اطلاعات

۲۸ صفحه

چهارشنبه ۲۰ اردیبهشت‌ماه ۲۵۳۷ـ شماره ۱۵۶۰۶ تکشماره ۱۰ ریال

یک صحنه از جنگ و گریزخیابانی در شهر قم. ماموران انتظامی برای پراکنده کردن مهاجمان از گاز اشک آور استفاده کرده‌اند.

★ بلوا کنندگان، برق قسمت وسیعی از قم‌را خاموش کردند .

★ دهها شعبه بانك ، اداره دولتی و انبار به آتش کشیده شد .

★ بلواگران با انداختن تیرآهن و ریختن قیر در خیابانها مانع‌حرکت اتومبیل‌های آتش نشانی برای خاموش کردن حریقها شدند .

آشوب و بلوای خونین در قم تبریز و شیراز

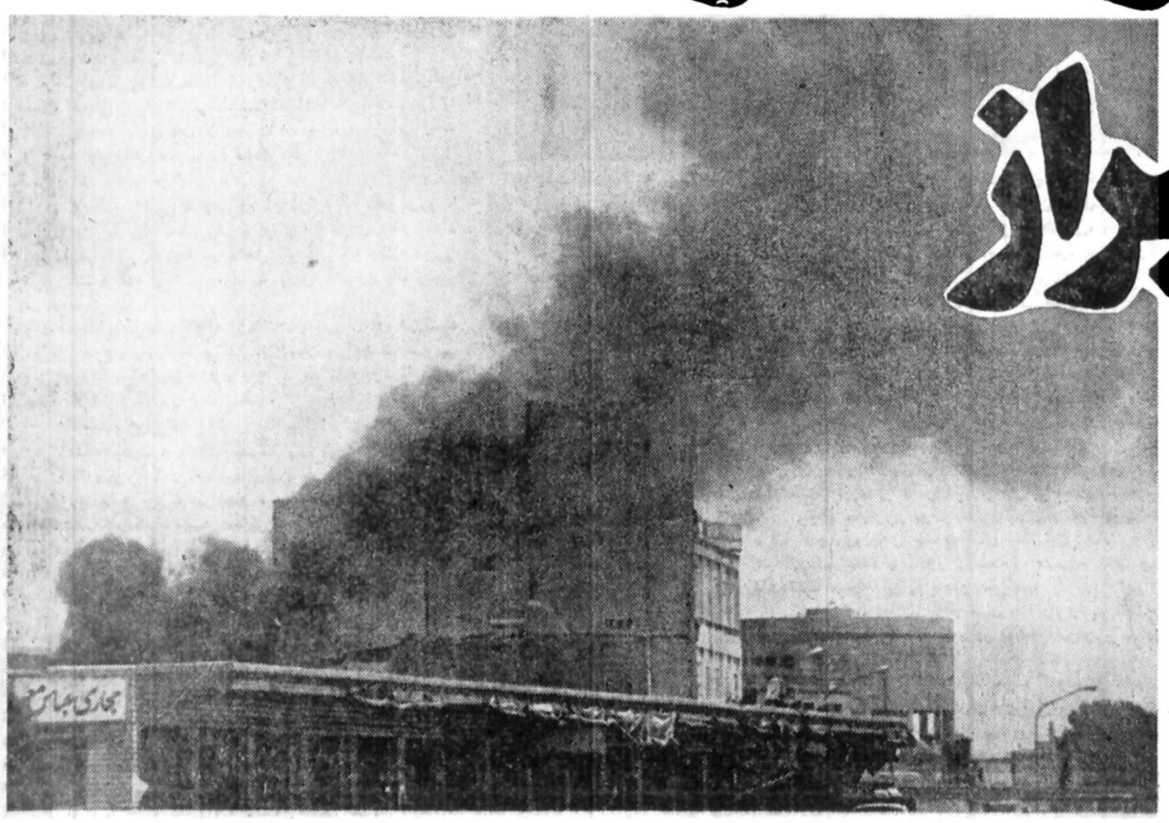

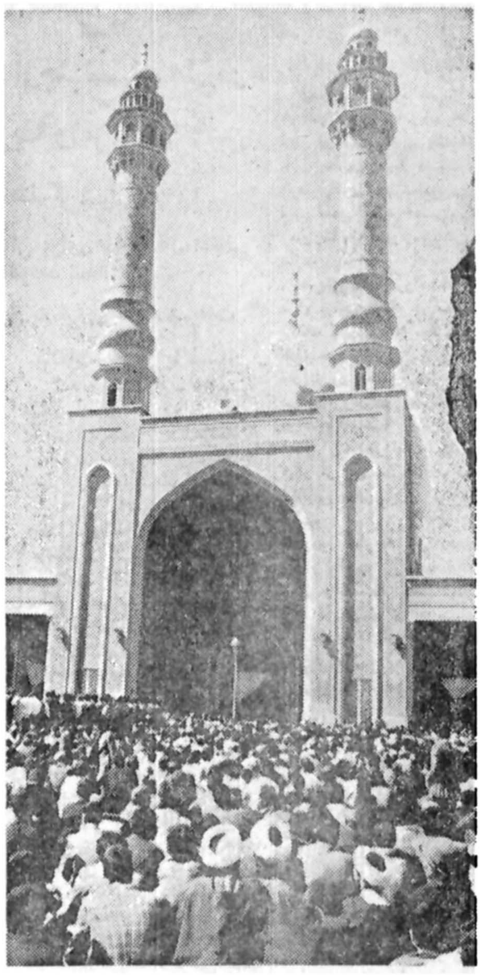

یك صحنه ازاجتماع دربرابر مسجد اعظم قم

گروهی از بلواگران بکلانتری قم حمله کردند و به پیشروی ادامه دادند

● تظاهرات ـ اغتشاش ـ خونریزی وتعطیل درشهرهای تهران ـ تبریز قم ـ شیراز . میانه . کازرون . بهبهان . زنجان . اهواز . کرمانشاه . خرم آباد . اردبیل . نجف‌آباد . کاشان .

● آشوب وبلوا درقم دیروز ۱۰ ساعت متوالی ادامه داشت‌وامروز نیز از سرگرفته شد

● دربلوای دیروز قم صدها اتومبیل آتش زده شد یا آسیب دید

● یك هتل درطول ۱۰ ساعت آشوب وبلوا ۵ بار به آتش‌کشیده شد

حمله بلواگران به‌قطارهای مسافری تهران ـ خرمشهر وتهران ـ کرمان

جاده‌هراز باسقوط سنگ بسته‌شد

در صفحه ٤

نظرخواهی درباره لایحه مطبوعات

لایحه جدید مطبوعات دیروز از طرف وزارت اطلاعات و جهانگردی برای نظرخواهی دراختیار اعضای کمیسیون‌های اطلاعات‌وجهانگردی،فرهنگ و هنر و دادگستری قرار گرفت . به لحاظ اهمیت موضوع متن لایحه درصفحه ۲۰ اطلاعات امروز نیز چاپ شده و به نظرخواهی علاقمندان گذارده می شود. ضمنا دنباله لایحه‌که‌نوشته شد درصفحه ۲۵ چاپ گردیده در صفحه آخر امروز انتشار یافته است .

در صفحات ٤ و ۲۵

جنابان آقایان حاج نقی ـحاج مصطفی و مهندس تقی توکلی

در غم از دست دادن برادر ارجمندتان همه دوستان متاثرند باعرض تسلیت به‌آن جنابان وخاندان محترم‌توکلی بقاء عمر بازماندگان را از خداوند متعال خواستار است.

خسرو جبرانی

جناب آقای دکتر محمدحسن رهنوردی

انتصاب شایسته جنابعالی را بسمت استاندار یزد از صمیم قلب تبریك گفته و موفقیت روزافزون جنابعالی زادر راه خدمت به میهن‌و شاهنشاه آرزو دارم. علی شهیدی

جناب آقای دکتر محمد حسن رهنوردی

انتصاب شایسته شما را به استانداری استان یزد از صمیم قلب تبریک می‌گویم و موفقیت روزافزونتان را در خدمت به شاهنشاه ومیهن عزیز آرزو دارم .

احمد قاضی زاهدی

دوست ارجمند و گرامی جناب آقای تقی توکلی وزیر محترم نیرو

ضمن ابراز همدردی و عرض تسلیت، مرا هم در غم خود شریک بدانید . علی اکبر بهاری

جناب آقای تقی توکلی

فوت مرحوم مغفور حاج اسد توکلی را به حضور آنجناب وخاندان محترم توکلی تسلیت عرض‌نمودمسلامت وبقای عمر بازماندگان محترم را آرزومندیم .

نعمت‌اله صوفی ـ محمد موسوی جلال ـ علی عباچی .

همکار گرامی جناب آقای کیوان هزارخانی

مصیبت وارده را به‌جنابعالی و خانواده محترم از صمیم قلب تسلیت می‌گوئیم .

کارخانجات لوازم خانگی پارس ـ شرکت مهندسی و بازرگانی پارس .

جناب‌آقای مهندس‌تقی‌توکلی وزیرمحترم‌نیرو

ضمن ابراز تاسف و همدردی صمیمانه مصیبت وارده را تسلیت عرض نموده سلامت وبقای آن جناب‌وخاندان ارجمند را آرزومندیم . هیئت مدیره شهرسازی و اوان

جناب آقای توکلی وزیر محترم نیرو

بانهایت تاسف و تاثر مصیبت وارده را به جنابعالی و خانواده محترم صمیمانه تسلیت عرض می‌نماید .

مدیر عامل شرکت نسبی کارخانجات مهندس سیروس ارجمند و شرکاء ـ حسین طباطبائی یزدیان .

جناب آقای مهندس توکلی وزیر محترم نیرو

کارکنان شرکت برق منطقه‌ای آذربایجان مصیبت وارده را بجنابعالی و خانواده محترم تسلیت عرض نموده بقاء عمرآن جناب و خانواده را از خداوند متعال مسئلت دارند .

تبریز ـ طباطبائی

آگهی پذیرش دانشجوی دوره تخصصی

در صفحه ۱۸

قابل توجه مسافرین جاده‌هراز

باطلاع عموم می‌رساند نظر باینکه جایگاه عرضه مواد نفتی درپلور تعطیل شده است از دارندگان وسائط نقلیه که قصد عبور از جاده هراز را دارند خواهشمند است سوخت مورد نیاز خود را در جایگاه های قبل یا بعد از نقطه مذکور تامین فرمایند . م‌الف ۳۷۹۳

خریداران سهام شرکت پس انداز ووام مسکن پاسارگاد برای خرید سهم فقط تا فردا فرصت دارند

در صفحه ۳

جناب آقای دکتر بیژن شفقت

درگذشت شادروان حاج اسدتوکلی را به‌آن همکار گرامی و خاندان محترم توکلی صمیمانه تسلیت میگوئیم .

مهندسین مشاور راهور

دانشگاه پهلوی برای دوره فوق لیسانس مهندسی هسته‌ای دانشجو میپذیرد

صفحه ۱۹

استخدام دیپلمه

شرح در صفحه ۱۷

بلوك های سیمانی

۲۲۲۰۷۱ـ۵

هواپیمائی ملی ایران . هما .

اطلاعیه

باطلاع کلیه مسافران هواپیمائی ملی ایران «هما» میرساند که شماره تلفنهای زیر آماده پاسخگوئی به شکایات و اظهار نظر های مسافران گرامی پروازهای داخلی وخارجی «هما» میباشد :

شکایات مسافرین ۸۲۵۰۶۵
۹۱۱۲۳۵۶
۹۱۱۲۵۳۵
۹۱۱۲۵٤۱

کنترل کیفی خدمات ۹۱۱۲۳۳۹
۹۱۱۲۵٤۰
۹۱۱۲۸٤۵

از مسافران محترم خواهشمند است در صورت مشاهده هرگونه نارسائی در خدمات ، مراتب را با تلفن‌های فوق‌یا به آدرس : واحد شکایات مسافرین هواپیمائی ملی ایران ، شماره ٤٤ خیابان ویلا در تهران باطلاع مسئولان واحد فوق برسانند ودر صورتیکه نتایج حاصله مطابق با حداکثر خواسته آنان نبود ، موضوع را بمدیر کل کنترل کیفی خدمات وبازرسی «هما» بوسیله تلفن های ۹۱۱۲۲٤٤ و ۹٦۳۲٤٤ اطلاع دهند تا ترتیب پیگیری مجدد وجلب‌رضایت کامل آنان فراهم آید .

نیروی دریائی شاهنشاهی استخدام مینماید

در صفحه ۲۱

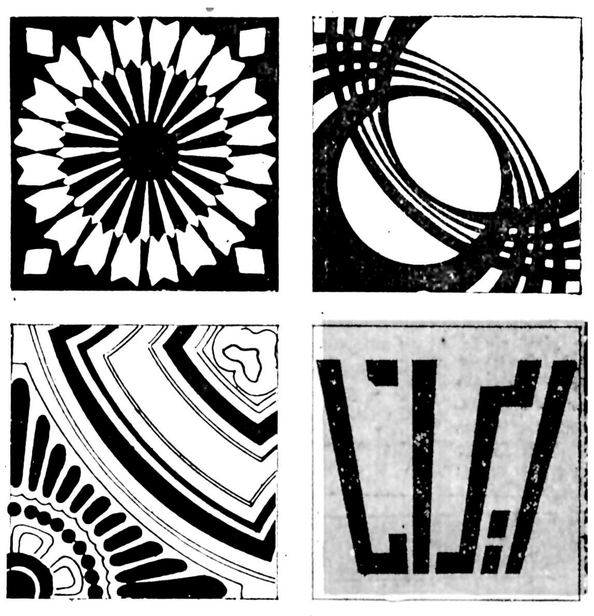

کاشی کف ایرانا

مناسبترین پوشش برای کف سالن پذیرائی ، اطاق خواب ، حمام ، آشپزخانه و سایر قسمتهای خانه ومحل کارشما

کاشی کف ۲۰×۲۰ تزئینی مترمربع ۹۰۰ ریال

کاشی کف ۲۰×۲۰ ساده مترمربع ۸۰۰ ریال

نمایشگاه ـ خیابان پهلوی مقابل پارك ساعی

محل فروش : کلیه نمایندگیهای ایراناد رتهران وشهرستانها

پس از ۵۵ روز زجروشکنجه

بریگاد سرخ «مورو» را تیرباران کرد

جسد مورو دریک اتومبیل مسروقه زیر پنجره‌های مقر حزب کمونیست ایتالیا قرار داده شده بود

مورو با ۱۱ گلوله که از ۲ طپانچه شلیك شد بقتل رسید

بعدازظهر دیروز ، پس از ۵۵ روز که از ربوده شدن آلدومورو رجل سیاسی ایتالیا می گذشت جسدوی‌دریك اتومبیل‌زیر پنجره‌مقرحزب کمونیست ایتالیا در مرکز رم پیدا شد. رهگذران خیابان جسد راپیداکردند وپلیس را که مدعی‌آن همه‌تلاش‌برای یافتن مورو بود باخبر ساختند . مورو باشلیك مسلسل وپس از شکنجه بسیار کشته شده بود. واینك گزارش های این واقعه به‌نقل از خبرگزاریها :

رم ـ اتومبیل قرمز رنگ ساخت فرانسه که جنازه‌آلدومورو در ان کشف شد زیر پنجره‌های ساختمان حزب کمونیست ایتالیا واقع در خیابان کاتانی که مبوتیکهای تاریکه را به میدان کاپیتول متصل میسازد پارک شده بود . جسد آلدومورو در صندلی عقب اتومبیل گذارده شده بود و آثار گلوله روی لباس او دیده نمی‌شد وکاملا طبیعی بنظر می‌رسید. بعدا معلوم شد که تروریستها مورو را در حالی که عریان بود تیرباران کرده بودند وسپس لباسش‌را بر او پوشانده بودند.

جسد مورو توسط چند رهگذر که ساعت ۲ بعدازظهر بوقت محلی‌از خیابان می‌گذشتند شناخته شد آنان پلیس را آگاه کردند و پلیس پس از رسیدن به محل، خیابان را بست و جسد بپزشکی قانونی رم منتقل شد.

٤ گلوله

موسسه پزشکی قانونی رم اعلام کرد که آلدومورو با چند گلوله طپانچه بقتل رسیده است. از سوی دیگر تعداد پنج پوکه خالی طپانچه در داخل اتومبیلی که جنازه مورو درآن کشف شده یافته شده است. پلیس همچنین یک زنجیر در اتومبیل پیدا کرد.

علائم چهارجای گلوله وزخمهای ناشی از آن در سینه مورو دیده میشود. چند دستمال نیز میان پیراهن سفید وکت آبی تیره‌رنگی که برتن مورو بود گذارده شده بود تا خون وی، پیراهن وکتش را رنگین نکند.

تلاشها بیهوده بود

معاون حزب دموکرات مسیحی پس از شنیدن خبرکشف جنازه آلدومورو گفت کوششهای این حزب برای نجات جان مورو بیهوده بود وسرانجام تروریستها وی را بقتل رسانیدند. خبر کشف جسد هنگامی به رهبران حزب دموکرات مسیحی رسید که آنان طی یک اجلاس حزبی به سخنان‌فانفانی رئیس مجلس سنای ایتالیا گوش میدادند.

وزیر کشور ایتالیا در محل حادثه

اندکی‌پس‌از کشف‌جنازه مورو، یکی از کشیشان‌کلیسای مجاور محل کشف جسد برباليين موروحاضر شدو برای او طلب آمرزش کرد . فرانچسکوکوسیگا وزیر کشورایتالیا نیز بی‌درنك به‌محل حادثه شتافت . وانبوهی ازمردم رم هم به سوی خیابان کاتانی سرازیر شدند. این خیابان در فاصله صد متری مقر حزب دموکرات مسیحی قراردارد. اندکی بعد یك‌پرچم نیمه‌افراشته به‌علامت عزا برفراز بالکن کاخ مرکزی حزب دموکرات مسیحی نصب شد.

خبرکشف جسد آلدومورو مانند بمب در واتیکان‌صدا کرد. پاپ که‌هنگم تهیه متن موعظه خودبرای‌یادرام چهارشنبه ازاین خبر آگاه شدبیدرنك به غرفه عبادت رفتو برای‌آلدو مورو طلب مغفرت کرد.

پاپ‌که ۸۰ سال دارد چندی قبل ملتمسانه از بریگاد های سرخ‌خواسته بود از اعدام مورو صرفنظر کنند.

تاسف‌برینگوئر

انریکو برلینگوئر رهبر حزب کمونیست ایتالیا درپی شنیدن خبر کشته شدن مورو اظهار داشت: یك رهبر بزرك دموکرات مسیحی ازمیان مارفت ،اورا سازمان جنایتکاران تروریست به قتل رسانید .

مورو یکی از شخصیت هائی محسوب میشدکه‌بیشترین وزنه را در تاریخ‌جدید کشور ایتالیا داشته‌اند.

اطلاعات تازه

باوجود نظرپزشکی قانونی رم، پلیس‌ایتالیا امروزتائید کردکه آلدومورو بوسیله یازده گلوله که‌ازدو نوع‌طپانچه شلیك شده بقتل رسیده‌است.

ماموران پلیس همچنین فاش کردند که رهبر حزب دموکرات مسیحی درحال ایستاده تیرباران شده‌است . قبلا شایع‌شده بودکه تروریست هاقبل از کشتن نخست‌وزیر سابق ایتالیا مقداری ماده مخدربوی‌داده بودند. به‌گزارش مقام های پلیس اتومبیل‌قرمزرنگی که جسد آلدومورو در داخل آن پیداشده دوهفته قبل ازربوده شدن آلدومورو دزدیده‌شده بود. پلیس ایتالیا دیشب مرد پنجاه ویك‌ساله‌ای راکه به عضویت‌داشتن‌در «بریگاد سرخ»مظنون است‌بازداشت کردو از خانه اوچندین طپانچه پیداکرد.

تشییع جنازه

هنوز تاریخ تشییع جنازه رهبر حزب‌دموکرات مسیحی تعیین نشده است اما خانواده مورو درخواست کرده‌است که بنا بخواست « مورو» هیچیك از مقام های دولتی‌وحزبی نباید در مراسم تشییع‌جنازه اوشرکت کنند مورو پس‌از این که دولت ایتالیا وحزب دمکرات مسیحی حاضر نشدند بخطر نجات اوباتروریست‌ها سازش‌کنند به‌خانواده‌اش نامه نوشت و تقاضاکرد دولتو حزب برای او مراسم‌تشییع جنازه برپانکنند درتمام مدت بعدازظهر دیروز جمعیت انبوهی باقیافه افسرده دراطراف خانه «آلدومورو »که بوسیله عده زیادی از ماموران پلیس محافظت میشود گردآمده بودند.

همسایگان آلدومورو که برای تسلیت دادن به همسر رهبر فقید حزب دموکرات مسیحی به‌منزل او رفته بودند با چشمان‌اشك‌آلودخانه‌راترك‌میکردند

«فانفانی » نخستین سیاستمداری بودکه بلافاصله‌پس از اطلاع از ماجرا به‌خانه آلدومورو رفتو به‌همسرش تسلیت گفت .

بانومورو قبلا برای دیدن جسد همسرش به پزشکی قانونی رفته بود. محلی‌که آلدومورو روز ۱٦مارس ربوده شد نیز ازطرف مردم گل‌باران شده‌است .

اندوه وتاسف درجهان

مرگ آلدومورو در سراسر جهان بااندوه و تاسف‌عمیق وانزجار شدید نسبت به‌آدم‌ربایان تلقی شد.

خبرگزاری «تاس» بسرعت خبر کشته شدن آلدومورو را انتشار داد واز وی بعنوان «یک سیاستمدار برجسته» نام برد.

در واشنگتن پرزیدنت جیمی کارتر با اظهار تاسف از مرگ آلدومورو اعلام کرد که اعدام رهبر حزب دموکرات مسیحی ایتالیا یک اقدام ناجوانمردانه بود که تنها به توسعه هرج ومرج وبی‌نظمی کمک می‌کند رئیس جمهوری امریکاضمن پیامی مرگ آلدومورو را به همسرش تسلیت گفته است.

الیزابت دوم ملکه انگلیس نیز یک پیام تسلیت و همدردی برای همسر آلدومورو فرستاده است.

نماینده سازمان آزادی‌بخش فلسطین درایتالیا بنام‌مقاومت فلسطین اعدام آلدومورو «یکی از برجسته‌ترین سیاستمداران ایتالیا» را محکوم کرد. نماینده سازمان آزادی‌بخش فلسطین اضافه کرد که آلدومورو پیوسته در راه آزادی ودموکراسی در کشورش ودر خارج از مرزهای ایتالیا تلاش کرده بود.

در بن‌سخنگوی دولت فدرال آلمان از اعدام نخست وزیر پیشین ایتالیا بعنوان یک اقدام «تنفرآمیز» یاد کرد.

سخنگوی دولت آلمان غربی اضافه کرد که ملت‌ها و دولتهای جهان باید جدا برای ریشه‌کن کردن پدیده تروریسم پاتروریسم دارد شانه خالی کند و همه باید در ریشه‌کن ساختن تروریسم دست بدست همبدهند.

مطبوعات اروپا که کشف جسد مورو را پس از ۵۵ روز زجر وشکنجه تیتر اول خود قرار داده‌اند عموما نوشته‌اند که «بریگاد سرخ» باربودن مورو و انتشار اعلامیه های متعدد (جمعا ۹ اعلامیه) اعصاب مردم ایتالیا وخانواده مورو را درهم کوفته بودند وجنگ اعصاب عجیبی براه انداخته بودند. این روزنامه که بیوگرافی مورو و شرح وقایع پس از ربوده شدن او رابه‌رشته تحریر کشیده‌اند نوشته‌اند شاید اگر دولت و حزب دمکرات مسیحی (حاکم) باآزاد کردن ۱۳ تروریست از زندان موافقت کرده بود،مورو کشته نمی‌شد ونیز مجبور نمی‌شد این همه خود را حقیر کند ودست به‌التماس بزند.

مهمترین حوادثی که‌پس از ربوده شدن آلدومورو نخست‌وزیر مقتول ایتالیا رخ داد بترتیب تاریخ وقوع از این قرار است :

آلدومورو شانزدهم مارس ربوده‌شد و پنج محافظ مسلح وی دراین جریان بقتل رسیدند. هیجدهم مارس بریگاد سرخ اعلام کردکه آلدومورو را ربوده است و اورا درزندان خلق نگاهداری‌می‌کند ۲۵ مارس ـ دردومین اعلامیه بریگاد سرخ گفته شد مورو در دادگاه خلق محاکمه می‌شود. در سومین اعلامیه بریگاد سرخ‌که‌نامه مورو نیز همراه آن بود پیشنهاد شد مورو با اعضای زندانی بریگاد سرخ مبادله شود. ۳۰ مارس ـ پیشنهاد مورو توسط حزب دمکرات مسیحی رد شد. ٤ آوریل ـ در چهارمین پیام بریگاد سرخ که یک نامه از مورو همراه آن بود مورو از حزب دمکرات مسیحی و خانواده‌اش خواست برای آزادی او اقدام کنند .

دهم آوریل، پنجمین اعلامیه بریگاد سرخ حکایت از ادامه محاکمه مورو داشت. ۱۵ آوریل ـ در ششمین اعلامیه بریگاد سرخ گفته شدکه مورو به اعدام محکوم شده است .

۱۸ آوریل ـ دریک پیام که به‌بریگاد سرخ نسبت‌داده شد ادعا شد مورو اعدام و جسد وی دریک دریاچه کوهستانی انداخته شده است .

۲۰ آوریل ـ اعضای بریگاد سرخ یک نگهبان زندان را کشتند و عکسی از مورو ارائه دادند تا ثابت کنند وی زنده است .

۲٤ آوریل ـ بریگاد سرخ باردیگر خواستار مبادله مورو با زندانیان شد ولی حزب دمکرات مسیحی این تقاضا را رد کرد .

۲۹ آوریل ـ مورو با ارسال یکنامه دیگر همکاران خود، در حزب دمکرات مسیحی رامورد انتقاد قرارداد .

۳۰ آوریل ـ هفت نامه دیگر از جانب مورو به‌دست مقامات حزب دمکرات مسیحی رسید .

در نهمین اعلامیه بریگاد سرخ گفته شد ما با اعدام مورو به نبردی‌که از ۱٦مارس آغازشد خاتمه می‌دهیم.

هفتم مه ـ مورو در یک نامه خداحافظی که برای همسرش‌فرستادگفته‌وی گفته‌اندبزودی کشته‌خواهدشد.

هفتم مه ـ انریکو برلینگوئر به‌سختی از بریگادسرخ انتقاد کرد وآنهارا متعصبان بی‌رحم توصیف کرد ونهم مه جسد مورو پیدا شد .

★جسد آلدومورو به این ترتیب در یک اتومبیل قرمز رنگ مسروقه ساخت فرانسه در مرکز رم در نزدیکی پنجره‌های ساختمان مقر حزب کمونیست ایتالیا پیدا شد . این جنازه رادر روز روشن‌در این محل‌قرار داده بودند .

عکس رادیوئی آسوشیتدپرس

که هدفش نابودی دموکراسی است بایکدیگر همکاری کنند.

کورت والدهایم دبیر کل سازمان ملل متحد اعدام آلدومورو را «یک عمل وحشیانه وغیر انسانی» خواند واین فاجعه را بدولت ایتالیا وخانواده رهبر فقید حزب‌دموکرات مسیحی تسلیت گفت.

در پاریس پرزیدنت ژیسکاردستن ضمن تلگرامهائی که بعنوان همسر آلدومورو وجیووانی لئونه رئیس جمهوری ایتالیا فرستاده مرگ رهبر حزب دموکرات مسیحی راتسلیت گفته است.

رئیس جمهوری فرانسه نوشته است این جنایت هولناک همه مردم کشور ما را دچار اندوه کرده و لطمه شدیدی به دموکراسی وارد کرده است.

از جانب مارشال تیتو رئیس جمهوری یوگوسلاوی نیز پیام تسلیت‌آمیزی برای پرزیدنت جیووانی مخابره شده‌است.

رئیس جمهوری یوگوسلاوی در پیام خود نوشته‌است: مرگ آلدومورو ما را بشدت تکان داد. این اقدام تروریستی علیه یک سیاستمدار کشور دوست و همسایه ملت ودولت ماست وما شدیدا ان را محکوم می‌کنیم.

پرزیدنت جیووانی لئونه ضمن یک پیام رادیو تلویزیونی از ایتالیائیها خواست که در برابر فاجعه آلدومورو دستروی دست نگذارند.

رئیس جمهوری ایتالیا گفت مرگ آلدومورو ما رابشدت منقلب کرد. اما این فاجعه هرگز ما را از فعالیت برای حفظ دموکراسی باز نخواهد داشت. فرد فرد ایتالیائی‌ها میدانندکه نباید در مبارزه دولت علیه تروریستها نقش تماشاچی ایفا کند. هیچکس نمی‌تواند از وظیفه ومسئولیتی که در مبارزه

آلدو مورو رجل سیاسی برجسته ایتالیا

آلدومورو کداز اکتبرسال ۱۹۷٦ به رهبری حزب‌دمکرات مسیحی ایتالیا برگزیده شده بود از هواداران پروپا قرص سیاست سازش باچپ در این حزب بشمار می‌آمد.

وی در ۲۳ سپتامبر ۱۹۱٦در شهر ماجی واقع در منتهی‌الیه جنوب ایتالیا به دنیا آمد و تحصیلات خودرا در رشته حقوق در دانشگاه باری به پایان رسانید.

مورو در سال ۱۹٤٦ به نمایندگی پارلمان ایتالیا برگزیده شدو درتدوین‌قانون اساسی جمهوری جوان ایتالیا سهیم بود . سالهای بعد نیز بلاانقطاع وی همچنان از حوزه باری به‌نمایندگی‌پارلمان‌انتخاب میشد.

آلدومورو در سال ۱۹٤۹ در دولت گاسپاری به سمت‌مشاور در امور خارجی منصوب شد .

وی در سالهای ۱۹۵۵ تا ۱۹۵۹پست‌های‌وزارت‌دادگستری و وزارت آموزش همگانی رابه عهده داشت وی‌بود که آموزش همگانی « دوره تعلیمات‌عمومی» را از آموزش فنی و حرفه‌ای و عالی جداکرد .او دراوج‌بحران داخلی حزب دموکرات مسیحی مقام دبیر سیاسی این حزب را به دست آورد و موفق شدضمن ائتلاف با سوسیالیست هایك‌پارچگی حزب‌خودراتحقق‌بخشد.

آلدومورو در دسامبر سال ۱۹٦۳ به مقام نخست وزیری ایتالیا رسید و تا ژوئن ۱۹٦۸ همچنان در راس کابینه باقی ماند.

وی مدتی نیز پست وزارت امور خارجه ایتالیا را عهده‌دار شد و مجددا از نوامبر سال ۱۹۷٤ تاژانویه ۱۹۷٦ و از فوریه تاآوریل ۱۹۷٦ نخست وزیری ایتالیا رابر عهده‌داشت. دولت‌هائی‌که آلدومورو تشکیل داده بود به چپ مرکزی‌معروف بودند.

شکست احزاب ائتلافی در آخرین انتخابات ایتالیا موجب شد که حزب دموکرات‌مسیحی در انزوا قرار گیرد .سپس آلدومورو که یك رجل سیاسی سرنوشت ساز به شمار می‌آمدبعنوان‌رئیس حزب‌دموکرات مسیحی شروع به فعالیت‌کرد. سیاست وی مبتنی بر همکاری باکمونیست هابدون‌شرکت‌دادن آنها در کابینه ایتالیا بود . سیاست‌تازه مورو در سازش‌با کمونیست ها به حزب دموکرات مسیحی امکان داد که باکسب حمایت اکثریت اعضای پارلمان بتواند کابینه تشکیل دهد و لوایح خودرا در پارلمان به تصویب برساندو بنای‌سرکوب کردن تروریست ها وازجمله بریگاد سرخ را بگذارد و سرانجام افراد این بریگاد او راربودند و پس‌از ۵۵ روز زجر وعذاب جنازه‌اش را در خیابان رهاکردند.

جسد مورو دریک اتومبیل مسروقه زیر پنجره‌های مقر حزب کمونیست ایتالیا قرار داده شده بود

نورمحمد تره کی :

ملاقات رئیس جمهوری افغانستان بادو رهبر تجزیه طلب پاکستانی

ارتش افغانستان برای دفاع ازانقلاب تقویت خواهدشد

★ افغانستان ازجنبشهای ملی‌در آسیا ، افریقا وامریکای لاتین حمایت خواهدکرد

تحصیلات ابتدائی برای همه اطفال افغانی تامین خواهد شد .

★ زنان حقوق مساوی با مردان خواهند یافت

ملاقات با دو پاکستانی

کابل ـ یونایتدپرس ـ نورمحمد ترمکی رئیس جمهوری جدید افغانستان برنامه‌های ۳۰ماده‌ای رژیم خود را اعلام داشت و قول داد بتقویت نیروهای مسلح خواهد پرداخت وبه‌زنان افغانی حقوق مساوی با مردان خواهد داد.

در حالیکه کمتر از دوهفته از عمر رژیم جدید افغانستان میگذرد ترمکی اعلام کرد دولت وی باصول منشور ملل متحد احترام‌میگذارد، اما از آرمان اعراب در مقابل اسرائیل‌حمایت خواهد کرد.وی همچنین‌تبعیض نژادی در آفریقای جنوبی را محکوم کرد.

بیانیه رهبر افغانستان‌به‌زبان پشتو از رادیو کابل که صدای آن در اسلام‌آباد شنیده میشد بمدت ۲۵ دقیقه پخش شد.

ترمکی محمد داود رئیس جمهوری سابق افغانستان را فردی ظالم، ضد مردم و غیر دمکراتیک توصیف کرد که‌حقوق اساسی مردم افغانستان را از آنها سلب کرده بود.

دراین بیانیه همچنین قول اصلاحات‌ارضی تامین‌تحصیلات ابتدائی برای کلیه اطفال وپایان دادن برژیم فئودالی سنتی داده شده است.

ترمکی که بعقیده بسیاری از ناظران یک کمونیست طرفدار مسکوست اظهار داشت دولت وی از جنبشهای آزادیبخش ملی در اسیا آفریقا وامریکای لاتین حمایت میکند.

وی همچنین قول داد دولت نیروهای مسلح افغانستان را به منظور دفاع‌از انقلاب آن‌کشور تقویت خواهد کرد.

اسلام‌آباد ـ رویتر ـ رادیو کابل گزارش داد که نورمحمد ترمکی‌رئیس‌جمهوری افغانستان بادو تن‌از سیاستمداران‌سرشناس پاکستانی کهبا گرایش‌های‌تجزیه طلبانه در ایالت مرزی شمال باختری پاکستان روابطی دارند ملاقات و گفتگو کرده است.

رادیو کابل در این سخن پراکنی که‌دوشنبه شبپخش شد گفت که رئیس جمهور ترمکی باخان‌عبدالغفارخان رهبرمقیام، پیراهن‌قرمزها، درسالهای دهه ۱۹۳۰ که بعنوان گاندی ایالت سرحدی شهرت‌دارد و همچنین با «اکمل ختک» دبیر کل حزب منحله مواملی پاکستان ناهار خورده است.

از چند روز پیش که رژیم جدید افغانستان باگرایش‌های کمونیستی خود قدرت را دراین کشورقبض‌کرده خان‌عبدالغفار خان‌وختک‌نخستین شخصیتهای غیر دیپلمات خارجی هستند که از طرف نورمحمد ترمکی به حضور پذیرفته شده‌اند.

ختک ۵ سال پیش، وقتی ذوالفقار علی‌بوتو نخست وزیر وقت پاکستان حزب مواملی را در آن کشور غیر قانونی اعلام کرد به‌افغانستان گریخت. بیشتر رهبران حزب مواملی پس از غیرقانونی شناخته شدن آن به وسیله دولت بوتو بزندان افتادند وتنها در دسامبر گذشته پس از آنکه مدت ۲۰ ماه در زندان بسر برده و به‌اتهام توطئه برای تجزیه پاکستان و جدا کردن‌ایالت مرزی شمالغربی به محاکمه کشیده شده بودند ازادی خود را بازیافتند.

اظهارات‌وزیرخارجه‌لیبی

بحرین ـ رویتر ـ دیروز «علی عبدالسلام طریقی» وزیر خارجه لیبی در مصاحبه با یک نشریه چاپ بحرین اظهار داشت‌بدنبال کودتای‌اخیر افغانستان‌جمهوری لیبی سعی دارد افغانستان را بصورت یک کشور مسلمان نگاه دارد.

طریقی که سرراه خود به کابل توقفی کوتاه در بحرین داشت به‌وزیر خارجه بحرین گفت هدف‌دیداروی ازافغانستان تقویت روابط‌دو کشوراسلامی در کلیه زمینه‌ها وبررسی دقیق اوضاع افغانستان بدنبال‌کودتای اخیر آن کشور است. یک هدف دیگر از این سفر حفظ ماهیت اسلامی جمهوری افغانستان است.

وزیر خارجه لیبی همچنین اظهار داشت روابط دوستانه لیبی وافغانستان تغییری‌نمیکند زیرا ما دولتها را به‌رسمیت می‌شناسیم نه افراد را.

مصر

روزنامه الاهرام در شماره امروز خود نوشت دولت مصر تصمیم گرفته است به روابط سیاسی خود با افغانستان‌ادامه دهد. این تصمیم دولت مصربه اطلاع سفیر ان کشور در کابل رسیده است.

ژاپن

توکیو ـ آسوشیتدپرس ـ دولت ژاپن دیروز تصمیم گرفت که حکومت تازه افغانستان را برسمیت بشناسد. سفیر ژاپن‌در کابل، دیروز تمایل دولت‌متبوع خود را در مورد شناسایی حکومت تازه افغانستان وادامه روابط دوستانه بین دوکشور ژاپن وافغانستان را اعلام‌کرد.

یك هتل رودزیا مورد حمله کماندوها قرار گرفت

در این حمله ۲زن کشته وعده‌ای زخمی شدند

سالیسبوری ـ خبرگزاری فرانسه ـ امروز در سالیسبوری اعلام شد براثر حمله گروهی از کماندوهای سیاه پوست به هتلی واقع در نزدیکی مرزهای شرقی رودزیا با موزامبیک دوزن سفیدپوست کشته و چندتن دیگر زخمی شدند.

براساس اظهارات شهود عینی دو چریک سیاه‌پوست وارد هتل شدند و باسلاح های اتوماتیک خود دو زن سفیدپوست را هدف قرار دادند و سپس اقدام به پرتاب یک نارنجک دستی‌به میان افراد حاضر در سالن هتل کردند.

این حمله زمانی صورت میگیرد که چندروز قبل ازآن دولت موقت رودزیا از جنگجویان سیاه‌پوست خواسته بود تا افراد غیر نظامی را مورد حمله قرار ندهند .

محاکمه غیابی خانم گاندی

دهلی نو ـ یونایتدپرس ـ محاکمه غیابی خانم ایندیرا گاندی نخست‌وزیر پیشین هند به اتهام بی‌اعتنائی به قوانین کشور دیروز در یکی ازدادگاههای دهلی‌نوگشایش یافت. شروع این محاکمه مصادف با روزی است که‌در آن‌حزب تحت‌رهبری ایندیرا گاندی، پیروزی مهمی‌دریک مبارزه انتخاباتی دیگر ، در اوتارپرادش، بزرگترین‌ایالت هند بدست آورده است . خانم‌گاندی دیروزبجای‌رفتن به دادگاه به‌جلسه پارلمان هند رفت بااینکه او یک تماشاگر عادی بود مورد استقبال گرم قرار گرفت.

زلزله‌های شدید، کالیفرنیا راتهدیدمیکند

درسواحل لوس آنجلس و سانفرانسیسکو زمین بالا می آید واین نشانه‌زلزله‌های شدیدقریب الوقوع است

گزارش محافل علمی در باره زلزله ثروتمندان کالیفرنیا و دولت‌امریکا را سخت‌نگران ساخته است .

لوس‌آنجلس ـ خبرنگار فیگارو ـ وقوع یک پدیده زمین شناسی در امتداد سواحل اقیانوس‌آرام خاصه در ایالت کالیفرنیا موجب نگرانی واضطراب محافل علمی ایالات متحده آمریکا و ساکنان ثروتمند این ایالت شده است. بطوریکه از گزارشهای تحقیقاتی زمین‌شناسان برمی‌آید بسبب بستی و بلندی‌های تازه و برجستگی‌های گسترده‌ای که در سطح زمین واقع در غرب‌لوس انجلس و سانفرانسیسکو در شرف تکوین یافتن است . پژوهشگران زمین‌شناس هشدار داده‌اند، بالا آمدن سطح زمین در مساحتی که‌محدود ۱۰۰هزار کیلومتر مربع از سواحل اقیانوس آرام را در برمیگیرد وناشی از تغییرات و فشارهای داخلی دربوسته زمین است و این امر حکایت از وقوع‌زلزله های شدید و وبروز فاجعه در آینده‌می‌کند. ساکنان کهنسال سانفرانسیسکو هنوز خاطره زلزله سال ۱۹۰٦ را که منجربه آتش‌سوزیهای گستردهو ویرانی شهر شد بیاد دارند.

گزارشهای علمی مربوط به این رویدادنشان میدهد که اراضی صحرای «موجاو» در این منطقه از سال ۱۹٦۰ ببعد حدود یکمتر بالا آمده حال‌آنکه اراضی واقع در شمال ومشرق لوس‌انجلس حدود ۱۰سانتیمتر نشست کرده است.

در حال حاضر دولت آمریکا ۲۳ اکیپ متشکل‌از جغرافیدانان وزمین‌شناسان را مامور مطالعه این پدیده نادر کرده است . گروههای علمی می‌کوشند تابا اندازه‌گیری دقیق از تغییرات سطح الارضی در این منطقه شدت درجه زلزله و مخصوصا زمانی را که زلزله بوقوع خواهد پیوست مشخص سازند تلفات وخسارات احتمالی‌کاسته تا از این رهگذر حتی‌المقدوراز شود.

بوئینگی که در دریا سقوط کرد

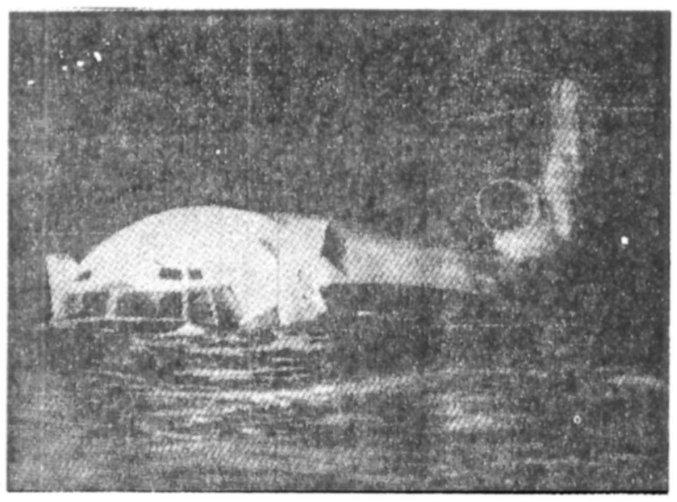

★ جت بوئینگ ۷۲۷ نشنال‌ایرلاینز که دیروز درمسیر نیوارلئان . فلوریدا دریا افتاد . عکس ، هواپیما را غوطه‌ور در آب نشان‌می دهد و در همین لحظات سرنشینان و مسافران آن که ٦۰ تن بودند جز ۳ نفرکه کشته شدند خود را به آب افکندند . سه نفر ازاین عده در آب ناپدید شده‌اند. عکس‌رادیوئی‌آسوشیتدپرس

هواداران فلسطینی‌ها سفیر اسرائیل را با تخم مرغ گندیده و گوجه فرنگی از مراسم سالروز اسرائیل فراری دادند

وین ـ آسوشیتدپرس ـ تظاهر کنندگان چپ‌گرا باپرتاب‌تخم مرغ گندیده و گوجه‌فرنگی باعث شدند سفیر اسرائیل در اطریش ازمحل‌برگزاری مراسم سی‌امین سالگرد تشکیل‌دولت یهود فرار کند.

بنابه گزارش روزنامه‌وینا ـ کوریر » یکی از تخم مرغ‌ها به کفش سفیر اسرائیل اصابت کرد . از طرف دیگر سایر گروه های افراطی در حالی که شعار هائی علیه اسرائیل حمل میکردند حمایت خود ازسازمان آزادی‌بخش فلسطین را اعلام داشتند.

آن دسته از تظاهرکنندگان که تخم مرغ و گوجه فرنگی پرتاب میکردند موفق به فرار شدند اما پلیس عده‌ای دیگر راباتهام برهم زدن نظم‌و آرامش دستگیر کرد.

نیویورك تایمز فاش کرد که «سیا» دولت قوام نکرومه را در غنا سرنگون ساخت

نیویورک ـ رویتر ـ «نیویورکتایمز» گزارش داده است بگفته منابع‌دست اول اطلاعاتی، « سیا » در کودتای فوریه ۱۹٦٦ که موجب سرنگون شدن رژیم قوام نکرومه در غنا شد دست داشت .

«سیا» نقش خود را که عبارت از راهنمائی وحمایت افسران ناراضی غنائی بود بدون اطلاع و تصویب گروهی که فعالیتهای «سیا» را کنترل می‌کردند انجام داد .

بگفته همین منابع، گروه مامور کنترل فعالیتهای«سیا» که در آن موقع به «کمیته ۳۰۳»معروف‌بود درخواست های قبلی «سیا» را بمنظور دریافت اجازه انجام نقشه خود علیه نکرومه رد کرده بود، ولی رئیس جمهوری پیشین غنا با داشتن‌روابط صمیمانه با شوروی و جمهوری خلق چین موجب خشم دولت امریکا شده‌بود.

رئیس شعبه«سیا» در غنا از مقامات واشنگتن اجازه خواسته بود در جریان کودتا با یک گروه کوچک از ماموران ویژه خود به سفارت چین در غنا حمله‌کند و کلیه اعضاء سفارت رابقتل برساند اما این تقاضای وی رد شده بود.

فلسطینی‌ها به واحد سربازان نروژی حمله کردند

اسلو ـ رویتر ـ به‌گفته یک افسر نروژی در جریان حمله دیروز ۱۲ کماندوی فلسطینی به یک واحد سربازان نروژی در شهر «کوکبیه» واقع در جنوب لبنان یک کماندوی‌فلسطینی کشته و سه نفر دیگرزخمی شدند. در این ماجرا یک سرگرد نروژی نیز زخمی شد .

ملك حسین: اسرائیل میخواهد شرق رودادن را اشغال کند

امان ـ آسوشیتدپرس ـ ملک‌حسین پادشاه اردن هاشمی دیروز اسرائیل را متهم کرد قصد دارد ساحل شرقی رود اردن‌را نیزمانند قسمت غربی آن به خاک خود ضمیمه نماید.

ملک‌حسین گفت‌دراعلامیه «بالفور» که بموجب آن دولت اسرائیل تشکیل شد به استقرار یک دولت یهود در اردن و فلسطین اشاره شده است و هیچکس نمیداند میزان جامطلبی اسرائیل در مورد اشغال اراضی اعراب تا کجا ادامه خواهد یافت.

ملک‌حسین سوگند یاد کرد اردن آماده است تا آخرین نفر از ساحل شرقی رود اردن و حق‌فلسطینی‌ها نسبت به داشتن یک کشور مستقل برای خود دفاع‌کند.

اروپا، نگران «خودعقیم کردن مردان» است

جمعیت اروپا هرسال یك درصد کاهش می‌یابد

پاریس ـ دراوضاع و احوالی که جمعیت کشور های اروپائی‌باآهنگ یک درصد در سال کاهش می‌یابد ، توسعه روند «خود عقیم کردن» در نزد مردان و زنان جوان موجب‌نگرانی مقام های این کشورها شده است . براساس گزارش رسمی دولت انگلیس در سال ۱۹۷۷ حدود۲۵ درصد زوجهای مرد و زن‌انگلیسی خود را عقیم ساخته‌اند .

در این گزارش تصریح شده بیشتر زنانی که‌قبل از ۳۰ سالگی اقدام به عقیم کردن خودکرده‌اند‌احساس ندامت می‌کنند .

از سوی دیگر براساس آمار مرکز پزشکی دانشگاه «جورج واشنگتن » حدود ۲۸ درصد زوجهای‌امریکائی که سنزن بین ۱۵ تا ٤٤ سال نوسان داشته با عقیم ساختن خود دیگر بچه‌دار نخواهند شد . این نسبت در سال ۱۹۷۳ حدود ۲۲ درصد بوده است .

کوچك کردن شکم

باتضمین تلفن ٦٤٧٦٤٦

تاریخچه نادرشاه

نوشته : و . مینورسکی

ترجمه : رشید یاسمی

مقاله‌ای تاریخ‌از ولادیمیر مینورسکی، ایرانشناس برجسته و استاد ادبیات فارسی دانشگاه لندن .

مؤسسه انتشارات امیرکبیر

درمحافل ومجالس

ایرانیها برای تصاحب «کالیفرنیا» نقشه هوائی تهیه می کنند !!

بالاخره ایرانیهای مقیم لوس آنجلس، زودتر ازهموطنان ساکن لندن ما، دامن همت به کمر زدند وبرای اطلاع ازحال وهوای کشور، یک مجله ۲۴ صفحه‌ای بنام «ایران پست» روبراه کردند که تاکنون دوسه شماره آن بدست محفل نویس رسیده است.

روی جلد یکی از شماره‌های «ایران پست» کاریکاتور یکی از مجلات بزرگ امریکائی چاپ شده است که اشاره‌ای‌طنزآمیز به تغییر نام کالیفرنیا به «قالیفرنیا» دارد ... و مردی ازشرق افسانه‌ای که دوربین بدست سوار برقالیچه حضرت سلیمان در جستجوی یک زمین بکر ویا یکخانه خریدنی آسمان کالیفرنیا را در می‌نوردد... به گزارش همکار محفل‌نویس از کالیفرنیا تنها در لس‌آنجلس قریب بیست‌هزار ایرانی اجازه کار دارند و هر روز نیز عده تازه‌ای براین خیل روزافزون اضافه می‌شود.

مجله «ایران‌پست» را خسرو پرویزی کارگردان سابق فیلمهای فارسی- که چند سالی است در لوس آنجلس رحل اقامت افکنده - منتشر می‌کند و چنانکه در سرمقاله اولین شماره‌اش نوشته ، مطالب آنرا از قیچی کردن نوشته‌های نشریات فارسی دستچین می‌کند بااین توضیح که «... صفحات این مجله از مسائل سیاسی بدور خواهد بود و فقط به نشر مطلب اجتماعی وهنری وبازرگانی اکتفا خواهد کرد ...»

انتشار مجله «ایران پست» بانارسائی‌های چشمگیر آن ، بعنوان آغاز یک کار خوب، تحسین انگیز است.

«اهل‌هوا» از دکتر ساعدی بزبان روسی ترجمه شد

«اهل هوا» کتاب دیگری از دکتر غلامحسین ساعدی‌است که بزبان روسی برگردانده شده است. ناشراثرنویسنده ایرانی، بنگاه نشریات - نائوکا- (دانش) است که هر سال بهترین آثار ادبیات کشورهای خارجی را منتشر می‌کند.

«اهل هوا» از زندگی ساکنان کرانه‌های خلیج فارس سخن می‌گوید.

خبر دیگر از دکتر غلامحسین ساعدی نویسنده ونمایشنامه نویس‌معروف‌ایرانی‌اینکه بزودی‌داریوش‌مهرجوئی‌براساس یکی از سناریوهای ساعدی فیلمی می‌سازد که احتمالا «عاشیقاه» نام خواهد داشت. فیلمنامه از قصه کوتاهی بهمین نام از کتاب «دندیل» شکل‌گرفته‌است، «دندیل» نام‌محلی‌است دراطراف مراغه.

دوخانم ایرانی در ویلای «بوب‌هوپ» چه می‌کردند ؟

هجوم فرار آسای سرمایه‌داران سرزمین‌های نفت خیز خلیج فارس به آمریکا وسرمایه‌گذاریهای تب‌آلود آنان دراین کشور مهاجر نشین - بخصوص در شهرها و محله‌های‌اعیان نشین واشرافی کالیفرنیا - عکس‌العمل‌های مختلفی را در میان آمریکائیها باعث شده است.

تازه‌ترین خبر در این زمینه، آگهی فروش زمین توسط «باب‌هوپ» کمدین معروف و۷۳ ساله آمریکائی است که با چاپ یک آگهی چند سطری غوغائی برپا کرده است.

کمدین معروف آمریکائی، چندی پیش باچاپ آگهی‌فروش هزار هکتار از اراضی حومه لوس‌آنجلس بمبلغ سیصدهزار دلار دهها زمین خوار ارزان‌خر و مفتخر و دلال‌معاملات ملکی را از کشورهای مختلف - منجمله ایران- بلوس‌آنجلس کشانید ... قیمتی که کمدین آمریکائی برای فروش این‌زمین‌ها اعلام کرده بود، بسیار نازل و در حقیقت یک بیستم قیمت روز بود. در روز موعود که دلالها و مشتریهای مفتخر درویلای گرانقیمت فروشنده گرد آمدند باب‌هوپ با خونسردی گفت : خیلی از آشنائی باشما خوشوقتم.. این آگهی فقط‌یک شوخی بود و میخواستم آدم‌های زود باور را بشناسم که خوشبختانه شناختم ! ...

گفتنی است که «باب هوپ» از جمله ثروتمندان معروف امریکائی‌ست‌که درزمین بازی نیزدست‌کمی ازثروتمندان صاحبنام ماندارد ... در میان خریداران ایرانی زمین‌های موهوم «باب هوپ» دو خانم میانسال نیز بودند که یکی از آنها در کالیفرنیا ودیگری در تهران در زمینه خرید و فروش مبلغ‌ها درآمریکافعالیت‌دارند.

تعیین تکلیف خانه‌سازی در خارج محدوده بتعویق افتاد

طرح آزادی خانه سازی‌در اراضی جدیدی خارج از محدوده حداکثر تا خردادماه در شورایعالی نظارت بر گسترش شهرتهران‌موردبررسی و تبادل نظر قرار میگیرد .

در شورای عالی نظارت بر گسترش شهر تهران ،نخست وزیر ، چند تن از وزیران‌و شهردار پایتخت عضویت‌دارند و قبلا قرار بود که این‌شورا در اوایل اردیبهشت ماه‌تکلیف اراضی شمال شرقی، شرق‌و غرب تهران را روشن سازد اما بدلیل اهمیت موضوع و احتیاج به مطالعه گسترده‌تر ، اینکار مدتی به تعویق افتاد.

باین ترتیب در حال حاضر هزاران نفر از صاحبان‌اراضی مناطق خارج‌از محدوده در انتظار تصمیم این شوراهستند

امروز همچنین گفته شد: احتمالا صاحبان خانه هایی‌که از سال ها پیش و قبل از تصویب طرح جامع ساخته شده‌اند و اکنون در خارج از محدوده خدمات پنجساله قرار دارند چنانچه داخل محدوده قرار گیرند ، امکان هرگونه تعمیر و تجدید بنا یا خریدو فروش را طبق ضوابط و شرایط‌شهرداری پایتخت‌خواهند یافت .

معهذا مسئولان امر یادآور شدند که صاحبان زمین های خارج از محدوده اعم از آنکه خانه سازی در آنها آزادشده یا نشده باشد نمی توانندمست به هیچگونه ساختمان بزنندو باید برای اینکار جوازرسمی داشته باشند .

خبرنگار ما از قول‌گروهی از صاحبان اراضی خارج از محدوده می‌نویسد : در حالی ظرف چندهفته اینده پاره‌ای از مناطق خارج از محدوده احتمالا اجازه خانه سازی خواهند یافت ، هنوز گروه کثیری از صاحبان اراضی در جنوب وجنوب شرقی‌پایتخت همچنان در انتظار رسیدن‌نقشه های هوائی و ثبتی ۱۶منطقه آزاد شده هستند و اجازه ساختمان ندارند .

مناطقی که هم اکنون‌صحبت آزادی آنها از مدت ها قبل‌بر سر زبان هاست، شمس آباد- حصارک - لارک - جوادیه تهران پارس - شمیران نو - نارمک - کاظم آباد -مجیدیه- کن - جنت آباد - یوسف آباد - ونک و محور شمالی ۴۵ متری سید خندان است.

در جریان برنامه عمرانی ششم

۱۱۰ میلیون‌مترمربع زمین برای ایجاد ساختمان آماده‌میشود

در جریان اجرای برنامه عمرانی ششم ۱۱۰ میلیون متر مربع زمین برای ایجاد شهرک ها- مجتمع‌های ساختمانی و ایجاد واحدهای مسکونی‌جدید در شهرهای‌کشور آماده‌خواهد شد وتاسیسات زیربنائی لازم در آنها بوجود خواهد آمد این خبر را یک مقام وزارت مسکن و شهرسازی اعلام‌داشت.

این مقام گفت: ظرف‌پنجسال یک میلیون واحد مسکونی‌جدید ساخته خواهد شد و باتوجه‌به سیاست دولت در زمینه محدود کردن متراژ زیربنای ساختمان، متوسطه زیربنای واحدهای مسکونی کاهش خواهد یافت. درحال حاضر در شهرهای‌ایران ۲ میلیون و۵۵۰ هزار واحد مسکونی وجود دارد و در روستاها ونواحی غیر شهری کشور تعداد واحدهای‌مسکونی به۳ میلیون و ۴۵۰ هزار واحد میرسد.

بررسی ارقام نشان میدهدکه در حال حاضر به هر ۳ر۱ خانوار ایرانی یک واحد مسکونی تعلق میگیرد.

سیاست دولت اینست کهبا تشویق بخش خصوصی بایجاد ساختمانهای متوسط وارزان قیمت تولید واحدهای مسکونی مناسب برای این طبقات‌افزایش یابد.

دولت بمنظور ایجاد شرکت هائیکه در آنها واحدهای مسکونی ارزانقیمت ساخته میشود هزینه‌های مربوط به تاسیسات زیربنائی را تامین میکند.

نحوه‌رسیدگی به‌مالیات شرکت‌ها و بانک‌ها

امروز یک مقام در اداره کل مالیات شرکت ها اعلام کرد که مالیات‌شرکت‌ها و موسساتی که دفاتر مالیاتی آنها مردود اعلام شود بطور علی‌الراس محاسبه خواهد شد .

براین اساس ، ضرائب مالیاتی سال ۲۵۳۶ مبنای‌تعیین مالیات سال گذشته این شرکت ها قرار خواهد گرفت .

همچنین شرکت هاوموسساتی که دفاتر مالیاتی خود را به حسابداران‌رسمی ویاموسسات حسابرسی ارجاع میکنند باید تا مهر ماه سال ۲۵۳۷ دفاتر و گزارش حسابداران و موسسات حسابرسی را تنظیم و باداره کل مالیات شرکت‌ها تسلیم کنند .

مهلت تعیین شده برای بررسی دفاتر مالیاتی از سوی موسسات حسابرسی ۳ ماهمی باشد و بهمین جهت از تیر ماه آینده تا سه ماه بعد شرکت ها فرصت دارند گزارش‌موسسات حسابرسی را به اداره کل مالیات شرکت ها بدهند .

شرکت ها و موسسات مطابق قانون مالیات های مستقیم مکلفند تا آخر تیر ماه اظهارنامه مالیاتی مربوط به سال ۲۵۳۶ را ارائه دهند.

شرکت ها و موسسات‌باید در اظهار نامه‌مالیاتی میزان سود ، فروش و خرید سال پیش را منعکس کنند. برای‌هر یک از شرکت های تولیدی ، کشاورزی ، خدماتی و بانک ها حوزه مالیاتی خاصی تعیین شده است ، لذا مالیات شرکت ها و موسسات باتوجه بمنوع فعالیت آنها، در حوزه های مالیاتی اختصاصی رسیدگی‌می شود .

۴ پلی کلینیک درجنوب تهران تأسیس میشود

جمعیت جنوب شهر تهران سرسام‌آور افزایش پیدا کرده است و بهمین جهت، برای‌تامین رفع نیازهای درمانی مردم این منطقه، در مرز محدوده جنوب شهر ٤ مرکز مجهز درمانی احداث میشودوسازمان بهسازی جنوب شهر نیز به ترک‌اعتیاد جوانان معتاد کمک میکند.

طرح ایجاد ٤ مرکز درمانی (پلی کنیک) در منطقه جنوب پایتخت‌از سوی‌سازمان بهسازی وعمران جنوب پایتخت بمورد اجرا گذارده شد.

طرح ایجاد ٤ مرکز درمانی براساس طرح مزبور باتوجه بکمبود شدید امکانات درمانی در محلات‌مسکونی مرزمحدوده وخارج از محدوده خدمات شهری ، چهار پلی‌کلینیک در محلات وصفنارد، ذوی ولیعهد (یافت‌آباد) - سه‌راه آرامگاه - منطقه نجف‌آباد در شهرک شوش شرقی ظرف ۱۶ ماه‌آینده احداث میشود.

قرارداد ساختمانی مراکز درمانی باپیمانکاربه‌امضاء رسیده است. این پلی‌کلینیک‌ها دارای ۱٤ بخش پزشکی مختلف‌جون بخش‌های بیماریهای کودکان زنان، بیماریهای واگیر، بیماری های بومی، قلب، اعتیاد . اعصاب،آمیزشی وپوست‌خواهد بود.

از سوی دیگر، براساس‌طرحی که در جهت بهزیستی اهالی منطقه جنوب تهیه شده در تابستان آینده یک مجتمع رفاه خانواده در منطقه یافت‌آباد احداث خواهد شد. در این مجتمع یک مهد کودک برای نگهداری کودکان زنان کارگر ایجاد خواهد شد. همچنین‌این مجتمع برای راهنمائی خانواده ها در زمینه کنترل جمعیت و تنظیم خانواده، کمک به ترک اعتیاد جوانان معتاد وبهزیستی جوانان مزبور فعالیت خواهد داشت.

در مجتمع مذکور به زنان بی‌سرپرست و خانواده‌های‌کم درآمد حرف مختلف‌مثل بافندگی خیاطی، آشپزی، شیرینی‌سازی، صحافی و گلسازی آموزش‌داده میشود تا بتوانند از حاصل کار خود بدرآمد خانواده کمک نمایند.

هرآسم روزدوستی جوانان شیرو خورشید سرخ

بمناسبت روز دوستی‌جوانان شیروخورشید سرخ در حضور والاگهر شهیار پهلبد مراسمی‌در تالار فرهنگ برگزار گردید ،در آغاز این مراسم وزیر آموزش وپرورش طی سخنانی به نقش جمعیت شیروخورشید سرخ در پرورش جوانان اشاره نمود و فعالیتهای جوانان را درپیشبرد خدمات شیروخورشید سرخ در زمینه‌های‌گوناگون بویژه‌خدمات امدادی مورد ستایش قرارداد.

پس از آن دکتر نخعی قائم مقام وزیر آموزش و پرورش‌در سازمان جوانان پیرامون‌فعالیت های خاص جوانان عضو این سازمان در روز دوستی سخن گفت در پایان چند برنامه‌هنری توسط اعضای سازمان اجرا گردید.

دراین مراسم آقایان عبدالمجید مجیدی دبیرکل و حسین‌خطیبی دبیر عامل شیروخورشید سرخ حضور داشتند.

جناح پیشرو هرگونه انتقامجوئی را محکوم کرد

شورای هماهنگی جناح پیشرو عصر دیروز در یک اجلاس فوق‌العاده اعلام‌کرد که از نظر جناح پیشرو هر اقدام غیر انسانی محکوم است دراعلامیه جناح‌پیشرو گفته شده است :

در روزهای اول فروردین ماه سال جاری بعلت بروز بعضی آشوبگری‌ها وعملیات خرابکارانه و سلب آسایش از مردم جناح پیشرو لازم دید این آگاهی و بیداری‌را در مردم بوجود آورد که بیش‌ازپیش به اهمیت‌آرامش وثبات‌برای‌پیشرفت اقتصادی و اجتماعی پی ببرند و با آگاهی‌و خودداری و تعاون سعی‌کنندکه محیط اجتماعی و فضای زندگی و کار و فعالیت‌را امن و امان‌نگاهدارند و اعتماد به نفس را پایه و اساس کار و زندگی خود قرار دهند

این اقدام جناح پیشرو که با استقبال و پاسخ مثبت مردم سراسر کشور مواجه شد و توانست که روحیه مردم‌راتقویت کند و نگرانی را از خانواده‌ها بیرون‌برد مواجهباناخشنودی دشمنان انقلاب گردید که در مقابل خود صف متحد و مستحکم مردم‌رادیدند و این موفقیت برایشان ناخوشایند آمد زیرا آنان یک جنگ روانی‌را علیه مردم‌شروع کرده بودند که باین طریق خنثی می‌شد و چون مخالف پیروزی انقلاب شاه و ملت هستند بصورت آشکار به حملات ناروا وتهمت‌آمیز پرداختند عده‌ای هم موفقیت این‌اقدام جناح پیشرو برایشان نامطلوب و گران آمده بود و به شایعه پراکنی‌پرداختند و با نجواها و زیرگوشی ها سعی کردند این ابتکاررا دربرانگیختن‌آگاهی‌و بیداری مردم که هدفی جز پاسداری ازارزشهای انقلاب‌و آسایش ورفاه نداشت بصورت‌بجان هم انداختن مردم وانمود سازند و ازاین راه ابتکار این جناح را تخطئه نمایند.

ولی حقیقت خوب روشن است زیرا ما همیشه معتقد بوده‌ایم که مردم با مشارکت و خودیاری و تعاون باید جامعه ایرانی را بسازند و حفظ کنند. اگر آزادی و دمکراسی میخواهیم باید محیط سیاسی را مناسب بهره‌مندی‌ازآزادی‌نگاهداریم ارتباط با مردم باهم باید برادرانه باشد. و گفت و شنود برکناراز انواع‌ارعاب و تهمت وافترا باشد ما همیشه با خشونت مخالف بوده‌ایم‌واینک هم باز تکرار می‌کنیم که از نظر جناح پیشرو هرعمل و هر حرکت واقدام غیر انسانی محکوم است، چه رسند به سلسله عملیات غیرقانونی که هدفی جزهتک‌حرمت عمومی‌رواج حرکات انتقامجویانه و خرابکاری ندارند. مابرآنیم که‌برای حفظ دستاوردهای انقلاب اقدام به آگاهی و آمادگی مردم‌کنیم زیرا وقتی ما در محیط کار خود از هوشیاری و آمادگی کافی برخوردار باشیم هرگز از حرکات زشت وضداجتماعی دشمنان مردم وحشت‌نمیکنیم شعار ما اینست : هوشیاری مراقبت آمادگی بیداری و روشنگری نه انتقامجوئی زیرامجریان‌قانون خودمانع حرکات غیرقانونی بوده و قانون شکن‌را تنبیه‌و مجازات می‌کنند ونیازی‌بانتقامجوئی فردی و شخصی نیست .

خریداران سهام شرکت پس انداز ووام‌مسکن پاسارگاد برای خرید سهم فقط تافردا فرصت دارند

شرکت پس‌انداز ووام مسکن پاسارگاد تا امروز موفق شد بیش از ۱٤۵ هزار سهم ده هزار ریالی خود را بفروش رساند.

درپی فروش سهام این‌شرکت امروز اطلاع حاصل شد که تاریخ تشکیل مجمع عمومی صاحبان سهام دهه اول‌خرداد ماه تعیین شده واز صاحبان سهام درخواست خواهد شد که در نخستین مجتمع عمومی این شرکت حضور یافته و اساسنامه را تصویب و هیئت مدیره وبازرسان شرکت را انتخاب کنند.

امروز کسب اطلاع شد که باتوجه باستقبال مردم در مورد مشارکت در این شرکت در نظر است زودتر از مدتی که پیش - بینی شده‌بود، شرکت کارخود را در سطح وسیع آغاز کندتا از این راه بتواند کمکموثری در اجرای سیاست مسکن دولت در راه تجهیز منابع اعتباری بخش خصوصی و بکارانداختن آن در راه تامین مسکن طبقات مختلف انجام دهد.

شماره تلفن‌های جدید کارخانجات ممتاز سازنده ماشینهای
آماده تحویل
* بستنی سازی. از ۱۱ الی ۳۰ لیتر.
* یخ سازی. از ۵۰۰ کیلو الی ۲۰۰ تن درروز
* سردخانه‌های متحرک. بالای صفر زیر صفر
نادری مقابل سفارت انگلیس - کوی شیروانی
تلفن ۳۷۸۰۷۸۵

کارخانه کبریت سازی ایرانی، حقه اوناسیسی میزند!

بادخالت مستقیم چند عمده فروش معروف و عده‌ای دلال‌درامر فروش‌وتوزیع کبریت ، این کالا در سراسر کشوربازار سیاه پیداکرده است و علاوه براین‌انواع کبریت مرغوبیت گذشته را ندارد و تعداد چوبهای کبریت محتوی هرقوطی‌حتی تانصف کاهش پیدا کرده است . جالب اینکه یکی‌از کارخانجات سازنده‌کبریت اخیرا برای اینکه‌کبریت بیشتری‌بفروشد قوطی های کبریت را وارونه داخل جلد جای میدهد این حقه را گروهی منتخب به اوناسیس می‌دانند می‌گویند تابهنگام استفاده مقداری چوب کبریت روی‌زمین بریزد زمانی که او هنوز ثروتمند نشده بوده برای اینکه فروش یك کارخانه کبریت سازی را بالابیردوخود نیزپولی به جیب بزند این حقه رابکار برد گروهی از مغازه داران تهران در توجیه اینکه چرا کبریت را گرانتر از نرخ رسمی می - فروشند به‌خبرنگار ما گفتند :مامجبوریم کبریت راازعمده فروشهای‌بازار خریداری کنیم و چون کبریت از محل تولید تا عرضه به‌مصرف کننده چند دست می - چرخد لذا گرانتر از نرخ‌رسمی برای ما تمام میشود و بطبع یا باید از عرضه کبریت خودداری کنیم یا اینکه گرانتر بفروشیم.

یك مقام آگاه در اتاق اصناف‌پایتخت در توجیه علت بازار سیاه کبریت اظهار داشت : چندی پیش در جلسه‌ای که در اتاق اصناف تشکیل شده بود پیشنهادشد که کبریت از کانال شرکتهای تعاونی تهیه و توزیع عبور کند تا دست‌دلالو واسطه از کبریت کوتاه شود،ولی‌شرکت کبریت اعلام کرد این شرکت خودتوزیع کننده کبریت در تمام ایران است واگر در زمینه توزیع این‌کالا تخلفی مشاهده شده است اتاق‌اصناف می‌تواند متخلف یا متخلفین را تحت تعقیب قانونی قرار دهد . آخرین نرخ کبریت از طرف‌شورای عالی قیمتها به‌شرح زیر اتخاذگردید .

حداکثر قیمت نقدی عمده فروشی کارخانه بشرکت پخش هر قوطی ۶۶۶ر۱ ریال .

حداکثر قیمت نقدی شرکت پخش به‌مغازه‌دارهر قوطی۷۵۳ر۱ریال .وحداکثر قیمت نقدی برای مصرف کننده‌درسراسر کشور ۲ ریال .

ضمنا قیمتهای فوق‌درصورتی‌میتواند ملاك عمل قرار گیرد که نحوه توزیع زیرنظر اتاق اصناف پایتخت انجام گیرد و نیز تعداد نخهای کبریت در هرقوطی تابع استاندارد باشد .

همچنین چنانچه شرکت بخواهدتولید یاعرضه یا موجودی محصولات خودرا به هرعنوان کاهش دهد موظف است یکماه قبل این مرکز را از علل آن مستحضر کند .

اسامی اعضای شورای مرکزی حزب در تهران اعلام شد

دبیر حزب در پایتخت دیروز اسامی ۱۲۰ نفر اعضای منتخب شورای مرکزی تهران را اعلام کرد.

اعضای شورا های منطقه‌ای پایتخت درنخستین جلسه‌ای که داشتند ۱۰نفر نمایندگان خود را برای عضویت در شورای مرکزی انتخاب کردند .

هر منطقه به تناسب‌تعداد کانونها نمایندگان خود را انتخاب کرده‌اند . اسامی اعضای منتخب شورای مرکزی حزب در تهران‌باین شرح است :

شورای‌مرکزی منطقه۱

۱ـ حسین سلامی
۲ـ محمود نورشعبانی
۳ـ حسین توحیدی‌اقدم
٤ـ دکتر محمدبقائی‌یزدی
۵ـ خانم ملک ترکان‌سعید (بازرگانی)
۶ـ امیر حاجی‌میرزاعلی
۷ـ محمود شعبانی
۸ـ مهندس‌امیرقائم معینی
۹ـ یوسف تفضلی
۱۰ـ رضاقلی حیدری
۱۱ـ هوشنگ منشی‌زاده
۱۲ـ محمد حسین رجبی

شورای مرکزی منطقه ۲

۱ـ رسول رحیمی
۲ـ مصطفی باشی
۳ـ خانم سناتور شوکت ملک جهانبانی
٤ـ خلیل ایرانی
۵ـ کریم اهری
۶ـ سناتور دکترنصرالله مقتدر مژدهی
۷ـ سناتور علی رضائی
۸ـ ابوالفضل مشیریان
۹ـ سعید یغمائی
۱۰ـ منوچهر گنجی
۱۱ـ جعفر رهنمون
۱۲ـ محمد علی ادیب مجلسی

شورای مرکزی منطقه ۳

۱ـ ناصر یگانه
۲ـ جواد سعید
۳ـ کریم معتمدی
٤ـ حسین دها
۵ـ محمد کشاورزیان
۶ـ نوذر کاوه
۷ـ صادق فرخ‌آشتیانی
۸ـ عباس گل محمدی
۹ـ هوشنگ اردستانی
۱۰ـ امیر جنیدی
۱۱ـ دکتر شجاع الدین شیخ‌الاسلام‌زاده
۱۲ـ شمس‌الدین ملک ابهری
۱۳ـ احمد برزیده

شورای مرکزی منطقه ٤

۱ـ عیوضعلی منصوری
۲ـ سید مهدی سیادت
۳ـ محمد علی کرد
٤ـ غفار پزشکی
۵ـ محمد رسول قویدل
۶ـ داود فلاح‌مقدم
۷ـ تقی اسماعیلی
۸ـ علی ملکپور
۹ـ دکتر پرویز مهربانی
۱۰ـ صفرعلی خداپناه
۱۱ـ محمد میربلوکی
۱۲ـ داریوش شیروانی
۱۳ـ بزرگ محمدی
۱٤ـ سید محمودمهدوی نظارتی
۱۵ـ احمد مرادی

شورای مرکزی منطقه ۵

سید خلیل‌هاشمی‌مرزوئی
۲ـ فریدون دیلمانی
۳ـ منصور منطقی
٤ـ ابراهیم ناصرالدین طباطبائی
۵ـ اکبر ملکمحمدی
۶ـ مسعود علیزاده
۷ـ حاجی‌بابا پناهی
۸ـ حسن صدرائی

شورای مرکزی منطقه ۶

۱ـ خانم مامنظر سوادکوهی
۲ـ علی سپهر
۳ـ احمد جلالیان
٤ـ صحبت‌الله معینی
۵ـ محمد حسن‌پیش‌بین
۶ـ سیدعلی هاشمیان
۷ـ محمدعلی اخلاقی‌فر
۸ـ کرمعلی اسمدیان
۹ـ رضا خانی
۱۰ـ علی کمالی

شورای مرکزی منطقه ۷

۱ـ باقر اسدی
۲ـ گلاب کیخسروی
۳ـ ولی مسعودی
٤ـ سید محمد علوی علی‌آبادی
۵ـ دکتر خسرو پاکدامنی
۶ ـ داریوش امینی
۷ـ لطفعلی سلیمی
۸ـ محمد ابراهیم‌نیکپور

شورای مرکزی منطقه ۸

۱ـ رضا پیرزاده
۲ـ علی‌اکبر مدرسی
۳ـ محمد لسائی
٤ـ مهدی باستان‌پور
۵ـ خانم‌زهرامحمدیان‌پور
۶ـ خانم‌اقدس صفا
۷ـخانم نیره‌امیرخسروی

شورای مرکزی منطقه ۹

۱ـ رضا ویسی
۲ـ محمد ملکمحمدی
۳ـ خانم ویدا داودی
٤ـ ناصر منصوری
۵ـ سناتور محمد علی صفاری
۶ـ امیرعباس‌ملکمحمدی
۷ـ خانم پریچهر حمیدی

شوری‌امرکزی منطقه ۱۰

۱ـ خانم زهرا نبیل
۲ـ خانم خدیجه رجبی
۳ـ عباس شفقی
٤ـ عباس شاهنده
۵ـ ضیاء الدین بهرامی

شورای‌مرکزی منطقه۱۱

۱ـ حسین قربانی‌نسب
۲ـ عبدالله بلندقد
۳ـ داود افشارپناه
٤ـ خلیل الداغی
۵ـ رحیم پوربرداری
۶ـ غلامحسین‌میزاثیان
۷ـ سید محمد موسوی ریزی
۸ـ فریدون رضوانی
۹ـ حسین حسینی‌راد
۱۰ـ حسین مظاهری
۱۱ـ محمد علی راثانی تهرانی
۱۲ـ عباس حسن‌خانی
۱۳ـ علی‌اکبر جهانمیده

شورای‌مرکزی منطقه۱۲

۱ـ دکتر علی اکبر فیروزآبادی
۲ـ محمد دهقان‌نژاد
۳ـ محمد باقر کمره‌ای
٤ـ سید عباس رضائی
۵ـ غلامحسین حموله
۶ـ داود جمیل‌آبادی
۷ـ حسین خلیلی‌فر
۸ـ علی‌اکبر اکبری
۹ـ احمد غفاری
۱۰ـ محمدگل‌محمدی

فروش آجر
تیغه ۱۰×۲۰×۲۵
نمای ۱۰×۲۲/۵×۵/۵ سفید و قرمز
انواع بلوک سقف از ارتفاع ۱۵ الی ۲۳ سانت
تلفن: ۸۴۹۲۸۲ـ ۸۵۳۴۹۵ـ ۸۵۵۷۰۳

کانال سرا
شرکت تولیدی و صنعتی با مسئولیت محدود
اولین سازنده کانال های‌هدایت هوا با دستگاههای تمام‌اتوماتیك جهت پروژه های صنعتی و ساختمانی در سراسر کشور

گلدن ایگل ۱۹۷۸
جیپ آمریکائی
شورلت بلیزر
صفرکیلومتر
فول
باوام بانکی
تهران شرکت اکزاد شاه‌عباس ساختمان ۱۳۰ تلفن ۸۳۱۸۹۵ و ۸۳۱۸۹۶
● اهواز- فروشگاه چیت‌ساز- خیابان ششم بهمن‌تلفن ۲۲۴۶۰ ● کرمانشاه- نمایشگاه ونوس- بلوار طالقستان تلفن ۴۱۴۳-۶۶۲۰
● شیراز- اتو بانک فورد خیابان قصرالدشت تلفن ۳۱۲۴۸-۳۰۴۹۰ ● بابل خیابان ۴۵ متری شاهی آقای محمدکریم راستی تلفن ۴۵۱۰و۶۶۸۳
● اصفهان- فروشگاه قائمیه- شاهپور خیابان صائب تلفن ۳۷۸۹۶

پنکه سقفی هما
پنکه سقفی هما بادوام بیشتر- تکنولوژی برتر
شرکت سهامی تولیدی الکتروموتور
تهران- خیابان سپهبد زاهدی نبش راه نیکوساختمان عاصمی
تلفن‌های: ۲۴-۸۹۵۲۲۳

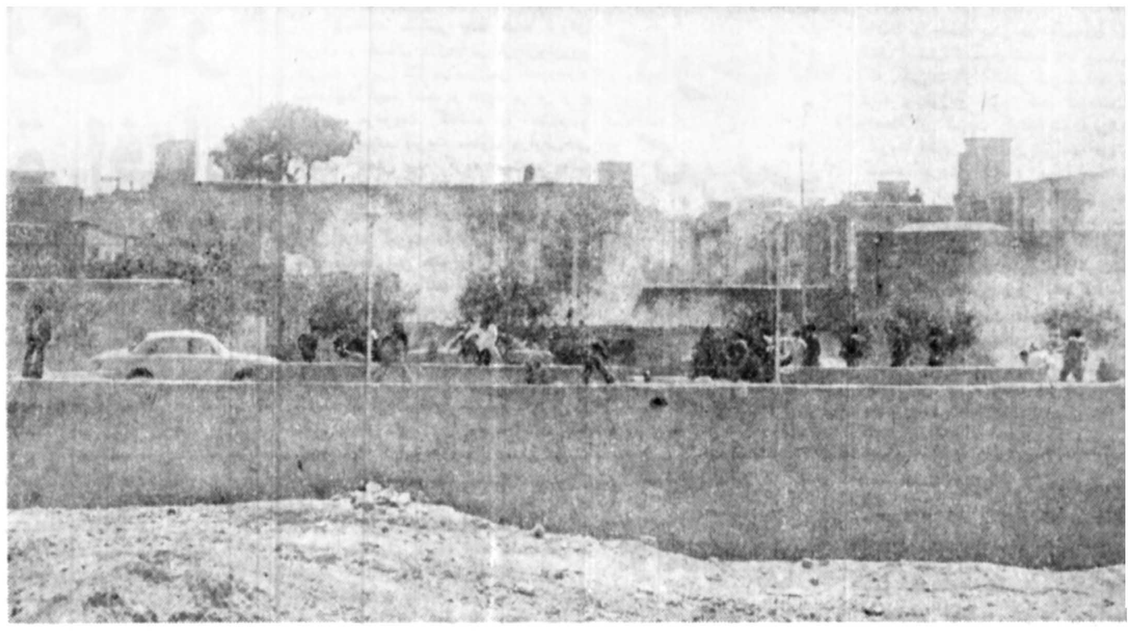

قم ـ یك صحنه از چگونگی حملات وپرتاب سنك مهاجمان به اتومبیل ها و درگیری آنها با ماموران انتظامی

قم ـ ماموران انتظامی در یك نقطه از محلات آشوب‌زده قم با استفاده از نارنجك گاز اشك‌آور توانسته‌اند بر اوضاع مسلط شوند

تظاهرات واغتشاشات دیروزوامروزدرشیراز

اغتشاشات و تظاهرات نامنمدار و خونین قم که دیروز و دیشب بمدت ۱۰ ساعت جریان داشت از ساعت ۹ بامداد امروز مجددا از سرگرفته شد. از بامداد امروز گروه هائی از مردم در خیابانهای بهار و تهنو اجتماع کردند و از همین نقاط تظاهرات و اغتشاشات امروز آغاز شد.

دیروز و دیشب بمدت ۱۰ ساعت سراسر شهر قم به میدان‌تظاهرات، اغتشاشات، آتش سوزی و زدوخورد های خونین تبدیل شده بود که در جریان‌آن ۹ نفرکشته و ۱۲ نفر از مامورین مجروح شدند.

در جریان‌این حوادث به ۳۰۰ اتومبیل آسیب وارد شد، یک هتل ۵ بار آتش زده شد، و چند بانک نیز به آتش کشیده شد.

این اغتشاشات که‌مقدمات آن بازدوخورد گروهی از افراد با مامورین در ساعت ۸ شب روز دوشنبه آغاز شده بود، دیروز بشدت بیسابقه‌ای یافت بطوریکه، قم به صحنه شدید ترین آشوبها تبدیل گردید.

در مسجد اعظم

صبح دیروز گروهی از مردم قم در مجلس ختمی که در مسجد اعظم قم ترتیب یافته بود شرکت کردند. قبلا علما و مراجع تقلید درقبه شرکت کنندگان در این مجلس ختم توصیه کرده بودند که هنگام خروج از مسجد رعایت نظم و آرامش را بکنند ولی‌گروهی از افرادی که در مسجد بودند در پایان‌مجلس ختم در ساعت ۱۲ در حالیکه پرچم سرخ در دست داشتند وارد خیابانها شده و دست به تظاهرات زدند و بلوای بزرگی برپا کردند.

بلوا کنندگان در حالیکه‌شعار میدادند در اولین مرحله یک جیپ دولتی را واژگون کردند و سپس طی حوادثی که بوجود آوردند به ۳۰۰ اتومبیل شخصی نیز آسیب رساندند که در جریان‌آن‌برخی ازسرنشینان این اتومبیل‌ها مجروح شدند.

پپسی‌کولا را آتش زدند

بلواکنندگان‌همچنین کارخانه پپسی‌کولا قهرا نیزآتش زدند

گسترش اغتشاش

ساعتی بعد از این جریانات گروه دیگری به اغتشاش‌کنندگان پیوستند و دامنه بلواگسترش وسیعی یافت آشوب تا ایستگاه راه‌آهن قم گسترش‌پیدا کرد و تظاهر کنندگان در اینجا مانع حرکت قطار مسافربری تهران به خرمشهر شدند. پلیس بلافاصله اقدام کرد وبدنبال درگیری شدیدی، بلواگران‌متفرق شدند و قطار با ۹۰ دقیقه‌تاخیر بسوی مقصد حرکت کرد.

آتش زدند

تظاهر کنندگان در همان حال در سراسر شهربه شکستن شیشه‌ها و آتش زدن بانکها، آسیب رساندن به‌اتومبیل‌ها مشغول بودند. آنها شعبه‌بانک ملی شاه ابراهیم را آتش زدند و سپس یک تیر چوبی چراغ برق را تخریب نمودند و آن را به‌آتش کشیدند که این امر منجر به قطع برق چند محله‌قم شد. این عده سپس در خیابان شاه ابراهیم بانک تهران وانبار کالای یکی از شرکتها را آتش زده و بعدا به هتل میهن که‌در حوالی حرم مطهر حضرت معصومه علیه‌السلام قرار دارد حمله بردند و آن را نیز به‌آتش کشیدند. ماموران آتش را خاموش‌کردندولی بلواکنندگان که در کوچه‌های پشت هتل مخفی شده بودند خود را به هتل رساندند و آن رامجددا آتش زدند. این هتل دیروزه پنج بار آتش زده شد.

حمله بکلانتری

گروهی از بلواگران نیز به کلانتری پخش یک حمله کردند وبی‌توجه به اخطار ماموران به پیشروی خود ادامه دادند. دراین هنگام ماموران در صدد مقابله برآمدند و دست به تیراندازی هوائی زدند.

گروهی دیگر از اغتشاش کنندگان برق میدان آستانه را از پشت مدرسه خان قطع کردند و در نتیجه قسمت دیگری از شهر در خاموشی فرو رفت. آنها سپس اتومبیل های شرکت برق منطقه‌ای و ثبت اسناد را آتش زدند و بسوی ادارات‌دخانیات، ماکروویو و ثبت اسناد حمله کردندتا این ادارات را ویران کنند. ولی ماموران پشت در قبال آنها مقاومت کردند و مانع اقدامات آنان شدند.

در این نقطه ۳ دستگاه اتومبیل های آتش نشانی منهدم شد. گروه دیگری از آشوب کنندگان کلیه شیشه های قطار مسافربری تهران، کرمان را شکستند و بانک ملی محله چهار مردان را آتش زدند.

عده‌ای دیگر از آنها با انداختن تیر آهن و الوار و ریختن قیر در خیابان «چهار مردان» مانع حرکت اتومبیل های آتش نشانی‌به مناطق حریق‌زده شدند و در نتیجه واحد های آتش نشانی نتوانستند بموقع حریق های ایجاد شده را خاموش کنند.

در نقطه دیگری اغتشاش کنندگان آجر های یک کامیون را به خیابان ریختند و شعبه بانک ملی محله چهار مردان را برای دومین و سومین بار آتش زدند.

در جریان حوادث‌دیروز که ازظهر تا ساعت ۱۰،شب ادامه داشت۹ نفر از تظاهر کنندگان کشته شدند و ۱۳ مامور مجروح گردیدند که ده‌نفراز آنهامامور شهربانی و ۳نفر مامور ژاندارمری بودند.

مجروحین به بیمارستان انتقال یافته‌اند و تحقیقات وسیع برای تعقیب و دستگیری عوامل اصلی اغتشاش آغاز شده است.

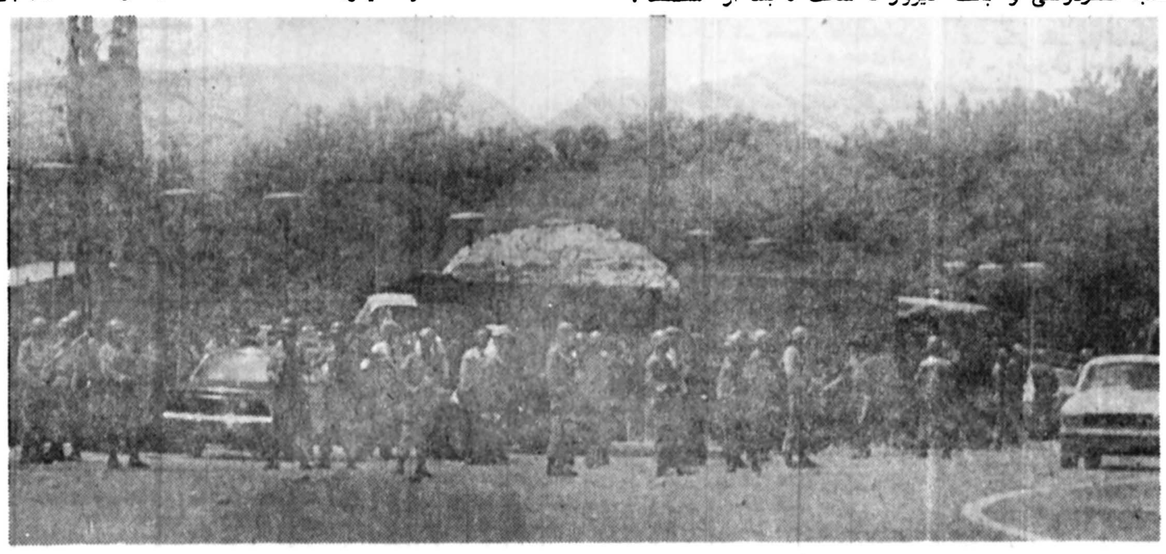

ماموران‌انتظامی در برابر یک کامیون مملو از آجر صف کشیده‌اند تا از هجوم به آن جلوگیری‌کنند. مهاجمان ازآجرهای‌این کامیون ها برای حمله به‌تاسیسات‌مختلف و ماموران انتظامی استفاده میکردند.

شیراز ـ تظاهرات و اغتشاشات در شیراز که دیروز آغازشد امروز نیزدر دانشکده مهندسی دانشگاه پهلوی ادامه یافت.

دیروز خیابانهای شیراز، صحنه اغتشاشات گروهی از تظاهرکنندگان بود. این عده پیش از ظهر دیروز، پس از خروج‌از «مسجدنو» واقع در روبروی حرم مطهر حضرت شاهچراغ، به خیابانها و کوچه‌های شهر ریختند و با پرتاب سنگ به سوی ماموران حمله کردند.

تحصن در مسجد

ماموران برای پراکنده ساختن این گروهها، ابتدا اقدام به آبپاشی به سوی آنها کردند. گروهی از جمعیت متفرق شدند اما گروهی دیگر حمله رادوباره ازسرگرفتند و بسیاری نیز به مسجد رفتند و درها را به‌روی ماموران بستند و علیه آنان شعار دادند.

جمعیتی که در مسجد متحصن شده بودند، نیم ساعت بعد با اخطارهای پیاپی ماموران، بیرون‌آمدند و گریختند.

ساعتی بعد دامنه آشوب به خیابانهای دیگر شیراز کشیده شد ودرنقاط مختلف شهر بلواگران در گروههای چندصدنفری دست‌بتظاهرات گسترده‌ای زدند.

این عده در حالیکه‌شعار میدادند، شیشه‌های چندین شعبه بانک، موسسه‌های رفاهی و انجمن توانبخشی را شکستند.

گروهی نیز وارد یک کودکستان شدند و ساعتی وحشت و اضطراب بین کودکان این کودکستان، بوجود آوردند.

این عده، پس از وارد شدن بمحوطه کودکستان، در را از پشت بستند. ماموران، برای بیرون‌راندن گروههای تظاهرکننده، وارد کودکستان شدند، اماآنها از پشت بام کودکستان، گریختند.

درخیابان «قاآنی»شیراز، گروهی شیشه‌های اتومبیل آتش‌نشانی را شکستند و به بسیاری از مراکز تجاری حملور شدند.

دیروز ۱۲نفراز ماموران انتظامی شیراز، وسیله اغتشاش کنندگان، مجروح شدند. همچنین در جریان درگیری با پلیس، دورهگذر نیز آسیب دیدند و ۲۵ نفر نیز وسیله ماموران دستگیر شدند.

بلواگران تا ساعت ۳٫۳۰ دقیقه بعدازظهر در قسمت مرکزی شهر شیراز به تظاهرات خود ادامه می دادند.

یکی از وعاظ شیراز، درمسجد«نو» این‌شهرحدود یکساعت‌سخنرانی‌کرد ودرپی سخنرانی او بود که‌گروه کثیری که در مسجد بودند بیرون ریختند و دست به تظاهرات زدند.

علت انفجار وآتش سوزی

درحالیکه ماموران‌انتظامی شیراز، برای شناسائی و دستگیری عاملان‌آتش‌سوزی ساختمان اداره امور دانشجوئی دانشگاه پهلوی درخوابگاه دانشجویان‌واقع در پشت باغ ارم، تلاش می کنند، هنوز علت آتش‌سوزی روشن نشده است.

ساختمان اداره امور دانشجویی دانشگاه پهلوی ساعت ٤ بامداددیروز دچار آتش‌سوزی شد و پرونده های موجود در آن سوخت و قسمتی از ساختمان،بکلی ویران گردید.

میزان خسارتی که به‌این ساختمان وارد آمده، بیش از ملیونها ریال است.

یک مقام آگاه در دانشگاه پهلوی گفت، بااینکه ازشب پیش کلیه درهای اداره‌امور دانشجویی بسته شده بود و ماموران بشدت از آن مراقبت می‌کردند، معلوم نیست این واقعه، چگونه رخ داده است.

چگونگی آتش‌سوزی و خسارتی که به ساختمان اداره امور دانشجویی وارد آمده، نشانگر آن‌است که ساختمان اداره امور دانشجوئی، وسیله‌گروهی ناشناس، منفجر شده است.

اغتشاش در کازرون

در اغتشاشات کازرون یکنفر کشته و یک نفر دیگر بشدت مجروح شد.

ساعت یکونیم بعد از ظهر دیروز، حدود ۵۰۰ نفر که در مسجد «نور» واقع در خیابان «شاه» کازرون اجتماع کرده بودند، از مسجد بیرون آمدند و در خیابان شاه دست به تظاهرات زدند.

تظاهر کنندگان، خانه‌ای را که مبدل به مشروب فروشی، شده بود، به‌آتش کشیدند و خسارات زیادی بساختمان آن وارد ساختند. حدود یکصد نفر از تظاهر کنندگان در حالی که بسوی سینما داریوش ـ سینمای منحصر بفرد کازرون ـ حمله می‌بردند، تا سینما را به آتش وویرانی بکشند، باپادگان پلیس مواجه شدند.

ماموران انتظامی برای آنکه بلواگران را متفرق سازند، دست به تیراندازی زدند، که در نتیجه یک نفر بنام منصور زینل کشته شد و یک نفر دیگر بشدت مجروح گردید.

بلواگران میخواستند جنازه «منصور زینل» را بدوش‌گرفته، به حرکت خود در خیابان‌ادامه دهند، اما ماموران مانع ازاین کار شدند. مجروح این‌حادثه که گلوله به کتف او خورده، در بیمارستان بستری شده‌است.

همچنین در تظاهرات‌کازرون که از ساعت یکونیم آغاز شده وتاساعتی طول کشید، گروهی از تظاهر کنندگان بانک عمران کازرون را سنگباران کردند و شیشه‌های آنرا شکستند.

این بانک بلحاظ اینکه به صورت تعطیل درآمده بود، خسارت زیادی ندید.

عصر دیروز، پس از اینکه ماموران انتظامی برهمه جا مسلط شدند، خیابانهای شهر، خلوت گردید، شهر آرامش‌خود را بازیافت.

تعطیل دانشگاه جندیشاپور

دانشگاه جندیشاپور، از «روزپیش‌تعطیل‌است وماموران انتظامی کنترل شهر رابدست دارند.

دیروز، کنترل خیابانها و اماکن عمومی، شدیدتر و گسترده‌تر بود، و هیچگونه حادثه‌ای رخ نداد. مغازه‌های شهر وبازار اهواز، همه باز بوده و هست. نیروهای‌انتظامی همه‌جا را زیر کنترل خود گرفته‌اند.

هنوز معلوم نیست، که دانشگاه جند نیشاپور چه روزی بازخواهد شد.

زدوخورد امروز

شیراز ـ خبرنگار اطلاعات

صبح امروز، دویست‌نفر از دانشجویان دانشکده مهندسی دانشگاه پهلوی باپاره آجر و سنگ، از داخل دانشکده به خیابان ریختند و به ماموران‌پلیس‌و آتش‌نشانی که در خیابان مقبل دانشکده مستقر شده بودند، حمله کردند.

دانشجویان یک ماشین‌آتش نشانی رادرهم شکستند و یک اتومبیل‌پیکان را روی دست خود بلند کردند و بوسط خیابان آوردند و از آن به عنوان «سنگر» استفاده‌کردند.

در این زد و خورد، یک تن از ماموران گاردانتظامات دانشگاه، راننده اتومبیل‌آتش نشانی و یک زن رهگذر، مجروح شدند.

همچنین باجه پست دانشکده، کیوسک نگهبانی، شیشه های داخل دانشکده مهندسی، یک اتومبیل پلیس و سایبان ایستگاه اتوبوس، دو اتومبیل سواری، آسیب دید.

دانشجویان ساعتی بعد با با دخالت ماموران انتظامی، پراکنده شدند.

کلاس های دانشکده مهندسی دانشگاه پهلوی‌امروز تعطیل بود.

سایر دانشکده‌های دانشگاه پهلوی امروز نیمه تعطیل‌بود.

در کاشان

کاشان ـ خبرنگار اطلاعات

عصر دیروز گروهی با سنگ و چوب شیشه های ۳ شعبه بانک و دو سینما را در کاشان شکستند.

در جریان تظاهرات دیروز کاشان، یک پلیس مجروح‌شد و در بیمارستان «متینی» این شهر بستری گردید.

تظاهر کنندگان که ساعت ٦ بعد از ظهر دیروز در گروه های چند نفری در خیابان‌های کاشان ظاهر شدند، شیشه های بانک ملی‌شعبه «صبا»،بانک ایران و ژاپن شعبه «بازار» بانک اعتبارات خیابان «میر ـ عماد»، سینما «سیلورسیتی» در خیابان «امیر کبیر» و سینما «بیتا» در خیابان «صبا» را با سنگ و چوب شکستند.

تظاهرات خیابانی درخرم آباد

ساعت ۱۰ بامداد دیروز، گروهی پس‌از شرکت در یك جلسه سخنرانی در مسجد «جمعه» خرم آباد، به خیابان آمدند و در حالی که شعارمی دادند از «سبزه میدان» به سوی چهار راه «بانك» براه افتادند و دست به تظاهرات خیابانی زدند.

گروهی از تظاهر کنندگان که با ماموران درگیر شده بودند، وسیله پلیس دستگیر شدند.

مسئولان دو شعبه از بانك صادرات که در میدان «بانك» خرم‌آباد قرار دارد، برای جلوگیری از هجوم تظاهر ـ کنندگان به بانکها، در های بانك را بستند

٦ نفردرخرم آباد زندانی‌شدند

خرم‌آباد ـ ٦ نفر که دیروز در تظاهرات خیابانی‌دستگیر شده بودند، امروز به دستور ملوکزاده دادستان این شهرستان، به اتهام اخلال درنظم و براه‌انداختن آشوب، با قرار بازداشت، زندانی شدند.

این عده رحیم دلفانی فرزند جهان شغل جوشکار، محمد باقر حاج علی احمدی فرزند یعقوب (راننده)، علی بیرالوند فرزند مرادبیک (معمار) فتح‌اله ثریایی فرزند ابوالحسن (نانوا) سید مرتضی طاهری فرزند محمد تقی (پزشکیار) رضا پاپی فرزند رجب (دیلمه) هستند.

آنها دیروز در حالی دستگیر شدندکه دردستشان چوبدستی، میله‌آهن، پنجه بوکس و چاقوی ضامندار بود.

دربهبهان ۲ بانک راآتش زدند

بهبهان ـ آشوب‌دربهبهان باآتش‌زدن‌ساختمان دوبانک آغاز شد و بلواگران‌شیشه های چهار بانک، دوسینما و سازمان زنان این شهررا شکستند.

تظاهرکنندگان‌که تعدادشان زیاد بود، صبح دیروز، پس از بیرون آمدن از امامزاده «حیدر» بهبهان‌در گروههای چند صد نفری در خیابانهای مختلف‌شهر به‌راه افتادند و دامنه آشوب به کوچه‌های شهر هم کشیده شد. گروهی از آنها با ماموران انتظامی به مبارزه پرداختند و ماموران برای پراکنده کردن جمعیت،دست به تیراندازی هوایی زدند و سرانجام با پاشیدن آب وسیله ماشینهای آبپاش‌آنها را پراکنده ساختند. بانک هایی که ساختمان آنها وسیله تظاهرکنندگان به‌آتش کشیده شد، بانک صادرات شعبه فردوسی و بانک بازرگانی شعبه فردوسی‌بود و مهاجمان با پرتاب‌سنگ، شیشه‌های بانک صادرات شعبه «ششم بهمن» بانک‌ملی شعبه «سعدی» بانک‌صادرات شعبه «پهلوی» و بانک‌ملی شعبه «پهلوی»، سازمان‌زنان و شیشه‌های سینما «آریا» و «سینما شهرفرنگ» را شکستند.

همچنین گروههای تظاهرکننده، تابلو نشون چلوکبابی جنب سینما«شهر فرنگ» و تابلوهای ثبت احوال بهبهان را شکستند.

ضمنا تظاهرکنندگان، با شکستن شیشه‌های چند اتومبیل، خسارت زیادی وارد آوردند.

جمعیت قصد آتش زدن سینما «آریا» را داشت ولی ماموران انتظامی از کار آنها جلوگیری کردند.

آشوب وبلوا دربهبهان، از ساعت ۹٫۳۰ دقیقه‌صبح دیروز تا ساعت ٤ بعد از ظهر ادامه داشت و از این ساعت‌به‌بعد، پلیس برآرامش شهر مسلط شد.

اوج اغتشاش در بهبهان همزمان با تعطیل مدارس این شهر بود و بهمین‌جهت گروهی از دانش‌آموزان که نتوانسته بودند به خانه‌های خود بازگردند، وسیله‌پدر ومادرشان‌به خانه‌بازگشتند.

مسئولان بانکها نیز برای جلوگیری از هجوم تظاهر کنندگان به داخل بانکها، آنها را تعطیل کردند.

همچنین کارکنان اداره های دولتی و موسسه‌های ملی، بموقع خود را از خطر کنار کشیدند. در بهبهان نیز دیروز چند نفر دستگیر شدند.

عصر دیروز در بهبهان، تظاهر کنندگان با سنگ شیشه های سالن اجتماعات شیر و خورشید سرخ ویک درمانگاه را در خیابان «سعدی» این‌شهر شکستند.

تظاهرات و تیراندازی هوائی در نجف آباد

پریشب گروهی از مردم نجف آباددر مسجد جامع‌این شهر اجتماع کردند و چند سخنگو، پیرامون مسائل جاری کشور به ترتیب سخن‌گفتند.

قوای انتظامی‌که مسجدجامع رازیر کنترل گرفته بودند، هنگامی که اهالی از مسجد خارج میشدند برای متفرق کردن آنها و نیز جلوگیری‌از تظاهرات خیابانی اقدام به شلیك چند تیر هوائی کردند اما زدوخوردی بین مردم ونیرو های انتظامی رخ‌نداد.

بازارو کلیه مغازه های‌نجف آباد از بامداد دیروز تعطیل بو و آرامش نسبی بر این‌شهر حکومت میکرد.

تعطیل بازار تبریز و اردبیل وزنجان

تبریز ـ خبرنگار اطلاعات:

تعداد کشته شدگان حوادث تبریز به ۲ نفر رسید. درزدو خورد بین دانشجویان‌دانشگاه آذرآبادگان و ماموران گارد انتظامی دانشگاه و مامورین شهربانی تبریز که پریروزروی داد ۲ دانشجو کشته شدندو ۲٤ نفر مجروح گردیدند. در این حوادث دو افسر و ١٤ پلیس نیز مجروح شدند.

دوافسری که پریروزدر زدو خورد ماموران‌با دانشجویان دانشگاه آذرآبادگان مجروح شدند، ستوان محمدیان و ستوان جوادی نام دارند.

امروز در تبریز اعلام‌شد که گلاسهای دانشگاه آذرآبادگان، از روز شنبه آینده دایر خواهد بود.

صبح امروز، چهار نفر ـ سه کارگر فرشباف و یک باطری‌ساز ـ در حال‌پخش اعلامیه در محله «کوچه‌باغ» تبریز، وسیله ماموران کلانتری دستگیر شدند.

دستگیر شدگان علی آفاقی، جعفر جلیل‌زاده، داود معروف به محمد شیر محمدی وحسن‌مردانی (باطری‌ساز) نام دارند که پس از دستگیری، تحویل مقام‌های قضائی تبریز شدند.

امروز بازار تبریز، نیمه تعطیل بود و مغازه‌داران چندان رغبتی به بازکردن مغازه‌های خود، نشان نمی دادند.

نام دومین دانشجویی‌که در جریان تظاهرات تبریز کشته شد، پرویز میرزائی است. وی دانشجوی دانشکده ادبیات دانشگاه آذرآبادگان بود.

گزارش رسیده حاکی است‌در آشوب تبریز سه‌نفر کشته شده‌اند.

در اردبیل

دیروز، بازار بزرگ اردبیل ـ «راسته بازار» نیز تعطیل بود، وعده‌ای از اهالی شهر، بمسجد رفته، به‌عزاداری پرداختند، اما میان مردم و ماموران انتظامی، هیچگونه برخوردی پیش نیامد، و مردم پس از عزاداری بمخانه‌های خود رفتند.

در اردبیل، برخی از مغازه ها نیز بسته‌بود،و روحانیون بسخنرانی‌در مساجدپرداختند.

در زنجان

دیروز شهر زنجان زیر کنترل قوای‌انتظامی‌ازآرامش‌برخوردار بود و کلیه مغازه‌ها و بازار این شهر تعطیل بود.

در میانه

● میانه ـ دیروز بازار میانه وکلیه مغازه‌های این شهر، تعطیل بود و گروه زیادی از مردم و کسبه، در مسجدجامع «اماءزاده» میانه اجتماع‌کردند.

آخرین گزارش از قم

آخرین‌گزارش ازقم‌حاکی است که ظهر امروز قوای مسلح انتظامی درقسمت‌های مرکزی شهر مستقر شدندو اطراف حرم نیز آرام و خلوت بود.

درمحله قم نو وخیابانهای بهار و آبشار تا بعد ازظهر امروز تظاهرات پراکنده ادامه داشت و در گوشه و کنار شهر صدای تیراندازی بگوش میرسد. شهر قم همچنان تعطیل بود.

وقایع امروز تهران در بازارودانشگاهها

همانطور که اطلاع‌دادیم کادر آموزشی دانشگاه صنعتی آریامهر بعنوان اعتراض به تعطیل دانشگاه در تهران و انتقال آن به اصفهان هنوز در حال مذاکره‌اند روز گذشته در مقابل در ورودی میان دانشجویان و گاردانتظامی زدوخورد شدید صورت گرفت و عده‌ای مجروح و چند تن دستگیر شدند. یکی از نمایندگان کادر آموزشی به خبرنگار ما گفت: در اساسنامه تاسیس دانشگاه صنعتی آریامهر قید شده است که دانشگاه آریامهربنا به احتیاجات مملکت میتواند در هر شهری که آمادگی داشته باشد شعبه باز کندو دانشگاه آریامهر اصفهان شعبه این دانشگاه میباشد نه جایگزین دانشگاه صنعتی آریامهر در تهران و بهمین جهت کادر آموزشی‌دانشگاه بعنوان اعتراض به تعطیل این دانشگاه در تهران طی نامه هائی از مدیریت‌دانشگاه و هیئت امناء خواسته‌اندکه طبق اساسنامه عمل بکنند.

مدرسه عالی بیمه تهران نیز دیروز متشنج شد و دانشجویان این مدرسه‌عالی تاسیسات کتابخانه را درهم ریختند، شیشه‌ها راشکستند و کلاسها را تعطیل کردند.

صبح امروز نیز بازارتهران و اطراف سبزه میدان به صورت نیمه تعطیل بود.

کلیه پاساژهای بازار بزرگ بسته بود و مغازه‌های بازار های کفاشها و زرگرها نیمه تعطیل بود.

تعدادی از مغازه‌های طلا فروشی‌نیز نزدیک‌ظهربستند بطور کلی بازارهای تهران حالت معمولی روز های عادی خود راداشت ورفت وآمد در بازارها بسیار کم بودوبطور کلی معامله‌انجام نگرفت.

از صبح امروز ماموران انتظامی و پلیس در سبزه‌میدان و خیابانهای اطراف مستقر و بحال آمادباش بودند.

بعدازظهر دیروز

از دیروز بعد از ظهر کلیه مغازه‌های سبزمیدان، بازار سلطانی، بازار کفاشها،بازار بزرگ، بازار زرگرها، بازار آهنگران، بازار کویتی‌ها، بازارعباس‌آباد، بازاریزازها بسته بود و عده‌ای از صاحبان‌مغازه‌هاجلوی مغازه خود ایستاده بودند.

مامورین انتظامی نیز درکلیه نقاط بازار بطور آمادباش مستقر بودند.

مامورین‌انتظامی‌دیروز عصر چند نفر راکه از خلوتی بازار استفاده کرده بودندو در محال نوشتن شعار بر دیوارهاو پخش‌اعلامیه‌بودند دستگیر کردند.

تعطیل دودانشکده درکرمانشاه

● صبح دیروز دانشجویان دانشکده های علوم وپزشکی دانشگاه رازی کرمانشاه‌سر کلاسهای‌درس‌حاضرنشدندو این دو دانشکده، دیروز عملا تعطیل بود.

همچنین ساعت ۱۰٫۳۰ دقیقه پریشب دویست‌وپنجاه نفر پس از بیرون امدن از مسجد «بروجردی»کرمانشاه بادادن‌شعار،دست‌به‌تظاهرات زدند.

این عده با دخالت پلیس، پراکنده شدند و یکی از تظاهر کنندگان، وسیله ماموران انتظامی دستگیر شد.

آتش سوزی

● پریشب گروهی‌ناشناس که قصد آتش زدن یک مشروب فروشی را در کرمانشاه داشتند، اشتباها اتش را به انبار بزرگترین لوسترفروشی این شهرکه در جوار مشروب فروشی قرار دارد انداختند و ان را به اتش کشیدند.

از طرف سفارت افغانستان در تهران:

پناهندگی سیاسی اعضای‌سفارت افغانستان نکذیب شد

سفارت افغانستان در تهران امروز طی اطلاعیه‌ای گزارش‌های مربوط به پناهندگی سیاسی اعضای سفارت را جدا تکذیب کرد و اعلام‌داشت که‌همه اعضای سفارت با علاقمندی کامل‌به کارهای خود ادامه میدهند سفارت افغانستان همچنین متذکر شده است عکس‌های محمد داود رئیس جمهوری سابق روزشنبه۹ اردیبهشت که اولین روز بعد از انقلاب بود برداشته شده ولهذا شایعه مربوط به اینکه این عکس‌ها تا یک هفته بعد از کودتا بر دیوار سفارت آویخته بود نادرست است.

در این اطلاعیه همچنین گفته شده که فاروق فرهنگ رایزن و وزیر مختارسفارت و دیگر اعضای سفارت در مورد این عکس‌ها باهیچکس صحبت نکرده‌اند.

مسابقه انتخاب بهترین تلاوت کننده قران مجید

گروه مذهبی شبکه اول رادیو تلویزیون ملی ایران مسابقه انتخاب بهترین تلاوت کننده قرآن مجید را برگزار خواهد کرد. دور نخست‌مسابقه‌برای متقاضیان دورنخست مسابقه ۲۵۳۷ تهران از روز ۲۱اردیبهشت ماه (فردا)در مسجد الجواد واقع در میدان ۲۵ شهریور آغاز خواهد شد و تا سه روز ادامه خواهد داشت. شرکت کنندگان دور اول‌می بایست تا ساعت ۹ بامداد روز پنجشنبه (فردا) در مسجد نامبرده حضور بهمرسانندتا از کیفیت‌مسابقه و همچنین ساعت مسابقه خودشان آگاهی یابند از شرکت کنندگان تهرانی٤ نفر و از شرکت کنندگان شهرستانی ۸ نفر برای شرکت‌در دور نهائی‌مسابقات برگزیده خواهند شد.

چند لایحه دولت تصویب شد

در جلسه علنی امروزسنا که ساعت ۱۰ بامداد بریاست آقای مهندس جعفر شریف امامی تشکیل شد و چند لایحه دولت بتصویب رسید و آقایان باقر بوشهری و جلالی نائینی بعنوان پیش‌از دستور صحبت کردند.

جاده هراز بسته شد

وزارت راه و ترابری امروز اعلام کرد: به علت ریزش کوه و سقوط چند سنگ بزرگ در جاده هراز در ٦۷ کیلومتری آمل این جاده تا اطلاع ثانوی بسته است.

سقوط سنگها در جاده هراز سبب مسدودشدن‌یکی از تونلهای این جاده نیز شده است.

گزارشی از شهرک های: گوهر دشت، باغستان، فردیس، خادم آباد، ملاردویلا، حافظیه، عظیمیه، فرامرزیه، مهرشهر، گلشهر، شه‌راد، خانه کرج، سالاریه، مارلیک، سعدیه و...

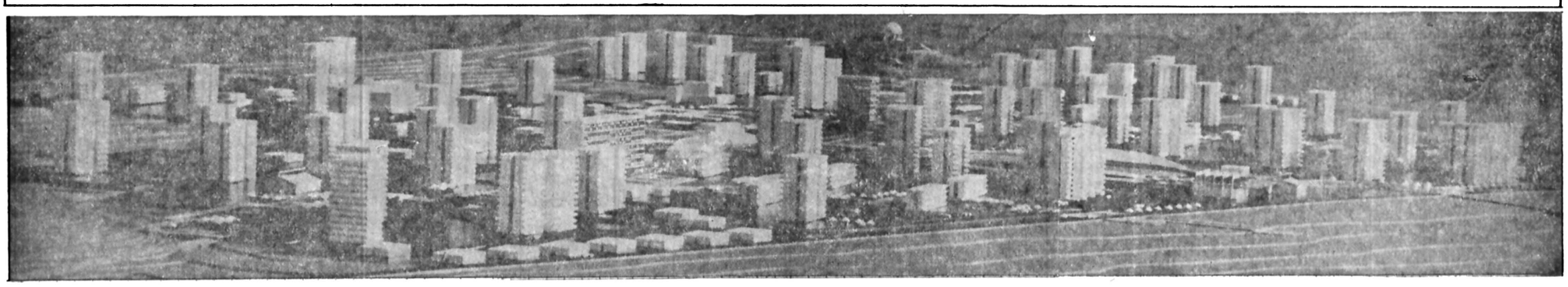

گرفتاری های تهران، به شهرک ها هم سرایت کرده است

.... اگر مردم اورپا بخاطر آلودگی هوا و مردم آمریکا بخاطر فرار از سرسام آسمانخراشها شهرک نشین شده اند، اگر ۶ درصد مردم شهر بزرگی مثل نیویورک شبها بشهرهای حومه کوچ میکنند تاچند ساعتی درسکوت و آرامش و هوای پاک بیرون شهر استراحت کنند، مردم تهران بخاطر گرانی و کمبود سرسام آور مسکن و بسیاری گرفتاری ازاین دست، حومه نشین شده اند. کاری که بیست سال پیش برای اول بار باایجاد مجمعی زیبا بنام تهران پارس آغاز شد و بخاطر دوری از تهران ابتدا مردم از آن استقبال چندانی نکردند، اکنون بصورت کاری اجتناب ناپذیر برای بسیاری ازمردم پایتخت سرسام گرفته درآمده است و بهمین دلیل روزبروز برعده شهرک نشینها افزوده میشود.

بهمین ترتیب تعداد شهرکها نیز افزایش یافته است: گوهردشت ـ باغستان ـ فردیس ـ خادم آباد ـ ملارد ویلا ـ حافظیه ـ منظریه ـ عظیمیه ـ فرامرزیه ـ مهرشهر ـ گلشهر ـ شه‌راد ـ خانه کرج ـ سالاریه ـ مارلیک و سعدیه از جمله شهرکها نیست که درطول دهسال گذشته دراطراف کرج و طبعا درکنار تهران بزرگ ایجاد شدند و اکنون بین ۲ تا ۳۰ هزارنفر جمعیت را درخود جای داده اند و با مرکز شهر تهران بین ۵۰ تا ۷۰ کیلومتر فاصله دارند

هجوم به سوی کرج

در اولین شهرکهای تهران: تهران پارس ـ تهران نو ـ نارمک ـ اگر چه ویلاهای ارزان قیمت، آنهم با اقساط طولانی ساخته شده و با پیش قسط بسیار ناچیز بین ۳ تا پنجهزار تومان بفروش میرسید و با مرکز شهر: میدان سپه حدود ۱۰ تا ۱۵ کیلومتر فاصله داشت، اما بخاطر دوری راه، تهران نشینها به آن روی خوش نشان ندادند. میگفتند انجا بیابان است و اگر کسی بخواهد مریضی را به پزشک برساند، باید مدتی در راه باشد، اما دهسال بعد این شهرکها بمرکز شهر متصل شد و زمین خواری و آپارتمان سازی در تهران رواج یافت. و قیمت زمین و خانه ساعت به ساعت افزایش یافت. و در این زمینه ها آنچنان هرج و مرجی ایجاد شد که بسیاری از مردم تهران برای اینکه روزگاری صاحب خانه و مسکن شوند، ناچار به خواب و خیال پناه میبردند و از همین موقع بود که کرج جلب توجه کرد. وسائط نقلیه افزایش یافت، و مرحوم لطف اله ترقی گوهردشت را تاسیس کرد.

آقای نصراله اهور هوش بنیانگذار شهرک حافظیه و آگاه از مسائل شهرکسازی و شهرک نشینی که در آن سالها بیشترین تبلیغات و دعوت عام از مردم برای سکونت در شهرکها را بعمل میاورد، میگوید من بدو دلیل مردم را برای سکونت در کرج دعوت میکردم، دلیل اول آب و هوای کرج بود، که بنظر تمام آگاهان در لطافت بی نظیر است کرج منطقه ای بسیار سر سبز و زیبا است. بسیاری از دوستان اروپائی و آمریکائی من وقتی کرج را دیدند عقیده داشتند که برای سکونت مردمی که در شهر بزرگی مثل تهران زندگی میکنند این منطقه بهشت است. دلیل دوم مبارزه با گرانی سرسام آور زمین و خانه در تهران بود. بسیاری از مردمی که هم اکنون در این شهرکها سکونت دارند اگر در تهران ماندگار میشدند حالا حتی برای اجاره خانه هم لنگ میماندند، اما با سکونت در شهرک علاوه بر اینکه صاحب یک خانه بزرگ شده اند، از زندگی لذت بیشتری میبرند. آنها می بینند که روزهای تعطیل مردم شهر و آپارتمان نشینها با چه ولعی بسوی شهرکها راهی میشوند و چقدر دلشان میخواست که در شهرک سکونت میداشتند....

چگونه یک فکر خوب خراب شد!

اما این فکر خوب خیلی زود خراب شد، زمین بازها و بساز بفروشها، بسوی شهرکها راه افتادند و قیمت زمین روز بروز بالا رفت و شهرکسازان بی رحم و بی انصاف نیز بتدریج از خدمات خود کاستند. دکتر روح اله رحیمی ساکن شهرک فردیس میگوید:

ـ شهرک فردیس از نظر زیبائی ظاهر و فضای سبز جزو زشت ترین محله های مسکونی است هیچکس هیچ سازمان و موسسه مسئولی حتی وزارت آبادانی و مسکن که ظاهرا باید پروانه شهرکسازی این شهرک را داده باشد برای رفاه مردم این شهرک که از بد حادثه پناه آورده اند قدمی بر نمیدارند در انجمن محلی هرج و مرج است تنها پارک موجود شهرک به خرابه ای تبدیل شده خیابانهای شهرک حتی خیابان اصلی کثیف است، گلکاری و جدول بندی به دست فراموشی افتاده و از همه اینها مهمتر قضیه آب مصرفی است که شهرکساز آب مصرفی مردم را بهرکس که پول داده فروخته و هنوز هوا گرم نشده امکان استفاده از دوش آب نیست، برای اینکه فشار آب خیلی کم است فریاد و اعتراض مردم هم بجائی نرسیده و گوش شهرکساز بدهکار نیست....

گفتگو با مردم پنج شهرک ـ گوهر دشت ـ عظیمیه ـ فردیس ـ حافظیه و مهر شهر، نشان میدهد که شهرک نشینها بیش از تهرانیها از مشکلات محل سکونت خود شکایت دارند و بیشترین شکایت از ساکنین گوهر دشت و فردیس بوده است مردم شهرک فردیس عموما از نازیبائی شهرک میگفتند و از مسئله آب اما آنچه که در همه شهرکها مشترک بود گرانی وحشتناک و سرسام آور اجناس است. خانم مریم پور کریمی میگفت: ما اینجا آمدیم که آسایش ما بیشتر باشد راه سخت و طولانی را تحمل میکنیم اما بی آبی را چگونه تحمل کنیم؟!

مهندس شریف شیرازی یک شهرک نشین دیگر میگوید: آنچه که وضع موجود را بوجود آورده تجارت غلط شهرکساز ها است آنها نمیخواهند با کمی مایه پول بیشتری بدست بیاورند مثلا در شهرک فردیس شهرکساز که از فروش متری صنار به چند تومان صاحب ثروت بیحساب و کتابی شده حاضر نیست کمی از اینهمه ثروت را در خدمت رفاه مردم بکار ببرد یعنی نمیخواهد وظیفه و مسئولیتی که متعهد است انجام دهد من نمیدانم آیا وزارت مسکن فقط موظف است که به اینها پروانه شهر سازی بدهد و بیابان سنگلاخ را به مردم بفروشند اما در مقابل از پارک و خیابان و آب و دیگر وسایل رفاهی که باید تامین کنند هیچ... در شهرک ما از درمانگاه داروخانه و پزشک و حتی از یک تزریقاتی خبری نیست، و شهرکساز برای انجام چنین وظیفه‌ای هیچ قدمی برنداشته است آنهم شهرکی با ۳ میلیون متر مربع زمین و حدود ۱۰/۰۰۰ نفر جمعیت...

فکر خوب حومه نشینی، چراو چگونه در اینجا، خراب شده است؟!

گرانی و قحطی سرسام آور

مشکل عمده شهرک نشینهای کرج گرانی و شایدقحطی است مثلا شیر پاکتی ۱۵ ریال در شهرکها ۲۰ ریال قیمت دارد، و به همین نسبت کالاهای دیگر گران و یا کمیاب است جالب اینکه میوه و سبزی از باغات نزدیک شهرکها به تهران حمل میشود و بعد مغازه داران از روی شکم سیری این کالا را از تهران خریداری کرده و دوباره به شهرک حمل میکنند و در نتیجه قیمت میوه هائی که باید از تهران ارزانتر باشد گران‌تر است. بهمین نسبت دیگر کالاها مثل تخم مرغ و مرغ که اولا فروشگاه مجهز و آبرومندی برای عرضه این کالاها وجود ندارد مثلا مرغ را باید از بقالی خرید و نان را از سبزی فروشی...

اتوبان‌کرج جاده وحشت

اگرچه آمار دقیقی از تعداد شهرک نشینهای اطراف کرج در دست نیست، اما بطور تقریب میتوان گفت که حدود ۵۰۰/۰۰۰ نفر در شهرکهای اطراف کرج زندگی می کنند و این تعداد روز بروز در حال افزایش است. آقای نصرالله اهور هوش میگوید:

ـ شش سال پیش در مصاحبه‌ای با روزنامه اطلاعات پیشنهاد کردم که برای راه تهران کرج حتما باید از قطار استفاده کرد، و توضیح دادم که اینکار برای دولت هیچ خرجی ندارد و حتی منبع درآمد هم میشود بدلیل اینکه ریل راه آهن فعلا وجود دارد و فقط تغییرات جزئی باید در آن انجام داد و اگر این فکر که بالاخره روزی مجبور به انجام آن خواهند شد عملی میشد امروز مشکلی بنام کشتار اتوبان و ترافیک و حتی ترافیک سنگین تهران نداشتیم، شهرک نشینها بدون استثناء همه دارای اتومبیل هستند و برای کار روزانه مجبورند از اتومبیل استفاده کنند. ترافیک میدان شهیاد، ترافیک داخل شهر کرج و مخصوصا حوادث مالی و جانی فراوانی که در این ترافیک متوجه مردم میشود همه ناشی از بدی راه است و اجبار به استفاده از اتومبیل، راههای ارتباطی فعلی تهران کرج کشش لازم را ندارد و اگر ما در این راه قطار داشتیم مردم از اتومبیل شخصی استفاده نمیکردند و اینهمه مشکلات بر مشکلات شهری را افزایش نمیدادند. هنوز هم من سرحرف خودم هستم و به مسئولین یاد آور میشوم تا امکانات موجود از دست نرفته برای خط تهران کرج از راه آهن استفاده کنید بالاخره یک روزی مجبور میشوید اینکار را انجام دهید اما آن روز خیلی دیر است درست مثل راه آهن زیر زمینی امروز داخل شهر تهران...

حسین پور جعفری یک شهرک نشین دیگر میگوید:

ـ رفت و آمد به شهرک دهها مشکل دارد که یکی از بزرگترینش در حال حاضر مساله اتوبان است، و ترافیک اتوبان که آزار دهنده شده. در حال حاضر راه اتوبان فوق العاده بد و خراب است در ضمن کشش لازم را ندارد و مهمتر اینکه فوق‌العاده خطرناک شده است، آمار حوادث مالی و جانی اتوبان، تهران و کرج را منتشر نمیکنند اما من ایمان دارم که در مقایسه با حوادث اتوبان دیگر کشور ما رقم اول را داریم ـ خطرناک بودن راه اتوبان افزایش حوادث مالی و جانی موجب شده که خانواده ها کمترین تاخیر افراد خانواده خود را با دلشوره همراه سازند دلشوره برای اینکه مبادا در اتوبان تصادف شده باشد دلشوره برای اینکه نکند مرد خانه‌اشان از دست رفته باشد... این دلشوره اعصاب آزار ده را نباید دست کم گرفت... عواقبش در رفتار در روابط اجتماعی مردم تاثیر میگذارد.

آنچه که دراین گزارش آمده خلاصه و فشرده‌ای از مشکلات شهرک نشینی که اگر شهرک نشینی در دیگر نقاط دنیا برای آرامش و آسایش است در کشور ما بخاطر سهل انگاری مسئولین در وظایفی که دارند و آزاد بودن شهرک سازها برای تاخت و تاز تجارت زشت و سودجوئی بی حساب و غیر منطقی خود عذاب آوراست.

از زبان آمار :

در بررسی زندگی شهرک نشینها به آمار جالبی که یک دانشجوی موسسه آمار ـ حسین محمد نظری ـ تهیه کرده است برخوردیم. این آمار درباره مردم حومه نشین تهران است. و برای تهیه آن از شهرک گوهردشت و فردیس نمونه برداری شده و نشان میدهد که حومه نشینان از چه طبقات هستند و چه مشاغلی دارند. در این جا به درصدها اشاره داریم:

۱ـ کارمندان ادارات و بانکها	۴۹ درصد
۲ـ هنرمندان و روزنامه نگاران	۷ درصد
۳ـ استادان دانشگاه و فرهنگیان	۲۱ درصد
۴ـ کسبه و بازاریها	۸ درصد
۵ـ قضات و وکلای دادگستری	۵ درصد
۶ـ نظامیها	۱۰ درصد

آگهی استخدام

بانک ملی ایران تعداد سه نفر اپراتور تلکس که دارای دیپلم کامل متوسطه بوده و به زبان انگلیسی و ماشین نویسی لاتین آشنائی داشته باشند برای کار بعد از ظهر (از ساعت ۴ تا ۱۰ شب) استخدام مینماید.

داوطلبان میتوانند تا پایان وقت اداری روز ۳۱ اردیبهشت ماه ۲۵۳۷ تقاضای خود را به اداره کارگزینی این بانک تسلیم یا با پست سفارشی ارسال دارند.

بانک ملی ایران

● درظریف‌ترین پیچش
سنگین‌ترین اسکلت‌های فلزی خانه دارد.

آکام فلز مجهزترین تشکیلات تولید اسکلت فلزی پیش ساخته را بوجود آورده است تا، به کمک آخرین پدیده‌های فنی، مشکلات ناشی از محدودیتهای مربوط به طرح و اندازه اسکلت‌ها و نیز کیفیت و وزن و قطر آهن مصرفی را از میان بردارد. در دهه اخیر فقط آکام فلز قادر بوده است که با تکیه به تجربه‌وسیع خویش طرح‌های خارج از استانداردهای تکراری و کار با سنگین‌ترین و قطورترین فولادها را، به مدد مدرن‌ترین کامپیوترها و قابل‌ترین ماشین آلات، به عهده بگیرد.

آدرس مکاتباتی: تهران ـ خیابان سپهبد زاهدی شماره ۱۷۹
تهران ـ جاده جنوبی کرج کیلومتر ۲۲ ـ خیابان سولاکام تلفن ۴ـ۹۵۴۷۴۱ ـ ۹ـ۹۶۵۰۸۵

شرکت سهامی خاص صنایع فلزی آکام
آکام فلز
مجهزترین تشکیلات تولید اسکلت فلزی

AF-۲۰۵-۳۷

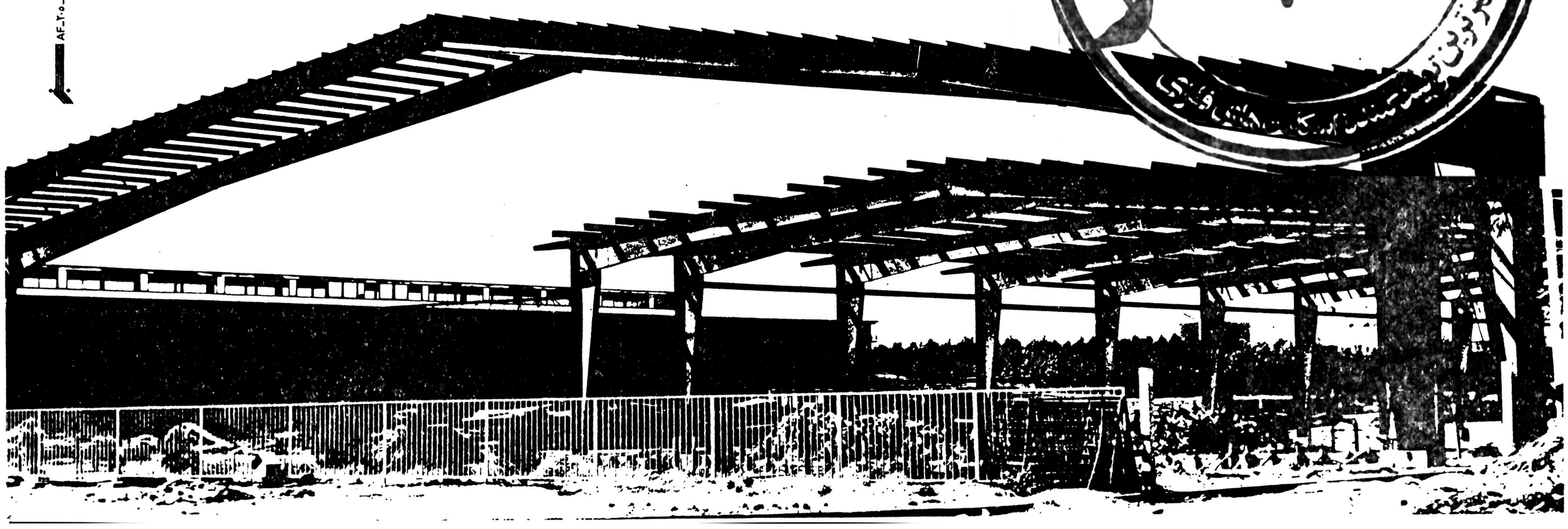

بنیانگذار: شادروان عباس مسعودی
صاحب امتیاز و مدیر: فرهاد مسعودی
سال پنجاه و دوم
محل اداره: خیابان خیام. ساختمان اطلاعات
تلکس ۲۱۲۳۳۶ ـ تلگرافی: اطلاعات. تهران
تلفن ۳۲۸۱

سخن روز

نام نیکو گر بماند ز آدمی...

چند روز گذشته را شهر زیبا و تاریخی اصفهان میزبان نیکوکارانی بود که در «جنبش ملی نیکوکاری» سهم موثر دارند. برای روزنامه نگارانی که به این «همایش» دعوت شده بودند، صرف نظر از جنبه خبری موضوع، بعضی نکات قابل تأمل وجود داشت. مهمتر از هر نکته‌یی این بود که انسان به چشم میدید چگونه زنان و مردانی که سراپای وجودشان از عشق به معنویت آکنده است، ارمان نیکی و نیکوکاری را در این سرزمین حفظ و حراست میکنند.

آشنایی با زنان و مردانی که از گوشه و کنار کشور به ندای «جنبش ملی نیکوکاری» پاسخ داده اند و هر کدام در حد توانایی خود قسمتی از مال و منالشان را وقف ایجاد تاسیسات عام المنفعه کرده یا متعهد خدماتی شده اند برای روزنامه نگاران مفهومی دیگر داشت. زیرا ما همه روزه در جریان خبرهایی قرار داریم که از رواج حرص و از و زیاده طلبی و تجمل پرستی در میان گروههای مختلف حکایت میکند و انسان را از تزلزل اساس معنویات و اخلاقیات بیمناک میسازد. در چنین احوالی برخورد با زنان و مردانی که از اعماق جامعه، بانگ فتوت و مروت، در داده با تخصیص سرمایه‌های هنگفت برای انجام خدمات انسانی پیشقدم میشوند، پرده سیاه نومیدی را از مقابل چشممان به کنار میزند و اطمینان میدهد که هنوز ریشه‌های رادمردی و بخشندگی و مردم دوستی در این سرزمین نخشکیده است.

متاسفانه اشخاصی که همه کار، حتی انفاق و فتوتشان رنگ ریا دارد و تابع محاسبات نفع پرستانه است، مفاهیم نیکوکاری را نیز به شائبه‌هایی آلوده اند تا آنجا که مردم اغلب در نیت خیر نیکوکاران واقعی به نظر تردید مینگرند. ازین رو چهره باز و رفتار انسانی و زندگانی ساده نیکوکاران حقیقی، آنها که لذت ایثار و گذشت را در راه مقاصد انسانی عمیقا دریافته اند، برآدمی اثری دیگر میگذارد و به خودی خود گویای عظمت روح و علو همت آنهاست.

در میان شرکت کنندگان همایش سوم جنبش ملی نیکوکاری کسانی دیده میشدند که پس از عمری تلاش و زحمت، ثروتی را که اندوخته اند وقف امور خیر کرده خودشان به زندگانی ساده و محقری قناعت ورزیده اند. بطوری که انسان تا انها را نبیند و با افکار و ارمانهایشان آشنا نشود و به فلسفه زندگی ایشان پی نبرد، هر چه برایش توصیف کنند باورش نمیشود کسی در چنین دوره و زمانه‌یی از میلیونها پول بگذرد و در زیر سقف دو اتاق محقر زندگی کند و دلش خوش باشد که ثروتش را وقف خدمات انسانی کرده است.

تولید را بجای توحید و موجودی را بجای وجود نشانده ایم!

بحران عاطفه

علی اکبر کسمایی

کور مرغانیم و بس ناساختیم
کان سلیمان را دمی نشناختیم
همچو جغدان دشمن بازان شدیم
لاجرم وامانده و ویران شدیم
میکنیم از غایت جهل و عمی
قصد آزار عزیزان خدا
مولوی

فرزند دبیرستانی یکی از بلند پایگان دیوانی، در انشائی که شاگردان در انتخاب موضوع آن آزاد بوده و میتوانسته اند دربارهٔ هر چه دلشان میخواهد بنویسند، از تنهایی و شور بختی خود در خانه، نالیده و نوشته است که مادرش از پدرش جدا شده و خواهرانش که از او بزرگتر بوده اند، به خارج فرستاده شده اند و اینک او تنها با پدر و یک خدمتکار زندگی میکند: پدری که در سراسر روز سرگرم کارهای خطیر خویش است و شبها نیز چندان دیر میاید که پسرش را نمی بیند و پسر نیز هر بامداد پگاه در تاریکی و روشنایی سحر باید از خانه بدر رود تا بهنگام بتواند در سر کلاس حاضر باشد. پس نه شب و نه بامداد، فرصت دیداری میان پدر و پسر دست نمیدهد... خدمتگزار نیز هر چند مهربان باشد، جای پدر و مادر را نمیگرد.

این فشرده‌یی از گلایه آن پسر است ولی بیان او چندان تاثرانگیز بوده است که دبیر انشاء آنرا برای پدر که بر مسندی خطیر تکیه زده است میفرستد بدین امید که فرزند را بیاد آن مقام منیع بیاورد و بر آن دارد که پدر ساعتی از اوقات خود را صرف فرزند کند و به درد دل او گوش فرا دهد و اگر سخت در بند انجام وظایف دیوانی است، لختی نیز به وظیفه پدری خود که کم از وظیفه دیوانی نیست، بپردازد، چرا که دولتمند و دولتمدار بودن مستلزم از یاد بردن فرزند دلبند نیست.

نمیدانم این دولتمرد پس از خواندن انشاء فرزند، با او چه کرده و در رفتارش نسبت به او چه تغییری پدید آورده آیا دست نوازشی بسر او کشیده است و یا آنکه همچنان به روش و رفتار دور از مهر و عاطفه پدری ادامه داده است. اما آنچه همه میدانیم و گرفتار آنیم، اینستکه این بی‌مهری و سهل انگاری نه تنها از جانب بسیاری از پدران و همچنین مادران نسبت به فرزندان رو بفزونی است بلکه نوعی بیعاطفگی، خشکی و خشونت و عدم مهر و محبت و بی‌اعتنائی نسبت به مسئولیت، در بسیاری از فرادستان و فرودستان اداری، و بسی از دیوانسالاران کوچک و بزرگ در مقامهای خرد و سترگ نسبت به مردم پدید آمده است که مایه نگرانی است و میتواند رشته‌های الفت ملی و همبستگی قومی و همزیستی شهروندان را رفته رفته از هم بگسلد و جای آنرا نه تنها بی‌اعتنائی و بیمهری نسبت به یکدیگر بلکه خشم و خروش و کینه و ستیز نسبت بهمدیگر فرا گیرد.

چه فرق میکند: جامعه نیز خانه بزرگتر ماست. پدری که در خانه مهربان نیست و یا بهر دلیل، حتی فرصت دیدار فرزند و انجام وظایف پدری را ندارد، چگونه و با چه عاطفه و معنویتی میتواند به انجام وظایف عمومی و اجتماعی خود نسبت به افراد خانه بزرگتر که جامعه باشد، برسد؟

پدری که به فرزندش نرسد، میتواند به فرزند خواندگان خود و شهروندانی که در کارهای اداری به عنایت و محبت او نیازمندند، برسد؟ وزیر و وکیل و رئیس و مدیری که پدر یا مادر خوبی نباشد، و همسر شایسته یی نباشد، آیا میتواند وزیر و وکیل و رئیس و مدیر خوب و شایسته یی باشد؟

وقتی ما نسبت به کس و کار خود چنین بی‌اعتناء و نامهربان باشیم، چگونه خواهیم توانست نسبت به دیگران، نسبت بهمنوعان و همشهریان و همکیشان خویش عنایت و همدردی، و با آنان یاری و همکاری کنیم؟

وقتی خانه‌ها کانون محبت نباشد، جامعه صحنه ستیز میشود. وقتی افراد خانواده بر اثر گرفتاری و خستگی و کج تابی، فرصت دیدار یکدیگر و همصحبتی و همدلی با همدیگر را نداشته باشند، چه بر سر همبستگیهای خانوادگی میآید؟ و چون همبستگی خانوادگی از هم گسست، چه برسر وحدت ملی و قومی خواهد آمد؟

وقتی در خانه نتوان همدیگر را دید و باهم به درد دل و گفتگو و همدلی و همزبانی نشست و چون مور، در جام لغزان جهان نمالغزید و بخلاف قول شاعر: رهاننده را نه چاره و نه زور باقی ماند، و وسایل ارتباط جمعی، وسایل انقطاع جمع شوند، چگونه انتظار داریم که در مسائل حیاتی و مشکلات اجتماعی و سیاسی و حتی ادبی، بتوانیم با صداقت و صلاحیت، با محبت و صمیمیت به گفتگو بنشینیم و مراد از اینگونه محاورات، خودنمایی و خودستایی و تسکین عقده‌های حقارت و غرور بیجا و تمایلات سرکوفته نباشد؟

وقتی عشق و عاطفه از دلها رخت بربست، انبوه عقل و منطق درسرها و خروارها پول در کیسه‌ها بی‌حاصل است. بر سر ذخایر زیرزمینی با دل تهی از مهر نشستن، سرهای پر باد از بادهٔ غرور عقل و حساب را سرانجام برباد میدهد.

جهان کنونی بیش از تهدید بحران انرژی، از بحران عاطفه و کمبود مهربانی می‌نالد: در سراسر اروپا دسته بندیهای آدمکشی و ترورهایی که هر هفته و هر چند روز خبرهای آنرا میخوانیم و میشنویم، نفسها را در سینه‌ها حبس کرده است. پدران بحال فرزندان خود بیمناک‌اند و شوهران میترسند که زنانشان ربوده شوند و زنان بیم دارند که شوهرانشان بناگاه کشته شوند. آدمکشان و آدم ربایان، امن و امان و آرامش و آسایشی برای دارا و ندار باقی نگذاشته‌اند. دارایی که روزی مایه دلخوشی و دلگرمی بود، مایه دردسر و نگرانی شده است. با اینهمه، گروهی همه چیز را در راه پول از دست میدهند تا دیر یا زود خود نیز قربانی آن شوند... تبعیض نژادی در

بقیه در صفحه ۲۱

پوزش از نماینده آبادان

هادی خرسندی

آقای دانشی با پیغامی اصغر آقا را دعوت کرده اند که ۲۴ ساعت در منزل ایشان باشد و به تلفن هائی که می شود جواب بدهد که معلوم شود نماینده آبادان را تهدید به قتل می کنند یا نه.

حالا اصغر آقا می گوید:

ـ البته بنده حرف آقای دانشی را باور می کنم. بهر حال آدم توی این جامعه هزار جور دوست و دشمن و طلبکار و بدهکار دارد. شاید همسایه های آقای دانشی تلفن می کنند و ایشان را تهدید به قتل می کنند که از آن محل اسباب کشی کند. بنده خودم (منظور اصغر آقاست) یک مدت با تلفن تهدید به قتل می شدم. اوائل خیال می کردم تروریست ها هستند، بعد تحقیق کردم از ناحیه مادرزنم بود.

اصغر آقا ضمن عذرخواهی از نماینده آبادان می گوید:

ـ حرف ما این بود که هیچ جنایتکاری حاضر نخواهد شد مرد روحانی وارسته‌ای مثل آقای دانشی را که از مال دنیا چشم پوشیده، به حقوق نمایندگی و حقوق تلویزیون و حقوق رادیو قناعت کرده، با کارد یا گلوله یا نارنجک به قتل برساند، یا در منزل ایشان بمب ساعتی بگذارد. (علی الخصوص با این عقب و جلو شدن ساعت ها، دیگر به بمب های ساعتی هم امیدی نیست و هر کدامش یک ساعت و نیم عقب و جلو کار می کند.)

اصغر آقا همچنین عقیده دارد به فرض آنکه آقای دانشی در معرض چنین تهدیدهائی هستند هم، نباید آن را علنی کنند، زیرا ممکن است بدتر دشمن را خشمگین کنند و تاریخ ترور خود را جلو بیندازند. در حالیکه اگر سکوت کنند و اهمیت ندهند، ممکن است دشمن وجود ایشان را فراموش کند و از تصمیم خود منصرف شود. در غیر این صورت، نه تنها بریگادهای سرخ در اسرع وقت نقشه خود را روی آقای دانشی عملی می کنند، بلکه از فردایش، تلفن های منزل آقای عباس میرزائی هم شروع می کند زنگ زدن.

مشکلات اجرایی در قانون جدید مالک و مستأجر

نور محمد عسکری

وقتی آخرین لایحه مربوط به روابط مالک و مستاجر به تصویب میرسید بعلت آنکه سالها مردم با قانون ناقص قبلی دست بگریبان بودند ـ تصورشان آن بود که این قانون اخیرالتصویب معجزه گر است و مسلما در بهبود روابط بین موجرومستاجر کمک موثری خواهد بود.

از طرفی مقامات اجرائی اصرار داشتند این قانون از پوته اجمال بیرون بیاید و هرچه زودتر به تصویب برسد برای آنکه پاسخی باشد برتقاضاهای مردمی که سالهاست درگیر مسئله هستند، و مدتها از کندی پیشرفت قانون شکایت داشتند.

تصویب کنندگان چون توجه داشتند که چنین قانونی جواب گوی نیاز مبرم و حاد و فوری مردمی که بعناوین مختلف دست اندرکاروگرفتار این قانون میباشند نیست، و بالطبع نمی تواند چنانکه مردم انتظار دارند در حل و فصل دعاوی موجود موثرواقع شود، باین جهت درتصویب آن چندان عجله‌ای بخرج نمیدادند ولی با توجه به نیاز مردم و مراجعات و گفتگوهای مکرر ناگزیر از تصویب گردیدند.

قانون مورد عمل فعلی معنا دارای سه فصل جداگانه است که هیچکدام از فصول چنانکه لازمه یک قانون جامع و مانع برای حل وفصل امور باشد نمی‌تواند برروابط بین موجرومستاجر تاثیربگذارد و باصطلاح فصل دعوی نماید.

سه فصل مذکور عبارتست از:

اول ـ مسئله تعدیل اجاره بها.

دوم ـ مسئله درخواست تخلیه محل مسکونی بمنظور نیاز شخصی.

سوم ـ موضوع درخواست تخلیه محل های کسب وپیشه.

قبل از آنکه وارد اصل ماجرا بشوم میبایستی نظر خواننده را باین نکته جلب کنم که مسئله روابط موجر و مستاجر. یک رابطه نامعقول ـ معضل و پیچیده‌ای نیست و این امر درتمام دنیا جاری وساریست ولی بجهات عدیده اقتصادی و کیفیاتی نامطلوب که درسالهای اخیر بروزوظهور نمود و درنتیجه مالک تحریص گردید تاهرچه بیشتر بتواند وصول کند و مستاجر هم مصمم شد تاهرچه کمتر بپردازد یعنی طرفین مانند بسیاری از امور دیگر هرگز مسئله عدل و انصاف را مورد نظر قراردادند و بهمین جهت هم رابطه صحیح و منظم ودوستانه بین این دو قطب برهم خورد ـ و تازمانیکه موجر و مستاجر نتوانند براصل انصاف و عدل تکیه نمایند پیوسته این گرفتاری دامن گیر آنها خواهد بود و هیچ قانونی هرقدر هم عادلانه و علاقلانه تهیه گردد قادرنیست تمام جوانب امر را در برگیرد و چنانکه منظور نظر قانون گزار است بتواند تمام موارد را حل و فصل کند. باینجهت علاج واقعی آنست که موجر ومستاجر فارغ از تمام مسائل قانونی برعدل و انصاف متکی بشوند و قضایا را بین خودشان تمام کنند. باری چنانکه میدانیم درباب تعدیل مال الاجاره قانون اخیرالتصویب عملا وضعی بوجود آورد که بسیاری از پرونده ها مختومه شود. زیرا قانون گزار صرفا بمنظور سرعت دادن به ختم پرونده دوامر را درنظر داشته. اول آنکه تعیین رقم مال الاجاره براساس فرمولی است که به نسبت شاخص کل بهای کالا و خدمات مصرفی وسیله بانک مرکزی تهیه و دردست رس قرارمیگیرد. ثانیا نظر نخستین دادگاه قطعیت دارد و دعوی قابل طرح در مرجع پژوهشی نیست. که این امر صرفا از جهت مختومه نمودن پرونده هائی که سالها در جریان بود موثرافتاد و ظرف چند ماه یعنی دراولین جلسه طبعا پرونده منجر بصدور حکم گردید. ولی تا چه حداین حکم صادره میتواند بین موجر ومستاجر را التیام بدهد بحثی دیگر است. چون موجرین مطلقا شاخص هزینه را کافی برای رقم تعیین مال الاجاره نمی‌دانند وبراساس خصوصیت زیاده طلبی که درآنها پیدا شده هرگز تسلیم چنین حکمی نمی‌شوند و با عناوین مختلف موجبات ایذاء مستاجر را فراهم میاورند.

بالاخص آنکه قانون درباب تعیین و دریافت مابه‌التفاوت مال الاجاره وضعی را بوجود آورده که غالبا موجرین از حیله های قانونی بمنظور تخلیه ملک سود می‌برند.

چنانکه میدانیم بهرصورت رسیدگی به پرونده های تعدیل مال الاجاره و تعیین اجاره بها هرقدر هم سریع و باصطلاح در نخستین جلسه رسیدگی منتهی بصدور رای گردد لااقل تا ابلاغ داد نامه بخوانده دعوی (مستاجر) قریب ششماه طول می کشد و پرداخت چنین مابه‌التفاوتی که باصدوررای قطعی دادگاه مستاجر ملزم به پرداخت آن خواهد بود. رقم قابل توجهی است که مستاجر دفعتا واحده از عهده پرداخت آن برنمی‌آید. موجر هم براساس ضوابط قانونی محق است درصورتیکه مستاجر ظرف مدت معینی رقم تعیین شده را نپردازد باصدور اجرائیه تقاضای تخلیه ملک را بنماید. و این مورد یکی از اشکالات عمده قانون است. بنابراین اگر بخواهیم واقعا حقوق مستاجر محفوظ بماند باید ترتیبی اتخاذ گردد تا مستاجرین قادر باشند مابه‌التفاوت را به اقساط پرداخت کنند درغیر آن اصولا موضوع تعیین مابه‌التفاوت بطریق فعلی نقض غرض است وحربه برنده ایست که بدست موجر داده میشود تا قادر به تخلیه ملک بشود چنانکه هم اکنون تعداد بیشماری پرونده درهمین زمینه دردادگاهها مطرح گردیده و عملا نه تنها طرح مجدد این قبیل پرونده ها برای دریافت مابه‌التفاوت تعیین شده و تخلیه ملک بجهت عدم پرداخت بموقع مستاجر بکلی نظر قانون گزار را که عبارت بوده است از حل و فصل دعوی موضوعه دریک مرحله وسرعت دادن به مختومه نمودن پرونده ها منتفی نموده بلکه خود موجب طرح دعوی جدیدی است که مدتها موجر و مستاجر را سرگردان مینماید و اوقات دادگاهها را هم می گیرد. بنابراین مسلما باید دراین امر بخصوص و برای ارائه طریق قاطع نحوه پرداخت مابه‌التفاوت مورد حکم صادره ترتیبی پیش بینی شود که موجر بتواند از این حربه برنده نافذ سود ببرد. چون با توجه به صراحت قاطع قانون درمدت پرداخت. یقینا احکام تخلیه بیشماری بسود موجر صادر خواهد شد.

دراینجا نظر مراجع قانونی و همچنین موجرین و مستاجرین را باین نکته جلب مینماید. که چون فرمول تعیین مابه التفات اجاره هرششماه از طرف بانک مرکزی ایران منتشر میگردد و همین نشریه ملاک صدوراحکام در دادگاهها میباشد. از طرفی بانک مرکزی در موقع انتشار این شاخص نحوه استفاده از فرمول را نیز بروشنی اعلام میدارد. بنابراین چه بهتر که موجرینی که میدانند موعد قانونی تعدیل مال الاجاره ملک آنها فرارسیده قبل از آنکه بدادگاه دادگستری مراجعه کنند باتهیه یک برگ شاخص از محل روزنامه رسمی شاهنشاهی و محاسبه رقم مابه‌التفاوت آن با ارسال یک اظهارنامه رسمی وتعیین دقیق رقم به مستاجر خوداعلام نمایند که براساس مقررات قانون و با توجه به شاخص منتشره از بانک مرکزی و با توجه براینکه دادگاه هم وقتی درهمین خصوص حکمی صادرکند ملاک آن همین شاخص بانک میباشد و فرار از پرداخت چنین رقمی هم اجتناب ناپذیراست بنابراین برای تنظیم اجاره نامه براساس رقم جدید موافقت داردو مستاجر هم باید بداند که چه دادگاه با صدور حکم قطعی رقم مابه‌التفاوت را تعیین نماید و چه آنکه موجر و مستاجر خود با محاسبه شاخص رقم را تعیین نمایند باید همه ماهه دروجه موجر رقم مورد نظر شاخص را بپردازد وعدم پرداخت آنهم موجب تخلیه است. پس چه بهتر که با توجه بروابط حسنه طرفین و با ملاحظه رقم شاخص با یکدیگر درمیزان اجاره بها موافقت نمایند و این مسئله را که متاسفانه ظاهرا بصورت مشکل علاج ناپذیری درآمده خودشان ازبین ببرند. بنظر ایجانب اگر دادگستری هم دراین زمینه ترتیبی اتخاذ نماید تا قبل از قبول دادخواست تعدیل از موجر او را هدایت نماید تا با تهیه برگ شاخص با مستاجر خود مذاکره نماید لااقل پنجاه درصددعاوی این قبیل از میان میرود.

دوم ـ مسئله دادخواست تخلیه به منظور نیاز شخصی است: که این مورد هم خود بسیار بحث انگیز است وبخصوص آنکه درسالهای اخیرموجرین را براساس فرازسوم وچهارم از ماده ۱۴ قانون مذکور فرمول هائی پیدا کرده اند.

با ایجاد یک نیاز مصنوعی بالاخره دادگاه را وادار بصدور حکم تخلیه مینمایند در قانون گفته شده هر گاه خریدار ملک بخواهد شخصا در مورد اجاره سکونت نماید یا آن را برای سکونت اولا دیا پدر و مادر یا همسر خود تخصیص دهد میتواند درخواست تخلیه بنماید. که در این مورد میبایستی دادگاه دقیقا بر علت این در خواست رسیدگی نماید و حدوث نیازها را مشخص کند و بررسی

بقیه در صفحه ۲۲

تفسیر سیاسی روز

موقعیت دشوار سادات

دکتر ناصرالدین قوامی

بنا بگزارش خبرگزاریها رادیو دمشق خواستار سرنگونی حکومت انورالسادات شده و از برادران عرب خود خواست رژیم قاهره را سرنگون کرده ووحدت اعراب را بر مبنای مبارزه موثر از سرگیرند.

این سخنان از رادیو دمشق هنگامی پخش شد که انور السادات رئیس جمهوری مصر قبلا از نقش آمریکا در خاور میانه تجلیل کرده بود. سادات در بشره الخیمه سخت از کارتر و نقش او در برقراری صلح خاور میانه ستایش کرد و رفتار آمریکا خصوصا پرزیدنت کارتر را در مورد وابستگی بقطعنامه ۲۴۲ شورای امنیت مبنی برخروج نیروهای اسرائیل را از همه جبهه ها و غیر قانونی بودن یهودی نشین ها در سرزمین های اشغال شده مورد ستایش قرار داد.

سادات در نطق خود اشاره‌ای با مکان استقرار صلح در وضع موجود نکرد و در حقیقت سخنان وی بمنزله تشکر از زحمات چندین ماهه آمریکا و تهیه طرح صلحی که به نتیجه نرسیده بود، تلقی شد بویژه سادات در نطق خود اظهار داشت، حاضر است روابط خود را با کشورهای «جبهه رویائی» (مخالف مصر) از سرگیرد.

سخنان سادات را از نظر مطلعان سیاسی میتوان بمنزله یاس و نومیدی از اقدام آمریکا در مورد برقراری صلح خاور میانه تلقی کرد و اشاره بمذاکرات بگین و کارتر و یادآوری عدم تغییر موضع آمریکا را آخرین امید ضعیف وی محسوب داشت. واضح بنظر میرسد سادات از برقراری صلح خاور میانه مایوس شده و اظهار همکاری با کشورهای عربی مخالف نیز نتیجه شکست ابتکار صلح وی میباشد. از طرفی کشورهای عربی مخالف مصر از نظریات خود عدول نکرده و همچنان خواستار مبارزه اساسی و بی امان با اسرائیل میباشند. پرزیدنت سادات منظور خود را از همکاری با کشورهای عربی مخالف مصر بیان نکرد و در باره صلح آینده پیشنهادی ارائه نداد.

اشاره سادات به برقراری روابط با کشورهای مخالف عرب را میتوان بمنزله تمایل باشتی با آنها ذکر کرد. اما چنانچه روابط سادات با این کشورها حسنه شود، حاضر خواهد شد تسلیم نظریه آنان شود؟ تسلیم بنظریه کشورهای عربی مخالف بمعنای گرایش دوباره باتحاد جماهیر شوروی و کنار گذاردن آمریکا از مداخله در امور خاور میانه است، زیرا این کشورها بکرات سیاست آمریکا را درمورد مداخله و ایجاد، هرگونه صلحی محکوم کرده و اصولا برقراری هرگونه صلحی را بوسیله یا با مداخله آمریکا غیر ممکن قلمداد کرده اند.

مهم آنکه آیا کشورهای عرب مخالف سادات حاضر خواهند شد او را میان خود بپذیرند و سادات حاضر است بنا باظهار رهبر لیبی مسافرت خود را باسرائیل خطا و از اعمال چند ماهه اخیر خود اظهار ندامت نماید؟

درحال حاضر انور السادات از لحاظ سیاست داخلی هم با مشکلاتی دست بگریبان است، جسته و گریخته نارضایتی هائی در داخل خصوصا از طرف ارتش بگوش میخورد. جرالد فورد رئیس جمهوری سابق آمریکا چند روز پیش بکارتر اخطار کرده بود اگر بیاری سادات نشتابد خطر کودتا مصر را تهدید خواهد کرد.

با توجه باینکه رادیو دمشق اخیرا خواستار سرنگونی حکومت انورالسادات گردیده، بعید بنظر میرسد، کشورهای عربی مخالف مصر بار دیگر سادات را میان خود بپذیرند.

چهل سال قبل...

نتیجه مسابقه دوصحرا نوردی بزرگسالان دبیرستانها

دیروز مراسم مسابقه دو صحرا نوردی بین بزرگسالان دبیرستانهای مرکز با حضور جمع کثیری از ورزشکاران وعلاقمندان پورزش در ساعت ۵ بعد از ظهر انجام گردید.

نتیجه مسابقه دو صحرا نوردی «۴ کیلومتر» بین بزرگسالان دبیرستانها ـ درین سال ۱۲ دبیرستان (دارالفنون ـ پهلوی ـ هنرستان عالی زیبائی (قسمت دبیرستان) ـ دارایی ـ شرف ـ البرز ـ نظام ـ بازرگانی ـ دانش ـ هنرستان رنگرزی ـ دانشسرای تربیت بدنی وکشاورزی برای این مسابقه شرکت نموده بودند. طول مسافت ومیدان مسابقه از (۱) کیلومتری امجدیه شروع واز کنار آب کرج بقسمت جنوبی اسپریس جلالیه واز خیابان دانشگاه گذشته در مقابل درب شمالی دانشگاه بپایان میرسید ونتیجه آن بشرح ذیل بوده است:

الف ـ امتیازات انفرادی

اول عزت الله کیان پور از دبیرستان البرز در مدت ۱۲ دقیقه و۲ ثانیه ونه دهم برنده مدال درجه اول.

دوم ـ مجید مهرپور از دبیرستان البرز برنده مدال درجه دوم

سوم ـ امیر یزدانی از دبیرستان البرز برنده مدال درجه سوم

چهارم ـ اسحق رنجبر از دبیرستان البرز

پنجم ـ محمد جهان بانی از دبیرستان دانش

ششم ـ حسن علی احمد از دبیرستان دارالفنون

هفتم ـ نصرالله وقار از دبیرستان دارالفنون

هشتم ـ یحیی فقیهی شیرازی از دبیرستان دارالفنون

نهم ـ هرمز پارینه از دبیرستان دانشسرای تربیت بدنی

دهم ـ حسین اعرابی از دبیرستان نظام

یازدهم ـ موسی عمو اقلی از دبیرستان البرز

دوازدهم ـ عزیزالله یحیوی از دبیرستان نظام

سیزدهم ـ حبیب الله بهشتی از دبیرستان نظام

چهاردهم ـ تقی رفیع زاده از دبیرستان شرف

ب ـ امتیازات دبیرستانها

اول ـ البرز (نفرات اول ودوم وسوم از دبیرستان البرز بوده است) مجموع ۶ (نفر)

دوم ـ دارالفنون (نفرات ششم وهفتم وهشتم از دبیرستان دارالفنون بوده است) مجموع ۲۱

سوم ـ نظام (نفرات دهم، دوازدهم وسیزدهم از دبیرستان نظام بوده است) مجموع ۳۵

بقیه دبیرستانها چون سه نفر اول آنها مسافت مسابقه را بانجام رسانده اند دارای امتیاز دسته نمیباشند.

دی قلم وزبان

بطوریکه قبلا اطلاع دادیم دهمین جلسه سخن رانی پرورش افکار امروز ساعت هفت بعد از ظهر در تالار دبیرستان دارالفنون تشکیل میشود. آقای فروزانفر استاد دانشگاه تهران راجع به نیروی قلم وزبان سخنرانی خواهند نمود.

فهرست مجالس سخنرانی همگانی

فهرست مجالس سخنرانی همگانی حوزه های چهارگانه تهران از ۲۴ تا ۲۷ اردیبهشت ۱۳۱۸

۱ـ روز ۱۸/۲/۲۴ مرکز در تالار دبیرستان مروی سخنرانی آقای جهانگیر عادلی موضوع سخنرانی نمونه های عظمت ایران ـ بازارچه مروی

۲ـ ۱۸/۲/۲۵ شرق دبستان مختلط ۳۰ آقای جهانگیر تفضلی تاثیرات کلاس های سالمندان سه راه امین حضور

۳ـ ۱۸/۲/۲۷ غرب دبستان مازیار آقای تدین در موضوع آب وهوای ناپاک چهار راه حسن آباد

۴ـ ۱۸/۲/۲۷ جنوب دبستان شاهدخت آقای ناظرزاده کرمانی وظایف قانونی مامورین دولت در مقابل افراد خیابان گمرک

آتش گرفتن چاه

دیشب مقارن ساعت ۹ ونیم بعد از ظهر در خانه استاد مهدی بنا واقع در خیابان خانی آباد زنی بتول نام ۱۷ ساله هنگام خروج از مستراح کبریتی را که روشن نموده بود در چاه میافکند غافل از اینکه گازهای آمونیاکی وسولفوره قابل اشتعال اغلب در چاههای مستراح موجود است که ممکن است تولید انفجار واحتراق نماید.

در این موقع ناگهان گازهایی که در چاه وجود داشته مشتعل شده وفشار آنها دو متر او را پرت میکند وشعله آتش پا ودست وقسمتی از صورت او را مجروح مینماید.

بتول بیچاره که آبستن هم بوده ضعف مینماید. در این هنگام صدای مهیبی شنیده میشود وچاهی که در داخل حیاط واقع شده بود وبچاه مستراح ارتباط داشت منفجر شده ودود غلیظی در فضا پراکنده میشود. ساکنین خانه از شنیدن این صدای ناگهانی سراسیمه از خانه بیرون دویده بکوچه پناهنده میشوند. اتفاقا این صدای مهیب چند تن از همسایه های مجاور را نیز بکوچه کشانیده بود.

پس از چند لحظه که دود برطرف میشود ساکنین خانه با همسایگان بخانه رفته وبتول را که هنوز بیهوش بود بهوش آورده وبمعالجه جراحاتش میپردازند.

از اطلاعات بیستم اردیبهشت ماه ۱۳۱۸

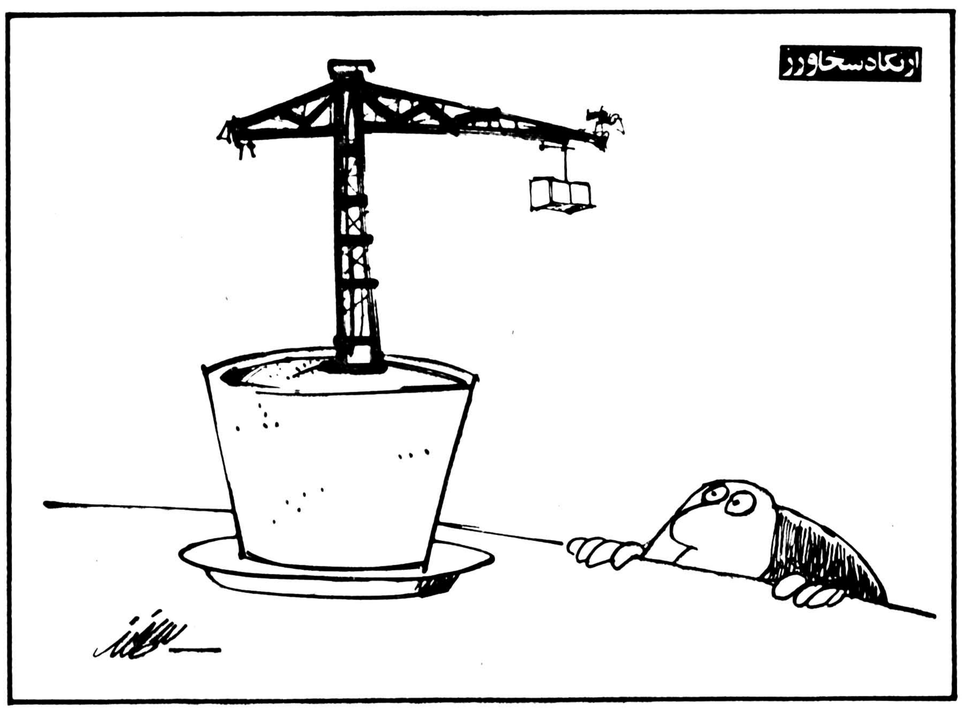

امروز در تاریخ

نوشیروان کیهانی زاده

رودلف هس به انگلیس گریخت

هواپیماهای آلمانی مجلس عوام انگلیس را ویران ساختند

۱۰ مه (چهارشنبه)

۱۴۹۷ ✱ امریکو وسپوس دریانورد ایتالیای الاصل اولین سفرخود را به نیمکره جدید آغاز کرد. قاره آمریکا به نام او نامیده شده است.

۱۵۵۹ ✱ سلیم وبایزید دوپسر سلیمان اول سلطان عثمانی برای جانشینی پدر درقونیه (اسپای صفیر) بایکدیگر به جنگ پرداختند. دراین جنگ بایزید شکست خورد و به ایران گریخت و به قتل رسید.

۱۷۹۶ ✱ ناپلئون اتریشیها را درلودی واقع درایتالیا شکست داد.

۱۹۴۰ ✱ ارتش هیتلر هلند، لوکزامبورگ و بلژیک را مورد تعرض قرار داد و دراین روز چرچیل نخست وزیر انگلستان شد.

۱۹۴۱ ✱ مجلس عوام انگلستان درلندن براثر بمباران نیروی هوائی آلمان ویران شد. و درهمین روز «ردلف هس» معاون هیتلر از آن کشور گریخت و با چتر نجات درانگلستان (اسکاتلند) فرود آمد. وی هنوز درزندان متفقین بسر می برد.

شالیزارها در معرض نابودی است!

باوجودیکه بزرگترین مسئله مملکت ما مسئله کمبود آب است و از زمینهای استان مرکز گرفته تا کرانه های دریای عمان و خلیج فارس بعلت فقدان آب، زمینهای خشک ولم یزرع بسیار خودنمایی میکند، درگوشه‌ای دیگر از این مملکت خشک و بی آب، سرزمین زرخیز و پربرکت مازندران قرارگرفته که از مواهب طبیعت برخوردار و دارای آب فراوان و زمینهای بسیار حاصلخیزاست که هر چه دران کاشت شود، محصولی فراوان خواهد داد، بطوریکه می تواند جوابگوی قسمتی مهم ازمایحتاج و مواد غذایی مردم باشد. اما متاسفانه عده‌ای اززمین خواران تهرانی و شهری قاپ زارعین ساده لوح مازندرانی را دزدیده‌اند و با پول ووعده و عید زمینهای زراعی را با بهای ناچیز از آنان خریداری می کنند و آنرا بصورت زمینهای بایرو چراگاه احشام درمی آورند و یابخود همان کشاورزانی که قبلا صاحب زمین بوده‌اند واگذار می کنند، تا بصورت نصف به نصف برای آنها کشت کنند! برای مثال یکی از زمین خواران تهرانی حدود ۷ سال پیش دویست هکتار از اراضی مزروعی یکی از قراء امل را بابهای ناچیزی از زارعین خریداری و آنرا بصورت بایر دراورده است. باتوجه باینکه ازاین زمینها هرساله هکتاری پنجاه خروار برنج تولید میشود، تولید سالانه این مزرعه به ده هزار خروار و درمدت ۷ هفت سال برابر هفتاد هزار خروار برنج بالغ میشود، که برابر ۱۲ میلیون کیلو برنج و با احتساب برنج کیلویی ۵۰ ریال بهای تولید آن برابر رقم ششصد میلیون ریال است که باید گفت این ضرری است که بوسیله همان زمینخوار به اقتصاد مملکت وارد آمده است. و بهمین نسبت هم باعث ازبین رفتن نیروی فعال انسانی وازدیاد بیکاری جوانان این روستاها و نظایر آنها گردیده است از آنجا که رکن اصلی اقتصاد یک مملکت متکی به تولیدات کشاورزی است، پس چنین افرادی بادست زدن بچنین کاری تیغ برشریان حیاتی یک مملکت می زنند که اگر وضع بهمین منوال ادامه یابد باید منتظر شد تابرای «تربچه» هم دست نیاز بسوی دیگر ممالک دراز کنیم نظر مسئولان امر را نسبت به این موضوع جلب میکنم.

ابراهیم متولی ـ آمل

حرفهایی از آنسوی سیم

علی رحیمی

این دومین بار است که از فروشگاه کوروش شعبه میدان خراسان مرغ میخرم، اما فاقد جگر است، و بجای جگر کله مرغ و سنگدان در شکم مرغ جاداده‌اند که در واقع باین ترتیب وزن مرغ اضافه میشود و مصرف کننده پول بیشتری میپردازد. برای رفع این اجحاف به رئیس فروشگاه مراجعه کردم و جریان را با وی درمیان گذاشتم، اما با کمال تاسف پاسخ داد «آسمان که به زمین نیامده است» بنظر شما این حرف منطقی است و این آقای رئیس به حقوق مشتریان احرام میگذارد؟

فریدون فرزام:

جاده یافت آباد حدود هشت سال پیش با خودیاری مردم و از جیب پرفتوت آنها اسفالت شده است از آنزمان تا کنون این اسفالت آن را نه تنها تجدید نکرده‌اند، حتی از مرمت آن هم خبری نیست در نتیجه این راه آنقدر پردست انداز شده که حتی رانندگان شرکت واحد را هم بستوه آورده است و با وجود اینکه قسمتی از این منطقه جزو شهرداری منطقه ۴ است نه شهرداری منطقه اقدام به تجدید اسفالت می کند و نه وزارت راه و ترابری، و بالاخره هم ما نفهمیدیم این جاده در محدوده اختیارات کدام سازمان است تا از آن سازمان توقع رسیدگی اسفالت کنیم

قم ـ محمود ابراهیمی :

پس از سالها که کامیونهای حامل آجر در جاده ها اسباب زحمت اتومبیلهای سواری میشدند و اغلب خسارت جانی و مالی بسیار میاوردند، بالاخره مسئولان امور بران شدند که رانندگان اینگونه کامیونها را وادار سازند تا روی محموله آجر را پوشش بگذارند.

بنابراین بنده پیشنهاد میکنم این دستور مفید و سازنده در شهر قم نیز بمرحله اجرا گذاشته شود و کامیونهای حامل آجر را وادارند تا روی محموله آجر پوشش بگذارند.

یک پیشنهاد اصلاحی!

دوستم که از شیراز آمده بود و قصد ملاقاتم را داشت تلفنی نشانی خانه‌ام را گرفت که به بنده منزل بیاید و تجدید دیدار کند، نشانی خانه‌ام را به این شرح دادم: بین شهر آرا و تهران ویلا ـ خیابان هخامنش خاکی همان جائیکه پر از سنگهای چند کیلوئی است و پای آدم تا زانویش در گل فرو میرود و محل سگهای ولگرد و اشغالدانی شهر داری است. گفت شماره‌اش؟ گفتم خانه هایش شماره ندارد. گفت چرا؟ گفتم: نمیدانم.

بالاخره نشانی را نوشت که شب سرافراز کند ولی متاسفانه هر چه منتظر شدم نیامد. خیلی ناراحت و گله مند شدم. فردایش تلفن کرد و گفت دیشب آمدم هر چه گشتم منزلتان را پیدا نکردم و سرانجام ماشینم در پرتگاه افتاد و مبالغی هم زیان متوجه‌ام گردید. گفتم برادر اولا خدا را شکر کن که خسارت جانی نبوده است. در ثانی خانه مخلص در همان پرتگاهی است که نامش را خیابان گذاشته اند. گفت آنچه من دیدم نام پرتگاه برایش مناسب تر است گفتم پیشنهاد خوبی است بنویسیم که با تغییر نام های بی مسما این اصلاح فراموش نشود!

نصر الله اهور هوش

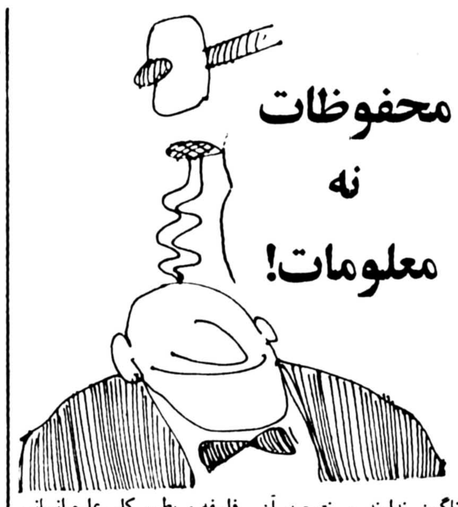

محفوظات نه معلومات!

باردیگر بهار فصل شکوفایی گل و سرسبزی دشت رسید و همزمان، شکوفانی فکرها و اندیشه ها، البته درچارچوب امتحان و مسابقه، دانش آموزان و دانشجویان شب و روز در تلاش و بی خوابی برای حفظ کردن مطالب بیشتر ولاجرم نمره بیشتر در امتحانات، و در این میان گوی سبقت را کسی می رباید که مطالب بیشتری و احیانا جالبتر و بهتری حفظ کرده باشد، و البته برای دانش آموزان سال آخر دبیرستانها که بایستی در آزمون سیصدهزارواندی نفر نیز شرکت کنند، تا پس از دست چین شدن، عده‌ای محدود به دانشگاهها راه یابند، صدالبته که تلاش بیشتری لازم است، و بی شک دلهره و اضطراب. آنچه مسلم است ظرفیت دانشگاهها محدود است و احتمالا حدود دویست و پنجاه هزار نفر از سد کنکور نخواهند گذشت و ناچار این عده بایستی جذب بازار کار شوند و بدیهی است که هر سال عده‌ای بهمین طریق مازاد بر ظرفیت دانشگاهها روانه بازار کار میشوند. بنابراین مهم اینست که باید دید این عده در طول دوازده سال تحصیل چه مهارتهائی را کسب کرده‌اند و آیا قادر هستند احتیاجات بازار کار ایران را تامین کنند و یا فقط یک ملا بنویس اداری خواهند بود؟ بی شک مورد اخیر درباره آنها صادق تر است، زیرا بطوریکه بارها مسئولان اذعان کرده‌اند، دیپلمه های ما بجز محفوظاتی که طی دوازده سال در کتابهای درسی بانها تدریس شده است، مهارت و تخصصی در رشته های گوناگون ندارند و نتیجه آن میشود که بیشتر کارهای فنی و صنعتی ما در سطح تکنسین و کارگر متخصص و استاد کار دچار کمبود نیروی انسانی گردد و وسائل صنعتی زیادی با کوچکترین عارضه بصورت غیرقابل استفاده درآید. از طرفی خود این افراد، چون در سطوح تحصیلی مورد ارزشیابی دقیق تحصیلی قرار نگرفته‌اند و راهنمایی صحیح نشده‌اند و بدانشگاهها نیز راه نیافته‌اند، احساس پوچی می کنند و اما کسانیکه بدانشگاهها راه یافته‌اند باز در اثر توزیع نامتناسب و نیز ناقص بودن کیفیت آموزشی نمی توانند احتیاجات نیروی انسانی متخصص را در سطوح بالاتر برآورده سازند زیرا برای مثال همه ساله فارغ التحصیلان رشته های ادبیات و تاریخ و جغرافیا و فلسفه و بطور کلی علوم انسانی و اجتماعی بیشتر از فارغ التحصیلان رشته های علوم ریاضی و تجربی است و نتیجه آن میشود که در مدارس، لیسانسهای ادبیات یا کلاس کارآموزی ریاضی و آمار تدریس کنند و یا در بانک ها و موسسات مالی و احیانا موسسات صنعتی از وجود آنها استفاده شود که بهر صورت کیفیت کارشان در سطح پائینی خواهد بود. بر مسئولان امراست که ضمن بالا بردن کیفیت آموزشی از راهنمایی و مشاوره و ارزشیابی در تمام سطوح تحصیلی استفاده کنند تا هر فرد ضمن اینکه از استعداد خودش در رشته و کار مورد نظرش حداکثر استفاده را می کند زندگیش نیز در سطح مطلوبی تامین گردد.

محمود هاشمی

مگر نمی خواهند مشکل آموزش و پرورش حل شود

معلوم نیست تکلیف مردم با این برنامه های رنگارنگ و پر اشتباه سازمانهای دولتی چیست؟

نمونه مهم این اشتباه کاری ها وندانم کاری ها را وزارت آموزش و پرورش در این سال ها انجام داده است. تا چند سال پیش مدارس ملی و دولتی هر کدام به کار خود مشغول بودند و با کم و زیاد امکانات در بعضی از آنها سعی می شد خدمات مناسبی ارائه شود ناگهان آمدند و همه مدارس را زیر نظر دولت در آوردند که یعنی می خواهیم همه از آموزش و پرورش یکسان و یک سطح برخوردار شوند ولی دیدیم که نتیجه عکس شد و آنچه هم قبلا مورد عمل بود بهم ریخت و از هم پاشید، این بهم ریختگی برنامه های آموزشی آنقدر محسوس بود که خود دولت و وزارتخانه متبوع آنرا تائید کردند. حال وزارت آموزش و پرورش آمده اطلاعیه میدهد که در سال تحصیلی آینده هیچ دانش آموزی پشت در مدارس نمی ماند. دولت هم گفته برای تاسیس مدارس غیر دولتی دو میلیارد و پانصد میلیون ریال به فرهنگیان با صلاحیت و علاقمند وام پرداخت می کند. یعنی پس با تاسیس مدارس غیر دولتی هدف آموزش و پرورش که نجات بچه ها از پشت در مدرسه ماندن است تامین خواهد شد ولی آیا براستی اینطور است؟ اگر وجود مدارس غیر دولتی تا این حد لازم و ضروری است پس به چه دلیل اختیار اداره آنها را از مدیران و صاحبان آموزشگاهها گرفتید که حالا دارید پس میدهید؟

واقعاً کنترل بر کار مدارس خصوصی لازم است نمونه زنده اش را دوستم برایم تعریف کرد:

سال گذشته دانشگاه ملی اعلام کرد عده‌ای دانش آموز برای دبیرستان از طریق مسابقه ورودی می پذیرد. من هم پسرم را فرستادم امتحان داد و نمره خوبی هم آورد ولی بجای بچه هایی مثل فرزند من از عده‌ای نور چشمی که پول بیشتری دادند ثبت نام شد.

پس کنترل اما نه دخالت دولت لازم است. بعد از این مسئله شهریه است.

حالا که به گفته مقامات مربوط با تورمی حدود ۲۹ در صد دست بگریبان هستیم واضح است که باید شهریه ها را هم گران کنند همانطوریکه بهای آب و برق را گران کرده‌اند.

ولی باید دید از روی کدام ضابطه و در مقابل ارائه چه نوع و چه سطح خدمات آموزشی و پرورشی است؟ در هر حال اگر براستی قصد اصلاح و رفع مشکلات آموزش و پرورش است باید بیایند این ضوابط را معلوم کنند. با تخطئه کردن موسسات آموزشی نه فقط مشکلی حل نمی شود بلکه اولیا و مربیان علاقمند را از خدمت دلسرد میکند.

بهنام کوشا

تغییرات کارمندان دولت در مورد قانون استخدام

طرح کارانه و دفترداران واحدهای آموزشی

آقایان صفری، بارگاهی، نادری، ابراهیم زاده، قلندری، اسلامی، نوراله زاده، صفوی، اسدمیزبان، ابراهیمی، حیدری، نیکبخت، چاکری، دانشجو، پورقاسمی و جواد میزبان دفتر داران واحدهای آموزش مشگین شهر ضمن ارسال نامه ای به روزنامه اطلاعات خواستار تجدید نظر در نحوه اجرای طرح کارانه معلمان شده اند و قید کرده اند:

براساس آئین نامه کارانه معلمان بکلیه کارکنان آموزشی حق کارانه پرداخت خواهد شد ولی دفتر داران مدارس که رسته شان آموزشی و فرهنگی و رشته شغلی آنها متصدی امور آموزشی است و گردانندگان اصلی کارهای سنگین مدارس هستند در آئین نامه کارانه جزو کادر آموزشی منظور نشده اند و از گرفتن مزایا محروم مانده اند.

این عده در دنباله نامه خود نوشته اند: ضروری است که همزمان با تجدید نظر در لایحه نهائی قانون استخدام کشوری در سایر مقررات اداری و استخدامی منجمله آئین نامه کارانه معلمان نیز تجدید نظر شود و ترتیبی اتخاذ گردد که دفترداران واحدهای آموزشی کشور هم بتوانند از مزایای طرح کارانه معلمان استفاده کنند. خانم ملیحه آموزگار بازنشسته وزارت آموزش و پرورش نیز در مورد اصلاح لایحه نهائی قانون استخدام کشوری خواستار تجدید نظر در نحوه تطبیق معلمان با گروههای دوازدهگانه جدول حقوقی استخدام کشوری شده است و اضافه می کند: در حالیکه دارای کارنامه پنجم ادبی بوده و دوره کار آموزی را گذرانیده ام با گروه استخدامی مربوط به دارندگان مدرک تحصیلی سیکل اول تطبیق داده شده ام، در حالیکه دارندگان مدرک تحصیلی سیکل اول هم دو سال کمتر درس خوانده اند و هم اینکه دو سال زودتر توانسته اند مشغول بکار شوند و در نتیجه دارای سابقه خدمت بیشتری هم شده اند.

GEECO
جیکو بزرگترین سازنده
کارخانجات و دستگاه های مولد
ارگن ـ اکسید دو ازت ـ اکسیژن
نیتروژن ـ هلیوم ـ هیدروژن
وانواع گاز های سرمازا میباشد
برای کسب اطلاع به شرکت سهامی خاص
ایران کادر نماینده کمپانی مزبور تلفنهای ۸۳۱۴۱۱
و ۸۳۰۴۵۱ یا صندوق پستی ۱۳۲۵ـ۱۱ تهران
رجوع فرمائید.

کلاس تربیتی تشکیل دهید

اداره راهنمائی و رانندگی اخطار کرده است کسانی که مدت ده سال از تاریخ اخذ گواهینامه هایشان گذشته تا شهریور ماه فرصت دارند نسبت به تجدید آن اقدام کنند بهمین سبب هر روز هزاران راننده به مناطق راهنمائی و رانندگی مراجعه می کنند تا تشریفات تجدید گواهینامه را انجام دهند. اما ماموران این اداره آنچنان مردم را عذاب میدهند. که اشخاصی که ساعت ها در صف ایستاده‌اند از جانشان سیر می شوند. با توجه با اینکه اغلب کسانی که برای تجدید گواهینامه رانندگی مراجعه می کنند خواه ناخواه کارمند دولت یا موسسات خصوصی هستند و هر روز نمی توانند برای انجام اینکار مرخصی بگیرند اداره راهنمائی و رانندگی به منظور تسریع در صدور گواهینامه های جدید هیچگونه تسهیلاتی فراهم نکرده است. همه اینها بکنار، رفتار زننده بعضی از ماموران باعث سرافکندگی جامعه ماست. مثلا پیشنهاد می کنم برای پرسنل اداره راهنمائی و رانندگی منطقه ۵ (دروازه شمیران) یک کلاس تربیتی دایر شود صبح امروز (چهارشنبه) جناب سرگردی که هیچ «اتیکت شناسائی» بر سینه نداشت به مردم دشنام می داد. باز می گویند ریشه نارضائی ها در کجاست؟

فریدون مینوچهر

کادر پرسنلی بانک را تقویت کنید

سالها پیش بانک سپه در شهرستان دورود لرستان اقدام بتاسیس شعبه‌ای کرد که هم اکنون نیز دایر است. امروز هم که شهرستان دو رود توسعه یافته است و ساختمانهای دولتی و خصوصی در نقاط مختلف این شهر قد علم کرده‌اند و نیز با افزایش نسبی جمعیت این شهر، مردم ناچارند از اقصی نقاط این منطقه وسیع به یک نقطه شهر که بانک سپه قرار دارد رفت و آمد کنند.

گرچه خدمات مسئولان و کارکنان شعبه بانک در جهت ترضیه خاطر و رفاه حال مشتریان ستودنی است اما بدلیل محدود بودن کادر پرسنلی جوابگوی انبوه مراجعان بشعبه بانک نیستند. تقاضا می شود که کادر پرسنلی بانک تقویت شود.

احمد قاسمی ـ سیف اله دالوندی ـ حسین شرقی ـ آقا بابا زندی فر ـ علی خرم دل ـ سعید کاشانی ـ محمد حسن غلام زاده ـ سعید تبریزی نیا ـ محمد ماهرخ ـ حاج عباس مقدسی و امضاهای دیگر

و فقط ما میتوانیم شما را در روز دلخواهتان مستقیم به دوسلدورف ببریم.
حرکت از تهران همه روزه ۹ صبح.
خوشحالیم از اینکه با ما پرواز میکنید.

British airways
ما از شما بهتر پذیرائی میکنیم
برای اطلاعات بیشتر لطفا" باآژانس مسافرتی خود، یا مریتیش ایرویز تماس حاصل فرمائید.
تهران: خیابان شاهرضا، شماره ۸۷۴ تلفن ۹ـ۳۷۰۱۰۵
آبادان: سان شاین، آرکاد، شماره ۲۷/۲۸
تلفن ۳۲۳۷۲/ ۳۱۱۵۴ / ۳۲۴۷۱

پس انداز و وام مسکن
اکباتان
ازسال ۲۵۳۵ تاپایان سال ۲۵۳۶ شاهنشاهی باپرداخت
بالاترین رقم بهره
به حساب پس انداز، پرسودترین راه سرمایه گذاری را عرضه داشته است، واکنون درسال
۲۵۳۷ شاهنشاهی
باعرضه امتیازات استثنائی همچنان پیشرو در پرداخت بالاترین رقم بهره بمیزان ۱۱٪ بهره به سپرده های ثابت ومدت دار و نیز ۹٪ بهره به پس اندازهای عادی وهمچنین سهیم نمودن شما در ۱/۵ ازسود اضافی سهام خواهد بود.
امید است باامتیازاتی که ازسوی اکباتان عرضه میشود یاری دهندهٔ هموطنان عزیز در راه بهره گیری هرچه بیشتر ازپس انداز باشیم.
پس انداز و وام مسکن اکباتان
پس انداز در اکباتان پرسودتر است

از : ژون آفریک

دولت افریقای جنوبی وارد دوران ترس و وحشت شده است

رهائی جنوب افریقا از یوغ استعمار ونژاد پرستی بی گمان درتاریخ سراسر قاره افریقا اثر بسیار عمیق ومثبتی خواهد گذاشت.

نسیم آزادی که درقاره سیاه وزیدن گرفته سالیان دراز از مرزهای «زامبری» تجاوز نکرد، افریقای جنوبی بی آنکه دراندیشه سرنوشت میلیونها نفرسیاه پوست وبهبود شرایط زندگیشان باشند درمحیط آرام پایه های رژیم استعماری خود را استوار ساخت. با متلاشی شدن امپراتوری پرتغال وگسترش مبارزه مسلحانه به جنوب افریقا ناگهان وضع عوض شد و شرایط مساعدی برای تغییرات شگرف در این قسمت افریقا بوجود آمد تا آنجا که هنری کی سیجر قبل از آخرین دیدارش از قاره سیاه اعتراف کرد که «جنگ نژادها درجنوب افریقا آغاز شده است.» باین ترتیب افکار بین المللی به ابعاد سیاسی واقعی بحرانی جنوب افریقا یعنی نیروی شگرف انقلاب که سراسر این منطقه را فرا گرفته است پی برد. از اینجا است که دولتهای بزرگ بجای آنکه زمینه مساعدی برای حل سریع وعادلانه مسایل مورد علاقه ملت های افریقائی بوجود بیاورند میخواهند با کنترل تحولات سیاسی جاری برتری خود را درجنوب افریقا مستقر سازند.

برای نمونه عوامل گوناگونی را که درراه استعمار زدائی در «نامی بی» وجود دارد مورد بررسی قرار می دهیم.

«نامی بی» که با منابع سرشار مواد معدنی درسرراه استراتژیکی کاپ میان افریقای مستقل وافریقای جنوبی قرار دارد آنطور که افریقای جنوبی وانمود می کند کشور فقیر ونفرین شده نیست.

درحالیکه از سال ۱۹۴۶ سازمان ملل متحد میخواهد از راه گفتگوهای سیاسی با افریقای جنوبی به مسئله «نامی بی» فیصله دهد مقامهای پرتوریا با برخورداری از پشتیبانی برخی کشورهای صنعتی تصمیم گرفته اند علیرغم مخالفت شدید جامعه بین المللی که خواهان خود مختاری واستقلال نامی بی است این سرزمین تحت القیمومه را بزور ضمیمه افریقای جنوبی کند ویا دست کم ثروتهای آن را برای همیشه تصاحب کنند. روز ۲۵ آوریل هنگامی که مجمع عمومی سازمان ملل متحد برای مذاکره درباره سرنوشت نامی بی جلسه فوق العاده تشکیل داده بود «جان فوستر» نخست وزیر افریقای جنوبی اعلام کرد که کشورش طرح پیشنهادی دولت های غربی (امریکا، کانادا، انگلیس، فرانسه درالمان غربی) را برای حل مسئله «نامی بی» پذیرفته است.

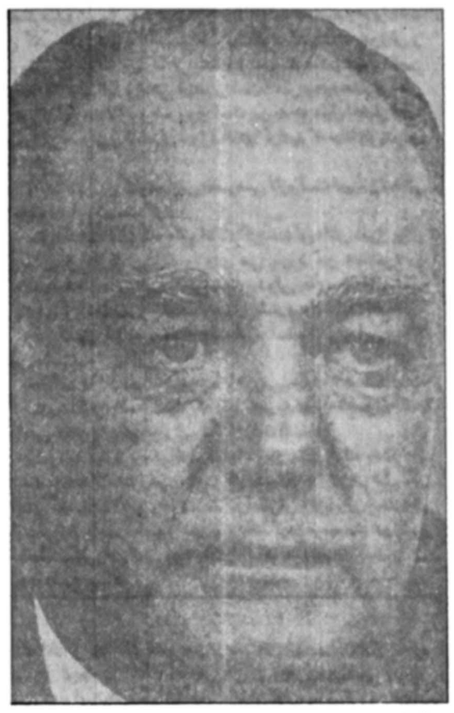

جان فوستر، نخست وزیر افریقای جنوبی، دراندیشه رهایی از «لاله زنبور نامی بیا»

دراین طرح که متن آن روز سی ام مارس انتشار یافت پیش بینی شده است که روز ۳۱ دسامبر ۱۹۷۸ نماینده ویژه سازمان ملل متحد برای نظارت به انتخابات عمومی که نخستین مرحله روی کار آمدن یک اکثریت سیاه پوست درنامی بی خواهد بود وارد «ویندهوک» پایتخت نامی بی بشود.

اما درهمان هنگام که دولت جان فوستر موافقت خود را با طرح پیشنهادی دولت های غربی اعلام کرد فرماندار افریقای جنوبی در «ویندهوک» ۹ نفر از رهبران شعبه داخلی سازمان «سواپو» را که قرار است درانتخابات آینده شرکت کند بازداشت کرد. سه نفر از بازداشت شدگان توانستند بخارج فرار کنند وباین ترتیب فعالیت شعبه سازمان «سواپو» در «نامی بی» فلج شد ودراین شرایط ممکن است نتواند درانتخابات آینده این سرزمین شرکت کند، حقیقت این است که افریقای جنوبی میخواهد با استفاده از ضعف «سواپو» با حفظ امتیازهائی که با گذشت زمان بدست آورد از «لانه زنبور» نامی بی خارج شود.

جان فوستر از هم اکنون می گوید که بندرمهم «والویس بی» همچنان درکنترل افریقای جنوبی خواهد ماند.

طرح پنج دولت غربی تنها وسیله ای که دست کم افریقای جنوبی میتواند بطور «شرافتمندانه» از نامی بی خارج شود. دراین طرح استقلال نامی بی پیش بینی شده اما این مسئله که رهبری دولت آینده را «سواپو» بعهده خواهد داشت یا خیر روشن نشده است. اما سام نوجومو رهبر سازمان سواپو با نقشه هائی که افریقای جنوبی برای آینده نامی بی درسر می پرورانند مخالف است وبه هیچ وجه حاضر نیست باالحاق بندروالویس بی به افریقای جنوبی موافقت کند.

درطرح دولتهای غربی تعیین سرنوشت بندر «والویس بی» به دولت افریقای جنوبی نامی بی مستقل واگذار شده که از راه گفتگوهای دیپلماتیک باختلافهای خود برسر مالکیت این بندر پایان دهند.

رهبر «سواپو» هنوز نظر قطعی خود را درباره طرح پیشنهادی دولتهای عربی اعلام نکرده است وظاهرا «بین رهبران سازمان سواپو» درباره این طرح اختلاف نظرهائی وجود دارد. دراین شرایط نمی توان به یقین گفت که نخستین مرحله استراتژی افریقای جنوبی در «نامی بی» چه وقت پایان خواهد یافت. ومرحله دوم چه وقت آغاز خواهد شد. اما جامعه بین المللی این بار تصمیم گرفته است برژیم «جان فوستر» بیش از این فرصت ادامه سیاست استعماری دراین قسمت از قاره افریقا را ندهد.

دکتر منصور مصلحی ـ پاریس

عیادتی از عضو بیمار بازار مشترک

خیلی از ایتالیایی ها عضو چند حزب هستند!

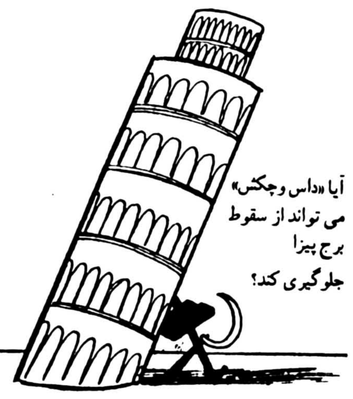

آیا «داس وچکش» می تواند از سقوط برج پیزا جلوگیری کند؟

برای یک جوان ایتالیائی بویژه وقتی در رشته های غیر تولیدی تحصیل میکند (ادبیات، حقوق فلسفه و.....) آینده نه فقط چندان روشن نیست، بلکه در واقع تاریک هم هست. چون بعد از پایان تحصیل یا شغلی پیدا نمیکند یا اگر آن را بدست آورد حقوقش اندک خواهد بود این یکی از دلایل شیوع و رواج افکار «انقلابی» در میان دانشجویان این رشته های تحصیلی است به اضافه اینکه خصلت این رشته ها نزدیکی و در آمیختن با عقاید گوناگون سیاسی و فلسفی است. کارگران جوان غیر متخصص هم بعلت کمی در آمد و آسیب پذیری موقعیت شغلی شان به این سوی گرایش دارند، ایتالیا مثل بسیاری از کشور های اروپای غربی از «بحران کار» رنج می برد و در این جا بحران دامنه گسترده تری دارد. روز بروز بر تعداد بیکاران افزوده میشود و جوان ها وقتی از مدرسه یا دانشگاه بیرون می آیند خود را سربار جامعه می بینند. بهمین جهت هر سال تعداد انبوهی از دیپلمه ها به صف «دیز کوپاتی» ها یعنی «بیکار ها» می پیوندند. حساب کرده اند که فقط یک درصد فارغ التحصیلان رشته حسابداری شغل پیدا میکنند و عده ای از آنها ناچارند تن به کارهائی بدهند که هیچ ارتباطی به حرفه شان ندارد.

طبیعی است که انبوه جوانان بیکار طعمه آسانی برای افکار تند و افراطی هستند. از هم پاشیدن نظام موجود نه تنها لطمه ای به آنها نمی زند بلکه حس انتقام جوئی شان را نیز ارضا میکند.

این موقعیت خاص سبب شده است که «مادر» روزنامه های ایتالیا به هنگام خواندن شرح حوادث جنائی به مورد های «ژان والژانی» متعددی بر خورد کنیم. جوانی بنام آلبرتو..... دیشب در خیابان «دل کور» سوکیف دستی خانم مسنی را ربود وقتی بدست پلیس افتاد اقرار کرد.

که برای پرداختن مخارج بستری شدن برادر جوانش به پول احتیاج داشته است!

طبیعی است که پلیس و دادگستری در برابر چنین انگیزه ای نرمش نشان میدهند و این نرمش سبب افزایش تعداد جرائم میشود.

و در چنین شرایطی این تنها سازمان های سیاسی افراطی چپ و راست نیستند که جوان های تند و ناراضی را به سوی خود میکشند. مافیا، سازمان های توزیع مواد مخدر و همه بدکاران سهم خود را از این ارتش میجویند و می یابند. ولی بازی بهمین سادگی نیست. مافیا و سازمان های جنائی گاه برای رد گم کردن و سر پوش نهادن بر ماهیت اعمالشان با نام جعلی «وریز» شعار سازمان های سیاسی وارد عمل میشوند و چنان میشود که دیگر کسی نمیتواند بدرستی میان «مافیا» و فلان یا بهمان سازمان افراطی چپ یا راست تفاوت بگذارد. همین جا بگوئیم که این تنها سازمان های افراطی چپ نیستند که آشوب می آفرینند. راست های افراطی نیز درین میان نقش خود را دارند و اگر کمتر از آن سخن میرود بخاطر این است که ضعیف ترند و اخیرا پای خود را تا حدودی از صحنه عملیات کنار کشیده اند و نیز همانطور که گفتیم تفاوت نهادن میان جنایتکاران و خرابکاران سیاسی بسیار دشوار شده است چون خیلی ها دردو سه دسته متفاوت فعالیت میکنند. در نتیجه نمیتوان فهمید فلان قتل یا بهمان آدم ربائی جنبه سیاسی دارد یا جنبه تسویه حساب.

در برابر این پیچیدگی پلیس سر گشته و دلزده شده است ونیز اغماض و گاه تبانی ماموران دادگستری خشم پلیس را بر می انگیزد. چون ماموران جان خود را برای بدام انداختن یک خرابکار یا جنایت کار بخطر میندازند و بعد خاطی به مجازات های بسیار اندک محکوم میشود و جالب این جاست که چنین آدم هایی خود را «قربانی جامعه» سرمایه داری نیز میدانند. نتیجه چیست؟ نتیجه افزایش بیسابقه و حیرت انگیز جرم هاست. در چنین شرایطی تعجب آور نیست که ساعت چهار بعد از ظهر در «یاونتو» ـ شانزده لیزه ـ پالتوی پوست یک توریست مسن امریکائی را به سرقت ببرند. همه قانون را زیر پا میگذارند و گاه این زیر پا نهادن قانون جنبه «قانونی» دارد. کارمندان سرویس حمل و نقل شهری حق ایاب و ذهاب نمیدهند. برق برای کارمندان برق و تلفن برای کارمندان تلفن تقریبا مجانیست و.....

حالا دیگر نا امنی و عدم تامین همگانی روزمره است.

دولت ایتالیا در برابر این وضع چه میکند؟ قبل از پاسخ دادن به این سئوال این پرسش مطرح می شودکه اصلا دولتی به مفهوم واقعی آن درین کشور وجود دارد یا نه؟

بر ایتالیا چند دولت حکومت میکند: دولت مرکزی که تعجب نکنید اگر بگوئیم بیشتر به امور خارجی ودفاع ملی می پردازد و دستخوش بازی های پیچیده حزبی است ـ کمونیست ها که اختیار برخی از شهر های بزرگ نظیر رم، ناپل و بولونی را در دست دارند ـ مافیا وتبهکارانی از هر قماش که دنیای زیر زمینی را اداره میکنند و سرانجام «بریگاد سرخ» و دارو دسته های نظیر آن که همه را به هراس انداخته اند.

شماره انگشتان

از این میان بریگاد سرخ را تا آنجا که در مورد یک سازمان مخفی ممکنست شناختیم. اینها کسانی هستند که نظام موجود را به مبارزه طلبیده اند. کمونیست ها را مرتجع و محافظه کار میدانند و معتقدند که با دست زدن بهر وسیله ای باید جامعه سرمایه داری را در هم ریخت تعدادشان از شماره انگشتان دست ضربدر هزار تجاوز نمیکندو اگر ایتالیا حکومت متمرکزی میداشت مهار کردنشان چندان دشوار نبود.

از مافیا هم طبیعتا چیزی نمی دانیم فقط این را میدانیم که با استفاده از آشوبهای سیاسی و آدم ربائی های پر سر و صدا سخت مشغول پر کردن صندوق های خویش است و تقریبا بدون تردید میتوان گفت که بهمین دلیل مسبب براه انداختن این حوادث نیز هست.

حزب کمونیست دومین حزب ایتالیاست بدین معنا که حزب دموکرات مسیحی ۳۸ درصد حزب کمونیست ۳۴ درصد آراء را در دست دارند. از مدتی پیش بهمکاری پرداخته اند. درین باره بعدا سخن میگوئیم در اینجا سعی میکنیم تصویری از حزب کمونیست بدست دهیم پس به بولونی میرویم که «ویترین کمونیسم ایتالیائی» لقب گرفته است. در اینجا قدرت سرخ دستکش های مخملی دارد. کمونیست ها میخواهند درین شهر چهره ای داشته باشند که مردم پسند باشد. بولونی شهری بود که در آن توسعه و پیشرفت مطابق برنامه صورت میگرفت. اکثریت مردم با رضایت خاطر به حزب کمونیست رای میدادند وشهر دار کمونیست شهر چنان نشان میداد که به نو سازی محله های قدیمی و حفظ آثار هنری بیشترعلاقه دارد تا به خواندن آثار مارکس بگونه ای دیگر بولونی را کارت پستال تبلیغاتی بورژوازی سرخ ایتالیا میدانستند.

هر چه را سد راه شان دیدند به آتش و ویرانی کشیدند در آن روز ها هر کس میکوشید محرکی برای این وقایع بیابد و بدینگونه بودکه نام «ک. ث. ب»، «سیا» نئوفاشیست ها و تروریسم بین المللی بمیان آمد ولی حالا رناتورانگری شهردارکمونیست شهر میگوید.

علت اصلی آن وقایع چیز دیگری بود ما نمیدانستیم دانشگاهی که بیقاعده در قلب شهر رشد میکرد سرانجام انبوه محصول های بی امید خود را بیرون خواهد ریخت.

بعد از فرونشستن آشوب کمونیست ها ـ دمکرات های مسیحی تظاهرات مشترکی در مخالفت با آشوبگران برپا کردند که صدهزار تن در آن شرکت داشتند.

اما گمان نکنید که کمونیست ها توانسته اند مسائل بولونی را ـ یا بعبارت دیگر مسائل ایتالیا را در یک مقیاس کوچک تر ـ حل و فصل کنند. بولونی هم دستخوش وضعی است که از بحران اقتصادی ریشه میگیرد.

شصت هزار نفر در دانشگاه بولونی که قدیمی ترین دانشگاه اروپاست، درس می خوانند. محله دانشگاهی شهر فقط سیصد ساختمان دارد و میتواند ده درصد دانشجویان را در خود جای دهد. برای دانشجویان زندگی دشوارست. هرچند نفرشان باید در یک اتاق زندگی کنند و گاه برای یک تختخواب در یک اتاق تنگ و تاریک پنجاه هزار لیره بپردازند (یعنی ماهی تقریبا پانصدتومان).

مشکل اساسی اینکه بیشتر این جوان ها برای فرار از بیکاری به دانشگاه روی آورده اند و میتوانند بعد از پایان تحصیل دوباره به دنیای بیکاری رانده خواهند شد. بیشتر از یک میلیون و دویست هزار جوان ایتالیائی در انتظار شغل هستند که ازین میان پانصدهزار نفر لیسانسیه و چهار صدهزار نفر دیپلمه هستند.

حزب کمونیست هم مثل همه حزب های دیگر در برابر این مصیبت ناتوان است و از نشاندادن واکنش های محافظ کارانه و حتی ارتجاعی ابائی ندارد و بهمین دلیل جوان ها نسبت به رهبران آن رفتار خشونت آمیزی دارند. چندی پیش لوچیاندلاما رهبر سندیکای کارگری کمونیستی که برای بازدید به دانشگاه رم رفته بود چاره ای جزین نیافت که شتابان بگریزد. بیکارها کمونیست ها را «همدستان حاکم» میدانند و برلینگوئر در جوابشان میگوید «جوان ها باید کار کنند.»

شهردار بولونی میکوشد با ساده ترین شیوه شانه از زیربار مسئولیت هایش خالی کند.

ـ در شهر ما تورم بیقاعده دانشگاه وجود دارد و این نقش وظیفه ما نیست که آن را کنترل کنیم. این وظیفه همه ایتالیاست. اما چه کنیم که مادر واقع حکومتی نداریم که به این مسائل بپردازد. حزب دموکرات مسیحی بعد از ۳۳ سال حکومت بی وقفه فرسوده و پوسیده شده است و حزب کمونیست نیز ناتوانی خود را در «بهبود اوضاع همراه با حفظ دمکراسی» نشان داده است. میگویند: «دموکرات های مسیحی درین سالهای قدرت به چاه طلبان فرصت داده اند و جیب افراد بسیاری را انباشته اند ولی دیگر برای ایتالیائی ها مفید نیستند. دیگر نمیتوان سهل انگاری و اغماض این حزب را بحساب «دموکراتیک» بودن گذاشت اضافه برین رهبران این حزب بشدت دچار تفرقه و اختلاف نظر هستند.

حزب کمونیست چه وضعی دارد؟ بظاهر یکدست و متحد بنظر می آید ولی در واقع چنین نیست. در دیگر کشورهای اروپای غربی عضویت در یک حزب تقریبا همیشه از علاقه به راه و روش آن نتیجه میشود ولی در ایتالیا چنین نیست. ایتالیائی ها غالبا نه فقط کارت عضویت یک حزب، بلکه کارت عضویت دو، سه حزب را در جیب دارند. چون بدین ترتیب هم خود را در برابر وقایع احتمالی «بیمه» میکنند و هم دل کسانی را که این کارت های عضویت را ارائه داده اند بدست می آورند در چنین شرایطی عضویت در یک حزب چه ارزشی دارد و قدرت واقعی حزب ها چیست؟

پاسخ دادن به این پرسش واقعا دشوارست و فراموش نکنیم که در بسیاری از خانواده ها هر کسی عضو یک حزب است و این غالبا زن خانواده است که تصمیم میگیرد سرانجام اعضای خانواده به چه کسانی رای بدهند! شگفتی فقط درین نیست. درین هم هست که رهبر حزب کمونیست ایتالیا یک اشرافزاده است. مارکی انریکو برلینگوئر یکی از زمین داران بزرگ ساردنی شمال است که در آپارتمان بسیار لوکسی در محله اعیان نشین «ویگناکلارا» زندگی میکند و فرزندانش در گران ترین مدرسه های سنتی واتیکان تحصیل کرده اند. بدین ترتیب آیا زندگی سیاسی ایتالیا واقعا جدی است؟

از وقتی رهبر حزب کمونیست ایتالیا برلینگوئر است. کمونیست ها هوادار «سازش تاریخی» شده اند یعنی همکاری با حزب دموکرات مسیحی ـ عده ای میگویند عملی شدن «سازش تاریخی» سرانجام به طرد برلینگوئر و از هم پاشیدن حزب دموکرات مسیحی نیز منجر می شود.

بدنیست برای آشنائی بیشتر با سازش تاریخی «پای صحبت اوگومالفا» رئیس حزب جمهوریخواه ایتالیا بنشینیم.

اسم «اوگومالفا» را کمتر شنیده اید و حزبش چندان بزرگ نیست. یعنی اصلا بزرگ نیست ولی سرنوشت ساز است چون با جابجا کردن تعداد اندک نماینده هایش میتواند هر اکثریت ضعیفی را بشکند. مالفا ۷۵ سال دارد و یک اقتصاددان با تجربه است او اینک موافق شرکت کمونیست ها در حکومت است و درین زمینه میگوید: «مسئله ای که کمونیستهای ایتالیا پیش آورده اند این نیست که ما روزی به سرنوشت چکسلواکی دچار خواهیم شد یا نه؟ من اعتقاد ندارم چنین واقعه ای رخ خواهد داد. مسئله اینستکه بدانیم، کمونیست ها در کنار دمکرات های مسیحی و حزب های دیگر نظیر سوسیالیست جمهوری خواه میتوان ایتالیا را از سقوط نجات داد یا نه؟ آیا استخوان بندی های ضروری برای تشکیل حکومت درین کشور وجود دارد یا نه؟ مسئله ما اینست...»

خیلی ها عقیده دارند که «مالفا» اشتباه میکند، هر کسی فکر میکند بدبختی فقط به سراغ دیگران می آید وقتی وسایل ارتباط جمعی درباره سرطان، خطرهایش و امتیازهای زود شناختن آن سخن میگویند همه مسئله را دستکم میگیرند، چون فکر میکنند مربوط به دیگرانست در سیاست نیز چنین است کمونیست ها وقتی قدرت را بدست گیرند دیگران را از صحنه آن میرانند و سخت ترین انواع دیکتاتوری را بوجود می آورند و تازمانی که لااقل یک مورد عکس دیده نشده ما باید این را یک حقیقت بدانیم این واقعه ممکنست برای هر کشوری رخ بدهد و در کشوری مانند ایتالیا که نظام های اجتماعی سیاسی و اقتصادی آن بهم ریخته است امکان تبدیل این خطر بیک واقعه حتمی بیشتر است.

وقتی در اشاره به قطعی بودن این خطر به مالفا میگویند این کمونیست ها بودند که در آغاز دهه ۱۹۷۰ با حمایت از خواسته های غیر منطقی سندیکاها بواقع آب را گل آلود کردند. تا اینک از آن ماهی بگیرند میگوید ـ بلی ولی در آن زمان حزب های دموکرات مسیحی و سوسیالیست ضعف غیر قابل تصوری نشان دادند. زیر فشار کمونیست ها و سندیکاها تجربه «میانه چپ» در ایتالیا در واقع تجربه یک حکومت چپ بود که ما هنوز نتایج مصیبت بار آن را تحمل میکنیم در اینجا میخواستند وقوع حوادث را تسریع کنند ولی بجای آن همه چیز را بهم ریختند. چپ مدیترانه ای چپ شمالی نیست افراطی است و نقطه نظرهای تجریدی و بی معنا دارد.

از اینجا ببعد «مالفا» دچار سرگشتگی آشکاری میشود که بعدها «اشتباه تاریخی» لقب خواهد گرفت:

ـ کمونیست های ایتالیا تدریجا واقعیت های اقتصادی را درک میکنند. آنها وجود بحران اقتصادی جهانی را قبول دارند و موافق سیاست صرفه جوئی و مدارا هستند. آنها در واقع در حال تجدید نظر در ایدئولوژی شان هستند.

ما در ایتالیا در حال آزمودن تجربه سومی هستیم. بعد از میانه و میانه چپ به مرحله «اکثریت با شرکت کمونیست ها» رسیده ایم. بدین ترتیب دیگر هیچکس نمیتواند آن یکی را به نائیگری و عدم مسئولیت متهم کند. همه سوار یک کشتی هستند. بهبود اوضاع ایتالیا تنها به این قیمت میسر است ولی من هیچ مطمئن نیستم همه چیز به برنامه و نحوه اجرای آن بستگی دارد.

ولیعهد انگلیس و دوست تازه اش

«جین وارد» نام این دختر است که اینک نام او بعنوان دوست تازه پرنس چارلز وارث تاج و تخت انگلستان بر سر زبانها افتاده است.

«چارلز» با این دختر برای گردش و چه بسا زمزمه های عاشقانه بارها بیرون رفته و عکاسان موفق شده اند عکس های جالبی از مراوده شاهزاده چارلز باجین وارد بگیرند. «جین وارد» از طرفداران پرو پا قرص واتر پولوست و تا کنون همراه با پرنس چارلز از چند مسابقه «واتر پولو» دیدن کرده است.

ـ دیلی اکسپرس

از : آسوشیتدپرس

کی سینجر «بدون شغل» نفوذ بیشتری پیدا کرده است

عکس کسینجر را در برابر سناتور ها و هنگامیکه عینکهایش را جهت خواندن لایحه کارتر تعویض می کند نشان می دهد.

هنری کیسینجر رئیس دیپلماسی سابق امریکا که قبل از این سمت، سالها ریاست شورای امنیت ملی آن کشور را بر عهده داشت اینک بیش از آن زمان «سرنوشت ساز» است. وی که قبلا نظرات و عقاید خود را تنها از طرق رسمی اعمال می کرد، وای بسا که به نتیجه هم نمی رسید، اینک که دیگر شغل موثر دولتی ندارد چه از راه مصاحبه با مطبوعات و یا شرکت در برنامه های رادیو ـ تلویزیونی و کنفرانسها و چه از طریق ایراد نطق در تالار های سخنرانی عقاید خود را در قبال هر مسئله سیاسی روز ابراز می دارد و این نظرات در حال حاضر بیشتر از دوران خدمتش در تصمیم گیریهای رهبران موثر است نظرات او که از تجربه طولانی و مطالعات تاریخی اش سرچشمه می گیرد او را بصورت یک سیاستمدار مجرب درآورده است،

بطوریکه کنگره و دولت امریکا هر وقت در زمینه مسائل خارجی با مشکلی روبرو می شوند او را به مشاوره دعوت می کنند. دو روز پیش کمیسیون روابط خارجی سنای امریکا که اینک پیشنهاد کارتر مبنی بر فروش جت جنگنده به مصر، عربستان سعودی و اسرائیل را بررسی می کند چون به بن بست رسیده بود کسینجر را دعوت کرد تا «نظر» دهد و راه را بگشاید کسینجر در این جلسه با بیان دلایلی تاکید کرد که در این شرایط بر لایحه کارتر صحه می گذارد، زیرا هم از نظر مالی بسود امریکاست و هم از روی اوردن عربستان سعودی دولت پایدار امریکا در جهان عرب به کشور های دیگر جلوگیری می کند و هم به تقویت موقع سادات کمک می کند.

داستان زندگی من

(۹)

نوشته: ریچارد نیکسون

رئیس جمهوری اسبق آمریکا

بخت یارتان باد آقای رئیس جمهور

به او گفتم که بجای صبحانه معمولیم که آب پرتغال و جوانه گندم و یک لیوان شیر بود امروز صبح دلم می خواهد چیزی که کمی بیشتر قوت و غذائیت داشته باشد بخورم، بعد صبحانه مطلوبم را که گوشت گوساله و تخم مرغ ترکیبات اصل آن هستند سفارش دادم و از او خواستم که آن را پس از آماده شدن برایم، درپائین به اطاق نشیمن لینکلن بیاورد. پس از آنکه صرف صبحانه را تمام کردم ورقی از کاغذهای مارکدارزرد رنگ (اوراق مخصوص ریاست جمهوری) را ازکیف خود درآوردم و بنای فکر کردن درباره چیزهایی را که باید خطاب به مقامات دولت و اعضای کابینه و کارکنان کاخ سفید می گفتم (و آنها قرار بود درساعت ۹/۳۰ برای خداحافظی به سالن شرقی بیایند) گذاشتم بعد از وقایعی که درطول ۲۴ ساعت اخیر برمن گذشت فکر کردن به هر مطلبی که برای گفتن به آنها تازگی داشته باشد دشوار بود. صدای دق الباب بگوشم رسید و «هیگ» وارد شد. تقریبا با اکراه و تردید گفت:

«آقای رئیس جمهور، این کاری است که باید انجام شود و من فکر کردم که شما ترجیح خواهید داد آن را همین حالا انجام دهید». ورق کاغذی را برداشت آن را روی میزمن گذاشت تنها جمله ای را که بران نقش بسته بود خواندم وزیرش را امضاء کردم:

«من بدینوسیله ازمقام ریاست جمهوری ایالات متحده استعفا میکنم» این نامه ای بود که باید تاچند ساعت دیگر ـ یعنی راس ساعت ۱۱/۳۵ دردوهزار و بیست و هفتمین روز ریاست جمهوری من تسلیم میشد.

بزودی وقت آن رسید که به خانواده ملحق شوم.

پات داشت لباسی به رنگ یشمی و سفید کمرنگ میپوشید و هنگام نگاه کردن به ماکه منتظرش بودیم سعی میکرد لبخند بزند.

عینکی مشکی به چشم زده بود تانشانه های دو شب بیخوابی و آماده شدن برای اسباب کشی و همچنین جای اشکهایی را که طبق گفته جولی بالاخره صبح امروز از چشمهای مادرش جاری شده بود پنهان کند.

من میدانستم که پات به چه شجاعت زیادی نیازداشت تا بتواند روزها و شبهای آماده شدن برای این هجرت سخت و ناگهانی را تحمل کند. حالا دیگر او ذره ای از ستایشی را که مستحقش بود دریافت نمی کرد. دیگر از آن همه میهمانی های خداحافظی مفصل و تمام نشدنی که خانم های اعضای کنگره برپا میکردند و از خطا به های ستایش آمیزوغرا و از تجلیل های گرم و بلیغ برای او خبری نبود او که بانوی اول پروقار و پرشور و خونگرمی بود. او که آن همه کارها و محبت ها به کشورش و به دنیا کرده بود، اکنون باید با من درتبعیدم سهیم میشد درحالیکه خیلی بیشتر ازاینها شایستگی داشت.

دراطاق شرقی جایی که کارکنان کاخ سفید درآن گرد آمده بودند فضا را التهابی انباشته بود که مرا بی طاقت میکرد تاچندین دقیقه برای من ممکن نشد تاصدای کف زدنها را خاموش کنم. بعداز آنکه شروع به سخن گفتن کردم بنای نگاه کردن به اطراف خود را گذاشتم. بسیاری از چهره ها را اشک پوشانده بود. دانستم که اگر همانطور نگاه کردن به اطرافم را ادامه دهم برایم دشوار خواهد بود که بتوانم جلو منفجر شدن هیجانات خودم را بگیرم. بنابراین نگاهم را از چشمهای سرخ شده و گریان حاضران برگرداندم و تنها به چشم سرخ دوربین فیلم برداری که مخاطبش تمام ملت بود چشم دوختم.

بالاخره تمام شد. از روی صفه پائین آمدیم. هنگامیکه از آنجا میرفتیم مردم حاضر کف میزدند و درعین حال بصدای بلند میگریستند.

جری و بتی فورد به اطاق پذیرائی دیپلماتیک که درطبقه هم کف قرار دارد آمده بودند وقتی که من وارد شدم فورد به پیشوازم آمد و دستهای یکدیگر را فشردیم. من به او گفتم:

ـ بخت یارتان باداقای رئیس جمهور! او جواب داد:

ـ متشکرم آقای رئیس جمهور .

بتی گفت: سفر خوش بگذرد، «دیک».

ما پائین آمدیم و عبور از روی فرش قرمز درازی را که به پای پلکان «مارین شماره یک» هلیکوپتر مخصوص ریاست جمهوری منتهی میشد آغاز کردیم. بعد به آن نقطه رسیدیم. من بسرعت باجری دست دادم. پات، بتی را در آغوش گرفت. جولی را بوسیدیم و با دیوید خداحافظی کردیم. پس از آن من در آن نقطه خود را تنها یافتم. پات او وتریشیا، قبلا وارد هلیکوپتر شده بودند. از بالای پلکان که در خروجی هلیکوپتر در کنارش قرار داشت سرپرگرداندم. به آنچه که اکنون در پشت سرم قرار داشت برای آخرین بار نگاهی انداختم.

خاطره آن صحنه برای من شباهت به قطعه ای از فیلمی دارد که برای ابد در آن لحظه منجمد شده باشد: فرش سرخ، چمن سبز، کاخ سفید و آسمانی که آنطور خالی بنظر میرسید. اونیفورم های آهار زده و شق ورق و کفش واکس زده اعضای گارد احترام که برق میزدند. رئیس جمهور تازه و بانوی اول او جولی دیویدرز. آن همدوستان، جمعیتی که چمن را پوشانده بود و مردمی که از بالکن ها و کنار پنجره داشتند رفتن ما را تماشا میکردند. تماشا کنندگانی که خاموش بودند. بطرفمان دست تکان میدادند و میگریستند. انحنای ظریف پورتیکوی جنوبی با بالکن هایی که طبقه به طبقه یکی برفراز دیگری قرار گرفته بود، چهره آدمی که از پنجره اطاق خواب لینکلن دائمت دستمال سفیدی را بطرف ما تکان میداد و پرچمی که برفراز کاخ سفید افراشته بودندو در هوای بی نسیم و خالی از شادی آن بامداد بطرف پائین آویزان شده بود.

باقی دارد.

عکس های «بهروز رشاد» در نگارخانه نقش

بلوچ‌ها، درعدسی دوربین...

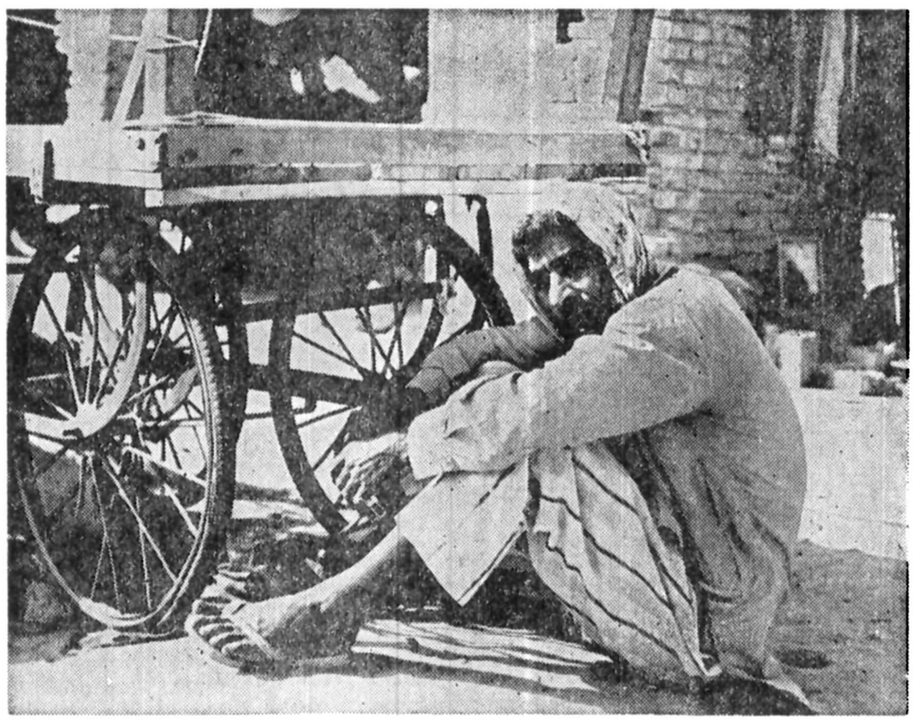

از عکس‌های«بهروزرشاد» در نگارخانه نقش...

«بهروز رشاد» این جوان ۲۶ ساله مازندرانی، که در اسفند ماه سال پیش شاهد نمایشگاهی از آثار عکاسی‌اش در نگارخانه «نقش» بودیم، دوباره، برگزیده‌ای از عکس‌هایش‌را در این نگارخانه به نمایش گذاشت. عکس‌هائی که‌این بار عرضه شد حاصل سفر دور و درازی است که‌رشاد به بلوچستان داشته استو درنتیجه او سعی کرده‌است همچون یک وقایع‌نگار، بهثبت وقایع و واقعیت‌های زندگی بلوچ‌ها بپردازد.

رشاد، چهار سالی است که عکاسی را جدی گرفته است. اما، از آنجا که دیدی واقعگرایانه دارد، حاصل کارش با اقبال مردم روبرو شده است. «رشاد» هنوز در عکاسی بایدتجربه های بسیار بیاموزد، اما خود او، از کمبودکتابی یا مکتبی که این هنر را در ایران به علاقمندان بیاموزد شکوه دارد و معتقد است، یکی دو کتابی که راجع به عکاسی نوشته شده و به بازار عرضه گردیده بسیار سطحی است و جنبه‌های آموزنده ندارد.

«رشاد» عکاسی راهنری والا می‌داند که بایدهمچون دیگر هنرها در خدمت‌مردم باشد چرا که یک عکس، همانقدر که به ذهن بیننده می‌نشیند و او را به تامل و تفکر وامیدارد، نقش مخرب هم می‌تواند داشته باشد و عکاسی لوکس هم، با ظاهر آراسته ومحتوای فقیرش، چیزی به بیننده نمی‌دهد.

«بهروز رشاد»، اگرچه در بسیاری موارد تکنیک را فدای محتوا کرده‌است، اما برداشت هوشمندانه او از برخورد فرهنگ ها به فنای عکس‌هایش افزوده است.

بلوچستان و شهرهایش، جائی که «رشاد» برگزیده، هنوز آنطورکه‌بایدشناسانده نشده است و یکی دوکتابی که راجع‌به‌این منطقه‌نوشته شده برای شناساندن و نمایاندن کموکیف زندگی‌مردم بلوچستان کفایت نمی‌کند.

عکس‌های بهروز رشاد باوجود اینکه تنوع چندانی ندارد، اما حداقل در شناساندن چهره بلوچ،کمک شایانی میکند.

«رشاد» با نشاندن چند عکس از صیادان شمال در کنار عکس‌های بلوچستان از تعلقات بومی‌اش برکنار نمانده است.

نقاشی‌های حسن مرتضوی در نگارخانه ایران

چشم‌اندازهائی از طبیعت سرسبز

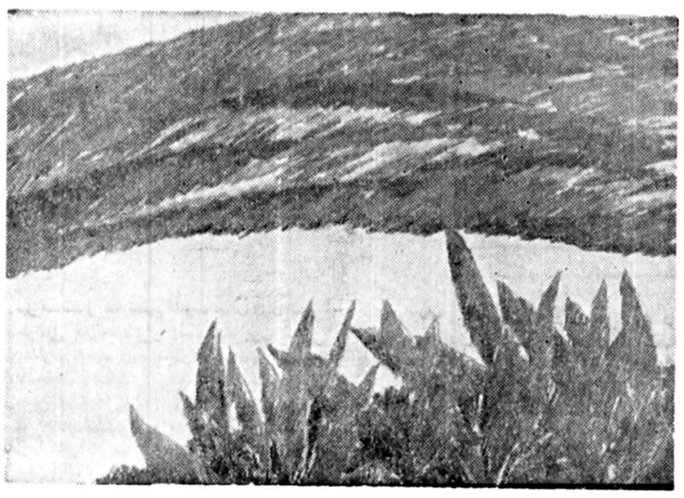

از کارهای «حسن‌مرتضوی»

چشم‌اندازهائی از مناظر طبیعت، مجموع آثار«حسن مرتضوی» را که‌درنگارخانه ایران عرضه شده دربر می گیرد. «مرتضوی» عاشقانه، صحنه‌های سبز و خوش‌آیند طبیعت را به تصویر کشانده است و سخت کوشیده است باترکیب دلپذیر رنگها، این صحنه‌ها را بخوبی بنمایاند. «مرتضوی» با وجودابنکه چند سالی است نقاشی می کند، هنوز دربند چهارچوب خاصی است ولی حسن‌کار او، بازی با رنگهاست بدون اینکه، حتی یک خط ساده دراثرش بکار برده باشد. تابلوهای این نقاش جوان در شهروندان، که‌در طول سال کمتر چشمشان به مناظر سرسبز و زیبای طبیعت می‌افتد، احساس خوشی پدید می‌آورد. «مرتضوی» اگر به فنون طراحی و فضاسازی تسلط بیشتری پیدا کند وهمچنین تنوع بیشتری به کارهایش بدهد آثارش، در خورتامل، بیشتری خواهد بود.

مجسمه‌های «هوشمندوزیری» در نگارخانه تخت جمشید...

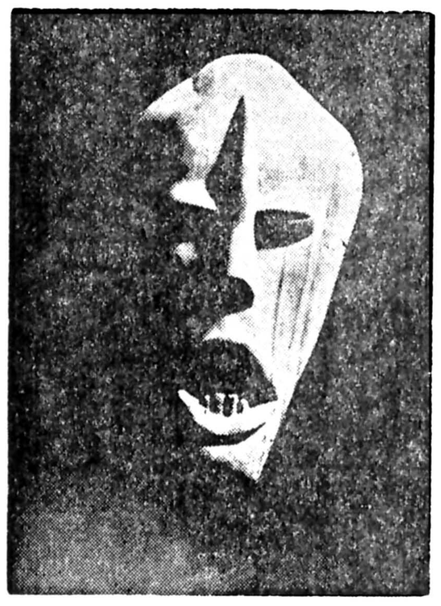

★ اثری از «هوشمند وزیری» ...

در نگارخانه «تخت جمشید» نمایشگاهی از مجسمه‌های چوبی و سفال ومجسمه ونقش برجسته‌های روی مس‌معاصر هوشمند وزیری» پیکرساز معاصر، برپا می‌شود. «هوشمند وزیری» که حاصل هشت سال تلاش مداوم‌اش را در این نمایشگاه عرضه می‌کند، سعی فراوان کرده که در عین بکار گرفتن تکنیک‌های نو مجسمه‌سازی، آثارش دارای محتوی و مفهوم باشد و در نتیجه از لغزش بدامان مدرنیسم کاذب و فضاهای پوچ وخالی برکنار مانده است. دید هوشمندانه «هوشمند وزیری» در نقش برجسته‌هائی که بر روی مس‌پدید آورده بخوبی نمایان است.

نقاشی علمیانه درقالب «مینیاتور»

از مینیاتور های «مصطفی بسیجی»...

نمایشگاهی از مینیاتورهای مصطفی بسیجی، مینیاتوریست قدیمی درنگارخانه نیازی برپا شده است. «بسیجی» در این‌نمایشگاه، تعدادی ازکار های قدیمی و همچنین آثار تازه خود را عرضه کرده است. از ویژگی‌های آثار جدید «بسیجی» تلفیق مینیاتور و نقاشی عامیانه ایران است. او سعی‌کرده است ترکیب تازه‌ای با بهره‌گیری از این آمیزش‌ـ بدست بدهد. «بسیجی»در مینیاتورهایش، رنگهای روشن‌تری را بکار برده و بخصوص در پاره‌ای آثار او، مینیاتور با ترکیب چند رنگ از خانواده قهوه‌ای، چشم نوازتر شده است.

«مصطفی بسیجی» که از شاگردان «استاد بهزاد» است معتقد است که تکرار کار بزرگان، بدون اینکه در آن خلاقیت‌های تازه‌ای بکار رفته باشد هنر نیست‌و بهمین‌جهت، مینیاتوریست‌ها باید بکوشند که، خود نیز نوآوریهای معقولی در آثارشان بوجود بیاورند.

«بسیجی» در نظر دارد، از این پس، صحنه‌هائی‌از سنتهای بومی، معماری سنتی و مناظر طبیعی ایران را در قالب مینیاتور ثبت کند، بخصوص، سنتهائی که در حال فراموشی‌هستند

«مصطفی بسیجی»، سالی یکبار تازه‌ترین آثارش رابه نمایش می‌گذارد و در این مورد معتقد است: یکسال فرصتی است تا با تجدید نظر کامل در آثارم، شیوه های نوتری را بکار بگیرم بدون اینکه این نوآوری، لطمه‌ای به بافت اصلی «مینیاتور» که یک هنراصیل ایرانی است وارد کند.

ازدیگر ابتکارات«بسیجی» نشاندن «مینیاتور» برمتنی‌از نوشته‌هاومتون قدیمی‌است. مثلا تصویری از «خیام» که برمتنی از اشعار او نشسته است. «بسیجی» میگوید: این‌همنشینی تصویرونوشته ارتباط بهتر ومطلوبتری بین اثروبیننده‌بوجود می‌آورد.

برای خرید یخچال چندروز دست نگهدارید...

بهترین یخچال دنیا در راه است.

اولین گزارش پرویز زاهدی فرستاده‌موسسه اطلاعات از پاریس

سوئد، اولین حریف ایران در جشنواره پاریس سن ژرمن

هلندیها از آنجام اولین دیدارطفره رفتند

مینی‌بار هتل سبب دردسر مربی تیم‌شده!

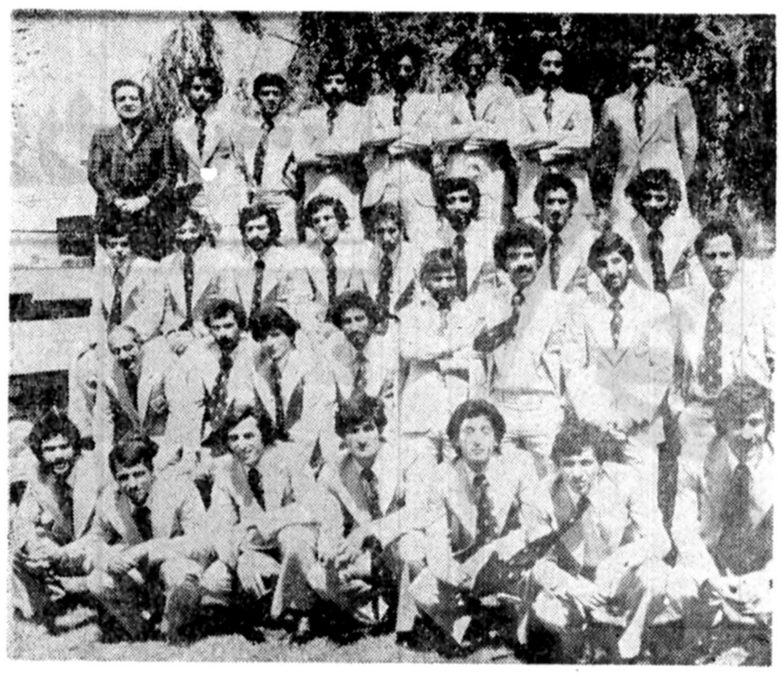

تیم ملی فوتبال ایران‌روز قبل از عزیمت در کنار مربی کمک مربی و پزشکتیم‌دیده میشود .

پاریس : پرویززاهدی ـ تیم ملی فوتبال ایران پس‌از ۹٫۳۰ ساعت پرواز ساعت ۹٫۳۰ دقیقه صبح دیروز بوقت محلی به پاریس رسید. تیم ایران که قرار است ابتدا دیداری با ملیپوشان فرانسوی در تولوز داشته باشد ، سه روز در پاریس خواهد بود .

ورود گروه ایرانی به پاریس با استقبال خبر جمع از اعضای سفارت ایران همراه بود که بهرحال تیم ملی و همراهان مستقیما از فرودگاه به هتل صوفی تل، راهی شد .

ملی‌پوشهای ایران‌ساعت ۶٫۳۰ دقیقه بعد از ظهر نخستین تمرین را انجام دادند ، و سوای نصرالله عبدالهی ویکی ، بو تن که زیر نظر پزشک هستندهمگی دارای شرائط نیکوئی هستند و در تمرین شب گذشته ، تقریبا همگی در تمرین حاضر بودند .

پنجشنبه (فردا) تیم ملی برای انجام مبارزه با تیم ملی فرانسه بسوی تولوز خواهد شد که از هم‌اکنون اضطراب این دیداردرچهره همگی بچهها قابل رویت است .

* حضمت مهاجرانی مربی تیم ملی گفت بعد از بازی با فرانسه چهار ، پنج‌روز فرصت باقی است که خود را آماده مبارزه با سوئدیها کنیم ، تیم فوتبال سوئد که در شمار ۱۶ تیم برگزیده دور پایانی جام‌جهانی۱۹۷۸ میباشد حریف اولین روز ایران در جشنواره پاریس خواهد بود .

قبلا عنوان شده بود که پاریس سن ژرمن و یاهلند نخستین حریف ایران خواهند بود ولی بجهت اینکه هلندیهااز انجام‌اولین دیدار با ایران امتناع ورزیده‌اند سوئد که همین چندی قبل دراستکهلم‌قهرمان جهان را ۱ـ۳ شکست داد به عنوان نخستین حریف ایران معرفی شد .

اگر ایران و سوئد حریفان یکدیگرند ، هلندیها نیز با پاریس‌سن‌ژرمن دیدار دارند که در مرحله دوم برنده‌ها باهم و بازنده با یکدیگر مصاف خواهندداد.

هتل سوفی‌تل سوای‌همه محسناتی که از نقطه نظر لوکس بودن دارد ، از یک بابت هم سبب‌دردسرحشمت مهاجرانی شده است ،زیرا در داخل هر اطاق یک مینی‌بار وجود دارد که انواع و اقسام مشروبات در آن یافت میشود وتلاش حشمت در همین مدت‌کوتاه برای تذکر دادن از نزدیک شدن به مینی‌بار کلی وقت او را گرفته و کلی سبب دردسر او شده است .

بهرشکل‌تیم فوتبال ایران سوای امروز (سه‌شنبه) چهارشنبه و پنجشنبه هم‌در پاریس خواهدبود و بعداز ظهر پنجشنبه بسوی تولوز خواهد رفت .

مسابقه های ورزشی منطقه یگان های ارتش

تبریز : مسابقه های قهرمانی منطقه یک یگان‌های ارتش شاهنشاهی با رقابت ۶ تیم از شهرهای تبریز ، رضائیه ، سنندج،مجبشیر، کرمانشاه و مراغه در تبریز انجام گرفت و این نتایج بدست آمد :

کشتی : ۴۸ کیلومنصور واجدی از تبریز ، ۵۲کیلو منوچهر سهرابی ازسنندج، ۵۷ کیلو کیومرث سهرابی از مجبشیر ۶۲ کیلومجید بازرگان از کرمانشاه ، ۶۸ کیلو جعفر فهیمی از مجبشیر ، ۷۴ کیلو کاظم محبی از کرمانشاه ، ۸۲ کیلو سیاوش صمدی از مجبشیر ، ۹۰ کیلو عادل بلنداقبال از کرمانشاه، ۱۰۰ کیلو غلامرضا لحیم ازسنندج

بسکتبال : کرمانشاه ۲ ـ رضائیه ۳ ـ تبریز.

وزنه‌برداری : مگروزن حسن نیکزاد از کرمانشاه ، ۸۲ خروس وزن حمید شاه محمدی ازمراغه ،سبکوزن عبدالرضانوروزی‌ازکرمانشاه پروزن کرامت اولادوطن‌از مراغه ، نیم سنگین مرتضی پورکیش از رضائیه ، میان سنگین محمود کرمپور از کرمانشاه ، سنگین وزن عباس آذخ‌از رضائیه وفوق سنگین احمد شاهین از کرمانشاه .

فوتبال : ۱ـ رضائیه ۲ـ تبریز ۳ـ سنندج

شمشیربازی : ۱ـ سنندج ۲ـ رضائیه ۳ـ تبریز

والیبال جام سوم پاسارگاد

«لیفت‌تراک» فقط یک گیم برای «تاج» «حریف بود

تاج ۳ ـ لیفت‌تراک سازی صفر

● سه‌شنبه ۱۹اردیبهشت ماه ۲۵۳۷ شاهنشاهی ـ سالن مهران امجدیه ـ (والیبال جام سوم‌پاسارگاد ـ روز هفدهم) تاج ۳ (گیمها ۱۴ـ۱۶ ، ۵ـ۱۵ ، ۷ـ۱۵)ـ لیفت‌تراک سازی صفر . سرداور : رضا هدایتی . داور : امید حاتمی .

تاج : مصطفی ذوقی ، مهدی صابرپور ، حسن شمشیری ، علی تارزونی ، منوچهر آخشن ، رضا چیتگر ـ رضا قهوه‌ای ، مجید ارگی . مربی : فخرالدینی

لیفت‌تراک سازی : یدالله کارگرپیشه ، بهروز معالی، داود اللهیاری ، حسن باقرزاده ، قاسم تاجری ، حسین‌آبادی ـ احمد نعمت‌زاده ـ مربی : کارگرپیشه

● لیفت‌تراک سازی با همه امیدهائی که درباره‌اش میرفت ، آسانتر از اندازه های انتظار در مصاف تاج شکست را پذیرفت و در حالی ۰ـ۳ مغلوب میدان را ترک گفت که اگر از گیم نخست بگذریم ، در بقیه‌راه چیزی برای گفتن نداشت .

لیفت‌تراک در بازی رفت خود برابر تاج در تبریز ، در شرایطی ۲ـ۳ شکست خورد که تا آستانه‌پیروزی نیز پیش رفته بود ، ولی نتوانست از برتریش سود برد و در عین‌داشتن‌فرصتی دلپذیر برای تحمیل «باخت» بر «قهرمانان» ، ناکام ماند، و با چنین کیفیتی‌از مسابقه رفت ، امید آن میرفت که مصاف دیشب گرم و گیرا باشد .

اما در عین اینکه مسئله پیروزی، تیم تبریزی برابر تاج مورد انتظار نبود ،این چنین آسان مغلوب شدن لیفت‌تراک نیز تصورش نمیرفت

تبریزیها تنها در گیم اول پا بپای حریف پرتوان‌خود گام زدند و با پیش رفتن تا مرز امتیازات «۱۴ـ۱۴» تاج را برای رسیدن به پیروزی سخت در تکوتاب قرار دادند که بهر تقدیر گیم ۱۴ـ۱۶ بسود تاج به آخر رسید .

دو گیم آسان برای‌تاج

تاجی‌ها پس از اینکه گیم اول را با این کیفیت بسود خود تمام کردند ، در گیم دوم محتاطتر و با سامانی آگاهانه‌تر به دنباله راه جدال ادامه دادند و این فرصت رابرای حریف‌تبریزی باقی نگذاردند تا خودی نشان بدهد .

گیم دوم را تاج با جای گذاردن حریف در امتیازه بسودخودبپایان برد و گیم بعد هم ۷ـ۱۵ به آخررسید

جدال آخر

تاج با این پیروزی حالا ۳۴ امتیازی است و هفته آینده برای برگزاری‌آخرین بازی خود در صحنه جام سوم بمیدان می‌آید تا با دخانیات تهران دیدار کندو کارنامه‌اش را تکمیل سازد.

بازی تاج ـلیفت‌تراک از هفته هفدهم پیکارها بود که با توجه‌بازی پیشاپیش‌انجام شده «دخانیات اصفهان و تراکتورسازی» ، حالا از هفته هفدهم سه مسابقه‌دیگر باقی است که باین صورت برگزار میگردد .

● مخابرات ـ راه‌آهن (شنبه ۲۳ اردیبهشت ـ مشهد) ● دخانیات تهران‌ـ ایرانا (یکشنبه۲۴ اردیبهشت ـ تهران) ● ذوب‌آهن ـ سانتدیس (سه‌شنبه ۲۶ اردیبهشت ـ اصفهان) .

همگی این‌دیدارها ساعت ۵٫۵ عصر آغاز میگردد .

دومین دوره مسابقه موتورسواری

دومین مسابقه مهره موتور سواری زیر نظر انجمن موتورسواران ایران جمعه‌این‌هفته(۲۲اردیبهشت) درورزشگاه انجمن موتورسواران دکوی شهران (ارتفاعات کن)برگزاری خواهد شد .

دفتر انجمن موتورسواران ایران در ویلا شمالی کوچه خسرو شماره ۵۴ ـ ۵۳ طبقه اول همه‌روز از ساعت ۱۰ تا۱۲ صبحها و ۴تا۶ بعد از ظهر ها به استثنای روزهای تعطیل جهت ثبت‌نام برای علاقمندان به‌شرکت در این مسابقه و دوستداران موتورسواری، برای‌کسب اطلاعات لازم دایر است.

در این مسابقه فقط اعضاء انجمن موتور سواران‌حق شرکت دارند و میتوانند نام‌نویسی کنند .

شطرنج راچگونه بازی کنیم؟

۱۸

شطرنج ضمن علاقمندان فراوانی که دارد، ورزشی است با زیر و بمهای فراوان که از طریق علمی و صحیح بایستی با آن ها آشنائی پیدا کرد در حالیکه عدم وجود کتاب آموزشی صحیح به زبان فارسی و وجود مطالب غلط و نقیض بسیاری از علاقمندان این ورزش را به بیهوده اندیشیدن کشانده است.

بدین لحاظ از چند شماره پیش مطلب آموزشی «شطرنج را چگونه بازی کنیم» را آغاز کرده‌ایم که برنامه تازه‌ای است برای علاقمندان شطرنج که با استفاده از کتاب جالب و کامل آموزشی «سامی رشوفسکی» شطرنج نویس عالم آمریکائی به آن دست زده‌ایم که در شماره امروز قسمت هجدهم آن را به نظرتان می رسانیم ضمن اینکه لازم به اشاره است گفته شود جمع آوری این مطالب می تواند مجموعه با ارزشی برای علاقمندان «ورزش اندیشمندان» باشد.

گرفتن یک مهره

حالا با دانستن علائم اختصاری مهره ها و با توجه به نام گذاری خانه های شطرنج براحتی می توان حرکات را ثبت نمود.

توضیح ۱: معمولا برای نشان دادن حرکت پیاده ها علامت اختصاری پیاده حذف می شود و فقط خانه‌ای که پیاده می تواند در آن قرار بگیرد ذکر می گردد.

مثلا اگر در یک بازی نوشته شده باشد e4 این به معنی آن است که پیادهٔ مقابل، مقابل شاه دو خانه بجلو رفته است این حرکت در حقیقت باید بصورت pe2-e4 نوشته می شد که برای سهولت فقط مقصد پیاده ذکر شده است.

توضیح ۲: حرکت قلعه را در مباحث بعدی برای شما توضیح خواهیم داد ولی علامت اختصاری این حرکت در بالا آمده است. حالا برای آگاهی بیشتر از نحوهٔ ثبت حرکات به چند مثال زیر توجه کنید.

حرکت Cc3 یعنی اسب به خانه c3 رفته است

حرکت Fxe5 یعنی فیل مهرهٔ خانه e5 را گرفته است

حرکت e4xf5 یعنی مهرهٔ خانه e4 مهرهٔ خانه را گرفته است

حرکت T a e4 یعنی رخی که در ستون a قرار دارد به خانه E4 می رود

با مطالبی که تا کنون آموخته اید حالا آماده هستید تا یک بازی شطرنج را بر روی صفحه بچینید:

در این بازی متوجه می شوید که اندکی کوتاهی در محاسبه حرکات، به باختی عجیب منجر می شود،

همچنین متوجه می شوید که با استفاده از اشتباهات حریف می توانید به یک پیروزی سریع و دلچسب دست یابید

سیاه: بازیکن با تجربه‌تر سفید: بازیکن مبتدی

برای اولین حرکت سفید پیاده مقابل فیل جناح شاه را دو خانه بجلو رانده است. این حرکت را در شطرنج بصورت زیر نشان می دهند

1. D4

این حرکت در شروع بازی حرکت معمول و رایجی نیست و قهرمانان بزرگ بندرت این حرکت را انجام می‌دهند. زیرا این حرکت عراقب بدی دارد که به زودی آنها را خواهید دید.

«دیاگرام شماره ۷۸»

استادان بزرگ و بازیکنان پر تجربه شطرنج به عیوب این حرکت بخوبی آشنا هستند و به همین دلیل غالبا از آن اجتناب می کنند.

حالا نوبت حرکت با سیاه است. سیاه با تیزبینی تشخیص داده است که سفید بازیکن پر تجربه‌ای نیست بنابراین درصدد است تا با گذاشتن یک دام حریف را بسرعت مغلوب نماید. سیاه برای اولین حرکت خود پیاده مقابل شاه را دو خانه بجلو رانده است.

این حرکت سیاه بصورت زیر نشان داده می‌شود. 1... E5

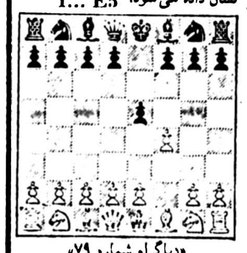

«دیاگرام شماره ۷۹»

این حرکت سیاه یکی از حرکات خوب و معمول برای شروع بازی است، سیاه با رانده پیاده اش بجلو راه فیل و وزیر خود را باز نموده است. و به آنها قدرت عمل داده است.

در این شرایط سفید می‌تواند پیادهٔ سیاه را بگیرد که البته سیاه در چند حرکت بعد اختلاف خود را جبران می‌نماید. ولی سفید اشتباه اول خود را با یک اشتباه دیگر تکمیل نمود. او اینبار پیاده مقابل اسب خود را یک خانه بجلو رانده است تا مدافع پیاده دیگر باشد

در مسابقه های کشتی انتخابی تهران

بزرگان پشت به‌مبارزات کرده‌اند!

مسابقه‌های کشتی قهرمانی تهران خاموش‌تراز همیشه با شرکت ۲۳۳ کشتی‌گیر بعد از ظهر دیروز در تالار شماره یک محمد نصیری آغاز شد.

فدراسیون کشتی که هفته آینده مسابقه‌های انتخابی تیم ملی را در پیش دارد ، عملا بخاطر همان مسابقه‌ها بر بی‌رونقی این دیدارها کمک کرده بود .

در جمع حاضر شاید به تعداد انگشتان‌یکدست میتوان چهره‌های تقریبا آشنا و قابل بحث در کشتی‌را در این‌زمان رویت کرد و بقیه همه از چهره‌های گمنام و جوان پایتخت هستند که درمسابقه های مناطق هفتگانه‌شانس‌قرار گرفتن در رده‌های اول تا ششم را یافته بودند .

ولی اگر همه کسانی که در رده‌بندی قبلی قرار گرفته بودند قدم به میدان مبارزه میگذاشتند ، مطمئنا شمار حاضرین‌از۳۵۰ کشتی‌گیر نیز فزونی میگرفت ولی آنهاشکه شانسی برای خود نمی‌دیدند و هدفشان فقط وفقط‌دریافت کارت ذخیره بود پشت به‌این دوره مسابقه‌ها کردند

غیبت بزرگان

سوای این گروه غایب که فقط از نقطه نظر کمی‌تاثیری بر مسابقات‌داشت،غیبت‌بزرگان و پشت کردن آنها به این دوره مسابقه‌ها ، در حقیقت کمرنگ ساختن دیدار های قهرمانی ایران است .

فدراسیون قبلی درگذشته تلاش فراوانی کرد که اعتبار لازم را به مسابقه‌های قهرمانی ایران ببخشد و برای رسیدن به هدف شرکت همه بزرگان پایتخت را در این مرحله از مبارزات اجباری اعلام‌داشتو دیدیم حتی اکثریت نفرات تیم ملی کسانی بودند که به مقام قهرمانی ایران رسیدند .

این شیوه‌ای نیکو بود که متاسفانه فدراسیون تازه از آن پیروی نکرد و می‌بینیم‌که در هیچ دوره‌ای تیم تهران چنین تهی از ستارگان‌نبوده.

اگر این غیبت را شانسی تازه برای نوخاستگان این ورزش بدانیم باید بپذیریم با تولد لیگ کشتی و این شیوه، اندک ، اندک مسابقه های قهرمانی ایران تعطل خواهد شد، درحالیکه‌در لیگ‌سراسری همه شهرها صاحب‌سهم‌نیستند و جاداردکه فدراسیون‌کشتی اهمیت مسابقه‌های قهرمانی ایران را بهر شکل حفظ کند و حفظ این مبارزات فقط و فقط با گسیل مردان نامدار پایتخت بصحنه میسر خواهد بود که برگزار کننده یکدوره مسابقه‌های واقعی قهرمانی ایران باشند .

بهرحال‌با چنین خصوصیاتی دیشب اولین روز مسابقه ها انجام گردید که تعداد شرکت کنندگان هر وزن و نفرات شاخص آنها از این قرار هستند .

تعداد حاضرین وادیدها

۴۸ کیلو : ۱۸ نفر:اسماعیل خلیلی ، افلاطون عاسیور ، مسعود میرطالبی

۵۲ کیلو : ۲۶ نفر : منوچهرمولاخواه‌ضیاء الدین زندمشو ، احسانداارشرزاد ، پروانه وشبح‌سفلی

۵۷ کیلو : ۳۱ نفر: محمد مشهدی اسماعیل ـ قاسم روزیهانی و صفر کاکاوند .

۶۲ کیلو : ۴۹ نفر: حمید رضا شیخ‌الاسلامی ، احمد رضائی ، اکبر برجندی، سید رضا حسینی .

۶۸ کیلو : ۳۰ نفر: محمد ذو الفقاری ، عظیم خسروی ، علیرضا محمدی رفیع ومهدی پهلوانی .

۷۴ کیلو : ۲۴ نفر : احمد حبیبی ، صمصام خوه و رحمت ماهی

۸۲ کیلو : ۲۴ نفر:محمود بزرگی ، بداله طائی ، علی عسگری ، احمد نوروزی .

۹۰ کیلو : ۱۴ نفر : محمد رضا فتحی ، محمد رضاایوبی و اردشیر خزائی

۱۰۰ کیلو : ۱۲ نفر:اکبر فکری ـ اکبر سپهری ،حسین گلابی

۱۰۰+کیلو : ۳ نفر : ابراهیم سلمانی

مسابقه ژیمناستیک در یزد

یزد ـ از سوی هیات‌ژیمناستیک یزد، یکدوره مسابقه درباشگاه کارگران این شهر برگزار شد که ۳۰ ژیمناست ازشهر های یزد ، اردکان ، تفت و بافق در صحنه رقابت ها ظاهر شدند .

باشگاه کارگران یزد با ژیمناست هایی چون علی رحیمیان ، حسین دهقان ،رضا رحمانی ، حسین قائمی ،کاظم خیرجو و جواد رنجبر ، اول شدند ، بافق و تفت‌در جای دوم و سوم قرار گرفتند .

تنیس جام دنیای ورزش

جدالهای انفرادی را «خدائی» برد

جهانبخش سوری قهرمان نوجوانان زیر ۱۵ سال شد

روز گذشته چهارمین دوره مسابقات تنیس جام دنیای ورزش در حالی به نقطه‌پایان خود رسید که قهرمانان دو گروه باقیمانده مسابقات نیز شناخته شدند .

مسابقات دیروز درحضور «اعلم» رئیس فدراسیون تنیس و عده زیادی از علاقمندان تنیس برگزار شد که در دیدار نهائی انفرادی مردان محرم خدائی و منصور بهرامی دو قهرمان صاحب نام تنیس در برابر هم قرار گرفتند ، ست اول این مسابقه با نتیجه۳ـ۶ بسود محرم‌خدائی پایان‌یافت، در این ست خدائی برتری محسوسی‌نسبت‌به حریف‌خود داشت .

پیروزی خدائی

ست دوم در شرایطی آغاز شد که بهرامی چهره‌موفق‌تری داشت ، تا آنجاکه دراواسط مسابقه با نتیجه (۱ـ۴) از حریف خود برده بود ولی محرم خدائی با هوشیاری و ارائه بازی جالبتر موفق شد این ست» را نیز پیروزمندانه پشت‌سر بگذارد ودر مجموع نیز فاتح این دیدار باشد .

به این ترتیب خدائی فاتح مسابقات جام دنیای ورزش‌در گروه آقایان گردید و بهرامی در جای دوم قرار گرفت .

دیروز دیدار پایانی‌مسابقات نوجوانان نیز برگزار گردید که جهانبخش سوری و امیر اکبری مبارزه نهائی را برگزار نمودند .

در این مسابقه جهانبخش سوری موفق شد با نتیجه ۲ـ۶ و ۳ـ۶ حریف خودرا شکست دهد و در گروه نوجوانان زیر ۱۵ سال‌قهرمان جام دنیای ورزش گردد .

و به این ترتیب چهارمین دورمسابقات‌جام دنیای‌ورزش به پایان رسید . این مسابقات از اعتبار خاصی برخوردار گردیده تا انجا که در برنامه های رسمی فدراسیون تنیس منظور گردیده و سر آغاز برنامه‌های تنیس هر سال می باشد .

در خاتمه مسابقات «پنلیان» سرپرست مسابقات قهرمانان جام دنیای ورزش را معرفی نمود و جوائز آنها بوسیله رئیس فدراسیون تنیس‌توزیع گردید .

در این دوره از دیدار ها محرم خدائی در گروه آقایان ستاره مسابقات بود و موفق شد دو جام قهرمانی و یک جام دومی را تصاحب نماید .

خیل‌تاش برتر از همه

در گروه بانوان پروانه خیل‌تاش چهره برتر مسابقات بود و دو جام قهرمانی در انفرادی و دوبل مختلط را تصاحب نمود .

چهارمین دوره مسابقات تنیس جام دنیای ورزش در پنج گروه برگزار گردید .

در گروه مردان ۶۴ نفر در مسابقات شرکت نمودند . مسابقات این‌گروه در مجموع ۴ روز بطول انجامید ومحرم خدائی قهرمان مسابقات برای دستیابی به این مقام از سد حریفانی چون حسین امیری، مصطفی صالح، جلال‌کازرانی، عباس دهقانی‌و منصوربهرامی عبور نمود .

در گروه نوجوانان نیز۶۴ شرکت کننده در مسابقات شرکت داشتند که جهانبخش سوری عنوان قهرمانی را بدست آورد سوری که در دور اول مسابقات استراحت داشت،صوفی‌آبادی ،چمچمزن ـ سودآوندو اکبری‌راشکست داد و به عنوان قهرمانی‌دست پیدا کرد .

در مسابقات دو نفرمردان ۳۲ زوج حضور داشتند که این مسابقات به قهرمانی دو چهره پر قدرت تنیس منصور بهرامی و کامبیزدرفشی‌جوان انجامید .

ایندو برای رسیدن به این مقام صفریان ـ جعفری ـ دهقانی ـ صالح و حسین‌زاده طاهری را شکست دادند و دیدار پایانی را دربرابر محرم و فرج خدایی انجام دادند .

مسابقات دو نفره مختلطبا شرکت ۱۶ زوج برگزارگردید که پروانه خیل‌تاش و محرم خدائی قهرمانان این گروه بودند و با ۳ پیروزی به این مقام دست پیدا کردند .

مسابقات انفرادی بانوان‌کم شرکت کننده‌ترین گروه‌مسابقات بود که تنها ۱۶ نفر در آن‌به مبارزه پرداختند و پروانه خیل‌تاش عنوان قهرمانی را بدست آورد .

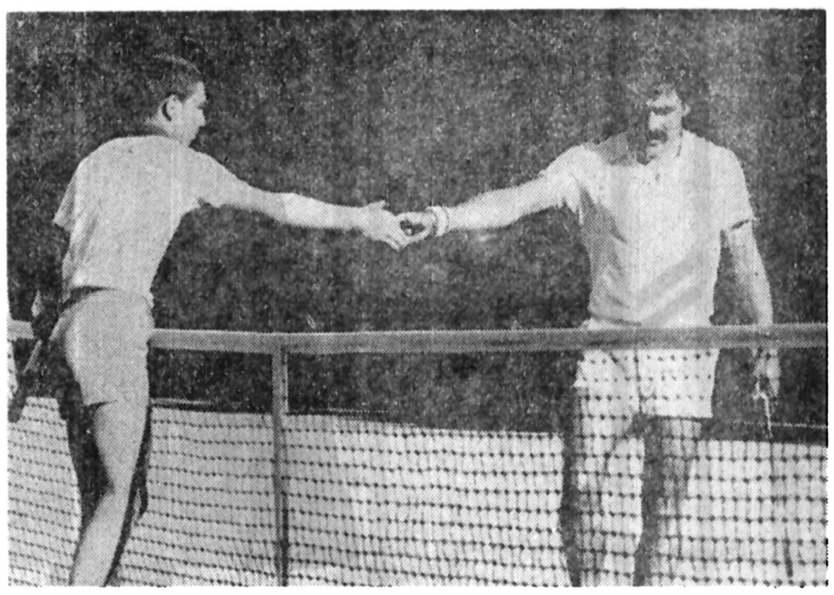

سیمای فاتح‌و مغلوب دربایان جدال‌سرنوشت پیکارهای‌انفرادی مردان جام دنیای ورزش، که خدائی (چپ) با چهره‌ای آرام دست بهرامی که اندوه شکست از آن میبارد به نشانه دوستی میفشرد.

تیم فوتبال پرسپولیس هشتگرد دلاور تهران راشکست داد

تیم فوتبال پرسپولیس هشتگرد در دیداری دوستانه که مقابل تیم دلاور تهران برگزار کرد ، به‌پیروزی بانتیجه ۱ـ۳ دست یافت.

این مسابقه در تهران و با حضور گروه زیادی تماشاگر بداوری محمودی انجام گرفت وپرسپولیس بادوگلی که‌دردقایق ۲۰و ۴۰ بوسیله مهرداد افشار ومعرفت افشار درون دروازه دلاور جای داد، نیمه اول‌را باهمین نتیجه به پایان برد.

پرسپولیس در نیمه دوم یک گل دیگر در دقیقه ۸۰ ازشوت خوب شریف دهقانی‌که‌از فاصله ۲۵ متری زد، بدست آورد و تنها گل دلاور تهران را احمد دلاوری دو دقیقه‌بعد ازسومین گل هشتگرد صاحب شد.

یاران تیم پیروز پرسپولیس هشتگرد، عباس میرچی ، سیامک وناصر زارع ، شریف دهقانی، مهرداد و معرفت افشار، سیدعلی، سید کمال و سید حکمت عباسی، حسن فتحعلی‌زاده و مقصود ومیر غفاری .

صعود کوهنوردان گنبد کاوس

گنبدکاوس : یك اکیپ از کوهنوردان گنبدکاوس بسر ـ پرستی علی شروان‌فر رییس هیات کوهنوردی از ارتفاع‌چهار هزار متری «سرکچال» صعود کردند .

بهروز موسوی‌وکیان‌خاکیلی دو کوهنوردی هستندکه همراه شروانفر علاوه بر صعود به‌قله سرکچال‌از غار «هملو» واقع‌در ارتفاعات شمشك نیز دیدن کرده‌اند .

میزگرد ورزشی دنیای ورزش‌دراصفهان

بوکسورهای اصفهانی به‌امان خدا رهاشده‌اند!

اصفهان : چند تن از مشتزنهای اصفهانی با شرکت در میزگرد ورزشی دنیای ورزش دراصفهان،از نداشتن مربی کارآزموده،برگزارنشدن مسابقه با دیگر تیمها ، کمبود و نارسایی‌هاکه موجب رکود مشتزنی شده است مطالبی عنوان کردند .

محمد کریم شجاعی مشتزن ۴۸ کیلویی گفت کافی نبودن کیسه بوکس موجب میشودتا بیش از ۵۰ مشتزن در صف به انتظار بایستند و گاه اتفاق می‌افتد این انتظار را به یکساعت هم میکشد .

غلامرضا احمدی۵۷کیلویی اصفهان گفت : رئیس هیات مشتزنی اصفهان سالی یکبار هم به محل تمرین بوکسورها نمی‌آید که ببیند آنها چه می‌کنند مشکل اساسی ماندداشتن مربی و سرپرست و اینکه ما را به امان خدا رهانموده‌اند می‌باشد .

علی‌رضا قاسمی ۵۷کیلوی ۱۶ ساله که ۲ سال است تمرین بوکس میکند به کمبود کیسه‌بوکس اشاره کرد و از اینکه در مسابقه‌های تهران‌حق او را ضایع نموده‌اندگلایه داشت و به انتظار این بود که مقام‌های بوکس اصفهان‌در آنموقع به کمکش می‌رفتند .

محمد رضا اسماعیلی دیگر مشتزن اصفهانی در وزن ۷۱ کیلو ، ضمن تائید گفته‌های دوستانش ، لزوم تهیه چند کیسه بوکس و رینگ مشتزنی را تاکید کرد و از نیاز های ضروری دانست .

وی اضافه کرد، مشتزنهای اصفهانی بعلت نداشتن مربی کارآزموده ، هرز می‌روند درحالی که اگر آنها تحت‌تعلیم قرار گیرند از بهترین های ورزش مشتزنی کشورخواهند بود .

مدارس عالی بیزنس امریکا در تسخیر لیسانسیه‌های ایرانی است

بالیسانس باستانشناسی‌هم می‌شود درآمریکا دارای‌فوق‌لیسانس حسابداری یا مدیریت شد

●

لیسانسیه های ایرانی فقط طالب «فوق لیسانس ازآمریکا» برای دستمزد بیشتر از شرکت های ایران هستند

طبق یك‌بررسی آماری که‌در آمریکا انتشار یافته است عمده‌ترین رشته‌ای راکه دانشجویان ایرانی دوره های فوق لیسانس در ایالت متحده امریکا انتخاب کرده‌اند «بیزنس»و رشته‌های مربوط به‌آن است ازقبیل حسابداری ،مدیریت ، بازاریابی وامثال آنها است .طبق این آمار که توسط یك گروه پژوهشگر امریکائی تهیه شده‌است ، دانشجویان‌ایرانی دوره های فوق لیسانس درامریکا بیشتر به‌مدارسی میروند که پذیرش دانشجو در آنها آسان است و پاره‌ای‌دارالترجمه ها و افراد دیگر درتهران میتوانند برایشان پذیرش دریافت کنند و هدف آنان فقط به‌دست آوردن مدرك فوق لیسانس از «آمریکا» است تا درشرکت‌های خصوصی تهران با دستمزد خوب استخدام شوند. لیسانسیه‌های ایرانی به‌این جهت رشته بیزنس رابرای گرفتن فوق لیسانس انتخاب میکنند که بهر لیسانسی از جمله باستان شناسی میتوانندوارد مدارس‌بیزنس یا امور اداری‌شوند و پس‌ازیکی ـدوسال فوق لیسانس بگیرند.

این آمار شمار دانشجویان ایرانی در مدارس عالی امریکا را بیش‌از ۷۳ هزار تن‌نشان میدهد، یعنی پس‌از ایران امریکا دومین مرکز آموزش و پرورش برای ایران است . مشکل بزرك دانشجویان ایرانی درامریکا مسئله یادگیری‌زبان «انگلیسی آمریکائی »است که معمولا شش‌ماه تادوسال وقت آنها را میگیرد.

شهریه دبیرستانهای غیردولتی ۲ برابر شده است

شهریه دبیرستان های غیردولتی بار دیگر «موضوع روز » شده‌است . پاره‌ای ازصاحبنظران مسائل فرهنگی‌عقیده دارندکه این شهریه دردوسال گذشته فوق‌العاده افزایش یافته و درپاره‌ای مدارس تا دوبرابر سابق رسیده است ، دوره سابق شورای آموزش و پرورش تهران که تاآذرماه۳۵ به کار خود ادامه میداد اجازه نداد میزان شهریه سالانه دبیرستان های غیردولتی حتی‌در معروفترین آنها ازدوهزار و پانصد تومان بالاتر رود، ولی اینك درهمین‌دبیرستان‌ها صحبت از ارقام ٤هزارو ٥ هزار تومان میشود. طبق‌آئین‌نامه، تعیین شهریه مدارس غیردولتی از وظایف شورای آموزش‌و پرورش هر شهر است . بایدتوجه داشت‌که درصورت سپردن تعهد، این شهریه را دولت می‌پردازد. شنیده میشود ممکن است پاره‌ای از دبیرستان های غیردولتی معروف ازاین‌قاعده مستثنی شوند . شاید در آینده سپردن تعهد منحصر به دبیرستان های دولتی باشدکه آنهاهم مختصر شهریه‌ای دارند .

در محافل فرهنگی

۵۰ هزار وپانصد تن درآموزش وپرورش بازنشسته شدند

بنظر میرسد که بازنشسته شدن براساس تبصره اصلاحی ماده ٧٤ قانون استخدام کشوری ، در آموزش و پرورش کاملا متوقف شده است، گفته میشودکه در یکسال‌و نیم گذشته پنجهزارو پانصد نفر دروزارت‌آموزش وپرورش‌به علت زیادی سن ویاعلل دیگر بازنشسته شدند .ضمنا در این مدت ١٥٠ تن نیز در وزارت آموزش و پرورش تسلیم دادگاه های اداری ویا دیوانکیفر شده‌اند.

۷۰ میلیون کتاب درسی

به قرار اطلاع، امسال تعداد کتابهای درسی که چاپ خواهدشد از رقم ۷۰ میلیون تجاوز خواهدکرد ،این تعداد سال آینده به ۸۰ میلیون جلد خواهدرسید.

گزارش‌های رسیده نشان میدهدکه تجدید نظر درکتب درسی ۲ـ۳ سال طول میکشد.

تاکنون از ٧٦٠ عنوان کتاب درسی ۲۰۰ عنوان مورد تجدید نظر قرار گرفته‌است .

درددلهای فرهنگی

«ترفیع نظام» پرداخت نشده‌است

عبدالعظیم ترابی (ناحیه ۹ آموزش وپرورش):

بااینکه در یک سال اخیر بارها وزارت آموزش و پرورش اعلام کرده است که همه دیون معوقه معلمان را پرداخت کرده است هنوز طلب من بابت حکم ۲ر۲٦۸۲٦مورخ ۳۰ر۷ر۲٥۳٥ مربوط به «ترفیع نظام» پرداخت نشده است نمیدانم چرا پس از منطقه‌ای شدن آموزش و پرورش که‌دیگر پرداخت ها باید بسرعت انجام گیرد ، این وضع پیش آمده است .

دفتردارهای مدارس

دفتردار ناحیه ۷ :

ما دفتردارهای مدارس نه مانند معلمان از مزایای آموزشی استفاده میکنیم و نه مانند کارمندان اداری اضافه کار ساعتی دریافت میداریم ، خوب است برای‌ماهم فکری بشود.

ضمنا بابت سنوات گذشته طلب هائی داریم که هنوز دریافت نکرده‌ایم .

دوره تکمیلی معلمان دیپلمه مدارس راهنمائی

عبدالحسین شادمان یزدی (یزد) :

سال گذشته ما دیپلمه هائی را که در مدارس راهنمائی تحصیلی یزد تحصیل میکنیم برای دیدن دوره تکمیلی بکرمان فرستادند ، در تابستان امسال هم مسلما این کار دنبال خواهد شد، اغلب ما ـ چه زن و چه مرد ـ متاهل و دارای فرزند هستیم و بردن همسر و فرزندان بشهری دیگر با توجه به مشکلاتی‌که‌وجوددارد«زحمت‌زا» است تقاضا دارم این دوره برای معلمان هرشهر درهمان شهر تشکیل شود تا به زحمت نیفتند .

مسئله شهریه و تعهد

احمد احمدی :

یک‌فرهنگی هستم که ۲٥ سال است در آموزش و پرورش خدمت میکنم فرزند من اول ودوم وسوم نظری را با تعهد درس خوانده است و اینک به دبیرستان هدف مراجعه کرده که سال چهارم نظری ، در آنجا ادامه تحصیل بدهد . از من ٥ هزار و پانصد تومان بابت ثبت‌نام میخواهند و میگویند چون فرزند شما میخواهد در«غیردولتی» درس بخواند باید پول‌هائی را که ظرف سه سال تعهد رایگان پرداخت نکرده است به حساب آموزش و پرورش ناحیه بریزند .

خواستم از مسئولان امر بپرسم کجای این امر مطابق منشورانقلابی تحصیل رایگان است .

«مدیر کل» همیشه جلسه وشورا دارد !

م . تهرانی (تلفنی) :

من یک گرفتاری آموزش و پرورشی دارم با اینکه‌چند ماه پیش اعلام کردند روسای نواحی آموزش و پرورش تهران اختیارات کامل دارند و اداره کل آموزش وپرورش فقط یک دفتر ستادی است و مداخله در نواحی ندارد هروقت که به ناحیه خود مراجعه کردم بمن گفتند باید به اداره کل مراجعه کنی . در اداره کل هم مرا سراغ شخص مدیر کل فرستادند ، اما هروقت که بتلفن شماره ٦٥٣٤٧٧ دفتر مدیر کل زنگ میزنم منشی او میگوید : جلسه دارند، شورای منطقه‌ای هستند و هنگامی که به آنجا مراجعه میکنم باز میگویند جلسه دارند و یادر اتاقشان نیست .نمیدانم چه بکنم اگر اختیارات بنواحی داده شده است پس سر مدیر کل باید خلوت باشد ، دیروز که حوصله‌ام از این وضع سررفته بود پرسیدم شورای منطقه‌ای مگر روزی چندجلسه تشکیل میدهد گفتند : هرماه فقط دو جلسه !

مشاور فرهنگی پاسخ میدهد

دانشگاه اوتاوا دانشجوی خارجی برای‌طب نمیپذیرد

محمود معاونی:

س ـ شهر اتاوا پایتخت کانادا چند دانشگاه دارد و وضع دانشکده پزشکی دانشگاه اتاوا ازچه قراراست؟

ج ـ شهر غیرصنعتی اتاوا دارای سه دانشگاه است که یکی از آنهامطلقا «مذهبی» است و تا آنجا که اطلاع داریم دانشکده پزشکی دانشگاه اتاوا بااینکه برای متقاضیان «فرم‌درخواست» ارسال میدارد ، دانشجوی خارجی نمی‌پذیرد .

هدفهائی که برای نظام جدید آموزش وپرورش درنظر گرفته شده بود

مصطفی صورتی

س ـ چرا نظام آموزش وپرورش کشور تغییر کرد ، چند سال از عمر نظام جدید میگذرد ، آیا سال آینده امتحان ششم متوسطه قدیم برگزار خواهد شد

ج ـ طبق‌مندرجات کتابی‌که‌وزارت آموزش وپرورش در سال ١٣٤٦ (٢٥٢٦) منتشر کرد به‌منظور پایان‌دادن به‌هشت‌میزنشینی دیپلمه‌ها و اینکه ضمن تحصیل مطابق ذوق و سلیقه خود حرفه‌ای را هم بیاموزدو بعدا درصورت رامنیافتن به‌دانشگاه جذب بازار کار شوند و همچنین به‌منظور هدایت و راهنمائی دانش‌آموز براساس استعداد و تمایل ذاتی خود به دوره متوسطه، نظام آموزشی قدیم که دودوره‌ابتدائی و متوسطه داشت به نظام جدید که سه‌دوره«ابتدائی، راهنمائی ومتوسطه» دارد تبدیل شد. از عمر نظام جدید۱۲ سال می‌گذرد ، و اولین دیپلمه‌های آن امسال از دبیرستان فارغ‌التحصیل می‌شوند و آنچه که مسلم است سال تحصیلی آینده هم امتحانات‌نهائی‌ششم متوسطه نظام قدیم ادامه‌خواهد داشت.

مربی کودك یامعلم دبستان ؟

زهره .ن(تلفنی)

س ـ آیا یک مربی کودک فارغ‌التحصیل‌مرکز مربی کودک می تواند آموزگار دبستان شود؟

ج ـ در چند سال گذشته عملااین کارصورت گرفته است ، زیرا به حد کافی، یعنی معادل فارغ‌التحصیلان‌مراکز مربی کودک ، کودکستان و یا کلاس آمادگی وجود ندارد ، لذا درنقاطی که این نقیصه هنوز رفع نشده است روسای ادارات آموزش و پرورش مربیان اضافی را به‌دبستان می‌فرستند، ولی اصولا یک مربی کودک برای خدمت در کودکستان تربیت می‌شود.

سن قانونی ورود به دبستان «٦ سال» تمام

فاطمه اصلانی

س ـ چرا یک کودک پنج ساله را در دبستان ثبت‌نام نمی‌کنند ؟

ج ـ قانون تعلیمات اجباری‌حداقل سن ورود به دبستان را شش‌سال تمام تعیین کرده است ، یعنی کودک بایددر آخر شهریور ماه شش سال تمام‌داشته باشد تا بتواند وارد دبستان شود و هرگونه تغییری در این سن باید توسط مرجع قانونگذاری یعنی پارلمان‌صورت گیرد .

مشاور فرهنگی ما
نوشین وانکیهانی‌زاده تلفن۳۲۸۳۳۳
ساعت ۸تا۱٤ غیر از روزهای‌تعطیل

وحالا.... وستینگهاوس

یخچال‌های کوچك خودرانیزبامشخصات وامتیازات یخچال‌های بزرگ ببازار عرضه میکند

دودر با فریزرجداگانه ومدل جدیدطرح چوبی

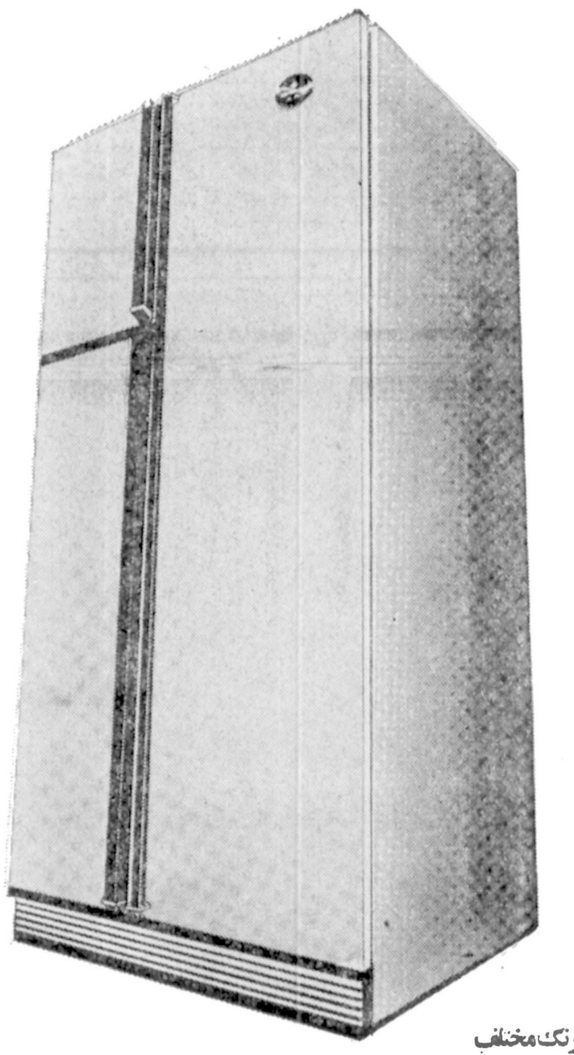

یخچال فریزرمدل ۲۳ سه درو سه رنگ مختلف

بادستگاه یخساز اتوماتیك بابرق ۲۲۰ ولت ۵۰ سیکل

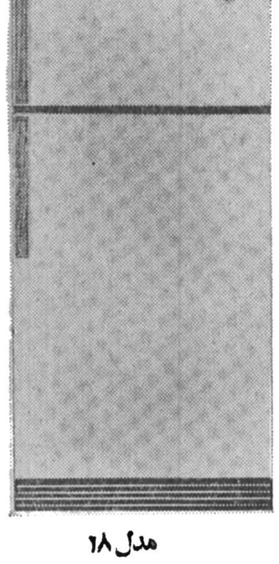

مدل ۱۸
بایخساز اتوماتیك درسه رنگ ودودر

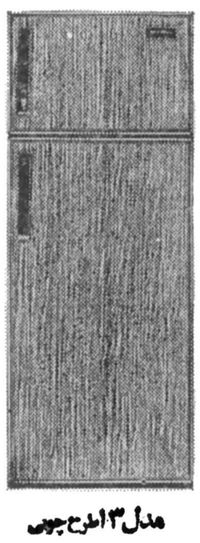

مدل ۱۳ طرح چوبی
دودربافریزرجداگانه

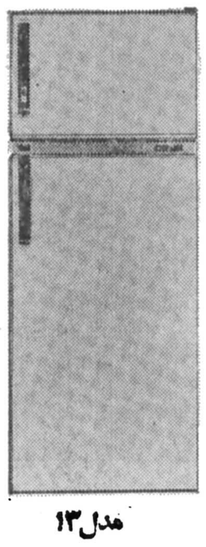

مدل ۱۳
دودربافریزرجداگانه

مدل ۱۰ طرح چوبی
دودربافریزرجداگانه

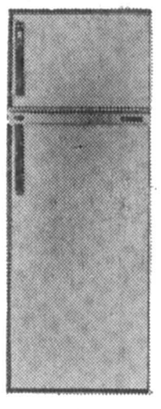

مدل ۱۰
دودربافریزرجداگانه

شرکت وست الکتریك: نماینده انحصاری محصولات وستینگهاوس درایران

خیابان تخت جمشید ملك الشعرای شمالی شماره ۱۵

اداره فروش، تلفنهای: ۷۹ـ ۸۳۹۸۷۸ ـ ۸۲۹۳۰۷ـ ۸۲۹۳۵۷

اداره خدمات وسرویس بعدازفروش، تلفنهای: ۸۴۷۹۳۹ ـ ۸۴۶۴۳۴ ـ ۸۵۷۱۱۰

گزارشی ازیك کنفرانس پزشکی

برخی ازپزشکان معتقدند : استفاده ازاشعه ایکس برای شناسایی سرطان پستان، ابتلا به بیماری را یك درصد بالا می‌برد.

رابطه سرطان پستان با اشعه ایکس

فرانسوی‌ها مدتیست برنامه های مبارزه با سرطان و پیشگیری آن را وسعت بخشیده‌اند چون به‌این نتیجه‌رسیده‌اند که شناختن به‌موقع سرطان خیلی بیش‌از آنچه تابحال‌تصور میرفت درکاهش تعداد مرك‌ومیرهای ناشی ازاین بیماری‌موثر است ، چندی پیش در دانشکده پزشکی مونپلیه که هفت قرن ازعمرآن میگذرد یك کنفرانس بین‌المللی در زمینه مبارزه با سرطان پستان تشکیل شده بودکه یکی ازشرکت کنندگان‌در آن دکتر «بنیامین برده»از سرطان شناسان مشهور امریکابود. او دوبار دراین باره سخن گفت واین خلاصه‌ایست‌از ماحصل تحقیق و بررسی مداوم اووهمکارانش که میتواند در تعیین سرنوشت ده‌ها هزارزن مبتلابه سرطان پستان موثرباشد وبه میلیونها زن‌امکان بدهدکه همواره مراقب خویش باشند.

★×★

معالجه سرطان پستان‌درولهه نخست به‌تشخیص آن‌در مراحل اولیه بستگی دارد، یعنی قبل‌از این که سلول های سرطانی بتوانند نسج‌هاو اندام‌های‌مجاور پستان را مورد حمله قرار دهند در حالی که تشخیص به موقع و درمان درست باشد احتمال بهبودی ۹۵درصد است. اولین گام بلند در راه درمان این بیماری در دهه ۱۹۵۰ برداشته شد .یعنی در زمانی که تکنیك های رادیوگرافی بهبود یافت . در سال ۱۹۶۳ یك سازمان‌طبی آمریکائی‌روش های تشخیص سرطان پستان از طریق رادیوگرافی را روی ۶۲ هزار زن که بطور تصادفی انتخاب شده بودند آزمود .بعد ازاین گروه ۶۲ هزار نفری باگروه های مشابه مقایسه‌شد این نتیجه بدست آمد که تلفات ناشی از سرطان پستان در سنین بالای پنجاه سال در این گروه کمتر بوده است . چون بسیاری رادیوگرافی‌موردی از سرطان پیشرفته پستان‌دیده نشده بودو تنها یك مورد تشخیص داده شده بود.

تجربه‌بطور کلی‌نشان میدهد که رادیوگرافی در اغلب موارد میتواند وجود سرطان پستان را در مراحل نخستین آن معین کند، در حالی که درین مرحله تابحال هیچ وسیله تشخیص دیگری یافت نشده است .

رادیو گرافی داوطلبانه

از سال ۱۹۷۳ سازمان های مسئول آمریکائی‌برنامه تازه‌ای برای‌ردیابی‌سرطان‌پستان‌ریخته که عبارتست از تشخیص به موقع سرطان در کسانی که علایم ظاهری آن را ندارند . به‌یاری رادیو گرافی و دیگر روش های تشخیص درین روش زنهای بالای ۳۵ سال به‌گروه های ده هزار نفری تقسیم می شوند ، هر گروه به یك‌مرکز تحقیقاتی سپرده میشود ، هر عضو گروه سالی یکبار بمدت پنج سال رادیو گرافی میشود و مورد معاینه قرار میگیرد و بعد بمدت پنج سال او را زیر نظر قرار میدهند.

در سال نخست از ۳۶۰ هزار نفری که تحت نظربودند ده هزار نفر مشکوك به‌سرطان پستان شناخته شده بودند . روی آنها آزمایش‌نسج شناسی انجام شده بود و ۱۲۴۸ مورد سرطان پستان پیدا شده بود.

سابقه خانوادگی

گزارش این روش های تشخیص وقتی منتشر شد این نتیجه را ببار آورد که صدها هزار زن داوطلبانه به رادیوـ گرافی سینه‌هایشان پرداختندو موارد متعددی از سرطان‌پستان تشخیص داده شدو بنحوموفقیت آمیزی تحت درمان قرارگرفت.

بعد در سال ۱۹۷۶ این مسئله پیش آمد که هر رادیوگرافی قفسه سینه بخاطر این که‌بدن را تحت تاثیر اشعه ایکس‌قرار میدهد فقط ابتلای به‌سرطان‌را یك درصد بالا می‌برد .عده‌ای از پزشکان‌ابراز عقیده کردند که رادیوگرافی پستان قبل از پنجاه سالگی ضرورتی ندارد مگر این که احتمال ابتلای به سرطان وجود داشته باشد.

بعد از انتشار این نظریات بمیزان هفتاد درصد از تعداد رادیو گرافی های داوطلبانه پستان کاسته شد.

ولی اکنون ثابت شده است که مقادیر اندك اشعه ایکسـ یعنی مقدار لازم برای یك‌رادیو گرافی معمولی یاچند رادیو ـ گرافی متناوب ـبه آن اندازه نیست که بتوانند خطرابتلای‌به سرطان رابطور جدی افزایش دهد.

ولی برای استفاده از این روش تشخیص بهر حال باید نکاتی رارعایت کرد:

۱ـ هرزنی که علایم سرطان پستان ندارد بعد از ۳۵سالگی باید به این روش متوسل شود.

۲ـ البته اگر علایمی وجود داشته باشد این رادیوگرافی باید هر موقعی صورت گیرد.

۳ـ تعداد دفعه های رادیو ـ گرافی پستان به عوامل‌متعددی بستگی دارد: سابقه خانوادگی وجود یك غده یا یك سفتی در نسج پستان ، التهاب مزمن نسج پستان ، قاعدگی پیش از موقع ، تاخیر در بارداری ، اولین زایمان بعداز سی‌سالگی و ....

۴ـ در مورد خطر های ناشی از رادیوگرافی البته نمی توان سکوت کرد، ولی تردید نیست که اگر رادیو گرافی کمك موثری به تشخیص بموقع سرطان باشد انجام آن مفیدتر از عدم انجام آنست .

چگونه مترو پاریس را زیر رودخانه «سن» ساخته‌اند؟

تهران ـ دیریازود ـ صاحب مترو میشود و پایتخت نشین‌ها باید زندگی با این «بهترین وسیله نقلیه شهری» را یاد بگیرند . پس هرچه دربارمترو بشنویم و بخوانیم زیاد نیست.

یکی‌از زیباترین ، قدیمی‌ترین وکامل ترین متروهای جهان در پاریس کارمی‌کند . میگویندیک پاریسی به متروی شهرش‌عشق می‌ورزد.چون درزمان‌کودکی، موقع رفتن به مدرسه درراهرو های آن دویده است و بعدشاید اولین خاطره عشقش در روی یکی از نیمکت های ایستگاه یا درون یک واگون شکل گرفته است. مترو پایگـاه جیب‌برـ های تردست و ولگردان بیخیال پاریسی استوحالا هرپاریسی همه جزئیات مسیر روزانه‌اش رادردنیای زیر زمینی مترو می‌ـ شناسد .

در سال ۱۹۷۶ یک میلیارد و ۱۹۰ میلیون نفر از ۱۶ خط متروی پاریس استفاده‌کرده‌اند. این‌رقم بیشتر ازیک سوم‌جمعیت جهانست.مهندسان‌متروی‌پاریس در میان خبرگان این تخصص سرآمد هستند . آنها تابحال متروهای مونرال وسانتیاگوی شیلی را ساخته‌اند و در کار ایجاد متروهای تهران و قاهره نقش عمده‌ای دارند.

درماه مارس ۱۸۹۸ بعد از یک مباحثه شدید میان طرف ـ داران متروی هوائی و هوا ـ داران متروی زیرزمینی مجلس فرانسه طرح ایجاد شش خط متروی زیرزمینی‌برقی‌راتصویب کرد .اگرزمان‌برگزاری نمایشگاه بین‌المللی پاریس ـ ۱۹۰۰ ـ نزدیک نبود مباحثه ادامه می‌ـ یافت . ولی چاره‌ای نبود ، می‌بایستی تاپیش از برگزاری این نمایشگاه شبکه حمل ونقل شهری پایتخت فرانسه بهبود یابد.

جنك بین‌المللی اول

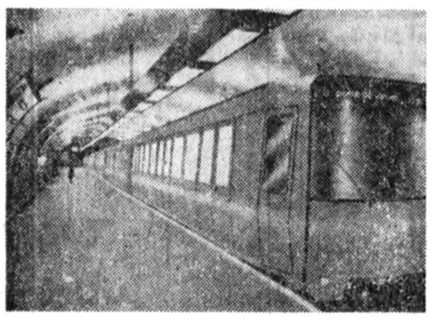

این ماکت یکی از جدیدترین ترن های متروی پاریس است.

میگویند بدون مترو پاریس بدرد زندگی نمی‌خورد.

کارهای‌اجرائی بیکی‌مهندس ٤٦ ساله بنام «فولزانس‌بینونو» سپرده شد و اولین کلنگ رادر نوامبر ۱۸۹۸ بزمین زدند .برای کندن مسیر خط یک دو هزار کارگر شب و روز کار می ـ کردند و برای پیش‌بردن کار داوطلبان هم به‌این افزوده‌می‌ـ شدند : اکروبات ها ، دندان سازها، مارکی‌ها ...

دشواری ها تدریجا بروز کردند، مثلا اعضای آکادمی فرانسه برای اینکه خط چهار از زیر ساختمان اکادمی نگذرد مسئولان راوادار بتغییرمسیر آن کردند. از زیر رودسن می‌ـ بایستی دوبار عبور کرد و در عین حال نمی‌بایستی بولوارهای دوسوی رودخانه آسیب ببیند ویا رفت و آمد در خط آهن مهدنس «بینونو» شیوه تونل های پیش ساخته و نصب آنها رادر کف رودسن بکار برد که هنوز مورد استفاده قرارمی ـ گیرد .

دربولوار سن‌میشل ،گذشتن از زیر خط آهن ارلئان بسیار دشوار بود . چون در آنجا زمین به اندازه یک اسفنج آب کشیده خیس است . بینونـو برای رفع این دشواری زمین‌را بمدت چهل روز تحت تاثیـر ارلئان قطع شود . بدین‌منظور کلرورکلسیم قرار داد کمحرارت آن بیست درجه زیرصفر است. درنتیجه خاك تماما یخ بستو کارکردن روی آن ممکن شد.

در سال ۱۹۱۰ اولین بخش مترو آماده شد.جنگ بین‌المللی اول‌کار ساختمان مترو رامتوقف کرد. ولی‌هم متروهمسازنده‌اش دردفاع ازپاریس نقش عمده‌ای بازی کردند. چون مردم‌بمحض شنیدن آژیر خطر در راهـرو های زیرزمینی آن پناه می ـ گرفتند .

در سال ۱۹۳۲ وقتی «بینونو»ی هشتاد ساله سر ـ انجام حاضر بمقبول‌بازنشستگی شد.

۱۱۷ کیلو متر از شبکه‌مترو ساخته شده بودو ۲۵٤ایستگاه آن مورد استفاده قرار می ـ گرفت.

مغز کنترل ـ کننده‌الکترونیك

در پانزده سال اخیر متروی پاریس ازحیث نوسازی ایستگاه

بقیه در صفحه ۱۸

جوانان ایتالیائی دردام هروئین تایلندی

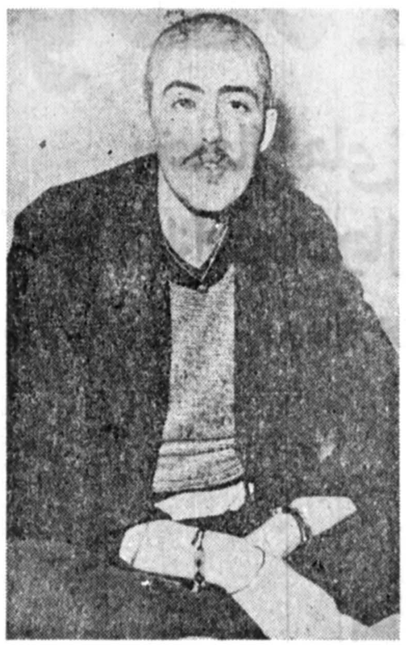

● یکی‌از قربانیان هروئین تایلندی که در آستانه کوری قرار گرفته است .

همچناکه سوداگران هستی بربادده در شرق و غرب به تولید و پخش انواع مخدرها مشغولند ، هر روز خبرهای نگران کننده‌تری‌از خطراعتیاد در میان جوانان به گوش می رسد .نشریه ایتالیایی «اوجی» در شماره اخیر خود باجاب چند عکس از جوانان معتاد که بعلت استعمال هروئین در خطر کوری قرار گرفته‌اند می نویسد: «هرروزهزاران تن از جوانان سراسر جهان‌براثر اعتیاد به موادمخدر جان‌خود را از دست می دهند. اکنون این خطر در شهر ونیز ایتالیا بیش از هر جای دیگرجوانان را تهدید می کند بطوری که به فاصله چندروز هشت‌جوان ونیزی در آستانه کوری قرار گرفته‌اند .

«آلبرتو زاپیری » که برای معالجه چشمانش‌به چشم‌پزشک مراجعه کرده می گوید :مدتی است یک نوع مخدر بنام «کاندیداترو پیکالیس » مصرف میکنم . ضمن مصرف متوجه شدم اثرات سوء آن خیلی شدید است ولی چون به آن معتادشده‌بودم چاره‌ای‌نداشتم.» طبق اظهار مسئولان مبارزه‌با مواد مخدر ایتالیا این ماده خطرناک را که به هروئین تایلندی‌معروف است‌سوداگران از مدتهاپیش‌واردشهر ونیز کرده‌اند و هر روز مقدار بیشتری از آن را بین جوانان معتاد توزیع می کنند .

زندگی در پرتغال، واقعاً سخت است؟

وقتی مقاله‌ها و تفسیرهای سیاسی را میخوانید می‌بینید که تقریب همه کشورهای دنیا تمایش نرفتار دردسرهای‌سیاسی ونظامی هستند،ولی شاید کمتر فرصتی بدست می‌آید که‌انسان با دشواری های زندگی روزمره مردم دیگر کشورهای جهان آشنا شود. درحالیکه درین زمینه هم‌گرفتاری زیادست .مثلا درپرتغال زندگی‌ـالبته بدلایل متفاوتـ هم‌برای ژنرال«اینش» رئیس جمهوری ، هم‌برای «ماریو سوارش » نخست وزیر سوسیالیست و هم برای بیشترمردم واقعا سخت‌است.

اینش و سوارش بایدبایك بحران شدید « سیاسی‌ـ اقتصادی » مبارزه کنندوبقیه هرروز باید بازندگی در جدال باشند تابتوانند مایحتاج خودوخانواده‌شان راتامین کنند.

وقتی روز ۸ دسامبر ۱۹۷۷ معلوم‌شدکه حکومت سوارش ازچپ وراست مورد حمله قرار گرفته است‌وآرامش و تعادل سیاسی پرتغال تنهابه‌موئی بندست،برخی‌ازپرتغالی ها خوشحال شدندو این بحران سیاسی را «تظاهرآشکار دمکراسی» به حساب آوردند .اماچه فایده‌که‌این دمکراسی بایك بحران کم‌نظیر اقتصادی درآمیخته است.

پرتغال از نظر اقتصادی اینك فقط به‌یاری آلمان‌فدرال، بازار مشترك و آمریکا میتواند سرپای بایستدو چشم امید به بنیاد جهانی پول دوخته‌است.

اما این کمك دهندگان نیزبرای دادن وام‌واعتبار شرط هائی قائل هستند، از جمله سروسامان دادن‌به اوضاع‌اقتصادی، کندکردن آهنك اصلاحات کشاورزی و ...

درحال‌حاضر میزان تورم ۳۲ درصدو تعداد بیکاران۱۵ درصد جمعیت فعل است. اعتصاب هاپشت سرهم رخ‌میدهدو بزده واحد های تولیدی ازحدقابل قبول خیلی پائین‌ترست . پرتغال ۱۵ میلیارد دلار بدهکار است و عدم توازن میان واردات وصادراتش انسان رابه سرگیجه می‌اندازد.

ذخایر طلاو ارزروزبه روز کاهش می‌یابدو اینك نیمی از ذخایر طلابیادرفته است. برای‌یك پرتغالی بیکار یافتن یك شغل تقریبا محال است. دربرابر مغازه های اغذیه وخواروبار فروشی روز بروز صف منتظران طولانی‌تر میشودو صحبت از اینست که بسیاری از مواد مورد احتیاج مردم جیره‌بندی‌شود.

پرتغالی ها در برابر این اوضاع سخت‌و آشفته‌بهیچوجه حسرت روزهای‌حکومت سالازار وکانتانو رانمی‌خورند، ولی این راهم دریافته‌اند که سوسیالیسم آن داروی معجزآسائی نیست که گمان می‌بردند همه دردهایشان را برطرف خواهد کرد.

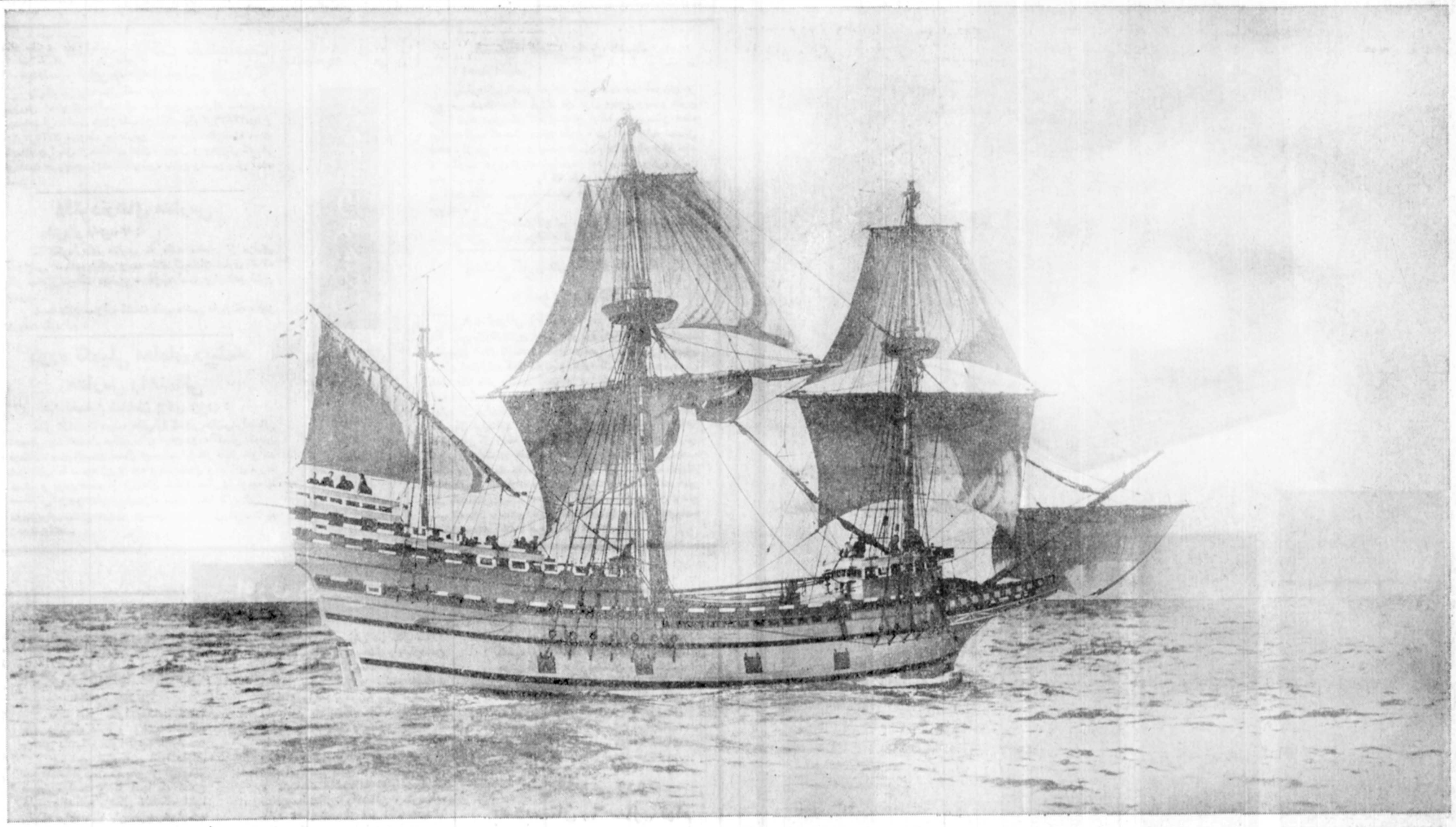

Even then the shortest way to North America was via Boston.

When the Pilgrim Fathers put to sea from Plymouth, England, in the *Mayflower*, they had two objectives in view: firstly Virginia, secondly, to put the arduous voyage behind them.

The first one they missed, the navigator having got off course en route. The second they accomplished all the better. Instead of Virginia they landed in what became Massachusetts Bay, not far from where Boston was to be founded ten years later. Thus a lucky accident set them on the shortest way from Europe to America.

It's no accident at all that this good connection between the two continents is still in constant use. For instance by Swissair, which flies not only 13 times a week to New York by B-747 and by DC-10 three times to Montreal and four times to Toronto, but no less than seven times a week to Boston and from there on to Chicago. And this not because Boston is closer to Europe than other cities on the American continent, but because it has an airport just small enough (like those at Geneva and Zurich) so that changing planes is no scramble; and particularly because it offers a whole lot of excellent connections to American domestic flights. Including a couple of first-raters to Virginia.

Your travel agent or Swissair will gladly provide all further information. For instance on the best connections to Switzerland.

SWISSAIR

SWISSAIR, 126 Villa Avenue, Tehran. Tel: 835081

نیازمندیهای اطلاعات

تلفنهای: ۳۲۸۲۵۷-۳۲۸۴۱۴

مبل و دکوراسیون

تالار جنرال مبل
عرضه کننده و زیباترین مبلمان استیل و مدرن ایتالیائی و ایرانی انتهای وزراء نبش خیابان ۲۷ تلفن ۶۲۵۸۴۵

تعمیر مبل
مبلمان منزل در رنگهای پیستوله و لاک الکل ۵۶۰۸۳۶

مبل اردلان
تعمیر مبل و پیراهن دوزی و دکوراسیون پذیرفته میشود تلفن ۶۲۰۰۱۶

فروش دست اول

تابلوی شهبانو بافت تبریز استثنائی به فروش میرسد ۶۵۳۱۹۵ آ-۱۸۳۴

شیکترین لباس عروس کلاه وگل لباس شب ۲۲۲۵۱۳ و ۶۴۱۰۳۵ ۱-۱۹۶۵

ماشین تحریر برقی (۱۲ تا۲) ۸۲۰۸۴۳

فروش تخفیف دانشجوئی وسایل‌خانه و ماشین ۶۵۴۷۲۴ ۱-۴

تعدادی اثاثیه منزل شامل مبلمان میز نهار خوری فرش وغیره فروشی ضرابخانه نگارستان ششم پلاک ۵۹ طبقه‌دوم ۲۳۹۶۸۰

مبل و میز ناهار خوری ایتالیائی وچند تخته فرش اصیل چینی بفروش میرسد تلفن ۸۹۳۱۰۹ آ-۱۸۳۳

یک عدد پاراوان سه عدد میز یک صندلی راحتی کنده کاری شده به فروش میرسد تلفن ۸۲۰۲۸۸ ۱-۱۸۳۰

چند دستگاه چرخ خیاطی صنعتی پفاف- سینگر- برادر به‌فروش میرسد تلفن ۵۹۱۵۸۶ آ-۱۸۲۳

یکدستگاه پیانوی معروف‌کمبل انگلیسی کاملا نو فروشی ۶۴۲۷۶۸ ۱-۱۸۱۴

بعلت‌مسافرت یکدستگاه کامل استریو نومارك «BANG & OLUFSEN» ویك ضبط صوت‌فیلیپس مبله بفروش میرسد. از ساعت ۱۴ ببعد تلفن ۲۲۳۲۷۳ آ-۳۷۲۷

چند تخته قالیچه - یخچال و پوشاك‌بفروش میرسد خیابان آریامهر خیابان کاج بنبست‌سوم پلاك ۸

اکازیون
بعلت‌تغییرمکان یک مقدارمبلمان منزل خارجی‌وداخلی و لباس های خارجی باشرایط مناسب بفروش‌میرسدبرای بازدیدروز های شنبه۲۳ و یکشنبه ۲۴ و دوشنبه۲۵ صبح وبعد ازظهر مراجعه شود خیابان بخارست کوچه دهم انتهای کوچه‌دهم دست راست پلاک ۷۷ طبقه چهارم ۱-۳ آ-۱۶۶۱

لباسهای بهاره از سوئیس و ایتالیا تلفن ۸۴۹۵۵۹ آ-۱۴۲۰

لباس عروس، رادیو ضبط صوت کاست سونی . سری اتاق خواب پالتو پوست نو تلفن ۲۷۰۳۹۶ ۱-۲ آ-۱۴۱۲

دستگاه های رادیولژی و جراحی فروشنده‌ایم تلفن ۸۲۶۹۶۶ آ-۱۹۷۱ ۱-۵

پالپ‌نقدیم می کند
لوستر
کلاسیك و مدرن اپالین کریستال برنز طرح اسپانیولی
آشپزخانه
پیش‌ساخته ایتالیائی کابینت چوبی بالاوپائین مترطول ۳۸۰۰۰ ریال کابینت فورمیکائی بالاو پائین متر طول ۲۸۰۰۰ ریال
گچ بری
پیش‌ساخته طرح های مختلف ایتالیائی با نازلترین قیمت جهت تزئین داخل ساختمان ۸۵۱۷۴۷ و ۸۵۴۱۹۶ عباس‌آباد خیابان میترا کوچه نکیسا پلاك ۹

لوازم آرایش و عطر وپوست مارو لباسهای شب تلفن ۹۷۴۷۶۰ از ساعت ۸ شبه به بعد آ-۱۸۱۸

حراج
مقداری مبل-آینه و کنسول، ویترین ایتالیائی و اسپانیایی تابلو های نقاشی و مجسمه های برنز آنتیک باقیمت مناسب بفروش میرسد صبح ها ۱۰ الی ۱۳ عصرها ۱۷ الی ۲۰ تلفن ۲۸۳۳۸۸ آ-۱۹۶۰

خرید اثاثیه

گالری فرش
شایان ۶۶۱۰۶۹ و ۶۶۶۲۳۰ خریدار قالی‌و قالیچه کهنه ونوکاخ ۷۹

فرش امید
بهترین خریدار فرش کهنه و نو ۳۴۵۶۵۵ -۳۴۷۷۰۲

فرش ایران نوین
فرشهای بقیمت رسیده شما رابرای صادرات گرانتر از همه می‌خرد ۶۵۳۱۹۵

صادراتی
فرشهای نو کهنه اعلا شما را خریداریم ۷۶۳۴۰۲

گالری کورش کبیر
خریدار قالی نوو کهنه ۷۵۸۱۴۸

خرید اثاثیه هرگونه‌چرخ‌خیاطی‌دست دوم خریداریم و یا بانو تعویض میشود تلفن ۵۶۳۶۹۷ و ۶۶۷۹۶۱

فروش اتومبیل

پیکان
پیکان دولوکس ۳۶ شیشه رنگی صفر کیلو متر کرم رنگ ۶۴۸۰۰۸ آ-۱۸۳۸

پیکان ۳۶- کارکرد ۹۰۰۰ کیلو متر از ساعت ۴ بعد ازظهر ۹۳۸۳۴۳ آ-۱۸۱۹

پیکان‌دولوکس مدل ۵۲ دارای ۵رینگ اسپرت ، رادیو و تودوزی تازه بفروش می‌رسد تلفن ۸۹۳۸۲۰-۸۹۹۰۲۲

پیکان دولوکس ۳۵ در شرایط عالی کارکرد ۱۶۰۰۰ کیلومتربا ۴عدد یخ‌شکن اضافی تلفن ۵-۸۳۱۰۷۱ داخلی ۳۲ عصر ۲۲۱۶۲۷

پیکان۵۳ دولوکس‌بسیار تمیز بعلت مسافرت ۳۵ تومان فروشی ۹۷۹۳۷۱

پیکان مدل ۵۱ یشمی رنگ با رادیو ضبط بدون واسطه به فروش میرسد تلفن۸۳۷۷۸۱ ۱-۳

پیکان ۵۱ نمیزقیمت ۲۹ هزار تومان تلفن ۸۹۷۷۰۸ آ-۱۸۰۶

پیکان ۵۴ سفید یخچالی‌شیشه دودی رینگ لاستیک رادیال کارکرد ۷۰ هزار مقطوع ۳۹ هزار تومان تلفن ۶-۶۲۸۱۳۱ اسمعیل‌لو آ-۱۶۱۶

رنو ، پیکان ۳۰ ماهه ۶۵۱۹۲۰

پیکان جوانان‌اخر ۵۵ کارکرد ۲۵۰۰۰ کیلو متر با وسایل اضافی فروشی ۲۲۱۹۴۷ آ-۱۷۰۱

پیکان‌مدل ۵۰ موتور نو تلفن ۲۹۴۹۱۴ تا۱۶ سلطانی آ-۱۷۱۴

پیکان‌دولوکس۵۵ تلفن۳۲۱۴۴۲ ۹الی ۱ بعد از ظهر و ۴تا۸ شب

هیلمن
هیلمن مدل ۷۵ سفید سیر پهن بارادیو پخش‌فروشی ۸۳۱۳۴۹ آ-۱۷۰۲

هیلمن سفید فروشی تلفن ۷۹۵۶۰۰

هیلمن ۷۵ رنگ سفید خیلی تمیز فروشی تلفن۲۲۰۶۲۷ آ-۱۴۱۹

ژیان
ژیان‌صفر کیلومترموجود است ۷۸۲۵۴۵

ژیان مدل ۴۸ بفروش میرسد تلفن ۳۶۵۳۱۵

ژیان مدل آخر ۵۰ رنك البالوئی بفروش‌می‌رسد تلفن ۷۶۰۱۴۰

رنو ۳۶ رنگ کرم فرق‌العاده تمیز از ساعت ۵ تا۹ بعد از ظهر ۲۴۰۳۵۱ ا-۱۷۰۷

ژیان مدل۴۸ تمیز قیمت ۹۵۰۰ تومان ۹۸۲۴۲۰ بین ۶ تا۹بعد ازظهر آ-۱۷۰۹

شورولت
فروش فوری شورولت
دو دستگاه شورولت ایمپالا مدل ۶۵ و ۶۸تلفن ۷۶۷۴۶۵ و۷۶۷۴۶۶ آ-۱۸۶۱

شورلت کامارو ۷۴ فول اتوماتیک سبز رنگ ۲۵ هزار مایل کارکرد بسیار تمیز با پخش صوت و لاستیک‌یخ‌شکن اضافی‌به قیمت مناسب۸۵۷۴۰۷ آ-۱۶۳۲

شورولت ۶۶ ایمپالا ۸ صبح تا۵ر۶ بعدازظهر ۳۹۳۸۰۴ آ-۱۴۲۴

کامارو ۸ سیلندر مدل ۷۴رنگ پسته‌ای فروشی ۷۶۰۲۰۰ آ-۱۴۳۱

شورولت ایمپالا مدل ۷۶ فروشی نقد و اقساط تلفن ۳۵۱۴۰۴ صبح ۱-۱۴۳۵

اکازیون
بلیزر ۷۸ فول اتوماتیك تمام تجهیزات کروز کنترل فرمان بشکن‌قفل مرکزی گمرك شده‌بدون نمره ۶۸۸۱۸۲

شورولت کامارو مدل ۷۴با رادیو و پخش رنگ مسی متالیک سقف چرمی آنتن رو شیشه دنده گیربکس و کولر نقد و اقساط بفروش میرسد تلفن ۷۹۵۸۱۸ ۱-۳ آ-۱۸۰۵

بی‌ام‌و
بی-ام-و۲۰۰۲مدل۷۲ رنك آبی نفتی متالیك شیشه رنگی با رادیو پخش‌استریوبسیارتمیز ۵۵ هزار تومان بعد از ظهرها از ساعت ۴ تا ۸ تلفن ۵۶۶۸۵۱

ب‌ام‌و ۲۰۰۲ مدل ۷۳ با اضافات ۵ تا۸ بعد ازظهر تلفن ۸۳۹۸۸۷ ۱-۳ آ-۱۶۷۶

ب‌ام‌و ۱۸ مدل ۷۸رنگ زیتونی متالیک ۴ پشت سری جفت آئینه باگرمکن تلفن ۲۹۴۹۱۴ تا۱۶ سلطانی آ-۱۴۱۸

بی‌ام‌و ۵۱۸ صفر کیلومترمدل ۷۸ فروشی تلفن۲۴۵۸۷۲ آ-۱۷۱۳

بی-ام-و ۳۲۰ مدل ۷۶ نقره‌ای متالیک با کولر و رادیو پخش از ساعت ۱۰الی ۱۷تلفن ۶۶۰۱۹۹ و ۶۴۸۲۵۱ ۱-۲ آ-۱۸۰۶

بی ام و ۵۱۸ مدل۷۸ شرابی متالیك با لوازم اضافی با کامیون‌رسیده تلفن ۸۴۱۹۲۱ ازساعت ۹ صبح الی ۸بعداز ظهر

ب‌ام‌و ۲۰۰۲ مدل ۷۲ رنگ نارنجی تلفن۳۱۱۰۱۹ آ-۱۸۲۳

ب‌ام‌و۲۰۰۲مدل ۷۴ فیروزه‌ای متالیک تلفن ۲۶۱۸۳۸ آ-۱۹۱۱

حواله ۵۱۸ بی‌ام‌و ۷۸ تحویل هانوراوکازیون فروشی ۲۷۰۰۳۷ آ-۱۸۳۰

بی‌ام‌و ۱۸۰۰ مدل ۶۶ سفارت پاکستان ۲-۹۳۴۳۳۱ آ-۱۸۰۴

ب‌ام‌و ۲۰۰۲مدل۷۳ زرد قناری بارادیو پخش۵ تا۹ بعدازظهر تلفن ۷۹۸۹۳۱ ا-۱۶۰۱

ب.ام.و. ۳۲۰ مدل ۷۶ آبی نفتی شیشه رنگی رادیو پخش مقطوع ۹۸ هزار تومان‌آدرس روزولت میدان ۲۵ شهریور انتشارات ابن‌سینا آ-۱۶۴۳

ب‌ام‌و ۵۱۸ مدل ۷۸ بعلت مسافرت‌فوری‌فروشی۶۵۶۳۱۳ آ-۱۶۰۲

بنز
بنز ۱۹۰ مدل ۶۴ بسیار تمیز مروشی تلفن ۵۴۶۵۹۶ آ-۱۷۰۱

اتومبیل بنز ۷۵ -۲۳۰ شماره کویتی ۴سیلندر بفروش میرسد شرق شهباز - خیابان جابری مبل سازی برادران رمضانی کاشی ۷

بنز ۲۲۰ مدل ۷۱ رنگ آبی آسمانی بسیار تمیز تهران ۲۲ مقطوع ۹۸ هزار تومان تلفن ۵۶۴۱۱۶ مهدی ۱-۲ آ-۱۶۶۰

فیات
فیات ۱۲۵ پی مدل آخر ۷۶ سفید باپخش صوت ۳۴۵۰۰ تومان ۳۱۰۷۹۶ آ-۱۸۳۷

فیات ۱۳۱ نقره‌ای متالیک ۷۷ با۵۰ هزار تومان بدهی تلفن ۷۶۲۳۴۴ ا-۱۸۱۳

فیات ۱۲۵ بسیار تمیز فوری فروشی بعدازظهر ها تلفن ۶۶۱۰۰۷

فیات ۱۲۴ اسپرت مدل ۷۲ شرابی متالیک با پخش صوت گروندیک در وضعیت خوب‌به فروش میرسد ۲۹۱۲۰۵ آ-۱۶۱۳

فیات ۱۲۵ پی آخر ۷۷ آبی نفتی فروشی ۲۳۴۰۵۷

اتوبیانکی مدل ۷۶ فیات رنگ نقره‌ای‌کارکرد ۲۶۰۰۰ کیلومتر تلفن ۲۶۱۰۹۴ آ-۱۴۳۶

فیات ۱۳۱ رنگ آلبالویی‌مدل ۷۶ بعلت مسافرت ۶۵۸۷۷۸ آ-۱۴۲۱

فولکس
فولکس های استیشن کمپینگ وانت یککابین ودوکابین ۷۹۰۵۰۸

فروش‌یکدستگاه فولکس‌واگن وانت خیلی تمیز شماره سفید مدل ۷۱ تلفن ۹۲۴۵۷۱ و ۹۲۴۷۹۱ آ-۱۶۱۴

آ.او.دی
آاودی مدل ۷۷ نقره‌ای گمرک نشده مروشی ۸۹۴۵۳۰ ۱-۱

پژو
پژو ۵۰۴ ال مدل ۷۸ آلبالوئی، گمرک و نمره شده با رادیو پخش و شیشه رنگی مقطوع ۹۰ هزار تومان ۹۴۰۲۳۸ آ-۱۸۲

یکدستگاه پژو ال ۷۸ تحویل فرانسه بفروش میرسد تلفن ۸۴۷۱۲۰ از ۴ تا۸ بعد از ظهر

پژو ۵۰۴ جی ال مدل ۷۳ رنك سرمه‌ای قیمت ۵۲ هزار تومان تلفن ۲۷۸۲۴۰

پژو ۷۳ جی‌ال فروشی ۳۱۹۰۶۶ ۱-۱۰

پژو تحویل در تهران- پاریس ژنو صفر کیلو متر تلفن ۳۹۳۵۴۶ و ۳۱۰۵۹۲

پژو ۷۷-ال رنك سفید رادیوپخش و لوازم اضافی ۶۰۰ کیلو متر کارکرد فروش میرسد ۹۳۸۸۹۴ بعداز ظهر۳ الی ۷

پژو ۵۰۴ جی ال مدل ۷۶ ۷۳هزارتومان فروشی۳۵۴۸۱۷ آ-۱۴۲۲

پژو ۵۰۴ ال ۷۸ متالیک انگوری گمرک و نمره شده از ۵ ببعد ۷۵۸۲۲۸ آ-۱۴۳۴

پژو ۷۲ با کولر رنگ آبی، آسمانی - ۳۰ر۷ صبح الی ۳ر۳۰ بعد ازظهر تلفن : ۱۹-۹۳۷۷۱۰ آ-۱۷۱۱

پژو ۳۰۴ کوپه ۷۵ کار کرد ۱۵۰۰۰ کیلو متر فروشی عصرها ۶۸۰۷۸۲ ا-۱۷۰۵

آریا
آریا فروشی
آریا مدل ۱۳۵۰ بسیار مرتب،بفروش میرسدبه تلفن ۲۲۸۸۹۰ مراجعه شود

رامبلر مدل۶۶- ۴۴۰۰ تهران‌ب قیمت مقطوع ۳۲ هزار تومان تلفن۸۲۲۴۴۴ و ۸۲۰۵۵۵ یداله محسنی

آریا ۵۰ سفید بسیار مرتب تمیز با رادیو پخش استریو بوستر یخشکن بدون تصادف ۴۰۰۰۰ تومان تلفن ۳۱۲۰۲۵ و ۹۳۰۴۳۰ ۱-۱

فورد
اکازیون
فورد تانوس‌ال‌شرابی متالیک باسقف چرمی بژ کارکرد ۱۰۰۰ کیلومترتهران ۲۴ رادیو پخش استریو آئینه دوبل ارزان‌نر از کمپانی تلفن ۶۶۳۳۵۹ و ۶۴۶۹۴۳ آ-۱۹۰۹

فورد موستانگ مدل ۷۰ اتوماتیک ۸ سیلندر با کولر وپخش صوت بعد ازظهر ها از ۵ ببعد ۳۹۱۰۶۷ آ-۱۸۲۱

فوردکاپری مدل ۷۲ به فروش میرسد تلفن ۲۳۷۹۴۰ آ-۱۷۱۰

پونتیاك
پونتیاك ترانس ام ۷۸ قرمز اسپرت فول‌گمرك شده تلفن ۷۸۲۲۸۶

لانچیا
لانچیا ۱۶۰۰ بتا مدل ۷۶ با لوازم اضافی تلفن ۸۳۷۴۱۰ آ-۱۸۰۷

لانچیابتا ۱۸۰۰ اسپایدر مدل۷۶سفید رادیوپخش ۱۵ هزار کیلومتر تلفن ۶۵۴۸۹۵ ساعت ۹صبح الی ۴ بعداز ظهر

مینی ماینر
مینی‌ماینر مشکی رینگ اسپرت باپخش‌مدل ۶۶ به فروش می رسد ۹۶۰۹۳۰

مینی‌ماینر مدل ۷۳ کلابمن ۱۲۷۵نقد و اقساط ومعاوضه ۹۶۴۲۰۵

مینی‌کوپر۱۳۰۰ رنگ قهوه‌ای مدل ۷۴ تلفن ۹۳۷۷۶۲ ا-۱۴۱۶

آلفارمئو
آلفارمئو آلفتا۱۸۰۰مدل ۷۶ رنك قرمزدروضعیت خیلی عالی عصرها تلفن ۲۳۲۰۰۰۰

اپل
اپل‌رکورد ۶۶ دو درب‌موتور گیربکس واطاق سالم بقیمت ۱۶ هزار تومان ۳۵۱۳۷۵ آ-۱۷۰۰

اپل ۶۳- ۱۳ هزار تومان ۶۵۶۵۲۱ ۱-۳ آ-۱۷۳۵

اپل رکورد مدل ۶۲ تمیز تلفن ۵۳۵۹۳۷

رنو سفید چهار در مدل ۳۶ با رادیو کارکرد ۳۰۰۰ کیلومتر تلفن ۲۲۱۱۵۷

تویوتا
تویوتا مدل کارینا ۷۸ رنك طلایی کارکرد ۱۲ هزار بابیمه بدنه تلفن ۵۴۰۱۰۴

تویوتا سلیکا مدل ۷۵ بسیار تمیز تلفن ۳۵۵۶۴۴

تویوتا لندکروزر استیشن مدل ۷۵ تمیزباباربند سفید قهوه‌ای کارکرد ۲۰هزار به‌علت‌مسافرت نقدا به فروش میرسد تلفن ۶۳۶۴۴۸ آ-۱۸۱۵

تویوتا سلیکاجی تی ۷۶ قرمز ۹۵۰۰۰ تومان‌تلفن ۷۶۲۲۲۰ پوستچی

گالانت
گالانت ۷۷ بسیار تمیز آبی باقساط فروشی ۶۳۷۲۷۵ ۱-۳ آ-۱۶۵۹

گالانت مدل۷۷- ۸ هزار کیلو متر فروشی ۸۴۶۰۱۶ ا-۱۶۴۷

دوج گالانت ۷۶ رنك سفید خیلی تمیز فوری فروشی تلفن ۲۳۹۴۹۵

بیوك
بیوك ریکال مدل ۷۵کار کرد ۲۲ هزار فول اتوماتیك‌تلفن۸۲۹۱۳۰- ۸۳۲۹۹۰

ماشین بیوک رگال (تصادفی) ۸ سیلندر فول اتوماتیک مدل ۷۶ تلفن ۵۲۶۹۹۰- ۵۳۵۹۳۷ آ-۱۵۰۳

وانت
وانت بدفور مدل ۶۲ قیمت ۱۴ هزار تومان تلفن۸۲۸۷۸۱ آ-۱۶۰۹

مزدا
اتومبیل مزدا ۸۰۸ مدل۱۹۷۷ بعلت‌مسافرت خارج‌بیواسطه بامبلغ بدهی فروخته میشود ۹۵۴۱۳۲-۵ بعبد آ-۱۷۰۸

جیپ
جیپ آرو
جهت رفاه خریداران محترم جیپ ارو ۴ سیلندر ۴ درب۲ دفرانسیال سقف فلزی فول فلاتین‌رادون پیش قسط تقدیم می‌دارد.
تلفن فروش ۵۴۹۲۶۳ - ۵۴۶۸۶۴
تلفن تعمیرگاه ۵۴۳۷۸۱ - ۵۴۶۱۹۶ آ-۱۵۰۱

رنجرور خردلی ۷۵ با کولر ۱۵۰ هزار تومان‌تلفن۲۴۸۱۰۴ ۱-۲

سوبارو سواری ۷۷ با رادیو ، ۷۰۰۰ کیلومتر کارکرددر وضعیت‌بسیار عالی‌بعلت مسافرت‌بدون واسطه بفروش میرسد. صبح‌ها بین ۸ الی ۱۰ تلفن ۷۶۸۸۲۸

فروشگاههای اتومبیل

انواع اتومبیل با وام بانکی ۷۹۰۲۸۸

پیکان نقد و اقساط با وام بانکی تلفن۶۴۱۹۵۶

انواع پیکان و رنو با وام بانکی ۳۰ ماهه تلفن ۷۵۰۴۵۱ و ۷۵۱۸۳۰

تویوتا سواری وانت با وام بانکی ۷۵۱۸۳۰

داتسون
انواع واقسام اتومبیل های داتسون سواری و وانت نقد واقساط موجود: سیمتری نارمک تلفن های: ۷۹۳۰۳۸ -۷۹۱۶۱۲

جیپ نیسان پاترول‌دو دیفرانسیال شاسی‌بلند و شاسی کوتاه با وام بانکی ۳۰ ماهه آماده تحویل ۷۵۱۸۳۰

داتسون
جاده قدیم شمیران نرسیده به پل رومی تلفن ۲۶۲۱۷۰ و ۲۶۴۳۷۰ و ۲۶۶۴۰۱

انواع واقسام پیکان ۳۷فروشی تلفن ۸۴۱۸۹۹

تویوتا
کارینا - کرونا - وانت تحویل فوری نقد و اقساط ۳۰۲۸۱۸ - ۳۱۴۵۷۱

تویوتا
کارینا ،کرونا و وانت با وام بانکی ۷۵۹۴۷۰

تویوتا
باوام بانکی ۳۰ ماهه بقیمت‌کمپانی تلفن ۶۶۵۷۵۶ ۶۶۱۳۴۰

ماشین سرا
تویوتا ۷۸ و رنو وجیپ نیسان دودیفرانسیال ۷ نفره و ۹ نفره با وام بانکی تحویل فوری ۲۶- ۶۳۱۰۲۵ امیرآباد شمالی نبش خیابان هشتم

مینی بوس او-ام
انواع مینی‌بوس او-ام‌و کمپرسی ۲ تن او- ام آماده‌تحویل ۳۹۳۲۰۳ و ۳۱۶۲۸۱

ولوو
انواع کامیون های ولوو آماده تحویل تلفن ۳۱۶۲۸۱ و ۳۹۳۲۰۳

دوج گالانت
دوج لانسر
نقد و اقساط بابهره بانکی، نمایشگاه اتومبیل پرویز ، کوروش کبیر نبش شهناز ۵ تلفن ۷۵۳۹۵۸ - ۷۵۵۰۸۴

اتومبیل هوشنك
نماینده‌رسمی اتومبیلهای
دای‌هاتسو
سواری- جیپ
وانت نقد و اقساط با تضمین لوازم یدکی ۲۲۷۷۵۹ -۲۲۹۱۹۸

کامیونهای کمپرسی جمس آمریکائی۶ چرخ آماده‌تحویل ۳۹۳۲۰۳و۳۱۶۲۸۱

انواع اتومبیل نقد و اقساط با وام بانکی تحویل فوری ۹۳۹۷۸۴

مرکز خرید و فروش
اتوبوس مینی بوس
نشانی سیمتری سه‌راه مختاری تلفن های
۵۲۷۹۰۰
۵۳۶۳۰۱
۵۲۳۱۲۵
۵۳۹۳۲۰
گلپایگانی

خرید اتومبیل

آاودی تصادمی‌خریداریم ۸۹۴۲۳۹

اتومبیل شما را فورا خریداریم ۷۹۰۲۸۸

برای اتومبیل شما

تعطیلات با LATRA
کاروان
تلفن ۲۴۰۸۲۸

کرایه اتومبیل

تراول تاکسی
عباس‌آباد
بااتومبیلهای تشریفاتی‌باراننده وبی‌راننده‌شبانه روز درخدمت شماست : تلفن های ۸۵۴۴۳۱- ۸۵۴۴۲۹ ۸۴۸۴۵۱ - ۸۵۷۸۷۱

چاپار تاکسی
مرکز کرایه‌اتومبیل‌بدون راننده سواری ولندرور تلفن ۹۸۲۱۶۸ - ۹۷۸۱۶۸

تکنوترافیك تاکسی
سرویس شبانه‌روز: ۲۳۲۰۴۷ - ۲۳۵۷۸۰

یل تاکسی
سرویس
شبانه روزی‌آریا شهر۹۷۱۳۹۲

میهن‌نوریست تاکسی شبانه‌روزی امیرآباد ۱۳۴۵۱۸ ۶۳۴۷۱۹

زیبا تاکسی سرویس ۲۴ساعته تلفن ۹۴۰۲۱۶

امریکن تاکسی سرویس شبانه‌روزی ۲۳۸۹۴۰و ۲۳۷۸۲۹

پیمانکاری اتوآسیا
ماشین های تشریفاتی جهت داخل‌و خارج‌شهر در تمام ۲۴ ساعت در اختیار شما است . ۷۵۱۶۲۰ - ۷۵۴۹۸۰

تاکسی‌سرا
شبانه روزی تلفن ۶۳۳۹۸۰

شوش بار
حمل‌بار و اثاثیه منزل با بسته‌بندی درشهر و شهرستان
۳۶۱۱۱۱
۳۶۱۱۱۲
۳۶۱۱۱۳
۳۶۱۱۱۴
بیمه از مبداء تا مقصد

جرثقیل کرایه

جرثقیل سورا
۱۰ تا ۱۵۰ تن
۸۴۳۴۹۵

جرثقیل بلوار
۳۴۶۱۱۱-۳۴۲۵۶۳

ماشین آلات

یك دستگاه جرثقیل‌لینج بلت‌گردان ۵۰ تنی نو بفروش میرسد تلفن‌های تهران ۵-۸۹۷۸۳۴ و اهواز ۲۶۸۷۱

یکدستگاه‌بولدزردی۶۵کوماتسو بیواسطه فروشی از ۱۰صبح الی ۸ بعداز ظهرها تلفن ۷۳۵۳۷۴ آ-۱۶۱۹

آنتن تلویزیون

آنتن ، تلویزیون رنگی با کلیه لوازم با نصب فوری برای هر نوع تلویزیون
تلفن ۳۵۵۵۱۵ و ۳۵۱۱۷۷

تعمیر تلویزیون

تعمیرگاه مجاز شاوب لورنس و گروندیکویژه رنگی وسیاه و سفید ، نصب آنتن رنگی ۸۲۴۴۳۳

تلویزیون شمافوری در منزل تعمیر میشود ۲۷۴۷۷۰

تعمیرگاه‌مجاز محصولات نیویکو - ان- ای -سی سیلور - آیوا -سورگا ۳۰۴۶۵۶

تزئینات ودکوراسیون

نقاشی پرده کرکره کاغذ موکت تلفن ۶۶۸۹۵۰

نقاشی ساختمان
کاغذ دیواری موکت خیلی فوری ۷۳۸۵۵۳ ۱-۱۰ آ-۱۷۱۷

نقاشی ساختمان
موکت و کاغذ دیواری خیلی فوری ۸۵۷۵۴۹

شرکت‌رادیکو
کاغذ دیواری، موکت،کفپوش پرده‌کرکره و نقاشی ساختمان ۲۷۴۳۳۱

ایران کامو
کاغذدیواری ، موکت،کفپوش پرده کرکره نصب فوری ۸۹۷۳۳۸

موکت نمدی بلژیکی با نصب متری ۲۲تومان تلفن۷۹۷۴۹۰

تعمیر کرکره فوری ۷۳۸۲۲۲

نقاشی ، کاغذدیواری ، موکت وکار های چوبی ۶۴۹۴۱۹ و۶۴۹۰۶۶

برای ساختمان شما

داربست فلزی ایرانشهر
۸۲۶۳۴۸

فروش و نصب داربست ۸۵۶۲۵۴

نقاشی ساختمان مدرن فوری تلفن ۷۳۲۱۵۹

نقاشی‌مدرن‌ساختمان ۸۴۸۰۹۹

قیرو گونی واسفالت باتضمین ۷۳۸۴۵۵-۷۳۰۱۰۸

آسفالت ،نقاشی،پارکت مقاطعه کاری مرغوب ۸۹۵۷۳۲

داربست پلیت
نصب فوری داربست فلزی ۷۳۶۰۱۹

استخر
فروش ، نصب سرویس و راه اندازی استخر. لوله‌کشی، شوفاژ گاز و تهویه مطبوع سرویس و نگهداری سالیانه
تلفن : ۸۴۴۶۴۹
۸۵۰۸۳۵

ایزولاسیون پشت‌بام با **ایزوگام**
وانواع پشم شیشه
شرکت باماپاد ۶۲۶۰۱۴
شعبه مشهد ۴۹۸۷۶

شرکت فیلتراسیون عامل فروش دستگاههای تصفیه آب استخر ، پروژکتور ، دایو ، نردبان ، سونا، سرویس ونگهداری آدرس جردن‌بعداز بلوار ناهید شماره ۵۶ تلفن ۲۲۵۱۸۹ و ۲۲۲۶۰۹

داربست فلزی نصب فوری

کرایه‌وفروشی
تلفن: ۳۵۷۶۱۸ نورباسخی

آسفالت وقیرگونی با تضمین تلفن ۵۲۲۱۰۱

رول پلاك سنك
۶۴۶۱۳۶

پرسپولیس
داربست فلزی۵۳۴۳۹۹

تولید و نصب سنگهای ساختمان و تعمیر ساختمان دراسرع وقت ۹۵۸۴۶۹

سمپاشی شهریور
تلفن ۷۳۸۲۲۲

بایکدفعه مراجعه بما
برای زیرسازی ، سیمانکاری ، نماسازی داربست اسکلت فلزی‌و تهیه انواع مصالح ساختمانی مراجعه‌کننده دائمی ما خواهیدشدتلفن ۶۴۵۶۳۰

متال آلومین
درب و پنجره فوری آلومینیومی فوری ۵۶۱۴۰۸

رولپلاك
۳۷۴۳۸۸

پیچ سنك
۳۷۴۳۸۸

نوسازی آسفالت و تعمیرات ساختمان خیلی فوری ۸۵۷۵۴۹

داربست فلزی فردوس نصب فوری ۷۳۴۲۱۸

تعمیرات اف.اف‌وتلفن ۸۵۹۶۴۹

استخر
نصب و سرویس فیلتر ورنگ آمیزی ووکیوم و شستشوی فصلی ۶۲۴۵۵۹

اسکلت فلزی در اسرع‌وقت
۷۹۳۱۹۰

تعمیرات و نقاشی ساختمان شرکت آرمید ۳۵۴۵۴۴

آسفالت
قیرگونی ۷۹۳۴۵۶

استخر
سرویس سلیمی
تهیه کننده انواع دستگاه تصویه استخر و سرویس سالیانه و جاروبه استخرتلفن ۷۶۲۰۴۴

شستشوی مبل وفرش

قالیشوئی شربت‌اوعلی شستشو بااصول‌مذهبی ۶۲۶۱۴۶ - ۹۲۶۱۸۹

بدون ادعا
ناتالی اکسپرس خشکشوئی موکت مبل فرش پرده و نظافت کلی ساختمان ۸۳۳۲۳۲ و ۸۳۷۹۰۳

تلین سرویس پاکزا
خشکشوئی فرش مبل موکت وکلیه کفپوش ها با آخرین تکنیک تمیزتر وارزانتر تلفن ۸۵۳۹۹۵

سرویس‌شهریور
بزرگترین خشکشوئی مبلمان، موکت ، فرش و پرده شبانه‌روزی ۷۳۸۲۲۲

ایران تکنیز
خشکشوئی موکت،مبل‌کفشوئی مکالئوم موزائیك واکس زنی تزئینات‌ونظافت کلی ساختمان ۸۴۳۷۴۹

خشکشوئی موکت
مبل - شبانه روزی ۷۸۱۷۱۳

دوراکلین سرویس آمریکا
خشکشوئی مبلمان، موکت، فرش وتشك اتومبیل ازمنزل و مطابق آخرین تکنیک متداول در آمریکا
گرفته بلفرتر ۸۴۵۶۸۳
۸۴۸۳۹۶-۸۴۸۳۹۵

رفوگری فرش نعمت ۳۱۰۳۷۵

کارخانه قالیشوئی زهره ۹۲۱۷۷۴

قالیشوئی بیوك
بسرپرستی‌داریوش
رفوگری‌و رنگ برداری‌مدیریت می شود تلفن ۵۵۱۳۶۰ و ۹۷۷۱۱۸

قالیشوئی اخوان
تلفن ۵۹۰۵۳۹

قالی‌شوئی وطن
۵۵۱۶۷۰

بهمن سرویس

بزرگترین خشکشوئی مبلمان فرش موکت‌پرده وتعمیر پرده کرکره
۸۵۶۵۱۰

تعویض رویه مبل ۶۶۰۰۲۸ و ۶۶۲۸۹۷

قالیشوئی‌برف۵۹۱۱۶۳ و ۵۹۳۳۰۷

خدمات
خشکشوئی مبل ،موکت فرش ، نظافت کلی ساختمان ۶۴۹۴۱۹ - ۶۴۹۰۶۶

تعمیر بخاری آبگرمکن

سرویس بخاری و آبگرمکن ۶۴۷۷۹۹

نصب‌وسرویس‌آبگرمکن فوری تلفن ۸۹۹۴۶۲

لوله کشی گاز

لوله کشی گاز با دید ۹۲۹۸۲۸

تعمیر وسرویس شوفاژ

نصب‌سرویس‌ونگهداری شوفاژ ۷۹۵۷۵۹

نصب‌شوفاژ و تهویه مطبوع و آب رسانی شرکت مکرول ۸۲۲۷۸۸

نصب و نگهداری فوری شوفاژ ،تهویه ، برق ، ۸۹۴۱۵۱ و ۸۹۱۷۴۸

نصب‌سرویس شوفاژشمیرانات
۲۶۲۶۹۸

چرا؟ شوفاژ
ساختمان ساخته‌شده یا درحال ساختن شمارا بدون محل موتورخانه و بدون لوله‌کشی وکنده کاری سیستم حرارتی‌و تهویه مطبوع نصب می‌نمائیم تلفن ۸۳۰۹۹۶

تعمیر وسرویس کولر

سرویس کولر و شوفاژ در اسرع‌وقت۶۶۳۷۶۲

نصب و سرویس کولر ۸۵۳۹۵۹

تعمیر کولر و آبگرمکن تلفن ۳۵۰۷۲۷

نصب سرویس کولرشمیرانات
۲۶۲۶۹۸

نیازمندیهای اطلاعات

تلفنهای: ۳۱۱۲۳۰-۳۱۱۲۲۹

سرویس‌کولر وآبگرمکن
۷۵۵۶۱۴

نصب و سرویس کولر
الکترا ۹۵۳۷۸۸

سرویس کولر
فوری ۳۵۴۵۴۴

سرویس فوری کولر
تلفن ۷۹۷۱۲۹

راهنمای سرویس
ارت
۹۶۲۰۴۵
از ساعت ۱ تا ۷ بعدازظهر

نصب و تعمیر کولر
و شوفاژتلفن ۷۶۱۴۴۹

نصب و سرویس کولر
کانال کشی فوری
۳۱۸۴۱۴

تعمیر یخچال

تعمیر یخچال فریزر
صیدحسین ۲۴۲۴۳۸

تعمیر یخچال
خیلی فوری ۶۶۰۸۵۷

لوله بازکنی

لوله بازکنی فوری سعدی‌تلفن
۳۵۵۴۷۳

لوله‌بازکنی تشخیص شمیرانات
۲۶۲۶۹۸

لوله بازکنی شبانه‌روزی
فوری ۶۳۶۳۷۹

لوله‌بازکنی و تشخیص
ترکیدگی شمیران
۲۶۳۵۴۶

تخلیه چاه‌ولوله‌بازکنی
۷۶۶۷۳۳

سیلور شاپ
لوله بازکنی فوری ترک
یابی با دستگاه
الکترونیکی تخلیه چاه
شبانه‌روزی میرداماد
تلفن ۲۲۰۵۶۴

تشخیص
ترکیدگی
لوله بادستگاه الکترونیکی و
لوله بازکنی فوری و ترمیم
۶۵۹۰۴۷ و ۹۲۰۱۷۵

نشت‌یابی رامتین
تشخیص ترکیدگی با دستگاه
الکترونیک و ترمیم بلافاصله
۶۳۷۱۲۶

تشخیص ترکیدگی لوله
بادستگاه آمریکائی و لوله
بازکنی تلفن ۶۶۰۸۵۱

لوله‌بازکنی فوری
۸۵۳۹۵۹

لوله بازکنی و ترکیدگی لوله
تلفن ۸۵۳۸۹۴

لوله‌بازکنی و ترکیدگی
لوله ۸۲۷۴۰۸

لوله‌بازکنی و تشخیص
ترکیدگی لوله فوری
تلفن ۳۵۴۵۴۴

تخلیه‌چاه

لوله‌بازکنی فوری
۲ تومان ۵۳۴۴۲۲
۵۶۲۹۰۴
۵۳۸۳۲۷-۵۳۷۸۱۷

تخلیه چاه فوری
۹۳۰۴۷۲

تخلیه چاه و لوله‌بازکنی
تلفن ۳۵۰۷۲۷

ارزانترین حلبه تخلیه چاه
ولوله بازکنی تلفن ۶۴۸۵۵۲

تخلیه‌چاه
لوله‌بازکنی
تشخیص ترکیدگی لوله
۳۶۷۸۱۶

تخلیه چاه تهران وشهرستان
متری ۳۰ تومان ۹۶۹۵۱۳

تخلیه‌چاه
۹۲۰۱۷۵ و ۶۵۹۰۴۷

آگهیهای متفرقه

مولدبرق های بنزین کرایه
تلفن های: ۳۵۵۵۶۴
نورماسخی: ۳۵۵۵۶۵

گروه مهندسین خدمات
کشاورزی
اماده همکاری در تهیه‌طرحهای
کشاورزی ـ تولیدی سرمایه
گذاری ،امور وارداتی و
سایر خدمات فنی میباشد ـ
نشانی: روبروی دانشگاه‌تهران
خیابان فخررازی شماره ۷۵
طبقه‌اول تلفن ۶۴۵۱۵۲ـ۳الی
۸بعداز ظهر
آ‌ـ۱۹۸۵

شرکت تکنورال
ترخیص
کالای شما را در کوتاه
ترین مدت‌درمحل تحویل
میدهد تلفن ۹۳۶۷۹۳

BW
پارکت
فرش چوبی BW ایران
بساختمان شماجلوه خاصی
می بخشد . روی پارکت
آتش سیگار ،جوهر، اسید
و سایر مواد شیمیائی اثر
ندارد.
MISCHLER
میشلر
سرماگرما و نور از گرگره
چوبی میشلر عبورنمیکند .
پرده چوبی میشلر درعین
زیبائی دو مقابل‌سرقت‌مقاوم
بوده وبصورت‌حفاظ قفل
خواهد شد .
شرکت‌ساختمانهای‌کشوری
نمایشگاه پارکت وپرده‌گرگره
میشلر خیابان شاهرضا کوچه
فتوحی تلفن های-۸۲۴۸۷۰
۸۲۹۵۹۶-۸۲۹۳۹۰-۸۲۴۳۰۷

گمشده

یک جلد گذرنامه با جواز
تجارتی‌صادره‌افغانستان‌اینجانب
عجب‌خان فرزند ضمیرخان در
تهران‌مفقود شده یابنده‌بسفارت
افغانستان ارسال‌دارد.
آ‌ـ۱۹۷۵

لیسانس موقت علوم انسانی
بنام فاطمه شیخ صراف مفقود
شده از یابنده تقاضا میشود
باتلفن ۲۷۶۹۹۶ تماس‌بگیرند
آ‌ـ۱۱۸۰

کیفبغلی‌این‌جانب حسن‌شریفی
در مورخه ۱۴ر۲ر۳۷ گم شده
بشرح زیر می باشد
۱ـدسته چک بانک صادرات
علی آباد شعبه جوان مرد
قصاب شعبه ۲۸۶۹ جاری
۹۷ شماره چک ۵ـ۹۵۸۵۰۳
۲ـ چک متفرقه شماره چک
۲۸۷۶۲۶ به تاریخ ۲۵ر۴ر۳۷
مبلغ ـ۶۳۸۵۰ ریال بانک
اعتبارات مرکزی
۳ـ چک بانک صادرات‌بوعلی
شماره چک ۹۹۵۶۴۹ مورخه
۱۰ر۵ر۳۷ مبلغ ۸۴۰۰ ریال
۴ـ۵ برگسفته نام جیره کننده
(حسین رضائی و حسین
حسینی) بنام حسن شریفی‌می
باشد.
۵ـفیش تلفن و دعوت نامو
غیره
از یابنده‌تقاضامی شودبه تلفن
های ۵۵۱۵۰۶ـ ۵۲۱۳۴۴ ـ
۵۵۷۸۵۱ تماس گرفته و
مژدگانی دریافت نماید
آ‌ـ۱۹۶۹

آپارتمان فروشی

داودیه
اپارتمان ۲ و ۳ اطاق خوابه
باسرویس‌کامل فروشی۸۴۵۵۴۴

اوکازیون
آپارتمان فروشی ـ
جاده قدیم شمیران ـ
خیابان خواجه عبدالله
انصاری ـ آپارتمان یك
اطاق خوابه ـ هال بزرگ
ـ آشپزخانه و حمام
مدرن باشوفاژ وپارکینگ
ـ فیش تلفن ـ مبله با
کلیه لوازم زندگی ۳۲۰
هزارتومان‌تلفن ۲۳۲۲۷۲

آپارتمان‌فروشی
۳و ۴ و ۵ اطاقه با قیمت‌مناسب
نقد و اقساط تلفن ۷۹۴۶۵۴

آپارتمانهای دو اطاق خواجه
باپارکینگ و مهندسی‌ساز
کوچکلوکس و استخر خیابان
ظفر انتهای رئیسی بیواسطه
فروشی‌تماس از ۵ر۵ تا ۸بعد
ازظهرتلفن ۶۵۱۰۸۶و ۶۵۱۹۱۷
آ‌ـ۱۴۰۲

آپارتمان قسطی فروشی
یوسف آباد ـ میدان فرح
شامل ۸۰ متر زیربنا دو اطاق
وتراس بزرگ باوسایل لازم
وتلفن مستقل قیمت ۴۵۰هزار
تومان‌نصف نقد بقیه وام بانکی
تلفن ۶۵۸۵۱۵ از ۴ تا۹ بعد
ازظهر
آ‌ـ۱۶۱۹

میدان شهید آپارتمان۵ اطاق،
باوام و نقد ۴۲۰ هزارتومان
۶۳۷۲۷۵
آ‌ـ۱۶۵۸ ۱ـ۳

فرح جنوبی ۳ خوابه ۱۷۰متر
پارکینگ شوفاژ ۸۴۷۹۸۲
آ‌ـ۱۶۵۲

فرح جنوبی ۲ خوابه ۷۵ متر
باآب و برق فروشی ۸۵۳۷۳۶
آ‌ـ۱۶۵۳

زرگنده۲ خوابه بمساحت ۱۲۵
متر پارکینگ تلفن شوفاژ آب
وبرق مستقل ۸۵۳۷۳۶
آ‌ـ۱۶۵۴ ۱ـ۳

فرمانیه۲اطاق خوابه فنکوئل
آسانسور و پارکینگ۸۴۷۹۸۲
آ‌ـ۱۶۵۵ ۱ـ۴

خیابان نفت

آپارتمان های ۳ اطاق
خوابه با۴۰۰ هزارتومان
وام بانکی واگذار می‌
شود تلفن ۲۲۶۹۹۵

میدان ونك
ملاصدرا

آپارتمانهای ۲ و ۳ اطاق‌خوابه
باسرویس کامل و مدرن با
پارکینگ و آسانسور و
تلفن فروشی . تلفن
۹۳۹۵۵۹ و ۳۱۱۸۳۶
آ‌ـ۱۵۲۹ ۱ـ۵

آپارتمان لوکس فروشی
درجردن۳اتاق‌خواب‌فنکوئل
۳ پارکینگ برای‌هرآپارتمان
انبار کف پارکت‌آماده‌فروش
۲۲۲۴۷۹ و ۲۲۲۴۸۰

خیابان پهلوی : کوچه
بهرون
آپارتمان های مهندسی ساز ۲
اطاق خوابه بمساحت های
خالص ۱۰۷ تا ۱۳۳ متر با
انباری- پارکینگ - شوفاژ -
آسانسور بدون واسطه به
فروش‌میرسدتلفنهای ۸۹۸۳۰۳-
۸۹۳۳۴۵
آ‌ـ۱۹۱۳

اکازیون درگیشا
آپارتمان‌مهندسی ساز ۹۰ متری
بنای مفید یک طاق خواب
هال ، سالن و تلفن مستقل
بمبلغ ۴۱۵ هزار تومان تلفن
۶۳۵۴۴۰ـ ۵تا۸ بعدازظهر
آ‌ـ۱۶۰۰

اکازیون در میدان ونك
پشت قصر یخ
یکدستگاه آپارتمان طبقسوم
از یک واحد۳ طبقه‌ای‌مساحت
مفید ۲۷۰ متر مربع ۴ اطاق
خواب سالن ناهار خوری
شوفاژکولر تلفن و برق‌مستقل
بعلت مسافرت بدون واسطه
۱۶۰۰۰۰۰ تومان طالبین با
تلفن ۶۸۱۶۸۶ مذاکره نمایند
آ‌ـ۱۶۸۲

در میرداماد همکف ۲ خوابه
۱۲۵ متر ۱۰۰ متر حیاط و
گاراژ فروشی ۸۴۷۹۸۲
آ‌ـ۱۶۴۹

آپارتمان فروشی
تهرانپارس ۲ و ۳اطاق
خوابه با وام ۳۴۴۲۹۳ و
۷۸۰۹۱۱

آپارتمان مهندسی‌ساز دربهترین
منطقه‌آریاشهر دو اطاق‌خوابه
انباری- پارکینگ - آسانسور
حیاط بمساحت ۱۵۵ متر مربع
بمبلغ ۸۰۰ هزار تومان باوام
بانکی بدون واسطه تلفن
۶۶۴۹۳۸

دربهترین نقطه داودیه
محیط کاملا آرام برای
سکونت آپارتمان لوکس
وشخصی‌سازباوام‌بانکی
واگذار میشود تلفن
۸۳۸۴۷۸ و۲۲۳۴۳۱

برخیابان‌برزیل۲ خوابه‌پارکینگ
شوفاژ ۸۴۷۹۸۲
آ‌ـ۱۶۵۱

ونک ۲ خوابه سالن و ناهار
خوری پارکینگ‌انبار فن کوئل
آسانسور استخر ۸۵۳۷۳۶
آ‌ـ۱۶۵۰ ۱ـ۳

اکازیون
آپارتمانی از یک منزل
۳طبقه مجزا کاملا لوکس
با کلیه تجهیزات‌بفروش
میرسد تلفن ۲۲۸۱۲۸

پارتمان فروشی
۲و۳و ۴اطاق خواب دروزراه
گاندی جردن پهلوی از ۶۰۰
هزار تومان ببالا ۶۲۵۲۰۱و
۶۲۴۶۱۳

آپارتمان دو اطاق خوابه
مهندسی ساز باشوفاژ
خیابان بهار ۴۶۰ هزار
تومان تلفن ۷۶۱۴۴۸
۸شب به‌بعد

چند دستگاه آپارتمان۲و
۳ اطاقه با سالن مسکونی‌و
دفتری با کلیه امکانات
رفاهی ساخته شده‌زیرنظر
مهندسین مشاور

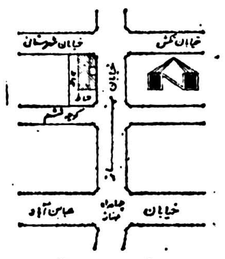

شامل آشپزخانه انگلیسی
باوسایل‌الکتریکی‌خارجی
فنکوئیل ـ آسانسور ـ
لوله‌کشی‌گاز ـ سیم‌کشی
برق اضطراری ـ اتاق
مستخدم ـ پارکینگ ـ
تخلیه زباله و آتش نشانی
با وام بانکی واقع در
خیابان مهناز نبش
شهرستانی بفروش میرسد

یوسف آباد

۳ خوابه۱۷۰متر مفید پارکینگ
انباری‌تجهیزات لوکس۸۳۹۴۶۶

آپارتمان قسطی
تهران‌پارس ۱۳۰هزار
تومان نقد بقیه با وام
بانکی

۷۸۱۹۱۸

اپارتمان از ۳۰۰ هزار تومان
ببالا از چهار راه قصر تا
شمیرانات تلفن ۲۲۸۹۷۱تفکری

یکدستگاه آپارتمان در دو
طبقه مستقل هر طبقه ۲۰۰متر
زیربنا . طبقه‌اول با حیاط
۳۱۳ متر .باسرویس کاملو
تلفن جداگانه بفروش میرسد.
آدرس .عباس‌اباد ـآپادانا ـ
خیابان نیلوفر خیابان هشتم
پلاک ۶ تلفن ۸۴۱۴۱۹

۲دستگاه آپارتمان
۲اطاق خوابه با سرویس‌کامل
موکت شوفاژ روشن فیش
تلفن قابل اخذ وام تا ۲۸۰
هزارتومان‌جنب پادگان‌حشمنیه
بفروش میرسد.تلفن۸۵۸۱۶۰

فرمانیه

آپارتمان دو اتاق خوابه ۱۳۰
مترمربع‌هم کفیا کلیه‌تجهیزات
وتلفن دایر قیمت مقطوع‌متر
مربع ۴۳۰۰۰ ریال آدرس ـ
فرمانیه- میهن کوی کهکشان
پلاک۱۶ تلفن صبحها ۶۲۸۶۲۶
عصر ۲۴۸۲۴۰

در بهترین نقطه یوسف
آباد یکطبقه اپارتمان با
سرویس کامل و تلفن
بفروش میرسد تلفن
۶۳۳۹۹۳

۱۰ دستگاه آپارتمان
شخصی ساز با فنکوئل
خیابان کوروش کبیر
جنب داروخانه پاسکال
آماده فروش
۶۲۹۱۹۲ و ۸۵۹۲۱۶

تخت طاوس

۲خوابه۱۱۵ متر مفید پارکینگ
وسرویس انبار تک واحدی
۸۳۹۴۶۶

خانه فروشی

خانه‌ای ۱۲۰ متر شمالی دو
طبقه و نیم۵اطاق با سرویس
کامل فیش تلفن ـ کولرـپرده
کرکره ـ گلخانه- مقطوع ۷۰۰
هزار تومان.
خیابان مرتضوی ـ جیحون-
کوچه اصغری پلاک ۲۷
۴تا۷ بعد ازظهر مراجعه
فرمائید.
آ‌ـ۱۹۰۹ ۱ـ۲

منزلی واقع در خیابان
سلسبیل چهار راه
دامپزشکی چهار اطاق ـ
زیرزمین ـ آب ـ برق-
کولر بایك دهنه مغازه
بفروش میرسد .
طالبین با تلفن ۳۰۳۷۰۱
تماس حاصل فرمایند .

خانه ۲ طبقه بسیار لوکس۳
اطاق‌خواب هال سالن پذیرائی،
نهارخوری‌حمام گرم آشپزخانه
حیاطخلوت تمام موکت کرکره
تلفن در بهترین منطقه شهر
زنجان فروشی تلفن۵۶۲۴۶۴

خانه ویلائی ۲۴۰۰ متری ۵
اتاق خواب باآب برق تلفن‌در
شمال‌شهرک غرب مناسب برای
سکونت شرکت ، رستوران‌و
کلوپ‌خانوادگی تلفن۸۲۵۹۴۸
از ۴تا۸ بعد ازظهر
آ‌ـ۱۵۲۴

خانه فروشی ۱۱۰ متر آب گرم
وسرد برق فیش تلفن چهار
ساله دو طبقه ۶ اتاق میدان
ژاله خیابان جابری کوچه
ایلخانی پلاک ۱۱ر۰۰۰ر۴۹۰
تومان بدون واسطه بفروش
میرسد.

خانه‌فروشی ۷۰ متری دارای۳
اطاق حمام کولر تلفن کرکره
کاغذ دیواری قیمت ۳۵۰ هزار
تومان‌خیابان سپه باغشاه‌بیست
متری شعاع‌السلطنه پلاک ۳۴
تلفن ۶۴۰۸۱۲

خانه ویلائی
فروشی

در زیباترین و ارامترین
وخوش‌آب و هواترین
محله تهران (تاج‌ـدریان
نو) مساحت ۳۴۲ متر
قیمت یك میلیون و۶۰۰
هزارتومان‌تلفن۹۷۵۷۵۳

منزلی در نیاوران‌پیلوتی
بادو طبقه مجزا نوساز دو
اطاق خوابه با تمام تجهیزات
بعلت مسافرت بفروش میرسد
۵تا۸ بعد ازظهر تلفن۸۳۱۳۲۹
آ‌ـ۱۷۳۲ ۱ـ۴

خیابان قدیم شمیران
خیابان دانشگاه پلیس کوچه
زهره ساختمان شخصی نو ساز
ومدرن۳طبقه هر طبقه ۵ اطاق
باپارکینگ بطور یکجا و یا
جداگانه بفروش میرسد تلفن
۸۳۳۳۰۲
آ‌ـ۱۶۶۳ ۱ـ۲

شهرآرا خانه فروشی
۲۰۰ متری دو بر تلفن
۹۷۰۴۶۱

خانه۲طبقه و نیم شمالی تخلیه
بمساحت ۱۲۶ متر با کولر و
پرده کرکره و لوستر وموکت
وتلفن مستقل در خیابان‌تهران
نو خیابان حسینی بمبلغ ۶۲۰
هزار تومان فوراً بفروش می
رسد تلفن ۷۸۴۶۰۳
آ‌ـ۱۱۴۸ ۱ـ۲

منزلی شمالی بمساحت ۱۰۱
متر نزدیک میدان ژاله فوری
بفروش میرسد تلفن ۲۵۷۰۳۴
آ‌ـ۱۴۲۳

خانه شخصی ساز یک طبقه۲
بر ۱۷۵ متر،۶طاق خواب هال
سالن پذیرائی زیر زمین تلفن
کولرو کرکره۷۲۰ هزار تومان
۴۵ متری سید خندان خیابان
پیروزه ۸۵۹۶۹۷
آ‌ـ۱۶۶۴ ۱ـ

خیابان تاج شادمهر
خانه شمالی دو طبقه ۵ اطاق
وهالو تلفن دو کولر باخانه
بزرگتر حدود ۲۰۰ متر در
حوالی خیابان تاج و شمال
شهر معاوضه میگردد بعد از
ظهرها تلفن ۹۷۶۲۵۹
آ‌ـ۱۶۵۷ ۱ـ

خانه فروشی

خانه‌ای واقع در خیابان
شهرزاد شهر ری ۱۴۵
متر زیر بنا و
۴ اطاق آشپزخانه ،
حمام کولر سه قیمت
سیصدهزار تومان به
فروش میرسد تلفن
۵۹۳۳۵۷

خانه‌ای شمالی درتهران
پارس ۲۲۵ متر زمین ۳
اطاق خوابه مشجر با
آب و برق ، تلفن‌کولر
با ۲۵۰ هزار تومان وام
بانکی بفروش میرسد
۷۸۰۲۹۰

ویلافروشی

گوهردشت کرج
ویلای شمالی با تلفن فروشی،
۷۳۸۹۲۵ ـ ۶۲۴۲۵۴

گوهردشت

ویلای ۶۰۰ متری در
بهترین‌منطقه‌گوهردشت
خیابان دوازدهم شرقی
دارای ۳۲۰ متر زیر بنا
۴اطاق‌خوابه با شومینه،
استخر ، شوفاژ ،وزیر
زمین بقیمت ۵ر۱میلیون
تومان بفروش میرسد
۵۳۱۵۸۴

ویلای شمال
یکدستگاه ویلابمساحت۱۶۰۰
مترمربع با ۱۸۰ متر ساختمان
شامل ۳ اطاق خواب با
دکوراسیون‌و مبلمان عالی و
کلیه لوازم مورد نیاز واقع‌در
بهترین نقطه شمال بفروش‌می
رسد علاقمندان می توانند از
ساعت ۹ صبح تا ۱ بعد ازظهر
۳تا۸ بعد ازظهر به تلفن
۸۹۴۵۹۰ مراجعه فرمایند

ویلای شخصی جردن
پهلوی ۱۵۰۰ متر شمالی‌مشجر
بااستخر ساختمان یکطبقه
مهندسی قیمت ۶ میلیون‌تلفن
۶۶۶۳۱۶ـ ۶۶۰۰۰۰

باغ فروشی

باغ میوه در میگو با چشمه
اختصاصی ۳۴۶۱۶۴
آ‌ـ۱۶۱۵

برجاده شاهدشت
کرج
باغی بمساحت ۶۰۰ متر باچاه
و ساختمان و استخر ۶۴۱۵۹۵
آ‌ـ۱۸۳۴

سرقفلی مغازه

همه نوع مغازه جهت فروش
واجاره تلفن ۹۳۶۷۵۳
آ‌ـ۱۷۶۱

خانه‌ای دوبرشامل دو
واحد مسکونی سبك
اسپانیولی شمال‌نیاوران
بعلت مسافرت بفروش
میرسد تلفن ۸۲۷۱۹۷
قبل از ظهر

خانه قدیمی ساز در نظام آباد
۲۳۳ متر ۶۰۰ هزار تومان
تلفن ۷۶۲۵۶۴
آ‌ـ۱۵۱۷ ۱ـ۳

خانه‌ای بمساحت ۱۲۰ متریک
طبقه ۴اتاق‌و حمام و سرویس
حوالی نظام آباد و ۱۰متری
ارامنه ۵۰۰ هزار تومان
فروشی تلفن ۸۳۲۱۹۸
۱ـ۲

تخت طاوس ساختمان ۲ طبقه
۴ اطاق خوابه مجزا ۴۲۰متر
۸۳۸۸۳۳

خانه‌ای به مساحت ۱۶۰ متر
تلفن ۲۳۵۷۷۹
آ‌ـ۱۶۵۸ ۱ـ۲

خانه ویلائی فروشی
تخت جمشید ـ پشت سفارت
آمریکا تراکم‌بسیار زیاد۸۲۹۹۶۶
آ‌ـ۱۵۰۷۴

گوهردشت
منزلی۳۶۰متر سه اطاق‌خواب-
هال‌پذیرائی نهارخوری ۵۲۰
هزار تومان تلفن ۸۹۶۱۴۱
آ‌ـ۱۸۱۷

خانه‌ای با ۱۲۰ هزار تومان
وام بانک ملی به قیمت ۲۷۰
هزار تومان‌در کرج بفروش‌می
رسد تلفن ۷۸۴۶۰۳
آ‌ـ۱۱۴۸ ۱ـ۲

منزلی بمساحت ۱۰۱
متر نزدیک میدان ژاله فوری
بفروش میرسد تلفن ۲۵۷۰۳۴
آ‌ـ۱۴۲۳

خانه شخصی ساز یک طبقه۲
بر ۱۷۵ متر،۶طاق خواب هال
سالن پذیرائی زیر زمین تلفن
کولرو کرکره۷۲۰ هزار تومان
۴۵ متری سید خندان خیابان
پیروزه ۸۵۹۶۹۷
آ‌ـ۱۶۶۴ ۱ـ

خیابان تاج شادمهر
خانه شمالی دو طبقه ۵ اطاق
وهالو تلفن دو کولر باخانه
بزرگتر حدود ۲۰۰ متر در
حوالی خیابان تاج و شمال
شهر معاوضه میگردد بعد از
ظهرها تلفن ۹۷۶۲۵۹
آ‌ـ۱۶۵۷ ۱ـ

خانه فروشی

خانه‌ای واقع در خیابان
شهرزاد شهر ری ۱۴۵
متر زیر بنا و
۴ اطاق آشپزخانه ،
حمام کولر سه قیمت
سیصدهزار تومان به
فروش میرسد تلفن
۵۹۳۳۵۷

خانه‌ای شمالی درتهران
پارس ۲۲۵ متر زمین ۳
اطاق خوابه مشجر با
آب و برق ، تلفن‌کولر
با ۲۵۰ هزار تومان وام
بانکی بفروش میرسد
۷۸۰۲۹۰

ویلافروشی

گوهردشت کرج
ویلای شمالی با تلفن فروشی،
۷۳۸۹۲۵ ـ ۶۲۴۲۵۴

گوهردشت

ویلای ۶۰۰ متری در
بهترین‌منطقه‌گوهردشت
خیابان دوازدهم شرقی
دارای ۳۲۰ متر زیر بنا
۴اطاق‌خوابه با شومینه،
استخر ، شوفاژ ،وزیر
زمین بقیمت ۵ر۱میلیون
تومان بفروش میرسد
۵۳۱۵۸۴

ویلای شمال
یکدستگاه ویلابمساحت۱۶۰۰
مترمربع با ۱۸۰ متر ساختمان
شامل ۳ اطاق خواب با
دکوراسیون‌و مبلمان عالی و
کلیه لوازم مورد نیاز واقع‌در
بهترین نقطه شمال بفروش‌می
رسد علاقمندان می توانند از
ساعت ۹ صبح تا ۱ بعد ازظهر
۳تا۸ بعد ازظهر به تلفن
۸۹۴۵۹۰ مراجعه فرمایند

ویلای شخصی جردن
پهلوی ۱۵۰۰ متر شمالی‌مشجر
بااستخر ساختمان یکطبقه
مهندسی قیمت ۶ میلیون‌تلفن
۶۶۶۳۱۶ـ ۶۶۰۰۰۰

باغ فروشی

باغ میوه در میگو با چشمه
اختصاصی ۳۴۶۱۶۴
آ‌ـ۱۶۱۵

برجاده شاهدشت
کرج
باغی بمساحت ۶۰۰ متر باچاه
و ساختمان و استخر ۶۴۱۵۹۵
آ‌ـ۱۸۳۴

سرقفلی مغازه

همه نوع مغازه جهت فروش
واجاره تلفن ۹۳۶۷۵۳
آ‌ـ۱۷۶۱

مغازه پوشاك ژانتی
باجواز کسب آب و برق‌آماده
به کار دکوراسیون استیل با
فروش‌خوب سه طبقه جمعا۴۰
متر واگذار می شود خیابان
سنائی نبش کوچه بیستم تلفن
۸۲۷۷۸۱
آ‌ـ۳ ۱ـ

مغازه کفاشی ژانتی
باجواز آب و برق و تلفن
واگذار می شود ،خیابان‌ژانتی
نبش‌کوچه بیستم تلفن۸۲۷۷۸۱
آ‌ـ۱۹۲۷ ۱ـ

محل کار
در خیابان نادر شاه
آپارتمان نیمه‌مبله‌واگذار
میشود ۱ـ۸۳۲۳۸۰
آ‌ـ۱۸۱۲

مطب مجهز و با سابقه
واگذار میشودبین‌ساعت
۵ر۵ تا۷ر۵ بعداز ظهر
۹۵۲۱۸۹

یکباب‌مغازه فرش‌فروشی
(برای صرافی)برخیابان
فردوسی روبروی‌سفارت
انگلیس فروشی تلفن
۶۲۸۴۸۷

زمین فروشی

شهرك غرب
ومهرشهر
۷۵۲۸۹۸ و ۷۵۵۷۳۴

فروش زمین

جهت ویلا سازی و باغ و
کارگاه‌درسرحد آباد- فردیس-
فرامرزیه کرج و ملارد بقطعات
۵۰۰ و ۱۰۰۰ و ۵۰۰۰ متری
بقیمت مناسب
نقد واقساط ۹۳۹۵۵۹
و۳۱۱۸۳۶

زمینهای مهر شهر خریدار و
فروشنده‌ایم ۹۳۶۷۵۳
آ‌ـ۱۹۶۳

زمین صنعتی خریدار و
فروشنده‌ایم ۹۳۶۷۵۳
آ‌ـ۱۹۶۵

زمین در جنوب شرقی تهران
از متری ۷۰ تومان به بالا
خریدار و فروشنده‌ایم تلفن
۳۰۷۸۷۲
۱ـ

قطعه زمینی واقع در
ایوبی رستگاران بر ۱۲
متری شمالی ۴۴ × ۱۲
باپروانه ۹واحدمسکونی
فروشی یا معاوضه با
زمین های دروس
۸۴۱۰۷۳ و۸۵۶۳۳۹

اکازیون
سه قطعه‌زمین بر کانال فردیس
متری ۲۰۰ تومان خیابان‌ملارد
اول کانال تلفن ۶۴۷۳۸۲
آ‌ـ۱۶۵۹

۴۷ کیلو متر بعد ازکرج
۹قطعه زمین حدود ۵۰ هزار
متر آماده برای کشاورزی و
غیره با اب و امکان استفاده‌از
برق واخذ وام بانکی نقد و
اقساط یکجا متری۷ تومان‌شب
۹۷۴۲۸
آ‌ـ۱۶۵۴

موقعیت واقعا استثنائی
قطعه زمین ۹۰۰ متر مربع
محصور کنار دریا با سند ـ
مالکیت‌آماده برای ویلا سازی
در محدوده شهر کلاچای‌فقط
۳۰۰ هزار تومان‌فوری‌فروشی
تلفن ۲۹۴۸۲۰
آ‌ـ۱۴۲۵

اجاره آپارتمان

۱و ۲ و ۳ اطاق خوابه،ز
۳۵۰۰ تا ۵۵۰۰ تومان
۶۵۵۱۳۷ و ۶۵۹۹۷۰

آپارتمان اجاره
فرح شمالی اول‌پالیزی
باتلفن مستقل۲۳۳۲۲۹
آ‌ـ۱۴۱۰

دفتر کار ۲ تا ۱۰۰اطاقه
فوری ۶۵۵۱۳۷ و
۶۵۹۹۷۰

ویلایی درپهلوی بالامبله
آماده اجاره تلفن
۲۹۳۳۱۶

درعباس آباد
۳اطاق خوابه باسرویس کامل
وتلفن مستقل اجاره ۲۳۳۷۴۴
آ‌ـ۱۶۲۸

پهلوی‌میدان‌ولیعهدبلوار
یك طبقه دو اطاق خواب
سالن هال سرویس کامل
۲۱۰ متر زیربنا تمیز
موکت تلفن ، گاز ،برای
محل‌کار ۷هزار تومان
تلفن ۸۹۸۵۷۴
آ‌ـ۱۸۳۰

خیابان فرح
یکدستگاه آپارتمان ۳ اطاق
خوابه‌باسالن و تلفن اجاره
۸۵۳۸۰۷
آ‌ـ۱۸۰۰

اجاره فقط با
یك زنگ
۶۵۷۹۴۴

رهن تصرف یک میلیون
ویلا قیطریه ۲ طبقه ۷۰۰ متر
بنا۶۰۰متر زمین شوفاژ استخر
۲۴۰۲۷۹
آ‌ـ۱۸۴۶

شاهرضا مقابل دانشگاه منطقه
تجارتی
۸ دستگاه آپارتمان ۵ اطاقه با
فنکوئیل‌و سایر تجهیزات‌اماده
فروش‌یااجاره تلفن۶۶۶۲۰۳ـ
۶۴۹۳۰۰
آ‌ـ۱۹۲۹

محل کار و مسکونی در
هرنقطه تهران۶۵۱۹۲۰

دروس‌خیابان‌شهرزاد
آپارتمان طبقه‌دوم بسیارلوکس
۴ اطاق خوابه با اطاق دفتر
حمام سونا و سرویس کامل‌به
خارجی وایرانی اجاره داده
میشود تلفن ۲۳۳۷۲۴ از ۱۱
صبح تا۱ بعدازظهر
آ‌ـ۱۶۶۰ ۱ـ۳

اجاره محل کار

یکدستگاه آپارتمان طبقه اول
۵اطاق در جمشید آباد شمالی،
نزدیک بلوار الیزابت جهت
محل کار اجاره داده میشود
تلفنهای ۹۲۸۰۸۲ و ۹۳۳۹۷۶
آ‌ـ۱۷۰۲

آپارتمان در جردن
۴اطاق خواب کولر شوفاژ
تلفن پارکینگ آماده اجاره‌می
باشد ۲۲۲۴۷۹ و ۲۲۲۴۸۰
آ‌ـ۱۶۸۴

نیازآپارتمان‌اجاره

آپارتمان مسکونی ومحل
کارفوری نیازمندیم
۸۳۸۸۳۳

یك خانواده سوئیسی
طالب ویلائی در شمال
شهربا اجاره حداکثر۲۰
هزار تومان میباشد
تلفن ۲۹۳۳۶۱

آپارتمان۴اتاقه درشمال
شهربرای کار موردنیاز
است تلفن ۸۳۲۳۴۸

نیازفوری‌ویلا و آپارتمان‌محل
کار در شمال شهر ارژنگ
۶۸۱۲۷۷
آ‌ـ۱۰۶۶ ۱ـ۱۰

مالکین محترم
برای پرسنل یك‌نمایندگی
سوئدی ۵ دستگاه
آپارتمان ۲ و ۳ و ۴ و۵
خوابه‌و ۲ دستگاه‌همکف
با استخر و ۲ویلای در
شمال شهر خیلی فوری
نیازمندیم ۱ـ۲۹۵۸۷۰

موردنیاز است
ویلائی با۳ اطاق خواب ،مبله
باسایروسایل، مشرف به دریا،
در مجتمعی که دارای سوپر
مارکت باشد. حتی‌الامکان بین
رامسر تابندر پهلوی به مدت
۳ماه اجاره می شود: بین
ساعت ۹ر۵ صبح تا ۱ بعد از
ظهر باتلفن ۴۰تا ۲۲۵۴۳۷
داخلی ۴۳ تماس گرفته شود
آ‌ـ۱۵۲۳

ویلا و آپارتمان در هر قیمت
برای دیپلمات های خارجی
۷۳۶۱۵۰
آ‌ـ۱۶۶۴ ۱ـ۱۵

ویلا وآپارتمان در شمال
شهر برای کارمندان
عالی‌رتبه شرکت خارجی
فوری نیازمندیم
۲۲۲۶۳۰ و ۲۲۷۵۱۱

نیازخریدزمین

خریدار زمینهای‌افسریه
۳۴۳۳۴۶

زمینهای‌تهران‌پارس خریداریم
۷۹۳۰۲۰
آ‌ـ۱۵۳۵

خریدار زمین افسریه ۳۴۱۳۵۹
آ‌ـ۱۵۷۳

اهوازاهواز
زمین های اهواز
خرمشهر خریداریم
۳۷۸۷۰۶

بنگاه‌معاملات‌املاك

خانه و آپارتمان فروشی
اجاره‌ای طالبیم۹۳۲۷۴۷

کارخانه ساخته شده و
زمین های صنعتی‌و
کشاورزی و مسکونی
خریدار و فروشنده‌ایم
تلفن ۹۲۲۷۱۶

بورس املاك شمیران
دفتر برانی ۲۷۲۵۷۵

خانه های کلنگی
زمین ساختمانی
در شمال شهر خریدار
و فروشنده‌ایم تلفن
۹۳۳۹۷۶ و ۹۲۸۰۸۲

خریدویلا

حوالی الهیه ـ فرشته
پهلوی‌بیك ویلامهندسی
سازبا استخر وتجهیزات
بقیمت تاه میلیون‌تومان
خریداریم ۸۳۹۴۶۶

بورس اراضی مهرشهر
کوی‌ولیعهد گوهردشت
۶۴۸۲۵۵

خرید و فروش زمین‌های
بلوار رضاپهلوی
۳۴۵۶۵۳

دفتر پارس
مرکز معاملات‌املاك‌شهر
وشمیرانات ۸۴۱۵۵۸

زمین های صنعتی و
کارخانه‌ای خریدار و
فروشنده‌ایم ۹۲۵۹۴۸

مسکن لایف
خرید ویلاو آپارتمان و
خانه تلفن ۲۲۸۱۲۸

ویلا ومستغلات درشمال
شهر فروشی ۲۶۳۱۴۲

مرکز خرید و فروش
اراضی مهرشهر گوهر-
دشت‌فردیس‌سرحدآباد
و ملارد ۹۲۲۷۳۹

معاملات پول

وام ۵ر۱٪ روی‌ملك-
اتومبیل و تلفن

۸۵۵۳۵۳

پول شرطی ازصد هزار
تا ۵ میلیون تومان‌ببالا
۹۲۰۸۲۹

برای تهیه وام فقط در
مقابل وثیقه ملکی ازیك
میلیون تومان به بالا با
ماتماس‌بگیرید۶۶۶۲۶۳
۶۶۰۲۰۰ ـ ۶۶۴۶۱۸

پول در مقابل خانه هر
مقدار بخ

نیازمندیهای اطلاعات

تلفنهای: ۳۰۳۷۰۲-۳۱۱۲۱۹-۳۱۱۲۲۵-۳۱۱۲۲۴

نیازمندیهای اطلاعات تلفنی رایگان میباشد

پول شرطی موجود
۶۸۴۵۲۵

وام‌فوری

ارزانتر از همه جا
چك كارمندی و تلفن
و مازاد ملك تلفن های

۳۷۷۸۳۸

وام

چك كارمندی مازاد ملك
تلفن ،ملك‌شرطی

۶۶۵۴۵۱

وام به چك كارمندی ،
ملك، اتومبیل ، فرش

۷۵۲۱۳۳

وام به چك كارمندی
بدون ضامن ۶۶۶۶۷۸

پول فوری در مقابل‌خانه
و مستغلات موجود
۹۲۸۴۶۵

پول

با بهره ۲ درصد
نیمساعته ارزانتر ازهمه‌جا
در مقابل ـ مازاد ملك
سند اتومبیل و تاکسی
تلفن و چك كارمندی
تلفن۶۴۵۵۳۲و
۶۴۸۲۳۹
كاج بین شاه وشاهرضاجنب‌قاآنی
پلاك ۱۴۱ر۱ شركت جعفر

پول شرطی در تهران پارس
نارمكتهران نو موجود است
۷۹۰۰۹۰

وام‌ارزان

ملك ـ اتومبیل‌ـ
چك كارمندی ـ
فرش ۸۵۰۷۴۷

پول در مقابل املاك شما!
شهر و شمیران موجود تلفن
های ۸۲۵۲۶۳ و ۸۲۹۵۲۷

پول‌موردنیاز

به پول راكد شما با
تضمین بهره میدهیم

۷۵۲۱۳۳

خانم و آقای محترم
به‌پول راكد شما با
بهره عالی نیازمندیم
۸۵۰۷۴۷
آ ـ ۱۵۸۰

قبوض وسهام

قبوض شهرداری و قرضه
ملی و اصلاحات ارضی
خریداریم ۸۹۷۱۰۸
۱ـ۳۰ آ ـ ۱۵۸۱

استخدام

تعدادی دوشیزه‌یابانو
جهت آویز كار لوستر
نیازمندیم .
شهباز چهار راه‌دروازه
دولاب‌جنب‌بانك‌صادرات
نمایشگاه لوستر گوهر
شب چراغ

بیك خانم خانه‌دار جهت
پرستاری ازكودك۸ساله
بطور شبانه روزی ـ
نیازمندیم تلفن۳۰۱۵۲۳
و۳۹۱۴۳۷

سكرتر وارد به امور
بایگانی تمام وقت مورد
نیاز است تلفن
۶۶۹۶۶۸ـ ۶۴۴۷۱۹

بیك سكرتر مورد نیاز
است ۶۴۸۷۲۴
آ ـ ۱۸۱۱

استخدام

بیكنفر آشپز ایرانی كه
از عهده آشپزی كامل بر
آید باحقوق‌مكفی ومزایا
نیازداریم اول خیابان
خیام سلف سرویس
موسسه اطلاعات

استخدام حسابدار
حسابدار و كمك حسابدار
دارای سابقه و تجربه كار
استخدام میشود شركت
آلتامیرا نادرشاه چهارراه‌تخت
طاووس شماره ۱۴۰ تلفن
۸ـ۸۹۴۶۳۶
۱ـ۲ آ ـ ۱۷۰۲

خیاط

بچند نفردوشیزه یابانو
جهت‌دوزندگی نیازمندیم
تلفن ۹۷۳۵۳۴
آ ـ ۱۶۹۸

بچند نفر دوشیزه‌دیپلمه
و كارگر ساده دوشیزه‌یا
بانوجهت كار دركارخانه
داروسازی نیازمندیم
تلفن ۹۷۶۰۶۱
آ ـ ۱۶۹۳

به‌یك خانم سكرتر برای
تمام وقت موردنیازاست
تلفن ۸۹۲۲۴۳
آ ـ ۱۶۲۳

تعدادی ویزیتور مرد با
حقوق ثابت و پورسانت
مكفی استخدام میشوند
تلفن ۷۵۹۶۷۷ و
۷۵۶۷۹۸ـ ۷۵۹۶۰۰
آ ـ ۱۶۲۱

بچند نفر كارگر سری دوزی
زنانه نیازمندیم تلفن ۹۳۲۳۱۱
۱ـ۳ آ ـ ۱۸۰۹

استخدام تكنیسین

برق‌والكترونیك
۳۰ هزار تومان
وام خانه‌ بعداز
یك دوره كوتاه
آزمایشی اعزام
به خارج جهت
دیدن دوره ـ
پایان نظام ـ
وظیفه یامعافیت
تلفن ۳۹۱۲۵۲و
۳۱۷۷۹۳

بیك نفر دوشیزه یابانو
كه بامور منشیكری و
جوابگوئی به تلفن وارد
باشد نیازمندیم تلفن
۹۳۳۶۶۴ و۹۳۶۵۴۵

برای اداره امور فنی
كارخانه واقع در اهواز
بیك نفر مدیر با تجربه
كه دارای‌سابقه كارمفید
بوده و با ماشین آلات
تولیدی واكستردورهای
ذوب مواد پلاستیك كار
كرده باشد و در تولید
محصولات پلاستیكی
صاحب نظر بوده‌وبتواند
كارگاهی را اداره نماید
نیازمندیم با تلفن‌شماره
۶۶۳۲۵۴ یا به آدرس
شاهرضا ـ مقابل‌دبیر ـ
خانه دانشگاه ساختمان
شماره ۳۲۲ طبقه دوم
شركت به‌زی مراجعه
فرمایند .
آ ـ ۱۶۶۱

استخدام صندوقدار ومامور خرید

بدو نفركه
دارای تجربیات كافی در
كار صندوقداری وخرید
برای یك رستوران واقع
در خیابان پهلوی باشند
نیازمندیم واجدین به‌تلفن
های ۹ـ۳۷۶۱۱۸ تماس
حاصل نمایند .

تعدادی كارگر زن و
مرد چرخكار زیگزال‌دوز
مورد احتیاج است
سیمتری جی تلفن
۹۶۲۹۱۵

كارگر چاپخانه

ماشینچی‌ملخی استخدام
میشود مه چاپ‌شهرری
پاساژ شیشه ۵۹۱۶۲۸
آ ـ ۱۹۰۱

دفتر فنی چاپ‌شباهنك
به دونفر دوشیزه جهت
جوابگوئی تلفن تمام‌وقت
نیازمند است تلفن
۳۰۳۰۲۶

پزشكیار و بهیاربرای
شبها موردنیاز است
تلفن ۹۲۴۲۳۳

بتعدادی راننده كه‌دارای
اتومبیل شخصی از خود
باشند نیازمندیم‌تلفنهای
۶۶۸۴۵۸ و۶۶۹۸۳۵

تعدادی كارگر تمام‌ونیمه
وقت نیازمندیم تلفن
۷۵۳۵۴۲

دوشیزه یا بانو

خوش بیان مجرب آشنا
به‌تایپ فارسی نیازمندیم
تلفن

۸۴۱۲۴۶

شركت تولیدی مركب ایران
تعدادی كارگر ساده مرد راكه
معافیت دائم داشته باشند و
خواندن‌ونوشتن بدانند بطور
تمام وقت یا حقوق و مزایای
خوب استخدام مینماید .
آدرس: فردوسی جنوبی‌كوچه
خندان فروشگاه شركت‌تولیدی
مركب ایران
۱ـ۲ آ ـ ۱۶۲۸

بچند نفر وردست زنانه دوز
وكارگرنیازمندیم تلفن ۸۲۶۵۴۰
۱ـ۲

كارگر ساده

به چند نفر كارگر ساده
باسواد خواندن‌ونوشتن
علاقمند و آشنا به‌كار
های‌فنی‌نیازمندیم‌افرادی
گواهی‌نامه‌رانندگی‌داشته
باشند حق تقدم دارند
تلفن

۸۴۱۲۴۶

تعدادی پیكان با راننده
جهت كار در اداره‌ودفتر
موردنیاز است۷۵۱۶۲۰
ـ۷۵۴۹۸۰

یكنفر خانم یا آقای
آرایشگر ورزیده برای
كار در مشهد نیازمندیم
تلفن ۶۸۲۷۷۱ ازساعت
۹٫۵ صبح تا۶بعدازظهر

نگهبان

سن كمتر از ۳۰ سال
نباشد با حقوق مكفی
استخدام میشود تلفن
۶۲۶۹۷۹

بیك دوشیزه آشنا به
منشی گری و جوابگوئی
تلفن با حقوق مكفی
تمام وقت نیازمندیم
تلفن ۶۸۵۹۹۱

دو نفر دوشیزه یا بانو
تمام‌وقت‌جهت جوابگوئی
تلفن نیازمندیم ـ عباس
آباد اندیشه ـ اندیشه ۸
پلاك ۸ طبقه زیرشركت
دما تلفن ۸۵۹۱۱۲
آ ـ ۱۷۴۲

مهندس برق با تجربه‌با
حقوق مكفی استخدام‌می
شود تلفن ۳۹۲۶۵۱
آ ـ ۱۷۱۸

مهندس راه وساختمان
برای بم و اطراف تهران
۳۷۳۶۱۷ ـ ۳۷۳۴۸۵
آ ـ ۱۷۱۹

آگهی استخدام

شركت سهامی فیروزبه
چند نفركارمند دیپلمه‌با
سابقه كار جهت امور
حسابداری احتیاج‌دارد.
داوطلبان با صندوق
پستی‌شماره۱۰۱۵مكاتبه
فرمایند .
آ ـ ۱۷۲۰

دعوت از زن و شوهر آقائی
سالخورده و تنها كه درباغی
مصفا درشمیران سكونت دارد
به منظور رفع تنهائی بیك
زن و شوهر تحصیل كرده‌و
باسلیقه نیازمند است تلفن
۲۸۱۰۱۸
۱ـ۲ آ ـ ۱۸۱۹

شركت ودوكار

بیك سكرتر دوشیزه یا
بانوماشین نویس‌فارسی
وجوابگوئی تلفن ویكنفر
نظافتچی نیازمند است
تلفن ۸۵۲۷۴۵
آ ـ ۱۷۴۴

باغبان

به باغبان با تجربه كه
حداقل ۱۰سال سابقه
باغبانی‌داشته‌باشد برای
كارتمام‌وقت درمازندران
(شهرستان نور) احتیاج
است‌مسكن نیز داده می
شود داوطلبان‌از صبح
تا ۵ بعداز ظهر به تلفن
۸۲۷۸۲۸ و از ۵ بعداز
ظهر به بعد به تلفن
۲۹۱۶۱۰ مراجعه‌نمایند.
آ ـ ۱۴۰۶

۵ نفر موتوری با گواهی
نامه وضامن معتبر مورد
لزوم است خیابان ویلا
پلاك ۲۳۱تلفن ۸۹۲۰۸۶
آ ـ ۱۴۱۱

بیك دوشیزه یا بانو
ماشین نویس بطورنیمه
وقت از ساعت ۸ صبح
الی۱بعداز ظهر نیازمندیم
۸۵۷۵۴۴
آ ـ ۱۴۱۳

دوشیزه یا بانوتلفنچی
ویك نفر مرد تلفنچی
جهت شیفت شب
نیازمندیم‌تلفن ۸۹۶۲۳۱
آ ـ ۱۴۱۴

شركت ساختمانی

تعدادی مكانیك
ماشین آلات
ساختمانی را با
حقوق و مزایای
مكفی استخدام
مینماید .
۸ تا ۸۵۵۸۰۶
آ ـ ۱۸۳۱

بیمارستان وزایشگاه پاسارگاد

واقع در اول جاده قدیم
شمیران روبروی خیابان آمل
چند نفر كمك بهیار زن با
داشتن‌گواهینامه پایان ابتدائی
وچندنفر كارگر ساده وآبدار
مرد با حقوق مكفی استخدام
مینماید. از ساعت ۹ الی ۱۴
هرروز مراجعه نمایند.
۱ـ۲ آ ـ ۱۸۱۶

سكرتر

بیك‌دوشیزه‌یا بانوجهت
جوابگوئی تلفن كه آشنا
به تایپ فارسی باشد
تمام وقت نیازمندیم‌تلفن
۸۵۵۱۷۷
آ ـ ۱۷۱۶

بمتعدادی كارگر پیراهن دوز
وشومیزه دوز نیازمندیم تلفن
۶۶۵۱۸۸
آ ـ ۱۴۱۵

بیمارستان مجیدی
بهیار و كمك بهیار احتیاج
دارد ۶۵۸۳۷۳ ـ۲۲۲۸۰۷
آ ـ ۱۷۴۳

افراد مشروحه زیر جهت نظارت در كارگاه‌های راه‌سازی باحقوق مكفی استخدام میشود

۱ـمهندس‌راه‌وساختمان
باحداقل ۱۰سال سابقه
۲ـمهندس‌راه‌وساختمان
با حداقل ۵سال سابقه
۳ـ نقشه‌بردار باحداقل
۵سال سابقه .
۴ـ تكنیسین با حداقل
۱۰ سال سابقه .
۵ـ ناظر فنی با حداقل
۱۰ سال سابقه .
۶ـ ناظر فنی با حداقل
۵ سال سابقه
طالبین به خیابان فیشر
آباد خیابان نیكوشماره
۴۳ مراجعه فرمائید .

به تعدادی كارگر ساده
زن‌ومردجهت بسته‌بندی
نیازمندیم ۷۶۳۱۵۲

جوشكار درجه ۲و ۳
آریامهر شماره ۱۷۶
شركت كارن

آگهی استخدام

بچند نفركارگر خیاطزن
یامرد نیازمندیم .خیابان
هاشمی چهارراه جیحون
روبروی دبستان بهرام
عكاسی افشان تولیدی
رامین تلفن ۹۶۳۱۱۵

ماشین نویس فارسی
به خانمی جهت تایپ فارسی‌و
جواب تلفن بطور تمام وقت
موردنیاز است تلفن ۸۳۱۹۷۵
آ ـ ۱۶۹۴

جویای كار

دوشیزه وارد به تایپ‌فارسی
وآشنابه‌زبان انگلیسی بعد از
ظهر ها ۳ ببعد آماده كار می
باشد تماس از ساعت ۱ ببعد
۶۵۸۷۴۴

راننده مپاپیك
جوانی تحصیل كرده دررشته
فنی از صبح الی ۵ بعد ازظهر
آماده‌كار میباشد تلفن۵۴۳۴۳۲
از ۸ صبح الی ۵ بعد ازظهر
تماس گرفته شود

آموزشگاهها

اموزش رقص در یكهفته
ایرانی عربی خارجی كلاس
رقص تاریخیان حافظ كالج
۳۷۲۳۵۴

كلاس رقص ایدا نخت‌ـ
جمشید ملك‌الشعراء
۸۲۶۷۳۱ ـ ۳ الی ۸

تدریس

انگلیسی خصوصی
۸۵۵۸۰۱

تدریس‌خصوصی

ریاضیات دبیرستان و
هنرستان بطور فشرده
توسط‌دبیر باسابقه و لیسانسیه
ریاضی تلفن ۲۶۴۱۶۰

مكالمه انگلیسی

بادبیران ایرانی و خارجی
تلفن ۶۵۵۷۰۵

جلسه اول مجانی ، كلیه
دروس ساعتی ۵۵تومان
تلفن ۵۵۷۵۸۹

دروس دبستانی‌ـ
راهنمائی ـ دبیرستانی
انگلیسی ـ آمادگی
تضمینی ۷۵۶۵۶۳

كلیه‌دروس

توسط دبیران مجرب
تلفن ۲۲۷۶۴۰

پانسیون

پاسیون‌كاخ شمالی جام
كارمند و دانشجو ۶۶۰۸۵۱
و ۶۴۸۳۹۵
آ ـ ۱۸۲۲

آگهی استخدام

شركت كارخانجات لوازم
اتومبیل ایران
(بوش)
جهت كار دركارخانه خود واقع در
شهرصنعتی‌البرز ـ قزوین‌بافراد
زیر نیازمند است :
۱ـ سكرتر مدیرعامل مسلط به تایپ فارسی و
لاتین و آشنا به‌امور اداری
۲ـ سرپرست انتظامات درجه‌داربازنشسته‌برای
كسب اطلاعات بیشتر خواهشمنداست‌با تلفن
های كد ۰۲۸۱ ـ۴۱۹۳ و ۵۳۳۲ تماس حاصل
نمائید

استخدام

شركت مهندسین مشاور كشاب افرادزیر را
بهمكاری دعوت می‌نماید .
مهندس راه و ساختمان برای خارج از تهران .
تكنیسین ساختمان یاكارهای آبی
حسابدار حداقل دیپلمه .
منشی‌ماشین‌نویس فارسی ولاتین تلفن۲۲۲۶۴۶

حسابداردیپلمه

شركت بلنداكس
چند نفر حسابدار دیپلمه بادو سال سابقه كار و حداكثر
سن ۳۰ سال استخدام میشود.
خیابان قدیم شمیران بالاتر از سه راه ضرابخانه انتهای
كوچه لاجوردی كارخانه بلنداكس مراجعه فرمائید.

آگهی‌استخدام

ویزیتور باسابقه جهت معرفی لوازم آزمایشگاهی
و مواد شیمیائی نیمه‌وقت یا تمام وقت مورد
احتیاج است آدرس ـ تهران . خیابان‌شاهرضا
ـخیابان فروردین چهارراه سزاوارپلاك۳۸شركت
فارمالاب از ساعت ۲ الی ۵بعداز ظهر مراجعه
نمائید

سكرتر

ماروبنی‌كوربوریشن جهت دفتر پروژه برق در
تهران احتیاج‌بیك سكرتر مسلط به تایپ لاتین
كه بتواند حداقل ۴۰كلمه در دقیقه تایپ‌كند وبه
زبان انگلیسی هم آشنائی داشته باشد داردبرای
اطلاع بیشتر لطفا با تلفن های ۳ـ۶۲۲۰۹۱ ـ
۶۲۱۲۰۷ـ ۶۲۴۸۱۳ تماس حاصل نمائید .
آ ـ ۱۷۳۱

بیمارستان و زایشگاه اقبال استخدام مینماید .

۱ـ تعدادی ماما
۲ـ كارگرساده‌مرد وزن
به خیابان آذربایجان كارگزینی بیمارستان
مراجعه فرمائید

تایپیست

گروه صنعتی خاور (شركت سهامی‌عام) از چند
نفر خانم كه‌واجد شرایط زیر باشند دعوت به
همكاری مینماید.
۱ـ مسلط به‌تایپ فارسی و لاتین
۲ـ مسلط به زبان انگلیسی
داوطلبین میتوانند همه روزه به دایره‌استخدام
گروه صنعتی خاور واقع در بلوار الیزابت نبش
كوچه سوم مراجعه نمایند.

مهندسان‌مشاور استخدام‌مینماید

جهت نظارت كارگاه در تهران و
شهرستانها
۱ـ مهندس راه و ساختمان با ۵ سال سابقه
۲ـ مهندس‌برق و تاسیسات باه‌سال‌سابقه
۳ـ تكنیسین ساختمانی با۲ سال سابقه
تلفن ۹ـ۸۹۱۱۳۶

شركت مقاطعه‌كاری

كنستروكسیون

جهت‌كار در تهرا نوبندرشاهپور به افراد زیر با
حداقل ۳سال سابقه‌كار مفید نیازمند است .
۱ـكمك حسابدار محل كاربندر شاهپور .
۲ـ صندوقدار محل‌كار بندرشاهپور .
۳ـ تلفنچی محل كار تهران .
واجدین شرایط می‌توانند به آدرس شاهرضا
خیابان فرصت شماره ۸۶ مراجعه فرمایند .

یكی‌ازموسسات‌نیازبیك‌نفر راننده موتورسیكلت
دنده‌ای دارد داوطلبین كه سن آنها بین ۲۰ الی
۲۵سال است‌تاآخر روزچهارشنبه ۲۷ر۲ر۲۵۳۷
مدارك خودرا به شرح زیر .
۱ـ فتوكپی گواهی‌نامه رانندگی .
۲ـ فتوكپی انجام خدمت نظام وظیفه یامعافیت
دائم .
۳ـ دو قطعه عكس .
۴ـ فتوكپی تحصیلات پایان ابتدائی .
به‌صندوق پستی ۳۲۴۷ ارسال دارند .

استخدام

لیسانسیه‌های علوم طبیعی وشیمی و دیپلمه‌های
طبیعی‌و ریاضی كه‌خواهان‌آینده درخشان وحقوق
مكفی ومحیط‌كار علمی می‌باشند برای معرفی‌دارو
های یك موسسه بزرك داروئی در تهران و
شهرستانها بهمكاری دعوت میشوند .
داوطلبان برای تعیین وقت مصاحبه از ساعت ۹ صبح تا ۱۵
باتلفنهای ۲ و ۳۱۱۹۶۱ـ ۸و ۳۰۴۳۸۷ـ ۳۰۱۰۱۱تماس بگیرند

استخدام
شركت نگارستان
(كفش‌ملی)تعداد
۱۰۰نفر فروشنده
مردرابامزایای
عالی‌برای
فروشندگی‌در
فروشگاههای
خوددرتهران
باشرایط‌زیربه
همكاری‌دعوت
مینماید

۱ـ تابعیت ایران
۲ـ معافیت خدمت نظام و یا برك پایان خدمت .
۳ـ حداكثر سن ۳۰ سال
۴ـ حداقل‌تحصیلات سوم متوسطه (كسانی كه
تحصیلات بالاتری دارند ارجحیت خواهند داشت).
۵ـ شركت در دوره آموزشی وموفقیت در آن .
ازواجدین شرایط دعوت میشودبرای مصاحبه به آدرس مهرآباد جنوبی ـ
سرآسیاب مهرآباد ساختمان كفش‌ملی‌ـاداره كارگزینی مراجعه نمایند.

نیازمندیهای اطلاعات

تلفنهای: ۳۰۳۷۰۲-۳۱۱۲۱۹-۳۱۱۲۲۵-۳۱۱۲۲۴

نیازمندیهای اطلاعات تلفنی آگهی میپذیرد

IRANO SWEDISH COMPANY, AB

TEL.65 41 41-5
تلفن: ۵ ـ ۶۵۴۱۴۱

شرکت ایران وسوئد

درمحل جدید ادارات مرکزی خود واقع دربلوار الیزابت‌نبش خیابان سهیل شماره ۲۱۲

به افراد زیر نیازمند است

۱ـ سکرتر ارشد با حداقل ٤سال سابقه‌کار اداری مسلط به‌زبان فارسی وانگلیسی وماشین نویسی لاتین

۲ـ فروشنده فعال با آشنائی کافی به‌زبان انگلیسی و حداقل ۳سال سابقه کار

۳ـ کارمند ماشین‌نویس دو زبانه با سابقه دوسال کار

متقاضیان واجد شرایط میتوانند همه روزه‌به استثنای پنجشنبه وجمعه صبح‌ها بااداره امور کارکنان تماس حاصل نمایند. ۱ـ۳

شرکت پلی‌اکریل ایران (سهامی‌خاص)

بچند نفر کارمنددفتری ونامه‌رسان باسابقه نیازمنداست

جهت کسب اطلاعات بیشتر خواهشمند است با تلفنهای ۵ـ ۶۸۷۰۴۱ داخلی ۰۷ تماس بگیرید

A CHALLENGING OPPORTUNITY IN PURCHASING AND MATERIAL CONTROL

We, a leading international joint venture, are looking for a young, ambitious individual with the following qualifications:

- Holding University degree
- Good Command of English, both written and spoken
- No experience is required
- Completed military service or having permanent exemption.
- Being 23-28 years old.

Your function encompasses the control of both foreign and local raw material and machinery purchases. This includes the negotiation of long term supply contracts, the maintenance of adequate raw material stock levels plus control of the insurance, transport and customs clearing functions on all materials and machinery purchased.

You will be fully trained before taking over this function. Then you will have opportunity to develope your own ideas and to exploit your abilities to the full.

If this opportunity interests you, please send a brief curriculum vitae together with your address and telephone number to:

COMPANY MANAGER
P.O. BOX 2531
TEHRAN

شستشوی مجانی اتومبیل پیکان

به اطلاع عموم دارندگان‌اتومبیل پیکان میرساند تعمیرگاه مجازشماره ٦٤ ایران ناسیونال با ۱۸ هزارمتر مربع مساحت تعمیرگاهی و سالن های متعدد مجهزبه دستگاه‌های‌مدرن کامپیوتری و متخصصین مجرب فنی جهت هرگونه خدمات بعد از فروش‌آماده می‌باشد ضمنا با هریک از سرویس‌های نوبتی و یا میزان‌فرمان‌ومیزان موتور و تعمیرات اساسی اتومبیل مشتریان محترم **مجانا شستشو** میگردد.

نشانی: بعداز میدان شهیادروبروی‌پل‌فرودگاه
تلفن ۹۵۴۶۷۵ ـ ۹۵۵۸۵۵

تلفنهای استخدام: ۳۰۳۷۰۲-۳۱۱۲۱۹

استخدام فوری

یکنفر فروشنده سیار لوازم سنك‌بری (جوان خوش‌برخورد)با سواد با داشتن ضامن معتبر که خدمت سربازی را انجام داده‌یامعافیت دائم‌داشته باشد با گواهینامه رانندگی با حقوق و مزایای مکفی خیلی فوری استخدام میگردد. کسانی که تجربه قبلی‌داشته‌باشند حق‌تقدم‌خواهند داشت.
درصورت تمال با تلفن ۳۲۵۲۹ در اصفهان تماس حاصل نمائید.

استخدام

باما درپیشرفت تبلیغات همگام شوید

طراح: باحداقل ۳سال‌سابقه‌کارد رسازمانهای‌تبلیغاتی
اجراکارآتلیه: فعال، نیمه‌وقت یاتمام‌وقت باد وسال‌سابقه‌کار
نویسنده: باذوق، آشنا بامورتبلیغات ونیزطرح ریزی پروژه‌های تبلیغاتی باحداقل‌د وسال‌کارد رموسسات تبلیغاتی
بازاریاب زن‌یامرد: آشنا به‌مورتبلیغات، حق‌تقدم‌دارندگان لیسانس‌روابط عمومی‌وتبلیغات میباشد

همه‌روزه‌ازساعت ۱۴ الی ۱۸ به‌آدرس
بهارجنوبی، کوچه‌بانك پارس‌شماره ۱۰ مراجعه نمائید

یك نفر راننده باحداقل ۵ سال سابقه کار برای جرثقیل هیدرولیکی وتلسکوپی‌روی کامیون برای خدمت در شهرستان اراك موردنیاز است. از متقاضیان خواهشمند است با مدارك زیر به آدرس آیزنهاور اسکندری شمالی فرصت شرقی پلاك ۱۲۹ مراجعه فرمایند.
۱ـ فتوکپی یا رونوشت شناسنامه.
۲ـ فتوکپی یا اصل گواهی‌های انجام کار در سالهای گذشته.
۳ـ فتوکپی گواهی‌نامه رانندگی.
شرکت لوشان.

استخدام

کارخانه صنعتی در تهران افراد مشروحه زیر را با حقوق و مزایای کافی استخدام می‌نماید.

جوشکار ودر وپنجره ساز
قیچی‌کار وخمکار
پرسکار
جوشکار کاربیت
کمك جوشکار
نگهبان
کارگر ساده

شرایط:
۱ـ داشتن برك پایان خدمت سربازی یا معافی از آن
۲ـ تحصیلات در حدود ششم ابتدائی.
داوطلبین ۸٫۳۰ تا ۱۰ صبح به خیابان ویلا خیابان دامغان شماره ٦ مراجعه نمایند.

دیپلمه‌فنی

کارخانه اتومبیل سازی خاور از تعدادی‌دیپلمه فنی که به خواندن نقشه و تسلط کامل به‌زبان آلمانی داشته باشند و همچنین درکارخانه های اتومبیل سازی نیزسابقه‌دارند جهت سرپرستی وکمك سرپرستی قسمت های تولیدی کارخانه‌با حقوق و مزایای مکفی استخدام می‌نماید.

شرایط

۱ـ حداکثر سن ۳۰ سال
۲ـ دارا بودن برك خاتمه خدمت یا معافیت دائم

واجدین شرایط میتوانند همه روزه در روزهای شنبه ۲۳ ویکشنبه ۲٤ به دایره استخدام گروه صنعتی خاور واقع در بلوار الیزابت نبش‌کوچه سوم مراجعه نمایند.

استخدام

۱ـ سرپرست کارگاه فلز کاری با ۵ سال سابقه کار
۲ـ سرکارگر قالب ساز با ۵ سال سابقه‌کار
۳ـ سرکارگر و کارگر کابینت ساز و کمدساز (فلزی)
٤ـ سرکارگر و کارگر آشپزخانه و سلف سرویس کار
۵ـ آهنگر در و پنجره ساز
٦ـ نقشه‌کش باحداقل یکسال سابقه‌کار
۷ـ کارمند امور اداری باحداقل یکسال‌سابقه کار.
۸ـ کارگر ساده

واجدین شرایط میتوانند بین ساعات ۸ صبح الی ٤ بعداز ظهر به نشانی جاده مخصوص کرج کیلومتر ۱۰ روبروی پمپ بنزین شرکت وارکو مراجعه نمایند ویا باتلفن ۹۵۵۷۱۷ تماس‌بگیرید.

WANTED

INTERNATIONALLY BASED PHARMACEUTICAL COMPANY REQUIRES CHIEF CHEMIST IN QC ANALYTICAL LAB HAVING BS DEGREE IN CHEMISTRY, MINIMUM 3 YEARS EXPERIENCE IN RELATED FIELD. KNOWLEDGE OF ENGLISH ESSENTIAL. SALARY COMMENSURATE WITH EXPERIENCE. SUITABLE PERSONS APPLY IN PERSON TO MINOO INDUSTRIAL GROUP, 8 KM. NORTH KARAJ ROAD, TEHERAN, TELEPHONE 970072-75, MR. KHALIGH.

یك‌گروه بزرك تولیدی افراد واجد شرایط رابرای مشاغل زیر درشرکت‌های وابسته به همکاری درتهران دعوت می‌نماید:

رئیس حسابداری
رئیس حسابرسی داخلی
رئیس بودجه‌وگزارشات
کارشناس بودجه‌وگزارشات
سرپرست رسیدگی وپرداخت‌ودریافت
رئیس روابط‌عمومی

تحصیلات مربوط‌به‌شغل: لیسانس یافوق‌لیسانس حسابداری بازرگانی، اقتصاد، بانکداری، روابط عمومی، روزنامه‌نگاری، علوم‌اجتماعی بمفهوم‌عام
تجربیات: تجربه مفید دررابطه با شغل داوطلب

نام ونام‌خانوادگی: تاریخ‌تولد:
آخرین مدرك تحصیلی: رشته تحصیلی:
معدل: نام‌دانشگاه و محل آن:
تجربیات: داوطلب شغل:
حقوق‌درخواستی: ریال
نشانی: تلفن:

خواهشمند است این فرم‌را تکمیل ودرصورت تمایل بهمراه اطلاعات اضافی به آدرس تهران خیابان سی‌متری نارمك‌روبروی ایستگاه‌داروخانه کوی‌مهران دست‌چپ درب اول طبقه سوم ارسال فرمایند.

GEVAERT — **Agfa**

AGFA-GEVAERT IRAN
Sherkate Sahami Khass
Boulevard Pahlavi
Agfa-Gevaert Bldg.
Tel: 688011-15

آگفا-گورت ایران
شرکت سهامی خاص
بلوارپهلوی ساختمان آگفاگورت
تلفن ۱۵-۶۸۸۰۱۱

Wir suchen per sofort mehrere
Elektrotechniker.

Bewerber sollten folgende Voraussetzungen erfuellen:

1) Nachweisbare und praktische Erfahrung im Service-Bereich Elektrotechnik
2) abgeleisteter oder Freistellung vom Wehrdienst.
3) Fuehrerschein

Wir bieten eine der Qualifikationen entsprechende Bezahlung und einen Firmenwagen.

Sind Sie an dieser Position interessiert, so rufen Sie uns bitte an.

قابل توجه‌دوشیزگان جویای کارکارخانجات پاس‌الکتریک (شرکت‌سهامی‌عام)

واقع در تهران حدود ۸۰ نفر دوشیزه راجهت مونتاژ تلویزیون های رنگی و سیاه و سفید با امکانات بی سابقه‌و شرایط زیربرای کار در یك محیط مناسب و صمیمی به‌همکاری دعوت‌می‌نماید:

امکانات:

۱ـ حقوق مکفی با سودویژه مناسب.
۲ـ یك‌وعده غذای گرم و ارزان.
۳ـ استفاده ازسرویس ایاب‌و ذهاب رایگان.
٤ـ استفاده از تعاونی مصرف(جهت خرید خواروبار و لوازم منزل)
۵ـ استفاده از تعاونی اعتبار (جهت‌دریافت وام ضروری)
٦ـ آموزش ضمن کار تا تبدیل به مونتاژ کار متخصص
۷ـ استفاده از مزایای سازمان تامین اجتماعی (بیمه درمانی، بیمه بازنشستگی، بیمه‌حوادث)

شرایط:

تحصیلات: پایان تعلیمات ابتدائی یا بالاتر
لطفا جهت استخدام یاکسب اطلاعات بیشتر همه روزه به استثنای روز های تعطیل از ساعت ۸الی۱٦ به‌کارگزینی کارخانجات پارس الکتریك واقع در خیابان آیزنهاور ایستگاه شاوب‌لورنس شماره ۵٦۳ مراجعه فرمائید.

آگهی تشکیل مجمع‌عمومی عادی شرکت سهامی خاص ایرامز

مجمع عمومی عادی شرکت سهامی خاص ایرامز روز دوشنبه پانزدهم خرداد ماه ۲۵۳۷ شاهنشاهی ساعت ٤بعداز ظهر در محل شرکت واقع در خیابان تخت‌جمشید ساختمان شرکت سهامی فیروز تشکیل‌میشود
دستور جلسه عبارتست از:
۱ـ استماع گزارش هیئت مدیره و بازرس شرکت و تصویب بیلان شرکت در سال ۲۵۳٦.
۲ـ تجدیدانتخاب اعضاء هیئت‌مدیره وبازرسان شرکت.
۳ـمذاکره‌واخذ تصمیم‌در موردازدیاد سرمایه شرکت.
٤ـ تعیین روزنامه جهت درج آگهی های‌شرکت از صاحبان سهام‌تقاضا میشود باتوجه‌به مقررات واساسنامه درروزوساعت‌مقررحضوربهمرسانند

رئیس‌هیئت‌مدیره‌شرکت سهامی خاص ایرامز

شرکت‌سرویس‌وخدمات لوازم‌خانگی

(بابزرگترین کادر فنی در خدمت‌مصرف کنندگان محترم لوازم‌خانگی)
لطفا برای سرویس کامل و تجدید رنك و تعویض قطعات و نصب
کولر- آبگرمکن - یخچال
باتلفن های ٤-۹٦۳۹۷۲ و ۹۵۸۲۵۲ و۹۵۷۷۹٤ تماس حاصل فرمائید.

نیازمندیهای روزنامه اطلاعات تلفنی آگهی می پذیرد
خدمات‌عمومی (متفرقه) ۳۱۱۲۲۷ ۳۱۲۴۱۳

نیازمندیهای اطلاعات

تلفنهای: ۳۰۳۷۰۲-۳۱۱۲۱۹-۳۱۱۲۲۵-۳۱۱۲۲۴

تحصیل زبان درانگلستان

با بلیط رفت و برگشت
یکماهه ۸۰۰۰۰ ریال
سه‌ماهه ۱۶۰۰۰۰ ریال
(گروهی با سرپرست)
دارالترجمه حسن پور
۶۶۶۱۹۳ - ۶۴۴۶۹۰ - ۶۴۴۹۸۱

چیلر

بظرفیت های مختلف
تلفن ۵۲-۸۹۷۷۵۱

پرکلرین

قرص ۲۵گرمی در بشکه ۵۰ کیلوئی تلفن۵۳۱۵۹۷- ۵۲۳۸۰۳

شرکت معتبر تجارتی افرادزیر را بهمکاری دعوت می‌نماید :
۱- ماشین‌نویس فارسی و لاتین باتجربه آشنابه زبان انگلیسی یکنفر
۲- حسابدار باتجربه یکنفر
۳- ویزیتور ماشین‌الات ولوازم صنعتی مسلط به زبان انگلیسی یکنفر
داوطلبین جهت انجام مصاحبه لطفا بین ۷تا ۲ بعدازظهربا تلفن ۳۱۴۱۲۱ داخلی۲۳تماس‌حاصل نمایند .

استخدام‌دررشت

یك کارخانه تولیدی در رشت به افراد زیر نیازمند است :
۱- رئیس کارخانه با تحصیلات مهندسی شیمی مسلط بزبان انگلیسی و حداقل ۵ سال تجربه مدیریت در صنایع .
۲- مدیر امور اداری با حداقل مدرك دیپلم وه سال تجربه موثر در صنایع.
۳- انباردار با حداقل مدرك سیکل و ۵ سال تجربه در صنایع.
۴- حسابدار با مدرك دیپلم
علاقمندان در ساعات اداری با تلفن ۶۶۰۱۰۴ تماس حاصل فرمائید .

پیمانکارحمل‌ونقل

یك شرکت‌تولید کننده‌روغن‌نباتی جهت حمل‌روغن‌خام مایع خوداز خرمشهر بمحل کارخانه مایل است با یکنفر پیمانکار حمل ونقل بطوردائم قرارداد منعقد کند . متقاضیان میتوانند سابقه‌وامکانات خودرابه‌صندوق پستی۱۸۴۱ر۴۱ تهران جهت بررسی ارسال نمایند .

تورمشهد

شامل هواپیما - هتل -صبحانه -ناهار وشام ۱۰ روزه ۱۵۹۰ تومان تلفنهای ۲۶۶۷۳۲ - ۷۶۴۳۹۸ - ۷۵۵۲۶۴

گروه‌چندین

برای تامین نیازمندیها پرسنلی خود چندنفر حسابدار معین‌نویس با حداقل تحصیلات دیپلم کامل و دو سال سابقه کار و برك پایان خدمت یا معافیت دائم
و یك‌نفر تلفنچی زن را با حداقل تحصیلات سیکل اول دعوت به‌کار می‌نماید .
از داوطلبین تقاضا دارد برای مصاحبه وتنظیم پرسشنامه استخدامی همروزه بجزپنجشنبه‌هااز ساعت ۱۶ تا۱۹ بدفتر مرکزی‌گروه واقع دراول کریمخان زند ساختمان آ.ا.ک- طبقه اول‌مراجعه فرمایند . ۱-۲

فروش ماشین آلات ریسندگی

تعداد ۹ دستگاه ماشین دولاتاب ۲۶۰دوکی ساخت کمپانی ساکولاول آمریکا آماده تحویل‌می باشد . تلفن ۸۱۷۲۳۶۹ و ۸۱۷۲۳۴۴ ازساعت ۸الی ۱۷ .

رئیس‌انبار

باحداقل ۵ سال سابقه کار و تحصیلات و دانستن زبان انگلیسی برای ریاست انباریکی از شرکت های معتبر موردنیاز است‌تلفن۸۹۱۰۴۱

فروش گچ

گچ باکیفیت عالی تحویل فوری
تلفنهای ۶۴۵۴۴۸ و ۶۴۹۹۵۲

چاپخانه‌فروشی‌دربست

وماشین های چاپ وصحافی نوو دست دوم موجود . سوار کردن و تعمیرات فنی وبرقی ماشین‌های چاپخانه قبول میشود تلفن۵۳۴۵۹۲و ۵۳۰۹۴۷

واردشد ایسوزو

۱۶۰۰ -۵ قلاب ، ۳ قلاب
محکم،مطمئن،سریع
پرقدرت‌وکم‌مصرف
آدرس : چهارراه شاهپور گمرك جنب بانك صادرات
تلفن۵۳۹۲۳۲
جوادگلپایگانی

اجاره داده میشود

سالنی بمساحت ۶۰۰متر مربع با ۳۰۰ متر مربع حیاط وآب وبرق تلفن ۹۲۲۳۰۴ و۹۲۲۳۰۷

کارخانه‌فروشی

در ۶ کیلومتری جاده قم به اصفهان‌کارخانه‌ای بمساحت ۱۰ هزار متر مربع با ۱۰۰۰ متر سالن اسکلت فلزی و ساخته شده تاسیسات کامل‌برق وآب باوام بانکی بفروش می‌رسد تلفن۶۶۸۰۹۴- ۶۶۷۰۰۷

نمایشی ازتازه ترین طرح های تابستانی وبهاره برای زن و مرد سال ۱۹۷۸ - ایوسن لوران - فرانك الیور- تدلاپیدوس‌وفونکی پاریس‌درکلوپ‌نیاوران‌چهارشنبه ۲۰ اردیبهشت ماه ۲۵۳۷ ککتل
باهنرنمائی‌افشین
فروش فوق‌العاده - حراج آمریکائی محل فروش بلیط -دراك‌استور سلطنت‌آباد - دادگریان :شاه عباس‌نبش جم و کلوپ‌نیاوران تلفن ۵-۲۸۴۰۵۱

نمایندگی چرخهای خیاطی و گلدوزی تمام اتوماتیك

بـــرنینـــا

در شهرستان‌هائیکه‌نماینده‌ندارد نماینده فعال میپذیرد .
چهارراه شاه تلفن ۶۴۲۴۳۴

تانکر ولوو ده‌چرخ مدل ۶۹ در وضع‌عالی درپیمان شرکت نفت فروشی‌ویابایك راننده‌پایه یك معتبر شریك میشویم ۶۶۴۹۴۲

شرکت‌پیچازالکتریک

واقع در شهر صنعتی البرز (قزوین) جهت قسمت مونتاژ کلیدهای برق احتیاج به تعدادی کارگرزن دارد .
داوطلبان‌به‌آدرس‌کارخانه «فلکه» دوم ،پشت کارخانه مولن‌موکت کارخانه‌پیچاز الکتریك‌تلفن ۴۰۳۰ آقای محمودی مراجعه فرمایند.

استخدام‌حسابدار

یکنفر دیپلمه وارد به امور حسابداری‌و دفترداری باحداقل سه‌سال سابقه‌کار موثر استخدام‌میشود ۸۹۶۷۵۹ و ۸۹۶۳۲۶ (۸صبح‌الی ۴بعداز ظهر) خیابان ویلا پائین‌تراز کریم‌خان‌زند شماره ۲۳۶ شرکت اوزان .

استخدام‌کمک‌حسابدار

یکنفر جوان با در دست داشتن برگ خاتمه خدمت و آگاهی کامل به نوشتن دفاتر معین بطور تمام وقت استخدام می شود.
تلفن ۵-۸۳۶۲۳۴

رئیس‌حسابداری

شرکتی برای تصدی شغل ریاست حسابداری هتل خود در اهواز باحقوق ومزایای مکفی استخدام مینماید.
شرایط مورد نیاز:
۱- لیسانس حسابداری یا بازرگانی .
۲-۳ سال سابقه کار حسابداری که حداقل یك سال آن بصورت سرپرست یا معاون باشد .
۳-آشنائی بزبان انگلیسی تا حدودی
خواهشمند است تقاضای خودرا باذکر مشخصات کامل (آدرس - تلفن - سابقه کار- محل کار) به آدرس تهران- جاده قدیم شمیران ایستگاه عوارضی پلاك ۳۹۳ شرکت جهان‌بین ارسال فرمایند.

آگهی‌استخدام

شرکت تله‌کابین توچال
به راننده کامیون و راننده جرثقیل سبك نیازمند است .
متقاضیان می توانند باتلفن ۲۷۹۹۴۴ تماس بگیرند .

AIR FRANCE

recherche
personnel parlant français pour la régulation opérationnelle de ses voils à Mehrabad. Niveau baccalauréat mathématiques.
Tel. 646.394 - 665.766.

استخدام‌منشی

بیك نفر دوشیزه یا بانومسلط به تایپ فارسی ولاتین بـا لااقل سه سال سابقه کار نیازمندیم . لطفا برای تعیین وقت مصاحبه باتلفن- های ۷- ۸۳۳۷۸۶ تماس حاصل فرمائید .

معین‌نویس

یك گروه بزرك تولیدی‌بتعدادی معین‌نویس باحقوق و مزایای مکفی نیازمند است‌با تلفن‌های ۹۰-۸۳۷۴۸۷ تماس حاصل نمائید .

آگهی‌استخدام

کارخانه خوراك دام پارس بـافراد زیر نیازمند است :
۱- شیمیست برای سرپرستی آزمایشگاه
۲- نمونه‌بردار آزمایشگاه
۳- ظرفشوی آزمایشگاه
۴-دیپلمه برق
۵-کارگر فنی (آشنا به‌جوشکاری) .
۶- کارگر دیك‌بخار .
علاقمندان جهت مصاحبه بعد از ظهرهـا بمحل کارخانه واقع در کیلومتر ۸ جاده مخصوص کرج مقابل بستنی‌کیم مراجعه‌ویاباتلفن ۹۵۳۱۹۲تماس بگیرند.

استخدام‌موتورچی

موسسه کشاورزی واقع در کـرج بـرای نگهداری موتورهای دیزلی چاهها و محافظت از ماشین‌آلات کشاورزی خود بیك نفر سرویس‌کار یاموتورچی با تجربه‌نیازمند است متقاضیان می توانندهمه‌روزه باتلفن ۶-۸۹۷۹۰۵ از ساعت ۹ صبح‌الی ۳بعداز ظهر تماس بگیرند .

آگهی‌استخدام

شرکت تله‌کابین توچال جهت کادر خود به اشخاص زیر نیازمند است .
۱- راننده پایه یك حداقل ۵ سال سابقه‌کار
۲-راننده پایه دو حداقل ۳ سال سابقه‌کار
۳- نگهبان باسابقه با شرایط :
۱- برك پایان خدمت‌نظام وظیفه یاداشتن معافیت دائم .
۲- داشتن گواهینامه ششم ابتدائی
۳- سن ۲۳ تا۳۵ سال
متقاضیان می توانند بین‌ساعت ۸صبح الی۵ بعدازظهر باتلفن ۲۷۹۹۴۴ تماس بگیرند.

ماشین‌نویس‌فارسی

مهندسین مشاور سردار افخمی
بچند نفر خانم ماشین نویس فارسی بـا حداقل سه سال سابقه کار نیازمند است .
از داوطلبان خواهشمند است غیر از روز های پنجشنبه وجمعه بخیابان‌پارك (وزرا)،خیابان ۳۵ شماره ۷ مراجعه فرمایند

استخدام دیپلمه

شرکت سهامی تولید وانتقال نیروی برق ایران (توانیر) وابسته به وزارت نیرو تعدادی دیپلمه‌و فوق‌دیپلمه برق‌ومکانیك ودیپلمه ریاضی‌وطبیعی راجهت خدمت در نیروگاه های ری و شهریار رابهمکاری دعوت‌مینماید . داوطلبین‌واجد شرایط میتوانند با در دست داشتن مدارك زیر روزشنبه ۲۳ر۲ر۲۵۳۷ به‌اداره استخدام این شرکت واقع در تهران -میدان ونك- خیابان برزیل مراجعه نمایند
۱- اصل وفتوکپی شناسنامه .
۲- اصل و فتوکپی مدرك تحصیلی
۳- اصل و فتوکپی کارت پایان خدمتو یامعافیت دائم .
۴- ۵قطعه عکس ۴ × ۶
م الف ۳۸۷۲

استخدام ماشین نویس فارسی

یك‌خانم ماشین‌نویس فارسی کاملا مسلط برای تمام وقت موردنیاز است .
علاقمندان بین ساعات ۸تا ۱ و ۲تا۶ بعداز ظهربه خیابان تخت‌جمشید غربی خیابان کیوان جنوبی شماره ۶۷ طبقه چهارم مراجعه فرمایند .

مهندسین‌مشاورسمکا

جهت خـدمت در دفترمـرکزی و نظارت‌کارگاه‌افرادزیررا بهمکاری دعوت مینماید :
۱- مهندس تاسیسات مکـانیکی باحداقل ۵ سال سابقه‌کار درطرح های تهویه مطبوع
۲- یکنفر مهندس راه وساختمان ویا مهندس آرشیتکت با حداقل ۷ سال سابقه کـار نظارت جهـت سرپرستی در یکی از کارگاههای استان مرکزی
۳- یکنفر کارمند مرد که قادر به مکالمه زبان انگلیسی باشد جهت سرپرستی قسمت خدمات (بازنشستگان حق تقدم دارند)
۴- ماشین نویس فارسی و لاتین باسابقه کار مفید وآشنا به زبان انگلیسی
واجدین شـرایط بجـز تـاریـخ پنجشنبه وجمعه وتعطیلات رسمی به کارگزینی شرکت واقع درپلاك ۴۲ خیابان آذرشهـر بین خردمند جنوبی‌وایرانشهرشمالی‌ویاباتلفن های ۸- ۸۳۶۹۹۶ آقای بابا خانی تماس حاصل نمایند .

MAINTENANCE SUPERVISOR

Allround engineer required to run maintenance department of a pharmaceutical factory. Must be a practical man able to motivate and control a small team of technicians.

Candidates with experience in the pharmaceutical industry are preferred.

Please call 842127 or 841119 betweem 8- 16 hrs.
Saturday thru Wednesday.

استخدام

یك شرکت تولیدی چند نفر خدمتگزار مردرا باسواد خواندن‌ونوشتن استخدام‌می‌کند داوطلبین به‌آدرس زیر مراجعه فرمایند.
فرح شمالی کوی پیروزفر پلاك ۷۰

A Pharmaceutical factory requires for immediate employment a

CHEMIST

for its Quality Control Department.
Candidates should have
- Iranian nationality
- Good command of English
- B.S. degree in Chemistry
- At least 1 year experience in Q. C.

Applicants are invited to call 841119- 842127 from8- 16 hrs.

استخدام‌فوری راننده‌پایه‌دو

آدرس : شرکت آنتروپوز خیابان آناتول فرانس شماره ۹۹

بیمارستان پارس‌جهت تکمیل‌کادر کمك پرستاران خود احتیاج بـه تعدادی دوشیزه یا بانو باشرایط زیر دارد :

۱- تعهد خدمت حداقل یکسال .
۲-پایه تحصیل حداقل ششم ابتدائی .
۳- سن حدود ۱۸تا ۳۰سال .

مدیرکارخانه

برای سرپرستی قسمت فنی کارخانه تولیدی درشهر صنعتی ساوه احتیاج‌به مهندس مکانیك یاشخصی‌با تجربه درمدیریت فنی میباشد تلفن ۶۸۳۵۰۴ و۶۸۲۷۴۲ و۶۸۲۳۵۸

سکرتر برای‌مدیرعامل

شرکت مهندسین مشاور مختلط ایرانی وخارجی
بیك بانو یا دوشیزه که وارد بـه ماشین نویسی فارسی باشد نیازمند است در صورت دانستن زبان انگلیسی یا فرانسه اولویت دارد با تلفن ۸۴۸۱۴۱ تماس گرفته شود .

سرپرست‌فروش

یك شرکت‌بزرك خارجی‌بیك نفرسرپرست فروش ،آراسته، متاهل وآشنا بمزبان انگلیسی نیازمند است. ازعلاقمندان‌خواهشمند است‌برای انجام مصاحبه حضوری بین ساعت ۲ تا ۴ بعداز ظهر به شرکت تاپرویرایران میدان سنائی - خیابان‌دوازده- شماره۲۷ تلفن ۸۳۸۸۷۰مراجعه فرمایند .

استخدام‌منشی

یك شرکت تولیدی واقع در جاده‌مخصوص کرج برای قسمت مدیریت خود بیك نفر منشی (باتسلط کامل به ماشین نویسی فارسی ولاتین) نیازمند است داوطلبان میتوانند تقاضای خودرا باذکر مشخصات کامل و سوابق کارو نشانی و شماره تلفن به‌انضمام یك‌قطعه عکس ۴ × ۶ به نشانی صندوق پستی ۱۱۸۴-۱۲ و یابین‌ساعات ۸صبح الی۴ بعداز ظهر باتلفن ۹۵۵۷۱۷ تماس بگیرند .

میلیونها قالب آجر روی دست فروشندگان مانده است:

صاحبان کوره‌های آجرپزی درخطر ورشکستگی!

از آجر قالبی ۱۰ ریال تا آجر هزار قالب ۲۸۰ تومان... با نصب ماشین‌های اتوماتیك آجرسازی ، ۲۵ هزار کارگر فخار بیکار می‌شوند

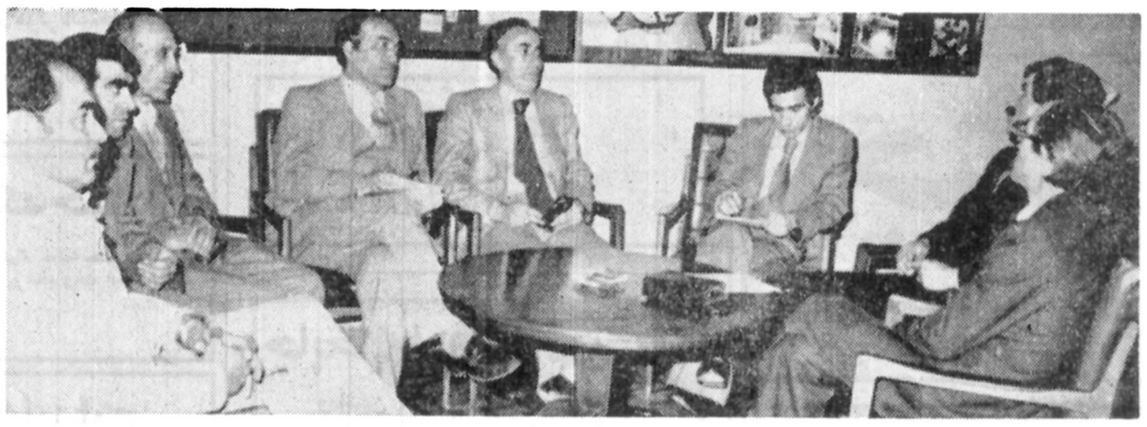

★ قائمی رئیس شرکت تعاونی فخاران ، رضائی نیا مدیر کل امور ساختمانی اتاق اصناف پایتخت، پندخو رئیس اتحادیه فخاران، حسن زرین، علی‌اصغر معصومی، مصطفی، اخگری و فتحعلی طاهرخانی اعضای‌هیات مدیره شرکت تعاونی فخاران‌در میزگرد اطلاعات

پعلت رکود عملیات ساختمانی و جلوگیری دولت از بورس‌بازی زمین بیش از ۶۰ میلیون قالب آجر فشاری در کوره‌های آجرپزی انبار شده وبدون خریدار مانده است. در اوائل تابستان گذشته بازار آجر فوق‌العاده داغ بودبطوریکه از اردیبهشت ماه سال گذشته آجر را کورمپزها از ۳تا۴ ماه جلوتر پیش فروش کرده بودند تا جایی که در بازار سیاه‌آجر به هر قالب ۱۰ ریال نیز رسید!

رئیس واعضاء هیئت مدیره اتحادیه فخاران درمیزگرد اطلاعات به سئوالهای طرح شده پیرامون بازار سیاه آجر قزاقی سفید، نحوه تولید وتوزیع آجر در سطح‌شهر و علت کمیابی آجر در فروشگاههای مصالح ساختمانی پاسخ گفته‌اند.

توزیع‌یك میلیون آجر

یکی از شرکت کنندگان در میز گرد ابتدا در مورد ایجاد بازار سیاه آجر قزاقی سفید (آجر سنتی) گفت: ۵ سال‌پیش بدون مطالعه برای این کالا نرخی را تعیین کردند که به هیچ وجه مقرون به صرفه‌نبود واز آن پس هرسال برای‌انواع آجر نرخهای جدیدی تعیین کردند، ولی نرخ آجر قزاقی سفید که هرهزار قالب آن۲۸۰ تومان تعیین شده بود همچنان ثابت ماند.

برای تولید هر ده‌هزار قالب آجر قزاقی سفید حداقل بیست وپنج روز تایکماه وقت احتیاج است وعلاوه بر آن برای‌تولید این کالا به نیروی انسانی بیشتری نیاز است.

تولید این نوع آجر بتدریج بدست فراموشی سپرده خواهد شد مگر اینکه در این موردیک رسیدگی ریشه‌ای بشود ونرخی را برای این کالا تعیین کند که کورمپزها برای تولید آن تشویق شوند.

البته اخیرا برخی ازکوره های آجرپزی نوعی آجر که از نظر مقاومت وظرافت با آجر سنتی قزاقی سفید برابری‌میکند تولید می‌کنند وبی‌شک این‌آجر جایگزین اجر قزاقی سفید خواهد شد.

در حال حاضر روزانه‌محدود هشتصد تا یک میلیون قالب آجر در سطح شهر توزیع می‌شود وبااین حال بیش از ۶۰میلیون قالب نیز در کوره‌ها انبار شده است که خریدار ندارد. این در صورتی استکه فقط ۴۵ درصد ظرفیت کوره های آجرپزی مشغول کار هستند واگر احیانا بخواهند با ۷۰ تا۸۰ درصد ظرفیت به فعالیت مشغول شوند در مدت کمی تعداد آجرهای انبار شده به چند برابر خواهد رسید.

یکی دیگر از شرکت کنندگان در میز گرد در مورد نحوه فعالیت شرکت تعاونی تهیه و توزیع اتحادیه فخاران گفت : چون برای کوره‌داران مقدور نیست که کالای خود را برای تعمیرات ساختمان نیز عرضه کنند، لذا این شرکت تعاونی ترتیبی اتخاذ کرده است کهبرای هر فروشنده مصالح ساختمانی ماهیانه تایکصد هزار قالب‌آجر بانرخ مصوب تحویل دادهشود وآنها نیز میتوانند با ۱۸ درصد سود آجر را در سطح خرده ـ فروشی برای تعمیرات ساختمان عرضه کنند. طبق مدارک موجود تاکنون آجر مورد نیاز مصالح فروشان که از طرف شرکت تعاونی مصالح ساختمان بهشرکت تعاونی فخاران‌معرفی شده‌اند تامین شده است .

حال اگر مصالح فروشان با اینکه برایشان سود قابل ملاحظه‌ای در نظر گرفته شده است از نخرده فروشی آجر خودداری می‌کنند و احیانا به علت کمبود آجر در سطح‌خرده فروشی بازار سیاه این کالا تولید میشود مقصر شرکت تعاونی اتحادیه فخاران نیست .

طبق جدول زمان‌بندی شده که در کمیسیون پاکسازی تهران تنظیم شده است با همکاری وزارت کار وامور اجتماعی‌و شرکت ملی گاز ایران ۶۰ تا ۷۵ درصدکوره‌های‌آجرپزی در سال جاری و بقیه در سال‌آینده گازسوز خواهند شد وبهمین جهت تاکنون‌صاحبان ۱۷۵کوره قرارداد انشعاب گاز با شرکت ملی گاز ایران به امضاء رسانیده‌اند وبقیه نیز بتدریج قرار دادهای مربوط به‌انشعاب گاز را باشرکت گاز منعقد خواهند کرد.

خرید ماشین‌های اتوماتیك

آنها در پایان گفتند : این شرکت تعاونی در زمینه‌خرید ماشینهای اتوماتیک مذاکراتی بایکی از موسسات خصوصی خارجی سازنده این گونه ها داشته است و باخرید این ماشینهای اتوماتیک علاوه بر اینکه راندمان کار چند برابر خواهد شد با حداقل نیروی انسانی می‌توان کوره‌ها رااداره کرد طبق مطالعاتی که انجام شده است همزمان با نصب این ماشینهادیگر احتیاجی به ۲۰تا ۲۵ هزار نفر از کارگرانی کهدر حال حاضر در کوره‌های آجرـ پزی مشغول فعالیت هستند ، نیست. این کارگران میتوانندبه روستاهای خود بازگردند وبه فعالیت در امر کشاورزی‌مشغول شوند ویا اینکه جذب صنایع دیگر کشور شوند.

آگهی پذیرش دانشجوی دوره‌تخصصی

دانشکده پزشکی دانشگاه پهلوی در شهریور ماه ۲۵۳۷ برای دستیاری دررشته های تخصصی زیر دانشجو می پذیرد :

جراحی عمومی	کودکان
جراحی اورولوژی	زنان وماماتی
جراحی اورتوپدی	پزشکی اجتماعی
جراحی اعصاب	روانپزشکی
داخلی	آسیب شناسی
پوست	گوش و گلو وبینی
رادیولوژی	چشم پزشکی
رادیولژی	بیهوشی

داوطلبان باید مدارك خود را بشرح زیر حداکثر تا آخر تیر ماه ۳۷ مستقیما به رئیس بخش‌مربوطه در دانشکده پزشکی ارسال دارند .

۱ـ فتوکپی دیپلم دکترا در پزشکی
۲ـ فتوکپی برك پایان خدمت یا معافی .
۳ـ فتوکپی شناسنامه دو برك
۴ـ عکس ۶ × ۴ سه قطعه

تاریخ مصاحبه‌و امتحان‌ورودی از طریق بخش باطلاع متقاضیان خواهد رسید .

دانشکده پزشکی دانشگاه پهلوی

از چپ براست ، حسابی ، ملک پور ، شاهین اخلاقی و رستم زاده چهار نفر از مدیران آژانس های املاک و گزارشگر اطلاعات

بعضی از آژانسهای مشاور مسکن بطور غیر قانونی فعالیت دارند

مشاوران املاك غیر مجاز حمایت قانونی میخواهند

صاحبان آژانسها: اتحادیه‌مشاوران املاك عضویت مارا نمی پذیرد

بدنبال گفتگو و اظهار نظر گروهی‌ازبنگاه‌داران و مشاوران املاک تهران در باره فعالیت‌غیرمجاز آژانسهای تهیه مسکن که چندی پیش در همین صفحه منعکس شد ،چندتن‌از صاحبان این‌قبیل آژانسهای غیر مجاز در میزگرد اطلاعات‌شرکت کردند و از مسئولان خواستند ترتیبی اتخاذ شود تا آنها نیز زیر چتر حمایت قانون قرار گیرند.

یکی از این بنگاه داران میگوید :

همزمان با پیشرفت مملکت در زمینه های مختلف به خصوص توسعه آپارتمان سازی مردم برای تهیه مسکن به تسهیلات و سرویس های بیشتر وبهتری نیاز پیدا کردندو بهمین سبب ما با ثبت محل های کارمان در اداره ثبت‌شرکت ها موسسات مجهزی ایجاد کردیم که به نحو احسن بتوانیم به مردم سرویس بدهیم ، ولی اتحادیه بنگاه های مشاورین املاک ما را به عضویت نپذیرفت و با سرمایه گزاریهایی که ما در این زمینه مصرف کرده‌ایم بهترین تسهیلات رابرای خرید و فروش و اجاره واحد های مسکونی فراهم‌کرده‌ایم و از سوی دیگر هریک از ما به این علت که در واحد های مسکونی به فعالیت مشغولیم ماهانه حدود ۸ تا ۱۵ هزار تومان فقط کرایه محل کار می دهیم ، در صورتی که طبق ضوابط تعیین شده کمیسیونی را از مشتریان‌دریافت می‌کنیم که برای مشاورین املاک در نظر گرفته‌اند . ما می خواهیم به عضویت اتحدیه مشاورین املاک درآئیم و یا اینکه‌اجازه دهد یک اتحادیه مستقلی در سطح وسیعتر ایجاد کنیم تااز صنف ما نیز حمایت شود و کارمان غیر قانونی نباشد .

نحوه فعالیت ما با فعالیت بنگاه های مشاورین املاک کاملا متفاوت است و اگر از طرف این اتحادیه یا اجازه‌اتاق اصناف پایتخت بخواهند برای ما جواز کسب صادر کندو این اتحادیه ما را به عضویت بپذیرد باید ضوابط وشرایط ویژه‌ای را نیز برای ما در نظر بگیرند زیرا ما در سطح‌وسیع تری فعالیت می کنیم .

ما می خواهیم همان طور که مرتب از طرف وزارت دارائی از ما مالیات دریافت می کنند صنف ما نیز حمایت شود . مسافرانی که از کشور های مختلف برای دیدارویا اقامت وارد ایران میشوند توسط آژانس های‌ماخدمات لازم به آنها ارائه می شود و حتی مترجمین ورزیده‌ای بهمین منظور استخدام کرده‌ایم‌و با یک تلفن‌هرگونه خدمات‌رفاهی را به مراجعه کنندگان ارائه می دهیم و با سرویس های مخصوص کسانی را که برای اجاره یا خرید خانه مراجعه می کنند راهنمائی میکنیم .

حمایت قانونی

یکی دیگر از شرکت کنندگان در میزگرد میگوید،حدود یک هزار واحد صنفی هستیم که جمعا با خانواده هایمان بیش از ۲ تا ۳ هزار نفر را تشکیل می‌دهیم. وازمسئولان مربوط انتظار داریم که به وضع ما رسیدگی کنندتا بتوانیم زیر چتر قانون به فعالیت ادامه دهیم .

در این زمینه یک مقام آگاه در اتاق اصناف پایتخت‌در گفتگوئی با گزارشگر اطلاعات اظهار داشت : کلیه آژانس های تهیه مسکن که بدون مجوز قانونی به فعالیت‌مشغولند تعطیل خواهند شد ، مگر اینکه به اتاق صناف پایتخت‌مراجعه وتقاضای عضویت در اتحادیه مشاورین املاک را ارائه دهند تا پس از بررسی های لازم درصورتی که در مناطق مسکونی به فعالیت مشغول نباشند و متعهد شوند که طبق ضوابط و شرایطی که برای این صنف تعیین شده به کار اشتغال ورزند به آنها پروانه کسب داده خواهد شد .

محمد تقی شکوهیده رئیس اتحادیه مشاورین املاک در این‌مورد میگوید : قانون کلیه کسانی که بدون جواز کسب اقدام به تاسیس واحد های صنفی کنند از طرف اتاق اصناف پایتخت از کار آنها جلوگیری خواهد شد . چون این گروه عضو اتحادیه ما نیستند و از طرف اتحادیه و اتاق اصناف پایتخت کنترل میشوند لذا ممکن است برخی‌از آنها برای سودجوئی به مردم اجحاف کنند .

وی در پایان گفت : در صورتی که اتاق اصناف‌پایتخت صاحبان این قبیل آژانس ها را برای صدور جواز کسب به اتحادیه مشاورین املاک معرفی کند ، اتحادیه پس از بررسی و مطالعه لازم در صورتی که محل کسبشان درمناطق مسکونی نباشد و نیز صلاحیت اشتغال بکار آنها موردتائید ادارات مربوط باشد آنها را به عضویت خود بپذیرفت و برایشان جواز کسب صادر میکند تا مانند دیگر اعضاء بطور مجاز به فعالیت خود در زمینه تهیه مسکن ادامه دهند.

چگونه متروپاریس رازیر رودخانه «سن» ساخته‌اند؟

بقیه از صفحه ۱۲

هاو تجهیز آنها باوسایل رفاهی جدید تحول بزرگی پیدا کرده است . اینک ۱۴ هزار نفر در متروی پاریس که ۲۵۸ کیلو متر طول و ۴۰۴ ایستگاه دارد کار کار می‌کنند . در ساعت های ازدحام ، خیابان های‌پاریس می‌توانند ۱۲۰ هزار اتومبیل جذب کنند، در حالیکه ۶۳ترن مترو قادرند سه میلیون و ۹۰۰ هزارنفر را بمقصد هایشان برسانند .

هنگامیکه سرعت اتومبیل‌ها درراه بندان به ۱۰ تا ۲۰کیلو متر در ساعت میرسد ، اگرمترو فعالیت نکند ترافیک پاریس بکلی متوقف میشود .

برای کنترل بلیت این عده انبوه درایستگاه های مختلف ۲۴۵۳ ماشین مخصوص نصب شده است که بعداز تحویل گرفتن بلیت معتبر راه را به روی مسافر میگشایند . شاید تعجب میکنید اگر بدانید درین ماشین ها ، هر کجای پاریس کهباشند، دستگاه مخصوصی بلیت شمارا میخواند، نتیجه‌را به یک مغز الکترونیک درخیابان کریلن- محله چهارم پاریس ـ گزارش میدهد و آنوقت اگر مغز الکترونیک اعتبار بلیت‌شما را تائید کند به ماشین دستور بازکردن راه رامیدهد و همه این کارها بسرعت برق انجام می‌شود .

کنترل حرکت ترن ها نیز الکترونیکی است و مرکز آن‌در بولوار بوردن در محله چهارم پاریس قرار دارد . در آنجاهر دوخط تحت کنترل یک مامور هستند که باراننده ترن‌ها ،پلیس و آتش‌نشانی ارتباط تلفنی‌دارد. این مامور می‌تواند از درون سالن کنترل بافشار دادن‌تکمه برق خط ها را قطع کند ، یک ترن رابه حرکت بیندازد یاتوقف آن راطولانی ترکند . در نتیجه اگر درنقطه‌ای از مسیرحادثه‌ای روی دهد میتوان از انعکاس آن روی ترافیک راه‌آهن زیر زمینی جلوگیری کرد .

گذشته ازین حرکت عادی ترن‌ها اتوماتیک است. ولی راننده درمواقع ضروری‌میتواند دستگاه هدایت‌خودکاررامتوقف کند وخود هدایت ترن را بر عهده گیرد . استفاده ازهدایت خودکار باعث شده است که تاخیر دربرنامه های اعلام‌شده ترن ها کهقبلا به بیست دقیقه هم میرسید ، اینک ازدودقیقه تجاوز نکند. در حال حاضر شبکه‌متروی پاریس به خودمه نشینان با استفاده ازین وسیله نقلیه بی‌دردسر که از پنج و نیم صبح تا یک و بیست‌دقیقه بامداد کارمی‌کند میتوانندآسوده خاطر بسرکار بروند و به‌منزل بازگردند.

آگهی تشخیص منابع ملی

دراجرای ماده ۵۶ قانون حفاظت و بهره برداری ازجنگلها و مراتع کشور محدوده مراتع بین‌جاده‌گرد کوه وجاده‌مهدی‌آباد بهادران بخش ۳۶ یزد با حدود بشرح زیر :

۱ـ شمال ازشرق بغرب در چهار قسمت

۱ـ ازمحل تقاطع راه مالرو معدن به چاه شیرین به مرادآباد در امتداد راه اخیرالذکر تا برسد بمحل‌تقاطع راه‌مزبورباراه مالرو دولت‌آباد فهرج بطول تقریبی ۱۶۰۰۰ متر .

۲ـ از محل تقاطع دوراه فوق و درامتداد راه‌مالرو دولت‌آباد فهرج بطول تقریبی ۶۴۵۰ متر .

۳ـ از انتهای حدفوق (بطرف جنوب) بخط مستقیم مفروض بطول تقریبی ۶۳۵۰ مترتابرسد به‌راه مالرو گردکوه به فهرج از این محل (بطرف شرق) در امتداد راه‌مالرواخیرالذکر بطول‌تقریبی ۴۰۵۰ متر تابرسد بجاده جدید گردکوه .

۴ـ از محل تقاطع دوجاده فوق در امتداد جاده جدید کردکوه بطول تقریبی ۱۵۳۶۵ مترتا برسد بمحل تقاطع جاده قدیم کرمان به‌یزدباجاده مزبور (توضیح‌اینکه محل تقاطع دوجاده روبروی قلعه‌زین‌الدین است)

۲ـ مغرب که دارای امتداد جنوب شرقی است از انتهای حد شمالی و در امتداد جاده قدیم کرمان به یزد بطول تقریبی ۳۱۴۱۰ متر تابرسد بمحل تقاطع جاده خاکی مهدی‌آباد بهادران به معدن باجاده قدیم یزدبه‌کرمان .

۳ـ جنوب از انتهای غربی فوق درامتداد جاده معدن به مهدی‌آباد بهادران بطول تقریبی ۲۹۷۴۰ مترتا برسد بجاده مالرو معدن چاه شیرین

۴ـ مشرق از انتهای حد جنوبی فوق در امتداد جاده‌مالرو معدن‌بجاده شیرین بطول‌تقریبی ۱۵۰۰۰ متر تابرسد بابتدای حدشمالی

باستثنای مستثنیات مشروحه زیر :

ردیف نام محل	شماره پلاك	بخش ثبتی	مقدار مساحت
۱ـ دولت آباد	۴۰۷۸ الی ۴۱۷۰	۳۱ یزد	۲۱٫۵۵۰۰ هکتار
۲ـ مرادآباد	۴۱۷۱ الی ۴۵۸۷	۳۱ یزد	۵۳٫۸۵۰۰ هکتار
۳ـ مزرعه‌گنجی	۳۹۶۱ الی ۴۰۳۸	۳۶ یزد	۹٫۳۶۰۰ هکتار
۴ـ مزرعه وقف	۳۹۵۸ الی ۳۹۵۹	۳۶ یزد	۲۵۰٫۰۵۰۰ هکتار
۵ـ مزرعه خواجه	۴۰۲۹ الی ۴۰۷۵	۳۶ یزد	۱۲٫۶۴۰۰ هکتار
۶ـ مزرعه جعفرآباد زینل	۴۰۷۶ الی ۴۰۷۷	۳۶ یزد	۱۵٫۶۰۰۰ هکتار
۷ـ چاه‌آب بهارستان شرکاء	۴۶۳۷	۳۶ یزد	۴۹٫۸۵۰۰ هکتار
۸ـ مزرعه علی‌آباد	ازیکفرعی الی ۱۵ فرعی از ۴۶۳۸ اصلی	۳۶ یزد	۵۳٫۰۵۰۰ هکتار
۹ـ قهوه‌خانه وقسمتی ازمزرعه اکبرآباد معروف به عباس‌آباد	۴۵۹۹	۳۶ یزد	۴٫۷۱۰۰ هکتار
۱۰ـ چاه شرکت پرژام‌بهمن‌آباد	۴۶۴۰	۳۶ یزد	۲۰٫۳۰۰۰ هکتار
۱۱ـ حمیدیه محمود جلیلیان	۴۶۳۶	۳۶ یزد	۴۰٫۶۰۰۰ هکتار
۱۲ـ چاه محمودیه	۴۶۳۵	۳۶ یزد	۲۴ متر مربع
۱۳ـ مسعودیه جلیلیان	۴۶۳۰	۳۶ یزد	۱۰٫۲۶۰۰ هکتار
۱۴ـ چاه‌مرشدرضا آباد	۴۶۴۱	۳۶ یزد	۳۸٫۸۱۰۰ هکتار
۱۵ـ ساختمانهای معدن	فاقد پلاك	۳۶ یزد	۲٫۶۸۸۰ هکتار
۱۶ـ الهه‌آباد	فاقد پلاك	۳۶ یزد	۱۱۷٫۸۵۰۰ هکتار
۱۷ـ همت‌آباد	۴۶۲۶	۳۶ یزد	۸۴٫۷۸۰۰ هکتار
۱۸ـ چاه آب استادان	فاقد پلاك	۳۶ یزد	۲٫۷۰۰۰ هکتار
۱۹ـ محمد آباد دلبر	۴۶۱۶	۳۶ یزد	۳۸٫۷۵۰۰ هکتار
۲۰ـ چاه استادان محبوبی	فاقد پلاك	۳۶ یزد	۸۴٫۴۰۰۰ هکتار
۲۱ـ مجید آباد	فاقد پلاك	۳۶ یزد	۱٫۹۷۰۰ هکتار
۲۲ـ باغ خاموش	فاقد پلاك	۳۶ یزد	۱٫۱۲۵۰ هکتار
۲۳ـ آغلهای مروج بهادران	فاقد پلاك	۳۶ یزد	۲۰۰ متر مربع

جمع کل مستثنیات از ردیف یك الی ۲۳ جمعا ۷۳۴٫۹۱۵۴ هکتار

که با تعاریف مندرج دربندهای سه ونه از ماده یك قانون حفاظت وبهره‌برداری از جنگلها ومراتع کشور مصوب ۱۳۴۶ منطبق و مشمول ماده یك قانون ملی شدن جنگلها و مقررات‌مربوط به‌قانون مزبور بوده ملی تشخیص شده است اشخاصی که‌به این تشخیص معترض هستندمی توانند حداکثر ظرف مدت یکماه از تاریخ انتشار این آگهی مدارك و مستندات خودرا باذکرنشانی کامل وکیفیت اعتراض واشاره به پلاك با ردیف مستثنیات‌بطورصریح بدبیرخانه سرجنگلداریکل استان یزد واقع در انتهای خیابان ولیعهد تسلیم نمایند به اعتراضاتی که ظرف مهلت مقررتسلیم شود در کمیسیون قانونی موضوع ماده مزبور رسیدگی وتصمیم قانونی اتخاذ خواهد شدبدیهی است بااعتراضاتی که خارج ازمهلت مقرر می رسد ترتیب‌اثر داده نخواهد شد مضافا اینکه مساحت کل محدوده طبق نقشه در حدود پنجاه‌و نه‌هزار و هفتصد و پانزده هکتار (۵۹۷۱۵هکتار) می‌باشد که پس از کسر کل مستثنیات بمقدار هفتصد وسی‌چهار هکتار ونه‌هزارویکصد وپنجاه چهار مترمربع (۷۳۴٫۹۱۵۴ هکتار) و بقیه به مساحت پنجاه و هشت هزار و نهصد هشتاد و هکتار و هشتصد و چهل شش متر مربع (۵۸۹۸۰٫۰۸۴۶ هکتار) ملی اعلام میگردد ضمنا باطلاع عموم میرساند کلیه تاسیساتی که پس‌از تصویب قانون ملی شده از قبل حفر چاده وغیره ایجاد شده جزء منابع محسوب گردیده متعلق به دولت می‌باشد .

احمد علی عابدی
سرجنگلدارکل استان یزد
آـ۱۱۴۷

م الف ۳۴

آگهی استخدام

شبکه بهداری و بهزیستی شماره ۷ تهران جهت تکمیل کادربیمارستان های‌بوعلی‌و دادگستری احتیاج‌به‌چند نفر کمك بهیار که دارای مدرك تحصیلی ششم ابتدائی تادیپلم‌باشند دارد که پس‌از طی دوره کارآموزی‌در رشته مذکور بکار گمارده شوند .

داوطلبان میتوانند با دردست‌داشتن اصل مدرك تحصیلی و برك انجام خدمت زیر پرچم و یا معافی ازآن‌و فتوکپی شناسنامه در وقت اداری‌به کارگزینی بیمارستان بوعلی میدان شهناز شبکه بهداری و بهزیستی شماره ۷ اول جاده دماوند مراجعه نمایند . م‌الف۳۸۴۷

دکتر غفاری
مدیر عامل شبکه بهداری و بهزیستی شماره ۷ تهران

از : ساندی تایمز

قطب جنوب: ثروت زیر یخ پنهان است!

با بهره برداری صحیح از آب اقیانوسهای اطراف قطب ، صید ماهی درجهان به ۲ برابر افزایش می یابد

پرچم های ملی ۱۳کشور عضو پیمان قطب جنوب،با باد یخزده قطب در احتزاز است.

نمایندگان سیزده کشوری که در یك قلمرو یخزده ، هرکدام سهمی دارند ،چندی پیش در کاخ کلیسا، واقع‌در مجموعه وست مینیسترلندن، دیداری داشتندکه برنامه‌آن یك بحث تحقیقی‌در زمینه‌یی دشوار بود .

آن‌ها ، به‌نمایندگی از جانب کشورهاشان ، «اعضای مشورتی» یك باشگاه وابسته به «پیمان قطب جنوب»بودند که برقاره مانندی برابر یك دهم سطح خاکی‌جهان‌نظارت دارد . این قاره مانند ، سرزمینی است بسیار سرد، ظلمانی ، پرباد و توفان ، و بی‌هیچ کشتزار که بیشتر حس کنجکاوی انسان‌رابرمی انگیزد تا احساس غربت او را . این‌جا ، دربدوآشنایی انسان ، یادآور اکتشاف‌های قهرمانانه ، واخیرا محل پژوهش های علمی‌بوده‌است.

اما ، تنهایی دیرینه قطب جنوب ، و عزلت آن ازجهان واقعی ، مدتی است‌پایان‌یافته است .یك بررسی‌آمریکایی نشان می دهد که درکرانه های قطب جنوب دهها‌میلیارد بشکه نفت ، و مقدار قابل ملاحظه ، وشاید غیر قابل بهره‌برداری ، ذخایر معدنی وجو دارد . ذخایرعظیم‌ماهی در اقیانوس های اطراف‌قطب جنوب ، اگر به‌طور کامل مورد بهره‌برداری واقع‌شود، می‌تواند صید ماهی جهان را به دوبرابر برساند . در حال حاضر ، ژاپن‌و شوروی‌دراین آب‌ها ، ماهی هایی شبیه میگو که در حدود ۲٫۵ سانتی متر درازا دارند ، وبه طور گروهی در دریا های جنوبی حرکت‌می کنند،صید می کنند .

مساله نحوه‌نظارت‌بربهره‌برداری از منطقه قطب جنوب واقیانوس های کرانه آن ، وضع قدرت های بزرك عضو «پیمان قطب جنوب » رامبهم ودشوار کرده است .

کشور های عضو این‌پیمان با تدوین واجرای برنامه‌های پژوهش علمی در این منطقه، در جریان سال بین‌المللی ژئو فیزیك (۵۸ـ۱۹۵۷)سهم خود را از این سرزمین مشخص کردند ، و همکاری علمی بین آن به‌قدری موثر واقع شد که آمریکا درسال ۱۹۵۸ به ۱۱ کشور دیگر، پیشنهاد کرد که به منظور همیشگی کردن پیوند های استوار و سودمندی که‌برقرار شده ، باهم پیمانی ببندند . وبدین گونه بود که «پیمان قطب جنوب» بسته شد .

به موجب این پیمان ،تمام ادعا های ارضی در این قاره مانند ، به‌کناری نهاده شد، وراه‌حلی کاملا رضایت‌بخش در زمینه اجرای برنامه های پژوهش علمی به نحوی فعال برای بهره‌برداری از این‌قاره مانند یافته شد .

باوجود این ، دورنمای بهره‌برداری خوب‌از این‌قاره مانند ـ اگر چه هنوز هم چندان نزدیك نیست ، خود باعث اختلاف نظری در این زمینه شدکه‌اگر قطب‌جنوب متعلق به کشور هایی باشد، آن کشورها کدامند .

سازمان مختلف وابسته‌به سازمان ملل و سخن‌گویان جهان سوم، از مفهوم«میراث مشترك» جانبداری کردند که به موجب آن منطقه قطب جنوب متعلق به همه کشور ها است . اما کشور های عضو «پیمان قطب جنوب»در جهت مخالف این فکر ، همعقیده شدند .

این تنها موضوعی‌است که آن‌ها می توانند درباره آن همعقیده باشند . ۱۲امضا کننده‌اولیه‌پیمان ـآرژانتین، استرالیا ،بلژیك،بریتانیا ، شیلی ، فرانسه ، ژاپن ، نیوزیلند ، نروژ ، آفریقای جنوبی ، آمریکا و شوروی (لهستان ، اخیرا سیزدهمین عضو پیمان‌شده است.)درباره مساله مالکیت برقطب جنوب نظرهای‌مختلفی‌ابرازداشته‌اند. در مورد بهره‌برداری‌نفتی هستند ، احساس نگرانی می کنند . آن‌ها همچنین، بدین واقعیت توجه دارند که بیشتر پژوهش‌های خودآن‌ها دربخش «نادرستی» از این منطقه صورت گرفته که دور از محتمل ترین بخش های نفتی این منطقه است ، ونیز، شوروی‌ها فاقدآن تکنولوژی مناسبی هستندکه برای‌بهره‌برداری از آب های عمیق‌لازم است .

یك گروه دیگر ، شامل استرالیا ، آرژانتین، وشیلی، اعلام کرده است‌که درزمینه حل این مساله باید بیشتر بررسی کرد و اندیشید ، و باید اختلاف های ارضی را پیش از آن که بتوان‌بهره‌برداری را آغاز کرد ،کنار گذارد .

این اختلاف های ارضی، نیز ، گروهی هستند ، یك بخش از قطب را شیلی ، آرژانتین و بریتانیااز آن‌خود می‌دانند . سایر بخش‌ها را نروژ ، استرالیا ، فرانسه و نیوزیلند متعلق به خود می‌دانند و موضوع جالب این است که هیچیك از دو ابر قدرت جهان ، دارای ادعای ارضی از دیگران نیستند .

این اختلاف های ارضی، از هنگامی‌که برخی‌ازمدعیان محدوده ماهی‌گیری ملی‌خود را تا ۲۰۰ مایلی کرانه‌های کشور خود توسعه داده‌اند ، به اختلاف های دریایی نیز منجر شده است . بهمین سبب است که در دستور کار کنفرانس«پیمان قطب‌جنوب» بحث از نظارت برماهیگیری، مهمترین بخش برنامه است، و ۱۳ کشور عضو این پیمان باید درباره پیشنهاد هایی تصمیم بگیرند که در دیدار های‌قبلی‌شان‌صحبت کرده‌اند.

همچنین ، در دستور کار کنفرانس،یك طرح‌آمریکایی برای احداث یك سرویس هوایی در سراسر قطب‌جنوب وجود دارد که براساس آن باید پرواز های هوایی موجود که توسط کشورهای عضو پیمان در این منطقه صورت میگیرد، درهم ادغام شود . اصول این طرح ،قبلا مورد تائید واقع شده است. اگرچه پاره‌یی از کشورهای عضوپیمان‌نسبت بدان‌نگرانند زیرا که بیشتر هواپیماهایی که در قطب جنوب پرواز می کنند ، در واقع متعلق به شرکت های آمریکایی هستند . اتحاد شوروی هم احداث یك شبکه ارتباطی مشترك راپیشنهاد کرده‌است که موضوع دیگری‌دردستور کار کنفرانس است و نیز ، گفت‌وگوهایی کلی درباره مواجهه انسان با قطب جنوب صورت خواهد گرفت که اساس آن مبتنی براصولی است که در دیدار پیشین اعضای پیمان مورد بحث‌واقع شده است .

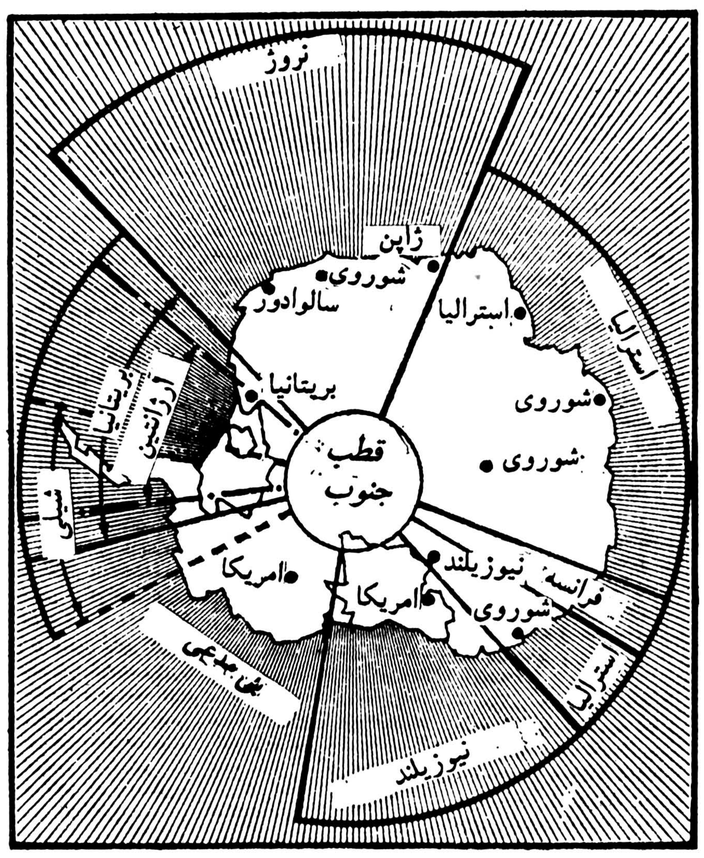

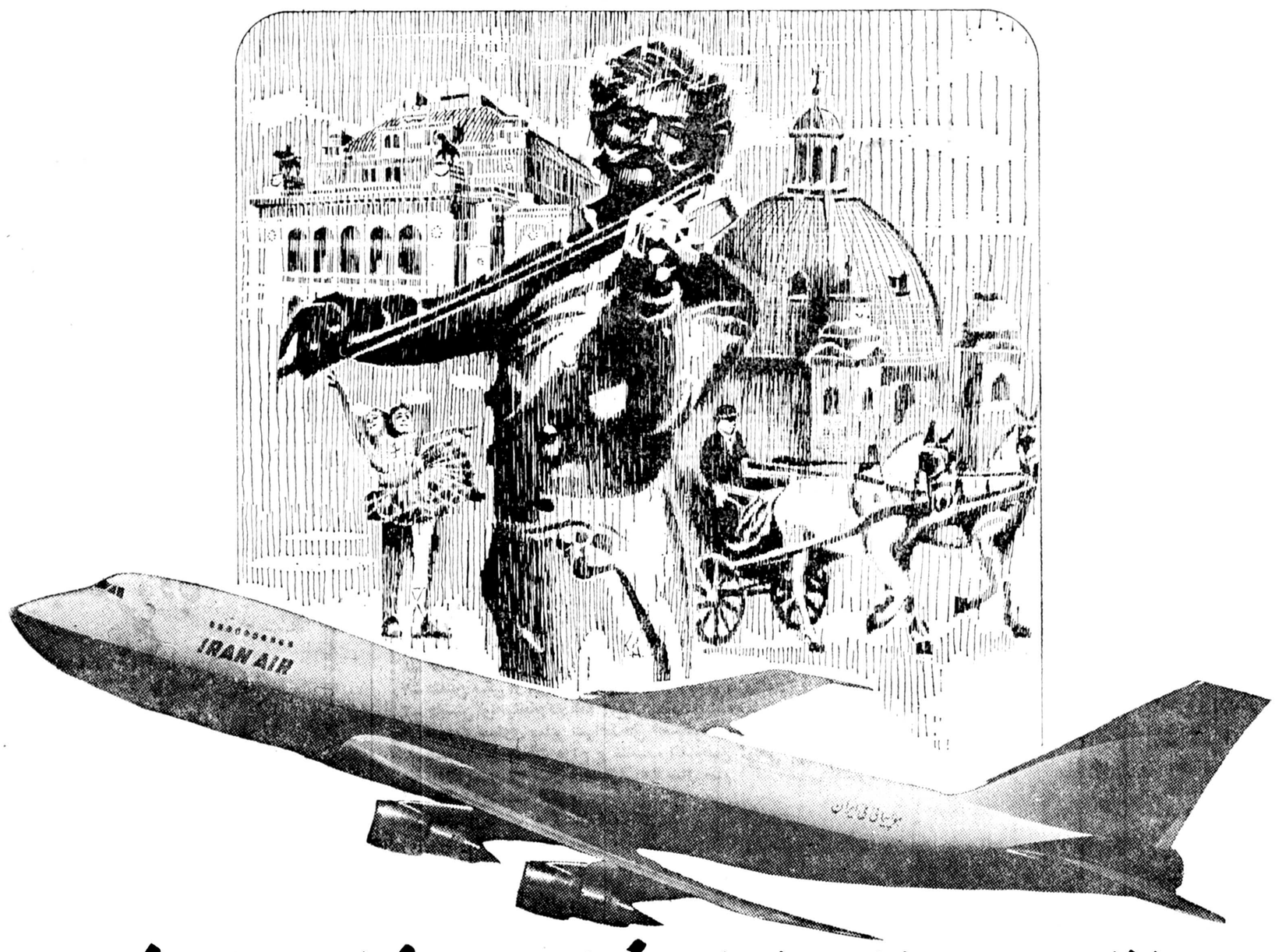

درهفته سه پرواز، روزهای شنبه ـ سه شنبه و پنجشنبه

اگر به یکی ازمراکز عمده تجارت در شرق اروپا پرواز میکنید هواپیمائی ملی ایران "هما" سفر خوشی را از طریق وین به شما نوید میدهد و از شهر زیبای وین ، پایتخت جهانی موسیقی و هنر، و دانوب آبی زیبا و خیال انگیز، شرکت هواپیمائی اطریش روزانه پروازهای دلپذیری را به بخارست ، بوداپست ، پراگ ، صوفیه و ورشو عرضه میکند.

برای راحتی بیشتر شما ، شرکت هواپیمائی ملی ایران "هما" بلیط مسافرتتان را به هر یک از این شهرها فراهم میکند.

هواپیمائی ملی ایران . هما .

برای کسب اطلاعات بیشتر به آژانس مسافرتی خود و یا دفاتر هواپیمائی ملی ایران :

خیابان فردوسی ویا خیابان شاهرضا مراجعه نمائید . تلفن رزرواسیون ۹۶۹۰۸۱ـ ۹۶۵۰۱۱ـ ۹۷۹۰۱۱

دانشگاه پهلوی

پذیرش دانشجوی فوق لیسانس مهندسی هسته‌ای

بخش مهندسی هسته‌ای دانشگاه پهلوی باهمکاری سازمان انرژی اتمی برای دوره فوق لیسانس تعدادی دانشجو از فارغ التحصیلان رشته های مهندسی می‌پذیرد . علاقمندان میتوانند در تهران با سازمان انرژی اتمی واقع در میدان ولیعهد خیابان زاهد ودر شیراز با دانشکده تحصیلات تکمیلی دانشگاه پهلوی تماس بگیرند .

دانشگاه پهلوی دانشکده تحصیلات تکمیلی

م الف ۳۹۵۲

آگهی دعوت مجمع عمومی عادی سالیانه

شرکت نورد سنگین کاویان (سهامی خاص)

بدینوسیله از صاحبان سهام شرکت نورد سنگین کاویان (سهامی‌خاص) دعوت مینماید در مجمع عمومی عادی سالیانه که روز یکشنبه ۲۱ خرداد ماه ۲۵۳۷ ساعت ۱۰ صبح در محل شرکت‌واقع‌درخیابان‌حافظ‌ساختمان بانك کار طبقه ۱۶ تشکیل میگردد، طبق مقررات اساسنامه حضور بهم رسانند .

دستور جلسه به قرار زیر است .

۱ـ استماع گزارش هیئت مدیره و بازرس

۲ـ تصویب ترازنامه و رسیدگی به حساب سود و زیان سال مالی‌منتهی به ۲۹٫۱۲٫۲۵۳۶

۳ـ انتخاب بازرس اصلی وبازرس علی‌البدل برای سال مالی ۲۵۳۷

٤ـ تعیین روزنامه های‌کثیرالانتشار جهت درج آگهی های مربوط به شرکت

هیئت مدیره شرکت نورد سنگین کاویان

(سهامی خاص)

اطلاعات از صاحبنظران نظر خواهی می کند

قانون جدید مطبوعات تقدیم کمیسیون اطلاعات و جهانگردی شد

دیروز قانون پیشنهادی مطبوعات از طرف وزیر اطلاعات و جهانگردی به‌کمیسیون اطلاعات و جهانگردی مجلس شورایملی تقدیم شد .

قانون پیشنهادی که در بسیاری از موارد بقانون مطبوعات تفاوت‌دارد در۳۴ مادمو۲۳ تبصرمتنظیم‌شده درحالیکه قانون فعلی مشتمل‌بر ۴۲ماده‌است.

در قانون پیشنهادی اختیارات «وزارت کشور » به «کمیسیون مطبوعات کشور» داده شده است و این کمیسیون مطبوعات کشور است که میتواند به استناد تبصره ۱ ماده ۱۳ قانون پیشنهادی رای به «عدم‌انتشار موقت نشریه » یعنی توقیف نشریه بدهد یا آنکه صلاحیت مالی اشخاص حقیقی یا حقوقی را تشخیص بدهد .

از آنجایی که قانون پیشنهادی مطبوعات باآزادی حق بیان وانتشار ، یعنی یکی از مهمترین حقوق‌سیاسی و اجتماعی ملت ماسروکار دارد از کلیه نویسندگان ، حقوقدانان ، وکلای دادگستری ، استادان دانشگاه و طرفداران آزادی مطبوعات دعوت می‌کنیم که در این نظر خواهی شرکت کنند و نظرات خود را برای‌روزنامه اطلاعات ارسال دارند تا در این زمینه بتوانیم‌نمایندگان مجلس شورایملی و سنا را به هنگام بحث ورسیدگی در مواد قانون راهگشا باشیم .

مطبوعات از لحاظ این قانون شامل نشریاتی است از روزنامه ومجله، که برای‌روشن ساختن افکار مردم و ترقی دادن سطح معلومات عامه در زمینه‌های مختلف و نشراخبار واطلاعات وانتقاد و صلاح ـ اندیشی در امور عمومی تهیه‌و باثمار ثابت وتاریخ و شماره‌بطور منظم و در مواقع معین به چاپ برسد و در معرض فروش و استفاده عموم گذاشته شود .

تبصره ۱:

اجازه انتشار کلیه نشریات دولتی نیز تابع این قانون‌است.

تبصره ۲:

این قانون ناظر برنشریاتی که مشمول تعریف بالا نباشد نیست و در مورد آنها مقرات عمومی جاری است.

ماده ۲ :

روزنامه نشریه چاپی است که بصورت منظم‌در فاصله‌زمانی یک روز تایک هفته چاپ و منتشر گردد.

تبصره ۱:

روزنامه‌های روزانه‌ای که در فاصله بین بعد از نیمه‌شب (ساعت ۲۴) تا ساعت ۱۲ ظهر منتشر شوند روزنامه صبح و روزنامه‌هائی که در فاصله بین بعد از ساعت ۱۲ تا۱۴ منتشر شوند روزنامه عصر محسوب میگردند.

تبصره ۲:

در موقع بروز حوادث مهم، بطور استثنائی روزنامه‌های روزانه صبح و عصر میتوانند در ساعات انتشار خود شماره فوق‌العاده منتشر نمایند.

تبصره ۳:

رعایت فواصل انتشار برای روزنامه‌های روزانه و هفتگی اجباری است.

ماده ۳:

مجله نشریه چاپی است که بصورت منظم با فواصل زمانی معین (بیش از یکهفته تایکسال) چاپ و در معرض فروش و استفاده عموم گذاشته شود .

تبصره : مجلات میتوانند فواصل انتشار خود را با موافقت کمیسیون مطبوعات کشور تغییر دهند.

ماده ٤

برای انتشار نشریات ازروزنامه ومجله وزارت اطلاعات و جهانگردی طبق مقررات این قانون امتیاز صادر میکند .امتیاز روزنامه فقط به موسسات‌داده میشود.

موسسات باید دارای تابعیت ایران وطبق قوانین مربوط به ثبت رسیده باشند وسرمایه‌شان متعلق به‌اتباع ایرانی باشد.

تبصره ۱:

علاوه بر موسسات به‌اشخاص حقیقی نیز که واجد شرایط این قانون باشند اجازه انتشار مجله داده‌میشود.

تبصره ۲:

درخواست کنندگان امتیاز باید دارای توانائی مالی برای انتشار نشریه مورد نظر باشند تشخیص صلاحیت مالی برعهده کمیسیون مطبوعات کشوراست.

ماده ۵:

درخواست کننده امتیازنشریات از مجله وروزنامه باید اظهار‌نامه‌ای شامل اطلاعات زیر در تهران بوزارت اطلاعات و جهانگردی و در شهرستانها به ادارات اطلاعات و جهانگردی محل تسلیم کند.

۱ـ مشخصات کامل‌درخواست کننده.

۲ـ مشخصات کامل مدیر مسئول.

۳ـ نام نشریه وارم آن و همچنین فواصل زمانی انتشار آن.

٤ـ نشانی محل اداره.

٥ـ تعداد نسخه‌هائی که در آغاز انتشار از هر شمارمچاپ میشود.

٦ـ روش نشریه (خبری ، سیاسی، تخصصی) .

۷ـ زبان نشریه.

۸ـ تعیین بهای تک شماره نشریه در داخل وخارج کشور.

تبصره :

محل اداره نشریه ازلحاظ تخلف اجرائی که از طریق‌نشر مطلب در مطبوعات صورت میگیرد اقامتگاه قانونی صاحب امتیاز و مدیر مسئول وسردبیر شناخته میشودو هرگونه‌اظهار، احضار وابلاغ به محل مذکور قانونی است.

ماده ٦

موسسه درخواست کننده امتیاز باید شخصی را به‌عنوان مدیر مسئول بموزارت اطلاعات وجهانگردی معرفی کند. اگر درخواست کننده شخص حقیقی است مدیر مسئول تلقی‌میشود. مدیر مسئول باید دارای‌شرایط زیر باشند :

۱ـ تابعیت ایرانی داشته باشد.

۲ـ لااقل سی سال سن داشته باشد.

۳ـ سابقه محکومیت کیفری که موجب سلب حقوق‌اجتماعی باشد نداشته باشد و محجور نباشد.

٤ـ دارای حسن شهرت و صلاحیت اخلاقی باشد.

٥ـ حداقل لیسانسیه باشدیا صلاحیت علمی و حرفه‌ای او مورد تائید کمیسیون مطبوعات کشور باشد.

تبصره ۱:

چنانچه نشریه علاوه برمدیر مسئول دارای سردبیرجداگانه باشد سردبیر نشریه نیز باید واجد شرایط مندرج در این ماده باشد.

ماده ۷:

موسسات میتوانند بیش از یک نشریه منتشر نمایند ولی باید برای هر نشریه مدیرمسئول جداگانه معرفی کنند و طبق مقررات این قانون امتیازانتشار بگیرند.

تبصره ۱:

موسسات با یک امتیاز میتوانند با همان نام بیش از یک نشریه انتشار دهند بشرط آنکه فاصله‌زمانی انتشارنشریات فرعی بیش از فاصله زمانی انتشار نشریه اصلی باشد ودر این موارد هم باید برای هر نشریه مدیر مسئول جداگانه معرفی نمایند.

تبصره ۲:

اشخاص حقیقی نمیتوانند بیش از یک امتیاز بگیرند.

ماده ۸

درخواست امتیاز مطبوعات، در تهران‌درکمیسیون مطبوعات کشور در وزارت اطلاعات و جهانگردی بررسی میگردد ودر صورت تصویب کمیسیون‌وزارت اطلاعات و جهانگردی امتیاز صادر میکند.

کمیسیون باید ظرف سه‌ماه نظریه خود را اعلام نماید.

کمیسیون مطبوعات کشور از افراد زیر تشکیل میگردد:

۱ـ مدیرکل مربوط وزارت اطلاعات وجهانگردی.

۲ـ یکی از قضات دیوان کشور به‌انتخاب رئیس کل دیوان.

۳ـ یکی از سردبیران‌مطبوعات به‌انتخاب خودشان.

٤ـ یکی از استادان‌دانشگاه که در کار روزنامه‌نگاری سابقه داشته باشد به انتخاب وزیر اطلاعات و جهانگردی .

٥ـ یکنفر از مدیران مسئول مطبوعات بانتخاب وزیر اطلاعات و جهانگردی .

مدت عضویت اعضای‌انتخابی کمیسیون مطبوعات کشور دو سال وانتخاب مجدد آنان بلامانع است.

تبصره :

ریاست کمیسیون مطبوعات کشوربامدیر کل مربوط‌وزارت اطلاعات وجهانگردی است.

ماده ۹:

در استانها برای بررسی درخواست‌صدور امتیازمطبوعات کمیسیونی مرکب از افراد زیر در اداره اطلاعات و جهانگردی تشکیل میگردد .

۱ـ مقام مسئول وزارت اطلاعات وجهانگردی .

۲ـ رئیس‌دادگستری استان.

۳ـ رئیس بالاترین انجمن ملی.

٤ـ رئیس یا معاون دانشگاه یا مدرسه عالی و درصورت نبودن، مدیرکل‌یا رئیس‌آموزش وپرورش.

٥ـ یک نفر روزنامه‌نگاربه انتخاب مقام مسئول وزارت اطلاعات و جهانگردی و در صورت نبودن روزنامه‌نگار ، مقام مسئول وزارت فرهنگ و هنر.

ریاست‌کمیسیون‌بامقام‌مسئول وزارت اطلاعات و جهانگردی است.

این کمیسیون موظف است پس از وصول درخواست در باره شرایط و صلاحیت درخواست کننده امتیاز ومدیر مسئولی که معرفی مینماید ، رسیدگی و حداکثر ظرف سه ماه اظهار نظر خود را برای بررسی نهائی و اتخاذ تصمیم لازم به کمیسیون مطبوعات کشور ارجاع نماید. رای کمیسیون مطبوعات کشورقطعی است.

مدت عضویت اعضاء انتخابی کمیسیون مطبوعات دو سال میباشد.

تبصره :

تغییر وتبدیل امتیاز مجنه‌از شخص حقیقی‌به حقوقی‌موکول به ارسال تقاضای دارنده‌امتیاز بوزارت اطلاعات و جهانگردی وتصویب موضوع در کمیسیون مطبوعات کشور با رعایت کلیه موارد مندرج در این قانون میباشد.

ماده ۱۰:

در صورتیکه مدیر مسئول نشریه بعضی از شرایط‌تعیین شده در این قانون را فاقد گردد یا فوت شود یا استعفاء بدهد صاحب امتیاز مکلف است حداکثر ظرف دو ماه شخص واجد شرایط دیگری رامعرفی نماید والا وزارت اطلاعات و جهانگردی مراتب‌را بکمیسیون مطبوعات کشور برای رسیدگی اعلام ودرخواست لغو امتیاز خواهد کرد. درهر صورت‌رای کمیسیون در این موارد قطعی است.

تبصره ۱:

واگذاری امتیاز نشریات به دیگری بشرط اینکه شخص حقیقی و حقوقی که حسب مورد امتیازبه او واگذارمیشود واجد شرایط مندرج در این قانون باشدباموافقت کمیسیون مطبوعات کشور بلامانع است.

تبصره۲:

در صورتیکه موسسه دارنده امتیاز منحل شود امتیاز ملغی میگردد و در مورد اشخاص حقیقی چنانچه شخص صاحب امتیاز فوت شود اگر در میان وراث کسی متقاضی نشرمجله وواجد شرایط مندرج در این قانون باشد باموافقت کتبی‌سایر وراث یاقائم مقام قانونی آنان امتیاز بنام او صادر میشود.

ماده ۱۱

امتیازهائی که تاتاریخ‌تصویب این قانون برای نشریات صادر شده است و در حال انتشار میباشند به قوت خود باقی است.

تبصره :

کارمندان دولتو شرکت‌های دولتی مادام که مستخدم‌دولت یاشرکت های‌دولتی هستندفقط میتوانند امتیاز مجلات‌تخصصی غیر سیاسی درخواست نمایند.

ماده ۱۲

پس از صدور امتیاز صاحب امتیاز باید ظرف‌ششماه مبادرت به انتشار نشریه خود بنماید والااعتبار امتیاز ملغی میشود در مورد سالنامه مهلت مذکور یکسال است پس از شروع به انتشار نیز بایدنشریه بطور منظم انتشار یابد و چنانچه بدون‌عذرموجه درانتشار منظم وقفه پیدا شود،کمیسیون مطبوعات کشور علت عدم‌انتشار را رسیدگی و تصمیم به لغو امتیاز خواهد گرفت . تصمیم کمیسیون قطعی است .

تبصره:

چنانچه بجای چند شماره مسلسل ، یك شماره منتشرو نام چند شماره در آن ذکر شود شماره منتشر شده یك شماره محسوب میشود .

ماده ۱۳ :

در هر شماره نشریه باید نام دارنده امتیاز و مدیرمسئول ونیز نام ونشانی محل اداره و نام چاپخانه‌ای که نشریه در آن‌به‌چاپ میرسد قید شود .

چاپخانه ها نیز مکلف به رعایت مفاد این ماده میباشند.

تبصره ۱ :

در مورد تخلف از اجرای موارد فوق کمیسیون مطبوعات کشور رسیدگی میکند و میتواند رای بعدم انتشار موقت نشریه‌بدهد.

تبصره ۲:

مدیران روزنامه ، مجله ، در تهران و شهرستانها مکلفند از هر شماره نشریه خود یك نسخه به دادستان شهرستان ، یك نسخه به فرماندار محلو یك نسخه به کتابخانه های‌ملی و مجلس شورا و سنا بطور مرتب تسلیم نمایند .

ماده ١٤ :

سازمانهای دولتی وموسسات خصوصی و افراد مردم هرگاه در مطبوعات مطالبی مشتمل‌بر تهمت وافترا یا اخبار خلاف واقع نسبت به خود مشاهده کردند حق دارند جواب آنرا ظرف یکماه کتبا برای همان نشریه بفرستند ، روزنامه یا مجله‌مزبورمکلف است‌اینگونه توضیحات و پاسخها را درجای معین حداکثر در یکی از سه شماره‌ای که بعد از وصول پاسخ منتشر میشود مجانی به چاپ رساند، بشرط آنکه‌جواب از دوبرابر اصل مطالب تجاوز ننماید ونیز متضمن توهین یا تهمت و افترا به‌کسی نباشد . اگر روزنامه یا مجله علاوه بر پاسخ مذکور مطالب‌یاتوضیحات مجددی چاپ نماید حق‌پاسخ‌گوئی مجدد به‌طریق مذکور برای معترض باقی خواهد بود.

در صورتیکه روزنامه یا مجله از درج پاسخ خودداری کند یابه نحو فوق پاسخ را چاپ نکند شکی میتواند به وزارت اطلاعات وجهانگردی شکایت نماید و روزنامه یا مجله‌مکلف است‌طبق‌نظروزارت اطلاعات‌وجهانگردی عمل نماید، در غیر اینصورت موضوع به کمیسیون‌مطبوعات کشورارجاع خواهد شد و کمیسیون میتواند رای به جلوگیری موقت از انتشار نشریه قاصه شماره بدهد .

ماده ١٥:

در جرائمی که ذیلا ذکر میشود :

الف : انتشار مطالب‌مضربه اخلاق حسنه و آداب و رسوم ملی .

ب: انتشار مذاکرات سری محاکم دادگستری و یاانتشار تحقیقات و تصمیمات مراجع قضائی که قانونا انتشار آنها ممنوع است . و همچنین‌انتشار احکام غیر قطعی و غیر نهائی.

مرتکب به ٦١ روزتا ششماه حبس جنحه‌ای و یا به تادیه مبلغی از یکصد هزار ریال تا سیصد هزار ریال جزای نقدی یا هر دو مجازات محکوم می‌شود .

ماده ١٦ :

هریك از افراد مردم که در مطبوعات مندرجاتی مشتمل بر تهمت وافتراء یا مطالب توهین آمیز نسبت به خود مشاهده نماید میتواند از نویسنده یا سردبیر یامدیر مسئول آن به‌دادسرا یا به دادگاه بخش مستقل محل اقامت خودشکایت نماید . مرتکب به ٦١ روز تا یکسال حبس جنحه‌ای محکوم خواهد شد . درصورت استرداد شکایت از طرف شاکی خصوصی در هر مرحله برحسب مورد تعقیب موقوف و یااجرای حکم متوقف میگردد .

تبصره ۱:

در مورد فوق‌مدعی خصوصی و موسسات اعم از دولتی یا خصوصی نیز میتواند خسارات مادی و معنوی ناشی ازجرم که از نظر مطالب‌مزبور به‌آنها وارد آمده مطالبه نمایند .

تبصره ۲ :

هرگاه انتشار مطالب‌مذکور در ماده فوق راجع به‌اموات ویابقصدهتاکی بازماندگان‌آنان باشد هریک از ورثه میتواند بر طبق ماده و تبصره فوق شکایت نماید .

ماده ۱۷

هرکس بوسیله روزنامه یا مجله یا هرگونه نشریه هیئت وزراء یا هیئت نمایندگان‌یکی از مجلسین یا هیئت قضاترا مورد افترا و توهین قرار دهد ، بدون شکایت شاکی خصوصی مورد تعقیب قرار

بقیه در صفحه ۲۵

قانون مطبوعات با سرنوشت رکن چهارم مشروطیت سروکار دارد، از این رو همه آنان را که به مطبوعات و حق آزادی بیان اعتقاد دارند، به شرکت در بحث و اظهار نظر درباره این قانون دعوت می کنیم

وست فراست

• برگزیده‌ای از دانمارك برای ایران •

Vestfrost

• یخچال وست فراست

• فریزر وست فراست

• یخچال فریزر وست فراست، دراندازه ورنگهای متنوع ودلخواه

آنهائیکه وست فراست دارند آرامش خیال دارند

شرکت وست فراست : کاخ شمالی بالاتر از بلوار الیزابت شماره ۴۰ تلفن: ۶۵۷۲۸۸ـ۶۵۷۲۵۹

آگهی استخدام

اداره آجودانی ستاد بزرك ارتشتاران بمنظور تامین کادر درجه‌داری رسته های مختلف‌جهت‌ادارات و یگانهای مقیم تهران با شرائط و امتیازات زیر داوطلب میپذیرد.

۱ـ تابعیت دولت شاهنشاهی ایران.

۲ـ متدین بیکی از ادیان (اسلام، مسیحی،کلیمی، زرتشتی)

۳ـ داشتن‌گواهینامه(کارنامه)قبولی‌سوم‌متوسطه ویاسوم راهنمائی (دارندگان‌مدرك تحصیلی‌بالاتر در صورت تساوی سایر شرائط حق تقدم‌خواهند داشت .)

٤ـ داشتن صحت مزاج و تناسب اندام‌طبق گواهی بهداری نیروی زمینی شاهنشاهی .

٥ـ حداقل سن ۱۷ سال و حداکثر ۲۵ سال تمام

٦ـ نداشتن‌پیشینه کیفری .

۷ـ نداشتن همسر و کسان تحت‌تکفل

۸ـ حداقل قد ۱٦۰ سانتیمتر .

امتیازات :

۱ـ داوطلبین در طول مدت یکسال‌درآموزشگاه شبانه روزی بودهو کلیه مخارج خوراك و پوشاك آنان بعهده ارتش شاهنشاهی میباشد وماهانه مبلغ ٦۵۰۰ ریال بعنوان کمك هزینه تحصیلی‌به آنان پرداخت میگردد.

۲ـ دانش آموزان درصورت موفقیت پس‌از طی دوره بدرجه گروهباندومی مفتخر واز ۱٤٤۰۰ ریال حقوق ثابت و٤۰۰۰ ریال فوق‌العاده شغلی و۱۱۵۰ ریال کمك کرایه مسکن واز امتیازات (استفاده‌از دوماه‌پاداش ، بیمه‌درمانی ،خواربار ارزان قیمت) استفاده مینمایند.

داوطلبین میتوانند برای کسب اطلاعات بیشتر و ثبت نام همه روزه باستثناء روز های پنجشنبه و جمعه‌از ساعت ۱۰ صبح‌تا ۱۲ بادردست‌داشتن فتوکپی گواهینامه تحصیلی و شناسنامه‌عکس‌دار و دوقطعه عکس ازتاریخ انتشار این‌آگهی بمدت ۱۵ روزباداره آجودانی ستاد بزرك ارتشتاران واقع درخیابان کورش کبیر چهارراه قصرمراجعه نمایند. م‌الف۳۹۵۲ ۱ـ۲

ژاندارمری کشور شاهنشاهی استخدام میکند

ژاندارمری کشور شاهنشاهی بمنظور تکمیل کادر ثابت درجه داری خود برای آموزشگاه های گروهبانی (بهداری ،پلیس راه . مهندس. مخابرات . آجودانی. فنی هوائی دارائی . سررشته‌داری اردنانس . ترابری . مهناوی . موزیك . پیاده ژاندارم) با شرایط و امتیازات زیر داوطلب می‌پذیرد

۱ـ شرایط پذیرش :

الف ـ تابعیت دولت شاهنشاهی ایران .

بـ متدین به‌یکی از ادیان (اسلام. مسیحی. زرتشتی . کلیمی) .

پـ دارا بودن گواهینامه پایان دوره راهنمائی یا سوم متوسطه سابق یا پایان دوره ابتدائی (دارندگان مدارك تحصیلی بالاتر در صورت تساوی سایر شرایط حق‌تقدم خواهند داشت).

تـ حداقل‌سن۱۷ سال‌تمام وحداکثر۲۵ سال

ثـ داشتن صحت مزاج و تناسب اندام برابر گواهی اداره‌بهداری‌ژاندارمری کشورشاهنشاهی

جـ حداقل قد ۱٦۰ سانتیمتر .

چـ نداشتن پیشینه کیفری و معروف نبودن به فساد اخلاق و عقیده .

حـ نداشتن‌همسروعائله تحت‌تکفل و اختیار ننمودن همسر در دوران تحصیل .

خـ سپردن ضامن معتبر .

۲ـ حقوق و مزایا :

الف ـ مدت دوره یکسال ، داوطلبان در طول مدت تحصیل در آموزشگاه شبانه روزی بوده‌و هزینه تحصیل و خوراك و پوشاك و زیست آنها بعهده ژاندارمری کشور شاهنشاهی می‌باشد و ماهانه مبلغ ۳۷۵۰ ریال یا ٤۸۷۵ ریال برحسب مورد حقوق دریافت خواهند کرد .

بـ دانش آموزان پس‌از طی دوره آموزشگاه و موفقیت در آزمایشهای نهائی برحسب مورد و با رعایت اساسنامه مربوطه به درجه‌گروهبان دومی (دارندگان مدرك پایان دوره راهنمائی تحصیلی‌یا سوم‌متوسطه‌وبالاتر) یاگروهبانسومی (دارندگان گواهینامه پایان دوره ابتدائی)مفتخر ودرشروع‌خدمت‌ازحقوق‌و مزایای ماهانه بترتیب ۱۹۵۵۰ ریال و ۱٤۹۵۰ ریال استفاده و ازحساب پس‌انداز ویژه و بیمه‌درمانی عائله‌و خریداجناس مورد نیاز بقیمت ارزان از فروشگاه های اتکا بهره‌مند و حقوق و مزایا و ترفیعات بعدی آنان برابر قانون‌استخدام نیروهای مسلح‌شاهنشاهی خواهد بود .

پـ درجه‌دارانی که‌درمشاغل صفی‌یا فنی‌خدمت نمایند علاوه برحقوق ماهانه مبلغی نیز بین ۱۰۰۰ ریال تا پنجهزار ریال بعنوان حق صف‌یا حق فنی دریافت خواهند نمود .

۳ـ داوطلبان میتوانند برای کسب اطلاعات بیشتر وثبت‌نام از تاریخ نشر آگهی تا تامین احتیاجات همه‌روزه باستثنای ایام‌تعطیل ازساعت ۷٫۳۰ صبح الی ۱٦ با در دست داشتن اصل مدرك‌تحصیلی و شناسنامه عکس‌دار و ٦ قطعه عکس ٤ × ٦ در تهران به نشانی :

خیابان مولوی ـسربازخانه ناحیه‌ژاندارمری مرکز ـکمیته استخدام مرکزآموزش کادرثابت درجه‌داری ژاندارمری کشور شاهنشاهی و در شهرستانها به نواحی . هنك‌ها و پاسگاه های ژاندارمری کشور شاهنشاهی مراجعه نمایند. م‌الف ۳٦۰۸

ژاندارمری کشور شاهنشاهی

دنیای ورزش شنبه‌ها منتشر میشود

«آگهی تبدیل سهام»

شرکت سهامی خاص اکسدانه بدین وسیله به اطلاع کلیه صاحبان سهام میرساند که مجمع عمومی فوق العاده شرکت مورخ‌سی‌ام فروردین ماه ۲۵۳۷ تصویب نمودند که‌سهام شرکت ازبی‌نام به بانام تبدیل گردد. لذا براساس ماده٤٤ قانون اصلاحی تجارت این آگهی در سه نوبت هر یك به فاصله پنجروز در روزنامه کثیرالانتشار (روزنامه اطلاعات)درج و آگهی میگردد تا صاحبان سهام حداکثر ظرف مدت شش ماه از تاریخ اولین آگهی برای تبدیل سهام خود بمرکز شرکت خیابان حافظ چهار راه فرانسه ساختمان ٤۸۳ مراجعه و سهام خود رابه سهام با نام تبدیل نمایند زیرا پس‌از انقضاء مهلت مزبور قانونا کلیه سهام بی‌نام شرکت باطل‌شده تلقی میگردد.

هیئت مدیره شرکت سهامی خاص اکسدانه

جنبش ملی مبارزه با آلودگی محیط زیست

آگهی دعوت

پیرو آگهی دعوت منتشره در روزنامه اطلاعات روز پنجشنبه ۳۱ر۱ر۲۵۳۷شاهنشاهی ازشرکاء شرکت کاربن موتور ایران با مسئولیت محدود دعوت میشود درمجمع عمومی فوق‌العاده شرکت که در تاریخ ۱۰ خرداد ۲۵۳۷ ساعت ۹صبح در محل شرکت واقع‌در خیابان کاخ‌شماره ۲ر۷۹ تشکیل میگردد حضور بهم‌رسانند.

دستور جلسه عبارت‌است‌از: افزایش‌سرمایه‌ـ تغییرات در شرکاء

مدیرعامل

قیمت انواع تیرآهن کیلوئی ۴ ریال پائین آمد

*** تقلیل میزان دریافتی ما به التفاوت، در تنزل نرخ آهن آلات موثر افتاد**

قیمت آهن آلات بخصوص انواع تیر آهن که در چند روز اخیر سیر صعودی داشت و به کیلوئی بیش از ۴۰ ریال رسیده بود حدود کیلوئی ۳ تا ۴ ریال کاهش یافت و با توقف معاملات عمده پیش بینی می شود قیمتها در چند روز آینده باز هم تنزل کند.

چندتن از بازرگانان گفتند کاهش قیمت آهن آلات بدلیل تصمیم دولت مبنی برکاهش دریافت مابه التفاوت از واردکنندگان آهن آلات است.

تقلیل میزان دریافتی

یکی از بازرگانان گفت تا دیروز ما به التفاوت قیمتی را که از وارد کنندگان تیر آهن، آهن تسمه، سپری، نبشی، پروفیل و آهن ۳ و۴ و شش گوش برای حمایت از مصرف کننده هر کیلو ۷ ریال دریافت میکرد به کیلوئی ۲ ریال کاهش داد و برای ورود لوله گالوانیزه یک دو و دوسوم بجای کیلوئی ۱۰ ریال به ۳ ریال تقلیل یافت.

یکی از وارد کنندگان گفت اخیرا قیمت آهن آلات در کشورهای تولید کننده بخصوص کشورهای اروپای غربی و ژاپن فوق العاده افزایش یافته و در حال حاضر قیمت تیرآهن به تنی ۳۲۰ دلار و آهن ورق سفید به تنی ۴۴۰ دلار رسیده است، یعنی قیمت آهن آلات در چند ماهه اخیر حدود تنی ۵۰ تا ۱۰۰ دلار افزایش یافته است وی گفت البته قیمت رسمی آهن آلات در ایران نیز افزایش یافته ولی در روزهای اخیر بعلت رونق کارهای ساختمانی نوسان قیمت آهن آلات به بهانه افزایش قیمت در بازارهای خارجی و بالا بودن قیمت دریافتی ما به التفاوت از وارد کنندگان فوق العاده بوده است.

یکی دیگر از بازرگانان گفت در چند ماهه اخیر مقدار ثبت سفارش آهن آلات بیش از یک میلیون تن بوده که در آینده نزدیک تدریجا وارد بازارهای داخلی خواهد شد و مسلما با تصمیم اخیر دولت به مقدار ثبت سفارش آهن آلات افزوده خواهد شد و بازار آهن آلات وضع عادی گذشته را باز خواهند یافت.

رشد اقتصادی کشورهای صنعتی جهان ۴ درصد پیش بینی شده است

مکزیکوسیتی ـ رویتر ـ همزمان با اجلاس کمیته موقت صندوق بین المللی پول درمکزیکوسیتی، منابع وابسته به صندوق گفتند که سازمان مذکور رشد اقتصادی کشورهای صنعتی جهان را برای سال ۱۹۷۸ حدود ۴ درصد پیش بینی کرده است که از رقم سال قبل اندکی بیشتر است، ولی هنوز هم آهنگ بسیار آهسته ئی را نشان میدهد. درسال ۷۷ رشد اقتصادی کشورهای صنعتی غیرکمونیست علیرغم توصیه های مکرر درمورد ضرورت تسریع آهنگ فعالیتهای اقتصادی، به ۳/۷ درصد محدود شد.

درنوامبر گذشته سازمان همکاری اقتصادی و عمران (ا ـ ای ـ سی ـ دی) ضمن گزارشی اخطار کرده بود که جهان غرب درسال ۷۸ با یک وضع بحرانی روبرو خواهد شد و به کشورهای صنعتی توصیه کرده بود که آهنگ رشد خود را تسریع کنند.

ضمنا دراغاز اجلاس کمیته موقت، «یوهانس ویته وین» مدیرعامل صندوق بین المللی پول دریک کنفرانس مطبوعاتی گفت که نابرابریهای شدید موازنه پرداختهای کشورهای صنعتی از اعاده رشد و رونق دراقتصاد جهان جلوگیری خواهد کرد.

«ویته وین» خصوصا به کسری مفرط پرداختهای امریکا، مازادعظیم ژاپن و تنزل دلاراشاره کرد و گفت همکاری و هماهنگی وسیع تر میان کشورهای صنعتی برای تامین رشد اقتصادی و ثبات نرخ ارزها، ضرورت قطعی دارد.

از طرف دیگر درکنفرانس نمایندگان «گروه ۲۴» (نمایندگان کشورهای درحال توسعه عضو صندوق بین المللی پول) کشورهای صنعتی هدف انتقاد شدید قرارگرفتند. نماینده کشور افریقائی «غنا» دراین کنفرانس بخصوص روی کوتاهی کشورهای صنعتی درکمک به کشورهای درحال توسعه تأکید کرد و یاداورشد که علیرغم توصیه های مکرر، کمکهای رسمی کشورهای صنعتی به ممالک درحال توسعه هنوز به هدف تعیین شده از طرف سازمان ملل یعنی معادل ۰/۷ درصدتولید ناخالص ملی آنها نرسیده است.

کریمپن

۱۲۰ هزار هکتار زیر کشت پنبه می رود

گرگان ـ خبرنگار اطلاعات ـ ۱۲۰ هزار و ۴۲ هکتار از زمینهای گرگان زیرکشت پنبه میرود. برای اجرای این طرح از ۴ هزار و ۹۴۳ تن اوره ـ ۱۴۰ هزار و۹۱۸ تن فسفات آمونیم و ۴ هزار و ۸۰۵ تن بذر اصلاح شده استفاده میشود.

دراجرای این طرح کشاورزان از ۲۰ درصد بخشودگی بها استفاده خواهند کرد. همچنین درسال جاری درسطح ۵ هزار و ۵۰۰ هکتار سموم علف کش استفاده میشود.

تاسیس ۱۰ واحد تولیدی جدید در آذربایجان شرقی

تبریز ـ خبرنگار اطلاعات ـ با سرمایه ای معادل یک میلیارد و ۳۷۶ میلیون و ۵۸۰ هزار ریال ۱۰ واحد تولیدی در آذربایجان شرقی تاسیس میشود.

واحدهای تولیدی مذکور عبارتند از:

دوکارخانه پتوبافی بظرفیت ۲۰۰هزار تخته پتو درسال با سرمایه ای معادل ۵۹ میلیون ریال در آذرشهر.

واحد تولید کاشی کف و دیوار با ظرفیت سالانه چهارمیلیون عدد و با سرمایه ای معادل ۱۵۰ میلیون ریال در شبستر صوفیان.

کارخانه کمپوت و مرباسازی با ظرفیت ۲۰۰ تن درسال با سرمایه ای معادل ۳۳ میلیون و ۵۰۰ هزار ریال در شبستر.

کارخانه تهیه البسه پلاستیکی با ظرفیت سالانه ۵۰ هزار دست لباس و ۱۸۰ هزار عدد شورت بچه گانه پلاستیکی با سرمایه ای معادل ۵ میلیون و ۹۸۰ هزارریال در تبریز.

واحد تولید آجر و ماسه آهکی با ظرفیت ۵۰ میلیون عدد و با سرمایه ای معادل ۱۳۴ میلیون و ۸۰۰ هزار ریال در تبریز.

واحد تولید ماکارونی و رشته فرنگی با ظرفیت سالانه ۶۰۰ تن و با سرمایه ای معادل ۳ میلیون و ۳۰۰ هزار ریال درتبریز.

تولید را بجای توحید و موجودی را ...

بقیه از صفحه ۶

افریقا نیز نشانه نوعی بیعاطفگی انسان سفیدپوست است.

در امریکا بویژه در نیویورک، نه تنها دوستان و آشنایان بلکه پلیس به مردم توصیه میکند که شب هنگام تا دیر وقت بیرون نمانند زیرا در مورد آنچه ممکنست بر سر شب زنده داران نیویورک آید، پلیس مسئول نیست!

در تهران، در سه راه آذری، همین چند هفته پیش بود که نیمه شب، زنی را که گام بگام با شوهرش راه میرفت، از کنار او ربودندو ندانستیم که بر سر آن زن و شوهر بیچاره چه آمده است. کمتر روزی است که در روزنامه‌ها عکس‌ها و مشخصات کودکان ناپدید و مردان و زنان بخانه بازنگشته را نبینیم و نخوانیم و تکرار فاجعه «مهدی پورنیک» را شاهد نباشیم.

نه تنها در اروپای باختری بلکه در اروپای خاوری نیز انسان در روشنایی روز هم جان در امان ندارد: یک کلمه شکایت، یک دم براوردن در آرزوی آزادی، حتی اگر نجوایی در گوش یاری و دلداری باشد، میتواند آدمی را به سیاهچالهای زندان سرنگون کند و سرنوشت او در یخبندانهای سیبری یا در بیابانهای ترکستان و مغولستان با نیستی بیامیزد!

سبب چیست؟ فقدان عاطفه و از دست رفتن مهر و محبت در ستیزه جوییهای سیستمهای مادی و اقتصادی حکومت زور و زر... آنکه بنام مردم و حکومت کارگر بر سر کار میآید، نخست از کشته‌های مردم و پشته‌های کارگر میگذرد. توانگری که مال می‌اندوزد و با سرمایه حکومت میکند، پول را بزور و ستم گرد آورده با نیرنگ و فریب و سراپا عاری از مهر و عاطفه بوده است تا توانسته است سرمایه کلان بهم زند.

در جامعه‌های آزاد دموکراسی غربی، حکومت سرمایه و تنها عقل حسابگر، مجال عشق و محبت و عاطفه و مهربانی را از مردمی که شبانروز برای پول و بدنبال رفاه مادی می‌شتابند، چنان گرفته است که بقول فرزانه‌یی: بجای «توحید» تنها به «تولید» می‌اندیشند و «موجودی» خود را «وجود» خود می‌انگارند!

مجتمع اقتصاد، چه در شرق و چه در غرب، همه چرخها را برای خور و خواب و خشم و شهوت آدمی به گردش در آورده ولی از یاد برده است که قطره‌یی هم از عشق در دلها بچکاند!

خار را از چشم دل گر بر کنی چشم جان را حق ببخشد روشنی

امریکن هوسپیتال ساکن اونستون ایلینویز درامریکا

صاحب اختراع طریقه تهیه مواد منبسط کننده پلاسما» ثبت شده در ایران بشماره ۷۹۲۱ اجازه بهره برداری از آن را باشخاص ذینفع عرضه مینماید. برای کسب اطلاع بیشتر بدفتر حقوقی ر. آقابابیان و همکاران خیابان شاه کوچه نوبهار شماره ۱۸ مراجعه شود.

ای. ای دوپن دونموراند کمپانی مقیم ویلیمتگتن درامریکا

صاحب اختراع طریقه تهیه الکیل ۱ـ کارباموبل ـ (کارباموبلوکسی جانشین شده) تیوفورمامیدها ثبت شده در ایران بشماره ۷۶۱۱ اجازه بهره برداری از آن را باشخاص ذینفع عرضه مینماید. برای کسب اطلاع بیشتر بدفترحقوقی ر. آقابابیان و همکاران خیابان شاه کوچه نوبهار شماره ۱۸ مراجعه شود.

هاشم معادی رئیس کل گمرک:

مقررات گمرکی با نیاز جامعه امروز ایران هماهنگی ندارد

هاشم معادی

هاشم معادی رئیس کل گمرک ایران بمناسبت روز گمرک طی مصاحبه ای ضرورت تغییر و تجدید نظر در قوانین ومقررات امور گمرکی را مورد تاکید قرار داد واظهار داشت این مقررات که در سالهای بسیار دور تهیه شده است با نیاز جامعه امروز ایران هماهنگی ندارد.

بر این اساس کارشناسان گمرک ایران از چندی پیش بررسیهای گسترده ای را در زمینه رفع نارسائی مقررات جاری بمنظور تدوین مقرراتی تازه در امور گمرکی آغاز کرده اند.

این مقررات متناسب با تحولات اخیر ودور نمای آینده پیش بینی میشود وابهامات مربوط به پاره ای از مقررات را مرتفع خواهد ساخت.

وی اضافه کرد طرح کلی قوانین ومقررات جدید امور گمرکی تنظیم شده وبررسی نهائی ان ادامه دارد تا پس از این بررسی بصورت لایحه ای از سوی وزارت امور اقتصادی ودارائی تقدیم قوه مقننه شود.

همزمان با تهیه قوانین ومقررات جدید گمرکی در تشکیلات گمرک ایران نیز تغییراتی بعمل میاید تا اجرای ضوابط تازه را میسر سازد.

رئیس کل گمرک ایران در اینجا تاریخچه گمرکات کشور را در قبل و بعد از الغاء معاهده کاپیتالاسیون تشریح کرد وافزود: گمرکات در عصر کاپیتالاسیون فقط پشتوانه قروض دولت از بیگانگان بوده واداره آن نیز بعهده آنان بود.

در حالیکه امروز گمرک اهرمی است در جهت اعمال سیاست های بازرگانی خارجی وسیاست های اقتصادی داخلی کشور.

وی در مورد روز گمرک یاد آور شد بیستم اردیبهشت ماه هر سال بلحاظ لغو کاپیتالاسیون در کشورمان بنام روز گمرک نامیده شده است زیرا بامر رضا شاه کبیر در اردیبهشت ماه سال ۲۴۸۴ شاهنشاهی تمام قرار دادهای اقتصادی وگمرکی تحمیلی بایران ملغی اعلام گردید.

نخستین گمرکات کشور عبارت بودند از بنادر پهلوی در شمال وبوشهر وبندر عباس در جنوب که در آمد ووصول این گمرکات در اختیار بیگانگان قرار داشت.

در آمد گمرکات در این زمان معادل سه کرور یعنی حدود سیصد هزار لیره استرلینگ بود وبدستی هم وصول نمیشده است.

رئیس کل گمرک ایران سپس به تحولات وپیشرفتهای گمرک ایران در طول پنجاه سال شاهنشاهی پهلوی اشاره کرد وگفت گمرک ایران هم اکنون ۵ هزار کارمند دارد واکثریت آنان دارای تحصیلات دیپلم ولیسانس وفوق لیسانس هستند.

از سوی دیگر گمرکات در سال گذشته ۱۶ میلیون تن کالا را با اخذ ۱۷۲ میلیارد ریال حقوق گمرکی وسود بازرگانی ترخیص کرد ودر سال مورد بحث گمرکات کشور انجام تشریفات گمرکی بیش از یک میلیون مسافر را بعهده داشته اند.

همچنین موضوع عدم تمرکز در گمرکات با ابعاد وسیعی بمورد اجرا در آمده است. با انجام اینکار گمرکات به پنج منطقه تقسیم شده‌اند واین گمرکات در تمام مراحل گمرکی اختیار لازم را دارند وبرای انجام امور گمرکی احتیاج به کسب مجوز از مرکز را ندارند. بنابراین توسعه وتجهیز گمرکات از یک طرف وتفویض اختیار بادارات محلی و شهرستانها از سوی دیگر تسریع در وظایف گمرکات را امکان پذیر ساخته است.

صنایع

گفتگوهای بازرگانی ایران و نروژ ادامه دارد

مدیران صنایع نروژ که اخیرا به ایران آمده‌اند در اطاق بازرگانی و صنایع معادن ایران حضور یافتند و با گروهی ازصاحبان صنایع ایران ملاقات و مذاکره کردند. دراین مذاکرات که سفیر نروژ در دربار شاهنشاهی نیز حضور داشت، توسعه روابط بازرگانی وصنعتی بین دوکشور و همکاری وسرمایه گذاری مشترک درزمینه های مختلف صنعتی مانند صنایع فولاد و الکترونیک آلومینیوم و کشاورزی مورد بحث و تبادل نظر قرارگرفت. هیئت صنعتی نروژ علاقه و تمایل خود را برای بعهده گرفتن هم موثری در پیشبرد برنامه های صنعتی ایران ابراز داشت.

بررسی صنعتی کشور در اصفهان

اصفهان ـ خبرنگار اطلاعات ـ سیاست صنعتی کشور در مورد مسئله عدم تمرکز وامکاناتی که در اختیار مدیران واحدهای صنعتی قرار گرفته، در جلسه ای با حضور «غفارزاده» و«جورابچی» معاونان وزارت صنایع ومعادن و«اکبرزاد» استاندار اصفهان مورد بحث وتبادل نظر قرار گرفت. همچنین معاونان وزارت صنایع ومعادن در جلسه کمیسیون ثابت استانی که در اجرای قسمت دیگری از اصل عدم تمرکز وبمنظور نظارت مستقیم در زمینه اجرای طرحهای زمان بندی شده مربوط به تقلیل ضایعات وافزایش بهره وری کارخانه ها وواحدهای صنعتی تشکیل شده، شرکت کردند ودر مورد پیگیری ۲۰۸ طرح صنعتی توصیه هائی بعمل آوردند.

نیازمندیهای اقتصادی

۱۱/۸ میلیون ریال معاملات بورس

براساس گزارش سازمان بورس تهران دیروز بیش از ۱۱/۸ میلیون ریال اوراق بهادار بشرح زیرمورد معامله قرارگرفت:

سهام شرکتها و بانکها حدود ۹/۵ میلیون ریال، اوراق قرضه دولتی قریب ۱/۵۶ میلیون ریال، قرضه گسترش حدود ۷۵۸/۳ هزار ریال

در روز مذکور سهام پنج شرکت بشرح زیر افزایش یافت:

بانک صنایع ۴۰۷ ریال، سپنتا ۱۰۰ ریال، پولادسازی ۹۰ ریال، ایران و ژاپن ۲۰ ریال و بانک توسعه و سرمایه گذاری ۵ ریال.

نرخ خرید و فروش ارز در بانک های کشور

نوع ارز	نرخ خرید	نرخ فروش
دلار آمریکا	۷۰/۳۵۱	۷۰/۶۰
دلار کانادا	۶۲/۷۵	۶۳
دلار استرالیا	۷۹/۷۵	۸۰/۱۰
پوند	۱۲۷/۴۰	۱۲۹
مارک	۳۳/۵۵	۳۳/۹۰
فرانک سویس	۳۵/۵۵	۳۵/۹۰
فرانک فرانسه	۱۵/۱۰	۱۵/۳۰
یکصد فرانک بلژیک	۲۱۵/۶۰	۲۱۷/۶۰
یکصد لیر ایتالیا	۸/۰۵	۸/۲۰
فلورن هلند	۳۱/۴۰	۳۱/۷۵
کورن سوئد	۱۵/۱۰	۱۵/۳۰
کورن نروژ	۱۲/۹۰	۱۳/۰۵
کورن دانمارک	۱۲/۳۵	۱۳/۱۰
شلینگ اتریش	۳۱/۲۰	۱۲/۵۰
یکصد ین ژاپن	۳۱/۱۰	۳۱/۵۰
یکصد روپیه هند	۸۱۵	۸۳۵
دینار کویت	۲۵۳	۲۵۶/۵۰
دینار عراق	۲۳۸/۵۰	۲۴۱
دینار بحرین	۱۸۰	۱۸۵
ریال سعودی	۲۰/۱۵	۲۰/۶۵
درهم امارات متحده	۱۷/۹۰	۱۸/۸۰

معاملات اوراق قرضه

نوع ورقه	تاریخ صدور	نرخ بهره (درصد)	نرخ بازده (درصد)	نرخ معامله
قرضه دولتی				
۵ ساله	۳۴/۲/۶	۱۰	۱۰	۱۰۰۰۰
۷ ساله	۳۰/۵/۱۵	۹	۹	۱۰۰۰۰
۷ ساله	۳۵/۶/۱۲	۱۰/۵	۱۱/۵	۹۶۰۸
۷ ساله	۳۴/۲/۶	۱۰/۵	۱۱	۹۸۴۲
قرضه گسترش				
۲ ساله	۳۷/۲/۱	۹	۱۱	۹۶۵۷
۳ ساله	۳۷/۲/۱	۹/۵	۱۱/۵	۹۵۱۲
۵ ساله	۳۷/۲/۱	۱۰	۱۲	۹۲۶۹

معاملات سهام شرکتها

نام شرکت	تعدادسهام معامله شده	قیمت اسمی	قیمت دیروز
ایران ناسیونال	۱۵۷۵	۱۰۰۰	۳۴۵۰
یزد باف	۲۳۵	۱۰۰۰	۳۰۳۰
بانک ساختمان	۲۲	۷۵۰۰	۸۵۳۱
پولاد سازی شهریار	۵۰۰	۱۰۰۰	۲۱۰۰
بانک صنایع	۴۳/۱۴	۱۰۰۰۰	۱۷۳۱۷
توسعه و سرمایه گذاری	۱۰۰	۱۰۰۰	۱۸۵۰
سپنتا	۲۳۶	۱۰۰۰	۲۱۰۰
نساجی مازندران	۵۰	۱۰۰۰	۱۶۶۰
ایران و ژاپن	۳۲۰	۱۰۰۰	۱۸۷۰

نیروی دریائی شاهنشاهی جهت تکمیل کادر تخصصی درجه داری، تکاوری، بهیاری تعدادی دانش آموز از طریق آزمایش استخدام مینماید. داوطلبین جهت ثبت نام وکسب اطلاعات بیشتر در تهران بمدیریت استخدام نیروی دریائی شاهنشاهی واقع در خیابان عباس آباد روبروی پمپ بنزین غربی ودر شهرستانها به پایگاهها ودفاتر نمایندگی نیروی دریائی شاهنشاهی مراجعه نمایند.

یک راه بهتر....
برای داشتن یک تعمیرگاه مجهز

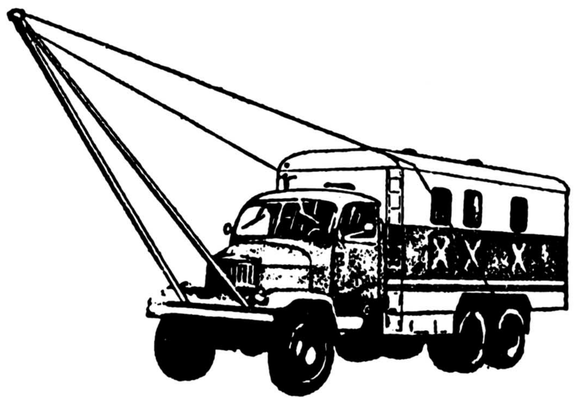

ایران واشکودا ـ با ۲۰ سال سابقه درخشان درآیران، اکنون تعمیرگاه سیار "پراگا" را بعنوان یک راه بهتر برای کاهش زیانهای ناشی ازغرابی و ازکار افتادگی ماشین‌آلات سنگین معرفی میکند. تعمیرگاه سیار "پراگا" بتمام لوازم و دستگاههای فنی مجهز بوده و طوری طراحی شده که قادر است هرگونه بازدید فنی تعمیر و سرویس را درهرمکانی که مورد نیاز باشد بآسانی انجام دهد.

تجهیزات و مشخصات تعمیرگاه سیار "پراگا":

● مولد برق مستقل ـ "پراگا" برای استفاده کلیه دستگاهها دارای ژنراتور مستقل است و همه جا میتواند مورد بهره برداری قرار گیرد.

● تجهیزات مخصوص تعمیر و سرویس ـ تعمیر گاه سیار "پراگا" مجهز به وسائل مخصوص از قبیل دستگاه تراش فلزات، ماشینهای ثابت و متحرک سنگ زنی، دستگاههای جوشکاری، دستگاه شارژ باطری و جرثقیل ۱۰۰۰/۰ کیلوگرمی میباشد.

● امکانات رفاهی برای تعمیرکاران.

برای تعمیرکاران نیز امکاناتی در نظر گرفته شده که عبارتند از:

چادر ۱۶ متری (۴×۴)، تختخواب های تاشو، دستشوئی، قفسه کمکهای اولیه پزشکی و غیره.....

ایران واشکودا
با ۴۰ سال سابقه درخشان درخدمت صنایع ایران

آدرس ـ شرکت ایران واشکودا ـ خیابان تخت جمشید چهارراه ویلا شماره ۱۶۲ ـ تلفن ۸۹۵۳۶۰

M 129

خلاصه آگهی مزایده شماره ۲۵۳۷/۲/۵ـ۱۷۸۶

شرکت سهامی نکا چوب در نظر دارد فروش ۴۹۸ قلم خود رو های فرسوده و اشیاء مستعمل موجود در کارگاه تجن را از طریق مزایده بفروش رساند. داوطلبین میتوانند جهت اخذ مشروح مزایده و راهنمائی لازم به امور مالی شرکت واقع در دشت ناز مراجعه نمایند مهلت قبول پیشنهاد تا ساعت ۱۰ مورخه ۳۷/۲/۲۳ و جلسه کمیسیون در ساعت ۱۲ مورخه ۳۷/۲/۲۳ تشکیل خواهد شد.

شرکت سهامی نکا چوب

آگهی تشکیل مجمع عمومی عادی سالانه شرکت سهامی خاص صافا

مجمع عمومی سالانه شرکت سهامی خاص صافا در ساعت ۱۰ صبح روز چهارشنبه دهم خرداد ماه ۲۵۳۷ شاهنشاهی در دفتر مرکزی شرکت واقع در تهران خیابان شاهرضا شماره ۷۳۱ تشکیل میشود. از سهامداران محترم شرکت دعوت میشود که در جلسه مزبور حضور بهم رسانند.

دستور جلسه

۱ـ رسیدگی به گزارش هیئت مدیره و بازرس شرکت درباره ترازنامه و حساب سود و زیان سال مالی ۲۵۳۶ شاهنشاهی.

۲ـ تصویب ترازنامه و حساب سود و زیان مالی ۲۵۳۶ شاهنشاهی

۳ـ انتخاب بازرس اصلی و بازرس علی البدل

۴ـ انتخاب روزنامه کثیر الانتشاری که آگهیهای مربوط به شرکت در آن منتشر میشود.

هیئت مدیره

آگهی پذیرش نمایندگی

شرکت سهامی ایرانی تولید اتومبیل (سایپا) عام

جهت نمایندگی فروش، فروشگاه لوازم یدکی و تعمیرگاه اتومبیلهای رنو در شهرستانهای زیر نماینده فعال میپذیرد:

زنجان مراغه خوی مرند

شرایط نمایندگی:

۱ ـ دارا بودن تعمیرگاه یا زمین مناسب جهت احداث آن، طبق نقشه و نظر شرکت.

۲ ـ دارا بودن نمایشگاه با حداقل مساحت ۶۰ مترمربع در یکی از خیابانهای اصلی شهر.

۳ ـ دارا بودن امکانات مالی کافی و علاقمندی به امور فنی در رشته اتومبیل،

واجدین شرایط میتوانند درخواستهای کتبی خود را تا آخر اردیبهشت ماه ۲۵۳۷ به مدیریت امور بازرگانی شرکت سهامی ایرانی تولید اتومبیل، واقع در تهران ـ خیابان آیزنهاور شماره ۵۵۳ ارسال نمایند.

سینما حافظ: مرد سه چهره

کسری: توپهای ناوارون

رضا همراه، مترجم اثار عزیز نسین:

من عزیز نسین را مشهور کرده‌ام!

هادی خرسندی - نویسنده اطلاعات - در صفحه ۶ روزنامه مورخ ۱۴ اردیبهشت نامه‌ای از «عزیز نسین» طنز نویس ترک نقل کرد که «عزیز نسین» در آن نامه ادعا کرده بود: «تاکنون ۶ جلد کتاب نوشته ولی تعداد کتابهایش در ایران بالغ بر ۷۰ جلد است.»

در پی چاپ نامه «عزیز نسین» در اطلاعات «رضا همراه»، یکی از مترجمان آثار عزیز نسین توضیحی به روزنامه فرستاده که می خوانید:

- تاکنون ۳۶ جلد کتاب با ترجمه من ودرحدود ۱۶جلد با ترجمه سایرین به فارسی برگردانده شده است که جمعا می شود ۵۲ جلد، پس می بینید که آثار «عزیز» در ایران دچار زایمان نشده، بلکه چشم های حسود چهار تا می بیند و فریاد عزیز نسین از زایمان وکیل و وصی خودش بلند شده است.

- در مورد اینکه من ادعا کرده‌ام نسین را در ایران معروف کرده‌ام ، بهترین شاهدم آقای دکتر بهزادی است که کتاب «مرد شرقی» او را چاپ کرد، اما آنقدر توی انبار ماند تا مجبور شد کتابها را هر جلد ۵ ریال بفروشد و اگر می بینید که امروز کتابهای «عزیز نسین» با تیراژهای ده هزار جلدی منتشر می شود، باید گفت:

«که رستم یلی بوده در سیستان
منش کرده‌ام رستم داستان»

رضا همراه در پایان نامه خود می افزاید
تمامی ثروت منقول و غیر منقول من از پنجاه هزار تومان تجاوز نمی کند، اگر عزیز نسین فکر می کند من با ترجمه کتابهایش میلیونر شده‌ام، حاضرم تمامی دارایی خود را به او بپردازم.

پاسخ مسئولان به نامه های مردم

تامین تلفن خودکار داراب

پاسخ مطلب مورخ ۴۷/۱/۲۲ باعنوان (مردم داراب، با تلفنهای قارقارکی کلنجار میروند):
تاسیس و توسعه مراکز تلفن خودکار در کلیه نقاط کشور بر اساس جداول زمان بندی شده صورت میگیرد وبرهمین اساس نیز یک مرکز تلفن خودکار با ظرفیت ۲۰۰۰ شماره برای داراب درنظر گرفته شده که در دوران برنامه ششم عمرانی کشور نصب و با بهره برداری از آن نظر اهالی داراب تامین میشود.
روابط عمومی شرکت مخابرات ایران

تلفن خودکار پهلویدژ امسال نصب می شود

پاسخ مطلب مورخ ۴۶/۱۲/۱۳ در مورد (تلفن پهلویدژ):
تاسیس مرکز تلفن خودکار پهلویدژ با ظرفیت ۴۰۰ شماره در - برنامه توسعه تلفن کشور پیش بینی گردیده که تا پایان سال ۲۵۳۷ نصب خواهد شد و همزمان با آن اقدامات لازم در جهت اتصال مرکز مزبور به شبکه خودکار سراسری کشور بعمل خواهد آمد.
روابط عمومی شرکت مخابرات ایران

دستور پرداخت فوق العاده شغل داده شد

پاسخ مطلب مورخ ۴۶/۱۲/۲۵ زیر عنوان (فوق العاده شغل ماکی پرداخت میشود): برابرگزارش اداره کل امور اداری دستورالعمل پرداخت فوق العاده شغل هنرآموزان درتاریخ هفدهم اسفند ماه ۲۵۳۶ به کلیه مناطق آموزشی ابلاغ گردیده است.
روابط عمومی وزارت آموزش و پرورش

رفع مشکلات مردم در حدود امکانات مقدور است

پاسخ مطلب (جمشید آباد ساقی کلایه به توجه بیشتری نیاز دارد): که عملیات لوله کشی آب آشامیدنی - شن ریزی خیابانهای آن منطقه وتامین برق معابر آن خاتمه یافته وبرای انجام سایر نیازمندیها وبرطرف ساختن مشکلات مردم نیز در حدود اعتبارات ومقدورات اقدام خواهد شد.

شهردار ساقی کلایه

دانشکده پست دردانشگاه تهران ایجاد نمی شود

در شماره ۱۵۵۸۹ مورخ پنجشنبه ۳۱ فروردین ماه ۲۵۳۷ آن روزنامه مطلبی زیر عنوان (دانشکده پست در دانشگاه تهران تاسیس میشود) درج گردیده که برای توضیح بیشتر از لحاظ خوانندگان خواهشمند است دستور فرمایند مشروحه زیر در اولین شماره آن گرامی نامه درج گردد.
یکی از برنامه های وزارت پست وتلگراف وتلفن بالا بردن سطح معلومات وکار آئی کارکنان پست در سطوح مختلف منجمله مدیریت امور پستی میباشد که تا کنون با استفاده از مراکز آموزش موجود پست در تهران ودر استانها برای آموزش بدو خدمت وحین خدمت کارکنان وهمچنین دبیرستان فنی پست واز طریق مکاتبه با استفاده از امکانات دانشگاه سپاهیان انقلاب در سطوح فوق دیپلم ولیسانس استفاده شده است. برای تربیت مدیران سطوح بالا ضمن مذاکراتی که با دانشگاه تهران بعمل آمده است موافقت اصولی خود را برای ایجاد رشته خدمات مدیریت بازرگانی و سایر مدیریت ها انجام شده اعلام داشته که با این تربیت بدون آنکه واحد جدید یا دانشکده ای در وزارت پست وتلگراف وتلفن ایجاد شود دانشگاه تهران بر اساس قرار دادی که تنظیم خواهد شد وبا کمک وزارت پست وتلگراف وتلفن این آموزش را فقط برای کارکنان واجد شرایط پست تهران بعهده خواهد گرفت ودر نظر است که به تدریج از طریق سایر دانشگاههای کشور که دارای چنین رشته ای باشند ونیز برای کارکنان واجد شرایط استانها وشهرستانها هم این نوع آموزش عملی گردد.
دانشگاه تهران

کولیها به آسمان میروند
آغاز دومین هفته نمایش
درسینمای مدرن وخانوادگی
شهرقشنگ
اثرنویسنده معروف ماکسیم گورکی
برنده جایزه اول ازفستیوال سان سباستیان
دانشجویان وروشنفکران محترم
چون ازقرار داد نمایش این فیلم بیش از یک هفته دیگر باقی نمانده لذا خواهشمنداست ازاین فرصت کوتاه استفاده فرمائید

از امشب در
سینما
مارلیک
سونیل دات - فیروزخان
ممتاز درفیلم رنگی
عروس مار

شنبه‌ها
دنیای ورزش

بگذارید زبان کاراته سخن بگوید... زبان خشونت، زبان تحرک، زبان حادثه...
مشت پشت مشت فرود میآید، ضربه پشت ضربه و چالاکی پشت چالاکی...

ازامشب درسینماهای
رکس - رویال
مهمانسرای خونین
سینماسکوپ ورنگی
پخش از: سینما تئاتر رکس

بحث‌انگیزترین و جنجالی‌ترین فیلمی که تاکنون برپرده سینما بنمایش درآمده
نامی آشنابرای جوانان
امانوئل
و فرانسواز
این فیلم ازفرداصبح
درسینماهای
آسیاوپاسیفیک
نمایش داده میشود
امانوئل
و فرانسواز
تماشای این فیلم برای اشخاص کمتر از ۱۸سال ممنوع است

سکسی ترین ستاره سینمای جهان دریک فیلم تماشائی
ازفرداصبح در
سینماب ب
اوپسولاندرس
بار بار اپوشه
چانی دورنی درفیلم رنگی
دام برهنه‌ها

فخرالدین - سوپرستاره سینمای ترکیه ومحبوبترین قهرمان فیلمهای دراماتیک دریک پدیده بزرگ وجالب که مورد پسند همه خانواده ها قرار خواهد گرفت
ازامروز درقویترین گروه سینمائی
اونیورسال - ایران
ساینا - تیسفون - نپتون
کارون - چرخ فلک
پرسپولیس - دریا
فخرالدین درفیلم رنگی
حیدر و عثمان

نیازمندیها
۳۱۱۲۱۹
۳۰۳۷۰۲

هنرمندان محبوب سینمای هند
دلیپ کمار - سارا بانو
در فیلم مجلل و موفق
مرد سه چهره
آغاز هفته دوم نمایش فقط در سینما
حافظ

نیازجوانی نیازعشق است وتمنای جسم... وکدام جوان است که درلحظاتی اززندگی پرالتهاب خوداین نیازرا حس نکرده باشد؟
ازامشب فقط در
سینماشهرتماشا
سینمای ممتاز ۴ ستاره ****
نیازجوانی
جویس جیلسون . لوئیزکوئین
تونی یانگ
برای رفاه حال خود بلیت را درسینما قبل ررو فرمائید

درسال ۱۹۷۶ بزرگترین رکورد فروش سینمای فرانسه درسراسر اروپا متعلق باین فیلم بوده است
آغاز هفته دوم نمایش فقط در
سینمارادیوسیتی
سینمای ممتاز ۴ ستاره ****
جسورانه ترین داستان عشقی زمان ما
مردی بظاهر بره رام و درباطن چون گرگ هار
رومی اشنایدر
ژان لوئی ترن تینیان
ژان پیرکاسل درفیلم
بره هار
LE MOUTON ENRAGE
با شرکت: جین بیرکین - فلوریندا بولکان
نیمی از میشل دودیل
تماشای این فیلم برای اشخاص کمتر از ۱۸ سال ممنوع است
پخش از ژاکس فیلم

ازامشب درگروه ممتاز سینمائی پایتخت
اروپا - مولن روژ - میامی - شهوند
سیلوانا - کیهان - توسکا - المپیا
پاسارگادو آستارا (تجریش)
یک فیلم بزرگ ازسینمای ایران برای آنها که به فیلم خوب ایرانی عشق میورزند
ستیدراو - جمیله
جمال وفائی
جدال
باشرکت: روشن ضمیر
حسن رضائی . ملیحه نصیری
صفاریان و قدکچیان
سناریست: بهمن زرین پور
تهیه‌کننده: پانوراما
برای حفظ سلامتی ورفاه سایر مشتریان محترم خواهشمنداست ازکشیدن سیگاردرسالن نمایش خودداری فرمائید

برنامه سینماها

تماشای فیلمهائیکه با علامت (×) مشخص شده برای اشخاص کمتر از ۱۸ سال ممنوع است

✱ اخرین مردان سر سخت - چارلتون هستون - لی ماروین
برلیان (۳۹۳۵۳۵) ۹ـ ۱۱ـ ۱ـ ۳ـ ۵ـ ۷ـ ۹
✱ آقای ولگرد - رنگی - چارلی چاپلین
شهر قصه (۶۲۷۲۹۰) ۱۱ـ ۲ـ ۴ـ ۶ـ ۸ـ ۱۰
✱ آنی هال - وودی الن - رنگی
مازستیک (۶۶۸۴۶۱) ۱۱/۳۰ـ ۲ـ ۴ـ ۶ـ ۸ـ ۱۰
✱ اولین تماس - رنگی - کارول بیکر
ولیدور (۸۹۲۷۳۱) ۱۱ـ ۱ـ ۳ـ ۵ـ ۷/۱۵ـ ۹/۳۰
✱ آکیلا - سینما سکوپ رنگی ۹/۳۰ ـ ۷/۳۰
دروازه طلائی (۳۵۲۱۶۰) ۹/۳۰ـ ۱۱/۳۰ـ ۱/۳۰ـ ۳/۳۰ـ ۵/۳۰ـ
✱ باکره عشوه گر - رنگی سینما سکوپ
پارک (۳۱۹۶۳۷) ۹ـ ۱۱ـ ۱ـ ۳ـ ۵ـ ۷ـ ۹
✱ برخورد نزدیک از نوع سوم - رنگی - ریچارددریفوس
دیاموند (۸۲۸۴۰۰) ۱۱/۱۵ـ ۲/۳۰ـ ۵ـ ۷/۳۰ـ ۱۰
✱ باندان - رنگی - راجش کانا - مختار
ارانوس (۵۲۷۹۷۱) ۱۱ـ ۱/۳۰ـ ۴ـ ۶/۳۰ـ ۹
✱ بره هار - رنگی - رومی اشنایدر ۹/۳۰
رادیو سیتی (۶۴۳۳۲۰) ۱۱/۳۰ـ ۱/۳۰ـ ۳/۳۰ـ ۵/۳۰ـ ۷/۳۰ـ
✱ بمن میگن اژدها - سینما سکوپ رنگی
سهیلا (۳۱۶۴۲۴) ۱۰/۳۰ـ ۲/۳۰ـ ۴/۳۰ـ ۶/۳۰ـ ۸/۳۰
مراد (۷۵۳۳۸۲) ۹ـ ۱۱ـ ۱ـ ۳ـ ۵ـ ۷ـ ۹
ری (۵۲۲۵۷۸) ۹ـ ۱۱ـ ۱ـ ۳ـ ۵ـ ۷ـ ۹
✱ بیگناه و سرگردان - رنگی - راجندرآکمار - مالاسینا
همای (۳۱۱۶۶۹) ۹ـ ۱۱ـ ۱ـ ۳ـ ۵ـ ۷ـ ۹
✱ بلوجین - رنگی - گلوریا گیدا
متروپل (۳۱۹۲۱۰) ۹ـ۱۱ـ۱ـ ۳ـ۵ـ۷ـ۹
پانراما (۳۴۴۷۵۰) ۱۰ـ۱۲ـ۲ـ۴ـ ۶ـ۸ـ۱۰
پلازا (۶۴۴۲۵۵) ۹ـ۱۱ـ۱ـ ۳ـ۵ـ۷ـ۹
✱ پول را بردار فرار کن - رنگی - وودی آلن
گلدیس (۶۲۸۷۱۳) ۱۱/۳۰ـ ۳/۳۰ـ ۵/۳۰ـ ۷/۳۰ـ ۹/۳۰
✱ پسراژدها - سینما سکوپ - رنگی
تاج (۳۱۳۸۶۴) ۱۰ـ ۱۲ـ ۲ـ ۴ـ ۶ـ ۸ـ ۱۰
✱ پشت نیمه شب . ماری فرانس پیزیه
شهر فرنگ (۶۳۷۶۲۸) ۱۱/۱۵ـ ۳ـ ۶ـ ۹/۱۵
✱ تاراس بولبا - یول برینر - تونی کرتیس
کریستال (۳۱۷۵۷۶) ۱۰ـ۱۲/۳۰ـ ۴/۴۵ـ ۵ـ۷/۱۵ـ ۹/۳۰
✱ توپهای ناوارون - رنگی - گریگوری پک
تخت جمشید (۶۵۲۵۵۰) ۱۱ـ ۲/۳۰ـ ۵ـ۷/۳۰ـ۱۰
✱ توپهای ناوارون - رنگی - گریگوری پک - انتونی کوئین
کسری (۸۲۶۹۳۹) ۱۰ـ۱ـ ۴ـ۵/۴۵ـ۶/۳۰ـ۹
✱ جدال - سعید راد - جمیله - جمال وفائی
مولن روژ (۷۵۲۹۲۹) ۹ـ۱۱ـ۱ـ ۳ـ۵ـ۷ـ۹
اروپا (۳۰۳۱۷۹) ۱/۳۰ـ ۲/۳۰ـ ۴/۳۰ـ ۶/۳۰ـ ۸/۳۰
میامی (۷۵۴۳۲۹) ۹ـ۱۱ـ۱ـ ۳ـ۵ـ۷ـ۹
شهوند (۳۵۴۰۴۰) ۱/۳۰ـ ۲/۳۰ـ ۴/۳۰ـ ۶/۳۰ـ ۸/۳۰
سیلوانا (۳۶۳۷۷۷) ۹ـ۱۱ـ ۱ـ۳ـ۵ـ۷ـ۹
المپیا (۵۲۶۷۹۷) ۹ـ۱۱ـ ۱ـ ۳ـ۵ـ۷ـ۹
توسکا (۵۲۶۵۴۴) ۹ـ۱۱ـ۱ـ۳ـ۵ـ۷ـ۹
پاسارگاد (۳۴۲۷۸۲) ۱/۳۰ـ ۲/۳۰ـ ۴/۳۰ـ ۶/۳۰ـ ۸/۳۰
کیهان (۵۴۶۳۶۰) ۱۰ـ۱۲ـ۲ـ۴ـ۶ـ۸
آستارا (۲۷۴۰۲۲) ۱۰/۳۰ـ ۲/۳۰ـ ۴/۳۰ـ ۶/۳۰ـ ۸/۴۵
✱ حیدوعثمان - فخرالدین
اونیورسال (۹۲۶۹۵۳) ۱۱ـ۱ـ۳ـ۵ـ۷ـ۹
ایران (۳۱۶۴۲۴) ۱۰/۳۰ـ ۲/۳۰ـ ۴/۳۰ـ ۶/۳۰ـ ۸/۳۰
ساینا (۳۵۲۴۴۲) ۹ـ۱۱ـ۱ـ۳ـ۵ـ۷ـ۹
تیسفون (۹۵۸۸۸۲) ۱۰ـ۱۲ـ۲ـ۴ـ۶ـ۸ـ۱۰
نپتون (۷۶۰۱۳۶) ۹ـ۱۱ـ۱ـ۳ـ۵ـ۷ـ۹
چرخ فلک (۹۵۰۵۵۸) ۹ـ۱۱ـ۱ـ ۳ـ۵ـ۷ـ۹
پرسپولیس (۵۸۱۰۸۳) ۱۰ـ۱۲ـ۲ـ ۴ـ۶ـ۸
دریا (۳۴۱۷۴۵) ۹ـ۱۱ـ۱ـ۳ـ۵ـ۷ـ۹
کارون (۹۵۵۱۶۵) ۱۰ـ۱۲ـ۳ـ۵ـ۷ـ۹
✱ حیدر - فردین
ژاله (۳۴۴۱۶۰) ۱۰/۳۰ـ ۱۲/۳۰ـ ۲/۳۰ـ ۴/۳۰ـ ۶/۳۰ـ ۸/۳۰
✱ خشم ساموراى و پشمالو
آسمان آبی (۳۴۱۶۶۸) ۹ـ ۱۱ـ ۱ـ ۳ـ ۵ـ ۷ـ ۹
✱ دنیای وحشی - سینما سکوپ - رنگی
شهر نمایش (۳۱۹۸۸۴) ۹ـ ۱۱ـ ۱ـ ۳ـ ۵ـ ۷ـ ۹
✱ دایره مینا - عزت الله انتظامی - علی نصیریان
آتلانتیک (۸۹۷۱۷۱) ۱۱ـ ۱/۱۵ـ ۳/۱۵ـ ۵/۳۰ـ ۷/۴۵ـ ۹/۴۵
دیانا (۶۴۷۳۶۵) ۱۱ـ ۱ـ ۳ـ ۵/۱۵ـ ۷/۳۰ـ ۹/۳۰
✱ دیوانه‌ای ازقفس پرید - رنگی
مازستیک (۶۶۸۴۶۱) ۱۱ـ۳ـ۵ـ۷ـ۹
✱ (×) رسوائی عشق - رنگی - جانی ماکیا
پ ب (۸۲۹۶۴۱) ۱۰ـ۱۲ـ۲ـ۴ـ۶ـ۸ـ۱۰
✱ ریولوبو - سینماسکوپ رنگی
قطرطلائی (۷۵۹۶۲۴) ۹ـ۱۱ـ۱ـ۳ـ۵ـ۷ـ۹
✱ زنهای دم بریده - نیز چنگ
فلور (۵۲۸۰۹۶) ۹ـ۱۱ـ۱ـ ۳ـ ۵ـ ۷ـ ۹
✱ سیسیلی اشوبگر - لاندوبوزآنکا ۹/۳۰ ـ ۷/۳۰
دروازه طلائی (۳۵۲۱۶۰) ۹/۳۰ـ ۱۱/۳۰ـ ۱/۳۰ـ ۳/۳۰ـ ۵/۳۰ـ
✱ سوسمار - رنگی - برت رینولدز
پارامونت (۶۴۸۳۲۱) ۱۱ـ ۱/۱۵ـ ۳/۱۵ـ ۵/۵۰ـ ۷/۴۵ـ ۱۰
✱ سوئدی عشوه گر - رنگی - کریبی یوکارد
ادئون (۳۶۸۱۱۸) ۱۱ـ ۱ـ ۳ـ ۵ـ ۷ـ ۹
لیدو (۵۴۱۲۸۲) ۹ـ ۱۱ـ ۱ـ ۳ـ ۵ـ ۷ـ ۹
✱ شیرهای صحرا - رنگی - جین هاکمن - تزنس هیل
ریولی (۷۵۷۷۷۷) ۱۱/۳۰ـ ۳/۳۰ـ ۵/۳۰ـ ۷/۳۰ـ ۹/۳۰
امپایر (۸۹۳۹۴۲) ۱۱/۱۵ـ ۱/۳۰ـ ۳/۳۰ـ ۵/۳۰ـ ۷/۳۰ـ ۹/۴۵
✱ شلیک نابجا - رنگی - جان ساکسون
آسیا (۶۴۲۹۰۹) ۱۱ـ ۱ـ ۳ـ ۵ـ ۷ـ ۹
پاسیفیک (۷۵۳۳۱۱) ۱۱/۳۰ـ ۲ـ ۴/۳۰ـ ۷ـ ۹/۳۰
✱ عروس مار - هندی
شهناز (۷۵۴۶۲۶) ۱۰ـ۱۲ـ ۲ـ ۴ـ ۶ـ۸/۳۰
✱ عشق سرکش - رنگی - گلوریا گیدا
سانترال (۹۲۸۶۸۶) ۹ـ ۱۱ـ ۱ـ ۳ـ ۵ـ ۷ـ ۹/۱۵
✱ عروس مار - رنگی - سونیل دات
مارلیک (۹۶۳۶۱۶) ۱۰ـ۱/۳۰ـ ۴ـ ۶/۳ـ ۹ـ ۱۲
✱ فرشتگان مرگبار - سینما سکوپ رنگی
رکس (۳۱۸۲۴۲) ۱۰/۳۰ـ ۲/۳۰ـ ۴/۳۰ـ ۶/۳۰ـ ۸/۳۰
رویال (۸۲۹۷۸۵) ۱۰ـ ۱۲ـ ۲ـ ۴ـ ۶ـ ۸ـ ۱۰
✱ قطار سریع السیر فن‌راین - رنگی فرانک سیناترا
گلدن سیتی (۶۶۳۲۶۹) ۱۱/۳۰ـ ۳ـ ۵/۳۰ـ ۷/۳۰ـ ۹/۴۵
✱ قهرمان کونگ فو - رازهای مقبره فرعون
نادر (۳۱۴۷۹۵) ۹ـ ۱۱ـ ۱ـ ۳ـ ۵ـ ۷ـ ۹
✱ کولیها به اسمان میرود
شهرقشنگ (۶۴۷۷۷۷) ۹ـ ۱۱ـ ۱ـ ۳ـ ۵ـ ۷ـ ۹
✱ گروه خبیث - یک مسلسل صد راهزن
البرز (۳۰۴۲۵۸) ۸/۳۰ـ ۱۲ـ۳/۳۰ـ ۷ـ ۸/۳۰
✱ لکوموتیوران - رنگی - سیلواکوشینا
سنه موند (۶۴۸۳۲۲) ۱۱ـ۳ـ۵ـ۷ـ۹
✱ مرثیه - منوچهر احمدی
کاپری (۹۲۸۴۰۱) ۱۱ـ ۱ـ ۳ـ ۵ـ ۷ـ ۹
✱ مهمانسرای خونین - سینماسکوپ رنگی
رکس (۳۱۸۲۴۲) ۱۰/۳۰ـ ۲/۳۰ـ ۴/۳۰ـ ۶/۳۰ـ ۸/۳۰
رویال (۸۲۹۷۸۵) ۱۰ـ۱۲ـ۲ـ ۴ـ۶ـ۸ـ۱۰
✱ مردی از رامپور
ایفل (۳۱۱۴۳۷) ۱۰ـ ۱۲ـ ۲ـ ۴ـ ۶ـ ۸ـ ۱۰
✱ مرد سه چهره - رنگی - دلیپ کمار - سارا بانو - هلن
حافظ (۳۹۱۰۷۴) ۱۰/۳۰ـ ۲/۳۰ـ ۴/۳۰ـ ۶/۳۰ـ ۸/۳۰
✱ نیاز جوانی - رنگی - جویس جیلسون
شهرتماشا (۹۲۸۶۸۶) ۱۱/۳۰ـ ۲/۴۵ـ ۵ـ ۷/۱۵ـ ۹/۳۰
✱ سانس انگلیسی
سینما گلدیس ساعت ۹/۳۰ (پول را بردار فرار کن)

کریستال: تاراس بولبا
رنگی: یول برینر - تونی کورتیس

هواپیمائی ملی ایران . هما .
همیشه در خدمت شماست

آگهی
راجع به اشیاء بجامانده از مسافران

از فروردینماه ۲۵۳۵ شاهنشاهی تاکنون مقداری وسائل و لوازم شخصی و جامه‌دان مربوط به مسافران پروازهای داخلی «هما» درهواپیما بجا مانده که اینک درانبار دایره اموال تدارکات «هما» » واقع درمهرآباد جنوبی موجود است صاحبان اشیاء بجا مانده میتوانند از تاریخ نشر این آگهی لغایت بیستم مرداد ماه ۲۵۳۷ شاهنشاهی با دردست داشتن شناسنامه و تعیین تاریخ دقیق پرواز درروزهای دوشنبه و چهارشنبه هرهفته از ساعت ۹ الی ۱۲ به دایره اموال تدارکات هواپیمائی ملی ایران «هما» مراجعه و با دادن نشانی صحیح و دقیق اشیاء متعلق بخود را با ارائه رسیدکتبی دریافت کنند، بدیهی است پس از انقضای مدت مقرر هیچگونه ادعائی درآین مورد پذیرفته نخواهد شد، ضمنا اشخاصی که بعنوان اشیاء مفقودشده خود قبلا خسارت دریافت داشته‌اند چنانچه اشیاء آنان درانبار موجود باشد میبایستی کلیه خسارات دریافت شده را مسترد دارند.

تدارکات هواپیمائی ملی ایران «هما»

آگهی استخدام
سازمان ارتباطات والکترونیک
تعدادی زن و مرد تبعه ایران را با حقوق مکفی برای مشاغل زیر استخدام مینماید

۱ـ لیسانس فیزیک (مسلط بزبان انگلیسی)
۲ـ مترجم زبان انگلیسی
۳ـ منشی
۴ـ حسابدار
۵ـ کارمند دفتری
۶ـ خطاط و رسام

داوطلبین میتوانند همه روزه (غیر از پنجشنبه‌ها و ایام تعطیل) برای کسب اطلاع بیشتر از ساعت ۸۰۰ تا ساعت ۱۵۰۰ به نشانی زیر مراجعه نمایند
بلوار پهلوی (میرداماد سابق) خیابان رازان جنوبی ساختمان دوم پلاک ۳۴ تلفن ۲۲۸۰۷۵
م الف ۲۳۲۱۸

آگهی پذیرش کارآموز

آموزشگاه معدنی شرکت سهامی ذغالسنگ کرمان وابسته بشرکت ملی ذوب اهن ایران تعدادی کارآموز با شرایط ذیل درسال جاری می پذیرد:

۱ـ تابعیت دولت شاهنشاهی ایران
۲ـ نداشتن سوء پیشینه کیفری
۳ـ دارا بودن دفترچه پایان خدمت نظام یا معافیت دائم
۴ـ دارا بودن حداقل مدرک تحصیلی پنجم نظام جدید یا ششم ابتدائی
۵ـ سپردن تعهد خدمت بمدت سه سال در واحدهای تابعه شرکت
۶ـ حداکثر سن ۳۵ سال

داوطلبین واجد شرایط میتوانند جهت ثبت نام وکسب اطلاعات بیشتر همه روزهای تعطیل با مدارک زیر:

۱ـ آخرین مدرک تحصیلی با دو برگ فتوکپی
۲ـ کارت پایان خدمت نظام وظیفه یا معافیت دائم با دو برگ فتوکپی
۳ـ عین شناسنامه عکسدار با دوبرگ فتوکپی
۴ـ عکس ۴×۶، ۱۲ قطعه
۵ـ برگ عدم سوء پیشینه کیفری یکبرگ

به آموزشگاه معدنی کرمان واقع در کوی ذوب آهن جاده تهران مراجعه نمایند.
م الف ۷

بقیه از صفحه ۶

مشکلات اجرایی درقانون...

نماید که چه امر خاصی پیش امده که چنین در خواستی بدادگاه داده شده. چون اخیرا این امر بسیار رایج شده که وقتی موجری با سد قانون تعدیل مال الاجاره ها بر خورد مینماید و قادر نیست رقم دلخواه را از مستاجر خود دریافت نماید متوسل به این حربه میشود که بمنظور نیاز بستگانش تقاضای تخلیه ملک را دارد.

مسئله سوم ـ که بیش از هر دو مورد قابل بحث است. درخواست تخلیه برای محل کسب و پیشه میباشد. وقتی موجری نتواندرقم دلخواه را بعنوان اجاره ملک از مستاجر خود دریافت نماید با توسل به قانون تقاضای تخلیه ملک را مینماید.

ماده ۱۵ قانون میگوید موجر در موارد زیر پس از انقضاء مدت اجاره میتواند در خواست تخلیه محل کسب یا پیشه یا تجارت را از دادگاه بنماید.

۱ـ تخلیه بمنظور احداث ساختمان جدید مشروط بر اینکه پروانه ساختمانی یا گواهی شهرداری مربوط ارائه شود.
۲ـ تخلیه بمنظور احتیاج شخصی موجر برای کسب یا پیشه یا تجارت
۳ـ در صورتیکه محل کسب یا پیشه یا تجارت مناسب برای سکنی هم باشد و مالک برای سکونت خود یا اولا دیا پدر یا مادر یا همسر خود درخواست تخلیه نماید.

ملاحظه کنید مستاجری میاید محلی را برای کسب یا پیشه خود در نظر میگیرد و با پرداخت رقم هنگفتی سر قفلی و قبول رقم سنگینی مال الاجاره ماهانه محل را اجاره مینماید رقی هزینه می کند تا طبق دلخواه و بر اساس نوع شغل خود دکوراسیون مناسبی را تهیه نماید. بامید آنکه بتواند سالهای درازی در انجا به کسب بپردازد. میدانیم که هر پیشه ای در محل که بوجود میآید نیاز دارد تا بتدریج اطرافیان محل را بشناسند و کم کم با پیشه ور آشنا بشوند تا کسب و کار رونق بگیرد. از طرفی میدانیم که تمام اسناد اجاره فقط برای یکسال نوشته میشود و فرض آنکه از کوره راههای قانونی هم بتوانیم استفاده نمائیم حداکثر مستاجر تا سه سال مصون از تعویض موجر است.

از زمانیکه مستاجری ملکی را اجاره می کند ماهها طول می کشد تا ترتیب دکوراسیون محل را بدهد. و سالهای اول هم که ناگزیر از معرفی خودش میباشد تا بتدریج برای خود مشتری فراهم آورد. همینکه محل کسب او از هر جهت آماده بهره برداری میشود. مواجه است با تعویض موجر و وقتی مستاجری نتوانست انطور که موجر میخواهد رفتار نماید. مواجه است با یک داد خواست تخلیه باین عنوان (طبق بند ۳ از ماده ۱۴ که میگوید « تخلیه بمنظور احتیاج شخصی موجر» برای کسب یا پیشه یا تجارت) ملاحظه می کنیم که مطلقا قانون گزار در این زمینه رعایت احوال مستاجر را ننموده. زیرا در این مورد ماده قانون قاطع همه نظرات است یعنی بمحض آنکه موجری اعلام کرد شخصا می خواهد در محل مورد اجاره کسب نماید. مستاجر ناگزیر از تخلیه است.

درست است که بموجب آئین نامه‌ای که اخیرا به تصویب رسیده و بر اساس شاخص معینی رقم سر قفلی و حق کسب و پیشه مستاجر تعیین میشود. و درست است که تا وقتی رقم معین شده از طرف موجر پرداخت نشود محل مورد نظر قابل تخلیه نیست. ولی قانون گزار به چند مورد این امر بخصوص توجه نداشته.

اول ـ ایجاد امنیت معنوی برای مستاجر ـ زیرا مستاجر همیشه در این قلق و اضطراب بسر می‌برد که چه وقت موجر دادخواست تخلیه محل را به دادگاه خواهد داد.

دوم ـ در نظر نگرفتن حقوق اکتسابی مستاجر است. زیرا وقتی مستاجری که سالهاست رنج برده و زحمت کشیده تا محلی را برای کسب فراهم آورده و تعدادی مشتری برای خود جمع کرده. باصطلاح به کارش در این محل رونق کافی داده. ناگزیر میشود این محل را تخلیه نماید. این حقوق معنوی غیر قابل جبران را از دست میدهد. زیرا صرف دریافت سر قفلی تعیین شده وسیله شاخص نه تنها جواب گوی میزان پرداختی اولیه او نخواهد بود. بلکه اساسا نمی تواند جای گزین حقوق اکتسابی مستاجر باشد.

زیرا چنین «حقی» را نمی توان فقط با پول خریداری کرد.

سوم ـ انچه در این مورد باید دقیقا مورد توجه واقع شود آنست که صرف ادعای مالک نمی‌بایستی ملاک صدور حکم تخلیه واقع گردد چه بسا مالک این دادخواست را صرفا بمنظور تخلیه ملک ازید این مستاجر بدادگاه داده است. در این مورد باید واقعا جهات و جنبه های مختلف امر رسیدگی شود. که آیا اساسا نیاز موجر بر چه محوری است که چنین دادخواستی را داده است؟ شغلی که فعلا موجر دارد مناسب با محل فعلی مستاجر هست یا خیر؟ آیا مراجعی که میبایستی برای شغل مالک پروانه کسب صادر نمایند موافقتی دارند که در محل مورد درخواست تخلیه موجر به چنان شغلی بپردازد یا نه. از همه مهمتر موجری که خود سالیان دراز است در محل دیگری با ضوابط دیگری به کسب و کار مشغول است. چه حادث شده که میخواهد بیاید در چنین محلی به کاسبی بپردازد آیا توسعه در کسب و کار موجر دال بر نیاز او میباشد. یا آنکه نیاز حادث چنانکه تعریف شده عبارتست از احتیاج واقعی و مبرم که متاسفانه در این مورد مطلقا قانون ساکت است. و بمحض آنکه موجری در خواست تخلیه محل کسب و کاری را بجهت آنکه شخصا میخواهد در آن محل کسب نماید به دادگاه ارائه نماید دادگاه آنرا می پذیرد و خود را فارغ میداند از اینکه با معاینه و تحقیق در محل کسب موجر و مستاجر این نیاز را بر آورد کند. فقط با تعیین کارشناس و تعیین میزان سر قفلی براحتی صدور حکم تخلیه محل کسب و کار را صادر مینماید.

در حالیکه میبایستی هر داد خواستی مبنی بر منطق و متکی بر اصل عدالت باشد. قبول است که بهر صورت موجر مالک ملک است. و نمی‌توان از او سلب حق کرد ولی باید پذیرفت که وقتی مستاجر ملکی را اجاره می کند و منافع ملک را در اختیار می گیرد برایش کسب حق میگردد تا فارغ از تمام حیله های قانونی با خیالی آسوده بتواند در محل به کسب و کار بپردازد.

بنابر این میبایستی صاحب نظران و کارشناسان برای رفع مضایق مورد بحث به اصلاح قانون اقدام فرمایند تا در «تامین عدالت» اقدام مؤثری بعمل آید و طرفین امر هم بدانند که باید (انصاف) (و حق) را در نظر داشته باشند.

فیلمی از برده‌داری مدرن درافریقا

ضیامحی الدین، هنرپیشه معروف سینمای پاکستان، قرار است به زودی عازم کنیا شود تادر فیلمی به نام «اشانتی» شرکت کند، دراین فیلم که تهیه کننده آن جرج آلن وویی است، علاوه برمحی الدین، هنرپیشگان نامداری چون مایکل کین، عمرشریف، پیتریوستینوف، رکس هاریسون، تلی ساوالاس، وبوالی تادشرکت دارند، این فیلم ماجرای برده داری مدرن درافریقا وخاورمیانه را بازگو می کند.

محی الدین، درفیلم «لاورنس عربستان» همراه پیتراوتول بازی کرده اومدیر کل مجمع ملی هنرمندان پاکستان است.

این بچه، بالرین میشود

ناتالیا ماکاروا، بالرین روسی تبار، شب پیش از تولد نخستین پسرش درسالن تمرین باله بود. روز بعدش کجا بود؟

خودش گفت: « در رختخواب تمدد اعصاب می کردم»

پسراو به نام اندری میچل (این اسم از روی نام پرنس اندری، قهرمان کتاب «جنگ وصلح» تولستوی برداشته شده) اکنون سه ماهه است، ماکاروا که با یک بازرگان سانفرانسیسکویی به نام ادوارد کارکار ازدواج کرده، اکنون خود را آماده اجرای باله معروفی می کند که روز ۱۰ مه (۲۰ اردیبهشت) درتئاتر باله امریکا، درمنهاتان روی صحنه می آید. او می گوید: «رقص، حالا برای من، بیش از گذشته لذت دارد، زیرا که دروضع فعلی من مانند یک مبارز، نیازمند تلاش وهمت هستم.»

ماکاروا که ۳۷ ساله است، درجریان تمرین های خود، اندری سه ماهه را نیز شیر می دهد پسرک او هنوز از هنرمادرش آگاه نیست، اما دست کم از چشم مادرش، پاهای پسرکوچک خیلی شبیه پاهای رقصان باله است.

کجا برویم

نمایشگاه

نقاشی های علی اکبر ابراهیمی
نگارخانهٔ مس ـ خیابان پهلوی ـ مقابل سینما آتلانتیک ـ کوچهٔ هراز ـ شمارهٔ ۷ (۱۷ تا ۲۰)

آثاری از کامران کاتوزیان
نگارخانهٔ کرنه ـ عباس آباد ـ وزراء شمارهٔ ۱۵۵ (۱۸ تا ۲۱)

مجسمه و نقش برجسته های روی مس
از آثار هوشمند وزیری ـ نگارخانهٔ تخت جمشید ـ خیابان تخت جمشید ـ نبش نذر پهلوی (۹ تا ۲۰)

آثار نقاشی سیاوش کسرائی
نگارخانهٔ شیخ ـ خیابان عباس آباد ـ بخارست ـ خیابان هشتم ـ شمارهٔ ۳۳ (۱۷ تا ۲۰)

عکس های «نادر مهربان» و «عباس میرمالک»
نگارخانهٔ نقش ـ میدان کندی ـ ضلع جنوبی (۱۷ تا ۲۰)

نقاشی های حسن مرتضوی
نگارخانهٔ ایران ـ خیابان بخارست ـ خیابان هیجدهم ـ ساختمان دوم جنوبی (ساعت ۱۷ تا ۲۰)

عکس های کاوه گلستان
تالارعبید ـ امورفرهنگی دانشگاه تهران ـ خیابان شاهرضا ـ ۲۱ آذر ـ (۸ تا ۱۴ و ۱۷ تا ۲۰/۳۰)

آثار نقاشی ایرج شجاعی
نگارخانه سیحون ـ عباس آباد ـ وزراء خیابان چهارم (۱۷ تا ۱۹)

آبرنگهای علی اکبر صنعتی
فصل‌ها و بادها ـ میرعماد ـ خیابان یازدهم شماره ۲۶ (۱۰ تا ۲۰)

آثار حسین زنده رودی
نگارخانه زند ـ خیابان محمد رضا شاه کوچه چکاوه ـ (۱۷ تا ۲۰)

معماری صد سالهٔ رم
دانشکده هنرهای تزئینی ـ خیابان پهلوی ـ بالاتر از تخت جمشید (۸ تا ۱۲ و ۱۷ تا ۲۰)

نقاشی کودکان
کتابخانه مرکزی کانون پرورش فکری ـ پارک فرح (ساعت ۱۷ تا ۲۰).

معماری معاصر ایران
نگارخانه آزاد خیابان اندیشه‌ی دوم پلاک ۷۳ س ب (۱۰ تا ۱۸)

نقاشی های «گیزلاوار کاسینائی»
خانهٔ آفتاب ـ خیابان روزولت ـ روبروی دانشسرا عالی (۹ تا ۱۲/۳۰ و ۱۶ تا ۱۹/۳۰)

اثار نقاشان بلغاری
مهرشاه ـ خیابان آپادانا ـ نبش نوبخت (۹ تا ۱۲ و ۱۷ تا ۲۰)

طرحهای سرگئی آیزنشتاین
خیابان شاهرضا ـ چهارراه پهلوی ـ تئاتر چهارسو

موزه

مرکز فرهنگی و هنری رضا عباسی
خیابان کورش کبیر ـ ۱۰ تا ۱۳ و ۴ تا ۶ بعد از ظهر سه شنبه ها تعطیل است

هنر های تزئینی
بلوار کریمخان زند (۹ تا ۱۶ و ۱۵ تا ۲۰)

سلسله پهلوی
خیابان پهلوی ـ کاخ مرمر (۹ تا ۱۶)

خزانه جواهرات سلطنتی
بانک مرکزی ـ (۱۰ تا ۱۵ و ۱۵ تا ۱۸)

موزه هنرهای معاصر
خیابان امیرآباد ـ پارک فرح (۱۱ تا ۲۰)

ایران باستان
خیابان ارم السلطنه (۹ تا ۱۳ و ۱۵ تا ۱۸)

شهیاد آریامهر
میدان شهیاد ـ (۹ تا ۱۶)

کاخ گلستان
میدان ارک ـ (۹ تا ۱۲ و ۱۵ تا ۱۷)

هنر های ملی
میدان چهارسان ـ (۹ تا ۱۶)

فرش
امیرآباد شمالی ـ جنب پارک فرح (۱۰ تا ۱۷) باستثنای روزهای شنبه

تئاتر

پیرمرد مضحک
نوشتهٔ: «روزویچ» ـ کارگردان: آرین آوانسیان
تئاتر چهارسو ـ خیابان شاهرضا ـ چهارراه پهلوی (ساعت ۷/۳۰ بعدازظهر)

«سی زوئه بانسی» مرده است
نوشتهٔ: انول فوگارد
کارگردان: رکن الدین خسروی
خانهٔ نمایش ـ میدان فردوسی ـ کوچهٔ پارس شماره ۳۲ ـ اداره برنامه های تئاتر.

ترس و نکبت
نویسنده: برتولت برشت
کارگردان: ناصر یوسفی
کارگاه نمایش دانشکده هنرهای زیبا ـ دانشگاه تهران
هشت بعد از ظهر ـ جمعه‌ها ۵ بعد از ظهر

عروس
تالار پیشاهنگی ـ ناحیه ۵ ـ فرح آباد ژاله
چهارصدستگاه (ساعت ۲۰)

فال فردای شما

فروردین — در خانه برخوردهای خوب و در محیط کار فرصت های مناسبی نصیب شما خواهد شد، از آن استفاده کنید.

اردیبهشت — برای رویا روئی با او خود را آماده کنید، چرا که از این برخورد بوی عشق به مشام میرسد.

خرداد — اگر قصد مسافرت دارید، درنگ جایز نیست، سعی کنید روزهای تعطیل را استراحت کامل کنید.

تیر — از نظر جسمی دچار یکنوع ناراحتی هستید، وحشتی نداشته باشید این ناراحتی بزودی برطرف خواهد شد.

مرداد — خود را خیلی غرق در مسئولیت های اداری نکنید و به فکر آرامش خیال و استراحت هم باشید.

شهریور — برای دخترخانم ها از نظر عشق و ازدواج روزهای امیدوارکننده ای در پیش است.

مهر — تصمیم به انجام کاری دارید که چند روز آینده برای اجرای آن بسیار مناسب است.

آبان — در زمینه وظایف و کارهایتان اینسر سخت گیر نباشید، مماشات با همکاران ایجاد محبوبیت میکند.

آذر — خانم های خانه دار از جانب دوستان و همسران خود خبرهای خوش دریافت می کنند.

دی — نامه ای دریافت می کنید و با یک آشنای قدیمی دیدار دلپذیری خواهید داشت.

بهمن — قدر دوستان را بشناسید، در آینده ای نه چندان دور یکی از دوستان منشاء خیروکمک بشما خواهد شد.

اسفند — در باره مسائلی مالی با خانواده درگیر بهانی دارید، سعی کنید از اسراف در انجام هزینه ها پرهیز کنید.

جدول

ویژه ۹۹۱۲ — عادی ۱۲۲۳۴

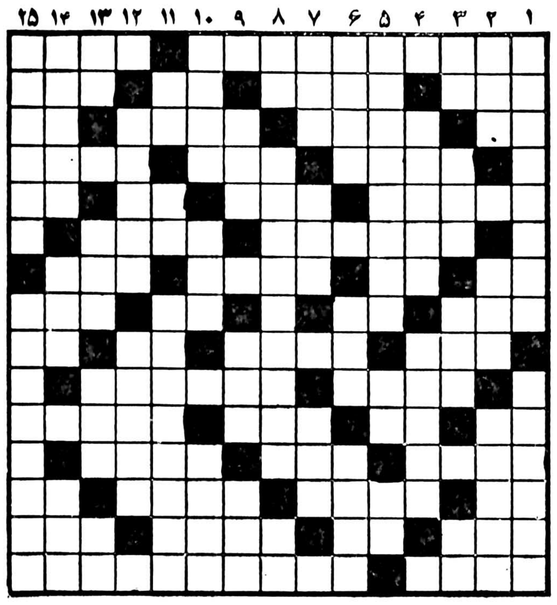

افقی: ویژه

۱ـ سیاستی که مرام ان توسعه و بسط نفوذ و تجاوز قوای یک کشور برکشورهای دیگر است ـ پراکندگی و تفرق
۲ـ ضربه ناگهانی بر اعصاب ـ شراب فروش ـ ماهی در سال رومی ـ مهره ای در شطرنج
۳ـ دباغی کردن پوست ـ پشت سرهم ـ حرف و سخن ـ علامت صفت تفضیلی
۴ـ قسمتی از قرآن مجید ـ حیوانی است شبیه گربه با دمی کوتاه ـ باد سرد
۵ـ مخلوط شدن ـ حرف سکوت ـ آب پاک ـ شکوه از جدائیها دارد
۶ـ زمانی زندانی را در آن می انداختند ـ اجازه داده شده
۷ـ شراب فرنگی ـ رشد کردن ـ از انواع کفش است ـ خالی
۸ـ خویشاوندی ـ مایه اصلی ـ حرفی در زبان موسیقی ـ برلب نهند.
۹ـ برخور گرفتار انست ـ مکانی که تحت حمایت مرد خانواده است ـ زهر ـ عددی است
۱۰ـ پذیرفته شده ـ کودن و ابله
۱۱ـ بی قلاده ـ صد متر مربع ـ سرحال و خندان ـ روزهای تازی
۱۲ـ میوه درخت سدر ـ چراغ دریائی ـ نظیر و مانند
۱۳ـ مظهر وفاداریست ـ چادر را سر پا نگه میدارد ـ نام دوگل سیاستمدار معروف فرانسوی ـ مکان
۱۴ـ حافظه و ذهن ـ جیست ـ از نزدیکان است ـ از نویسندگان معروف فرانسوی
۱۵ـ برگشت چک و سفته ـ کار غیر طبیعی و شگفت.

عمودی: ویژه

۱ـ نمونه کالا ـ زهری که میکربها از خود ترشح می کنند
۲ـ ناقل میکرب طاعون است ـ بافته شده ـ سخن زشت
۳ـ نفسی پرسیگار ـ مدتی باعث رونق سینما شد ـ همه جا نمی توان زد ـ ورزشی است
۴ـ سخت و محکم ـ جمله
۵ـ از شیرو شکر و نشاسته و گلاب درست می کنند تا دل و جگر خنک کرده باشند! ـ ارزدنی ها ـ دریا
۶ـ فرزندانش سالها بر اعراب حکومت کردند ـ چکی که نداشته باشد بر میگردد ـ گناه
۷ـ سخن گزاف ـ تخم رستنی های نهانزا ـ جامه کهنه ـ همه از آنیم و آن شویم
۸ـ برابر ـ از نشریات معروف اروپائی ـ با تخته روی هم میشود
۹ـ آهک ـ از حیوانات شیرده ـ سخت و دشوار
۱۰ـ دردست بنابکار آید ـ نرمی و آهستگی ـ لازم و ضروری
۱۱ـ آش ـ ناراست ـ تیپ دریائی
۱۲ـ از فرشتگان مغضوب ـ از پایتخت های آسیائی
۱۳ـ صفت عدد ـ بوی بد گوشت ـ سروکوهی ـ بیشاوندیست
۱۴ـ از تقسیمات کشوری ـ حافظه و ذهن
۱۵ـ از سلاحهای سرد ـ مرد تنومند قوی هیکل را گویند.

افقی: عادی

۱ـ از مشهورترین بنادر افریقائی ـ مثل و مانند ندارد
۲ـ به گرو گذاردن ـ از زبانهاست ـ بی کم و کاست ـ خالص
۳ـ عدد و شماره ـ روزهای تازی ـ قوه سخن گوئی ـ حرف همراهی
۴ـ نوعی میمون است ـ وسط ـ میتراشند و می نویسند
۵ـ شایسته نیست ـ به قولش معروف است ـ در راه عزیزان میدهند ـ توانائی
۶ـ خانم هائی که همسر اختیار کرده اند ـ در آشپزخانه به کار آید
۷ـ مادر عرب ـ واحد در وزن ـ بولش از بارو بالا میرود ـ در کنار دشت جای گرفته
۸ـ امر به رفتن چهاربا ـ نفس بلند ـ ریشه ـ از کلمات ندا
۹ـ میوه ایست ـ از کلید داران بهشت ـ گام بی پایان ـ نوعی خط کش است
۱۰ـ از گلهای بهاری ـ از شهر گل و بلبل آمده
۱۱ـ از غزال خوشتر است ـ کوچکتر ـ بندگان خدا ـ دزد و غارتگر را گویند
۱۲ـ هوس آبستن ـ درخت زیبائی است ـ به حرفی رنجیده خاطر میشود!
۱۳ـ رود آرام اروپا ـ اشاره به دور ـ پوشاننده ـ بلی به زبان روسی
۱۴ـ نوعی پارچه باشد ـ زمین در لفظ آذری ـ بلند مرتبه ـ چندیست برقی شده
۱۵ـ طایفه و عشیره ـ لقب هلن معشوقه پاریس است.

عمودی: عادی

۱ـ از شهرهای ایران ـ پدر مورخین لقب دارد
۲ـ شهری در ایران ـ دوشیزه خانم انگلیسی ـ شهری در استان فارس
۳ـ جنس لطیف ـ حاجت و مقصود ـ رودی در افریقا ـ نفی عرب
۴ـ یک دسته نور ـ دوشیزه است و دست نخورده
۵ـ کشوری در اروپا ـ زیر پا مانده ـ شراب
۶ـ رودی در اروپا ـ کل و تمام ـ مال مردم به یغما میبرد
۷ـ تنگ نفس ـ قومی در ایران قدیم ـ از امپراتوران رومی
۸ـ شکوه از جدائیها دارد ـ نویسنده مشهور شوخ طبع ـ طرف و جهت
۹ـ مظهر لرزش ـ طناب ـ باد خطرناکی است
۱۰ـ لقب پیامبر اسلام (ص) است ـ توانائی ـ هم اکنون
۱۱ـ از ویتامین ها ـ مثل و مانند ـ اثری از جامی
۱۲ـ یکی از فراعنه معروف که ابراهیم نبی را در آتش انداخت ـ گلهای تازی
۱۳ـ واحد پول زابن ـ مرغ سعادت ـ خشک ـ علامت صفت تفضیلی
۱۴ـ درخشان و نورانی ـ خیروشرش در دل گذرد ـ اصطلاحی در کشتی
۱۵ـ شهر بالایشگاه ـ ایالتی در امریکا

حل جدول های شماره قبل

عروسی ۱۴۹ ریال
فیلمبرداری رنگی ♡ تشریفات بی‌نظیر استقبال ♡
دیسکوته استریوفونیک ♡ سالن‌های مجلل ♡
همگی مجانی ♡ تلفن ۳۷۳۷۳۶ سلف سرویس گل

ازمهرآباد
به‌مهرآباد
FROM MEHRABAD TO MEHRABAD
تورهای تابستانی
آموزشی تفریحی بومونت
با دراختیار داشتن امکانات آموزشی وتفریحی کامل جهت فراگیری زبان انگلیسی درکالجهای معروف انگلستان تعداد معدودی داوطلب با امکانات و تسهیلات رفاهی ویژه و اقامت در خانواده انگلیسی یا در پانسیون های مطمئن و راحت فراهم کرده است.
علاقمندان در هر گروه سنی و معلومات میتوانند جهت کسب اطلاعات بیشتر و رزرو جا از هم اکنون با کانون زبان انگلیسی پایه تماس حاصل نمایند.
تلفن: ۸۲۶۶۱۰
BEAUMONT

تلویزیون

توجه: برنامه های زیر از سوی رادیو تلویزیون در اختیار ما قرار گرفته و روزنامه اطلاعات هیچگونه مسئولیتی در تغییرات احتمالی برنامه‌ها ندارد.

چهارشنبه

سیمای ایران

- ۱۷:۰۰ اخبار
- ۱۷:۰۵ کودکان
- ۱۸:۲۰ اخبار ورزشی
- ۱۸:۳۰ درستان ما
- ۱۸:۴۵ آینده‌سازان
- ۱۹:۳۰ کتاب برای همه
- ۱۹:۴۵ مرد برتر
- ۲۰:۳۰ اخبار
- ۲۰:۵۰ دنیای خبر
- ۲۱:۱۵ آقای مربوطه
- ۲۱:۳۰ دائی جان ناپلئون
- ۲۲:۳۰ موسیقی ایرانی
- ۲۳:۰۰ بهداشت

تلویزیون دوم

- ۱۹:۰۰ اخبار
- ۱۹:۱۰ جانوران را دریابید
- ۱۹:۳۰ پاپای هزاران گره قالی
- ۲۰:۰۰ سفرهای دور و دراز
- ۲۱:۰۰ کمدی کلاسیک
- ۲۱:۳۰ اخبار
- ۲۲:۰۰ موسیقی ایرانی
- ۲۲:۲۵ ماجراهای مال فلاندرز

تلویزیون بین‌المللی

- ۱۶:۰۰ خلاصه اخبار
- ۱۶:۰۵ سرزمین گمشده
- ۱۶:۳۰ خیابان سه سامی
- ۱۷:۲۵ شو «دوریس دی»
- ۱۷:۵۰ حیوانات وحشی
- ۱۸:۱۵ کارتون
- ۱۸:۳۰ اخبار
- ۱۸:۵۵ مرد نامرئی
- ۱۹:۵۰ شوباب نیوهارت
- ۲۰:۱۵ تاتر روز
- ۲۱:۱۰ هاری او
- ۲۲:۰۰ اخبار
- ۲۲:۱۵ پری میسن

پنج شنبه

سیمای ایران

- ۱۲:۰۰ اخبار
- ۱۲:۰۵ تفسیر قران
- ۱۲:۳۰ فیلم برای بچه ها
- ۱۳:۵۰ تدریس باله
- ۱۳:۱۵ کانن
- ۱۴:۰۵ شهرهای ایران
- ۱۴:۵۵ ویرجینیائی
- ۱۶:۱۰ رازبقا
- ۱۶:۵۰ کودکان
- ۱۸:۱۵ مسابقه سه سه تا نه تا
- ۱۸:۴۰ وضع اضطراری
- ۱۹:۳۰ فرستاده ویژه
- ۲۰:۰۰ مسابقه پاسخ چیست
- ۲۰:۳۰ اخبار
- ۲۰:۵۰ دنیای خبر
- ۲۱:۱۵ آقای مربوطه
- ۲۱:۳۰ بحث درباره فیلم تنگنا
- ۲۱:۴۵ منتخب فیلمهای فارسی (تنگنا)
- ۲۳:۳۰ موسیقی ایرانی

تلویزیون دوم

- ۱۹:۰۰ داستانهای قشنگ پروفسور
- ۱۹:۰۵ کوچولوهای جهان گرد
- ۱۹:۱۵ ماجراهای سند باد
- ۱۹:۴۵ دنیای والت دیسنی
- ۲۰:۳۵ صفحه اول
- ۲۱:۳۰ اخبار
- ۲۲:۰۰ سینمای شب جمعه

تلویزیون بین‌المللی

- ۱۲:۰۰ شو کریپ ایپ
- ۱۲:۲۵ شو دپیوتی داوگ
- ۱۳:۰۰ فیلم سینمایی
- ۱۴:۳۰ ورزش
- ۱۶:۰۰ خلاصه اخبار
- ۱۶:۰۵ راز بقا
- ۱۶:۳۵ دکتر
- ۱۷:۰۰ سوپرمن
- ۱۷:۲۵ ماجراهای پدر ادی
- ۱۸:۰۰ نگاهی بایران
- ۱۸:۳۰ اخبار
- ۱۹:۰۰ دان اگوست
- ۱۹:۵۰ باب کارول تدوالیس
- ۲۰:۱۵ هشت تا بچه کافیه
- ۲۱:۱۰ با مامان میشیم سه تا
- ۲۱:۳۵ بیوگرافی
- ۲۲:۰۰ اخبار
- ۲۲:۱۵ فیلم سینمائی

گفت و گویی با فرشاد سنجری رهبر ارکستر

نوازندگان ارکستر سنفونیک تهران خارجی هستند، چرا؟

فرشاد سنجری چهارشنبه ۲۰ و پنج شنبه ۲۱ اردیبهشت ارکستر سنفونیک تهران را در تالار رودکی رهبری خواهد کرد.

تک نوازی ویولنسل این کنسرت رومان یابلونسکی هنرمند لهستانی است.

فرشاد سنجری که از دو سال پیش مقیم لندن است درسال جاری سه بار بتهران آمده است دو بار ارکستر اپرا را رهبری کرده و این بار با اجرای اورتور جشن از دیمتری شوستاکوویچ - سنفونی کنسرتانت از سرگی پروکوفیف و سنفونی شماره ۶ (پاتتیک) از پترایلیچ چایکوفسکی را با ارکستر سنفونیک تهران رهبری میکند.

در نشست مطبوعاتی روز دو شنبه گفتگوئی داشتیم با فرشاد سنجری پیرامون انگیزه اقامتش در انگلستان و اینکه چرا در تهران کمتر برنامه اجرا میکند.

فرشاد سنجری گفت هروقت از من بخواهند در تهران ارکستری را رهبری کنم بایران خواهم آمد کما اینکه از آغاز ژانویه ۱۹۷۸ این سومین بار است من در تهران برنامه اجرا میکنم.

میپرسم شما که مدت ها بعنوان معاون ارکستر سنفونیک تهران انجام وظیفه کرده اید و با کمیت و کیفیت کار اعضای این ارکستر آشنا هستید درحال حاضر کیفیت کار نوازندگان این کنسرت چگونه است؟

سنجری: تمرین چند روزه اخیر بازگو کننده این واقعیت است که سطح کیفیت کار نوازندگان ارکستر سنفونیک خوب است و لااقل میتوانم ادعا کنم نوازندگان این ارکستر با من خیلی خوب کار میکنند و در حقیقت میتوان گفت که ارکستر سنفونیک تهران در حال حاضر از نظر مقایسه با ارکستر های خارجی وضع و موقع یک ارکستر متوسط را دارد. و از ویژگی های کار یک ارکستر متوسط اروپائی برخوردار است. میپرسم چرا هنوز پنجاه درصد نوازندگان ارکستر سنفونیک تهران را خارجیان تشکیل میدهند و بعقیده شما چرا هنرستان عالی موسیقی قادر نیست نیاز یک ارکستر یکصد نفری را تامین کند و باندازه کافی نوازنده برای ارکستر سنفونیک تهران تربیت کند؟

فرشاد سنجری: من از وضع هنرستان عالی موسیقی اطلاع کافی ندارم ولی میتوانم باین نکته اساسی اشاره کنم تربیت نوازنده در هنرستان عالی موسیقی کشور باید دارای ضوابط و شرایط مفید بحال هنرآموزان باشد بدین طریق که وسایل آسایش داوطلبان نوازندگی را فراهم کنند و با کشف استعداد های خوب که در کشور ما تعدادشان کم نیست وسایل تشویق آنان را برای تحصیل درایران فراهم آورند.

مهم این است که شرایط تحصیل در هنرستان عالی موسیقی باید مانند شرایط داوطلبان تحصیل در مدارس عالی موسیقی خارج باشد تا از رفتن بخارج کشور بی نیاز باشند و بدانند پس از پایان تحصیل و همکاری با ارکستر سنفونیک زندگی آنان تامین و وسایل پیشرفتشان فراهم خواهد شد بدون شک هرگاه نیاز ارکستر سنفونیک از نوازندگان ایرانی تامین شود و این ارکستر نوازندگان ثابتی داشته باشد کیفیت کار با آنان بهتر خواهد بود و وضع موجود نشان دهنده این واقعیت است که تا چند سال دیگر نوازندگان این ارکستر را هنرمندان داخلی تشکیل میدهند و هنرآموزان فارغ‌التحصیلی که اخیرا از هنرستان به ارکستر سنفونیک تهران آمده اند بسیار خوب کار میکنند و از استعداد کافی برخوردارند سئوال شد چرا قطعات انتخاب شده برای اجرا در این کنسرت همه از آهنگ سازان روسی است و حتی یک قطعه از آهنگ سازان غرب اجرا نمیشود؟

فرشاد سنجری گفت: رومان یابلونسکی با وجودیکه سال ها در ممالک غرب و آمریکا فعالیت هنری دارد آثار آهنگ سازان اروپای شرقی و شوروی را با علاقه و اشتیاق بیشتر اجرا میکند و بهمین علت آقای مشکوة قطعات اجرائی در این کنسرت را از پروکوفیف چایکوفسکی و شوکوویچ انتخاب کرده است.

از فرشاد سنجری میپرسم شما که بعنوان یک آهنگ ساز آزاد در لندن اقامت دارید اجرای کنسرت ها برهبری شما در دیگر کشورها چگونه انجام میگیرد؟

فرشاد سنجری: تعدادی کار رهبری ارکستر از طریق مبادلات فرهنگی بمن واگذار میشود و وزارت فرهنگ و هنر بمن اطلاع میدهد طبق قرار داد مبادله با فلان کشور در فلان تاریخ شما در کشور شوروی یا کشور مورد نظر کنسرت خواهید داد.

دوم اینکه علاقمندان بکار من و شخصیت های هنری که مرا میشناسند از طریق مقامات هنری کشورشان مرا برای رهبری و دادن کنسرت دعوت میکنند.

سوم از طریق آژانس های خصوصی بمن گفته میشود موافق قرارداد توسط آژانس مربوطه در کشور مورد نظر کنسرت بدهم. میپرسم شما که در لندن اقامت دارید و اکثرا در ممالک اروپائی کنسرت میدهید آیا آثار آهنگسازان ایرانی را تا کنون در خارج از ایران اجرا کرده اید؟

فرشاد سنجری میگوید: تا کنون قطعه فانتزی و فوگ از هرمز فرهت دو قسمت از سونیت تابلوهای ایرانی از ساخته های پدرم حشمت سنجری را در کنسرت های خارج از کشور اجرا کرده ام و سال آینده قطعه تصویر سنفونیک از ساخته های مهران روحانی آهنگ ساز جوان ایرانی را در رادیو براتیسلاوای چک اسلواکی ضبط و اجرا خواهم کرد.

مهران روحانی کیست؟ سنجری می گوید: مهران روحانی یک دانشجوی ایرانی رشته آهنگسازی در کنسرواتوار موسیقی لندن است که تا پایان سال جاری تحصیلاتش بپایان میرسد و بکار آهنگسازی اشتغال می ورزد و بعقیده من این آهنگساز از استعداد سرشاری برخوردار است

از فرشاد سنجری میپرسم در خلال مدتی که شما ارکستر سنفونیک تهران را رهبری کرده اید باجرای قطعات مدرن کمتر علاقه نشان داده اید دلیل این عدم علاقه چیست؟ سنجری: اصولا من از اجرای آثار مدرنی که موافق ذوق و سلیقه ام نباشد سرباز میزنم و آثار مدرن و نامانوس را بعنوان یک وصله ناجور در قامت موسیقی تلقی میکنم هرگاه قطعات موسیقی مدرن دارای ارزش والا باشند آنها را اجرا خواهم کرد کما اینکه اثار مدرن بلابارتوک، سرگی پروکوفیف وایگور استراوینسکی را که دارای ارزش هستند با کمال میل و علاقه اجرا میکنم.

میپرسم برنامه آینده شما چیست؟ فرشاد سنجری میگوید از اینجا به کشور بلغارستان خواهم رفت و در دو شهر بلغارستان چند کنسرت خواهم داد.

اکبر سرداری

گروه موسیقی رادیو تلویزیون ملی ایران تقدیم می کند

۲۷ اردیبهشت ماه ۲۵۳۷، ساعت ۸ بعد از ظهر، تئاتر شهر

کنسرت انگلیسی

برنامه

هنری پرسل	شاکون در سل مینور موسیقی نمایشی، شاهزاده پریرو
یوهان سباستین باخ	کنسرتودررمینور برای کلاوسن و سازهای زهی، شماره ۱۰۵۲
آنتونیو ویوالدی	سینفونیا دررمینور برای سازهای زهی و کونتینوئو کنسرتودررماژور برای کلاوسن تنها شماره ۹۷۲
یوهان سباستین باخ	کنسرتودرمی ماژور برای ویلن و سازهای زهی شماره ۱۰۵۳

محل فروش بلیط:

- روابط عمومی جشن هنر، واقع در تقاطع جردن و بلوار ناهید
- تئاتر شهر
- انجمن فیلارمونیک تهران
- ایران یاماها، تخت طاووس نبش روزولت
- صفحه فروشی بتهوون
- دراگ استور سلطنت آباد

سینمای امروز آلمان در تئاتر چهارسو

تئاتر چهارسو در تیر ماه امسال با همکاری انستیتوگوته تهران ۶ فیلم واقعیت گرا از سینمای امروز آلمان را نمایش خواهد داد. سینمای واقعیت گرای امروز آلمان انعکاس دیگری است از بیان واقعیت گرای تئاتر امروز آلمان که «فرانتس کسافرکروتس» «رانیرورنر فاس بیندر» و مارتین اشپر (نویسنده ی نمانشنامه‌ی صحنه های شکار در باویر سفلی) از نویسندگان مشخص آنند.

شش فیلمی که از چهارم تا نهم تیر در تئاتر چهارسو نمایش داده خواهد شد عبارتند از:

«صحنه های شکار در باویر سفلی» محصول ۱۹۶۹ بکارگردانی پیتر فلایش مانه کارگاه گدارکنیزک محصول ۱۹۷۳ بکارگردانی الکساندرکلوگر «ترس روح را می خورد» محصول ۱۹۷۴ بکارگردانی رانیرورنرفاس بیندر. در غربت محصول ۱۹۷۴ بکارگردانی سهراب شهید ثالث. جان گلوکشتات: زندانی سابق با اعمال شاقه محصول ۱۹۷۵ بکارگردانی ادلف میهه. «منافع بانک نمی توانند همان منافعی باشند که لینابراکه دارد»، محصول ۱۹۷۵ بکارگردانی برنهارد زینکل.

طرحهای سرگی ایزنشین نیراز ۱۷ اردیبهشت تا ۱۲ خرداد در تئاتر چهار سو بمعرض تماشاگذاشته میشود «ایزنشیتن در مورد این طرح می گوید:» طرح های من گاهی جوهر حسی صحنه را بازگو می کنند و اغلب نتیجه ی پژوهشهای من هستند. آنها یادداشت هایی بصورت طرح هستند و جز این هدف دیگری ندارند.»

نمایشگاه «چهره ها» نیز که مجموعه ای از تصاویرو صورت و صورتک هایی است که امکانات گوناگونی بیانی چهره را در تئاتر مورد بررسی قرار میدهد در تئاتر چهار سو از ۱۴ خرداد تا ۹ تیر بمعرض تماشا گذاشته خواهد شد.

در مورد تئاتر نمایشنامه های: سواری در آمد.... آهنگ های درخواستی و زنده بگور خلوت خفتگان، پیرمرد مضحک مجددا در خرداد و تیر ماه امسال در تئاتر چهارسو اجراهایی خواهند داشت.

سواری در آمد رویش سرخ، مویش سرخ..... نوشته ی مهین تجدد توسط آربی اوانسیان کارگردانی شده است.

و در آن سوسن تسلیمی، صدرالدین زاهد، فردوس کاویانی بازی دارند. این نمایش از ۲۱ خرداد تا ۲ تیرماه در تئاتر چهارسو اجرا خواهد شد. «آهنگ در خواستی» نوشته‌ی مرانتس کسافرکروتش بکارگردانی پرویز زاهدی و

زنده بگور نوشته ی صادق هدایت از اول تا ۱۶ خرداد ماه اجرا خواهد شد

پنجمین شماره

خط و ربط

نشریه‌ی هنری کانون پرورش فکری کودکان و نوجوانان

شامل مقالاتی در زمینه‌ی

آموزش هنرهای تجسمی، موسیقی، فیلمسازی و تئاتر منتشر شد

اطلاعات بانوان

در این شماره مجله اطلاعات بانوان بخوانید:

دیدار از یک زینت تازه و دل‌انگیز شهر تهران: نخستین پارک سنگی ایران

بحثی تازه و روشنگر در اطلاعات بانوان در زمینه حقوق زن:

جدائی نقش زن ومرد، دلیل و منشاء نابرابری در دسترسی به‌حقوق‌مساوی نیست!

اگر مادراین دختر پیروز شود، سکس وخشونت از تلویزیون حذف خواهد شد.

تجاوز بیک‌دختر، دارد ۱۲ میلیون دلار برای تلویزیون امریکا هزینه برمیدارد!

دو پزشک متخصص توصیه میکنند:

اگر میخواهید لاغر شوید، عاشق شوید!

یک تحقیق جالب و خواندنی:

امکان عشق و سکس بعداز ۶۰سالگی هم‌وجود دارد!

یک پدیده تازه

مانکن های مرد، جنس دوم!

زبانی که در ۱۰۰ساعت یاد گرفته میشود.

بررسی خواست ها و انتظارات پسر های نوجوان ازدختران

پسرها از دختران چه انتظاراتی دارند؟

این مطالب جالب و تازه را همراه‌با ده ها مقاله، رپورتاژ وداستان متنوع دیگردرهمین‌شماره‌اطلاعات‌بانوان مطالعه‌فرمائید.

اطلاعات بانوان سه‌شنبه ها منتشر میشود

مدرسه عالی تلویزیون و سینما به تعداد معدودی افراد با صلاحیت در سطح استادیاریا دانشیار مهندسی برق نیازمند است.

رشته‌های تخصصی مورد نیاز عبارتند از الکترو مغناطیس، مخابرات، سیستم و کنترل و الکترونیک. وظایف شغلی این عده تدریس در سطح لیسانس و فوق لیسانس و فعالیتهای تحقیقاتی است. شرائط احراز این شغل دارا بودن درجه دکترا از دانشگاههای معتبر، داشتن سابقه تدریس و تجربه فوق دکترا یا تجربه صنعتی مربوط به رشته میباشد. در صورت واجد شرایط بودن خلاصه شرح تحصیلی و نام دو معرف را بآدرس زیر ارسال دارید.

آدرس: دبیرخانه فنی مدرسه عالی تلویزیون و سینما ساختمان شماره ۴، خیابان پهلوی پلاک ۱۱۹۳

آدرس پستی: دبیرخانه فنی مدرسه عالی تلویزیون و سینما

صندوق پستی ۳۱۴۴ـ ۴۱ تهران

۸٪ بهره اضافی

بانک رهنی ایران با ۸٪ بهره اضافی

جمعاً ۹٪ بهره

به پس انداز آزاد شما پرداخت میکند

برای کسب آگاهی بیشتر بکلیه شعب ویا واحدهای بانک رهنی ایران در سراسر کشور مراجعه فرمائید

بانک رهنی ایران، بانک مسکن شما

آخرین عکسها از حوادثی که دیروز در قم ـ تبریز و شیراز روی داد

قم ـ مهاجمان (سمت چپ عکس) مشغول پرتاب سنگ و آجر هستند. انفجار نارنجک گاز اشک‌آور گروهی از آنان را (سمت راست) ناگزیر از فرار کرده است.

قم ـ یک صحنه از مقاومت و فرار در برابر ماموران انتظامی در خیابانهای قم

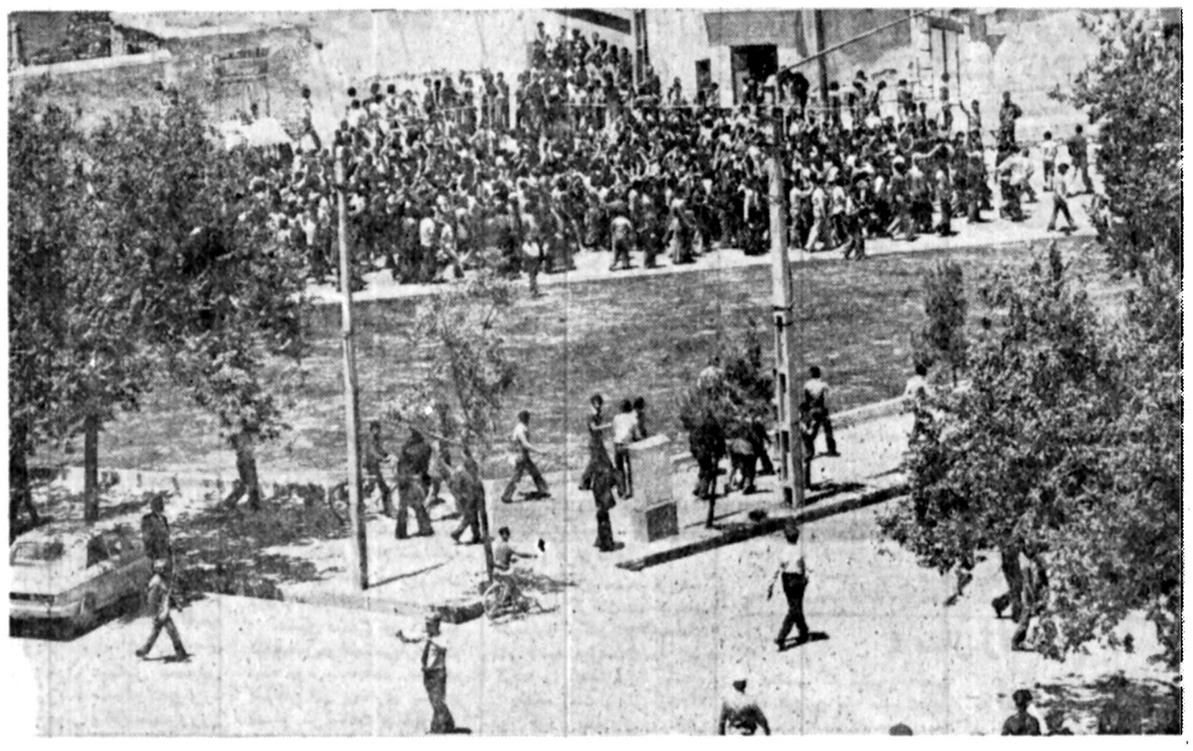

شیراز ـ جمعیتی که با دادن شعار از مسجد نوشیراز خارج میشوند

قم ـ گروه زیادی از طلاب و افراد دیگر برای اطلاع از چگونگی حوادثی که در شهر میگذرد دور حیاط صحن قدیم اجتماع کرده‌اند

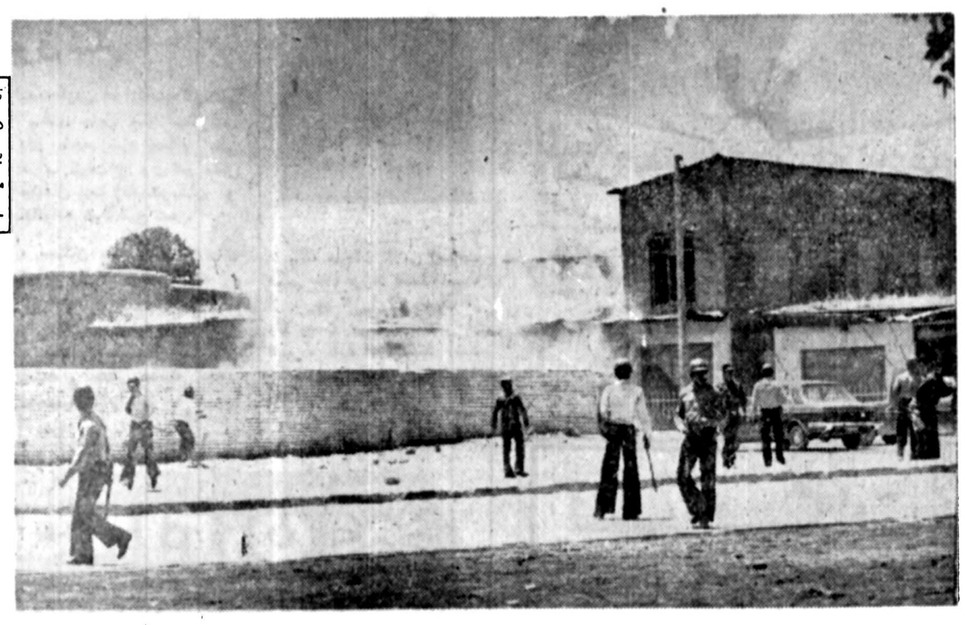

تبریز ـ در جریان زدوخوردهای دیروز تبریز مغازه‌ها و دکاکین بسته شد. عکس قسمتی از مغازه‌های بسته را در یکی از خیابانهای تبریز نشان میدهد.

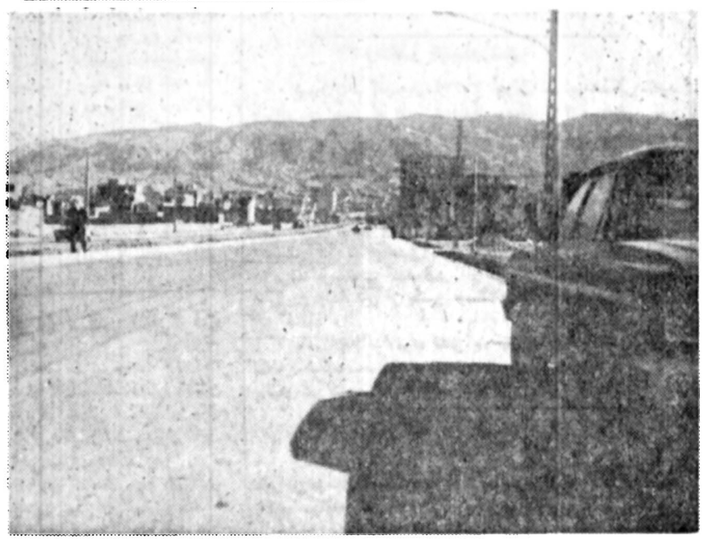

تبریز ـ پس از زدوخورد دانشجویان و ماموران انتظامی خیابانهای تبریز بکلی خلوت شده است.

شیراز ـ ماموران انتظامی برای متفرق کردن بلواکنندگان از گاز اشک آور استفاده کرده‌اند

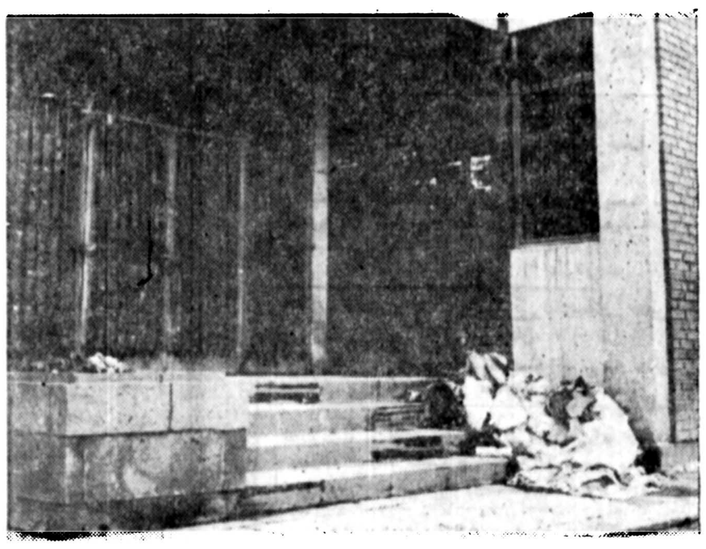

تبریز ـ ساختمان شماره ۲ دانشگاه تبریز که در جریان حملات گروهی از دانشجویان خسارت دید

زنی همراه ۳ مرد از خانه‌اش فرار کرد

بنا بر ادعای یک شوهر زن جوان، شوهرداری را از شهرستان ابهر ربوده و به تهران آوردند.

صبح دو روز قبل مرد جوانی بنام «یونس ـ س» به کلانتری شش تهران شکایت کرد که چند نفر همسر جوان وی را از شهرستان ابهر ربوده و به تهران آورده‌اند.

بدنبال شکایت «یونس» پرونده‌ای در کلانتری ۶ تهران تشکیل شدومامورانکلانتری برای دستگیری ربایندگان زن جوان که «زهرا» نام دارد دست بکار شدند.

ماموران سرانجام زن جوان را همراه با سه نفر که به ادعای شوهر این زن وی را ربوده بودنددستگیر کردند.

بدنبال دستگیری این سه تن پرونده، مراحل مقدماتی خود را در کلانتری طی کرد و برای رسیدگی بیشتر به دادسرای تهران فرستاده شد.

در دادسرای تهران رسیدگی به پرونده‌به بیهقی بازپرس شعبه هفت‌دادسرای تهران ارجاع شد. درمراحل تحقیق در دادسرای تهران «زهرا» گفت: کسی مرا نربوده است و به خواست خود به تهران آمده‌ام!

یکی از کسانی که«زهرا» را با خود به تهران آورده است بنام «محمد» بیش از همه در مظان اتهام است.

محمد در بازپرسی خود را یکی از اقوام زهرامعرفی کرد.

بازپرس پس از تحقیق‌از طرفین و مطالعه گزارش ماموران پرونده را همراه شاکی‌و متهمین‌جهت‌رسیدگی بیشتر به کلانتری بازگشت داد.

تصادف ۳ اتومبیل در خیابان پهلوی

اوایل شب گذشته‌هنگامی که اتومبیل شماره ۴۶۲۸۷ تهران ـ ط با سرعت در خیابان زمرد منشعب از پهلوی از شرق به غرب درحرکت بود، با اتومبیل شورلت۷۹۸۵۳ تهران‌ـ الف که از شمال به جنوب در خیابان زاهد حرکت می‌کرد در تقاطع این دو خیابان‌به شدت برخورد کرد و بعداز واژگون شدن به اتومبیل استیشن‌شماره ۹۹۸۸۹تهران که در کنار خیابان پارک شده بود برخورد کرد.

در عکس موقعیت اتومبیل و جسیب استیشن پس از تصادف مشاهده میشود.

مرگ عابر

گرگان ـ وانت‌بار تویوتا ۲۹۱۷۸ ـ گرگان در خیابان «شاهرود» گرگان‌عابر۳۵ساله‌ای بنام فاطمه میرعمادی را زیر گرفت و کشت.

راننده وانت باربس ازحادثه فرار کرد و ماموران در تلاش دستگیری وی هستند.

در پی سقوط یك وانت بار به دره

۳ نفر کشته و ۲ نفر مجروح شدند

کلیبر ـ خبرنگار اطلاعات ۳نفر براثر سقوط یک وانتبار به قسمتی از دره های مسیر راه «کلیبر»کشته و۲نفربسختی مجروح‌شدند.

وانت‌بار ۳۸۴۶۷ تهران‌ـ د،برانندگی‌حاج‌حمیداصلانی کمبا ۴ سرنشین از روستای «قرمدآغلو» به کلیبر میرفت، درنزدیکی‌منطقه «ابش‌احمد» به‌علت نامعلومی به‌درمسقوط کرد.

دراین حادثه رانندموانت و دو سرنشین ان بنام: روح‌الله نجفی و مامیکم صالحی کشته شدند و ۲ سرنشین دیگروانت که‌هنوز شناخته نشده‌اند بسختی اسیب دیده‌اند.

قربانی جنایت فرودگاه کرمانشاه شناخته شد

کرمانشاه‌ـ خبرنگاراطلاعات جوان۲۵ ساله‌ای که‌جسد نیم سوخته‌اش در اطراف فرودگاه کرمانشاه پیداشده بود شناخته شد.

وی محسن جوادی نام داشت و حدود یکماه قبل بقصد پیدا کردن کار ازخانه خارج شد تا اینکه دو روز پیش جسد نیم سوخته‌اش‌در حوالی فرودگاه کرمانشاه بدست امد. دیروز بستگان نزدیک محسن با اطلاع از این موضوع به غسالخانه کرمانشاه مراجعه کردند و جسد نیم سوخته او را تحویل گرفتند. گفته میشود این جوان توسط یک یاچند نفر بقتل رسیده است، اما ردپائی از قاتل یا قاتلین، برجای نمانده است.

۲ زندانی مواد مخدر درگذشتند

۲زندانی‌مواد مخدربه‌علت بیماری درگذشتند:

محمد ناظمی که به‌اتهام حمل هروئین به مدت چهار سال وشش‌ماه حبس محکوم شده بود، در حدود ۲هفته پیش‌ازطریق‌زندان قزل‌حصار به‌بهداری دربخش مسلولین بستری‌شد. معالجات‌درمورد وی موثر واقع نشد وروز دوشنبه درگذشت.

جسد متوفی برای تعیین علت مرگ به پزشکی قانونی منتقل شد، در پزشکی‌قانونی پس‌از معاینه اعلام شد که متوفی در اثر بیماری سل ریوی درگذشته است.

حسین دباغی نیز که به اتهام‌حمل‌موادمخدربازداشت شده بود به علت بیماری سرطان در بهداری بستری شد و در ساعت چهاروسی دقیقه‌روز دوشنبه‌درگذشت.

آیا ریزه بودن «شوهر» و قوی بودن «زن» عاقبتش طلاق‌است؟

یك زن و شوهر، درحالیکه باسروصورت مجروح به‌دادگاه حمایت خانواده آمده بودند به شعبه ۵۴ راهنمائی شدند.

زن که مهری نام داشت و سی ساله بود می‌گفت: درحال حاضر شاغل هستم، نوزده‌سال پیش ازدواج کردم و سه بچه دارم. شوهرم برای من و بچه هایم اعصاب راحت نگذاشته و هرلحظه ایرادهای بیجامی‌گیرد ولی من همانطور که‌می‌بینید اندامم از او بزرگتر و قویتر است و می‌توانم براحتی حریف اوبشوم، نوزده سال‌بهر زحمتی بود ساختم ولی اکنون چون بچه‌هایم بزرك شده‌اندو نگران هستم که این وضع آشفته در روحیه آنها تاثیر بگذارد، تصمیم گرفتم از او جدا شوم. وی ادامه داد: حتی مبلغ پانزده‌هزار تومان‌آورده‌ام تا شوهرم به‌طلاق رضایت دهد.

مرد در حالیکه منکر حرف‌های زنش بود اظهار داشت: او زن لجبازو یکدنده‌ای‌استو حرف حساب سرش نمیشود. من جرئت کوچکترین ابراز عقیده‌ای ندارم، چون به مذاق او خوش نمی‌آیدوبه من‌حمله‌ور میشود حتی من برایش خانه‌ای خریدم و در این مدت زندگی برای زندگی بهتراو وفرزندانم سعی فراوان کرده‌ام ولی اوهمه اینها را ندیده گرفت و حلا میخواهد از من جدا شود ومن نیز موافق هستم.

قاضی دادگاه پس‌ازشنیدن حرفهای زن و شوهر حکم عدم امکان سازش صادر کرد. جالب اینکه از لحاظ اندام و وزن «زن» نسبت به «شوهر»در حدود سه‌برابر بود!

۴ سال زندان

شخصی که متهم به حمل۵ گرم هروئین بود صبح دیروز در شعبه ۳ دادگاه جنایی به۴ سال ونیم زندان محکوم شد.

این شخص حسین هاشمی نام دارد و در دی ماه گذشته در خیابان جمشید تهران‌توسط ماموران دستگیر شد.

۵ توزیع کننده مواد مخدر دستگیر شدند

بدنبال پی‌گیرهای مامورین اداره مبارزه بامواد مخدر طی چند روز گذشته ۵نفر از دست اندرکاران خرید و فروش‌مواد مخدر در نقاط مختلف تهران شناسائی و دستگیر شدند. اسامی و مشخصات دستگیر شدگان و میزان مواد مخدر مکشوفه بشرح زیر است.

احمد بابائی ۲۵ ساله ۱۵ سانتی‌گرم هروئین

احمد شهبازی ۱۹ ساله ۵ سانتی گرم هروئین.

احمد عابدینی ۳۷ ساله ۱۰ سانتی‌گرم هروئین

داود هاشمی ۲۹ ساله ۱۰ سانتی‌گرم هروئین.

حسن صارمی ۲۳ ساله ۴ گرم شیره و ۳ گرم تریاك

کشف ۳۵٫۶۵۵ کیلو گرم تریاك

در اثر تلاش و پیگیری ماموران ژاندارمری در چندروز گذشته مقدار ۳۵٫۶۵۵ کیلو گرم تریاك در بجنورد ـ خرم آباد ـ گرگان‌ـ کرج و شاه پسند و مقدار ۲۷ گرم هروئین در همدان کشف شد ومتهمان آن تحت پیگرد قانونی قرار گرفتند.

در مزرعه بجای گندم خشخاش کاشتند

شیراز ـ خبرنگاراطلاعات دریکی از مزارع «کوار» شیراز در لابلای گندمها، خشخاش کاشته بودند.

ماموران ژاندارمری شهر کوار با اطلاع قبلی به این مزرعه رفتندوبدنبال ان‌اعلام شد که در مزرعه ۱۴ هکتار خشخاش کشت شده است. ماموران تحقیقات وسیعی را برای شناختن ودستگیری عاملین کشت خشخاش آغاز کرده‌اند.

رهگذر کشته شد

شمیران ـ اتومبیل ۵۴۳۷۴ تهران ـق برانندگی سعید جهانفر در چهارراه «دولت» قلهك رهگذر ۷۰ ساله‌یی بنام باقر کمالی را زیر گرفت و کشت. راننده پس از حادثه دستگیر شد.

در نزاع کشته شد

مشهد ـ در جریان نزاع بین دو گروه از اهالی‌روستای «حسینی» از توابع«عشق‌آباد» مشهد جوان ۲۷ ساله‌یی بنام غلامرضا عرب‌خانی کشته‌شد. در این نزاع که بعلت‌اختلافات قبلی رخ داد۸ نفر از یکسو و ۲۳ نفر از طرف دیگر بمجان هم افتادند.

ماموران ژاندارمری عشق‌آباد چهار نفررا باسامی‌ذوالفقار بلوچ،محمدیوسف عرب خانی، محمد حسین علیشاه و علی‌پونه باتهام شرکت در نزاع منجربه قتل دستگیر کردند.

موتور سوار کشته شد

رضائیه ـ وانت‌بار ۶۶۹۳۸ ـ تهران متعلق‌به طرح‌مجتمع عمرانی نوسازی روستاهای آذربایجان‌غربی، در جاده رضائیه‌ـ بالانج موتور سوار ۱۸ ساله‌ای بنام ابراهیم الیاسی را زیر گرفت و کشت.

باپشجوع خانی راننده وانت دستگیر شد.

عابری درجاده مخصوص کرج کشته شد

عابر ۴۵ ساله‌ای هنگام‌عبور از عرض‌جاده مخصوص کرج، با کامیونی تصادف کرد وکشته شد. طی گزارشی که توسط اتومبیل های عبور به پاسگاه ژاندارمری‌مهرآباد شمالی‌رسید روز دوشنبه عابری بنام علی محمد شیری‌هنگام عبورازعرض جاده کرج با کامیون بنزخاور شماره ۸۷۶۷۲ تهران ـ الف برانندگی اصغری شورلو که‌از کرج به‌طرف تهران می‌آمد برخورد کرد. مجروح بوسیله اتومبیل های‌عبوری‌به‌بیمارستان شماره ۲ بیمه منتقل شد. در بیمارستان معالجه در مورد وی موثر واقع نشد ودرگذشت.

مامورین انتظامی بمحل حادثه رفتند و راننده کامیون را دستگیر کردند. جسدمتوفی برای تعیین علت‌مرك به‌پزشکی قانونی منتقل شد.

ایران سکنی آتش‌گرفت

شمیران ـ ساعت ۱۰و ۳۰ دقیقه دیشب‌طبقه هشتم‌ساختمان «ایران سکنی» واقع در ولیعصر براثر اتصال سیم برق دچار آتش‌سوزی شد.

آتش توسط ماموران آتش نشانی شمیران خاموش شد. میزان خسارت هنوز مشخص نشده است.

خودکشی مشکوك یک دختر ۱۶ ساله

دختر ۱۶ ساله‌ای به‌علت نامعلومی بروی خودنفت ریخت و خودش رابه آتش‌کشید.

مردی‌بنام «اللهوردی» به‌خبرنگار ما گفت: «خواهر زنم «منظم» یازده روز پیش وقتی که خانه‌را خلوت‌دید روی‌خود نفت ریخت و خودش رابه آتش‌کشید، بعداز مدتی اهالی محل متوجه شدند واورا در بیمارستان سوانح‌شهبانوبستری کردند.

بعداز چند روز معالجات درمورد مجروح موثر واقع‌نشد و در نتیجه ساعت ۱۰ شب روز دوشنبه گذشته درگذشت و جسد متوفی از طرف بیمارستان به پزشکی قانونی‌منتقل‌شد. در پزشکی قانونی پس‌از معاینه جسد اعلام کردندکه دراثر سوختگی شدیدفوت شده‌است. اللهوردی همچنین گفت: «منظم» چندروز قبل ازفوت به‌من‌گفته بوداگربلائی برسر من آمد مقصر زنی‌است که با دودخترش به‌اسامی صغراو زهرا در محل مازندگی میکنند.

الله وردی همچنین اظهار داشت: تصمیم دارم علیه‌مادر و دودخترش که «منظم» در آخرین لحظات حیاتش نام برده است شکایت کنم.

راننده و ۲ سرنشین اتومبیل کشته‌شدند

شهرضا ـ خبرنگار اطلاعات طی‌یک حادثه رانندگی‌در جاده شهرضا ـ اصفهان ۲ نفر کشته شدند.

اتومبیل جیپ ۲۱۲۱۷ـ اصفهان برانندگی محمدعلی نصیری که با ۳سرنشین از شهرضا عازم اصفهان بود در ۲۵ کیلومتری شهرضابا اتوبوس مسافربری ۱۱۲۸۹ ـ اصفهان برانندگی ابراهیم طالبی بشدت تصادف کرد.

در این حادثه راننده اتومبیل و دو سرنشین ان باسامی سیدحسن تقوی و فضل‌الله‌فردوسیان خدمتگزار اموزش و پرورش شهرضا کشته شدند.

احمدرضا فردوسیان ۱۲ ساله سرنشین دیگر اتومبیل کمجراحات سختی برداشته بودبه اصفهان انتقال یافت.

چندلحظه پس‌ازاین‌حادثه تانکر ۴۵۵۲۹ تهران ـ ج برانندگی فضل‌اله عرب که‌از اصفهان عازم شهرضا بودبا عقب اتوبوس حادثه دیده بشدت برخورد کرد.

خوشبختانه در حادثه بعدی‌به کسی آسیب نرسید.

موتورسوار کشته شد

محمدرضا عباسی مطلق

موتور سوار ۱۷ ساله‌ای با اتوبوس شرکت واحد تصادف کرد و کشته شد، بنابرگزارش تلفنی که به کلانتری ۷ داده شد ساعت دوازده و سی دقیقه بعد از ظهر دیروز در خیابان شاهرضا، تقاطع لاله‌زار، موتور سواری بنام محمدرضا عباسی مطلق‌بااتوبوس شرکت واحد تصادف کرد. محمدرضا که مجروح شده بود بااتومبیل های عبوری به بیمارستان امیر علم منتقل شد ولی قبل از رسیدن به‌بیمارستان درگذشت. مامورین نیز به محل حادثه رفتند و راننده اتوبوس را دستگیر کردند. جسد متوفی برای تعیین‌علت مرك به‌پزشکی قانونی انتقال یافت.

مرد ۲ زنه و عاشق پیشه در رضائیه دستگیر شد

رضائیه ـ خبرنگار اطلاعات مردی کمبا وجودداشتن ۲ همسر، عاشق دختر ۱۵ ساله‌ای شد، با شکایت یکی از همسرانش بزندان رفت.

زن۲۴ساله‌ای‌بنام‌سوسن، با مراجعه به پاسگاه‌مرکزی ژاندارمری رضائیه‌ازهاشم، شوهرش شکایت کرد که با وجود داشتن ۲ زن جوان، بدنبال دختر ۱۵ ساله‌ای بنام «شایسته» رفته و می‌خواهد با او ازدواج کند.

وی‌همچنین گفت‌که«کبری» ـ ۲۰ ساله ـ همسر دوم هاشم‌ازاین وضع‌نگران‌است.

باشکایت سوسن،ماموران هاشم و شایسته‌را به‌پاسگاه بردند و پس‌از تکمیل‌پرونده انها را تحویل دادسرای رضائیه دادند.

۲ نفر در رضائیه کشته شدند

طی دو حادثه مختلف ۲ نفر در رضائیه کشته شدند.

در اولین حادثه وانت بار ۱۱۲۴۲ـ تهران در بولوار «کورش کبیر» رضائیه دوچرخه سوار ۳۰ ساله‌ای بنام علی‌رضا زاده را زیر گرفت وکشت.

اسماعیل اسماعیلی راننده وانت بار توسط ماموران کلانتری بخش۳رضائیه‌دستگیر شد.

● دومین حادثه در روستای «هشتگرد» رضائیه روی دادو پسر بچه ۱۲ ساله‌ای بنام‌علی پیری هنگام حمل گاری حامل علوفه براثر واژگون شدن گاری زیر بسته های علوفه ها ماند و کشته شد.

تجاوز جوان ۲۴ ساله به‌زن ۴۴ ساله!

جوان ۲۴ ساله‌ای‌باتهام تجاوز به یک زن ۴۴ ساله دستگیر شد.

زن ۴۴ ساله‌ای بنام«رقیه ـ الف» ضمن تسلیم شکایتی به کلانتری ۱۴ مدعی شدکه جوان ۲۴ساله‌ای بنام ناصر که سرکارگر او در یک شرکت خصوصی می‌باشد بزور به وی تجاوز کرده است. شکایت این زن به بازپرسی دادسرای ناحیه۱۰ ارجاع شد.

رقیه در دادسرا به خبرنگار ما گفت من ۸ سال است که بیوه هستم و دو بچه دارم و برای اینکه‌خرج زندگیم را دربیاورم‌درشرکت به بسته‌بندی محصولات کشاورزی پرداختم، روز چهارشنبه هفته قبل وقتی همه برای صرف ناهار رفته بودند ناصر که سرکارگر قسمت ما میباشد، مرا به دفتر کارش برد و بزور کتک به من تجاوز کرد.

ناصر در جواب حرفهای این زن گفت: اصلا باعقل جور درنمی‌آید که من به‌این زن تجاوز کنم. من خودم زن و دو بچه دارم. ان زن چون صبحها دیرسرکار حاضر می‌شد من به اوایراد گرفتم و او هم برای اینکه تلافی دربیاوردچنین‌شکایتی کرده است.

دانشی بازپرس دادسرای ناحیه ۱۰ پرونده را برای تحقیقات بیشتر به کلانتری فرستاد تا پس از تحقیقات این پرونده راموردرسیدگی قرار دهد.

خاموشی برق، خانه‌ای را به آتش کشید و دختر ۱۱ ساله‌ای در آتش سوخت

مرودشت ـ خبرنگار اطلاعات

«زهره رحیمی» ۱۱ساله درخانه خود واقع در «کناره» مرودشت در آتش سوخت و جانسپرد.

پدر ومادر زهره اوو خواهرش رادر خانه تنهاگذاشته وبه میهمانی رفته بودند و شب هنگام که برق قطع شد، آنها برای تامین روشنائی خانه، شمعی روشن کردند و کنار رختخواب خود قراردادند، هنگامیکه زهره و خواهرش به خواب رفتند شمع واژگون شد، درنتیجه آتش به رختخواب وبشکه نفتی که کنار اتاق‌بود، سرایت کرد و خانه‌دچار حریق شد

باتلاش ماموران آتش نشانی و مردم یکی‌از دودختر نجات یافت اما زهره که‌غافلگیر شده بود در آتش‌سوخت وجانسپرد، حریق پس‌از چندساعت توسط مامورین آتش نشانی خاموش شد.

گمشده

از حمید خادم بهاری فرزند احمد اهل‌همدان۱۶ساله (عکس بالا) از روز پنجشنبه ۱۴٫۲٫۳۷ ساعت ۲ونیم تاکنون خبری نیست هرکس‌اطلاعی ازنامبرده دارد بتلفن‌های ۷۴۶۳ و۸۳۹۵ همدان خبر دهد.

ملك سلطان غلامی (صاحب عکس بالا) فرزند محمد۸۲ساله از تاریخ ۱۶٫۱٫۳۷ خبری از وی نیست هرکس اطلاعی از نامبرده دارد خواهشمند است بکلانتری شهرری خبردهد

آ ـ ۱۹۶۷

جوانی که قرار بود برای ادامه تحصیل به امریکا برود در جزیره مینو غرق شد

آبادان ـ خبرنگار اطلاعات یک جوان نوزده ساله آبادانی که در مجلس تودیع خود شرکت کرده بود، هنگام شنا در آبهای جزیره مینو غرق شد و جان‌سپرد.

وی «محمدرضا نیکنام» بود که‌چندی قبل درآزمایش اعزام محصل به خارج از کشور قبول شد وقرار بود، طی چند روز آینده راهی آمریکا شود.

«محمدرضا» در ضیافتی که بمناسبت سفر وی به‌امریکا، ازسوی یکی از خویشانش‌در جزیره مینو برپا شده بود، بعلت گرمی هوا تصمیم گرفت‌در آب‌های جزیره مینو آبتنی‌کند. پای «محمدرضا» بهنگام آبتنی درآب گرفت و وی در مقابل چشمان بهت زده خویشان و خانواده خود غرق شد.

بستگان محمدرضا که برای نجات وی تلاش می‌کردند، نتوانستند او را نجات دهند.

شناگران نیروی دریائی شاهنشاهی خرمشهر پس از بیست و چهار ساعت جسد «محمدرضا» را از آب بیرون آوردند.

کلاسهای انگلیسی انجمن ایران ـ آمریکا

امتحان تعیین کلاس و ثبت نام برای دوره های فشرده و عادی کلاسهای تابستانی در تاریخهای پنجشنبه ۱۴ و ۲۱ و ۲۸ اردیبهشت و چهارم‌ویازدهم خردادماه از ساعت ۸صبح الی ۲ بعد ازظهر بعمل خواهد آمد.

نشانی ـ خیابان وصال شیرازی شماره ۷۵ تلفن ۶۴۰۵۰۱

شبی شادوفراموش نشدنی درزیباترین کاباره تهران
پروا
شجاعی
ایرج
لیدوش
صابرآتشین
مولن روژ
تلفن ۳۱۹۷۹۸

تبریکات

جناب‌آقای محمد فیض‌دهنده
انتصاب جنابعالی رابسمت مدیریت کل اداری‌سازمان اوقاف تبریك عرض‌مینمائیم.
قادربردبار . هادی بردبار . حسین نصرت‌بخت. تقی خلف. عبدی خلف. محمود فراحی .

جناب آقای منوچهر گنجی
وزیر محترم آموزش‌و پرورش وسرپرست آموزش عالی
انتصاب شایسته آقای دکتر باستانپور را بسمت مشاور عالی مدیرکل کسترش دانشگاهها به‌آنجناب صمیمانه‌تبریك عرض مینمایم.
علی‌نقی‌رهبر

جناب آقای سادات باریکانی دادستان محترم زنجان
انتصاب شایسته آنجناب را صمیمانه تبریك میگویم.
مسعود زیادبخش

بدینوسیله از کلیه مامورین آتش‌نشانی منطقه شمیرانات که همواره درصدد خدمت به هموطنان خود بوده ودر اسرع وقت به‌یاری آنان می‌شتابند کمال سپاسگزاری و قدردانی را دارد.
ازطرف رستوران چاتاناگا
۱ـ۳۸۴۹

بیمه ایران
آگهی استخدام لیسانس و فوق لیسانس حسابداری
شرکت سهامی بیمه ایران به۶ نفر لیسانس و فوق لیسانس حسابداری‌احتیاج‌دارد که‌ازطریق مسابقه و مصاحبه انتخاب خواهند شد.
داوطلبان واجد شرایط زیر:
۱ـ حداکثر سن ۳۰ سال
۲ـ انجام خدمت و یا داشتن معافیت دائم وظیفه عمومی
۳ـ تندرستی کامل
می‌توانند با همراه‌داشتن فتوکپی مدرك‌تحصیلی ـ فتوکپی انجام خدمت یامعافیت وظیفه عمومی‌ـ اصل شناسنامه ودو قطعه عکس ۴ × ۶ حداکثر تا۲۵ اردیبهشت‌ماه ۲۵۳۷ به‌اداره کل‌کارگزینی این‌شرکت‌واقع درخیابان سعدی شمالی مراجعه وثبت نام نمایند.
شرکت سهامی بیمه ایران

روزنامه ندای ناسیونالیست
روزهای چهارشنبه‌بامطالب تحلیلی منتشر میشود

Iran Tractor manufacturing Co.
آگهی استخدام
کارخانه‌تراکتور سازی ایران در تبریز جهت تکمیل کادر فنی تعدادی کارگر در رشته های: مکانیك، جوشکاری، برق، فلزکاری، تاسیسات ولوله‌کشی باحقوق مکفی وبرخورداری ازمزایای ذیل استخدام مینماید.
۱ـ استفاده ازیك وعده غذای ارزان قیمت.
۲ـاستفاده ازسرویس ایاب وذهاب مجانی
۳ـ استفاده ازمزایای سازمان تامین اجتماعی و بیمه عمر
۴ـ استفاده ازخانه‌های سازمانی طبق مقررات کارخانه
ازواجدین شرایط دعوت میشود جهت کسب اطلاع بیشتر به‌کارگزینی کارخانه‌مراجعه‌نمایند.
کارخانه‌تراکتورسازی‌ایران‌ـ تبریز

مجالس ترحیم

سناتورها ونمایندگان استان کردستان درمجلس شورایملی
بانهایت تاثر وتاسف درگذشت شادروان **عزت‌الله صالحزاده** کردستانی برادر ارجمند جناب آقای عبدالله بدر صالحیان نماینده ادوار پیشین مجلس شورای ملی را باطلاع دوستان وهمشهریان گرامی می‌رساند .
مجلس ترحیم آن فقید سعید روز پنجشنبه ۲۱ اردیبهشت ماه از ساعت ۱۶ الی ۱۸ درخانقاه صفی علیشاه منعقد خواهد بود .
علامه وحیدی، سپهبد پالیزبان، مهدی شیخ الاسلامی، فرخ‌لقا بابان، اوسط یگانه، رحیم شیخ‌الاسلامی، عبداللطیف شیخ‌الاسلامی، احمد دولتی .
آ ـ ۳۹۲۵

برادر عزیزمان شادروان **عزت‌الله صالحزاده** کردستانی برحمت ایزدی پیوست .
عبدالله بدر صالحیان ـ مظفر اقبال‌پور .
آ ـ ۳۹۲۶

دوستان جناب آقای بدر صالحیان در مصیبت وارده شریک وسهیم هستند .
دکتر عبدالله بیگلری، امیر نصرت بالاخانلو، محمود توسلی، ابوالفتح جهانشاهی، دکتر خلعتبری، دکتر روحانی، دکتر شکرائی، دکتر مهدی شیخ‌الاسلامی ، علی طباطبائی ، مهندس فرخ، اکبر مسعودی، دکتر محققی، صادق‌ناصرزاده، دکتر ناوی، رضا کمالاتی .
آ ـ ۳۹۲۷

بمناسبت درگذشت مرحوم **عزت‌الله صالحزاده** مجلس ختم از ساعت ۱۶ الی ۱۸ پنجشنبه ۲۱ر۲ر۳۷ در خانقاه صفی علیشاه برگزار می‌شود .
خانواده‌های صالحزاده، اقبال‌پور، کاملیا، خالقیان ، کرباسی، قماشچی، فهیم، خلیل‌اللهی، اکبری سنئه، بصیری، رشیدیان، طائی، فتح‌اللهی، حجازی، ملکی، رسائی ، توسل، ثابتی، اقبال، غریب‌پور، نامداری .
آ ـ ۳۹۲۸
اطلاعات ـ مصیبت وارده را به خانواده‌های عزادار بویژه بازماندگان آنمرحوم تسلیت می‌دهد .

باکمال تاثر وتاسف درگذشت بانوی مغفوره **خلد آشیان حاجیه معصومه حدادان** زوجه حاج فضل‌اللهمحمد زمانی‌آشتیانی را باطلاع دوستان وبستگان میرساند مجلس ترحیم آنمرحومه‌روز پنجشنبه ۲۹ اردیبهشت جاری از ساعت ۵الی۷ بعدازظهر درمسجد آشتیانیها واقع در خیابان شهباز ایستگاه ناصری و مجلس‌زنانه در همان روز و ساعت در منزل آنمرحومه واقع در فرح‌آبادژاله انتهای خیابان سوم نیروهوائی اول دمتری حسینی پلاک ۸۸ برگزار میشود.
حاج فضل‌الله ـ حاج عبدالله ـ اصغر ـ رضا ـ مهدی ـ محمود محمدزمانی آشتیانی ـ حاج اصغر حدادان ـ حاج شعبان حداد ـ خانواده‌های محمد زمانی ـ زمانی نیکو ـ رضائی آشتیانی ـ ذکائی ـ کاظمی ـ میری ـ عبدلی ـ ملکائی ـ حضرتی ـ فیض‌آبادی ـ رجبی ـ فتحی ـ محبی ـ صفائی ـ سعیدائی دماوندی ـ مینائی ـ هاشمی ـ دیانت ـ ایران‌پور وکلیه وابستگان.
آ ـ ۲۰۱۳
اطلاعات ـ مصیبت وارده را بعموم افراد خانواده‌های‌عزادار بویژه بازماندگان آنمرحومه تسلیت میدهد.

بانهایت تاثر واندوه فراوان درگذشت **مادرگرامی‌خود** را باطلاع سروران و دوستان ارجمند میرساند. بنابوصیت و خواست آن مرحومه مغفوره هزینه مجلس ختم بمصرف امور خیریه خواهد رسید .
اصغر ابراهیمی یگانه
آ ـ ۲۰۲۱
اطلاعات ـ مصیبت وارده را بکلیه بازماندگان آنمرحومه تسلیت می‌دهد .

بانهایت تاسف درگذشت **همسر مهربان وپدر عزیزمان‌شادروان سرهنگ علی اصغر عرب** راباطلاع خویشان و دوستان میرساند مجلس ختم آن مرحوم روز شنبه ۲۱ر۲ر۳۷ از ساعت ۵تا۷ بعداز ظهر در منزل ان شادروان بنشانی انتهای بلوار الیزابت خیابان اوستا بعد از چهارراه نصرت کوچه سوسن پلاک ۱۱ منعقداست.
عذرا عرب ـ پرویز بهزاد ـ شهین صفوی ـ عصمت عرب .
خانواده‌های عرب ـ آبدوست ـ نوآموز ـ امینی ـ اولیائی ـ فرخزا ـ پیمانی ـ هوشمند خسروان ـ نیکنامی ـ طیبی ـ نیرومند ـ جوهری و سایر خانواده‌های وابسته.
آ ـ ۳۹۵۸

باکمال تاسف فوت عموی ارجمندمان سرهنگ **علی اصغرعرب** را باطلاع دوستان و آشنایان میرساند مجلس ختم آن مرحوم ۵تا۷ بعدازظهر روز ۵شنبه ۲۱ر۲ر۳۷ در منزل آن‌شادروان نشانی انتهای بلوار الیزابت خیابان اوستا بعد از چهارراه نصرت کوچه سوسن پلاک ۱۱ منعقد است.
علی‌اکبر عرب ـ مهیندخت عرب (هوشمند) ـ فلور عرب (خسروان) ـ محمد عرب.
آ ـ ۳۹۵۹
اطلاعات ـ مصیبت وارده را بخانواده‌های عزادار تسلیت میدهد.

بانهایت تاثر درگذشت نابهنگام وتاسف‌انگیز مرحوم **اقای غلام عباس محمدی** را به اعضاء خانواده ایشان تسلیت عرض مینماید.
ضمنا مجلس ترحیم آن مرحوم از طرف خانواده وی در روز پنجشنبه ۲۱ اردیبهشت ۳۷ از ساعت ٤الی٦ بعدازظهر در مسجد امام حسین واقع در میدان نوزیه برگزار میگردد.
شرکت صنایع هلیکوپتر ایران (هسا)
آ ـ ۲۰۰۹

با نهایت تاثر درگذشت پدر و برادر بزرگوار خود شادروان سرهنگ بازنشسته **حسین قلی‌بزرگ امید** راباطلاع فامیل و دوستان می‌رساند .
مجلس ترحیم زنانه ومردانه از ساعت ۳تا۵ بعد ازظهر روز پنج شنبه ۲۱ اردیبهشت ماه ۲۵۳۷ در مسجد مجد برگزار خواهد شد .
علی بزرگ امید، مهندس علیقلی سرآمد، توران پوریا، ایران حدوفی .
آ ـ ۲۸۰۹

باکمال تاسف درگذشت شادروان سرهنگ بازنشسته **حسین قلی بزرگ امید** را باطلاع می‌رساند. مجلس ترحیم زنانه ومردانه ازساعت ۳تا۵ بعداز ظهر روز پنجشنبه ۲۱ اردیبهشت ماه ۲۵۳۷ در مسجد مجد برگزار خواهدشد.
بزرگ امید، سرآمد، پوریا، خلوتی، وخشور، توران هدایت، مهاجرین، شجاع‌نیا، آقاخانی ، جوادی ، ظلی ، سیمی، رصوی، شامخلیلی، نوابپور، نیک اعتقاد، شبگیر . مقدم ، میلانیان .
آ ـ ۲۸۱۱

باکمال تاثر درگذشت شادروان سرهنگ بازنشسته **حسین‌قلی بزرگ امید** برادر آقای مهندس علیقلی سرآمد و عموی اقای مهندس فیروز سرآمد مدیران این شرکت را به اطلاع می‌رساند .
مجلس ترحیم زنانه ومردانه از ساعت ۳تا۵ بعد از ظهر روز پنجشنبه ۲۱ اردیبهشت ماه ۲۵۳۷ در مسجد مجد برگزار می‌شود .
شرکت بمو

باکمال تاسف درگذشت همسر و پدر بزرگوار **خلیل‌ابریشمی** بزرگ خانواده را باطلاع بستگان و آشنایان میرسانیم. مجلس ختم آمرحوم روز جمعه ۲۲ اردیبهشت ماه ۳۷ از ساعت ۱۰الی۱۲ صبح در کنیسای اتفاق واقع در خیابان شاهرضا اول خیابان آناتول‌فرانس منعقد است.
ملیحه ـ نجات‌اله ـ یداله ـ عبداله ـ ایرج ـ عنایت ـ سعادت ـ نهیمه ابریشمی .
خانواده‌های ابریشمی ـ سنندجی ـ مشگین‌فام ـ کالانی ـ رحیمیان ـ بروخائی ـ کوچکزاده ـ متیان ـ دیانی ـ ناصح ـ حزانی ـ الیاسی ـ سموئی ـ بنونی.
آ ـ ۳۹۳۸

بانهایت تاسف وتاثر درگذشت **بانو حاجیه افسر صادقی** مادر دوست گرامی آقای مرتضی صادقی عضو هیئت نمایندگان‌اتاق بازرگانی و صنایع ومعادن ایران را باطلاع میرساند.
مجلس ترحیم آن مرحومه روز پنجشنبه ۲۱ اردیبهشت ماه جاری از ساعت ۵الی۷ بعدازظهردر مسجد مجد برگزارخواهدشد.
طاهر ضیائی ـ رئیس اتاق بازرگانی وصنایع و معادن ایران

بانهایت تاسف‌وتاثر درگذشت **بانو حاجیه افسر صادقی** مادر گرامی دوست ارجمندم جناب آقای مرتضی صادقی عضو هیئت نمایندگان اتاق بازرگانی و صنایع ومعادن ایران ورئیس اتحادیه صادر کنندگان خشکبار را باطلاع دوستان و آشنایان میرساند.
مجلس ترحیم فقیده سعیده روز پنجشنبه ۲۱ اردیبهشت ماه جاری از ساعت ۵الی۷ بعدازظهردر مسجد مجد برگزارخواهدشد.
علیمحمد بنکدارپور ـ دبیر کل اتاق بازرگانی و صنایع و معادن ایران

بانهایت تاسف‌وتاثر درگذشت‌فقیده سعیده **بانو حاجیه افسرصادقی** مادر گرامی جناب آقای مرتضی صادقی عضو هیئت نمایندگان‌اتاق بازرگانی و صنایع ومعادن ایران را باطلاع میرساند.
مجلس ترحیم آن مرحومه روز پنجشنبه ۲۱ اردیبهشت ماه جاری از ساعت ۵الی۷ بعدازظهردر مسجد مجد برگزارخواهدشد.
اتاق بازرگانی وصنایع ومعادن تهران

بانهایت تاثر وتالم درگذشت مرحومه مغفوره **بانو حاجیه‌افسر صادقی** مادر گرامی جناب آقای‌مرتضی صادقی رئیس اتحادیه‌صادر کنندگان خشکبار ایران را باطلاع اعضاء اتحادیه و دوستان و آشنایان میرساند.
مجلس ترحیم فقیده سعیده از ساعت ۵الی۷ بعدازظهر روز پنجشنبه ۲۱ اردیبهشت ماه جاری در مسجد مجد برگزار خواهد شد.
هیئت مدیره اتحادیه صادر کنندگان خشکبارایران

دوستان جناب آقای مرتضی صادقی باابراز تاسف و تاثر از درگذشت **بانو حاجیه افسر صادقی** مادر گرامی ایشان وعرض تسلیت به بازماندگان فقیده سعیده باطلاع میرسانند که مجلس ترحیم آن مرحومه روز پنجشنبه ۲۱ اردیبهشت ماه جاری از ساعت ۵الی۷ بعدازظهردر مسجد مجد برگزارخواهدشد.
علی کوچکعلی ـ علی اصغر پیرزاد ـ حسین علاقبند ـ علی توکلیان ـ حسین ابهری ـ مهندس سعید نامدار ـ مهندس سادات تهرانی ـ حسن متین ـ احمد جلیلزاده.

بانهایت تاثر وتالم درگذشت فقیده سعیده **بانو حاجیه افسرصادقی** مادر گرامی جناب آقای مرتضی صادقی رئیس اتحادیه صادر کنندگان خشکبار ایران رابه‌اطلاع میرساند.
مجلس ترحیم آن مرحومه روز پنجشنبه ۲۱ اردیبهشت ماه جاری از ساعت ۵الی۷ بعدازظهر در مسجد مجد منعقد خواهد بود.
اتحادیه صادر کنندگان پنبه ایران

سهامداران ـ مدیران ـ کارمندان وکارکنان شرکت خشکبار تهران وشرکت کشمش وبرگه وشرکت خشکبار رضائیه با نهایت تاسف وتاثر درگذشت فقیده سعیده **بانو حاجیه افسر صادقی** مادر گرامی جناب آقای مرتضی صادقی رئیس اتحادیه صادر کنندگان خشکبار ایران را به‌اطلاع دوستان و آشنایان میرسانند
مجلس ترحیم آن مرحومه از ساعت ۵ الی ۷ بعدازظهر روز پنجشنبه ۲۱ اردیبهشت ماه جاری در مسجد مجد منعقد خواهد بود.
حسین محمدی ـ بابامهدی‌زاده

دوستان و همکاران جناب آقای مرتضی صادقی رئیس‌اتحادیه صادر کنندگان خشکبار ایران ضمن ابراز تاسف و تاثر ازدرگذشت مادر گرامی ایشان و عرض تسلیت به بازماندگان فقیده سعیده باطلاع میرساند که مجلس ترحیم آن مرحومه از ساعت ۵الی۷ بعدازظهر روز پنجشنبه ۲۱ اردیبهشت ماه جاری در مسجد مجد منعقد خواهد بود.
جواد مرشد ـ مختار طسوجی ـ احمد قاسمیه ـ حسین‌محمدی ـ اسداله عسگری ـ محمد علی فرشهیان ـ حشمت‌اله نیایش ـ اسمعیل خاکشوری ـ حمداله شریفی ـ نرسیداس ـ بابامهدی‌زاده ـ احمد جلیلزاده.

باکمال تاثر وتاسف درگذشت مادر گرامی دوستان عزیزمان آقایان موسی، عیسی و مرتضی صادقی را باطلاع می رساند .
مجلس ترحیم مردانه وزنانه آن مرحومه روز پنجشنبه بیست ویکم اردیبهشت ماه ۲۵۳۷ ازساعت ۵ الی۷ بعد ازظهر در مسجد مجد برگزار خواهد شد .
میرجعفر غفاری، شیرزاد، ابراهیم رئوفی، فرخ محسن‌زاده، نصرت ملکزاده، جاویدکمپانی، مصطفی تهرانی، اکبرزوار، فضل‌اله وهابزاده، دکتر محمد حسین رئیسی، دکتر احمد پاکروان، هوشنگ یکانی، دکتر ابراهیم قوامی .

بانهایت تالم وتاثر درگذشت مادر گرامی‌مان **بانو حاجیه افسر صادقی** را باستحضار دوستان و آشنایان می رساند.
مجلس ترحیم مردانه وزنانه فقیده سعیده روز پنجشنبه‌بیست ویکم اردیبهشت ماه ۲۵۳۷ مطابق با سوم جمادی‌الثانی۱۳۹۸ از ساعت ۵ الی۷ بعد از ظهر در مسجد مجد منعقدمیگردد.
میریا (غفاری)، موسی، عیسی، مرتضی، علی و متین صادقی .

بانهایت تاثر وتاسف درگذشت **بانو حاجیه افسر صادقی** دختر مرحوم میرزا عطاءاله شیخ‌الاسلام اردبیلی را به اطلاع دوستان آشنایان می‌رساند. مجلس ترحیم مردانه و زنانه فقیده سعیده روز پنجشنبه بیست ویکم اردیبهشت ماه ۲۵۳۷ مطابق باسوم جمادی‌الثانی ۱۳۹۸ ازساعت۵الی۷ بعد ازظهر در مسجد مجد منعقد می‌گردد .
دکتر تقی منتخب، غفاری، خسروخواه، تهرانی، کیانیان، شریفی، کمپانی، پاکروان .

بانهایت تاثر وتاسف درگذشت **بانو حاجیه افسر صادقی** دختر مرحوم حاج میرزا عطاءاله شیخ‌الاسلام اردبیلی را به اطلاع دوستان وآشنایان می‌رساند .
مجلس ترحیم مردانه وزنانه فقیده سعیده روز پنجشنبه بیست ویکم اردیبهشت ماه ۲۵۳۷ مطابق باسوم جمادی‌الثانی ۱۳۹۸ از ساعت ۵ الی ۷ بعداز ظهر در مسجد مجد منعقد می گردد .
حانواده‌های : شریعت، هدی، ابراهیمی، شیخ‌الاسلامی، امیری، معصومی، ناصر امینی،قدس، اربابی، مبشری،رئیسی، اردبیلی، علوی، ملکی، صفوت، ارفعی، مصطفوی، عاطفی ، قوامی ، بیرامی، شیخ آوندی، علومی صادقی ، صادقی ، محمدی، رحمانی .

بانهایت تاسف وتالم درگذشت **مهندس کامران دانشیار** برادر همکار عزیزمان آقای کامبیز دانشیار را باطلاع میرساند مجلس ترحیم آنمرحوم از ساعت ٦تا۸ بعدازظهر روز چهارشنبه ۲۰ اردیبهشت ماه در خانقاه صفی علیشاه منعقد است.
شرکت تولیدی وصنعتی ایران کاوه

باکمال تاثر وتاسف ضایعه اسفناک درگذشت نابهنگام‌مهندس **کامران دانشیار برادر** همکار عزیزمان راباطلاع میرساند مجلس ترحیم آنمرحوم از ساعت ٦تا۸ بعدازظهر روز چهارشنبه ۲۰ اردیبهشت ماه در خانقاه صفی علیشاه منعقد است.
شرکت کاوکار سهامی خاص

بانهایت تاسف درگذشت همسر وپدر عزیزمان آقای **ابوالقاسم پورمحمدی** را به‌آگاهی دوستان وخویشان میرسانیم. مجلس‌ترحیم زنانه ومردانه روانشاد روزپنجشنبه بیستویکم اردیبهشت مامجاری از ساعت ٤الی٦ بعدازظهر در مسجد سجاد واقع در خیابان شاه نبش خیابان فخررازی برگزار میگردد.
شهربانو (بذری معارفی) ـ حوری ـ شکوه ـ علی ـ اکبر ـ صدیقه ـ رضا ـ مسعود ـ رضا وسعیدپور محمدی.

بانهایت تاسف درگذشت شادروان **ابوالقاسم پورمحمدی** را به‌آگاهی دوستان و آشنایان میرسانیم. مجلس ترحیم زنانه ومردانه مرحوم روز پنجشنبه بیستویکم اردیبهشت ماه جاری از ساعت ٤الی شش بعدازظهر در مسجد سجاد واقع در خیابان شاه‌نبش خیابان فخررازی برگزار میگردد.
خانواده‌های پورمحمدی ـ بذری معارفی ـ نجفی هاشمی
اطلاعات ـ مصیبت وارده را بخانواده‌های عزادار بویژه بازماندگان تسلیت میدهد.
آ ـ ۳۹۰۵

بانهایت تاثر وتاسف درگذشت شادروان **حاج محمد توتونچیان** اخوی گرامی آقای غلامعلی توتونچیان رئیس اتحادیه صنعت چاپ‌راباطلاع کلیه مدیران محترم چاپخانه‌ها، ناشران، صحافان، گراورسازان و کاغذفروشان میرساند.
مجلس ختم آن مرحوم در روز پنجشنبه ۲۱ر۲ر۲۵۳۷ ازساعت ۵تا۷ بعداز ظهر در مسجد ارک منعقد میگردد.
هیئت مدیره اتحادیه و شرکت تعاونی صنعت چاپ
السوتی، کتابچی، خرمی، صفائی، بهرامی، بهنامجو ، صاحبی، بلبلی، کلستانیان، کلاری، معالج،طاهرزاده، ترکمن، محمدبابر،هاشمی،ملامد، ماهری، موقنیان، جلالی،نوروزی، حاتم‌صفت .
آ ـ ۲۰۲۹

باکمال تاسف وتاثر درگذشت شادروان **حاج محمد توتونچیان** برادر ارجمند آقای غلامعلی توتونچیان مدیر عامل تولید شرکت را باطلاع‌کلیه همکاران گرام میرساند .
مجلس ترحیم آن مرحوم روز پنجشنبه ۲۱ر۲ر۲۵۳۷ ازساعت ۵ تا۷ بعداز ظهر در مسجد ارک برگزار میگردد.
هیئت مدیره شرکت چاپ ونشر ایران
آ ـ ۱۱۸٦

باندوه‌بسیار درگذشت شادروان **حاج محمد توتونچیان** برادر جناب آقای غلامعلی توتونچیان ریاست اتحادیه‌صنعت چاپ و مدیر عامل تولید شرکت چاپ ونشر ایران راباطلاع دوستان و همکران عزیز می‌رساند .
مجلس ترحیم آن فقید سعید از ساعت ۵تا۷ بعداز ظهر روز پنجشنبه ۲۱ر۲ر۲۵۳۷ درمسجد ارک منعقد است .
جواد اقبال
رئیس اتحادیه ناشران و کتابفروشان
آ ـ ۱۱۸۷

باکمال تاثر و تاسف درگذشت شادروان **حاج محمد توتونچیان** برادر جناب آقای غلامعلی توتونچیان ریاست اتحادیه صنعت چاپ ومدیر عامل تولید شرکت چاپ‌ونشر ایران را باطلاع همکاران ودوستان گرامی می‌رساند .
مجلس ترحیم آن شادروان بین ساعات ۵تا۷ بعدازظهر روز پنجشنبه ۲۱ر۲ر۲۵۳۷ درمسجد ارک برگزار میشود .
رضا هنری
رئیس اتحادیه فروشندگان نوشت‌افزار ولوازم مهندسی
آ ـ ۳۹۰۷

باندوه بسیار درگذشت شادروان **حاج محمد توتونچیان** بزرگ خانواده توتونچیان را باطلاع کلیه فامیل و بستگان و دوستان می‌رساند .
مجلس ختم مردانه روز پنجشنبه ۲۱ر۲ر۳۷ از ساعت ۵تا۷ بعدار ظهر درمسجد ارک منعقد می‌باشد. مجلس‌ترحیم زنانه درهمان روز وهمان ساعت درمنزل شخصی آنمرحوم واقع در خیابان مجلس کوچه نظام‌الدوله پلاک ۸ برگزار می گردد .
خانواده‌های توتونچیان، طباطبائی قمی ، دخانچی ، اربابی فرد، منزوی، جعفری، مالکی، ثقفی،فاطمی، صالحی، یزدی، نورمحمدیان، خداپرست، ملکزاده، موحدی ، یزدان پناه، شاکری .
اطلاعات ـ مصیبت وارده را بعموم افراد خانواده‌های عزادار بویژه به‌آقای غلامعلی توتونچیان رئیس اتحادیه صنعت چاپ ومدیر عامل تولید شرکت چاپ و نشر ایران، برادر آنمرحوم تسلیت می‌دهد .

بانهایت تاسف درگذشت شادروان **آقای بهمن جهانسوز** را به اطلاع میرساند.
ختم مردانه وزنانه از ساعت ٤تا٦ بعدازظهر روز شنبه ۲۳ اردیبهشت در خانقاه صفی‌علیشاه برگزار میشود.
هیئت مدیره شرکت تولیدی ایران بلوک
آ ـ ۳۹۸۳ ۱ـ۲

بانهایت تاسف درگذشت شادروان **آقای بهمن جهانسوزعضو** هیئت مدیره این شرکت را به‌اطلاع میرساند.
ختم مردانه وزنانه از ساعت ٤تا٦ بعد ازظهر روز شنبه۲۳ اردیبهشت در خانقاه صفی‌علیشاه برگزار میشود.
شرکت وارسا (سهامی خاص)
آ ـ ۳۹۸۵ ۱ـ۲

بانهایت تاسف‌درگذشت پدرعزیزمان شادروان **بهمن میرزا جهانسوز** سرهنگ بازنشسته ارتش را به آگاهی میرساند.
ختم مردانه وزنانه از ساعت ٤تا٦ بعد ازظهر روز شنبه۲۳ اردیبهشت در خانقاه صفی‌علیشاه برگزار میشود.
فرح جهانسوز (خزاعی) ـ تورج جهانسوز ـ کاظم خزاعی
آ ـ ۳۹۸۱ ۱ـ۲

بانهایت تاسف‌درگذشت پدرعزیزمان شادروان **بهمن میرزا جهانسوز** سرهنگ بازنشسته ارتش را به آگاهی میرساند.
ختم مردانه وزنانه از ساعت ٤تا٦ بعد ازظهر روز شنبه۲۳ اردیبهشت در خانقاه صفی‌علیشاه برگزار میشود.
خانواده‌های جهانسوز ـ جهانسوزی ـ جهانبانی ـ خزاعی ـ حقایق ـ شمس ـ شمس ملک‌آراء ـ بهمن‌پور ـ مستوفی ـ میری ـ قهرمانی ـ شرقی ـ قوام نظامی ـ رکنی ـ عون‌جزایری ـ هنجنی ـ رادمردان ـ شیدنر وخانواده‌های وابسته.
آ ـ ۳۹۸۷ ۱ـ۲
اطلاعات ـ مصیبت وارده را بخانواده‌های عزادار بویژه بازماندگان آنمرحومه تسلیت میدهد.

با نهایت تاسف وتاثر درگذشت ناگهانی همسر و پدر گرامی‌مان شادروان **حاج اسداله کبریت‌سازتوکلی** را باطلاع اقوام و آشنایان می‌رساند .
مجلس ختم آن مرحوم از ساعت ۵تا۷ بعد از ظهر روز پنجشنبه ۲۱ اردی‌بهشت ماه ۲۵۳۷ در مسجد حاج میرزا یوسف‌آقا واقع در انتهای خیابان فردوسی تبریز برگزار خواهد شد .
الحاجیه رباب شرابیانلو (توکلی)، نصراله توکلی ، نصرت‌اله توکلی، سیما توکلی (ناصح‌زاده)، سوسن توکلی.

خانواده‌های توکلی، شرابیانلو ، صدقیانی‌زاده، سلماسیان، نقاءالاسلامی، فرهمی، کبریت‌ساز، ناصح‌زاده ، ستارزاده ، شفقت،پاپروسچی، مسگرزاده،کرباسی، حشمت‌پور،مولوی، ارومچی، صمدی، اهرابی، مرندی، میرشتربانی، اندرابی ، بابایی، جزایری، حکمت‌پور، محسنی، شاهنده ، مظهری ، طباطباوکیلی، شیخ‌الاسلامی،آراد،جباری، اردبیلی، عنصری.
باکمال تاسف وتاثر درگذشت ناگهانی شادروان **حاج اسداله کبریت‌ساز توکلی** را باستحضار اقوام و آشنایان می رساند: مجلس ترحیم آن مرحوم از ساعت ۵تا۷ بعد از ظهر روز پنجشنبه ۲۱ اردی‌بهشت ماه ۲۵۳۷ مطابق با سوم جمادی‌الثانی ۱۳۹۸ در تبریز درمسجد مرحوم حاج میرزا یوسف‌آقا واقع درانتهای خیابان فردوسی‌برگزارخواهدشد.

یادبود

• بمناسبت اولین سالگرد درگذشت شادروان **دکتر سید محمود مدرسی** روحانی مجلس یادبودی از ساعت ٤ بعداز ظهر روز پنجشنبه بیستو یکم اردیبهشت ماه در منزل آن مرحوم برگزار می‌شود .
آدرس: خیابان سعدی شمالی ـ کوی کاخ کودکان ـ شماره ۲۳
بدیعةالزمان مدرسی

بمناسبت اولین سالگرد درگذشت **همسر**، پدر وبرادرعزیزمان شادروان سعدی راد مجلس یادبودی از ساعت ۷ بعدازظهر روز پنجشنبه ۲۱ اردیبهشت ماه برگزار می‌شود .
آدرس: خیابان ویلای شمالی کوچه زبرجد پلاک ۲۰
گلی‌راد (ایروانی) ـ مریم ورضا راد ـ یوسف راد

به‌مناسبت اولین سالگرد فوت شادروان مادر عزیزمان علویه **حاجیه خانم فاطمه برهان اشکوری** مجالس یادبودی عصر پنجشنبه درمنزل آقای طاهری واقع **در میدان وشوق** و صبح جمعه برمزارش منعقد می‌باشد امید است باحضور خود در این مجلس موجبات شادی روح آن مرحومه را فراهم فرمائید .
خاندان برهان‌نژاد
آ ـ ۱۱۹۰

تسلیت

برادر و دوست عزیز چنگیز وشمگیر
خود را در غم شما شریک دانسته و صمیمانه تسلیت عرض می‌نمائیم .
محمد ـ بیژن قوامی شیرازی

جناب آقای غلامعلی توتونچیان
بانهایت تاسف وتاثر مصیبت وارده را به شما و خانواده گرامیتان از صمیم قلب تسلیت عرض نموده امیدوارم خداوندبزرگ بشما وخاندان محترم صبر وشکیبائی مرحمت نماید.
دفتر سفارشات موسسه اطلاعات ـ (ایرانچاپ)

جناب آقای مهندس حسین طباطبائی وبانو
مصیبت وارده را از صمیم قلب تسلیت میگویم.
ابوالحسن یغمائی

جناب آقای مهندس طباطبائی وبانو
بانهایت تاسف مصیبت‌وارده را صمیمانه تسلیت می‌گوئیم.
فرخزاد پارسای وبانو

جناب آقای مهندس طباطبائی وبانو
مصیبت وارده را صمیمانه تسلیت عرض نموده سلامتی و سعادت شما وفامیل محترم را آرزومند است.
خوش ساعد ـ صاحبکار

سروران گرامی جناب آقای مهندس حسین طباطبائی ـ جناب آقای مهندس رضا طباطبائی
مصیبت وارده را صمیمانه تسلیت عرض می‌نماید.
غلامرضا مجدپور

سرکار خانم وآقای مهندس حسین طباطبائی
مصیبت وارده را تسلیت عرض نموده بقای عمر شما را از خداوند متعال آرزومندیم.
رفیع مومن ـ کاظمی

جناب آقای مهندس حسین طباطبائی وبانو
مصیبت وارده را از صمیم قلب تسلیت عرض مینمایم.
کرم رضا اسماعیلی

جناب آقای مهندس حسین طباطبائی
بانهایت‌تاثر وتاسف مصیبت‌واردمرا تسلیت عرض‌مینمائیم.
محمد علی شارمهد ـ سیروس محسنین .

جناب آقای علی اشرف اردلان وخانم شهلا اردلان
مصیبت وارده را به شما وخانواده محترمتان تسلیت عرض می‌نمائیم.
از طرف کارکنان گروه مدیریت ساختمان

جناب آقای مهندس تورج جهانسوز
مدیر عامل محترم شرکت وارسا
باکمال تاسف وتاثر درگذشت ابوی گرامیتان را بجنابعالی‌و خانواده محترم تسلیت عرض نموده بقای عمر بازماندگان را از خداوند بزرگ مسئلت داریم.
از طرف کلیه کارمندان شرکت وارسا

جناب آقای نورزاد بانو شکوه نورزاد
بانهایت تاسف مصیبت وارده را به آن خانواده محترم‌تسلیت عرض نموده ما را درغم خود شریک بدارید.
حسین بهروزی وبانو ـ رضا بهروزی وبانو ـ مداح وبانو

جناب آقای مهندس منوچهر پویا
مصیبت وارده را بشما وخانواده محترم تسلیت میگوئیم.
ایرج وفائی ـ علیرضا نبی‌زاده ـ سیامک مسعود انصاری ـ محمد اسماعیل بانکیان.

جناب آقای خلیل شرابیانلو
بانهایت تاثر وتاسف مصیبت وارده را بجنابعالی و خانواده محترم توکلی تسلیت عرض مینماید.
شرکت مسافربری اتوعدل

آقای سید محسن خلیلی
هیئت مدیره وکارکنان شرکت تجارتی دیزل الکتریک
مصیبت وارده را از صمیم قلب تسلیت می‌گویند و بقای‌عمر خانواده محترمتان را از خداوند متعال خواهانند.

جناب آقای کجوئی
مصیبت وارده را به شما وخانواده تسلیت عرض نموده و درغم شما شریک هستیم .
از طرف مدیر مدرسه آئین تربیت و کارکنان : سالاری

جناب آقای مهندس حسین طباطبائی
کارکنان کارگاه بیمارستان دروس مصیبت وارده را به‌آنجناب وخانواده تسلیت عرض می‌نمایند.
کارگاه بیمارستان دروس ـ صاحبکار

برادران داغدار کاظمی
از مرگ جانگداز آقای مهندس مجتبی کاظمی عمیقا متاثریم بشما و همه خانواده صمیمانه تسلیت میگوئیم.
واغیناک آبرامیان

سرکار خانم شهلا اردلان و آقای مهندس یدالله شاطریان
باندوه فراوان مصیبت وارده را تسلیت عرض نموده برای شما و سایر بازماندگان صبر جمیل آرزو می‌نمائیم.
بندرعباس ـ جباری و بانو

باندوه فراوان درگذشت ناگهانی دوست و همکار گرامی آقای مهندس محمدی رابه‌آن خانواده ارجمند و کلیه دوستان تسلیت عرض نموده بقای عمر بازماندگان را از خداوند متعال آرزومندیم .
سنندج ـ مهندس شکوهی ـ مهندس بذرافشان ـ مهندس مشرفی ـ مهندس بهزادی‌فر

باکمال تاسف درگذشت مهندس مجتبی کاظمی رابه هیئت‌مدیره وکارکنان شرکت ساختمانی هریس تسلیت عرض مینمائیم.
هیئت مدیره شرکت ساختمانی نوفان

جناب آقای کامبیز دانشیار
بانهایت تاسف وتاثر فوت ناگهانی برادر عزیزت راصمیمانه بشما وخانواده گرامیتان تسلیت میگویم.
اصغر قندچی

جناب آقای ناصر برازنده
ریاست محترم سازمان تعاون روستائی استان یزد
درگذشت ناگهانی والده مکرمه را به‌آنجناب و خانواده وفامیل محترمتان تسلیت عرض بقای عمر بازماندگان آنمرحومه راازخداوند خواستاریم .
کارکنان سازمان تعاون روستائی شهرستان یزد

جناب آقای تقی توکلی وزیر معظم ومحبوب وزارت نیرو
بانهایت تاسف و تالم مصیبت وارده را تسلیت عرض‌نموده صبر و شکیبائی برای آنجناب و بازماندگان آن مرحوم از خداوند متعال ارزو می‌نمائیم.
کارکنان شرکت سهامی آب‌و برق منطقه‌ای کرمان و برق ناحیه سیستان و بلوچستان .

جناب آقای کجوئی
مصیبت وارده را به‌شما تسلیت می‌گوئیم .
از طرف دانش آموزان کلاس دوم چهار مدرسه آئین تربیت و ناصر صالحزاده .

خانم مهرانگیز سام
مصیبت وارده را به سرکار و خانواده محترم تسلیت می گوئیم .
دبیران مدرسه راهنمائی آموزش

جناب آقای نصرت‌اله کمالی
مصیبت وارده را بشما و خانواده‌های کمالی تسلیت عرض می‌نمائیم .
گرگان ـ کارکنان مدرسه راهنمائی کوروش

خانواده محترم زرین‌بال
مصیبت وارده موجب تالم خاطر گردید مرا نیز در اندوهتان شریک بدانید .
گرگان ـ علی اصغر حسین‌زاده
آ ـ ۱۱۹۲

همکارگرامی جناب اقای مهندس مرتضی دادرسان
بانهایت تاسف مصیبت وارده را تسلیت عرض نموده، بقاء عمر بازماندگان را ازخداوند متعال خواستاریم .
شرکت سهامی اینترنسنال پروداکس

همکارگرامی جناب اقای مهندس مرتضی دادرسان
مصیبت وارده را صمیمانه تسلیت عرض نموده، برای شما وخانواده محترمتان ارزوی صبروشکیبائی مینمائیم.
شرکت سهامی سویران (خاص)

همکار گرامی جناب آقای مهندس مرتضی دادرسان
بانهایت تاسف مصیبت وارده را بشما و فامیل محترمتان تسلیت عرض مینمائیم.
شرکت تولیدی سولفاتیک (خاص)

همکار گرامی جناب آقای مهندس مرتضی دادرسان
باندوه فراوان مصیبت وارده را بجنابعالی و خانواده محترم صمیمانه تسلیت عرض نموده، بقاء عمر بازماندگان را از درگاه احدیت مسئلت داریم.
شرکت سهامی خاص پایه‌گذار

جناب آقای محمدی‌نیا
باکمال تاسف وتاثر فوت مادر گرامیتان را تسلیت میگوئیم.
شرکت چینی سازی پارس

جناب آقای توکلی وزیر محترم نیرو
درگذشت ناگهانی برادر ارجمند انجناب بی‌نهایت‌موجب تاسف وتاثر گردیده مصیبت وارده را صمیمانه به آنجناب وخانواده محترم توکلی تسلیت میگوید .
احمد آل‌یاسین

جناب آقای توکلی وزیر محترم نیرو
مصیبت وارده درگذشت برادر ارجمند جنابعالی را از صمیم قلب تسلیت عرض نموده بقای عم

تقویم اطلاعات

ساعات شرعی
استخراج دکتر ریاضی کرمانی

چهارشنبه ـ بیستم اردیبهشت ماه ۲۵۳۷
دوم جمالی الثانی ۱۳۹۸ـ دهمه ۱۹۷۸
اذان مغرب. . . . . ساعت ۸ و ٤٦ دقیقه
اذان صبح (فردا) . . .ساعت ٤ و ٥٠ دقیقه
طلوع آفتاب (فردا) . . ساعت ٦ و ۳۰ دقیقه
ظهر شرعی (فردا).. . ساعت ۱ و ۳۲ دقیقه
اذان مغرب (فردا) . . ساعت ۸ و ٤٧ دقیقه

شاهنشاه: سیاست عدم تمرکز باید باسرعت در همه استانها اجرا شود

شاهنشاه دیروز هنگام شرفیابی نصر اصفهانی وزیر کشور و معرفی آقای محمد حسن رهنوردی بسمت استاندار جدید یزد ضمن صدور اوامری پیرامون مسائل مملکتی فرمودند کارخانه های موجود باید با تمام ظرفیت خود کار کنند و اگر لازم باشد آنها را توسعه دهند تا قیمتهای تمام شده با قیمتهای بین‌المللی قابل رقابت باشد و این کار از طریق بالا بردن بهره‌وری و مهارت کارگران امکان پذیر است. کارگرانیکه در سود سهام و سرمایه گذاری شریکند می توانند و باید مهارت خود را بالا ببرند.

در زمینه توسعه صنایع دستی کشور شاهنشاه آریامهر تاکید فرمودند باید صنایع دستی توسعه پیدا کند البته نه مثل قالیبافی سنتی که منجر به بیماری و نارسائیهای جسمی کودکان میشد صنایع دستی هم باید مثل سایر صنایع دیگر از معافیت های مالیاتی برخوردار شود. و دولت نیز در این زمینه مطالعاتی انجام دهد.

شاهنشاه افزودند سیاست عدم تمرکز باید با سرعت و دقت بیشتری در هفته استانهای کشور اجرا شود و در شهرستانها مقامات محلی نیز میتوانند تصمیم بگیرند.

شاهنشاه آریامهر با تاکید براهمیت مسئله آبیاری مبارزه با گرانفروشی و انجام خواسته های مردم بوسیله ماموران دولت فرمودند: در یزد و سایر نقاط کم آب کشور حتی برای صیفی کاری هم بایداز روش آبیاری قطره‌ای استفاده‌شود ماموران‌دولت باید خدمتگزار مردم باشند و چون حقوق خود را از مالیاتهای پرداختی مردم میگیرند باید خواسته ها و مراجعات موجه قانونی و معقول آنها در کوتاه‌ترین زمان ممکن انجام دهند و مبارزه با فساد باید با شدت بیشتری‌بمرحله‌اجراء درآید.

شاهنشاه افزودند برای مبارزه با گرانفروشی باید بشرکتهای تعاونی متوسل شد و واسطه ها بحداقل تقلیل پیدا کنند شاید یک یا دو واسطه کافی باشد برای حل مشکل نان باید کارخانه های نان ماشینی توسعه پیدا کنند. شاهنشاه در پایان بیاناتشان فرمودند فلسفه رستاخیز باید درمردم رسوخ پیدا کند و ریشه بدواند و مشارکت مردم در همه زمینه‌ها اعم ازسیاسی، معاشی وتصمیم گیری‌توسعه یابد.

شرایط ارتقاء گروه و بازنشستگی کارمندان تغییر می کند

لایحه‌نهائی قانون‌استخدام کشوری برای طی مراحل تصویب بزودی در کمیسیون استخدام‌مجلس شورایملی مطرح می‌شود و سازمان امور اداری و استخدامی کشور نیز پیشنهادهای اصلاحی خود را در مورد این لایحه ظرف چند روز آینده به هیات وزیران می‌دهد تا از این طریق‌برای الحاق به لایحه نهائی به کمیسیون استخدام مجلس شورایملی ارائه داده شود.

در لایحه نهائی قانون استخدام کشوری پیشنهاد تغییر در مقررات مربوط به بازنشستگی‌ونیزارتقاء گروه کارمندان دولت داده شده است.

پیشنهادهای جدید برای اصلاح لایحه نهائی قانون استخدام کشوری تهیه شده است و این پیشنهادها بزودی پس از تائید هات وزیران برای طرح والحاق به لایحه نهائی به کمیسیون استخدام مجلس شورایملی داده میشود.

لایحه نهائی قانون استخدام‌کشوری‌دراردیبهشت ماه سال ۲۵۳٤ تقدیم‌مجلس شورایملی شد و از آنجاکه دولت بعد از دادن این لایحه تصمیم گرفت که پیشنهادهای جدیدی در این مورد ارائه دهد، مطرح کردن لایحه نهائی برای‌تصویب، موکول به ارائه این پیشنهادها شد.

در ضمن بعلت اینکه‌لایحه نهائی قانون استخدام از مجلس پس گرفته نشده‌است تا لایحه جدیدی ارائه داده شود، لایحه موجود به عنوان لایحه نهائی قانون استخدام کشوری، پس از ارائه پیشنهادهای جدید دولت برای اصلاح‌آن، در کمیسیون مربوط در مجلس شورایملی برای‌بحث‌وتبادل نظر مطرح خواهد شد.

بدین ترتیب طرح‌موجود بعنوان طرح اولیه مطرح میشود وپیشنهادهای‌مربوط به‌اصلاح هر ماده از قانون هنگام بحث در مورد آن ماده مطرح می‌شود. بعنوان مثال در حال حاضر برای اصلاح مقررات مربوط به بازنشستگی هیات علمی دانشگاهها پیشنهاد تازه‌ای تهیه شده است که بصورت یک ماده و تبصره جدید به متن لایحه نهائی اضافه می شود.

براساس این‌پیشنهادجدید افراد هیات علمی دانشگاهها که بسمت ریاست دانشگاه انتخاب میشوند از نظر بازنشستگی با حداقل ۲۰ سال سابقه تدریس‌دانشگاهی طبق‌بند ب تبصره ۳۲قانون استخدام کشوری درردیف استانداران و سفراخواهند بود.

مقررات استخدام

در لایحه نهائی قانون استخدام کشوری‌که درحال حاضر درکمیسیون‌استخدام مجلس شورایملی است در مقررات مربوط به استخدام کارمندان دولت تغییری داده نشده است و شرایط ورود به خدمت رسمی عبارتست از:

حداقل داشتن ۱۸ سال تمام و نداشتن بیش از ٤۰ سال تمام سن، تابعیت‌ایران، انجام خدمت زیر پرچم یا معافیت دائم یا موقت در صورت مشمول‌بودن‌نداشتن سابقه محکومیت جزائی موثر، عدم محکومیت به فساد عقیده و معتاد نبودن به استعمال افیون، حداقل داشتن گواهینامه پایان دوره ابتدائی و داشتن توانائی انجام کاری که‌برای آن استخدام میشوند.

حداکثر سن تعیین شده برای استخدام در مشاغل تخصصی و مدیریت عالی‌که فهرست آن به پیشنهاد سازمان امور اداری و استخدامی کشور وبتصویب شورای امور اداری و استخدامی میرسد ٤٥ سال تمام خواهد بود.

در لایحه نهائی همچنین مقررات‌مربوط به‌بازنشستگی بکارمندان دولت تغییر کرده است و استفاده از ۲۰سال سابقه‌خدمت برای بازنشسته شدن از متن لایحه حذف شده است. در این لایحه مقررات بازنشستگی‌کارمندان بشرح زیر پیشنهاد شده است: داشتن حداقل ٦۰ سال سن با هر قدر سابقه خدمت و یا داشتن حداقل ٥٥ سال سن و سی سال خدمت.

بازنشستگی با ۲۰ سال سابقه

همچنین پیشنهاد شده‌است که وزارتخانه‌ها و موسسات دولتی بتوانند کارمندان رسمی خودرا که ٦۰ سال‌سن و ۲۰ سال سابقه خدمت دارند بازنشسته کنند در ضمن کلیه وزارتخانه‌ها مکلف میشوند که کلیه کارمندانی را که ٦٥ سال سن دارند بازنشسته کنند.

شرایط ارتقاء گروه

درلایحه نهائی فعلی در مجلس شورای ملی قید شده است که ارتقاء گروه کارمندان رسمی بارعایت‌شرایطزیرامکان پذیر است:

در گروه جدیدپست‌سازمانی بدون متصدی‌وجود داشته‌باشد، مستخدم واجدشرایط لازم‌مندرج در طرح طبقه بندی‌مشاغل برای تصدی شغل گروه جدیدباشد، شایستگی واستعداد لازم برای تصدی شغل گروه جدید را داشته باشد.

در ضمن در رشته های‌مشاغل پزشکی و مشاغل نظیر که سلسله مراتب اداری در آنها وجودندارد برای ارتقاء شرط وجود پست خالی سازمانی ضروری نیست.

در موردتعیین‌حقوق کارمندانی که ارتقاء گروه‌می‌یابندپیشنهاد شده است: حقوق کارمندانی که ارتقاء مییابند عبارتست از: حقوقی که در گروه قبلی دارا بوده‌اند باضافه تفاوت حداقل حقوق گروه قبلی با حداقل حقوق گروه جدید.

در لایحه نهائی همچنین پیشنهاد شده است که‌تعطیلات رسمی یا اداری جزو مرخصی کارمندان محسوب نشودو برای احتساب‌ایام‌مرخصی کارمندان فقط روزهای کار اداری درنظر گرفته شود.

در مقررات فعلی قانون‌استخدام کشوری کارمندان رسمی دولت سالی یك ماه حق مرخصی و استفاده از حقوق و فوق‌العاده های مربوط رادارند بدین‌ترتیب در حال حاضر چنانچه کارمندی تقاضای‌ده روز مرخصی بنماید روزهای تعطیل رسمی یا اداری مانند پنجشنبه و جمعه نیزجزو مرخصی او محسوب میشود.

در مقرراتی که‌در لایحه نهائی برای مرخصی کارمندان پیشنهاد شده است قیدگردیده که کارمندان رسمی دولت‌سالی ۲٥ روز کار، حق مرخصی و استفاده از حقوق‌و فوق‌العاده های‌مربوط را دارند و منظور از اشاره به ۲٥ روز کار اینست که فقط روزهای کار اداری‌جزو مرخصی کارمندان محسوب می شود و تعطیلات رسمی یا اداری جزو مرخصی نخواهد بود.

دراین صورت اگر کارمندی تقاضای هروز مرخصی ازاینهائی هفته راداشته باشد دیگر روزهای پنجشنبه و جمعه که جزو ایام تعطیل اداری میباشد جزو مرخصی او محسوب نخواهدشد که در نتیجه ایام مرخصی کارمندان در سال با احتساب تعطیلات از ۳۰روز بیشترخواهد شد.

سوابق در بخش خصوصی

در لایحه نهائی پیش‌بینی احتساب سوابق مفید کارمندان در بخش دولتی و خصوصی‌نیز شده است وقید گردیده است: در مورد کسانی که‌برای‌مشاغل تخصصی و مدیریت عالی به استخدام رسمی پذیرفته میشوند تمام یاقسمتی از سوابق خدمت قبلی آنان درسازمان های‌دولتی وغیر دولتی در صورتی که‌مفید و موثر تشخیص داده شود طبق ضوابطی که توسط سازمان‌امور اداری واستخدامی کشور تهیه وبه تصویب شورای امور اداری و استخدامی میرسد از نظر تعیین گروه منظور خواهد شد بدین ترتیب چنانچه این پیشنهاد مورد تصویب قرار بگیرد یکی از مشکلات عمده کارمندان دولت که احتساب سوابق منقطع خدمات‌آنان‌است برطرف خواهدشد.

اطلاعات دیپلماتیك

پیام ویژه رئیس حکومت نظامی پاکستان تقدیم شاهنشاه شد

«آقاشاهی» در شرفیابی به حضور ملوکانه. عباسعلی خلعتبری وزیر خارجه نیز افتخار حضور دارد.

«آقا شاهی» مشاور رئیس حکومت نظامی پاکستان در امور خارجی‌که روزیکشنبه بدعوت عباسعلی خلعتبری وزیر امور خارجه به ایران آمده بود امروز عازم کشور خود شد.

آقا شاهی دیروز به پیشگاه شاهنشاه شرفیاب شد وپیام ویژه رئیس حکومت نظامی پاکستان را تقدیم شاهنشاه کرد.

آقاشاهی در مدت اقامت در تهران با نخست‌وزیر، وزیر امور خارجه و وزیر امور اقتصادی و دارائی ملاقات و گفتگو کرد.

آقاشاهی با وزیر خارجه ایران پیرامون مناسبات دو کشور، تحولات منطقه و از جمله کودتای افغانستان و نتایج ناشی از آن مذاکره کرد و در پایان مذاکرات خود اعلام کرد که گفتگو-های وی با مقامات ایرانی نتیجه مطلوب داشته‌است.

شوروی پاکستان را تهدید کرد

تخصیت های سیاسی مرتبط با تجزیه گلبان پاکستان با سران افغانستان ملاقات‌کردند

همزمان باسفر و مذاکرات «آقاشاهی» مشاور امور خارجه رئیس حکومت‌نظامی پاکستان در تهران دیشب رادیو بی‌بی‌سی اطلاع داد که گویا درهمین زمان‌رئیس جمهوری‌افغانستان ووزرای طراز اول‌این کشور با برخی شخصیت‌های سیاسی پاکستان که با گروههای تجزیه‌طلب در ایالت مرزی شمال غرب آن کشوررابطه دارند در کابل مذاکراتی انجام داده‌اند. همچنین در همین موقع شوروی‌تعرضی علنی علیه سیاست پاکستان را آغازکرد و سفیرشوروی در پاکستان سیاست خارجی پاکستان را بشدت مورد انتقاد قرار داد وازپاکستان خواست که از سازمان پیمان مرکزی که باامریکا وانگلیس وابسته است خارج شود. سفیر کبیر شوروی به هفته‌نامه‌ای که در پاکستان بزبان اردو منتشر میشود گفته است پاکستان دوست دشمنان شوروی و دشمن دوستان شوروی است، و پاکستان را متهم کرده است که اخیرا کشتی‌های حامل مواد غذائی برای کارشناسان شوروی را که عازم سومالی بوده توقیف کرد. وی‌سیاست‌پاکستان‌رابا کشورهای همسایه‌اش افغانستان و هندوستان مقایسه کرده و افزوده‌است اگر پاکستان به شوروی بیشتر نزدیک نشود وی بعنوان سفیر شوروی با مشکلاتی روبرو خواهدشد. بعضی ناظران اظهار اخیر را تهدیدی بحساب‌آورده‌اند مبنی براینکه‌شوروی‌مناسبات سیاسی خود را با پاکستان قطع خواهد کرد.

خبرنگار بی‌بی‌سی میگوید این حمله لفظی غیرمنتظره که دو هفته پس ازکودتای افغانستان توسط مسکو انجام گرفت نگرانی پاکستان رااز اینکه دولت جدید افغانستان تهدیدی برای پاکستان به حساب آید تشدید کرده است و معتقدند در حال حاضر اهمیت سوق‌الجیشی پاکستان از همیشه بیشتر است زیراآخرین کشوریست که مانع دسترسی شوروی به اقیانوس هند می‌باشد.

پاسخ بنی احمد به دانشی در مورد استیضاح

احمدبنی‌احمد

آقای احمد بنی‌احمد نماینده مردم تبریز در مجلس‌شورایملی طی تلگرامی به‌روزنامه اطلاعات در مورد اظهارات آقای‌دانشی در مجلس که گفته بود «استیضاحی که چندی پیش در مجلس مطرح شد در خارج فتوکپی شده‌بود» توضیح داد: «درمدر آن جلسه حضور نداشتم واز آنجائیکه مطلب در روزنامه‌ها منتشر شد خواهشمند است طبق قوانین مطبوعات توضیح زیر را درج فرمائید:

«اگر منظور ایشان از فتوکپی استیضاح اطلاع مردم جهان‌از مفادآن می‌باشد یادآوری مینماید که بلافاصله‌استیضاح دولت در مسیر سیرجهان وسیله روزنامه‌ها چاپ و انتشار یافته است. اگر ایشان به‌اعتبار ارتباطات خاص خود منظور دیگری داشته‌اند که افراد عادی ازآن بی‌خبرند، ضمن تائید خبرویت دانش‌ایشان به دقایق این قبیل رموز، امیدوارم‌در ادامه چنین خدماتی همواره موفق باشند».

احمد بنی‌احمد نماینده مردم تبریز درمجلس شورایملی

تشریح نتایج گفت و شنود در اصفهان ویاسوج

دیروز هوشنگ انصاری نتایج سفر خود و هیئت همراه خود به اصفهان و یاسوج رابه‌اطلاع نمایندگان عضو جناح در مجلسین رساند و گفت در تماس جناح با مردم بوضوح‌دیده شده که اکثریت افرادمملکت برای شرکت در بحث‌های سیاسی آمادگی دارند و آزادانه دراین زمینه به‌ابراز نظر می‌پردازند. این برنامه مردم را با پیشرفتهای‌کشور آشناتر و مسئولان رانسبت به مشکلات مردم مطلع‌تر میسازد.

متن قانون جدید مطبوعات تقدیم کمیسیون....

بقیه از صفحه ۲۰

خواهد گرفت‌و چنانچه‌توهین و افترا به وزیر یا معاون یا استاندار یا یکی از نمایندگان مجلسین یا یکی از قضات یا یکی از مستخدمین دولت اعم از اداری، لشگری و اعضای دیوان محاسبات یا افرادعادی باشد، با شکایت شاکی خصوصی مورد تعقیب واقع خواهد شد. چنانچه اسناد دهنده در بازپرسی نتوانست دلائل‌و مدارک کافی درمورد اتهام وزیر یا معاون یا استانداران یا نمایندگان مجلسین یا قضات ارائه دهد، متهم طبق ماده ۱٦۳ قانون مجازات‌عمومی‌مجازات خواهد شد و در مورد سایر افرادبه استناد ماده۲٦۹ قانون‌مجازات عمومی مفتری محسوب و به مجازات خواهد رسید. مادامی که متهم در مراحل بازپرسی و در دادگاه مورد تعقیب است. نشریه مزبور حق ندارد نسبت به مورد رسیدگی توهین‌و افترامطلبی نشر دهد. در غیر اینصورت کمیسیون مطبوعات میتواند حداکثر تا سه شماره ازانتشار نشریه جلوگیری کند.

ماده ۱۸:

هرکس بوسیله نشریات به اقلیت های مذهبی مصرح در قانون اساسی‌ساکن ایران‌برای تولید نفاق واختلاف وبغض و کینه میان‌سکنه مملکت‌اهانت نماید ویا آنانرا بایجاددشمنی و نفاق نژادی‌یا مذهبی‌تحریک کند به ٦۱ روز تا شش ماه حبس جنحه‌ای و یا پرداخت یکصد هزارریال تا سیصدهزار ریال‌جزای‌نقدی‌محکوم خواهد شد.

ماده ۱۹

هرکس بوسیله نشریات مقالاتی علیه نظام شاهنشاهی قانون اساسی یا انقلاب شاه و ملت منتشر نماید یا بانشر مقالاتی که باساس وحدت‌ملی لطمه وارد آورد، به ٦۱روز تا شش ماه حبس جنحه‌ای یا پرداخت یکصد هزار ریال تا سیصد هزار ریال جزای نقدی محکوم خواهد شد.

ماده ۲۰

نویسنده و خبرنگار در مورد مطالبی که برای نشریه تهیه میکند مسئولیت دارد و چنانچه مقاله یا مطالب او منطبق با یکی از جرائم باشد مجرم تلقی و مدیر مسئول‌و سردبیر نشریه نیز شریک جرم محسوب و مجازات شریک درباره وی اجرا میشود، مگر اینکه ثابت شود که‌هرکدام از نامبردگان بالا مستقلامسئولیت داشته‌اند.

در کلیه جرائم مذکور در موارد فوق طبق اصل بیستم متمم‌قانون‌اساسی رفتارخواهد شد.

ماده ۲۲:

دارندگان امتیاز و مدیران مسئول مطبوعات که امتیاز آنان لغو شده باشد وهمچنین خبرنگاران و نویسندگان و سردبیران آنهاکه‌در مطبوعات دیگر اشتغال‌نیافته‌اند حق‌ندارند به هیچ عنوان‌خود راروزنامه نگار معرفی کنند و در صورت تخلف به حبس جنحه‌ای از٦۱ روز تا ششماه محکوم‌خواهند شد.

ماده ۲۳:

هرکس در انتشار روزنامه یا مجله خود از نام‌یاسربوحه روزنامه دیگر تقلید نماید به تقاضای شاکی خصوصی به جزای نقدی‌از یکصد هزارریال تا سیصد هزار ریال محکوم خواهد شدو شاکی‌خصوصی میتواند ضرر و زیان خودرا مطالبه نماید و دادگاه مکلف است نسبت به آن رسیدگی کند.

ماده ۲٤

جرم مطبوعاتی‌عبارت است از توهین و افترا بوسیله روزنامه یا مجله از لحاظ ارتباط با مقام یا شغل‌رسمی‌یا رویه اداری یا اجتماعی و یا سیاسی به شخص یااشخاص انتقاد از روش سیاسی و اداری بوسیله روزنامه ومجله یا نشریه نسبت به مسئولین‌و نامبرده در ماده هفده که از لحاظ مصالح عمومی صورت میگیرد جرم محسوب نمی‌شود، ذکر جملات توهین‌آمیز و افترا و هتک حیثیت و شرف یا ناموش وفحش‌و ناسزا و هجو و تهدید به شخص ویابستگان‌شخص جرم مطبوعاتی محسوب نمی شود و برطبق‌مقررات عمومی‌قانون جزاواین قانون قابل تعقیب خواهد بود.

ماده ۲٥:

بجرائم مطبوعاتی برطبق اصل هفتادونهم متهم قانون اساسی در دادگاه جنائی دادگستری باحضور هیئت منصفه رسیدگی میشود.

تبصره:

به جرائم‌مندرج‌در این‌قانون خارج از نوبت رسیگی می‌شود:

ماده ۲٦:

مرجع شکایات مطبوعاتی دادسرای شهرستان محل‌اقامت شاکی است و دادسراهای مزبور پرونده‌راپس ازرسیدگی به‌دادگاه‌جنائی ارسال‌خواهند داشت.

ماده ۲۷

انتخاب هیئت منصفه‌وترتیب شرکت اعضاء آن در رای دادگاه بطریق ذیل خواهد بود.

هر دو سال یک بار دربهمن ماه جهت تعیین اعضای هیئت منصفه در تهران بدعوت‌وزیر اطلاعات و جهانگردی و در مراکز استان ها به دعوت استاندار هیئتی مرکب از فرماندار و رئیس دادگستری‌و رئیس انجمن شهر (درصورتی که انجمن شهر نباشد شهردار) و نماینده وزارت اطلاعات‌و جهانگردی تشکیل میشودهیئت مذکور از افراد مختلف بشرح زیر مجموعا ۱۲ نفر به‌عنوان اعضاء اصلی و شش نفر به عنوان اعضاء علی‌البدل انتخاب میماید.

فضلاو دانشمندان،روزنامه نگران، نویسندگان وکلای دادگستری رئیس‌یا عضوانجمن های ملی، استادان، دبیران آموزگاران، رئیس یا عضو اتاق بازرگانی و صنایع و معادن، نماینده کارگران، نماینده کشاورزان.

تبصره ۱:

پس از انتخاب اعضاء اصلی و علی‌البدل هیئت منصفه استاندار صورت اعضاء هیئت اصلی و علی‌البدل منصفه را برای رئیس‌کل‌دادگاه های‌استان کتبا ارسال میدارد.

تبصره ۲:

در مورد هر محاکمه‌مطبوعاتی دادگاه جنائی‌در جلسه‌مقدماتی خود باحضور داستان یا نماینده او از ٦ نفر ازاعضاء اصلی و در صورت غیبت اعضاء اصلی بهمان تعدادغائب از اعضاء علی‌البدل دعوت می نماید که در جلسات محاکمات حضوربهمرسانندر هرصورت دادگاه باحضور نصف بعلاوه یک اعضای دعوت شده هیئت منصفه تشکیل خواهد شد.

اعضاء هیئت منصفه‌موظفند که در جلسات دادگاه تا ختم جلسات آن حضور یابند.

ماده ۲۸

دادگاه جنائی‌برای رسیدگی بجرائم مطبوعاتی مرکب از سه نفر دادرس و با حضورهیئت منصفه تشکیل میشودو مطابق مقررات آئین دادرسی کیفری رسیدگی مینماید.

پس از اعلام ختم دادرسی بلافاصله دادگاه ها با اعضای هیئت منصفه متفقا به شور پرداخته درباره دو مطلب‌ذیل:

الف: آیا متهم گناهکار است.

ب: در صورت تقصیر آیا مستحق تخفیف‌میباشد یاخیر؟

استعلام مینماید و سپس با ذکر دلایل مبادرت بصدوررای مینماید:

محکوم علیه میتواند در مدت ده روز از تاریخ ابلاغ رای تقاضای فرجام نماید ولی‌اگر حکم مبنی بر برائت باشدقابل رسیدگی فرجامی نیست و نیز در صورتیکه متهم تبرئه ویابمجازات محکوم شود که مستلزم سلب حقوق اجتماعی نباشد، از روزنامه یا مجله در صورتیکه قبلا توقیف شده‌باشد بلافاصله وخود بخود رفع توقیف خواهد شد.

تبصره:

هرگاه در حین محاکمه، اعضای هیئت منصفه سئوالاتی داشته باشند سئوال خود را کتبا بدادگاه خواهند داد که بوسیله رئیس دادگاه مطرح گردد.

ماده ۲۹:

موارد رد اعضای هیئت منصفه و شرایط آن همانست که قانونا در مورد رد قضات پیش‌بینی شده است.

ماده ۲۰:

هرگاه جلسه رسیدگی خواه در ابتدا یا اثنای دادرسی به واسطه عدم حضور یک یاچند نفر از اعضای هیئت منصفه تشکیل نشود، رئیس دادگاه جنائی در جلسه علنی از بین قضات حاضر شعب دادگاه استان در تهران و از بین‌کلیه قضات حاضر در مرکز استان در خارج از تهران، عده هیئت منصفه را بحکم قرعه تعیین یا تکمیل نموده و با شرکت آنان بموضوع رسیدگی خواهدکرد. قضاتی که بعنوان هیئت‌منصفه بحکم قرعه انتخاب میشوند صرفا جنبه‌عضویت هیئت‌منصفه را دارند و در صورتا عدم حضور یاعدم شرکت در رای متخلف محسوب شده و تحت تعقیب انتظامی قرار خواهند گرفت.

ماده ۳۱:

هرکدام از اعضای دیگر هیئت منصفه که بحکم قرعه تعیین شده‌اند چنانچه بدون‌عذر موجه در جلسات محاکم حاضر نشوند ویا از شرکت در رای خودداری کنند بحکم دادگاهی که موضوع در آن مطرح است برای مرتبه اول محکوم به پرداخت مبلغ پنجهزار ریال تاپنجاه هزار ریال خواهندشد ودر صورت تکرار علاوه بر پرداخت مبالغ فوق‌از ششماهتا دو سال به تشخیص همان دادگاه از بعضی یا تمام‌حقوق زیر محروم خواهند شد.

الف: حق‌استخدام درادارات دولتی و بنگاهها و شرکت‌های دولتی و شرکت‌هائی که لااقل نصف سرمایه آنها متعلق به دولت باشد.

ب: حق انتشار روزنامه ومجله و شرکت در انجمنهای نظارت انتخابات مجلسین.

ماده ۳۲:

هیچ نشریه‌ای را ازروزنامه ویا مجله قبل از صدور حکم دادگاه نمیتوان توقیف یا تعطیل کرد، مگر در مواردی که در این قانون ذکر شده و همچنین موارد اتهامات زیر:

۱ـ انجا که مضر باساس دین اسلام باشد.

۲ـ آنجا که هتک احترام از مقام شامخ سلطنت و نایب‌السلطنه وولایتعهد شده‌باشد.

۳ـآنجا که نقشه طرح‌حرکت واحدهای ارتش‌یادیگر ازاسرار نظامی فاش شده باشد.

٤ـ آنجاکه دعوت به‌عصیان درمقابل قوای رسمی مملکتی و موجب هیجان کلی و اختلال امنیت عمومی شده باشد.

در موارد فوق دادستان شهرستان راسا یا بنابر تقاضای وزارت اطلاعات و جهانگردی یاادارات اطلاعات وجهانگردی محل، دستور توقیف نشریه و ضبط اوراق انتشار یافته را خواهد داد و در ظرف مدت بیست‌وچهار ساعت، پرونده‌امر را به دادگاه جنائی خواهد فرستاد دادگاه جنائی در جلسه فوق‌العاده در مدتیکه بیش‌ازسه روز نباشد، نظر خود رانسبت به رد یاقبول تقاضای دادستان اعلام خواهد کرد. درصورتیکه دادگاه با توقیف نشریه مذکور موافقت نماید، بازپرس‌و داستان مکلفند فوری و خارج ازنوبت نظرنهائی خود را نسبت‌باصل موضوع اعلام دارند و دادگاه باید با تهیه مقدمات قانونی، خارج از نوبت نسبت باصل موضوع رسیدگی نماید.

تبصره ۱:

نشریاتی که برطبق این‌ماده توقیف میشوند نمیتوانندباسامی دیگر و یا همان سبکو روش منتشر شوند و در صورت تخلف از این ماده نشریه‌ای که بجای نشریه توقیف شده‌انتشار یافته است نیز بترتیب فوق توقیف میشود و کسانی که نشریه خودرا بجای نشریه توقیف شده منتشر نمایند، به حبس جنحه‌ای از ٦۱ روز تا چهار ماه و جزای نقدی‌ازیکصد تاسیصد هزار ریال محکوم‌می‌شوند و امتیاز آنان نیزباطل میگردد.

تبصره ۲:

در صورتیکه‌دادگاه باتوقیف روزنامه موافقت نکند ازنشریه رفع توقیف خواهد شد.

ماده ۳۳:

در جرائم مطبوعاتی دادگاه خارج از نوبت رسیدگی می‌نماید و مهلتی که برای فرافت پرونده به وکیل مدافع و نیز متهم داده میشود، بیش‌از سه روز نخواهد بود و این مدت بتقاضای متهم یا وکیل وی‌یك دفعه و برای سه‌روزقابل تمدید میباشد وازتاریخ انقضای‌مهلت تا تشکیل جلسه مقدماتی نیز نباید بیش از سه روز فاصله باشد و فاصله جلسه مقدماتی تا جلسه دادرسی حداکثرنباید بیش‌از ده روز باشد و تنفس در این محاکمات‌زائد ازدوازده ساعت نخواهد بود. شاکی خصوصی و متهم هرکدام بیش از سه نفر وکیل مدافع نمی‌توانند تعیین نمایند ولی‌دادگاه در صورت حضوریك وکیل از هریك از طرفین دعوی‌رسیدگی میکند.

ماده ۳٤:

کلیه قوانین و مقرراتی‌که مغایر این قانونست لغو می‌شود.

وزارتخانه های اطلاعات و جهانگردی و دادگستری مامور اجرای این قانون میباشند و آئین‌نامه های لازم را پس‌از تصویب هیئت وزیران به‌اجرا میگذارند.

در همایش سوم جنبش ملی نیکوکاری انجام شد

بیش از ۱۰۰ مدرسه توسط نیکوکاران کرج ساخته میشود

بیش از یکصد مدرسه طی یک سال اینده در بخشها و روستاهای کرج بوسیله‌اشخاص نیکوکار این شهرستان ساخته میشود.

این اقدام در پاسخ بندای والاحضرت شاهدخت اشرف پهلوی در زمینه اولویت ایجاد بناهای آموزشی در سراسر کشور صورت می‌گیرد و نیکوکاران کرج با این اقدام ضمن آغاز پیوستن بنهضت مدرسه‌سازی به سهم خود درگسترش علم وفرهنگ در حوزه‌شهرستان خود مشارکت مینمایند.

نهضت ایجاد بناهای‌آموزشی، فرهنگی، ورزشی و تربیتی که نخستین بار در پیام سی‌ام فروردین والاحضرت شاهدخت اشرف پهلوی، اعلام شد در سومین همایش جنبش ملی نیکوکاری در اصفهان بعنوان یک برنامه وسیع وبرخوردار از اولویت خاص مورد تاکید قرار گرفت و نیکوکاران‌حاضر در همایش که از سراسرکشور گرد آمده بودند، آمادگی خود را برای پیوستن باین نهضت اعلام داشتند.

ساختمان ۱۰٦ مدرسه در حوزه شهرستان کرج بوسیله اقای عباس اخباری رئیس‌کمیته جنبش ملی نیکوکاری این شهرستان‌و نماینده کرج‌درمجلس شورای ملی در همایش‌اصفهان اعلام شد.

آگهی استخدام

بانك ملی ایران یکنفر مترجم زبان ایتالیائی، یکنفر مترجم زبان فرانسه، یکنفر مترجم زبان عربی ویك نفر ماشین نویس آلمانی وایتالیائی‌از طریق امتحان استخدام مینماید.

داوطلبان میتوانند تا پایان وقت اداری روز ۳۱ اردیبهشت ماه ۲٥۳۷ تقاضای خود رابا این بانك تسلیم‌ویاباپست سفارشی به‌اداره کارگزینی این بانك ارسال دارند.

۱ـ۲ بانك ملی‌ایران

آگهی

برای شرکت کنندگان در مجمع عمومی عادی سالانه شرکت سهامی عام کارخانجات سیمان صوفیان

پیرو آگهی منتشره درشماره ۱٥٥۹٥ مورخ۷اردیبهشت ماه ۲٥۳۷ روزنامه اطلاعات‌وشماره ۱۰٤٤۸ مورخ ۷اردیبهشت ماه ۲٥۳۷روزنامه کیهان وشماره۳۱۰۲ مورخ۹ اردیبهشت‌ماه ۲٥۳۷ روزنامه آیندگان بدینوسیله باطلاع صاحبان سهام شرکت میرساند که در روزشنبه ۲۳ر۲ر۲٥۳۷ وسیله‌حرکت برای سهامداران محترم از تبریز به محل کارخانجات‌سیمان صوفیان پیش‌بینی شده و محل استقرار تبریز ـ خیابان شاهپور شمالی محل اتاق بازرگانی و صنایع و معادن‌تبریز معین گردیده است.

سهامداران محترم میتوانند در ساعت ۹ روز مزبوربا مراجعه به اتاق بازرگانی و صنایع و معادن تبریز به محل کارخانجات سیمان صوفیان مزیمت فرمایند.

شرکت سهامی عام کارخانجات سیمان صوفیان

قابل توجه پیمانکاران‌محترم ساختمانی وخریداران آهن

چون در یکی از جراید محترم خبری‌نشر یافته بود که گروه صنعتی شهریار فروش میله‌گرد و مفتول و تیرآهن خودرامتوقف نموده استضمن‌تکذیب خبرمنتشره به‌اطلاع عموم خصوصا پیمانکاران محترم‌ساختمانی و خریداران آهن اعم‌از تیرآهن یا میله ساده‌وآجدار پیچیده وانواع‌مفتول‌می‌رساند که متقاضیان می‌توانند برای‌خرید هر مقدار تیرآهن یا میله‌گرد یا مفتول که‌مورد احتیاج باشد مستقیما به سازمان فروش گروه صنعتی شهریار واقع‌درخیابان‌ثریا شماره ۲٤۸ تلفن‌های ۱۹ر۸۳۰۰۱۷ مراجعه و احتیاجات خود را به قیمت های‌معینه خریداری و در اسرع وقت‌تحویل بگیرند.

آـ۳۹٥۳

چه میخواهید؟

اثاث مدرن منزل میخواهید؟

دو میلیون و پانصد هزار تومان

جایزه بلیط‌های مخصوص سالگرد

برای آنچه شما میخواهید

بلیطهای بخت آزمائی مخصوص سالگرد با دو میلیون و پانصد هزار تومان جایزه ممتاز در سراسر کشور منتشر شد