144
929

0032546001

0032546-001

14. 4－929

四日市市勢要覧

四日市市・編

四日市市

昭和7，10年版

昭和7－10

AFB

144
929

四日市市勢要覽

昭和七年六月行

四日市市役所

昭和七年刊行

四日市市勢要覽

四日市市役所

昭和七年一月一日 帝國圖書館

凡例

一、本要覽ハ主トシテ昭和六年ノ事實ヲ掲記スルヲ目的トスルモ必要ナル表ニアリテハ既往ノ變遷消長ヲ示サンガ爲普通前四ケ年ニ遡リ其ノ計數ヲ掲記シ以テ比較ニ便ス但シ昭和五年隣接二ケ村合併ニ依リ各編ヲ通ジ其計數增加ス

一、本要覽中何年トアルハ曆年、何年度トアルハ會計年度ナリ而シテ現在ヲ見ルヘキモノニ就テハ特ニ調査期日ヲ記入セリ

一、本要欄ハ分チテ十九編トス即チ總說、氣象、土地、戶口、敎育、社寺及社會事業衞生、警察裁判所刑務所、農業、水產、工業、商業、會社、金融、運輸交通及通信、財政、議會及市政、上水道、雜、是ナリ尙末尾ニ附錄ヲ附シテ參考ニ供セリ

一、本要欄中數位ヲ示シ難キモノ及事實ナキモノハ(—)ヲ附セリ

四日市市役所

14.4-929

四日市市勢要覽目次

第一編 總說 …… 七
第二編 氣象
第一 寒暖 …… 七
第二 天候 …… 七
第三 雨雪量 …… 八
第三編 土地
第一 有租地 …… 八
第二 官有地 …… 九
第三 免租地 …… 九
第四編 戶口
第一 戶數及人口 …… 一〇
第二 現在戶口町別 …… 一三
第三 人口動態 …… 一五
第四 出生數月別 …… 一六
第五 私生子及庶子出生數月別 …… 一七
第六 死亡及死產數月別 …… 一七

第七 婚姻及離婚數月別……一八
第八 現住人年齡別……一九
第九 職業別戶數……二〇
第一〇 職業別人口……二一

第五編 教育

第一 小學校兒童……二二
第二 小學校教員資格及俸給別……二三
第三 學齡兒童……二四
第四 市立幼稚園……二四
第五 市立高等女學校……二五
第六 市立商工專修學校……二五
第七 市立海藏實業專修學校……二六
第八 市立塩濱實業專修學校……二六
第九 縣立四日市商業學校……二七
第一〇 私立泗水裁縫女學校……二七
第一一 私立順天攻玉舍……二七
第一二 市立圖書館……二七
第一三 學務委員……二八

第一四 四日市市教育會……二八
第一五 青年訓練所……二九

第六編 社寺及社會事業

第一 社寺教會說教所……二九
第二 慈化慈善……二九
第三 濟生會事業……三〇
第四 行旅病死亡人……三〇
第五 市營住宅……三〇
第六 職業紹介所……三〇
第七 赤十字社拔濟會婦人會……三〇

第七編 衛生

第一 死亡者病類別……三五
第二 死亡者年齡別……三六
第三 死亡者職業別……三六
第四 傳染病患者……三七
第五 衛生機關……三八

第八編 警察裁判所刑務所

第一 警察署……三九

第二犯罪者檢舉人員……三九
第三消防組……四〇
第四火災……四〇
第五四日市區裁判所取扱事件數……四〇
第六同檢事局扱刑事件數……四一
第七供託局四日市出張所取扱件數……四一
第八四日市刑務支所入所人員……四一

第九編 農業

第一四日市市農會……四二
第二作付田畑別及自小作別反別……四三
第三農作物收穫高……四三
第四養蠶……四三
第五製茶……四四
第六果實……四四
第七家禽……四四
第八家畜……四四
第九乳牛及牛乳……四五
第一〇蜜蜂……四五

第一〇編 水産

第一漁業組合……四五
第二漁獲物……四六

第一一編 工業

第一主要工場……四六
第二主要工産物……四九
第三電動機用途別……五〇
第四勞働賃錢……五一
第五電燈瓦斯……五三

第一二編 商業

第一四日市商工會議所……五四
第二四日市米穀取引所……五四
第三産業組合……五五
第四商業關係組合……五五
第五市場……五七
第六諸物價……五八

第一三編 會社

第一株式會社……六一

第二 合資會社……六四
第三 合名會社……六六
第四 支店及出張所……六七

第一四編 金融

第一 銀行……六九
第二 銀行取引……七〇
第三 郵便貯金……七一

第一五編 運輸交通及通信

第一 道路……七一
第二 橋梁……七二
第三 船車……七二
第四 外國貿易入港船噸數別……七三
第五 外國貿易入港船航路別……七三
第六 沿岸貿易入港船種別……七四
第七 旅客及貨物……七四
第八 四日市驛及港驛發着貨物……七五
第九 四日市驛及港驛旅客並貨物月別……七七
第一〇 私設鐵道市內驛旅客月別……七八

第一一 私設鐵道市內驛貨物月別……七九
第一二 外國貿易通商國別……七九
第一三 外國貿易主要輸出入品別……八〇
第一四 全國各港外國貿易額比較……八六
第一五 沿岸貿易額……八九
第一六 各地へノ里程……八九
第一七 郵便電信電話……九一
第一八 旅舍宿泊人員……九二

第一六編 財政

第一 歲入出豫算……九八
第二 市有財產……九九
第三 市債……一〇〇
第四 諸稅負擔額……一〇三

第一七編 議會及市政

第一 議會……一〇三
第二 市參事會員及市會議員……一〇三
第三 市吏員……一〇三

第一八編 上水道

第一 集水井……一〇四
第二 導水管……一〇五
第三 喞筒所……一〇五
第四 送水管……一〇五

第五　量水井……一〇五
第六　塩素滅菌装置……一〇六
第七　配水池……一〇六
第八　量水計室……一〇六
第九　鋳鐵配水本、支管……一〇六
第一〇　配水管附帯設備……一〇七
第一一　給水區域、人口、給水量及水頭……一〇七
第一二　給水戸數……一〇七
第一三　給水料及量水器使用料收入額……一〇八
第一四　水質試驗……一〇九

第一九編　雜

第一　官公署……一〇九
第二　新聞雜誌……一一一
第三　主ナル旅館並ニ料理店……一一三
第四　名所史蹟天然物其他……一一三
附錄……一一七

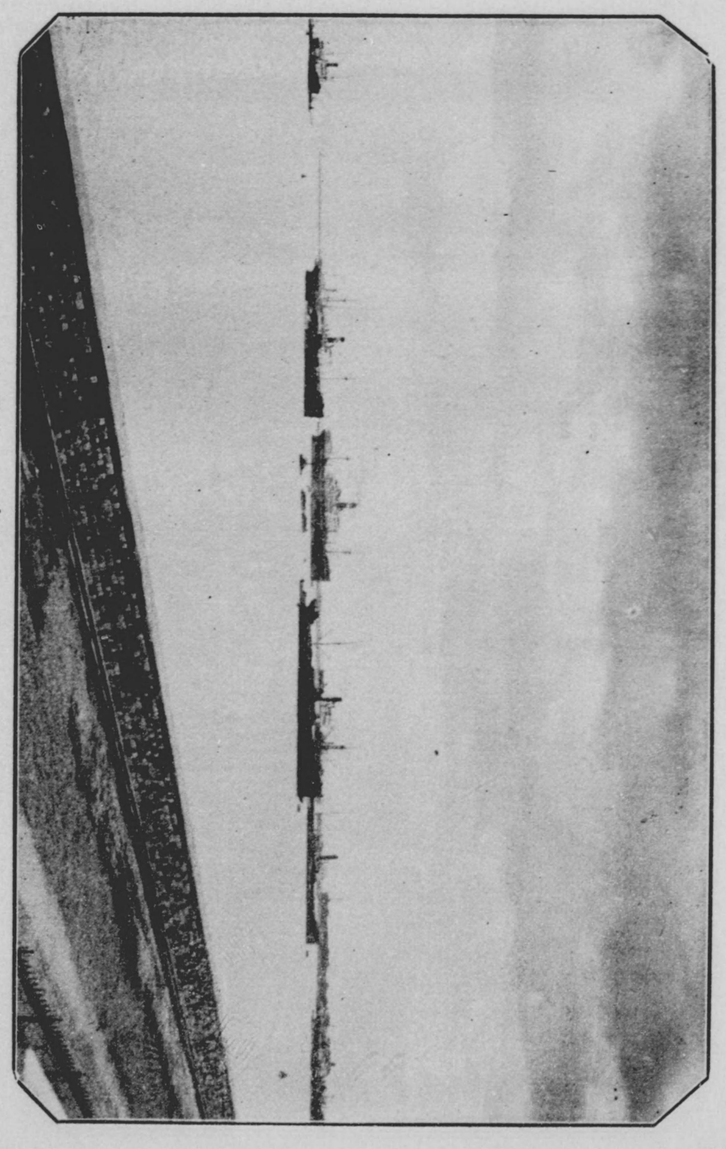

臨　市

市公會堂

總檜材の建築同じて右は貴賓室

圓内は會場の一部

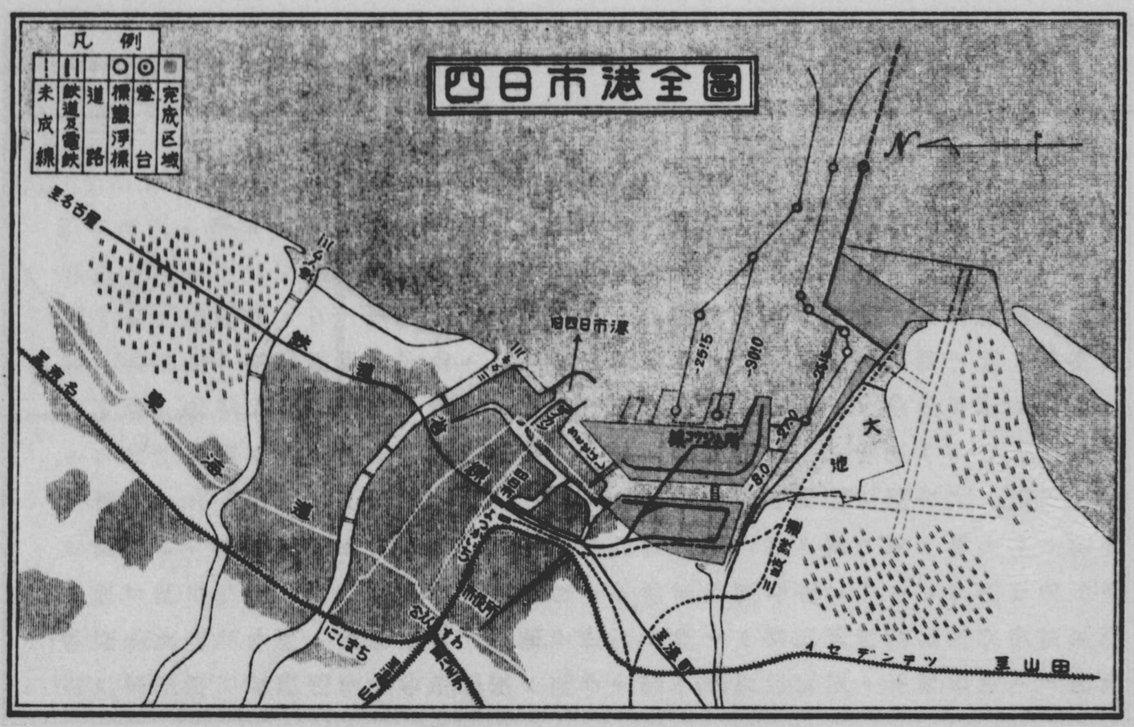
四日市港全圖
凡例
完成区域
燈台
標識浮標
道路
鉄道及電鉄
未成線
大地
鉄道
港道
三重鉄道
イセテツ
田山
-2515
-3810
-3.0
-2.0

第一　總說

地勢交通

四日市市ハ東經一三八度三八分四一秒、北緯三四度五七分三七秒（四日市港舊燈臺跡ニ於テノ位置ニ在リテ三重縣ノ北部ニ位シ東西四粁二八南北八粁三六面積一六二五陌餘ニシテ、東方一帶ハ森漫タル伊勢灣ニ面シ汽船ノ航走帆船ノ徂徠繁ク、蒼海遙ニ愛知縣知多半島ト相對シ、天氣清朗ノ日ニハ南方雲烟ノ間ニ伊勢灣口神島ノ島影ヲ、北方黑煙ノ棚引ク處名古屋城金鯱ノ模糊タル姿態ヲ望見スルコトヲ得、西方遙ニ鈴鹿連峯ハ翠巒屹然トシテ碧空ニ聳エ、市ノ境域ハ三重郡ノ平野ヲ繞ラシ北ニ起伏セル丘陵ヲ負フノミニシテ、市街平坦、海藏、三瀧、大井ノ諸川市中ヲ貫流シテ風致ヲ添ヘ水利ニ便ス、海濱亦白砂青松ノ地ニ富ム、更ニ地ノ利ニ於テモ我ガ四日市港ハ神戸、横濱ノ中間ニ位シ本邦重要貿易港ノ一トシテ、內地、沿海、滿鮮諸港、及歐米各國ト通商運輸ノ鍵鑰ヲ把握ス、陸ニハ省線關西線、私設伊勢電氣鐵道、三重鐵道、三岐鐵道等ノ各線縱橫ニ通ジテ能ク後方地域並ニ本邦各地トノ連絡

ヲ保チ、今ヤ全ク中部日本ニ於ケル國際商港トシテ眞ニ海陸要衝ノ地ヲ占ムルニ至レリ。

第二　沿革

本市ハ今ヲ去ル凡ソ九百六十餘年前村上天皇ノ御世、（紀元一、六二二年）三重郡芝田郷ノ一部トシテ伊勢大神宮ノ神領トナリシニ始ル、後土御門天皇ノ文明二年（紀元一、一三〇年）俵秀郷ノ後裔田原美作守忠秀、今ノ鵜森神社ノ地ニ築城シテヨリ百五年、天正三年（紀元二二三五年）織田信長ノ領地ニ屬シ、次テ慶長五年（紀元二二六〇年）關ヶ原ノ合戰ニヨリ天下ノ大勢茲ニ定マリ、德川家康ノ領スル所トナル、同六年東海道ノ一驛トナリ仝八年陣屋ヲ今ノ第一小學校々地ニ造營セリ、一面海路熱田ニ通スル舟行ノ便開ケテ漸次旅人ノ來往繁ク商業益々盛ニ戸口亦膨脹ヲ來シ遂ニ一市街ヲ形成スルニ至レリ、爾來德川氏ノ泰平ヲ謳歌スルコト二百六十餘年、次テ郡山藩主ノ所領ニ屬スルコト七十五年ニシテ、再ヒ天領（紀元二四六一年）トナレリ、慶應四年大政古ニ復スルニ及ビ、一時亀山、菰野兩藩預領トナリシ

モ、廢藩置縣ノ令出テ明治元年七月大津縣ヲ置クニ至リテ其ノ管下ニ轉屬シ、明治二年八月更ニ度會縣仝四年七月安濃津縣ノ支配ヲ經テ明治五年三月舊三重縣仝九年四月現在ノ三重縣管轄ニ屬スルニ至レリ。

明治維新ノ頃ハ僅ニ熱田ニ至ル舟運ト東海道五十三次ノ一驛トシテ陸運ノ便アルノミナリシガ、明治六年四日市港開拓ノ恩人、稻葉三右衛門氏ノ港灣開築、運河改鑿ノ擧アリ、又三菱合資會社（現日本郵船株式會社）ガ横濱四日市間ノ定期航路ヲ開始スルニ及ビテ、旅客ノ來往貨物ノ集散頓ニ增加シ、四日市ノ名聲漸ク世上ニ喧傳セラル、而シテ明治十六年今ノ舊港完成ト相前後シテ、會社工場ノ勃興ヲ見ルニ至リ商工業著シク發達シ、明治二十二年町村制實施ト共ニ、四日市、濱田、濱一色及隣接村赤堀、末永ノ一部ヲ合シテ四日市町ヲ置ク、明治二十三年關西鐵道株式會社ニ據リテ四日市草津間ノ鐵道開通ヲ見ルニ至リテ、陸運大イニ開ケ東西交通ノ要衝海陸連絡ノ焦点トナリ、明治三十年八月一日遂ニ市制ヲ施行セリ、爾來港灣ノ發達ト共ニ各種ノ工場會社相踵イデ起リ、商工業界ニ一段ノ進況ヲ呈シ、昭和五年一月一日隣村塩濱、海藏ノ二ケ村ヲ編入シテ一躍中都市ノ班ニ列ス、仝六年五月二十五日獨逸式「鐵筋コンクリート」ヲ以テ宏壯ナル市廳舍ヲ新築シ、同ジク七年三月

卅一日巨費ヲ投ジテ企工セル上水道工事完成ヲ告ゲ、一面都市計畫ニ依ル區劃整理及其他ノ事業亦漸次進行シ、市勢隆々トシテ今日ノ盛運ヲ見ルニ至レリ。

第三　四日市港

四日市港ハ明治二十二年特別輸入港ニ仝三十年特別輸出入港ニ指定セラレ、仝三十二年遂ニ開港場トナレリ、次デ明治四十三年五月內務省港灣調査會ニ於テ第二種重要港灣ニ選定セラル。

於茲明治四十三年七月十七日縣營ノ下ニ大規模ノ築港工事ヲ起セリ、之即チ本港第一期修築工事（工費六百八拾壹萬餘圓）ニシテ昭和三年七月三十一日竣工、續イテ翌四年四月一日第二期修築工事（工費貳百拾七萬餘圓）ニ着手シ昭和八年度完成ノ豫定ニシテ目下着々進捗セリ、方ニ港灣諸施設ノ完璧ヲ目睫ニ控ヘ、國際的商港ノ機能ヲ遺憾ナク發揮シ得ベク海港四日市市ノ前途寔ニ洋々タルモノアリ。

（附）一、港灣設備

一、防波突堤延長　五百貳拾六間

一、航路延長　參百六拾間巾七拾ヵ間（水深大潮干潮面下參拾尺）

一、船溜面積　貳拾八萬六千八百貳拾坪（水深大潮干潮面下貳拾五尺五寸乃至參拾尺）

內　九萬壹千參百四拾五坪（水深貳拾五尺五寸）

壹萬八千百拾參坪（水深貳拾七尺）

拾七萬七千參百六拾貳坪（水深參拾尺）

一、運河延長　千四百六拾五間（水深大潮干潮面下八尺）

一、埋立地總面積　貳拾七萬壹千拾壹坪

一、物揚場延長　貳千四百九拾貳間

一、繫船浮標　八個（壹萬屯級五個參千屯級參個）

繫船料　總屯數參千屯未滿　繫留貳拾四時間迄毎ニ　金參圓

〃　參千屯以上　〃　金七圓

〃　五千屯以上　〃　金拾圓

一、臨港鐵道　五哩七拾壹鎖

一、繫船岸壁延長　八拾五間（水深大潮干潮面貳拾七尺）　昭和八年度完成ノ豫定
一、繫船岸壁延長　參百拾間（水深大潮干潮面參拾尺）　昭和八年度增設）運搬給水　給水船　貳隻
一、船舶給水　直接給水　水栓　參個（更ニ四個、昭和八年度增設）運搬給水　給水船　貳隻
（直接給水壹屯ニ付金拾五錢、運搬給水壹屯ニ付金參拾九錢）

二、後方地域ニ於ケル交通

一、關西本線　市中ヲ南北ニ貫通シテ名古屋、大阪湊町ニ至リ東海道線、中央線、參宮線、草津線及ビ和歌山線ニ連絡ス。
一、臨港線　四日市ヨリ分岐シテ埠頭繫船岸壁ニ達ス。
一、伊勢電氣鐵道　四日市驛ヲ起點トシテ南ハ宇治山田市ニ北ハ桑名ヲ經テ岐阜縣大垣市ニ高速度ノ電車ヲ走ラス
一、三重鐵道　伊勢電鐵諏訪驛ヨリ西及ビ南ニ各一線ヲ起シ後方郡部ニ到ル。
一、三岐鐵道　本港ヨリ東海道線關ヶ原ニ達スル全線開通モ近キ將來ニシテ既ニ富田支線ハ運輸營業ヲ開始セリ、本鐵道ハ主トシテ其ノ沿線ニ建設セラルベキ小野田、淺野二大セメント工場ノ貨物輸送ニ任ジ、本市ヲ中心トスル後方地域ノ產業開發上重要ナル鐵道ナリ。

一面近ク布設セラルベキ省線勢江鐵道ニ連絡シ、本州中部ヲ横斷シテ本港ト敦賀港トヲ連結シ、更ニ日本海ヲ經テ露領浦塩斯德ニ及ビ、進ンデ東支鐵道ニ接シテ滿蒙新國家ノ資源開發ニ資シ、遠ク歐洲各國ニ通ズル國際的重要交通系路ヲナスモノナリ。

第一　寒暖

年次	極暑日	極寒日	溫度
昭和六年	八月十一日	一月十二日	三三、五度
仝五年	七月十四日	二月十二日	三五、一
仝四年	七月十九日	一月二日	三六、二
仝三年	八月十二日	二月十八日	三三、六
仝二年	七月十八日	二月二十八日	三六、二

第二　天候

年次	快晴	晴	曇	雨	雪	霰	雹	霧	霜	暴風	電	雷	地震
昭和六年	一六六	二二〇	一三六	一	二	五三	二	一	二	二	〇	六	〇
仝五年	一九二	二六〇	一二二	六	二	七二	三六	一	〇	〇	〇	三	〇
仝四年	一六五	二五五	一二五	二	二	三六	三	一三	三	一	四	三	〇
仝三年	一三六	二三九	一四〇	一九	一	五一	一四	三	二	二	二	〇	〇
仝二年	一一九	二三一	一〇九	二三	〇	九二	三	〇	二	〇	六	五	〇

第三　雨雪量

年次	一月	二月	三月	四月	五月	六月	七月	八月	九月	十月	十一月	十二月	計
昭和六年	七八、六	八二、八	八〇、五	一六六、五	二七八、八	二二四、五	三九三、八	六七、五	二八二、五	三二六、〇	九八、〇	二九、〇	二、一〇八、五
仝五年	三五、八	一〇九、二	一一三、四	一七一、〇	一九〇、六	一五八、九	三五六、七	四七、五	一二六、六	二二五、一	一一四、六	四六、八	一、六九六、二
仝四年	四七、八	四八、〇	五五、五	一二六、〇	二〇四、七	八一、八	一四一、〇	二一四、〇	五三八、一	二一九、八	一五二、八	一三六、七	一、九六六、二
仝三年	一四七、九	九七、三	一三六、五	一一四、六	一七一、一	一六三、五	二四四、四	二二六、八	二九四、四	一七〇、〇	七九、〇	六九、六	一、九一五、五
仝二年	七五、八	四三、三	一三八、二	六三、二	一〇六、四	一五四、九	一二七、二	一七二、八	三四三、七	五六、一	四九、〇	五九、三	一、三八九、九

備考　雪、霰、霙ヲ含ム

◎第三編　土地

第一　有租地

（昭和七年四月一日現在）

地目	面積	賃貸價格	地租
田	七八、七五四 アール	一九二、八五〇 円	七、三二七 円
畑	一〇、一七三	二〇、三八二	七六九
宅地	二六、二九四	八〇七、二八五	三〇、六六二
其他	一一、三六〇	一三、五三〇	五一一
計	一二六、五八一	一、〇三四、〇四七	三九、二六九

第二　官有地

（昭和七年四月一日現在）

種別	面積	種別	面積
道路		並木敷	二一 アール
堤塘		川敷	一〇、六九一
溝渠		大藏省用地	二二六
寄洲		遞信省用地	四一
護岸敷地		司法省用地	二三
荷揚場		鐵道省用地	一、七三〇
防波壁敷地		合計	二五、七五六

第三　免租地

（昭和七年四月一日現在）

種別	面積	種別	面積
公立學校地	四四〇 アール	公園地	一〇〇 アール
鄉村社地		警察官衙敷地	九九
墳墓地	一五〇	病院敷地	四〇
溝敷	一、四七六	隔離病舍敷地	二三
鐵道用地	九五三	巡査派出所敷地	一
道路	二五	細菌檢査所敷地	六

◎第四編　戸口

第一　戸數及人口

（十二月末日現在）

年次	戸數	現住人合計 男	現住人合計 女	現住人合計 計	本籍人 男	本籍人 女	本籍人 計	非本籍人 男	非本籍人 女	非本籍人 計
昭和六年	一〇、六三二戸	二五、六九八人	二六、五八七人	五二、二八五人	一七、七九三人	一七、八六三人	三五、六五六人	七、九〇五人	八、七二四人	一六、六二九人
仝五年	一〇、七一二	二五、五六七	二六、五五五	五二、一二二	一三、六四二	一四、一四七	二七、七八九	一一、九二五	一二、四〇八	二四、三三三
仝四年	一〇、四三四	二四、三四九	二六、七九三	五一、一四二	一二、三八五	一三、一七一	二五、五五六	一一、九六四	一三、六二二	二五、五八六
仝三年	八、六九六	二〇、七八二	二二、四五九	四三、二四一	九、六九四	一〇、一九六	一九、八九〇	一一、〇八八	一二、二六三	二三、三五一
仝二年	八、四九七	二〇、〇二五	二三、二一二	四三、二三七	九、四九一	一〇、一五〇	一九、六四一	一〇、五三四	一三、〇六二	二三、五九六

第二　現在戸口町別

（昭和六年十二月末日現在）

町別	戸數	人口 男	人口 女	人口 計
縣用敷地	二七	六六〇	一三	一、〇六三人
水道用地	二九	一三	一六	二九
市役所敷地	六一	一六	一四	三〇
肥料分析所敷地	三	一	一	六
工業試驗所敷地	五三	四、二八五	一、一三八	二、一二四
溜池	一七	三二	三九	七一
堤塘	二七	六六〇	一三	一、〇六三
大字公會所敷地	二九	一三	一六	二九
蠶病豫防取締所敷地	六一	一六	一四	三〇
蠶種貯藏庫敷地	三	一	一	六
合計	五三	四、二八五	一、一三八	二、一二四
西町	二五八戸	五六〇人	五〇三人	一、〇六三人
吉町	一四八	三三五	三〇一	六三六
住町	六〇	一八一	一六六	三四七
久六町	八〇	二四九	二四四	四九三
比丘尼町	一二八	二九〇	三七六	六六六
北町（北十建）	八九	二二八	二四三	四六三
南川原町	二三八	五八〇	五五〇	一、一三〇
中川原町	一二五	一六〇	一五一	三一一
北川原町	三五	九〇	八五	一七五
西川原町	六	一六	一四	三〇
川原町	四九六	九八六	一、一三八	二、一二四
南町	七五	一七四	一八一	三五五
上新町	六六	一八三	一七二	三五五
豎町	一一二	三一七	二八六	六〇三
西中町	一三〇	三三六	三三〇	六九六
東中町	二〇一	四四九	四四二	八九一
八幡町	七三	一六一	一六〇	三二一

| | | |

居住地	戸数	人口	男	女
高旭	二〇	一、六三二	八一	八一
濱旭	三六	一、一三五	五五	五九
驒出	一一三	三三一	一六六	一六五
磯津	二六三	六六六	三一一	三三五
七屋	七四	一、五六二	七六一	八〇一
御町	六一	四四〇	二一〇	二三〇
南組	五四	三六二	一七六	一八六
一色	三五	三二一	一五六	一六五
大里	二五	二〇八	一〇一	一〇七
大永	二四二	一、四八	七二	七六
野田	四五	一、二六三	六〇五	六六八
三谷	一八六	二五五	一二八	一二七
東川	二六二	一、〇二〇	四八二	五三八
西倉	八七	一、四三六	六七九	七五七
午起	八〇	五二六	二五六	二七〇
末廣	五二	二五六	一一九	一三七
中島	八二	一九〇	八一	一〇九
赤堀	四四	三〇四	一五四	一五〇
島居	二五	二六四	一四三	一二一
高旭	二〇	一九	五八	五一
濱旭	三六	二一四	九九	一一五
驒出	一一三	六六六	三三一	三五五
磯津	二六三	一、五六二	七六一	八〇一
七屋	七四	四四〇	二一〇	二三〇
御町	六一	三六二	一七六	一八六
南組	五四	三二一	一五六	一六五
一色	三五	二〇八	一〇一	一〇七
大里	二五	一四八	七二	七六
大永	二四二	一、二六三	六〇五	六六八
野田	四五	二五五	一二八	一二七
三谷	一八六	一、〇二〇	四八二	五三八
東川	二六二	一、四三六	六七九	七五七
西倉	八七	五二六	二五六	二七〇
午起	八〇	二五六	一一九	一三七
末廣	五二	一九〇	八一	一〇九
中島	八二	三〇四	一五四	一五〇
赤堀	四四	二六四	一四三	一二一
島居	二五	九二	四一	五一

第三　人口動態

種別	本籍人					非本籍人				
	昭和六年	仝五年	仝四年	仝三年	仝二年	昭和六年	仝五年	仝四年	仝三年	仝二年
出生	一、〇八三	一、〇三〇	一、〇四五	七九〇	七六三	六九一	七四五	七〇六	六五〇	五九六
私生子認知	一九	一二	二八	一六	三五	一	四	三	一	一
養子縁組	一一九	一二五	一〇八	九九	八八	一五	一九	一四	一三	一五
同離縁	二六	二一	二八	二八	二四	一	五	一	二	一
婚姻	四四九	四六九	四七六	三四五	三五七	六三	六〇	六一	六六	七一
離婚	四九	四三	五五	三九	三七	三	六	五	六	五
後見	一九	四一	四〇	二三	二六	一	一	一	二	二
隱居	二二	一九	二五	一〇	二六	一	一	一	一	一
失踪	一	一	一	一	一	一	一	一	一	一
死亡	七七七	六四七	七〇六	五七九	五一九	四四〇	三九二	四三八	四一一	三七三
家督相續	一七三	一七二	一四四	一一四	一一二	一	一	一	一	一
仝廃除	二	一	二	一	二	一	一	一	一	一
仝指定	八	三	八	二	五	一	一	一	一	一

北旭計						
本籍人	三〇	九三	八五	一七八		
非本籍人	一〇、六三二	二五、六九八	二六、五八七	五二、二八五		

第四　出生數月別

月別	昭和六年 男	昭和六年 女	全五年 男	全五年 女	全四年 男	全四年 女	全三年 男	全三年 女	全二年 男	全二年 女
一月	一〇九人	一〇〇人	一一五人	九九人	八一人	七六人	九〇人	六二人	九三人	七一人
二月	九〇	七六	七七	九〇	七〇	六五	六二	四九	五五	六七
三月	一〇三	七〇	九五	九一	七六	六四	五三	五六	五三	四一
四月	七二	六五	六二	五三	六六	五六	四九	四六	四三	五一
五月	五三	五〇	六一	五六	五三	五六	四六	五六	四三	五一
入籍一家創立（離籍復籍拒絶）	四五	五〇	六四	二七	三七	四四	四四	一	一	二
廢絶家	二一	二九	二七	一二	三七	七九	一	一	一	一
分家及廢絶家再興	一四五	一四九	一〇一	九二	一	一	一	一	一	一
戸籍訂正追完	六	一〇	九	七	一二	六	五二	一	一	一
管内轉籍	三六	四五	六二	六七	四四	一	一	一	一	一
轉入籍	四六	四四	六四	五四	五二	七九	三七	一	一	一
轉除籍	四六	三二	四〇	三〇	六六	六	一	一	一	一
入籍通知	七六	六一	七六	六六	六六	一	一	一	一	一
計	三、一六四	三、〇一七	三、一一六	二、四一七	二、三九〇	一、二三〇	一、二五〇	一、二四一	一、一六九	一、〇三二

第五　私生子及庶子出生數月別

種別	私生兒 男	私生兒 女	私生兒 計	庶子 男	庶子 女	庶子 計	計 男	計 女	計 計
一月	三人	六人	九人	一一人	九人	二〇人	五〇人	五七人	一〇七人
二月	二六人	二〇人	四六人	四〇人	四一人	八一人	五〇人	五六人	一〇七人
三月	四五人	五五人	九九人	四九人	三四人	七三人	五七人	五七人	一一五人
四月	三七人	五三人	八七人	三二人	三二人	六五人	五七人	六二人	一二三人
五月	三七人	四三人	七四人	三二人	三二人	五二人	五一人	六四人	一一六五人
六月	三二人	四三人	七五人	三二人	三二人	五三人	四四人	七四人	一二四人
七月	三二人	四四人	七六人	三一人	三一人	五四人	四四人	七九人	一二六人
八月	二二人	四二人	六四人	二七人	二七人	四九人	二二人	七一人	一七九人
九月	二一人	三一人	五二人	二五人	二三人	四八人	五〇人	六五人	一二〇人
十月	二一人	三一人	五四人	二五人	二四人	四九人	四一人	六六人	一二一人
十一月	二六人	三九人	五六人	二三人	二六人	四九人	四三人	五二人	一二六人
十二月	一五人	六一人	七六人	四四人	一二人	五六人	四四人	四七人	九四人
計	四〇人	六二人	一〇二人	三六人	四一人	七七人	四一人	四二人	八二人

第六　死亡及死產數月別

月別 種別	昭和六年 男	昭和六年 女	全五年 男	全五年 女	全四年 男	全四年 女	全三年 男	全三年 女	全二年 男	全二年 女
一月	一〇九人	一〇〇人	一一五人	九九人	八一人	七六人	九〇人	六二人	九三人	七一人
二月	九〇	七六	七七	九〇	七〇	六五	六二	四九	五五	六七
三月	一〇三	七〇	九五	九一	七六	六四	五三	五六	五三	四一
四月	七二	六五	六二	五三	六六	五六	四九	四六	四三	五一
五月	五三	五〇	六一	五六	五三	五六	四六	五六	四三	五一
六月	四五	五〇	六四	二七	三七	四四	四四	一	一	二
七月	二一	二九	二七	一二	三七	七九	一	一	一	一
八月	一四五	一四九	一〇一	九二	一	一	一	一	一	一
九月	一〇	一五	六	五	一二	六	五二	一	一	一
十月	六	一〇	九	七	六七	六七	四四	一	一	一
十一月	三六	四五	六二	六七	四四	一	一	一	一	一
十二月	四六	四四	六四	五四	五二	七九	三七	一	一	一
計	三、一六四	三、〇一七	三、一一六	二、四一七	二、三九〇	一、二三〇	一、二五〇	一、二四一	一、一六九	一、〇三二

第七　婚姻、離婚數月別

昭和六年一月　仝　五年一月　仝　四年一月　仝　三年一月　仝　二年一月

月別	婚姻	離婚	婚姻	離婚	婚姻	離婚	婚姻	離婚	婚姻	離婚	婚姻	離婚
一月	五三	三	四七	二	三六	二	四一	一	四六	二	四二	一
二月	五一	五	五九	二	四六	二	四二	一	四八	二	四二	一
三月	五一	七	五五	二	四九	五	四〇	一	五五	三	四三	一
四月	三七	六	五一	二	四七	五	四二	一	四八	二	四二	一
五月	三七	七	四二	二	四七	四	四二	一	四八	二	四二	一
六月	四二	四	四六	二	四七	四	四二	一	四八	二	四二	一
七月	三五	三	三七	二	三六	二	三七	一	四六	二	四二	一
八月	四一	一	三五	二	三六	二	三五	一	四〇	二	四二	一
九月	四四	三	三五	二	三六	二	三五	一	四〇	二	四二	一
十月	四四	三	三九	二	三六	二	三五	一	四〇	二	四二	一
十一月	四六	二	四一	二	三六	二	三五	一	四〇	二	四二	一
十二月	四七	二	四一	二	三六	二	三五	一	四〇	二	四二	一
計	五一二	三四	五一九	二五	四二九	二三	四六六	一三	四七〇	一六	五二〇	一三

第八　現住人年齢別

（十月一日現在）

年齢	一月 死亡	一月 死産	二月 死亡	二月 死産	三月 死亡	三月 死産	四月 死亡	四月 死産	五月 死亡	五月 死産	六月 死亡	六月 死産	七月 死亡	七月 死産	八月 死亡	八月 死産	九月 死亡	九月 死産	十月 死亡	十月 死産	十一月 死亡	十一月 死産	十二月 死亡	十二月 死産
一月	七五人	七人	六五人	二人	三九人	三人	四一人	一人	三九人	二人	四四人	二人	四三人	二人	四一人	一人	四四人	三人	四二人	二人	四六人	二人	四七人	二人
二月	四五人	六人	五一人	二人	五二人	三人	五一人	二人	五二人	二人	四四人	二人	四三人	二人	四五人	二人	四五人	二人	五〇人	二人	四九人	二人	五四人	三人
三月	六七人	二人	四七人	一人	四二人	五人	三九人	六人	四五人	六人	四六人	五人	四六人	五人	四〇人	三人	三〇人	四人	四一人	一人	四三人	三人	三五人	三人
四月	四七人	一人	五四人	二人	六〇人	二人	五二人	二人	三六人	二人	三六人	二人	三六人	二人	三五人	二人	三五人	二人	三五人	二人	三三人	二人	四六人	三人
五月	三六人	六人	五〇人	一人	五四人	三人	三六人	二人	三六人	二人	三五人	二人	三五人	二人	三五人	二人	三五人	二人	三五人	二人	三四人	二人	四七人	二人
六月	六一人	五人	四六人	一人	四八人	二人	四四人	二人	四〇人	二人	三五人	七人	三五人	七人	四三人	四人	三〇人	四人	三六人	二人	二七人	二人	四九人	二人
七月	四三人	二人	三五人	二人	四七人	二人	五四人	六人	五四人	六人	三五人	七人	四五人	七人	三六人	二人	三〇人	三人	三六人	三人	二五人	二人	三三人	二人
八月	五六人	七人	五四人	四人	五四人	三人	五四人	三人	四九人	四人	四三人	四人	三七人	六人	四六人	一人	三九人	三人	三六人	二人	四四人	三人	三二人	二人
九月	四一人	三人	五三人	二人	五三人	二人	五二人	二人	五〇人	二人	四七人	一人	四一人	一人	四〇人	二人	三九人	四人	三六人	三人	三六人	三人	四四人	三人
十月	六〇人	三人	五四人	三人	四四人	三人	四七人	四人	五〇人	二人	五〇人	二人	四七人	二人	四三人	二人	三七人	二人	三六人	二人	三九人	二人	五〇人	二人
十一月	五一人	六人	二九人	六人	四四人	五人	四二人	五人	五二人	五人	四四人	五人	四五人	五人	五〇人	四人	四二人	三人	四六人	五人	三九人	五人	三三人	五人
十二月	三七人	三人	三六人	三人	四七人	一人	四七人	一人	三六人	一人	四三人	一人	四七人	一人	四五人	二人	四二人	二人	四六人	二人	三九人	二人	三三人	二人
計	七五人	七人	六七人	二人	六七人	二人	六〇人	二人	六〇人	二人	六〇人	二人	五九人	二人	五六人	二人	五五人	二人	五五人	二人	五四人	二人	五一人	二人

第九　職業別戸數

（十月一日現在）

年齢別	昭和六年 男	昭和六年 女	昭和六年 計	全五年	全四年	全三年	全二年
十歳以下	五、六四三	五、六五六	一一、六九九	一一、六二七	一一、一四四	九、三八七	九、〇二八
十歳以上	五、三六三	六、六二三	一一、九八六	一一、五七五	一二、〇五〇	一〇、五四八	一〇、五一七
二十歳以上	四、四六七	四、六〇九	九、〇七六	八、八五九	九、〇二九	七、六一三	七、四七八
三十歳以上	三、五六六	三、〇三七	六、六〇三	六、七一八	六、五六七	五、四六七	五、三二四
四十歳以上	二、九四六	二、七〇一	五、六四七	五、六五〇	五、六三六	四、七五二	四、九九五
五十歳以上	一、九五九	二、〇六八	四、〇二七	三、八五五	三、八八一	三、一六〇	三、〇五三
六十歳以上	一、〇七八	一、一二四	二、二〇二	二、一八一	二、二八六	一、八五四	一、七八六
七十歳以上	六一七	六四六	一、二六三	一、一七〇	一、〇二四	七九六	八一四
八十歳以上	六七	一〇六	一七三	一六七	一九三	一二五	一二三
九十歳以上	五	五	一〇	九	一〇	四	六
合計	二五、九一一	二六、七七五	五二、六八六	五一、八一一	五一、八二〇	四三、七〇六	四二、八二四

職業別	昭和六年	全五年	全四年	全三年	全二年
農業	七八九	八〇七	七二〇	二五一	二五二
鑛業	三三	三〇	二四	一九	一七
水産業	二八四	二七六	二四〇	五三	五五
工業	二、一六六	二、二〇八	一、九八〇	一、六九九	一、六七二

第一〇　職業別人口

（十月一日現在）

職業別	昭和六年 男	昭和六年 女	昭和六年 計	全五年	全四年	全三年	全二年
農業	一、九五〇人	一、九〇一人	三、八五一人	三、九四一人	三、九二六人	一、四〇六人	一、四一八人
鑛業	一〇八	六二	一七〇	一六五	一五一	九四	七五
水産業	七二一	五七七	一、二九八	一、二七七	一、二五七	二四五	二四五
工業	七、〇〇二	六、二二九	一五、二三一	一五、二一六	一五、二八六	一三、八八〇	一三、八三一
商業	九、五〇八	一〇、三九七	一九、九〇五	一九、九九六	二〇、〇三七	一八、二五五	一七、五四七
交通業	三、五七九	二、七七八	六、三五七	六、二五八	六、三一〇	六、〇四二	五、九〇一
公務及自由業	一、三五一	一、二五二	二、六〇三	二、五一四	二、五七九	二、二八三	二、二九五
家事使用人	一七二	一五五	三二七	二一三	二一八	一〇一	九六
其他ノ有業者	一、一七五	一、二二三	二、二九八	二、〇一二	一、八〇七	一、一八五	一、二〇六
商業	四、五八九	四、六一二	四、三八九	四、三八九	四、〇一六	三、九六一	
交通業	一、七六七	一、七三七	一、六二二	一、六二二	一、五四六	一、五二二	
公務及自由業	八三九	八一七	六八七	六八七	六〇三	五九六	
家事使用人	七八五	六九四	五一三	五一三	三五九	三四〇	
其他ノ有業者	二四八	二一三	四六一	二七	二五	二三	
無職業	七六	五〇	一二七	一〇二七	八六二	八四八	
合計	一、五七八	一、三四四	二、九二二	二、七八八	二、四八七	二、四八七	

◎第五編　教　育

第一　小學校兒童

（五月一日現在）

學校名	第一尋常	第二尋常	第三尋常	第五尋常	第六尋常	第七尋常	高等小學	計	無職業	合計
市立高等小學校	一一五	八六	七四	五三	五五	一一六	五一	六〇	三四五	二五、九一一
市立第一尋常高等小學校	一一〇六	九九	八〇	七三	六〇	九六	五八	六二七	三〇一	二六、七七五
市立第二尋常高等小學校	九四	八九	五八	五六	四一	一〇二	五〇	四六	大四六	五二、六六六
市立第三尋常高等小學校	七七	六二	六三	六四	五七	三八	五三	五九三	三一九	五一、六一一
市立第五尋常高等小學校	一〇七	八六	七七	六二	五一	二九	四六	四七四	二六二	五一、六二〇
市立第六尋常高等小學校	一一〇	七三	九一	四九	五五	一〇六	四〇	四九七	二四六	四三、七〇六
市立第七尋常高等小學校	一一〇	六二	六二	五一	五三	一〇六	四〇	五五一	二七六	四二、六二四
市立高等小學校	一〇七	六四	七二	五一	五三	九五	三四	五五	三〇四	三、三三三
計	一、二四六	六六	七四	三三八	二八九	一、一八〇	六三六	六一〇	二八九	六、五八〇
學級數	二四	一八	一八	一四	一四	二三	一二	一四	一三七	
昭和六年一全五年一全四年一全三年	五四八	五九二	五四七	五三九	四九〇	四七八	四九一	四九八〇	三、二三二	三、一〇九
	四七四	五二五	五五二	大五八	五四七	四七八	四九四	四一二	三、一二一	二、九六八
	五二五	四六九	四四三	四七五	四九四	三五七	三三四	三四〇	二、五二七	二、三五四
	四七二	四一三	三八七	四四三	三九四	三四六	三五三	三五七	二、四〇一	二、二五五
	二二〇	二一五	二八二	三一九	三一九	大四六	二六六	二六二	二、六二四	四、六五六

市立高等女學校

市立第一尋常高等小學校

此地は横川墓碑陣屋の跡にて庭あり池あり鬱いかめしく樹木茂りし所なり明治維新の初三重藩臨を置かれしが同九年亂民の墓塋に選ひていたく荒され更に幾多の變を經て今は全く學校の教場となりぬ頗くて昔のおもかげは只この椋の一樹にぞ殘れるあはれこの椋とこしへに榮えて遠く此地の歴史を傳へよ

校庭の椋

市立商工專修學校

創立五十周年記念講演會
壇上 高田早苗博士
聞内 夏期朝間講習英語
講座

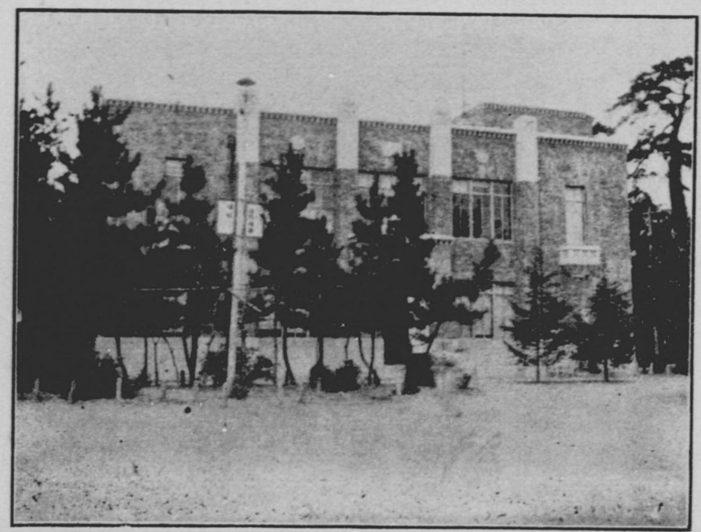

市立圖書館（諏訪公園内）

第二　小學校教員資格及俸給別

（五月一日現在）

資格別／俸給別	小學校本科正教員	教員 計 計	教員 計 女	教員 計 男	教員 代用教員 女	教員 代用教員 男	教員 准教員 女	教員 准教員 男	教員 專科正教員 女	教員 專科正教員 男	教員 尋常小學校本科正教員 女	教員 尋常小學校本科正教員 男	教員 小學校本科正教員 女	教員 小學校本科正教員 男	高等科 計 計	高等科 計 女	高等科 計 男	高等科 第二學年 女	高等科 第二學年 男	高等科 第一學年 女	高等科 第一學年 男
五十圓未滿	四二	二七	九	一八	一	一	一	一	一	三	一	一	八	一四	一六	六〇	九四	二六	四一	三八	五五
五十圓以上	四四	二一	七	一四	一	一	一	一	一	一	一	一	七	一三	一一	四六	七四	二〇	三一	二四	四一
六十圓以上	三三	二〇	七	一三	一	一	一	一	一	一	一	一	六	一三	一一	四〇	六一	一七	二九	二四	四〇
七十圓以上	一六	一七	七	一〇	一	一	一	一	一	一	一	一	六	九	八五	三五	五〇	一四	三一	二一	一九
八十圓以上	六	一六	五	一一	一	一	一	一	一	一	一	一	五	九	八五	三一	五四	一二	二一	一九	三三
九十圓以上	二	二五	一	一一	一	一	一	一	一	一	一	一	〇	一四	一七	七〇	一〇一	二〇	四三	五〇	五八
百圓以上	四	一四	五	九一	一	一	一	一	一	一	一	一	三	九	九四	四九	四五	二三	一八	二六	二七
百二十圓以上	一	一六	六	一〇	一	一	一	一	一	一	一	一	四	九	一〇	五一	五九	二〇	二四	二七	三五
合計	一三九	一六六	五七	九九	一三	一六	一一	一一	一三	一三	一一	一一	五二	八四	九四	三八五	四六	一五六	二六	二二九	三〇八
		一五〇	五六	九四	二	二六	一一	一一	一三	四	一	一	四九	八四	七八八	三一八	四七七	一二五	二三二	一八六	二四五
	四	一四五	五七	八八	一	二	一	一	一	三	三	三	五一	七九	七九一	二九一	五〇〇	一二八	二五三	一六三	二四七
	一	一四四	四六	六八	一	二	一	一	一	一	一	一	四四	六三	六七七	二七〇	四〇七	一二二	一六七	一四八	二四〇
	一三九	一三三	四一	六九	二	一	一	一	一	二	一	二	四〇	六三	六七〇	二七一	三九九	一〇九	一八二	一六二	二一七

尋常小學校本科正教員	專科正教員	代用教員	合計
四	三	六	五六
1	1	1	四五
1	一	1	二四
1	1	1	一六
1	1	1	六
1	1	1	二
1	1	1	四
1	四	九	一五六

第三 學齡兒童

（三月一日現在）

年次	既ニ就學ノ始期ニ達シタル者 男 就學	既ニ就學ノ始期ニ達シタル者 男 不就學	既ニ就學ノ始期ニ達シタル者 男 就學歩合	既ニ就學ノ始期ニ達シタル者 女 就學	既ニ就學ノ始期ニ達シタル者 女 不就學	既ニ就學ノ始期ニ達シタル者 女 就學歩合	未ダ就學ノ始期ニ達セザル者 男	未ダ就學ノ始期ニ達セザル者 女	未ダ就學ノ始期ニ達セザル者 計	合計 男	合計 女	合計 計
昭和七年	三、六〇二人	一〇	九九、八六六	三、五〇二人	七	九九、八九〇	六〇六人	六二二人	一、八二八人	三、六五六人	三、三九五人	七、〇五一人
仝六年	三、五〇六	七	九九、九一〇	三、三三四	六	九九、九一一	五五三	五九七	一、一二〇	三、七〇九	三、四二〇	七、一二九
仝五年	三、四六八	六	九九、九一一	三、二二三	六	九九、九一一	六九二	六七三	一、三六五	三、六二一	三、二五九	六、八八〇
仝四年	二、七四七	三	九九、九四	二、五八二	三	九九、八九四	五二三	四六七	一、〇〇七	三、二七〇	三、〇四九	六、三一九
仝三年	二、六六五	七	九九、八七	二、五六二	七	九九、八七	四四六	三八四	八二〇	三、一一一	二、九四六	六、〇五七

第四 市立幼稚園

（五月一日現在）

年別	幼稚園數	組數	保姆	園兒 男	園兒 女	園兒 計
昭和七年	三	一一	一一	二一八	二一五	四三三
仝六年	三	一〇	一〇	二〇八	二一九	四二七
仝五年	三	一〇	一〇	二一三	二〇四	四一七

仝四年	仝三年
三	三
一〇	九
一一	九
二〇四	二一六
二一三	一七三
四一七	三八九

第五 市立高等女學校

（四月一日現在）

年次	修業年限	學級數	教員數	生徒數	入學志願者數	入學歩合	年度內經費豫算
昭和七年	本科	四	三二	七五六	二三六	六六	一、一二六
	專攻科	二	一四	五六	四〇	一〇〇	円
計		六	三二	八一四	二七六	一	五、一二六
昭和六年		一	三一	六三四	二五七	九三	五二、一一三
仝五年		一	三二	六〇九	二三六	九六	五三、三三二
仝四年		一	三一	七九〇	二四五	九五	五三、一〇〇
仝三年		一	三〇	七六二	二六六	八九	五〇、二九二

第六 市立商工專修學校

（五月一日現在）

年次	修業年限	學級數	教員數	生徒數	年度內經費豫算
昭和七年	本科	四	一四	一六五	七、七四七
	專攻科	二	一	二六	円
計		六	一五	一八	七、七四七

第七　市立海藏實業專修學校

（五月一日現在）

年次	修業年限	學級數	教員數	生徒數	年度內經費豫算
昭和六年	一	五	一五	二〇七	七、六七三
仝四年	一	五	一六	二一一	七、四四七
仝五年	一	五	一六	二二四	六、五〇六
仝三年	一	五	一六	二二五	六、一一九

第八　市立塩濱實業專修學校

（五月一日現在）

年次	修業年限	學級數	教員數	生徒數	年度內經費豫算
昭和七年	二	一	七	三三	一、〇三一円
仝六年	二	一	七	五七	一、〇三四
仝五年	二	一	七	四〇	一、〇六六

第九　縣立四日市商業學校

（五月一日現在）

年次	修業年限	學級數	教員數	生徒數	入學志願者數	仝上入學者數	年度內經費豫算
昭和七年	二	一	六	三六			四六二円
仝六年	二	一	六	三九			四六二
仝五年	二	一	六	五一			四九七

第一〇　私立泗水裁縫女學校

（五月一日現在）

年次	創立年月	所在地	教員數	生徒數	年度內經費豫算
昭和七年	大正十年三月	濱田	一	二七	三五〇円
仝六年			二	二三	三〇六
仝五年			一	二六	三四〇
仝四年			一	二七	三六〇
昭和七年	五	一六	三三	六六二	二〇七	九四	五三、一三〇円
仝六年	五	二〇	三四	六七七	二三五	六、三	五六、三六九
仝五年	五	二〇	三四	六七九	二〇四	九四	六〇、七三三
仝四年	五	一九	三二	六五〇	二三七	六、一	五六、九一一
仝三年	五	一六	三一	六〇二	二三六	六、一	五四、三六一

第一一　私立順天攻玉舍

（五月一日現在）

年次	創立年月	所在地	教員數	生徒數	年度內經費豫算
昭和七年	昭和五年十一月	東阿倉川	一	三五	一一七
仝六年			一	二四	一一〇円

第一二　市立圖書館

（昭和七年四月一日現在）

創立年月	所在地	圖書 和漢書	圖書 洋書	昭和六年開館日數	全年閲覧人員	七年度經費豫算
明治四十二年十一月	諏訪公園	一六、五一二	四九三	二六六	一〇一、七七二	六、〇五六

第一三　學務委員

（昭和七年五月一日現在）

學校ヨリ出スルモノ	其他ヨリ出スルモノ	計
二人	六人	八人

第一四　四日市市教育會

（五月一日現在）

年次	會員 名譽	會員 通常	會員 計	年度內經費豫算 收入	年度內經費豫算 支出
昭和七年	五一人	六五二人	九〇三人	一、七六二円	一、七六二円
仝六年	四六	六〇三	六四九	一、四六〇	一、四六〇
仝五年	五〇	六二三	六七三	一、一三六	一、一三六
仝四年	五〇	五九二	六四二	三、六五四	三、六五四
仝三年	四六	五五二	六〇〇	三、八九七	三、八九七

第一五　青年訓練所

（五月一日現在）

年次	訓練所數	指導員數	生徒數	年度內經費豫算

市內南町養本陣黑川彥兵衛の宅は前後四回明治天皇の行在所に充てられし聖蹟であつた
市は建物と共に記念品一切の寄附を受けて大正四年七月諏訪神社南方に移轉建築し永久に記念することゝした
行幸記念館は即ちそれである

諏訪神社縣
社
記念館行幸

光運寺　同内光運寺大廣間

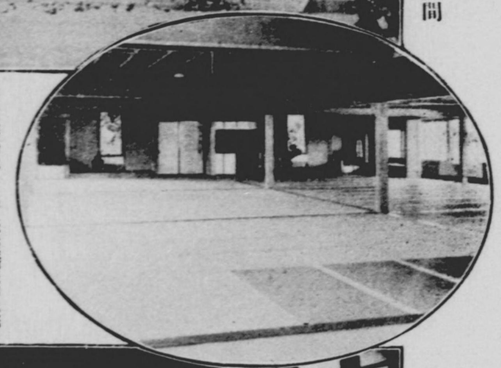

市内上新町に在り浄土宗鎮西派知恩院末寺三重山大雲院中本山光運寺と稱す本尊阿彌陀如來、勢至、觀音の像は何れも惠心僧都の作、創立は正安三年二月開祖は明觀法師である

境内の地藏堂の本尊は中御門天皇の享保十年乾經上人の夢によつて移し奉りしもの一個の石に依つて吉凶成否の卜占其の靈驗摩訶不思議信者の日夕踵を接す

本堂に向つて右の延明會館は昭和六年十月完成階上大廣間は壹千餘人を收容し得る。社會團體設として各種の會合宿舎等に開放してゐる

市立職業紹介所

◎第六編　社寺及社會事業

第一　社寺教會說教所

（昭和七年四月一日現在）

	市立私立				
昭和七年	一九	七二十	五三一四	五四〇七三〇二	円
計	一〇	七九	五四六	五、七〇九	
昭和六年	一〇	六二	四〇三	五、一九六	
全五年	一〇	五六	五四三	五、二六七	
全四年	八	四二	四四六	四、八三八	
全三年	八	四三	三八〇	四、五四一	

社格	社名	祭神	一位	所屬境內社
縣社	諏訪神社	建御名方命	濱田	七
指定村社	八幡神社	八重事代主命	濱一色	二
	御園神社	胎中天皇	濱	一
	海藏神社	天照皇大神	塩濱	一
	一鶏森神社	素盞嗚命	東阿倉川	一
		天照皇大御神	濱田	二
		建速須佐之男神		

| 社 | | | | 寺 | | | |

第二　感化慈善

（昭和六年十二月末日現在）

名稱	創立年月	目的	經營者	被救濟人居房建坪	前年末現在入所	被救濟者出入數 出所	被救濟者出入數 現在	場
眞宗本願寺派潤水說教所								濱田
眞宗木邊派星野說教所								仝
眞宗高田本山專修寺四日市出張說教所								中川原町濱一色
四日市佛教保育院	大正五年十月	貧兒救濟	顯本法華宗四日市教會所	六四	一	一	七七	中納屋町濱田
三重感化院	明治三十年九月	不良少年ヲ感化教養シ善良ノ國民トス	理教北勢布教所	九一	一二	一	二	濱町
人事相談所	大正八年三月	人事相談	甲賀大教會中野分教會	一	一	一	一	濱田
慈光園	大正九年四月	盲人教育	天理教敬島大教會松阪分教會柿野支教會	六六	一	一	四〇	濱田
双葉樂園	昭和五年十月	幼兒保育	桑名支教會宣教所	六五	一	一	二四	濱田
四日市養老院	昭和五年十二月	養老事業	眞宗大教會昭眞宣教所	取扱件數三六三	一四	一三	一〇五	濱田

第三　濟生會事業

治療券交付 男	患者數 男女別	越患者	外來	入院	計	全治	輕快	廢療	其他	死亡	計	轉歸	治療延日數
一	男												
四五	女												
三	計												
四六	男												
六	女												
一六	計												
一	男												
一五	女												
六	計												
四五	男												
二、一七七	女												

第四　行旅病死亡人

年次	病人	病死	變死	精神病者	計	患者年齡別 男女別	一歲迄	一歲以上五歲迄	五歲以上十歲迄	十歲以上十五歲迄	十五歲以上二十歲迄	二十歲以上三十歲迄	三十歲以上四十歲迄	四十歲以上五十歲迄	五十歲以上六十歲迄	六十歲以上	計	付人及結果 計	付人及結果 女
昭和六年	九	三	三	一	一六	男	一	二	五	三	六	二	一	一	二	一	一、三〇〇	一	一
仝五年	九	三	四	一	一五	女	一	一	一	五	二	四	七	一	九	七	三、四七七	七四	二九
仝四年	一〇	六	六	一	一三	計	一	二	四	八	八	六	八	二	一四	六	四六、四六	一四	一
仝三年	五	三	四	一	一一	男													
仝二年	一〇	三	一	一	一一	女													
						計													

治療費其他	藥價	手術費	入院費	往診費	雜費	計
	三七、三一円	六〇、五五円	六三、〇〇円	一円	一六七、六〇円	六六六、四六円

所在地	建設年月	敷地坪數	建物坪數	戸數	家賃（月額）最高	家賃（月額）最低	家賃（月額）平均
稲葉町	大正十三年二月	六九九坪	三五三坪	二六	一〇、〇〇円	七、〇〇円	八、七〇円
新濱町	仝　十二年十月	一、〇〇四	四七八	三六	一〇、〇〇	六、二〇	八、四〇
川原町	仝十三年十一月	七六三	四一六	三四	七、六〇	六、六〇	六、七〇
大字末永	仝　十五年十月	三〇〇	九六	八	一〇、九〇	七、六〇	九、一〇
三ッ谷	仝十五年十二月	二〇〇	七二	八	一一、〇〇	七、六〇	九、七〇
東阿倉川	昭和二年六月	一八〇	七四	六	八、八〇	七、四〇	七、六〇
東阿倉川	仝　六年十一月	五三〇	七二	一四	九、五〇	七、五〇	九、〇〇

第六　職業紹介所

所在地	開設年月	求人數	求職數	紹介數 昭和六年	仝　五年	仝　四年	仝　三年
市役所内	大正十年四月	一、〇二七人	九九三人	五四八人	六三〇人	四四三人	三〇三人

第七　赤十字社、救濟會、婦人會

（昭和七年四月一日現在）

	佩有功章	特別	通常	合計
日本赤十字社	六人	三九人	一、六六七人	一、九三二人
日本海員救濟會	1	四五	一、三〇六	一、三五一
愛國婦人會	四六	一五三	九六七	一、一八六

第一　死亡者病類別

病類別	昭和六年 男	昭和六年 女	昭和六年 計	昭和五年	仝四年	仝三年	仝二年
傳染性病及全身病	一四八	一〇三	二五一	一六四	二五六	二〇六	一四一
神經系ノ疾患	五六	五一	一〇七	一〇〇	一〇八	一〇七	一〇三
血行器ノ疾患	二六	三三	五九	四七	五六	四五	三九
呼吸器ノ疾患	一一六	一一一	二二九	一六〇	一八一	一六三	一七二
消化器ノ疾患	八四	九四	一七八	一四八	一八七	一九六	一四六
泌尿器及生殖器ノ疾患	三三	三三	六六	五八	二五	一四	七〇
妊娠及産	1	二	二	七	二	三	四
皮膚及運動器ノ疾患	二	二	四	九	一二	一七	五
畸形及乳兒	七一	六六	一三七	一一七	九七	九四	四二
老年	一九	二九	四八	三六	四四	三一	二二
外因死	一六	一一	二七	二七	一九	一六	一六
不詳	1	一	一	三	三	1	三
計	五七〇	五三六	一、一〇六	八九八	九九〇	八九二	七六四

備考　本表ハ本市内ニ於テ死亡セシモノニ限ル以下同ジ

第二　死亡者年齢別

年齢別	昭和六年 男	昭和六年 女	昭和六年 計	昭和五年	全四年	全三年	全二年
十歳未満	二四九	二〇三	四五二	三六九	四七九	三五九	三五四
十歳以上	三〇	三三	六三	六六	四一	八四	四一
二十歳以上	五二	四九	一〇一	六五	八三	七三	七〇
三十歳以上	二三	三八	六一	五二	五三	五三	三七
四十歳以上	四六	二七	七三	六八	七〇	四〇	四九
五十歳以上	四九	四九	九五	七三	六九	六六	五〇
六十歳以上	六二	四一	一〇三	六五	七五	六八	五七
七十歳以上	四五	七三	一一八	七七	七九	九六	八〇
八十歳以上	一一	二二	三三	三九	四〇	三三	二四
九十歳以上	二	一	三	四	四	一	二
計	五七〇	五三六	一、一〇六	八九八	九九〇	八九二	七六四

第三　死亡者職業別

職業別	昭和六年 男	昭和六年 女	昭和六年 計	昭和五年	全四年	全三年	全二年
鑛業	三	二	五	八	一四	二	一
公務及自由業	四七	二八	七五	五五	九八	五四	四二
交通業	四〇	三四	七四	七六	一〇二	一〇〇	七五
農業	五七	五二	一〇九	九三	一一三	五二	四三
商業	一五五	一四七	三〇二	二五二	二六八	二七七	一六三
工業	一五八	一七三	三三一	二二九	二一五	二一五	三二〇
水産業	一五	一七	三二	四六	三四	七	七
其他ノ有業者	三〇	三二	六二	六五	五三	一〇八	四四
無職業	六五	五一	一一六	七四	九三	七七	六九
計	五七〇	五三六	一、一〇六	八九八	九九〇	八九二	七六四

第四　傳染病患者

病類別	昭和六年 全治	昭和六年 死亡	全五年 全治	全五年 死亡	全四年 全治	全四年 死亡	全三年 全治	全三年 死亡	全二年 全治	全二年 死亡
實扶的利亞	六	二	一三	四	一三	六	一四	二	一三	一四
腸窒扶斯	一八	二〇	二六	一二	一七	五	一四	一	七	三
赤病	一	一	三	一	一	二	一	一	六	二
痘瘡	一	一	一	一	一	一	一	一	一	一
猩紅熱	一	一	一	一	三	一	三	一	一	一
パラチブス	二	一	三	一	一	一	一	一	一	一

第五 衛生機關

（四月一日現在）

種別	昭和七年	全六年	全五年	全四年	全三年	夜間	計
醫師	三七	三七	四五	三七	一三	二六	二六
歯科醫師	二〇	二〇	一九	一六	一六	三一	三一
商業醫師	三六	三七	三〇	二九	三三	四九	四三
産婆	三三	二五	二九	四五	三一	二六	二六
鍼灸	六六	六六	六六	九九	四五	三二	三二
按摩	七一	七三	九〇	六四	六六	一五	一五
看護婦	六五	七六	六五	六二	六九	四三	四三
藥種商	二九	二四	五六	九四	四五	一五	一五
藥業	二二	二九	六七	六二	六二	一三	一三
賣藥請願書	一二〇	六六	七二	六二	五〇	六六	六六
同行商	九	一	一二	一六	一六	一	一
同販賣	一	一	一	一	一	一	一
阿片卸賣業	一六	一三	二二	二四	一五	一三	一三
合計	五二九	四九七	五九六	六四二	五二四		

◎第八編 警察裁判所刑務所

第一 警察署

（四月一日現在）

年次	駐在所及派出所數	警視	警部	警部補	巡査部長	巡査	計	警吏一人ニ付人口	警察官吏
昭和七年	九	一	一	三	六	四六	五九	六八六	六八六
全六年	九	一	一	三	六	五一	六三	六二七	六二七
全五年	六	一	一	二	六	五〇	六二	六二五	六二五
全四年	五	一	一	二	六	五〇	六二	六九七	六九七
全三年	六	一	一	二	六	五一	六三	六六六	六六六

第二 犯罪者檢擧人員

年次	殺人	强盜	竊盜	詐欺	放火	其他ノ刑法犯	計
昭和六年	三人	三人	一六七人	一六五人	一人	二六六人	六〇七人
全五年	三	二	一七七	二〇六	五	三七〇	七六五
全四年	七	一	一〇〇	一二二	四	二〇六	四四二
全三年	一	二	六二	五九	一	二〇二	三四六
全二年	〇	三	一一三	一五一	三	三一六	五六六

第三　消防組

（昭和七年四月一日現在）

消防 名稱	種別	組數	人員 組頭	小頭	消防手 計	自動車	ガソリン	腕用	唧筒數
四日市消防組	市設	二	二	二	二六	二六	三	六	一

第四　火災

（昭和六年中）

火災 計	出火度數	焼失戸數	火災損害高	備考
延焼セシモノ 四 延焼セザリシモノ 五 直チニ消シ止ム 三	一二	全焼 九 半焼 五 直チニ消シ止メシモノ 三	建物 二三、三四七円 其他 四四、四六三	焼失戸數ノ内直チニ消止メシモノハ焼失戸數ニ通算セズ

第五　四日市區裁判所取扱事件數

種別	昭和六年	全五年	全四年	全三年	全二年
民事	四、三五六件	三、七七五件	一、七七三件	二、六〇四件	二、九九五件
刑事	四七二	四五九	三五六	三四四	三一九
共助	四〇	四五	四二	四五	三六
豫審	一九	一九	七	七	一〇
登記	七、九三三	六、五五四	九、一一五	一〇、〇七〇	八、五六六
登錄稅及手數料	七三、四〇九円	六五、八一六円	一三七、五〇五円	七七、九一二円	九〇、三四六

第六　四日市區裁判所檢事局扱刑事件數

種別	昭和六年	全五年	全四年	全三年	全二年
受理件數	一、五五六件	一、四四四件	一、二一〇件	一、二五五件	一、三九六件
起訴件數	四七二	四一一	三三九	三〇七	三〇〇
不起訴件數	八九六	八二四	六六四	七六五	九一〇
其他	一八六	二〇九	二〇七	一六三	一七九

第七　供託局四日市出張所取扱件數

	昭和六年	全五年	全四年
受拂高 件數	一	一	一
受拂高 金額	六三二円	一三四、七九一円	六二九円
受拂高 件數	一	一	一
受拂高 金額	一〇〇円	二〇四、五六五	一三一、六六八円
受拂高 件數	一	一	一
受拂高 金額	一二六	一二六、一五六	一〇六、一三二円
受拂高 件數	三三三	三三三	一、七〇〇枚
受拂高 金額	二二四	二、五二六枚	三、二二三枚
受拂高 件數	一	一	一
受拂高 金額	一二七	一二七	一二七
受拂高 件數	三三五	三三五	三三五
受拂高 金額	二一九	二一九	二一九
受拂高 件數	一	一	一
受拂高 金額	一四九	一四九	一四九
受拂高 件數	三三九	三三九	三三九
受拂高 金額	二二一	二二一	二二一
受拂高 件數	一	一	一
受拂高 金額	一三九	一三九	一三九
受拂高 件數	二三九	二三九	二三九
受拂高 金額	二二一	二二一	二二一

第八　四日市刑務支所入所人員

年	火災	盜物	盜强	喝恐	其他	人殺	火放	欺詐	博賭	褻猥	領横	姦强	居住侵	入傷	害姦	通	犯罪處遣	反察	他其	計
文書偽造																				

◎第九編　農　業

第一　四日市市農會

（四月一日現在）

| 年次 | 會員數 | 役員 | | |

第五 製茶

製造戸數	數量	價額
一	一、三四〇貫	三、四六〇円

第六 果實

樹數	價額
六三四	三六五円

第七 家禽

種別	飼養戸數	家禽成禽數	家禽雛數	家禽成禽價格	家禽雛價格	産卵高個數	産卵高價格
鷄	三〇五	二五、五六四	一四、三三九	三九、九〇三円	二八、六六六円	二、七五七、三八一	五五、一四七円
鶩	一	三五	四五	八〇	九	三、三〇〇	一三二

第八 家畜

種別	年末現在數 牝	年末現在數 牡	年末現在數 計	年內出産數 牝	年內出産數 牡	年內出産數 計	年內斃死數 牝	年內斃死數 牡	年內斃死數 計
牛	二一九	一五	二三四	二八	一七	四五	五	一	五
馬	二	一四一	一四三	一	一	二	一	一	一

同 全景

上 今茂會社水野魚問屋
下 仝 魚市場

豚	一五〇	六九	二三九	七七	四三	一二〇	六	三	一〇
山羊	一七	一	一六	一〇	一	一〇	一	一	一
兎	六四	三六	一〇二	四九	三三	六二	二四	一一	三五

第九　乳牛及牛乳

年次	搾乳戸數	乳牛數	搾乳高	石數	價格
昭和六年	一〇	六〇	一、一三五	三九、四五四円

第一〇　蜜蜂

飼養戸數	箱數	總價額	蜜蜂數量	蜜蜂價額	蠟數量	蠟價額
六	六二〇	一四、三〇円	六、五六〇	一三、一二〇円	一二〇	一、二〇〇円

◎第一〇編　水　產

第一　漁業組合

（昭和七年四月一日現在）

名稱	所在地	設立年月	組合員數
四日市漁業組合	南納屋町	明治卅五年十一月	五一
磯津向新田漁業組合	塩濱	仝　卅六年二月	二二六

第二　漁獲物

年次	水産物 数量	水産物 価格	水産製品 数量	水産製品 価格
昭和六年	四三二、七二〇貫	一一二、二九九円	一〇四、九六六貫	八七、七一三円
仝五年	九四、四四〇	七〇、〇四四	一三五、一六五	四九、二七五
仝四年	四九五、八六〇	一二七、九四四	一五八、一三七	一三一、四八四
仝三年	四一、九〇二	四〇、四四四	一五、一五五	六四、七四五
仝二年	四八、七六六	三四、八九〇	一三、六二六	四五、八二三

◎第一編　工業

第一　主要工場（職工徒弟十人以上使用ノモノ）（昭和六年十二月末日現在）

工場名	位置	創立年月	主要事業	原動機 数	原動機 一實馬力
鈴木醸造場	北川原町	文化三、一〇	和酒醸造	二	一六、〇
四日市印刷株式會社	四ッ谷町	明治三〇、五	印刷	三	四、〇
宮田製陶所	北川原町	同三一、三	陶器製造	二	四、〇
株式會社川村組	末永	同三三、一	陶磁器製造	七	三九、〇
四日市商業新聞社印刷工場	下新町	同三六、三	印刷	一	一、〇

右　下上　萬古陶磁器組合事務所　萬古焼窯　川村窯業組工場　地帯

人絹手織産業　從前の四日市港工の小大十語　十場の市一　之江に臨港線　り北線三はれそ市場業組合陶古焼

ら港出に輸入が等料材料港に並ぶ陶磁器の向出場及場内

大正の初の頃の四日市港三重川の大部分は埋立られて工場地となり大小の汽船が入港する様になつた

大正の初の頃の四日市港三重川の大部分は埋立られて工場地となり大小の汽船が入港する様になつた

三菱製鋼合資會社工場の一部

株式會社工場・東洋毛織紡績

建築工事中の東洋毛織紡績

三菱製鋼合資會社工場の一部は目下建築中であるが、その完成は來年三月頃の予定である。

株式會社工場・東洋毛織紡績は十月中旬に竣工し、同月下旬から一部の機械を運轉する。

蕉澤製油合資會社

四日市肥料商組合事務所

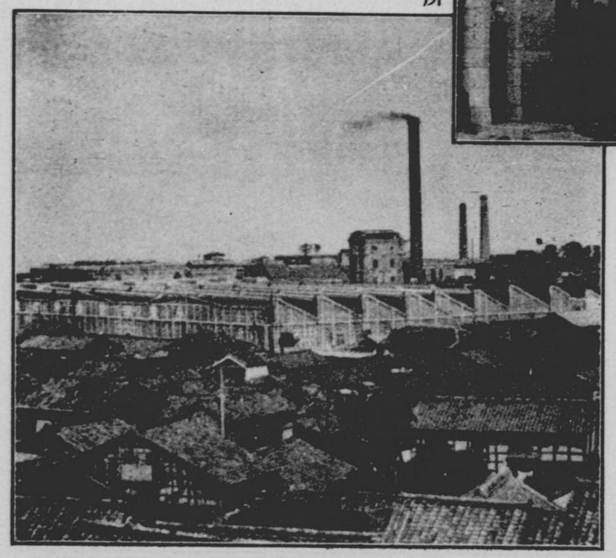

東洋紡績株式會社四日市工場

三重製網合資會社	濱町	同三七、一	綿糸漁網製造	一三〇	五三六、〇
勢州每日新聞社印刷工場	新丁	同三八、一	印刷	一	一、〇
水谷鐵工所	諏訪町	同三八、六	紡織機附屬品製造	二	一三、〇
株式會社山ッ伊藤製陶所	北川原町	同四〇、二	陶器製造	四	一二、〇
日之出鑛泉商會	南川原町	同四〇、二	清涼飲料水製造	二	四、〇
用村鐵工所第一工場	沖ノ島町	同四〇、三	稻扱器製造	五	三三、〇
東洋紡績株式會社四日市精米所	濱町	同四〇、五	精米	一	五〇、〇
熊澤製油合資會社第二工場	稻葉町	同四二、二	植物油脂製造	二	四七、〇
山庄製陶所	東阿倉川	同四二、六	陶器製造	二	二二、〇
瀧野製陶工場	鳥居町	同四二、八	陶器製造	二	三、〇
竹口鑄鐵四日市工場	朝日町	同四三、三	鑄物業	四	二〇、六
竹內製陶所	東阿倉川	大正二、七	陶器製造	一	二、〇
濱野撚糸工場	中新町	同三、四	撚糸業	一	三、〇
東洋紡績株式會社四日市分工場	濱町	同三、六	綿糸紡績	一六九	四、四一九、〇
丸モ製陶所	北川原町	同三、七	陶磁器製造	二	七、〇
山本タオル工場	東八幡町	同五、八	タオル製造	一	一〇、〇
株式會社伊藤醬油部四日市工場	堀木	同六、一	味噌醬油醸造	二	四、〇
笹伊製陶所	東阿倉川	同六、五	陶器製造	二	一二、六
山形製陶所	仝	同六、六	陶器製造	一	二、〇

| | | |

第三　電動機用途別

（昭和七年四月一日現在）

用途別	戸數	台數	馬力數
綿糸	一	一三六	六一四	九五〇	四、七六五、一六二	四、一六一、三一四	七、三三九、三四	七、一六〇、一一〇	五、九〇九、〇六四
陶磁器	九六	一、四六五	六九九	二、一六四	二、六六三、五〇〇	三、四四五、〇〇〇	四、一二五、〇〇〇	一、二五五、〇〇〇	一、三一二、六五〇
護謨調帶	一	三七	一	三七	一、三二〇、〇〇〇	一、二〇〇、〇〇〇			
植物性油粕	一六	一、六六	四	一七二	二、一四六、〇三二 七五五、六〇六	二、一四三、五七二 六二七、七六一	二、三六一、五二四 一、一六七、六六七	二、〇四〇、六七七 一、二四〇、七五六	一、九二三、九二六 一、一九二、七六七
飲食品	一九四	三六七	一、六六	四〇九	一六六、二三〇 九七二、二二〇	七六四、二二六 一、〇六六、九六六	九六五、〇〇〇 一、一六三、六六四	六三〇、〇〇〇 六四七、二〇九	九五六、〇〇〇 六七六、〇四六
漁網	一	一二	一三一	一四三	三六七、九九二	六五二、七四五	一、一九六、〇九一	一、二三七、九六九	一、〇〇四、六四六
電線	一	一五九	五三	一一二	四〇四、七二三	四四四、三九四	四四四、三九四	七六二、五五一	五九四、六〇〇
機械器具	四七	一二三	九	一三二	七九二、三四五	六二六、二四一	九一二、六五一	一、〇一二、二〇一	一、〇六〇、三〇〇
製材及製板	一四	一九〇	四	一九四	三三三、六一五	三六〇、五〇九	四一〇、七九〇	三七四、〇七〇	四四六、五七〇
木製品	九六	二四三	一	二四三	六一〇、七二六	六九七、四六五	二、〇七六、〇三一	六六〇、九六六	一、〇三三、六四三
其他	一三九	三〇一	一〇九	四一〇	一七、二四〇、五一三	一九、〇〇七、九〇三	二六、四〇一、一九三	二一、四一二、六二九	二〇、七一〇、七三一
合計	六一一	三、三〇〇	二、一三三	五、四三三	四、七六五、一六二	四、一六一、三一四	七、三三九、三四	七、一六〇、一一〇	五、九〇九、〇六四
紡績	一	一六六	一六六	一四六	四、二六九	一五四	六六	五四	六〇
製陶	一四六	一五四	六六	七五九	六〇	六六	六〇	六〇	六三
飲食料品	五三	五四	六〇	六〇	六三	六六	六〇	六〇	六三
精米	六六	六六	六三	六三	六三	六六	六〇	六〇	六三

第四　勞働賃錢

種別	昭和六年 普通賃錢	全五年 普通賃錢	全四年 普通賃錢	全三年 普通賃錢	全二年 普通賃錢
化學工業	一、〇八五	一、〇五六	一、〇七〇	一、〇七三	一、〇七五
鐵工鑄物	一、〇八五	一、〇五六	一、〇七〇	一、〇七三	一、〇七五
織物	一、〇八五	一、〇五六	一、〇七〇	一、〇七三	一、〇七五
揚水	一、〇八五	一、〇五六	一、〇七〇	一、〇七三	一、〇七五
印刷工	一、〇八五	一、〇五六	一、〇七〇	一、〇七三	一、〇七五
木材工	一、〇八五	一、〇五六	一、〇七〇	一、〇七三	一、〇七五
製油	一、〇八五	一、〇五六	一、〇七〇	一、〇七三	一、〇七五
製肥料	一、〇八五	一、〇五六	一、〇七〇	一、〇七三	一、〇七五
製綱	一、〇八五	一、〇五六	一、〇七〇	一、〇七三	一、〇七五
揚荷工	一、〇八五	一、〇五六	一、〇七〇	一、〇七三	一、〇七五
加用	一、〇八五	一、〇五六	一、〇七〇	一、〇七三	一、〇七五
其他	一、〇八五	一、〇五六	一、〇七〇	一、〇七三	一、〇七五
計	一、〇八五	一、〇五六	一、〇七〇	一、〇七三	一、〇七五

農作日雇（男女）	全日給
化學工業	一二
鐵工鑄物	五一
織物	四
揚水	七〇
印刷工	二〇
木材工	二六
製油	一五
製肥料	一一
製綱	五
揚荷工	三
加用	二
其他	六
計	五五二

農作日雇（男女）	全日給
化學工業	一七
鐵工鑄物	五六
織物	四
揚水	七〇
印刷工	二二
木材工	二七
製油	二九
製肥料	一九
製綱	七
揚荷工	五
加用	六
其他	九
計	七六一

農作日雇（男女）	全日給
化學工業	九六
鐵工鑄物	一三七
織物	一六
揚水	七一
印刷工	二三
木材工	六〇
製油	一〇六九
製肥料	二四六
製綱	五六
揚荷工	一九
加用	四三
其他	一一
計	七、四〇五

職別	男	女	男	女	男	女
植木職	一、六〇		一、六〇		二、三〇	
養蠶雇	一、六〇	一、七〇	一、二〇	一、四五	一、六五	一、四五
漆器（塗師）職	一、一〇		一、七五	一、九三	二、〇六	
陶器轆轤工	一、四一		一、〇〇	一、五〇	二、二〇	
機械鍛冶工	一、一六		一、六五	一、七二	二、〇〇	
鑄物工	一、七三		一、六〇	二、〇六	二、二七	
搾油工	一、六六		一、五六	二、〇〇	二、一〇	
製綿工	一、五六		一、七五	一、九〇	一、九二	
紡績職工	一、五三	六一	一、九六	一、一三	一、一五	一、一三
機織女工	六〇		一、二〇	一、五六	一、〇一	
製網職工	一、五一	六六	一、二〇	一、九六	一、六五	一、九三
製材（機械挽）工	一、〇九		二、一〇	二、一九	二、三一	
指物工	一、三〇		一、九五	二、四〇	二、四〇	
畳工	二、三〇		二、三〇	二、五九	二、五六	
菓子製造工	一、〇〇		一、二五	一、四〇	一、六五	
清酒醸造工	一、五〇		一、五〇	一、五〇	一、六〇	
醤油醸造工	六五		一、六七	一、七五	一、六三	

第五　電燈、瓦斯

（合同電氣株式會社四日市支社經營　合同瓦斯株式會社四日市營業所經營）（昭和七年四月一日現在）

種別	戸數	屋内用燈口數	屋内用臺數	屋内用戸數	街燈	掘用引用戸數
製茶職工	一、六〇	一、六〇	一、六〇	二、〇〇	二、〇〇	二、〇〇
洋服仕立工	一、五〇	一、六〇	一、六〇	二、〇〇	二、一五	二、一五
下駄工	九〇	一、一七	一、二〇	一、二〇	一、二五	一、二五
靴工	一、六〇	一、六〇	一、六〇	一、六〇	一、七〇	一、七五
大工	二、三〇	二、三五	二、五七	二、五七	二、六〇	二、六〇
船大工	一、六〇	二、五〇	二、五五	二、五五	二、六〇	二、六〇
左官工	二、二〇	二、五〇	二、六五	二、六五	二、九〇	二、九五
煉化積工	二、六〇	二、九〇	三、二〇	三、二〇	三、二〇	三、二〇
石工	一、七六	三、〇〇	三、二五	三、二五	三、二〇	三、三五
瓦葺工	二、三〇	二、九五	三、二〇	三、二〇	三、二〇	三、二〇
活版植字工	一、四五	一、五〇	一、五〇	一、五〇	一、八〇	一、八〇
日雇人夫（男）	一、〇〇	一、五〇	二、〇〇	二、〇〇	二、〇〇	二、〇〇
日雇人夫（女）	四五	五〇	一、〇〇	一、〇五	一、一〇	一、一〇
仲仕	二、四八	二、五〇	三、〇〇	三、〇〇	三、〇〇	三、〇〇
下男年給	一四四、〇〇	一七〇、〇〇	一八〇、〇〇	一八五、〇〇	一九〇、〇〇	一九〇、〇〇
下女	一二〇、〇〇	一四四、〇〇	一五六、〇〇	一五六、〇〇	一五六、〇〇	一五六、〇〇

電燈	一二、〇五九戸	四〇、二一六	五、二七六	二六四	五六二		
瓦斯	二、一一三	二、六六四	〇	三、一一三	三、七二六		

◎第一二編　商業

第一　四日市商工會議所

（昭和七年四月一日現在）

顧問	議員	議員選擧有權者數			年度內經費豫算	
		一級	二級	計	歲入	歲出
七人	三三人	七五人	六六三人	七三六人	一〇、七〇四円	一〇、七〇四円

第二　四日市米穀取引所

（四月一日現在）

年次	株主人員	取引員數		米穀賣買高額	
		人	金額	石	円
昭和六年	二五六人	三人		一七一、三〇〇	三、一九六、六六七
全五年	二五九	五		四六五、〇〇〇	一一、三六二、〇三一
全四年	二六四	七		九〇〇、四〇〇	二四、九五六、七四九
全三年	一六五	七		一、三九三、六〇〇	四二、三六五、六七二
全二年	二七二	九		一、二二二、〇〇〇	四〇、二五七、六〇九

四日市港の一部

四日市倉庫運輸株式會社

二號埋立地

三菱商事の飼料保税工場

四日市商工會議所

第三　産業組合

（昭和七年四月一日現在）

名稱	所在地	設立年月	組合員數	出資口數	出資總額
有限責任　海藏信用購買販賣組合	東阿倉川	大正四年十一月	五六人	一、二〇九口	三〇、二二五円
仝　磯津信用購買販賣利用組合	大字塩濱	仝　六年八月	二七七	一、〇一四	一〇、一四〇
仝　四日市信用購買組合	沖ノ島	仝　八年十二月	二五一	三八六	七、七六〇
仝　塩濱村信用購買販賣利用組合	大字驛出	仝　十四年六月	一九〇	二六六	一三、四〇〇
保證責任　十三住宅利用組合	沖ノ島	仝　十五年三月	一四	二一五	二一、五〇〇
有限責任　信用組合四日市金庫	中町	昭和四年六月	七〇六	四、五六一	二二六、〇五〇

第四　商業關係組合

（昭和七年四月一日現在）

組合名	員數	所在地
四日市米穀問屋業組合	二九	千歳町
萬古陶磁器同業組合	二四〇	川原町
萬古陶磁器工業組合	九三	東阿倉川
四日市茶業組合	四三	藏町
四日市肥料商組合	二二	仝
四日市米穀商組合	一〇〇	橋南
四日市履物商組合	三四	竪町
三泗養鶏組合	一二六	新濱町

四日市商工會	六七〇	千歳	町
四日市小間物化粧品組合	一八	堅	町
四日市藥業組合	二三	新	丁
四日市飲食店組合	四〇	堅	町
四日市海運業組合	五	稻葉	町
四日市呉服商組合	四三	北	丁
四日市呉服商賣出組合	二〇	新	丁
四日市洋服商組合	一九	南	町
四日市洋物商組合	一七	仝	
四日市時計商組合	一八	中	丁
四日市醬油商組合	五二	新	丁
四日市酒商組合	三六	北	町
四日市自轉車商組合	七二	中	町
四日市菓子商組合	二八	上	町
四日市菓子卸商組合	一四	水	町
四日市銅鐵商組合	一二	新車	町
四日市パン商組合	八	四ツ谷	町
四日市砂糖商組合	六	沖ノ鳥	町
四日市紙商組合	一五	西新田	町

四日市疊商組合	一七	南	町
四日市練藁業組合	七	仝	
四日市材木商組合	一七	中	町
三重石炭協會	一〇	高砂	町
四日市宿屋組合	五三	仝	町
四日市料理業組合	七	北	町
第一清涼飲料商行組合	八	川原	町
仝販賣組合	三五	仝	町
四日市銀行組合	六	濱	町
四日市製油業組合	一六	末廣	町
泗三請負業組合	三五	四ツ谷	
四日市印刷業組合	一三	仝	

第五市場

名稱	創始年	位置	賣買品目	開市日	昭和六年賣買高	仝五年賣買高	仝四年賣買高	仝三年賣買高	仝三年賣買高
磯津丸共魚市場	明治十五年	大字塩濱	鮮塩乾魚青物類	毎日	四、五六六、二二二円	五、三四九、三六六円	六、三七六、七〇五円	六、一一四、〇六六円	五、五七二、〇九一円
四日市市青物水産合資會社	仝三五年	四ツ谷	蔬菜果實	毎日					
三重蘭業店	仝四三年	沖ノ鳥	蘭産絲	自五月末至十月末八日、十八日					
三重常設家畜市場	大正二年	大字末永	牛馬賣買						

第六　諸物價

品名	立物名稱	單位	昭和六年平均價格	仝五年平均價格	仝四年平均價格	仝三年平均價格	仝二年平均價格
内地玄米	三等	一石	一八、〇三八円	二四、〇一一円	二七、七三三円	三二、八三〇円	三四、三三三円
内地白米	四等	百瓩	一七、四八五	二三、四〇〇	二七、〇二七	三二、〇三〇	三三、五八二
朝鮮玄米	四等	百瓩	一三、八九二	一八、三八九	二一、二三九	二二、八〇八	二二、七一七
臺灣玄米	蓬萊	百斤	一六、七三三	二三、〇七二	二六、六四八	二七、二七一	二八、二四八
大麥	麥	十貫	二、三三二	二、六〇七	三、〇一一	三、〇八一	三、〇七九
裸麥	麥	十貫	二、五九三	二、四四六	二、八二五	三、八〇七	三、五〇〇
小麥	三等	百斤	四、一二三	五、〇六七	五、八五二	五、九八九	五、九八四
大豆	北海道	全	四、七〇四	六、二一七	七、一八一	七、三四八	七、三四二
小豆	鐵嶺	全	三、八七三	五、三二八	六、一五四	六、二九七	六、三七五
豆	蠶	全	六、二九六	八、八〇六	一〇、一七一	一一、四〇九	一一、三九九
小麥粉	一等	一袋（九〇〇匁入）	二、二八六	二、四一九	三、六九九	三、七一七	三、九八九
甘藷	全	一貫	一、一五八	一、一四三	一、一六五	一、二〇三	一、二五五
馬鈴薯	全	一石	九、六六七	九、五六八	一一、〇七五二	一二、三四一	一二、三七七
清酒	灘物	全	七七、九一七	八一、一一一	九三、六八三	九五、八七三	九五、七九二
清酒	地物	一箱（四合罐詰四打入）	一四、九五八	一六、四七八	一九、〇三二	一九、四七七	一九、四六一
醬油	亀甲萬	一石	四五、四三八	五三、〇八三	六一、三一一	六二、七四四	六二、六九一
赤味噌		一貫	二、二三八	二、三五八	二、四一三	二、四八一	二、四八五
煎茶	柳川	百斤	四〇、四一七	四八、八七八	五六、三四一	五七、七九四	五七、七二五
鰹節	本節	一貫	七、八八二	七、五二二	八、六八八	八、八九一	八、八八三
牛肉	骨付	全	三、九四二	四、八六七	五、六二一	五、七五三	五、七四八
鶏卵	玉	全	一、八三三	二、三三九	二、七〇二	二、七六五	二、七六二
干梅		全	、八五九	、七一七	、八二八	、八四七	、八四六
庵澤		全	二、〇八〇	、二七〇	、三一二	、三七五	、三九〇
食塩	百等	三斤	三、〇七一	三、三七〇	三、八九二	四、七〇〇	五、〇〇〇
砂糖	白等	全	一八、三三八	二〇、二三三	二二、三七八	二三、八五〇	二四、五三三
黄粉	三盆	全	一四、〇八七	一五、一七〇	一七、五八三	一八、二九七	一九、二六七
更紗		全	五八、六、二五〇	七六七、二二二	一、二四三、三三三	一、二九三、三三三	一、五〇三、三三三
器械糸	座繰糸	全	四六七、九一七	六一六、八八九	一、二三五、八三三	一、二四五、〇〇〇	一、四六〇、八三三

品名	立物名稱	單位	昭和六年平均價格	仝五年平均價格	仝四年平均價格	仝三年平均價格	仝二年平均價格
生糸							

株式會社四日市青物海産物市場
合資會社平野魚問屋
丸合曽市水産問屋
曽市水産株式會社

仝五年	仝十一年	仝十二年	昭和四年
四ッ谷	北條町	南納屋町	濱町
蔬菜果實	生塩乾魚	鮮塩干魚	生塩干魚
毎日	毎日	毎日	毎日

白木綿	五番	一反	四〇五、八三三	四二九、六六七	六六六、一四一	七八九、一六七
晒木綿	全	全	一、七三一	一、七八三	一、三四〇	一、四五〇
生金巾	綾姫印	一釜	一、三九七	一、三七〇	一、六七〇	一、六九〇
白モスリン		一反	大、三六五	六、七五六	七、九三五	一〇、六〇四
甲斐絹	縞	一鳴	一、三八八	一、四二一	一、四八六	一、七五〇
羽二重	福井	全	三、二五八	三、二五〇	五、一三三	六、三三三
洋塊鐵		十貫	九、〇六三	七、八七八	九、〇九九	一六、五〇〇
セメント	淺野セメント巾四寸厚尺長二間	一樽	一、五二五	一、七三九	二、〇一〇	二、二五〇
松角材		一挺	四、二九四	三、七二六	五、三〇〇	五、五〇〇
松六分板		一坪	九、三三三	一〇、三五六	一一、九六一	一二、二四一
松丸太	末口四寸二間物	一本	一、三一〇	一、三三八	一、五四五	一、六六七
菜種油		一石	、九一九	一、二五七	一、三五一	一、三七七
石油	蝙蝠印	一箱（二鑵入）	三八、八三三	四五、一八九	六二、一六七	七〇、六六七
塊炭		一萬斤	四、六五八	五、五〇〇	五、七〇〇	五、七五〇
粉炭		全	一〇、一五八	一〇三、一九〇	一一九、一八四	一二一、九七一
木炭	淺中	十貫	五八、五五三	七五、五〇六	八七、二〇九	八九、二四八
薪		全	一、九〇九	一、九八三	二、二九〇	二、八〇〇
美濃紙		百帖	一八、六六七	二五、〇〇〇	二五、六六六	二九、五五〇
						六、三〇〇、〇〇〇
						一、五三〇
						一、七一五
						七、六〇〇
						一〇、五〇〇
						一、七五三
						七、六〇〇
						一七、八七五
						二、二〇〇
						五、六〇〇
						一二、二三〇
						一、七七二
						一、三八三
						五七、七五〇
						六、二三三
						一二一、八六七
						八九、一七三
						三、二〇〇
						一、〇〇〇
						三四、〇〇〇

株式會社第一銀行四日市支店

株式會社百五銀行四日市支店

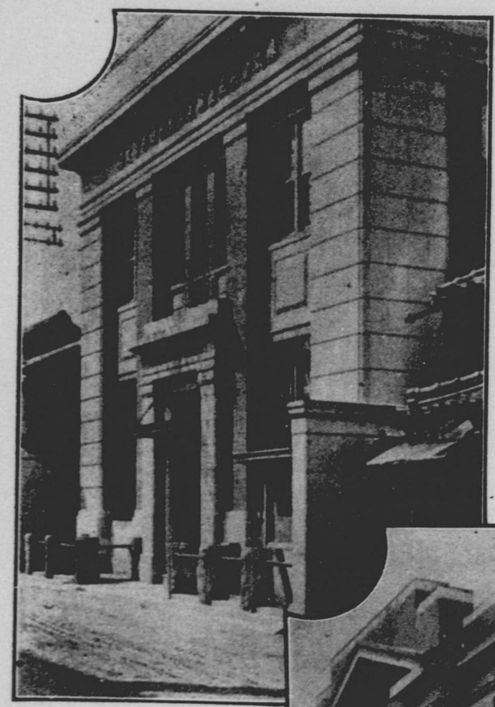

株式會社三重縣農工銀行四日市支店

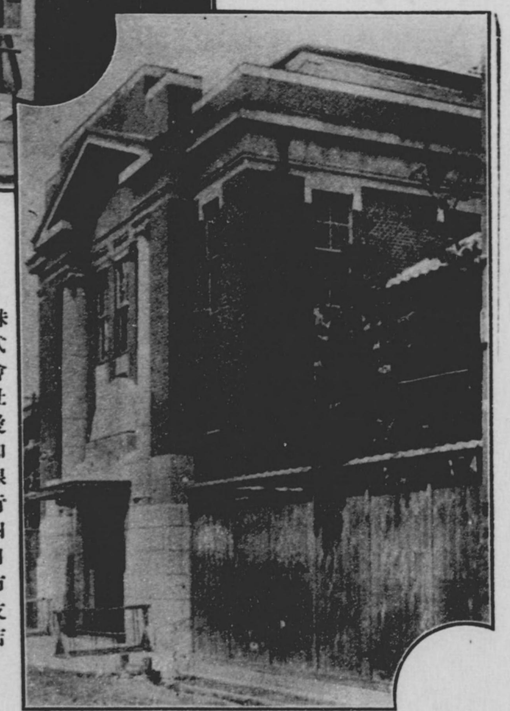

株式會社愛知銀行四日市支店

半紙	機械紙	一連（五百枚一帖）	三、六四二	二、〇〇〇	二、五〇〇	二、六〇〇	三、六〇〇
洋紙		一帖（八百枚入）	五、四四二	五、九七二	六、六九七	六、〇〇〇	六、〇〇〇
鰊搾粕	北海道	十貫	三、〇一九	四、二一九	四、六七三	六、四二五	六、五三〇
大豆滓粕		一枚	一、〇六六	一、四六二	一、七一二	二、一九五	二、〇四三
菜種油粕		十貫	三、三一三	四、三三一	五、〇〇二	五、一一九	五、一一五
過燐酸石灰		仝	一、〇四六	一、一四九	一、三二七	一、三五六	一、三五七
硫酸アンモニア		仝	二、七〇三	三、〇二一	三、四六九	三、五七一	三、五六七

◎第一三編　會社

第一　株式會社

（昭和七年四月一日現在）

名稱	位置	營業種目	資本金	設立年月
株式會社四日市米穀取引所	新丁	米穀取引	二五〇、〇〇〇円	明治二六、一二
株式會社四日市銀行	蔵町	銀行業	一〇、〇〇〇、〇〇〇	同二六、一
四日市倉庫運輸株式會社	北納屋町	倉庫業	二、二五〇、〇〇〇	同二六、六
四日市印刷株式會社	濱田	印刷	一〇〇、〇〇〇	同三〇、五
伊勢電氣鐵道株式會社	仝	旅客貨物運輸	一、六、二五〇、〇〇〇	同四四、一一
四日市土地建物株式會社	新丁	土地建物賣買仲介	四〇〇、〇〇〇	大正元、六
四日市劇場株式會社	濱田	演劇場ヲ貸與	二五、〇〇〇	同二、六

三重鐵道株式會社	濱田	運輸業	六五〇、〇〇〇	同 五、六
株式會社四日市青物海產物市場	仝	青物海產物賣買	五〇、〇〇〇	同 五、七
東海電線株式會社	仝	電氣用銅線其他製造販賣	八〇〇、〇〇〇	同 六、一二
日進工業株式會社	仝	炭酸カルシユーム製造	一二五、〇〇〇	同 七、三
下里製藥株式會社	濱町	化學工業藥品ノ製造販賣	二〇〇、〇〇〇	同 七、一二
霞ヶ浦土地株式會社	尾上町	建物遊園地養魚場等ノ經營	五〇〇、〇〇〇	同 八、一二
三重自動車株式會社	高砂町	自動車ニ依ル運送	一二、五〇〇	同 一二、二
株式會社神海組	藏町	勞務請負稅關貨物取扱倉庫保管物品委托賣買	五〇、〇〇〇	同 一二、五
株式會社南川洋服店	南町	洋服製造雜貨販賣	三〇、〇〇〇	同 一三、一一
四日市製氷株式會社	濱田	冷藏及製氷販賣	六〇、〇〇〇	同 一三、五
株式會社三榮組	末廣町	貨物運送取扱業	一〇〇、〇〇〇	同 一四、二
村山石炭株式會社	濱田	石炭販賣	二〇〇、〇〇〇	同 一四、七
四日市商事株式會社	仝	金錢貸付業	一、〇〇〇、〇〇〇	同 一五、九
株式會社岡田屋呉服店	北町	呉服小賣業	二五〇、〇〇〇	同 一五、一一
四日市合同運送株式會社	濱田	鐵道運送取扱業	三〇〇、〇〇〇	昭和 二、六
東海劇場株式會社	濱一色	建物貸貸業	六、〇〇〇	同 二、一二
株式會社關西工務店	濱田	土木建築工事請負業	二〇〇、〇〇〇	同 三、四
勢州米油株式會社	袋町	石油賣買仲立業	一五五、〇〇〇	同 三、六
四日市便宜運漕株式會社	中納屋町	海陸貨物運送業	一〇〇、〇〇〇	同 三、七

鈴鹿土地株式會社	濱田	土地ノ開墾	一〇〇、〇〇〇	同 三、九
三岐鐵道株式會社	高砂町	一般運輸業	六、〇〇〇、〇〇〇	同 三、九
株式會社伊藤商店	濱一色	陶磁器製造販賣業	三〇〇、〇〇〇	同 四、一
アツ鑛泉株式會社	比丘尼町	飲料水製造販賣	二〇〇、〇〇〇	同 四、二
四日市自動車株式會社	濱田	自動車部分品販賣及自動車貸貸	一五〇、〇〇〇	同 四、三
熱海霞ヶ丘土地株式會社	藏町	土地建物ノ賣買	二〇〇、〇〇〇	仝
株式會社大井新聞舗	濱田	新聞取次業	一〇〇、〇〇〇	同 四、一〇
蒲田調帶株式會社	末廣町	木綿護謨調帶製造販賣	一、〇〇〇、〇〇〇	同 四、一二
四日市水產株式會社	濱町	魚貝乾物問屋業	一一一、〇〇〇	同 仝
株式會社川村組	中町	陶磁器及タイルノ製造販賣	五〇〇、〇〇〇	同 五、二
伊勢冷藏製氷株式會社	濱田	冷藏庫業鮮魚ノ冷藏販賣製氷業	一〇〇、〇〇〇	同 五、三
四日市製材株式會社	末廣町	製材	七五五、〇〇〇	同 五、四
伊勢電鐵自動車株式會社	濱田	自動車ニ依ル運輸業	一〇〇、〇〇〇	同 六、二
旭土地株式會社	仝	土地建物賣買	二五〇、〇〇〇	同 六、三
末廣町	末廣町	植物油脂製造	一〇、〇〇〇	同 六、三
三岐運送株式會社	高砂町	運輸取扱	一〇〇、〇〇〇	同 六、六
株式會社名坂商店	藏町	有價證券現物賣買ノ仲介	一〇〇、〇〇〇	同 六、七
昭和透明紙株式會社	濱田	透明紙製造	一五〇、〇〇〇	同 六、九
丸合水產株式會社	南納屋町	海產物賣買仲介	二〇、〇〇〇	同 六、一〇

第二　合資會社

（昭和七年四月一日現在）

名稱	位置	營業種目	資本金	設立年月
四日市青物水産合資會社	濱田	蔬菜果實賣買	三五、〇〇〇円	明治三五、二
三重製網合資會社	濱町	漁網製造販賣	二〇〇、〇〇〇	同三七、一
合資會社伊藤店	中納屋町	石炭販賣	五〇、〇〇〇	同三八、四
合資會社海關	藏町	稅關貨物取扱	六、〇〇〇	同四二、九
三重勸業無盡合資會社	濱町	無盡業	三六、〇〇〇	同四三、六
合資會社四日市煉化製造所	東阿倉川	煉化製造業	一〇、〇〇〇	同四五、一
合資會社九鬼肥料店	桶ノ町	肥料製造販賣	一〇〇、〇〇〇	同四五、五
熊澤製油合資會社	末廣町	植物性油及油粕製造販賣	三〇〇、〇〇〇	大正七、五
合資會社四日市豆粕製造所	仝	大豆油及粕製造販賣	一〇〇、〇〇〇	同六、一一
三重機械鐵工合資會社	濱田	諸機械製造販賣	五〇、〇〇〇	同九、一
合資會社岡崎屋商店	中町	化粧品雜貨販賣	二〇、〇〇〇	同九、二
合資會社藤本組	川原町	陶磁器販賣	三二、五〇〇	同仝
伊勢油商合資會社	稻葉町	植物性油、製油原料賣買	一〇、〇〇〇	同昭九、三
三重織物合資會社	濱田	綿織物製造	一〇、〇〇〇	同一〇、一〇
合資會社鷲野商店	仝	製油製肥	五〇、〇〇〇	同一二、一〇

合資會社平野魚問屋	北條町	海産物市場	一〇〇、〇〇〇	同一一、一〇
泗水タイル合資會社	川原町	タイル製造	一〇、〇〇〇	同一三、四
合資會社中島石炭商店	稻葉町	石炭類賣買及委托販賣	三、〇〇〇	同一五、四
合資會社尾張屋糸店	中町	糸類卸小賣	二、六〇〇	同一五、六
合資會社橋本商會	稻葉町	搾油人毛袋製造販賣	一、〇〇〇	同一五、七
合資會社堀木商店	濱田	材木白木板販賣	二〇、〇〇〇	同一五、六
合資會社須藤製陶所	川原町	製陶業	三五、〇〇〇	昭和二、三
合資會社稻太商店	西町	砂糖販賣業	五〇、〇〇〇	同二、一一
山田合資會社	濱一色	陶器漆器類販賣	四五、〇〇〇	同三、一
合資會社大森商店	北條町	醬油製造販賣	一〇、〇〇〇	同仝
北勢塩業合資會社	藏町	食塩元賣捌	一〇〇、〇〇〇	同三、二
合資會社糸米商店	濱町	糸類雜貨販賣	一五、〇〇〇	同三、四
合資會社平松商店	南町	洋服仕立販賣業	一〇、〇〇〇	同仝
合資會社丹羽製油場	濱田	植物性製油業	五〇、〇〇〇	同三、六
合資會社四日市自動車商會	仝	旅客運輸業	五、五〇〇	同三、一二
合資會社松田商店	濱町	靴類製造販賣	五、〇〇〇	同四、二
合資會社磯部ミシン商會	濱田	新古ミシン機具賣買	六、〇〇〇	同四、四
合資會社中條商店	比丘尼町	和洋酒類味噌醬油ノ賣買	一〇、〇〇〇	同仝
合資會社川村材木店	袋町	材木ノ賣買	二、〇〇〇	同四、五

第三　合名會社

（昭和七年四月一日現在）

名稱	位置	營業種目	資本金	設立年月
中島合資會社	濱田新丁	玩具類ノ販賣業	五、〇〇〇	同　全
合資會社勢州每日新聞社	濱田	日刊新聞發行	五、〇〇〇	同　全
合資會社山口製材所	中納屋町	製材	三、六六〇	同　全
合資會社藤田屋本店	稻葉町	酒類並清涼飲料水販賣	一、六〇〇	同　四、六
合資會社荒鹿本店	東阿倉川	料理飲食業	一、〇〇〇	同　四、一二
合資會社四日市製陶所	南町	陶器製造	六〇、〇〇〇	同　五、一
合資會社泉屋商店	濱田	洋服仕立並販賣	五、〇〇〇	同　五、二
合資會社中川印刷所	中町	諸印刷並帳簿製造	一二、〇〇〇	同　五、三
合資會社三上電機工業社	濱田	電氣工事請負	五、〇〇〇	同　五、三
村山製材合資會社	濱田	製材	三、〇〇〇	同　五、七
合資會社早川製函工場	濱一色	木箱製造	一、三〇〇	同　五、八
合資會社山內時計蓄音器舖	南町	時計蓄音器販賣	五、〇〇〇	同　五、九
合資會社若林電機商會	藏町	電氣工事請負	四、〇〇〇	同　五、一〇
合資會社玉姬館	濱田	活動寫眞興業	一〇、〇〇〇	同　五、一二
石田組合資會社	東阿倉川	陶器製造	三、七五〇	同　六、三
三重肥料合名會社	濱田	肥料製造販賣	五、〇〇〇円	明治　四二、五

名稱	位置	營業種目	資本金	設立年月
龜屋合名會社	西町	藥品醫療器販賣	一〇、〇〇〇	大正　七、一一
中上製肥合名會社	濱町	肥料製造販賣	六〇、〇〇〇	同　一〇、四
合名會社下里製藥所	仝	醫藥製造業	一〇、〇〇〇	同　一一、一一
合名會社丸善商會	南町	自轉車販賣業	三〇、〇〇〇	昭和　二、五
合名會社田中武商會	藏町	肥料販賣業	一〇〇、〇〇〇	同　二、九
合名會社四日市製函工場	濱一色	各種箱及木毛ノ製造賣買	一〇、〇〇〇	同　五、二
合名會社辰巳屋	中町	青物販賣	五〇、〇〇〇	同　五、一一
合名會社角三商會	中川原町	萬古陶器貿易	一五、〇〇〇	同　六、一
合名會社白木商店	東阿倉川	陶器販賣	五〇、〇〇〇	同　六、二
合名會社石井惣十郎商店	稻葉町	煉炭製造	一〇、〇〇〇	同　仝
合名會社森德材木店	大字末永	木材販賣	一〇、〇〇〇	同　六、一二
合名會社山三製陶所	東阿倉川	陶磁器製造	一五、〇〇〇	同　七、一
合名會社伊藤製飴所	尾上町	飴製造	一二、〇〇〇	同　七、二

第四　支店出張所

（昭和七年四月一日現在）

名稱	位置	營業種目	創設年月
株式會社第一銀行四日市支店	濱町	銀行業	明治　一七、三
株式會社四日市銀行西支店	南町	仝	同　三一、一二
大阪商船株式會社四日市代理店	高砂町	海運業	同　三三、四

株式會社愛知銀行四日市支店	藏町	銀行業	同 三四、一一
株式會社日本貯蓄銀行四日市支店	中町	仝	同 三五、二
日本郵船株式會社四日市代理店	稻葉町	海運業	同 四〇、一
株式會社不動貯金銀行四日市支店	中町	銀行業	同 四二、一
東京貯蓄銀行四日市代理店	濱町	仝	大正 九、一二
東洋紡績株式會社四日市分工場	全	綿糸、綿布製造	同 三、六
株式會社伊藤醬油部四日市工場	濱町	醬油釀造	同 六、一
株式會社三重縣農工銀行四日市支店	濱田	銀行業	同 七、四
大日本製氷株式會社第三十六工場	濱町	氷製	同 七、五
大正海運株式會社四日市出張所	北納屋町	運業	同 七、一二
旭運輸株式會社四日市支店	高砂町	海運業	同 八、四
北日本汽船株式會社四日市代理店	稻葉町	仝	同 八、四
三重共同貯蓄銀行四日市代理店	高砂町	仝	同 八、五
日本銀行四日市代理店	濱町	銀行業	同 一〇、七
合同電氣株式會社四日市支社	藏町	仝	同 一一、四
株式會社四日市銀行西支店濱田出張所	北條町	電燈電力供給	同 一一、八
株式會社百五銀行四日市支店	濱田	銀行業	同 一二、一
株式會社愛知銀行四日市支店竪町出張所	濱町	仝	同 一二、二
株式會社非田石炭商店四日市出張所	竪町	仝	同 一二、三
	高砂町	海運業	仝

株式會社四日市銀行西支店川原町出張所	川原町	銀行業	同 一二、四
合同瓦斯株式會社四日市營業所	市外日永	瓦斯供給業	同 一二、四
株式會社百五銀行四日市支店川原町出張所	川原町	銀行業	同 一三、一一
愛三商船株式會社四日市支店	高砂町	海陸運送及仲立業	同 一四、一
近海郵船株式會社四日市代理店	稻葉町	海運業	同 一四、一〇
東神倉庫株式會社名古屋出張所四日市事務所	末廣町	倉庫業	同 一四、一一
合名會社淺野信治商店四日市出張所	高砂町	海運業	同 一五、三
樺太汽船株式會社四日市代理店	北納屋町	仝	昭和 三、四
株式會社四日市銀行中支店	濱田	銀行業	同 三、六
日本無線電信株式會社四日市出張所	西阿倉川	無線電信業	同 三、九
朝鮮郵船株式會社四日市代理店	稻葉町	海運業	同 三、一二
攝陽商船株式會社四日市代理店	高砂町	仝	同 四、三

◎第一四編　金融

第一銀行

（昭和七年四月一日現在）

本店	支店	代理店	合計
一	一	一	二
普通	普通	普通	普通
農工	農工	農工	農工
貯蓄	貯蓄	貯蓄	貯蓄
一	一	一	一
五	一	一	一
二	二	一	一
三	一	一	一
二	一	一	一

第二 銀行取引

種別	區別	昭和六年	全五年	全四年	全三年	全二年
銀行 預金	年末現在内	円 一一〇、〇四二、六八四	円 一三九、六五二、五五二	円 一五八、四五三、九七一	円 一七五、七五九、三〇五	円 一五七、〇六〇、三二六
		二三、四三七、一三五	二五、五三四、六二八	二七、六七八、八二一	二七、〇一〇、八一五	二五、一〇四、八一七
貸出金	年末現在内	一七〇、〇四六、一六三	一八四、七一九、三〇四	二五四、七七五、二一二	二五四、〇一六、一三八	一九九、二九五、六六六
		三七、三三四、三九八	三六、二三一、七六〇	三九、九一二、二九二	四〇、六五六、〇五八	三四、〇二二、〇六七
送金爲替	年内取組	四二、六四八、三九三	五二、三三八、九八五	六九、〇一一、四九六	七七、八一九、二三五	五九、八三四、三九九
	年内支拂	二六、八二一、一三九	三四、一〇六、四七八	五〇、八八九、六二八	三九、八七七、〇八六	三七、五三〇、八五四
代金取立	年内取組	四〇、三八一、一五四八	三〇、二六六、六六一	四九、三一九、九三八	四八、四六一、一六〇	六〇、三二二、一〇七
	年内支拂	四七、二九九、三五九	二八、七八五、七八〇	五一、四二一、五七八	四六、六二七、二八四	五六、〇二九、二三七
貯蓄預金	年内預高	六、一九〇、三五〇	五、六九九、一五六	三、四〇〇、八三八	八、九一〇、八一〇	六、一一五、八二八
	年内拂戻高	六、九二〇、六四二	三、五七二、六二六	三、九二七、九一二	九、一八七、一〇四	六、二九〇、九四三
	年末現在	六、八三八、七五一	七、四七七、〇三一	五、一二五、五九三	五、八七七、五七四	六、三六五、六八七

第三 郵便貯金

種別	區別	昭和六年	全五年	全四年	全三年	全二年
郵便 貯金預り高		円 一、六四五、七九〇	円 一、三一五、六九一	円 一、一八九、四四五	円 七一五、六二三	円 八二三、五五九
貯金拂戻高		一、二三五、五九四	一、一〇九、四〇七	九〇〇、一五三	六〇〇、八一七	五四七、〇四〇
爲替引受高		五二四、二九六	五四四、二〇二	五九五、一二四	五五三、五九八	五四七、二八四
爲替拂渡高		五九〇、七七八	四七六、四一七	五三七、〇一五	三七七、八六八	五六九、九一五

上洪橋中三岐鐵道株式會社事務所

下伊勢電鐵株式會社諏訪驛

三岐鐵道とは

關西線四日市驛と東海道線岡ケ原驛とを連結する本支線約五十哩をいふされど本線の中部日本に於ける將來の使命は遙かに其が國有鉄線の繰能を凌駕するものがあらう

東海道本線關ケ原より北陸本線木の本驛を結ぶ勢江線の開通實現せんか我が四日市敦賀の兩國際商港陸路聯絡の從來たるを失はず中部日本に於ける交通運輸の重要性に思を致すもの誰かは本系線の完遂を鶴首しないでゐられようか

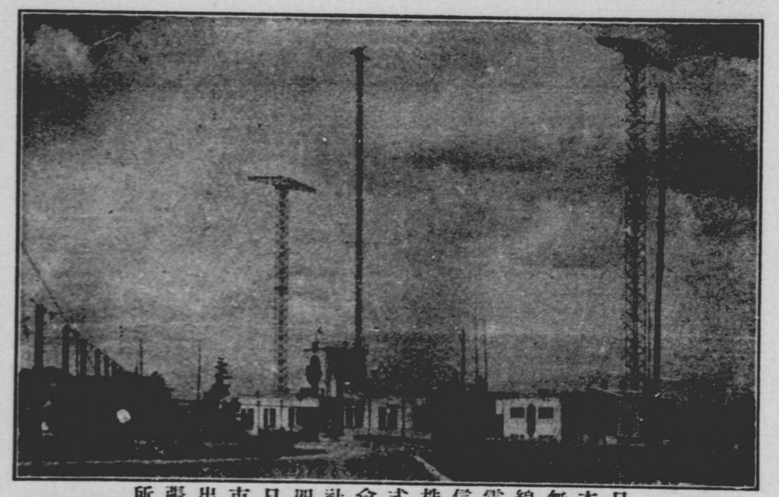

日本無線電信株式會社四日市出張所

四日市倉庫運輸株式會社古川繫船岸壁に横付したる大阪商船すらばや丸（昭和七年九月）

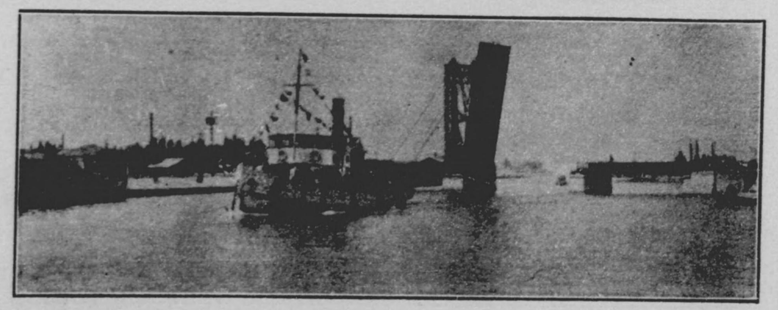

築港跳上橋

取扱局	現在人			現在金	
局名	位置	昭和六年末一ヶ年	昭和六年末一ヶ年	昭和六年末一ヶ年	昭和六年末一ヶ年
郵便貯金	四日市	一三、六〇九人	一二、九六七人	九七四、九〇〇円	七二、二七七円
南町	藏町	六、九一二	六、七九〇	六一一、九五一	五六二、三一九
濱田	濱田	二、四一六	二、二三四	一五六、七五四	一三九、七四七
現在濱町	濱町	四、七三〇	四、五七九	三四三、一六〇	二六五、二一三
三ツ谷	東阿倉川	六、一四二	六、一七六	四五六、五二三	四三〇、三五六
濱一色	濱一色	一、二二六	五一六	四五、二七二	一五、五四九
計		三五、二三七	三三、二六七	二、五九〇、五六〇	二、二二四、四三四
高			三一、五九四	二、五九〇、五六〇	二、〇二六、九三七

◎第一五編　運輸交通及通信

第一　道路

（四月一日現在）

年次	國道	府縣道	市道
	キロメートル	キロメートル	キロメートル
昭和七年	三、三六	一〇、〇七	一六二、六四
仝六年	三、三六	一〇、〇七	一六二、六四
仝五年	三、三六	一〇、〇七	一六二、六四
仝四年	二、六六	六、六九	一〇一、七六
仝三年	二、六六	六、六九	一〇一、三五

第二　橋梁

（昭和七年四月一日現在）

名稱	長	巾	名稱	長	巾	名稱	長	巾	名稱	長	巾
潮呼橋	一六、六間分	三尺	三重橋	五一、六間分	一二尺	昌榮橋	二六、〇間分	三〇尺	海藏橋	二四、〇間分	一六尺
老松橋	三三、〇	一四	尾上橋	一六、〇	一五	磯津橋	六〇、二	四	阿彌陀橋	六、〇	一三
相生橋	三〇、〇	三〇	大正橋	五一、二	一二	蜆川橋	九、五	六	末廣橋	一六、〇	一〇
開榮橋	二六、六	二一	關西橋	一六、〇	一二	小倉橋	九、一	六	大井小橋	一、五	七
末廣橋	六、〇	一四	明治橋	三二、七	一三	慈善橋	五二、〇	一四			
千歲橋	三二、〇	四二	三瀧橋	四〇、〇	二二	蓬萊橋	二三、七	一六			

第三　船車

（四月一日現在）

種別　昭和七年　全六年　全五年　全四年　全三年

自動車	乘用	二六	二三	三〇	二一	三〇	二三	一三	二一	一三	七
	荷積用	三七	三五	三七	三六	三七	三五	三三	三六	一七	一七
荷車	大	一六六	二一六	二一六	二一九	二一六	二一九	二一九	二一九	二二九	二二九
	中	九五六	九六七	六一五	六四一	六一五	六四一	六四一	六四一	六五三	六五三
	小	一、四一二	一、九三一	二、四三七	一、一〇〇	一、九三一	一、一〇〇	一、一〇〇	一、一〇〇	一、一三〇	一、一三〇
牛馬車		一五二	一六三	一九一	一六	一六三	一六	一六	一六	一〇七	一〇五
人力車		七二	六一	九三	九〇	六一	九〇	九〇	九〇	四五	四五
自動車	自動	三一	二六	二七	三五	二六	三五	三五	三五	四、五六六	四、五六六
	普通	七、一〇六	七、〇六〇	七、〇〇六	四、九九五	七、〇六〇	四、九九五	四、九九五	四、九九五	四、五六六	四、五六六

動力ヲ有セザル船（噸數船　石數船）

汽船及動力船

年次	船數	總噸數	一萬噸以上	七千噸以上	五千噸以上	三千噸以上	三千噸以下
昭和六年	三四四	二、一七六、四四三	二、四一九、六一九	二、三五一、〇六九	二、一二二、六二九	二、〇六〇、六二〇	一七
仝五年	三七一	二、四一九、六一九	二、三五一、〇六九	二、一二二、六二九	二、〇六〇、六二〇	一七	一四
仝四年	三九二	二、三五一、〇六九	二、一二二、六二九	二、〇六〇、六二〇	一七	一四	二一
仝三年	三五九	二、一二二、六二九	二、〇六〇、六二〇	一七	一四	二一	二〇
仝二年	三六三	二、〇六〇、六二〇	一七	一四	二一	二〇	二六

第四　外國貿易入港船噸數別

汽船及動力船	三一	一一六	一三九	一二六	一二六	一二九	三六	四〇	二六	二三
		三四	三四	三三	三五	三五	三五	三五	三五	三五

第五　外國貿易入港船航路別

航路名	隻數	航路名	隻數	航路名	隻數
滿洲	五四	北支那	二四	中支那	三六
南支那	一	佛領印度及シャム	六	アフリカ	一
英領印度	五二	北亞米利加	六〇		
露領浩海州	一〇	南亞米利加	二六		
歐洲	五一	南洋諸島	一	合計	三四四

第六　沿岸貿易入港船種別

種別	船種	昭和六年	全五年	全四年	全三年	全二年
汽船	噸數船	一、〇六三	七〇七、六二六 噸	一二五	三、一二五 噸	二〇〇 噸
帆船	噸數船	六、六六六	一五五、六五二	三六一	三、五四六	三二六
合計	石數船	二、九一四	五三、六一六	三〇	二一〇	五二六
合計	石數船	一〇、六六五	九一七、〇九六	五一六	六、六六三	三一

種別	船種	昭和六年	全五年	全四年	全三年	全二年
貨客船	登簿船數	一、〇六三	七〇七、六二六 噸	一二五	三、一二五 噸	二〇〇 噸
漁船	登簿船數	六、六六六	一五五、六五二	三六一	三、五四六	三二六
遭難船	登簿船數	二、九一四	五三、六一六	三〇	二一〇	五二六
遭難船	登簿船數	一〇、六六五	九一七、〇九六	五一六	六、六六三	三一

第七　旅客及貨物

種別		昭和六年	全五年	全四年	全三年	全二年
旅客 鐵路	乘	一、七四〇、六〇九 人	三、一三一、三三五 人	二、〇一四、二五四 人	一、九六六、一六六 人	一、四六九、六六六 人
旅客 鐵路	降	五、一二〇	六、六一五	一二、四六〇	一三、三三六	一一、六一四
旅客 海路	乘	一、七〇三、一七六 人	三、〇六四、二六一 人	二、〇一四、二五四 人	一、九六六、一六六 人	一、五一三、三〇四 人
旅客 海路	降	三、九〇四	六、九六六	一二、六二七	一三、三三六	一一、六一四
貨物 陸運	積	一六七、六九六 噸	一三二、四二五 噸	一五五、九〇三 噸	一一九、三三〇 噸	一四二、七九九 噸
貨物 陸運	卸	一〇四、六六一 噸	六二九、〇五一 噸	二〇六、五二五 噸	六四四、六四九 噸	一七七、一〇五 噸
貨物 海運	積	一六七、六九六 噸	一三二、四二五 噸	一五五、九〇三 噸	一一九、三三〇 噸	一四二、七九九 噸
貨物 海運	卸	一二四、六七四	五二一、七五二	六四四、六四九	一七七、一〇五	五六四、二八六

種別		昭和六年	全五年	全四年	全三年	全二年
旅客 鐵路	乘	一、七四〇、六〇九 人	三、一三一、三三五 人	二、〇一四、二五四 人	一、九六六、一六六 人	一、四六九、六六六 人
旅客 鐵路	降	五、一二〇	六、六一五	一二、四六〇	一三、三三六	一一、六一四
旅客 海路	乘	一、七〇三、一七六 人	三、〇六四、二六一 人	二、〇一四、二五四 人	一、九六六、一六六 人	一、五一三、三〇四 人
旅客 海路	降	三、九〇四	六、九六六	一二、六二七	一三、三三六	一一、六一四
貨物 陸運	積	一六七、六九六 噸	一三二、四二五 噸	一五五、九〇三 噸	一一九、三三〇 噸	一四二、七九九 噸
貨物 陸運	卸	一〇四、六六一 噸	六二九、〇五一 噸	二〇六、五二五 噸	六四四、六四九 噸	一七七、一〇五 噸
貨物 海運	積	一六七、六九六 噸	一三二、四二五 噸	一五五、九〇三 噸	一一九、三三〇 噸	一四二、七九九 噸
貨物 海運	卸	一二四、六七四	五二一、七五二	六四四、六四九	一七七、一〇五	五六四、二八六

第八　四日市驛及港驛發着貨物

品名	昭和六年	全五年	全四年	全三年	全二年	昭和六年	全五年	全四年	全三年	全二年
米	四、一九〇 噸	一〇、四五六 噸	五、二三九 噸	七、四〇一 噸	七、二六一 噸	一三、四六七 噸	七、四四六 噸	九、九一二 噸	六、二二五 噸	三、二六一 噸
麥	一四六	↓	↓	↓	↓	六九六	↓	↓	↓	↓
大豆	一、九六五	二、二七四	二、三二〇	一、二六六	一、六八〇	一、六九六	四〇	二五四	四七四	四七四
雜穀	一、〇一四	一、〇六七	一、七六〇	一、八九七	九七〇	二、二一五	三、五九五	一、七五〇	六一七	六一七
種子類	一四、五〇七	一二、四五一	七、七四九	七、六九七	六一三	五二一	↓	一、五三〇	一、九七〇	一、九七〇
製茶	七六六	一六四	四四六	↓	五〇	↓	↓	↓	↓	↓
食塩	一、七〇二	一、六九三	一、五二一	一、六〇二	一、五二六	↓	↓	↓	↓	↓
蔬菜果實	↓	一三七	三六五	五九一	↓	二、五七六	二、五〇四	二、九七七	三、四一九	二、六六〇
味噌醬油	一、七二二	一、二三二	一、四六〇	二、〇六六	一、五二六	↓	↓	↓	↓	↓
和洋酒類	一、〇六四	三、九五二	一、二二四	一、三九一	九一五	二〇六	二四七	六一七	一、〇七七	一、〇七七
清涼飲料水類	七三四	一、〇七四	九四六	一、三七〇	一、四〇四	↓	↓	一二六	六〇	一二六
砂糖	三、一二	二、五六〇	四、六九九	↓	↓	六三一	五六二	六三九	一、六一六	一、六二二
油脂蠟類	五、九六〇	七、四二一	三、九五一	四〇〇	四、一四六	一、三一一	一、二四二	六七九	一、五六六	一、五六六
藥品類	↓	二、四五六	二、七六四	二、三二六	二、四一二	↓	九六四	一、一九六	六六四	六六四
繭	一、〇六一	一、一〇一	一、五六五	一、〇〇〇	一、〇六七	↓	↓	↓	↓	↓
棉花	七、五二九	六、六六一	七、七四四	↓	↓	三、四九四	一、一一九	五四	一五六	六三六
綿類	六六七	一、〇七七	一、一〇〇	四九九	九七四	一、六三六	三、二五三	四、二一四	九六四	一、九六六
綿糸	二、一六六	二、四六五	二、六一五	二、五四一	二、七二五	一、六一〇	↓	二、三六一	六七九	一、五六六
									一、六六二	六六四
									一、六六二	六六四
									一、六六二	六六四

綿布	一、六五一	二、六一八	三、〇六五	三、〇四七	二、七〇五	—	—	—	—	—	—	—	—	—	—	三八	四四三
石炭	一五、〇六五	二〇、三三六	一六、二四九	二二、〇二九	三、五五三	六五〇	三、二七〇	一、一一〇	一〇三	一、四〇八	一七、五〇七	一〇二	四、三四三	五、三七六	二、二六二	一、一一〇	一、七九〇
石材	六七八	六〇三	—	—	—	—	—	—	—	—	—	—	四八〇	—	—	—	—
礦物	二、五四八	—	—	—	—	—	—	—	—	—	—	—	—	—	—	—	—
粘土	—	—	—	四六	八〇	—	五一八	八八一	一、九四七	三、九五四	五五七	—	五一八	八八一	一、一三二	一、二六八	二一、二三一
セメント	五三三	一〇、一二六	一〇、七六一	七、八六一	八六〇	八六〇	二、八八二	二、三〇九	三、五四四	九〇八一	三、五五六	—	二、八八二	二、三〇九	三、五四四	九〇八一	三、五五六
鐵絲及其製品	六、三五八	一五、四五九	四四三	一、六五二	一、三六一	四三八	四三八	七一〇	—	—	—	—	四三八	七一〇	—	—	—
銅及銅線	五八二	五、四四八	一、五七五	一、五七五	一三、九四四	一四、七四五	一四、七四五	—	—	八二	七九	七九	—	—	八二	七九	七七
陶磁器	七、四四九	五、四四八	二、八二〇	三、一三一	四、五六五	—	—	—	—	—	—	—	—	—	—	—	—
土器	六五七	九八三	一四四	三七八	五三九	—	四三七	三五一	七四三	九三八	九三八	—	七一〇	三五一	七四三	九三八	九三八
硝子	一五三	一四四	三七八	五三九	—	四三七	—	—	—	—	—	—	—	—	—	—	八五
機械類	—	—	七七六	—	—	—	—	—	—	—	—	—	—	—	—	—	—
肥料	二八、二二四	三四、八九五	四八、二一〇	四八、九六六	四〇、五三三	五、四五三	六、〇〇九	七、三八四	七、四六二	七、四六二	四、七五九	八〇六	一五二	一五二	一八七	一八七	三九四
飼料	二、二二五	一、三〇二	一、六九四	一、九〇三	一、九六九	八〇六	一、五一七	二、三二四	二、六五二	二、五二七	一、一三二	八八一	二、六五二	二、五二七	一、一三二	八八一	二、九七一
木材類	一六、六八七	二六、二二八	一一、七八九	一七、六一三	一七、六一三	—	一、五一七	二、八二四	六、二九一	三、一九一	—	—	六、二九一	三、一九一	—	—	五、六八一
薪炭	—	—	—	—	—	—	—	—	—	—	—	—	—	—	—	—	二、七七三
容器	一、三七九	一、六七〇	三九〇四七	三三、七一六	—	—	—	—	—	—	—	—	—	—	—	—	—
其他	三四、五一八	二六、〇四〇	二〇八、八四四	一九六、七〇〇	二五、六八〇	二〇、八一九	二二、八五二	二八、八五三	二五、三二七	一九、八二七	一九、八二七	—	二〇、八一九	二二、八五二	二五、三二七	一九、八二七	二一、二三一
計	一六七、二七八	二〇五、二七八	二〇八、八四四	一九六、七〇〇	一二七、七一七	七二、三四二	七〇、八五三	八八、六五七	一〇一、七八〇	七七、四二六							

備考　昭和二年、ハ港驛分ヲ含マズ

第九　四日市驛及港驛旅客並貨物月別

月別	旅客 乘	旅客 降	貨物 發送	貨物 到着
	人	人	瓩	瓩
一月	七〇、七二〇	七二、四四八	一六、〇四五	一〇、四四七
二月	五七、八一四	五七、四九五	一四、二五四	四、七八〇
三月	六九、七二九	七〇、五〇五	二〇、一五七	九、三九四
四月	二四一、六五九	二四二、八六五	一五、五四八	五、七八九
五月	八五、一七一	八六、一五三	一八、二六八	六、〇七一
六月	六九、八四一	七一、九二〇	一二、五八八	五、三四一
七月	五五、三三一	五六、六二六	一二、三六四	五、五三七
八月	七一、一二七	七二、八二五	九、八〇五	四、〇六八
九月	六九、五三〇	六九、三二九	一〇、四三六	三、九〇二
十月	六六、九二五	六六、六五六	一二、七四三	四、〇八二
十一月	五四、七九二	五五、四六〇	一二、二七七	六、九四九
十二月	五二、六七五	五三、一七三	一六、九四四	五、九八二
計	九六五、三一四	九七五、四五五	一七一、四二九	七二、三四二

備考　乘降人員ハ伊勢電鐵四日市驛分ヲ含ム

第一〇　私設鐵道市內驛旅客月別

月別	旅客	三重鐵道		伊勢電氣鐵道	
		乘降人員	乘降人員	乘降人員	乘降人員
一月	人	一九、六三四	二一、三四〇	四五、五九九	三九、五三六
二月		一六、三二三	一七、六五四	三三、六〇六	三二、六〇六
三月		一一、二六二	一四、一五一	四二、三九七	三五、九四三
四月		四六、五七九	五三、六六九	七〇、六九六	六五、一六六
五月		三四、二三一	三一、五〇〇	四三、五二三	四〇、三〇三
六月		一九、二二五	一六、二四七	三三、二三九	二九、四五一
七月		一五、三七六	一六、六六七	三七、四六五	三三、二九〇
八月		一六、九三六	二三、〇五五	四五、二二一	三九、〇一一
九月		二五、一九四	三〇、四四五	四三、二四六	三九、四二一
十月		二一、三四五	二一、七五七	三六、六三一	三四、七五四
十一月		三〇、二四九	一七、〇五六	三〇、六六四	二六、三〇九
十二月		一六、七九三	一七、五二二	二九、六三五	二六、四二四
計		二六、一五一	二六、四六五	四九四、三四四	四四四、二三六

備考　伊勢電鐵四日市驛分八省線四日市驛乘降人員ニ合算記入セリ

第一一　私設鐵道市內驛貨物月別

月別	貨物	三重鐵道		伊勢電氣鐵道	
		發送	到着	發送	到着
一月	噸	五二	五五二	一、一三九	三、五五七
二月		一〇	三、七一〇	一、〇六二	一、三七三
三月		一六六	五、四一六	一、〇〇六	一、四六九
四月		一	二七七	二、六二一	一、七四二
五月		一二六	三六六	一、五五九	一、六四九
六月		一四六	二四五	一、六九三	一、九〇一
七月		一四五	二二九	一、〇三五	一、四二四
八月		七五	三五六	六九六	一、二〇四
九月		六六	一五五	六四六	一、三二〇
十月		一五四	六六	一、〇六二	一、三七一
十一月		七四	五六	一、一〇七	一、七九二
十二月		四九	四一七	一、〇六二	一、四四五
計		一、一五六	一一、六九一	一五、一一二	二〇、四四七

第一二　外國貿易通商國別

國名	昭和六年	五年	四年	三年
輸出	一全	一全	一全	一全
輸入	五	四	三	二

支那	九、二〇一	三、六二六、七三〇	七、一〇六	四、三七一、三六九	三六、三五七	五、五六六、六五六	二九、四九二
香港	四、二〇七					六	二九、四二三
關東州	一一五、七六一	二、三五九、六〇一	二一九、七六九	三、六〇四、九五九	一〇一、九四九	五、二六一、六三一	七四、四四五
英領印度	二一九、九二七	一、五九四、四五九	一六二、五五一	一二、五五〇、六四五	一、〇二六、六六一	一、四二七、五六一	一六、六五二、〇四四
英領印度海峽殖民地	六、五五六		三六、〇五七	一六、〇三五	二〇一、四二九	一九、一一六	一六三、九一三
關領印度	一七〇、六六一		九六六	三、六二二	二七、五六七	六五、〇五七	三〇、五七三
佛領印度					二六、六六〇	一五、五〇〇	一七、六九二
露領亞細亞			一、一六四、三一〇			一二、五六六	
比律賓諸島	四、三六〇		三、九二二	五六五	一四	一四	二六六、九一一
シヤム		一七〇、六三六	五六五	四、三六七	一四、四六一	一三九、九〇三	三〇、六二四
其他ノ亞細亞諸國	二七、三二二		二三、〇一二	四、三六〇	三四、六五六	一、五七三、五二九	一七、六〇五
英吉利	一四二、五〇七	一九九、一六六	一一五、九六四	六二九、五二五	二二六、四〇六	二〇	二一六、九六六
佛蘭西	三七、一九七		三七、一七〇				三三、一五一
獨逸	六二、五六三	三九六、五三七	一二二、〇七一	六二二、三一四	五三、一二九	二、五七六、四四六	三四、二五〇
白耳義	二六、一五六		二〇、六五二		二九、〇六五	二〇	一、四五一
伊太利	一七、六三一		四三、一四九		六七、三四六	二四	一〇〇、四〇二
瑞西	二、四三六						
波蘭					一、九九三		
澳地利	一、二六四		一、七六六		六五三		

土耳古							
和蘭	二五、四四九	三二九、二九六	二、三四七	一三、一六四	四三一、七六五	六六、七〇七	三三、四一五
瑞典	七、一五七	一三、三六九					三二五、六六六
諾威	三、二〇九		二、五七二				
西班牙	二、七四五		四、四六一				
丁抹	四、〇二五		三一、五二一				
其ノ他歐羅巴諸國	一〇三、一五〇		二六、六六六		九、六九〇		
北米合衆國	四、四四六、四四六	七九三、九七二	六、六〇四、五三九	四〇五、九一六	七、五四七、一六二	一、二四四、七三九	一、六五五、七九一
加奈陀	七六七、〇六〇	一、二七九、三四九			一、七一六、六三六	六四、三六七	
墨西哥	一九		四二〇		四六〇		
玖馬	二〇六		五、五四〇		一二、五三六		
其他ノ北米諸國	六、二四一		一一、二一二		一四、六五九		
亞爾然丁	一四七、五〇七	二二、六〇二	一四六、五六六		二六三、七六三		
ウルグアイ	四、六四二	一七九、五二〇			一三、六六三		
智利		一一六、二九〇			四九二	一六、〇〇〇	
伯利西爾	一三六、五〇四		一六六、七六三				
其他南米諸島	二、六二四		九、六六六		五、九四五		
埃及	七二、九九九		七二、九三九		四〇、〇五一		
南阿弗利加聯邦	一七七、四一三		五一、一九〇		二六七、〇四〇		四四、三三六

第一三　外國貿易主要輸出入品別

輸出之部

品目	昭和六年	全五年	全四年	全三年	全二年
	円	円	円	円	円
米及粃	三九六、一三五	三〇七、五三〇	二二六、三六四	九〇六、四四四	二一五、五五四
豆類	—	—	三三〇	三九	四一
茶	一、七六〇	六〇〇	一〇、一五六	一、八八一	一、〇二二
塩乾生魚	一、〇三三	四、七〇六	七、〇三九	七八六	二、四一〇
酒類	七六六	二九	三、二九四	一一〇	二二
蜜柑及其他果實	—	五、八六六	六、七六六	一三一、四五一	三九、五六六
味噌醬油	七三	三二一	一、七五七	二、八〇三	一七一
鑵詰及鑵詰食物	八二七	一、〇六一	二、二五三	一、八七九	二、二〇九
東部亞弗利加	—	—	—	—	—
其他ノ亞弗利加	—	—	—	—	—
諸國	七、八五五	—	一、五七九	—	—
漆太剌利	八〇七	二九二	—	—	—
新西蘭	八二	—	—	—	—
布哇	四、〇五一	四、五三七	一〇、八七七	五、二八一	四、三九六
合計	七、〇四〇、三七四	二六、四六三、九六五	九、五九九、八七九	二三、六〇八、八二六	三二、七二三、八九二
其他ノ食料品	二、三〇六	二、三一二	二七、一四一	二三、六八四	二六、〇六四
油脂及蠟	三三八、七〇一	二八四、二七〇	一三一、六二六	四五、一〇〇	一〇二、三五八
鏈節	一、三四五	一、一六九	六、〇六五	九、六八二	七、六六一
鈕釦	二一、四三七	一一、四七五	一五、六四五	一二、一〇三	一二、一〇三
硝子及同製品	九、〇一四	八、六〇九	四〇、二三二	四一、三五三	—
綿糸	一三九	二五三	五三、〇四〇	五三、八四〇	—
生地晒綿布類	一〇二、四七七	一八、六二九	—	—	—
天竺布	三一、三二八	三四、四五三	—	—	—
綾	八、九六〇	六、八六一	六八、五〇〇	五、五一九	一三、三〇四
木綿	一〇、八七九	一二、三〇四	一六、九七八	一三二、四一二	六三、二七〇
裏浴巾	一七、二九八	一八、〇一二	五四一、八八二	一二、二七五	二、〇六二
其ノ他ノ綿布	一〇七、一八〇	一一、四一二	一六九、〇七八	八、一三四	四一、一八七
漁網	一一九、四九八	八、一〇一、三〇一	三四二、三五一	一〇、三五八、三二一	一〇、一〇一、三〇一
綿メリヤス製肌衣	五、四六三	一二、二七五	一〇、四二二	三四二、〇四八	二、〇六二
紙及紙製品	五、一九八、三六二	八三、二七〇	一三二、四一二	九、四八一	三二六、三〇一
陶磁器	二五、六二〇	一二、一七五	四一、一八七	一〇、三五八、三二一	六、〇〇九
鐵並銅製品	一〇、四二二	四、一八七	二、〇六二	一、一三四	—
諸機械並仝部分品	一〇七、一〇三	三、五七八	一三一、二一八	三二六、三〇一	三九九、二二三
木材箱板及板	九二二	—	二、〇六七	九、四八一	一五、七四六
行李鞄類			四四二、二七〇	四、一五〇、三一八	二〇、六八七
			一〇、二三四		

輸入之部

品目	昭和六年	全五年	全四年	全三年	全二年
竹製品	六、二四一	一六五	四、二三五	七五、五七五	二、二六〇
樂器	三、三三六	六、四一〇	七、九一六	一〇、七〇四	—
玩具	一〇、七、四六五	一六六、九五〇	一七四、七六一	一二六、六四〇	一九五、四五六
刷子	三二〇	三、四六九	三、七七五	四、一六〇	九、〇〇〇
木製品	六、九二六	五、九一四	三、九三二	五、九五五	三、三六九
漆器	五、五九六	一〇、一五七	一五、五五一	五三、三二六	一四、九九〇
扇子並團扇	三、二一三	三、五二一	二一、二〇七	一六、二二五	四、九五六
油粕	四二九、五九九	二一、六一六	六、二九五	六七、二二五	—
再輸出繰綿	七六	—	四四六	一一、二五四	七七、五〇〇
其他ノ雜品	六六、五三二	一五九、九〇二	二〇〇、一二二	五七、五一五	一二、八九九
合計	七、〇四〇、三七四	九、五九九、六七九	一二、七二三、六九二	一二、五五六、二六三	六、二九一、四六七
米	一七〇、六三六円	四、三六七円	一三九、九〇三円	一九三、五六〇円	九、二二六円
豆	六七四、三二四	九二六、一三六	一、四四七、二六三	一、〇一九、一一九	一、〇五五、〇五一
大豆	五五、七六九	七九、二〇一	四三、一六一	二七、六一七	一九、六六六
小豆	一〇四、三四六	六一、七九二	一一三、四〇一	一二七、四一六	五九、九四四
高粱	五六、三五五	六〇、六六四	五六三、六六四	五五六、九六三	一二五、五六四
蓖麻子					

荏胡麻子	四九七、四五九	三六一、二〇七	四五五、六三三	三四一、六六四	一六六、〇九六
菜子並芥子	一、六七六、六一二	二、〇一六、三一六	三、五〇三、七四六	一、六五〇、一五七	一、四九〇、六九四
胡麻子	五六四、三五四	七五二、九五五	五七六、一一七	一、一〇三、五一二	一、〇三六、九六七
大麻子	二六四、六九〇	五五三、九二三	五四三、四六六	六二六、二九〇	七六七、五二一
其他ノ穀類	二二、九九一	二七、六六六	二六、〇五九	六六、六六二	六四、三六六
食塩	—	—	—	二一、九九四	四三、五九五
各種曹達	一六三、〇六四	一五七、五〇四	二六〇、七七七	二〇六、一九〇	五七五、六六〇
硫酸アンモニウム	四四七、九四六	六六六、六〇六	二、六六六、五二二	一、六六二、三七五	四四六、三〇一
塩化アンモニウム	五、四二二	六、〇六二	一三、三五七	一一、九六四	一二、五〇九
炭酸アンモニウム	—	二、四七〇	一、一一〇	—	三、五二七
蘭	一〇九、三四四	一三〇、四三一	一六三、五九九	一四五、六六六	二一一、〇〇五
毛織糸	—	—	—	—	—
鐵(レール條竿角板鐵塊)	一二一、七九六	二九七、三二二	三六七、六五五	三二四、六九七	五四四、六九二
機械並仝部分品	六二、六一七	一四〇、〇九七	—	—	—
石油並其他ノ油類	七、七六六	—	—	—	—
繰綿	九、二六三、一六七	一二、九六三、四六四	二四、五五三、七九六	一二、六六六、六六四	二五、二七五、五七一
石炭	四一二、七九五	三九三、一六二	五一二、〇一二	四七六、四七三	五三七、九五九
鮫	二六六、一九七	三九五、五〇三	五五二、六一一	五〇二、三四五	三七七、九一五
大豆粕	一、〇〇六、六七三	一、六五一、五四三	一、七〇〇、七〇六	一、七九六、三六三	二、六五二、五二九

羊毛　一七九、五二〇　二、六七一　五三、七〇六　一五二、七四七　一　三七、一六四　一　一七、〇四四　九〇七、五六〇

鋼（塊及錠）　二、六七一　五三、七〇六　一五二、七四七　一　四二、二〇五　一　一七、〇四四　六四、四一二

綿實粕及菜種粕　五三、七〇六　一五二、七四七　一　四二、二〇五　一　一七、〇四四　二〇四、八六四

其他肥料　一二二、六三六　一〇六、三五五　九四四、一五一　一五〇、四五三　七四、八九〇

麥稈藁其他　五、八八六　九〇六　一　三五、八四五　三一、〇七二

其他ノ雜貨　六〇、七五五　一、三〇三、五四一　二四六、七五三　一二四、八九〇　三六、九四七、九五一

合計　一六、四六三、九六五　二三、六〇八、六二六　四〇、〇九六、〇九七　三二、〇八八、六二五　三六、九四七、九五一

輸出入合計　二三、五〇四、三三九　三三、二〇八、五〇五　五二、八一九、九八九　四四、六四三、九〇八　四三、二三九、四三八

第一四　全國各港外國貿易額比較

（貿易年額百萬圓以上ノモノ）

港名	昭和六年	全五年	全四年	全三年	全二年
神戸	八六六、七五三、八八一 円	一、〇八六、八二一、〇〇〇 円	一、五八四、二二四、三六一 円	一、五一〇、一四六、〇〇〇 円	一、六七一、九二二、〇〇〇 円
横濱	六七六、二九九、五九五	八四二、六七五、一一二	一、三六四、三一七、〇一四	一、三五六、六三九、三四六	六二八、二七五、六四七
大阪	四三四、七五〇、六六八	五三〇、六六四、七四九	七六二、二六四、七六七	七〇七、三一二、四〇六	二一九、二〇八、六六三
名古屋	一〇二、九〇九、七一七	一一九、一五七、三五七	一五一、九三八、九二七	一三五、一〇七、八二一	一一九、三三八、二七七
門司	八二、五四三、五九七	一〇四、六七五、九四二	一二〇、九〇一、九一四	一二四、六〇四、〇一五	四四、九九一、六七七
若松	二三、九四〇、〇三三	五四、一二五、四九〇	五四、二六三、六七一	五〇、九一一、五一七	四二、四九五、一三〇
函館	二三、七〇七、四四一	四〇、七四三、三三七	二五、七一九、三一四	一五、二七三、七二六	一四、四三四、三七三
四日市	二三、五〇四、三三九	三三、二〇八、五〇五	五二、八一九、九八九	四四、六四六、九〇八	四三、二三九、四三八

清水　二一、四五二、九〇〇　二八、九九〇、七二八　三九、一八一、四五一　三三、六〇七、八〇九　二九、八三三、五四七

長崎　一九、〇五〇、四二三　二七、〇九三、五三二　三六、五一四、一六九　三五、六四〇、三〇六　三五、九四三、三〇五

德山　一六、四〇〇、二〇〇　二一、一三六、七八八　二三、四〇九、一六一　二〇、七四四、四〇〇　四、一八八、四三八

小樽　一二、〇〇九、九一九　一八、六六五、〇五一　三〇、二〇九、四三三　二二、九七二、二六〇　一四、二四六、一七二

三池　一〇、九八〇、二〇五　一三、五六九、八七八　一四、六七八、三六七　一三、八〇二、七三三　一三、六四四、一七二

武豐　九、一六九、六一〇　九、二一六、〇七八　一二、四五一、三八三　一二、五七一、九五七　一二、六四四、八九四

緑崎　八、六六三、六九九　一二、八七三、〇〇〇　一三、五一六、八二〇　一二、六七三、〇〇〇　五、六〇〇、〇〇〇

新潟　七、〇七四、八九八　一一、二六二、五一七　一四、六七八、三六七　一〇、〇三〇、六六五　一、八九一、〇〇〇

宇野　五、七七四、二四六　一、八九一、〇〇〇　八、八九七、六六六　一、一二五、四三六　一、一二四、六〇四、〇一五

青森　五、五七四、九四七　八、一一三、九三六　八、四七八、六〇五　一　五四、二二五、四九〇

敦賀　五、〇二二、五〇〇　六、三九八、九七九　八、六三〇、三二八　一　二〇、九四〇、〇三三

博多　四、五一七、三一九　五、三六三、九三三　九、一九五、九七九　一　一〇、九七五、九四二

鹿兒島　四、一三六、八〇九　五、二九一、一九六　七、三七七、九六一　一　五四、二六三、六七一

宇品　三、四八四、一七二　四、三八九、〇〇〇　五、三六三、〇〇〇　一　二四、六七八、三六七

伏木　三、一三一、六一三　五、二四五、三四九　七、三二六、五一二　一　一四、六七八、三六七

室蘭　二、七七八、二一五　四、三六九、六七五　四、七五四、五九七　一　一三、五一六、八二〇

三角　一、七〇八、一五六　二、七七七、七二三　二、〇七七、六二九　一　一二、一五四、六五五

下ノ關　一、五四四、七〇三　二、三二六、三八三　三、六二二、四六五　一　一二、四五一、三八三

船川　一、一七六、九六四　二、四七七、一三七　一、四七一、一三七　一　一二、四五一、三八三

今治	一、一五一、六一一	一、六四三、〇〇〇	二、〇二四、三九六	一、〇七二、〇〇〇	一、〇七〇、四七六	二、四三三、三七三	二、〇一三、〇〇〇
唐津	一、〇七〇、四七六	二、四三三、三七三	二、六一七、一二二	二、四六六、四六一	二、四六六、四六一	二、三〇六、九六一	二、九六六、六二二
那覇	一、三九〇、〇四五	三、二六六、四六三	二、五六六、六六二	一、二二六、六四一	一、二二六、五六一	一、三〇九、九四六	一、〇九一、六五一
眞岡	一	二、〇四六、九四三	一、二二六、六四一	一	一	一、三三六、二五五	一、三六、〇六三
釧路	一	一、五六七、七四五	一、五九四、〇二二	二、一三七、五四六	一、三五一、二一一	二、〇五九、七七二	一、五五〇、一五六
夷	一	一、四六六、一一九	二、一三七、五四六	一、三五一、二一一	一、二二六、五六一	二、〇四七、六二三	一、〇九一、六五一
七尾	一	一	一	一	一	一、三〇九、九四六	一、一六、〇六三
宮津	一	一	一	一	一	一、二三二、一四六	一、三三六、二五五
住ノ江	一	一	一	一	一、一六二、九一七	一、一三五、〇〇〇	一、二六〇、〇〇〇
境	一	一	一	一	一	一	一

外ニ米國其他ニ輸出入ノ陶器其他ノ物ニシテ名古屋稅關支署ヲ經由シテ當四日市港ヘ回漕取扱タル輸出入ニ係ルモノ左ノ如シ

昭和六年　三百九十四萬六千八百十一圓（名古屋港總額一億二百九十萬九千七百十七圓ノ内）

仝　五年　四百二十六萬七千四百十二圓（名古屋港總額一億一千九百十五萬七千三百五十七圓ノ内）

仝　四年　四百四十五萬四千四百一圓（名古屋港總額一億五千百九十三萬八千九百二十七圓ノ内）

仝　三年　四百九十三萬千七百九十圓（名古屋港總額一億三千五百十萬七千八百二十一圓ノ内）

仝　二年　七百十七萬二千百十六圓（名古屋港總額一億二千九百二十八萬八百六十三圓ノ内）

第一五　沿岸貿易額

年次	移出額	移入額	合計
	円	円	円
昭和六年	一五、四〇〇、五六七	一九、二二四、四一四	三四、六二四、九六一
仝　五年	一六、一一一、六三一	二五、一六〇、二二一	四一、二七一、六五二
仝　四年	二四、五六一、二六〇	二七、〇六七、七三六	五一、六四九、〇一六
仝　三年	二一、一一〇、〇〇六	三〇、三七九、〇五〇	五一、四六九、〇五六
仝　二年	二二、六四三、七六〇	二三、七〇〇、三五九	四六、三四四、一三九

第一六　各地ヘノ里程

海路		キロメートル		キロメートル
内國	横濱	三七四	鳥羽	六五
	函館	一、三六五	大阪	四四四
	小樽	一、七六九	神戸	四三二
	半田	六九	門司	六七六
	熱田	三〇	基隆	二、一五四
外國	天津	二、三四六	ポートサイドー	一四、五三六
	香港	二、五六四	アデン	一一、九四五
	上海	一、五七〇	コロンボ	六、〇〇一
	桑港	六、七七五	新嘉坡	五、一二一
	パナマ	一四、五四四	サンドス	二〇、四二三
	クロンスタット	二二、六六六	ポートタウンセンド	六、二二七

第一七　郵便、電信、電話

（十二月末日現在）

| 國 | | |

話				
市外通話數（發信）	三四五、一二三	二六〇、一九二	二七四、三七五	二四六、九四六
市外通話數（着信）	三六一、四〇〇	二九二、三五二	二六五、四〇二	二四九、二二〇
線路亘長	七〇、五四五メートル	六九、六六二メートル	六九、六六二メートル	六九、三九六メートル
線路延長	五四五、一九九	五六六、六〇〇	五六六、六〇四	五七七、二九〇
架空ケーブル心線延長	二、七三三、六〇〇	二、四二七、二〇〇	二、四二七、二〇〇	二、三二三、九六六
地下ケーブル線延長	二、一九六、二〇〇	二、一九六、二〇〇	二、一九六、二〇〇	二、二〇〇、二一九

第一八　旅舍宿泊人員

種別	男	女	計
內國人	二三、七六一人	五、九四六人	二九、七二七人
外國人	四一	二六	六九

◎第一六編　財政

第一　歲入出豫算

市歲入	昭和七年度	全六年度	全五年度	全四年度	全三年度
財產ヨリ生ズル收入	一五、〇〇九円	一六、六一五円	二一、三六九円	二一、一七〇円	一九、七七一円
使用料及手數料	四、九、五〇三	四六、五一二	四三、二七一	四三、〇四六	三九、三四五
交付金	一七、四九七	一九、七九六	二二、二六〇	二〇、二九五	一六、九三九
國庫下渡金	三四、二六五	三三、六五五	二九、三四三	二三、五二四	二二、四六三
國庫補助金	三、四五九	三六五	三六七	二二七	三四六
縣補助金	二一、〇六三	一七、九三七	一九、二六六	一六、〇四三	一六、七一三
報償金	三、二四〇	三、〇六〇	三、〇六〇	二、七〇〇	二、七〇〇
奬勵金	六九二	七五二	—	—	—
寄付金	一四、三六五	三、九六四	一〇三、四五九	二〇、六三五	四五、九七三
繰入金	九、九六七	一四、五六二	七一、一三六	三六、二二七	一六、一〇五
財產賣却代償還金	九、九六七	七三九	七三九	二七、三一二	—
雜收入	二九、二六九	五〇、〇〇六	六、七七二	五、四五六	四、九七九
市稅	三一六、三三四	三二一、五四一	三六〇、三七六	三二九、二七四	三二二、〇七七
地租附加稅	二六、六一六	二三、四三九	二二、五六五	一六、三九六	一六、三九六
特別地稅附加稅	四七二	四二二	四五五	二二	七九
營業收益稅附加稅	三一、四四七	四一、三二九	六五、〇三三	六三、七〇〇	六五、五〇〇
取引所營業稅附加稅	二〇	七〇	二〇〇	二六〇	三〇〇
縣稅家屋稅附加稅	四〇、九五〇	三六、六五二	三六、六〇一	三四、五〇〇	三四、五〇〇
縣稅營業稅附加稅	一一、七七三	一二、一七六	一一、六九六	一一、二〇〇	一〇、〇六〇
縣稅雜種稅附加稅	六四、六一三	六六、二〇四	七〇、二六五	六五、三七四	六〇、一四〇
特別稅戶數割	一三六、四四二	一三九、二四九	一二九、〇三五	一一七、六二〇	一一五、〇六〇

經歲			
負擔金繰越金合計	三、六七〇	五四四、三六一	四、四二〇
經常			
神社費	一五〇	二一〇	四三一
會議費	四、九七四	三、九六一	四、一五九
市役所費	八三、〇二八	八四、一一四	八五、五九五
土木費	八、五五一	八、七八〇	九、一七七
高等女學校費	五一、一二八	五二、一一三	五三、三三二
小學校費	一四七、七五一	一四三、〇三一	一四六、五四一
幼稚園費	八、六〇八	八、二九三	八、四二五
商工專修學校費	七、七四七	七、四三五	七、四三五
實業專修學校費	一、〇三一	一、〇八八	一、〇八八
圖書館費	六、〇五六	五、八一〇	六、二一〇
青年訓練所費	五、四〇七	五、一四六	五、一五〇
學事諸費	八〇〇	八〇〇	一、一〇〇
傳染病豫防費	一、八八九	三、四九六	三、四一一
傳染病院費	二、〇五三	二、四三三	二、六三〇
汚物掃除費	一〇、二一九	一〇、六一三	八、三七六
衛生諸費	一、五二七	八七二	七四〇
公國費	一、〇四二	九九三	一、三五六
火葬場費	一、七六五	一、九四一	二、三七四
勸業諸費	二、二九〇	二、三九〇	九九五
社會事業費	一、八九九	一、九六一	二、三六〇
公會堂費	五四五	七一〇	—
救助費	七、一八七	一、三六九	一、〇六三
警備費	八、一七六	八、三〇四	七、九二九
基本財產造成費	一二、〇六七	一〇〇	一〇〇
財產管理費	六、二八五	六、二四〇	五、九一四
諸負擔稅	六六〇	四八二	五五六
交付金	四五九	六一九	八三二
奬勵費	一、四七〇	七七〇	一、七七〇
選舉費	二、五〇七	一、九三五	—
雜支出	三、六一六	三、九一七	三、一六五
豫備費	六、〇〇〇	六、〇〇〇	六、〇〇〇
計	三九六、八八七	三七六、〇二〇	三七七、七五九
市廳舍營繕費	一、二一七	一	—
土木費	二八、四四八	二九、一一三	二四、〇七三

負擔金繰越金合計	五、一七〇	五、一七〇	五、一七〇
	六九、九〇六	七七五、一六四	三三、五六九
	七九、〇〇四	六一五、一七〇	五六六、六四八
經常			
神社費	四〇	四〇	四〇
會議費	三、四二四	三、一六四	六九、五三八
市役所費	七一、三五七	一一〇、九二	一一〇、九二
土木費	一〇、一九一	五〇、二九二	五〇、二九二
高等女學校費	五三、一〇〇	一二二、九三七	八、〇七六
小學校費	一一七、六六六	八、〇七六	九、〇九五
幼稚園費	九、〇九五	六、一一九	—
商工專修學校費	六、五〇八	—	四、三九〇
實業專修學校費	—	四、三九〇	三、七八一
圖書館費	六、四六九	二、〇〇〇	二、〇〇〇
青年訓練所費	四、二一三	三、六二四	三、三〇三
學事諸費	一、一〇〇	二、二四六	二、六〇三
傳染病豫防費	二、二四一	二、六〇三	八、四九七
傳染病院費	二、六三〇	八、四九七	—
汚物掃除費	八、三七六	—	—

衛生諸費	一、五二七	八七二	七四〇
公國費	一、〇四二	九九三	一、三五六
火葬場費	一、七六五	一、九四一	二、三七四
勸業諸費	二、二九〇	二、三九〇	九九五
社會事業費	一、八九九	一、九六一	二、三六〇
公會堂費	五四五	七一〇	—
救助費	七、一八七	一、三六九	一、〇六三
警備費	八、一七六	八、三〇四	七、九二九
基本財產造成費	一二、〇六七	一〇〇	一〇〇
財產管理費	六、二八五	六、二四〇	五、九一四
諸負擔稅	六六〇	四八二	五五六
交付金	四五九	六一九	八三二
奬勵費	一、四七〇	七七〇	一、七七〇
選舉費	二、五〇七	一、九三五	—
雜支出	三、六一六	三、九一七	三、一六五
豫備費	六、〇〇〇	六、〇〇〇	六、〇〇〇
計	三九六、八八七	三七六、〇二〇	三七七、七五九
市廳舍營繕費	一、二一七	一	—
土木費	二八、四四八	二九、一一三	二四、〇七三

負擔金繰越金合計	三、六七〇	四、四二〇	五、一七〇
	一五、〇〇〇	七九、〇〇四	六九、九〇六
	五四四、三六一	六一五、一七〇	七七五、一六四
經常			
神社費	一五〇	二一〇	四三一
會議費	四、九七四	三、九六一	四、一五九
市役所費	八三、〇二八	八四、一一四	八五、五九五
土木費	八、五五一	八、七八〇	九、一七七
高等女學校費	五一、一二八	五二、一一三	五三、三三二
小學校費	一四七、七五一	一四三、〇三一	一四六、五四一
幼稚園費	八、六〇八	八、二九三	八、四二五
商工專修學校費	七、七四七	七、四三五	七、四三五
實業專修學校費	一、〇三一	一、〇八八	一、〇八八
圖書館費	六、〇五六	五、八一〇	六、二一〇
青年訓練所費	五、四〇七	五、一四六	五、一五〇
學事諸費	八〇〇	八〇〇	一、一〇〇
傳染病豫防費	一、八八九	三、四九六	三、四一一
傳染病院費	二、〇五三	二、四三三	二、六三〇
汚物掃除費	一〇、二一九	一〇、六一三	八、三七六

濟					
出					
臨					
都市計畫調査費	六、九六二	九、二七〇	九、九七二	九、六九二	一七、九一〇
教育費	五七〇	四二、四四一	一四、七二五	一、七四五	四〇、三六五
傳染病豫防費	二、九三七	三、四二一	三、三二九	三、四九〇	六、一四〇
汚物掃除費	—	—	三五五	四〇〇	四〇〇
勤業費	二、三〇〇	一、八七〇	一、〇九〇	一、二五〇	三五〇
營繕費	三、一〇一	四、九一二	一、二五〇	一、四七六	二、九四五
積立金	—	二、〇〇〇	二、〇〇〇	二、〇〇〇	一六、〇〇〇
基本財産充用積戻金	—	四九、八九一	五三、五六四	七一、七一一	七一、八五六
公債費	四〇、二四三	五四、八三九	五四、九九一	五六、二四二	二三、四五六
寄付金	一九、七九三	一、〇〇〇	一、〇〇〇	一、八〇〇	四〇〇
視察費	一、〇〇〇	一、〇〇〇	一、四〇〇	一、〇六一	一、五〇〇
海岸設備費	一、五〇〇	五、八六六	五、七六六	六、二五〇	六、八〇〇
補助費	五、九〇三	〇〇〇	〇〇〇	八〇〇	四〇〇
調査費	—	二〇、〇四〇	二八、八六〇	二〇、〇〇〇	—
雜支出	二四、〇〇〇	三、〇〇〇	三、〇〇〇	二、〇〇〇	一八、〇〇〇
勤業費繼續補助費	—	—	—	—	—
繼續費第一小學校改築費	—	—	—	—	—
本年度支出額	—	一三、五〇〇	六一、五〇〇	六一、五〇〇	六一、五〇〇
教育費本年度支出額	七、五〇〇	—	三二、一五九	四八、三七六	一七、七〇〇
廳舍新築費本年度支出額	—	—	八五、二〇〇	—	三、〇〇〇
					四〇〇
					一、五〇〇
					四〇〇
					二、九四五
					一八、〇〇〇
					一、〇六一
					五六、二四二
					一、八〇〇
					六、〇〇〇
					四〇〇
					三五〇
					六、一四〇
					四〇、三六五
					一七、九一〇

經					
道					
水					
上					
歲					
常					
經					
歲					
入					
事務費	一八、七八一	四六、八九五	四二、九一一	八二、八二二	四六、八九五
上水道費	—	—	—	—	—
作業費	五八、三七〇	三八五、一三九	七四〇、八八一	七二〇、一九二	五一〇、五九六
使用料及手數料	五七、〇五二	三二、〇五三	四六、三一〇	三七、七九三	三、四六二
補助金	一九、〇〇〇	二一、〇〇〇	二〇、〇〇〇	一七、五〇〇	—
財産賣拂代金	八九、七九六	二二、八九〇	七八、〇〇〇	一七、六三〇	四、三七〇
繰入金	二〇、〇〇〇	二五、〇〇〇	五八、六〇〇	二〇、〇〇〇	七、五〇〇
給水工費收入	二〇、八二五	一六、六一一	—	—	—
雜收入	五七九	一、一八五	二九、五七一	五七、二六九	一二、二六四
市債	—	二六六、四〇〇	五〇八、四〇〇	五七〇、〇〇〇	四八〇、〇〇〇
繰越金	六九四	—	—	—	—
合計	二〇七、九四六	三八五、一三九	七四〇、八八一	七二〇、一九二	五一〇、五九六
合計	五四四、三六一	六一五、一七〇	七七五、一六四	五八六、六四八	五九六、三四五
部					
市役所費	—	—	—	—	—
社會事業費	—	—	—	—	—
國勢調査費	—	—	一、九〇〇	—	—
火葬場費	一四七、四七四	二三九、一五〇	三九七、四〇五	二五七、四六〇	二六六、八五七
計	一四七、四七四	二三九、一五〇	三九七、四〇五	二五七、四六〇	二六六、八五七

部		臨時部	臨時部	臨時部	臨時部	臨時部	臨時部	臨時部
雜支出	上水道資本年度支出額	工事費	事務費	市債費	豫備費	水道買收費	公債費	計
三、四九六	三二、七〇六	一	一	一	一	一	一二六、五五九	一二六、五五九
七四〇	五〇〇	二七六、五〇〇	一	一	一	三八、五三六	一	三一五、〇三六
六一、三六七	七〇、一〇三	一	四九〇、四三一	六六、四二一	一〇二、七〇〇	一	六九七、七〇〇	七四〇、六六一
一	一	一	一	一	一	一	一	一
三〇〇	四三一、六一	一	五〇〇、四〇九	五七、六二六	六六、二五〇	一	六三七、三三〇	七二〇、一九二
一〇〇	二〇、六二六	一	二三二、三〇三	一九、九一四	一五、六〇〇	一	四八九、九七〇	五一〇、五九六

種別	土地	建物	公債	債券	現金
市有基本財産	五六、四二一歩	五、九〇〇円	六九、一六五	一、九四七	一、九七三円
小學校基本財産	一	一	一	一	二二〇
高等女學校基本財産	一	一	一	一	一
市有財産	一三六、七〇五	一〇、九六〇	一	一	一

區有財産	社會事業費基本金	事業資金	罹災救助資金預金
一四、三三八	一	一	一
一	一	一	一
一	六、六〇〇	一	一
一	三、一一一	一、一〇二	一、八九二

起債事由	起債年月日	起債額	未償還額	利率	借入先	償還終期
港道開鑿	大正二、三、三一日	四八、〇〇〇円	二一、七三一円	五朱五厘	三重縣	昭和一一、三
同	同一一、四、一五	一四七、〇〇〇	六六、三四三	五朱四厘	日本勸業銀行	同一二、三
同	同一三、四、三〇	三三、四〇〇	一五、〇七四	五朱四厘	同	同一一、三
同	昭和四、三、三一	二六、三〇〇	四、七一四	六朱	四日市銀行	同七、三
市營住宅建築	大正一二、三、三一	六〇、〇〇〇	三一、二六九	四朱八厘	遞信省	同一三、三
同	同一三、六、二三	六〇、〇〇〇	四五、一五〇	五朱四厘	同	同一九、三
同	昭和五、一、一	二七、三四四	二四、九四九	五朱四厘	同	同二〇、三
自作農地創定資金	同五、一、一	六、七〇〇	六、九五二	三朱五厘	三重縣	同二六、三
上水道布設	同四、三、一九	二一五、九〇〇	二〇七、六六四	五朱四厘	大藏省預金部	同二二、三
同	同四、五、二二	一九四、〇〇〇	一六六、七九七	同	同	同二三、三
同	同四、六、三一	一〇〇、〇〇〇	九六、二六七	同	同	同二三、三
同	同五、二、一四	一九六、〇〇〇	一六六、七二二	同	同	同二三、三

第四　諸税負擔額

種別	昭和六年度 人員	昭和六年度 金額	全五年度 人員	全五年度 金額	全四年度 人員	全四年度 金額	全三年度 人員	全三年度 金額	全二年度 人員	全二年度 金額	四朱八厘 人員	四朱八厘 金額
間接國税												
酒造税	二	二四、六〇九円	二	三八、〇九五円	二	三六、九九五円	一	二九、七七一円	一	三一、五八九円	同	同
織物消費税	一	四四八	一	五〇三	二	八八八	一	一、一一一	一	一、一一一	同	同
砂糖消費税	二	五三三、七三六	一	六四〇、〇三四	一	二七八、〇四〇	一	二〇、六三〇	一	二〇、六三〇	同	同
取引税	二	一、四七八	三	三、八〇三	六	九、五三四	七	二〇、六三〇	八	二〇、六三〇	同	同
酒精含有飲料税	一	一、一八二	一	一、一六〇	一	一、一八一	一	一、一〇三	一	一、一〇三	同	同
清涼飲料水税	六	三六、四五〇	五	三四、〇二四	七	四二、二九一	七	四四、九〇一	七	四四、九〇一	同	同
計	一四	五九七、九〇三	一三	七一七、六一九	一九	三六九、四三九	一六	九七、〇〇五	一六	九七、〇〇五	同	同
直税												
法人營業收益税	八一	二六、〇二〇	五七	五四、〇六七	八六	一、三二九	五八	四三、五一六	五三	二四、四二三	同	同
個人營業收益税	一、一八五	三一、五九〇	一、二八六	四〇、三一四	一、三二九	四三、五一四	一七	四一、二九五	一、三六一	四六、五二八	同	同
甲種資本利子税	九	一八、一九五	八	二一、九七八	九	二二、五六四	一七	二二、七九三	一一	二四、八一九	同	同
乙種資本利子税	二四六	一、六七八	二八三	一、九四四	二五〇	二、〇二四	二二五	一、九三八	二一四	一、九六二	同	同

| 接 | | |

第一　議會

（四月一日現在）

| | | |

主事	六	六、五四〇
技師	三	四、三二〇
書記	三五	二一、四八〇
技手	七	三、五一六
掃除監視吏員	四	一、七五二
雇	二〇	六、五二八
市醫	二	一、三二〇
選擧人名簿調製專任事務員	三	九六〇
囑託	八	五、九四〇
水道巡視員	二	一、〇八〇
合計	九三	六三、二三六

◎第一八編　上水道

第一集水井

位置　市外三重村大字生桑字川原崎地內

名稱	構造 種別	構造 內標	構造 深	構造 上部厚	構造 下部厚	構造 湧出水速度
第一號井	鐵筋混凝土	一尺六、〇〇	三三尺六六	一尺〇〇	一尺五〇	毎秒〇、〇〇四尺
第二號井	〃	一六、〇〇	三四、五五	一、〇〇	一、五〇	〃
第三號井	〃	一六、〇〇	三七、二〇	一、〇〇	一、五〇	〃

上水道

給水池

水源地

水源地は三重郡三重村生桑にある三瀧、海藏二川の中間渺茫たる田園の間に介在してゐるので水量豐富水質純良無臭過濾の要なき理想の清淨水に惠まれてゐる

第二　導水管

管ノ類種	布設區間	管ノ內徑	管ノ延長	位置
鑄鐵管	自第一號井至吸水井	三百耗	三百六十六尺	仝
仝	自第二號井至吸水井	二百五十耗	六十五尺	仝
仝	自第三號井至吸水井	三百耗	三百五十五尺	仝

第三　喞筒所

構造種別										位置
喞筒室	主動喞筒	補助喞筒	桁行	梁間	坪數	種類	員數	口徑	眞空用	排水用	仝
鐵筋混凝土	一〇、九六三間	四、九六三間	五四、七四坪		五五馬力堅軸タービン	內一臺豫備	三臺	七吋三段吸込八吋	五馬力一臺	一馬力一臺	仝

第四　送水管

管ノ種類	布設區間	管ノ內徑	管ノ延長	附屬設備	位置
鑄鐵管	自喞筒所至配水池	四〇〇粍	三、一四一尺	排氣辨及排泥辨	同村同大字大峽地內

第五　量水井

構造種別							位置
構造	內法長	幅	深	水深	機能	附屬設備	仝
鐵筋混凝土	二二、二六尺	七、〇〇尺	一四、〇〇尺	一〇、五〇尺	送水量ノ測定調整	排泥管餘水吐管	

第六　塩素滅菌裝置

構造種別	滅菌室ノ構造		滅菌機別	員數	機能
	桁行	梁間	坪數		
鐵筋混凝土	一間、〇六三	一間、〇六三	一坪、一一五	一臺	獨逸クロレーター會社型液体塩素滅菌機　水質保全用

第七　配水池

構造種別	池ノ形体		各池ノ形狀		二池有効面積	二池有効容量	池ノ滿水面
	内法長	幅	深	水深			
鐵筋混凝土　中央隔壁ニ依リ二池	一六、六尺	五九、四尺	一二、五尺	六、五尺	一三、二七六坪	一〇四、六九六立方尺	一六四、六三尺

第八　量水計室

構造種別	室ノ構造		室ノ床面高	室ノ位置	量水計		
	桁行	梁間	坪數		種別	員數	
鐵筋混凝土	一間、〇六三	一間、〇六三	一坪、一七三	一四、九七尺	配水池引出口ヲ距ル四百八十五尺ノ地點	水銀式精算計自動的圖示裝置圓筒型	一臺

第九　鑄鐵配水本、支管

管ノ内徑	布設延長		管ノ内徑	布設延長		
六〇〇粍	五三九間、五分		二〇〇粍	六、九二四、六間		
五〇〇	一、五六六、五		一五〇	六、五二二、三		
四五〇	一六九、〇		一二五	一、二三五、四		
四〇〇	二一六、四		一〇〇	二三、三〇四、九		

位置　仝

位置　市内一圓

第一〇　配水管附帶設備

種別	員數	機能摘要	位置
公設消火栓	三五〇個所	消火及演習用	仝
公設共用栓	三〇〇	途上ノ公衆用	
制水弁	二五〇	配水系統約六十間毎ニ一個所ヲ設ク	
	三一六、一	市内要衝ノ地點ニ設ク	
	一九六、二	配水系統ノ要衝地點ニ設ク	
	一、九六七、一		
計	三時	換算三〇里二町四七間一分	六二、七四三、〇六六、六

第一一　給水區域、人口、給水量及水頭

區別	概況
給水區域	四日市市内一圓
給水人口	五萬人但シ配水幹線ハ十萬人分
給水量	一人一日最大七立方尺但シ消火用水量ハ毎分六十立方尺
水頭	市内中央部毎平方吋ニ付七十封度（水頭百六十一尺）築港方面末端仝五十封度（水頭百十五尺）

第一二　給水戸數

種別＼年次	昭和六年度末	仝五年度末	仝四年度末

第一三　給水料及量水器使用料收入額

種別＼年次	昭和六年度	仝五年度	仝四年度
官公署	一〇	六	二
學校	九	九	三
病院	三	二	一
會社	一五	一四	六
工場	六	六	三
一般職業營業用	六三六	四六五	二三一
家事專用	六〇	六〇	一〇
共用	一三一	一二三	一〇四
計	六六〇	六六五	三六一
一般職業營業用	七、二四〇円	五、六三六円	三、五〇九円
家事專用	六、九五九	四、一〇〇	三、一九九
共用	三二四	五一三	三一〇
量水器使用料	二、五四一	一、六二五	七六三
船舶給水料	四、五六一	五、四九〇	六、九六九
計	二一、六二五	一七、三六六	一四、七七〇

第一四　水質試驗

（昭和七年七月末現在）

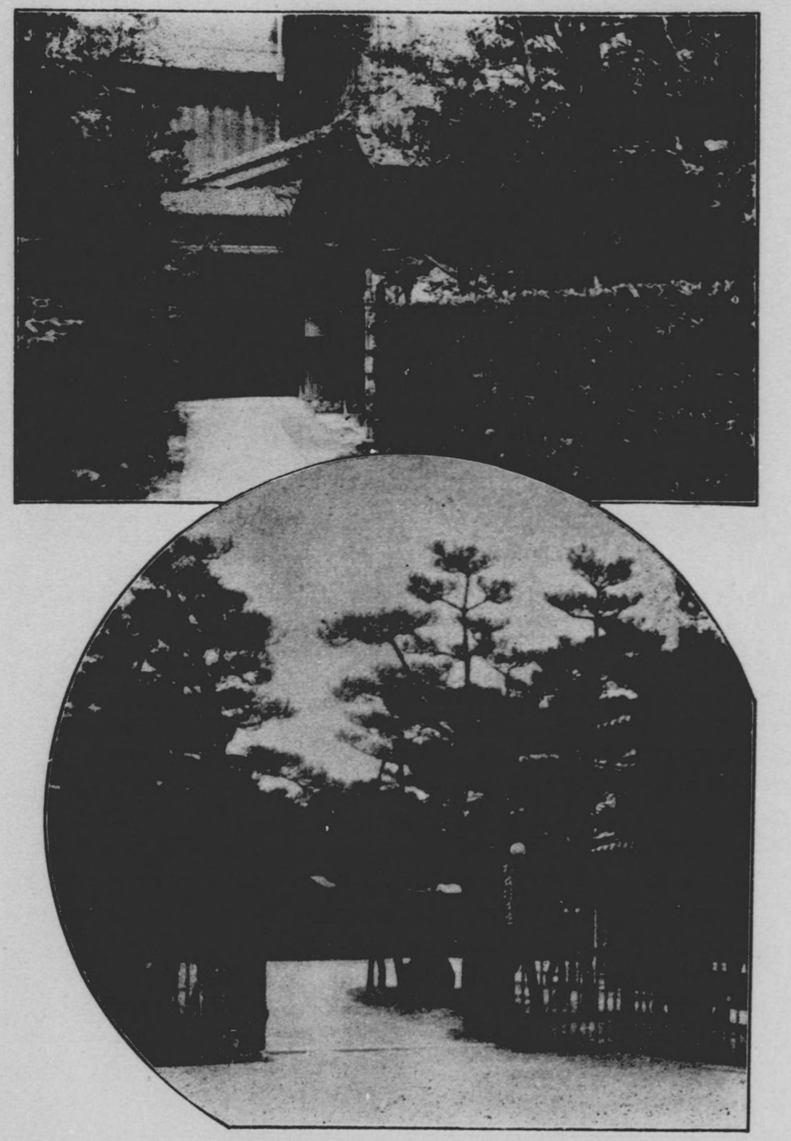

（上）松茂旅館本店
（下）仝　支　店

上　旅館　大正館
同内　全　料理
　　玄　理
下　料理　關
　　關　
　　子
　　內
　　川

上　諏訪公園
左　鵜森神社
右　鵜森公園
下

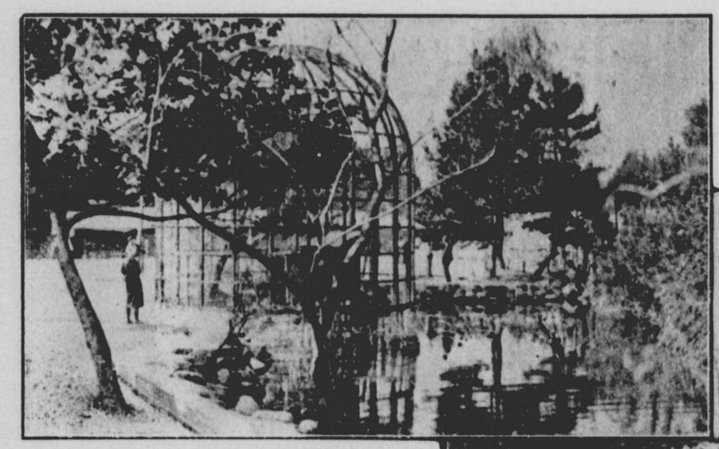

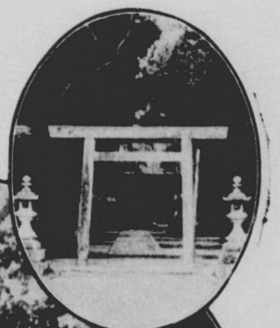

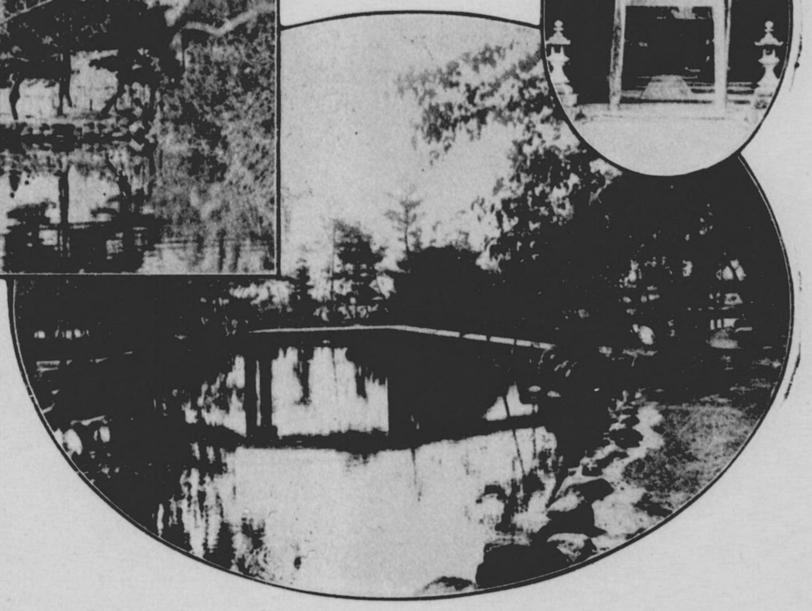

鵜森神社は元江田神社と稱し濱田城の鬼門市内宮田にあり
祭神は天照大神及菅公で須佐之男命を配祀してある社實に有名な星貴(錺金)登彌がある
享保九年の明細帳に
當社に大織冠鎌足九代之苗裔佐藤太郎鴨之御書を十一代田原又太郎忠獨之末裔當濱田之城士田原業作守忠秀に傳はり則城之鎮守當社之寶物に密附手令相續有之候とある

△四日市市直接奉仕的經營の海濱聚落
△老松の木陰五萬餘坪眞に一圓の白砂
△波靜かに水淸き無危險の遠淺實に三十萬餘坪
△水陸の諸施設方に完備理想の海水浴場

午起（しこおまう）夏期海濱聚落　（上）學生　（下）一般浴客

種別	源水	給水栓	種別	源水	給水栓
色度	無色	無色	亜硝酸	検出セズ	検出セズ
濁度	清澄	清澄	アムモニア	検出セズ	検出セズ
臭味	異狀ナシ	異狀ナシ	硬度	一、〇二五	一、〇二五
反應	中性	中性	固形物總量	七八	八〇
クロール	七、〇九〇	七、〇九〇	有機物	一、〇七九	一、五二六
硫酸	検出セズ	検出セズ	細菌聚落數	一五	一五
硝酸	検出セズ	検出セズ			

◎第一九編　雜

第一　官公署

（昭和七年四月一日現在）

名稱	位置
四日市區裁判所	西町
四日市區裁判所檢事局	仝
安濃津供託局四日市出張所	仝
四日市警察署	濱田、北町、停車場前、中納町
四日市警察署巡査派出所	濱屋、高砂町、沖ノ島、川原町

四日市警察署巡査駐在所	塩濱、末永、磯津
四日市稅務署	堅町
四日市郵便局	藏田町
南町郵便局	南町
濱田郵便局	濱田町
濱町郵便局	濱田町
濱一色郵便局	濱一色町
三ッ谷郵便局	東阿倉川
四日市郵便局電話分室	沖ノ島
名古屋地方專賣局四日市出張所	北納屋
四日市稅關支署	高砂町
四日市燈臺	稻葉町
三重縣穀物檢査所四日市出張所	新濱田、末廣町
名古屋鐵道局四日市驛及港驛	濱田町
執達吏役場	西八幡町
公證人役場	西千歲町
四日市築港事務所	千歲町
四日市港臨時海港檢疫所	濱町
三重縣防疫事務所	

三重縣肥料分析所	尾上町
四日市市役所	濱田
四日市市役所塩濱出張所	塩字末永
四日市市役所海藏出張所	大末永
市立職業紹介所	市役所內
三重縣工業試驗場四日市分場	東阿倉川
四日市土木出張所	末永
三重縣蠶業取締所四日市支所	全
三重郡各種團体事務所	全
三重縣立淵水病院	全
四日市刑務支所	全
	東阿倉川

第一　新聞雜誌

（昭和七年四月一日現在）

名稱	位置	發行所
勢州每日新聞	新町	勢州每日新聞社
四日市商業新聞	下新町	四日市商業新聞社
四日市肥料商報	濱町	四日市肥料商報社
四日市商勢日報	新丁	勉報社
四日市米株日報	藏町	一誠堂

四日市商報
四日市學事通報
現代民報
三重日日新聞
東海時報

新丁町
堅町
東八幡町
四ッ谷新町
境町

四日市商報社
四日市私立教育會事務所
現代民報社
三重日日新聞社
東海時報社

第三　主ナル旅館並ニ料理店

（昭和七年四月一日現在）

名稱	種別	位置	名稱	種別	位置
吉高屋	旅館	濱町	常磐	仝	南町
水東館	仝	藏町	蛭子屋	仝	北町
十九村屋	仝	停車場前・高砂町	魚久	仝	中町
白木屋	仝	北町	うな忠	仝	新丁
橋本屋	仝	西袋町	松茂本店	料理兼旅館	新田
ふじや	仝	南町	松茂支店	仝	高砂町
美濃喜	仝	新丁	大正館	仝	南町
千葉館	仝	東阿倉川	濱の家	仝	高砂町
魚金	仝	新丁	角庄	仝	塩濱
末廣屋	仝	橋南	松乃鮨	西洋料理	南町
酒甚	料理	仝	尙利亭	仝	下新町

芳勝館　仝　南町
港食堂　仝　新丁
東洋亭　仝　中町
アメリカ食堂　仝　南町
松栄食堂　仝　新丁

第四　名勝史蹟天然物其他

一、名稱　那古ノ渡リ（那古ノ浦トモ云フ）
二、種類　名勝
三、備考　四日市ノ海邊全体ヲ指シテ云フ名ニシテ東海道名稱圖繪和訓栞ニ出テ往時名勝ノ内ニ入レリ今ノ所謂蜃氣樓ノコトニシテ春夏ノ交風靜カニ雲取リタルノ時城郭臺榭忽然トシテ海上ニ現ハレ又忽然トシテ消失ス土俗ニ之ヲ大神宮ノ熱田ニ遊幸セラルヽモノナリト謂ヒシトゾ現時霞ケ浦ト云フハ其意ヲ受ケ春ノ霞ノ長閑ナル景ヲ呼ヘルナラン

一、名稱　濱田城址（濱田字堀ノ田神社境内地）
二、種類　舊蹟
三、備考　田原秀郷將軍十一世ノ孫足利又太郎忠綱ト云フモノアリ其ノ甥ヲ景綱ト云ヒ信濃國ニ移リ佐野小次郎ト稱ス此八世ノ孫田原孫太郎景信上野國赤堀ノ庄ヨリ伊勢國ニ移リ其三男田原美作守忠秀ヲ濱田ニ置カル其後土御門天皇文明二年今ノ濱田鵜森神社ノ地ニ築城セラレ子孫四代北處ニ現住セシガ二代遠江守ノ時織田信長ノ出テ、天下ノ大亂ヲ一定スルヤ其ノ臣瀧川左近將監一益ノ爲メニ亡サレ今ハ鵜森神社地トナリ古松老木千古ノ歴史ヲ語ラントスルノミ

一、名　稱　駒繋ぎの松
二、種　類　松
三、備　考　慶應年中當地ノ德川領地トナルヤ代官水谷九右衛門來リテ陣屋ヲ築キタリ東西六十二間南北五十八間周圍ニ濠ヲ構ヘタリ其門前ニ家康公駒繋ギノ松アリテ近來ニ至ル迄之ヲ存セシト今ハ其ノ廣域モナク其ノ樹見ル能ハズ

一、名　稱　思案橋
二、種　類　橋梁史蹟
三、所在地　四日市市濱町
四、備　考　傳說ニ依レバ昔德川家康當地ヨリ尾州大野ニ渡ラントシテ此橋迄來リシ時烏ノ鳴聲シケレバ敵ノ打手ナランカト打驚キ大ニ思案セシコトアリト云フ現在長サ三間ノ小橋ナレドモ昔日ニハ十五、六間ノ長サナリシト云フ然レドモ其傳說ハ眞虛明カナラズ
但シ家康公ノ四日市ヨリ大野ニ渡リシ事ハ事實ナリ

一、名　稱　掃部殿
二、種　類　古墓
三、所在地　四日市市大字濱田字安島（天理教敎地內）
四、所持者　井烏茂作
五、現　狀　往古ノ儘
六、備　考　中川掃部助ノ戰死セシ跡ナリト云フ掃部助ハ濱田城主遠江守ノ家臣ニシテ天正年間瀧川一益ガ濱田城ヲ攻メタル折柄木信濃守ト共ニ力戰苦鬪遂ニ刀折レ矢盡キテ戰死ヲ遂ケタル所ナリト云フ俗說ニ若シ此境

ノ竹木ヲ折損スルトキハ忽チ大ニ熱病ニ罹リ治ヘサルヘシト是レ眞ヲ置キ難ケレトモ今尙謹ミテ一枝ヲ損スルモノナシト云フ

一、名　稱　不動寺ノ松（龍燈ノ松トモ云フ）
二、種　類　天然記念物
三、所在地　四日市市新丁不動寺境內
四、所有者　不動寺
五、現　狀　鬱蒼トシテ千古ノ色ヲ帶ヒ約六百年ヲ經過セル大樹ニシテ高四丈余枝葉ハ十五、六間ニ及ヒタルモ大正十四年春頃ヨリ稍衰色ヲ呈セシヲ以テ種々保存ノ方法ヲ講シタルモ大正十五年九月遂ニ枯死セシニヨリ本名木ヲ以テ觀世音菩薩奉安所ヲ同寺境內ニ設置シ永久保存スルコトヽセリ
六、備　考　龍燈ノ松ト稱スルハ嘗テ夜毎ニ龍ノ來リテ点燈セシコトアリシヨリ名ツクト云フ舊地ハ御林ト稱シ昔ノ官林ノ跡ナリト然ラバ此松モ官林ノ內ノ一株ナリシナラン往昔今ノ思案橋ヲ入口トシ丸池ヨリ此不動寺前ニ至ル一体ノ入江ヲナシタルモノナリシカ其堤上ニアリシモノ其儘ナリト不動寺前ノ釣魚ノ行樂ハ今尙往古老ニ聞ク所ナリ

一、名　稱　鳴聲石漢々石トモ云フ（往古臥牛石トモ云フ）
二、種　類　天然記念物（石）
三、所在地　四日市市新丁不動寺內
四、現　狀　形臥牛ノ如シ曩年其一部ヲ破損シ今ハ現形ヲ認メス
五、所有者　不動寺
六、備　考　百六十余年前同寺ノ住職義堂和尙法華經ヲ讀誦ノ際右石ヲ叩キタルニ自ラ金磬ノ音ヲ發セシト云ヒ傳フ

文獻ノ徴スヘキモノアルニアラス只口傳ノ存スルノミ

一、名　稱　大正天皇御手植之松
二、種　類　松　樹
三、所在地　四日市市大字末永字宮前　三重郡團体事務所境内
四、現　狀　庭内ニ現在綠翠繁茂シ高サ二十尺ニ及ブ
五、備　考　明治四十五年四月大正天皇東宮ニ在シマシ、トキ親シク演習御統監ノ際當時ノ三重郡長栗山氏ノ願ヲ御嘉納シ給ヒ此地ニ松樹一本ヲ御手植遊サレシモノナリ

一、名　稱　大正天皇御駐蹕舊蹟
二、所在地　四日市市大字東阿倉川境界岡山(通稱垂坂山)
三、備　考　大正天皇明治四十五年四月行啓アラセラレタルヲ記念スル爲近郷ノ吏民申合セ碑石ヲ建ツ

一、名　稱　天然記念物　いぬなし　自生地
二、種　類　植　物　梨　樹
三、所在地　四日市市大字東阿倉川字北出口
四、現　狀　石標標石ヲ設ケテ保護シアリ樹數三本能ク繁茂セリ
五、備　考　大正十一年内務省ヨリいぬなし自生地トシテ指定セラル

一、名　稱　天然記念物　あいなし　自生地
二、種　類　植　物　梨　樹
三、所在地　四日市市大字西阿倉川字上野山林中
四、現　狀　殘存ノ樹數少ナク雜木林中ニ介在

五、備　考　いぬなし ト共ニ記念物トシテ指定セラル

一、史　蹟　蹠蹠、新平蹠、川原蹠ノ字名
二、所在地　四日市市大字塩濱
三、備　考　往古神宮領トシテ獻塩ノ事アリ記錄ニ塩濱御園、塩五斗トアリテ外宮ニ塩ヲ獻納セシ由來ニヨリ塩濱ノ村名ヲ冠センモノノ如シ、此塩竈ハ元和、寛永ニ至ルマデ盛ンニ製塩セリ

◎附　錄

案　内

紀念館　諏訪神社境内ニアリ素ト市内南町ナル黒川彦右衛門氏ノ所有ニシテ明治元年ニ二回仝二年及仝十三年ノ四度畏クモ　明治天皇ノ行在所ニ充テサセラレ　英照皇太后亦タ御假泊アラセラレタル建物ニテ仝家ニ於テ保存シ來リシガ市ヘ寄付ノ協約成リ大正四年六月此處ニ移シタルモノナリ

諏訪公園　縣社諏訪神社西ニアリ最初保光苑ト稱シ明治三十七八年戰役凱旋者歡迎ノ爲メ造成シタルモノナリシガ大正五年御大典紀念事業トシテ千四百二十一坪ヲ擴張シ諏訪公園ト改稱セリ園内ニ仝シク紀念事業トシテ建設ノ圖書館アリ

祭　禮　縣社諏訪神社祭典ハ毎年九月二十六七日ノ兩日ニシテ各町種々ノ練物出演等アリ

劇　場　世界館(中町)彌生座(南町)帝國館(幸町)川村座(新丁)浜座(新丁)菊水館(中町)濱榮劇場(濱一色)

御足洗ノ池　三重郡三重村坂部ニアリ停車場ヨリ凡ソ一里半日本武尊御足洗ノ古跡ナリ

垂坂山　三重郡羽津村ノ西界ニアリ停車場ヨリ凡ソ一里伊勢内海ノ光景一望ノ中ニ集リ眺望絶佳ナリ昭和三年此

ノ山麓ニ東洋一ヲ誇ル對歐無線電信受信局ノ設置ヲ見タリ

柿梅林　三重郡朝日村ニアリ停車場ヨリ凡一里余梅ニ名アリ

富田濱　三重郡富田町ニアリ伊勢内海ニ臨ミ眺望絶佳海水浴ニ名アリ夏期杖ヲ曳クモノ多シ四日市ヲ去ル一里

霞ケ浦　四日市港以北町屋川ニ至ル一帶ノ海濱ニシテ伊勢内海ヲ距テヽ尾張國知多半島ト相對シ風光絶佳且ツ海水浴ニ適ス毎年夏季ニハ遠近ヨリ來集スル者頗ル多シ

海山道稻荷（ミヤマドウ）　停車場ヨリ下街道ヲ南スル二十丁毎年四月八九兩日ノ祭典ニハ參拜者實ニ多ク雜踏ヲ極ム

地藏谷　三重郡日永村ニ在リ停車場ヨリ凡一里梅ノ名所ナリ

觀音寺　仝郡日永村泊ニ在リ山ニヨリテ眺望宜シク殊ニ櫻花季節杖ヲ曳クモノ多シ汽車ノ便アリ

岡山梅林　三重郡西日野ニアリ三重鐵道ニヨリテ便アリ

八王子瀧　附近唯一ノ瀑布ニシテ夏ハ避暑ニ適ス鐵道線ニ依ルノ便アリ八王子驛ヨリ十五丁

友禄園　四季ノ花見ニ宜シク遊散ニ適ス仝ジク八王子驛ヨリ十五丁

水澤紅葉（オウシヨーツ）　三重郡水澤村ニシテ紅葉ニ名アリ當所ヲ去ル四里鐵道線八王子驛ヨリ二里

一生吹山　三重郡稷村ニ在リ眺望宜シク松茸ノ勝地ニシテ停車場ヲ去ル凡ソ一里半三重鐵道ニヨリテ至極便ナリ

湯ノ山　三瀧川ノ水源地萩野町ニ在ル温泉地ニシテ奇岩アリ瀧アリ空氣清新氣候温和加之櫻花新綠紅葉雪景色四時ノ眺メ實ニ明媚ニシテ春夏秋冬清遊ノ客後ヲ斷タス三重鐵道湯ノ山驛ヨリ二十二丁

午起海岸　三瀧川以北ノ海岸ニシテ砂白ク松綠ニ眺望頗ル絶佳ニシテ水淺ク浪靜ナルガ故ニ例年夏期遠近ヨリノ浴客多ク体育ノ養成ニ好適地ナリ省線午起驛ヨリ二丁

鵜森公園　鵜森神社境内ノ古松老木ヲ背景トシテ昭和三年二月鵜森神社氏子相謀リテ築造シタル公園ニシテ廣袤三千九百六十坪本市重要ノ遊樂地トス

昭和七年十月十日印刷
仝年十月二十二日發行

四日市市役所

印刷者　四日市市濱田千九百貳番地ノ一　中川政吉

印刷所　四日市市濱田千九百貳番地ノ一　合資會社中川印刷所

44
929

四日市市全圖

縮尺貳万五千分ノ一

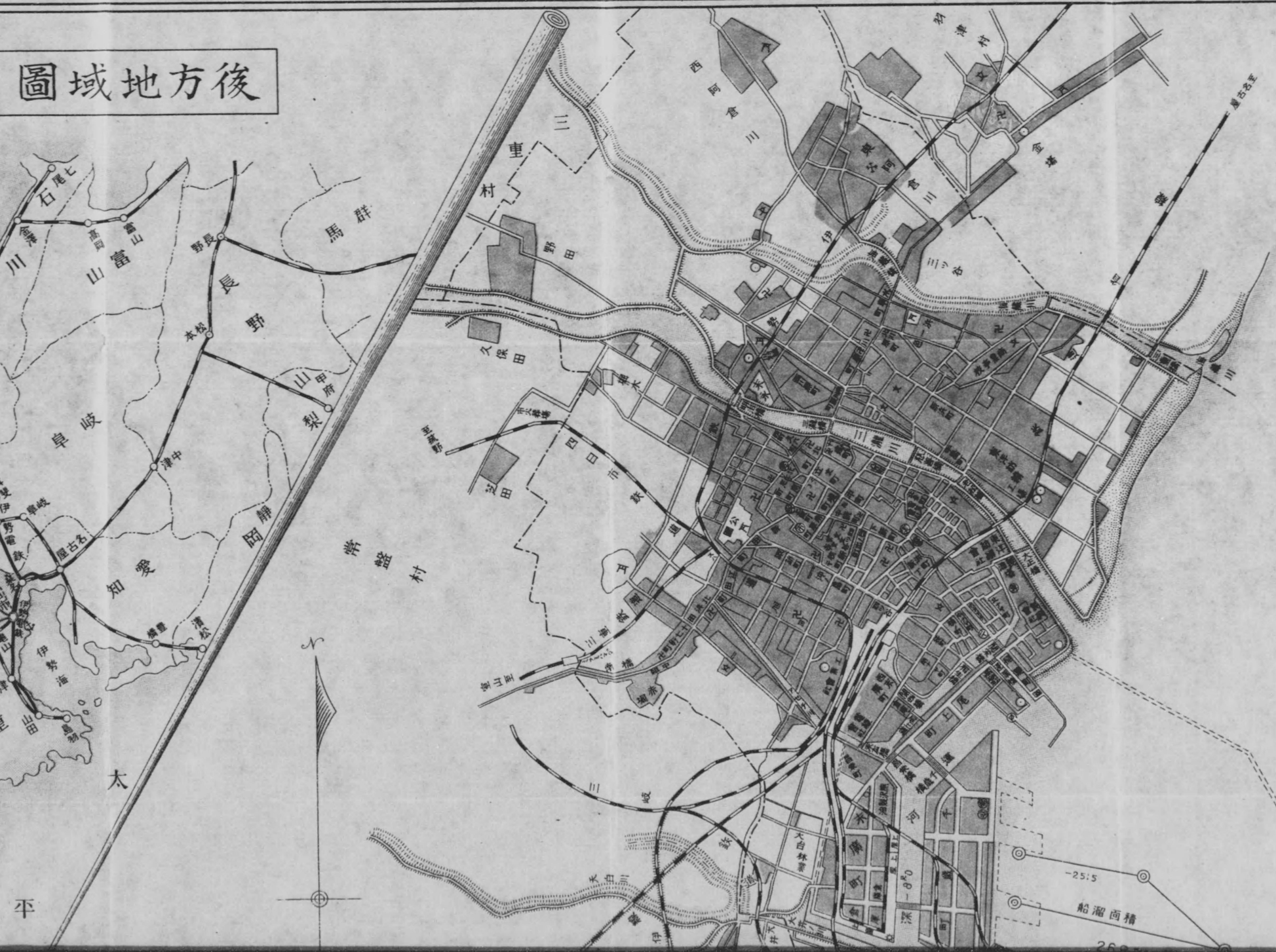

後方地域圖

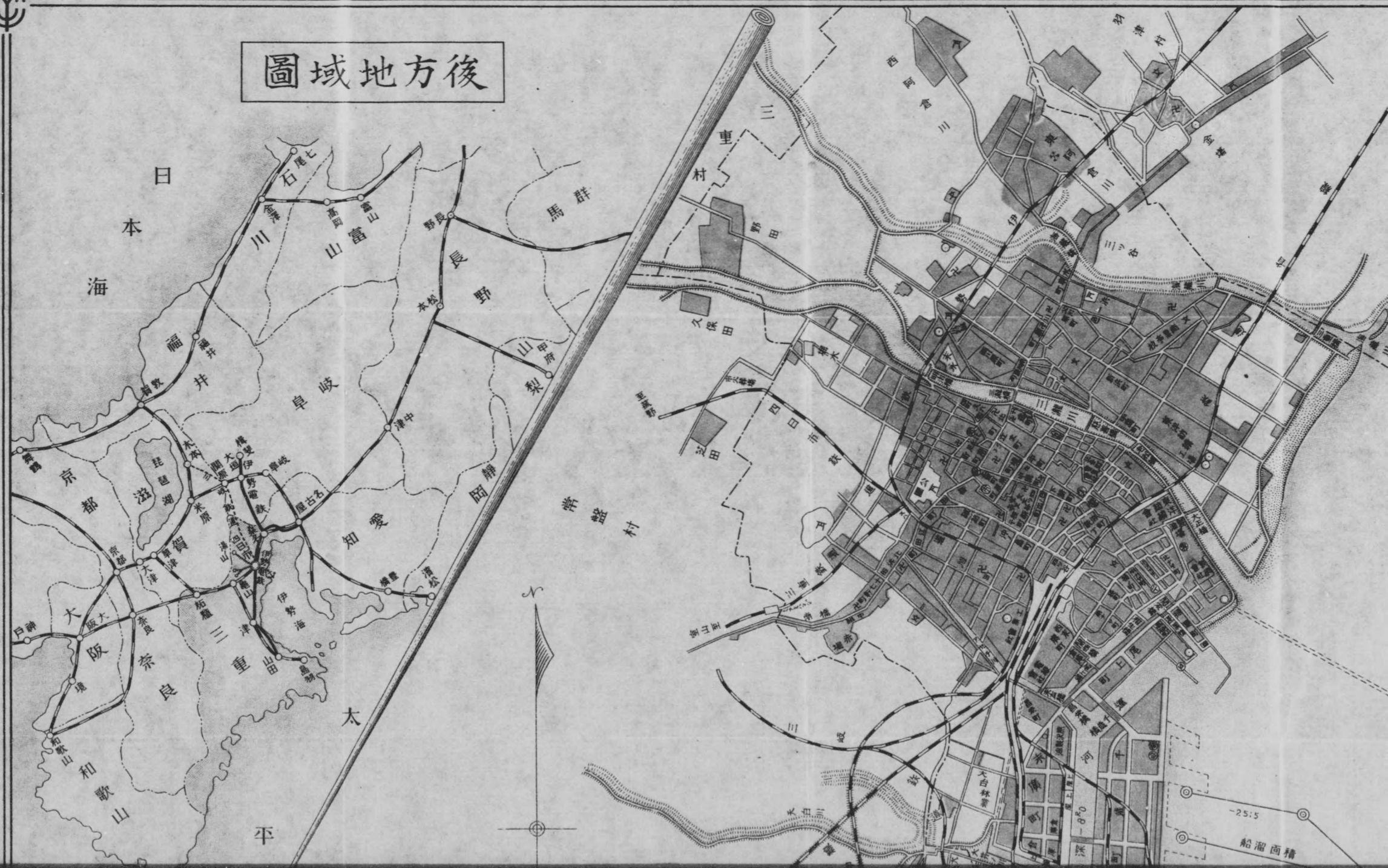
日本海
太平洋
福井
岐阜
長野
群馬
富山
石川
七尾
金沢
高岡
富山
長野
松本
甲府
山梨
敦賀
福井
岐阜
中津
静岡
愛知
名古屋
伊勢
津
三重
滋賀
琵琶湖
京都
大津
大阪
奈良
和歌山
伊勢湾
三重村
新田
久居田
汲田
四日市
川越
水田
大白林寺
船溜商積
-25.5
-8.0

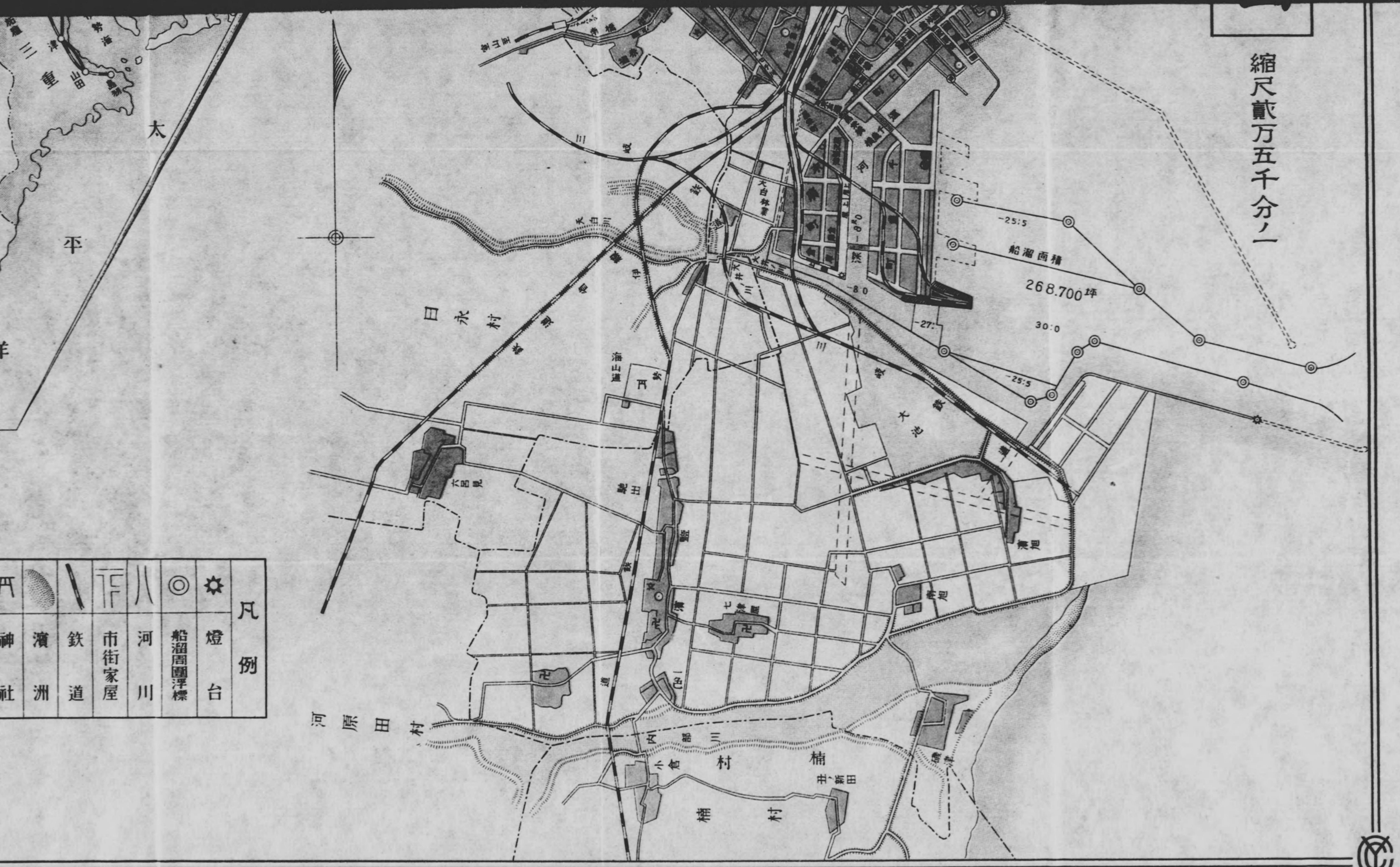
縮尺壱万五千分ノ一
船溜南端
268.700坪
-25:5
30:0
-27:
-8:0
日永村
河原田村
三滝村
楠村
太平洋
凡例
燈台
船溜周圍浮標
河川
市街家屋
鉄道
濱洲
神社

大阪
奈良
三重
和歌山
太平洋
日永村
河原田村
楠村
船溜面積
268.700坪
凡例
燈台
船溜周圍浮標
河川
市街家屋
鉄道
濱洲
神社
佛閣
官公署