

শ্রীধর ঋগ্বিকৃত টীকা-সহিতা  
শাকর ভাষ্য সম্বলিতা

# শ্রীমদ্ভগবদ্গীতা

চিরকুমার

পরিব্রাজক শ্রীযুক্ত শ্রীকৃষ্ণানন্দ স্বামি

মহোদয়েনানুদিতা

তৎপ্রণীত

“ গীতার্থ সন্দীপনী ”

ভাষা তাৎপর্য ব্যাখ্যা সহিতা চ ।

উদয়পুর

বারাণসী

ধর্মামৃত যন্ত্রালয়ে মুদ্রিতা প্রকাশিতা চ ।

দ্বিতীয় সংস্করণম্

কলেক্তাংকা: ৫৯৯১

শকাংকা ১৮১২ ।

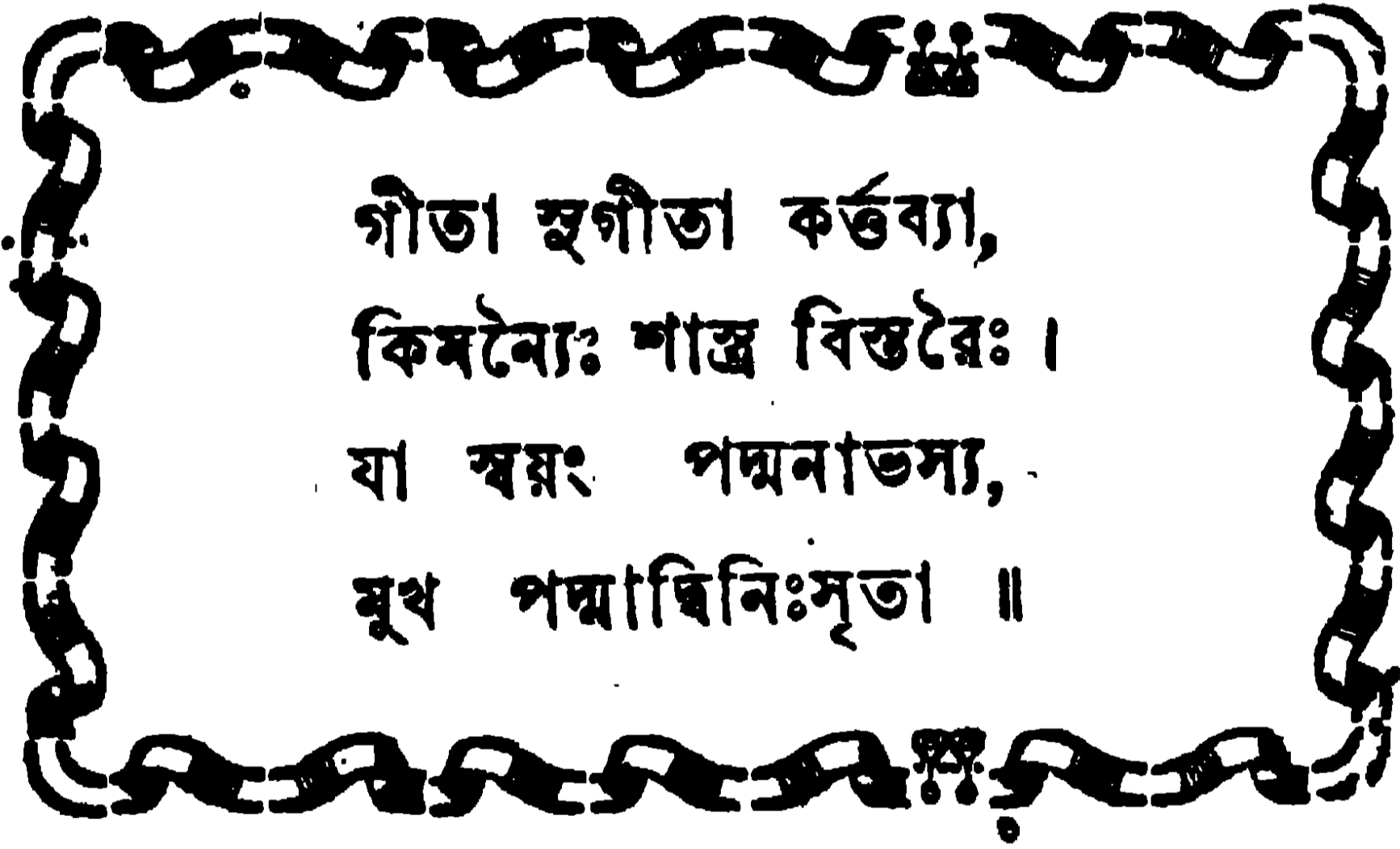

গীতা স্মৃগীতা কর্তব্য,  
কিমন্যোঃ শাস্ত্র বিস্তরৈঃ ।  
যা স্বয়ং পদ্যনাভস্য,  
মুখ পদ্যাহিনিঃসূতা ॥



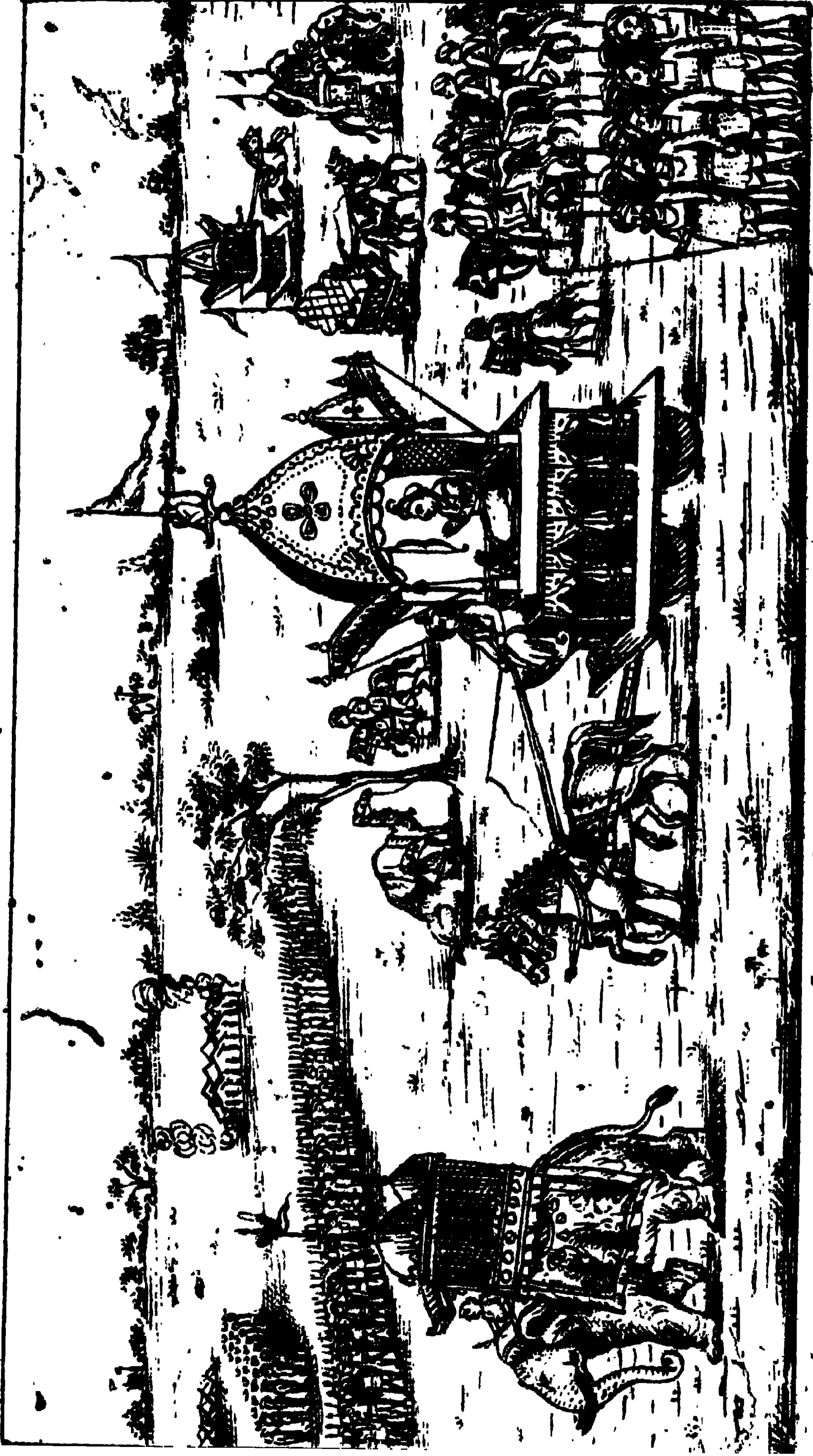

अर्धनेत्र अति अगवान् श्रीरुक्मिणी उपासना ।





মহর্ষি বেদব্যাস ।

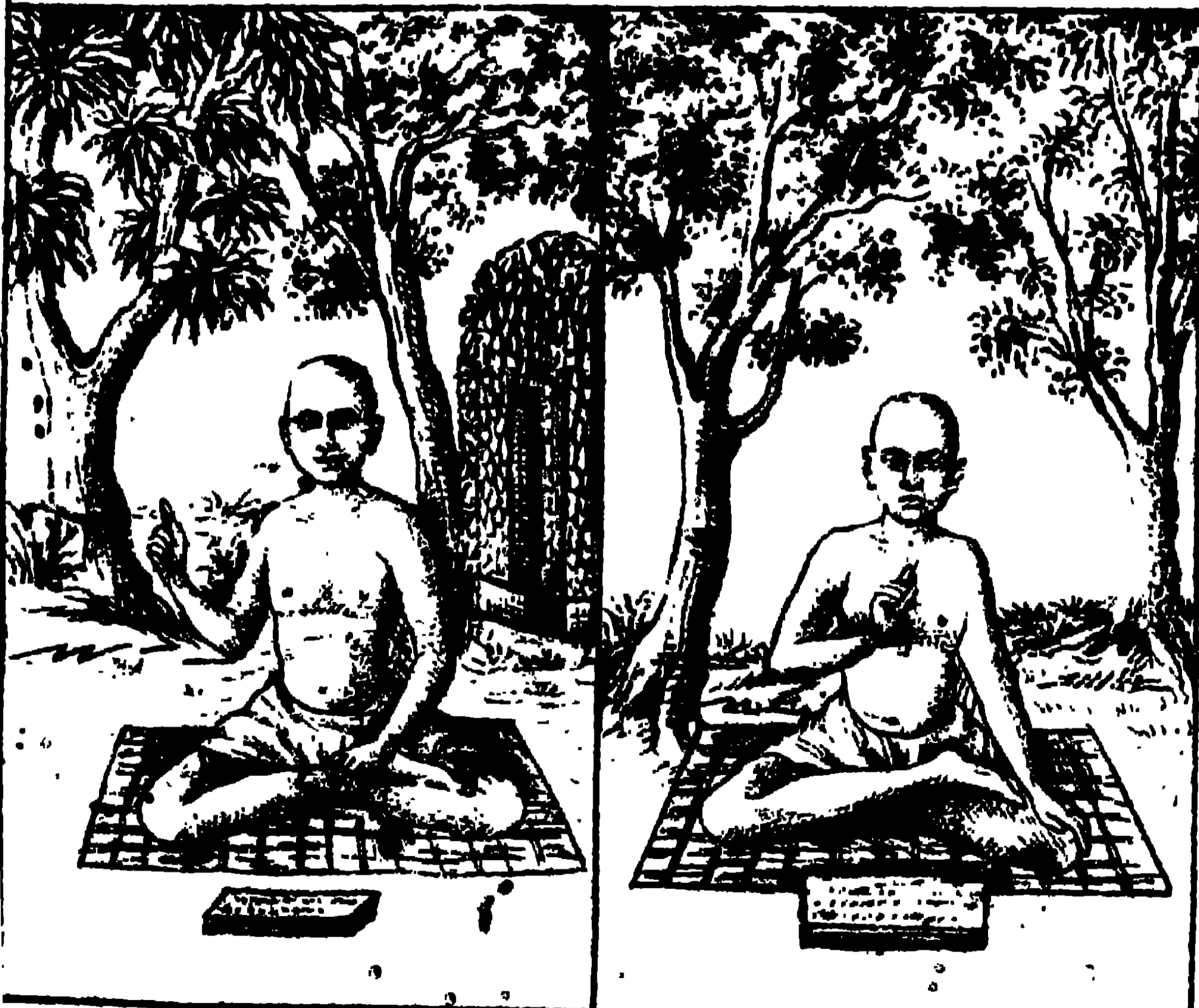

শ্রীমৎ স্বামী শঙ্করাচার্য ।

শ্রীমৎ শ্রীধর স্বামী ।



“ वसुदेवस्तु तं देवं कंसचाक्षुरमर्दनम् ।  
देवर्षीं परमानन्दं कृष्णं वन्दे जगद्गुरुम् ॥ ”

“गौतार्थ मन्दीपनी”-व्याख्यान।

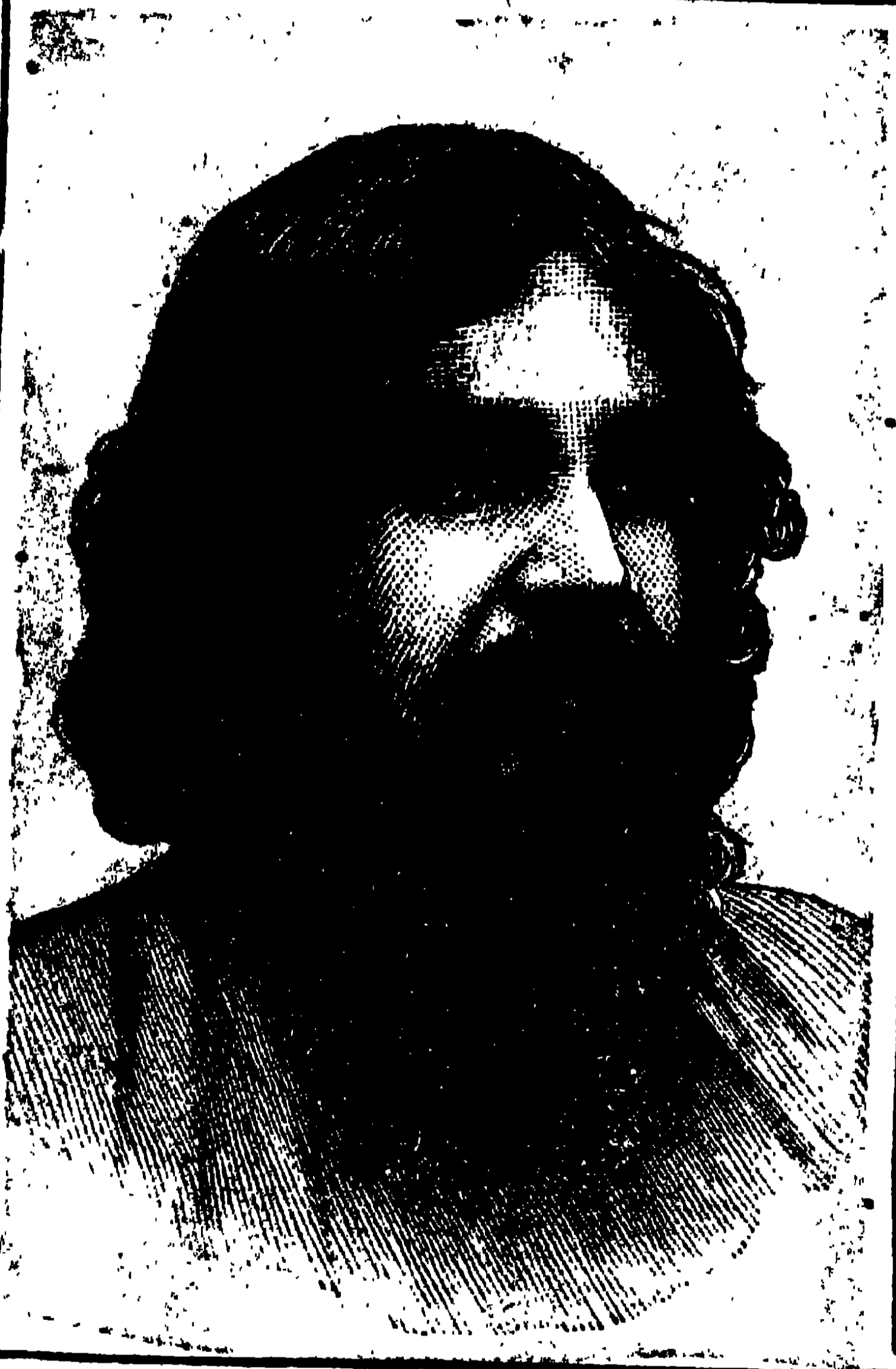

वर्जिते। हरिनामैरु चैरौ गगन-भेदी श्वरे ।  
वैशंपत्येन जय पत । का । उडिङ्ग अश्वरे ॥

“मूले अंगीर सकल कृषिके उबेर, गणुगोल ।  
सवे, उक्ति उरे उच्चमरे वल हर्मिनोल ।

पारब्रह्मक श्री श्रीकृष्णानन्द स्वामी ।

“ जीवनं कृष्णभक्त्या वरं पर्याप्तवानि च ।  
न तु कल्लगहस्यणि तक्तिहीनस्य केशने ॥ ”



ॐ तं सद्व्रज्जने नमः ।

अथ श्रीमद्भगवद्गीता प्रारम्भात् ।

श्रीगणेशाय नमः । श्रीगोपालकृष्णाय नमः ।

करादिन्यासः ।

ॐ अस्य श्रीभगवद्गीतामालामन्त्रस्य भगवान् वेद-  
व्यास ऋषिः । अनुष्टुप् छन्दः । श्रीकृष्णः परमात्मा  
देवता । अशोचानश्चोचस्वः प्रज्जावादांश्च भाषस  
इति बीजः । सर्वधर्मान् परित्यज्य मामेकं शरणं  
ब्रजेति शक्तिः । अहं ह्यहं सर्वपापेभ्यो मोक्षयिष्यामि  
याश्च इति कीलकं । नैनं ह्यस्ति शस्त्राणि नैनं  
दहति पावक इत्यस्मृताभ्यां नमः । न चैनं क्लेदय-  
न्त्यापो न शोषयति मारुत इति तर्जनीभ्यां नमः ।  
अच्छेद्योऽयमदाह्योऽयमक्लेद्योऽशोष्य एव चेति  
मध्यमाभ्यां नमः । नित्यः सर्वगतः स्थाणुरचलोऽयं  
सनातन इत्यनामिकाभ्यां नमः । पश्य मे पार्थ रूपाणि  
शतशोऽथ सहस्रश इति कनिष्ठिकाभ्यां नमः । नाना-  
विधानि दिव्यानि नानावर्णाकृतीनि चेति करतलकर  
पृष्ठाभ्यां नमः । इति करन्यासः ।

अथ हृदयादि न्यासः ।

नैनं ह्यस्ति शस्त्राणि नैनं दहति पावक इति हृदयाय  
नमः । न चैनं क्लेदयन्त्यापो न शोषयति मारुत  
इति शिरसे स्वासः । अच्छेद्योऽयमदाह्योऽयमक्लेद्योऽ-  
शोष्य एव चेति शिखायै वषट् । नित्यः सर्वगतः  
स्थाणुरचलोऽयं सनातन इति कवचाय हूं । पश्य मे

পার্শ্ব রূপাণি শতশোধ সহস্রশ ইতি নেত্রত্রয়ায় বৌষট্ ।  
নানাবিধানি দিব্যানি নানাবৰ্ণকৃতীনি চেত্য়স্ত্রায় কট্ ।  
শ্রীকৃষ্ণ প্রীত্যর্থ-পাঠে বিনিয়োগঃ ।

ধ্যানম্ ।

ওঁ পার্থায় প্রতিবোধিতাং ভগবতা নারায়ণেন স্বয়ং  
ব্যাসেন গ্রথিতাং পুরাণমুনিনা মध्ये महाभारते । अद्वैता-  
मृतवर्षिणीं ভগবতী মষ্টাদশাধ্যায়িনীমস্ব স্বামনুসন্দধামি  
ভগবদ্গীতে ভবশ্বেষিণীম্ ॥১॥ নমোহস্তু তে ব্যাস বিশা-  
লবুদ্ধে ফুল্লারবিন্দায়তপত্রনেত্র । যেন ত্বয়া ভারততৈল-  
পূর্ণঃ প্রজ্বালিতো জ্ঞানময়ঃ প্রদীপঃ ॥২॥ প্রপন্নপারিজাতায়  
তোত্রবেত্রেকপাণয়ে । জ্ঞানমুদ্রায় কৃষ্ণায় গীতামৃতদুহে  
নমঃ ॥৩॥ সর্বেষাণিষদো গাবো দোক্ষা গোপালনন্দনঃ ।  
পার্শ্বো বৎসঃ সুধীর্ভোক্তা দুক্ষঃ গীতামৃতং মহং ॥ ৪ ॥  
বসুদেবমৃতং দেবং কংসচাণুরমন্দনং । দেবকীপরমানন্দং  
কৃষ্ণং বন্দে জগদ্গুরুম্ ॥৫॥ ভীষ্ম দ্রোণতটা জয়দ্রথজলা  
গান্ধারনীলোপলা শল্যাগ্রাহবতী কৃপেণ বহিনী কর্ণেন  
বেলাকুলা । অশ্বখামবিকর্ণঘোরমকরা দুর্ঘোধনাবর্তিনী  
সোতীর্ণা খলু পাণ্ডবে রণনদী কৈবর্তকঃ কেশবঃ ॥ ৬ ॥  
পারাশর্ষবচঃসরোজমমলং গীতার্থগন্ধোৎকটং নানাখ্যানক  
কেশরং হরিকথাসম্বোধনাবোধিতম্ । লোকেসজ্জনষট্  
পদৈরহরহঃ পেপীয়মানং মুদা ভূয়ান্তারতপঙ্কজং কলিমল-  
প্রধ্বংসিনঃ শ্রেয়সে ॥ ৭ ॥ মূকং করোতি বাচালং  
পঙ্গুং লজ্জয়তে গিরিম্ । যৎকৃপা তমহং বন্দে পরমানন্দ-  
মাধবম্ । যং ব্রহ্মা বরুণেন্দ্ররুদ্রমরুতঃ স্তম্বস্তি দিব্যৈঃ  
স্তবৈর্বেদৈঃ সাস্ত্রপদক্রমোপনিষদৈর্গায়ান্তি যং সামগাঃ ।  
ধ্যানাবস্থিততদুগতেন মনসা পশ্যন্তি যং যোগিনো  
যস্যাস্তুঃ ন বিচুঃ সুরাসুরগণা দেবায় তস্মৈ নমঃ ॥ ৯ ॥



# श्रीमद्भगवद्गीता ।

—\*○\*—

## शाङ्करभाष्यं—उपक्रमणिका ।

—\*○\*○\*—

ॐ नारायणः परोहव्याक्तादगुमव्याक्तसम्भवं । अगुस्यास्तुष्टिमे लोकाः  
सप्तद्वीपाश्च मेदिनी ॥ स भगवान् सृष्टेः दं जगत् अग्य च स्थितिः चिकीर्षु-  
र्शरीत्यादीनग्रे सृष्टेः । प्रजापतीन् प्रवृत्तिलक्षणः धर्मः ग्राहयामास वेदोक्तः,  
ततोऽग्यांश्च सनकसनन्दनादीनुपाद्या निवृत्तिधर्मः ज्ञानवैराग्यालक्षणं  
ग्राहयामास ।

द्विविधोऽहं वेदोक्तोऽधर्मः, प्रवृत्तिलक्षणोऽनिवृत्तिलक्षणश्च । तत्रैको-  
जगतः स्थितिकारणं, प्राणिनां साक्षाद्भूतदयानिःश्रेयसहेतुर्धर्मः स धर्मः  
'ब्रह्मणा दैर्घ्यं विभिराश्रमिभिः श्रेयोर्थाभिरनुष्ठीयमानो दीर्घेण कालेन ।  
'अनुष्ठातृणां कामोद्भवादीरमानविवेकविज्ञानहेतुकेनाधर्मैर्गर्भित्वाभ्युत्थमाने  
धर्मैः प्रवृत्तमाने चाधर्मैः जगतः स्थितिः परिपालयिषुः स आदिकर्ता नाराय-  
णाथोऽविष्णुर्भोमस्य ब्रह्मणो ब्रह्मणश्च स रक्षणार्थं देवक्यां बभूव देवादंशेन  
कृष्णः किल सन्भूव, ब्रह्मणश्च स हि रक्षणेन रक्षितः स्याद्वैदिकोऽधर्मः तदधी-  
नहाद्वर्णाश्रमभेदानां ।

। स च भगवान् ज्ञानैश्वर्याशक्तिबलवीर्यातेजोभिः सदा सम्पन्नस्ति गुणात्त्रिकां  
वैश्वीं स्वां मङ्गलं मूलप्रकृतिं वशीकृत्याजोऽव्यायोऽभूतानामीश्वरो-  
नित्यं बुद्धमुक्तेश्च भावोऽपि सन् स्वमायया देहवानिव जात इव लोकानुग्रहं  
कुर्वन् लक्ष्यते, स्वप्रयोजनाभावेऽपि भूतानुजिघृक्षया वैदिकं हि धर्मद्वय-  
मर्जुनाय शोकमोहमहोदधौ निमग्नायोपदिदेश गुणाधिकैर्हि गृहीतोऽह-  
नुष्ठीयमानश्च धर्मः प्रचरं गमिष्यतीति । तं धर्मं भगवता यथोपदिष्टं  
वेदव्यासः सर्वज्ञो भगवान् गीताथैः संप्रतिः श्लोकशतैरुपनिबब्रु ।

तदिदं गीताशान्त्रं समस्तवेदार्थसारसंग्रहभूतं हृदयैश्वर्यार्थं तद-  
र्थाविवरणायानेकैर्किंबहुतपदपदार्थवाक्यार्थन्यायमप्यात्यस्तु विरुद्धानेकार्थत्वेन  
लोकिकैर्गृह्यमाणमुपलभ्याहं विवेकतोऽर्थनिर्द्धारणार्थं संक्षेपतोऽविवरणं  
करिष्यामि ।

तस्यासा गीताशास्त्रस्य संक्षेपतः प्रयोजनं पूरं निःश्रेयसं सहेतु-  
कस्य संसारस्यात्यस्तोपरमलक्षणं, तच्च सर्वकर्मसन्नासपूर्वकादात्मज्ञान-  
निष्ठाकृपाकर्म्याद्युवति तथेममेव गीतार्थधर्ममुद्दिश्य भगवतैवोक्तं सहि धर्मः  
सुपर्याप्तोर्त्राङ्गः पदवेदनं इत्यनुगीतासु किञ्चान्यादपि तत्रैवोक्तं नैव  
धर्मो नचाधर्मो न चैव हि शुभाशुभौ । यः स्यादेकासने लीनस्तृष्णीं किञ्चिद-  
चिन्तयन् । ज्ञानं सन्नासलक्षणमिति च । इहापि चास्ते उक्तमर्जुनाय सर्वधर्मान्  
परित्याज्य मामेकं शरणं ब्रजेति । अत्र्यदयार्थोपि यः प्रवृत्तिलक्षणो धर्मो-  
वर्णाश्रमांशे चादिशु विहितः सच देवादिस्थानप्राप्तिहेतुरपि सन् ईश्वरा-  
र्पणवृत्त्यानुष्ठीयमानः सङ्गुद्धये भवति फलाभिसाङ्गिवाङ्गतः, सुद्धसङ्गश्च  
ज्ञाननिष्ठायोग्याताप्राप्तिद्वारेण ज्ञानोत्पत्तिहेतुत्वेन च निःश्रेयसहेतु-  
त्वमपि प्रतिपद्यते तथा चेममर्थमभिसक्त्या वक्ष्यति ब्रह्मण्याधाय कर्माण  
यत्तच्छास्त्रितेन्द्रियाः । योगिनः कश्चि कूर्वाति सङ्गं त्यक्त्वा सुद्धये इति ।

इमं द्विप्रकारं धर्मं निःश्रेयसप्रयोजनं परमार्थतत्त्वञ्च वासुदेवायाः  
परब्रह्माभिधेयभूतं विशेषतोऽभिव्यञ्जयन् विशिष्टं प्रयोजनसम्बन्धाभिधेय-  
वदगीताशास्त्रं यत्सुदर्थविज्ञानेन समस्तपुत्राणां सिद्धिरतस्तद्विवरणे यत्नः  
क्रियते मया, अत्र च धृतराष्ट्र उवाच धर्मक्षेत्रे इत्यादि ।

### श्रीधरस्वामिकृतटीका—उपक्रमणिका ।

शेषाशेषमुखव्याख्याचातुर्याश्चैकवक्तृतः । दधानमस्तु तं वन्दे परमा-  
नन्दमाधवम् । १ । श्रीमाधवः प्रणम्योमाधवः विश्वेशमादरात् । तदुक्तिव्यञ्जितं  
कूर्से गीताव्याख्यां सुबोधिनीम् । २ । भाष्यकारमन्त्रः सम्यक् तद्व्याख्यातुर्गिर-  
स्तथा । यथामति समालोक्य गीताव्याख्यां समारभते । व्याख्यायते  
यन्त्राः पाठमात्रादयत्नतः । सेयं सुबोधिनी टीका सदा ध्येया मनीषिभिः । ४।

इह खलु सकललोकहितावतारः परमकारुणिको भगवान् देवकिनन्दन-  
स्तद्वाञ्छानविजृम्भितशोकमोहद्वंशितविवेकतरानिज धर्मपरित्यागपरध-  
र्माभिसङ्गिनमर्जुनं धर्मज्ञानरहस्योपदेशप्रवेन तस्माच्छोकमोहसागरा-  
द्दधार । तमेव भगवदुपरिष्ठमर्थं कृष्णद्वैपायनः सन्तुभिः श्लोकशतैरुप-  
निबबद्धः तत्रच प्रायशः श्रीकृष्णमुखाद्भिनिःसृतानेव श्लोकानलिखत् कांश्चिच्च  
तत्सङ्गत्वे स्वयञ्च वारचत्, यथोक्तं गीतामाहात्म्ये “गीता सुगीता कर्तव्या  
किमन्यैः शास्त्रविस्तरैः । या स्वयं पद्मनाभश्च मुखपद्माद्भिनिःसृतेत्यादि । अत्र  
तावत्कर्मक्षेत्रे इत्यादिनाविषीदग्निदमत्रवीदित्यस्तेन ग्रहेण श्रीकृष्णार्जुन-  
संवादे प्रस्तावार्थं कथा निरूप्यते ।

## গীতার্থ সন্দীপনীর অবতরণিকা ।

—○\*\*\*○—

ওঁ

শ্রীগণেশায় নমঃ ।

শ্রীকাশ্যবিশ্বেশ্বরভ্যাং নমঃ ।

ওঁ নমো ভগবতে বাসুদেবায় ।

শ্রীআচার্যোভ্যো নমঃ । শ্রীগুরুচরণভ্যাং নমঃ ।

তপঃশুদ্ধবুদ্ধি সর্বতত্ত্ববেত্তা ত্রিকালদর্শী মহামনা শ্রীভগবান্ বেদব্যাস ক্লান্তিকলুষদূষিত মলিনচিত্ত ত্রিবিধ শাস্ত্রাধিকারীর কল্যাণ কামনায় কৃপা-  
শরবশ হইয়া ধর্ম্মাদি পুরুষার্থ উপদেশের নিমিত্ত সমস্ত তত্ত্বের বীজ স্বরূপ বেদ-  
রাশিকে ঋক্, সাম, যজুঃ ও অথর্ব এই চারি ভাগে বিভক্ত করেন । তন্মধ্যে  
ঋক্, সাম ও যজুঃ এই তিনই প্রধান । এই বেদ ত্রয়ের কেবল মাত্র পঠন  
অপেক্ষা মর্ম্মার্থের উপলক্ষি করা শ্রেষ্ঠ, অত্যন্ত সূক্ষ্ম, নিতান্ত নিগূঢ় এবং  
দুঃস্ক্রিয় । যে দুর্বল অধিকারী গণ এই গন্তীর বেদার্থ বোধে অসমর্থ, মহর্ষি  
তাহাদের জন্য ত্রিগুণাসুসারী সর্বপুরুষার্থ-সাধনোপযোগী মহাভারত ত্রিষট্  
( অষ্টাদশ ) পর্কের রচনা করেন । নক্ষত্র মণ্ডল মধ্যবর্তী চন্দ্রমার ন্যায় সেই  
মহাভারতে কৃষ্ণাজ্জুন-সম্বাদরূপ গীতার সংস্থান করিয়াছেন । কার্য্য প্রপঞ্চ  
সহিত অনাদ্যাবিদ্যার পূর্ণ নিবৃত্তি পুরঃসর বিদেহ-কৈবল্য রূপ জীবব্রহ্মের  
অভেদ ভাবরূপ—অদ্বৈত তত্ত্বামৃত এই গীতারূপ সূচাক চন্দ্রমা হইতে  
ক্ষরিত হইতেছে ।

শ্রীমদ্ভগবৎগীতা শাস্ত্র রূপ মহামন্ত্রের ঋষি—ভগবান্ বেদব্যাস, ছন্দ—  
প্রায় অনুষ্টুপ, দেবতা—পরমাত্মা বিষ্ণু, বাজ—“ অশোচ্যানবশোচস্বঃ ”,  
শক্তি—সর্বস্বান্ পরিত্যজ্যা, কীলক—উর্দ্ধমূলমধঃশাখং এবং বিনিয়োগ—  
অস্বাদৃশ জীবের মোক্ষের নিমিত্ত ।

সপ্তশত শ্লোকময়ী গীতায় ব্রহ্মবিদ্যাশুশীলনে অজ্ঞান প্রপঞ্চের অভাব,  
সং + চিৎ + আনন্দ স্বরূপের উপলক্ষি ও জীবব্রহ্মকতার সিদ্ধি হইয়া  
ধাক । এই ব্রহ্মায়-জ্ঞানই বিষ্ণুর পরম পদ বলিয়া শাস্ত্রে কথিত হইয়াছে ।  
এই অদ্বৈত ভাব লাভের জন্যই সৃষ্টি কালে সর্বজ্ঞ ঈশ্বর কর্ণ, : উপাসনা  
ও জ্ঞান এতদ্বিকাগুযুক্ত ঋগাদি বেদ উৎপন্ন করেন, তন্মধ্যেই বেদের  
নামান্তর “ ত্রয়ী ” । ভগবদ্রূপ এই অষ্টাদশ অধ্যায় রূপ গীতাও ঋগাদি

বেদস্বরূপ। ইহার ত্রি-ষট্ অধ্যায়ে কৰ্মনিষ্ঠা, দ্বিতীয় ছয় অধ্যায়ে উপাসনারূপ ভগবত্বক্তি-নিষ্ঠা ও তৃতীয় ছয় অধ্যায়ে জ্ঞান নিষ্ঠা বর্ণিত হইয়াছে। “ ভক্তি ” মধ্যস্থল-স্থায়িনী হইয়া কৰ্ম ও জ্ঞান সাধনের বিঘ্ন-রাশি স্বরূপ হুঙ্কিয়া, অহঙ্কারাদির বিনাশ করিয়া থাকে। সাত্ত্বিকী ভক্তি কৰ্ম ও জ্ঞান এতদুভয়েরই সম্পূর্ণ অনুকূল। এই জন্য ভক্তি কৰ্মাশ্রিতা, শুদ্ধা ও জ্ঞানাশ্রিতা, এই ত্রিবিধ রূপে কথিত হইয়াছে।

ত্রয়োদশ ন্যায় ত্রিকাণ্ড-রূপিণী গীতা কৰ্ম-কাণ্ড-ময় প্রথম ছয় অধ্যায়ে ত্রি গুণ কৰ্ম পরিহার পূৰ্বক কি রূপে “ তৎ ” পদ বাচ্য কুটস্থ শুদ্ধ আত্মার অমুভব করিতে হয়, তাহাই নিরূপিত হইয়াছে। দ্বিতীয় ষড়ধ্যায়ে উপাসনারূপ বিশুদ্ধ ভক্তি মার্গ দ্বারা “ তৎ ” পদার্থরূপ পরমাত্মার নিরূপণ করা হইয়াছে। তৃতীয় ছয় অধ্যায়ে জ্ঞাননিষ্ঠা দ্বারা “ অসি ” পদবাচ্য “ তৎ + কঃ ” পদের অভেদ ভাব প্রতিপাদিত হইয়াছে। সংক্ষেপতঃ গীতায় “ তত্ত্বমসি ” এই মহাবাক্যার্থই বিশদ রূপে ব্যাখ্যাত হইয়াছে বলিতে হইবে।

• গীতার প্রতি ষট্-কেরই পরম্পর ঘনিষ্ঠ সম্বন্ধ আছে, এই রূপ প্রতি অধ্যায়েও বিশেষ ২ সম্বন্ধ রক্ষিত হইয়াছে। গীতার ১৮ অধ্যায়ে অধিকারী-ভেদে যাহার পর যেকোন মোক্ষ সাধন ক্রম বর্ণিত হইয়াছে তাহা নিম্নে লিখিত হইল

১ম। স্বর্গ ফলপ্রদ কাম্য কৰ্ম ও নরকের পথস্বরূপ হিংসাদি নিষিদ্ধ কৰ্ম পরিহার পূৰ্বক মুমুকু ব্যক্তি নিষ্কাম কার্যের অনুষ্ঠান করিবে।

২য়। তৎপরে ভগবানের নাম জপ ও স্তুতি দ্বারা উপাসনা করিলে সাধকের মনোবিকার রূপ তপোবিঘ্ন রাশি ক্রমে ২ ক্ষয় হইয়া যাইবে।

৩য়। তাহা হইলেই নিত্যানিত্য বস্তু বিবেক, স্বর্গাদি-সুখ-বিমুখতা ও তাহার সঙ্গে ২ বৈরাগ্য উৎপন্ন হইবে।

৪র্থ। তদনন্তর শম, দম, শ্রদ্ধা, সমাধান, উপরতি, ও তিতিক্ষা এই ষট্ সম্পত্তি লাভ করিয়া সাধক সন্ন্যাস গ্রহণ করিবেন।

৫ম। মুমুকু সন্ন্যাসী বেদান্ত শাস্ত্র শ্রবণ জন্য ব্রহ্মনিষ্ঠ সদ গুরু শরণাগত হইবেন।

৬ষ্ঠ। গুরুমুখে জ্ঞানবার্তা শ্রবণ পূৰ্বক একান্ত স্থানে তাহার মনন, ও তদনন্তর নিদিধ্যাসন করিয়া যোগশিক্ষার উপযোগী হইবেন। বেদান্ত

বাক্য শ্রবণ করিলে শাস্ত্ররূপ প্রমাণগত সংশয়ের শেষ হইয়া যাইবে, মনন দ্বারা আত্মরূপ প্রমেয়গত অসম্ভাবনার নিবৃত্তি হইবে এবং নির্দিধ্যাসন দ্বারা দেহাত্ম বুদ্ধিরূপ বিপরীত ভাবনার সমাপ্তি হইবার বিলম্ব থাকিবেনা।

৭ম। তাঁহার পরে গুরুরূপ ব্রহ্মাত্ম-বুদ্ধির উদয় হইলেই অবিদ্যার সম্পূর্ণ নিবৃত্তি হইয়া যাইবে।

৮ম। অবিদ্যা বিনষ্ট হইলেই সাধকের ভ্রম, সংশয় ও জন্মান্তর-প্রাপ্তির হেতু সঞ্চিত কৰ্ম্ম রাশি অপগত ও আত্মসাক্ষাৎকার সিদ্ধি হইবে।

৯ম। কিন্তু প্রারম্ভ বাসনা সহজে ক্ষয় হয়না, এজন্য আত্ম-সংযম অর্থাৎ ধারণা, ধ্যান ও সমাধির নিত্য প্রয়োজন এবং যম, নিয়ম, আসন, প্রাণায়াম ও প্রত্যাহার এই পাঁচটাই এতৎ মহাসংযম-সাধনের প্রধান অঙ্গ। ঈশ্বর প্রাণিধান দ্বারাও এই সমাধি যিনি শীঘ্র লাভ করিতে পারেন, তাঁহারও মনের নাশ ও সেই সঙ্গে সঙ্গে বাসনারও ক্ষয় হইয়া থাকে। সমাধি দুই প্রকার; সবিকল্প ও নির্বিকল্প। মনের নিরোধ পূর্বক যে সমাধি সাধিত হয়, তাহা সবিকল্প এবং মনকে সदैব ব্রহ্মাকার বৃত্তিতে রাখিয়া যে সমাধির অর্হুঠান হয়, তাহাই নির্বিকল্প। এতন্নির্বিকল্প সমাধিমান পুরুষই ব্রহ্মবিদ্বরিষ্ঠ ও বিষ্ণুভক্ত বলিয়া কথিত হইয়েন।

১০ম। অষ্টাঙ্গ যোগের ব্যবস্থানুসারে সংযম শিক্ষা ও সমাধি লাভ অত্যন্ত বিঘ্ন-সংকুল, এই জন্য “ ঈশ্বর প্রাণিধান ” বা ভক্তি মার্গ দ্বারা এই দুশ্চর কার্য সাধন করা আত্ম-হিতার্থীর পক্ষে সৎপরাশ্রম। অদেহত্ব, অনহংকারিত্বাদি যেমন জীবাত্মের স্বাভাবিক ধর্ম্ম, ভগবদ্ভক্তিও তাদৃশ সাধকের স্বভাবভূত হইয়া যায়। এই রূপ স্বভাব স্থিত জীবাত্মই পরম ভক্ত।

উপর্যুক্ত যেসকল ছেত্রের বিষয়ের উপদেশ ভগবান্ শ্রীকৃষ্ণ নিজ প্রিয়সখা অর্জুনকে প্রদান করিয়াছিলেন, তত্তাবৎ মুমুক্শুগণের জন্য সংস্কৃত ভাষায় পূজ্যপাদ শ্রীমৎ শঙ্করাচার্য্য, আনন্দগিরি, শ্রীধরস্বামী, রামানুজ স্বামী, মধুসূদন সরস্বতী, নীলকণ্ঠ পণ্ডিত অদি ব্যাখ্যা করিতে ক্রটি করেন নাই, কিন্তু ষাঁহারী সংস্কৃতের গুহ্য গভস্থ দিব্য আলোক অক্ষুট মাত্র দেখিয়া পরিতৃপ্ত হইতে পারিতেছেন না, ভাষানুবাদও এপর্য্যন্ত বঙ্গদেশে সে আলোক ষাঁহুদিগের সম্মুখে উত্তম রূপে প্রকাশ করিতে পারে নাই, তাঁহাদেরই সেবার জন্য এই “ গীতার্থ সন্দীপনী ” প্রণয়ন ও প্রকাশ।

• শোক মোহে চিত্ত বিচলিত হইলে যখন নিজ বর্ণাশ্রম ও জ্ঞানিকারের

বহির্ভূত ধর্মাচারে প্রবৃত্তি উদয় হইয়া মানবকে ভ্রষ্ট করিতে চেষ্টা করে, গীতার গম্ভীর উপদেশই তখন তাহার এক মাত্র অবলম্বন । জন্মজন্মান্তর হইতে যে শোক, হঃখ, মোহাদি প্রাণিগণের পীড়নার্থ দৃঢ় হইতেও দৃঢ়তর রূপে বদ্ধমূল হইয়া আসিয়াছে, সেই বিষম বিভ্রাট হইতে মুমুক্শুগণ যে উপায়ে মুক্তি লাভ করিতে পারিবেন, ভগবান্ শ্রীকৃষ্ণ গীতার তাহারই সদ্যুক্তি ব্যাখ্যা করিয়াছেন । পিতা, পিতামহ, পুত্র, মিত্র, ধন, ঐশ্বর্য আদিতে মমত্ব-বুদ্ধি হইলেই তন্নিয়োগে অবশ্যই অতিশয় আক্ৰেপ হইয়া থাকে, সংযোগ বিয়োগ ধর্মশীল মানবের চিত্ত এই মহাবিক্ষেপ কালে কিরূপে প্রবুদ্ধ হইতে ও শান্তি লাভ করিতে পারিবে, ভগবান্ শ্রীকৃষ্ণ গীতার তাহার যথেষ্ট ইঙ্গিত করিয়াছেন । ভগবান্ শ্রীকৃষ্ণ যদিচ অর্জুনকে সম্বোধন করিয়াই উপদেশ করিয়াছেন, কিন্তু মায়া-মোহ-বিমুক্ত মনুষ্য মাত্রেয়ই প্রতি করুণানিধান লক্ষ্য রাখিয়াছিলেন । আশ্বহিতকামনা যাঁহার লক্ষ্য, গীতা তাঁহার প্রধান সম্পত্তি ও সম্বল । শোক, মোহ আদি যাঁহার পীড়া, গীতা তাঁহার মহৌষধ । ভবনাগর পার হওয়া যাঁহার অভিলাষ, গীতা তাঁহার অটল পোত । বহুতে একদৃষ্টি করা যাঁহার ইচ্ছা, গীতাই তাঁহার একমাত্র ঈক্ষণ যন্ত্র । গীতা দুর্বলকে বলবান করে, ভীতকে সাহসী করে, নিস্তেজকে মহাতেজীয়ান্ করিয়া দেয় । গীতা নিদ্রিতকে জাগ্রত ও মৃতকে পুনর্জীবিত করিতে পারে ।

ওঁ হরিঃ ওঁ ।

শ্রীমদবধূত শিষ্য

কাশী—যোগাশ্রম ।

শ্রী শ্রীকৃষ্ণ প্রসন্ন ।



# শ্রীমদ্ভগবদ্গীতা ।



## প্রথমোধ্যায়ঃ ।

ধৃতরাষ্ট্র উবাচ । ধর্মক্ষেত্রে কুরুক্ষেত্রে—

স্বামিকৃত টীকা । অত্র তাবকর্মক্ষেত্রে ইত্যাদিনা বিষীদম্নিদমত্রবীদি-  
ভ্যস্তেন গ্রহেন কৃষ্ণাজ্জুন সম্বাদ প্রস্তাবায় কথা নিরূপ্যতে । ধৃতরাষ্ট্র  
উবাচেতি । ধর্মক্ষেত্র ইতি । ভোঃ সঞ্জয় ধর্মভূমৌ কুরুক্ষেত্রে ধর্মক্ষেত্র  
ইতি কুরুক্ষেত্র বিশেষণং এষামাদিপুরুষঃ কশ্চিৎ কুরু নাম্না বভূব তস্ম  
কুরোধর্মান্থানে মামকাঃ মৎপুত্রাঃ পাণ্ডুপুত্রাশ্চ যুযুৎসবেযোন্ধু মিচ্ছন্তঃ  
সমবেতা মিলিতকঃ সন্তঃ কিমকুর্ষত কিং কৃতবন্তঃ ॥ ১ ॥

ধৃতরাষ্ট্র কহিলেন, হে সঞ্জয় ! ধর্মক্ষেত্র রূপ কুরু-  
ক্ষেত্রে দুর্যোধনাদি আমার তনয় গণ এবং যুধিষ্ঠিরাদি  
পাণ্ডুপুত্র গণ সমরাভিলাষে সমবেত হইয়া কি করিতে-  
ছেন ? ১ ॥

গীঃ সং । পাণ্ডবগণ বন গমন কালে যখন একে একে প্রতিজ্ঞা  
করিয়াছিলেন, ধৃতরাষ্ট্র সেই দিনই জানিতেন যে কোঁরব পাণ্ডবে মহাযুদ্ধ  
হইবেই হইবে, বিশেষতঃ বনবাসাবসান কালে যখন বিদুর ও ভগবান্  
শ্রীকৃষ্ণ সন্ধিস্থাপনের চেষ্টা করিলেও দুর্যোধন তাঁহাদের কথা অবহেলা  
করিয়াছিল, ধৃতরাষ্ট্র তখনই জানিয়াছিলেন যে যুদ্ধ অনিবার্য্য, তাহাতে  
যখন আবার কোঁরব পাণ্ডব উভয় পক্ষে মহারোলে রণভেরী বাজিয়া  
উঠিল, রথী মহারথী প্রমুখ অষ্টাদশ অক্ষৌহিনী সেনায় যখন মহারণ-  
প্রাঙ্গণ পরিপূর্ণ হইয়া গেল, যখন উভয় দলই মহাসমর-সজ্জায় সজ্জিত  
ও সমবেত, তখন সেখানে “ যুদ্ধ ” ভিন্ন আর কোন অনুষ্ঠানই হইবার  
সম্ভাবনা নাই । তবে মহাপ্রবীণ ধৃতরাষ্ট্র “ কিরূপ যুদ্ধ হইতেছে, ” এ

## সমবেতা যুযুৎসবঃ ।

প্রশ্ন না করিয়া “ কিমকুর্ষত ” কি করিতেছেন, একরূপ জিজ্ঞাসা করিলে কেন ? সম্মুখে অন্ন, তুমি আমনে বসিয়া গণ্ডু ব করিতেছ, এমন সময়ে যদি কেহ জিজ্ঞাসা করে, “ তুমি কি করিতেছ ” ? তখন তোমার কি হইলি ব্যর্থ প্রশ্ন বলিয়া বোধ হয় না ? সেই রূপ ধৃতরাষ্ট্রের প্রশ্নও যেন অসঙ্গত বলিয়া প্রতীত হইতেছে । কিন্তু তত্ত্ববেত্তা বেনব্যাস ব্যর্থ বাগ্বিন্যাসের পাত্র নহেন । এক্ষণে প্রবেশ করিয়া দেখিব, এই মূল শ্লোকের গুহ্য প্রহেলিকা কি !

কুরুক্ষেত্রের বিশেষণ “ ধর্মক্ষেত্র ” এই পদটাই গূঢ় তাৎপর্যার্থ-বোধক । যেখানে গমন করিলে, যাহার ধর্মবুদ্ধি নাই তাহারও মনে ধর্মভাবের উদয় হয়, যেখানে অপরিষ্কৃত ধর্ম-প্রবৃত্তি প্রবল হয়, ধর্মকার্যেরই ‘ অনুষ্ঠান ’ হয়, যেখানকার স্থানীয় পবিত্র প্রকৃতির প্রভাবে তমোগুণী পুরুষেরও সত্ত্বগুণের বিকাশ হয়, তাহাই “ ধর্মক্ষেত্র ” । তাহাতে কুরুক্ষেত্র আবার তন্মধ্যে প্রধান । যথা

“ যদনুকুরুক্ষেত্রং দেবানাং দেব যজ্ঞনং

সর্বেষাং ভূতানাং ব্রহ্মসদনং ॥ ” জাবাল উপনিষৎ ।

কুরুক্ষেত্র দেবতাগণের দেব যজ্ঞন স্বরূপ এবং প্রাণিবর্গের ব্রহ্ম বা মোক্ষলাভের নিকেতন । শতপথ ব্রাহ্মণেও কুরুক্ষেত্রের এইরূপ প্রশংসা দৃষ্ট হয় । যদিচ পাণ্ডব ও কোরব গণ পূর্ব হইতেই যুদ্ধ কবা স্থির করিয়াছেন, কিন্তু ধৃতরাষ্ট্রের “ ধর্মক্ষেত্রের ” মহিমা স্মরণ হওয়ায় এই সংশয় উপস্থিত হইল যে, স্থান প্রভাবে উভয়দলের অন্তঃকরণেই সত্ত্বগুণের উদয় হওয়া সম্ভব । তাহা হইলে প্রাণি-হানিকর যুদ্ধ দ্যাপার না হইয়া পরস্পরে মিত্রতা ও সন্ধি হইলেও হইতে পারে, অতএব উভয়ে সন্ধি করিলেন কি যুদ্ধ আরম্ভ করিলেন, এই সংশয়ে ধৃতরাষ্ট্র জিজ্ঞাসা করিয়াছিলেন, “ কিমকুর্ষত ” অর্থাৎ কি করিতেছেন ।

ধৃতরাষ্ট্র একবার আশা করিলেন, ধর্মাত্মা পাণ্ডব গণ হয়তো ধর্মক্ষেত্রের প্রভাবে পূর্বাপেক্ষা অধিকতর ধর্মভাবযুক্ত হইয়া জীবহত্যা হইতে নিবৃত্ত হইবেন, আবার ভাবিলেন হয়তো দুরাত্মা দুর্যোধন ধর্মক্ষেত্রের মহিমায় মুগ্ধ হইয়া নিজ দুর্বুদ্ধি পরিত্যাগ পূর্বক পাণ্ডব গণের ধর্মতঃ প্রাপ্য অধিকার দান করিয়াছে । পুত্রস্নেহ-বশব্দ ধৃতরাষ্ট্রের ( মামকাঃ কিমকুর্ষত ) মুখ্য জিজ্ঞাসা, “ চ ” পদ দ্বারা ( পাণ্ডবাঃ কিম-



## • মামকাঃ পাপুবাশ্চৈব—

কুর্ত ) গৌণভাবে লক্ষ্য করিয়াছেন । হুর্যোধনাদিকে লক্ষ্য করিয়া “ মামকাঃ ” পদ ব্যবহার করার ও যুধিষ্ঠিরাদি ভ্রাতৃপুত্র-গণকে “ পাপুবাঃ ” ইত্যাকার ভাবে অভিহিত করার নিজ পুত্রগণের প্রতি অন্ধকুরুরাজের আত্মীয়তা ও পাপুব গণের প্রতি অনাত্মীয়তা বা বিদ্রোহবুদ্ধি সূচিত হইয়াছে । নিজ পুত্রগণ হয়তো “ ধর্মক্ষেত্রের ” প্রভাবে নিজ ২ হুষ্টিয়া জন্য পশ্চাত্তাপযুক্ত হইয়া মহাকুরু হইয়াছে, অথবা রাজ্য ছাড়িয়া পরাভব স্বীকার করিয়াছে, ইত্যাকার চিন্তাই ধৃতরাষ্ট্রের প্রশ্নের মূল কারণ ।

নিকটবর্তী কাহাকে কোন কথা জিজ্ঞাসা করিলে তাহার নামোল্লেখ না করিলেও চলে, কিন্তু ব্যাকুলচিত্ত অন্ধ কুরুরাজ, পক্ষপাত-শূন্য হইয়া বলিবার উদ্বেজনীর উদ্দেশে তাঁহার উচ্চমর্যাদা স্মরণ করাইয়া “ হে সঞ্জয় ! ” ( যিনি রাগ হেবাদি জয় করিয়াছেন, তিনিই সঞ্জয় ) এই রূপ প্রশংসা-সূচক সম্বোধন করিয়াছিলেন ।

ধৃতরাষ্ট্রের আশঙ্কা নিতান্ত অমূলক নহে । কুরুক্ষেত্রে ধর্মক্ষেত্রের প্রভাব বিশেষ রূপ লক্ষিত হইয়াছিল । বীরকেশরী অর্জুনের চিন্তে স্থান-প্রভাব জন্য সঙ্কণ্ডের উদ্বেক হইয়াছিল । তিনি চিরদিনই জানিতেন, ভীষ্ম তাঁহার পিতামহ, দ্রোণাচার্য্য তাঁহার গুরু, কৌরব গণ তাঁহার ভ্রাতা । ইহা জানিয়াও তাঁহাদের সহিত যুদ্ধার্থ প্রস্তুত হইয়া আসিয়াছেন, কিন্তু কুরুক্ষেত্র রূপ ধর্মক্ষেত্রে আসিয়াই তাঁহার বৈরাগ্য উদয় হইল । সঙ্কণ্ড তাঁহাকে হিংসা-বিমুখ হইতে বলিল । এখানে একরূপ আশঙ্কা হইতে পারে, যদি স্থানেরই গুণ হয়, তবে অর্জুন ভিন্ন আর কাহারও এভাবে উদয় হইল না কেন ? ইহার উত্তর এই যে, অর্জুন মহাজিতেন্দ্রিয়, তাহাতে সাক্ষাৎ ভগবান্ শ্রীকৃষ্ণ তাঁহার সম্মুখে সারথির স্থানে আসীন, তাই ধর্মস্থানের প্রভাব তাঁহাতেই সম্পূর্ণ রূপে পরিস্ফুট হইয়াছিল । ভগবৎ-সঙ্গই সঙ্কণ্ড-পুষ্টির বিশেষ কারণ । অর্জুনের রথ উভয়-সেনাদলের মধ্যস্থলে থাকায় পাপুব পক্ষীয় কেহই ভগবান্ শ্রীকৃষ্ণকে দেখিতে পাইতে-ছিলেন না, কৌরবগণ ভগবান্কে সম্মুখে দেখিতেছিল সত্য, কিন্তু তাহারা অর্জুনের ন্যায় “ প্রাণসখা ” ভাবে না দেখিয়া “ শত্রু ” ভাবে দেখিতে-ছিল । ভগবান্কে যে শত্রু বোধ করে, তাহার সঙ্কণ্ডগোদয় হইতে পারে না । তীর্থস্থানে গতি ও তথায় দেবপূজায় ভক্তি হইলেই সঙ্কণ্ডের প্রকাশ হইয়া থাকে । সঙ্কণ্ড উদিত হইলে রজঃ ও তমঃ গুণ দুই-

## কিমকুর্ষত সঞ্জয় ॥ ১ ॥

পলায়ন করে। সব গুণ সবেও আবার যুদ্ধাদি কৃত্রিম ধর্ম ব্রহ্মিত হয় না, এই জন্য চক্রীচূড়ামণি ভগবান্ আত্মজ্ঞান উপদেশের অবতারণা করিলেন। আত্মজ্ঞান উদয় হইলে তিন গুণই ছিন্ন ভিন্ন হইয়া যায়। আত্মজ্ঞান দ্বারা অর্জুনের দেহাত্মবুদ্ধি ও অহংমমতি অভিমান বিনষ্ট হইল, স্মরণশক্তি স্ফূর্তিত হইয়া বর্ণাত্মিক বাহ্য ধর্মের অনুষ্ঠান করিতে লাগিলেন। গীতার উপদেশে অর্জুনের ত্রিগুণ মায়াবন্ধন কাটিয়া গেল।

অনেকের এরূপ কুসংস্কার আছে, যে অর্জুন পরম ধর্মাত্মা ছিলেন, তিনি প্রাণিহানিকর মহাসংগ্রাম হইতে নিবৃত্ত হইতোছিলেন, কিন্তু কুচক্রী কৃষ্ণের কুহকে পড়িয়া অরাতিশোণিতে তিনি মেদিনী আদ্র করিয়া ছিলেন। কৃষ্ণের কুমন্ত্রণায় অর্জুন যুদ্ধে প্রবৃত্ত না হইলে ভারত বীরশূন্য হইত না। লোকের এ সংস্কার ভ্রম-মূলক। ভগবান্ শ্রীকৃষ্ণের চেষ্টা চরিতের দিকে দৃষ্টি করিলে এ ভ্রম শীঘ্রই অপনোদিত হইবে।

পাছে ভারত নিৰ্ব্বীর হয়, পাছে নর শোণিত-প্লাবনে পবিত্র কুরুক্ষেত্রে ছঃধের স্রোত প্রবাহিত হয়, পাছে জীবের বৃথা ধনক্ষয় ধর্মক্ষয় মান-ক্ষয় ও প্রাণক্ষয় হয়, সেই জন্য ভগবান্ শ্রীকৃষ্ণ প্রথম হইতেই এই যুদ্ধের প্রতিবাদী। এই প্রবল সমরানল প্রজ্বলিত করাই যদি তাঁহার ইচ্ছা হইত, তবে ভগবান্ প্রথমেই সন্ধি কামনায় বিদুরের সহিত ধৃতরাষ্ট্রের নিকট গিয়াছিলেন কেন? আবার প্রত্যাবর্তন পথে রথের উপর কর্ণকে যুদ্ধ হইতে নিবৃত্ত হইবার পরামর্শ দিয়াছিলেনই বা কেন? যখন সেখিলেন ধার্টরাষ্ট্র-বর্গ সংপরামর্শে কর্ণপাত করিল না, তখন তিনি উদাসীনবৎ রহিলেন, এবং যুদ্ধার্থ কাহারও পক্ষ অবলম্বন করিবেন না স্থির করিলেন। দুর্গোধনকে নিজ নারায়ণী সেনা দান করিলেন, অর্জুনের নিতান্ত অনুরোধে তাঁহার সারথ্য স্বীকার করিলেন কিন্তু কাহারও পক্ষে যুদ্ধার্থ স্বয়ং অস্ত্রাদি ধারণ করিলেন না। শান্তিপ্ৰিয় মাধব স্বয়ং যুদ্ধে প্রবৃত্ত হইবেন নাই ও কাহাকে যুদ্ধে প্রবর্তিতও করেন নাই।

কিন্তু অবোধ লোকে তাঁহার মুখে “ ক্রুদ্ধঃ হৃদয়দৌর্বল্যাং ত্যক্তে স্তিষ্ঠ পরস্তপ ! ” ইত্যাকার বচন-রচনার প্ররোচনা দেখিয়া বিবেচনা করিয়া থাকে যে শ্রীকৃষ্ণ যুদ্ধ পরিহারোন্মুখ অর্জুনকে কোশলে যুদ্ধে প্রবর্তিত করিয়াছিলেন। বস্তুতঃ তাহা নহে। এইখানে একটি দৃষ্টান্ত দিয়া এই বিষয়টি বুঝাইতে চেষ্টা করিতেছি। মনে কর, আমি একজন কুধার্ত, তোমার

গৃহে অতিথি হইলাম, তুমি আমাকে অতিথি পাইয়া মর্যাদাসহ খাওয়াইবে মনে করিয়া নিরামিষ যত্ন—পলান্ন পাক করাইলে । আমি ভিক্ষায় বসিলাম—মনে কর, আমি যেন কখনও পলান্ন [পোলাও] খাই নাই । ৬ নারায়ণকে অন্ন নিবেদন করিয়া দিয়াই যেমন অন্ন হস্ত প্রদান করিলাম, অন্ন দেখিলাম, তৈলপাতিকার মলের ন্যায় কি যেন কালো হইয়াছে, হস্ত উঠাইয়া লইলাম আর ভিক্ষা করিতে প্রবৃত্তি হইল না । তুমি অত্যাগত-সংস্কারার্থ নিকটে দাঁড়াইয়া ছিলে, আমার বৃথা ভ্রম ও সংশয় বৃদ্ধিতে পারিয়া বলিলে—আপনি সন্দেহ করিবেন না, ও গুলি লবঙ্গ, অন্য কোন মন্দ সামগ্রী নহে—আপনি ভোজন করুন । আমার ভ্রম ঘুচিল, আবার ভিক্ষার প্রবৃত্তি হইয়া অন্ন স্পর্শ করিলাম, পুনর্বার দেখি কি যেন কিঞ্চিদারক্ত বর্ণ কোমল ২ পদার্থ রহিয়াছে, ভাবিলাম, ইহা কোন রূপ অমেধ্য হইবে । অন্ন সন্নিধিতে হস্ত উঠাইয়া লইলাম । তুমি জৈবৎ হাঁসিয়া বলিলে ও গুলি কিশ্গিশ—কোন অধাদ্য নহে—আপনি নিশ্চিতচিত্তে ভোজন করুন । আমি পুনর্বার ভিক্ষার প্রবৃত্তি হইয়া দেখি, কি যেন অস্থি খণ্ডের ন্যায় শাদা ২ পদার্থ অন্নের মধ্যে রহিয়াছে, অন্ন হাত উঠাইলাম, তুমি আবার বলিলে—আপনি বৃথা কেন সন্দেহ করিতেছেন, ও গুলি বাদাম, কোন মন্দ পদার্থ নহে, আপনি ভোজন করুন । এই রূপ পলান্নের ভিন্ন ২ মশালা দেখিয়া বত বারই আমার সংশয় হইল, ততবারই তুমি আমার সংশয় ভঞ্জন করিয়া খাইতে বলিলে । এক্ষণে জিজ্ঞাসা করি, তুমি যে আমাকে বার ২ “ভোজন করুন, ভোজন করুন” এই রূপ বলিলে, ইহা কি তোমার প্রবর্তনাকর বাক্য ? না, তাহা নহে । আমি যখন ক্ষুধার্ত হইয়া তোমার গৃহে অতিথি হইয়াছি, তখন ভোজনে তো আমি স্বয়ংই প্রবৃত্ত, তবে যে বারম্বার হাত উঠাইতে ছিলাম, তাহা ভোজনে অনিচ্ছা বশতঃ নহে, কেবল সংশয় বশতঃ । আর তুমিও যে আমাকে বুঝাইয়া দিয়া বার ২ খাইতে বলিতেছিলে, তাহা আমার ভোজনে প্রবৃত্তি দিবার জন্য নহে, কেবল আমার সংশয় নিরশনার্থ এবং আমার নিজ আরক্ত কার্য্যের যথাবিহিত অনুষ্ঠান ও উপসংহারে বৃথা আলস্য ও ওদাস্য না হয় তাহা বুঝাইবার নিমিত্ত ।

এক্ষণে চিন্তা করিয়া দেখ, ভগবান্ অর্জুনকে তো যুদ্ধে আসিতে বলেন নাই, অর্জুন স্বীয় রাজ্যলভে অকৃতকার্য হইয়া নিজ পূর্ব প্রতিজ্ঞারূপ হুঁই হুর্যোধনাদিকে দমনার্থে যুদ্ধে স্বয়ংই প্রবৃত্ত হইয়া আসি-

সঞ্জয় উবাচ । দৃষ্ট্ৱা তু পাণ্ডবানীকং ব্যূঢ়ং হুর্যোধনস্তদা ।

যাছেন, কিন্তু ধর্মক্ষেত্র—কুরুক্ষেত্রে উপস্থিত হইয়াই তাঁহার মনে হইল, ভ্রাতা, পিতৃব্য, পিতামহ, স্বশুর, শ্যালক কুটুম্বাদি বধ করা মহাপাপ, এ যুদ্ধে আমার ধর্ম বিনষ্ট হইবে, অতএব যুদ্ধ করিব না । তখন ভগবান্ মহাবীরেন্দ্র কেশরীর বৃথা ভ্রমরাশি বিদূরিত করিবার জন্য তত্ত্বজ্ঞান-পূর্ণ উপদেশ করিলেন । একটির পর অপরটির, এইরূপ অর্জুনের সমস্র-রস্তের বাধক সংশয়রাশির ছেদ করিতে লাগিলেন, অর্জুনের যত বার সংশয় হইল, ততবারই সংশয় সমুদ্রের পরপার-কারী বৃন্দাবন-বিহারী পরম ভক্ত অর্জুনের হৃদয় নির্মূল করিয়া দিলেন । এক একটি সংশয় মিটিয়া যায়, অমনি ভগবান্ বলেন “ অতএব যুদ্ধ কর ” অর্থাৎ হে অর্জুন যাহা করিতে আসিয়াছ, তাহা কর । ভগবদ্ভক্ত যখন ভ্রম, প্রমাদ, সংশয় আদিতে বিমুগ্ধ হইয়া কিঙ্কর্তব্যবিমূঢ় হইয়া পড়ে, তখন ভক্তবৎসল ভগবান্ তাহার কল্যাণার্থ সন্বুদ্ধি প্রেরণা দ্বারা তাবদ্ভ্রান্তির শান্তি করিয়া দেন । তাই অর্জুন যখন স্বধর্মকে অধর্ম বলিয়া মহাভ্রমে পড়িয়াছিলেন, ভগবান্ গীতার উপদেশে তাঁহাকে প্রবুদ্ধ করিয়াছিলেন মাত্র,—যুদ্ধে প্রবৃত্তি প্রদান করা তাঁহার উদ্দেশ্য নহে । অর্জুনের সংশয় যখন নিবৃত্ত হইয়া গেল, তিনি অমনি বলিয়া উঠিলেন—

“ নষ্টোমোহঃ স্মৃতির্লজ্জা হুং প্রসাদান্নমাচ্যুত ।

স্থিতোহস্মি গতসন্দেহঃ করিষ্যে বচনং তব ” ॥

[ ১৮শঃ অঃ । ৭৩ শ্লোক ]

অবশেষে ভগবদুপদেশে অর্জুন স্বধর্ম-পালনে প্রবৃত্ত হইলেন । বস্তুতঃ ভগবান্ ভ্রম সংশয়াপহর্তা ও ধর্মোপদেশ-কর্তা ভিন্ন যুদ্ধের প্রবর্তক নহেন ।

স্বামি কৃত টীকা । সঞ্জয় উবাচ । দৃষ্ট্ৱে ত্যাদি । পাণ্ডবানামনীকং সৈন্তং ব্যূঢ়ং ব্যূহরচনয়াধিষ্ঠিতং দৃষ্ট্ৱা জ্যোতাচার্য্যসমীপং গম্বা রাজা হুর্যো-ধনোবক্ষ্যমাণং বচনমুবাচ ॥ ২ ॥

সঞ্জয় কহিলেন, পাণ্ডব গণের সৈন্য সামন্ত রাশি ব্যূহাকারে রণবেশে দণ্ডায়মান দেখিয়া রাজা হুর্যোধন জ্যোতাচার্য্য-সমীপে গমন পূর্বক এই কথা কহিয়া-ছিলেন ॥ ২ ॥

### আচার্য্যমুপসঙ্গম্য রাজা বচনমব্রবীৎ ॥ ২ ॥

গীঃ সঃ । ধর্মক্ষেত্রের বিশুদ্ধ শক্তি-প্রভাবে, শুভবুদ্ধি লাভ করিয়া নিজপুত্র দুর্ঘোধন যে পাণ্ডব গণকে রাজ্যদান পূর্বক হুকুম হইয়াছে, যুতরাষ্ট্রের এই শঙ্কা নিরাকরণার্থ সঞ্জয় প্রথমে পাণ্ডব গণের কথা না বলিয়া দুর্ঘোধনের দুষ্টবুদ্ধিতা ও তাহারই কার্য ব্যাখ্যা করিতে প্রবৃত্ত হইলেন । “ রাজা ” পদ দ্বারা দুর্ঘোধনের অধিনায়কত্ব ও কর্তৃত্ব প্রদর্শিত হইল, কিন্তু দ্রোণাচার্য্যকে—অধীনস্থ সেনাপতিকে দূত দ্বারা নিজ নিকটে না ডাকিয়া স্বয়ং তৎসন্নিধানে গমন করিলেন কেন ? ব্যূহ-বদ্ধ পরাক্রান্ত পাণ্ডব-সেনা দর্শনে ভীত হইয়াই “ রাজা ” নিজ মর্যাদা ভুলিলেন এবং অস্ত্রের নিকট না গিয়া ধর্মুর্কিদ্যার আচার্য্যের সন্নিধানেই দৌড়িয়া গেলেন । আবার পাছে লোকে তাঁহাকে ভয়বিহ্বল মনে করে, রাজনৈতিক কৌশলে এই সংস্কার অপনয়নার্থ “ আচার্য্য ” শব্দ প্রযুক্ত হইয়াছে । কেননা, আচার্য্যের নিকট শিষ্য সর্বদাই যাইতে পারে, তাহাতে মর্যাদার হানি হইল, একথা কেহ বলিতে পারিবে না ॥ ২ ॥

• স্বামি কৃত্ত টীকা । তদেব বচনমাহ পশ্চৈতামিত্যাদি নবভিঃ শ্লোকৈঃ, পশ্চৈত্যাদি । হে আচার্য্য ! পাণ্ডবানাং মহতীং বিততাং চমুং সেনাং পশু, তব শিষ্যেণ ক্রপদপুল্লেণ ধুষ্টিজ্যম্নেন ব্যূহাং ব্যূহরচনয়াধিষ্ঠিতাং ॥ ৩ ॥

• দুর্ঘোধন ক্রমোক্ত নয় শ্লোকে নিজ বক্তব্য বিষয় ব্যাখ্যা করিতেছেন । হে আচার্য্য ! পাণ্ডব গণের বিশাল সেনা সমাবেশ অবলোকন করুন । ঐ দেখুন ইহারা আপনার শিষ্য ক্রপদাত্মজ ধুষ্টিজ্যম্ন দ্বারা ব্যূহরচনা পূর্বক রণবেশে দণ্ডায়মান রহিয়াছে । ৩ ।

• গীঃ সঃ । পাণ্ডব গণ দ্রোণাচার্য্যের পরম প্রিয়তম শিষ্য । যুদ্ধকালে পাছে সেই স্নেহ-বশব্দ হইয়া আচার্য্য সমর পরিহার অথবা কার্যে শিথিলতা করেন, এই জন্ত দুর্ঘোধন তাঁহাদের প্রতি আচার্য্যের অবজ্ঞা ও ক্রোধোদ্দীপনার উদ্দেশে বলিতেছেন ।

• হে আচার্য্য ! দেখুন ভবাদৃশ মহানুভবকে অবজ্ঞা পূর্বক বহু অকৌ-  
হিনী দুর্জয় সেনা লইয়া নির্ভয়ে দাঁড়াইয়া আছে । আমি আপনার শিষ্য,

পাশ্চাত্যঃ পাণ্ডুপুত্রাণামাচার্য্য মহতীং চয়ুং ।

ব্যাচাং দ্রুপদপুত্রেন তব শিষ্যেন ধীমতা ॥ ৩ ॥

আমার প্রার্থনামুসারে একবার যদি দৃষ্টিপাত করেন, তবেই পাণ্ডব গণের ধৃষ্টতা বৃদ্ধিত পারিবেন। দ্রুপদ রাজার সহিত দ্রোণাচার্য্যের পূর্ব শত্রুতা ছিল, এজন্য “দ্রুপদ পুত্রেন তব শিষ্যেন ধীমতা” বাক্য দ্বারা দুর্ব্যোধন সেই পূর্ববৈরিতার উত্তেজনা ও গুরুদ্রোহী শিষ্য অবশ্যই দণ্ডনীয়, তাহার উদ্দেশ্যনা এবং ধীমান্ শত্রু যে উপেক্ষাযোগ্য নহে তাহারও সূচনা করিতে ছেন। পক্ষান্তরে দ্রোণাচার্য্যের প্রতি শ্লেষবাক্যও উক্ত হইতেছে, অর্থাৎ “পাণ্ডুপুত্রাণামাচার্য্য” হে পাণ্ডব গণের আচার্য্য! (তুমি আমার আচার্য্য নহ) দেখ দেখ তুমি উত্তম শিষ্য প্রস্তুত করিয়াছ! ধৃষ্টদ্যুম্ন বুদ্ধিমান বটে, কেননা তোমাকেই বধ করিবার জন্য তোমারই নিকট ধনুর্বিদ্যা শিক্ষা করিয়াছে। তোমার স্তায় ভ্রাতৃ আর কে আছে, তাই বলিতেছি, একবার শিষ্যের ব্যবহার তো দেখ। গুরুর প্রতি দুষ্ট দুর্ব্যোধনের যে নিজ ঘেষ দুর্ভুক্তি আছে, তাহাই প্রকাশ করিবার জন্য সঞ্জয় প্রথমতঃ “দৃষ্টেতি” শ্লোক দ্বারা দুর্ব্যোধনেরই কথা ধৃতরাষ্ট্রকে জ্ঞাপন করিলেন এবং ইহা দ্বারা স্পষ্ট দেখাইলেন যে আচার্য্যের প্রতি যাহার ঘেষ বুদ্ধি, তাহার “ধর্ম্মক্ষেত্রের” প্রভাব জন্য সঙ্কপ্তের উদয় হইবার সম্ভাবনা কোথায়? অতএব মহারাজ! দুর্ব্যোধনের পশ্চাত্তাপ, সন্ধিস্থাপন, বা পাণ্ডব দিগকে তদধিকার প্রদান আদি কোন আশঙ্কাই করিবেন না ॥ ৩ ॥

স্বামিকৃতটীকা। অত্রৈত্যাদি। অত্রাস্যাং চত্বাঃ ইষবোবাণাঅসান্তে  
ক্ষিপাস্তে এভিরিতি ঈষাসাধনুংসি মহাস্তইষাসায়েষাং তে মহেষাসাঃ,  
ভীমাজ্জুনৌ তাবদত্রাতিপ্রসিকৌ যোদ্ধারৌ তাভ্যাং সমাঃ শূরাঃ সন্তি  
তানেব নামভিনির্দিশতি যুযুধানইতি। যুযুধানঃ সাত্যকিঃ ॥ ৪ ॥

কিঞ্চ ধৃষ্টকেতুরিতি। চেকিতানোনাম একোরাজা, নরপুঙ্গবঃ নরশ্রেষ্ঠঃ  
শৈব্যাঃ ॥ ৫ ॥

যুধামন্যুরিতি। বিক্রান্তোযুধামন্যুর্নামৈকঃ, সৌভদ্রোহিভিমন্যুঃ, দ্রৌপ-  
দেয়াঃ দ্রৌপদ্যাং পঞ্চভ্যোযুধিষ্ঠিরাদিত্যোজাতাঃ পুত্রাঃ প্রতিবিন্দ্যাময়ঃ  
পঞ্চ। মহারথাদীনাং লক্ষণং। একোদশগহস্রাণি যোধয়েদ্যস্ত ধর্ম্মিনাং।  
শস্ত্রশাস্ত্র প্রবীণশ্চ মহরথইতিস্বতঃ। অমিতান্ যোধয়েদ্যস্ত সংপ্রোক্ষ্যন্তি-  
রথস্ত সঃ। রথী চৈকেম যোধোদ্ধা ভন্ন্যনোদ্ধরথস্তলঃ। ৬।



অত্র শূরা মহেশ্বাসা ভীমার্জুনসমা যুধি ।

যুধানো বিরাটশ্চ দ্রুপদশ্চ মহারথঃ ॥ ৪ ॥

ধৃষ্টকেতুশ্চেকিতানঃ কাশীরাজশ্চ বীৰ্যবান্ ।

পুরুজিৎ কুন্তিভোজশ্চ শৈব্যশ্চ নরপুঙ্গবঃ ॥ ৫ ॥

এই পাণ্ডব সেনা মধ্যে মহাধনুর্দ্ধারী ও সুপ্রসিদ্ধ যোদ্ধা ভীমার্জুনের ন্যায় বহুতর শূরবীর বিদ্যমান রহিয়াছেন। মহারথী সাত্যকি, বিরাট, দ্রুপদরাজা, মহাপরাক্রান্ত ধৃষ্টকেতু, চেকিতান ও কাশীরাজ, নরশ্রেষ্ঠ পুরুজিত, কুন্তিভোজ ও শৈব্য, বিক্রমশালী যুধামন্যু, পরাক্রান্ত রাজা উত্তমোজা, সুভদ্রানন্দন অভিমন্যু, দ্রৌপদীর পঞ্চ তনয়, ইহারা সকলেই মহারথী ৪।৫।৬॥

গীঃ সং। একমাত্র ধৃষ্টদ্যুম্নের নামোল্লেখ পাছে দ্রোণাচার্য মনে করেন যে এতাদৃশ একজন সামান্ত বীরের জন্ত দুর্যোধনের এত ভয় কেন, তন্নিমিত্ত দুর্যোধন বলিতেছেন, আচার্য ! কেবল ধৃষ্টদ্যুম্নই নহে, এখানে বিখ্যাত বীরী ভীমার্জুনের ছাড়া ধনুর্দ্ধারী ও পরাক্রান্ত বীরও অনেক আছেন, তাঁহারা নিতান্ত উপেক্ষণীয় নহেন। বিশেষণ ও নামের দ্বারাই তাঁহাদের গুণ-গৌরব ব্যাখ্যা করিতেছেন।

“ মহেশ্বাসা ” যদ্বারা মহা ইষু = বাণ বেগে নিক্ষিপ্ত হয়, অর্থাৎ ধনু ; এখানে এরূপ বীর বর্গ আছেন, যাহারা দূর হইতেই দুর্কিষক তীক্ষ্ণ শরাঘাতে শত্রু সৈন্য সংহারে সমর্থ ও যুদ্ধকুশল। যথা, যুধান, অর্থাৎ যিনি মহারণে অক্রান্ত ( সাত্যকি ), যিনি শত্রুদিগকে বারম্বার পরাভব দ্বারা ঘুরাইয়া ২ ক্লেশ দেন ( বিরাট ); দ্রু = বৃক্ষ ও পদ = চিহ্ন, বৃক্ষাঙ্কিত বিজয় পতাকা যাহার সদা উড়্‌ডীন ( দ্রুপদরাজা ); ধৃষ্ট = শত্রুজন ভয়প্রদ ও কেতু = ধ্বজা, যাহার উড়্‌ডীয়মান ধ্বজা দর্শনে বৈরিবর্গ বিক্রমিত হয় ( ধৃষ্টকেতু ); বীরবর চিকিতানের পুত্র ( চেকিতান ); যেখানে গমন করিলে দিব্য জ্ঞান প্রকাশিত হয়, তথাকার রাজা ( কাশীরাজ ); পুরু

যুধ্যমন্যুশ্চ বিক্রান্ত উত্তমোজাশ্চ বীর্যবান্ ।

সৌভদ্রো দ্রৌপদেয়াশ্চ সৰ্ব্বেষু মহারথাঃ ॥ ৬ ॥

“অনেক”, জিৎ = যিনি জয় করিয়াছেন, যিনি অগণ্য শক্রসৈন্য বারম্বার জয় করিয়াছেন (পুরুজিৎ); যে কুন্তি ভীমাজ্জুন রূপ মহাবল পুত্র প্রদান করিয়াছেন তাঁহারই পিতা (কুন্তিভোজ); প্রসিদ্ধ শিবিরাজার কুলজাত (শৈব্য); যুধা = যুদ্ধ ও মন্যু = ক্রোধ, যুদ্ধের নাম শুনিত্তেই যিনি উদ্দীপিত হইয়া উঠেন (যুধামন্যু, ইনি পাঞ্চালদেশের বিক্রান্ত রাজা); উজ্জম্ = বল, যাঁহার বল বিক্রম প্রশংসনীয় (উত্তমোজা, পাঞ্চাল দেশীয় রাজা); সূভদ্রা গর্ভজাত ও গর্ভবাস কালেই যিনি রণকৌশলের জ্ঞান লাভ করিয়াছিলেন (অভিমন্যু); যে দ্রৌপদীর ভক্তিগুণে মহাকুপিত দুর্কাসাও পাণ্ডব গণের কোন ক্ষতি করিতে পারেন নাই, সেই বিপুল তেজঃ-পূর্ণ গর্ভজাত (প্রতিবিন্দাদি পঞ্চপুত্র) এবং “চ” কার দ্বারা বটোৎকচাদি অবশিষ্ট রাজ্য বর্গও গৃহীত হইয়াছেন। ভীমাজ্জুনাди পঞ্চ পাণ্ডবের পরাক্রম ভুবন বিখ্যাত ও তাঁহারাই রঙ্গ স্থলের প্রধানাধিনায়ক বলিয়া তাঁহাদের নাম আর বিশেষ রূপ উল্লিখিত হইল না। প্রোক্ত বীর মাত্রেই মহারথী। রথী, মহারথী আদির লক্ষণ, যথা—

যিনি শত্রু শাস্ত্রে অত্যন্ত কুশল ও একাকী দশ সহস্র শুরবীর ধনুর্ধারীর সঙ্গে সমর করিতে সমর্থ তিনিই মহারথী; যিনি শত্রু শাস্ত্রে অতিনিপুণ ও অগণিত শুরবীর সঙ্গে রণ তরঙ্গে প্রবৃত্ত হইলে, তিনি অতিরথী, যিনি একাকী এক জন মাত্র বীরের সহিত যুদ্ধ করেন তিনি রথী, ও যিনি নিছক হইতে দুর্বলের সহিত যুদ্ধ করেন তিনি অর্ধ রথী ॥ ৪।৫ ৬ ॥

স্বামিকৃত টীকা । অস্মাকমিতি । নিবোধ বুধ্যস্ব, নায়কা নেতারঃ, সংজ্ঞার্থঃ সম্যক্ জ্ঞানার্থমিত্যর্থঃ ॥ ৭ ॥

হে দ্বিজোত্তম ! আমারও সৈন্য মধ্যে যে সকল যোদ্ধাধিনায়ক আছেন, আপনার গোচরার্থ তাঁহাদেরও নাম বলিতেছি, শ্রবণ করুন ॥ ৭ ॥

গীঃ সঃ । পাণ্ডব পক্ষীয় মহামহাবীর বর্গের নামোল্লেখ করার পাছে দ্রোণাচার্য্য মনে করেন যে দুর্বোধন ভীত হইয়াছেন এবং পাছে বলেন



অস্মাকস্তু বিশিষ্টা যে তারিবোধ ষিজ্ঞোত্তম ।

নবয়ংকা মম সৈন্যস্য সংজ্ঞার্থং তান্ ব্রবীমি তে ॥৭॥

যে যদি তুমি ইহাদের সহিত সমরে অসমর্থ হও, তবে পাণ্ডব গণের সহিত মিত্রতা কর, এই আশঙ্কা অপনয়নার্থ নিজ শুরবীর বর্গেরও নাম উচ্চারণ করিতেছেন ।

কুল, শীল, বিদ্যা, বল, পৌরুষে শ্রেষ্ঠ যদিচ আমার অসংখ্য সেনা আছে, তথাচ আপনার স্মরণার্থ কয়েক জন মাত্রের নাম করিলেই হইবে । কেননা আপনি তো পূর্বে ইহাতেই জানেন ( অস্মাকস্তু ) পদের “ তু ” শব্দ দ্বারা দুর্ঘোষন অস্তুরের ভয় অস্তুরে লুকাইয়া বাহিরে সাহস প্রকাশ করিতেছেন । ( হে ষিজ্ঞোত্তম ) পদ দ্বারা প্রকাশে দ্রোণাচার্যের স্তুতিবাদ করিয়া নিজ কার্যে পূর্ণ প্রবৃত্তির সূচনা করিতেছেন এবং উনি পাণ্ডব গণকে অধিক স্নেহ করেন বলিয়া, ( পক্ষান্তরে ) তুমি ব্রাহ্মণ হইয়া কৃত্রিয়ধর্ম প্রবৃত্ত, তুমি স্বধর্মভ্রষ্ট ইত্যাকার নিন্দারও ইঙ্গিত করিতেছেন । আবার সঙ্কতে ইহাও বলিতেছেন, যে তুমি ব্রাহ্মণ, আচার্যের কার্য করিতে পার, বটে, কিন্তু যুদ্ধের সূক্ষ্ম নৈপুণ্য তোমার কোথায় ! যদি তুমি স্নেহ বশতঃ পাণ্ডব পক্ষই অবলম্বন কর, তাহাতে আমার ক্ষতি নাই, কেননা ভীষ্মাদি কৃত্রিয় মহাশুর গণ আমার সেনাধিনায়ক আছেন, তাই তোমার স্মরণকে সচেতন করিবার জগুই তাঁহাদের কয়েক জনের নাম করিচ্ছি, শ্রবণ কর । যদি নিজ প্রিয় শিষ্য পাণ্ডব গণের সেনা দেখিয়া তোমার হর্ষোদয় হইয়া পাকে, তবে তোমার ইহাও যেন চৈতন্য থাকে, যে ভীষ্মাদি বীরেন্দ্র কেশরীগণ আমার পক্ষ ॥ ৭ ॥

স্বামিকৃত টীকা । তানেবাহ ভবানিতি স্বাভ্যাং । ভবাম্ জ্ঞোঃ সমিতিং সংগ্রামং জয়তীতি তথা, সৌমদন্তিঃ সৌমদন্তশ্চ পুত্রোভূরিশ্রবাঃ ॥৮॥

আপনি ( দ্রোণাচার্য ), পিতামহ ভীষ্ম, কর্ণ, সংগ্রাম-বিজয়ী কৃপাচার্য, অশ্বখামা, বিকর্ণ, সৌমদন্তের পুত্র ভূরিশ্রবা ও জয়দ্রথ ॥ ৮ ॥

পীঃ সঃ । ধৃত দুর্ঘোষন দ্রোণাচার্যকে সন্তুষ্ট রাখিবার জগু ভীষ্ম, কর্ণাদির নামোচ্চারণ প্রথমেই দ্রোণাচার্যের ও বিকর্ণ ভূরিশ্রবাদের

ভবান্ ভীষ্মশ্চ কর্ণশ্চ কৃপশ্চ সমিতিশ্চয়ঃ ।

অশ্বখামা বিকর্ণশ্চ সৌমদন্তির্জয়দ্রথঃ ॥ ৮ ॥

অন্যেচ বহবঃ শূরা মদর্থে ত্যক্তজীবিতাঃ ।

নানাশস্ত্র প্রহরণাঃ সর্বে যুদ্ধবিশারদাঃ ॥ ৯ ॥

অপর্যাপ্তং তদস্মাকং বলং ভীষ্মাভিরক্ষিতং ।

নামোল্লেখের প্রথমেই তাঁহার পুত্র অশ্বখামার নামোল্লেখ করিয়াছে ; কেননা লোকে প্রশংসিত গণের মধ্যে আপনার ও নিজপুত্রের নাম অগ্র-গণ্য দেখিলে অধিক প্রসন্ন হইয়া থাকে ॥ ৮ ॥

স্বামিকৃত টীকা । মদর্থে মৎপ্রয়োজনার্থঃ জীবিতং ত্যক্তুমধ্যবসিতা-  
ইত্যর্থঃ, নানা অনেকানি শস্ত্রানি প্রহরণসাধনানি যेषাং তে যুদ্ধে  
বিশারদানিপুণাঃ ॥ ৯ ॥

হে আচার্য্য ! এতদ্ভিন্ন অস্ত্র শস্ত্র-সম্পন্ন রণ-কুশল  
পুরুষ আমার পক্ষে অনেক আছেন । তাঁহারা আমার  
জন্ম জীবন বিসর্জনেও কৃতসংকল্প হইয়াছেন ॥ ৯ ॥

গীঃ সঃ । পাছে দ্রোণাচার্য্য মনে করেন, কি হর্ষোধনের পক্ষে এই  
কয়েক জন ভিন্ন বীর নাই, তাই অস্ত্রাস্ত্র আরও অনেক বীর আছেন  
বলিয়া স্পষ্টা করিয়া বলিতেছেন, ভীষ্মাদি ভিন্ন শল্য, কৃতবর্মা, ভগদত্ত  
আদি আরও শূর গণ আছেন ; তাঁহারা শূল, চক্র, গদা, খড়্গাদি যুদ্ধে  
মহানিপুণ, ( শূরা ) ইত্যাদি বিশেষণ দ্বারা নিজ সেনার বল-বাহুল্য,  
অস্ত্রাস্ত্র সমরাগ্রহ ও রণনৈপুণ্য প্রকাশ করিয়াছেন ॥ ৯ ॥

স্বামিকৃত টীকা । ততঃ কিমতআহ অপর্যাপ্তমিত্যাদি । তন্ত্বাভূ-  
তৈবীঠৈরযুক্তমপি, ভীষ্মাভিরক্ষিতমপি অস্মাকং বলং সৈন্তং অপর্যাপ্তং  
তৈঃ সহ যুদ্ধমসমর্থং ভাতি, ইদৃশ্যেতেষাং পাণ্ডবানাং বলং ভীষ্মাভির-  
ক্ষিতং সৈন্তং পর্যাপ্তং সমর্থং ভাতি ॥ ১০ ॥

হে আচার্য্য ! ভীষ্মাভিরক্ষিত আমাদের পক্ষীয়

পর্যাপ্তং ত্রিদমেতেষাং বলং ভীমাভিরক্ষিতং ॥১০॥

অয়নেষু চ সর্বেষু যথাভাগমবস্থিতাঃ ।

সেনা অনেক আছে, এবং ভীম কর্তৃক রক্ষিত পাণ্ডব-  
সেনা সংখ্যা অপেক্ষাকৃত অল্প ॥ ১০ ॥

শ্রীঃ সঃ । উভয় পক্ষেই যখন অস্ত্র শস্ত্র নিপুণ ও সমরসুচতুর পুরুষ  
বিদ্যমান্ আছেন, তখন পাছে আচার্য্য মনে করেন উভয় দলই সমান,  
তজ্জগু ছুর্যোধন বুলিতেছেন যে সূক্ষ্মবুদ্ধি ভীমাভিরক্ষিত আমাদের পক্ষীয়  
সেনা অপরিাপ্ত ( একাদশ অক্ষৌহিনী ) এবং স্থূলবুদ্ধি বিকল-চিন্ত ভীম-  
সেনাভিরক্ষিত সেনা নিতান্তই পর্যাপ্ত ( সাত অক্ষৌহিনী ) মাত্র ।  
পক্ষান্তরে ইহাও প্রকাশ করিতেছেন, যে আমাদের সৈন্য একাদশ  
অক্ষৌহিনী হইলেও রণপ্রাক্ষণে কার্য্যকালে অপরিাপ্ত—অপ্রচুর বা  
অসমর্থ এবং পাণ্ডব সেনা সংখ্যায় অল্প হইলেও পর্যাপ্ত—প্রচুর বা  
সুমর্থ্যযুক্ত বন্দিয়া বোধ হইতেছে ।

• এক অক্ষৌহিনী সেনায় ২১৮৭০ হস্তী, ২১৮৭০ রথ, ৬৫৬১০ অশ্ব ও  
১০২৩৫০ পদাতি সর্বশুদ্ধ ২১৮৭০০ বুঝায় । এতদগণনানুসারে কৌরব-  
পক্ষে ২৪০৫৭০ হস্তী, ২৪০৫৭০ রথ, ৭২১৭১০ অশ্ব, ও ১২০২৮৫০ পদাতি  
অর্থাৎ সর্বশুদ্ধ ২৪০৫৭০০ সেনা । এবং পাণ্ডব পক্ষে ১৫৩০৯০ হস্তী,  
১৫৩১২০ রথ, ৪৫৯২৭০ অশ্ব ও ৭৬৫৪৫০ পদাতি অর্থাৎ সর্বশুদ্ধ  
১৫৩০৯০০ সেনা । অথবা কুরুক্ষেত্র-মহারণে উভয় পক্ষে ৩৯৩৬৬০০  
সেনা সমবেত হইয়াছিল ॥ ১০ ॥

স্বামিকৃত টীকা । তন্মাত্তবস্তিরেবং বর্জিতব্যামিত্যাহ অয়নেষু চ  
অয়নেষু ব্যাহ প্রবেশ মার্গেষু যথাভাগং বিভক্তাং স্বাং স্বাং রণভূমিং অপ-  
রিভ্যাংজ্যাবস্থিতাঃ সন্তো ভীমমেবাভিরক্ষন্ত তথার্থৈযুধ্যমানঃ পৃষ্ঠতঃ  
কৈশ্চিন্ন ইত্তেত তথা রক্ষন্ত ভীম বলে নৈবান্মাকং জীবনমিতিভাবঃ ॥ ১১ ॥

এক্ষণে আপনারা নিজ নিজ বিভাগানুসারে সৈন্য-  
সমূহের ব্যাহ দ্বারে অবস্থিত হইয়া পিতামহ ভীমকে  
সর্বথা রক্ষা করিতে থাকুন ॥ ১১ ॥

ভীষ্মমেবাভিরক্ষন্তু ভবন্তুঃ সৰ্ব্ব এব হি ॥ ১১ ॥

তস্য সংজনয়ন্ হর্ষং কুরুবৃদ্ধঃ পিতামহঃ ।

গীঃ সঃ । পাছে আচার্য্য এরূপ বলেন যে, যদি পাণ্ডব সেনাপেক্ষা তোমার সৈন্য দল পুষ্ট ও প্রবল থাকে, তবে বৃথা নানা কল্পনা করিতেছে কেন ? তজ্জন্তু দুর্ষোধন বলিতেছেন, যে পিতামহ ভীষ্মাচার্য্য আমাদের সেনাধিনায়ক, তিনি যখন সম্মুখ-সমরে উন্মত্ত হইবেন, তখন তাঁহার পার্শ্ব বা পশ্চাদিকে দৃষ্টি পড়িবার সম্ভাবনা নাই, তাই আপনাকে বলিতেছি, যে আপনারা তাঁহার সম্মুখ ভিন্ন অন্যান্য দিক্‌ এরূপে তদ্ব্যবধান করিবেন, যেন প্রচ্ছন্ন ভাবে কোন শত্রুসৈন্য আসিয়া তাঁহাকে আক্রমণ করিতে না পারে। প্রকারান্তরে দ্রোণাচার্য্যকে মনে ২ অবজ্ঞা করিয়া বলিতেছেন, যে পিতামহের জীবন সম্বন্ধে আমরা কাহাকেও ভয় করি না ॥ ১১ ॥

স্বামি কৃত টীকা । তদেবং বহুমানযুক্তং রাজবাক্যং কৃত্বা ভীষ্মঃ কিং রুতবান্ তদাহ তশ্চেত্যাদি । তস্য রাজ্ঞো হর্ষং কুরুবৃদ্ধং পিতামহো ভীষ্ম উচ্চৈশ্বহাস্তং সিংহনাদং কৃত্বা শঙ্খং দধ্বো বাদিতবান্ ॥ ১২ ॥

তদনন্তর রাজা দুর্ষোধনের সন্তোষার্থ কুরুবৃদ্ধ মহা-  
প্রতাপশালী পিতামহ ভীষ্ম গম্ভীর সিংহনাদ পূর্বক  
সমর-শঙ্খধ্বনি করিয়া উঠিলেন ॥ ১২ ॥

গীঃ সঃ । দুর্ষোধনের কথা শেষ হইলে, ভীষ্মাদি কি করিলেন, ইহা জানিবার জন্ত ধৃতরাষ্ট্রের গুণস্বক্য জন্মিয়াছে অনুভব করিয়া, সঞ্জয় বলিতেছেন, হে ধৃতরাষ্ট্র ! পাণ্ডব সেনা-ভয়ে ভীত হইয়া দুর্ষোধন দ্রোণাচার্য্যের শরণাগত হইলেন, এবং দ্রোণাচার্য্য দুর্ষোধনের কপট ভক্তি জানিতে পারিয়া একটা বাক্য দ্বারাও তাহার সমাদর করিলেননা, প্রত্যুতঃ উপেক্ষা করায় দুর্ষোধন মর্ম্মাহত হইতেছেন দেখিয়া ভীষ্ম ভাবিলেন, আমি যখন দুর্ষোধনের অঙ্গে শরীর রক্ষা করিতেছি, তখন এই মহাসমরে ইহার জন্ত এ দেহ পাত হইবেই হইবে। এবং তখন দুর্ষোধনকে হর্ষোৎসাহযুক্ত করিবার জন্ত ভীষ্ম সিংহনাদ ও শঙ্খধ্বনি করিলেন। বৃদ্ধগণ অনায়াসে বালকের মনের ভাব বুঝিতে পারেন, ইহা দেখাইবার জন্ত

সিংহনাদং বিনদ্যোচ্চৈঃ শঙ্খং দখ্যৌ প্রতাপবান্ ॥১২  
 ততঃ শঙ্খাশ্চ ভের্যাশ্চ পণবানক গোমুখাঃ ।  
 সহসৈবাত্যহন্যন্তু স শকস্তমুলোহভবৎ ॥ ১৩ ॥  
 ততঃ শ্বেতৈর্হৈয়ৈযুক্তে মহতি সন্দনে স্থিতৌ ।

“কুরুবৃদ্ধ”, দ্রোণাচার্য্য ছুর্যোধনকে উপেক্ষা করিলেন, কিন্তু স্বসম্পর্কীয় ব্যক্তি মহাহুরায়া হইলেও আপৎকালে উপেক্ষাযোগ্য নহে, একত্র “পিতামহ” এবং উচ্চ সিংহনাদে ও ভীমশঙ্খধ্বনিতে পাণ্ডব-সেনা অবশ্যই চমকিত হইয়াছে, একত্র “প্রতাপবান্” ভীমের এই বিশেষণ-ত্রয় ব্যবহৃত হইয়াছে ॥ ১২ ॥

স্বামিকৃত টীকা । তদেবং সেনাপতের্ভীষ্মশ্চ যুদ্ধোৎসবমালোক্য সর্কতোযুদ্ধোৎসবঃ প্রবৃত্তইত্যাহ ততইত্যাদিনা । পণবামর্দনাআনকাগো-  
 মুখাশ্চ বাদ্যবিশেষাঃ সহসা তৎক্ষণাদেবাত্যহন্যন্তু বাদিতাঃ, শকঃ শঙ্খা-  
 দিশকস্তমুলোমহানভূৎ ॥ ১৩ ॥

হে ধৃতরাষ্ট্র ! সেনাপতি ভীষ্মের রণোৎসাহ বিদিত  
 হইবা মাত্র, ছুর্যোধনের অন্যান্য সেনাগণের মধ্যে বহু  
 শঙ্খ, ভেরী, মৃদঙ্গ, নাগরা, রণসিংহা বাজিয়া ভুমূল শব্দ  
 হইয়া উঠিল ॥-১৩ ॥

গীঃ মঃ । যখন সকলে দেখিল, ইচ্ছামৃত্যু ভীষ্ম এতমহারণে অগ্র-  
 বর্তী, তখন ভাবিল আর ভয় কি, কেননা ভীষ্ম সহজে কাহারও বধ্য-  
 নহেন, ভীষ্ম পরাভূত না হইলে কুরু সৈন্য পরাভবেরও শঙ্কা নাই । তাই  
 সকলে উৎসাহ-যুক্ত হইয়া রণবাদ্য বাজাইতে লাগিল ॥ ১৩ ॥

স্বামিকৃত টীকা । ততঃ পাণ্ডব সৈন্যে প্রবৃত্তং যুদ্ধোৎসবমাহ-তত  
 ইত্যাदि পঞ্চভিঃ । শূন্যনে রথে স্থিতৌ সন্তৌ শ্রীকৃষ্ণাঙ্কনৌ শঙ্খৌ  
 প্রকর্ষণে দখ্যতুর্বাদয়ামাসতুঃ ॥ ১৪ ॥

ভীষ্মাদির শঙ্খাদির ধ্বনি শ্রবণানন্তর এদিকে

মাধবঃ পাণ্ডবশ্চৈব দিব্যৌ শঙ্খৌ প্রদধাতুঃ ॥১৪॥

পাঞ্চজন্যং হৃষীকেশো দেবদত্তং ধনঞ্জয়ঃ ।

শ্বেতাশ্বযুক্ত মহারথে আরুঢ় ভগবান্ শ্রীকৃষ্ণ ও অর্জুনও  
দিব্য শঙ্খধ্বনি করিলেন ॥ ১৪ ॥

গীঃ সঃ । যদিচ কৃষ্ণাৰ্জুন ব্যতীত অগ্ৰাণ্ণ অনেক পাণ্ডব সেনা  
রথারুঢ় ছিলেন, তথাপি ( ততঃ শ্বেতৈহৈয়ুর্জ্ঞে ) বলিবার তাৎপর্য এই  
যে অর্জুনের রথ অগ্ৰাণ্ণ রথের স্তায় সামান্য নহে, উহা সাক্ষাৎ হতাশন-  
দত্ত ; এ রথকে চালায়মান করিবার সামর্থ্য কোম শত্রুরই নাই । এই  
রথারুঢ় অর্জুন ও শ্রীকৃষ্ণ কোন শত্রু কর্তৃকই পরাভূত হইবার নহেন ।  
তাঁহাদের শঙ্খ নাদে কুরুসৈন্য অবশ্য মহাবিক্রান্ত হইয়া উঠিল । প্রথমে  
কুরুসৈন্যের শঙ্খনাদ তৎপরে অর্জুনাতির শঙ্খ নাদাদি দ্বারা ইহাই  
প্রকাশিত হইল যে, পাণ্ডব গণ প্রথমে দ্রোহাচরণে প্রযুক্ত হইয়া নাই ;  
হুঁষ্ট হৃষীকেশের পক্ষই ভারতীয় বীরবর্গের শোণিতে পৃথিবী কলঙ্কিত  
করিবার প্রবর্তনা করিল, অগত্যা পাণ্ডব গণকে আত্মাধিকার রক্ষার্থ  
তৎপরে প্রবৃত্ত হইতে হইল ॥ ১৪ ॥

স্বামিকৃত টীকা । তদেব বিভাগেন দর্শয়ন্মাহ পাঞ্চজন্যমিতি । পাঞ্চ-  
জন্যাদীনি নামানি শ্রীকৃষ্ণাদি শঙ্খানাং ভীমং ঘোরং কন্ম যশ্চ সঃ ॥ ১৫ ॥

ভগবান্ শ্রীকৃষ্ণ পাঞ্চজন্য শঙ্খ নিনাদ করিলেন,  
অর্জুন দেবদত্ত শঙ্খ ও সর্বলোক ত্রাসোৎপাদক ভীম  
পৌণ্ড্র নামক শঙ্খ ধ্বনি করিলেন ॥ ১৫ ॥

গীঃ সঃ । পাঞ্চজন হইতে উৎপন্ন এজন্য শঙ্খের নাম “ পাঞ্চজন্য ”,  
হৃষীক = ইন্দ্রিয়, জ্ঞশ = নিয়োগ কর্তা অর্থাৎ ইন্দ্রিয়গণের নিয়ন্তার নাম,  
হৃষীকেশ । এই শ্লোকে ভগবান্ শ্রীকৃষ্ণের অগ্ৰ নাম না দিয়া “ হৃষীকেশ ”  
এই নাম প্রয়োগ করিবার তাৎপর্য এই যে, এই আত্মারূপ শ্রীকৃষ্ণের  
ইন্দ্রিতে ইন্দ্রিয়-গণ কার্যে প্রবৃত্ত হয় । জীব কর্মেইন্দ্রিয় ও জ্ঞানেইন্দ্রিয়ের  
সাহায্যেই কার্য করিয়া থাকে । জীবের সংকল্প যেমনই হউক না, ইন্দ্রিয়-  
বর্গের কার্য সম্পাদনসামর্থ্য না হইলে কার্য সিদ্ধ হইবে কোথা হইতে ?



পৌণ্ড্রঃ দর্যো মহাশঙ্খঃ ভীমকর্মা বৃকোদরঃ ॥১৫॥

অনন্তবিজয়ঃ রাজা কুন্তীপুত্রো যুধিষ্ঠিরঃ ।

ভগবান্ হৃষীকেশ ভক্তের পক্ষেই শক্তি সঞ্চালনা করিবেন; অভক্তের পক্ষে যতই বীর থাকুক না কেন, তাহাদের ইন্দ্রিয়গণের সং সামর্থ্য বিধান করিবে কে? অগত্যাই তাহাদের পরাভব অবশ্যস্তাবী। ইহাতে আধ্যাত্মিক মহাতত্ত্বেরও আভাস প্রকাশিত হইতেছে। পঞ্চ ইন্দ্রিয় রূপ পঞ্চপাণ্ডব যখন অন্তর্যামী বিশুদ্ধ আত্মারূপ শ্রীকৃষ্ণের ইন্দ্ৰিতে কার্য্য করিতে থাকে, তখন দুঃপ্রবৃত্তি রাশি রূপ দুর্ব্যোধনের দুঃষ্ট দল বল ত্রস্ত ও পরিশেষে পরাস্ত হইয়া যায়। অর্জুনের নাম এখানে “ধনঞ্জয়” দিবার তাৎপর্য্য এই যে, যে বীর পুরুষ নিজ বাহুবলে দিগ্দিগন্ত জয় করিয়া সমস্ত ধনাধিপ গণের ধন লইয়া আসিয়াছেন এবং যাহার হস্তে দেবতা-দিগের প্রদত্ত বিজয়শঙ্খ, তাঁহাকে এ সময়ে পরাভব করে সাধ্য কার পুত্রের গায় বহুভোজী হিড়িম্বহস্তা বলবন্ত ভীমসেনও দুঃজয়-পরাক্রম, পঞ্জয় তজ্জগৎ সঙ্কেতে প্রকাশ করিতেছেন যে, হে ধৃতরাষ্ট্র! ইন্দ্রিয়াধি-  
‘মারক যে সৈনার নেতা, বিশ্ববিজয়ী বীর যাহাদের যোদ্ধা এবং ভীম পরাক্রম বৃকোদর যাহাদের রক্ষক, তোমার পুত্রগণ তাহাদের কিছুই করিতে পারিবে না ॥ ১৫ ॥

স্বামিকৃত টীকা। অনন্তেতি। নকুলঃ সূঘোষঃ নাম শঙ্খঃ দর্যো সহদেবো মণিপুষ্পকঃ নাম ॥ ১৬ ॥

কুন্তীপুত্র মহারাজা যুধিষ্ঠির অনন্ত বিজয় নামক শঙ্খ, নকুল সূঘোষ নামক শঙ্খ ও সহদেব মণিপুষ্পক শঙ্খ ধ্বনি করিলেন ॥ ১৬ ॥

গীঃ সঃ। কুন্তি কঠোর তপস্যা দ্বারা ধর্ম্মরাজের কৃপার যুধিষ্ঠিরকে প্রসব করেন, তাহাতে যুধিষ্ঠির-যে মহাতেন্দ্রী পুরুষ ও রাজস্বয় যজ্ঞার্থস্থানে তিনি প্রবল প্রতাপের পরিচয় দিয়াছেন, ইহাই ধৃতরাষ্ট্রের স্বরণার্থ সঞ্জয় “কুন্তীপুত্র” ও “রাজা” এই দুইটী বিশেষণ “যুধিষ্ঠিরঃ” পদের পূর্বে প্রয়োগ করিয়াছেন। যিনি যুদ্ধে জয় রূপ ফল ভাগী হইয়া অটল অর্থাৎ স্থির থাকেন, তিনিই যুধিষ্ঠির পদ বাচ্য। অর্জুনি যুধিষ্ঠিরকেই অশ্রয়

নকুলঃ সহদেবশ্চ সুঘোষ মণিপুষ্পকৌ ॥ ১৬ ॥

কাশ্যশ্চ পরমেষ্ঠাসঃ শিখণ্ডী চ মহারথঃ ।

ধৃষ্টদ্যুম্নো বিরাটশ্চ সাত্যকিষ্চাপরাজিতঃ ॥ ১৭ ॥

ক্রপদো দ্রৌপদেয়াশ্চ সৰ্ব্বশঃ পৃথিবীপতে ।

সৌভদ্রশ্চ মহাবাহুঃ শঙ্খান্ দধুঃ পৃথক্ পৃথক্ ॥ ১৮ ॥

করিবেন, সঞ্জয় পদপ্রয়োগ কৌশলে তাহাই সঙ্কেত করিলেন । পাঞ্চজন্ম, দেবদত্ত, পৌণ্ড্র, অনন্ত বিজয়, সুঘোষ, মণিপুষ্পক, শ্লোক দ্বয়ে উক্ত এই শব্দ ছয়টি নিজ ২ নামানুসারে সুপ্রসিদ্ধ । ঈদৃশ স্বনামধ্যাত শব্দ কুরু দলে একটীও নাই, এই জন্ম এই শব্দ গুলির পৃথক্ ২ নামোল্লেখ করিয়া সঞ্জয় কুরুপক্ষের হীনতা প্রদর্শন করিলেন ॥ ১৬ ॥

স্বামিকৃত টীকা । কাশ্যশ্চেতি । কাশ্যঃ কাশীরাজঃ কথাস্তুতঃ পরমঃ-  
শ্রেষ্ঠঃ ইষাসো ধনুর্ঘণ্ট সঃ ॥ ১৭ ॥

ক্রপদইতি । হে পৃথিবীপতে ধৃতরাষ্ট্র ॥ ১৮ ॥

হে পৃথিবীপতে ! মহাধনুর্ধারী কাশীরাজ, মহারথী শিখণ্ডী, ধৃষ্টদ্যুম্ন, বিরাট রাজা, যুদ্ধে অপরাজিত সাত্যকি, ক্রপদরাজা, দ্রৌপদীর পাঁচপুত্র, ও সুভদ্রার তনয় মহাবাহু অভিমন্যু পৃথক্ ২ নিজ নিজ শঙ্খ নিনাদ করিলেন ॥ ১৭ । ১৮ ॥

গীঃ সঃ । ধৃতরাষ্ট্র মনে ২ যে নিজ পুত্রবর্গের জয়াশা করিতেছিলেন, তাহা কৌশলে নিবৃত্ত করিবার জন্ম সঞ্জয় কহিলেন, হে রাজন্ ! কেবল এই কয়েক জন নহে, মহাধনুর্ধারী মহারথী, অপরাজেয়, মহাবাহু কাশী-রাজাদি বীরেন্দ্র গণও মহা উৎসাহে নিজ ২ শঙ্খের মহানিনাদ করিলেন ॥ ১৭ । ১৮ ॥

স্বামিকৃত টীকা । সচ শংখানাং নাদস্বদীয়ানাং মহাতয়ঃ জনয়ামাসে-  
ত্যাহ সুঘোষ ইত্যাদি । ধার্তরাষ্ট্রাণাং হৃদীয়ানাং হৃদয়াণি বিদারিতবান্



স যোমো. ধাত্তরাষ্ট্রাণাঃ হৃদয়ানি ব্যদারয়ৎ ।

নভশ্চ পৃথিবীকৈব তুমুলোহভ্যনুনাদয়ন্ ॥ ১৯ ॥

কিং কুর্স্বন নভশ্চ পৃথিবীক্ণাভ্যনুনাদয়ন্ প্রতিধ্বনিভিরাপূরয়ন্ ॥ ১৯ ॥

এই শব্দ সমূহের প্রলয় শব্দ ভূমণ্ডল ও নভোমণ্ডল প্রতিধ্বনিত করিয়া ধৃতরাষ্ট্র-পুত্র ও তৎপক্ষীয় সেনা-গণের হৃদয় বিদীর্ণ করিতে লাগিল ॥ ১৯ ॥

গীঃ সঃ । কুরুদলের শব্দনাদে পাণ্ডব সেনা কিছুমাত্রও বিক্ষুব্ধ হয় নাই, কিন্তু পাণ্ডব সেনার শব্দ ধ্বনিতে কুরুসৈন্য ভীত, চকিত ও কম্পিত হইল। ইহার দ্বারা কুরুদলের দুর্বলতা ও পাণ্ডবগণের হৃদয়ের তেজস্বিতা সূচিত হইতেছে। যাহারা ধর্মপক্ষ অবলম্বন করে, তাহাদের 'ষাদৃশ উৎসাহ, ষাদৃশ সাহস ও নির্ভীকতা থাকে, ধর্মবিরোধী বর্গের হৃদয়ে তাদৃশ ভাব কিছুতেই থাকিতে পারেনা ॥ ১৯ ॥

স্বামিকৃত টীকা । এতন্মিন্ সময়ে শ্রীকৃষ্ণমর্জুনোবিজ্ঞাপয়ামাসেত্যাহ অথেষ্টাদি চতুর্ভিঃ শ্লোকৈঃ, অথেতি । অথানস্তরং মহাশকানস্তরং ব্যবস্থিতান্ যুদ্ধোদযোগেহবস্থিতান্ কপিধ্বজোহর্জুনঃ ॥ ২০ ॥

এই সময়ে অর্জুন শ্রীকৃষ্ণকে যাহা জানাইলেন, তাহা চারি শ্লোকে ব্যক্ত করিতেছেন । হে মহারাজ ধৃতরাষ্ট্র ! অতঃপর তোমার পুত্র ও তৎপক্ষীয় গণকে যুদ্ধোদ্যম সহ অবস্থিত দেখিয়া শস্ত্রনিক্ষেপে প্রবৃত্ত কপিধ্বজ রথারূঢ় অর্জুন নিজ শরাসন উত্তোলন পূর্বক তৎকালে ভগবান্কে কহিলেন ॥ ২০ ॥

গীঃ সঃ । উৎকট শব্দনিাদ শ্রবণে ভীতাস্তঃকরণ কোরব গণ যখন রণে ভঙ্গ দিয়া পলায়ন করিল না, বরং দুর্কৃষ্ণি বশতঃ স্পৃহা সহ যুদ্ধার্থ দণ্ডায়মান রহিল, তখন অর্গত্যাই অর্জুনকে অ্যারোপণ পূর্বক গাণ্ডীব মহাশরাসন উত্তোলন করিতে হইল । যাহার সহায়তার রামচন্দ্র রাবণ-

অথ ব্যবস্থিতান্ দৃষ্ট্বা ধার্তরাষ্ট্রান্ কপিধ্বজঃ ।

প্রবৃতে শস্ত্রসম্পাতে ধনুরুদ্যম্য পাণ্ডবঃ ।

হৃষীকেশং তদা বাক্যমিদমাহ মহীপতে ॥ ২০ ॥

অর্জুন উবাচ । সেনয়োরুভয়োর্মধ্যে রথং স্থাপয়মেহচ্যুত ২১

বংশ সংহার করিয়াছিলেন, সেই সাক্ষাৎ রুদ্রাবতার হনুমান অর্জুনের রথধ্বজে উপবিষ্ট, চক্ষু কর্ণাদি ইন্দ্রিয়ের কার্য্য প্রবর্তক হৃষীকেশ সারণি ও মন্ত্রণাদাতা । সুহৃদ্ কৃষ্ণের আজ্ঞা ভিন্ন অর্জুন কোন কার্য্যেই প্রবৃত্ত হইবেন না । অর্জুনের সমর-সহায়ের সঙ্কেত করিয়াই “ হে মহীপতে ” পদ দ্বারা সঞ্জয় ব্যক্ত করিতেছেন, যে কৌরব গণ অতি অবিচার পূর্বক পাণ্ডুর গণের রাজ্যাপহরণ করায় নিতান্ত রাজনীতি বিরুদ্ধ কার্য্য করিয়াছে, কিন্তু পাণ্ডুপুত্র গণ রাজনীতি-পরায়ণ ও ধর্ম্মকুশল । জয় পাণ্ডব-দিগেরই অবশ্যম্ভাবী ॥ ২০ ॥

স্বামিকৃত টীকা । তদেব বাক্যমাহ সেনয়োরিত্যাদি ॥ ২১ ॥

হে অচ্যুত ! উভয় পক্ষীয় সেনার মধ্যস্থানে আমার  
রথ স্থাপন কর ॥ ২১ ॥

গীঃ সং । ভগবান্ শ্রীকৃষ্ণের প্রতি অর্জুনের ঈদৃশ আজ্ঞা প্রথমতঃ অসঙ্গত বলিয়া বোধ হয় বটে, কিন্তু এখানে ভক্তবৎসলতা জন্ম ভক্তের দাসত্ব প্রদর্শনই উদ্দেশ্য । অর্জুনের আজ্ঞা জন্ম যে শ্রীকৃষ্ণ তৎপ্রতি অসম্ভুত হইবেন না, ইহাই জগতে স্মৃচিত করিবার জন্ম “ অচ্যুত ” পদের প্রয়োগ হইয়াছে । কেননা, ভগবান্ সরূপ বা অরূপ যে অবস্থাতেই যখন কেন থাকুন না, তিনি সদাই নির্বিকার অর্থাৎ কোন কারণই তাঁহাকে সেই স্বভাব হইতে চ্যুত বা ক্রোধাদি বিকারযুক্ত করিতে পারে না । পাছে কেহ মনে করে, যে অর্জুন স্বয়ং যোদ্ধা, তবে দ্রশকের স্থায় মধ্য স্থলে রথ রাখিয়া কি দেখিবেন ? সেই জন্ম বলিতেছেন ॥ ২১ ॥

স্বামিকৃত টীকা । নমু হং যোদ্ধা ন তু বুদ্ধপ্রেক্ষকস্তত্রাহ কৈর্ম্ময়ে-  
ত্যাদি । কৈঃ সহ ময়া যোদ্ধব্যং ॥ ২২ ॥

যাবদেতাশ্চিরাংক্ষেহং যোদ্ধুকামানবস্থিতান্ ।

কৈর্ময়া সহ যোদ্ধব্যমস্মিন্গমমুদ্যমে ॥ ২২ ॥

যোৎসামানানবেক্ষেহং যএতেহত্র সমাগতাঃ ।

ধার্ত্তরাষ্ট্রস্য দুৰ্ব্বুদ্ধৈযুদ্ধে প্রিয়চিকীর্ষবঃ ॥ ২৩ ॥

হে ভগবন্ ! যুদ্ধ-কামনায় রঙ্গভূমিতে অবস্থিত  
বীরগণের মধ্যে কাহার-সহিত আমি যুদ্ধ করিব, ইহা  
যতক্ষণ ভাল করিয়া না দেখিয়া লই, ততক্ষণ তুমি মধ্য-  
স্থলে রথ রক্ষা কর ॥ ২২ ॥

গীঃ সঃ । ভীষ্ম, দ্রোণাদি ভিন্ন আমার সমকক্ষ যোদ্ধা-আর কেহ  
নাই, অতএব যেখান হইতে তাঁহাদিগকে ভাল রূপ দেখা যায়, রথ সেই  
স্থানে স্থাপন কর । উঁহারা যুৎসু এবং আমার ভয়ে রণে ভঙ্গ দিয়া  
পলায়নের পাত্র নহেন । যদি বল তাঁহাদিগকে দেখিয়া অর্জুনের কি লাভ  
হইবে ? অর্জুন মনে ২ ভাবিতে লাগিলেন, “ বিপক্ষ গণ সকলেই  
আমার আত্মীয়, অথচ আমরা উভয়েই যুদ্ধার্থ এখানে একত্রিত, ” কাহার  
সহিত যুদ্ধারম্ভ করা উচিত, এক্ষণে তাহাই স্থির করিতে হইবে ॥ ২২ ॥

স্বামিকৃত টীকা । যোৎসামানানিতি । ধার্ত্তরাষ্ট্রস্য দুৰ্ব্বোধনস্য প্রিয়ং  
কৰ্ত্ত্বুমিচ্ছন্ত্যইহ সমাগতান্তানহং দ্রক্ষ্যামি যাবৎ তাবদুভয়োঃ সেনয়োশ্চ  
মে রথং স্থাপয়েত্যন্বয়ঃ ॥ ২৩ ॥

দুৰ্ব্বুদ্ধি দুৰ্ব্বোধনের যুদ্ধ-হিতকামনায় যে যোদ্ধা-  
বর্গ সমাগত হইয়াছেন, আমি তাঁহাদিগকে একবার  
ভাল করিয়া দেখিয়া লই ॥ ২৩ ॥

গীঃ সঃ । ভীষ্ম, দ্রোণাদি আত্মীয় বীরবর্গ যুদ্ধ দ্বারাই দুৰ্ব্বোধনের হিত-  
কামনা করিতেছেন, কিন্তু তাঁহারা দুৰ্ব্বোধনের দুৰ্ব্বুদ্ধি নষ্ট করিয়া অথবা  
তাঁহাকে আমাদের মিত্রভাবাপন্ন করাইয়া তাহার হিতচেষ্টা করিতেছেন  
না, ইহাই ভাবিয়া উক্ত আচার্য্য ধরের প্রতি আক্ষেপ পূর্বক অর্জুন,

সঞ্জয় উবাচ । এবমুক্তো হৃষীকেশো গুড়াকেশেন ভারত ।

সেনয়োরুভয়োর্মধ্যে স্থাপয়িত্বা রথোত্তমং ॥২৪॥

ভীষ্মদ্রোণ প্রমুখতঃ সর্বেষাঞ্চ মহীক্ষিতাং ।

তঁহাদিগকে দেখিতে ইচ্ছা করিলেন । যুদ্ধ করিবেন, জানিয়াও তঁহাদিগকে আশ্রয় ভিন্ন শত্রু বলিয়া মনে করিতে পারিলেন না ॥ ২৩ ॥

স্বামিকৃত টীকা । ততঃ কিং বৃত্তং ইত্যপেক্ষায়াং সঞ্জয়উবাচ এবমুক্তইত্যাদি । গুড়াকা নিদ্রা তস্মা ঈশেন জিতনিদ্রোণাজ্জুর্নেন এবমুক্তঃ সন, হে ভারত হে ধৃতরাষ্ট্র ॥ ২৪ ॥

ভীষ্মেতি । মহীক্ষিতাং রাজ্ঞাং চ প্রমুখতঃ সম্মুখে রথং স্থাপয়িত্বা হে পার্থ এতান্ কুরুন্ পশ্যেতি শ্রীভগবানুবাচ ॥ ২৫ ॥

সঞ্জয় বলিলেন, হে ভারত ! গুড়াকেশ অজ্জুর্ন এইরূপ বলিলে ভগবান্ হৃষীকেশ উভয় সেনাদলের মধ্যস্থলে অর্থাৎ ভীষ্ম, দ্রোণ ও অন্যান্য রাজা গণের সম্মুখে উত্তম রথ স্থাপন করিয়া বলিলেন, হে পার্থ ! এই একত্রিত কোঁরব দল নিরীক্ষণ কর ॥ ২৪ । ২৫ ॥

গীঃ সঃ । এখানে ধৃতরাষ্ট্রকে “ ভারত ” পদ দ্বারা সম্বোধন করিয়া সঞ্জয় তঁহার পূর্ব পুরুষ মহাত্মা ভারত রাজার স্মরণ করাইয়া দিলেন এবং এই সঙ্কেত করিলেন, যে এক কুলের মধ্যে পরস্পরে হৃদয় হইতেছে, ইহা নিবৃত্ত করাই তোমার কর্তব্য । অজ্জুর্নের “ গুড়াকেশ ” বিশেষণটী বহুবর্থাৎ ব্যঞ্জক । গুড়াকা = নিদ্রা, ঈশ = কর্তা অর্থাৎ যিনি নিদ্রাকে বশীভূত করিয়াছেন, অর্থাৎ অজ্জুর্ন কার্যকালে নিদ্রিত, বিহ্বল, মোহিত বা হত-চেতন হইবার পাত্র নহেন । কেহবা অর্থ করেন, অশ্রুষ্ঠ ও তর্জ্জনীর সঙ্গম স্থানের নাম গুড়া মুদ্রিকা, তদাকারাকারিত কেশ বিশিষ্ট অর্থাৎ তরঙ্গায়িত কেশ যুক্ত । কেহ বলেন “ গুড়ং আকতি ব্যাপ্নোতীতি গুড়াকঃ ” = শিবঃ অর্থাৎ সাক্ষাৎ মহাদেব যঁহার ঈশ্বর বা রক্ষক, তিনিই গুড়াকেশ । অথবা গুড় অর্থে গোলক, এই ব্রহ্মাণ্ড রূপ গোলকের অন্তরে বাহিরে ব্যাপ্ত ভগবান্ যঁহার রক্ষক, তিনিই গুড়াকেশ । কিম্বা ভগবান্কে

উবাচ পার্থ ! পশ্যতান্ সমবেতান্ কুরুনিত্তি ॥২৫॥

তত্রাপশ্যৎ স্থিতান্ পার্থঃ পিতৃনথ পিতামহান্ ।

যিনি আপনার ঈশ্বর বা আত্মা বলিয়া বিদিত আছেন—সেই মুক্তিভ্রমী রিপুবিজয়ীই “ গুড়াকেশ ”। অথবা গুড়ের ত্রায় অত্যন্ত মধুর বোধে ভক্তগণে যিনি উপগত হয়েন, তিনিই গুড়াক—ভগবান্; সেই ভগবান্ যাঁহার রক্ষক, তিনিই গুড়াকেশ। অর্জুন সদা সচেতন কার্যকুশল ও ভগবদনুগত স্মতরাং যুদ্ধে অজেয়। “ গুড়াকেশ ” বিশেষণ দ্বারা সঞ্জয় অর্জুনের জয়চিহ্ন ব্যক্ত করিলেন। “ হৃষীকেশ ” শব্দ দ্বারা ভগবানের নির্বিকারতা ও ভক্তাধীনতা দেখাইলেন, অর্থাৎ ভগবান্ ভক্তের আত্মা পালন করিলেন। ভীষ্ম, দ্রোণাদির প্রধানত্ব দেখাইবার জন্তই সকল রাজ-সম্মুখে রথ রাখিলেন বলিয়াও তাঁহাদের নাম পৃথক্ ২ উল্লেখ করিলেন। আত্মীয় গণকে দেখিয়া অর্জুন কিঞ্চিৎ মমতা যুক্ত হইয়াছেন ইহা সর্বত্র ভগবান্ জানিতে পারিয়াই রহস্ত পূর্বক কহিলেন, হে পার্থ! আত্মীয় গণকে জন্মের মত দেখিয়া লও। কেননা এ যুদ্ধের পর, ইহাদের একটাকেও আর এ অবস্থায় দেখিতে পাইবে না। অর্জুন বিহ্বলচিত্ত হইয়াছেন বোধ করিয়া শ্রীকৃষ্ণ “ পার্থ ! ” পৃথার পুত্র ! এই সম্বোধন করিলেন, অর্থাৎ তোমাতে মাতৃগুণ—স্নেহভাব-সুলভ গুণ দেখিতেছি, পিতার গুণ বা বীর্য্য প্রতাপাদি দৃষ্ট হইতেছে না। অথবা আমার পিতৃস্বসা পৃথার পুত্র ভূমি, স্মতরাং আমার আত্মীয়, আমি তোমার সহায় রহিয়াছি, তুমি ভীত হইওনা। আমি সাবধানে সারথির কার্য্য করিব, তুমি রথীর আসন পরিত্যাগ করিওনা ॥ ২৪। ২৫ ॥

স্বামিকৃত টীকা। ততঃ কিং বৃত্তমিত্যাহ তত্রৈত্যাঙ্গি পিতৃন পিতৃব্য-  
নিতার্থঃ। পুত্রান্ পৌত্রানিত্তি হৃষ্যোথনাদীনাং যে পুত্রাঃ পৌত্রাশ্চ তানি-  
ত্যাৰ্থঃ। সখীন মিত্রাণি সুল্লদঃ কৃতোপকারাশ্চ অপশ্রুৎ ॥ ২৬ ॥

অর্জুন পাণ্ডব ও কোরব উভয় পক্ষীয় সেনার মধ্যে পিতৃব্য, পিতামহ, আচার্য্য, মাতুল, পুত্র, পৌত্র, স্বশুর, মিত্র ও উপকারী বহু ব্যক্তিকে উপস্থিত অবলোকন করিলেন ॥ ২৬ ॥

আচার্য্যান্ মাতুলান্ ভ্রাতৃন্ পুত্রান্ পৌত্রান্ সখীং স্তথা ।

শুশুরান্ স্নহদশ্চৈব সেনয়োরুভয়োরপি ॥ ২৬ ॥

তান্ সমীক্ষ্য স কোস্তেষঃ সর্বান্ বন্ধু নবস্থিতান্ ।

কুপয়া পরয়াবিষ্টো বিষীদন্নিদমব্রবীৎ ॥ ২৭ ॥

গীঃ সঃ । অর্জুন চারি দিকে তাকাইয়া দেখিলেন, রণভূমি আশ্রয় জনেই পরিপূর্ণ। সাত্বিক দৃষ্টিতে অর্জুন কাহাকেও আজ শত্রু-বোধ করিতে পারিতেছেন না। দেখিলেন, কেঁরব পক্ষে ভূরিশ্রবাসি পিতৃব্য গণ ভীষ্ম সোমদত্তাদি পিতামহ গণ, শল্য, শকুনিআদি মাতুল গণ, দ্রোণ, কুপ আদি আচার্য্য গণ, লক্ষ্মণ আদি পুত্র ও তাহাদের আশ্রয় গণ, অশ্ব-থামা, জয়দ্রথ আদি মিত্র গণ, কৃতবর্মা, ভগদত্তাদি স্নহদ গণ বিদ্যমান রহিয়াছেন। “স্নহদ” এতৎশব্দে তথায় মাতামহাদি অন্ত্যান্ত আশ্রয় গণও গৃহীত হইয়াছে। এইরূপ পাণ্ডব পক্ষেও কেবল আশ্রয় গণ দৃষ্ট হইল ॥ ২৬ ॥

স্বামিকৃত টীকা । ততঃ কিং কৃতবান্ ইত্যাহ তানিতি । সেনয়োরু-  
ভয়োরৈবঃ সমীক্ষ্য কুপয়া মহত্যা গৃহীতো বিষণ্ণঃ সন্ ইদমর্জুনোহব্রবীৎ  
ইত্যন্তরশ্চাঙ্কিলোক বাক্যার্থঃ, আবিষ্টোব্যাপ্তঃ ॥ ২৭ ॥

তদনন্তর অর্জুন সেনাদল মধ্যে বন্ধু বান্ধব, বর্গকে  
অবলোকন পূর্বক নিতান্ত করুণার্দ্ৰ ও বিষণ্ণ হইয়া  
বলিতে লাগিলেন ॥ ২৭ ॥

গীঃ সঃ । অর্জুন মাতৃস্বভাব—স্ত্রীস্বভাব স্নহদ সক্রুণভাব রূপ  
উপতাপ সংযুক্ত হইয়াছেন বলিয়া এই শ্লোকে “কোস্তেষঃ” পদ ব্যবহৃত  
হইয়াছে। সক্রুণভাব হইতেই বিষাদের উৎপত্তি, স্নহদাং কুপার শত্রু-  
কাষ্ঠা বশতঃ অর্জুন ব্যথিতান্তঃকরণও হইলেন। এই অবস্থায় তিনি  
গলদশ্লোচন ও গদগদ-কণ্ঠ হইয়া শ্রীকৃষ্ণকে সম্বোধন করিতে বাধ্য  
হইলেন। (কুপয়া পরয়াবিষ্টঃ) “কুপয়া অপরাধা আবিষ্টঃ” কেহ ২ এরূপ  
পদচ্ছেদও করেন। ইহাতে ইহাই সূচিত হয়, যে অর্জুন নিজ পক্ষীয়

অর্জুন উবাচ । দৃষ্টে যান্ স্বজনান্ কৃষ্ণ ! যুযুৎসূন্ সমবস্থিতান্ ।

সীদন্তি মম গাত্রাণি মুখঞ্চ পরিশুভ্যাতি ॥ ২৮ ॥

গণের প্রতি তো প্রথম হইতেই কৃপাবান্ ছিলেন, কিন্তু এক্ষণে আবার  
উহার কোরব গণের প্রতিও অপরা বা দ্বিতীয়া কৃপার উদয় হইল ॥ ২৭ ॥

স্বামিকৃত টীকা । কিমব্রবীদিত্যপেক্ষায়াম্বাহ দৃষ্টে মানিত্যাদি যাবদধ্যায়  
সমাপ্তিঃ । হে কৃষ্ণ যোদ্ধ গিচ্ছতঃ পুরতঃ সমাগবস্থিতান্ স্বজনান্ বন্ধুজনান্  
দৃষ্ট্বা মদীয়ানি গাত্রাণি করচরণাদীনি সীদন্তি বিশীর্ষ্যন্তে ॥ ২৮ ॥

কিঞ্চ বেপথুশ্চেত্যাদি । প্লেপথুঃ কল্পঃ রোমহর্ষো রোমাঞ্চঃ অঃসতে  
নিপততি । পরিদহতে সর্কতঃ সস্তপ্যতে ॥ ২৯ ॥

অর্জুন কহিলেন, হে কৃষ্ণ ! আত্মীয় জন গণকে  
সমরাভিলাষে সমুপস্থিত দেখিয়া আমার অঙ্গ সকল  
অবসন্ন ও মুখ-বিশুদ্ধ হইয়া আসিতেছে, শরীর বিক-  
ম্পিত ও রোমাঞ্চিত হইতেছে, হস্ত হইতে গাণ্ডীব অস্ত্র  
হইয়া [ খসিয়া ] পড়িতেছে এবং সমুদয় স্বক্ যেন  
বিদগ্ধ হইতেছে ॥ ২৮ । ২৯ ॥

..গীঃ সং । কৃষ্ণি ভূবাচকঃশব্দো ৭শ্চ নিবৃতি বাচকঃ ।

] . তয়োরৈক্যং পরং ব্রহ্ম কৃষ্ণ ইত্যভিধীয়তে ॥ "

[ কৃষ্ণ = উৎপত্তি বা সত্তা, ও ৭ = নিবৃতি বা আনন্দ ] যিনি জন্ম জন্মা-  
ন্তর নিবারণকর্তা অথবা যিনি নিত্যসত্তার চির বিদ্যমান সেই পরব্রহ্মই  
কৃষ্ণ নামে অভিহিত ॥ " ভক্ত হুঃখ কর্ষিত্বং বা কৃষ্ণঃ " । ভক্ত হুঃখ  
বিনাশকারীই কৃষ্ণ । আমার সমস্ত অবসাদের বিনাশ কর, শরণাগত হইয়া  
ইহাই সঙ্কেত করিবার জন্য অর্জুন ২টা শ্লোকের প্রথমেই ভক্তিপূর্ণ  
হৃদয়ে " কৃষ্ণ " বলিয়া সম্বোধন করিয়াছেন ।

সব গুণ প্রভাবে বৈর বুদ্ধি বিদূরিত হইবামাত্র, অর্জুনের স্বার্থ সাধ-  
নাকুল হিংসাপূর্ণ যুদ্ধ প্রবৃত্তির ভ্রাস হইল । তাই বীর-কেশরীর অন্তঃ-  
করণ-নিহিত চিরসঞ্চিত রক্তোত্তপ্ত-জ্বলিত [ ক্ষত্রিয়ত্ব নিবন্ধন ] প্রবৃত্তি



বেপথুশ্চ শরীরে মে রোমহর্ষশ্চ জায়তে ।

গাণ্ডীবং অংসতে হস্তাং ত্বক্ চৈব পরিদহতে ॥২৯॥

ন চ শক্ৰোম্যবস্থাভুং ভ্রমতীব চ মে মনঃ ।

রাশির উপশম হইয়া আসিতেছে । সঙ্কল্প-নিবৃত্তি-মূলক, এজন্য উদ্যম, উৎসাহ, চেষ্টা ও কার্যতৎপরতা আদির অভাব জনিত চিহ্নরাশি অর্জুনের শরীরে লক্ষিত হইতেছে । কোন ২ শ্লোকে টীকাকার এই সময়ে অর্জুনের “ আত্মীয় জন দর্শনে শোক মোহাচ্ছন্ন ও কাতর ” মনে করিয়াছেন । বোধ হয় অর্জুনের প্রকৃতির প্রতি বিশেষ রূপ দৃষ্টি করিতে এই সময়ে তাঁহারা বিস্মত হইয়াছেন । অর্জুন শোক মোহ বশতঃ কাতর হয়েন নাই । [ ইহা অর্জুন ২য় অধ্যায়ের ৪র্থ শ্লোকে প্রকাশ করিবেন ] সঙ্কল্পে শক্রকে আত্মীয় বোধ হইলে শত্রু নিক্ষেপের ইচ্ছা স্বতঃই নিবৃত্ত হয় । শ্রীরাম রাবণের মহাসমরেও যখনই রাবণ ভগবান্ শ্রীরাম চক্রের স্তব করিয়াছে, তখনই ভগবান্ রাবণ নিধনে নিবৃত্ত হইয়া বর দানে উদ্যত হইয়াছিলেন । এভাবে কি শ্রীরাম চক্রের মোহ বশতঃ ? কখনই নহে ; রাবণকে ভক্ত—অশুভ—স্বজন বোধে বৈরবুদ্ধির অভাব জন্যই এই ভাব হইয়াছিল । শোক মোহাচ্ছন্ন তমোগুণাক্ত হইলে অর্জুন ভগবান্ শ্রীকৃষ্ণের মুখারবিন্দ হইতে আত্ম-জ্ঞানোপদেশ পাইবার উপযুক্ত হইতেন না । শোক মোহাক্ত অজিতেন্দ্রিয় পুরুষ কখন বীরমধ্যে গণনীয় হয় না ॥ ২৮ । ২৯ ॥

স্বামিকৃত টীকা । অপি চ ন চ শক্ৰোমীত্যাদি । বিপরীতানি নিমিত্তানি অনিষ্টহৃৎকানি শকুনাদীনি পশ্যামি ॥ ৩০ ॥

হে কেশব ! স্থির হইয়া অবস্থান করিবার শক্তি আমার বিনষ্ট হইল, আমার মন নিতান্ত বিঘূর্ণিত—অত্যাদোলায়মান হইয়া উঠিল, আমি বিবিধ দুর্নিমিত্ত রাশি অবলোকন করিতেছি ॥ ৩০ ॥

গীঃ সঃ । কত্রিয়জনোচিত রজোগুণময়ী প্রকৃতিতে অকস্মাৎ স্থান-প্রত্যাব জন্য ব্রাহ্মণোচিত সঙ্কল্পগুণাবির্ভাব বশতঃ অর্জুনের হৃদয় ভরস্কা-

নিমিত্তানি চ পশ্যামি বিপরীতানি কেশব ॥ ৩০ ॥

ন চ শ্রেয়োহনুপশ্যামি হৃদা স্বজনমাহবে ।

স্মিত—অস্থির হওয়ায় ভগবানকে অন্য নামে সম্বোধন না করিয়া “কেশব” পদ ব্যবহার করিয়াছেন। কেননা “কেশব” ক্রয়োদয় রূপ বিকারের—অস্থিরতার শাস্তি কারক। “কেশোবাত্যনুকম্প্যতয়া গচ্ছতীতি কেশবঃ”। ক = ব্রহ্মা—সৃষ্টিকর্তা ও ক্রশ = ক্রম—সংহর্তা ; এতদ্ব্যতীত নিজে অনুগ্রহ পাত্র বোধে যিনি জগৎ রক্ষক—স্থিতিকারক রূপে বিদ্যমান থাকেন, তিনিই “কেশব”। “আমাকে প্রকৃতিস্থ কর”—রক্ষা কর, ইহাই ইঙ্গিত করিয়া অর্জুন “কেশব” পদ ব্যবহার করিয়াছেন। হৃদয় নির্মল হইলে তাহাতে ভূত, ভবিষ্যৎ ও বর্তমান ঘটনা রাশির আভাস প্রতিবিম্বিত হইয়া থাকে। অবিলম্বেই যে ভারত ছারখার হইবে, ইহারই সূচনা স্বরূপ অর্জুন সম্মুখে নানা ছল্লঙ্গণ অনুভব করিতে লাগিলেন ॥৩০॥

. স্বামিকৃত টীকা। কিঞ্চ ন চেত্যাদি। আহবে যুদ্ধে স্বজনং হৃদা শ্রেয়ঃ ফলং ন পশ্যামি। বিজয়াদিকং ফলং কিং ন পশ্যসীতি চেৎ তত্রাহ ন কাঙ্ক্ষ ইতি ॥ ৩১ ॥

এই যুদ্ধে আত্মীয় গণকে নিধন করিয়াও কোনরূপ শ্রেয়ঃ দেখিতেছি না, ( যদি বল জয় লাভ হইবে, ) হে কৃষ্ণ ! আমি বিজয়-কামনা করিনা ও রাজ্যসুখ-ভোগাদিরও আমার আকাঙ্ক্ষা নাই ॥ ৩১ ॥

গীঃ সং। শ্রেয়ঃ বা পুরুষার্থ দ্বিবিধ। দৃষ্ট ও অদৃষ্ট। রাজ্যসুখাদি-প্রাপ্তি “দৃষ্ট” ও স্বর্গাদি লাভ “অদৃষ্ট”। “অনুপশ্যামি” পদ দ্বারা অর্জুন ইহাই ব্যক্ত করিলেন, যে হে কৃষ্ণ ! আমি পূর্বাপর বিলক্ষণ বিচার করিয়া দেখিলাম যে, আত্মীয় গণ বধে কোন পুরুষার্থই নাই, কেননা এই যুদ্ধে যদি সকল আত্মীয়ই নিহত হইল, তবে বিজয়ী হইলে কাঁহাকে লইয়াই বা রাজ্য ভোগ করিব। জয়ী হইলে “অদৃষ্ট” স্বর্গ-সুখেরও তো আশা দেখিতেছি না।

স্বামিকৃত টীকা। পুরুষো লোকে সূর্য্য মণ্ডলভেদিনো।

পরিব্রাড্ যোগযুক্তশ্চ রণেচাভিমুখে হতঃ ॥

ন কাঙ্ক্ষে বিজয়ং কৃষ্ণ নচ রাজ্যং সুখানি চ ॥ ৩১ ॥

কিং নো রাজ্যেন গোবিন্দ ! কিং ভোগৈর্জীবিতেন বা ।

ষেষামর্থে কাঙ্ক্ষিতং নো রাজ্যং ভোগাঃ সুখানি চ ॥ ৩২ ॥

ইহ লোকে ষিবিধ পুরুষ সূর্য মণ্ডল বা দেবলোক-নিবাসে সমর্থ। প্রথম—যাঁহারা সন্ন্যাসী—পরিব্রাজক ও যোগযুক্ত এবং দ্বিতীয়—যাঁহারা সন্মুখ সমরে নিহত হইলেন। কিন্তু সমরে বিজয়ী হইলে ফল তো কিছুই নাই। তবে কেবল মাত্র জয়াশায় অর্জুন অগ্রসর হইতে পারিতেছেন না, কেননা সত্বগুণ প্রভাবে তাঁহার জিগীষা বৃত্তির নাশ ও রজোগুণ-মূলক সুখভোগ প্রবৃত্তির ক্ষয় হইয়া গিয়াছে ॥ ৩১ ॥

স্বামিকৃত টীকা । এতদেব প্রপঞ্চয়তি কিং নো রাজ্যেন ইত্যাদিসাঙ্ক-  
ষয়েন ॥ ৩২ ॥

হে গোবিন্দ ! আমাদের আর রাজ্যে প্রয়োজন  
নাই, জীবন ধারণেই বা ফল কি, কেননা যাঁহাদের  
জন্য, রাজ্যভোগ ও সুখের কামনা করা যায়, তাঁহারা  
আজ রণক্ষেত্রে উপস্থিত ॥ ৩২ ॥

শ্লোকঃ সঃ । [ গো—ইন্দ্রিয়, বিন্দতি—পালন বা অধিষ্ঠান করা ] ইন্দ্রিয়  
গণের পরিপালক বা অধিষ্ঠাতার নাম গোবিন্দ । এই সংসোধন পদ দ্বারা  
অর্জুন ইহাই সঙ্কেত করিলেন, যে হে কৃষ্ণ ! তুমি অন্তর্যামী, জানই তো  
আমার রাজ্যভোগে কিছুমাত্র পিপাসা নাই । রাজ্যাদি কেবল আত্মীয়-  
গণেরই জন্য, যদি তাঁহারা সকলে যুদ্ধার্থী, এবং আমি যুদ্ধে প্রবৃত্ত হইলে  
যখন সকলেরই মৃত্যু নিশ্চয় হইবে, তবে বৃথা এ পণ্ডশ্রম কেন ? ইহাদের  
হিতার্থে ও সুখ সম্পাদনার্থেই আমাদের জীবন ধারণ, যদি তাহাই না  
হইল, তবে আমাদের জীবনে পুরুষার্থই বা কি ! অর্জুনের বৈরাগ্য লক্ষ্যই  
এখানে প্রতিপাদিত হইল ॥ ৩২ ॥

স্বামিকৃত টীকা । ত ইম ইতি । যদর্থমস্মাকং রাজ্যাদিকমপেক্ষিতং তে  
এতে প্রাণধনাদি ত্যাগমঙ্গীকৃত্য যুদ্ধার্থমবস্থিতাঃ, অতঃ কিমস্মাকং  
রাজ্যাদিভিঃ কৃত্যমিত্যর্থঃ ॥ ৩৩ ॥

ত ইমেহবস্থিতা যুদ্ধে প্রাণাঃ স্ত্যক্তা ধনানি চ ।

আচার্যাঃ পিতরঃ পুত্রাস্তথৈব চ পিতামহাঃ ॥ ৩৩ ॥

মাতুলাঃ শশুরাঃ পৌত্রাঃ শ্যালাঃ সম্বন্ধিনস্তথা ।

এতান্ হস্তমিচ্ছামি যতোপি মধুসূদন ! ॥ ৩৪ ॥

নহু যদি কৃপয়া সমেতান্ হংসি তর্হি আমেতে রাজ্যালোভেন হনিষ্য-  
শ্চ্যেব অভয়মেবৈতান্ হত্বা রাজ্যং ভুঞ্জেকি তত্রাহ এতানিত্যাदि সার্ধেন  
যতোহপি অস্মান্ মারয়তোহপি এতান্ ॥ ৩৪ ॥

আচার্য্য, পিতা, পুত্র, পিতামহ, মাতুল, শশুর,  
পৌত্র, শ্যালক এবং স্ব-সম্পর্কীয় আত্মীয় গণ ধন ও  
জীবনের আশা পরিত্যাগ করিয়া এই যুদ্ধে উপস্থিত  
হইয়াছেন । হে মধুসূদন ! ইহারা আমাদেরকে বধ  
করিলেও আমি ইহাদিগকে কোন রূপে নষ্ট করিতে  
ইচ্ছা করি না ॥ ৩৩ । ৩৪ ॥

শ্রীঃ সঃ । পাছে ভগবান্ ধর্মশাস্ত্রের প্রমাণ দিয়া বলেন, যে

“ বৃক্কোচ মাতা পিতরৌ ভার্য্যা সাধ্বী স্ত্রী ও শিত্ত সস্তা-

অপকার্যশতং কৃৎস্বা তর্ভব্যামনুরত্রবীৎ ॥ ”

অর্থাৎ মনু বলিয়াছেন যে, বন্ধু পিতা মাতা, সাধ্বী স্ত্রী ও শিত্ত সস্তা-  
মের ভরণার্থ যদি শত অপকর্ম করিতে হয়, তাহাও করিবে । অতএব  
হে অর্জুন ! রাজ্যলোভে বৈরাগ্য বৃত্তি অবলম্বন করিওনা ; তজন্য অর্জুন  
বলিতেছেন, হে মধুসূদন ! রাজ্য তো একাকী ভোগ করিবার সামগ্রী  
নহে, আত্মীয় পরিজন পরিবৃত্ত হইয়াই লোকে রাজ্যসুখ ভোগ করিয়া  
থাকে । যখন তাঁহারা সকলে এযুদ্ধে উপস্থিত, তখন আর রাজ্যে প্রয়ো-  
জন কি ! ইহারা যদি শত্রু হইলেন, তবে বাঁচিয়াই বা সুখ কি ! আমি  
কিছু কোন মতেই ইহাদিগকে শত্রু ভাবিয়া বধাই মনে করিতে পারি-  
বনা ॥ ৩৩ । ৩৪ ॥

• স্বামিকৃত টীকা । অপীতি । ত্রৈলোক্যরাজ্যস্যপি হেতোঃ তৎপ্রাপ্তার্থ-

অপি ত্রৈলোক্য রাজ্যস্য হেতোঃ কিম্ মহীকৃতে ।  
নিহত্য ধার্ত্তরাষ্ট্রান্নঃ কা শ্রীতিঃ স্যাঙ্জনর্দন ! ॥ ৩৫ ॥

মপি হস্তং নেচ্ছামি কিং পুনশ্চহীমাত্র প্রাপ্তয়ে ইত্যর্থঃ ॥ ৩৫ ॥

ত্রিলোকের রাজ্য প্রাপ্ত হইলেও আমি যাঁহাদিগকে  
বিনষ্ট করিতে চাই না, তবে কি সামান্য তুচ্ছাতিতুচ্ছ  
পৃথিবীর রাজত্ব জন্য তাঁহাদিগকে বধ করিব ! দুর্ষোধ-  
নাদিকে সংহার করিয়া, হে জনর্দন ! আমার কি সুখ-  
লাভই বা হইবে ! ৩৫ ॥

শ্রীঃ সঃ। পাছে ভগবান্ বলেন যে যদি আচার্য্য বা পিতৃব্যাদিগকে  
বধ করা দোষাবহ বোধ হয়, তবে তোমাদের পরম আততায়ী দুর্ষোধনা-  
দিকে বধ করায় ক্ষতি কি ! আততায়ীর লক্ষণ যথা—

অগ্নিদো গরদশ্চৈব শস্ত্রপানির্ধনাপহঃ ।

ক্ষেত্রদারাপহারীচ ষড়্ভেতে আততায়িনঃ ॥

যে ব্যক্তি অগ্নি দ্বারা গৃহদাহ করে, বা বিষপান করায় কিম্বা বধার্থ  
শস্ত্রধারী হয়, ও যে ধনাপহারী, ভূম্যাপহারক, দারাপহারী, এই ছয় জন  
আততায়ী পদ বাচ্য হয় ।

তাহাতেই অর্জুন বলিতেছেন যে একে তো দুর্ষোধন আমার ভ্রাতা,  
তাহাতে আপাত-মনোরম বৃথা বিষয়ভোগে আমার ইচ্ছা নাই । অতএব  
ভ্রাতৃবধজন্য পাপে কেন বৃথা লিপ্ত হইব ! যদি দুষ্টকে দমন করাই ভাল-  
বোধ কর, তবে “ হে জনর্দন ! ” তুমি তো প্রলয়কালে লোক-সংহার  
করিয়াই থাক, তুমিই তাহাকে হনন করিবে, তাহাতে তোমাকে দোষ  
স্পর্শ করিবে না ॥ ৩৫ ॥

স্বামিকৃত টীকা । নহু চ অগ্নিদোগরদশ্চৈব শস্ত্রপানির্ধনাপহঃ । ক্ষেত্র-  
দারাপহারী চ ষড়্ভেতে আততায়িনঃ ইতি স্মরণাদগ্নিদাহাদিভিঃ ষড্ভির্হে-  
তুভিরেতে তাবদাততায়িনঃ । অতিতায়িনাঞ্চ বধোযুক্ত এব । আততায়ি-  
নামায়ত্তং হন্যাদেবাবিচারয়ন্ । আততায়িবধে দোষো হস্তর্ভবতি কশ্চনেতি

পাপমেবাপ্রয়েদস্মান্ হত্বেতানাততায়িনঃ ।

তস্মান্নাহাঁ বয়ং হস্তং ধাত্তরাষ্ট্রান্ সবান্ধবান্ !

স্বজনং হি কথং হত্বা স্মখিনঃ স্যাম মাধব ! ॥ ৩৬ ॥

বচনাং তত্রাহ পাপমেবেত্যাদি সার্কেন। আততায়িন মায়াস্তমিত্যাদি কথমর্থ-  
শাস্ত্রং তচ্চ ধর্মশাস্ত্রাত্তু ছুর্কলং যথোক্লং যাজ্ঞবল্ক্যেন স্মৃত্যোর্কিরোধে ন্যায়স্ত  
বলবান্ ব্যবহারতঃ। অর্থশাস্ত্রাত্তু বলবদ্ধর্মশাস্ত্রমিতি স্থিতিঃ ইতি তস্মাদাত-  
তায়িনামপ্যেতেষামাচার্যাदीनां বধেহস্মাকং পাপমেব ভবেৎ। অগ্ন্যায়ত্নাং  
অধর্মজ্ঞাচৈতদ্বধস্ত অমুত্র বেহবা ন স্মখং শ্রাদিত্যাহ স্বজনংহীতি ॥ ৩৬ ॥

যদিও ইহারা আততায়ী, এবং আততায়ি বধে পাপ  
নাই, ইহা শাস্ত্রে কথিত আছে, তথাচ বন্ধুবান্ধব গণ  
সহ ধাত্তরাষ্ট্র গণকে আমরা সংহার করিতে চাই না,  
ইহাতে আমরা পাপভাগী হইব। হে মাধব! আত্মীয়-  
গণকে বধ করিয়া আমাদের কি সুখ হইবে? ॥ ৩৬ ॥

গীঃ সঃ। জতুর্গৃহদাহ, ভীমসেনকে বিষ প্রয়োগ, যুদ্ধার্থ শস্ত্র ধারণ, দূত  
ক্রীড়ায় ধন ও ভূমি হরণ ও দ্রৌপদীর কেশাকর্ষণাদি দ্বারা কৌরবগণ পাণ্ডব  
দিগের পক্ষে আততায়িতা করিয়াছে। আততায়ীকে হনন করা অর্থনীতির  
উপদেশ, কিন্তু উহা ধর্ম শাস্ত্রানুমোদিত নহে। ধর্মশাস্ত্র বরং এই কথাই  
বলেন, যে ব্যক্তি কুল-নাশক হর, সে পাপিষ্ঠতম। যথা “ স এব পাপিষ্ঠ  
তয়ো যঃ কুর্যাৎ কুল-নাশনং ” ইতি। এবং শ্রুতিও বলিতেছেন “ মা  
হিংশ্রাৎ সর্বভূতানি ” কোন প্রাণীরই হিংসা করিবেনা। অতএব প্রাণীবধ  
অকর্তব্য, কেননা অর্থশাস্ত্র ও স্মৃতিতে বিরোধ হইলে ন্যায়ই বলবান্  
হইবে, কিন্তু অর্থ-শাস্ত্র ও ধর্মশাস্ত্রে বিরোধ হইলে ধর্মশাস্ত্রই প্রামাণিক  
হইবে। যাজ্ঞবল্ক্য বলিয়াছেন “ স্মৃত্যোর্কিরোধে ন্যায়স্ত বলবান্ ব্যবহারতঃ।  
অর্থশাস্ত্রাত্তু বলবদ্ধর্মশাস্ত্রমিতি স্থিতিঃ ॥ ” ভগবান্ পাছে ইহলৌকিক  
স্বজ্ঞোর জন্যই অর্জুনকে যুদ্ধার্থ অহুরোধ করেন, তাহারই নিরাসের  
ইঙ্গিত করিবার ছলে অর্জুন “ হে মাধব ” এই রূপ সম্বোধন করিয়াছেন।  
( মা = মম্বা—শ্রী এবং ধব = ধতি ) ভূমি ক্রীপতি হইয়া আমাকে আত্মীয়  
বন্ধুবান্ধব বিহীন বা ক্রীহীন হইতে উপদেশ দিও না ॥ ৩৬ ॥

যদ্যপ্যেতে ন পশ্যন্তি লোভোপহতচেতসঃ ।

কুলক্ষয়-কৃতং দোষং মিত্রদ্রোহে চ পাতকং ॥ ৩৭ ॥

কথং ন জ্ঞেয়মস্মাভিঃ পাপাদস্মান্নিবর্তিতুং ।

স্বামিকৃত টীকা । নহু চৈতেষামপি বন্ধু বধ দোষে সমানে যথৈবৈতে বন্ধু বধমঙ্গীকৃত্যপি যুদ্ধে প্রবর্তন্তে তথৈব ভবানপি প্রবর্ততাং কিমেনে বিধাদেনেত্যহি যদ্যপীতি দ্বাভ্যাং । রাজ্যালোভেনোপহতং লুপ্তবিবেকং চেতো বেষাং তে এতে দুর্যোধনাদয়ো যদ্যপি দোষং ন পশ্যন্তি ॥ ৩৭ ॥

যদিও দুর্যোধনাদির লোভাভিভূত চিন্ত কুলক্ষয় ও মিত্রদ্রোহ জন্য পাতক রাশি দেখিতে পাইতেছেন না, ॥ ৩৭ ॥

শ্রীঃ সঃ । পাছে ভগবান্ বলেন, যে বন্ধু বান্ধব হননে তোমারই এত পাপ বোধ হইতেছে কেন ? দেখ যে মহান্ পুরুষ দিগের আচরণ দেখিয়া অন্য লোকে সদাচার শিক্ষা করে, তাদৃশ মহাশিষ্ট ভীষ্মাদি মহোদয় গণতো বন্ধু বান্ধব-হননে প্রবৃত্ত হইয়াছেন, অতএব তাঁহাদের আচরণ অনুকরণ কর । তাহাতেই অজ্ঞান বলিলেন, যে তাঁহাদের আচরণ অনুকরণীয় নহে, কেননা এক্ষণে তাঁহাদের চিন্ত লোভাভিভূত । মহাত্মা গণ যখন নিঃস্বার্থ ভাবে কোন অনুষ্ঠান করেন, তাহা অবশ্যই শিক্ষণীয় বটে, কিন্তু যখন লোভাদির বশীভূত হইয়া কার্যা করিবেন, তখন কোন মতেই তাহা শিক্ষা যোগ্য নহে । ভীষ্মাদি লোভাক্ত হইয়া এক্ষণ করিতে পারেন ॥ ৩৭ ॥

স্বামিকৃত টীকা । কথমিতি । তথাপ্যস্মাভির্দোষং প্রপশ্যন্তিরস্মাৎ পাপাৎ নিবর্তিতুং কথং ন জ্ঞেয়ং নিবৃত্তাবেব বুদ্ধিঃ কর্তব্যোত্যর্থঃ ॥ ৩৮ ॥

কিন্তু হে জনার্দন ! আমরা কুলক্ষয়-জনিত পাপ অবলোকন করিয়াও কি নিমিত্ত তাহা হইতে নিবৃত্ত হইব না ! অতএব সমরে প্রবৃত্ত না হওয়াই আমাদের কর্তব্য । ৩৮ ॥



কুলক্ষয় কৃতং দোষং প্রপশ্যন্তির্জনান্দিন ॥ ৩৮ ॥

কুলক্ষয়ে প্রপশ্যন্তি কুলধর্ম্মাঃ সনাতনাঃ ।

ধর্ম্মে নষ্ঠে কুলং কুৎস্নমধর্ম্মোভিভবত্যুত ॥ ৩৯ ॥

অধর্ম্মাভিভবাৎ কৃষ্ণ ! প্রদুষ্যন্তি কুলস্ত্রিয়ঃ ।

শ্রী: স: । বুদ্ধিমান্ গণ তাহাকেই শ্রেয়ঃ বা ইষ্টসাধক বলেন, বাহার সঙ্গে কোনরূপ অশ্রেয়ঃ—অনিষ্ট সাধন সম্বন্ধ না থাকে । যদিও এখানে যুদ্ধে বিজয় জন্য রাজ্যলাভ রূপ শ্রেয়ঃ সাধিত হইবে, কিন্তু কুলক্ষয় জনিত পাপে নরক প্রাপ্তি রূপ অশ্রেয়ঃ মিশ্রিত রহিয়াছে । যদি বল শত্রু হনন জন্য “শ্রেনেনাভিচরন্ যজ্ঞেত” “শ্রেন যজ্ঞ” করিবে, ইহা স্মৃতিতে উক্ত আছে । শ্রেন যজ্ঞানুষ্ঠানে শত্রুকর রূপ ফলোৎপত্তি বা শ্রেয়ঃ সাধিত হইবে সত্য, কিন্তু পরিণামে নরক প্রাপ্তি রূপ অশ্রেয়ঃ অবশ্যস্বাভাবী । অতএব এতদনুষ্ঠান বুদ্ধিমানের অকর্তব্য । এতাবধিচার করিয়াই মহামনা অক্ষুণ্ণ যুদ্ধে নিবৃত্তিই শ্রেয়ঃ স্থির করিলেন ॥ ৩৮ ॥

বামিকৃত টীকা । তমেব দোষং দর্শয়তি কুলক্ষয় ইত্যাদি । সনাতনাঃ পরম্পরা প্রাপ্তাঃ উত অপি অবশিষ্টং কুৎস্নমপি কুলং অধর্ম্মোভিভবতি প্রাপ্নোতীত্যর্থঃ ॥ ৩৯ ॥

কুলক্ষয় হইলেই কুল-পরম্পরাগত সনাতন ধর্ম্ম বিনষ্ট হয়, কুলধর্ম্ম নষ্ট হইলেই অবশিষ্ট সমস্ত কুল অধর্ম্ম দ্বারা অভিভূত হইয়া যায় ॥ ৩৯ ॥

শ্রী: স: । বৃদ্ধগণই কুলগত ধর্ম্মে প্রবীণ ও অনুষ্ঠান-কুশল ! তাঁহারাি ধর্ম্মের শিক্ষাদাতা ও প্রবর্তক । সেই বৃদ্ধ বগই যদি বিনষ্ট হইলেন, তবে পুত্র পৌত্র গণকে ধর্ম্ম মার্গে প্রবর্তিত করিবে কে ? বৃদ্ধ গণের অভাবে কুলধর্ম্মের অভাব ও তদভাবে স্ত্রী পুত্রাদি অনাচার রূপ অধর্ম্মগ্রস্ত হইয়া থাকে ॥ ৩৯ ॥

বামিকৃত টীকা । উতশ্চ অধর্ম্মাভিভবাদিত্যাди ॥ ৪০ ॥

হে কৃষ্ণ ! কুল অধর্ম্মে অভিভূত হইলেই কুলনারী-

স্ত্রীষু দুর্ভাষ্য বাৰ্ষেয় ! জায়তে বর্ণসঙ্করঃ ॥ ৪০ ॥

গণ ভ্রষ্টাচারিণী হয় । হে বৃষ্ণি-বংশধর ! কুল-কামিনী  
গণের ব্যভিচারে বর্ণসঙ্কর উৎপন্ন হয় ॥ ৪০ ॥

গীঃ সঃ । কুলে ধর্মের শিক্ষাদাতা না থাকিলে অবলা ললনা গণ  
কৃতকর্ত হইয়া যথেষ্টাচারে লিপ্ত হয় অথবা ধর্মহীন পতিত পতি সঙ্গে  
আচারলষ্টা হইয়া যায় । তাহা হইতে ভ্রষ্টবুদ্ধি সম্মান উৎপন্ন হইয়া  
থাকে । কুল-ধর্ম রক্ষিত না হইলে ব্রাহ্মণের গৃহেও শূদ্র-প্রকৃতির পুত্র  
জন্মিয়া থাকে । পাপনিরসনার্থ “ হে কৃষ্ণ ” এবং তুমি বৃষ্ণি-কুলোদ্ভূত,  
কুলমর্যাদা তোমার অগোচর নাই, অতএব কুলের পবিত্রতা রক্ষার্থ  
“ হে বাৰ্ষেয় ” পদদ্বারা অজ্ঞান ভগবান্কে সম্বোধন করিয়াছেন ॥ ৪০ ॥

স্বামিকৃত টীকা । এবং সতি সঙ্কর ইত্যাদি এষাং কুলস্থানাং পিতরঃ  
পতন্তি হি যস্মাৎ লুপ্তাঃ পণ্ডোদক ক্রিয়াঃ যেষাং তে তথা ॥ ৪১ ॥

এই বর্ণসঙ্কর লোক সকল, কুল ও কুলনাশক দিগকে  
নরকগামী করে, এবং সেই ধর্মহীন কুলে পিণ্ড-  
তর্পণাদিক্রিয়া বিলুপ্ত হওয়ায় পিতৃ পিতামহ গণ সদ্-  
গতি প্রাপ্ত হইবেন না ও ক্রমশঃ নরকে পতিত হইতে  
থাকেন ॥ ৪১ ॥

গীঃ সঃ । পরশুরাম যখন একবিংশতিবার ক্ষত্রিয় বীরবর্গকে নিধন  
করেন, তখন ক্ষত্রিয়া রমণীগণের ব্রাহ্মণ—পুরুষোৎপাদিত সম্মান এবং  
পাণ্ডু ধৃতরাষ্ট্র ও বিদুরথ যে বর্ণসঙ্কর তাহা কাহারও অবিদিত নাই ।  
সেই স্ত্রী রূপ ক্ষেত্রে বীজপতি কর্তৃক উৎপন্ন পুত্র প্রদত্ত পিণ্ডাদি দ্বারা  
যদি মৃত ক্ষত্রিয় বীর বর্গের ও ধৃতরাষ্ট্রাদি দ্বারা তৎ পিতৃগণের সঙ্গতি  
হইতে পারে, তবে বর্ণসঙ্কর হইলে পিণ্ডাদি ব্যর্থ হইবে কেন ? এই  
আশঙ্কা অপসারণার্থই শ্লোক মধ্যে “ হি ” শব্দের প্রয়োগ হইয়াছে ।  
“ হি ” দ্বারা বৈদিক পদ্ধতি লক্ষিত হইয়াছে । বীজপতিই পুত্রের পিণ্ডাদির  
তর্পণী হইবে, ক্ষেত্রপতি তাহা প্রাপ্ত হইবেন না, যথা—

সঙ্করো নরকায়েব কুলঘানাং কুলস্য চ ।

পতন্তি পিতরোহেঁষাং লুপ্ত পিণ্ডোদকক্রিয়াঃ ॥৪১॥

দোষৈরৈতৈঃ কুলঘানাং বর্ণসঙ্কর কারকৈঃ ।

উৎসাদ্যন্তে জাতিধর্ম্যাঃ কুলধর্ম্যাশ্চ শাশ্বতাঃ ॥৪২॥

“ নশেষো অগ্নে অন্য জাতমস্তি ” ॥ শ্রুতিঃ ॥

হে অগ্নি ! অন্য কর্তৃক উৎপন্ন পুত্র নহে । যাহ্যও বলিয়াছেন, যথা—

“ অন্যোদর্যোমনসাপি ন মন্তুব্যো মমায়ং পুত্র ” ইতি

অন্যের উৎপাদিত পুত্রকে পুত্র বলিয়া মনেও চিন্তা করিতে নাই ।

“ যে যজামহে ” ইতি — “ যোহমস্মিন্ সন্যজে ” ইতি । আমি ব্রাহ্মণ কি অব্রাহ্মণ, তাহা আমি জানি না, আমি যেই হই, সেই আমি যজন করিতেছি । ইনি পিতা কি অন্য কেহ আমার পিতা, এই সংশয়ে এরূপ কথিত হইল । যিনিই জন্মদাতা, তিনিই পিণ্ডফলভাগী হইলেন; ইহাই শ্রুতি সিদ্ধান্ত । শ্রুতি আদিতে যে ক্ষেত্রপতির অধিকার লিখিত হইয়াছে, ইহলোকে-বংশ পরম্পরা স্থাপন ও নির্ধারণই তত্তাবতের উদ্দেশ্য ; বস্তুতঃ পারলৌকিক ফল বিধানার্থ নহে । অতএব বর্ণসঙ্কর দ্বারা স্বর্গীয় পিতৃগণের পতন হইয়া থাকে ॥ ৪১ ॥

স্বামিকৃত টীকা । উক্ত দোষমুপসংহরতি দোষৈরিত্যাঙ্গি দ্বাভ্যাং ।  
উৎসাদ্যন্তে লুপান্তে জাতিধর্ম্যা বর্ণধর্ম্যাঃ কুলধর্ম্যাশ্চেতি চকারাদাশ্রমধর্ম্যা-  
দমোহপিগৃহন্তে ॥ ৪২ ॥

বর্ণ-সঙ্কর উৎপন্ন হইবার কারণীভূত এতাবদোষে  
কুল-নাশক গণের জাতিধর্ম্য, সনাতন কুলধর্ম্য ও  
আশ্রমধর্ম্য এককালে উচ্ছিন্ন হয় ॥ ৪২ ॥

গীঃ সঃ । কাম, ক্রোধ, লোভাদির বশীভূত হইয়া যাহারা কুলধর্ম্য নষ্ট  
করে, তাহারা “ কুলঘ ” । এই কুলকুঠার গণের অনাচারে ব্রাহ্মণ,  
কত্রিয়াদির জাতি বা বর্ণগত ধর্ম্য, কুল-পরম্পরাগত ধর্ম্য ও ব্রহ্মচর্য্য,  
গার্হ্যস্থাদির যথাবিহিত আশ্রমধর্ম্য প্রতিপালিত না হইয়া অবশেষে  
উচ্ছেদদশা গ্রস্ত হয় ॥ ৪২ ॥

উৎসন্ন কুলধর্মাণাং মনুষ্যাণাং জনাৰ্দ্দিন ।

নরকে নিয়তং বাসো ভবতীত্যনুশুশ্রম ॥ ৪৩ ॥

অহো বত মহৎ পাপং কর্তুং ব্যবসিতা বয়ং ।

স্বামিকৃত টীকা । উৎসন্নোতি । উৎসন্নঃ কুলধর্মাঃ যেষামিতি উৎসন্ন  
জাতিধর্মাदीनामप्युपलक्षणं অনুশুশ্রম শ্রুতবস্তোবয়ং প্রায়শ্চিত্তমকুর্বাণাঃ  
পাপেষুভিরতানরা । অপশ্চাত্তাপিনঃ পাপাং নিরয়ান্ যান্তি দারুণান্ ইত্যাদি  
বচনেভ্যঃ ॥ ৪৩ ॥

হে জনাৰ্দ্দিন ! ইহা শ্রুত আছি, যে যাহাদের কুল-  
ধর্ম, জাতিধর্ম ও আশ্রমধর্ম বিনষ্ট হয়, সেই মনুষ্য-  
গণকে চিরদিন নরকে নিবাস করিতে হয় ॥ ৪৩ ॥

গীঃ সঃ । কুলে পাপ প্রবেশ করিলে, কুলনাশকগণের দোষে সেই  
পাপের প্রায়শ্চিত্তাদি হয় না, অগত্যা পাপকর না হওয়াতে রৌরবাদি  
দরকযাতনা ভোগ করিতে হয় । যথা—

প্রায়শ্চিত্তমকুর্বাণাঃ পাপেষুভিরতা নরাঃ ।

অপশ্চাত্তাপিনঃ পাপাং নিরয়ান্ যান্তি দারুণান্ ॥

যে সকল ব্যক্তি পাপনিরত, তাহারা যদি শাস্ত্র বিহিত প্রায়শ্চিত্ত অথবা  
কৃত পাপ জন্য পশ্চাত্তাপ না করে, তবে তাহাদিগকে নিদারুণ নরক  
যাতনা ভোগ করিতে হয় ॥ ৪৩ ॥

স্বামিকৃত টীকা । বদ্ধবধাধ্যবসায়েন সমুপ্যমান আই অহোবতে-  
ত্যাদি । স্বজনঃ হস্তমুদ্যতা ইতি হং এতন্নহং পাপং কর্তুমধ্যবসায়ং  
কৃতবস্তোবয়ং অহোবত মহৎকষ্টমিত্যর্থঃ ॥ ৪৪ ॥

অহো কি কষ্ট ! আমরা কি পাপাসক্ত ! সামান্য  
রাজ্যসুখের জন্য আমরা আত্মীয় গণের প্রাণবধার্থ  
উদ্যত হইয়াছি ! ॥ ৪৪ ॥

গীঃ সঃ । লোভই মহাপাপ, এই জন্ম অর্জুন আপনাকে পাপী  
ভাবিলেন ও পারলৌকিক অনন্ত সুখ বিস্মৃত হইয়া তুচ্ছাতিতুচ্ছ ও

যত্রাজ্য স্থলোভেন হস্তং স্বজনমুদ্যতাঃ ॥ ৪৪ ॥

যদি মামপ্রতীকারমশস্ত্রং শস্ত্রপাণয়ঃ ।

ধার্ত্তরাষ্ট্রা রণে হন্যু স্তম্বে ক্ষেমতরং ভবেৎ ॥ ৪৫ ॥

সঞ্জয় উবাচ । এবমুক্ত্বা অর্জুনঃ সঙ্ঘো রথোপস্থ উপাविशৎ ।

কর্ণবিধ্বংসী বিষয় স্থখে স্পৃহা জন্মিয়াছিল একত্র মনে ২ বিষম কষ্ট  
অনুভব করিলেন ॥ ৪৪ ॥

স্বামিকৃত টীকা । এবং সস্ত্রপ্তঃ সন্ মৃত্যুমেবাশংসমান আহ যদি-  
মামিত্যাদি । অকৃত প্রতীকারং তুষ্ণীমুপবিষ্টং মাং যদি হনিষ্যন্তি তর্হিত-  
জননং মম ক্ষেমতরং অত্যন্ত হিতং ভবেৎ পাপান্নিপত্তেঃ ॥ ৪৫ ॥

আমি প্রতিকারোদ্যম-রহিত ও অশস্ত্রপাণি থাকিলে  
যদি শস্ত্রধারী ধার্ত্তরাষ্ট্রে গণ এই সময়ে আমাকে সংহার  
করে, তাহাতে বরং আমার মঙ্গল হইবে ॥ ৪৫ ॥

গীঃ সঃ । অনিষ্টকারীর হস্ত হইতে নিস্তার পাইবার জন্য বিহিত  
চেষ্টার নাম “ প্রতিকার ” । অথবা কৃত পাপের ( এখানে বান্ধব বধার্থ  
মনন জন্য ) প্রায়শ্চিত্তের নামও “ প্রতিকার ” । অর্জুন ইহার কোন  
প্রকার “ প্রতিকারেই ” প্রস্তুত নহেন । ও “ অহিংসাপরমোধর্ম্যঃ ”  
জানিয়া শস্ত্রপরিত্যাগেও কৃতসঙ্কল্প । বরং মরণকে “ ক্ষেমতর ” মনে  
করিতেছেন, কেননা “ ক্ষেমস্ত স্থিতরক্ষণং ” পূর্বস্থিত বস্তুর নাম ক্ষেম ।  
অর্জুন ভাবিলেন নিজ মরণ ও বান্ধব গণের রক্ষণ দ্বারা পরম্পরাগত কুল  
ধর্ম্মাদি রক্ষিত হইবে, ইহাই “ ক্ষেম ” ও জগতে অপকীর্ত্তি রটিল না,  
ইহাই “ ক্ষেমতর ” ॥ ৪৫ ॥

স্বামিকৃত টীকা । ততঃ কিং বৃত্তমিত্যপেক্ষায়াং সঞ্জয় উবাচ । এব-  
মুক্ত্বা ত্যাগি সংঘো সংগ্রামে রথোপস্থে রথস্তোপরি উপাविशৎ উপাविवेश ।  
শোকেন সংবিগ্নং প্রকম্পিতং মানসং চিত্তং যস্ত স তথা ॥ ৪৬ ॥

ইতি শ্রীভগবদ্গীতা স্বামি কৃত টীকায়াং সৈন্তদর্শনো নাম প্রথমোহ-  
ধ্যায়ঃ ।

বিসৃজ্য সশরং চাপং শোকসংবিগ্নমানসঃ ॥ ৪৬ ॥

ইতি শ্রীমহাভারতে শতসাহস্র্যাং সংহিতায়াং বৈয়াসিক্যাং

ভীষ্মপর্বণি শ্রীমদ্ভগবদ্গীতাসূপনিষৎসু ব্রহ্মবিদ্যায়াং

যোগশাস্ত্রে শ্রীকৃষ্ণার্জুন সংবাদে সৈন্যদর্শনো

নাম প্রথমোহধ্যায়ঃ ।

সঞ্জয় কহিলেন, হে ধৃতরাষ্ট্র ! বিকলতাকুলিতচিত্ত  
অর্জুন এই রূপ বলিয়া ধনুর্বাণ পরিত্যাগ পূর্বক  
রাথোপরি বসিয়া পড়িলেন ॥ ৪৬ ॥

গীঃ সঃ ১০ সঞ্জয় নিশ্চেষ্টতা ও অবসন্নতা দেখিয়াই অর্জুনকে  
“শোকাক্তচিত্ত” বলিয়া ব্যাখ্যা করিলেন । বস্তুতঃ অর্জুন সঙ্কল্পে প্রলাবে  
“ধর্মক্ষয়ের” আশঙ্কা করিয়া ও শ্রদ্ধেয় গুরু গণকে তীক্ষ্ণ শরবিদ্ধ করা  
অনুচিত এই শুদ্ধবুদ্ধি বশতঃই যুদ্ধে নিবৃত্তিই শ্রেয় মনে করিলেন । ধর্ম-  
বুদ্ধিই অর্জুনের যুদ্ধ-বিরাগের কারণ । আত্মীয় গণের মরণে তাঁহার ক্ষোভ  
বা শোক নাই, কিন্তু আত্মীয়গণ নষ্ট হইলেই ধর্মহানি হইবে, ইহাই  
তাঁহার শোক বা চিত্তবৈকল্যের হেতু । বিষয়বুদ্ধিবিড়ম্বিত ব্যক্তিগণের  
পিতা পুত্রাদির মরণে যে “শোক” বা খেদ উপস্থিত হয়, অর্জুনকে সে  
শোক স্পর্শও করিতে পারে নাই । “শোক” শব্দে গুণ-বৈষম্য (সব  
ও রজঃ) জন্ম চিত্ত-বিকলতা মাত্র গৃহীত হইয়াছে ॥৪৬ ॥

ইতি শ্রীমদবধূত শিষ্য শ্রীযুক্ত চির-কুমার

শ্রীকৃষ্ণ প্রসন্ন পরিব্রাজক মহোদয়ের

প্রণীত “গীতার্থ সন্দীপনী” নামক

ভাষা তাৎপর্য ব্যাখ্যার

প্রথম অধ্যায়

সমাপ্ত ।

—\*—

## দ্বিতীয়োধ্যায়ঃ ।

সঞ্জয় উবাচ । তং তথা কৃপয়াবিষ্টিমশ্রুতপূর্ণাকুলেক্ষণং ।

বিষীদন্তমিদং বাক্যমুবাচ মধুসূদনঃ ॥ ১ ॥

স্বামি কৃত টীকা । দ্বিতীয়ে শোকসন্তপ্তঃ অর্জুনঃ ব্রহ্মবিদ্যায়া প্রতি-  
বোধ্য হরিচক্রেস্থিত প্রাজ্ঞশ্চ লক্ষণং ততঃ কিং বৃত্তমিত্যপেক্ষায়াং সঞ্জয়  
উবাচ । তন্তুথেষ্যাদি অশ্রুতিঃ পূর্ণে অকূলে ঈক্ষণে যশ্চ তং তথা উক্ল-  
প্রকারেণ বিষীদন্তমর্জুনং প্রতি মধুসূদন ইদং বাক্যমুবাচ ॥ ১ ॥

... সঞ্জয় কহিলেন, তখন করুণাদ্রুচিত্ত গলদশ্রুতেন্দ্রে  
অর্জুনকে ভগবান্ মধুসূদন এই রূপ বলিলেন ॥ ১ ॥

গীঃ সং । অর্জুনকে হিংসাবিমুখ ও ভিক্ষুধর্মোৎসুক জানিয়া ধৃত-  
রাষ্ট্র মনে ২ স্থির করিলেন, আমার পুত্র গণের রাজ্য এখন নিশ্চল হইল,  
কেননা অতুল-বিক্রম অর্জুন ভিন্ন ভীষ্ম দ্রোণাদির সম্মুখ সমরে পাণ্ডব  
পক্ষীয় অন্য কোন বীরই অগ্রসর হইবার উপযুক্ত নাই । ধৃতরাষ্ট্রের এই  
ক্লান্ত কল্যাণাকাজ্জনা বৃত্তিতে পারিয়া সঞ্জয় তন্নিবারণার্থ বলিলেন,  
মর্কট-ব্যাপিনী কৃপার বশীভূত অর্জুনকে বিগলিতহৃদয় ও বিষয়-  
ভোগে ঔদাস্যযুক্ত দেখিয়া ভগবান্ তাঁহাকে উপেক্ষা করিলেননা, বরং  
নানা নিগূঢ় উপদেশ পূর্ণ বাক্য কহিলেন । “ মধুসূদন ” পদ দ্বারা সঞ্জয়  
ধৃতরাষ্ট্রকে ইহাই সঙ্কেত করিলেন, যে মধু নামক দৈত্যহস্তা ভগবান্  
চিরদিনই ছুটনলের দমন করেন । অর্জুন যুদ্ধে পরাভূত হইলে কি হইবে,  
যিনি দৈত্য দল দলনার্থ স্বয়ংই মধ্যে ২ অবতীর্ণ হইয়া থাকেন, তিনি  
রণভূমির অধিষ্ঠাতা হইয়াছেন, বাহাতে আজ তোমার ত্র্যোধনাদি দুর্কৃত  
পুত্র পুত্র ক্ষয় প্রাপ্ত হয়, ভূভারহারী ভগবান্ অর্জুনকে তদুবিষয়ে কেবল  
নিমিত্তমাত্র করিবেন । তুমি পুত্র গণের কথা জরাজীর্ণ করিও না, কেননা  
তাঁহাদের মরণের ব্যবস্থা ভগবান্ পূর্বেই করিয়া রাখিয়াছেন ॥ ১ ॥



শ্রীভগবানুবাচ । কুতস্ত্বা কশ্মলমিদং বিষমে সমুপস্থিতং ।

স্বামি কৃত টীকা । তদেব বাক্যমাহ কুত ইতি । কুতোহেতোস্ত্বা হাং বিষমে সঙ্কটে ইদং কশ্মলমুপস্থিতং অয়ং মোহঃ প্রাপ্তঃ যত আৰ্য্যৈরসেবিতং অস্বৰ্গ্যং অধৰ্ম্মং অযশস্করঞ্চ ॥ ২ ॥

ভগবান্ কহিলেন, হে অর্জুন ! এই বিষম শঙ্কট সময়ে তোমার এরূপ মোহ উপস্থিত হইল কেন ? ইহা আৰ্য্যগণের নিতান্ত অযোগ্য, স্বর্গগতি-রোধক ও অযশস্কর ॥ ২ ॥

গীঃ সং । ঐশ্বর্য্যস্ত সমগ্রস্ত ধর্ম্মস্ত যশসঃ শ্রিয়ঃ ।

বৈরাগ্যস্তাথ মোক্ষস্ত যধাং ভগ ইতীহনা ॥

সমগ্র ঐশ্বর্য্য, ধর্ম্ম, যশ, শ্রী, বৈরাগ্য ও জ্ঞান এই ছয়টি “ভগ” পদ বাচ্য । পূর্ণ পরিমাণে এই ছয়টি যাহাতে অব্যাহত ভাবে নিতান্ত বিদ্যমান, তিনিই “ভগবান্” । অথবা—

উৎপত্তিঞ্চ বিনাশঞ্চ ভূতানাংগতিং গতিং ।

বেত্তি বিদ্যামবিদ্যাঞ্চ স বাচ্যো ভগবানিতি ॥

যিনি সমস্ত ভূতের উৎপত্তি ও বিনাশের মূল কারণ বিদিত আছেন, যিনি ভূতগণের আগতি ও গতি রূপ সম্পদ ও বিপদের সূক্ষ্মতত্ত্ববেত্তা এবং যিনি বিদ্যা ও অবিদ্যাকে অবগত আছেন, সেই সর্বজ্ঞ পুরুষই “ভগবান্” পদ বাচ্য । মন্ত্রণা দোষে বা সামর্থ্যের অভাবে, কিম্বা অনভিজ্ঞতা জন্ত অথবা বিচক্ষণতার ত্রুটি বশতঃ যে পাণ্ডব পক্ষ রণে পশ্চাৎপদ হইবে না, ইহাই ধৃতরাষ্ট্রকে বুঝাইবার জন্ত সঞ্জয় “ভগবান্” পদের ব্যবহার করিয়াছেন । যাহার যাহা কর্তব্য ও প্রকৃতিসিদ্ধ, তাহার তদ্বিক্রমাচারবুদ্ধি মোহ-জনিত । এই জন্ত ভগবান্ অর্জুনের ক্ষত্রিয় প্রকৃতি বিরুদ্ধ সাত্ত্বিক স্বাক্ষণের লক্ষণ দেখিয়া বলিলেন, হে অর্জুন ! তোমার এই বিপরীত বুদ্ধি—স্বধর্ম্ম-বিরুদ্ধ বুদ্ধি উদয় হইল কেন ? কেননা নিজ বর্ণাশ্রমধর্ম্মের বিরুদ্ধ ধর্ম্মাচারে ( উহা অপেক্ষাকৃত উৎকৃষ্টই হউক বা নিকৃষ্টই হউক ) স্বর্গ, কীর্ত্তি বা মুক্তি কিছুই হয় না । যদি তুমি স্বর্গ কামনা করিয়া থাক, তবে তাহা সিদ্ধ হইবেনা, কেননা তুমি ক্ষত্রিয়ের বিশেষ ধর্ম্ম “যুদ্ধ”

অনার্যাজুষ্টিমস্বর্গ্যমকীর্তিকরমর্জুন ! ॥ ২ ॥

মা ক্লেব্যং গচ্ছ কোন্তেয় নৈতৎ ত্রয্যুপপদ্যতে ।

ক্ষুদ্ৰং হৃদয় দৌৰ্বল্যং ত্যক্ত্বোত্তিষ্ঠ পরস্তপ ॥৩॥

হইতে নিবৃত্ত হইতেছে ; যদি তুমি “ কীর্তি ” কামনায় নিবৃত্তি মার্গাবলম্বী হইয়া থাক, তবে তাহাও তোমার “ অপকীর্তি ” হইল, কেননা তোমরা বন গমন কালে ধার্ত্তরাষ্ট্র গণের শাসন ও বিনাশের যে সকল প্রতিজ্ঞা করিয়াছিলে, তাহা ক্ষত্রিয় হইয়া পূর্ণ করিতে পারিলেনা । আর যদি “ মুক্তি ” লাভের জন্ত নিবৃত্ত হইয়া থাক, তবে তাহাও তুমি প্রাপ্ত হইবার উপযুক্ত নহ, কেননা মুমুকু গণ প্রথমতঃ স্ব ২ বর্ণাশ্রম ধর্ম যথা বিধি পালন দ্বারা অন্তঃকরণকে বিশুদ্ধ করিয়া পরিণামে সন্ন্যাস গ্রহণ করেন । কিন্তু তুমি স্বধর্মত্যাগী, তোমার মুক্তি সম্ভব কোথায় ! তুমি ক্ষত্রিয়, যুদ্ধ কার্যই তোমার স্বর্গ, কীর্তি ও মুক্তির কারণ জ্ঞানিবে । নিবৃত্তি বা সন্ন্যাস তোমার জায় ক্ষত্রিয় বীরের ধর্ম নহে ॥ ২ ॥

• স্বামিকৃত টীকা । মাক্লেব্যামিতি । তস্ম্যাৎ হে পার্থ ক্লেব্যং কান্তর্য্য মাগচ্ছ ন প্রাপ্নুহি যতস্ত্রয়োতনোপপদ্যতে যোগ্যাৎ ন ভবতি ক্ষুদ্ৰং তৃচ্ছং হৃদয় দৌৰ্বল্যং কান্তর্য্যং ত্যক্ত্বা যুদ্ধোত্তিষ্ঠ হে পরস্তপ শক্রতাপন ! ॥৩॥

হে পার্থ ! নিব্বীৰ্য্য বা কাতর-ভাবাপন্ন হইও না :

হে পরস্তপ ! ক্ষুদ্ৰাশয়োচিত হৃদয়ের দুর্বলতা পরিত্যাগ পূর্বক উত্থান কর ॥ ৩ ॥

গীঃ সং । ভগবান্ অর্জুনকে ধর্মোৎসাহে উত্তেজিত করিবার জন্ত “ পার্থ ” পদদ্বারা সম্বোধন করিলেন, অর্থাৎ তোমার মাতা পৃথার দেবী-স্বাধনায় দেবতার অমোঘ ভেজে তোমার জন্ম, তুমি মহাতেজস্বী— নিব্বীৰ্য্যের জায় নিরুদ্যম থাকা কি তোমার শোভা পায় ! পাছে অর্জুন বলেন, যে আমার মন অতিশয় অস্থির হওয়ায় আমি দাঁড়াইতে পারি-তেছি না, তাহাতেই ভগবান্ বলিলেন হে “ পরস্তপ ! ” ( পরঃ শক্রঃ তাপয়তীতি পরস্তপ ) তুমি বিপক্ষদল-দলন-কারী, ক্ষুদ্ৰহৃদয়ের জায় দুর্বলতার জন্ত অধীর হওয়া কি তোমার জায় শূরবীরের কার্য্য ? উঠ, বুদ্ধার্থ দ গায়মান হও অর্থাৎ ক্ষত্রিয়বীরের যথাকর্তব্য সাধন কর ॥ ৩ ॥

অর্জুন উবাচ । কথং ভীষ্মমহং সঙ্ঘো দ্রোণঞ্চ মধুসূদন ।  
ইষুভিঃ প্রতিযোৎস্যামি পূজার্হাবরিসূদন ॥ ৪ ॥

স্বামিকৃত টীকা । নাহং কাতরত্বেন যুদ্ধাৎপরতোস্মি কিন্তু যুদ্ধশাস্ত্রা-  
যাত্নাদধর্মত্বাচ্চেত্যাহ অর্জুন উবাচ কথমিতি । ভীষ্ম দ্রোণৌ পূজার্হৌ  
পূজায়ামহৌ ষোগ্যৌ তৌ প্রতি কথমহং যোৎস্যামি তত্রাপীষুভির্যত্র  
বাচাপি যোৎসামীতি বক্তুমহুচিৎ তত্র বাণৈঃ কথং যোৎসামীত্যর্থঃ হে  
অরিসূদন শত্রুবিমর্দন ॥ ৪ ॥

হে মধুসূদন! হে বৈরিবিঘাতন! যে ভীষ্ম দ্রোণাদি  
পূজার যোগ্য, তাঁহাদিগকে তীক্ষ্ণবাণাঘাতে রণভূমিতে  
বিরূপে বিনাশ করিব ॥ ৪ ॥

গীঃ সঃ । আমি স্নেহ বা কাতরতা নিবন্ধন রণপরাসুখ হই নাই,  
কিন্তু যুদ্ধের অত্যাচার ও তন্নিবন্ধন অধর্মত্বই আমার নিবৃত্তির কারণ ।  
কথা— “ নাহং কাতরত্বেন যুদ্ধাৎপরতোস্মি, কিন্তু যুদ্ধশাস্ত্রাযাত্নাদধর্মত্বা-  
চ্চেতি ” ( স্বামী ) । ভীষ্ম কুলবৃদ্ধ পিতামহ, দ্রোণ ধর্মর্ষিদ্যার আচার্য্য ।  
ইহাদিগকে ভক্তিসহ চন্দন পুষ্পাদি দ্বারা পূজা করাই আমার কর্তব্য ।  
বাঁহাদের সহিত বাগ্‌যুদ্ধে—তর্কবিতর্কে প্রবৃত্ত হওয়াও নীতি—ধর্ম-  
বিরুদ্ধ, তাঁহাদিগকে কি বলিয়া তীক্ষ্ণ শরাঘাতে বিনাশ করিব ! শাস্ত্রে  
লিখিত আছে যথা—

“ গুরুং হংকৃত্য তুংকৃত্য বিপ্রারির্জিত্য বাদতঃ ।

শ্মশানে জায়তে বৃক্ষঃ কক গৃধ্রোপসেবিতঃ ॥ ”

যে ব্যক্তি গুরুজনের প্রতি হংকার বা তর্জন কিম্বা “ তুই ” ইত্যা-  
কার পদ ব্যবহার করে অথবা সাধুব্রাহ্মণকে বাদ বিবাদে পরাস্ত করে,  
সে মরণান্তে কক গৃধ্রের নিবাসস্থল হইয়া শ্মশানে বৃক্ষরূপে জন্ম গ্রহণ করে ।

দৃষ্ট গণই হননীয়, কিন্তু পূজ্যপাদ সাধু আচার্য্য গণ তো বধাহঁ নহেন,  
অবে হে ভগবন্! তুমি দৃষ্টদলনকর্ত্তা হইয়া আমাকে পূজ্য পুঞ্জ বধে  
প্রবৃত্তি দিতেছ কেন! ॥ ৪ ॥

স্বামিকৃত টীকা । তর্হি তান্ হত্বা তব দেহবাত্মাপি ন স্তাদিতিচেৎ  
তত্রাহ গুরুমিতি । গুরুন্ দ্রোণাচার্য্যাদীন্ হত্বা পরলোক বিরুদ্ধং গুরু-

গুরুন্ হত্বাহি মহানুভাবান্—

শ্রেয়ো ভোক্তুং ভৈক্ষ্যমপীহ লোকে ।

বধনকৃত্বা ইহলোকে ভিক্ষান্নমপি ভোক্তুং শ্রেয় উচিতং । বিপক্ষে তু ন কেবলং পরত্র দুঃখং কিঞ্চিৎইবচ নরক দুঃখমনুভবেয়মিত্যাহ হত্বৈতি গুরুন্ হত্বা ইহৈব রুধিরেণ প্রদিক্ষান্ প্রকর্ষণেণ লিপ্তান্ অর্থকামাত্মকান্ ভোগানহং ভুঞ্জীয় স্নানীয়াং যদ্বা অর্থ কামানিতি গুরুণাং বিশেষণং অর্থ-  
হৃষণকুলত্বাদেতে তাবৎযদ্বান্ন নিবর্তেরং স্তস্মাদেতদ্বধঃ প্রসজ্যেতৈবেত্যর্থঃ তথাচ যুধিষ্ঠিরং প্রতি ভীষ্মেনোক্তুং অর্থশ্চ পুরুষোদাসো দাসস্বর্থোন কস্ত-  
চিৎ । ইতি সত্যং মহারাজ বন্ধোন্ম্যর্থেন কোরবৈরিতি ॥ ৫ ॥

মহানুভব গুরুগণকে বধ না করিয়া ইহ লোকে  
আমি ভিক্ষায় ভোজন করিলেও আমার কল্যাণ  
হইবে । কেবল পরলোক ভয়েই বা কেন, 'ইহাঁদিগকে'  
নিধন করিলেই আত্মীয় গণের রুধির যুক্ত অর্থ কামনা  
রূপ ভোগ্য বিষয়ই উপভোগ করিতে হইবে ॥ ৫ ॥

গীঃ সঃ । পাছে ভগবান্ বলেন, যে ভীষ্ম, দ্রোণাদি পূর্বে গুরুবৎ  
পূজা ছিলেন বটে, কিন্তু এক্ষণে সে মর্যাদার অযোগ্য হইয়াছেন, কেননা

“ গুরোরপ্যবলিপ্তশ্চ কার্য্যাকার্য্যমজানতঃ ।

উৎপথং প্রতিপন্নশ্চ পরিত্যাগো বিধীয়তে ॥ ”

যে গুরু অহংকারাদি দোষে মত্ত, যিনি শাস্ত্র বিহিত ও নিষিদ্ধ  
কর্তব্যার্থ বিদিত নহেন, ও যিনি শাস্ত্র নিষিদ্ধ উন্মার্গে গমন করেন,  
সে গুরুকে শিষ্য পরিত্যাগ করিবেন । এই আশঙ্কা পরিহারার্থ পুনঃ  
কহিতেছেন যে, গুরুজন বধে পরলোকে হানি হইবেই হইবে, আবার  
ইহাঁদিগকে বধ না করিলে রাজ্যও পাইবার উপায় নাই, অগত্যাই  
আমাকে ভিক্ষান্নোপজীবী হইতে হইবে, কিন্তু হে ভগবন ! সেও ভাল,  
কেননা—

অকৃত্বা পরসস্তাপ্ত মগত্বা খল মন্দিরং ।

অক্লেশমিদ্ধাচাম্মানং যদন্নমপিতদ্বহ ॥

পরপীড়ন না করিয়া, বেদ বিরোধী নাস্তিক হুঁ হুঁকারের গৃহে না

হুত্বার্থ কামাংস্তু গুরুনিহৈব—

ভূঞ্জীয় ভোগান্ কুধির প্রদিক্তান্ ॥৫॥

সিদ্ধি প্রাপ্তি আত্মাকে ক্লেশ না দিয়া, যে অন্ন বস্তু পাওয়া যায়, তাহাই বহু বলিয়া স্বীকার করা উচিত। দূষিত গুরু বর্জনীয়, এই আশঙ্কা অপনো-  
হনার্থই “ মহানুভব ” বিশেষণটি ব্যবহৃত হইয়াছে, অর্থাৎ ইহঁারা শ্রবণ,  
অধ্যয়ন, তপঃ, আচারাदि মহৎগুণ বিভূষিত। ইহঁারা পরিত্যাগ যোগ্য  
নহেন। যদি দূষিত বলিয়াও গ্রহণ কর, তবে শ্লোকের তৃতীয় পদটি  
“ হিমহানুভাবান্ ” এই রূপে অর্থ কারয়া দেখ, “ হিমঃ জাড্যঃ অপহ-  
স্বীতি হিমহা “ আদিতোঃ গ্নির্ক্বা, তস্যেব অনুভাবঃ সামর্থাং যেষাং তে  
হিমহানুভাবাঃ, তান্ ” অর্থাৎ জড়ভারূপ হিম নাশক = সূর্য বা অগ্নির  
স্বাপ্নে নামর্থ্যযুক্ত ষাঁহারা, তাঁহাদিগকে ক্ষুদ্রদোষ সকল স্পর্শই করিতে  
পারে না, যথা—

“ ধর্ম ব্যতিকরো দৃষ্ট ঈশ্বরানাঞ্চ সাহসং ।

তেজীয়সাং ন দোষায় বহুঃ সর্বভূজো যথা ॥ ”

যেমন অগ্নি শুদ্ধ ও অশুদ্ধ সকল দ্রব্য আত্মসাৎ করিয়াও “ পাবকই ”  
থাকেন, অপবিত্র হয়েন না। তদ্রূপ ঈশ্বর ভাবাপন্ন পুরুষে ধর্ম-বিরুদ্ধ  
দোষ দৃষ্ট হয় বটে, কিন্তু তাহাতে তাঁহাদের তেজঃ প্রভাব বশতঃ  
তাঁহাদিগকে দূষিত করিতে পারে না। অতএব যদি কোন দোষও থাকে,  
তথাচ ভীষ্মাদি মহাতেজা পুরুষগণ তাজ্য নহেন। বস্তুতঃ ইহঁাদেরই বা  
দোষ কি, পিতামহ বলিয়াছেন যে—

“ অর্থস্ত পুরুষো দাসো দাসস্তর্থো ন কস্তচিৎ ।

ইতি সত্যং মহারাজ বক্তোশ্ব্যর্থেন কোরবৈঃ ॥ ”

মনুষ্য অর্থেরই দাস, অর্থ কাহারও দাস নহে ইহা সত্য, হে মহা-  
রাজ ! তজ্জন্ত আমি কুরুধনে আবদ্ধ রহিয়াছি। অধীনতা প্রযুক্তই ভীষ্মা-  
দিকে যুদ্ধার্থী হইতে হইয়াছে। অর্থ কামনাদোষাদিও তেজস্বী ভীষ্মাদিকে  
কলুষিত করিতে পারেনা। অতএব শুদ্ধ স্বভাব গুরুগণকে বধ করিয়া  
আমি ধর্ম বিরুদ্ধ কার্য্য করিব না। কেননা ইহঁাদের বধ দ্বারা আমার  
কেবল অশঃরূপ কুধিরসিক্ত অর্থ ও কাম প্রাপ্তি হইবে কিন্তু ধর্ম ও  
মোক্ষ হইতে বঞ্চিত হইব ॥ ৫ ॥

ন চৈতদ্বিদ্যঃ কতরমোগরীয়ো—

• যদ্বাজয়েম যদিবা নো জয়েয়ুঃ ।

স্বামিকৃত টীকা । কিঞ্চ যদাধ্বমঙ্গীকশ্চিন্যামঃ তথাপি কিমস্বাকুং  
জয়ঃ পরাজয়ো বা গরীয়ান্ ভবেদिति ন জায়ত ইत्याহ নচৈতদ্বিত্যাदि ।  
যদ্বোশ্বধো নোহস্বকুং কতরং কিং নাম গরিয়োধিকতরং ভবিষ্যতীতি  
ন বিদ্যঃ । তদেব স্বয়ং দশয়তি যদ্বেতি । যদ্বা এতান্ বয়ং জয়েম জেযামঃ  
যদি বা নোহস্বানেতে জয়েয়ু জে'শ্বন্তীতি । কিঞ্চাস্বাকুং জয়োহপি ফলতঃ  
পরাজয় এবত্যাহ মানিতি । যানেব হত্বা জীবিতং নেচ্ছামস্ত এবৈতে  
সম্মুপে'বস্থিতাঃ ॥ ৬ ॥

এই যুদ্ধে জয় ও পরাজয়ের মধ্যে বস্তুতঃ কোনটী  
অধিক গৌরব সূচক, তাহা আমরা জানিতে পারিতেছি  
না; কেননা যাহাদিগকে সংহার করিয়া আমরা জীবিত  
থাকিতেই চাহিনা, সেই ধার্ত্তরাষ্ট্রগণই আমাদের  
সম্মুখে অবস্থিত রহিয়াছেন ॥ ৬ ॥

শ্রীঃ সঃ । শাস্ত্রানুসারে ভিক্ষার-ভোজন কত্রিয় ধর্ম বিক্রম, বর  
যুদ্ধাট্টি তাঁহাদের বিহিত ধর্ম, ভগবানের এই আপত্তি পরিহারার্থ  
অজ্ঞান বলিতেছেন, এ যুদ্ধের পরিণাম যে কি হইবে, তাহা কে জানে !  
ভীষ্ম দ্রোণাদির হস্তে আমি পরা'ও হইতে পারি । তাহা হইলে আনা-  
দিগকে ভিক্ষা করিরাই দিন পাত করিতে অথবা মৃত্যুমুখে পতিত হইতে  
হইবে । তবে প্রথমেই ভিক্ষাবৃত্তি অবগম্বন করিনা কেন ? অস্তথা ইষ্ট-  
বর্গকে হনন করিয়া জয় লাভ ও পরাজয় মধ্যে গণ্য । অতএব লোকতঃ ও  
ধর্মতঃ আমি আমাদের পরাজয়ই দেখিতেছি ।

• প্রথমাধ্যায়ে ও দ্বিতীয়াধ্যায়ের ৫ম শ্লোক পর্যন্ত সংসারের বিবিধ  
দোষ প্রদর্শিত ও বণাশ্রমীদিগের ধর্ম বিকার ভেদ নিরূপিত হইল । “ন  
চ শ্রেয়োহুপশ্রামীতি” ( ৩১ ) শ্লোকে যুদ্ধ কালে বীরের মরণেও যোগ-  
যুদ্ধ সন্ন্যাসীর সমান যোগক্ষেমাদির প্রাপ্তি বর্ণিত ও তাহাতে যোগরূপ  
শ্রেয়ঃ কথিত হইয়াছে এবং তাহা ভিন্ন সমস্তই অশ্রেয়ঃ এই আভাসে  
নিত্যানিত্য বস্তুবিবেক প্রদর্শিত হইয়াছে । ‘নকাঙ্ক্ষ’ ইতি ( ৩১ )

যানেব হত্বা ন জিজীবিষাম—

স্তেহবস্থিতাঃ প্রমুখে ধার্ত্তরাষ্ট্রাঃ ॥ ৬ ॥

কার্পণ্য দোষোপহতস্বভাবঃ—

বাক্যে সংসারের বিষয় সূখে বৈরাগ্য বর্ণিত হইয়াছে। “ অপি ত্রৈলোক্য-  
রাজ্যস্ত ” ইতি [ ৩৫ ] বাক্যে স্বর্গাদি সূখেও বৈরাগ্য কথিত হইয়াছে।  
“ নরকে নিয়তং বাসো ” ইতি [ ৪৩ ] বাক্যে স্থূল শরীর হইতে স্বতন্ত্র  
আত্মার স্বরূপ বর্ণিত হইয়াছে। “ কিং নো রাজ্যেন ” ইতি ( ৩২ ) বাক্যে  
মনোনিগ্রহরূপ “ শম ” প্রদর্শিত হইয়াছে। “ কিং ভোগৈরিতি ( ৩২ )  
বাক্যে ইন্দ্রিয়নিগ্রহরূপ “ দম ” গুণ কথিত হইয়াছে। “ ষদ্যপ্যেতে  
ন পশুস্ত্যতি [ ৩৭ ] বাক্যে ‘ নিল্লোভিতা ’ বর্ণিত হইয়াছে। “ তন্মে  
ক্ষেমতরমিতি ” [ ৪৫ ] বাক্যে তিতিক্ষাদি প্রদর্শিত হইয়াছে। “ শ্রেয়ো  
ভোকুমিতি ” ( ২য়, ৫ ) বাক্যে সন্ন্যাস উপলক্ষিত হইয়াছে। অতঃপর  
ব্রহ্মসাক্ষাৎকার জ্ঞান ব্রহ্মবেত্তা গুরু সমীপে শিষ্য গমন করিবেন, ইহাই  
ক্রান্তির মত। ইহপরলোকগত বিষয়সূখে বৈরাগ্যবান্ হইয়া যিনি ব্রহ্মবেত্তা  
গুরুর শরণাগত হইবেন, তিনি ব্রহ্মবিদ্যা লাভের অধিকারী। ক্রতিনিয়তি  
ক্রমে অজ্ঞানের ভিক্ষাচর্যা—সন্ন্যাস গ্রহণের প্রবৃত্তি এতাবৎ প্রদর্শিত  
হইল। এক্ষণে তাঁহার ব্রহ্মবেত্তা গুরুর শরণাগত হওয়াই প্রদর্শিত  
হইতেছে ॥ ৬ ॥

স্বানুকৃত টীকা। কার্পণ্যেত্যাদি তস্মাদেতান্ হত্বা কথং জীবিষ্যাম  
ইতি কার্পণ্যং দোষশ্চ কুলক্ষয় কৃতঃ তাভ্যামুপহতোহভিভূতঃ স্বভাবঃ  
শৌর্ধ্যালক্ষণোবস্তু সোহহং ত্বাং পৃচ্ছামি তথা ধর্ম্মে সংযুতং চেতো যশ্চ সঃ  
বুদ্ধং ত্যক্তা। ভিক্ষাটনমপি ক্ষত্রিয়স্তু ধর্ম্মোহধর্ম্মোবেতি সন্ধিঙ্কচিত্তঃ  
সন্নিত্যর্থঃ। অতো মে যন্নিশ্চিতং শ্রেয়ঃশ্রাতুদক্রছি। কিঞ্চ তেহং শিষ্যঃ  
শাসনাইঃ অতস্তাং প্রপন্নং শরণং গতং মাং শাধি শিক্ষয় ॥ ৭ ॥

আমি কার্পণ্য-কলুষিত ও প্রকৃত ধর্ম্মবুদ্ধি-বিমূঢ়  
হইয়াছি। আমি শিষ্যত্ব গ্রহণ পূর্বক তোমার শরণা-  
গত হইয়া জিজ্ঞাসা করিতেছি, তুমি আমার শ্রেয়ঃ-  
সাধনের উপদেশ প্রদান কর ॥ ৭ ॥



পৃচ্ছামি ত্বাং ধর্মসংযুচেতাঃ ।

যচ্ছেয়ঃ স্যামিচ্ছিতং ক্রহি তন্মু—

শিষ্যস্তেহং শাধি মাং ত্বাং প্রপন্নঃ ॥ ৭ ॥

গীঃ সঃ । “ যোবা এতদকরং গার্গ্যবিদিত্বান্মলোকাংপ্রৈতি সূ  
রূপণঃ । ” শ্রুতিঃ ।

হে গার্গি ! অধিকারী মনুষ্যদেহ প্রাপ্ত হইয়াও যে ব্যক্তি এই অক্ষর  
আত্মাকে বিদিত না হইয়া ইহলোক পরিত্যাগ করে, সেই অজ্ঞানী পুরুষ  
রূপণ । স্মৃতিও বলেন “ রূপণোহজিতেন্দ্রিয়ঃ ” অজিতেন্দ্রিয় পুরুষই  
রূপণ । দেহাদির ভিন্ন ২ দৃষ্টি ও ইনি পর, উনি আত্মীয় ইত্যাদি অনানু-  
বুদ্ধি রূপ অজ্ঞানতার অধ্যাসের নামই কাপণ্য । অর্জুনের সম্বন্ধগোদয়  
হইয়াছে বটে, কিন্তু কাপণ্য দোষে অহংমমেতি বুদ্ধি বিনষ্ট হয় নাই,  
অথচ যুদ্ধ প্রবৃত্তিরূপ ক্ষত্রিয় ধর্ম—উৎসাহ—উদ্যম দুর্বল হইয়াছে ।  
বর্ণাশ্রম বৃত্তি বিপ্লব বশতঃ অর্জুন কিং কর্তব্য-বিমূঢ় হইয়া পড়িয়াছেন ।  
এক্ষণে অর্জুন আপনাকে দীনভাবাপন্ন জানিয়া, জগদগুরু কৃষ্ণের “সখা”  
ছাড়িয়া “ শিষ্যত্ব ” স্বীকার করিলেন । কেননা পুত্রভাবাপন্ন বা শিক্ষা  
হইয়া জিজ্ঞাস্য না হইলে উপদেষ্টা ব্রহ্মবিদ্যার শিক্ষা দিবেন না, ইহাই  
শ্রুতিসিদ্ধ নিয়ম । অর্জুন পরম পুরুষার্থরূপ “ শ্রেয়ঃ ” উপদেশ প্রার্থনা  
করিলেন । শ্রেয়ঃ দ্বিবিধ । ঐকান্তিক ও আত্যস্তিক । যাহার শুভ লাভের  
অনিশ্চয়ত্ব ও লক্ষ হইলেও অস্থায়িত্ব আছে, তাহা ঐকান্তিক এবং যাহা  
নিশ্চয় শুভদায়ক ও যে শুভ কদাপি নষ্ট হইবার নহে, তাহাই আতা-  
স্তিক । যজ্ঞাদি দ্বারা স্বর্গ ফলাদি লাভ ঐকান্তিক ও ব্রহ্মজ্ঞান দ্বারা  
মোক্শ লাভ আত্যস্তিক শ্রেয়ঃ । এই আত্যস্তিক শ্রেয়ঃই পরম পুরুষার্থ-  
জনক ; অর্জুনের এই শ্রেয়োলাভই প্রার্থনীয় । এখানে কৃষ্ণাৰ্জুনের  
লৌকিক সখ্যভাবের পরিবর্তে গুরু—শিষ্য সম্বন্ধ দ্বারা শ্রুতি প্রমাণ সিদ্ধ  
হইল । যথা—

“ তদ্বিজ্ঞানার্থং স গুরুম্ববাভিপচ্ছেৎ সমিৎপাণিঃ শ্রোত্রিয়ঃ ব্রহ্মনিষ্ঠঃ  
ইতি ভৃগুবৈবাকনির্ধরুণং পিতর মুপসসার অধীহিভগবো ব্রহ্মেতি ॥ ”  
ব্রহ্ম সাক্ষাৎকার জন্য এই অধিকারী পুরুষ সমিৎপাণি হইয়া শ্রোত্রিয়  
ব্রহ্মনিষ্ঠ গুরু সমীপে যাইবে । বরুণাশ্রয় ভৃগুঋষি নিজ পিতা বরুণ সমীপে  
গিয়া বলিলেন, হে ভগবন্ ! আমাকে ব্রহ্মজ্ঞান উপদেশ করুন ॥ ৭ ॥

নহি প্রপশ্যামি ময়াপনুদ্যাদ্ —  
যচ্ছোক মুচ্ছোষণমিচ্ছিয়াণাং ।

• অবাধ্যভূমাবসপত্নমৃদ্ধঃ —

স্বামিকৃত টীকা । ত্বমেব বিচার্য যদ্যুক্তং তৎ কুর্কিতি চেৎ তদ্যাহ  
নহি প্রপশ্যামিতি । ইচ্ছিয়াণামুচ্ছোষণমতি শোষকরং মদীরং শোকং বৎ  
কর্মাপনুদ্যাৎ অপনয়েৎ তদহং ন পশ্যামিতি যদ্যপি ভূমৌ নিকটকঃ  
সমৃদ্ধং রাজ্যং প্রাপ্স্যামি তথা সুরেন্দ্রত্বমপি যদি প্রাপ্স্যামি এবমভীষ্টং  
তত্ত্বংসর্কমবাপ্যাপি শোকোপনোদনোপায়ং ন প্রপশ্যামিত্যর্থঃ ॥ ৮ ॥

ইচ্ছিয়বর্গের সন্তাপ দাতা এই মহা মনোবৈকল্যের  
অপনোদনার্থ কোন শ্রেয়স্কর উপায়ই দেখিতেছি না ।  
বৈরিবর্জিত নিকটক সমস্ত পৃথিবীর রাজ্য সম্বন্ধেই  
প্রাপ্ত হই অথবা স্বর্গেরই অধিপতি হই, এতাবতের  
কিছুতেই আমি কল্যাণ দেখিতেছি না ॥ ৮ ॥

গীঃ সঃ । অর্জুন সর্কশাস্ত্রবেত্তা হইলেও ভগবানের নিকট শিষ্যের  
কর্তব্যানুরূপ নিজ ক্রটি, অদৃশিতা ও অজ্ঞানতার পরিচয় দিলেন ।  
শাস্ত্রবেত্তা হইলেই যে শোক সন্তাপের তত্ত্ব হইতে নিস্তার পাইবেন, এরূপ  
নহে । দেবার্ষ নারদও এইরূপ সনৎকুমারকে বলিয়াছিলেন “ সোহঃ  
ভগবঃ শোচামিত’ যাং ভগবাত্শোকস্ত পারং তারয়তু ” ইতি, হে ভগবন !  
ত্বাদৃশ মহাত্মার মুখে শুনিয়াছি যে আত্মবেত্তাগণ শোক হইতে নিস্তার  
করেন । আমি শোক সন্তপ্ত—আত্মবোধবিহীন—আপনি আমার শোকাপ-  
নোদন করুন । অর্জুনের শোক - মনস্তাপ সাধারণ নহে, উহা বিপুল বিভব—  
রাজ্য বা স্বর্গ প্রাপ্তি আদি কোন অনিত্য সুখ দ্বারা নিবৃত্ত হইবার নহে ।  
“ তদ্যথৈহ কর্মজিতো লোকঃ কীরতে এবমেবামৃত্ত পুণ্যজিতোলোকঃ  
কীরতে ” ইতি শ্রুতিঃ । কর্মভোগ জনা উহালোকে প্রাপ্ত বিষয়াদি যেমন  
নশ্বর, পুণ্যলব্ধ স্বর্গাদিও তাদৃশ বিধ্বংসধর্মী । বিজয় লাভে রাজ্যলক্ষী  
হস্তগতই হউক অথবা সমুখ সমরে মরণজন্য স্বর্গলাভই হউক, অর্জুনের

রাজ্যং সুরাণামপি চাধিপত্যং ॥ ৮ ॥

সঞ্জয় উবাচ । এবমুক্তা হৃষীকেশং গুড়াকেশঃ পরন্তপঃ ।

ন যোৎস্য ইতি গোবিন্দমুক্তা তুষ্ণীং বভূব হ ॥ ৯ ॥

শোক ইহার কিছুতেই নিবৃত্ত হইবে না, বরং বৃদ্ধি হইবে ॥ ৮ ॥

স্বামিকৃত টীকা । এবমুক্তাজ্জুনঃ কিং কৃতবানিত্যপেক্ষায়াং সঞ্জয় উবাচ এবমিত্যাदि ॥ ৯ ॥

সঞ্জয় কহিলেন, শক্র-সন্তাপদাতা জিতনিদ্র অর্জুন “আমি যুদ্ধ করিব না” এইরূপ হৃষীকেশ গোবিন্দকে নিবেদন করিয়া তুষ্ণীস্তাব অবলম্বন করিলেন ॥ ৯ ॥

গীঃ সঃ । অতঃপর অর্জুন কি করিলেন, ধৃতরাষ্ট্রের ইহা জানিবার ইচ্ছা তৃপ্ত করিবার জন্যই সঞ্জয় বলিলেন, যিনি নিদ্রা বা আলস্যকে জয় করিয়াছেন, যিনি মহা উদ্যোগী পুরুষ ও যাঁহার প্রতাপে শক্রগণ সদাই পীড়িত, আজ সেই বীরকেশরী সাম্বিক বুদ্ধির বশবর্তী হইয়া নিশ্চেষ্টের ন্যায় বাহ্যিক্রিয় নিরোধ পূর্বক তুষ্ণীস্তৃত হইলেন । “হৃষীকেশ” শব্দ প্রয়োগে সঞ্জয়ের অভিপ্রায় এই যে, হে ধৃতরাষ্ট্র ! অর্জুন ইন্দ্রিয় নিরোধ করিলে কি হইবে, ভগবান্ ইন্দ্রিয়গণের অধীশ্বর, অর্থাৎ সর্ব শক্তি-সম্পন্ন ; এখনই ইন্দ্রির বর্গে ঐশী শক্তি সঞ্চার পূর্বক অর্জুনকে কার্য-তৎপর করিবেন । “গোবিন্দ” শব্দের শাস্ত্র সিদ্ধ অর্থ “গোভি বেদান্ত-ব্যাক্যেরেব বিন্দাতে লভ্যতে ইতি গোবিন্দঃ” । গোশব্দে “ভবমসি” “অহং ব্রহ্মাস্মি” আদি বেদান্ত বাক্য বাচক । যিনি এতন্মহাবাক্য দ্বারা লভ্য, তিনিই “গোবিন্দ” । অথবা “গাং বেদ লক্ষণাং বাণীং বিন্দতীতি গোবিন্দঃ” । যিনি বেদ চতুষ্টয়ের গুহ্য কথা সমস্তই বিদিত অছেন, তিনিই গোবিন্দ । গোবিন্দ শব্দ দ্বারা সঞ্জয় ইহাই সঙ্কেত করিলেন যে, যিনি সাক্ষাৎ ভগবান্ ও স্থূল দেহে ব্রহ্মাত্মতত্ত্ববেত্তা, তিনি থাকিতে অর্জুনের এই সামান্য শোকজনিত তুষ্ণীস্তাব অপসারণে ক'তকণ বিলম্ব নাগিবে ! ৯ ॥

তমুবাচ হৃষীকেশঃ প্রহসন্নিব ভারত ।

সেনয়োরুভয়োর্মধ্যে বিষীদন্তমিদং বচঃ ॥ ১০ ॥

স্বামিকৃত টীকা । ততঃ কিং বৃত্তমিত্যাহ তমুবাচেতি প্রহসন্নিবেতি ।  
প্রসন্নমুখঃ সন্নিত্যর্থঃ ॥ ১০ ॥

হে ভারত ! তখন হৃষীকেশ হাঁসিতে হাঁসিতে  
উভয় সৈন্য দল মধ্যবর্তী বিষাদগ্রস্ত অর্জুনকে সম্বোধন  
করিয়া বলিলেন ॥ ১০ ॥

গীঃ সং । যে মহাযুদ্ধে বিজয় লাভের জন্য অর্জুন বনবাস কালে  
কঠোর ব্রত করিয়া পাণ্ডপতান্ত্র, ঐন্দ্রাস্ত্র আদির অমোঘ বাণ-কৌশল  
শিক্ষা করিলেন, এবং পূর্বে হইতে কত উদ্যোগ, কত উৎসাহ করিয়া  
আসিতেছেন, আজ সেই মহাবীরকেশরীকে নিশ্চেষ্টবৎ উপবিষ্ট দেখিয়া  
চক্রাচূড়ামণি শ্রীকৃষ্ণ না হাঁসিয়া থাকিতে পারিলেন না । অর্জুনকে  
লজ্জা দিবার জন্য নহে, কিন্তু তাঁহার বীরভাব পুনঃ সচেতন করিবার  
জন্যই ভগবানের হাস্য । ভগবান্ সর্বভূতের আত্মাস্বরূপ, আত্মা হাস্য-  
যুক্ত বা প্রসন্ন ভাবযুক্ত থাকিলে শরীর, মন, প্রাণ ইন্দ্రిয়াদি সকলই  
প্রফুল্ল ও বিকশিত হয়, তাই জড়ভাবাপন্ন অর্জুনকে পুনর্বিকশিত ও  
তেজো যুক্ত করিবার জন্যই যেন সর্বভূতান্তরাত্মা ভগবান্ “ হৃষীকেশ ”  
ভাস্ত্র করিলেন । ইহাতে অর্জুনের হৃদয়ে প্রবল তেজ ও সামর্থ্যের সঞ্চার  
হইবে । যুদ্ধে আসিবার পূর্বে এরূপ হইলে কোন কথাই ছিল না, কিন্তু  
“ সেনয়োরুভয়োর্মধ্যে ” যুদ্ধসজ্জায় উপস্থিত হইয়া এই অবস্থা দর্শনে  
সমস্ত লোকেই হাস্য করিবে, ভগবান্ স্বয়ং হাস্য করিয়া অর্জুনকে  
তাঁহারও সঙ্কেত করিলেন ॥ ১০ ॥

শাকরভাষ্যঃ ।

দৃষ্ট্বা তু পাণ্ডবানীকমিত্যারভ্য ন যোৎশ্চ ইতি গোবিন্দমুক্তা । তুষ্ণীং  
বভূব হেতোতদন্তঃ প্রাণিনাং শোকমোহাদিসংসারদুঃখবীজভূতদোষোন্তব-  
কারণহেতুপ্রদর্শনার্থং ত্বেন ব্যাখ্যেয়োগ্রহস্তথাহর্জুনেন রাজা গুরুপুত্রমিত্র-  
স্বহৃৎস্বজনসম্বন্ধিবান্ধবেষহমেধাং মমৈতে ইত্যেবং ভ্রান্তি প্রত্যয়নিমিত্ত-  
স্নেহবিচ্ছেদাদিনিমিত্তাবায়নঃ শোকমোহৌ প্রদর্শিতৌ কথং ভীষ্মমহঃ

शङ्करभाष्यं ।

संख्ये इत्यादिना । शोकमोहाभ्यां स्वत एव क्वात्रधर्म्ये युक्ते प्रवृत्तोपि तस्माद्बुद्ध्याऽपरराम परधर्म्यं तिक्वाजीवनादिकं कर्तुं प्रवृत्ते, तथा च सर्वप्रणिनाः शोकमोहादिदोषाविष्टचेतसां स्वभावतएव स्वधर्मपरित्यागः प्रतिषिद्धसेवा च स्यात् । स्वधर्म्ये प्रवृत्तानामपि तेषां बाधुनःकार्यदीनाः प्रवृत्तिः फलाभिसङ्किपूर्वकेव साहकारा च भवति । तत्रैव सति धर्माधर्मोपचयादिष्टानिष्टजन्यसुखदुःखादिप्राप्ति लक्षणः संसारोत्परतोऽभवतीति अतः संसारबीजभूतो शोकमोहो तयोश्च सर्वकर्मसम्यासपूर्वकदायज्जानां नाशतोनिवृत्तिरितितदुपदिदिक्कुः सर्वलोकानुग्रहार्थः अर्जुनः निमित्तीकृतमह भगवान् वासुदेवः अशोच्यानित्यादि ।

तत्र केचिदाहुः, सर्वकर्मसम्यासपूर्वकायज्जाननिष्ठामात्रादेव केवलां केवलां न प्राप्यतएव किं तर्ह्यग्निहोत्रादिश्रोतस्मार्तकर्मसहितं ज्ञानां केवलाप्राप्तिरिति सर्वसु गीतासु निश्चितोऽर्थ इति । ज्ञापकशुभ्रुत्तार्थं अथ चेत्तमिमं धर्म्यं संग्रामं न करिष्यामि, कर्मण्येवाधिकारं, कुरु कर्तव्यं तस्मात्त्वमित्यादि । हिंसादियुक्तत्वाद्देदिकं कर्म अधर्मायेतीयमप्याशङ्का न कार्या, कथं क्वात्रं कर्म युद्धलक्षणं गुरुभ्रातृपुत्रादिहिंसादिलक्षणमत्यन्तं क्रूरतरमपि स्वधर्म्येति कृत्वा नाधर्म्यं, तदकरणे च ततः स्वधर्म्यं कीर्तिकं हिंसा पापमवाप्स्यसीति क्ववता यावज्जीवादिप्रतिचोदितानां स्वधर्म्यं पश्चादिहिंसालक्षणानां कर्मणां प्रागेव नाधर्म्यमिति सुनिश्चितमुक्तं भवतीति ।

•• तदसं ज्ञानकर्मनिष्ठयोरिर्भागवचनां बुद्धिद्वयाश्रयोरशोच्यानित्यादिनाऽग्रहं भगवता यावत् स्वधर्म्यमपि चावेक्ष्येत्येतदसंज्ञेन ग्रहं यत् परमार्थात्तन्निरूपणं कृतं तत् सांख्यं तद्विषया बुद्धिरात्मनोऽज्जानादिषड्विक्रिाभावदकर्तायेति प्रकरणार्थनिरूपणां या जायते सा सांख्यबुद्धिः सा येषां ज्ञानिनामुचिता भवति ते सांख्याः एतश्चाबुद्धेर्ज्जन्मनः प्रागात्मानोदेहादिव्यतिरिक्तं कर्तुं त्त्रभोक्तृत्वाद्यपेक्षोऽधर्माधर्म्यं विवेकपूर्वकमोक्षसाधनानुष्ठाननिरूपणलक्षणोयोगः, तद्विषया बुद्धिर्योगबुद्धिः सा येषां कर्मिणामुचिता भवति ते योगिनः, तथा च भगवता विभक्ते दे बुद्धी निदिष्टे एषा तेऽभिहिता सांख्ये बुद्धिर्योगे त्विमां शुक्तिः । तयोश्च सांख्य बुद्ध्याश्रयां ज्ञानयोगेन निष्ठां सांख्यानां विभक्तां वक्ष्यति पुरा वेदव्याख्या मया प्रोक्तेति, तथाच, योगबुद्ध्याश्रयां कर्मयोगेन निष्ठां

शास्त्ररत्नावली ।

वित्तुक्तं वक्ष्यति कर्मयोगेन योगिनामित्येवं सांख्यबुद्धिं योगबुद्धिष्वा-  
श्रित्या द्वे निष्ठे विभक्ते भगवतैवोक्ते ज्ञानकर्मणोः कर्तृत्वाकर्तृत्वै-  
कत्वानेकत्वबुद्ध्याश्रयोरैकपुरुषाश्रयत्वासम्भवं पशुता । यथैतद्विभागवचनं  
तथैव दर्शितं शातपथीये ब्राह्मणे, एतमेव प्रब्राह्मिनोलोकमिच्छन्तो-  
ब्राह्मणाः प्रब्रजन्तीति सर्वकर्मसम्यासं विधाय तच्छेषेण किं प्रजया  
करिष्यामोवेषां नाश्रयमाश्रायं लोकइति । तत्रैव च प्राग्दारपरिग्रहात्  
पुरुषश्चात्प्राकृतो धर्मजिज्ञासोत्तरकालं लोकत्रयसाधनं पुत्रं द्विप्रका-  
रकं वित्तं मानुष्यं दैवकं, तत्र मानुष्यं वित्तं कर्मरूपं पितृलोकप्राप्ति-  
साधनं विद्याकं दैवकं वित्तं देवलोकप्राप्तिसाधनं सोऽकामयतेति  
अविनाकामवत एव सर्वानि कर्मानि श्रोतादीनि दर्शितानि, तेभ्योव्याथा-  
यार्थं प्रब्रजतीति व्याख्यानमात्रानमेव लोकमिच्छतो कामश्च विहितः ।  
तदेतद्विभागवचनमनुपपन्नं स्यात् यदि श्रोतकर्मज्ञानयोः समुच्चयोत्ति-  
प्रेतः स्याद्भगवतः ।

न च अर्जुनश्च प्रश्नोपपन्नो भवति ज्ञायसी चेत् कर्मनस्ते इत्यादिः,  
एकपुरुषानुष्ठेयत्वासम्भवं बुद्धिकर्मणोर्भगवता पूर्वमनुक्तं कथमर्जुनो-  
क्तं बुद्धेश्च कर्मणोर्ज्ञायस्वत् भगवता धारोपयेत् यथैव ज्ञायसी चेत्  
कर्मणस्ते मत्ता बुद्धिरिति, किञ्च यदि बुद्धिकर्मणोः सर्वेषां समुच्चय उक्तः  
स्यात् अर्जुनश्चापि स उक्त एवेति यच्छ्रेय एतयोरैकं तन्मे क्वहि सुनिश्चि-  
तमिति कथमुभयोरुपदेशे सत्यं तत्र विषय एव प्रश्नः स्यात् नहि पितृप्र-  
शमनार्थिना वैदोऽन मधुरं शीतलकं भोज्यमित्यादिषु तयोरुत्तरं  
पितृ प्रशमनकारणं क्वहीति प्रश्नः सम्भवति । अथाऽर्जुनश्च भगवद्वचनार्थ-  
विवेकानवधारणनिमित्तः प्रश्नः क्लेशतः, तथापि भगवता प्रश्नानुरूपं  
प्रतिवचनं देयं मया बुद्धिकर्मणोः समुच्चय उक्तः किमर्थमिच्छंस्वः प्राप्तो-  
सीति, नतु पुनः प्रतिवचनमनुरूपं, पृष्ठादनादेव द्वे निष्ठे मया पुरा  
प्रोक्ते इति वक्तुं युक्तं । नापि स्वार्थेनैव कर्मणा बुद्धेः समुच्चयेऽभि-  
प्रेते विभागवचनादि सर्वमुपपन्नं, किञ्च ऋत्रियश्च युक्तं स्वार्थं कर्मस्वधर्म-  
इति ज्ञानतस्तत् किं कर्मानि घोरे मां नियोजयसीत्युपागच्छानुपपन्नस्य स्यात्  
गीताशास्त्रे ऋत्रियात्रेणापि श्रोतेन स्वार्थेन वा कर्मणात्प्रज्ञानश्च समुच्चयोन  
केनचिददर्शयितुं शक्यः ।

यस्य ह्यज्ञानाद्वागादिदोषतो वा कर्मानि प्रवृत्तानि यज्जेन दानेन तपसा



शाङ्करभाष्यं ।

वा विष्णुसदृशं ज्ञानमुत्पन्नं परमार्थतद्विषयमेकमेवेदं सर्वं ब्रह्माकर्तुं  
चेति तस्य कर्मणि कर्मप्रयोजने च निवृत्तेऽपि लोकसंग्रहार्थं यत्पूर्वं  
यथा प्रवृत्तिस्तथैव कर्मणि प्रवृत्तं यत् प्रवृत्तिरूपं दृश्यते न तत् कर्म  
येन बुद्धेः समुत्थरः स्यात् यथा भगवतो वासुदेवस्य क्वात्रधर्मां चोष्टितं न  
ज्ञानेन समुत्थरते पुरुषार्थसिद्धये तद्वत्तत्फलमित्यहकारात्कारणं तुल्य-  
त्वात् विदुषः, तद्विद्वान् इति मन्यते न च तत्फलमद्विसङ्गते यथा  
च स्वर्गादिकामार्थिनोऽग्निहोत्रादि कर्मलक्षणधर्मानुष्ठानायाहिताग्नेः काम्य  
एवाग्निहोत्रादौ प्रवृत्तं सामिक्रुते विनष्टेऽपि कामे तदेवाग्निहोत्रादानु-  
तिष्ठतापि न तत् काम्यमग्निहोत्रादि भवति, तथा च दर्शयति भगवान्  
कुर्वन्नपि न करोति न लिप्यते इति । अत्र यत् पूर्वैः पूर्वतरं कृतं  
कर्मणैव हि संसिद्धिमाप्तिताजनकादय इति तत्तु प्रविभक्त्य विज्ञेयं,  
यदि तावत् पूर्वैः जनकादयः तद्विदोऽपि प्रवृत्तकर्मणः स्यात्ते लोकसं-  
ग्रहार्थं गुणागुणेषु वर्तन्त इति ज्ञानेनैव संसिद्धिमाप्तिताः । कर्मसम्यासे  
प्रोक्तंऽपि कर्मणा सदैव संसिद्धिमाप्तिता न कर्मसम्यासं कृतवन्त इतो-  
षोऽर्थः । अथ न ते तद्विदोऽपि स्वसमर्पितेन कर्मणा साधनभूतेन सं-  
सिद्धिः सद्वृत्तिः ज्ञानोत्पत्तिरुत्पत्त्या वा संसिद्धिमाप्तिताजनकादय इति  
व्याख्येयं एतमेवार्थं वक्ष्यति भगवान् सद्वृत्तकर्म कर्म कुर्वन्तीति, स्व-  
कर्मणा त्र्यम्बक्या सिद्धिं विन्दति मानव इत्युक्तं । सिद्धिप्राप्तं च पुनर्ज्ञान-  
निष्ठां वक्ष्यति सिद्धिं प्राप्त्वा यथा ब्रह्मेत्यादिना, तन्माद्गीतासु केवलादेश्च  
तद्विद्वान्मोक्ष प्राप्तिः न कर्मसमुत्थितादिति निश्चितोऽर्थः, यथा चार्य-  
मर्मप्रथा प्रकरणशोऽपि विभक्त्या तत्र तत्र दर्शयिष्यामः ।

तत्रैव कर्मसंयुक्ते तसो मिथ्याज्ञानवतो महति लोकसागरे निमग्न-  
स्त्वाङ्गुनश्चात्राज्ञानाद्गुरुणमपश्यन् भगवान् वासुदेवस्य ततः कृपयाङ्गुन-  
मुद्दिधायिषुराज्ञानायारतारयन्नाह ।

शाङ्करभाष्यं । अशोचानित्यादि । न शोच्या अशोच्याभीष्टाङ्गादयः  
सद्वृत्तत्वात् परमारूपेण च नित्यत्वात्, तानशोचानशोचोऽनुशोचितवा-  
न्मसि ते म्रियन्ते म्रिमिदमहं तैर्किनाद्भुतः किं करिष्यामि वाङ्मनूखा-  
दिनेति, इत् प्रजावतां बुद्धिमतां वादांश्च बहूनि च भाषसे तदेत-  
न्नोच्यः पाण्डित्यविरुद्धमायानि दर्शयन् अतु इवेत्यादिप्रायः, यन्मादात्तान्  
गतप्राणान् मृतान् अगतान् नगतप्राणान् जीवतश्च न अशुशोचन्ति पाण्डिताः ।



## শ্রীভগবানুবাচ । অশোচ্যাননুশোচস্ত্বং

প্রজ্ঞাবাদাংশ ভাষসে ।

আত্মজ্ঞাঃ, পণ্ডা আত্মবিষয়া বুদ্ধির্বেদ্যাং তে হি পণ্ডিতাঃ পাণ্ডিত্যং নি-  
র্বিদ্যেতি ক্রতেঃ, পরমার্থতত্ত্ব নিত্যানশোচ্যাননুশোচস্ত্বতোমূঢ়োসীত্যভি-  
প্রায়ঃ ॥ ১১ ॥

স্বামিকৃত টীকা । দেহাত্মনো রবিবেকাদশ্চৈবঃ শোকোভবতীতি  
তদ্বিবেক দর্শনার্থং শ্রীভগবানুবাচ । অশোচ্যানিত্যাদি শোকস্তাবিষয়ীভূ-  
তানেব বন্ধূন অনুশোচঃ অনুশোচিতবানসি দৃষ্টেমান্ স্বজনান্ কৃষ্ণেতা-  
দিনা । তত্র কুতস্তা কশ্মলমিদং বিষমে সমুপস্থিতমিত্যাদিনা মন্যাবোধি-  
তোহপি পুনশ্চ প্রজ্ঞাবতাং পণ্ডিতানাং বাদান্ শব্দান্ কথং ভীষ্মমহং  
সজ্জা ইত্যাদীন্ কেবলং ভাষসে নতু পণ্ডিতোহসি যতঃ পণ্ডিতাগতাস্থন  
গতপ্রাণান্ বন্ধূন্ অগতাস্থংস্ জীবিতোপি বন্ধুহীনা এতে কথং জীবিতা-  
স্তীতি নানুশোচাস্তি পণ্ডিতা বিবেকিনঃ ॥ ১১ ॥

ভগবানু কহিলেন, হে অর্জুন ! যাহাদের জন্য  
শোক করিবার প্রয়োজন নাই, তুমি নিরর্থক তাহাদের  
জন্য শোক করিয়া অববেকীর ন্যায় কার্য্য করিতেছ ।  
তুমি কথা কহিতেছ পণ্ডিতের ন্যায়, কিন্তু বস্তুতঃ  
তোমাকে পণ্ডিত বলিয়া বোধ হইতেছে না, কেননা,  
পণ্ডিত গণ মৃত বা জীবিত কাহারই জন্য শোক প্রকাশ  
করেন না ॥ ১১ ॥

গীঃ সঃ । অনাত্ম-জ্ঞানই অর্জুনের শোক হৃৎথের প্রধান কারণ ।  
স্বপ্রকাশ আনন্দ স্বরূপ আত্মাতে স্থূল সূক্ষ্মাদি শরীর দৃষ্টির মূল অবিদ্যা  
ঊপাধির ভ্রম অতিক্রম করিতে না পারিয়াই অর্জুন করুণাপরবশ চিন্তে  
বুগ্ধ হইয়াছেন । আচার সঙ্কণ্ডের প্রভাবে হিংসাদির দোষ দর্শনে ক্রিয়ের  
ধর্ম [ বুদ্ধ ] পরিত্যাগ করিতেছেন । বিগুহ্ব আত্মজ্ঞানই প্রথম মোহের  
নিবর্তক ও উহা প্রাণীমাত্রেয়ই কল্যাণপ্রদ, ও যুদ্ধাদি কার্য্যে হিংসাদি  
অন্যের পক্ষে পাপ হইলেও অর্জুনের [ ক্রিয়ের ] পক্ষে যে তাহাই ধর্ম,

### গতাস্নগতাসুংষ্ট নানুশোচন্তি পণ্ডিতাঃ ॥ ১১ ॥

এতাবৎ সূক্ষ্ম তত্ত্ব বুঝাইয়া অর্জুনকে [ শিষ্যকে ] প্রবুদ্ধ করিবার জন্য ভগবান্ এই শ্লোকের অবতারণা করিলেন ।

হে অর্জুন ! “ নরকে নিয়তং বাস ” ইত্যাদি শ্লোকে, তুমি শরীর হইতে স্বতন্ত্র আত্মার অস্তিত্ব স্বীকার করিয়া পাণ্ডিত্য দেখাইয়াছ, কিন্তু স্থূল দেহনাশে যে সূক্ষ্ম দেহ ও আত্মার বিনাশ হয় না, ইহা বুঝিয়াও তুমি শোক করিতেছ, এজন্য তোমাকে মূর্থ বলিয়া বোধ হইতেছে । যদি বল বশিষ্ঠাদি মহানুভব গণও তো পুত্র শোকে বিহ্বল হইয়াছিলেন, এই ভ্রমাপনোদনার্থ বক্তব্য এই যে, উহা শিষ্টাচার সম্বৃত । অর্থাৎ মল মৃত্যু-দির বেগোৎসর্গ যেমন স্বাভাবিক, শিষ্টগণের শোক বা আহ্লাদ প্রকাশ তাদৃশ স্বাভাবিক, উহা তোমার ন্যায় ধর্ম বিচার প্রতিপাদিত নহে । তুমি মনে ২ ধর্ম কল্পনা করিয়া যে ভাবে মুগ্ধ হইয়াছ, বশিষ্ঠাদি সেরূপ হয়েন নাই । বস্তুতঃ ও বিচার করিয়া দেখ, সমাধি কালীন একমাত্র ব্রহ্ম সঙ্কাময় তাবদর্শনে যখন ভিন্ন ২ দৃষ্টি তিরোহিত হয়, তখন তোমার স্বজন ও শক্রই বা কোথায় ! জন্ম ও মরণই বা কোথায় এবং শোক ও হর্ষই বা কোথায় ! সমাধি হইতে উঠিলেও যে বন্ধু বান্ধবাদি দৃষ্ট হয়, তাহা ব্রহ্মবেত্তাগণ স্বচ্ছ চিত্তপূর্ণে মিথ্যা মায়িক প্রতিবিশ্ব মাত্র জানিয়া তাহাতে বিমুগ্ধ হয়েন না । গতাসু আত্মীয় গণ কোথায় কি অবস্থায় আছেন ও তাঁহাদের অভাবে জীবিত আত্মীয় গণই বা না জানি কি ক্লেশে আছেন, ইত্যাকার বৃথা চিন্তা বিবেকী পণ্ডিত গণের মনে উদয়ই হইতে পারেনা । স্বজন ও শক্র উপাধি মাত্র । উপাধির মোহে বিমুগ্ধ হওয়া নিতান্ত অনর্থকর ও মূর্থের কার্য । সমুদ্র জলময়, তরঙ্গ ও জলময় ; সমুদ্রের তরঙ্গ গুলি একটীর পর আর একটা ক্রীড়া করিতে ২ যেমন কোথায় চলিয়া যায়, তুমি আর দেখিতে পাওনা, তদ্রূপ এই চিন্মহাণ্ণবে তরঙ্গরাশির ন্যায় জীবগণ ভবনীনা ক্ষেত্রে নৃত্য করিতে ২ এই মহাসমুদ্রেই তোমার অলক্ষিত পথে বিহার করিয়া থাকে, তাহাতে তোমার শোকই বা কি, মোহই বা কেন ? পণ্ডিতগণ আত্মাকে অজ ও অমর জানিয়া জীবের মরণে বৃথা পরিতাপ করেন না । তীক্ষ্ণাদি পরমার্থতঃ নিত্য বিদ্যমান, অতএব তাঁহাদের জন্য আবার শোক কি ! ॥ ১১ ॥

শাকুরভাষ্য : কুতস্তে অশোচ্যাঃ যতোনিত্য্যঃ কথং \* \* ন তু এব

নত্বেবাহং জাতু নাসং ন ত্বং নেমে জনাধিপাঃ ।

জাতু কদাচিদহং নাসং কিংসমেব অতীতেষু দেহোৎপত্তিবিনাশেষু  
ষটাদিষু বিয়াদিব নিত্যমেবাহমাসমিত্যভিপ্রায়ঃ, তথা ন ত্বং নাসীঃ কিংস-  
সীরেব, তথা নেমে জনাধিপাঃ নাসন্ কিং ত্বাস্নেব, তথা ন চৈব ন ভবি-  
শ্চামঃ কিং ভবিষ্যাম এব সর্কে বয়মতোস্মাদেবাবিনাশাদুত্তরকালেপি  
ত্রিষপি কালেষু নিত্যাত্মস্বরূপেণেতার্থঃ, দেহভেদানুবৃত্ত্যা বহুবচনং নাত্ম-  
ভেদাভিপ্রায়েণ ॥ ১২ ॥

স্বামিকৃত টীকা । অশোচাত্বে তেতুমাহ নত্বেবাহমিতি । যথাহং পর-  
মেশ্বরে জাতু কদাচিৎ লীলা বিগ্রহস্তাবিভাব তিরোভাবতো নাসমিতি তু  
নৈব অপিত্বাসমেব অনাদিত্বাৎ নচ ত্বং নাসীনাভূঃ অপিত্বাসীরেব ইমে বা  
জনাধিপা নৃপা নাসমিতি ন অপিত্বাস্নেব মদংশত্বাৎ তথাতঃপরং ইত  
উপর্যাপি ন ভবিষ্যামোনস্থাশ্চাম ইতি চ নৈব অপিতু স্থাশ্চাম এবেতি  
জন্মমরণ শূন্যত্বাদশোচ্যা ইত্যর্থঃ ॥ ১২ ॥

হে অর্জুন ! ইহার পূর্বে কখনও যে আমি [ স্বয়ং  
ভগবান্ ] ছিলাম না, তাহা বলা যায় না, তুমিও যে  
ছিলে না, তাহাও নহে, এই ভূপতি গণও যে ছিলেন না,  
তাহাই বা কে বলিল ? বস্তুতঃ আমি তুমি ও এই রাজন্য-  
বর্গ সকলেই ইতি পূর্বে বিদ্যমান ছিলাম, এবং ইহার  
পরেও যে আমরা থাকিব না, তাহাও নহে, ফলতঃ  
আমরা সকলেই ভবিষ্যতে বিদ্যমান থাকিব ॥ ১২ ॥

গীঃ সং । ভগবান্ এক্ষণে “ বাসুদেব ” রূপে আবির্ভূত, অর্জুন  
এক্ষণে “ কৌন্তেয় ” রূপে জন্ম গ্রহণ করিয়াছেন । ভীষ্ম আজ “ গান্ধেয় ”  
রূপে পরিচিত বটে, কিন্তু ইহারা এতাবদেহ গ্রহণের পূর্বেও তন্ত  
অবস্থা বিশেষ বিরাজিত ছিলেন, এতদ্বাক্যে ভগবান্ আত্মার প্রাগ্ভাব  
এবং ভবিষ্যতেও ইহারা থাকিবেন, এতদ্বাক্যে আত্মার প্রধ্বংসাত্মক  
এবং এখন যে আছেন, ইহাতে আত্মার সাক্ষাৎ বিদ্যমান ভাব দেখাইয়া

নচৈব ন ভবিষ্যামঃ সর্বে বয়মতঃপরং ॥ ১২ ॥

আত্মা সেনিতা ও ক্ষণ বিধ্বংসী স্থূল দেহ হইতে পৃথক্, ইহাই প্রমাণ করিলেন ॥ ১২ ॥

শাকরভাষাঃ । তত্র কথমিব নিত্য আত্মেতি দৃষ্টান্তমাহ দেহিনঃ দেহোহস্তাস্তীতি দেহী তস্য দেহিনোদেহবতঃ আত্মনঃ অগ্নিন্ বর্ত্তমানে দেহে যথা যেন প্রকারেণ কোমারং কুমারভাবোবালাবস্থা যৌবনং যূনোভাবো-মধ্যমাবস্থা জরা বয়োহানির্জীর্ণাবস্থা ইত্যেতাঃ তিস্রোঃবস্থাঅত্রোত্ত্ববিলক্ষ-ণান্তাসাং প্রথমাবস্থানাশেন নাশোদ্ধিতীয়াবস্থাপজনমাত্মনঃ কিং তর্হাবিক্রিয়শ্চৈব দ্বিতীয়াতৃতীয়াবস্থা প্রাপ্তিরাত্মনোদৃষ্টা যথা তদ্বদেব দেহাদত্রো-দেহোদেহান্তরং তস্য প্রাপ্তিদেহান্তরপ্রাপ্তিবিক্রিয়শ্চৈবাত্মনইত্যর্থঃ, ধী-রোধীমাংস্তত্রৈব সতি ন মুহতি ন মোহমাপদ্যতে ॥ ১৩ ॥

স্বামিকৃত টীকা । নত্বাধরশ্চ তব জন্মাদি শৃণুত্বং সত্যমেব জীবানান্ত জন্মরূপেণ প্র সন্ধে তত্রাহ দেহিন ইত্যাদি । দেহিনো দেহাভিমানিনো জীবন্ত যথাশ্বিন্ স্থূলদেহে কোমারাদ্যবস্থাস্তদেহ নিবন্ধনা এব নতুস্বতঃ পূর্বা বস্থানাশেৎবস্থাস্তরোৎপত্তাবপি স এবাহমিতি প্রত্যভিজ্ঞানাৎ । তথৈব এতদেহনাশে দেহান্তর প্রাপ্তিরপি লিঙ্গদেহ নিবন্ধনৈব ন তাবদা-ত্মনোনাশঃ জাতমাত্রশ্চ পূর্কসংস্কারেণ স্তন্যাপানাদৌ প্রবৃতি দর্শনাৎ । অতোধীরো ধীমান্ তত্র তয়োদেহনাশোৎপত্ত্যান মুহতি । আত্মৈব স্তঃতাস্মাতশ্চেতি ন মন্যতে ॥ ১৩ ॥

দেহী এই দেহেতেই যেমন কোমার, যৌবন ও জরা এই অবস্থাত্রয় প্রাপ্ত হইয়া থাকে, দেহান্তর প্রাপ্তিও তদ্রূপ একটি অবস্থা বিশেষ মাত্র । ধীরপুরুষগণ তাহাতে বিমুগ্ধ হয়েন না ॥ ১৩ ॥

গীঃ সঃ । যজ্ঞদত্ত জন্মগ্রহণ করিল, যজ্ঞদত্ত মরিয়া গেল, ইত্যাকা-লৌকিকাতাসে “দেহেরই সঁহিত আত্মার জন্ম ও মরণ হয়,” বাহাতে এইরূপ ভ্রমে অর্জুনের মোহ বৃদ্ধি না হয়, ত জন্ত ভগবান্ বলিতেছেন,—ত্রিকালে ও ত্রিলোকে ষতপ্রকার দেহ সম্ভূত হয়, যিনি তত্তাবদেহই ধারণ করিয়া

দেহিনোহস্মিন্ যথা দেহে কোমারং যৌবনং জ্বর।

থাকেন, তিনিই “ দেহী ” । একই আত্মা বিভূরূপে সর্বদেহেই বিরাজমান । আত্মা “ এক ” এই জন্ত এ শ্লোকে “ দেহিনঃ ” একবচন পদের প্রয়োগ হইয়াছে, কিন্তু দেহ “ বহু ” এই অর্থে পূর্বশ্লোকে “ সর্বৈ বয়ঃ ” এই বহুবচনান্ত পদ প্রযুক্ত হইয়াছে । আমিই বালক ছিলাম, আমিই যুবা হইয়াছি, পুনঃ আমিই বৃদ্ধ হইব ইত্যাকার তিন বিরুদ্ধ অবস্থার অনুভব দেহী এক দেহেই করিয়া থাকেন । দেহ বিভাবাপন্ন হয় বটে, কিন্তু আত্মা বালক কালে যিনি ছিলেন, যৌবন কালে তিনিই আছেন, বৃদ্ধাবস্থাতেও তিনিই থাকিবেন । আত্মার কদাপি অগ্ৰথা হয় না । “ আমি ” স্থূল, সূক্ষ্মাদি ভেদে যখন যে দেহেই থাকিলা কেন, “ আমি ” সর্বথা সেই “ আমিই ” থাকি । দেহের গ্ৰাম যদি আমি পরিবর্তনশীল হইতাম, তবে “ বালক আমি ” ও “ যুবা আমি ” এই স্বতন্ত্রতা অনুভূত হইত । দৈহিক অবস্থার পার্থক্য দৃষ্ট হয় বটে, কিন্তু “ আমিই ” বোধের কিছুমাত্র ভিন্নতা হয় না । শারীর তত্ত্ববেত্তাদিগের মতে শরীরের পরমাণু পুঞ্জ প্রতি ১০।১২ বৎসরে সম্পূর্ণ স্বতন্ত্র হইয়া যায় ও প্রত্যক্ষতঃও দেখা যায় যে বালক কালের মূর্তির সহিত আমার যৌব-মূর্তির কিছুমাত্র একতা নাই, এবং বর্তমানের সহিত বার্কক্যেরও থাকিবেনা । আবার স্বপ্নাবস্থায় ও যোগাবস্থায় দেহী কত বিচিত্র দেহে বিহার করেন, কিন্তু কুত্রাপি ও কদাপি “ আমি ” জ্ঞানের স্বতন্ত্রতা হয় না । জীবগণ “ আমি স্থূল, ” “ আমি গৌর, ” “ আমি মনুষ্য, ” “ আমি ক্রান্ত, ” “ আমি পীড়িত ” ইত্যাদি দৈহিক অবস্থা মরুমরীচিকাবৎ ভ্রম বশতঃ আত্মাতে আরোপ করিয়া থাকে । দেহ নাশে আত্মার বিনাশের আশঙ্কা কোথায় ! “ ন জায়তে ন ত্রিয়তে ” ইতি শ্রুতিঃ । পুনঃ যদি এরূপ মনে কর যে পদনথাগ্র হইতে কেশাগ্র পর্য্যন্ত শরীরই আত্মা ; আত্মার বিভূত্ব প্রযুক্ত তবে ভীষ্মাদির দেহরূপ আত্মা তোমার দেহরূপ আত্মার দ্বারা হত হইবে এ আশঙ্কা করিতেছ কেন ? শ্রুতি কহিতেছেন, “ একোদেবঃ সর্বভূতেষু গুঢ়ঃ সর্বব্যাপী সর্বভূতাস্তুরাত্মা ইতি ” অর্থাৎ একই আত্মারূপী দেবতা সর্বভূতপ্রাণীতে ও ততোত্তর ভাবে পরিব্যাপ্ত রহিয়াছেন, সর্বভূতে তিনি অন্তরাত্মা । অনবচ্ছেদকত্ব প্রযুক্ত আত্মার কল্প মরণাদি অজ্ঞান-কল্পনা মাত্র । তোমার “ বাল্যাবস্থায় ” শূভ্র

তথা দেহান্তরপ্রাপ্তি ধীরস্তত্র ন মুহতি ॥ ১৩ ॥

হইরাছে, তুমি যেমন তজ্জন্ত শোক করিতেছ না ; তক্রপ এতৎ স্থলদেহ-  
নাশেও বুদ্ধিমান্ পণ শোকাক্ত হইবে না ॥ ১৩ ॥

শাক্তরভাষাং। যদ্যপ্যাস্মবিনাশনিমিত্তমোহো ন সম্ভবতি নিতা-  
আয়েতি বিজ্ঞানতস্তথাপি শীতোষ্ণসুখদুঃখ প্রাপ্তিনিমিত্তমোহোলৌকি-  
কোদৃশ্যতে সুখবিয়োগনিমিত্তমোহোদুঃখসংযোগাদিনিমিত্তশ্চ শোকইয়-  
তোতদজ্জুনশ্চ বচনমাশঙ্ক্যাহ মাত্রাস্পর্শইতি । মাত্রাভির্নীয়ন্তে শব্দাদ-  
ইতি শ্রোত্রাদীনীন্দ্রিয়ানি, মাত্রাণাং স্পর্শাঃ শব্দাদিভিঃ সংযোগান্তে  
শীতোষ্ণসুখদুঃখদাঃ শীতমুষ্ণং সুখং দুঃখঞ্চ প্রবচ্ছন্তীতি । অথ বা স্পৃশ্যন্তে  
ইতি স্পর্শা বিষয়াঃ শব্দাদয়ঃ মাত্রাশ্চ স্পর্শাশ্চ শীতোষ্ণসুখদুঃখদাঃ শীতং  
কদাচিৎ সুখং কদাচিদুঃখং তথোষ্ণমপ্যনীয়তস্বরূপং সুখদুঃখে পুনর্নি-  
য়তরূপে যতোন বাভিচরতোহতস্তাত্যাং পৃথক্ শীতোষ্ণয়োগ্রহণং,  
যত্রান্তে মাত্রাস্পর্শাদয়ঃ আগমাপায়িনঃ আগমাপায়শীলাঃ তস্মাদনিত্যা-  
উৎপত্তিবিলয়রূপত্বাৎ, অতস্তান্ শীতোষ্ণাদীংশ্চ তিতিক্ষস্ব প্রসহস্ব তেষু  
তর্ষবিষাদং মাকার্ষীরিত্যর্থঃ ॥ ১৪ ॥

স্বামিকৃত টীকা । নতু তানহং ন শোচামি কিন্তু তদ্বিয়োগাদি দুঃখ-  
ভাজঃ মানেবেতি চেত্তত্রাহ মাত্রা স্পর্শা ইতি । মীয়ন্তে জ্ঞায়ন্তে বিষয়া  
আভিরিতি মাত্রা ইন্দ্রিয়বৃত্তয়ঃ তাসাং স্পর্শা বিষয়েষু সম্বন্ধাঃ তে শীতোষ্ণা-  
দিপ্রদা ভবন্তি তেহাগমাপায়বত্বাদনিত্যা অস্থিরা অতস্তান্ তিতিক্ষস্ব  
সুহস্ব যথা জলাতপাদি সংসর্গাস্তত্তৎকালকৃত্যঃ স্বভাবতঃ শীতোষ্ণাদি  
প্রবচ্ছন্তি এনমিষ্ট সংযোগ বিয়োগা অপি সুখদুঃখাদি প্রবচ্ছন্তি তেষাং  
চাস্থিরত্বাৎ সহনং তব ধীরশ্চোচিতং নতু তগ্নিমিত্ত তর্ষবিষাদপারবশ্চামি-  
ভ্যর্থঃ ॥ ১৪ ॥

হে কোন্তেয় ! ইন্দ্রিয় বৃত্তি নিচয়ের সংসর্গ নিবন্ধন  
শীতোষ্ণাদি সুখ বা দুঃখদায়ী হইয়া থাকে, কিন্তু হে  
ভারত ! তৎসমস্তই অনিত্য, অতএব তত্তাবৎ সহ্য করাই  
তোমার কর্তব্য । এইরূপ ইষ্টানিষ্টও অনিত্য, তজ্জন্য



মাত্রাস্পর্শাস্তু কোন্তেয় শীতোষ্ণ সূখদুঃখদাঃ ।

হর্ষ বিষাদ না করিয়া তাহা ধীর ভাবে সহ্য করিবে ॥১৪

গীঃ সঃ । যদ্বারা বিষয় বিদিত হওয়া যায়, অর্থাৎ রূপাদি বিষয় যোধক নেত্রাদি ইন্দ্রিয় বৃত্তির নাম “ মাত্রা ”। ইন্দ্রিয় বৃত্তির সহিত বিষয়-সম্বন্ধের নাম “ মাত্রা স্পর্শ ”। নেত্রাদি ইন্দ্রিয় জনিত তত্ত্বদ্বিষয়াকার অন্তঃকরণপরিণামরূপ বৃত্তিসমূহের নামও “ মাত্রাস্পর্শ ”। এতাবৎ আগম = উৎপত্তি ও অপায় = বিনাশ বিশিষ্ট, একজন্য শীতোষ্ণাদি, বা হর্ষবিষাদাদি কিম্বা ইষ্টানিষ্টাদি সমস্তই অনিত্য। অন্তঃকরণ বিকারযুক্ত, তাহার সহিত নির্বিকার, নিগুণ আত্মার সম্বন্ধ কি ? “ সাক্ষীচেতা কেবলো নিগুণশ্চ ” ( শ্রুতিঃ ) আত্মা সর্বসাক্ষী, চৈতন্য স্বরূপ, অদ্বিতীয় ও নিগুণ। অনিত্য অন্তঃকরণের সূখ দুঃখাদি ধর্ম্য নিত্য নির্বিকার আত্মাকে আশ্রয় করিতে পারে না। কেননা “ নিত্য ” ও “ অনিত্য ” এই বিরুদ্ধ পদার্থদ্বয়ের ধর্ম্য এক হইবার উপায় নাই। অন্তঃকরণ ভিন্ন ২ দেহে ভিন্ন ২ বলিয়া আত্মার ভেদ বলনা করা মহাজ্ঞম। কেননা, আত্মা সৎ রূপে—ক্ষুরণরূপে সর্ববস্তুতে সদাই বিদ্যমান, সত্ত্বা স্বরূপের ভেদ বলনা হইতেই পারে না। “ ত্রায় ” ও “ মীমাংসা ” উভয়েই অন্তঃকরণকে সূখদুঃখাদির উৎপত্তির কারণ স্বীকার করিয়াছেন, তবে আত্মা:ক নৈয়ায়িক গণ সূখ দুঃখাদির সমবায়ি কারণ বলেন বটে, কিন্তু আত্মাতে গুণারোপ করা শ্রুতি বিরুদ্ধ। মীমাংসার মতে আত্মা নিগুণ ও অন্তঃকরণ সূখদুঃখাদির উপাদান কারণ। শ্রুতি বলিতেছেন, “ কামঃ সঙ্কল্পো বিচিকিৎসা শ্রদ্ধা অশ্রদ্ধা ধৃতিরধৃতির্হীর্ষীর্তিরিতোতৎসর্বং ঘন এবোতি ”। অর্থাৎ কামনা, সঙ্কল্প, সংশয়, শ্রদ্ধা, অশ্রদ্ধা, ধৈর্য বা ধারণা, অধৈর্য, লজ্জা, বৃত্তিজ্ঞান, ভয় এতাবৎ ঘনই। আবার কামাদিই সূখদুঃখের কারণ, সূত্রাতঃ শ্রুতি মন—অন্তঃকরণকেই সূখদুঃখাদির হেতু নিরূপণ করিলেন। অতএব তে অর্জুন ! শীতাতপাদি এক সময়ে সূখকর ও সময়ান্তরে দুঃখদায়ী হইয়া থাকে। এতাবৎ আত্মার ধর্ম্য নহে। ভীষ্ম ভ্রোগাদির সংযোগ বিরোগ রূপ মাত্রাস্পর্শ তোমার ধীরতা পূর্বক সহ্য করা কর্তব্য। কেননা, ইহাতে আত্মার কিছুমাত্র ক্ষতি বা বৃদ্ধি নাই। এই শ্লোকে ভগবান্ অর্জুনকে “ কোন্তেয় ” ও “ ভারত ” এই পদদ্বয়ের সম্বোধন এইজন্য করিলেন, যে তোমার মাতৃকুল ও পিতৃকুল উভয়



আগমাপায়িনোহ্ নিত্যাস্তাং স্থিতিক্ষম ভারত ॥ ১৪

যং হি ন ব্যথয়ন্ত্যেতে পুরুষঃ পুরুষৰ্ষভ ।

কুণই বিত্ত্ব, অতএব তোমার অজ্ঞান চিন্তা শোভা পায় না ॥ ১৪ ॥

শাকরভাষ্যঃ । শীতোষ্ণাদীন্ সহতঃ কিং স্তাদিত্তি শৃণু যং হীতি । বং  
হি পুরুষঃ সমে দুঃখসুখে যশ্চ তং সমদুঃখসুখং সুখদুঃখ প্রাপ্তৌ হর্ষবি-  
ষাদরহিতং ধীরঃ ধীমন্তঃ ন ব্যথয়ন্তি ন চালয়ন্তি নিত্যাস্তদর্শনাদেতে  
যথোক্তাঃ শীতোষ্ণাদয়ঃ, সনিত্যানিত্যস্বরূপদর্শননিষ্ঠোদ্ধন্দসহিষ্ণুরমৃতদ্বায়  
অমৃতভাবায় মোক্ষায়ৈত্যর্থঃ কল্পতে সমর্থোভবতি ॥ ১৫ ॥

স্বামিকৃত টীকা । তৎপ্রতীকার প্রবত্তাদপি তৎসহনমেবোচিতং মহা-  
কলহাদিত্যহ যংহীত্যাदि । এতে মাত্রাস্পর্শা যং পুরুষং ন ব্যথয়ন্তি নাভি-  
ভবন্তি সমে দুঃখসুখে যশ্চ স তং তৈরবিক্ষিপ্যমাণোধর্মজ্ঞানদ্বারা অমৃত-  
দ্বায়মোক্ষায় কল্পতে যোগ্যোভবতি ॥ ১৫ ॥

হে পুরুষশ্রেষ্ঠ ! যে ধীর ব্যক্তির সুখ দুঃখে সমান  
জ্ঞান, অর্থাৎ ইন্দ্রিয়বৃত্তি বা বিষয়-স্পর্শ যাহাকে  
ব্যথিত বা বিচলিত করিতে পারে না, তিনিই ধর্মজ্ঞান  
দ্বারা মোক্ষলাভের উপযুক্ত অধিকারী ॥ ১৫ ॥

গীঃ সং । অনেক অস্তঃকরণের ক্রিয়াকেই আত্মার ক্রিয়া বলিয়া  
মনে করিয়া থাকেন, এই আশঙ্কা পরিহারার্থ ভগবান্ এতৎশ্লোকের  
অবতারণা করিলেন ।

“ কর্মেন্দ্রিয়াণি ধনুপঞ্চ তথাপরানি জ্ঞানেন্দ্রিয়াণি মনআদি চতুষ্টয়ঞ্চ ।

প্রাণাদি পঞ্চকমথোবিয়দাদিকঞ্চ কামশ্চ কর্ষ্ণচতমঃ পুনরষ্টমীপুৱিত্তি” ॥

১—কর্মেন্দ্রিয় [ বাক্, পাণি, পায়ু, পাদ ও উপস্থ ], ২—জ্ঞানেন্দ্রিয়  
(শ্রোত্র, নেত্র, নাসা, জিহ্বা, ও হৃৎ), ৩—অস্তঃকরণ [ মন, বুদ্ধি,  
চিত্ত ও অহংকার ], ৪—প্রাণ (প্রাণ, অপান, সমান, উদান, ও ব্যান),  
৫—ভূত [ ক্ষিত্তি, অপ, তেজঃ, মরুৎ ও ব্যোম ], ৬—কাম, ৭—কর্ষ্ণ,  
৮—তমঃ ( অবিদ্যা ) এই অষ্টপুরে যিনি নিবাস করেন, তিনিই পুরুষ ।

## সম দুঃখ সুখং ধীরং সোহমৃতত্বায় কল্পতে ॥১৫॥

পুরুষ রূপ আত্মা এতাবৎ হইতে স্বতন্ত্র। “সবায়ং পুরুষঃ সর্বাসু পুৰুষু পুরি-  
বাশয়ঃ” ( শ্রুতিঃ ) চৈতন্য স্বরূপ আত্মা শরীরাদি রূপ সর্ব পুরিতে নিবাস  
করেন বলিয়া “পুরুষ” সংজ্ঞা প্রাপ্ত হইয়াছেন। যেমন রক্তবর্ণ জবা-  
কুহুম নির্মল স্ফটিকের নিকট থাকিলে জবার রক্ত আভা স্ফটিকে প্রতি-  
বিম্বিত হওয়ায় স্ফটিককে রক্তবর্ণ বলিয়া বোধ হয়, তদ্রূপ সুখদুঃখ রূপ  
অন্তঃকরণের ধর্ম, গুণ কর্ম বর্জিত স্বচ্ছ আত্মাতে ভ্রম বশতঃ আরোপিত  
হইয়া থাকে।

“ সূর্যো যথা সর্বলোকশ্চ চক্ষুর্নলিপ্যতে. চাক্ষুষৈব হৃদোষৈঃ ।

একপৃথা সর্বভূতান্তরায়া নলিপ্যতেলোক দুঃখেন বাহঃ ” [ শ্রুতি ]

সূর্য যেমন সমস্ত জগতের প্রকাশক হইয়াও জগতের বাহ্য দোষে  
লিপ্ত নহেন, তদ্রূপ এক অদ্বিতীয় সর্বভূতে বিরাজমান আত্মা বাহ্য দুঃখে  
লিপ্ত হয়েন না। অতএব ধীর পুরুষ আপনাকে ব্রহ্মাত্ম-স্বরূপে বিদিত  
হইয়া শোক দুঃখের উপাদান স্বরূপ অজ্ঞানের নিবৃত্তি করতঃ অদ্বিতীয়  
স্বপ্রকাশ পরমানন্দ রূপ মোক্ষ লাভ করিয়া থাকেন। আত্মা সদাই মুক্ত,  
বুদ্ধি আদি উপাধিকৃত বন্ধন ভাব স্ফটিক জবা সম্বন্ধবৎ আত্মাতে ভ্রম  
বশতঃ আরোপিত ও অনুভূত হইয়া থাকে। স্বরূপতঃ আত্মা নিত্য, বিভূ  
ও অদ্বিতীয়। অজ্ঞান রূপ কারণ উপাধি দ্বারা আত্মাতে ভেদবুদ্ধি কল্পিত  
হয়। আত্মার স্বরূপোপলব্ধি হইলে সুখদুঃখ বা শীতোষ্ণাদির অনুভব হয়  
না। “ তরতি শোকমাহুবিৎ ” ( শ্রুতিঃ ) আত্মবেত্তা পুরুষ শোকসংহ্রাপ  
হইতে নিস্তার পাইয়া থাকেন। “ পুরুষর্ষভ ” পদদ্বারা ভগবান্ অর্জুনকে  
সম্বোধন করিয়া ইহাই সূচনা করিলেন, যে তুমি স্বপ্রকাশ চৈতন্যস্বরূপ ও  
পরমানন্দ রূপ শ্রেষ্ঠতাপূর্ণ, তোমার আবার শোক দুঃখ হৃদয় কল্পনা কি !  
তুমি হৈত বুদ্ধি ত্যাগ করিয়া আপনাকে মুক্ত বলিয়া বিদিত হও ॥ ১৫ ॥

শাকরভাষ্যঃ । ইতশ্চ শোকমোহাবকুড়া শীতোষ্ণাদিসহনং যুক্তং  
তস্মাৎ নাসতইতি । নাসতোহবিদ্যমানশ্চ শীতোষ্ণাদেঃ স কারণশ্চ ন  
বিদ্যতে নাস্তি ভাবোভবনমশুচিতা, ন হি শীতোষ্ণাদি স কারণং প্রমাণৈ-  
নিরূপ্যমাণং বস্তু সম্ভবতি বিকারোহি সঃ বিকারশ্চ ব্যভিচরতি যথা  
ঘটাদিসংস্থানং চক্ষুষা নিরূপ্যমাণং মৃদ্যতিবেকেণামুপলঙ্কেসম্ভবা সর্বো-

নাসতে। বিদ্যতে ভাবো—

বিকারঃ • কারণব্যতিরেকেণানুপলক্করসঙ্কল্পপ্রধঃসাত্যাং প্রাগৃৎকানুপ-  
লক্কঃ কার্যস্তু ঘটাসেমুদাদি কারণস্তু তৎকারণস্তু চ তৎকারণব্যতিরেকে-  
ণানুপলক্করসঙ্কঃ, তদসঙ্কে সর্ক্বাভাবপ্রসঙ্গইতি চেন্ন সর্ক্বত্র বুদ্ধিব্রোপ-  
লক্কঃ সদ্ভুক্তিরসদ্ভুক্তিরিতি যদ্বিষয়া বুদ্ধিন্ ব্যভিচরতি তৎ সং যদ্বিষয়া  
ব্যভিচরতি তদসং ইতি সদসবিভাগে বুদ্ধিতন্ম্রে স্থিতে সর্ক্বত্র হে বুদ্ধী সর্ক্বৈ-  
রুপলভ্যতে সামানাধিকরণ্যেন নীলোৎপলবৎ সনুঘটঃ সনুপটঃ সন্ হস্তী-  
ভ্যোবং সর্ক্বত্র তয়োবু ক্ক্যোঘটাদিবুদ্ধিব্যভিচরতি তথা চ দর্শিতং ন তু  
সদ্ভুক্তিঃ তন্মাৎ ঘটাদিবুদ্ধিব্রোহসন্ ব্যভিচারাত্ ন তু সদ্ভুক্তিব্রোহব্য-  
ভিচারাত্, ঘটে কিনষ্টে ঘটবুদ্ধৌ ব্যভিচরন্ত্যাং সদ্ভুক্তিরপি ব্যভিচরতীতি  
চেং ন ঘটাদাবপি সদ্ভুক্তিদর্শনাৎ বিশেষণবিষয়েক সা সদ্ভুক্তিরতোপি • ন  
বিনশ্চতি, অথ সদ্ভুক্তিবং ঘটবুদ্ধিরপি ঘটান্তরে দৃশ্যতে ইতিচেন্ন পটাদাব-  
দর্শনাৎ, সদ্ভুক্তিরপি নষ্টে ঘটে ন দৃশ্যতইতি চেং ন বিশেষ্যাভাবাৎ  
সদ্ভুক্তিঃ বিশেষণবিষয়া সতী বিশেষ্যাভাবে বিশেষণানুপপত্তৌ কিং বিষয়া  
স্তান্ন তু পুনঃ সদ্ভুক্তিব্রোহব্যাভাবাৎ একাধিকরণঙ্কং ঘটাদিবিশেষ্যাভাবেন  
যুক্তং ইতিচেং ন সদিদমুদকমিতি মরীচ্যাদাবন্যতরাভাবেপি সামানাধি-  
করণাদর্শনাৎ তন্মাদেহাদেহ্বন্দ্বশ্চ চ সকারণশ্চাসতোন বিদ্যতে ভাবইতি,  
তথা সতশ্চ আত্মনঃ অভাবোহবিদ্যমানতা ন বিদ্যতে সর্ক্বত্রব্যভিচারাদি-  
ভাবোচামঃ, এবমাত্মানাঅনোঃ সদসতোরুভয়োরপি দৃষ্টঃ উপলক্কোহ-  
স্ত্যানির্ণয়ঃ সংসদেবাসদসদেবেতি তু অনয়োৰ্কথো ক্ক্যোস্তদ্বদর্শিতঃ, তদিতি  
সর্ক্বন্যম সর্ক্বক্ক ব্রহ্ম অন্যান্য তদিতি তদ্বাবস্ত্বং ব্রহ্মণোযাথায়াং তদুষ্টুঃ  
শীলং যেষাং তে তদ্বদর্শিনষ্টেস্তদ্বদর্শিতিস্তদ্বদর্শিত্যপি তদ্বদর্শনাং দৃষ্টিমাশ্রিত্য  
শোকং মোহক্কং হিঙ্কা শীতোষ্ণাদানি নিয়তানিয়তরূপাণি হ্বন্দ্বানি বিক্রা-  
রোরনসন্নেব মরীচিজলবন্নিথ্যাবভাসতেইতি মনসি বাশ্চ তিতিক্ষেত্যাভি-  
প্রায়ঃ ॥ ১৬ ॥

• স্বামিকৃত টীকা। নহু তথাপি শীতোষ্ণাদিকমতিদ্রঃসহং কথং সোঢ়ব্যং  
অতান্তং তৎসহনে চ কদাচিদাত্মনোনাশঃ শ্চাদিত্যাশঙ্ক্য তদ্ববিচারতঃ সর্ক্বং  
সোঢ়ং শক্যমিত্যাশয়েনাহ, নাসতো বিদ্যতে ইতি । অসতোহনাঅধ্বন্দ্ব-  
হ্বাদবিদ্যমানস্তু শীতোষ্ণাদেয়াস্বনি ভাবঃ সত্তা ন বিদ্যতে । তথা সতঃ  
সংস্রভাবশ্চাত্মনোহভাবো নাশো ন বিদ্যতে এবমুভয়োঃ সদসতোরস্তো

## নাভাবো বিদ্যাতে সতঃ ।

নির্ঘয়োদৃষ্টঃ সৈকতত্বদর্শিত্তিঃ বস্তুধাখার্থ্যবেদিত্তিঃ একত্বত্ববিবেকেন মহ-  
শ্বেত্যর্থঃ ॥ ১৬ ॥

যে পদার্থ অসৎ, তাহার বিদ্যমানতা কোন কালেই  
নাই, এবং যাহা সৎ, তাহার অভাবও কোন কালে  
নাই, তত্ত্বদর্শী পুরুষ গণ এইরূপে সদসৎ উভয়ের  
নিরূপণ করিয়াছেন ॥ ১৬ ॥

গীঃ সঃ । এরূপ আশঙ্কা হইতে পারে যে যদি সৎ স্বরূপ আত্মা একই  
হইলেন, তবে সেই সৎ স্বরূপ আত্মাতে প্রতিভাসমান এই সংসারও সত্য  
এবং এই সংসারের বিদ্যমান সুখদুঃখ শীতোষ্ণাদি অবশ্যই ভোগ করিতে  
হইবে । উহা জ্ঞানের দ্বারা নিবৃত্ত হইবার নহে, কেননা তাহা হইলে  
জ্ঞানপ্রভাবে আত্মারও নিবৃত্তি হইয়া যাইত । এতৎসম্বন্ধানার্থ ভগবান্  
এই রূপ সঙ্কেত করিলেন, যে শুদ্ধিকাতে রজতজ্ঞান স্বরূপ করিত আরোপ  
মাত্র, বস্তুতঃ তাহাতে রজতত্ব নাই, তদ্রূপ এই জগৎ-প্রপঞ্চ সদাশ্রীতে  
কল্পনা মাত্র । জ্ঞানদ্বারা আত্মার স্বরূপ বোধ হইলেই সংসারের সত্যতা  
ক্রম বিদূরিত হয় । ইহাতে পাছে অর্জুনের এরূপ সংশয় হয় যে আত্মা ও  
অনাত্মা উভয়েরই যখন প্রতীতি হইয়া থাকে, তবে আত্মা ও জগৎ উভয়ই  
সত্য অথবা উভয়ই অসত্য না হইবে কেন ! এইজন্য ভগবান্ এই শ্লোকের  
অবতারণা করিলেন ।

যাহা দেশ, কাল ও বস্তুপরিচ্ছেদের অধীন তাহাই অসৎ । অর্থাৎ যাহা  
অন্তর্ভুক্ত নাই এখানে আছে, দেশ পরিচ্ছেদ জন্ত তাহা অসৎ ; যাহা পূর্বে  
ছিলনা, এক্ষণে রহিয়াছে, কিন্তু পরে থাকিবে না, তাহা কাল পরিচ্ছেদের  
অধীন, সূত্রাং অসৎ । সজাতীয়, বিজাতীয় ও স্বগত এই তিন প্রকার  
ভেদের নাম বস্তুপরিচ্ছেদ । আত্মবৃক্ষে ও নিম্ববৃক্ষে যে ভেদ, তাহাকে  
সজাতীয় ভেদ কহে, পাষণে ও বৃক্ষে যে ভেদ, তাহার নাম বিজাতীয়  
ভেদ ও একই বৃক্ষের শাখা, পত্র, পুষ্পাদির মধ্যে যে ভেদ দৃষ্ট হয়, তাহা  
স্বগতভেদ বলিয়া কথিত হইয়া থাকে । অথবা জীব ও ইন্দ্রিয় ভেদ, জীব  
ও জগতে ভেদ, জীবের মধ্যে পরস্পর ভেদ, ইন্দ্রিয় ও জগতের মধ্যে ভেদ

### উভয়োরপি দৃষ্টোহস্ত স্বনরোস্তব্দদর্শিত্তিঃ ॥ ১৬ ॥

এখং স্বরূপের পরস্পর ভেদ । এই পঞ্চবিধ ভেদের নাম বস্তুপরিচ্ছেদ । প্রোক্ত ভেদ সমূহের কোন রূপ ভেদ যে পদার্থে দৃষ্ট হয় তাহা অসৎ । এতাবৎ লক্ষণানুসারে “জগৎ অসৎ” ইহাই সিদ্ধান্ত হয় । কারণের কারণ রূপে বিন্যমান বিস্তৃত সত্যমাত্র সৎ এবং তদধিকরণে অবস্থা বিশেষে, সময় বিশেষে, দেশ বিশেষে, পাত্র বিশেষে অনুভূত, প্রকাশিত, বা আবির্ভূত সমস্ত ব্যাপারই অসৎ ।

“ সদেব সৌম্যোদয়গ্র আসীদেকমেবাধিতীরমিত্তি

ঐতদাশ্চামিদং সর্বং তৎসত্যং স আশ্চা তদ্বমসি শ্বেতকেতো । (শ্রুতি)

হে প্রিয়দর্শন ! এই দৃশ্যমান প্রথম উৎপত্তির পূর্বে সৎ রূপেই ছিল। সেই সৎ বস্তু এক ও অধিতীর । এ সমস্ত জগতই আশ্চমর ; সেই আশ্চা সত্য স্বরূপ, হে শ্বেতকেতো ! সেই সৎ স্বরূপ আশ্চাই তুমি । সৎ স্বরূপের এই শ্রুতি বিহিত চিত্রটি কোন পরিচ্ছেদাদি দ্বারা নিত্যবিদ্যমানতার বাধা পাইল না । সৎ—ব্রহ্মস্বরূপ ও অসৎ—ভরত বা কুরুণ বা কণ-যিৎসংসী বিকাশ মাত্র । ভরত বলিয়া যেমন স্বতন্ত্র কোন বস্তু কোন কালেই নাই, তদ্রূপ অসৎ বস্তু কোন কালেই নাই । একমাত্র সৎবস্তুই অসম্মিবৃত্তি দ্বারা মুক্তি লাভ করে । অসৎ-ভাবে নিবৃত্তি হইলেই মুখ হঃখ শীতোষ্ণাদির তিতিক্কা অনায়াসেই হইতে পারে ॥ ১৬ ॥

শাকরভাব্যং । কিং পুনস্তৎ বৎ সদেব সর্বদাস্তীত্যাচ্যতে অবিনা-  
শীতি \* \* । অবিনাশি ন বিনষ্টং শীলং যন্তেতি তুশব্দঃ সতোবিশেষণার্থঃ  
তদ্বিত্তি বিজানীহি, কিং যেন সর্বমিদং জগত্ততং ব্যাপ্তং সদাখ্যেন ব্রহ্মণা  
সাকশমাকাশেনেব ঘটাদয়ঃ বিনাশমদর্শনমভাষমব্যয়স্ত ন যোতি উপ-  
চয়াপচরৌ ন বাতি ইত্যব্যয়ং তস্তাব্যয়স্ত, নৈতৎ সদাখ্যং ব্রহ্ম যেন  
রূপেণ ব্যোতি ন ব্যতিচরতি নিরবয়বত্বাদেহাদিষৎ নাপ্যাস্ত্রীয়েনাস্ত্রীয়া-  
ভাবাৎ যথা দেবদন্তোধনহাস্তা ব্যোতি ন স্বেবং ব্রহ্ম ব্যোত্যতোব্যয়ত্বাত  
ব্রহ্মণাবিনাশং ন কচ্চিৎ কৰ্ত্তুমর্হতি ন কচ্চিৎ আশ্চানং বিনাশরিতুং  
শক্নোতি ঐবরোপ্যাশ্চা হি ব্রহ্ম স্বাশ্চনি চ ক্রিয়াবিরোধাৎ ॥ ১৭ ॥

সামিক্ত টীকা । তত্র সৎস্বভাবমবিনাশিবস্ত সামন্যেনোক্তং বিশেষতো  
দর্শয়তি অবিনাশিত্তি । যেন সর্বমিদং যোগ্যাপ্যায় বস্তুস্বকং দেহাদি ততঃ

অবিনাশি তু তদ্বিক্রি যেন সৰ্ব্বমিদং ততং ।

সাক্ষিভেদেণ ব্যাপ্তং তত্ত্বং আয়ত্তরূপং অবিনাশি সিনাশশূন্যং তদ্বিক্রি  
জানীহি । কৃত্ব হেতুমাহ বিনাশমিতি ॥ ১৭ ॥

যিনি এই সমস্ত দৃশ্য প্রপঞ্চে সত্তারূপে পরিব্যাপ্ত  
আছেন, তাঁহার কিছুতেই বিনাশ নাই ; কেহই সেই  
অব্যয় স্বরূপের বিনাশ সাধনে সমর্থ হয় না ॥ ১৭ ॥

শ্লোকঃ সঃ । যদি সৎ স্বরূপের দৃশ্যমান ক্ষুরণই প্রপঞ্চ জগতের  
বিদ্যমানতা স্বীকার করিয়া লওয়া যায়, তবে জগতের দেশ, কাল ও  
বস্তুপরিচ্ছিন্নতা রূপ “ বিনাশ—ধ্বংস ” সৎ স্বরূপে আরোপিত না হইবে  
কেন ! এই ভ্রান্তির শাস্তি জন্য ভগবান্ এই শ্লোকের অবতারণা করিলেন ।

ঈশদেহকারকের স্থানে রজ্জুকে সর্প বা দণ্ডরূপে প্রতীতি হয় । রজ্জু  
স্বভূতঃ তথায় সর্প বা দণ্ডে পরিণত হয় নাই ; কেবল দ্রষ্টার অধ্যাস গুণে  
সর্প বা দণ্ডের উপাধিক দৃষ্টি হইতেছে মাত্র । তদ্রূপ সৰ্ব্বথা—অপরিচ্ছিন্ন  
সদ্বস্ত রূপ ক্ষুরণে ইঞ্জিয়াদির বিষয়বৃত্তি বিজ্ঞুস্তগ জন্য “ বিনাশ ” রূপ  
কল্পিত ধ্বংস লক্ষিত হইয়া থাকে ; বস্তুতঃ সৎ রূপ ক্ষুরণের উৎপত্তি ও  
বিনাশ আদৌ নাই । সৃষ্টি কালে অন্তঃকরণের ক্রিয়া কলাপ নিকর  
হইলে এই পরিচ্ছেদময় প্রপঞ্চের কণামাত্র জ্ঞানও থাকে না, অথচ সদস্তর  
বিদ্যমানতায় কিছুমাত্র ব্যাঘাত জন্মে না । যদি সৃষ্টি কালে আয়ত্তরও  
বিনাশ হইত, তবে জীব জাগ্রত হইয়া “ আমি এতক্ষণ সৃষ্টি ছিলাম ”  
ইহা কদাচ অনুভব করিতে পারিত না ; এবং সৃষ্টির পূর্বে যে “ আমি ”  
ছিলাম, পুনর্জন্মদশায়ও সেই “ আমি ” আছি, ইহা বৃত্তিতে সমর্থ হইত  
না । যথা শ্রুতিঃ —

\* “ যদেতন্ন পশুতি পশুন্নৈতদ্ দ্রষ্টব্যং ন পশুতি  
নহি দ্রষ্টুর্দৃষ্টে বিপরিলোপো বিদ্যতে বিনাশিত্বাৎ ॥ ”

(সৃষ্টি কালে আয়ত্তর যে বৈতপ্রপঞ্চ দৃষ্ট হয় না, চৈতন্য রূপ  
ক্ষুরণের অভাব তাহার কারণ নহে, কিন্তু আয়ত্তর স্বগতচৈতন্য ক্ষুরণ সহ  
দেখিলেও বৈত প্রপঞ্চেরই অভাব বশতঃ তাহা দৃষ্ট হয় না ; কেননা দ্রষ্টা  
আয়ত্তর স্বরূপত্ব ক্ষুরণ রূপ দৃষ্টি বিনাশ বর্জিত ; সুতরাং ক্ষুরণদৃষ্টির



বিনাশমব্যয়স্যাস্য ন কশ্চিৎ কর্তুমর্হতি ॥ ১৭ ॥

কোন কালেই অভাব হয় না।) ইহার দ্বারা শ্রুতি ক্ষুরণদৃষ্টির নিত্য অপরিচ্ছিন্ন সত্তা প্রমাণ করিলেন। আত্মা বা তৎক্ষরণ রূপ অনন্ত সত্তার কখনই বিনাশ নাই। আত্মাতে অন্তঃকরণের ক্রিয়াশক্তি প্রতিবিম্বিত হইয়াই এই প্রপঞ্চ জগতের কল্পনা করিয়া থাকে। এই কল্পনা অসৎ এবং ইহার অপরিচ্ছিন্ন নিত্য বিদ্যমানতা কিছুতেই সম্ভবে না। যাহা সৎ, তাহা নিত্য, অব্যয় ও অনন্ত। বিনাশ বা উৎপত্তি সমস্তর ধর্ম্য নহে, উহা উপাধিক মাত্র ॥ ১৭ ॥

শাকরভাষ্যঃ । কিং পুনস্তদসৎ যৎ স্বায়ু-সত্তাঃ ব্যভিচরতীত্যাচাতে অন্তবস্তুইতি \* \* । অন্তোবিনাশোবিদ্যাতে যেষাং তে অন্তবস্তুো যথা যুগ-  
চ্ছিকাদৌ সদ্ভু ক্তিরনুবৃত্তা প্রমাণনিক্রুপণাস্তে বিচ্ছিদ্যাতে স তস্মা অন্তস্ত-  
থেমে দেহাঃ স্বপ্নমায়াদেহাদিবচ্ছান্তবস্তুানিত্যস্ত শরীরিণুঃ শরীরবতোহ-  
নাশিনোহপ্রমেয়শ্চ নোহবস্তুবস্তুইত্যুক্তাবিবেকিভিরিত্যর্থঃ, নিত্যস্থানা-  
শিনেইতি ন পুনরুক্তং নিত্যত্বস্ত দ্বিবিধত্বল্লোকে নাশস্ত চ যথা দেহোভস্মী-  
ভূতোহদর্শনং গতৌ নষ্টউচ্যাতে বিদ্যমানোপি যথা অন্যথাপরিণতোব্যাধ্যা-  
দিযুক্তোজাতৌনষ্টউচ্যাতে তত্রানশিনোনিত্যশ্চেতি দ্বিবিধেনাপি নাশেনা-  
সম্বন্ধোহশ্চেত্যর্থঃ অত্রথা পৃথিব্যাদিবদপি নিত্যত্বং স্মাদানন্তমাভূদিতি  
নিত্যস্থানাশিনোনেত্যাহ অপ্রমেয়শ্চ ন প্রমেয়শ্চ প্রত্যক্ষাদি প্রমাণৈরপরি-  
চ্ছেদ্যাশ্চেত্যর্থঃ । নস্বাগমেনাগ্না পরিচ্ছিদ্যাতে প্রত্যক্ষাদিনাচ পূর্কং নাঅনঃ  
স্বতঃ সিদ্ধত্বাৎ সিদ্ধে হ্যাঅনি প্রমাতরি প্রমিৎসোঃ প্রমাণাশ্চেষণা ভবতি  
ন হি পূর্কমিথমহমিত্যাঅনঃ অপ্রমায় পশ্চাৎ প্রমেয়পরিচ্ছেদায় প্রবর্ততে  
ন হ্যাগ্না নাম কস্মচিদপ্রসিদ্ধোভবতি শাস্ত্রং তস্মাৎ প্রমাণং অতদ্বক্ষ্যাধ্যা  
রোপণমাত্রনিবর্তকত্বেন প্রমাণত্বমায়নঃ প্রতিপদ্যাতে ন ত্বজ্ঞাতার্থজ্ঞাপ-  
কত্বেন তথা চ শ্রুতিঃ যৎসাক্ষাদপরোক্সাদত্রক্ষ য আত্মা সর্বাশ্বরইতি  
যস্মাদেবং নিত্যোহবিক্রিয়শ্চ আত্মা তস্মাৎ যুধ্যস্ব যুক্তাপরমং মাকার্ষীরি-  
ত্যর্থঃ, ন হত্র যুদ্ধকর্তব্যতা বিধীয়তে যুদ্ধে প্রবৃত্তএব হসৌ শোকমোহ-  
প্রতিবন্ধস্বক্ষ্যামাস্তেহতস্তস্ত কর্তব্যপ্রতিবন্ধাপনয়নমাত্রং ভগবতা ক্রিয়তে  
স্তস্মাদযুধ্যস্বৈতানুবাদমাত্রং ন বিধিঃ ॥ ১৮ ॥

স্বামিকৃত টীকা । আগমাপায়ধর্ম্যকং সন্দর্শয়তি অন্তবস্তু ইতি ।  
নিত্যস্ত সর্কদৈকরূপস্ত অত এবানাশিনঃ । অপ্রমেয় স্তাপরিচ্ছিন্নস্তায়ন-



অস্তবস্ত ইমে দেহা নিত্যশোক্কাঃ শরীরিণঃ ।

ইমে সুখদুঃখাদি ধর্মকা দেহা উক্তাস্তদ্বদর্শিতিঃ । যন্মাদেবাশ্রানো ন  
বিনাশঃ নচ সুখদুঃখাদি সম্বন্ধঃ । তন্মাম্মোহজ্ঞঃ শোকং ত্যক্ত্বা যুধ্যত্ব  
স্বধর্মং মাত্যাকীরিতার্থঃ ॥ ১৮ ॥

দেহী আত্মা নিত্য, অবিনাশী ও অপ্রমেয় ; এই  
বিধ্বংস-ধর্মশীল সমস্ত দেহই তাঁহার, ইহা তদ্বদর্শিগণ  
কহিয়াছেন । অতএব হে ভারত ! তুমি যুদ্ধ কর ॥ ১৮ ॥

গী: স: । জড়বুদ্ধি জড়বাদী গণ মনে করে যে যেমন চূর্ণক ও খদির  
একত্রিত হইলেই স্বভাবতঃ রক্তবর্ণের সঞ্চার হয়, তদ্রূপ পঞ্চভূতের সমা-  
গম রূপ দেহ গঠিত হইলেই ভৌতিক স্বভাব বশতঃ স্বতএব চৈতন্তের  
[ আত্মকুরণ ] প্রকাশ হইয়া থাকে । পাছে অজ্ঞান এই ত্রমবুদ্ধির বশ-  
বর্তী হইয়েন, সেই জন্ত ভগবান্ ইতি পূর্বে “নাসতো বিদ্যাতে ভাবো”  
ইত্যাদি বলিয়াও পুনর্বার এই শ্লোকে বিশেষ করিয়া ব্যাখ্যা করিতেছেন ।

এই শ্লোকে “দেহা” এই বহুবচনাস্ত পদ দ্বারা ভগবান্ স্থূল, সূক্ষ্ম  
কারণরূপ বিরাট্ সূত্র অব্যাকৃত নামক সমষ্টি ব্যষ্টি তাবৎ শরীরকেই  
লক্ষ্য করিয়াছেন । পঞ্চকোষও এই শরীরত্রয়ের অন্তর্গত । অগ্নয় কোষ  
স্থূল শরীর, প্রাণময়, মনোময় ও বিজ্ঞানময় কোষ সূক্ষ্ম শরীর এবং আনন্দ-  
ময় কোষ কারণ শরীরের অন্তর্গত । অথবা ত্রিলোকমধ্যে বিদ্যমান যত  
প্রকার প্রাণী দেহ আছে, তৎসমস্তই এক জ্যোতিঃ স্বরূপ আত্মারই  
অধিষ্ঠানভূমি এইরূপ লক্ষিত হইয়াছে । যাহা চিরকাল থাকে তাহা  
“নিত্য,” কিন্তু কালেরও যদি ধ্বংস হয়, তাহাতে আত্মকুরণের পরি-  
চ্ছেদ বা বিনাশের আশঙ্কা হইতে পারে, এই জন্ত ভগবান্ এই শ্লোকে  
সমস্তর “নিত্য” ও “অবিনাশী” এই উভয় বিশেষণই দিয়াছেন  
যট পটাতির প্রমাণাদি জন্ত যেমন সূর্যের প্রকাশাদির প্রয়োজন হয়,  
কিন্তু সূর্য অস্তের অপেক্ষা না করিয়া স্বয়ংই প্রকাশিত হইয়েন, তদ্রূপ  
চৈতন্ত স্বরূপ আত্মা প্রমাণ প্রমেয়াদির অপেক্ষা করেন না, এইজন্ত  
তিনি “অপ্রমেয়” । বধা ক্রতি:—

“ একধৈবানুদ্রষ্টব্যমেতদপ্রমেয়ং ক্রবমপ্রমেয়ং

অনাশিনোহপ্রমেষু—

তস্মাদযুধাম্ভ ভারত ॥ ১৮ ॥

ন তত্র সূর্যোভাতি ন চন্দ্রতারণং নেমা বিদ্বাতো ভাস্তি কুতোঽর্কঃ  
 তমেব ভাস্তবনুভাতি সর্কঃ তস্তভাসা সর্কমিদং বিভাতি  
 যেনেদং সর্কং বিজানাতি তং কেন বিজানীয়াৎ বিজাতারমরেকেন  
 বিজানীয়াৎ ”

চৈতন্যস্বরূপ আত্মা একস্বরূপেই দৃষ্টব্য । তিনি অপ্রমের এবং প্রম  
 অপ্রমের । সেই স্বয়ং জ্যোতিঃ স্বরূপের তেজে সূর্যের প্রকাশ নাই, চন্দ্র  
 তারাগণও প্রকাশ দানে অসমর্থ, বিদ্যুৎগণও তথায় প্রকাশ দিতে  
 পারে না, ও অগ্নিই বা কোথা হইতে পারিবে ! তাহার প্রকাশেই সমস্তের  
 প্রকাশ ও তাহারই জগৎ সমস্ত জগৎ প্রতীত হইতেছে । সেই সর্কদর্শী  
 সর্কজ্ঞ আত্মাকে জীব কোন প্রমাণে জানিতে পারিবে ! তিনি প্রমের  
 নহেন । এই স্বপ্রকাশ অপ্রমের আত্মাতে ‘অসৎ’ ভাব কখনই সম্ভবপর  
 নহে । চৈতন্য জড় হইতে উৎপন্ন হয় নাই, বরং স্বপ্রকাশ চৈতন্য আছেন  
 বলিয়াই জড় জগতের প্রতীতি হইয়া থাকে । আত্মস্বরূপেই অস্তঃকরণের  
 বৃত্তি সহযোগে জগদৃষ্টি হয় । অস্তঃকরণ বৃত্তিনিচয়েরও প্রকাশক আত্মা ।  
 আত্মা নিত্য, অবিনাশী, সর্কব্যাপী; আত্মার বিনাশাশঙ্কায় তুমি যুদ্ধে  
 পরাভূত হইও না; ভীষ্মদ্রোণাদির দৃশ্যমান শূল দেহ তো অনিত্য, উহা  
 বিনষ্ট হইবেই হইবে; অতএব অবশ্য-বিনশ্বর দেহ নাশে বৃথা নিবৃত্ত  
 হইয়া কেন স্বীয় ধর্ম বৃষ্ট করিতেছ? এ শ্লোকে যে “যুধ্যস্ব” পদ ব্যবহৃত  
 হইয়াছে, ভগবান্ উহা “ক্ষত্রিয়ের ধর্ম” বিধিবাক্য বলিয়া ব্যবহার  
 করেন নাই; কেননা আত্মজ্ঞানোপদেশ কালে “বিধি—নিষেধের”  
 কথা উচিত্তে পারে না । অর্জুন প্রথমেই যে যুদ্ধে প্রবৃত্ত হইয়া রণক্ষেত্রে  
 আসিয়াছেন, ভগবান্ তাহারই অনুবাদ করিলেন মাত্র । যেমন কোন  
 সূদর্শ ব্যক্তি ভোজন করিতে বসিয়া যদি কোন অশুভির আশঙ্কা করিয়া  
 ভোজন হইতে নিবৃত্ত হয় এবং তখন যদি কোন ধর্মাত্মা তাহার আশঙ্কা  
 নিরসন পূর্বক বলেন, “তুমি ভোজন কর,” তবে এখানে “ভোজন  
 কর” বিধিবাক্য হয় না; তাহার পূর্বারূপ কার্যের অনুবাদ করা হয়  
 বাহ ॥ ১৮ ॥

যএনং বেত্তি হস্তারং যশ্চেনং মন্যতে হতং ।

শাকরভাষ্যঃ । শোকমোহাদিসংসারকারণনিবৃত্ত্যর্থং গীতাশাস্ত্রং ন প্রবর্ত্তকমিত্যেতৎ পার্থশ্চ সাক্ষীভূতে ঋচাবানিনায় ভগবান যঃ মন্যসে যুদ্ধে ভীষ্মাদয়োময়া হনাস্তে অহমেব তেষাং হস্তেতোয়া বুদ্ধিস্মৈব তে, কথং যএনমিতি । যএনং প্রকৃতং দেহিনং বেত্তি বিজানাতি হস্তারং হননক্রিয়ায়াঃ কর্ত্তারং যশ্চেনমন্তোমন্যাতে হতং দেহহননেন হতোহমিতি হননক্রিয়ায়াঃ কৰ্ম্মভূতং তাবুভৌ ন বিজানীতো ন জ্ঞাতবন্তৌ অবিবেকে-নাআনমহঃপ্রত্যয়বিষয়ং হস্তাহং হতোস্মাহমিতি দেহহননেন আত্মানং যৌ বিজানীতস্তাবায়স্বরূপানভিজ্ঞাবিতার্থঃ, যস্মান্নান্নমায়া হস্তি ন হননক্রিয়ায়াঃ কর্ত্তা ভবতি ন চ হন্যতে ন চ কৰ্ম্ম ভবতীত্যর্থঃ অবিক্রিয়ত্বাৎ ॥১৯॥

স্বামিকৃত টীকা । তদেবং ভীষ্মাদি মৃত্যুনির্মিত্ত শোকো নিবারিতো বচনান্নোহস্ত্ব নিমিত্তং দুঃখমুক্তং এতন্ন হস্তনিষ্ঠাগীতাদিনা তদপি তবদেব নিনির্মিত্তমিত্যাহ য এনমিতি । এনমাআনং আত্মনো হননক্রিয়ায়াং কৰ্ম্মত্ববৎ কর্ত্তৃত্বমপি নাস্তীত্যর্থঃ । তত্র হেতুর্নায়মিতি ॥ ১৯ ॥

আত্মা অন্যকে হনন করেন, যিনি এইরূপ ভাবে  
এবং অন্যের দ্বারা আত্মা হত হয়েন, ইহা যাঁহার  
বিশ্বাস, তাঁহার উভয়ে আত্মানভিজ্ঞ । কেননা আত্মা  
কাহাকেও হনন করেন না ও কাহারও কর্ত্তক নিহত  
হয়েন না ॥ ১৯ ॥

গীঃ সং । পাছে অর্জুন মনে করেন যে “ অশোচ্যানশ্চশোচস্ত্বং ” ইত্যাদি উপদেশ ও প্রবোধবাক্যে শোক অবিহিত, ইহাতো বুঝিলাম, কিন্তু বন্ধুবান্ধব গুরুজন বধে যে অধর্ম্ম হইবে, এতাবদ্রূপদেশে তো কৈ তাহা দূর হইল না । অতএব যুদ্ধ-বাসনা অমুচিত । এই জন্য ভগবান্ বলিতেছেন.—যে দেহাত্মাভিমানি গণই আত্মার বিনাশাশঙ্কা করিয়া থাকে । আত্মা অচ্ছেদ্য, অভেদ্য ও সর্ব্বথা স্বতন্ত্র ; আত্মক্ষুরণরূপ ভীষ্ম দ্রোণাদিকে কি কেহ স্বরূপতঃ বধ করিতে পারে ? আত্মা কিছুতেই হত হয়েন না, ও কাহাকেও হনন করেন না । “ যএনং বেত্তি হস্তারং ” এই বাক্যদ্বারা আত্ম কর্ত্তৃত্ববাদী নৈরায়িক দিগের প্রতি এবং “ যশ্চেনং মন্যতে

উভৌ তৌ ন বিজানীতো নায়ং হস্তি ন হন্যতে ॥ ১৯ ॥

হতঃ " বাক্যধারা দেহানুবাদী চার্কাক দিগের মতের প্রতি কটাক্ষ করা হইয়াছে । এই শ্লোকটী কঠবল্লীর ( শ্রুতির ) " হস্তা চেন্নন্যতে হস্তঃ হতশ্চেন্নন্যতে হতঃ " এই পূর্ববাক্যের ছায়ামাত্র ॥ ১৯ ॥

শাক্তরভাব্যং । কথমবিক্রিয়ঃ আশ্বেতি দ্বিতীয়োমন্ত্রঃ ন-জাক্তে-  
নোংপদ্যতে জনিলক্ষণা তু বস্তুবিক্রিয়া নায়নোবিদ্যাতইত্যর্থঃ, তথা ন  
শ্রিয়তে বা তত্র বাশক্শচার্থে ন শ্রিয়তে চেত্যন্ত্যা, বিনাশলক্ষণা বিক্রিয়া  
প্রতিষিধ্যতে, কদাচিচ্ছকঃ সর্ববিক্রিয়া প্রতিষেধেঃ সংবধ্যতে ন কদাচি-  
জায়তে ন কদাচিন্ম্রিয়তইহত্যেবং, যস্মাদয়মায়া ভূত্বা ভবনক্রিয়ামনুভূয়  
পশ্চাদভবিতা অভাবং গন্তা ন ভূয়ঃ পুনস্তস্মান্ন শ্রিয়তে যোহি ভূত্বা ন  
ভবিতা স শ্রিয়তইত্যাচ্যতে লোকে, বাশকান্নশক্যায়মায়া ভূত্বা বা  
ভবিতা দেহবগ্ন ভূয়ঃ পুনস্তস্মান্ন জায়তে যোহভূত্বা ভবিতা স জায়তইত্যা-  
চ্যতে নৈবমায়াহতো ন জায়তে যস্মাদেবং তস্মাদজোরস্মান্ন শ্রিয়তে তস্মা-  
শ্রিতাশ্চ, যদাপ্যাদ্যন্তয়োর্বিক্রিয়য়োঃ প্রতিষেধে সর্ববিক্রিয়াঃ প্রতিষিদ্ধা-  
ভবন্তি তথাপি মধ্যভাবিনীনাং বিক্রিয়াণাং তদর্থৈঃ স্বশক্বেবব প্রতিষেধঃ  
কৃত্বাইতানুক্যুনাংপি যৌবনাদিসমস্তবিক্রিয়াণাং প্রতিষেধাযথা স্মাদি-  
তাহ শাস্ততইত্যাদিনা । শাস্ততইত্যপক্ষয়লক্ষণা বিক্রিয়া প্রতিষিধ্যতে  
শ্বশ্বত্ববঃ শ্বশ্বতোনাপিক্ষীয়তে স্বরূপেণ নিরবয়বহান্নি গুণহ্রাস্ত নাপি গুণ-  
ক্ষয়েণাপক্ষয়ঃ, অপক্ষয়বিপরীতাপি বৃদ্ধিলক্ষণা বিক্রিয়া প্রতিষিধ্যতে পুরাণ-  
ইতি যোহবয়বান্নমেনোপচীয়তে স বর্দ্ধতেভিনবইতি চোচ্যতে অহঃ  
নিরবয়বং পুরাপি নব এবোতি পুরাণো ন বর্দ্ধতইত্যর্থঃ, তথা ন হন্যতে  
ন বিপরিণম্যতে হন্যমানো বিপরিণম্যমানোপি শরীরে, হস্তিরত্র বিপরিণা-  
মার্থে ছষ্টেযোঃ পুনরুক্ত্যত্বেন বিপরিণমতইত্যর্থঃ, অস্মিন্ মস্ত্রে ষড়্ভাব-  
বিকারালৌকিকবস্তুবিক্রিয়াস্মান্নি প্রতিষিধ্যন্তে সর্ব প্রকারবিক্রিয়া-  
রহিতস্মাত্তেতি বাক্যার্থঃ, যস্মাদেবং তস্মাদুভৌ তৌ ন বিজানীতইতি  
পূর্বকং মন্ত্ৰেণাস্ত সস্বকঃ ॥ ২০ ॥

স্বামিকৃত জীকা । ন হনাত ইত্যেতদেব ষড়্ভাব-বিকারশূন্যে  
দ্রুতয়তি ন জায়তইত্যাदि জন্ম-প্রতিষেধঃ । ন শ্রিয়তে চেতি বিনাশ  
প্রতিষেধঃ বা শক্শচার্থে । নচায়ঃ ভূত্বা উৎপদ্য ভবিতা ভবতি অস্তিত্বং  
ভুক্ততে কিন্তু প্রাণেব স্বতঃ সজ্জপ ইতি জন্মানন্তরাস্তিহ লক্ষণদ্বিতীয়বিকার

ন জায়তে ত্রিয়তে বা কদাচিৎসায়ঃ—

ভূত্বা ভবিতা বা ন ভূয়ঃ ।

প্রতিবেদ্যঃ তত্র হেতুঃ বস্মাদজঃ সোহি জায়তে সহি জন্মানন্তরমস্তিত্বং  
ভজতে ন তু যঃ স্বত এবান্তি স ভূয়োপান্যদস্তিত্বং তত্রত ইত্যর্থঃ নিত্যঃ  
সর্বদৈক রূপ ইতি বুদ্ধি প্রতিবেদ্যঃ । শাস্বতঃ শশ্বত্ব ইত্যপক্ষয় প্রতিবেদ্যঃ ।  
পুরাণ ইতি পরিণাম প্রতিবেদ্যঃ । পুরাপি নব এব নতু পরিণামন্তো  
রূপান্তরঃ প্রাপ্য নবো ভবতীত্যর্থঃ ॥ ২০ ॥

আত্মা কখন জন্মগ্রহণ করেন না, মরণমুখেও  
পতিত হয়েন না, আত্মা বারম্বার উৎপন্ন হইয়া বৃদ্ধি-  
লাভও করেন না । তিনি অজ, নিত্য, শাস্বত ও পুরাণ ;  
শরীর বিনষ্ট হইলেও তাঁহার বিনাশ হয় না ॥ ২০ ॥

শ্রীঃ সঃ । আত্মা যে হনন করেন না ও হত হয়েন না, তাহা অপেক্ষা-  
কৃত স্পষ্ট করিয়া বুঝাইবার জন্য আত্মার স্বরূপ কথিত হইতেছে । “জন্ম,  
অস্তিত্ব, বৃদ্ধি, পরিণাম, অপক্ষয় ও বিনাশ এই ছয়টি বিকার বলিয়া  
শাস্ত্রে কথিত হইয়াছে । “ন জায়তে ত্রিয়তেবেতি” আত্মার লক্ষণ দ্বারা  
বহুবিধ বিকারের প্রথম ও অন্তিম বিকার দ্বয় ধণ্ডন করিলেন । যাহা  
পূর্ক ছিলনা, এখন রহিয়াছে, তাহারই জন্ম হইয়াছে এবং যাহা এখন  
অ.ছে, পরে থাকিবে না, তাহারই বিনাশ স্বীকার করা যায় । আত্মার  
আদিও নাই, অন্তও নাই, সূত্রাং তিনি জন্ম মরণ রূপ বিক্রিয়া বর্জিত ।  
উৎপত্তিকাল হইতে মরণ পর্য্যন্ত যে সাময়িক বিদ্যমানতা তাহার নাম  
“অস্তিত্ব”—জন্ম ও মরণাভাব অথবা সংস্বরূপে নিত্য বিদ্যমানতা  
প্রযুক্ত আত্মার তাদৃশ “অস্তিত্ব” রূপ বিক্রিয়া নাই । যিনি সর্বদাই  
“এক” রূপ, তাঁহার “বৃদ্ধি” বা উপচয় রূপ বিক্রিয়ার কোন সম্ভাব-  
নাই নাই । যিনি শাস্বত, তাঁহার অপক্ষয় বা অপচয় হইবে কিরূপে !  
তিনি পুরাণ পুরুষ, সূত্রাং কোন নবীন রূপধারণাদিরূপ রূপান্তর বা  
পরিণাম মাত্র নাই । এই রূপ আত্মা সর্বপ্রকার বিকার বর্জিত হওয়ার  
কোনরূপ কঁর্তৃৎ বা কস্বৎ তাঁহাতে আরোপিত হয় না । অতএব হে  
অর্জুন ! আত্মা যখন কোন বিকারেরই বশীভূত নহেন, তখন শরীরকে

অজ্ঞানিত্যঃ শাস্বতোহয়ং পুরাণো—

ন হন্যাতে হন্যামানে শরীরে ॥ ২০ ॥

শাস্বাদি-দ্বারা বিনষ্ট করিলেও, তিনি কোন মতেই বিনষ্ট হইবেন না।  
‘অবিনাশী কা হরেৎসমাশ্বা’ (শ্রুতিঃ) এই আশ্বা বিনাশ বর্জিত ॥২০॥

শাকরভাষ্যঃ । যৎপ্রনং বেত্তি হস্তারমিতানেন মস্ত্রেণ হননক্রিয়ায়াঃ  
কর্তা কন্ম চ ন ভবতীতি প্রতিজ্ঞায় ন জায়তইত্যনেনাবিক্রিয়স্বে হেতু-  
মুক্তা প্রতিজ্ঞাতার্থমুপসংহরতি, বেদাবিনাশিনমিতি । বেদ বিজ্ঞানান্তি  
অবিনাশিনমস্ত্যভাববিকাররহিতং নিতাং বিপরিণামরহিতং যোবেদেতি  
সম্বন্ধঃ, এনং পূর্বেণ মস্ত্রেণোক্তলক্ষণমজং অবায়ং উপজনাপক্ষয়রহিতং কথং  
কেন প্রকারেণ সবিদ্বান্ পুরুষোধিকৃতোস্তি হননক্রিয়াং করোতি কথং  
বা ঘাতয়তি হস্তারং প্রয়োজয়তি ন কথঞ্চিৎ কঞ্চিৎ হস্তি ন কথঞ্চিৎ  
কঞ্চিৎ ঘাতয়তীত্যভয়ত্রাক্ষেপএবার্থঃ প্রশ্নার্থাসম্ভবাৎ হেতুর্থস্ত অতিক্রিয়-  
স্বস্ত চ তুলাত্বাদিহুঃ সর্বকন্মপ্রতিবেদএব প্রকরণার্থোহভিপ্রেতোভগবতা  
হস্তেত্বাক্ষেপউদাহরণার্থত্বেন বিহুঃ কঞ্চিৎকন্মাসম্ভবে হেতুবিশেষঃ পশুন্  
কন্মণ্যাক্ষিপতি ভগবান্ কথং সপুরুষইতি । ননুক্রমেব আশ্বনোহতিক্রিয়স্বঃ  
সর্বকন্মাসম্ভবকারণবিশেষঃ, সত্যমুক্তো ন তু সকারণবিশেষোহন্যত্বাদি-  
হুযোহতিক্রিয়ত্বাদাশ্বনইতি । নন্বতিক্রিয়ং শ্বাণুঃ বিদিতবতঃ কন্ম ন সম্ভব-  
তীতি চেন্ন বিহুঃআশ্বত্বান্ন দেহাদিসম্ভবাতস্ত বিদ্বস্তা অতঃ পারিশেষ্যান-  
সংহতআশ্বা বিদ্বানতিক্রিয়ইতি তস্ত বিহুঃ কন্মাসম্ভবাদাক্ষেপোযুক্তঃ কথং  
সপুরুষইতি যথা বুদ্ধাদ্যাপ্তস্ত শব্দাদ্যর্থস্তাবিক্রিয়এব সন্ বুদ্ধিবৃত্ত্যবি-  
বেকবিজ্ঞানেনাবিদ্যায়োপলক্সা আশ্বা কল্যাতে এবমেবাত্মানাত্মবিবেকজ্ঞা-  
নেন বুদ্ধিবৃত্ত্যাবিদ্যায়া অসত্যরূপয়েব পরমার্থতোহতিক্রিয়এবাত্মা বিদ্বানু-  
চ্যতে বিহুঃ কন্মাসম্ভববচনাৎ যানি কন্মানি শাস্ত্রেণ বিধীয়ন্তে তান্যবিহু-  
যোবিহিতানীতি ভগবতোনিশ্চয়োবপম্যতে । ননু বিদ্যাপ্যবিহুঃএব  
বিধীয়তে বিদিতবিদ্যস্ত পিষ্টপেষণবহ্নিদ্যাবিধানানর্থক্যাৎ তত্রাবিহুঃ  
কন্মানি বিধীয়ন্তে ন বিহুঃইতি বিশেষোনোপপদ্যতে ইতি চেন্নামুঠেরস্ত  
ত্বাবাত্মাবিশেষোপপত্তেরগ্নিহোত্রাদিবিদ্যার্থজ্ঞানোত্তরকালমগ্নিহোত্রাদিক-  
শ্বানেকসাধনোপসংহারপূর্বমুঠেরং কর্তাহং মম কর্তব্যমিত্যেকং প্রকার-  
বিজ্ঞানবতোহবিহুযোবধামুঠেরং ভবতি ন তু তথা ন জায়তইত্যশ্বস্বকপঃ



शङ्करभाष्यम् ।

विद्यार्थज्ञानोत्तरकालभावि किञ्चिदनुष्ठेयं भवति किञ्च नाहं कर्ता न  
 त्रेक्रेत्याद्याद्यैकवाक्यं वादिविद्वान्ज्ञानादन्यां नोपपद्यते इत्येषविशेष-  
 उपपद्यते यः पुनः कर्ताहमिति वेत्त्याज्ञानं तस्य मन्दं कर्तव्यमिति  
 अवशुम्भाविनी बुद्धिः श्राद्धदपेक्षया सोधिक्रियतइति तं प्रति कर्माणि  
 सम्भवन्ति सचाविद्वान् उभौ तौ न विजानीतइति वचनां विशेषितश्च च  
 विद्वेषः कर्माक्षेपवचनां कथं सपुरुषइति तन्नाद्विशेषितश्च अविक्रिया-  
 अदर्शिनो विद्वेषोऽमुष्कोश्च सर्वकर्मसंन्यास एवाधिकारोत्त एव भगवान्गारा-  
 रणः सांख्यानं विद्वेषोऽविद्वेषश्च कर्मिणः प्रविभज्य वे निष्ठे ग्राहयति  
 ज्ञानयोगेन सांख्यानं कर्मयोगेन योगिनामिति तथा च पुत्रोराह  
 भगवान् व्यासोऽपिमावथ पशुनाविद्यादि तथा च क्रियापथश्चैव पुरस्तां  
 पृष्टां संग्रामश्चेत्येतमेव विभागं पुनः पुनर्दर्शयिष्यति भगवान् अतश्च  
 विदहकारविमुक्त्या कर्ताहमिति मन्त्रे तद्विदुः नाहं करोमीति तथाच  
 सर्वकर्माणि मनसा संग्रामान्तुइत्यादि, तत्र केचिं पण्डितश्चावुदन्ति  
 ज्ञानादिषु भावविक्रियारहितोऽविक्रियोकर्तैकोहमायेति न कश्चित्  
 ज्ञानमुपपद्यते यस्मिन् सति सर्वकर्मसंन्यास उपदिशते तत्र न जायतइत्या-  
 दिशाद्यैः उपदेशानर्थका प्रसङ्गां यथा च शास्त्रोपदेशसामर्थ्यात्कर्मास्तित्वविज्ञानं  
 कर्तुं च देहान्तरसम्बन्धिज्ञानकोऽपपद्यते तथा च शास्त्रां तश्चैवात्मानोऽवि-  
 क्रियवाकर्तुं कर्तुं वादिविज्ञानं कर्माक्षेपपद्यते इति प्रष्टव्यांस्तु, करणगो-  
 चरत्वादिति चेन्न मनसैवावुद्वेष्टव्यमिति श्रुतेः शास्त्राचार्योपदेशजनित-  
 शमदमादिसंस्कृतं मनसावुद्वेष्टने करणं तथा च तदधिगमयानुमाने आगमे  
 च सति ज्ञानं नोपपद्यते इति साहसमात्रमेतत् ज्ञानकोऽपपद्यमानं  
 तद्विपरीतमज्ञानं अज्ञानं वाक्यतइत्याद्युपगम्यत्वात् तच्छास्त्रं दर्शितं  
 हन्ताहं हतोऽमीत्युत्ते तौ न विजानीतइत्यत्र चात्मानोहननक्रियायाः  
 कर्तुं च कर्म च हेतुकर्तुं च ज्ञानकृतं दर्शितं तच्च सर्वक्रियान्वपि  
 समानं कर्तुं वादेरविद्याकृतमविक्रियत्वादात्मानः विक्रियवान् हि कर्तात्मानः  
 कर्मभूतमन्यं प्रयोऽजयति कुर्वति तदेतद्विशेषेण विद्वेषः सर्वक्रियान्व  
 कर्तुं च हेतुकर्तुं च प्रतिषेधति भगवान् विद्वेषः कर्माधिकाराभावप्रद-  
 शनार्थं वेदाविनाशिनं कथं सपुरुषइत्यादिना, क पुनर्विद्वेषोऽधिकारइ-  
 त्येतद्वक्तुं पूर्वमेव ज्ञानयोगेन सांख्यानमिति तथा च सर्वकर्मसंग्रामं  
 वक्ष्यति सर्वकर्माणि मनसेत्यादिना, ननु मनसेति वचनान्न वाचिकानां



### বেদাবিনাশিনঃ নিত্যঃ যএমমজ্জমব্যয়ঃ ।

কারিকানাঞ্চ সংয়াসইতি চেৎ ন সৰ্বকৰ্ম্মণীতি বিশেষিত্বাৎ, মনিসানামেব সৰ্বকৰ্ম্মণামিতি চেন্ন মনোব্যাপারপূৰ্ব্বকত্বান্ধায়ব্যাপারিণাঃ মনোব্যাপারভাবে কৰ্ম্মানুপপত্তেঃ শাস্ত্রীয়ানাং বাক্যায়কৰ্ম্মণাং কারণানি মানসানি মনোব্যাপারানি বৰ্জ্জয়িত্বাচ্ছানি সৰ্বকৰ্ম্মণি মনসী সন্ন্যস্তাস্তইতি চেন্ন নৈব কুৰ্ব্বন্ন কারয়নুইতি বিশেষণাৎ সৰ্বকৰ্ম্মসংগ্ৰাসোয়ং ভগবতো ক্তো মরিষ্যতো ন জীবতইতি চেন্ন নবদ্বারে পুরে দেহী আস্তে ইতি বিশেষণানুপপত্তেঃ ন হি সৰ্বকৰ্ম্মসংন্যাসেন মৃতশ্চ তদেহে আসনং সম্ভবত্য-কুৰ্ব্বতোকারয়তশ্চ দেহে সংন্যাস্তেতি সম্বন্ধো ন দেহে আকুইতি চেন্ন সৰ্বত্রানুনোবিক্রিয়ত্বাবধারণাৎ আসনক্রিয়ায়াশ্চাধিকরণাপেক্ষত্বাদনপেক্ষত্বাচ্চ সন্ন্যাসশ্চ, সম্পূৰ্ব্বস্ত ন্যাসশব্দোক্ত ত্যাগার্থো ন নিক্ষেপার্থঃ, তস্মাদগীতাশাস্ত্রে আত্মজ্ঞানবতঃ সংন্যাসএবাদিকারো ন কৰ্ম্মণীতি তত্র তত্রোপরিষ্টাদাত্মজ্ঞানপ্রকরণে দর্শয়িষ্যামঃ ॥ ২১ ॥

স্বামিকৃত টীকা । অতএব হস্ত ত্বাতাবোংপি পূৰ্ব্বোক্তঃ সিদ্ধ ইত্যাহ বেদাবিনাশিননিত্যাতি । নিত্যং বুদ্ধিশূন্যং অব্যয়ং অপক্ষয়শূন্যং অজম-বিনাশিনঞ্চ যৌবেদ স পুরুষঃ কং হস্তি কথং বা হস্তি এবস্ত তস্য বধে সাধনাভাবাৎ । তথা স্বয়ং প্রয়োজকোভূত্বা অন্যান কং ঘাতয়তি কথং বা ঘাতয়তি ন কঞ্চিদপি কথঞ্চিদপীতার্থঃ । অনেন ময়্যপি প্রয়োজকত্বদোষ-দৃষ্টিং মাকার্ষীরিত্যুক্তং ভবতি ॥ ২১ ॥

.. যিনি ইহাঁকে অবিনাশী, নিত্য অজ ও অব্যয় বলিয়া জানেন তিনি কি জন্য এবং কিরূপেইবা হে পার্থ ! কাহাকে বধ করিবেন এবং স্বয়ং উদ্যত হইয়া কেন এবং কাহাকেই বা হনন করাইবেন ! ॥ ২১ ॥

গীঃ সঃ । পাছে অর্জুন আপনাকে ভীষ্মাদির বধকর্তা অথবা ভীষ্মাদিকে এতবধসাধনের মুখ্য প্রয়োজক মনে করিয়া ক্রমে পতিত হইবেন, তজ্জন্য ভগবান্ কহিতেছেন—গুরু শাস্ত্রোপদেশে সংস্করূপ সৰ্বত্র ব্যাপক, জন্ম ক্ষয় বর্জিত বলিয়া আপনাকে যিনি বিদিত হইবেন, সেই বিদ্বান্ পুরুষের সম্মুখে সৰ্বত্র একাত্মার বিদ্যমানতা ভিন্ন যখন অপরের বিদ্যা-

কথং স পুরুষঃ পার্থ কং ঘাতয়তি হস্তি কং ॥২১॥

মান্তাই, জাদৌ অনুমিত হর না, তখন তিনি কিরূপে ও কাহাঁকেই বা  
বধ করিবেন ও করাইবেন ?

“ আত্মানংঋষিজনীয়াদয়মস্মীতিপুরুষঃ ।

কিমিচ্ছন্ কশ্চ কামায় শরীরমনুসংজরেৎ ” [ শ্রুতি ]

“ পরিপূর্ণ অদ্বিতীয় ব্রহ্মই আমি ” এই রূপে যখন বিদ্বান্ পুরুষ  
আপনাকে জানেন, তবে তিনি কোন্ কামনার বশীভূত হইয়া ও  
কিছনাই বা শরীরকে ক্লেশদান করিবেন !

আত্মজ্ঞান হইলে অজ্ঞানের নিবৃত্তি হয়, তৎপরে অহংমমেতি অধ্যা-  
সের অভাব হইয়া পড়ে, ঈদৃশ অধ্যাসের ক্ষয় হইলেই রাগদ্বेषাদির  
নিবৃত্তি হইয়া থাকে, ও তদনন্তর অবশ্যই কৰ্ত্ত্ব, ভোক্তৃাদির শাস্তি  
হইয়া যায়। অতএব হে অর্জুন “ তুমি ” বধকর্তা, “ ভীষ্মাদি ” বধা ও  
“ আমি ” বধ সাধনের প্রবোজক ইহা কখনও মনে করিও না ॥ ২১ ॥

শাকরভাষাং। প্রকৃতন্ত বক্ষ্যামঃ, তত্রাত্মনোহবিনাশিত্বং প্রতিজ্ঞাতং  
তং কিমিবেত্যাচ্যতে বাসাংসীতি । বাসাংসি বস্ত্রানি জীর্ণানি দুৰ্ব্বলতাং  
গতামি যথা লোকে বিহার্য পরিত্যজ্য নবান্যভিনবামি গৃহ্নাত্যুপাদত্তে  
নরঃ পুরুষোপরাণান্যামি তথা তদ্বদেব শরীরানি বিহার্য জীর্ণান্যান্যামি  
সংযাতি সংগচ্ছতি নবানি দেহান্মা পুরুষবদধিক্রিয়এবেতার্থঃ ॥ ২২ ॥

স্বামিকৃত টীকা নত্ৰাত্মনোহবিনাশেহপি তদীয়, শরীর নাশং পর্য্যালোচ্য  
শৌচামীতিচেৎ তত্রাহ বাসাংসীত্যাঙ্গি । কস্ম নিবন্ধনানাং দেহানামিবশ্চ  
ভাবিত্বাচ্চ তজ্জীর্ণদেহ নাশে শৌকানবকাশ ইত্যর্থঃ ॥ ২২ ॥

যেমন মনুষ্য জীর্ণ বস্ত্র পরিত্যাগ পূর্বক নবীম বস্ত্র  
গ্রহণ করে, তদ্রূপ দেহী এই জীর্ণদেহ পরিত্যাগ  
করিয়া অন্য অতিনব দেহ ধারণ করিয়া থাকে ॥ ২২ ॥

গীঃ সঃ । অর্জুন ভাবিলেন, শ্রুতি শ্রেয়ানাদি দ্বারা বুঝিলাম আত্মা  
অবিনাশী ও শরীর নশ্বর। কিন্তু এই ভীষ্মাদির নশ্বর দেহই কত ২ মহৎ ও  
সদগুণতার আধারভূমি, যুক যখন এই সংকর্ষকৈত্ররূপ দেহের নাশক,

বাসাংসি জীর্ণানি যথা বিহায়—

নবানি গৃহ্ণাতি নরোহপরানি ।

তথা শরীরানি বিহায় জীর্ণা—

ন্যন্যানি সংযাতি নবানি দেহী ॥ ২২ ॥ •

তখন উহা কখনই কর্তব্য নহে, এই জন্য ভগবান্ কহিতেছেন, হে অর্জুন ! ভীষ্মাদি এই দেহধারণে অনেক তপস্যা ও সংকার্যের অনুষ্ঠান করিয়াছেন, তদ্বারাও বৃদ্ধাবস্থাদোষে শরীর জীর্ণ শীর্ণও হইয়াছে ; যে সকল তপস্যা ব্রতাদি করিয়াছেন, তৎকর্মফল দ্বারা তাঁহারা অপূর্ব নবীন দেহ পাইবার উপযুক্ত । যেমন জীর্ণ বস্ত্র ত্যাগ করিয়া নূতন বস্ত্র পরিধানে মনুষ্যের আহ্লাদ ভিন্ন কখন খেদ হইবার সম্ভাবনা নাই, তদ্রূপ বর্তমান দেহান্তে ভীষ্মাদি সংকর্মজন্য উৎকৃষ্ট দেহ পাইবেন, তাহাতে ক্লেশ কোথায় !

• • “ অনন্যবতরং কল্যাণতরং রূপং কুরুতে পিত্র্যং বা গন্ধর্ষং বা  
• দেবং বা প্রজাপত্যং বা ব্রাহ্মং বা ইতি ” শ্রুতিঃ ।

জীব পূর্বদেহ পরিত্যাগ পূর্বক পুণ্য কর্মফলে পিতৃলোকে বা গন্ধর্ষ-  
লোকে, দেবলোকে বা প্রজাপতিলোকে অথবা ব্রাহ্মলোকে উৎকৃষ্ট দেব-  
শরীর প্রাপ্ত হইয়া থাকে । অতএব ভীষ্মাদির তপঃশীর্ণদেহের অন্ত হইলে  
তাঁহারা দিব্য দেহ পাইয়া সুখীই হইবেন । ধর্মযুদ্ধে তাঁহাদের দেহের  
পুতন হইলে অনিষ্ট হইবে, এরূপ আশঙ্কা করিও না ॥ ২২ ॥

• শাকরুভাষ্যং । কস্মাদবিক্রিয়এবেত্যাহ নৈনং ছিন্দন্তীতি । এনং  
• প্রকৃতং দেহিনং ন ছিন্দন্তি শক্তানি নিরবয়বদ্বান্নাবয়ববিভাগং কুর্কন্তি  
• শক্তাণ্যস্তাদীনি তথা নৈনং দহতি পাবকোহগ্নিরপি ন ভস্মীকরোতি তথা  
• ন চৈনং ক্লেদয়ন্ত্যাপোহুপাং হি সাবয়বস্ত বস্তনঃ আর্দ্রীভাবকরণেন অবয়-  
• অবিশ্লেষণাপাদনে সামর্থ্যং তন্ন নিরবয়ব আত্মনি সম্ভবতি তথা স্নেহবৎ  
• দ্রব্যং স্নেহশোষণেন নাশয়তি বায়ুরেনং দ্বাত্মানং ন শোষয়তি মাক্রতোপি ॥ ২৩

• স্বামিকৃত টীকা । কথং হস্তি ইত্যনেনোক্তং বধসাধনাত্যবং দর্শয়ন্ন-  
• বিনাশিক্রমাগ্নয়নঃ ক্ষুণ্ণীকরোতি নৈমমিত্যাदि । আপো ন ক্লেদয়ন্তি মৃচ্-  
• কয়ণেন শিথিলং ন কুর্কন্তি ॥ ২৩ ॥ •

নৈনং ছিন্দন্তি শস্ত্রাণি নৈনং দহতি পাবকঃ ।

ন চৈনং ক্লেদয়ন্ত্যাপো ন শোষয়তি মারুতঃ ॥২৩॥

শস্ত্র সমূহ এই আত্মাকে ছেদন করিতে পারেনা, ইহাকে দাহ করিবার অগ্নির সামর্থ্য নাই, জল আত্মাকে আর্দ্র করিতে অপারক এবং বায়ু তাঁহাকে শুষ্ক করিতে অক্ষম ॥ ২৩ ॥

গীঃ সঃ । গৃহ দগ্ধ হইলে যেমন গৃহমধ্যস্থ মনুষ্যবাও বিদগ্ধ হইয়া যায়, সেইরূপ দেহ বিনষ্ট হইলে তন্মধ্যস্থ আত্মারও নাশ হইতে পারে, অর্জুনের এই আশঙ্কা দূরীকরণার্থ ভগবান্ বলিতেছেন যে, হে অর্জুন ! প্রপঞ্চ-জগতে এমন কোন পদার্থই নাই যাহা আত্মার বিনাশ সাধনে সক্ষম । আকাশের দ্বারা কেহ আঘাত প্রাপ্ত হয় না, এই জন্ত আকাশের উল্লেখ না করিয়া ভগবান্ মৃত, ( মৃত্তিকার বিকার শস্ত্রাদি ) অগ্নি, জল, ও বায়ুর উল্লেখ করিয়া বলিলেন, যে ইহাদের কাহারও আত্মাকে হনন করিবার শক্তি নাই । অতএব আত্মার বিনাশাশঙ্কা তুমি কদাপি করিও না ॥ ২৩ ॥

শাক্তভাষাং । যতএবং তস্মাৎ অচ্ছেদ্যায়মিতি । বস্মাদন্তোনানাশ-  
হেতুর্ন ভূতানি এনং আত্মানং নাশয়িতুং নোৎসহন্তে তস্মাৎ নিত্যোনি-  
তাত্বাৎ সর্বগতঃ সর্বগতত্বাৎ স্থানুরিত্যেতৎ স্থিরত্বাদচলোহয়মাখ্যাতঃ  
সনাতনশ্চিরন্তনো ন কারণাৎ কুর্ভাশ্চান্ধ্রম্মোৎনিলবদিত্যথঃ, ন তেবাং  
শ্লোকানাং পৌনরুক্ত্যং চোদনীয়ং যতঃ একেনৈব শ্লোকেনাঅনোনিত্যত্ব-  
মবিক্রিয়ত্বং চোক্তং ন জায়তে ম্রিয়তে বা ইত্যাদিনা তত্র যদেবাত্মবিষয়ং  
কিঞ্চিচ্ছ্যতে তদেতস্মাৎ শ্লোকাথান্নাতিরিচ্যতে, কিঞ্চিচ্ছ্যতঃ পুনরুক্তং  
কিঞ্চিদর্থতইতি দুর্কোদিত্বাদাত্মবস্তনঃ পুনঃ পুনঃ প্রসঙ্গমাপাদ্য শব্দান্তরেণ  
তদেব বস্তু নিরূপয়তি ভগবান্ বাসুদেবঃ, কথং নু নাম সংসারিণাং অসং-  
সারিত্বং বুদ্ধিগোচরতামাপন্নং সদব্যক্তং তস্বং সংসারনিবৃত্তয়ে স্থাদিতি ।  
কিঞ্চ অব্যক্তায়মিতি । অব্যক্তঃ সর্বকরণাবিষয়ত্বান্ন ব্যক্ত্যতে ইতি অব্য-  
ক্তায়মাখ্যা অতএবাচিন্ত্যেহয়ং যদ্বীক্ষিয়গোচরং বস্তু তচ্ছিত্তাবিষয়ত্বমা-  
পদ্যতে অয়ং ত্বাত্মানিচ্ছিয়গোচরত্বাদচিন্ত্যেহতএবাবিকার্ষ্যেযথা কীরং

অচ্ছেদ্যোহয়মদাহোহয়মক্লেদ্যোহশোষ্য এবচ ।

দধ্যাতঞ্চনাদিনা বিকারি ন তথা অয়মাখ্যা নিরবয়বত্বাচ্চাবিক্রিয়ো ন হি নিরবয়বং কিঞ্চিৎক্রিয়াম্বকং দৃষ্টমবিক্রিয়ত্বাদবিকার্যোয়মাখ্যোচ্যুতে ॥২৪॥

স্বামিকৃত টীকা । তত্র হেতুমাংস আচ্ছেদ্য ইত্যাদিনা সাক্ষেন । নিরবয়বত্বাৎ অচ্ছেদ্যোহক্লেদ্যশ্চ । অমূর্তত্বাদদাহঃ । দ্রবত্বাভাবাদশোষ্য ইতি । ইতশ্চ ছেদাদিয়েগো ন ভবতি যতো নিত্যঃ অবিনাশী সর্বত্রগঃ সর্বগতঃ । স্থানুঃ স্থিরস্বভাবঃ রূপান্তরাপত্তি শূন্যঃ । অচলঃ পূর্বরূপাপরিত্যাগী সনাতনোহনাদিঃ অব্যক্তশ্চক্ষুরাদাবিষয়ঃ অচিন্ত্যঃ মনসোপ্যবিষয়ঃ । অবিকার্যঃ কস্মৈন্দ্রিয়গানপাগোচর ইত্যর্থঃ । উচ্যত ইতি নিত্যত্বাদভিযুক্তোক্তিঃ প্রমাণরতি ॥ ২৪ ॥

আত্মা ছিন্ন হইবার বা দগ্ধ হইবার কিম্বা ক্লিন্ন হইবার অথবা শুষ্ক হইবার বস্তু নহেন ; তিনি নিত্য সর্বত্র ব্যাপী, স্থির, অচল ও অনাদি । আত্মা প্রকৃততঃ অব্যক্ত, অচিন্ত্য ও অবিকার্য ইহাই উক্ত হইয়াছে ॥২৪

গীঃ সঃ । শব্দাদি দ্বারা যে আত্মাকে ছেদনাদি করা যায় না, তাহারই প্রমাণার্থ ভগবান্ এই শ্লোকে আত্মার স্বরূপ ব্যাখ্যা করিতেছেন ।

“ আকাশবৎ সর্বত্রগতশ্চ নিত্যঃ বৃক্ষইব স্তন্ধোদিবিতিষ্ঠ—

• ত্বেকঃ নিষ্কলং নিষ্ক্রিয়ং শাস্ত্বং ” ইতি শ্রুতিঃ ।

• আত্মা আকাশের ন্যায় সর্বত্রব্যাপী, নিত্য মহান্ বৃক্ষের ন্যায় স্তন্ধ— স্থির, অচল-অটল, নিষ্ক্রিয় ও শাস্ত্ব স্বরূপ স্ব-ভাবে সংস্থিত । যিনি নিরবয়ব ও সর্বত্র ব্যাপী তিনি খড়্গাদি দ্বারা ছিন্ন বা কোন রূপেই পরিচ্ছিন্ন হইতে পারেননা । যিনি ভৌতিক দেহ নহেন, অগ্নি তাঁহাকে কিরূপে দগ্ধ করিবে ! এবং জন দ্বারাই বা তাঁহাকে ক্লিন্ন করিবার সম্ভাবনা কোথায় ! “রসো বৈ সঃ” [ শ্রুতিঃ ] তিনি রস স্বরূপ, তবে বায়ুই বা তাঁহাকে শুষ্ক করিবে কিরূপে ! আত্মা সদাই স্থির—একভাবে বিদ্যমান, স্মৃতরাং তাঁহাতে বিকার প্রবেশ করিবে কোথা হইতে ! তিনি মনের অগোচর, জ্ঞানেন্দ্রিয়ের ও কস্মৈন্দ্রিয়েরও অগোচর ।

• ষঃ পৃথিব্যাং তিষ্ঠন্ পৃথিব্যাং অস্তরো

নিত্যঃ সর্বাংগতঃ স্থাপুরচলোহয়ং সনাতনঃ ।

অব্যক্তোহয়মচিন্ত্যোহয়মবি কার্যোহয়মুচ্যতে ॥২৪॥

যোহুপ্তু তিষ্ঠন্নন্তোহুরো, যন্তেজসি তিষ্ঠন্তেজসোসুরো  
যো বায়ো তিষ্ঠন্ বায়োরন্তরঃ ” ইতি শ্রুতিঃ ।

“ যিনি পৃথিবীতে থাকিয়াও পৃথিবী হইতে ভিন্ন, জলে থাকিয়াও জল হইতে পৃথক্, যিনি অগ্নিতে থাকিয়াও অগ্নি হইতে স্বতন্ত্র, এবং বায়ুতে অবস্থিত করিয়াও বায়ু হইতে বিভিন্ন,” এরূপ পরম স্বতন্ত্র ও সম্পূর্ণ নিঃশব্দ পু আত্মার ছেদন, দহনাদি বিক্রিয়া কোনরূপেই সম্ভাবিত নহে । ইহাই তদ্বদশী পুরুষ গণের মত । অতএব হে অর্জুন ! আত্মা বিনষ্ট হইবেন, তুমি এই প্রকার নিরর্থক সন্দিহান হইও না ॥ ২৪ ॥

শাক্তর ভাষাঃ । তস্মাদেবং যথোক্তপ্রকারেণৈনমাআনং বিদিত্বা হং  
নানুশোচিতুমর্হসি হস্তাহমেঘাং ময়েতে হন্তুন্তে ইতি ॥ ২৫ ॥

স্বামিকৃত টীকা । উপসংহরতি তস্মাদেবমিত্যাদি তদেবমাআনো  
জন্মবিনাশাভাবান শোকঃ কার্য ইত্যুক্তং ॥ ২৫ ॥

অতএব তুমি আত্মার এই স্বরূপ বিদিত হইয়া আর  
শোকাবসন্ন হইও না ॥ ২৫ ॥

গীঃ সঃ । একমাত্র আত্মারই বিষয় লইয়া ভগবান্ বারম্বার কয়েকটি শ্লোক বলিলেন, এজন্ত পুনরুক্তি দোষ কেহ মনে করিবেন না । দুর্কোথা আত্মজ্ঞান অধিকারীকে সহজে বুঝান যায় না, সুতরাং একটু বিস্তার পূর্বক না বলিলে অর্জুনের চিত্ত প্রবুদ্ধ হইবে কিরূপে ? এই জন্তই উপ-রূপারি এক আত্মারই বিষয় ব্যাখ্যাত হইল । যিনি অব্যক্ত, যাঁহার অবয়ব নাই—যাঁহার আদি ও শেষ নাই, মন যাঁহাকে চিন্তা করিতে পারে না, যাঁহা মনেরও অগোচর, তাহা কি কখন শব্দ, অগ্নি আদির ক্রিয়ার বিষয় হইতে পারে ! “ নৈনং ছিন্দন্তি শস্ত্রাণি ” শ্লোক দ্বারা আত্ম-বিনাশে শস্ত্র, অগ্নি আদির অসমর্থতা ব্যাখ্যাত হইয়াছে ; “ অচ্ছেদ্যো-য়মদাহোয়ং ” এই শ্লোকে আত্মা যে অগ্নি জ্বালির ক্রিয়াভূমি নহে তাহা প্রদর্শিত হইল, এবং “ অব্যক্তোহয়মচিন্ত্যোহয়ং ” দ্বারা আত্মার ছেদ্যত্ব আদির যে কিছুমাত্র প্রামাণিকতা নাই তাহাই স্পষ্টতঃ সূচিত হইল ।



তস্মাদেৱং বিদিত্বৈনং নানুশোচিতুমর্হসি ॥ ২৫ ॥

অথচৈনং নিত্য জাতং নিত্যং বা মন্যসে মৃতং ।

হে অর্জুন! এই মৃত্যু আত্মজ্ঞান শোকাপনোদনের মহামন্ত্র। প্রতি কহিয়াছেন যে “ তরতি শোকমাশ্রুবিৎ ” আত্মজ্ঞ পুরুষ শোক হইতে নিস্তার পাইয়া থাকেন। তুমি যে পূর্বে শোক করিতেছিলে, তাহা শোভা পাইয়াছিল, কিন্তু এই আত্মজ্ঞান লাভ করিয়া তোমার শোক প্রকাশ করা কোন মতেই উচিত নহে ॥ ২৫ ॥

শাকরভাষ্যঃ । আত্মনোহনিত্যত্বমভ্যুপগম্যোদমুচ্যতে অথ চৈনমিতি । অথ চেতাভ্যুপগমার্থঃ, এনং প্রকৃতমাত্মানং নিত্যজাতং লোকপ্রসিদ্ধ্যা প্রত্যনেকশরীরোৎপত্তিং জাতোজাতইতি বা মন্যসে তথা প্রতি তত্তদ্বিনাশং নিত্যং বা মন্যসে মৃতং মৃতোমৃতইতিতথাপি ভাবিন্যপি আত্মনি ত্বং মহাবাহো নৈবং শোচিতুমর্হসি জন্মবতোনাশোনাশবতোজন্ম চেতোভাববশ্তস্তাবিনাবিতি ॥ ২৬ ॥

স্বামিকৃত টীকা । ইদানীং দেহেন সহাত্মনো জন্ম তদ্বিনাশে চ বিনাশমঙ্গীকৃত্যপি শোকোন কার্য ইত্যাহ অথ চৈনমিত্যাदि । অথ যদ্যপি এনমাত্মানং নিত্যং সর্বদা তত্তদেহে জাতে জাতং মন্যসে তথা তত্তদেহে মৃতে মৃতঞ্চ মন্যসে পুণ্য পাপয়োস্তৎফলভূতয়োশ্চ জন্ম মরণয়োরাভ্যাগানিত্যং তথাপি ত্বং শোচিতুং নার্হসি ॥ ২৬ ॥

.. আত্মা নিত্য জন্ম গ্রহণ করেন ও নিত্য মৃত্যুমুখে পতিত হইবেন, ইহাও যদি স্বীকার কর, তথাচ হে মহাবাহো ! তোমার শোক করা কর্তব্য নহে ॥ ২৬ ॥

গীঃ সং । আত্মা যে নিত্য ও অবিনাশী, তজ্জন্তু শোক করা মৃতের কার্য, ইহা ভগবান্ ইতি পূর্বে বঝাইয়াছেন। যদি কেহ আত্মাকে অনিত্য বলিয়াও স্বীকার করেন, তথাপি যে শোক অকর্তব্য তাহাই এক্ষণে উপদেশ করিতেছেন। আত্মা বিজ্ঞান স্বরূপ ও ঋণবিধ্বংস ভাব যুক্ত ইহা সৌগত ধর্মের মত। স্থূল দেহই আত্মা; স্থূল দেহের জন্মের সঙ্গে ২ আত্মার জন্ম ও দেহের মরণেই আত্মার মরণ ইহাতো প্রত্যক্ষ প্রমাণ সিদ্ধ। কেহ ২ বলেন, আত্মা দেহ হইতে ভিন্ন হইলেও দেহের সঙ্গে উৎ .



তথাপি ত্বং মহাবাহো নৈবং শোচিতুমর্হসি ॥ ২৬ ॥

পন্ন হয় বটে তবে দেহের নাশে উহা নষ্ট না হইয়া কল্পান্ত পর্য্যন্ত থাকে, কল্পশেষে উহারও শেষ হইয়া যায়। কেহ ২ বলেন, আত্মা নিত্য বটেন, কিন্তু তাঁহার জন্ম মরণ হয়। তাঁহাদের অভিপ্রায় এই যে, অপূর্ব বা অদৃষ্ট, ইন্দ্রিয় ও দেহ সম্বন্ধের নাম “ জন্ম ” ও কর্মভোগাবসানে তত্ত্বাব-  
ধিরোগের নাম “ মরণ ” ; ধর্ম্মাধর্ম্মের আধার স্বরূপ নিত্য বস্তুরই জন্ম বা দেহ ধারণাদি হইয়া থাকে। কেননা অনিত্য দেহাদি কখনও নিত্য ধর্ম্মা-  
ধর্ম্মের আধার হইতে পারে না। অতএব আত্মারই জন্ম মরণ মুখা এবং দেহাদির জন্ম মরণ গৌণ। এই আত্মার নিত্যতা ও অনিত্যতা সম্বন্ধে অনেক ভিন্ন ২ মত আছে। আত্মা অনিত্য হইলেও যে শোক করা অন্যাচিত এক্ষণে তাহাই বক্তব্য।

হে মহাবাহো! আমি তোমাকে আত্মার নিত্যত্ব বুঝাইলাম, ইহাতেও যদি তোমার চিত্ত প্রবুদ্ধ না হইয়া আত্মাকে অনিত্যবোধে “ অহোবত মহৎপাপং কর্ত্বুং ব্যবসিতাবয়ং ” এইরূপে আপনাকে গ্লানিস্ক্রম মনে কর, তাহা নিতান্ত অন্তচিত। কেননা, যাহা অনিত্য, তাহার বিনাশ তো অবশ্যস্তাবী। অবশ্যস্তবিতব্য ঘটনায় শোক বা হর্ষ প্রকাশ করা মুঢ়ের কার্য। সূক্ষ্মদর্শী মহাত্মা নাহেই আত্মার নিত্যত্ব স্বীকার করিয়াছেন, কিন্তু হে অর্জুন! তুমি ভ্রমবুদ্ধি পরিত্যাগ পূর্বক তাহা অঙ্গীকারে অস-  
মর্থ কেন। “ মহাবাহো ” সম্বোধনে তাঁহার সাহস, বীরত্ব ও শ্রেষ্ঠত্বের উদ্ভিগ্নত করিয়া অর্জুনকে উত্তেজিত করিলেন। অর্থাৎ শীঘ্রই তুমি আত্মার বিনাশাশঙ্কাকে পরাজয় করিয়া প্রবুদ্ধ হও। হুঃখে অভিভূত হইও না ॥২৬

= শাক্তর ভাষ্যং । তথা চ সতি জাতশ্চেতি । জাতশ্চ হি লক্ষজন্মনো-  
ক্রবোহব্যভিচারী মৃত্যুশ্মরণং ক্রবঃ জন্ম মৃতশ্চ চ তস্মাদপরিহার্যোয়ং জন্ম-  
মরণলক্ষণার্থস্তস্মিন্‌পরিহার্যোহর্থো ন ত্বং শোচিতুমর্হসি ॥ ২৭ ॥

স্বামিকৃত টীকা । কুত ইত্যত আহ জাতশ্চহীত্যাদি । হি যস্মাজ্জা-  
তশ্চ স্মারন্তুক কর্মক্ষয়ে মৃত্যুক্রবো নিশ্চিতঃ । মৃতশ্চ চ তদেহকৃতেন  
কর্মণা জন্মাপি ক্রবমেব । তস্মাদেবমপরিহার্যোহর্থোহব্যভিচারিনি জন্মমরণ  
লক্ষণে অর্থো ত্বং বিদ্বান্ শোচিতুং যোগ্যো ন ভবসি ॥ ২৭ ॥

কেননা জন্ম হইলে মৃত্যু অবশ্যই হইবে এবং

জাতশ্চ হি ধ্রুবোমৃত্যুধ্রুবঃ জন্ম মৃতশ্চ চ ।

তস্মাদপরিহার্যেহর্থে ন ত্বং শোচিতুমর্হসি ॥ ২৭ ॥

মৃত্যু হইলে জীবদশাক্রুত কৰ্মজালের অবশ্য-ভাগ্য ফলানুসারে আবার জন্ম হইবেই হইবে, অতএব এই অপরিহার্য কার্য কারণ ঘটনার জন্য তোমার দুঃখিত হওয়া কোন মতেই উচিত নহে ॥ ২৭ ॥

গীঃ সঃ। আঁয়া নিত্য মানিলেও দৃষ্ট ও অদৃষ্ট এই দুই প্রকার দুঃখের মধ্যে ভীষ্মাদি বধে দৃষ্ট দুঃখ জন্য অর্জুন পাছে ভীত হয়েন, এই জন্য ভগবান্ কহিতেছেন, হে অর্জুন! দেহধারণ করিলেই মরিতে হয়, আবার যদি যোগ ও বৈরাগ্যাদি দ্বারা বাসনা ক্ষয় না হইতেই মৃত্যু হয়, তবে তাঁহার পুনর্জন্ম অবশ্যস্তাবী। তুমি যদি ভীষ্মাদিকে যুদ্ধে হনন নাও কর, পূর্বকৃত কৰ্মক্ষয় বশতঃ তাঁহাদের দেহ নষ্ট হইবেই হইবে। তুমি শোকই কর অথবা রোদনই কর, তাঁহাদের মরণ কি তুমি নিবারণ করিতে পারিবে! অতএব দৃষ্ট দুঃখের আশঙ্কায় আকুল হওয়া নিভাস্ত নিরর্থক। আবার অদৃষ্ট [ পারলৌকিক—দেহান্তরীয় ] দুঃখের জন্যই চিন্তা করিয়া তুমি কি করিবে! উহা অপরিহার্য। অতএব বৃথা খেদযুক্ত হইও না। অগ্নিহোত্রাদি দ্বারা ব্রাহ্মণ যেমন স্বকর্তব্য সাধন করেন, যুদ্ধ ভাদুশ তোমার কর্তব্য বলিয়া জানিও।

“ য আহ্বেষু যুধ্যন্তে ভূম্যর্থমপরাশ্রুথাঃ ।

অকুটৈরাষুধৈর্যাস্তি তে স্বর্গং যোগিনো যথা ॥ ”

যে যোদ্ধা পুরুষ ভূমি লাভার্থ অকপটচিত্তে শস্ত্রাদি লইয়া যুদ্ধে প্রবৃত্ত হন ও যুদ্ধ হইতে বিমুখ না হইয়া আসেন, সেই যোদ্ধা পুরুষ যোগি গণের ন্যায় স্বর্গলাভ করিয়া থাকেন। হে অর্জুন! যে কার্যে প্রবৃত্ত হইয়াছে, উহা কাম্য কৰ্ম হইলেও নিত্যকর্মের ন্যায় ফলপ্রদ, উহা তোমার অপরিমাপ্ত অবস্থায় ত্যাগ করা কখনই উচিত নহে ॥ ২৭ ॥

শাক্তরভাষ্যঃ। কার্যকারণসংঘাতাৎকান্যপি ভূতান্যাদিশ্চ শোকো ন যুক্তঃ কর্তুং যতঃ অব্যাক্তাদীনীতি। অব্যাক্তাদীন্যব্যক্তমদর্শনমনুপলকি

অব্যক্তাদীনি ভূতানি ব্যক্তমধ্যানি, ভারত ।

রাধির্ষেষ্ণঃ ভূতানাং পুত্রমিত্রাদিকার্যাকারণসজ্জাতাঙ্কানাং তানি অব্যক্তাদীনি ভূতানি প্রাপ্তংপত্তেঃ, উৎপন্নানি চ প্রাক মরণাৎ ব্যক্তমধ্যান্য-ব্যক্তনিধান্যেব পুনরব্যক্তমদর্শনং নিধনং যেষাং তানি অব্যক্তনিধানানি মরণাদৃক্মব্যক্ততামেব প্রতিপদ্যন্তে ইত্যর্থঃ, তথা চোক্তং অদর্শনাদাপতিতঃ পুনশ্চাদর্শনং গতঃ নাসৌ তব ন তস্যত্বং বৃথা কা পরিদেবনেতি তত্র কঃ পরিদেবনা কোবা প্রলাপঃ অদৃষ্টদৃষ্টপ্রনষ্টভ্রান্তিভূতেশ্চিত্যর্থঃ ॥ ২৮ ॥

স্বামিকৃত টীকা । কিঞ্চ দেহাদীনাং স্বভাবং পর্যালোচ্য তত্পাধিকে 'আত্মনো জন্মমরণে শোকো ন কার্য ইত্যত আহ অব্যক্তাদীনীত্যাদি অব্যক্তং প্রধানং তদেবাদি উৎপত্তেঃ পূর্বরূপং যেষাং তান্যব্যক্তাদীনি ভূতানি শরীরানি কারণাঙ্কনাস্থিতানাংমেবোৎপত্তেঃ । তথা ব্যক্তং অভিব্যক্তং মধ্যং জন্মমরণাস্তুরালং স্থিতি লক্ষণং যেষাং তানি ব্যক্তমধ্যানি । অব্যক্তে নিধনং লগ্নো যেষাং তানামান্যেবং ভূতান্যেবং তত্র তেষু কা পরিদেবনা কঃ শোকনিমিত্তো বিলাপঃ । প্রতিবুদ্ধস্য স্বপ্নদৃষ্টবস্ত্ত্বিব শোকো ন যুজ্যত ইত্যর্থঃ ॥ ২৮ ॥

ভূত সকল প্রথমতঃ অব্যক্ত ছিল, মধ্যাবস্থায় ব্যক্ত হইয়াছে মাত্র ; আবার বিনাশান্তে অব্যক্ত ভাবই প্রাপ্ত হইবে । অতএব হে ভারত ! তজ্জন্য পরিবেদনা কি ! ॥ ২৮ ॥

গীঃ সঃ । জীবগণ জন্মবার পূর্বে ও মরণের পরে অব্যক্ত ভাবাপন্ন থাকে । যেমন স্বপ্নদৃষ্ট ব্যাপার ও ইন্দ্রজালের পদার্থ পুঞ্জ ক্ষণ মাত্র কাল প্রতীত হয়, পূর্বে বা পরে তাহাদের সত্যতা লক্ষিত হয় না, ভীষ্মাদি সর্কজীবের দেহও তাদৃশ । অথবা—

“ অজ্ঞানঃ তর্হ্যব্যাকৃতমাসীত্ত্বমরূপাত্যামেবব্যাক্রিয়ত ” ইতি ( শ্রুতিঃ )

আকাশাদি প্রথম উৎপত্তির পূর্বে অব্যাকৃত ছিল । সেই অব্যাকৃত রূপ প্রথম সৃষ্টিকালে নামরূপ দ্বারা প্রকাশিত হইল । মায়োপতিত চৈতন্য অব্যক্ত রূপই সর্কভূতের আদিম ও অন্তিম আশ্রয়ভূমি । যজ্ঞলাদিময় ভৌতিক দেহাদির বিনাশে তোমার বৃথা চিন্তা কেন ! অথবা কখন

অব্যক্ত-মিথনান্যেব তত্র কা পরিদেবমা ॥ ২৮ ॥

অব্যক্ত কখন বা ব্যক্ত এইভাবে ভূতগণ তো নিত্য কালই বিদ্যমান থাকে, তবে কি জন্যই বা তুমি চিন্তিত হইতেছ ! “ভারত”-সম্বোধন পদ দ্বারা ভগবান্ অজ্ঞানের মহৎশে জন্ম বার্তার সঙ্কেত করিয়া বলিলেন, তুমি শাস্ত্রের নিগূঢ় সিদ্ধান্ত সকল সহজেই বুঝিবার উপযুক্ত পাত্র, তবে কেন বৃথা ক্ষুধ হইতেছ ? নিজ প্রতিভা বলে সূক্ষ্মতত্ত্ব বুঝিয়া প্রবুদ্ধ হও ॥ ২৮ ॥

শাকর ভাষাং । দুর্কিঞ্জয়োয়ং প্রকৃতআয়া কিং আমেবৈকং উপা-  
লভেৎ সাধারণে ভ্রান্তিনিমিত্তে, কথং দুর্কিঞ্জয়োয়মীথেত্যতআহ আশ্চ-  
র্যাবদিত্তি । আশ্চর্যাবদাশ্চর্য্যং অদৃষ্টপূর্বমদ্ভূতমকস্মাদ্ শ্ৰুমানং তেন তুল্যা-  
মাশ্চর্য্যাবদাশ্চর্য্যমিবৈনমাআনং পশুতি কশ্চিদাশ্চর্য্যাবদেনং বদতি তথৈব  
চানাঃ আশ্চর্য্যবচ্চেনমনাঃ শৃণোতি শ্ৰুত্বা দৃষ্টোকৃপ্যাআনং যেদ ন চৈব  
কশ্চিদথ বা যোয়ং আআনং পশুতি সআশ্চর্য্যাতুল্যোযোবদতি যশ্চ শৃণোতি  
সোমেকসহশ্ৰেষু কশ্চিদেব ভবত্যাতৌত্বকোপায়েত্যভিশ্ৰীয়ঃ ॥ ২৯ ॥

স্বামিকৃত টীকা । কুতস্তর্হি বিদ্বাংসোহপি লোকে শোচন্তি আত্মা-  
জ্ঞানাদেব ইত্যারয়েনান্মনো দুর্কিঞ্জয়োতামাহ আশ্চর্য্যাবদিত্যাদি ।  
কশ্চিদেনমাআনং শাস্ত্রাচার্য্যোপদেশাভ্যাং পশুনাশ্চর্য্যাবৎ পশুতি সক্ষপতশ্চ  
নিভ্রা জ্ঞানানন্দ স্বভাবস্যাগ্ননোহলৌকিকত্বাদৈজ্জালিকবদধটমানং  
পশুন্নিবং বিশ্বয়েন পশুতি অসম্ভাবনাভিভূতত্বাৎ । তথা আশ্চর্য্যাবদেবানো-  
বদন্তি । শৃণোতি চানাঃ কশ্চিৎ পুনর্কিপরীতভাবনাভিভূতঃ শ্ৰুত্বাপি নৈব  
বেদ । চ শক্যত্বকৃপা দৃষ্ট্যাপি ন সম্যাগেদেতি দ্রষ্টব্যং ॥ ২৯ ॥

কেহ এই আত্মাকে আশ্চর্য্যাবৎ দেখিয়া থাকেন,  
অন্য কেহ বা এই আত্মাকে আশ্চর্য্যরূপে বর্ণনা করিয়া  
থাকেন, কোন ব্যক্তি বা এই আত্মতত্ত্ব আশ্চর্য্যভাবে  
শ্রবণ করিয়া থাকেন, আর কেহ বা শ্রবণ করিয়াও  
এই আত্মাকে জ্ঞাত হইতে পারেন না ॥ ২৯ ॥

শীঃ সঃ । “এনং” [কর্ম], “পশুতি” [ক্রিয়া] ও “কশ্চিৎ”

আশ্চর্য্যবৎ পশ্যতি কশ্চিদেম—

মাশ্চর্য্যবদতি তথৈবচান্যঃ ।

( কৰ্ত্তা ) এই তিন পদেরই বিশেষণ “ আশ্চর্য্যবৎ ” । “ এনং ” পদের লক্ষ্য আত্মা আশ্চর্য্যবৎ কেন, তাহাই প্রথমে প্রদর্শিত হইতেছে । অবিদ্যা কল্পনা বশতঃ আত্মা একদিকে বিবিধ বিরুদ্ধধর্ম্মী হইয়া প্রতীত হইতেছেন, আবার তিনিই সাক্ষাৎ সর্ব্বধর্ম্মাতীত ও ইন্দ্রিয়ের অগোচর ; একদিকে আত্মা চৈতন্য স্বরূপ ও নিত্য বিদ্যমান, অপরদিকে আত্মা জড়বৎ ও অনিত্য বলিয়া প্রতীত হইতেছেন ; আত্মা স্বরূপতঃ আনন্দ স্বরূপ হইয়াও মহা ছুঃখীর ন্যায় প্রতীত হইয়া থাকেন । আত্মা বাস্তবিক নির্বিকার, কিন্তু স্থূল দৃষ্টিতে বিকারবান্ বলিয়া প্রতীত হইতেছেন ; আত্মা স্বয়ং প্রকাশ স্বরূপ হইয়াও সর্ব্বত্র অপ্রকাশিতের ন্যায় রহিয়াছেন ; আত্মা ব্রহ্ম হইতে অভিন্ন হইয়াও ভিন্নবৎ অনুভূত হইতেছেন ; আত্মা সদামুক্ত হইয়াও বন্ধন দশাগ্রস্তের ন্যায় প্রতীত হইয়া থাকেন । আত্মা সম্বন্ধীয় এই বিচিত্র কুহক ভেদ করিয়া তাহাকে দর্শন করা অতীব তুরূহ এবং গুরু-শাস্ত্রোপদেশ ও মহাবাক্য সাধন সাধ্য । দ্বিতীয়তঃ আত্মা দর্শন রূপ [ পশ্যতি ] ক্রিয়াও আশ্চর্য্যবৎ । কেন না যে অন্তঃকরণ বৃত্তি রূপ জ্ঞান স্বরূপতঃ মিথ্যা হইয়াও সত্য স্বরূপ আত্মার অভিব্যঞ্জক হয়, হয়, যে জ্ঞান স্বয়ং অবিদ্যার কার্য্য স্বরূপ হইয়া অবিদ্যার বিনাশ করিয়া দেয় এবং যে জ্ঞান অবিদ্যা রূপ কারণের বিনাশকর্ত্তা হইয়া আপনাকেও (স্বয়ং অবিদ্যার কার্য্য নিবন্ধন ) নাশ করিয়া থাকে, ঐদৃশ জ্ঞান—দৃষ্টিক্রম ক্রিয়া যে আশ্চর্য্যবৎ তাহাতে আর সন্দেহ কি ! তৃতীয়তঃ আত্মসাক্ষাৎ কারবান্ ( কশ্চিৎ ) পুরুষও আশ্চর্য্যবৎ, কেননা তিনি জ্ঞানলাভে অবিদ্যাকার হইতে ও অবিদ্যা-কার্য্য-পাশ হইতে বিমুক্ত হইয়াও প্রারম্ভ কর্ম্মের প্রবলতা বশতঃ অজ্ঞানীর ন্যায় ব্যবহার করিয়া থাকেন, সদা সমাধিমান্ হইয়াও কখন সমাধি হইতে ব্যুথিত কখন বা পুনঃ সমাধিত থাকেন । দেখা যাইতেছে যে আত্মা, আত্মদর্শন ও আত্মদর্শী এতদ্রয়ই আশ্চর্য্যরূপ, বহু প্রযত্ন ভিন্ন আত্মা সহজে কাহারও জ্ঞানগোচর হয়েন না, স্বয়ং কেবল প্রযত্ন করিলেই বা কি হইবে ! আত্মবিৎ উপদেষ্টা অভাবেও অত্মা ছর্বিজ্ঞেয় হয়েন । আত্মজ্ঞানোপদেশ দান বা ব্যাখ্যা করাও আশ্চর্য্য ; কেননা, আত্মার অপরোক্ষ জ্ঞান সম্পন্ন পুরুষ সদা সমাধিত,

## আশ্চর্য্যবন্ধৈনমন্যাঃ শৃণোতি—

অশ্চর্য্যোপ্যনং বেদ নচৈব কশ্চিৎ ॥ ২৯ ॥

তিনি বহিঃস্থ খীন বৃত্তিশীল হইয়া বলিবেন কিরূপে! বলিতে গেলে ব্যাখ্যান দোষ (সমাধিভঙ্গ) হয়, আবার না বলিলেই বা উপদেশ দান হয় কিরূপে! এরূপ ঈশ্বর তুল্য ব্রহ্মবেত্তা গুরু পরম ছল্লভ। সুতরাং আশ্চর্য্যোপদেশোঁ আশ্চর্য্যাবৎ! আশ্চর্য্যতত্ত্ব ব্যাখ্যা করাও আশ্চর্য্য, কেননা “যতো-বাচো নিবর্ত্তন্তে অপ্রাপ্য মনসা সহ” (শ্রুতিঃ) মনের সহিত বাণীও যাঁহাকে প্রাপ্ত না হইয়া নিবৃত্ত হইয়া আসে। অতএব সকল শব্দের অবাচ্য সেই নির্বিকল্প আশ্চর্য্যতত্ত্ব-কথনও পরমাশ্চর্য্যকর। (অর্থাৎ তটস্থ লক্ষণা ভিন্ন স্বরূপ লক্ষণায় আত্মব্যাখ্যা হয় না) মুমুকু ব্যক্তি যে সমিৎ-পানি হইয়া ব্রহ্মবেত্তা গুরুর নিকট আশ্চার্য্য তত্ত্ব শ্রবণ করে, ইহাও অত্যন্ত আশ্চর্য্য; কেননা উহা শ্রুতির অগম্য এবং শ্রোতা জন্ম জন্মান্তর তপশ্চা দ্বারা নিৰ্ম্মলচিত্ত না হইলেই বা আশ্চর্য্যোপদেশ শ্রবণ পূর্ব্বক মনন নিদি-ধ্যাসন করিবে কিরূপে! গুরুশাস্ত্রাদিতে শ্রদ্ধাও সকল শ্রোতার পক্ষে ছল্লভ, সুতরাং আশ্চর্য্যজ্ঞানকথা শ্রবণ করাও অতীব আশ্চর্য্যাবৎ।

“শ্রবণাঙ্গাপি বহুভির্যোনলভ্যঃ শৃণ্বন্তো বহুবোয়ং ন বিদুঃ।

আশ্চর্য্যোবক্তা কুশলোহস্যলক্ক আশ্চর্য্যোজ্ঞাতা কুশলানুশিষ্টঃ (শ্রুতিঃ)

এই আশ্চর্য্য প্রথম তো অনেকের শ্রবণগোচরই হয় না, তাহাতে আবার অনেকে শুনিয়াও তাহাকে জানিতে পারে না। আশ্চর্য্যবক্তা অতীব আশ্চর্য্যাবৎ, আশ্চর্য্যসাক্ষাৎকারবান্ পুরুষ পরম কুশলী এবং ব্রহ্মবেত্তা গুরু কর্তৃক দীক্ষিত হইয়া যিনি ব্রহ্মকে জ্ঞাত করেন, তিনিও আশ্চর্য্যাবৎ। বস্তুতঃ ব্রহ্মকে জ্ঞাত হওয়া বড়ই আশ্চর্য্য, বড়ই কঠিন অর্থাৎ সহজে কেহ তাহাকে সম্যগ্ রূপে জানিতে পারে না ॥ ২৯ ॥

শাকরভাষ্যঃ । অথৈদানীং প্রকরণার্থমুপসংহরন্ ক্রতে দেহীতি । যস্মাদ্বেহী শরীরী নিত্যং সর্বাবস্থাস্ববধ্যোনিরবয়বহান্নিত্যত্বাচ্চ তত্রাব-ধ্যোয়ং দেহে শরীরে সর্বশ্চ সর্বগতত্বাৎ স্বাবরদিষু স্থিতোপি সর্বশ্চ প্রাণি-জাতশ্চ দেহে বধ্যমানেপি অয়ং দেহী ন বধ্যোযস্মাত্তস্মাত্তীস্মাদানী সর্বাণি সূতান্যাদিশ্চ ন ত্বং শোচিতুমর্হসি ॥ ৩০ ॥



ଦେହୀ ନିତ୍ୟାବଧ୍ୟାହରଂ ଦେହେ ସର୍ବତ୍ର ଭାରତ ।

ତନ୍ମାଂ ସର୍ବାଣି ଭୂତାମି ମ ଧ୍ୱଂ ଶୋଚିତୁମ୍‌ହିମି ॥୩୦॥

ସ୍ୱାମିକୃତ ଟୀକା । ତଦେବମବଧ୍ୟାହରମାତ୍ମନଃ ସଂକ୍ଷେପେନୋପଦିଶନ୍‌ଶୋଚ୍ୟାହ-  
ସୁପସଂହରତି ଦେହୀତ୍ୟାଦି ॥ ୩୦ ॥

ସକଳ ଦେହେତେଇ ଏହି ନିତ୍ୟ ଅବଧ୍ୟ ଆତ୍ମା ଅବସ୍ଥିତି  
କରିয়া থাকେନ, ଅତଏବ ହେ ଭାରତ ! କୋନ ପ୍ରାଣୀରହି  
ଦେହନାଶେ ତୋହାର ଶୋକ ପ୍ରକାଶ କର୍ତ୍ତବ୍ୟ ନହେ ॥ ୩୦ ॥

ଶ୍ରୀ: ସଃ । ସେମନ ସଟ ନାଶେ ସନିକାଶେନ ନାଶ ହସନା, ତଦ୍ରୂପ ବ୍ରହ୍ମା ଚହିତେ  
ପିପିଲିକା ପର୍ଯ୍ୟନ୍ତ ସେ କୋନ ଦେହହି ନଷ୍ଟ ଚଉକ ନା କେନ, ତାହାତେ ସ୍ୱପ୍ନ  
ଶରୀର ବା ଆତ୍ମାର ବିନାଶ ହସ ନା । ସେହିରୂପ ଭୀଷାଦିର ଦେହ ନାଶେ ଓ ଆତ୍ମାର  
ନାଶ ହହିବେ ନା, ତୁମି ବୃଥା କେନ ଶୋକାକୁଳ ହହିତେଛ ? ଶୋକ ପରିହାର  
କର ॥ ୩୦ ॥

ଶାକ୍ତରଭାଷାଂ । ୀହ ପରମାର୍ଥତତ୍ତ୍ୱାପେକ୍ଷାୟାଂ ଶୋକୋବା ମୋହୋବା ନ  
ସମ୍ଭବତୀତାକ୍ତଂ, ନ କେବଳଂ ପରମାର୍ଥତତ୍ତ୍ୱାପେକ୍ଷାୟାମେବ କିନ୍ତୁ ସ୍ୱଧର୍ମାମିତି ।  
ସ୍ୱଧର୍ମାମପି ସ୍ୱୋଧର୍ମଃ କ୍ୱତ୍ରିୟସ୍ତ୍ୱ ଧର୍ମଃ ସୁକ୍ତଂ, ତମପାବେକ୍ଷା ଧ୍ୱଂ ନ ବିକମ୍ପିତୁଂ  
ପ୍ରେଚଲିତୁଂ ଅହିମି କ୍ୱତ୍ରିୟସ୍ତ୍ୱ ସ୍ୱାଭାବିକାକର୍ମାଦାତ୍ମସ୍ୱାଭାବୀଦିତାଭିପ୍ରାୟଃ । ତଚ୍ଚ  
ସୁକ୍ତଂ ପୃଥିବୀଜୟଦ୍ୱାରେଣ ଧର୍ମାର୍ଥଃ ପ୍ରଜାରକ୍ଷଣାର୍ଥାକ୍ଷେତି ଧର୍ମାଦନାମେତଂ ପରଂ ଧର୍ମାଂ,  
ତନ୍ମାଂ ଧର୍ମାଂ ସୁକ୍ତାଂ ଶ୍ରେୟୋହ ମ୍ୟଂ କ୍ୱତ୍ରିୟସ୍ତ୍ୱ ନ ବିଦାତେ ହି ସନ୍ମାଂ ॥ ୩୧ ॥

ସ୍ୱାମିକୃତ ଟୀକା । ଯଥୋକ୍ତମର୍ଜ୍ଜୁନେନ ବେପଥୁଷ୍ଟ ଶରୀରେ ଯେ ୀତ୍ୟାଦି ତଦ-  
ପାୟକ୍ତମିତ୍ୟାହ ସ୍ୱଧର୍ମାମପୀତି । ଆତ୍ମନୋନାଶାଭାବାଦେବୈତେଷାଂ ଇନନେହିପି  
ବିକମ୍ପିତୁଂ ନାହିମି, କିନ୍ତୁ ସ୍ୱଧର୍ମାମପାବେକ୍ଷା ବିକମ୍ପିତୁଂ ନାହିମିତି ସସ୍ୱକ୍ତଃ ।  
ସମୋକ୍ତଂ ନଚ ଶ୍ରେୟୋରୁପଶ୍ୟାମି ହତ୍ତା ସ୍ୱଜ୍ଞନମାହିବ ୀତି ତଦ୍ୱାହି ଧର୍ମାଦିତି  
ଧର୍ମାଦନାମେତାନ୍ୟାୟାଦ୍ୟୁକ୍ତାଦନ୍ୟଂ ॥ ୩୧ ॥

ତୁମି ସ୍ୱଧର୍ମର ଦିକେ ଦୃଷ୍ଟିପାତ କରିଲେଓ ତୋହାର  
କମ୍ପିତ ହଓୟା କର୍ତ୍ତବ୍ୟ ନହେ । କେନମା ଧର୍ମାସୁକ୍ତ ବାତୀତ  
କ୍ୱତ୍ରିୟଗଣେର ଅଧିକ ଶ୍ରେୟୋଞ୍ଜନକ ଆର କିଛିହି ନାହିଁ ॥୩୧॥



স্বধর্মমপি চাবেক্ষ্য ন বিকম্পিতুমর্হসি ।

ধর্ম্যাঙ্কি যুদ্ধাচ্ছে যোহন্যৎ কত্রিয়শ্চ ন বিদ্যতে ॥ ৩১

গীঃ সঃ ! অর্জুন যে প্রথমাধ্যায়ে “বেপথুশ্চ শরীরে মে” [ ২২ শ্লোক ] আদির উক্তি করিয়াছিলেন, ভগবান্ এই শ্লোকে তৎ প্রতি কটাক্ষ করিয়াই বলিতেছেন, যে কেবল আত্মজ্ঞান উদয়েই যে তোমার শোক দূর হইবে তাহা নহে, তোমার স্বধর্মের প্রতি দৃষ্টি করিলেও তোমার শরীরকম্প আদি হইবার কথা নহে। কেননা ধর্ম যুদ্ধে প্রবৃত্ত হইয়া তাহাতে অপরাধুখ থাকাই কত্রিয়ের পরম শ্রেয়স্কর ।

সমোত্তমাধমে রাজা চাহুতঃ পালয়ন প্রজাঃ ।

ন নিবর্তেত সংগ্রামাৎ ক্ষাত্রং ধর্মমনুস্মরন্ ॥ মনুঃ ।

প্রজা পালন পরায়ণ কত্রিয় রাজা ব্রাহ্মণ, কত্রিয়, বৈশ্য বা শূদ্রাদি কর্তৃক যুদ্ধার্থ আহুত হইলে নিজ ক্ষাত্র ধর্ম স্মরণ পূর্বক রণ হইতে পরাধুখ হইবেন না। এই শ্লোক দ্বারা ভগবান্ অর্জুনের কথিত ( ম চ শ্রেয়োনুপশ্চামি হত্বা স্বজন মাহবে ) শ্লোকের অশাস্ত্রীয়ত্ব ও অধর্ম্যত্ব প্রদর্শন করিলেন। হে অর্জুন ! ধর্মযুদ্ধই তোমার প্রকৃত ধর্ম ॥ ৩১ ॥

শাকরভাষাং । কুতশ্চ তদ্যুদ্ধং কর্তব্যং ইত্যুচ্যতে যদৃচ্ছয়েতি । যদৃচ্ছয়া চাপ্রার্থিতমাগতমুপপন্নং স্বর্গহারমপাবৃতমুদঘাটিতং যে এতদীদৃশং যুদ্ধং লভন্তে কত্রিয়াঃ হে পার্থ কিম স্মখিনস্তে ॥ ৩২ ॥

স্বামিকৃত টীকা । কিঞ্চ মহতি শ্রেয়সি স্বয়মেবোপাগতে কুতো বিকম্পসে ইত্যাহ যদৃচ্ছয়েতি । যদৃচ্ছয়া অপ্রার্থিতমেবোপপন্নং প্রাপ্তমীদৃশং যুদ্ধং স্মখিনঃ স্মভাগ্যা এব লভন্তে যতোহনিরাবরণং স্বর্গহারমেবৈতৎ, এতেন স্বজনং হি কথং হত্বা স্মখিনঃ শ্রাম মাধবেতি যদৃচ্ছং তন্নিস্তং ভবতি ॥ ৩২ ॥

হে পার্থ ! অনারাম প্রাপ্ত ও প্রতিবন্ধক-রহিত স্বর্গসাধন স্বরূপ সৈদৃশ্য যুদ্ধ যে কত্রিয় রাজগণ প্রাপ্ত হইবেন, তাঁহারা সুখলাভই করিয়া থাকেন ॥ ৩২ ॥

গীঃ সঃ । হে অর্জুন ! তোমাকে চেষ্টা করিয়া এই মহাসমরের

যদৃচ্ছয়া চোপপন্নঃ স্বর্গদ্বারমপারতঃ ।

সুখিনঃ কত্রিয়াঃ পার্থ লভন্তে যুদ্ধমীদৃশং ॥ ৩২ ॥

বাবস্থা করিতে হয় নাই, কোরব গণেরই দৃষ্ট উদ্যমে এই যুদ্ধ উপস্থিত । এযুদ্ধে জয় হইলে যশঃ, কীর্ত্তি ও রাজ্যলাভ, এবং পতন হইলে নির্ঝিল্পে স্বর্গলাভ হইবে । রাজাগণের এরূপ যুদ্ধ নিতান্ত স্পৃহনীয় ও অতীব সুখদ । অতএব এ যুদ্ধে প্রবৃত্ত হওতঃ পরাধুখ হইয়া রাজ্য বা স্বর্গ লাভে বঞ্চিত হইও না ।

আহবেষু মিথোন্যান্যং জিঘাংসন্তো মহীক্ষিতঃ ।

যুধ্যমানাঃ পরং শক্ত্যা স্বর্গং বাস্ত্যপরাধুখাঃ ॥ মনু ।

পরস্পর নিধন কামী কত্রিয় রাজা গণ যথাশক্তি যুদ্ধ করিয়া যুদ্ধে পশ্চাধুখ না হইলে স্বর্গলাভ করিয়া থাকেন । ভীষ্ম দ্রোণাদি তোমার গুরুজন হইলেও তোমার আততায়ী । আততায়ীবধে কোন দোষ নাই, ইহা শাস্ত্রে কথিত হইয়াছে । যথা—

“ গুরুং বা বালবৃদ্ধৌ বা ব্রাহ্মণং বা বহুশ্রতং ।

আততায়িনমায়াতং হস্তাদেবাবিচারয়ন্ ।

নাততায়ি বধে দোষো হস্তর্ভবতি কশ্চন ॥ ”

গুরুই হউন, বালক বা বৃদ্ধই হউন, অথবা শাস্ত্রবেত্তা মহাপণ্ডিতই হউন, আততায়ী হইলে সম্মুখে প্রাপ্তি মাত্রেই বুদ্ধিমান পুরুষ তাহাকে বিনা বিচারেই নিধন করিবেন, তাহাতে কিছুমাত্র দোষ নাই । অর্জুন যে প্রথমাধ্যায়ের ৩৬শ শ্লোকে (স্বজনং হি কথং হস্তা সুখিনঃ স্তাম মাধব) “আত্মীয় গণকে বধ করিয়া কিরূপে সুখী হইব, ” বলিয়াছিলেন, ভগবান্ এই শ্লোকে (সুখিনঃ কত্রিয়াঃ) বাক্য দ্বারা তাহারই উত্তর প্রদান করিলেন ॥ ২ ॥

শাস্ত্রভাষ্যঃ । এবং কর্তব্যতা প্রাপ্তমপি অথেনি । অথ ত্বমিমং ধর্ম্যং ধর্ম্মাদনপেতং বিহিতং সংগ্রামং যুদ্ধং ন করিষ্যসি চেৎ ততস্তদকরণাৎ স্বধর্ম্মং কীর্ত্তিকং মহাদেবাদিসমাগমনিমিত্তাং হিষ্টা কেবলং পাপমবাস্ম্যসি ॥ ৩৩ ॥

স্বামিকৃত টীকা । বিপর্যয়ে দোষমাহ অথচেত্যাदि ॥ ৩৩ ॥

অথচেত্বমিমং ধর্ম্যাং সংগ্রামং ন করিষ্যসি ।

ভতঃ স্বধর্ম্যঃ কীর্ত্তিঞ্চ হিত্বা পাপমবাপ্যসি ॥৩৩॥

হে অর্জুন ! যদি তুমি এই ধর্মযুদ্ধ না কর, তাহা হইলে স্বধর্ম ও কীর্ত্তি পরিত্যাগ জন্য তুমি পাপ-ভাগী হইবে ॥ ৩৩ ॥

গীঃ সং । প্রথমতঃ যুদ্ধের কর্তব্যতা কথিত হইয়াছে । যুদ্ধের কর্তব্যতার অপেক্ষা করিয়া যুদ্ধ না করা দ্বিতীয় পক্ষ । এতদ্দ্বিতীয় পক্ষের সূচনার্থই এই শ্লোকের প্রথমে “অথ” পদ ব্যবহৃত হইয়াছে । শত্রু নির্যাতন-মানসে নাহে, তুমি ধর্ম্যতঃ স্বপক্ষ সমর্থনার্থ এই যুদ্ধে প্রবৃত্ত হইয়াছ, এই জন্ত ইহা ধর্ম্য যুদ্ধ । অথবা অকপটভাবে সম্মুখসমরে শত্রুহনন করাই ধর্ম্যযুদ্ধ । ( ধর্ম্যযুদ্ধে রথ বিহীন যোদ্ধাকে রথী হনন করিবে না, নপুংসক, শরণাগত, নিদ্রিত, নগ্নকায়, অস্ত্রশস্ত্র বিহীন, যুদ্ধদর্শনাথী, যুদ্ধের পরীক্ষাকারী; রোগী, ভীত, ও পলায়ন পরায়ণ ব্যক্তিকে আঘাত করিবে না । ) হে অর্জুন ! তুমি যদি কাপুরুষের গ্ৰায় এই যুদ্ধে নিবৃত্ত হও, তবে স্বধর্ম্য ত্যাগ ও শাস্ত্রবাক্য উল্লঙ্ঘন জন্ত পাপ হইবে এবং তুমি যে মহাদেবাদের সহিত মহাযুদ্ধ করিয়াছিলে, তোমার বিক্রম ভুবন বিখ্যাত, এতাবৎ কীর্ত্তি বিলুপ্ত হইবে । তুমি যদি যুদ্ধে পরাঙ্মুখই হও, ছুষ্ঠ ছুর্যোধনাদি তোমার বধসাধনে উপেক্ষা করিবে না । তোমার জন্মজন্মান্তরের পুণ্যক্ষয় হইয়া যাইবে এবং ছুর্যোধনাদির পাপের ভাগী হইতে হইবে । মনু কহিয়াছেন—

যস্ত ভীতঃ পরাবৃত্তঃ সংগ্রামে হন্যতে পরৈঃ ।

ভর্তৃ র্যদু ক্তং কিঞ্চিৎ তৎ সর্বং প্রতিপদ্যতে ॥

যচ্চাস্ত স্কৃতং কিঞ্চিদমুত্রার্থ যুপার্জিতং ।

ভর্তা তৎ সর্বমাদত্তে পরাবৃত্ত হতস্তু ॥

• সংগ্রামে ভীত পলায়নপর ব্যক্তি যদি শত্রু কর্তৃক নিহত হয়, তবে হত্যাকারীর সমস্ত পাপ তাহাকে আশ্রয় করে । আর পলায়নপর ব্যক্তির সূর্বকৃত স্বর্গাদিসাধক তাবৎ পুণ্যই হত্যাকারীকে আশ্রয় করিয়া থাকে । এই শ্লোক দ্বারা ভগবান্ অর্জুনের কথিত ( ১ম অধ্যায়, ৩৪ শ্লোক ) ‘আমাকে বধ করিলেও আমি এ আততায়ি গণকে হনন করিয়া পাপভাগী হইব না ’ আদি বাক্যের খণ্ডন করিলেন ॥ ৩৩ ॥

অকীৰ্ত্তিঞ্চাপি ভূতানি কথয়িষ্যন্তি তেহব্যয়াং ।

সম্ভাবিতস্ত চাকীৰ্ত্তিস্মরণাদতিরিচ্যতে ॥ ৩৪ ॥

শাক্তরভাষাং । ন কেবলং স্বধৰ্ম্মকীৰ্ত্তিপৰিত্যাগঃ অকীৰ্ত্তিমিতি । অকীৰ্ত্তিঞ্চাপি যুদ্ধে ভূতানি কথয়িষ্যন্তি তে তবাব্যয়াং দীৰ্ঘকালং ধৰ্ম্মাত্মা শূরহৈত্যেবমাদিভিঃ গুণৈঃ সম্ভাবিতস্ত চাকীৰ্ত্তিস্মরণাদতিরিচ্যতে সম্ভাবিতস্ত চাকীৰ্ত্তৈৰ্ধৰং মরণমিত্যর্থঃ ॥ ৩৪ ॥

স্বামিকৃত টীকা । কীৰ্ত্তাকীৰ্ত্তিমিত্যাদি । অব্যয়াং শাস্ত্রতীঃ সম্ভাবিতস্ত বহুতস্ত অতিরিচ্যতে অধিকাভবতি ॥ ৩৪ ॥

হে অর্জুন ! দেব, ঋষি ও মনুষ্যগণ সকলেই চিরদিন তোমারে অকীৰ্ত্তি ঘোষণা করবে । গুণবান্ পুরুষের পক্ষে অকীৰ্ত্তি মরণাপেক্ষাও অধিক ॥ ৩৪ ॥

গীঃ সঃ । শ্লোকের প্রথম পাদেই [ চ অপি ] দ্বারা পূর্ব শ্লোকের সম্বন্ধনা করিলেন, অর্থাৎ যুদ্ধ হইতে নিবৃত্ত হইলে কেবল যে তোমার ধৰ্ম্মনাশ ও কীৰ্ত্তিলোপ হইবে, তাহা নহে, অধিকন্তু সকল প্রাণী তোমার অপকীৰ্ত্তির নিন্দাঘোষণা করিতে থাকিবে । যদি বল যুদ্ধে প্রাণ বিনাশের ভয় আছে, আত্মরক্ষা সৰ্ব্বথা শ্রেয়ঃ, তাহাতে অকীৰ্ত্তি হয়, তজ্জগৎ ক্ষতি কি । ইহাতে ভগবান্ বলিতেছেন, যে যিনি ধৰ্ম্মাত্মা, অতিশয় শূরবার ও নানাগুণ বিভূষিত সেই শ্রেষ্ঠ পুরুষই লোক সমাজে “ সম্ভাবিত ” নামে বিখ্যাত । সম্ভাবিত পুরুষগণের অকীৰ্ত্তি মরণাপেক্ষাও অধিক ক্লেশকর । তাঁহারা অকীৰ্ত্তি অপেক্ষা মৃত্যুই মঙ্গলকর বলিয়া মনে করেন । ধৰ্ম্মানুষ্ঠা, শৌৰ্য্যবীৰ্য্য ও বিবিধগুণে তুমিও সম্ভাবিত ব্যক্তি, তুমি অতঃপর অকীৰ্ত্তিকথা সহ করিতে পারিবে না ॥ ৩৪ ॥

শাক্তরভাষাং । কীৰ্ত্ত ভয়াদিতি । ভয়াৎ কৰ্ণাদিভ্যোরগাৎ যুদ্ধাদুপ-  
রতং নিবৃত্তং মংস্যন্তে চিস্তয়িষ্যন্তি ন কুপয়েতি ত্বাং মহারথা দুৰ্য্যোধন  
প্রভৃতয়ঃ, কে মংস্যন্তে ইত্যাহ যেষাঞ্চ ত্বং দুৰ্য্যোধনাদীনাং বহুমতোবহ-  
তি গুণৈর্যুক্তহৈত্যেবং বহুমতোভূত্বাপুনঃ যাস্তসি লাঘবং লঘুভাবং ॥ ৩৫ ॥

স্বামিকৃত টীকা । কীৰ্ত্ত ভয়াদিতি । যেষাং বহুগুণত্বেন ত্বং পূর্বঃ

ভয়াঙ্গাঙ্গুপরতং মংস্তুে ভাং মহারথাঃ ।

যেষাঞ্চ ভুং বহমতো ভূত্বা যাস্তসি লাঘবং ॥ ৩৫ ॥

সম্মতোঃ ভূ স্তএব ভয়াং সংগ্রামাং ভাং নিবৃত্তং মনোরন্ ততশ্চ পূৰ্ব্বং  
বহমতো ভূত্বা লাঘবং যাস্তসি ॥ ৩৫ ॥

যে সকল মহারথী তোমার বহমাননা করিয়া থাকেন,  
তঁাহারাও তোমাকে আর সমাদর করিবেন না, কেন  
না, তুমি যুদ্ধ পরিত্যাগ করিলেই তঁাহারা মনে করি-  
বেন, তুমি ভয় পাইয়া রণে ভঙ্গ দিয়া পলায়ন  
করিয়াছ ॥ ৩৫ ॥

. . গীঃ সঃ । হে অর্জুন ! ভীষ্মাদি মহারথীগণ তোমাকে ধর্ম, ধৈর্য্য  
পরাক্রম আদি গুণরাশির আধার বলিয়া জানেন, কিন্তু যুদ্ধ পরিত্যাগ  
করিলেই তঁাহারা ভাবিবেন, যে অর্জুনের পূর্ববৎ বলবীর্ঘ্য, তেজ, সাহস  
ও উদ্যম কিছুই নাই, এক্ষণে কণাদির ভয়ে পলায়ন করিতেছে । ইহাতে  
তোমার অত্যন্ত লঘুতার পরিচয় হইবে ॥ ৩৫ ॥

শাকরভাষাং । কিঞ্চ অবাচ্যবাদানিতি । অবাচ্যবাদান্ অবক্তব্য-  
বদান্ চ বহুননেকপ্রকারান্ বদিষ্যন্তি তবাহিতাঃ শত্রবঃ নিদন্তঃ কুৎসয়-  
ন্তস্তব তর্দীয়ং সামর্থাং নিভৃতকবচাদি যুদ্ধনিমিত্তং তস্মাত্তোনিন্দাপ্রা-  
প্তেহুঃখাং হুঃখতরং নু কিং ততঃ কষ্টতরদুঃখং নাস্তীত্যর্থঃ ॥ ৩৬ ॥

স্বামিকৃত টীকা । কিঞ্চ অবাচ্যবাদাংশ্চেত্যাদি । অবাচ্যান্ বদান্  
বচনানহান্ শব্দান্ তবাহিতাঃ স্বচ্ছব্রবো বদিষ্যন্তি ॥ ৩৬ ॥

তোমার দুর্বোধনাদি শত্রুগণও তোমার সামর্থ্যের  
নিন্দা করিয়া কত অকথ্য কুকথাই বলিবে । হে অর্জুন !  
এতদপেক্ষা অধিক দুঃখ আর কি আছে ! ॥ ৩৬ ॥

. . গীঃ সঃ । পাছে অর্জুন মনে করেন যে আমাকে যুদ্ধ হইতে বিনি-  
বৃত্ত দেখিয়া ভীষ্মাদি মহারথীগণ নিন্দা করিতে পারেন, কিন্তু ইহাতে

অবাচ্যবাদাংশ্চ বহুন্ বদিস্যন্তি তবাহিতাঃ ।

নিন্দন্তুস্তব সামর্থ্যং ততো দুঃখতরং নু কিং ॥ ৩৬ ॥

দুর্যোধনাদি শত্রুগণ অবশ্যই সন্তুষ্ট হইয়া আমার প্রশংসা করিবে । কেননা আমি যুদ্ধ না করিলেই তাহাদের মঙ্গল । এই ভ্রান্তির শাস্তিঅশ্রুই ভগবান্ এই শ্লোকটির অবতারণা করিয়াছেন । বস্তুতঃ দুর্যোধনাদির প্রশংসা করা দূরে থাকুক, অর্জুনের কাপুরুষতা দেখিয়া তাহারা অযথা ধিক্কার পূর্বক মানির সহিত হাস্য ও নিন্দা করিতে থাকিবে । ভীষ্মাদির মরণশঙ্কায় অর্জুনের চিত্তপটে যে দুঃখের রেখা দেখা দিতেছে, তাহা অপেক্ষা লোকনিন্দা জনিত মনোদুঃখ যে অধিক হইতেও অধিকতর ক্লেশ দায়ক, তাহাই ভগবান্ অর্জুনের বুঝাইলেন । বস্তুতঃ আত্মীয় বিয়োগ জনিত দুঃখ ক্রমে ২ নষ্ট হইয়া যায়, কিন্তু লোকনিন্দা প্রতিনিয়ত বিঘোষিত হইলে দুঃখানল সর্বদা প্রজ্বলিত থাকিয়া মনকে চিরদিন বিদগ্ধ করে ॥ ৩৬ ॥

শাকরভাষ্যং । যুদ্ধে পুনঃ ক্রিয়মাণে কর্ণাদিভিঃ কিং হতোবেতি । হতোবা প্রাপ্যসি স্বর্গং হতঃ সন স্বর্গং প্রাপ্যসি জিত্বা কর্ণাদীন্ শূরান্ ভোগ্যসে মহীং উভয়থাপি তব লাভ এবত্যেতিপ্রায়ঃ, যত এবং তস্মাদু-  
ত্তিষ্ঠ কোন্তেয় যুদ্ধায় কৃতনিশ্চয়ঃ ক্ষেপ্যামি শত্রুন্ মরিষ্যামি বেতি নিশ্চয়ং  
কৃত্তেতার্থঃ ॥ ৩৭ ॥

স্বামিকৃত টীকা । যুদ্ধং ন চৈতদ্বিন্দ ইতি তত্রাহ হতোবেত্যাदि ।  
পক্ষদ্বয়েপি তব লাভ এবত্যর্থঃ ॥ ৩৭ ॥

হে কোন্তেয় ! যদি এই যুদ্ধে তোমার মৃত্যু হয়, তবে স্বর্গবাসী হইবে এবং যদি বিজয় লাভ করিতে পার, তবে সমাগরা পৃথিবীর প্রভুত্ব ভোগ করিতে পারিবে । অতএব যুদ্ধে স্থিরনিশ্চয় হইয়া গাত্রোখান কর ॥ ৩৭ ॥

গীঃ সং । অর্জুন দেখিলেন যুদ্ধে প্রবৃত্ত হইলে শত্রুগণ বধ করত দুঃখের আশঙ্কা ; যুদ্ধ হইতে নিবৃত্ত হইলে শত্রুগণের স্নেহ ও মানি পূর্ণ

হতোবা প্রপ্যসি স্বর্গং জিত্বা বা ভোক্যসে নহীং ।  
তস্মাদুত্তিষ্ঠ কোন্তেয় যুদ্ধায় কৃতনিশ্চয়ঃ ॥ ৩৭ ॥

হাস্যাপহাসেও পরম দুঃখের আশঙ্কা । এই কিংকর্তব্যবিমূঢ় অবস্থায় অর্জুনকে প্রবুদ্ধ ও উত্তেজিত করিবার জন্য ভগবান্ বলিলেন; হে কোন্তেয় ! বৃথা চিন্তা পরিহার কর । এই ধর্মযুদ্ধে দেহক্ষয় হইলে স্বর্গলাভ এবং বিজয় হইলে নিকণ্টক রাজ্য লাভ ; উভয়তঃ লাভেরই চিহ্ন দৃষ্ট হইতেছে । অতএব শোক করিও না, বৃথাচিন্তা করিও না, সংশয় যুক্ত হইও না ! বীরের স্থায় শর শরাসন লইয়া গাত্রোখান কর । যুদ্ধে প্রবৃত্ত হও । (এই শ্লোকের দ্বারা ভগবান্ দ্বিতীয়াধ্যায়ে অর্জুনোক্ত ষষ্ঠ শ্লোকের শঙ্কা ছেদ করিয়া দিলেন) ॥ ৩৭ ॥

শাকরভাষ্যঃ । তত্র যুদ্ধং স্বধর্মইত্যেবং যুধ্যমানস্ত উপদেশমিমং শৃণু সুখদুঃখে ইতি । সুখদুঃখে সমে তুল্যে কৃৎস্না রাগদ্বेषাব্যাকুলত্বতোতৎ তথাচ লাভানাভৌ জয়াজয়ৌ চ সমৌ কৃৎস্না ততোযুদ্ধায় যুজ্যস্ব ঘটস্ব নৈবং যুদ্ধং কুর্স্বনু পাপফলমবাপ্যসি ইত্যেষ উপদেশঃ প্রাসঙ্গিকঃ ॥ ৩৮ ॥

স্বামিকৃত টীকা । যদপ্যুক্তং পাপমেবাশ্রয়েদস্মান্ ইতি তত্রাহ সুখ-  
দুঃখ ইত্যাদি সুখদুঃখে সমে কৃৎস্না তথা তয়োশ্চ কারণভূতৌ লাভানাভা-  
বপি তৎকারণভূতৌ জয়াজয়াবপি সমৌ কৃৎস্না এতেষাং সমত্বে কারণং  
হর্ষবিষাদরাহিত্যং, যুজ্যস্ব সন্নক্লোভব সুখদুঃখ্যান্যভিলাষং হিত্বা স্বধর্মবুদ্ধ্যা  
যুধ্যমানঃ পাপং ন প্রাপ্নুসীত্যর্থঃ ॥ ৩৮ ॥

হে অর্জুন ! সুখ ও দুঃখ, লাভ ও অলাভ এবং  
জয় ও পরাজয়কে তুল্য জ্ঞান করিয়া যুদ্ধার্থে প্রস্তুত  
হও, তাহাতে তুমি পাপভাগী হইবে না ॥ ৩৮ ॥

শ্রীঃ সঃ । যুদ্ধে স্বর্গলাভ হইলেও উহা জ্যোতিষ্ঠোমাদি যজ্ঞের স্থায়  
নিত্য কর্ম নহে । বরং কাম্য কর্মের স্থায় ফল প্রদ । ইহাতে পৃথিবী-  
লাভ হয় বটে, কিন্তু ইহাও অর্থশাস্ত্রানুমোদিত বলিয়া বোধ হইতেছে ।  
কাম্য কর্মরূপ যুদ্ধ না করিলে কোন পাপ হইবার সম্ভাবনা নাই । কিন্তু  
রাজ্য লাভের আশয়ে ব্রাহ্মণ, গুরু আদি বধ করিলে ধর্ম-বিরুদ্ধ হইবে ।  
এই রূপ বিচারে পাছে অর্জুনের ত্রয়স্ত্রিংশ শ্লোকোক্ত উপদেশের প্রতি



সুখ দুঃখে সমে কৃত্বা লাভালাভৌ জয়াজয়ৌ ।

ততো যুদ্ধায় যুজ্যস্ব নৈবং পাপমবাপ্সাসি ॥ ৩৮ ॥

সন্দেহ উপস্থিত হয়, সেই জন্ম ভগবান্ বলিতেছেন, হে অর্জুন ! তুমি সমতায়ুক্ত চিত্তে যুদ্ধে প্রবৃত্ত হও । অর্থাৎ তুমি সুখের কামনা করিও না, দুঃখের আশঙ্কারও সঙ্কচিত হইও না, যুদ্ধে যে তোমার লাভ হইবে ইহা ভাবিওনা ও অলাভই যে হইবে, তাহাও মনে করিওনা এবং এই মহাসমরে যে তোমার জয় হইবে তাহা আশা করিওনা এবং পরাজয়ই যে হইবে তাহাও মনে স্থান দিওনা । অর্থাৎ ক্ষত্রিয়ের স্বধর্ম্য বুদ্ধিতে যুদ্ধ করিবে । তাহা হইলে গুরু ব্রাহ্মণ বধাদির জন্ম পাপ তোমাকে স্পর্শ করিবে না । অশুভ কামনা ও অসৎ সংকল্পই পাপ, কেবল কার্য্য বা অনুষ্ঠান পাপ নহে । সঙ্কল্পশূন্য শুভ বা অশুভ ক্রিয়া দ্বারা জীব পুণ্য বা পাপ ভাগী, স্বর্গ বা নিরয় গামী হয় না । যে ব্যক্তি ইহলোক বা পরলোকের কল্যাণ কামনায় যুদ্ধ করে, সে অবশ্যই গুরু ব্রাহ্মণাদি বধের পাপ ভাগী হয়, আবার তাদৃশ যুদ্ধ না করিলে নিত্য কশ্মের অকরণ জন্ম পাপ ভাগী হয় । কিন্তু ফল-কামনা বর্জিত হইয়া কেবল মাত্র স্বধর্ম্য রক্ষার্থ যুদ্ধ করিলে এতদুভয়েয় কোন পাপই হয় না । আমি যে “ হতো বা প্রাপ্তসি স্বর্গং ” আদি ফলের কথা বলিলাম, তাহা আনুষ্ঠানিক ফল-মাত্র জানিবে । যেমন আম্রফলের নিমিত্তই লোকে আম্রবৃক্ষ রোপণ করে, কিন্তু ছায়া ও সুগন্ধ যেমন আনুষ্ঠানিক ফল, সেই রূপ স্বধর্ম্যার্থ অবশ্য কড়ব্য বোধেই তুমি যুদ্ধ করিবে, রাজ্য বা স্বর্গ তাহার আনুষ্ঠানিক ফল মাত্র জানিবে । রাজ্য বা স্বর্গলাভ না হইলেও তোমার ধর্ম্মের হানি হইবেনা । অতএব যুদ্ধ-বিধান শাস্ত্র অর্থশাস্ত্রের ত্রায় নহে, বরং ধর্ম্মশাস্ত্রের স্বরূপ । এতদ্বাক্য দ্বারা ভগবান্ ( পাপমেবাভবেদস্মান্ ) ইত্যাদি অজ্ঞুনোক্ত বচনের সংশয় ভঞ্জন করিয়া দিলেন ॥ ৩৮ ॥

শাকরভাষ্যঃ । শোকমোহাপনয়নায় লৌকিকোচ্ছ্রায়ঃ স্বধর্ম্মমপি চা-  
বেক্ষ্যেত্যাদ্যৈঃ শ্লোকৈরুক্তো নতু তাৎপর্য্যেণ পরমার্থদর্শনং ত্ৰিহ প্রকৃতং  
তচ্চোক্তমুপসংহ্রিয়তে এষা তেতিহিতেতি । শাস্ত্রবিষয়বিভাগপ্রদর্শনার ইহ  
হি দর্শ্যতে পুনঃ শাস্ত্রবিষয়বিভাগে উপরিষ্ঠাৎ জ্ঞানযোগেন সাংখ্যানাং  
কর্ম্মযোগেন যোগিনামিতি নিষ্ঠাৎবিষয়ঃ শাস্ত্রং সুখং প্রবর্ত্তিষ্যতি শ্রোতা-

এষাতেহতিহিতা সাংখ্যে বুদ্ধির্যোগে ত্রিমাং শৃণু ।

এই বিষয়বিভাগেই শৃংখলিত গ্রন্থটিতেই আছে এষা তে ইতি । এষা তে তু ত্যমতিহিতোক্তা সাংখ্যে পরমার্থবস্তুবিবেকবিষয়ে বুদ্ধিঃ জ্ঞানং সাংখ্যে-শোকমোহাদিসংসারহেতুদোষনিবৃত্তিকারণং, যোগে তু তৎপ্রাপ্ত্যপারে নিঃসঙ্গতয়া বস্তু প্রহরণপূর্বকমীশ্বরারাধনার্থ কৰ্ম্মযোগে কৰ্ম্মানুষ্ঠানে সমাধিযোগে চ ইমামনস্তরমেবোচ্যমানাং বুদ্ধিঃ শৃণু, তাক বুদ্ধিঃ স্তোতি প্ররোচনার্থং বুদ্ধ্যা যয়া যোগবিষয়য়া যুক্তো হেপার্থ । কৰ্ম্মবন্ধঃ কৰ্ম্মৈব ধৰ্ম্মা-ধৰ্ম্মাখ্যোবন্ধঃ কৰ্ম্মবন্ধঃ তং প্রহাস্তসীশ্বর প্রসাদনিমিত্তজ্ঞান প্রাপ্তে-মিত্যভি প্রায়ঃ ॥৩৯॥

স্বামিকৃত টীকা । উপনিষৎ জ্ঞানযোগমুপসংহরন্ কৰ্ম্মযোগং প্রস্তোতি এষেত্যাদি । সম্যক্ খ্যায়তে প্রকাশ্যতে বস্তুতত্ত্বমনয়েতি সংখ্যা সম্যক্ জ্ঞানং তস্তাং প্রকাশমানমাস্বতত্ত্বং সাংখ্যং তস্মিন্ করণীয়া বুদ্ধিরেষা তবা-ভিহিতা এবমতিহিতায়ামপি তবচেদাত্মতত্ত্বমপরোক্ষং ন ভবতি তর্হাস্তঃ-করণং শুদ্ধিহারাশ্চতস্তাপরোক্ষার্থং কৰ্ম্ম যোগে ত্রিমাং বুদ্ধিঃ শৃণু যয়া বুদ্ধ্যা যুক্তঃ পরমেশ্বরার্চিত কৰ্ম্ম যোগেন শুদ্ধাস্তঃকরণঃ সংসৃতং প্রসাদং লক্ষ্যং পরোক্ষজ্ঞানেন কৰ্ম্মাশ্রয়কং বন্ধং প্রকর্ষণে হাশ্চসি ত্যক্ষ্যসি ॥ ৩৯ ॥

হে অর্জুন ! তোমাকে সাংখ্য যোগাখ্য তত্ত্বজ্ঞানের কথা বলিলাম । এক্ষণে কৰ্ম্মযোগ ব্যাখ্যা করিতেছি, শ্রবণ কর । ইহাতে বুদ্ধি দৃঢ় হইলে কৰ্ম্মবন্ধ হইতে মুক্ত হইবে ॥ ৩৯ ॥

শ্রীঃ সঃ । উপনিষদের প্রতিপাদ্য সদ্বস্তু পরমাত্মার নাম সাংখ্য । ( নদেবাহং জাতু নাসং ) শ্লোক হইতে ( স্বধৰ্ম্মমপিচাবেক্ষ্যে ) শ্লোকের পূর্ববর্তী একবিংশতি শ্লোকদ্বারা ভগবান্ তত্ত্বজ্ঞানের কথা ব্যাখ্যা করিয়াছেন । এই তত্ত্ববুদ্ধি দ্বারা সমস্ত প্রকার অনর্থ নিবৃত্ত হইয়া যায় । য উপযুক্ত অধিকারী এই আত্মজ্ঞান রূপ বিশুদ্ধ বুদ্ধি প্রাপ্ত হইয়াছেন, তাঁহার কৰ্ম্মযোগের কথা শ্রবণ করা অনাবশ্যক । এক্ষণে আত্মজ্ঞান উপ-দেষ্টার পর কৰ্ম্মযোগ উক্ত হইলে, পরে যখন আত্মজ্ঞানীর সর্বকৰ্ম্ম কৰ্ত্ত-ব্যত্যাগ উক্ত হইবে, তখন বিরোধ পড়িবার সম্ভাবনা । কিন্তু এখানে

বুদ্ধ্যা যুক্তো যয়া পার্থ ! কৰ্মবন্ধং প্রহাস্যসি ॥ ৩৯ ॥

যে কৰ্মযোগের কথা উক্ত হইতেছে, তাহা জ্ঞানীগণের জন্য নহে, কেবল অজ্ঞানের ন্যায় যে অপ্রবুদ্ধ চিত্ত মানবের মনোমালিন্য বিদূরিত হইয়া বন্ধাশ্রয়কার বুদ্ধি উৎপন্ন হয় নাই, তাহাদিগের মনোমল মার্জনা পূর্বক আত্মসাক্ষাৎকারার্থ নিষ্কাম কৰ্মযোগ অনুষ্ঠেয় । [ সুখে দুঃখে সমে কৃতা ] শ্লোকোক্ত ফলকামনা বর্জিত কৰ্মবুদ্ধির কথা এক্ষণে সবিস্তর ব্যাখ্যাত হইবে । আত্মজ্ঞান শ্রবণ দ্বারা অজ্ঞানের চিত্তে আশানুরূপ চেতনা হয় নাই, কেননা বহিরঙ্গ সাধন ব্যতীত অন্তরঙ্গ সাধনের কোন উপদেশই ধারণা হইতে পারেনা । এই জন্ত ভগবান্ অজ্ঞানকে তত্ত্বজ্ঞানের অধিকারী করিবার জন্ত এই নিষ্কাম কৰ্মযোগের কথার অবতারণা করিলেন । কৰ্মযোগ ব্যতীত জ্ঞানযোগে অধিকার জন্মেও না । শ্রুতি বলিয়াছেন “ ধৰ্ম্মঃ পাপ মপনুদতি ” অর্থাৎ নিষ্কাম কৰ্মরূপ ধৰ্ম্মানুষ্ঠান দ্বারা মনের মলিনতা রূপ পাপরাশি বিনষ্ট হইয়া যায় ॥ ৩৯ ॥

শাকুরভাষ্যঃ । কিঞ্চাত্৭ নেহাতীতি । নেহ মোক্ষমাগে কৰ্মযোগে অভিক্রমনাশোহতিক্রমণমভিক্রমঃ প্রারম্ভঃ তস্ত নাশোনাস্তি যথা কৃষ্যাদে-  
র্যোগবিষয়ে প্রারম্ভস্ত নাশোনাস্তিকফলত্বমিত্যর্থঃ, কিঞ্চ নাপি চিকিৎ-  
সাবৎ প্রত্যবায়োবিদ্যাতে কিন্তু ভবতি স্বল্পমপ্যস্ত যোগধৰ্ম্মস্থানুষ্ঠিতং ত্রায়তে  
রক্ষতি মহতঃ সংসারভয়াৎ জন্মমরণাদিলক্ষণাৎ ॥ ৪০ ॥

স্বামিকৃত টীকা । নতু কৃষ্যাদিবৎ কৰ্মণাং কদাচিৎপ্রিয় বাহুল্যেন ফলে  
ব্যতিচারানুভাদ্যঙ্গ বৈশুণ্যেন চ প্রত্যবায় সম্ভবাৎ কুতঃ কৰ্মযোগেন  
কৰ্মবন্ধপ্রহাণং তত্রাহ নেহেত্যাদি । ইহ নিষ্কাম কৰ্মযোগেহতিক্রমস্ত  
প্রারম্ভস্ত নাশোনিষ্ফলত্বং নাশে প্রত্যবায়শ্চ ন বিদ্যাতে ঈশ্বরোদ্দেশেনৈব  
বিদ্বৈবৈশুণ্যাদ্যসম্ভবাৎ । কিঞ্চাত্৭ ধৰ্ম্মস্ত ঈশ্বরারাধনার্থ কৰ্মযোগস্ত স্বল্পমপি  
কৃতং মহতোভয়াৎ সংসারাত্৭ ত্রায়তে রক্ষতি নতু কাম্যকৰ্ম বৎ কিঞ্চিদঙ্গ-  
বৈশুণ্যাদিনা নৈফল্যাস্যেত্যর্থঃ ॥ ৪০ ॥

এই নিষ্কাম কৰ্মযোগের ফল বিনষ্ট হয় না । ইহার  
প্রত্যবায় নাই । বরং যৎকিঞ্চিৎ অনুষ্ঠিত হইলেও  
অনুষ্ঠাতা মহান্ ভয় হইতে রক্ষা পাইয়া থাকেন ॥ ৪০ ॥

শ্রীঃ সঃ । শ্রুতি কহিয়াছেন, যাপ যজ্ঞাদি কাম্য কৰ্ম জনিত ফল

নেহাভিক্রমনাশোহঁস্তি প্রত্যবায়ো ন বিদ্যতে ।

স্বল্পমপ্যস্তু ধর্মস্য ত্রায়তে মহতোভয়াৎ ॥ ৪০ ॥

রাশি ভোগাবসানে বিনষ্ট হইয়া যায়, এই আশঙ্কা, কর্মযোগের কথা উত্থাপন মাত্রই অর্জুনের মনে উদয় হইবার সম্ভাবনায় ভগবান্ বলিতেছেন ; “ অভিক্রম ” অর্থাৎ [ যজ্ঞদানাदि যে ফলের প্রারম্ভক ] বিনষ্ট হইয়া যায় । ইহাই শ্রুতির মত । কিন্তু নিকাম কর্ম রূপ যোগের কদাপি সে আশঙ্কা নাই । নিকাম কর্মদ্বারা চিত্তশুদ্ধি ব্যতীত স্বর্গাদির ক্ষণ-বিধ্বংশী পদ লক্ষ হয় না । যেমন অগ্নি তৃণরাশিকে ভস্মীভূত করিয়া অবশেষে স্বয়ংও নির্বাপিত হইয়া যায়, সেই রূপ নিকাম কর্মরাশিও মনো-মালিন্যের বিনাশ করিয়া পরিশেষে নিজেও নিবৃত্ত হইয়া যায় । যজ্ঞদানাदि সকাম কর্ম অনুষ্ঠানের নানাতিরেক রূপ বৈশিষ্ট্য বশতঃ যে প্রত্যবায় হইয়া থাকে, নিকাম কর্মযোগে তাহার কোন আশঙ্কাই নাই । কেননা ইহাতে ফলের আকাঙ্ক্ষা না থাকায়, ফলহানি হইবারও ভয় থাকে না, আবার ঈশ্বরার্থই যে নিকাম কর্ম অনুষ্ঠিত হয়, তাহার কিঞ্চিন্মাত্র অনুষ্ঠিত হইলেও অধিকারী পুরুষ জন্ম মরণ রূপ সংসারের মহাভয় হইতে রক্ষা পাইয়া থাকেন । কেননা অনুষ্ঠান কালে ভগবতে কিঞ্চিন্মাত্রও অভিনিবেশ হইলে পাপাদির কর্মবন্ধন সহজেই বিদূরিত হইয়া যায় ॥ ৪০ ॥

শাক্তরভাষ্যঃ । যেয়ং সাত্ত্ব্যে বুদ্ধিরুক্তা যোগে চ বক্ষ্যমাণলক্ষণা সা বাবস্মায়োতি ব্যবসায়াত্মিকা নিশ্চয়স্বভাবা একৈব বুদ্ধিরিতরবিপরীতবুদ্ধি-শাখাভেদস্ত রাধিকা সম্যক্ প্রমাণজনিতত্বাদিহ শ্রেয়োমাগে হে কুরু-নন্দন যাঃ পুনরিতরাবুদ্ধয়োধাসাং শাখাভেদপ্রচারবশাদনন্তোহপরোহনু-পরতঃ সংসারোপি নিত্যপ্রততোবিস্তীর্ণোভবতি প্রমাণজনিতবিবেকবুদ্ধি-নিমিত্তবশাচ্চোপরতাস্ত্বনন্তভেদবুদ্ধিষু সংসারোপ্যপরমতে তা বুদ্ধয়ো বহু-শাখাবহ্ব্যঃ শাখা যাসাং তা বহুশাখাবহুভেদাইত্যেতৎ প্রতিশাখাভেদেন হনস্তাশ্চ বুদ্ধয়ঃ কেষামব্যবসায়িনাং প্রমাণজনিতবিবেকবুদ্ধিরহিতানাং ইত্যর্থঃ ॥ ৪১ ॥

স্বামিকৃত টীকা । কুত ইত্যপেক্ষায়ামুভয়োর্কৈষম্যমাহ ব্যবসায়াত্মি-কেতি ইহ ঈশ্বরারাধন লক্ষণে কর্মযোগে ব্যবসায়াত্মিকা পরমেশ্বর ভক্ত্যেব ক্রবং তরিত্যামীতি নিশ্চয়াত্মিকা একৈকনিষ্ঠেব বুদ্ধির্ভবতি । অব্যবসায়িনাং

ব্যবসায়াত্মিকা বুদ্ধিরেকেহ কুরুনন্দন ! ।

বহুশাখা হ্যনন্ত্যশ্চ বুদ্ধয়োহব্যবসায়িনাং ॥ ৪১ ॥

তু ঈশ্বরারাধন বহিমুখানাং কামিনাং কামানামানন্ত্যাদিনন্ত্যাস্তত্রাপি কৰ্মফল গুণফলাদি প্রকার ভেদাবহুশাখাশ্চ বুদ্ধয়োভবন্তি । ঈশ্বরারাধনার্থং হি নিতাং নৈমিত্তিকঞ্চ কৰ্ম কিঞ্চিদঙ্গবৈগুণ্যোহপি ন নশ্চতি যথা শক্য়্যাৎ তথা কুর্যাদিতি তদ্বিধীয়তে নচ বৈগুণ্যমপি ঈশ্বরোদ্দেশেনৈব বৈগুণ্যোপশমাৎ নতু তথা কাম্যং কৰ্ম অতো মহদৈমম্যগিতিভাবঃ ॥ ৪১ ॥

হে কুরুনন্দন ! এই নিষ্কাম কৰ্ম ব্যবসায়াত্মিকা অথবা আত্মতত্ত্ব নিশ্চয়াত্মিকা বুদ্ধিই কেবলমাত্র তীব্র হয় । আর সকাম কৰ্মকালে বুদ্ধি বহুশাখাবিশিষ্ট হয় এবং অনন্তরূপ ধারণ করে ॥ ৪১ ॥

গীঃ সঃ । বজ্রদানাди সকাম কৰ্ম ও ভগবদর্থৈ নিষ্কাম কৰ্মের প্রভেদ প্রদর্শিত হইতেছে । সকাম কৰ্মের অগুষ্ঠান কালে ফলেরই আকাঙ্ক্ষা বশতঃ বুদ্ধি চঞ্চলা ও বিবিধ চিন্তায় আকুলিত হয় । কিন্তু নিষ্কাম কৰ্মে ভগবন্নিষ্ঠা বশতঃ বুদ্ধির নিৰ্মলতা ও একাগ্রতা বৃদ্ধি হয় । এবং সেই নিৰ্মলা বুদ্ধি তত্ত্বজ্ঞানের অনুগামিনী হইয়া থাকে । বস্তুতঃ সকাম ও নিষ্কাম কৰ্মে বিশেষ বৈলক্ষণ্য দৃষ্ট হইতেছে ॥ ৪১ ॥

শাক্তরভাষাং : যেষাং ব্যবসায়াত্মিকা বুদ্ধির্নাস্তি তেষাং যামিমা-  
গিতি । যামিমাং বক্ষ্যমাণাং পুষ্পিতাং পুষ্পিতইব বৃক্ষঃ শোভমানাং শ্রয়-  
মাণরমণীয়াং বাচং বাক্যালক্ষণাং প্রবদন্তি কে অবিপশ্চিতঃ অল্পমেধসোহ-  
বিবেকিনইত্যর্থঃ । বেদবাদরতাইতি বেদবাদরতাঃ বহুবর্থা বাদফলসাধন  
প্রকাশকেষু বেদবাক্যেষু রতাঃ হে পার্থ নান্যং স্বর্গপন্থাদিফলসাধনেভ্যঃ  
কৰ্মভ্যোহস্তীত্যেবং বাদিনোবদনশীলাঃ ॥ ৪২ ॥

শাক্তর ভাষাং । তে চ কামায়েতি কামাঙ্গানঃ কামস্বাভাব্যাঃ কাম-  
পরাইত্যর্থঃ । স্বর্গেতি স্বর্গপরাঃ স্বর্গঃ পরঃ পুরুষার্থোযেষাং তে স্বর্গপরাঃ  
স্বর্গপ্রধানাঃ জন্মকৰ্মফলপ্রদাং কৰ্মণঃ ফলং কৰ্মফলং জন্মৈব কৰ্মণঃ ফলং  
জন্মকৰ্মফলং তং প্রদদাতীতি জন্মকৰ্মফল প্রদাতাং বাচং প্রবদন্তীত্যানু  
বজ্রাতে, ক্রিয়াবিশেষবহুলা ক্রিয়াণাং বিশেষাঃ ক্রিয়াবিশেষাঃ তে বহুলা

यामिमां पुष्पितां वाचं प्रवदन्त्याविपश्चितः ।

वेदवादरताः पार्थ नान्यदस्तीतिवादिनः ॥ ४२ ॥

यस्यां वाचि तां स्वर्गपुत्रपुत्रादार्थाः यया वाचा बाह्यलान प्रकाशस्ते,  
भोगैश्वर्यागतिं प्रति भोगश्च ऐश्वर्याङ्गं भोगैश्वर्ये तयोर्गतिः प्राप्तिः  
भोगैश्वर्यागतिः तां प्रति साधनभूतास्ते क्रियाविशेषाः तद्बहलां तां  
वाचं प्रवदन्त्यासूताः संसारे परिवर्तन्त इत्यभिप्रायः ॥ ४० ॥

शाङ्करभाष्यं । तेषां भोगेति । भोगैश्वर्या प्रसक्तानां भोगः,  
कर्तव्याऐश्वर्याङ्गेति भोगैश्वर्यायोरैव प्रवणवतां तदाश्रुतानां तया  
क्रियाविशेषबहलया वाचा अपहृतचेतसामाच्छादित विवेकप्रज्ञानां व्यव-  
सायाश्रिका सांख्ये योगे वा या बुद्धिः समाधौ समाधीयतेऽस्मिन् पुरुषोप-  
भोगाय सर्वमिति समाधिरन्तःकरणं बुद्धिः तस्मिन् समाधौ न विधीयते न  
स्थितिर्भवतीत्यर्थः ॥ ४१ ॥

स्वामिकृत टीका । ननु कामिनोऽपि कष्टान् कामान् विहाय व्यवसाया-  
श्रिकामेव बुद्धिं किं न कूर्क्षन्ति तत्राह यामिमामितादि । यामिमां पुष्पितां  
विषलतावदापातरमनीयां प्रकृष्टां परमाथफल परामेव वदन्ति वाचं  
स्वर्गादिफलश्रुतिं तेषां तया वाचापहृत चेतसां व्यवसायाश्रिका बुद्धिर्न-  
समाधौ विधीयते इति तृतीयेनाश्रयः । किमिति तथा वदन्ति यतोऽविप-  
श्चितो मृत्सुत्र हेतुः वेदवादरतइति वेदे ये वादा अर्थवादा अक्षयः  
इवे चातुर्माश्रु याजिनः सूक्तं भवति तथा अपाम सोमममृता अहूम  
इत्याद्याः । तेष्वेव वृताः प्रीताः अतएव अतःपरमश्रुदीश्वरतन्त्रं प्राप्यं  
न्यस्त्येति वदनशीलाः ॥ ४२ ॥

स्वामिकृत टीका । अतएव कामाश्रानः इति कामाश्रानः कामाकुलित-  
चित्ता अतः स्वर्ग एव परः पुरुषार्थो येषां ते । जन्म च तत्र कर्मणि च  
तत्फलानि च प्रददातीति तथा तां भोगैश्वर्यायोरगतिं प्राप्तिं प्रति-  
साधनभूता ये क्रियाविशेषास्ते बहला यस्यां तां प्रवदन्तीत्यश्रयः ॥ ४३ ॥

स्वामिकृत टीका । ततश्च भोगैश्वर्या प्रसक्तानामित्यादि । भोगैश्वर्यायोः  
प्रसक्तानामभिनिविष्टानां तया पुष्पितया वाचापहृतमाकृष्टं चेतो येषां ।  
समाधिश्चित्तैकाग्र्यं परमेश्वरैकमुखाद्यं तस्मिन्निश्चयाश्रिका बुद्धिस्तु न  
विधीयते कर्मकर्तुरि प्रयोगः सा नोऽपद्यतइति भावः ॥ ४४ ॥



কামাত্মানঃ স্বৰ্গপরা জন্ম কৰ্ম ফলপ্রদাং ।

ক্রিয়াবিশেষ বহুলাঃ ভোগৈশ্বর্যা গতিং প্রতি ॥৪৩॥

বিচার-বিহীন পুরুষ গণ যে কৰ্মকাণ্ডের কথা বলিয়া থাকেন, তাহা বিবেচনা দোষে রমণীয় বলিয়া বোধ হয় । যাহারা বৈদিক ফলশ্রুতির প্রশংসা বাক্যের অনুগামী, বিবিধ ফল প্রকাশক শ্রুতিবাক্যাবলী যাহাদের আনন্দের কারণ, তাহারা স্বর্গাদি ফল জনক কৰ্ম ভিন্ন আর কিছুই অঙ্গীকার করে না । যাহারা কামনা-যুক্ত, স্বর্গলাভই যাহাদিগের বোধে পরম পুরুষার্থ, তাহারা জন্ম, কৰ্ম, এবং ফলপ্রদ বেদ বাক্য এবং ভোগ ঐশ্বর্য লাভের উপায়ীভূত বৈদিক ক্রিয়াকলাপের প্রশংসাসূচক বাণী ব্যাখ্যা করিয়া থাকে । ভোগৈশ্বর্যানুরক্ত এবং প্রলোভনকর রমণীয় বাক্য আকৃষ্টচিত্ত মূঢ়দিগের পরমেশ্বরে আদৌ একাগ্রনিষ্ঠারূপ সমাধি অর্থাৎ নিশ্চয়াত্মিকা বুদ্ধির অভ্যুদয় হয় না ॥৪২।৪.৩।৪৪

গীঃ সং । বেদোক্ত কৰ্মকাণ্ডের কথা গুলি গন্ধহীন-পুষ্প রাজি-শোভিত দূরস্থ পলাশ বৃক্ষের স্থায় সুবিচার ও সদ্বিবেচনাশূন্য মূঢ়ের রমণীয় বলিয়া প্রতীত হয় । কেননা সেই সকল বাক্য দ্বারা স্বর্গাদি ফল ও যজ্ঞাদি সাধন এবং তৎপরম্পর সম্বন্ধই বিদিত হওয়া যায় । বস্তুতঃ তদ্বারা কোন বিশেষ নিরতিশয় আনন্দ রূপ ফল পাওয়া যায় না । কারণ অপূর্ণ শরীর ইন্দ্রিয়াদির সম্বন্ধ রূপ জন্ম, তদনন্তর বর্ণাশ্রমাভিমান জনিত অগ্নিহোতাদি কৰ্ম এবং এতৎকৰ্মানুগত পুত্র, পুত্র, স্বর্গাদি রূপ স্বর্ণ-বিধ্বংসী ফল, এই কৰ্মকাণ্ডরূপ বাক্য অবিচ্ছেদে প্রসব করিতেছে । অমৃতপান, উর্কশী আদি অপ্সরাগণ সহ বাস ও বিলাস, পারিজাত বৃক্ষের



ভোগৈশ্বর্য্য-প্রসক্তানাং তয়াপহৃত চেতসাং ।

ব্যবসায়াত্মিকা বুদ্ধিঃ সমাধৌ ন বিধীয়তে ॥৪৪॥

সৌগন্ধ আদি ভোগ, দেবলোকে প্রভুত্বরূপ ঐশ্বর্য্য আদি লাভের পক্ষে অগ্নিহোত্র, দর্শপৌর্ণমাস জ্যোতিষ্টোমাদি ক্রিয়াবিশেষ প্রশস্ত। এই ক্রিয়া-কলাপের পুষ্টির জন্ত বেদের কন্মকাণ্ডীয় বাণী অতি বিস্তারিত রূপে ব্যাখ্যাত হইরাছে। যাহারা সদ্বিচার-জ্ঞানশূন্য, তাহারাই কন্মকাণ্ডীয় বৈদিক বাণীকে স্বর্গাদিফলপরতায়ুক্ত বলিয়া স্বীকার করে। তাহারাই, চাতুর্মাশ্র যজ্ঞকারী পুরুষের অক্ষয় স্বর্গ হয়, এই অর্থবাদ পূর্ণ বাক্যের নিশ্চয়তা বিশ্বাস করিয়া সন্তুষ্ট হয়। বস্তুতঃ কন্মকাণ্ডের শেষাবস্থাই জ্ঞানকাণ্ড। জ্ঞানকাণ্ডীয় “তৎ” এই বাক্যই কন্মকাণ্ডের “দেবতা”। জ্ঞান কাণ্ডীয় “ত্বং” এই বাক্যই কন্মকাণ্ডের কন্মকর্তা “যজমান”। এবং জ্ঞানকাণ্ডীয় “তৎ + ত্বং” পদার্থের অভেদ বোধক বাক্যই কন্মকাণ্ডের কন্মকর্তা পুরুষ সাক্ষাৎ ঐশ্বর। স্বর্গাদি ভিন্ন আর কিছুই পরম লাভনাই, সকাম পুরুষগণের এই কল্পনা জ্ঞানকাণ্ডের নিতান্ত বিরুদ্ধ। কামনাকুলিত ভাষে সর্বদা বিষয়ানুসন্ধানে চিত্তের বহিষ্কৃততা প্রযুক্ত সকাম ব্যক্তির মুক্তি বা নিরত্তির অভিলাষ হয় না। যাহারা উর্ধ্বশী, নন্দন বন, অমৃত আদি পূর্ণ স্বর্গকেই সর্বাপেক্ষা উৎকৃষ্ট বলিয়া জানে, তাহাদের সমক্ষে মুক্তির বিমল প্রতিবিম্ব আদৌ প্রীতিকর বলিয়াই বোধ হয় না। তাহাদের বিবেক বৈরাগ্যাদি সাধনও সম্ভবে না। সকামের পক্ষে মুক্তির ইচ্ছা হওয়া দূরে থাকুক, মুক্তির কথা পর্য্যন্তও অসহনীয় হইয়া উঠে। ভোগৈশ্বর্য্যাদি ক্ষয়শীল পদার্থের দোষদৃষ্টির অভাবে বেদোক্ত অর্থবাদ বচনের সূক্ষ্মতাংপর্য্য বুদ্ধিতে না পারায় সকাম পুরুষের নিশ্চয়াত্মিকা অর্থাৎ ভগবানে একান্ত নিষ্ঠা বুদ্ধি আদৌ উদয় হয় না। বেদোক্ত অগ্নিহোত্রাদি ক্রিয়া কলাপ চিত্ত শুদ্ধির জন্যই সম্পাদিত হওয়া কর্তব্য, স্বর্গাদি ভোগের জন্ত নহে। ফল কামনা বর্জিত হইয়া অগ্নিহোত্রাদি সম্পাদন করিলেই আয়ুজ্ঞানোপযোগী অশুঃকরণশুদ্ধি হইয়া থাকে। নিষ্কাম এবং সকাম পুরুষের কন্মস্থানে বিষম বৈলক্ষণ্য দৃষ্ট হইতেছে ॥ ৪২।৪৩।৪৪ ॥

শাক্তরভাষ্যঃ । যে এক বিবেকবুদ্ধিরহিতাঃ তেষাং কামাসুনাং যৎ কলং তদাহ ত্রৈগুণ্যেতি । ত্রৈগুণ্যবিষয়াঃ ত্রৈগুণ্যং সংসারোবিষয়ঃ প্রকাশয়িতব্যোষেবাং তে বেদাত্রৈগুণ্যবিষয়াস্তত্ত্ব নিত্রৈগুণ্যেভবান্ধুন

### ত্রৈগুণ্যবিষয়া বেদা নিস্শ্রেণ্যোভবার্জুন ।

নিষ্কামোভবেত্যর্থঃ, নিৰ্ভন্দ্বঃ সুখদুঃখহেতু সপ্রতিপক্ষৌ পদার্থৌ ব্হন্দশব-  
বাচ্যৌ ততোনির্গতেতানিৰ্ভন্দ্বোভব ত্বং নিত্যসত্ত্বঃ সদা সত্ত্বস্তঃ সত্ত্বগুণাশ্চি-  
তোভব তথা নির্যোগক্ষেমোমুপাস্ত্রোপার্জনং যোগঃ উপাস্ত্রস্ত রক্ষণং  
ক্ষেমঃ যোগক্ষেম প্রধানশ্চ শ্রেয়সি প্রবৃতির্হুক্ষরা ইত্যাতোনির্যোগক্ষেমো-  
ভবাত্মবান প্রমত্তশ্চ ভব এষ তবোপদেশঃ স্বধর্মমুত্তিষ্ঠতঃ ॥ ৪৫ ॥

স্বামিকৃত টীকা । নমু স্বর্গাদিকং পরমং ফলং যদি ন ভবতি তর্হি  
কিমিতি বেদৈস্তং সাধনতয়া কর্মানি বিধীয়ন্তে তত্রাহ ত্রৈগুণ্যবিষয়া  
ইতি । ত্রিগুণাত্মকাঃ সকামা যেষধিকারিণ স্তদ্বিষয়াঃ কর্মফল সম্বন্ধ প্রতি-  
পাদকাবেদাঃ, ইহু নিস্শ্রেণ্যো নিষ্কামোভব । তত্রোপায়মাহ নিৰ্ভন্দ্বঃ  
সুখদুঃখ শীতোষ্ণাদি যুগলানি ব্হন্দানি তদ্রহিতোভব তানি সহস্বেত্যর্থঃ,  
কপমিত্যঃ আহ নিত্যসত্ত্বঃ ধৈর্যামবলম্বোত্যর্থঃ । তথা নির্যোগক্ষেমঃ  
অপ্রাপ্তস্বীকারযোগঃ প্রাপ্তপালনং ক্ষেমশ্চহিতঃ, আত্মবানপ্রমত্তঃ, ন  
হি ব্হন্দকুলশ্চ যোগক্ষেমব্যাপ্তশ্চ চ প্রমাদিন স্শ্রেণ্যাতিক্রমঃ সম্ভব-  
তীতি ॥ ৪৫ ॥

এই কর্মকাণ্ড রূপ বেদ ত্রিগুণাস্থিত অর্থাৎ সকাম  
পুরুষদিগের জন্য কর্মফল-সিদ্ধি প্রতিপাদন করিয়া-  
ছেন । তুমি নিৰ্ভন্দ্ব, নিত্য সত্ত্ব-ভাবাবস্থিত যোগ ও  
ক্ষেম রহিত এবং আত্মবান্ হইয়া নিষ্কাম হও ॥ ৪৫ ॥

গীঃ সঃ । বেদ প্রতিপাদিত অগ্নিহোত্রাদি কর্ম সমূহ নিজ নিজ  
স্বভাব বশতঃ অবশ্যই স্বর্গানুরূপ ফল প্রসব করিবে । এবং কর্মানুসারে  
সকাম বা নিষ্কাম পুরুষ উভয়কে অবশ্যই আশ্রয় করিবে । ইহা আত্মজ্ঞানের  
প্রতিবন্ধক । অর্জুনের এইরূপ সন্দেহ নিরাকরণার্থ ভগবান্ বলিতেছেন  
যে সংসার সত্ত্ব, রজঃ, তমোগুণের বিকাশ স্বরূপ, কামনাই সংসারের মূল ।  
কামনায়ুক্ত হইয়া যে পুরুষ কর্মকাণ্ড রূপ বেদের ক্রিয়া বিশেষ অনুষ্ঠান  
করিবে, বৈদিক কর্ম তাহার কামনানুরূপ ফল প্রদান করিবে । কামনা  
বাতীত ফলপ্রাপ্তির সম্ভাবনা কোথায় ? বহুতঃ কামনা দ্বারাই ফল  
প্রাপ্তি হয় । অতএব হে অর্জুন ! তুমি সুখ দুঃখ মান অপমান, শত্রু  
মিত্রাদি ব্হন্দভাব পরিহার কর । বিত্তস্বরূপ অচল ধৈর্য ধারণ

নিহ্নন্দে। নিত্যসত্বশ্চে। নির্যোগক্লেম আত্মবান্ ॥৪৫॥

করিতে পারিলেই এতদ্বন্দ্ব-সহিষ্ণুতা তোমার সহজ ও স্বাভাবিক হইয়া পড়িবে । শীতোষ্ণাদি সহিষ্ণু হইলেও ক্ষুধ্ণাদির নিরুত্তি জন্য অন্নাদির সংগ্রহ এবং সংগৃহীত অন্নের রক্ষণাবেক্ষণার্থে চেষ্টা অবশ্যস্বাভাবী। এই জন্য ভগবান্ বলিতেছেন, যোগ ( অপ্রাপ্ত বস্তুর প্রাপ্তি ) ও ক্লেম [ প্রাপ্তবস্তুর রক্ষা ] রূপ প্রযত্ন পরিত্যাগ কর । কিন্তু এতৎপ্রযত্নভাবে জীবন নাশের সম্ভাবনায় ভগবান্ অর্জুনকে আত্মবান্ হইতে উপদেশ করিলেন । সর্বস্তার্থ্যামী পরমেশ্বর সর্বত্র নিত্য বিদ্যমান আছেন । তিনিই জগন্নিয়ন্তা ও বিশ্বের ব্যবস্থাপক রূপে আমাতেও বিরাজ করিতেছেন । এই রূপ যাঁহার স্থির বিশ্বাস, তিনিই আত্মবান্ । সমস্ত কামনা পরিত্যাগ পূর্বক ভক্তিয়ুক্ত চিত্তে যে পুরুষ ভগবানের আরাধনা করেন, দেহ যাত্রা নির্বাহার্থে সামান্য গ্রাসাচ্ছাদনের নিমিত্ত কি তাঁহাকে আবার চিন্তা করিতে হয় ? এই রূপ নিশ্চয় বুদ্ধি দ্বারা তোমার হৃদয়কে প্রমাদ-শূন্য কর ॥ ৪৫ ॥

শাক্তভাষ্যঃ । সর্বেষু বেদোক্তেষু কৰ্ম্মসু যাত্মকান্যানস্তানি ফলানি তানি নাপেক্ষন্তে চেৎ কিমর্থং জনীশ্বরায়ৈভ্যনুষ্ঠীয়ন্তুইত্যাচ্যতে শৃণু যাবানিতি । যথা লোকে কূপতড়াগাদ্যনেকস্মিন্ উদপানে পরিচ্ছিন্নোদকে যাবান্ যাবৎপরিমাণঃ স্নানপানাদিরর্থঃ ফলং প্রয়োজনং সসর্কোর্থঃ, সর্বতঃ সৃৎপ্নুতোদকেপি যৌর্থঃ তাবানেব সংপদ্যতে তত্রাস্তর্ভবতীত্যর্থঃ, এবং তাত্রাংস্তাবৎপরিমাণ এব সংপদ্যতে সর্বেষু বেদেষু বেদোক্তেষু কৰ্ম্মসু যৌর্থেষু কৰ্ম্মফলং সৌর্থোত্রাক্ষণশ্চ সন্ন্যাসিনঃ পরমার্থতত্ত্বং বিজানতো- যৌর্থোযৎ বিজ্ঞানফলং সর্বতঃ সৃৎপ্নুতোদকস্থানীয়ঃ তস্মিৎস্তাবানেব সংপদ্যতে তত্রৈবাস্তর্ভবতীত্যর্থঃ । যথা কৃত্যবিজিতায়ামরেয়াঃ সহস্তুব- যেনং সর্বং তদভিসমেতি যৎকিঞ্চিৎ প্রজাঃ সাধু কুর্কন্তি যন্তদ্বৈদ যৎ সবেদেতি শ্রুতঃ, সর্বং কৰ্ম্মাখিল মিত্তি চ বজ্যতি, তস্মাৎ প্রাক্ জ্ঞান- নিষ্ঠাধিকারপ্রাপ্তেঃ কৰ্ম্মণ্যধিকৃতেন কূপতড়াগাদ্যর্থস্থানীয়মপি কৰ্ম্ম কৰ্ত্তব্যং ॥ ৪৬ ॥

স্বামিকৃত টীকা । নহু বেদোক্ত নানাফল ত্যাগেন নিষ্কামতয়েশ্বর- রাধন বিষয়া ব্যবসায়াত্মিকা বুদ্ধিঃ কুবুদ্ধিরেবেত্যাশঙ্ক্যাহ যাবানিতি । উদকং পীয়তে যস্মিৎস্তদুদপানং বাপী কূপ তড়াগাদি তস্মিন্ স্নল্লোদকে

যাবানর্থ উদপানে সৰ্বতঃ সপ্পুতোদকে ।

একত্র কুমার্যশাসস্তবাত্তত্র তত্র পরিভ্রমণেন বিভাগশো যাবান্ স্নানপানাদি-  
দিরর্থঃ প্রয়োজনং ভবতি তাবান্ সৰ্বৌপার্থঃ সৰ্বতঃ সপ্পুতোদকে মহা-  
হৃদে একত্রৈব যথা ভবতি এবং যাবান্ সৰ্বেষু বেদেষু তত্তৎকর্মফল-  
রূপোৎপত্তাবান্ সৰ্বৌপিত্তি বিজানতো বাবসায়াত্মিকা বুদ্ধিযুক্তস্ত ব্রাহ্মণস্ত  
ব্রহ্মনিষ্ঠস্ত ভবত্যেব ব্রহ্মানন্দে ক্ষুদ্রানন্দানামস্তত্তাবাৎ, এতশ্চৈবানন্দশ্চা-  
ন্যানি ভূতানি মাত্ৰামুপজীবন্তীতিশ্রুতেঃ । তস্মাদিয়মেব বুদ্ধিঃ সুবুদ্ধিরি-  
ত্যর্থঃ ॥ ৪৬ ॥

যেমন অল্প জল-বিশিষ্ট জলাশয়ে স্নান পানাদি-  
ক্রিয়া সম্পন্ন হইয়া থাকে, অতিনিস্তার ও গভীর জলা-  
শয়েও তদ্রূপ স্নান পানাদি ক্রিয়া সম্পন্ন হয় । সেই  
প্রকার বেদোক্ত কাম্য কর্ম্মে যে স্বর্গাদি ফল রূপ  
আনন্দ লব্ধ হইয়া থাকে, ব্রহ্ম সাক্ষাৎকারবান্ ব্রহ্ম-  
বেত্তা পুরুষ সে সমস্ত আনন্দই লাভ করিয়া থাকেন ॥ ৪৬

গীঃ সঃ । নিকাম কর্ম্ম করিলে কাম্য কর্ম্ম জন্মিত স্বর্গাদি সুখ লাভে  
বঞ্চিত হইতে হয় । কেননা ইতিপূর্বে কথিত হইয়াছে, যে কামনাই  
তত্ত্বাবতের মূল । এই সন্দেহ নিরসনার্থ ভগবান্ বলিতেছেন, যে ক্ষুদ্র  
জলাশয়ে মানবের যে যে প্রয়োজন সিদ্ধি হয়, বৃহজ্জলাশয়ে তাহাই সম্পা-  
দিত হয় । ক্ষুদ্র জলাশয়ের জল পরিমাণ বৃহজ্জলাশয়ের জলের কিয়দংশ  
মাত্র । এই রূপ বেদোক্ত অগ্নিহোত্র, জ্যোতিষ্টোম অশ্বমেধাদি কাম্য কর্ম্ম  
সকল সকাম পুরুষকে স্বর্গাদি জন্মিত যে আনন্দ প্রদান করিয়া থাকে,  
ব্রহ্মসাক্ষাৎকারবান্ ব্রহ্মজ্ঞ পুরুষের পক্ষে তৎসমস্তই সুলভ । কেননা  
ভূলোক হইতে ব্রহ্মলোক পর্য্যন্ত যাবৎ ক্ষুদ্র ২ বিষয়-ভোগানন্দ আছে,  
তৎসমস্তই ব্রহ্মানন্দের অন্তর্গত । যথা শ্রুতিঃ “ এতশ্চৈবানন্দশ্চান্যানি  
ভূতানি মাত্ৰামুপজীবন্তি ” । ব্রহ্মা হইতে ক্ষুদ্র ২ প্রাণিপৰ্য্যন্ত ব্রহ্মানন্দের  
কনিকা মাত্র গ্রহণ করিয়া আনন্দ পূর্বক জীবনান্তিপাত করে । নিকাম  
হইলেই অন্তঃকরণের শুদ্ধি হয় । তাহা হইলেই আত্মজ্ঞান লাভ এবং  
আত্মজ্ঞানদ্বারাই মনুষ্য ব্রহ্মানন্দ লাভ করিয়া থাকে । হে অর্জুন ! যে

তাবান্ সর্কেষু বেদেষু ব্রাহ্মণস্য বিজানতঃ ॥ ৪৬ ॥

ব্যক্তি ব্রহ্মানন্দ ভোগ করে, তাহার ভোগানন্দের অভাব থাকেনা । বরং তাহার পক্ষে উহা তুচ্ছাতুচ্ছ ॥ ৪৬ ॥

শাক্তরভাষ্যঃ । তব চ কৰ্মণ্যেব্যধিকারো ন জ্ঞাননিষ্ঠায়াং তেন তব তত্র চ কৰ্ম কুৰ্ব্বতোমা ফলেধিকারোহস্ত কৰ্মফল তৃষ্ণা মা ভুং কদাচন কৰ্মাফিদপ্যবস্থায়াকিত্যর্থঃ যদা কৰ্মফলে তৃষ্ণা তে স্মাং তদা কৰ্মফল প্রাপ্তেহেতুঃ স্মাঃ এবং মা কৰ্মফলহেতুভূঃ যদা হি কৰ্মফলতৃষ্ণা প্রযুক্তাঃ কৰ্মণি প্রবর্ততে তদা কৰ্মফলশ্চৈব জন্মনোহেতুভূবেৎ যদি কৰ্মফলং নেষ্যতে কিং কৰ্মণী ছঃধুরূপেণেতি মা তে তব সঙ্গোহুৎকৰ্মণ্যকরণে প্রীতির্মাভূৎ ॥ ৪৭ ॥

স্বামিকৃত টীকা । তর্হি সর্কানি কৰ্মফলানি পরমেশ্বরারাধনাদেব ভবিষ্যন্তীত্যভিসন্ধায় প্রবর্তেত কিং কৰ্মণেত্যশক্য তদ্বারয়ন্নাই কৰ্মণ্যে-বেতি । তে তব তত্ত্বজ্ঞানার্থিনঃ কৰ্মণ্যেব্যধিকারস্তৎফলেষু বন্ধহেতুযু অধিকারঃ কামোনাশ্চ । ননু কৰ্মণি কৃতে তৎফলং স্মাদেব ভোজনে কৃতে তৃপ্তিবদিত্যাশঙ্ক্যাই মেতি । মা কৰ্মফলহেতুভূঃ কৰ্মফলং প্রবর্তি হেতু-র্ষস্ম স তথাভূতো মা ভুঃ, কাম্যমানশ্চৈব স্বর্গাদেনিয়োজ্য বিশেষণত্বেন ফলহাদকামিতং ফলং নস্মাদিত্তিভাবঃ, অতএব ফলং বন্ধকং ভবিষ্যতীতি তস্মাৎ ভবাদকৰ্মণি কৰ্মাকরণেহপি তব সঙ্গোনিষ্ঠামাস্ত ॥ ৪৭ ॥

কর্মে তোমার অধিকার আছে । কিন্তু কর্ম ফলে তোমার অধিকার নাই । ফলকামনায় তোমার যেন কর্মে প্রবর্তি এবং কর্ম পরিত্যাগ করিতে যেন তোমার প্রীতির উদয় না হয় ॥ ৪৭ ॥

গীঃ সঃ । নিকাম কর্মের দ্বারা চিত্তশুদ্ধি এবং চিত্তশুদ্ধি দ্বারা আত্ম-জ্ঞানের উদয় হয় এবং আত্মজ্ঞান ব্যতীত ব্রহ্মানন্দ লাভের কোন সম্ভাবনাই নাই । এই সংস্কারের বশীভূত হইয়া পাছে অর্জুন মনে করেন; যে তবে কর্মরূপ বহিরঙ্গ সাধনব্যর্থ ও কেবল বিড়ম্বনা মাত্র । তাই ভগবান্ বসিতেছেন, হে অর্জুন ! তুমি তত্ত্বজ্ঞানার্থী বটে, কিন্তু তোমার অন্তঃ-করণ এখনও নির্মল হয় নাই । এই জগৎ তুমি নিকাম কর্মের অধিকারী ।

কৰ্মণ্যেবাধিকারস্তে মা ফলেষু কদাচন ।

মা কৰ্মফলহেতুভূম্মা তে সঙ্গোস্ত্বকৰ্মণি ॥ ৪৭ ॥

কৰ্মানুষ্ঠান কালে ফলভোগের কথা তুমি আদৌ মনেও করিও না । যদি বল, অনুষ্ঠাতা ফলকামনা না করিলেও অন্তর্জিত কৰ্মের অবশ্যস্বাভাবী ফল কৰ্মকর্তাকে অবশ্যই আশ্রয় করিবে । এতদ্বত্তরে ইতিপূর্বে উক্ত হইয়াছে, যে কামনা ব্যতীত ফলপ্রাপ্তি হয় না । ফললাভ করাই যে কৰ্ম্মদিগের উদ্দেশ্য, তুমি আপনাকে সে শ্রেণী ভুক্ত করিও না । মনে হইতে পারে যে কৰ্ম্ম যখন স্বয়ং ফলদানে অসমর্থ, তখন বৃথা এই ক্লেশসাধ্য কৰ্ম্মানুষ্ঠানের প্রয়োজন কি ? তুমি এরূপ বুদ্ধিতে কৰ্ম্ম-পরিত্যাগে প্রীতিযুক্ত হইওনা । তোমার স্বৰ্গফলাদির ইচ্ছা না থাকুক, কিন্তু কৰ্ম্মানুষ্ঠানের স্বভাবগত ধৰ্ম্মে তোমার অন্তঃকরণের গুহ্মি হইবে । এইরূপ কৰ্ম্মসাধন ব্যতীত তত্ত্বজ্ঞানের মূল উপাদান স্বরূপ চিত্তগুহ্মিলাভের সম্ভাবনা নাই ॥ ৪৭ ॥

. শাক্তরভাষ্যং । যদি কৰ্ম্মফল প্রযুক্তেন ন কৰ্ত্তবাং কৰ্ম্ম কথং, তর্হি কৰ্ত্তব্যমিত্যুচ্যতে যোগস্থেতি । যোগস্থঃ সন্ কুরু কৰ্ম্মণি কেবলমীশ্বরার্থং তত্রাপীশ্বরোমে তুব্যত্বিত্তি সঙ্গং ত্যক্ত্বা ধনঞ্জয় ফলতৃষ্ণাশূন্যেন ক্রিয়মাণে কৰ্ম্মণি সত্বগুহ্মিজ্ঞানপ্রাপ্তিলক্ষণা সিদ্ধিঃ তদ্বিপর্গায়ক্তা অসিদ্ধিস্তয়োঃ সিদ্ধ্যসিদ্ধ্যোরপি সমস্তলোভূত্বা কুরু কৰ্ম্মণি কোসৌ যোগোযত্রস্থঃ কুর্কিত্বা কুমিদমেব তং সিদ্ধ্যসিদ্ধ্যাঃ সমত্বং যোগউচ্যতে ॥ ৪৮ ॥

স্বামিকৃত টীকা । কিং তর্হি যোগস্থ ইতি যোগঃ পরমেশ্বরৈকপরিভা তত্র স্থিতঃ কৰ্ম্মণি কুরু, তথা সঙ্গং কৰ্ত্ত্বা ভাভিনিবেশং ত্যক্ত্বা কেবলমীশ্বরার্থেণৈব কুরু, তৎফলশ্চ জ্ঞানশ্চাপি সিদ্ধ্যসিদ্ধ্যাঃ সমোভূত্বা কেবলমীশ্বরার্থেণৈব কুরু, যত এবম্ভূতং সমত্বমেব যোগ উচ্যতে সত্ত্বিশিষ্ট-সমাধানরূপত্বাৎ ॥ ৪৮ ॥

যোগস্থ হইয়া ফলকামনা বর্জন পূর্বক সিদ্ধি বা অসিদ্ধির দিকে মনোনিবেশ না করিয়া তুমি কৰ্ম্মের অনুষ্ঠান কর । এই রূপ চিত্তের সমতার নাম যোগ ॥ ৪৮

গীঃ সঃ । কার্য্য কালে অহং কৰ্ত্ত্বা ভাভিমান পরিহারই নিষ্কাম কৰ্ম্মের



যোগস্থঃ কুরু কৰ্ম্মাণি সঙ্গঃ ত্যক্ত্বা ধনঞ্জয় ।

সিদ্ধাসিদ্ধোঃ সমোভূত্বা সমস্থঃ যোগ উচ্যতে ॥ ৪৮ ॥

মূল । বেদোক্ত স্বর্গাদি ফলদায়ক কার্য্যানুষ্ঠান কালে ফলসিদ্ধিতে হর্ষ এবং ফল প্রাপ্ত না হইলে যেন বিষাদ উপস্থিত না হয়, কেবল ঈশ্বরারাধন-বুদ্ধিতে কর্ম্মের অনুষ্ঠান কর। ইতিপূর্বে কর্ম্মকে যোগ বলিয়া কথিত হইরাছে। কিন্তু এই ঙ্গাকে যোগস্থ হইয়া কর্ম্ম করিবার উপদেশ প্রদত্ত হইল। যোগ শব্দের এই বৈষম্য রূপ আশঙ্কা নিরাকরণার্থই এখানে ভগবান্ কহিলেন, যে ফলের লাভে স্থখ ও অলাভে দুঃখ এতদুভয়াবস্থারই অভাব অর্থাৎ হর্ষ, বিষাদের সমতার নামই যোগ। যোগস্থ হইয়া অর্থাৎ হর্ষ বিষাদের সমতা পূর্বক তুমি কর্ম্মানুষ্ঠান কর ॥ ৪৮ ॥

শাক্তভাষ্যং । যৎ পুনঃ সমস্তবুদ্ধিবুদ্ধিমীশ্বরারাধনার্থং কর্ম্মোক্তং এতস্মাৎ কর্ম্মণঃ দুরেণেতি । দুরেণাতিবিপ্রকর্ষণে অত্যন্তমেব হবরমধমং নিকৃষ্টং কর্ম্ম ফলার্থিনা ক্রিয়মাণং বুদ্ধিবোগাৎ সমস্তবুদ্ধিবুদ্ধাৎ কর্ম্মণো-জন্মমরণাদিত্তেতুহাৎ হে ধনঞ্জয়, যত এবং ততঃ যোগবিষয়ায়াং বুদ্ধৌ তৎ-পরিপাকজায়াং বা সাংখ্যাবুদ্ধৌ শরণমাশ্রয়মভয়প্রাপ্তিকারণমস্বিচ্ছ প্রার্থয়ন্ত পরমার্থজ্ঞানশরণোভবেত্যর্থঃ যতোবয়ং কর্ম্ম কুর্বাণাঃ কৃপণাঃ দীনাঃ ক্ষণেতবঃ কনতৃক্ষাঃ প্রকৃতাঃ সন্তুঃ যোবা এতদক্ষরং গার্গ্যবিদিত্বাস্মাল্লোকাৎ প্রৈতি সক্রপণইতি শ্রুতেঃ ॥ ৪৯ ॥

স্বামিকৃত টীকা । কাম্যস্থ কর্ম্মাতিনিকৃষ্টমিত্যাহ দুরেণেতি । বুদ্ধ্যা ব্যবসায়ান্তিক্রিয়া কৃতঃ কর্ম্মযোগো বুদ্ধিযোগো বুদ্ধিসাধনভূতো বা তস্মাৎ সর্কশাদিত্তং সাধনভূতং কাম্যং কর্ম্ম দুরেণা বরমত্যন্তমপকৃষ্টং তি যস্মাদেবং তস্মাবুদ্ধৌ জ্ঞানে শরণমাশ্রয়ং কর্ম্মযোগমস্বিচ্ছ অনুত্তিষ্ঠ, যদা বুদ্ধৌ শরণং ত্রাতারমীশ্বরমাশ্রয়েত্যর্থঃ, ফলহেতবস্ত্ব সকাগাঃ নরাঃ কৃপণা দীনাঃ, যো বা এতদক্ষরমবিদিত্বা গার্গ্যাস্মাল্লোকাৎ প্রৈতি সক্রপণ ইতি শ্রুতেঃ ॥ ৪৯ ॥

কাম্য কর্ম্ম নিকাম কর্ম্ম হইতে নিতান্ত নিকৃষ্ট ।  
তুমি পরমাত্ম-বুদ্ধির জন্য নিকাম কর্ম্ম অনুষ্ঠানের ইচ্ছা  
কর । যে ব্যক্তি ফলাকাঙ্ক্ষী, সে কৃপণ ॥ ৪৯ ॥

শীঃ সঃ । নিকাম কর্ম্মযোগের নাম বুদ্ধিযোগ । কাম্য কর্ম্ম, জন্ম-



দূরেণ হবরং কৰ্ম্ম বুদ্ধিযোগাঙ্কনঞ্জয় !

বুদ্ধৌ শরণমস্থিচ্ছ কৃপণাঃ ফলহেতবঃ ॥ ৪৯ ॥

মরণ রূপ ফলবিড়ম্বনা বশতঃ নিষ্কাম কৰ্ম্মাপেক্ষা অত্যন্ত অধম। বুদ্ধিযোগ পরমাত্ম-বিষয়ক, এই জন্তু কৰ্ম্মযোগ তদপেক্ষা অধম। পরমাত্ম-বিষয়ক বুদ্ধি দ্বারা সকল অনর্থের নিবৃত্তি হয়। অতএব তুমি নিষ্পাপচিত্তে নিষ্কাম কৰ্ম্মযোগের অভিলাষী হও। যাহারা স্বর্গাদি ফল-কামী, তাহারা জন্ম মরণ রূপ চক্রে সদাই ভ্রাম্যমান থাকিয়া নানা দুঃখ ভোগ করিতে থাকে। শ্রুতি বলিতেছেনঃ— “ যোবা এতদক্ষরং গার্গ্যবিদিত্বাস্মাল্লোকাৎ প্রৈতি, স কৃপণঃ ” হে গার্গি! যে ব্যক্তি ইহলোকে জন্ম গ্রহণ পূর্বক অক্ষয় পরমাত্মাকে না জানিয়া লোকান্তরে গমন করে, সে কৃপণ। লোক সমাজে যাহারা কৃপণ, তাহারা অতিকষ্টে অর্থোপার্জন করে বটে, কিন্তু নিজস্ব-ভোগার্থ একটি পয়সাও ব্যয় করিতে পারেনা। তাহাদের ধনোপার্জন কেবল কষ্টের কারণ হইয়া থাকে। ফলকামী ব্যক্তিগণ কৃচ্ছ্রসাধ্য কৰ্ম্ম-সাধন দ্বারা সামান্ত স্বর্গাদি ফল লাভ করে মাত্র, কিন্তু ফল লাভের সামান্য স্নেহ মাত্র পরিত্যাগ করিতে পারিলেই তাহারা পরমানন্দ স্বরূপ মোক্ষলাভে সমর্থ হয়। সামান্ত ফল লাভের লোভ ছাড়িতে পারেনা বলিয়াই ভগবান্ সকাম পুরুষ গণকে “ কৃপণ ” বলিয়াছেন ॥ ৪৯ ॥

শঙ্করভাষ্যঃ । সমত্ববুদ্ধিযুক্তঃ সন্ স্বধৰ্ম্মমনুতিষ্ঠন্ বৎ প্রাপ্নোতি তচ্ছূণু বুদ্ধিতি । বুদ্ধিযুক্তঃ সমত্বকৰ্ম্মবিষয়য়া বুদ্ধ্যা যুক্তোবুদ্ধিযুক্তঃ সজহাতি পরিত্যজতি ইহাস্মিন্ লোকে উভে স্কৃততদ্বৃতে পুণ্যপাপে সমত্ববুদ্ধিজ্ঞান প্রাপ্তিধারেণ যতঃ তস্মাৎ সমত্ববুদ্ধি যোগায় যুজ্যস্ব ঘটস্ব যোগোহি কৰ্ম্মসু কৌশলং স্বধৰ্ম্মার্থেষু কৰ্ম্মসু বর্তমানস্তু যা সিদ্ধ্যসিদ্ধ্যাঃ সমত্ববুদ্ধিরীশ্ব-রার্পি তচেতস্বয়া তৎ কৌশলং কুশলভাবস্তদ্ধি কৌশলং যদ্বন্ধনস্বভাবান্তপি কৰ্ম্মানি সমত্ববুদ্ধ্যা স্বভাবাৎ নিবর্তন্তে তস্মাৎ সমত্ববুদ্ধিযুক্তোভব স্বঃ ॥ ৫০

স্বামিকৃত টীকা । বুদ্ধিযোগযুক্তস্ত শ্রেষ্ঠ ইত্যাহ বুদ্ধিযুক্ত ইতি । স্কৃতং স্বর্গাদি প্রাপকং তদ্বৃতে নিরয়াদি প্রাপকং তে উভে ইহেব জন্মনি পরমেশ্বর প্রসাদেন ত্যজ্যেতে তস্মান্তদর্থায় কৰ্ম্মযোগায় যুজ্যস্ব ঘটস্ব যতঃ কৰ্ম্মসু যৎকৌশলং বন্ধকানামপি তেষামীশ্বরায়াদধনেন মোক্ষপরম্পাদক চাতুর্য্যং সএব যোগঃ ॥ ৫০ ॥

বুদ্ধিযুক্তো কহাতীহ উত্তে স্কৃত্ত ছুক্ষতে ।

তস্ম্যাৎ যোগায় বুজ্যস্ব যোগঃ কৰ্ম্মসু কৌশলং ॥ ৫০ ॥

বুদ্ধিযোগনিষ্ঠ ব্যক্তিগণ ইহলোকেই পাপ ও পুণ্য উভয়ই পরিত্যাগ করেন । অতএব সমস্ত বুদ্ধি রূপ যোগের নিমিত্ত তুমি নিষ্ঠাবান হও । কেননা কৰ্ম্ম সকলের মধ্যে বুদ্ধিযুক্ত কৰ্ম্ম কৌশলই প্রকৃত যোগ ॥ ৫০ ॥

গীঃ সঃ । স্কৃতি ও ছুষ্টি রূপ কৰ্ম্মজাল বন্ধনের কারণ । এই জন্ত সকাম পুরুষ গণ সুখ দুঃখ রূপ বিষম জালে আবদ্ধ হইয়া মুক্তিলাভে বঞ্চিত হন । তুমি সাবধান হইয়া সমস্ত রূপ বুদ্ধিযোগের আশ্রয় গ্রহণ কর । কেননা কৰ্ম্ম সকল বন্ধনের কারণ হইলেও যিনি নিষ্কাম ভাবে তাহার অনুষ্ঠান করেন, তাঁহার মুক্তিসাধনের সহায়তা করিয়া থাকে । নিষ্কাম কৰ্ম্মযোগ স্বয়ং কৰ্ম্মরূপ হইয়াও সজাতীয় ছুষ্ট কৰ্ম্মরাশির মূলোচ্ছেদ করিয়া থাকে । এই কৰ্ম্মযোগই পরম কুশল । কিন্তু হে অর্জুন ! তুমি চেতন রূপ হইয়াও নিজ সজাতীয় দুর্ব্যোথনাদি ছুষ্ট কুলকে নষ্ট করিতে পারিতেছনা । অতএব তোমার কুশল কোথায় ? ॥ ৫০ ॥

শাকরভাষাঃ । যস্ম্যাৎ কৰ্ম্মজমিতি । কৰ্ম্মজঃ ফলং ত্যক্ত্বৈতি ব্যবহিতেন সম্বন্ধঃ ইষ্টানিষ্টদেহপ্রাপ্তিঃ কৰ্ম্মজঃ ফলং কৰ্ম্মভ্যোজাতঃ বুদ্ধিযুক্তাঃ সমস্তবুদ্ধিযুক্তাঃ সন্তোহি যস্ম্যাৎ ফলং ত্যক্ত্বা পরিত্যজ্য মনীষিণো জ্ঞানিনোভূত্বা জন্মবন্ধবিনিমুক্তাঃ জনৈব বন্ধোজন্মবন্ধন্তেন বিনিমুক্তাঃ জীবন্ত এব জন্মবন্ধাৎ বিনিমুক্তাঃ সন্তঃ পদং পরমং বিষ্ণোর্ভোগাখ্যং গচ্ছন্ত্যনাময়ং সর্বোপদ্রবরহিতমিত্যর্থঃ । অথ বা বুদ্ধিযোগাঙ্কনপ্রয়েত্যারভ্য পরমার্থদর্শনলক্ষণৈব সর্বতঃ সংপ্লুতোদকস্থানীয়া কৰ্ম্মযোগজা সৰ্ব্বশুদ্ধির্দিশিতা সাক্ষাৎ স্কৃত্তছুষ্টিপ্রহাণাদিহেতুত্বেশ্রবণাৎ ॥ ৫১ ॥

স্বামিকৃত টীকা । কৰ্ম্মণাং মোক্ষসাধনত্বপ্রকারমাহ কৰ্ম্মজমিতি । কৰ্ম্মজঃ ফলং ত্যক্ত্বা কেবলমীশ্বরারাধনার্থং কৰ্ম্ম কুর্বাণা মনীষিণো জ্ঞানিনোভূত্বা জন্মরূপেণ বন্ধেন বিনিমুক্তাঃ সন্তোহনাময়ং সর্বোপদ্রবরহিতং বিষ্ণোঃ পদং মোক্ষাখ্যং গচ্ছন্তি ॥ ৫১ ॥

কর্মজং বুদ্ধিযুক্তা হি ফলং ত্যক্ত্বা মনীষিণঃ ।

জন্মবন্ধ-বিমিযুক্তাঃ পদং গচ্ছন্ত্যনাময়ং ॥ ৫১ ॥

বুদ্ধিযোগ পরায়ণ পুরুষ গণ কর্মজনিত ফলত্যাগ  
করিয়া আত্মসাক্ষাৎকারবান্ হয়েন এবং জন্ম রূপ বন্ধন  
হইতে বিমুক্ত হইয়া পরম পদ লাভ করেন ॥ ৫১ ॥

গীঃ সঃ । বুদ্ধিযোগনিষ্ঠ পুরুষ গণ ফলকামনা বর্জন পূর্বক কেবল  
ঈশ্বরারাধনা নিমিত্তই কর্মের অনুষ্ঠান করেন । তাহাতে অস্তঃকরণ-শুদ্ধি  
হইলে তদ্ব্যমসি আদি বাক্যে আত্মাকার বুদ্ধির উদয় হয় । ঈদৃশ অধিকারী  
পুরুষ জন্মরূপ বন্ধন হইতে প্রমুক্ত হইয়া অবিদ্যারূপ রোগ ও নানা  
বিভীষিকা হইতে রক্ষা পাইয়া পরমানন্দ পরম ব্রহ্ম রূপ মুক্তি লাভ  
করিয়া থাকেন । এই মুক্তিপদকেই শাস্ত্রে বিষ্ণুর পরম পদ বলিয়া লক্ষ্য  
করিয়াছেন । অঙ্কুন ইতি পূর্বে বলিয়াছিলেন “ যঃ শ্রেয়ঃ স্মান্নিশ্চিতং  
ক্রুহি তন্মে ” । ইহাতে অঙ্কুনের মুক্তি ইচ্ছা প্রকাশিত হইয়াছে । তাই  
ভগবান্ বলিতেছেন, মুক্তির নিমিত্ত তুমি এই প্রকার যোগ সাধন  
কর ॥ ৫১ ॥

শঙ্করভাষ্যঃ । যোগানুষ্ঠান জনিত সত্ত্বশুদ্ধির্জ্ঞান বুদ্ধিঃ কদা প্রাপ্যত  
ইত্যুচ্যতে যদেতি যদা যস্মিন্ কালে তে তব মোহকলিলং মোহাস্বকমবি-  
বেকরূপং কালুষ্যং যেনাআনাস্ব-বিবেকবোধং কলুষীকৃত্য বিষয়ং প্রত্যস্তঃ-  
করণং প্রবর্ততে তত্তে তব বুদ্ধির্ব্যতীতরিষ্যতি ব্যতিক্রমিষ্যতি অতিশুদ্ধ-  
ভাবমাপৎস্বতইত্যর্থঃ, তদা তস্মিন্ কালে গন্তাসি প্রাপ্যসি নির্বেদং  
বৈরাগ্যং শ্রোতব্যং শ্রুতস্বচ, তদা শ্রোতব্যং শ্রুতঞ্চ তে নিফলং প্রতি-  
পদ্যত ইত্যভিপ্রায়ঃ ॥ ৫২ ॥

স্বামিকৃত টীকা । কদাহং তৎপদং প্রাপ্ স্মামীত্যপেক্ষায়ামাহ যদেতি  
যাত্যাং । মোহোদেহাদিষাস্ববুদ্ধি স্তদেব কলিলং গহমং বিছুরিত্যভিধানকো-  
ষঃস্বতঃস্বতশ্চারমর্থঃ এবং পরমেশ্বরারাধনে ক্রিয়মাণে যদা তৎপ্রসাদেন  
স্তব বুদ্ধির্দেহাভিমানলক্ষণং মোহময়ং গহনং দুর্গং বিশেষেণাতি তরিষ্যতি,  
তদা শ্রোতব্যং শ্রুতস্ব চার্থস্ব নির্বেদং বৈরাগ্যং গন্তাসি প্রাপ্ স্মসি  
তস্মোরনুপাদেয়ত্বেন জিজ্ঞাসাং ন করিষ্যামীত্যর্থঃ ॥ ৫২ ॥

যদা তে মোহকলিলং বুদ্ধিব্যাতিতরিষ্যতি ।

তদা গন্তাসি নির্বেদং শ্রোতবাস্তু শ্রুতশ্চ চ ॥৫২॥

যে সময়ে তোমার অস্তঃকরণ অবিবেক রূপ কলুষ পরিত্যাগ করিবে, সেই সময়ে তুমি শ্রোতব্য ও শ্রুত কর্মফলে বৈরাগ্য বুদ্ধি প্রাপ্ত হইবে ॥ ৫২ ॥

গীঃ সঃ । নিষ্কাম কর্ম করিতে ২ কতকালে বিষ্ণুপদ লাভ হইবে, এই সন্দেহ নিবারণার্থ ভগবান্ বলিতেছেন, যে ইহার কাল নিরূপিত নাই । নিষ্কাম কার্য করিতে ২ যখন তোমার মনে অহংমমেতি অস্তিমান রূপ অবিবেকাকার থাকিবেনা, অর্থাৎ যখন রজঃ ও তমোগুণ রূপ কালিমা তোমার মন হইতে অস্তর্হিত ও শুদ্ধ সম্ভাব অভূদিত হইবে, সেই সময়ে কর্মফল-তৃষ্ণার বৈরাগ্য উদয় হইবে । তখন স্বর্গাদি ফল মিথ্যাবোধে তৃষ্ণার নিবৃত্তি হইবে । শ্রুতি বলিয়াছেন—

“পরীক্ষ্য লোকান্ কর্মচিতান্ ব্রাহ্মণো নির্বেদমায়াৎ ”

ব্রহ্ম লাভেচ্ছু অধিকারী ব্যক্তি কর্মজাল-বিরচিত স্বর্গাদি লোক সমূহকে অনিত্য হুঃখ রূপ জানিয়া বৈরাগ্য অবলম্বন করেন । অশুদ্ধ অস্তঃকরণে বৈরাগ্যের আদৌ উদয়ই হয় না । বিষয় সুখে দোষ দৃষ্টি করিতে পারিলেই তাঁত্র বৈরাগ্যের উদয় । এই রূপ বৈরাগ্য হইলেই নিজ অস্তঃকরণ শুদ্ধ হইয়াছে বলিয়া জানিতে পারিবে । বিষয় বৈরাগ্য-বিহীন চিত্ত অতীব মলিন । ইহাই শাক্তের সিদ্ধান্ত ॥ ৫২ ॥

শাক্তের ভাষ্যঃ । মোহকলিলাত্যয়দ্বারেণ লকাঅবিবেকজপ্রজ্ঞঃ কদা কর্মযোগজঃ ফলং পরমার্থযোগমবাপ্স্যামীতি চেৎ তচ্ছূণু শ্রুতিবিপ্রতিপন্নোতি । শ্রুতিবিপ্রতিপন্নো অনেকসাধ্যসাধনসম্বন্ধ প্রকাশনশ্রুতিভিঃ শ্রবণৈর্কিপ্রতিপন্নো নানা প্রতিপন্নো অধ্যাত্মশাস্ত্রাতিরিক্তশাস্ত্রস্যেত্যর্থঃ ; শ্রুতিবিপ্রতিপন্নো বিক্ষিপ্তা সতী তে তব বুদ্ধির্যদা যস্মিন্ কালে স্থাস্ততি স্থিরীভূতা ভবিষ্যতি নিশ্চলা বিক্লেপচলনবর্জিতা সতী সমাধৌ সমাধীয়ন্তে চিত্তমশ্মিন্নিতি সমাধিরায়া অশ্মিন্নাশ্মনীত্যেতদচলা তত্রাপি বিকল্পবর্জিতো-ত্যেতদ্বুদ্ধিরস্তঃকরণং, তদা তস্মিন্ কালে-যোগমবাপ্স্যসি বিবেক প্রজ্ঞাং সমাধিং প্রাপ্স্যসি ॥ ৫৩ ॥

শ্রুতিবিপ্রতিপন্নো তে যদা স্থাস্তি নিশ্চলা ।

সমাধাবচলা বুদ্ধিস্তদা যোগমবাপ্যসি ॥ ৫৩ ॥

স্বামিকৃত টীকা । ততশ্চ শ্রুতীতি । শ্রুতিভিন্দামালৌকিক বৈদিকার্থ শ্রবণৈর্কিপ্রতিপন্নো ইতঃ পূর্কং বিক্ষিপ্তা সতী তব বুদ্ধি যদা সমাধৌ স্থাস্তি, সমাধীয়তে চিত্তমগ্নিচিহ্নি সমাধিঃ পরমেশ্বরস্তগ্নিশ্চলা বিষয়াস্তরৈ-  
রনাকৃষ্টা অতএবাচলা অভ্যাসপাটবেন তত্রৈব স্থিরা চ সতী তদা যোগঃ  
যোগফলঃ তদ্বজ্ঞানমবাপ্যসি ॥ ৫৩ ॥

ইতি পূর্বে নানা ফলের কথা শ্রবণ করিয়া তোমার  
বুদ্ধি অতিশয় সংশয়-যুক্ত হইয়া রহিয়াছে, যখন এই বুদ্ধি  
পরমাত্মাতে নিশ্চল হইয়া স্থিতি করিবে, সেই সময়ে  
তোমার তদ্বজ্ঞানের উদয় হইবে ॥ ৫৩ ॥

শ্রীঃ সঃ । স্বর্গাদি ফল শ্রুতিজন্ত চিত্তে নানা প্রকার বিক্ষিপ্ত উপস্থিত  
হওয়ার অর্জুনের বুদ্ধি সিদ্ধান্তানুগামিনী হইতে পারিতেছে না, তাই  
ভগবান বলিতেছেন যে স্বর্গাদি বিষয়ের দোষ দর্শনে যখন তোমার  
বিক্ষিপ্ত চিত্ত একাগ্র হইয়া পরমাত্মায় সমাধি করিবে, যখন জাগ্রত, স্বপ্ন  
বা সুষুপ্তি তিন অবস্থাতেই তোমার চিত্ত বিষয়াগ্রহ-শূন্য হইবে, তখনই  
তোমার জীব ও ব্রহ্মে অভেদ বুদ্ধি উদয় হইবে ॥ ৫৩ ॥

শাকরভাষ্যঃ । প্রশ্নবীজঃ প্রতিভক্ত্যর্জুনউবাচ লক্ষসমাধিপ্ৰজ্ঞস্ত  
লক্ষণবুভুংসয়া, স্থিতপ্রজ্ঞস্তেতি । স্থিতপ্রজ্ঞস্ত স্থিতা প্রতিষ্ঠিতাহমগ্নি পরঃ  
ব্রহ্মেতি প্রজ্ঞা যস্ত স স্থিতপ্রজ্ঞস্তস্ত স্থিতপ্রজ্ঞস্ত কা ভাষা কিং ভাষণঃ  
বচনং কথমসৌ পরৈর্ভাষাতে সমাধিস্তস্ত সমাধৌ স্থিতস্ত কেশব স্থিতধীঃ  
স্থিতপ্রজ্ঞশ্চ স্বয়ং বা কিং প্রভাষেত কিমাসীত ব্রহ্মেত কিং কিস্তাষণঃ  
ব্রহ্মনং বা তস্ত কিং কথমিত্যর্থঃ ॥ ৫৪ ॥

স্বামি কৃত টীকা । পূর্কশ্লোকোকশ্চাতদ্বজ্ঞস্ত লক্ষণং জিজ্ঞাসুরর্জুন  
উবাচ স্থিতপ্রজ্ঞস্ত কা ভাষেতি । স্বাভাবিকে সমাধৌ স্থিতস্ত অতএব  
স্থিতা নিশ্চলা প্রজ্ঞা বুদ্ধির্যস্ত তস্ত ভাষা কা, ভাষাতে অনয়েতি ভাষা  
লক্ষণমিতি যাবৎ, স কেন লক্ষণেন স্থিতপ্রজ্ঞ উচ্যতে ইত্যর্থঃ, কথা

অর্জুন উবাচ । স্থিতপ্রজ্ঞস্য কা ভাষা সমাধিস্থস্য কেশব ।  
স্থিতধীঃ কিং প্রভাষেত কিমাসীত ব্রজেত কিং ॥ ৫৪ ॥

স্থিতধীঃ কিং কথং ভাষণমাসনং ব্রজনঞ্চ কুর্যাদিত্যর্থঃ ॥ ৫৪ ॥

অর্জুন বলিলেন, হে কেশব ! সমাধিস্থ স্থিতপ্রজ্ঞ  
ব্যক্তির লক্ষণ কি ! তিনি কিরূপ কথা কহেন ? কি  
প্রকার বাহেস্ত্রিয় নিগ্রহ করেন ও কোন্ বিষয়ই বা  
লাভ করেন ? ॥ ৫৪ ॥

গীঃ সঃ । “ আমিই ব্রহ্ম ” ইত্যাকার স্থিরবুদ্ধি পুরুষকেই স্থিতপ্রজ্ঞ  
বলা যায় । স্থিতপ্রজ্ঞ পুরুষ দুই প্রকার । ১ম, যিনি সমাধিস্থ ; ২য়, যিনি  
সমাধি হইতে উত্তীর্ণ ও উখিত হইয়া মনোযুক্ত হইয়াছেন । এই জন্ম অর্জুন  
স্থিতপ্রজ্ঞের সাধারণ লক্ষণ জিজ্ঞাসা না করিয়া “ সমাধিস্থ স্থিতপ্রজ্ঞের ”  
বিশেষ লক্ষণ জিজ্ঞাসা করিলেন । তৎপরে সমাধি হইতে উখিত হইলে  
চিত্তযুক্ত দ্বিতীয়াবস্থাপন্ন স্থিতপ্রজ্ঞ পুরুষ জ্ঞতি নিন্দায় হর্ষ বিষাদাদিযুক্ত  
হইয়া অথবা অন্য কোন ভাবে কথাবার্তা কহেন, ইহাই দ্বিতীয় প্রশ্ন ।  
ঈদৃশ ব্যাখিত যোগী চিত্তের শান্তির জন্ম বাহেস্ত্রিয়াদির কিরূপ নিগ্রহই  
বা করিয়া থাকেন ইহাই তৃতীয় প্রশ্ন । আর তিনি যতক্ষণ ইন্দ্রিয় নিগ্রহাদি  
না করেন, ততক্ষণ কিরূপ বিষয়েই বা বিলীন থাকেন, ইহাই অর্জুনের  
চতুর্থ প্রশ্ন । সাধারণ লোকের সঙ্গিত স্থিতপ্রজ্ঞের কি বৈলক্ষণ্য আছে,  
তাহাই জানিবার জন্ম অর্জুন সমাধিস্থ স্থিতপ্রজ্ঞের সম্বন্ধে একটি  
ও ব্যাখিত স্থিতপ্রজ্ঞের সম্বন্ধে তিনটি প্রশ্ন জিজ্ঞাসা করিলেন । ভগবান্  
সর্বাস্তর্যামী ; সর্বাস্তর্যামী ভিন্ন এ রহস্য কে বলিবে ! এই জন্ম অর্জুন্  
“ কেশব ” এই পদদ্বারা শ্রীকৃষ্ণকে সম্বোধন করিলেন ॥ ৫৪ ॥

• শাকরভাষাং । স্থিতপ্রজ্ঞস্য লক্ষণমেনেন শ্লোকেন পৃচ্ছতি, যোহাদিত  
এব সংশ্লস্য কৰ্ম্মাণি জ্ঞানযোগনিষ্ঠায়াং প্রবৃত্তোযশ্চ কৰ্ম্মযোগেন তয়োঃ  
স্থিতপ্রজ্ঞশ্চেতি, প্রজ্ঞহাতীত্যারত্যাধ্যায়পরিসমাপ্তিপৰ্য্যন্তং স্থিতপ্রজ্ঞলক্ষণং  
সাধনকোপদিশ্রুতে সৰ্ব্বত্রৈব হৃদ্যাশাস্ত্রে কৃত্যর্থলক্ষণানি যানি তান্ত্বেব  
সাধনান্যপদিশ্রুতে যত্ৰসাধ্যান্ যানি যত্ৰসাধ্যানি সাধনানি লক্ষণানি  
শব্দান্তি তানি শ্রীভগবান্ উবাচ, প্রজ্ঞহাতীতি । প্রজ্ঞহাতি প্রবর্ষণে হাতি



শ্রীভগবানুবাচ । প্রজহাতি যদা কামান্—

সৰ্বান্ পার্থ মনোগতান্ ।

পরিত্যজতি যদা যস্মিন্ কালে সৰ্বান্ সমস্তান্ কামান্ ইচ্ছাভেদান্ হে পার্থ ! মনোগতান্ মনসি প্রবিষ্টান্ কুদি প্রবিষ্টান্ সৰ্বকামপরিত্যাগে তুষ্টিকারণা-  
ভাবাচ্ছরীরধারণনিমিত্তশেষে চ সত্যম্ভু প্রমত্তশ্চৈব প্রবৃতিঃ প্রাপ্তেত্যত-  
উচ্যতে আত্মনি এবং প্রত্যগাত্মস্বরূপএবাত্মনা স্বেনৈব বাহলাভনির-  
পেক্ষস্বষ্টেঃ পরমার্থদর্শনামৃতরসলাভেনাত্মস্বাদলং প্রত্যায়বান্ স্থিতপ্রজ্ঞঃ  
স্থিতা প্রতিষ্ঠিতা যানাত্মবিবেকজ্ঞা প্রজ্ঞা যশ্চ স্থিতপ্রজ্ঞোবিদ্যাংস্তদোচ্যতে  
ভারুপুত্রবিত্তলোকৈষণঃ সংশ্রাসী আত্মারামঃ আত্মকীড়ঃ স্থিতপ্রজ্ঞ-  
ইত্যর্থঃ ॥ ৫৫ ॥

স্বামিকৃত টীকা । অত্র চ যানি সাধকশ্চ জ্ঞানসাধনানি তান্শ্চেব  
স্বাভাবিকানি সিদ্ধশ্চ লক্ষণানি অতঃ সিদ্ধশ্চ লক্ষ্যশ্চ লক্ষণানি কথয়ন্তে-  
বাস্তবজ্ঞানি জ্ঞানসাধনাত্মাহ যাবদধ্যায়সমাপ্তি, তত্র প্রথম প্রশ্নশ্চোক্তরমাহ  
প্রজহাতিতি স্বাভাং । মনসি স্থিতান্ কামান্ যদা পুরুষেণ জহাতি ত্যাগে  
হেতুমাহ আত্মনীতি । আত্মশ্চেব স্বস্মিন্শ্চেব পরমানন্দরূপ আত্মনা স্বয়মেব  
তুষ্টি ইত্যাত্মারামঃ সন্ যদা ক্লুজবিষয়াভিলাষাং স্ত্যজতি তদা তেন লক্ষণেন  
মুনিঃ স্থিতপ্রজ্ঞ উচ্যতে ॥ ৫৫ ॥

ভগবান্ কহিলেন, যে সময়ে সমাধিস্থ পুরুষ নিজচিত্ত-  
নিহিত সমস্ত কামনা ত্যাগ পূর্বক আত্মাতেই আত্মার  
তৃপ্তি সাধন করেন, সেই সময়েই তিনি স্থিতপ্রজ্ঞ নামে  
উক্ত হয়েন ॥ ৫৫ ॥

গীঃ সঃ । কামনা সংকল্পাদি মনেরই ধর্ম, এতাবৎকে আত্মার ধর্ম  
বলিয়া বিশ্বাস করা বিষম ভ্রম । এ সকল আত্মার ধর্ম হইলে অগ্নির  
উষ্ণতার গ্নায়, নিত্য বিদ্যমান থাকিত, কদাপি নিবৃত্ত হইতনা । অগ্নি  
বিদ্যমান থাকিতে যেমন উষ্ণতার অভাব হওয়া সম্ভব নহে, তদ্রূপ আত্মা  
বিদ্যমান থাকিতে কামাদি ( যদি আত্মার ধর্ম হইত ) নিবৃত্ত হইবে কি  
রূপে ! এতদ্বারা গ্নায়শাক্তোক্ত " বুদ্ধি, সুখ, দুঃখ, ইচ্ছা, ঘেব, প্রযত্ন,  
ধর্ম ও অধর্ম এই আটটি আত্মার ধর্ম " এ মতও খণ্ডিত হইল । সমাধি-



### আত্মন্যেবাঅন্যনা-ভূষণঃ স্থিতপ্রজ্ঞস্তদোচ্যতে ॥৫৫॥

কালে মনের বিলয় হয়, তাহার সঙ্গে ২ কামনাদি মনের ধর্ম আপনা-আপনিই তিরোহিত হইয়া যায় । সমাধিস্থ ব্যক্তির মুখ প্রভায়ুক্ত ও প্রসন্ন দৃষ্ট হয়, তাঁহার অন্তরে ২ সন্তোষ না থাকিলে এরূপ প্রসন্ন ভাব হইবে কেন ? এবং সন্তোষ থাকিলে মনোবৃত্তির নাশ হইল কে ? এই শঙ্কা মিবারণার্থ ভগবান কহিতেছেন, হে অর্জুন ! সমাধিস্থ পুরুষ পরমানন্দ স্বরূপ স্বপ্রকাশ চৈতন্য রূপ আত্মাতেই পরম পুরুষার্থ লাভ করিয়া প্রসন্ন থাকেন, তিনি মনোবৃত্তির বিষয়ীভূত কোন পদার্থ জন্ম সন্তোষ লাভ করেন না । শ্রুতি বলিতেছেন—

“যদা সর্ক্স প্রমুচ্যন্তে কামা যেশ্চ যদি শ্রিতাঃ ।

• অথমর্ত্যোহমৃতো ভবত্যত্র ব্রহ্ম সমশ্নুতে ” ॥

ইহার মনোগত কাম সংকল্পাদি যখন নিঃশেষ হইয়া নিবৃত্ত হইয়া যায়, সেই সময় জীব অমৃতত্ব প্রাপ্ত হয় এবং এই দেহেই আনন্দ স্বরূপ ব্রহ্মকে অনুভব করে । কামনার সম্পূর্ণতা ও আত্মানন্দ উপভোগই সমাধিস্থ স্থিতপ্রজ্ঞ পুরুষের লক্ষণ ॥ ৫৫ ॥

শাকরভাষ্যঃ । কিঞ্চ দুঃখেষুচিতি । দুঃখেষু প্রাপ্তেষু নোদ্বিগ্নঃ ন প্রকুভিতঃ দুঃখপ্রাপ্তৌ মনোযশ্চ সোয়ম্নুদ্বিগ্নমনাঃ তথা সুখেষু প্রাপ্তেষু বিগতা স্পৃহা তৃষ্ণা যশ্চ নাগ্নিরিবেকনাদ্যাধানে স্পৃহানামু-বদ্বতে সঃ বিগতস্পৃহঃ বীতরাগভয়ক্রোধঃ রাগশ্চ তয়ঞ্চ ক্রোধশ্চ বীতা-বিগতারাগভয়ক্রোধাঃ যস্মাৎ সঃ বীতরাগভয়ক্রোধঃ স্থিতপ্রজ্ঞোমুনিঃ সন্ন্যাসী তদোচ্যতে ॥ ৫৬ ॥

স্বামিকৃত টীকা । কিঞ্চ দুঃখেষুচিতি । দুঃখেষু প্রাপ্তেষুপি অনুদ্বিগ্ন-মকুভিতঃ মনোযশ্চ সঃ সুখেষু বিগতা স্পৃহা যশ্চ সঃ । তত্র হেতুর্বাঁতা অপগতারাগ ভয়ক্রোধা যস্মাৎ, তত্র রাগঃ প্রীতিঃ, স মুনিঃ, স্থিতধী-রুচ্যতে ॥ ৫৬ ॥

• যাঁহার চিত্ত দুঃখ প্রাপ্ত হইয়াও উদ্বিগ্ন হয় না ও বিষয় সুখে নিস্পৃহ এবং যাঁহার রাগ, ভয়, ক্রোধ নিবৃত্ত হইয়াছে, সেই মননশীল পুরুষ স্থিতপ্রজ্ঞ ॥ ৫৬ ॥

দুঃখেষু দুঃখিগমনাঃ সুখেষু বিগতস্পৃহঃ ।

বীতরাগভয়ক্রোধঃ স্থিতধীর্নিকৃচ্যতে ॥ ৫৬ ॥

গীঃ সঃ । এখানে সমাধি হইতে উখিত স্থিতপুঞ্জের সম্ভাষণ, আসন ও গমন বিষয়ক প্রশ্নের উত্তর দুই শ্লোকে কথিত হইতেছে । দুঃখ তিন প্রকার—আধ্যাত্মিক, আধিভৌতিক ও আধিদৈবিক । শোক মোহাদি জনিত মানসিক এবং অর শূলাদি ব্যাধি জনিত শারীরিক দুঃখকে আধ্যাত্মিক দুঃখ কহে । ব্যাঘ্র, সর্প বৃশ্চিকাদি জনিত দুঃখ আধিভৌতিক দুঃখ বলিয়া কথিত হয় । এবং অতিবায়ু, অতিবৃষ্টি, অগ্নি আদি জনিত দুঃখের নাম আধিদৈবিক দুঃখ । পাপ-কলুষিত চিত্ত অবিবেকীর কৰ্ম্মদোষে এই সকল সম্ভাপ ভোগ করিতে হয় । কোন মনুষ্যেরই শরীর কেবল পাপ বা কেবল পুণ্যে বিরচিত হয় নাই । যোগিগণের শরীর ও পাপ ও পুণ্য কৰ্ম্মের ফলে উৎপন্ন । কিন্তু সাধারণ লোকে দুঃস্মারক জন্ম দুঃখ ভোগে যেমন উদ্বেজিত বা বিকল-চিত্ত হয়, তাঁহারা তদ্রূপ না হইয়া ঠৈর্য্য পূর্বক সহ করিয়া থাকেন । দুঃখ রূপ ভ্রম-বুদ্ধি অজ্ঞান-জনিত । স্থিতপুঞ্জ পুরুষের অজ্ঞানের নাশ হওয়ায় দুঃখ রূপ ভ্রম হইবার সম্ভাবনা নাই । সুখও আধ্যাত্মিকাদি ভেদে তিন প্রকার । প্রিয় বস্তু চিন্তা ও পাণ্ডিত্যাদি অভিমান জনিত সুখের নাম আধ্যাত্মিক সুখ । স্ত্রীপুত্র মিত্রাদি হইতে প্রাপ্ত সুখকে আধিভৌতিক সুখ কহে । বসন্ত বায়ু সেবনাদি জনিত সুখকে আধিদৈবিক সুখ বলা যায় । সুখ লাভ পুণ্য কৰ্ম্মের ফল । স্থিতপুঞ্জ নিকাম, সুতরাং কৰ্ম্ম জনিত সুখের ইচ্ছা তাঁহার থাকে না । যাঁহার চিত্ত-বৃত্তি অন্তর্নিবৃত্ত হইয়া গিয়াছে, তাঁহার প্রিয়বস্তুতে অনুরাগ থাকিবার সম্ভাবনা কোথায় । যাঁহার চিত্ত সকলকেই আনন্দ ব্রহ্ম রূপেই দর্শন করিতেছে, কাহাকে দেখিয়া তাঁহার ভয় উদ্বেক হইবে । যিনি সকলকেই আশ্রয় মনে করিয়া থাকেন, তিনি কি কাহারও প্রতি ক্রুদ্ধ হইতে পারেন ? এই জন্ম রাগ, ভয়, ক্রোধ স্থিতপুঞ্জের অন্তঃকরণে আদৌ স্থান পায় না । তিনি শিষ্যকে উপদেশ কালে নিকৃদিগতা, নিস্পৃহতা, রাগ, ভয়, ক্রোধাদি বিহীনতা রূপ সাধুভাব পূর্ণ কথাই ব্যাখ্যা করিয়া থাকেন ॥ ৫৬ ॥

শাক্তরভাষ্যং । কিঞ্চ যঃ সর্বত্রৈতি । যোমুনিঃ সর্বত্র দেহজীবিতা-  
দিষপ্যানভিবেহঃ স্নেহবর্জিতঃ তত্তৎ পুণ্য শুভাশুভং তত্তদুত্তমশুভং বা

যঃ সৰ্বত্রানভিস্নেহস্তত্তৎ প্রাপ্য শুভাশুভং ।

নাভিনন্দতি ন ঘেষ্টি তস্য প্রজ্ঞা প্রতিষ্ঠিতা ॥ ৫৭ ॥

লক্ষ্য নাভিনন্দতি ন ঘেষ্টি শুভং প্রাপ্য ন তুষ্যতি ন হস্যত্যশুভঞ্চ প্রাপ্য ন ঘেষ্টি ইত্যর্থঃ, তস্মৈবং, হর্ষবিষাদবর্জিতস্য বিবেকজ্ঞা প্রজ্ঞা প্রতিষ্ঠিতা ভবতি ॥ ৫৭ ॥

স্বামিকৃত টীকা । •কথং ভাষেতেত্যস্যোত্তরমাহ য ইতি । যঃ সৰ্বত্র পুত্রামিত্রাদিদপি অনভিস্নেহঃ স্নেহশূন্যঃ অতএব বাধিতানুবৃত্ত্যা তত্তচ্ছূভ-মনুকূলং প্রাপ্য নাভিনন্দতি ন পুশংসতি অশুভং প্রতিকূলং প্রাপ্য ন ঘেষ্টি ন নিন্দতি কিন্তু কেবলমুদাসীন এব ভাষতে প্রজ্ঞা প্রতিষ্ঠিতেত্যর্থঃ ॥ ৫৭ ॥

যাঁহার দেহাদি পদার্থে আদৌ স্নেহ নাই, প্রিয় বা অপ্ৰিয় বস্তু প্রাপ্তিতে যিনি প্রশংসা বা ঘেষ করেন না, তাঁহার প্রজ্ঞা প্রতিষ্ঠিত হইয়াছে, অর্থাৎ তিনি স্থিতপ্রজ্ঞ ॥ ৫৭ ॥

শ্রীঃ সঃ । যিনি সদাই আত্মাতে রমণ করিয়া থাকেন, তিনি নিজ দেহ বা পুত্র পরিবার আত্মীয়াদির দেহ প্ৰভৃতি অনাত্ম বস্তুতে স্নেহযুক্ত হইবেন না । দেহের সংযোগ বা বিয়োগে, জন্ম বা মরণে তাঁহার হর্ষ বা বিষাদ হইবার সম্ভাবনা নাই । অজ্ঞানী পুরুষ গণ যেমন পুণ্য কাম্বরূপ প্রারক জনিত রূপসী স্ত্রী, বিপুল ঐশ্বর্যাদি সুখ প্রাপ্তিতে আনন্দিত হয়, এবং দুঃপ্রারক বশাৎ কোন দুর্কিপত্তি সমাগত হইলে সেই অবস্থার কুৎসা কীর্তন করিতে থাকে, আত্মসাক্ষাৎকারবান্ পুরুষ তাদৃশ সুখ লাভে আনন্দ বা দুঃখ সমাগমে সন্তোষ বা অসন্তোষ প্রকাশ করেন না অর্থাৎ সর্বাবস্থাতেই অবিচলিত থাকেন । এই রূপ অবস্থা হইলে মননশীল মহাত্মার প্রজ্ঞা আত্মতত্ত্বে প্রতিষ্ঠিত হয় ॥ ৫৭ ॥

শাকর ভাষ্যঃ । কিঞ্চ যদা সংহরতইতি । যদা সংহরতে সম্যক্ উপসংহ-রতে চায়ং জ্ঞাননিষ্ঠায়াং প্ৰবৃত্তোযতিঃ কৃশ্মীদানীব সৰ্বশঃ যথা কৃশ্মী-ভয়াৎ স্বাত্ত্বস্বাপসংহরতি সৰ্বতঃ এবং জ্ঞাননিষ্ঠ ইচ্ছিয়ানি ইচ্ছিয়ার্থেভ্যঃ সৰ্ববিষয়েভ্য উপসংহরতে তস্য প্রজ্ঞা প্রতিষ্ঠিতেত্যুক্তার্থঃ বাক্যং ॥ ৫৮ ॥

যদা সংহরতে চায়ং কূশ্মোহ্জানীব সর্কশঃ ।

ইন্দ্রিয়াণীন্দ্রিয়ার্থেভ্যস্তস্য প্রজ্ঞা প্রতিষ্ঠিতা ॥ ৫৮ ॥

স্বামি কৃত টীকা । কিঞ্চ বদেতি । যদা চায়ং যোগী ইন্দ্রিয়ার্থেভ্যঃ শব্দাদিভ্যঃ সকাশাদিন্দ্রিয়ানি সংহরতে প্রত্যাহরতি অনায়াসেন । সংহারে দৃষ্টান্তমাহ কূশ্ম ইতি । অজানি করচরণাদীনি কূশ্মো যথা স্বভাবেনৈবাকর্ষতি তদ্বৎ ॥ ৫৮ ॥

কূশ্ম যেমন নিজ শিরঃ পাদাদি অঙ্গের সঙ্কোচ করিয়া লয়, সেই রূপ যখন মহাত্মা পুরুষ নিজ ইন্দ্রিয় গণকে শব্দাদি বিষয় হইতে প্রত্যাহার করেন, সেই সময়ে তাঁহার প্রজ্ঞা প্রতিষ্ঠিত হয় অর্থাৎ তখন তিনি স্থিতপ্রজ্ঞ ॥ ৫৮ ॥

গীঃ সঃ । আঘাতে রতি করিতে ইচ্ছা হইলেই মনকে অন্তরুক্তিশীল করিতে হয় । মন অন্তর্মুখীন হইলেই ইন্দ্রিয় সকল রূপ রসাদি গ্রহণ করিতে পারে না । কেননা মনের সাগায্য ভিন্ন ইন্দ্রিয় সকল স্বয়ং কার্য্য করিতে অসমর্থ । চিত্তের বহির্বৃতি-শীলতা নষ্ট হইলেই মহাত্মা পুরুষের প্রজ্ঞা প্রতিষ্ঠিত হয় । ( কিমাসীত ) এই পুনের উত্তর ছয় শ্লোকে ব্যক্ত হইতেছে ॥ ৫৮ ॥

শাকরভাষ্যঃ । তত্র বিষয়াননাহরত আতুরশ্চাপি ইন্দ্রিয়ানি নিবর্তন্তে কূশ্মোহ্জানীব সংহ্রিয়তে ন তু তদ্বিষয়োগঃ সকথং সংহ্রিয়ত ইত্যুচ্যতে, বিষয়াইতি যদ্যপি বিষয়োপলক্ষিতানি বিষয়শব্দবাচ্যানীন্দ্রিয়াণ্যথবা বিষয়া এব নিরাহারশ্চ অনাহ্রিয়মাণবিষয়শ্চ দেহিনঃ কণ্ঠে তপসি স্থিতশ্চ মূখশ্চাপি নিবর্তন্তে দেহিনোদেহবতঃ রসবর্জং রসোরাগোবিষয়েষু যঃ তং বর্জয়িত্বা রসশব্দোরাগে পুসিদ্ধঃ স্বচ্ছন্দতঃ স্বরসেন পূবৃত্তোরসিকোরসজ্জইত্যাদি-দর্শনাৎ সোপি রসোরজনরূপঃ স্কন্দোহশ্চ যতঃ পরং পরমার্থতত্ত্বং ব্রহ্ম-দৃষ্টোপলভ্যাহমেব তদিত্তি বর্তমানস্য নিবর্ততে নিবীজং বিষয়বিজ্ঞানং সংপদ্যতে হিতার্থঃ নাসতি সমাগ্ দর্শনে বহশ্চ উচ্ছেদশ্চ ৩শ্চ ৫ সম্যগ্ দর্শনা-শ্লিকায়ঃ সৈধ্যং কর্তব্যমিত্যভিপ্রায়ঃ ॥ ৫৯ ॥

বিষয়া বিনিবর্ত্তন্তে নিরাহারস্য দেহিনঃ ।

রসবর্জ্জং রসোহপ্যস্যং পরং দৃষ্ট্বা নিবর্ত্ততে ॥ ৫৯ ॥

স্বামিকৃত টীকা । নহু নেদ্রিয়াণাং বিষয়েষপ্রবৃত্তিঃ স্থিতপুঞ্জস্ত লক্ষণং ভবিতুমর্হতি অড়ানায়াতুরাণামুপবাসপরাণাঞ্চ বিষয়েষপ্রবৃত্তেরবিশেষাভ্য-  
জাহ বিষয়া ইতি । ইন্দ্রিয়ৈর্বিষয়াণামাহরণং গ্রহণমাহারঃ নিরাহারস্ত  
ইন্দ্রিয়ৈর্বিষয় গ্রহণমকুর্কতো দেহিনো দেহাভিমানিনোহজ্ঞস্ত বিষয়াঃ  
প্রায়শোবিনিবর্ত্তন্তে তদনুভবো নিবর্ত্তত ইত্যর্থঃ । কিন্তু রসোরাগোহভিলাষ-  
স্তবর্জ্জং অভিলাষচ ন নিবর্ত্তত ইত্যর্থঃ । রসোহপি রাগোহপি পরং  
পরমাছানং দৃষ্ট্বাস্ত স্থিতপুঞ্জস্ত স্বতো নিবর্ত্ততে নশ্চতীত্যর্থঃ । যদ্বা নিরা-  
হারস্ত উপবাসপরস্ত বিষয়াঃ প্রায়শোনিবর্ত্তন্তে ক্রুধাসন্তপ্তস্ত শব্দস্পর্শাদ্যা-  
পেক্ষাভাবাৎ কিন্তু রসবর্জ্জং রসাপেক্ষা তু ন নিবর্ত্তত ইত্যর্থঃ, শেষং  
সমানং ॥ ৫৯ ॥

ইন্দ্রিয় গণের দুর্বলতা প্রযুক্ত পীড়িত ব্যক্তিরও  
শব্দাদিগ্রহ-শক্তি নিবৃত্ত হইয়া যায় । কিন্তু তত্তদ্বিষয়-  
বাসনার শেষ হয় না । স্থিতপ্রজ্ঞ পুরুষের ব্রহ্ম সাক্ষাৎ-  
কার দ্বারা সে বাসনা পর্য্যন্তও নিবৃত্ত হইয়া যায় ॥৫৯॥

গীঃ সঃ । রোগীরও ইন্দ্রিয় বিকলতা প্রযুক্ত শব্দাদিগ্রহ শক্তির হানি  
হয় । রোগী ও স্থিতপুঞ্জের অবস্থা পাছে অর্জুন একই রূপ মনে করেন,  
ভগবান তজ্জন্ম এতৎশ্লোকের অবতারণা করিলেন । রোগীগণ দেহাভিমান-  
যুক্ত, সুতরাং মূঢ় । তাহাদিগের “ ইন্দ্রিয় ” শব্দাদি গ্রহে অসমর্থ হইলেও  
তাহাদিগের “ মন ” তত্তদগ্রহণে পিপাসু থাকে । কেননা দেহাভিমानी  
অজ্ঞানীর চিত্ত অস্তম্মুখীন নহে । কিন্তু স্থিতপুঞ্জের চিত্ত পরম ব্রহ্মে সমা-  
হিত হওয়ায় ইন্দ্রিয়াদির সেবায় আর ধাবিত হয় না ! তাঁহার ইন্দ্রিয়াদি  
কেবল নিরুদ্ধ হয়, তাহা নহে, তাঁহার মনঃপ্রাণ পরমানন্দ-রসে নিমগ্ন  
হওয়ায় বাহ্য বিষয়ের কিছুমাত্র বাসনা থাকেনা ॥ ৫৯ ॥

শঙ্করভাষ্যঃ । স্ম্যাগ্দর্শনলক্ষণং পুঞ্জাৎস্বৈর্য্যং চিকীর্ষতা . আদাবি-  
ন্দ্রিয়াণি স্ববশে স্থাপয়িতব্যানি যস্মাত্তদনবস্থাপনে দোষমাহ বততইতি ।

যততোহপি কোন্তেষু পুরুষস্য বিপশ্চিতঃ ।

ইন্দ্রিয়ানি প্রমাথীনি হরন্তি প্রসভং মনঃ ॥ ৬০ ॥

যততঃ পুযত্বং কুর্কতোপি হি যস্মাৎ অপি কোন্তেষু পুরুষস্ত বিপশ্চিতো-  
মেধাবিনোপীতি ব্যবহিতেন সম্বন্ধঃ ইন্দ্রিয়ানি প্রমাথীনি প্রমথনশীলানি  
বিষয়াভিমুখং হি পুরুষং বিক্লোভয়ন্ত্যাকুলীকুর্কন্ত্যাকুলীকৃত্য চ হরন্তি  
প্রসভং প্রসহ পুকাশমেব পশ্চতোবিবেকবিজ্ঞানযুক্তং মনোযতন্তস্মাৎ ॥ ৬০ ॥

স্বামিকৃত টীকা । ইন্দ্রিয়সংযমং বিনা স্থিতপুঞ্জতা ন সম্ভবতি অতঃ  
সাধকাবস্থায়ং তত্র মহান্ পুযত্বঃ কর্তব্য ইত্যাহ যততোহপীতি স্বাত্যাং ।  
যততো মোক্ষার্থং প্রযতমানস্ত বিপশ্চিতো বিবেকিনোহপি মন ইন্দ্রিয়ানি  
প্রসভং বলাদ্ধরন্তি যতঃ প্রমাথীনি প্রমথনশীলানি ক্লোভকানীত্যর্থঃ ॥ ৬০ ॥

হে কোন্তেষু ! বলবান্ ইন্দ্রিয় গণ অতিযত্নশীল  
বিবেকী পুরুষগণের মনকেও বল পূর্বক বিকারযুক্ত  
করিয়া দেয় ॥ ৬০ ॥

গীঃ সং । বিবেকী গণ সর্বদা বিষয়ের দোষদর্শন দ্বারা শ্রোত্রাদি  
ইন্দ্রিয়গণকে সংযত করিয়া আনেন, কিন্তু তাহা হইলেও তাহারা এমনই  
পুৰ্বল ও পরাক্রমশালী, যে বিবেকশক্তির পরাভব করিয়া মনকে বিকারের  
মহাক্রকারে আচ্ছন্ন করিয়া ফেলে । সাধারণ অবিবেকী গণের উপর ইন্দ্রিয়  
গণের যে কি ভয়ানক দুন্দম্য আধিপত্য, তাহাতো কাহারও অগোচর  
নাই ॥ ৬০ ॥

শাকরভাষ্যঃ । তানীতি । তানি সর্বাণি সংকম্য সংযমনং বশীকরণং  
কৃত্বা যুক্তঃ সমাহিতঃ সন্ন্যাসী মৎপরোহয়ং বাসুদেবঃ সর্বপ্রত্যগায়-পরো-  
বশ্ত স মৎপরঃ নান্যোহং তস্মাদিত্যসীতেত্যর্থঃ, এবমাসীনস্ত যতের্কশে  
হি যন্তেঞ্জিয়ানি বর্তন্তে অভ্যাসবশাৎ তস্ত পুঞ্জা পুতিষ্ঠিতা ॥ ৬১ ॥

স্বামিকৃত টীকা । যস্মাদেবং তস্মাৎ তানীতি । যুক্তোযোগী তানী-  
ন্দ্রিয়ানি সংযম্য মৎপরঃ সন্ন্যাসীত যস্ত বশে বশবর্তীনীন্দ্রিয়ানি এতেন চ  
কথমাসীতেতি পুঞ্জস্ত বশীকৃতেন্দ্রিয়ঃ সন্ন্যাসীতেত্যুক্তরং ভবতি ॥ ৬১ ॥

আমার অনন্যভক্ত ব্যক্তি সেই সকল ইন্দ্রিয়কে



তানি সর্বাণি সংযম্য যুক্ত আসীত মৎপরঃ ।

সংযম করিয়া নিগৃহীতচিত্ত হয়েন । যাঁহার ইন্দ্রিয় সকল বশীভূত হইয়াছে, তাঁহারই প্রজ্ঞা প্রতিষ্ঠিতা অর্থাৎ তিনিই স্থিতপ্রজ্ঞ ॥ ৩১ ॥

শ্লোকঃ সঃ । যদিও ইন্দ্রিয়গণ অতীব বলবান্ ও দুর্জয়, কিন্তু যিনি একমাত্র সর্বভূতাস্তরাস্বারূপী বাসুদেবের একান্ত ভক্ত, তাঁহার হৃদয়ের সামর্থ্য ও বিবেকের তীব্রতা অতীব অপরিমেয়, এজন্য তিনি ইন্দ্রিয় বর্গের বিপুল বল মর্দন করিতে সমর্থ হয়েন । যাঁহারা কেবল নিজনিজ বিবেক, বিচার, বিজ্ঞান, বুদ্ধি দ্বারা ইন্দ্রিয় জয় করিতে চাহেন, বলবান্ ইন্দ্রিয়গণ তাঁহাদেরই বিবেক বলকে বিমর্দিত করিয়া থাকে, কিন্তু যাঁহারা ভগবদ্ভক্তি-পরায়ণ, ইন্দ্রিয়গণ তাঁহাদের বশতা স্বীকার করে । ভগবানের শরণাগত ব্যক্তি স্বয়ং অতি দুর্বল হইলেও ভগবান্ তাঁহার কামনা-সিদ্ধির সহায়তা করেন ।

“ জো জাকো শরণ লিয়ে সো রাথে তাকো লাজ ।

উলট্ জলে মছ্ লি চলে বহ যায় গজরাজ ॥ ”

যে যাহার শরণাগত হয়, সে তাহার লজ্জা রক্ষা করে । ( দৃষ্টান্তস্বলে বলিতেছেন ) যেমন ক্ষুদ্র ২ মৎস্ত গুলি খরতর স্রোতস্বতীর তীব্রবেগ অতিক্রম করিয়া উজান জলে সম্ভরণ দিতে থাকে, কিন্তু বলিষ্ঠ গজরাজ সেই নদী পার হইবার সময় কত দূরে ভাসিয়া যায় । মৎস্ত জলের আশ্রিত—শরণাগত, তজ্জন্য স্রোতের তীব্রবেগ অতিক্রম করিয়া উজান জলে যাইতে পারে, কিন্তু হস্তী নিজবলে যাইতে চায় বলিয়া, দূরে ভাসিয়া যায় । বস্তুতঃ ভগবদ্ভক্তিবলে যে অপারিসীম শক্তির সঞ্চায় হইয়া থাকে, নিজ চেষ্টায় তাহার কণার্কও হইবার সম্ভাবনা নাই ! ভক্তিয়ুক্ত ব্যক্তির বিষয়বাধা আপনিই তিরোহিত হইয়া যায় । “ ন বাসুদেব ভক্তানাং স্তম্ভং বিদ্যাতে কচিৎ ” বাসুদেব পরায়ণ ব্যক্তির কোন অমঙ্গলই থাকেনা । তাঁহার ইহাও দৃষ্ট হয় যে, প্রতিঘনদীঘরের একপক্ষ যদি কোন বিপুল প্রাক্রান্ত মহারাজার আশ্রয় গ্রহণ করে, তাহা হইলে অপর পক্ষ অগ্ৰ-ই বশতা স্বীকার করিতে বাধ্য হয় । তদ্রূপ ইন্দ্রিয় গণ যখন দেখে জীব নিজ কুশল কল্যাণ কামনার সর্বশক্তিমান্ অন্তর্ধামী পুরুষের



বশে হি যস্যোন্দিয়াণি তস্য প্রজ্ঞা প্রতিষ্ঠিতা ॥৬১॥

শরণাগত হইয়াছে, তখন তাহারা সহজেই সঙ্কুচিত, ভীত ও বশীভূত হইয়া আসে । এইরূপে ভক্তিমান ব্যক্তিই জিতেদ্রিয় হইয়া স্থিতপুঞ্জ হইবেন ॥ ৬১ ॥

শাকরভাষ্যঃ । অথেনানীং পরাভবিষ্যতঃ , সর্কানর্থমূলমিদমুচ্যতে ধ্যায়তইতি । ধ্যায়তশ্চিস্তয়তোবিষয়ান্ শব্দাদিবিষয়বিশেষান্ আলোচয়তঃ পুংসঃ পুরুষশ্চ সঙ্গ আসক্তিঃ প্রীতিঃ তেবু বিষয়েষু পজায়তে উৎপদ্যতে সঙ্গাৎ প্রীতিঃ সংজায়তে সমুৎ পদ্যতে কামঃ তৃষ্ণা তস্মাৎ কামাৎ কুত-শ্চিৎ প্রতিহতাৎ ক্রোধোভিজায়তে ॥ ৬২ ॥

শাকরভাষ্যঃ । ক্রোধাদ্ভবতি সংমোহঃ সংমোহোহবিবেকঃ কার্য্য-কার্য্যবিষয়বিভ্রমঃ ভবতীতি সংবধ্যতে ক্রুদ্ধোহি সংমূঢ়ঃ সন গুরুমপ্যাক্রো-শতি সংমোহাৎ স্মৃতিবিভ্রমঃ শাস্ত্রাচার্য্যোপদেশাহিতসংস্কারজনিতায়াঃ স্মৃতেঃ স্মৃতিবিভ্রমোভ্রংশঃ স্মৃত্যুৎপত্তিনিমিত্তপ্রাপ্তৌ অনুৎপত্তিস্ততঃ স্মৃতিভ্র-শাত্ত্ব বুদ্ধেনাশঃ কার্য্যাকার্য্যবিষয়বিবেকযোগ্যতা অন্তঃকরণস্য বুদ্ধেনাশ-উচ্যতে বুদ্ধিনাশাৎ প্রণশ্চতি তাবদেব হি পুরুষোযাবদন্তঃকরণং তদীয়ং কার্য্যাকার্য্যবিষয়বিবেকযোগ্যং, তদযোগ্যত্বে নষ্টএব পুরুষোভবত্যতঃ তস্মাস্তঃকরণস্য বুদ্ধেনাশাৎ প্রণশ্চতি পুরুষার্থাযোগ্যোভবতীত্যর্থঃ ॥ ৬৩ ॥

স্বামিকৃত টীকা । বাহ্যেদ্রিয়সংযমাতাবে দোষমুক্তা মনঃসংযমাতাবে দোষমাহ ধ্যায়ত ইতি দ্বাভ্যাং । গুণবুদ্ধ্যা বিষয়ান্ ধ্যায়তঃ পুংসস্তেষু সঙ্গ-আসক্তির্ভবতি আসক্তার্থঃ তেষধিকঃ কামোভবতি কামাচ্চ কেনচিৎ প্রতিহতাৎ ক্রোধো ভবতি ॥ ৬২ ॥

স্বামিকৃত টীকা । কিঞ্চ ক্রোধাদিতি । ক্রোধাৎ সম্মোহঃ কার্য্যাকার্য্য-বিবেকাতাবঃ ততঃ শাস্ত্রাচার্য্যোপদিষ্টার্থস্মৃতের্কিঁভ্রমোবিচলনং ভ্রংশঃ ততো বুদ্ধশ্চেতনায়ানাশঃ বুদ্ধাদিষিবাভিভবঃ ততঃ প্রণশ্চতি মৃততুল্যোভবতি ॥ ৬৩ ॥

মনের দ্বারা বিষয়ের চিন্তা করিতে ২ মনুষ্যের আসক্তি উৎপন্ন হয় । আসক্তি হইতে কামনা ও কামনা হইতে ক্রোধের উদয় হয় । ক্রোধ হইতে সম্মোহ, এবং সম্মোহ হইতে স্মৃতিবিভ্রম জন্মিয়া থাকে ।

ধ্যায়তে। বিষয়ান্ পুংসঃ সঙ্গস্তেষুপজায়তে ।

সঙ্গাৎ সংজায়তে কামঃ কামাৎ ক্রোধোভিজায়তে।৬২

ক্রোধাস্তবতি সম্মোহঃ সম্মোহাৎ স্মৃতিবিভ্রমঃ ।

স্মৃতিভ্রংশাদ্বুদ্ধিনাশো বুদ্ধিনাশাৎ প্রণশ্যতি ॥৬৩॥

স্মৃতিভ্রংশ হইতে বুদ্ধিনাশ এবং বুদ্ধিনাশ হইলেই মনুষ্য  
স্বয়ং বিনষ্ট হয় ॥ ৬২ । ৬৩ ॥

গৌঃ সঃ । শ্রোত্রাদি বাহ্য ইন্দ্রিয় সকলকে নিরুদ্ধ করিয়া ও যদি মনে  
কেহ শব্দাদি বিষয় চিন্তা করে, তাহা হইলে বিষয়ের আসক্তি অর্থাৎ  
তাহা পাইবার ইচ্ছা অত্যন্ত বলবতী হয় । তাহা হইলেই, উহা কবে  
পাইব, কোথায় পাইব কিরূপে পাইব, এইরূপ তৃষ্ণা বা কামনা জন্মে ।  
যদি কেহ এই কামনাসিদ্ধির বিষয় উৎপাদন করে, তাহা হইলে ক্রোধের  
উৎপত্তি হয় । ক্রুদ্ধ ব্যক্তির কার্যাকার্য্য বোধ থাকে না । স্মৃত্যাং মোহ  
উপস্থিত হয় । মোহাচ্ছন্ন পুরুষের গুরু বা শাস্ত্রোপদিষ্ট অর্থানুসন্ধান রূপ  
স্মৃতির ভ্রম হয় । এই রূপে স্মৃতি বিভ্রম হইলেই অদ্বিতীয় আত্মাকারা-  
কারিত বুদ্ধি বিনষ্ট হইয়া যায় অর্থাৎ বিপর্যায় দশা প্রাপ্ত হয় । ব্রহ্ম বুদ্ধি-  
বিহীন পুরুষ অমৃতত্ব লাভে বঞ্চিত হইয়া মৃত্যুর করাল ক্রোড়ে আশ্রয়  
গ্রহণ করে । মন এবং ইন্দ্রিয় উভয় নিগ্রহ না করিতে পারিলে মনুষ্যের  
প্রজ্ঞা প্রতিষ্ঠিত হয় না । যদিও ইন্দ্রিয়ের সাহায্যে মন বিষয় গ্রহণ করিতে  
থাকে সত্য ; কিন্তু মনের কামনা উদয় না হইলে ইন্দ্রিয়গণ বিষয়ে লিপ্ত  
হয় না ॥ ৬২ । ৬৩ ॥

শাকরভাষ্যঃ । সর্বানর্থস্য মূলমুক্তঃ বিষয়াভিধানমথেনানীং মোহ-  
কারণমিদমুচ্যতে রাগধেষেতি । রাগধেষবিমুক্তৈঃ রাগশ্চ ধেষশ্চ রাগধেষৌ  
তৎপুরঃসরা হীন্দ্রিয়াণাং প্রবৃত্তিঃ স্বাভাবিকী তত্র যোমুমুর্ভবতি স তাভ্যাং  
বিমুক্তৈঃ শ্রোত্রাদিভিরিন্দ্রিয়ৈর্কিঁবয়ানবর্জনীয়াং শরন্ন পলভমানঃ আত্ম-  
বশৈরায়নোবশ্তানি বশীভূতানি তৈরাত্মবশৈর্কিঁধেয়াস্মেচ্ছাতোবিধেয়-  
আত্মাস্তঃকরণং বস্যা সোয়ং প্রসাদমধিগচ্ছতি প্রসাদঃ প্রসন্নতা স্বাস্থ্যং ॥৬৪  
স্বামিকৃত টীকা । নদ্বিন্দ্রিয়াণাং বিষয়প্রবণ স্বভাবানাং নিরুদ্ধ-  
মশক্যবাদয়ঃ দোষো ছন্দ্রবিহর ইতি স্থিতপ্রজ্ঞঃ কথং স্যাদিত্যাশঙ্ক্যাহ

রাগেষুবিমুক্তৈস্তু বিষয়ানিন্দ্রিয়ৈশ্চরন্ ।

আত্মবশৈর্বিধেয়াত্মা প্রসাদমধিগচ্ছতি ॥ ৬৪ ॥

রাগেষু ইতি বাত্যাং । রাগেষু হিতৈর্কিগতদর্পৈরিন্দ্রিয়ৈর্কিষয়াং চরন্  
পভূক্তানোংপি প্রসাদং শান্তিঃ প্রাপ্নোতি । রাগেষু হিত্যমেবাহ আত্মে-  
তি । আত্মনোমনসো বশৈরিন্দ্রিয়ৈর্কিধেয়া বশবর্তী আত্মা মনোস্যতি,  
অনেনৈব কথং ব্রজেত ত্যস্য চতুর্থপ্রশ্নস্য স্বাধীনৈরিন্দ্রিয়ৈর্কিষয়ান্ গচ্ছ-  
তীত্যন্তরমুক্তং ভবতি ॥ ৬৪ ॥

যাঁহার মনকে বশীভূত করিয়াছেন, তাঁহার রাগ-  
েষুদি-বর্জিত । নিগৃহীতচিত্ত পুরুষ ইন্দ্রিয় গণ দ্বারা  
বিষয় গ্রহণ করিলেও আত্মপ্রসাদ লাভ করিয়া  
থাকে ॥ ৬৪ ॥

গীঃ সঃ । বাহু ইন্দ্রিয়ের নিগ্রহ করিয়া মনের নিগ্রহ না করিলে যে  
কি দোষ হয়, তাহা পূর্ব শ্লোকে ব্যাখ্যাত হইয়াছে । এক্ষণে মন নিগৃহীত  
হইলে পর বাহুইন্দ্রিয়ের নিগ্রহ না হইলেও যে কোন দোষ হয় না, তাহাই  
ব্যাখ্যা করিয়া ভগবান্ অর্জুনোক্ত ( কিং ব্রজেত ) এই চতুর্থপ্রশ্নের উত্তর  
এই শ্লোক হইতে আটটি শ্লোক দ্বারা ব্যাখ্যা করিতেছেন ।

বাহু ইন্দ্রিয় নিরুদ্ধ হইলেও মনের বিষয়-চিন্তা, সঙ্গে চিত্তশুদ্ধি হইবার  
সম্ভাবনা নাই । কিন্তু যিনি চিত্তকে বশীভূত করিয়া রাগেষুদি শূন্য  
হইতে পারিয়াছেন, মনের অধীন ইন্দ্রিয় গণকে বশীভূত করিতে তাঁহার  
আর বাকি রহিল কে ? ইন্দ্রিয়গণের রাজা মন যাঁহার বশীভূত, ইন্দ্রিয়গণ  
অগত্যই তাঁহার অবিরোধী । নিগৃহীত চিত্তের ইন্দ্রিয় সকল শাস্ত্র-বিহিত  
শব্দাদি ভিন্ন অন্যান্য বার্থ বিষয়-গ্রহে তৎপর হয়না । ইন্দ্রিয় গণের এই-  
রূপ বিগুঢ় ব্যাপার চিত্তের নিশ্চলতাই বৃদ্ধি করে ও এইরূপ নিগৃহীত-  
চিত্ত হিতপ্রসক্ত পুরুষের গতি আত্মপ্রসাদের দিকেই বেগবর্তী হয় ॥ ৬৪ ॥

শাস্ত্রভাষ্যং । প্রসাদে সতি কিং শ্রাদিত্যুচ্যতে প্রসাদইতি । প্রসাদে  
সর্বহুঃখানাং আধ্যাত্মিকাদীনাং হানির্কিনাশোঃস্ত যতেরূপজায়তে কিঞ্চ  
প্রসন্নচেতসঃ স্বচ্ছাস্তঃকরণস্ত হি যন্মাদান্ত শীত্রং বুদ্ধিঃ পর্য্যবতিষ্ঠতে আকাশ-

প্রসাদে সর্ষদুঃখানাং হানিরশ্চোপজায়তে ।

প্রসন্নচেতসোহাশু বুদ্ধিঃ পর্য্যবতিষ্ঠতে ॥ ৬৫ ॥

মিব পরি সমস্তাং অবতিষ্ঠতে আত্মস্বরূপেণৈব নিশ্চলীভবতীত্যর্থঃ, এবং প্রসন্নচেতসোঃবহিতবুদ্ধেঃ কৃতকৃত্যতা যতন্তস্মাদ্রাগেষুবিমুক্তৈরি-  
ন্দ্রিয়ৈঃ শাস্ত্রাবিকল্পেধবর্জনীয়েষু যুক্তঃ সমাচরেদिति বাক্যার্থঃ ॥ ৬৫ ॥

স্বামিকৃত টীকা । প্রসাদে সতি কিং শ্চাদিত্যত্রাহ প্রসাদ ইতি । প্রসাদে সতি সর্ষদুঃখনাশস্ততশ্চ প্রসন্নচেতসো বুদ্ধিঃ প্রতিষ্ঠিতা ভবতীত্যর্থঃ ॥ ৬৫ ॥

এইরূপ প্রসাদ লাভ করিলে সমস্ত দুঃখের শাস্তি হয় এবং বিশুদ্ধচিত্ত ব্যক্তির বুদ্ধি শীঘ্রই আত্মাতে প্রতিষ্ঠিত হয় ॥ ৬৫ ॥

গীঃ সঃ । চিত্ত নিম্নল হইলে সকল বস্তুই পুরুত পুতিবিশ্ব তাহাতে পতিত হয় । যাহা সত্য, যাহা মিথ্যা, যাহা হিতকারী, যাহা অপকারী, চিত্ত তখন এ সমস্তই উত্তম রূপে বুঝিতে পারে । যাহা দুঃখকর অথবা সুখকর, তাহাও চিত্তের বুঝিবার বাকি থাকে না । মলিনচিত্ত ব্যক্তি অনেক দুঃখকর বিষয়কে সুখের সামগ্রী বোধে গ্রহণ করিয়া অনেক দুঃখ ভোগ করিয়া থাকে । নিম্নল চিত্ত ব্যক্তির এরূপ ভ্রান্তি হওয়ার সম্ভাবনা নাই । এজন্য কোন পুকার দুঃখ তাঁহাকে আশ্রয় করে না । নিম্নল চেতার ব্রহ্মবাধিনী বুদ্ধি মায়িক পদার্থমাত্রেই অনভিরুচি বশতঃ আত্মাতে স্থিতি করিতে থাকে ॥ ৬৫ ॥

শাকরভাষ্যঃ । সেসং প্রসন্নতা স্তুরতে নাস্তীতি । নাস্তি ন বিদ্যাতে ন ভবতীত্যর্থঃ বুদ্ধিরাত্মস্বরূপবিষয়া অযুক্তশ্চাসমাহিতাস্তঃকরণস্ত ন চায়ুক্তশ্চেতি ন চাস্ত অযুক্তস্ত ভাবনা আত্মজ্ঞানাভিনিবেশঃ তথা চ নাস্ত ভাবনাতঃ আত্মজ্ঞানাভিনিবেশমকুর্ষতঃ শাস্তিরূপশমোন বিদ্যাতে অশাস্তস্ত কৃতঃ সুখং ইন্দ্রিয়াণাং হি বিষয়সেবাতৃষ্ণাতোনিবৃতির্ষৎ তৎসুখং, ন বিষয়-  
বিষয়া তৃষ্ণা, দুঃখমেব হি সা, ন তৃষ্ণায়াং সত্যং সুখস্ত গন্ধমাত্রমপি উৎপদ্যতইত্যর্থঃ ॥ ৬৬ ॥

স্বামিকৃত টীকা । ইন্দ্রিয়নিগ্রহস্ত স্থিতপুঞ্জতা সাধনং ব্যতিরেক-  
যুধেনোপপাদয়তি নাস্তীতি । অযুক্তশ্চাবশীকৃতেন্দ্রিয়স্ত নাস্তি বুদ্ধিঃ শাস্ত্রা-

নাস্তি বুদ্ধিরযুক্তশ্চ ন চায়ুক্তশ্চ ভাবনা ।

ন চাভাবয়তঃ শান্তিরশান্তশ্চ কূতঃ সুখং ॥ ৬৬ ॥

চার্যোপদেশাভ্যামাশ্ববিষয়া বুদ্ধিঃ । পুষ্কব নোৎপদান্তে কুতস্ততাঃ  
প্রতিষ্ঠা বার্তা ইত্যত্রাহ নচেতি । ন চায়ুক্তশ্চ ভাবনা ধ্যানং ভাবনয়া হি  
বুদ্ধেরাশ্বনি প্রতিষ্ঠা ভবতি সা চায়ুক্তশ্চ যতো নাস্তি । নচাভাবয়ত  
আশ্বধ্যানমকুর্ষতঃ শান্তিরশ্বনি চিত্তোপরমঃ, অশান্তশ্চ কূতঃ সুখং মোক্ষা-  
নন্দঃ ইত্যর্থঃ ॥ ৬৬ ॥

যিনি আপনার চিত্তকে জয় করিতে পারেন নাই,  
তাঁহার বুদ্ধি নাই ও ভাবনাও নাই । ভাবনা-শূন্য  
ব্যক্তির শান্তিও নাই । শান্তি-বিহীন পুরুষের সুখ  
কোথায় ? ॥ ৬৬ ॥

গীঃ সঃ । মনকে জয় করিতে না পারিলে শ্রবণ, মনন রূপ বেদান্ত-  
বিচার দ্বারা আশ্ব-বোধিনী বুদ্ধির-উদয় হয় না । যাঁহার ঈর্দৃশী বুদ্ধি  
নাই, তাঁহার নিদিধ্যাসন রূপ ভাবনারও সম্ভাবনা নাই । সেই নিদিধ্যাস  
শূন্য ব্যক্তির অবিদ্যারোধক তত্ত্বমসি আদি বেদান্ত বাক্য প্রতিপাদ্য জীব  
বন্ধে অতেদ বুদ্ধির পেরক আশ্বসাক্ষাৎকার রূপ শান্তির উদয় হয় না ।  
শান্তিবর্জিত পুরুষের মোক্ষানন্দ রূপ পরম সুখের আশা কোথায় ? ॥ ৬৬ ॥

শাকরভাষ্যঃ । অযুক্তশ্চ কশ্মাধ্বুদ্ধিনাঐতীত্যাচ্যতে ইন্দ্রিয়াণামিতি ।  
ইন্দ্রিয়াণাং হি যস্মাৎ চরতাং স্ববিষয়েষু পূর্বর্তমানানাং যন্ননোন্সুবিধীয়তে  
অনুপূর্বর্ততে তদিন্দ্রিয়বিষয় বিষয়বিকল্পনে প্রবৃত্তং মনোহস্ত যতেহরতি  
পুঞ্জামাশ্বানাস্ববিবেকজাং নাশয়তি, কথং বায়ুর্নবমিবাস্তস্যাদকে জিগ-  
মিষতাং মার্গাচ্ছূতোয়ান্নার্গে যথা বায়ুর্নবঃ পূর্বর্তয়ত্যেবমাস্বপুঞ্জাং হৃদ্বা  
মনোবিষয়াং কল্পনাং করোতি ॥ ৬৭ ॥

স্বামিকৃত টীকা । নাস্তি বুদ্ধিরযুক্তশ্চেত্যত্র হেতুমাছ ইন্দ্রিয়াণামিতি ।  
ইন্দ্রিয়াণামবশীকৃতানাং শৈবরং বিষয়েষু চরতাং মধ্যে যদৈকৈকমিন্দ্রিয়ং  
মনোন্সুবিধীয়তে অবশীকৃতং সদিন্দ্রিয়েণ সহ গচ্ছতি তদৈবৈকমিন্দ্রিয়মশ্ব  
মনসঃ পুরুষশ্চ বা পুঞ্জাং হরতি বিষয় বিক্লিপাং করোতি কিম্ব বক্তব্য-

ইন্দ্রিয়াণাং হি চরতাং যন্মনো নুবিধীয়তে ।

তদস্ম্য হরতি প্রজ্ঞাং বায়ুর্নাবমিবাস্তসি ॥ ৬৭ ॥

বহু ন প্রজ্ঞাং হরতীতি যথা প্রমত্তস্ত কৰ্ণধারস্ত নাবং বায়ুঃ সমুদ্রে সৰ্ব্বতঃ  
পরিভ্রময়তি তদ্বদিত্তি ॥ ৬৭ ॥

বিষয়বিলাসী ইন্দ্রিয় গণের মধ্যে একটি মাত্রকেও  
যখন লক্ষ্য করিয়া মন ধাবিত হয়, জলের উপর  
ভাসমান নৌকাকে. প্রতিকূল বায়ু যেমন বিচালিত  
করে, সেইরূপ এক ইন্দ্রিয়ই সাধকের প্রজ্ঞা হরণ  
করিয়া লয় ॥ ৬৭ ॥

গীঃ সঃ । অবশীভূত মন যদি অবশীভূত একটি মাত্র 'ইন্দ্রিয়কেও  
অবলম্বন করিয়া থাকে, তাহা হইলে প্রজ্ঞা বহিস্মুখ পথে পরিচালিত  
হয় । প্রতিকূল বায়ুর স্তায় ইন্দ্রিয় চঞ্চলতারূপ জলে ভাসমান নৌকারূপ  
প্রজ্ঞাকে তাহার আত্মসমাধান রূপ গম্য পথে যাইতে দেয় না । একটি  
ইন্দ্রিয় অবশীকৃত থাকিলে যদি অবশীভূত মনেরদ্বারা এই দুর্দশা উপস্থিত  
হয়, তবে যাহাদের সমস্ত ইন্দ্রিয় ও মন অবশীভূত, না জানি তাহাদের  
কি সৰ্বনাশই হইয়া থাকে ॥ ৬৭ ॥

শাকরভাষাঃ । যততোহীতু্যপনাস্ত্যার্থস্থানেকধোপপত্তিমুক্তা তক্ষা-  
র্থমুপপাদ্যোপসংহরতি তস্মাদিত্তি । ইন্দ্রিয়াণাং প্রবৃত্তৌ দোষউপপাদিতৌ-  
যন্মাং তস্মাং যস্ত যতেঃ হে মহাবাহো নিগৃহীতানি সৰ্ব্বশঃ সৰ্ব্ব প্রকারৈ-  
র্মানসাদিভেদৈরিন্দ্রিয়াণীন্দ্রিয়ার্থেভ্যঃ শকাদিভ্যস্তস্ম্য প্রজ্ঞা প্রতিষ্ঠিতা ॥৬৮

স্বামিকৃত টীকা । ইন্দ্রিয়সংযমস্ত স্থিতপ্রজ্ঞাস্থে সাধনত্বং লক্ষণক্ৰোস্ত  
মুপসংহরতি তস্মাদিত্তি । সাধনছোপসংহারে তস্ম্য প্রজ্ঞা প্রতিষ্ঠিতা তবতী  
-তার্থঃ, লক্ষণছোপসংহারে তস্য প্রজ্ঞা প্রতিষ্ঠিতা জ্ঞাতব্যোত্যর্থঃ । মহা  
বাহো ইতি সম্বোধয়ন্ বৈয়ুনিগ্রহে সমর্থস্য তবাত্মাপি সামর্থ্যং ভবেদিত্তি  
সূচয়তি ॥ ৬৮ ॥

যাঁহার সমস্ত ইন্দ্রিয় নিষ্ক ২ বিষয় হইতে নিবৃত্ত,



তস্মাদ্যশ্চ মহাবাহো নিগৃহীতামি সৰ্বশঃ ।

ইন্দ্রিয়ানীন্দ্রিয়ার্থেভ্যস্তশ্চ প্রজ্ঞা প্রতিষ্ঠিতা ॥ ৬৮ ॥

হইয়াছে, হে মহাবাহো ! তাঁহারই প্রজ্ঞা স্থিরভাবে-  
পন্ন ॥ ৬৮ ॥

গী: স: । ইন্দ্রিয়গণ বহিস্মুখবর্তী থাকিলে প্রজ্ঞাও চঞ্চল ও বহিস্মুখ হইয়া যায় । যাঁহার মন ও ইন্দ্রিয় বর্গ নিগৃহীত হইয়াছে, সেই তত্ত্ববেত্তা সিন্ধুপুরুষের অথবা মুমুকু সাধকের আত্মবিষয়ক প্রজ্ঞা স্থির হইয়া থাকে । হে “মহাবাহো” এই রূপ সম্বোধন দ্বারা ভগবান্ ইতাই ইঙ্গিত করিলেন, যে যেমন তুমি বাহিরের বৈরিবর্গ-দমনে সমর্থ, ছিন্নিবার্ঘ্য ইন্দ্রিয়বর্গকে নিগ্রহ করিতেও তুমি তদ্রূপ পারগ ॥ ৬৮ ॥

শাকরভাষ্যঃ । যোয়ং লৌকিকোবৈদিকশ্চ ব্যবহারঃ সমুৎপন্নবিবেক-  
জ্ঞানশ্চ স্থিতপ্রজ্ঞশ্চাবিদ্যা কার্যত্বাদবিদ্যানিবৃত্তৌ নিবর্ততে বিদ্যায়াশ্চ  
বিদ্যা বিরোধান্নিবৃত্তিরিত্যেতমর্থঃ স্ফুটীকুর্কম্বাহ বা নিশেতি । যা নিশা  
রাত্রিঃ সৰ্বপদার্থানাং বিবেককরী তমঃ স্বভাবত্বাৎ নিশা সৰ্বেষাং ভূতানাং  
সৰ্বভূতানাং, কিং তৎ পরমার্থত্বং স্থিতপ্রজ্ঞশ্চ বিষয়োযথা নক্তধরাণা-  
মহরেব সদন্তোষাৎ নিশা ভবতি তদ্বন্নক্তধরস্থানীয়ানাং অজ্ঞানিনাং সৰ্ব-  
ভূতানাং নিশেব নিশা পরমার্থত্বাগোচরত্বাদতদ্বুদ্ধীনাং তস্তাং পরমার্থত্ব-  
লক্ষণায়াং অজ্ঞাননিদ্রায়াঃ প্রবুদ্ধৌ জাগর্তি সংযমী সংযমবান্ জিতেন্দ্রিয়ো-  
ঘোগীত্যর্থঃ, যস্তাং গ্রাহগ্রাহকভেদলক্ষণায়ামবিদ্যানিদ্রায়াঃ প্রসুপ্তান্তেব  
ভূতানি জাগ্রতীত্যাচ্যতে যস্তাং নিশায়াং প্রসুপ্তাইব স্বপ্নদৃশঃ সা নিশা  
অবিদ্যারূপত্বাৎ পরমার্থত্বং পশুতোমূনেরতঃ কৰ্ম্মাণ্যবিদ্যাবস্থারামেব  
চোদ্যন্তে ন বিদ্যাবস্থায়ঃ বিদ্যায়াং হি সত্যামুদিতে সবিতরি শাকরমিব  
তমঃ প্রণামমুপগচ্ছত্যবিদ্যা প্রাণিদ্যোৎপত্তেরবিদ্যা প্রমাণবুদ্ধ্যা গৃহমাণা  
ক্রিয়াকারক ফলভেদরূপা সতী সৰ্বকৰ্ম্মহেতুঃ প্রতিপদ্যতে নাপ্রমাণবুদ্ধ্যা  
গৃহমাণায়াঃ কৰ্ম্মহেতুত্বোপপত্তিঃ প্রমাণভূতেন বেদেন মম চোদিতং  
কর্তব্যং কৰ্ম্মেতি হি কৰ্ম্মণি কৰ্ত্তা প্রবর্ততে নাবিদ্যামাত্রমিদং সৰ্বং নিশে-  
বেতি যস্ত তু পুনর্নিশেবাবিদ্যামাত্রমিদং সৰ্বং ভেদজাতমিতি জ্ঞানং  
তস্তাঙ্গজ্ঞানশ্চ সৰ্বকৰ্ম্মসংশ্রাস এবাধিকারো ন প্রবৃত্তৌ তথা চ দর্শয়িষ্যতি

যা নিশা সৰ্বভূতানাং তস্মাং জাগৰ্ত্তি সংযমী ।

তদ্ব্যবস্থাদান্ধানইত্যাদিনা জ্ঞাননিষ্ঠায়ামেব তস্মাধিকারঃ তত্রাপি প্রবর্তক  
প্রমাণাভাবে প্রবৃত্তেরনুপপত্তিরিতি চেৎ ন স্মাভ্যবিষয়ত্বাদাভ্যবিজ্ঞানশ্চ ন  
হ্যায়নঃ স্মাভ্যনি প্রবর্তকপ্রমাণাপেক্ষতা স্মাভ্যত্বাদেব তদন্তত্বাচ্চ সৰ্বপ্রমা-  
ণানাং প্রমাণত্বশ্চ ন হ্যায়নস্বরূপাধিগমে সতি পুনঃ প্রমাণ প্রমেয় ব্যবহারঃ  
সম্ভবতি প্রমাতৃৎ হ্যায়নোনিবর্তয়ত্যস্মাং প্রামাণ্যং নিবর্ত্যচা প্রমাণীভবতি  
স্বপ্নকাল প্রমাণমিব প্রবোধে লোকে চ বস্তুধিগমে প্রবৃত্তিহেতুত্বাদর্শনাৎ-  
প্রমাণশ্চ তস্মাৎ নাভ্যবিদঃ কৰ্ম্মণ্যধিকারইতি সিদ্ধঃ ॥৬৯ ॥

স্বামিকৃত টীকা । • ননু ন কশ্চিদপি প্রসুপ্তইব দর্শনাদি ব্যাপারশূন্যঃ  
সৰ্বাশ্বনা নিগহীতেচ্ছিরো লোকে দৃশ্যতে অতোহসম্ভাবিতমিদং লক্ষণ-  
মিত্যাশঙ্ক্যাহ যা নিশেতি । সৰ্বেষাং ভূতানাং যা নিশা নিশেব নিশা স্মা-  
নিষ্ঠা অজ্ঞানস্বাস্তাবৃতমতীনাং তস্মাং দর্শনাদি ব্যাপারাভাবাৎ তস্মামাশ্ব-  
নিষ্ঠায়াং সংযমী নিগহীতেচ্ছিরোজাগৰ্ত্তি প্রবৃত্তাতে যস্মাস্তু বিষয়নিষ্ঠায়াং  
ভূতানি জাগৰ্ত্তি প্রবৃত্তান্তে সা স্মাভ্যত্বং পশ্যতো মূনেনিশা তস্মাং দর্শ-  
নাদি ব্যাপারশূন্য নাস্তীত্যর্থঃ । এতদ্রূপং ভবতি যথা দিবাক্তানামুনুকাদীনাং  
রাত্রাবেব দর্শনং ন তু দিবসে এবং ব্রহ্মজ্ঞানীলিতাক্ষশ্চাপি ব্রহ্মণেব  
দৃষ্টিন্তু বিষয়েষু অতোনাসম্ভাবিতমিদং লক্ষণমিতি ॥ ৬৯ ॥

আত্ম-সাক্ষাৎকার রূপ প্রজ্ঞা অজ্ঞানী পুরুষ গণের  
পক্ষে রাত্রি স্বরূপ । ঐদৃশ রাত্রিতে সংযতেন্দ্ৰিয় গণ  
জাগ্রত থাকেন এবং যে অবিদ্যা রূপ নিদ্রায় অজ্ঞানিগণ  
জাগ্রত, সেই অবিদ্যা আত্মসাক্ষাৎকারবান্ স্থিতপ্রজ্ঞের  
রাত্রিস্বরূপ ॥ ৬৯ ॥

গীঃ সঃ । জীব ও ব্রহ্মে অভেদ বোধই প্রজ্ঞা বলিয়া কথিত হয় ।  
এই-প্রজ্ঞা অজ্ঞানীর চক্ষে অপ্রকাশিত । সাধারণতঃ রাত্রি বলিলে  
যেমন লোকে অপ্রকাশ—অন্ধকারময় বলিয়া বোধ করে, অজ্ঞানীর পক্ষে  
এই প্রজ্ঞাও সেই রূপ । অজ্ঞানীর এই ব্রহ্মবিদ্যারূপ মহানিশিতে মন ও  
ইন্দ্রিয়-নিগ্রহ-শীল স্থিতপ্রজ্ঞ পুরুষ অজ্ঞান রূপ নিদ্রা হইতে জাগ্রত হইয়া  
সংচেতন থাকেন । আর বৈতদৃষ্টি রূপ নিদ্রায় বিমোহিত হইয়া অজ্ঞানী

যন্তাং জাগ্রতি ভূতানি সা নিশা পশ্যতো যুনেঃ ॥৬৯

গণ স্বপ্নবৎ বিবিধ ব্যবহার করিতেছে। এই অবিদ্যা আবার স্থিতপ্রজ্ঞ ব্যক্তির সম্মুখে অপ্রকাশরাত্রিস্বরূপ। স্থিতপ্রজ্ঞ জাগ্রত, জাগ্রতের সংসার রূপ স্বপ্ন দর্শনের সম্ভাবনা কোথায়! অজ্ঞান রূপ ভ্রম কালে বস্তুর প্রকৃত তত্ত্ব বা স্বরূপের আদৌ অনুভবই হয় না। রজ্জুর সমস্ত লক্ষণ বা স্বরূপ উত্তম রূপে নয়ন গোচর হইলে তাহাতে সর্পভ্রম হইবার সম্ভাবনা থাকিত না। সেইরূপ মনুষ্য যদি আত্মার স্বরূপ উপলব্ধি করিতে পারে, তাহা হইলে এক আত্মাতে দ্বৈত সংসার দৃষ্টি হইত না। আত্মাতে সমস্ত রহিয়াছে, আত্মাই সমস্ত, আত্মা ভিন্ন আর কিছুই নাই, ইহাই আত্মজ্ঞ পুরুষের চরম সিদ্ধান্ত।

“ যত্র বা অন্তদিবস্যাভ্রান্যোহন্যাং পশ্যেৎ ইতি ।

যত্রহস্য সৰ্ব্বমাত্মৈবাত্মভূতং কেন কং পশেৎ ” ইতি শ্রুতিঃ

যে অবিদ্যা প্রভাবে এই অদ্বিতীয় আত্মা দ্বৈতবৎ প্রতীত হইবে, সেই অবিদ্যা জনাই জীব আপনাকে অন্য পদার্থ হইতে স্বতন্ত্র বলিয়া মনে করে। যখন বিদ্যার প্রভাবে সমস্তই আত্মময় বলিয়া প্রতীতি হয়, তখন কিরূপে ও কি পদার্থই বা দৃষ্টি করিবে! ॥ ৬৯ ॥

শাঙ্করভাষ্যঃ । বিদ্বদ্ব্যাক্ৰেষণস্য স্থিতপ্রজ্ঞস্য যত্নেরেব মোক্ষ প্রাপ্তির্ন হ্রসংন্যাসিনঃ কামকামিনইত্যেতমর্থঃ দৃষ্টান্তেন প্রতিপাদয়িষ্যামাহ আপূর্যোতি । আপূর্যমাণমস্তিরচল প্রতিষ্ঠং অচলতয়া প্রতিষ্ঠা অবস্থিতির্যস্য তমচল প্রতিষ্ঠং সমুদ্রমাপঃ সৰ্ব্বতোগতাঃ প্রবিশন্তিস্বাত্মমবিক্রিয়মেব সন্তং যৎ তৎ কামা বিষয়সন্নিধাবপি সৰ্ব্বতইচ্ছাবিশেষাৎ মুনিং সমুদ্রমিবাপোহবিকূৰ্বন্তঃ প্রবিশন্তি সৰ্ব্বে আত্মন্যেব প্রলীয়াস্তে ন স্বাত্মবশং কূৰ্বন্তি স শান্তিঃ মোক্ষং প্রাপ্নোতি নেতরঃ কামকামী কামান্তইতি কামাঃ বিষয়াস্তান্ কাময়িতুং শীলং যস্য স কামকামী নৈব প্রাপ্নোতীত্যর্থঃ ॥৭০ ॥

স্বামিকৃত টীকা । নহু বিষয়েষু দৃষ্ট্যভাবে কথমসৌ তান্ ভূক্ত ইত্যপেক্ষায়ামাহ আপূর্যমাণমিতি । নানা নদনদীভিরাপূর্যমাণমপাচল-পুতিষ্ঠমনতিক্রান্তমর্থ্যাদমেব সমুদ্রং পুনরপ্যান্তা আপো যথা পুৰিশন্তি তথা কামা বিষয়াঃ বঃ মুনিমন্তদৃষ্টিঃ ভোগৈরবিক্রিয়মাণমেব প্রারঙ্ককন্মভিরা-ক্ষিপ্তাঃ সন্তঃ পুৰিশন্তি স শান্তিঃ কৈবল্যং প্রাপ্নোতি ন তু কামকামী

আপৃষ্ঠ্যাগামচল প্রতিষ্ঠঃ সমুদ্রমাপঃ প্রবিশন্তি যৎ ।  
তৎ কামা যঃ প্রবিশন্তি সর্বৈ সশান্তিমাশ্রোতি—  
ন কামকামী ॥ ৭০ ॥

ভোগ কামনাশীলঃ ॥ ৭০ ॥

যেমন সমস্ত নদ নদীর জলে পরিপূর্ণ অতল গভীর সমুদ্রে বর্ষার বারিধারা ও আসিয়া প্ৰবেশ করে, সেই রূপ শব্দাদি বিষয় সকল স্থিতপুঞ্জ পুরুষে প্ৰবিষ্ট হয় বটে, কিন্তু তাহাতে সে মহাত্মা কখন বিক্ষেপযুক্ত না হইয়া বরং শান্তিই লাভ করিয়া থাকেন । বিষয়কামী পুরুষের পক্ষে এই শান্তি দুর্লভ ॥ ৭০ ॥

শ্লীঃ সঃ । সমস্ত প্ৰবাহিনীর জলে সমুদ্র পরিপূর্ণ । তাহাতে বর্ষাকালে বৃষ্টির ধারা পড়িলেও সমুদ্র বিক্ষুব্ধ হয় না । সমুদ্র সমানভাবেই অচল ও গভীর থাকে । নির্বিকারচিত্ত স্থিতপ্রজ্ঞ পুরুষে প্রারব্ধ জনিত শব্দাদি বিষয় প্ৰবিষ্ট হইলেও তাঁহার অটল হৃদয় বিক্ষুব্ধ হয় না । তিনি সর্বথা শান্তিভোগই করিতে থাকেন । যেমন মহান্ অগ্নিকুণ্ডে ইন্ধন নিষ্কিপ্ত হইলে তাহাও অচিরাৎ অগ্নিরই পুষ্টি বর্দ্ধন করে, সেই রূপ স্থিতপুঞ্জের অটল জ্ঞানাগ্নিকুণ্ডে শব্দাদি সামান্য বিষয় সকল তাঁহার শান্তির বিঘ্ন উৎপাদন করিতে পারে না । ফলতঃ শান্তিই অবিচ্ছেদে তাঁহাতে বিরাজ করিতে থাকে ॥ ৭০ ॥

শাকরভাষাঃ । যস্মাদেবং তস্মাৎ বিহায়েতি । বিহায় পরিত্যজ্য কামান্ যঃ সন্ন্যাসী সর্বানশেষতঃ কাংশ্চেন চরতি জীবনমাত্রাচেষ্টাশেষঃ পর্যটতীত্যর্থঃ নিস্পৃহঃ শরীর জীবনমাত্রাপি নির্গতা স্পৃহা যন্ত সনিস্পৃহঃ সনু নির্দমইতি মমত্ববর্জিতঃ শরীরজীবনমাত্রাক্রিপ্তপরিগ্রহেপি মমেদমিত্যাভিনিবেশবর্জিতঃ নিরুহকারোবিদ্যাবস্বাদিনিমিত্তাঙ্গসম্ভাবনা রহিত- ইত্যর্থঃ সএবভূতঃ স্থিতপুঞ্জো ব্রহ্মবিচ্ছান্তিঃ সর্বসংসারদুঃখোপরমত্বলক্ষণাঃ নির্দাম্যখ্যামধিগচ্ছতি প্রাপ্নোতি ব্রহ্মভূতো ভবতীত্যর্থঃ ॥ ৭১ ॥

বিহায় কামান্ যঃ সৰ্বান্ গুমাংশ্চরতি নিস্পৃহঃ ।

নির্শমো নিরহকারঃ স শান্তিমধিগচ্ছতি ॥ ৭১ ॥

স্বামিকৃত টীকা । যস্মাদেবং তস্মাৎ বিহারেতি প্রাপ্তান্ কামান্ বিহার্য ত্যক্ত্বা উপেক্ষ্য অপ্রাপ্তেষু চ নিস্পৃহঃ যতো নিরহকারঃ অতএব তদ্বোগসাধনেষু নির্শমঃ সন্নস্তদৃষ্টিভূত্বা যশ্চরতি প্রারদ্ধবশেন ভোগান্ ভুক্ত্বৈ যত্র কুত্রাপি গচ্ছতি বা স শান্তিঃ প্রাপ্নোতি ॥ ৭১ ॥

যে ব্যক্তি কামনা ত্যাগ পূর্বক নিস্পৃহ, নির্শম, নিরহকার হইয়া সংসারে বিচরণ করেন সেই স্থিতপ্রজ্ঞ পুরুষই শান্তিলাভ করিয়া থাকেন ॥ ৭১ ॥

গীঃ সং । যিনি মনোবিলাসের কোন বস্তুরই কামনা রাখেন না, যিনি ব্রহ্মপদকেও ভূগবৎ উপেক্ষা করিতে পারেন, যাঁহার শরীর থাকিলে বা নষ্ট হইলে ক্রক্ষেপ নাই, যাঁহার কুল শীল বিদ্যাদি জন্ম অভিমান নাই, ইন্দ্রিয় সংযুক্ত দেহে যাঁহার আত্মাভিমান নাই, সেই স্থিতপ্রজ্ঞ পুরুষই সৰ্বভঃখময়ী অবিদ্যার নিবৃত্তিরূপ শান্তি লাভ করিয়া থাকেন । স্থিতপ্রজ্ঞের সকল লক্ষণই মুমুকু ব্যক্তির সাধন করা কর্তব্য ॥ ৭১ ॥

শাকরভাষ্যঃ । সৈব জ্ঞাননিষ্ঠা স্ত যতে এষা ব্রাহ্মীতি । এষা যথোক্তা ব্রাহ্মী ব্রহ্মণি ভবেয়ং স্থিতিঃ সৰ্বকৰ্ম সংশ্লিষ্ট ব্রহ্মরূপেণৈবাবস্থানমিত্যে-  
তৎ হে পার্থ নৈনাং স্থিতিং প্রাপ্য লক্ষ্য বিমুহুতি ন মোহং প্রাপ্নোতি  
স্থিৎস্মাং স্থিতৌ ব্রাহ্ম্যাং যথোক্তায়ামস্তকালোপি অস্তে বয়শ্চপি ব্রহ্ম-  
নির্কারণং ব্রহ্মনিবৃত্তিঃ মোক্ষমুচ্ছতি কিমু বক্তব্যং ব্রহ্মচর্যাদেব সংশ্লিষ্ট  
বাব্রহ্মীবং যোব্রহ্মণ্যেবাবতিষ্ঠতে স ব্রহ্মনির্কারণমুচ্ছতীতি ॥ ৭২ ॥

ইতি শ্রীভগবদ্গীতাভাষ্যে দ্বিতীয়োধ্যায়ঃ ।

স্বামিকৃত টীকা । উক্তাং জ্ঞাননিষ্ঠাং স্তবল্পুপসংহরতি এবেতি । ব্রাহ্মী স্থিতিব্রহ্মজ্ঞান নিষ্ঠা এষা এবস্থিধা এষাং পরমেশ্বরারাধনেন বিত্ত-  
ছাস্তঃকরণঃ পুমান্ প্রাপ্য ন মুহুতি পুনঃ সংসারমোহং ন প্রাপ্নোতি ।  
যতোহস্তকালে মৃত্যুসময়েইপি অস্তাং ক্ষণক্ষণং স্থিৎস্মা ব্রহ্মনির্কারণং ব্রহ্মণি  
লয়মুচ্ছতি প্রাপ্নোতি কিং পুনর্বক্তব্যং বাণ্যমায়ত্ন্য স্থিৎস্মা প্রাপ্নোতীতি ।

এষা ব্রাহ্মী স্থিতিঃ পার্থ । নৈনাং প্রাপ্য বিমুক্তি ।

শোকপঙ্ক নিমগ্নঃ যঃ সাত্ব্যবোগোপদেশতঃ । উচ্ছহারার্জুনঃ ততঃ স কৃষ্ণঃ  
শরণং মম ॥ ৭২ ॥

ইতি দ্বিতীয়োহধ্যায়ঃ ।

হে পার্থ ! এইরূপ ব্রহ্মনিষ্ঠ অবস্থাতে স্থিতি করিলে  
কোন ব্যক্তিই সংসার-মায়ায় বিমুক্ত হয় না । মৃত্যু-  
কালেও যদি ক্ষণজন্ম এই অবস্থায় স্থিতি হয়, তাহা  
হইলেও ব্রহ্মনির্কারণ পাইতে তাহার কিছুমাত্র সন্দেহ  
নাই ॥ ৭২ ॥

গৌঃ সঃ । ভগবান্ ক্রমশঃ চারিটি প্রশ্নের উত্তর দিয়া এই শ্লোকে  
আপনার মন্তব্যের উপসংহার করিতেছেন । আত্মা ও ব্রহ্মে অভিন্ন দৃষ্টিই  
প্রকৃত প্রতিষ্ঠিত হইবার মূলভিত্তি । ইহারই নাম ব্রাহ্মী স্থিতি । যিনি ব্রহ্ম-  
নিষ্ঠারূপ এইরূপ স্থিতি লাভ করিয়াছেন, তাঁহার অজ্ঞানের পুনরত্মাদয়ের  
আশঙ্কা নাই । যেমন সূর্যের প্রকাশ সঙ্গে অন্ধকার আসিবার সম্ভাবনা  
থাকেনা, সেইরূপ ব্রহ্মনিষ্ঠা রূপ নিৰ্ম্মল প্রতিভার সম্মুখে অজ্ঞানের  
আবির্ভাব হইতেই পারেনা । স্থিতপ্রজ্ঞ ব্রহ্মনির্কারণ প্রাপ্ত হইবেন । “ নি-  
র্কারণং ” — “ নির্গতং বানং গমনং যস্মিন্ প্রাপ্তে ব্রহ্মণি তন্নির্কারণং ”  
অর্থাৎ ব্রহ্ম লাভ করিয়া জন্ম মরণ রূপ গতিনিবৃত্তির নাম নির্কারণ ।  
ঐতি বলিয়াছেন:—

• “ ন তন্ত প্রাণা উৎক্রামন্ত্যত্রৈব সমবলীয়ন্তে  
ব্রহ্ম ইব স্বং ব্রহ্মাপ্যতি ”

মৃত্যুকালে অজ্ঞানী পুরুষের প্রাণ যেমন এ শরীর হইতে উৎক্রমণ  
করিয়া যায়, ব্রহ্মবেত্তা জ্ঞানী পুরুষের প্রাণ তক্রপ করেনা । উহা শরীর-  
মধ্যেই বিলীন হইয়া যায় । বাহ্য বিষয়ের চিন্তা বিদূরিত হইয়া বাঁহার  
চিন্তা আত্মাভিমুখেই অন্তঃপ্রবাহিত হয়, যাঁহার প্রাণবায়ু অন্তঃপ্রাণস্রোত  
ধারা নামারকু পথে বিচরণ না করিয়া কেবল মেরু মধ্যস্থ সুবরা পথে  
মুলাধার হইতে ব্রহ্মরকু পর্য্যন্ত অনিবার্য গতিতে নিত্য প্রবাহিত থাকে,  
তাই জ্ঞানী পুরুষ ব্রহ্মরূপ হইয়া ব্রহ্মলাভ করেন । যিনি ব্রহ্মচর্য হইতে



দ্বিত্বাস্তামস্তুকালেহপি ব্রহ্মনির্বাণমুচ্ছতি ॥ ৭২ ॥

ইতি শ্রীমহাভারতে শান্তসহস্রাঃ সংহিতায়াঃ বৈয়াসিক্যাঃ

ভীষ্মপর্বণি শ্রীভগবদ্গীতাসূপনিষৎসু ব্রহ্মবিদ্যায়াঃ

যোগশাস্ত্রে শ্রীকৃষ্ণার্জুন সংবাদে সাধ্যাযোগো

নাম দ্বিতীয়োহধ্যায়ঃ ।

সন্ন্যাস পর্যান্ত এই সাধনার অভ্যাস করিতে থাকেন, তাহার কথা তো দূরে থাক যিনি মরণ মুহূর্ত্তেও পূর্বোক্তরূপে প্রজ্ঞাকে প্রতিষ্ঠিত করিতে পারেন, তিনিও নির্বাণ প্রাপ্ত হবেন । রাজর্ষি ষট্ঠান্ন মরণ কাল আনিতে পারিয়া দেবতাদিগের উপদেশে শেষমুহূর্ত্তের বন্ধ মাঝেই মুক্তিলাভ করেন ।

“ জ্ঞানং তৎসাধনং কৰ্ম্ম সৰ্ব্বশুদ্ধিশ্চ তৎফলম্ ।

তৎফলং জ্ঞাননিষ্ঠৈবেত্যধ্যায়েশ্চিন্ প্রকীৰ্ত্তিতম্ ”

আত্মজ্ঞান, তাহার পরম্পরা সাধন রূপ নিষ্কাম কৰ্ম্ম, নিষ্কাম কৰ্ম্মের দ্বারা অন্তঃকরণের শুদ্ধি এবং অন্তঃকরণের শুদ্ধি হইতে জ্ঞাননিষ্ঠার উদয় হয় । শ্রীমদ্ভগবদ্গীতার দ্বিতীয় অধ্যায়ে তাহা কথিত হইয়াছে ॥ ৭২ ॥

ইতি শ্রীমদবধূতশিষ্য শ্রীযুক্ত চির-কুমার

শ্রীকৃষ্ণ প্রসন্ন পরিব্রাজক মহোদয়ের

প্রণীত “ গীতার্থসন্দীপনী ” নামক

ভাষা ভাষ্য ব্যাখ্যায়.

দ্বিতীয় অধ্যায় .

সমাপ্ত ।

## तृतीयेऽध्यायः ।

शास्त्ररत्नावाः । शास्त्रस्य प्रवृत्तिनिवृत्तिविषयभूते ये वृक्षी उभावता  
निदिष्टे सांख्यबुद्धिर्योगबुद्धिश्च, तत्र प्रकृताति यदा कामानित्यारभ्याधार-  
परिसमाप्तेः सांख्यबुद्ध्याश्रितानां संग्रामकर्तव्यतामुक्त्वा तेषां तस्मिन्-  
कथं च कृतार्थतोक्तैश्वा ब्रह्मी हितिरित्यर्जुनाय च कर्मणोवाधिकारश्चे-  
त्मा ते सद्बोद्धकर्मणीति कथं च कर्तव्यमुक्तवान् योगबुद्धिमाश्रित्या, न  
तत्रैव श्रेयःप्राप्तिमुक्तवान्, तदेतदालम्ब्य पर्याकुलीभूतबुद्धिरर्जुन उवाच,  
कथं तत्र श्रेयोऽर्थिने यत् साक्षात् श्रेयःप्राप्तिसाधनं सांख्यबुद्धिनिष्ठां  
आवयिष्या मां कर्मणि दृष्टानेकानर्थयुक्ते पारम्पर्येणाप्यनेकास्तिकश्रेयः-  
प्राप्तिकले नियुञ्जादिति युक्तः पर्याकुलीभावोऽर्जुनस्तु तदमूरुपश्च  
अज्ञानादिसौ चेदित्यादि प्रश्नापाकरणवाक्येषु भगवतोयुक्तः यथोक्तः  
विभागविषये शास्त्रे । केचिद्वर्जुनस्तु प्रश्नार्थमन्यथा करयिष्या तत्प्रतिकूलं  
भगवतः प्रतिवचनं वर्णयन्ति, यथा चाश्वना समकृष्णश्च गीतार्थो निरूपितः  
तत्प्रतिकूलश्चेह पुनः प्रश्नप्रतिवचनयोरर्थः निरूपयन्ति, कथं तत्र समकृ-  
ष्णश्च तावत् सर्वेषामाश्रमिणां ज्ञान कर्मणोः समुच्चरोगीताशास्त्रे निरूपि-  
तोऽर्थैतुक्तः पुनर्निर्देशश्च यावज्जीवं श्रुतिचोदितानि कर्माणि परित्यज्य  
केवलान्देव ज्ञानान्मोक्षः प्राप्यते इत्येतदेकास्तेनैव प्रतिषिद्धमितीह  
वाश्रमविक्रमः दर्शयता यावज्जीवं श्रुतिचोदितानामेव कर्मणां परित्याग  
उक्तः तत् कथमादृशं विक्रममर्थमर्जुनाय क्रयाद्भगवान् श्रोता वा कथं  
विक्रममर्थमवधारयेत् तत्रैतत् स्यात् गृहस्थानामेव श्रोतकर्मपरित्यागेन  
केवलान्देव ज्ञानान्मोक्षः प्रतिषिध्याते न वाश्रमास्तुराणामित्येतदपि  
पूर्वोक्तविक्रमेव, कथं सर्वेषामाश्रमिणां ज्ञानकर्मणोः समुच्चरोगीताशास्त्रे  
निश्चितार्थैति प्रतिज्ञायेह कथं तद्विक्रमः केवलान्देव ज्ञानान्मोक्षः  
क्रमात् वाश्रमास्तुराणां, अथ यत् श्रोतकर्मपेक्षयैतद्वचनं केवलान्देव  
ज्ञानात् श्रोतकर्मरहितात् गृहस्थानां मोक्षः प्रतिषिध्यातइति तत्र  
गृहस्थानां विद्यमानमपि श्राव्यं कर्माविद्यमानवदुपेक्षा ज्ञानान्देव केव-  
लान्दित्याद्ये इत्येतदपि विक्रमः कथं गृहस्थैश्च श्राव्यकर्मणां समुच्चितात्  
ज्ञानान्मोक्षः प्रतिषिध्याते न वाश्रमास्तुराणामिति कथं विवेकितः

शौचरत्नव्याख्या ।

शक्यमवधारयितुं, किञ्च यदि मोक्षसाधनत्वेन कर्मणि कर्मण्युक्तरेतसां समुत्थारस्तु तथा गृहस्थश्चापि ईवातां श्रौतेरेव समुत्थारो न श्रौतेः, अथ श्रौतेः श्रौतेः च गृहस्थश्च समुत्थारो मोक्षार्थरेतसां तु श्रौतिकर्म-  
 वात्रसमुत्थितां ज्ञानाम्नाकइति, तत्रैव सति गृहस्थस्यासवाहल्यां श्रौतः श्रौतं बहूः धर्मः कर्म शिरस्यारोपितं श्रां, अथ गृहस्थे-  
 वासवाहल्यां तत्कारणाम्नाकः श्रान्नाश्रमास्तुराणां श्रौतनित्यकर्म-  
 रहितत्वादिति तदप्यसं सर्वोपनिषत्सिद्धिहासपुराणयोगशास्त्रेषु च ज्ञाना-  
 क्त्वेन मुमुक्षोः सर्वकर्मसंन्यासविधानादाश्रयविकल्पसमुत्थारविधानाच्च श्रुति-  
 श्रुत्याः सिद्धं हि सर्वश्रमिणां ज्ञानकर्मणोः समुत्थारो न मुमुक्षोः सर्व-  
 कर्मसंन्यासविधानां पुत्रैषणाराविशेषणाराश्च व्याथाथ भिक्षाचर्यां  
 चरति, तत्रां संन्यासमेवां तपसामतिरिक्तमाहः श्रामएवात्यरेचरदिति  
 न कर्मणा न पुत्रया धनेन त्यागेनैकेयुतत्तमानुभूति च ब्रह्मचर्यादेव  
 पुत्रज्जेदित्याद्याः श्रुतयः तत्र धर्ममधर्मं उभे सत्यानृते तत्र, वेन  
 त्र्यसि तं त्र्य, संसारमेव निःसारं दृष्ट्वा सारदिदृक्त्वा । पुत्रज्ज्जाकृतो-  
 द्याहाः परं वैरागामाश्रिताइति ब्रह्मपतिः, परमाश्रुनि योरक्तोयोरक्तो-  
 हपरमाश्रुनि सर्वेषणाविनिशुक्तः सत्तैक्यं भोक्तु महति, कर्मणा बध्याते  
 अर्कित्याया च विमुच्यते । तत्रां कर्मन कूर्कस्ति यतः पारदर्शिनइति  
 सुकाशुशानं, इहापि च सर्वकर्मणि मनसा संश्रुत्येत्यादि, मोक्षश्च  
 चाकार्याश्रमुमुक्षोः कर्मनिर्णकाः, नित्यानि प्रत्यावायपरिहारार्थानीति  
 चेत् नासंश्रुसिद्वियत्वां प्रत्यावाय प्राप्तेन श्रुतिकार्याद्याकरणां सत्यासिनः  
 प्रत्यावायः कर्मरितुं शक्योवथा ब्रह्मचारिणां असंन्यासिनामपि न ताव-  
 द्दित्यानां कर्मणामभावान्देव तावत्प्रस्य प्रत्यावायस्योत्पत्तिः कर्मरितुं  
 शक्या कथमसतः सज्जारेतेतसतः सज्ज्यासंभवश्चतेः यदि विहितकर-  
 णाद्यसंवाध्यामपि प्रत्यावायं क्रमाद्देदस्तदानर्थकरोवेदोऽप्रमाणमित्युक्तं  
 श्रां विहितं करणाकरणरोः ह्यधमात्रफलत्वां तथा च कारकं श्रां  
 न ज्ञापकमित्यनुपपत्तार्थं कर्मितं श्रां चैतदिष्टं तत्रां संश्रुसिनां  
 कर्मणां ज्ञानकर्मणोः समुत्थारानुपपत्तिः, ज्ञानसि चेत् कर्मणस्ते यत्ता  
 बुद्धिरित्यर्थूनस्य पुत्रानुपपत्तेश्च, यदि हि भगवता द्वितीयेऽध्याये ज्ञानं  
 कर्म च समुत्थरेन यथा एकेनाश्रुतेरमित्युक्तं श्रां ततोऽर्थूनस्य पुत्रो-  
 ह्यनुपपत्तौ ज्ञानसि चेत् कर्मणस्ते यत्ता बुद्धिरित्यर्थूनस्य चेत् बुद्धिकर्मसि

শাকরভাষ্যং ।

যস্যানুষ্ঠেয়ে ইত্যুক্তে যা চ কৰ্ম্মণোজ্যায়সী বুদ্ধিঃ সাপ্যুত্বেবেতি তৎ কিং  
 কৰ্ম্মণি ঘোরে মাং নিয়োজয়সি কেশবেতি উপালভ্তোবা পুনোবা ন কথ-  
 কনোপপদ্যতে ন চাৰ্জ্জুনশ্চৈব জ্যায়সী বুদ্ধির্নানুষ্ঠেয়েতি ভগবতৌক্তং  
 পূৰ্ণমিতি কল্পয়িতুং যুক্তং যেন জ্যায়সী চেদिति বিবেকতঃ পুত্রঃ স্মাৎ  
 যদি পুনরেকস্য পুরুষস্য জ্ঞানকৰ্ম্মণোর্কিরোধাত্ যুগপদনুষ্ঠানং ন সম্ভব-  
 তীতিভিন্নপুরুষানুষ্ঠেয়ত্বং ভগবতা পূৰ্ণমুক্তং স্যাৎ ততোহয়ং প্রব্রুত-  
 পনোজ্যায়সী চেদিত্যাদিরবিবেকতঃ পুত্রকল্পনায়ামপি ভিন্নপুরুষানুষ্ঠেয়ত্বেন  
 ভগবতঃ প্রতিবচনং নোপপদ্যতে ন চাজ্ঞাননিমিত্তং ভগবৎ-প্রতিবচনং  
 কল্পনীরং অস্মাচ্চ ভিন্নপুরুষানুষ্ঠেয়ত্বেন জ্ঞানকৰ্ম্মনিষ্ঠয়োভগবতঃ প্রতি-  
 কচনদর্শনাৎ জ্ঞানকৰ্ম্মণোঃ সমুচ্চয়ানুপপত্তিঃ তস্মাৎ কেবলাদেব জ্ঞানা-  
 য়োক্তইতোষোর্থোনিশ্চিতোগীতাস্থ সৰ্ব্বোপনিষৎস্থ চ জ্ঞানকৰ্ম্মণোরেকং  
 কদ নিশ্চিত্যেতি চৈকবিষয়েব পার্থনানুপপন্নোভয়োঃ সমুচ্চয়সম্ভবে কুর  
 কশ্চৈব তস্মাৎমিতি চ জ্ঞানানিষ্ঠাসম্ভবমৰ্জ্জুনশ্চাবধারণেন দর্শয়িষ্যতি  
 জ্যায়সীচেদिति। জ্যায়সী শ্রেয়সী চেদ্যদি কৰ্ম্মণঃ সকাশান্তে তব মতা  
 অভিপ্রেতা বুদ্ধিজ্ঞানং হে জনার্দন যদি বুদ্ধিকৰ্ম্মণী সমুচ্চিতে ইষ্টে  
 তদৈকং শ্রেয়ঃসাধনমিতি কৰ্ম্মনোজ্যায়সী বুদ্ধিরিতি কৰ্ম্মণোতিরিক্তং  
 করণং বুদ্ধেরনুপপন্নং অৰ্জ্জুনেন কৃতং শ্রাম হি তদেব তস্মাৎ ফলতোতি-  
 রিক্তং স্মাৎ তথা চ কৰ্ম্মণঃ শ্রেয়স্করী ভগবতৌক্তা বুদ্ধিরশ্রেয়স্করঞ্চ কৰ্ম্ম  
 কুর্কিতি মাং প্রতিপাদয়তি তৎ কিন্তু কারণমিতি ভগবতউপালম্ভমিব  
 কুর্কনু তৎ কিং কস্মাৎ কৰ্ম্মণি ঘোরে ক্রূরে হিংসালক্ষণে মাং নিয়োজয়সি  
 কেশবেতি চ যদাহ তচ্চ নোপপদ্যতে ॥ ১ ॥

স্বামিকৃত টীকা । এবং তাবদশোচ্যানশশোচয়মিত্যাদিনা প্রথমং  
 নোক্ষসাধনত্বেন দেহাত্মবিবেক বুদ্ধিকৃত্য তদনন্তরমেবা তেহভিহিতা  
 সন্ধ্যা বুদ্ধির্যোগে ত্বিমাং শৃণু ইত্যাদিনা কৰ্ম্ম চোক্তং ন চ তন্নোক্তং  
 ধামভাবঃ স্পষ্টং দর্শিতঃ, তত্র বুদ্ধিযুক্তস্ত স্থিতপ্রজ্ঞশ্চনিক্রিয়ত্ব নিয়তেতি  
 রহি নিরঙ্কারত্বাদ্যভিধানাদেযাক্রান্তী স্থিতিঃ পার্শ্বতি স প্রশংসমুপসং-  
 হয়চ্চ বুদ্ধিকৰ্ম্মণোর্মধ্যে বুদ্ধেঃ শ্রেষ্ঠত্বং ভগবতৌক্তিপ্রেতং যথা নোহৰ্জ্জুন  
 উবাচ জ্যায়সী চেদिति । কৰ্ম্মণঃ সকাশান্নোক্তেত্তরদ্বয়েন বুদ্ধিজ্যায়সী  
 অধিকতরা শ্রেষ্ঠা চেত্তব সম্মতাত্তর্হি কিমর্থং তস্মাদবুধ্যস্বেতি তস্মাদ্ভক্তি-  
 ত্বেন চ বারং বারং বদন্তু ঘোরে হিংসাক্ষকে কৰ্ম্মণি মাং প্রবর্তয়সি ॥ ১ ॥

অর্জুন উবাচ । জ্যায়সী চেৎ কৰ্মণস্তে—

অর্জুন বলিলেন, হে জনার্দন ! আত্মজ্ঞানই, যদি তোমার মতে নিকাম কৰ্ম অপেক্ষা শ্রেষ্ঠ হইলে, তবে হে কেশব ! এই ঘোরতর হিংসাত্মক কার্যের জন্য আমাকে প্রেরণা করিতেছ কেন ? ॥ ১ ॥

শীঃ সঃ । দ্বিতীয় অধ্যায় সম্পূর্ণ শ্রীমদ্ভগবদ্গীতার বক্তব্য বিষয়ের নূতন স্বরূপ । বক্তব্য বিষয় যথা, তত্ত্বজ্ঞানাধিকারীর প্রথম নিকাম কৰ্ম-নিষ্ঠা উৎপন্ন হইবে । তৎপরে অন্তঃকরণের শুদ্ধি, তদনন্তর শম দমাদি সাধন পূর্বক সৰ্বকৰ্মের সম্যাস, ও তাহার পর বেদান্ত বাক্য বিচার যুক্ত ভগবদ্ভক্তি নিষ্ঠা জন্মিবে । ভক্তি হইলেই তত্ত্বজ্ঞাননিষ্ঠা এবং তাহা হইলেই ত্রিগুণাত্মক অবিদ্যানিবৃত্তি পূর্বক জীবন্মুক্তি বা বিদেহ মুক্তি লাভ হইবে । জীবন্মুক্ত প্রারম্ভ ফলভোগ করেন । কিন্তু পরম পুরুষার্ধ বশতঃ পরবৈরাগ্য প্রাপ্ত হনেন । শুভ বাসনা এই বৈরাগ্যের মূল । অশুভ বাসনা বৈরাগ্যের বিরোধী । সাত্বিকী শ্রদ্ধা দ্বারা শুভ বাসনা লব্ধ হয় । রাজসী ও তামসী শ্রদ্ধাই অশুভ বাসনার বীজ ভূমি । এতাবৎ দ্বিতীয়াধ্যয়ে ব্যক্ত হইয়াছে ।

দ্বিতীয়াধ্যয়ে [ যোগস্থঃ কুরু কৰ্ম্মাণি ] এতৎবচন দ্বারা অন্তঃকরণ-শুদ্ধির সাধন রূপ নিকাম কৰ্মনিষ্ঠার উল্লেখ হইয়াছে । ইহাই সামান্ত ও বিশেষ ভাবে তৃতীয় ও চতুর্থ অধ্যায়ে নিরূপিত হইবে । তদনন্তর [ বিচার কামান্ বঃ সৰ্বান্ ] বচন দ্বারা শুদ্ধান্তঃকরণ অধিকারী ব্যক্তি শম, দমাদি সাধন সম্পন্ন হইয়া সৰ্ব কৰ্ম-সম্যাস করিবে ইহাই সূচিত হইয়াছে । এই সৰ্ব কৰ্ম সম্যাস নিষ্ঠার বিষয় পঞ্চম ও ষষ্ঠ অধ্যায়ে বিবৃত হইবে এবং এতদ্বারা “ ত্বং ” পদার্থও নিরূপিত হইয়া যাইবে । তৎপরে ( যুক্ত আসীত মৎপরঃ ) বচন দ্বারা বেদান্ত বাক্যবিচার সহিত ভগবদ্ভক্তি-নিষ্ঠার সূচনা হইয়াছে । ৭ম, ৮ম, ৯ম, ১০ম, ১১শ, ১২শ, এই বড়ধ্যায়ে ভক্তির নিগূঢ়মৰ্ম ব্যাখ্যাত হইবে এবং এতদ্বারা “ ত্বং ” পদার্থও নিরূপিত হইয়া যাইবে । তাহার পর ( বেদাবিনাশিনং নিত্যং ) বচন দ্বারা “ ত্বং ” ও “ হং ” পদার্থের অভেদ জ্ঞান রূপ তত্ত্বজ্ঞান নিষ্ঠা প্রদর্শিত হইয়াছে । উহা অন্তোদশ অধ্যায়ে প্রকৃতি পুরুষ বিবেক দ্বারা নিরূপিত

### মতা বুদ্ধিজর্নার্দন ।

হইবে। তদনন্তর [ তৈত্ত্বশৃণা বিষয়া বেদাঃ ] বচন দ্বারা তৈত্ত্বশৃণ্য নিবৃত্তি রূপ জ্ঞান নিষ্ঠার কল সূচিত হইয়াছে। ইহা চতুর্দশ অধ্যায়ে বিবৃত হইবে। তৎপরে ( তদা গন্তাসি নির্কেদং ) এতদ্বচনে পরবৈরাগ্যানিষ্ঠা লক্ষিত হইয়াছে। ইহা পঞ্চদশাধ্যায়ে সংসার রূপ বৃক্ষোচ্ছেদন দ্বারা নিরূপিত হইবে। তাহার পর ( হুঃখেষুহুদিগমনাঃ ) বচন দ্বারা স্থিতপুঙ্জ পুরুষের লক্ষণ করিয়া পরবৈরাগ্যোপযোগী দৈবী সম্পৎ-শুভবাসনার আবশ্যকতা প্রদর্শিত হইয়াছে, এবং ( যামিমাং পুন্পিতাং বাচং ) বচন দ্বারা পরবৈরাগ্য বিরোধী আশুরী সম্পৎ বা অশুভবাসনা বে পরিত্যজ্য, ইহা প্রদর্শিত হইয়াছে। এতাবদ্বারা ষোড়শাধ্যায়ে ব্যাখ্যাত হইবে। তৎপরে [ নিবন্ধে নিত্যসব্বহঃ ] বচন দ্বারা দৈবীসম্পদের অসাধারণ কারণ রূপ সত্বিকী শ্রদ্ধা সূচিত হইয়াছে। উহা সপ্তদশ অধ্যায়ে রাজসী ও তামসী শ্রদ্ধার নিবৃত্তি দ্বারা নিরূপিত হইয়াছে। তৎপশ্চাৎ অষ্টাদশ অধ্যায়ে পূর্ব কথিত সমস্ত বিষয়ের উপসংহার করিয়াছেন।

ভগবান্ সাংখ্যবুদ্ধি অবলম্বন পূর্বক দ্বিতীয় অধ্যায়ে ( এষা ভেডি- হিতা সাংখ্যে ) বচন দ্বারা জ্ঞাননিষ্ঠা এবং যোগবুদ্ধি অবলম্বন করিয়া [ “ যোগেশ্বরিমাং শৃণু ” ] শ্লোক হইতে ( কৰ্ম্মণ্যেবাধিকারন্তে ) শ্লোক পর্যন্ত কৰ্ম্মনিষ্ঠা ব্যাখ্যা করিয়াছেন। ( দুরেণহুবরং কৰ্ম্ম ) বচন দ্বারা জ্ঞান অপেক্ষা কৰ্ম্মের নিকৃষ্টতা প্রমাণ হইয়াছে। ( এষা ব্রাহ্মী স্থিতিঃ পার্শ্ব ! ) বচন দ্বারা পুশংসা পূর্বক জ্ঞান ফলের উপসংহার করিয়াছেন। কৰ্ম্মীর জ্ঞানে এবং জ্ঞানীর কৰ্ম্মে অধিকার নাই, ইহা স্পষ্টতঃ ব্যাখ্যা করিয়াছেন। কৰ্ম্ম ও জ্ঞান ভিন্ন ২ অধিকারীর জন্য, ইহাও প্রতিপন্ন হইয়াছে। তবে ভগবান্ এক ব্যক্তিকেই ( অর্জুনকে ) কৰ্ম্ম ও জ্ঞানের উপদেশ করিলেন কেন, এবং আশ্চর্য্যজনী যদি শ্রেষ্ঠ হইল, তবে কৰ্ম্ম-সাধ্য কৰ্ম্মাশুষ্ঠানে মনুষ্যের প্রবৃত্তিই বা হইবে কেন, এই রূপ ব্যাকুলিত চিন্তে অর্জুন ভগবান্কে বলিতেছেন।

গীঃ সঃ । অর্জুন, শিষ্য—তব স্থানীর হইয়া ভগবানের নিকট নিজশ্রমঃ উপদেশ-পার্বনা করিয়াছিলেন। উপদেশের অবতারণায় অর্জুন দেখিলেন নিজাম কৰ্ম্ম অপেক্ষা আশ্চর্য্যজনী শ্রেষ্ঠ, তাই কাঙ্ক্ষিত ভাবে ভগবান্কে “ জনার্দন ” সম্বোধন করিলেন। “ সর্বৈকৈনৈরদ্যতে হ্যচ্যতে



তৎ কিং কৰ্মণি ঘোরে মাং নিয়োজয়সি কেশব ॥ ১ ॥

স্বাভিগমিত সিদ্ধয়ে ইতি জনাৰ্দ্দনঃ । \* নিজ নিজ বাঞ্ছিত পদার্থ প্রাপ্তির জন্ত সকলে যাঁহার নিকট যাচঞা করে, তাঁহার নাম জনাৰ্দ্দন অর্থাৎ “ জনং জননং তৎ করিণমজ্ঞানঞ্চ স্ব সাক্ষাৎ কারেনাদয়তি হিনস্তীতি জনাৰ্দ্দনঃ । জন্ম এবং জন্মের কারণ অজ্ঞানকে যিনি নিজ সাক্ষাৎকার দ্বারা বিনাশ করেন তাঁহার নাম জনাৰ্দ্দন । আমি যখন তোমার শরণাগত, তখন হে ভক্ত-বৎসল ! তুমি যাঁহা ভাল—শ্রেষ্ঠ বুঝিয়াছ, তাহা আমাকে না বলিয়া বারবার যুদ্ধার্থ পুনর্ভূতনা দিতেছ কেন ? ॥ ১ ॥

শাকরভাষ্যঃ । অথ স্মার্তেনৈব কৰ্মণা সমুচ্চয়ঃ সৰ্বেষাং ভগবতোক্তঃ অৰ্জুনে চাবধারিতশ্চেৎ তৎ কিং কৰ্মণি ঘোরে মাং নিয়োজয়সীত্যাদি কথং যুক্তং বচনং, কিঞ্চব্যামিশ্রেণেতি ব্যামিশ্রেণেব সত্যপি বিবিভাতিধায়ী ভগবান্ তথাপি মম মন্দবুদ্ধেৰ্ক্যামিশ্রমিব ভগবদ্বাক্যং পুতিভাতি তেন মম বুদ্ধিং মোহয়সীবেতি মম মন্দবুদ্ধেৰ্ক্যামোহাপনয়ামি হি পুবৃত্তবস্ত কথং মোহয়ন্তোত্রবীমি বুদ্ধিং মোহয়সীবেতি মমেতি স্বং তু ভিন্নকর্তৃকরাজ্ঞান-কৰ্মণোরেকপুরুষানুষ্ঠানাসম্ভবং যদি মন্যসে তত্রৈবং সতি তত্তয়োৰেকং বুদ্ধিং কৰ্ম্ম বা ইদমেবাৰ্জুনস্ত যোগ্যং বুদ্ধিশক্ত্যবস্থানুরূপমিতি নিশ্চিত্য বদ ক্রহি যেন জ্ঞানেন কৰ্মণা বান্যতরেণ শ্রেয়োহমাগ্নুয়াং ইতি মদ্বক্তং তদপি নোপপদ্যতে যদিহি কৰ্ম্মনিষ্ঠায়াং গুণভূতমপি জ্ঞানং ভগবতোক্তং স্তাত্তং কথং তয়োৰেকং বদেতি একবিষয়েবাৰ্জুনস্ত গুশ্রবা স্তান্নহি ভগবতোক্তমন্যতরদেব জ্ঞানকৰ্ম্মণোর্ক্যামি নৈব হয়মিতি যেনোভয় প্রাপ্তাস-ত্ত্বমামানোমন্যমানএকমেব প্রার্থয়েৎ ॥ ২ ॥

স্বামিকৃত টীকা । নহু ধৰ্ম্ম্যাদি বুদ্ধাচ্ছয়োহন্যং কত্রিয়ন্ত ন বিদ্যতে ইত্যাদিনা কৰ্ম্মণোঃপি শ্রেষ্ঠত্বমুক্তমেবেত্যশঙ্কাই ব্যামিশ্রেণেতি । কচিৎ কৰ্ম্ম পুশংসা কচিৎ জ্ঞান পুশংসেত্যেবং ব্যামিশ্রং সন্দেহোৎপাদকমিব বদ্যাক্যং তেন মে মতিমুভয়ত্র দোলমিতাং কুৰ্ব্বন্ মোহয়সীব পরমকারিণ-কত তব মোহকথং নাষ্টোব তথাপি ভ্রান্ত্যা মমৈকং ভাতি ইতীবদে-নোক্তং, অত্র উভয়োৰ্দ্ধো বদ্বদ্রং তদেকং নিশ্চিত্য বদেতি । যদা অহং ইদমেব শ্রেয়ঃ সাধনমিতি নিশ্চিত্য বেনাসুষ্ঠিতেম শ্রেয়োমোকমহমাগ্নুয়াং প্রাপ্যামি তদেবৈকং নিশ্চিত্য বদেত্যর্থঃ ॥ ২ ॥

ব্যামিশ্রণেব বাক্যেন বুদ্ধিঃ মোহয়সীৎ য়ে ।

তদেকং বদ নিশ্চিত্য যেন শ্রেয়োহহমাপ্নুয়াং ॥২॥

[ কখন কর্মের কখন বা জ্ঞানের শ্রেষ্ঠতা পুষ্টিপন্ন করিয়া ] তুমি বিমিশ্রিত বচন পরম্পরায় আমার বুদ্ধিকে মোহ-বিভ্রান্ত করিতেছ, যাহাতে আমার শ্রেয়ঃ বা মুক্তিলাভ হয়, তুমি নিশ্চয় করিয়া জাহাই উপদেশ কর ॥ ২ ॥

শ্রীঃ সূঃ । প্রথমোক্তিতে পাছে ভগবান্ বলেন যে আমি জগতের কাহারও বাহিত কলদানে বিমূখ নহি ও কাহাকেও বন্ধনা করিনা, তুমি পরম ভক্ত তোমায় বন্ধনা করিব কেন ? এই জন্ত অর্জুন বলিতেছেন, হে ভগবন্ ! [ ত্রেণ গুণ্য-বিষয়া বেদা নিস্ত্রেণ গোয়া ক্রমার্জুন ] ইত্যাদি বাক্যে কোন স্থানে বৈদিক নিষ্ঠার লায়ন করিয়াছ আমার কোথাও বা কর্মপোষাদিকারন্তে ইত্যাদি বাক্যে বেদনিষ্ঠা-তৎপর করিয়াছ । কোথাও বা [ নির্ভল্লোনিত্যসত্ত্বঃ ] ইত্যাদি বাক্যে নিবৃত্তি মার্গের উপদেশ করিয়াছ, কোথাও বা [ পর্যাঙ্কি যুদ্ধাচ্ছেমোন্যং কত্রি যন্ত ন বিদ্যতে ] ইত্যাদি বাক্যে প্রবৃত্তি মার্গের উপদেশ দিয়াছ । তোমার অভিপ্রায়ে যাহাই হউক, এই উপদেশ গুলি আমার পক্ষে বড়ই মৌল্যযোগ পূর্ণ বলিয়া বোধ হইতেছে । আমার মন্ববুদ্ধি ইহার কারণ হইবে, নতুবা তোমার স্ত্রী-স্বাস্তি-শাস্তি-বিধাতা উগদেষ্টাকে পাইয়া আমার এ মোহ সমুৎপন্ন হইবে কেন ? কর্ম ও জ্ঞান উভয়েরই অধিকারী কি এক ব্যক্তি ? একই কন্মের একই ব্যক্তি বিরুদ্ধ ধর্মের দুইটা কার্য কেমন করিয়া সাধন করিবে ? ইহা আমি ভাল বুদ্ধিতে পারিলাম না । ইহাই আমাকে স্পষ্ট-রূপে বুঝাইয়া দাও ॥ ২ ॥

শাকরতাযাং । প্রব্রাহ্মরূপমেব প্রত্নিরচনং শ্রীভগবান্ বাদে, লোকে-  
স্মিরিত্তি । লোকে অগ্নিন্ শাস্ত্রার্থাচ্ছটানাধিকৃতানাং ত্রেবগিরানাং দ্বিবিধা  
দ্বিপ্রকারা নিষ্ঠা হিত্তিরুঠেরতাংপর্যঃ পুরা পূর্বঃ সর্গাদৌ প্রজাঃ সৃষ্টা  
তৎসংস্কৃত্যসিঃ প্রেরনপ্রাণিসারবং কেদার্থসংপ্রসারং আবিষ্কৃত্য প্রোক্তা

শ্রীভগবানুবাচ । লোকেশ্বিন্ দ্বিবিধা—

নিষ্ঠা পুরা প্রোক্তা ময়ানঘ !

ময়া সৰ্বজ্ঞেন ঈশ্বরেণ হে অনঘ অপাপ তত্র কা সা দ্বিবিধা নিষ্ঠেত্যাহ  
জ্ঞানেতি । তত্র জ্ঞানযোগেন জ্ঞানমেব যোগন্তেন সাংখ্যানামাত্মানাম্বিষয়-  
বিবেকজ্ঞানবতাং ব্রহ্মচর্যাশ্রমাদেব কৃতসংস্তাসানাং বেদান্তবিজ্ঞানসুসি-  
চ্চিত্তার্থীনাং পরমহংসপরিব্রাজকানাং ব্রহ্মণ্যোবাবহিকানাং নিষ্ঠা প্রোক্তা  
কৰ্মযোগেন কৰ্মৈব যোগঃ কৰ্মযোগন্তেন কৰ্মযোগেন যোগিনাং কৰ্মিণাং  
নিষ্ঠা প্রোক্তেত্যর্থঃ, যদি চৈকেন পুরুষেণৈকস্মৈ পুরুষার্থায় জ্ঞানং কৰ্ম  
চ সমুচ্চিত্যানুষ্ঠেয়ং ভগবতেষ্টমুক্তং বক্ষ্যমাণং বা গীতাসু বেদেষু চোক্তং  
কথমিহাৰ্জুনায়োপসন্নায় প্রিয়ায় বিশিষ্টভিন্নপুরুষকর্তৃকে এব জ্ঞানকৰ্ম  
নিষ্ঠে ক্রয়াৎ, যদি পুনরৰ্জুনোজ্ঞানং কৰ্ম চ ধয়ং শ্রদ্ধা স্বয়মেবানুষ্ঠাশ্চি  
অন্যথাং তু তিন্ন পুরুষানুষ্ঠেয়তাং বক্ষ্যামীতি মতং ভগবতঃ কল্পোক্ত  
তদা রাগদেবানপ্রমাণভূতোভগবান্ কল্পিতঃ স্তান্তচ্চাযুক্তং, তস্মাৎ  
কয়পি বুক্য ন সমুচ্চরোজ্ঞানকৰ্মণোঃ ॥ ৩ ॥

স্বামিকৃত টীকা । অত্রোক্তরং শ্রীভগবানুবাচ, লোকেশ্বিন্ দ্বিবিধি । অস-  
মর্থঃ যদি ময়া পরস্পর নিরপেক্ষং মোক্ষসাধনত্বেন কৰ্মজ্ঞান যোগরূপং  
নিষ্ঠাধরমুক্তং স্তান্তর্হি ঈশ্বোন্মধ্যে যন্তদ্রং স্তান্তদেকং বদেতি বদীয়ঃ প্রহ্নঃ  
সকলতে ন তু ময়া তথোক্তং কিন্তু ষা ভ্যামেকৈব ব্রহ্মনিষ্ঠোক্তা গুণ প্রধান-  
ভূতয়োত্তরোঃ স্বাতন্ত্র্যানুপপত্তেঃ একস্তাএব তু প্রকারভেদমাত্রমধিকার-  
ভেদেনোক্তমিতি অশ্বিন্ শুদ্ধাশুদ্ধাস্তঃকরণতয়া দ্বিবিধে লোকেশ্বিকারি-  
জ্ঞানে হে বিধে প্রকারৌ যস্তাঃ সা দ্বিবিধা নিষ্ঠা মোক্ষপরতা পুরা পুরী-  
ধ্যায়ৈ ময়া সৰ্বজ্ঞেন প্রোক্তা স্পষ্টমেবোক্তা । প্রকারধরমেয নির্দিশন্তি  
সাংখ্যানাং শুদ্ধাস্তঃকরণানাং জ্ঞানভূগিকামাক্রচানাং জ্ঞানপরিপাকার্থং  
জ্ঞানযোগেন ধ্যানাদিনা নিষ্ঠা ব্রহ্মপরতোক্তা তানি সৰ্ব্বাণি সংযম্য যুক্ত  
অসীত যৎপর ইত্যাদিনা সাংখ্য ভূমি কামনাক্রচানাস্ত অন্তঃকরণ শুদ্ধি-  
দ্বারা তদারোহার্থং তদুপায়ভূত কৰ্মযোগাধিকারিণাং যোগিনাং কৰ্মযো-  
গেন নিষ্ঠোক্তা ধর্ম্যাচ্চি বুদ্ধাচ্ছৈয়োন্যাৎ কত্রিয়স্য ন বিদ্যাত ইত্যাদিনা,  
অতএব তব চিত্তশুদ্ধাশুদ্ধিরূপাবস্থাভেদেন দ্বিবিধাপি নিষ্ঠোক্তা এষা  
তেহতিহিতা সাংখ্যবুদ্ধিবোধে দ্বিমাং শূন্রিতি ॥ ৩ ॥

ভগবান্ বলিলেন, হে অনঘ ! ব্রহ্মনিষ্ঠা ইহলোকে

জ্ঞানযোগেন সাধানাং কৰ্মযোগেন যোগিনাং ॥৩॥

হুই পুকার আছে ইহা আমি পূর্বে বলিয়াছি, অর্থাৎ  
জ্ঞানাধিকারীর পক্ষে জ্ঞানযোগ এবং কর্ম্মদিগের  
জন্য কর্ম্মযোগ ॥ ৩ ॥

গীঃ সঃ । শুদ্ধচেতা গণের জন্য জ্ঞানযোগ এবং মলিনাস্তঃকরণ  
মানব গণের জন্য কর্ম্মযোগ, এই দ্বিবিধ অধিকারীর দ্বিবিধ ব্রহ্মনিষ্ঠা  
উক্ত হইয়াছে । “অনঘ” সম্বোধনদ্বারা অর্জুনের ব্রহ্মবিদ্যাধিকার প্রদর্শিত  
হইল, কেননা “জ্ঞানমুৎপদাতে পুংসাং ক্রমাৎ পাপশ্চ কর্ম্মণঃ ।” পাপ-  
কর্ম্ম কর হইলেই মনুষ্য জ্ঞানাধিকারী হয় । হে অর্জুন ! তুমি জ্ঞানাধি-  
কারী, তবে বৃথা গ্লানি যুক্ত হইতেছ কেন ? আত্মা ও পরমাত্মার বাঁহার  
অভিন্ন বোধ জন্মিয়াছে, তাহারই, জন্য জ্ঞান যোগ—নিবৃত্তিমার্গ । আর  
বাহাদের অস্তঃকরণ বৈতবুদ্ধি-বিকারযুক্ত, তাহাদেরই জ্ঞান ভূমিতে  
আক্লুত করিবার জন্য কর্ম্মযোগ—প্রবৃত্তিমার্গ । যে উপায়ে অস্তঃকরণ-শুদ্ধি  
হয় তাহার নাম যোগ । নিকাম কর্ম্ম দ্বারা মানোমালিন্য বিদূরিত হয়,  
এই জন্য ইহার নাম কর্ম্ম যোগ । অবস্থাভেদে দ্বিবিধ যোগই একব্যক্তিরই  
জন্য নির্দিষ্ট হইয়াছে । জ্ঞান ও কর্ম্ম বিরুদ্ধ ভাবাপন্ন হইলেও পর-  
ম্পন্ন্য সম্বন্ধে উভয়েরই লক্ষ্য এক । ইহাই বুঝাইবার জন্য ভগবান্ তৃতীয়  
অধ্যায়ের চতুর্থ শ্লোক হইতে তেরটা শ্লোক চিত্তশুদ্ধির জন্য নিকাম  
কর্ম্মের কৰ্ত্তব্যতা ব্যাখ্যা করিবেন । জ্ঞানীর কর্ম্ম যে নিশ্চরোজন, তৎ-  
পরে ইহাও প্রদর্শিত হইবে । কর্ম্ম বন্ধনের হেতু হইলেও ফলাকাঙ্ক্ষা  
বর্জন জন্য উহাদ্বারা অস্তঃকরণ শুদ্ধি ও জ্ঞানোৎপত্তি হয় ও তাহাতেই  
মুক্তির পথ প্রস্তুত হয় তাহাও তদনন্তর দেখাইবেন । পরিশেষে অর্জুনের  
প্রশ্নোত্তরে ইহাই বুঝাইয়া দিবেন যে, কামনা জন্যই কাম্য কর্ম্ম অস্তঃ-  
করণ শুদ্ধ হয়না । তুমি কামনা ত্যাগ করিয়া কর্ম্ম কর, জ্ঞানের অধিকারী  
হইবে ॥ ৩ ॥

শাকরভাষাঃ । যদর্জুনেনোক্তং কর্ম্মণোজ্যায়কং বুদ্ধেঃ তচ্চ দ্বিতম-  
নিয়াকরণান্তশ্চ জ্ঞাননিষ্ঠায়াঃ সংজ্ঞাসিনামেবানুচ্ছেদকং, তির্যক্ৰয়ামু-  
চ্ছেদবচনাক্ত ভগবত এবমেবানুসৃতমিতি গম্যতে মাৎ বন্ধকারণে কর্ম্ম-

শঙ্করভাষ্যঃ ।

ণ্যেব নিয়োজয়সীতি বিষমমনসং অর্জুনঃ কৰ্ম নারভে ইত্যেবং মহান-  
 মালক্যাহ ভগবান্ ন কৰ্মণামনারস্তাদিতি । অথ বা জ্ঞানকৰ্মনিষ্ঠয়োঃ  
 পরস্পরবিরোধাদেকেন পুরুষেণ যুগপদহুষ্ঠাতুমশক্যে সতীতরেতরান-  
 পেক্ষোর্গোরৈব পুরুষার্থহেতুত্ব প্রাপ্ত কৰ্মনিষ্ঠায়াঃ জ্ঞাননিষ্ঠাপ্রাপ্তিহেতু-  
 ত্বেন পুরুষার্থহেতুত্বং ন স্বাতন্ত্র্যেণ জ্ঞাননিষ্ঠা তু কৰ্মনিষ্ঠোপায়লক্ষ্যিকা  
 সতী স্বাতন্ত্র্যেণ পুরুষার্থহেতুরজ্ঞানপেক্ষেত্যেতমর্থং দর্শয়িষ্যামাহ ভগবান্  
 ন কৰ্মণেতি । ন কৰ্মণামনারস্তাদপ্রারস্তাৎ কৰ্মণাং ক্রিয়াণাং যজ্ঞাদী-  
 নামিহ জন্মনি জন্মান্তরে বাহুষ্ঠিতানামুপাত্তুরিতকৰ্মহেতুত্বেন সত্বশুদ্ধি-  
 কারণাং তৎকারণত্বেন চ জ্ঞানোৎপত্তিহারেণ জ্ঞাননিষ্ঠাহেতুনাং  
 জ্ঞানমুৎপদ্যতে পুংসাং ক্রয়াৎ পাপস্য কৰ্মণঃ যথাদর্শতলপ্রথ্য পশুত্যা-  
 জ্ঞানমাস্বনীত্যাদি স্মরণাদনারস্তাদনহুষ্ঠানানাং নৈকৰ্ম্যং নৈকৰ্ম্যভাবং  
 কৰ্মশূন্যতাং জ্ঞানযোগেন নিষ্ঠাং নিক্রয়ান্বয়রূপেণৈবাবস্থানমিতি যাবৎ  
 পুরুষোনাশ্নুতে ন প্রাপ্নোতীত্যর্থঃ কৰ্মণামনারস্তারৈকৰ্ম্যং নাশ্নুতইতি  
 বচনাত্ত্বিপর্যয়াৎ তেষামারস্তাৎ নৈকৰ্ম্যমশ্নুতইতি গম্যতে, কৰ্মাৎ  
 পুনঃ কারণাৎ কৰ্মণামনারস্তারৈকৰ্ম্যং নাশ্নুতইত্যচ্যতে কৰ্মারস্তৈব  
 নৈকৰ্ম্যোপায়ত্বাৎ ন উপায়মন্তরেণোপেয়োৎপত্তিরন্তি কৰ্মযোগোপায়ক  
 নৈকৰ্ম্যলক্ষণস্ত জ্ঞানযোগস্ত শ্রুতাবিহ চ প্রতিপাদনাৎ শ্রুতৌ তাবৎ  
 প্রকৃতস্তান্নলোকস্ত বেদ্যস্ত বেদনোপায়ত্বেন তমেতং বেদানুবচনেন  
 ত্রাস্কণা বিবিদিষতি যজ্ঞেনেত্যাদিনা কৰ্মযোগস্ত জ্ঞানযোগোপায়ক  
 প্রতিপাদিতমিহাপি চ সংশ্রাসস্ত মহাবাহো হুঃখমাপ্তুময়োগতঃ যোগিনঃ  
 কৰ্ম কুর্কন্তি সঙ্গং ত্যক্ত্বাশ্চক্রে । যজ্ঞোদানং তপশ্চৈব পাবনানি মনী-  
 ষিণামিত্যাদি প্রতিপাদয়িষ্যতি, ননু চাভয়ং সৰ্বভূতেভ্যোদত্বা নৈকৰ্ম্য-  
 মাচরেদিত্যাদৌ কর্তব্যকৰ্মসংন্যাসাদপি নৈকৰ্ম্যপ্রাপ্তিঃ দর্শয়তি লোকে  
 চ কৰ্মণামনারস্তারৈকৰ্ম্যমিতি প্রসিদ্ধতরমতশ্চ নৈকৰ্ম্যার্থিনঃ কিং  
 কৰ্মারস্তেনেতি প্রাপ্তমতম্বাহ ন চ সংন্যাসনাদেবেতি নাপি সংন্যাসনাদেব  
 কেবলাৎ কৰ্মপরিত্যাগমাত্রাদেব জ্ঞানরহিতাৎ সিদ্ধিঃ নৈকৰ্ম্যলক্ষণাৎ  
 জ্ঞানযোগেন নিষ্ঠাং সমধিপশুতি ন প্রাপ্নোতি ॥ ৪ ॥

স্বামিকৃত টীকা । অতঃসম্যক্ চিত্তশুদ্ধ্যৰ্থ জ্ঞানোৎপত্তিপৰ্য্যন্তং  
 বর্ণাপ্রয়োচিতানি কৰ্মণি কর্তব্যানি অন্যথা চিত্তশুদ্ধ্যভাবেন জ্ঞানমুৎ-  
 প্তিরিত্যাহ ন কৰ্মণামিতি । কৰ্মণাম্ অনারস্তাৎ অনর্জনাং কৰ্মণাম্

ন কৰ্মণামনারস্তারৈকৰ্ম্মাং পূৰ্ব্বোহগ্নুতে ।

ন চ সন্ন্যাসনাদেব সিদ্ধিং সমধিগচ্ছতি ॥ ৪ ॥

জ্ঞানমাপ্নোতি ন প্রাপ্নোতি । নহু চৈতরৈব পুত্রাজিনো লোকমিচ্ছন্তঃ  
পুত্রজন্তীতি শ্রুত্যা সন্ন্যাসস্ত মোক্ষাঙ্গত্ব শ্রুতেঃ সন্ন্যাসাদেব মোক্ষৌভবি-  
ষ্যতি কিং কৰ্ম্মভিরিত্যাশঙ্কোক্তং ন চ চিত্তশুদ্ধিং বিনা কৃত্যাং সন্ন্যাসনা-  
দেব জ্ঞানশূন্যাং সিদ্ধিং মোক্ষং সমধিগচ্ছতি প্রাপ্নোতি ॥ ৪ ॥

হে অৰ্জুন ! নিষ্কাম কৰ্ম্মের অনুষ্ঠান না করিলে  
নিষ্ক্রিয় ভাবের উৎপত্তি হয় না । সন্ন্যাস ধারণ করিলেও  
জ্ঞানোদয় হইবার সম্ভাবনা নাই ॥ ৪ ॥

গীঃ সঃ । “ তমেতৎ বেদানুবচনেন ব্রাহ্মণা বিবিদিষন্তি যজ্ঞেন  
দ্বানেন তপসা নাশকেন ” শ্রুতিঃ । নিজ নিজ বর্ণাশ্রমোচিত বেদাধ্যয়ন,  
যজ্ঞ, দান, তপস্যা আদি নিত্য নৈমিত্তিক ক্রিয়া যিনি নিষ্কাম হইয়া  
অনুষ্ঠান না করেন, তাহার অন্তঃকরণ শুদ্ধি হয় না । চিত্তশুদ্ধি ব্যতীত  
আত্মজ্ঞান উদয় হইবে কোথা হইতে ? যদি বল, সৰ্ব্বকৰ্ম্ম-সন্ন্যাসও  
কোন কোন শ্রুতিতে জ্ঞানলাভের হেতু বলিয়া কথিত হইয়াছে । যথা—  
“ এতমেব প্রব্রাজিণো লোক মিচ্ছন্তঃ প্রব্রজন্তি ইতি ন কৰ্ম্মণা ন প্রজয়া  
ন ধনেন ত্যাগেনৈকেহমৃতত্বমানসুঃ । ” সন্ন্যাসিগণ অদ্বিতীয় ব্রহ্ম লোক  
প্রাপ্ত হইবেন । ব্রহ্ম লাভেচ্ছুগণ সন্ন্যাস গ্রহণ করিবেন । অগ্নি হোত্রাদি  
কৰ্ম্মের দ্বারা, পুত্র বা ধনাদির দ্বারা ব্রহ্ম লাভ করা যায়না, কেবল ত্যাগই  
অমৃতত্ব লাভের একমাত্র কারণ । অতএব সন্ন্যাস পূৰ্ব্বক কৰ্ম্ম ত্যাগই  
কৰ্ত্তব্য । অৰ্জুনের এই শঙ্কা নিরসনার্থ ভগবান্ বলিতেছেন, কৰ্ম্ম অনুষ্ঠান  
পূৰ্ব্বক চিত্ত শুদ্ধি সাধন ব্যতীত সন্ন্যাস গ্রহণ করিলেও জীব মুক্তিভাগী  
হয় না । চিত্ত শুদ্ধি ব্যতীত সন্ন্যাসই অসম্ভব— “ মদহরেব বিরজ্যেত  
তদহরেব প্রব্রজেৎ ” অর্থাৎ মনুষ্যের যখন সমস্ত বিষয়সুখে বৈরাগ্য  
হইবে, তখনই সন্ন্যাস গ্রহণ করিবে । অশুদ্ধ চিত্তের বৈরাগ্য কোথায় ?  
যদি কেহ “ দত্তং গ্রহণ মাত্রেন নরোনারায়ণোভবেৎ ” অর্থাৎ দত্তাদি-  
চিহ্নধারী হইলেই মনুষ্য নারায়ণের স্বরূপ হয়, এই রোচক বাক্যের বশ-  
বর্ত্তী হইয়া সন্ন্যাস গ্রহণ করে, তাহাতে প্রত্যাশাই হইয়া থাকে ॥ ৪ ॥



ন হি কশ্চিৎ ক্ৰমমপি জাতু তিষ্ঠত্যকৰ্মকৃৎ ।

শাস্ত্ররত্নাধাং । কৰ্ম্মাৎ পুনঃ কাৰণাৎ কৰ্ম্ম-সংন্যাসমাত্রাদেব কেবলাৎ জ্ঞানরহিতাৎ সিদ্ধিং নৈকৰ্ম্মালক্ষণাং পুরুষোনাধিগচ্ছতীতি হেত্বা-  
কাঙ্ক্ষারামাহ ন হীতি । ন হি যস্মাৎ ক্ৰমমপি কিঞ্চিৎ কালং জাতু কদা-  
চিদপি কশ্চিৎতিষ্ঠত্যকৰ্ম্মকৃৎ স ন কৰ্ম্মাৎ কাৰ্য্যতে হি যস্মাদবশএব কৰ্ম্ম'  
সৰ্ব্ব প্রাণী প্রকৃতিভৈঃ প্রকৃতিতোজাতৈঃ সত্ত্বরজস্তমোভিগুণৈঃ অজ্ঞইতি  
বাক্যশেষোতোবক্ষ্যতি গুণৈর্যোন বিচ্যল্যতইতি সাংখ্যানাং পৃথক্করণা-  
দজ্ঞানামেব হি কৰ্ম্মযোগেন জ্ঞানিনাং জ্ঞানিনাস্তু গুণৈরচাল্যমানানাং  
স্বতন্দ্রনাতাভাৎ কৰ্ম্মযোগো নোপপদ্যতে তথা চ ব্যাখ্যাতঃ বেদাবিনা-  
শিনমিত্যত্র ॥ ৫ ॥

স্বামিকৃত টীকা । কৰ্ম্মণাঞ্চ সন্ন্যাসস্তেঘনাসক্তিমাত্রং ন তু স্বরূপেণা-  
শক্যত্বাদিত্যাহ ন হি কশ্চিদতি । জাতু কশ্চাঞ্চিদপ্যবস্থায়ঃ ক্ৰমমাত্রমপি  
কশ্চিদপি জ্ঞানী অজ্ঞানোবা অকৰ্ম্মকৃৎ কৰ্ম্মাণাকুৰ্ব্বাণোন তিষ্ঠতি । অত্র  
হেতুঃ প্রকৃতিভৈঃ স্বভাবপ্রভবৈ রাগদ্বेषাদিভিগুণৈঃ সৰ্ব্বোহপি জনঃ  
কৰ্ম্ম কাৰ্য্যতে কৰ্ম্মণি প্রবর্ত্ততে অবশোহস্বতন্ত্রঃ সন্ ॥ ৫ ॥

অজ্ঞান মোহিত কোন ব্যক্তিই কৰ্ম্ম না করিয়া ক্ৰম  
কাল থাকিতে পারেনা । প্রকৃতির সত্ত্বাদি গুণ রাশি  
মনুষ্যগণকে আপনাপনিই কৰ্ম্মে প্ৰবর্ত্তিত করে ॥ ৫ ॥

গীঃ সঃ । যাহার চিত্ত অবশীকৃত, সে গুণত্রয়ের অধীন হইয়া পান  
ভোজনাদি লৌকিক এবং অগ্নিহোত্রাদি বৈদিক ক্রিয়া না করিয়া স্থির  
থাকিতেই পারেনা । অতএব মলিন চিত্তের সন্ন্যাস সম্ভবে না । সত্ত্ব  
রজঃ, তম এতৎ প্রাকৃতিক গুণত্রয় হইতেই রাগ দ্বেষাদির উৎপত্তি হয় ।  
এই গুণপ্রেরণা-পরতন্ত্রতা বশতঃই কায়িক, বাচিক ও মানসিক ক্রিয়ার  
প্রবাহ হয় । সুতরাং গুণ-বিকার-বশত্বদ অজিতেন্দ্রিয় ব্যক্তি কৰ্ম্মের হাত  
এড়াইতে পারেনা । অতএব অগুণচেতার কৰ্ম্মসন্ন্যাস কিরূপে হইবে ?  
জিতেন্দ্রিয় ব্যক্তিই যে একেবারে ক্রিয়াশূন্য, তাহা নহে ; কিন্তু কৰ্ম্মফলে  
অনুরাগ না থাকায় অর্থাৎ ফলোদ্দেশ্যে কৰ্ম্ম-প্রবর্ত্তনা না থাকায় তাঁহাকে  
কৰ্ম্মজন্য দোষ স্পর্শ করে না । কৰ্ম্মানুরাগরহিত জিতেন্দ্রিয় পুরুষই

কার্যতে হ্ৰবশঃ কৰ্ম সৰ্ব্বঃ প্রকৃতিজৈশ্চৈতৈঃ ॥৫॥

কর্মেন্দ্রিয়ানি সংযম্য য আন্তে মনসা স্মরন্ ।

ইন্দ্রিয়ার্থান্ বিমূঢ়াত্মা মিথ্যাচারঃ স উচ্যতে ॥৬॥

সন্ন্যাসী ॥ ৫ ॥

শাকরভাষ্যঃ । যদ্বনাশ্চছোদিতং কন্ম নারভতইতি তদসদেবেত্যাহ  
কর্মেন্দ্রিয়ানীতি । কর্মেন্দ্রিয়ানি হস্তাদীনি সংযম্য সংহৃত্য যআন্তে তিষ্ঠতি  
মনসা স্মরন্নিন্দ্রিয়ার্থান্ বিষয়ান্ বিমূঢ়াত্মা বিমূঢ়াত্তঃকরণোমিথ্যাচারোমৃষা-  
চারঃ পাপাচারঃ সউচ্যতে ॥ ৬ ॥

স্বামি কৃত টীকা । অতোজ্ঞঃ কর্মত্যাগিনঃ নিন্দতি কর্মেন্দ্রিয়ানীতি ।  
বাক্ পাণাদীনি কর্মেন্দ্রিয়ানি সংযম্য নিগৃহ্ণ যো মনসা ভগবদ্ব্যনঙ্ক-  
লেন ইন্দ্রিয়ার্থান্ বিষয়ান্ স্মরন্নান্তেঃবিমূঢ়ত্বান্ন মনসা আত্মনি ঠৈর্ঘ্যা-  
ত্বাৎ স মিথ্যাচারঃ কপটাচারোদাস্তিক উচ্যতে ইত্যর্থঃ ॥ ৬ ॥

যে মূঢ় ব্যক্তি বাগাদি কর্মেন্দ্রিয়কে সংযম করিয়া  
মনে মনে শব্দ রসাদির স্মরণ পূর্বক অবস্থিতি করে, সে  
ব্যক্তি কপটাচারী ॥ ৬ ॥

গীঃ সঃ । কেবল কর্মেন্দ্রিয় সংযম করিলেই সন্ন্যাস হয় না । মনের  
সহিত জ্ঞানেন্দ্রিয়গণকেও নিগ্রহ করিতে হয় । বাহিরের কর্মত্যাগের  
নাম কর্ম সন্ন্যাস নহে; কর্মে “ অহুরাগ ” না থাকাই প্রকৃত সন্ন্যাস ।  
বাহিরের ক্রিয়াত্যাগ, অথচ অন্তরে ক্রিয়ার প্রবাহ, এ অবস্থায় সন্ন্যাস হয়  
না—এ অবস্থায় চিত্তশুদ্ধিই হয় নাই বলিতে হইবে । যে ব্যক্তি চিত্ত-  
শুদ্ধি ব্যতীত কেবল আগ্রহ পূর্বক সন্ন্যাস গ্রহণ করে, সে ব্রহ্মবিচারে  
অসমর্থ হইয়া বহির্মুখ সন্ন্যাস জন্য পতিত হয় । যদ্বশাস্ত্রে কথিত  
হইয়াছে—

“ স্বপদার্থবিবেকার সন্ন্যাসঃ সর্বকর্মনাম্ ।

ক্রতোহ বিহিতো ব্রহ্মস্তুত্যাগী পতিতো ভবেৎ ॥ ”

অতএব অভিতেন্দ্রিয় পূর্বক সন্ন্যাসী হইলেও শ্রেয়োলাভ করিতে  
পারে না ॥ ৬ ॥

যস্ত্বিন্দ্রিয়ানি মনসা নিয়ম্যারভতেহর্জুন ।

কর্মেন্দ্রিয়ৈঃ কর্মযোগমশক্তঃ স বিশিষ্যতে ॥ ৭ ॥

শাকরভাষাঃ । যস্ত্বিতি । যস্ত পুনঃ কর্মণ্যধিকৃতোহ্যজ্ঞোবুদ্ধীন্দ্রিয়ানি মনসা নিয়ম্যারভতেহর্জুন কর্মেন্দ্রিয়ৈর্কর্মাণ্যাদিভিঃ, কিমারভতে ইত্যাহ কর্মযোগমশক্তঃ সন্ ফলাভিসন্ধিবর্জিতঃ স বিশিষ্যতে ইতরশ্চান্মিথ্যাচারাত্ ॥ ৭ ॥

শ্রামি কৃত টীকা । এতদ্বিপরীতঃ কর্মকর্তা তু শ্রেষ্ঠ ইত্যাহ যস্ত্বইন্দ্রিয়ানীতি । যস্ত জ্ঞানেন্দ্রিয়ানি মনসা নিয়ম্য ঈশ্বরপরানি কৃত্বা কর্মেন্দ্রিয়ৈঃ কর্মরূপঃ যোগমুপারমারভতেহনুতিষ্ঠতি অশক্তঃ ফলাভিলাষরহিতঃ স বিশিষ্যতে বিশিষ্টোভবতি চিত্তশুদ্ধ্যা জ্ঞানবান্ ভবতীত্যর্থঃ ॥ ৭ ॥

হে অর্জুন ! যে ব্যক্তি মন ও জ্ঞানেন্দ্রিয় গণের নিগ্রহ পূর্বক ফলবাঞ্ছাবর্জিত চিত্তে কর্মেন্দ্রিয়ের দ্বারা কর্মের অনুষ্ঠান করেন, তিনি অশুদ্ধ চিত্ত সম্রাসী অপেক্ষা অনেক শ্রেষ্ঠ ॥ ৭ ॥

গীঃ সঃ । মনের বাসনা বা সঙ্কল্পের দ্বারা পরমপুরুষার্থ বা অদৃষ্ট সঞ্চিত হয় । বাহিরে ক্রিয়া করিতেছি, অন্তরে তাহার ভাবনা বা ফলকামনা নাই, এইটী মহাশ্রমের লক্ষণ । বাহিরের কর্ম মনুষ্যকে বন্ধন করেনা, কিন্তু মনের বৃত্তিপ্রবাহই জীবের সুখ দুঃখ বা বন্ধনের হেতু হইয়া থাকে । নিষ্কাম হইয়াই হউক অথবা স্পৃহাযুক্ত হইয়াই হউক কর্মের অনুষ্ঠান কালে কর্মেন্দ্রিয় গণের সমানই পরিশ্রম ; কিন্তু কেবল মনের শুদ্ধ বা অশুদ্ধ অবস্থানুসারেই পুরুষের মুক্তি বা বন্ধন হইয়া থাকে । অতএব যিনি কৌশল ক্রমে মনকে কর্ম-সম্রাসী করিতে পারিয়াছেন তিনিই সুচতুর ও মহান্ ॥ ৭ ॥

শাকর ভাষাঃ । যতএবমতোনিয়তং নিত্যং শাস্ত্রোপদিষ্টং যোযন্নিম্ কর্মণ্যধিকৃতঃ ফলার চাক্রতঃ তন্নিত্যং কর্ম তৎ কুরু স্বং হেঅর্জুন যতঃ কর্ম জ্যায়োधिकतरं फलतोहि वन्नादकर्मणोहकरणादनारुत्तां, कथं शरीरवात्। शरीरवृत्तिरपि च ते तव न प्रसिधोऽप्रसिद्धिः न गच्छेत्-

নিয়তং কুরু কৰ্ম ত্বং কৰ্ম জ্যায়োহ্যকৰ্মণঃ ।

কৰ্মণোঃকরণাৎ অতোদৃষ্টং কৰ্মাকৰ্মণোরর্থবিশেষোলোকে ॥ ৮ ॥

স্বামিকৃত টীকা। নিয়তমিতি যস্মাদেবং তস্মান্নিয়তং নিত্যং কৰ্ম সঙ্কোপাসনাদি কুরু হি যস্মাদকৰ্মণঃ সৰ্বকৰ্মণোঃকরণাৎ সৰ্বাশাৎ কৰ্মকরণং জ্যায়োহ্যধিকতরং । অন্যথা অকৰ্মণঃ সৰ্বকৰ্মশূন্যত্ব তব শরীর নিৰ্বাহোহপি ন ভবেৎ ॥ ৮ ॥

তুমি নিত্য নৈমিত্তিক ক্রিয়ার অনুষ্ঠান কর, কেননা কৰ্ম না করা অপেক্ষা কৰ্ম করাই শ্রেষ্ঠ ; বিশেষতঃ কৰ্ম না করিলে তোমার শরীর যাত্রাই নিৰ্বাহিত হইবেনা ॥ ৮ ॥

গৌঃ সঃ । ভগবান্ বলিতেছেন—যতদিন তোমার চিন্তাশক্তি না হয়, ততদিন তুমি স্বর্গাদি ফল-কামনা-শূন্য হইয়া শ্রুতি স্মৃতি প্রতিপাদিত সঙ্কোপাসনাদি নিত্য কৰ্ম এবং শ্রাদ্ধাদি নৈমিত্তিক ক্রিয়া অর্থাৎ বর্গা-শ্রমোচিত কৰ্ম কলাপের অনুষ্ঠান কর । ধর্ম, সত্য, দম, দান, প্রজ্ঞান, অহিতাশি, অগ্নিহোত্র, যজ্ঞ, মানস এই একাদশ সাধন সন্ন্যাসের অধিকার-মূলক । এতাবৎ উত্তমরূপ অভ্যাস না হইলে কেহই সন্ন্যাসাশ্রম গ্রহণ করিতে পারেনা । বিশেষতঃ [ কাহারও ২ মতে ] সন্ন্যাসাশ্রমে তোমার অধিকারই-নাই । স্মৃতি বলিতেছেন, “ চত্বার আশ্রমা ব্রাহ্মণস্ত্রয়ো রাজ্ঞশ্চ দ্বৌ বৈশ্বশ্চ ” ইতি । ব্রহ্মচর্যা, গার্হস্থ্য, বানপ্রস্থ ও সন্ন্যাস এই চতুরাশ্রমে ব্রাহ্মণের অধিকার । ব্রহ্মচর্যা, গার্হস্থ্য ও বানপ্রস্থ এই আশ্রম ত্রয় মাত্রে ক্ষত্রিয়ের অধিকার এবং ব্রহ্মচর্যা, গার্হস্থ্য এই আশ্রম দ্বয়ে বৈশ্যের অধিকার । অতএব তুমি ক্ষত্রিয় হইয়া সন্ন্যাসী কিরূপে হইবে ? তুমি যদি ক্ষত্রিয়োচিত যুদ্ধাদি না কর এবং সন্ন্যাসীর ভিক্ষা-বৃত্তিতেও যখন তুমি অনধিকারী, তখন দেখিতেছি তোমার জীবিকা নিৰ্বাহ হওয়াই কঠিন । একরূপ ইন্দিতে পাছে অর্জুন বলেন যে ব্রাহ্মণ হাতীত যে সন্ন্যাস অস্ত্রের গ্রহণ করিতে নাই তাহা নহে, তবে “ দণ্ডাধি লিঙ্গ ধারণং ক্ষত্রিয় বৈশ্বয়ো নিষিদ্ধং ” অর্থাৎ সন্ন্যাসী হইতে কাহারও নিষেধ নাই, তবে ব্রাহ্মণ ভিন্ন “ দণ্ডী ” হওয়া অস্ত্রের পক্ষে নিষেধ

## শরীরযাত্রাপি চ তে ন প্রসিধ্যৈদকর্মণঃ ॥ ৮ ॥

কেননা স্বতন্ত্রে ইহা স্পষ্টই লিখিত আছে যে—

“ ঋণত্রয় মপাকৃত্য নিশ্চয়ো নিরহংকৃতিঃ ।

ব্রাহ্মণঃ ক্ষত্রিয়োবাহথ বৈশ্যো বা প্রব্রজেদ্ গৃহাৎ ” ॥

ঋষিঋণ, দেব ঋণ ও পিতৃ ঋণ পরিশোধ করিয়া নিশ্চয় ও নিরহঙ্কৃত হইয়া ব্রাহ্মণ, ক্ষত্রিয় ও বৈশ্য গৃহত্যাগ পূর্বক পরিব্রাজক হইবেন । অতএব আমি ক্ষত্রিয় হইলেও সন্ন্যাস গ্রহণে আমার সম্পূর্ণ অধিকার আছে । তাই ভগবান্ বলিতেছেন, যে তুমি শূর বীর রাজতনয়, পরকে দান করা তোমার অভ্যাস আছে, কিন্তু পরের নিকট ভিক্ষা করা তোমার অভ্যাস নাই । সন্ন্যাসী হইলেও তুমি অন্যান্য সন্ন্যাসীর স্থায় ষাচ্ঞা করিতে পারিবে না, সুতরাং তোমার উদরার নির্বাহ হওয়াই ভার হইবে ॥ ৮ ॥

শাকরভাষাঃ । যচ্চ মনুসে বন্ধার্থত্বাৎ কর্ম ন কর্তব্যমিতি তদপ্যসৎ কথং যজ্ঞার্থাদিতি । যজ্ঞোবৈ বিষ্ণুরিতি শ্রুতের্যজ্ঞৈশ্চবস্তদর্থং যৎ ক্রিয়তে তদযজ্ঞার্থং কর্ম তস্মাৎ কর্মণোত্ত্রাত্তেন কর্মণা লোকায়মধিকৃতঃ কর্মক্লং কর্মবন্ধনঃ কর্ম বন্ধনং যশ্চ সোয়ং কর্মবন্ধনোলোকোন তুযজ্ঞা-র্থাৎ তত্তদর্থং যজ্ঞার্থং কর্ম কৌন্তেয় মুক্তসঙ্গঃ কর্ম ফলসঙ্গবর্জিতঃ সন্ সমাচর নির্বর্তয় ॥ ৯ ॥

বামিকৃত টীকা । সাত্ব্যাস্ত সর্বমপি কর্ম বন্ধকত্বান কার্যামিত্যাহস্ত-শ্লিরাকুর্করাহ যজ্ঞার্থাদিতি । যজ্ঞোবৈ বিষ্ণুরিতি শ্রুতেঃ তদারাধনার্থাৎ কর্মণোত্ত্র তদেকং বিনা লোকোহয়ং কর্মবন্ধনঃ কর্মভির্কথ্যতে ন স্বীকরারাধনার্থেন কর্মণা অতস্তদর্থং বিষ্ণুপ্রীত্যর্থং মুক্তসঙ্গো নিষ্কামঃ সন্ কর্ম সমাগ্যচর ॥ ৯ ॥

মনুষ্য গণ ভগবদারাধনার্থ কর্ম না করিয়া অন্যথা অনুষ্ঠান করায় বন্ধন দশা-গ্রস্ত হয় ; কিন্তু হে কৌন্তেয় ! তুমি ফল-কামনা রহিত হইয়া ভগবদুদ্দেশে কর্মানুষ্ঠান কর ॥ ৯ ॥

যজ্ঞার্থাং কৰ্মণোহনৃত্র লোকোহয়ং কৰ্মবন্ধনঃ ।

তদর্থং কৰ্ম কৌন্তেয় যুক্তসঙ্গঃ সমাচর ॥ ৯ ॥

গী: স: । “ কৰ্মণা বধ্যতে জন্তুর্বিদ্যায়া চ বিমুচ্যতে ” কৰ্মের দ্বারা এই জীব সংসার বন্ধন দশাগ্রস্ত হয় এবং বিদ্যা দ্বারা তাহা হইতে মুক্তিলাভ করে । ইহাতে কৰ্মতাগ করাই বিধেয় । এই শাস্ত্রীয় সিদ্ধান্ত শঙ্কা পরিহারার্থ ভগবান্ বলিতেছেন, যে, যে কৰ্ম ভগবানের ( যজ্ঞো বৈ বিষ্ণু: ) উদ্দেশ্য অনুষ্ঠিত হয়, ফলাকাঙ্ক্ষা না থাকায়, তাহাতে জীবের বন্ধন হয়না । অতএব তুমি কেবল ভগবদুপাসনার্থ শ্রদ্ধাভক্তি পূর্বক আশ্রমোচিত কৰ্মাদির অনুষ্ঠান কর ॥ ৯ ॥

শাকরভাষাং । ইতচ্চাদিক্রুতেন কৰ্ম কৰ্তব্যং সহেতি । সহযজ্ঞায়জ্ঞ-সহিতাঃ প্রজ্ঞাস্তয়োবর্ণাস্তাঃ সৃষ্টোৎপাদ্য পুরা পূৰ্বং সর্গাদাবুবাচোক্তবান্ প্রজ্ঞাপতিঃ প্রজ্ঞানাং সৃষ্টা অনেন যজ্ঞেন প্রসবিষ্যধ্বং প্রসবোবৃদ্ধিক্র-পত্তিস্তাং কুরুধ্বমেঘবোযজ্ঞঃ যুস্মাকমস্ত ভবতু ইষ্টকামধুক্ ইষ্টানভিপ্রেতান্ কামান্ ফলবিশেষান্ দোক্ষীতীষ্টকামধুক্ ॥ ১০ ॥

স্বামিকৃত টীকা । প্রজ্ঞাপতিবচনাদপি কৰ্ম কৰ্ত্তেব শ্রেষ্ঠ ইত্যাহ সহযজ্ঞা ইতি চতুৰ্ভিঃ । যজ্ঞেন সহ বর্ত্তন্ত ইতি সহযজ্ঞাধিক্রুতা ব্রাহ্মণাদ্যাঃ প্রজ্ঞাঃ পুরা সর্গাদৌ সৃষ্টে দমুবাচ ব্রহ্মা অনেন যজ্ঞেন পুসবিষ্যধ্বং প্রসবো-বৃদ্ধিঃ উত্তরোত্তরামতিবৃদ্ধিঃ যজ্ঞোবোযুস্মাকমিষ্টকামধুক্ ইষ্টান্ কামান্ দোক্ষীতি তথা অ্ভীষ্টভোগ প্রদোহৃদ্বিত্যর্থঃ, অত্র চ যজ্ঞগ্রহণমাবশ্যক-কৰ্মোপলক্ষণার্থং, কাম্যকৰ্ম প্রশংসা তু প্রকরণেহসঙ্গতাপি সামান্যতোহ-কৰ্মণঃ কুৰ্মশ্রেষ্ঠমিত্যেতদর্থমিত্যাদোষঃ ॥ ১০ ॥

কল্পারম্ভে প্রজ্ঞাপতি যজ্ঞাধিকারী জীবগণকে সৃষ্টি করিয়া ইহাই বলিয়াছিলেন, যে এই যজ্ঞের দ্বারা তোমরা বৃদ্ধি প্রাপ্ত হও । এই যজ্ঞই তোমাদিগের মনোবাঞ্ছিত ফলদান করিবে ॥ ১০ ॥

গী: স: । “ সহযজ্ঞ ” অর্থাৎ কৰ্মাধিকারী ব্রাহ্মণ, কত্রিয় বৈশ্বকে সম্বোধন করিয়া প্রজ্ঞাপতি ব্রহ্মা বলিয়াছেন, তাহাতে কাম্য কৰ্মেরই



সহযজ্ঞাঃ প্রজ্ঞাঃ সৃষ্টা পুরোবাচ প্রজাপতিঃ ।

অনেন প্রসবিষ্যধ্বমেঘবোহস্থিষ্ঠকামধুক্ ॥ ১০ ॥

উদ্বোধনা হইল; কিন্তু “ মা কশ্ম্ ফল হেতুভূঃ ” এই বচনে কাম্য কশ্মের নিষেধও করা হইয়াছে, এবং গীতাতেও কাম্য কশ্মের প্রসঙ্গ মাই, এজন্য ব্রহ্মার উক্তি এখানে নিতান্ত অসঙ্গত বলিয়া বোধ হইতেছে; কিন্তু বিচার করিয়া দেখিলে এ আশঙ্কা বিদূরিত হইবে । “ প্রজাগণ ! তোমরা কামনা করিয়া ফল প্রাপ্তির জন্য যজ্ঞের অনুষ্ঠান করিও ” ব্রহ্মা একথা বলেন নাই । কর্তব্যানুরোধে কশ্মের অনুষ্ঠান করিবে, ইহাই ব্রহ্মার উদ্দেশ্য; কিন্তু এই কশ্ম সাধন মধ্যে যে দিব্য শক্তি নিহিত আছে, তাহারই পোষণার্থ ব্রহ্মা বলিলেন, তোমরা নিয়মিত যজ্ঞের অনুষ্ঠান করিও, তাহারই অলৌকিক প্রভাবে তোমরা যখন যাহা বাসনা করিবে তাহা সিদ্ধ হইতে থাকিবে । লোকে আত্মেরই জন্য যেমন আত্ম-বৃক্ষ রোপণ করে, কিন্তু ছায়া ও মুকুলের সদগন্ধ তাহারা বিনা চেষ্টাতেই পাইয়া থাকে, সেইরূপ কর্তব্যের অনুরোধেই কশ্ম সাধন করিবে, কিন্তু অনুষ্ঠানের ফলকামনা না করিলেও উহা স্বতঃপ্রাপ্ত হইবে । ফলের ইচ্ছা না থাকিলেও কশ্মের স্বভাব গুণেই ফল উৎপন্ন হইয়া থাকে । স্বতিতে লিপিত আছে—

“ সঙ্ক্যামুপাসতে যেতু সততং সংশিতব্রতাঃ ।

বিধৃত পাপা স্তে যান্তি ব্রহ্মলোকমনাময়ম্ ॥ ”

যাহারা শ্রদ্ধা ভক্তি পূর্বক নিয়মিত সঙ্ক্যা উপাসনা করিবে, তাহারা সর্ব পাপ-পরিশূন্য হইয়া ব্রহ্মলোক প্রাপ্ত হয় । ব্রহ্ম লোক প্রাপ্তি “ প্রার্থনার ” বশবর্তী হইয়া তুমি নিত্য নৈমিত্তিক ক্রিয়া করিও না, কিন্তু নিত্য নৈমিত্তিক ক্রিয়া তুমি নিয়মিত রূপে করিতে থাকিলে, কশ্মের স্বভাব গুণে তুমি ব্রহ্ম লোক আপনাপনিই প্রাপ্ত হইবে ॥ ১০ ॥

শাকরভাষ্যং । কথং দেবানিতি । দেবানিহ্রাদীন্ ভাবয়তা বর্জয়তা  
নেন যজ্ঞেন তে দেবা ভাবয়ন্ত আপ্যায়ন্ত বৃষ্ট্যাদিনা বোযুস্মানেবং পরম্পরম-  
নোনাং ভাবয়তঃ শ্রেয়ঃপরমপি মোক্ষলক্ষণাং জ্ঞানপ্রাপ্তিঃ ক্রমেণাবা-  
প্যাস্বর্গং বা পরং শ্রেয়োবাপ্যাস্থ ॥ ১১ ॥

স্বামিকৃত টীকা । কথমিষ্টকামদোষা যজ্ঞোত্তবেদিত্যজ্ঞাহ দেবা-

দেবান্ ভাবয়তানেন তে দেবাভাবয়ন্তু বঃ ।

পরম্পরং ভাবয়ন্তুঃ শ্রেয়ঃ পরমবাস্যথ ॥ ১১ ॥

নিতি । অনেন যজ্ঞেন যুয়ং দেবান্ ভাবয়তাহবির্ভাগৈঃ সংবর্দ্ধয়ত তেচ  
দেবাবোয়ুয়ান্ সংবর্দ্ধয়ন্তু বৃষ্টাদিনাহরোৎপত্তি দ্বারেণ, এবগনোনিয়ং সং-  
বর্দ্ধয়ন্তো দেবাশ্চ যুয়ঞ্চ পরম্পরং শ্রেয়োহভীষ্টমর্থং প্রাপ্যথ ॥ ১১ ॥

হে প্রজাগণ ! এই যজ্ঞাদি কর্ম দ্বারা তোমরা  
দেবতাগণকে সন্তুষ্ট কর, এবং দেবতাগণও তোমাদি-  
গকে সন্তুষ্ট করুন, এইরূপ পরস্পর সন্তোষ সাধন  
দ্বারা তোমরা কল্যাণ লাভ কর ॥ ১১ ॥

গী: সং । যজ্ঞাদি দ্বারা ইন্দ্রাদিদেবতাকে তৃপ্ত করিলে তাঁহাদের জল-  
বর্ষণাদি দ্বারা পৃথিবী শস্তশালিনী হইবে, তাহাতে তোমরা তৃপ্ত হইবে ।  
এইরূপে তোমাদের কার্যো দেবতাগণের এবং দেবতাগণের কার্যো  
তোমাদের মনস্কামনা পূর্ণ হইবে । ইন্দ্রাদি দেবতার সেবা করিলে তোমরা  
স্বর্ণলাভও করিবে ॥ ১১ ॥

শাকরভাষ্যঃ । কিঞ্চ ইষ্টান্ ভোগানিতি । ইষ্টানভিপ্রেতান্ ভোগা-  
ন্থি বোয়ুয়ন্ত্যং দেবানাস্তে বিতরিব্যস্তি স্ত্রীপুত্রাদীন্ যজ্ঞভাবিতা-  
যজ্ঞৈর্ক্বদ্ধিতা ভোগবিতাইত্যর্থঃ, তৈর্দেবৈর্দত্তান্ ভোগান প্রদায়াদত্বা আন-  
গ্যমক্কৃত্যর্থঃ এভ্যোদেবেভ্যোযোভুক্তে স্বদেহেচ্ছিয়াণ্যেব তর্পয়ন্তি  
স্তেনএব তস্করএব সর্দেবাদিস্বাপহারী ॥ ১২ ॥

স্বামিকৃত টীকা । এতদেব স্পষ্টীকুর্ক্বন কর্মাকরণে দোষমাহ ইষ্টা-  
নিতি । যজ্ঞৈর্ভাবিতাদেবারুষ্টাদিগারেণ বোয়ুয়ন্ত্যং ভোগান্ দাস্তিস্তি হি  
অতোদেবৈর্দত্তানাদীনেভ্যো দেবেভ্যঃ পঞ্চযজ্ঞাদিভিরদত্বা যো ভুক্তে  
স তু চৌর এব জ্ঞেয়ঃ ॥ ১২ ॥

যজ্ঞের দ্বারা সন্তুষ্ট হইয়া দেবতা গণ তোমাদিগের  
মনোবাঞ্ছিত ভোগ দান করিবেন । এই দেবদত্ত ভোগ  
লাভে যে ব্যক্তি দেবতাগণকে প্রদান না করিয়া স্বয়ং

ইচ্ছান্ ভোগান্ হি বো দেবা দাস্ত্যন্তে যজ্ঞভাবিতাঃ।  
তৈর্দত্তানপ্রদায়ৈভ্যো যো ভুঙ্ক্বে স্তেন এব সঃ ॥ ১২ ॥

ভোগ করে, সে চোর ॥ ১২ ॥

গীঃ সঃ । দেবতাগণ সন্তুষ্ট হইলে মনুষ্য অন্ন, পণ্ড, সুবর্ণ আদি মনোবাহিত ভোগ্য দ্রব্য প্রাপ্ত হয় । এতাবৎ দেবদত্ত ঋণ স্বরূপ জানিতে হইবে । দেবতাদিগের তৃপ্তির জন্ম ব্রীহি যবাদির দ্বারা বৈশ্বদেব, অগ্নি-হোত্র, জাতেষ্টি ইত্যাদি দেবোদ্দেশে যাগ করিবে । যে ব্যক্তি এরূপ না করিয়া কেবল নিজে ভোগ করিতে থাকে, সে পরস্বাপহারী কৃতঘ্ন চোরের স্থায় কার্য্য করে বলিতে হইবে ॥ ১২ ॥

শাকরভাষ্যঃ । যে পুনঃ দেবযজ্ঞাদীর্ঘিকর্ষতা তচ্চিষ্টমশনমমৃতাতা-  
মশিতুং শীলং যেথাং তে যজ্ঞশিষ্টাশিনঃ সন্তোমুচ্যন্তে সর্ককিষিবেঃ  
সর্কৈঃ পাপৈশ্চুল্ল্যাদিপঞ্চশূনাকৃতৈঃ প্রমাদকৃতহিংসাদিজনিতৈশ্চানৈর্ঘে  
দ্বায়ন্তরয়োভূজতে তে স্বঘং পাপং স্বয়মপি পাপাঃ যে পচন্তি পাকং নির্কি-  
র্তয়ন্তি আশ্বকারণাদাশ্বহেতোঃ ॥ ১৩ ॥

স্বামিকৃত টীকা । ইতচ্চ যজ্ঞস্ত এব শ্রেষ্ঠানেতর ইত্যাহ যজ্ঞশিষ্টা-  
শিন ইতি । বৈশ্বদেবাদি যজ্ঞাবশিষ্টং যেহশন্তি তে পঞ্চশূনাদিকৃতৈঃ  
সর্কৈঃ কিষিষৈমুচ্যন্তে পঞ্চশূনাশ্চ স্মৃতাবুজ্ঞাঃ কণ্ডনী পেষণী চুল্লী  
উদকুল্লী চ মার্জ্জনী । পঞ্চশূনা গৃহস্থস্ত তাভিঃ স্বর্গং ন গচ্ছতি । যে  
দ্বায়নোভোজনার্থমেব পচন্তি ন তু বৈশ্বদেবাদ্যর্থং তে পাপাহরাচার্য  
অনমেব ভূজতে ॥ ১৩ ॥

যিনি যজ্ঞাবশেষ অন্ন ভোজন করেন, তিনি সকল  
পাপ হইতে মুক্ত হয়েন এবং যে পাপাত্মা পুরুষ কেবল  
আপনার জন্মই অন্ন পাক করিয়া থাকে, সে পাপই  
ভোজন করিয়া থাকে মাত্র ॥ ১৩ ॥

গীঃ সঃ । শ্রদ্ধা ভক্তি পূর্বক যাহারা বেদ বিহিত কার্য্য করেন,  
তাহারা নিশ্চাপ করেন । দেবনিবেদিত প্রসাদ ভোজন করিলে মনুষ্য  
পবিত্র হইয়া থাকে । যাহারা কেবল মাত্র নিজ উদর ভরণার্থই ভোজনের

যজ্ঞশিষ্টাশিনঃ সন্তোয়ুচ্যন্তে সৰ্বকিঞ্চিষৈঃ ।

ভুঞ্জতে তে হুং পাপা যে পচন্ত্যাশ্বকারণাৎ ॥ ১৩ ॥

আয়োজন করে, তাহারা পঞ্চশূনাদি পাপ হইতে নিস্তার পায় না ।

“ কণ্ডনী পেষনী চুল্লী উদকুস্তী চ মার্জ্জনী ।

পঞ্চশূনা গৃহস্থশ্চ তাভিঃ স্বর্গং বিন্দতি ॥

পঞ্চশূনা, কৃতং পাপং পঞ্চযজ্ঞেবাপোহতি ॥ ”

গৃহস্থদিগের উত্থল, জাঁতা, চুল্লী, জলকুস্ত, কাঁটা এই পাঁচ প্রকার জীব হিংসার স্থান আছে । এই হিংসার জন্য স্বর্গ লাভের সম্ভাবনা নাই । পঞ্চ যজ্ঞের অনুষ্ঠান দ্বারা এই পঞ্চ পাপের নিবৃত্তি হয় ।

“ ঋষিযজ্ঞং দেবযজ্ঞং ভূতযজ্ঞঞ্চ সৰ্বদা ।

নৃযজ্ঞং পিতৃযজ্ঞঞ্চ যথাশক্তি ন হাপয়েৎ ॥ ”

বেদাধ্যয়ন ও সন্ধ্যা উপাসনাদির নাম ঋষিযজ্ঞ । অগ্নিহোতাদি দেব-যজ্ঞ । বলিবৈশ্ব দেব ভূতযজ্ঞ । অগ্নাদির দ্বারা অতিথি সংকারের নাম নৃযজ্ঞ, এবং শ্রাদ্ধ তর্পণাদি পিতৃযজ্ঞ বলিয়া কথিত হইয়াছে । এই পঞ্চ-যজ্ঞের অনুষ্ঠান না করিয়া ভোজন করিলে সে অন্ন পাপ স্তূপ মাত্র ॥ ১৩ ॥

শাকরভাষ্য । ইতচ্চাদিক্রুতেন কন্ম কর্তব্যং জগচ্চক্রপ্রবৃত্তিহেতুর্হি কন্ম কথমিত্যচ্যতে অন্নাদ্ভবন্তীতি । অন্নাদ্ভুক্তান্নোহিতরেতঃপরিণতাৎ প্রত্যক্ষং ভবন্তি জায়ন্তে ভূতানি পর্জন্যাদৃষ্টেরন্নশ্চ সম্ভবঃ অন্নসম্ভবোযজ্ঞা-স্তবতি পর্জন্যঃ অগ্নৌ গ্রাহিতাহতিঃ সমাগাদিত্যমুপতিষ্ঠতে আদি ত্যাঙ্জা-য়তে বৃষ্টিঃ বৃষ্টেরন্নং ততঃ হাত যজ্ঞোপূর্বং সচ যজ্ঞঃ কন্মসমুদ্ভবঃ ঋষিগ্য়জমানয়োশ্চ ব্যাং এবঃ কন্ম ততঃসমুদ্ভবোযশ্চ যজ্ঞশ্চাপূর্বশ্চই সযজ্ঞঃ কন্মসমুদ্ভবঃ ॥ ১৪ ॥

স্বামিকৃত টীকা । জগচ্চক্রপ্রবৃত্তিহেতুত্বাদপি কন্মকর্তব্যমিত্যাহ অ-ন্নাদিতি ক্রিভিঃ । অন্নাদ্ভুক্তশোণিতরূপেণ পরিণতান্নতান্ন্যৎপদ্যন্তে অঃশ্চ চঃসম্ভবঃ পর্জন্যাদৃষ্টেঃ স চ পর্জন্যো যজ্ঞাস্তবতি, স চ যজ্ঞঃ কন্মসমুদ্ভবঃ কন্মণা যজমানাদিব্যাপায়েণ সম্যক্ সংপদ্যন্তে ইত্যর্থঃ অগ্নৌ গ্রাহিতা-হতিঃ সমাগাদিত্যমুপতিষ্ঠতে, আদিত্যাঙ্জায়তে বৃষ্টিবৃষ্টেরন্নং ততঃ প্রজা ইতি শব্দে ॥ ১৪ ॥

অন্নাদ্ভবন্তি সূতানি পর্জন্যাদন্নসম্ভবঃ ।

যজ্ঞাদ্ভবতি পর্জন্যো যজ্ঞঃ কৰ্ম্ম সমুদ্ভবঃ ॥ ১৪ ॥

অন্ন হইতে শরীর উৎপন্ন হয় । অন্ন মেঘের বৃষ্টি হইতে জন্মে এবং মেঘ যজ্ঞ হইতে এবং যজ্ঞ কৰ্ম্ম হইতে উৎপন্ন হইয়া থাকে ॥ ১৪ ॥

গীঃ সঃ । অন্নজাত স্ত্রীপুরুষের শুক্র শোণিত যোগে শরীর উৎপন্ন হইয়া থাকে । যদি বৃষ্টি না হয়, তাহা হইলে ত্রীহি যবাদির উৎপত্তি হইবে কোথা হইতে ? ধৰ্ম্মসাধন শক্তি জনিত অপূৰ্ব বা অদৃষ্টই যজ্ঞ স্বরূপ । এই যজ্ঞাদির অনুষ্ঠান না হইলে মঙ্গুপুত সূতাদির পুষ্টিকর কনিকাবাহী ও বিত্ত্বক বৈদিক মন্ত্রে নিম্নলিভৃত দিব্যশক্তি সম্পন্ন ধূম রাশি উৎপিত হইয়া সারগর্ভ জলভারে আক্রান্ত মেঘরাশি রচনা করিবে কিরূপে ?

“ অগ্নৌ প্রাপ্তাহতিঃ সমাগাদিত্যমুপতিষ্ঠতে ।

আদিত্যাজ্জায়তে বৃষ্টির্ষ্টেরন্নং ততঃ প্রজাঃ ॥ ” মনুঃ,

বৈদিক অগ্নিতে প্রাতঃ ও সাক্ষং কালে শ্রদ্ধা ভক্তি পূৰ্বক যে সূতাদি পদার্থের আহুতি পুদত্ত হয়, সেই দিব্যশক্তি সম্পন্ন আহুতি বিশিষ্ট আদিত্য হইতে মেঘ দ্বারা জলবর্ষণ হয়, এই জলের শুণেই পুষ্টিগর্ভ ত্রীহি যবাদি জন্মে এবং এই অন্ন হইতেই মনুষ্যাদির শরীর উৎপন্ন হয় । পূৰ্ব্বোক্ত ধৰ্ম্মরূপ যজ্ঞ, অগ্নিহোত্র, কারীরী ইষ্টি আদি কৰ্ম্ম হইতে উৎপন্ন হইয়া থাকে ॥ ১৪ ॥

শাকরভাষাঃ । তচ্চ এবন্ধিধং কৰ্ম্ম কুতোজাতমিতাহি কশ্মেতি ॥ তচ্চ কৰ্ম্ম ব্রহ্মোদ্ভবং ব্রহ্ম বেদঃ সউদ্ভবোযন্ত তৎ কৰ্ম্ম ব্রহ্মোদ্ভবং বিদ্ধি বিজানীহি ব্রহ্মপুনর্বেদাখ্যামক্ষর সমুদ্ভবং অক্ষরং ব্রহ্ম পরমাত্মা সমুদ্ভবো- যন্ত তদক্ষরসমুদ্ভবং ব্রহ্ম বেদইত্যর্থঃ, যন্মাৎ সাক্ষাৎ পরমাত্মাখ্যামক্ষরাস্তৎ সমুদ্ভবং ব্রহ্ম তন্মাৎ সর্বার্থ পুকাশকত্বাৎ সর্বগতমপি সৎ নিত্যং সদা যজ্ঞবিধি পুধানত্বাদ্ যজ্ঞে প্রতিষ্ঠিতং ॥ ১৫ ॥

স্বামিন্ধুভঁ টীকা । তথা কশ্মেতি । তচ্চ দক্ষয়ানাদিব্যাপাররূপং কৰ্ম্ম ব্রহ্মোদ্ভবং বিদ্ধি ব্রহ্ম বেদম্বন্ধাৎ প্রবৃদ্ধং জানীহি, তচ্চ বেদাণাং ব্রহ্ম

কৰ্ম ব্রহ্মোদ্ভবং নিক্রি ব্রহ্মাকরসমুদ্ভবং ।

তস্মাৎ সৰ্বগতং ব্রহ্ম নিত্যং যজ্ঞে প্রতিষ্ঠিতং ॥১৫॥

অক্ষরাৎ পরব্রহ্মণঃ সমুদ্ভুতং জানীহি, অশ্রু মহতোভূতশ্চ নিশ্চসিতমেত-  
দুগেদো যজুর্বেদঃ সামবেদ ইতি শ্রুতেঃ, যতএবমক্ষরাদেব যজ্ঞপ্রবৃত্তির-  
তাস্তমভিপ্রেতো যজ্ঞস্তস্মাৎ সৰ্বগতমপাক্ষরং ব্রহ্ম নিত্যং সৰ্বদা যজ্ঞে  
প্রতিষ্ঠিতং যজ্ঞেনোপাভূতেন প্রাপ্যত ইতি যজ্ঞে প্রতিষ্ঠিতমুচ্যতে ইতি  
উদ্যমস্থা সদা লক্ষীরিতিবৎ । যদ্বা যস্মাজ্জগচ্চক্রশ্চ মূলং কৰ্ম তস্মাৎ সৰ্ব-  
গতং মন্ত্রার্থবাদৈঃ সৰ্বেষু ভূতার্থাখ্যানাদিষু গতং স্থিতমপি বেদানাং ব্রহ্ম  
সৰ্বদা যজ্ঞে তাৎপর্যেণ প্রতিষ্ঠিতং অতো যজ্ঞাদি কৰ্ম কৰ্তব্যমিত্যর্থঃ ॥১৫॥

অগ্নিহোত্র আদি কৰ্ম সকল বেদ হইতে উৎপন্ন,  
এবং বেদ ব্রহ্ম হইতে উৎপন্ন হইয়াছে । অতএব সৰ্ব-  
গত অবিনাশী পরব্রহ্ম ধর্মরূপ যজ্ঞাদিতে সদাই প্রতি-  
ষ্ঠিত আছেন ॥ ১৫ ॥

গীঃ সঃ । ব্রহ্ম বেদের একটা নামান্তর মাত্র । সূতরাং বেদবিহিত  
কৰ্ম মাত্রই ব্রহ্মোদ্ভব বলা যায় । এতাবৎ কৰ্মের দ্বারা অপূর্ব রূপ ধর্ম  
সিদ্ধ হইয়া থাকে । বেদবিরুদ্ধ শাস্ত্র কথিত কৰ্মস্থিষ্ঠানে ধর্মলাভ হয়না ।  
বেদ অপৌরুষেয়, সূতরাং ইহাতে ভ্রম প্রমাদ, বিপ্রলিপ্সাদি কোন প্রকার  
দোষ নাহি । ইহা অক্ষর পরব্রহ্মের নিঃশ্বাস স্বরূপ অর্থাৎ বিনা চেষ্টা ও  
উদ্যমে অপৌরুষেয় ভাবে ইহা নির্গত হইয়াছে ॥ ১৫ ॥

শাক্তভাষ্যঃ । এবমিতি । এবমীশ্বরেণ দেবযজ্ঞপূর্বকং জগচ্চক্রং  
প্রবর্তিতং নানুবর্তয়তীহ লোকে নঃ কৰ্মণ্যধিকৃতঃ সন্নঘায়রঘং পাপমায়ুর্জী-  
বনং যশ্চ সোহঘায়ুঃ পাপজীবন ইতি যাবৎ ইচ্ছিমারামইচ্ছিয়ৈরারমণমা-  
ক্রীড়া বিষয়েষু মশ্চ সহৈচ্ছিমারানোগোঘং বৃথা হে পার্থ ! স জীবতি তস্মাদ-  
জ্ঞেনাধিকৃতেন কৰ্তব্যমেব কৰ্ম্মেতি প্রকরণার্থঃ প্রাগাশ্চজ্ঞাননিষ্ঠা যোগ্যতা  
প্রাপ্তেস্তাদর্থেন কৰ্ম্মযোগাস্থিষ্ঠানমধিকৃতেনানাশ্চজ্ঞেন কৰ্তব্যমিত্যন্তং ন  
কৰ্ম্মণামনারম্ভাদিত্যতস্মারভ্য শরীরযাত্রাপিচাৎ ন প্রমিথ্যেদকৰ্ম্মণ  
ইত্যেবমন্তেন প্রতিপাদ্য যজ্ঞার্থাৎ কৰ্ম্মণোহন্যত্রৈত্যাদিনা মোখং পার্থ



এবং প্রবর্তিতং চক্রং নামুবর্তয়তীহ যঃ ।

অঘায়ুরিন্দ্রিয়ারামো মোঘঃ পার্থ স জীবতি ॥ ১৬ ॥

সজীবতীত্যোবমন্তেনাপি গ্রহেন প্রাসঙ্গিকমধিকৃতস্থানাখ্যবিদঃ কন্দামুষ্ঠানে  
বহুসারণমুক্তং তদকরণে চ দোষসংকীৰ্ত্তনং কৃতং ॥ ১৬ ॥

স্বামিকৃত টীকা। যন্মাদেবং পরমেশ্বরেণৈব ভূতানাং পুরুষার্থসিদ্ধয়ে  
কন্দাদি চক্রং প্রবর্তিতং তন্মাত্তদকুর্কতো বৃথৈব জীবিতমিত্যাহ এব-  
মিতি । পরমেশ্বর বাক্যভূতাহেদাখ্য ব্রহ্মণঃ পুরুষাণাং কন্দাশি প্রবৃত্তিস্ততঃ  
কন্দানিষ্পত্তিস্ততঃ পর্জন্যান্ততোহন্নং ততো ভূতানি ভূতানাং পুনস্তগৈব  
কন্দং প্রবর্তিরিত্যেবং প্রবর্তিতং চক্রং যো নামুবর্তয়তি নামুতিষ্ঠতি অঘঃ  
পাপরূপমায়ুর্ঘস্ত সঃ, যত ইন্দ্রিয়ৈর্কিঞ্চিদয়েষেবারমতি ন স্বীকরারাদনার্থে  
কন্দাশি অতো মোঘঃ পার্থঃ স জীবতি ॥ ১৬ ॥

হে অর্জুন! যে ব্যক্তি মনুষ্য দেহধারণ করিয়া  
এই প্রবর্তিত কর্ম চক্রের অনুবর্তী না হয়, সেই ইন্দ্রিয়া-  
সক্ত পাপযুক্ত পুরুষের জীবন যথা ॥ ১৬ ॥

শ্রীঃ সঃ । সর্বত্র পরমেশ্বর হইতে সর্বার্থপ্রকাশক বেদের প্রাদুর্ভাব  
হয় । বেদ হইতে কর্ম বুদ্ধির উৎপত্তি হয়, সেই কর্ম সকলের অনুষ্ঠান  
দ্বারা অপূর্বরূপ ধর্মের উৎপত্তি, ধর্ম তটতে বষ্টি, বষ্টি তটতে শস্তাদি,  
শস্তাদি হইতে মনুষ্যাদি ভূত সকল এবং তদনন্তর মনুষ্য সকলের দ্বারা  
পুনঃ কর্ম প্রবৃত্তি হইয়া থাকে । এইরূপ পুনঃ ২ আবর্তনের নাম কর্ম-  
চক্র । যে মনুষ্য এই কর্মের অনুষ্ঠান না করে, তাহাব মনুষ্যত্বহানি  
হয়, এবং তজ্জন্ত যে ক্রমশঃ নীচযোনি প্রাপ্ত হইয়া চির-যাতনা ভোগ  
করিতে থাকে ; কিন্তু কর্মতাগী ব্রহ্মবেত্তাগণ এ শ্রেণীভুক্ত নহেন । যে  
সকল মনুষ্য ইন্দ্রিয়াসক্ত ও বিষয়সেবার নিযুক্ত হইয়া কর্মের অনুষ্ঠান  
না করে, তাহাদেরই জীবন পাপযুক্ত ও ব্যর্থ । জীবনযুক্ত বিদ্যাবান  
পুরুষগণ “ ইন্দ্রিয়ারাম ” নহেন । এজন্য তাঁহারা প্রত্যবারভাগী হয়েন  
না । কর্মানুষ্ঠান দ্বারা স্বীকরারাদনা পূর্বক জীবন সার্থক করাই মনুষ্যের  
কর্তব্য ॥ ১৬ ॥

শাকরভাষ্যঃ । এবং হিতে কিমেবং প্রবর্তিতং চক্রং সর্বেণামুবর্ত-

যস্যাত্মরতিরেব স্তাদাত্মতৃপ্তশ্চ মানবঃ ।

নীল মাহোবিং পূর্বেক্ক কন্ম'যোগানুষ্ঠানোপায় প্রাপ্যমানাত্মবিদোজ্ঞান-  
যোগেনৈব নিষ্ঠামাত্মবিত্তিঃ সাংখ্যায়নুষ্ঠেয়মপ্রাপ্তেনৈবেত্যেবমথমক্ষু-  
নস্ত প্রব্রনাশক্য স্বয়মেব বা শাস্ত্রার্থস্ত বিবেকপ্রতিপত্তার্থমেব চৈতসাত্মমঃ  
বিদিত্বা নিবৃত্তমিধ্যাক্ষানাঃ সন্তোত্রাক্ষণামিধ্যাক্ষানবান্ধুরবশ্চঃ কৰ্ত্তব্যোভ্যঃ  
পুত্রৈবনাদিত্যোবুখায়াপ ভিক্ষাচর্য্যঃ শরীরস্থিতিমাত্র প্রযুক্তঃ চরন্তি  
ন তেষামাত্মজ্ঞাননিষ্ঠাব্যতিরেকেণানা কার্য্যগান্ত ইত্যেবঃ প্রত্যর্থমিহ  
গীতাশাস্ত্রে প্রতিপিপাদয়িতগাবিকুর্কমাহ ভগবান্ যদ্বিতি । যস্ত সাংখ্য-  
আত্মজ্ঞাননিষ্ঠাত্মরতিঃ আত্মনি ইব রতিন' বিষয়েষু বস্য স আত্মরতি-  
রেব স্তাদ্ভবেৎ আত্মতৃপ্তশ্চ আত্মনৈব তৃপ্তোনান্নরসাদিনা সমানবোননুয্যঃ  
সন্তাসী আত্মন্তেব চ সন্তুষ্টঃ সন্তোষোহি বাহ্যার্থলাভেন সৰ্ব্বশ্চ ভবতি  
তমনপেক্ষ্যা'ন্যেব চ সন্তুষ্টঃ সৰ্ব্বতোবিগততৃষ্ণইত্যেতৎ যজ্ঞদশআত্মবি-  
ভূত কার্য্যং করণীরং ন বিদ্যতে নাস্তীত্যর্থঃ ॥ ১৭ ॥

স্বামিকৃত টীকা । তদেবং ন কন্ম'ণামনারস্তাদিত্যাদিনা অজ্ঞানাত্মঃ-  
করণ শুদ্ধার্থং কন্ম'যোগমুক্তা জ্ঞানিনঃ কন্ম'সুপযোগমাহ যদ্বিতি ভাত্যাৎ ।  
আত্মন্যেব রতিঃ প্রীতির্যস্য সঃ, ততশ্চাত্মন্যেব তৃপ্তঃ স্বানন্দানুভবেন  
নিবৃত্তঃ অত এবাত্মন্যেব সন্তুষ্টো ভোগাপেক্ষা রহিতোযন্তু কৰ্ত্তব্যং  
কন্ম' নাস্তীতি ॥ ১৭ ॥

যাঁহার আত্মাতেই রতি, আত্মাতেই তৃপ্তি এবং  
আত্মাতেই সন্তোষ, তাঁহার কৰ্ম্মানুষ্ঠান অনাবশ্যক ॥ ১৭ ॥

গীঃ সঃ । “ ইন্দ্রিয়ানাম ”, বিষয় লম্পট পুরুষ, স্কন্ধ চন্দন বনিতাদি  
ভোগ্য বিষয়ে রতি করিয়া থাকে । উক্তম অন্ন পানাদিই তাহার তৃপ্তি  
কর । ধন, পুত্র, পুণ্ড্র আদি পাইলেই ও শরীর অরোগী থাকিলেই তাহার  
পরম তৃপ্তি । রতি, তৃপ্তি ও তৃষ্টি মনের বৃত্তি । বিশেষতঃ মনের প্রবাহ সবে  
কখনও পরমানন্দ লাভের সম্ভাবনা নাই । এইজন্য পরমার্থবেত্তা বহা-  
স্মাগণ বিষয়াদিকে তুচ্ছ করিয়া আনন্দ স্বরূপ আত্মাতেই রতি করিতে  
থাকেন । যদি বল, আত্মাতে প্রাণি মাত্রেই তো প্রীতি আছে, একং শ্রী  
পুত্রাদিতে যে অনুরাগ করে তাহাও আত্ম-প্রীত্যর্থ । তবে অজ্ঞানী ও  
জ্ঞানীকে প্রভেদ কি ? উক্তব্রহ্মই ভগবান্ ইতি পূর্বে অজ্ঞানী মনের কন্ম'-

আত্মশ্ৰেয়স চ সম্ভুক্তস্তস্য কার্যং ন বিদ্যাতে ॥ ১৭ ॥

মুঠানের আবশ্যকতা দেখাটয়া জানীর তাহাতে অনাবশ্যকতা দেখাইতে-  
ছেন। অজ্ঞানীগণ মনোবিলাসের দ্রব্য ব্যতীত রতি, তৃপ্তি বা তুষ্টি লাভ  
করিতে পারেনা, কিন্তু জ্ঞানীগণ অশ্বেত বুদ্ধিতে একমাত্র আনন্দস্বরূপ  
আত্মাকেই বিদিত হইয়া তাহাতেই রমণ করিতে থাকেন, তাহাতেই  
শান্তি ও সন্তোষ লাভ করেন। যথা শ্রুতিঃ—

“ আয়ুকীড় আয়ুরতিঃ ক্রিয়াবানেষ ব্রহ্মবিনাং বরিষ্ঠঃ ” ।

যিনি আত্মাতেই ক্রীড়া করেন, আত্মাতেই রতি করেন, সমস্ত  
ক্রিয়ার গতি ও সমাপ্তি যাহার আত্মাতে, তিনিই ব্রহ্মবেত্তাদিগের মধ্যে  
শ্রেষ্ঠ। তাহার কর্ম্মামুঠানের কিছুমাত্র কারণ দেখা যাইতেছেন। যিনি  
স্বয়ং কৃতকৃতা, তাহার আবার কর্ম্মের প্রয়োজন কি ? ॥ ১৭ ॥

শাকরভাষাঃ । কিঞ্চ নৈবেতি । নৈব তস্য পরমাশ্রুতেঃ ক্রুতেন  
কর্ম্মার্থঃ প্রয়োজনবন্তি অস্ত তত্র ক্রুতেন অকরণেন প্রত্যবায়ার্থান-  
র্থেনাক্রুতেনেহ লোকে কশ্চন কশ্চিদপি প্রত্যবায়প্রাপ্তিরূপঃ আত্মহানি-  
লক্ষণোবা নৈবাপি ন চাস্ত সর্বভূতেষু ব্রহ্মাদিস্থাবরান্তেষু কশ্চিদর্থব্যপা-  
শ্রয়ঃ প্রয়োজননিমিত্তক্রিয়াসাধ্যোব্যপাশ্রয়ঃ ব্যপাশ্রয়ণং আলম্বনং কঞ্চিদ-  
ভূতবিশেষসাপ্রত্যন সাধাঃ কশ্চিদর্থোস্তি যেন তদর্থ ক্রিয়ামুষ্ঠেয়ঃ স্যা-  
দিত্যেতন্নিয়ম সর্বতঃ সঙ্গতোদ কণ্ডানীয়ে সমাপ্ দশনে বর্ত্তসে ॥ ১৮ ॥

ব্রাহ্মিকৃত টীকা । তত্র হেতুমাহ নৈবেতি । ক্রুতেন কর্ম্মণা তস্যার্থঃ  
পুণ্যং নৈবাপি ন চাক্রুতেন কশ্চন কোংপি প্রত্যবায়োৎপত্তি নিরহঙ্কার-  
শ্বেন বিধিনিষেধাতীতহাৎ । তথাপি তদ্ব্যপাঃ ন প্রিয়ং বদেতন্নমুখ্যাবিছা  
য়িত্তি ঐতেশ্চৈব দেবকৃত বিঘ্নসম্ভবাত্তৎপরিহারার্থং কর্ম্মভিদেবাঃ  
সেব্য। ইত্যশঙ্ক্যাক্তং সর্বভূতেষু ব্রহ্মাদিস্থাবরান্তেষু কশ্চিদপার্থব্যপা-  
শ্রয়ঃ আশ্রয়এব ব্যপাশ্রয়ঃ অর্থে মোক্ষে আশ্রয়ণীয়োঃস্ত নাস্তীত্যর্থঃ,  
বিঘ্নাতাবস্ত শ্রুতৌবোক্তহাৎ, তথাচ শ্রুতিঃ তস্য হ ন দেবাস্ত নাতৃত্যা  
ঈশতে আত্মাহেমাং সম্ভবতীতি, ত নান্যায়মপ্যর্থঃ, দেবা অপি তস্তাস্ত-  
ত্বদ্ব্যপা অভূতা ব্রহ্মভাব প্রতিবন্ধায় নেশতে ন শকু বস্তীতি শ্রুতর্থঃ  
দেবকৃতাস্ত বিঘ্নাঃ সমাগ্ জ্ঞানোৎপত্তেঃ প্রাগেব যদেতদ্ব্যপা মনুখ্যাবিছ-  
ন্তদেব্যাঃ 'দেবানাং ন প্রিয়মিত্তি শ্রুত্যা ব্রহ্মজ্ঞানশ্বেবাপিষতোক্ত্যা

নৈব তস্য কৃতেনার্থো নাকৃতেনেহ কশ্চন ।

ন চাস্য সশ্রুভূতেষু কশ্চিদর্থ ব্যপাশ্রয়ঃ ॥ ১৮ ॥

তত্রৈব বিঘ্নকর্তৃত্বস্য সৃচিত্বাৎ ॥ ১৮ ॥

কর্মের অনুষ্ঠান করিলে অথবা না করিলে জ্ঞানী ব্যক্তির পুণ্য বা প্রত্যাবায় কিছুই হয় না । প্রয়োজন সিদ্ধির নিমিত্ত জ্ঞানী ব্যক্তির কাহারও নিকট কোন সহায়তা গ্রহণ করিতে হয় না ॥ ১৮ ॥

গী: স: । আশ্চার্য পুরুষ স্বর্গাদিরূপ অভ্যুদয়ের কাগনা করেন না, সূত্রাৎ পুণ্য কর্মের অনুষ্ঠান তাঁহার নিশ্চয়োজন । তাঁহার অভীক্ষিত মুক্তি কর্মের দ্বারা লব্ধ হয় না । প্রতি বলিয়াছেন,

“ পরীক্ষ্য লোকান কশ্চিৎতান্ ব্রহ্মণো নির্বেদ—

• • মায়ান্ নাস্তাকৃতঃ কৃতেন ইতি ” ।

মোক্ষাদিকারী ব্রাহ্মণ পুণ্য কর্ম বিরচিত স্বর্গাদিলোকের অনিত্যতা, সাত্বিকতা আদি দোষ দর্শন পূর্বক তাহাতে বীতরাগ হইলেন । নিত্যানৈমিত্তিক ক্রিয়ার দ্বারা মুক্তি লাভ হয় না । নিত্য নৈমিত্তিক ক্রিয়ানুষ্ঠান না করিলে প্রত্যাবায় হয়, ইহা শাস্ত্রে লিখিত আছে বটে, কিন্তু তাহা ব্রহ্মবেত্তা দিগের প্রতি লক্ষিত হয় নাই । কেননা আত্মাবদগণ ব্রহ্ম হইতে তৃণ পর্য্যন্ত কাহারই নিকট কোন সাহায্যের আশা করেন না । দেবতাগণ মোক্ষাকাজী গুণের বিবিধ বিঘ্ন উৎপাদন করিয়া থাকেন, এতাবৎ বিঘ্নবিনাশের জন্ত নিত্য নৈমিত্তিক ক্রিয়ার আবশ্যিকতা আছে বলিয়া সন্দেহ হয় বটে, কিন্তু তাহাও জ্ঞানীদিগের জন্ত নহে । কেননা জ্ঞান লাভের পূর্বেই এই সকল বিঘ্ন হইয়া থাকে । জ্ঞান লাভ করিলে এতাবতের আর প্রাচুর্য্য হইবার সম্ভাবনা নাই । জ্ঞানীগণ সাধন কালে সপ্ত জ্ঞান ভূমিকা [ শুভেচ্ছা, বিচারণা, তনুমানসা, সন্তাপত্তি, অসংস্কৃতি, পদার্থভাবনা ও তূর্য্যাবস্থা ] এতাবতের বিশেষ বিবরণ যোগবাশিষ্ঠে পাঠ কর ] অতিক্রম করিয়া পূর্ণানন্দ স্বরূপে স্থিতি করিয়া থাকেন । সূত্রাৎ এই বিনাশ ও অভ্যুদয় শূন্য অবস্থায় কর্মের কিছুমাত্র প্রয়োজন নাই ॥ ১৮

তস্মাদসক্তঃ সততং কার্যং কৰ্ম সমাচর ।

অসক্তোহ্যচরন্ কৰ্ম পরমাপ্নোতি পুরুষঃ ॥ ১৯ ॥

শাকরভাষাঃ । যতএবং তস্মাদিতি । তস্মাদসক্তঃ সংসর্গবর্জিতঃ সৰ্বদা কার্যং কৰ্তব্যং নিত্যং কৰ্ম সমাচর নির্কর্তৃয় অসক্তোহি যস্মাৎ সমাচর-  
নীশ্বরার্থঃ কৰ্ম কুৰ্বন্ পরমাপ্নোতি পুরুষঃ মোক্ষমাপ্নোতি পুরুষঃ সততচ্ছি-  
ষারেণেত্যর্থঃ ॥ ১৯ ॥

স্বামিকৃত টীকা । যস্মাদেবস্তু তন্তু জ্ঞানিন এব কৰ্মানুপযোগেনা-  
ন্তত তস্মাদ্ কৰ্ম কুৰ্বিতাহ তস্মাদিতি । অসক্তঃ ফলসঙ্গরহিতঃ সন্  
কাযামবশ্ত কৰ্তব্যাতয়া বিহিতঃ নিতানৈমিত্তিকঃ কৰ্ম সমাগাচর হি  
যস্মাদসক্তঃ কৰ্মাচরন্ পুরুষঃ পরং মোক্ষং চিত্তশুদ্ধি দ্বারা প্রাপ্নোতি ॥১৯॥

অতএব ফলকামনা বর্জিত হইয়া কৰ্মানুষ্ঠান করা  
কৰ্তব্য । ফলাকাঙ্ক্ষা বর্জিত কৰ্ম করিলে মুক্তি লাভ  
হয় । তুমি তদনুরূপ অনুষ্ঠান কর ॥ ১৯ ॥

গীঃ সঃ । হে অৰ্জুন ! তুমি জ্ঞান লাভ কর নাই, সুতরাং কৰ্মের  
অধিকারী । বেদ বিহিত কৰ্ম সকল নিষ্কাগ হইয়া অনুষ্ঠান করিলে  
তোমার আত্মজ্ঞান দ্বারা মুক্তি লাভের পথ পরিষ্কার হইবে ॥ ১৯ ॥

শাকরভাষাঃ । যস্মাচ্চ কৰ্মৈবেতি । কৰ্মৈবেতি তস্মাৎ পূর্বে  
কত্রিয়াঃ বিদ্যাঃসং সংসিদ্ধিঃ মোক্ষং গন্তুমাস্থিতাঃ প্রবৃত্তান্তনকাদয়োজন-  
কাযপতি প্রভৃতয়োযদি তে প্রাপ্তসম্যাগ্ দর্শনান্ততোলোকসংগ্রহার্থং  
পুরাক্কৰ্মদ্বাং কৰ্মণা সত্বেবাসংন্যাস্তেব কৰ্ম-সংসিদ্ধিগামিত্যর্থঃ ।  
অথাপ্ৰাপ্তসম্যাগ্ দর্শনাজনকাদয়ন্তদা কৰ্মণা সত্বশুদ্ধিসাধনভূতেন ক্রমেণ  
সংসিদ্ধিগামিত্যর্থঃ ইতি বাধ্যয়ঃ শ্লোকোহরং গন্তুতে পূর্বেইপি জনকাদি-  
তিরপাজ্ঞানহিরেব কৰ্তব্যং কৃতং কৰ্ম তাবতা নাবশ্যমন্যন কৰ্তব্যং  
সম্যাগ্ দর্শনবতা কৃতার্থেনেতি তথাপি প্রারক্কৰ্মায়ত্ত্বং লোকসংগ্রহে-  
বাগ্নি লোকশোভার্গপ্রবৃত্তিনিবারণং লোকসংগ্রহত্তমেবাপি পুরোজনং  
সংপশ্বন্ কৰ্ত্ত মহসি ॥ ২০ ॥

স্বামিকৃত টীকা । অত্র সমাচারং প্রমাণয়তি কৰ্মৈবেতি । কৰ্মৈবে

কৰ্ম্মণৈব হি সংসিদ্ধিমাশ্রিতা জনকাদয়ঃ ।

লোকসংগ্রহমেবাপি সংপশ্যন্ কৰ্ত্তুমর্হসি ॥ ২০ ॥

ভক্তস্বাঃ সন্তঃ সংসিদ্ধিং সমাগ্জ্ঞানং প্রাপ্ত ইত্যর্থঃ, যদাপি স্বঃ. সমাগ্জ্ঞানিনমেবাশ্রানং মন্তসে তথাপি কৰ্ম্মাচরণং ভক্তমেবেত্যাহ লোকসংগ্রহমিত্যাदि। লোকস্তু সংগ্রহঃ স্বধৰ্ম্মে প্রবর্তনং ময়া কৰ্ম্মণি কৃতে জনঃ সৰ্ব্বোহপি করিষ্যতি অথবা জ্ঞানি দৃষ্টান্তেনাজ্জো নিজধৰ্ম্মঃ নিত্যং কৰ্ম্ম ত্যজন্ পতেদিত্যেবং লোকরক্ষণমপি তাবৎ প্রয়োজনং পশ্যন্ কৰ্ম্ম কৰ্ত্তুম্ভবামিহসি ত্যক্ত মিত্যর্থঃ ॥ ২০ ॥

জনকাদি মহাত্মা গণ কৰ্ম্মানুষ্ঠান করিয়াই জ্ঞান লাভ করিয়াছিলেন। অতএব তোমারও তাঁহাদিগের ন্যায় লোকসংগ্রহার্থ কৰ্ম্মের অনুষ্ঠান করা কৰ্ত্তব্য ॥ ২০ ॥

গীঃ সঃ । পাছে অর্জুন গুনে করেন, যে জ্ঞানিগণের যেমন কৰ্ম্মানুষ্ঠানের প্রয়োজন নাই, সেইরূপ আমার ন্যায় জ্ঞান লাভেচ্ছগণেরও কৰ্ম্মের প্রয়োজন নাই। সেই জন্ত ভগবান্ বলিতেছেন, যে রাজা জনক, অজাতশত্রু, অশ্বপতি, ভগীরথ আদি মহাত্মা গণ কৰ্ম্মানুষ্ঠান পূৰ্ব্বক চিত্ত শুদ্ধির দ্বারা জ্ঞানলাভ করিয়াছিলেন। তাঁহারা কৰ্ম্মতাগ করেন নাই। তুমি তাঁহাদের পথানুবর্তন কর। তুমি কৰ্ম্মের অধিকারী, আবার রাজন্যাদি সত্ত্ব সকল ক্রিয়েরাই অনুষ্ঠান করিবে ইহাও শাস্ত্রোক্ত। তুমি ক্রিয়, কৰ্ম্মানুষ্ঠান দ্বারা ই তোমাকে জ্ঞান লাভ করিতে হইবে। লোক সকলকে নিজ ২ ধৰ্ম্মে প্রবর্তিত করা এবং তাহাদিগকে অধৰ্ম্ম হইতে রক্ষা করার নাম “লোক সংগ্রহ”। এই লোক সংগ্রহার্থ তুমি স্বধৰ্ম্ম রক্ষক রাজা—ক্রিয় হইয়া জনকাদির ন্যায় স্বধৰ্ম্ম-কৰ্ম্মের অনুষ্ঠান কর ॥ ২০ ॥

শাকরভাষ্যঃ । লোকসংগ্রহঃ কিমর্থ উচ্যতে যদ্যদিত্তি। যদ্যৎ কৰ্ম্ম আচরতি শ্রেষ্ঠঃ প্রধানস্তত্তদেব কৰ্ম্মাচরতি ইতরোজনস্তদনুগতঃ কিঞ্চ প্রার্থ্যৎ প্রমাণং কুরুতে লৌকিকং বৈদিকং বা লোকস্তুদনুবর্ততে তদেব প্রমাণীকরোতীত্যর্থঃ ॥ ২১ ॥



যদ্যদাচরতি শ্রেষ্ঠস্তত্তদেবতরোজনঃ ।

স যৎ প্রমাণং কুরুতে লোকস্তদনুবর্ততে ॥ ২১ ॥

স্বামিকৃত টীকা । কৰ্ম্মকরণে লোকসংগ্রহো যথা শ্রীভদ্রদাহ যদ্য-  
দিত্তি । ইতরঃ প্রাকৃতোঃপি জনস্তত্তদেবাচরতি স শ্রেষ্ঠোজনঃ কৰ্ম্মশাস্ত্রং  
তন্নিবৃত্তিশাস্ত্রং বা যৎপ্রমাণং মন্বতে তদেব লোকোঃপ্যনুসরতি ॥ ২১ ॥

শ্রেষ্ঠব্যক্তি গণ যেরূপ কৰ্ম্মের অনুষ্ঠান করেন,  
অন্যান্য সাধারণ ব্যক্তিও তাহার অনুসরণ করিয়া থাকে ।  
শ্রেষ্ঠগণ যাহাকে প্রামাণিক বলিয়া স্বীকার করিয়া  
থাকেন অন্যান্য লোকে তাহারই গৰ্খ্যাদা করে ॥ ২১ ॥

গীঃ সঃ । রাজা, মহারাজাদি প্রধান পুরুষ গণের আচরিত কৰ্ম্ম ই  
সাধারণ লোকের অনুকরণীয় হয় । শাস্ত্রীয় উপদেশাদির দিকে না তাকা-  
ইয়া প্রধান পুরুষ দিগেব দৃষ্টান্তানুসরণ করিবার কারণ এই যে, রাজা  
মহারাজাগণ বুদ্ধিমান, বিদ্যাবান্ কৰ্ম্মতানান এবং সৰ্ব্বদা বিদ্বন্মণ্ডলী  
পরিবৃত্ত । অতএব তাঁহারা চূড়ান্ত সিদ্ধান্ত করিয়াই কার্যো প্রবৃত্ত হইয়া  
থাকেন । সুতরাং তাঁহাদের কার্যো সন্দেহ হয় না । এবং তাঁহারা যাহা  
প্রামাণিক বলিয়া স্বীকার করেন, তাহাই যে শাস্ত্রের শেষ সমাধান,  
ইহাই সাধারণের বিশ্বাস হয় । হে অৰ্জুন ! শ্রেষ্ঠ ব্যক্তি একটা অন্তায়  
করিলেও সাধারণ লোকে তাহাই শ্রেয়ঃ বলিয়া সাধন করে । তুমি রাজা,  
তুমি কৰ্ম্ম ত্যাগ করিলে অন্যান্য লোকেও তোমার দৃষ্টান্ত অনুসারে  
অনধিকারেই কৰ্ম্ম ত্যাগ করিবে । তুমি লোকের আদর্শ স্থানীয় হও ॥ ২১ ॥

শাকরভাষ্যঃ । যদ্যত্র লোকসংগ্রহকর্তব্যতায়াং বিপ্রতিপত্তিস্তর্হি  
গাং কিং ন পশ্বসি নেতি । ন মে গম পার্থ নাস্তি ন বিদাতে কৰ্ত্তবাং  
ত্রিষপি লোকেষু কিঞ্চন কিঞ্চিদপি কৰ্ম্মান্ন অনবাপ্তমপ্রাপ্তমবাপ্তবাং  
প্রাপনীয়াং তথাপি বর্তে এব চ কৰ্ম্মণ্যহং ॥ ২২ ॥

স্বামিকৃত টীকা । অত্র চাহমেব দৃষ্টান্ত ইত্যাহ ন মে ইতি ত্রিতিঃ ।  
হে পার্থ মে কৰ্ত্তবাং নাস্তি বতস্ত্রিষপি লোকেষনবাপ্তমপ্রাপ্তং অবাপ্তবাং  
প্রাপ্যাং নাস্তি তথাপি কৰ্ম্মণি বর্তে এব কৰ্ম্মকরোম্যেবেতার্থঃ ॥ ২২ ॥

ন মে পার্থাস্তি কর্তব্যং ত্রিষু লোকেষু কিঞ্চন ।  
নানবাশ্রমবাশ্রবাং বর্ত্ত এব চ কশ্মপি ॥ ২২ ॥

হে পার্থ ! ত্রিলোকমধ্যে আমার কিঞ্চিন্মাত্রও  
কর্তব্য কার্য্য নাই। কেননা, কোন দ্রব্যই আমার  
অপ্রাপ্ত ও অভীষ্ট দায়ক নাই; কিন্তু তথাচ আমি কৰ্ম্ম  
করিয়া থাকি ॥ ২২ ॥

গীঃ সঃ । লোক-শিক্ষার্থ কৰ্ম্মানুষ্ঠানের যে নিত্য প্রয়োজন,  
তাঁহা ভগবান নিজ দৃষ্টান্ত দ্বারাই বলিতেছেন। আমি জগতের এক  
মাত্র স্বামী, সুতরাং আমার কোন বিষয়েরই অভাব নাই, আবশ্যকও  
নাই। তথাচ বেদবিহিত কৰ্ম্মের অনুষ্ঠান করিয়া থাকি। আমি যদি  
কৰ্ম্ম পরিত্যাগ করি, তবে সেই দৃষ্টান্তে অন্যান্য লোক কৰ্ম্ম ত্যাগ  
পূৰ্ব্বক ভ্রষ্টাচারী হইয়া পড়িবে। “পার্থ” এই সম্বোধন বাক্যে নিজ  
পিতৃশ্রম-পুত্র বলিয়া আত্মীয়তা জ্ঞাপন করিয়া ইহাই ইঙ্গিত করিলেন  
যে তুমি আমারই আচরণের অনুসরণ কর ॥ ২২ ॥

শাকরভাষ্যঃ । যদি তি পুনরহং ন বর্ত্তেয়ং জাতু কদাচিৎ কশ্মণ্যত-  
স্ত্রিতোহনলসঃ সন্ গম শ্রুতশ্চ সত্যবান্ন' মাগমনুবর্ত্তন্তে মনুষ্যাঃ হে পার্থ  
সকলঃ সৰ্ব্ব প্রকারৈঃ ॥ ২৩ ॥

স্বামিকৃত টীকা । অকরণে লোকশ্চ নাশং দর্শয়তি যদি হুহমিতি ।  
জাতু কদাচিদতন্ত্রিতোহনলসঃ সন্ যদি কশ্মণি ন বর্ত্তেয়ং কশ্ম' নামু-  
তিষ্ঠেয়ং তহিমমৈব বান্ন' মাগং মনুষ্যা অনুবর্ত্তন্তে অনুবর্ত্তেরনিত্যর্থঃ ॥ ২৩ ॥

যদি আলস্য বর্জিত হইয়া আমি শুভ কাম্যে প্রবৃত্ত  
মা হই, তবে কশ্মের অধিকারী মনুষ্যাগণ সর্বথা  
আমারই অনুগমন করিবে ॥ ২৩ ॥

গীঃ সঃ । যদি চ আমার কান কশ্মের প্রয়োজন নাই বটে, কিন্তু  
লোকে ভাবিবে যে ভগবান্ শ্রীকৃষ্ণ সৰ্ব্বশ্চ, তিনি যখন কশ্মের আব-

যদি হৃৎ ন বর্তেয়ঃ জাতু কৰ্মণ্যতন্দি তঃ ।

মম বাস্তুনিবর্তন্তে মনুষ্যাঃ পার্থ ! সৰ্বশঃ । ২৩ ॥

উৎসীদেয়ুরিমে লোকা ন কুৰ্ব্যাং কৰ্ম চেদহং ।

কর্তা স্বীকার করেন না, তবে আমরা বৃথা পণ্ড্রম করিয়া মরি কেন ? বাহা উপাদেয় ও উত্তম, ভগবান্ অবশ্য তাহাই কুৰিতেছেন । অতএব আমরাও তাহাই করিব । এইরূপ আচরণে লোক ধর্মভ্রষ্ট ও বিপথগামী হইয়া যায় ॥ ২৩ ॥

শাকরভাষ্যঃ । তথা চ কোদোষইত্যাহ উৎসীদেয়ুর্কিনশ্যেয়ুরিমে সৰ্ব্বে লোকাঃ লোকস্থিতিনিমিত্তস্ত কৰ্মণোহভাবাৎ ন কুৰ্ব্যাং কৰ্ম চেদহং কিঞ্চ সঙ্করস্ত চ কৰ্ত্তা স্তাং তেন কারণেনোপহৃত্যামিমাঃ প্রজাঃ প্রজানাংমুগ্রহায় প্রবৃত্তহৃৎপহতিঃ উপহননং কুৰ্ব্যামিত্যর্থঃ । সমেশ্বরস্তাননুরূপমাপদ্যেত যদি পুনরহমেব হং কৃতার্থবুদ্ধিরাত্মবিদন্যোবা তস্তাপ্যাত্মনঃ কৰ্ত্তব্যাতাবেপি পরামুগ্রহএব কৰ্ত্তব্যইতি ॥ ২৪ ॥

স্বামিকৃত টীকা । ততঃ কিমত আহ উৎসীদেয়ুরিতি । উৎসীদেয়ুঃ ধর্মলোপেন নশ্যেয়ুঃ ততশ্চ যোবর্ণসঙ্করোভবেস্তস্তাপ্যহমেব কৰ্ত্তা স্তাং ভাবেয়ং, এবমহমেব প্রজা উপহৃত্যং মলিনীকুৰ্ব্যামিতি ॥ ২৪ ॥

আমি যদি কৰ্ম না করি, তবে সকল লোকেই উৎসন্ন হইয়া যাইবে । বর্ণ সঙ্কর উৎপন্ন হইয়া প্রজা বিনষ্ট হইবে এবং আমিই তৎ সমস্তের কারণ হইয়া

॥ ২৪ ॥

শ্রীঃ সঃ । আমার কৰ্মত্যাগের সঙ্গে সঙ্গে লোক সকল ক্রিয়াতীন হইলে অগতে বাগ বজ্রাদি ধর্ম কৰ্ম নষ্ট হইবে । সঙ্গে সঙ্গে লোক সকলও ভ্রষ্ট হইতে থাকিবে, বর্ণ সঙ্কর উৎপন্ন হইবে, অতএব আমি অগতঃ সৰ্বকর্তা হইয়া কিরূপে সৰ্ব লোকের হানিকারক হইব ? অথবা হে অর্জুন ! তুমি যদি লোক সংগ্রহার্থে কৰ্ম না কর, শ্রেষ্ঠদিগের আচরিত কৰ্মের তো অহুসরণ করিবে ! আমি স্বয়ং ভগবান্ হইয়াও মখন কৰ্মে

সঙ্করশ্চ চ কৰ্ত্তা শ্চামুপহন্যাগিমাঃ প্রজাঃ ॥ ২৪ ॥

সক্তাঃ কৰ্ম্মণ্যবিধাংসোযথা কুৰ্ব্বন্তি ভারত ।

এবন্ত আছি, তখন ইহার অন্তগমন করা তোমার একান্তই কর্তব্য ॥ ২৪ ॥

শঙ্করভাষাঃ । সক্তাঈতি । সক্তাঃ কৰ্ম্মণাস্ত কৰ্ম্মণঃ কলঃ মম ভবি-  
যাতীতি কেচিদবিধাংসোযথা কুৰ্ব্বন্তি ভারত কুৰ্ব্বাণিধানান্যবিত্তথা অ-  
সক্তঃ সন্ তৎ কিমর্থং কৰোতি তচ্ছ্ চিকীৰ্ষণা কৰ্ত্তুমিচ্ছুঃ লোক-  
সংগ্রহং ॥ ২৫ ॥

স্বামিকৃত টীকা • তন্মাদান্যবিদাপি লোকসংগ্রহার্থং তৎকুপয়া কৰ্ম্ম  
কার্যমেবেতু্যপসংহরতি সক্তা ইতি । কৰ্ম্মণি সক্তাঃ অভিনিবিষ্টাঃ সক্তা  
যথাঃ সক্তাঃ কৰ্ম্মণি কুৰ্ব্বন্তি অসক্তঃ সন্ বিদ্বানপি তথৈব কুৰ্ব্বাণ্লোকসং-  
গ্রহং কৰ্ত্তুমিচ্ছুঃ ॥ ২৫ ॥

হে ভারত ! অজ্ঞানী পুরুষ গণ যেমন আসক্ত চিন্তে  
কৰ্ম্মের অনুষ্ঠান করিয়া থাকে, লোক শিক্ষার ইচ্ছায়  
বিদ্বান্ পুরুষগণও অনাসক্ত চিন্তে সেইরূপ কৰ্ম্মের  
অনুষ্ঠান করিবেন ॥ ২৫ ॥

গীঃ সঃ । ভগবান্ শ্রীকৃষ্ণ অকৰ্ত্তা এবং অনাসক্ত হইয়া অনায়াসে  
কার্য্য করিতে পারেন ; কিন্তু আমার [অৰ্জুনের] স্তার একজন মনুষ্য  
লোক সংগ্রহার্থ কার্য্য করিতে গিয়া “ আমি কৰ্ত্তা ” এইরূপ অভিমানের  
বশবর্তী হইবার সম্ভাবনা । পাছে অৰ্জুন এইরূপ আশঙ্কা করেন, তৎ-  
পরিহারার্থ ভগবান্ কহিতেছেন, যে আশঙ্কান-বর্জিত অজ্ঞানী পুরুষ  
অভিমানী ও স্বৰ্গকাঙ্গী হইয়া যেরূপ যাগ যজ্ঞাদি করে, তুমি সাবহিত-  
চিন্তে শ্রদ্ধা ও ভক্তি পূৰ্ব্বক কৰ্ত্তৃ স্বাভিমান ও কল কামনা বর্জিত হইয়া  
কেবল লোক সংগ্রহার্থ তত্তাবতের অনুষ্ঠান কর । “ তা ” শব্দের অর্থ-  
জ্ঞান । জ্ঞান মার্গে বাঁহার ঐকান্তিকী প্রীতি, তিনি “ ভারত ” বলিয়া  
আখ্যাত হইলেন । অৰ্জুনকে “ ভারত ” পদ দ্বারা সম্বোধন পূৰ্ব্বক ভগবান্  
তাঁহাকে ঈদৃশ কার্য্যের উপযুক্ত অধিকারী বলিয়া ইঙ্গিত করিলেন । তুমি  
জ্ঞানেচ্ছ, অতএব এরূপ নিদান ধর্ম্মের অনুষ্ঠান করা তোমার পক্ষে

কুর্য্যান্‌বিধাংস্তথাসক্তচিকীর্ষুলোকসংগ্রহং ॥ ২৫ ॥

ন বুদ্ধিভেদং জনয়েদজ্ঞানাং কৰ্ম্মসঙ্গিনাং ।

অসম্ভব নহে ॥ ২৫ ॥

শাঙ্করভাষ্য । এবং লোকসংগ্রহং চিকীর্ষোম'মাশ্ববিদঃ কৰ্ত্তব্যমশ্বশ্রু  
বা লোকসংগ্রহমুক্তা ততস্তস্যাম্ববিদইদমুপদিশতে নেতি । বুদ্ধেভেদোবুদ্ধি-  
ভেদঃ ময়া ইদং কৰ্ত্তব্যং ভোক্তব্যঞ্চাস্ত্র কৰ্ম্মণঃ ফলমিতি নিশ্চয়রূপায়া-  
বুদ্ধেভেদনং চালনং বুদ্ধিভেদস্তন্নজনয়েন্নোৎপাদয়েদজ্ঞানাংবিবেকিনাং  
কৰ্ম্মসঙ্গিনাং কৰ্ম্মণ্যাসক্তানাং আসক্তনতাং কিন্তু কুর্যাদ্যোজয়েৎ  
কারয়েৎ সৰ্ব্বকৰ্ম্মাণি বিদ্বান্ স্বয়ং তদেবাবিহুবাং কৰ্ম্ম যুক্তোহভিযুক্তঃ  
সমাচরন্ ॥ ২৬ ॥

স্বাসিকৃত টীকা । নমু রূপয়া তত্ত্বজ্ঞানমেবোপদেষ্টুং যুক্তং নেতাহি ন  
বুদ্ধিভেদমিতি অজ্ঞানাংতএব কৰ্ম্মসঙ্গিনাং কৰ্ম্মসক্তানাংকৰ্ত্তব্যোপদে-  
শেন বুদ্ধেভেদমন্যথাহুং ন জনয়েৎ কৰ্ম্মণঃ সকাশাদ্বুদ্ধিবিচালনং ন কুর্য্যাৎ  
অপিতু যোজয়েৎ সেবয়েৎ অজ্ঞান্ কৰ্ম্মাণি কারয়েদিত্যর্থঃ কথং যুক্তোহ-  
বহিতোভূত্বা স্বয়মাচরন্ সন্, বুদ্ধিবিচালনে কৃতে সতি কৰ্ম্মসু শ্রদ্ধা-  
নিবৃত্তেজ্ঞানস্য চামুৎপত্তেস্তেষামুভয়ভ্রংশঃ শ্রাদিতি ভাবঃ ॥ ২৬ ॥

বিদ্বান্ পুরুষ কৰ্ম্মপরায়ণ অজ্ঞানী ব্যক্তিদিগের  
কখনও বুদ্ধিভেদ করিবেন না । বরং তিনি স্বয়ং আদর  
পূর্বক কৰ্ম্মের অনুষ্ঠান করিয়া তাহাদিগকে কৰ্ম্ম মার্গে  
নিযুক্ত রাখিবেন ॥ ২৬ ॥

গীঃ সঃ । যদি মনে কর, লোক সংগ্রহার্থ শুভকৰ্ম্মের অনুষ্ঠান না  
করিয়া তত্ত্বজ্ঞানের উপদেশ দান করিলে ক্ষতি কি ? তাহাতেই ভগবান্  
বলিতেছেন, যে ফলকামনার আশায় যাহারা কৰ্ম্মের অনুষ্ঠান করে,  
তাহাদিগকে তত্ত্বজ্ঞানোপদেশ অর্থাৎ তুমি [ আত্মা ] অকর্ত্তা, অভোক্তা  
ইত্যাদি শিক্ষা দ্বারা তাহাদিগের মন বিচালিত করিবেন । কেননা  
কৰ্ম্ম অনুষ্ঠান দ্বারা যাহাদিগের অন্তঃকরণ শুদ্ধ হয় নাই, এইরূপ উপদেশ  
দ্বারা সেই মলিন চিত্তগণ কৰ্ম্ম ও জ্ঞান, উভয় পথই ভ্রষ্ট হয়, তাহাতে

যোজয়েৎ সৰ্বকৰ্ম্মানি বিদ্বান্ যুক্তঃ সমাচরন্ ॥২৬॥

প্রকৃতে: ক্রিয়মাণানি গুণৈঃ কৰ্ম্মানি সৰ্বশঃ ।

তাহারা ভোগ ও মোক্ষ উভয় হইতেই বঞ্চিত হন ।

“ অজ্ঞান্যর্ক প্ৰবুদ্ধস্ত সৰ্বং ব্ৰহ্মোক্তি যো বদেৎ ।

মহা নিরয় জালেষু স তেন বিনিযোজিতঃ ॥ ”

অজ্ঞান চিত্ত, বিষয়াসক্ত কর্ম্মের অধিকারী অর্ক প্রবুদ্ধ ব্যক্তিই অজ্ঞানী পুরুষ। তাহাকে যে বিদ্বান্ ব্যক্তি “ তুমি, আমি এবং এই সমস্ত জগতই ব্রহ্মরূপ ” এইরূপ উপদেশ দান করেন, তিনি ঐ অজ্ঞানী পুরুষকে মহারৌরব নরকে নিপাতিত করেন। অতএব এরূপ ব্রহ্মজ্ঞানের পরিবর্তে কৰ্ম্মানুষ্ঠানের দৃষ্টান্ত দেখাইয়া অজ্ঞানী পুরুষকে কৰ্ম্মেতেই প্রবর্তিত রাখিবে ॥ ২৬ ॥

শাকরভাষ্যঃ । অবিদ্বান্ অজ্ঞঃ কথং কৰ্ম্মন্মু সজ্জতইত্যাহ প্রকৃতে-  
রিত্তি । প্রকৃতে: প্রকৃতি: প্রধানং সম্বরজস্তুমসাং গুণানাং সাম্যাবস্থা  
তস্তাঃ প্রকৃতেগুণৈর্কিঁকারৈঃ কার্য্যকরণরূপৈঃ ক্রিয়মাণানি কৰ্ম্মানি  
লৌকিকানি শাস্ত্রীয়ানি চ সৰ্বশঃ সৰ্বপ্রকারৈরহঙ্কারবিমূঢ়াত্মা কার্য্যকরণ-  
সংঘাতাত্মপ্রত্যয়োহহঙ্কারস্তেন বিবিধং নানাবিধং মূঢ়ঃ আত্মাস্তঃকরণং  
যস্য সোমং কার্য্য করণধৰ্ম্মা কার্য্যকরণাভিমান্যবিদ্যাত্মা কৰ্ম্মাণ্যাত্মনি  
মন্যমানস্তত্ত্বং কৰ্ম্মাণামহং কৰ্ত্তেতি মন্যতে ॥ ২৭ ॥

• স্বাংগিকৃত টীকা । নমু বিদুষাপি চেৎকৰ্ম্ম কৰ্ত্তব্যং তহি বিদদবিদুষো:  
কোবিশেষ ইত্যাশঙ্কোভয়োর্কিশেষঃ দর্শয়তি প্রকৃতেরিত্তি স্বাভ্যাং ।  
প্রকৃতেগুণৈঃ প্রকৃতিকার্য্যৈরিত্তিরৈঃ সৰ্ব প্রকারেণ ক্রিয়মাণানি কৰ্ম্মানি  
তাভ্রহমেব কৰ্ত্তা করোগীতি মন্ততে । তত্র হেতুঃ অহমিত্তি । অহঙ্কারেণৈ-  
জিয়াদিষাধ্যাসেন বিমূঢ়বুদ্ধিঃ সন্ ॥ ২৭ ॥

• প্রকৃতির গুণরাশি সমস্ত কৰ্ম্মানুষ্ঠানের মূল । অহ-  
ঙ্কার-বিমূঢ়াত্মা পুরুষ মনে করে, আমিই কর্ম্মের অনু-  
ষ্ঠান করিতেছি ॥ ২৭ ॥ •

• গী: স: । যদি বল, জ্ঞানিগণ কর্ম্মের অনুষ্ঠান করিলে তাহাদিগের



অহঙ্কারবিমূঢ়াত্মা কৰ্ত্ত্বাহমিতি মন্যতে ॥ ২৭ ॥

তত্ত্ববিত্ত্ব মহাবাহো গুণকৰ্ম্ম বিভাগয়োঃ ।

সহিত অজ্ঞানিগণের পুত্তম রছিল কি ? তাহাতেই ভগবান্ বলিতেছেন, যে অনাদ্যা মায়ার সত্ত্ব, রজঃ তমঃ আদি গুণ-সকলের দ্বারা ক্রিয়া অনুষ্ঠিত হয়। এই মায়ী প্রকৃতির বিকার স্বরূপ দেহ, ইন্দ্রিয়, অন্তঃকরণাদি কার্য্য কারণ রূপ গুণ বলিয়া কথিত হয়। সুতরাং প্রকৃতির গুণ রাশিই লৌকিক ও বৈদিকাদি কার্য্যের অন্তর্গত। নিঃসঙ্গ আত্মা কোন কার্য্যই করেন না। তথাচ কার্য্য কারণ সংঘাতে আত্মবুদ্ধিরূপ অহঙ্কারের দ্বারা বিমোহিত হইয়া মোহান্ধ গণ আপনাকেই কৰ্ত্ত্বা বলিয়া স্বীকার করে। বস্তুতঃ প্রকৃতির গুণ ভিন্ন ক্রিয়ানুষ্ঠানে কাহারই সামর্থ্য নাই। আত্মা নিষ্ক্রিয় ॥ ২৭ ॥

শাকরভাষ্যঃ । যঃ পুনর্মন্যতে বিদ্বান্ তত্ত্ববিদিত্ত্বি । তত্ত্ববিত্ত্ব মহাবাহো কস্ত তত্ত্ববিৎ গুণকৰ্ম্ম বিভাগয়ো গুণবিভাগস্য কৰ্ম্ম বিভাগস্য চ তত্ত্ববিদিত্যর্থঃ গুণাঃ করণাত্মকাঃ গুণেষু বিষয়াত্মকেষু বর্ত্তন্তে নাশ্চেতি মত্বা ন সজ্জতে সক্তিং ন করোতি ॥ ২৮ ॥

স্বামিকৃত টীকা । বিদ্বাংস্ত তথা ন মন্তত ইত্যাহ তত্ত্ববিদিত্ত্বি । নাহং গুণায়ক ইতি গুণেভ্যঃ আত্মনো বিভাগঃ নমে কৰ্ম্মণীতি কৰ্ম্মভ্যোঃ প্যা-  
ত্মনো বিভাগঃ তয়ো গুণ কৰ্ম্ম বিভাগয়োঃ স্তত্ত্বং বেত্তি সতু ন সজ্জতে  
কৰ্ত্ত্ব ত্বাভিনিবেশং ন করোতি । তত্র হেতুঃ গুণা ইতি । গুণা ইন্দ্রিয়ানি  
গুণেষু বিষয়েষু বর্ত্তন্তে নাহমিতি মত্বা ॥ ২৮ ॥

হে মহাবাহো ! গুণকৰ্ম্মবিভাগের যথার্থ তত্ত্বজ্ঞ বিদ্বান্ পুরুষ, প্রকৃতির গুণরাশি ইন্দ্রিয় গণের দ্বারা রূপরসাদি কার্য্য সাধন করিয়া থাকেন, আত্মা নিঃসঙ্গ, এইরূপ জ্ঞানিয়া তাঁহারা কৰ্ত্ত্বত্বাভিমান-শূন্য হয়েন ॥ ২৮ ॥

গীঃ সঃ । “ অহং ” অভিমানের বিষয়রূপ দেহ, ইন্দ্রিয়, অহঙ্কারের নাম গুণ। “ মম ” অভিমানের বিষয়রূপ দেহ, ইন্দ্রিয়, অন্তঃকরণের ব্যাপারের নাম কৰ্ম্ম। এবং বাহ্য সৰ্ব্ব জড় বিকারে প্রকাশক হইয়াও

গুণাগুণেষু বর্তন্ত ইতি মহা ন সঙ্জতে ॥ ২৮ ॥

প্রকৃতে গুণসংযুতাঃ সঙ্জন্তে গুণকর্ম্মসু ।

ভাষ্য হইতে পৃথক্, তাহার নাম বিভাগ। তিনিই স্বপ্রকাশ, জ্ঞানরূপ, নিঃসঙ্গ আত্মা। এই প্রকৃতি এবং চেতন তত্ত্বের জ্ঞাতা বিদ্বান্ পুরুষ গুণ ইহা বিদিত আছেন, যে প্রকৃতির গুণ বিকাররূপ ইন্দ্রিয়াদি দ্বারা রূপাদি পুতিভাসিত করে। নির্বিকার আত্মা তত্ত্বাবৎ ব্যাপারে লিপ্ত নহেন। আত্মা শ্রবণ করেন না, দর্শন করেন না, তিনি কূটস্থ চৈতন্য রূপে ভূমী-স্বাবে স্থিতি করেন, বিদ্বান্ পুরুষ গুণ এইরূপ বিদিত থাকিয়া “অহম্ময়” আদি অভিমানের বশীভূত হইয়া না। ভগবান্ অর্জুনকে মহাবাহু অর্থাৎ আক্রান্তুলম্বিত বাহু, সামুদ্রিক মতে শ্রেষ্ঠ পুরুষের এই লক্ষণের উল্লেখ করিয়া অর্জুনকে ইঙ্গিত করিলেন যে তুমি অবিবেকীদিগের গ্ৰাম কার্য্য করিওনা অর্থাৎ অভিমান শূন্য হইয়া কর্ম্মস্থানে প্ৰবৃত্ত থাক ॥ ২৮ ॥

. শাকরভাষ্যঃ। যে পুনঃ প্রকৃতে রিতি। প্রকৃতে গুণৈঃ সম্যক্ যুতাঃ সংমোহিতাঃ সন্তঃ সঙ্জন্তে গুণানাং কর্ম্মসু গুণকর্ম্মসু বয়ং কর্ম্ম কুর্ম্মঃ কলায়েতি, তান্ কর্ম্মসন্ধিনোঃ কুংস্ববিদঃ কর্ম্মফলমাত্রদর্শিনো মন্দান্ মন্দপুঞ্জান্ কুংস্ববিদাশ্চবিৎ স্বয়ং ন বিচালয়েৎ বুদ্ধিভেদকরণমেষ চালনং তন্ন কুর্যাদিত্যর্থঃ ॥ ২৯ ॥

স্বামিকৃত টীকা। ন বুদ্ধিভেদমিত্যুপসংহরতি প্রকৃতে রিতি। যৈঃ প্রকৃতে গুণৈঃ সঙ্গাদিভিঃ সংযুতাঃ সন্তো গুণেষু ইন্দ্রিয়েষু তৎকর্ম্মসু চ সঙ্জন্তে তান্ কুংস্ববিদো মন্দমতীন্, কুংস্ববিৎ সর্বজ্ঞো ন বিচালয়েৎ ॥ ২৯ ॥

যে অজ্ঞানী জীব প্রকৃতির গুণে বিমোহিত হইয়া ইন্দ্রিয় এবং ইন্দ্রিয়ভোগ্য বিষয়ে আসক্ত, আত্মবেত্তা বিদ্বান্ ব্যক্তি গুণ কৰ্ম্ম হইতে তাহাদিগের আত্মা বিচলিত করিবেন না ॥ ২৯ ॥

গীঃ সং। মতক্ষণ পর্য্যন্ত প্রকৃতির বিকাররূপ গুণ রাশিতে সত্যতার ভ্রম থাকে, ততক্ষণ স্বরূপ উপলব্ধি হয় না। গুণকর্ম্মস্থান দ্বারা চিত্তের ক্রমশঃ নির্মল বিকাশ ও আত্মার ক্ষুরণ হইয়া থাকে। এই ক্ষণ যতদিন

তানকৃৎস্নবিদোমন্দান্ কৃৎস্নবিম বিচালয়েৎ ॥২১॥

ময়ি সর্বাণি কর্মাণি সংন্যাস্যাধ্যাত্মচেতসা ।

আত্মজ্ঞানের উদয় না হয়, ততদিন বিদ্যাবান্ গণ সেই অনাত্মবেত্তাদিগকে কর্মে ত্যাগের পরামর্শ দিবেন না। শুদ্ধাত্তঃকরণ হইলেই জ্ঞান আপনিই উদয় হইয়া থাকে। যাহা জানিলে তাহা ভিন্ন অন্ম বস্তুর জ্ঞান হয় না এবং যাহা না জানিলেও অন্ম বস্তুর জ্ঞান হয়, তাহার নাম “অকৃৎস্ন”। যেমন, তোমার ঘট জ্ঞান থাকিতে পারে, কিন্তু পট জ্ঞান নাও থাকিতে পারে; কিন্তু ঘট জ্ঞান যদি নাও থাকে তাহাতে পট জ্ঞানের বাধা হয় না। যে এক বস্তুর জ্ঞান হইলে সকল বস্তুই জানা যায়, এবং যাহা না জানিলে কোন পদার্থেরই জ্ঞান হয় না, তাহার নাম “কৃৎস্ন”। এক অধিতীর আচার তত্ত্ব জানিলে সমস্ত অনাত্ম পদার্থেরই তত্ত্ব জানা যায়। আবার আত্মাকে না জানিতে পারিলে কোন পদার্থেরই স্বরূপ জ্ঞানোদয় হয় না। এই জন্ত আত্মা “কৃৎস্ন” বলিয়া কথিত হইলেন।

“ আয়ুনো বা অরে দর্শনেন শ্রবণেন মত্যা

বিজ্ঞানেনেদং সর্বং বিদিতং ” । শ্রুতিঃ ।

হে মৈত্রেয়ি ! অধিষ্ঠান রূপ আচার দর্শন দ্বারা, শ্রবণ দ্বারা, মনন দ্বারা ও বিজ্ঞান দ্বারা অনাত্ম সমস্ত জগৎই জ্ঞাত হওয়া যায় ॥ ২১ ॥

শঙ্কর ভাষ্যঃ । কথং পুনঃ কর্মাণ্যধিকৃতেনাঞ্জন মুমুকুণা কর্ম কর্তব্য-  
মিত্যাচ্যতে মরীতি । ময়ি বাসুদেবে পরমেশ্বরে সর্বক্ষে সর্বাণি সর্বাণি  
সংন্যাস্য নিক্রিপ্যাধ্যাত্মচেতসা বিবেকবুদ্ধ্যাঃ কর্তেশ্বরায় ভৃত্যবৎ করো-  
মীত্যনয়া বুদ্ধ্যা কিঞ্চ নিরাশীঃ ত্যক্তাশীঃ নিশ্চয়োমমভাবশ্চ নির্গতোযন্ত  
তব স ত্বং নির্মমোভূত্বা বুদ্ধ্যশ্চ বিগতজরোবিগতসঙাপোবিগতশোকঃ সন্নি-  
ত্যর্থঃ ॥ ৩০ ॥

স্বামিকৃত টীকা । ভদেবং তত্ত্ববিদাপি কর্ম কর্তব্যং বস্তু নাদ্যাপি  
তত্ত্ববিদতঃ কর্তেব কুর্কিত্যাহ মরীতি । সর্বাণি কর্মাণি ময়ি সংন্যাস্য  
সমর্প্যাধ্যাত্মচেতসাঃ সর্বাণ্যামীনোহহং কর্ম করোমীতি দৃষ্ট্যা নিরাশীঃ  
নিকামোহত এব মৎকলসাধনঃ মদর্থমিদং কশ্চেত্যবং মমতাপূন্যশ্চ ভূত্বা  
বিগতজরভ্যকশোকশ্চ ভূত্বা বুদ্ধ্যশ্চ ॥ ৩০ ॥

নিরাশীনির্গমোভ্ৰূয়া যুধাম্ব বিগতকুরঃ ॥ ৩০ ॥

যে মে মতমিদং নিত্যমনুষ্ঠিত্তি মানবাঃ ।

তুমি কর্মরাশি আমাতে সমর্পণ পূর্বক কাগনা,  
মমতা ও শোক রহিত হইয়া যুদ্ধ কর ॥ ৩০ ॥

গীঃ সঃ । প্রথম অজ্ঞানী ও জ্ঞানীর কর্মের আবশ্যকতা প্রদর্শিত হইয়াছে । অজ্ঞানী কর্তৃত্বাভিমান পূর্বক এবং জ্ঞানী নিরভিমান হইয়া কর্ম করে, উভয়ের মধ্যে এই প্রভেদও ভগবান্ দেখাইয়াছেন । এক্ষণে অজ্ঞানী দিগকে মুমুকু ও মোক্ষেক্ষা বর্জিত এই হুইভাগে বিভক্ত করিয়া অমুমুকু হইতে মুমুকুর শ্রেষ্ঠত্ব প্রতিপাদন পূর্বক অর্জুনকে মুমুকু অজ্ঞানীর মধ্যে গণনা করিয়া বলিতেছেন । হে অর্জুন ! সর্বজ্ঞ ও সর্বজগ-  
দ্বিয়ন্তা বাসুদেব রূপ আমাতে সমস্ত লৌকিক, বৈদিক কর্ম অধ্যাত্ম-  
চিত্ত দ্বারা সমর্পণ কর । আত্মপ্রতিপাদক উপনিষৎ বেদাস্তাদি শাস্ত্রের  
নাম, অধ্যাত্ম শাস্ত্র । তত্ত্বৎ শাস্ত্রার্থ বিচারতৎপর চিত্তের নাম, অধ্যাত্ম-  
চেতস্ । এতদ্বারা আত্মানাত্ম জ্ঞানের উদয় হয় । তুমি আধ্যাত্মভাবে,  
অর্থাৎ “ আমি কর্তা নহি, অচর্য্যাসী পরমেশ্বরের অধীন থাকিয়া ভৃত্যবৎ  
কার্য্য করিতেছি, সমস্ত কর্মই তাঁহারই জন্য সম্পাদিত হইতেছে, ” এই-  
ভাবে পুত্র দারাদিতে মমতাভিমান-বিহীন, এবং শোকাদিক্রম জর  
বর্জিত হইয়া তুমি স্বধর্ম কার্য্যে অর্থাৎ যুদ্ধে প্রবৃত্ত হও ॥ ৩০ ॥

শাকরভাষ্যঃ । যদেতন্মম মতং কর্ম কর্তব্যমিতি স প্রমাণমুক্তং  
তত্ত্বথা যে মইতি । যে মদীয়মিদং মতমনুষ্ঠিত্তি অনুবর্ত্তন্তে মানবা মনুষ্যাঃ  
প্রক্কাবন্তঃ প্রক্কাধানাঃ অনসূয়াস্তোসূয়াঞ্চ ময়ি পরমশুরৌ বাসুদেবেকু-  
র্কস্তোমুচ্যন্তে তেংপ্যেবন্তূতাঃ কর্ম ভিধর্ম্মাধর্ম্মাধৈঃ ॥ ৩১ ॥

স্বামিকৃত টীকা । এবং কর্মানুষ্ঠানে গুণমাহ যে মে ইতি । মমাকো  
প্রক্কারস্তেহনসূয়াস্তো হুঃখাত্মকে কর্মণি প্রবর্ত্তয়তীতি দোষদৃষ্টিকর্কস্বস্ত  
যে মদীয়মিদং মতমনুষ্ঠিত্তি তেংপি শনৈঃ কর্ম কুর্কাণাঃ সম্যগ্ জ্ঞামিবৎ  
কর্ম ভিমুচ্যন্তে ॥ ৩১ ॥

যাহারা প্রক্কাবান্ ও অনসূয়াবর্জিত হইয়া আমার

অজ্ঞাবস্তোহনস্যস্তোমুচ্যন্তে তেহপি কৰ্ম্মভিঃ ॥৩১॥

যে হেতদভ্যস্যস্তোনা নুতিষ্ঠন্তি মে মতং ।

এই মতের অনুগমন করে, তাহারা কৰ্ম্মজাল হইতে মুক্তি লাভ করিয়া থাকে ॥ ৩১ ॥

গীঃ সঃ । ঈশ্বরে ফলার্পণ পূৰ্ব্বক বেদবিহিত স্তবকৰ্ম্মের অনুষ্ঠান করাই আমার মত, ইহা অনাদি পরম্পরাসিদ্ধ নিত্য । আমাকে বল-পূৰ্ব্বক কৰ্ম্মে প্রবর্তিত করিতেছেন, ইহা না ভাবিয়া যাহারা শ্রদ্ধা পূৰ্ব্বক এই নিত্য কৰ্ম্মের অনুষ্ঠান করে, তাহাদের অস্তঃকরণের শুদ্ধি এবং জ্ঞানের উদয় হইয়া পুণ্য ও পাপ কৰ্ম্মের ক্ষয় হয়, এবং জ্ঞানরূপ অগ্নি দাহে সঞ্চিত কৰ্ম্মরাশি দগ্ধ হইয়া যায় । যে প্রারব্ধকৰ্ম্মে এই শরীর গঠিত হইয়াছে, তাহাও ভোগের দ্বারা ক্ষীণ হইয়া যায় ।

“ তশ্চ পুত্রদায় মুপযান্তি মুহুদঃ

সাধুকৃত্যং শিবন্তঃ পাপকৃত্যং । ” শ্রুতিঃ ।

জ্ঞানবান্ পুরুষের ধনাদি যাহা থাকে, তাহা পুত্র, শিষ্যাদিতে লইয়া যায় ; তৎকর্তৃক নিম্প্ৰহ ভাবে যে পুণ্য কৰ্ম্মের অনুষ্ঠান হয়, তাহার ফল তাঁহার সেবক ভক্তগণ গ্রহণ করে, এবং যে পাপকৰ্ম্ম অনুষ্ঠিত হয়, তাহার ফল তাঁহার নিন্দাকারী দুষ্ট গণ লাভ করিয়া থাকে । জ্ঞানীব্যক্তি কৰ্ম্ম করিয়াও নিষ্ক্রিয় ॥ ৩১ ॥

শাকরভাষ্যঃ । যে স্থিতি । যে তু তদ্বিপরীতাএতৎ মম মতং অভ্য-  
স্যস্তোনিম্মস্তোনা নুতিষ্ঠন্তি নাশুবর্তন্তে মে মতং সৰ্ব্বেষু জ্ঞানেষু বিবিধং  
মুচ্যন্তে সৰ্ব্বজ্ঞানবিমূঢ়াস্তান্ বিনষ্টান্ নাশং গতানচেতসোঃ বিবেকিনঃ ॥৩২॥

স্বামিকৃত টীকা । বিপক্ষে দোষগাহ যে হেতদিতি । যে তু না নুতিষ্ঠন্তি  
ভানচেতসো বিবেকশূন্যান্ অতএব সৰ্ব্বস্মিন্ কৰ্ম্মণি ব্রহ্মবিষয়ে যদ্  
বজ্জ্ঞানং তত্র বিমূঢ়াস্তান্ বিদ্ধি ॥ ৩২ ॥

“ আর যে সকল ব্যক্তি আমার পূৰ্ব্বোক্ত মতের অনুসরণ না করে, তাহারা ছবুন্ধি, অজ্ঞান ও সৰ্ব্ব-পুরুষার্থভ্রষ্ট ॥ ৩২ ॥

সৰ্বজ্ঞান বিমূঢ়াংস্তান্ বিদ্ধি নষ্ঠানচেতসঃ ॥ ৩২ ॥

সদৃশং চেষ্টতে স্বশ্ৰাং প্রকৃতেজ্ঞানবানপি ।

শ্রীঃ সঃ । যাহারা গুরুশাস্ত্রবাক্যে শ্রদ্ধাবিহীন ও অস্ময়া পরবশ-  
চেস্তে কর্মরাশির অনুষ্ঠান না করে, তাহারা প্রমাণ, প্রমেয় ও প্রয়োজন  
বিষয়ে জ্ঞানশূন্য হইয়া কর্ম ও ব্রহ্ম উভয় হইতেই দৃষ্ট হইয়া যায় ।  
ভগবৎক্যের অবহেলন বৃশতঃ সমস্ত পুরুষার্থের হানি হইয়া থাকে ॥৩২ ॥

শাকরভাষ্যঃ । কস্মাৎ পুনঃ কারণাৎ স্বদীপং মতং নানুতিষ্ঠন্তঃ পর-  
ধর্মানুতিষ্ঠন্তি স্বধর্মঞ্চ নানুবর্তন্তে তৎপ্রতিকূলাঃ কথং ন বিভ্যতি তচ্ছা-  
ধনাতিক্রমদোষাৎ তত্রাহ সদৃশমিতি । স্বদৃশমনুরূপং চেষ্টাং করোতি কস্মাঃ  
স্বশ্ৰাঃ স্বকীয়শ্চাঃ প্রকৃতেঃ প্রকৃতিনাম পূর্বকৃতধর্মাধর্মাদিসংস্কারোবর্ত-  
মানজন্মাদাবতিব্যক্তঃ সা প্রকৃতিস্তশ্চাঃ সদৃশমেব সর্বোজস্তুজ্ঞানবানপি  
চেষ্টতে কিং পুনর্মুখস্তস্মাৎ প্রকৃতিং যাস্তি অনুগচ্ছন্তি ভূতানি নিগ্রহঃ  
নিষেধরূপঃ কিং করিষ্যতি মম চাত্মশ্চ বা ॥ ৩৩ ॥

স্বামিকৃত টীকা । •ননু তর্হি মহাকলহাদিক্রিয়ানি নিগৃহ্য নিকামাঃ  
সন্তঃ সর্বেহপি স্বধর্মেব কিং নানুতিষ্ঠন্তি তত্রাহ সদৃশমিতি । প্রকৃতিঃ  
প্রাচীনকর্মসংস্কারাধীনঃ স্বভাবঃ স্বশ্ৰাঃ স্বকীয়শ্চাঃ প্রকৃতেঃ স্বভাবস্ত  
সদৃশমনুরূপমেব গুণদোষ জ্ঞানবানপি চেষ্টতে কিং পুনর্সকুব্যমস্তশ্চেষ্টত  
ইতি, যস্মাদ্ভূতানি সর্বেহপি প্রাণিনঃ প্রকৃতিং যাস্তি অনুবর্তন্তে এবঞ্চ  
সতীক্রিয় নিগ্রহঃ কিং করিষ্যতি প্রকৃতের্কলীয়াদিত্যর্থঃ ॥ ৩৩ ॥

জ্ঞানবান্ ব্যক্তিও নিজ প্রকৃতির অনুসারে কার্য  
করিয়া থাকেন । যখন সকল প্রাণীই প্রকৃতির বশীভূত,  
তখন আমার শাসন তাহাদিগকে কি করিতে পারে ?  
কেননা স্বভাবই বলবান্ ॥ ৩৩ ॥

শ্রীঃ সঃ । রাজবিধি না মানিলে দণ্ডিত হইতে হয়, সকল লোকেব  
মনেই এই আশঙ্কা আছে, তথাচ বিধিবিগহিত কার্য করে । ভগবানের  
নাজ্ঞা উল্লঙ্ঘন করিলে মহাসঙ্কটে পড়িতে হয়, ইহা জানিয়াও লোকে  
কেম ভগবৎক্যের অনুসরণ করেনা ? অন্ধুনের এই আশঙ্কা নিরসনার্থ



প্রকৃতিং যান্তি সূতানি নিগ্রহঃ কিং করিষ্যতি ॥ ৩৩ ॥

ভগবান্ বলিতেছেন, হে অর্জুন ! পূর্ব জন্ম কৃত ধর্ম ও অধর্ম জ্ঞান ও ইচ্ছাদির যে সংস্কার তাহা বর্তমান জন্মে অভিযাক্ত হয়, এবং এই অভি-  
ব্যাক্ত সংস্কারেরই নাম প্রকৃতি । এই প্রকৃতি অতীব প্রবল । জানী পুরুষ  
গণও এতৎ প্রকৃতির শাসন অতিক্রম করিতে পারেন না । পান ভোজ-  
নাদি প্রাকৃতিক ব্যবহার কালে পশু পক্ষী ও বিহান্ পুরুষে একই প্রকৃ-  
তির বশীভূত হইয়া থাকে । গুণ দোষাদির তত্ত্ববেত্তা জ্ঞানবান্ গণ নিজ ২  
প্রকৃতিরই বশীভূত হইয়া কার্য্য করেন । এই প্রকৃতি অবিবেকী গণকে  
পুরুষার্থ ব্রষ্ট করিতেছে দেখিয়াও লোকে তাহার অনুসরণ না করিয়া  
থাকিতে পারেনা । প্রকৃতির এমনই প্রবল প্রেরণা যে, জীব কুরুন্ম  
করিয়া উৎকট দণ্ড পাইবে ইহা জানিয়াও তাহা ছাড়িতে চায় না ।  
ইহাতে রাজদণ্ডের ত্রায় তাহারা ভগবদাক্ষায় ভয় করিবে কোথা  
হইতে ? ॥ ৩৩ ॥

শঙ্করভাষ্যঃ । যদি সর্কোজস্বরাশ্বনঃ প্রকৃতিসদৃশমেব চেষ্টতে ন চ  
প্রকৃতিশূত্রঃ কশ্চিদপ্তি ততঃ পুরুষকারস্ত বিষয়ানুপপত্তেঃ শাস্ত্রানর্থক্য-  
প্রাপ্তাবিদমুচ্যতে ইন্দ্রিয়শ্চেতি । ইন্দ্রিয়শ্চেতি ইন্দ্রিয়শ্চার্থে সর্কোজস্বরাশ্বনামর্থে  
শব্দাদিবিষয়ে ইষ্টে শব্দাদৌ রাগোহনিষ্টে দ্বেষইত্যেবং প্রতীক্ষিয়ার্থে  
রাগদেষাববশস্তাবিনৌ তত্রায়ং পুরুষকারস্ত শাস্ত্রার্থস্ত বিষয় উচ্যতে  
শাস্ত্রার্থে প্রবৃত্তেঃ পূর্বমেব রাগদেষয়োর্বশং নাগচ্চেৎ যতি পুরুষস্ত প্রকৃতিঃ  
স। রাগদেষপূরঃসটেরব স্বকার্ষো পুরুষঃ প্রবর্তয়তি যদা তদা সধর্ম্মপরিত্যাগঃ  
পরধর্ম্মানুষ্ঠানঞ্চ ভবতি যদা পুনঃ রাগদেষৌ তৎপ্রতিপক্ষেণ নিয়ময়তি  
তদা শাস্ত্রদৃষ্টিরেব পুরুষোভবতি ন প্রকৃতিবশস্তস্মাত্তয়ো রাগদেষয়োর্বশং  
নাগচ্চেদ্যতন্তৌ হস্ত পুরুষস্ত পরিপহ্নিনৌ শ্রেয়োমার্গস্ত বিদ্বকর্তারৌ  
তত্ত্বরাবিবেত্যর্থঃ ॥ ৩৪ ॥

স্বামিকৃত টীকা । নদ্ব্যেবং প্রকৃত্যাদীনৈবচেৎ পুরুষস্ত প্রবৃত্তিস্তর্হি  
বিধিনিষেধ শাস্ত্রস্ত বৈয়র্থাং প্রাপ্তগিত্যাশঙ্ক্যাহ ইন্দ্রিয়শ্চেতি ইন্দ্রিয়শ্চেতি  
শ্চেতি বীক্ষয়া সর্কোজস্বরাশ্বনাং প্রত্যেকমিত্যুক্তং, অর্থে ন স্ব বিষয়ে  
অনুকূলেরাগঃ প্রতিকূলে দ্বেষইত্যেবং রাগদেষৌ ব্যবস্থিতৌ অবশস্তাবি-  
নৌ ; ততশ্চ তদনুরূপা প্রবৃত্তিরিতি সূতানাং প্রকৃতিঃ, তথাপি তয়োর্বশ-  
বর্তী ন ভবেদिति শাস্ত্রেণ নিয়ম্যতে, হি যদ্যদস্ত মুমুক্ষোস্তৌ পরিপ-

ইন্দ্রিয়শ্চেন্দ্রিয়স্বার্থে রাগধেমৌ ব্যবস্থিতৌ ।

ইনৌ প্রতিপক্ষৌ, অয়ং ভাবঃ, বিষয়স্বরূপাণি রাগধেয়াবুৎপাদ্যানব-  
হন্তঃ পুরুষমনর্থেতিগন্তীরে শ্রোতসীব প্রকৃতিবর্গাৎ প্রবর্তয়তি শাস্ত্রং  
ততঃ প্রঃগব বিষয়েষু রাগধেব প্রতিবন্ধকে পরমেস্বর ভজনাদৌ তং  
বর্তয়তি ততশ্চ গন্তীর শ্রোতঃপাতাৎ পূর্বমেব নাবমাশ্রিত ইব নানার্থং  
প্রাপ্নোতি, তদেবং স্বাভাবিকীং পঞ্চাদি সদৃশীং প্রবৃত্তিঃ ত্যক্তা ধর্মে  
বর্তিতব্যমিত্যুক্তং ॥ ৩৪ ॥

সকল ইন্দ্রিয়েরই অনুকূল ও প্রতিকূল বিষয় ভেদে  
অনুরাগ ও বিদ্বেষ আছে । এ উভয়ই জীবের পরম  
শত্রু । অতএব কদাচ উহাদের বশীভূত হওয়া কর্তব্য  
নহে ॥ ৩৪ ॥

গীঃসঃ। শ্রোত্র, স্বকৃ, নেত্র, রসনা, ভ্রাণ এবং বাক, পানি, পাদ, উপস্থ,  
পায়ু, এই দশ ইন্দ্রিয়ের শব্দ, স্পর্শ, রূপ, রস, গন্ধ, বচন, আদান, গমন,  
আনন্দ, মলত্যাগ, এই দশটি বিষয় বলিয়া কথিত হয় । এই বিষয়গুলি  
ইন্দ্রিয় গণের প্রকৃতির অনুকূল । যদি কদাচিত্ তত্ত্বাৎ শাস্ত্রনিষিদ্ধং হয়,  
তদাচ জীব গণের তাহাতেই অনুরাগ থাকে । আবার যদি কোন বিষয়  
ইন্দ্রিয় প্রকৃতির বিরুদ্ধ হয়, শাস্ত্র বিহিত হইলেও জীবের তাহাতে বিদ্বেষ  
বুদ্ধিরই উদয় হয় । রাগ ও ধেব এই উভয়ই পরিহার করা মানুষের কর্তব্য ।  
পরম্পরী গমনে মহাপাপ এবং অনিষ্ট হয় জানিয়াও ইন্দ্রিয় সুখ সাধক  
বলিয়া উহাতে অনুরাগ করে । এই অনুরাগই পরনারী গমনে প্রবৃত্তি  
দেয় । আবার সন্ধ্যা বন্দনাদি কণ্ঠ স্বর্গ কলাদিপ্রদ হইলেও ইন্দ্রিয় সুখ  
সাধক নয় বলিয়া উহাতে বিদ্বেষ বা বিরাগ উৎপন্ন হয় । ইন্দ্রিয়ের রাগ ও  
ধেব এই দুই বুদ্ধির উপশম করিতে পারিলেই জীব যথাবৎ নিজ কল্যাণ  
সাধন করিতে পারে । তখন শাস্ত্র বিহিত উপদেশের মর্যাদা লঙ্ঘন করে  
না । তখন আপনা আপনিই পরদারাভিগমনে নিবৃত্তি ও সন্ধ্যা বন্দনা-  
দিতে প্রবৃত্তি হইয়া থাকে । শাস্ত্র বিচার জনিত জ্ঞান প্রভাবে ক্রমশঃ  
স্বাভাবিক রাগ ধেবের শাস্তি হইয়া থাকে । যে পর্য্যন্ত এই স্বাভাবিক রাগ  
ধেব বিদ্যমান থাকিবে, সে পর্য্যন্ত যুহুয়ু সাধু অভিপ্রায় সিদ্ধ হইবেনা ।

ভয়োন বশমাগচ্ছেতোহস্ত পরিপহ্নিনো ॥ ৩৪ ॥

শ্রেয়ান্ স্বধর্মো বিগুণঃ পরধর্মাৎ স্বনুষ্ঠিতাৎ ।

এই রাগদেষ রূপ বিষম দৃষ্টিই জীবকে বহু বিষ বিড়ম্বিত করে। অতএব  
বুদ্ধিমান্ ব্যক্তি এতৎ রাগ দেষকে অবশ্যই বিদূরিত করিবেন ॥ ৩৪ ॥

শাকরভাষ্যঃ । তত্র রাগদেষ প্রযুক্তো মন্ততে শাস্তার্থমপ্যত্রথা পর-  
ধর্মোপি ধর্ম্বাদনুষ্ঠেয় এবতি তদসৎ শ্রেয়ানিতি । শ্রেয়ান্ প্রশস্ততরঃ  
স্বধর্মঃ স্বকীয়ধর্মোবিগুণোপি বিগতগুণোপি অনুষ্ঠীয়মানঃ পরধর্মাৎ স্বনু-  
ষ্ঠিতাৎ সাদনুগ্যেন সম্পাদিতাদপি স্বধর্মে স্থিতস্ত নিধনং মরণমপি শ্রেয়ঃ  
পরধর্মে স্থিতস্ত জীবিতাৎ কস্মাৎ পরধর্মে ভয়াবহঃ নরকাদিলক্ষণং ভয়-  
স্বাবহতি যতঃ ॥ ৩৫ ॥

স্বামিকৃত টীকা । তর্হি স্বধর্মস্ত যুদ্ধাদেহুঃখরূপস্ত যথাবৎ কর্ত্ব-  
মশক্যত্বাৎ পরধর্মস্ত চাহিংসাদেঃ স্করত্বাদনুষ্ঠাবিশেষাচ্চ তত্র প্রবর্তিত্ব-  
ক্ষিত্বং প্রত্যাহ শ্রেয়ানিতি । কিঞ্চিদজহীনোহপি স্বধর্মঃ শ্রেয়ান্ প্রশ-  
স্ততরঃ স্বনুষ্ঠিতাৎ সকলাঙ্গসংপূর্ত্যা কৃতাদপি পরধর্মাৎ সকাশাৎ । তত্র  
হেতুঃ স্বধর্মে যুদ্ধাদৌ প্রবর্তমানস্ত নিধনং মরণমপি শ্রেষ্ঠং স্বর্গাদি প্রাপ-  
কত্বাৎ পরধর্মস্ত পরস্ত ভয়াবহো নিষিদ্ধত্বেন নরক প্রাপকত্বাৎ ॥ ৩৫ ॥

সম্পূর্ণরূপে পরধর্ম অনুষ্ঠিত হওয়া অপেক্ষা  
কথঞ্চিৎ অঙ্গহানি সত্ত্বেও স্বধর্মসাধন শ্রেষ্ঠ । পরধর্ম  
অত্যন্ত ভয়সঙ্কুল । স্বধর্ম পালনে দেহান্ত হইলেও কল্যাণ-  
লাভ হয় ॥ ৩৫ ॥

গীঃ সঃ । মনুষ্যের সাধারণ প্রকৃতি রাগ দেষাদি যুক্ত । যুদ্ধ করিলে  
মনের এই হীন প্রবৃত্তি গুলিই অধিক উদ্বেজিত হইবে । যদি কন্মের  
দ্বারা এই প্রকৃতি গুলি করিতে হয়, তবে সন্ন্যাস গ্রহণ পূর্বক অহিংসাতুল্য  
ভিক্ষার ভোজন আদি কন্মের দ্বারা জীবনাত্যবাহন করা ভাল । অর্জুনের  
এই আশঙ্কা পরিহারার্থ ভগবান্ বলিতেছেন, যে ব্রাহ্মণ, ক্ষত্রিয়, বৈশ্য,  
শূদ্র এবং ব্রহ্মচর্য, গার্হস্থ, বানপ্রস্থ ও সন্ন্যাস এই চারি বর্ণ ও চারি  
আশ্রম বিহিত ধর্মই মনুষ্যের নিজ নিজোচিত “ স্বধর্ম ” । তৎপর্য্যা

স্বধর্মো নিধনং শ্রেয়ঃ পরধর্মো ভয়াবহঃ ॥ ৩৫ ॥

ব্রাহ্মণের ধর্ম, উহা কত্রিয়ের ‘স্বধর্ম’ নহে। বুদ্ধ করা কত্রিয়ের ‘স্বধর্ম’ কিন্তু ব্রাহ্মণের পরধর্ম। কেবল ঈশ্বরের নাম স্মরণাদি সাধারণ ধর্ম, প্রাণি মাত্রেয়ই স্বধর্ম। বর্ণাশ্রমোচিত মন্ত্র, দেবতা, প্রভৃতি কস্মীক সকল পরিহার পূর্বক যে ধর্ম অনুষ্ঠিত হয়, তাহা ‘বিগুণ’। স্বধর্ম বিগুণ হইলেও সমাক্ প্রকারে অনুষ্ঠিত পরধর্ম অপেক্ষাও শ্রেষ্ঠ। পরধর্ম নিজ প্রকৃতি বিরুদ্ধ, এজন্য স্বধর্ম সাধন পূর্বক প্রকৃতি নিম্নল করিতে করিতে মৃত্যু হইলেও মঙ্গল লাভ হইয়া থাকে। কেননা স্বকর্তব্য পালন জন্ত স্বর্গাদি লাভ হয়। পরধর্ম উত্তম হইলেও তোমার প্রকৃতির বিরুদ্ধতা বশতঃ তাহা শুভ ফলদায়ী হইবেনা। যে ঔষধটী একজন রোগীর ধাতু বিশেষে উপকার করিল, তাহা তাহার পক্ষেই অত্যৎকৃষ্ট, তাহাতে সন্দেহ নাই। অন্তরূপ ধাতুবিশিষ্ট কোন ব্যক্তি তাহা সেবন করিলে তাহাতে শুভ ফল ফলিবার আশা নাই। ঔষধ উৎকৃষ্ট বা মূল্যবান হইলেই যে উপকারী হইবে, তাহা নহে। মনে কর, বাত ব্যাধির ঔষধ মূল্যবান; তুমি আমাশয় রোগগ্রস্ত, যদি নিজ ধনাভিमानে মন্ত্র হইয়া মনে কর, যে আমি স্বল্প মূল্যের ঔষধ কেন সেবন করিব? বাত ব্যাধির যে মূল্যবান ঔষধ আছে, উহাই ব্যবহার করি। উহাতে তোমার ব্যাধির শান্তি হইবেনা, বরং উৎকট ও ভয়ানক শারীর বিকার উৎপন্ন হইতে পারে। যে ধর্ম সর্ব গুণীর অনুষ্ঠেয়, রজোগুণী তাহার আচরণ করিলে কুফল ফলিবার সম্ভাবনা। এইজন্য রজোগুণী রজোগুণোপযোগী ধর্মের অনুষ্ঠান অসম্পূর্ণ ভাবে করিলেও তাহাতে সফল ফলিবে ॥ ৩৫ ॥

শাকবভাষাং । যদ্যপানর্থমূলং ধ্যায়তোবিষয়ান্ পুংসোরাগদ্বেষৌ  
হস্ত পরিপস্থিনাবিতি চোকুং বিক্ষিপ্তমনবধারিতং চ যত্নকুং তৎসংক্ষিপ্তং  
নিশ্চিতক্ষেদমেবেতি স্তাতুমিচ্ছন্নর্জুনউবাচ স্তাতে হি তস্মিন্ তত্ক্ষেদায়  
যত্নং কুর্যামিতি অথেতি । অথ কেন হেতুভূতেন প্রযুক্তঃ সন্ রাজ্জিব  
ভ্যতোহয়ং পাপং কস্ম চরত্যাচরতি পূর্ববঃ স্বয়মনিচ্ছন্নপি হে বাঞ্ছের  
বক্ষিকুলপ্রসূত বলাদিব নিষোজিতোরাঙ্কোবেত্যাকোদৃষ্টান্তঃ ॥ ৩৬ ॥

স্বামিকৃত টীকা । তন্নোন্ বশমাগচ্ছেদিত্যুক্তং তদেতদশক্যং সর্বা-  
নোইচ্ছন্ন উবাচ অথেতি । বৃক্ষেবংশেবতীর্ণোবাঞ্ছেরঃ হে বাঞ্ছের

অর্জুন উবাচ । অথ কেন প্রযুক্তোহয়ঃ পাপকরতি পুরুষঃ ॥  
অনিচ্ছন্নপি বাক্যে'য় বলাদিব নিয়োজিতঃ ॥ ৩৬ ॥

অনর্থরূপং পাপং কর্ত্ত্বমনিচ্ছন্নপি কেন প্রযুক্তঃ প্রেরিতোহয়ঃ পুরুষঃ  
পাপং চরতি, কামক্রোধৌ বিবেকবলেন নিরুদ্ধতোহপি পুরুষস্ত পুনঃ  
পাপে প্রবৃত্তির্দর্শনাৎ, অতোহপি তয়োমূলভূতঃ কশ্চিৎ প্রবর্ত্তকো ৩৬  
দিত্তি সম্ভাবনয়া প্রশ্নঃ ॥ ৩৬ ॥

অর্জুন কহিলেন, হে বাক্যে'য় ! পুরুষ পাপাচরণে  
ইচ্ছা না করিলেও কে তাহাকে বল পূর্বক পাপে  
প্রেরণা করে ? ॥ ৩৬ ॥

গীঃ সঃ । পরদারাভিগমন আদি নিষিদ্ধ কর্ম্ম অথবা শত্রু নাশার্থ  
শ্রেন যজ্ঞাদি কাম্য কর্ম্ম নিন্দিত এব' হে ভগবন্ ! তুমি যেরূপ কর্ম্মে  
ব্যাখ্যা করিলে তাহা সর্বশ্রেষ্ঠ । ইহা জানিয়াও মনুষ্য শ্রেষ্ঠ কার্য্য  
ছাড়িয়া ইচ্ছা না থাকিলেও কেন নিন্দিত কর্ম্মে প্রবৃত্ত হয় ? মনুষ্যকে  
স্ব-তন্ত্র বলিয়া বোধ হয়না । স্ব-তন্ত্র হইলে মনুষ্য ইচ্ছানুরূপ কার্য্য  
করিতে পারিত । তোমার আশ্রয়পালনে ইচ্ছা সত্ত্বেও আমার তাহাতে  
প্রবৃত্তি হইতেছে না কেন ? কোন্ অদৃশ্ত তেতু বলাৎকার পূর্বক আমার  
ইচ্ছার বিরুদ্ধ আমাকে প্রবৃত্তি দিতেছে ? ইহা তুমি ব্যাখ্যা কর । আমিও  
বৃষ্ণি কুলে জন্ম গ্রহণ করিয়াছি, তুমি সেই কুলের কুলপাবন দেবতা ।  
অতএব আমার সংশয় তত্ত্বন কর ॥ ৩৬ ॥

শাকরভাষ্যঃ । শৃণু কং তং বৈরিণং সর্বানর্থকরং যং ত্বং পৃচ্ছসি ভগবা-  
নুবাচ ঐশ্বর্য্যস্ত সমগ্রস্ত ধর্ম্মস্ত যশসঃ শ্রিয়ঃ বৈরাগ্যস্তাথ মোক্ষস্ত যশ্চ  
ভগইতীক্ষণা । ঐশ্বর্য্যাদি ষট্ কং বস্মিন্ বাসুদেবে নিত্যমপ্রতিবন্ধে'ন সাম-  
ন্ত্যেন চ বর্ত্ততে উৎপত্তিঃ প্রগরকৈব ভূতানাংগতিং গতিং বেত্তি বিদ্যা-  
মবিদ্যাঞ্চ সবাচ্যোভগবানিতি । উৎপত্ত্যাদিবিষয়ঞ্চ বিজ্ঞানং যশ্চ স বাসু-  
দেবোবাচ্যোভগবানিতি, কামইতি । কামএষসর্বলোকবশং কুর্ক্বন্ শত্রু-  
ধর্ম্মিনিস্তা সর্বানর্থ প্রাপ্তিঃ প্রাণিনাং সএষ কামঃ প্রতিহতঃ কেনচিৎ  
ক্রোধে'ন পরিণমতে'তঃ ক্রোধো'পৌষএব রজো'গুণসমুদ্ভবোরজশ্চ  
তদগুণশ্চ রজো'গুণঃ সমুদ্ভবোষস্য সঃ কামোরজো'গুণসমুদ্ভবোরজো'গুণশ্চ

শ্রীভগবানুবাচ । কামএষ ক্রোধএষ রজোগুণ সমুদ্ভবঃ ।

বা সমুদ্ভবঃ কামোহ্যতুতোরজঃ প্রবর্তয়ন্ পুরুষঃ প্রবর্তয়তি তুকা  
হহকারিতঃ ইতি গুণদুঃখিনাং রজঃকার্যো সেবাদৌ প্রবৃত্তানাং প্রলাপঃ  
শ্রয়তে মহাশনোমহদশনমশ্বেতি মহাশনোহিতএব মহাপাপ্মা কামেন  
প্রেরিতোজহঃ পাপং करोति अतोविक्रानः काममिह संसारे  
বৈরিণং ॥ ৩৭ ॥

স্বামিকৃত টীকা । অত্রোক্তরং শ্রীভগবানুবাচ কামএষ ক্রোধএষ  
ইত্যাদি । যস্যয়া পৃষ্ঠোহেতুরেষ কামএব, ননু ক্রোধোহপি পূর্বং ষয়োক্ত  
ইন্দ্রিয়শ্চেন্দ্রিয়স্তার্থ ইত্যত্র সত্যং নাসৌ ততঃ পৃথক্ কিন্তু ক্রোধোহপ্যেব  
কামএবহি কেনচিৎ প্রতিহতঃ ক্রোধাত্মনা পরিণমতে পূর্বং পৃথক্ছে-  
নোক্রোধপি ক্রোধঃ কামজ এবত্যভিপ্ৰায়ৈগৈকীকৃত্যোচ্যতে, রজো-  
গুণাৎ সমুদ্ভবতীতি তথা, অনেন সম্বন্ধ্যা রজসি ক্ষয়ং নীতে সতি কামো  
ন জায়ত ইতি স্মৃচিতং এনং কামমিহ মোক্ষমার্গে বৈরিণং বিদ্ধি, অয়ঞ্চ  
বক্ষ্যমাণঃ ক্রমেণ হস্তব্য এব যতোনাসৌ দানেন সন্ধাতুং শক্য ইত্যাহ  
মহাশনোমহদশনং যস্তু ছম্পূর ইত্যর্থঃ, নচ সান্না সন্ধাতুং শক্যো যতো  
মহাপাপ্মা অত্যাগ্রঃ ॥ ৩৭ ॥

ভগবানু কহিলেন, এই কামই ক্রোধস্বরূপ ও  
রজোগুণ হইতে উৎপন্ন । ইহা ছম্পূরণীয় ও অতিশয়  
উগ্র । এই কামই বিষম বৈরী জানিবে ॥ ৩৭ ॥

গীঃ সঃ । কামই সকল কার্যের পুর্বর্তক । কামের দ্বারাই পুণীর  
বিষম অনর্থপাত হইয়া থাকে । যদি বল, কামের জ্ঞায় ক্রোধও অনর্থ-  
কারী, তাহাতেই ভগবানু বলিতেছেন, কামই ক্রোধের রূপ ধারণ করে ।  
নীচ যে বস্তুর কামনা করে, তাহা প্রাপ্তির বিষয় হইলেই ক্রোধের উৎপত্তি  
হয়, এই কামের নিবৃত্তি হইলেই পুরুষার্থ সিদ্ধি হইয়া থাকে । দুঃখ রাশি  
রজোগুণ হইতে উৎপন্ন হয় । কাম রজোগুণজ, সুতরাং দুঃখদায়ী ।  
সব গুণের দ্বারা রজোগুণের নিবৃত্তি হইয়া থাকে, তাহার সঙ্গে ২ কাম  
আপনিই বিনষ্ট হইয়া যায় । নিবৃত্তি ব্যতীত কাম রূপ বৈরিণিপাতের  
উপায়ান্তর নাই । কাম অপরিমিত ভোজী ( মহাশন ) । যথেষ্ট ভোগ্য  
বস্তু পাইলেও উহার পুষ্টি বা তৃপ্তি হইবার সম্ভাবনা নাই ।



মহাশনো মহাপাপ্মা বিক্কোমমিহ্ বৈরিণং ॥ ৩৭ ॥

ধূমেনাব্রিয়তে বহ্নির্ঘথাদর্শোমলেন চ ।

“ন জাতু কামঃ কামানামুপভোগেন শাম্যতি ।

হবিষা কৃষ্ণবহ্নে ব ভূয়এবাভিবর্দ্ধতে ॥

যংপৃথিব্যাং ব্রীহিযবং হিরণ্যং পশবঃ স্তিয়ঃ ।

নালমেকশ্চ তৎসর্ব গিতি মত্বা শমং ব্রজেৎ ॥”

ভোগের দ্বারা কামের শাস্তি হয় না, ঘৃত কাঠাদি দ্বারা যেমন অগ্নি বৃদ্ধি প্রাপ্ত হয়, বহু পদার্থ ভোগে কামও সেই রূপ বর্দ্ধিত হয় । যদি পৃথিবীর সমস্ত ব্রীহি যবাদি অন্ন, সূবর্ণাদি ধন, গো অশ্বাদি পশু, পরমা সূন্দরী স্ত্রী আদি ভোগ্য পদার্থ কামী ব্যক্তি প্রাপ্ত হয়, তাহা হইলেও তাহার তৃপ্তি লাভ হয় না । তবে অন্নভোগে কিরূপে শাস্তি হইবে? এতদ্-বিচার পূর্বক কামনা পরিত্যাগ করিবে । কামই তাবৎ দুঃখকর কার্যের প্রবর্তক ॥ ৩৭ ॥

শাক্তভাষ্যং । কথং বৈরীতি দৃষ্টান্তেঃ প্রত্যায়তি ধূমেনতি । ধূমেন সহজেনাব্রিয়তে বহ্নিঃ প্রকাশকোঃপ্রকাশাত্মকেন যথা দর্পণোমলেন চ ঘণ্টোন্বেন গর্ত্বেষ্টেনেন জরায়ুনা আবৃত আচ্ছাদিতোগর্ত্তস্তথা তেনেদ-মাবৃতং ॥ ৩৮ ॥

স্বামিকৃত টীকা । কামশ্চ বৈরিণং দর্শয়তি ধূমেনতি । ধূমেন সহজেন যথা বহ্নিরাব্রিয়ত আচ্ছাদাতে যথা চাদর্শোমলেন আগন্তুকেন যথা চোন্বেন গর্ত্বেষ্টেনচর্মণা গর্ত্তঃ সর্বতো নিরুদ্ধ আবৃতস্তথা প্রকারত্রয়েণাপি তেন কামেনাবৃতমিদং ॥ ৩৮ ॥

যেমন ধূম অগ্নিকে ও রজ রূপ মল দর্পণকে আবৃত করে, এবং যেমন জরায়ুচর্ম গর্ত্তকে আচ্ছন্ন করিয়া রাখে, সেইরূপ কাম জ্ঞানকে আবৃত করে ॥ ৩৮ ॥

গীঃ সঃ । অন্তঃকরণ স্থূল শরীরের দ্বারা আবৃত । এই অন্তঃকরণে অভিব্যক্ত কাম বারম্বার বিষয় চিন্তন বশতঃ ক্রমশঃ স্থূল হইতেও স্থূল হইয়া উঠে । ধূম যেমন অগ্নিকে মলিন করে, ধূলি যেমন দর্পণের স্বচ্ছতা:

যথোদ্বেনাবৃত্তোগর্ভস্তথা তেনেদমাবৃত্তং ॥ ৩৮ ॥

আবৃত্তং জ্ঞানমেতেন জ্ঞানিনো নিত্যবৈরিণা ।

হানি করে, জরায়ুচক্ষু যেমন জীবের স্বরূপ দেখিতে দেয়না, সেইরূপ কাম প্রথমাবস্থায় জ্ঞানের তেজ মলিন করে, দ্বিতীয় অবস্থায় জ্ঞানের প্রতিভার হানি করে, তৃতীয়াবস্থায় জ্ঞানকে আদৌ প্রকাশিত হইতেই দেয়না । অতএব কামই জীবের প্রধান বৈরী ॥ ৩৮ ॥

শাক্তরভাষাং । কিং পুনস্তদিদং শব্দবাচ্যং যৎ কামেনাবৃত্তমিত্যুচ্যতে আবৃত্তমিতি । আবৃত্তমেতেন জ্ঞানং জ্ঞানিনোনিত্য বৈরিণা জ্ঞানী হি জানাত্মানেন অহমনার্থে প্রযুক্তঃ পূর্কমেবাতঃ দুঃখী চ ভবতি নিত্যমেব অতোহসৌ জ্ঞানিনোনিত্য বৈরী ন তু মূর্খস্ত সহি কামঃ তৃষ্ণাকালে মিত্র-মিব পশুঃ স্তংকার্যো দুঃখে প্রাপ্তে জামাতি তৃষ্ণাহং দুঃখিত্বমাপাদিতইতি ন পূর্কমেবাতোজ্ঞানিনএব নিত্যবৈরী কিংরূপেণ কামরূপেণ কামইচ্ছৈব রূপমশ্চেতি কাম রূপস্তেন দুঃপূরেণ দুঃখেন পূরণমশ্চেতি দুঃপূরোহতস্তে-নানলেনু নাশ্বালং পর্যাশ্চির্কিদাতইতানলস্তেন ॥ ৩৯ ॥

স্বামিকৃত টীকা । ইদং শব্দনির্দিষ্টঃ দর্শয়নু বৈরিৎসং ক্ষুটয়তি আবৃত-মিতি । ইদং বিবেকজ্ঞানং এতেনাবৃত্তং অজ্ঞস্ত খলু ভোগসময়ে কামঃ সুখহেতুরেব পরিণামে তু বৈরিৎসং প্রতিপদ্যতে জ্ঞানিনঃ পুনঃসংকালম-প্যনর্থানুসন্ধানাদুঃখহেতুরেবেতি নিত্য বৈরিণেত্যুক্তং কিঞ্চ বিষয়েঃ পূর্য-মাণোহপি যো দুঃপূরঃ অপূর্যমাণস্ত শোকসস্তাপহেতুত্বাদনলতুল্যঃ অনেন সর্কান্ প্রতি বৈরিৎসমুক্তং ॥ ৩৯ ॥

হে কৌন্তেয় ! জ্ঞানীদিগের চিরশত্রু দুঃপূরণীয় অন-  
লোপম কাম জ্ঞানকে আবৃত্ত করিয়া রাখে ॥ ৩৯ ॥

গাঃ সঃ । কাম বিবেক শক্তিকে প্রকাশিত হইতে দেয় না । কাম যদিচ অবিচারসিদ্ধ বহু সুখের হেতু স্বরূপ, তথাচ উহা পরিহার্য্য । অবিবেকী গণ বিষয় ভোগ কালে কামকে মিত্র বলিয়া মনে করে বটে, কিন্তু পরিণামে তজ্জন্ম দুঃখ ভোগ করিতে হয় । কামের এই পরিণাম-বিরম প্রকৃতি জানিয়া জ্ঞানীগণ অহাকে নিত্যবৈরী মনে করিয়া থাকেন । কাম ইচ্ছা ও তৃষ্ণারূপে জীব গণকে শত্রুর আয় সদাই উদ্বেজিত করে ।

কামরূপেণ কোন্তের চুস্পু রেণানলেন চ ॥ ৩৯ ॥

ইন্দ্রিয়াণি মনোবুদ্ধিরশ্চাধিষ্ঠানমুচ্যতে ।

এতৈর্কির্মোহয়তোষ জ্ঞানমাবৃত্য দেহিনঃ ॥ ৪০ ॥

কাষ্ঠ, ঘুতাদির আছতি দ্বারা অগ্নি যেমন উত্তেজিতই হয়, নিবৃত্ত হয় না, সেইরূপ কামনা অশেষবিধ ভোগ করিয়াও তৃপ্তি লাভ করেনা । ভোগ-ভ্যাগই কাম নিবৃত্তির একমাত্র উপায় ॥ ৩৯ ॥

শাকরভাষাং । কিমধিষ্ঠানঃ পুনঃ কামোজ্ঞানশ্চাবরণেহেন বৈরী সর্ব-  
শ্রেতাপেক্ষায়ামাহ জ্ঞাতে হি শত্রোরধিষ্ঠানে সূধেন নিবর্হণং কর্ত্বুং শক্য-  
ইতি ইন্দ্রিয়াণীতি । ইন্দ্রিয়াণি মনোবুদ্ধিচ্চাস্ত কামশ্চাধিষ্ঠানমুচ্যতে এতৈ-  
রিন্দ্রিয়াদিভিরাশ্রয়ৈর্কির্মোহয়তি বিবিধঃ মোহয়তোষ কামোজ্ঞানমাবৃত্যা-  
চ্ছাদয় দেহিনঃ শরীরিণঃ ॥ ৪০ ॥

স্বামিকৃত টীকা । ইদানীং তচ্চাধিষ্ঠানং কথয়ন্ অয়োপায়মাহ ইন্দ্রি-  
য়াণীতি শাস্ত্রাং । বিষয়দর্শন শ্রবণাদিভিঃ সংকল্পুপেনাশ্রয়বসায়েন চ কাম-  
শ্চাবির্ভাবাদিন্দ্রিয়াণি চ মনশ্চ বুদ্ধিচ্চাশ্চাধিষ্ঠানমুচ্যতে এতৈরিন্দ্রিয়াদি-  
ভির্দর্শনাদিব্যাপারবস্তিরাশ্রয়ভূতৈর্কির্বেক জ্ঞানমাবৃত্য দেহিনঃ বিমোহ-  
য়তি ॥ ৪০ ॥

ইন্দ্রিয়, মন ও বুদ্ধি এই তিন কামের অধিষ্ঠান  
ভূমি । এতাবতের দ্বারা কাম জ্ঞানকে আবৃত করিয়া  
দেহাভিমानी জীবকে মোহাভিভূত করে ॥ ৪০ ॥

গীঃ সং । রূপ রসাদির আশ্রয় স্বরূপ চক্ষুঃ কণাদি জ্ঞানেন্দ্রিয় এবং  
হৃৎ পদাদি কর্মেন্দ্রিয়গণ এবং সঙ্কল্প স্বরূপ মন ও নিশ্চয়ান্বিকা বুদ্ধিকে  
অবলম্বন করিয়া কাম জ্ঞানকে আবৃত এবং দেহাশ্রবুদ্ধি জীবকে মুগ্ধ  
করিয়া থাকে ॥ ৪০ ॥

শাকরভাষাং । যতএবং তন্মাদিভি । তন্মাদিমিন্দ্রিয়াণ্যাদৌ পূর্কং  
নিরম্য মশীকৃত্য তরতর্ষভ পাপ্যানং পাপাচারং কামং প্রজহি পরিত্যজ হি  
যস্মাং এবং পুরুতং বৈরিণং জ্ঞানবিজ্ঞাননাশনং জ্ঞানং শাস্ত্রত্যাচার্য্যতশ্চ

তস্মাদ্বিমিত্ত্রিয়াণ্যাদৌ নিয়ম্য ভরতর্ষভ ।

পাপ্মানং প্রজহি ছেনং জ্ঞানবিজ্ঞাননাশনং ॥ ৪১ ॥

আত্মাদীনাশবরোধঃ বিজ্ঞানং বিশেষতস্তদনুভবস্তয়োক্তামবিজ্ঞানয়োঃ  
শ্রেয়ঃপ্রাপ্তিহেত্বোন'শনং নাশস্তনাশনং প্রজহি আত্মনঃ পরিত্যজ্যেত্যর্থঃ ॥ ৪১ ॥

স্বামিকৃত টীকা । যস্মাদেবং তস্মাদিতি । তস্মাদাদৌ বিমোহাৎ  
পূৰ্বমেবেমিত্ত্রিয়াণি মনোবুদ্ধিঞ্চ নিয়ম্য পাপরূপমেনং কামং হি ক্ষুটং  
প্রজহি ঘাতয়, যদ্বা প্রজহি পরিত্যজ, জ্ঞানমাত্মবিষয়ং বিজ্ঞানং শাস্ত্রীয়ং  
তন্নোন'শনং যদ্বা জ্ঞানং শাস্ত্রাচার্যোপদেশজং বিজ্ঞানং নিদিধ্যাসনং  
তমেব ধীরোবিজ্ঞায় প্রজ্ঞাং কুব্বীতেতিশ্রুতে: ॥ ৪১ ॥

হে ভরতর্ষভ ! তুমি প্রথমতঃ ইন্দ্রিয় সকলকে বশী-  
ভূত করিয়া সৰ্ব পাপের মূলীভূত ও জ্ঞান বিজ্ঞান-  
বিনাশকারী কামকে বিনষ্ট কর ॥ ৪১ ॥

গীঃ সঃ । যেমন পৰ্কত, দুৰ্গ আদি রাজাদিগের অধিষ্ঠান ক্ষেত্র,  
সেই রূপ ইন্দ্রিয়াদিও কামের প্রশস্ত আশ্রয়স্থান । ইন্দ্রিয় গুলি স্ববশে  
আসিলেই কাম স্বতএব বিনষ্ট হইয়া যাইবে । ইন্দ্রিয় বশীভূত হইলেই  
মন বুদ্ধিও ক্রমশঃ বশীভূত হইয়া আসে । কেননা বাহ্যেই বৃত্তি দ্বারা  
মন ও বুদ্ধি মলিন হইয়া অনর্থপাত করে । “ ভরতর্ষভ ” সম্বোধন দ্বারা  
ভগবান্ অর্জুনকে মহা শৌর্যাবীৰ্য্যবন্ত কুলসম্ভূত বলিয়া রিপুদলনে উৎ-  
সাহিত করিলেন । জ্ঞান বিজ্ঞান বিহীন পুরুষ সমস্ত পাপেরই অনুষ্ঠান  
করিতে পারে । শাস্ত্রোক্ত “ বিজ্ঞান ” শব্দে কেহ কেহ কেন অধুনাতন ব্যক্তি  
দিগের জ্ঞান সায়েন্স্ ( Science ) বুঝিবেন না । শাস্ত্রোপদেশজনিত  
আত্মবোধের নাম “ জ্ঞান ” এবং নিদিধ্যাসনাদি দ্বারা আত্মার অনুভব  
বা বিশেষ জ্ঞানের নাম “ বিজ্ঞান ” । কামই জ্ঞান বিজ্ঞানের পথ বন্ধ  
করিয়া পাপ রাশির প্রধান রূপে সূচনা করিয়া থাকে । অতএব কামকে  
মহা অনর্থকারী অপরাধীর জ্ঞান দণ্ড দান ও বিনাশ করা কর্তব্য ॥ ৪১ ॥

শাস্ত্রভাষ্যঃ । ইন্দ্রিয়াণি আদৌ নিয়ম্য কামং শত্রুং জহি ইত্যুক্তং  
তত্র কিংনাশ্রয়ঃ কামং জহাদিত্যুচ্যতে ইন্দ্রিয়াণীতি । ইন্দ্রিয়াণি শ্রোত্রাদীনি  
পঞ্চ দেহং হৃৎ বাহুং পরিচ্ছিন্নং চাপেক্য সৌম্যাস্তরহস্যক্যাপিষাদ্যপেক্য

ইন্দ্রিয়ানি পরাণ্যাহুরিন্দ্রিয়েভ্যঃ পরং মনঃ ।

মনসস্তু পরা বুদ্ধিবুদ্ধেৰ্বঃ পরতস্তু সঃ ॥ ৪২ ॥

পরাণি প্রকৃষ্টাণ্যাহঃ পণ্ডিতাস্তগেদ্রিয়েভ্যঃ পরং মনঃ সঙ্কল্পায়কং তথা মনসস্তু পরা বুদ্ধিনিশ্চয়ায়িকা তথা যঃ সৰ্বদৃশ্যেভ্যাবুদ্ধাস্তেভ্যোহভ্যাস্ত-  
রোয়ঃ দেহিনঃ ইন্দ্রিয়াদিভিরাশ্রয়েষুক্তঃ কামোজ্ঞানাবরণধ্বায়েণ মোহয়-  
তীত্যুক্তং বুদ্ধেঃ পরতস্তু সঃ সবুদ্ধের্জট্টা পরমাশ্রা ॥ ৪২ ॥

স্বামিকৃত টীকা । মত্র চিত্তপ্রদানেনেন্দ্রিয়ানি নিয়ন্তুং শক্যাস্তে তদায়স্বরূপং দেহাদিভ্যো বিবিচ্যা দর্শয়তি ইন্দ্রিয়ানীতি । ইন্দ্রিয়ানি দেহা-  
দিভ্যো গ্রাহেভ্যঃ পরাণি শ্রেষ্ঠাণ্যাহঃ সূক্ষ্মত্বাৎ প্রকাশকত্বাচ্চ অতএব  
তদ্ব্যতিরিক্তমপার্থাত্মকং ভবতি, ইন্দ্রিয়েভ্যশ্চসংকল্পায়কং মনঃ পরং  
তৎপ্রবর্তকত্বাৎ, মনসস্তু নিশ্চয়ায়িকা বুদ্ধিঃ পরা নিশ্চয় পূৰ্বকত্বাৎ  
সংকল্পস্ত যস্ত বুদ্ধেঃ পরতস্তুৎ সাক্ষিভেদেনাবস্থিতঃ সৰ্বাঙ্গরঃ সআশ্রা তৎ  
বিমোহয়তি দেহিনমিতি দেহিনদোকু আশ্রা স ইতি পুরামৃষ্যতে ॥ ৪২ ॥

শূন শরীর হইতে ইন্দ্রিয়গণ শ্রেষ্ঠ । ইন্দ্রিয় হইতে  
মন এবং মন অপেক্ষা বুদ্ধি শ্রেষ্ঠ । এবং বুদ্ধি হইতেও  
যিনি শ্রেষ্ঠ তিনিই আশ্রা ॥ ৪২ ॥

গীঃ সঃ । ইন্দ্রিয় গণের চেষ্ঠা স্বাভীত শরীর কোন কার্যই করিতে  
পারে না, মনের উত্তেজনা ও প্রেরণা ভিন্ন ইন্দ্রিয় গণের কার্য-চেষ্ঠা  
উৎপন্ন হয় না. আবার বুদ্ধির সহায়তা ভিন্ন মনের সঙ্কল্পরূপ ধন্য উৎপন্ন  
হইতে পারে না, কেননা সঙ্কল্প নিশ্চয়ায়ক, এবং আশ্রার সত্তা ও প্রকাশ  
ভিন্ন বুদ্ধিরও বিকাশ হইবার সম্ভাবনা নাই । এই জন্ত এতাবতের  
ক্রমানুসারে শ্রেষ্ঠতা প্রতিপাদিত হইয়াছে। শ্রুতিও বলিয়াছেন, “ পুরুষায়  
পরং কিঞ্চিৎ ” পরমাশ্রা হইতে কিছুই শ্রেষ্ঠ নাই ॥ ৪২ ॥

শাকরভাষাং । ততঃ কিং এবমিতি । এবং বুদ্ধেঃ পরমাশ্রানং বুদ্ধা  
জ্ঞানী সংস্তুভ্য সগ্যক্ স্তম্বনং কৃত্বা স্বেনৈবাস্তানা সংস্কৃতেন মনসা সগ্যক্  
সমাধায়েত্যর্থঃ, জ্ঞানং শক্রং মহাবাতো কামরূপং দুর্ভাসদং তুঃপেনাসদঃ  
আসাদনং প্রাপ্তির্গম্য তং দুর্ভাসদং দুর্ভিক্ষেয়ানেকবিশেষমিতি ॥ ৪৩ ॥

ইতি শ্রীভগবদ্গীতাভাষ্যে তৃতীয়োধ্যায়ঃ ।

এবং বুদ্ধেঃ পরং বুদ্ধা সংসৃত্যাত্মানমাত্মনা ।

জহি শত্রুং মহাবাহো কামরূপং ছুরাসদং ॥ ৪৩ ॥

ইতি শ্রীমহাভারতে শতসাহস্র্যাং সংহিতায়াং  
বৈয়ামিক্যাং ভীষ্মপর্বাণি শ্রীভগবদ্গীতাসুপনিষৎসু ব্রহ্ম-  
বিদ্যায়াং যোগশাস্ত্রে শ্রীকৃষ্ণার্জুন সংবাদে কৰ্ম্মযোগো  
নাম তৃতীয়োহধ্যায়ঃ ।

স্বামিকৃত টীকা । উপসংহরতি এবমিতি । বুদ্ধেরেব বিষয়েজিয়াদিজ্ঞাঃ  
কামাদিবিক্রিয়াঃ আত্মা তু নির্বিকারস্তৎসাক্ষীত্যেবং বুদ্ধেঃ পরমাত্মানং  
বুদ্ধা আত্মনা এবং ভূতয়া নিশ্চয়াশ্চিকয়া বুদ্ধা আত্মানং মনঃ সংসৃত্য  
নিশ্চলং কৃত্বা কামরূপিণং শত্রুং জহি মারয় ছুরাসদং ছুঃখেনাসাদনীয়ং  
দুর্বিজ্ঞেয়মিত্যর্থঃ । স্বধর্মেণ যমারাধ্য ভক্ত্যা যুক্তিমিতাবুধাঃ তং কৃষ্ণং  
পরমানন্দং তোষয়েৎ সৰ্ব্বকৰ্ম্মভিঃ ॥ ৪৩ ॥

ইতি শ্রীভগবদ্গীতা স্বামিকৃত টীকায়াং কৰ্ম্মযোগো নাম তৃতীয়োহধ্যায়ঃ ।

হে মহাবাহো ! তুমি আত্মাকে এইরূপে বিদিত  
হইয়া এবং নিশ্চয়াশ্চিক। বুদ্ধির দ্বারা মনকে স্থির  
করিয়া এই তৃষ্ণারূপ দুর্জয় মহাশত্রু কামকে বিনাশ  
কর ॥ ৪৩ ॥

গীঃ সং । নিশ্চল বুদ্ধির নিশ্চয় সঙ্কল্প দ্বারা মন ক্রমশঃ অবিচলিত  
হইয়া আসে । মন যতদিন বিচলিত হইয়া থাকে, ততদিন তৃষ্ণারূপ  
তরঙ্গ ব্যাকুল হইয়া নানা ছুঃখ ক্লেশ ও অনর্থের ভাগী হয় । বিচলিত  
মন ভগবদর্শনাভিমুখী হয় না । এই কাম রূপ মহাশত্রু বিনষ্ট না হইলে  
আত্মসাক্ষাৎকারের কিছুমাত্র আশা নাই । “ মহাবাহো ” এই সম্বোধনের  
দ্বারা ভগবান্ অর্জুনকে তেজস্বী বলিয়া বৈরিনিপাতে উৎসাহিত  
করিলেন । গীতার তৃতীয় অধ্যায়ের সংক্ষিপ্ত সার এই—

“ উপায়ঃ কৰ্ম্ম নিষ্ঠাত্ৰ প্ৰাধাত্তেনোপসংহতা ।  
উপেয়া জ্ঞান নিষ্ঠাতু তৎসংগেণ কীর্তিতা ॥ ”



জ্ঞাননিষ্ঠার উপায় স্বরূপ কর্মনিষ্ঠাকে তৃতীয় অধ্যায়ে প্রধান  
রূপে এবং কর্মনিষ্ঠার ফল স্বরূপ জ্ঞান নিষ্ঠাকে গৌণ রূপে ব্যাখ্যা  
করিয়াছেন ॥ ৪৩ ॥

ইতি শ্রীমদবধুতশিষ্য শ্রীযুক্ত চির-কুমার  
শ্রীকৃষ্ণ প্রসন্ন পরিব্রাজক মহোদয়ের  
প্রণীত " গীতার্থ-সন্দীপনী " নামক  
তাৰা তাৎপর্য ব্যাখ্যায়  
তৃতীয় অধ্যায়  
সমাপ্ত ।

---

## চতুর্থাধ্যায়ঃ ।

শ্রীভগবানুবাচ । ইমং বিবস্বতে যোগং প্রোক্তবানহমব্যয়ং ।

শাকরভাষাং । ষোড়শঃ ষোগোধ্যায়দ্বয়েনোক্তো জ্ঞাননিষ্ঠালক্ষণঃ  
স সন্ন্যাসঃ স কৰ্ম্মবোগোপায়ঃ যস্মিন্ বেদার্থঃ পরিসমাপ্তঃ প্রবৃত্তিলক্ষণা  
নিবৃত্তিলক্ষণশ্চ গীতাসূচ সৰ্ব্বাংস্বয়ম্বেষ ষোগোবিবক্ষিতোভগবতা, অতঃ  
পরিসমাপ্তঃ বেদার্থঃ মজ্জানস্তং বংশকথনেন স্তৌতি ভগবান্ । ইমং  
অধ্যায়দ্বয়েনোক্তং যোগং বিবস্বতে আদিত্যায় সর্গাদৌ প্রোক্তবান্ অইং  
জগৎপরিপালয়িতৃণাং কত্রিমাণাং বলাধানায় তেন যোগবলেম যুক্তান্তে  
সগম্ভীভবন্তি ব্রহ্মপরিরক্ষিতুং ব্রহ্মক্ষেত্রে পরিপালিতে জগৎপরিপালয়িতুমলং  
অব্যয়মব্যয়ফলদ্বায় হস্ত সম্যক্ দর্শন নিষ্ঠালক্ষণশ্চ মোক্ষাধাং ফলং ব্যোক্তি  
সচ বিবস্বান্ মনবে গ্ৰাহ মনুরিক্কা কবে স্বপুত্রাদিরাজায়ত্রবীৎ ॥ ১ ॥

স্বামিকৃত টীকা । আবির্ভাব তিরোভাবাবাবিকর্ষুং স্বয়ং হরিঃ ।  
তত্ত্বম্পদ বিবেকার্থঃ কৰ্ম্মবোগঃ পুশংসতি । এবং তাবদধ্যায়দ্বয়েন কৰ্ম্ম-  
যোগোপায়ক জ্ঞানযোগো মোক্ষসাধনদ্বয়েনোক্তস্তমেব ব্রহ্মার্শ্বাদি জ্ঞান-  
বিধানেন তত্ত্বং পদার্থ বিবেকাদিনা চ প্রপঞ্চয়িষ্যাম্ পুথমং তাবৎ পরম্পরা-  
প্রাপ্তং হেন স্তবন্ শ্রীভগবানুবাচ ইমমিতি ত্রিভিঃ । অব্যয়ফলদ্বাদব্যয়ং ইমং  
যোগং পুরাহং বিবস্বতে আদিত্যায় কথিতবান্, সহ স্বপুত্রায় মনবে  
শ্রীকৃদেবার গ্ৰাহ, সচ মনুঃ স্বপুত্রায়ৈক্কা কবেত্রবীৎ ॥ ১ ॥

ভগবান্ বলিলেন, এই অব্যয় জ্ঞান যোগ আমি  
প্রথমে সূর্য্যকে বলিয়াছিলাম । সূর্য্য নিজ পুত্র মনুকে  
বলিয়াছিলেন, এবং মনু স্বকীয় পুত্র ইক্ষ্বাকুর নিকট  
ব্যাখ্যা করিয়াছিলেন ॥ ১ ॥

শ্লোকঃ ১ । দ্বিতীয় এবং তৃতীয় অধ্যায়ে ব্যাখ্যাত জ্ঞান যোগ কৰ্ম্ম-

বিবস্বান্ মনবে প্রাহ মনুরিক্ণাকবেহত্রবীং ॥ ১ ॥

এবং পরম্পরা প্রাপ্তমিমং রাজর্ষয়োবিহুঃ ।

নিষ্ঠা রূপ কন্ম' যোগ দ্বারা লাভ করা যায়। এই জ্ঞান যোগের সনাতনত্ব পূরণ করিবার জন্ত সূর্য্য ও মনু আদি পুরুষ পরম্পরাগত উপদেশের উল্লেখ করিলেন। সূর্য্য কত্রিয় কুলের বীজ স্বরূপ, এই জ্ঞানযোগই প্রথমাবস্থা হইতে কত্রিয়দিগকে পুষ্ট ও বলবানু করিয়া আসিতেছে। জ্ঞান যোগের অধিষ্ঠাতা স্বয়ং ভগবানু, এই জন্ত উহা অব্যয়, এবং উহার মোক্ষ রূপ ফলও অব্যয়। এই অব্যয় শক্তির সেবা করিয়াই কত্রিয়দিগের প্রাধান্য রক্ষিত হইয়াছে। অজ্জুনকে ভগবানু ইহাই সঙ্কেত করিলেন ॥১॥

শাক্তরভাষ্যঃ । এবমিতি । এবং কত্রিয়পরম্পরাপ্রাপ্তমিমং রাজর্ষয়ো-  
রাজানশ্চ তে ঋষয়শ্চ রাজর্ষয়োবিহুরিমং যোগং সমোগঃ কালেনেহ মহতা  
দীর্ঘেণ নষ্টোবিচ্ছিন্নসংপ্রদায়ঃ সম্বৃত্তোহে পরস্তপ আত্মনোবিপক্ষভূতাঃ  
পরে উচ্যন্তে তানু শৌর্য্যতেজোগভাস্তিভিভানুরিব তাপয়তীতি পরস্তপঃ  
শক্রতাপনইত্যর্থঃ ॥ ২ ॥

স্বামিকৃত টীকা । এবমিতি । এবং রাজানশ্চ তে ঋষয়শ্চতি অন্তেহপি  
রাজর্ষয়ো নিমিপ্রমুখাঃ স্বপিত্রাদিভিরিক্ণাকুপ্রমুখৈঃ প্রোক্তমিমং যোগং  
বিহুর্জানিষ্টি স্ব অদ্যতনানামজ্ঞানে কারণমাহ হে পরস্তপ শক্রতাপন  
সমোগঃ কালবশাদিহ লোকে নষ্টোবিচ্ছিন্নঃ ॥ ২ ॥

হে পরস্তপ ! রাজর্ষিগণ এই যোগ পুরুষপরম্পরাগত  
উপদেশ দ্বারা বিদিত হইতেন । কালক্রমে উহা বিনষ্ট  
হইয়াছে ॥ ২ ॥

গীঃ সঃ । এই সূক্ষ্ম ও গূঢ় জ্ঞান-যোগ নিগি, জনক, কৈকেয়  
আদি রাজর্ষিগণ নিজ নিজ আচার্য্য, পিত্রাদির নিকট হইতে শিক্ষা  
করিয়াছিলেন। রাজর্ষি পদটী রাজা ও ঋষি উভয়তঃ গৃহীত হইলে সনক,  
বশিষ্ঠ ইত্যাদি ঋষিগণও উহার মধ্যে অন্তর্ভুক্ত হইবেন। যখন সর্বাঙ্গ-  
সৌষ্ঠবের সহিত ধর্ম্ম প্রতিপালিত হয়, তখনই মঠাশ্রমগণ এই জ্ঞান-  
যোগ শিক্ষার অধিকারী থাকেন। কাল ক্রমে সেই ধর্ম্মভাবের দুর্বলতা,  
অজিতেন্দ্রিয়তা এবং কাম, ক্রোধাদির বশবর্ত্তিতা জন্ত স্রীবগণ অধুনা

স কালেনেহ মহতা যোগেননষ্ঠঃ পরমুপ ॥ ২ ॥

সএবায়ং ময়া তেহদ্য যোগঃ প্রোক্তঃ পুরাতনঃ ।

তাহার অনধিকারী হইয়া পড়িয়াছে। কিন্তু, “ হে পরমুপ ! ” ভগবান্ অর্জুনকে এই সম্বোধনে জিতেন্দ্রিয় ও যোগ্যাধিকারী বলিয়া এই জ্ঞান-যোগের সাধনে প্রবর্তিত করিতেছেন। স্বর্গে উল্লসী আদি অঙ্গুরা সঙ্গ উপেক্ষা করায় অর্জুনের জিতেন্দ্রিয়ত্ব শাস্ত্রপ্রসিদ্ধ। অর্জুন জ্ঞানযোগের যোগ্যাধিকারী ॥ ২ ॥

শাক্তভাষ্যঃ । দুর্বলান্ অজিতেন্দ্রিয়ান্ প্রাপ্য নষ্টং যোগমিমমুপলভ্য লোকক্কাপুরুষসম্বন্ধিনং সএবায়মিতি । সএবায়ং ময়া তে তুভ্যমদ্যোদানীঃ যোগঃ প্রোক্তঃ পুরাতনঃ ভক্তোসি মে সখা চাসীতি রহস্যং হি যস্মাদেত-  
দুত্তমং যোগঃ জ্ঞানমিতার্থঃ ॥ ৩ ॥

স্বাগিকৃত টীকা । সএবায়মিতি । সএবায়ং যোগোবিচ্ছিন্নে সৎপ্রদায়ৈ সতি পুনশ্চ ময়া তে তুভ্যমুক্কাযতস্বং মম ভক্তোসি সখা চ অত্মৈ ময়ান্মুচ্যতে হি যস্মাদেতদুত্তমং রহস্যং ॥ ৩ ॥

এই অনাদি শিদ্ধ জ্ঞানযোগ এক্ষণে আমি তোমার নিকট কীর্তন করিলাম । কেননা তুমি আমার ভক্ত ও সখা । তজ্জন্মই আমি তোমাকে এই গুঢ় রহস্য কহিলাম ॥ ৩ ॥

. গীঃ সং । এই জ্ঞানযোগ অনধিকারীকে বলিতে নাই । শিষ্য উপযুক্ত হইলেই গুরু তাহাকে এই যোগ বৃত্তান্ত বলিবেন । আমি পূর্বে সূর্যাদিকে বলিয়া ছিলাম, এবং আপাততঃ তোমার পতি স্নেহযুক্ত হইয়া এই কথা বলিলাম । নতুবা এ উপদেশ আর কাহাকেও দান করি নাই । তুমি শরণাগত ভক্ত ও অনুগত, এই জন্মই তোমাকে বলিলাম, প্রতিতে উক্ত হইয়াছে,—

“ বিদ্যাহবৈ ব্রাহ্মণমাজগাম গোপায়সাসে বধিষ্ঠৈমস্মি ।

অসূয়কায়ান্জবেযভয় নমাংক্রয়্যার অর্বার্য্যবতীস্তথাস্মাং ” ॥

. এক সময়ে ব্রহ্মবিদ্যা ব্রহ্মবেত্তা ব্রাহ্মণদিগের নিকটে গিয়া বলিয়া-

ভক্তোহসি মে সখা চেতি ব্রহ্মং হ্যেতদ্ব্যমং ॥৩॥

অর্জুন উবাচ । অপরং ভবতোজন্ম পরং জন্ম বিবস্বতঃ ।

ছিলেন, হে ব্রাহ্মণ গণ ! তোমরা আমাকে অতি গোপনে রক্ষা কর । আর যদি কখন অস্ত্রের পুতি ক্রুপা পরবশ হইয়া গোপনে রক্ষা করিতে না পার, তবে বিবেক, বৈরাগ্যাদি সাধন সম্পন্ন অধিকারী ব্যক্তিকে আমার উপদেশ করিও । অনুরায়ুক্ত, কুটিল প্রকৃতি, অসংযতমনা ব্যক্তিকে উপদেশ করিওনা । কেননা তাহা হইলে আমি (ব্রহ্মবিদ্যা) স্তম্ভফলপ্রসূ হইতে পারিবনা ॥ ৩ ॥

শাকরভাষ্যঃ । ভগবতা বিপ্রতিষিদ্ধমুক্তমিতি মা ভূৎ কশ্চিৎ বুদ্ধিরিতি পরিহারার্থং চোদ্যমিব কুর্কন অর্জুনউবাচ, অপরমিতি । অপরমর্কাক্ বাসুদেবগৃহে ভবতোজন্ম পরং পূর্বং সর্গাদৌ জন্মোৎপত্তি-র্কিবস্বত আদিত্যস্ত তৎ কথমেতদ্বিজানীয়ামবিক্রদ্ধার্থতয়া যস্মমেবাদৌ প্রোক্তবানিমং যোগং সএব ভ্রমিদানীং মহং প্রোক্তবানসীতি ॥ ৪ ॥

স্বামিকৃত টীকা । ভগবতোবিবস্বন্তঃ প্রতি যোগোপদেশাসম্ভবং পশুন্নর্জুন উবাচ অপরমিতি । অপরং অর্কাচীনং তব জন্ম পরং প্রাক্কালীনং বিবস্বতো জন্ম তস্মাত্ত্বাধুনা তনত্রাচ্চিরন্তনায় বিবস্বতে ভ্রমাদৌ যোগং প্রোক্তবানিতি তৎ কথমহং জানীয়াং জ্ঞাতুং শকুয়াং ॥ ৪ ॥

অর্জুন কহিলেন, হে ভগবন্ ! তোমার জন্মিবার বহুদিন পূর্বে সূর্য্য জন্মগ্রহণ করিয়াছেন; তবে তুমি যে সৃষ্টির প্রারম্ভকালে সূর্য্যকে এই জ্ঞানযোগ বৃত্তান্ত কহিয়াছিলে, তাহা আমি কিরূপে জানিতে পারি ॥ ৪ ॥

গী: স: । ভগবানের মুখে অর্জুন ইতিপূর্বে শুনিয়াছেন যে “ ন জায়তে ম্রিয়তে বা কদাচিৎ ” আত্মা কখন জন্ম গ্রহণ করেন না বা মরেন না । কিন্তু শরীরের জন্ম আছে ও মরণ আছে জানিয়া ভগবানের বাসুদেব-দেহ পরিগ্রহ অল্পদিনের এবং সূর্য্যের প্রকাশ সৃষ্টির আদি-কালে, এই জন্য অর্জুনের সংশয় উদ্ভিত হইয়াছে । বাসুদেব-বেহে

কথমেতদ্বিজানীয়াং ভ্রমাদৌ প্রোক্তবানিতি ॥ ৪ ॥

মূৰ্খাকে উপদেশ দান করা সম্ভব নহে । যদি পূর্বে অন্য কোন দেহ ধারণ করিয়া থাকেন, তাহাই বা বর্তমান দেহে স্মরণ থাকিবে কিরূপে? কেননা জন্মজন্মান্তরকৃত কার্যবৃত্তান্ত দেহীর স্মরণ থাকা সম্ভবই নহে, কারণ দেহধারী জীব মাত্রই অসৰ্বজ্ঞ ॥ ৪ ॥

শাকরভাষাং । বী বাসুদেবেহনীশ্বরভ্রাসৰ্বজ্ঞশক্কা মূৰ্খাণাং ভ্রাং পরিহরন্ শ্রীভগবানুবাচ যদর্থোহর্জুনশ্চ প্রশ্নঃ বহুনীতি । বহুনি মে মম বাতীতানি অতিক্রান্তানি জন্মানি তব চ হে অর্জুনা তান্যহং বেদ জানে সৰ্বাণি ন হং বেখ ন জানীষে° পরস্তপ ধন্যাদি প্রতিবন্ধজ্ঞানশক্তি-বাদহং পুনর্নিত্য শুদ্ধ বুদ্ধ মুক্ত সত্য স্বভাবতাদনাবরণ জ্ঞানশক্তিরিতি বদাহং হে পরস্তপ ॥ ৫ ॥

স্বামিকৃত টীকা । রূপান্তরেনোপদিষ্টবানিত্যভিপ্রায়েনোস্তরং শ্রী-গবানুবাচ বহুনীতি তান্যহং বেদ বেদ্বি অনুশুবিদ্যাশক্তিহাং, বহু ন বখ বেৎসি অবিদ্যাকৃতহাং ॥ ৫ ॥

ভগবান্ কহিলেন হে অর্জুন! আমার এবং তোমার বহুবার জন্ম হইয়া গিয়াছে । হে পরস্তপ! আমি সে সমস্তই বিদিত আছি, কিন্তু তুমি তত্তাবজ্জন্মবৃত্তান্ত অবগত নও ॥ ৫ ॥

গীঃ সঃ । সৰ্ব্বদা বিদ্যমান সূর্যোর যেমন লোক জগতে উদয় ও নস্ত স্বীকৃত হইয়া থাকে, তক্রূপ আমি অজ ও অমর হইলেও লোক-দৃষ্টিতে পূর্বে আমার অনেক দেহ পরিগৃহীত হইয়াছে । সেই রূপ তোমারও অনেক দেহ গত হইয়াছে । আমার আয়াদৃষ্টি ও জ্ঞান অবি-লিত থাকার আমি চির দিন ভ্রম প্রমাদ শূন্য, সেই জন্য আমার এবং তোমার সকল জন্মেরই কথা আমি অবগত আছি । তুমি অজ্ঞান জালে বিভূত হইয়া বারম্বার দেহায়-বুদ্ধির বশুতা স্বীকার করিয়াছ, এই ন্যা অস্তবৃত্তি প্রবাহের নিত্যনিরবচ্ছিন্ন দারা খণ্ডিত হওয়ার, অনাদি-নাম সিদ্ধ জ্ঞানসূত্র ছিন্ন ভিন্ন হইয়া গিয়াছে, তাই তোমার কিছুই স্মরণ নাই । রোগ, শোক, ভয়, অরা প্রভৃতি স্মরণ শক্তি হানির প্রধান



শ্রীভগবানুবাচ । বহুনি মে ব্যতীতানি জন্মানি তব চার্জুন  
তান্মহং বেদ সর্মাণি ন ত্বং বেথ পরমুপ ॥ ৫ ॥

কারণ । একজন লোক ক্রমাগত ১০।১৫ দিন উপবাসী থাকিলে সে পূর্বাভ্যন্ত অনেক বিষয় বিস্মৃত হইয়া যায় । রোগবিকারযুক্ত হইলে মস্তিষ্কের জড়তা ও বুদ্ধি বিকারের সঙ্গে সঙ্গে স্মরণশক্তির যথেষ্ট হানি হয়, তাড়না বা ভয় বিহ্বল হইলে লোকের চিরান্ত্যন্ত বিষয়ও স্মৃতিতটে হইয়া থাকে, বহুগুরুতর বিষয় চিন্তন দ্বারা মস্তিষ্ক উত্তেজিত হইলে লোকে স্বভাবতঃ পূর্বের অনেক কথা ভুলিয়া যায় । এইরূপ এক একটা সাধারণ কাবেটে বগন স্মৃতি শক্তি বিষয় ক্ষণিগ্ৰস্ত হয়, তখন মৃত্যুকালে এই সমস্ত ও অমান্য নানাবিধ স্মৃতিভ্রংশকর তেতু সমূহের একশেষ ও সমস্তাৎ আবির্ভাব হইলে এবং বিষয় বিপ্লব রূপ দোহের পরিবর্তন ঘটিলে পূর্বকৃত কার্য কলাপের কিছুমাত্র স্মরণ থাকিবার সম্ভাবনা নাই । তবে ষাঁহাদিগের বুদ্ধিমান এই সকল বিষয় সংকলন অবস্থার বিষয় তাড়নার বিচাণিত না হইলে তাহাদিগের স্মৃতি শক্তি বিনষ্ট হয় না, তাহাদিগকে “ জ্ঞাতিস্মর ” কহে । জড়ভরত ও লীলা সরস্বতী আদির বস্তাস্তে ইহা সুস্পষ্ট রূপে ব্যাখ্যাত হইয়াছে । আত্মজ্ঞান প্রভাবে ষাঁচার অন্তঃকরণ অজ্ঞানাবিভূত না হয় তিনি সর্দেজ । এই জনাই ভগবান্ বাসুদেব পূর্বকৃত কোন কগাই বিস্মৃত হইয়েন নাই । অজ্ঞানের জীবস্বভাব-সুলাভ অজ্ঞানাবত চিত্তে পূর্বকৃত কোন কাষোরই স্বরূপ প্রতিবিম্ব পড়িতেছে না ॥ ৫ ॥

শাকরভাষাং । কথং তর্হি তব নিতোষরশ্চ ধর্মাদর্মাভাবোপি জন্মে-  
ভ্যচ্যতে অজোপীতি । অজাপি জন্ম রাততোপি সংস্থাবায়াম্মা অক্ষীণ-  
জ্ঞানশক্তিস্বভাবোহপি সন্ তথা ভূতানাং তস্মাদিস্তম্বপর্দাস্তানাং ঈশ্বর-  
ঈশনশীলোপি সন্ প্রকৃতং মায়াং সম বৈষ্ণবীং ত্রিগুণাস্বিকং যস্তা বশে  
সর্দং জগং বস্ততে যয়া মোহিতঃ সন্ স্বনাত্মানং বাসুদেবং ন জানাতি তাং  
প্রকৃতিং স্বামপিষ্ঠায় বশীকৃত্য সম্ভবামি দেহবানিষ ভবামি জাতইবান্ম-  
মায়য়া ন পরমার্থতোলোকবৎ ॥ ৬ ॥

স্বামিকৃত টীকা । নমু জনাদিস্তব কুতো জন্ম অবিনাশিনশ্চ কথং  
পুনঃ পুনর্জন্ম যেন বহুনি মে ব্যতীতানীত্যাচ্যতে ঈশ্বরশ্চ তব পুণ্য পাপ-

অজোহপি সন্ন্যাসাত্মাভূতানামীশ্বরোহপি সন্ ।

বিহীনস্ত কথং বা জীববজ্জন্মোক্তাত আহ অজোহপীতি । সত্যমেবং  
তথাপি জন্মশৃংখলাহপি সন্নহং তথাহব্যাসায়াপি অনশ্বরসভাবোহপিসন্  
তথাঃঈশ্বরোপি কশ্ম পাততদ্ভারহিতোপি সন্ সন্ন্যাসয়া সম্ভবামি সন্ন্যাসপ্র-  
চুত জ্ঞানবলবীর্গাদিশ্যৈক্যব ভবামি নহু তথাপি যোদশকশাস্ত্রকলিত্তঃ  
দেহশৃংখলাচ তব কতো জন্ম ইত্যত উকঃ শ্বাঃ শুদ্ধসংসারিকাঃ প্রকৃতি-  
মধিষ্ঠায় সীকৃত বিত্তকোর্জিত সত্ত্বমূর্ত্যা শ্বেচ্ছয়াবতরামীত্যর্থঃ ॥ ৬ ॥

আমি জন্ম মরণ রহিত এবং সর্বভূতেশ হইয়া  
নিজ মায়াকে অবলম্বন পূর্বক জন্ম পরিগ্রহ করিয়া  
থাকি ॥ ৬ ॥

গীঃ সঃ । যিনি অনাদি, তাঁহার জন্ম নাহি, যিনি অবিনাশী তাঁহার  
মরণ হইবে কিরূপে, এবং পুণ্য, পাপাদি সকাম ক্রিয়া অশুদ্ধিত না হইলেই  
ফল-ভোগায়তন স্বরূপ দেহই না রচিত হইবে কোথা হইতে । ভগবান্  
বাসুদেবের কথিত “ আগান বচনার জন্ম মরণ হইয়াছে ” একথা সীকার  
করিলে তাঁহাকে ঈশ্বর বলা যায়না ; আনার তাঁহাকে জীব বলিয়া  
মানিলে, তিনি সর্বজ্ঞ হইবেন কিরূপে ? নাষ্টি উপাধিবদ্ধ জীব, পরিচ্ছিন্ন  
জ্ঞান বশতঃ ভূত ভবিষ্যৎ বর্তমান বেত্তা হইতে পারেনা । সমষ্টি উপাধি-  
বদ্ধ বিরাট্ বা তিরণাগর্ভ মূর্ত্তিত সমস্ত জগৎ অন্তর্নিহিত থাকায়,  
তাঁহার পৃথক্ দেহ পরিগ্রহ এবং তাঁহা হইতে বিভিন্ন পদার্থের জ্ঞান লাভ  
করা সম্ভব নহে । অতএব, ভগবান্ বাসুদেব ইতি পূর্বে বহু জন্ম গ্রহণ  
করিয়াছিলেন, এবং বাসুদেবাদি জাতিশ্বর যোগীদিগের ত্রায় পূর্বকথা  
সন্নহ সন্ন্যাস রাগিয়াছেন, ইহার নিগূঢ় তাৎপর্য্য কি, অর্জুনের এই বিষম  
সন্দেহ অপসারণার্থ ভগবান্ এই ক্ষেত্রের অবতারণা করিলেন ।

অদৃষ্টজন্ম দেহ ইন্দ্রিয়াদি গ্রহণের নাম জন্ম এবং ভোগাবসানে  
তদ্ভাবৎ বিয়োগের নাম মরণ । ধর্ম্য এবং অধর্ম্যই জীবের জন্ম মরণের  
হেতু, দেহাভিমাত্রী অজ্ঞানীর অশুদ্ধিত কশ্ম স্ভাব বশতঃই এই ধর্ম্য-  
ধর্ম্যের উৎপত্তি হয় । এই ধর্ম্যাদেশ্বর অধীন হইয়া ঈশ্বরের জন্ম পরিগ্রহ  
করা সম্ভব নহে । হে অর্জুন ! আগার কশ্মফল জন্ম জন্ম মরণ আদৌ

### প্রকৃতিঃ স্বামধিষ্ঠায় মন্তুবায়াত্তমায়য়া ॥ ৬ ॥

নাই। যুদ্ধ হইতে স্তম্ভ পর্য্যন্ত সমস্ত পদার্থের আঁগিঠ এক মাত্র অধীশ্বর। আমার জন্ম মরণ না থাকিলেও, অঘটন-ঘটন-পটীগণী ত্রিগুণময়ী মায়াকে স্বরীর চিদাভাস সোণে আশ্রয় করিয়া দেহীর গায় আবিভূত হই। এষ্ট অনাদ্যা মায়া আমার উপাধি মাত্র, ব্যবহার কাল পর্য্যন্ত উহা আমাতে থাকিয়া জগতের কার্যসম্পাদন করে। এই মায়া দ্বারাষ্ট আমার বিস্তৃত সত্ত্ব গুণ্ডি প্রকাশিত হয়। কার্যশেষ হইলেই মায়া তিরোহিত হইয়া যায়। এই মায়িক আনির্ভাব ও তিরোভাবের নাম আমার জন্ম ও মরণ। আমাকে যে সাধারণ জীবের গায় স্থূল শরীর ও কার্গনিষ্ঠ দেখিতেছ; তাহা লোকান্তগ্ৰহণ আমারই বিস্তৃত মায়ার নিজস্বন মাত্র জানিবে। শাস্ত্রে উক্ত হইয়াছে।

“ মায়াহেমা ময়া সৃষ্টা যন্মাঃ পশুসি নারদ ।

সৰ্বভূত গুণেষু ক্তং নতু মাঃ জষ্টু মর্হসি ” ॥

হে নারদ ! তুমি চর্গ চক্ষুতে আমার যে শরীর দেখিতেছ, উহা মায়ারচিত। এষ্ট মায়িক শরীরাত আমার স্বরূপ তুমি চর্গ চক্ষু দ্বারা দেখিতে পাঠিতেছনা। এষ্ট স্বরূপ দেখিতে হইলে সৎ চিং অনন্দ ঘন শরীরে সমাধি করিত হইবে। মায়ার বিচিত্র মহিমাতেই স্থূলদর্শিগণ ভগবানকে স্থূল রূপেই দর্শন করে।

কৃষ্ণঃমনমবেহিষ্ণমাগ্নানগথিলাগ্ননাং ।

অগন্ধিতায় সোপাত্র দেহীবাভাতি মায়য়া ॥

ভগবান্ শ্রীকৃষ্ণ সৰ্বভূতের আত্মা-স্বরূপ হইয়াও ভক্তগণকে উদ্বার করিবার জন্য নিজ মায়ায় দেহী জীবের গায় প্রতীত হইতেছেন। সাধারণ জীবগণ মায়ার আধিপত্যে অভিভূত হইয়া ভৌতিক দেহ ধারণে বাধ্য হইয়া থাকে। কিন্তু ঈশ্বরের দেহ তাঁহার ইচ্ছানুরূপ; মায়া তাঁহার আজ্ঞাকারিণী হইয়া তাঁহার সাময়িক কার্য সাধনোপযোগী দেহ রচনা করিয়া দেয়। জীব মায়ার অধীন এবং ঈশ্বর মায়ার অধিনায়ক। ঈশ্বর জীবে ইহাই বিষম প্রভেদ ॥ ৬ ॥

শাস্ত্রভাষ্যঃ । তচ্চ জন্ম কদা কিমর্ধং নেতুাচাতে যদেতি : যদা যদা হি ধর্মত গানির্হানির্কণাশ্রমাধিলক্ষণত প্রাণিনামভ্যদয়ানিঃশ্রেয়সসাধনত

যদা যদাহি ধর্মশ্চ গ্লানির্ভবতি ভারত ।

অভ্যুত্থানমধর্মশ্চ তদাত্মানং সৃজাম্যহং ॥ ৭ ॥

অভাবোভবতি ভারত অভ্যুত্থানং সমুদ্ভবোহধর্মশ্চ তদা তদাত্মানং সৃজাম্যহং মায়য়া ॥ ৭ ॥

স্বামিকৃত টীকা । কদা সমুদ্ভবগীত্যপেক্ষায়ামাহ যদা যদেতি । গ্লানির্হানিঃ অভ্যুত্থানমামিক্যং ॥ ৭ ॥

হে ভারত ! যে যে সময়ে ধর্মের গ্লানি বা হানি  
হইয়া থাকে এবং অধর্মের প্রাদুর্ভাব হয়, সেই সেই  
সময়ে আমি দেহরচনা করিয়া লই ॥ ৭ ॥

গীঃ সঃ । বুঝিলাম, সচ্চিদানন্দ পুরুষের স্বেচ্ছা পূর্বক দেহ ধারণ  
করা তৎপ্রকৃতিসিদ্ধ । কিন্তু কি জন্ম ও কি অবস্থায় তিনি জন্ম গ্রহণ  
করেন, অজ্ঞানের এই ঔৎসুক্য নিবারণার্থ ভগবান্ বলিতেছেন, যখন  
আগ্নিহেত্বাদি প্রবৃত্তি-ধর্ম, ব্রহ্মচর্যাди আশ্রম-ধর্ম, ইন্দ্রিয় দমনাদি  
নিবৃত্তি-ধর্ম ও ভগবদ্ভক্তি, গুরুজনে শ্রদ্ধা আদি উপাদেয় ধর্ম ধারা  
ক্ষীণবল হইয়া আসে, এবং পাপাচার ও পাপ বৃদ্ধির বৃদ্ধি হইতে থাকে,  
তখনই আমি নিজ নয়া প্রভাবে আমার নিত্য সিদ্ধ শরীর ধারণ করিয়া  
থাকি । ভগবান্ “ ভারত ! ” সম্বোধন দ্বারক্য অজ্ঞানের এই সূক্ষ্ম তত্ত্ব  
বুঝবার আধিকার স্থাপন করিয়াছেন । “ ভা ” = জ্ঞান এবং “ রত ”  
= প্রীতিযুক্ত ॥ ৭ ॥

শাকরভাষ্যঃ । কিমর্থঃ পরিত্রাণায়ৈতি । পরিত্রাণায় পরিরক্ষণায়  
সাধুনাং সন্মার্গস্থানাং বিনাশায় চ ভুক্ততাং পাপকারিণাং কিঞ্চ ধর্মশ্চ  
সংস্থাপনার্থায় সম্যক্ স্থাপনং তদর্থং সমুৎসাহি যুগে যুগে প্রতियুগং ॥ ৮ ॥

স্বামিকৃত টীকা । কিমর্থমিত্যপেক্ষায়ামাহ পরিত্রাণায়ৈতি । সাধুনাং  
ধর্মশ্চ বর্ত্তিনাং রক্ষণায়, ভ্রষ্টঃ কর্ম কুর্কন্তীতি ভুক্ত তন্তেষাং বধায় চ । এবং  
ধর্মসংস্থাপনার্থায় সাধুরক্ষণেন ভ্রষ্টবধেন চ ধর্মঃ স্থিরীকর্ত্ত্বং যুগে যুগে  
ভক্তদবসরে সমুৎসাহিত্যর্থঃ নৈচবং ভ্রষ্টনিগ্রহঃ কুর্কতোহপি নৈশ্চরণাং  
শক্তনীরং যথাহঃ । লালনে তাড়নে মাতৃনা কারুণ্যং যপাত্তকৈ, তদেব  
মহেশ্বর নিরন্তরং ঘোষমোরিত্ত ॥ ৮ ॥

পারিত্রাণায় সাধুনাং বিনাশায় চ দুষ্কৃতাং ।

সাধুদিগের রক্ষা, দুষ্কৃদিগের বিনাশ এবং ধর্ম সংস্থাপনের নিমিত্ত আমি যুগে যুগে অবতীর্ণ হইয়া থাকি ॥৮॥

গীঃ সঃ । যাঁহারা বেদনিষ্ঠিত ধর্মালম্বনে রত এবং প্রাণান্তেও স্বধর্ম ত্যাগ করেন না, তাঁহারা সাধু, আর যাঁহারা বিষয় বিলাসে উন্মত্ত হইয়া অথবা দুর্ভিক্ষ দ্বারা অন্নিভূত হইয়া ধর্মনিষিদ্ধ কার্যে প্রবৃত্ত হয় তাঁহারা দুষ্কৃত । সাধুদিগকে রক্ষা করা ও দুষ্কৃত দলকে বিনাশ করা এবং এতদ্বারা ধর্মকে পুরুত্ব করাই ভগবানের অবতার হওয়ার বিশেষ কারণ । অল্পবুদ্ধি লোকে মনে করিয়া থাকে যে, যে সর্দশক্তিমান ভগবান্ সঙ্কল্প করিলেই ক্ষণ মধ্যে শতাব্দীটি ব্রহ্মাণ্ডের সৃষ্টি ও বিলয় করিতে পারেন, তিনি ধর্মসংস্থাপনার্থ দুষ্কৃদিগের দমন করিতে অস্ত্রাদি ধারণ করেন কেন ? অথবা মনুনা বিগ্রহধারী শ্রীকৃষ্ণাদিকে ভগবানের অবতার বলা দূরে থাকুক, সাধু পুরুষ বলিতে ও চিত্ত সঙ্কুচিত হয় । কেননা সাধুগণ মতপদেশ দ্বারাই দুষ্কৃ গণকে বশীভূত করিয়া থাকেন । শ্রীকৃষ্ণাদি ঈশ্বরের অবতার সমূহ সাধুদিগের সংপৃষ্ঠা অবলম্বন না করিয়া দুষ্কৃতাংগের “ বিনাশ ” রূপ সাহিত্যচরণ করিলেন কেন ? ভগবান্ কোন কার্য কি অস্ত্র করেন, তাহা মায়ামুক্ত স্বয়ং ভগবান্ ভিন্ন মায়াজড়িত জীব সহজে বুঝিতে পারে না । ঈশ্বর পূর্ণস্বরূপ, তবে তাঁহার আবার কোন অভাব্য পূরণার্থ তিনি এই জগদ্ভ্রম কামোর সূত্রপাত করিলেন ? তিনি দয়াময়, তাই জীবের ব্যাপনশক্তি জগৎ ঐশ্বর্য সৃষ্টি করিয়াছেন । আমি বলি, তিনি রোগ সৃষ্টি পূর্বক ঐশ্বর্য বিধান না করিয়া যদি আদৌ রোগেরই সৃষ্টি না করিতেন, তাহা হইলে অধিক দয়ার পরিচয় পাওয়া যাইত । এই রূপ এপর্যন্ত ঈশ্বর তত্ত্বের গুহ্য রহস্য রাশি ভেদ করিতে কেহই সমর্থ হয়েন মাই । বস্তুতঃ এতাবৎ তাঁহার অলোককী মায়ার লীলামাত্র । “ কেন ” ও “ কিরূপে ” তিনি করিলেন, মায়াবরণ ভেদ না করিতে পারিলে তাহা উপলব্ধি করিতে পারা যায় না । এই মাত্র যাহাকে “ কার্য ” বলিয়া স্থির করিলে, ক্ষণ বিলম্বেই দেখিবে যে উহাই আবার অস্ত্র একটি কার্যের “ কারণ ” রূপে দণ্ডায়মান হইয়াছেন । এই রূপ কার্য কারণ শৃঙ্খলার অনাদি কাল হইতে জগতের প্রবাহ চলিয়া আসিতেছে । “ অভাব ” হইলেই ভাব শাক্ত স্বতঃএব আকর্ষিত হইয়া থাকে । তাই

### ধর্ম সংস্থাপনার্থায় সন্তুংামি যুগে যুগে ॥ ৮ ॥

অধর্মের বৃদ্ধি—ধর্মের অভাব হইলেই মায়োপস্থিত চৈতন্য—ঈশ্বরের অনাদ্যা প্রকৃতি নিষ্কৃত বিশুদ্ধ সত্ত্বগৌ শক্তি পৃথিবীর কল্যাণ সাধনার্থ আকর্ষিত হইয়া থাকেন। ঐ চৈতন্যশ্রিতা নির্মলা শক্তি পার্থক্য প্রকৃতি অবলম্বন পূর্বক দেহীর জায় প্রতীয়মান করেন। “অভাব” গরিপূর্ণ হইয়া গেলেই সেই মায়ানগ্রহ জগৎ হইতে তিরোহিত হইয়েন। মহামায়ার অনন্ত লীলাপট এই রূপেই চিত্রিত।

দুষ্টিদিগের বিনাশ রূপ গর্হিত কার্য্য জন্ম ভগবানে যে দোষারোপ করা যায়, তাহা নিঃশাস্ত্র ভ্রম। তাঁহার সমক্ষে একটি কীটগু নাশ ও বিশাল বিশ্ব ব্রহ্মাণ্ডের সঞ্চার একই কথা। ঐমি জরনিকারে গতাঙ্গ হও, বা অঙ্গাঘাতে মরিয়া যাও, এ দুইটি তোমার দৃষ্টিতে ভিন্ন হইতে পারে কিন্তু আত্মদর্শীর ক্ষে উভা একই ঘটনা, একই নিয়মে সাধিত বলিয়া বোধ হয়। মায়িক উপাদানে গঠিত তোমার অস্তঃকরণ ও চক্ষু বিবিশ্ব বস্তু দর্শন করিয়া থাকে। কিন্তু পরমাত্মা রূপী ভগবানে ত্রিলোক-মধ্যস্থ সনস্ত সামগ্র্যই একমাত্র আত্মসত্ত্বা রূপে প্রতিবিম্বিত হইয়া থাকে। উহা অজ ও অনর। বস্তুত, ঈশ্বরের সম্মুখে “বিনাশ” বলিয়া একটা ঘটনা আরোহী নাই। সূর্য্য সর্পিলা বিদ্যমান থাকিলেও লোকের উদয় ও অস্ত কল্পনার জায় দুষ্টিদিগের বিনাশ একটি কল্পনা মাত্র। ভগবান্ নিজ কৃপা গুণে অঙ্গার মানন পরিচ্ছদ রূপ পাপ দেহ গুলিকে মোচন করিয়া দিয়া থাকেন মাত্র। তাহাতে আত্মার উর্দ্ধগতি ভিন্ন অধোগতি হয় না। স্বভাব কোশলেই ভগবানের দেহধারণ এবং স্বভাবের কুশল রক্ষণই সে দেহের একমাত্র কার্য্য ॥ ৮ ॥

শাক্তভাষ্যঃ । জন্মেতি । তৎ জন্ম মায়ারূপং কস্য চ সাধুনাং পশ্চি-  
জ্ঞাণাদি মে মম দিব্যমপ্রাকৃতমেধরমেবং যথোক্তং যো বেত্তি তদ্বতঃ  
তদ্বেন মথাবভ্যক্তা দেহমিমং পুনর্জন্ম পুনরুৎপত্তিঃ নৈতি ন প্রাপ্নোতি  
মামেত্যাগচ্ছতি স মুচ্যতে অশ্বন ॥ ৯ ॥

সামিকৃত টীকা । এবন্ধিধানামীশ্বর জন্মকর্মণাং জ্ঞানে কলমস্ক  
জন্মেতি । স্বেচ্ছয়া কৃতং মম জন্ম কস্য চ ধর্মপালনরূপং দিব্যমলৌকিকঃ  
তদ্বতঃ পরানুগ্রহার্থমেবেতি যোবেত্তি স দেহাভিমানং ভ্যক্তা পুনর্জন্ম  
সংসারং নৈতি ন প্রাপ্নোতি কিন্তু মামেব প্রাপ্নোতি ॥ ৯ ॥

জন্ম ক'র্মাচ মে নিব্যমেবং যোনেতি তদ্বৃত্তঃ ।

তাক্ৰু। দেহং পুনর্জন্ম নৈতি মাংগেতি মোহজুন ॥৯

হে অর্জুন ! যিনি আমার এই দিবা জন্ম ও কর্ম-  
বৃত্তান্ত বিদিত হয়েন, তাঁহার দেহান্ত হইলে পুনর্জন্ম  
হয় না । তিনি আমাকেই প্রাপ্ত হইয়া থাকেন ॥ ৯ ॥

গীঃ সঃ । ভগবান্ সৎ চিৎ আনন্দ ঘন স্বরূপ । তিনি অজ ও নিত্য  
হইয়াও লোকানুগ্রহার্থ নিজ মাসাকল্পিত দেহ ধারণ দ্বারা জন্ম মরণাদীন  
জীবের জ্ঞান যে প্রকাশিত হয়েন ও বেদ বিচিত্ত ধর্ম্মের স্থাপন পূর্বক  
সংসার রক্ষার জন্ত যে কর্ম্মের অনুষ্ঠান করেন, সে সমস্তই অলৌকিক ।  
ভগবান্কে মনুষ্যের জ্ঞান উৎপন্ন, বর্দ্ধিত, কর্ম্মানুষ্ঠান রত ও মৃত না  
জানিয়া যিনি তাঁহার লীলা অলৌকিক বলিয়া নিশ্চয় অবগত হয়েন,  
অর্থাৎ আমাকে যিনি সমস্ত লৌকিক ব্যাপার হইতে স্বতন্ত্র, নিষ্কলুষ  
ও অকর্ত্তা বলিয়া অবধারণ করিয়া থাকেন, তিনি সংসার বন্ধন-মুক্ত  
হইয়া ব্রহ্মদ লাভ করেন ॥ ৯ ॥

শাক্তরভাষাঃ । নৈম মোক্ষমার্গ ইদানীং প্রবৃত্তঃ কিং তর্হি পূর্বমপি  
বীতরাগেতি । বীত রাগভয়ক্রোধাদিঃ চ ভয়ঙ্ক ক্রোধঃ চ রাগভয়ক্রোধঃ  
বীতাবিগতাবেভ্যস্তে বীতরাগভয়ক্রোধা মনুষ্যব্রহ্মবিদ ইত্মরাভেদদর্শিনো-  
মামেব চ পরমেশ্বরমপাশ্রিতাঃ কেবলজ্ঞাননিষ্ঠাইত্যর্থঃ বহুবোধেনৈকে  
জ্ঞানতপসা জ্ঞানমেবচ পরমাশ্রয়বিষয়ঃ তপস্তেন জ্ঞানতপসা পূতাঃ পরাৎ  
শুদ্ধিং গতাঃ সন্তোমস্তাবমীশ্বরভাবং মোক্ষমাগতাঃ সমনুপ্রাপ্তাঃ ইত্ম-  
স্তপোনিরপেক্ষা জ্ঞাননিষ্ঠা ইত্যস্ত লিঙ্গং জ্ঞানতপসেতি বিশেষণং ॥ ১০ ॥

স্বামিকৃত টীকা । কথং জন্ম কর্ম্মজ্ঞানে তৎপ্রাপ্তিঃ স্তাদিত্যত আহ  
বীতরাগেতি । অহং শুদ্ধস্বাভতারৈ ধর্ম্ম পালনং করোগীতি মদীয়ং পরম-  
কারুণিকত্বং জ্ঞাত্বা বীতাবিগতা রাগভয়ক্রোধা যেভ্যস্তে চিত্তবিক্রপাভাবা-  
নন্যরামদেকচিত্তাত্মতা মানিবোপাশ্রিতাঃ সন্তো মৎপ্রসাদ লব্ধং যদাশ্র-  
জ্ঞানঞ্চ তপশ্চ তৎ পরিপাকহেতুঃ স্বধর্ম্মঃ । ধর্ম্মকবদ্ভাবঃ । তেন জ্ঞান-  
তপসা পূতাঃ শুদ্ধা নিরস্তাজ্ঞান তৎকর্ষামলা মস্তাবং সংসায়ুজাঃ প্রাপ্তা-  
বহবঃ, নত্বধুনেব প্রবৃত্তোৎসঃ মস্তজিমাং ইত্যর্থঃ । তদেহং তাস্তহং বেদ-



বীতরাগ ভয়ক্রোধা সখ্যাসাম্যপাশ্রিতাঃ ।

বহুবোদ্ধান তপসা পুতা সদ্ভাবসাগতাঃ ॥ ১০ ॥

সর্বাণীত্যাদিনা বিদ্যা বিদ্যোপাশ্রিতাঃ তত্বঃ পদার্থান্বিতশ্চরজীবো প্রদীপ্য  
ঐশ্বরশ্চ চাবিদ্যাভাবেন নিত্য শুদ্ধস্বাক্ষীবশ্চ চেশ্বর প্রসাদলব্ধ জ্ঞানেনাঃ  
জ্ঞাননিবৃত্তেঃ শুদ্ধশ্চ স্বতশ্চিদংশেন তদৈক্যমুৎসৃজিত্ব দ্রষ্টব্যং ॥ ১০ ॥

বিসম্যাসক্তিঃ ভয় ও ক্রোধ বর্জিত আমাতে  
একাগ্রচিত্ত এবং আমার শরণাগত বহুতর বাক্তি জ্ঞান  
ও তপস্যা দ্বারা পণ্ডিত হইয়া আমার স্বরূপ লাভ  
করিয়াছেন ॥ ১০ ॥

গীঃ সং । ভগবানের অলৌকিক দেহ ধারণাদির তত্ত্ব জানিলেই  
মুক্তি লাভ হয়, ইহা পূর্বে শ্লোকে উক্ত হইয়াছে । এই শ্লোকে মুক্তি  
লাভের বিশেষ বিবরণ কথিত হইয়া অস্তুরকরণকে বিসম্য বাগনাদ বর্জিত  
নিশ্চল করিয়া দ্বিন “ তৎ ” রূপ ব্রহ্ম ও “ স্বঃ ” রূপ জীবকে আভিন্ন  
বোধে দেখেন, অথবা একমাত্র ভগবানেই মন সমর্পণ করেন, ও অনন্ত  
প্রেম ভক্তি সহ ভগবানেরই শরণাগত হইয়েন এবং আত্মজ্ঞান রূপ তপস্যা  
দ্বারা আপনাকে নিশ্চল করিয়া শুদ্ধ হইয়াছেন, তিনিই পরমাশ্রুতি রূপ  
পরম ভাব লাভ করতঃ আত্মানন্দ উপভোগ করিয়া থাকেন ॥ ১০ ॥

শাকরভাষাঃ । তব কুর্হি রাগদ্বेषৌ স্তঃ যেন কেভ্যশ্চিদেবাশ্চুভাবং  
প্রযচ্ছসি ন সর্কেভাইত্যাচারে মে যথোক্তি । যেন প্রকারেণ যেন প্রয়োজ-  
নেন যৎফলার্থিতয়া মাং প্রপদ্যন্তে তাংস্তথৈব তৎফলদানেন ভজাম্যহ-  
মভুগুণম্যহং ইত্যতঃ তেষাং মোক্ষং প্রত্যক্ষং প্রত্যনর্থিত্বায় হে কস্ত  
মুমুকুহঃ ফলার্থিত্বঞ্চ যুগপৎ সম্ভবতি অতো মে যৎফলার্থিনঃ তান্ তৎ-  
ফলপ্রদানেন যে যথোক্তকারিণস্তৎ ফলার্থিনোমুমুকুবশ্চ তান্ জ্ঞানপ্রদা-  
নেন যে জ্ঞানিনঃ সন্তাসিনোমুমুকুবশ্চ তান্ মোক্ষপ্রদানেন তথা আর্ত-  
নার্ত্তি চরণেনেত্যেবং যথা যেন প্রকারেণ মাং প্রপদ্যন্তে যে তাংস্তথৈব  
ভজামীত্যর্থঃ । ন পুনঃ রাগদ্বেষনিমিত্তং মোহনিমিত্তং বা কিঞ্চিৎজানি  
সকথাপি সর্কাবহুশ্চ মনেশ্বরশ্চ বস্ম মার্গমভুবর্ত্তন্তে যে মনুষ্যাঃ যৎফলার্থি-

যে যথা মাং প্রপদ্যন্তে তাং স্তথৈব ভজাম্যহং ।

ভয়া বস্মিন্ কৰ্মণাধিকৃত্যঃ যে প্রযতন্তে তে মনুষ্যা অত্র উচ্যন্তে চে পার্থ  
সৰ্বশঃ সৰ্ব প্রকারৈঃ ॥ ১১ ॥

স্বামিকৃত টীকা । নহু তর্হি কিং ভয়াপি নৈষমাগন্তি যস্মাদেবং ভদে-  
কশরণানাংমেবাস্বভাবং দদাসি নাশ্বেষাং সকামানামিত্যত আহ যে ইতি ।  
যথা যেন প্রকারেণ সকামতয়া নিষ্কামতয়া বা যে মাং ভজন্তি তানহং  
স্তথৈব তদপেক্ষিত ফলদানেন ভজামি অন্তর্ভুজামি ন তু সকামা মাং  
বিহারেস্ত্রাদীনেব যে ভজন্তে তানহমুপেক্ষ ইতি মন্তবাং যতঃ সৰ্বশঃ সৰ্ব-  
প্রকারৈরিত্তাদিসেবকা অপি মমৈব বস্মি ভজরমার্গমনুবর্তন্ত ইত্ৰাদি-  
রূপেণাপি মমৈব সেবাস্বাং ॥ ১১ ॥

হে পার্থ ! যাহারা যে ভাবেই আমাকে উপাসনা  
করে, আমি তাহাদিগকে সেই ভাবেই অনুগ্রহ করিয়া  
থাকি । কৰ্ম্মাধিকারী মনুষ্য গণ নানা প্রকারে পূজা  
করিলেও তাহারা একমাত্র আমারই অনুসরণ করিয়া  
থাকে ॥ ১১ ॥

গীঃ সঃ । বাসুদেব কেবল মাত্র নিজ নিষ্কাম ভক্ত গণকেই মুক্তি  
দান করেন, সকাম ব্যক্তি গণের প্রতি কি তিনি দয়া করেন না !  
অর্জুনের এই সংশয় ভঙ্কনের জন্য ভগবান্ বলিলেন, হে পার্থ ! কি  
শোক দুঃখে কাতর, কি ধনাদি লাভের আভ্যাসী, কি আত্মজ্ঞান-  
পিপাসু জিজ্ঞাসু, কি তত্ত্বজ্ঞ পুরুষ সকাম বা নিষ্কাম হইয়া যে যে ভাবেই  
আমার আশ্রয় গ্রহণ করে, আমি সেই ভাবেই তাহাদের বাঞ্ছিত পূর্ণ  
করিয়া থাকি । দুঃখীর দুঃখ ভঙ্কন কর্তা আমিই, ধনাকাঙ্ক্ষীর ধনদাতাও  
আমি, নিষ্কাম ভক্তের আত্মজ্ঞানোপদেষ্টাও আমি এবং তত্ত্ববেদ্যের  
মুক্তিদাতাও আমি । ভগবান্ ভাবগয়, যে ভাবে সে ডাকে, তাবস্ত্রাজ  
আকৃষ্ট হইয়া তিনি সেই ভাবেই সাধকের সম্মুখে উপস্থিত হনেন । যাহারা  
সকাম কৰ্ম্মের অগ্ৰষ্ঠান কালে ঠাক্র, সূর্য্য, অগ্নি আদির উপাসনা করে,  
তাহারা তাহাকেই ঠাক্রাদি রূপে পূজা করিয়া থাকে । তিনিই  
ঠাক্রাদি পূজকের সম্মুখে ঠাক্রাদি রূপেই ফল দান করিয়া থাকেন

মম বত্সানু বর্ত্তন্তে মনুষ্যাঃ পার্থ সর্বশঃ ॥ ১১ ॥

তিনিই ইন্দ্রাদি নানা রূপে লীলা করিয়া থাকেন । সাধকের ভাবেরও স্বীকা নাহি, তাঁহার রূপেরও স্বীকা নাহি । একমাত্র তিনিই অনন্ত রূপ ধারণ করিয়া সকাম, নিষ্কাম, জ্ঞানী, ভক্ত সকলকেই অন্তর্গ্রহ করিয়া থাকেন । যে ক্ষুধায় কাতব হইয়া তাঁহাকে মা বলিয়া ডাকে, তিনি তাহার নিকট মা অন্নপূর্ণা, যে শক্রভয় ভভতে রক্ষা পাঠবার জন্য তাঁহার শরণাগত হয়, তাহার কার্যার্থ তিনি উগ্রচণ্ডা, মহাকালী, দশভুজা, গদাধর, চক্রপাণি ; যে তাঁহাকে বাৎসল্য ভাবে আদর করিতে চায়, তিনি তাঁহার সম্মুখে ঝালগোপাল ; যে জ্ঞানলাভার্থ ভিক্ষা করে, তিনি তাহার নিকট মহাযোগেশ্বর মহাদেব । যেমন ভোগার পুত্র পিতা বলিয়া ডাকিলে, স্ত্রী নাথ বলিয়া ডাকিলে, ভ্রাতা দাদা বলিয়া ডাকিলে, পিতা পুত্র বলিয়া ডাকিলে, দাস প্রভু বলিয়া ডাকিলে একমাত্র তুমিই উত্তর দাও, ও তাহাদের সম্বন্ধানুরূপ ব্যবহার কর, সেইরূপ যে যে ভাবেই উপাসনা করুক না কেন, সকাম, নিষ্কাম, সঙ্গুণ, নিঃসুগুণ সকল অবস্থা-তেই তিনিই একমাত্র ফলদাতা । একমাত্র তাঁহাকেই মনুষ্য ভিন্ন ২ নামে ও ভিন্ন ২ রূপে এবং ভিন্ন ২ উপচারে ও ভিন্ন ২ ভাবে পূজা করিয়া থাকে ॥ ১১ ॥

শাকরভাষ্যঃ । যদি তবেশ্বরস্ত রাগাদিদোষাভাবঃ তদা সর্বপ্রাণিষু অমুক্তিবৃক্ষায়াং তুলায়াং সর্বফলপ্রদানসমর্থো চ হুয়ি সতি বাসুদেবঃ সর্বসিদ্ধি জ্ঞানেনৈব মুসুক্ষবঃ সন্তঃ কস্মাস্বমেব সর্কে ন প্রতিপদ্যন্তে ইতি শৃণু তন কারণং কাঙ্ক্ষন্তুইতি । অভিলষন্তঃ কস্মনাং সিদ্ধিং ফলনি-  
প্তিত্বং প্রার্থয়ন্তোযজন্তে ইহাস্মিন লোকে দেবতাইন্দ্রাদ্যাঃ অপ যোন্তাং দেবতামুণ্ডান্তেহন্তোসাবন্তোহমস্মীতি ন স বেদ যথা পশুরেবং স দেবানী-  
মিতি শ্রুতেঃ তেষাং হি ভিন্নদেবতাযাজিনাং ফলাকাঙ্ক্ষণাং ক্ষিপ্ৰং শীঘ্রং হি যস্মান্মানুষে লোকে মনুষ্যালোকে হি শাস্ত্রাপিকারঃ ক্ষিপ্ৰং হি মানুষে লোকে ইতি বিশেষণাদন্তেষাপি কস্মফলসিদ্ধিং দশয়তি ভগবান্মা-  
নুষে লোকে বণাশ্রমাদিকস্মাণীতি বিশেষঃ তেষাঞ্চ বণাশ্রমাদ্যধিকারিণাং কস্মনাং ফলসিদ্ধিঃ ক্ষিপ্ৰং ভবতি কস্মজা কস্মণোজাতা ॥ ১২ ॥

স্বামিকৃত টীকা । তর্হি মোক্ষার্থমেব কিমিতি সর্কে অর্থাৎ সর্বদেবতায়-

কাঙ্ক্ষস্তঃ কৰ্ম্মণাং সিদ্ধিঃ যজন্ত ইহ দেবতাঃ ।

কিপ্রঃ হি মানু্ষে লোকে সিদ্ধিৰ্ভবতি কৰ্ম্মজা ॥ ১২ ॥

তাৎ অহ কাঙ্ক্ষস্ত ইতি । কৰ্ম্মণাং সিদ্ধিঃ কৰ্ম্মফলং কাঙ্ক্ষস্তঃ প্রায়শ্চেষ্ট  
মুখ্যলোকে ইন্দ্রাদিদেবতা এব যজন্তে ন তু সাক্ষান্নামেব হি যজ্ঞাৎ  
কৰ্ম্মজা সিদ্ধিঃ কৰ্ম্মজং ফলং শীঘ্রং ভবতি ন তু জ্ঞানফলং কেবল্যং হৃদ্যা-  
পাহাজ্ জ্ঞানস্ত ॥ ১২ ॥

ইহলোকে কৰ্ম্ম জন্ম ফল শীঘ্র পাওয়া যায় বলিয়া।

সকাম পুরুষ বর্গ ইন্দ্রাদি দেবতার পূজা করিয়া থাকে ॥ ১২

গীঃ সঃ । যদি ভগবান্‌ই সৰ্ব্বপ্রকার ফলদাতা, তবে লোকে  
উহার আশ্বস্বরূপের উপাসনা না করিয়া উঁহাকে ইন্দ্রাদি রূপে পূজা  
করে কেন, অজ্ঞানের এই সংশয় দূর করার জন্ত ভগবান্‌ বলিতেছেন,  
যে ধন পুত্রাদি ফল কামনা পূর্বক যজ্ঞাদির বিধি বিহিত অনুষ্ঠান  
করিলে শীঘ্র ফল পাওয়া যায়, এই জন্য সকাম ব্যক্তি বর্গ ইন্দ্রাদি  
দেবতারই পূজা করে। অস্তঃকরণ শুদ্ধ ও চিত্ত নিষ্কাম না হইলে আশ্ব-  
জ্ঞান বোধে অধিকার হয় না ; এতৎ সাধন দীর্ঘ দিন-সাহ্য ব্যায়াম সকল  
লোকে উহার চেষ্টা করে না ॥ ১২ ॥

শাক্তরভাষাং । মানু্ষ এব লোকে বর্ণাশ্রমাদি কৰ্ম্মাধিকারোনান্যেবু  
লোকেষিতি নিয়মঃ কিং নিমিত্তইতি অথবা বর্ণাশ্রমাদি প্রবিভাগোপেতাঃ  
মুখ্যায়াম বহুবিধবর্তন্তে সৰ্ব্বশক্তিভ্যক্তং কৰ্ম্মাঃ পুনঃ কারণাং নিয়মে  
তবৈব বহুবিধবর্তন্তে নাত্মশ্চৈত্যাচ্যতে চাতুর্কণ্যমিতি । চাতুর্কণ্যং চহ্মার  
এব বর্ণাশ্চাতুর্কণ্যং ময়েশ্বরেণ সৃষ্টমুৎপাদিতং ব্রাহ্মণেশু মুখ্যমাসীদিত্যা-  
দিশ্ৰুতঃ গুণকৰ্ম্মবিভাগশঃ গুণাবভাগশঃ কৰ্ম্মবিভাগশ্চ গুণাঃ সত্বরজ-  
স্তমাংসি তত্র সাংখিকশু সঙ্কপ্রধানশু ব্রাহ্মণশু শমোদমন্তপইত্যাঙ্গীনি  
কৰ্ম্মাণি সত্বোপসর্জনরজঃ প্রধানশু ক্রিয়শু শৌর্য্যভেজঃ প্রভৃৎীনি  
কৰ্ম্মাণি তমউৎসর্জনরজঃ প্রধানশু বৈশ্যশু কুব্যাঙ্গীনি কৰ্ম্মাণি রজউপ-  
সর্জনতমঃ প্রধানশু শূদ্রশু শুক্রবৈব কৰ্ম্মোত্তোবং গুণকৰ্ম্মবিভাগশঃ চতু-  
র্কণ্যং ময়া সৃষ্টমিত্যর্থঃ তচ্চৈদং চাতুর্কণ্যং নাত্মেবু লোকেষু অতোমানু্ষে  
লোকে ইতি বিশেষণং হস্ত তহি চাতুর্কণ্যশু সর্গাদেঃ কৰ্ম্মণঃ কর্তৃভাঃ

### চাতুর্বর্ণ্যঃ ময়া সৃষ্টঃ গুণ কৰ্ম বিভাগশঃ

কলেষু যুদ্ধাসে অতোম হুং নিত্যমুক্তোনিত্যেখরইত্যুচ্যতে যদ্যপি মায়া-  
সংবাবহারেণ তশ্চ কৰ্মণঃ কৰ্ত্তারমপি সত্বং তথাপি মাং পরমার্থতোবিদ্যা-  
কৰ্ত্তারমত এবাব্যয়মসংসারিণঞ্চ মাং বিদ্ধি ॥ ১৩ ॥

স্বামিকৃত টীকা । নমু কেচিৎ সকামতয়া প্রবর্ত্তন্তে কেচিন্নিকামভ-  
য়েতি কৰ্মবৈচিত্র্যং ত্বংকৰ্ত্তৃণাঞ্চ ব্রাহ্মণাদীনামুক্তম মধ্যমাদি বৈচিত্র্যং  
কুর্ক্বতস্তব কথং বৈষম্যং নাস্তীত্যশঙ্ক্যাহ চাতুর্বর্ণ্যমিতি । চত্বারোবর্ণা  
এবেতি চাতুর্বর্ণ্যং স্বার্থেষাঞ্চ প্রত্যয়ঃ, অয়মর্থঃ সত্বপ্রধান ব্রাহ্মণাস্তেষাং  
শমদগাদীনি কৰ্মাণি, সত্বরজুঃ প্রধানাঃ ক্ষত্রিয়াস্তেষাং শৌৰ্য্য যুদ্ধাদীনি  
কৰ্মাণি রজস্তমঃ প্রধানা বৈশ্যাশ্চেষাঞ্চ কৃষি বাণিজ্যাদীনি কৰ্মাণি তমঃ-  
প্রধানাঃ শূদ্রাস্তেষাঞ্চ ত্রেবর্ণিক গুণাদীনি কৰ্মাণীতোবং গুণানাং  
কৰ্মাণাঞ্চ বিভাগেচাতুর্বর্ণ্যং ময়ৈক সৃষ্টমিতি সত্যং তথাপোষ্যং তস্ত  
কৰ্ত্তারমপি ফলতোহকৰ্ত্তারমেব মাং বিদ্ধি, তত্র হেতুরব্যয়ং আসক্তিরাহি-  
ত্যেন শ্রমরহিতং ॥ ১৩ ॥

আমি গুণ কৰ্ম বিভাগানুসারে চারি বর্ণের সৃষ্টি  
করিয়াছি । আমি সৃষ্টি হইলেও আমাকে অকর্ত্তা ও  
অব্যয় বলিয়া জানিবে ॥ ১৩ ॥

গীঃ সং । পূর্বেশ্লোকে সকাম ও নিকাম ভেদে অধিকারের ভিন্নতা  
প্রদর্শিত হইয়াছে, আবার দেহের মূল তত্ত্ব সত্ব রজঃ তমঃ এই তিন গুণ  
ভেদে অধিকার ভেদ কথিত হইতেছে । অনেকের সংস্কার এই যে ভগবান্  
সকলকে সমান করিয়া মনুষ্য জাতি সৃষ্টি করিলেন ; কালক্রমে জন সমাজ  
গঠিত হইল ; পরে যে যেমন কৰ্ম করিতে লাগিল তাহার সেই রূপ  
উপাধি হইল । যথা— যিনি কেবল পূজা পাঠ করিতেন, তিনি ব্রাহ্মণ  
হইলেন, যিনি যুদ্ধাদিতে বল বিক্রম দেখাইলেন তিনি ক্ষত্রিয় ইত্যাদি ।  
এরূপ বাক্যের দার্শনিক, ঐতিহাসিক বা সাংকেতিক কোন প্রমাণই  
নাই, বস্তুতঃ ইহা কল্পনামূলক । যদি বল ঈশ্বর সমদর্শী, নিরপেক্ষ হইয়া  
ব্রাহ্মণকে শ্রেষ্ঠ ও ক্ষত্রিয়াদিকে ক্রমানুসারে নিকৃষ্ট করিবেন, ইহা সম্ভব  
নহে, তাই ভগবান্ বলিয়াছেন, তিনি কৰ্ত্তা হইয়াও অকৰ্ত্তা । বস্তুতঃ  
এতাবৎ প্রকৃতির ক্ষুরিত উচ্ছাস মাত্র । প্রকৃতি ত্রিগুণময়ী ও অনাদ্যা ।

তশ্চ কর্তারমপি মাং নিক্কা কর্তারমবায়াং ॥ ১৩ ॥

সব গুণের প্রাধান্যাদিকারে প্রকৃতি-সত্তা-সাগর হইতে যে মনুষ্য রূপ বৃহদ স্কুরিত হয়, তাহাতে শম, দম, উপরতি, তিতিক্ষা সমাধান, শ্রদ্ধাদি বৃত্তির বিকাশ হয়। এই বৃত্তিগুলি সব গুণের কন্ম । এই “ গুণকন্ম ” অনুসারে পূর্বোক্ত শ্রেণীর মানব “ ব্রাহ্মণ ” বলিয়া অভিহিত হইলেন । সব গুণের গোণ ও রাজোগুণের মুখ্য অধিকারে প্রকৃতি সত্তা সমুদ্র হইতে যে শ্রেণীর মনুষ্যরূপ বৃহদ স্কুরিত হয়, তাহাতে শোখা বীৰ্যাদির বিকাশ হয়। এতাবৎ রাজোগুণের কন্ম ; এই “ গুণ কন্ম ” অনুসারে মানব “ ক্ষত্রিয় ” নাম ধারণ করে। এই রূপ তমোগুণের গোণ ও রাজোগুণের মুখ্য অধিকারে কৃষি বাণিজ্যাদি বৃত্তিশীল বৈশ্য এবং তমোগুণের মুখ্য অধিকারে বিজাত-শুক্রযু শূদ্র জাতির আাবভাব হইয়াছে। এই “ গুণকন্ম-বিভাগ ” অনাদি কাল নিক্কা । সূত্রাং “ বর্ণভেদও ” অনাদি কাল নিক্কা । তবে বর্ণধর্মী মানবের স্ব স্ব বৃত্তি গুলি মলিন হইলে তাহাদের প্রতিভা হানি বা পতন হয়। ব্রাহ্মণ মালনবৃত্তি হইলে যথা ক্রমে ক্ষত্রিয় ব্রাহ্মণ, বৈশ্য ব্রাহ্মণ, শূদ্র ব্রাহ্মণ, চাণ্ডাল ব্রাহ্মণ আদিতে পারিণত হইলেন। এই বৃত্তির গুণ তারতম্যে ব্রাহ্মণ “ শূদ্রত্ব ” ও শূদ্র “ ব্রাহ্মণত্ব ” প্রাপ্ত হইয়া থাকে। কিন্তু ব্রাহ্মণ কখন শূদ্র ও শূদ্র কখন ব্রাহ্মণ হইতে পারেনা ! ব্রাহ্মণ কুলে জন্ম, সংস্কার দ্বারা । বজ্র, বেদ পাঠ পূর্বক বিপ্রত্ব ও ব্রহ্মবোধ যুক্ত পুরুষই সর্বোৎকৃষ্ট ব্রাহ্মণ। এতাবতের শেষ দিক্ হইতে যেমন এক একটীর ক্রটি হয়, তেমনই ব্রাহ্মণের হীনত্ব হইয়া থাকে। ব্রাহ্মণ কুলজাত, উপনীত ও বেদাধ্যয়নশীল ব্রাহ্মণ, ব্রহ্মজ্ঞ ব্রাহ্মণ অপেক্ষা হীন। ব্রাহ্মণ কুলজাত ও দ্বিজ ব্রাহ্মণ বেদজ্ঞ-ব্রাহ্মণ অপেক্ষা হীন এবং কেবল ব্রাহ্মণ কুলজাত, অনুপনীত ব্রাহ্মণ দ্বিজ-ব্রাহ্মণ অপেক্ষা হীন। জ্যেষ্ঠ ও কনিষ্ঠের সহিত যে সম্বন্ধ, গুরু ও শিষ্যের সহিত যে সম্বন্ধ ও সম্বন্ধ, ব্রাহ্মণ ও শূদ্রের সহিত সেই সম্বন্ধ। কেহ মনে করিবেন না, যে শূদ্র ব্রাহ্মণের ক্রীত দাস। বস্ততঃ কনিষ্ঠ যেমন জ্যেষ্ঠ ভ্রাতার সেবা করে, শিষ্য যেমন গুরুর শুক্রবা করে, সেইরূপ শূদ্র দ্বিজাতি গণের সেবা করিবে। যেমন সকল ভাইই জ্যেষ্ঠ হইতে পারেনা, তদ্রূপ সকল বর্ণই একরূপ হয় না। ঈশ্বর কাহাকেও পক্ষপাত পূর্বক ছোট বড় করেন নাই, প্রকৃতির “ গুণ কন্ম বিভাগে ” এইরূপ হইয়াছে মাত্র। ১৩ ॥



ন মাং কৰ্ম্মাণি লিম্পন্তি ন মে কৰ্ম্মফলে স্পৃহা ।

ইতি মাং যোহভিজানাতি কৰ্ম্মভিন্নং স বধ্যতে ॥ ১৪ ॥

শাকরভাষ্যঃ । যেষাম্ কৰ্ম্মণাং কৰ্ত্তারং মাং মনুসে পরমার্থতঃ স্তেষাঃ  
অকৰ্ত্তেবাহং যতঃ নেতি । ন মাং তানি কৰ্ম্মাণি লিম্পন্তি দেহাদারম্ভক-  
হেনাহকারাভাবায় চ তেষাং কৰ্ম্মণাং ফলেষু মে স্পৃহা তুয়া যেষাম্  
সংসারণাং অহং কৰ্ত্তেতাভিমানঃ কৰ্ম্মসু স্পৃহা তৎফলেষু চ তান্  
কৰ্ম্মাণি লিম্পন্তীতি যুক্তং তদভাবায় মাং কৰ্ম্মাণি লিম্পন্তীত্বাবং যোহ-  
নোপি মামানুহেনাভিজানাতি নাহং কৰ্ত্তা ন মে কৰ্ম্মফলে স্পৃহেতি  
সকৰ্ম্মভিনিবধ্যতে তস্মাপি ন দেহাদারম্ভকানি কৰ্ম্মাণি ভবন্তীত্যর্থঃ ॥ ১৪ ॥

স্বামিকৃত টীকা । তদেব দশয়ন্বাহ মাগিতি । কৰ্ম্মাণি বিশ্বসৃষ্টাদীনি পি  
মাং ন লিম্পন্তি আসক্তং ন কুর্কাস্ত নিরহকারদ্বাদাপ্তকামত্বেন মম কৰ্ম্মফলে  
স্পৃহাভাবাচ্চ, মাং ন লিম্পন্তীতি কিং বক্তব্যং যতঃ কৰ্ম্মলেপরাহিতেন  
মাং যোহভিজানাতি সোহপি কৰ্ম্মভিন্নং বধ্যতে, মম নিলেপত্ব কারণং  
নিরহকারত্ব নিস্পৃহত্বাদিকং জানতস্তস্মাপাহকারাদি শৈথিল্যাৎ ॥ ১৪ ॥

কৰ্ম্মাণি আমাকে স্পর্শ করেনা, কৰ্ম্ম ফলের  
বাসনাও আমার নাই । এইরূপে আমাকে যিনি বিদিত  
হয়েন, কৰ্ম্ম জালে তিনি আবদ্ধ হয়েন না ॥ ১৪ ॥

শ্রীঃ সং । ভগবান্ নিরহকার—কৰ্ম্মভিমান-রহিত, সূতরাং কার্য্য  
করিয়াও তিনি অকর্ত্তা । “আম করিতেছি” এরূপ বুদ্ধির উদয় না হইলে  
কাহাকেও “কর্ত্তা” বলা যায় না । ব্যবহার দৃষ্টিতে লোকে তাঁহাকে  
সৃষ্টি স্থিতি, প্রলয় কর্ত্তা বলিয়া থাকে, কিন্তু তিনি নিরহিত । “আপ্ত-  
কামস্য কা স্পৃহা” ( শ্রুতিঃ ) সৰ্ব্বাশ্ব দৃষ্টিতে সমস্তই যাহাতে নিত্য  
বিদ্যমান রহিয়াছে, সেই আপ্তকাম পুরুষের আবার কোন বস্তুর কামনা  
হইবে ? কোন উদ্দেশ্য সাধনের জন্য তিনি জগৎচনা দি করেন নাই ।  
এতাবৎ তাঁহার প্রকৃতিমূলভ জল-তরঙ্গ লীলা মাত্র । এই রূপ আশ্চর্য্য  
জানিলে জীবের মুক্তি হয় ॥ ১৪ ॥

শাকরভাষ্যঃ । নাহং কৰ্ত্তা ন মে কৰ্ম্মফলে স্পৃহেতি এষমিতি ।



এবং জ্ঞাত্ব কৃতং কৰ্ম পূৰ্বেৱপি যুমুক্ষুভিঃ ।

কুরু কৰ্মেণ তস্মাদ্বঃ পূৰ্বেঃ পূৰ্বতরং কৃতং ॥ ১৫ ॥

এবং জ্ঞাত্ব কৃতং কৰ্ম পূৰ্বেৱপ্যতিক্রান্তুমুক্ষুভিঃ কুরু তেন কৰ্মেণ  
 ত্বং ন তুক্ষীমানসং নাপি সংশ্রাসঃ কৰ্ত্তবাস্তস্মাদ্বঃ পূৰ্বেৱপানুষ্ঠিতত্বাদ্যদ্য-  
 নাশুভং তদাশুশুদ্রার্থং তদ্বিচ্ছেদলোকসংগ্রহার্থং পূৰ্বেজ্ঞানকাৰিত্বিঃ  
 পূৰ্বতরং কৃতং নাধুনাতনং কৃতং নিকৰ্ত্তিতং ॥ ১৫ ॥

স্বামিকৃত জীকা । যে যথা স্বামিত্যাদি চতুৰ্ভিঃ শ্লোকৈঃ প্রাসঙ্গিক-  
 মীশ্বরশ্চ বৈমমাং পরিদ্রত্য পূৰ্বোক্তমেব কৰ্মযোগং প্রপঞ্চয়িত্বমনুশ্চা-  
 রয়তি এনমিতি । অহঙ্কারাদিরাহিতেন কৃতং কৰ্ম বন্ধকং ন ভবতীত্যেবং  
 জ্ঞাত্ব পূৰ্বেজ্ঞানকাৰিত্বিরপি যুমুক্ষুভিঃ সত্বশুদ্রার্থং পূৰ্বতরং যুগান্তরেষপি  
 কৃতং কৰ্মপি প্রগমং কৰ্মেণ কুরু ॥ ১৫ ॥

আত্মাকে এইরূপ অকৰ্ত্তা ও অভোক্তা জানিয়া  
 প্রাচীন যুমুক্ষুগণ কৰ্মের অনুষ্ঠান করিতেন, যুগযুগা-  
 ন্তর — পূৰ্ববর্তী যুমুক্ষুগণ ও সেই রূপ কৰ্ম করিয়া গিয়া-  
 ছেন । অতএব তুমিও তাঁহাদের ন্যায় কৰ্মের অনুষ্ঠান  
 কর ॥ ১৫ ॥

গীঃ সং । দ্বাপর যুগে যযাতি, যদু প্রভৃতি মহারাজ গণ আত্মাকে  
 অকৰ্ত্তা-অভোক্তা জানিয়া অনুষ্ঠান করিয়াছেন, তৎপূৰ্ব যুগেও জনকাৰি  
 রাজগণ এইরূপ করিয়া গিয়াছেন । ইহার দ্বারা ভগবান্ দেখাইলেন, যে হে  
 অধুন ! তঁ হারা তোমার স্বায় সম্যাসী হইতে ইচ্ছা করেন নাই । তুমিও  
 সেই মহাত্মাদিগের পঙ্খানুসরণ পূৰ্বক নিজ বর্ণাশ্রম ধৰ্ম্মের যথাবিধি  
 অনুষ্ঠান কর । ইহাতে তোমার চিত্ত শুদ্ধ হইয়া তত্ত্বজ্ঞান লাভ হইবে ॥ ১৫ ॥

শঙ্করভাষ্যঃ । তত্র কৰ্ম চেৎ কৰ্ত্তব্যং স্বপ্নচনাদেব কৰোম্যহং কিং  
 বিশেষিতেন পূৰ্বেঃ পূৰ্বতরং কৃতমিত্যুচ্যতে যস্মান্নহৈদ্রমগ্যং কৰ্মাকৰ্মণি  
 কথং কিং কৰ্মেতি । কিং কৰ্ম কিঞ্চকৰ্মেতি কবয়োমেধাবিনোপি  
 স্ত্রাত্মানিন্ কৰ্মাদিবিষয়ে মোহিতাঃ মোহঃ গতাঃ অতন্তু তুভ্যমহং  
 কৰ্মাকৰ্ম চ প্রবক্ষ্যামি যৎ জ্ঞাত্বা বিদিত্বা কৰ্মাদি মোক্ষ্যসে অশুভাৎ

কিং কশ্ম কিমকশ্মেতি কবয়োহপ্যত্র মোহিতাঃ ।

তত্তে কশ্ম প্রবক্ষ্যামি যজ্জ্ঞাত্বা মোক্ষ্যসেহশুভাৎ ॥ ১৬ ॥

সংসারাৎ, ন চৈবঃ ত্বয়া মন্তব্যং কশ্ম নাম দেহাদিচেষ্টা লোকপ্ৰসিদ্ধ-  
মকশ্ম নাম তদক্রিয়া তুষ্ণীমাসনং কিং তত্র বোধব্যমিতি ॥ ১৬ ॥

স্বাগিকৃত টীকা । তচ্চ তদ্বনিষ্টিঃ সহ বিচার্য্য কর্তব্যং ন লোক  
পরম্পরামাত্রেনেত্যাহ কিং কশ্মেতি । কিং কশ্ম কীদৃশং কশ্ম করণং  
কিমকশ্ম কীদৃশং কশ্মাকরণং ইত্যশ্বিন্মর্থং বিবেকিনোহপি মোহিতাঃ  
অতো যজ্জ্ঞাত্বা যদশুষ্ঠায়ামশুভাৎ সংসারোমোক্ষ্যসে মুক্তো ভবিষ্যসি  
তৎ কশ্মাকশ্মচ তুভ্যমহং প্রবক্ষ্যামি তৎ শৃণু ॥ ১৬ ॥

কর্তব্যকশ্ম কি এবং অকর্তব্য কশ্ম কি, ইহা নিরূপণ  
করিতে গিয়া বুদ্ধিমান্ ব্যক্তিগণও মোহ প্রাপ্ত হইয়া-  
ছেন । এই জন্য আমি তোমাকে কশ্ম ও অকশ্ম বিষয়ে  
উপদেশ করিতেছি ; উহা বিদিত হইলে তুমি সংসার-  
যুক্ত হইবে ॥ ১৬ ॥

গীঃ সং । জ্ঞাতগামী নৌকায় গমন কালে তীরস্থ বৃক্ষমালাকে  
গতিশীল ও নৌকাকে একস্থানে স্থির বলিয়া বোধ হয় । এইরূপ লৌকিক  
ক্রিয়াস্থলেও বুদ্ধিমান্ গণের যখন ভ্রম হইয়া থাকে, তখন পারমার্থিক  
কশ্ম সমূহে যে বিশেষ ভ্রম হইবে তাহাতে আশ্চর্য্য কি ! শাস্ত্র যাহা  
অনুষ্ঠান করিতে বলিয়াছেন তাহাই কশ্ম একং তত্তাবতের ত্যাগ বা  
সন্ন্যাস ও তদ্বিরুদ্ধাচরণই অকশ্ম । যে কশ্ম করিলে জীবের সংসার পাশ  
মোচন হয়, শাস্ত্র তাহারই অনুষ্ঠান করিতেই জীব সকলকে উপদেশ  
দিয়াছেন । ভগবন্মুখ নির্গলিত কশ্মোপদেশ শ্রবণ করিলে ভববন্ধন  
অনাম্যাসেই মুক্ত হইয়া যায় ॥ ১৬ ॥

শাকরভাষ্যং । কশ্মাৎ উচ্যতে কশ্মণইতি । কশ্মণঃ শাক্তনহিতস্ত  
হি যশ্মাৎ অপ্যস্তি বোধব্যং বোধব্যাকাল্যেব বিকশ্মনঃ প্রতিষিদ্ধস্ত তথা  
অকশ্মণশ্চ তুষ্ণীম্ভাবস্ত বোধব্যমণীতি । ত্রিধাপ্যধ্যাহারঃ কর্তব্যোযশ্মাৎ

কৰ্ম্মণোহপি বোদ্ধব্যঃ বোদ্ধব্যঞ্চ বিকৰ্ম্মণঃ ।

অকৰ্ম্মণশ্চ বোদ্ধব্যং গহনা কৰ্ম্মণোগতিঃ ॥ ১৭ ॥

গহনা বিষয়া দুষ্কৰ্ম্মণ্য কৰ্ম্মণইত্যাশয়লক্ষণার্থঃ কৰ্ম্মাদীনাং কৰ্ম্মাকৰ্ম্মবি-  
কৰ্ম্মণাং শক্তির্যথাশ্রাং তদ্ব্যগিতার্থঃ ॥ ১৭ ॥

স্বামিনকৃত টীকা। নতু লোক প্রসিদ্ধমেন কৰ্ম্ম দেহাদি ব্যাপারায়কঃ  
অকৰ্ম্মচ তদব্যাপারায়কঃ অতঃ কথমুচ্যতে কবয়োহপ্যত্র মোহঃ প্রাপ্তা  
ইতি তত্রাত কৰ্ম্মণ ইতি। কৰ্ম্মণোনিহিত ব্যাপারশ্চাপি তদ্ব্যং বোদ্ধব্যমস্তু  
ন তু লোক প্রসিদ্ধমাত্রমেব, অকৰ্ম্মণোনিহিত ব্যাপারশ্চাপি তদ্ব্যং  
বোদ্ধব্যমস্তু, বিকৰ্ম্মণোনিহিত ব্যাপারশ্চাপি তদ্ব্যং বোদ্ধব্যমস্তু যতঃ  
কৰ্ম্মণো গতিগহনা, কৰ্ম্ম ইত্যাশয়লক্ষণার্থঃ কৰ্ম্মাকৰ্ম্ম বিকৰ্ম্মণাং তদ্ব্যং  
দুষ্কৰ্ম্মণ্যমিত্যর্থঃ ॥ ১৭ ॥

বিহিত কৰ্ম্ম, নিষিদ্ধ কৰ্ম্ম ও অকৰ্ম্ম এই ত্রিবিধ  
কৰ্ম্মেরই তদ্ব্য জ্ঞাত হওয়া আবশ্যিক। কেননা এতাবস্তদ্ব্য  
অতীব দুষ্কৰ্ম্ম ॥ ১৭ ॥

গীঃ সঃ। ইঞ্জিয়াদি ব্যাপারের নাম কৰ্ম্ম এবং তদ্ব্যবতের সন্ন্যা-  
সের নামই অকৰ্ম্ম ইহাতে আমি বিদিত আছি, তবে ভগবান্ নতন  
আর আগাকে কি বুঝাইবেন। অজ্ঞানের এট ভ্রম দূর করিবার জন্য  
ভগবান্ বলিতেছেন, শক্তিস্বত্বাক্ত বিধান বিহিতার্থের নামই কৰ্ম্ম, ইচ্ছায়  
নিগূঢ় তদ্ব্য জানা আবশ্যিক, নতুবা তুমি তাহার অনুষ্ঠান করিবে কিরূপে?  
শাস্ত্রনিষিদ্ধ অর্থই বিকৰ্ম্ম, তাহারও স্বরূপ তদ্ব্য তোমার জানা আবশ্যিক,  
অন্তথা তাহা হইতে নিবৃত্ত হইবে কিরূপে? আর সমস্ত কৰ্ম্ম সন্ন্যাসের  
নাম অকৰ্ম্ম, তাহারও বিশেষ বিবরণ না জানিলে ভ্রষ্ট হইবার সম্ভাবনা।  
লৌকিক স্থূল দৃষ্টির দ্বারা যে বস্তুকে যেরূপ বলিয়া বোধ হয়, প্রকৃতকৃত্যঃ  
হয়তো তাহা সেরূপ নহে। স্থূল দৃষ্টিতে সূর্য্যকে একখানি ক্লপার খালার  
দ্বারা দেখায়, কিন্তু সূক্ষ্মদৃষ্টিতে উহা পৃথিবী অপেক্ষাও একটা প্রকাণ্ডগ্রহ  
ইত্যাদি। বস্তুতঃ স্থূল দৃষ্টি ও সূক্ষ্ম দৃষ্টিতে বিধম প্রভেদ ॥ ১৭ ॥

শাস্ত্রসভাষ্যঃ। কিং পুনস্তদ্ব্যং কৰ্ম্মাদৈর্ঘ্যেচ্ছকৃত্যং ব্ৰহ্মস্বীতি প্রকৃতি-

शाङ्ख्यभाष्यम् ।

ज्ञातमुच्यते कर्मणीति । कर्मणि कर्म क्रियतइति व्यापारमात्रं तन्निवृत्तं  
 कर्मणि अकर्म कर्माभावः यः पश्चेदकर्मणि च कर्माभावे कर्तुं तन्मयां  
 प्रवृत्तिनिवृत्तौर्कश्च प्राप्यैव हि सर्वैरेव क्रियाकारकादिव्यवहारो विन्या-  
 त्तुगावेवं कर्म यः पश्चेत् यः पश्चति सबुद्धिमान् मनुष्येषु स युक्तोयोगी च  
 कुञ्जकर्मकृत् समस्तकर्मकृत्सहैति न्नृयते कर्माकर्माणोरितरेतरदर्शी,  
 ननु किमिदं विरुद्धमुच्यते कर्मण्यकर्म यः पश्चेदित्यकर्मणि च कर्म्येति,  
 न हि कर्माकर्मात्मादकर्म वा कर्म तत्र विरुद्धः कथं पश्चेत् ज्ञेया, नश्च  
 कर्मैव परमार्थतः सः कर्मावदवतामते मृत्तदृष्टेर्लोकश्च तथा कर्मैवाकर्मा-  
 वत् तत्र यथाभूतदर्शनार्थमाह भगवान् कर्माण्यकर्म यः पश्चेदित्यादि,  
 अतो न विरुद्धं बुद्धिमत्तात्पपत्तेश्च बोद्धव्यमिति च यथाभूतं दर्शन-  
 मुच्यते, न च विपरीतज्ञानादनुभान्मोक्षणं श्यां यं ज्ञात्वा गोक्षामेऽनुभा-  
 दिति चोक्तं तन्मां कर्माकर्माणी विपर्यायेण गृहीते प्राणिभिस्तुषिपर्याय-  
 त्तुगुणिवृत्तार्थं भगवतोऽवचनं कर्मण्यकर्म्येति तादि न चात्र कर्माधि-  
 करणमुकर्म्येति कुण्डे वदरानीव नाप्यकर्म्यधिकरणं कर्म्येति कर्मात्मा-  
 दकर्मणोऽतो विपरीते गृहीते एव कर्माकर्माणी लौकिकैः यथा  
 युगत्कर्मकारामुदकं शुक्तिकायां वा रजतं, ननु कर्म कर्मैव सर्वेषां  
 न क्वचिं व्याभिचरति तत्र नोऽस्तु नावि गच्छन्त्यां तटश्रेष्ठगतिकेषु  
 नगेषु प्रतिकूलगतिदर्शनां दूरेषु चक्षुषोऽसाम्प्रिकृष्टेषु गच्छन्सु गत्याभाव-  
 दर्शनादेवमिहाप्यमुच्यते कर्मणि अहं करोमीति कर्मदर्शनम् कर्मणि  
 चाकर्मदर्शनं विपरीतदर्शनं येन तन्निराकरणार्थं कर्मण्यकर्म्येति पश्चे-  
 दित्यादि, तदेतदुक्तं प्रीतिवचनमप्यसकृदुच्यते विपरीत दर्शनभावितात्मा  
 मोमूहमानोलोकः प्रथमपासकृत्तुः विश्वं मिथ्याप्रसङ्गमवतार्या-  
 त्तार्या चोदयतीति पुनः पुनरुत्तरमाह भगवान्, दुर्बिज्ञेयदुर्बालक्यं वदन्तः  
 अव्याक्तोऽयमचिन्त्योऽयं न ज्ञायते त्रिरते इत्यादिनास्मिन् कर्माभावः  
 कृत्स्नित्विन्याय प्रसिद्धोक्तेः वक्ष्यमाणश्च तन्निष्ठास्मिन् कर्माभावे अकर्मणि  
 कर्मविपरीतदर्शनमत्रानिरुद्धं यतः किं कर्म किमकर्म्येति कवरोऽ-  
 प्यत्र मोहिताः देहाद्याश्रयं कर्मिण्यनाधारोप्याहं कर्ता ममैतत्  
 कर्म मयाश्च कर्मणः कलः त्रैलोक्यामिति च तथाहं तूष्णीं भवामि येनाहं  
 निराशासोऽकर्म्यं सूखी श्यामिति कार्याकरणाश्रयव्यापारोपरमं कर्मैव  
 तत्कृतं सूखी श्यामि श्यामि श्यामि न करोमि किं तूष्णीं सूख्यमसमित्य-

शाङ्करभाष्यं ।

ऋतुमन्त्रे लोकास्तद्रेदं लोकश्च विपरीतदर्शनापनयनायात् भगवान्  
कर्मण्यकर्म्यः पशुदित्यादि । अत्र च कर्म कर्मैव संकार्याकरणाश्रयं  
कर्मरहिते विक्रये आशुनि सदैवरथास्तः यतः पशुतोपाहं करो-  
मीति मन्त्रे अतश्चासमवेततया सर्वलोकप्रसिद्धे कर्मणि नदीकुलेश्व-  
रिव वृक्षेषु गतिः प्रातिलोम्येनातोहकर्म कर्मभावः यथातृत् गत्य-  
भावमिव वृक्षेषु यः पशुः अकर्मणि च कार्याकरणवापारोपरमे कर्मवत्  
आशुत्वापारोपिते तुष्ठीमकुम्भन् सुखमासे इत्यतकाराभिसक्तिहेतुत्वात्  
स्मिन् अकर्मणि च कर्म्यः पशुः यएव कर्मकर्मविभागः सर्वद्विमान्  
पशुतोमनुष्येषु सयुक्तोयोगी कुञ्चकर्मरुच्छ योऽशुभान् मोक्षतः  
कृतकृतेषां भवतीत्यर्थः ।

अयं श्लोकोऽत्राद्याध्यातः कैश्चित् ; कपः नित्यानां किल कर्म-  
णामीश्वरार्थेऽस्तीरमानानां तत्फलाभावदकर्मणि तान्याद्यास्तु गौणा  
वृत्त्या तेषां करणमकर्म तच्च प्रत्यायफलत्वात् कर्मैवाद्याते श्लोकेऽव  
वृत्त्या तत्र नित्ये कर्मणि अकर्म्यः पशुः फलाभावाद् यथा धेनुरपि  
गौर्गोर्वाद्याते क्षीराख्यं फलं न प्रयच्छतीति तत्र तथा नित्याकरणे-  
त्कर्मणि कर्म्यः पशुः नरकादि प्रत्यायफलं प्रयच्छतीति, नैतत्  
युक्तं व्याख्यानमेवः ज्ञानादशुभान्मोक्षानुपपत्त्यर्थं ज्ञात्वा मोक्षान्मोक्ष-  
शुभादिति भगवतोक्तं वचनं बाधेत, कथं नित्यानामशुभान्मोक्षान्  
सन्नास मोक्षं नतु तेषां फलाभावज्ञानान्नहि नित्यानां फलाभाव  
ज्ञानमशुभमुक्तिफलत्वेन चोदितं नित्यकर्मज्ञानं वा न च 'भगवतैवे-  
होक्तं एतेनाकर्मणि कर्मदर्शनं प्रत्युक्तं न ह्यकर्मणि कर्मैति  
दर्शनं कर्तव्यतयेह चोदितं, नित्यश्च तु कर्तव्यतामात्रं न चाकरणास्ति-  
त्यश्च प्रत्यायाभावतीति विज्ञानात् किञ्च फलं श्रान्नापि नित्याकरणं  
ज्ञेयमेव चोदितं नापि कर्मकर्मैति सिध्यादर्शनादशुभान्मोक्षं, न  
च बुद्धिमत्त्वं युक्तता कर्मकर्मैतित्यादि च फलमुपपद्यते स्तुतिर्वा सिध्या-  
ज्ञानमेव हि साक्षादशुभरूपं कृतोऽशुभादशुभान्मोक्षं नहि तमस्त-  
सोनिवर्तकं भवति, ननु कर्मणि चाकर्मदर्शनं अकर्मणि वा कर्मदर्शनं  
न तत् सिध्याज्ञानं किं तर्हि गौणं फलाभावाभावनिमित्तं न कर्म-  
कर्म विज्ञानादपि गौणां फलाभावाभावापि कृतहात्कृतपरिवर्तनया

कर्मण्यकर्म यः पश्ये—

कश्चिद्विशेषोऽन्यथाऽपि शक्यं वक्तुं नित्याकर्मणां फलं नास्त्य-  
 करणाच्च तेषां नरकपातः आदिति तत्र नाज्जेन परनामोत्तररूपेण  
 कर्मण्यकर्म यः पश्येदित्यादिना किं तत्रैव वाचकात्नेन भगवतोक्तं  
 वाक्यं लोकव्यामोत्तरार्थमिति वाक्तुं कश्चित् शक्यं तच्चैतच्छब्दरूपेण वाक्येन  
 अक्षणीयं वस्तु नापि शक्यं पुनः पुनरुच्यमानं वस्तुत्वं सुबोधात्  
 आदितोऽपि वक्तुं शक्यं, कर्मणोऽधिकारस्तु तत्र हि स्फुटतरुत्तरार्थ-  
 र्थेन पुनरुक्तबोधात् सक्तं च प्रशस्तं सुबोधात्कर्म कर्तव्यमेव न  
 निष्प्रयोजनं बोधव्यमित्याद्युक्तं न च मिथ्याज्ञानं बोधव्यं भवति तत्र-  
 प्रह्लादस्यापि तत्रावस्थाभासं नापि नित्यानामकरणादभावात् प्रत्यवारो-  
 पास्तिसंज्ञाविदाते भाव इति वचनात् कथमसतः सञ्जायेतेति च  
 दर्शितं असतः सञ्जन्मप्रतिषेधात् असतः सत्संपत्तिः क्ववता अतदेव  
 सद्भवेत् सत्तापामद्वेदित्वात् श्रुत्वा, तच्छाप्युक्तं सर्वप्रमाणनिरोधान्  
 च मिफलं विदधात् कर्मशास्त्रं दुःखरूपज्ञात् दुःखश्च च बुद्धिपूर्वकतया  
 कार्यानुपपत्तेः तदकरणे च नरकपातात्तापगमे अनर्थायेवोत्तरार्थापि  
 करणे अकरणे च शास्त्रं निष्फलं कश्चित् श्रुत्वा आभ्युपगमविरोधश्च  
 नित्यां निष्फलं कर्मण्युत्तरार्थापगम्यात्ते मोक्षफलायेति क्ववतः तस्माद्यथा-  
 श्रुत एवार्थः कर्मण्यकर्म इत्यादिस्तथा च व्याख्यातोऽस्माभिः श्लोकः ॥१८॥

श्यामिकृत टीका । तदेव कर्मदीनां दुर्बिज्ञेयत्वं दर्शयन्नाह कर्म-  
 नीति । परमेश्वराराधन लक्षणे कर्मणि कर्मविषये अकर्मकर्मणोर्दं न  
 भवतीति यः पश्येत्तु ज्ञानहेतुत्वेन वक्तव्यत्वाभावात् अकर्मणि च निहि-  
 ताकरणे कर्म यः पश्येत् प्रत्यवारोपादकत्वेन वक्तव्यत्वात् मनुष्येषु  
 कर्म कर्माणेषु स बुद्धिमान् वावसायाश्च बुद्धिमत्ताच्छ्रेष्ठः तं प्रेक्षति स  
 युक्ता योगी तेन कर्मणा ज्ञानयोगाश्चाप्तेः, स एव कृत्स्नं कर्मकर्ता च  
 सर्वतः सन्नतोदक स्थानीये च तस्मिन् कर्मणि सर्वकर्मफलानामुत्तराभावात्  
 तदेवमाकरुक्ताः कर्मयोगाधिकारावस्थानां न कर्मणामनारम्भादित्यादि-  
 नोक्त एव कर्मयोगः स्पष्टीकृतस्तु प्रपञ्चरूपत्वात्ताश्च प्रकरणश्च न  
 पौनरुक्त्यादोषः अनेनैव योगाकरुत्वावस्थानां यथाश्रुतिरेव आदित्या-  
 दिना यः कर्मण्युपयोग उक्तश्चाप्यर्थात् प्रपञ्चः कृतो वेदितव्यः यदाक-  
 र्ककारपि कर्म वक्तव्यं न भवति तदाकृतं कृतो वक्तव्यं आदित्यापि



## দকর্মণি চ কর্ম যঃ ।

শ্লোকো যুজ্ঞাতে যদা কর্মণি দেহেন্দ্রিয়াদিব্যাপারে বর্তমানেন্দ্রিয়ায়ানা  
দেহাদি ব্যতিরেকানুভবেন অকর্ম স্বাভাবিকং নৈকর্মায়েব যঃ পশ্যেৎ  
তথা অকর্মণি চ জ্ঞানরহিতে ছঃখবুধ্যা কর্মাণাং ত্যাগে কর্ম যঃ পশ্যেৎ  
শ্রুতসাধায়েন মিথ্যাচারত্বাৎ তদুক্তং কন্মোক্ত্যাণি সংযমোক্ত্যাদিনা য  
এবক্তৃতঃ স তু সর্কেষু মনুষ্যেষু বুদ্ধিমান্ পাণ্ডিতঃ তত্র হেতুর্যতঃ কুংমানি  
সর্ক্যাণি যদৃচ্ছয়া প্রাপ্তানি আহারাदीনি কন্মাণি কুর্কমপি সযুক্তএব  
অকর্তৃস্বজ্ঞানেন সমাধস্তএবেত্যথঃ অনেনৈব জ্ঞানিনঃ স্বভাবাদাপন্নঃ  
কলপ্রভকর্মাণ্যাদিকং ন দোষায় অজ্ঞস্ত তু রাগতঃ কৃতঃ দোষায়ৈতি বিকর্ম-  
বোঃপি তৎ নিরূপিতং দ্রষ্টব্যং ॥ ১৮ ॥

যিনি কর্মের মধ্যে অকর্ম ও অকর্মের মধ্যে কর্ম  
দর্শন করেন, তিনিই মনুষ্যগণের মধ্যে বুদ্ধিমান্,  
তিনিই যোগযুক্ত ও তিনিই সর্বকর্মের অনুষ্ঠাতা ॥ ১৮ ॥

গীঃ সঃ । যেমন নদীতীরস্থ বৃক্ষের গতি না থাকিলেও নৌকারোহী  
ব্যক্তি বক্ষে গমন ক্রিয়ার এবং নৌকাতে গতির অভাব আরোপ করিয়া  
থাকে, তক্রপ কর্ম অকর্মাদি ইন্দ্রিয়াদির ক্রিয়া হইলেও মূঢ় জীব ভ্রম  
বশতঃ তস্তাবৎ “অহং করোমি” বুদ্ধিতে অসঙ্গ ও নিষ্ক্রিয় আত্মাতে  
আরোপ করিয়া থাকে এবং দেহেন্দ্রিয়াদিতে ক্রিয়ার অভাব অনুমান  
করে । আকাশের চন্দ্র তারা আদির গতি থাকিলেও দূরত্ব দোষে তাহাদি-  
গকেও যেমন একস্থলেই স্থায়ী বলিয়া বোধ হয়, তক্রপ ভ্রম ক্রমে সর্বদাই  
ক্রিয়াশীল দেহেন্দ্রিয় আদিকে অকর্তা ও বস্তুতঃ ক্রিয়া-নির্লিপ্ত অকর্তা  
আত্মাকে কর্তা বলিয়া বোধ হইয়া থাকে । ইন্দ্রিয়াদিতে মিথ্যাক্রমে  
আরোপিত “অকর্ম” মধ্যে যিনি “কর্ম” দেখিতে পান্ অর্থাৎ  
ইন্দ্রিয়াদিকেই “কর্তা” বলিয়া বুঝিতে পারেন, এবং আত্মাতে বৃথা-  
রোপিত “কর্ম” মধ্যে যিনি অকর্ম বা ক্রিয়ার অভাব বুঝিতে পারেন,  
তিনিই সূক্ষ্ম দর্শী বুদ্ধিমান্ । যিনি আত্মাকে অহং কর্তৃত্বাভিমান হইতে  
পূর্ণক দেখিয়াছেন, তিনিই যোগযুক্ত । পক্ষান্তরে এল্লোকের এরূপ অর্থও  
হইতে পারে, যে প্রকৃতি—বিরচিত এই প্রপঞ্চ জগৎই “কর্ম” ও  
ইহঁতর স্বরূপ আত্মা “অকর্ম” । যিনি জগতে (কর্মে) ব্রহ্ম সত্তা ভি



সবুদ্ধিমান্ মনুষ্যেষু—

সযুক্তঃ কৃৎস্নকশ্মকৃৎ ॥ ১৮ ॥

আর কিছুই দেখেন না এবং আঘাতে ( অকস্মে ) সমস্ত জগতের চক্র ( কৰ্ম ) দেখিতে পান তিনিই শ্রেষ্ঠ ও মহাযোগী। আবার এরূপ অর্থও হইতে পারে যে শাস্ত্রীয় অগ্নিহোত্রাদি কস্মের বৈধতা প্রযুক্ত উহাতে “ বন্ধন-ভয় ” রূপ দোষ নাই, বরং তত্ত্বাবহের অননুষ্ঠানে প্রত্যাবার আছে। অগ্নিহোত্রাদি “ কশ্ম ” হইলেও বন্ধনের কারণ মহে বলিয়া উহা “ অকশ্ম ” এবং তাহার ত্যাগ রূপ “ অকস্মে ” প্রত্যাবার জন্ত বন্ধনের কারণ থাকায় উহা “ কশ্ম ”। এইরূপ কশ্ম মধ্যে অকশ্ম ও অকশ্ম মধ্যে কশ্ম যিনি দর্শন করেন, তিনিই বুদ্ধিমান্ ও কশ্মকর্তা। কশ্ম বিকস্মের বিচার করিতে গিয়া অনেক বুদ্ধিমানই ভ্রমচক্রে বিঘূণিত হইলেন। মনে কর, পশু হিংসা করা নিতান্ত অন্যায় বা “ বিকশ্ম ” কিন্তু উহাই আবার “ অশ্মীষোমীয়ং পশুমালাভেত ” ইত্যাদি শ্রুতি বাক্যে “ কশ্ম ” বলিয়া গৃহীত হইয়াছে। ভোজন করিবার জন্য হিংসা বৃদ্ধির বশীভূত হইয়া পশুবধ করিলে উহা “ বিকশ্ম ” হইত, কিন্তু যজ্ঞ সঙ্কলে পশুবধ করিলে উহাকে আর “ বিকশ্ম ” বলা যায় না। সত্য-কথন অতি উত্তম, এ জন্ত উহা “ কশ্ম ” মধ্যে পরিগণিত। কিন্তু যদি সত্য কথার অশ্রুত প্রাণ হানি বা অশ্রুত কোন গুরুতর অসৎ ফল উৎপন্ন হয় তবে উহা “ বিকশ্ম ” হইবে। আবার মিথ্যা কথন “ বিকশ্ম ” হইলেও যদি গো ব্রাহ্মণ, মহাশয়াদির প্রাণ রক্ষার জন্ত উহা আবশ্যিক হয় তবে উহা “ কশ্ম ” বলিয়া গণ্য হইবে। অসৎ সঙ্কলে সত্য কথা বলিলে উহা অসত্য কথনেরই ফল দান করে, আবার সৎসঙ্কলে অসত্য কহিলেও উহা সত্য কথনেরই শুভফল প্রদান করিয়া থাকে। এতাবহের গুরুতর হস্ত উত্তম রূপে বৃষ্টিতে না পারিলে অনেক সময়েই মনুষ্য ভ্রমে পতিত হয়। কশ্মাকশ্ম বিচার করা কেবল লৌকিক দৃষ্টিতে হইবার সম্ভাবনা নাই। যেমন সূর্য নিম্নিত কুণ্ডলে বুদ্ধিমান্ সূর্যকে কুণ্ডল রূপে ও কুণ্ডলকে সূর্যময় দেখিয়া থাকেন, সেই রূপ যিনি কশ্মে ও অকশ্মে উভয়ের আদর্শ দেখিতে পান, তিনিই বুদ্ধিমান্, যোগী ও কশ্মকর্তা ॥১৮

শাকরভাষ্যঃ । তদেতৎ কশ্মণ্যকশ্মাদিদর্শনং সূর্যন্তে ঋজুতি ।

যস্য সর্বৈ সমারম্ভাঃ কাম সঙ্কল্প বর্জিতাঃ ।

জ্ঞানাগ্নি দগ্ধকর্মাণং তমাহুঃ পণ্ডিতং বুধাঃ ॥১৯॥

যস্য ঋথোক্তদর্শিনঃ সর্বৈ যাবন্তুঃ সমারম্ভাঃ সর্বাণি কর্ম্মাণি সমারম্ভ্যন্তে ইতি সমারম্ভাঃ, কামসঙ্কল্পবর্জিতাঃ কামৈস্তংকারণৈশ্চ সঙ্কল্পৈর্বর্জিতাঃ যুধৈব চেষ্টামাত্রা অন্তর্জীয়ন্তে প্রবৃত্তেন চেল্লোকসংগ্রহাথং নিবৃত্তেন চেৎ জীবনযাত্রার্থং তং জ্ঞানাগ্নিদগ্ধকর্মাণং কর্ম্মাদাবকর্ম্মাদিদর্শনং জ্ঞানং তদেবাগ্নিস্তেন জ্ঞানাগ্নিনা দগ্ধানি শূভাশুভলক্ষণানি কর্ম্মাণি যস্য তমাহুঃ পরমার্থতঃ পণ্ডিতং বুধাঃ ব্রহ্মবিদঃ ॥ ১৯ ॥

স্বামিকৃত টীকা ॥ কর্ম্মণ্যকর্ম্ম যঃ পাশ্চাদিত্যেনে ন ক্ষত্যাথার্থাপত্তি-  
ভ্যাং যত্নকর্ম্মর্থদ্বয়ং তদেব স্পষ্টয়তি যশ্চৈতি পঞ্চাভঃ সম্যগারম্ভান্তু ইতি  
সমারম্ভাঃ কর্ম্মাণি কাম্যত ইতি কামঃ ফলং তং সঙ্কল্পন বর্জিতা যস্য  
ভবন্তি তং পণ্ডিতমাহুঃ, অত্র হেতুর্ষতন্তেঃ সমারম্ভেঃ শুদ্ধে চিত্তে সতি  
জ্ঞাতেন জ্ঞানাগ্নিনা দগ্ধানি অকর্ম্মতাং নীতানি কর্ম্মাণি যস্য তং আকৃতা-  
বভায়াং তং কামঃ ফলহেতুান্বয়ঃ তদর্থ মিদং কৃতব্যামতি কৃতব্যবিষয়ঃ  
সঙ্কল্পস্তাভ্যাং বর্জিতাঃ । শেষং স্পষ্টং ॥ ১৯ ॥

যাঁহার সমস্ত কর্ম্মই কাম সঙ্কল্প বর্জিত এবং জ্ঞা-  
নাগ্নি দ্বারা বিদগ্ধ হইয়াছে জ্ঞানিগণ তাঁহাকে পণ্ডিত  
বলেন ॥ ১৯ ॥

গীঃ সং । সঙ্কল্পই মনুষ্যের জন্মজন্মান্তর ভোগ রূপ সংসার পাশের  
বীজ স্বরূপ । ফল কামনা দ্বারা ইহা আরও পরিপুষ্ট হইয়া থাকে । যিনি  
স্বর্গাদি ফল কামনা ও অহং কর্তৃত্বাভিমান মূলক সংকল্প পরিহার পূর্বক  
কর্ম্মের অনুষ্ঠান করেন, একে সমস্ত প্রপঞ্চ জগতেই ব্রহ্মময় এই রূপ  
জ্ঞানাগ্নি শিখার শুভ এবং অশুভ কর্ম্মের ফল রাশি দগ্ধ করিয়াছেন ;  
ব্রহ্মবেত্তা পুরুষগণ তাঁহাকে পণ্ডিত বলিয়া স্বীকার করেন । অস্তঃকরণের  
যে বৃত্তির দ্বারা সর্বত্র ব্রহ্ম চৈতন্যোপলব্ধি হয় সেই বৃত্তির নাম পণ্ডা ;  
তাদৃশ বৃত্তি বিশিষ্ট ব্যক্তিই পণ্ডিত ॥ ১৯ ॥ ০

শাকরভাষ্যং । যস্য কর্ম্মাদিদর্শী সোহকর্ম্মাদিদর্শনাদেব নিষ্কর্ম্মা

তাত্ত্বা কৰ্মফলাসঙ্গং নিত্য তৃপ্তো নিরাশ্রয়ঃ ।

সন্ন্যাসী জীবনমাত্রার্থ চেষ্টঃ সন্ কৰ্মণি ন প্রবর্ততে যদ্যপি প্রাক্ বিবেকতঃ  
প্রবৃত্তঃ সন্ত প্রারন্ধ কৰ্মা সন্ উত্তরকালসুংপরায় সমাগ্দর্শনঃ স্মৃৎ-  
সকৰ্মাণ্য প্রয়োজনমপশুন্ সমাধনং কৰ্ম পরিভ্যজত্যেব স্কুতশির্ষমি-  
ত্ভাৎ কৰ্মপরিভ্যাগাসম্ভবে সতি কৰ্মণি তৎফলে চ সঙ্গরহিততয়া স্বপ্র-  
য়োজনাভাবালোকসংগ্রহার্থং পূৰ্ব্ববৎ কৰ্মাণ্য প্রবৃত্তোপি নৈব কিঞ্চিৎ  
করোতি জ্ঞানাগ্নিদগ্ধকৰ্মহাৎ তদীয়ং কৰ্মাকৈশ্চৈব সম্পদাতইত্যতদর্থং  
দর্শয়িসন্ন্যাসী তাত্ত্বতি । তাত্ত্বা কৰ্মাভিনানং ফলাসঙ্গং যথোক্ত জ্ঞানে  
নিত্যঃ পু নিরাকাজ্জ্ঞঃ বিষয়েষিত্যর্থো নিরাশ্রয় আশ্রয়রহিত আশ্রয়ো  
নাম ধর্মাশ্রত্য পুরুষার্থঃ সিমাধয়িষ্যতি, দৃষ্টাদৃষ্টেইফলসামাধনাশ্রয়রহিতই-  
ত্যর্থঃ তেনৈবভূতেন স্বপ্রয়োজনাভাবাৎ সমাধনং কৰ্মপরিভ্যক্তব্যমেবে-  
তি প্রাপ্তে ততোনির্গনাসম্ভবাৎ লোকসংগ্রহচিকীর্ষণা শিষ্টবিগর্হণাপরি-  
জিহীর্ষণা বা পূৰ্ব্ববৎ কৰ্মাণ্যভিপ্রবৃত্তোহপি নিষ্কুয়াসুদর্শনসম্পন্নান্নৈব  
কিঞ্চিৎ করোতি সঃ ॥ ২০ ॥

স্বামিকৃত টীকা । কিঞ্চ তাত্ত্বতি । কৰ্মণি তৎফলে চাসক্তিং তাত্ত্বা  
নিত্যেন নিজানন্দেন তৃপ্তঃ অতএব যোগক্ষেমাধমাশ্রয়ণীয় রহিতঃ এব-  
ভূতঃ যঃ স্বাভাবিকে বিহিতে বা কৰ্মণি অভিতঃ প্রবৃত্তোহপি কিঞ্চিদপি  
নৈব করোতি তস্মৈ কৰ্ম অকৰ্মতায়াপদ্যত ইত্যর্থঃ ॥ ২০ ॥

যিনি কৰ্ম ও ফলের আসক্তি পরিত্যাগ পূৰ্ব্বক স-  
দাই সন্তু প্তান্তঃকরণ ও নিরবলম্ব থাকেন, তিনি কৰ্মে  
প্রবৃত্ত থাকিলে ও কিছুই করেন না ॥ ২০ ॥

গীঃ সঃ । নিত্য নৈমিত্তিক কার্যানুষ্ঠান কালে যে অহংকর্তৃত্বাভি-  
মান হয় তাহার নাম “ কৰ্মাসঙ্গ ” ও তজ্জন্ম স্বর্গাদি ফল কামনার নাম  
“ ফলাসঙ্গ ” । যিনি এতদাসঙ্গ হয় ত্যাগ করিয়া আত্মাকে অকর্তা  
অভোক্তা অসঙ্গ জানিয়া সদাই পরিতৃপ্ত বা পরমানন্দ যুক্ত থাকেন,  
এবং যিনি আত্মাকে দেহেন্দ্রিয়াদি কাহার ও আশ্রিত মনে করেন না,  
তিনি লোক দৃষ্টিতে কার্যা করিলেও সে কার্যা তাঁহার অদৃষ্ট রচনা  
করিতে পারেনা । ফলাসঙ্গ—নিবৃত্তি জন্ম তিনি সদাই “ তৃপ্ত ” ও

কৰ্ম্মাভিপ্রয়োতোপি নৈব কিঞ্চিৎ কৰোতি সঃ ॥২০॥

নিরাশীৰ্বতচিত্তাত্মা ত্যক্ত সৰ্ব্ব পরিগ্রহঃ ।

কৰ্ম্মসুন্দর অভাব প্রযুক্ত তিনি সদাই “ নিরাশয় ” । আসক্তি ও কর্তৃ-  
ত্বাভিমান থাকিলেই কৰ্ম্মফলাধিকার “ অদৃষ্ট ” রচিত হইয়া জীবকে  
আশ্রয় করে ও জীব ও তদনুসারে শুভাশুভ কৰ্ম্মের সুখ দুঃখাদি ফল  
ভোগ করিতে বাধা হয় । অতথা পরমানন্দময় পুরুষকে কার্য্য ও ফল  
কিছুই স্পর্শ করিতে পারেনা ॥ ২০ ॥

শাক্তরভাষাং । যঃ পুনঃ পূৰ্ব্বোক্তবিপরীতঃ প্রাগেব কৰ্ম্মারম্ভাদ্রুক্ষণি  
সৰ্ব্বান্তরে প্রত্যগাত্মনি নিষ্ক্ৰিয়ে সঞ্জীতাত্মদর্শনঃ সদৃষ্টাদৃষ্টেইনিময়াশীর্কি-  
বর্জিততয়া দৃষ্টাদৃষ্টার্থে কৰ্ম্মনি প্রয়োজনমপশ্চন সমাধনং কৰ্ম্ম সংশ্রু-  
শরীরজাত্মাত্মচেষ্টোয়তিজ্ঞাননিষ্ঠামুচ্যতইত্যেতমর্থং দর্শয়িতুমাহ নি-  
রিত্তি । নিরাশীনির্গতাঃ আশিষোমস্যাং সনিরাশীঃ, যতঃচিত্তাত্মা চিত্ত-  
মন্তুঃ মরণমাত্মা বাহুঃ কার্য্যকরণমজ্ঞাতস্তাবুভাবপি মতো সংযতো যেন  
সযতচিত্তাত্মা ত্যক্তসৰ্ব্ব পরিগ্রহঃ ত্যক্তঃ সৰ্ব্বঃ পরিগ্রহোযেন সত্যক্রমক-  
পরিগ্রহঃ শরীরং শরীরস্থিতিমাত্র প্রয়োজনং কেবলং কৰ্ম্ম তত্রাপাভিমান-  
বর্জিতং কৰ্ম্ম কুৰ্ব্বন্নাপোতি ন প্রাপোতি কিলিমমনিষ্টরূপং পাপং ধৰ্ম্মঞ্চ  
ধৰ্ম্মেহপি মুমুক্শোরনিষ্টরূপত্বাৎ কিলিমমেব বন্ধাপাদকত্বাৎ কিঞ্চ শরীরং  
কেবলং কৰ্ম্মেত্যত্র কিং শরীরনির্কর্তব্যং শরীরং কৰ্ম্মাভিপ্ৰেতমাত্মোন্নি-  
চ্ছরীরস্থিতিমাত্র প্রয়োজনং শরীরং কৰ্ম্মেতি কিঞ্চাতোষদি শরীরনির্কর্তব্যং  
শরীরং কৰ্ম্ম যদি বা শরীরস্থিতিমাত্র প্রয়োজনং শরীরমিত্যুচ্যাত্ত যদা  
শরীরনির্কর্তব্যং কৰ্ম্ম শরীরমভিপ্ৰেতং স্মাত্তদা দৃষ্টাদৃষ্টপ্রয়োজনং কৰ্ম্ম  
প্ৰতিষিদ্ধমপি শরীরেণ কুৰ্ব্বন্নাপোতি কিঞ্চিমমিত্তি ক্রবতোবিরুদ্ধাভিধানং  
প্রসজ্যত শাস্ত্রীয়ঞ্চ কৰ্ম্ম দৃষ্টাদৃষ্টপ্রয়োজনং শরীরেণ কুৰ্ব্বন্নাপোতি কিঞ্চি-  
মমিত্যপি ক্রবতোহপ্রাপ্তপ্রতিষেধপ্রসঙ্গঃ শরীরং কৰ্ম্ম কুৰ্ব্বমিত্তি বিশে-  
ষণাৎ কেবলশব্দপ্রয়োগাচ্চ বাঙুনসনির্কর্তব্যং কৰ্ম্মবিধিপ্রতিষেধবিষয়ং  
ধৰ্ম্মাধৰ্ম্মশব্দবাচ্যং কুৰ্ব্বন্নাপোতি কিঞ্চিমমিত্যুক্তং স্মাৎ তত্রাপি বাঙুনো-  
র্ত্যাৎ বিহিতানুষ্ঠানপক্ষে কিঞ্চিমপ্রাপ্তিবচনং বিরুদ্ধমাপদ্যেত প্ৰতিষিদ্ধ-  
সেবাপক্ষেহপি ভূতার্থানুবাদমাত্রমর্থকং স্মাৎ যদাতু শরীরস্থিতিমাত্র-  
প্রয়োজনং শরীরং কৰ্ম্মাভিপ্ৰেতং ভবেত্তদা দৃষ্টাদৃষ্টপ্রয়োজনং কৰ্ম্ম বিধি-

শারীরং কেবলং কস্য কুর্বন্নাপ্নোতি কিঞ্চিৎ ॥ ২১ ॥

প্রতিষেধশাস্ত্রগম্যঃ শরীরবাণ্ডানোনির্কর্তাঃ অন্তদকুর্কঃস্তৈরেব শরীরাদি-  
ভিঃ শরীরস্থিতিমাত্রপ্রয়োজনং কেবলশব্দপ্রয়োগাদহং করোগীত্যভিমান-  
বর্জিতঃ শরীরাদিচেষ্টামাত্রঃ লোকদৃষ্টা কুর্বন্নাপ্নোতি কিঞ্চিৎসংকল্পিতশ্চ  
পাপশব্দবাচ্যাকিঞ্চিৎপ্রাপ্ত্যসম্ভবাৎ কিঞ্চিৎ সংসারং নাপ্নোতি জ্ঞানান্নি-  
দগ্নসর্বকর্মহাদপ্রতিবন্ধন মৃত্যুতএবেতি পূর্বেক্লমগাদর্শনফলানুবাদ  
এবেষঃ, এবং শারীরং কেবলং কস্মেত্যশ্বার্থশ্চ পরিগ্রহে নিরবদাৎ  
ভবতি ॥ ২১ ॥

স্বামিকৃত টীকা ।• কিঞ্চিৎ নিরাশীরিতি । নির্গতা আশিষঃ কামনা  
যস্মাৎ যতং নিয়তং চিত্তমাত্মা শরীরঞ্চ যশ্চ, তাত্কাঃ সর্কৈ পরিগ্রহা যেন  
সঃ শারীরং শরীরমাত্র নির্কর্তাঃ কর্তৃত্বাভিনিবেশরহিতঃ কস্য কুর্কল্পপি  
কিঞ্চিৎ বন্ধং ন প্রাপ্নোতি, যোগাক্রটপক্ষে শরীর নির্কর্তৃত্বমাত্রোপযোগি  
স্বাভাবিকং ভিক্ষাটিনাদি কুর্কল্পপি কিঞ্চিৎ বিহিতাকরণ নিমিত্ত দোষং  
ন প্রাপ্নোতি ॥ ২১ ॥

যিনি তৃষ্ণা রহিত যাঁহার আত্মা শু চিত্ত সংযত  
হইয়াছে, সর্বিপ্রকার পরিগ্রহ যিনি ত্যাগ করিয়াছেন,  
তিনিই কর্তৃত্বাভিমান – বর্জিত হইয়া কেবল শরীর  
দ্বারা কন্মানুষ্ঠান করিয়া পাপভাগী হয়েন না ॥ ২১ ॥

গীঃ সঃ । স্বর্গাদিতে যাঁহার কামনা নাই, অন্তঃকরণ বৃত্তিরূপ চিত্ত  
এবং বাহ্যেক্রিয় রহিত দেহরূপ আত্মাকে যিনি নিগ্রহ করিয়াছেন, তিনি  
সহজেই সর্বত্যাগী কোনবস্তু গ্রহণেরই আকাঙ্ক্ষা রাখেন না, কেবল  
প্রারক ভোগার্থ শরীরের দ্বারা কন্ম করেন মাত্র । যে শুভ ও অশুভ  
কন্মানুষ্ঠানকালে মনের আসক্তি আকৃষ্ট না হয়, সে কন্মের ফল অনু-  
ষ্ঠান পাপ পুণ্যরূপ ফল ভাগী হয়েন না ॥ ২১ ॥

শঙ্করভাষ্যঃ । ত্যক্তসর্বপরিগ্রহশ্চ যতেরনাদেঃ শরীরস্থিতিহেতোঃ  
পরিগ্রহশ্চাভাবাৎ বাচনাদিনা শরীরস্থিতৌ কর্তব্যতাস্মাৎ প্রাপ্তায়ামরা-  
চিত্তমসংকল্পমুপপন্নং যদৃচ্ছয়েত্যাদিনা বচনেনানুজ্ঞাতং যতেঃ শরীর-

যদৃচ্ছা লাভসম্ভবো হৃদ্বাতীতো বিমৎসরঃ ।

স্থিতিহেতোরপাদে: প্রাপ্তিদ্বারাণাবিকর্ষণাহ যদৃচ্ছতি । যদৃচ্ছালাভ-  
সম্ভবোহপ্রার্থিতোহমতুতো লাভোমদৃচ্ছালাভস্তেন সম্ভট: সংজাতালং  
প্রত্যয়: হৃদ্বাতীতোহৈন্দ্র: শীতোষাদিভি: হনুগানোহবিষলচিত্তোহৃদ্বা-  
তীত উচ্যতে বিমৎসরোবিগতমৎসরো নির্কেঁরবুদ্ধি: সমস্তলোণযদৃচ্ছয়া  
লাভস্তাপি সিদ্ধাবসিদ্ধৌ চ য এবম্ভূতোমতিরপাদে: শরীরস্থিতিহেতো:  
লাভালাভয়ো: সমোহর্ষবিষাদবর্জিত: কর্মাদৌ অকর্মাদিদর্শী যথা  
ভূতায় দর্শন নিষ্ঠ: শরীরস্থিতিমাত্রপ্রয়োজনে ভিক্ষাটনাদি কর্মণি  
শরীরাদিনির্কর্তব্য: নৈব কিঞ্চিৎ করোগ্যহং গুণাগুণেষু বর্তন্ত ইত্যেবং  
সদা সম্পরিচক্ষাণজ্ঞান: কর্তৃত্বভাবং পশুন্নৈব কিঞ্চিদ্ভিক্ষাটনাদিকং  
কর্ম করতি লোকবাবহারসামান্যদর্শনে ন তু লোকিকৈরোরোপিত  
কর্তৃত্ব ভিক্ষাটনাদৌ কর্মণি কর্তা ভবতি ভিক্ষাটনাদিচেষ্টাস্বপি অকর্তৃ-  
ত্বাদিনুসঙ্গানমেব বিজ্ঞব: স্নানুভবে ন তু শাস্ত্রপ্রমাণাদিজনিতেনাকর্তেব  
স এবং পরাধ্যারোপিতকর্তৃত্বং শরীর স্থিতমাত্রপ্রয়োজনং ভিক্ষাটনাদিকং  
কর্ম কুতাপি ন নিবধ্যতে বন্ধ হতো: কারণ: সহেতুবন্ধ জ্ঞানীঘ্নিনা  
দৃষ্টবাদিতানুবাদএবৈষ: ॥ ২২ ॥

স্বামিকৃত টীকা । কিঞ্চ যদৃচ্ছালাভেতি । অপ্রার্থিতোপস্থিতো-  
লাভো যদৃচ্ছালাভস্তেন সম্ভট:, হৃদ্বানি শীতোষাদীতীতোহতিক্রান্ত-  
সহনশীল ইত্যর্থ:, বিমৎসরো নির্কেঁর:, যদৃচ্ছা লাভস্তাপি সিদ্ধাব-  
সিদ্ধৌ চ সমো হর্ষবিষাদরহিত:, য এবম্ভূত: সম্পূর্কোহস্তর ভূমিকয়োর্থথা-  
বধং বিহিতং স্বাভাবিকং বা কর্ম কুত্বা বন্ধং ন প্রাপ্নোতি ॥ ২২ ॥

যিনি যদৃচ্ছালব্ধ দ্রব্যে সম্ভব, হৃদ্বসহিষ্ণু, মাৎসর্য-  
বর্জিত, লাভ ও অলাভে সমভাবে পন্ন, তিনি কর্মানু-  
ষ্ঠান করিলেও বন্ধন প্রাপ্ত হইবেন না ॥ ২২ ॥

শ্রী: স: । বিশেষ মত্ব ও চেষ্টা না করিয়া ও যাহা অনায়াসে প্রাপ্ত  
হওয়া যায়, “ অযাচিতমস ক্লিপ্ত যুপপন্নংসদৃচ্ছয়া ”- প্রার্থনা ও উদ্যম  
ব্যতীত যাহা প্রাপ্ত হওয়া যায় তাহাতেই যিনি সম্ভট থাকেন, যিনি  
ক্ষুধা, পিপাসা, শীত, উষ্ণ, বাত, বর্ষা আদি হৃদ্বের মধ্যে ও স্থির ভাবে

সমঃ সিন্ধা বসিন্দো চ কৃহাপি ন নিবধ্যতে ॥ ২২ ॥

গতসঙ্গশ্চ মুক্তশ্চ জ্ঞানাবস্থিত চেতসঃ ।

অবিচলিত চিত্ত ব্রহ্মকে অনুভব করিয়া থাকেন, যিনি অর্ন্তের মঙ্গল এবং নিজের অমঙ্গলেও একভাবে পন্ন অর্গাৎ অন্মকে এবং আপনাকে একভাবে দেখিয়া থাকেন এবং কার্যকালে ফল লাভ হইলে অথবা না হইলেও বাহার চিত্তে বিকার জন্মনা, তিনি কর্মের অনুষ্ঠান করিলে বন্ধন দশাগ্রহ হয়েন না ॥ ২২ ॥

শাকরভাষ্যঃ । ত্যক্ত্বা কৰ্মফলাসঙ্গ ইত্যনেন শ্লোকেন যঃ প্রারব্ধ-  
কৰ্মা সন্মদা নিষ্ক্রিয়ব্রহ্মাণ্ডদর্শনসম্পন্নঃ স্তাৎ তদাস্ত্রায়ানঃ কৰ্ত্ত্বকৰ্মপ্র-  
য়োজনাভাবদর্শিনঃ কৰ্মপরিত্যাগে প্রাপ্তে কুতশ্চিগ্নিগিত্যন্তদসম্ভবে সতি  
পূৰ্ববর্ত্মান্ কৰ্মণ্যভিপ্রবৃত্তোপি নৈন কিঞ্চিং কৰোতি সইতি চ কৰ্মা-  
ভাবঃ প্রদশিতঃ ২১এবং কৰ্মাভাবোদশিতস্তসৈব গতসঙ্গস্যেতি । গতস-  
ঙ্গশ্চ মুক্ত্যেতি বৃত্তাসক্তে মুক্তশ্চ নিবৃত্তধৰ্মাদিবন্ধনশ্চ জ্ঞানাবস্থিতচেত-  
সোজ্ঞানে এব অবস্থিতং চেতাবশ্চ সাংসরং জ্ঞানাবস্থিতচেতাস্তশ্চ যজ্ঞায়  
যজ্ঞনির্কৃত্বার্থ মাচরতোনির্কর্ত্তয়তঃ কৰ্ম সমগ্রং সছাগ্রেণ কৰ্মফলেন  
বর্ত্ততে ইতি সমগ্রং কৰ্ম ১৭ সমগ্রং প্রবিণীয়তে বিনশ্চ তীত্যর্থঃ ॥ ২৩ ॥

স্বামিকৃত টীকা । কিঞ্চ গতেতি । গতসঙ্গশ্চ নিষ্কামশ্চ রাগাদিভি-  
মুক্তশ্চ জ্ঞানেবস্থিতঃ চেতো যশ্চ, যজ্ঞায় পরমেশ্বরারাদনার্থং কৰ্ম  
চরতঃ সতঃ সমগ্রং সবাগনং কৰ্ম প্রবিণীয়তে অকৰ্মভাবমাপদ্যাতে,  
অক্রটংযোগপক্ষে যজ্ঞায় যজ্ঞরক্ষণার্থং লোকসংহারার্থং কৰ্ম কুৰ্বত  
ইত্যর্থঃ ॥ ২৩ ॥

যিনি ফলকামনা নিহিন, ও কর্ত্ত্ব ভোক্তৃভ্রাতৃদ্বাধ্যাস  
বর্জিত, বাহার চিত্ত জ্ঞান স্বরূপ ব্রহ্মে অবিচলিত ভাবে  
স্থিতি করিতেছে, তিনি যজ্ঞাদি কর্ম সকলকে ব্রহ্মা  
করিবার জন্য কর্মের অনুষ্ঠান করিলে সেই কর্ম সকল  
ফল সহিত বিনষ্ট হইয়া থাকে ॥ ২৩ ॥



যজ্ঞায়াচরতঃ কৰ্ম সমগ্রং প্রিলিয়তে ॥ ২৩ ॥

ব্রহ্মার্পণং ব্রহ্ম হবিব্রহ্মার্ণো ব্রহ্মণা হৃতং ।

গীঃ সঃ । সাঁহার ফলভোগে বাসনা নাই, “আমি কর্তা, আমি ভোক্তা” এ অভ্যাসও সাঁহার নাই, “তত্ত্বমসি” মহাবাক্য প্রতিপাদ্য ব্রহ্ম ও আত্মায় অভেদ বুদ্ধি দ্বারা সাঁহার চিত্তবৃত্তি আত্ম বৃত্তিতে বিলীন হইয়াছে, তিনি যদি প্রারক বশাৎ অথবা লোকানুগ্রহার্থ জ্যোতিষ্টোমাদি ক্রিয়ার অনুষ্ঠান করেন, তাহা হইলে তাঁহার যজ্ঞাদি কৰ্ম-সমগ্র বিনষ্ট হইয়া যায়। “সমগ্র” এই শব্দের “অগ্র” পদের অর্থ “ফল”। অর্থাৎ ফল সহ কৰ্ম বিনষ্ট হইয়া যায়।

“তদ্ যথেষীকাতুলমগ্নৌ প্রোতং প্রদুয়েতৈবং হান্ত সৰ্ব্বৈ পাপানঃ প্রদুয়েন্তে”

ইতি শ্রুতিঃ ।

যেমন ইষীকাতুল (কেশো ঘাসের তুলার ঝার ফুল) প্রজ্জ্বলিত অগ্নিতে বিদগ্ধ হইয়া যায়, জ্ঞানাগ্নি দীপ্ত ব্রহ্মবেত্তা পুরুষের নিকট ফল সহিত কৰ্ম রাশি তদ্রূপ নষ্ট হইয়া যায় ॥ ২৩ ॥

শাকরভাষাঃ । কৰ্ম্মাৎ পুনঃ কারণাৎ ক্রিয়মাণং কৰ্ম্ম স্বকারণ্যারম্ভম-  
কুৰ্ব্বন্ সমগ্রং প্রবিলীয়তইত্যাচাতে যতঃ ব্রহ্মৈতি । ব্রহ্মার্পণং যেন করণেন  
প্রকারেণ ব্রহ্মবিদ্ধবিরথাবর্পয়তি তদ্বু ব্রহ্মৈবেতি পশুতি তস্মাৎস্বন্যাতিরে-  
কেনাভাবং পশুতিযথা গুণ্ডিকায়ঃ রজতাভাবং পশুতি তদ্বত্যাতে ব্রহ্মৈ-  
বার্পণমিতি যথা যদ্রজতং তচ্ছুণ্ডিকৈবেতি ব্রহ্ম অর্পণমিত্যসমস্তে পাদে  
যদর্পণবুদ্ধ্যা গৃহ্যতে লোকে তদস্তু ব্রহ্মবিদোব্রহ্মৈবেত্যর্থঃ, ব্রহ্ম হবিব্রহ্মা  
যজ্ঞবির্ভূক্ত্যা গৃহ্যমাণং তদ্বু ব্রহ্মৈবাস্তু তথা ব্রহ্মাণ্যাবিতি সমস্তং পদমগ্নিরপি  
ব্রহ্মৈব যত্র হুয়তে ব্রহ্মণা কত্র । ব্রহ্মৈব কৰ্ত্তব্যার্থঃ, যত্তেন হৃতং হবন-  
ক্রিয়াপি তৎ ব্রহ্মৈব, যত্তেন গন্তব্যং ফলং তদপি ব্রহ্মৈব, ব্রহ্মকৰ্ম্মসমা-  
ধিনা ব্রহ্মৈব কৰ্ম্ম ব্রহ্মকৰ্ম্ম তস্মিন্ সমাধির্গম্ভ সত্রহ্মকৰ্ম্মসমাধিস্তেন ব্রহ্ম-  
কৰ্ম্মসমাধিনা ব্রহ্মৈব গন্তব্যমেবং লোকসংগ্রহং চিকীর্ষুণাপি ক্রিয়মাণং  
কৰ্ম্ম পরমার্থতো কৰ্ম্ম ব্রহ্মবুদ্ধ্যাপমুদিতস্বাস্তদেবং সতি নিবৃত্তকৰ্ম্মণোহপি  
সৰ্ব্বকৰ্ম্মসংস্থাসিনঃ সম্যগ্দর্শনস্ত্যর্থং যজ্ঞত্বসম্পাদনং জ্ঞানস্তু সূতরায়ুপ-  
পদ্যতে যদর্পণাদ্যধিবজ্ঞে প্রসিদ্ধং তদস্তুাধ্যাত্মব্রহ্মৈব পরমার্থদর্শিনহেতি

शङ्करभाष्यम् ।

अनुष्ठा सत्कर्म ब्रह्मवेत्तुर्पणादीनामेव विशेषतो ब्रह्मज्ञाभिधानमनर्थकं  
 श्चां तन्माहृ क्लेबेदं सत्कर्मित्याभिज्ञानतः विदुषः सत्कर्मभावाः करिक-  
 बुद्ध्याभावात् न हि करिकबुद्धिरहितः यज्ज्ञायाः कर्म दृष्टं सत्कर्मणाधि-  
 होत्रादिकं कर्मशतसमुर्पितदेवतानि शेषसम्प्रदानादिकारिकबुद्धिगणकत्र-  
 त्तिमानफलाभिगच्छिगच्छ दृष्टं नोपमुदिताक्रियाकारिककर्मफलभेदबुद्धिमं  
 कर्तृत्वाभिमानफलाभिगच्छिरहितं इदं ब्रह्मबुद्ध्यापमुदितार्पणादिकारिक-  
 क्रियाफलभेदबुद्धिमं कर्मात्तो कर्मेव तं तथा च दर्शितं कर्मणाभि-  
 प्रवृत्तोऽपि नैव । किञ्च करोति सः शुभाशुभेषु वर्तते नैव किञ्च  
 करोमिति युक्तो मन्त्रे त तद्विदित्यादिभिस्तथा च दर्शयन् तत्र तत्र  
 क्रियाकारिकफलभेदबुद्ध्यापमर्दं करोति, दृष्टो च कामाग्निहोत्रादौ  
 कामोपमर्दनं काम्यादग्निहोत्रादहानिस्तथा मतिपूर्ककामतिपूर्ककदा  
 दीनाः एवनिधेन कारकाश्रनां कर्मणां कार्याविशेषशारङ्गः दृष्टं तणे-  
 हापि ब्रह्मबुद्ध्यापमुदितार्पणादिकारिकक्रियाफलभेदबुद्धेर्काहचेष्टागारेण  
 कर्मापि विदुषाः कर्म सम्पद्यते तत उक्तं समग्रं प्रविलीयतैति । अत्र  
 केचिदाहर्षद्ब्रह्म तदर्पणादीनि ब्रह्मेव किलार्पणादीना पक्षनिधेन कारका-  
 श्रनां बावस्थितं सत्तदेव कर्म करोति तत्र नार्पणादिवुद्धिनि वर्तते किञ्च-  
 र्पणादियु ब्रह्मबुद्धिराधीरते तथा प्रतिमादौ विष्णुादिवुद्धिर्यथा च नागादौ  
 ब्रह्मबुद्धिरेव सत्यामेवमपि श्चाद्वदि ज्ञानयज्ज्ञस्त्यर्थं प्रकरणं न श्चां  
 तत्र तु समागदर्शनं ज्ञानयज्ज्ञशक्तिमनेकान् यज्ज्ञशक्तितान् क्रियाविशेषा-  
 नुपपन्नं श्रेयान् द्रव्यमसाद्यज्ज्ञां ज्ञानयज्ज्ञैति ज्ञानं श्चोति अत्र च  
 समर्थमिदं वचनं ब्रह्मार्पणमित्यादि ज्ञानश्च यज्ज्ञसम्पादने अनुष्ठा सत्कर्म  
 ब्रह्मवेत्तुर्पणादीनामेव विशेषतो ब्रह्मज्ञाभिधानमनर्थकं श्चां ये त्दर्पण-  
 दियु प्रतिगारां विष्णुदृष्टिवं ब्रह्मदृष्टिः क्षिपाते नागादिष्विव चेति क्ववते  
 न तेसां ब्रह्मविद्योक्तेह विवक्तिता श्चादर्पणादिविषयत्वां ज्ञानश्च न च  
 दृष्टिसम्पादनज्ञानेन गोककलः प्राप्याते ब्रह्मेव तेन गन्तव्यमिति चो-  
 चाते विरुद्धं समागदर्शनमन्तरेण गोककलः प्राप्यातैति प्रकृतविरो-  
 धश्च समागदर्शनं प्रकृतं कर्मणा कर्म यः पशुदित्याज्ज्ञां च समागदर्शनं  
 तन्मोपगः हारां श्रेयान् द्रव्यमसाद्यज्ज्ञां ज्ञानयज्ज्ञः परस्वप ज्ञानं  
 लब्ध्वा परं शास्त्रमित्यादिना समागदर्शनस्युतिमेव कूर्कम् पक्षीणो धारः

ব্রহ্মৈব তেন গম্ভব্যঃ ব্রহ্মকৰ্ম সমাধিনা ॥ ২৪ ॥

তত্রাকস্মাদর্পণাদৌ ব্রহ্মদৃষ্টিরপ্রকরণে প্রতিমায়াগিব বিষ্ণুদৃষ্টিরূচ্যতইত্য-  
ম্পন্নঃ তস্মাদ্গম্যাব্যাত্যাতার্থ এবাযং শ্লোকঃ ॥ ২৪ ॥

স্বানিকৃত টীকা । তদেবং পরমেশ্বরারাদন লক্ষণং কৰ্ম জ্ঞান হেতু-  
ফেন ব্রহ্মকরাভাবাদকশ্চৈব আকৃত্যবস্থায়াক্ত অকত্রীকৃত্যজ্ঞানবানিত্যং  
স্বাভাবিকমপি কশ্চ অকশ্চৈবতি কৰ্মণ্যকৰ্ম যঃ পশ্চাদিত্যনেনোক্তঃ  
কশ্চ প্রবিনয়ঃ প্রণক্ষিতঃ, ইদানীং কৰ্মণি তদঙ্গেষু চ ব্রহ্মৈবানুস্মাতং  
পশ্চতঃ কশ্চ প্রবিনয়মাহ ব্রহ্মার্পণমিতি অর্প্যকেনেনেনোত্পর্ণং জুহ্বাদি  
তদপি ব্রহ্মৈব, অর্প্যমাণং হবিরপি স্মৃতাদিকং ব্রহ্মৈব ব্রহ্মৈবাগ্নিস্তস্মিন্  
ব্রহ্মণা কত্রী হতং, হোমোঃগ্নিস্চ কত্রী চ ক্রিয়া চ ব্রহ্মৈবত্যর্থঃ, এবং  
ব্রহ্মণ্যেব কৰ্মাঙ্ককে সমাধিশ্চৈক্যাগ্ৰাঃ যস্ত তেন ব্রহ্মৈব গম্ভব্যঃ প্রাপ্যং  
ন তু ফলান্তরমিতার্থঃ ॥ ২৪ ॥

[স্বাভূতি] অর্পণ ব্রহ্ম, যতও ব্রহ্ম, আবার ব্রহ্মরূপ  
অগ্নিতে ব্রহ্ম রূপ হোতা যে হোম করিতেছেন, তাহাও  
ব্রহ্ম এবং যজ্ঞাদি দ্বারা লভ্য স্বর্গাদিও ব্রহ্ম, এইরূপ  
কর্মেতে যঁহার ব্রহ্ম বুদ্ধি, তিনি ব্রহ্মকেই লাভ করিয়া  
থাকেন ॥ ২৪ ॥

গীঃ সঃ । কত্রী, কৰ্ম, করণ, সম্প্রদান ও অধিকরণ এই পাঁচ  
প্রকার কারকে যজ্ঞ রূপ ক্রিয়া সম্পন্ন হয় । ইন্দ্রাদি দেবতার উদ্দেশে  
স্মৃতাদি ত্যাগের নাম “ যাগ, ” স্মৃতাদি দ্রব্য অগ্নিতে প্রক্ষিপ্ত হইলে  
“ হোম ” নামে কথিত হয়, ইন্দ্রাদি দেবতাকে উদ্দেশ্য করিয়া যে  
স্মৃতাদি দান করা যায়, তাহার নাম সম্প্রদান, যজ্ঞের স্মৃতাদি “ হবিঃ ”  
শব্দে প্রসিদ্ধ । স্মৃতাদি প্রক্ষেপই “ কৰ্ম, জুত আদি “ করণ, ” অধ্বষু  
“ কত্রী ” ও আহবনীয়াগ্নি “ অধিকরণ, ” এইরূপ কর্মেতে ব্রহ্মদৃষ্টি  
রূপ সমাধি হইলে অধুষ্ঠাতার ব্রহ্মই লাভ হইয়া থাকে ॥ ২৪ ॥

শাকরভাষ্যঃ । তত্র অধুনা সমগ্ধর্শনস্ত যজ্ঞহং সম্পাদ্য তৎস্বত্বার্থ-

দৈবমেবাপারে যজ্ঞঃ যোগিনঃ পর্য্যাপাসতে ।

যজ্ঞোপি যজ্ঞা উপক্রিপ্যন্তে দৈবমেবেত্যাদিনা । দৈবমেব দেবাইজ্যন্তে  
 যেন যজ্ঞেনাসৌ দৈবো যজ্ঞস্তমেবাপারে যজ্ঞঃ যোগিনঃ কশ্মিণঃ পর্য্যাপাসতে  
 কুর্ষ্বন্তীত্যর্থঃ, ব্রহ্মাণী সত্যং জ্ঞানমনন্তং ব্রহ্ম বিজ্ঞানগানন্দং ব্রহ্ম যৎ  
 সাক্ষাদপরোক্ষাদ্বন্ধ যজ্ঞায়া সর্কাস্তরইত্যাদি বচনোক্রমশনারাদি সর্ক  
 সংসার ধর্মবর্জিতং নেতি নেতীতি নিরস্তাশেষবিশেষঃ ব্রহ্মশব্দেনোচ্যতে  
 ব্রহ্ম চ তদগ্নিচ সহোমাদিকরণত্ববিবক্ষয়া ব্রহ্মাগ্নিস্তগ্নিন্ ব্রহ্মাধিবপরে-  
 হনো ব্রহ্মবিদো যজ্ঞঃ যজ্ঞশব্দবাচ্য আয়া আয়নাগনু যজ্ঞশব্দস্ত পাঠাৎ  
 তমায়ানং যজ্ঞঃ পরমার্থতঃ পরমেব ব্রহ্ম সন্তং ব্রহ্মাভ্যুপাধিসংযুক্তমধ্যস্ত-  
 সর্কোপাধিধর্ম কলাহিতিক্রুপং যজ্ঞেনৈবাগ্নেনৈবোক্তলক্ষণেনোপভূষতি  
 প্রতিক্রিপন্তি সোপাধিকশ্রায়ানোনিক্রুপাধিকেন পরব্রহ্মস্বরূপেণৈব ব্রহ্ম-  
 র্শনং সতগ্নিন্ হোমস্তং কুর্ষ্বন্তি ব্রহ্মাষ্টকইদর্শননিষ্ঠাঃ সংশ্রাসিন-  
 ইত্যর্থঃ ॥ ২৫ ॥

স্বাক্ষিকৃত টীকা । তদেবং যজ্ঞেভূন সম্পাদিতং সর্কত্র ব্রহ্মদর্শন  
 লক্ষণং জ্ঞানং সর্কযজ্ঞোপায় প্রাপ্যত্বাৎ সর্কযজ্ঞেভ্যঃ শ্রেষ্ঠমিত্যেবং স্তোত্র-  
 মধিকারিভেদেন জ্ঞানোপায়ভূতান্ বহুন্ যজ্ঞানাহ দৈবমিত্যাতিভিঃ ষ্ট-  
 তিঃ । দেবা ইজ্র বরুণাদয় ইজ্যন্তে যগ্নিন্ এবকারেণেজ্রাদিযু ব্রহ্মবুদ্ধি-  
 রাহিত্যং দর্শিতং তদেবং যজ্ঞমপরে কশ্মিণো যোগিনঃ পর্য্যাপাসতে শ্রদ্ধয়াগু-  
 তিষ্ঠন্তি, অপরে তু জ্ঞানযোগেনো ব্রহ্মরূপেহগ্নৌ যজ্ঞেনৈবোপারেন ব্রহ্মা-  
 র্শনমিত্যাভ্যু ক প্রকারেণ যজ্ঞমপভূষতি যজ্ঞাদি সর্ককশ্মিণি প্রবিলাপয়-  
 তীর্থঃ, সোহয়ং জ্ঞানযজ্ঞঃ ॥ ২৫ ॥

কতক গুণি যোগী পূর্বেব্রহ্ম প্রকারে দৈব যজ্ঞ  
 করিয়া থাকেন, অপর তত্ত্ববেত্তা যোগী গণ ব্রহ্মরূপ  
 অগ্নিতে আত্মাকে আহুতি প্রদান করিয়া থাকেন ॥২৫॥

গীঃ সঃ । দর্শ পূর্মাস, জ্যোতিঃ ষ্টাঙ্গাদি যে সকল যজ্ঞে ইজ্র, অগ্নি,  
 বায়ু, আদির তৃপ্তি সাধন করা হয়, তাহারই নাম দৈব যজ্ঞ, আর ব্রহ্ম  
 "তৎ" রূপ জগন্ত অনগে "স্বঃ" রূপ জীবাণ্মাকে আহুতি প্রদান

ব্রহ্মাণ্যাবপরে যজ্ঞঃ যজ্ঞেনৈবোপজুহ্বতি ॥ ২৫ ॥

শ্রোত্রাদীনীন্দ্রিয়াণ্যন্যে সংযম্মিষু জুহ্বতি ।

করিয়্যা যে যজ্ঞের অনুষ্ঠান হয়, তাহার নাম “জ্ঞান যজ্ঞ” । সন্ন্যাসী পণ এই যজ্ঞের অনুষ্ঠান করিয়া থাকেন ॥ ২৫ ॥

শাকরভাষ্যঃ । সোহয়ং সম্যগ্দর্শনলক্ষণোযজ্ঞোদৈবযজ্ঞাদিষু যজ্ঞেযু প্রক্ষিপ্যাতে ব্রহ্মার্পণমিতাদিশ্লোকৈঃ শ্রেয়ান্ দ্রব্যময়াৎ যজ্ঞাৎ জ্ঞানযজ্ঞঃ পরম্পইত্যাদিনা স্বত্বার্থং শ্রোত্রাদীনীতি । শ্রোত্রাদীনীন্দ্রিয়াণ্যন্যে যোগিনঃ সংযম্মিষু প্রতীক্ষিয়ং সংযমোভিদ্যতইতি বহুবচনং সংযমোপ্রনাথয়ন্তেযু জুহ্বতীন্দ্রিয়সংযমেব কুর্কন্তীত্যর্থঃ, শব্দাদীন্ বিষয়ানাং ইন্দ্রিয়াণ্যিষু জুহ্বতি ইন্দ্রিয়াণ্যেবাগ্নয়ন্তেষু ইন্দ্রিয়াণ্যিষু জুহ্বতি শ্রোত্রাদিভিরনিকৃৎবি-  
ষয়গ্রহণং হোমং মন্ততে ॥ ২৬ ॥

স্বামিকৃত টীকা । শ্রোত্রাদীনিতি । অত্র নৈষ্টিকা ব্রহ্মচারিণস্তত্তদি-  
ন্দ্রিয় সংযমরূপেষু শ্রোত্রাদীনি জুহ্বতি প্রবিনাশয়ন্তি ইন্দ্রিয়াণি  
নিকৃৎ সংযম প্রধানান্তিষ্ঠন্তীত্যর্থঃ, ইন্দ্রিয়াণ্যেবাগ্নয়ন্তেযু শব্দাদীন্যে  
গৃহস্থা জুহ্বতি বিষয়ভোগসময়েঃ প্যনাসক্তাঃ সন্তোহগ্নিভেদে ভাবিতেষু  
ইন্দ্রিয়েষু হবিষ্টে ন ভাবিতান শব্দাদীন্ প্রক্ষিপন্তীত্যর্থঃ ॥ ২৬ ॥

অন্যান্য কতকগুলি পুরুষ শ্রোত্রাদি ইন্দ্রিয়গণকে  
সংযমরূপ অগ্নিতে, আর কতিপয় পুরুষ শব্দাদি বিষয়  
রাশিকে শ্রোত্রাদি ইন্দ্রিয় রূপ অগ্নিতে, আহুত দান  
করিয়া থাকেন ॥ ২৬ ॥

“ গীঃ সঃ । যম, নিয়ম, আসন, প্রাণায়াম সাধন পূর্বক প্রত্যাহার  
পরামর্শ পুরুষ শ্রোত্রাদি পঞ্চ জ্ঞানেন্দ্রিয়কে শব্দাদি বিষয় তটতে নিমুক্ত  
করিয়া সংযম রূপ অগ্নিতে হোম করেন । “ ত্রয়মেকত্র সংযমঃ ” ভগবান্  
পঞ্চগুলি ঋষি এক মাত্র বস্তুর ধারণা, ধ্যান ও সমাধিকে সংযম বলিয়া-  
ছেন । হৃদয় কমলে দীর্ঘ কাল পর্যাস্ত অনিচলিত ভাবে মনঃসংস্থাপনের  
নাম ধারণা । এই রূপ ধারণাযুক্ত চিত্ত উর্ভরোত্তর বিজ্ঞাতীয় বৃত্তি সমূহ  
কৃত ব্যবধানের সহিত ভগবদাকারে স্বজাতীয় বৃত্তি প্রবাহের নাম

শব্দাদীন্ বিষয়ানন্য ইন্দ্রিয়াগিষু জুহ্বতি ॥ ২৬ ॥

“ ধ্যান ” । এই রূপ ধ্যান যুক্ত চিত্তের বিজ্ঞাতীয় বৃত্তি সমূহের ব্যবধান বিনষ্ট হইয়া যে কেবল মাত্র ভগবদাকারে সজাতীয় বৃত্তি প্রবাহ হয় তাহার নাম “ সমাধি ” । চিত্তের অবস্থা ( ক্ষিপ্ত, মুঢ়, বিক্ষিপ্ত, একাগ্র, নিরুদ্ধ, এই পাঁচ প্রকার ) ভেদানুসারে সমাধি সম্প্রজাত ” ও “ অসম্প্রজাত ” এই দুই ভাগে বিভক্ত । রাগ ঘেযাদি দূষিত বিষয়াভিনিবিষ্ট চিত্ত “ ক্ষিপ্ত ” । নিদ্রা উজ্রাদি যুক্ত চিত্ত “ মুঢ় ” । বিষয়াসক্ত হইয়াও যে চিত্ত দৈবাৎ কোন কোন সময়ে ধ্যান নিষ্ঠ হয়, সে চিত্ত “ বিক্ষিপ্ত ” । চিত্তের প্রথম দুই অবস্থাতে সমাধি আদৌ হইতেই পারে না । বিক্ষিপ্তাবস্থায় কখন ২ সমাধি হইলেও উহা যোগ মধো পরিগণিত হয়না । এ সমাধি আপনি হইয়া আপনিই ভঙ্গ হইয়া যায় । চিত্তের এক বস্তুতে ধারাবাহিক বৃত্তি প্রবাহের নাম “ একাগ্রাবস্থা ” । এই অবস্থায় সঙ্কল্পের বৃদ্ধি বশতঃ তমোগুণ জনিত নিদ্রা তজ্রাদির এবং রজোগুণকৃত চীঞ্চল্য রূপ বিক্ষেপাদির অভাব হওয়ায় “ সম্প্রজাত সমাধি ” হইয়া থাকে । এই সম্প্রজাত সমাধির অবস্থায় আপনাকে ধোয়াকারাকারিত্ব বিনিয়া প্রতীতি জন্মে, কিন্তু যখন ঐদৃশ প্রতীতিরূপ বৃত্তিরও অভাব হয়, তখন চিত্তের “ নিরুদ্ধাবস্থা ” । এই অবস্থায় “ অসম্প্রজাত ” সমাধি হইয়া থাকে । এই রূপে যোগ শাস্ত্রে ধারণাদি সংযমের বিষয় উক্ত হইয়াছে । এই সংযম রূপ অগ্নিরাশিতে কেহ ২ শ্রোত্রাদি ইন্দ্রিয়গণকে আছতি দান করেন অর্থাৎ ধারণা, ধ্যান ও সমাধি সিদ্ধির জন্য ইন্দ্রিয় গণকে নিজ নিজ বিষয় হইতে প্রত্যাহার করেন । আবার কোন ২ যোগী সমাধি অবস্থায় ইন্দ্রিয় গণের নিরোধ রূপ যজ্ঞ ও করিয়া থাকেন ॥ ২৬ ॥

শাকরভাষ্যঃ । কিঞ্চ সর্বাণীতি । সর্বাণীন্দ্রিয়কর্মাণি ইন্দ্রিয়াণাং কর্মাণীন্দ্রিয়কর্মাণি তথা প্রাণকর্মাণি প্রাণোবায়ুরাধ্যাত্মিকস্বং কর্মাণাঙ্কুর্কন প্রনারণাদীনি তানি চাপরে আয়সংযমযোগাথৌ আয়নি সংযম-আয়সংযমঃ সএব যোগাশিস্তম্মিমায়া সংযমযোগাথৌ জুহ্বতি প্রক্ষিপতি জ্ঞানাদিনীপিতে স্নেহেনেব প্রদীপিতে বিবেকবিজ্ঞানেনোজ্জলভাবমাণাদিতে জুহ্বতি প্রবিনাপয়ন্তি ইত্যর্থঃ ॥ ২৭ ॥

স্বামিকৃত টীকা । কিঞ্চ সর্বাণীতি । অপরে ধ্যাননিষ্ঠা বুদ্ধীন্দ্রিয়াণাং



সর্বাণীন্দ্রিয় কৰ্ম্মাণি প্রাণকৰ্ম্মাণি চাপরে ।

শ্রোত্রাদীনাং কৰ্ম্মাণি শ্রবণ দর্শনাদীনি কৰ্ম্মেষ্টিয়াণাং বাক্‌পাণ্যাদীনাং  
কৰ্ম্মাণি বচনহাতি নৃত্‌কপি সর্কব্যাপী ধনঞ্জয়ঃ ইত্যেবং রূপাণি ভূষতি  
স্বাশ্বনি সংযমো ধ্যানৈকাগ্র্যং সএব যোগঃ সএবাগ্নিক্স্মিন্ জ্ঞানেন  
ধোয় বিষয়েন দীপিতে প্রজ্জলিতে ধোয়ং সম্যগ্‌জ্ঞাত্বা তস্মিন্মনঃ সংযম্য  
তানি সর্বাণি কৰ্ম্মাণি উপরময়স্বীত্যর্থঃ ॥ ২৭ ॥

অপর কোন কোন যোগী ইন্দ্রিয়গণের কৰ্ম্ম ও  
প্রাণাদির কৰ্ম্ম রাশিকে জ্ঞানোদীপিত আত্মসংযম যোগ  
রূপ অগ্নিতে হোম করিয়া থাকেন ॥ ২৭ ॥

গীঃ সঃ । সমাধি ত্রিবিধ,—লয় পূর্কক সমাধি ও বাধ পূর্কক  
সমাধি । লয় পূর্কক সমাধি যথা—ব্যষ্টি কার্য্যকে সমষ্টিরূপ কারণে, সমষ্টি  
রূপ পঞ্চীকৃত পঞ্চভূতাত্মক কার্য্য অপঞ্চীকৃত পঞ্চ মহাভূত রূপ কারণে,  
শব্দ স্পর্শ, রূপ, রস, গন্ধ যুক্ত পৃথিবী শব্দ স্পর্শ রূপ রস যুক্ত জলে,  
জল শব্দ স্পর্শ রূপ যুক্ত তেজে, তেজ শব্দ স্পর্শ যুক্ত বায়ুতে, বায়ু শব্দ  
শুণ বিশিষ্ট আকাশে, আকাশ মহাকাশে, মহাকাশ সংকল্প রূপ অহঙ্কারে,  
অহঙ্কার মহত্ত্বেষু, মহত্ত্বেষু মায়াতে, এবং মায়া চৈতন্ত্রে লয় করিতে হয় ।  
এই লয় সমাধিতে অনিদ্যা বিনষ্ট হয়না, স্মৃতাং তত্ত্বগস্তাদি মহাবাক্য  
প্রতিপাদিত ব্রহ্মাত্ম বুদ্ধির উদয় হইবার সম্ভাবনা নাই । তত্ত্ব সাক্ষাৎ-  
কারণান্তর অবিদ্যার পূর্ণ নিবৃত্তি হইয়া গেলে নির্বীজ বাধ—সমাধি  
প্রাপ্তি হয় । এই অবস্থায় অবিদ্যার পুনর্কিকাকশের সম্ভাবনা নাই । ভগবান্  
এই শ্লোকে বাধসমাধির প্রতি লক্ষ্য করিয়াছেন । পঞ্চ জ্ঞানেষ্টিয়, পঞ্চ  
কৰ্ম্মেষ্টিয়, ও পঞ্চ প্রাণ এবং মন বুদ্ধি এই সপ্তদশাত্মক সূক্ষ্ম শরীর,  
অন্য কোন কোন যোগী আত্ম সংযম রূপ যোগাগ্নিতে, হোম করিয়া  
থাকেন । নিরোধ সমাধি রূপ যোগের নাম আত্ম সংযম । “ব্যুথান  
নিরোধ সংস্কারয়োরভিভব প্রাচুর্ভাবৌ নিরোধ ক্ষণ চিত্তায়য়ো নিরোধ  
পরিণামঃ ” ইতি পতঞ্জলি যোগ সূত্র । ক্ষিপ্ত, মুঢ়, বিক্ষিপ্ত, এই তিন  
অবস্থার নাম ব্যুথান । ইহা যোগের বিরোধী এবং জীব ক্ষণে ক্ষণে  
উহাতে অভিভূত হইয়া থাকে, । ব্যুথান সংস্কারের বিরোধী নিরোধ সং-  
স্কারের দ্বারা জীব দিন দিন ও ক্ষণে ক্ষণে প্রাচুর্ভাব লাভ করিয়া থাকে ।



### আত্মসংযম যোগার্থো জুহ্বতি জ্ঞানদীপিতে ॥ ২৭ ॥

তদনন্তর নিরোধ মাত্র ক্ষণের সহিত চিত্তের অব্যয়ের নাম নিরোধ পরিণাম। এই নিরোধ পরিণামের পর প্রশান্ত অবস্থা উপস্থিত হয়। এই রূপ আত্ম সংযম রূপ যোগার্থি যখন ব্রহ্মাত্ম জ্ঞানের দ্বারা উদ্দীপিত হয়, তখন 'কোন কোন যোগী তাহাতে লিঙ্গ শরীরকে আত্মতা দিয়া থাকেন ॥ ২৭ ॥

শঙ্করভাষ্যঃ । দ্রব্যোক্তি । দ্রব্যযজ্ঞাস্তীর্থেষু দ্রব্যবিনিয়োগং যজ্ঞবুদ্ধ্যা কুর্ক্বন্তি যে তে দ্রব্যযজ্ঞাস্তপোযজ্ঞাস্তপোযজ্ঞোযেষাং তপস্বিনাং তে তপো-যজ্ঞাযোগযজ্ঞাঃ প্রাণায়ামপ্রত্যাহারাদিলক্ষণোযোগোযজ্ঞোযেষাং তে যোগযজ্ঞাস্তপোপরে স্বাধ্যায়জ্ঞানযজ্ঞাশ্চ স্বাধ্যায়োষণাবিধি ঋগাদ্যভাসোক্তোযেষাং তে স্বাধ্যায়যজ্ঞাঃ জ্ঞানযজ্ঞাঃ শাস্ত্রার্থপরিজ্ঞানং যজ্ঞোযেষাং তে জ্ঞানযজ্ঞাঃ স্বাধ্যায়যজ্ঞাজ্ঞানযজ্ঞাশ্চ যতয়োযতনশীলাঃ সংশিতব্রতাঃ সম্যক্ শিতানি তনুকৃতানি তীক্ষ্ণীকৃতানি ব্রতানি যেষাং তে সংশিতব্রতাঃ ॥ ২৮ ॥

স্বামিকৃত টীকা । কিঞ্চ দ্রব্যযজ্ঞা ইত্যাদি । দ্রব্যদানমেব যজ্ঞো যেষাং তে দ্রব্যযজ্ঞাঃ কুচ্ছ চান্দ্রায়ণাদি তপ এব যজ্ঞো যেষাং তে তপো-যজ্ঞাঃ যোগশ্চিত্তবৃত্তিনিরোধলক্ষণঃ সমাধিঃ সএব যজ্ঞো যেষাং তে যোগযজ্ঞাঃ স্বাধ্যায়েন বেদেন শ্রবণ মননাদিনা যত্নদর্শজ্ঞানং তদেব যজ্ঞো যেষাং তে যদ্বা বেদপাঠ যজ্ঞাস্তদর্শজ্ঞানযজ্ঞাশ্চেতি দ্বিবিধা যতনঃ প্রায়ত্নশীলাঃ সম্যক্ শিতং নিশিতং তীক্ষ্ণীকৃতং ব্রতং যেষাং তে ॥ ২৮ ॥

কোন কোন ব্যক্তি দ্রব্যত্যাগ রূপ যজ্ঞ, কোন কোন ব্যক্তি তপোরূপ যজ্ঞ, কোন কোন ব্যক্তি যোগ রূপ যজ্ঞ, কোন কোন ব্যক্তি বেদাভ্যাস রূপ যজ্ঞ, কোন কোন ব্যক্তি জ্ঞান রূপ যজ্ঞ এবং কোন কোন যত্নশীল পুরুষ অত্যন্ত দৃঢ়ব্রত রূপ যজ্ঞ করিয়া থাকেন ॥ ২৮ ॥

• গীঃ সঃ । কুপ তড়াগ ধনন, দেবমন্দিরাদি নিৰ্মাণ, কুধার্থকে অন্ন-

দ্রব্যযজ্ঞান্তপোযজ্ঞা যোগযজ্ঞান্তথাপরে ।

স্বাধ্যায় জ্ঞানযজ্ঞাশ্চ যজ্ঞয়ঃ সংশিতব্রতাঃ ॥ ২৮ ॥

দান, ধর্মশালা নিয়ম, শরণাগত জীবের রক্ষণ এবং শ্রোত বিধানোক্ত  
বিবিধ দানের নাম দ্রব্য যজ্ঞ । কুচ্ছু চাক্রায়ণাদি সাধনের ও ক্ষুধা তৃষ্ণা  
শীত উষ্ণ সহিষ্ণুতার নাম তপোযজ্ঞ, চিত্ত বৃত্তির নিরোধ রূপ অষ্টাঙ্গ  
যোগ সাধনের নাম যোগ যজ্ঞ । অষ্টাঙ্গ যোগ যথা—যম (যোগ শাস্ত্র মতে  
অহিংসা, সত্য অস্তেয়, ব্রহ্মচর্যা, অপরিগ্রহ এবং পুরাণের মতে অস্তেয়,  
করুণা, আজীব, শান্তি, শৌচ, ধৃতি, মিতাহার, সত্যভাষণ, অহিংসা,  
ব্রহ্মচর্যা—যম বলিয়া কথিত হয় ) । নিয়ম [ যোগ শাস্ত্র মতে শৌচ,  
সন্তোষ, তপ, স্বাধ্যায়, ও ঈশ্বর প্রণিধান এবং পৌরাণিক মতে আশ্তি-  
কর্ষ, হর্ষ, তপ, দেবাচর্ন, দান, লজ্জা, সদজ্ঞান, হোম, সংকথা শ্রবণ,  
ও জপ—নিয়ম বলিয়া কথিত হয় ] আসন,—[ পদ্মাসন, স্বস্তিকাসন,  
সিদ্ধাসন, ইত্যাদি ] প্রাণায়াম, প্রত্যাহার, ধারণা, ধ্যান ও সমাধি ।  
ব্রহ্মচর্যা ( জীসঙ্গ ত্যাগ ] ধারণ করিয়া শুরুশ্রম পূর্বক শ্রদ্ধা সহিত  
ঋগাদি বেদাভ্যাসের নাম বেদ যজ্ঞ । গূঢ়ার্থ যুক্তি পূর্বক বেদার্থ নিশ্চয়া-  
বধারণের নাম জ্ঞান যজ্ঞ । কোন নিয়মের কিঞ্চিদংশেরত্বে ত্রুটি না হয়  
তাহার নাম দৃঢ়ব্রত যজ্ঞ । এই রূপে ভিন্ন ভিন্ন যোগী ভিন্ন ভিন্ন প্রকারে  
যজ্ঞ করিয়া থাকেন ॥ ২৮ ॥

শাকরভাষ্যঃ । কিঞ্চ অপানইতি । অপানে অপানবৃত্তৌ জুহ্বতি  
প্রক্ৰিপন্তি প্রাণং প্রাণবৃত্তিং পুরকাথ্যং প্রণায়ামং কুর্কস্বীত্যর্থঃ, প্রাণেহ-  
পানং তথাপরে জুহ্বতি রেচকাথ্যঞ্চ প্রণায়ামং কুর্কস্বীতোতৎ, প্রাণাপান-  
গতী রুদ্ধা মুখনাসিকাভ্যাং বায়োনির্গমনং প্রাণস্ত গতিস্তদ্বিপর্ষ্যয়েণা-  
ধোগমনমপানস্ত তে প্রাণাপানগতী এতৈরুধ্বা নিরুধ্য প্রাণায়ামপরায়ণাঃ  
প্রাণায়ামতৎপরাঃ কুন্তকাথ্যং প্রাণায়ামং কুর্কস্বীত্যর্থঃ । কিঞ্চ অপানইতি,  
অপরে নিয়তাহারানিয়তঃ পরিমিতঃ আহারোষেযাং তে নিয়তাহারাঃ  
সর্ষঃ প্রাণান্ বায়ুভেদান্ প্রাণভেদেষু জুহ্বতি যস্ত যস্ত বায়োরুধ্বিঃ  
ক্রিয়তে ইতরান্ বায়ুভেদাংস্তন্নি তন্নি জুহ্বতি তে তত্র প্রবিষ্টাইব  
ভবন্তি ॥ ২৯ ॥

স্বামিকৃত টীকা । কিঞ্চ অপানি ইতি । আপানেহধোবৃত্তৌ প্রাণ-

অপানে জ্বলতি প্রাণং প্রাণেহপানং তথাপরে ।

মূর্ছবৃত্তিঃ পুরকেন জ্বলতি পুরক কালে প্রাণমপানেনৈকীকূর্ছবৃত্তি তথা কুস্তকেন প্রাণাপানয়োৰুর্দ্ধাধোগতী কৃৎ। রেচক কালেহপানং এষে জ্বলতি এবং পুরক কুস্তক রেচকৈঃ প্রাণায়াম পরায়ণা অপরে ইত্যর্থঃ । ক্লিষ্ট অপরে ইতি । অপরেহাহার সঙ্কোচমভ্যস্তস্তঃ স্বয়মেব জীৰ্যমাণেষু স্ত্রিয়েষু তত্তদিক্রিয়বৃত্তি লয়ং হোমং ভাবয়ন্তীত্যর্থঃ, যদ্বা অপানে জ্বলতি প্রাণং প্রাণেহপানং তথাপর ইত্যনেন পুরক রেচকয়োরাবর্ত্যমানয়োহংসঃ সোহমিত্যমুলোমতঃ প্রতিলোমতশ্চাভিব্যজ্যমানেনাজপামস্ত্রেণ তদ্বৎ পদার্থৈক্যং ব্যতীহারেন ভাবয়ন্তীত্যর্থঃ, তদ্বক্তং যোগ শাস্ত্রে, সকারেণ বহির্ঘাতিকারেণ বিশেষে পুনঃ । প্রাণস্তত্র সএবাহং স ইতি চিস্তয়ে- দ্বিতি । প্রাণাপানগতি কৃৎ ত্যনেন শ্লোকেন প্রাণায়াম যজ্ঞা অপরে কণ্যাস্তে, তদ্রায়মর্থঃ, যৌ ভাগৌ পুরয়েদন্নৈর্জ্জলেনৈকং প্রপূরয়েৎ মাক্রতস্ত প্রচারাথং চতুর্থমবশেষয়েৎ ইত্যেবমাদি বচনোক্তো নিয়ত- স্মাহারৌ যেষাং তে কুস্তকেন প্রাণাপান গতীকৃৎ প্রাণ সংযমন পরায়ণাঃ সস্তঃ প্রাণানিক্রিয়ানি প্রাণেষু জ্বলতি কুস্তকেন হি সর্কে প্রাণা একীভ- বন্তি তত্রৈব লীল্যমানেষু স্ত্রিয়েষু হোমং ভাবয়ন্তীত্যর্থঃ, তদ্বক্তং যোগ- শাস্ত্রে, যথা যথা সদাভ্যাসান্মনসঃ স্থিরতা ভবেত বায়ুবাকায় দৃষ্টানাং স্থিরতা চ তথা তথ্যেতি ॥ ২৯ ॥

অন্যান্য যোগিগণ অপান বায়ুতে প্রাণের আছতি প্রদান করেন, প্রাণে অপানের হোম করেন এবং অন্যান্য কোন কোন সংযতাহারি যোগী প্রাণ ও অপানের গতি রোধ পূর্বক প্রাণায়াম পরায়ণ হইয়া প্রাণেতে জ্ঞানেন্দ্রিয়কে ও কর্মেন্দ্রিয়কে আছতি দিয়া থাকেন ॥ ২৯ ॥

গীঃ সঃ । কেহ কেহ অপানবায়ুর প্রাণস রূপ বৃত্তিতে প্রাণবায়ুর ঋস রূপ বৃত্তিকে আছতি দান করেন অর্থাৎ বাহু বায়ুকে শরীরের ভিত্তর প্রবেশ করাইয়া পুরক অভ্যাস করেন এবং প্রাণের ঋস রূপ

প্রাণাপানগতী রুদ্ধা প্রাণায়ামপরায়ণাঃ ।

অপরে নিয়তাহারাঃ প্রাণান্ প্রাণেষু জুহ্বতি ॥ ২৯ ॥

বৃত্তিতে অপানের প্রশ্বাস রূপ বৃত্তির হোম অর্থাৎ রেচক করিয়া থাকেন। এতদ্বারা ভগবান্ অন্তরকুম্ভক ও বাহ্যকুম্ভক এই দ্বিবিধ কুম্ভকের প্রতি লক্ষ্য করিয়াছেন। যথা শক্তি বাহ্যবায়ুকে নাসিকা দ্বারা শরীরের ভিতর প্রবেশ পূর্বক শ্বাস প্রশ্বাস রোধ করার নাম অন্তরকুম্ভক। আর শরীরের অভ্যন্তরস্থ বায়ুকে যথা শক্তি নাসা দ্বারা নির্গত করিয়া শ্বাস প্রশ্বাস নিরোধের নাম বাহ্যকুম্ভক। প্রাণ ও অপানের গতির নাম শ্বাস ও প্রশ্বাস। পুরকের দ্বারা অপানের, এবং রেচকের দ্বারা প্রাণ বায়ুর গতি নরুদ্ধ হয়। কুম্ভক কালে প্রাণ ও অপানের গতি নিরুদ্ধ হইয়া যায়। এই কুম্ভক রূপ কুম্ভক অত্যন্ত স্থির হইলে যোগী ইন্দ্রিয় গণকে সেই নিগৃহিত প্রাণ বায়ুতে লয় করিয়া থাকেন। প্রাণায়াম বাহ্য বৃত্তি বা পুরক, অন্তরবৃত্তি বা রেচক, স্তম্ভবৃত্তি বা কুম্ভক ও তুরীয় এই চারি ভাগে বিভক্ত, কোন কোন যোগী অজ্ঞপা মন্ত্রের অনুলোম বিলোমে হংস ও সোহমিতি দ্বারা তত্ত্বমসীতি বাক্যে জীব ব্রহ্মের একতানুভব করিয়া থাকেন ॥ ২৯ ॥

শঙ্করভাষ্যঃ । সর্কইতি । সর্কোপোতে যজ্ঞবিদো যজ্ঞক্মিতকল্মষাঃ যজ্ঞার্থখোক্তৈঃ ক্মিতোনাশিতোকল্মষোষেষাং তে যজ্ঞক্মিতকল্মষাঃ এবং যথোক্তান্ যজ্ঞান্ নির্কর্ত্বা যজ্ঞশিষ্টামৃতভূজোগজ্ঞানাং শিষ্টং যজ্ঞশিষ্টঞ্চ তদমৃতঞ্চ যজ্ঞশিষ্টামৃতং তৎ তুঞ্জতইতি যজ্ঞশিষ্টামৃতভূজাযথোক্তান্ যজ্ঞান্ রুদ্ধা তচ্ছিষ্টেন কালেন যথা বিধিচোদিতিমন্নমমৃতানাং তুঞ্জতইতি যজ্ঞশিষ্টামৃতভূজাযান্তি গচ্ছন্তি ব্রহ্ম সনাতনং চিরন্তনং মুমুক্বশ্চেৎ কালীতিক্রমাপেক্ষয়েতি শব্দসামথ্যাৎ গম্যতে ॥ ৩০ ॥

শঙ্করভাষ্যঃ । নায়মিতি । নায়ং লোকঃ সর্কপ্রাণিসাধারণোপ্যস্তি যথোক্তানাং যজ্ঞানামেকোপি যজ্ঞোযশ্চ নাস্তি সোহযজ্ঞস্তস্ত কুতোহন্তো-  
বিশিষ্টসাধনসাধ্যঃ কুরুসন্তম ॥ ৩১ ॥

স্বামিকৃত টীকা । তদেবমুক্তানাং স্বাদশানাং যজ্ঞবিদাঃ ফলমাহ সর্কোপোত ইতি । যজ্ঞান্ বিন্দন্তি লভন্ত ইতি যজ্ঞবিদো যজ্ঞন্ত ইতি বা যজ্ঞঃ ক্মিতং নাশিতং কল্মষং যৈঃ যজ্ঞান্ কৃৎবাবশিষ্টকালেহনিবিদ্ধমন্নম-

সর্বৈহপ্যেতে যজ্ঞবিদো যজ্ঞকৃতকল্মষাঃ ।

যজ্ঞশিক্টামৃতভূজে। যাস্তি ব্রহ্ম সনাতনং ॥ ৩০ ॥

নায়ং লোকেহস্ত, যজ্ঞশ্চ কুতোহন্যঃ কুরুষত্তম ॥ ৩১

মৃতকপং ভুঞ্জত ইতি তথা তে সনাতনং নিত্যং ব্রহ্মজ্ঞান ধ্যানেণ প্রাপ্নু-  
বস্তি ॥ ৩০ ॥

স্বামিকৃত টীকা । তদকরণে দোষমাহ নায়গিতি । অয়মন্নসুখোহপি  
মনুষ্যালোকোঃ যজ্ঞশ্চ যজ্ঞানুষ্ঠান রহিতশ্চ নাস্তি কুতোহন্যো বহু সুখঃ  
পরলোকঃ অতো যজ্ঞাঃ সর্ক্সণা কর্তব্য ইত্যর্থঃ ॥ ৩১ ॥

এই যজ্ঞকারী গণ যজ্ঞ সম্পাদন পূর্কক নিষ্পাপ  
হইয়া যজ্ঞান্তে অমৃত ভোজন করিয়া সনাতন ব্রহ্মকে  
লাভ করিয়া থাকেন । এই রূপ যজ্ঞানুষ্ঠান বিহীন  
মনুষ্য গণ এই মনুষ্য লোকই প্রাপ্ত হয়না, স্বর্গাদি  
লাভ তো দূরের কথা ॥ ৩০—৩১ ॥

গীঃ সঃ । পূর্কক দ্বাদশ প্রকার যজ্ঞ যিনি গুরু শাস্ত্রোপদেশে  
বিদিত আছেন, অথবা তত্তাবৎ শ্রদ্ধা পূর্কক সম্পন্ন করেন তিনিই যজ্ঞ-  
বিদ্ । যজ্ঞানুষ্ঠাতা, যজ্ঞবিদ্ ও যজ্ঞজ্ঞ নিষ্পাপ মহাত্মা গণ অমৃত বা  
মুক্তি লাভ করেন । কিন্তু যাহারা যজ্ঞ ব্রত করে না, তাহাদের মুক্তি ও  
স্বর্গাদি সুখ সম্পদ লাভ দূরের কথা, সামান্ত সুখ-সাধক মনুষ্যালোক  
লাভও ছুঁকর হয় ॥ ৩০—৩১ ॥

শাস্ত্রভাষাং । এবগিতি । এবং যথোক্তাবহুবিধা বহুপ্রকারাযজ্ঞা-  
বিততাবিশীর্ণাব্রহ্মণোবেদশ্চ মুখেদ্বারে বেদধ্যানেণাবগম্যমানাঃ ব্রহ্মণো-  
মুখে বিততাত্যস্তে তদ্বথা বাচি হি প্রাণং জুহুমইত্যাদয়ঃ কস্যজ্ঞান্  
কায়িকবাচিকমানসকর্মেণৈষ্টবান্ বিদ্ধি তান্ সর্ক্সাননাস্বজ্ঞান্ নির্ক্সাপা-  
রোহাত্মা অতএবং জ্ঞাস্বা মোক্ষ্যসে শুভাৎ ন মধ্যাপারাইমে নির্ক্সাপা-  
রোহমুদাসীন ইত্যেবং জ্ঞাস্বাবিমোক্ষ্যসে স্মাৎ সম্যগ্দর্শনাৎ মোক্ষ্যসে  
সংসারবন্ধনাদিত্যর্থঃ ॥ ৩২ ॥

এবং বহুবিধা যজ্ঞাবিত্তাত্ত্রক্রণোমুখে ।

কর্মাঙ্গান্ বিদ্ধি তান্ সর্বান্বেবং জ্ঞাত্বা বিমোক্ষাসে ৩২

স্বামিকৃত টীকা । জ্ঞানযজ্ঞঃ স্তোতুমুক্তান্ যজ্ঞানুপসংহরতি এবং বহুবিধা ইতি । ত্রক্রণো বেদশ্চ মুখে বিত্তত বেদেন সাক্ষাদ্বিত্তিতা ইত্যর্থঃ, তথাপি তান্ সর্বান্ বাঙুনঃ কায় কর্ম জনিতানাঙ্কস্বরূপ সংস্পর্শরহিতান্ বিদ্ধিজানীহি আত্মনঃ কর্মণোগোচরত্বাৎ এবং জ্ঞাত্বা জ্ঞাননিষ্ঠঃ সন্ সংসারাদ্বিমুক্তো ভবিষ্যসি ॥ ৩২ ॥

এই প্রকার বহুবিধ যজ্ঞ বেদমুখে বিস্তৃত হইয়াছে, তুমি তৎ সমস্ত যজ্ঞকে “কর্মাঙ্গন্য” বিদিত হইয়া সংসার হইতে মুক্ত লাভ কর ॥ ৩২ ॥

গীঃ সঃ । পাছে অর্জুন গনে করেন, ভগবান্ এই যজ্ঞ বস্তান্ত নূতন কল্পনা করিয়া বলিলেন ; তাই ভগবান্ বলিতেছেন, যে ঋগাদি বেদে এরূপ অনেক যজ্ঞের বিবরণ লিখিত হইয়াছে । এতাবৎ কল্পনামূলক নহে । কায়িক, বাচিক ও মানসিক ক্রিয়া হইতে এই যজ্ঞ সকল উৎপন্ন হইয়াছে । ইহাতে আত্মার কর্তৃত্ব ভাবাদি নাই এই রূপ স্থির জানিয়া তুমি মুক্ত হও ॥ ৩২ ॥

শাকরভাষ্যঃ । ত্রক্রার্ণমিত্যাদিগ্লোকেন সমাগদর্শনশ্চ যজ্ঞত্বং সম্পাদিতং যজ্ঞাশ্চ অনেকবিধা উপদিষ্টাঃ স্তঃ সিদ্ধপুরুষার্থ প্রয়োজনৈজ্ঞানং স্ত স্তে কথং শ্রেয়ানিতি । শ্রেয়ান দ্রব্যময়াৎ দ্রব্যসাধনসাধ্যাৎ যজ্ঞাৎ জ্ঞানযজ্ঞঃ হেপরস্তপ দ্রব্যময়োহ যজ্ঞঃ ফলশ্চারস্তকোন জ্ঞানযজ্ঞঃ ফলশ্চারস্তকোহতঃ শ্রেয়ান্ প্রশস্ততরঃ কথং যতঃ সর্বং কর্ম সমস্তমখিলং অপ্রতিবন্ধং পার্থ জ্ঞানে মোক্ষসাধনে সর্বতঃ সংপ্নুতোদকস্তানীয়ে পরিসমাপ্যতেহস্তর্ভবতীত্যর্থঃ যথা কৃত্যবিজিতায়াধারেয়াঃ সংযস্তোবমেনং সর্বং তদভিসমেতি যৎ কিঞ্চিৎ প্রজাঃ সাধু কুর্কন্তি বস্তেষদ যৎ সবেদেতি জ্ঞতেঃ ॥ ৩৩ ॥

স্বামিকৃত টীকা । জ্ঞানযজ্ঞস্ত শ্রেষ্ঠ ইত্যাহ শ্রেয়ানিতি । দ্রব্যসাধনান্যব্যাপারজ্ঞানৈকবাদি যজ্ঞান্ জ্ঞানযজ্ঞঃ শ্রেষ্ঠঃ, বদ্যপি জ্ঞানতাপি

শ্রেয়ান্ দ্রব্যময়াদ্যজ্ঞাজ্জ্ঞানযজ্ঞঃ পরস্তপ ।

সর্বং কৰ্ম্মাখিলং পার্থ জ্ঞানে পরিসমাপ্যতে ॥ ৩৩ ॥

তদ্বিক্রি প্রণিপাতেন পরিপ্রশ্নেন সেবয়া ।

মনো বাপারাদীনভ্রমস্ত্যাব তথাপ্যাশ্বস্বরূপস্ত জ্ঞানস্ত মনঃ পরিণাম  
অভিনাক্তিমাত্রং ন তুজ্ঞানভ্রমিতি দ্রব্যময়াদিশেষঃ, শ্রেষ্ঠত্বে তেতুঃ সর্বং  
কৰ্ম্মাখিলং ফলসংহিতং জ্ঞানে পরিসমাপ্যতে অস্তর্ভবতীতাত্যঃ সর্বং তদ-  
ভিসমেতি যৎ কিক্রিৎ প্রজ্ঞাঃ সাধু কুর্কস্বীতি শ্রুতেঃ ॥ ৩৩ ॥

হে পার্থ ! দ্রব্যযজ্ঞ অপেক্ষা জ্ঞানযজ্ঞই শ্রেষ্ঠ ।

কেননা ফল সহ সমস্ত কৰ্ম্মই জ্ঞানে পর্যাবসিত  
হইয়াছে ॥ ৩৩ ॥

গীঃ সঃ । শ্রুতি বলিয়াছেন ‘ জ্ঞানাদেবতু কৈবল্যং ’ জ্ঞানের দ্বারা  
কৈবল্য মুক্তি লাভ হইয়া থাকে । সোম যজ্ঞ, চয়ন যজ্ঞ ও উপাসনাদি  
সমস্ত কৰ্ম্মই আশ্রয়জ্ঞানে পর্যাবসিত হইয়াছে ॥ ৩৩ ॥

শাকরভাষাং । তদেতদ্বিশিষ্টং জ্ঞানং তর্হি কেন প্রাপ্যতইত্যাচাতে  
তদ্বিক্রীতি । তদ্বিক্রি বিজানীহি যেন বিধিনা প্রাপ্যতইত্যাচার্য্যানভিগম্য  
প্রণিপাতেন প্রকর্ষণে নীচৈঃ পতনং প্রণিপাতোদীর্ঘনগঙ্কারঃ তেন কথং  
বন্ধঃ কথং মোক্ষঃ কা বিদ্যা কা চাবিদ্যেতি পরিপ্রশ্নেন সেবয়া গুরু-  
শুশ্রূষয়ৈবমাदिना प्रश्रयेणवर्जिता आचार्याउपदेक्षास्तु कथयिष्यास्तु ते  
জ্ঞানং যথোক্তবিশেষণং জ্ঞানিনোজ্ঞানবস্তোপি কেচিদযথাবস্তদশনশী-  
লাশ্চ ন ভবন্তি অপরে তু ভবন্ত্যতোবিশিষ্টা তদ্বদর্শিনইতি, যে সম্যগ্-  
দর্শিনশ্চৈবরূপদিষ্টং জ্ঞানং কার্য্যকমং ভবতি নেতরদিতি ভগবতোমতং ॥ ৩৪

স্বামিকৃত টীকা । এবং ভূতায়জ্ঞানে সাধনমাহ তদিতি । তজ্জ্ঞানিং  
বিক্রি জানীহি প্রাপ্নুহীত্যর্থঃ, জ্ঞানিনাং প্রণিপাতেন নগঙ্কারেণ ততঃ  
পরিপ্রশ্নেন কুতোহয়ং মম সংসারঃ কথং বা নিবর্ততে ইতি পরিপ্রশ্নেন  
সেবয়া গুরুশুশ্রূষয়া চ, জ্ঞানিনঃ শাক্তজ্ঞানতদর্শিনোংপরোক্ষানুভবস-  
ম্প্রাপ্তাশ্চ তে ভূতায় জ্ঞানমুপদেশেন সম্পাদয়িষ্যন্তি ॥ ৩৪ ॥

অস্বাক্ষেপ্তা গুরুর চরণে দৃশ্ববৎ প্রণাম পূর্বক স্বপ্ন



উপদেক্ষান্তি তে জ্ঞানং জ্ঞানিনস্তদ্বদর্শিনঃ ॥ ৩৪ ॥

যজ্জাত্বা ন পুনর্মোহমেবং যাস্তসি পাণ্ডব ।

ও সেবা করিয়া আত্ম জ্ঞান শিক্ষা কর । তত্ত্বদর্শী গুরু  
জ্ঞান উপদেশ করিবেন ॥ ৩৪ ॥

গীঃ সং । গুরু সেবা না করিলে, গুরুমুখে উপদেশ না শুনিলে, কেবল নিজবুদ্ধি বিচারে কিম্বা জ্ঞান গ্রন্থ পাঠ করিলে তত্ত্ব জ্ঞানের নিগূঢ় রহস্য বঝিতে পারা যায়না । আসি কে ? কিরূপে বন্ধন দশাগ্রস্ত হইলাম ? কি উপায়েই বা মুক্তি হইবে, শ্রদ্ধাপূর্বক করযোড়ে গুরুকে এইরূপ প্রশ্ন করিতে হয় । যে সে গুরুর নিকটে প্রশ্ন করিলে অভীষ্ট সিদ্ধ হইবার সম্ভাবনা নাই বলিয়া ভগবান্ তত্ত্বদর্শী আত্মসাক্ষাৎকারবান্ গুরুর নিকট উপদেশ লইতে আজ্ঞা করিলেন । শ্রুতিও বলিয়াছেন “ তদ্বিজ্ঞানার্থং স গুরুমেবাভিগচ্ছৎ সমিৎপাণিঃ শ্রোত্রিয়ঃ ব্রহ্ম নিষ্ঠং ইতি ” অর্থাৎ পরমাত্মা সাক্ষাৎকারার্থ যথাশক্তি উপচৌকন লইয়া শ্রোত্রিয় ব্রহ্মনিষ্ঠ গুরুর নিকটে যাইবে ॥ ৩৪ ॥

শাকরভাষ্যঃ । তথা চ সতীদমপি সমর্থং বচনং যদিতি । যৎ জাত্বা যৎ জ্ঞানং তৈরুপদিষ্টমধিগম্য প্রাপ্য পুনর্ভ্যোমোহমেবং যথোদানীং মোহং গতৌহসি পুনরেবং ন যাস্তসি হে পাণ্ডব কিঞ্চ যেন জ্ঞানেন ভূতান্-শেষেণ ব্রহ্মাদীনি স্তম্বপর্যাস্তানি দ্রক্ষ্যসি সাক্ষানাত্মনি প্রত্যগাত্মনি মৎ-সংস্থানীমানি ভূতানীতি অথো অপি ময়ি বাসুদেবে পরমেশ্বরে চেমা-নীতি কেত্রজেশ্বরৈকত্বং সর্কোপনিষৎ প্রসিদ্ধং দ্রক্ষ্যসীত্যর্থঃ ॥ ৩৫ ॥

স্বামিকৃত টীকা । জ্ঞানফলমাত্ৰ যজ্ জাত্বেতি সার্বৈক জিভিঃ । যজ্ জ্ঞানং জাত্বা প্রাপ্য পুনর্ক্বক্ব বধাদিনিমিত্তং মোহং ন প্রাপ্ন্তসি । তত্র হেতুর্যেন জ্ঞানেন ভূতানি পিতৃপুত্রাদিনি স্বাবিদ্যা বিজ্জ্জিতানি আত্ম-শ্বেবাভেদেন দ্রক্ষ্যসি । অথো অনন্তরং আত্মানং ময়ি পরমাত্মভেদেন দ্রক্ষ্যসীত্যর্থঃ ॥ ৩৫ ॥

হে পাণ্ডব ! যে জ্ঞান প্রাপ্ত হইলে তুমি আর  
মোহাভিভূত হইবে না এবং যে জ্ঞান দ্বারা সর্ব প্রণীকে

যেন ভূতান্যশেষেণ দ্রব্যস্থান্যন্যথো ময়ি ॥ ৩৫ ॥

অপি চেদসি পাপিত্যঃ সর্বেভ্যঃ পাপকৃতমঃ ।

স্বীকৃত আত্মা ও আমার [ পরমাত্মার ] সহিত অভিন্ন  
রূপ দর্শন করিবে ॥ ৩৫ ॥

গীঃ সঃ । এত মত্ৰং ও পরিশ্রম করিয়া জ্ঞান শিক্ষা করিলে কি লাভ  
হইবে, অর্জুনের এই আশঙ্কা দূরীকরণার্থ ভগবান্ বলিতেছেন যে গুরু-  
পদিষ্ট আত্মজ্ঞান লাভ করিলে দেখিতে পাইবে, যে ব্রহ্মা হইতে কীটানু-  
কীট পর্য্যন্ত সমস্ত প্রাণীই এক আত্মারই ভিন্ন ভিন্ন লীলাময় বিকাশ  
মাত্র । তুমি ও অশ্রুত, সমস্তই আগারই নিত্য সত্তায় বিদ্যমান রহিয়াছে ।  
এতদ্বারা তোমাকে বন্ধু বধাদি বৃথা পাপ ভয়ে ভীত ও মোহিত হইতে  
হইবেনা ॥ ৩৫ ॥

শঙ্করভাষ্যঃ । কিঞ্চৈতশ্চ জ্ঞানশ্চ মহাত্মাং অপীতি । অপি চেদসি  
পাপিত্যঃ পাপকৃত্যঃ সর্বেভ্যঃ সকাশাদাতশয়েন পাপকৃতং পাপকৃতমঃ  
যদ্যসি ভবসি সর্বং জ্ঞানপ্লেবেনৈব জ্ঞানমেব প্লেবং জ্ঞানপ্লেবং কৃত্বা রাজনং  
বুজ্জনার্ণবং পাপং সন্তারিষ্যসি ধর্মোপীহ মুমুক্শোঃ পাপমুচ্যতে ॥ ৩৬ ॥

স্বামিকৃত টীকা । কিঞ্চ অপিচেদিত্তি সর্বেভ্যোহপি পাপকারিত্ত্যো  
যদ্যপ্যতিশয়েন পাপকারীত্বমসি তথাপি সর্বং পাপসমুদ্রং জ্ঞানপ্লেবেনৈব  
জ্ঞানপোতেনৈব সম্যগনারাসেন তরিষ্যসি ॥ ৩৬ ॥

যদি তুমি অন্যান্য পাপী সকল হইতে অধিকতর  
পাপাচারী হও, তথাপি সেই পাপ রূপ সমুদ্র এই  
জ্ঞান রূপ নৌকা দ্বারা অনায়াসে উত্তীর্ণ হইতে  
পারিবে ॥ ৩৬ ॥

গীঃ সঃ । অর্জুন পাপাচারী নহেন, তথাচ ভগবান্ আত্মজ্ঞানের  
আশ্চর্য্য সামর্থ্য বুঝাইবার জন্য “অপি চেৎ” পদ দ্বারা অর্জুনকে  
বলিতেছেন, যে জ্ঞানের দ্বারা নিম্পাপের নিস্তারের তো কোন আশঙ্কাই

সুখং জ্ঞানপ্রবেশেনৈব বৃজ্বিনং সম্ভবিস্যসি ॥ ৩৬ ॥

যথৈধাংসি সমিছোহগ্নিভস্মসাৎ কুরুতেহর্জুন ।

নষ্টে তুমি পাপী হইতে মহাপাতকী হইলেও অন্যায়সে জ্ঞানবলে পাপ  
পয়োদি পার পারগ হইবে ॥ ৩৬ ॥

শাস্ত্রভাষ্যঃ । জ্ঞানং কথং নাশয়তি পাপমিতি সৃষ্টাস্তমুচ্যতে  
যথৈতি । যথা এধাংসি কাষ্ঠানি সমিছঃ সম্যক্ ইছোদীপ্তোহগ্নিভস্মসাৎ  
ভস্মীভাবং কুরুতেহর্জুন এবং জ্ঞানমেব অগ্নিজ্ঞানাগ্নিঃ সর্ককশ্মাগি ভস্ম-  
সাৎ কুরুতে তথা নির্নীজং করোতীত্যর্থঃ, ন তি সাক্ষাদেব জ্ঞানাগ্নিঃ  
তানি কশ্মাগীকনবভস্মীকর্ষুঃ শক্লোতি তস্মাৎ সম্যক্ দর্শনং সর্ককশ্মাগাৎ  
মির্নীজতে কাবণমিত্যভিপ্রায়ঃ সামর্থ্যাৎ যেন কশ্মাগা শরীরমারকং তৎ  
প্রবৃত্তফলভাদপভোগেনৈব ক্রীয়েতেতোযাত্তপ্রবৃত্তফলানি জ্ঞানোৎপত্তেঃ  
প্রোকৃতানি জ্ঞানসহভাবীনি চাতীতানেকজন্মকৃতানি চ তাংস্তেব সর্কা-  
গিভস্মসাৎ কুরুতে ॥ ৩৭ ॥

স্বামিকৃত টীকা । সমুদ্রবৎ স্থিতশৈশব পাপস্ত অতিলজ্জনমাত্রং ন তু  
পাপস্ত নাশ ইতি ভ্রান্তিঃ দৃষ্টান্তেন বারয়ন্নাত যথৈধাংসীতি । এধাংসি  
কাষ্ঠানি প্রদীপ্তোহগ্নির্যথা ভস্মীভাবং নয়তি তথাহুজ্ঞানস্বরূপোহগ্নিঃ  
প্রারককশ্মফলব্যতিরিক্তানি সর্কানি কশ্মাগি ভস্মীকরোতীত্যর্থঃ ॥ ৩৭ ॥

হে অর্জুন ! যেমন প্রজ্জ্বলিত অগ্নি, কাষ্ঠরাশিকে  
ভস্মীভূত করে, সেই রূপ জ্ঞানাগ্নি কশ্মরাশিকে  
ভস্মসাৎ করিয়া থাকে ॥ ৩৭ ॥

গীঃ সঃ । আয়ুজ্ঞান রূপ নৌকারোহণে, পুণাপাপ কশ্মরূপ সমুদ্র  
উত্তীর্ণ হওয়া যায় সত্য, কিন্তু তাহাতে কশ্মরূপ সমুদ্র তো নিঃশেষ বা শুষ্ক  
হয় না, অর্জুনের এই আশঙ্কা নিবারণার্থ ভগবান্ বলিতেছেন যে জ্ঞান  
বলে তুমি স্বয়ং তো উত্তীর্ণ হইবেই এবং সেই সঙ্গে ২ জলস্ত অনলম্পর্শে  
কাষ্ঠরাশি দাহনের স্থায় জ্ঞানাগ্নিতে তোমার পূর্ব সঞ্চিত কশ্মরাশিও  
বিস্তৃত হইয়া যাইবে “ তদধিকং উত্তর পূর্বাঘমোরশ্লেষ বিনাশো তদ্যপ-  
য়েশ্যৎ ” আয়ুজ্ঞান সম্পন্ন ব্যক্তির পূর্বকৃত কশ্মরাশি নষ্ট হইয়া যায়

জ্ঞানায়িঃ সৰ্বকৰ্ম্মাণি ভস্মসাৎ কুরুতে তথা ॥৩৭॥

ন হি জ্ঞানেন সদৃশং পবিত্রমিহ বিদ্যতে ।

এবং জ্ঞানবিষয়ে যে যে পুণ্য পাপরূপ কার্য্য করিতে থাকেন, তাহা পদ্ব পত্রস্থ জ্বলের জ্বায় তাঁহাকে লিপ্ত করিতে পারে না। কেবল প্রারম্ভ কৰ্ম্মানুসারে তিনি শরীর যাত্রা নির্বাহ করিয়া থাকেন মাত্র। বস্তুতঃ তিনি কোন কৰ্ম্মেরই কর্ত্তারূপে পরিগণিত হয়েন না ॥ ৩৭ ॥

শাক্তভাষ্যঃ । যতএবমতঃ ন হীতি । নহি জ্ঞানেন সদৃশং তুল্যং পবিত্রং পাবনং শুদ্ধিকরমিহ বিদ্যতে হি যস্মাৎ তৎজ্ঞানং স্বয়মেব যোগসংসিদ্ধো- যোগেন কৰ্ম্মযোগেন সমাধিযোগেন চ সংসিদ্ধঃ সংস্কৃতোযোগ্যতামাপন্নো- মুমুক্শুঃ কালেন মহতা আত্মনি বিন্ধতি লভতেইত্যর্থঃ ॥ ৩৮ ॥

স্বামিকৃত টীকা । তত্র হেতুমাহ নহীতি । পবিত্রং শুদ্ধিকরং ইহ তপোযোগাদিষু মধ্যে জ্ঞানতুল্যং নাশ্চ্যেব, তর্হিসর্কোহপি কিমিতি আত্ম- জ্ঞানমেব নাভাস্তত্তীত্যত আহ তৎস্বয়মিতি সার্ধেন । তদাত্মবিষয়ে জ্ঞানং কালেন মহতা কৰ্ম্মযোগেন সংসিদ্ধোযোগ্যতাং প্রাপ্তঃ সন্ স্বয়মেবানায়- সেন লভতে ন তু কৰ্ম্মযোগং বিনেত্যর্থঃ ॥ ৩৮ ॥

ইহলোকে জ্ঞানের ন্যায় পবিত্র কারক আর কিছুই নাই । কৰ্ম্মযোগ দ্বারা কাল সহকারে মনুষ্যাগণ আপনা আপনিই এই আত্মজ্ঞান লাভ করিয়া থাকে ॥ ৩৮ ॥

গীঃ সং । সংস্তু সাধনের মধ্যে আত্মজ্ঞানই শ্রেষ্ঠ, কেননা কৰ্ম্ম উপা- সনাদি দ্বারা পাপ আদি নিবৃত্ত হয় বটে কিন্তু তদ্বারা পাপাদির মূলভিত্তি স্বরূপ অজ্ঞানতা বিনষ্ট হয়না, সুতরাং পুনঃ পাপাচারের আশঙ্কা বিদ্য- মান থাকে । আত্মজ্ঞান সেই অজ্ঞান রূপ মূল কারণ সহিত পাপাদি কার্য্যের বিনাশ করিয়া থাকে । আত্মজ্ঞানের শ্রেষ্ঠত্ব প্রতিপন্ন হওয়ায়, যদি বল, সকল লোকে অন্যান্য সাধন ছাড়িয়া কেবল আত্মজ্ঞানেরই সাধনা করেনা কেন ? তাই ভগবান্ বলিতেছেন যে কৰ্ম্মযোগাদি সিদ্ধি সম্পূর্ণ না হইলে আত্মজ্ঞানে অধিকার হয় না । এই জন্য আত্মজ্ঞান পিপাসু পুরুষগণ অবশ্যাবশ্য নিকাম কৰ্ম্ম যোগ বা ভক্তি যোগ সাধনা

তৎ স্বয়ং যোগসং সিদ্ধঃ কালেনাস্মি নি বিন্দতি ॥ ৩৮ ॥

শ্রদ্ধাবান্ লভতে জ্ঞানং তৎপরঃ সংযতেন্দ্রিয়ঃ ।

করিবেন এবং তদ্বারা ক্রকশঃ আত্মজ্ঞানের বিকাশ হইবে ॥ ৩৮ ॥

শাক্তরভাষ্যঃ । যেনেকান্তেন জ্ঞানপ্রাপ্তির্ভবতি সউপায়উপদিষ্টতে শ্রদ্ধাবানিতি । শ্রদ্ধাবান্ শ্রদ্ধালুর্ভতে জ্ঞানং শ্রদ্ধালুৎসেহপি ভবতি কশ্চিৎশন্য প্রস্থানোহতআহ তৎপরো গুরুপাসনাদাবভিযুক্তো জ্ঞানলক্ষ্য-পায়ে শ্রদ্ধাভ্যাংস্তৎপরোহি প্যাজিতেন্দ্রিয়ঃ শ্রাদিত্যতআহ সংযতেন্দ্রিয়ঃ সংয-তানি বিষয়েভ্যোনিবর্তিতানি যশ্চেন্দ্রিয়াণি সসংযতেন্দ্রিয়োগী যএব-স্তুতঃ শ্রদ্ধাভ্যাংস্তৎপরঃ সংযতেন্দ্রিয়শ্চ সোহবশ্চ জ্ঞানং লভতে পুণিপাতা-দিস্ত বাহুনৈকান্তিকোপি ভবতি মায়াবিদ্বাদিসম্ভবাৎ ন তু তথা তচ্ছ্রদ্ধা-বদ্বাদাবিত্যেকাস্ততো জ্ঞানলক্ষ্যপায়ঃ কিং পুনর্জ্ঞানলাভাৎ শ্রাদিত্যচ্যতে জ্ঞানং লক্ষ্য পরাং মোক্ষাখ্যাং শান্তিমুপরতিমচিরেণ ক্ষিপ্ৰমেবাধিগচ্ছতি সম্যগ্দর্শনাৎ ক্ষিপ্ৰমেব মোক্ষোভবতীতি সর্বশাস্ত্রন্যায়প্রাসঙ্গঃ স্মৃতিশি-তোহর্থঃ ॥ ৩৯ ॥

স্বামিকৃত টীকা । কিঞ্চ শ্রদ্ধাবানিতি । শ্রদ্ধাবান্ গুরুপাদিষ্টেহর্থে আন্তিক্য বুদ্ধিমান্ তৎপরস্তদেকনিষ্ঠঃ সংযতেন্দ্রিয়শ্চ তজ্জ্ঞানং লভতে নান্যঃ, অতঃ শ্রদ্ধাদিসম্পত্ত্যা জ্ঞানলাভাৎ পূর্ক কস্ম্যযোগপ্রব শুদ্ধার্থমস্তু-ঠেরঃ, জ্ঞানলাভানন্তরন্তু ন তস্ম কিঞ্চিং কর্তব্যমিত্যাহ জ্ঞানং লক্ষ্য তু মোক্ষমচিরেণ প্রাপ্নোতি ॥ ৩৯ ॥

যিনি শ্রদ্ধাবান্, গুরু-শুশ্রুষু ও জিতেন্দ্রিয়, তিনিই  
আত্মজ্ঞানলাভ করিয়া শীঘ্র কৈবল্য মুক্তি প্রাপ্ত  
হয়েন ॥ ৩৯ ॥

গীঃ সং । ব্রহ্মবেত্তা গুরুর বাক্যে ও বেদান্তাদি শাস্ত্রে যাহার স্থির বিশ্বাস এবং বিশ্বাস যুক্ত চিত্তে জ্ঞান লাভের উদ্দেশে যিনি গুরু সেবার তৎপর থাকেন এবং সঙ্গে সঙ্গে যিনি আপনার ইন্দ্রিয় বর্গকে নিজ সাধ-নামুৎসুক করিয়া আনিতে পারেন, তিনিই আত্মজ্ঞানলাভে সমর্থ । যেমন অন্ধকার বিনাশ কালে দীপশিখাকে অস্ত্রের সাহায্য লইতে হয় না সেই-

জ্ঞানং লব্ধ্বা পরাং শাস্তিমচিরেণাধিগচ্ছতি ॥ ৩৯ ॥

অজ্ঞশ্চাশ্রদ্ধধানশ্চ সংশয়াত্মা বিনশ্চতি ।

রূপ অবিদ্যা বিনাশের জন্য আত্মজ্ঞানকে অগ্র সাধনের অপেক্ষা করিতে হয় না ॥ ৩৯ ॥

শঙ্করভাষ্যঃ । অত্র সংশয়োহি ন কর্তব্যঃ পাপিষ্ঠোহি সংশয়ঃ, কথমিত্যুচ্যতে অজ্ঞশ্চতি । অজ্ঞশ্চানাঅজ্ঞোহশ্রদ্ধধানশ্চ সংশয়াত্মা চ বিনশ্চতি অজ্ঞাশ্রদ্ধধানৌ যদ্যপি বিনশ্চতঃ তথাপি ন তথা যথা সংশয়াত্মা সতু পাপিষ্ঠঃ সর্কেষাং কথং ন্যায়ং সাধারণোপি লোকোহস্তি তথা ন পরলোকান সুখং তত্রাপি সংশয়োপপত্তেঃ সংশয়াত্মনঃ সংশয়চিত্তস্ত তন্মাং সংশয়োন কর্তব্যঃ ॥ ৪০ ॥

স্বামিকৃত টীকা । জ্ঞানাধিকারিণমুক্ত্বা তদ্বিপরীতমনধিকারিণমাহ অজ্ঞশ্চতি । অজ্ঞো গুরুপদিষ্টার্থানভিজ্ঞঃ কথঞ্চিজ্জ্ঞানে জ্ঞাতেহপি তত্রাশ্রদ্ধধানশ্চ জাতায়ামপি শ্রদ্ধায়াং মমেদং সিধ্যেন্নবেতি সংশয়াক্রান্ত চিত্তশ্চ বিনশ্চতি, স্বার্থাদ্ভ্রশ্চতি এতেষু ত্রিষুপি সংশয়াত্মা সর্কেষা নশ্চতি যতস্তস্যায়ং লোকো নাস্তি ধনার্জনবিবাহাদ্যসিদ্ধেঃ ন চ পরলোকো ধর্মশ্চানিষ্পত্তেঃ, ন চ সুখং সংশয়েনৈব ভোগশ্চাপ্যসম্ভবাৎ ॥ ৪০ ॥

অজ্ঞানী, শ্রদ্ধাহীন ও সংশয় যুক্ত ব্যক্তি বিনষ্ট হয় ।

সংশয়াত্মার ইহলোক বা পরলোক কোথাওই সুখ

নাই ॥ ৪০ ॥

গীঃ সঃ । যে ব্যক্তি বেদান্তাদি শাস্ত্রাধ্যয়ন বিহীন হওয়ায় আত্মজ্ঞান লাভ করিতে না পারে সেই অজ্ঞ । গুরু কথিত শাস্ত্রার্থের প্রতি যাহার অনাস্থা সে ব্যক্তি অশ্রদ্ধধান এবং লৌকিক বা শাস্ত্রীয় কোন বিষয়েই যাহার চিত্ত স্থির নিশ্চয় করিতে পারে না সে ব্যক্তি সংশয়াত্মা । এই তিন প্রকার ব্যক্তিই সাধন হইতে ভ্রষ্ট হইয়া থাকে । বিশেষতঃ যে ব্যক্তি সদা সংশয়যুক্ত, তাহার ইহ পরলোকে অশাস্তি । মনের দোষে সে মিত্রকে শত্রু মনে করিয়া ব্যাকুল হয়, কখন নিজ সাধ্বী নারীকে কুলটা বোধে বিকিণ্ডবৎ হয়, কখন ভোজন দ্রব্য বিষ মিশ্রিত বা দোষামিশ্রিত বলিয়া

নায়ং লোকোহস্তি ন পরো ন সুখং সংশয়াহ্ননঃ ৪০

যোগ সংন্যস্ত কৰ্ম্মাপং জ্ঞান সংচ্ছিন্ন সংশয়ং ।

জ্ঞান করিয়া আহারও করিতে পারেনা, এইরূপে লৌকিক সুখে সে বঞ্চিত থাকে । আবার গুরু বাক্যে ও শাস্ত্রাদিতে সংশয় হওয়ায় স্বর্গাদি ফল সাধন ধর্ম্মাদির অনুষ্ঠান করে না, সুতরাং তাহার পারলৌকিক সুখের আশাও নাই । অজ্ঞ ও শ্রদ্ধাহীনের পারলৌকিক সুখ না হইলেও ইহলৌকিক সুখে কোন বাধা দৃষ্ট হয় না । শাস্ত্রনেতা গণ বলেন যে অজ্ঞের গতি লাভ সুসাধ্য, শ্রদ্ধধানের গতি লাভ যত্ন সাধ্য, কিন্তু সংশয়াহ্নার গতি লাভ অসাধ্য ॥ ৪০ ॥

শাক্তরভাষ্যঃ । কৰ্ম্মাং যোগেতি । যোগসংন্যস্তকৰ্ম্মাণং পরমার্থদর্শন-  
লক্ষণেন যোগেন সংন্যস্তানি কৰ্ম্মাণি যেন পরমার্থ দর্শিনা ধর্ম্মাধর্ম্মাখ্যানি  
তং যোগসংন্যস্তকৰ্ম্মাণং কথং যোগসংন্যস্তকৰ্ম্মেত্যাহ জ্ঞানেনাশ্বেষরৈ-  
কদ্বন্দ্বদর্শনলক্ষণেন সংচ্ছিন্নঃ সংশয়োযশ্চ সজ্ঞানসংচ্ছিন্নসংশয়ঃ যত্রনং যোগ-  
সংন্যস্তকৰ্ম্মাণ তমাত্মবস্তমপ্রমত্তং গুণচেষ্টারূপেণ দৃষ্টানি ন কৰ্ম্মাণি নিব-  
ধ্বস্তি অনিষ্টাদিরূপং ফলং নারভস্তে হে ধনঞ্জয় ॥ ৪১ ॥

স্বামিকৃত টীকা । অধ্যায় দ্বয়োক্তাং পূর্বাপর ভূমিকাভেদেন কৰ্ম্ম-  
জ্ঞানময়ীং দ্বিবিধাং ব্রহ্মনিষ্ঠামুপসংহরতি দ্বাত্যাং যোগেত্যাদি যোগেন  
পরমেশ্বরাদানরূপেণ তস্মিন্ সংন্যস্তানি সমর্পিতানি কৰ্ম্মাণি যেন তৎ  
কৰ্ম্মাণি স্বফলে নৈব নিবধ্বস্তি ততশ্চ জ্ঞানেন অন্তরাশ্বারাধনেন সংচ্ছিন্নং  
সংশয়োদেহাদ্যভিমান লক্ষণো যশ্চ তমাত্মবস্তম প্রমাদিনং কৰ্ম্মাণি লোক-  
সংগ্রহার্থানি স্বাভাবিকানি তানি ন নিবধ্বস্তি ॥ ৪১ ॥

হে ধনঞ্জয় ! সমস্ত বুদ্ধিরূপ যোগ দ্বারা যিনি সমস্ত  
কৰ্ম্ম ভগবানকে অর্পণ করিয়াছেন এবং আত্মজ্ঞান দ্বারা  
যাঁহার সমস্ত সংশয় ছিন্ন হইয়াছে, কৰ্ম্মরাশি সেই  
আত্মজ্ঞকে আবদ্ধ করিতে পারেনা ॥ ৪১ ॥

গীঃ সঃ । ভক্তি পূর্বক ভগবদারাদনা বা পরমার্থ দর্শন দ্বারা যখন  
কৰ্ম্ম বাসনা ক্ষয় হইয়া যায়, অথবা কৰ্ম্ম করিয়াও তৎকাল রাখি ভগ-



আত্মবস্তুরং ন কৰ্ম্মাণি নিবন্ধস্তি ধনঞ্জয় ॥ ৪১ ॥

তস্মাদজ্ঞানসম্ভূতং হৃৎস্থং জ্ঞানাসিনাস্থনঃ ।

বদার্থে সমর্পিত হয় এবং যখন নিজ কর্তৃত্ব বুদ্ধি সমূলে বিনষ্ট হইয়া সমস্তই আত্ম স্বরূপ দৃষ্ট হয়, সে অবস্থায় বিধান ব্যক্তিকে তিকাটনাদি কৰ্ম্ম রাশি বন্ধন করিতে পারে না ॥ ৪১ ॥

শাকরভাষ্যঃ । যস্মাৎ কৰ্ম্মযোগানুষ্ঠানাৎ অন্তর্দ্বন্দ্বকরহেতুকজ্ঞানসং-  
ছিন্নসংশয়ান নিবদ্যতে কৰ্ম্মভিজ্ঞানাগ্নিদন্ধকৰ্ম্মদ্বাদেব যস্মাচ্চ জ্ঞান-  
কৰ্ম্মানুষ্ঠানবিষয়ে সংশয়বান্ বিনশ্চতি তস্মাদিত্তি । তস্মাৎ পাপঠমজ্ঞান-  
সম্ভূতং অজ্ঞানাদবিবেকাজ্ঞাতং হৃৎস্থং হৃদি বুদ্ধৌ স্থিতং জ্ঞানাসিনা  
শোকমোহাদিদোষহরং সম্যক্ দর্শনং জ্ঞানং তদেবাসিঃ খড়্গশ্চেন জ্ঞানা-  
সিনাস্থনঃ স্বস্ত আত্মবিষয়ত্বাৎ সংশয়স্ত ন হি পরস্ত সংশয়োহপরেণ ছেত্ত-  
ব্যতাং প্রাপ্তোযেন স্বশ্চেতি বিশেষ্যতেহত আত্মবিষয়োহপি স্বশ্চেব ভবতি  
জ্ঞানাসিনা ছিৎস্বেনং সংশয়ং স্ববিনাশহেতুভূতং যোগং সম্যক্ দর্শনোপায়ং  
কৰ্ম্মানুষ্ঠানমাত্তিষ্ঠ কুর্কিত্যর্থঃ উত্তিষ্ঠ চেদানীং যুদ্ধায় ভারতেতি ॥ ৪২ ॥

ইতি শ্রীভগবদ্গীতাভাষ্যে চতুর্থোধ্যায়ঃ ।

স্বামিকৃত টীকা । যস্মাদেবং তস্মাদজ্ঞানসম্ভূতং হৃৎস্থমিত্যাदि । আত্ম-  
নোজ্ঞানেন সম্ভূতং হৃদি স্থিতমেনং সংশয়ং শোকাदिनिमित্তং দেহা-  
বিবেক জ্ঞানখঞ্জন ছিত্বা কৰ্ম্মযোগমাশ্রয় তত্র প্রথমং পুস্ত্তায় যুদ্ধায়ো-  
ত্তিষ্ঠ । হে ভারত ইতি কত্রিয়ত্বেন যুদ্ধস্ত ধৰ্ম্মত্বং দর্শিতং ॥ ৪২ ॥

... ইতি স্বামিকৃত টীকায়াং চতুর্থোধ্যায়ঃ ।

অতএব হে ভারত ! জ্ঞান রূপ খড়্গ দ্বারা হৃদয়  
স্থিত অজ্ঞান সম্ভূত সংশয় রাশিকে ছেদন করিয়া তুমি  
যুদ্ধার্থ উঠিয়া দণ্ডায়মান হও ॥ ৪২ ॥

গীঃ সঃ । সংশয়ই সমস্ত অনর্থের মূল, কেননা উহা অবিবেক সম্ভূত ।  
হে অর্জুন ! তুমি আত্মজ্ঞান দ্বারা পূর্বক দৃঢ় নিশ্চয় বুদ্ধি দ্বারা নিঃসন্দেহ  
হও ও নিষ্কাম কৰ্ম্মযোগের অনুষ্ঠান কর । হৃদয়ে ব্রথা সংশয় পোষণ  
করিও না । নিষ্কাম চিন্তে যুদ্ধ রূপ স্বধৰ্ম্মানুষ্ঠানে প্ৰবৃত্ত হও । উঠ, উঠ,

ছিত্ত্বৈনং সংশয়ং যোগমতিষ্ঠেতিষ্ঠ ভারত ॥ ৪২ ॥

ইতি শ্রীমহাভারতে শতসাহস্রাং সংহিতায়াং বৈয়াসিক্যাং

ভীষ্মপর্বণি শ্রীভগবদগীতাসূপনিষৎসু ব্রহ্মবিদ্যায়াং

যোগশাস্ত্রে শ্রীকৃষ্ণার্জুন সংবাদ জ্ঞান—

যোগো নাম চতুর্থোহধ্যায়ঃ ।

শীঘ্র পুস্তক হইবে। তুমি ভারত বংশাবতংস হইয়া অবিবেকীর ন্যায় ধর্মদ্রষ্ট  
হইও না ।

“ স্বস্তানীশ্ব বাধেন ভক্তি শ্রদ্ধে দৃঢ়ীকৃতে ।

ধীহেতুঃকর্ম নিষ্ঠাচ হরিণেহোপসংহতা ” ॥

চতুর্থাধ্যায়ে ভগবান্ নিজ ঈশ্বরত্ব স্থাপন পূর্বক আপনাতে অর্জুনের  
ভক্তি ও শ্রদ্ধা দৃঢ় করিলেন এবং আত্মজ্ঞানের বীজ স্বরূপ কর্ম নিষ্ঠার  
উপসংহার করিলেন ॥ ৪২ ॥

ইতি শ্রীমদবধুতশিষ্য শ্রীযুক্ত চির-কুমার

শ্রীকৃষ্ণ প্রসন্ন পরিব্রাজক মহোদয়ের

প্রণীত “ গীতার্থ-সন্দীপনী ” নামক

ভাষা তাৎপর্য ব্যাখ্যায়

চতুর্থ অধ্যায়

সমাপ্ত ।

## पञ्चमोऽध्यायः

शाङ्करभाषाः । कर्मण्यकर्मणः पञ्चेदित्यारभ्य सयुक्तः कुञ्जकर्मकृत्  
 ज्ञानाग्निदग्धकर्मणः शरीरिणः केवलं कर्म कूर्कन् यद्दालात्सद्दृष्टोत्क्रा-  
 र्पणं ब्रह्म हविः कर्मज्ञानं विद्धि तान् सर्कान् सर्कः कर्मखिलं पार्थ  
 ज्ञानाग्निः सर्ककर्मणि योगसंश्रुतकर्मणमित्यैर्कचनैः सर्ककर्मसं-  
 श्रुतसमवोचद्भगवान् । छिन्देन्न संशयं योगमातिष्ठेत्यनेन वचनेन पुन-  
 र्योगं कर्मानुष्ठानलक्षणमनुतिष्ठेत्तुक्तवान् तयोरुभयोश्च कर्मानुष्ठान-  
 कर्मसंश्रुतयोः स्थितिगतित्वं परस्परविरोधादेकेन सह कर्तुमशक्य-  
 द्वात् कालभेदेन चानुष्ठानविधानाभावार्थादेतयोरनुत्तरकर्तव्यतायां  
 प्राप्तेः सत्यां यं प्रशस्ततरमेतयोः कर्मानुष्ठानकर्मसंश्रुतयोः तं  
 कर्तव्यं नेतरदित्येव गन्तव्यं प्रशस्ततरवद्भुङ्गस्यार्जुन उवाच संश्रुतसं-  
 कर्मणां क्रमेणेत्यादिना । ननु चाश्रयविदो ज्ञानयोगेन निष्ठां प्रतिपादयि-  
 म्यन् पूर्वोदाहृतैर्कचनैर्भगवान् सर्ककर्मसंश्रुतसमवोचन् यन्नाश्रय-  
 तश्च कर्मानुष्ठानकर्मसंश्रुतयोर्भिन्नपुरुषविषयत्वादनुत्तरं प्रशस्ततरवद्-  
 भुङ्गस्य प्रश्नानुपपन्नः सत्यमेव ह्यभिप्रायेण प्रश्नानोपपद्यते प्रष्टुः  
 श्रुतिप्रायेण पुनः प्रश्नोयुज्यते एवेति वदामः, कथं पूर्वोदाहृतैर्क-  
 चनैर्भगवता कर्मसंश्रुतस्य कर्तव्यतया विवक्षितत्वात् प्रधातुमस्तरेण च  
 कर्तारः तस्य कर्तव्यत्वासम्भवादनाश्रयविदपि कर्ता पक्षे प्राप्तेः ह्यनुद्यतइति  
 न पुनराश्रयविकर्तृत्वमेव संश्रुतस्य विवक्षितमित्येव गन्तव्यं प्रश्नार्जुनस्य  
 कर्मानुष्ठानकर्मसंश्रुतयोर्विद्वत्पुरुषकर्तृत्वमप्यतीति पूर्वोक्तेन पुका-  
 रेण तयोः परस्परविरोधादनुत्तरं कर्तव्यत्वे प्राप्ते प्रशस्ततरं कर्तव्यं  
 नेतरदिति प्रशस्ततरविविधियया प्रश्नानुपपन्नः, पुत्रिवचनवाक्यार्थनि-  
 रूपणेनापि प्रष्टु रभिप्राय एवमेवेति गम्यते, कथं संन्यासकर्मयोगो  
 निःश्रेयसकरो तस्यै कर्मसंन्यासात् कर्मयोगो विशिष्यते इति  
 पुत्रिवचनमेतन्निरूप्यः किमनेनाश्रयविकर्तृत्वयोः संन्यासकर्मयोगो-  
 निःश्रेयसकरत्वं प्रयोजनमुक्त्वा तयोरेव कृतश्चिद्विशेषात् कर्मसंन्यासात्  
 कर्मयोगस्य विशिष्टत्वमुच्यते आहोश्रयविकर्तृत्वयोः संन्यासकर्म-

शास्त्रभाष्यं ।

योग्योः तद्भयमुच्यते इति किञ्चातो यथाशुचि कर्तृकयोः कर्मसंन्यास-  
 कर्मयोग्योनिःश्रेयसकरत्वं तयोस्तु कर्मसंन्यासात् कर्मयोगश्च विशिष्ट-  
 मुच्यते यदि वानाशुचिकर्तृकयोः संन्यासकर्मयोग्योस्तद्भयमुच्यते-  
 इति अत्रोच्यते आशुचिकर्तृकयोः संन्यासकर्मयोग्योरसंभवात्तयो-  
 निःश्रेयसकरत्त्ववचनं तदीयाच्च कर्मसंन्यासात् कर्मयोगश्च विशिष्टा-  
 तिधानमित्येतद्भयमुपपन्नं यद्यनाशुचिदः कर्मसंन्यासः तत्प्रतिकूलश्च  
 कर्मसंन्यासलक्षणः कर्मयोगः संभवेतात् तदा तयोनिःश्रेयसकरत्वात्किं  
 कर्मयोगश्च . च कर्मसंन्यासाद्विशिष्टातिधानमित्येतद्भयमुपपद्येत  
 आशुचिदस्तु संन्यासकर्मयोग्योरसंभवात्तयोनिःश्रेयसकरत्वातिधानं  
 कर्मसंन्यासाच्च कर्मयोगोविशियतइति चानुपपन्नत्राह किमाशुचिदः  
 संन्यासकर्मयोग्योरप्यसंभवआहोश्चदनातरशुचिसंभवः यदा चान्यतरशु-  
 चिसंभवस्तदा किं कर्मसंन्यासश्चात कर्मयोगश्चेत्यसंभवे कारणं वक्तव्य-  
 मिति, अत्रोच्यते आशुचिदोनिवृत्तमिथ्याज्ञानद्विपर्यायज्ञानमूलश्च कर्म-  
 योगश्चासंभवः श्राद्धादिसर्वविक्रियारहितत्वेन निष्कृयमाशुचिदत्वेन  
 योवेत्ति तत्राशुचिदः सम्यग्दर्शनेनापास्तमिथ्याज्ञानश्च निष्क्रियाम्बरूपा-  
 वस्थानलक्षणं सर्वकर्मसंन्यासमुक्त्वा तद्विपरीतश्च मिथ्याज्ञानमूलककर्तृत्वा-  
 तिमानपुरःसरश्च सक्रियाम्बरूपवस्थानरूपश्च कर्मयोगश्च शास्त्रे तत्र  
 तत्राशुचिरूपनिरूपणप्रदेशेषु सम्यग्ज्ञानमिथ्याज्ञानतत्कार्याविरोधाद-  
 भावः प्रतिपाद्यते यन्नास्तन्नादाशुचिदोनिवृत्तमिथ्याज्ञानश्च विपर्यायज्ञान-  
 मूलः कर्मयोगेन संभवतीति युक्तमुक्तं श्रात् केषु केषु पुनराशुचिरूप-  
 निरूपण प्रदेशेषु आशुचिदः कर्माभावः प्रतिपाद्यतइत्यात्रोच्यते अवि-  
 नाशि तु तदिति प्रकृत्य व एनवेत्ति हस्तारं वेदाविनाशिनं नित्यमित्या-  
 दौ तत्र तत्राशुचिदः कर्माभावोच्यते ननु च कर्मयोगोप्याशुचिरूपनि-  
 रूपणप्रदेशेषु तत्र तत्र प्रतिपाद्यतएव. तद्वथा तन्नाद्युक्त्यं भारत  
 स्वधर्ममपि चावेक्यं कर्मण्येवाधिकारस्ते इत्यादावतश्च कथमाशुचिदः  
 कर्मयोगश्चासंभवः श्रादिति, अत्रोच्यते सम्यग्ज्ञानमिथ्याज्ञानतत्कार्या-  
 विरोधात् ज्ञानयोगेन सांख्यानमित्यानेन सांख्यानमाशुचिदोनिवृत्तमि-  
 थ्याज्ञानमूलककर्तृककर्मयोगनिष्ठातो निष्क्रियाम्बरूपवस्थानलक्षणज्ञानयोग-  
 निष्ठाराः पृथक्करणात् कृतकृत्यत्वेनाशुचिदः प्रयोजनान्तराभावात् तत्र  
 कार्यात् न विद्यतइति कर्तव्यान्तराभाववचनाच्च न कर्मणामनारम्भात् सं-

अर्जुन उवाच । सम्यासं कर्मणां क्वथ—

ज्ञानसम्बन्धमहाबाहो ह्यथमाप्तुं मयोगतः इत्यादिवचनाच्छास्त्रज्ञानादेष्वेन कर्मयोगश्च विधानात् योगारूढश्च तत्रैव समः कारणमुच्यते इत्यनेन चोत्पन्नसम्यग्दर्शनश्च कर्मयोगाभाववचनात् शरीरं केवलं कर्म कुरु-  
 राप्नोति किंविधिगति च शरीरस्थितिकारणातिरिक्तश्च कर्मणोवारणात्  
 नैव किञ्चिद् करोमीति यच्छोभते तद्विदित्यानेन च शरीरस्थिति-  
 मात्रप्रयुक्तेष्वपि दर्शनश्रवणादिकर्मज्ञानात्प्राप्त्याविदः करोमीति प्रत्य-  
 यश्च समाहितचेतस्तथा सदा कर्तव्याहोपदेशादात्तत्तद्विदः सम्यग्दर्शनेन  
 विक्रान्तामिष्याज्ञानहेतुकः कर्मयोगः स्वप्नेपि न संभावयितुं शक्यते  
 यन्नास्तन्नादनात्प्रविन्द कर्तृकर्मणरेव संश्रान्तकर्मयोगोनिःश्रेयसकरत्व-  
 वचनं तदीयाच्च कर्मसंश्रान्तात् पूर्वोक्तान्प्रविन्दकर्मकर्मसंश्रान्तवि-  
 लम्बनात् सत्ये कर्तृत्वविज्ञाने कर्मैकदेशविषयत्वात् यमनियमादिसहित-  
 स्वेन च ह्यनुष्ठेयत्वात् सूकरत्वेन च कर्मयोगश्च विशिष्टाभिधानमित्येव  
 प्रतिवचनवाक्यार्थनिरूपणेनापि पूर्वोक्तः प्रष्टुं रतिप्रायोनिश्चीयते  
 इति स्थितं ज्ञायसी चेत् कर्मणस्तु इत्यत्र ज्ञानकर्मणोः सहासत्त्वे यच्छ्रम  
 एतयोस्तन्मे ब्रूहि इत्येवंप्रष्टोऽर्जुनेन भगवान् ज्ञानयोगेन सांख्या-  
 नां निष्ठा पुनः कर्मयोगेन योगिनां निष्ठा प्रोक्त्वा तन्निगम्यकारं न  
 च संश्रान्तादेव केवलात् सिद्धिं समधिगच्छतीति वचनात् ज्ञानसहितश्च  
 तश्च सिद्धिसाधन इति कर्मयोगश्च च विधानात् ज्ञानरहितश्च संश्रान्तः  
 श्रेयान् किञ्चा कर्मयोगः श्रेयानित्येतयोर्किंशेषवत्त्वं स्यात् अर्जुन उवाच,  
 संश्रान्तं परित्यागं कर्मणां शान्तीनां अनुष्ठानविशेषाणां शंससि  
 प्रशंससि कथं सतीत्येतत् पुनर्योगश्च तेषामेवानुष्ठानमवशं कर्तव्यं  
 शंसतोमे कतरं श्रेय इति संशयः किं कर्मानुष्ठानं श्रेयः किञ्चा  
 तद्व्यानमिति प्रशस्ततरणानुष्ठेयमतश्च यच्छ्रमः प्रशस्ततरमेतयोः कर्म-  
 संश्रान्तकर्मानुष्ठानरौर्यदनुष्ठानात् श्रेयोवापि श्रमश्चादित मन्त्रसे तदे-  
 कमन्त्रतरं सहेकपुरुषानुष्ठेयत्वासम्भवात् ब्रूहि सुनिश्चितमभिप्रेतं  
 तवेति ॥ १ ॥

शामिकृत टीका । निवार्या संशयं जिज्ञाः कर्मसंश्रान्तयोगयोः ।  
 जितेन्द्रियश्चायतेः पक्षमे मुक्तमत्रवीत् । अज्ञानसंभृतं संशयं ज्ञाना-  
 सिना हि वा कर्मयोगमातिष्ठेत्तुक्तं तत्र पूर्वपर विरोधं मर्षानोऽर्जुन

## পুনর্যোগঞ্চ শংসসি ।

উবাচ সংন্যাসমিতি । যদ্বাঘরতিরেবশ্চাদিত্যাদিনা সর্কং কস্মাখিলং  
পার্শ্বত্যাদিনা চ জ্ঞানিনঃ কস্মসংন্যাসং কথয়সি জ্ঞানাসিনা সংশয়ান্  
হিষ্য যোগমাতিষ্ঠেতি পুনর্যোগঞ্চ কথয়সি, ন চ কস্মসংন্যাসঃ কস্মযোগ-  
শৈচকদৈবসম্ভবতি বিরুদ্ধস্বরূপত্বাৎ তস্মাদেতয়োর্মধ্যে একস্মিন্ননুষ্ঠাতব্যে  
সতি মম যৎশ্রেয়ঃ স্ননিশ্চিতং তদেকং ব্রুহি ॥ ১ ॥

অর্জুন কহিলেন, হে কৃষ্ণ ! কস্মযোগ ও কস্মসংন্যাস  
তুমি এ উভয়েরই ব্যাখ্যা করিলে । কিন্তু আমার পক্ষে  
ইহার মধ্যে যাহা শ্রেয়ঃ তাহা আমাকে নিশ্চয় করিয়া  
বল ॥ ১ ॥

গীঃ সঃ । তৃতীয় ও চতুর্থ অধ্যায়ে কস্ম' ও জ্ঞান তৎ নিরূপিত  
হইয়াছে । ৫ম ও ৬ষ্ঠ অধ্যায়ে কস্ম' ও কস্ম'ত্যাগ রূপ সংন্যাস তৎ  
নির্নীত হইবে । অল্লাধিকারী গণের কস্মানুষ্ঠানের আবশ্যিকতা ও  
আত্মজ্ঞ পুরুষের পক্ষে তাহার নিস্পয়োজনীয়তা তৃতীয়াধ্যায়ে প্ৰদর্শিত  
হইয়াছে । যেমন তিমির ও রৌদ্র একত্রে থাকেনা তক্রূপ জ্ঞান ও কস্ম'  
একসঙ্গে থাকিতে পারেনা । ভেদবুদ্ধি কস্মের ভিত্তিভূমি ও অভেদ  
ভাবই জ্ঞান লাভের লক্ষ্য ও ফল । সুতরাং হুইটী বিপর্যয় একত্রে  
অবস্থিতি করিতে সমর্থ হয় না । আবার চতুর্থাধ্যায়ে ইহা সুস্পষ্ট  
প্ৰমাণিত হইয়াছে, যে জ্ঞানীর কস্ম' ও কস্মীর জ্ঞানে অধিকার নাই ।  
জ্ঞানীগণ প্ৰারব্ধ কস্ম' রাশি ভোগ করিয়া থাকেন মাত্র । তাঁহাদের কস্ম'  
প্ৰবৃত্তি বা কস্ম'ফলে আকাঙ্ক্ষা নাই । অজ্ঞানী গণ কস্ম'দ্বারা অন্তঃকরণ  
শুদ্ধ করিয়া তবে আত্মজ্ঞানের অধিকারী হইবে । আত্মজ্ঞান প্রাপ্ত  
হইলেই কস্ম' সংন্যাস করিবে । শ্রুতি বলিতেছেন—

“ এবমেব পুত্রাঙ্কিনোলোকমিচ্ছন্তঃ পুত্রকৃষ্টি ।

শাস্তো দাস্ত উপরতস্তিতিকুঃ সমা-হিতো ভূত্বাশ্বনোবাস্বানংপশ্চোৎ ॥

সংন্যাসী গণের উপযোগী আত্মরূপ লোক লাভের ইচ্ছা হইলে সমস্ত  
কস্ম' ত্যাগ করিতে হয় । শম, দম, উপরতি, তিতিকা শ্রদ্ধা, ও সমাধান  
এইষট্ সঙ্গতি সম্পন্ন হৃদয়ে প্রত্যগাত্মার দর্শন হয় । বস্তুতঃ কস্মানুষ্ঠান

যচ্ছুর এতয়োয়ৈকং তন্মে ব্রূহি স্তনিশ্চিতং ॥ ১ ॥

ও কর্ম-সন্ন্যাস একাধিকারে কখনই থাকিতে পারেনা। যদি বল কর্ম ও কর্ম-ত্যাগে এতদুভয়ের দ্বারাই আত্মজ্ঞান লাভ হয়, তবে উভয়ের একত্র সংস্থানের অসম্ভাবনা নাই। তাহাতে এই মাত্র বক্তব্য যে, পাপাদি 'কর্ম' আত্মবোধের বিরোধী; এই পাপ নাশনার্থ নিত্য নৈমিত্তিক ক্রিয়ানুষ্ঠানের প্রয়োজন। লৌকিক ও বৈদিক কর্মাদির অনুষ্ঠানে যাঁহার চিত্ত-বিক্ষেপ উপস্থিত হয় তিনি আত্মজ্ঞানের অনধিকারী। কেবল সন্ন্যাস দ্বারাই উক্ত বিক্ষেপের নিবৃত্তি হয়। কর্ম ও কর্ম-সন্ন্যাস আত্মজ্ঞানের দ্বার স্বরূপ হইলেও কর্মে চিত্ত বিক্ষেপ ও সন্ন্যাসে বিক্ষেপ নিবৃত্তি রূপ ফল দৃষ্ট হওয়ার উভয়ই একাধিকারে বর্তমান থাকিতে পারেনা। সন্ন্যাসী হইয়া কর্ম করাও সম্ভব নহে, কেননা ত্যাগের আশ্রম গ্রহণ করিয়া যদি কর্মই করিবেন, তবে সন্ন্যাসাশ্রম লগ্ন্যই ব্যর্থ হইল। আশ্রম ধর্ম প্রতিপালন না করা বেদ বিরুদ্ধ ও প্রত্যাবায়জনক। প্রথমে ব্রহ্মচর্য্য, পরে গার্হস্থ্য, তদনন্তর বানপ্রস্থ ও সর্বশেষে সন্ন্যাসাশ্রম গ্রহণ করিতে হয়। শাস্ত্রে ইহা “ক্রম সন্ন্যাস” বলিয়া উক্ত হইয়াছে। আর যদি কাহারও প্রথমেই তীব্র বৈরাগ্যের উদয় হয় তবে তিনি ব্রহ্মচর্য্য হইতেই সন্ন্যাস গ্রহণ করিতে পারেন। কিন্তু অজ্ঞানী গণ ক্রমানুসারে নিষ্কাম কর্মের অনুষ্ঠান করিতে থাকিবে। অবিরক্ত অবস্থা ও বৈরাগ্যাবস্থাভেদে কর্ম ও সন্ন্যাসের কর্তব্যতা ভগবান্ পঞ্চম ও ষষ্ঠ অধ্যায়ে ব্যাখ্যা করিবেন। অর্জুন দেখিলেন ভগবান্ আত্মজ্ঞানেচ্ছুর জন্ত কর্ম ও সন্ন্যাস উভয়ই ব্যবস্থা করিলেন, অথচ কর্ম ও সন্ন্যাস তেজ-ক্রিয়গিরিবৎ পৃথক্ দেখাইলেন। এইক্ষণে আমার পক্ষে কর্মের অনুষ্ঠান বা সন্ন্যাস কর্তব্য? এই সংশয় দূর করিবার জন্ত ভগবান্কে বলিতেছেন।

হে কৃষ্ণ! হে ভক্তবৎসল! একব্যক্তির একই সময়ে বসিয়া থাকা ও নাড়াচাড়া থাকা যেমন সম্ভব নহে, সেই রূপ তোমার কথিত কর্ম-যোগ ও সন্ন্যাস উভয়ই একজন অধিকারী এক সময়ে কখনও সাধন করিতে পারে না। অতএব এতদুভয়ের মধ্যে যে সাধনটী আমার পক্ষে নিতান্ত শ্রেয়ঃ তাহাই আমিাকে উপদেশ কর ॥ ১ ॥



শ্রীভগবানুবাচ । সন্ন্যাসঃ কৰ্ম্মযোগশ্চ নিশ্চেষ্টসকরাবৃত্তৌ ।  
তয়োস্তু কৰ্ম্মসংন্যাসাৎ কৰ্ম্মযোগো বিশিষ্যতে ॥ ২ ॥

শাকরভাষ্যঃ । স্বাতিপ্রায়সাত্কাণোনির্ণয়ঃ শ্রীভগবানুবাচ সন্ন্যাস-  
সংহতি । সংন্যাসঃ কৰ্ম্মণাং পরিত্যাগঃ কৰ্ম্মযোগশ্চ তেষামনুষ্ঠানঃ । তাবু-  
ভাবপি নিঃশ্ৰয়সকরো নিঃশ্ৰয়সং মোক্ষং কুর্ক্বাতে জ্ঞানোৎপত্তিহেতুত্বেন  
উভৌ যদিপি নিঃশ্ৰয়সকরৌ তথাপি তয়োস্তু নিঃশ্ৰয়সহতোঃ কৰ্ম্ম-  
সংন্যাসাৎ কেবলাৎ কৰ্ম্মযোগো বিশিষ্যতে ইতি কৰ্ম্মযোগঃ স্তৌতি ॥ ২ ॥

স্বামিকৃষ্ণ টীকা । অত্রোক্তরং শ্রীভগবানুবাচ সংন্যাস ইতি । অয়স্তাৎসঃ,  
ন হি বেদান্ত বেদান্তাত্ত্বজ্ঞঃ প্রতি কৰ্ম্মযোগমহং ব্রবীমি যতঃ পূৰ্ব্বোক্তেন  
সংন্যাসেন বিরোধঃ স্তাৎ অপি তু দেহাত্মাভিমানিনঃ ত্বাৎ বন্ধুবধাদিনিমিত্ত  
শোকমোহাদিকৃতমনঃ সংশয়ং দেহাত্মবিবেক জ্ঞানাসিনা ছিত্বা পরম-  
মায়াজ্ঞানোপায়ভূতঃ কৰ্ম্মযোগসাত্তিষ্ঠেতি ব্রবীমি, কৰ্ম্মযোগেন শুদ্ধচিত্ত-  
স্তাস্তত্বজ্ঞানে জাতে সতি তৎপরিপাকার্থং জ্ঞাননিষ্ঠাক্রমেণ সন্ন্যাসঃ  
পূৰ্ব্বং কঃ । এবঞ্চ সত্যং প্রধানয়োৰ্বিকল্পযোগাৎ সংন্যাসঃ কৰ্ম্মযোগশ্চ-  
তোতাবৃত্তাবপি ভূমিকাভেদেন সমুচ্চিতাবেব নিঃশ্ৰয়সং সাধয়তঃ,  
তথাপি তয়োৰ্ম্মধ্যে কৰ্ম্মসংন্যাসাৎ সকাশাৎ কৰ্ম্মযোগো বিশিষ্টোভব-  
তীতি ॥ ২ ॥

ভগবান্ কহিলেন, সন্ন্যাস ও কৰ্ম্মযোগ উভয়েই  
মুক্তির হেতু স্বরূপ । তন্মধ্যে কৰ্ম্ম সন্ন্যাস অপেক্ষা  
কৰ্ম্মযোগই শ্রেষ্ঠ ॥ ১ ॥

গীঃ সঃ । অৰ্জুনের সংশয়ান্বিতমনে ভগবান্ বলিলেন সন্ন্যাস ও  
কৰ্ম্ম উভয়েই মুক্তির কারণ হইলেও যাহা সৰ্বসাধারণের বা সামান্য-  
ধিকারীর উপযোগী সেই নিষ্কাম কৰ্ম্মযোগই তোমার পক্ষে বিশেষ  
অনুকূল । কেননা অস্তঃকরণের সম্পূর্ণ শুদ্ধি না হইলে সন্ন্যাস কিছুমাত্র  
ফলদান করিতে পারে না, অধিকন্তু হানি করিয়া থাকে । সুতরাং উহা  
আপাততঃ তোমার কল্যাণকরক নহে ॥ ২ ॥

শাকরভাষ্যঃ । কৰ্ম্মাদিত্যাহ জ্ঞেয়োজ্ঞাতব্যঃ সকৰ্ম্মযোগী নিষ্ঠ্য-  
সংন্যাসীতি যো ন ষেষ্টি কিঞ্চিন্ন কাঙ্ক্ষতি হুঃখহুখে তৎসাধনে টেবষ্টি-

জ্ঞেয়ঃ ন নিত্য সংন্যাসী যো ন ঘেষ্টি ন কাঙ্ক্ষতি ।

নির্বন্দো হি মহাবাহো সুখং বন্ধাৎ প্রমুচ্যতে ॥ ৩ ॥

সাংখ্যযোগো পৃথগ্ভালাঃ প্রবদন্তি ন পণ্ডিতাঃ ।

ধোমঃ কৰ্ম্মনি বৰ্দ্ধগানোপি সনিত্যসংন্যাসীতি জ্ঞাতব্যইত্যর্থঃ, নির্বন্দো-  
দ্বন্দ্ববর্জিতোহি যশ্চামহাবাহো সুখং বন্ধাদনায়াসেন প্রমুচ্যতে ॥ ৩ ॥

স্বামিকৃত টীকা । ইত্যপেক্ষায়াং সংন্যাসিভেন কৰ্ম্মযোগিনং স্ববঃস্বস্ত  
শ্রেষ্ঠত্বং দর্শয়তি জ্ঞেয় ইতি । রাগদ্বेषাদিরাহিত্যেন পরমেশ্বরার্থং কৰ্ম্মাণি  
যোঃনুতিষ্ঠতি স নিত্যং কৰ্ম্মাণুষ্ঠানকালেহপি সংন্যাসীত্যেব জ্ঞেয়ঃ ।  
তত্র হেতুঃ নির্বন্দো রাগদ্বেষাদি দ্বন্দ্বশূন্যো হি শুদ্ধচিত্তোজ্ঞানদ্বারা  
সুখমনায়াসেনৈব সংসারাৎ প্রমুচ্যতে ॥ ৩ ॥

হে মহাবাহো ! যাঁহার দ্বেষ ও আকাঙ্ক্ষা নাই,  
যিনি নির্বন্দ্ব ও স্বর্গাদি সুখকামনা রহিত, তিনিই নিত্য  
সন্ন্যাসী । কেননা তাদৃশ পুরুষই অনায়াসে বন্ধন হইতে  
মুক্তিলাভ করেন ॥ ৩ ॥

গীঃ সং । সমস্ত কার্য্যফল ভগবানে অর্পণ পূর্বক যিনি ফল কাগনা  
বর্জিত এবং আত্মানুজ্ঞান বিচারের দ্বারা আত্মাকে রাগ দ্বেষাদি  
হইতে মুক্ত রাখিয়াছেন, তিনিই প্রকৃত সন্ন্যাসী । বেশভূষা বা আশ্রম  
তাগ করিলেই সন্ন্যাস হয় না, কিন্তু আত্মা যে অহং মমেতি বোধ রূপ  
আবরণে আবদ্ধ আছে, সেই মলিন আবরণ ত্যাগের নামই প্রকৃত  
সন্ন্যাস । ফলতঃ নিষ্কাম কৰ্ম্ম সাধন ও সন্ন্যাস একই পদার্থ ॥ ৩ ॥

শাক্তভাষ্যঃ । ননু সংন্যাসকৰ্ম্মযোগয়োর্ভিন্নপুরুষানুষ্ঠেয়য়োর্বিবক-  
করোঃ ফলেপি বিরোধোযুক্তো ন তূভয়োনিঃশ্রেয়সকরত্বেমেবেতি প্রাপ্ত-  
ইদমুচ্যতে সাংখ্যযোগাবিতি । সাংখ্যযোগো পৃথক্ বিরুদ্ধভিন্নফলো  
ভালাঃ প্রবদন্তি ন পণ্ডিতাশ্চ জ্ঞানিনএকং ফলমবিরুদ্ধমিচ্ছন্তি কথমেক-  
মপি সাংখ্যযোগয়োঃ সম্যগঙ্কিত সম্যগনুষ্ঠিতবানিত্যর্থঃ, উভয়োর্কিন্দতে  
ফলমুভয়েদেব হি নিঃশ্রেয়সং ফলমতো ন ফলে বিরোধোক্তি ননু সংন্যাস-

একমপ্যাস্থিতঃ সম্যগ্ভায়োর্বিদতে ফলং ॥ ৪ ॥

যং সাংখ্যোঃ প্রাপ্যতে স্থানং তদ্যোগৈরপি গম্যতে ।

কর্মযোগশব্দেন প্রস্তুত্যা সাংখ্যযোগশব্দয়োঃ ফলৈকত্বং কপসিহাপ্রকৃতং  
ব্রবীতি নৈষদোষঃ যদ্যপ্যর্জুনেন সংন্যাসং কর্মযোগঞ্চ কেবলমভিপ্রেত্য  
প্রশ্নঃ কৃতোভগবাংস্তু তদপরিভ্যাগেনৈব স্বাভিপ্রেতঞ্চ বিশেষং সংযোজ্য  
শব্দান্তরবাচ্যতয়া প্রতিবচনং দদৌ সাংখ্যযোগাবিতি তাবেব সংন্যাস-  
কর্মযোগৌ জ্ঞানতত্বপায়সমবুদ্ধিভাদিসংযুক্তৌ সাংখ্যযোগশব্দবাচ্যাবিতি  
ভগবতোমতমতোনা প্রকৃতপ্রক্রিয়েতি ॥ ৪ ॥

স্বামিকৃত টীকা । যস্মাদেবমঙ্গ প্রধানত্বেনোভয়োর্বহাভেদেন ক্রম  
সমুচ্চয়োহতো বিকল্পগঙ্গীকৃত্যোভয়োঃ কঃ 'শ্রেষ্ঠ ইতি প্রশ্নোহজ্ঞানামে-  
বোচিতঃ ন বিবেকিনামিত্যাহ সাংখ্যযোগাবিতি । সাংখ্যশব্দেন জ্ঞাননি-  
ষ্ঠাবাচিনা তদঙ্গং সংন্যাসং লক্ষয়তি সংন্যাসঃ কর্মযোগাবেকফলৌ সন্তৌ  
পৃথক্ স্বতন্ত্রাবিতি বালা অজ্ঞা এব প্রবদন্তি ন তু পণ্ডিতাঃ । তত্র হেতুঃ  
অনয়োরেকমপি সম্যগাস্থিত আশ্রিতবানুভয়োঃ ফলগাপ্নোতি । তথা হি  
কর্মযোগং সম্যগনুষ্ঠিত্ব শুদ্ধচিত্তঃ সন্ জ্ঞানদ্বারা বহুভয়োঃ ফলং  
কৈবল্যং তদ্বিন্দতীতি সংন্যাসং সম্যগাস্থিতোহপি পূর্কমনুষ্ঠিতস্ত কর্ম-  
যোগস্তাপি পরম্পরয়া যৎফলং কৈবল্যং তদ্বিন্দতীতি ন পৃথক্ফলত্বমনয়ো-  
রিত্যর্থঃ ॥ ৪ ॥

পণ্ডিতগণ কর্মযোগ ও সম্যাসের একই ফল কহিয়া  
থাকেন । কেননা একতরের অনুষ্ঠানকারীই উভয়েরই  
নিঃশ্রেয়স রূপ ফল ভোগ করিয়া থাকেন ॥ ৪ ॥

গীঃ সঃ । সংশয় ও বিপরীত ভাবনা বর্জিত আত্মাকার বুদ্ধিযোগের  
নাম সাংখ্যযোগ । এই আত্মজ্ঞানের অন্তরঙ্গ সাধনেরই নাম সম্যাস । মূঢ়গণ  
অজ্ঞানতা বশতঃ মনে করে সম্যাস ও কর্মযোগের ফল ভিন্ন ভিন্ন ; কিন্তু  
পণ্ডিত গণের সিদ্ধান্ত এই যে নিজ নিজ অধিকার অনুসারে কর্ম যোগ  
বা সম্যাস যাহাই কেন সাধন করনা, উভয়ের সমানই ফল লাভ হইবে,  
নিষ্কাম কর্মযোগ কর্ম সম্যাসের প্রকারান্তর মাত্র ॥ ৪ ॥

শঙ্করভাষ্যঃ । একস্তাপি সম্যগনুষ্ঠানাৎ কথমুভয়োঃ ফলং বিন্দত-

একং সাংখ্যঞ্চ যোগঞ্চ যঃ পশুতি স পশুতি ॥ ৫ ॥

ইচ্ছাচ্যতে যদিতি । যৎ সাংখ্যোক্তাননিষ্ঠৈঃ সংশ্রাসিতিঃ প্রাপ্যতে স্থানং মোক্ষাখ্যং তদ্যোগৈরপি জ্ঞানপ্রাপ্ত্যপায়ত্বেন্নরে সমর্প্য কৰ্ম্মাণি আয়নঃ ফলগনভিসঙ্কায়ানুতিষ্ঠতি যে তে যোগিনঃ তৈরপি পরমার্থজ্ঞান-সংশ্রাসপ্রাপ্তিদ্বারেণ গম্যতে ইত্যভিপ্রায়োহুতএকং সাংখ্যঞ্চ যোগঞ্চ যঃ পশুতি সপশুতি ফলৈকত্বাৎ সম্যক্ পশুতীত্যর্থঃ ॥ ৫ ॥

স্বামিকৃত টীকা । এতদেব ক্ষু টয়তি যৎ সাংখ্যরিতি । সাংখ্যোক্তাননিষ্ঠৈঃ সংশ্রাসিতির্যৎস্থানং মোক্ষাখ্যং প্রকর্ষেন সাক্ষাদবাধ্যতে, যোগৈরিতি আর্ষ আদিজ্ঞানস্বার্থীয়োঃ প্রত্যয়ো দ্রষ্টব্যস্তেন কৰ্ম্মযোগিভিরপি তদেব জ্ঞানদ্বারেণ গম্যতে বাধ্যত ইত্যর্থঃ, অতঃ সাংখ্যঞ্চ যোগঞ্চৈক-ফলত্বেনৈকং যঃ পশুতি সএব সম্যক্ পশুতি ॥ ৫ ॥

সাংখ্য পুরুষ ( সন্ন্যাসী ) গণ যে স্থান লাভ করেন, কৰ্ম্মযোগীগণও সেইস্থান প্রাপ্ত হইয়া থাকেন । যিনি সন্ন্যাস ও কৰ্ম্মযোগ উভয়েই এক রূপ দেখেন, তিনিই যথার্থ দর্শী ॥ ৫ ॥

গীঃ সঃ । যোগ এবং সন্ন্যাস এতদ্বয়ের একতরের অনুষ্ঠানকারী কিরূপে উভয়ের অনুষ্ঠান সুলভ ফল লাভ করিবেন, অর্জুনের এই সংশয় নিবারণার্থ ভগবান্ বলিতেছেন যে সন্ন্যাসীগণ পূর্ব জন্ম কৃত কৰ্ম্মের প্রভাবে ইহজন্মে শুদ্ধাস্তঃকরণ হইয়াছেন এবং এবার শ্রবণ মননাদি জ্ঞান নিষ্ঠার দ্বারা মুক্তিলাভ করিবেন, এই কৈবল্যান্তান প্রভাবে তাঁহাদের কখনও পুনরাবৃতি হইবেনা । আর ফল কামনা বর্জিত অর্থাৎ ভগবদর্পণবুদ্ধিতে যিনি কৰ্ম্ম সাধন করিয়া থাকেন, সেই কৰ্ম্মযোগীই একজন্মে না হউক, পরজন্মে শুদ্ধাস্তঃকরণ হইয়া জ্ঞান বলে মুক্তিলাভ করিবেন । সুতরাং কৰ্ম্মী ও সন্ন্যাসী উভয়েই সমফল ভাগী, বাঁহারা এইরূপ সিদ্ধান্ত করিয়াছেন তাঁহারাি তত্বদর্শী ॥ ৫ ॥

শাকরভাষ্যঃ । এবং তর্হি যোগাৎ সন্ন্যাস এব বিশিষ্যতে, কথং তর্হি এবমুক্তং তয়োস্ত কৰ্ম্মসন্ন্যাসাৎ কৰ্ম্মযোগোবিশিষ্যতে ইতি, শূনু

### সংন্যাসস্ত মহাবাহো দুঃখমাপ্তুমযোগতঃ ।

তত্র কারণত্বরা পৃষ্ঠং কেবলং কৰ্মসংন্যাসং কৰ্মযোগকাভিপ্ৰেত্য তন্নো-  
ন্নাতরঃ কঃ শ্ৰেয়ানিতি তদনুরূপং প্রতিবচনং ময়োক্তং কৰ্মসংন্যাসাৎ  
কৰ্মযোগোবিশিষ্যতইতি জ্ঞানমনপেক্ষ্য জ্ঞানাপেক্ষস্ত সংন্যাসঃ সাংখ্য-  
মিতি ময়াভিপ্ৰেতঃ পরমার্থযোগস্ত সএব যস্ত কৰ্মযোগোবৈদিকঃ সচ  
তাদর্থ্যাদযোগঃ সংন্যাসইতি চোপচর্যতে কথং তাদর্থ্যমিত্যুচ্যতে সংন্যা-  
সইতি । সংন্যাসস্ত পারমার্থিকোহে মহাবাহো দুঃখমাপ্তুং প্রাপ্তুমযোগতঃ  
যোগেন বিনা যোগযুক্তোবৈদিকেণ কৰ্মযোগেন ঈশ্বরসমর্পিতরূপেণ  
ফলনিরপেক্ষেণ তেন যুক্তোমুনিম্ননাদীশ্বররূপস্ত মুনিব্রহ্ম পরমাশ্ৰ-  
জ্ঞাননিষ্ঠালক্ষণত্বাৎ প্রকৃতঃ সংন্যাসোব্রহ্মোচ্যতে ন্যাসইতি ব্রহ্ম ব্রহ্ম  
হি পরইতি শ্রুতেঃ ব্রহ্ম পরমার্থসংন্যাসং পরমাশ্ৰজ্ঞাননিষ্ঠালক্ষণং ন  
চিরেণ ক্ষিপ্ৰমেবাধিগচ্ছতি প্রাপ্নোত্যতোময়োক্তং কৰ্মযোগোবিশিষ্য-  
তইতি ॥ ৬ ॥

স্বাগিকৃত টীকা । যদি কৰ্মযোগিনোঃপ্যস্ততঃ সংন্যাসেইমৈব জ্ঞান-  
নিষ্ঠা তর্হি আদিতএব সংন্যাসঃ কৰ্ত্তুং যুক্ত ইতি গন্বানং প্রত্যাহ সং-  
ন্যাসস্থিতি । অযোগতঃ কৰ্মযোগং বিনা সংন্যাসঃ প্রাপ্তুং দুঃখং দুঃখহে-  
তুরশক্য ইত্যর্থঃ চিত্তশুদ্ধ্যভাবেন জ্ঞাননিষ্ঠায়া অসম্ভবাৎ, যোগযুক্তস্ত  
শুদ্ধচিত্ততরা মুনিঃ সংন্যাসীভূত্বা অচিরেণ ব্রহ্মাধিগচ্ছতি অপরোক্শং  
জ্ঞানতি । অতশ্চিত্তশুদ্ধেঃ প্রাক্কৰ্মযোগ এব সন্ন্যাসাঃবিশিষ্যত ইতি  
পূর্কোক্তং সিদ্ধং, তদ্বক্তং বার্ত্তিককুন্তিঃ, প্রমাদিনোবহিচ্ছিত্তাঃ পিশুনাঃ  
কলহোঃসুকাঃ সংন্যাসিনোঃপি দৃশ্যস্তে দৈবসংদূষিতাশয়া ইতি ॥ ৬ ॥

কৰ্মযোগ ব্যতীত সন্ন্যাস গ্রহণ করা নিতান্ত দুঃখ-  
জনক । কৰ্মযোগিগণ সিদ্ধ হইয়া শীঘ্রই ব্রহ্মসাক্ষাৎ-  
কার করেন ॥ ৬ ॥

গীঃ সঃ । শুদ্ধান্তঃকরণ যুক্ত ব্যক্তিগণ যখন জ্ঞাননিষ্ঠার জন্য  
সন্ন্যাস গ্রহণ করেন তখন অশুদ্ধান্তঃকরণ ব্যক্তিও জ্ঞাননিষ্ঠার জন্য  
সন্ন্যাস কেননা গ্রহণ করিবে ? অর্জুনের এই সন্দেহ নিবারণার্থ ভগবান্  
বলিতেছেন যে, কৰ্মযোগ সাধন ব্যতীত অন্তঃকরণের শুদ্ধি হয়না ।  
অসিদ্ধকৰ্মী অশুদ্ধ চিত্ত ব্যক্তি হঠ পূর্কক সন্ন্যাসী হইলে তাহার ক্লেশ

যোগযুক্তো যুনিব্রহ্ম ন চিরেণাধিগচ্ছতি ॥ ৬ ॥

যোগযুক্তো বিশুদ্ধাত্মা বিজিতাত্মা জিতেন্দ্রিয়ঃ ।

মাত্রই সার হয় । শুদ্ধাস্তঃকরণ—স্বলভ নিশ্চলানন্দ তাহার ভাগ্যে ঘটয়া উঠেনা। কন্মের দ্বারা চিত্তকে শুদ্ধ করিয়া যিনি সম্যাসী হইলেন, তিনিই সত্ত্বর ব্রহ্মলাভ করেন ॥ ৬ ॥

শাকরভাষ্যঃ । যদী পুনরয়ঃ সম্যগ্দর্শনপ্রাপ্ত্যুপায়ত্বেন যোগেতি । যোগেন যুক্তো বিশুদ্ধাত্মা বিশুদ্ধচিত্তো বিজিতাত্মা বিজিতদেহোজিতে-  
ন্দ্রিয়শ্চ সর্বভূতাত্মভূতাত্মা সর্বেষাং ব্রহ্মাদীনাং স্তম্বপৰ্য্যস্তানাং ভূতানা-  
মাত্মভূতাত্মা প্রত্যক্ চেতনৌযশ্চ সসর্বভূতাত্মভূতাত্মা সম্যগ্দর্শীত্যর্থঃ,  
সতত্বেব বর্জমানোলোকসংগ্রহায় কন্ম কুর্কন্নপি ন লিপ্যতে যোগযুক্তো ন  
কন্ম ভিক্ৰধ্যতইত্যর্থঃ ॥ ৭ ॥

স্বামিকৃত টীকা । কন্মযোগাদিক্রমেণ ব্রহ্মাধিগমে সত্যপি তদুপরিভ-  
নেন কন্মণা বন্ধঃ স্তাদেবেত্যাশঙ্ক্যাহ যোগযুক্ত ইতি । যোগেন যুক্তঃ অত  
এব বিশুদ্ধ আত্মা চিত্তং যশ্চ অতএব বিজিত আত্মা শরীরং যেন অতএব  
বিজিতানীন্দ্রিয়াণি যেন ততশ্চ সর্বেষাং ভূতানা মাত্মভূত আত্মা যশ্চ  
সলোকসংগ্রহার্থং স্বাভাবিকং বা কন্ম কুর্কন্নপি ন লিপ্যতে ॥ ৭ ॥

যিনি যোগযুক্ত, শুদ্ধচিত্ত, জিতেন্দ্রিয় এবং সর্বভূতের  
আত্মায় যাঁহার নিজাত্মভাব তিনি কন্ম করিলেও  
নির্লিপ্ত ॥ ৭ ॥

গীঃ সঃ । কন্মের দ্বারা জীবের বন্ধন হয় অতএব কন্মযোগী কি-  
রূপে ব্রহ্মসাক্ষাৎকার লাভ করিবে, অর্জুনের এই সন্দেহ দূর করিবার  
জন্য ভগবান্ বলিতেছেন,—যিনি কল কামনা বর্জিত ও কন্মনিষ্ঠান-  
শীল তাঁহার অস্তঃকরণ প্রথমে রজস্তমোগুণ বর্জিত হয়, শরীর বশীভূত  
হয়, ইন্দ্রিয় সকল তাঁহার আয়ত্তাধীন হয় অর্থাৎ তিনি মনোদণ্ড, কাম-  
দণ্ড ও বাক্দণ্ড যুক্ত হইয়া ত্রিদণ্ডী হইলেন (এখানে বাক্শব্দ বাগাদি  
সমস্ত ইন্দ্রিয়েরই উপলক্ষক বুঝিতে হইবে) ব্রহ্ম হইতে স্তম্ব পর্য্যস্ত তাবৎ  
পদার্থেই নিষ্কাম কন্মের আত্মবুদ্ধির উদয় হয় । ঈদৃশ কন্মযোগীর কর্তৃ-  
বাভিমানাদি না থাকায় কোন কন্মফলই তাঁহাকে স্পর্শ করিতে পারে



সৰ্বভূতাস্ত্ৰভূতাস্থা কুৰ্বন্নপি ন লিপ্যতে ॥ ৭ ॥

নৈব কিঞ্চিৎ কৰোমীতি যুক্তোমন্যেত তত্ত্ববিৎ ।

পশ্চান্ শৃণুন্ স্পৃশন্ জিহ্বন্নশ্বান্ গচ্ছন্ স্বপন্ শ্বসন্ ॥ ৮ ॥

না । অতএব কৰ্ম বন্ধনের কারণ হইলেও উহা নিষ্কাম কৰ্মযোগীকে বন্ধন করিতে পারেনা ॥ ৭ ॥

শাকরভাষ্যঃ । ন চাসৌ পরমার্থতঃ কৰোতীত্যেতন্নৈব কিঞ্চিৎ কৰোমীতি । যুক্তঃ সমাহিতঃ সনমন্তেত চিন্তয়েত তত্ত্ববিদাস্তনোযাথাস্থ্যং তত্ত্বংবেত্তীতি তত্ত্ববিৎ পরমার্থ দর্শীত্যর্থঃ । কদা কথন্থা তত্ত্বমবধারয়ন্ মন্যেতেত্যচ্যতে পশ্চন্নিত্তি । মন্যেতেতি পূৰ্বেণ সম্বন্ধঃ ॥ ৮ ॥

শাকরভাষ্যঃ । যশ্চৈবং তত্ত্ববিদঃ সৰ্বকারণ্যকরণচেষ্টাস্থ কৰ্মস্ব অকৰ্মৈব পশ্চতঃ সম্যগ্দর্শিনস্তস্ত সৰ্বকৰ্মসংন্যাস এবাধিকারঃ কৰ্ম-  
ণোভাবদর্শনার হি যুগত্বিকায়ামুদকবুদ্ধ্যা পানায় প্রবৃত্তউদকাত্তাবজ্ঞা-  
নেপি তত্রৈব পানপ্রয়োজনায় প্রবর্ততে ॥ ৯ ॥

স্বামিকৃত টীকা । কৰ্ম কুৰ্বন্নপি ন লিপ্যত ইত্যেতদ্বিকল্পিত্যাশঙ্ক্য  
কৰ্ত্ত্বাভিমানাভাবান্নেত্যাত্ত নৈবেতি স্বাভ্যাং । কৰ্মযোগেন যুক্তঃ ক্রমেণ  
তত্ত্ববিদ্বুত্বা দর্শন শ্রবণাদীনি কুৰ্বন্নপীচ্ছিন্নাণীচ্ছিন্নার্থেষু বর্তন্ত ইতি ধার-  
য়ন্ বুদ্ধ্যা নিশ্চিন্ত্বন্ কিঞ্চিদপ্যহং ন কৰোমীতি গচ্ছতে, তত্র দর্শনশ্রবণ-  
স্পর্শনাবজ্ঞাশনানি চক্ষুরাদিজ্ঞানেচ্ছিন্নব্যাপারঃ, গতিঃ পাদয়ো স্বাপো-  
বুদ্ধেঃ শ্বাসঃ প্রাণস্ত প্রলপনং বাগিচ্ছিন্নস্ত বিসর্গঃ পায়ুপস্তয়োঃ গ্রহণং  
হস্তয়োঃ উন্মেষনিমেষণে কৰ্মাখ্য প্রাণশ্চেতি বিবেকঃ এতানি সৰ্বানি  
কুৰ্বন্নপি অনভিমানাৎ ব্রহ্মবিৎ ন লিপ্যতে তথাচ পারমৰ্শং সূত্রং তদধি-  
গমে উত্তরপূৰ্ব্বাধরোরশ্লেষ বিনাশৌ তদ্যপদেশাদিত্তি ॥ ৮ ॥ ৯ ॥

পরমার্থদর্শী কৰ্মযোগিগণ, দর্শন, শ্রবণ, স্পর্শ জ্ঞান,  
গমন, শয়ন, নিশ্বাস গ্রহণ, কথন, ত্যাগ, গ্রহণ উন্মেষ  
ও নিমেষ করিয়াও মনে করেন, আমি কিছুই করিতেছি  
না, এমনসুই ইচ্ছিয় বর্গের কার্য ॥ ৮।৯ ॥



প্রলপন্ বিস্কৃন্ গৃহুন্ নিষরিণিষরপি ।

ইন্দ্রিয়ানীন্দ্রিমার্থেষু বভুস্ত ইতি ধারয়ন্ ॥ ৯ ॥

ব্রহ্মণ্যাধায় কৰ্ম্মাণি সঙ্গং ত্যক্ত্বা কৰোতি যঃ ।

লিপ্যতে ন স পাপেন পদ্মপত্রমিবাস্তসা ॥ ১০ ॥

শ্লোকঃ সঃ । যিনি নিরুদ্ধচিত্ত কৰ্ম্মযোগী, যিনি তত্ত্ববেত্তা, যিনি পরমার্থ  
দর্শী, অথবা যিনি প্রথমতঃ নিষ্কাম কৰ্ম্ম করিয়া তদনন্তর শুদ্ধান্তঃকরণ  
হইয়াছেন, তিনি সমস্ত কৰ্ম্ম রাশিকেই চক্ষুরাদি জ্ঞানেন্দ্রিয়, বাগাদি  
কর্মেন্দ্রিয়, প্রাণাদি পঞ্চ প্রাণের ও বুদ্ধি আদি অন্তঃকরণ বৃত্তিচতুষ্টয়ের  
কার্য্য বলিয়া মনে করেন ও আত্মাকে অসঙ্গ নিজস্ব বলিয়া জ্ঞানেন ॥৯৯॥

শাকরভাষ্যঃ । যস্ত পুনরতত্ববিৎ প্রবৃত্তস্ত কৰ্ম্মযোগে ব্রহ্মণীতি ।  
ব্রহ্মণীশ্বরে আধায় নিষ্কিপ্য তদর্থং কৰোমীতি ভৃত্যইব স্বাম্যর্থং সৰ্ব্বাণি  
কৰ্ম্মাণি নোক্ষ্যেপি ফলে সঙ্গং ত্যক্ত্বা কৰোতি যঃ সৰ্ব্বকৰ্ম্মাণি লিপ্যতে ন  
সপাপেন সংবধ্যতে পদ্মপত্রমিবাস্তসোদকেন ॥ ১০ ॥

স্বামিকৃত টীকা । তর্হি যশ্চ কৰোগীত্যভিমানোহস্তি তস্ত কৰ্ম্মলে-  
পোচ্ছর্কারঃ তথা অবিশুদ্ধচিত্তত্বাৎ সন্ন্যাসোহপি নাস্তীতি মহৎ সঙ্কটমা-  
পন্নমিত্যাশঙ্ক্যাহ ব্রহ্মণীতি । ব্রহ্মণ্যাধায় পরমেশ্বরে সমর্প্যতৎফলে চ  
সঙ্গং ত্যক্ত্বা যঃ কৰ্ম্মাণি কৰোতি অসৌ পাপেন বন্ধহেতুতয়া পাপিষ্ঠেন  
পুণ্যাপাপাত্মকেন কৰ্ম্মণা ন লিপ্যতে যথা পদ্মপত্রমস্তসি স্থিতমপি তেনা-  
স্তসা ন লিপ্যতে তৎ ॥ ১০ ॥

যিনি ঈশ্বরে ফল সমর্পণ করিয়া কৰ্ম্ম ফল কামনা  
পরিত্যাগ পূর্বক কৰ্ম্মানুষ্ঠান করেন, কমল দলস্থ জলের  
নর্দয় তিনি কৰ্ম্মে লিপ্ত হইবেন না ॥ ১০ ॥

শ্লোকঃ সঃ । জল সকল বস্তুতেই প্রবিষ্ট হইয়া আর্দ্র করে, কিন্তু  
পদ্মপত্রের উপরে জলের সে শক্তি কার্য্যকরী হয় না । এইরূপ কৰ্ম্ম  
অনুষ্ঠানকারী যাত্রকেই বন্ধন করে, কেবল ফল কামনা বর্জিত কৰ্ম্ম-  
অনুষ্ঠানকে লিপ্ত করিতে পারে না ॥ ১০ ॥

কায়েন মনসা বুদ্ধ্যা কেবলৈরিন্দ্রিয়ৈরপি ।

যোগিনঃ কস্ম কুর্বন্তি সঙ্গং ত্যক্ত্বা অশুদ্ধয়ে ॥ ১১ ॥

শাকরভাষ্যঃ । কেবলং সত্ত্বশুদ্ধিমাাত্রফলমেব তশ্চৈব কস্মিণঃ স্তাৎ কায়েনেতি । কায়েন দেহেন মনসা বুদ্ধ্যা চ কেবলৈরিন্দ্রিয়ৈশ্চ মমত্ববর্জিতৈরপি জৈশ্চরায়ৈব কস্ম করোমীতি ন ফলায়েতি মমত্ববুদ্ধিশূন্যৈরিন্দ্রিয়ৈরপি কেবলশব্দঃ কায়াদিভিরপি প্রত্যেকং সম্বধাতে সর্বব্যাপারেষু মমত্ববর্জনাৎ যোগিনঃ কস্মিণঃ কস্ম কুর্বন্তি সঙ্গং ত্যক্ত্বা ফলবিষয়মাশুদ্ধয়ে সত্ত্বশুদ্ধয়ইত্যর্থঃ ॥ ১১ ॥

স্বামকৃত টীকা । বন্ধকস্বাভাবমুক্তা মোক্ষহেতুত্বং সদাচারেণ দশয়তি কায়েনোতি । কায়েন স্নানাদি মনসা ধ্যানাদি বুদ্ধ্যা তত্ত্বনিশ্চয়াদি, কেবলে: কস্মিণিভিনিবেশরাহিতৈরিন্দ্রিয়ৈঃ শ্রবণকীৰ্ত্তনাদিলক্ষণং কস্ম ফলসঙ্গং ত্যক্ত্বা চিত্তশুদ্ধয়ে কস্ম যোগিনঃ কুর্বন্তি ॥ ১১ ॥

কস্ম-যোগিগণ ফলকামনা পরিত্যাগ পূর্বক কেবল অন্তঃকরণশুদ্ধির নিমিত্ত শরীর, মন, বুদ্ধি ও ইন্দ্রিয়াদি দ্বারা কস্ম করিয়া থাকেন ॥ ১১ ॥

গী: স: । যাঁহারা নিষ্কাম, তাঁহাদের কস্মানুষ্ঠানের অন্য কোন প্রয়োজন না থাকিলেও অন্তঃকরণ বৃত্তিকে নিম্নল করিবার জন্য তত্ত্বাবৎ অনুষ্ঠান করিতে হয় । ফল কামনা না থাকায় তাঁহাদিগের অহং কন্তেতি অভিমান হয় না । বস্তুতঃ সমস্ত কস্মই জৈশ্চরার্থ অনুষ্ঠান করিয়া থাকেন ॥ ১১ ॥

শাকরভাষ্যঃ । তস্মাত্ত্রৈব তবাবিকারইতি কুরু কস্মৈব যস্মাচ্চ যুক্ত ইতি । যুক্তজৈশ্চরায় কস্মাণি করোমি ন মম ফলায়েতি এবং সমাহিতঃ সন্ কস্মফলং ত্যক্ত্বা পরিত্যক্তা শাস্তিঃ মোক্ষাখ্যামাপ্নোতি নৈষ্ঠিকীং নিষ্ঠারাস্ত্ববাং সত্ত্বশুদ্ধিজ্ঞান প্রাপ্তিসর্বকস্ম সংগ্রাসস্তাননিষ্ঠাক্রমেণেতি বাক্যশেষঃ, বস্তু পুনরযুক্তোঃ সমাহিতঃ কামকারেণ করণং কারঃ কামস্ত কারঃ কামকারেণেতেন কামকারেণ কামপ্রেমিততয়েত্যর্থঃ মম লাভায়েদং করোমি কস্মৈত্যেবং কলে সন্তোনিবধ্যতে অন্তত্বং যুক্তোক্তব ইত্যর্থঃ ॥ ১২ ॥

যুক্তঃ কৰ্মফলং ত্যক্ত্বা শান্তিমাশ্নোতি নৈষ্ঠিকীং ।

অযুক্তঃ কামকারণেণ ফলে সক্তোনিবধ্যতে ॥ ১২ ॥

স্বামিকৃত টীকা । নহু কথং তেনৈব কৰ্মণা কশ্চিন্মুচ্যতে কশ্চিৎকথ্যত ইতি ব্যবস্থা অত আত যুক্ত ইতি । যুক্তঃ পরমেশ্বরেরকনিষ্ঠঃ সন্ কৰ্মণাং ফলং ত্যক্ত্বা কৰ্মাণি কুৰ্ব্বন্নাত্যস্তিকীং শান্তিং মোক্ষং প্রাপ্নোতি, অযুক্তঃ বহিমুখঃ কামকারণেণ কামতঃ প্রবৃত্ত্যা ফলে আসক্তোনিবধ্যতে বন্ধং প্রাপ্নোতি ॥ ১২ ॥

যুক্ত অর্থাৎ কৰ্ম যোগিগণ কৰ্মফল পরিত্যাগ পূৰ্বক মোক্ষরূপ শান্তি লাভ করিয়া থাকেন এবং অযুক্ত ব্যক্তিগণ কামনাবশতঃ ফল লাভে আসক্ত হইয়া বন্ধন দশাগ্রস্ত হয়েন ॥ ১২ ॥

গীঃ সং । ভোগ বাসনাই বন্ধনের কারণ । স্তত্রাং নিষ্কাম কৰ্মযোগী-  
গীর বন্ধনের আশঙ্কা নাই । তাঁহার ভগবদর্পিত নিত্য নৈমিত্তিক ক্রিয়ার  
দ্বারা প্রথমতঃ অন্তঃকরণের শুদ্ধি, তৎপরে নিত্যানিত্য বস্তু বিবেক,  
তদনন্তর সন্ন্যাস পূৰ্বক জ্ঞাননিষ্ঠার উদয় হইয়া মোক্ষ রূপ শান্তি লাভ  
হয় । কিন্তু কাগী পুরুষ গণ নিজ নিজ ভোগবাসনার বশবর্তী হইয়া  
বারম্বার বন্ধন দশাগ্রস্ত হইয়া থাকে ॥ ১২ ॥

- শাস্ত্রভাষাঃ । যস্ত পরমার্থদর্শী সসর্বেতি । সর্বাণি কৰ্মাণি সৰ্ব-  
কৰ্মাণি সন্ন্যস্ত পরিত্যজ্য নিত্যং নৈমিত্তিকং কাম্যং প্রতিবিদ্ধক্ তানি  
সর্বাণি কৰ্মাণি মনসা বিবেকবুদ্ধ্যা কৰ্মাদৌ অকৰ্মসন্দর্শনেন সংত্য-  
জ্যোত্যর্থঃ, আন্তে তিষ্ঠতি সুখং ত্যক্ত্বান্ মনঃকারচেটোষতিঃ নিরাসঃ  
প্রসমুচিত্তঃ আয়নোনাত্র নিবৃত্তবাহুসর্ক প্রয়োজনইতি সুখমাত্তইত্যাচ্যতে  
বশী জিতেশ্বরইত্যর্থঃ কাশ্চইত্যাহ নবদ্বারে পুরে সপ্তশীর্ষণ্যান্যায়ন উপ-  
শক্তিবারাণ্যর্কগ্ধে মুক্তপূরীষবিসর্গার্থে তৈর্দ্বারৈন বদ্বারং পুরমুচ্যতে  
শরীরং পুরমিব পুরমাষ্টৈকস্বামিকং তদর্থ প্রয়োজনৈশ্চৈশ্বর্যমনোবুদ্ধি-  
বিষয়রনেকফলবিজ্ঞানস্তোংপাদকৈঃ পৌরৈরিবাধিষ্ঠিতং তশ্চিবদ্বারে  
পুরে দেহী সর্কঃ কৰ্ম সংকল্পান্তে ইতি কিং বিশেষণেন সর্কোহি

### সর্বকর্মাণি মনসা সংন্যাস্তে সূখং বশী ।

দেহী সংস্রম সন্তাপীব দেহ এবাস্তে তজানর্থকং বিশেষণমুচ্যতে, বহুজো-  
 দেহী. দেহেজ্জিয়সংঘাতমাত্মাদর্শী সসর্কোপি গেহে ভূমাবাসনেবাসে  
 ইতি সন্ততে ন হি দেহমাত্মাদর্শিনোদেহইব দেহআসইতি প্রত্যয়ঃ  
 সম্ভবতি দেহাদিসংঘাতব্যতিরিক্তাদর্শিনস্ত দেহআসইতি প্রত্যয়-  
 উপপদ্যতে পরকর্মণাঞ্চ পরশ্চিন্নান্নবিদ্যমাধ্যারোপিতানাং বিদ্যমা  
 বিবেকজ্ঞানেন মনসা সংন্যাসউপপদ্যতে উপন্নবিবেকজ্ঞানস্ত সর্ব-  
 কর্মসংন্যাসিনোপি গেহইব দেহএব নবধারে পুরে আসনং প্রারকফল-  
 কর্মসংস্কারশেষানুবৃত্ত্যা দেহএব বিশেষরিজ্ঞামোৎপত্তেদেহএবাস্তইত্য-  
 স্তোব বিশেষণফলং বিদ্বদবিদ্বৎপ্রত্যয়ভেদাপেক্ষাদ্বয়দ্যপি কার্যকরণ-  
 কর্মণ্যবিদ্যমাধ্যারোপিতানি সংন্যাস্তে ইত্যুক্তং তথাপ্যাশ্চসমবায়ি  
 তু কর্তৃৎ কারয়িতৃৎক শ্রাদিত্যাশঙ্ক্যাহ নৈব কুর্সন্ স্বয়ং ন চ কার্য-  
 করণানি কারয়ন্ ক্রিয়ামু প্রবর্তয়ন্ কিং বৎ তৎ কর্তৃৎ কারয়িতৃৎক  
 দেহিনঃ স্বাস্থসমবায়ি সৎ সংন্যাসন্ন সংভবতি যথা গচ্ছন্তোগতিঃ গমন-  
 ব্যাপারপরিত্যাগে ন স্তাত্ত্বৎ কিং বা স্বতএবাস্থনোনাস্তীত্যজ্যোচ্যতে  
 নাস্ত্যাস্থনঃ স্বতঃ কর্তৃৎ কারয়িতৃৎকোক্তং হবিকার্যোন্নমুচ্যতে শরীর-  
 স্তোপি কৌস্তেয় ন করোতি ন লিপ্যতইতি ধ্যয়তীব লেভায়তীবেতি  
 স্ততে: ॥ ১৩ ॥

স্বামিকৃত টীকা । এবং তাৎ চিত্তশক্তি শূন্যস্ত সন্ন্যাসাৎ কর্ম-  
 যোগোরিশব্যত ইত্যেতৎ প্রপঞ্চিতং ইদানীং শুদ্ধচিত্তস্ত সংন্যাসঃ শ্রেষ্ঠে  
 ইত্যাহ সর্বকর্মাণীতি বশী ক্রিতচিত্তঃ সর্বকর্মাণি বিচ্ছেপকানি মনসা  
 বিবেকযুক্তেন সংন্যস্ত সূখং যথা ভবত্যেবং জ্ঞাননিষ্ঠঃ সন্ন্যাস্তে, কৌস্তে  
 ইত্যত আহ নবধারে নেত্রো নাসিকে কথো মুখকেতি সপ্তপিরৌগতানি  
 অধোগতে যে পায়ুপস্থরূপে ইত্যেবং নবধারানি যশ্বিন্ পুরে পুরবদহকার  
 শূন্যে দেহে দেহী অবতিষ্ঠতে অহকারাভাবাদেব স্বয়ং তেন দেহেন নৈব  
 কুর্সন্ মমকারাভাবাৎ ন কারয়ন্তি অশুদ্ধচিত্তাধ্যাবৃত্তিকতা, অশুদ্ধ-  
 চিত্তো হি সংন্যস্ত পুনঃ করোতি কারয়তি চ ন স্বয়ং তথা অতঃ সূখমাস্ত  
 ইত্যর্থঃ ॥ ১৩ ॥

জিতেন্দ্রিয় আত্মদর্শী ব্যক্তি কর্মরাশিকে মন হইতে  
 পরিত্যাগ পূর্বক নবধার যুক্তদেহে সূখে অবস্থান

মবদ্বারে পুরে দেহী মৈব কুব্বন্ন কারয়ন্ ॥ ১৩ ॥

করেন । তিনি স্বয়ং কোন কার্য করেন না এবং অন্যকেও  
কর্ম প্রবর্তিত করেন না ॥ ১৩ ॥

গী: স: । আত্মস্বরূপ দর্শী সন্ন্যাসী অহংকর্ত্তেতি বুদ্ধি পরিহার  
করায়, নিত্য, নৈমিত্তিক, কাম্য ও প্রতিষিদ্ধ কোন কর্মেরই তিনি কর্ত্তা  
নহেন । ইচ্ছিন্নগণ কর্ম করিতে পারেনা বলিয়া তাহাতে তাঁহার কোনরূপ  
হঃখ ও হয়না, কেননা তত্ত্বাবৎ তাঁহার বশীভূত । হুই নেত্র, হুই শ্রুত  
হুই নাসা রক্ত, এক মুখ এই সৃষ্ট উর্দ্ধহার এবং পায়ু ও উপস্থ রূপ নির  
হার হয় বিশিষ্ট স্থল শরীর রূপ পুর মধ্যে সন্ন্যাসী বিরাজ করিয়া  
থাকেন । দেহ হইতে আত্মা স্বতন্ত্র, এই জ্ঞান থাকায় সন্ন্যাসী প্রবাসীর  
দ্বার যেন কোন বাসা বাটীতে কিয়ৎ কালের জন্য নিবাস করিতেছেন,  
এই রূপ অনুভব করেন । গৃহের রোগ, বিকার বা পতনে তিনি বিষন্ন  
বা প্রসন্ন হইবেন না, কিন্তু বিষরী গণ “ দেহই আমি ” এই অজ্ঞান  
দোষে আপনাকে পুরমধ্যবাসী পুরুষ বলিয়া বোধিতে পারে না । সন্ন্যাসী-  
নিজ স্বাতন্ত্র্য রক্ষা করেন বলিয়া দেহাদির কার্য তাঁহার কর্ত্ত্ব্বাধীন  
নহে এবং কাহারও কোন কার্যের প্রবর্তকও তিনি নহেন ॥ ১৩ ॥

শাকরভাষ্যঃ । কিঞ্চ ন কর্ত্ত্ব্বমিতি । ম কর্ত্ত্ব্বং স্বতঃ কুর্কিতি  
নাপি কর্ম্মণি রথষটপ্রসাদাদীনি ঈশ্বিততমানি লোকস্ত সৃজত্যাৎ-  
পাদয়তি প্রভুরাত্মা নাপি রথাদিকৃততত্ত্বফলেম সংযোগং ন কর্ম্মফল-  
সংযোগং যদি কিঞ্চিদপি স্বর্ত্তোন করোতি ন কারয়তি চ দেহী কস্তর্হি  
কুব্বন্ন কারয়ন্ত প্রবর্ত্ততইচ্ছাচ্যতে স্বভাবস্ত স্বভাবোবিদ্যা-  
লক্ষণা প্রকৃতিঃ সারা প্রবর্ত্ততে দৈবী হীত্যাদীতি বক্ষ্যমাণা ॥ ১৪ ॥ •

স্বাসিকৃত টীকা । নহু এষ এষ সাধু কর্ম্ম কারয়তি তং যমেভ্যো  
লোকেভ্য উন্নিনীষতে এষ এষা সাধু কর্ম্ম কারয়তি তং যমেভ্যো  
লোকেভ্যোঃখানিনীষত ইত্যাদি শ্রুতে: পরমেশ্বরেণৈব শুভাশুভ ফলেবু  
কর্ম্মে কর্ত্ত্ব্বেন প্রযুক্ত্যমানোঃ স্বতন্ত্র: পুরুষ: কথং তানি কর্ম্মণি  
ভ্যক্তেঃ ঈশ্বরেণৈব জ্ঞানমার্গে প্রযুক্ত্যমান: শুভান্যশুভানি চ তদ্ব্যতীতি  
তেৎ এবং সতি বৈষম্যনৈব গ্যাভ্যামীশ্বরভাগি প্রয়োজক কর্ত্ত্ব্বাৎ

ন কর্তৃত্বং ন কৰ্ম্মাণি লোকস্য সৃজতি প্রভুঃ ।

ন কৰ্ম্মফলসংযোগং স্বভাবস্তু প্রবর্ততে ॥ ১৪ ॥

পুণ্যপাপ সম্বন্ধঃ স্রাদিত্যাশঙ্ক্যাহ ন কর্তৃত্বমিতি দ্রাভ্যং । প্রভুরীশ্বরো জীবলোকস্য কর্তৃত্বাদিকং ন সৃজতি কিন্তু জীবস্য স্বভাবোহবিদ্যৈব কর্তৃত্বাদিরূপেণ প্রবর্ততে অনাদ্যবিদ্যা কামবশাৎ প্রবৃতি স্বভাবমেব লোকমীশ্বরঃ কৰ্ম্মসু নিযুক্তে ন তু স্বয়মেব কর্তৃত্বাদিকমুৎপাদক-  
তীত্যর্থঃ ॥ ১৪ ॥

জগৎপ্রভু লোকের দেহাদির কর্তৃত্ব বা কৰ্ম্ম উৎপন্ন করেন না অথবা কৰ্ম্মফল সম্বন্ধও রচনা করেন না । অজ্ঞান রূপ মায়াই সমস্ত কার্যে কর্তাদি রূপে প্রবৃত্ত হইয়া থাকেন ॥ ১৪ ॥

গীঃ সঃ । যদি আত্মা নিল্লিপ্ত হওয়ার কর্তৃত্বদোষে দূষিত না হইলেন, দেহাদি জড়ত্ব প্রযুক্ত যদি কর্তা না হইল, তবে সৰ্ব্বনিয়ন্তা ভগবান্কেই পাপ পুণ্যের বিধাতা, ফলদাতা ও ভোক্তা বলিতে হইবে, অজ্ঞানের এই বিষম সংশয়ানোদার্থ ভগবান্ বলিতেছেন যে আত্মা স্বয়ং কৰ্ম্মের উৎপাদক নহেন, প্রেরকও নহেন, জীবের কৰ্ম্ম সম্বন্ধ বন্ধনের নিয়ামকও নহেন, তিনি ফলদাতাও নহেন, ও ফল ভাগীও নহেন । অনাদি অবিদ্যাই জীবের পূৰ্ব্ব কৰ্ম্ম সংস্কারানুরূপ কার্যাক্রেত্রে প্রবর্তিত হইয়া থাকেন । প্রকৃতিই ক্রিয়া শক্তির মূল । চৈতন্যের সহিত কার্যের কিছুমাত্র আপেক্ষিক সম্বন্ধ নাই ॥ ১৪ ॥

শাকরভাষ্যং । পরমার্থতস্ত নেতি । নাদন্তে ন চ গৃহীতি ভক্তস্তাপি কস্তচিৎ পাপং ন চৈবাদন্তে স্কৃতং বিভুঃ ভক্তৈঃ প্রযুক্তং বিভুঃ কিংগর্হং তর্হি ভক্তৈঃ পূজাদিলক্ষণং ষাগদানহোমাদিকঞ্চ স্কৃতং প্রযুক্তাতইত্যাহ সজ্ঞানেনারতং জ্ঞানং বিবেকবিজ্ঞানং তেন সৃষ্টি করোমি কারয়ামি ভোক্ত্যে ভোক্তয়ামীত্যেবং মোহং গচ্ছন্ত্যবিবেকিনঃ সংসারিণোজস্তবঃ ॥ ১৫ ॥

স্বামিকৃত টীকা । স্বাদেবং তস্মাদদত্ত ইতি প্রয়োজকোপি সন্ প্রভুঃ কস্তচিৎ পাপং স্কৃতঞ্চ নৈবাদন্তে ন ভক্ততে তত্র হেতুঃ বিভুঃ



নাদন্তে কশ্চিৎ পাপং নচৈব স্কৃতং বিভুঃ ।

পরিপূর্ণ: আশুকাম ইত্যর্থঃ, যদি হি স্বার্থকামনয়া কারয়েত্তর্হি তথা স্মাৎ ন স্বেতদন্তি আশুকামশ্চৈবাচিস্ত নিজমায়া তত্ত্বংপূর্বকস্মানুসারেণ প্রবর্তকভাৎ । ননু ভক্তানুগৃহতোভক্তানিগৃহতশ্চ বৈষম্যোপলভ্যং কথমাশুকামহমিত্যত আহ অজ্ঞানেনেতি । নিগ্রহোহপি দণ্ডরূপোহনুগ্রহ এবোত্যেবমজ্ঞানেন সর্বত্র সমঃ পরমেশ্বর ইতোবস্তুতং জ্ঞানমাবৃতং তেন হেতুনা জন্তবোজীবামুহন্তি ভগবতি বৈষম্যং মন্বন্ত ইত্যর্থঃ ॥ ১৫ ॥

পরমেশ্বর কোন জীবের পাপ বা পুণ্য গ্রহণ করেন না । অবিদ্যারত জ্ঞানে জীব মোহ মুগ্ধ হইয়া থাক ॥ ১৫

গী: স: । ভগবান্ প্রকৃতির স্কন্ধে কর্তৃত্বের ভার বিন্যস্ত করিয়া আত্মাকে অকর্তা করিলেন বটে, কিন্তু অর্জুনের মনে এখনও সন্দেহ রহিল । তিনি শ্রুতিতে অবগত হইয়াছেন যে “এষ উহেব সাধু কস্ম কারয়তি তং যমেভ্যো লোকেভ্য উন্নিনীষতে এষ উহেবা সাধু কস্ম কারয়তি তং যমধোনিনীষতে ” যাহাকে ভগবান্ স্বর্গলোকে লইয়া যাইতে ইচ্ছা করেন, তাহাকে এখানে পুণ্য কস্মের প্রবর্তনা করেন, আর যাহাকে নরকাদি নীচ লোকে পাঠাইতে চাহেন, তাহাকে পাপ-কার্যে প্রবর্তিত করেন । আবার শ্রুতিতেও উক্ত হইয়াছে যে—

“ অজ্ঞা জন্তরনীশোরমাশ্বনঃ সুখ দুঃখয়োঃ ।

ঈশ্বর প্রেরিতোগচ্ছেৎ স্বর্গং বা শুভ্রমেব বা ॥ ”

অজ্ঞানী জীব নিজ সুখ দুঃখ সাধনে স্বয়ং অসমর্থ, কেননা ভগবৎ প্রেরণাতেই জীব পাপ পুণ্য কার্য্য দ্বারা নরক বা স্বর্গে গমন করে । ঈশ্বরের প্রতি কর্তৃত্ব আরোপ করিয়া অর্জুন সন্দেহচিত্ত রহিলেন, তাই ভগবান্ কহিতেছেন যে যখন পরমার্থ দৃষ্টিতে জীবই পুণ্য পাপের কর্তৃত্ব দৃষ্ট হয়না, তখন সর্বত্র ব্যাপী নিষ্কিয় পরমেশ্বরে কর্তৃত্ব আরোপ করিবে কিরূপে ? তিনি বস্তুতঃ পাপ পুণ্যের উৎপত্তি বা ফলভাগী নহেন । আবরণ, বিক্ষেপাদি শক্তিয়ুক্ত অবিদ্যা জালে নিত্য প্রকাশ স্বরূপ জ্ঞান মেঘাচ্ছন্নবৎ আবৃত থাকায় জীব নিজ স্বরূপ দর্শনে অসমর্থ হয়, এবং মায়ার মোহন মন্ত্রে বিমুগ্ধ হইয়া জীব এইরূপ ভ্রমে পতিত হয় । শ্রুতি বচনে যে ঈশ্বরের “ ইচ্ছা ” কথিত হইয়াছে উহা প্রকৃতির



অজ্ঞানেনাবৃতং জ্ঞানং তেন মুহুস্তি জন্তবঃ ॥ ১৫ ॥

নামাস্তর এবং স্বতিতে যে “ঈশ্বর-প্রেরণা” উক্ত হইয়াছে, উহাও প্রকৃতির উপলক্ষক। অতএব আত্মা রূপ পরমেশ্বরে কর্তৃদ্বারোপ করা বিয়ম ভ্রম ॥ ১৫ ॥

শাকরভাষ্যঃ । জ্ঞানেন ইতি । জ্ঞানেন তু যেন অজ্ঞানোবৃত্ত্যা মুহুস্তি জন্তবঃ তদজ্ঞানং যেষাং জন্তুনাং বিবেকজ্ঞানেনাশ্রয়বিষয়েণ নাশিত মাশ্রনোভবতি তেষাং জন্তুনাং নামাদিত্যবৎ যথা দিত্যাঃ সমস্তং রূপজাতং অবভাসয়তি তদ্বৎ জ্ঞানং জ্যেষ্ঠং বস্তু সর্বং প্রকাশয়তি তৎ পরমার্থ তদ্বৎ ॥ ১৬ ॥

স্বামিকৃত টীকা । জ্ঞানিনস্ত ন মুহুস্তীত্যাহ জ্ঞানেনেতি । আশ্রনো ভগবতোজ্ঞানেন যেষাং তদৈশ্বরম্যোপলভ্যকমজ্ঞানং নাশিতং তজ্জ্ঞান তেষামজ্ঞানং নাশয়িত্বা তৎপরং পরিপূর্ণমীশ্বর স্বরূপং প্রকাশয়তি যথা- দিত্যস্তমোনিরস্ত সমস্তং বস্তুজাতং প্রকাশয়তি তদ্বৎ ॥ ১৬ ॥

যাঁহাদের সেই অজ্ঞানতা আত্মবিচার দ্বারা বিনষ্ট হইয়াছে, তাঁহাদের সেই আত্মজ্ঞান সূর্য্যবৎ পরব্রহ্মকে প্রকাশ করিয়া দেয় ॥ ১৬ ॥

গীঃ সঃ । যেমন অন্ধকার যে গৃহের আশ্রিত, সেই আশ্রয় দাতা গৃহকেই আচ্ছন্ন করিয়া রাখে, সেই রূপ অনাদি অজ্ঞান যে আশ্রয় আশ্রয়ে অবস্থিতি করে তাহাকেই আবার আবৃত করে । কিন্তু সাধন-মূলত জ্ঞানের উদয় হইলে সূর্য্যোদয়ে তিমির তিরোভাবের স্তায় সেই ঘোর আবরণ বিদূরিত হয় । আলোকে যেমন সমস্ত বস্তু সুন্দর রূপে দোষিতে পাওয়া যায় সেই রূপ জ্ঞানালোকে পরমাশ্রয় অমুভূত হইয়া থাকেন । ভগবান্ অজ্ঞানকে আবরণ শক্তি বলিয়া অজ্ঞানের পৃথক্ অস্তিত্ব স্বীকৃত হইল । ইহাতে নৈয়ায়িকদিগের “জ্ঞানের অভাবই অজ্ঞান” একথা খণ্ডিত হইল ; কেননা অভাব বস্তু আবরণ রূপে ক্রিয়া শক্তি বিশিষ্ট হইতে পারেনা । পরোক ও অপরোক ভেদে জ্ঞান বিবিধ ; অবাস্তর বাক্য জনিত জ্ঞানই পরোক জ্ঞান । “সত্যং জ্ঞানমনস্তং ব্রহ্ম” ইহা পরোক জ্ঞান ; কেননা ইহাতে পরমাশ্রয় আভাস বৃথিলায় বটে,

জ্ঞানেন তু তদজ্ঞানং যেষাং নাশিতমাজ্ঞানং ।

তেষামাদিত্যবজ্জ্ঞানং প্রকাশয়তি তৎপরং ॥ ১৬ ॥

কিন্তু তবু যেন তৎ স্বরূপ উপলব্ধি করিতে পারিলাগ না, যেন মাঝে কি একটি আবরণ রহিল এবং “তত্ত্বমসি” এই মহাবাক্য শ্রবণ, মনন, নিদিধ্যাসন দ্বারা যে একটি অপূর্ণ—অমুভবায়ক জ্ঞানের উদয় হয়, উহা অপরোক্ষ । এ অবস্থায় আমি ও ব্রহ্ম যেন কোন ব্যবধান থাকিল না ; যেন গঙ্গাসাগর সঙ্গমে সব একাকার হইয়া গেল । এই অপরোক্ষ জ্ঞানেই জীব ব্রহ্ম দর্শন করিয়া থাকে ॥ ১৬ ॥

শাকরভাষ্যং । যৎ পরং জ্ঞানং প্রকাশিতং তদ্বুদ্ধয়ইতি । তস্মিন্ গতা বুদ্ধির্যেষাং তে তবুদ্ধয়ঃ তদাজ্ঞানস্তদেব পরং ব্রহ্ম আত্মা যেষাং তে তদাজ্ঞানঃ তন্নিষ্ঠাইতি তন্নিষ্ঠা নিষ্ঠাভিনিবেশস্তাৎপর্যং সর্বাণি কস্মাণি সংগ্ৰহ ব্রহ্মণ্যেবাবস্থানং যেষাং তে তন্নিষ্ঠান্তং পরায়ণাশ্চ তদেব পরম-ময়নং পীরাগতির্যেষাং ভবতি তে তৎপরায়ণাঃ কেবলাশ্রয়তয়ইত্যর্থঃ তে গচ্ছন্তোবস্বিধাঅপুনরাবৃত্তিং অপুনর্দেহসম্বন্ধং ন গৃহ্ণন্তি জ্ঞাননিধুতকল্-মঘাঃ যথোক্তেন জ্ঞানেন নিধুতোনিরন্তোনাশিতঃ কল্মষঃ পাপাদিসং-সারকারণদোষোযেষাং তে জ্ঞাননিধুতকল্-মঘাঃ যতয়ইত্যর্থঃ ॥ ১৭ ॥

স্বামিকৃত টীকা । এবংভূতেশ্বরোপাসকানাং ফলমাহ তদিত্তি । তস্মিন্-শ্বেব বুদ্ধিনিশ্চয়াশ্চিকা যেষাং তস্মিন্শ্বেব আত্মা প্রযত্নো যেষাং তস্মিন্শ্বেব নিষ্ঠা তাৎপর্যং যেষাং তদেব পরমময়নমাশ্রয়ো যেষাং ততশ্চ তৎপ্রসাদ-লক্ণেনাশ্রজ্ঞানেন নিধুতং নিরন্তং কল্মষঃ যেষাং তেপুনরাবৃত্তিং মুক্তিং যাস্তি ॥ ১৭ ॥

যাঁহাদের বুদ্ধি ব্রহ্মনিষ্ঠ, পরব্রহ্মেতেই যাঁহাদের আত্মভাব, যাঁহারা ব্রহ্মনিষ্ঠাযুক্ত, যাঁহারা ব্রহ্মপরায়ণ, এবং জ্ঞানের দ্বারা যাঁহাদের পাপ পুণ্য নিবৃত্ত হইয়াছে, সেই বিদ্বান্ সন্ন্যাসী গুণ অপুনরাবৃত্তিরূপ মুক্তি পদ লাভ করিয়া থাকেন ॥ ১৭ ॥

তবু কুরুতদান্নানন্তমিষ্ঠান্তং পরায়ণাঃ ।

গচ্ছন্ত্যপুনরাবৃত্তিং জ্ঞাননির্জু তকল্মষাঃ ॥ ১৭ ॥

গীঃ সঃ । বিবেক বিচার দ্বারা যাঁহাদের বুদ্ধি বাহ্য বিষ্ণু ক্রাপার হইতে প্রত্যাহত হইয়া অধ্বুখীন বুদ্ধি প্রবাহে ব্রহ্ম পদার্থেই স্থির হইয়াছে, অর্থাৎ যিনি নির্জিকল্প সমাধি প্রাপ্ত হইয়াছেন, যাঁহাদের আত্মা-পরমাত্মার ভেদ বুদ্ধি যুচিয়া বোদ্ধু ও বোদ্ধব্য এভাব বিনষ্ট হইয়া গিয়াছে, যাঁহারা সমস্ত কার্যকালেই একমাত্র আত্মার প্রতি নিষ্ঠা রাখিয়াই অনুষ্ঠান করেন. কল্পের ফল রূপ স্বর্গাদিতে যাঁহারা আত্মা না করিয়া এক মাত্র ব্রহ্মলাভেই তৎপর, তাঁহাদের আর জন্ম মরণ হয়না. কেননা জ্ঞানদ্বারা তাঁহাদের পুণ্য পাপ রূপ জন্মজন্মান্তরের মূল মূত্র বিনষ্ট হইয়া যায় ॥ ১৭ ॥

শঙ্করভাষ্যঃ । যেষাং জ্ঞানেন নাশিতমাত্মনোহজ্ঞানং তে পণ্ডিতাঃ কথং তত্ত্বং পশু স্তীত্যাচ্যতে বিদোতি । বিদ্যাভিনয়সম্পন্নো বিদ্যা চ বিনয়শ্চ বিদ্যাভিনয়ো বিদ্যাভনোবোধোভিনয়শ্চ উপশমঃ তাভ্যাং বিদ্যাভিনয়াভ্যাং সম্পন্নোবিদ্যাভিনয়সম্পন্নোবিদ্যান্ বিনীতশ্চ বোত্রাক্ষণস্তম্বিন্ ব্রাক্ষণে গবি হস্তিনি শুনি চৈব স্বপাকে চ পণ্ডিতাঃ সগদর্শিনোবিদ্যাভিনয় সম্পন্নো উত্তমসংস্কারবতি ব্রাক্ষণে সাত্বিকে মধ্যমায়াঞ্চ রাজস্যাং গবি সংস্কারহীনান্নামত্যস্তমেব কেবলতামসে হস্ত্যাদৌ চ সত্বাদিশুণৈস্ত-জ্জৈশ্চ সংস্কারৈস্তথা রাজসৈস্তথা তামসৈশ্চ সংস্কারৈস্তাত্তমেবাম্পৃষ্টং সমমেকমবিক্রিয়ং ব্রহ্ম দ্রষ্টুং শীলং যেষাং তে পণ্ডিতাঃ সগদর্শিনঃ ॥ ১৮ ॥

স্বামিকৃত টীকা । কীদৃশান্তে জ্ঞানিনোর্বেদপুনরাবৃত্তিং মুক্তিং গচ্ছ-স্তীত্যাপেক্ষারামাহ বিদোতি । বিষমেষপি সমং ব্রহ্মৈব দ্রষ্টুং শীলং যেষাং তে পণ্ডিতা জ্ঞানিন ইত্যর্থঃ । তত্র বিদ্যা বিনয়াভ্যাং বুদ্ধে ব্রাক্ষণে চ শুনো ষঃ পচতি তন্নিশ্চতি কৰ্ম্মণো বৈষম্যং গবি হস্তিনি শুনি চেতি জ্ঞাতিতো বৈষম্যং দর্শিতং ॥ ১৮ ॥

জ্ঞানবান্ ব্যক্তি, বিদ্যাভিনয় যুক্ত ব্রাক্ষণ, গো, হস্তী কুকুর ও চণ্ডাল, সকলেরই সমসৃষ্টি করিয়া থাকেন ॥ ১৮ ॥

বিদ্যাধিভায়াম্পরে ব্রাহ্মণে গনি হৃষ্টিনি ।

শুনি চৈব স্বপাকৈ চ পশিতাঃ সমদর্শিনঃ ॥১৮॥

শ্রীঃ সঃ । ব্রহ্মবিদ্যা ও তত্ত্বজ্ঞান জনিত নিরহঙ্কৃতি যুক্ত সর্বগুণ সম্পন্ন ব্রাহ্মণ; আর ব্রাহ্মণ হইতে অধ্যয় ও সংস্কার বর্জিত রজোগুণ যুক্ত গো এবং সর্বনিকৃষ্ট তমোগুণ যুক্ত হস্তী, কুকুর ও চণ্ডাল, অর্থাৎ উত্তম, মধ্যম ও অধম অপবা সাহিক, রাজস ও তামস সকল প্রকার প্রাণীই তৎস্ব পশিতের চক্ষে সমান । ত্রিগুণাভীত পরব্রহ্মের নাম "সম" । যেমন কুপ, নদী বা পুষ্করিণীতে প্রতিবিম্বিত সূর্য্য চক্ৰদ্বারা ব্যক্তির সম্মুখে একই প্রকার প্রতিভাত হয়; নদী, কুপাদি ভেদে ভিন্ন ২ বোধ হয় না, তদ্রূপ জ্ঞানবান্ সকল প্রকার প্রাণীতেই একই "সম"—ব্রহ্ম দর্শন করিয়া থাকেন। কুকুর বা বোণীর আকার কোন ভারতম্য দৃষ্টি করেন না ॥ ১৮ ॥

শুকুরভাষাং । নম্রভোজ্যার্নাস্তে দোষবস্তঃ সমাসমাত্ম্যং বিষমসম্মে পূজাতইতি স্মৃতেন তে দোষবস্তঃ কথং ইহেতি । ইহৈব জীবন্তিরেব তৈঃ সমদর্শিতাঃ পশিতৈর্জিতো বশীকৃতঃ স্বর্গোজন্ম যেষাং সাম্যে সর্বভূতেষু ব্রহ্মণি সমভাবে স্থিতং নিশ্চলীভূতং মনোঃস্তঃকরণং নির্দোষং যদ্যপি দোষবৎসু স্বপাকাदिषু মূঢ়ৈস্তদোষৈবদিব বিভাসতে তথাপি তদোষৈ- রসংস্পৃষ্টমিতি নির্দোষং হি দোষবর্জিতং হি যস্মান্নাপি স্বগুণভেদভিন্নং নিগুণত্বাচ্চৈতন্যশ্চ বক্ষ্যতি চ ভগবানিচ্ছাদীনাং ক্লেত্রধর্ম্মমনাদিচ্ছাদি- ষ্ঠগ্নাদিতি চ নাপাস্ত্যাদি বিশেষাচ্ছানোভেদকাঃ সন্তি প্রতিশরীরং তেষাং সৎস্ব প্রমাণাহুপপস্তুরতঃ সমং ব্রহ্মৈককঞ্চ তস্মাদ্ভ্রুকণোহ তে স্থিতাঃ তস্মান্ন দোষগন্ধমাক্রম্যপি তান্ স্পৃশতি দেহাদিসংঘাতাস্ত্য দর্শন্যভিমান- কাবাং তেষাং দেহাদিসংঘাতাস্ত্যদর্শন্যভিমানবধিষস্তু তৎ সূত্রং সমাস- মাত্ম্যং বিষম সমে পূজাতইতি পূজাবিষয়ত্ববিশেষণাৎ-দৃশ্যতে হি ব্রহ্মকিং বড়লুবিং চতুর্কৈদবিং ইতি পূজাদানাদৌ গুণবিশেষসম্বন্ধঃ কারণং ব্রহ্ম তু সর্বগুণাদোষসম্বন্ধবর্জিতমিত্যতো ব্রহ্মণি তে স্থিতাইতি যুক্তং ॥ ১৯ ॥

স্বামিকৃত টীকা । নম্র বিষমেষু সমদর্শনং নিশিদ্ধং কুর্কস্তোপি কথং তে পশিতাঃ যথাচ গোতমঃ • সমাসমাত্ম্যং বিষমে সমে পূজতি ইতি, অস্তার্থঃ সমান্ন পূজায়াং বিষমে প্রকারে কৃতে গতি বিষয়ায় চ সমে

ইহৈব তৈর্জিতঃ স্বর্গে। যেষাং সাম্যে স্থিতং মনঃ ।

নির্দোষঃ হি সমঃ ব্রহ্ম তস্মাদ্ভ্রুক্কাণি তে স্থিতাঃ ॥ ১৯ ॥

প্রকারে ক্রমে সতি স পূজক ইহলোকাৎ পরলোকাচ্চ হীরত ইতি ।  
ভ্রুক্কা ইহৈবেতি । ইহৈব জীবন্তিরেবতৈঃ সৃজ্যত ইতি সর্গঃ সংসারো-  
জিতো নিরন্তঃ কৈঃ, যেষাং মনঃ সাম্যে সময়ে স্থিতং, তত্র হেতুঃ হি  
ব্রহ্মাদ্ভ্রুক্কা সমং নির্দোষঞ্চ তস্মান্তে সমদর্শিনো ব্রুক্কাণ্যেব স্থিতা ব্রুক্কাভাবং  
প্রাপ্তা ইত্যর্থঃ । গোতমোক্তস্ত দোষো ব্রুক্কা ভাব প্রাপ্তে: পূর্বমেন পূজাত  
ইতি পূজকাবস্থা শ্রবণাৎ ॥ ১৯ ॥

যাঁহাদের মন ব্রহ্মভাবে অবস্থিত, জীবিতাবস্থাতেই  
তাঁহারা দৈবত প্রপঞ্চ অতিক্রম করেন । কেননা ব্রহ্ম  
নির্দোষ ও সম স্বরূপ; সমদর্শী পুরুষ গণ ব্রহ্মতেই  
অবস্থিতি করিয়া থাকেন ॥ ১৯ ॥

গী: স: । যাঁহাদিগের মন ব্রহ্ম-মনন বিশিষ্ট, তাঁহারা বিপুল বৈষ-  
ম্যময় পঞ্চভূতাস্বক জগতের অণুপরমাণু মধ্যে ব্রহ্ম ব্যতীত অন্য কিছুই  
দৃষ্টি করেন না, এইজন্য জীবিতাবস্থাতেই তাঁহারা মায়ামুক্ত হয়েন ।  
রূপ, গুণ, অবস্থা ও উপাধি, এতৎ চতুষ্টয়ের ভিন্নতা বশতঃ দ্বৈত বুদ্ধির  
লীলাভিনয় হইয়া থাকে, কিন্তু সকলের অতীত কেবল মাত্র আত্মার  
মনোবৃত্তি প্রবাহ পর্য্যবসিত হইলে দ্বৈত বুদ্ধির প্রকাশ হইতেই পায় না ।  
আত্মা দ্বৈত বোধাদি দোষ বর্জিত—তাঁহাতে বৈষম্যের বিকৃত ছায়া  
পড়িতেই পায়না, স্মৃতরাং সমদর্শী বা ব্রহ্মদর্শী পুরুষ গণ, নিরন্তর  
ব্রুক্করতি দ্বারা ব্রহ্মতেই স্থিতি করিয়া থাকেন । অবোধ ব্যক্তিগণ স্বর্ণ  
সিংহাসনের উপর স্বর্ণ প্রতিমা দর্শন কালে প্রতিমা ও সিংহাসন দুইটি  
বস্তু বলিয়া মনে করে, কিন্তু বুদ্ধিমান ব্যক্তির চক্ষে উভয়ই ধাধুগত  
এক অর্থাৎ দুইটিই একমাত্র স্বর্ণ বলিয়া প্রতীতি হয় । সেই রূপ  
অজ্ঞানীর চক্ষে দ্বৈত প্রপঞ্চ এবং তৎস্বজ্ঞের সন্মুখে সমস্তই একন এক  
অদ্বিতীয় ব্রহ্ম ॥ ১৯ ॥

শাক্তরভাষাৎ । কন্দ্রিবিস্রাঞ্চ সমাসমাত্ম্যামিত্যাদি ইদম্ সর্লকর্ণ-

ন প্রহস্যোৎ প্রিয়ং প্রাপ্য নোদ্বিজ়েৎ প্রাপ্য চাপ্রিয়ং ।

স্থিরবুদ্ধিরসংমূঢ়ো ব্রহ্মবিদ্ ব্রহ্মণি স্থিতঃ ॥ ২০ ॥

সন্ন্যাসিবিষয়ং প্রস্তুতং সৰ্বকৰ্ম্মাণি মনসেত্যারভ্যাধ্যায়পরিসমাপ্তেঃ যুস্মা-  
নির্দোষং সমং ব্রহ্মান্মা তস্মাৎ নেতি । ন প্রহস্যোৎ ন হর্ষং কুর্যাৎ  
প্রিয়মিষ্টং প্রাপ্য লক্ষ্য । নোদ্বিজ়েৎ প্রাপ্যৈবচাপ্রিয়মনিষ্টং লক্ষ্য । দেহ-  
মাত্রাশ্চদর্শিনাং হি প্রিয়াপ্রিয়প্রাপ্তৌ হর্ষবিষাদৌ কুর্বাতে ন কেবলাশ্চ-  
দর্শিনঃ তস্মৈ প্রিয়াপ্রিয় প্রাপ্তাসম্ভবাৎ কিঞ্চ সৰ্বভূতেষেকঃ সমোনির্দো-  
ষআশ্বেতি স্থিরা নিৰ্ব্বচিকংসা বুদ্ধিযশ্চ স্থিরবুদ্ধিরসংমূঢ়ঃ সংমোহব-  
র্জিতশ্চ স্তাদৃষপোক্তব্রহ্মবিৎ ব্রহ্মাণ স্থিতোৎকল্মকুৎ সৰ্বকৰ্ম্ম সন্ন্যাসী-  
ত্যাথঃ ॥ ২০ ॥

স্বামিকৃত টীকা । ব্রহ্ম প্রাপ্তশ্চ লক্ষণমাহ ন প্রহস্যোদিতি ব্রহ্মবিদ-  
ভূত্বা ব্রহ্মণোব যঃ স্থিতঃ সপ্রিয়ং প্রাপ্য ন প্রহস্যোৎ ন প্রুজষ্টোহর্ষবান্  
স্তাৎ অপ্রিয়ং প্রাপ্যচ নোদ্বিজ়েৎ ন বিবীদতীত্যর্থঃ, যত স্থিরবুদ্ধিঃ স্থিরা  
নিশ্চলা বুদ্ধিযশ্চ, তৎ কুতঃ যতোহসংমূঢ়ঃ মোহঃ ॥ ২০ ॥

বিদ্যাবান্ ব্যক্তি প্রিয় বস্তু লাভে প্রহস্য বা অপ্রিয়  
সমাগমে উবিগ্ন হয়েন না । কেননা তিনি স্থিরবুদ্ধি,  
মোহবর্জিত, ব্রহ্মবেত্তা ও ব্রহ্মেতেই অবস্থিত ॥ ২০ ॥

গীঃ সঃ । ব্রহ্মজ্ঞ ব্যক্তি সৰ্বত্র সমদর্শী, স্মৃতির ঠাঁহার প্রিয় বা  
অপ্রিয় ভাব নাই, ভাল মন্দ বিচার নাই, ছোট বড় জ্ঞান নাই, সকলই  
ঠাঁহার সমান । এমন্য একটির লাভে প্ৰীতি ও অশ্রুটির জগ্ন ক্লেশ ভোগ  
করিতে হয় না । সৰ্বথা যাঁহার এক দৃষ্টি, সংশয় রহিত যাঁহার বিচার  
জ্ঞান, সেই স্থির বুদ্ধি মোহমুক্ত ব্যক্তির অস্থির জগতে ভ্রম হইবে কেন ?  
এবং “ অহং ব্রহ্মস্মি ” এই রূপ যাঁহার নিশ্চয় বুদ্ধি, ঠাঁহার আবার  
প্রিয় ও অপ্রিয় ভাবনার বিকার হইবে কোথা হইতে ! ॥ ২০ ॥

শাকরভাষ্যঃ । কিঞ্চ ব্রহ্মণি স্থিতঃ বাহেতি । বাহ্মস্পর্শেব বাহ্মাশ্চ  
তে স্পর্শাশ্চ বাহ্ম স্পর্শাঃ স্পৃশ্তইতি স্পর্শাঃ শব্দানয়োবিষয়োভেব বাহ্ম-  
স্পর্শেব অসক্তআশ্রয়ঃকরণং যস্মৈ সোয়মসক্তান্মা বিষয়েবু : প্ৰীতিবর্জিতঃ



বাহ্যস্পর্শেষমুক্তান্না বিন্দত্যাশ্চনি যৎ সুখং ।

সত্রক্ষযোগ যুক্তান্না সুখমক্ষয়মশ্নুতে ॥ ২১ ॥

সবিন্দতি লভতে আশ্চান যৎ সুখং তবিন্দতীত্যেতৎ সত্রক্ষযোগযুক্তান্না  
ত্রক্ষণি যোগঃ সমাধিত্রক্ষণোগন্তেন ত্রক্ষযোগেন যুক্তঃ সমাহিতত্বশ্চিন্দ  
বাপ্ততআশ্চাত্তঃকরণং যস্ত সত্রক্ষযোগযুক্তান্না সুখমক্ষয়মশ্নুতে প্রাপ্নোতি  
তান্নান্নাহবিষয় প্রীতেঃ ক্ষণিকায়াইন্দ্রিয়ানি নিবর্তয়েদাত্মন্যক্ষয়সুখার্থী-  
ত্যর্থঃ ॥ ২১ ॥

স্বামিকৃত টীকা । মোহনিবৃত্ত্যা বুদ্ধিশৈর্ঘ্যে হেতুমাহ বাহেতি ।  
ইন্দ্রিরৈঃ স্পৃশ্যন্তইতি স্পর্শা । বিষয়াঃ বাহেদ্রিয়নিষয়েষুক্তান্না অমাসক্ত-  
চিত্তঃ আশ্চাত্তস্তঃকরণে যদুপশমাশুকং সাত্ত্বিকং সুখং তবিন্দতি লভতে  
সচোপশমসুখং লভ্ণা ত্রক্ষণি যোগেন সমাধিনা যুক্তত্বদৈক্যং প্রাপ্তআশ্চা  
যস্ত মোহক্ষয়ং সুখমশ্নুতে প্রাপ্নোতি ॥ ২১ ॥

বাহ্য শব্দাদিতে আসক্তি শূন্য ব্যক্তি অন্তঃকরণে  
শান্তি সুখ অনুভব করেন । তৎপরে ত্রক্ষ যোগ যুক্ত  
হইয়া অক্ষয় সুখ লাভ করিয়া থাকেন ॥ ২১ ॥

শ্রীঃ সঃ । সংসারের বাহ্য বিষয়ে আসক্তি থাকিলে, মন সদাই  
বর্তির্মুখ ও বিচলিত হইয়া থাকে । মন বধন বাহ্য বিষয়-সুখে অমাসক্ত  
হইয়া প্রত্যাহৃত ও নিশ্চল হয়, সে সময় তাহার শান্তিসুখের সীমা  
থাকেনা । কেননা কামনা যুক্ত চিত্ত সদাই অসুখী । চিত্ত নিষ্কাম  
হইলেই সুখের পরাকাষ্ঠা লাভ করে । বাহ্য বিষয় চিন্তা বর্জিত চিত্ত  
পরত্রে সমাহিত হইলে যে অবস্থার উদয় হয়, তাহার নাম ত্রক্ষযোগঃ  
এই ত্রক্ষযোগ কালে তৎ ও যৎ পদার্থ একীভূত হইয়া যায় । এই  
অবস্থায় অবিদ্যার পূর্ণ নিবর্তি হয়, অবিদ্যার সঙ্গে সঙ্গেই হুঃখ নিবৃত্ত  
হয় এবং যোগী কেবল পরম-অনন্দই ভোগ করিতে থাকেন ॥ ২১ ॥

শান্তরত্নবন্ধ । ইত্যন্ত নিবর্তয়েৎ হে হীতি । যে হি যস্যৎ সংস্পর্শ-  
অবিষয়েন্দ্রিয়সংস্পর্শেভ্যাজ্জাতোগাক্তকরোহুঃখাযানয়এব তেঅবিদ্যা-  
কৃত্যৎ হুঃখং তৎস্বাশ্চিকাদীনি হুঃখানি তত্রিমিত্তরেব যৎসে মোহে



### যেহি সংস্পর্শস্য ভোগা দুঃখযোনয়এব তে ।

তথা পরলোকপীতি গমাতে এবশকার সংসারে সুখস্ত গন্ধমাত্রমপী-  
 তি বুদ্ধা বিষয়মুগতৃক্ষিকারাং ইন্দ্রিয়ানি নিবর্তয়েন্ন কেবলং দুঃখযোন-  
 ্যাদাস্তবস্তচ আদির্ক্ষিয়ৈশ্চিয়সংযোগেভোগানামস্তচ তদ্বিয়োগ-  
 এবা তাদাস্তবস্তোহনিতাগধ্যক্ষণভাবিত্বাদিত্যর্থঃ কোস্তেয়ন তেষু রমতে  
 বুদ্ধোভোগেষু বিবেকী অবগতপরমার্থতৎস্বত্যান্তমুদ্রানায়েব হি বিষয়েষু  
 রতিদৃশ্ততে মথা পশুপ্রভৃতীনাং ॥ ২২ ॥

স্বামিকৃত টীকা । নহু প্রিয়বিষয়ভোগানামপি নিবৃত্তেঃ কথং  
 মোক্ষঃ পুরুষার্থঃ স্মাত্তরাই যে কীতি । সংস্পৃশ্তইতি সংস্পর্শবিষয়াস্তে-  
 ভোজাতা যে ভোগাঃ সুখানি তে হি বর্তমানকালেপি স্পর্শাস্থাদি-  
 ব্যাপ্তাদ্ধুঃখশ্চৈব যোনয়ঃ কারণভূতাঃ তথাপিগস্তোস্তবস্তচ অতো-  
 বিবেকী তেষু ন রমতে ॥ ২২ ॥

হে কোস্তেয় ! পণ্ডিতগণ ইন্দ্রিয় বিষয় সমুৎপন্ন  
 ভোগ-সুখে আসক্ত হয়েন না । কেন না তত্তাবৎ দুঃখ-  
 কর ও ক্ষণবিধ্বংসী ॥ ২২ ॥

গীঃ সং । শব্দরূপাদি সংস্পর্শে শ্রোত্র নেত্রাদি জনিত সুখ সদাই  
 ক্ষণ ও মনোবিকার জনক । ইহা পণ্ডিত গণের স্পষ্ট নহে । বিষ্ণু-  
 সুরাণেও লিখিত আছে—

“ যাবন্ন কুরুতে জন্তুঃ সখক্ষান্ মনসঃ প্রিয়ান্ +  
 অবস্তোহস্ত নিখন্তেষু হৃদয়ে শোক শব্দবঃ ॥ ”

জীব বতর্চ বাহু বিষয় ভাল বাসিবে, ততই শোক রূপী শব্দ তাহার  
 হৃদয়ে বিদ্ধ করিবে। অমুরাগ বশতঃ ইন্দ্রিয় গণ বিষয়াসক্ত হয় । ভোগ্য  
 বিষয় লাভ করিতে পারিলে জীবের আনন্দের সীমা থাকেনা, কিন্তু  
 বিষয় লাভে বাশা জন্মিলে আবার দুঃখেরও একশেষ হয় । এই জন্ত  
 তপসুগণ একরূপ দুঃখশায় পীতি লাভ করেন না । বিষয়ের প্রতি অমুরাগই  
 দুঃখের কারণ ও এট অমুরাগের নিবৃত্তিই পরম সুখ । বিষয় ভোগ  
 করিতেই জীবের ভোগে শিপাসার বৃদ্ধি হয় ; সজে সজে দুঃখের স্রোত  
 বগে বহিতে থাকে । অবিদ্যা এই দুঃখের কারণের মূল কারণ

আদ্যন্তবস্তুঃ কোন্তয় ন তেষু রমতে বুধঃ ॥ ২২ ॥

অপ্নবৎ ক্রণোৎপত্তি বিনাশ-যুক্ত সংসারে অনুরাগ, মৃগমরীচিকায় জল-  
বোধের ত্রায় অনিত্য বিষয়ে বিশ্বাস, রজ্জুতে সর্পজ্ঞানের ত্রায় সংসারে  
সত্যাবোধ, শুক্রিকায় রজ্জত ভ্রমের ত্রায় সায়াময় সংসারে নিত্যজ্ঞানই  
অনন্ত দুঃখের দ্বার মুক্ত করিয়া দেয় । বুধগণ এই দুঃখময় বিষয় রাজ্যে  
প্রবেশ করেন না ॥ ২২ ॥

শাকরভাষাং । অয়ঞ্চ শ্রেয়োমার্গপ্রতিপক্ষী কষ্টতমোদোষঃ সর্বানর্থ-  
প্ৰাপ্তিহেতুর্হু নির্বার্যশ্চেতি তৎপরিহারে যদ্বাদিকাং কর্তব্যমিত্যাহ  
ভগবান্ শক্লোতীতি । শক্লোত্যৎসহতে ইহৈব জীবনৈব যঃ সোচুং  
প্রসহিতুং প্রাক্ পূর্কং শরীরবিমোক্ষণাৎ আমরণাৎ ইত্যর্থঃ মরণসীমা-  
করণং জীবতোলশ্চাত্মাবী হি কামক্রোধোদ্ভবোনেগঅনন্ত নিমিত্তবান্ হি  
সইতি যাবন্নরণং তাবন্ন বিশ্রান্তীয়ইত্যর্থঃ কামইন্দ্রিয়গোচরপ্রাপ্তে ইষ্টে  
বিষয়ে ক্ষয়মাণে স্বর্য়মাণে চাতুভূতে সুখহেতো যা গৃধিঃ তৃষ্ণা-সকামঃ  
ক্রোধশ্চাত্মনঃ প্রতিকূলেষু দুঃখহেতুষু দৃশ্যমাণেষু ক্ষয়মাণেষু স্বর্য়মা-  
মাণেষু বা যোঃষবঃ সক্রোধস্তৌ কামক্রোধৌ উদ্ভবোযশ্চ বেগশ্চ সকাম-  
ক্রোধোদ্ভবোবেগঃ রোমাঞ্চনকৃষ্টনেত্রবদনাদিলিঙ্কোহস্তঃকরণ প্রক্ষোভরূপঃ  
কামোদ্ভবোবেগঃ গাত্রপু কম্প প্রাষেদসন্দষ্টৌষ্ঠপুটক্লেবদাদিলিঙ্কঃ ক্রোধো-  
দ্ভবেবেগস্তং কামক্রোধোদ্ভবং বেগং যউৎসহতে সোচুং সাহিতুং শক্লোঃ  
সযুক্তোযোগী সুখী চেহ লোকে নরঃ ॥ ২৩ ॥

স্বামিকৃত টীকা । তস্মান্মোক্ষএব পরমঃ পুরুষার্থস্তশ্চ চ কামক্রোধ-  
বেগোহতিপ্রতি পক্ষোতস্তৎ সহনসমর্থএষ মোক্ষভাগিত্যাগিত্যাচ শক্লো-  
তীহৈবেতি । কামাৎ ক্রোধোচ্চোদ্ভবতি যোবেগঃ মনোনেত্রাদিক্ষোভল-  
ক্ষণস্তমিহৈব তদুদ্ভবসময়এব যোনরঃ সোচুং প্রতিরোক্ষুং শক্লোতি তদপি  
ন ক্ষণমাত্রং কিন্তু শরীরনিমোক্ষণাৎ প্ৰাগ্দেহপাতাদিত্যর্থঃ, য এবং  
ভূতঃ সএব যুক্তঃ সমাহিত সুখী চ ভবতি নাত্মঃ । যদ্বা মরণাদুর্দ্ধং বিষ-  
সম্বীভির্ভবতিতিরালিঙ্ক্যমানোহপি পুত্রাদিভির্দহমানোহপি যথা প্রাণশূন্তঃ  
কামক্রোধাবেগঃ সহতে তথা মরণাৎ প্রাগপি জীবনৈবযঃ সহতে সএষ  
যুক্তঃ সুখীচেত্যর্থঃ, তদুৎ বশিষ্ঠেন, প্ৰাণে যতে যথা চেৎ প্রাণ-  
যুক্তোহপি সটেকবল্যাশ্রমে বসেদिति ॥ ২৩ ॥

শক্ৰোতীহৈব যঃ সোঢ়ং প্রাক্শরীরবিমোক্ষণাৎ ।

যিনি দেহ ত্যাগ করিবার পূর্বেই কামক্রোধাদির বেগ বাহেদ্রিয়ে প্রবর্তিত হইতে না হইতেই সহ্য করিতে সমর্থ হইবেন, তিনিই যুক্ত ও তিনিই সুখী।  
পুরুষ ॥ ২৩ ॥

শ্রীঃ সঃ । ইন্দ্রিয় গ্রাহ পদার্থসমূহ লাভ করিবার জন্য যে লোভ ও তীব্র তৃষ্ণার উদয় হয়, তাহারই নাম কাম । কাম পূর্তির জন্য বাধা সম্বৎপর হইলে মনের যে উত্তেজনা হয়, তাহারই নাম ক্রোধ । এই দুটি বৃত্তির বেগ নিত্যান্ত ছনি বার্ষা ও জ্ঞানের প্রতিকূল । যেমন বর্ষাকালীন পূবল নদীর বেগ মনুষ্যকে ভাসাইয়া লইয়া যায়, এবং তাহার ইচ্ছা না থাকিলেও ছুস্তর গহন গর্ভ মধ্যে ডুবাইয়া দেয়, সেই রূপ কাম ক্রোধাদির বেগ রোধ করিবার ইচ্ছা থাকিলেও মানব স্বভাবের দৌর্বল্য প্রযুক্ত তাহার অধীন হইয়া পড়ে । কিন্তু যিনি নিজ বিচার শক্তির দ্বারা ভোগ সুখের অনিত্যতা ও অসারতা বুঝিতে পারিয়াছেন, বৈরাগ্যের পূবল তাড়নায় তাঁহারই মনোবেগরাশি বিষয়বিমুখ হইয়া অন্তঃসুখীন হয় । কোন ২ ব্যক্তি এই বেগ রোধ করিবার জন্য বাহ্যতঃ চক্ষুর্কর্ণ নাসাদির ক্রিয়াপথ রুদ্ধ করিয়া দেয় । কিন্তু ইহাতে সাধকের শুভাভিপ্রায় সিদ্ধ হয় না । কেননা মনোবেগ ইন্দ্রিয়াভিমুখে ধাবিত ও তৎসহ সংযুক্ত হইলেই জীবের আধ্যাত্মিক বল বিনষ্ট হয় । সুন্দরী স্ত্রী দেখিতে যদি মনে বেগের সঞ্চার হয় এবং যদি সেই বেগ চাক্ষুষী বৃত্তিকে অবলম্বন করে, তাহা হইলে তুমি স্ত্রী দর্শন করিতে পাও বা নাই পাও, তোমার আধ্যাত্মিকী শক্তি নিশ্চয় হইয়া পড়িবে । তাই ভগবান্ বলিতেছেন, মনোবেগ ইন্দ্রিয় শক্তিতে সঞ্চারিত হইবার পূর্বেই যিনি সেই বেগ সম্বরণ করিতে পারেন, অর্থাৎ ইন্দ্রিয়াভিমুখী গতিকে আত্মার দিকে ফিরাইয়া দিতে পারেন, তিনিই যোগযুক্ত ও সুখী । ভঃখের আশ্রয়ভূমি ভোগবাসনা হইতে যিনি যতই দূরে থাকিবেন, তিনি ততই সুখী হইবেন । ( প্রাক্শরীর বিমোক্ষণাৎ ) কোন ২ টীকাকার “ শরীর ত্যাগের পূর্বেঃ ” এইরূপ অর্থ করেন । কিন্তু বস্তুতঃ ভগবানের উদ্দেশ্য “এই যে

কামক্রোধোস্তবং বেগংসযুক্তঃ স স্থখী মরুঃ ॥ ২৩ ॥

যোহস্তঃস্থখোস্তুরারামস্তথাস্তর্জ্যোতিরেব যঃ ।

স যোগী ব্রহ্মনির্বাণং ব্রহ্মভূতোহধিগচ্ছতি ॥ ২৪ ॥

শরীরত্যাগের পূর্বে অর্থাৎ দেহোচ্চং ভাব পরিত্যাগ পূর্বক সন্ন্যাসাশ্রমের পূর্বে—গৃহশ্রমে থাকিয়া যিনি মনোবেগ রাশির ক্রিয়ানিষ্পত্তি না করিয়া মনোগম্যে বিলীন করিতে পারেন, তিনিই মন্য, তিনিই সাধু ॥২৩

শাকরভাষাঃ । কামক্রোধোস্তবং ব্রহ্মনি স্থিতো ব্রহ্ম প্রাপ্নোতীত্যাত ভগবান্-  
ব্রহ্মিতি । যোহস্তুরায়নি স্থখং যস্ত সোহস্তঃস্থখস্তথাস্তুরেবাস্তুরাগঃ ক্রীড়া  
যস্ত সোহস্তুরারামস্তথৈবাস্তুরায়ৈব জ্যোতিঃ প্রকাশো যস্ত সোহস্তর্জ্যো-  
তিরেব ব্রহ্মদৃশঃ স যোগী ব্রহ্মনির্বাণং ব্রহ্মনি নির্কৃতিং মোক্ষমিহ জীবন্তে ব  
ব্রহ্মভূতঃ স হি গচ্ছতি প্রাপ্নোতি ॥ ২৪ ॥

সামিকৃত টীকা । ন কেবলং কামক্রোধবেগসম্বরণমাত্রেন মোক্ষং  
প্রাপ্নোতি অপি তু যোহস্তুরিতি । অস্তুরায়ন্তেব স্থখং যস্ত ন তু নিষয়েষু,  
অস্তুরেবারামঃ ক্রীড়া যস্ত ন বহিঃ অস্তুরেব জ্যোতির্দৃষ্টির্যস্ত ন গীতনৃত্যা-  
দিষু স এবং ব্রহ্মনি ভূতঃ স্থিতঃ সন্ ব্রহ্মনির্বাণং লক্ষ্মধিগচ্ছতি প্রা-  
প্নোতি ॥ ২৪ ॥

যাঁহার আত্মাতেই স্থখ, আত্মাতেই আরাম, আত্মা-  
তেই যাঁহার প্রকাশ, সেই ব্রহ্মনিষ্ঠ যোগী পুরুষ নির্বাণ  
ব্রহ্মকেই প্রাপ্ত করেন ॥ ২৪ ॥

গীঃ সঃ । বাহুবিষয়ের অপেক্ষা না করিয়া যিনি স্বরূপাত্মভূতিতে  
স্থখী করেন, যিনি বাহুনিষয়-স্থখ ভুলিয়া অস্তুরারাম করেন, যিনি বাহু  
পদার্থে দৃষ্টি না রাখিয়া বিজ্ঞান স্বরূপ আত্মাতেই জ্যোতিঃ বিলীন  
করিয়াছেন অর্থাৎ যিনি সমাচ্চিত হইয়া মনকে বাহু জগৎ চর্চাতে—  
অবিদ্যার রাজ্য হইতে আকর্ষণ করিয়া আত্মাতে স্থাপিত করিয়াছেন  
তিনিই ব্রহ্মরূপ হইয়া জন্ম মরণাতীত ব্রহ্মকেই লাভ করিয়া থাকেন ॥২৪।

শাকরভাষাঃ । কিঞ্চ লভন্ত ইতি । লভন্তে ব্রহ্মনির্বাণং মোক্ষং স্বয়ং

লভন্তে ব্রহ্ম নির্বাণমুদয়ঃ ক্লীণকল্মষাঃ ।

ছিন্নবৈধা যতাত্মানঃ সৰ্বভূতহিতে রতাঃ ॥ ২৫ ॥

সম্যগ্দর্শিনঃ সংশাসিনঃ ক্লীণকল্মষাঃ ক্লীণপাপাদিদোষাঃ ছিন্নবৈধাঃ  
ছিন্নসংশয়াঃ যতাত্মানঃ সংযতেক্রিয়াঃ সৰ্বভূতহিতে রতাঃ সৰ্বেষাং ভূতানাং  
হিতে আনুকূল্যে রতা অহিংসকাইত্যর্থঃ ॥ ২৫ ॥

স্বামিকৃত টীকা । কিঞ্চ লভন্ত ইতি । ঋষয়ঃ সম্যগ্দর্শিনঃ ক্লীণঃ  
কল্মষঃ বৈধাঃ ছিন্নং বৈধং সংশয়োবেধাৎ যতঃ সংযতাত্মা চিত্তং বৈধাৎ  
সৰ্বেষাং ভূতানাং হিতে রতাঃ যে কৃপালবন্তে ব্রহ্মনির্বাণং মোক্ষং  
লভন্তে ॥ ২৫ ॥

যাঁহারা নিষ্পাপ, সম্যাস যুক্ত, সংশয় বর্জিত,  
একাগ্রচিত্ত ও সৰ্বভূত হিতৈষী তাঁহারানির্বাণ ব্রহ্মকে  
প্রাপ্ত হইয়েন ॥ ২৫ ॥

গীঃ সঃ । মুক্তি লাভের একমাত্র উপায় স্বরূপ আত্মজ্ঞান লাভ  
করিবার জন্য ভগবান্ অনেক সাধনের কথা পূর্বে বলিয়াছেন । এক্ষণে  
অন্যরূপ সাধনের কথা বলিতেছেন । যাঁহারা যজ্ঞ, দানাদি নিষ্কামকর্ম  
করিয়া কল্মষ ধ্বংস করিয়াছেন, যাঁহারা অস্তঃকরণ শুদ্ধ করিয়া বিবেক  
বিচারের দ্বারা সম্যাসী হইয়াছেন, যাঁহাদের বেদান্ত শাস্ত্র শ্রবণ মনন  
দ্বারা বিধা বুদ্ধি বিনষ্ট হইয়াছে এবং নিদিধ্যাসনের পরিপাক বশতঃ  
যাঁহাদের চিত্ত একাগ্র হইয়াছে এবং অদ্বৈত বুদ্ধির দ্বারা যাঁহারা সৰ্ব-  
ভূতেই সমান প্রীতিযুক্ত, তাঁহারাই ব্রহ্মলাভে সমর্থ । শ্রুতিও বলিয়াছেন—

“ যস্মিন্ সৰ্বানি ভূতান্যাত্মৈ বা ভূত্বিজানতঃ ।

তত্র কোমোহঃ কঃ শোক একত্বমরূপশ্রুতঃ ” ॥

যে সময় সৰ্বভূতে আত্ম বুদ্ধির উদয় হয় তখন জ্ঞানীর মোহ শো-  
কাদি কিছুই থাকেনা, সমস্তই এক রূপ দৃষ্ট হয় ॥ ২৫ ॥

শাকরভাষ্যঃ । কিঞ্চ কামগতি । কামাক্রোধবিমুক্তানাং কামশ্চ ক্রো-  
ধশ্চ কামিক্রোধো তাত্ত্ব্যাং বিমুক্তানাং বতীনাং সংশাসিনা যতচেতসাং

কামক্রোধবিমুক্তানাং যতীনাং যতচেতসাং ।

অভিতো ব্রহ্মনির্বাণং বর্ততে বিদিতাত্মনঃ ॥ ২৬ ॥

সংযতাস্তঃকরণানাং অভিতউভয়তাজীবতাং মৃতানাঞ্চ ব্রহ্মনির্বাণং মোক্ষো বর্ততে বিদিতাত্মনাং বিদিতোজ্ঞাতাত্মনাম্ভিতউভয়তাজীবতাং মৃতানাঞ্চ ন দেহান্তএব তেষাং ব্রহ্মণি লয়োহপি তু জীবতামপি বর্ততইত্যর্থঃ ॥ ২৬ ॥

স্বামিকৃত টীকা কিঞ্চ কামেত্যাदि । কামক্রোধাত্যাং বিমুক্তানাং যতীনাং সংশ্রাসিনাং সংযতচিত্তানাং জ্ঞাতাত্মতত্বানামভিতউভয়তাজীবতাং মৃতানাঞ্চ ন দেহান্তএব তেষাং ব্রহ্মণি লয়োহপি তু জীবতামপি বর্ততইত্যর্থঃ ॥ ২৬ ॥

যাঁহাদিগের হৃদয়ে কাম ক্রোধাদি উৎপন্ন হয়না, যাঁহার সংযতচেতা এবং যে সম্যাসিগণ আত্মসাক্ষাৎকারবান্, তাঁহার সর্বাবস্থাতেই নির্বাণ পদ পাইয়া থাকেন ॥ ২৬ ॥

গীঃ সঃ । যাঁহাদের হৃদয় তইতে কাম ক্রোধের বীজ বিনষ্ট হইয়াছে অর্থাৎ যাঁহাদের সম্মুখে কাম ক্রোধের সামগ্রী সত্ত্বেও কামক্রোধাদির উৎপত্তি হয়না এবং তজ্জন্ম যাঁহাদের চিত্ত সংযত হইয়াছে এবং যাঁহাদের আত্মা ও পরমাত্মায় একত্ব বুদ্ধি জন্মিয়াছে তাঁহার জীবনে মরণে সর্বথা মুক্ত ॥ ২৬ ॥

শঙ্করভাষ্যঃ । সম্যগ্দর্শননিষ্ঠানাং সংশ্রাসিনাং সদ্যোমুক্তিরুক্তা কৰ্মবোগশ্চ ঈশ্বরার্পিতসর্বভাবেনৈখরে ব্রহ্মণ্যাধায় ক্রিয়মাণঃ সত্বশুদ্ধি-জ্ঞানপ্রাপ্তিসর্বকৰ্মসন্ধ্যাসক্রমেণ মোক্ষায়তি ভগবান্ পদে পদেহত্রবীৰ্য-ক্যাতি চ অথ ইদানীং ধ্যানযোগং সম্যগ্দর্শনশাস্ত্ররঙ্গং বিস্তরেণ বক্ষ্যামীতি তস্মৈ সূত্রস্থানীয়ান্ শ্লোকানুপदिशति अ. ভগবান্ বাসুদেবঃ স্পর্শানিতি । স্পর্শান্ শব্দাদীন্ কুত্বা কহির্কাত্মান্ শ্রোত্রাদিদ্ধারেণাত্তবুর্কৌ প্রবেশিতাঃ শব্দাদয়োবিষয়াস্তানচিস্তুরতঃ শব্দাদয়োবাহ্যাবহিরেব কৃতাত্তবন্তি জানেবং কহিঃ কুত্বা চক্ষুশ্চবাস্তরে ভবোঃ কুত্বত্যমুখ্যতে তথা প্রাণপানৌ নাসাত্ত্যস্তরচারিণৌ মমৌ কুত্বা ॥ ২৭ ॥



স্পর্শান্ কৃৎস্না বহির্ক্বাহ্যাং চক্ষুশ্চৈবাস্তরে ভ্রুবোঃ ।

প্রাণাপানৌ সমৌ কৃৎস্না নাসাম্ভ্যস্তরচারিণৌ ॥২৭॥

শাক্তরভাষ্যঃ । যতেজ্জিরইতি । যতেজ্জিরমনোবুদ্ধির্তানি সংযতানি ইন্দ্রিয়ানি মনোবুদ্ধিঃ যন্ত সংযতেজ্জিরমনোবুদ্ধির্মননাৎ মুনিঃ সংন্যাসী মোক্ষপরায়ণঃ এবং দেহসংস্থানোমোক্ষপরায়ণোমোক্ষএব পরময়নং পরা গতির্যন্ত সোয়ং মোক্ষপরায়ণোমুনির্ভবেৎ, বিগতেচ্ছাতয়ক্রোধইচ্ছা চাতয়ক্রোধঃ ক্রোধঃ ইচ্ছাতয়ক্রোধান্তে বিগতা যস্মাৎ সবিগতেচ্ছা-ভয়ক্রোধঃ য এবং বর্ততে সদ্য সংন্যাসী মুক্তএব সন্ তন্ত মোক্ষেন্যঃ কর্তব্যোহস্তি ॥ ২৮ ॥

স্বামিকৃত টীকা । স যোগী ব্রহ্মনির্বাণ নিত্যাদিষু যোগী মোক্ষ-মবাপ্নোতীতু্যক্রং তমেব যোগং সংক্ষেপেণাহ স্পর্শানিতি বাভ্যাং । বাহ্য-এব স্পর্শরূপরসাদয়োবিষয়াশ্চিত্তিতাঃ সন্তোহন্তঃ প্রবিশন্তি তাংস্তচ্চিত্তা-ত্যগেন বহিরেব কৃৎস্না চক্ষুর্ক্বোরস্তরে ভ্রুবধ্য এব কৃৎস্না অত্যন্তং নেত্রয়ো-নির্মীলনে নিদ্রয়া মনোলীলতে উন্মীলনে চ বহিঃপ্রসরতি তদ্বভয়-দোষপরিহারার্থমর্দ্ধনির্মীলনেন ভ্রমধ্যে দৃষ্টিং নিধায়েত্যর্থঃ, উচ্ছ্বাসনিব্বাস-রূপেণ নাসিকয়োরভ্যস্তরে চরন্তৌ প্রাণাপানাবৃদ্ধাধোগতিরোধেন সমৌ কৃৎস্না কুস্তকং কৃৎস্নেত্যর্থঃ । যদ্বা প্রাণোহয়ং যথা নবহিনির্বাতি যথা বাহ-পানোহস্তন প্রবিশতি কিন্তু নাসামধ্য এব দ্বাবপি যথা চরতস্তথা মন্দাভ্যা-মুচ্ছ্বাসনিব্বাসাভ্যাং সমৌ কৃৎস্নেতি ॥ ২৭ ॥

• স্বামিকৃত টীকা । যতইতি । অনেনোপায়েন যতাঃ সংযতা ইন্দ্রিয়-মনোবুদ্ধয়োযন্ত মোক্ষএব পরময়নং প্রাপ্যং যন্ত, অতএব বিগতা ইচ্ছা-ভয়ক্রোধা যন্ত এবস্ততোষোমুনিঃ স সদা জীবন্নপি মুক্তএবেত্যর্থঃ ॥ ২৮ ॥

• মন হইতে বাহ্য বিষয়-চিন্তা সকল বিদূরিত করিয়া চক্ষুর্দ্বয়কে ভ্রমধ্যে সংস্থাপন পূর্বক প্রাণ ও অপান বায়ুকে নাসামধ্যে অবরোধ করতঃ যিনি ইন্দ্রিয় মনকে জয় করিয়াছেন এবং ইচ্ছা, ভয়, ক্রোধকে বশীভূত



যতেন্দ্রিয়মনোবুদ্ধিমূর্নির্মোক্ পরায়ণঃ ।

বিগতেচ্ছাতয়ক্রোধো যঃ সদা মুক্তএব সঃ ॥ ২৮ ॥

করিয়াছেন ও যিনি বিষয়বিরাগী, সেই মননশীল  
সন্ন্যাসী সর্বদা মুক্ত ॥২৭।২৮॥

গীঃ সঃ । ইন্দ্রিয় গণ স্বভাবতঃ বাহ্য ব্যাপার-নিরত । ইন্দ্রিয় গণের  
চারাই মনোমধ্যে বাহ্য বিষয়ের ভাব রাশি প্রবিষ্ট হয় এবং তত্তাবৎ  
মনোমধ্যে সংস্কারবৎ রহিয়া যায় । এই সংস্কারাচ্ছন্ন চিত্তবৃত্তির ব্যাপার  
প্রবাহ সঙ্গে আত্মজ্ঞানের উদয় হওয়া কঠিন । এই জন্য ভগবান্ এখানে  
মুক্তিলাভের আর এক উপায় স্বরূপ ধ্যানযোগের কথা বলিতেছেন ।  
উর্দ্ধনেত্রে স্থির দৃষ্টিতে ক্রমের সন্ধিস্থানে দৃষ্টি স্থির করিতে পারিলে চিত্তের  
একাগ্রতা বৃদ্ধি হয়, এই সঙ্গে ২ কৃষ্ণক অভ্যাস পূর্বক বায়ুর সমতা  
সাধন করিতে পারিলে চিত্তবৃত্তি সংযত হয় । দীর্ঘে ধীরে যোগী পুরুষের  
ইচ্ছা, ভয়, ক্রোধ তিরোহিত হইয়া যায় । এই অবস্থা প্রাপ্ত হইলে  
সাধক মুক্ত হইয়া থাকেন ॥ ২৭।২৮ ॥

শাক্তরভাষাঃ । এবং সমাশ্রিতচিত্তেন কিং নিজেয়মিতি চোদ্যতে  
ভোক্তারমিতি । ভোক্তারং যজ্ঞানাং তপসাঞ্চ কর্তৃরূপেণ দেবতারূপেণ  
চ বস্তুং সর্বলোকমহেশ্বরং সর্বেষাং লোকানাং মহাস্তং ঈশ্বরং সর্বলোক-  
মহেশ্বরং সুহৃদং সর্বভূতানাং সর্ব প্রাণিনাং প্রতাপকারনিরপেক্ষভয়ো-  
পকারিণং সর্বভূতানাং গদয়েশ্বরং সর্বকর্মফলাধ্যক্ষং সর্বপ্রত্যয়স্বামিনং  
মাং নারায়ণং জ্ঞাত্বা শান্তিঃ সর্বসংসারোপরতিমুক্তি প্রাপ্নোতি ॥ ২৯ ॥

ইতি শ্রীভগবদ্গীতাভ্যাষ্যে পঞ্চমোধ্যায়ঃ ।

স্বামিকৃত টীকা । নম্বেবমিন্দ্রিয়াদিসংবনমাত্রেণ কথং মুক্তিঃ শ্রায়  
তাবনমাত্রেণ কিন্তু জ্ঞানধারেণেত্যাহ ভোক্তারমিতি । যজ্ঞানাং তপসাকৈব  
সম তকৈঃ সমর্পিতানাং যদৃচ্ছয়া ভোক্তারং পালকমিতি বা সর্বেষাং  
লোকানাং মহাস্তমীশ্বরং সর্বভূতানাং সুহৃদং নিরপেক্ষোপকারিণমস্ত-  
স্বামিনং মাং জ্ঞাত্বা মৎপ্রসাদেন শান্তিঃ মোক্ষমুক্তি প্রাপ্নোতি বিষ্ণু-

ভোক্তা রং যজ্ঞতপসাং সর্বলোকমহেশ্বরং ।

স্বহৃদং সর্বভূতানাং স জ্ঞাত্বা শান্তিমুচ্ছতি ॥ ২৯ ॥

ইতি শ্রীমহাভারতে শতসাহস্র্যাং সংহিতায়াং বৈয়াসিক্যাং

ভীষ্মপর্বণি শ্রীমদ্ভগবদ্গীতাসুপনিষৎসু ব্রহ্মবিদ্যায়াং

যোগশাস্ত্রে শ্রীকৃষ্ণার্জুনসম্বাদে সংখ্যাস-

যোগনামপঞ্চমোহধ্যায়ঃ ।

শঙ্কাপোহেন যেনৈবং যোগসাংখ্যয়োঃ । সমুচ্চয়ঃ ক্রমেনোক্তঃ সর্বজ্ঞং-  
নৌমি তং গুরুং ॥ ২৯ ॥

সমাপ্তঃ পঞ্চমোহধ্যায়ঃ ।

মানব গণ আমাকে যজ্ঞ ও তপস্কার ভোক্তা সর্ব-  
লোক-মহেশ্বর এবং সকলের স্বহৃদ জানিয়া মুক্তিলাভ  
করিয়া থাকেন ॥ ২৯ ॥

গীঃ সঃ । পাছে অর্জুন মনে করেন যে মনুষ্য গণ যোগ, ধ্যান  
ব্রত ইত্যাদি করিয়া কি অপূর্ব ফল লাভ করেন যে মুক্তি পদ তাঁহাদের  
এত মূলভ হয়। তাই ভগবান্ বলিতেছেন যে জ্যোতিষ্টোমাদি যজ্ঞ,  
কৃচ্ছু চান্দ্রায়ণাদি তপস্তা এবং তত্তাবতের যজ্ঞমান আদি কৰ্ত্তা এবং  
ইন্দ্রাদি দেবতা রূপ ভোক্তা সমস্তই “ আমি ” ( ভগবান্ ) । মহাত্মাগণ  
ইহা জানিয়া এবং আমি যে ত্রিলোকের বিধাতা এবং আত্মা রূপে সকল  
প্রাণীর একমাত্র স্বহৃদ, ইহা সাধুগণ বিদিত হইয়া সংসার পাশ হইতে  
বিমুক্ত হইলেন । শ্রীকৃষ্ণ রূপে অবতীর্ণ ভগবান্কে সম্মুখে দর্শন করিয়াও  
অর্জুন যে অজ্ঞান পাশ হইতে বিমুক্ত হইলেন নাই, সেই জন্য “ যজ্ঞ  
তপসাং ভোক্তারং সর্বলোক মহেশ্বরং সর্বভূতানাং স্বহৃদং ” বিশেষণে  
ভগবান্ আপনার গুণ আপনি ব্যাখ্যা করিলেন । কেননা ভগবান্কে  
এইরূপে বিদিত না হইয়া কেবল তাঁহার মূলভাব দর্শন করিলে জীব  
মুক্তি লাভ করিতে পারেনা ।

“ অনেক সাধনাভ্যাস নিস্পন্নঃ হরিণেরিতং ।  
 য স্বরূপ পরিজ্ঞানং সর্বেষাং মুক্তি সাধনম্ ” ॥

অনেক প্রকার সাধন অভ্যাস করিয়া মুক্তি লাভের জন্য অধিকারি-  
 গণের যে স্ব স্ব স্বরূপ জ্ঞানের উদয় হয় তাহাই পঞ্চম অধ্যায়ে কথিত  
 হইল ॥ ২৯ ॥

ইতি শ্রীমদবধুতশিষ্য শ্রীযুক্ত চির-কুমার  
 শ্রীকৃষ্ণ প্রসন্ন পরিব্রাজক মহোদয়ের  
 প্রণীত “ গীতার্থ-সন্দীপনী ” নামক  
 ভাষা তাৎপর্য ব্যাখ্যায়  
 পঞ্চম অধ্যায়  
 সমাপ্ত ।

## षष्ठोऽध्यायः ।

### श्रीभगवानुवाच ।

शास्त्रभाषां । अतीतानस्तराधारान्ते ध्यानयोगश्च सग्यदर्शनं  
 प्रेतास्तराश्च सूत्रभूताः श्लोकाः स्पर्शान् कृत्वा बहिरित्यादयः उपदिष्टा स्तेषां  
 वृत्तिहानीयोर्यः षष्ठोऽध्याय आरभ्यते, तत्र ध्यानयोगश्च बहिरङ्गं कर्मैति  
 यावत्कान्योपारोहणसमर्थस्तावद्गृह्येनाधिकृतेन कर्तव्यं कर्मैति अत-  
 स्तुं स्तोति अनाश्रितइति । ननु किमर्थं ध्यानयोगारोहणसीमाकरणं  
 यावत्तान्मुष्टेयमेव विहितं कर्म यावज्जीवं नारुक्काम्युनेर्गोपं कर्म  
 कारणमुच्यते इति विशेषादारुत्तु च शमेनैव सम्पन्नकरणादारुक्काम्य-  
 रारुत्तु च शमः कर्म चोत्तरं कर्तव्यत्वेनाभिप्रेतयेत् स्तावदारुक्काम्य-  
 रारुत्तुश्चेति शमकर्मविषयभेदेन विशेषणं विभागकरणार्थकं स्तां,  
 तत्राश्रमिणां कश्चित् योगमारुक्कर्मवतारुत्तु कश्चिदन्ते नारुक्काम्यो  
 चारुत्तुस्तानपेक्ष्यारुक्काम्यारुत्तु चेति विशेषणं विभागकरणार्थ-  
 पपद्यते इवेति चेन्न तैश्चैवेति वचनात् पुनर्गोपग्रहणात् योगारुत्तुश्चेति  
 न आसीत् पूर्वं योगमारुक्कर्मवतैश्चारुत्तु शमैव कर्तव्यं कारणं  
 योगफलं प्रोच्यते इत्यन्तेन यावज्जीवं कर्तव्यप्रार्थिः कश्चिदपि  
 कर्मणः, योगविल्लष्टवचनात् गृह्येत् चेत् कर्मिणोयोगोविहितः षष्ठे-  
 ध्याये सयोगविल्लष्टोपि कर्मगतिं कर्मफलं प्राप्नोतीति तत्र नाभा-  
 शक्यरूपपत्ता श्चादवशं हि कृतं कर्म कामां नित्याया मोक्षश्च नित्याया-  
 ननारुत्तुश्चेपि न्वं फलमारुत्तुतएव नित्यं च कर्मणोवेद प्रमाणावबुद्ध्यां  
 कलेन भवितव्यमित्यावोचामान्यथा वेदज्ञानार्थक्यप्रसङ्गादिति न च कर्मणि  
 सत्यतरविल्लष्टवचनमर्थवत् कर्मिणोविल्लष्टशकारणरूपपत्तेः कर्मकृतमीश्वरे  
 संन्यसेत्तातः कर्तुरि कर्मफलं नारुत्तुइति चेन्नैव संन्यासश्चादिक-  
 तरुत्तुलहेतुश्चापपत्तेर्नोकार्यैवेति चेत् न कर्मणां कृतामामीश्वरे  
 तामोमोकार्यैव न कलास्तराय योगसहितः योगात् विल्लष्टइत्युच्यते

অনাশ্রিতঃ কৰ্মফলং কাৰ্য্যং কৰ্ম কৰোতি যঃ ।

প্রতি নাশাশকা যুক্তবেতি চৈকৈকাকী যত্চিন্তায়া নিরাশীরপরিগ্রহো-  
 ব্রহ্মচারিব্রতে স্থিতইতি কৰ্মসন্ন্যাসবিধানাং, ন চাত্ত ধ্যানকালে স্ত্রীসহা-  
 য়স্বাশকা সেনৈকাকিঞ্চং বিধীয়তে ন চ গৃহস্থ নিরাশীরপরিগ্রহইত্যাদ-  
 যচনমহুকুলং উভয়ত্রষ্টপ্রশ্নানুপপত্তেশ্চ অনাশ্রিতইত্যেনে কৰ্মণএব  
 সন্ন্যাসিত্বং যোগিত্বঞ্চোক্তং প্রতিষিদ্ধঞ্চ নিরঞ্য়েরক্রিয়শ্চ চ সন্ন্যাসিত্বং  
 যোগিত্বঞ্চোক্তি চেন্ন ধ্যানযোগং প্রতি বহিরঙ্গশ্চ সতঃ কৰ্মণঃ ফলাকাঙ্ক্ষা  
 সন্ন্যাসস্তু তিপরহ্মান কেবলং নিরঞ্জিরক্রিয়এব সন্ন্যাসী যোগী চ কিং তর্হি  
 কৰ্ম্যপি কৰ্মফলাসঙ্গং সন্ন্যশ্চ কৰ্মযোগমহুতিষ্ঠন্ সত্শুভ্যর্থং সন্ন্যাসী যোগী  
 চ ভবতীতি স্তূয়তে ন চৈকেন বাক্যেন কৰ্মফলাসঙ্গসন্ন্যাসস্তুতিশ্চতুর্থা-  
 শ্রমপ্রতিষেধশ্চোপপদ্যতে, ন চ প্রসিদ্ধং নিরঞ্য়েরক্রিয়শ্চ পরমার্থসন্ন্যা-  
 সিনঃ শ্রুতিশ্রুতিপুরাণেতিহাসযোগশাস্ত্রেষু বিহিতং সন্ন্যাসিত্বং যোগিত্বঞ্চ  
 প্রতিষেধতি ভগবান্ স্ববচনবিরোধাচ্চ, সৰ্বকৰ্ম্যাণি মনসা সন্ন্যশ্চ নৈব  
 কুৰ্ব্বন্নকারয়ন্নাস্তে মোনী সস্তুষ্টৌ যেন কেনচিদনিকেতঃ স্থিরমাতর্কিহ্মান  
 কামান্ যঃ সৰ্বান্ পুমাংশ্চরতি নিস্পৃহঃ সৰ্বারস্তপরিত্যাগীতি চ তত্র তত্র  
 স্তগবতা স্ববচনানি দর্শিতানি তৈর্কির্কধ্যোত চতুর্থাশ্রমবিপ্রতিষেধস্তন্মাং  
 মুনৈর্যোগমাকরুক্ষোঃ প্রতিপন্নগার্হস্থ্যাদিহোত্রাদি কৰ্মফলনিরপেক্ষমহু-  
 স্ত্রীয়মানং ধ্যানযোগারোহণসাধনত্বং বুদ্ধিশুদ্ধিধারেণ প্রতিপদ্যতইতি সস-  
 ন্যাসী চ যোগীচেতি স্তূয়তে অনাশ্রিতইতি । অনাশ্রিতোহ-  
 নাশ্রিতঃ কিংকৰ্মফলং কৰ্মণঃ ফলং কৰ্মফলং যত্শুদনাশ্রিতঃ কৰ্মফলতৃষ্ণা-  
 রহিতইত্যর্থঃ যোহি কৰ্মফলে তৃষ্ণাবান্ সকৰ্মফলমাশ্রিতোভবতি, অয়স্ত  
 ত্ত্বিপরীতোহতোনাশ্রিতঃ কৰ্মফলং এবস্তূতঃ সন্ কাৰ্য্যং কৰ্তব্যং  
 নিত্যং কাম্যবিপরীতমগ্নিহোত্রাদিকং কৰোতি নিৰ্কর্তয়তি যঃ কশ্চিৎ,  
 বর্জদৃশঃ কৰ্মী সকৰ্ম্যস্তরেভ্যোবিশিষ্যতইত্যেবমর্থমাহ ; স সন্ন্যাসী চ  
 যোগী চেতি, সন্ন্যাসঃ পরিত্যাগঃ স যস্তান্তি সসন্ন্যাসী চ বোগী চ যোগ-  
 শ্চিত্তসমাধানং স যস্তান্তি সযোগী চেত্যেবং স্তগসম্পন্নোয়ং মস্তব্যোান  
 কেবলং নিরঞ্জিরক্রিয় এব সন্ন্যাসী যোগী চেতি মস্তব্যঃ নির্গতাঅধরঃ  
 কৰ্ম্যাক্তূতা যস্মাং সনিরঞ্জিরক্রিয়শ্চ অনগ্নিসাধনাঅপ্যবিদ্যমানাঃ ক্রিয়া-  
 স্তপোদানাডিকায়স্তাসাবক্রিয়ঃ, নহু চ নিরঞ্য়েরক্রিয়শ্চৈব শ্রুতিশ্রুতিযোগ-  
 শাস্ত্রেষু সন্ন্যাসিত্বং যোগিত্বঞ্চ প্রসিদ্ধং কথমিহ মাগ্নেঃ সক্রিয়স্ত সন্ন্যা-

## স সংন্যাসী চ যোগী চ—

সিদ্ধং যোগিস্বৰূপপ্রসিকমুচ্যতে ইতি, নৈষ দোষঃ, কস্মাচ্চিদৃশ্যপদভোক্তা  
 যন্ত সম্পিপাদয়িষিত্বাস্তং কথং কস্ম্যফলসংকল্পসংন্যাসাৎ সংন্যাসিসিদ্ধং  
 যোগাস্তেহন চ কস্ম্য'নুষ্ঠানাৎ কস্ম্যফলসংকল্পস্ত বা চিত্তবিক্ষেপহেতাঃ  
 পরিত্যাগাদযোগিত্বঞ্চেতি ॥ ১ ॥

স্বাগিকৃত টীকা । চিত্তে শুদ্ধেপি ন ধ্যানং বিদ্যা সংস্কৰসমক্ৰমতঃ  
 মুক্তিঃ শ্রাদিতি বশ্চেহস্মিন ধ্যানযোগোবিতস্তে । পূৰ্ব্বাধ্যায়ান্তে সংক্ষে-  
 পেনোকং যোগং প্রপঞ্চয়িত্বং বশ্চাধ্যায়ান্তস্তত্র তাবৎ সৰ্বকস্ম্য'দি  
 মনসা সংস্কৃত্যরিভ্য সংন্যাসপূৰ্ব্বিকারাক্তাননিষ্ঠানাত্তাৎপর্যেণাশ্চিধানা-  
 দ্বুঃখরূপত্বাচ্চ কস্ম্য'গঃ সহস্মা সংস্কাসাতি প্রসঙ্গং প্রাপ্তং বারয়িত্বং  
 সংন্যাসাদপি শ্রেষ্ঠেহন কস্ম্য'যোগং শ্রেষ্ঠেতি অনাপ্রিত্তিহেতি ভাভ্যাৎ । কস্ম্য-  
 ফলমনাপ্রিতোহনপেক্ষমাণঃ সন্নবশ্চং কার্যতন্ম বিহিতং কস্ম্য' যঃ করেত্বি  
 সএব সংন্যাসী যোগীচ, ন তু নিরগ্নিরগ্নিসাধোষ্ট্যাথ্যকস্ম্য'ত্যাগী, ন চাক্রি-  
 যোহনংগ্নিসাধ্যপূৰ্ত্তাথ্যকস্ম্য'ত্যাগী চ ॥ ১ ॥

যিনি কস্ম্যফলের আশা না রাখিয়া নিত্যনৈমিত্তিক  
 কার্যের অনুষ্ঠান করেন, তিনি নিরগ্নিক হউন অথবা  
 মিক্রিয় হউন, তথাপি তিনি সন্ন্যাসী—তিনি যোগী ॥ ১ ॥

গীঃ সং । “ যোগ সূত্রং ত্রিভিঃ শ্লোকৈঃ পঞ্চমাংশে বদীরিতং ।  
 ষষ্ঠ অধ্যায়তেহধ্যায় শুদ্যাখ্যানায় বিস্তরাৎ ॥ ”

পঞ্চমাধ্যায়ের শেষে যে ভগবান্ তিনটি যোগ সূত্রের উল্লেখ করিয়া-  
 ছেন, তাহারই বিস্তৃত ব্যাখ্যা করিবার জন্য এই ষষ্ঠ অধ্যায়ের অবতারণা  
 করিলেন ।

হে অর্জুন ! যিনি কস্ম্যফল বাসনা ত্যাগ করিয়া শাস্ত্রবিহিত  
 অধিহৌক্তাদি নিত্য নৈমিত্তিক ক্রিয়া কলাপের অনুষ্ঠান করেন, তিনি  
 কস্ম্য হইয়াও যোগী ও সন্ন্যাসী । ত্যাগী পুরুষই প্রকৃত সন্ন্যাসী ও  
 বাহ্যিক মন বিক্ষেপ-বিহীন, তিনিই প্রকৃত যোগী, তাই ভগবান্ বলিতে-  
 ছেন যে নিষ্কাম কস্ম্য পুরুষ ফল কাঙ্ক্ষনা ত্যাগ ও ত্যাগ জন্য মনের বৃথা  
 বিক্ষেপে উদ্বেজিত হইবেন না, এই জন্য তিনি সন্ন্যাসী ও যোগী । কস্ম্য

## ম নিরগ্নি চাক্রিয়ঃ ॥ ১ ॥

রাশির সহিত ফল কামনা ত্যাগ ও কামনা ত্যাগের সঙ্গে ২ মনের মাখ  
রূপ সন্ন্যাসী ও যোগীর মুখ্য সাধনও নিকাম কর্মীর শীঘ্রই সিদ্ধ হইয়া  
আসে। এই শ্লোকে যে “নিরগ্নি ও নিষ্ক্রিয়” পদ ছয় ব্যবহৃত হইয়াছে,  
তাহা সাধারণ দৃষ্টিতে দোষ বলিয়া বোধ হয়, কেননা অগ্নিরূপাদি কর্ম  
শ্রোত ক্রিয়া বলিয়াই নির্দিষ্ট আছে, “নিষ্ক্রিয়” বলাতেই অগ্নিরূপাদি  
শ্রোত ও শাস্ত্রনিহিত সমস্ত ক্রিয়াই বুঝাইল, তবে আবার পৃথক্  
করিয়া “নিরগ্নি” পদ প্রয়োগের প্রয়োজন কি! ইহাতে বক্তব্য এই  
যে অগ্নিরূপাদি ক্রিয়ার দ্বারা ভগবান্ বহিরমুষ্ঠানযোগ্য সমস্ত কার্যই  
গ্রহণ করিয়াছেন এবং “নিষ্ক্রিয়” পদ দ্বারা মনের সংকল্প, বিকল্পাদি  
ক্রিয়ার প্রতি লক্ষ্য করিয়াছেন। শ্রোত অগ্নি রক্ষিত না হইলে সন্ন্যাস  
হয়না এবং নিষ্ক্রিয় না হইলেও যোগী হওয়া যায় না। নিকাম কর্মী  
এতলক্ষণযুক্ত না হইলেও তাঁহাকে সন্ন্যাসী ও যোগী বলিতে হইবে ॥১॥

শঙ্করভাষ্যঃ । গৌণমুভয়ং ন পুনর্মুখ্যাসংন্যাসিদ্ধং যোগিবন্ধাভিমত-  
মিত্যেতমর্থং দর্শয়িতুমাহ যং সংন্যাসমিতি । যং সর্বকর্মতৎফলপরি-  
ত্যাগলক্ষণং পরমার্থসংন্যাসং সংন্যাসমিতি প্রাহঃ ক্রতিস্মৃতিবিদোযোগং  
কর্মামুষ্ঠানলক্ষণং তং পরমার্থসংন্যাসং বিদ্ধি জানীহি হে পাণ্ডব! কর্ম-  
যোগস্ত প্রবৃত্তিলক্ষণস্ত তদ্বিপরীতেন নিবৃত্তিলক্ষণেন পরমার্থসংন্যাসেন  
কীদৃশং সামান্যমঙ্গীকৃত্য তদ্বাবউচ্চাতইতাপেক্ষায়ামিদমুচ্যতে অগ্নি  
পরমার্থসংন্যাসেন সাদৃশ্যং কল্পদ্বারকং কর্মযোগস্ত যোহি পরমার্থসন্ন্যাসী  
স ত্যক্তসর্বকর্মসাধনতয়া সর্বকর্মতৎফলবিষয়ং সঙ্কল্পং প্রবৃত্তিহেতুকাম-  
কারণং সন্ন্যস্ততি, অয়মপি কর্মযোগী কর্মকুর্বাণএব ফলবিষয়ং সঙ্কল্পং  
সংস্তম্বতীত্যেতমর্থং দর্শয়ম্ভাহ ন হি যস্মাদসংন্যস্তসঙ্কল্পোংসংস্তম্বোং-  
পরিভ্যক্তঃ ফলবিষয়সঙ্কল্পোভিসন্ধির্ধেন সোংসংন্যস্তসঙ্কল্পঃ কশ্চন  
কশ্চিদপি কর্মী যোগী সমাধানবান্ ভবতি ন সম্ভবতীত্যর্থঃ ফলসঙ্কল্পস্ত  
চিত্তবিক্ষেপহেতুস্বাত্তস্মাদ্যঃ কশ্চন যোগী কর্মসংন্যস্তফলসঙ্কল্লাভবেৎ  
স যোগী সমাধানবান্ ভবতি নবিক্ষিপ্তচিত্তোভবতি চিত্তবিক্ষেপহেতোঃ  
ফলসঙ্কল্পস্ত সংন্যস্তত্যাং ইত্যতিপ্রারঃ যোগাক্ষেণে কর্মামুষ্ঠানাৎ  
কর্মফলসঙ্কল্পস্ত বা চিত্তবিক্ষেপহেতোঃ পরিভ্যাগদ্ব্যোগিসিদ্ধেতি সংস্তানি-



যং সন্যাসমিতি প্রার্থ্যো গং তং বিদ্ধি পাণ্ডব !

স্বকৃত্যভিগ্রেতমুচ্যতে, এনং পরমার্থসংস্থাসকর্মযোগয়োঃ কর্তৃণারকং  
সংন্যাসসামান্যমপেক্ষ্য যং সংন্যাসমিতি প্রার্থ্যো গং তং বিদ্ধি পাণ্ডবেতি  
কর্মযোগশ্চ স্ত্যর্থঃ সংন্যাসমুক্তং ॥ ২ ॥

স্বামিকৃত টীকা । কুতইত্যপেক্ষায়াঃ কর্মযোগশ্চৈব সংন্যাসস্বং  
প্রতিপাদয়রাহ সমিতি । যং সংন্যাসা প্রার্থ্যোঃ প্রকর্ষণে শ্রেষ্ঠত্বেনাহঃ  
সন্ন্যাসনবাতারেচরদিত্যাদিত্যাদিপ্রত্যয়ইতি, কেবলাৎ ফলসংন্যাসাচ্ছে-  
তোর্যোগমেব তং জ্ঞানীহি, কুতইত্যপেক্ষায়ামিতিশব্দোক্তোহেতু-  
র্যোগোপ্যস্তীত্যাহ ন হীতি, ন সংন্যাস্তঃ ফলসংকল্পো যেন সকর্মনিষ্ঠোজ্ঞান-  
নিষ্ঠোবা কশ্চিদপি যোগী ন হি ভবতি অতঃ ফলসঙ্কল্পত্যাগাদেব চিত্ত-  
বিক্ষেপাভাবাৎ যোগী চ ভবত্যেব সইত্যর্থঃ ॥ ২ ॥

হে পাণ্ডুপুত্র ! শ্রুতি যাহাকে সন্ন্যাস বলিয়া  
নির্দেশ করিয়াছেন তাহাই যোগ, কেননা সকল্প ত্যাগ  
না করিলে কখনই যোগী হওয়া সম্ভব নহে ॥ ২ ॥

গীঃ সঃ । কামনাত্যাগই সন্ন্যাসের প্রধান লক্ষণ । নিষ্কাম কর্ম-  
যোগী যখন ফল কামনা ত্যাগী, তখন তাহাতে ও সন্ন্যাসীতে প্রভেদ  
কি ? কর্ম ও ফল উভয়ই তিনি ত্যাগ করিয়াছেন, তিনিই মুখ্যতঃ  
সন্ন্যাসী । কিন্তু কর্ম ত্যাগ অপেক্ষা কর্মফল বাসনা ত্যাগই পরমার্থতঃ  
শ্রেষ্ঠ, এই জন্য নিষ্কাম কর্মযোগী সর্বতোভাবে সন্ন্যাস লক্ষণ যুক্ত  
না হইলেও কামনা ত্যাগ জন্য তিনি পরমার্থতঃ সন্ন্যাসী । আবার মনো-  
বৃত্তি নিরোধ করিবার সামর্থ্যই যোগীর প্রধান লক্ষণ । ফল কামনা না  
থাকা বশতঃ নিষ্কাম কর্মযোগীর কিছুতেই প্রবৃত্তি থাকেনা অর্থাৎ  
মনোবেগের বশবর্তী হইয়া তিনি কোন কার্যই করেন না বা কোন  
বস্তুরই আকাঙ্ক্ষা রাখেন না । এই জন্য কামনাবিহীন কর্মী যোগীর  
সমাম বলিতে হইবে । মহর্ষি পতঞ্জলি যোগ সূত্রের প্রথমেই বলিয়াছেন-  
“ যোগশ্চিত্তবৃত্তি নিরোধঃ ” মনের সমস্ত বৃত্তি নিরোধের নাম যোগ ।  
চিত্তবৃত্তি পাঁচ প্রকার—প্রমাণ, বিপর্যয়, বিকল্প, নিদ্রা ও স্মৃতি ১-১—  
ইন্দিয়াদির দ্বারা উপলব্ধি করিয়া মনের অসুস্থত্ব বিশেষের নাম প্রমাণ ।

ন হুংসংযুক্তসঙ্কল্পে। যোগী ভবতি কশ্চন ॥ ২ ॥

আকরুকো শ্মু'নেৰ্ষোগং কশ্ম' কা'রণমুচ্যতে ।

২—অবিদ্যা, অস্মিতা, রাগ, দ্বেষ, অভিনিবেশাদি বৃত্তি ভেদে মিথ্যা-  
জ্ঞানের নাম বিপর্যায় । ৩—শব্দ শ্রবণ পূর্বক বিশেষ অর্থবাদ শূন্য  
চিন্তা বিশেষের নাম বিকল্প । যেমন বক্যার পুত্র, ঘোড়ার ডিম ইত্যাদি  
শব্দ শ্রবণে তত্ত্বাবতের প্রকৃতার্থ অভাবে কোন বথার্থ অনুভূতি না  
হওয়ার একটি অনীক চিন্তা মাত্র উদয় হয় সেইরূপ চিন্তাবৃত্তির নাম  
বিকল্প । ৪—প্রমাণ, বিপর্যায়, বিকল্প ও স্মৃতি এই বৃত্তিনিচয় যে তমো-  
স্তমের গভীর আবেশে ক্ষুরিত হয় না, তাদৃশ চিন্তাবৃত্তির নাম নিজ্ঞা ।  
৫—পূর্বাভূত মংকার হইতে যে জ্ঞানের উৎপত্তি হয় তাহার নাম  
স্মৃতি । এই রূপ তাবৎ চিন্তাবৃত্তি যিনি নিরোধ করিতে সমর্থ, তিনিই  
যোগী । নিকাম কৰ্ম্ম ও সংকরাদি ত্যাগকৃত্ত চিন্তাবৃত্তি নিরোধে সমর্থ,  
এই কৃত্ত তিনি যোগী নামের যোগ্য ॥ ২ ॥

শাকরভাষ্যঃ । ধ্যানযোগস্ত ফলনিরপেক্ষঃ কৰ্ম্মযোগোবহিরঙ্গসামন-  
মিতি তং সন্ন্যাসত্বেন স্বত্বাধুনা কৰ্ম্ম যোগস্ত ধ্যানযোগসাধনত্বং দর্শয়তি  
আকরুকোরিতি । আকরুকোরারোচুমিচ্ছতঃ অনাকরুতস্ত ধ্যানযোগে-  
বহাতুমশক্তস্তৈবেত্যর্থঃ কশ্ম' তস্তাকরুকোমু'নেঃ কশ্ম'ফলসন্ন্যাসিন-  
ইত্যর্থঃ, কিমাকরুকোর্ষোগং কশ্ম' কারণ সাধনমুচ্যতে, যোগাকরুতস্ত পুন-  
স্তস্তৈব শমউপশমঃ সৰ্ব্বকশ্মভ্যোনিবৃত্তিঃ কারণং যোগাকরুতস্ত সাধনমুচ্যত-  
ইত্যর্থঃ যাবদ্যাবৎ কশ্ম'ভ্যউপরমতে তাবত্তাবন্নিরায়াসুস্ত জিত্তৈশ্চিরস্ত  
চিন্তঃ সমাধায়তে তথা সতি স ঝটিতি যোগাকরুতোভবতি, তথা চোক্তং  
ধ্যাসেন, নৈতাদৃশং ব্রাহ্মণস্তাতি বিস্তং ষথৈকতা শমতা সত্যতা চ ।  
শীগং স্থিতিদ'নিধানমার্জবং তত্ততশ্চোপরমঃ ক্রিয়াভ্যইতি ॥ ৩ ॥

কামিন্দ্র টীকা । তর্হি যাবজ্জীকং কশ্ম'যোগএব প্রাপ্তইত্যশব্দ্য  
তত্ত্বাবধিগাহ আকরুকোরিতি । জ্ঞানযোগমারোচুং প্রাপ্তুমিচ্ছোঃ পুং-  
সত্ত্বারোহে কারণং কশ্ম'চ্যতে চিন্তাস্তমিকরত্বাৎ জ্ঞানযোগমারুতস্ত তু  
ততৈব কামনিষ্ঠস্ত শমোবিক্বেপককশ্ম'পরমোজ্ঞানপরিপাকে কারণ-  
মুচ্যতে ॥ ৩ ॥

যোগারূঢ়স্ত তশ্চৈব শমঃ কারণমুচ্যতে ॥ ৩ ॥

যদা হি নেন্দ্রিয়ার্থেষু ন কর্মস্বশুষ্কজতে ।

যে যুনি যোগারূঢ় হইতে চাহেন, যোগ সাধনের পক্ষে কর্মই তাঁহার কারণ স্বরূপ এবং যিনি যোগারূঢ় হইয়াছেন, তাঁহার পক্ষে কর্মসম্যাসই পরম সাধন ॥ ৩ ॥

গীঃ সঃ । অস্তঃকরণশুদ্ধিজনিত বিষয় সুখে তীব্র বৈরাগ্যের নাম যোগ । যিনি এইরূপ যোগে আরূঢ় হইতে চাহেন তিনি আরুরুক্ষু নামে অভিহিত হইবেন । ফলকামনা ত্যাগী আরুরুক্ষু ব্যক্তিকে এ শ্লোকে যুনি বলিয়া উক্ত হইয়াছেন । বেদবিহিত কর্মের অনুষ্ঠান পূর্বক চিত্তশুদ্ধি হইলেই সাধু যোগারূঢ় হইবেন । যোগারূঢ় হইয়া জ্ঞান নিষ্ঠায় পরিপক্ব হইলে তাঁহাকে আর কর্ম করিতে হয় না, কিন্তু যাহাদের বৈরাগ্যের উদয় হয় না, তাহাদিগকে যাবজ্জীবনই কর্মানুষ্ঠান করিতে হয় । চিত্তশুদ্ধি না হইলে কর্ম কখনই ত্যাগ করিতে নাই ॥ ৩ ॥

শাস্ত্রভাষ্যঃ । অথেনানীং কদা যোগারূঢ়োভবতীত্যুচ্যতে বদেতি । যদা সমাধীরমানচিত্তোভবতি যোগী হীন্দ্রিয়ার্থেষু ইন্দ্রিয়াণামর্থাঃ শব্দাদরন্তেষ্বিন্দ্রিয়ার্থেষু কর্মসু চ নিত্যনৈমিত্তিক কাম্যপ্রতিষিদ্ধেষু প্রয়োজনাত্ত্রাববুদ্ধ্যা নাস্বশুষ্কজতে অশুষ্কঃ কর্তব্যতাবুদ্ধিঃ ন করোতীত্যর্থঃ, সর্বসঙ্কল্পসন্ন্যাসী সর্বান্ সঙ্কল্পানিহানুক্তার্থ কামহেতুন্ সন্ন্যাসিতুং শীলং অশ্বেতি সসর্বসঙ্কল্পসন্ন্যাসী যোগারূঢ়ঃ প্রাপ্তযোগইত্যেতত্তদা তস্মিন্ কালে যোগারূঢ়উচ্যতে সর্বসঙ্কল্পসন্ন্যাসীতি বচনাৎ সর্বাংশ্চ কামান্ কামাঙ্কান্ সর্বাণি চ কর্মাণি সন্ন্যাসেদিত্যর্থঃ সঙ্কল্পমূলাহি সর্বে কামাঃ সঙ্কল্পমূলঃ কামোবৈ যজ্ঞাঃ সঙ্কল্পসম্ববাঃ কাম জানামি তে মূলং সঙ্কল্লাৎ হি জায়সে । ন কাং সঙ্কল্পমিধ্যামি তেন মে ন ভবিষ্যসি, ইত্যাদিশৃঙ্খলঃ সর্বকাম পরিত্যাগে চ সর্বকর্মসন্ন্যাসঃ সিদ্ধোভবতি সযথাকামোস্তদ্বক্তি উৎক্রহুর্ভবতি যৎক্রহুর্ভবতি তৎ কর্ম কুরুতে ইত্যাদিশৃঙ্খলোভ্যোস্তদ্বক্তি কুরুতে কর্ম তত্তং কামস্ত চেষ্টিতমিত্যাঙ্গিত্যুত্তিত্যশ্চ ন্যায়ান্ত ন হি

সর্বসংকল্প সন্ন্যাসী যোগারূঢ়স্তদোচ্যতে ॥ ৪ ॥

সর্বসংকল্পসন্ন্যাসী কশ্চিৎ স্পন্দিতুমপি সন্তুস্তস্মাৎ সর্বসংকল্পসন্ন্যাসীতি  
বচনাৎ সর্বান্ কামান্ সর্বানি চ ত্যজয়তি ভগবান্ ॥ ৪ ॥

স্বামিকৃত টীকা। কীদৃশোহয়ং যোগারূঢ়োযশ্চ শমঃ কারণমুচ্যতাই-  
ত্যত্রাহ যদেতি। ইন্দ্রিয়ার্থেষ্টিন্দ্রিয়ভোগেষু তৎসাধনেষু চ কস্মিন্ যদা  
নাশুযজ্ঞতে আসক্তিং ন করোতি, তত্র হেতুঃ আসক্তিমূলভূতান্  
ভোগবিষয়ান্ কস্মিৎ বিষয়াংশ্চ সংকল্পান্ সংন্যাসিতুং ত্যক্তুং শীলং যশ্চ স  
তদা যোগারূঢ় উচ্যতে ॥ ৪ ॥

যখন মানব শব্দাদি বিষয়ে অনাসক্ত, কৰ্ম্মানুষ্ঠানে  
সম্পূর্ণ বিনিবৃত্ত, এবং সমস্ত প্ৰকার সংকল্প বর্জিত  
হয়েন, তখনই তাঁহাকে যোগারূঢ় বলা যায় ॥ ৪ ॥

গীঃ সঃ। যখন মানবের সাধন গুণে জগৎ মিথ্যা জ্ঞান হওয়ার  
মনোবেগ ইন্দ্রিয়-প্রাপ্ত বিষয়ে ধাবিত হয়না, যখন নিত্য নৈমিত্তিক,  
কাম্য, নিষিদ্ধ কোন প্রকার কস্মেই চিত্ত বৃত্তি প্রবৃত্ত হয় না অর্থাৎ  
নিজ কোন প্রয়োজন সিদ্ধিরই আবশ্যকতা থাকেনা, এবং “ অমুক  
কার্য্য করিতে হইবে, অমুক কার্য্য করিলে অমুক ফল চইয়া থাকে ”  
মনোরত্তির অন্তর্মুখতা বশতঃ অন্তঃকরণে যাহার একরূপ সংকল্পের  
ভঙ্গ উখিত না হয়, তিনিই সমাধিস্থ, তিনিই যোগারূঢ় ॥ ৪ ॥

শঙ্করভাষ্যঃ। যদৈবং যোগারূঢ়ত্বা তেনাশ্চ নোকৃতোভবতি  
সংসারাদনর্থভ্রাতাদতঃ উদ্ধরেদিতি। উদ্ধরেৎ সংসারমাগরে নিমগ্নমাশ্ব-  
নাশ্বানং তত উৎ উদ্ধং হরেৎ উদ্ধরেৎ যোগারূঢ়তামাপাদয়েদিত্যর্থঃ  
নাশ্বানমবসাদয়েন্নানধোনেৎ নাধোগময়েৎ আশ্বেব হি যশ্বাদাশ্বনোব-  
জুনহন্যঃ কশ্চিৎকুর্যঃ সংসারমুক্তয়ে ভবতি, বন্ধুরপি তাবন্মোকং প্রতি  
প্রতিকুলএব মেহাদিবন্ধনায়তনস্থাত্ত্বাহুক্ৰমবধারণমাশ্বেব হ্যাশ্বনো-  
বন্ধুরিতি আশ্বেব রিপুঃ শক্রয়োনেয়াংপকারী বাহুঃ শক্রঃ সোপ্যাশ্বপ্রকু-  
ক্তএবেতি যুক্তমেবাবধারণমাশ্বেব রিপুশ্বনইতি ॥ ৫ ॥

স্বামিকৃত টীকা। অতোবিষয়াসক্তিত্যাগে মোক্ষং তদাসক্তৌ চ  
বন্ধুং পর্যালোচ্য রাগাদিষুভাবং ত্যজেদিত্যাহ উদ্ধরেদিতি। আশ্বনা

উদ্ধারদাঅনাঅামিঃ মাঅানমরসানয়েৎ ।

আঐশ্বৰ ছাঅনোবন্ধুরাঐশ্বৰ রিপুৰাঅনঃ ॥ ৫ ॥

বন্ধুরাঅানন্তশ্চ যেনৈবাঅান। জিতঃ ।

বিবেকযুক্তেনাঅানং সংসারাহুঙ্করেৎ ন অবসাদয়েদধোনয়েৎ, হি যত-  
আঐশ্বৰ মনঃসঙ্গাহ্যপরতঅাননঃ স্বশ্চ বন্ধুরূপকারকঃ রিপূরূপকারকঃ ॥ ৫ ॥

জীবাত্মা আপনিই আপনাকে সংসার হইতে উদ্ধার  
করে । আত্মাকে. কখন অবসন্ন করিবেনা । কেননা  
আত্মাই আত্মার স্বেচ্ছা, আত্মাই আত্মার শত্রু ॥ ৫ ॥

গীঃ সঃ । স্ত্রী, পুত্র, মিত্র, সম্পত্তি আদি নক্র আবর্তাদি যুক্ত সংসার  
রূপ সমুদ্র পার হইবার জীবের অপর কেহ সহায় নাই । আপনিই বস্তু  
বিবেক. বিচারাদি রূপ নৌকাবলম্বনে পার হইতে হইবে । আপনি ভিন্ন  
আপনার প্রিয় বন্ধু আর কেহ নাই । আপনার হিতার্থ আপনি যত্ন না  
করিলে অন্যের দ্বারা কিছুই হইবে না । আপনি আপনাকে সাবধানে না  
চালাইলে তুমিই তোমার শত্রু হইবে । অমুক আমাকে কুপথে লইয়া  
গেল, নরকে ডুবাইল বলিয়া অন্যের গ্লানি করা ব্যর্থ ॥ ৫ ॥

শাকরভাষ্যঃ । আঐশ্বৰ আঅনোবন্ধুরাঐশ্বৰ রিপুৰাঅনইতু্যক্তং তত্র  
কিং লক্ষণআত্মা আঅনোবন্ধুঃ কিং লক্ষণোবা আত্মাঅনোরিপুৰিতু্যচ্যতে  
বন্ধুরিতি । বন্ধুরাঅানন্তশ্চ তশ্চাঅনঃ স আত্মা বন্ধুর্থেনাঅনাশ্বৈব জিতঃ  
আত্মা কার্যাকারণসংঘাতোগেন জিতোবশীকৃতোজিতেজ্রিয়ইত্যর্থঃ,  
অনাঅনন্ত অজিতাঅনন্ত শত্রুত্বে শত্রুভাবে বর্তেত আঐশ্বৰ শত্রুপদ্যথা-  
নাঅ্মা শত্রুরাঅনোপকারী তথাআঅনোপকারে বর্তেত ইত্যর্থঃ ॥ ৬ ॥

স্বামিকৃত টীকা । কথন্তু তশ্চাঐশ্বৰ বন্ধুঃ কথন্তুতশ্চ চাঐশ্বৰ রিপু-  
রিত্যপেক্ষায়ামাহ বন্ধুরিতি । যেনাঅনৈবাঅ্মা কার্যাকারণসংঘাতরূপো-  
জিতোবশীকৃতশ্চ তথাভূতশ্চাঅনআঐশ্বৰ বন্ধুঃ অনাঅনোইজিতাঅনন্ত  
আঐশ্বরাঅনঃ শত্রুত্বে শত্রুপদ্যপকারিত্বে বর্তেত ॥ ৬ ॥

যে আত্মা আত্মাকে জয় করিয়াছে, সেই আত্মাই

অনাঅনন্ত শক্রহে বর্তেতায়েব , শক্রবৎ ॥ ৬ ॥

জিতাঅনঃ প্রশান্তশ্চ পরমাঅ্যা সমাহিতঃ ।

আজ্ঞার বন্ধু এবং যে আত্মা আজ্ঞাকে জয় করিতে  
অসমর্থ, সেই আত্মাই বাহ্য শত্রুর ন্যায় আত্মার পরম  
শত্রু ॥ ৬ ॥

গীঃ সঃ । যে বিজ্ঞানময়া আত্মার সূক্ষ্ম শক্তি প্রভাবে এই স্থল,  
সূক্ষ্ম ও কারণ ভাবে প্রকাশিত এই শরীর রূপ আত্মা বশীভূত হয় সেই  
আত্মাই আত্মার বন্ধু, আর বিবেক বিচার বিহীন অবিদ্যাকীভূত আত্মাই  
শত্রুর স্তায় মহাপকারী হইয়া জীবকে জন্ম মরণ, জরা, শোকাদি অন্ধ-  
কূপে নিক্ষেপ করিয়া থাকে ॥ ৬ ॥

শাক্তরভাষ্যঃ । জিতাঅনইতি । জিতাঅনঃ কার্য্যকরণাদিসংঘাত-  
আত্মা জিতোয়েন সজিতাঅ্যা তস্ত জিতাঅনঃ প্রশান্তশ্চ পরমাঅ্যা সমা-  
হিতঃ সাক্ষাদাঅন্তভাবেন বর্ত্ততইত্যর্থঃ, কিঞ্চ শীতোষ্ণসুখদুঃখেষু তথা-  
মানেশ্চবমানে চ মানাবমানয়োঃ পূজাপরিভবয়োঃ সমঃ স্তাৎ ইত্যধ্যা-  
হারঃ ॥ ৭ ॥

স্বামিকৃত টীকা । জিতাঅনঃ অগ্নিনু বন্ধুহঃ স্পষ্টয়তি জিতাঅন-  
ইতি । জিত আত্মা বেন তস্ত প্রশান্তশ্চ রাগাদিরহিতশ্চৈব পরঃ কেবল-  
মাঅ্যা শীতোষ্ণাদিষু সংস্বপি সমাহিত আঅ্বনিষ্ঠো ভবতি নান্যশ্চ, যদা  
তস্ত হৃদি পরমাঅ্যা সমাহিতঃ স্থিতো ভবতি ॥ ৭ ॥

শীতোষ্ণসুখদুঃখ সহিষু হইয়া ও মানাপমান  
সমান বোধ করিয়া যে আত্মা জিতাঅ্যা ও প্রশান্ত  
হইয়াছেন, সেই আত্মাতেই পরমাঅ্যা সমাহিত অর্থাৎ  
নিশ্চল ভাবে বিরাজিত থাকেন ॥ ৭ ॥

গীঃ সঃ । চিত্তের বিক্ষেপ নিবৃত্ত হইলেই জীব শীতোষ্ণাদি বন্ধ-  
সহিষু হয়। এইরূপ নির্বন্দ পুরুষের পক্ষে স্ততি ও নিন্দা মান ও অপ-

শীতোষ্ণ স্ন্যহঃখেষু তথা মানাবমানয়োঃ ॥ ৭ ॥

জ্ঞানবিজ্ঞান তৃপ্তাশ্চ। কূটস্থো বিজিতেন্দ্রিয়ঃ ।

মান সকলই সমান । ইন্দ্রিয় ভোগ্য বিষয়ে মন ধাবিত না হইলেই মানব প্রশান্ত হইবে । নিঃসন্দেহ ও প্রশান্তাশ্চ হইলেই পরমাশ্চানুভূতি নিত্য নিরবচ্ছিন্ন তৈল ধারার ন্যায় আশ্রিতে প্রকটিত হয় ॥ ৭ ॥

শাক্তরভাষাঃ । জ্ঞানবিজ্ঞানতৃপ্তাশ্চ। জ্ঞানং শাক্তোক্তপদার্থানাং পরি-  
জ্ঞানং বিজ্ঞানস্ত শাক্তোক্তজ্ঞাতানাং তথৈব স্বানুভবকরণং তাভ্যাং জ্ঞান-  
বিজ্ঞানাভ্যাং তৃপ্তঃ সজ্ঞাতালম্প্রীত্যয় আশ্রিতঃকরণং যন্ত স জ্ঞানবিজ্ঞান-  
তৃপ্তাশ্চ। কূটস্থোহপ্রকম্পোভবতীত্যর্থঃ, বিজিতেন্দ্রিয়শ্চ য ঈদৃশোযুক্তঃ  
সমাহিতইতি স উচ্যতে কথ্যতে, স যোগী সমলোষ্ট্রাশ্রকাক্ষনঃ লোষ্ট্রাশ্র-  
কাক্ষনানি সমানি যন্ত সঃ সমলোষ্ট্রাশ্রকাক্ষনঃ ॥ ৮ ॥

স্বামিকৃত টীকা । যোগারূঢ়স্ত লক্ষণং শ্রেষ্ঠ্যং চোক্তমূপসংহরতি  
জ্ঞানেতি । জ্ঞানমৌপদেশিকং বিজ্ঞানমপরোক্ষানুভবস্তাভ্যাং তৃপ্তো-  
নিরাকাক্ষ আশ্রা চিত্তং যন্ত অতঃ কূটস্থোনির্কিকারঃ অতএব বিজিতানী-  
ন্দ্রিয়াণি সেন, অতএব সমানি লোষ্ট্রাদীনি যন্ত মূখ্যপাষণস্বর্ণেষু  
হোয়োপাদেয়বুদ্ধিশূন্যঃ স যুক্তো যোগারূঢ় ইত্যুচ্যতে ॥ ৮ ॥

যাঁহার চিত্ত জ্ঞান বিজ্ঞানে পরিতৃপ্ত, যিনি বিকার-  
শূন্য ও জিতেন্দ্রিয় এবং স্ন্যহশিলা ও স্নবর্ণে যাঁহার  
সমান জ্ঞান, সেই যোগী পুরুষই যোগারূঢ় বলিয়া  
কথিত হইবে ॥ ৮ ॥

গীঃ সঃ । গুরূপদেশ-স্বাক্ষিত শাক্তোক্ত পদার্থ বৃষ্ণিবার নিশ্চল  
বুদ্ধির নাম জ্ঞান এবং সেই দিব্য বুদ্ধি বৃত্তির অনুমোদিত অপ্রামাণ্য-  
শক্তি নিবারণকরম বিচার দ্বারা শাক্তোক্ত পদার্থানুভব রূপ অপরোক্ষ  
জ্ঞানের নাম বিজ্ঞান । এই জ্ঞান বিজ্ঞান পরিতৃপ্ত আশ্রা কূটস্থ অর্থাৎ  
অবিচলিত । ইন্দ্রিয় ভোগ্য পদার্থ সম্মুখে থাকিতেও যাঁহার মন বিচ-  
লিত হয় না, যিনি রাগদ্বेषাদি বর্জিত, তিনিই বিজিতেন্দ্রিয় । জ্ঞান



যুক্ত ইত্যচ্যতে যোগী সমলোষ্ট্রাশ্বকাঞ্চনঃ ॥ ৮ ॥

সুহৃদ্বিত্রাযুদাসীন মধ্যস্থেষ্যবন্ধু ।

বিজ্ঞান যুক্ত, স্নিতেস্ত্রির, নিস্পৃহ পুরুষের তীব্র বৈরাগ্য জন্ম যৎকাঞ্চ-  
নাদিতে সমজ্ঞান হয়। এই অবস্থাতেই সাধু যোগীরা বসিয়া অভিহিত  
হইয়া থাকেন ॥ ৮ ॥

শাকুরতাষাং । কিঞ্চ সুহৃদিত্তি । সুহৃদিত্যাদিন্লোকাক্ষমেকগনং  
সুহৃদিত্তি প্রত্যুপকারমনপেক্ষ্যোপকর্তা, মিত্রং মেহবান্, অরিঃ শত্রুঃ,  
উদাসীনান কস্তচিৎ পক্ষং ভজতে, মধ্যস্থয়োর্বিরুদ্ধয়োৰুভয়োর্হিতৈষী  
ষেযাঃ আশ্বনোপ্রিয়োবন্ধুঃ সম্বন্ধীত্যেতেষু সাধুষু শাস্ত্রানুবর্তিষপি চ  
পাপেষু প্রতিবিদ্ধকারিষু সর্বেষেতেষু সমবুদ্ধিঃ কঃ কিং কশ্মেত্যব্যাপ্ত  
বুদ্ধিরিত্যর্থঃ বিশিষ্যতে, বিষুচ্যতইতি বা পঠান্তরং যোগীরাচানাং  
সর্বেষামসমযুক্তমইত্যর্থঃ ॥ ৯ ॥

স্বামিকৃত টীকা । সুহৃদ্বিত্রাদিষু সমবুদ্ধিযুক্তস্ত ততোহপি শ্রেষ্ঠ-  
ইত্যাহ সুহৃদিত্তি । সুহৃৎ স্বভাবেনৈব হিতাশংসী, মিত্রং মেহবশেনোপ-  
কারকঃ, অরির্ষাতুকঃ, উদাসীনোবিবদমানয়োৰুভয়োৰপ্যুপেক্ষকঃ, মধ্য-  
স্থোবিবদমানয়োৰুভয়োৰপি হিতাশংসী যেয্যোষেষবিষয়ঃ, বন্ধুঃ সম্বন্ধী,  
সাধবঃ সদাচারাঃ পাপ ছরাচারাঃ এতেষু সমা রাগেষেশূন্তা বুদ্ধিৰ্ভ  
যক্তু বিশিষ্টঃ ॥ ৯ ॥

সুহৃদু মিত্র, অরি উদাসীন, মধ্যস্থ, যেষ্য ও বন্ধুতে  
এবং সাধু, অসাধু ও অন্য সর্ব প্রাণীতে ষাঁহার সমবুদ্ধি,  
তিনিই শ্রেষ্ঠ ॥ ৯ ॥

গীঃ সঃ । যিনি উপকারের আশা না রাখিয়া অন্যের উপকার করেন  
ও যিনি নিজ উপকারের আশা রাখিয়া অন্যের উপকার করেন; যে নিজ  
অপকার না হইতেই অন্যের অপকার করে অথবা যিনি লোকের হিত  
বা অহিত সাধনের কিছুতেই প্রবৃত্ত নহেন, বা যিনি বিবদমান ব্যক্তি-  
দের মিত্র মিত্র হইয়া দেন ও যে অন্যে অপকার করিবে বলিয়া তাহাকে  
অপকার করে, কিম্বা কিঞ্চিৎ সম্বন্ধ আছে বলিয়া যিনি উপকার করেন

সাধুযপি চ পাপেষু সমবুদ্ধির্বিশিষ্যতে ॥ ৯ ॥

যোগী যুঞ্জীত সততমাত্মানং রহসি স্থিতঃ ।

এইরূপ সূদন, মিত্র, অরি, উদাসীন, মধ্যস্থ, ঘেষ্য ও বন্ধুকে, এবং শাস্ত্র-  
বিহিত শুভ কর্মের অনুষ্ঠানকর্তাকে ও শাস্ত্র নিষিদ্ধ অন্তত কর্মের অনু-  
ষ্ঠাতাকে এবং সর্ববিধ প্রাণীকেই রাগ ঘেষাদি বর্জিত চিত্তে বিনি  
সমান জ্ঞান করেন, তিনিই শ্রেষ্ঠ পুরুষ ॥ ৯ ॥

শাস্ত্ররতাব্যং । অত এবমুক্তমফলপ্রাপ্তয়ে যোগীতি । যোগী ধ্যানী-  
যুঞ্জীত সমাদধাৎ সততং সর্বদাত্মানমন্তঃকরণং রহস্তেকান্তে যোগী-  
গিরিগুহাদৌ স্থিতঃ সন্নেকাকী অসহারোরহসি স্থিত একাকী চেতি  
বিশেষণাৎ সংশ্রাসং কৃত্তেতার্থঃ, যতচিত্তাত্মা চিত্তমন্তঃকরণমাশ্রা দেহশ্চ  
সংযতো যশ্চ সযতচিত্তাত্মা নিরাশীর্বাঁততৃষ্ণোহপরিগ্রহশ্চ পরিগ্রহরহিত-  
ইত্যর্থঃ, সংশ্রাসিবেপি সতি তাক্তসর্বপরিগ্রহঃ সন্ যুঞ্জীতেত্যর্থঃ ॥ ১০ ॥

স্বামিকৃত টীকা । এবং যোগারূঢ়স্ত লক্ষণমুক্তেদানীং তস্মৈ সাক্ষং  
যোগং বিধন্তে যোগীত্যাদিনা স যোগী পরমোমতইত্যন্তেন গ্রহেন । যোগী  
যোগারূঢ় আত্মানং মনোযুঞ্জীত সমাহিতং কূর্ষ্যাৎ, সততং নিরন্তরং রহসি  
একান্তে স্থিতঃ সন্, একাকী সঙ্কশূণ্ডঃ যতং সংযতং চিত্তমাশ্রা দেহশ্চ  
যশ্চ, নিরাশীর্নিরাকাজ্জঃ, অপরিগ্রহঃ পরিগ্রহশূণ্ডশ্চ ॥ ১০ ॥

যোগারূঢ় ব্যক্তি নিরন্তর নির্জন স্থানে থাকিয়া

দেহ ও অন্তঃকরণের সংযম এবং আশা ও পরিগ্রহ

পরিত্যাগ পূর্বক চিত্তকে সমাহিত করিবেন ॥ ১০ ॥

গীঃ সঃ । যোগারূঢ় ব্যক্তির লক্ষণ ব্যাখ্যা করিয়া এক্ষণে সম্পূর্ণ  
যোগী-লক্ষণ বলিতেছেন । শিশু, মূঢ় ও বিকিণ্ড এই তিন অবস্থা  
অতিক্রম করিয়া চিত্তের একাগ্র নিরোধের নাম চিত্ত-সমাধান । এই রূপ  
চিত্ত সমাধান করিতে হইলে গৃহ পরিবার ও কোলাহল-পূর্ণ জন-সমাহ  
পরিত্যাগ করিয়া নির্জন পর্বতগুহা বা বিজন বনে একাকী বাস  
করিতে হয়, অন্তঃকরণ ও ইন্দ্রিয় গণ সহ শরীরকে যোগ-বিয়োদী কাণ্ড  
হইতে বিমূখ করিতে হয়, বিষয়ে যৌব কর্ণন করিয়া দৈবাণ্য-বুক হইতে

একাকী ষতচিত্তাত্মা নিরাশীরপরিগ্রহঃ ॥ ১০ ॥

শুচৌ দেশে প্রতিষ্ঠাপ্য স্থিরমাসনমাশ্বনঃ ।

হরু ও যোগের প্রতিবন্ধক রূপ পদার্থ সংগ্রহে বিরত হইতে হর ॥ ১০ ॥

শাক্তরভাষ্যঃ । অথেদানীং যোগং যুক্ততআসনাহারবিহারাদীনাং যোগসাধনত্বেন নিয়মো বক্তব্যঃ, প্রাপ্তযোগস্ত লক্ষণং তৎফলাদি চেত্যক্ত-  
আরভ্যতে, তত্রাসনমেব ভাবং প্রথমমুচ্যতে শুচাবিতি । শুচৌ শুদ্ধে  
বিবিক্তে স্বভাবতঃ সংস্কারতোবা দেশে স্থানে প্রতিষ্ঠাপ্য স্থিরমচলন-  
মাশ্বনঃ আসনং নাত্যচ্ছিত্তং নাতীবোচ্ছিত্তং নাপ্যতিনীচং তচ্চ চেলা-  
জিনকুশোত্তরং চলমজিনং কুশাশ্চ উত্তরে যন্নিম্নাসনে তদাসনং চেলা-  
জিনকুশোত্তরং পাঠক্রমাৎ বিপরীতোক্ত অনুক্রমশ্চেলাদীনাং ॥ ১১ ॥

স্বামিকৃত টীকা । আসননিরমং দর্শয়ন্নাত শুচাবিতি ভাষ্যাত্ । শুদ্ধে  
স্থানে আশ্বনঃ স্বস্তাসনং স্থাপয়িত্বা, কীদৃশং স্থিরমচঞ্চলং নাত্যচ্ছিত্তং ন  
চাতিনীচং, চলং বক্তং অজিনং ব্যাঘ্রাদিচন্দ্রং চেলাজিনে কুশেভ্য উত্তরে  
যন্ত কুশানামুপরি চন্দ্রং তদুপরি বক্তমাতীর্ষ্যেত্যর্থঃ ॥ ১১ ॥

পবিত্রে স্থানে নিজ আসন নিশ্চল রাখিতে হয় ।  
এই আসন যেন অতি উচ্চ অথবা অতি নিম্ন না হয় ।  
প্রথমে কুশাসন, তদুপরি যুগাজিন, তাহার উপরে  
বস্ত্র আচ্ছাদন করিতে হয় ॥ ১১ ॥

শ্রীঃ সঃ । বেধানকার স্থানীর প্রকৃতি স্বাভাবিক শুদ্ধ, [ গোময়,  
মৃত্তিকাদি লেপনের দ্বারা স্থান শুদ্ধ করিয়া লইলেও হর ] বেধানে ভয়,  
কোলাহলাদি নাই। এই রূপ নির্মল ও নির্জন স্থানে যোগার্থী আসন  
করিবেন। কাষ্ঠাদির উপর আসন না করিয়া মৃত্তিকা বা শিলাদির  
উপর আসন করিবেন। আসন সমতল স্থান হইতে অধিক উচ্চ বা  
নিম্ন না হয়। আসন উচ্চ হইলে পড়িয়া বাইবার এবং অত্যন্ত নিম্ন  
হইলে বর্ষাদি কালে ক্রেশ পাইবার সম্ভাবনঃ । প্রথমে মৃত্তিকা সমান  
করিয়া তাহার উপর কুশাসন, কুশাসনের উপর কোমল যুগ বা ব্যাঘ্র-

নাত্যচ্ছিত্তং নাতিনীচং চেলাজিনকুশোত্তরং ॥ ১১ ॥

তত্রৈকাগ্রং মনঃ কৃৎস্বা যতচিত্তেন্দ্রিয়ক্রিয়ঃ ।

উপবিশ্বাসনে যুগ্মাদ্যোগমাস্ত্রবিগুহুয়ে ॥ ১২ ॥

চর্চ', তাহার উপরে কোমল বস্ত্র বিছাইয়া যোগী উপবেশন করিবেন । গৃহস্থ দিগের পক্ষে বস্ত্রাশ্রয় নিষিদ্ধ । যোগী অন্যের আসনে কখন উপবেশন করিবেন না এবং যোগীর বা সন্ন্যাসীর আসনেও অন্যের বসিতে নাই ॥ ১১ ॥

শাকরভাষাং । প্রতিষ্ঠাপা কিং তত্রৈতি । তত্র তন্নিরাসনে উপবিশ্ব যোগং যুগ্মাৎ কথং সর্ববিষয়েভ্য উপসংক্রতৌকাগ্রং মনঃ কৃৎস্বা যতচিত্তেন্দ্রিয়ক্রিয়ঃ চিত্তঞ্চ ইন্দ্রিয়ানি চ চিত্তেন্দ্রিয়ানি তেষাং ক্রিয়া সংযতা যস্ত সযতচিত্তেন্দ্রিয়ক্রিয়ঃ স কিমর্থং যোগং যুগ্মাদিত্যাহাস্ত্র-বিগুহুয়ে অস্তঃকরণস্ত গুহুয়ার্থমিত্যেত্যৎ ॥ ১২ ॥

স্বামিকৃত টীকা । তত্র তন্নিরাসনে উপবিশ্ব একাগ্রং বিক্লেপ-রহিতং মনঃ কৃৎস্বা যোগং যুগ্মাদভ্যাসেৎ, যতা সংযতা চিত্তেন্দ্রিয়ানাঞ্চ ক্রিয়া যস্ত আশ্রয়নোমনসোবিগুহুয় উপশাস্তয়ে ॥ ১২ ॥

এইরূপ আসনে বসিয়া জিতচিত্ত জিতেন্দ্রিয় ও জিতক্রিয় পুরুষ নিজ মনকে একাগ্র করিয়া অস্তঃকরণ-শুদ্ধির নিমিত্ত সমাধি অভ্যাস করিবেন ॥ ১২ ॥

গীঃ সঃ । যিনি চিত্ত, ইন্দ্রিয় ও ক্রিয়া সকলকে যোগ-বিরুদ্ধ পথ হইতে আকর্ষণ করিয়া আনিতে শিখিয়াছেন, তিনিই ঈদৃশ আসনের অধিকারী । যোগাসনোপবিষ্ট মহাত্মা প্রত্যাহত চিত্তকে আশ্রয়-সাক্ষাৎ-কারার্থ অস্তর্গতি-শীল করিতে চেষ্টা করিবেন । এই সময় মনের বিজাতীয় বৃত্তি সকল বিনষ্ট হইয়া যাইবে । এই ক্রিয়া কৌশলে চিত্তের একাগ্রতা বুদ্ধির নিমিত্ত সুপ্রজাত সমাধির অভ্যাস হইবে । এই ব্রহ্মাকার মনোবৃত্তি প্রবাহকেই নিদিধ্যাসন কহে ॥ ১২ ॥

### সমং কায়শিরোগ্রীবং ধারয়ন্নচলং স্থিরঃ ।

শাকরভাষাং । বাহুসাদনমাসনযুক্তং অধুনা শরীরস্ত ধারণং কথমি-  
 চ্ছাচ্যতে সমমিতি । সমং কায়শিরোগ্রীবং কায়ঞ্চ শিরশ্চ গ্রীবা চ কায়-  
 শিরোগ্রীবং তৎ সমং ধারয়ন্ অচলঞ্চ সমং ধারয়ত্চলনং নসম্ভবত্যতো-  
 বিশিনষ্টি অচলমিতি, স্থিরঃ স্থিরোভূত্বার্থঃ স্বং নাসিকাগ্রং সংশ্লেষ্য  
 সম্যক্ শ্লেষণং দর্শনং কৃৎস্নবেতীবশকোলুপ্তোদ্রষ্টব্যো ন হি স্বনাসিকা-  
 গ্রসংশ্লেষণমিহ বিধিসিতং কিং তর্হি চক্ষুষোদৃষ্টিসন্নিপাতঃ সচাস্তঃ-  
 করণসমাধানাপেক্ষাবিরহিতঃ স্বনাসিকাগ্রসংশ্লেষণমেব চেদ্বিরহিতং  
 মনস্তত্রৈব সমাধীয়েত নাশ্বনি আশ্বনি হি মনসঃ সমাধানং বক্ষ্যত্যাশ্ব-  
 সংহং মনঃ কৃৎস্নতি তস্মাদিবশকলোপেনাপেক্ষাৎ স্তিসন্নিপাত এব সংশ্লে-  
 ক্ষোভ্য়াচ্যতে দিশশ্চানবলোকয়ন্ দিশাধাবলোকনমকুর্ক্লমিত্যেবমন্তরা  
 কুর্ক্লমিত্যেতৎ ॥ ১৩ ॥

বাগিকৃত টীকা । চিত্তৈক্যাগ্রোপযোগিনীং দেহাদিধারণাং দর্শয়ন্নাহ  
 সমমিতি ভাষ্যাং । কায় ইতি দেহস্ত মধ্যভাগোবিরহিতঃ কায়শ্চ শিরশ্চ  
 গ্রীবা চ কায়শিরোগ্রীবং মূলাধারাদারভ্য মূর্ধ্বাগ্রপর্যন্তং সমমবক্রং নি-  
 চলং ধারয়ন্ স্থিরোদৃঢ় প্রযত্নোভূত্বার্থঃ, স্বীয়ং নাসিকাগ্রং সংশ্লেষ্যচা-  
 ক্তনিরীক্ষিতনেত্রইত্যর্থঃ, ইতস্ততোদিশশ্চানবলোকয়ন্নাসীতেত্যন্তরেণা-  
 ধরঃ ॥ ১৩ ॥

যোগাভ্যাসী ব্যক্তি যত্ন পূর্বক কায়, শির, ও গ্রীবা  
 সমান ও অচল ভাবে রাখিয়া নাসাগ্র দর্শন করিবে,  
 অন্য কোন দিকে তাকাইবে না ॥ ১৩ ॥

শ্লোকঃ সঃ । আসনস্থ যোগাভ্যাসী কটিনেশ, মেরুদণ্ড, গ্রীবা, ও  
 মস্তক দণ্ডবৎ সরল রাখিবে । বামে দক্ষিণে বা সম্মুখে দৃষ্টি না পড়ে,  
 এই ভ্রম নিজে নাসাগ্রবর্তী আকাশে দৃষ্টি স্থির রাখিবে । নাসাগ্র থেকে  
 নাসার অগ্রভাগ দর্শন করিতে বলা ভগবানের উদ্দেশ্য নহে, চাক্ষুসী  
 বৃত্তির দ্বারা মন নাসাগ্রে নিবিষ্ট হইলে উহা ব্রহ্মাকারাকারিত না হইয়া  
 নাসাগ্রাকারাকারিত হইয়া যাইবে । ইহাতে যোগসিদ্ধির বিপর্দয়  
 হইতে পারে । এই ভ্রম ভগবান্ নাসাগ্রই আকাশের প্রতি লক্ষ্য রাখিয়া

সংশ্রেক্য নামিকাং স্বঃ দিশ্চানবলোকয়ন্ ॥১৩॥

প্রশান্তাত্মা বিগতভীর্ব্রহ্মচারিব্রতে স্থিতঃ ।

মনঃ সংযম্য মচ্ছিত্তোযুক্ত আসীত মৎপরঃ ॥১৪॥

চাক্ষুধী বৃত্তিকে অন্তান্ত দিক্ হইতে আকর্ষণ করিবার ইঙ্গিত করিয়া-  
ছেন ॥ ১৩ ॥

শাকরতাযাং । কিঞ্চ প্রশান্তেতি । প্রশান্তাত্মা একর্ষণেণ শান্ত আত্মান্তঃ  
করণং যন্ত সোমং প্রশান্তাত্মা বিগতভীর্বিগতভয়ঃ ব্রহ্মচারি ব্রতে-  
স্থিতঃ ব্রহ্মচারিণোব্রতং ব্রহ্মচারিব্রতং ব্রহ্মচর্য্যং গুরুগুণাভিকাতুজ্যাদি  
তন্নিহ্ন স্থিতস্তদনুষ্ঠাতা তেষেদিত্যর্থঃ, কিঞ্চ মনঃ সংযম্য মনসোমুত্তীর্ণপ-  
সংহত্যেতৎ মচ্ছিত্তোমসি পরমেধরে চিত্তং যন্ত সোমং মচ্ছিত্তোযুক্তঃ  
সমাহিতঃ সঙ্গীতোপবিশেৎ মৎপরোহহং পরোষন্ত সোমং মৎপরা-  
ভবতি কচ্ছিত্তং রাগী ক্রীচিত্তো নকু ক্রিয়গেধ পরেধেন গৃহ্নাতি কিং তর্হি  
স্বাকানং মহাদেবং বা অয়ন্ত মচ্ছিত্তোমৎপরশ্চ ॥ ১৪ ॥

স্বামিকৃত টীকা । প্রশান্তেতি । প্রশান্তাত্মা চিত্তং যন্ত বিগতা  
ভীর্ভয়ঃ যন্ত ব্রহ্মচারিব্রতে ব্রহ্মচর্য্যে স্থিতঃ সন্ মনঃ সংযম্য প্রত্যাহৃত্য  
মযোব চিত্তং যন্ত, অহমেব পরঃ পরমার্থোযন্ত স মৎপর এবং যুক্তো হুত্বা  
তিষ্ঠেৎ ॥ ১৪ ॥

তৎপরে প্রশান্তাত্মা, ভয়বর্জিত, ব্রহ্মচর্য্যশীল,  
নিগৃহীতমনা, মদগতচিত্ত ও মৎপরায়ণ হইয়া যোগা-  
ভ্যাসী পুরুষ সম্প্রজ্ঞাত সমাধিতে অবস্থিতি করিবেন ॥ ১৪ ॥

গীঃ সঃ । যোগাভ্যাসীর আসন স্থির হইলে রাগ হেবাদি পরিহার  
করিয়া শাস্তিসিদ্ধ নিশ্চয় বুদ্ধির দ্বারা সর্বপ্রকার কর্মভ্যাগ করা উচিত  
হি ॥ এই ভয়ের হস্ত হইতে মুক্ত হইয়া, গুরু গুরুনু ও ভিকারভোজী  
হইয়া, বিষয় বৈরাগ্য পূর্বক ভগবনিষ্ঠাযুক্ত হইয়া, এবং কোন ভোগ  
স্বপ্নের আশা না করিয়া কেবলমাত্র ভগবৎপ্রেমাসক্ত হইয়া যোগাভি-  
কারী সমাধি অভ্যাস করিবেন ॥ ১৪ ॥

## যুঞ্জস্নেবং সদা জ্ঞানং যোগী নিয়তমানসঃ ।

শাক্তরভাষ্যং । অপেদানীং যোগফলমুচ্যাতে যুঞ্জন্নিত্তি । যুঞ্জন্ সমা-  
ধানং কুর্ক্স্নেবং যথোক্তেন বিধানেন সদা যোগী নিয়তমানসঃ নিয়তং  
সংযতং মানসং মনো যন্ত সোয়ং নিয়তমানসঃ সশাস্তিমুপরতিং নিৰ্কাণ-  
পরমাং নিৰ্কাণং মোক্ষলুৎপরমা নিষ্ঠা যন্তাঃ শাস্তেঃ সা নিৰ্কাণপরমা তাং  
নিৰ্কাণপরমাং মৎসংস্থাং মদধীনতামধিগচ্ছতি প্রাপ্নোতি ॥ ১৫ ॥

স্বামিকৃত টীকা । যোগাত্যাসফলমাহ যুঞ্জস্নেবমিত্তি । এবমুক্ত প্রকা-  
রেণ সদা আত্মানং মনোযুঞ্জন্ সমাহিতং কুর্ক্সন্ নিয়তং নিরুদ্ধং মানসং  
চিত্তং যন্ত স শাস্তিঃ সংসারোপরমং প্রাপ্নোতি কথস্তুতাং নিৰ্কাণং পরং  
প্রাপ্যং যন্তাং তাং মৎসংস্থাং মজ্জাপেণাবস্থিত্তি ॥ ১৫ ॥

সংযতচিত্ত যোগাত্যাসী পুরুষ মন নিরোধ করিয়া  
আমার স্বরূপভূত নিৰ্কাণ রূপ পরম শাস্তিলাভ করিয়া  
থাকেন ॥ ১৫ ॥

গীঃ সঃ । পূৰ্বোক্ত রীতিতে যোগীর চিত্ত সংযত এবং আত্মাতে  
সমাহিত হইলে মনের আর বহির্বিমরে বিচরণ করিবার প্রবৃত্তি হয় না ।  
মনের এই রূপ বৃত্তি সমূহের বিনিবৃত্তি হইলে যোগীর পরম শাস্তি লাভ  
হয় । ঈদৃশী শাস্তিকালে কামনা, কৰ্ম ও অবিদ্যার সম্পূর্ণ তিরোভাব  
হয় । সেই সময়েই যোগী এক মাত্র আনন্দ স্বরূপে বিরাজ করিতে  
থাকেন, অনায়াস-বস্ত্রসাধক ঐশ্বর্যাদির দিকে ঈদৃশ যোগী দৃষ্টিপাতও  
করেন না । ভগবান্ পতঞ্জলি বলিয়াছেন যে ঐশ্বর্যসিদ্ধি সকল ব্রহ্ম  
সমাধিমার্গের উপসর্গ স্বরূপ । ঐশ্বর্যসিদ্ধি কালে দেবত্ব, দেব কন্তা,  
অতুল বিভব, বিমান আদি যোগীর সেবা ও অভিরমণার্থ উপস্থিত  
হইতে থাকে । বিষয় সূখী চিত্ত তাহাতেই কৃতকৃত্য হইয়া আপনাকে  
সাধু ও সিদ্ধ মনে করিতে পারে বটে, কিন্তু নিরুদ্ধ চিত্ত যোগীস্ব পুরুষ  
উক্তাবৎ ভূগবৎ তুচ্ছ করিয়া বিষয় রূপ যুগত্কার বিষয় না হইয়া এক-  
মাত্র স্বরূপানুভূতিতেই নিমগ্ন হইয়া যান । যে অনির্কচনীর অবস্থা প্রাপ্ত  
হইলে জীবের বাসনা বিকাশের বীজ বিদগ্ধ হইয়া যায়, তাহারই নাম



শান্তিঃ নির্ঝাণ-পরমাং মৎসংস্হামধিগচ্ছতি ॥ ১৫ ॥

নাত্যশ্নতস্ত যোগোহস্তি ন চৈকাস্তমনশ্নতঃ ।

পরম নির্ঝাণ; সেই নির্ঝাণ সাক্ষাৎ ভগবানের স্বরূপ বলিয়া কীর্তিত্ব  
হইরাছে ॥ ১৫ ॥

শঙ্করভাষ্যঃ । ইদানীং যোগিন আহারাদিনিরমউচ্যতে নাত্যশ্নত-  
ইতি । ন অত্যশ্নতস্যায়স্মিন্নিতমন্নপরিমাণমতীত্যশ্নতঃ অত্যশ্নতো ন  
যোগোস্তি ন চ একাস্তমনশ্নতোযোগোস্তি যত্ন হবা আয়সংমিতমন্নং তদবতি  
ভন্ন হিনস্তি, যত্নুরোহিনস্তি তদ্বৎ কণায়োন তদবতীতি শ্রুতেঃ তস্মাৎ  
যোগী নাস্মসংমিতাদন্নাদধিকং ন্যূনং বাস্মীয়াদপ বা যোগিনোযোগশাস্ত্রে  
পরিপঠিতাদন্নপরিমাণাদতিমাত্রমশ্নতোযোগোনাস্তি উক্তং হি অর্দ্ধমশনস্ত  
সবাজ্ঞনস্ত তৃতীয় মুদকস্ত তু বায়োঃ সঞ্চরণার্থন্তু চতুর্থমবশেষয়েদিত্যাदि-  
পরিমাণং, তথা ন চাতিষ্পশীলস্ত যোগোভবতি নৈব চাতিমাত্রং আগ্রতো  
যোগোভবতি চাজুর্ন ॥ ১৬ ॥

স্বামিকৃত টীকা । যোগাত্যাসনিষ্ঠস্বাহারাদিনিয়গমাহ নাত্যশ্নতইতি  
ভাষ্যঃ । অত্যশ্নতমধিকং ভুঞ্জানস্ত একাস্তমত্যস্তমভুঞ্জানস্তাপি যোগঃ সমা-  
ধিন্ ভবতি, তথাতিনিদ্রাশীলস্তাতি জাগ্রতশ্চ যোগো নৈবাস্তি ॥ ১৬ ॥

যে ব্যক্তি অত্যন্ত অন্নভোজী বা নিতান্ত অনাহারী  
এবং যে ব্যক্তি অত্যন্ত নিদ্রালু বা নিতান্ত অনিদ্রাভ্যাগী,  
হেঁ অর্দ্ধন! তাহার যোগ সমাধি হয় না ॥ ১৬ ॥

গীঃ সঃ । অতি ভোজনে শারীর ধাতুর বিকার উৎপাদনের সঙ্গে ২  
পবিত্র শক্তির হানি হওয়ার যোগী সমাধি করিতে সমর্থ হয়না; আবার  
নিতান্ত অনাহারে থাকিলে ক্ষুধার তাড়নার চিত্তবৃত্তি একাগ্র হইতে  
পায় না ও শারীর রস ধাতু আদির পুষ্টি না হওয়ার শরীর দুর্বল হয় ও  
যোগাত্যাসে অসামর্থ্য জন্মে । যথেষ্ট ভোজন না করিয়া শাস্ত্রোক্ত  
আয়সম্মিত [ অষ্ট গ্রাম পরিমাণ ] অন্ন ভোজন করা আবশ্যিক । প্রতি  
বর্ণিতরাছেন—

ন চাতিস্বপ্নশীলশ্চ জাগ্রতোনৈব চার্জুম ॥ ১৬ ॥

যুক্তাহারবিহারশ্চ যুক্তচেষ্টিশ্চ কৰ্ম্মশ্চ ।

“ষদুহ বা আশ্ব সন্মিতমন্নং তদবতি তন্নহি নাস্তি  
যদুভয়োহি নাস্তি তদ্বৎ কনীয়ো ন তদবতি ইতি

যিনি আশ্বসন্মিত অন্ন ভোজন করেন, তাঁহাতে সেই অন্ন বেদার্থী-  
মুষ্ঠান যোগ্য শক্তির সঞ্চারণ করিয়া তাঁহাকে রক্ষা করে । অতএব ক্ষুধা-  
নিবৃত্তির জন্য যোগী অনশ্বই শাস্ত্র বিহিত অন্ন যথা পরিমাণে ভোজন  
করিবেন । যোগী পাকস্থলীর দুই ভাগ অন্নের দ্বারা ও এক ভাগ জলের  
দ্বারা পূর্ণ করিবেন, অবশিষ্ট চতুর্থ ভাগ বায়ুর সরল গতি বিধির জন্য  
খালি রাখিবেন । অতিনিদ্রায় শরীর অবসন্ন হয়, তাহাতে যোগ সাধনের  
সামর্থ্য থাকেনা, আবার সর্বদা জাগ্রত থাকিলে যোগাভ্যাস কালে  
নিদ্রা আসিবার সম্ভাবনা । এই জন্য যোগাভ্যাসী ব্যক্তি অতিনিদ্রা বা  
অনিদ্রা এতদুভয়ই পরিহার করিবেন । দিবাভাগে জাগরণ ও রাত্রি কাল  
নিদ্রার সময় । তন্মধ্যে আবার রাত্রির প্রথম ও চতুর্থ প্রহর জাগ্রত  
থাকিয়া ভগবদারাধনা করিবে এবং দ্বিতীয় ও তৃতীয় প্রহর নিদ্রা  
যাইবে ॥ ১৬ ॥

শঙ্করভাষ্যঃ । কথং পুনর্যোগোভবতীত্যচ্যতে যুক্তেতি । যুক্তাহারবি-  
হারশ্চ যুক্তচেষ্টিশ্চ আহ্নিত ইত্যাহারোহন্নং বিহরণং বিহারঃ পাদক্রমস্তৌ  
যুক্তৌ নিয়তপরিমাণৌ যশ্চ সযুক্তাহারবিহারশ্চ যুক্তচেষ্টিশ্চ তথান্না চ  
যুক্তা নিয়তা চেষ্টি যশ্চ কৰ্ম্মশ্চ তথা যুক্তস্বপ্নাববোধশ্চ যুক্তৌ স্বপ্নশ্চাব-  
বোধশ্চ তৌ নিয়তকালৌ যশ্চ তশ্চ যুক্তাহারবিহারশ্চ কৰ্ম্মশ্চ যুক্তস্বপ্না-  
ববোধশ্চ যোগিনোযোগোভবতি হুঃখহা হুঃখানি সর্কানি হস্তীতি হুঃখহা  
সর্কসংসারহুঃখক্ষয়কৃদযোগোভবতি ইত্যর্থঃ ॥ ১৭ ॥

স্বামিকৃত টীকা । তর্হি কথন্তুতশ্চ যোগোভবতীত্যতআহ যুক্তাহা-  
রেতি । যুক্তানিয়ত আহারোবিহারশ্চ গতির্যশ্চ, কৰ্ম্মশ্চ কার্যেষু যুক্তা  
নিয়তা চেষ্টি যশ্চ, যুক্তৌ নিয়তৌ স্বপ্নাববোধৌ নিদ্রাজাগরৌ যশ্চ তশ্চ  
হুঃখনিবর্তকোযোগোভবতি সিধ্যতি ॥ ১৭ ॥

যিনি নিয়মিত আহার ও নিয়মিত বিহার করেন,

যুক্তস্বপ্নাববোধস্ত যোগোভবতি দুঃখহা ॥ ১৭ ॥

যদা বিনিয়তং চিত্তমাত্মন্যেবাবতিষ্ঠতে ।

পূণব জপাদিতে যাঁহার নিয়মিত চেফ্টা থাকে, যিনি নিয়ম পূর্বক নিদ্রিত ও জাগ্রত থাকেন, সমাধি রূপ যোগ তাঁহারই দুঃখ-নিবারণক্ষম হয় ॥ ১৭ ॥

গীঃ সঃ । যিনি অনিয়মিত ভোজন ও অনিয়মিত বিচরণ বর্জিত, প্রণবাত্যাসে বা উপনিষদাদি পাঠে যাঁহার নিয়মের ক্রটি নাই, যিনি অবধা কালে নিদ্রা বা জাগরণ করেন না, সেই সাধনসম্পন্ন ব্যক্তিরই যোগসিদ্ধি হয়। এই সমাধি সিদ্ধির স্বাক্ষর ব্রহ্ম-বিদ্যার বিকাশ হয়— অবিদ্যার পূর্ণনিবৃত্তি হয়। অবিদ্যার তিরোভাবের সঙ্গে ২ জীবের সকল দুঃখই বিনষ্ট হইয়া যায় ॥ ১৭ ॥

শাক্তরভাষাং । অথাধুনা কদা যুক্তোভবতীত্যাচ্যতে বদেতি । যদা বিনিয়তং চিত্তং বিশেষণ নিয়তং সংযতমেকাগ্রতামাপন্নং চিত্তং হিছা বাহুং চিত্তমাত্মন্যেব কেবলেহবতিষ্ঠতে স্বাস্থ্যনি স্থিতিং লভতইত্যর্থঃ, নিস্পৃহঃ সন্ধকামেভ্যোনিগতা দৃষ্টাদৃষ্টবিষয়েভ্যঃ স্পৃহা তৃষ্ণা যস্ত যোগিনঃ স যুক্তঃ সমাহিতইত্যাচ্যতে তদা তস্মিন্ কালে ॥ ১৮ ॥

স্বামিকৃত টীকা । কদা নিস্পন্নযোগঃ পুরুষোভবতীত্যপেক্ষায়ামাহ বদেতি । বিনিয়তং বিশেষণ নিরুদ্ধং সচ্চিত্তমাত্মন্তেব যদা নিশ্চলং তিষ্ঠতি তদা প্রাপ্তযোগইত্যাচ্যতে ॥ ১৮ ॥

চিত্ত সংযত হইয়া যখন আত্মাতে স্থিতি করিতে থাকে, কোন বিষয়েই যখন স্পৃহা থাকেনা, তখনই যোগীর যোগ সিদ্ধ হইয়া থাকে ॥ ১৮ ॥

গীঃ সঃ । যখন অস্তঃকরণের সকল বৃত্তিই অস্তনিবৃত্ত হইয়া আত্মাতে সমাহিত হয়, তখন বৃত্তি সমূহের বহির্বি্যাপারে “ চেফ্টা ” বা “ উদ্যম ” না থাকিলেও স্পৃহা বা প্রবৃত্তি রূপ বীজ থাকা অসম্ভব

নিম্পূহঃ সৰ্বকামেভ্যোযুক্তইহ্যচ্যতে তদা ॥ ১৮ ॥

যথা দীপোনিবাতস্থানেনুতে নোপমা স্মৃতা ।

যোগিনো যতচিত্তশ্চ যুঞ্জতে। যোগমায়ানঃ ॥ ১৯ ॥

নহে । এই ভক্ত ভগবান্ বলিতেছেন যে, যখন পূর্ণ বৈরাগ্য ভক্ত অন্তঃ-  
করণ বৃত্তির ক্রিয়া, চেষ্টা ও অন্তর্নিহিত স্পৃহা সমস্তেরই শেষ হইয়া  
যাইবে, তখনই যোগী যোগ-সম্পত্তি লাভে সমর্থ হইবেন ॥ ১৮ ॥

শঙ্করভাষ্যঃ । যোগিনঃ সমাহিতং যচ্চিত্তং তস্যোপমোচ্যতে যথেন্তি ।  
যথা দীপঃ প্রদীপোনিবাতস্থানিবাতেন বাতবর্জিতেন স্থানে স্থিতো নেনুতে  
নৈক্কতি ন চলতি সা উপমা উপমীয়তে নয়েতুাপমা যোগজৈশ্চিত্ত-  
প্রচারদর্শিতঃ স্মৃতা চিত্তিতা যোগিনোযতচিত্তশ্চ সংযতঃকরণশ্চ  
যুঞ্জতেযোগমনুষ্ঠিত আয়ানঃ সমাধিমনুষ্ঠিতইত্যর্থঃ ॥ ১৯ ॥

স্বামিকৃত টীকা । আত্মকাকারতয়াবস্থিতশ্চ চিত্তস্যোপমানমাহ  
যথেন্তি । বাতশূন্য দেশে স্থিতো দীপোযথা নেনুতে ন চলতি সা উপমা  
দৃষ্টান্তঃ কশ্চ আত্মবিষয়ং যোগং যুঞ্জতেভ্যশ্চতোযোগিনোযতং নিরতং  
চিত্তং যশ্চ নিরম্পতয়া প্রকাশকতয়া চাচঞ্চলং তদিত্তং তদ্বস্তিষ্ঠতীত্যর্থঃ ॥ ১৯ ॥

নিরুদ্ধচিত্ত, যোগানুষ্ঠান-শীল পুরুষের অন্তঃকরণ-  
বৃত্তি নিবাতস্থানস্থিত দীপশিখার ন্যায় নিশ্চল  
থাকে ॥ ১৯ ॥

গীঃ সং । বায়ু ভাঙনায় সরল দীপশিখা বক্র বা বিচলিত হয় । কিন্তু  
যেখানে বায়ুর গতি নাই, সেস্থানে দীপশিখা অচঞ্চল থাকে । সেইরূপ  
বাহ্য বিষয় সংসর্গের অভাব ভক্ত যোগীর অন্তঃকরণের বৃত্তি সমূহ কিঞ্চি-  
দ্বাত্র ও বিচলিত হইতে পায় না । সদাই নিশ্চল ভাবে আত্মাতে অবস্থিতি  
করে ॥ ১৯ ॥

শঙ্করভাষ্যঃ । এবং যোগাত্যাসবলাদেকাগ্রীভূতং নিবাতপ্রদীপ-  
করণং সং যথেন্তি । যত্র যস্মিন্ কালে উপরমে চিত্তং উপরতিং গচ্ছতি

যত্রোপরমতে চিত্তং নিরুদ্ধং যোগসেবয়া ।

যত্র চৈতন্যানায়ানং পশ্চাৎপশ্চাদনি তুষ্যতি ॥ ২০ ॥

নিরুদ্ধং সর্বতোনিবারিতপ্রচারণং যোগসেবয়া যোগানুষ্ঠানেন যত্র চৈতন্য-  
যশ্চিংশ্চ কালে আয়না সনাদিপরিণোক্তেনাস্তঃকরণেন আয়ানং পরং  
চৈতন্যং সর্বতোজ্যোতিঃস্বরূপং পশ্চাদ্ভূপলভমানঃ স্বে এবায়ানি তুষ্যতি  
তুষ্টিং ভজতে ॥ ২০ ॥

স্বানিরুদ্ধতীকা । যং সঃ সঃসমিহি প্রাচারণং তং বিদ্ধি পাণ্ডবে-  
জ্যাদৌ কস্মি যোগশব্দেনোক্তং নাভ্যন্তরস্থ যোগোন্তীত্যাদৌ তু সমাধি-  
যোগশব্দেনোক্তস্তত্র মুখ্যোযোগঃ কঠোপদেশায়ং সমাধিমেব স্বরূপতঃ  
ফলতশ্চ লক্ষয়ন স এব মুখ্যোযোগ ইত্যাহ যত্রোতি সার্বৈক্যমিতি । যত্র  
যশ্চিংশ্চাবিশেষে যোগোভ্যাসেন নিরুদ্ধং চিত্তমুপরতং ভবতীতি যোগস্য  
স্বরূপলক্ষণমুক্তং তথা চ পাতঞ্জলসূত্রং যোগশ্চিত্তবৃত্তিনিরোধইতি, ইষ্ট-  
প্রাপ্তিলক্ষণেন ফলেন তমেব লক্ষয়তি যত্র চ যশ্চিংশ্চাবিশেষে আয়না  
শুদ্ধেন মনসা আয়ানমেব পশ্যতি ন তু দেহাদি ; পশ্চাৎপশ্চাদ্ভেব তুষ্যতি  
ন তু বিষয়েষু যত্রোভ্যাদীনাং যচ্ছব্দানাং তং যোগসংস্কৃতং বিদ্যাংসি  
চতুর্থেনাস্বয়ঃ ॥ ২০ ॥

যে অবস্থায় যোগাভ্যাসের দ্বারা চিত্ত নিরুদ্ধ হইয়া

উপশম প্রাপ্ত হয়, যে অবস্থায় শুদ্ধাস্তঃকরণে আয়-  
সাক্ষাৎকার করিয়া আত্মতুষ্টি লাভ করে ॥ ২০ ॥

গীঃ সঃ । যেষমন অধিকশ্চে তেজন নিরুপ না করিলে, উচ্চ ক্রমশঃ  
নির্ধারণ হইয়া যায়, সেইরূপ যোগাভ্যাস বশতঃ বাহ্য বিষয়ের সংসর্গ না  
হওয়ায় যোগীর চিত্তবৃত্তি উপশম প্রাপ্ত হয় । এইরূপে চিত্তের উপরতি  
হইলে রজঃ ও তমোগুণের তিরোভাব বশতঃ শুদ্ধ সত্ত্ব ভাবেই উদ্ভেক  
হয় । চিত্তের এই নির্মূল বন্ধাবস্থায় সৎ চিত্ত আনন্দ ঘন পরমাচার  
প্রকাশ অর্জিত হয় এবং সেই সময়ে যোগী আয়ানন্দ লাভ করেন ॥২০॥

শাকরভাষাঃ । কিল সুখমিতি । সুখমাত্মান্তিকমত্যন্তমেব ভবতী-  
ত্যাষ্ঠান্তিকং ঘনমিতিত্বার্থঃ, বস্ত্বনুভিগ্রাহঃ বুধ্যোবেদ্রিমনিম্পেক্ষয়া গৃহ্যত

সুখমাত্যস্তিকং যত্তদ্বুদ্ধি গ্রাহমতীন্দ্রিয়ং ।

বেত্তি যত্র ন চৈবায়ং স্থিতশ্চলতি তত্ত্বতঃ ॥ ২১ ॥

ইতি বুদ্ধিগ্রাহমতীন্দ্রিয়গিঞ্জিয়গিঞ্জিয়গোচরাতীতমবিবরজনিতমিত্যর্থঃ।  
বেত্তি তদীদৃশং সুখমভুভবতি যত্র যস্মিন্ কালে ন চ এব অয়ং বিদ্বানাশ্ব-  
স্বরূপে স্থিতস্তম্মায়ৈব চলতি তত্ত্বতঃ তত্ত্বস্বরূপায় প্রচ্যবত ইত্যর্থঃ ॥ ২১ ॥

স্বাসিকৃত টীকা । আনন্দোব ভোষে চেতুমাহ সুখমিতি । যত্র  
যস্মিন্নবস্থানিশেষে যত্র কিমপি নিরতিশয়সাত্যস্তিকং নিতাং সুখং বেত্তি,  
মহু তদা বিবরেঞ্জিয়সম্বন্ধাতীবাং কৃতঃ সুখং স্যাস্তত্রাহ অতীন্দ্রিয়ঃ বিব-  
রেঞ্জিয়সম্বন্ধাতীতং কেবলং বুদ্ধিবাস্বাকারয়া গ্রাহং, অতএব চ যত্র  
স্থিতঃ সংস্বতআশ্বরূপায়ৈব চলতি ॥ ২১ ॥

যে অবস্থায় ইন্দ্রিয়ের অতীত ও কেবল শুদ্ধবুদ্ধি-  
গ্রাহ অত্যন্ত সুখের অনুভব করেন, এবং যে অবস্থায়  
স্থিত হইলে যোগী আশ্ব স্বরূপ ভাব হইতে কিছুতেই  
বিচলিত হয়েন না ॥ ২১ ॥

গীঃ সঃ । বিবরান্নাদে যত দূর সুখ হওয়া সম্ভব, আনন্দ তৎ-  
সর্কাপেক্ষা অধিক ও অবর্ণনীয় । চক্ষু কণাদি ইন্দ্রিয় গণ বা মলিন বুদ্ধি  
দ্বারা সে আনন্দ গ্রহণ বা অনুভব করিবার সম্ভাবনা নাই । এবং সেই  
আনন্দ অনুভব কালে “ আমি আনন্দ অনুভব করিতেছি ” এরূপ বোধ  
হরনা, কেননা এ অবস্থায় অস্তঃকরণ বৃত্তি আশ্ব হইতে কিছুমাত্রও  
বিচলিত হইতে পার না ॥ ২১ ॥

শাক্ষতাভাঃ । কিঞ্চ যং লক্কেতি । যং লক্কা যমান্নাভং লক্কা। প্রাপ্য  
চ অপরমন্যস্তাস্তরং ততোধিকমস্তীতি ন মন্যতে ন চিস্তয়তি, কিঞ্চ  
যস্মিন্নাত্মত্বে স্থিতো হুঃখেন শত্রুনিপাতাদিলক্ষণেন গুরুণ। মহতাপি ন  
বিচাল্যতে ॥ ২২ ॥

স্বাসিকৃত টীকা । অচলত্বমেবোপপাদয়তি যমিতি । যতোয়মাশ্ব-  
রূপং লক্কা। ততোধিকং লাভং ন মন্যতে তন্তৈব নিরতিশয়সুখত্বাৎ,

যং লক্ষ্য। চাপরং লাভং মনাতে নাধিকং ততঃ ।

যস্মিন্ স্থিতো ন দুঃখেন তুরূণাপি বিচাল্যতে ॥ ২২ ॥

তং বিদ্যা দুঃখ সংযোগবিয়োগঃ যোগসংজিতং ।

যস্মিন্ স্থিতো মত্ তাপি শীতশাফাদি দুঃখেন ন বিচাল্যতে নাভিভূষতে,  
এতেনা নিষ্টনিষ্ক্রিয়কালেনাপি যোগস্ত লক্ষণমুক্তং দ্রষ্টব্যং ॥ ২২ ॥

যে অবস্থা লাভ করিয়া যোগী অন্য লাভকে অধিক  
বলিয়া বোধ করেন না, এবং যে অবস্থায় অবস্থিত  
করিয়া কোন রূপ দুঃসহ দুঃখেই বিচলিত হয়েন  
না ॥ ২২ ॥

গীঃ সঃ । যোগী যখন এই আত্মানন্দ উপভোগ করিতে থাকেন,  
তখন তাঁহার স্বর্গ ভোগ, অষ্টসিক্তি, ষড়ৈশ্বর্যাদি তুচ্ছাতিতুচ্ছ বলিয়া  
বোধ হয়। এই আত্মসংস্থিতিকালে শীত, আতপ, বায়ু, মশক—দংশক—  
দির উপদ্রব যোগীকে অনুভব করিতে হয় না। কেননা, যে অস্তঃকরণ  
বৃত্তির সহিত বাহ্য বিষয়ের সংযোগ হইলে সুখ দুঃখ অনুভব হয়, তাহা  
নিরুদ্ধ ও আত্মাতে সমাহিত থাকায় যোগীর বাহ্য কোন ক্লেশাদি হইলেও  
তাহা তিনি জানিতে পারেন না এবং তজ্জন্ম তিনি বিচলিতও হয়েন  
না ॥ ২২ ॥

শাক্তর ভাষ্যঃ । যত্রোপরমতে ইত্যাদ্যারভ্য যাবন্তি বিশেষণৈর্বিশিষ্ট  
আত্মাবস্থা বিশেষো যোগ উক্তঃ, তমিতি । তং বিদ্যাং বিজ্ঞানীয়াং দুঃখ-  
সংযোগবিয়োগং দুঃখৈঃ সংযোগো দুঃখসংযোগস্তেন বিয়োগো দুঃখসংযোগি-  
বিয়োগস্তং দুঃখসংযোগবিয়োগং যোগইত্যেব সংজিতং বিপরীতলক্ষণেন  
বিদ্যাং বিজ্ঞানীয়াদিত্যর্থঃ । যোগফলমুপসংহৃত্য পুনরঙ্ঘরাস্তেণ যোগস্ত  
কর্তৃবাতোচ্যতে, নিশ্চয়ানির্বেদয়ো যোগস্ত সাধনত্ব বিধানার্থং স যোগোক্ত  
কালো যোগো নিশ্চয়েনাধ্যবসায়েন যোগোক্তব্যো নির্বিগ্নচেতসো ন নিবিগ্নং  
অনির্বিগ্নং তচ্চেতসেন নিবেদয়িত্বেন চেতসো চিত্তেনেত্যর্থঃ ॥ ২৩ ॥

সামিক্ত টীকা । তমিতি । য এবং সূতোঃ বহু বিশেষতঃ দুঃখসংযোগ-



• স নিশ্চয়েন যোক্তব্যোযোগোহ্নির্বিগ্ন চেতসা : ২৩।

সংকল্প প্রভবান্ কামাঃস্ত্যক্তা সর্কানশেষতঃ ।

বিঃগাগং যোগসংজ্ঞিতঃ বিদ্যাং, হুঃখশঙ্কন হুঃখমিশ্রিতঃ বৈষয়িকং সুখ  
মপি গৃহ্যতে, হুঃখস্ত সংযোগেন সংস্পর্শনাভ্রোণাপি বিরোগোযস্মিন্ভ্রমব-  
স্তানিশেষসংযোগসংজ্ঞিতং যোগশব্দবাচাঃ জানীয়ং, পরমাশুনি ক্ষেত্রভ্রম  
যোজনং যোগঃ, যদ্বা হুঃখস্ত সংযোগেন বিরোগ এব শূরে কাচরশব্দব-  
ধিক্রুরূপরা যোগউচ্যতে, কস্মাণি তু যোগশব্দস্তদুপায়ত্বাদৌপচারিক-  
উচিত্যবঃ, যস্মাদেবং মচাফলোযোগস্তস্মাঃ সএক যত্নতোভাসনীয়উতাহ  
সচীতসর্কেন । স যোগোনিশ্চয়েন শাস্ত্রাচার্যোপদেশজনিতেন যোক্ত-  
ব্যোভাসনীয়ঃ, যদ্যপি শীঘ্রঃ ন সিধ্যতি তথাপানির্বিগ্নেন নির্কৈদরহি-  
তেন চেতসা যোক্তব্যঃ, হুঃখবুদ্ধ্যা প্রযত্নশৈথিল্যং নির্কৈদঃ ॥ ২৩ ॥

এই অবস্থার নামই যোগ । এ অবস্থায় হুঃখের  
লেশ মাত্রও নাই, ইহা স্থির জানিবে এবং নির্কৈদ-  
শূন্য হৃদয়ে ইহা অভ্যাস করা কর্তব্য ॥ ২৩ ॥

গীঃ সঃ । আশ্রিতে চিত্তবৃত্তির এট রূপ প্রগাঢ় সমাধান হইলে সেই  
অবস্থাকেই প্রকৃত যোগ বলা যায় । মচর্ষি পতঞ্জলির কথিত—“ যোগ-  
শিত্ত বৃত্তি নিরোধঃ এই সূত্রও ইহার পোষকতা করিতেছে । হুঃখিত্তা ও  
হৃদয়ের সংকোচ সম্পূর্ণ ভাবে পরিত্যাগ পূর্বক শনৈঃ শনৈঃ এই যোগ  
অভ্যাস করিতে হয় ॥ ২৩ ॥

শাস্ত্রতাষাং । কিঞ্চ সংকল্পেতি । সংকল্প প্রভবান্ সংকল্পঃ প্রভবো  
যেবাং কামানাং তে সংকল্প প্রভবাঃ কামান্তান্ কামাঃস্ত্যক্তা পরিত্যক্তা  
সর্কানশেষতোনির্লেপেন কিঞ্চ মনসৈব বিবেকযুক্তেন ইন্দ্রিয়গ্রামায়িত্ত্ব-  
সমুদায়ঃ বিনিষম্য নিষমনং কুর্বা সমস্ততঃ সমস্তাং ॥ ২৪ ॥

স্বামিকৃত টীকা । কিঞ্চ সংকল্পেতি । সংকল্পাং প্রভবোযেবাং তান্  
যোগপ্রতিকূলান্ সর্কান্ কামানশেষতঃ সত্রাসনাঃস্ত্যক্তা মনসৈব বিষয়  
দোষসর্কনা সর্কতঃ প্রগরস্তমিস্ত্রিয়সমূহঃ বিশেষেণ নিষম্য যোগোযোক্ত-  
ব্যইতি পূর্বেণাশ্রয়ঃ ॥ ২৪ ॥

মনসৈবেশ্চিয়গ্রামং বিনিয়ম্য সমন্ততঃ ॥ ২৪ ॥

সকল জাত কামনা সংহকে পরিত্যাগ করিয়া এবং মনের দ্বারা ইচ্ছিয় সংহকে বিষয় ব্যাপার হইতে নিবৃত্ত করিয়া যোগী যোগ সাধন করিবেন ॥ ২৪ ॥

শ্লোকঃ । ভোগবাসনাযুক্ত জীবের মনোগালিত্ত প্রযুক্ত কখন এক চকন বনিতাদি ভোগে, কখন বা স্বর্গীয় অমৃত বা অপ্সরা সন্তোগের সকল উদয় হয় । এই সকল হইতেই লোকের কাম্য কৰ্মাদিতে প্রবৃত্তি জন্মে । বাহিরের কৰ্মত্যাগ করিলেই যোগী হওয়া যায়না । সকলজ কামনা ত্যাগই যোগ সাধনের অনুকুল । চক্ষুঃ কৰ্মাদি ইচ্ছিয়গণ বিষয় সংসর্গ করে বলিয়া কোন ২ সাধক ঔষধাদি প্রয়োগ দ্বারা চক্ষুকে অন্ধ, কণকে শুধির করিয়া ইচ্ছিয় নিগ্রহ করিয়া থাকেন । ইহা দ্বারা যোগ সাধনার সাহায্য হয় না । যোগী চিত্তকেই অন্তমুখ করিয়া বিষয় ব্যাপার হইতে ইচ্ছিয় বৃত্তি প্রত্যাহার করিয়া চক্ষুরাদির নিগ্রহ করিবেন । চক্ষু রাদির অভিমুখে মনের গতি না হইলে চক্ষুরাদি আপনিই নিরুদ্ধ হইয়া আসে ॥ ২৪ ॥

শাকরভাষ্যঃ । শনৈরিত্তি । শনৈঃ শনৈর্ন সহসা উপরমেৎ উপরতিং কুর্বাৎ কয়া বুদ্ধ্যা কিংবিশিষ্টয়া ধৃতিগৃহীতয়া ধৃত্যা ধৈর্য্যেণ গৃহীতয়া ধৈর্য্যেণ বুদ্ধয়েত্যর্থঃ, আত্মনি সংস্থিতঃ আত্মৈব সর্বং ন ততোহত্রং কিঞ্চিদপীতোবমাশ্বসংস্থঃ মনঃ কৃদ্বা ন কিঞ্চিদপি চিন্তয়েৎ এষ যোগস্ত পরমোবিধিঃ তত্শৈবমাশ্বসংস্থঃ মনঃ কর্তুং প্রবৃত্তোযোগী ॥ ২৫ ॥

স্বামিকৃত টীকা । যদি তু প্রাক্কনকৰ্মসংস্কারেণ মনোবিচলেত্তর্হি ধারণয়া স্থিরীকুর্বাৎদিত্যাহ শনৈরিত্তি । ধৃতিধারণা তয়া গৃহীতয়া বশী- কৃতয়া বুদ্ধ্যা আশ্বসংস্থমাশ্বস্তেব সমাক্ স্থিতং নিশ্চলং মনঃ কৃদ্বা উপরমেৎ তত্ শনৈঃ শনৈরত্যা সক্রমেণ নতু সহসা উপরম স্বরূপমাহ ন কিঞ্চিদপি চিন্তয়েৎ নিশ্চলং মনসি স্বয়মেব প্রকাশমানপরমানন্দনিবৃত্তো তুদ্বা আশ্বখ্যানাদপি ন নিবর্তেতইত্যর্থঃ ॥ ২৫ ॥

শনৈঃ শনৈরূপরমেবু ক্কা। ধৃতিগৃহীতয়া ।

ধৈর্যানুগত বুদ্ধি দ্বারা যোগী ধীরে ২ মন নিরুদ্ধ  
করিবেন । এবং আত্মাতে মনকে নিহিত করিয়া আর  
কিছুমাত্র চিন্তা করিবেন না ॥ ২৫ ॥

গীঃ সঃ । বাহ্য ব্যাপার বিমুক্ত-কারিণী মনোবৃত্তির নাম ধৃতি ।  
যখন সাধকের পবিত্র চিত্ত এই ধৃতির অনুগত হয়, তখনই তাঁহার যোগা-  
ভ্যাসের সফল ফলিয়া থাকে । যোগীর মন সংযত হইয়া আসিলেও  
চিত্তের স্বাভাবিক চঞ্চলতা সাধককে সময়ে ২ স্বপ্নবৎ বহির্বিষয়ে  
প্রবর্তনা করিলেও করিতে পারে । এই জন্য সেই স্বভাব চঞ্চল সংযত  
চিত্তকে ধীরে ধীরে নিরুদ্ধ করা কর্তব্য । বলপূর্বক মনকে কেহ আত্মাতে  
নিহিত রাখিতে পারে না । যেমন মনুষ্যের প্রথম তন্ত্রা, তৎপরে স্বপ্না-  
বস্থা ও পরিশেষে সুষুপ্তাবস্থার উদয় হয়, সেইরূপে সাধকের ইচ্ছির বৃত্তি  
মনে, মন অহং তত্ত্বে, অহংতত্ত্ব মহত্ত্বত্বে ধীরে ধীরে পর্যাবসিত করিতে  
পারিলে, তবে যোগীর মন আত্মাতে সংস্থিত ও আত্মাকারাকারিত হইয়া  
অবিচলিত ভাবে অসম্প্রজাত সমাধিতে পরম বিশ্রাম লাভ করিতে  
পারে । এই কৌশল ক্রমের প্রতি লক্ষ্য রাখিয়াই ভগবান্ যোগীর মনকে  
“ শনৈঃ শনৈরূপরমেৎ ” এই উপদেশ দান করিয়াছেন । এখানে এরূপ  
সংশয় হইতে পারে যে, মন “ বিষয় চিন্তা ” হইতে বিরত হইলেও  
তাঁহার “ আত্মচিন্তার ” নিবৃত্তি কই ? ভগবান্ যোগীর উপরত চিত্তকে  
যে কোনরূপ চিন্তা করিতে নিষেধ করিলেন তাহা যেন নিষ্ফল বোধ  
হইতেছে । কিন্তু সাধক একটু চিন্তা করিলেই বুদ্ধিতে পারিবেন যে  
ভগবান্ যোগীকে জ্ঞান, জ্ঞেয় ও জ্ঞাতা এই ত্রিপুরা শৃঙ্খল হইতে মুক্ত  
হইবার উপদেশ দিয়াছেন । “ আমি আত্মার ধ্যান করিতেছি ” এই  
অভিমান পূর্ণ চিন্তা পরিহার করিতে বলাই ভগবদ্ভূপদেশের লক্ষ্য ।  
যেমন স্বচ্ছ কটিক রক্তজবার নিকটে থাকিলে উহা রক্ত বর্ণাকার  
ধারণ করে, সেইরূপ যোগ কৌশলে মন নির্মল হইলে উহাতে আত্মার  
স্বরূপ প্রতিভাসিত হয় । “ আমি আত্মা দর্শন করিতেছি ” অসম্প্রজাত  
সমাধি কালে মনে এভাবে উদয় হয় না । “ আমি ইন্দ্র হইয়াছি ”

আত্মসংস্থঃ মনঃ কুত্বা ন কিঞ্চিদপি চিন্তয়েৎ ॥২৫॥

যতোযতোনিশ্চলতি মনশ্চঞ্চলমস্থিরং ।

তাহাও অন্তরন হয় না । তখন যে কি অনস্থা হয় তাহা তদবস্থাপন্ন  
ব্যক্তির ও বুদ্ধির বা বুদ্ধির সামর্থ্য থাকে না উহা অনির্কচনীয়া ॥২৫॥

শাকরভাষাঃ । যতইতি । যতোযতোযস্মাদ্যস্মান্নিমিত্তাচ্ছন্দাদেনি-  
শ্চলতি নির্গচ্ছতি স্বভাবদোমান্মনশ্চঞ্চলমতর্পণং চলমতএবাস্থিরং তত-  
স্ততস্মাচ্ছন্দাদেন্নিমিত্তান্নিয়মা তত্তন্নিমিত্তং যথাংস্থানিরূপণেনাভাসীকৃত্য  
বৈরাগ্যভাবনয়া চৈতন্মনস্বাত্মন্যো বশং নয়েৎ আত্মবশ্ততামাপাদয়েৎ ২৬

স্বামিকৃত টীকা । এবমপি রজোগুণবশাদ্ যদি মনঃ অচলোভবি মনঃ  
প্রত্যাহারেণ বশীকৃত্যাদিত্যাঃ যতোযতইতি । স্বভাবতশ্চঞ্চলং মার্গ্যাগা-  
মপ্যস্থিরং মনোমং যং বিষয়ং প্রতিনির্গচ্ছতি ততস্ততঃ প্রত্যাহতা  
আত্মশ্চেৎস্থিরং কুর্ষ্যাৎ ॥ ২৬ ॥

স্বভাবগত চঞ্চলতা প্রযুক্ত মন যে যে বিষয়ে ধাবিত  
হইবে, সেই সেই বিষয় হইতে মন পূর্বক চিন্তকে  
প্রত্যাহত করিয়া দৃঢ়তর রূপে আত্মারই অনুগত  
করিয়া রাখিতে হইবে ॥ ২৬ ॥

গীঃ সূঃ । কৌশলক্রমে মন সংযত হইলেও তাহার স্বাভাবিক  
অস্থির ভাব শীঘ্র বিদূরিত হয় না । মনের এই চঞ্চল স্বভাব যে পর্যন্ত  
পূর্ণমাত্রায় অভিতৃত বা তিরোহিত না হয়, সে পর্যন্ত যোগসিদ্ধির  
আশা অতি অল্প । যে নারী পিতৃালয়ে অনস্থিতি কালে প্রতিবেশী  
মণ্ডলীর গৃহে ২ বেড়াইয়া বেড়ায়, সে প্রথম প্রথম মণ্ডলীর আলয়ে আসিলে  
তাহার গৃহ নিরুদ্ধ হইয়া নিবাস করা বড়ই কঠিন বলিয়া বোধ হয় ।  
মধ্যে ২ নতিবিচরণে তাহার একান্ত ইচ্ছা হইলেও শত্রু, ননদাদির  
তাড়নাতরে বাহিরে যাইবার সুবিধা হয় না । এই অবস্থায় মন্ব্যথা  
পাইয়া সেই নারী অত্যন্ত ব্যাকুল হয় বটে. কিন্তু ক্রমশঃ যখন তাহার  
ইহ পরলোকের একমাত্র গতি, প্রাণপতির সহিত প্রণয় প্রগাঢ় হয়, তখন

তত্ত্বতোনিরমৈম্যতদান্যন্যেব বশং নয়েৎ ॥ ২৬ ॥

প্রশান্তমনসং হেনং যোগিনং সুখমুত্তমং ।

সে আর বাহিরে যাইতে চাহে না। পতির নিরুদ্ধ গৃহই তাঁহার আনন্দ  
নিকেতন হইয়া উঠে। সেইরূপ জন্মজন্মান্তরের বহির্বিষয় সুখ সংস্কারাপন্ন  
ও বহির্বিচরণশীল চিত্তকে আত্মাতে নিরুদ্ধ করিয়া রাখিলেও সে নিজ  
স্বভাব গুণে প্রত্যক্ষাদি প্রমাণ, বিং ধায় বিদগ্ন স্মৃতি, তন্দ্রা, অতিভো-  
জন, অতিশ্রম আদি সমাদি বিরোধী ব্যাপারে ধাবিত হইবে। কিন্তু  
সাধক ক্রমশঃ অভ্যাস দ্বারা মনকে আত্মার স্বরূপানন্দ অশ্রুতব করিতে  
শিখাইবেন। অবশেষে মন আত্মাকারাকারিত হইয়া গেলে তাঁহার  
পুরুষিগর চাকলা দোষের নিঃশেষ হইয়া যাইবে। তখন নিবাত দীপ-  
শিখার স্থায় মন আত্মাতে স্থির থাকিবে ॥ ২৬ ॥

শান্তরভাষ্যঃ । এবং যোগাত্যাসবলাদযোগিনআত্মত্বেব প্রশাম্যতি  
মনঃ প্রশান্তেতি । প্রশান্তমনসং প্রকর্ষণেণ শান্তং মনোযন্ত ম প্রশান্ত-  
মনাস্তং প্রশান্ত মনসং হেনং যোগিনং সুখমুত্তমং নিরতিশয়মুপৈত্যাৎ-  
গচ্ছতি শান্তরজসং প্রক্ষীণমোহাদিক্লেশরজসমিত্যর্থঃ, ব্রহ্মভূতং জীবমুক্তং  
ব্রহ্মৈব সৰ্ব্বং ইত্যেবং নিশ্চয়বস্তং ব্রহ্মভূতমকল্পবং ধর্মাধর্মাদিবর্জিতং ২৭

স্বামিকৃত টীকা । এবং প্রত্যাহারাদিভিঃ পুনঃ পুনর্মনোবশীকর্ষন্তং  
রজোশুণ্ণকরে সতি বোগসুখং প্রাপ্নোতীত্যাহ প্রশান্তেতি । এনমুক্ত  
প্রকারেণ শান্তং রজোযন্ত তৎ অতএব প্রশান্তং মনোযন্ত তমেনং  
নিরুদ্ধবং ব্রহ্মভূতং প্রাপ্তং যোগিনমুত্তমং সুখং, সমাধিসুখং স্বয়মেবোপৈতি  
প্রাপ্নোতি ॥ ২৭ ॥

প্রশান্তচিত্ত যোগীর মন যখন রজ স্তমোশুণাদি  
বিনিরুত হইয়া ব্রহ্মরূপত্ব প্রাপ্ত হয়, তখন তিনি  
নিরতিশয় সুখ লাভ করিয়া থাকেন ॥ ২৭ ॥

গীঃ সঃ । যে সময়ে যোগীর চিত্ত রজোশুণাতাবে বহির্বিষয়ে বিকল্প-  
মুক্ত হয় না ও স্তমোশুণাতাবে তন্দ্রাদিতে আসক্ত হয় না এবং সম্পূর্ণ  
চাকল্যবর্জিত হইয়া আত্মাতেই অবিচলিত থাকে, তখন সংযোগ হোয়

উপৈতি শান্তরজসং ব্রহ্মভূতমকল্মষঃ ॥ ২৭ ॥

যুঞ্জস্বেবং সদা আনং যোগী বিগতকল্মষঃ ।

বিয়োগ আদি হুঃখের হেতু সকল আর তাহাতে আদৌ প্রতিবিম্বিত হইতেই পার না। চিত্তের সেই আত্মাকারাকারিতাবস্থায় অনির্কচনীল সুখের উদয় হইয়া থাকে ॥ ২৭ ॥

শাকরভাষ্যঃ । যুঞ্জমিতি । যুঞ্জস্বেবং যথোক্তেন ক্রমেণ যোগী যোগান্তরায়-  
বর্জিতঃ সদা সর্বদা আনং যুঞ্জন্ বিগতকল্মষো বিগতপাপঃ সুখেনা-  
নায়াসেন ব্রহ্মসংস্পর্শং ব্রহ্মণা পরেণ সংস্পর্শো যন্ত তদ্ব্রহ্মসংস্পর্শং সুখ-  
মতাস্তমুংকুষ্ঠং সুখং নিরতিশয়ং সুখমল্পতে ব্যাপ্নোতি ॥ ২৮ ॥

স্বামিকৃত টীকা । ততশ্চ কৃতার্থো ভবতীত্যাহ যুঞ্জমিতি । এবগমেন  
প্রকারেণ সর্বদা আনং মনো যুঞ্জন্ বশীকুর্কন্ বিশেষেণ সর্বদা আনং  
বিগতঃ কল্মষঃ যন্ত স যোগী সুখেনানায়াসেন ব্রহ্মণঃ সংস্পর্শো বিদ্যা-  
নিবর্তকঃ সাক্ষাৎকারস্তদেবাত্যস্তং সর্বোত্তমং সুখমল্পতে জীবমুক্তো-  
ভবতীত্যর্থঃ ॥ ২৮ ॥

এই পুকারে নিজ মনকে ধর্মাধর্ম-বোধ-বর্জিত  
( নিষ্কাম ) যোগী অনায়াসে ব্রহ্ম রূপ অপরিচ্ছিন্ন  
সুখানুভব করিয়া থাকেন ॥ ২৮ ॥

গীঃ মঃ । যিনি পূর্বেক প্রকারে মনকে আত্মাতে সমাহিত  
করিতে পারিয়াছেন, যাঁহার বিষয়দৃষ্টি জনিত সুখ হুঃখ, পাপ পুণ্য,  
আদি বিকার বুদ্ধি নাষ্ট, তিনি ঈশ্বর প্রণিধান রূপ সুগম উপায়ে  
( " সুখেন " ) সমাধির অন্তরায় সমস্ত নিবারণ করিয়া ব্রহ্মানন্দ ভোগ  
করিয়া থাকেন । যোগসমাধির অন্তরায় যথা—১ ব্যাধি ( অরাদি বিকার),  
২ স্ত্যান ( যোগের আসনাদি করিবার অযোগ্যতা ), ২ সংশয় [ আমি  
সিদ্ধ হইতে পারিব কি না ইত্যাদি ভাবনা ], ৪ প্রমাদ [ যোগ সাধন  
করিবার সামর্থ্য সঙ্গেও তাহা না করা ], ৫ আলস্য [ কফাদি জনিত  
শরীরের ও ঔদাস্যাদি জনিত মনের নিরুদ্যোগ ], ৬ অবিরতি [ বিষয়  
বিশেষের অস্ত নিরন্তর আকাঙ্ক্ষা ], ৭ জ্ঞানি দর্শন [ যোগ করিয়া

সুখেন ব্রহ্মসংস্পর্শমত্যন্তং সুখমশ্নুতে ॥ ২৮ ॥

সর্বভূতস্বমাত্মানং সর্বভূতানি চাত্মনি ।

হয়ত সিদ্ধি হয় না এবং যোগ না করিয়া কৌশলে সিদ্ধি [ ইন্দ্রজ্ঞানাদির ভ্রান্তি ] হয় ইত্যাকার বুদ্ধি ], ৮ অলক্ষ ভূমিকত্ব [ যোগে একাগ্রতার অভাব ], ৯ অনবস্থিতত্ব [ যোগ সাধনে যত্নের শৈথিল্য ], এই অন্তরায় সকল উল্লঙ্ঘন করিয়া সিদ্ধি লাভ করা অতি তীব্র বৈরাগ্যবান পুরুষ ব্যতীত অন্তের ভাগ্যে ঘটিয়া উঠা সূকঠিন । এই ব্রহ্ম ভগবান্ পতঞ্জলি “ ঈশ্বর প্রণিধানাধা ” [ অর্থাৎ ঈশ্বর প্রণিধান দ্বারা ] এই যোগ-সূত্রে ভক্তি পূর্বক ভগবৎ-সেবা দ্বারা ব্রহ্মানন্দ উপভোগ করিবার সুগম উপায়ের সঙ্কেত করিয়াছেন । অধিকারী সকলে সমান হয় না । যাহার যেরূপ সামর্থ্য হইবে তাহার তদনুরূপ সাধন কৌশল অনলঙ্ঘন করা কর্তব্য । যাহাদের চিত্ত বৃত্তি কঠোর হইতে কঠোরতর সাধনার অনুরূপ, তাহারা অষ্টাঙ্গ যোগ সাধন দ্বারা ব্রহ্ম লাভ করিবেন । কিন্তু যে সাধু মহাত্মাদিগের চিত্ত কোমলভাব রসান্বিত বিহীন, তাহারা ঈশ্বর প্রণিধান রূপ ভক্তি যোগের সাধনা করিলে সমস্ত বাধা বিমুক্ত হইয়া নির্বিঘ্নে “ সুখেন ” পরমানন্দ স্বরূপ ব্রহ্মকে লাভ করিয়া কুল-কৃত্য হইবেন । অতএব মানব ! যদি অনায়াসে ব্রহ্মানন্দ লাভ করিতে চাও, তবে ভক্তি যোগের সাধনা কর । ইহাই ভগবদ্রূপদেশের লক্ষ্য ॥২৮

শঙ্করভাষ্যঃ । ইদানীং যোগস্ত যৎ ফলং ব্রহ্মৈকত্বদর্শনং সর্বসংসার-বিচ্ছেদকারণং তৎ প্রদর্শাতে সর্কেতি । সর্বভূতস্বঃ সর্কেষু ভূতেষু স্থিতং স্বমাত্মানং সর্বভূতানি চাত্মনি ব্রহ্মাদীনি স্তম্বপর্ধ্যস্তানি চ সর্বভূতান্যা-অন্তোকতাং গতানি ঈক্ষতে পশুতি যোগযুক্তাত্মা সমাহিতাত্তঃকরণঃ সর্বত্র সমদর্শনঃ সর্কেষু ব্রহ্মাবিস্ফাবরাস্তেষু বিষয়েষু সর্বভূতেষু সমং নির্কিংশেষং বিক্রিয়ারহিতং ব্রহ্মাত্মৈকত্ববিষয়ং দর্শনং জ্ঞানং যন্ত স সর্বত্র সমদর্শনঃ ॥ ২৯ ॥

স্বামিকৃত টীকা । ব্রহ্মসাক্ষাৎকারমেব দর্শয়তি সর্বভূতস্বমিতি । যোগেনাভ্যাস্তমানেন যুক্তাত্মা সমাহিতচিত্তঃ সর্বত্র সমং ব্রহ্মৈব পশু-তীতি তথা স্বমাত্মানমবিদ্যাভূতদেহাদি পরিচ্ছেদশূন্যং সর্বভূতেষু ব্রহ্মাবিস্ফাবরাস্তেষু বহিঃ পশুতি তানি চ আন্তঃস্তম্ভেদেন পশুতি ॥ ২৯ ॥



ঈকতে যোগযুক্তাত্মা সৰ্বত্র সমদৰ্শনঃ ॥ ২০ ॥

সৰ্বত্র সমদৰ্শী যোগযুক্তাত্মা পুরুষ সৰ্বভূতে  
আত্মাকে এবং আত্মাতে সৰ্বভূত দৰ্শন করিয়া  
থাকেন ॥ ২০ ॥

গীঃ সঃ । নির্বিঘ্ন যোগ সমাধি কালে যোগীর মন যখন আত্ম-  
কারাকারিত হইয়া যায়, তখন তাহার পূর্বাভাব—মলিনাবস্থায়—  
আত্মযোগ-বিরহিতাবস্থায় যে জগৎ—প্রপঞ্চ প্রতিভাসিত হইত এবং  
মনোবৃত্তির বৈষম্য গুণে এক ব্রহ্মের অনন্ত বিকাশ স্বরূপ দৃশ্যমান  
সংসারে সমস্ত বস্তুই স্বতন্ত্র, এইরূপ যে ভেদবুদ্ধির উদয় হইত, একগুণে  
আর সেরূপ হইতে পাবেনা । মনোবৃত্তি যখন বিষয়াকারাকারিত থাকে,  
তখন জীবের ব্রহ্মদৃষ্টি হয়না । আবার যখন সেই বৃত্তি যোগের স্কন্ধে  
ব্রহ্মাকারাকারিত হইয়া যায়, তখন বিষয়দৃষ্টি হয় না । ইহকন যেমন  
প্রজ্জলিত হুতাশন কুণ্ডে নিষ্কিপ্ত হইলে, সে ইহকন রূপ পরিত্যাগ করিয়া  
অগ্নিরূপ ধারণ করে, সেইরূপ মন আত্মাতে সংস্থিতিকালে তাহার  
স্বভাবগত জড়—মলিন ভাব পরিহার করিয়া চৈতন্যাত্মকভাবে  
আত্মার সহিত একীভূত হইয়া যায় । এই অবস্থায় যোগীকে পুরুষ সূত্র-  
জালে বস্ত্র এবং বস্ত্রে সূত্র দর্শনের ন্যায় আত্মাতেই সৰ্ব প্রপঞ্চ জগৎ  
এবং প্রপঞ্চ জগৎ একমাত্র আত্মারই বিকাশ এই রূপ দর্শন করিয়া  
থাকেন । স্বাতন্ত্র্যাদৃষ্টি বা বৈষম্য বুদ্ধি যোগযুক্তাবস্থায় বিদূরিত হইয়া  
যায় ॥ ২০ ॥

শঙ্করভাষ্যঃ । এতশ্চাত্মৈকত্বদর্শনশ্চ ফলমুচ্যতে যোগামিতি । যো মাং  
পশুতি বাসুদেবঃ সৰ্বশ্চাত্মানং সৰ্বত্র সৰ্বেষু ভূতেষু পশুতি সৰ্বঞ্চ ব্রহ্মা-  
দিভূতজাতং ময়ি সৰ্বাশ্চনি পশুতি তশ্চৈবগাত্মৈকত্বদর্শিনঃ অহমীশ্বরোন  
প্রণশ্যামি ন পরোক্ৰতাং গমিষ্যামি সচ মে ন প্রণশুতি সচ বিদ্বান্ মে  
মম বাসুদেবশ্চ ন প্রণশুতি ন পরোক্ৰোভবতি তশ্চ চ মম চৈকাত্মকত্বাৎ  
স্বাত্মাহি নামাত্মনঃ প্রিয়এব ভবতি ॥ ৩০ ॥

স্বামিকৃত টীকা । এবং ভূতাত্মজ্ঞানে চ সৰ্বভূতাত্মতয়া মহাপাসনং  
ধ্যঃ কারণমিত্যাহ যোগামিতি । মাং পরমেশ্বরং সৰ্বত্র ভূতমায়ে বঃ

যোমাং পশ্চতি সৰ্বত্র সৰ্বঞ্চ ময়ি পশ্চতি ।

তস্মাহং ন প্রণশ্যামি সচ মে ন প্রণশ্যতি ॥ ৩০ ॥

পশ্চতি সৰ্বঃ চ প্রাণিমাাত্রং ময়ি যঃ পশ্চতি তস্মাহং ন প্রণশ্যামি অদৃ-  
শ্চোন ভবামি সচ মমাদৃশ্চো ন ভবতি প্রত্যক্ষোভূত্বা কৃপাদৃষ্ট্যা তং বি-  
লোক্যানুগৃহ্নামীত্যর্থঃ ॥ ৩০ ॥

যে যোগী পুরুষ সৰ্ব পুপঞ্চ মধ্যে আমাকে (আত্মা-  
রূপ ভগবানকে ) দর্শন করে এবং আমার মধ্যে সমস্ত  
পুপঞ্চকে দেখিতে পায়, সেই যোগী পুরুষের পক্ষে  
আমি পরোক হইনা এবং সেই যোগী পুরুষও আমার  
পরোক হয়না ॥ ৩০ ॥

গীঃ সঃ । পূৰ্ব শ্লোকে তদ্ব্যমসি মহাবাক্যের শুদ্ধ “ স্বং ” পদ নিরূ-  
পিত হইয়াছে । এই শ্লোকে “ তৎ ” পদ নিরূপিত হইতেছে । “ তৎ ”  
পদ-প্রতিপাদ্য চৈতন্যস্বরূপ পরমেশ্বর সচ্চিদানন্দ-ধন হইয়াও মায়া-  
পহিত সমস্ত প্রপঞ্চের কারণস্বরূপ । যে যোগী পুরুষ প্রপঞ্চ জগতের দিকে  
তাকাইলে তাঁহাকেই সত্তারূপে দেখিয়া থাকে এবং তাঁহার দিকে  
তাকাইলে তৎশক্তিরূপিণী মহামায়ার মহাতরঙ্গ মধ্যে জগৎ-প্রপঞ্চকে  
নৃত্য করিতে দেখিতে পায়, সেই যোগী তাঁহাকে সাধারণ জীব বুদ্ধি-গম্য  
পরোক বিষয় মনে না করিয়া অপরোক ভাবে দর্শন করিয়া থাকে, সঙ্গ  
সঙ্গেই আত্মারও পরোক ভাব বিনষ্ট হইয়া যায় । শ্রুতিতে কথিত আছে  
“ স এনগবিদিতোনভুনক্তি ” পরমাঙ্গী জীবের আত্মা রূপেই  
বিরাজ করিয়া থাকেন, কিন্তু জীবের অজ্ঞতাবশতঃ তাঁহাতে পরোক  
জ্ঞান থাকায় তিনি জীবকে জন্ম মরণ রূপ সংসার হইতে রক্ষা করেন  
না । গৃহমধ্যে যদি গুপ্তধন থাকে, তাহা জানিতে না পারিলে সে ধন  
থাকায় গৃহস্থগীর কিছুমাত্র ফল হয় না ॥ ৩০ ॥

শাস্ত্রভাষ্যঃ । যস্মাচ্চাহমেব সসৰ্ব্বাষ্টৈকত্বদর্শী ইত্যেতৎ পূৰ্ব-  
শ্লোকার্থঃসম্যগ্দর্শনমনূদ্য তৎকলং মোক্ষোতিধীরতে সৰ্ব্বৈতি । সৰ্ব্বথা

সৰ্বভূতস্থিতং যোগাং ভক্ত্যেতৎসমাস্থিতং ।

সৰ্বথা বৰ্ত্তমানোহপি সযোগী ময়ি বৰ্ত্ততে ॥ ৩১ ॥

সৰ্ব প্রকারে বৰ্ত্তমানোপি সমাগর্শী যোগী ময়ি বৈষ্ণবে পরমে পদে বৰ্ত্ততে নিত্যমুক্ত এব সঃ ন মোক্ষং প্রতি কেনচিৎ প্রতিবদ্যত ইত্যর্থঃ ॥ ৩১ ॥

স্বামিকৃত টীকা । ন চৈনং ভূতোবিধিকিঙ্করঃ শ্রাদিত্যাহ সৰ্বভূত-স্থিতমিতি । সৰ্বভূতেষু স্থিতং যামভেদমাস্থিতআশ্রিতোযোভক্তি স-যোগী জ্ঞানী সন সৰ্বথা কলাপরিত্যাগেনাপি বৰ্ত্তমানোমযেব বৰ্ত্ততে যুচ্যতে ন তু ব্রহ্মতীতার্থঃ ॥ ৩১ ॥

যে যোগী পুরুষ সৰ্বভূতস্থিত আগাকে ( “ তৎ ” পদার্থকে ) আপনার ( “ ত্বং ” পদার্থের ) সহিত অভিন্ন রূপে অবধারণ পূর্বক অপরোক্ষ জ্ঞান করেন ; সেই যোগী পুরুষ যে কোন প্রকারে যে কোন অবস্থায় থাকুন না কেন, তিনি আমাতেই অভেদ স্বরূপে অবস্থিতি করিয়া থাকেন ॥ ৩১ ॥

গীঃ সঃ । পূর্বে ক্ত শ্লোক দ্বারা ত্বং ও তৎ পদার্থের নির্ণয় করিয়া এই শ্লোকে তদ্বয়ের অভেদ ভাব দেখাইয়া “ তদ্বমসি ” মহাবাক্যার্থ নিরূপণ করিতেছেন । সূক্ষ্ম পরমাণুর সত্তারূপ পরব্রহ্মের মায়াপহিত বিকাশ বিশেষের নাম জীৱ এবং মায়াপাধি ঘনীভূত হইলেই সেই চিদংশের নাম জীব । এই রূপ বস্তুবিচার পূর্বক তদ্বজ্ঞান লাভ হইলে “ অহং ব্রহ্মস্মি ” এইরূপে অপরোক্ষানুভব করিয়া জীব আপনাতে শু ব্রহ্মতে অভিন্ন বোধ করিয়া থাকে । তখন উপাস্ত উপাসক আদি পরোক্ষ বুদ্ধি তিরোহিত হয় ॥ ৩১ ॥

শঙ্করভাষ্যং । কিঞ্চিৎ আশ্রয়তি । আশ্রয়োপম্যেচ আশ্রয়ী স্বরূপে উপসীতততি উপমা তস্তাঃ উপমায়াঃ ভাব উপম্যং তেন আশ্রয়োপম্যেচ সৰ্বত্র সৰ্বভূতেষু সমং তুল্যং পশুতি যোগীর্জুন সচ কিং সমং পশুতী-ত্যাচ্যন্তে যথা মম সুখমিষ্টং তথা সৰ্বপ্রাণিনাং সুখমশুকুলং যাদিচ্চার্ধে

### অয়োপমোন সর্বত্র সমং পশুতি যোহর্জুন ।

যদি বা বচ চঃখং মম প্রতিকূলমনিষ্টং যথা তথা সর্ব প্রাণিনাং চঃখ  
মনিষ্টং প্রতিকূলমিত্যেবমায়োপমোন সুখদুঃখে অনুকূল প্রতিকূলে তুলা-  
তরা সর্বভূতেষু সমং পশুতি ন কশ্চিৎ প্রতিকূলমাচরত্যত্রিংসক ইত্যর্থঃ,  
বএবমহিংসকঃ সম্যাদর্শননিষ্টঃ সযোগী পরমউৎকৃষ্টোমতোভিপ্রেতঃ  
সর্বযোগিনাং মধ্যে ॥ ৩২ ॥

স্বামিকৃত টীকা । এবঞ্চ মাং ভজতাং যোগিনাং মধ্যে সর্বভূতানু-  
কম্পী শ্রেষ্ঠইত্যাহ আয়োপমোন বসাদৃশেন যথা মম সুখং প্রিয়ং দুঃখ-  
কাপ্রিয়ং তপাস্তেবামপীতি সর্বত্র সমং পশুত্ব সুখমেব সর্বেষাং যোবাহতি  
ন তু কশ্চাপি দুঃখং সযোগী শ্রেষ্ঠো মগাভিমত ইত্যর্থঃ ॥ ৩২ ॥

হে অর্জুন ! যে ব্যক্তি নিজের আয় অন্তরেও সুখ  
দুঃখের প্রতি দৃষ্টি রাখে, সেই যোগী সর্বাপেক্ষা  
শ্রেষ্ঠ ॥ ৩২ ॥

গীঃ সঃ । এই ব্রহ্মসমাধির অবস্থা লাভ করিলেই যে সাধনার শেষ  
হইল তাহা নহে ; মূর্ছাকালে যেমন রোগী সমস্ত বিশ্বৃত হইয়া যায়,  
সেই রূপ যোগের সুকৌশলে এই মহামূর্ছারূপ সমাধি কালে যোগীর  
সাময়িক ব্রহ্মানন্দ উপভোগ হইতে পারে, সাময়িক আত্মপর ভেদ বুদ্ধির  
তিরোভাব হইতে পারে, সাময়িক আপনাকে ব্রহ্ম স্বরূপ বোধ হইতে  
পারে, কিন্তু মনের সম্পূর্ণ বিনাশ ও বাসনার সম্পূর্ণ ক্ষয় না হইলে এ  
অবস্থা নিত্য নিরবচ্ছিন্নরূপে যোগীর আয়ত্তাধীন হইতে পারে না ।  
সুদীর্ঘকাল পর্যন্ত ব্রহ্ম সমাধি করিলে সংসারের বীজ স্বরূপ সংস্কারময়  
বাসনা-রাশি ও ভেদ বুদ্ধির আধার ভূমি মন সম্পূর্ণ রূপে বিশীর্ণ ও নষ্ট  
হইয়া যায় । এই অবস্থায় ভূমি, আমি, তিনি, এ ভেদ বুদ্ধি থাকেনা ।  
তখন সমস্ত সংসার একটি হৃদয় সত্তার দৃশ্যমান বিরাট প্রকৃতি বলিয়া  
বোধ হয় । যেমন তোমার শরীর সম্পূর্ণ সুস্থ থাকিলে শরীরের যে কোন  
অঙ্গে বা প্রত্যঙ্গে ওশ্রবা বা আঘাত হইলে তোমার হৃদয়ে সুখ বা দুঃখের  
বোধ হইয়া থাকে ; সেটরূপ আত্মজ্ঞান কালে সমস্ত প্রাণীই আত্মার  
সত্তারূপ বিরাট দেহের এক একটা অঙ্গ বা অংশ বিশেষ বলিয়া প্রতীত  
হয় । অর্গস্তের কোথাও কোন প্রাণীর কোন দুঃখ বা সুখ হইলে যখন

সুখং বা যদি বা দুঃখং সমোগী পরমোমত্তঃ ॥৩২॥

অর্জুনউবাচ । যোহয়ং যোগস্বয়া প্রোক্তঃ সাম্যেন মধুসূদন ।

এতশ্চাহং ন পশ্যামি চঞ্চলত্বাৎ স্থিতিং স্থিরাং ॥৩৩॥

শক্তি শক্তি সূত্র যোগে যোগীর হৃদয়েও সেই সুখ বা দুঃখ তরঙ্গের আঘাত আসিয়া পৌঁছিতে এবং যে যোগী সেই সুখ দুঃখ নিজ সুখ দুঃখেরই ছায় অশুভব করিবেন, তিনিই যোগীদিগের মধ্যে শ্রেষ্ঠ ॥ ৩২ ॥

শাকরভাষ্যঃ । এতশ্চ যথোক্তশ্চ সমাগ্দর্শনলক্ষণশ্চ যোগশ্চ দুঃসম্পাদাতামালক্ষ্য শুশ্রুঃ ক্রবৎ তৎ প্রাপ্তা পায়মর্জুনউবাচ যোয়মিতি । যোয়ং যোগস্বয়া প্রোক্তঃ সাম্যেন সমত্বেন হে মধুসূদন এতশ্চ যোগশ্চাহং ন পশ্যামি নোপলভতে চঞ্চলত্বান্ননসঃ কিং স্থিরামচলাং স্থিতিং প্রসিদ্ধমেতৎ ॥ ৩৩ ॥

স্বামিকৃত টীকা । উক্তলক্ষণশ্চ যোগশ্চাসম্ভবং মদ্বানোর্জুনউবাচ যোহয়মিতি । সাম্যেন মনসোলয়বিক্ষেপ শূন্যতয়া কেবলাত্মাকারাবস্থানেন যোহয়ং যোগস্বয়া প্রোক্ত এতশ্চ যোগশ্চ স্থিরাং দীর্ঘকালং স্থিতিং ন পশ্যামি মনসচঞ্চলত্বাৎ ॥ ৩৩ ॥

অর্জুন বলিলেন, হে মধুসূদন ! তুমি যে আত্মার সমতারূপ যোগতত্ত্ব ব্যাখ্যা করিলে, মন যেরূপ চঞ্চল, তাহাতে তাদৃশ ভাব দীর্ঘকাল স্থায়ী হয় বলিয়া আমার বোধ হইতেছেনা ॥ ৩৩ ॥

শীঃ সঃ । মনোনিরোধ শক্তির পরাকাষ্ঠা পর্যন্ত ব্যাখ্যাত হইলেও সমস্ত সংশয় নিরসনার্থ অর্জুন বলিতেছেন যে, মনের প্রকৃতি যেরূপ চঞ্চল, তাহাতে এই স্থির ভাব চিরস্থায়ী হইবার সম্ভাবনা নাই । কেন, তাহা বলিতেছেন ॥ ৩৩ ॥

শাকরভাষ্যঃ । চঞ্চলমিতি । চঞ্চলং হি মনঃ কৃষ্ণ ইতি কৃষতের্বিবেলনার্থশ্চ রূপং তক্তজন পার্শ্বাদিদোষকর্ষণাৎ কৃষ্ণ, হি বস্মান্ননঃ চঞ্চলং ন কেবলমত্যাৎ চঞ্চলং প্রমাণি চ প্রমথনশীলং প্রমথ্যতি শরীরমিতি-

চঞ্চলঃ হি মনঃ কৃষ্ণ ! প্রমাথি বলবদ্ভূতঃ ।

তস্মাহঃ নিগ্রহং মনো বায়োরিব সূক্ষ্মকরং ॥ ৩৪ ॥

যদি চ বিক্রিপতি পরবশীকরোতি কিঞ্চ বলবৎ প্রবলং ন কেনচিন্নিয়ন্তং  
শক্যং হ্রনিবারহাৎ কিঞ্চ দৃঢ়ং তন্তুনাগবদচ্ছেদ্যং তন্তৈবন্তু তস্ম মনসোহং  
নিগ্রহং রোধং মনো বায়োরিব যথা বায়োচ্ছ্বকরোনিগ্রহন্ততোপি মনসো-  
ক্ষুরং মন্যাইত্যভিপ্রায়ঃ ॥ ৩৪ ॥

স্বামিকৃত টীকা । এতৎ ক্ষু টয়তি চঞ্চলমস্তি । চঞ্চলং স্বভাবেনৈব  
চপলং, কিঞ্চ প্রমাথি প্রমথনশীলং দেহেন্দ্রিয়কোভকরমিত্যর্থঃ, কিঞ্চ  
বলবদ্বিচারেণাপি জে হুমশক্যং কিঞ্চ দৃঢ়ং বিষয়বাসনানুবন্ধিতয়া দুর্ভেদ্যং  
অতোষণাকাশে দোধুয়মানশ্চ বায়োঃ কুস্তাদিষু নিরোধনমশক্যং তস্মাহং  
তস্ম মনসোনিগ্রহং নিরোধং সূক্ষ্মকরং সর্বথা কর্তু মশক্যং মন্যে ॥ ৩৪ ॥

হে কৃষ্ণ ! মন স্বভাবতঃ অতি চঞ্চল, প্রমার্থী,

বলবান্ এবং দৃঢ় । সেই মনের নিগ্রহ করা আমার  
পক্ষে বায়ু নিগ্রহের ম্যায় কঠিন বলিয়া বোধ  
হইতেছে ॥ ৩৪ ॥

গীঃ সঃ । একেত চঞ্চল পদার্থকেই ধরিয়া রাখা কঠিন, মন কেবল  
চঞ্চল নহে তাহার উপদ্রবে ইন্দ্রিয় ও শরীর পর্য্যন্ত সদাই কুরু হইয়া  
থাকে । কেবল তাহাই নহে, মনের সাহায্যে আগ্রহ হইবে সে তাহাই  
করিতে বাইবে । সে এমনি বলবান্ যে কেহই তাহাকে সে দিক্ হইতে  
ফিরাইতে পারেনা । তাহার সঙ্গে সঙ্গে জন্ম জন্মান্তরের সংস্কার রাশি  
মনকে এত দৃঢ় করিয়া রাখিয়াছে যে, তাহাকে ছেদন বা মর্দন করা  
অতিশয় কঠিন বলিয়া বোধ হয় । যখন অত্যন্ত ঝড় বহিয়া যায়, তখন  
সেই প্রবল বায়ুকে ধরিয়া রাখা যেমন কঠিন, অব্যাহতগতি চঞ্চল  
মনকে নিরুদ্ধ করাও সেইরূপ দুষ্কর । কৃষ্ণ, এই পদের দ্বারা ভক্ত বর্গের  
পাপ—দৌর্বল্য বারকহ ও সর্ব পুরুষার্থ সিদ্ধির সামর্থ্য সূচিত হইয়াছে ।  
অর্জন হে কৃষ্ণ ! এই সম্বোধন দ্বারা এই অসম্ভব কার্য্য সিদ্ধির তুমিই  
একমাত্র উপায় বিধান কর্তা, ইহাই প্রকাশ করিলেন ॥ ৩৪ ॥

শ্রীভগবানুবাচ । অসংশয়ঃ মহাবাহো । মনোহুর্নিগ্রহঃ চলঃ ।

শাকরভাষ্যঃ । শ্রীভগবানুবাচ এনমেতদ্বথা ব্রবীষি অসংশয়ঃ নাহি সংশয়োমনোহুর্নিগ্রহঃ চঞ্চলমিত্যত্র হে মহাবাহো কিন্তু অভ্যাসেন তু অভ্যাসো নাম চিত্তভ্রমো কশ্চাঞ্চিৎ সমানপ্রত্যাবৃত্তিশ্চিত্তস্ত বৈরাগ্যেন চ গৃহ্যতে বৈরাগ্যং নাম দৃষ্টাদৃষ্টেষু ভোগেষু দোষ দর্শনাভ্যাসাৎ বৈতৃক্যং বিসয়েষু বিতৃক্যা বৈরাগ্যঃ তেন চ বৈরাগ্যেণ গৃহ্যতে, বিক্লেপরূপঃ প্রচারশ্চিত্তশ্চৈবং তন্মনোগৃহ্যতে নিগৃহ্যতে নিরুধ্যতইত্যর্থঃ ॥ ৩৫ ॥

স্বামিকৃত টীকা । তদুক্তং চঞ্চলাদিকমঙ্গীকৃতৌব মনোনিগ্রহো-  
পায়ং শ্রীভগবানুবাচ অসংশয়মিতি । চঞ্চলত্বাদিনা মনোনিরুদ্ধুমশক্য-  
মিতি যদ্বদসি এতন্নিঃসংশয়মেব তথাপি তু অভ্যাসেন পরমাশ্রমকারয়া  
বৃত্ত্যা বিষয়বৈতৃক্যেন চ গৃহ্যতে, অভ্যাসেন লয়প্রতিবন্ধাদৈরাগ্যেণ চ  
বিক্লেপ প্রতিবন্ধাদুপরতবৃত্তিকং সৎ পরমাশ্রমকারেণ পরিণতং তিষ্ঠতী-  
ত্যর্থঃ । তদুক্তং যোগশাস্ত্রে, মনসোবৃত্তিশূন্যত্ব বন্ধাকারতয়া স্থিতিঃ ।  
যাসংপ্রজ্ঞাতনামাসৌ সমাধিরাভধীয়তইতি ॥ ৩৫ ॥

ভগবান্ বলিলেন—হে মহাবাহো ! মন যে হুর্নি-  
গ্রহ ও চঞ্চল তাহাতে কিছুমাত্র সন্দেহ নাই । কিন্তু  
হে কোন্ডেয় ! অভ্যাস ও বৈরাগ্যের দ্বারা উহা নিগৃ-  
হীত হইয়া থাকে ॥ ৩৫ ॥

গীঃ সঃ । অর্জুন রুদ্ৰাদিকেও পরাভব করিয়াছেন, সূতরাং তাঁহার  
কোন প্রকার শক্তি ও সামর্থ্যের অভাব নাই, এই জন্ত “মহাবাহো”  
সম্বোধনের দ্বারা, তুমি মনকে জয় করিতে পারিবে, নিরাশ হইওনা—  
এইরূপ সঙ্কেত করিলেন । এবং “কোন্ডেয়” সম্বোধন দ্বারা, তুমি আমার  
পিতৃস্বশ্রুপুত্র—পরমাশ্রমী, সূতরাং আমি উপদেশাদি দ্বারা তোমার  
কার্যার্থ যথোচিত সাহায্য করিব, এই আশাস প্রকাশ করিলেন ।  
হঠকারিতা দ্বারা অনেকে মনোনিগ্রহ করিতে ইচ্ছা করেন । যেমন  
সুন্দরী স্ত্রী দেখিলে ভোগেচ্ছার উদয় হয় বলিয়া কেহ কেহ রূপবতী  
স্ত্রীর দিকে দৃষ্টিপাত করেন না । এইরূপ হঠকারিতা দ্বারা মনোবৃত্তিকে  
নিরুদ্ধ করা নিতান্ত মূঢ়ের চেষ্টা । মন শাসন করিতে হইলে অধ্যায়



## অভ্যাসেন তু কৌন্তেয় ! বৈরাগ্যেণ চ গৃহতে ১৩৫ ॥

বিদ্যালাভ, সজ্জন সমাগম, বাসনাত্যাগ ও প্রাণস্পন্দননিরোধ এই চারিটি উৎকৃষ্ট উপায় । অধ্যাত্মবিদ্যা লাভ করিলে প্রাপঞ্চ জগতের মিথ্যা স্বভাব অনুভূত হইয়া চিত্তবৃত্তি পরমাশ্চার অভিযুখে ধানিত ও আত্মানন্দ উপভোগে অনুরক্ত হয় । সজ্জন সমাগমে পুনঃ পুনঃ তত্ত্বোপদেশ-শ্রবণে চিত্ত প্রবুদ্ধ হয় এবং তাঁচাদের দেখাদেখি বিষয় ভোগ স্পৃহা কমিয়া আসে । সংসারবাসনা ক্ষীণ হইয়া আসিলে মনে নিত্য নূতন সঙ্কল্পের চেউ উঠেনা । তাহাতে মনের চঞ্চলতা কমিয়া যায় এবং প্রাণাঙ্গাদি দ্বারা প্রাণস্পন্দন রোধ করিতে পারিলে মনের ক্রিয়াক্রান্তি বাহিরের দিকে ক্ষুণ্ণিত হয়না । আত্মাতে মনের সমাধি ক্রমশঃ স্থির হইয়া আসে । ভগবান্ হৃৎকায় মনকে নিগৃহাত কারবার বহু সত্বপায়ের বিস্তৃত ব্যাখ্যা না করিয়া কেবল মাত্র অভ্যাস ও বৈরাগ্যকেই মন রূপ মত্ত মাতঙ্গ শাসনের অক্লুপ স্বরূপ বালয়া ব্যাখ্যা কারণেন । ভগবান্ পতঞ্জলিও তাঁহার যোগসূত্রে “ অভ্যাস বৈরাগ্যাভ্যাং তন্নিরোধঃ ” অভ্যাস ও বৈরাগ্যদ্বারাই মন নিরোধ করিতে হয়, ব্যাখ্যা করিয়াছেন । “ তত্র স্থিতৌ বক্তোভ্যাসঃ ” শুদ্ধ চিদাত্মাতে প্রশান্তভাবে চিত্তবৃত্তিকে স্থির রাখিবার অস্ত্র, মানসিক উৎসাহরূপ যত্ন দৃঢ় করিবার জন্ত বারংবার চেষ্টার নাম অভ্যাস । এই অভ্যাসকে বিষয় বাসনা নিচলিত করিতে পারেনা । এই অভ্যাস প্রবল থাকিলে যোগসিদ্ধির বিষয় তইবার ভয় থাকেনা । “ দৃষ্টানুশ্রবিক বিষয়বিতৃষ্ণা বশীকারসংক্ৰা বৈরাগ্যং ” শ্রী, অন্ন, পান, মৈথুন, ক্রীড়্যাাদি জ্বনিত দৃষ্ট বিষয় সূখ এবং শাস্ত্রযুখে বিস্তৃত স্বর্গাদির সূখ (আনুশ্রবিক), এই উভয় প্রকার সূখে বিতৃষ্ণাকেই বশীকার নামক পরম বৈরাগ্য কহে । এই বশীকার বৈরাগ্যের উদয় হইলে ত্রিগুণাত্মক কোন বিষয় ব্যবহারে চিত্তের তৃষ্ণা উদয় হয় না । এই অস্ত্রই ভগবান্ মনোনিগ্রহের বিবধ কুর্জ কুর্জ উপায়ের কথা উল্লেখ না করিয়া অভ্যাস ও বৈরাগ্যকেই প্রধান বলিয়া বর্ণন করিলেন ॥ ৩৫ ॥

শাস্ত্রবক্তব্যং । যঃ পুনরসংযতাত্মা তেন অসংযতেনি । অসংযতাত্মনা  
অভ্যাসবৈরাগ্যাভ্যাং অসংযতাত্মা অশুংকরণং যস্য মোক্ষমসংযতাত্মা ।

অসংযতান্না যোগোদুপ্রাপ ইতি মে মতিঃ ।

তেনাসংযতান্না যোগোদুপ্রাপোদুপ্রাপ্যইতি মে মতিঃ যন্ত পুনব'শ্চায়া  
অভ্যাসবৈরাগ্যভ্যাং বশ্তদুগাপাদিকু আয়া মনোযন্ত সোরং বশ্চায়া  
তেন বশ্চান্না তু যততা ভূয়োপি প্রযত্নং কুর্কতা শক্যোবাশ্তুঃ যোগি-  
উপায়তোযথোক্তাছপায়াৎ ॥ ৩৬ ॥

স্বাগিকৃত টীকা । এতাবাংস্থিহ নিশ্চয়ইত্যাহ অসংযতেতি । উক্ত  
প্রকারেণা ভ্যাসবৈরাগ্যভ্যামসংযত আয়া চিত্তং যন্ত তেন যোগোদুপ্রাপঃ  
প্রাপ্তুমশকাঃ অভ্যাসবৈরাগ্যভ্যাং বশোবশবর্তী আয়া চিত্তং যন্ত তেন  
পুরুষেণ পুনশ্চানেনৈবোপায়েন প্রযত্নং কুর্কতা যোগঃ প্রাপ্তুঃ শক্যঃ ॥ ৩৬

অসংযতান্না ব্যক্তির পক্ষে এই রূপ যোগ দুপ্রাপ্য ।  
কেবল যাহার চিত্ত বশীভূত হইয়াছে, তিনিই সহুপায়  
দ্বারা ইহা লাভ করিতে পারেন ॥ ৩৬ ॥

গীঃ সঃ । যিনি অভ্যাস ও বৈরাগ্যের দ্বারা চিত্তকে আত্মাতে  
সংযত করিতে না পারেন, তাহার এ যোগসিদ্ধি হওয়া সম্ভব নয় ।  
বৈরাগ্যের পরিপাকদ্বারা গাঁতার চিত্ত বাসনা-বিমুক্ত হইয়াছে, তিনিই  
কেবল পুরুষার্ধ সাধন দ্বারা যোগসিদ্ধি লাভ করিতে পারেন । অনেক  
লোক বেদান্ত শাস্ত্রাদি পাঠানস্তর ব্রহ্ম তত্ত্ব বিদিত হইয়াও আলস্য বা  
অযত্ন বশতঃ ব্রহ্মানন্দ লাভে ব্যর্থ থাকেন । তাহাদের মতে প্রারদ্ধই  
বলবান্ । “ আমার প্রারদ্ধ নাট, তাই হইলনা ” এই বলিয়াই মনকে  
প্রবোধ দেন । কিন্তু বুদ্ধিমান পুরুষগণ চিরদিনই পুরুষার্ধ সাধনের দ্বারা  
কার্যসিদ্ধি করিয়া আসিয়াছেন । সাংসারিক সুখ ও দুঃখ ভোগ শুভ ও  
অশুভ কর্মের ফল স্বরূপ—প্রারদ্ধজনিত বলিয়া স্বীকার করা যায় ।  
প্রারদ্ধে যাহা আছে তাহাই হইবে এই কথাটির উপর নির্ভর করিয়া  
সংসারের সুখ দুঃখ ভোগ কর, তাহাতে ক্ষতি নাই । কিন্তু যে সকল  
কর্মে ( নিষ্কাম কর্ম, ভগবত্কৃতি, তপ, যোগাদি ) ভোগার্ধ—অদৃষ্ট  
বিরচিত হয় না, তাহার উন্নতি পুরুষার্ধ সাধন ব্যতীত প্রারদ্ধের উপর  
নির্ভর করা নিতান্ত নিরোধের কার্য । এ কিবর যোগবাশিষ্টে ভূমি ভূমি

বশ্যাত্মনা তু যততা শক্যোহবাণ্ডুযুপায়তঃ ॥ ৩৬ ॥

অর্জুন উবাচ । অযতিঃ শ্রদ্ধয়োপেতো যোগাচ্চলিতমানসঃ

উপদেশ প্রদত্ত হইয়াছে । “ উপায়তঃ ” এই পদের দ্বারা ভগবান্ পুরুষার্থ সাধনের পরামর্শ দিয়াছেন ॥ ৩৬ ॥

শঙ্করভাষ্যঃ । তত্র যোগাভ্যাসাকীকরণেন পরলোকহলোকপ্রাপ্তি-  
নিমিত্তানি কৰ্ম্মানি সংশ্রুতানি যোগসিদ্ধিফলঞ্চ মোক্ষসাধনং সম্যগ্গর্শনং  
ন প্রাপ্তমিতি যোগী যোগমার্গান্মরণকালে চলিতচিত্তইতি তত্ত্ব নাশমাশ-  
ঙ্কার্জুনউবাচ অযতিরিতি । অযতিরপ্রযত্বান্ যোগমাগে শ্রদ্ধয়াস্তিক্য-  
বুদ্ধা যোগতোযোগাদম্বুকালেপি চলিতং মানসং মনোযন্ত সচলিতমান-  
সোলষ্টস্বতিঃ সোপ্রাপ্য যোগসংসিদ্ধিং যোগফলং সম্যগ্গর্শনং কাং গতিং  
হে কৃষ্ণ গচ্ছতি ॥ ৩৭ ॥

স্বামিকৃত টীকা । অভ্যাসবৈরাগ্যাভাবেন কথঞ্চিদপ্ৰাপ্তসম্যগ্জ্ঞানঃ  
কিং ফলং প্রাপ্নোতীত্যর্জুন উবাচ অযতিরিতি । প্রথমং শ্রদ্ধয়োপেতংএই  
যোগে পুরতঃ ন তু মিথ্যাচারতয়া ততঃ পরস্বযতিঃ সমাক্ ন যততে  
শিথিলাভ্যাস ইত্যর্থঃ তথা যোগাচ্চলিতং মানসং বিষয়প্রবণং চিত্তং  
যন্ত মন্দবৈরাগ্য ইত্যর্থঃ এবমভ্যাসবৈরাগ্যাশৈথিল্যাদযোগস্ত সংসিদ্ধিং  
ফলং জ্ঞানমপ্ৰাপ্য কাং গতিং প্রাপ্নোতি ॥ ৩৭ ॥

অর্জুন বলিলেন, হে কৃষ্ণ ! যিনি শ্রদ্ধাবান্  
হইয়াও যোগ সাধনে বিশেষ যত্ন করেন নাই অথবা  
যোগ সাধন করিতে ২ চিত্ত চাঞ্চল্য দোষে ভ্রষ্ট  
হইয়াছেন, তিনি যোগসিদ্ধি লাভ না করিয়া কি  
প্ৰকার গতি প্ৰাপ্ত হইবেন ? ॥ ৩৭ ॥

গীঃ সঃ । পূর্ব পূর্ব শ্লোকে পরম যোগীদিগের যোগ সিদ্ধির কথা  
ব্যাখ্যাত ও মীমাংসিত হইয়াছে । এক্ষণে অর্জুনের জিজ্ঞাস্য এই যে,  
যিনি নিত্যানিত্য বস্তু বিবেক, ইহামৃত ফলভোগ বৈরাগ্য, শম, দম,  
উপরতি, তিষ্ঠিকা, শ্রদ্ধা, সমাধান্ আদি সাধনসম্পন্ন হইয়া শ্রোত্রিক

অপ্রাপ্য যোগসংসিদ্ধিং কাং গতিং কৃষ্ণ গচ্ছতি ॥৩৭॥

কচ্চিমোভয়বিভ্র টচ্ছিন্নাভ্রমিব নশ্যতি ।

ব্রহ্মনিষ্ঠ গুরুর নিকট বেদান্ত বাক্য শ্রবণ গননাদি করিয়াও পরমায় র অন্নতা বশতঃ যদি যোগ সিদ্ধির সম্যক যত্ন করিতে অবকাশ না পান, অথবা চিত্তবৈকল্য বশতঃ যদি যোগভ্রষ্ট হন, তাহা হইলে তত্ত্বসাক্ষাৎকারের ফলস্বরূপ অপুনরাবৃত্তি ও অবিদ্যা বীজের বিনাশ তাঁহার ভাগ্যে ঘটয়া উঠে বলিয়া বোধ হয় না। হে অগতির গতি শ্রীকৃষ্ণ ! তাঁহার তবে কি প্রকার গতি হইবে ? ॥ ৩৭ ॥

শাকরভাষ্যঃ । কচ্চিদিত্তি । কচ্চিং কিং নোভয়বিভ্রষ্টঃ কন্ম'গার্গাৎ যোগসাগ'চ্চ বিভ্রষ্টঃ সন্ ছিন্নাভ্রমিব নশ্যতি কিং বা ন নশ্যতি অপ্রতিষ্ঠোনিরাশ্রয়োহে মহাবাহো বিমূঢ়ঃ সন্ ব্রহ্মপ্রাপ্তিমার্গে ॥৩৮॥

স্বায়িকৃত টীকা । প্রশ্নাভিপ্রায়ঃ বিব্রণোতি কচ্চিদিত্তি । কন্ম'গা-মীশ্বরের্পিতত্বাদনুষ্ঠানাচ্চ তাবৎ কন্ম'ফলঃ স্বর্গাদিকং ন প্রাপ্নোতি এবমুভয়স্বাভ্রষ্টে অপ্রতিষ্ঠো নিরাশ্রয়ঃ ব্রহ্মপ্রাপ্ত্যপায়ে পথিমার্গে বিমূঢ়ঃ সন্ কচ্চিং কিং ন নশ্যতি কিম্বা নশ্যতীত্যর্থঃ, নাশে দৃষ্টান্তঃ যথা ছিন্নমল্লঃ পূর্বস্বাদ্ভ্রান্তুরমর্থপ্রাপ্তঃ তন্মধ্য এব বিলীয়তে তদ্বদিত্যর্থঃ ॥৩৮॥

হে মহাবাহো ! তত্ত্বজ্ঞান-বিমূঢ় এবং কন্ম ও উপাসনা এতদুভয় হইতেই ভ্রষ্ট ব্যক্তি কি ছিন্ন ভিন্ন মেঘের ন্যায় বিনষ্ট হয়না ? ॥ ৩৮ ॥

গীঃ সঃ । ভগবান্ ভক্ত গণের বিঘ্ন বিপদ্ রাশি নিজ ধর্ম্যুর্ধ্ব কাম মোক্ষ ফল প্রদ মঙ্গলময় ভূক্ত বলে নিবারণ করিয়া থাকেন বলিয়া, অর্জুন “ হে মহাবাহো ” এই সম্বোধন করিলেন । যিনি অপ্রতিষ্ঠ অর্থাৎ পিতৃযান মার্গে গমনের সাধন রূপ “ কন্মের ” অনুষ্ঠান করেন না এবং দেবযান মার্গে গমনের সাধন রূপ “ উপাসনা ” পরিত্যাগ করিয়াছেন, অথচ যোগ সাধন করিতে ২ তত্ত্বজ্ঞান লাভ করিতে পারিলেন না, এই রূপ কন্ম ও জ্ঞান এতদুভয়েরই কল ব্যস্তে যিনি বঞ্চিত ;

অপুতিষ্ঠোমহাবাহো ! বিষুড়োত্রক্ষণঃ পথি ॥ ৩৮ ॥

এতন্মে সংশয়ং কৃষ্ণ ছেত্তুমর্হস্বশেষতঃ ।

হৃদন্যঃ সংশয়স্তাস্তু ছেত্তা ন হ্যাপপদ্যতে ॥ ৩৯ ॥

তিনি কি বারু বিভাঙিত হিন্ন তিন্ন কুত্র ২ মেঘ খণ্ডের জ্বার বিনষ্ট  
হয়েন না ? ॥ ৩৮ ॥

শাকরভাষ্যঃ । এতদিতি । এতন্মে মম সংশয়ং কৃষ্ণ ছেত্তুমপনেতু-  
মর্হসি অশেষতঃ হৃদন্তঃ হৃস্তানাঃ ঋষির্দেবোবা ছেত্তা নাশয়িতা সংশ-  
য়স্তাস্তু ন হি যস্মাচ্ছপদ্যতে ন সম্ভবতি স্নতস্মৈব ছেত্তুমর্হসীত্যর্থঃ । ৩৯

স্বামিকৃত টীকা । হৃয়েব সর্ক্সেজ্ঞনায়াং মম সন্দেহোনিরসমীয়াঃ  
হতোংস্তু এতৎসন্দেহনিবর্তকোনাস্তীত্যাহ এতদিতি । এতৎ এতৎ  
ছেত্তানিবর্তকঃ স্পষ্ট মন্ত্রং ॥ ৩৯ ॥

হে কৃষ্ণ ! আমার এই সংশয় তুমি সর্বতোভাবে  
নিবৃত্ত করিয়া দাও । কেননা তুমি ভিন্ন আমার এ  
সংশয় আর কেহই ছেদন করিতে পারিবেনা ॥ ৩৯ ॥

গীঃ সঃ । অর্জুন ভাবিলেন, ভগবানের ন্যায় সর্ক্সেজ্ঞ, সর্ক্সশক্তিমান,  
পরমরূপালু অগদগুরু আর কোথায় পাইব । অন্যঋষি বা দেবতার কাছে  
প্রার্থনা করিলে তাঁহারা আমার প্রশ্নের উত্তর দিতে পারেন বটে, কিন্তু  
আমার মনের বিকলতা বশতঃ অথবা প্রশ্ন করিবার ভাষার অপটুতা ও  
অপূর্ণতা জন্য যে সংশয় আমি ব্যক্ত করিতে পারিবনা, আমার মনের  
কথা মনেই রহিয়া যাইবে ; সেই সকল কথার বিচার পূর্ক্সক সহুত্তর  
দান করা অসুগ্যামী ভগবান্ ব্যতীত আর কাহারই সামর্থ্য নাই । তাই  
ভগবান্কে বলিলেন, তুমি ভিন্ন আমার এসংশয় আর কেহ দূর করিতে  
পারিবেনা ॥ ৩৯ ॥

শাকরভাষ্যঃ । পার্থেতি । হে পার্থ নৈব ইহ লোকে নামুত্র পরশ্বিন্  
বা লোকে বিনাশস্তু বিদ্যতে নান্তি নামোনাম পূর্ক্সস্বাধীনজয়প্রাপ্তিঃ  
স ত্বং যোগজট্টস্ত নান্তি, ন হি যস্মাৎ কারণাৎ কলঙ্গকৎ ত্তত্কৎ কশি-

শ্রীভগবানুবাচ । পার্থ ! নৈবেহ নাযুক্তে বিনাশস্তস্য বিদ্যতে ।

নহি কল্যাণক্ৰং কশ্চিদ্ভুগতিং তাত ! গচ্ছতি ॥ ৪০ ॥

ভুগতিং কুৎসিতাং গতিং হে তাত তনোত্যাখ্যানং শুক্তরূপেণেতি পিতৃ-  
ভ্রাত উচ্যতে পিতৈব পুত্রোপি তাত উচ্যতে শিষ্যোপি পুত্রত্বাৎ উচ্যতে  
যতোন গচ্ছতি ॥ ৪০ ॥

বামিকৃত টীকা । অত্রোক্তরং শ্রীভগবানুবাচ পার্থেতি সাত্ৰৈশ্চতুর্ভিঃ ।  
ইহ লোকে, নাশ উভয়ভ্রংশাৎ পাতিত্যাং অমৃত পরলোকে নাশোনরক-  
প্রাপ্তিবহুভয়ং তন্ত নাশোন যতঃ কল্যাণক্ৰং শুভকারী কশ্চিদপি ভুগতিং  
ন গচ্ছতি অয়ং শুভকারী শ্রদ্ধয়া যোগে প্রবৃত্তত্বাৎ, তাতেতি লোকরীত্যঃ  
উপলানয়ন্থ সংসোধয়তি ॥ ৪০ ॥

ভগবান্ কহিলেন, হে পার্থ ! যোগভ্রষ্ট ব্যক্তি ইহ-  
লোক বা পরলোকে বিনষ্ট হন না, হে তাত ! শাস্ত্র-  
বিহিত কার্যের অনুষ্ঠানকারী কোন ব্যক্তিরই দুর্গতি  
হয় না ॥ ৪০ ॥

গীঃ সঃ । যাহারা স্বেচ্ছাচার পূর্বক কৰ্ম বা উপাসনা পরিত্যাগ  
করে, তাহারা পিতৃহান বা দেবযানের অধিকারী নহে; তাহারা ইহ-  
লোকে নিন্দিত ও পরলোকে অনিয়ম্যমী হয় । কিন্তু যোগিগণ শাস্ত্র-  
বিহিত ব্যবস্থানুসারেই যোগ সাধনার্থ কৰ্ম ও উপাসনা মার্গ পরিত্যাগ  
করেন; শাস্ত্রবিহিত একটি মাত্র কার্যের অনুষ্ঠান করিলেও যখন জীবের  
সদ্গতি হয়, তখন যে যোগী কার্যারম্ভ হইতে মরণ পর্যন্ত শাস্ত্রবিহিত  
অনুষ্ঠান করিলেন, তাহার দুর্গতি হইবে কেন? শ্রদ্ধা, সত্য, ব্রহ্মবিচার  
ও সম্যাস, ইহার অন্ততর একটীরও সাধন করিলে জীবের ব্রহ্মলোকে  
গতি হয় । যোগী যখন এই চারিটিরই সাধন করিতে ২ দেহত্যাগ  
করিয়াছেন, তখন তাহার যে কোন দুর্গতিই হইবে না তাহাতে সংশয়  
নাই । অর্জুন ভগবান্কে পরমশুভ জানিয়া প্রশ্ন করিয়াছেন, এই ব্রহ্ম  
এই লোকে অগদগুরু ভগবান্ অর্জুনকে ভ্রাতা বা সখা সংসোধন না  
করিয়া শিষ্যের স্তায় “ হে তাত ” এইরূপ কাৎসল্যভাবে সংসোধন  
করিলেন ॥ ৪০ ॥

প্রাপ্য পুণ্যকৃতাং লোকানুসিদ্ধা শাশ্বতীঃ সমাঃ ।

শুচীনাং শ্রীমতাং গেহে যোগভ্রষ্টোহুত্তিজায়তে ॥ ৪১ ॥

শাকরভাষাং । কিন্তু ভবতি প্রাপ্যেতি । যোগমার্গেণ প্রবৃত্তঃ সংসারী সামর্থ্যাৎ প্রাপ্য গতা পুণ্যকৃতামশ্বমেধাদিযাজিনাং লোকাংকল্প চ উবিধা বাসমুভূয় শাশ্বতীর্নিত্যাঃ সমাঃ সম্বৎসরান্ ভোগ্যকরে শুচীনাং যথোক্তকারিণাং শ্রীমতাং বিভূতিমতাং গেহে গৃহে যোগভ্রষ্টোহুত্তিজায়তে ॥ ৪১ ॥

বাগিকৃত টীকা । তহি কিমসৌ প্রাপ্নোতীত্যপেক্ষায়ামাহ প্রাপ্যেতি । পুণ্যকারিণামশ্বমেধাদিযাজিনাং লোকান্ প্রাপ্য তত্র শাশ্বতীঃ সমা রহনু সম্বৎসরানুবিধা বাসমুখমুভূয় শুচীনাং সদাচারিণাং শ্রীমতাং ধনিনাং গেহে স যোগভ্রষ্টো জন্ম প্রাপ্নোতি ॥ ৪১ ॥

যোগভ্রষ্ট পুরুষ পুণ্যাঙ্গাদিগের প্রাপ্য লোক লাভ করিয়া তথায় বহুবর্ষ নিবাস করেন এবং তদনন্তর পৃথিবীতে পবিত্র শ্রীমন্তের গৃহে জন্মগ্রহণ করেন ॥ ৪১ ॥

গীঃ সঃ । কোন কোন যোগী বিষয়বাসনার বশবর্তী হইয়া মনোবৈকল্য বশতঃ যোগভ্রষ্ট হইলেন ; আর কেহবা অল্পকালে মৃত্যু সমাগম ভ্রষ্ট বিষয় বৈরাগ্য সম্বন্ধে যোগসিদ্ধি লাভ করিতে পারেন না। ভগবান্ এই শ্লোকে প্রথম প্রকার যোগভ্রষ্টদিগের কিরূপ গতি হইবে তাহাই বলিতেছেন ; তাঁহারা অর্চিরাদি মার্গের দ্বারা ব্রহ্মলোকে গমন করিয়া ব্রহ্মার আয়ু পরিমাণে সম্বৎসরকাল তথায় বাস করেন ; তথাকার ভোগাবসান হইলে পৃথিবীস্থ কোন পবিত্র রাজকূলে জনকাদি মহারাজার স্থায় অথবা কোন ধনাঢ্য বংশে জন্ম গ্রহণ করেন । অসৎ বুদ্ধিশীল ধনাঢ্যগণ সম্পত্তি পাইয়া অনেক হুকার্য করিয়া থাকেন, এই ভ্রষ্ট যোগভ্রষ্ট ব্যক্তি সেরূপ হুটকূলে না জন্মিয়া সদাচারসম্পন্ন শ্রীমন্তের গৃহে জন্মিয়া থাকেন ॥ ৪১ ॥

শাকরভাষাং । অপ্নোতি । অথবা শ্রীমতাং কুলাদমুখিন্ যোগিনামেব পরিজ্ঞাণাং কূলে ভবতি জায়তে ধীমতাং বুদ্ধিমতাং এতদ্বি জ



অথবা যোগিনামেব কুলে ভবতি ধীমতাঃ ।

এতচ্চি দুর্লভতরং লোকে জন্ম যদিদৃশং ॥ ৪২ ॥

যদ্বিচ্ছাণাং যোগিনাং কুলে দুর্লভতরং চুঃখেন লভ্যতরং পূর্বমপেক্ষ্য  
লোকে জন্ম যদিদৃশং যোগোক্তানিশেষণে কুলে যন্মাং ॥ ৪২ ॥

বামিকৃত টীকা । অগ্গকালান্তঃস্রোগভ্রংশে গতিবিশেষমুক্তা চিরা-  
ন্তঃস্রোগভ্রংশে পক্ষাকরগাত অথবেতি । যোগনিষ্ঠানাং ধীমতাং কানি-  
নামেন কুলে আরতে নতু পূর্বোক্তানাং যোগানাং কুলে, এতচ্চন  
ভৌতি ইদৃশং জন্ম এতচ্চি লোকে দুর্লভতরং মোক্ষহেতুত্বাৎ ॥ ৪২ ॥

অথবা যোগভ্রষ্ট পুরুষ ব্রহ্মবিদ্যাবিশিষ্ট যোগীর  
গৃহে জন্ম গ্রহণ করেন ; এরূপ জন্ম জগতে দুর্লভ ॥ ৪২

গীঃ সং । এই শ্লোকে ভগবান্ দ্বিতীয় প্রকার যোগভ্রষ্ট ব্যক্তির  
কিরূপ গুতি হইবে তাহাই ব্যাখ্যান করিতেছেন । তিনি মরণান্তে কণ-  
বিশ্বংশী বর্গস্থ বা পার্থিব ঐশ্বর্যস্থ রূপ মহাগর্ভে নিপতিত হইবেন না ;  
উচ্চার সাধন কালীন শ্রদ্ধা ও বৈরাগ্য-সূত্র ব্রহ্মবেত্তা দরিদ্র যোগীর গৃহে  
উচ্চাকে আবির্ভূত করে । পৃথিবীতে যোগীর গৃহে জন্ম হইয়া বড়ই দুর্লভ ।  
শ্রীমন্তের গৃহে জন্মাপেক্ষা যোগীর গৃহে জন্ম শ্রেষ্ঠতর । কেননা শ্রীমন্তের  
গৃহে জন্মিলে উক্তম ভোজন, উক্তম বস্ত্রালঙ্কার, সুন্দরী জী সমাগম ইত্যাদি  
চিত্ত বিক্ষেপকর অনেক কারণ আসিয়া উপস্থিত হয় । কিন্তু যোগীর  
গৃহে সে সকল উপভব নাই, কেবল কিরূপে ব্রহ্মলাভ হইবে, কিরূপে  
হারান ধন পুনর্লভ হইবে তাহারই সন্ধানই হইয়া থাকে ॥ ৪২ ॥

শাস্ত্রভাষ্যঃ । তদ্বৈতি । তত্র যোগিনাং কুলে ভং বুদ্ধিসংযোগং  
বুদ্ধ্যা সংযোগং বুদ্ধিসংযোগং লভতে পৌর্কদেহিকং পূর্কস্মিন্ দেহে ভবং  
পৌর্কদেহিকং লভতে চ যত্নং কুরোতি ততস্তন্মাং পূর্ককৃতাং সংসার-  
ত্মোরহতরং সংসিদ্ধৌ সংসিদ্ধিনিমিত্তং হে কুরুনম্নন ॥ ৪৩ ॥

বামিকৃত টীকা । ততঃ কিমত আহ তদ্বৈতি সার্ধেন । স তত্র বি-  
প্রকারেণপি জন্মনি পূর্কদেহকৃতং পৌর্কদেহিকং তমেব ব্রহ্মবিষয়য়া  
বুদ্ধ্যা.সংযোগং লভতে, ততশ্চ ত্মোরহিকং সংসিদ্ধৌ মোক্ষং প্রাপ্ত্বং  
কুরোতি ॥ ৪৩ ॥

তত্র ভং বুদ্ধিসংযোগং লভতে পৌর্বেদেহিকং ।

যততেচ ততোহুতরঃ সংসিকৌ কুরুনন্দন ॥ ৪৩ ॥

হে কুরুনন্দন ! যোগদ্রষ্ট পুরুষ জন্মগ্রহণ করিলে তাঁহার পূর্বদেহের সংস্কারানুরূপ জ্ঞানসাধিনী বুদ্ধি লাভ করেন ; এবং তদনন্তর যুক্তির নিমিত্ত অধিকতর যত্ন করিতে থাকেন ॥ ৪৩ ॥

শ্রীঃ সঃ । মহারাজ কুরু ভারতবর্ষের অতিপবিত্র ও চক্রবর্তী রাজা ছিলেন । ভগবান্ অর্জুনকে কুরুনন্দন বলিয়া সম্বোধন পূর্বক এই সঙ্কেত করিলেন যে, তুমিও যোগদ্রষ্ট, তুমি যত্ন করিলেই আত্মজ্ঞান লাভ করিতে পারিবে । আমরা লোককে যে কুর্শ্রে ও সংকর্শ্রে প্রবৃত্ত দেখি, তাহা লোকের কেবলমাত্র ইহজন্ম কৃত ইচ্ছার উচ্ছাস নহে ; তাহার পূর্বজন্মের সংস্কারানুরূপ প্রবৃত্তিই এক্ষণে সং বা অসং কার্য্যক্ষেত্রে প্রেরণা করে । মৃত্যু হইলে স্থল দেহ নষ্ট হয় বটে, কিন্তু মনোময় সূক্ষ্ম শরীর বিনষ্ট হয় না । দেহ ধারণ কালে জীব কার্য্যক্ষেত্রে যে শুভ ও অশুভ সঙ্কল্প পূর্বক কার্য্য করিয়া থাকে, সেই কর্ম্মফল গুলি সংস্কার স্বরূপে লিঙ্গশরীরকে নেষ্টন করিয়া ধর্ম্ম বা অধর্ম্ম রূপ অদৃষ্ট রচনা করে এই সংস্কারই পরজন্মের প্রবৃত্তিরাশির নিয়ন্তা । মনে কর তুমি কলিকাতা হইতে কাশী আগিতেছ—প্রথম দিন বাষ্পীয় যান হইতে বৈদ্যনাথ দর্শনার্থ অবতরণ করিলে ; তৎপরদিন যখন কাশী আগিতে থাকিবে, তখন কি তুমি বৈদ্যনাথ হইতে যাত্রা না করিয়া আবার কলিকাতা হইতে যাত্রা করিতে পার ? অর্থাৎ যতটুকু পথ আসিয়াছ তথা হইতেই চলিতে হইবে । সেইরূপ যোগদ্রষ্ট ব্যক্তি জন্মজন্মান্তরে যতটুকু সাধন করিয়া আসিয়াছেন, এক্ষণে তাহারই পর হইতে সাধন আরম্ভ করিবেন ; তাঁহাকে জ্ঞান সাধনের প্রথম সূত্রপাত করিতে হইবেন ॥ ৪৩ ॥

শাক্তরত্নাং । কথন্তু ভং পূর্বদেহবুদ্ভি সংযোগং ইতি শুচ্যতে পূর্বেতি । যঃ পূর্বজন্মনি কৃতোহুতাসঃ সপূর্কাত্যাসন্তেনৈব বলবতাহুরতে

পূর্বভ্যাসেন তেনৈব ক্রিয়তে হবশোহপি সঃ।

সংসিকৌ হি বস্মাদবশোপি সঃ যোগভ্রষ্টঃ, ন কৃতং চেৎ যোগভ্যাসজাৎ  
সংস্কারাৎ বলবত্তরমধর্মাদিলক্ষণং কস্ম' তদা যোগভ্যাসজনিতেন  
সংস্কারেণাহ্নিরতে হধর্মশ্চেৎ বলবত্তরঃ কৃতশ্চেন যোগকোপি সংস্কারোহস্তি-  
ভূরত এব তৎকয়ে তু যোগজঃ সংস্কারঃ স্বয়মেব কার্যমারভতে ন দীর্ঘ-  
কালস্থশ্চাপি বিনাশশ্চাস্তীত্যতোজিজ্ঞাসুরপি যোগস্ত স্বরূপং জাতু-  
মিচ্ছনু যোগমার্গে' প্রবৃত্তঃ সংশ্রাসী যোগভ্রষ্টঃ সামখ্যাৎ সোপি শকত্রক্ষ-  
বেদোক্তকস্ম' মুষ্ঠানফলমতিবর্ততে কস্ম' মুষ্ঠানলক্ষণমতিক্রামতি অপা-  
করিষ্যতি কিমুত বুদ্ধ্যা যো যোগং তন্নিষ্ঠোভ্যাসং কুর্যাৎ ॥ ৪৪ ॥

স্বামিকৃত টীকা। তত্র হেতুঃ পূর্বেতি । তেনৈব পূর্কদেহকৃতভ্যাস-  
সেনাবশোহপি কুতশ্চিদস্তরায়াদনিচ্ছন্নপি সক্রিয়তে বিষয়েভ্যঃ পরাবৃত্ত্য  
বন্ধনিষ্ঠঃ ক্রিয়তে । তদেবং পূর্কভ্যাসবশেন প্রযত্নঃ কুর্কান্ শনৈমুচ্যত  
ইতীমগর্থঃ কৈমুত্যাভ্যাসেন স্পষ্টয়তি জিজ্ঞাসুরিতি সার্দ্ধেন । যোগস্ত  
স্বরূপং জিজ্ঞাসুরেব কেবলং ন তু প্রাপ্তযোগঃ এবস্ততোযোগে প্রনিষ্টে-  
মাত্রোহপি পাপবশাদ্ যোগভ্রষ্টোহপি শকত্রক্ষ বেদমতিবর্ততে বেদোক্ত  
কস্ম' ফলাত্ততিক্রামতি তেভ্যো'ধিকং ফলং প্রাপ্য মুচ্যতইত্যর্থঃ ॥ ৪৪ ॥

যোগভ্রষ্ট ব্যক্তি যত্ন না করিলেও পূর্কভ্যাস বশতঃ  
তাঁহার প্রবৃত্তি হইয়া থাকে । আত্মতত্ত্বজ্ঞানের জিজ্ঞাসু  
হইলেও বেদোক্ত কর্মফলের অপেক্ষা অধিকতর ফল-  
লাভ করিয়া থাকেন ॥ ৪৪ ॥

গীঃ সঃ । যোগভ্রষ্ট ব্যক্তি দরিদ্র যোগীর গৃহে জন্মগ্রহণ করিলে  
কামিনী কাঞ্চন আদির অভাব বশতঃ তাঁহার জ্ঞানলাভের বিষয় না হইতে  
পারে, কিন্তু যিনি আয়েদপ্রমোদ ও উৎসব পূর্ণ ঐশ্বর্য সম্পন্ন ব্যক্তির  
গৃহে জন্মগ্রহণ করেন, তাঁহার জ্ঞান লাভ করা সুদূরপর্যন্ত । কেননা  
বিষয় রাশি তাঁহাকে ভোগাসক্ত করিয়া তুলে । অর্জুনের মনোগত এই  
রূপ আশঙ্কা নিবারণ করিবার জন্য ভগবান্ এই শ্লোকে বলিতেছেন যে,  
শ্রীমদ্ভগবদ্গীতা যোগভ্রষ্ট ব্যক্তির পূর্ক জ্ঞানভ্যাসের সংস্কার এতই প্রবল  
ও তীব্র যে, বিষয় রাশি সম্মুখে আসিলেও পূর্কসংস্কারের তীব্রভেদের

জিজ্ঞাসুরপি যোগস্য শব্দত্রয়্যতিবর্ততে ॥ ৪৪ ॥

সম্মুখে ভোগবাসনারূপ ভিগ্নির রাশি কিছুতেই উপস্থিত হইতে পারেনা।  
 যিনাযদে তাহার মন তৎসংজ্ঞান লাভের জন্ত ধাষিত হইবে । বেদোক্ত  
 কন্দরাশির কল তৎসংজ্ঞাসার অপরিমের পবিত্র বলকে অভিত্ত  
 করিতে পারেনা ; তাই যোগীর পূর্ব বাসনারূপ ভোগার্থ বিষয় উপ-  
 স্থিত হইয়াও তাঁহার তৎসংজ্ঞান সংস্কারকে অভিত্ত করিতে পারেনা ।  
 অর্জুনই ইহার সাক্ষী স্বরূপ । আজ কোথায় ভারত সাম্রাজ্য লাভ করি-  
 বার জন্ত বীরদর্পে মহা সমরানল প্রজ্জ্বলিত করিবেন, রণসঙ্কারণ সজ্জিত  
 হইয়া আজ কোথায় বৈরী শোণিতে অবগাহন করিবেন ; তাহা না  
 করিয়া বিষয়সুখে জলাঞ্জলি দিলেন । আজ তাঁহার পূর্ব জ্ঞানসংস্কার  
 ধর্মক্ষেত্র কুরুক্ষেত্রের প্রভাবে উত্তেজিত হওয়ার তিনি ভগবানের নিকট  
 কৃতান্তলি পুটে যোগতৎসংজ্ঞাসা করিতেছেন । আজ সাম্রাজ্য সুখ-  
 অর্জুনের তৎসংজ্ঞান-চিন্তাকে অভিত্ত করিতে পারিতেছেন ॥ ৪৪ ॥

শাকরভাষ্যং । কুতশ্চ যোগিভ্যঃ শ্রেয়ইতি প্রযত্নাদিতি । প্রযত্নাৎ  
 প্রযতমানাদধিকতরং যতমানইত্যাধঃ তন্ম যোগী বিদ্বান্ সংস্কৃৎকিষিধো-  
 বিস্কৃৎকিষিধঃ সংস্কৃৎপাপোহনেকেষু জন্মসু কিকিৎ কিকিৎ সংস্কার-  
 জাতমুপচিতা তেনোপচিতেনানেক জন্মকৃতেন সংসিদ্ধোনেক জন্ম  
 সংসিদ্ধঃ ততো লক্ষসমাগ্দর্শনঃ সন্ যাতি পরাং প্রকৃষ্টাং গতিং ॥ ৪৫ ॥

কামিকৃত টীকা । কটকবঃ মন্দ প্রসংস্কারপি যোগী পরাং গতিং যাতি  
 তদা যত্ন যোগী প্রযত্নাত্তরোত্তরমধিকং যোগে যতমানোবভুং কুর্কন্  
 যোগেনৈব সংস্কৃৎকিষিধোবিধূতপাপঃ সোহনেকেষু জন্মসুপচিতেন  
 যোগেন সংসিদ্ধঃ সমাগ্জানী ভূত্বা ততঃ শ্রেষ্ঠাং গতিং যাতীতি কিমুক্ত-  
 ব্যমিতার্থঃ ॥ ৪৫ ॥

যে যোগী পুরুষ পূর্ব পুণ্ড্র হইতেও অধিক পুণ্ড্র  
 করেন, এবং নিস্পাপ হইয়া জন্মজন্মান্তরীয় পুণ্ড্র ফলে  
 এই রূপ জন্মগ্রহণ করেন, সাধন পরিপাকদ্বারা তিনি  
 মুক্তি লাভ করিয়া থাকেন ॥ ৪৫ ॥

প্রযত্নাৎ যতমানস্ত যোগী সঃ শুদ্ধকিঞ্চিৎ ।

অনেকজন্মসংসিদ্ধস্ততোযাতি পরাং গতিং ॥ ৪৫ ॥

তপস্বিত্যোহধিকে। যোগী জ্ঞানিত্যোহপি মতোহধিকঃ ।

কশ্মিভ্যশ্চাধিকো যোগী তস্মাদযোগী ভবাজ্জুন ॥ ৪৬ ॥

গী: স:। জন্মে জন্মে পুণ্য করিতে করিতে জীবের পাপবাসনা বিনষ্ট হয়; তৎপরে ব্রহ্মসাক্ষাৎকারের নিমিত্ত বিমল বুদ্ধির উদয় হয়, অতঃ পর তদ্ব্যভিঙ্গাসার দ্বারা যোগাভ্যাসে প্রবৃত্তি হয়; এই যোগাভ্যাসক্রমে জীবের আত্মজ্ঞানের উদয় হয়; এই রূপে ক্রমে ২ সাধনার পরিপাক হইলে মুক্তি লাভ হয় ॥ ৪৫ ॥

শাকরভাষ্যঃ। বস্মাদেবং তস্মাৎ তপস্বিত্যোহধিকো যোগী জ্ঞানিত্যোপি জ্ঞানমত্র শাস্তার্থপাণ্ডিত্যং তদ্বদভ্যোপি মতো-  
জ্ঞাতোহধিকঃ শ্রেষ্ঠঃ ইতি কশ্মিভ্যোহধিহোক্তাদি কশ্ম' তদ্বদভ্যোহধিকো-  
যোগী বিশিষ্টঃ তস্মাদযোগী ভবাজ্জুন ॥ ৪৬ ॥

বামিকৃত টীকা। বস্মাদেবং তস্মাস্তপস্বিত্যোহধিকো যোগী জ্ঞানিত্যোপি জ্ঞানমত্র শাস্তার্থপাণ্ডিত্যং তদ্বদভ্যোপি মতো-  
জ্ঞাতোহধিকঃ শ্রেষ্ঠঃ ইতি কশ্মিভ্যোহধিহোক্তাদি কশ্ম' তদ্বদভ্যোহধিকো-  
যোগী বিশিষ্টঃ তস্মাদযোগী ভবাজ্জুন ॥ ৪৬ ॥

তদ্ববেত্তা যোগী তপস্বিগণ অপেক্ষা শ্রেষ্ঠ, পরোক  
জ্ঞানিগণ অপেক্ষাও শ্রেষ্ঠ; এবং কশ্মীগণ অপেক্ষাও  
শ্রেষ্ঠ। অতএব হে অর্জুন তুমি যোগী হও ॥ ৪৬ ॥

গী: স:। বাঁহারা কেবল কুচ্ছ চাক্ষারগাদি তপোব্রত করিয়া থাকেন, এবং বাঁহারা বাগ যজ্ঞাদি কার্যেই বাস্ত, অর্থাৎ যে সকল জ্ঞানী আত্মাকে পরোক বোধ করেন তৎসমুদয় অপেক্ষা একমাত্র মুক্তিপিপাসু যোগী শ্রেষ্ঠ। কেননা তাদৃশ যোগী তদ্বজ্ঞান, মনোনাশ ও বাসনাকর দ্বারা জীবমুক্তি লাভ করিয়া থাকেন ॥ ৪৬ ॥

শাকরভাষ্যঃ। যোগিনামিতি। যোগিনামপি সর্বেষাং ব্রহ্মজিহ্বা-

ଯୋଗିନାମପି ମର୍ବେଷାଂ ମଦ୍‌ଗତେନାନ୍ତରାତ୍ମନା ।

ଦିଧ୍ୟାନପରାଣାଂ ମଧୋ ମଦ୍‌ଗତେନ ଯସି ବାସୁଦେବେ ସମାହିତେନାନ୍ତରାତ୍ମନାନ୍ତଃ-  
କରଣେନ ଶ୍ରଦ୍ଧାବାନ୍ ଶ୍ରଦ୍ଧଧାନଃ ସନ୍ ଭଜତେ ସେବତେ ଯୋଗୀଂ ସମେ ମଗଃ ସ୍ଵକ୍ତ-  
ତ୍ତମୋଽତିଶୟେନ ସୁକ୍ତୋମତୋଽଭିପ୍ରେତହିତି ॥ ୫୧ ॥

ଇତି ଶ୍ରୀଭଗବଦ୍‌ଗୀତାଭାଷ୍ୟୋ ଷଷ୍ଠାଧ୍ୟାୟଃ ।

ସାମିକୃତ ଟୀକା । ଯୋଗିନାମପି ସମନିୟମାଦିପରାଣାଂ ମଧ୍ୟେ ଗତୁକ୍ତଃ  
ଶ୍ରେଷ୍ଠହିତ୍ୟାନ୍ତ ଯୋଗିନାମପୀତି । ମଦ୍‌ଗତେନ ଯସାମିତେନାନ୍ତରାତ୍ମନା ମନସା  
ଯୋଗୀଂ ପରମେଶ୍ଵରଂ ଶ୍ରଦ୍ଧାୟୁକ୍ତଃ ସନ୍ ଭଜତେ ସଯୋଗସୁକ୍ତେଭାଃ ଶ୍ରେଷ୍ଠୋଗମ  
ସନ୍ନତଃ ଅତୋମଦ୍‌କୋଭବେତି ଭାବଃ । ଆତ୍ମଯୋଗଗବୋଚିତ୍ ଯୋତକ୍ତିଯୋଗ-  
ଧିରୋମଗିଂ । ତଂ ବନ୍ଦେ ପରମାତ୍ମନଃ ମାଧବଂ ଭକ୍ତସେବଧିଂ ॥ ୫୧ ॥

ଇତି ଷଷ୍ଠାଧ୍ୟାୟଃ ।

ଯୋଗୀଦିଗେର ମଧୋ ଯିନି ମଦ୍‌ଗତଚିନ୍ତ ହୈୟା କେବଳ  
ଯାତ୍ରେ ଆମାକେଇ ଆରାଧନା କରିୟା ଧାକେନ, ତିନି ସକଳ  
ଅପେକ୍ଷା ପରମ ଶ୍ରେଷ୍ଠ ॥ ୫୧ ॥

ଗୀଃ ସଃ । ଯିନି ଜନ୍ମଜନ୍ମାନ୍ତରେ ପୁଣ୍ୟପୁଞ୍ଜ ସାଧନ କରିୟା ସଞ୍ଜନସଞ୍ଜ ଓ  
ଯୋଗାଭ୍ୟାସ କରିୟା ଭଗବଦ୍‌ଗତ ଶ୍ରାଣ ଓ ଭଗବଦ୍‌ଭକ୍ତି ପରାୟଣ ଥୟେନ, ତିନିହି  
ଅର୍ଥାତ୍ ଭଗବଦ୍‌ଭକ୍ତି ପରାୟଣ ଯୋଗୀ ସକଳ ସାଧକ ଅପେକ୍ଷା ଶ୍ରେଷ୍ଠ । ସେ ବ୍ୟକ୍ତି  
ଭକ୍ତିହୀନ ହୈୟା ଯୋଗାଭ୍ୟାସ କରେ, ସେ ବିଷ୍ଣୁଙ୍କ ନୀରସ ଚକ୍ରଦଣ୍ଡ ଚର୍ଚ୍ଚଣ କରେ  
ଯାତ୍ରେ । ଏହି ଶ୍ଳୋକେ ଭଗବାନ୍ ଭକ୍ତିଯୋଗକେ ଶ୍ରେଷ୍ଠ ବଳିୟା ଉଲ୍ଲେଖ ଏବଂ  
ଅର୍ଜୁନକେ ଭକ୍ତିଯୋଗେର ନିର୍ମୂଳ ପଥେର ପଥକ ହୈତେ ସଞ୍ଜେତ କରିଲେନ ।

ଷଷ୍ଠାଧ୍ୟାୟେର ପ୍ରଥମେ ଭଗବାନ୍ ଚିନ୍ତା ଶୁଦ୍ଧିର ଚେତୁଭୂତ କନ୍ୟାଯୋଗେର  
ସାଧ୍ୟା କରିଲେନ; ତତନନ୍ତର କନ୍ୟାସମ୍ପ୍ରାସ ଏବଂ ସାଞ୍ଜୋପାଞ୍ଜ ଯୋଗତତ୍ତ୍ଵ ସାଧ୍ୟା  
କରିୟାଛେନ, ତତ୍ପରେ ଅର୍ଜୁନେର ଆକ୍ଷେପ ନିବାରଣ ପୂର୍ବକ ମନୋନିଗ୍ରାହେର  
ଉପାୟ ବଳିୟାଛେନ । ତତନନ୍ତର ଯୋଗଶ୍ରେଷ୍ଠ ବ୍ୟକ୍ତିର ପୁରୁସାର୍ଥଶୂନ୍ୟତାସଂଶୟ  
ନିବାରଣ କରିୟାଛେନ । ଏହି ସକଳ ଉପଦେଶ ଦ୍ଵାରା କନ୍ୟାକାଣ୍ଡ ଏବଂ “ ସଂ ”  
ପଦ୍ଧ ନିରୂପଣ କରିୟା ପ୍ରଥମ ଛନ୍ଦ ଅଧ୍ୟାୟ ସମାପ୍ତ କରିଲେନ । “ ଶ୍ରଦ୍ଧାବାନ୍  
ଭଜତେ ଯୋଗୀଂ ” ଏହି ଶ୍ଳୋକେ ଦ୍ଵିତୀୟ ଛନ୍ଦ ଅଧ୍ୟାୟେ ସେ ଭକ୍ତିଯୋଗ ସାଧ୍ୟା

অকাবান্ ভজতে যোমাং স মে যুক্ততমোমতঃ । ৪৭ ।

ইতি শ্রীমহাভারতে শতসাহস্রাং সংহিতায়াং

বৈয়াসক্যাং ভীষ্মপৰ্বণি শ্রীভগবদ্গীতাসূপ-

নিষৎসু ব্রহ্মবিদ্যায়াং যোগশাস্ত্রে

শ্রীকৃষ্ণাৰ্জুনসংবাদে ধ্যানযোগ—

নাম ষষ্ঠোহধ্যায়ঃ ।

যারা “ তৎ ” পদার্থ নিরূপণ করিবেন তাহারই সূচনা করিলেন ॥ ৪৭ ॥

ইতি শ্রীমদনধৃতশিষ্য শ্রীব্রহ্ম চির-কুমার

শ্রীকৃষ্ণ প্রসন্ন পরিব্রাজক মহোদয়ের

প্রণীত “ গীতার্থ-সঙ্কীর্ণনী ” নামক

ভাসা তাৎপর্যা ব্যাখ্যায়

ষষ্ঠ অধ্যায়

সমাপ্ত ।

শ্রীমদ্ভগবদ্গীতার প্রথম ষট্ ক বা

প্রথম পঞ্চ সমাপ্ত হইল ।



### सप्तमोऽध्यायः ।

श्रीभगवानुवाच । मयासक्तमनाः पार्थ योगं युञ्जन्मदाश्रयः ।

शास्त्रभाषाः । योगिनामपि सर्वेषां मद्गतेनाङ्गराष्ट्रानां प्रकाशान्  
 उज्जते योमां समे युक्तमोममतइति प्रथवीजमुपलुप्तं स्वयमेव ईदृशं  
 मदीयं तस्मैव मद्गताङ्गराष्ट्रां आदितोतद्विवर्द्धगवानुवाच मरीति ।  
 मरि वक्ष्यामि विशेषेण परमेश्वरे आसक्तं मनोयुक्तं स मयासक्तमनाः ते  
 पार्थ योगं युञ्जन् मनःसमाधानं कुर्वन् मदाश्रयोऽहमेव परमेश्वर आश्रितो  
 यस्तु स मदाश्रयोनोहि कश्चिद् पुरुषार्थेन केनचिदर्थो भवति सततं  
 साधनं कर्मणिहोत्रादि तपोदानं वा किञ्चिदाश्रयं प्रतिपद्यते अस्तु  
 योगी मांसेवाश्रयं प्रतिपद्यते हिंसात्वं साधनाश्रयं मयोवासक्तमनाः  
 भवति, मन्वगेवत्तः सन् असंशयं समग्रं समस्तं विभूतिबलशक्त्याश्रया-  
 दिभुगसम्पन्नः मां यथा येन प्रकारेण ज्ञास्यसि संशयमन्तरेणैवमेव उग्र-  
 वानिति तच्छृणुमानं मया ॥ १ ॥

शार्ङ्गिक उ टीका । विज्ञेयमाश्रयं त्वं सयोगं समुदाकृतं । उज्जनीर-  
 मथेदानीमेश्वरं रूपमीर्याते पूर्वभाष्यास्तु मद्गतेनाङ्गराष्ट्रानां योमां  
 उज्जते समे युक्तमोममत इत्युक्तं तत्र कीदृशं वृत्तं उक्तिः कर्तव्योत्पा-  
 नेकारां स्वरूपं निरूपयित्वा श्रीभगवानुवाच मरीति । मरि परमेश्वरे  
 आसक्तमतिनिनिष्ठं मनोयुक्तं सः मदाश्रयोऽहमेवश्रेयोयुक्तं अन्तःकरण  
 सन् योगं युञ्जन्मदाश्रयसंशयं यथा भवत्येव मां समग्रं विभूतिबले-  
 श्रयादिसहितं यथा ज्ञास्यसि तदिदं मया वक्ष्यामि शृणु ॥ १ ॥

भगवान् बलिलेन—हे पार्थ ! तूमि आमाते  
 ( परमेश्वरे ) एकान्त आसक्तचित्तं ५ आमार निष्ठास्तु  
 शरणागत, अतएव पूर्वोक्त योगाभ्यास करिया। तूमि  
 निःसंशय रूपे सर्वविभूतिसम्पन्न आमाके ( परमेश्वरके )  
 कि प्रकारे विदित हईवे ताहा श्रवण कर ॥ १ ॥

অসংশয়ঃ সমগ্রঃ মাং যথা জ্ঞাস্বসি তচ্চণু ॥ ১ ॥

শ্রীঃ সঃ । গীতার প্রথম ষট্কে সর্বকর্ম সন্ন্যাস রূপ সামনের বিষয় বিশেষ রূপে কথিত হইয়াছে ; উহারই মধ্যে যোগ ও “ স্বঃ ” পদের লক্ষ্য স্বরূপ জের বস্তু প্রতিপাদিত হইয়াছে । এক্ষণে দ্বিতীয় [মধ্য] ষট্কে ভগবান্ ধ্যেয় ব্রহ্ম প্রতিপাদন পূর্বক “ তৎ ” পদার্থের লক্ষ্য স্বরূপ পরমাশ্রয় ব্যাখ্যা করিবেন । ভগবান্ ইতিপূর্বে যে “ যোগিনা-মপি সর্বেবাং মদগতেনাস্তরাশ্বনা । শ্রদ্ধাবান্ ভজতে যোমাং সমে যুক্ত-ভমোমতঃ ” শ্লোকে যে ভগবদ্ভক্তিমাগের সূচনা করিয়াছেন, সপ্তমাধ্যায়ে তাহারই বিশেষ রূপ ব্যাখ্যা করিবেন । ভগবানের কি প্রকার স্বরূপের আরাধনা করিতে হইবে, কি প্রকারে তাহাতে মন সন্নিবিষ্ট করিতে হইবে, অর্জুন একথা প্রকাশ্যভাবে জিজ্ঞাসা না করিলেও ভক্তের প্রাণসখা কৃপালু ভগবান্ তাহার মনোগত ভাব জানিয়াই এতৎ প্রশ্ন-ধরের উত্তর দিতেছেন ।

সূত্র্য প্রভুর আশ্রিত হইয়া ও তাঁহাতে আসক্ত না হইয়া জী পুত্রাদি-ভেই আসক্ত হয়, কিন্তু অর্জুনকে আশ্রিত ও আসক্ত উভয়তঃ অনুগত জানিয়াই কৃপা ও প্রেমের বশীভূত হইয়া ভগবান্ কহিতেছেন, যে আমার পূর্বোক্ত মনোনিরোধাদি যোগ কৌশলের কথা শুনিয়াছ, কিন্তু তদভ্যাসের কোন প্রকার অঙ্গ ভঙ্গ হইলে হয় তো পরমাশ্রয়কে নাও জানিতে পার, কিন্তু যে উপায়ে সর্ববিভূতিসম্পন্ন আমাকে “ নিঃসংশয় ” জানিতে পারিবে, তাহা তোমাকে কহিতেছি ; শ্রবণ কর ॥ ১ ॥

শ্রীমদ্ভগবতঃ তচ্চ মদ্বিষয়ং জ্ঞানমিতি । জ্ঞানং তে তুভ্যমহং সবি-জ্ঞানং বিজ্ঞানসহিতং সানুভবসংযুক্তমিদং বক্ষ্যামি কথয়িষ্যাম্যশেষতঃ কাং শ্লেন, তজ্জ্ঞানং বিবক্ষিতং শ্রোতি শ্রোতুরভিমুখীকরণায় যৎ জ্ঞানং বৎ জ্ঞানং জ্ঞানং নেহ ভূয়ঃ পুনঃ জ্ঞাতব্যং পুরুষার্থসাধনমবশিষ্যতে নাব-শেষোত্তবতীতি তদ্বজ্জয়ঃ স সর্বজ্ঞোত্তবতীত্যর্থঃ ॥ ২ ॥

সামিকৃত টীকা । বক্ষ্যমানং শ্রোতি জ্ঞানমিতি । জ্ঞানং শাস্ত্রীয়ং বিজ্ঞানমসুভবতৎ সহিতমিদং মদ্বিষয় মশেষতঃ সাকল্যেন বক্ষ্যামি বজ্-জ্ঞানং ইহ শ্রোয়োমার্গে বর্তমানস্ত পুনরত্জ্ জ্ঞাতব্যমনশিষ্টং ন ভবতি তনৈব কৃতার্থোত্তবতীত্যর্থঃ ॥ ২ ॥

জ্ঞানস্তেহং সবিজ্ঞানমিদং বক্ষ্যাম্যশেষতঃ ।

যজ্জ্ঞাত্বা মেহ ভূয়োন্মজ্জাতবান্‌বশিম্যতে ॥ ২ ॥

আমি তোমাকে যে সাধন কলাদি সহিত জ্ঞান-  
বিজ্ঞানের কথা বলিতেছি, সেই চৈতন্য রূপ জ্ঞানকে  
বিদিত হইলে আর কিছুই জানিবার অবশিষ্ট থাকি-  
বেনা ॥ ২ ॥

গীঃ সঃ । পরমেশ্বর অদ্বিতীয় পূর্ণস্বরূপ, এইরূপ বৃত্তিতে পারার নাম  
“জ্ঞান,” এবং শ্রবণ মননবিচারাদি দ্বারা আত্মাতে পরমাত্মাকে অনুভব  
করার নাম “বিজ্ঞান” । এই জ্ঞান বিজ্ঞানের সাধনা কিরূপে করিতে  
হয়, ও তত্ত্বাবহের ফলই বা কিরূপ, তাহা সমস্তই ভগবান্‌ বলিবেন ।  
তিনি সর্বজ্ঞ, এই জগৎ অক্ষুণ্ণের জ্ঞাতব্য কোন বিষয়ই তিনি উপেক্ষা  
করবেন না । জ্ঞানের দ্বারা ব্রহ্ম বস্তুকে বুঝিলে ও বিজ্ঞানের দ্বারা  
তাহাকে অনুভব করিলে আর জীবের জানিবার কিছুই অবশিষ্ট  
থাকে না ॥ ২ ॥

শাকরভাষ্যঃ । অভোবিশিষ্টফলত্বাৎ হুল্‌ভতরঃ জ্ঞানং কথমিত্যাচ্যন্তে  
মনুষ্যাণামিতি । মনুষ্যাণাং মধ্যে মহশ্রেয়সনৈকেষু কশ্চিদ্‌যততি সিদ্ধয়ে  
সিদ্ধার্থং যততি প্রযত্নং কৰোতি তেষাং যততামপি সিদ্ধানাং সিদ্ধাএব হি  
তে যে মোক্ষায় মোক্ষমার্গে যতন্তে তেষাং কশ্চিদেব মাং বেত্তি তত্ত্বতো-  
ষপাবৎ ॥ ৩ ॥

স্বামিকৃত টীকা । মত্কিং বিনা ভু মজ্ জ্ঞানং হুল্‌ভমিত্যাঙ্  
মনুষ্যাণামিতি । অসংখ্যাতানাং জীবানাং মধ্যে মনুষ্যব্যতিরিক্তানাং  
শ্রেয়সি প্রবৃত্তিরেব নাস্তি মনুষ্যাণামিতি । অসংখ্যাতানাং জীবানাং মধ্যে  
মনুষ্যব্যতিরিক্তানাং শ্রেয়সি প্রবৃত্তিরেব নাস্তি মনুষ্যাণাস্ত সহস্রেষু মধ্যে  
কশ্চিদেব পুণ্যবশাৎ সিদ্ধয়ে আত্মজ্ঞানায় প্রয়ততে, প্রযত্নং কুর্ক্বতামপি  
সহস্রেষু প্রাক্তনপুণ্যবশাদাত্মানং বেত্তি তাদৃশানাঞ্চাত্মজ্ঞানাং সহস্রেষু  
কশ্চিদেব মাং পরমাশ্বানং মৎ প্রসাদেন তত্ত্বতোবেত্তি, তদেবমতিহুল্‌ভ-  
নপ্যাশ্বত্বং তুভ্যমহং বক্ষ্যামীত্যর্থঃ ॥ ৩ ॥

মনুষ্যাণাং মহসেবু কশ্চিদ্ব্যততি সিদ্ধয়ে ।

বততামপি সিদ্ধানাং কশ্চিন্মাং বেত্তি তত্ত্বতঃ ॥৩॥

সহস্র সহস্র মনুষ্যের মধ্যে একজন হয় তো জ্ঞান-  
লাভের জন্ম যত্ন করে, আর তাদৃশ মহসু ২ প্রযত্নকারীর  
মধ্যে কেহ হয়তো আমার ( পরমেশ্বরের ) স্বরূপতত্ত্ব  
বিদিত হয় ॥ ৩ ॥

গীঃ গঃ । জন্ম জন্মান্তরের পুণ্যপুঞ্জ ফলে জীব মনুষ্য দেহ লাভ  
করে, তন্মদো যোগাধিকারী বিজদেহ লাভ করা আবার সকলের সম্ভব  
নহে, বিজ হইলেও সকলেই যে বিবেকী ও শুদ্ধান্তঃকরণ হইবে, তাহারও  
নিশ্চিততা নাই। এই জন্ম ভগবান্ বলিতেছেন, যে কৰ্ম্ম ও যোগানু-  
ষ্ঠান পূৰ্ব্বক আয়ুজ্ঞানের অধিকারী অতি বিরল, আমার অনুষ্ঠান করিতে  
করিতেও বিপুল বিঘ্ন বশাৎ অনেকেই আত্মাকে জানিতেও পারে না ।  
পাছে অর্জুনের একরূপ আশঙ্কা হয়, যে দেব, দানব, মানব, গন্ধর্বাদি  
সকলেই তো রামকৃষ্ণাদি রূপী ভগবান্কে বিদিত আছে, তবে “সহস্রের  
মধ্যে কোন ব্যক্তি” একরূপ বলিলেন কেন ? এই সংশয় পরিহার করিবার  
জন্মই ভগবান্ “ তত্ত্বতঃ ” শব্দ ব্যবহার করিয়াছেন অর্থাৎ ভগবান্কে  
শঙ্খ, চক্র, গদা, পদ্মধারী রামকৃষ্ণ আদি রূপে তাঁহাকে অনেকে জানিতে  
পারে বটে, কিন্তু তাহা তো তাঁহার নিত্য সিদ্ধ স্বরূপ নহে [এতাবৎ  
নিজ মায়াকল্পিত্ব বিগ্রহ গাত্র] তাঁহাকে স্বরূপতঃ জানিতে হইলে গুরু  
নিকট মহাবাক্যাদির উপদেশ না পাইলে উপায় নাই। এই জন্য অতি  
অল্প মনুষ্যই প্রকৃত জ্ঞানের অধিকারী হয় ॥ ৩ ॥

শাঙ্করভাষাঃ । অতঃ শ্রোতারং প্ররোচনেনাভিমুগীকৃত্যাহ ভূমি-  
রিত্তি । ভূমিরিত্তি পৃথিবীতন্মাত্রমুচ্যতে ন স্থলা ভিন্না প্রকৃতিরষ্টধেতি  
বচনাৎ তথানাদয়োপি তন্মাত্রাণ্যোবোচ্যন্তে আপোহনলোবায়ুঃ খং মনো-  
মগইতি মনসঃ কারণমহঙ্কারোগৃহ্যতে বুদ্ধিরিত্যহঙ্কারকারণং মহত্ত্বং  
অহঙ্কারইত্যবিদ্যাসংযুক্তমব্যক্তং যথা বিষসংযুক্তমন্নং বিষমুচ্যতে এব-  
মহঙ্কারিবাসনাবদব্যক্তং মূলকারণমহঙ্কারইত্যাচ্যতে প্রবর্তকত্বাদহঙ্কারস্তা-

ভূমিরাপোহনলো বায়ুঃ খং মনোবুদ্ধিরেব চ ।

অহঙ্কার ইতীয়ং মে ভিন্না প্রকৃতিরুদ্ধা ॥ ৪ ॥

হঙ্কারএব হি সর্বস্ত প্রবৃত্তিবীজং দৃষ্টং লোকে ইতীয়ং যথোক্তা প্রকৃতিশ্চে  
মমৈশ্বরী মায়া শক্তিরুদ্ধা ভিন্না ভেদমাগতা ॥ ৪ ॥

স্বামিকৃত টীকা । এবং শ্রোতারমভিমুখীকৃতোদানীং প্রকৃতিদ্বারা  
সৃষ্টাদিকর্ভুৎসেনেখরতবং প্রতিজ্ঞাতং নিক্রপয়িষ্যন্ পরাপরভেদেন প্রকৃতি-  
ছয়মাহ ভূমিরিতি দ্বাভ্যাং । ভূমাদীনি পঞ্চ ভূতস্বস্মাণি মনঃশব্দেন তৎ-  
কাবণ ভূতোহঙ্কারঃ বুদ্ধিশব্দেন তৎ কারণং মহত্ত্বং অহঙ্কারশব্দেন তৎ-  
কারণনদিদ্যা ইত্যেবমৃষ্টা ভিন্না যথা ভূমাদিশব্দৈঃ পঞ্চমহাত্ত্বানি সৃষ্টৈঃ  
সঠৈকীকৃত্য গৃহ্যন্তে, অহঙ্কারশব্দেনৈবাহঙ্কারশ্চেতেনৈব তৎকার্যাবীন্দ্রিয়া-  
ণ্যপি গৃহ্যন্তে বুদ্ধিরিতি মহত্ত্বং মনঃশব্দেনৈ তু মনসৈবোয়েয়মবাক-  
স্বরূপং প্রধানমিত্যনেন প্রকারেণ মে প্রকৃতিস্মায়াখ্যা শক্তিরুদ্ধা ভিন্না  
বিভাগং প্রাপ্তা চতুর্দশশতি ভেদ ভিন্নাপাষ্টশ্চেবাস্তভাব বিবক্ষয়াষ্টধা  
ভিন্নেহ্যাকং, তথা চ ক্ষেত্রাপ্যায়ৈ ইমামেব প্রকৃতিং চতুর্দশশতিতদ্বায়না  
প্রপঞ্চয়িষ্যতি, মহাত্ত্বান্যাহঙ্কারোবুদ্ধিরব্যক্তমেব চ । ইঞ্জিয়াণি দশৈকঞ্চ  
পঞ্চ চেন্দ্রিয় গোচরাইতি ॥ ৪ ॥

পৃথিবী, জল, তেজ, বায়ু, আকাশ, মন, বুদ্ধি ও  
অহঙ্কার আমার (পরমেশ্বরের) প্রকৃতি এই অষ্টবিধ ॥ ৪ ॥

গীঃ সঃ । সাংখ্যমতে পঞ্চতন্ত্রাচ্চ, অহঙ্কার, মহত্ত্ব ও অব্যক্ত এই  
অষ্টবিধ প্রকৃতি । এই অষ্ট প্রকৃতি ও ষোড়শ বিকার একত্র গণনায়  
চতুর্দশশতি তদ্ব্য কথিত হয় । পৃথিব্যাদি ভূতের উল্লেখ করিয়াও ভগ-  
বান্ এ শ্লোকে তন্ত্রাত্মাকে [ গন্ধ, রস, রূপ, স্পর্শ, ও শব্দ ] লক্ষ্য  
করিয়াছেন । মন অব্যক্ত বোধক এবং বুদ্ধি ও অহঙ্কার স্বনাগ প্রসিদ্ধ  
অর্থ প্রকাশক । বেদান্ত মতে বুদ্ধি ত্রৈশী মায়ায় পরিণাম “ জ্ঞান ” এবং  
অহঙ্কার “ সঙ্কল্প ” রূপে কথিত হইয়াছে ॥ ৪ ॥

শাকরভাষ্যং । অপরেতি । অপরা ন পরা নিকৃষ্টাশুদ্ধানর্থকরী সংসার-  
রূপা বন্ধনাস্বিকেষমিতোহন্তায়থোক্তায়ান্ত অন্তাঃ বিস্তুকাং প্রকৃতিঃ সমা-  
অভূতাং বিদ্ধি মে পরাং প্রকৃষ্টাং জীবভূতাং ক্ষেত্রজগৎপাং প্রাণধারণ-

অপরেয়মিতস্তন্যাং প্রকৃতিং বিদ্ধি মেহপরাং ।

জীবভূতাং মহাবাহো যয়েদং ধার্যতে জগৎ ॥ ৫ ॥

নিমিত্তভূতাং হে মহাবাহো যয়া প্রকৃত্যা ইদং ধার্যতে জগদন্তঃপ্রবিষ্টয়া ॥ ৫

স্বামিকৃত টীকা । অপরাগিমাং প্রকৃতিমুপসংহরন্ পরাং প্রকৃতিমাহ অপরেয়মিতি । অষ্টধা যা প্রকৃতিরুক্তা ইয়মপরা নিকৃষ্টা জড়ত্বাৎ পরার্থ-ত্বাচ্চ, ইতঃ সকাশাৎ পরাং প্রকৃষ্টামন্তাং জীবভূতাং জীবস্বরূপাং মে প্রকৃতিং জানীহি, পরত্বে হেতুঃ যয়া চেতনয়া ক্ষেত্রজস্বরূপয়া স্বকস্ম-দ্বারেণেদং জগদ্ধার্যতে ॥ ৫ ॥

পূর্বোক্ত অষ্টধা প্রকৃতি অপরা বলিয়া কথিত হয়, হে মহাবাহো ! এই অপরা প্রকৃতি হইতে বিভিন্ন যে জীবরূপ পরা প্রকৃতি সমস্ত জগৎকে ধারণ করিয়া আছে, তাহাকে তুমি বিদিত হও ॥ ৫ ॥

শ্রীঃ সঃ । অপরা প্রকৃতি জড়ত্ব, পরাধীনত্ব ও সংসার বন্ধন কারিত্ব দোষ জন্ম নিকৃষ্ট ও ক্ষেত্র স্বরূপ এবং চেতন জীবাশ্রয় ক্ষেত্রজ পরা প্রকৃতিই শ্রেষ্ঠ ও শুদ্ধ । চেতন প্রকৃতিই অচেতন প্রকৃতিকে ধারণ করিয়া রহিয়াছে । জীব-চেতনকে জানিতে পারিলে পরমাশ্রয়কে বিদিত হওয়া যায় । শ্রুতিও বলিতেছেন—

“ অনেন জীবেনাশ্রয়ানুপ্রবিষ্ট নামরূপে ব্যাকরবাণি ” আমি ( পর-মাশ্রয় ) জীবে প্রবিষ্ট হইয়া নাম রূপ জগৎ প্রকাশিত করি । চেতন প্রকৃতিই [ পরা ] অচেতন প্রকৃতির [ অপরা ] আধার ভূমি । অপরা প্রকৃতি বা জড় তত্ত্ববাদ লইয়া চিন্তা করিলে মানব বন্ধন দশা গ্রস্ত হয় ও পরা প্রকৃতি বা চেতন প্রকৃতিকে বিদিত হইলে জীব মারামুক্ত হয় ॥ ৫ ॥

শাকরভাষ্যঃ । এতদিতি । এতদ্বোনীত্রেতে পরাপরে ক্ষেত্রক্ষেত্রজ-রূপে প্রকৃতি যোনী যেষাং ভূতানাং তান্নৈতদ্বোনীনি ভূতানি সর্বা-নীতোবমুপধারণ জানীহি যস্মান্মম প্রকৃতির্যোনিঃ কারণং সর্বভূতানাং অস্ত্রাহং কুৎসস্ত সমস্ত জগতঃ প্রভবঃ উৎপত্তিঃ প্রলয়োবিনাশস্তথা প্রকৃতিধরদ্বারেণাহং সর্বজ্ঞ ইথরোজগতঃ কারণমিত্যর্থঃ ॥ ৬ ॥

এতদেযানীনি ভূতানি সর্বাণীত্যাপধায়য় ।

অহং কুংস্বস্ত জগতঃ প্রভবঃ প্রলয়স্তথা ॥ ৬ ॥

মতঃ পরতরং নান্যং কিঞ্চিদস্তি ধনঞ্জয় !

স্বামিকৃত টীকা । অনয়োঃ প্রকৃতিত্বং দর্শয়ন্ স্বস্ত তদ্বারা সৃষ্ট্যাদি-  
 কারণত্বমাহ এতদিত্তি । এতে ক্ষেত্রক্ষেত্রজস্বরূপে প্রকৃতি যোনী কারণ-  
 ভূতে যেষাং তানি এতদেযানীনি স্থাবরজঙ্গমাঙ্গকানি সর্বাণি ভূতানীতি  
 উপধায়য় বুধাস্ব, তত্র জড়া প্রকৃতিদেহরূপেণ পরিণমতে চেতনা তু মদং-  
 শভূতা ভোকৃৎস্বেন দেহেবু প্রবিশ্ব স্বকর্মাণা তানি ধারয়তি, তে চ মদীয়ে  
 প্রকৃতি মতঃ সংভূতে অতোহমেব কুংস্বস্ত সপ্রকৃতিকস্ত জগতঃ প্রভবঃ  
 প্রকর্ষণে ভবত্যাঙ্গাদিত্তি প্রভবঃ পরসকারণসহমিত্যর্থঃ, তথা প্রলীয়েতেহ-  
 মেনেতি প্রলয়ঃ সংহতাপ্যহমেবেত্যর্থঃ ॥ ৬ ॥

সমস্ত ভূতই এই প্রকৃতি স্বয়ং হইতে উদ্ভূত হইয়াছে ।  
 এই জগতের উৎপত্তি ও প্রলয়ের একমাত্র কারণ  
 আমিই ॥ ৬ ॥

গীঃ সঃ । পরা প্রকৃতি জগৎ জীব ভোক্তারূপে ও অপরা প্রকৃতি  
 জগৎ জড় দেহ ভোগভূমি রূপে জগতে প্রকাশিত হইয়াছে । কেবল  
 প্রকৃতির গুণেই যে জগৎ উৎপত্তি ও লয় হয়, তাহা নহে, ভগবানের  
 সত্তাই তাহার মূলীভূত কারণ । তাঁহারই প্রকৃতি যোগে তিনিই জগৎ-  
 পত্তি বিনাশের চেতুভূত হইয়া তিনিই মাগিক জগতে মায়ালীলা করিয়া  
 থাকেন । বাহা কিছু দৃষ্ট হইতেছে, সমস্তই তদাত্মক ॥ ৬ ॥

শাকরভাষ্যঃ । যস্মাদেততঃ মতঃ ইতি । মতঃ পরমেশ্বরাৎ পরতরং  
 অন্তং কারণান্তরং কিঞ্চিন্নাস্তি ন বিদ্যাতে অহমেব জগৎকারণমিত্যর্থঃ  
 হে ধনঞ্জয় যস্মাদেবং তস্মান্ময়ি পরমেশ্বরে সর্বাণি ভূতানি সর্বাণিদং জগৎ  
 প্রোতমস্বস্তাতমস্বগতমস্ববিদ্ধং গ্রথিতমিত্যর্থঃ দীর্ঘতন্ত্রমু পটবৎ সূত্রে চ  
 মণিগণাষ্টব ॥ ৭ ॥

স্বামিকৃত টীকা । যস্মাদেবং তস্মান্মত্বইতি । মতঃ সকাশাৎ পরতরং  
 শ্রেষ্ঠং জগতঃ সৃষ্টিসংহারয়োঃ স্বতন্ত্রং কারণং কিঞ্চিদপি নাস্তি, স্থিতিহেতু-



ময়ি সৰ্বমিদং প্রোক্তং সূত্রে মণিগণাইব ॥ ৭ ॥

রপ্যাহমেবেত্যাহ মণীতি ময়ি সৰ্বমিদং জগৎ প্রোক্তং গ্রথিতমাশ্রিত-  
মিত্যর্থঃ, দৃষ্টান্তঃ স্পষ্টঃ ॥ ৭ ॥

হে ধনঞ্জয়! আমি হইতে কোন পদার্থই পরমার্থতঃ  
সত্য বা স্বতন্ত্র নহে। মণি সমূহ যেমন সূত্রে গ্রথিত  
থাকে, তদ্রূপ সকল পদার্থই আমাকে অবলম্বন করিয়া  
স্থিতি করিতেছে ॥ ৭ ॥

শীঃ সঃ । মায়ার অধিষ্ঠান ভূত একমাত্র সত্তা স্বরূপ চিদ্বনানন্দ  
পরমাত্মা ভিন্ন নিতা সত্য বিদ্যমান পদার্থ আর কিছুই নাই । স্বপ্নকালে  
মমুষা যাহা কিছু দেখে বস্তুতঃ স্বপ্নদৃষ্টা স্বপ্নঃ ভিন্ন স্বপ্নদৃষ্ট কোন বস্তু-  
কেই পরমার্থতঃ সত্য বলিয়া স্বীকার করিতে পাবেনা । পরমাত্মারই-  
প্রকাশ—ফুরণেই জগতের অস্তিত্ব ও প্রকাশ । মণিমালার দৃষ্টান্তে ভগ-  
বান্ সূত্র রূপে ও জগৎ মণি রূপে প্রদর্শিত হইয়াছে । কোন ২ টীকাকার  
এই আভাসে সূত্র হইতে মণির ভিন্ন অস্তিত্বের ভ্রায় ভগবান্ হঠতে  
জগতের স্বাতন্ত্র্য স্বীকার করেন, কিন্তু তাহা হইলে ভগবানের “ সৰ্ব-  
ময়ত্বে ” দোষ স্পর্শ করে । মণিমালার দৃষ্টান্তের স্বরূপার্থ এই—হিরণ্যগৰ্ভ  
রূপ স্বপ্নদৃষ্টা তৈজস আচার নাম “ সূত্র ” । স্বপ্নে যদি মণি সমূহ দৃষ্ট  
হয়, তাহা যেমন ঐ সূত্রাত্মাতেই প্রতিনিব্বিত, প্রকাশিত ও স্বতন্ত্র  
বলিয়া তখন রোধ হয়, কিন্তু বস্তুতঃ স্বপ্নদৃষ্টা সূত্রাত্মাই সত্য ও মণি  
মিথ্যা, সেইরূপ এই জগৎ—পদার্থ সূত্রাবলম্বী মণি সমূহের ভ্রায় সৰ্বৈব  
অনং ও ভগবানের লীলাময়ী মায়ার বিকাশ মাত্র । সৃষ্টি, স্থিতি ও  
সংহারে ভগবান্ই কারণ ও কার্য্য রূপে সংস্থিত ও প্রকাশিত হইয়া  
থাকেন ॥ ৭ ॥

শাকরভাষ্যঃ । কেন কেন ধর্ম্মেণ বিশিষ্টে ময়ি সৰ্বমিদং প্রোক্ত-  
মিত্যাচ্যতে রসইতি । রসোহমপাং বঃ সারঃ রসশ্চন্নিন্ রসভূতে মধ্যাপঃ  
প্রোক্তা ইত্যর্থঃ এবং সৰ্বত্র যথাহমপ্পু রসএবং পুভান্নি শশিসূর্য্যায়োঃ  
ঐশবঃ ওকারঃ সৰ্ববেদেষু তন্নিন্ পুণবভূতে ময়ি সৰ্বৈ বেদাঃ প্রোক্তাঃ

রসোহ্‌হমস্পু কোন্তোর ! প্রভাহ্নি শশিসূর্যায়োঃ ।

প্রণবঃ সর্ববেদেষু শব্দঃ খে পৌরুষঃ নৃষু ॥ ৮ ॥

তথা খে আকাশে শব্দঃ সারভূতঃ তস্মিন্ ময়ি খং প্রোক্তং তথা পৌরুষং পুরুষশ্চ ভাবঃ পৌরুষং বতঃ পুংবুধিঃ নৃষু তস্মিন্ ময়ি পুরুষাঃ প্রোক্তাঃ ॥৮

স্বাগিকৃত টীকা । জগৎস্থিতিহেতুত্বমেব পুণঞ্চয়তি রসোহ্‌হমিতি পঞ্চভিঃ অস্পু রসোহ্‌হং রসতন্মাত্র স্বরূপয়া বিভূত্যা আশ্রয়ত্বেনাস্পু স্থিতোহ্‌হমিত্যর্থঃ, তথা শশিসূর্যায়োঃ পুভাস্মি চক্রে সূর্যো চ পুকাশরূপয়া বিভূত্যা তদাশ্রয়ত্বেন স্থিতোহ্‌হমিত্যর্থঃ, অত্রত্ৰাপ্যেবং দ্রষ্টব্যং সর্বেষু বেদেষু বৈখরীকূপেষু তন্মূলভূত ওঙ্কারোহ্‌হস্মি, খে আকাশে শব্দঃ শব্দ-তন্মাত্ররূপোহ্‌হস্মি, নৃষু পুরুষেষু পৌরুষমুদ্যমোহ্‌হস্মি উদ্যমে হি পুরুষা-স্তিষ্ঠন্তি ॥ ৮ ॥

জল মধ্যে রস রূপে ও চন্দ্রসূর্যো প্রভাকূপে আমিই বিরাজ করি । বেদের মূল স্বরূপ প্রণব ( ওঁ ) আমি, আকাশের শব্দ রূপে আমি ও আমিই পুরুষের পৌরুষ-ভেদ স্বরূপে বিদ্যমান থাকি ॥ ৮ ॥

গী: স: । এই শ্লোক ভগবান্ অজ্ঞানকে সর্বত্র পরমাত্মদৃষ্টি করিবার ইঙ্গিত করিতেছেন । যেখানে দেখ, সেট খানেই, ওঁ যাতা দেখ তাহাই ভগবৎ-সত্তা ভিন্ন কিছুই নাই । রসই জলের মূলত্ব তন্মাত্রা ও রসই জলের সার, ভগবান্ বলিলেন, উহা আমিই । পুভাই চন্দ্রসূর্যোর সার ও পুভাট উহাদের মূল ত্ব, তাহাও ভগবৎ-সত্তা । আকাশের তন্মাত্রা শব্দ এবং শব্দই আকাশের সার, উহাও ভগবৎ সত্তারই ক্ষুরণ । ওঁ কারই বেদ সমূহের মূল, ওঁ কার ব্যতীত বেদের কোন মন্ত্বেই শক্তি থাকেনা, সেই ওঁ কার রূপী তিনিই এবং মনুষ্য পৌরুষ ভেদের দ্বারাই সমস্ত কার্য করিয়া থাকে, ভগবান্‌ই সেই সর্বকার্য মূলধার ভেদরূপে বিদ্যমান । অর্থাৎ সর্বথা পরমাত্মসত্তারই বিকাশ ভিন্ন আর কিছুই নাই ॥ ৮ ॥

## পুণ্যোগন্ধঃ পৃথিব্যাঞ্চ তেজশ্চান্মি বিভাবসৌ ।

শাকরভাষাং । পুণ্যইতি । পুণ্যঃ সুরভিগন্ধঃ পৃথিব্যাঞ্চাঃ তন্মিন্  
ময়ি গন্ধভূতে পৃথিবী প্ৰোতা পুণ্যঃ গন্ধস্ত স্ভাবত এন পৃথিব্যাং দর্শিত-  
মবাদিষু রসাদেঃ পুণ্যোহোপলক্ষণার্থমপুণ্যত্বস্ত গন্ধাদীনাং বিদ্যাধর্ম্যাদ্ভ্য-  
পেক্ষং সংসারিণাং ভূতবিশেষনং সর্গনিমিত্তং ভবাত তেজোদীপ্তশ্চান্মি  
বিভাবসাবসৌ তথা জীবনং সর্বভূতেষু যেন জীবান্ত সর্বাণি ভূতানি  
তজ্জীবনং তপশ্চান্মি তপস্বিষু তাস্মিন্ তপসি ময়ি তপস্বিনঃ প্ৰোতাঃ ॥ ৯ ॥

স্বামিকৃত টীকা । কিঞ্চ পুণ্যইতি । পুণ্যোঃ বিকৃতোগন্ধো গন্ধতন্মাত্রং  
পৃথিব্যাশ্রয়ভূতাহমিত্যর্থঃ, যথা বিভূতিরূপেণাশ্রয়ত্বস্ত নিবন্ধিতত্বাৎ  
সুরভিগন্ধৈশ্চৈবাংকুষ্ঠে তথা বিভূতিহাৎ পুণ্যোগন্ধইত্যাৎ তথা বিভাবসৌ  
অগ্নৌ যতেজো হুঃসতা দীপ্তশ্চদহঃ, সর্বভূতেষু জীবনং প্ৰাণধারণমায়ুরহ-  
মিত্যর্থঃ, তপস্বিষু বান প্ৰস্থাদিষু বন্দ্ব সহনরূপং তপোহাস্মি ॥ ৯ ॥

আমিই পৃথিবীর পুণ্য পবিত্র গন্ধ, অগ্নিতে তেজ-  
রূপে আমিই দেদীপ্যমান, সর্বভূতের জীবনও আমি,  
এবং তপস্বীদিগের তপঃ স্বরূপে আমিই স্থিতি করিয়া  
থাকি ॥ ৯ ॥

গীঃ সং । পৃথিবীর তন্মাত্রা গন্ধই মূল ও সার ; গন্ধ মৌলিকাবস্থায়  
সুরভি পবিত্রই থাকে, পৃথিবীর জড় বিকার দোষে উহা ক্রমশঃ দূষিত  
হইয়া আসে । ভগবান্ বলিলেন যে, পৃথিবীর সার সর্বস্ব পবিত্র গন্ধ  
রূপে আমিই বিরাজমান । “ পৃথিব্যাঞ্চ ” এই পদান্তস্থ “ চকার ”  
গন্ধের পবিত্রতার ত্রায় শব্দ, স্পর্শ, রূপ, রসেরও পুণ্য পবিত্রতার সূচনা  
করিতেছে অর্থাৎ সমস্ত পদার্থেরই মূল, সার ও পবিত্রতা স্বরূপ তিনিই ।  
অগ্নির যে তেজে সমস্ত দগ্ধ হয়, প্রকাশিত হয়, লোক উত্তপ্ত হয় ও  
পদার্থসমূহ উজ্জ্বল হয়, সে তেজ ভগবানেরই সত্তা । “ তেজশ্চ ” এই  
পদের চকার দ্বারা ভগবান্ উষ্ণতা উপশম করিবার বায়ুর শীতল স্পর্শ  
শক্তিও যে উহারই সত্তা, তাহাই লক্ষ্য করিয়াছেন । স্বাবর অঙ্গমাদি  
সমস্ত জীবের জীবনীশক্তি, পরসায়ু, জীবন রক্ষক অগ্নিাদি সমস্তই ভগ-  
বানের বিভূতি । আবার তপস্বীগণ যে তপস্ব্যেজে শীতোষ্ণাদি বন্দ্ব সহিবু

জীবনং সৰ্বভূতেষু তপশ্চাস্মি তপস্বিষু ॥ ৯ ॥

বীজং মাং সৰ্বভূতানাং বিদ্ধি পার্থ সনাতনং ।

ভয়েন সে পবিত্র তপশ্চৈব ভগবানের দিবা বিভূতি স্বরূপ । “তপশ্চ” পদান্তস্থ চকার দ্বারা অন্তর নিগ্রহশীল যোগী দিগের যোগ শক্তিও সে তিনিই, তাহাই লক্ষ্য করিয়াছেন । অর্থাৎ অন্তর্বাহ্য নিগ্রহ করিবার সমস্ত শক্তিই তিনি ॥ ৯ ॥

শাকরভাষ্যঃ । বীজমিতি । বীজং প্ররোহকারণং মাং বিদ্ধি সৰ্বভূতানাং হে পার্থ সনাতনং চিরন্তনং কিঞ্চ বুদ্ধির্বিবেকশক্তিরন্তঃকরণস্ত বুদ্ধিমতাং বিবেকশক্তিমতামস্মি তেজঃ প্রাগল্ভ্যং তত্ত্বতাং তেজস্বিনামহং ॥ ১০ ॥

স্বাগিকৃত টীকা । কিঞ্চ বীজমিতি সর্বমাং চরাচরাণাং ভূতানাং বীজং সজ্জাতীয়কার্যোৎপাদনসামর্থ্যং সনাতনং নিত্যং উত্তরোত্তরসর্বকার্যোৎসূহ্যতং তদেব বীজং মদিভূতিং বিদ্ধি নতু প্রকৃতিব্যক্তিরিব নশ্চৎ, তথা বুদ্ধিমতাং বুদ্ধিঃ প্রজ্ঞাহমস্মি তেজস্বিনাং প্রাগল্ভানাং তেজঃপ্রাগল্ভ্যমহং ॥ ১০ ॥

হে পার্থ ! আমাকে সর্বভূতের মূল বীজ বলিয়া অবগত হও । আমিই বুদ্ধিমান দিগের বুদ্ধি ও তেজস্বী-দিগের তেজঃস্বরূপ ॥ ১০ ॥

গীঃ সঃ । ভগবান্ সকল পদার্থেরই বীজস্বরূপ । অন্যান্য বীজ যেমন অঙ্কুরোৎপাদন করিয়া স্বয়ং বিনষ্ট হইয়া যায়, ভগবদ্বীজ সেরূপ নহে । এতদ্বীজ হইতে ফুরিত ব্রহ্মাণ্ড বৃক্ষই কালে বিনষ্ট হয় কিন্তু বীজভূত ভগবান্ স্বরূপাবস্থাতেই থাকেন । আকাশ হইতে বায়ু, বায়ু হইতে তেজ আদির উৎপত্তি প্রকরণ যে শাস্ত্রে উল্লিখিত হইয়াছে ; তথায় আকাশ রূপী তিনি, বায়ু রূপী তিনিই, এই রূপ বুদ্ধিতে হইবে । যে সূক্ষ্ম বুদ্ধি বলে বুদ্ধিমান গণ বস্তু বিচার করিয়া থাকেন, সে বুদ্ধিও তিনি এবং যে তেজের গুণে তেজস্বীগণ লোকের বল ধর্য করিয়া

বুদ্ধিবুদ্ধিমতামস্মি তেজশ্চৈজস্বিনামহং ॥ ১০ ॥

বলং বলবতাং চাহং কামরাগবিবর্জিতং ।

ধর্মান্বিরুদ্ধোভূতেষু কামোহস্মি ভরতর্ষভ ॥ ১১ ॥

কেন, সে তেজ ও ভগবদ্বিত্তি ॥ ১০ ॥

শাকরভাষ্যং । বলমিতি । বলং সাগার্থ্যমোজোবলবতাগহং তচ্চ  
লং কামরাগবির্জিতং কামশ্চ রাগশ্চ কামরাগৌ কামক্ক্ষণা অসম্মি-  
শ্চেষ্টেষু বিষয়েষু রাগোরঞ্জনা প্রাপ্তেষু বিষয়েষু ভাভ্যাং কামরাগাভ্যাং  
বিবর্জিতং দেহাদিধারণমাত্রার্থং বলং সর্বমহস্মি ন তু যং সংসারিণাং  
ক্ষণা রাগকারণং কিঞ্চ ধর্মান্বিরুদ্ধো ধর্ম্মেণ শাস্ত্রার্থেন অবিরুদ্ধো যঃ  
রাগিষু ভূতেষু কামোযণা বেহধারণমাত্রাদ্যর্থোৎশনপানাাদিবিষয়ঃ  
নামোহস্মি হে ভরতর্ষভ ॥ ১১ ॥

স্বামিকৃত টীকা । কিঞ্চ বলমিতি । কামোহপ্রাপ্তেষু বস্তুষ্চিলামো-  
জসঃ রাগঃ পুনরভিলষিতেহর্থে প্রাপ্তেষুপি পুনরধিকৈহর্থে চিত্তরঞ্জনা-  
য়কক্ষণাপর্ষ্যামস্তামস্তাভ্যাং বিবর্জিতং বলবতাং বলমস্মি সাত্ত্বিকং  
ধর্মান্বুষ্ঠানসামর্থ্যমহমিত্যর্থং, ধর্ম্মেণাবিরুদ্ধঃ স্বদারেষু পুত্রোৎপাদন-  
নাক্রোপযোগী কামোহহমিতি ॥ ১১ ॥

বলবান্ দিগের কাম রাগ রহিত বল আমিই এবং  
সমস্ত প্রাণীর ধর্ম্মের অবিরোধী কাম ও আমিই ॥ ১১ ॥

গীঃ সং । অপ্রাপ্ত বিষয় প্রাপ্তীচ্ছার নাম কাম, এবং প্রাপ্ত বিষ-  
য়ের নশ্বরত্ব সঙ্কেত তাহার রঞ্জকত্বে বিমোহিত হইয়া তাহার চিরস্থায়িত্বে  
বিশ্বাস পূর্বক তাহাতে ভালবাসা বৃত্তির নাম রাগ । মানবের যে বল এই  
রাগ কামাদি মালিন্য শূন্য—পবিত্র ও যে বলে স্বধর্ম্মসাধনাদি জন্য  
মহুযা শরীর, মন ও আত্মাকে রক্ষা করিয়া থাকে, তাহা ভগবানেরই  
সত্তা । আবার ধর্ম্মশাস্ত্রানুমানিত যে কামচেষ্টা দ্বারা পুত্রদারাদির রক্ষা  
হয়, তাহাও ভগবানের সত্তা, অথবা যে কাম বৃত্তি নিজ ধর্ম্মপত্নীতে  
মাত্র উপগত করার, তাহাও ভগবানের স্বরূপ ॥ ১১ ॥

শাকরভাষ্যং । কিঞ্চ যে চৈবেতি । যে চৈব সাত্ত্বিকাঃ সত্বনিবৃত্তাঃ

যে চৈব সাত্ত্বিকাভাবা রাজসাস্তামসাশ্চ যে ।

মত্ত এবৈতি তান্ বিদ্ধি ন হুহং তেষু তে ময়ি ॥ ১২ ॥

ভাবাঃ পদার্থাঃ রাজসাঃ রজোনিরু'তাস্তামসাস্তমোনিরু'তাশ্চ যে কেচিৎ  
প্রাণিনঃ স্বকর্মনশাৎ জায়ন্তে ভাবাঃ তান্ মত্তএব জায়মানানিত্যেবং  
বিদ্ধি সর্বান্ সমস্তানেব যদ্যপি তে মত্তোজায়ন্তে তথাপি ন হুহং তেষু  
তদধীনস্তদ্বশোষণা সংসারিণস্তে পুনর্ময়ি মদধীনাঃ ॥ ১২ ॥

স্বামিকৃত টীকা । কিঞ্চ যে চৈবেতি । যে চান্যেপি সাত্ত্বিকা ভাবাঃ  
শমদমাদয়ঃ, রাজসাশ্চ হর্ষদর্পাদয়ঃ, তামসাশ্চ যে শোকমোহাদয়ঃ  
প্রাণিনাঃ স্বকর্মন'বশাজ্জায়ন্তে তান্ সর্বান্ মত্তএব জাতান্ বিদ্ধি সর্দীয়  
প্রকৃ'তগুণত্রয়বার্ঘ্যত্বাৎ, এবমপি তেষুহং ন বর্তে জীববত্তদধীনোহুহং  
ন ভবামীত্যর্থঃ, তে তু মদধীনাঃ সন্তোময়ি বর্তন্তইত্যর্থঃ ॥ ১২ ॥

সাত্ত্বিক, রাজস ও তামস যত প্রকার পদার্থ আছে,  
তৎসমস্ত আমি হইতেই উৎপন্ন হইয়াছে, কিন্তু আমি  
তত্ত্বাবতের অধীন নহি, তাহারাই আমাকে অবলম্বন  
করিয়া রহিয়াছে ॥ ১২ ॥

গীঃ সঃ । শমদমাদি সাত্ত্বিক ভাব, হর্ষদর্পাদি রাজস ভাব, ও শোক  
মোহাদি তামস ভাব লোকের কর্ম গুণে প্রকাশিত হইলেও, বস্তুতঃ এ  
সমস্ত ভগবান্ হইতেই উৎপন্ন হইয়াছে । অগবা সর্বগুণ-পুধান ঋষি;  
ব্রাহ্মণ, শক'রাদি রজঃ পুধান গন্ধর্ভ, যক্ষ, কক্ৰিয়ারি, তমঃ পুধান  
রাক্ষস, ক্রব্যাদ, শূদ্র, গৃঞ্জন আদি ভগবান্ হইতেই উৎপন্ন হইয়াছে ।  
কিন্তু তিনি সেই জড়পদার্থাদির অধীন নহেন ; অর্থাৎ তত্ত্বাবতে তাঁহার  
প্রকাশ দৃষ্ট হয় না । যেমন সর্পবুদ্ধি রজ্জুতেই আরোপিত হইলে রজ্জু  
সর্পত্ব বিকারদোষে দূষিত হয়না, তদ্রূপ সমস্ত বস্তুর অস্তিত্ব তাঁহাকে  
আশ্রয় করিয়া থাকিলেও তিনি নির্ভিকারই থাকেন ॥ ১২ ॥

শাকরভাষাঃ । এবত্তমপি পরমেশ্বরঃ নিত্যত্ববুদ্ধমুক্তস্বভাবঃ সর্ব-  
ভূতান্নানং নিগু'ণং সংসারদোষবীজ পুরোহকারণং মাং নাভিজানাতি  
জগদিত্যনুক্ৰোশং দর্শয়তি ভগবান্ তচ্চ কিং নিমিত্তং জগতোহজ্ঞান-

ত্রিভিগুণময়ৈর্ভাবৈরেভিঃ সৰ্বমিদং জগৎ ।

মোহিতং নাভিজানাতি নামেভ্যঃ পরমব্যয়ং ॥ ১৩ ॥

মুচ্যতে ত্রিভিরিতি । ত্রিভিগুণময়ৈর্ভাবৈর্গুণবিকারৈঃ রাগবেশমোহাদি  
পুকারৈর্ভাবৈঃ পদার্থৈরেভির্যোগৈকৈঃ সৰ্বমিদং পুণিজাতং জগৎ মোহিতং  
তমবিবেকতামাপাদিতং সংনাভিজানাতি নামেভ্যাব্যয়গোক্তভ্যোগুণেভ্যঃ  
পরং বাতিরিক্তং বিনক্ষণকাব্যয়ং ব্যয়রহিতং জন্মাদিসৰ্ব্ভাববিকার-  
বজ্রিতমিত্যর্থঃ ॥ ১৩ ॥

স্বামিকৃত টীকা । এবম্ভূতমীশ্বরং ভ্রাময়ং জনঃ কিমিতি ন জানা-  
তীত্যাহ ত্রিভিরিতি । ত্রিভিষ্টিবিধৈরেভিঃ পূর্বোক্তৈর্গুণময়ৈঃ কাম-  
মোহাদিভিগুণবিকারৈর্ভাবৈঃ স্বভাবৈর্মোহিতমিদং জগৎ অতোমাং  
নাভিজানাতি । কথম্ভূতং এভ্যোভাবেভ্যঃ পরং এভিরম্পৃষ্টং এতেষাং  
নিয়ন্তারং, অত এবাব্যয়ং নিষ্কিকারমিত্যর্থঃ ॥ ১৩ ॥

পূর্বোক্ত ত্রিবিধ গুণময় ভাবই জগৎকে মোহিত  
করিয়া রাখিয়াছে ! আমাকে ভূমি এতাবতের অতীত  
ও অব্যয় বলিয়া জানিবে ॥ ১৩ ॥

গাঃ সঃ । ভগবান্ নিতা শুদ্ধ মুক্ত স্বভাব, স্বতন্ত্র, তবে এই মিথ্যা  
অজ্ঞানময় জগৎ কিরূপে তাঁহার বজ্রস্তন হইল ? অক্ষুণ্ণের এই সন্দেহ  
নিরাকরণার্থ ভগবান্ বলিতেছেন—জীব ত্রিগুণময়ী মায়ায় মোহিত ও  
আত্মনাশ্য বিবেক বর্হীন হইয়া আমাকে জানিতে পারে না । যেমন  
প্রাণের প্রচণ্ড মত্তত্বের তীব্র তেজের দিকে তাকাইলে লোক তাহা-  
তেই মগ্ন হইয়া যায়, প্রকৃত সূর্য্যকে দেখিতে পায় না, তদ্রূপ ত্রিগুণ  
ব্যাপারে নিমোহিত হইয়া জীব, যাহাকে আশ্রয় করিয়া এই গুণের  
প্রকাশ হইয়াছে, সেই ভগবান্কে লক্ষ্য করিতে পারে না । তিনি  
ত্রিগুণের অতীত ও ত্রিগুণের আধষ্ঠানভূত । তিনি জীবের আত্মরূপে  
বিরাজ করিতেছেন । তিনি নিকট হইতেও অতি নিকটে আছেন, কিন্তু  
জীব মায়ায় মোহিত হইয়া তাঁহাকে দেখিতে পাইতেছে না । যেমন স্বর্ণ  
কুণ্ডলে “কুণ্ডল” দৃষ্টি সবে “স্বর্ণ” দৃষ্টি হয় না, তদ্রূপ ব্রহ্মে অবভাগিত  
ত্রিগুণময়ী “মায়া” দৃষ্টি সবে “ব্রহ্মদৃষ্টি” হয় না ॥ ১৩ ॥



ন মাং স্ক্রুতিনো যুতাঃ প্রপদ্যন্তে নরাধমাঃ ।

মায়য়াপহৃতজ্ঞানা আসুরং ভাবমাত্মিতাঃ ॥ ১৫ ॥

গীঃ সঃ । সকল মনুষ্যই কি তবে মায়ামুক্ত হইতে পারে ? অর্জুনের এই বন্দেহ নিবারণার্থ ভগবান্ বলিতেছেন, যে যাহারা পাপাসক্ত ও মলিন কার্যেই যাহাদের রতি মতি, তাহারা অতি নরাধম, তাহারা আমার উপাসনা করেনা ; কেননা তাহারা নিজ ২ ইষ্টানিষ্ট বুদ্ধিতে অসমর্থ ও নিতান্ত মূঢ় । তাহাদের বিবেকবুদ্ধি অবিদ্যাদোষে দূষিত হওয়ায়, চিত্তবৃত্তি দম্বদর্পে উন্নত ও প্রকৃতি আসুর ভাব প্রাপ্ত হইয়াছে । তাহারা সংসার-সুখভোগেই আসক্ত ; সংসার ছাড়িয়া তাহারা আগাকে প্রেম করিতে চাহে না ॥ ১৫ ॥

শাক্তভাষাং । যে পুনর্নরোক্তগাঃ পুণ্যকর্মাণঃ চতুর্কিধেতি । চতুর্কিধা-  
শত্ৰুঃ প্রকারা ভজন্তে সেবন্তে মাং জনাঃ স্ক্রুতিনঃ পুণ্যকর্মাণো হে  
অর্জুন আর্তঃ আর্তিপরিগৃহীতঃ তস্করঃ ব্যাঘ্ররোগাদিনা অভিভূতঃ অভি-  
ভবং আপন্নোজিজ্ঞাসুর্ভগবত্ত্বং জাতুমিচ্ছতি যোর্থার্থী ধনকামো জ্ঞানী  
বিষেণস্তত্ত্বনিচ্ছ হে ভরতর্ষভ ॥ ১৬ ॥

স্বামিকৃত টীকা । স্ক্রুতিনস্ত মাং ভজন্ত্যেব তে চ স্ক্রুততরতমোন  
চতুর্বিধাইত্যাহ চতুর্কিধাইতি । পূর্কজনাসু যে কৃতপুণ্যাস্তে মাং ভজন্তি  
তে চতুর্বিধাঃ, আর্তোরোগাদাভিভূতঃ স যদি পূর্কং কৃতপুণ্যস্তর্হি মাং  
ভজতি অথবা ক্ষুদ্রদেবতা ভজনেন সংসরতি এবমুত্তরত্রাপি দ্রষ্টবাং  
জিজ্ঞাসুরাশ্চজ্ঞানেচ্ছঃ, অর্থার্থী অত্র পরত্র চ ভোগসাধনভূতার্থপ্রাপ্সুঃ,  
জ্ঞানী চাশ্ববিৎ ॥ ১৬ ॥

হে ভরতর্ষভ অর্জুন ! আর্ত জিজ্ঞাসু অর্থার্থী ও

জ্ঞানী এই চতুর্বিধ ব্যক্তিই আমার ভজনা করে ॥ ১৬ ॥

গীঃ সঃ । সকাম ও নিকাম ভেদে ভগবদ্ভক্ত গণ দুই শ্রেণীতে বিভক্ত । আর্ত, জিজ্ঞাসু ও অর্থার্থী এই ত্রিবিধ ভক্ত সকাম ও জ্ঞানী নিকাম । ভয়ে ভীত হইয়া—বিপদে পড়িয়া রক্ষা লাভের জন্য যে ব্যক্তি ভগবানের আরাধনা করে, সে ব্যক্তি আর্তভক্ত । আশ্রয়লাভের জন্য যাহারা ভগবদারাধনা করেন, তাহারা জিজ্ঞাসু । যাহারা ধন-

চতুর্বিধা ভক্তেষু মাং জনাঃ স্কৃতিনোৰ্জুন ।

আৰ্ত্তোজিজ্ঞাস্বরর্থার্থী জ্ঞানী চ ভরতর্ষভ ॥ ১৬ ॥

প্রাপ্তির বা সিদ্ধির নিমিত্ত ভগবানের আরাধনা করেন, তাঁহারা অর্থার্থী। যিনি ভোগভাগী—ফলাভিসন্ধিবর্জিত, সেই স্বাখ্যানন্দ পুরুষই জ্ঞানী ভক্ত। অর্জুনকে ভগবান্ “ভরতর্ষভ” সম্বোধন দ্বারা সনক, শুক, প্রহ্লাদ, নারদাদির ন্যায় জ্ঞানীভক্ত মধো গ্রহণ করিলেন। প্রকৃত স্কৃতিমান্ পুরুষ ব্যতীত কেহই এতচ্চতুর্বিধ ভক্ত শ্রেণীভুক্ত হইতে পারেনা ॥ ১৬ ॥

শাকরভাষ্যং । তেষামিতি । তেষাং চতুর্গাং মধো জ্ঞানী তদ্বিভাবিত্য-  
যুক্তোভবত্যেকভক্তিশ্চান্যশ্চ ভজনীয়শ্চাদর্শনাদতঃ স একভক্তির্বিশিষ্যতে  
বিশেষমাধিক্যাপদ্যতে । অতিরিচ্যতইত্যর্থঃ প্রিয়োহি যস্মাদহমাশ্চা  
জ্ঞানিনোহতস্তশ্চাহমত্যর্থঃ প্রিয়ঃ প্রসিদ্ধঃ হি লোকে আশ্চা প্রিয়োভবতি  
ইতি তস্মাৎ জ্ঞানিনআশ্চাশ্চাসুদেবঃ প্রিয়োভবতীত্যর্থঃ সচ জ্ঞানী মম  
বাসুদেবশ্চাত্মবেতি মমাত্যর্থঃ প্রিয়ঃ ॥ ১৭ ॥

স্বামিকৃত টীকা । তেষাং মধো জ্ঞানী শ্রেষ্ঠ ইত্যাহ তেষামিতি ।  
তেষাং মধো জ্ঞানী বিশিষ্টঃ তত্র হেতবঃ নিত্যযুক্তঃ সদা মগ্নিষ্ঠঃ, একস্মিন্  
মধোব ভক্তির্যশ্চ সঃ জ্ঞানিনোদেহাদ্যভিমানাভাবেন চিত্তবিক্ষেপাভাবা-  
ন্নিত্যযুক্তত্বমেকান্তভক্তিত্বঞ্চ সম্ভবতি নান্যশ্চ, অতএব তশ্চাহমতাস্তং  
প্রিয়ঃ সচ মম, তস্মাদেতৈর্নিত্যযুক্তাদিভিচ্চতুর্ভিহেতুভিঃ স উত্তমঃ  
ইত্যর্থঃ ॥ ১৭ ॥

এই চতুর্বিধ ভক্তের মধ্যে নিত্যযুক্ত জ্ঞানীই পরম  
উৎকৃষ্ট; কেননা আমি জ্ঞানীর অতিশয় প্রিয় ও জ্ঞানীও  
আমার অত্যন্ত প্রিয় ॥ ১৭ ॥

গীঃ সঃ । যিনি সর্বত্র পরমাশ্চাকে দর্শন করেন, যিনি সদাই ব্রহ্ম-  
ভানে সমাহিত, তিনিই নিত্যযুক্ত, তিনিই একমাত্র পরমাশ্চানুরক্ত ।  
যিনি ভগবান্কে ভিন্ন আর কিছু দেখেন না—আর কিছু জানেন না—  
আর কিছু ভাবেন না, অর্থাৎ ভগবান্ ভিন্ন যাহার আর কিছুই দ্রষ্টব্য,

ভেষাং জ্ঞানী নিত্যযুক্ত একভক্তির্কিংশিষ্যতে ।

প্রিয়ো হি জ্ঞানিনোহত্যর্থমহং স চ মমপ্রিয়ঃ ॥ ১৭ ॥

জ্ঞাতব্য ও ধাতব্য আছে বলিয়া আদৌ অনুভবই হয়না, ভগবান্ তাঁহার অতিশয় প্রিয়, এবং তিনিও ভগবানের পরম পুত্রিতর আশ্রয় । আর্ন্ত ভক্ত পীড়ামুক্তির জন্য সূর্যের উপাসনা করে, জিজ্ঞাসু ভক্ত তত্ত্বজ্ঞানের জন্য সুরস্বতীর আরাধনা করে, অর্থার্থী ভক্ত অর্থ ও গিদ্ধির লাভের জন্য কুবের আদি মানাদেবতার আরাধনা করে, 'কিন্তু জ্ঞানী ভক্ত সকল-অবস্থাতেই আমারই আরাধনা করেন । জ্ঞানী ভক্ত আমাকে ভিন্ন আর কোন কিছুতেই মনোভিনিবেশ করেন না ॥ ১৭ ॥

শাকরভাষাঃ । ন তর্হি আর্ন্তাদয়স্ত্রয়োবাসুদেবশ্চাপ্রিয়াঃ, ন, কিং তর্হি উদারাইতি । উদারা উৎকৃষ্টাঃ সর্ক এবেতে ত্রয়োপি মম প্রিয়া এবৈত্যর্থঃ ন হি কশ্চিন্দ্রষ্টোমম বাসুদেবশ্চাপ্রিয়োভবতীতি জ্ঞানী ত্বত্যর্থং প্রিয়োভবতীতি বিশেষঃ তৎ কস্মাদিত্যাহ জ্ঞানী ত্বাশ্চৈব নানোমতইতি মে মম মতং নিশ্চয় আস্থিতআরোহুঃ পুত্রতঃ সচ জ্ঞানী হি যস্মাদহমেব ভগবান্ বাসুদেবোনাশ্চোক্ষীতোবং যুক্তাশ্চ। সমাচিতচিত্তঃ সন্ মাগেব পরং স্কন্ধ গন্তব্যং স্কন্ধমাং গতিং গন্তুং প্রবৃত্তহত্যর্থঃ ॥ ১৮ ॥

স্বামিকৃত টীকা । তর্হি ইতরে ত্রয়স্তদ্বক্তাঃ কিং সংসরন্তি নহি নহী-ত্যাহ উদারাইতি । সর্কোপ্যেতে উদারামহাস্তঃ মোক্ষভাজ এবৈত্যর্থঃ জ্ঞানী ত্ব পুত্ররাস্চৈবোতি মে মতং নিশ্চয়ঃ, হি যস্মাৎ সজ্ঞানী যুক্তাশ্চ। মদেকচিত্তঃ সন্ নবিদাতে উত্তমা যস্তাস্তাগন্তুতমাং সর্কোত্তমাং গতিং মাগেবাস্থিতশ্চিত্তবান্ যদ্বাতিরক্তমন্যৎ কলং ন মন্যতইত্যর্থঃ ॥ ১৮ ॥

উক্ত চারি প্রকার ভক্তই শ্রেষ্ঠ, কিন্তু জ্ঞানী ভক্ত আমার আত্মার স্বরূপ ; জ্ঞানী সদাই আমাতে সমা-হিত থাকেন ও আমা ভিন্ন উৎকৃষ্ট ফল কামনা তাঁহার নাই ॥ ১৮ ॥

গীঃ সঃ । বাহারা ভক্ত, তদপেক্ষা ভগবানের ত্রিবিধ সকাম ভক্ত শ্রেষ্ঠ । কেননা তাঁহাদের মন স্নানার্জিৎ পুণ্য না থাকিলে ভগবানের

উদারাঃ সৰ্বত্রৈবৈতে জ্ঞানী স্থাত্তৈব মে মতং ।

আস্থিতঃ সর্হ যুক্তাত্মা গামেনাগুতমাস্কৃতিং ॥ ১৮ ॥

বহুনাং জন্মনামস্তে জ্ঞানবান্ মাং প্রপদ্যতে ।

বাসুদেবঃ সৰ্বমিতি স মহাত্মা সুদুর্লভঃ ॥ ১৯ ॥

পুত্রি তাঁহাদের গতি গতি হইত না । যে ব্যক্তি ভগবান্কে যেরূপ পূজি করে, তিনিও তাহার প্রতি তক্রূপ পূজন হইয়া থাকেন । সকাম ব্যক্তির কাম্যনিষয়েই অধিক পূজি থাকে, কিন্তু জ্ঞানীব্যক্তির সকাঙ্ক্ষবুদ্ধিতা বশতঃ ত্রক্ষ ভিন্ন বিষয়াস্তুরে তাঁহার চিত্ত কিছুতেই আকৃষ্ট হইতে পারে না । এইজন্য জ্ঞানী ভক্তের সর্গে ভগবানের অতিশয় ঘনিষ্ঠ প্রিয় ভাব লক্ষিত হয় ॥ ১৮ ॥

শাক্তরভাষাঃ । জ্ঞানী পুনরপি স্তূয়তে বহুনাগিতি । বহুনাং জন্মনাং জ্ঞানার্থং সংস্কারাজ্জনাশ্রয়াণাং অস্তে সমাপ্তৌ জ্ঞানবান্ প্রাপ্তপরিপাক-জ্ঞানো মাং বাসুদেবঃ প্রত্যাগায়ানং প্রত্যাক্তঃ প্রতিপদ্যতে কণং বাসু-দেবঃ সৰ্বমিতি । যএবং সকাঙ্ক্ষানং মাং প্রতিপদ্যতে স মহাত্মা ন তৎ-সমোনোস্ত্যধিকোবাতঃ সুদুর্লভো মনুষ্যাণাং সহস্রেষুত্বাক্তং ॥ ১৯ ॥

স্বামিকৃত টীকা । এবস্তূতোমহাক্ষোভিতুর্লভইত্যাহ বহুনাগিতি । বহুনাং জন্মনাং কিঞ্চিং পুণ্যোপচয়েন অস্তে চরমে জন্মনি জ্ঞানবান্ সন্ সৰ্বমিদং চরাচরং বাসুদেবইতি সকাঙ্ক্ষাদৃষ্টো মাং প্রপদ্যতে ভক্তি অতঃ স মহাত্মা অপরিচ্ছিন্নদৃষ্টিঃ সুদুর্লভঃ ॥ ১৯ ॥

জ্ঞানবান্ ব্যক্তি বহু জন্ম অতিক্রম পূর্বক সমস্ত জগৎই বাসুদেব রূপ, এই প্রকার বিচারে অভেদ দর্শন করেন, সুতরাং তাদৃশ মহাত্মা বড় দুর্লভ ॥ ১৯ ॥

শ্রীঃ সঃ । জন্মে জন্মে পুণ্য সঞ্চয় করিয়া পরিশেষে জ্ঞানবান্ ব্যক্তি ভগবৎপ্রেমে বিহ্বল হইয়া সমস্তই ভগবন্ময় দর্শন করেন । জ্ঞানবান্ যে দিকে দৃষ্টি করেন, সে দিকে ভগবান্ ভিন্ন আর কিছুই দেখিতে পান না । এই জন্য জ্ঞান পূর্বক যিনি তাঁহাকে ভক্তি করেন তিনি অতি মহাত্মা । একরূপ ব্যক্তি সচরাচর দেখিতে পাওয়া যায় না ॥ ১৯ ॥

কামৈশ্বরৈশ্চতজ্ঞানাঃ প্রপদাশ্চেন্দ্রনাদেবতাঃ ।

তং তং নিয়মমাশ্রয় প্রকৃত্যা নিয়তাঃ স্বয়া ॥ ২০ ॥

শঙ্করভাষ্যঃ । আঠৈশ্বর সর্কোবাসুদেবইতোবমপতিপত্তৌ কারণ-  
মুঁচাতে কামৈশ্বরিত্তি । কামৈশ্বরৈশ্চঃ পুত্রপশুস্বর্গাদিবিময়েশ্চ তজ্ঞানা অপ-  
হৃতবিবেকবিজ্ঞানাঃ প্রপদাশ্চ অন্যদেবতাঃ প্রাপু বস্তি বাসুদেবাদাশ্চ-  
নোহন্যাদেবতাস্তং তং নিয়মং দেবতারাদনে প্রসিক্কোষোষো নিয়মস্তং  
তমাশ্রয়াশ্চিত্তা প্রকৃত্যা স্বভাবেন জন্মান্তরাজিতসংস্কারবিশেষেণ নিয়তা-  
নিয়মিতাঃ স্বয়া আশ্রীয়য়া ॥ ২০ ॥

স্বামিকৃত টীকা । তদেবং কামিনোহপি সন্তঃ কামপ্রাপ্তয়ে পরমে-  
শ্বরমেব যে ভজন্তি তে কামান্ প্রাপ্য শনৈর্মুঁচাস্তইত্ৰাস্তং মে ত্বতাস্তং  
রাজসান্লামসাশ্চ কামাভিভূতাঃ ক্ষুদ্রদেবতাঃ সেবন্তে তে সংসরন্তীত্যাহ  
কামৈরিত্তি চতুর্ভিঃ । যে তু তৈশ্চঃ পুত্রকীর্ত্তিশক্রজয়াদিবিময়েঃ কামৈ-  
রপহৃতবিবেকাঃ সন্তোহন্যাঃ ক্ষুদ্রাভূতপ্রোতমক্ষাদিদেবতা ভজন্তি, কিং কৃত্তা  
তত্তদেবতারাদনে যোগোনিয়মউপবাসাদিলক্ষণস্তং তং নিয়মং স্বীকৃত্যা  
তত্রাপিচ শ্রীয়য়া প্রকৃত্যা পূর্বাভাসবাসনয়া নিয়তা বশীকৃত্যাঃ সন্তো-  
দেবতাবিশেষং ভজন্তি ॥ ২০ ॥

কামনা দ্বারা যাহাদের তত্ত্বজ্ঞান বিনষ্ট হইয়াছে,  
তাহারা তাহাদের পূর্ব পূর্ব বাসনাপুশ্যারে নিয়মাদির  
আশ্রয় গ্রহণ করিয়া অন্য দেবতার উপাসনা করিয়া  
থাকে ॥ ২০ ॥

গীঃ সঃ । জীব মারণ, উচ্চাটন, স্তম্ভন আদি ক্ষুদ্র ২ বাসনার  
বশবর্ত্তী তইয়া চরিত্তিমুখ তইয়া উঠে । এই রূপ আশ্রয়জ্ঞানহারা মূঢ় ব্যক্তি  
ক্ষুদ্র ২ উপদেবতার প্রীতির জন্ত উপবাস, জপাদি কারিয়া থাকে । জীব !  
যদি সেবা করিতেই তইল উপদেবতার সেবা না করিয়া পরদেবতার  
সেবা করিলে না কেন ? ॥ ২০ ॥

শঙ্করভাষ্যঃ । তেষাঞ্চ কামিনাং মোষইত্তি । মোষঃ কামী যাং  
যাং দেবতাতমুং প্রকৃত্যা সংযুক্তোভক্তশ্চ সম্ভ্রচ্চিত্তুং পূজয়িতুংগিচ্ছতি তন্ত

যোযো যাং যাং তনুঃ ভক্তঃ শ্রদ্ধয়ার্চিঃ মিচ্ছতি ।

তশ্চ তস্মাচ্চলাং শ্রদ্ধাং তামেব বিদধামাতং ॥ ২১ ॥

তস্ম কামিনোহ্চলাং স্থিরাং শ্রদ্ধাং তামেব বিদধামি স্থিরীকরোমি ময়েনং  
পূৰ্ণং প্রবৃত্তঃ স্বভাবতোযোযোযাং দেবতাতনুং শ্রদ্ধয়া অর্চিঃ তুংগচ্ছ-  
তীতি ॥ ২১ ॥

স্বামিকৃত টীকা । তেবাং মধ্যে যোসতীতি । যোগোভক্তো নাং যাং তনুং  
দেবতারূপাং মদীয়ামেব মূর্ত্তিং শ্রদ্ধয়া অর্চিঃ তুং ইচ্ছতি প্রবর্ত্ততে তস্ম  
তস্ম ভক্তশ্চ তত্তনু মূর্ত্তিবিষয়াং তামেব শ্রদ্ধামচলাং দৃঢ়ামহমস্তুর্য়ামী বিদধামি  
করোমি ॥ ২১ ॥

যে যে সকাম ব্যক্তি ভক্তিয়ুক্ত হইয়া যে যে দেব-  
মূর্ত্তির প্রতি শ্রদ্ধা পূর্বক অর্চনা করিতে প্রবৃত্ত হয়,  
আমিই অস্তুর্যামী রূপে সেই সেই ব্যক্তির ভক্তি  
তত্তনু মূর্ত্তিতে দৃঢ় করিয়া দিই ॥ ২১ ॥

গীঃ সং । যে যে ভাবেই ও যে মূর্ত্তিতেই কেন পূজা করুক না,  
অস্তুর্যামী ভগবান্ সেই ভাবেই ও সেই মূর্ত্তিতেই তাহার ভক্তিপ্রবাহের  
পথ মুক্ত করিয়া দেন । লোকে স্থূল বুদ্ধি বশতঃ ভগবান্কে ভিন্ন ভিন্ন  
রূপে দেখে বটে, কিন্তু ভগবানের চক্ষে এ ভিন্ন দৃষ্টি নাই । সমস্ত পূজারই  
ফলনাতা একমাত্র তিনি । যে ভাবেই জীব পূজা করুক না কেন, সর্বথা  
তাঁহারই পূজা হইয়া থাকে । তিনি সেই ভাবেই তাহার অর্চনা পথ  
উন্মুক্ত করিয়া থাকেন ॥ ২১ ॥

শাকরভাষ্যঃ । স ভয়েতি । সতরা মদ্বিহিতয়া শ্রদ্ধয়া যুক্তঃ সন্ তস্মা-  
দেবতায়ঃ ত্বা আরাধনসীহতে চেষ্টতে লভতে চ ততঃ তস্মা আরাপিতায়-  
দেবতাতন্বাঃ কামানীপ্সিতান্ ময়েন পরমেশ্বরেণ সর্বক্ষেণ কৰ্মফল-  
বিভাগজতয়া বিহিতানির্দিষ্টাংশান্ তি ষ্ম্মান্তে ভগবতা বিহিতাঃ কামা-  
স্তস্মাত্তানবশ্চ লভন্তে ইত্যর্থঃ হিতানিতি পদচ্ছেদে হিতত্বং কামানা-  
মুপচরিতং কল্পাং নহি কামাহিতাঃ কশ্চিৎ ॥ ২২ ॥

স্বামিকৃত টীকা । ততশ্চ স ভয়েতি । সতক্রময়া দৃঢ়য়া শ্রদ্ধয়া তস্মা-

স তয়া শ্রদ্ধয়া যুক্তশ্চারাদনমীহতে ।

লভতে চ ততঃ কামান্ ময়েব বিচিন্তান্ হিতান্ ॥২২॥

স্তনোরাদনমীহতে করোতি ততশ্চ কামাঃ যে সঙ্কলিতাশ্চাত্তোদেবতা-  
বিশেষান্ লভতে, কিন্তু ময়েব ততদেবতাস্তগামিনা বিহিতান্ নিশ্চিতান্  
হি স্ফুটমেতৎ ততদেবতানাংপি সদধীনহান্নমুত্তিহাচ্ছেতার্থঃ ॥ ২২ ॥

সেই সকাম ভক্ত পুরুষ অঙ্কায়ুক্ত হইয়া যে দেব-  
যুক্তিতে অর্চনা করিয়া থাকে, আমিই তাহার পূর্ব-  
সঙ্কলিতরূপ কামনা পূর্ণ করিয়া থাকি ॥ ২২ ॥

গাঃ সঃ । সকাম ভক্ত গারণ, মোহনাদি ক্ষুদ্র ক্ষুদ্র সঙ্কল্প সাধন  
জন্ত ভগবানকে ভুলিয়া অঙ্কায়ুক্ত দেবতার উপাসনা করে বটে, কিন্তু  
তাহাদের আকাঙ্ক্ষানুরূপ ফলদাতা স্বয়ং ভগবানই । কেননা তিনি  
ভিন্ন অন্তর্যামী ও ফলদাতা আর কেহই নাই । যেমন এক একটি ক্ষুদ্র  
জলাশয়ের সহিত নদীর যোগ থাকিলে, তুমি জলাশয় হইতে যত খানি  
ইচ্ছা, জল লও না কেন, কিন্তু জানিতে হইবে যে, নদীই এই জল  
যোগাইতেছে । বস্তুতঃ জলাশয়ের স্বতন্ত্র জল নাহি । সেই রূপ ক্ষুদ্র ২  
দেবতা গণ যে সাধকের কামনানুরূপ ফল দান করেন, তাহা অন্তর্যামী  
পরমেশ্বরেরই সাগর্ভ্য বলিতে হইবে ॥ ২২ ॥

শাক্তভাষাঃ । যস্মাদম্ভবৎ সাধনব্যাপারাবিবেকিনঃ কামিনশ্চ  
তে অত্রঃ অম্ভবতু অম্ভবদ্বিনাশি তু ফলং তেষাং তদ্রুত্যান্নমেদসামন্ন-  
প্রস্তুতানাং দেবান্ দেবযজ্ঞোযাস্তি দেবান্ যজন্তি ইতি দেবযজ্ঞঃ তে দেবান্  
যাস্তি মন্তুকা যাস্তি সামপি এবঃ সমানেপায়ামাহুস মামেব ন প্রতিপদ্যন্তে  
অনন্তফলায়াহো খলু কষ্টঃ বর্ত্ততইত্যনুক্ৰোশঃ দর্শয়তি ভগবান্ ॥ ২৩ ॥

স্বামিকৃত টীকা । তদেবং যদ্যপি সর্বা অপি দেবতাময়েব তনবোহুত-  
স্তদাদানমপি বস্তুতোসদাদানমেব ততৎফলদাতাপি চাহমেব তথাপি  
সাক্ষান্নস্তুকানাঞ্চ তেষাঞ্চ ফলদৈষম্যং ভবতীত্যাহ অম্ভবদিত্তি ।  
অন্নমেদসাং পরিচ্ছিন্নদৃষ্টীনাং সয়া দন্তমপি তৎফলমম্ভবৎ বিনাশি ভবতি,  
তদেবাহ দেবান্ যজন্তীতি দেবযজ্ঞন্তে দেবান্ভবতোবযাস্তি মন্তুকাহু  
মামনাদানন্তং পরমানন্দং প্রাপ্নুবন্তি ॥ ২৩ ॥



অন্তবন্তু ফলং তেষাং তন্তবভ্যল্লমেধসাং ।

দেবান্ দেবযজ্ঞাং যাস্তি মন্তুক্রা যাস্তি মামপি ॥২৩॥

অন্নবুদ্ধি ব্যক্তিগণের আরাধনালব্ধ ফল বিনাশী হইয়া থাকে, কেননা তাহারা দেবার্চনা দ্বারা দেব-লোকই প্রাপ্ত হয়, আর আমার ভক্ত গণ পরিণামে আমাকেই লাভ করিয়া থাকে ॥ ২৩ ॥

গীঃ সঃ । অন্নজ্ঞগণ অল্প দেবতাকে লক্ষ্য করিয়া সকাম পূজা করিলে যদিচ ভগবান্ তত্তদেব রূপেই ফল দান করেন, তথাচ ভগবানের স্বরূপের পূজা করিলে জীব যে ফল প্রাপ্ত হয়, উহারা তাহা প্রাপ্ত হয় না । তমোগুণী গণ ভূত প্রেতের, রজোগুণী গণ যক্ষ রক্ষের ও সত্ত্ব-গুণী গণ ইন্দ্রাদি দেবতার আর্চনা করিয়া থাকে । আরাধা দেবতাতে বতটুকু শক্তির সঞ্চারণ থাকি সম্ভাবনা, তদপেক্ষা অতিরিক্ত ফল প্রাপ্ত হওয়া তত্তদেবার্চনাকারীদিগের আশা নাই । যে মুমুকু গণ কেবল তৎস্বরূপেরই পূজা করিয়া থাকেন, সেই নিষ্কাম ভক্ত গণ অস্তে মুক্তি-পদ—ব্রহ্মপদ লাভ করিয়া থাকেন । ভগবৎ স্বরূপের আরাধনাকারী আর্চাদি ভক্ত গণও প্রথমতঃ বাঞ্ছিত ফল লাভ করিয়া পরিণামে কামনার পরিপাক হইলে মুক্তি পদ লাভ করিয়া থাকেন ॥ ২৩ ॥

শাকরভাষ্যঃ । কিং নিমিত্তং স্বামেব ন প্রপদ্যন্ত ইত্যুচ্যতে অব্যক্ত-মিতি । অব্যক্তমপ্রকাশং ব্যক্তিমাঙ্গল্যং প্রকাশং গতং ইদানীং মন্তু-ক্রমাং নিত্যপ্রসিদ্ধমীশ্বরমপি সন্তমবুদ্ধয়োহাবিবোঁকিনঃ পরং ভাবং পরমাঙ্ঘ-স্বরূপমজ্ঞানস্তোহবিবোঁকিনোমগাব্যয়ং ব্যয়রাহিতমমুত্তমং নিরাতশয়ং মদীরং ভাবমজ্ঞানস্তো মন্তুক্রইত্যর্থঃ ॥ ২৪ ॥

স্বসিক্ত চীকা । মন্তুচ সমানে প্রয়াসে মন্তুচি চ ফলবিশেষে সন্তি সর্বেপি কিমিতি দেবতাশ্চরং হিঙ্গা স্বামেব ন ভজন্তি তত্রাত অব্যক্ত-মিতি । অব্যক্তং প্রপঞ্চাতীতং মাং ব্যক্তিং মনুস্যামংশুকুর্মাদিভাবং প্রাপ্ত-মন্নবুদ্ধয়োমন্তুস্তে, তত্র হেতুঃ মম পরং ভাবং স্বরূপমজ্ঞানস্তঃ, কথংভূতং অব্যয়ং নিত্যং, ন বিদ্যতে উক্তগোভাবোষমাং তং মন্তুক্রং, অতোজগ-

অব্যক্তং ব্যক্তিমাশ্রয়ং মন্যন্তে মাংসবুদ্ধয়ঃ ।

পরং ভাবমজানন্তে। মমাব্যয়মনুত্তমম্ ॥ ২৪ ॥

দ্রুপদার্থঃ লীলয়া বিষ্ণু তনানা বিষ্ণু কোর্জিতসম্বর্মুর্তিঃ মাং পরমেশ্বরং কন্দ-  
নিস্মিতভৌতিকদেহং দেবতাস্তরসমং পশুশ্চোমন্দমতয়োমাং নাভীবা দ্রিয়ন্তে  
প্রভূত ক্রি পফলদং দেবতাস্তরমেব ভজন্তে, তে চোক্তপুকারেণাস্তবৎ  
ফলং প্রাপ্তবশীতার্থঃ ॥ ২৪ ॥

অবিবেকী গণ আমাকে অব্যয় ও সর্বোৎকৃষ্ট  
স্বরূপ না জানিয়া অব্যক্তস্বরূপ আমাকে ব্যক্তি বলিয়া  
বিবেচনা করে ॥ ২৪ ॥

গীঃ সঃ । যদি কৃষ্ণ ভগবান্ স্বয়ং মুক্তিদাতাই হন, তবে জীব  
তঁাহাকে ছাড়িয়া অন্য দেবতার কেন আরাধনা করে, অর্জুনের এই  
সংশয় ভঙ্গনার্থ এই শ্লোকের অবতারণা । যাহারা বিবেকবুদ্ধিবর্জিত,  
তাহারা তঁাহাকে সর্বকারণের কারণ নিক্রপাধক গচ্ছিদানন্দ ঘন সুন্দর  
না জানিয়া, গীন, কুশ্ম, মানবাদি জীব বলিয়া জ্ঞান করে ; তাহারা  
তঁাহার স্বরূপে বিমুখ হইয়া ক্ষুদ্র ২ দেবতার আরাধনা করিয়া থাকে  
এবং এই জন্যই তাহারা ঋণবিধ্বংসী ফল প্রাপ্ত হয় ॥ ২৪ ॥

শাকরভাষ্যঃ । তদজ্ঞানং কিং নিমিত্তং ইত্যাচাতে নাহমিতি । নাহং  
পুকাশঃ সর্বশ্চ লোকশ্চ কেশাঞ্চিদেব মন্তুকানাং পুকাশোহমিত্যভিপ্রায়ঃ  
যোগমায়া সমাবৃতঃ যোগোক্তানাং যুক্তির্ঘটনং সৈব মায়া যোগমায়া তয়া  
যোগমায়া সমাবৃতঃ সংছন্নইত্যর্থঃ অতএব মূঢ়োলোকায়ং নাভি-  
জানাতি মাংসবায়ং ॥ ২৫ ॥

স্বামিকৃত টীকা । তেমাং স্বজ্ঞানে হেতুসাহ নাহমিতি । সর্বশ্চ  
লোকশ্চ নাহং পুকাশঃ পুকাটোন ভবামি কিন্তু মন্তুকানাং যোগ-  
মায়া সমাবৃতঃ যোগোক্তানাং কোহপ্যচিন্ত্যঃ পুজাবিলাসঃ স এব  
মায়া অঘটমানঘটনাপটীয়স্বাৎ তয়া সংছন্নঃ অতএব মৎস্বরূপজ্ঞানে মূঢ়ঃ  
সন্নয়ং লোকোহজগব্যয়ঞ্চ মাং ন জানাতীতি ॥ ২৫ ॥

আমি সকল লোকের নিকট প্রকাশিত হইয়া,

নাহং প্রকাশঃ সর্বশ্চ যোগমায়াসমারুতঃ ।

মূঢ়োহয়ং নাভিজানাতি লোকোমামজমব্যয়ং ॥২৫॥

কেননা, যোগমায়ায় আচ্ছাদিত থাকায়, আমি যে ক্রম-  
মরণ রহিত পরমেশ্বর তাহা লোকে জানিতে পারেন  
না ॥ ২৫ ॥

গীঃ সং । ভগবান্ শ্রীকৃষ্ণের অবতার রূপ ধারণ কালে অলোক-  
সামান্য লক্ষণ সত্ত্বেও কেন লোকে তাঁহাকে সাধারণ জীব বলিয়া মনে  
করে, অর্জুনকে ইহাই বুঝাইবার জন্য ভগবান্ বলিতেছেন যে, একান্তা-  
নুরাগ ভিন্ন তাঁহাকে কেহ দেখিতে পায়না, তাঁহার এই স্বতঃ সিদ্ধ  
সংকল্পশক্তিই যোগমায়া রূপে তাঁহার স্বরূপকে লোক বুদ্ধির বহির্ভূত-  
শুপ্ত করিয়া রাখিয়াছে । তাই ভক্তিহীন মূঢ় গণ তাঁহাকে দেখিতে ইচ্ছা  
করিলেও তাঁহাকে দেখিতে পায়না । মায়াবরণ ভেদ করিয়া তাঁহাকে  
দেখিতে হইলে সরল বিশ্বাস ও অকপট ভক্তির নিতাম্ব প্রয়োজন । ভক্তি-  
হীন ব্যক্তির নিকট তিনি মেঘাচ্ছাদিত রাবর ন্যায় । চরদিনই  
অপ্রকাশিত থাকেন ॥ ২৫ ॥

শাক্তভাষাং । যয়া যোগমায়ায়া সমারুতঃ মাং লোকোনাভিজানাতি  
নাসৌ যোগমায়া মদীয়া সতী মমেশ্বরশ্চ মায়াবিনোক্তানং পুতিবধ্যতি  
যথানাস্ত্যপি মায়াবিনোমায়াজ্ঞানং তদ্বৎ সত এবমতঃ বেদাহমিতি । অহঙ্ক  
বেদ জানে সমস্তানি সমতিক্রান্তানি ভূতানি তথা বর্তমানানি চার্জুন !  
ভবিষ্যানি চ ভূতানি বেদাহংস্মাস্তু বেদ ন কশ্চন মদ্বক্ৰং মচ্ছরণমেকং  
মুক্তা মন্তুবেদনাভাবাদেব ন মাং ভজতে ॥ ২৬ ॥

স্বামিকৃত টীকা । সর্বোত্তমং মৎস্বরূপমজ্ঞানস্তইত্যুক্তং তদেব শ্ৰুত্ব  
সর্বোত্তমত্বমনাবৃত্তজ্ঞানশক্তিত্বেন দর্শয়ন্তে শ্ৰীমজ্ঞানমেবাহ বেদাহমিতি ।  
সমস্তানি বিনষ্টানি বর্তমানানি চ ভাবানি চ ত্রিকালবর্তীনি ভূতানি  
স্তাবরজঙ্গমানি সর্বাণাং যেহ জানাসি মায়াশ্রয়ত্বায়ম তস্যাঃ শ্ৰীশ্রয়-  
ব্যামোহকর্তৃত্বাৎ, সাস্তু কোহপি ন বেদিত্ব মন্যায়ামোহিতত্বাৎ, প্রসিদ্ধং  
ই লোকে মায়ায়াঃ শ্ৰীশ্রয়গীনাৎসমস্তমোহকর্তৃত্বাৎ ॥ ২৬ ॥

আমি ভূত, বর্তমান ও ভবিষ্যৎ ত্রিকালের সমস্ত

বেদাহং সমতীতানি বর্তমানানি চার্জুন ।

ভবিষ্যাণি চ ভূতানি মাস্তু বেদ ন কশ্চন ॥ ২৬ ॥

ইচ্ছাঙ্ঘেষসমুথেন দ্বন্দ্বমোহেন ভারত ।

বিষয়ই বিদিত আছি । কিন্তু হে অর্জুন ! অতীত গণ  
আমাকে অবগত নহে ॥ ২৬ ॥

গীঃ সঃ । ভগবান্ স্বয়ং সর্বজ্ঞ, স্মৃতাং যোগমায়াবরণ জন্তু তাঁহার  
ত্রিকাল দর্শিতার কিছু মাত্র বিষয় হইতেছে না ; কিন্তু অক্ষটন-ঘটন-  
পটীয়সী মায়া জ্ঞীনেরে এমনই অক্লীভূত করিয়া রাগিয়াছে, যে জীবগণ  
তাহা অতিক্রম করিয়া ভগবানের স্বরূপ সাক্ষাৎকার করিতে সমর্থ  
হইতেছে না । যেমন সূর্যের প্রথর কিরণ পাতে কুজ্ঝাটিকা অপনীত  
হইয়া যায়, তদ্রূপ তীব্র ভক্তির বেগ সাধু হৃদয়ে সঞ্চারিত হইলে যোগ-  
মায়ার ছুরপনের আবরণও বিদূরিত হইয়া যায় । অভক্তির চক্রে তাঁহাকে  
কোন মতেই দেখিতে পাওয়া যায় না ॥ ২৬ ॥

শাকরভাষ্যঃ । কেন পুনস্মৃত্ত্ববেদনপ্রাতবকেন প্রতিবন্ধানি সন্তি  
জায়মানানি সর্বভূতানি কাং ন বিন্দন্তি ইতাপেক্ষায়ামিদমাহ ইচ্ছতি ।  
ইচ্ছাঙ্ঘেষসমুথেন ইচ্ছা চ ঙ্ঘেষ ইচ্ছাঙ্ঘেষৌ তাভ্যাং সমান্তিষ্ঠতীতি  
ইচ্ছাঙ্ঘেষসমুথেন ইচ্ছাঙ্ঘেষসমুথেন কেনেতি বিশেষাপেক্ষায়ামিদমাহ  
দ্বন্দ্বমোহেনেতি দ্বন্দ্বনিমিত্তমোহোদ্বন্দ্বমোহস্তাবেব ইচ্ছাঙ্ঘেষৌ শীতো-  
ষ্ণবৎ পরস্পরবিরুদ্ধৌ সুখদুঃখতদ্বৈতাবশয়ো যথাকালং সর্বভূতৈঃ  
সংবধামানৌ দ্বন্দ্বশব্দেনাভিধীয়েতে তত্র যদা ইচ্ছাঙ্ঘেষৌ সুখদুঃখ তদ্বৈত-  
সংপ্রাপ্ত্যা লক্ষ্যাকৌ ভবতস্তদা তৌ সর্বভূতানাং প্রজ্ঞায়াঃ স্ববশাপাদন-  
দ্বারেন পরমার্থাশ্চ তত্ত্ববিষয়জ্ঞানোৎপত্তিপ্ৰতিবন্ধকারণং মোহং জনয়তঃ  
নহীচ্ছাঙ্ঘেষদোষবশীকৃত্যচিন্তস্ত যথাভূতার্থাবয়জ্ঞানমুৎপদ্যতে বহিরপি  
কিমু বক্তব্যং তাভ্যাংবিষ্টে সংমূঢ়স্ত প্রত্যগাথনি বহুপ্রতিবন্ধে জ্ঞানং  
নোৎপদ্যতইত্যন্তেনেচ্ছাঙ্ঘেষসমুথেন দ্বন্দ্বমোহেন ভারত ভারতাস্ময়  
সর্বভূতানি সংমোহিতানি সন্তি সংমোহং সংমূঢ়তাং সর্গে জন্মনি উৎ-  
পত্তিকালইত্যন্তং যাস্তি গচ্ছন্তি হে পরম্পর মোহবশাশ্চৈব সর্বভূতানি  
জায়মানানি জায়ন্তইত্যতিপ্রায়ঃ ॥ ২৭ ॥

সৰ্বভূতানি সন্মোহঃ স্বর্গে যাস্তি পরস্তপ ! ॥ ২৭ ॥

যেষামস্তর্গতঃ পাপং জনানাং পুণ্যকর্ষণাং ।

স্বামিকৃত টীকা । তদেবং মারা বিষয়ত্বেন জীবানাং পরমেশ্বরীজ্ঞান-  
মুক্তং তস্মৈবাস্তানস্ত দৃঢ়ে কারণগাহ ইচ্ছেতি । সৃজ্যতঠিত্তি সর্গঃ সর্গে  
স্থলদেহোৎপত্তৌ সত্য্যং তদনুকূলে ইচ্ছা তৎপ্রতিকূলে চ দ্বেষস্তাভ্যাং  
সমুখঃ সমুদ্বৃত্তোষঃ শীতোষ্ণসুখদুঃখাদিহন্দ্যানিমিত্তোমোহোবাবেকত্রংশ-  
স্তেন সর্বাণি ভূতানি সন্মোহঃ যাস্তি অহমেব সুখী দুঃখী চেতি গাঢ়-  
তরমভিনিবেশং প্রাপ্নুবস্তি অতস্তানি সজ্জ্ঞানাতাবান্মাং ন ভজন্তীতি  
ভাবঃ ॥ ২৭ ॥

হে ভারত ! হে পরস্তপ ! প্রাণিগণের স্থূল দেহ  
উৎপন্ন হইলে তাহারা ইচ্ছা দ্বেষ জানিত শীতোষ্ণাদি  
বন্দ কর্তৃক মোহ প্রাপ্ত হইয়া থাকে ॥ ২৭ ॥

শীঃ সঃ । জীব স্থূল দেহ লাভ করিলেই অনুকূল বিষয় লাভে ইচ্ছা  
ও প্রতিকূল পদার্থে দ্বেষ করিয়া থাকে । শীত, উষ্ণ, সুখ, দুঃখাদিতে  
ব্যাকুল হয় এবং আসি সুখী, আসি দুঃখী এরূপ অভিমানযুক্তও হয় ।  
যোগমায়া বাতীত এই বিষয় বন্দ দৃষ্টি ও ভগবদর্শনের বিষয় প্রতিবন্ধক ।  
ভগবান্ “ ভারত ” পদে অজ্ঞানের পবিত্র কুলমর্ষাদা ও “ পরস্তপ ”  
পদ দ্বারা তাঁহার ব্যক্তিগত সাধনসামর্থ্যের মর্ষাদা দেখাইয়া দিলেন ।  
যাহারা রাগদ্বেষাদি বন্ধের বশীভূত, ভগবান্কে তাহারাও দর্শন করিতে  
পায় না ॥ ২৭ ॥

শাকরভাষ্যঃ । যত একমতন্তেন বন্দমোহেন প্রতিবন্ধপ্রজ্ঞানানি সর্ক-  
ভূতানি সন্মোহিতানি সামান্যভূতং ন জানস্তি অতএবান্ভাবেন মাস্ত ন  
ভজন্তে কে পুনরনেন বন্দমোহেন নিম্মুক্তাঃ সন্তঃ তাং বিদিত্বা যথাশাস্ত্র-  
মায়্যভাবেন ভজন্তইত্যপেক্ষিতমর্থং দর্শয়িতুমুচ্যতে যেষামিতি । যেষাম্  
পুনরস্তর্গতং সমাপ্তপ্রারং ক্রীণং পাপং জনানাং পুণ্যকর্ষণাং পুণ্যং কর্ম  
যেষাম্ সত্বগুণিকারণং বিদ্যতে তে পুণ্যকর্ষণাৎশেষাং পুণ্যকর্ষণাৎ তে  
বন্দমোহনিম্মুক্তা যথোক্তেন বন্দমোহেন নিম্মুক্তাতজন্তে মাং পরমাত্মনিং

তে বন্দ্যমোহনির্মুক্তা ভজন্তে মাং দৃঢ়ব্রতাঃ ॥২৮॥

জরামরণমোক্শায় মামাশ্রিত্য যতন্তি মে ।

দৃঢ়ব্রতাএবমেব পরমার্থভবঃ নান্নুখেভ্যেবং সৰ্বপরিভ্যাগব্রতেন নিশ্চিত-  
বিজ্ঞানাদৃঢ়ব্রতাউচ্যন্তে ॥ ২৮ ॥

স্বামিকৃত টীকা । কৃতবর্হি কেচন মাং ভজন্তোদৃঢ়ন্তে তত্রাহ স্নেহ-  
মিতি । যেষাম্ভু পুণ্যাচরণশীলানাং সৰ্বপ্রতিবন্ধকং পাপমস্তপতং নষ্টং তে  
বন্দ্যনিমিষ্টেন মোহেন বিনির্মুক্তাঃ দৃঢ়ব্রতাঃ একান্তিনঃ সন্তোমাং  
ভজাস্তু ॥ ২৮ ॥

পুণ্যকর্মানুষ্ঠান দ্বারা মাতাদিগের পাপ রাশি বিনষ্ট  
হইয়াছে, সেই বন্দ্যমোহনির্মুক্ত ব্যক্তি গণই আমাকে  
ভক্তি করিয়া থাকে ॥ ২৮ ॥

গীঃ সং । “ সৰ্ব ভূতানি সম্মোহং যাস্তি ” এতদ্বচনে ভগবান্  
সকল প্রাণীরই মোহপ্রাপ্তির কথার সূচনা করিয়াছেন । আবার আর্জু,  
জিজ্ঞাসু, অর্থাগী ও জানী এই চারি প্রকার ভক্তের ভক্তির কথা উল্লেখ  
করার পাছে অর্জুনের ভগবদ্বাক্যে বিরোধ বোধ হয়, তাই ভগবান্  
বলিতেছেন যে প্রাণী মাত্রেই আমার মোহিত, তাহাতে আর সন্দেহ  
মাই । কিন্তু জন্ম জন্মান্তরের পুণ্যপুঞ্জের অনুষ্ঠান দ্বারা মাতাদের পাপ-  
রাশি বিনোত হইয়া যায়, তাহাদের বন্দ্য মোহাদি দীর্ঘে ২ অপনীত  
হয় । বন্দ্যমোহাদি দূর হইলেই চিন্তের, একাগ্রতা, সঙ্কল্পের দৃঢ়তা  
বুদ্ধি ও ভক্তির সঞ্চার হইয়া থাকে ॥ ২৮ ॥

শঙ্করভাষ্যঃ । তে কিমর্থং ভজন্তুত্ভাচাতে জরেতি । জরামরণমোক্শায়  
জরামরণরোমোক্শার্থঃ মাং পরমেশ্বরং আশ্রিত্য মৎসমাহিতচিত্তাঃ  
সন্তো যতন্তি প্রযতন্তে যে তে যদ্বন্ধ পরং তদ্বিহঃ কুৎসং সমস্তমধ্যাক্ষং  
প্রত্যগাশ্রবিষয়ং বস্ত তদ্বিহঃ কৰ্ম চাপিলং সমস্তং বিহঃ ॥ ২৯ ॥

স্বামিকৃত টীকা । এবঞ্চ মাং ভজন্তুন্তে সৰ্বং বিজ্ঞেয়ং বিজ্ঞায় কৃতার্থ-  
ভবন্তীত্যাহ জরেতি । জরামরণরোনিরসনার্থং মামাশ্রিত্য যে প্রযতন্তে  
তে তৎ পরং বন্ধ বিহঃ, কুৎসমধ্যাক্ষক বিহঃ যেন তৎপ্রাপ্তব্যং তৎ

তে ব্রহ্ম তদ্বিহুঃ কুং স্নমধ্যাঙ্কঃ কর্ম চাখিলং ॥২৯॥

দেহাদিব্যতিরিক্তঃ শুভমাশ্রয়ানকং জানন্তীত্যর্থঃ, তং সাধনভূতমখিলং সন্ন-  
হস্তং কর্ম চ জানন্তি ইত্যর্থঃ ॥ ২৯ ॥

যে সকল ব্যক্তি জরানরণাদি নিবারণার্থে আমাদের  
(সগুণ ব্রহ্মকে) অনলম্বন পূর্বক সাধন করিতে থাকেন,  
তঁাহারা “ তং ” পদের লক্ষ্যার্থ রূপ নিগুণ ব্রহ্মকে  
এবং অপরিচ্ছিন্ন “ কুং ” পদের লক্ষ্যার্থ রূপ আত্মাকে  
এবং অবগম্য মননাদি সাধন রাশি অবগত হয়েন ॥ ২৯ ॥

শ্রী: স: । বাঁহারা কামনাসিক্তিরূপ ফলের দিকে দৃষ্টি না রাখিয়া  
কেবল মুক্তির জন্ত সাধনা অর্থাৎ উপাসনাদি ক্রিয়াতৎপর হয়েন,  
তঁাহাদিগের সোপাধিক বা সগুণ ব্রহ্মের আশ্রয় গ্রহণ ব্যতীত উদ্দেশ্য  
সিদ্ধ হইতে পারে না । নিগুণ ব্রহ্ম উপাসনার অতীত এবং তাঁহাকে  
অক্ষয় করিয়া উপাসনা করিলেও উদ্দেশ্য সংসাধিত হয় না । মনে কর,  
তুমি পাপ ভারে আক্রান্ত হইয়া নিগুণ পরব্রহ্মের নিকট পাপ মোচনার্থ  
প্রার্থনা করিলে, যিনি নিগুণ, তাঁহাতে দয়া রূপ গুণের সম্ভব না থাকায়,  
যিনি প্রকৃতির অতীত, তাঁহাতে তোমার দুঃখবেদনার—পাপের আশ্র-  
য়ালার স্বরূপ প্রতিবিম্বিত হইতে না পারায়, যিনি নির্লিকার, নিস্তরঙ্গ  
তোমার জন্ত তাঁহার স্বভাবের ভাবান্তর না হওয়ায় তোমার পাপ ভার  
মোচন হইল না । তোমার স্ততি মিনতি নিগুণ ব্রহ্মকে বিচলিত করিতে  
পারে না । যিনি দয়াময়, তিনি সগুণ, তোমার দুঃখাপনোদনের বাসনা  
হইলে তুমি সেই সগুণ দয়াময়ের নিকট ব্যতীত আর কাহাকে ডাকিবে,  
আর কৃপাসিদ্ধ সগুণ ব্রহ্ম ব্যতিরিক্ত আর কেউ বা তোমার প্রার্থনা  
পূর্ণ করিবেন । সগুণ ব্রহ্মের উপাসনা করিলে নিগুণ ব্রহ্মকে এবং তৎ-  
প্রাপ্তির গুহ সাধন রহস্ত রাশিও বিদিত হইতে পারে যায় ॥ ২৯ ॥

শাস্ত্রতাসাং । সাদীতি । সাধিত্ত্বতাদিদৈবঃ অধিত্ত্বং চাধিত্ত্বৈবক  
অধিত্ত্বতাদিদৈবং তেন সচ'অধিত্ত্বতাদিদৈবেন বর্ততে ইতি সাধিত্ত্বতাদি-  
দৈবং সাং যে বিহুঃ সাধিবজ্জক সহ অধিবজ্জেন সাধিবজ্জং যে বিহুঃ প্রায়ঃ



সাধিত্বাধিদৈবং মাং সাধিয়ন্তকং যে বিদুঃ ।

কালে মরণকালেপি চ তে মাং বিদুঃ যুক্তচেতসঃ সমাহিতচিত্তা ইতি ॥৩০॥

ইতি শ্রীভগবদ্গীতাভাষ্যে সপ্তমোধ্যায়ঃ ।

° বাসিকৃত টীকা । নচৈবং ভূতানাং যোগদ্রংশশকাপীত্যাহ সাধি-  
ভূতেতি । অধিত্বাদিশব্দানামর্থং শ্রীভগবানেবোক্তরাধ্যায়্যে ব্যাখ্যাস্তি,  
অধিত্বেনাধিদৈবেন চ সহ অধিয়ন্তেন চ সহ মাং যে জানন্তি তে যুক্ত-  
চেতসোসন্ন্যাসকৃৎমনসঃ প্রয়াণকালেপি মরণসময়েপি মাং বিদুর্জানন্তি  
ন তু তদাপি ব্যাকুলীভূয় মাং বিস্মরন্তি অতোমদ্ভুতানাং নযোগদ্রংশশকে-  
তিভাবঃ । কৃষ্ণভক্ত্যনুগতেন ব্রহ্মজ্ঞানমবাণ্যতে । ইতি বিজ্ঞানযোগাধ্য-  
ায়সম্প্রকাশিতং ॥ ৩০ ॥

ইতি সপ্তমোধ্যায়ঃ ।

যাঁহারা অধিত্ব, অধিদৈব ও অধিয়ন্ত সহিত  
আমাকে চিন্তা করিয়া থাকেন, তাঁহারা মরণ কালেও  
আমাকেই বিদিত হইয়া থাকেন ॥ ৩০ ॥

গীঃ গঃ । মরণ কাল উপস্থিত হইলে ইন্দ্রিয় সকল বিবশ হইয়া  
আসে । নানা ষাতনা ও ক্লেশে অভিভূত হইয়া তাহাদের ক্ষুণ্ণ শক্তি  
বিনষ্ট হইয়া যায় । ইন্দ্রিয়গণের নিভাস্ত ক্ষীণতা ও কার্যকারিণী শক্তির  
নাশ হইলে মনও অভিভূত হইয়া পড়ে । তখন তোমার ভগবৎকথা  
বলিবার এবং ভগবৎকথা শুনিয়া ভগবদনুরাগী হইবার শক্তি সামর্থ্যও  
থাকে না । সে মন চিরদিন বিষয় চিন্তা করিয়া আসিয়াছে, সে মনও  
তখন অল্প ব্রহ্মচিন্তা করিতে সমর্থ হয়না । তাহার চিরদিনের অভ্যস্ত  
সংস্কারের তরঙ্গ রাশি সেই সময় একে ২ উত্তিতে থাকে । যদি তুমি চির-  
দিনই পুত্র কলজ আদিকে স্নেহ করিয়া আসিয়া থাক, তবে মরণ কালে  
তোমার চিরাভ্যস্ত সেই বিষয় গুলি ক্রমাগত মনোমধ্যে উদ্ভিত হইতে  
থাকিবে । আর যদি চির দিন শ্রদ্ধা পূর্বক ভগবচ্চিন্তন করিয়া থাক,  
তবে মরণ কালে তুমি ভগবানের নাম উচ্চারণ করিতে না পারিলেও—  
কেহ তোমাকে ভগবানের কথা না শুনাইলেও ভগবত্তত্ত্ববিষয় তোমার  
চিরাভ্যস্ত বলিয়া উহা আপনা আপনিই তোমার মনোমধ্যে উদ্ভিত

প্রয়োগকালেইপি চ মাং তে নিদুর্যুক্তচেতসঃ ॥ ৩০ ॥

ইতি শ্রীমহাভারতে শান্তসাহস্র্যাং সংহিতায়াং

বৈয়াসিক্যাং ভীষ্মপর্বাণি শ্রীভগবদ্গীতা-

সূপনিষৎসু ব্রহ্মবিদ্যায়াং সোগশাস্ত্রে

শ্রীকৃষ্ণাৰ্জুনসংবাদে বিজ্ঞানযোগো

নাম সপ্তমোহধ্যায়ঃ ।

হঠতে থাকিবেন । ভগবদ্ভক্ত অজ্ঞান—অচেতন—মূর্ছিত অবস্থাতেও ভগবদ্ভাবলব্ধি হইবেন না। ভক্ত অচেতন হইয়া যদি ভগবানকে স্মরণ করিতে নাও পারেন, চির আরাধিত ভক্তবৎসল ভগবান্ তখন স্নয়ং ভক্তের প্রতি দয়া করিয়া তাঁহার হৃদয়ে আবির্ভূত হইবেন । শিশু যেমন মাতার অঞ্চল ধরিয়া থাকিতে ২ অকস্মাৎ যদি পিচ্ছিল ভূমিতে পতিত ও মূর্ছিত হয়, তখন মাতা যেমন সেই চেষ্টা চৈতন্য—হারা শিশুকে স্নয়ং উদাত হইয়া ক্রোড়ে তুলিয়া লয়েন, সেই রূপ ভক্ত স্বভাবের নিয়মে স্নয়ণ মূর্ছায় অচেতন হইলেও চৈতন্য স্বরূপ ভগবান্ ভক্তের চিরাত্যন্ত অমুরাগের আকর্ষণে মুমূর্ষু হৃদয়ে প্রকাশিত হইবেন ॥ ৩০ ॥

ভগবান্ এতৎ সপ্তমাধ্যায়ে ঐক্যমাধিকারিগণের প্রতি লক্ষণা বৃত্তি দ্বারা তৎপদ প্রতিপাদ্য স্ত্রের ব্রহ্ম ব্যাখ্যা করিলেন । এবং সধ্যমাধিকা-রীদিগের অণু শক্তি রূপ মুখ্য বৃত্তি দ্বারা তৎপদপ্রতিপাদ্য ধ্যেয় ব্রহ্ম ব্যাখ্যা করিলেন ।

ইতি শ্রীমদকথিতশিষ্য চির-কুসার শ্রীযুক্ত

শ্রীকৃষ্ণ প্রসন্ন পরিব্রাজক মহোদয়ের

প্রণীত “ গীতার্থ-সঙ্কীর্ণনী ” নামক

তাম্রা তাৎপর্য ব্যাখ্যায়

সপ্তম অধ্যায়

সমাপ্ত ।

## অষ্টমোধ্যায়ঃ ।

অর্জুন উবাচ । কিস্তু ব্রহ্ম কিমধ্যাত্মং কিং কৰ্ম পুরুমোত্তম ।

অধিভূতঞ্চ কিং প্রোক্তমধিদৈবং কিমুচ্যতে ॥ ১ ॥

স্বামিকৃত টীকা । ব্রহ্মকৰ্মাদিভূতাদিবিহঃ কঠৈকচেতসঃ । ইতাক্রং ব্রহ্মকৰ্মাদি স্পষ্টমষ্টমউচ্যতে ॥ পূৰ্ব্বাধ্যায়ান্তে ভগবতোপক্ৰিষ্টানাং ব্রহ্মাধ্যাত্মাদিসপ্তপদার্থানাং তস্বঃ ভিক্কাশুনর্জুন উবাচ কিং তদ্বশ্চেতি স্বাভ্যাং । স্পষ্টোর্থঃ ॥ ১ ॥

স্বামিকৃত টীকা । কিঞ্চ অধিযজ্ঞইতি । অত্র দেহে যোযজ্ঞাবর্ততে তস্মিন্ কোধিযজ্ঞোঃপিষ্ঠাতা প্রয়োজকঃ ফলদাতা চ কইতার্থঃ, স্বরূপং পৃষ্ঠাপিষ্ঠান প্রকারং পৃষ্ঠতি কথং কেন প্রকারেণ অসাবয়িন দেহে হিতঃ যজ্ঞমপিষ্ঠিতীতার্থঃ, যজ্ঞগ্রহণং সৰ্বকৰ্মণামুপলক্ষণার্থং, অস্তকালে চ নিমত্চিহ্নৈঃ পুরুষৈঃ কথং কেনোপায়েন জ্ঞেয়োহসি ॥ ২ ॥

অর্জুন বলিলেন, হে পুরুমোত্তম মধুসূদন ! ব্রহ্ম কি ? অধ্যাত্মই বা কাহাকে বলে ? কৰ্মই বা কি ? অধিভূত, অধিদৈব ও অধিযজ্ঞই বা কি রূপে চিন্তা করিতে হয় ? অধিযজ্ঞ এই দেহের মধ্যে বা বাহিরে অবস্থিত ? আর মরণ কালে সমাহিতচিত্ত পুরুষ গণের নিকট তুমি কি উপায়েই বা জ্ঞানগম্য হও ॥ ১ । ২ ॥

শ্রীঃ সঃ । ভগবান্ সপ্তমাধ্যায়ের শেষে [ তে ব্রহ্মতদিহঃ কুংসঃ ] ইত্যাদি শ্লোকার্ধে যে জ্ঞের সপ্তপদার্থের গ্রহণা করিয়াছেন, অষ্টম অধ্যায়ে তাহাই বিশেষ করিয়া ব্যাখ্যাত হইবে ।

অধিযজ্ঞঃ কথং কোত্র দেহেন্দ্ৰিয মধুসূদন ।

প্রয়াগকালে চ কথং জ্যোয়োহসি নিয়তাত্মতিঃ ॥২॥

সপ্তম অধ্যায়ে ভগবান্ বে সকল গুহ রহস্যের উল্লেখ করিয়াছেন, তাহাই নিঃসন্দ্বিগ্ন রূপে বুঝিবার জন্য অর্জুন জিজ্ঞাসা করিতেছেন, হে ভগবন্ ! ব্রহ্ম কি, তিনি সোপাধিক অথবা নিরুপাধিক ? এই দেহ রূপ আত্মাকে অবলম্বন করিয়া যিনি অবাহতি করিতেছেন সেই অধ্যাত্ম তৌত্বিক অথবা চৈতন্য স্বরূপ, কন্ম, যজ্ঞাদি অথবা তাহা হইতে কোন স্বতন্ত্র পদার্থ ? অধিভূত বলিয়া তুমি পৃথিব্যাদি কার্যকেই লক্ষ্য করিয়াছ অথবা ক্রিয়া মাত্রকেই বুঝাইয়াছ ? দেবতাদের ধ্যানকে তুমি অধিদৈব বলিয়াছ অথবা আদিভা মণ্ডল মধাবর্তী জীব চৈতন্যের নাম অধিদৈব ? যজ্ঞকে আশ্রয় করিয়া, যিনি অনস্থান করেন তিনিই অধিযজ্ঞ, কিম্বা উহা কিছু দেবতা বিশেষের নাম অথবা পরব্রহ্মকেই অধিযজ্ঞ বলিয়া লক্ষ্য করিয়াছ ? সেই অধিযজ্ঞকে কিরূপে চিন্তা করিতে হয়—তাদাত্ম্য রূপে অথবা অভেদরূপে ? সেই অধিযজ্ঞ, দেহের ভিতরে থাকেন অথবা বাহিরে ? যদি ভিতরে থাকেন তবে তিনি বৃদ্ধি আদি রূপে বিরাজিত অথবা স্বতন্ত্র ? মূঢ়াকালে চিন্তা বিবণ হইয়া পড়িলে অর্থাৎ ভক্ত স্বর্বাধির বেদনার অজ্ঞান অচৈতন্য হইয়া পড়িলে যদি শেষকালে তোমাকে ডাকিতে না পারে বা ভুলিয়া যায়, তাহা হইলে হে কৃষ্ণ ! তুমি কি রূপে তোমার চিরানুগত ভক্তের হৃদয়ে উদয় হও ? ভগবান্ সমস্ত অগোচর বিষয় বিদিত আছেন, এই জন্য তাঁহাকে “ পুরুষোত্তম ” এবং তিনি পরম কারুণিক এই জন্য—“ মধুসূদন ” বলিয়া অর্জুন সম্বোধন করিয়াছেন ॥ ১।২ ॥

শঙ্করভাষ্যঃ । তে ব্রহ্ম ভবিষ্ণুঃ কুংস্মিত্যামিনা ভগবতর্জুনস্ত  
প্রব্রীজামি উপদিষ্টানি অতস্তৎপ্রশ্নার্থং অর্জুন উবাচ ।

শঙ্করভাষ্যঃ । এষাং প্রশ্নানাং যগাক্রমং নির্ণয়্য অক্ষয়মিতি । অক্ষয়ং  
বক্ষয়তীতি পরমায়া এতন্ত বা অক্ষয়ন্ত প্রশাসনে গার্গীতি ক্রমতঃ  
ওঁকারন্ত চোমিত্যেকাক্ষরং ব্রহ্মেতি পরেণ বিশেষণাতদগ্রহণং পরমসিদ্ধি  
চ মিরতিশয়ে ব্রহ্মণাক্ষরে উপপন্নতরং বিশেষণং তস্মৈব পরন্ত ব্রহ্মণঃ  
প্রতিদেহং প্রত্যগাত্মতাবঃ স্বভবইতি যোভাবঃ স্বভাবোখ্যায়াং উচ্যতে  
আত্মাং বেহমধিকৃত্য প্রত্যগাত্মতয়া প্রবৃত্তং পরমার্থব্রহ্মাৎসমং ব্রহ্ম-

শ্রীভগবানুবাচ । অক্ষরং পরমং ব্রহ্ম স্বভাবোহধ্যাত্মমুচ্যতে

ভূতভাবোদ্ভবকরো বিসর্গঃ কৰ্ম্মসংজ্ঞিতঃ ॥ ৩ ॥

স্বভাবোপায়ায়মুচ্যতে অপায়াশব্দেনাভিধীয়ন্তে ভূতভাবোদ্ভবকরঃ ভূতানাং ভাবোদ্ভূতভাবস্বভাবোদ্ভবোদ্ভবোদ্ভবভূতভাবোদ্ভবস্তং করোতীতি ভূতভাবোদ্ভবকরো-  
দ্ভূতবস্তুংপাত্তিকরইত্যর্থঃ বিসর্গোবিসর্জনং দেবতোদ্যেশেন চরুপুরো-  
ডাসাদেঃ স্বস্ত্র জবাস্ত্র বিতরণং পরিত্যাগঃ স এষ বিসর্গলক্ষণোযজ্ঞঃ  
কৰ্ম্মসংজ্ঞিতঃ কৰ্ম্মশব্দিতইত্যর্থঃ ইত্যেতন্মাধীমভূতাং বৃষ্টাদিক্রমেণ  
স্বাবরকলগানি ভূতানি উদ্ভবন্তি ॥ ৩ ॥

স্বামিকৃত টীকা । প্রথমক্রমেণৈবোক্তং শ্রীভগবানুবাচ অক্ষরমিতি  
ত্রিভিঃ । ন ক্ষরতি ন চলতীত্যক্ষরং, 'নমু জীবোহপ্যক্ষরন্তজাহ পরমং  
ষদক্ষরং জগতাং মূলকারণং তদ্ব্রহ্ম এতদেব তদক্ষরং গার্গি ! ব্রাহ্মণাঅভিব-  
দন্তীতিশ্রুতেঃ, স্বষ্টেশ্চ ব্রহ্মণ এবাংশতয়া জীবরূপেণ ভবনং স্বভাবঃ স  
এবাস্থানং দেহমধিকৃতা ভোক্তৃভেদে বর্তমানোহপ্যায়শব্দেনোচ্যতইত্যর্থঃ  
ভূতানাং জরায়ুজাদীনাং ভাবঃ সত্তা উৎপত্তিঃ উদ্ভবশ্চ আদিত্যাচ্ছাস্ত্রে  
বৃষ্টিমিতি ক্রমেণ বুদ্ধিকরংকৃষ্টেভেন ভবনমুদ্ভবঃ তৌ ভূতভাবোদ্ভবৌ করোতি  
যোবিসর্গোদেবতোদ্যেশেন জবাত্যাগরূপোযজ্ঞঃ সৰ্ব্বকৰ্ম্মণামুপলক্ষণমেতৎ  
সচ কৰ্ম্মশব্দবাচ্যঃ ॥ ৩ ॥

ভগবান্ কহিলেন, যিনি পরম অক্ষর, তিনিই ব্রহ্মা,  
স্বভাবই অধ্যাত্ম, প্রাণীদিগের উৎপত্তি ও বুদ্ধিকর  
যজ্ঞাদিই কৰ্ম্ম বলিয়া কথিত হয় ॥ ৩ ॥

গীঃ সঃ । যিনি আবনশ্বর, যিনি অন্তর্দীপ্যাব্যাপী, এবং ততোপ্রোক্ত  
ভাবে যিনি সর্বত্র বিদ্যমান, তিনিই অক্ষর । যিনি উৎপত্তি বিনাশ  
মর্জিত, যিনি সকলের দ্রষ্টা, যিনি সকলের মূল এবং শেষগতি, যিনি  
কার্যের উপক্রম ও উপসংহার স্বরূপ তিনিই অক্ষর, তিনিই ব্রহ্ম । এই  
অক্ষর চৈতন্যের স্বরূপ ভূত প্রত্যক্ চৈতন্য দেহরূপ মিথ্যা আত্মাকে  
আশ্রয় করিয়া অপায়ায় নামে কথিত হইয়া থাকেন । ইন্দ্রাদির উদ্যেশো  
বাগ যজ্ঞ, হোম দানাদি যজ্ঞ অনুষ্ঠিত হইয়া থাকে তাহাই কৰ্ম্ম বলিয়া  
কথিত হইয়াছে । এই বাগ যজ্ঞাদি শস্ত্রাদি উৎপত্তির কারণ এবং জীব-  
গণের পীড়াদি সজ্জাপ হারক ॥ ৩ ॥

## অধিভূতং করোতাবঃ পুরুষশ্চাধিদৈবতং ।

শাকরভাষাঃ । অধিভূতমিতি । অধিভূতং প্রাণিজাতমধিকৃত্য ভবতীতি কোমৌ করঃ করতীতি করোবিনাশী ভাবোযৎ কিঞ্চিজ্জনিম-  
ষস্বিত্ত্বার্থঃ পুরুষঃ পূর্ণমেনেন সৰ্ব্বমিতি পুরি শয়নাধা পুরুষঃ আদিত্যাস্ত-  
র্নতোহিরণ্যগৰ্ভঃ সৰ্ব্ব প্রাণিকরণানামমুগ্রাহকঃ সোধিদৈবতং অধিযজ্ঞঃ  
সৰ্ব্বসজ্জাতিমানিনী দেবতা বিষ্ণুখ্যা যজ্ঞোন্নিমিত্তুরিতি শ্রুতেঃ সবিষ্ণু-  
য়হমেবাত্মানিন্দেহে যোযজ্ঞস্তসাহমধিযজ্ঞঃ যজ্ঞোহি দেহ নিৰ্কার্ত্যেহেন  
দেহসমবায়াতি দেহাদিকরণোভবতি দেহভূতাম্বর । ৪ ॥

স্বাগিকৃত টীকা । কিঞ্চ অধিভূতমিতি । করোবিনশ্বরোভাবঃ দেহা-  
দিপদার্থঃ, ভূতং প্রাণিমাাত্রমধিকৃত্য ভবতীত্যাধিভূতমুচ্যতে, পুরুষোবৈরাজঃ  
সূর্য্যামণ্ডলমধাবর্তী স্বাংশভূত সৰ্ব্বদেবতানামধিপতিরাধদৈবতমুচ্যতে,  
অধিদৈবতমধিষ্ঠাত্রী দেবতা, স বৈ শরীর্গী প্রথমঃ স টৈ পুরুষ উচ্যতে ।  
আদিকর্তা স ভূতানাং ব্রহ্মাণ্ডে সমবর্ত্তত ইতি শ্রুতেঃ, অত্রান্নিন দেহে  
স্থিতোহমেবাধিযজ্ঞোযজ্ঞশ্চাধিষ্ঠাত্রী দেবতা যজ্ঞাদিকৰ্ম্মপ্রবর্ত্তকঃ কল-  
দাতা চ কৰ্মমিত্যশ্চাপাত্তরমেনেনৈবোক্তঃ দ্রষ্টব্যঃ অন্তর্ধামিনোহসত্তাদিভি-  
ত্ত্বৈগৈর্জীবনৈলক্ষণেন দেহান্তর্কর্ত্তিত্বশ্চ পুসিক্ত্বাৎ তর্থাচ শ্রুতিঃ স্বাস্তর্গী  
সযজ্ঞা সখারী সমানং বৃক্ষং পরিমপ্নজাতে । তয়োৱজ্ঞঃ পিপ্পলং স্বাধত্য-  
নপ্নৱন্তোহন্নিচাকসীতি । দেহভূতাং মদো শ্রেষ্ঠত্বিতি সস্বোধয়ন ত্রমপোবঃ  
ভূতমন্তর্ধামিনং পরাধীনশ্চ প্রবৃত্তিনিবৃত্তান্বয়ন্যতিরেকাত্যাং বোদ্ধুমর্হসীতি  
সূচয়তি ॥ ৪ ॥

.হে জীবমন্তম ! নশ্বর পদার্থ অধিভূত, হিরণ্যগৰ্ভ  
নামা পুরুষ অধিদৈব এবং বিষ্ণুর স্বরূপ অধিযজ্ঞ  
পুরুষ আমিই. এই অধিযজ্ঞ পুরুষই মনুষ্য দেহে  
বিদ্যমান থাকেন ॥ ৪ ॥

গৌঃ সঃ । বিনাশোৎপত্তিবৃক্ষ পদার্থ মাত্রই অধিভূত । যিনি সমস্ত  
লিঙ্গ স্বরূপ এবং সূর্য্যাদি রূপে বাষ্টি ভাব ধারণ করিয়া চক্ষুরাদিতে  
অকাংশক্তি বিধান করেন, সেই হিরণ্যগৰ্ভাখা পুরুষই অধিদৈব ও  
ও সৰ্ব্ব যজ্ঞের অধিষ্ঠাতা, সৰ্ব্ব যজ্ঞের কল প্রদাতা এবং সৰ্ব্ব যজ্ঞের

শ্রীভগবানুবাচ ! অক্ষরং পরমং ব্রহ্ম স্বভাবোহধ্যাত্মমুচ্যতে ।

ভূতভাবোদ্ভবকরো বিসর্গঃ কৰ্ম্মসংজ্ঞিতঃ ॥ ৩ ॥

স্বভাবোধ্যাত্মমুচ্যতে অধ্যাত্মশব্দেনাভিধীয়ন্তে ভূতভাবোদ্ভবকরঃ ভূতানাং ভাবোদ্ভূতভাবস্ত্রয়োদ্ভবোদ্ভূতভাবোদ্ভবস্তং করোতীতি ভূতভাবোদ্ভবকরো-  
দ্ভূতবস্তুংপত্তিকরইত্যর্থঃ বিসর্গোবিসর্জনং দেবতোদ্যেশেন চরুপুরো-  
ডাসাদেঃ স্বস্ত্র জ্বাস্ত্র বিতরণং পরিত্যাগঃ স এষ বিসর্গলক্ষণোযক্ষঃ  
কৰ্ম্মসংজ্ঞিতঃ কৰ্ম্মশক্তিইত্যর্থঃ ইত্যেতন্মাতীকৃত্যং বৃষ্টাদিক্রমেণ  
স্বাবরজজগানি ভূতানি উদ্ভবন্তি ॥ ৩ ॥

সামিকৃত টীকা । প্রথমক্রমেণৈবোক্তং শ্রীভগবানুবাচ অক্ষরমিতি  
ত্রিভিঃ । ন ক্ষরতি ন চলতীত্যক্ষরং, অন্য জীবোহ্যপ্যক্ষরস্তজাহ পরমং  
ষদক্ষরং জগতাং মূলকারণং ব্রহ্ম, এতদেব তদক্ষরং গার্গি ! ব্রাহ্মণাঅভিব-  
দন্তীতিশ্রুতেঃ, সশ্রুব ব্রহ্মণ এবাংশতয়া জীবরূপেণ ভবনং স্বভাবঃ স  
এবাস্থানং দেহমধিকৃত্য ভোকৃত্বেন বর্তমানোহধ্যাত্মশব্দেনোচ্যতইত্যর্থঃ  
ভূতানাং স্রায়ুজাদীনাং ভাবঃ সত্ত্বা উৎপত্তিঃ উদ্ভবশ্চ আদিত্যাঙ্জায়ন্তে  
বৃষ্টিরिति ক্রমেণ বৃষ্টিক্রমকৃষ্টেহেন ভবনমুদ্ভবঃ তৌ ভূতভাবোদ্ভবৌ করোতি  
যোবিসর্গোদেবতোদ্যেশেন জ্বাস্ত্র্যাগরূপোযক্ষঃ সৰ্ব্বকৰ্ম্মণামূলক্ষণমেতৎ  
সচ কৰ্ম্মশব্দবাচ্যঃ ॥ ৩ ॥

ভগবান্ কহিলেন, যিনি পরম অক্ষর, তিনিই ব্রহ্মা,  
স্বভাবই অধ্যাত্ম, প্রাণীদিগের উৎপত্তি ও বৃদ্ধিকর  
যজ্ঞাদিই কৰ্ম্ম বলিয়া কথিত হয় ॥ ৩ ॥

গীঃ সঃ । যিনি আবিনশ্বর, যিনি অস্তুর্কাচ্যবাপী, এবং ততোক্ত  
ভাবে যিনি সৰ্বত্র বিদ্যমান, তিনিই অক্ষর । যিনি উৎপত্তি বিনাশ  
সংজ্ঞিত, যিনি সকলের দ্রষ্টা, যিনি সকলের মূল এবং শেষগতি, যিনি  
কার্যের উপক্রম ও উপসংহার স্বরূপ তিনিই অক্ষর, তিনিই ব্রহ্ম । এই  
অক্ষর চৈতন্যের স্বরূপ ভূত প্রত্যক্ চৈতন্য দেহরূপ মিথ্যা আত্মাকে  
আশ্রয় করিয়া অধ্যাত্ম নামে কথিত হইয়া থাকেন । ইন্দ্রাদির উদ্যেশো  
বাগ যজ্ঞ, হোম দানাদি যজ্ঞ অর্পিত হইয়া থাকে তাহাই কৰ্ম্ম বলিয়া  
কথিত হইয়াছে । এই যজ্ঞ যজ্ঞাদি শস্ত্রাদি উৎপত্তির কারণ এবং জীব-  
গণের পীড়াদি সঞ্চার হারক ॥ ৩ ॥



## অধিভূতং করোতাবঃ পুরুষশ্চাধিদৈবতং ।

শাকরভাষ্যঃ । অধিভূতমিতি । অধিভূতং প্রাণিভ্যামধিকৃত্য ভবতীতি কোমো করঃ করতীতি করোবিনাশী ভানোযৎ কিঞ্চিজ্জনিম-  
ষস্বিভূতঃ পুরুষঃ পূর্ণমেনন সৰ্বমিতি পুরি শরনায়া পুরুষঃ আদিত্যাস্ত-  
র্নতোহিরণ্যগৰ্ভঃ সৰ্ব পাণিকরণানামনুগ্রাহকঃ সোধিদৈবতং অধিযজ্ঞঃ  
সৰ্বনজ্ঞাতিগানিনী দেবতা বিষ্ণুঃ। যজ্ঞোইন বিষ্ণুরিতি শ্রুতেঃ সবিষ্ণু-  
যজ্ঞমেবাত্মানিন্ দেহে যোনজ্ঞপ্তসাহমধিযজ্ঞঃ যজ্ঞোহি দেহ নিৰ্ভর্য্যেণ  
দেহসমবায়ীতি দেহাদিকরণোভবতি দেহভূতাম্বর । ৪ ॥

স্বাসিকৃত টীকা । কিঞ্চ অধিভূতমিতি । করোবিনশরোভাবঃ দেহা-  
দিপদার্থঃ, ভূতং প্রাণিভ্যামধিকৃত্য ভবতীতি অধিভূতমুচ্যতে, পুরুষো বৈরাজঃ  
সূর্য্যামণ্ডলমধ্যবর্তী স্বাংশভূত সৰ্বদেবতানামধিপতিরাধদৈবতমুচ্যতে,  
অধিদৈবতমধিষ্ঠাত্রী দেবতা, স বৈ শরীরী প্রথমঃ স বৈ পুরুষ উচ্যতে ।  
আদিকৰ্ত্তা স ভূতানাং ব্রহ্মাণে সমবর্ত্তত ইতি শ্রুতেঃ, অত্রান্নিন দেহে  
হিতোহমেবাবিযজ্ঞোযজ্ঞশ্চাধিষ্ঠাত্রী দেবতা যজ্ঞাদিকৰ্ম্মপ্রবর্ত্তকঃ ফল-  
দাতা চ কণমিত্যস্তাপাত্তরমেনেনৈবোক্তঃ দ্রষ্টব্যঃ অন্তর্ধামিনোহসস্তাদিভি-  
ঃ গৈর্জীবনৈলক্ষণেন দেহান্তর্কতিত্বশ্চ পুসিক্ৰমাৎ তথাচ শ্রুতিঃ স্বাস্ত্রপূর্ণা  
সযুজা সখায়া সমানং বুকং পরিমন্মজাতে । তয়োরশ্চঃ পিপ্পলাং স্বাদিত্য-  
নশ্রুতেঃ চিচাকসীতি । দেহভূতাং মধো শ্রেষ্ঠত্বিতি সম্বোধন অমপোবং  
ভূতমন্তর্ধামিনং পরাধীনম্ প্রবৃত্তিনিবৃত্তাঘরন্যতিরেকাত্যাং বোদ্ধু মর্হসীতি  
সূচয়তি ॥ ৪ ॥

.হে জীবমত্তম ! নশ্বর পদার্থ অধিভূত, হিরণ্যগৰ্ভ  
নামা পুরুষ অধিদৈব এবং বিষ্ণুর স্বরূপ অধিযজ্ঞ  
পুরুষ আমিই এই অধিযজ্ঞ পুরুষই মনুষ্য দেহে  
বিদ্যমান থাকেন ॥ ৪ ॥

গীঃ সঃ । বিনাশোৎপত্তিযুক্ত পদার্থ মাত্রই অধিভূত । সিনি সগতি  
লিঙ্গ স্বরূপ এবং সূর্য্যাদি রূপে ষাষ্টি ভাব ধারণ করিয়া চক্ষুরাদিতে  
প্রকাশশক্তি বিধান করেন, সেই হিরণ্যগৰ্ভাথা পুরুষই অধিদৈব ও  
ও সৰ্ব যজ্ঞের অধিষ্ঠাতা, সৰ্ব যজ্ঞের ফল প্রদাতা এবং সৰ্ব যজ্ঞের

তং তমেবৈতি কোন্তের! সদা তদ্তাবভাবিতঃ ॥৬॥

তস্মাৎ সর্বেষু কালেষু মামিনুস্মর যুধ্য চ ।

পার্শ্বিণ দেহ ধারণ করিয়া থাকে । যিনি শিক, বিষ্ণু আদি চিন্তা করেন তিনি তত্ত্বরূপে প্রাপ্ত হন । আর যে ব্যক্তি ঐকান্তিক প্রেমে আবেশে আত্ম সমাধান পূর্বক সঙ্কল্প-বিকল্প বর্জিত হইয়া উর্দ্ধবেগে প্রাণবায়ু পরিত্যাগ করেন, তিনি পুনরাবৃত্তিবর্জিত হইয়া মুক্তি পদ লাভ করেন । মরণ মুহূর্ত্তের চিন্তা শক্তির প্রকৃতি বলেই জীবের পুনর্জন্ম বা মুক্তি হইয়া থাকে ॥ ৬ ॥

শাকরভাষ্যঃ । যস্মাদেবমন্ত্যা ভাবনা দেহাস্তরপ্রাপ্তৌ কারণং তস্মাদিতি । তস্মাৎ সর্বেষু কালেষু মামিনুস্মর যথাশাস্ত্রং যুধ্যস্ব যুধ্যস্ব স্বধর্ম্মং কুরু ময়ি বাসুদেবেৎপিতে মনোবুদ্ধী যশ্চ তব স ত্বং ময়র্পিতম-নোবুদ্ধিঃ সন্মামেব যথাশ্চ তমেম্বাসি আগমিষ্যসি অসংশয়োন সংশয়োক্ত বিদাতে ॥ ৭ ॥

স্বামিকৃত টীকা । তস্মাদিতি । যস্মাৎ পূর্বকাসনৈকাস্তকালে স্মৃতি-হেতুন তু তদা কিবশশ্চ স্মরণোদ্যমঃ সন্তকতি তস্মাৎ সর্বদা মামিনুস্মর অনুচিন্তয়, সন্ততস্মরণং চি চিন্তশুদ্ধিঃ কিনা ন ভবতি অতোযুদ্ধাস্ব চিন্ত-শুদ্ধাৎ যুদ্ধাদিকং স্বধর্ম্মস্মৃতিষ্ঠেত্যর্থঃ একং ময়র্পিতং মনঃ সঙ্কল্পাত্মকং বুদ্ধিশ্চ ব্যবসায়াত্মকং যেন ত্বয়া স ত্বমনায়াসেন মামেব প্রাপ্শ্যসি অসং-শয়ঃ সংশয়োহত্র নাস্তি ॥ ৭ ॥

অতএব সর্বদা আমাকে চিন্তা কর ও যুদ্ধে প্রবৃত্ত হও এবং মনোবুদ্ধি সমস্ত আমাতে অর্পণ কর ; তাহা হইলে আমাকে প্রাপ্ত হইবে, তাহাতে কিছুমাত্র সন্দেহ নাই ॥ ৭ ॥

গীঃ সঃ । বুদ্ধ করা অর্জুনের কর্ণাশ্রমোচিত ধর্ম্ম, উহা পালন না করিলে চিত্তশুদ্ধি হয় না, চিত্ত শুদ্ধি ব্যতীত ভগবচ্চিন্তাও অসম্ভব । সর্বদা ভগবচ্চিন্তা না হইলে মরণ কালে অন্তর্চিন্তার উদয় হইয়া অর্জুনকে বারম্বার জন্মমরণাধীন হইতে হইবে, এই অস্ত্র ভগবান্ অর্জুনকে

ময্যর্পিত মনোবুদ্ধির্দ্বৈনৈষাস্ত্রসংশয়ঃ ॥ ৭ ॥

অভ্যাস যোগযুক্তেন চেতসানান্যগামিনা ।

স্বধর্মপালন এবং পাছে “আগি রুজা” এই অভিনান উদয় হইলে অর্জুন কর্ণজালে আবদ্ধ হয়েন তৎক্ষণাৎ তাঁহার মনোবুদ্ধিকে বাহুদেবে অর্পণ করিতে উপদেশ করিলেন । ব্রহ্মচিন্তন পূর্বক যে কোন কার্যের অনুষ্ঠান করনা কেন, ব্রহ্মভাব বলবৎ থাকায়, কর্ণচিন্তা মনকে অধিকার করিতে পারেনা । তাই অর্জুনকে বলিলেন তুমি আমার স্বরূপের চিন্তা কর । যে বিষয় তীব্র ভাবে চিন্তা করা যায় তাহাই মনো-মধো “সংস্কার” রূপে অনস্থিতি করে । সংস্কার অতর্কিত ভাবে স্মরণ-মনন বাতীতও সম্পদ-বিপদ সকল সময়েই স্মরণেব সমুদিত হয় । শৈশবে “মা” “বাবা” শব্দ অভ্যাস্ত ও সংস্কার হইয়া যাওয়ায় আকস্মিক ভয়ের উদয় হইলে লোকের মুখ হইতে বিনা চেষ্টায় অতর্কিত ভাবে আপনিই “মাগো বাপ্পের !”, ইত্যাদি শব্দ বহির্গত হয় । এইরূপ যিনি শৈশবে-সুশ্রুত সরল ভাবে চিরদিন ভগবান্কে স্মরণ বা মনন করেন অথবা রাম, কৃষ্ণ, দুর্গা, শিব, হরি, আদি ব্রহ্মনাম জপ করেন, তাহা হইলে মরণ কালে তিনি বিহ্বল বা অচেতন হইলেও স্মরণাদি মনের ক্রিয়া না থাকিলেও ভগবৎস্মৃতি পূর্ব সংস্কার বশতঃ আপনাআপনি উদয় হইবে ও হরি, কৃষ্ণ আদি নামও আপনাআপনি উচ্চারিত হইতে থাকিবে । পূর্বাভ্যাস বশতঃ সংস্কার না জন্মিলে মরণ-মূর্ছাকালে ভগবৎ-স্মরণ হওয়া অসম্ভব ॥ ৭ ॥

শাকরভাষ্যঃ । কিঞ্চ অভ্যাসেতি । অভ্যাসযোগযুক্তেন ময়ি চিত্ত-সমর্পণবিষয়ভূতে একস্মিন্ তুলাপ্রত্যয়বুদ্ধিলক্ষণোবিলক্ষণপ্রত্যয়ান্তরি-তোভ্যাসঃ সচাসৌ যোগেষ্টেন যুক্তং তত্রৈব বাপ্তং প্রবৃত্তং যোগিন-শেচেষ্টেন চেতসানান্যগামিনা নান্যত্র বিষয়ান্তরে গন্তুং শীলমেষ্টেনি নান্যগামি তেন নান্যগামিনা পরমং নিরতিশয়ং পুরুষং দিবাং দিবি সূর্য্যামণ্ডলে ভবং দিবাং যাতি গচ্ছতি হে পার্থ ! অনুচিন্তয়ন্ শাস্ত্রা-চার্যোপদেশমমুধ্যায়নিত্যেতৎ ॥ ৮ ॥

স্বাগিকৃত টীকা । সম্ভবতঃ স্মরণস্ত চাভ্যাসোহস্মরণসাধনমিতি দর্শয়ন্যাহ অভ্যাসযোগেতি অভ্যাসঃ সঙ্গাতীয় প্রত্যয়প্রবাহঃ স এব যোগ উপায়েষ্টেন

পরমং পুরুষং দিব্যং যাতি পার্থানুচিন্তয়ন্ ॥ ৮ ॥

কবিং পুরাণমশাসিতারমণোরণীয়াংসমনুস্মরেদযঃ ।

যুক্তেনৈকাগ্রোণ অতএব নান্যং বিষয়ং গন্তং শীলং যশ্চ তেন চেতসা  
দিব্যং দোহনাত্মকং পরমেশ্বরমহুচিন্তয়ন্ হে পার্থ তমেব যাতিতি ॥ ৮ ॥

সৰ্বদা পরমাত্ম-চিন্তনের দ্বারা অভ্যাস রূপ যোগ-  
যুক্ত ও অনন্যচিত্ত হইয়া পরম দিব্য পুরুষকে প্রাপ্ত  
হয়েন ॥ ৮ ॥

গীঃ সঃ । যদি বিষয়ের চিন্তা বা অন্য কোন দেবতার চিন্তা  
চিত্তকে অধিকার না করে, তবে চিত্ত অবিচলিত ভাবে পরমাত্ম ভাবনা  
করিতে পারে। এইরূপ নিরন্তর পরমাত্মচিন্তনাত্মা সমাপ্তি যোগ ।  
নিতানিয়মিতাভ্যাস বাতীত সংস্কার জন্মে না, সংস্কার বাতীতও বাহিরের  
স্বভাব-শক্তির উপর আধিপত্য জন্মে না। অভ্যাসজনিত সংস্কারই মরণ  
কালে ভগবদানির্ভাবের কারণ হয়। পরমাত্মার চিন্তা করিতে করিতে  
জীবের জীবন বিদূরিত হয় ও জীবন থাকিতেও জীবনাবসানেও  
স্বপ্রকাশ পরমাত্ম-স্বরূপে স্থিতি হয় ॥ ৮ ॥

শাকরভাষাঃ । কিং বিশিষ্টক পুরুষং যাতিত্যাচ্যতে কবিমিতি । কবিং  
ক্রান্তদর্শনং সৰ্বজ্ঞং পুরাণং চিরন্তনমহুশাসিতারং সৰ্বশ্চ জগতঃ  
শ্রুশাসিতারং অণোঃ সূক্ষ্মাদপ্যণীয়াংসং সূক্ষ্মতরমহুস্মরেদহুচিন্তয়েৎ সঃ  
কশ্চিৎ সৰ্বশ্চ কশ্চ ফলজাতশ্চ ধাতারং বিচিত্রতয়া প্রাণিত্যবিভক্তারং  
বিভজ্য দাতারমচিন্ত্যরূপং নাশ্চ রূপং নিয়তবিদ্যমানমপি কেনচিৎ  
চিন্তয়িতুং শক্যতে ইত্যচিন্ত্যরূপস্তং আদিত্যবর্ণমাদিত্যশ্চেব নিত্যচৈতন্য-  
প্রকাশোবণোযশ্চ তমাদিত্যবর্ণং তমসঃ পরম্বাদজ্ঞানলক্ষণাম্বোহাক্কারাৎ  
পরং তমহুচিন্তয়ন্ যাতিতি পূর্বেণৈব সম্বন্ধঃ ॥ ৯ ॥

স্বামিকৃত টীকা । পুনরপ্যহুচিন্তনীয়াং পুরুষং বিশিষ্টকি কবিমিতি  
ভাষ্যং । কবিং সৰ্বজ্ঞং সৰ্ববিদ্যানির্মািতারং পুরাণমনাদিসিদ্ধং, অহুশাসি-  
তারং নিয়ন্তারং, অণোঃ সূক্ষ্মাদপ্যণীয়াংসমভিসূক্ষ্মং আকাশকালদিগ্ভ্যো-  
হুপ্যতিসূক্ষ্মতরং, সৰ্বশ্চ ধাতারং পোষকং, অপরিমিতমহিম্বাদচিন্ত্যরূপং

সর্বশ্চ খাতারমচিন্ত্যরূপমাদিত্যবর্ণং তমসঃ পরস্তাৎ ॥৯॥

প্রয়াণকালে মনসাচলেন ভক্ত্যা যুক্তো যোগবলেন চৈব ।

মলীমসরোর্মনোবুদ্ধোরগোচরং আদিত্যবৎ স্বরূপপ্রকাশাকোবর্ণঃ স্বরূপং  
যশ্চ তমসঃ তং প্রকৃতেঃ পরস্তাদ্বর্তমানং বেদাহমেতং পুরুষং মহাস্তনাদি-  
তাবর্ণং তমসঃ পরস্তাদিত্তিশ্রুতেঃ ॥ ৯ ॥

যিনি সর্বজ্ঞ, অনাদি ও সর্বনিয়ন্তা, সূক্ষ্মাতিসূক্ষ্ম,  
যিনি সকলের বিধাতা ও অচিন্ত্য স্বরূপ এবং যিনি  
আদিত্যবৎ স্বপ্রকাশ এবং প্রকৃতির অতীত ॥ ৯ ॥

গীঃ সঃ । মোক্ষার্থীগণ যে দিব্য পরম পুরুষের চিন্তা করিয়া থাকেন,  
ভগবান্‌ বিবিধ বিশেষণ দ্বারা তাঁহারই আভাস প্রকাশ করিতেছেন ।  
পরমাত্মা, ভূত, ভবিষ্যৎ ও বর্তমান বিষয়ের দ্রষ্টা, এই জগৎ তিনি, কবি  
বা সর্বজ্ঞ । তিনি সর্ব জগতের মূল কারণ অথচ স্বয়ং অনাদি । তিনি,  
সূর্য্য চন্দ্রাদি সর্ব জগতের নিয়ন্তা এবং সর্ব প্রাণীর অন্তরাত্মা হইয়া  
প্রাণীগণকে নিজ নিজ কৰ্ম্মাণুরূপ প্রবৃত্তি দিয়া শুভাশুভ কার্য্যে প্রেরণা  
করিয়া থাকেন । তিনি আকাশ বা কালাদি সূক্ষ্ম বস্তু অপেক্ষাও অত্যন্ত  
সূক্ষ্ম, অথবা হ্রস্বীভেদেয় । তিনি সকলের শুভাশুভ কৰ্ম্মফল বিধাতা । তিনি  
মনের চিন্তা শক্তির অতীত, তিনি জগতের প্রকাশক অথচ তাঁহার  
প্রকাশক কেহ নাই । অবিদ্যার রাজ্য অতিক্রম না করিলে তাঁহাকে  
প্রাপ্ত হওয়া যায়না ॥ ৯ ॥ •

শাকরভাষ্যঃ । কিঞ্চ প্রয়াণকালইতি । প্রয়াণকালে মরণকালে মন-  
সাচলেন প্রচলন বর্জিতেন ভক্ত্যা যুক্তোত্তজনং ভক্তিঃ তয়া যুক্তোযোগ-  
বলেন চৈব যোগশ্চ বলং যোগবলং তেন সমাধিজসংস্কারপ্রচয়জনিতং  
অচিন্ত্যৈশ্বর্যালক্ষণং যোগবলং তেন চ যুক্তইতার্থঃ পূর্ব্বং হৃদয়পুণ্ডরীকে  
বশীকৃত্য চিত্তং তত উর্দ্ধগামিনী নাভ্যা ভূমিজয়ক্রমেণ ক্রবোর্মধ্যে প্রাণ-  
মাবেশ্চ স্থাপয়িত্বা সমাগপ্রমত্তঃ সন্ সএবং বুদ্ধিমান্‌ যোগী কনিং পুরাণ-  
মিত্যা দিলক্ষণং তং পরং পুরুষমুপৈতি প্রপদাতে দিব্যং দ্যোতনাশ্বকং ॥১০

স্বামিকৃত টীকা । সপ্রপঞ্চপ্রকৃতিং তিস্বা যস্তিষ্ঠতি এনস্তুতং পুরুষং

ক্রবোর্মধ্যে প্রাণমাবেশ্য সম্যক্—

সতং পরং পুরুষমুপৈতি দিব্যং ॥ ১০ ॥

অনুকালে ভক্তিয়ুক্তানিশ্চলেন বিক্ষেপরহিতেন মনসং যোঃস্বস্মরেৎ,  
মনোনৈশ্চলোহেতুঃ যোগবলেন সম্যক্ সুষুন্নাগার্গেণ ক্রবোর্মধ্যে প্রাণমা-  
বেশ্য ইতি সতং পরং পুরুষং পরমাশ্চর্যরূপং দিব্যং দ্যোতনাস্বকং  
প্রাপ্নোতি ॥ ১০ ॥

যিনি মূঢ়্যকালে মনকে একাগ্র করিয়া সেই পরম  
দিব্য পুরুষকে স্মরণ করেন, যিনি ভক্তিয়ুক্ত এবং  
যোগবলে বলীয়ান, তিনিই ক্রয়ুগল মধ্যে প্রাণ বায়ুকে  
রক্ষা করিয়া সেই দিব্য পুরুষকে প্রাপ্ত হইবেন ॥ ১০ ॥

গীঃ সঃ । যে সাধু পুরুষ দেহান্তকালে মরণ যাতনায় কাতর না  
হইয়া একাগ্র চিত্তে পরমাত্মাকে স্মরণ করেন, যিনি ভক্তিব্যোগে পরমাত্মাকে  
অসাদনা করিয়াছেন এবং যিনি সমাদি অভ্যাস পূর্বক জীবদশার  
কর্মজাল জনিত সংস্কার রাশিকে বিস্মৃত হইয়া প্রাণ বায়ুকে সুষুন্না নাড়ী  
মার্গ দ্বারা উত্থাপিত করিয়া ক্রয়ুগল মধ্যে হৃদয় কমলে শুভ্রন পূর্বক  
দশম বার ব্রহ্মলক্ষ্য দিয়া উৎক্রমণ করেন, তিনিই সেই দিব্য পুরুষকে  
লাভ করিয়া থাকেন । এই শ্লোকে জ্ঞানী, ভক্ত ও যোগী আদি সর্বপ্রকার  
সাধকই যে মুক্তি লাভ করিয়া থাকেন, তাহাই প্রদর্শিত হইল ॥১০॥

শাকরভাষ্যঃ । যোগমার্গানুগমনেনৈব ব্রহ্মবিদ্যাসম্বরণেণাপি ব্রহ্মা-  
প্যতইতোবং প্রাপ্ত ইদমুচ্যতে, পুনরপি ব্রহ্মমাণেনোপায়েন প্রতিপিৎ-  
সিতস্ত ব্রহ্মণোবেদবিদ্যাদিবিশেষণ বিশেষাশ্চাভিধানং কুরোতি ভগবান্  
যদক্ষরমিত । যদক্ষরং ন করতীতি অক্ষরং অবিনাশি বেদবিদোবেদার্থজ্ঞা  
বদন্তি তথাএতদক্ষরং গার্গি ব্রাহ্মণাঅভিবদন্তীতি শ্রুতঃ, সর্ববশেষ  
নিবর্তকত্বেনাভিবদন্তাস্থলমননিত্যাদি, কিঞ্চ বিশাস্ত প্রবিশাস্ত সমাগ-  
দর্শনপ্রাপ্তৌ সত্যং সত্যতরোমতনশীলাঃ সন্ন্যাসিনোবীতরাগাঃ বিগতো-  
ন্নাগোবেভ্যস্তে বীতরাগাঃ যচ্চাকরনিচ্ছন্তোজ্ঞাতৃমিতি বাক্যশেষঃ ব্রহ্ম-  
চর্যং গুরৌ চরতীতি তত্তে পদং যদক্ষরমিত্যং ব্রহ্মাখ্যং পদং পদনীয়ং তে

যদক্ষরং বেদবিদো বদন্তি নিশ্চিন্তি যদ্ যতয়ো বীতরাগাঃ।

তুভাং সংগ্রহেণ সংগ্রহঃ সংক্ষেপঃ তেন সংক্ষেপেণ প্রবক্ষ্যে কথয়িষ্যামি  
সয়োহতদ্ব্যবস্থান্ মনুষ্যেষু প্রায়ণাস্তমোক্ষারমভিধায়ীত কতমস্থাব সাতেন  
লোকং জয়তীতি তৈশ্চ সতোবাচ এতৈশ্চ সত্যকাম পরঞ্চাপরঞ্চ ব্রহ্ম যদ্বো-  
কারইতাপক্রমা যঃ পুনরিতং ত্রিমাতে গোমিত্যেতেনৈবাক্ষরেণ পরং  
পুরুষমভিধায়ীত প্রণবোধনুঃ শরোহাশ্বা ব্রহ্ম তল্লক্ষ্যমুচ্যতে অপ্রমত্তেন  
বেদনাং শরবত্তন্ময়োভবেদিত্যাদিনা বচনেন অত্রৈব ধর্মাদিত্রাধর্মাদিত্তি  
চোপক্রমা সর্বে বেদা বৎ পদমাসনস্তি তপাংসে সর্বাণি চ যদদন্তি যদি-  
চ্ছন্তো ব্রহ্মচর্যাঃ চরন্তি তত্তে পদং সংগ্রহেণ ব্রবীম্যামিত্যেতদিত্যাदिभिश्च  
বচনৈঃ পরশ্চ ব্রহ্মণোবাচকরূপেণ প্রতিমাবৎ প্রতীকরূপেণ চ পরব্রহ্ম-  
প্রতিপাত্তসাধনত্বেন মন্দমধামবুদ্ধীনাং নিবন্ধিতশ্চোকারশ্চোপাসনং কাল-  
স্তবে মুক্তিফলমুক্তং মত্তদেবেচাপি অধিকৃতং কবিং পুরাণমন্তুশাসিতারং  
যদক্ষরং বেদবিদো বদন্তীত চোপন্যস্তশ্চ চ পরশ্চ ব্রহ্মণঃ পূর্বোক্তরূপেণ  
প্রতিপত্তাপায়ভূতশ্চোকারশ্চ কালান্তরমুক্তিফলমুপাসনং যোগধারণাসহিতং  
বক্তনাম্ ॥ ১১ ॥

স্মারিকৃত টীকা । কেবলাভ্যাসমোগাদপি প্রণবাত্যাসমস্তরঙ্গং  
বিধিৎসুঃ প্রতিজানীতে যদক্ষরমিতি । যদক্ষরং বেদার্থজ্ঞা বদন্তি, এতশ্চ  
না অক্ষরশ্চ প্রশাসনে গার্গি সূর্য্যচন্দ্রমসৌ বিধুতো তিষ্ঠত্বইতিশ্রুতেঃ,  
বীতরাগোগোমেভ্যস্তে বীতরাগাষতয়ঃ প্রমত্তবস্তোযদ্বিশন্তি, সচ্ছ স্মাত্মমি-  
চ্ছন্তো গুরুকুলে ব্রহ্মচর্যাঃ চরন্তি তত্তে তুভাং পদং পদ্যতে গম্যত্বইতি পদং  
প্রাপ্যং সংগ্রহেণ সংক্ষেপেণ প্রবক্ষ্যে তৎ প্রাপ্ত্যুপায়ং কথয়িষ্যামিত্যর্থঃ ॥ ১১ ॥

বেদবৈভাগে যে অক্ষর পুরুষের বিষয় ব্যাখ্যা  
করিয়া থাকেন, নিস্পৃহ সম্যাসিগণ যাঁহাকে লাভ করেন,  
এবং সাধক গণ যাঁহাকে পাইবার জন্য ব্রহ্মচর্যা অবলম্বন  
করেন, আমি সংক্ষেপে তাঁহারই কথা বলিতেছি ॥ ১১ ॥

গীঃ সঃ । প্রপঞ্চ তত্ত্বরাশি নিবারণ পূর্বক বেদবৈভাগ-পুরুষগণ যে  
প্রণবাত্মক অক্ষর ব্রহ্মের প্রতিপাদন করিয়া থাকেন, মুক্তি লাভ করিয়া  
মহাযোগ গণ যাঁহাকে অর্জুতব করেন ও যাঁহাতে প্রবিষ্ট হইবেন, এবং যে



যদিচ্ছো ব্রহ্মচর্যাং চরন্তি তত্তে—

পদং সংগ্রহেণ প্রবক্ষ্যে ॥ ১১ ॥

সৰ্ব্বদ্বারানি সংযম্য মনোহৃদি নিরুধাচ ।

মুৰ্দ্ধ্ণাধায়াত্মনঃ প্রাণমাস্থিতো যোগধারণাম্ ॥১২

ব্রহ্ম স্বরূপকে জানিবার জন্য সৰ্ব্বভাগী সন্ন্যাসিগণ ব্রহ্মচর্যা ব্রতের আচরণ করেন, নিঃসংশয় রূপে অর্জুন যাচাতে সেই অক্ষর ব্রহ্মকে জানিতে পারেন, ভগবান্ তাহাই সহজে ও সংক্ষেপে কহিতেছেন ॥ ১১ ॥

শাকরভাষ্যঃ । প্রসক্তানুপ্রসক্তঞ্চ যৎকিঞ্চিদিত্যেবমর্থউক্তরোগ্রহ-  
আরভাতে সর্কেতি । সৰ্ব্বদ্বারানি সৰ্ব্বানি চ তানি দ্বারানি চ সৰ্ব্বদ্বারানি  
উপলক্ষ্যো তানি সৰ্ব্বানি সংযম্য সংযমনং কৃত্বা মনোহৃদি হৃদয়পুণ্ডরীকে  
নিরুধ্য নিরোধং কৃত্বা নিঃপ্রচারতামাপাদ্য তত্র বশীকৃতেন মনস্যা হৃদয়া-  
দুৰ্দ্ধগামিন্যা নাড্যা উৰ্দ্ধমাকৃৎ মুৰ্দ্ধ্ণাধায়াত্মনঃ প্রাণমাস্থিতঃ প্রবৃত্তো-  
যোগ ধারণাং ধারয়িতুং ॥ ১২ ॥

স্বামিকৃত টীকা । প্রতিজ্ঞাতমুপায়ং সাজগাহ সর্কেতি ভাষ্যঃ ।  
সৰ্ব্বানীক্ষিয়দ্বারানি সংযম্য প্রত্যাহৃত্য চক্ষুরাদিভিক্রাহবিষয় গ্রহণম-  
কুন্সন্নিতার্থঃ মনশ্চ হৃদি নিরুধ্য বাহ্যবিষয়স্বরূপমপ্যকুন্সন্নিতার্থঃ মুৰ্দ্ধ্ণ-  
ক্রবোধো প্রাণমাধায় যোগস্য ধারণাং শৈথ্যমাস্থিত আশ্রিতবান্  
সন্ ॥ ১২ ॥

শাকরভাষ্যঃ । তত্রৈব চ ধারয়ন্ ওমিতি । ও মিত্যেকাক্ষরং ব্রহ্ম  
ব্রহ্মণোভিধানভূতমোক্ষারং ব্যাহরন্ চরংস্তদর্থভূতং মামীশ্বরমহুস্বরমহু-  
চিস্তয়ন্ যঃ প্রযাতি স্মরতে স ত্যজন্ পরিত্যজন্ দেহং শরীরং ত্যজন্  
দেহমিতি প্রয়াণবিশেষণার্থঃ দেহত্যাগেন প্রয়াণমাত্মনো ন স্বরূপনাশে-  
নেত্যর্থঃ স এবং ত্যজন্ প্রযাতি গচ্ছতি পরমাং প্রকৃষ্টাং গতিং ॥ ১৩ ॥

স্বামিকৃত টীকা । ওমিতি । ও মিত্যেকং মদক্ষরং তদেব ব্রহ্মবাচ-  
কর্ষাং ব্রহ্মপ্রতিমা দিবহু ক্র প্রতীকর্ষায়া ব্রহ্ম তদ্ব্যাহরন্ চারয়ন্ তদ্ব্যচ্যক-  
মামহুস্বরমেনং দেহং ত্যজন্ যঃ প্রকর্ষণেণ বাতি অচ্চিরাৎসার্গেণ স পরমাং  
শ্রেষ্ঠাং মদগতিং প্রাপ্নোতি ॥ ১৩ ॥

ওমিত্যেকাক্ষরং ব্রহ্ম ব্যাহরন্ মামনুশ্রয়ন্ !

যঃ প্রযাতি ত্যজন্ দেহং স যাতি পরমাং গতিম্ ॥ ৩

যে উপাসক সমস্ত ইন্দ্রিয় অবরুদ্ধ এবং মনকে হৃদয় মধ্যে নিরুদ্ধ করিয়া এবং প্রাণ বায়ুকে মূর্ধা দেশে স্থাপন ও আত্ম-সমাধি সাধন করেন, এবং ওঁ এই ব্রহ্মরূপ একাক্ষর উচ্চারণ করিতে করিতে আমাকে ( পরমেশ্বরকে ) চিন্তা করেন, সেই উপাসক দেহান্ত কালে পরম গতি প্রাপ্ত হইয়া থাকেন ॥ ১২ ॥ ১৩ ॥

গীঃ সঃ । যিনি শব্দাদি বিষয়ের দোষ দর্শন করিয়া বিচার এবং অভ্যাস দ্বারা শ্রোত্রাদি ইন্দ্রিয় বৃত্তিকে অন্তর্গত করিয়াছেন, এবং পাছে মন কর্তৃক বহির্বিষয়ে ইন্দ্রিয়গণ পুনর্ধাবিত হয় সেই জন্য মনকে আয়ুচিন্তনার্থ হৃদয় কন্দরে নিরুদ্ধ রাখিয়াছেন এবং পাছে মন ও ইন্দ্রিয়াদিতে ক্রিয়া ক্ষুব্ধার্থ সম্বন্ধের সঞ্চার হয়, সেই জন্য প্রাণ বায়ুকে মূর্ধা দেশে স্থির করিয়া রাখেন, এবং যিনি প্রত্যেক আত্মা বিষয়ক সমাধি, করিয়া স্থিতি করেন, এবং যিনি ওঁ এই ব্রহ্ম প্রতিপাদ্য ও ব্রহ্ম স্বরূপ একাক্ষরকে চিন্তা ও উচ্চারণ করিয়া স্থির থাকেন, সেই উপাসক দেহান্তে দেবদান মার্গ দ্বারা ব্রহ্ম লোকের সুখ সৌভাগ্য ভোগ করিয়া অবশেষে ব্রহ্ম স্বরূপতা লাভ করিয়া থাকেন । শ্রুতি বলিয়াছেন—

“এষান্ত পরমাং গতিমেবান্ত পরমা সম্পদেষোস্ত পরম আনন্দঃ ।”

এই অধিষ্ঠিত পরব্রহ্মই এতদ্বিধান পুরুষের পরম গতি, পরম সম্পদ এবং পরম আনন্দ স্বরূপ ॥ ১২ ॥ ১৩ ॥

শাকরভাষ্যঃ । কিঞ্চ অনন্তেতি । অনন্তচেতা নান্তবিষয়ে চেতোনন্ত সার্বজননচেতাসোগী সততং সর্বদা যো মাং পরমেশ্বরং শ্রয়তি নিত্যশঃ । ততমিতি নৈরন্তর্যামুচ্যতে নিত্যশ ইতি দীর্ঘকালমুচ্যতে ন সমাসং শ্রয়সরং বা কিং তর্হি বাবজীবং নৈরন্তর্যোণ যোগমাং শ্রয়তীত্যর্থঃ তন্ত বাগিনোহং মূলভঃ মুখেণ লভ্যঃ পার্থ নিত্যযুক্তস্ত সদা সমাহিতস্ত

অনন্যচেতাঃ সততঃ সো মাঃ স্মরতি নিত্যশঃ ।

তস্মাহং সুলভঃ পার্থ নিত্যযুক্তস্য যোগিনঃ ॥ ১৪ ॥

যোগিনঃ যত এবসংভোনন্যচেতাঃ সন ময়ি সদা সমাহিতোভবেৎ ॥ ১৪ ॥

স্বামিকৃত টীকা । এতৎকালকালে ধারণয়া সংপ্রাপ্তির্নির্ভাভাস-  
বশতএব ভবতি নান্যশ্চেতি পূর্নোক্তসেনানুস্মারয়তি অনশ্চেতি । নাশা-  
ন্যশ্চিন চেতোযস্য তথাভূতঃ সন্ যো মাং সততঃ নিরন্তরঃ নিত্যশঃ  
প্রতিদিনং স্মরতি তস্য নিত্যযুক্তস্য সমাহিতস্যাহং সুখেণ লভ্যোহস্মি  
মানশ্চেতি ॥ ১৪ ॥

যে ব্যক্তি অনন্যচিত্ত হইয়া চির দিন আমাকে  
চিন্তা করে, সেই সমাহিত চিত্ত যোগীর পক্ষে আমি  
অতি সুলভ ॥ ১৪ ॥

গীঃ সঃ । প্রাণায়াম ও ধ্যানাদি দ্বারা যোগীগণ যে ভগবানকে লাভ  
করিয়া থাকেন, তাহা পূর্ন উক্ত হইয়াছে । এক্ষণে ভগবান বলিতেছেন  
যে, প্রাণায়াম যোগাদি না করিয়া ও যদি কোন ব্যক্তি চির দিন অবি-  
চ্ছেদে থাকিতে, শুইতে, উঠিতে বসিতে সর্বদা আমাকেই স্মরণ করেন,  
অর্থাৎ জীবনের সকল কার্যই সাধক যদি আমাকে না ছাড়িয়া অন্তর্ধান  
করেন, তাহা হইলে তিনি আমাকে অনায়াসে লাভ করিতে পারেন ।  
ঘাঁটার অন্তঃকরণে সুখে দুঃখে, সম্পদে বিপদে ভগবদ্ভাবের প্রতীতি  
হইয়া থাকে, ভগবৎ প্রাপ্তি জন্ত তাঁহার কঠোর তপোব্রত প্রাণায়াম  
যোগাদির আর কিছু মাত্র আবশ্যক নাই ॥ ১৪ ॥

শাস্ত্রভাষ্যঃ । তব সৌলভ্যেন কিং শ্চাদিত্যচ্যতে কুণ্ড তন্মম  
সৌলভ্যেন বহুবতি মামুপেত্যতি । মামুপেত্য মামীশ্বরমুপেত্য মদ্ভাবমা-  
পদ্য পুনর্জন্ম পুনরুৎপত্তিং ন প্রাপু বস্তি কিং বিশিষ্টং পুনর্জন্ম ন প্রাপু-  
কস্তি তদ্বিশেষণমাহ দুঃখানায়াদ্যাচ্যকাশীনায়ালায়মাশ্রয়ং আলীয়েস্তে  
বস্মিন্ দুঃখানি তং দুঃখালয়ং জন্ম ন কেবলং দুঃখালয়মশাশ্বতমনবস্থিত-  
স্বরূপঞ্চ নাগুবন্তীদৃশং পুনর্জন্ম মহাশ্বানোষতয়ঃ সংসিদ্ধিং মোক্ষাখ্যাং  
পরমানং প্রকৃষ্টাং গতা প্রাপ্তাঃ ॥ ১৫ ॥

স্বামিকৃত টীকা । বদ্যেবং স্বং সুলভতাংসি ততঃ কিমভস্মাহ যঃ

মামুপেতা পুনর্জন্ম দুঃখালয়মশাশ্বতম্ ।

নাশ্নুবন্তি মহাত্মানঃ সংসিক্তিঃ পরমাস্তিতাঃ ॥ ১৫ ॥

মিতি । উক্তলক্ষণা মহাত্মানোগতুকা মাং প্রাপ্য পুনর্দুঃখালয়মনিচ্ছাৎ  
জন্ম ন প্রাপ্নুবন্তি মতন্তে পরমাং সিক্তিঃ মোক্ষমেব প্রাপ্তাঃ পুনর্জন্মনো-  
ছাখানাঞ্চালয়ং স্থানং মামুপেত্য মং প্রাপ্নুবন্তীতি বা ॥ ১৫ ॥

এবাম্বধ উপাসক গণ আমাকে প্রাপ্ত হইয়া পুনর্বার  
সর্ব দুঃখের আশ্রয় স্বরূপ জন্ম গ্রহণ করেন না । কেননা,  
উক্ত মহাত্মা গণ পরম সিক্তি স্বরূপ যুক্তি লাভ করিয়া  
থাকেন ॥ ১৫ ॥

গীঃ সঃ । যাঁহারা চির দিন তত্ত্ব পূর্বক ভগবানের ভাবনা করিয়া  
থাকেন, তাঁহারা উৎকালে তো কোন দুঃখই ভোগ করেন না ; মজ  
মজ পুনর্জন্মভোগ হইতেও অব্যাহতি লাভ করেন । ভগবচ্ছিন্তন জগত  
জিঞ্জিষসী মায়া বন্ধন ছিন্ন হইয়া যায় । তাঁহারা চির কৈবল্যানন্দ ভোগ  
করিতে থাকেন । এই আনন্দ ভাগকেই শৈবগণ ব্রহ্মলোক ও শৈবগণ  
বৈকুণ্ঠ পুরী বলিয়া জানেন । এই আনন্দধামে গমন করিলে মায়া বির-  
চিত সংসারমধ্যে পুনরাবৃত্তির সম্ভাবনা থাকেনা ॥ ১৫ ॥

শাকরভাসাং । যে পুনর্জন্ম ন প্রাপ্নুবন্তি তে পুনরাবর্তন্তে কে পুন-  
বর্তোন্ত্যং প্রাপ্তাঃ পুনরাবর্তন্তইত্যাচ্যতে আত্রক্ষেতি । আত্রক্ষভূবনাত্বনাস্ত  
যস্মিন্ ভূতানীতি ভূবনং ব্রহ্মভূবনং ব্রহ্মলোকচতুর্থঃ আত্রক্ষভূবনাং  
সহব্রহ্মভূবনে লোকাঃ সর্বে পুনরাবর্তিনঃ পুনরাবর্তনসম্ভাভাঃ তে অজ্জ  
মামেকমুপেত্য তু কোন্তের পুনর্জন্ম পুনরুৎপত্তির্নবিদাতে ॥ ১৬ ॥

স্বামিকৃত টীকা । তদেবং সর্বেষুপি লোকেষু পুনরাবর্তিঃ দশয়ন্  
নির্ধারণতি আত্রক্ষভূবনাদিতি । ব্রহ্মণোভূবনঃ বাসস্থানং ব্রহ্মলোকস্তম-  
ভিব্যাপ্য সর্বে লোকাঃ পুনরাবর্তন শীলাঃ ব্রহ্মলোকস্তাপি বিনাশিত্বাৎ  
তৎপ্রাপ্তানামনুৎপন্নজানানামবর্ত্তঃ ভাবি পুনর্জন্ম য এনং ক্রমযুক্তকল-  
ভিরূপাসনাত্বব্রহ্মলোকং প্রাপ্তাঃষামেব তত্রোৎপন্নজানানাং ব্রহ্মণা  
সহ মোক্ষো নান্যেবাং তথা চ, ব্রহ্মণাসহ তে সর্বে সম্ভ্রাপ্তে প্রতিযক্রে ।

আব্রহ্মভুবনাল্লোকাঃ পুনরাবর্তিনোহর্জুন ।

মায়ুপেত্য তু কোশ্চেষু পুনর্জন্ম ন বিদ্যতে ॥ ১৬ ॥

পরশ্রাস্তে কৃতান্নানঃ প্রবিশন্তি পরং পদং । পরশ্রাস্তে ব্রহ্মণঃ পরমায়ুযো-  
হস্তে কৃতান্নানোব্রহ্মভাবাপাদিতমনোবৃত্তয়ঃ কশ্ম্বাং যোগেণ যেষাং ব্রহ্ম-  
লোক প্রাপ্তিস্তেষাং ন মোক্ষইতিপরিনিষ্টিতঃ, মায়ুপেত্য বর্তমানানাঙ্ক  
পুনর্জন্ম নাশ্যেবেতি ॥ ১৬ ॥

হে অর্জুন ! ব্রহ্মলোকাদি সমস্ত লোক নিবাসী  
গণেরই পুনরাবর্তন হইয়া থাকে ; কেবল একমাত্র  
আমাকেই লাভ করিলে পুনর্জন্ম হয় না ॥ ১৬ ॥

গীঃ সং । পঞ্চাশি বিদ্যাাদি দ্বারাও ব্রহ্মলোকাদিত্তে জীবের গতি  
হইয়া থাকে । ঈদৃশ ব্রহ্মলোকবাসীগণের ভোগাবগানে সংসারে পুন-  
রাবর্তি হইয়া থাকে । কিন্তু যাঁহারা একমাত্র ভগবান্কে চিন্তা করিয়া  
ব্রহ্মলোকে গমন করেন, তাঁহারা ব্রহ্মার সহিত পরম কৈবল্য লাভ  
করিয়া থাকেন । প্রাণগত ভগবদ্ ভক্তিই একমাত্র মুক্তির কারণ, অতথা  
ব্রহ্মলোকই প্রাপ্ত হও অথবা যে কোন সুখনিবাসেই গমন কর, পুন-  
রাবর্তন হস্ত হইতে নিস্তার নাই । এই শ্লোকে “ অর্জুন ” সম্বোধন দ্বারা  
তাঁহার স্বগত মহত্ব এবং “ কোশ্চেষু ” সম্বোধন দ্বারা অর্জুনের মাতৃকুল-  
গত মহত্বের পরিচয় দেওয়া হইয়াছে । অর্জুন সর্কতোভাবে মহান্ হইয়া  
যে কৈবল্যানন্দভাগী হইবেন, তাহাতে কিছু মাত্র সন্দেহ নাই, ইহাই  
ভগবানের গূঢ় লক্ষ্য ॥ ১৬ ॥

শাকরভাষ্যঃ । ব্রহ্মলোকসহিতা লোকাঃ কশ্ম্বাং পুনরাবর্তিনঃ কাল-  
পরিচ্ছিন্নত্বাৎ কণঃ সহস্রেতি । মহত্বয়ুগ পর্য্যন্তঃ সহস্রাণি যুগানি পর্য্যন্তঃ  
পর্য্যবসানং যস্তাহুগুদহঃ সহস্রয়ুগপর্য্যন্তঃ ব্রহ্মণঃ প্রজ্ঞাপতেঃ বিরাজোনিহুঃ  
সাত্ত্বিমপি যুগসত্বসগতঃ পরিমাণমেব কে বিহুরিত্যাহ তেহহোরাভিহুঃ  
কালসংখ্যাবিদোজনা ইত্যর্থঃ ॥ ১৭ ॥

স্বামিকৃত টীকা । নমু চ তপস্বিনোদানশীলাবীতরাগান্দিতি কনঃ ।  
ত্রৈলোক্যস্তোপায় স্থানং লভন্তে শোকবর্জিতং । ইত্যাদিপুনাগবাক্য-

### সহস্রযুগপর্যন্তমহর্ষদ্ ব্রহ্মণো বিদুঃ।

জিলোকাঃ সকাশান্মহর্ষোঁকাদীনামুৎকৃষ্টেণ গম্যতে নিনাশিত্ব চ সর্কেষাম-  
নবৈশিষ্ট্যকথমসৌ বিশেষঃ শ্রাদিত্যাশঙ্ক্য বহুকল্পকালাবস্থায়িত্বনিগিত্তো-  
সৌ বিশেষমইত্যাশয়েন স্বমানেন শতবর্ষায় মোত্রক্ষণোহুতশ্রুতনি জিলোক্যা-  
উৎপত্তিনিশি নিশি চ প্রলয়োভবতীতি দর্শয়িমান ব্রহ্মণোহহোরাত্রয়োঃ  
প্রমাণমাহ সহস্রেতি । সহস্রং যুগানি পর্য্যন্তোহবসানং যন্ত তদ্ব্রহ্মণো-  
যদহস্রদ্যে বিদুঃ যুগসহস্রমন্তোযশ্রাঙ্ক্যঃ রাত্তিক যোগবলেন যে বিদুস্ত-  
এব সর্কজ্ঞাজনা অহোরাত্রবিদঃ যেষাম্ব কেবলং চন্দ্রাদিত্যগতৈব জ্ঞানং  
তে তথাহোরাত্রবিদোন ভবন্তি জ্ঞানদর্শিত্বং, যুগশব্দেনাত্র চতুর্যুগমন্তি-  
প্রোতং চতুর্যুগসম্বন্ধ ব্রহ্মণোদিনমুচ্যতত্চিত্তিনিষ্কপূরাণোক্তেঃ, ব্রহ্মণইতি চ  
মহর্ষোঁকাদিনামিনামুপলক্ষণার্থং । তত্রায়ং কালগণনা প্রকারঃ মনুষ্যাণাং  
যদ্বর্ষং তদেবানামহোরাত্রং তাদৃশৈরহোরাত্রৈঃ পক্ষমাসাদিকল্পনয়া ষাদশ-  
ভিবর্ষসহস্রেচতুর্যুগং ভবতি চতুর্যুগসহস্রম্ব ব্রহ্মণোদিনং তাবৎপ্রমাণেন  
রাত্তিকাদৃশৈশ্চাহোরাত্রৈঃ পক্ষমাসাদিক্রমেণ বর্ষশতং ব্রহ্মণঃ পরমা-  
য়ুরিতি ॥ ১৭ ॥

যিনি ব্রহ্মার চতুর্যুগ সহস্র পর্য্যন্ত দিন এবং চতুর্যুগ  
সহস্র পর্য্যন্ত রাত্তি বিদিত আছেন, সেই যোগী ব্যক্তিই  
দিবারাত্তির জ্ঞাতা ॥ ১৭ ॥

গৌ: স: । ১৭২৮০০০ বর্ষ সত্যযুগের পরিমাণ এবং ১২৯৬০০০ বর্ষ  
ত্রৈতাযুগের পরিমাণ, ৮৬৪০০০ বর্ষ দ্বাপর যুগের পরিমাণ এবং ৪৩২০০০  
বর্ষ কলিযুগের পরিমাণ । এই রূপ চতুর্যুগ সহস্র বার অতিক্রান্ত হইলে  
প্রজাপতি ব্রহ্মার এক দিন হয় এবং এই রূপ চতুর্যুগ পুনঃ সহস্রবার  
অতিক্রান্ত হইলে ব্রহ্মার এক রাত্তি হয় । যিনি এইরূপ দিবারাত্তি অতি-  
ক্রম হইতে দেখেন, তিনিই অহোরাত্রবেত্তা । যাঁহারা কেবল সূর্য্যের  
উদয় অস্ত দেখিয়া দিন রাত্তি গণনা করেন, তাঁহারা অজ্ঞদর্শী—অহো-  
রাত্তি বেত্তা নহেন । এই রূপ পঞ্চদশ দিবসে ব্রহ্মার একপক্ষ, এই রূপ  
ছই পক্ষে একমাস এবং ষাদশ মাসে এক বর্ষ । এই পরিমাণে একশত  
বর্ষ ব্রহ্মার পরমায়া । তদনন্তর ব্রহ্মা ৩ দিনষ্ট হয়েন । সূতরাং ব্রহ্মলোকের  
ঐশাদভোগী জীবগণের এবং তন্নিম্ন শ্রেণীর ইন্দ্রাদি লোক নিবাসী ঋণের

রাত্রিঃ যুগসহস্রাস্তাং তেহহোরাত্রবিদোজনাঃ ॥ ১৭

অব্যক্তাদব্যক্তয়ঃ সর্বাঃ প্রভবন্ত্যহরাগমে ।

যে অধঃপতন ও পুনরাবৃত্তি হইবে, তাহাতে আর সংশয় কি ? “ ব্রহ্মাদি তৃণপর্ণাস্তং মায়য়া কল্পিতং জগৎ ” । ব্রহ্ম হইতে তৃণ পর্ণাস্ত সমস্তই মায়ী নিরচিত । মায়ী রাজ্যের অন্তর্ভুক্ত থাকিতে কেহই মুক্তি লাভ করিতে পারেন না ॥ ১৭ ॥

শাকরভাষাং । যতএবং কালপরিচ্ছিন্নাস্তেতঃ পুনরাবর্ত্তিনোলোকাঃ প্রজাপতেরহনি ঘটবতি রাত্রৌ চ তদুচ্যতে অন্যাক্তেতি অব্যক্তাদব্যক্তং প্রজাপতেঃ স্বাপাবস্থা তস্মাদব্যক্তাদ্ ব্যক্তয়োবাজাস্তইতি ব্যক্তয়ঃ স্বাবর-জঙ্গমলক্ষণাঃ সর্বাঃ প্রজাঃ প্রভবন্ত্যভিবাজ্যাস্তে অহুআগমোহহরাগমস্ত স্মিন্নহরাগমে কালে ব্রহ্মণঃ প্রবোধকালে তথা রাজ্যাগমে ব্রহ্মণঃ স্বাপকালে প্রলীয়েন্তে সর্বাব্যক্তয়স্তত্রৈব পূর্কোক্তেহব্যক্তসংস্ককে ॥ ১৮ ॥

স্বাগিকৃত টীকা । ততঃ কিমতমাত অব্যক্তাদিত্যাदि । কার্যাস্ত্যাব্যক্ত রূপং কারণাঘকং তস্মাদব্যক্তাং কারণ রূপাং বাজাস্তইতি ব্যক্তয়শ্চরা-চরাণি ভূতানি প্রোচ্ছবন্তি, কদা অহরাগমে ব্রহ্মণোদিবসস্ত্রাপক্রমে, তথা রাজ্যেরাগমে ব্রহ্মণয়নে তস্মিন্বেবাব্যক্তসংস্ককে কারণরূপে প্রলয়ং যান্তি । বদ্য তেহহোরাত্রবিদটোত্যেতন্ন বিদীয়তে কিন্তু তে প্রসিদ্ধাঅহো-রাত্রবিদোজনাব্রহ্মণোগদহর্বিদুস্তস্মিন্বেবাহুআগমেহব্যক্তাদব্যক্তয়ঃ প্রভবন্তি ষাঞ্চ রাত্রিঃ নিদুস্তস্মারাজ্যেরাগমে প্রলীয়েন্তইতি ষমোরনয়ঃ ॥ ১৮ ॥

ব্রহ্মার দিন সমাগত হইলে অব্যক্ত হইতে এই সকল ব্যক্ত চরাচর পদার্থ উৎপন্ন হইয়া থাকে এবং তাঁহার রাত্রি সমাগমে সেই ব্যক্ত বস্তু মাত্রেই অব্যক্ত-রূপ কারণে লয় প্রাপ্ত হয় ॥ ১৮ ॥

গীঃ সঃ । ব্রহ্মার সৃষ্টি অবস্থার নাম অব্যক্ত এবং তাঁহার জাগ্রত দশার নাম ব্যক্ত । ব্রহ্মার জাগ্রত দশার অর্থাৎ চেতন শক্তির ক্ষরণের সূত্রে সূত্রে প্রত্যক্ষ জগৎ ব্যবহার দশার পরিণত হইয়া অভিব্যক্ত হয়,



রাত্র্যাগমে প্রলীয়ন্তে তত্রৈবাবাক্তসংস্কৃতে ॥ ১৮ ॥

ভূতগ্রামঃ সএবায়ং ভূত্বা ভূত্বা প্রলীয়তে ।

এবং তাঁহার সুসুপ্তাবস্থায় সমস্ত বস্তুরই অস্তিত্ব কালক্রমে স্বরূপে বিলীন হয়, তখন আর প্রত্যক্ষ ব্যবহারোপযোগী জগৎ দৃষ্ট হয় না ॥ ১৮ ॥

শাক্তভাষাং । অকৃতভাগমকৃতবিপ্রকাশদোষপরিহারার্থং বক্রমোক-  
শাস্ত্ৰপ্রবৃত্তিসাক্ষ্যাদপুদর্শনার্থং অবিদ্যাাদিক্লেশমূলককর্ম্মাণ্যমবশ্যাচ্চাবশোভূত-  
গ্রামোভূত্বা প্রলীয়ন্তেততঃ সংসারে বৈবাগা প্রদর্শনার্থক্ষেদগাত ভূত-  
গ্রামহীত । ভূতগ্রামোভূতমমুদয়ঃ স্থাপনজঙ্গমলক্ষণোষঃ পুনর্দায়ন কল্পে  
আসীৎ সএবায়ং নাত্তোভূত্বা পুনঃ অহরাগমে প্রলীয়তে পুনঃ পুনঃ  
রাত্র্যাগমেহঃক্ষেত্বেহবশোহস্বতন্ত্রএব পাথ প্রভবতি জায়তে সএব অহ-  
রাগমে ॥ ১৯ ॥

স্বামিকৃত টীকা । তত্র চ কৃতনাশাকৃতভাগমশক্লং নারায়ণ বৈবা-  
গার্থঃ সৃষ্টিপ্রলয়প্রবাহস্তানিচ্ছেদং দর্শয়তি ভূতগ্রামহীতি । ভূতানাং  
চরাচরপ্রাণিনাং গ্রামঃ সমূহোযঃ প্রাগাসীৎ স এবায়মহরাগমে ভূত্বা ভূত্বা  
রাত্র্যাগমে প্রলীয়তে প্রলীয় প্রলীয় পুনরপাহরাগমেহবশঃ কর্ম্মাদিপার-  
তন্ত্রঃ সন্ প্রভবতি নাত্তইত্যর্থঃ ॥ ১৯ ॥

হে পার্থ ! সেই প্রাণী সকল ( যাঁহারা পূর্বকল্পে  
ছিল ) উত্তর কল্পে ( ত্রক্ষার দিবাগমে ) উৎপন্ন হইয়া  
ত্রক্ষার রাত্রিসমাগমে লয় প্রাপ্ত হইয়া থাকে ॥ ১৯ ॥

গীঃ সং । সংসারে বারম্বার উৎপত্তি বিনাশ সম্বন্ধে অবিদ্যার পুভাবে-  
জন্য জীবের সংসারনিবৃত্তি হয় না । জীবের কাম্য কর্ম্মের অনুষ্ঠানই পুনঃ  
পুনঃ সংসারপুবাহের এক মাত্র হেতু । তাহা হইতে নিবৃত্ত করিবার জন্য  
ভগবান্ বলিতেছেন, যে যাঁহারা নিষ্কাম কর্ম্মানুষ্ঠানের অভাবে পূর্ব কল্পে  
স্বস্বরূপে কারণাবস্থায় স্থিতি করিতেছিল, তাহাদের সুখ দুঃখ রূপ  
ভোগবিশান হয় নাই বলিয়া উত্তর কল্পে তাহাদিগকে অবশ্যই ভোগ্যভূমি  
দেহারজন্য অধিকার করিতে হয় ।

রাজ্যাগমেহবশঃ পার্থ ! প্রভবত্যহরাগমে ॥ ১৯ ॥

পরস্তস্মাত্ত্বাভোহন্যোব্যক্তোহব্যক্তাং সনাতনঃ ।

অবশমেব ভোক্তবাং কৃতং কৰ্ম শুভাশুভং ।

নাত্ত্বক্তং ক্ষীয়তে কৰ্ম কল্পকোটি শতৈরপি ॥ ”

আয়ুজ্ঞানবর্জিত অজ্ঞানী ব্যক্তি যে শুভাশুভ কর্মের অনুষ্ঠান করে, শুভজন্য তাহাকে অবশুই ফল ভোগ করিতে হয়। বস্তুতঃ কোন নূতন জীবের সৃষ্টি হয় না। যাচা পূর্বে ছিল, তাহাই কল্পান্তে পুনঃ প্রাচুর্ত্ব হইয়া থাকে। শ্রুতিও বলিয়াছেন—

“ সূর্য্য। চন্দ্রমসৌ ধাতা যথাপূর্বেমকল্পরং ।

দিবঞ্চ পৃথিবীঞ্চাস্তরীক্ষমণোশ্বরিতি ॥ ”

সূর্য্য, চন্দ্র, পৃথিবী, অম্বরীক্ষ, স্নর্গ আদি সমস্ত জগৎ যাচা যেরূপ পূর্বে করে ছিল, নিদাতা উক্তরকলে ও সেইরূপ রচনা করেন। ব্রহ্মার দিবাগমে অভিব্যক্তি বা প্রাচুর্ত্বাব এনং রাজি সমাগমে সমস্ত বস্তুই তিরোভাব বা কারণ স্বরূপে স্থিতি হইয়া থাকে ॥ ১৯ ॥

শাকরভাষাং । বহুপনাস্তমকরং তস্ম প্রাপ্ত্যপায়োনির্দিষ্টেওমিত্যেকা-  
করং ব্রহ্মত্যাদিনাণেদানীমকরশ্চৈব স্বরূপনির্দিষ্টিকয়েদমুচ্যতে পরইতি ।  
অনেন যোগমার্গেণেদং গন্তব্যমিতি পরস্তস্মাদিতি পরোব্যাতরিত্তোভিন্নঃ  
কৃতস্তস্মাৎ পূর্বেকাত্তাদব্যক্তাং ত্ব শব্দোহব্যক্তাকরশ্চ বিবাক্ততশ্চ ব্যক্তা-  
ত্বৈলক্ষণ্যবিশেষনার্থঃ ভাবোহকরাখ্যং পরং ব্রহ্ম বাতিরিক্তত্বে গতাপি  
সাসক্ষণ্য পুসঙ্গোহস্তীতি ত্বিনিবৃত্তার্থমাহ অন্যইতি অন্যোবিলক্ষণং  
সচাব্যক্তোহনিক্রিয়গোচরঃ পরস্তস্মাদিত্যুক্তং কস্মাৎ পুনঃ পরঃ পূর্বেকাত্তা-  
স্ত্বতগ্রামবীজভূতাদবিদ্যালক্ষণাদব্যক্তাদন্যোবিলক্ষণোভাবইত্যুপিপায়ঃ  
সনাতনশ্চিরস্তনোযঃ সভাবঃ সর্কেষু ভূতেষু ব্রহ্মাণিষু নশ্চৎসু ন বিন-  
শ্চতি ॥ ২০ ॥

স্বামিকৃত টীকা । লোকানামনিত্যত্বং পুপক্ষ্য পরমেধরস্বরূপত্ব-  
নিত্যত্বং প্রপঞ্চয়তি পরইতি । যাভ্যাং তস্মাচ্চরাচরকারণভূতাদব্যক্তাং  
পরস্তস্মাপি কারণভূতোযোহন্যস্তবিলক্ষণোহব্যক্তশ্চক্ষুরাদ্যগোচরোভাবঃ

যঃ স সর্বেষু ভূতেষু নশ্চংসু ন বিনশ্চতি ॥ ২০ ॥

অব্যক্তোহক্ষরইহাকৃত্ত্বমাত্ত্বঃ পরমাং গতিম্ ।

সনাতনোহিনাদিঃ সত্ব সর্বেষু কার্যাকারণলক্ষণেষু ভূতেষু নশ্চংসপি ন বিনশ্চতি ॥ ২০ ॥

সেই অব্যক্তেরও অতীত, ইন্দ্রিয়গণেরও অগোচর ও স্বতন্ত্র সত্তা মাত্র পদার্থই নিত্য । উহা ভূত সকল বিনষ্ট হইলেও স্বয়ং বিনষ্ট হয় না ॥ ২০ ॥

গীঃ সঃ । সত্তা স্বরূপ পরমায়া তির্য্যগর্ভ নামক অব্যক্ত কারণেরও কারণ স্বরূপ এবং তাহা হইতে স্রষ্ট ও স্বতন্ত্র । অভিব্যক্তচরাচর জগতের কারণ স্বরূপ অব্যক্ত রূপের নাশ আছে । কিন্তু সত্তা স্বরূপের উৎপত্তি বা বিনাশ নাই । উহা সনাতন এবং সমস্ত হইতে স্বতন্ত্র । ইন্দ্রিয়গণ সেট সত্তা-স্বরূপকে ধারণা করিতে পারেনা । বুদ্ধি না বিচার শক্তি তর্ক না অনুভব-বলে তাহা কদাপি গ্রহণ করিতে পারেনা । সত্তার আদি নাট, অন্ত নাই, রূপ, নাম গুণ বা অস্বাণ নাই । তিনি সম্পূর্ণ ব্যাখ্যার অযোগ্য ॥ ২০ ॥

শাকরভাষ্যঃ । অব্যক্তইতি । যোগ্যাব্যক্তোক্ষরতৈত্বাকৃত্ত্বমেবাকর-সংস্ককমবাক্তং ভাবঃ আত্মঃ পরমাং প্রকৃষ্টাং গতিং যং ভাবঃ প্রাপ্য গতা ন নিবর্ত্তন্তে সংসারায় তদ্বাসস্থানং পরমং প্রকৃষ্টং মম বিক্ষোঃ পরমঃ পদ-মিত্যর্থঃ ॥ ২১ ॥

স্বাসিকৃত টীকা । অবিনাশে প্রমাণং দর্শয়ন্নাহ অন্যক্তইতি । যো-ভাবোব্যক্তোহতীক্রিয়ঃ অক্ষরঃ পুবেশনাশশ্চইতি তথা অক্ষরাং সন্ত-বতীহ বিশ্বমিত্যাশ্রিতিক্ষরইতাক্তঃ, তাংপরমাং গতিং গগাং পুরুষার্থ-মাত্ত্বঃ পুরুষায় পরং কিঞ্চিং সা কাষ্ঠা সা পরা গতিরিত্যাশ্রিত্যঃ পরম-গতিস্বমেবাহ যং প্রাপ্য ন পুনর্নিবর্ত্তন্তইতি । তচ্চ সট্টমব ধাম স্বরূপং, মমেতাপচারে বসী রাহোঃ শিরইতিবৎ, অতোহহমেব পরমা গতিরি-ত্যর্থঃ ॥ ২১ ॥

সেই অক্ষর, অব্যক্ত সত্তা স্বরূপকে স্রুতি স্মৃতি

যং প্রাপ্য ন নিবর্তন্তে তদ্ধাম পরমং মম ॥ ২১ ॥

পুরুষঃ ম পরঃ পার্থ তক্ত্যা লভ্যস্তনশ্চয়া ।

জীবের পরম গতি বলিয়া ব্যাখ্যা করিয়াছেন । সেই  
মতাক্রম ভাব প্রাপ্ত হইলে জীবের পুনর্জন্ম হয় না ।  
উহাই আমার সর্বোৎকৃষ্ট ধাম ॥ ২১ ॥

গীঃ ১ঃ । মুমুকুগণ আত্মজ্ঞান দ্বারা যে পুরুষার্থ স্বরূপ পরমানন্দ-  
ধাম প্রাপ্ত করেন, তাহারই নাম “ পরমগতি ” । শ্রুতি বলিয়াছেন—

“ এমাস্ত পরমা গতিঃ পুরুষান্ন পরং কিঞ্চিৎ সা কাষ্ঠা সা পরাগতিঃ ।”

সৎ চিৎ আনন্দ স্বরূপ পরমাত্মাই বিদ্যমান দিগের পরম গতি, উহা  
কোন বস্তু বিশেষ নহে । সমস্ত আবেগ, সংস্রব, মতি, রতি, গতি যেখানে  
গিয়া পর্যাবসিত হইয়াছে, তাহাই পরম গতি, তাহাই পরমাত্মা । সেই  
পরম গতি স্বরূপ পরমাত্মাকে লাভ করিলে জীবের গত্যাতের শেষ  
হইয়া যায় । “ তদ্বিক্ষাঃ পরমং পদং ” ইহাই বিষ্ণুর পরম পদ, অর্থাৎ  
উচাই বিষ্ণুর স্বরূপানন্দা ॥ ২১ ॥

শাকরভাষ্যঃ । তল্লক্করুপায় উচাতে পুরুষইতি । পুরুষঃ পুরি শরনাৎ  
পূর্ণত্বাৎ ম পরঃ পার্থ পরোনিরতিশয়ো বস্মাৎ পুরুষান্ন পরং কিঞ্চিৎ  
সতক্রা লভ্যস্ত জ্ঞানলক্ষণজাননশ্চয়া আত্মবিসরণা যশ্চ পুরুষাত্মঃস্তানি  
মদাস্তানি কার্যভূতানি কার্যং চি কারণশ্চাত্ত্বর্ভুক্তি ভবতি যেন পুরুষেণ  
সর্বমিদং জগত্ততং ব্যাপ্তং আকাশেনেব ঘটাদি ॥ ২২ ॥

স্বাসিকৃত টীকা । তৎপ্রাপ্তৌ চ ভক্তিরন্তরঙ্গোপায় উত্থাক্সেবেতাহ  
পুরুষইতি । সচাহ পুরং পুরুষোহনশ্চয়া ন নিদ্যতেহন্তঃ শরণেভন যশ্চাত্মনা  
একাত্তভৈক্যব লভ্যো নাত্তপা, পরত্মসেবাহ যশ্চ কারণভূতশ্চাত্ত্বর্ভূধো  
ভূতানি স্থিতানি যেন চ কারণভূতেনেদং সর্বং জগত্ততং ব্যাপ্তং ॥ ২২ ॥

হে পার্থ ! সেই পরম পুরুষকে অনন্য ভক্তির দ্বারা  
লাভ করা যায় । সমস্ত ভূতই তাঁহার অভ্যন্তরে স্থিতি

যস্মাংস্তঃস্থানি ভূতানি যেন সৰ্ব্বমিদং ততম্ ॥ ২২ ॥

যত্র কালে ত্বনারুতিমারুতিকৈশ্ব যোগিনঃ ।

করিতেছে এবং তিনিও সমস্ত জগৎ ব্যাপ্ত হইয়া  
আছেন ॥ ২২ ॥

গীঃ সঃ । প্রপঞ্চ বিষয় হইতে অন্তঃকরণবৃত্তিকে প্রত্যাহার করিয়া  
অনন্ত ভাবে ভগবানে চিত্ত অর্পণ না করিলে তাঁহাকে প্রাপ্ত হওয়া যায়  
না । প্রপঞ্চ ভাব নিদূরিত হইলেই তখন তিনি বাতীত অল্প কোন  
বস্তুই অস্তিত্ব দৃষ্ট হয়না । যেমন সূত্রায়তনকে বস্ত্র বলা যায়, বস্ত্রতঃ  
সাধারণ বুদ্ধিতে বস্ত্র ও সূত্র একত্রে দুইটা বৃত্তিতে পারা যায়না । যখন  
বস্ত্র বলিয়া দেখি তখন সূত্র ভাব ভুলিয়া যাই, আবার সূত্র দেখিতে  
গেলে বস্ত্র ভাব বিস্মৃত হই । কিন্তু যিনি বস্ত্রেতে সূত্রবুদ্ধি এবং সূত্রায়তনই  
বস্ত্র সমস্তাৎ দেখিতে পান, তিনিই তত্ত্বদশী । ঐতিও বলিয়াছেন—

“ যস্মাৎ পরং ন পরমস্তি কিঞ্চিৎ যস্মান্নানীয়েন জ্ঞায়োস্তি কশ্চিৎ ।  
বুদ্ধ ইব স্তকোদিনি তিষ্ঠত্যেকশ্চেনেদং পূর্ণং পুরুষেণ মৰ্জং । সচ্চ কিঞ্চ-  
জ্জগত্যস্মিন্ দৃশ্যতে শ্রয়তে হপি বা অন্তর্কর্ষিষ্চ তৎসৰ্ব্বং ব্যাপ্য নারায়ণঃ  
স্থিতঃ ॥

যাঁহা হইতে কোন বস্তুই পর বা অপর নহে, যাঁহা চত্বতে কোন  
বস্তুই অণু বা মহান্ নহে, সেই অদ্বিতীয় পরমাশ্রা বিশাল ব্রহ্মের আয়  
অচল । তাঁহার দ্বারাই এই জগৎ পরিপূর্ণ রহিয়াছে । যাঁহা কিছু দেখা  
যায় না শুনা যায়, নারায়ণ তত্ত্বাবতের অন্তর্কর্ষ ব্যাপিয়া স্থিতি করিতে-  
ছেন ॥ ২২ ॥

শাকরভাষাং । প্রকৃতানাং যোগিনাং প্রণবাসেশিতব্রহ্মবুদ্ধীনাং  
কালান্তরমুক্তিভাজাং তৎব্রহ্মপ্রতিপত্তয়ে উত্তরোমার্গোবক্তব্যইতি যত্র  
কালইত্যাদিবিবক্ষিতার্থসমর্পণার্থমুচ্যতে আরুতিমার্গোপভ্রাসইতরমার্গ-  
স্তার্থঃ যত্রোক্তি । যত্র কালে প্রয়াতাইতি বাবহিতেন সম্বন্ধঃ যত্র যস্মিন্  
কালে ত্বনারুতিমপুনর্জন্ম আবৃত্তিং তদ্বিপরীতাকৈশ্ব যোগিনইতি কশ্চিৎ  
শ্চোচ্যন্তে কশ্চিৎশ্চ গুণতঃ কৰ্ম্মযোগেন যোগিনামিতি বিশেষণাৎ তত্র  
বিজ্ঞ্যন্তে যোগিনঃ যত্র কালে প্রয়াতামৃত্যুযোগিনোনাবৃত্তিঃ যান্তি, যত্র

প্রযাতা যাস্তি তংকালং বক্ষ্যামি ভরতর্ষভ ॥ ২৩ ॥

কালে চ প্রযাতামৃত্যু আবৃত্তিঃ যাস্তি তং কালং বক্ষ্যামি ভরতর্ষভ ॥ ২৩ ॥

স্মিতকৃত টীকা । তদেবং পরমেশ্বরোপাসকাস্তংপদং প্রাপ্য ন নিবর্তন্তে অস্তে হাবর্ত্তইতুক্ত- তত্র কেন মার্গেণ গতানাবর্ত্তন্তে কেন আবর্ত্তইতাপেক্ষায়ামাহ যত্রৈতি । যত্র যস্মিন্ কালে প্রযাতাষোগিনোহনাবৃত্তিঃ যাস্তি যস্মিন্চ কালে প্রযাতা আবৃত্তং যাস্তি তং কালং বক্ষ্যামীত্যর্থঃ, অত্র চ রশ্মানুসারী অচ্যুতায়নোপদক্ষণইতি স্মৃতিঃ স্মৃত্যুয়েনোক্তরায়ণাদিকালবিশেষমরণস্তদ্বিবাক্তিত্বাৎ কালশব্দেন কালান্তিমানিনীভরতিরাহিকোভিদেবতাভিঃ প্রাপ্যোপার্গ উপলক্ষ্যতে, অতোহয়মর্থঃ যস্মিন্ কামান্তিমানিদেবতোপলক্ষিত মার্গে প্রযাতাষোগিন উপাসকাঃ কস্মিন্চ যৎক্রমমনাবৃত্তিঞ্চ যাস্তি তং কালান্তিমানিদেবতোপলক্ষিতং স্মরণং কথয়িষ্যামীতি, অগ্নিজ্যোতিষোঃ কালান্তিমানিহাভানেহপি ভূমসামহরাদিশব্দোক্তানাং কালান্তিমানিনাং সাহচর্যাদাত্মবনমিত্যাাদিবৎ কালশব্দেনোপলক্ষণমবিরুদ্ধং ॥ ২৩ ॥

হে ভরতর্ষভ ! যে কালে গমন করিলে যোগীগণ অনাবৃত্তি বা আবৃত্তি প্রাপ্ত হইয়া থাকেন, আমি সেই কালের বিষয় কীর্ত্তন করিতেছি ॥ ২৩ ॥

গীঃ সঃ । এই শ্লোকে “ কাল ” পদটি দিবা রাত্রি আদি কালের আভিমানযুক্ত দেবতা বা মার্গ বিশেষ উপলক্ষিত হইয়াছে । “ যোগিনঃ ” পদটি কস্মী এরং উপাসক উভয়ই পরিগৃহীত হইয়াছে । শরীর হইতে প্রাণ উৎক্রান্ত হইবার সময় কোন পথে উপাসকের গতি হইলে তাঁহার সংসারে পুনরাবর্ত্তন হয়, এবং কোন পথে গতি হইলে পুনরাবৃত্তি হয় না, ভগবান্ অর্জুনকে তাহাই বলিবেন বলিয়া স্বীকার করিবেন ॥ ২৩ ॥

শাকরভাষাৎ । তং কালমাহ অগ্নিজ্যোতিরিতি । অগ্নিঃ কালান্তিমানিনী দেবতা তথা জ্যোতির্দেবতৈব কালান্তিমানিনী অপবা অগ্নিজ্যোতিষী যৎক্রমে এব দেবতে ভূমসাস্ত নির্দেশোবৎ কালে তং কালমিতি আত্মবনবৎ তথাহর্দেবতাভরতিমানিনী শূরঃ শূরপক্ষদেবতা তথা রশ্মাসাঃ উভয়ারণং তথাপি দেবতৈব স্মরণকৃতৈতি হিতোক্তত্র ভাস্কর স্মিন্

অগ্নির্জ্যোতিরহঃ শুক্রঃ সগ্নাসা উত্তরায়ণম্ ।

সার্গে প্রসাতা সূতা গন্ধি ব্রহ্ম ব্রহ্মবিদো ব্রহ্মোপাসকাঃ ব্রহ্মোপাগনপরা-  
জনাঃ ক্রমেণেতি নাক্যশেষেণ তি সন্দোষিত্তায়াং সগ্নপ্ দর্শননিষ্ঠানাং  
গতিরাপতির্ন। কচিদপ্তি ন তত্ প্রাণা উৎক্রামন্তীতি ঋতেঃ ব্রহ্মসংলীন-  
প্রাণা এব তে ব্রহ্মসরা ব্রহ্মভূতা এব তে ॥ ২৪ ॥

ব্যাসিকৃত টীকা। ঐত্জানাবৃত্তিসার্গসাহ অগ্নিরিতি । অগ্নির্জ্যোতিঃ-  
শব্দাভ্যাং তেৎর্চিৎসমভিসম্ভবন্তীতি ঋতাক্চিৎসামিনী দেবতো-  
পগন্ধাতে, অহরিতি, দিবসাত্তিসামিনী, শুক্রহীত শুক্রপক্ষাত্তিসামিনী,  
উত্তরায়ণরূপাঃ সগ্নাসাত্তরায়ণাত্তিসামিনী, এতচ্চাত্তাসামপি ঋতু-  
জানাং সংবৎসরদেবণ্যাকাদিদেবতানামুপগন্ধার্থং, এবং ভূতোদ্যোগার্গ-  
স্তত্র প্রসাতাগ্নতাভগবত্গামকাজনারক্ষ প্রাপ্নুবন্তি, বতন্তে ব্রহ্মবিদঃ  
তথাচ ঋতিঃ তেৎর্চিৎসমভিসম্ভবন্তি আর্চিষোহহরভূতাপূষামগপক্ষমা  
পূষামগপক্ষাদ্ যান্ সগ্নাসাত্তরায়ণাদি তা এতি মাসেভ্যোদেবণ্যাকগিতি ॥ ২৪

যে স্থানে জ্যোতিঃস্বরূপ অগ্নি, দিন, শুক্রপক্ষ, ছয়  
মাস, উত্তরায়ণ আদি স্থিতি করিতেছে, সেই দেবদান  
মার্গে গমন করিয়া সগ্ন ব্রহ্মোপাসনাশীল পুরুষ  
সগ্ন ব্রহ্মকে লাভ করিয়া থাকেন ॥ ২৪ ॥

গীঃ সঃ ৮ ঋতি বলিরাহেন—তের্চিৎসমভিসম্ভবন্তীতি মাসান্তান্ মাসেভ্যঃ  
আপূষামগঃ পক্ষমাপূষামগং পক্ষাদ্যান্ বভূৎ ঋতি মাসান্তান্ মাসেভ্যঃ  
সংবৎসরং সংবৎসরাদাদিতারাদিতাচ্চক্রমসঃ চক্ষুগসো বিদ্বাতং তৎ  
পুরুষোমানবঃ স এতান্ ব্রহ্মগমরতোষ দেবপথো ব্রহ্মপথ এতেন ঐতি-  
গদ্যমাণা ইমং মানব মানবর্ভগ্নাবর্ভন্ত ইতি ।

উপাসক ব্যক্তি প্রথমতঃ অর্চিৎসামিনী দেবতাকে, তৎপরে দিনা-  
তিসামিনী দেবতাকে, তদনন্তর শুক্রপক্ষাত্তিসামিনী দেবতাকে, তদনন্তর  
ছয় মাস উত্তরায়ণাত্তিসামিনী দেবতাকে তৎপশ্চাৎ সংবৎসরাত্তিসামিনী  
দেবতাকে, এতদনন্তর পূষাকে, সূর্যের পর চক্ষুকে চক্ষুর পর বিদ্বাতকে  
প্রাপ্ত করেন । সেইখানে অমানব পুরুষ আসিয়া উপাসককে ব্রহ্ম-



তত্র প্রয়াগাংস্থিত্তি ব্রহ্ম ব্রহ্মনির্দোজনাঃ ॥ ২৪ ॥

ধূমোরাত্রিস্তথা কৃষ্ণঃ সখ্যাসাদক্ষিণায়নম্ ।

লোকে লভিয়া যান । ইহাকেই দেবযান না ব্রহ্মসাগর বলিয়া খাজে কথিত আছে ॥ ২৪ ॥

শাকরভাষাং । ধুমইতি । ধূমোরাত্রিঃ ধূমাভিমানিনী রাজাভিমানিনী চ দেবতা তথা কৃষ্ণঃ কৃষ্ণপক্ষদেবতা সখ্যাসাদক্ষিণায়নমিতি চ পূর্ববদেবতৈত্তর তত্র চন্দ্রমসি ভবং চান্দ্রমসং জ্যোতিস্তৎফলং ইষ্টাদিকারী যোগী কৰ্ম্ম-প্রাপ্য মুক্তা তৎক্ষণাদিহ নিবর্ত্ততে পুনঃ ॥ ২৫ ॥

স্বামিকৃত টীকা । আরাভসাগরমাহ ধুমইতি । ধূমাভিমানিনী দেবতা রাজাদিশৈশ্চ পুত্রবদেব রাজাকৃষ্ণপক্ষদক্ষিণায়নরূপসখ্যাসাভিমানিনী-স্তিস্বোদেবতা উপলক্ষ্যন্তে । এতাভিরূপলাক্ষণোযোগসাগরস্তত্র প্রয়াগঃ কৰ্ম্ম-যোগী চান্দ্রমসং জ্যোতিস্তৎফলং স্বর্গলোকং প্রাপ্য তত্রৈষ্টাপূক্তকৰ্ম্ম-ফলং ভুঞ্জ্য পুনরাবর্ত্ততে, তত্রাপি প্রয়াগঃ তে ধূমমভিমানিনী ধূমাদ্রাতিং রাজৈরপক্ষীয়মাণপক্ষমপক্ষীয়মাণপক্ষাদযান্ সখ্যাসান্ দক্ষিণাদত্যত্রি-মাসেভ্যঃ পিতৃলোকং পিতৃলোকাৎ চন্দ্রং তে চন্দ্রং প্রাপ্যাম্ভবন্তীত্যাদি, তদেবং নিবৃত্তিকৰ্ম্মমতিতোপায়নয়া ক্রমমুক্তিঃ কামাকৰ্ম্মভিশ্চ স্বর্গভোগা-নস্তরমাবৃত্তিঃ নিষিদ্ধকৰ্ম্মভিশ্চ নরকভোগানস্তরমাবৃত্তিঃ ক্ষুদ্রকৰ্ম্মণাস্ত জন্তুনাং অত্রৈব পুনঃ পুনর্জন্মোত্তদ্রষ্টব্যং ॥ ২৫ ॥

যে স্থানে ধূম, রাত্রি, কৃষ্ণপক্ষ ও ছয় মাস দক্ষিণায়ন ইত্যাদি স্থিতি করিতেছে, সেইখানে গমন করিয়া কৰ্ম্মী পুরুষ চন্দ্রমাকে লাভ করেন, এবং কৰ্ম্ম ফল ভোগ করিয়া সংসারে পুনরাবৃত্ত হইয়েন ॥ ২৫ ॥

গীঃ সং । এ শ্লোকেও ধূম, রাত্রি ইত্যাদি শব্দ তন্ত্রে অভিমানী দেবতার উপলক্ষণ । চন্দ্রলোক পুণাভোগের স্থান । সাধারণ যৎকৰ্ম্ম আদি করিয়া প্রাণ ত্যাগ করেন, তাঁহারা চন্দ্রলোকে অতুল স্বর্গভোগ ভোগ করিয়া বাসনা হ্রদ্ব যোগে সংসারে পুনরাবৃত্ত হইয়া থাকেন । এই

তত্র চাস্ত্রমসং' জ্যোতির্ষোগী প্রাপ্য নিবর্ততে ॥২৫

শুক্লকৃষ্ণে গতী হেতে জগতঃ শাস্বতে মতে ।

একয়া যাত্যনাবৃত্তিমন্যয়াবর্ততে পুনঃ ॥ ২৬ ॥

পুনরাবৃত্তিগার্গের নাম পিতৃমান । পিতৃমান হইতে দেবমান শ্রেষ্ঠ ॥ ২৫ ॥

শাকরভাষাং । শুক্লেন্তি । শুক্লকৃষ্ণে শুক্লা চ কৃষ্ণা চ শুক্লকৃষ্ণে জ্ঞান-  
প্রকাশকত্বাৎ শুক্লা তদভাবাৎ কৃষ্ণা এতে শুক্লকৃষ্ণে তি গতী জগতী ততা-  
ধিকৃতানাং জ্ঞানকর্মণোর্ন জগতঃ সর্কটৈশ্চনৈতে গতী সম্বতঃ শাস্বতে  
নিত্যে সংসারশ্চ নিত্যান্নিত্যে'মতেভিঃপ্রতে তত্রৈকয়া শুক্লয়া যাত্যনাব-  
বৃত্তিমাবৃত্তিমন্যয়েতরয়া বর্ততে পুনঃ ভূয়ঃ ॥ ২৬ ॥

স্বামিকৃত টীকা । উক্তগার্গীবৃপসংহরতি শুক্লেন্তি । শুক্লা-র্চিবাতি-  
গতিঃ প্রকাশসমত্বাৎ কৃষ্ণা ধূমাদিগতিন্মোগসমত্বাৎ এতে গতী মার্গো  
জ্ঞানকর্মণাধিকারিণোজগতঃ শাস্বতে অনাদী সংমতে সংসারজ্ঞানাৎ,  
তয়োরেকয়া শুক্লয়ানাবৃত্তিঃ মোক্ষঃ যতি অন্যয়া কৃষ্ণয়া তু পুন-  
রাবর্ততে ॥ ২৬ ॥

শুক্ল ও কৃষ্ণ এই দুই পথ জগতে নিত্যসিদ্ধ । শুক্ল-  
মার্গের দ্বারা উপাসক অপুনরাবৃত্তি এবং কৃষ্ণ মার্গের  
দ্বারা পুনরাবৃত্তি প্রাপ্ত হইয়া থাকেন ॥ ২৬ ॥

গীঃ সঃ । দেবমান শুক্ল অর্থাৎ জ্ঞানালোকে প্রদীপ্ত ও স্বয়ংপ্রকাশ ।  
পিতৃমান ভোগ ও অজ্ঞানযুক্ত অর্থাৎ তমোগয় । সূত্রাঃ ধূম রাত্রি  
আদি অপ্রকাশ স্বরূপ । এখানে আত্মার বিকাশ না হওয়াতে জীবের  
পুনরাবৃত্তি হইয়া থাকে ॥ ২৬ ॥

শাকরভাষাং । নৈতইতি । নৈতে মনোভুক্ত স্মৃতি মার্গো পার্থ জানন্  
সংসারায়ৈকান্তা মোক্ষায় চেতি যোগী ন মুহ্যতি ন কশ্চন কশ্চিদপি তস্মাৎ  
সর্কেষু কালেষু যোগযুক্তঃ সমাহিতোভবাম্বু ॥ ২৭ ॥

স্বামিকৃত টীকা । সর্গজ্ঞানফলং দর্শয়ন্ ভক্তিমোগয়ুপসংহরতি  
নৈতেতি । এতে স্মৃতি মার্গো মোক্ষসংসারপ্রাপকৌ জানন্ কশ্চিদপি

নৈতে স্মৃতি পার্থ জানন্ যোগী মুহুতি কশ্চন ।

তস্মাৎ সৰ্বেষু কালেষু যোগযুক্তোভবার্জুন ॥ ২৭ ॥

বেদেষু সাজ্জেষু তপঃসু চৈব দানেষু যৎপুণ্যফলং প্রদিক্ষম্ ।

যোগী ন মুহুতি সুখবুদ্ধ্যা স্বর্গাদিফলং ন কামতে কিন্তু পরমেশ্বরনিষ্ঠ-  
এব ভবতীত্যর্থঃ স্পষ্টমন্ত্রঃ ॥ ২৭ ॥

হে অর্জুন ! পূর্বোক্ত মার্গেই অবগত হইয়া যোগী  
ব্যক্তি মোহ প্রাপ্ত হয়েন না । তুমিও সর্বদা যোগযুক্ত  
হইয়া থাক ॥ ২৭ ॥

গীঃ ২৭ । দেবদান বা গুরুসাগ' যুক্তিপদ । পিতৃদান বা কৃষ্ণমার্গ'  
পুনরাবৃত্তির কারণ । ইহা বিদিত হইয়া সঞ্জয়রক্ষমানপরায়ণ যোগী  
সংসার মায়ায় বিমুগ্ধ হয়েন না । তাঁহারা যোগবলে দেবদানের অধিকারী  
হয়েন । সেই জন্য বলিতেছি, হে অর্জুন ! তুমিও সমাহিতচিত্ত হইয়া  
এই অপুনরাবৃত্তি লোকের অধিকারী হও ॥ ২৭ ॥

শাকরভাষ্যঃ । শৃণু যোগস্ত মহাত্ম্যং বেদেষ্টিতি । বেদেষু সমাগধী-  
তেষু সাজ্জেষু চ সাদগুণোনাগুষ্ঠিতেষু তপঃসু চ স্তপ্তেষু দানেষু চ সমা-  
গুণেষু স্তপ্তেষু পুণ্যফলং প্রদিক্ষেৎ শাস্ত্রেণাত্যত্যাগচ্ছতি তৎ সৰ্ব্বং  
ফলজাতামদং নিদিত্বা যশুপুত্রনির্ণয়ছারেকোঃ সমাগবদার্থ্যামুঠান ইহ  
যোগী পরং উৎকৃষ্টমেশ্বরং স্থানমুপৈতি পুতিপদ্যতে আদ্যাদৌ তবং  
কারণং ব্রহ্মত্যাৰ্থঃ ॥ ২৮ ॥

ইতি শ্রীভগবদ্গীতাত্যাক্ষ্যে অষ্টমোধ্যায়ঃ ।

ব্যায়িকৃত টীকা । অপ্যারার্থগষ্টপুশ্রাথনির্ণয়ং সকলমুপসংহরতি বেদে-  
ষ্টিতি । বেদেষু অপ্যারনাদিভিঃ সাজ্জেষু অমুঠানাদিভিঃ তপঃসু কার-  
শোষণাদিভিঃ দানেষু সৎপাত্রেহর্পণাদিভিঃ যৎপুণ্যফলমুপদিক্ষেৎ শাস্ত্রেণ  
তৎসৰ্বমত্যোতি ততোহাপ শ্রেষ্ঠং যোগেশ্বর্যং প্রাপ্নোতি, কিংকুশা,  
হৃদগষ্ট পুশ্রাথনির্ণয়েনোকং তবং বিদিত্বা ততশ্চ যোগী জানী ত্বয়া  
পরমুৎকৃষ্টং আদ্যং জগন্মূলভূতং স্থানং বিদেহাঃ পদং প্রাপ্নোতি ॥ ২৮ ॥

ইতি অষ্টমোধ্যায়ঃ ।

অন্ত্যতি তৎসর্বনিদং বিদিত্বা—

যোগী পরং স্থানমুপৈতি চাদাম্য ॥ ২৮ ॥

ইতি শ্রীমহাভারতে শাতসাহস্র্যাং সংহিতায়াং

বৈয়াক্য্যং ভীষ্মপর্বণি শ্রীভগবদ্গীতা-

সূপনিষৎসু ব্রহ্মবিদ্যায়াং যোগশাস্ত্রে

শ্রীকৃষ্ণাৰ্জুনসংবাদে তারকব্রহ্ম-

যোগেনাম অষ্টমোহধ্যায়ঃ ।

বেদে, যজ্ঞে, তপস্শায়, দানে ও পুণ্যকার্যে যে সকল  
ফল উৎপন্ন হয়, ধ্যাননিষ্ঠ যোগীগণ সেই ফলরাশি অতি-  
ক্রম করিয়া সম্বোৎকৃষ্ট কারণরূপ স্থান লাভ করিয়া  
থাকেন ॥ ২৮ ॥

গীঃ সঃ। বেদাধ্যয়ন কালে, শাস্ত্র, ব্রহ্মচর্যাাদি পালনে যে শুভ ফল  
হয় লিপিয়াছেন, আর সান্নোপাজ্ঞ অশ্বমেধাদি যজ্ঞ শ্রদ্ধা পূর্বক অনুষ্ঠান  
করিলে যে ফল লাভ হয়, চিত্তশুদ্ধির কারণ শ্রদ্ধা পূর্বক কৃচ্ছ্রচাক্ষায়ণাদি  
তপস্শা সম্পাদনে যে ফল লাভ হয়, এবং উত্তম দেশ কাল পাত্র বিশেষে  
শ্রদ্ধাপূর্বক শাস্ত্র বিধানানুরূপ গোশুবর্ণ আদি দান করিলে যে ফল লাভ  
হয়, যোগীগণ এ সমস্ত ফল হইতেও মহাফল লাভ করিয়া থাকেন,  
অর্থাৎ ধ্যাননিষ্ঠ যোগীরা স্বর্গাদি ফলভোগ তুচ্ছ করিয়া সর্বকারণের  
কারণ স্বরূপ পরব্রহ্মকে লাভ করিয়া থাকেন ॥ ২৮ ॥

এই অষ্টম অধ্যায়ে শ্রীভগবান্ বাসুদেব " তৎ " পদার্থকে ধোয়রূপে  
ব্যাখ্যা করিলেন ।

ইতি শ্রীমদবধুতশিষ্য চিত্রকুমার শ্রীযুক্ত

শ্রীকৃষ্ণ প্রসন্ন পরিব্রাজক মহোদয়ের

প্রণীত " গীতার্থ-সঙ্কীর্ণনী " নামক

স্তানা তাৎপর্য ব্যাখ্যায়

অষ্টম অধ্যায়

সমাপ্ত ।

## নবমোধ্যায়ঃ ।

শ্রীভগবানুবাচ ইদম্ভু তে শুভমঃ প্রবক্ষ্যামানসূয়বে ।

শাক্তভাষ্যঃ । অষ্টমে নাড়ীদ্বারেণ ধারণায়োগঃ সপ্তম উক্তস্ত চ  
ফলমগ্গার্জিরাদিক্রমেণ কালান্তরে ব্রহ্মপ্রাপ্তিলক্ষণমেবানাবৃত্তিরূপং  
নির্দিষ্টং তত্রানেনৈব প্রকারেণ মোক্ষপ্রাপ্তিফলমধিগম্যতে নাভ্যপেতি  
তদাতদাশঙ্ক্যাবাবিবৃৎসয়া ভগবানুবাচ ইদমিতি । ইদং ব্রহ্মজ্ঞানং বক্ষ্য-  
মাণমুক্তঞ্চ পূর্বেদধ্যায়েষু তদ্ব্যকৌ সংনিদীকৃত্যোদমিত্যাত তুশঙ্কোনিশেষ-  
নিষ্কারণার্থঃ ইদমেব তু সমাক্জ্ঞানং সাক্ষান্মোক্ষপ্রাপ্তসাধনং বাসুদেবঃ  
সর্বমিত্যাতৈবদং সর্বমেবমেবাদ্বিতীয়মিত্যাদিশ্রুতিস্মৃতিভ্যোনাত্তদথ  
যেত্রপাতোনিছরত্রাজ্ঞানস্তেহক্ষমালোকাতনস্তীত্যাদিশ্রুতিভাষ্যে তে তুভাং  
শুভমং গোপ্যতমং প্রবক্ষ্যামি কথয়িষ্যামানসূয়বেহস্যারতিতায়  
কিংতজ্জ্ঞানং কিং বিশিষ্টং বিজ্ঞানসহিতমভুভবযুক্তং যৎ জ্ঞানং জ্ঞাত্বা  
প্রাপ্য মোক্ষাসেহশুভাং সংসারবন্ধনাং ॥ ১ ॥

স্বামিকৃত টীকা । পরেশঃ প্রাপ্যতে শুভভক্ত্যতি স্থিতমষ্টমে । নবমে  
তু তদৈশ্বর্যমত্যাশ্চর্য্যং প্রপঞ্চাতে । এবং তাবৎ সপ্তমাস্টময়োঃ স্বীয়পক-  
মেধরতৎ ভৈক্যব সুলভং নান্যপেত্বাকুমিদানীমচিন্তাঃ স্বকীয়মৈশ্বর্য্যং  
ভঙ্কেশচাসাদারণং প্রভাবং প্রপঞ্চয়িষ্যান শ্রীভগবানুবাচ ইদমিতি ।  
বিশেষেণ জায়তে অনেনেতি বিজ্ঞানমুপাসনং তৎসহিতং জ্ঞানমীশ্বর-  
বিষয়মিদং তু তেহনসূয়বে পুনঃপুনঃ স্বমাহাত্ম্যমেবোপদিশতীত্যেবং  
পরমকারুনিকে ময়ি দোষদৃষ্টিরহিতায় তুভ্যং বক্ষ্যামি, তুশঙ্কোবৈশিষ্ট্যে ।  
তদেবাহ শুভমমিত্যাদিনা । শুভং ধর্মজ্ঞানং ততোদেহাদিক্যতিরিক্তাশ্ব-  
জ্ঞানং শুভতরং ততোহপি পরমাশ্বজ্ঞানমতিরহস্তবাক্ শুভমং বক্ষ-  
জ্ঞাত্বাশুভাং সংসারবন্ধান্মোক্ষ্যসে সদ্য একমুক্তোভবিষ্যসি ॥ ১ ॥

ভগবান্ কহিলেন, হে অর্জুন ! তুমি অসূয়াশূন্য,

জ্ঞানং বিজ্ঞানসহিতং যজ্জ্ঞাত্বা মোক্ষ্যামে শুভাৎ ॥ ১ ॥

এই জন্য তোমাকে বিজ্ঞানপূর্ণ জ্ঞানতত্ত্ব কহিতেছি  
ইহা অবগত হইলে তুমি সংসারবন্ধন হইতে মুক্ত  
হইবে ॥ ১ ॥

গীঃ সঃ। যোগমাগ অবলম্বন করিয়া প্রাণ উৎক্রমণ পূর্বক কি-  
রূপে মুক্তি লাভ হয়, এবং ভগবানে অনন্য ভক্তি যে তাদৃশী মুক্তি  
লাভের অসাধারণ হেতু ইত্যাদি বিষয় অষ্টম অধ্যায়ে ভগবান্ ব্যাখ্যা  
করিয়াছেন। পোয় ব্রহ্ম নিক্রপণ পূর্বক ধ্যানপরায়ণ পুরুষের কিরূপ  
গতি হয়, তাহাও পূর্বাধ্যায়ে কথিত হইয়াছে। এক্ষণে জেয় ব্রহ্ম নিক্রপণ  
পূর্বক জ্ঞাননিষ্ঠ পুরুষের কিরূপ গতি হয়, এবং ভগবানের প্রকৃত স্বরূপ  
এবং ত্রিগুণ অমুরাগ আদি বিশেষ রূপে ব্যাখ্যা করিবার জন্য নবম  
অধ্যায়ের অবতারণা হইল।

এই শ্লোকের “ ইদম্ ” পদের “ তু ” শব্দ দ্বারা পূর্বাধ্যায়ে কথিত  
সংগুণ ব্রহ্মের “ ধ্যান ” এবং এতদধ্যায়ে বক্তব্য “ জ্ঞান ” বিষয়ের  
পার্থক্য সূচিত হইয়াছে। আত্মজ্ঞানই মুক্তির প্রধান হেতু। ধ্যান দ্বারা  
চিত্তশুদ্ধি বাতীত অজ্ঞানের পূর্ণ নিবৃত্তি হয়না। ধ্যান আত্মজ্ঞান লাভের  
অমুকুল উপায় মাত্র। বিজ্ঞান সহিত জ্ঞানতত্ত্ব অতীব গুহ্যতম। রাগ  
দোষাদি বর্জিত না হইলে এই জ্ঞানতত্ত্বের কেত অধিকারী হইতে  
পারেনা। ভগবান্ অর্জুনকে জার্জব ও সংযমাদি গুণযুক্ত উপযুক্ত শিষ্য  
দোষে এই বিজ্ঞান পূর্ণ জ্ঞানতত্ত্বের গুহ্য রহস্য কহিতেছেন। অনধিকারীকে  
জ্ঞানতত্ত্ব উপদেশ করিলে বিপরীত ফল হইরা থাকে। অনধিকারী  
ব্যক্তি নিগূঢ় তত্ত্বের গুহ্য প্রদেশে প্রবেশ করিতে পারেনা, এমন  
সাধারণের সমক্ষে জ্ঞানতত্ত্বের গুহ্য রহস্য প্রকাশ করা শাস্ত্রে নিষেধ  
আছে ॥ ১ ॥

শাকরভাষাঃ। তচ্চ জ্যোতি রাজবিদ্যোতি। রাজবিদ্যা বিদ্যানাং  
রাজা দীপ্যতিশরদাং দীপ্যতে হীরমতিশয়েন ব্রহ্মবিদ্যা সর্কবিদ্যানাং  
রাজগুহ্যং তথা গুহ্যানাং রাজা পবিত্রং পাবনুশিবমুত্তমং সর্কেষাং পাবনানাং

রাজবিদ্যা রাজশুভঃ পবিত্রমিদমুত্তমম্ ।

তুচ্ছিকারণানামিদং ব্রহ্মবিজ্ঞানমৎকষ্টতমমনেকজনসহস্রমপি ধর্মী-  
 ধর্মাদি সমূলং কর্ম্ম ক্রমগাত্ৰাহ্মীকনোতি যতোহুতঃ কিং তস্মৈ পাবন-  
 ত্বং বক্রনাং কিঞ্চ প্রত্যক্ষাবগমঃ প্রত্যক্ষেন সুখাদেতিবাবগমোযস্মৈ তৎ  
 প্রত্যক্ষাবগমঃ অনেকগুণবতোপি ধর্ম্মনিক্রমঃ দৃষ্টং শ্রোনমাগইব ন তথা  
 আশ্রয়জ্ঞানং ধর্ম্মবিরোধি কিন্তু ধর্ম্মাঃ ধর্ম্মাদনপেতং এবমপি স্মৃৎ চঃসং-  
 পাদাসিত্যতআহ সুসুখং কর্তুং যথা রত্নবিবেকবিজ্ঞানং তজাভায়াসানাং  
 অনোনাং কর্ম্মণাং সুখসংপাদানাসঙ্গফলত্বং দৃষ্টং তদ্ব্যবহাৰু মতাকলত্বং  
 দৃষ্টমিতীদম্ সুখসংপাদাত্বং ফলক্ষয়াদ্বোতীতি প্রাপ্তৌ তত্রাভাবায়ঃ নাস্ত  
 ফলতঃ কর্ম্মবাহয়োতীতি অবায়ং অতঃ শ্রদ্ধয়সায়জ্ঞানং ॥ ২ ॥

সামিকৃত টীকা । কিঞ্চ রাজবিদ্যেতি । ইদং জ্ঞানং রাজবিদ্যা  
 বিদ্যানাং রাজা রাজশুভঃ শুভানাঞ্চ রাজা বিদ্যাসু গোপোষু চাত্তিরহস্মৎ  
 শ্রেষ্ঠমিত্যর্থঃ রাজদস্তাদিহাতপসর্জনশ্রাপি পরত্বং রাজ্ঞাং বিদ্যা রাজ্ঞাং  
 শুভমিতি বা । উত্তমং পবিত্রমিদমত্যস্তপাবনং জ্ঞানিনাং প্রত্যক্ষাবগমঞ্চ  
 প্রত্যক্ষঃ স্পষ্টোবগমোববোধো যস্মৈ তৎ প্রত্যক্ষাবগমঃ দৃষ্টফলং ইত্যর্থঃ,  
 ধর্ম্মাঃ ধর্ম্মাদনপেতং বেদোক্তসর্ম্মধর্ম্মফলত্বং, কর্তুঞ্চ সুসুখং সুপেন্ কর্তুং  
 শক্যমিত্যর্থঃ, অবায়ঞ্চাক্ষয়ফলত্বং ॥ ২ ॥

এই আশ্রয়জ্ঞান সকল বিদ্যার রাজা, সকল শুভ  
 পদার্থের রাজা এবং সর্বোৎকৃষ্ট, পবিত্র ও প্রত্যক্ষ  
 প্রমাণমিত্র ; ইহা সর্ব ধর্ম্মের ফল স্বরূপ ও সুখসাধ্য  
 এবং অক্ষয় ফল প্রদ ॥ ২ ॥

গীঃ সঃ । লৌকিক ও শাস্ত্রীয় সকল প্রকার বিদ্যার মধ্যে আশ্রয়-  
 জ্ঞানই শ্রেষ্ঠ । কার্য সহিত অবিদ্যা ইগারই দ্বারা নিবৃত্ত হইয়া থাকে ।  
 ধর্ম্মতত্ত্ব মাজেই শুভ রহস্যযুক্ত কিন্তু আশ্রয়জ্ঞান তৎসংগত হইতে অর্জিব  
 শুভতম । কেননা জন্ম জন্মান্তর নিষ্কাম পুণ্য কর্ম্মের অমুষ্ঠান না করিলে  
 আশ্রয়জ্ঞানের উদয় হয় না । প্রায়শ্চিত্ত আদি জীবের পাপ বিশেষের নাশ  
 করিয়া থাকে ; কিন্তু আশ্রয়জ্ঞান সঞ্চিত হইলে জীবের পূর্বজন্মকৃত,  
 বর্তমান দেহকৃত পাপ বিনষ্ট হয়, এবং ভবিষ্যৎ জন্ম জন্য কর্ম্ম পার্শ্বের



প্রত্যক্ষানগমং ধর্ম্যং সুস্থখং কর্তুমব্যয়ম্ ॥ ২ ॥

অশ্রদ্ধানাঃ পুরুষা ধর্মশ্চাস্ত্র পরস্তপ ।

সুচনা করিতে দেয় না। এই জনা আত্মজ্ঞান পবিত্র হইতেও পবিত্রতম। আত্মজ্ঞান দ্বারা যে পরমানন্দ উপলব্ধ হয়, তাহা জ্ঞানীগণ প্রত্যক্ষই অশ্রদ্ধন করিয়া থাকেন। যাগ, যজ্ঞ ও বহুবর্ষব্যাপী তপস্বী যেরূপ ক্লেশকর, আত্মজ্ঞান তাদৃশ ক্লেশসাধ্য নহে; ইহা শ্রবণ, মনন নিচারণাদি দ্বারা অনায়াসে লাভ হইয়া থাকে। আত্মজ্ঞান অনায়াসে লাভ হয় বলিয়া উহার ফল সামান্য নহে, অন্যান্য কচ্ছুরতাদিতে যেমন বহু পরিশ্রমে বহুফল এবং অল্প শ্রমে অল্প ফল হইয়া থাকে, আত্মজ্ঞান সাধনা সেরূপ নহে। ইহা অল্পায়ামসাধ্য হইলেও অক্ষয় ফল পুষ্ট করিয়া থাকে। অর্থাৎ পুণ্য কর্মাদি যেমন অগণন্য ভোগাদিতে হয় হইয়া যায়, উহার তাদৃশ ফল হইবার সম্ভাবনা নাই ॥ ২ ॥

শাকরভাষাং । যে পুনঃ অশ্রদ্ধানাঃ ইতি । অশ্রদ্ধানাঃ শ্রদ্ধাবিরহিতাঃ আত্মজ্ঞানশ্চ ধর্মশ্চাস্ত্র স্বরূপে তৎফলে চ নাস্তিকাঃ পাপকারিণোহপরাণা-  
মুণনিষদঃ দেহমাত্রায়দর্শনমেব প্রতিপন্ন্য অসন্তুঃ পুরুষাঃ পরস্তপ অপূণ্য  
মাং পরমেস্বরং মৎপ্রাপ্তৌ নৈবানুক্লেতি মৎপ্রাপ্ত্যুসার্গসাধনভেদভক্তিমান-  
সপাপাপ্যেত্যর্থঃ । নিবর্তন্তে নিশ্চয়েন আবর্তন্তে ক মৃত্যুসংসারনশ্বনি  
মৃত্যুযুক্তঃ সংসারোমৃত্যুসংসারস্তস্ত বশ্ব নরকতির্গ্যাগাদিপুণ্যুসার্গশাস্বন্নন  
বর্তন্তেত্যর্থঃ ॥ ৩ ॥

স্বাগিকৃত টীকা । নশ্বনমর্পাতিস্মকরত্বেন কে নাম সংসারিণঃ স্মাস্ত্রাহ  
অশ্রদ্ধানাঃ ইতি । অস্ত্র ভক্তিসমতিভজ্ঞানলক্ষণশ্চ ধর্মশ্চাস্ত্রি কংগি সচী টমং  
ধর্মশ্রদ্ধানাঃ আশ্রিত্যেনাস্বীকৃপনস্তু উপায়ান্তরৈর্মৎপ্রাপ্তয়ে কৃতপুসত্ত্বাপ  
মাসপাপা মৃত্যুযুক্তঃ সংসারনশ্বনি নিবর্তন্তে মৃত্যুন্যায়ে সংসারমার্গে  
পরিভ্রমন্তীত্যর্থঃ ॥ ৩ ॥

এই আত্মজ্ঞান রূপ ধর্ম্যে যাহাদের শ্রদ্ধা নাই, তাহারা আমাকে প্রাপ্ত না হইয়া মৃত্যুসমাকীর্ণ সংসার-পথে নিরন্তর ভ্রমণ করিয়া থাকে ॥ ৩ ॥

গীঃ সঃ । আত্মজ্ঞান সকল অপেক্ষা পবিত্র, শ্রেষ্ঠ ও উৎকৃষ্ট ফল-

অপ্রাপ্য মাং নিবর্তন্তে যুত্যাংসান্ধবজ্জি ॥ ৩ ॥

ময়া ততমিদং সর্বং জগদব্যক্তমূর্তিনা ।

পূর্ন হইলেও মনুষ্যাগণ তাহাতে পূরুষ হইয়া না কেন, অর্জুনের এই সংশয় দূর করিবার জন্য ভগবান্ বলিতেছেন, অশ্রদ্ধাই এই অপূরুষের হেতু । বাহ্যিক বেদবিরুদ্ধ কুৎসিতকার্য্য পরায়ণ, যাহারা দস্ত দর্পাদি আশ্রয় সম্পাদে মোহিত, তাহাদের অন্তঃকরণে শ্রদ্ধা উদয় হইবার সম্ভাবনা নাই । শ্রদ্ধাবিহীন ব্যক্তি পরমাত্মাকে কোন মতেই লাভ করিতে পারেনা । যে পর্য্যন্ত শ্রদ্ধার উদয় না হয়, সে পর্য্যন্ত জীব কীট পতঙ্গাদি নারকীয় যোনিতে পরিভ্রমণ করিয়া থাকে ॥ ৩ ॥

শাকরভাষ্যঃ । তিষ্ঠি জ্ঞানং স্বত্যাঙ্কনমভিমুগীকৃত্যাত্ গয়েতি । ময়া মম গং পরোভাবাস্তন কতং নাপ্তং সর্বমিদং জগদব্যক্তমূর্তিনা ন নাকী মূর্তিঃ স্বরূপং যশ্চ মম মোহমব্যক্তমূর্তিনস্তন ময়ান্যাকমূর্তিনা করণা- গোচরস্বরূপেণ কারণঃ তস্মিন্ময়ান্যাকমূর্তৌ স্থিতানি মৎস্থান মনভূতানি ভ্রুতানি স্তমপর্গ্যস্থানি নতি নিরাশ্রকং কিঞ্চিদ্ভূতং ব্যবহারায়াবকল্পতে- তোমৎস্থানি ময়ান্যন্যাবস্তেন স্থিতানি অতোময়ি স্থিতানীতাচ্যতে তেগাং ভূতানাং মতমেব আত্মা ইত্যতঃস্তেষু স্থিতত্ তি মূর্তবকীনাং মতাসতেতো- ত্রনীগি ন চাতং তেষু ভূতেষবস্থিতোমূর্তবৎ সংশ্লেষাভাবেনাকাশস্তাপ্যস্ত- স্তমোহুতং ॥ ৪ ॥

স্বামিকৃত টীকা । তদেবং বক্তব্যতয়া পুস্ততশ্চ জ্ঞানশ্চ স্বত্যা শ্রোতার- মভিমুগীকৃত্য তদেব জ্ঞানং কণয়তি গয়েতি বাভাঃ । অগ্যক্য অতীন্দ্রিয়া মূর্তিঃ স্বরূপং যশ্চ তাদৃশেন ময়া কারণভূতেন সর্বমিদং জগত্ততং ব্যাপ্তং তৎ সূই । তদেবানুপাবিশদিত্যাদিশ্রুতেঃ । অতএব কারণভূতে ময়ি তিষ্ঠত্ তি মৎস্থানি সর্বাণি ভূতানি চরাচরাণি, এবমপি ঘটাদিষু স্বকার্যেষু স্বকার্যেষু মূর্তিকেব তেষু ভূতেষু নাহমবস্থিত আকাশবদগজদ্বাৎ ॥ ৪ ॥

অব্যক্তরূপে আমি জগতের সর্বত্রই ব্যক্ত হইয়া রহিয়াছি, সমস্ত ভূতট আমাতে স্থিতি করিতেছে; কিন্তু আমি কিছুতেই অস্থিত নহি ॥ ৪ ॥

মৎস্থানি সৰ্বভূতানি ন চাহং তেষাং হিতাঃ ॥ ৪ ॥

ন চ মৎস্থানি ভূতানি পশ্য মে যোগমৈশ্বরম্ ।

গীঃ সঃ । অজ্ঞানকল্পিত মগস্ত জগন্তে পরমায়ারূপে সত্তায় প্রকাশমান বোধ চইতেছে । তিনি না থাকিলে কোন বস্তুতে অস্তিত্ব থাকে না, তাই তিনি সৰ্বতোবাণী । তাঁহার এই সত্তা চকুরাদির বিষয়ীভূত নহে, এই জগৎ উহা অব্যক্ত । তাঁহার সত্তায় বস্তু সত্তাবান্ সত্য, কিন্তু বস্তুই সত্তায় । তিনি সত্তাবান্ নহেন । বস্তুর উৎপত্তি ও বিনাশ আছে ; কিন্তু তিনি নিত্য । বস্তু সকল তাঁহাকে অনলম্বন করিয়া রহিয়াছে ; কিন্তু তিনি কোন বস্তুবিশেষকে অনলম্বন করিয়া নাই ; তিনি স্বপ্রকাশ ॥ ৪ ॥

শাকরভাষ্যঃ । ন হ্যসংসর্গি বস্তু কচিদাধেষম্ভাবেনাবস্থিতং ভবত্যন্ত এনাসংসর্গিহান্যস ন চেতি । ন চ মৎস্থানি ভূতানি ব্রহ্মাদীনি, পশ্য মে যোগঃ যুক্তিঃ ঘটনং মে মৈশ্বরং যোগসায়নঃ ঐশ্বরশ্চৈশ্বরং সাহায্যমিত্যর্থঃ তথা চায়নো যা শ্রুতিরসংসর্গিহাদসঙ্গতাং দশয়ত্যসংজ্ঞানহিসংজ্ঞ চইদঞ্চাশ্চর্যাসম্ভং পশ্য ভূতভূদসংজ্ঞাপি সন্ ভূতানি বিভক্তি ন চ ভূত-স্বায়থোক্তেন জ্ঞানেন দর্শিতবাং ভূতস্বভাবগপত্তেঃ কথং পুনরুচ্যতে অসৌ সমায়েতি বিভক্তা দেহাদিসংঘাতং তাস্মিন্ভকারমধারোপ্য লোক-বুদ্ধিসমুৎপন্ন ব্যপদিশতি সমায়েতি । ন পুনরাশ্বাষায়া অশ্রুতং লোক-বদজানংস্তথা ভূতভাবনোভূতানি ভাবয়তি উৎপাদয়তি বদ্ধয়তি বা ভূত-ভাবনঃ ॥ ৫-॥

স্বামিকৃত টীকা । কিঞ্চ মে চেতি । ন চ ময়ি স্থিতানি ভূতানি অস-জ্ঞানেন মগ, নমু তর্হি ব্যাপকস্বয়শরৎক পুনোক্তং বিরুদ্ধমিত্যাশঙ্ক্যাহ পশ্যেতি । মে ঐশ্বরসসাধারণং যোগঃ যুক্তিঃ অঘটনঘটনাচাতুর্যমিদং পশ্য মদীয়যোগসামানৈতবস্তানিতর্কাত্মাঃ কিঞ্চিৎ বিরুদ্ধমিত্যর্থঃ । অত্রদপ্যা-শ্চর্য্যঃ পশ্যেত্যাহ ভূততি । ভূতানি বিভক্তি ধারয়তীতি ভূতভূৎ ভূতানি ভাবয়তি পালয়তীতি ভূতভাবনঃ এনস্তুতোহপি সমাশ্বা পরং স্বরূপং ভূতস্যে ন ভবতীতি । অয়ং ভাবঃ যথা দেহং বিলুৎ পালয়ন্ত জীবো-হহকারেণ তৎসংলিষ্টমিষ্ঠাতি এবমহং ভূতানি ধারয়ন্ পালয়য়পি তেষু ন চিষ্ঠামি নিরহংকারহাদতি ॥ ৫ ॥

ভূমি অমিহি অস্তুত পুতাবঃদর্শন কর । এই ভূত

ভূতভূম চ ভূতশ্চো মহাত্মা ভূতভাবমঃ ॥ ৫ ॥

যথা কাশস্থিতো নিত্যং বায়ুঃ সর্বত্রগো মহান্ ।

সকল আমাতে স্থিতি করিতেছে না, আমার সচ্চিদানন্দ স্বরূপ ভূত সকলকে ধারণ এবং উৎপন্ন করিয়া ও ভূত মনো স্থিতি করিতেছে না ॥ ৫ ॥

গীঃ সঃ । ভগবান্ নির্ঝিকার পূর্ণ পরব্রহ্ম হইয়া সসীম ভূত সমূহে অধিষ্ঠিত না থাকিতে পারেন, কিন্তু প্রাণিগণ তাঁহাতে স্থিতি করিতে না পারিলে কেন, অর্জুনের এই প্রশ্ন দূরীকরণার্থ ভগবান্ বলিতেছেন যে তুমি সূক্ষ্মদৃষ্টি পরিচার করিয়া সূক্ষ্ম দৃষ্টিতে আমার যোগেশ্বর্য্য অবলোকন কর । আমি বস্তুতঃ কিছুই আমার নহি ও কোন বস্তুতেই আমি অধিষ্ঠান করিনা, কেবল কণকে কণ্ডুল বৃদ্ধির জায় ভূত সকলের স্থিতি আমাতে আরোপিত হইয়া থাকে । আমার নিত্য একরস বিদ্যমান, সচ্চিদানন্দধন পরমার্থ স্বরূপই উৎপাদন কারণতরূপে সমস্ত ভূতকে ধারণ করিয়া রহিয়াছে ও পোষণ করিতেছে [ এই জন্ত ভগবানের নাম ভূতভূম ] । আমার এই স্বরূপই কর্তা রূপে ভূত সকলকে উৎপন্ন করিয়া থাকে [ এই জন্ত ভগবানের নাম ভূতভাবন ] ভগবানের এই স্বরূপ অসঙ্গ ও অধিতীয় । স্বরূপতঃ ভগবান্ সমস্ত হইতে নির্লিপ্ত ॥ ৫ ॥

শঙ্করভাষ্য । যথোক্তেন শ্লোকব্রহ্মেন উক্তগর্ভঃ দৃষ্টান্তেনোপপাদয়মাহ বধেতি । যথা লোকে আকাশস্থিতঃ আকাশে স্থিতো নিত্যং সদা বায়ুঃ সর্বত্র গচ্ছতীতি সর্বত্রগঃ মহান্ পরিমাণতত্ত্বাশবৎ সর্বত্রগন্তে মধ্যসংশ্লেষেণৈব স্থিতানি সংস্থানীত্যেবমুপধারয় জানীহি ॥ ৬ ॥

শাসিকৃত টীকা । অসংশ্লিষ্টয়োরাপি আধারামেয়ভাবঃ দৃষ্টান্তেনাহ বধেতি । অবকাশং বিনাবস্থানাশ্রুপপত্তে নির্ভাস্যাকাশস্থিতো বায়ুঃ সর্বত্রগোপি মহানপি নাকাশেন সংশ্লিষ্যতে নিরবয়বত্বেন সংশ্লেষামোপাৎ তথা সর্বাণি ভূতানি সয়ি স্থিতানি জানীতি ॥ ৬ ॥

সর্বত্রোগমনশীল, মহান্, সর্বদা, বেগবান্ বায়ু, যে রূপ আকাশে স্থিতি করে, ভূত সমস্ত সেই রূপ আমাতে

তথা সর্বাণি ভূতানি সংস্থানীতাপহারম ॥ ৬ ॥

সর্বভূতানি কোশ্চেষু একুতিং সাস্তি সাসিকাম্ ।

অবস্থিতি করিয়া থাকে, ইহাই তুমি অবধারণ কর ॥৬।

শ্রীঃ সঃ । আকাশ অতি সূক্ষ্ম পদার্থ, বায়ু তাছাতে আদেশরূপে চিরদিন অধিষ্ঠান করিতেছে কিন্তু আকাশের নিল্লিপ্ততা বশতঃ উচা বায়ুর সাসিত কখনই সর্বাভাভাবে মিলিত হইয়া যায়না। এঠরূপ ভূত-সমষ্টি পরমাখ্যাত অবস্থিতি করিতেছে, তথাচ পরমাখ্যা চিরদিনই নিল্লিপ্ত — স্বতন্ত্র ॥ ৬ ॥

শাকরভাষাঃ । এবং বায়ুরাকাশইব সায় স্থিতানি সর্বভূতানি সর্বাণি ভূতানি স্থিতিকালে তানি সর্বভূতানি কোশ্চেষু একুতিং সাস্তি সাসিকাম্-সপরাং নিরুপ্তাং সাস্তি সাসিকাম্-সদীয়াং কল্পকরে ব্রাহ্ম প্রলয়কালে পুনর্ভূত-তানি ভূতান্যুৎপাতকালে কল্পাদৌ বিসৃজ্যাম্যং পাদ্রাসাহং পূর্ববৎ ॥৭॥

সাসিকৃত টীকা । তদেবমসঙ্গশ্চৈব যোগসায়রা স্থিতিতেতুস্বকং-তন্নৈব সৃষ্টি প্রলয়হেতুস্বকাত সর্কতি । কল্পকরে প্রলয়কালে সর্বাণি ভূতানি সদীয়াং প্রকৃতিং সাস্তি সাস্তি সাসিকাম্-সদীয়াং সায়রাং লীয়েন্তে পুনঃ-কল্পাদৌ সৃষ্টিকালে তানি বিসৃজ্যামি বিশেষণ সৃজ্যামি ॥ ৭ ॥

হে কোশ্চেষু ! প্রলয় কালে এই ভূত সমস্ত আমার শক্তিরূপিণীঃ স্রীশ্রুগাঈক। প্রকৃতিতে বিলীন হয়, পুনঃ-সৃষ্টি কালে আমি সেই সকল ভূত উৎপন্ন করিয়া থাকি ॥ ৭ ॥

শ্রীঃ সঃ । সৃষ্টি ও স্থিতি কালে পরমাখ্যা যে ভৌতিক পদার্থ হইতে স্বতন্ত্র থাকেন, তাহা পূর্ব পূর্ণ প্রাকৈ কণিত হইল, একগে তাঁহার প্রলয় কালীন স্বতন্ত্রতা বাধাভূত হইতেছে। শুধবানের যে সারা হইতে অগং প্রকাশিত হইয়াছে, অগং বিনষ্ট হইলে সমস্ত পদার্থই সেই মূল কারণ রূপিণী স্রীশ্রুগাঈ প্রকৃতিতে প্রবিষ্ট হয়, চৈতন্যরূপ পরমাখ্যা

কল্পকয়ে পুনস্তানি কল্পাদৌ বিসৃজামাহং ॥ ৭ ॥

প্রকৃতিং স্বামবষ্টতা বিসৃজামি পুনঃ পুনঃ ।

তর্গনও স্বচন্দ্র থাকেন, ভগবান এই কারণরূপ বীজ চেষ্টে তত্ত্ব সকল সংগ্রহ করিয়া সৃষ্টি কালে পুনর্বার আকাশাদি ভূত সকল রচনা করিয়া থাকেন ॥ ৭ ॥

শাকরভাষা । এনগনিদ্যালক্ষণাঃ প্রকৃতিমিতি । প্রকৃতিং স্বাং শ্রীমাদবষ্টতা বশীকৃত্য বিসৃজামি পুনঃ পুনঃ প্রকৃতিতোজাতং ভূতগ্রামং ভূতসমুদায়ং ইমং বর্তমানং কুৎসং সমগ্রমনশমস্বতন্ত্রমবিদ্যাভিদোষৈঃ পর-বশীকৃতং প্রকৃতের্বশাৎ স্বভাববশাৎ ॥ ৮ ॥

স্বামিকৃত টীকা । নন্দমজ্ঞানির্বিকারশ্চ অং কথং সৃজগীতাপেক্ষায়াঃ মাহ প্রকৃতিমিত্যাदि । স্বাং স্বাদীনাং প্রকৃতিমবষ্টতা অধিষ্ঠায় প্রলয়ে লীনং সম্ভং চতুর্বিধমিগং সর্কং ভূতগ্রামং কণ্ঠাদিপারবশং পুনঃ পুনর্বিবিধং সৃজামি বিশেষেণ সৃজামীতি বা । কথং, প্রকৃতের্বশাৎ প্রাচীনকর্মনিমিত্ত-ভংগং স্বভাববশাৎ ॥ ৮ ॥

আমি নিজে মায়ারূপ প্রকৃতিকে আশ্রয় করিয়া তাহার পুভাবে আকাশাদি ভূত সকল উৎপাদন করিয়া থাকি ॥ ৮ ॥

গীঃ সঃ । পরমায়া নিল্লিপ্তা । তিনি কিরূপে জগৎ রচনা করেন, তাহার জগৎ রচনার অভিপ্রায় কি, জগৎ কি তাহার নিজ বা অস্তরের ভোগার্থেই বিরচিত হয়, জগৎ তো তাহারও স্বতন্ত্র সৃষ্টি হয়না, তবে কোন বিশেষ অভিপ্রায়ে ভগবান্ জগৎ রচনা করেন, অর্থাৎ এই সকল সংশয় দূরীকরণার্থ ভগবান্ প্রপঞ্চ-মায়াময় চেষ্টে জগতের সিংধার প্রতিপাদন করিতেছেন । যে সকল ভূত প্রলয় কালে অনির্কচনী প্রকৃতিতে বিলীন থাকে, প্রকৃতির নিজ সত্তাক্রমের সঙ্গে সঙ্গে তাহার নিজ নিজ পূর্ব পূর্ব কল্পারূপ অকৃতি প্রকৃতি সহিত প্রকাশিত হইয়া পড়ে । স্বপ্নদ্রষ্টা পুরুষ যেমন প্রপঞ্চের কল্পনা পূর্বক স্বপ্নের উৎপাদন করিয়া থাকে, সেইরূপ মায়ার বাস্তবিক উৎপাদন বশতঃ জগৎ

ভূতগ্রাম্মিমং কৃৎসনবশং প্রকৃতেবর্ষাৎ ॥ ৮ ॥

ন চ মাং তানি কৰ্ম্মাণি নি বধুস্তি ধনঞ্জয় ।

পুনঃ পুনঃ সৃষ্টি হইয়া থাকে, চৈতন্যরূপ পরমাত্মা তাহার সাক্ষী মজি, জগৎ বস্তুতঃ সাক্ষিক কল্পনা ॥ ৮ ॥

শাক্তরত্নাশাং । তর্হি তৈশ্চৈন পরমেশ্বরশ্চ ভূতগ্রামং নিমগং বিদধতঃ উয়িগিত্বাত্মাং গর্ষাং পরীজাতাং সম্বন্ধং শ্রাদিভীদমাচ ভগবান ন চ সাক্ষিত্বি । ন চ সাক্ষীশং তানি ভূতগ্রামশ্চ নিমগনিমগনিমিত্তানি কৰ্ম্মাণি নিমধুস্তি ধনঞ্জয় তত্র কৰ্ম্মাণামসম্বন্ধে কামমাচ উদাসীনবদাসীনঃ সখোদাসীনঃ উপেক্ষকঃ কচ্চিৎ তদুদাসীনসাম্মানো নিক্রিয়াজগৎসম্বন্ধঃ ফলসম্বন্ধিত্ত- মভিমানবজ্জিতসহকারোগীতি তেষু কৰ্ম্মাণ্যেতাহতশ্রাপি কর্তৃত্বাভিমানাত্মনঃ কৰ্ম্মং সম্ভাভাবশ্চাবন্ধকারণমশ্রুণা কৰ্ম্মাভবধ্যতে মূঢ়ঃ কোশকারবদিত্বাভি- প্রায়ঃ ॥ ৯ ॥

সাক্ষিকত টীকা । নহেবং নানানিধানি কৰ্ম্মাণি কর্তৃত্বেন জীবনবন্ধঃ কপং ন শ্রাদিতাত্মাহ ন চ সাক্ষিত্বি । তানি বিশ্বসৃষ্টাদীনি কৰ্ম্মাণি মাং ন নিবধুস্তি কৰ্ম্মাসক্তির্হি বন্ধতেতঃ সা চাপ্যকামজান্নাস নাস্তি অত- উদাসীনবর্তমানশ্চ মে বন্ধং নোপপাদয়ন্তি, উদাসীনেষু কর্তৃত্বানুপপত্তেঃ কর্তৃত্বেষু চোদাসীনানুপপত্তেঃ উদাসীনবৎ স্থিতমিত্যুক্তং ॥ ৯ ॥

হে ধনঞ্জয় ! উদাসীন পুরুষের ন্যায় কৰ্ম্মাদিতে আসক্ত না থাকায় সৃষ্টি আদি ক্রিয়া সকল আমাকে বন্ধন করিতে পারেনা ॥ ৯ ॥

গীঃ সঃ । সায়ানী পুরুষগণ (উল্লেখ্য জাল বিদ্যা বিশাভদ) যেমন অনেক পদার্থের সৃষ্টি স্থিতি লয় করিয়া থাকে, তদ্বৎসনে অজ্ঞান লোক মোহিত এবং আকৃষ্ট হইলেও সে যেমন মোহিত ও আকৃষ্ট হয়না, ভগবানের দ্বারা সেইরূপ সায়ানীর জগৎ প্রকাশিত হইলেও ভগবান্ তাহাতে আবদ্ধ হয়ন না। যিনি সায়ানীত, সায়ানীর মিথ্যা জগৎ তাঁহাকে বন্ধন করিবে কিরূপে ? সৃষ্টি আদি ক্রিয়াতে তাঁহার কোন যত্ন, অভিযানেশ কেহেই সাধন আদি নাই, তিনি সর্বপা সায়ানীশূন্য উদাসীনের ন্যায়



উদাসীনবদাসীনমসক্তং তেষু কৰ্ম্মসু ॥ ৯ ॥

ময়াধ্যক্ষেণ প্রকৃতিঃ সৃয়তে সচরাচরম্ ।

উহাতে কর্তৃক ভোকৃত্ব আদি অভিমান নাই । অর্জুন পাছে মনে করেন, যে জীবের মধ্যে কেহ সুখী কেহ দুঃখী হয় কেন, সেট জন ভগবান্ বলিতেছেন যে তিনি কাহারও প্রতি অহুরাগ বা দ্বेष করেননা । যেমন মেঘ কাহারও প্রতি বৈষম্যবুদ্ধি না করিয়া জল বর্ষণ করিয়া যায়, তৎপরে নৌজের নিজ নিজ প্রকৃতি—ধর্ম্ম অমুসারে কটু বা মিষ্ট ফল উৎপাদন করিয়া থাকে, ভগবান্ সেটরূপে সমান ভাবে সকলকে সৃষ্টি করেন, কিন্তু জীব সকল নিজ নিজ কর্ম্মামুসারে সুখ দুঃখরূপ ফল ভোগ করিয়া থাকে । বস্তুতঃ ঈশ্বরের বৈষম্য দোষ আদৌ নাই, তিনি, নির্বিকার ॥ ৯ ॥

শাকরভাষ্যঃ । তত্র ভূতগ্রামগিমঃ নিসৃজামাদাসীনবদাসীনমিতি চ বিরুদ্ধম্ভ্যতে তৎপরিহারার্থমাত্ ময়েতি । ময়া সক্রতোদৃশিগাজস্বরূপেণাবিক্রিয়ায়নাধ্যক্ষেণ ময় ময়া ত্রিগুণায়িকানির্দ্যালক্ষণা প্রকৃতিঃ সৃয়তে উৎপাদয়তি সচরাচরং জগৎ তথা চ মন্ত্রবর্গঃ একোদেবঃ সর্গভূতেষু গূঢ়ঃ সর্গবাপৌ সঙ্গভূতান্তরায়া । কর্ম্মাধ্যক্ষঃ সর্গভূতামিবাগঃ সাক্ষী চ তা কেবলোনির্গুণশ্চেতি সাক্ষিগাজেণ তে তুনা নিমিত্তেনানেনাধ্যক্ষ ইন কোশ্চয় জগৎ সচরাচরং বা ক্রাবাক্রায়কঃ বিপরিবর্ত্ততে সর্গাবস্থাসু দৃশি কর্ম্মজাপত্তিনমিত্তা হি জগতঃ সর্গা প্রবৃত্তিরঃমিদং ভোক্ষ্য গঞ্জামীদং শৃণোমীদং সুপমভুভবামি দুঃখমভুভবাম তদম্মিদং করিষ্যামো তদম্মিদং করিষ্যইদং জ্ঞাস্তামীতাদাবগতিনিষ্ঠা, অবগতিরবমানোষোক্তাধ্যক্ষঃ, পরমে বেদ্যমস্মিত্যাদয়শ্চ মজ্জা এতমর্থঃ দশরশ্মি ততশ্চকস্ত মেবস্ত সর্গাধ্যক্ষভূতচেতনামাত্রস্ত পরমার্থতঃ সর্গভোপানভিগম্বন্ধিনোহন্যস্ত চেতনাস্তরস্তাভাবে ভোকুরনাস্তাভাবাৎ কিং নিমিত্তেয়ং সৃষ্টিকৃত্ব প্রপ্পপ্রতিবচনেমুপপরে কোহকা বেদ কইত প্রাকোচৎ কৃত্ব জ্ঞাতঃ কৃতইয়ং নিসৃষ্টিরিত্যাদিমন্ত্রবর্ণেভ্যোদর্শিতক ভগবতাজ্ঞানেনাবৃত্ত জ্ঞানং তেন সৃষ্টি জস্তবইতি ॥ ১০ ॥

বাসিকৃত টীকা । তদেবোপপাদয়তি ময়েতি । ময়া অধ্যক্ষেণ অধিষ্ঠাতা নিমিত্তভূতেন প্রকৃতিঃ সচরাচরং বিশ্বং সৃয়তে জনয়তি, অনেন

হেতুনানেন কোশ্চেষ্টয় জগদ্বিপরिवर्तते ॥ ১০ ॥

অবজানন্তি মাং মূঢ়া মাং শূন্যমুমাশ্রিতং ।

সদধিষ্ঠানেন হেতুনা উদং জগদ্বিপরिवর্ততে পুনঃ পুনর্জায়তে সন্নিধিগাম্ভে-  
পাধিষ্ঠাত্বহাৎ কর্তৃত্বমদাসীনত্বকাবিক্রমমিতি ভাবঃ ॥ ১০ ॥

হে কোশ্চেষ্টয়! আমার অধিষ্ঠান বশতঃই প্রকৃতি  
এই সচরাচর জগৎ প্রসব করিয়া থাকেন এবং আমার  
অধিষ্ঠান জন্যই এই জগৎ নানাক্রমে বারম্বার উৎপন্ন  
হইয়া থাকে ॥ ১০ ॥

গৌঃ গঃ । ত্রিগুণময়ী প্রকৃতি স্বয়ং জড়ী, চৈতন্যও নিষ্ক্রিয় ।  
এতদ্বয়ের কেহই সতন্ত্র ভাবে সৃষ্টি করিতে পারেন না । চৈতন্যের  
সত্ত্বাগ্নিকর্ষ বশতঃ প্রকৃতি হঠাৎ জগৎ রূপ ক্রিয়ার ক্ষুর্ভি হইয়া থাকে,  
সূর্যের উদয় হঠাৎ যেমন জগৎ প্রকাশিত হয় এবং সেই প্রকাশ গুণ  
লোকে ভাল মন্দ কার্য সম্পাদন করিলে, সূর্যকে যেমন সেই সেই ২  
কার্যের কর্তা বলিয়া গণনা করা যায়না, সেই রূপ পরমাত্মার সত্ত্বাব  
জগৎ বিকাশিত হঠাৎ এবং সুখ দুঃখাদি নানা ক্রিয়া সম্পাদিত হঠাৎও  
তিনি হস্তান্তরের কর্তা বলিয়া গৃহীত হননা ॥ ১০ ॥

শাকরভাসাং । এবং মাং নিত্য শুদ্ধমুখম্ভাবং সর্বজন্তুনাগাখানগপি  
সমুৎসব্ধেতি অবজানন্ত্যনজ্ঞাং পরিভবং কুর্কন্তি মাং মূঢ়া অবিবেকিনো-  
মাং শূন্যমুমাশ্রিতং সন্মুসাদেতেন বারহরস্তামতো-  
ভৎ পরং প্রকৃষ্টং ভাবং পরমাত্মতত্ত্বমাকাশকল্পমাকাশাদপ্যস্তরতমগজপন-  
স্তোমস ভূতমতেশ্বরং সর্বভূতানাং সচাস্তগীশ্ববং স্বমাত্মানং ততশ্চ তন্ত  
সগাবজ্ঞানভাবেনেন হতাঃ বরাকাশে ॥ ১১ ॥

সামিকৃত টীকা । নম্বেবং হৃতং পরমেশ্বরং ছাঃ কিমিতি কেচিদ্ভা-  
দ্বিরন্তে তত্রাহ অবজানন্তীতি স্বাত্মাং । সর্বভূতমতেশ্বররূপং সর্দীয়ং পরং  
ভাবং তন্তমজ্ঞানস্তোমুচামুখা সমবজানন্তি সামবমন্যন্তে, অবজানে হেতুঃ  
তদ্বস্বময়ামপি তনুঃ ভক্তক্কাবশামুখ্যাকারাসাশ্রিতবস্তামিতি ॥ ১১ ॥

পরং ভাষমজ্ঞানম্ভো মম ভূতমহেশ্বরম্ ॥ ১১ ॥

মোঘাশামোঘকর্মাণো মোঘজ্ঞানা বিচেতসঃ ।

অনিবেকী ব্যক্তিগণ আমার সর্বভূতমহেশ্বর স্বরূপ  
পরমার্থ তত্ত্ব না জানিয়া আমার মনুষ্য মূর্তিতে অবজ্ঞা  
প্রকাশ করিয়া থাকে ॥ ১১ ॥

গীঃ সঃ । ভক্ত গণের প্রতি অমুগ্রহ করিয়া ভগবান্ সয়ঃ নিজ  
যোগসায়ানলে মনুষ্যাদি বিগ্রহ ধারণ পূর্বক ধরাতলে অবতীর্ণ চইয়া  
থাকেন । মূঢ়গণ ভগবানের অলৌকিক লীলা তত্ত্ব বঝিতে না পারিয়া  
রাম কৃষ্ণাদিকে সাধারণ মনুষ্য বোধ অন্যদর করিয়া থাকে, কিন্তু সূক্ষ্ম-  
বুদ্ধি সাধক গণ সেই হিদিয়ানন্দ মূর্তির আবাধনা করিয়া পরম পদ লাভ  
করিয়া থাকেন । ভগবান্ শ্রীকৃষ্ণ অর্জুনের সম্মুখে সামান্য মানব বেশে  
গাঙ্কিলেও তিনি সস্তু প্রাণীর এক মাত্র মহেশ্বর ॥ ১১ ॥

শাকরভাষাঃ । কথং মোঘাশেতি । মোঘাশাবর্ণা আশাআশিষা-  
ষেমাং তে মোঘাশাক্ষণা মোঘকর্মাণোমানি চাগ্নিহোত্রাদীনি তৈরনুষ্ঠীয়-  
মানানি কর্মাণি তানি চ তেষাং ভগবৎপরিভবাং স্বাভূতশ্রাবজ্ঞানা-  
নোম্বানোব নিফলাণি কর্মাণি ভবন্তীতি মোঘকর্মাণস্তথা মোঘজ্ঞানাঃ  
মোঘং নিফলং জ্ঞানং মেমাং তে মোঘজ্ঞানাঃ জ্ঞানমপি তেষাং নিফলমেব  
স্তাং বিচেতসোনিগতনিবেকাশ্চ তে ভবন্তীত্যভিপ্রায়ঃ ; কিঞ্চ তে ভবন্তি  
রাক্ষসীঃ রক্ষসাঃ প্রকৃতিঃ স্বভাবং আশুরীমসুবাণাঞ্চ প্রকৃতিঃ মোহনীঃ  
মোহকরীঃ দেহাশ্বাদিনীঃ শ্রিতা আশ্রিতাঃ ছিক্তি ভিক্তি পিব খাদ পর-  
শ্বমপহরেতোবঃ বদনশীলাঃ ক্রুরকর্মকুর্মাণাভবন্তীত্যর্থঃ, অসুখ্যা নাম  
তে লোকাইতি শ্রুতেঃ ॥ ১২ ॥

স্বামিকৃত টীকা । কিঞ্চ মোঘাশাইতি । মন্তোহন্যাদেবতাস্তরং কিপ্রং  
ফলং দাস্ততীতোবঃ ভূতা মোঘা নিফলৈবাপা মেমাং তে, অতএব মবি-  
মুখ্যামোঘানি নিফলানি কর্মাণি মেমাং তে, মোঘণেন নানাকৃতর্কা-  
স্তিষ্ঠঃ শাস্ত্রজ্ঞানং মেমাং তে, অতএব বিচেতসোনিফিগুচিত্তাঃ সর্বত্র  
হেতুঃ রাক্ষসীঃ ভামসীঃ হিংসাদি প্রচুরাঃ আশুরীক রাজসীঃ কামদর্পাদি-

রাক্ষসীমানুরীকৈব প্ৰকৃতিং মোহনীং শ্ৰিতাঃ ॥১২॥

মহাশ্বানন্তু মাং পার্শ্ব দৈবীং প্ৰকৃতিমাশ্ৰিতাঃ ।

বহুনাং মোহনীং বুদ্ধিভ্রংশকরীং প্রকৃতিং স্বভাবং শ্ৰিতাঃ আশ্ৰিতাঃ সন্তো-  
মামবজানন্তীতি পূর্বেকৈনবাচয়ঃ ॥ ১২ ॥

নিষ্ফলকাম নিষ্ফলকর্মা এবং বিফলজ্ঞান ও বিচার-  
বিহীন পুরুষগণ রাক্ষসী আশুরী ও মোহিনী প্ৰকৃতি  
প্ৰাপ্ত হইয়া থাকে ॥ ১২.॥

গৌ: স: । যাহারা মনে করে সর্কান্তর্গামী সর্কশক্তিমান্ ভগবান্কে  
পরিহার করিয়া অন্য দেবতা পূজার দ্বারা কামনা পরিপূর্ণ করিবে, তাহা-  
দের আশা নিষ্ফল। যাহারা ভগবান্কে ছাড়িয়া অগ্নিতোত্রাদি কন্মের  
অনুষ্ঠান পূর্বেক মন কামনা করে, তাহাদিগের কন্ম নিষ্ফল—তাহাদের  
পরিশ্রম মাত্র ই সার হয়। যাহারা ধর্মশাস্ত্র বা জ্ঞানশাস্ত্র পাঠ করিয়া  
ঈশ্বরকে পাইবার জন্য ইচ্ছা করেনা, তাহাদের কুতর্কপূর্ণ পঠন ও পরি-  
শ্রম নিতান্ত নিষ্ফল। এইরূপে যাহারা ঈশ্বরকে অনাদর করে, তাহাদের  
প্রকৃতি শাস্ত্রনিষিদ্ধ হিংসা বেদাদি দ্বারা রাক্ষসী ভাব লাভ করে, শাস্ত্র-  
নিষিদ্ধ বিষয় ভোগাদিতে অমুরাগ বশতঃ আশুরী ভাব প্রাপ্ত হয় এবং  
সৎ শাস্ত্র জনিত জ্ঞানমার্গ হইতে ভ্রষ্ট হওয়ায় তাহাদের প্রকৃতি মোহন  
ভাব ঘূর্ণ অর্থাৎ তাহারা মুগ্ধচিত্ত হয়। এই সকল দোষে সেই সকল  
জীব নরকে গমন পূর্বেক বহুতর মাতনা ভোগ করিয়া থাকে ॥ ১২ ॥

শাক্তরভাষাং । যে পুনঃ শ্রদ্ধানাঃ ভগবত্ত্বক্তিলক্ষণে মোক্ষমার্গে  
প্রবৃত্তাঃ মহাশ্বানইতি । মহাশ্বানন্তু অক্ষুভ্ৰচিত্তা মামীশ্বরং পার্শ্ব দৈবীং  
দেবানাং প্রবৃত্তিঃ শমদমদয়াশ্রদ্ধাদিলক্ষণমাশ্ৰিতাঃ সন্তোভজন্তি সেনন্তে-  
হনন্যমনসোনন্যচিত্তা জ্ঞাত্বা মাং ভূতাদিঃ ভূতানাং আশ্রয়মাদিকারণং  
বিরহাদীনাং প্রাণিনাং চাদিকারণমাশ্রয়মব্যয়ং ॥ ১৩ ॥

স্বামিকৃত টীকা । কে তর্হি স্বামীরোধয়ন্তীত্যতমাহ মহাশ্বানইতি ।  
মহাশ্বানঃ কামাদ্যানভিভূতচিত্তাঃ, অতএব অভয়ং সর্বসংস্কৃত্তিরিত্যাদিনা  
বকাষণাং দৈবীং প্রকৃতিং স্বভাবমাশ্ৰিতাঃ, অতএব মব্যতিরেকেন

ভজন্ত্যানন্যমনসো জাহা ভূতাদিমব্যয়ং ॥ ১৩ ॥

নাত্তানান্মিনোনোষেবাং তে তু ভূতাদিঃ জগৎকারণং অব্যয়ং নিত্যকং ন  
জাহা ভজন্তি ॥ ১৩ ॥

হে পার্থ! যাঁহারা দৈব প্রকৃতিকে আশ্রয় করিয়া  
আমার প্রতি অনন্যচিত্ত হইলেন, সেই মহাত্মা পুরুষগণ  
আমাকে সর্ব ভূতের কারণ এবং অবিনাশী জানিয়া  
ভজনা করেন ॥ ১৩ ॥

গীঃ সঃ । যাঁহারা জন্ম জন্মান্তর কৃত তপশ্চা দ্বারা নিজ নিজ অহঙ্ক-  
রণকে শুদ্ধ করিয়াছেন, তাঁহারা এই দৈবী—সাত্ত্বিকী প্রকৃতি প্রাপ্ত  
হইলেন, তাঁহারা এই গুরুশাস্ত্রবাক্যে বিশ্বাস করিয়া ভগবানকে ভজনা  
করেন। মগ্নিমগ্না গণের ঈশ্বরে ভক্তি হইবার সম্ভাবনা নাই, কেননা  
চিত্ত শুদ্ধি না হইলে ভগবদ্ভক্তির উদয় হয়না ॥ ১৩ ॥

শাকরভাষাঃ । কথং সততমিতি । সততং সর্বদা ভগবন্তং ব্রহ্মস্বরূপং  
মাং কীর্তয়ন্তোষজন্তুশ্চেন্দ্রিয়োপসংহারশমদমদমাহিংসাদিলক্ষণৈঃ ধর্মৈঃ  
প্রমতস্তশ্চ দৃঢ়ব্রতা দৃঢ়ং স্থিরমচাঞ্চলাং ব্রতং মেমাং তে দৃঢ়ব্রতানসস্তস্তশ্চ  
মাং হৃদয়েশয়মাগ্নানং ভক্তা নিত্যযুক্তাঃ সন্ত উপাসতে সেবন্তে ॥ ১৪ ॥

স্মারিকৃত টীকা । তেবাং ভজনপ্রকারমাহ সততমিতি স্বাত্মাং ।  
সততং সর্বদা স্তোত্রগম্ভাদিভিঃ কীর্তয়ন্তঃ কেচিন্মামুপাসতে সেবন্তে, দৃঢ়ানি  
ব্রতানি নিরমায়েনাং তাদৃশাঃ সন্তোমতস্তশ্চ ঐশ্বর্যাজ্ঞানাদিষু প্রযত্নং কুর্কন্তঃ  
কেচিত্তুভ্যা নসস্তস্তশ্চ প্রণমন্তঃ অন্তে নিত্যযুক্তাঅনবরতং অবহিতাঃ  
সেবন্তে, ভক্তোতি নিত্যযুক্তাইতি চ কীর্তনাদিষপি দ্রষ্টব্যং ॥ ১৪ ॥

তাঁহারা সর্বদা আমার নাম সংকীর্তন, প্রযত্ন  
পূর্বক দৃঢ়ব্রত হইয়া আমাকে নমস্কার এবং ভক্তি  
পূর্বক নিষ্ঠাযুক্ত চিত্তে আমার উপাসনা করিয়া  
থাকেন ॥ ১৪ ॥

সত্ততঃ কীৰ্ত্তনং স্তোমাং যতশ্চ দৃঢ়ব্রতাঃ ।

গীঃ সঃ । মহাত্মা গণ উপনিষদাদি বিচার দ্বারা এবং প্রণব আদি মন্ত্র উচ্চারণ পূৰ্ব্বক ভগবানের নাম গান করিয়া থাকেন, কুটিল তর্ক জ্ঞান পরিহার পূৰ্ব্বক অন্তকূল বিচারদ্বারা ভূমাসুগন্ধানে প্রবেশ করেন এবং বারম্বার মনন দ্বারা ব্রহ্ম জ্ঞান লাভে দৃঢ়ব্রত করেন অর্থাৎ শম দম সাধন করিয়া থাকেন এবং ভগবানকে সকলের বন্দনীয় এবং একমাত্র কল্যাণকারী জানিয়া ব্রহ্মা পূৰ্ব্বক তাঁহাকে বারম্বার নমস্কার করিয়া থাকেন ।

“ শ্রবণং কীৰ্ত্তনং বিষ্ণোঃ স্মরণং পাদসেবনং ।

অর্চনং বন্দনং দাস্ত্বং সখাসাধ্যনিবেদনং ”

সর্ব্ববাপী ভগবানের কথা ও গুণানুবাদ শ্রবণ, তাঁহার নাম সংকীৰ্ত্তন, তাঁহাকে স্মরণ, তাঁহার পাদসেবন, অর্চনা, বন্দনা, তাঁহাকে প্রভু জানিয়া আপনাকে দাস বলিয়া মনে করা, স্মৃথে হৃৎথে তিনি এক মাত্র বন্ধু এইরূপ বিশ্বাস করা এবং তাঁহাকে আত্ম সমর্পণ করা ভগবৎ-উপাসনার লক্ষণ । সগুণ ব্রহ্মেরই এইরূপ উপাসনা চর্চয়া থাকে । প্রতিমাদিতে গচন্দন পুষ্পাদি গঠ ব্রহ্মপূৰ্ব্বক পূজা করা এই উপাসনার অন্তর্গত । সাধু ও গুরুকে বিষ্ণুর সচল মূর্ত্তি জ্ঞান করিয়া অস্তিত্বাদিনাদি করিতে হয়,

“ দেবতা প্রতিমাং দৃষ্ট্বা যতিঃ দৃষ্ট্বা চ দণ্ডিনঃ ।

প্রতিপাতমকূর্ব্বানো রৌরবং নরকং ব্রজেৎ ”

যে ব্যক্তি বিষ্ণু শিবাদির প্রতিমা ও দণ্ডী সন্ন্যাসী দেখিয়া নমস্কার না করে, তাহার রৌরব নরকে গতি হয় । যে মহাত্মা একান্ত ভক্তি পূৰ্ব্বক ভগবানের আরাধনা করেন, তিনি শীঘ্রই আত্মজ্ঞান লাভ করিয়া থাকেন—

“ সস্ত দেবে পরাতত্ত্বি ব্রহ্মাদেবে তথা গুরৌ ।

তদ্বৈভতে কথিতার্থাঃ প্রকাশন্তে মহায়নঃ । ”

যাঁহার ঈশ্বরে অত্যন্ত ভক্তি এবং ঈশ্বরের জ্ঞান করিতে ভক্তি থাকে, তাঁহারই বুদ্ধিতে বেদান্ত-প্রতিপাদিত অর্থ প্রকাশমান হয় । মহর্ষি পতঞ্জলি বলিয়াছেন—

নমস্তস্তুশ্চ মাং তক্ত্যা নিত্যযুক্তা উপাসতে ॥ ১৪ ॥

জ্ঞানযজ্ঞেন চাপ্যন্তে যজন্তোমাম্বুপাসতে ।

‘ ততঃ প্রত্যক্ চেতনাবিগমোৎপাস্তবান্নাভাষশ্চ ’

ভগবানেব অনন্ত ভক্তিরূপ প্রণিধান ধারা সাধকের “ প্রত্যক্  
চেতন ” সাক্ষাৎ হইয়া থাকে ॥ ১৪ ॥

শাক্তভাষ্যঃ । তে কেন কেন প্রকাৰেণোপাসতইত্যাচ্যতে জ্ঞানেতি ।  
জ্ঞানযজ্ঞেন জ্ঞানমেব ভগবদ্বিবং যজন্তেন জ্ঞানযজ্ঞেন যজন্তঃ পূজয়ন্তো-  
মামীশ্ববং চান্তোক্ত্যুপাসনাং পবিত্রাজ্ঞা উপাসতে তচ্চ জ্ঞানমেকমেব  
একমেব পরং ব্রহ্মেতি পরমার্থদর্শনেন যজন্ত উপাসতে কেচিচ্চ পৃথক্ভূম  
আদিত্যচন্দ্রাদিভেদেন সএব ভগবান্ বিষ্ণুবাদিত্যাদিকপেণাবস্থিতইত্যা-  
পাসতে কেচিৎস্বভাবস্থিতঃ সএব ভগবান্ সৰ্বতোমুগোবিশ্বরূপইতি তং  
বিশ্বরূপং সৰ্বতোমুখং বহুধা বক্ত প্রকাৰেণোপাসতে ॥ ১৫ ॥

স্মাসিকৃত টীকা । কিঞ্চ জ্ঞানেতি । বাসুদেবঃ সৰ্বসিত্যেবং সৰ্বাশ্ব-  
দর্শনং জ্ঞানং তদেব যজন্তেন জ্ঞানযজ্ঞেন মাং যজন্তঃ পূজয়ন্তোক্তো-  
পুপাসতে তত্রাপি কেচিদকতোভেদভাবনয়া কেচিৎ পৃথগ্ভাবনয়া  
দ্যাসোক্ত্যসিতি কেচিৎ বিশ্বতোমুখং সৰ্বাশ্বকং মাং বহুধা ব্রহ্মরূপাদি-  
রূপেণোপাসতে ॥ ১৫ ॥

কোন কোন মহাত্মা জ্ঞানরূপ যজ্ঞ করিয়া আমার  
পূজা করিয়া থাকেন, কেহ কেহবা আমার সহিত  
আপনাকে অভিন্ন বোধে চিন্তা করেন, কেহ কেহবা  
আমাকে স্তম্ভ ভাবে ভাবনা করিয়া থাকেন, এবং ভিন্ন  
ভিন্ন লোকে নানা ভিন্ন ভিন্ন রূপে আমার আরাধনা  
করিয়া থাকে ॥ ১৫ ॥

শ্রীঃসঃ । ভগবানকে কত লোকে কত প্রকারে যে সাধনা করে,  
তাহার ইয়ত্তা নাই । কেহবা জ্ঞানরূপ যজ্ঞের ধারা, কেহবা উপাস্ত



একত্বেন পুশ্যন্তেন বহুধা বিশ্বতোমুখং ॥ ১৫ ॥

অহং ক্রতুরহং যজ্ঞঃ স্বধা হমহমৌষধং ॥

উপাসক ভেদ ছাড়িয়া " ব্রহ্মাহং " এই রূপ ভাবিয়া, কেহবা তাঁহাকে সর্ব শ্রেষ্ঠ পুরুষ এবং আপনাকে দাস জানিয়া এবং এই রূপ বাহ্যিক রূপে প্রীতি উৎপন্ন হয়, সে সেই রূপেই তাঁহার উপাসনা করিয়া থাকে ॥ ১৫ ॥

শাকরভাষাং । যদি বহুভিঃ প্রকারের রূপাস্তে কথং স্বামেনোপাসত ইত্যাহ আহমিতি । অহং শ্রোত্রকর্ম ভেদোহমেনাতং যজ্ঞঃ স্মার্ত্তঃ কিক স্বধারগহং পিতৃভ্যামদীয়তে তৎ স্বধা তথা অহমৌষধং সর্বপ্রাণিত্ত্বিষ- দদাতে তদৌষধশব্দবাচ্যব্রীত্ববাদিসাধনগণনা স্বধোত সর্বপ্রাণিসামান্য- মনমৌষধমিতি বাধুপশমার্থভেদজং যজ্ঞোহং যৎ পিতৃভ্যো দেবভাভ্যশ্চ হনির্দীয়তে হমেবাজ্ঞাং হনিশ্চাহমগ্নিষ্মিন্ হুমতে সোপাগ্নিরহমেবাহং হতং হনমকর্ম চ ॥ ১৬ ॥

স্মারিকৃত টীকা । সর্বাশ্রুতাঃ প্রণকরতি অহং ক্রতুরিতি চতুর্ভিঃ । ক্রতুঃ শ্রোত্রোহগ্নিষ্টোমাদিঃ, যজ্ঞঃ স্মার্ত্তঃ পঞ্চরমজাদিঃ, স্বধা পিতৃভ্যং শ্রাদ্ধাদিঃ, ঔষধং ঔষধি প্রভবগ্নয়ং ভেদজম্ভা যজ্ঞোহাজ্ঞাপুরোধোবাক্যাদিঃ, আজ্ঞাং হোমাদিসাধনং, অগ্নিরাহবনীয়াদিঃ, হতং হোমঃ, এতৎ সর্ব- মহমেন ॥ ১৬ ॥

আমি .ক্রতু, আমিই যজ্ঞ, আমিই স্বধা, আমিই ঔষধ, আমিই মন্ত্র, আমিই ঈশ্বর, আমিই আজ্ঞা, আমিই অগ্নি, এবং আমিই হবন স্বরূপ ॥ ১৬ ॥

গীঃ সঃ । ভগবানের আরাধনার নানাবিধ ক্রম শুনিয়া পাছে সর্জনের এই রূপ মনে হয় যে তবে কোন্ ক্রমানুসারে আরাধনা করিলে ভগবানকে লাভ করা যায়, এই ক্রম ভগবান বলিতেছেন যে অগ্নিষ্টোমাদি কর্ম কর, অথবা ঔষধদেবুদি যজ্ঞই কর আর পিতৃ লোকের ক্রম মন্ত্রান [ স্বধা ] কর অথবা প্রাণীবর্গের ভোজন ( ঔষধ ) মনে কর, কিবা " ইচ্ছার বাহা " " পিতৃভ্যঃ স্বধা " ইত্যাদি মন্ত্র উচ্চারণ কর ।

মন্বোহমহমেবাজ্যমহমগ্নিরহং হৃতং ॥ ১৬ ॥

পিতামহঃ জগতোমাতা ধাতা পিতামহঃ ।

বেদ্যঃ পবিত্রমোক্কারঞ্চকৃগামযজুরেব চ ॥ ১৭ ॥

এবং অগ্নিতে যে ঘৃত ( মাজ্য ) দান কর এবং অন্ন অন্ন আহবনীর বাহা কিছু অগ্নিতে দান কর সে সমস্তই আমি ॥ ১৬ ॥

শাকরভাষাং । কিঞ্চ পিত্তেতি । পিতা জনস্রিতাহমস্ত জগতোমাতা জনস্রিতী ধাতা কর্মফলস্ত প্রাণিতোবিধাতা পিতামহঃ পিতুঃ পিতা বেদ্যঃ বেদিত্বাং পবিত্রং পাবনং ওকারশ্চ ঋকৃগামযজুরেব চ ॥ ১৭ ॥

শাসিত্ৰুত টীকা । কিঞ্চ পিত্তমস্তেতি । ধাতা কর্মফলবিধাতা, বেদ্যঃ জ্ঞেয়ঃ বস্তু, পবিত্রঃ শোধকং প্রায়শ্চিন্তায়কং বা, ওকারঃ প্রণবঃ, ঋগাদয়োবেদাশ্চাহমেব স্পষ্টমন্ত্রং ॥ ১৭ ॥

আমি এই জগতের পিতা ও মাতা, বিধাতা ও পিতামহ, আমি বেদ্য এবং পবিত্র বস্তু এবং আমি ওঁকার ও ঋকৃ, সাম, যজুর্বেদ স্বরূপ ॥ ১৭ ॥

গীঃ সঃ । ভগবান্‌ই জগৎ উৎপাদন করিয়াছেন এবং জগৎ তাঁহা হইতে উৎপন্ন, এই জন্ত তিনি জগতের পিতা ও মাতা অর্থাৎ তিনিই কর্তৃকারণ ও উপাদান কারণ এবং তিনিই জগতের রক্ষাকর্তা এবং পুণ্য পাপের ক্ষমদাতা, এই জন্ত তিনি বিধাতা । তিনি জগতের মূল কারণের কারণ অর্থাৎ বাহু এবং অব্যক্তের অতীত, এই জন্ত তিনি পিতামহ, জগতের সমস্ত বস্তু পরিহার করিয়া তাঁহাকে জানলেই জীবের মুক্তি হয়, এই জন্ত তিনি বেদ্য । তাঁহাকে জানলে জীব উদ্ধি লাভ করে, এই জন্ত তিনি পবিত্র । ব্রহ্মজ্ঞানের প্রধান সাধন প্রণবও তিনি, ঋকৃ, সাম, যজুর্ আদি বেদ সকলের সারভূতও তিনি । " যজুরেবচ " পদের চকার দ্বারা অথর্কবেদ উপলক্ষিত হইয়াছে ॥ ১৭ ॥

শাকরভাষাং । কিঞ্চ সাত্ত্বিত্তি । সতিঃ কর্মফলঃ তর্ভা পৌষ্টী প্রকৃঃ শাসী সাকী প্রাণিনাং কৃতাকৃতস্ত নিবাসোবাসনু প্রাণিনোনিবসন্তি

গতিভর্তা প্রভুঃ সাক্ষী নিবাসঃ শরণং হৃদং ।

শরণমার্ভানাং প্রলীয়েতে বশ্বিন্ ইতি প্রলয়ঃ তথা স্থানং তিষ্ঠত্যশ্রিত্বিত্তি  
নিধানং নিষ্কপঃ কালান্তরোপভোগ্যং আগিনাং বীজং প্ররোচকারণং  
প্ররোহধ্বম্বিণামবায়ঃ স্বাবৎসংসারভাবিহাদবায়ঃ নহুবীজং কিঞ্চিৎ  
প্ররোহতি নিতাক প্রবোহদর্শনাবীজগন্ততিন বোতীত্যোব গম্যতে ॥১৮॥

স্বামিকৃত টীকা । কিঞ্চ গতিরিত্তি । গম্যতইতি গতিঃ কলং, ভর্তা  
পোষণকর্তা প্রভুনির্গতা, সাক্ষী শুভাশুভদ্রষ্টা, নিবাসোভোগস্থানং  
শরণং রক্ষকঃ, হৃদং চিত্তকর্তা, প্রকর্ষণ ভবত্যনেনেতি প্রভবঃ স্রষ্টা,  
প্রলীয়েতেনেনেতি প্রলয়ঃ সংহর্তা, তিষ্ঠত্যশ্রিত্তি স্থানমাধারঃ, নিধী-  
য়েতে শ্রিত্তি নিধানং লগস্থানং, বীজং কারণং তথাপ্যবায়মবিনাশি  
ন তু ব্রীহাদিবীজনবিনশরামতাত্বঃ ॥ ১৮ ॥

আমিই গতি, আমিই ভর্তা, আমিই প্রভু, আমিই  
সাক্ষী, আমিই নিবাসস্থান, আমিই রক্ষক, আমিই  
হৃদং, আমিই প্রভব, আমিই প্রলয়, আমিই স্থান,  
আমিই নিধান, এবং আমিই অবিনাশী বীজ স্বরূপ ॥১৮॥

গীঃ সঃ । কর্ম, উপাসনা, যোগ, জ্ঞান আদি সাধন করিলে জীব  
বে গতি প্রাপ্ত হয়, ভগবান্ সেই সর্গ ও মুক্তি আদি গতি স্বরূপ । সুখ  
সাধনাদির পর জীবের যে পুষ্টি ও তৃষ্টি সাধিত হয় ভগবানই তাহার  
বাবস্থাপক, এই জন্ত তিনি ভক্তা । তাঁহারই প্রভাবে মেঘ, বায়ু, সূর্য্যাদি  
সর্ব্বদা নিজ নিজ কার্য্য করিয়া থাকে, এই জন্য তিনি প্রভু । তিনিই  
সকলের শুভাশুভ করদর্শী অর্থাৎ তাঁহাকে লুকাইয়া কেহ কোন কার্য্য  
করিতে পারেনা, এই জন্ত তিনি সাক্ষী । আনন্দ ভোগ জন্ত বিপ্রান-  
ভূমি তিনিই, এই জন্ত তিনি নিবাস, তাঁহার আরাধনা করিলে তিনি  
শরণাপত্ত জীবকে দুঃখ বিপত্তি হইতে রক্ষা করেন, এই জন্য তিনি  
" শরণ " । তিনি প্রস্থাপকঃের আশা না করিয়া জীবের কল্যাণ সাধন  
করিয়া থাকেন, এই জন্ত তিনি হৃদং । তিনি প্রভব, কেননা তিনি  
উৎপত্তির মূল কারণ । তিনি প্রলয়, কারণ তিনি অগৎ বিনাশের তেজ  
এবং তিনিই স্থান, কেননা অগৎ তাঁহাতেই স্থিতি করিতেছে—সর্গাৎ

প্রভবঃ প্রলয়ঃ স্থানং নিধানং বীজমবায়ং ॥ ১৮ ॥

তপামাহমহং বর্ষং নিগৃহ্ণাম্যুৎসৃজামি চ ।

ভগবানই সৃষ্টি, স্থিতি, প্রলয় কর্তা। প্রলয় হইয়া গেলেও জীব সমূহ সৃষ্টি বীজভূত অবস্থায় তাঁহাতেই অবস্থিতি করে—এই জন্ত তিনি নিধান। তিনিই বীজ, কেননা তিনি সকল কার্যের মূল কারণ এবং সমস্ত বিনষ্ট হইলেও তিনি বিনষ্ট হয়েননা, এই জন্ত তিনি অবায় ॥ ১৮ ॥

শাস্ত্রভাষ্যঃ । কিঞ্চ তপাম্যন্তি । তপামাহমাদিত্যোভুক্তা তৈক্শ্চিৎ  
রশ্মিভিস্তপামি অহং বর্ষং তৈক্শ্চিৎরশ্মিভিরুৎসৃজামি উৎসৃজ্য পুনর্নি-  
গৃহামি তৈক্শ্চিৎরশ্মিভিরষ্টেভির্ঘ্যাসৈঃ পুনরুৎসৃজামি প্রবৃষি অমৃতধৈরু  
দেবানাং মৃত্যুশ্চ মর্ত্যানাং সং যন্ত যৎ সম্বন্ধিতয়া বিদ্যমানা তদ্বিপরীকৃতং  
অসচেবাহং অর্জুন ন পুনরতাত্তমেবাসত্তগবান স্বয়ং কার্যাকারণে বা  
সদসতী যে পুনোতৈক্শ্চৈঃ নিবৃতি প্রকারৈরেকত্রপৃথক্তাদিবিজ্ঞানৈর্ঘৈক্শ্চৈঃ  
পূজয়ন্তউপাসতে জ্ঞানবিভক্তে যথাবিজ্ঞানং মামেব প্রাপ্নুবন্তি ॥ ১৯ ॥

স্বামিকৃত টীকা । কিঞ্চ তপামাহমিতি । আদিত্যাত্মনা সূর্য্যা  
নিদাঘকালে তপামি জগতস্তাপাং করোমি, বৃষ্টিসময়ে চ বর্ষণমুৎসৃজামি  
বিমুঞ্চামি, কদাচিত্তু বর্ষং নিগৃহ্ণামি আকর্ষামি, অমৃতং জীবনং মৃত্যুশ্চ  
নামঃ সং সূসং দৃশ্যং অসচ্চ সূক্ষ্মদৃশ্যং এতৎসকলমহমেবেতি এবং যদ্বা  
মামেব বহুপোপাসতে হীত পূর্নৈর্গেবাঘয়ঃ ॥ ১৯ ॥

হে অর্জুন ! আমিই উত্তাপ দান করি, আমিই জল  
আকর্ষণ করি, আমিই পুনর্বার ভূমিতে জল বর্ষণ করি ;  
আমিই অমৃত ও মৃত্যু স্বরূপ এবং আমিই সং ও অসৎ  
স্বরূপ ॥ ১৯ ॥

গীঃ সঃ । সর্কীয়্য সর্কীয়্যামী ভগবানই সূর্য্য রূপে এ জগৎকে  
উত্তপ্ত করেন, কার্তিকাদি আট মাস সময়াদি হইতে জল আকর্ষণ করেন  
এবং আষাঢ়াদি চারি মাস বর্ষণ করিয়া পৃথিবীকে সমস্ত ও অসমস্ত  
উৎপাদন করিবার শক্তি দান করেন । ভগবৎসেবে উক্ত কর্তৃ সাধিত  
হইলে গাধক তাঁহাকে অমূহরূপে দর্শন করেন এবং মুকুটচারণী পক্ষে

अमृतकैव न मृत्वां च सदसक्तौ ह मर्जुन ॥ १९ ॥

त्रैविद्यानां सोमपाः पूतपापा—

यज्ञैरिष्टा । सर्गतिं प्रार्थयन्ते ।

त्रिनि उरुकर मृत्वा अरूप अर्थात् दण्डपर यम । निता विद्यामान आत्मा  
त्रिनि. एते जना त्रिनि सं एवं अनित्य वाक्य रूप अगत् ७ त्रिनि एते  
जना त्रिनि असत् ॥ १९ ॥

शाङ्करभासां । ये पूजयन्ताः कामकायाः त्रैविद्या-  
क्षण्यजुःसामनिदः वाञ्छिकाः येषां ते मां वनादिवेदकृपिणं ईष्ट्वा  
संपूजा यज्ञशेषं सोमपाः सोमः पिवन्तीति सोमपास्तैरेव सोमपानेन  
ते पूतपापाः शुक्किविषायज्ञैरिष्टोमादिभिरिष्ट्वा पूजयिष्या सर्गतिं  
सर्गगमनं अरेव गतिः सर्गतितां प्रार्थयन्ते याचयन्ते ते च पुनां  
पुण्यफलमासाद्य संग्रोपाय सुरेन्द्रलोकं लतकृतोः स्थानं अन्नं भुङ्क्ते  
दिवान् दिवि त्वान् अप्राकृतान् देवभागान् देवानां भोगान् ॥ २० ॥

शामिकृत टीका । तदेवमवजानन्ति मां मृत्वाइत्यादिश्लोकद्वयेन  
कि प्रकलाशया देवतास्वरं यज्ञशेषं नाद्रियस्तुइताभक्तदक्षिताः महा-  
ज्ञानस्तु मां पार्थेत्यादिना च उक्ता उक्ता त्रैकयेन पृथक्केन वा ये  
परमेस्वरं न भुङ्क्ते तेषां जन्ममृता प्रवातोर्क्षारइत्याह त्रैविद्या  
इतिवा च्यां । अगाजुःसामलक्षण्ये त्रैविद्यायेषां ते त्रिविद्यास्त्रिविद्याएव  
त्रैविद्याः पार्थेहम्, त्रिषोविद्याअधीयन्ते जानन्तीतिवा त्रैविद्यावेद-  
ज्योत्क कर्मपराइत्यर्थः, वेदजयनिधिथैरेकैर्गामिष्ट्वा मयैव रूपं देवता-  
स्वमित्याजानन्तेहपि नस्तु तटेज्जादिरूपेण मामेवेष्ट्वा संपूजा यज्ञशेषं  
सोमं पिवन्तीति सोमपास्तैरेव पूतपापाः शोभितकल्पनाः सन्तः  
सर्गतिं सर्गं प्रति गतिं ये प्रार्थयन्ते ते पुण्यफलरूपं सुरेन्द्रलोकं  
सर्गमासाद्य प्राप्य दिवि स्वर्गे दिव्याभूतमान् देवानां भोगान् भुङ्क्ते ॥ २० ॥

ये अगादि वेदवेदांगण काम्य यज्ञादि अनुष्ठान  
पूर्वक आमारा पूजा करिया सोम, पाम करत निष्पाप

তে পুণ্যাসাদ্যহরেস্ত্রলোক—

মশস্তি দিব্যান্ দিবি দেবভোগান্ ॥ ২০ ॥

তে তং ভুক্ত্বা স্বর্গলোকং বিশালং—

ক্ষীণে পুণ্যে মর্ত্যালোকং বিশস্তি ।

হয়েন এবং স্বর্গ কামনা করেন, সেই সকাম পুরুষগণ স্বর্গ লাভ করিয়া দিব্য সুখ ভোগ করিয়া থাকেন ॥২০॥

গীঃ গঃ । হোতাকৃত, অধ্বযুক্ত ও উপাসাকৃত কৰ্মাদির শিক্কা-ভূমি ঋগাদি বেদ ত্রৈবিদ্য নামে কথিত হয়। এই ত্রৈবিদ্যবিৎ যে সকল সাধক অগ্নিষ্টোমাদি কাম্য যজ্ঞের দ্বারা ইন্দ্র, বসু, রুদ্র, আদিত্য স্বরূপে আমারই পূজা ও সোমরস বৈদিক অগ্নিতে হবন করিয়া অবশিষ্টাংশ গান করেন, তাঁহাদিগের পাপ দূরীভূত হয়। এই নিম্পাণ সকাম পুরুষগণ স্বর্গ ভোগের ইচ্ছা করিলে উক্তাদি লোকে গিয়া সুরসেব্য সুখভোগ করিয়া থাকেন। ভগবানের নানাবিধ উপাসকের মধ্যে সকাম সাধকগণ কীরূপ গতি লাভ করেন, ভগবান্ অর্জুনকে তাহাই কহিতেছেন ॥ ২০ ॥

শাকরভাষ্যঃ । তে তমিতি । তে তং ভুক্ত্বা স্বর্গলোকং বিশালং বিশীর্ণং ক্ষীণে পুণ্যে মর্ত্যালোকমিমং বিশস্ত্যাবিশস্তি এবং হি যথোক্তেন পকারেন জয়ীশশ্রং কেবলং বৈদিকং কৰ্মানুগ্রহপ্রাপ্তস্তে গতাগতং গতকা-গতঞ্চ গতাগতং গমনাগমনং কামকামাঃ কামং কামমন্তুইতি কামকামা-লভস্তে গতাগতমেব ন তু স্বাতন্ত্র্যং কচিল্লভস্তত্যাথঃ ॥ ২১ ॥

স্বামিকৃত টীকা । ততশ্চ তে তমিতি । তে স্বর্গকামান্তং প্রাপিতং বিপুলং স্বর্গলোকং তৎসুখং ভুক্ত্বা ভোগপ্রাপকে পুণ্যে ক্ষীণে সতি মর্ত্যালোকং বিশস্তি, পুনরপোষ্যমেব বেদজরবিহিতং মন্যমভুগতাঃ কাম-কামাভোগান্ কাময়মানা গতাগতং বাতারা তং লভস্তে ॥ ২১ ॥

তৎপরে নানা প্রকার স্বর্গ সুখ ভোগ করিয়া পুণ্যক্ষয় হইয়া আসিলে, তাঁহাদের পুনর্বার মর্ত্য ভূমিতে জন্ম হয়, এই রূপে স্বর্গ কামনার বেদ প্রাপ্ত-

এবং জরীধর্ষমনুপ্রপন্নাপ্রতাপ্তং কামকামালভন্তে ॥২১॥

অনন্যাশ্চিস্তয়ন্তোমাং যে জনাঃ পর্যুপাসতে ।

পাদ্য কর্মের অনুষ্ঠান করিলে সংসারে বারম্বার গমন-  
গমন করিতে হয় ॥ ২১ ॥

শ্রীঃ সঃ । সকাম পুরুষগণ চিরকাল স্বর্গ সুখ ভোগ করিতে  
পারেননা । যে পরিমাণে পুণ্যের অনুষ্ঠান করেন, তদনুরূপ কিছু কাল  
স্বর্গ ভোগ করিয়া তাঁহাদিগকে আবার সংসারে আসিয়া দেহ ধারণ  
করিতে হয় । কর্মরূপ ভেদে দ্বারা জীব সংসার সমুদ্রে পার হইতে  
পারেনা—ইহা দ্বারা পুনরাবৃত্তির নিরূপ্তি হয়না ॥ ২১ ॥

শাকরভাষাঃ । যে পুনঃ নিকামাঃ সমাঙ্গর্শিনঃ অনন্তাইতি ।  
অনন্তাঅপৃথগ্ভূতাঃ পরং দেবং নারায়ণং আশ্রয়েন গতাঃ সন্তশ্চিস্তয়ন্তো  
মাং যে জনাঃ সংন্যাসিনঃ পর্যুপাসতে তেষাং পরমার্থর্শিনাং নিত্যা-  
তিযুক্তানাং সততাভিষোগিনাং যোগক্ষেমং যোগোহপ্রাপ্তস্ত প্রাপনং  
ক্ষেমস্তদ্রক্ষণং তদুভয়ং বহামি প্রাপয়ামাহঃ জ্ঞানী আশ্রয় মে মতং সচ  
মম প্রিয়োষস্মাস্তস্মান্তে মমাশ্রুভূতাঃ প্রিমাশ্চেতি, নহেমামপি ভক্তানাং  
যোগক্ষেমং বহত্যেব ভগবান্ সত্যমেবং বহত্যেব কিস্ত্বয়ং বিশেষোন্তে যে  
ভক্তান্তে স্মার্থাঃ স্বয়মপি যোগক্ষেমমীহন্তে অনন্যর্শিনস্ত নাশ্রার্থং  
যোগক্ষেমমীহন্তে ন হি তে জীবিতে মরণে বাশ্রনোগ্রহিঃ কুর্কন্তি কেবল-  
মেব ভগবচ্ছরণান্তে অতোভগবানেব তেষাং যোগক্ষেমং বহতীতি ॥ ২২ ॥

স্বামিকৃত টীকা । মন্তকান্তে মৎপ্রসাদেন কৃতার্থা ভবন্তীত্যাহ অনন্তা-  
ইতি । অনন্তানান্তি মধ্যতিরেকেনান্তং কামাং সেবাং তে তথাভূতাবে  
জনায়াং চিস্তয়ন্তঃ সেবন্তে তেষান্ত নিত্যাতিযুক্তানাং সর্কথা মদেকনিষ্ঠানাং  
গোপং ধনাদিলাভং ক্ষেমঞ্চ তৎপালনং, মোক্ষং বা, তৈরপ্রার্থিতমপি  
অহমেব বহামি প্রাপয়ামি ॥ ২২ ॥

যিনি অনন্তচিত্তে চিন্তা করিয়া আমার সাক্ষাৎকার  
লাভ করেন, সেই নিত্যযুক্ত পুরুষদিগকে আমি যোগ  
ও ক্ষেম প্রদান করিয়া থাকি ॥ ২২ ॥



তেষাং নিত্য্যভিযুক্তানাং যোগক্ষেমং বহান্যহং ॥২২॥

যেহ্যন্যাদেবতাত্ত্বা যজন্তে অকরাশ্চিতাঃ ।

শ্লোকঃ । যিনি জগতের সমস্ত চিন্তা পরিহার করিয়া কেবল মাত্র সচ্চিদানন্দাতেই সর্বদা অভিনিবিষ্ট চিত্ত থাকেন, তিনিই পরব্রহ্মের সহিত অভিন্ন বোধ বশতঃ মুক্তি লাভ করিয়া থাকেন অর্থাৎ সে ব্যক্তি ভগবান্ ব্যতীত আর কোন বিষয়েরই—এমন কি নিজ দেহ স্বার্থে নিরীহের ভাবনাও করেননা, ভগবান্ তাঁহার সমস্ত সম্বাবস্থা করিয়া দেন। অপ্রাপ্ত অন্ন বস্ত্রাদির সংস্থান এবং তত্ত্বাবৎ রক্ষণাবেক্ষণের ভার ভক্তের অন্ত ভগবান্ স্বয়ং গ্রহণ করিয়া থাকেন। তন্ত্র সাধক গণ ভগবানের নিকট এতাবৎ প্রার্থনা না করিলেও ভগবান্ স্বয়ং তাহার সকলান করিয়া থাকেন। জীব মাত্রেই নিজ নিজ অশ্রাদ্দাদি প্রাপ্ত হয় বটে, কিন্তু তত্ত্বপার্জ্বনের প্রসঙ্গ ও চেষ্টা করা তাহাদের আবশ্যিক হইয়া পড়ে, কিন্তু ব্রহ্মকনিষ্ঠ ভক্ত বিনা চেষ্টায়, বিনা যত্নে উহা ভগবৎকৃপায় লাভ করিয়া থাকেন ॥ ২২ ॥

শাস্ত্রভাষ্যঃ । নহত্যাশ্চি দেবতাস্থগেন চেত্তত্ত্বকাশ্চ দ্বাগেন ভজন্তে সত্যমেবং যোগীতি মে অন্তদেবতাত্ত্বাশ্চাস্ত্বে দেবতাস্থ ভক্তা অন্তদেবতাত্ত্বাঃ সন্তোষজন্তে পূজয়ন্তি অকরাশ্চিকাবুজ্যা অশ্চিতা অন্তগতাভেপি মামেব কোন্তেয় যজন্ত্যবিধিপূর্বকমবিধিরজ্ঞানং তৎপূর্বকং অজ্ঞানপূর্বকং যজন্তে ইত্যর্থঃ ॥ ২৩ ॥

স্বামিকৃত টীকা । নহু চ ব্রহ্মতীরেক্ষণ বস্ত্বতোদেবতাত্ত্বাত্ত্বাভাবা-  
দিক্রাদিসেবিনোহপি ব্রহ্ম কা এবেতি কথং তে গতাগতং লভেরংসজ্ঞাহ  
যেহ্যশীতি । অকরোপেতাঃ সন্তোষে জনা অন্তদেবতাইজাদিরূপায়জন্তে  
তেহপি মামেব যজন্তীতি সত্যং কিন্তু অবিধিপূর্বকং যোক্ষপ্রাপকং বিধিঃ  
বিনা যজন্তি অতন্তে পুনরাবর্ত্তন্তে ॥ ২৩ ॥

হে কোন্তেয় ! যদি অস্ত্র দেবতার ভক্তও অকরাশ্চিত  
হইয়া পূজা করে, তাহারাও অজ্ঞান পূর্বক আমারই  
পূজা করিয়া থাকে ॥ ২৩ ॥

তেহপি মামেন.কৌন্তেয় যজ্ঞস্ত্যবিধিপূৰ্ণকঃ ॥২৩॥

অহং হি সৰ্ব্বজ্ঞানাং ভোক্তা চ প্রভুরেব চ ।

গীঃ সঃ । ভগবান্ বাতীত মথন আর কোন বস্তুরই অস্তিত্ব নাই, তবে ইন্দ্রাদি দেবতার পূজা করিলে তো ভগবানেরই পূজা করা হয়— ভগবানের পূজা করিলে যদি জীবের মুক্তি হয়, তবে ইন্দ্রাদি দেবতার পূজা করিলে মুক্তি না হইবে কেন ? অর্কুনের এই সংশয় দূর করিবার জন্য ভগবান্ বলিতেছেন, যে জীব আবাধ পূৰ্ণক অর্থাৎ আমার স্বরূপ না জানিয়া ভেদবুদ্ধিতে পূজা করে বলিয়া ইন্দ্রাদি দেবতার ভক্ত গণকে— পুনঃ পুনঃ জন্ম গ্রহণ করিতে হয় অন্যদেবতার ভক্ত অজ্ঞানী হইলেও তাহার পূজা আসিই গ্রহণ করিয়া থাকি । জ্ঞানবিহীন ভক্তি, জীবকে পরম পদের অধিকারী করিতে পারে না ॥ ২৩ ॥

শাক্তভাষ্যঃ । কস্মাত্তে.বিধিপূৰ্ণকঃ যজ্ঞস্তে ঠতুচাত্তে যস্মাৎ অহং গিতি । অহং হি সৰ্ব্বজ্ঞানাং শ্রোতানাং স্মার্তানাম্ সৰ্ব্বমাং যজ্ঞানাং দেবাঘর্ষেন ভোক্তাচ প্রভুরেব চ সংস্মাসিকোতি যজ্ঞোহধিযজ্ঞোহমেনা- রেতি চোক্তঃ তথা ন তু মামতিজ্ঞানস্তি তন্মেন যথাবদ্রতশ্চাবিধিপূৰ্ণক- মিষ্টা যাগফলাৎ চাবস্তি তে ॥ ২৪ ॥

বামিকৃত টীকা । এতদেব বিবৃণোতি অহংগিতি । সৰ্ব্বমাং যজ্ঞানাং তত্তদেবতারূপেণাতমেব ভোক্তা প্রভুশ্চ স্বামী ফলদাতাপ্যতমেবেত্যর্থঃ, এবংভূতং মাং তে তন্মেন যথাবদ্রতজ্ঞানস্তি অতশ্চাবস্তি প্রচ্যবস্তে পুন- রাবর্তন্তে, যে তু সৰ্ব্বদেবতাসু মামেবাস্তর্য়ামিনং পশুন্তোযজন্তি তে তু নাব- র্তন্তে ॥ ২৪ ॥

আমিই সর্ব যজ্ঞের ভোক্তা ও ফল প্রদাতা, ইহা জানিতে না পারায় জীবগণ পুনরাবৃতি প্রাপ্ত হইয়া থাকে ॥ ২৪ ॥

গীঃ সঃ । ইন্দ্রাদি দেবতারূপে, শ্রোত ও স্মার্ত সকল যজ্ঞেরই ভোক্তা ভগবান্, অর্চ্যামীরূপে ফল দাতাও তিনি, ইহা জ্ঞতি ও বৃত্তি সিদ্ধ । ভগবান্কে এইরূপ সর্বাঙ্গী ও সর্বোর্চ্যামী স্বরূপে না জানিতে

ন তু মামতিজ্ঞানন্তি তদ্বেনাতশ্চ্যান্তি তে ॥ ২৪ ॥  
যান্তি দেবত্রতাদেবান্ পিতৃন্ যান্তি পিতৃব্রতাঃ ।

পুত্রাদি জীবের মুক্তির পরিবর্তে স্বর্গে গতি ও চূড়ান্ত হইয়া থাকে । ভগবানের সহিত অভ্যস্ত বুদ্ধি না হইলে—গেমে উন্নত হইয়া তাঁহার স্বার্থ স্বরূপের প্রকল্পিত কুণ্ডে আপানকে আহুতি প্রদান করা করিতে পারিলে জীবের জগতে পতনাত বন্ধ হয় না ॥ ২৪ ॥

শাকরভাষা । যেপান্যদেবতাভক্তিগন্ধেনানিধিপূর্নকং যজন্তে তেবা-  
মপি যাগফলমবশ্রুন্তনিকং কথং যাত্তি । যান্তি গচ্ছন্তি দেবত্রতাদেনেবু-  
ত্রতং নিয়মোভকিঞ্চ যেমাং তে দেবত্রতাদেবান্ যান্তি পিতৃনগিঘাতাদীন্  
যান্তি পিতৃব্রতাঃ শ্রাদ্ধাদিক্রিয়াপরাঃ পিতৃতৃকাঃ ভূতৈকৈকৈনাগকমাতৃ-  
গণচতুর্ভগিনাদীনি যান্তি ভূতজাতুতানাং পূজকাঃ মদ্যাজিনো-  
মদ্যজনশীলা বৈফাঃ মামেব যান্তি সমানেংপায়াসে । এব ন ভজন্তে-  
জ্ঞানান্তেন তেহলফলতাজোভবন্তীতার্থঃ ॥ ২৫ ॥

স্বামিকৃত টীকা । তদেবোপপাদয়তি যাত্তি । দেবেষিষ্টাদিষু ব্রতং  
নিয়মোযেমাং তেহলফলতাদেবান্ যান্তি অতঃ পুনরাবর্তন্তে, পিতৃষু ব্রতং  
যেমাং শ্রাদ্ধাদিক্রিয়াপরাণাং তে পিতৃন্ যান্তি, ভূতেষু বিনায়কমাতৃগণা-  
দিষু ইজ্জা পূজা যেমাং তে ভূতজাতুতানি যান্তি, মাং যষ্টুং শীলং  
যেমাং তে মদ্যাজিনন্তে তু মামক্ষয়ং পরমামন্দস্বরূপং যান্তি ॥ ২৫ ॥

যিনি যে দেবতার পূজা করেন, মরণান্তে তিনি  
সেই দেবতাকে লাভ করিয়া থাকেন । যিনি পিতৃগণকে  
পূজা করেন তিনি পিতৃগণকে, যিনি ভূতগণকে পূজা  
করেন, তিনি ভূত সমূহকে এবং যিনি আমাকে পূজা  
করেন তিনি আমাকেই লাভ করিয়া থাকেন ॥ ২৫ ॥

শ্রীঃ সঃ । সাত্বিক, রাজস ও তামস ভেদে উপাসক ত্রিবিধ । যে  
সাত্বিকগণ ইজ্জাদি দেবতাকে পূজা করেন তাঁহারা দেবত্রত, বাঁহারা  
রাজো গুণ প্রভাবে শ্রদ্ধাপূর্নক অগ্নিবহানি পিতৃগণকে আরাধনা করেন,

ভূতানি যান্তি ভূতেষ্য যান্তি মদ্যাজিনোহপি মাং ॥২৫॥

পত্রং পুষ্পং ফলং তৌয়ং যোমে ভক্ত্যা প্রযচ্ছতি ।

ভীহারী পিতৃব্রত ; তস্যাঃ পুত্রং প্রত্যাহে বাহারী বক্ষ, বক্ষ, বিনাক্ষ, মাতৃগণাদি ভূত সকলকে ভজনা করে তাহারী ভূতেষ্য। উপাসনার পক্ষে উপাসক যুগ নিজ নিজ উপাস্ত দেবতা দিগকে প্রাপ্ত করেন, শ্রুতিতে লিখিত আছে “ তং সখামুখোপাসতে তদেব ভবতি ”। আর যে সকল ব্যক্তি সচ্চিদানন্দ পরব্রহ্ম বাসুদেবের আরাধনা করেন, ভীহারী ভীতারকে পাইয়া পরমানন্দ লাভ করেন এবং পুনরাবৃত্তি হইতে অব্যাহতি পান ॥২৫॥

শাকরভাষ্যঃ । ন কেবলং মন্ত্ৰকানামনাবৃত্তিলক্ষণমন্তফলমুক্তং সূখারামনকাহং কণং পত্রমিতি । পত্রং পুষ্পং ফলং তৌয়মুদকং যোমে মম্বং ভক্ত্যা প্রযচ্ছতি তদহং পত্রাদি ভক্ত্যাপন্নতং ভক্তিপূর্বকং প্রাপিতং ভক্ত্যাপন্নতমশ্রামি গৃহামি প্রযতাত্মনঃ শুদ্ধবুদ্ধেঃ ॥ ২৬ ॥

বাগিকৃত টীকা । তদেবঃ ব্রহ্মকানামকরফলমুক্তা অনাগাসবক ব্রহ্মকেন্দর্শয়তি পত্রমিতি । পত্রপুষ্পাদিমাভ্রমপি মম্বং ভক্ত্যা যঃ প্রযচ্ছতি তস্য প্রযতাত্মনঃ শুদ্ধচিত্তস্য নিষ্কাম ভক্তস্য তৎ পত্রপুষ্পাদিকভক্ত্যা তেনোপন্নতং সমর্পিতমহমশ্রামি প্রাপ্নোমি প্রীত্যা গৃহামি, নহি মহাবিভূতিপতেঃ পরমেশ্বরস্য মম কুদ্ভদেবতানামিন বহুবিভগাদ্যাগাদিভঃ পরিতোষঃ স্তাৎ কিন্তু ভক্তিমাভ্রেন অতোভক্তেন সমর্পিতং যৎকিঞ্চৎ পত্রাদিমাভ্রমপি তদহংগ্রহাৰ্থমেবাপ্রাগীতিভাবঃ ॥ ২৬ ॥

পত্র, পুষ্প, ফল, বা জল যিনি যাহা ভক্তি পূর্বক আমাকে দান করেন, আমি সেই শুদ্ধচিত্ত ব্যক্তির শ্রদ্ধা প্রদত্ত পদার্থ প্রীতি পূর্বক গ্রহণ করিয়া থাকি ॥ ২৬ ॥

শ্লোকঃ । ব্রহ্মাক্ষগণ বহু আয়াম ও ব্যরসাধা যাগ যজ্ঞের অকুষ্ঠান করিয়া ইন্দ্রাদি দেবতার আরাধনা করে, অথচ চরমে পরমফল প্রাপ্ত হয়না। কিন্তু ভগবদ্ভক্তগণ পরিণামে পরম সুখ প্রাপ্ত করেন, অথচ ভীতার আরাধনা কালে অধিক পরিশ্রম বা ব্যয় করিতে হয়না, কেননা তিনি কোন বস্তুই ভিক্ষায়ী নহেন। ভীতারকে অতুল গান্ধার্য নিবেদন করিয়া হাও অথবা একটি ফুলসি ফলই নিবেদন কর, তিনি উভয়ই

তদহং ভক্ত্যুপহৃতমশ্নাসি প্রযতান্ননঃ ॥ ২৬ ॥

যৎ করোষি যদশ্নাসি যজ্জুহোষি দদাসি যৎ ।

অন্নীকার করিয়া থাকেন । ভক্তির সহিত তাঁহাকে যাহাই দান করিবে তাহাতেই তিনি সন্তুষ্ট, যিনি যত পরিমাণে ভক্তি সহ ভগবানের পূজা করিয়া থাকেন, তিনি তত পরিমাণে অধিক ফল লাভ করেন । ভগবান্ ভক্তি ব্যতীত কেবল প্রচুর নৈবেদ্য দর্শনে সন্তুষ্ট হয়েননা । ভক্তিই ভগবতুপাসনার মূল উপাদান । তুমি হয় তো মনে করিবে, ফল পুষ্পাদি ভগবানের নিশ্চিত পদার্থ, তাঁহাকে তাহা দিলে তিনি সুখী হইবেন কেন । এবং বলিবে যে মন প্রাণ সমর্পণ করিলে তবে প্রকৃত পূজা হয় । আমি বলি সাধক, তোমার মনোপ্রাণ কি তাঁহার নিশ্চিত নহে ? তুমি যাহা দিয়া পূজা করিবে, তাহাই তো তাঁহার, তাঁহার নহে এমন সামগ্রী পাটবে কোথায় । ভক্তি পূর্বক যাহাই দিবে, তাহাই তিনি ভক্তের উপহার বলিয়া প্রীতি পূর্বক গ্রহণ করিবেন ॥ ২৬ ॥

শাক্তভাগ্যঃ । যতএনমতঃ যৎ করোমীতি । যৎ করোষি যদাচরসি শাক্তীরং কর্ম যতঃ প্রাপ্তং যদশ্নাসি যৎ খাদসি যজ্জুহোষি হবনং নিবর্তয়সি শ্রোতং স্নাত্ত্বং বা যদদাসি প্রযচ্ছসি ব্রাহ্মণাদিতোহিরশ্বমপাজরত্বাদি বহুপশুসি কোশ্চেষু তৎ কুরুষ মদর্পণং মৎসমর্পণং ॥ ২৭ ॥

স্বাগিকৃত টীকা । ন চ ফলপুষ্পাদিকমপি যজ্ঞার্থপশুসোমাদিভ্রব্যব-  
স্বদর্শমেবোদ্যগৈরাপাদ্য সমর্পণীয়ং কিন্তুর্হি যৎ করোষীতি । স্বভাবতঃ  
শাক্ততোবা যৎকিঞ্চিৎ কর্ম করোষি তথা যদশ্নাসি যজ্জুহোষি যদদাসি  
যচ্চ উপশুসি তপঃ করোষি তৎ সর্কং ময্যর্পিতং যথা ভবতি এবং  
কুরুষ ॥ ২৭ ॥

হে কোশ্চেষু ! তুমি যাহা কিছু কর, ভোজন কর  
বা হোম কর, দান কর বা তপস্যা কর, সমস্তই  
আমাকে অর্পণ করিবে ॥ ২৭ ॥

গীঃ সঃ । কিরূপে ভগবানের আরাধনা করিলে জীবের ভগবৎ পদ  
লাভ হয়, এই প্রকারে তাহাই কথিত হইয়াছে । মনুষ্যের যত কিছু কর্তব্য

যন্তপশুসি কৌন্তেয় তৎ কুরুষ মদর্পণং ॥ ২৭ ॥

শুভাশুভফলে রেবং মোক্ষ্যসে কশ্মবন্ধনৈঃ ।

কার্য আছে, শাস্ত্রীয় হউক বা লৌকিকই হউক, সমস্তই ঈশ্বরার্পণ করিতে হয়। জীব যে গমনাগমন করে, নিজ তৃপ্তির জন্য ভোজনাদি বা পরিচ্ছদাদি ধারণ করে, অথবা নিত্য আগ্নেহোত্রাদির অনুষ্ঠান করে, কিম্বা অতিথি ব্রাহ্মণাদিকে অন্ন স্নানাদি দান করে, বা নিজ পাপের প্রায়শ্চিত্তার্থে যে চাত্মায়ণাদি ব্রত করে অথবা আত্ম সাক্ষাৎকারার্থে যে ইন্দ্রিয়াদির নিগ্রহ করে অর্থাৎ শ্রোত্র স্মার্ত্ত বা লৌকিক যে যে কোন কর্তব্য কার্যেরই অনুষ্ঠান করুক না কেন, তৎ সমস্ত ঈশ্বরে সমর্পিত হইলে ভগবান্ তাহাকে মুক্তি দান করিয়া থাকেন। এই শ্লোকাভিপ্রায়ে কেহ যেন মনে করিবেননা, যে চুরি করিয়া, অভক্ষ্য ভোজন করিয়া অথবা বেশ্য গমনাদি করিয়া “ কৃষ্ণায় অর্পণ মন্ত ” বলিয়া অন্যাত্মিত্তি পাইবেন। লোক চঃ বা শাস্ত্র চঃ যাহা কিছু “ কর্তব্য ” তাহাই ভগবানে সমর্পিত হইলে মুক্তি লাভ হয়, “ অকর্তব্য ” কার্যের ফল সমর্পণ করিতে গেলে বিপরীত হইয়া উঠে ॥ ২৭ ॥

শাকরভাষ্যঃ । এবং কুরুষ তন্তন যচ্ছত্তি তচ্ছগু শুভাশুভফলৈরিত্তি । শুভাশুভফলে রেবং শুভাশুভে ইষ্টানিষ্টফলে যেবাং তানি শুভাশুভফলানি কর্মণি তৈঃ শুভাশুভফলৈঃ কশ্মবন্ধনৈরেবং গৎসমর্পণং কুরুষন্ মোক্ষ্যসে সৌরং সংন্যাসযোগো নাম সংন্যাসশাস্ত্রসৌ গৎসমর্পণতয়া কর্ম কর্তব্যাদ্ব্যোগশাস্ত্রানিত্তি তেন সংন্যাসযোগেন যুক্ত আত্মাস্তঃকরণং যন্ত তব সৎ সংন্যাসযোগযুক্তায়া সন্ বিমুক্তঃ কশ্মবন্ধনৈর্জীবন্তেব পত্তিতে চান্মিন্ শরীরে মাযুপৈষাস্তাগমিষ্যসি ॥ ২৮ ॥

স্বামিকৃত টীকা । এবং গৎ ফলং প্রাপ্যসি তচ্ছগু ইত্যাহ শুভাশুভেতি । এবং কুরুষ কশ্মবন্ধনৈঃ কর্মনিগিষ্টৈরিষ্টানিষ্টফলে মুক্তোক্তবিষ্যসি কর্মণাং গয়ি সমর্পিত্বেন তব তৎফলসম্বন্ধাভূপপত্তেঃ, তৈশ্চ বিমুক্তঃ সন্ সন্ন্যাসযোগযুক্তায়া সন্ন্যাসঃ কর্মণাং সমর্পণং সএব যোগন্তেন যুক্ত আত্মা চিত্তং যন্ত তথাভূত্বং মাং প্রাপ্যসীত্যর্থঃ ॥ ২৮ ॥

এইরূপে সাধনা করিলে জীব শুভাশুভ কর্মবন্ধন

সংন্যাসযোগযুক্তাত্মা নিযুক্তোমায়ুপৈমাসি ॥ ২৮ ॥

সমোহং সৰ্বভূতেষু ন মে ঘেষ্যোহস্তি ন প্রিয়ঃ ।

হইতে যুক্ত হয় । তুমি এইরূপ সংন্যাস যোগযুক্তাত্মা হইয়া কৰ্মবন্ধন হইতে মুক্তি লাভ পূৰ্বক আয়াকে প্রাপ্ত হইবে ॥ ২৮ ॥

গীঃ সঃ । সমস্ত অন্তর্ধানই ভগবদর্পণ করিতে শিক্ষা করিলে জীবের ইষ্টানিষ্ট বুদ্ধি ক্রমশঃ নিলুপ্ত হয় । ভগবান্ ব্যতীত যাহার অনাত্ম লক্ষ্য নাই, তাহার কার্য্যকার্য্য বোধও নাই । সামকের এটি অবস্থার যদি কোন সুকার্য্য বা কুকার্য্য সম্পাদিত হয় তবে তাঁহার সদগদভিসাক্ষর অভাব বশতঃ ফল ভোগ করিতে হয়না । ভগবান্ তাঁতাকে কৰ্ম্মদাশ হইতে মুক্ত করেন । এই সম্পূর্ণ ভ্যাগরূপ যোগ সিদ্ধ হইলেই সাধক পর-  
ব্রহ্মকে লাভ করিধা থাকেন ॥ ২৮ ॥

শাক্তরভাষ্যঃ । রাগঘেষবান্ তর্হি ভগবান্ যতোভক্তানমুগৃহ্মতি নেতরানিতি তন্ন সমোহমিতি । সমঃ তুলোহং সৰ্বভূতেষু ন মে ঘেষ্যো-  
হস্তি ন প্রিয়ঃ অগ্নবহঃ দূরস্থানাং যথ্যগ্নিঃ শীতং নাপনয়তি সমীপমুপ-  
সর্পচামপনয়তি তথাহং ভক্তানমুগৃহ্মামি নেতরান্ মে ভজন্তি তু গামীশ্বরং  
ভক্ত্যা ময়ি তে স্বভাবত এব ন সম রাগনিগন্তং ময়ি বর্ন্তন্তে তেষু  
চাপাহং স্বভাবতএব বর্ন্তে নেতরেষু নৈতাবতা তেষু ঘেষ্যামম ॥ ২৯ ॥

বাসিকৃত টীকা । যদি তু ভক্তেভাএবং মোক্ষং দদাসি নাভক্তেভ্য-  
তর্হি তবাপি কিং রাগঘেষাদিকৃতং বৈষম্যমস্তি নেতাহং সমোহমিতি ।  
সর্কেষু ভূকেষুঃ সমঃ অতোসম প্রিয়শ্চ ঘেষশ্চ নাস্ত্যান্ এনং সত্যপি-  
বে ধাং ভক্তা অ তে ভক্ত্যা ময়ি বর্ন্তন্তে অহমপি তেষুগ্রোচকতয়া বর্ন্তে,  
শ্বরং ভাবঃ যথায়েঃ অসেনকেধেন তমঃশীতানিচ্ছঃপমণাকুর্কতোহপি ন  
বৈষম্যং যথা বা কল্পবন্ধন তথৈব ভক্তপক্ষপাতিনোহপি মম বৈষম্যং  
নাস্ত্যেব কিঞ্চ মত্কেতেনান্নং মতিমেতি ॥ ২৯ ॥

আমি সর্ব জীবের পক্ষেই একরূপ ; আমার কেহ  
প্রিয় ও কেহই অপ্রিয় নাই । যে আমাকে ভক্তি পূর্বক



যে ভজন্তি তু মাং ভক্ত্যা ময়ি তে তেষু চাপ্যহম্ ॥২৯॥

ভজনা করে সে ব্যক্তি আমাতে অবস্থিতি করে এবং  
আমি তাঁহাকে অনুগ্রহ করিয়া থাকি ॥ ২৯ ॥

গীঃ সঃ । সত্তা, ক্ষুরণ এবং আনন্দ ভেদে ভগবানের স্বাভাবিক  
রূপ ত্রিবিধ । কেহ ভক্ত হউক বা অভক্ত হউক ভগবান্ এতৎ ত্রিবিধ-  
রূপে সকলের মতোই সমানভাবে বিদ্যমান । নিজ ২ সত্তার সঙ্গে নিজ ২  
বিকাশের সঙ্গে এবং নিজ ২ আনন্দের সঙ্গে সকলেই ভগবানের সত্তা,  
ক্ষুরণ ও আনন্দের সমান অধিকারী । তাঁহার কাহার প্রতি যেহেতু  
কাহারও প্রতি বিবেচনা নাই । যে ব্যক্তি ভক্তি পূর্বক ভগবান্কে ভজনা  
করেন, তাঁহার ভক্তির গুণে অশুভকরণ অত্যন্ত নিশ্চয় হইলে তিনি  
ভগবদ্ভাব-লাভ করেন । যত্ন স্ফটিক গেমের জবার নিকট থাকিলে  
রক্তবর্ণাঙ্ক দেখায়, কিন্তু একটি গোলাপও জবার নিকটে থাকিলে সে  
রূপ দেখায় না । যেহেতু ভক্তির জন্য শুদ্ধাশুভকরণে ব্রহ্মানন্দের উপলব্ধি  
হয় এবং অভক্তজন তাহাতে বাধিত থাকে । ইহাতে ভগবানের পক্ষপাত  
নাই, কেবল সাধকের নিজ নিজ প্রকৃতি অনুসারে এই রূপ হইয়া থাকে  
মাত্র । ভক্তের প্রেমের গুণে ভগবান্ আকৃষ্ট হইয়া থাকেন । ভক্তি  
তাঁহাকে আকর্ষণ করিবার যুগ সত্ত্ব । ভক্তের প্রাত ভগবানের যে একটু  
বিশেষ টান দেখা যায়, তাহা ভক্তের ভক্তির গুণে, ভগবানের  
পক্ষপাতের দোষে নহে ॥ ২৯ ॥

শাক্তভাষ্যঃ । শূণ্ সত্বক্রেমাচ্ছায়াং অপি চেদিতি । অপি চেৎ বদ্যপি  
সুষ্ঠু ছরাচারঃ সুছরাচারোহ্ণীবকুৎসিতাচারোপি ভজতে মাং অনন্য-  
তাকু নানাভক্তিঃ সন্ সাধুরেব সমাগুরতএব সমস্তবাঃ জ্ঞাতবাঃ সমাপ্ত-  
ক্সাবব্যবসিতোহ্ণীবস্যাং সাধুমিচ্ছয়ঃ সঃ ॥ ৩০ ॥

স্বামিকৃত টীকা । অপি চ সত্বক্রেমের বায়সবিতর্ক্য প্রভাবইতি  
বর্ণনায় অপি চেদিত । অতঃসুছরাচারোহ্ণীবদ্যাপ্যপুণ্ড্রেন পৃথগ্ দেব-  
তাপি বাসুদেবএবেতি বুধ্যা দেবতাস্তর ভক্তিমকুর্ক্বন্ সামেব পরমেশ্বরং  
তদ্বদে ভর্ষি সাধুঃ শ্রেষ্ঠএব সমস্তবাঃ যতোহসৌ সমাগুবাবসিতঃ  
শৌভবব্যবসারঃ কৃতবান্ ॥ ৩০ ॥

অপি চেৎ সূত্রচারোক্তজতে মামনন্ত্যভাক্ ।

সাধুরেব সমস্তব্যঃ সম্যথ্যাবসিতোহি সঃ ॥ ৩০ ॥

যদি কোন ব্যক্তি নিতান্ত দুর্ভাচারী হইয়াও  
অনন্যচিত্তে আমার ভজনা করে, তাহাকে সাধু বলিয়া  
জানিবে ; কেননা তাহার যত্ন অতি সাধু ॥ ৩০ ॥

গীঃ সঃ । পাপের শাস্তির জন্য ধর্মশাস্ত্র অনুসারে কৃচ্ছ, অতি  
কৃচ্ছ, মহাকৃচ্ছ আদি প্রায়শ্চিত্ত এবং বাজপেয়, রাজসূয় ও অশ্বমেধাদি  
যজ্ঞের অনুষ্ঠান করিতে হয় । এক একটি প্রায়শ্চিত্ত এক একটি পাপের  
শাস্তি করিতে পারে, কিন্তু যে অতি দুর্ভাচারী যাহার পাপের সীমা নাই,  
প্রায়শ্চিত্ত দ্বারা তাহার নিষ্পাপ হওয়া সূকঠিন । মনে কর একজন  
দুর্ভাচারী এমন দশটি পাপ করিয়াছে, যাহার প্রত্যেকটি হইতে অব্যাহতি  
পাঠিতে হইলে তুমানল প্রায়শ্চিত্ত বা অগ্নি প্রবেশ করিতে হয় । কিন্তু  
একজন মনুষ্য এইরূপ প্রায়শ্চিত্ত এক জীবনে একটির অধিক করিতে  
পারেনা । একটি প্রায়শ্চিত্তে একটি পাপের বিনাশ হইতে পারে, কিন্তু  
অবাশিষ্ট নয়টি পাপের ধ্বংস হইবার উপায় কি ? সমস্ত প্রায়শ্চিত্ত এবং  
যজ্ঞাণ্ডঠানের একমাত্র লক্ষ্য ভগবানের প্রতি একান্ত অমুরাগ জন্মিলে  
অপ্রায়শ্চিত্তই পাতক রাশিও বিনষ্ট হইয়া যায় ।

অতি পাপ প্রসক্তোপি দ্যায়মিমিষমচ্যুতঃ ।

ভূয়ন্তপস্বী ভবতি পঙ্ক্তি পাবন পাবনঃ ।

প্রায়শ্চিত্তান্যন্যনামানি তপঃ কৰ্ম্মাশ্চিকানিভৈব ।

যানি তেষামশেষাণাং কৃষ্ণানুস্মরণং পরং ॥

অত্যন্ত পাপাগ্রস্ত ব্যক্তি যদি অনন্যচিত্তে নিমেষ মাত্রও ভগবানের  
আরাধনা করে, তাহা হইলে সে ব্যক্তি সর্বপাপবিমুক্ত হইয়া 'তপস্বী'  
বলিয়া পরিগণিত হয় । সে ব্যক্তি যে লোকমণ্ডলীর মধ্যে উপবেশন  
করে, সে লোক সকল পবিত্র হয় । এবং তাঁহার দর্শনে লোক সকল  
কৃতার্ণ হয় । একান্ত ভগবদ্ভক্তি সর্ব পাপ বিমোচনের ও পরম সুখের  
কারণ ॥ ৩০ ॥

কিপ্রঃ ভবতি ধর্মায়া শম্বচ্ছান্তিঃ নিগচ্ছতি ।

শান্তিতান্যং । উৎসৃজ্য চ বাহ্যং হ্রাচারভাগমতঃ সমাধ্যবসায়সামর্থাৎ  
কিপ্রমিতি । কিপ্রঃ শীঘ্রং ভবতি ধর্মায়া ধর্মচিত্তএব শম্বং নিত্যং  
শান্তিকোপশমঃ নিগচ্ছতি প্রাপ্নোতি শূণু পরমার্থং কোন্তের প্রতিজানীহি  
নিশ্চিতাং প্রতিজ্ঞাং কুরু ন মে মম ভক্তঃ মমি সমর্পিতান্তরায়া মন্তকোন  
পুণশ্রীতি ॥ ৩১ ॥

সাগিকৃত টীকা । নমু কথং সগীচীনাধানসায়সাত্রেণ সাধুর্নৃত্যব্যস্তজাহ  
কিপ্রমিতি । সুহ্রাচারোহপি মাং ভজন্ শীঘ্রং ধর্মচিত্তোভবতি  
ততশ্চ শম্বচ্ছান্তিঃ চিত্তোপপ্লবোপরমরূপাং পরমেশ্বরনিষ্ঠাং নিতরাং  
গচ্ছতি প্রাপ্নোতি, কুতর্ককর্কশনাদিনোনৈতন্মনোরমিতি শঙ্কাকুলগর্ভনং  
গোংসাহরতি হেকোন্তের পটহাদিগহাঘোষপূর্বকং বিবদমানানাং সতাং  
গহা বাহমুংকিপ্যা নিঃশঙ্কং প্রতিজানীহি প্রতিজ্ঞাং কুরু ; কথং মে  
পরমেশ্বরস্ত ভক্তঃ সুহ্রাচারোহপি ন প্রণশ্রীত অপি তু কুতর্ক এব  
ভবতীতি, ততশ্চ তে তৎপ্রোচিনিজ্জুস্তাং বিধ্বংসিত কুতর্কাঃ সন্তো-  
নিঃসংশয়ং ষামেব গুরুধ্বনাশ্রয়েরন ॥ ৩১ ॥

সে ব্যক্তি শীঘ্রই ধর্মায়া হয় এবং নিত্য শান্তি  
লাভ করে । হে কোন্তের ! আমার ভক্ত কখনই বিনাশ  
প্রাপ্ত হয়না, এইরূপ তুমি প্রতিজ্ঞা কর ॥ ৩১ ॥

গীঃ সঃ । ভগবৎআরাধনার এমনি আশ্চর্য্য গতিমা যে হৃদ্বারা  
মহাপাতকীও শীঘ্র ধর্মায়া হয় এবং তীব্র বৈরাগ্য বেগে তাঁহার নিসর  
ভোগ বাসনা বিদূরিত হয় । পাছে অর্ধুনে মনে করেন সে ঐদৃশ ভুক্ত  
পূর্বাতান্ত হুজিরাদোমে বিনাশ প্রাপ্ত হয় ; এই জনাই ভগবান্ ভক্ত-  
গণকে যেন বাস হস্তে কোড়ের দিকে টানিয়া দক্ষিণ হস্তের তর্জনী  
উঠাইয়া অর্ধুনকে বলিতেছেন যে তাঁহার ভক্ত কিছুতেই বিনাশ প্রাপ্ত  
হয়না । কর্ম, যোগ, ও জ্ঞানের দ্বারা পাপ ক্ষয় হয় সত্য, কিন্তু তত্তাবৎ  
সাদ্ব্যোপাদ সম্পূর্ণ রূপে অমুষ্টিত না হইলে সুফল দান করেনা । অমুষ্টি-  
নের ক্রটি হইলে কর্ম, যোগ, ও জ্ঞান পশু হইয়া যায় । কিন্তু ভক্তি  
লোকপ নয় ; ভক্ত সম্পূর্ণ রূপে না হইক তাহার পুণপণে যতদূর সামর্থ্য

কৌন্তেয় প্রতিজানীহি ন মে ভক্তঃ প্রপশুতি । ৩১ ॥

মাং হি পার্থ ব্যপাশ্রিত্য য়েহপি স্যুঃ পাপযোনয়ঃ ।

থাকে তত্থানি যদি ভগবান্কে ভক্তি পূর্বক আরাধনা করে, ভগবান্ সেই ঐকান্তিক ভাবে বশীভূত হইয়া তাহার কল্যাণ সাধন করিয়া থাকেন। বৃত্তাকালে ভক্তি যদি অজ্ঞান ও অভিবূত হইয়া ভগবান্কে ডাকিতে না পারে তথাচ ভক্তবৎসল দীনবন্ধু—স্বয়ম্বেন আসিয়া তাহার হৃদয় আধিকার করিয়া সেজন্য অজ্ঞান বা মোহ বশতঃ ভগবদ্ভক্তের কখন পতন গচ্ছতি বা বিনাশ হয়না ॥ ৩১ ॥

শাকরভাষ্যঃ । কিঞ্চ মাং হীতি । মাং হি বদ্যাম্ পার্থ ব্যপাশ্রিত্য ব্যপাশ্রিত্যাপ্ররহেন গৃহীত্বা য়েহপি স্যুর্ভবেয়ুঃ পাপযোনয় পাপানি য়োনিঃ য়েহাং তে পাপজন্মানঃ কেহুতটতাহ ত্বিয়োবৈশ্রান্তথা শূদ্রাষেপি যান্তি পরাং গতিং প্রকৃষ্টাং গতিং ॥ ৩২ ॥

বামিকৃত টীকা । বাচারদ্রষ্টঃ মনুষ্টিঃ পবিত্রীকরোহীতি কিমচ্চ চিত্রঃ বতোমদ্ভক্তির্হু কুলানপাননিকারিণোপি মসারান্ধোচরতীত্যাহ মাং হীতি । য়েহপি পাপযোনয়ঃ স্মার্নিকৃষ্টজ্ঞানোন্স্বাজাদরোভবেয়ুঃ, য়েহপি বৈশ্রাঃ কেবলং ক্রমাদিনিরতাঃ অতঃ স্ময়াঃ শূদ্রাশ্চাপ্যমানাদি- রহিতাষেহপি মাং ব্যপাশ্রিত্য সংসেব্য পরাং গাং যান্তি তি নিশ্চি ৩২ ॥ ৩২

পাপযোনি সন্তু ত জীবগণ এবং স্ত্রী বৈশ্ব ও শূদ্র

সকলেই পরম গতি লাভ করিয়া থাকে ॥ ৩২ ॥

শীঃ সঃ । শুদ্ধাধিকারী ব্যক্তিকে ভক্তি যে পরম পদ দান করে তাহার ত সন্দেহ নাই । যাচার পূর্বজন্মকৃত পাপ অল্প চণ্ডাল অথবা সর্প বা তির্গাক কলে জন্ম গ্রহণ করে এবং বেদাধ্যয়ন বর্জিত জীকান্তি, ক্রমি বাণিজ্যাদি লৌকিক মা্যপানে গর্বদা বাস্ত বৈশ্বজাতি অথবা বৈশ্বজ্ঞানের অভাব প্রযুক্ত মুক্তির অযোগ্য শূদ্র ও ভক্তি প্রভানে অন্যায়ম্ভুক্তি লাভ করিয়া থাকে, অর্থাৎ যে যেমনই কেন পাপ করুক না, তীহ ভগবদ্ভক্তির উদয় হইলে দীন শিখার তুল্যরাশি দহনের ভাবে সমস্ত পাপ বিনষ্ট হইয়া যায় । কন্দের বা উপাসনার অথবা যোগের কিংবা জ্ঞানের অধিকারী দকলে সকল সময় হইতে পারেনা, কিন্তু জীব মাত্রেই ব্যক্তি,

ত্রিরোবৈশ্বাত্থা শূদ্রান্তেইপি মাস্তি পরাং গতিম্ । ৩২ ।

কিং পুনত্রীক্ষণাঃ পুণ্যাত্কারাজর্ষয়স্তথা ।

যদি বরংক্রম পুণ্য অনন্য আদি নির্দিশেষে ত্ত্বিকব অনিকারী ত্ত্বিকৈ  
পারে । ত্ত্বিক সকল অপেক্ষা সুগম ও সকলের কলাগকারিণী ॥ ৩২ ॥

শাকরভাষ্যঃ । কিং পুনরিত্তি । কিং পুনত্রীক্ষণাঃ পুণ্যাঃ পুণ্যেষো-  
নয়ঃ ত্ত্বিকারাজর্ষয়স্তথা রাজানশ্চ তে ঋষয়শ্চৈতি রাজর্ষয়ঃ যত এবমতোহি-  
নিতাঃ কণভকুরমসুধং চ ত্ত্বিকবক্রিতং মনুসালোকং প্রাপ্য পুরুষার্থগাধনং  
হনতঃ মনুষ্যঃ লক্। ত্ত্বিকব সৈব য়াং ॥ ৩৩ ॥

স্বামিকৃত টীকা । যদৈবং তদা সংকলাঃ সদাচারশ্চ মনুজাঃ পরাং  
গতিং মাস্তি কিং বক্তনামিত্যাং কিং পুনরিত্তি । পুণ্যাঃ সুকৃতিনো-  
ত্রীক্ষণাঃ, তথা রাজানশ্চ তে ঋষয়শ্চৈতি এনং ত্ত্বিকশ্চ পরাং গতিং মাস্তি  
কিং বক্তনামিত্যর্থঃ । অতঃ টমং রাজর্ষিকরণং দেহং প্রাপ্য লক্। মাং  
তত্ত্বিক, কিঞ্চ অনিত্যমক্রবং অসুধং সুপরিহিতধেমং মনুসালোকং প্রাপ্য  
অনিত্যাহিলধমকুর্ষনু অসুধহাচ সুধার্থমুদ্যমং হিবা গামেব ত্ত্বিকবে-  
ত্যাং ॥ ৩৩ ॥

বর্ণোত্তম ত্রীক্ষণ এবং কত্রিগ আমার ত্ত্বিক প্রভাবে  
যে পরগগতি লাভ করিবেই করিবে, তাহা বলাই  
বাহুল্য । অতএব তুমি এই অনিত্য ও চুঃখায়তন মনুষ্য-  
দেহ প্রাপ্ত হইয়া আমারই আরাধনা কর ॥ ৩৩ ॥

গীঃ মঃ । যখন অন্ত্যজ জাতি এবং ত্ত্বিকর অনিকারী গণই ত্ত্বিক-  
যোগে পরম পদলাভ করিতে পারে, তখন ত্ত্বিকমান হইলে মনুষ্যজাতি  
সদাচারযুক্ত ত্রীক্ষণ ও কত্রিগগণ যে মুক্তিলাভ করিবে তাহাতে সংশয়  
নাই । তাই ভগবান অর্জুনকে বলিলেন, গর্ভ বাতনাদি সচিয়া, রোগাদির  
আশ্রয় তুমি এবং কণ নিষ্কংসী গানব শরীর পাইয়া তুমি ত্ত্বিক-  
জ্ঞানের অনিকারী ত্ত্বিকের আর বিলম্ব করিওনা, শীঘ্রই রাজর্ষ জনকা-  
দিব তার ত্ত্বিকমান হইয়া আমার আরাধনা কর, আমি সম্মুখে বিদ্যমান  
এবং স্বরূপে ত্ত্বিকযোগ শিক্ষা দিতেছি, ত্ত্বিক প্রকণ হইবার ইচ্ছা

অনিত্যমমুখং লোকমিগং প্রাপ্য ভজয় মাম্ ॥৩৩॥

মম্মনাভব মদ্বক্তোমদ্বাজী মাং নমস্কুরু ।

ভক্ত অবসর । এমন সুযোগ ও শুভ লক্ষ চলিয়া গেলে ভক্তি লাভ করা কঠিন হইবে, অতএব আর বিলম্ব করিওনা, ভক্তি পরায়ণ হও ॥ ৩৩ ॥

শাকরভাষ্য । কথং মম্মনাইতি । মম্মি মনোযন্ত তব মম্মং মম্মনাভব তথা মদ্বক্তোভব মদ্বাজী মদ্বজনশীলোভব মামেব চ নমস্কুরু মামেবে-  
শ্বরমেমাসি আগমিমাসি যুক্তা সমাধায় চিত্তমেবমাখ্যানং মামেবমহং হি  
সর্কেবাং তৃতানাং আয়া পরা চ গতিঃ পরমমনং তং মামেবস্তু তং এবা-  
সীত্যতীতেন পদেন সম্বন্ধঃ মংপরায়ণঃ সন্নিতার্থঃ ॥ ৩৪ ॥

ইতি শ্রীভগবদ্গীতাভাষ্যে নবমোধ্যায়ঃ ।

দ্বায়িকৃত টীকা । ভজনপ্রকারং দর্শয়ন্তু পসংহরতি মম্মনাইতি ।  
যযোব মনোযন্ত ম মম্মনাস্বং ভব, তথা মম্মেব ভক্তঃ সেবকোভব, মদ্বাজী  
মংপূজনশীলোভব, মামেব চ নমস্কুরু, একমেভিঃ প্রকারৈরম্মংপরায়ণঃ  
সন্নিতার্থঃ মনোমসি যুক্তা সমাধায় মামেব পরমানন্দরূপমেমাসি  
প্রাপ্যসি । নিজ্জৈমর্ষ্যগাশর্গাং ভক্তোচ্চাত্ত্বতৈবভবং নবমে রাজ্ঞ ওহাথে  
রূপসাবোচদচুতঃ ॥ ৩৪ ॥

ইতি নবমোধ্যায়ঃ ।

তুমি মদগত চিত্ত, মদ্বক্ত ও আমার পূজাপরায়ণ  
হও এবং আমাকে নমস্কার কর । এইরূপে আমার  
শরণাগত হইয়া তোমার নিজ অস্ত্রঃকরণ আমাকে সম-  
র্পণ পূর্বক আমাকে প্রাপ্ত হও ॥ ৩৪ ॥

গীঃ সঃ । যাহারা সংসারের সন্ধাজ হইতে মনকে আকর্ষণ করিয়া  
একমাত্র ভগবানে অর্পণ করেন, যাহারা রাজা, মচারাজা, ঘেনতাদি  
হইতে সগস্ত শ্রদ্ধা আকর্ষণ পূর্বক একমাত্র ভগবানকে ভক্তি করেন  
অর্থাৎ কাহারও সেবা না করিয়া কেবল ভগবানের সেবা করেন এবং  
কার্যমনোবাক্যে তাঁহাকে পূজা ও নমস্কার করেন, তাঁহাদেরই শুভাঙ্ক-

মামেবৈম্যসি যুক্তৈশ্চৈবমাঙ্গানং মৎপরায়ণঃ ॥ ৩৪ ॥

ইতি শ্রীমহাভারতে শান্তসাহস্রাধ্যায়ঃ সংহিতায়াঃ

বৈয়াসিক্যাং ভীষ্মপর্বণি শ্রীভগবদ্গীতা-

সূপনিষৎসু ব্রহ্মবিদ্যায়াং যোগশাস্ত্রে

শ্রীকৃষ্ণাৰ্জুনসংবাদে রাজগুহ-

যোগো নাম নবমোহধ্যায়ঃ ।

করণে পরমাঙ্গম্বন পরসেখরের প্রকাশ হইয়া থাকে । নদী সেমন সমুদ্রে  
 গিয়া মিশ্রিত হয়, সেইরূপ সাধকও ভক্তির প্রবলবেগে ভগবৎ সত্তার  
 একীভূত হইয়া তদ্ব্যব প্রাপ্ত হইবেন । ঋতিও বলিয়াছেন “ যথা নদাঃ  
 স্পন্দমানাঃ সমুদ্রেস্তং গচ্ছন্তি নামরূপে বিচারা । তথা বিদ্বানামরূপাঙ্চি-  
 মুক্তঃ পরাংপরং পুরুষমুপৈতি দিবাং । ” যেমন গঙ্গা যমুনাদি নদী নিজ  
 নিজ নামরূপ পরিত্যাগ করিয়া সমুদ্রে গিয়া সমুদ্রাকারাকারিত হইয়া  
 যায়, সেইরূপ বিদ্বান্ পুরুষ নামরূপ বর্জিত হইয়া সর্বোৎকৃষ্ট স্বয়ং-  
 জ্যোতিঃ পরমায়া পুরুষে অভিন্নরূপে মিশ্রিত হইয়া যান ॥ ৩৪ ॥

ইতি শ্রীমদনুশাসিতা চিত্র-কুমারী শ্রীযুক্ত  
 শ্রীকৃষ্ণ প্রসন্ন পরিব্রাজক মহোদয়ের  
 প্রণীত “ গীতার্থ-সঙ্গীপনী ” নামক  
 ভাষা ত্রিংশদধিক নাথ্যায়  
 নবম অধ্যায়  
 সমাপ্ত ।



## দশমোধ্যায়ঃ ।

শ্রীভগবানুবাচ । ভূয় এব মহাবাহো ! শৃণু মে পরমং বচঃ

শাকরভাষাং । সপ্তমে অধ্যায়ের উত্তরভাগে নিভৃতমশ্চ প্রকাশিত-  
নবমে চ, অপেনানীং সেষু যেষু তাবেষু চিন্মোভগবান্দে ভাবা বক্তব্যঃ  
ভক্ত্যং ভগবতোবক্তব্যঃ উক্তমপি তুর্কিচ্ছয়দ্বাদিতাতোভগবানুবাচ  
ভূয় ইতি । ভূয় এব ভূয়ঃ পুনঃ হে মহাবাহো শৃণু মে মদীমং পরমং প্রকৃষ্টং  
নিরতিশয়বন্ধনং প্রকাশকং বাচোবাক্যং স্বং পরমং হে তুভ্যং প্রীয়মাণায়  
মদচনাং প্রীয়মে স্বমতীবামৃতমিব পিবন্ততোবক্ষ্যামি হিতকাম্যায়  
হিতৈচ্ছয়া ॥ ১ ॥

স্বাগিকৃত টীকা । উক্তাঃ সংক্ষেপতঃ পূর্কঃ সপ্তমাদৌ নিভৃতমঃ ।  
দশমে তা নিভৃত্যন্তে সর্ককেশবদৃষ্টয়ে । এবং তাবৎ সপ্তমাদিতিক্রিতিক্র-  
দ্যায়ৈর্ভজনীমং পরমেশ্বরত্বং নিরূপিতং তদ্বিভৃতমশ্চ সপ্তমে সগোহমঙ্গু  
কৌশ্বেয়েত্যাदिना । সংক্ষেপতোদপি তাঃ অষ্টমে চ অধিষজ্জাহসেবাক্রে-  
ত্যাदिना नवमे चाहं कुरुहं वदइत्यादिना । উদানীং তাএব নিভৃতীং  
প্রপঞ্চয়িত্বান্ স্বভক্ত্যেচ্চাবশুকরণীয়ত্বং বর্ণয়িত্বান্ শ্রীভগবানুবাচ ভূয়-  
এবেতি । মহাশৌ যুদ্ধাদিস্বপ্নানুষ্ঠানে মহৎপরিচর্যায়ঃ বা কুশলৌ বাহু  
বস্ত তথা হে মহাবাহো ভূয় এব পুনরপি মে বচঃ শৃণু, কথং ভূয়ঃ পরমং  
পরমাঅনিষ্ঠং, মদচনামুতেনৈব প্রীতিং প্রাপ্নুবন্তে তুভ্যং হিতকাম্যায়  
হিতৈচ্ছয়া বদহং বক্ষ্যামি তৎ ॥ ১ ॥

ভগবান্ কহিলেন, হে মহাবাহো ! তুমি আমার  
উৎকৃষ্ট বচন সকল শ্রবণ কর। তোমারই হিতকাম্যায়  
আমি প্রীতি পূর্বক বলিতেছি । ১ ॥

যন্তেহং প্রীয়মাণায় বক্ষ্যামি হিতকাম্যয়া ॥ ১ ॥

ন মে বিদুঃ সুরগণাঃ প্রভবঃ ন মহর্ষয়ঃ ।

গীঃ সং । ৭ম, ৮ম, ৯ম অধ্যায়ে “তৎ” পদার্থ স্বরূপ পরসেখরের সোপানিক ও নিরূপাধিক উভয় স্বরূপই প্রদর্শিত হইয়াছে । “তৎ” পদার্থের বিভূতি রাশি সোপানিক স্বরূপ ধানের এবং নিরূপাধিক স্বরূপ জ্ঞানের উপায়ীভূত । ৭ম অধ্যায়ে ( রসোত্তমস্ব কৌন্তেয় ) বচন দ্বারা এবং ৯ম অধ্যায়ে ( অহংক্রতুরহং ) বচন দ্বারা বিভূতি রাশি সংক্ষেপে ব্যাখ্যাত হইয়াছে । এক্ষণে ছর্ষিক্ষেয় ভগবানের ধ্যান সুরগণাধ উহা বিস্তৃতরূপে কথিত হইবে । কঠিন বিষয় নিস্তার পূর্বক না বলিলে সহজে হৃদয়ঙ্গম হয়না, এই জন্য দশম অধ্যায় কথিত হইতেছে ।

অর্জুন প্রীতি পূর্বক ভগবানের সকল কথা শুনিতেছেন ও হৃদয়ঙ্গম করিতেছেন বলিয়া অর্জুনকে ভগবান্ আরও সছন্দে দিয়া তাঁহার পূর্ণ মঙ্গল সাধনার্থ মেহযুক্তচিত্তে আগ্রহ পূর্বক আরও উত্তমোত্তম ভাবকথা বলিতেছেন ॥ ১ ॥

শাকরভাষ্যঃ । কিমর্গসহং বক্ষ্যামীত্যত আহ নমইতি । ন মে বিদুর্ন জানন্তি সুরগণাঃ কিং তে ন বিদুঃ সম প্রভাবঃ প্রভূশ্চ্যতিশয়ঃ অথবা প্রভবঃ প্রভবনঃ উৎপত্তিঃ বা নাপি মহর্ষয়োভূত্বাদয়োবিদুঃ কস্মাৎ ন বিদুরিত্যুচ্যতে অহমাদিঃ কারণং হি যস্মাদ্বেবানাং মহর্ষীণাং চ সর্কশঃ সর্কশকারণৈঃ ॥ ২ ॥

স্বামিন্দ্রকৃত টীকা । উক্তস্তাপি পুনর্নচনে ছর্ষেরহং চেতুমাহ ন মে বিদুরিত্তি । মে মম প্রকৃষ্টঃ ভবঃ জন্মরহিতস্তাপি নানাবিভূতিভরাবিভাবঃ সুরগণাঅপি মহর্ষয়োপি ভূত্বাদয়োন জানন্তি । তত্র হেতুঃ অহং হি দেবানাং মহর্ষীণাকাদিঃ কারণং সর্কশঃ সর্কৈঃ প্রকারৈরুৎপাদকেষু বুদ্ধাদি প্রনর্ককেষু চ অতোমদমুগ্ধঃ বিনা মাং কেংপি ন জানন্তী-  
ত্যর্থঃ ॥ ২ ॥

দেবতাগণ এবং মহর্ষিগণ আমার প্রভাব পরিস্ফাটন করেন । কেননা, আমি দেবতা ও মহর্ষিগণের আদি কারণ ॥ ২ ॥

অহমাদির্হি সেবানাং মহর্ষীণাম সর্বশঃ ॥ ২ ॥

যোগাজ্ঞানাদিক বেত্তি লোকমহেশ্বরম্ ।

শ্রীঃ সঃ । ঠাচারই প্রত্যয়ে যে জগতের উৎপত্তি, স্থিতি ও সংহার হইতেছে, ইহা ইন্দ্রাদি দেবতাগণ ও ভৃগু আদি মহর্ষীগণও বিদিত হইতেন । কেননা, তিনিই ঠাচারিগের উৎপাদক ও বৃদ্ধির প্রবর্তক । যত্নতঃ ভগবান্ সঃ কাহারও নির্মল বুদ্ধিতে আকৃষ্ট না হইলে যিনি বিচার দ্বারা কেহ ঠাচারকে জানিতে পারেনা, তিনি মহাব্যবুদ্ধির অগম্য ও অপার ॥ ২ ॥

শাকরভাষাঃ । কিক যোগামিতি, যোগাজ্ঞানাদিক যদ্বাদহমাদির্হি, সেবানাং মহর্ষীণাম, ন সমান্তঃ আদির্কিন্দ্যতে হহগজ্ঞানাদিশ্চ অনাদিব-  
মজ্জয়ে হেতুস্তং যোগাজ্ঞানাদিক যোবেত্তি বিজানাতি, লোকমহেশ্বরম্,  
লোকানাং মহাত্মগীষরমসংমৃঢ়ঃ সংসোহনার্জিতঃ স মর্কোষু মনুষ্যেষু সর্ক-  
পাটৈঃ সর্কৈঃ পাটৈঃ মতিপূর্কামতিপূর্ককৃতেঃ প্রমুচাতে প্রমোক্ষ্যতে ॥ ৩ ॥

সামিকৃত টীকা । এবং ভূতাত্মজ্ঞানে ফলমাত্র যোগামিতি । সর্ক-  
কারণত্বাদেব ন বিদ্যাতে আদিঃ কারণঃ যস্ত তসনাদিঃ, অতএবাজং জ্ঞান-  
শূত্রঃ লোকানাং মহেশ্বরম্ সঃ যোবেত্তি সমনুষ্যেষু সম্মোহরহিতঃ সন্-  
সর্কপাটৈঃ প্রমুচাতে ॥ ৩ ॥

যিনি আমাকে জন্মরহিত, অনাদি এবং সর্বলোক-  
মহেশ্বর বলিয়া বিদিত করেন, তিনিই মোহবর্জিত  
হইয়া সমস্ত পাপ হইতে নিমুক্ত করেন ॥ ৩ ॥

শ্রীঃ সঃ । যিনি ভগবান্কে মহাব্য বুদ্ধিতে না দেখিয়া ঠাচারকে অজ,  
সমস্ত কারণের কারণ এবং অনাদি পরমেশ্বর বলিয়া জানিতে পারেনা,  
তিনি পূর্ককৃত বর্জমান এবং ভবিষ্যৎ পাপ হইতে মুক্ত করেন ।  
প্রাশস্তিত্বাদির দ্বারা পাপ জালি নষ্ট কর বটে, কিন্তু অজ্ঞানের বীজ স্বরূপ  
অহংমমতি অভিমান বিদূরিত হয়না । " প্রমুচাতে " এই পদের " প্র " শব্দ দ্বারা ভগবান্, ঠাচারে দেগাটরাছেন, যে ঠাচারকে ব্রহ্ম স্বরূপে দর্শন করিলে জীবের কারমম ও ঘটন কৃত অবিধ পাপ এবং ভূত, অবিদ্যাদি

असंमत्तः स मूर्तार्थं सर्लपापैः प्रथमात्ते । ३ ।

बुद्धिर्ज्ञानमसंमोहः क्रमा गत्यां नमः शमः ।

सुखं दुःखं भवो इत्थानोत्तरात्तयमेव च ॥ ४ ॥

वर्तमान एते त्रिकाल कृत पातक राशि एवं पापबुद्धि रीतकृमि अनिष्टा  
एवं महासोह ए गमसुते निवृत्त हईया यान् ॥ ३ ॥

शाकनभावाः । इतिहातः गतेष्वरो लोकानां बुद्धिरिति ।  
बुद्धिरन्तःकरणं सुखादार्थानवोधनसामर्थ्याः तदन्तः बुद्धिसानिति, हि नदन्ति  
ज्ञानमाद्यादिपदार्थानामवबोधः असंमोहः प्रज्ञापपमेषु बोद्धवेषु ज्ञेयानु  
विवेकपूर्विका प्रवृत्तिः क्रमा आकृष्टं तादृशं वा अविच्छिन्नचित्तता  
गत्यां यथादृष्टं यथाकृतं चाद्यात्तन्तु परबुद्धिसंक्रातये तथैवोच्छान्त-  
माणा वाक् सतामुच्यते नमोनाहोऽज्ञेयपशमः शमोऽन्तःकरणस्योपशमः  
सुखं आह्लादोदुःखं संश्लेषोत्तरेव उक्तवः अज्ञानतद्विपर्ययः दुःखं जासोऽ-  
न्तमेव च तद्विपर्ययः ॥ ३ ॥

शाकनभावाः । अहिंसति । अतिगा अशीला प्राणिनां समता सम-  
चित्तता हृष्टिः संश्लेषः पर्याप्तबुद्धिर्लभेषु तप तास्त्वयं यमपुनकं शरीर-  
पीडनं दानं यथाशक्तिसंविभागः यथाशक्त्यानिमित्ता कीर्तिः अवशयमर्थ-  
निमित्ता कीर्तिः तदन्ति भावायथोक्ता बुद्ध्यादयो ज्ञानां प्राणिनां मत्त-  
एवेवरां पूर्णविद्या नानाविधाः स्वस्वार्थरूपेषु ॥ ४ ॥

शामिकृत टीका । लोकगदेष्वरतां कृत्वाति बुद्धिरिति जितिः ।  
बुद्धिः गारागारावैकनेपुणाः, ज्ञानमाद्यादिसमं, असंमोहोनाकुलया-  
तानः, क्रमा, सहिकुतं, सतां यथार्थज्ञानं, नमोनाहोऽज्ञेयसंगमः,  
शमोऽन्तःकरणसंगमः, सुखमनसुकुलसंवेदनीयं दुःखं ताद्विपर्ययं, उव-  
उक्तवः, अज्ञानतद्विपर्ययं, दुःखं जासः, अज्ञानं तद्विपर्ययं, अज्ञानं लोक-  
सतएव उवतीहातरेणाराः ॥ ४ ॥

शामिकृत टीका । किञ्च अहिंसति । अतिगा परशीलानिवृत्तिः,  
समता रागद्वेषादिरातितां, हृष्टिर्देवदत्तसं संश्लेषः, तपः शारीरादि  
वक्यानां, दानं ज्ञानादि तत्तन्नामोः अपाकेवर्षणं, यमः संकीर्णं,  
अवशोहकीर्तिः, एते बुद्धिज्ञानादिविपर्ययताकाबुद्ध्यादयो नानाविधा-  
भावाः प्राणिनां मत्तः सकाशादेव उवतीहातरेणाराः

অহিংসা সসত্তা তৃষ্টি স্তপোদানঃ যশোহ্যশঃ ।

ভবন্তি ভাবা ভূতানাং সৰুএন পৃথগ্ধিমাঃ ॥ ৫ ॥

বুদ্ধি, জ্ঞান, অসম্মোহ, কমা, সত্য, দম, শম, সুখ,  
হুঃখ, ভব, ভাব, ভয়, অভয়, অহিংসা, সসত্তা, তৃষ্টি,  
স্তপ, দান, এনঃ যশ ও অযশ, প্রণিবর্গের এই সমস্ত  
ভিন্ন ভিন্ন ভাব আমি হইতে উৎপন্ন হইয়া থাকে ॥ ৪ ॥ ৫ ॥

গীঃ সঃ । নিঃসংশয়রূপে সুস্বার্থ বুদ্ধিবার জন্ত অস্তঃকরণের শক্তি  
বিশেষের নাম বুদ্ধি । আশ্রয় অনাশ্রয় পদার্থের বিচার পূর্নক বোধের নাম  
জ্ঞান । জ্ঞাতবা বা কঠন্য পদার্থ জন্ত অনাকুলিতভাব অর্থাৎ ইষ্টানিষ্ট  
কম বিচার যুক্ত স্থিরভাবে নাম অসম্মোহ । অশ্রয় কর্তৃক তিরস্কৃত বা  
শীড়নযুক্ত হইলে তাহাকে দণ্ড দিবার ক্ষমতা যশে ও অস্তঃকরণের যে বৃত্তি  
তাহাকে নিবৃত্ত করে তাহার নাম কমা । অস্তঃকরণের যে বৃত্তির দ্বারা  
পদার্থের অনিকৃত স্বরূপ নিরূপিত বা ব্যাখ্যাত হয় তাহার নাম সত্য ।  
শ্রোত্রাদি চাক্ষুঃগণকে শব্দাদি বিষয় হইতে নিবৃত্ত করিবার শক্তি যের  
বৃত্তিতে আছে, তাহার নাম দম । যে বৃত্তির দ্বারা শব্দাদি বিষয় অস্তঃ-  
করণে স্থান না পায় তাহার নাম শম । যে অনাশ্রয় মনুষ্যচিত্ত প্রসাদ বা  
আনন্দ লাভ করে এনং যাতা ধর্ম হইতে উৎপন্ন হয়, তাহার নাম সুখ ।  
যাহা অধর্ম হইতে উৎপন্ন এবং জীবের বিবধ পারতাপের কারণ, তাহা  
হুঃখ । উৎপত্তির নাম ভব, সত্তার নাম ভাব, অসত্তার নাম অভাব ।  
জ্ঞানের নাম ভয়, জ্ঞাতাভাবের নাম অভয় । স্বাবর জন্মাদি কোন  
জীবকে হুঃখ না দিবার ঠেছার নাম অহিংসা । ইষ্টানিষ্ট রাগ ঘেনাদি  
স্বহিত অনস্বার নাম সসত্তা । প্রারক ভোগ্য প্রাপ্ত বস্তুমাত্রেই তৃষ্টি  
লাভের নাম সন্তোষ । পাত্ৰানুমোদিত কুলে চাক্ষুঃগণাদি ব্রত সাধনের  
নাম স্তপ । উত্তম দেশ কাল বিচার করিয়া সৎপাতে শ্রদ্ধা পূর্নক  
অন্ন সুবর্ণাদি প্রদানের নাম দান । ধর্মাদি জন্মিত প্রশংসার নাম  
যশ । অধর্মজন্ত লোকাপবাদের নাম অযশ । এতরূপ সমস্ত বৃত্তিরই  
উৎপাদনের সূন্যদার একমাত্র ভগবান্ । বস্তুতঃ তাহা হইতেই সমস্ত উৎপন্ন  
হইয়াছে ॥ ৪ ॥ ৫ ॥

মহর্ষয়ঃ সপ্ত পূৰ্বে চত্বারোমনবস্তথা ।

মহ্ৰাবামানসাজাতা যেষাং লোক ইমাঃ প্রজাঃ ॥ ৬ ॥

এতাং বিভূতিং যোগঞ্চ মম যো বেত্তি তত্ত্বতঃ । ১ ॥

শাকরভাষ্যঃ । কিঞ্চ মহর্ষয় ইতি । মহর্ষয়ঃ সপ্ত ভৃগাদয়ঃ পূৰ্বে ১ ৩-  
কালমধ্বকিনশ্চ চত্বারোমনবস্তথা সাবণাহিত প্রসিদ্ধাঃ তে চ মহ্ৰাবামদগাত  
ভাবনাবৈষ্ণবেন বা সামথোনোণেতামানসা মনসৈস্বোৎপাদিতাময়া  
বাতাউৎপন্নায়েষাং মনুনাং মহর্ষীগাঞ্চ সৃষ্টিণে কইমাঃ স্থাবরজঙ্গমলক্ষণাঃ  
প্রজাঃ ॥ ৬ ॥

স্বামিকৃত টীকা । কিঞ্চ মহর্ষয় ইতি । সপ্ত মহর্ষয়োভৃগাদয়ঃ সপ্ত  
ব্রাহ্মণাইতোতে পুরাণে নিশ্চয়ং গতা ইত্যাদিপুরাণ প্রসিদ্ধান্তেভ্যো ১০ প  
পূৰ্বে ১ ৩ চত্বারোমহর্ষয়ঃ সনকাদয়স্তথা মননঃ স্বায়ম্ভুবাদয়োমহ্ৰাবো-  
মদীয়োভাবঃ পুভানোমেবু তে তিরণ্যগতাশ্চনোমমৈব মনসঃ সঙ্কল্পমাজি-  
জাতাঃ । পুভাবমেবাহ যেষামিতি । যেষাং ভৃগাদীনাম্ সনকাদীনাম্  
ইমাব্রাহ্মণাদ্যাণোকে বন্ধমানা ষপাযথং পুত্রপৌত্রাদিরূপাঃ শিন্য পুশিন্যা-  
দিরূপাশ্চ পুত্রাঃ পুত্রায়ন্তে ॥ ৬ ॥

সৃষ্টির আদিতে ভৃগু আদি সপ্ত মহর্ষি, মনুগণ  
আমারই প্রভাবম্পন্ন এবং আমি হইতেই উৎপন্ন  
হইয়াছেন, এবং আমার আদেশ ক্রমে তাঁহারা এই  
লোক ও প্রজাসকল সৃষ্টি করিয়াছেন ॥ ৬ ॥

গীঃ সঃ । কেবল সাধারণ জীব সকলই যে ভগবানের নিষ্কৃতি  
হইতে উৎপন্ন হইয়াছে, তাগ নহে পুত্রাসকলের সৃষ্টিকর্তা চতুর্দশ মনু  
এবং বেদ প্রচার কর্তা মহর্ষি গণ আদি সমস্তই ভগবৎ সত্তা হইতে  
সমুদ্ভূত অর্থাৎ ভগবান্ সকলেরই আদি ॥ ৬ ॥

শাকরভাষ্যঃ । এতামিতি । এতাং যথোক্তাং নিষ্কৃতিং বিভাষ্যে  
যোগঞ্চ যুক্তিং চাশ্বনোষটনমথবা যোগৈশ্বর্যাসামর্থ্যং সর্গকর্তৃক যোগজং  
যোগউচ্যতে মম মদীরং যোগং যো বেত্তি তত্ত্বত্বৎবেন যথাবাদিত্যেতৎ সঃ

সৌহৃদিকল্পেন যোগেন যুক্তান্তে নাত্রে সংশয়ঃ ॥ ৭ ॥

অহং সর্বত্র প্রভবো যতঃ সঙ্গং প্রবর্ততে ।

অনিকল্পেনাপ্চলিতেন যোগেন সম্যকদর্শনৈশ্চর্য্যালক্ষণেন যুক্তান্তে সংশয়ঃ নাত্রে সংশয়ঃ নাশ্মিন্নর্থে সংশয়ো'স্ত ॥ ৭ ॥

স্বামিকৃত টীকা । যথোকবিভূত্যাদিভবজ্ঞানস্ত কলমাত এতামিগি। এতান্ ভূতাদিলক্ষণাং মমবিভূতিং যোগকৈশ্চর্য্যালক্ষণং তত্ত্বতোযোবেতি সং অবি কল্পেন নিঃসংশয়েন যোগেন সমাগ্দর্শনেন যুক্তান্তবাত নাত্ৰ সংশয়ঃ ॥ ৭ ॥

আমার বিভূতি এবং যোগ গিনি যথার্থ রূপে বিদিত  
আছেন, তিনি নিঃসন্দেহ সম্যক দর্শনযুক্ত হইয়া  
থাকেন ॥ ৭ ॥

গীঃ সং । যিনি গুরু ও শাস্ত্র উপদেশের দ্বারা ভগবানের এই  
বিভূতিতত্ত্ব এবং ঐশ্বর্য প্রভাব বিদিত হইলে তাঁহার বুদ্ধি নিশ্চল ও  
সমাধিবদ্ধ হয় তাঁহার অজ্ঞাত কিছুই থাকেনা ॥ ৭ ॥

শাকরভাষ্য । কীদৃশেনানিকল্পেন যোগেন যুক্তান্তেইতাচাতে অহ-  
মিতি । অহং পরং ব্রহ্ম বাসুদেবাখ্যং সর্বত্র অগতঃ প্রভবো'স্তপতির্ধৃত  
এব স্থিতিশক্তিরাফলোপাত্তাংলক্ষণং নিষ্কিরারূপং সর্বত্র অগতঃ প্রবর্ততে  
ইত্যেবং সত্বা ভবন্তে সেবন্তে মাং বুধা অবগতপরমার্থতত্বার্থাঃ তাবসমস্থিতাঃ  
তাবোভাবনা পরমাধতত্বাভিনিবেশন্তেন সমস্থিতাঃ সযুক্তাইতার্থঃ ॥ ৮ ॥

স্বামিকৃত টীকা । যথা চ বিভূতিযোগসৌকর্যেন সমাগজ্ঞানাপ্তি-  
ভদর্শনাদি অহমিত্যাদিচতুর্ভিঃ । অহং সর্বত্র অগতঃ প্রভবো'স্তপতির্ধৃত  
রূপবিভূতিধারেনোৎপত্তিভেদুঃ, যতএব চ সর্বত্র বাসুদেবান্মসুঃমোহ-  
ইতাদি সর্বত্র প্রবর্ততে ইত্যেবং সত্বা অববুধা বুধা বিবেকিনোভাবসম-  
স্থিতাঃ সীতিযুক্তা মাং ভবন্তে ॥ ৮ ॥

স্বামিই সমস্ত অগতের উৎপত্তির কারণ, এবং আমি  
হইতেই সকলের বুদ্ধি ও জ্ঞান উৎপন্ন হইয়া থাকে



ইতি মহাভাগে মাং বুধা ভাবসমস্থিতাঃ ॥ ৮ ॥

মচ্ছিতা মদগতপ্রাণা যোদ্যমস্তঃ পরম্পরম্ ।

এইরূপ জ্ঞাত হইয়া বুদ্ধিমান্ গণ প্রেমপূর্বক আমার  
আরাধনা করিয়া থাকেন ॥ ৮ ॥

গীঃ সঃ । ভগবান্ এই জগৎ সৃষ্টি করিয়াছেন, ভগবানের প্রেরণাতেই  
লোকের কৃষ্টি, প্রকৃতি এবং চন্দ্রসূর্যাদির সৃষ্টি। অধি চালিত হইতেছে  
অর্থাৎ তিনিই সর্বময় কর্তা; এইরূপ বাঁহার বিশ্বাস, তিনিই প্রীতি-  
যুক্ত হইয়া মনের সাধে ভগবানের আরাধনা করিয়া থাকেন ॥ ৮ ॥

শাকরভাষ্যঃ । কিক মচ্ছিতাইতি । মচ্ছিতা মসি চিত্তং যেষাং তে  
মচ্ছিতা মদগতপ্রাণাঃ সসি স্তাঃ প্রাণান্তকুরাদগাঃ প্রাণা যেষাং তে  
মদগত প্রাণা মযুপসংকৃত করণাইত্যর্থঃ অথবা মদগত প্রাণামদগতজীবনা-  
ইত্যোতদ্বোধনস্তোহবগমস্তঃ পরম্পরমস্তোক্তঃ কথমস্তোক্তামবলবীপ্যাদি  
মুশৈর্কিংশিষ্টঃ মাং তুধ্যাস্তি চ পরিভোষমুপযাস্তি স্যাস্তি চ স্তিত্ব প্রাপ্নুয়তি  
প্রিয়সংগট্যব ॥ ৯ ॥

বাগিকৃত টীকা । প্রীতিপূর্বকং ভজনগাত মচ্ছিতাইতি ॥ সযোদ  
চিত্তং যেষাং তে মচ্ছিতাঃ, মামেব গতাঃ প্রাণাঃ প্রাণাচান্তকুরাদগাঃ যেষাং  
তে মদগতপ্রাণাঃ মযুপসংকৃতজীবনাইতি বা, এনকৃতান্তে বুধা অন্তোক্তং  
মাং ভায়োপেতৈঃ কৃত্যাদি প্রসারণৈর্বোদয়স্তাবুদ্ভা চ মাং কথমস্তঃ  
সংকীর্তয়ন্তঃ সন্তঃ নিত্যং তুধ্যাস্তি অহুমোদমেন তুষ্টিং যাস্তি স্যাস্তি চ  
নির্কৃতিং যাস্তি ॥ ৯ ॥

বাঁহারি মন প্রাণ আমাতে সমর্পণ করিয়া আমাকে  
বিদিত হইয়েন, তাঁহারি পরম্পর আমারই কথা কীর্তন  
করিয়া পরম সন্তোষ ও সুখ লাভ করিয়া থাকেন ॥ ৯ ॥

গীঃ সঃ । ভগবান্ বাতীত আর কিছুতেই সঁহাদিগের চিত্তবৃত্তি  
ব্যবিত্ত হইয়া, বাঁহাদের চক্ষু কণাদি ভগবৎ প্রসঙ্গ বাতীত আর কিছুতেই  
চলিত নাহি করেন; অর্থাৎ বাঁহারি তাঁহাকে ভিন্ন আর কিছুই চান না,

কথং স্তু চ মাং নিতাং তুষান্তি চ রমন্তি চ ॥ ৯ ॥

তেষাং সততযুক্তানাং ভজতাং শ্রীতিপূর্বকম্ ।

এইরূপ সমান সমান ব্যক্তিতে এবং গুরু শিন্যে ভগবদ্বার্তালাপ করিয়া  
পূরমানন্দ অনুভব করিয়া থাকেন । ভগবদ্ভক্তগণের পরস্পর আলাপে  
পরস্পরে নিমুগ্ধ ও গদগদচিত্ত হইবেন ॥ ৯ ॥

শাকরভাষাঃ । যে যথোক্তৈঃ প্রকারৈর্ভজন্তে মাং ভক্তাঃ সন্তঃ শ্রীতি-  
পূর্বকং তেষামিতি । তেষাং সততযুক্তানাং নিত্যান্তিযুক্তানাং ভজতাং  
সেবমানানাং কিমর্থিত্বাদিনা কারণেন নেতাহ শ্রীতিপূর্বকং শ্রীতিঃ  
স্নেহভংপূর্বকং মাং ভজতামিতার্থঃ দদামি প্রযচ্ছাম বুদ্ধিযোগং বুদ্ধিঃ  
সমাঙ্গর্শনং মন্তকনিষয়ং তেন যোগোবুদ্ধিযোগস্তং বুদ্ধিযোগং যেন বুদ্ধি-  
যোগেন সমাঙ্গর্শনলক্ষণেন মাং পরমেশ্বরমাখ্যভূতং আখ্যে নোপধাস্তি  
শ্রীতিপদ্যন্তে ॥ ১০ ॥

স্বামিকৃত টীকা । এবং ভূতানাঞ্চ সমাগ্জ্ঞানমহং দদামীত্যাহ তেষা-  
মিতি । এবং সততযুক্তানাং সমাগ্জ্ঞানচিন্তানাং শ্রীতিপূর্বকং ভজতাং তং  
বুদ্ধিরূপং যোগমুপায়ং দদামি, তস্মিতি কং যেনোপায়েন তে মন্তকা মাং  
প্রাপ্নুবন্তি ॥ ১০ ॥

যাঁহারা এইরূপে একাগ্রচিত্তে শ্রীতিপূর্বক আশার  
ভজনা করিয়া থাকেন, আমি তাঁহাদিগকে বুদ্ধিযোগ  
প্রদান করি, এবং তদ্বারা তাঁহারা আমাকে অনায়াসে  
লাভ করিয়া থাকেন ॥ ১০ ॥

গীঃ সঃ । শ্রীমদ্ভগবতের চিত্ত ভগবানে একাগ্র হইয়াছে, সেই ভক্তগণের  
শ্রীতি ভক্তির কৃপাদৃষ্টি হয়, সেই কৃপাদৃষ্টির গুণে সাধক ক্রময়ে শিন্য লা-  
বুধি উদয় হইয়া থাকে, এবং সেই ভগবদ্বোধিনী বুদ্ধির দ্বারা গামক  
পূরমানন্দ সাঙ্গাৎকার লাভ করিয়া থাকেন । আমাদের সাধারণ বুদ্ধির  
দ্বারা ভগবৎ সত্তার অনুভব করা যায় না । যে বুদ্ধির দ্বারা তাঁহাকে  
অবগত হওয়া যায়, তাহা তাঁহারই সাধনার দ্বারা সাধক প্রাপ্ত হইবেন,

দদামি বুদ্ধিযোগং তং-গেন সামুপযান্তি তে ॥ ১০ ॥

তেষামেবানুকম্পার্থমহমজ্ঞানজং তমঃ ।

ভগবান্কে দর্শন করিবার জন্ত মনঃ-গাণ সম্পূর্ণ লালায়িত হইলে ভগবান্ স্বয়ং সাধকের বুদ্ধিকে সার্জিত করিয়া দেন ॥ ১০ ॥

শাক্তরচনায় । কে তে মে মচ্চিস্তাদি প্রকারৈঃ সাং ভজন্তে কিমর্থং কস্ত না তং গাশ্চি প্রতিবন্ধহেতোঃ নাশকং বুদ্ধিযোগং তেষাং স্বভূতানাং দদামীত্যাকাঙ্ক্ষায়ামাহ তেষামিতি । তেষামেব কথং নাম শ্রেয়ঃ স্তাদিত্যনুকম্পার্থং দয়াহেতোঃ রচমজ্ঞানজমনিবেকতোজাতং সিখ্যা প্রত্যায়লক্ষণং মোহাক্ষকারং তমেনাশয়ামাশ্চ ভাবস্থঃ আশানোভাবোহস্তঃ করণায়-স্তম্মিগেব স্থিতঃ সন্ জ্ঞানদীপেন নিবৈক প্রত্যায়রূপেণ ভক্তি প্রমাদস্নেহাভি-ষিক্তেন সদ্ভাবনাভিনিবেশবাতেরিতেন ব্রহ্মচর্যাাদিসাধনসংস্কারনং প্রজ্ঞা-বর্জিতাপি নিরস্তাশ্চঃ করণাধারেণ বিষয়বাপ্তচিহ্নরাগস্নেহমাকলুম্বিতনিবা-ভাপনরকেশ্বন নিতা প্রবৃত্তেকাগ্রধানজ্ঞানিতমম্যদর্শনভাস্বতা জ্ঞানদীপে-নেত্যর্থঃ ॥ ১১ ॥

সামিকৃত টীকা । বুদ্ধিযোগং দদা চ তস্মানুভবপর্গাত্তং তসানিহুতা-নিদ্যাকৃতং সংসারং নাশয়ামীত্যাহ তেষামিতি । তেষামনুকম্পার্থমুগ্রহার্থ-মেবাজ্ঞানাজ্ঞাতং তমঃ সংসারাত্যং নাশয়ামি, কুত্র স্থিতঃ সন্ কেন না সাধনেন তমেনাশয়মীত্যাহ আশভাবস্বো বুদ্ধিরস্তৌ স্থিতঃ সন্ ভাস্বতা বিহ্বলতা জ্ঞানলক্ষণেন দীপেন নাশয়ামি ॥ ১১ ॥

সেই ভক্ত গণের প্রতি অনুগ্রহ করিয়া আমি তাহা-  
দের আত্মাকার বৃত্তিতে স্থিত হইয়া জ্ঞানরূপ দীপ দ্বারা  
অজ্ঞানচরণ রূপ অন্ধকার নাশ করিয়া থাকি ॥ ১১ ॥

গীঃ সঃ । ভগবান্ মে ভক্তগণের সমস্ত অভাব ও হুঃখ মোচন করিয়া থাকেন, তাহা পূর্বে অনেক বার কথিত হইয়াছে । এক্ষণে আমার ইচ্ছাও বিশেষ করিয়া বলিতেছেন, যে, যে ভক্ত তাঁহাকে বাতীত আর কাহারও আরাধনা করেনা, তিনি অনুগ্রহ করিয়া তাহার জন্ম মর্ত্যমরণের কণ্ঠবীজ স্বরূপ অজ্ঞানকে নষ্ট করিয়াছেন । বাহিরের কোন

মাশয়াম্যাস্তভাবসোজ্ঞানদীপেন তাষতী ॥ ১১ ॥

অর্জুন উবাচ । পরং ব্রহ্ম পরং ধাম পবিত্রং পরমং ভবান্ ।

পুরুষং শাশ্বতং দিব্যমাদিদেবমজং নিভুম্ ॥ ১২ ॥

প্রক্রিয়ার দ্বারা এই অজ্ঞান রূপ অন্ধকার নিরস্ত হয় না। তিনি আশ্রয়রূপে সাধকের হৃদয় মধ্যেই জ্ঞানালোকের বিকাশ করিয়া দেন। অন্ধরের দেবতা অন্ধরে থাকিয়াই সাধকের পুনরাবৃত্তির বীজ বিনষ্ট করেন। তিনি অসুগ্রহ করিয়া আপনি জ্ঞানদীপ জ্বালিয়া সাধককে দর্শন দেন। তিনি দয়া করিয়া দেখা না দিলে কোন কৌশলেই কেহ তাঁহাকে দেখিতে পারনা। প্রবল বারু বার্কৃত স্থাবে যেমন প্রদীপ নির্দীপ হইবার আশঙ্কা নাই, সেইরূপ ভক্তির ধীর সমীরণ যেখানে বহিতে থাকে, সেখানে জ্ঞান প্রদীপ কখনও নির্দীপিত হয় না। জ্ঞানালোকে জ্ঞান পদার্থ দৃষ্ট হইলেই জ্ঞানের আর আনন্দকতা থাকে না। কিন্তু আশ্রয়দর্শী মুক্ত পুরুষ কখনও ভগবদ্ভক্তি রূপ মৃদুগন্ধ সমীরণ ভেঁতে বঞ্চিত হইয়া না। শুক নারদাদি মুক্ত হইয়াও ভক্তিয়ুক্ত ছিলেন ॥ ১২ ॥

শাকরভাষ্যঃ । যথোক্তং ভগবতো বিভূতিং যোগক শ্রদ্ধা অর্জুন-  
উবাচ পরমিত্তি । পরং ব্রহ্ম পরমাশ্রা পরং ধাম পরং তেজঃ পবিত্রং  
পাবনং পরমং প্রকৃষ্টং ভবান্ পুরুষং শাশ্বতং নিত্যং দিব্যং দিব্যং ভব-  
নাদিদেবং সর্ষদেবানায়াদৌ ভবং দেবমজং নিভুং বিভবনশীদাং ॥ ১২ ॥

শাকরভাষ্যঃ । ঐদৃশং আহঃ কথয়ন্তি যাম্বনো বশিষ্ঠাদয়ঃ সর্ষ-  
দেবর্ষিনারদস্তথা অসিতো দেবলোপোবমাহ ব্যাগশ্চ বম্বদৈব বদৈব অবাশি-  
মে মহঃ ২ ১৩ ॥

সামিকৃত টীকা । সংক্ষেপেণোক্তং বিভূতিং বিস্তরেণ জিজ্ঞাসুর্ভগবন্তঃ  
অনুসর্জুন উবাচ পরং ব্রহ্মেতি গল্পতিঃ । পরং ব্রহ্ম পরং ধাম চ  
স্বপ্রিয়ং পরমং পবিত্রং ভবানেন, কুত ইত্যাত আহ মতঃ শাশ্বতং নিত্যং  
পুরুষং, তথা দিব্যং দোহনাম্যকং অমং প্রকাশং, আদিশ্যগৌ দেবশেচতি  
ভং দেবানা বা দিব্যতমিতার্থঃ, তথা অজং অজ্ঞানং বিভুঞ্চ ব্যাপকং  
আম্বোবাহঃ ॥ ১২ ॥

সামিকৃত টীকা । কে তে ইত্যাহ আহরিত্তি । শুকনো কৃথাপরঃ

আহুত্বায়ময়ঃ সর্ষে দেবর্ষিনারদস্তথা ।

অগিতোদেবলোব্যাগঃ স্বয়ংৈকব ত্রবীসি মে ॥ ১৩ ॥

সর্ষে, দেবর্ষি-চ নারদঃ অগিত-চ দেবল-চ ব্যাগ-চ স্বয়ং স্বমেব সাক্ষাৎ  
মহ্যঃ ত্রবীসি ॥ ১৩ ॥

অর্জুন কহিলেন, হে ভগবন্ ! তুমি পরব্রহ্ম ও  
পরম ধাম এনং তুমিই পরম পবিত্র । তুমি শাস্ত্রত,  
তুমিই আদিদেব, অজ ও নিভূ । ভৃগু আদি ঋষিগণ,  
দেবর্ষি নারদ অগিত দেবল এনং ব্যাগ প্রভৃতি তোমাকে  
এইরূপেই বর্ণনা করিয়াছেন, এবং তুমিও আমাকে এই  
রূপ বলিতেছ ॥ ১২ ॥ ১৩ ॥

গীঃ সঃ । তুমি উপাধিবর্জিত পরম পুরুষ । তুমিই নির্কিশেব চৈতন্য  
স্বরূপ উপাসনার অতীত পরব্রহ্ম, সমস্ত জগৎ তোমারই আশ্রিত, সমস্ত  
পবিত্রকারকগণের তুমিই পরম পাবন মঙ্গল স্বরূপ । ভগবদ্রূপদেশ গ্রহণ  
করিয়া অর্জুন যে ভগবানকে এইরূপে নির্দিষ্ট করিলেন সর্ষে দেবর্ষি প্রভৃতি  
সভাঋষিগণ ও তাঁহাকে এইরূপেই বর্ণনা করিয়াছেন, সমস্ত ভক্তবেত্তা-  
গণের নাক্ষা অর্জুনের বিশ্বাসকে দৃঢ়ীভূত করিতেছে । যখন মনুষ্য  
কাহারও কাছে কোন উপদেশ লাভ করে, তাহা শাস্ত্রসম্মত হইলে বিশ্বাস-  
যোগ্য ও সত্য বলিয়া জানিতে চাইবে । আজ ভগবৎশাস্ত্র শাস্ত্রবাক্যের  
অনুমোদিত বলিয়া অর্জুনের বুদ্ধি আরও দৃঢ়ীভূত হইল ॥ ১২ ॥ ১৩ ॥

শাস্ত্রভাষ্যঃ । সর্ষেগিতি সর্ষমেতদ্রূপোক্তমৃষিভিঃসর্ষাচৈতন্যং সত্য-  
মেব সন্তো সন্যং প্রতিনদসি ভাসগে হে কেশব নহি তে তব ভগবন্  
বাক্তিঃ প্রত্যয়ং নিত্বর্ন দেবা ন দানবাঃ ॥ ১৪ ॥

সামিকৃত টিকা । অতোমস্বৈদানীঃ স্বদীরৈখর্গেঃসস্তাবনা নিবৃন্তে-  
ভ্যাহ সর্ষমেতদিত্তি । এতদ্ব্যন্যেব পরং ব্রহ্মেত্যাদি সর্ষগণি ঋতং সত্যং  
সন্তো, সন্যং প্রতিনদসি ঋৎ কপয়সি ন মে বিদুঃ সুরগণাইত্যাদি তদপি সত্যমেব

সর্বমেতদুতং মন্যে যদ্বাং বচসি কেশব ।

ন হি তে ভগবন্ ব্যক্তিং বিহুর্দেবা ন দানবাঃ ॥১৪॥

স্বয়মেবাশ্বানাশ্বানং বেথ স্বং পুরুষোত্তম ।

মন্তে ইত্যাহ নহীতি হে ভগবন্তব ব্যক্তিং দেবা ন বিহুঃ অশ্বদহুগ্রহার্ধ-  
মিরমভিব্যক্তিরিতি ন জানন্তি দানবাস্ত অশ্বদহুগ্রহার্ধমিতি ন বিহু-  
য়েবেতি ॥ ১৪ ॥

হে কেশব ! তুমি আমাকে যাহা যাহা कहিলে,  
আমি সমস্তই সত্য বলিয়া স্বীকার করিতেছি । হে  
ভগবন ! দেব ও দানবগণ কেহই তোমার প্রভাব জানেন  
না ॥ ১৪ ॥

শীঃ সঃ । ভগবানের গায়াত্রে মুগ্ধ হইয়া নিজ নিজ বুদ্ধি বিচার  
দ্বারা কেহই তাঁহার প্রভাব জানিতে সক্ষম হয়না । ঈশ্বাদি দেবতাগণ,  
মধুকৈটভাদি দানবগণ তাঁহারই গায়াত্রে মোহিত হইয়া তাঁহাকে জানিয়াও  
জানিতে পারেনা । অর্জুনের প্রতি দয়া করিয়া যেমন তিনি নিজ ভ্রাতৃ  
ব্যাধা করিলেন, তেমনই তিনি দয়া করিয়া কাঠাকও না বুঝাইলে  
কেহ তাঁহাকে বুঝিতে পারেনা । তিনি যে দেবতাদিগের প্রতি অশ্বগ্রহার্ধ  
এবং দানব দল দলনার্থ আবির্ভূত হইয়াছেন তাহা তাহারা কেহই  
জানিতে পারিতেছেননা । কেননা তিনি হুর্কিঙ্কর ॥ ১৪ ॥

শাকরভাসাং । বতস্বঃ দেবাদীনাঙ্গাদিরক্তঃ স্বয়মিতি । স্বয়মেবাশ্ব-  
নাশ্বানং বেথ জানাগি স্বং কণস্বুতং নিরতিশয়জ্ঞানৈশ্বর্যাবলাদিশক্তিযুক্ত-  
মীশ্বরং পুরুষোত্তম ভূতানি ভাবয়তীতি ভূতভাবনঃ তৎস্বুক্ষৌ হে ভূত-  
ভাবন ! ভূতেশ ভূতানামীশ হে দেবদেব জগৎপতে ॥ ১৫ ॥

স্বামিকৃত টীকা । কিং তর্হি স্বয়মিতি । স্বয়মেব স্বগাশ্বানং বেথ  
জানাগি নাস্তঃ, তদপ্যাশ্বনা শ্বেনৈব বেথ ন সাধনাস্বরেণ অত্যাদরেণ  
বহুধা সম্বোধয়তি হেপুরুষোত্তম পুরুষোত্তমস্বে হেতুগর্ভনস্বোধনানি হে ভূত-  
ভাবন ভূতোৎপাদক ভূতানামীশ নিরন্তঃ দেবানামাদিত্যাदीনাং দেব  
প্রকাশক জগৎপতে বিশ্বপালক ॥ ১৫ ॥

ভূতভাবন ! ভূতেশ ! দেবদেব ! জগৎপতে ॥ ১৫ ॥

বক্তুমর্হন্তশেষেণ দিব্যাছাভ্যবিভূতয়ঃ ।

হে পুরুষোত্তম ! হে ভূতভাবন ! হে ভূতেশ ! হে দেবদেব ! হে জগৎপতে ! তুমি অশ্রুত উপদেশ না লইয়াই নিজ স্বরূপানুভূতিতেই আপনাকে বিদিত হইতেছ ॥ ১৫ ॥

শ্রীঃ সঃ । যিনি সারা ও শূণের অতীত তিনি পুরুষোত্তম, সমস্ত ভূত কাঁহা হইতে উৎপন্ন হইয়াছে তিনি ভূতভাবন । যিনি সমস্ত ভূতের নিষ্কামক ও রক্ষক তিনি ভূতেশ । যিনি ইন্দ্রাদিত্যাদি দেবতারও দেবতা তিনি দেবদেব । যিনি সাধুজনে শুভকর্মপ্রবৃত্তি প্রদান করেন, তিনি জগৎপতি । কোন স্মরণতরু জানিতে হইলে জানবান্ শ্রুতর উপদেশ আবশ্যক । অর্জুন দেখিলেন, কাহারও উপদেশ না লইয়া, কাহারও সাধন না করিয়া শ্রীকৃষ্ণ আপনাকে আপনিই সম্পূর্ণরূপে অবগত হইতেছেন । ইনি পরব্রহ্ম না হইলে এই বৃত্তঃ সিদ্ধ বাস্তুভূতি হইবার সম্ভাবনা নাই ॥ ১৫ ॥

শাকরভাবাং । বক্তুগিতি । বক্তুং কথয়িতুমর্হন্তশেষেণ দিব্যাছাভ্য-  
নিভূতয়ঃ আয়নোবিভূতয়োযাতাবক্তুমর্হসি বাভির্বিভূতিভিরাখনোমাহা-  
অনিষ্টরৈরিমান্ লোকাংস্তং ব্যাপ্য তিষ্ঠসি ॥ ১৬ ॥

যানিকৃতং টীকা । যক্ষ্মস্ত্বাভিবাঙ্কিৎ ক্বেসি ন দেবাদরস্ত-  
শাকরভাবাং । বা আয়নশ্চ দিব্যা অকুতানিভূতরক্তাঃ সর্গা বক্তুঃ ক্বে-  
কর্হসি কোগোমর্হসি, বাভিরিতি বিভূতীনাং বিশেষণং স্পষ্টার্থং ॥ ১৬ ॥

হে ভগবন্ ! তুমি যে যে বিভূতির দ্বারা সর্বলোক  
ব্যাপিয়া রহিয়াছ, তোমার সেই দিব্য বিভূতি সকল  
সূক্ষ্মরূপে কীর্তন কর ॥ ১৬ ॥

শ্রীঃ সঃ । অর্জুন একে বৃত্তিতে পারিয়াছেন যে সৃষ্টি মধ্যে ত মনানের



যাতির্বিভূতিভিলোকানিমাংস্বং ব্যাপ্য তিষ্ঠসি ॥ ১৬ ॥

কথং বিদ্যাং মহং যোগিং স্বং সদা পরিচিস্তয়ন্ ।

কেষু কেষু চ ভাবেষু চিস্ত্যাহসি ভগবন্ময়া ॥ ১৭ ॥

বিস্তরেণাঙ্মনোযোগং বিভূতিক জনাৰ্দ্দন ।

বিভূতি ভিন্ন আর কিছুই নাই, এবং সেই সকল বিভূতির গুচ তব্ব  
তিনি ভিন্ন আর কেহই জানেনা ও ব্যাখ্যা করিতে পারেনা । ভগবন্ত  
ভগবান্ স্বয়ং ব্যতীত আর কেহই সম্যক্রূপে অবগত নহে । তাই অর্জুন  
ভগবানের বিভূতি ভগবানেরই মুখে শুনিতে চাহিলেন ॥ ১৬ ॥

শাকরভাষাং । কথমিতি । কথং বিদ্যাং বিজ্ঞানীয়াং মহং হে যোগিন্  
স্বাং সদা পরিচিস্তয়ন্ কেষু কেষু চ ভাবেষু বস্তুষু চিস্ত্যাসি ধ্যায়াসি  
ভগবন্ ময়া ॥ ১৭ ॥

স্বামিকৃত টীকা । কথনপ্রয়োজনং দর্শয়ন্ প্রার্থয়তে কথমিতি স্বাভাৱ্যং । হে  
যোগিন্ কথং কৈবল্যভূতিভেদৈঃ সদা পরিচিস্তয়ন্নহং স্বাং বিদ্যাং জানীয়াং  
বিভূতিভেদেন চিস্ত্যাহসি স্বং কেষু কেষু পদার্থেষু ময়া চিস্তনীয়োহসি ॥ ১৭ ॥

হে যোগিন্ ! আমি তোমাকে কোন্ পদার্থে কিরূপ  
বিভূতির দ্বারা কিভাবে চিন্তা করিব, তাহা বলিয়া  
দাও ॥ ১৭ ॥

গীঃ সঃ । ভগবান্ সমস্ত ঐশ্বর্যসম্পন্ন বলিয়া অর্জুন তাঁহাকে যোগিন্  
পদে সম্বোধন করিলেন । ভগবানের বিভূতি অনন্ত । তিনি কত ভাবে  
কোণার কিরূপে বিলাস করেন, তাহার ইয়ত্তা নাই । তাই নিজ কল্যাণ  
সাধনার্থ অর্জুন নিজখ্যানোপযোগী আরাধ্য বিভূতির কথা ভগবান্কে  
জিজ্ঞাসা করিলেন ॥ ১৭ ॥

শাকরভাষাং । বিস্তরেণেতি । বিস্তরেণাঙ্মনোযোগং যোগৈশ্বর্যং শক্তি-  
বিশেষং বিভূতিক বিস্তরং ধ্যায়পদার্থানাং তে জনাৰ্দ্দন অর্দতৈর্গতিকর্মা-  
ণোরূপাং অমুরাণাং দেবপ্রতিপক্ষভূতানাং জনানাং নরকানিগম্যিত্ত্বা-  
জনাৰ্দ্দন অত্যাশ্রয়নিঃশ্রেয়সপুরুষাৎ প্রয়োজনং গর্ভৈর্জনৈষাচ্যাহেতি বা

ভূয়ঃ কথয় ত্বপ্তির্হি শৃণুতোনাস্তি মেহমৃতম্ ॥ ১৮ ॥

শ্রীভগবানুবাচ । হস্ত তে কথয়িম্যামি দিব্যা হ্যাত্মবিভূতয়ঃ ।

ভূয়ঃ পূর্বমুক্তমগি কথয় ত্বপ্তির্হি পরিতোষোন্ময়ানাস্তি মে মম শৃণুতঃ  
 বনু ধনিঃস্বতনাকামৃতং ॥ ১৮ ॥

বাসিকৃত টীকা । ভদেবং বচিমুখেংগি চিত্তে তত্র তত্র নিভূতি-  
 ভেদেন স্বচ্চৈশ্বর যথা ভবেন্তথা নিস্তরেণ কথয়েত্যাহ বিস্তরেণেতি ।  
 আয়নন্তন যোগং সর্গজগৎসর্গশক্তিত্বাদিলক্ষণং যোগৈশ্বর্যাং নিভূতিঞ্চ  
 বিস্তরেণ পুনঃ কথয় যতন্তব বাক্যমমৃতরূপং শৃণুতোমম ত্বপ্তিরলং-  
 বুদ্ধির্নাস্তি ॥ ১৮ ॥

হে জনার্দন ! তুমি পুনর্বার তোমার যোগ ও বিভূতির  
 তব আমাকে বিস্তার পূর্বক বল । কেননা, তোমার  
 বচনামৃত শ্রবণ করিয়া আমার ত্বপ্তি হইতেছেন ॥ ১৮ ॥

গীঃ গঃ । তিনি জীব সকলের স্বর্গ স্থপাদিদাতা ও মুক্তি নিধান-  
 কর্তা । তিনিই জনার্দন, তাই অর্জুন নিজ কলাপের আশায় জনার্দন  
 রূপী ভগবানকে নিভূতিত্ব ব্যাখ্যা করিতে বলিলেন । কেননা, তিনি  
 স্তির দীন হুঃখী জীবের প্রতি কৃপাদৃষ্টি করিবার আর কে আছে ! একেত  
 ভগবৎসম্বন্ধীয় কথা এতই গধুর যে তাহা উক্তমুখে শুনিলেই শ্রোতার  
 ত্বপ্তি হয়না । শুকের মুখে মহারাজ পরীক্ষিতঃ ভগবৎকথা শুনিয়া ছুপ্ত  
 হইতে পারেন নাই । ভগবানের নিজমুখে নিজ কথা যে আরও অমৃত-  
 গমী হইবে তাহাতে আর সন্দেহ কি ? এই ভক্ত অর্জুন উহা ভূয়োভূয়ঃ  
 শুনিতে চাহিতেছেন ॥ ১৮ ॥

শাকরভাষ্য । হস্ততইতি । হস্তদানীং তে তব দিব্যা দিবি ভবা আত্ম-  
 বিভূতয়ঃ আত্মনো মম নিভূতয়োযাভাঃ কথয়িম্যামীতোহং প্রাপিত্তো  
 বর যত্র প্রদানা গা মা নিভূতিস্তাং তাং প্রদানাং প্রাপিত্ততঃ কথয়িম্যা-  
 মাতঃ কুপশ্রেষ্ঠ অপেষতস্ত পরিশতেনাগি ন শক্যতে বক্তুমতোনাস্ত্যস্তো-  
 বিস্তরস্ত মে নিভূতীনাসিতার্থঃ ॥ ১৯ ॥

বাসিকৃত টীকা । প্রবং প্রাপিতঃ সম্ শ্রীভগবানুবাচ চহেতি । চহে-  
 ত্যনুকম্পাসম্বোধনে, দিব্যায়ামবিভূতয়ভাঃ প্রাপিত্তেন তুভ্যং কথয়িম্যামি

প্রাধানাতঃ কুরুশ্রেষ্ঠ ! নাস্তাস্তো বিস্তরশ্চ মে ॥ ১৯ ॥

অহমাত্মা শুড়াকেশ ! সর্বভূতাশয়স্থিতঃ ।

যতোহ্বানুরশ্চ বিভূতিবিস্তরশ্চ মদীয়স্তাস্তোনাস্তি অতঃ প্রধানভূতাঃ  
কতিচিৎপশ্যিস্ব্যসি ॥ ১৯ ॥

হে কুরুবংশাবতংস ! আমার দিব্য বিভূতি অসীম  
ও অপার, তবে প্রধান প্রধান বিভূতি গুলি বিস্তার  
করিয়া বলিতেছি ॥ ১৯ ॥

গী: স: । " হস্ত " পদ দ্বারা ভগবান্ অর্জুনের প্রার্থনা পরিপূর্ণ  
করিলেন ইত্যই আশ্বাস দিলেন । তাঁহার অনন্ত বিভূতির কথা অনন্ত  
বর্ষীর দ্বারা লিপিবদ্ধ হইলেও শেষ হয় না, এই জন্য ভগবান্ নিজ  
স্বপ্রসিদ্ধ বিভূতি গুলির কথা বলিবেন বলিয়া স্বীকার করিলেন, এবং  
অর্জুন যে স্বকীর কল্যাণার্থ এতৎ শ্রবণ করিতে উৎসুক হইয়াছেন,  
অর্জুনের সে আশা এতাবৎ বিভূতি ব্যাখ্যাতেই পরিপূর্ণ হইবে ॥ ১৯ ॥

শাকরভাষ্যঃ । তত্র প্রথমমেব ভাবচ্ছূ অহমিতি । অহমাত্মা প্রত্য-  
শাস্তা শুড়াকেশঃ শুড়াকা নিদ্রা তস্মাদ্ভিশো শুড়াকেশোজিতান্দ্রইত্যর্থঃ  
যনকেশইতি বা মনোবাঃ ভূতানাং আশয়েষুর্হৃদি স্থিতোহহমাত্মা প্রত্য-  
শাস্তা নিতাং ম্যেয়শ্চদশকেন চোক্তরেষু ভাবেষু চিন্ত্যাকং চিন্তয়িতুং  
শক্যঃ যস্মাদহমেবাদিভূতানাং কারণং তথা মধ্যম স্থিতিরন্তঃ প্রায়শ্চ  
এবঞ্চ ধোয়োহং ॥ ২০ ॥

স্বামিকৃত টীকা । তত্র প্রথমমৈখরং কারণং কথয়তি অহমিতি । হে  
শুড়াকেশ ! সর্বনাং ভূতানামাশয়েষুঃ করণেষু সর্বজ্ঞত্বাদ শুণৈর্নিরন্ত-  
য়েনাবস্থিতঃ পরমাশ্বাহং, আদির্জন্ম যস্যং স্থিতঃ অন্তঃ সংহারঃ সর্ব-  
ভূতানাং জ্ঞানাহেতুশ্চাহমেবেত্যর্থঃ ॥ ২০ ॥

হে শুড়াকেশ ! সর্বভূতের হৃদয়স্থিত আনন্দস্বন  
চৈতন্য স্বরূপ আমি । আমিই সর্বভূতের উৎপত্তি, স্থিতি  
ও বিনাশ স্বরূপ ॥ ২০ ॥

অহমাদিশ্চ মধ্যাঞ্চ ভূতানাংস্তুএব চ । ২০ ।

আদিত্যানামহং বিষ্ণু জ্যোতিষাং রবিরংশুমান্ ।

শ্রীঃ শঃ । তিনি নিজাকে জয় করিয়াছেন, তিনি শুভাকেশ । অর্জুনকে আগ্রহ ও তন্ত্রাদি বিষয় জানিয়া ভগবান এই রূপে প্রধান বিভূতি ব্যাখ্যা করিলেন যে তিনিই জীবের অধরায়া । জীব আপনাকে জানিতে পারিলেই তাঁহাকে অবগত হইতে পারে । তিনিই সমস্ত জীবের সৃষ্টি, স্থিতি ও প্রলয়ের হেতুরূপ । অর্থাৎ সকল কার্যেরই মূল কারণ তিনি । সংযতচিত্তগণ ভগবানকে অভিন্ন বোধে এইরূপে চিন্তা করিবেন ॥ ২০ ॥

শাকরভাষাং । আদিত্যানামিতি । আদিত্যানাং দ্বাদশানাং বিষ্ণু-  
র্নামাদিত্যোহং জ্যোতিষাং রবিঃ অংশুমান্ প্রকাশয়িত্বামংশুমান রশ্মিসান্  
মরীচিনাম মরুদ্বেবতাভেদানাং অস্মি নক্ষত্রাণামহং শশী চন্দ্রমাঃ ॥ ২১ ॥

বামিকৃত টীকা । উদ্যনীং বিভূতীঃ কথয়তি আদিত্যানামিতি  
বাবৎসমাশ্রি । আদিত্যানাঞ্চ দ্বাদশাদিত্যানাং মধো বিষ্ণু নামাহং জ্যোতিষাং  
প্রকাশকানাং মধো অংশুমান বিশ্বন্যাগিরশ্মিবুজোরবিঃ সূর্যোহহং,  
মরুতাং বায়ুনাং মধো মরীচিনামাহমস্মি, যদ্বা মপ্তমরুদগণা দেববিশেষা-  
স্তেষাং মধো, নক্ষত্রাণাং মধো চন্দ্রোহহং, অত্র চাদিত্যানামহং বিষ্ণুরিত্যা-  
দিবু প্রায়শোনির্ধারণে যদ্বী কচিচ্চ ভূতানাংস্মি চেতনেনত্যাদিবু সম্বন্ধে  
যদ্বী তচ্চ তদ্বৈন দর্শয়িত্যামঃ, বিষ্ণুরিত্যাদিষবতারোংপি প্রভাবাতিশয়-  
মাত্রনিবন্ধয়া বিভূতিভেদে নির্দিশতে, অতঃ পরকাধারস্ত স্পষ্টার্থেষুপি  
কচিৎ কিঞ্চিৎব্যাস্তাগঃ ॥ ২১ ॥

আদিত্যগণের মধ্যে বিষ্ণু নামক আদিত্য আমি,  
প্রকাশকগণের মধ্যে সূর্য আমি, মরুদগণের মধ্যে  
মরীচি আমি এবং নক্ষত্রগণের মধ্যে আমি চন্দ্রমা ॥ ২১ ॥

শ্রীঃ শঃ । সমস্ত বস্তুর মধো যেখানে প্রধান দৃষ্ট হয়, সেই খানেই  
ভগবানের বিভূতি অমুভূত হইয়া থাকে । দ্বাদশ আদিত্যের মধো তিনি  
বিষ্ণু । অগ্নি আদি বস্তু জ্যোতিষান্ পদার্থ আছে, তন্মধো সর্ক প্রকাশের  
আধারভূমি সূর্যই তিনি । মরুদগণের মধো মরীচিতে তাঁহারই বিভূতি

মরীচিস্মরুতামস্মি নক্ষত্রাণামহং শশী ॥ ২১ ॥

বেদানাং সামবেদোহস্মি দেবানামস্মি বাসবঃ ।

ইন্দ্রিয়াণাং মনশ্চাস্মি ভূতানামস্মি চেতনা ॥ ২২ ॥

রুদ্রাণাং শকরশ্চাস্মি বিতেশো যক্ষরক্ষরাং ।

প্রকাশ । অগ্নিনী আদি নক্ষত্র রাজির অধিপতি চক্রমা তিনি । সমস্ত পদার্থেই তাঁহার বিভূতি হইলেও বাহ্যতে বিশেষ বিভূতির প্রকাশ, ভগবান্ তাহারই উল্লেখ করিতেছেন ॥ ২১ ॥

শাকরভাষাং । বেদানামিতি । বেদানাং মধ্যে সামবেদোহস্মি দেবানাং রুদ্রাদিতাদানাং বাসবইন্দ্রোহস্মি ইন্দ্রিয়াণামেকাদশানাং মনশ্চাস্মি চক্ষুরাদীনাং সংকলনিকল্যাণকং মনশ্চাস্মি ভূতানামস্মি চেতনা কার্য্য কারণ-সংঘাতেহ্ভিত্যক্তা বুদ্ধেকুর্ভাশ্চেতনা ॥ ২২ ॥

সামিক্রম টীকা । বেদানামিতি । বাসবইন্দ্রঃ ভূতানাং সম্বন্ধিনী চেতনা জ্ঞানশক্তিরহস্যমি ॥ ২২ ॥

বেদের মধ্যে আমিই সামবেদ, দেবগণের মধ্যে আমি ইন্দ্র, ইন্দ্রিয়গণের মধ্যে আমি মন, এবং ভূতগণের মধ্যে আমি চেতনাস্বরূপ ॥ ২২ ॥

গীঃ সঃ । সুর, স্বর সাধুগণ প্রাণান্য হেতু বেদ, চতুষ্টয়ের মধ্যে সামবেদে ভগবানের বিশেষ বিভূতির প্রকাশ, অগ্নি বায়ু আমি সমস্ত দেবতাই ভগবদ্বিভূতি হইলেও শ্রেষ্ঠ হেতু ইন্দ্রই তাঁহার বিভূতি । একাদশ ইন্দ্রিয়ের মধ্যে নেতৃত্বহেতু মনেই তাঁহার বিভূতির প্রকাশ । এবং ভৌতিক রাজ্য মধ্যে চেতনা ব্যতীত কোন কার্য্যই হয়না, এই জন্য চেতনাই তাঁহার বিভূতি ॥ ২২ ॥

শাকরভাষাং । রুদ্রাণামিতি । রুদ্রাণামেকাদশানাং শকরশ্চাস্মি বিতেশঃ কুবেরোযক্ষরক্ষসাং যক্ষাণাং রক্ষসাক্ষ বসুণামষ্টানাং পাবকশ্চাস্মি অগ্নিঃ মেরুঃ শিখরিণাং শিখরনৃত্যামহং ॥ ২৩ ॥

বসুনাং পাবকশ্চাম্মি মেরুঃ শিখরিণামহং ॥ ২৩ ॥

পুরোধসাক্ষ মুখ্যং মাং বিদ্ধি পার্থ বৃহস্পতিঃ ।

বামিকৃত টীকা । রুদ্রাণামিতি । রক্ষণামপি ক্রুরাদিসাম্যাত্ম যৈকঃ  
গঠকাকৃত্য নির্দেশঃ, তেষাং মদ্যো নিবেশনঃ কুবেরোহ্মি, পাবকোহ্মিঃ,  
শিখরিণাঃ শিখরবতামুচ্ছিতানাং মদ্যো মেরুঃ ॥ ২৩ ॥

রুদ্রের মধ্যে আমি শঙ্কর, যক্ষ রক্ষ গণের মধ্যে  
আমি কুবের, বসুগণের মধ্যে আমি অগ্নি এবং পর্বত  
গণের মধ্যে আমি সুরমেরু ॥ ২৩ ॥

শ্রীঃ সঃ । রুদ্রগণের মধ্যে শঙ্কর নিজ ভক্তগণকে মুক্তি দান করিয়া  
থাকেন, এই জন্য শঙ্কর তাঁহার বিভূতি । যক্ষ রক্ষ গণের মধ্যে কুবেরকে  
সম্পূর্ণ ধনের অধিকারী, এই জন্য কুবের তাঁহার বিভূতি । অষ্টবসুর মধ্যে  
শ্রেষ্ঠ হ হেতু অগ্নিই তাঁহার বিভূতি । পর্বত সমূহের মধ্যে স্বৰ্গরাজ্যের  
প্রধান আকর ভূমি বলিয়া সুরমেরুই তাঁহার বিভূতি ॥ ২৩ ॥

শঙ্করভাষ্যঃ । পুরোধসামিতি । পুরোধসাং রাজপুরোহিতানাং মুখ্যঃ  
প্রধানং মাং বিদ্ধি জানীহি হে পার্থ বৃহস্পতিঃ সর্হীক্রেস্ততি মুখ্যঃ শ্রাৎ  
পুরোধাঃ সেনানীনাং সেনাপতীনাং হুন্দোদেবসেনাপতিঃ সরসাং  
যানি দেবখাতানি সরাসি তেষাং সরসাং সাগরোহ্মি ভবামি ॥ ২৪ ॥

বামিকৃত টীকা । পুরোধসামিতি । পুরোধসাং মধ্যে দেবপুরো-  
হিতানাং মুখ্যঃ বৃহস্পতিঃ মাং বিদ্ধি, সেনানীনাং সেনাপতীনাং মধ্যে দেব-  
সেনাপতিঃ হুন্দোহহ্মি, সরসাং স্থিরজলাশয়ানাং মধ্যে সমুদ্রোহ্মি ॥ ২৪ ॥

পুরোহিতগণের মধ্যে বৃহস্পতি আমি, সেনাপতি-  
গণের মধ্যে ক্ষুদ্র আমি এবং জলাশয়ের মধ্যে সাগর  
আমি ॥ ২৪ ॥

শ্রীঃ সঃ । রাজাদিগণের মধ্যে জিলোকপতি দেবরাজ শ্রেষ্ঠ । বৃহস্পতি  
তাঁহার পুরোহিত বলিয়া রাজ পুরোহিতগণের মধ্যে তিনি শ্রেষ্ঠ,  
পুরোহিত্যে বৃহস্পতির শ্রেষ্ঠতা প্রযুক্ত বৃহস্পতি তাঁহার বিভূতি । সমস্ত

সেনানীনাগহঃ কৃষ্ণঃ সরসামগ্নি সাগরঃ ॥ ২৪ ॥

মহর্ষীগাং ভৃগুরহং গিরামস্যেকমকরং ।

যজ্ঞানাং জপযজ্ঞোহগ্নি স্থাবরাণাং হিমালয়ঃ ॥ ২৫ ॥

সেনানারকগণের মধ্যে দেবসেনাধিনারক কার্তিকেরের ভার অনাৰ্থ  
বীর্যবন্ত সেনাপতি আর কেহ হয় নাট, এই জন্য তাঁহাতে ভগবানের  
বিভূতির প্রকাশ । অগাধ ও বিশাল হেতু সাগরই জলাশয়গণের  
মধ্যে শ্রেষ্ঠ, এই জন্য সাগর তাঁহার বিভূতি ॥ ২৪ ॥

শাকরতানাং । মহর্ষীগামিতি । মহর্ষীগাং ভৃগুরহং গিরাং বাচাং  
পদলক্ষণানামেকমকরমোকারোহগ্নি । যজ্ঞানামিতি । যজ্ঞানাং জপযজ্ঞোহগ্নি  
স্থাবরাণাং স্থিতিমতাং হিমালয়ঃ ॥ ২৫ ॥

স্বামিকৃত টীকা । মহর্ষীগামিতি । গিরাং বাচাং পদাঙ্কিতানাং  
মধ্যে একমকরমোকারাধ্যং পদমস্মি ॥ ২৫ ॥

মহর্ষিগণের মধ্যে ভৃগু ঋষি আমি, সমস্ত শব্দের  
মধ্যে ওঁকার আমি, সকল যজ্ঞের মধ্যে জপরূপ যজ্ঞ  
আমি, এবং স্থাবরগণের মধ্যে হিমালয় আমি ॥ ২৫ ॥

গীঃ মঃ । ঋষিদিগের মধ্যে ভৃগু অত্যন্ত ভেদবী ছিলেন [ তাঁহার  
পদচিহ্ন বিষ্ণুর বক্ষঃস্থলে লক্ষিত হয় ] এই জন্য ভৃগুতে তাঁহার বিভূতির  
প্রকাশ । অর্থবাচক যত পদ—শব্দ—বাক্য উচ্চারিত হয়, তন্মধ্যে  
ব্রহ্মবাচক একাকর স্বরূপ 'ওঁ'কারই ভগবানের বিভূতি । অথমে  
জ্যোতিষ্টোম-আদি যত প্রকার যজ্ঞ কথিত আছে, তন্মধ্যে সকল যজ্ঞই  
প্রায় হিংসারূপে দৃষ্ট হয়, কিন্তু ভগবানের নাম জপ রূপ যজ্ঞে  
সে দোষ দেখিতে পাওয়া যায়না, এই জন্য জপেই তাঁহার বিভূতির  
প্রকাশ । এবং জগতে যত প্রকার অচল পদাৰ্থ দৃষ্ট হয়, তন্মধ্যে হিমালয়  
বহুরূপের আকরস্থান, পতিতপাবনী গঙ্গার প্রবাহস্থান এবং ভগবত্যান-  
শ্রিনিওনেত্র ঋষি, যোগী, ভক্তগণের আশ্রয়স্থান বলিয়া উহা ভগবানের  
বিভূতি বলিয়া গারগণিত হইয়াছে ॥ ২৫ ॥



অশ্বখঃ সৰ্ব্ববৃক্ষাণাং দেবর্ষীগণঞ্চ নারদঃ ।

গন্ধৰ্বাণাং চিত্ররথঃ সিদ্ধানাং কপিলোমুনিঃ ॥ ২৬ ॥

উচৈঃশ্রবসমস্থানাং বিদ্ধি মামমৃতোত্তমং ।

শাকরভাষাং । অশ্বখইতি । অশ্বখঃ সৰ্ব্ববৃক্ষাণাং দেবর্ষীগণঞ্চ নারদঃ  
দেবা এম সপ্তঋষিভ্যং প্রাপ্তাঃ মন্ত্রদর্শিত্বাদেতে দেবর্ষয়ঃ তেষাং নারদোমুনি  
গন্ধৰ্বাণাং চিত্ররথো নাম গন্ধৰ্বোমুনি সিদ্ধানাং উন্নতৈব ধর্মজান-  
বৈরাগৈশ্চর্যাতিশয়ং প্রাপ্তানাং কপিলো- মুনিঃ ॥ ২৬ ॥

সামিকৃত টীকা । অশ্বখইতি । দেবাএব সন্তো যে মন্ত্রদর্শনেন ঋষিভ্যং  
প্রাপ্তাস্তেষাং মধ্যে নারদোমুনি, সিদ্ধানামুৎপত্তিতএবাধিগতগরমার্থত-  
তস্থানাং মধ্যে কপিলোমুনিরমুনি ॥ ২৬ ॥

বৃক্ষ সকলের মধ্যে আমি অশ্বখ, দেবর্ষীগণের মধ্যে  
আমি নারদ, গন্ধৰ্বগণের মধ্যে আমি চিত্ররথ, এবং  
সিদ্ধগণের মধ্যে আমি কপিল ॥ ২৬ ॥

গীঃ সঃ । বনস্পতিবর্গের মধ্যে নানা সদগুণের বিদ্যমানতা প্রযুক্ত  
অশ্বখ বৃক্ষেই ভগবানের বিশেষ বিভূতি । ভক্তি ও জ্ঞান লাভে পরমোৎ-  
কর্ষ প্রাপ্তি জন্য দেবর্ষীগণের মধ্যে নারদেই তাঁহার বিভূতি । রূপ ও  
সঙ্গীতবিদ্যার সুপারদর্শিতার নিগিত চিত্ররথই গন্ধৰ্বগণের মধ্যে তাঁহার  
বিভূতি স্বরূপ । জ্ঞান, বৈরাগ্য ও ঐশ্বর্গের আতিশয়া প্রযুক্ত কপিল  
মুনির শ্রেষ্ঠত্ব থাকায় সিদ্ধগণের মধ্যে তিনিই ভগবদ্বিভূতি ॥ ২৬ ॥

শাকরভাষাং । উচৈরिति উচৈঃশ্রবসমস্থানাং উচৈঃশ্রবানামাশ্বখঃ  
মাং বিদ্ধি জানীহি অমৃতোত্তমং অমৃতনিমিত্তমধনোত্তমং ঐরাবতমি-  
রানত্যা অগত্যং গজেন্দ্রাণাং হস্তীশ্রাণাং তং মাং বিদ্ধি ইত্যমৃতভে  
নারাণাং গমুদ্যাণাঞ্চ নরাধিপং রাজানং মাং বিদ্ধি জানীহি ॥ ২৭ ॥

সামিকৃত টীকা । উচৈঃশ্রবসমিতি । অমৃতার্থং কীরোদাক্রিমধনা-  
হস্ত তং উচৈঃশ্রবসনামাশ্বঃ সর্বিভূতিং বিদ্ধি, অমৃতোত্তমমিত্যেতদৈরাব-  
ভেংপি সংবধ্যতে, নরাধিপং রাজানং মাং বিদ্ধি ॥ ২৭ ॥

ঐরাবতং গজেন্দ্রাণাং নরাণাঞ্চ নরাধিপং ॥ ২৭ ॥

আয়ুধানামহং বজ্রো ধেনুনাগস্মি কামধুক্ ।

অশ্বগণের মধ্যে অমৃতমখন কালে উদ্ভূত উচ্চৈঃশ্রবা  
নামক অশ্ব আমি, হস্তিগণের মধ্যে আমি ঐরাবত এবং  
মনুষ্যাগণের মধ্যে রাজাই আমি ॥ ২৭ ॥

গীঃ সঃ । সর্ক সুলক্ষণ ও পরম শোভাকর্য অশ্বগণের মধ্যে উচ্চৈঃ-  
শ্রবতে তাঁহার বিভূতি প্রকাশ । দিব্যভৈরব ও দেবরাজের বাহন হইয়া  
হস্তিগণের মধ্যে শ্রেষ্ঠ হইতে ঐরাবতে তাঁহার বিভূতি । মনুষ্যাগণকে  
ধর্ম প্রবৃত্ত ও অধর্ম হইতে নিবৃত্ত করিবার একমাত্র নেতা ও শাসন-  
কর্তা বলিয়া রাজাই মানবগণের মধ্যে তাঁহার বিশেষ বিভূতি ॥ ২৭ ॥

শাকরভাষা । আয়ুধানামিতি । আয়ুধানামহং বজ্রং দধীচাম্ভিমন্তনং  
মাং নিচ্ছি ধেনুনাং দোক্ষীণামস্মি কামধুক্ বশিষ্ঠস্য সর্ককামানাং দোক্ষী  
সামানা বা কামধুক্ পজনঃ পজনমিত্যস্মি কন্দর্পঃ কামঃ চামস্মি সর্পাণাং  
সর্পভেদানামস্মি বাসুকিঃ সর্পরাজঃ ॥ ২৮ ॥

স্মিতিকৃত টীকা । আয়ুধানামিতি । কামান দোক্ষীতি কামধুক্,  
পজনঃ পজোপভিত্তেতুঃ কন্দর্পঃ কামোহস্মি ন কেনবাং সাস্ত্রাগমাক-  
প্রধানঃ কামোমভিত্তিতরখাজীয়াং, সর্পাণাং সনিষাণাং রাজা বাসুকি-  
। রাস্মি ॥ ২৮ ॥

আয়ুধ সমূহের মধ্যে আমি বজ্র, ধেনুগণের মধ্যে  
আমি কামধেনু, কামনা সমূহের মধ্যে পুত্রোৎপাদনার্থ  
কাম আমি এবং সর্পগণের মধ্যে আমি বাসুকি ॥ ২৮ ॥

গীঃ সঃ । বজ্র দধীচি মুনির তপশ্চৈক যুক্ত অস্থিত বলিয়া অস্ত্র-  
সমূহের মধ্যে বজ্রই ভগবানের বিভূতি । যখন যাহা প্রার্থনা করা যায়  
কামধেনু তখন তাহাই দান করিতে পারে, বলিয়া তাহাই ভগবানের  
বিভূতি । ধৈর্যনাতিলাবে নত প্রকার কামচেষ্টা আছে, তন্মধ্যে পুত্রোৎ-  
পাদন করিবার জন্য কন্দর্পবৃষ্টিই তাঁহার বিভূতি । “ পজনশ্চ ” পদের

এজনশ্চাস্মি কন্দর্পঃ সর্পাণামস্মি বাসুকিঃ ॥ ২৮ ॥

অনন্তশ্চাস্মি নাগানাং বরুণো যাদসামহং ।

পিতৃণামর্যমা চাস্মি যমঃ সংযমতামহং ॥ ২৯ ॥

চকারবারা পুত্রকামনা ব্যতীত বৃথা মৈথুনের নিষেধ করিয়াছেন । সপ-  
গণের মধ্যে বাসুকি সর্পের রাজা বলিয়া তাহাতেই ভগবানের বিভূতি  
লক্ষিত হইয়াছে ॥ ২৮ ॥

শাকরভাষাং । অনন্তইতি । অনন্তশ্চাস্মি নাগানাং নাগবিশেষাণাং  
নাগরাজঃ বরুণোযাদসামহং মন্দেবতানাং রাজাহং পিতৃণামর্যমানামপিতৃ-  
রাজশ্চাস্মি যমঃ সংযমতাং সংযমনং কুর্কতামহং ॥ ২৯ ॥

সাগিকৃত টীকা । অনন্তইতি । নাগানাং নির্দিষ্টাণাং রাজা অনন্তঃ  
শেষোহস্মি । যাদসাং জলচরাণাং মধ্যে রাজা বরুণোহস্মি, পিতৃণাং রাজা  
অর্থাৎস্মি, সংযমতাং নিয়মং কুর্কতাং মধ্যে যমোহস্মি ॥ ২৯ ॥

নাগগণের মধ্যে আমি অনন্ত, জলচর গণের মধ্যে  
আমি বরুণ, পিতৃগণের মধ্যে আমি অর্যমা, নিয়মকারি-  
গণের মধ্যে আমি যম ॥ ২৯ ॥

গীঃ সঃ । সর্পজাতি ও নাগজাতি ভিন্ন । শেষ বা অনন্ত নামক  
নাগরাজই ভগবানের বিভূতি । জলচরগণের অধিনায়ক বলিয়া এই  
বরুণই ভগবানের বিভূতি । পিতৃগণের মধ্যে আধিপত্য প্রাপ্ত অর্থাৎ  
ঐশ্বর্য বিভূতি এবং মর্গাধর্ম, সুখ ছুঃখরূপ ফল প্রাপ্তি বিষয়ে অমুগ্রহ  
'ও নিগ্রহরূপ সংযমকারী যত সমর্থ পুরুষ আছেন, তত্তাবতের মধ্যে  
যমই ঐশ্বর্য বিশেষ বিভূতির প্রকাশ ॥ ২৯ ॥

শাকরভাষাং । প্রহ্লাদইতি । প্রহ্লাদো নাম চাস্মি দৈত্যানাং দিভি-  
বংশানাং কালঃ কলরতাং কলনং গগনং কুর্কতামহং মৃগাণাঞ্চ মৃগেশ্বরঃ  
সিংহোব্যাজ্জোবাহং বৈনতেয়শ্চ গরুড়ান্ বিনতাসুতঃ পক্ষিণাং পুত-  
স্মিণাং ॥ ৩০ ॥

প্রহ্লাদশচাম্মি দৈত্যানাং কালঃ কলয়তামহং ।

মৃগাণাঞ্চ মৃগেন্দ্রোহঃ বৈনতেয়শ্চ পক্ষিণাং ॥ ৩০ ॥

পবনঃ পবতাম্মি রামঃ শত্রুভৃতামহং ।

স্বামিকৃত টীকা । প্রহ্লাদইতি । কলয়তাং বশীকূর্বতাং গণয়তাং বা  
মধো কালোহম্মি, মৃগেন্দ্রঃ সিংহঃ পক্ষিণাং মধো গরুড়োহ্মি ॥ ৩০ ॥

দৈত্যগণের মধ্যে প্রহ্লাদ আমি, সংখ্যাগণনাকারী  
দিগের মধ্যে কাল আমি, চতুষ্পদদিগের মধ্যে সিংহ  
আমি এবং বিহঙ্গগণের মধ্যে গরুড় আমি ॥ ৩০ ॥

গীঃ সঃ । দানবদলেব মধো সাংখ্যিক স্বভাব ও ভক্তি ভাবের জন্ত  
প্রহ্লাদেই তাঁহার বিভূতি । ঘটনা সমূহের সংখ্যাকারী গণের মধো চির  
দিন অখণ্ড দণ্ডায়মান বলিয়া কালই তাঁহার প্রধান বিভূতি । মৃগাদি  
পশুপর্গের মধো বল নিক্রম ও গাঙ্গীধা জন্ত সিংহেই তাঁহার বিভূতি  
প্রকাশ এবং আকাশগামী পক্ষীগণের মধো সর্গ, মর্ত্তা, রসাতলে গতা-  
রাতের সামর্থ্য আছে বলিয়া গরুড়েই তাঁহার বিভূতি ॥ ৩০ ॥

শাকরভাষাং । পবনোবারুঃ পবতাং পাবয়িতৃণাং অম্মি, রামঃ শত্রু-  
ভৃতামহং শক্রাণাং দারয়িতৃণাং দাশরথী রামোহঃ, ঝষাণাং মৎস্তাদীনাং  
মকরো নামজ্ঞাতি বিশেষোহঃ, স্রোতসাং স্রবন্তীনাং অম্মি জাহ্নবী গঙ্গা ॥ ৩১ ॥

স্বামিকৃত টীকা । পবনইতি । পবতাং পাবয়িতৃণাং বেগবতাং বা  
মধো বারু রুহম্মি রামো দাশরথিঃ, ঝষাণাং মৎস্তানাং মধো মকরনাম  
মৎস্তজ্ঞাতি বিশেষোহঃ, স্রোতসাং প্রনাচোদকানাং মধো ভাগীরথী ॥ ৩১ ॥

বেগগামীর মধ্যে বায়ু আমি, শত্রুধারী গণের মধ্যে  
রাম আমি, মৎস্তগণের মধ্যে মকর আমি এবং নদী  
সমূহের মধ্যে গঙ্গা আমি ॥ ৩১ ॥

গীঃ সঃ । অতিবেগে ভ্রমণকারী পদার্থ পুঞ্জের মধো বিশালত্ব ও  
বেগাতিশয়া প্রযুক্ত বায়ুই তাঁহার বিভূতি । যুদ্ধকুশল শত্রুধারী গণের  
মধ্যে রক্ষঃকুলনিধন দশরথকুমার জহ্নবীর শ্রীরামচন্দ্রেই তাঁহার বিশেষ

ঋষাণাং মকরশ্চাস্মি স্রোতসামস্মি জাহ্নবী ॥ ৩১ ॥

সর্গাণামাদিরস্তুশ্চ মধ্যকৈবাহমজ্জ্বন ।

বিভূতি প্রকাশ । অতাস্ত তেজস্বিতা এনং গঙ্গাদেবীর বাহন প্রযুক্ত মৎস্ত-  
গণের মনো মকরেই ভগবদ্বিভূতি । বিষ্ণুপাদোদ্ভূতা ও সর্কপাতক সংক্রমী  
বলিয়া নদী সমূহের মনো গঙ্গাতেই ভগবানের বিশেষ বিভূতি ব্যাখ্যাত  
হইল ॥ ৩১ ॥

শাকরভাষাঃ । সর্গাণামিতি । সর্গাণাং সৃষ্টীনাং আদিরস্তুশ্চ মধ্যকৈ-  
বাহমুৎপত্তিস্থিতিলয়ানাং অহমজ্জ্বন ভূতানাং জীবাধিষ্ঠিতানাং মেবাদিরস্তু-  
শ্চেত্যাহ্মমুপক্রমইহ তু সর্কশ্চৈব সর্গমাত্তশ্চেতি বিশেষঃ, অধ্যাত্মবিদ্যা  
বিদ্যানাং মোক্ষার্থহাং প্রাধানমস্মি, বাদোর্থনির্ণয়হেতুহাং প্রবদতাং  
গ্রহণং প্রধানমতঃ সোহমস্মি প্রবক্তৃধারেণ বদনভেদানামেব বাদজন্ম-  
বিতণ্ডানামিহ প্রবদতামিতি ॥ ৩২ ॥

স্বামিকৃত টীকা । সর্গাণামিতি । সৃজাস্তুইতি সর্গাআকাশাদয়ন্তেবা-  
মাদিরস্তুশ্চ মধ্যকৈবাহং, অহমাদিশ্চ মধ্যকৈত্যাহ সৃষ্ট্যাাদিকত্বং পারমৈ-  
শ্বগামুক্তং তত্র তু সৃষ্টিস্থিত প্রণয়া মাধভূতিত্বেন ধ্যয়াইত্যাচ্যতইতি  
বিশেষঃ । অধ্যাত্মবিদ্যা আত্মবিদ্যা, প্রবদতাং বাদিনাং সম্বন্ধিনোবাদজন্ম-  
বিতণ্ডাখ্যান্তিস্রঃ কথাঃ প্রসিদ্ধান্তাসাং মনো বাদোহং, যত্র দ্বাভাগপি  
প্রমাণতত্ত্বকতশ্চ স্বপক্ষঃ স্থাপ্যতে পরপক্ষছগজাতিনগ্রহস্থানৈর্দৃষাতে  
স জল্পোনাম যত্র ত্বকঃ স্বপক্ষং স্থাপয়তি অগ্ৰস্থ ছগজাতিনগ্রহস্থানৈ-  
শ্চপক্ষং দৃষয়তি নতু স্বপক্ষং স্থাপয়তি সা বিতণ্ডানাম কথা তত্র  
জন্মবতশ্চে বিজগীষমাণসোকাাদনোঃ শাস্ত্রপরীক্ষামাত্রফলে বাদস্ত  
বাতরাগমোঃ শিষ্যাচার্যায়োরগ্ৰমোক্ষা তদ্বানক্লগফলঃ অতোহসৌ শ্রেষ্ঠ-  
স্বান্মাধভূতিরিত্যর্থঃ ॥ ৩২ ॥

স্বক পদার্থ সমূহের উৎপত্তি, স্থিতি ও লয় আমি,  
বিদ্যা সমূহের মধ্যে অধ্যাত্মবিদ্যা আমি এবং বিবদমান  
তार्কিক পুরুষগণের কথা সমূহের মধ্যে বাদ আমি ॥ ৩২

গাঃ সঃ । চেতন পদার্থসমূহের উৎপত্তি স্থিতি লয় স্বরূপ যে ভগবান্

অধ্যাত্মবিদ্যা বিদ্যানাং বাদঃ প্রবদতামহং ॥ ৩২ ॥

অক্ষরাণামকারোহ্মি বন্দ্বঃ সামাসিকশ্চ চ ।

ভাটা পূর্বে কথিত হইয়াছে । এই শ্লোকে অচেতন পদার্থ সমূহের উৎপত্তি, স্থিতি লয় আদিও তাহার নিভূতি রূপে কথিত হইল । অধ্যাত্ম-বিদ্যার দ্বারা জীবের ব্রহ্মাণ্ডবুদ্ধির উদয় হয়, তজ্জন্য উহাও ভগবানের নিভূতি । তार्কিকগণ যে বাদ জল্প ও বিতণ্ডাদি কথা কহিয়া থাকেন, তদ্বোধো প্রাপ্যন্তু হেতু বাদই ভগবানের নিভূতি ( গুরু শিষ্যের মধ্যে অথবা সঙ্জনগণের মধ্যে সত্যতত্ত্ব নিরূপণার্থ যে প্রস্তোত্তর হইয়া থাকে, তাহারই নাম বাদ, পরস্পর জিগীষা পরতন্ত্র হইয়া যে তর্কবিতর্ক হয়, তাহার নাম জল্প বা বিতণ্ডা ) ॥ ৩২ ॥

শাকরভাষাং । অক্ষরাণামিতি । অক্ষরাণাং বর্ণানামকারোবর্ণোন্নি বন্দ্বঃ সমাসোন্নি সামাসিকশ্চ সমাসসমূহশ্চ কিঞ্চ অতমেবাক্ষরোহ্মিণঃ কালপ্রসিদ্ধঃ কলবাধাঃ অথবা পরমেধরঃ কালশ্চাপি কালোন্নি ধাতাহং কক্ষকলশ্চ বিধাতা সর্বজগতোবিশ্বতোমুখঃ সর্বতোমুখঃ ॥ ৩৩ ॥

সামিকৃত টীকা । অক্ষরাণামিতি । অক্ষরাণাং বর্ণানাং মধ্যে অকা-রোহ্মি তশ্চ সর্ববাণ্ডুয়ত্বেন শ্রেষ্ঠত্বাৎ তথা চ শ্রুতিঃ, অকারোবৈ সর্বা নাক্ সৈষা ম্পশোন্নির্ভীজ্যমানা বহ্বী নানারূপা ভবতীতি স্মৃত্যতইতি শ্রেষ্ঠাঃ, সামাসিকশ্চ সমাসসমূহশ্চ মধ্যে বন্দ্বঃ নামকৃষ্ণাবিত্যাাদিসমা-সোহ্মি উভয়পদপ্রধানত্বেন শ্রেষ্ঠত্বাৎ, অক্ষরঃ প্রবাহরূপঃ কালোহ্ম-তস্মিন্ কালঃ কলয়তামত্মিত্যজায়ুর্গণনাশ্চকঃ সঙ্কৎসরশতাদ্যায়ুঃস্বরূপঃ কাল উক্তঃ সচ তন্নিয়াযুধি ক্ষীণে সতি ক্ষীরতে অত্র তু'প্রবাহান্নকোহ্ম-ক্ষরঃ কাল উচ্যতইতি বিশেষঃ, কক্ষফলবিধাতৃণাং মধ্যে বিশ্বতোমুখো-ধাতা সর্বকক্ষফলবিধাতাহমিত্যর্থঃ । ৩৩ ॥

অক্ষর সমূহের মধ্যে অকার আমি, সমাস সমূহের মধ্যে বন্দ্ব সমাস আমি, অক্ষর কালরূপ আমি, কক্ষের কলদাতাগণের মধ্যে অন্তর্যামী ঐশ্বর আমি ॥ ৩৩ ॥

শ্রীঃ সঃ । অকার সকল বর্ণের প্রথম, এই জন্ত উহা ভগবানের

অহমেবাক্ষয়ঃ কালো ধাতাহং বিশ্বতোমুখঃ ॥ ৩৩ ॥

মৃত্যুঃ সর্ক্বহরশ্চাহমুদ্ভবশ্চ ভবিষ্যতাং ।

নিভূতি । বন্দ্য সমাসে উভয়পদ গৃহীত হয় বলিয়া এবং যে পদ সকল গৃহীত হয়, তাহাতে প্রত্যেক পদেরই প্রাধান্য থাকে বলিয়া উহা ভগবানের নিভূতি । বহুব্রীহী সমাস আদিতে যেমন একটি পদেরই মথার্থ থাকে, বন্দ্যসমাসে সেরূপ পক্ষপাত দৃষ্ট হয় না । কাল সকল ঘটনারই সাক্ষী স্বরূপ, এই জন্য উহা ভগবানের নিভূতি । দেবাদের উদ্দেশে কন্যা-মুষ্ঠান করিলে তাহারা ফলদান করে সত্য, কিন্তু ঈশ্বরের আয় চতুর্দিক ফলদানে সামর্থ্য কাহারও নাই, এই জন্য ঈশ্বর তাঁহার নিভূতি ॥ ৩৩ ॥

শাকরভাষাং । মৃত্যুরিতি । মৃত্যুর্বিবিধোপনাদিহরঃ প্রাণহরশ্চ তজ্জ বঃ প্রাণহরঃ সর্ক্বহরঃ স উচ্যতে সোহগিতার্থোহথবা পরঈশ্বরঃ প্রাণে সর্ক্বহরণাং সর্ক্বহরঃ সোহমুদ্ভবউৎকর্ষোহুদ্ভাদয়শ্চ প্রাপ্তিহেতুশ্চাহং কেবাং ভাবিষ্যতাং ভাবিকল্পাণানাং কর্ষ প্রাপ্ত্যোগ্যানামতারণঃ, কীর্ত্তিঃ শ্রীর্বাচ্ চ নারীগাং স্মৃতিশ্চেধা ধৃতিঃ ক্ষমেত্যতা উত্তমাঃ স্ত্রীগামহমস্মি যাসামাভাসমাক্রমস্বক্শেনাপি লোকাঃ কৃতার্ণসাত্মানং মন্ত্রশ্চ ॥ ৩৪ ॥

স্মাসিক্রুত নীক । মৃত্যুরিতি । সংহারকাণাং মধ্যো সর্ক্বহরোমৃত্যুহং, ভবিষ্যতাং ভাবিকল্পানাং প্রাণিনামুদ্ভবোহুদ্ভাদয়োহহং, নারীগাং মধ্যো কীর্ত্তাদায়াঃ সপ্ত দেবতাক্রুপাঃ স্ত্রিয়োহহং যাসামাভাসমাক্রমযোগেন প্রাণিনঃ শ্লাঘা ভবম্ভীতি তাঃ কীর্ত্তাদায়াঃ স্ত্রিয়োসম্বিভূতয়ঃ ॥ ৩৪ ॥

সংহর্ত্তাগণের মধ্যে মৃত্যু আমি, ভবিষ্যৎ কল্যাণ সমূহের মধ্যে উৎকর্ষরূপ উদ্ভব আমি, নারীগণের মধ্যে কীর্ত্তি, শ্রী, বাক্, স্মৃতি, মেধা, ধৃতি, ক্ষমা, ধর্ম্মের এই সপ্ত পত্নী আমি ॥ ৩৪ ॥

গীঃ সঃ । জীবমানেরই উপর মৃত্যুর আধিপত্য আছে বলিয়া উহা ভগবানের নিভূতি । ঐশ্বর্য্যের উৎকর্ষরূপ উদ্ভবই পরম কল্যাণ স্বরূপ, এই জন্য উহা ভগবাননিভূতি । মনঃপ্রবৃত্তি সকলের দ্বারা জীবনের মুক্তিমার্গে গতি হয়, এই জন্য উহাও ভগবাননিভূতি । যাহা দ্বারা চতুর্দিকে বশ



কীর্তিঃ শ্রীর্কাক্চ নারীণাং স্মৃতির্শ্বেধা ধৃতিঃ ক্ষমা ॥ ৩৪ ॥

বৃহৎসাম তথা সাম্নাং গায়ত্রীচ্ছন্দসামহং ।

ব্যাপ্ত হয়, তাহার নাম কীর্তি, ধর্ম ও কামের নাম শ্রী ( উচ্ছল শোভা  
ঋ কাক্চর নামও শ্রী ) সর্কাক্চকাশিনী সংস্কৃতবাণীর নাম বাক্, যে  
শক্তির দ্বারা পূজাভাজ্য বিষয় মনে পুনরভাদিত হয়, তাহার নাম স্মৃতি ।  
বহু গ্রহাণ ধারণ করিবার শক্তির নাম মেধা । বহু গীড়া দিকর্তৃক আক্রান্ত  
হইলেও শরীর হাঁকিয়া রূপ সংঘাতের স্থিরতা রক্ষা করিবার শক্তির নাম  
ধৃতি অথবা প্রবর্তিত বৃত্তিকে নিবৃত্ত করিবার শক্তির নাম ধাত, এবং  
হর্ষ বিষাদে অক্ষুণ্ণচিত্ততার নাম ক্ষমা ॥ ৩৪ ॥

শাক্তরভাষাঃ । বৃহৎসামেতি । বৃহৎসাম তথা সাম্নাং সৌকল্যতি-  
পাদকসামবেদবিশেষঃ প্রধানমস্মি, গায়ত্রী ছন্দসামহং গায়ত্রীাদিচ্ছন্দো-  
নিশিষ্টানাং চাঃ গায়ত্রী ঋগুগিতাণাং । মাসানামিতি, মাসানাং মার্গশীর্ষোহ-  
মৃতুনাং কুশুমাকরোবসন্তঃ ॥ ৩৫ ॥

স্বামিকৃত টীকা । বৃহদিত্তি স্বাঃ ইচ্ছ হচামহ ইত্যশ্চাঃ ঋচি গীর্মানং  
বৃহৎসামাহং তেন চৈচ্ছঃ সর্কাক্চরশ্বেন স্তু যতর্চাতিশ্রেষ্ঠাং, চন্দোবিশিষ্টানাং  
মন্ত্রাণাং মধ্যে গায়ত্রীমন্ত্রোহহং বিজ্ঞাপাদকশ্বেন সোমাহরণেন চ  
শ্রেষ্ঠহাং, কুশুমাকরোবসন্তঃ ॥ ৩৫ ॥

গীতি বিশেষ রূপ সাম সমূহের মধ্যে বৃহৎ সাম  
আমি, ছন্দঃসমূহের মধ্যে গায়ত্রী আমি । মাস সমূহের  
মধ্যে মার্গশীর্ষ আমি, এবং ঋতু সমূহের মধ্যে বসন্ত  
ঋতু আমি ॥ ৩৫ ॥

গীঃ সঃ । বেদ চতুষ্টয়ের মধ্যে সামবেদ যে ভগবানের বিভূতি তথা  
পূর্বে কথিত হইয়াছে, এক্ষণে ঐ সামের মধ্যে যেখানে ইচ্ছের স্তূতিরূপ-  
গীতি আছে, সেট বৃহৎসাম ভগবানের বিভূতি । ছন্দগণের মধ্যে গায়ত্রীর  
বিজ্ঞ সম্পাদকতা শক্তি থাকায় উহা ভগবানের বিভূতি, মার্গশীর্ষ  
উভাগের অন্নতা হয় বলিয়া উহাও ভগবানের বিভূতি । বসন্ত ঋতুতে  
বন উপবন নানা পুষ্পগন্ধে আগোদিত হয় বলিয়া স্নানিষ্ঠ সমীপে রোগী-

বাসানাং মার্গশীর্ষোহহয়তনাং কুশ্মাকরঃ ॥ ৩৫ ॥

দ্যুতং ছলয়তামস্মি তেজস্তুজস্মিনামহং ।

জয়োহস্মি ব্যবসায়োহস্মি সত্ত্বং সত্ত্ববতামহং ॥ ৩৬ ॥

গণ আরোগ্য লাভ করে বলিয়া বসন্তে ভগবদ্ভূতির প্রকাশ ॥ ৩৫ ॥

শাকরভাষাং । দ্যুতমিতি । দ্যুতমক্ষদেবনাদিলাক্ষণং ছলয়তাং ছলয়-  
কতুংগামস্মি, তেজস্মিনাং তেজোহহং, জয়োহস্মি জেজুগাং, ব্যবসায়োহস্মি  
ব্যবসায়িনাং, সত্ত্বং সত্ত্ববতাং সাত্বিকানাং ॥ ৩৬ ॥

শামিকৃত টীকা । দ্যুতমিতি । ছলয়তামন্তোত্ত্ববধনপরাণাং সত্বক্ৰি-  
দ্যুতমস্মি, তেজস্মিনাং প্রভাববতাং তেজঃপ্রভাবোহস্মি, জেজুগাং জয়ো-  
হস্মি, ব্যবসায়িনামুদ্যমবতাং ব্যবসায় উদ্যমোহস্মি সত্ত্ববতাং সাত্বিকানাং  
সত্ত্বমহং ॥ ৩৬ ॥

প্রবন্ধকগণের দ্যুতরূপ ছল আমি, তেজস্বী পুরুষ-  
দিগের তেজ আমি, বিজয়ী পুরুষদিগের জয় আমিই,  
ব্যবসায়ীগণের ব্যবসায় আমি এবং সত্ত্বযুক্তগণের সত্ত্ব  
আমি ॥ ৩৬ ॥

গীঃ সং । যে যে উপায়ের দ্বারা পরকে প্রবন্ধনা করা যায়, দ্যুত-  
ক্রীড়া তদ্রূপে প্রদান, এই জন্ত উহা ভগবদ্ভূতি । তেজস্বীগণের  
প্রভাবে অপর লোক সকল আক্রান্ত থাকে, এই জন্ত সেই প্রভাবও  
ভগবানের বিভূতি । বিজয়ী পুরুষগণ অন্তকে পরাভব করিয়া নিজ জয়  
জন্ত পরমেল্লোভাসযুক্ত হয়, এই জন্ত জয়ও ভগবানের বিভূতি । সত্বপুণ্যের  
দ্বারা ব্যবসায়ীগণ সে বৃত্তি অবগম্বন করে, নির্দোষতা প্রযুক্ত ঐ  
ব্যবসায়ীও ভগবদ্ভূতি । সাত্বিক পুরুষগণের যে মন্য, জ্ঞান, বৈরাগ্য,  
ঐশ্বর্য রূপ সত্ত্ব তাহা ভগবানের বিশেষ বিভূতি ॥ ৩৬ ॥

শাকরভাষাং । বৃক্ষীনাংস্মিতি । বৃক্ষীনাং বাদনানাং বাসুদেবোহস্মি  
অরমেন্দ্রাতং স্বংসখা, পাণ্ডবানাং মনঞ্জয়স্বমেব মুনীনাং মননশীলানাং  
সর্বপদার্থজ্ঞানিনামপ্যাহং ব্যাসঃ, কবীনাং ক্রাণ্ডর্শিনামুশনাং কবিরস্মি ॥ ৩৭ ॥

বৃক্ষীনাং বাসুদেবোহস্মি পাণ্ডবানাং ধনঞ্জয়ঃ । . .

মুনিণামপ্যহং ব্যাসঃ কবীণামুশনাঃ কবিঃ ॥ ৩৭ ॥

দশো দময়তামস্মি নীতিরস্মি জিগীষতাং ।

স্বামিকৃত টীকা । বৃক্ষীণামিতি । বাসুদেবোহহং স্বায়ুপাদিশামি, ধনঞ্জয়ম্ভবেন সদ্ভিত্তিঃ, মুনিণাং বেদার্থগননশীলানাং বেদব্যাসোহস্মি, কবীণাং শাস্ত্রদর্শিনামুশনানাং কবিঃ শুক্রঃ ॥ ৩৭ ॥

বাদবগণের মধ্যে বাসুদেব আমি, পাণ্ডবগণের মধ্যে ধনঞ্জয় আমি, মুনিগণের মধ্যে বেদব্যাস আমি এবং কবিগণের মধ্যে শুক্র আমি ॥ ৩৭ ॥

গীঃ সঃ । যতকূলে কৃষ্ণরূপ দেহ পরিগ্রহ করিয়া ভূভার হরণ ও ব্রহ্মবিদ্যা প্রকাশ জন্য শ্রীকৃষ্ণ সূক্তি তাঁহার বিভূতি । ভগবানের সতিত সখাতা প্রযুক্ত পাণ্ডবগণের মধ্যে অজ্জুন তাঁহার বিভূতি । গননশীল মুনিগণের মধ্যে বেদ প্রচারের প্রযুক্ত জন্য বেদব্যাস বেদবক্তা ভগবানের বিশেষ বিভূতি । শাস্ত্রের সূক্ষ্মার্থ বুঝবার সাগর্ধ্য জন্য শুক্র নামা কবিতে তাঁহার বিভূতি প্রকাশ ॥ ৩৭ ॥

শাস্ত্রভাষাঃ । দশুইতি । দশোদময়তাং দময়িত্ব গামস্মি অদাস্তানাং দমনকারণং, নীতিরস্মি । জিগীষতাং জেতুগিচ্ছতাং, মৌনৈধেবাস্মি শুহানাং গোপানাং, জ্ঞানং জ্ঞানবতামহং ॥ ৩৮ ॥

স্বামিকৃত টীকা । দশুইতি । দময়তাং দমনকর্তৃণাং সম্বন্ধী দশোহস্মি যেনাসংযতা অপি সংযতা ভবন্তি স দশোমদ্ভিত্তিঃ জেতুগিচ্ছতাং সম্বন্ধিনী সাম্রাজ্যপায়রূপা নীতিরস্মি । শুহানাং গোপানাং গোপনহেতুমৌনবচন-স্মি, নহি তুষ্ণীং স্থিতশ্চাভিপ্রায়ো জায়তে, জ্ঞানবতাং তৎসজ্ঞানিনাং যৎ জ্ঞানং তদহমস্মি ॥ ৩৮ ॥

দমনকারীগণের দশু স্বরূপ আমি, জিগীষুগণের ন্যায়রূপ নীতি আমি, শুহার্থ বিষয়ে মৌন আমি এবং জ্ঞানীগণের জ্ঞান স্বরূপ আমি । ৩৮ ॥

মৌনং চৈবাস্মি শুহানাং জ্ঞানং জ্ঞানযতামহং ॥ ৩৮ ॥

যচ্চাপি সৰ্বভূতানাং বীজং তদহমর্জুন ।

ন তদস্তি বিনা যৎ শ্রাম্ময়া ভূতং চরাচরং ॥ ৩৯ ॥

শ্রী সঃ । শিক্ক বা রাজা আদি কুপথ-গামী গণকে স্পৃগথে আনিবার জনা যে দণ্ড বিধান করিয়া থাকেন, সেই দণ্ড ভগবানের বিভূতি । অন্যায় উপায়ে অনেকে অন্যকে পরাভব করিয়া থাকে, তাহা নিন্দিত এই অন্য-যে ন্যায়রূপ নীতির দ্বারা অন্যকে পরাভব করা যায়, সেই নীতিই ভগবানের বিভূতি । গোপনীয় বিষয় প্রকাশ হইলে পাছে নিজ বা অপরের হানি হয়. এই জন্য-লোকে যে মৌনাবলম্বন করে, সে মৌনও ভগবাবভূতি [সন্ন্যাস সহিত শ্রমণ মনন পূৰ্ব্বক আত্মনিদিপ্যামনই প্রকৃত মৌনাবলম্বন] জ্ঞানীর আত্মজ্ঞান দ্বারা সংসারপাশ বিমোচন হয়, এই জন্য জ্ঞান ভগবানের সাক্ষাৎ বিভূতি ॥ ৩৮ ॥

শাকরভাষ্যঃ । যচ্চাপীতি । যচ্চাপি সৰ্বভূতানাং বীজং প্ররোহ-  
কারণং তদহমর্জুন প্রকরণোপসংহারার্থং বিভূতিসংক্ষেপমাহ ন তদস্তি  
ভূতং চরাচরং চরমচরং বা ময়া বিনা যৎ শ্রাম্ময়েন্ময়াপকৃষ্টং পরিত্যক্তং  
নিরাশ্রকং শূনাং হি তৎ শ্রাদতো মদাশ্রকং সৰ্বমিত্যর্থঃ ॥ ৩৯ ॥

যামিকৃত টীকা । যচ্চাপীতি । যদাপি সৰ্বভূতানাং বীজং প্ররোহ-  
কারণং তদহং, তত্র হেতুঃ ময়া বিনা যৎ শ্রাম্মং ভবেৎ তচ্চরমচরং বা ভূতং  
নাশ্ত্যেবেতি ॥ ৩৯ ॥

ভূত সমূহের মূল কারণ চেতন স্বরূপ আমি, আমি  
ব্যতীত চরাচরে কোন বস্তু উৎপন্ন হইতে পারে, এরূপ  
বস্তুই নাই ॥ ৩৯ ॥

শ্রী সঃ । বৃক্ষের কারণ যেমন বীজ, সেই রূপ সৰ্বভূতের মূল কারণ  
আয়োগহিত চেতনো ভগবানের বিভূতি, সেই মূলবীজ ব্যতীত কোন  
ভূতই উৎপন্ন হইতে পারেনা ॥ ৩৯ ॥

শাকরভাষ্যঃ । নাশ্ত্যেভীতি । নাশ্ত্যেভীতি মম দিব্যানাং বিভূতীনাং

নাস্তোহস্তি মম দিব্যানাং বিভূতীনাং পরস্তপ ! ।

এষ তুদেশতঃ প্রোক্তোবিভূতের্বিস্তরো ময়া ॥ ৪০ ॥

যদযদ্বিভূতিমং গৎস্বঃ শ্রীমদুর্জিতমেব বা ।

বিস্তরাণাং পরস্তপ ! নতীশ্বরস্ত সর্বাঙ্গানোদিব্যানাং বিভূতীনাং ইগস্তা  
শক্যা বকুং জ্ঞাতুং বা কেনচিৎ এষ তুদেশতএকদেশেন প্রোক্তোবিভূতে-  
র্বিস্তরোময়া ॥ ৪০ ॥

স্বাসিকৃত টীকা । প্রকরণার্থমুপগচ্ছতি নাস্তোহস্তীতি । অনস্তথা-  
বিভূতীনাং তাঃ সাকলোন বকুং ন শক্যন্তে এষতু বিভূতিবিস্তর উদেশতঃ  
সংক্ষেপতঃ প্রোক্তাঃ ॥ ৪০ ॥

আমার বিভূতির সীমা নাই, হে পরস্তপ ! আমি  
যাহা কিছু তোমাকে বলিলাম, তাহা আমার বিভূতির  
সংক্ষেপ মাত্র ॥ ৪০ ॥

গীঃ সঃ । অর্জুন, কাম ক্রোধাদি রিপুবর্গের সম্ভাপদাতা, এই ভক্ত  
ভগবান্ তাঁহাকে পরস্তপ বলিয়া সম্বোধন করিলেন । ভগবানের বিভূতি  
বলিয়া শেষ করা যায় না । সর্বজ্ঞ ব্যক্তিও তাহা বলিয়া উঠিতে পারেন  
না । পাছে, অর্জুন বলেন ভগবান্ তবে তুমি কিরূপে নিজ বিভূতি  
ব্যাখ্যা করিলে ? তাই ভগবান্ বলিলেন, যে তাঁহান দিব্য বিভূতি যাচা  
কিছু কথিত হইল, তাহা সংক্ষেপ মাত্র । বস্তুতঃ বিস্তারপূর্বক তাহার  
বর্ণনা হওয়াই অসম্ভব ॥ ৪০ ॥

শঙ্করভাষ্যঃ । যদগতি । যৎ যল্লোকে বিভূতিমদ্বিভূতিযুক্তিং গৎস্বঃ  
বস্তুদাতঃ শ্রীমদুর্জিতমেব বা শ্রীঃ লক্ষীঃ তয়া মহিতং উৎসাহোপেতং বা  
তত্তদেবাবগচ্ছ স্বঃ জানীহি মগেশ্বরস্ত তেজোংশসম্ভবং তেজসোংশঃ এক-  
দেশঃ সম্ভবোবস্ত তত্তেজোংশসম্ভবমিত্যবগচ্ছ স্বঃ জানীহি ॥ ৪১ ॥

স্বাসিকৃত টীকা । পুনশ্চ সাকাজ্জং প্রতি কথঞ্চৎ সাকলোন কথয়তি  
সংসদিতি । বিভূতিমদৈখর্গায়ুক্তং শ্রীগৎসম্পদ্বিসুঃ উর্জিতঃ কেনাপি  
প্রভাববলাদিনা গুণেনাতিশয়িতং যদ্যৎ সৎস্বঃ বস্তুমাত্রং তত্তদেব মম  
তেজসঃ প্রোক্তাবস্থাংশেন সম্ভবং জানীহি ॥ ৪১ ॥

তত্তদেবাষগচ্ছ স্বং মম তেজোহংশসম্ভবঃ ॥ ৪১ ॥

অথবা বহ্নৈতেন কিং জ্ঞাতেন তবাজ্জুন ।

যাহা যাহা ঐশ্বর্যযুক্ত, লক্ষ্মীযুক্ত ও বলশালী, সেই সেই প্রাণীই আমার শক্তির অংশ হইতে উৎপন্ন হইয়াছে জানিবে ॥ ৪১ ॥

গীঃ সঃ । উপসংহার কালে ভগবান্ অর্জুনকে সংক্ষেপে এই কথা বলিলেন, যে যাহা উৎকৃষ্ট, যাতা শ্রেষ্ঠ, বা যাহাতেই অসামারণ ভাব দেখিবে তাহাতেই ভগবানের শক্তির নিকশ বলিয়া বুঝিয়া লইবে ॥৪১॥

শাকরভাষ্যঃ । অথবেতি । অথবা বহ্না এতেনৈবগাদিনা কিং জ্ঞাতেন তবাজ্জুন স্মাৎ সাবশেষেণ অশেষঃ স্বামিগমচ্যমানমর্থং শূণু বিষ্টভ্য বিশেষত স্তম্বনং দৃঢ়ং কৃদ্ধা ইদং কৃৎসং জগৎ একাংশেন একানয়বেনৈকপাদেন সর্বভূতস্বরূপেণেত্যেতত্ত্বণা চ মন্ত্রবর্গঃ পাদোশ্চ সর্বা ভূতানীতি স্থিতোহং ইতি ॥ ৪২ ॥

ইতি শ্রীভগবদ্গীতাভাষ্যে দশমোধ্যায়ঃ ।

স্বামিকৃত টীকা । অথবা কিমেতেন পরিচ্ছিন্নবিভূতিদর্শনে সর্বত্র-সমদৃষ্টিমেব কর্ণিত্যাহ অথবেতি বহ্না পৃথগ্জ্ঞাতেন কিং তব কার্যং যস্মাদিদং সর্বং জগদেকাংশেনৈক দেশমাত্রেন বিষ্টভ্য ধৃদ্ধা ব্যাপ্যতি বা অহমেবাবস্থিতঃ ন সখ্যতিরিক্তং কিঞ্চিদস্তি পাদোহশ্চ বিশ্বাভূতানীতি-ক্ৰতেঃ । ইচ্ছিয়থায়তশ্চিত্তে বহির্ধাবতি সত্যপি । জ্ঞানদৃষ্টিবধানায় বিভূতি-দর্শমেহব্রবীৎ ॥ ৪২ ॥

ইতি দশমোধ্যায়ঃ ।

অথবা হে অর্জুন ! অধিক জানিবার আর তোমার প্রয়োজন কি, ইহাই জানিয়া রাখ যে এই সমস্ত জগৎ আমি আমার একাংশ মাত্রের দ্বারা ধারণ করিয়া অবস্থিতি করিতেছি ॥ ৪২ ॥

নিষ্ঠত্যাহমিদং কুৎসমেকাংশেন স্থিতো জগৎ ॥৪২॥

ইতি শ্রীমহাভারতে শান্তসাহস্রাং সংহিতায়াং

বৈয়াসিক্যাং ভীষ্মপর্বণি শ্রীভগবদ্গীতা-

সূপনিমৎসু ব্রহ্মবিদ্যায়াং যোগশাস্ত্রে

শ্রীকৃষ্ণার্জুনসংবাদে বিভূতি-

যোগো নাম দশমোহধ্যায়ঃ ।

গীঃ সঃ । এই শ্লোকে প্রথমে “অপবা” শব্দের দ্বারা ভগবান্ ইহাই সূচনা করিলেন যে তাঁহার কণিত পূর্বোন্নিগিত বিভূতি সকল অসাম্পাদিকাঙ্গণ জ্ঞাত হইয়া জ্ঞান লাভ করিলেন, কিন্তু অর্জুনকে জানী জানিয়া তিনি বলিলেন, যে তোমার এত ভিন্ন ভিন্ন বিভূতি আনিবার প্রয়োজন নাই, তুমি উত্তমাদিকারী, পরমাত্মার একাংশমাত্র জগৎ অবস্থিত এইরূপে তাঁহাকে সর্বব্যাপী বিরাট পুরুষ বলিয়া ধ্যান কর ॥ ৪২ ॥

ইতি শ্রীমদভূতশিষ্য চির-কুমার শ্রীযুক্ত

শ্রীকৃষ্ণপ্রসন্ন পরিব্রাজক মহোদয়ের

প্রণীত “গীতার্থ-সন্দীপনী” নামক

ভাষা ভাৎপর্গা ব্যাখ্যায়

দশম অধ্যায়

সমাপ্ত ।



## একাদশোধ্যায়ঃ ।

অৰ্জুন উবাচ । মদমুগ্রহায় পরমং শুভমধ্যাত্মসংস্থিতং ।

শাকরভাষাং । ভগবতোনির্ভূতয় উক্তাশ্চন চ নিষ্টভাহমিদং কুৎস-  
সেকাংশেন স্থিতোজগদিত্তি ভগবতাভিত্তঃ শ্রদ্ধা মজ্জগদাত্মরূপমাদ্য-  
মৈখর্গাং তং সাক্ষাৎকর্তৃমিচ্ছন্নজুর্নউবাচ । মদমুগ্রহায় পরমং নিরতি-  
শয়ং শুভং গোপাং অধ্যাত্মসংস্থিতমাশ্বানাত্মবিনেকনিমগং নিরতিশয়ং  
যস্যয়োক্তং বচোবাক্যং তেন বচসা মোহোয়ং বিগতোমগাবিনেকবুদ্ধির-  
পগতেতর্পঃ ॥ ১ ॥

স্বামিকৃত টীকা । নিভূতেবৈভবং প্রোচ্য কুপয়া পরয়া হরিঃ । দিদৃ-  
কোরজুর্নশ্রাপ বিশ্বরূপমদশয়ং । পূর্কাম্যাত্মে নিষ্টভাহামদং কুৎসসেকাং-  
শেন স্থিতোজগদিত্তি বিশ্বাত্মকং পারমেশ্বররূপমুপাসিত্তং তদ্বিদুঃ পুনো-  
ক্তমভিনন্দন্নজুর্নউবাচ মদমুগ্রহায়ৈকি চতুর্ভিঃ । মগামুগ্রহায় শোকনিবৃত্তয়ে  
পরমং পরমাশ্বানষ্টং শুভং গোপাসগি অধ্যাত্মসংস্থিতমাশ্বানাত্মবিনেক-  
নিমগং যস্যয়োক্তং বচঃ অশোচ্যানশ্বশোচস্বামিত্যাাদিমষ্ঠাম্যায়পর্যন্তং যস্যাক্যং  
তেন মগায়ং মোহোহুং চম্বা এতে চত্বশ্চ ইত্যাদিলক্ষণত্রয়োবিগ-  
তোবিনষ্টঃ আশ্বনঃ কত্বাদ্যভাবোক্তেঃ ॥ ১ ॥

অৰ্জুন কহিলেন হে ভগবন্ ! তুমি অমুগ্রহ করিয়া  
যে অধ্যাত্মতত্ত্বের পরম শুভ কথা বর্ণনা করিলে, তাহা  
শুনিয়া আমার মোহ অপনোদিত হইল ॥ ১ ॥

গীঃ গঃ । স্নাতা পুত্রাদির মরণ স্মরণ করিয়া অৰ্জুন যে কতখর্ষ-  
পালনে পরাভ্রমুপ হইয়াছিলেন এনং তাঁহার তীক্ষ্ণ বাণে এতগুলি জীবের

মহায়োক্তং বচন্তেন মোহোহিয়ং বিগতো মম ॥ ১ ॥

জ্ঞান নষ্ট হইবে এই যে আশঙ্কা হইয়াছিল, ভগবানের মুখে তাঁহার বিভূতিত্ব শ্রবণ করিয়া এতাদৃশান্তির শাস্তি চটল। যে সকল শাস্ত্রীর কথায় অনধিকারী পুরুষগণ গুণিত্তে পার না এবং যাহা আত্মানু-বাবেক যুক্ত পুরুষ নাহীত কেহ বুঝিতে পারেনা, সেই আধ্যাত্মিক নিবর গুণি শ্রবণ করিয়া অর্জুন আপনাকে যে ভীষ্ম দ্রোণাদির হনন কর্তা বলিয়া বুঝিয়াছিলেন, সেই মিথ্যা অভিমান দূরীভূত হইল। অর্জুন বুঝিলেন যে কোন কার্যেই আমার কিছুমাত্র কর্তৃত্ব নাই ॥ ১ ॥

শাস্ত্রবচনামাং । কিঞ্চ ভবেতি । ভব উৎপত্তিরপ্যয়ঃ প্রলয়ো ভূতানাং তৌ ভবাপায়ৌ শ্রুতৌ নিস্তরশো ময়া ন সংক্ষেপতস্ততঃ স্বংসকাশাৎ কমলপত্রাক কমলশ্চ পত্রং কমলপত্রং তৎ অক্ষিণী যশ্চ তব স ত্রং কমলপত্রাকঃ হে কমলপত্রাক মাচাশ্বামপি চাব্যায়মক্ষয়ঃ শ্রুতমিতানুবর্ততে ॥১॥

সামিক্রম টীকা । কিঞ্চ ভবেতি । ভূতানাং ভবাপায়ৌ সৃষ্টিপ্রলয়ো ভবতঃ সকাশাদেব ভবতইতি শ্রুতং ময়া অহং কল্পশ্চ জগতঃ প্রভবঃ প্রলয়-স্তপেতাদৌ নিস্তরশঃ পুনঃ পুনঃ কমলশ্চ পত্রং ইব সুপময়ে নিশালে অক্ষিণী যশ্চ তব হে কমলপত্রাক ! সাহাশ্বামপি চাব্যায়ঃ অক্ষয়ঃ শ্রুতং বিশ্ব-সৃষ্টাদিকর্ভুৎপি সর্কনিরস্বৃৎপি শুভাশুভকর্মকারয়িত্বৎপি বন্ধ-মোক্ষাদিনিচিৎকলদাত্বৎপি অনিকারাতৈমস্যাগজৌদাগীত্বাদিৎকলম-পরিমিতং মহৎক শ্রুতং অবাক্তং নাক্ষিণাপন্নং মশ্রুৎ মাসবুৎইতি, ময়া ভূতামদং সর্কমিতি, ন চ মাং তানি কক্ষ্মণীতি, মগোহং সর্কভূতেষি-ত্বাদিনা চ, অতৎপতন্ত্রাণাগপি জীবানামহং কর্তেত্বাদিৎদীয়োমোহো-বিগতইতি ভাবঃ ॥ ২ ॥

হে কমলপত্রাক ! তুমি যে ভূতগণের উৎপত্তি ও লয়কারী, তোমার সোপাধিক ও নিরুপাধিক অব্যয় মাহাত্ম্য আমি বিস্তার পূর্বক শ্রবণ করিলাম ॥ ২ ॥

গীঃ সঃ । কমলপত্রাক সম্বোধন দ্বারা একপক্ষে ভগবানের মুখ-সৌন্দর্য্য বর্ণিত হইল, পক্ষান্তরে আধ্যাত্মিক তত্ত্ব ও ব্যাখ্যাত হইয়াছে। কং অস্মিতি প্রকাশয়তি ইতি কমলং আশ্বজানং । কং স্বরূপানন্দ বা ব্রহ্মা-

ভবাশ্রয়ো হি ভূতানাঃ শ্রুতৌ বিস্তরশো ময়া ।

কৃতঃ কমলপত্রাক্ষ ! মাহাত্ম্যমপি চাব্যয়ং ॥ ২ ॥

এবমেতদ্যথাথ কুমাশ্রুতং পরমেশ্বর ।

দ্রষ্টুমিচ্ছামি তে রূপমেশ্বরং পুরুষোত্তম ॥ ৩ ॥

নন্দ । ব্রহ্মানন্দ প্রকাশকের নাম কমল । আশ্রয়ানের দ্বারা ঠিক প্রকাশিত হয় । পতনাং ভ্রাতৃতে ইতি পত্রং । জীব জন্ম জন্মান্তর প্রবৃত্ত রূপ সংসার সমুদ্রে পতন হইতে যাত্রার দ্বারা রক্ষিত হয়, তাহার নাম পত্র অর্থাৎ আশ্রয়ান । কমলপত্রাক্ষ অর্থাৎ প্রাপ্যতে ইতি কমলপত্রাক্ষঃ আশ্রয়ানের দ্বারা যাত্রাকে প্রাপ্ত হওয়া যায় তিনি কমলপত্রাক্ষ বা ভগবান্ । ভগবানের উপাধিযুক্ত ও নিক্রপাধিক মাহাত্ম্য শ্রবণ করিয়া অক্ষুণ্ণ বুদ্ধিগণ যেন ভগবান্কে জগতের সূত্র ও সূত্র কারণ ॥ ২ ॥

শাক্তভাষ্যঃ । এবমিতি । এবমেতন্নাত্মা যথা যেন প্রকারেণাথ কথয়সি কুমাশ্রয়ানং পরমেশ্বরং তথাপি দ্রষ্টুমিচ্ছামি তে ত্ব জ্ঞানৈশ্বর্য-শক্তিবলবীর্ণ্যতেজোভিঃ সংপন্নমেশ্বরং বৈষ্ণবং রূপং পুরুষোত্তম ॥ ৩ ॥

স্বামিকৃত টীকা । কিন্তু এবমেতদিতি । ভবাশ্রয়ো হি ভূতানামি-ত্যাদি ময়া শ্রুতং যথা চেদানীমাশ্রয়ানং স্বগাখনিষ্টভ্রাতৃমদং রুৎস্নেনকাং-শেন স্তিতাজগদিত্যেবং কথয়সি তে পরমেশ্বরং এতদেবমেন অত্রাপা-নিখ্যাসামম নাস্তি তথাপি তেপুরুষোত্তম তনৈশ্বর্যং জ্ঞানৈশ্বর্যশক্তিবীর্ণ্যা-দিভিঃ সম্পন্নং স্বরূপং কোতুহলাদহং দ্রষ্টুমিচ্ছামি ॥ ৩ ॥

ভূমি যে নিজ আত্মতত্ত্ব ব্যাখ্যা করিলে তাহা সমস্তই  
সমার্থ, তথাপি হে পুরুষোত্তম ! তোমার সেই ঐশ্বর্য রূপ  
দর্শনের আমার নিতাস্তই ইচ্ছা হইয়াছে ॥ ৩ ॥

গীঃ সঃ । ভগবান্ যে নিতাতত্ত্ব ব্যাখ্যা করিয়াছেন, তাহাতে  
অক্ষুণ্ণের কিছু মাত্র আবিষ্কার হয় নাই । কিন্তু আপনার জন্ম জীবন সার্থক  
করিবার জন্ত সেই অপরূপ রূপ দর্শনের আগ্রহ প্রকাশ করিতেছেন ॥ ৩ ॥

মন্ত্বে যদি তচ্ছক্যং ময়া দ্রষ্টুমিতি প্রভো ।

যোগেশ্বর ! ততোমে ত্বং দর্শয়ান্মানমব্যয়ং ॥ ৪ ॥

শাকরভাষা । মন্ত্বে গইতি । মন্ত্বে চিত্তরসি যদি ময়ার্জুনেন তৎ  
শক্যং দ্রষ্টুমিতি প্রভো স্বামিন্ যোগেশ্বর যোগিনোযোগান্তেষামীশ্বরো-  
যোগেশ্বরঃ হে যোগেশ্বর যস্মাদহমতীবাণী দ্রষ্টুং ততঃ তস্মান্নো গম মদর্শং  
দর্শয় ত্বমাঙ্গানমব্যয়ং ॥ ৪ ॥

স্বামিকৃত টীকা । নচাতং দ্রষ্টুমিচ্ছামীত্যেতাবতৈব ত্বয়া তৎক্রপং  
দর্শয়িত্বাং কিং তর্হি মন্ত্বে গইতি । যোগিনএব যোগান্তেষামীশ্বর ময়ার্জুনেন  
তৎক্রপং দ্রষ্টুং শক্যামিতি যদি মন্ত্বে তততর্হি তৎক্রপং পরমাঙ্গানমব্যয়ং  
নিত্যং মম দর্শয় ॥ ৪ ॥

হে প্রভো ! আমাকে যদি তোমার সেই অদ্ভুত  
রূপ দর্শনের যোগ্য বিবেচনা কর, তবে হে যোগেশ্বর !  
আমাকে তোমার সেই অবিনাশী নিত্য রূপ প্রদর্শন  
কর ॥ ৪ ॥

গীঃ সঃ । পাছে ভগবান্ অর্জুনকে তাঁহার দিব্য রূপ দর্শনের অ-  
নধিকারী ভাবিয়া উপেক্ষা করেন, এত মন্ত্বে অর্জুন তাঁহাকে প্রভু সম্বোধনে  
নিজ যোগ্যযোগ্যতার বিচার করিতে বাসিলেন । ভগবান্ যোগীদিগের  
ঈশ্বর, সূত্রান্ আশ্রয়, লঘিমানি অষ্টমিকিই তাঁহার আশ্রয় । অসম্ভব  
বিষয় সাধন করা তাঁহার পক্ষে সম্ভব । অর্জুন অসুপযুক্ত হইলেও তাঁহাকে  
ভগবানের নিজরূপ প্রদর্শন করা কিছু মাত্র আশ্চর্য্য নহে ॥ ৪ ॥

শাকরভাষা । একোদিতোহর্জুনেন ভগবান্ভবাচ শ্রুত্ব গইতি ।  
শ্রুত্ব মে মম পার্শ্ব রূপানি শতশোহথ মতস্যশঃ অনেকশইত্যর্থঃ তানি চ  
নানানিধানি অনেকপুকারানি দিবি ভবানি দিব্যান্শ্রুতানি চ নানানর্শা-  
কৃতীনি চ নানা নীলগীতাদি পুকারানর্শানিলক্ষণান্তথা আকৃতয়োহবয়ব-  
সংস্থানবিশেষােষাং রূপাণাং তানি নানানর্শাকৃতীনি চ ॥ ৫ ॥

স্বামিকৃত টীকা । এবং প্রার্থিতঃ সন্ন্যাসতু তং রূপং দর্শয়িত্বান্ সাব-

শ্রীভগবানুবাচ। পশু মে পার্শ্ব। রূপাণি শতশোহুধ সহস্রশঃ।  
নানাবিধানি দিব্যানি নানাবর্ণাকৃতীনি চ ॥ ৫ ॥

ধানোভবেতোনগর্জুনমভিমুখীকনোতি শ্রীভগবানুবাচ পশুতি চতুর্ভিঃ।  
রূপৈশ্চকোহুপি নানানিধবরূপাণীতি বহুবচনং, অপরিমিতানি অনেক  
প্রকারাণি দিব্যা। অলৌকিকানি সম রূপাণি পশু। বর্ণাঃ শুক্লকৃষ্ণাদয়ঃ  
আকৃতয়ঃ অবয়ববিশেষাঃ নানা অনেকাবর্ণাআকৃতয়শ্চ যেষাং তানি নানা-  
বর্ণাকৃতীনি ॥ ৫ ॥

ভগবানু কহিলেন, হে পার্শ্ব! নানা বর্ণ ও আকৃতি  
বিশিষ্ট শত শত ও সহস্র ২ অদ্ভুত অবয়বযুক্ত আমার  
রূপ এই দর্শন কর ॥ ৫ ॥

গীঃ সঃ। ভগবদ্বাক্যে যাঁতার বিখ্যাস, ভগবচ্চরণে যাঁতার একান্ত  
ভক্তি, ভগবদ্বাতীত যাঁতার আর কিছুই ভাবনা নাট, সাধক! আজ  
উঁহার উচ্চাধিকার দর্শন কর। বিশ্বাসের গুণে, প্রেমের গুণে আজ  
অর্জুন দেবজ্ঞান ভগবানের অলৌকিক রূপ দর্শন করিতেছেন।  
উঁহাতে অশেষ বর্ণের সমাবেশ অবর্ণনীয় আকৃতির আবির্ভাব অথবা  
উঁহাতে কত যে কি আছে তাহা বলিয়া শেষ করা যায় না। অর্জুনের  
চক্ষু তাহা কখন দেখে নাই, কঠোর তপস্যায় কত লোক তাহা দেখিতে  
পায়না, আজ ভক্ত অর্জুনের একটীবার মাত্র প্রার্থনাতাই ভগবানু নিজ  
অদ্ভুত রূপ দেখিবার জন্য অর্জুনকে অনুমতি করিলেন। ভক্তই ধন্য  
এবং ভক্তবৎসল ভগবানুও ধন্য। ভক্তের প্রতি উঁহার এত দয়া না  
পাকিলে লোকে সকল সুখের্যা পরিত্যাগ করিয়া উঁহার শরণাগত  
হইবে কেন!!! ৫ ॥

শাকরভাষাং। পশু। দিত্যানিতি। পশু। আদিত্যান্। দাদশ বসুনাষ্টী  
কত্রামেকাদশাখিনৌ বৌ মরুতঃ সপ্ত সপ্তগণান্ এতান্ তথা চ  
ইতরাগ্ণি। অদৃষ্ট পূর্বাণি মহনালোকে ভরা বস্তোহস্তেন বা কেনচিৎ  
পশু। অর্থাৎ রূপাণ্যতু তানি ভায়ত ॥ ৬ ॥

বাগিকৃত টীকা। তাহেবাহ পশুতি। আদিত্যাণীন্ সম দেখে

পশ্যাদিত্যান্ বসূন্ রুদ্রানশ্বিনৌ মরুতস্তথা ।

বহুশ্চদৃষ্টপূর্বাণি পশ্যাশ্চর্যাণি ভারত ॥ ৬ ॥

পশু মরুতএকোনপঞ্চাশদেবতা বিশেষান্, অদৃষ্টপূর্বাণি যস্মা চাত্তেন বা  
পুঙ্গমদৃষ্টানি রূপাণি ॥ ৬ ॥

হে ভারত ! এই দেখ আমার দেহের মধ্যে আদিত্য  
সপ্তম বসুগণ, রুদ্রগণ, অশ্বিনীকুমারি ষয় এবং মরুৎগণ  
রাহিয়াছেন এবং যাহা পূর্বে কখন দেখ নাই এরূপ  
অনেক অদৃষ্ট রূপও দেখিয়া লও ॥ ৬ ॥

গীঃ সঃ । আজ ওক্টের অরুরোধে ভগবান্ একাধারে—নিজ দেহে  
ষাদশ আদিত্য, অষ্টবসু, একাদশ রুদ্র অশ্বিনীকুমারি ষয়, ঊনপঞ্চাশ  
মরুত এবং আরও কত কত দেবতা দেখাইতেছেন । সাধক ! স্মরণ  
রাখিও যে একমাত্র ভগবানের সেবা করিলে বিনা তপস্যায় অন্যান্য  
দেবতারও দর্শন হইয়া থাকে, কেবল তাহাই নয়, জীব যাহা কিছু  
অপেও ভাবেনা, এমন আশ্চর্য্য ২ অনেক বিষয় দৃষ্ট হইয়া থাকে ॥ ৬ ॥

শাকরভাষ্যঃ । ন কেবলমেতাদেব ইতৈকস্বগিতি । ইতৈকস্বঃ একস্মিন্  
স্থিতং জগৎ কুৎসং সমস্তং পশ্যাদোদানীং সচরাচরং সহ চরেণাচরেণ  
বক্ততে মম দেহে শুড়াকেশ সচ্চাঞ্জয়পরাজয়াদি বহুদশে যথা জয়েম  
যদি বা নোজয়েয়ু রিত্ত সদাবোচঃ তদপি দ্রষ্টুঃ যদিচ্ছাসি ॥ ৭ ॥

স্মারিকৃত টীকা । কিঞ্চ ইতৈকস্বগাত । তত্র তত্র পরিত্রসতা  
বর্ষকোটিভরণি দ্রষ্টুমশকাং কুৎসমাপ চরাচরসত্তিতং জগাদভাস্মিন্ মম  
দেহেৎসবরূপেণেকজ স্থিতমদ্যাদুটেনব পশু, যচ্চান্যাজ্জগদাশ্রিত্তঃ  
কারণস্বরূপং জগৎচাবস্থানিশেষাদিকং জয়পরাজয়াদিকঞ্চ যচ্চ বদপ্যান্য-  
দ্রষ্টুমিচ্ছসি তৎসক্সং পশু ॥ ৭ ॥

হে শুড়াকেশ ! আমার দেহের একাংশ মাঝে স্থাবর

জঙ্গম সহিত সমস্ত জগৎ দেখিয়া লও অথবা আরও

ইহেকস্মৎ জগৎ কৃৎস্নং পশ্যাদ্য সচরাচরং ।

মম দেহে শুড়াকেশ যচ্চান্দ্রৈমিচ্ছসি ॥ ৭ ॥

যদি কিছু দেখিবার থাকে তাহাও দেখিয়া লও ॥ ৭ ॥

গীঃ সঃ । ভগবানের এক লোকরূপে সচরাচর সমগ্র জগৎ প্রকাশিত হইয়াছে । যে জগৎ সম্পূর্ণ রূপে ভ্রমণ করিতে অন্য অন্যান্য কাটায়া যায়, আজ, সেই জগৎগুরু ভগবান্ ভক্তের সমক্ষে এক স্থানে দেখা-ইলেন । ভূত, ভবিষ্যৎ বর্তমান ত্রিকালের ঘটনা সমস্তই ভগবৎ-সত্তার বিদ্যমান রহিয়াছে, তাই ভগবান্ অর্জুনকে বলিলেন তোমার আশঙ্কা নিবারণার্থ উপাশ্রিত যুদ্ধে কাহারু অথবা কাহারু পরাজয় হইবে, ইচ্ছা হইবে তো তাহাও দেখিয়া লও ॥ ৭ ॥

শাকরভাষ্যঃ । কিন্তু ন তু মাসিতি । ন তু মাং শকাসে ন স্বকীরেন চক্ষুণা মাং নিশ্চকপধরং শকাসে দ্রষ্টুমেনেন প্রাকৃতেন অচক্ষুণা স্বকীরেন চক্ষুণা যেন তু শকাসে দ্রষ্টুং দিবোন তদ্বিবং দদামি তে তুভ্যং চক্ষুণেন পশু মম মম যোগমৈশ্বরং ঈশ্বরশ্চ মমৈশ্বরং যোগং যোগশক্ত্যাতিশয়-মিত্যর্থঃ ॥ ৮ ॥

স্বামিকৃত টীকা । যচ্চকমর্জুনেন মন্ত্রণে যদি তচ্চক্যমিতি তজ্জাহ নতু মাসিতি তজ্জাহ নতু মাসিতি । অনেনৈব তু স্বীরেন চক্ষুচক্ষুণা মাং দ্রষ্টুং ন শকাসে শকোন ভাবিষ্যসি অতোহিবনমলৌকিকং জ্ঞানাত্মকং চক্ষুস্তভ্যং দদামি মমৈশ্বরমসাধারণং যোগং যুক্তিমমটনঘটনাসামর্থ্যং পশু ॥ ৮ ॥

হে অর্জুন ! তুমি সামান্য চক্ষুর দ্বারা আমার এই রূপ দর্শনে সমর্থ হইবেনা । আমি এই জন্য তোমাকে দিব্য চক্ষু দান করিতেছি, তুমি তদ্বারা আমার ঐশ্বর্য দর্শন কর । ৮ ॥

গীঃ সঃ । যদুভয়ং প্রাকৃতিক ইচ্ছিত বা যনোবুদ্ধির দ্বারা ভগবান্কে



ন তু মাং শক্যমে দ্রুতমেনৈব স্বচক্ষুনা !

দিব্যং দদামি তে চক্ষুঃ পশ্য যে যোগমৈশ্বরং ॥৮॥

সঞ্জয় উবাচ । এনমুক্তা ততো রাজন্ মহাযোগেশ্বরো হরিঃ ।

দর্শয়ামাস পার্শ্বায় পরমং রূপমৈশ্বরং ॥ ৯ ॥

দর্শন বা অশুভব করা সার না। তাঁতাকে দেখিতে চেষ্টা করিয়া চক্ষু  
প্রয়োজন, কিন্তু সমুদ্র তাই নিজ গুণ বা চেষ্টার দ্বারা লাভ করিতে  
পারেনা। তিনি ভগবানের শরণাগত হ'ন, তাঁতাকেই কেবল করুণা-  
নিধান ভগবান্ করুণা করিয়া দিব্য চক্ষু দান করেন। আজ ভক্তির  
শুণে ভগবচ্চরণ-শরণাগত অর্জুন বিনা প্রার্থনার দিব্য চক্ষু লাভ  
করিতেছেন ॥ ৮ ॥

শাক্তভাষ্যঃ । এবং তং যথোক গ্রকারেণোক্তা ততোনস্তরং রাজন্  
ধৃতরাষ্ট্র মহাশচামৌ যোগেশ্বরশ্চ মহাযোগেশ্বরোহরির্নারায়ণঃ দর্শিতবান্  
দর্শয়ামাস পার্শ্বায় পূর্ণাকার পরমং রূপং বিশ্বরূপমৈশ্বরং ॥ ৯ ॥

স্বামিকৃত টীকা । এনমুক্তা ভগবান্ অর্জুনায় স্বরূপং দর্শিতবান্ সচ  
রূপং দৃষ্টা অর্জুনঃ শ্রীকৃষ্ণং বিষ্ণুপি তনানি তীমসর্গং বড়্ভিঃ প্রোক্তৈকধ্ব' তরাষ্ট্রং  
প্রতি সঞ্জয় উবাচ এনমুক্তা তি । হে রাজন্ ধৃতরাষ্ট্র মহাশচামৌ যোগেশ্বরশ্চ  
হরিঃ পরমমৈশ্বরং রূপং দর্শিতবান্ ॥ ৯ ॥

রাজা ধৃতরাষ্ট্রের প্রতি সঞ্জয় কহিতেছেন, হে  
রাজন্ ! মহাযোগেশ্বর ভগবান্ করুণা এইরূপ কহিয়া  
অর্জুনকে নিজ দিব্য ঐশ্বর্য দেখাইলেন ॥ ৯ ॥

গীঃ সঃ । আজ অর্জুন কুরুক্ষেত্রের উভয়বংশের অপার মহিমা  
বুঝাইবার জন্য এবং ঈশ্বরের পরম করুণাপাত্র অর্জুনের এই যুদ্ধে যে অস  
লাভ করিলেন, তাহারই ইঙ্গিত করিবার জন্য সঞ্জয় বলিলেন, যে, যে  
ভক্তের প্রতি ভগবানের এত করুণা, বিনা প্রার্থনার সাহায্যে তিনি

অনেক বস্তু নয়নমনেকান্তু ভদর্শনং ।

অনেক দিব্যাতরণং দিব্যানেকোদ্যতায়ুধং ॥ ১০ ॥

দিবা চক্ষুদাম করিণেন, তাঁহার যে অন্ন লাভ রূপ পরম মঙ্গল হইবেই হইবে, তাহাতে আর সন্দেহ কি ॥ ৯ ॥

শাকরভাষাং । অনেকৈতি । অনেক বস্তু নয়নং অনেকানি বস্তুনি নয়নানি চ যস্মিন্ রূপে তদনেক বস্তু নয়নং অনেকান্তু ভদর্শনং অনেকানান্তু ভানি বিস্মাপকানি দর্শনানি যস্মিন্ রূপে তদনেকান্তু ভদর্শনং রূপং তথানেক দিব্যাতরণং অনেকানি দিব্যাতরণানি যস্মিন্ তদনেক দিব্যাতরণং তথা দিব্যানেকোদ্যতায়ুধং দিব্যানি অনেকানি উদ্যতানি আয়ুধানি যস্মিন্ তদিব্যানেকোদ্যতায়ুধং দর্শয়ামাসেতি পূর্বেণ সম্বন্ধঃ ॥ ১০ ॥

বাসিকৃত টীকা । কথং ভূতং তদিত্যত্রাচ অনেক বস্তু নয়নমিতি । অনেকানি বস্তুনি নয়নানি চ যস্মিঃ স্তং, অনেকানামন্তু ভানাং দর্শনং যস্মিঃ স্তং, অনেকানি দিব্যাতরণানি যস্মিন্ তং, দিব্যানানেকোদ্যতায়ুধানি যস্মিঃ স্তং ॥ ১০ ॥

যাহাতে অনেক মুখ ও নেত্র, যাহাতে অনেক অদ্ভুত বস্তুর সমাবেশ, যাহাতে অনেক দিব্য ভূষণের সম্ভা, এবং যাহাতে অনেক উজ্জ্বল আয়ুধপুঞ্জ বিদ্যমান, অর্জুনকে ভগবান্ এই প্রকার রূপ দেখাইলেন ॥ ১০ ॥

গীঃ সঃ । যাহার চারিদিকে দৃষ্টি, যিনি সর্বতোমুখ, যাহার সৌন্দর্যসজ্জার সীমা নাই, আজ সেই অপার মহিমা গোন্দগোর আধার ভগবান্ ভক্ত অর্জুনকে মহারণস্থলে চক্র গদা আদি দিব্য আয়ুধবৃক্ক পরম রমণীয় রূপ দেখাইলেন ॥ ১০ ॥

শাকরভাষাং । কিঞ্চ দিব্যোতি । দিব্যামাল্যাতরণং দিব্যানি বাণ্যানি পুঙ্গানি অস্ত্রানি বস্ত্রানি চ ধ্রিয়ন্তে বেনেধরেণ স্তং দিব্য-

দিব্যামাল্যাস্বরধরং দিব্যাগন্ধানুলেপনং ।

সর্বাশ্চর্য্যময়ং দেবমনস্তং বিশ্বতোমুখং ॥ ১১ ॥

সামান্যধরং দিব্যাগন্ধানুলেপনং দিব্যাগন্ধানুলেপনং সর্বাশ্চর্য্যময়ং  
সর্বাশ্চর্য্যময়ং দেবমনস্তং নাস্তাস্তোত্তীতি অনন্ততং বিশ্বতোমুখং  
সর্বভূতাস্বাৎ তং দর্শয়ামাস্বান্ননোদদর্শেতি বা অপ্যাহ্নিরতে ॥ ১১ ॥

স্বামিকৃত টীকা । কিঞ্চ দিব্যোতি । দিব্যানি সামান্যধরাণি চ  
ধারণীতি তৎ, তথা দিব্যাগন্ধো যন্ত তাদৃশমুলেপনং যন্ত তৎ,  
সর্বাশ্চর্য্যময়ং অনেকাশ্চর্য্যময়ং দেবং দ্যোতনাস্বকং, অনন্তমপরিচ্ছিন্নং  
দিশ্চঃ সর্বতোমুখানি বস্মিঃস্তৎ ॥ ১১ ॥

হে রাজন্ ! দিব্য মাল্য ও দিব্য বস্ত্রে সুশোভিত  
দিব্য সুগন্ধ বস্তুর দ্বারা অকুলিপ্ত, অত্যন্ত আশ্চর্য্যময়  
প্রকাশ স্বরূপ, অপরিচ্ছিন্ন, বিশ্বতোমুখ রূপ দেখাই-  
লেন ॥ ১১ ॥

গীঃ সঃ । ভক্তের সম্মুখে ভগবান্ যে রূপ ধারণ করিয়াছেন, তাহাতে  
পুষ্প ও রত্নাদি রচিত কত দিব্যামাল্য, গীতাদি কত দিব্য বস্ত্র,  
চন্দনাদির অলুপন অথবা তাহাতে কত আশ্চর্য্য তেজ, বল, বীর্ষা,  
শক্তি, রূপ, গুণ, অবয়ব বিদ্যমান রহিয়াছে, তাহা অবর্ণনীয় । তাঁহার  
প্রকাশে অগৎ প্রকাশ পাইতেছে । সে রূপের পরিচ্ছেদ বা গীমা নাই,  
এবং যে দিকে দেখ সেই দিকেই তাঁহাকে সম্মুখবর্তী বলিয়া বোধ  
হয় ॥ ১১ ॥

শাস্ত্রভাষ্যঃ । বা পুনঃভগবতোনিষ্করণত ভাষ্যতাপসোহ্যতে  
দিশীতি । দিব্যাস্তরীক্ষে তৃতীয়াস্তাং বা দিশি সূর্যাণাং মহত্বং সূর্য্যময়ং  
তন্ত যুগলতাপ্ততন্ত যুগলতাপ্তিতা ভাঃ স্য যদি সূর্য্যী ত্যাৎ তন্ত মহাত্মনো-  
বিষ্করণত ভাগোদিত বা ন ত্যাৎ ততোপি নিষ্করণতৈতৎ ভাঃ সতি-  
মিত্যতইত্যাদিভাঃ ॥ ১২ ॥

দিবি সূর্যাসহস্রশ্চ ভবেদ্ব্যুগপদুস্থিতা ।

যদি ভাঃ সদৃশী সা স্যাস্তাসমস্তস্য মহাঅনঃ ॥ ১২ ॥

সামিকৃত টীকা । বিশ্বরূপদীপ্তেন্নিক্রপগম্যমাহ দিবি সূর্যোতি ! দিবি আকাশে সূর্যাসহস্রশ্চ ব্যুগপদুস্থিতশ্চ যদি ব্যুগপদুস্থিতা ভাঃ প্রভা ভবেত্তর্হি সা মহাঅনোবিশ্বরূপশ্চ ভাগঃ প্রভায়াঃ কণাঞ্চৎ সদৃশী স্তাৎ অস্ত্রোপমা নাভোবৈত্যর্থঃ, তথাভূতং রূপং দর্শয়ামাসেতি পূর্বেণৈবায়মঃ ১২

হে রাজন্ ! যদি আকাশে একেবারে সহস্র সূর্যের প্রভা প্রকাশ পায়, তবেই সেই রূপের তুলনা হইতে পারে ॥ ১২ ॥

গীঃ সঃ । আকাশে কখন সহস্র সূর্য উদয় হয়না, সুতরাং ভগবানের রূপেরও তুলনা হয়না । সাধারণ চক্ষু একটা সূর্যের দিকেই তাকাইয়া উঠিতে পারেনা, তবে এই সহস্র সূর্যোপম অপূর্ব রূপের ছটা দেখিবে কিরূপে ? গাঁহাকে তিনি স্বয়ং দেখা দিয়াছেন, তিনি ব্যতীত আর কেহই এই অতুল রূপ রাশি দেখিয়া কৃতাপ হইতে পারেনা ॥ ১২ ॥

শাকরভাষ্যঃ । কিঞ্চ তলৈকস্থামতি । তত্র তাঁস্মন্ বিশ্বরূপে একস্মিন্ স্থিতমেকস্বঃ জগৎ কুৎস্বঃ প্রবিত্তক্ৰমেনেকদা দেবপিতৃগুরুষ্যাদি-ভেদৈরপশ্চৎ সৃষ্টবান্ দেবদেবশ্চ হরেঃ শরীরে পাণ্ডবোর্জ্জুনস্তদা ॥ ১৩ ॥

সামিকৃত টীকা । ততঃ কিংবৃত্তগিতাপেকায়ামাহ তলৈতি । অনেকদা প্রবিত্তক্ৰমং নানাবিত্তাগেনাবস্থিতং কুৎস্বঃ জগদ্দেবদেবশ্চ শরীরে তদবর-বদ্বৈকত্র ব্যবস্থিতং তদা পাণ্ডবোর্জ্জুনোঃপশ্চৎ ॥ ১৩ ॥

হে রাজন্ ! তখন অর্জুন বন্দারকবন্দবন্দনীর ভগবানের বিশ্বরূপ শরীরের একাংশমধ্যে নানা প্রকার তিস্র তিস্র জগৎ দেখিয়াছিলেন ॥ ১৩ ॥

গীঃ সঃ । ইতিপূর্বে ভগবান্ যে অর্জুনকে তাঁহার অদ্ভুত শরীরের

তত্রৈকমহং জগৎ কুৎসং এবিতক্ৰমেনকথা ।

অপশ্যাদ্ভবদেবস্য শরীরে পাণ্ডবস্তদা ॥ ১৩ ॥

ততঃ স বিশ্বয়াবিষ্টো হৃষ্টরোমা ধনঞ্জয়ঃ ॥

প্রথম্য শিরসা দেবং কৃতাজ্জলিরভাষত ॥ ১৪ ॥

একাংশমানে জগৎ দেখিতে আদেশ করিয়াছিলেন, তাই অর্জুন তাকাইয়া দেখিলেন, যে বিশ্বরূপের একাংশ মাজে দেবলোক গিত্তালোক সমুদ্যালোকাদি অনেক প্রকার ভিন্ন ভিন্ন জগৎ অবস্থিত রহিয়াছে ॥১৩॥

শাকরভাষাং । ততইতি । ততঃ দৃষ্টা স বিশ্বয়েনাবিষ্টো বিশ্বয়া-  
বিষ্টোহৃষ্টানি রোমাণস্ত সোমং হৃষ্টরোমা চাভবদনঞ্জয়ঃ প্রথম্য প্রাকর্ষণ  
নমনং কুত্বা প্রহ্বীভূতঃ স শিরসা দেবং বিশ্বরূপধরং কৃতাজ্জলিরভা-  
ষাৰ্থং সম্পূটীকৃতহস্তঃ সম্ভাষতোক্তবান্ ॥ ১৪ ॥

সাগিকৃত টীকা । এবং দৃষ্টা কিং কৃত্বানিত্যাদি ততইতি । ততো-  
দর্শনানন্তকং বিশ্বয়েনাবিষ্টোবাণ্ডঃ সন হৃষ্টাভূৎপুলকিতানি রোমাণি স্ত  
সধনঞ্জয়স্যসেন দেবং শিরসা প্রথম্য কৃতাজ্জলিঃ সম্পূটীকৃতহস্তোভূষা  
অভাষত উক্তবান্ ॥ ১৪ ॥

তদনন্তর ধনঞ্জয় বিশ্বয়াস্থিত ও পুলকে রোমাঞ্চিত-  
কলেবর হইয়া অবনত মস্তকে নারায়ণকে নমস্কার  
পূর্বক করমোড়ে কহিতে লাগিলেন ॥ ১৪ ॥

গীঃ সং । রাজস্বয় যজ্ঞ কালে যে অর্জুন সমস্ত রাজাকে রণে পরাস্ত  
করিয়া ধন সংগ্রহ করিয়াছিলেন, তিনি মহাদেবের সঙ্গে মহারণে প্রবৃত্ত  
হইয়াছিলেন, আজ সেই বীর কেশরীর বহুমণ্ডিত কিরীট যুক্ত মস্তক  
ভগবানের চরণে অবনত হইয়া কৃতার্থ হইল, তৎকর হৃদয় পুলকে পূর্ণ  
হইল । হর্ষে রোমাঞ্চিত হইয়া তঁহু নিজে প্রথমথাকে কয়েকজন মনের  
কথা বলিতে প্রবৃত্ত হইলেন ॥ ১৪ ॥

ভগবান্‌ ত্রীকুণ্‌ধের বিরাট্‌ মূৰ্ত্তি ।



স্বর্জন ।





অর্জুন উবাচ । পশ্যামি দেবাং—

স্তব দেব ! দেহে সর্বাংস্তথাভূতবিশেষসংঘান্ ।

ব্রহ্মাগমীশং কমলাসনহ—

মুখীংশ্চ সর্বাঙ্গুরগাংশ্চ দিব্যান্ ॥ ১৫ ॥

শাকরভাষাং । কথং বসুধা দর্শিতং বিশ্বরূপং তদহং পশ্যামীতি বাহু-  
ভবমাবিকূর্কন অর্জুন উবাচ পশ্যামীতি । পশ্যাম্যপনন্তে হে দেব ! তব  
দেহে দেবান্ সর্বাংস্তথা ভূতবিশেষসংঘান্ ভূতবিশেষাণাং স্থাবরজঙ্গ-  
মানাং নানাংস্থানবিশেষাণাং সংঘাঃ ভূতবিশেষসংঘাত্তান্ কিঞ্চ ব্রহ্মাণং  
চতুর্মুখগমীশিতারং ব্রহ্মানাং কমলাসনহঃ পৃথিবীপদ্মগম্ধো মেরুকর্ণিকা-  
সনহমিত্যর্থঃ ঋষীংশ্চ বশিষ্ঠাদীন্ সর্বাঙ্গুরগাংশ্চ বাহুকিপ্রভৃতীন্ দিব্যান্  
দিবি ভবান্ ॥ ১৫ ॥

স্বামিকৃত টীকা । ভাগবৎসেবাহ পশ্যামীতি সপ্তদশভিঃ । হে দেব ! তব  
দেহে দেবানাং দিত্যাदीন্ পশ্যামি তথা সর্বাং ভূতবিশেষাণাং জরায়ুজাণ্ড-  
জাদীনাং সংঘাংশ্চ তথা দিব্যান্ ঋষীন্ উরগাংশ্চ তক্ষকাদীন্ তথা তেবাং  
দেবাদীনাং গমীশং স্বামিনং ব্রহ্মাণঞ্চ কথং ভূতং কমলাসনহঃ পৃথিবীপদ্ম-  
কর্ণিকায়ং মেরৌ স্থিতামিত্যর্থঃ, যদ্বা ভগ্নাভিপদ্মাসনহমিতি ॥ ১৫ ॥

অর্জুন কহিলেন, হে দেব ! তোমার এই বিশ্বরূপ  
দেহে আমি দেবতাগণকে দেখিতেছি । স্থাবর জঙ্গম  
ভূত সকল দেখিতেছি, কমলাসনহ সর্বনিয়ন্তা চতুর্মুখ  
ব্রহ্মাকে দেখিতেছি এবং ঋষিগণকে ও সর্প গণকেও  
দেখিতেছি ॥ ১৫ ॥

গীঃ সঃ । অর্জুন দিবা চক্ষু পাইয়া বিশ্বরূপদেহে বসু, রুদ্র আদিভ্য  
আদিকে, সেনজ অণ্ডজ, জরায়ুজ, উত্তিঞ্জ আদি স্থাবর জঙ্গমাঙ্ক  
চরাচর ও সসত্ত চরাচরের বিধাতা ব্রহ্মাকে, ভৃগু আদি ঋষিগণকে এবং  
বাহুকী আদি সর্পকে দেখিতে পাইলেন ॥ ১৫ ॥

শাকরভাষাং । কিঞ্চ অনেকেতি । অনেকবাহুদরবক্রনেত্রং অসৌক্যে

অনেকবাহুদরবক্তৃনেত্রঃ—

পশ্যামি হ্রাং সৰ্বতোহনন্তরূপং ।

নাস্তুং ন মধ্যং ন পুনস্ত্বাদিঃ—

পশ্যামি বিশ্বেশ্বর ! বিশ্বরূপ ! ॥ ১৬ ॥

বাহব উদরাণি বক্তৃণি নেত্রাণি চ যন্ত তব স হ্রমনেকবাহুদরবক্তৃনেত্রঃ-  
মনেকবাহুদরবক্তৃনেত্রঃ পশ্যামি হ্রাং সৰ্বতঃ সৰ্বত্র অনন্তরূপমনস্তানি  
রূপাণি অস্তানন্তরূপস্তং অনন্তরূপং নাস্তুংস্তোহবসানং ন মধ্যং মধ্যং  
নাম হ্রয়োঃ কোটোরন্তরং ন পুনস্ত্বাদিঃ তব দেবস্ত ন অস্তং পশ্যামি ন  
মধ্যং পশ্যামি ন পুনরাদিঃ পশ্যামি হে বিশ্বেশ্বর ! হে বিশ্বরূপ ॥ ১৬ ॥

স্বামিকৃত টীকা । কিঞ্চ অনেকতি । অনেকানি বাহ্বাদীনি যন্ত  
তাদৃশং হ্রাং পশ্যামি, অনস্তানি রূপাণি যন্ত তং হ্রাং সৰ্বতঃ পশ্যামি,  
তবতু অস্তং মধ্যাদিঞ্চ ন পশ্যামি সৰ্বগতহ্রাং ॥ ১৬ ॥

হে বিশ্বেশ্বর ! তোমাকে যহু বাহু, উদর ও মুখ  
নেত্র বিশিষ্ট অনন্ত রূপধারী দর্শন করিতেছি, তোমার  
অন্ত, মধ্য, আদি দেখিতে পাইতেছি না ॥ ১৬ ॥

গীঃ সঃ । ভগবানের চক্ষু নাসাদির শেষ নাই, শোভার শেষ নাই,  
রূপের শেষ নাই । কোথায় তাঁহার আদি, কোন্ স্থান তাঁহার মধ্য,  
তাঁহার কিছুই বুঝবার উপায় নাই ॥ ১৬ ॥

শাকরভাষাঃ । কিঞ্চ কিরীটিনমিতি । কিরীটিনং কিরীটোনামশিরো-  
ভূষণবিশেষঃ তদ্ যস্তাভীতি স কিরীটা তং কিরীটিনং তথা গদিনং গদা  
যন্ত বিদ্যতইতি গদী তং গদিনং তথা চক্রগং চক্রযস্তাভীতি চক্রী তং  
চক্রগং চ তেজোরশিং তেজঃপুঞ্জং সৰ্বতোদীপ্তমন্তং সৰ্বতোদীপ্তমস্তা-  
ভীতি সৰ্বতোদীপ্তমাংস্তং সৰ্বতোদীপ্তমন্তং পশ্যামি হ্রাং হ্রিঃকীক্যং  
হ্রঃখেন নিরীক্যোহ্রিঃকীক্যস্তং সগন্ততঃ সৰ্বত্র দীপ্তানলার্কহ্র্যতিং অনল-  
শার্কশানলার্কৌ দীপ্তৌ অনলার্কৌ দীপ্তানলার্কৌ তয়োদীপ্তানলার্ক-  
য়োহ্র্যতিরিব হ্র্যতিস্তেজোযন্ত তব স হ্রঃ দীপ্তানলার্কহ্র্যতিস্তং হ্রাং দীপ্তা-

কিরীটিনং গদিনং চক্রিণঞ্চ—

তেজোরশিং সর্ষতে। দীপ্তিমস্তং ।

পশ্যামি হ্যং ছনিরীক্ষ্যং সমস্তা—

দীপ্তানলার্কছ্যতিমপ্রমেয়ং ॥ ১৭ ॥

নলার্কছ্যতিং অপ্রমেয়ং নপ্রমেয়মপ্রমেয়মশক্যপরিচ্ছেদমিত্যর্থঃ ॥ ১৭ ॥

স্বামিকৃত টীকা। কিঞ্চ কিরীটিনমিতি । মুকুটবস্তং গদাবস্তং চক্র-  
বস্তং সর্ষতে। দীপ্তিমস্তং তেজঃপুঞ্জরূপং তথা ছনিরীক্ষ্যং দ্রষ্টুমশক্যং তত্র  
চেতুঃ দীপ্তরোরনলার্কয়োছ্যতিরিব ছ্যতির্বিষয় তং অতএব। প্রমেয়ং এনং-  
ভূতইতি নিশ্চয়মশক্যং হ্যং সমস্ততঃ পশ্যামি ॥ ১৭ ॥

হে ভগবন্ ! কিরীট গদা চক্র বিশিষ্ট তেজঃস্বরূপ  
সর্ষধা প্রকাশমান্ দর্শনাভীত, অগ্নি সূর্যোর জ্বাল প্রভাব-  
বিশিষ্ট এবং অপ্রমেয় স্বরূপ তোমাকে আমি নিরীক্ষণ  
করিতেছি ॥ ১৭ ॥

গীঃ সঃ । অর্জুন দেখিতেছেন ভগবানের মস্তকে মুকুট, তেজ গদা  
চক্রাদি শোভা, রূপে জগৎ আলো করিতেছে, তেজের দিকে তাকাতে  
পারা যায়না, অগ্নি ও সূর্যের জ্বাল দীপ্তি বাহির হইতেছে । বস্ততঃ  
ভীতান রূপের তুলনা কোথাও নাই । অস্তের দর্শনযোগ্য না হইলেও  
দিনা দৃষ্টির গুণে অর্জুন এই সমস্ত দেখিয়া কৃতার্থ হইলেন ॥ ১৭ ॥

শাস্ত্রভাষ্যঃ । অতএব তে নোগশক্তিদর্শনাদভূমিনোমি অসিতি ।  
অসকরং ন করতীতি পরমং পরং ব্রহ্ম বেদিত্বাং জ্ঞাত্বাঃ মুমুকুভিঃ  
অমুচ্ছ নিমুচ্ছ সমস্ততঃ জগতঃ পরং প্রকৃষ্টং নিধানং নিধীমতে অস্মিন্নিতি  
নিধানং পরমাত্মনাইত্যর্থঃ কিঞ্চ স্বমনোরোন চ তব নারোনিদাত ইতি  
অব্যয়ঃ শাস্ত্রধর্মগোষ্ঠা শাস্ত্রতনঃ শাস্ত্রোনিতোধর্মগুস্ত গোষ্ঠা শাস্ত্র-  
ধর্মগোষ্ঠা সনাতনশ্চিত্রম্বনস্তং পুরুষঃ পরমতোতিপ্রেক্ষ্যে মম ॥ ১৮ ॥

স্বামিকৃত টীকা। বস্তুদেবং তনাতর্ক্যমৈশ্বর্যং তস্যাবাগতি । বসেব

द्वयं करं परमं वेदितव्यं—

द्वयं विश्वं परं निधानं ।

द्वयव्ययः शाश्वतधर्मगोपु।—

सनातनस्य पुरुषो मतो मे ॥ १८ ॥

अकरं परं ब्रह्म, कर्णं भूतं वेदितव्यं मुमुक्षुभिर्ज्ञातव्यं द्यमेवात्तु विश्वं परं निधानं निधीयतेऽस्मिन्निति निधानं प्रकृष्टाश्रयः, अतएव द्वयव्ययोनित्यः, शाश्वतश्च नित्यश्च धर्मश्च गोपु। पालकः, सनातनश्चिर-  
न्तनः पुरुषोऽमतो मे सन्नतोऽसि ॥ १८ ॥

तुमि परम अकरं ओ तुमिई ज्ञातव्य, तुमि एई  
जगतेर परम आश्रय ओ तुमि अव्यय, तुमिई नित्यधर्म-  
प्रेतिपालक एवं तुमिई सनातन परमात्मा पुरुष, ईहाते  
किछु मात्रे संशय नाई ॥ १८ ॥

गीः सः। हे भगवन् ! वेदान्तप्रतिपाद्या अकरं निष्कण ब्रह्म तुमिई,  
एवं सेई जज्ञई मुमुक्षुगणेर ज्ञातव्य तुमि। तुमि प्रपञ्च जगतेर  
अधिष्ठानस्वरूप ओ नित्य पुरुष, तुमिई वेद प्रोतिपादित आश्रय धर्मदिन  
व्यवहापक ओ पालनकर्ता ओ तुमि नित्य विद्यमान परमात्मा ॥ १८ ॥

शास्त्रज्ञानं । किञ्च अनादीति । अनादिमथास्तमादिश्च मथाश्च अस्त  
न विदाते वत्त सोऽयमनादिमथास्तमः कामनादिमथास्तमस्तवीर्यां न तत्र  
नीर्गताः। त्तीतानस्तवीर्याः कामनस्तवीर्याः तथा अनस्तवाहमनस्तावाहवो-  
वत्त तत्र मथमनस्ताहत्तं वां अनस्तवाहः शशिर्यानेत्रः शशिर्यो  
नेर्को वत्त तत्र म थं शशिर्यानेत्रः तं वां शशिर्यानेत्रं चन्द्रादित्य-  
नमनं पञ्चामि वां दीप्तहताश्वत्तुं दीप्तुचामो हताश्वत्तुं तत्रं वत्तुं  
वत्त तत्र म थं दीप्तहताश्वत्तुः तं वां दीप्तहताश्वत्तुं अतेजसा विश्वं  
सम्पत्तिदं तपस्तं सत्तापस्तं ॥ १९ ॥

शशिर्यानेत्रं । किञ्च अनादीति । अनादिमथास्तमः उपपत्तिविधि-  
नान्तरहितं, अनस्तं वीर्याः प्रतावोवत्त तं, अनस्ता वाहवोवत्त तं, शशि-

অনাদিমধ্যাস্তমনস্তবীৰ্য্য—

মনস্তবাহুং শশিসূৰ্য্যনেত্রং ।

পশ্যামি হাং দীপ্তহতাশবক্তুং—

স্বতেজসা বিশ্বমিদং তপস্তং ॥ ১৯ ॥

সূৰ্য্যো নেত্রো যন্ত তাদৃশং হাং পশ্যামি, তথা দীপ্তোহতাশোয়িবক্তে, যু সন্ত  
তং স্বতেজসা ইদং বিশ্বং তপস্তং সস্তাপসস্তং পশ্যামি ॥ ১৯ ॥

হে ভগবন্ ! আমি দেখিতেছি, তুমি উৎপত্তি, স্থিতি  
ও নাশবর্জিত, অনন্ত প্রভাবশালী ও অনন্তবাহু, চন্দ্র  
সূৰ্য্য তোমার নেত্র, তোমার মুখ মণ্ডলে যেন প্রদীপ্ত  
হতাশন প্রজ্জ্বলিত হইতেছে ও তুমি নিজ তেজে যেন  
সমস্ত জগৎ সমস্তপ্ত করিতেছ ॥ ১৯ ॥

গৌঃ গঃ । হে ভগবন্ ! আমি দিবা চক্রে দেখিতেছি, তোমার  
এই বিশ্বরূপের আদি, অন্ত, মধ্য বা সীমা নাই, তোমার অপরিমের  
প্রভাবেরও শেষ নাই, ( “ অনন্ত বাহু, ” এই পদ দ্বারা পাদাদি অঙ্গ  
প্রত্যঙ্গ সমস্তই অনন্ত, ইহাই উপলক্ষিত হইয়াছে ) তোমার অপরবেশ  
সীমা করিবার কাহারই সামর্থ্য নাই। পরম জ্যোতিরাকার স্বরূপ চক্রে  
সূৰ্য্য তোমার নয়ন ঘন ও জলন্ততেজ হতাশন তোমার মুখমণ্ডলে  
দীপ্ত পাইতেছে ও তোমার তেজে জগৎ সমস্তপ্ত হইতেছে ॥ ১৯ ॥

শাকরভাষ্যঃ । দ্যাবাপৃথিব্যোরিতি । দ্যাবাপৃথিব্যোরিদমন্তরং হি  
অন্তরীকং ব্যাপ্তং স্বরৈকেন বিশ্বরূপেন দিশশ্চ সৰ্ব্বা ব্যাপ্তাঃ দৃষ্টা উপলভ্যা  
অন্তুতং বিশ্বাপকং রূপমিদং তব উগ্রং ক্রুরং লোকক্রয়ং লোকানাং জয়ং  
লোকরয়ং এব্যাপিতং ভীতং প্রচলিতং বা হে মহাত্মন্থ অক্ষুদ্রমভাব ॥২০॥

স্বামিন্ধৃত টীকা । কিঞ্চ দ্যাবাপৃথিব্যোরিতি । দ্যাবাপৃথিব্যোরিদ-  
মন্তরমন্তরীকং স্বরৈবৈকেন ব্যাপ্তং দিশশ্চ সৰ্ব্বা ব্যাপ্তাঃ, অন্তুতমদৃষ্টপূৰ্ব্বং  
ঐদীর্ঘমিদমুগ্রং ঘোরং রূপং দৃষ্টা লোকক্রয়ং এব্যাপিতমভিতীতং  
পশ্যামিতি পূৰ্ব্বৈভবানুযজঃ । ২০ ॥

দ্যা বাপৃথিব্যোরিদমস্তরং হি—

ব্যাধং স্বয়েকেন দিশশ্চ গর্বাঃ ।

দৃষ্ট্বাদ্ভুতং রূপমিদং ভবোগ্রং—

লোকত্রয়ং প্রব্যথিতং মহাত্মন ॥ ২০ ॥

হে মহাত্মন ! তুমি একাকী হইলেও স্বর্গ, মর্ত্য ও  
অস্তরীক এবং দিক্‌কুঞ্জে ব্যাপ্ত হইয়া রহিয়াছে ;  
তোমার এই অদ্ভুত ও উগ্রমূর্তি দর্শন করিয়া লোকত্রয়  
ভীত হইতেছে ॥ ২০ ॥

গীঃ সং । হে ভক্ত ভয়হারি বিশ্বরূপ ভগবন্ ! স্বর্গ, মর্ত্য, অস্তরীক,  
অথবা যে দিকেই দৃষ্টিপাত করি, সেই দিকে তোমাকে ভিন্ন আর কিছুই  
দেখিতে পাইনা । দেখিতেছি, তুমি ভিন্ন যেন আর কোন পদার্থই নাই ।  
বুঝলাম “ ব্রহ্মৈকেনৈদং সর্বং ” ( শ্রুতি ) সমস্ত জগৎ ব্রহ্মরূপ । হে  
ভগবন্ ! তোমার ঈদৃশ রূপ আর কেহ কখন দেখে নাই, তোমার এই  
চমৎকার রূপ দর্শনে ও ইহার উগ্রভেদে প্রভাবে ত্রিলোক ভীত ও  
ব্যথিত হইয়া উঠিয়াছে ॥ ২০ ॥

শাকরভাষাঃ । অথাধুনা পুরা যদা জয়েম যদি বানোজয়েরুরিতি  
অর্জুনস্ত সংশয় আসীৎ তন্নির্ণয় পাণ্ডবজয়সৈকাঙ্ক্ষিকঃ দর্শয়ামীতি  
প্রবৃক্তো ভগবান্ তং পশুয়াৎ অমী হীতি । কিঞ্চ অমীহি যুধামানা-  
যোদ্ধারস্বাং সুরসজ্জাযেৎজ ভূভারাবতারায়াবতীণা বস্বাদিদেবসজ্জাসমুদাসং-  
স্ফাণাস্বাং বিশস্তি প্রবিশন্তোদৃশ্যন্তে তত্র কোচস্তীতাঃ প্রাজ্ঞগয়ঃ সন্তোগুণস্তি  
স্ববাস্ত্ব স্বামন্তে পলায়নেপাশক্তাঃ সন্তোষুকে প্রতাপস্থিতে উৎপাতানি-  
নিমিত্তাণ্ড্যপলফা স্বপ্তাস্ত জগতইত্বাক্ষা মহর্ষিসিদ্ধসজ্জাঃ মহর্ষীণাঞ্চ সিদ্ধা-  
নাঞ্চ সজ্জাঃ স্তবস্তি স্বাং স্ততিস্তিঃ পুঙ্কলাভিঃ সম্পূর্ণাভিঃ ॥ ২১ ॥

বাসিকৃত টীকা । কিঞ্চ অমী হীতি । অমী সুরসজ্জা ভীতাঃ সন্তোষাং  
বিশান্ত পরণং প্রবিশন্তি, তেষাং সম্যো কেচিদতিভীতা দূরতএব ত্রিষা  
কৃতগম্পটকরযুগলাঃ সন্তোগুণস্তি জয় জয় বক্ষ বক্ষেন্তি প্রার্থয়ন্তে  
স্পষ্টমন্ত ॥ ২১ ॥

অমী হি স্বাঃ সুরসংঘা বিশস্তি —

কেচিদ্ভীতাঃ প্রাজ্ঞলয়ো গৃণন্তি ।

স্বস্তীত্বাত্মা মহর্ষিসিদ্ধসংঘা—

বীকস্তে স্বাঃ স্তুতিভিঃ পুঙ্কলাভিঃ ॥ ২১ ॥

হে ভগবন্ ! এই সমস্ত দেবতাগণ ভীতাস্তঃকরণে তোমার শরণ লইতেছেন, কেহ কেহ বা শঙ্কিতচিত্তে কৃতান্তলিপুটে তোমার স্তুতি ও সিদ্ধ মহর্ষিগণ “ স্বস্তি ” বচনে তোমার স্তব করিতেছেন ॥ ২১ ॥

গীঃ সঃ । হে বিশ্বরূপধারিন্ ! দেখিতেছি, বসু, রুদ্র আদিত্যাদি দেবতাগণ তোমাতেই প্রবেশ করিতেছেন, ( স্বা অসুরগণ্যাস্তাঃ ) এ রূপ পদচ্ছেদ করিণে ইহাই প্রতীত হয় যে অসুরাংশে স্নাত হুর্ঘোপনাদি ও সেনাগণের মধ্যে কেহ কেহ অনলে পতঙ্গপাতের ভ্রাম তোমাতে প্রবিষ্ট হইতেছে এবং নারদাদি ঋষিগণ ও কপিলাদি সিদ্ধগণ জগৎ বাহাতে বিনষ্ট না হয়, তজ্জন্য স্বস্তি বচনে তোমার স্তুতি গান করিতেছেন ॥ ২১ ॥

শাকর ভাষ্যঃ । কিঞ্চ কদ্রেতি । রুদ্রাদিত্যা বসবোষে চ সাধ্যা-  
রুদ্রাদয়োগণাঃ বিশ্বেশ্বিনো বিশ্বৈ দেবাঃ আশ্বিনো চ দেবো মরুতশ্চ বায়ব  
উয়পাশ্চ পিতরো গন্ধর্কস্বক্ষাসুরসিদ্ধসংঘাঃ গন্ধর্কা তাহাহুহুপ্রভৃতয়ো যক্ষাঃ  
কুবেরপত্নী ভয়ঃ অসুরা বিরোচন প্রভৃতমঃ সিদ্ধাঃ কপিলাদয়ন্তেষাং সত্বাঃ  
গন্ধর্কস্বক্ষাসুরসিদ্ধগণ্যাস্তে বীকস্তে পশ্চাত্ত্ব স্বা স্বাঃ বিষিতাঃ বিশ্বম-  
সাপরাঃ সমস্তএব সর্কে ॥ ২২ ॥

বাস্কর ভাষ্যঃ । কিঞ্চ কদ্রেতি । রুদ্রাশ্চ আদিত্যাশ্চ বসবশ্চ বে  
চ সাধমানাম দেবাঃ বিশ্বৈ দেবাঃ আশ্বিনো দেবো মরুতোমরুদগণাশ্চ  
উয়পাশ্চ পিতরো গন্ধর্কস্বক্ষাসুরসিদ্ধসংঘাঃ গন্ধর্কা তাহাহুহুপ্রভৃতয়ো যক্ষাঃ  
কুবেরপত্নী ভয়ঃ অসুরা বিরোচন প্রভৃতমঃ সিদ্ধাঃ কপিলাদয়ন্তেষাং সত্বাঃ  
গন্ধর্কস্বক্ষাসুরসিদ্ধগণ্যাস্তে বীকস্তে পশ্চাত্ত্ব স্বা স্বাঃ বিষিতাঃ বিশ্বম-  
সাপরাঃ সমস্তএব সর্কে ॥ ২২ ॥



রুদ্রাদিত্যা বসবো যে চ সাধ্যা—

বিশ্বেশ্বিনৌ মরুতশ্চোশ্বপাশ্চ ।

গন্ধর্বযক্ষাসুরসিদ্ধসংঘা—

বীকন্তে হাঃ বিশ্বিতাশ্চৈব সর্বে ॥ ২২ ॥

হে ভগবন্ ! রুদ্র, আদিত্য, বসু, সাধ্য, বিশ্বদেব, অশ্বিনী কুমার ভয়, মরুদগণ, উশ্বপাগণ এবং গন্ধর্ব, যক্ষ, অসুর ও সিদ্ধ আদি সকলেই তোমাকে দর্শন করিয়া চমৎকৃত হইতেছেন ॥ ২২ ॥

গীঃ সঃ । হে বিশ্বরূপ ! তোমার এই অদ্ভূত রূপ কেহ কখনও স্বপ্নেও দেখে নাই, দেবতাগণ সকলে অবাক হইয়া ভক্তিযুক্ত চিত্তে নির্নিমেষ নেজে তোমাকে অনলোকন করিতেছেন, তোমার অনন্ত মায়ী বুদ্ধিতে না পারিয়া সকলেই বিশ্বিত হইয়াছেন । “উশ্বপা” পদে পিতৃগণ উপলক্ষিত হইয়াছেন । “উশ্ব ভাগাহি পিতরঃ” (শ্রুতি) পিতৃগণকে মন্ত্রাবাচনাদি দ্বারা যে ছন্দ দদি, স্তুতাদি নিবেদন করা যায়, তাহা তাঁহারা সমুদায় জ্ঞান ভোজন করেন না ; কিন্তু বংশধরগণ শ্রদ্ধা পূর্বক যাহা যাহা তাঁহাদের জন্য নিবেদন করেন, তত্তাবতের “উশ্ব ভাগ” অর্থাৎ তত্তৎ পদার্থ নিহিত পবিত্র তেজঃ শক্তি পান করিয়া পুষ্টিগত করেন । যে অনার্য্যবৃদ্ধি পুরুষগণ বলিয়া থাকেন, যে শ্রাদ্ধানিতে নিবেদিত দ্রব্য বা পিণ্ডোদকাদি যাদ পিতৃগণ গ্রহণই করেন, তবে উহার পরিমাণ কমিয়া যায় না কেন ? “উশ্বপা” পদের গূঢ়ার্থ বুঝিতে পারিলে তাঁহাদের এ সংশয় নিবৃত্ত হইতে পারিবে ॥ ২২ ॥

শীঘ্রভাগঃ । যস্মাৎ রূপনিতি । রূপং মতদতিপ্রমাণং তে তব বহুভূতনেত্রং বহুনি বক্তৃণাণ মুখানি নেত্রানি চক্ষুণি চ বিশ্বিতরূপং বহুবক্তৃনেত্রং হে মহাশাহো বহুবক্তৃকপাদং বহুবোবাহবঃ উরথঃ পাদাশ্চ যশ্বিন্ রূপে ভগবন্বাহুকপাদং কিঞ্চ বহুবক্তৃং বহুনি উদয়ানি যশ্বিন্ভিত্তি তৎ বহুদরং বহুদংষ্ট্রাকালং বহুবীভিঃ ধংষ্ট্রাতিঃ কয়ালং বিকৃতং তবহ-

রূপং মহন্তে বহুবক্ষু নেত্রঃ—

মহাবাহো বহুবাহুরূপাদং ।

বহুদরং বহুদংষ্ট্রাকরালং—

দৃষ্ট্। লোকাঃ প্রব্যথিতাস্তথাহং ॥ ২৩ ॥

কংষ্ট্রাকরালং দৃষ্ট্। রূপমীদৃশং লোকাঃ লৌকিকাঃ প্রাণিনঃ প্রব্যথিতাঃ  
প্রচলিতা ভয়েন তথাহং ॥ ২৩ ॥

স্বামিকৃত জীবা । কিঞ্চ রূপমিতি । হে মহাবাহো মতমতুর্জিতং  
স্তব রূপং দৃষ্ট্। লোকাঃ সর্কে প্রব্যথিতা অভিভীতাঃ তথাহঞ্চ প্রব্যথি-  
তোংস্মি, কীদৃশং রূপং দৃষ্ট্।, বহুনি বক্রাণি নেত্রাণি চ স্বাম্বংস্তং,  
বহুবো বাহব উরব পাদাশ্চ স্বাম্বংস্তং বহুদাদরাণি স্ম্মিংস্তং বহুবীজি-  
কংষ্ট্রাতিঃ করাণং বিকৃতং মৌদ্রমিত্যর্থঃ ॥ ২৩ ॥

হে মহাবাহো ! তোমার এই মহান্ ও বহুনেত্র-  
যুক্ত বহুযুগ-মণ্ডল, বহুবাহু বহু-উরু বহু উদর, ও  
বহুদংষ্ট্রা-বিকাশ-ভয়ানক বিশ্বরূপ দর্শন করিয়া সমস্ত  
জীব ভীত হইয়াছে ও আমিও ভয় পাইয়াছি ॥ ২৩ ॥

গীঃ সঃ । হে ভগবন্ ! তোমার এই বহু পাদোক নেত্রাদি যুক্ত  
বিশাট দেহ যেম সন্তার সূচক বলিয়া বোধ হইতেছে । লোকজন  
তোমার এই ভয়ঙ্কর রূপ দেখিয়া যে ভীত চইবে, তাহাতে আশ্চর্য্য  
কি, আমাকে তুমি অন্তর্গ্রহ করিয়া এই অপূর্ণ রূপ দেখাইলে, উহা  
দেখিবার জন্য দিনা চক্ষুও দান করিলে, কিন্তু তখাচ আমিও ভীত  
হইতেছি । প্রভো ! অন্তে পরে কা কথা ॥ ২৩ ॥

শাক্তরত্নাভং । কত্রৈদং কারকং নভঃস্পৃশগিতি । নভঃস্পৃশং দ্যাম্প-  
র্শস্মিত্যর্থঃ দীপ্তং প্রজ্ঞানিতং অনেকবর্ষং অনেকবর্ষা ভয়ঙ্করানানাসংস্থানা-  
গম্বিংস্মি তং স্বামনেকবর্ষং ব্যাত্তাননং ব্যাত্তানি বিবৃতানি আননান  
বুখানি স্বাম্বন স্বার তং স্বাং ব্যাত্তাননং দীপ্তবিশালনেত্রং দীপ্তানি প্রজ-  
নিতানি বিশালানি দীপ্তানি নেত্রাণি স্বাম্বিংস্মি তং স্বাং দীপ্তবিশালনেত্রং

নভস্পৃশং দীপ্তমনেকবর্ণং—

ব্যাভাননং দীপ্তবিশালনেত্রং ।

দৃষ্টা হি হ্যঃ প্রব্যথিতাস্তুরায়া—

ধৃতিং ন বিন্দামি শমঞ্চ বিষেণা ॥ ২৪ ॥

দৃষ্টা হি হ্যঃ প্রব্যথিতাস্তুরায়া প্রব্যথিতঃ প্রভীতোহস্তুরায়া মনোবস্ত  
মগ সোচং প্রব্যথিতাস্তুরায়া মন ধৃতিং শৈথিল্যং ন বিন্দামি ন লভে  
শমঞ্চোপশমং মনস্তষ্টিং হে বিক্ষো ॥ ২৪ ॥

সামিকৃত টীকা । ন কেনল ভীতোহহমেভাবদেব অপি তু নভইতি ।  
নভঃস্পৃশতীতি নভস্পৃ ক তং অস্তরীকব্যাপিনমিত্যর্থঃ, দীপ্তং তেজোযুক্তং,  
অনেকা বর্ণা মত তং ব্যাভানি বিবৃতান্যাননানি মত তং, দীপ্তানি বিশা-  
লানি নেত্রানি মত তং, এনস্তুতং হি হ্যঃ দৃষ্টা প্রব্যথিতোহস্তুরায়া  
মনোবস্ত সোচং ধৃতিং শৈথিল্যমুপশমঞ্চ ন লভে ॥ ২৪ ॥

হে বিক্ষো ! তোমার নভোমণ্ডলব্যাপী মহাতেজস্বী  
নানাবর্ণনিশিষ্টে বিক্ষারিত মুখমণ্ডল ও প্রদীপ্ত বিশাল  
নেত্রে বিশিষ্টে ধৃতি দর্শন করিয়া আমি শৈথিল্য ও শাস্তি  
অনলম্বন করিতে সমর্থ হইতেছি না ॥ ২৪ ॥

গীঃ সঃ । হে বিক্ষো ! [ ভগবান্ বিশ্বনাথক রূপ ধারণ করিয়াছেন  
বলিয়া অর্জুন এখানে " বিক্ষো " সম্বোধন করিলেন ] তোমাকে  
দেখিয়া যে কেনল ভীত ও ব্যথিত হইয়াছি তাহা নহে, তোমার উজ্জল  
দীপ্ত আগার চক্ষু মত করিতে পারিতেছি না, তোমার সর্ষদিত্যাপী  
রূপ আগার মন ধারণ করিতে অসমর্থ । তোমার সর্ষগ্রাগী ভয়ানক  
মুখ ও মলয় দৃষ্টি বিশালমত নেত্রে দর্শনে আমার চিত্তবৈকল্য  
জানিতেছে । বলিতে কি, আমি শির ও শাস্ত থাকিতে পারিতেছি না,  
তুমি শীঘ্র এই ভয়ানক রূপের প্রতिसংহার না করিলে আমি নিতান্ত  
বিকল হইয়া পড়িব ॥ ২৪ ॥

শাস্তরতায়াঃ । কস্মাৎ, সংহ্রীকরানানীতি । সংহ্রীকরানানি সংহ্রীতিঃ

দংষ্ট্রাকরালানি চ তে মুখানি—

দৃষ্টে'ব কালানলসম্মিতানি ।

দিশো ন জানে ন লভে চ শশ্ব—

প্রসীদ দেবেশ জগন্নিবাস ॥ ২৫ ॥

করালানি তে তব মুখানি দৃষ্টে'বোপলভ্য কালানলসম্মিতানি প্রলয়কালে  
লোকানাং দাহকোহগ্নিঃ কালানলসম্মিতানি কালানলসদৃশানি দৃষ্টে'ত্যো-  
তক্ষিণঃ পূর্নাপরবিবেকেন জানে দিগ্-মূঢ়ো'স্ম্যতোনলভেন চোপলভে চ  
শশ্ব' সুখমতঃ প্রসীদ প্রয়স্নোভব দেবেশ জগন্নিবাস ॥ ২৫ ॥

স্বামিকৃত টীকা । কিঞ্চ দংষ্ট্রে'তি 'হে দেবেশ তব মুখানি দৃষ্টে'। ভয়া-  
বেশেন দিশোন জানামি শশ্ব' চ সুখং ন লভে. ভো জগন্নিবাস প্রয়স্নো-  
ভব, কৌদৃশানি মুখানি দৃষ্টে'। দংষ্ট্রাভিঃ করালানি কালানলঃ প্রলয়গ্নি-  
সদৃশানি ॥ ২৫ ॥

তোমার দংষ্ট্রাকরাল প্রলয়গ্নিসম্মিত মুখমণ্ডল  
দর্শনে আমার দিগ্ভ্রম হইতেছে, মনে সুখ পাইতেছি-  
না, হে দেবেশ ! হে জগন্নিবাস ! তুমি আমার প্রতি  
প্রসন্ন হও ॥ ২৫ ॥

গীঃ সঃ । হে ভগবন্ ! ভাবিরাহিলাম তোমার অলোকসামান্য বিখরূপ  
দর্শন করিয়া পরম সুখ লাভ করিব, কিন্তু হে প্রকাশ স্বরূপ ! তুমি যে  
বিকট রূপ ধারণ করিয়াছ, তাহা দেখিয়া আমার পূর্নাপর দিগ্ভ্রম  
হইতেছে, এবং উৎসেগে ভয়ে ও চাকলো সমস্ত সুখই বিনষ্ট হইতেছে ।  
হে জগন্নিবাস ! ( সর্বজগৎ যাহাতে অবস্থিতি করিয়া সুখ ভোগ করে )  
তুমি প্রসন্ন মূর্তি ধারণ করিয়া আমার ( তোমার শরণাগত ভক্তের )  
তৃপ্তিসাধন কর ॥ ২৫ ॥

শাকরভাষ্যঃ । যেতো'মম পরাজয়শকা প্রাগেব আসীৎ সা চাপগতা  
বতঃ অসী চেতি । অসী চ স্বাং ধৃতরাষ্ট্রত পুত্রাঃ হুর্ষ্যো'ধনপ্রভৃতরত্বরমাণা-  
বিখ্যতীতি ব্যবহিতেন সধকঃ সর্কে সঠে'ব সংহতাঃ অবনিগালসংঘৈঃ

অসী চ হাং ধৃতরাষ্ট্রশ্চ পুত্রাঃ—

সর্বৈ সর্বে বা বনিপালসংঘৈঃ ।

ভীষ্মো দ্রোণঃ সূতপুত্রস্তথাশৌ—

সহাস্মদীরৈরপি যোধযুধৈঃ ॥ ২৬ ॥

বক্ত্রাণি তে হরমাণা বিশাস্তু—

দংষ্ট্রাকরালানি ভয়ানকানি ।

অনিনং পৃথীং পালয়ন্তীত্যবনিপালাস্তেষাং সর্ভৈষঃ কিঞ্চ ভীষ্মো দ্রোণঃ  
সূতপুত্রঃ কৰ্ণস্তথাশৌ সহাস্মদীরৈরপি যুধৈঃ য প্রভৃতিভির্ষৌধযুধৈঃ  
যোধানাং যুধৈঃ প্রধাতৈঃ সহ ॥ ২৬ ॥

শাকরভাষ্যঃ । কিঞ্চ বক্ত্রাণীতি । বক্ত্রাণি মুখানি তে তব হরমাণা-  
হুতাবুকাঃ সস্তোবিশস্তি কিং বিশিষ্টানি দংষ্ট্রাকরালানি মুখানি ভয়ানকানি  
ভয়ঙ্করানি কিঞ্চ কেচিন্মুখানি প্রবিষ্টানি মধ্যে বিলগ্নাদশনাস্তরেহু  
নস্তাস্তরেহু মাংসমিব ভক্ষিতং সংদৃশ্যন্তে উপলভ্যন্তে চূণিতৈশ্চূর্ণীকৃতৈরু-  
ভগাতৈঃ শিরোভিঃ ॥ ২৭ ॥

স্বামিকৃত টীকা । বচাস্তদ্ব্যমিচ্ছগীত্যনেনাস্মিন্ সংগ্রামে ভাবি-  
জরণরাজগাদিকং সম দেহে পশ্যতি যদ্বগনতোক্তং তদিদানীং পশুয়াৎ  
অসী চেতি পঞ্চভিঃ । অসী ধৃতরাষ্ট্রশ্চ পুত্রাঃ যৌধামন্যুদৈঃ সর্কৈবনিপালানাং  
জয়দ্রপাদীনাং রাজ্ঞাং সর্ভৈষঃ সমুদৈঃ সর্ভৈষ তব বক্ত্রাণি বিশস্তী-  
ভূত্বরেণাঘরঃ তথা ভীষ্মশ্চ দ্রোণশ্চাসৌ সূতপুত্রশ্চ কৰ্ণঃ, ন কেবলং  
তএব বিশস্তি অপি তু প্রভিষোদ্ধারোহস্মদীরায়ৈ যোধযুধৈঃ শিখস্তিযুধৈ-  
স্মরাদয়ৈঃ সহ ॥ ২৬ ॥

স্বামিকৃত টীকা । বক্ত্রাণীতি । এতে সর্কৈ হরমাণাধাক্তস্তব  
দংষ্ট্রাভিঃ বিকৃতানি করালানি ভয়ঙ্করানি বক্ত্রাণি বিশস্তি, তেষাং  
মধ্যে কেচিচ্চূর্ণিতৈরুভগাতৈঃ শিরোভিরুপলক্ষিতানস্তসন্ধিবু সংসিষ্টাঃ  
সংদৃশ্যন্তে ॥ ২৭ ॥

হে ভগবন্ ! ধৃতরাষ্ট্রের দুর্ঘোষনাদি পুত্রগণ রাজ-  
মণ্ডলী তোমার মুখ বিবরে প্রবেশ করিতেছে । ভীষ্ম

কেচি বিলম্বাদশনাস্তরেবু—

সংদৃশ্যন্তু চূর্ণিতৈরুক্তমাকৈঃ ॥ ২৭ ॥

যথানদীনাং বহুবোম্বুবেগাঃ—

সমুদ্রমেবাভিমুখা দ্রবন্তি ।

জ্ঞোণ কর্ণ এতদীরত্রেয়' আমাদের আত্মীর বোদ্ধ্বর্গ সহিত তোমার বদনবিবরে প্রকিষ্ট হইতেছে । হে ভগবন্ ! তোমার দংষ্ট্রাকরাল মুখমধ্যে অতিবেগে ছুর্যোধনাদি প্রবেশ করিতেছে, কাহার ২ মস্তক চূর্ণ বিচূর্ণ হইয়া যাইতেছে, ও দেখিতেছি কেহ কেহবা তোমার বিশাল দংষ্ট্রার সঙ্কিস্থলে সংলগ্ন হইয়া যাইতেছে ॥ ২৬ ॥ ২৭ ॥

গী: স: । এই মহাযুদ্ধে গাহার হত হইলে, ভগবান্ অর্জুনের উৎসাহ ও সাহস বর্জনার্থ ও অর্জুনের নিশ্চয় জয় হইবে এই আশা দিবার নিমিত্ত তদ্ব্যবসকে নিজ কাল করাল বদনে প্রবিষ্ট হইতে দেখাইতেছেন । তাই অর্জুন বলিতেছেন হে ভগবন্ ! ধর্ষিতরাষ্ট্রগণ শল্যাদি রাজগণ সহ, অক্রেয় ভীষ্মদেব, দুর্জয় দ্রোণাচার্য্য, আমার চির প্রতিদ্বন্দী কর্ণ এবং আগাদের গক্ষীম্বুধৃষ্টছান্নাদি বোদ্ধ্বর্গ তোমার মুখ বিবরে প্রবেশ করিতেছে । ছুর্যোধনাদি ছষ্ট্রগণ তোমার বিকটদন্ত বদন মধ্যে শীঘ্র ধাবিত হইতেছে, প্রবেশ কালে কাহার কাহারও মস্তক যেন চূর্ণ হইয়া যাইতেছে ও কেহ কেহবা তোমার দন্তপার্শ্বে সংলগ্ন হইয়া রহিতেছে ॥ ২৬ ॥ ২৭ ॥

খাঁড়িতান্যং । কণং প্রবিশন্তি মুখানীত্যাহ যথানদীনামিতি ॥ যথানদীনাং স্রবন্তীনাং বহুবোহেনেকেষু নাং বেগাঃস্বুবেগাস্তরাবিশেষাঃ সমুদ্রমেবাভিমুখাঃ প্রতিমুখাঃ দ্রবন্তি প্রবিশন্তি তথা তদ্বদনমগী ভীষ্মদেয়ানমূলোককৌরু মনুস্যলোকপালাবিশন্তি বক্রাণাভিতোজলন্তি প্রকাশমানানি ॥ ২৮ ॥

তথা তবামী নবলোকবীরা—

বিশস্তি বক্তৃাপ্রতিভোজ্ঞলস্তি ॥ ২৮ ॥

যথা প্রদীপ্তং জ্বলনং পতঙ্গা—

বিশস্তি নাশায় সমুদ্রবেগাঃ ॥

স্বামিকৃত টীকা। প্রবেশনে দৃষ্টান্তসংগত যথেষ্টি । নদীনামনেকমার্গ  
প্রবৃদ্ধানাং বহনোহম্বূনাং বারীণাং বেগাঃ প্রবাহাঃ সমুদ্রাভিমুখাঃ সন্তো যথা  
সমুদ্রমেব ত্রপস্তি লিকস্তি তথা অগী যে নবলোকবীরাভ্যেতিভোজ্ঞলস্তি  
সর্বতঃ প্রদীপ্তামানানি তব বক্তৃাপি প্রবিশস্তি ॥ ২৮ ॥

হে ভগবন্ ! যেমন বহুধারা প্রবাহিত নদীর জ্বল-  
রাশি সমুদ্রাভিমুখ হইয়া সমুদ্রে গিয়া প্রবেশ করে,  
সেই রূপ সমুদ্রালোক মধ্যে এই বীরগণ তোমার সর্বতঃ-  
প্রকাশিত মুখমধ্যে প্রবেশ করিতেছে ॥ ২৮ ॥

গীঃ সঃ । যেমন নদীগণ নানাধারার নিভক্ত হইয়া নানাদিক দিগা  
সাগরের দিকে অযত্নুলভ ভাবে আপনা আপনি সবেগে ধাবিত হইয়া  
সাগর মধ্যে প্রবেশ করে, সেই রূপ তুর্যোধনাদি রাজা ও বীরবর্গ যেন  
বুদ্ধি বিচার চেষ্টা না করিয়া অনায়াসে তোমার মুখমধ্যে চলিয়া  
যাইতেছে ॥ ২৮ ॥

শাকরভাষাঃ । তে কিমর্গং প্রবিশস্তি কথঞ্চোক্তাহ যথেষ্টি । যথা  
প্রদীপ্তং জ্বলনং অগ্নিঃ পতঙ্গাঃ পক্ষিণোবিশস্তি নাশায় কিশাশায় সমুদ্র-  
বেগাঃ সমুদ্রঃ উদ্ভূতোভ্যেগোগতির্বেদাং তে সমুদ্রবেগাঃ তথৈব নাশায়  
বিশস্তঃ লোকাঃ প্রাণিনস্তবাণি সক্তৃাপি সমুদ্রবেগাঃ ॥ ২৯ ॥

স্বামিকৃত টীকা। অবশেষে প্রবেশ নদীবেগ দৃষ্টান্তউক্তোবুদ্ধিপূর্বক-  
প্রবেশে দৃষ্টান্তসাহ যথেষ্টি । প্রদীপ্তং জ্বলন্তমগ্নিঃ পতঙ্গাঃ শলতা বুদ্ধি-  
পূর্বকঃ সমুদ্রোবেগোবেদাং তে যথা নাশায় মরণাঠৈন বিশস্তি তথৈব  
বিশস্তি তথৈব লোকা এতে জনাঅপি ভবমুখানি প্রবিশস্তি ॥ ২৯ ॥

হে ভগবন্ ! যেমন পতঙ্গ অতিবেগে ধাবিত হইয়া



তথৈব নাশায় বিশস্তি লোকা—

স্তকাপি বস্তুনি সমুৎসবেগাঃ ॥২৯॥

লেলিহসে গ্রামানঃ সমস্তা—

ল্লোকান্ সমগ্রান্ বদনৈর্জলন্তিঃ ।

নিজ মরণ জন্ত প্রচ্ছলিত অগ্নিতে প্রবেশ করে, সেই  
রূপ এই লোক সকল নিজ নিজ মরণ নিমিত্ত অতিবেগে  
তোমার মুখবিন্দরে প্রবিষ্ট হইতেছে ॥ ২৯ ॥

গীঃ সঃ । বীরবর্গ যে কেবল নদীর জল ধারার স্থায় অজ্ঞান পূর্বকই  
তোমাতে প্রবিষ্ট হইতেছে, তাহা নহে, পতঙ্গগণ যেমন ইচ্ছা পূর্বক  
অগ্নিতে প্রবেশ করিয়া প্রাণ ত্যাগ করে, সেই রূপ ছুরোধনাদি বীরগণ  
মরিনার জন্ত ইচ্ছা পূর্বকই তোমার নিষ্কট বস্তু মধ্যে প্রবিষ্ট হইতেছে ॥২৯

শাকরভাষাং । অং পুনঃ লেলিহসইতি । লেলিহসে আগাদয়সি গ্রাম-  
মানোহুঃ প্রবেশয়ন সমস্তাং সমস্তলোকান্ সমগ্রান্ সমস্তান্ বদনৈ-  
র্জলন্তিঃ সীমিতান্ সান্নৈশ্চৈকোত্তিরাপূর্বা সংবাপা জগৎ সমগ্রং সত্যং  
সমস্তামিত্যেতৎ । কঞ্চ ভাসোদীপ্তমস্তোত্রাঃ কুরাঃ প্রতপন্তি প্রতাপং  
কুর্শন্তি তে বিষ্ণো ! ব্যাপনশীল ॥ ৩০ ॥

শামিকৃত টীকা । ততঃ কিমত আহ লেলিহসে ইতি । গ্রামানোপি  
সন্ সমগ্রান্ লোকান্ সর্কানেতান নীরান্ সর্কতোলেলিহসে অতিশয়েন  
ভঙ্গয়সি, কৈঃ, জলন্তিবদনৈঃ, কঞ্চ হে বিষ্ণো তব ভাসোদীপ্তমস্তোত্রি-  
র্বিষ্কুরনৈঃ সমগ্রং জগৎব্যাপ্য ভীত্বাঃ সত্যঃ প্রতপন্তি সস্তাপয়ন্তি ॥ ৩০ ॥

হে বিষ্ণো ! তুমিও যেন সমগ্র লোককে গ্রাসাভি-  
লাষী হইয়া নিজ প্রদীপ্ত বস্তু বিস্তার করিয়া বীরবর্গকে  
ভঙ্গ করিতেছ এবং তোমার অত্যুগ্র দীপ্তি সমস্ত জগৎকে  
সস্তাপ্ত করিতেছ । ৩০ ॥

ভেদোতির্যাপূর্যাজগৎ সমগ্রং—

ভাসন্তবোত্রাঃ প্রভপশ্চি. বিফো ॥ ৩০ ॥

আখ্যাছি কোভবাসুগ্ররূপো—

নমোহস্ত তে দেবধর প্রসীদ ।

গী: স: ॥ হে ভগবন্ ! বীরগণই যে কেবল স্রিবার জগু আপনা আপনি ছুটিয়া আনিত্তেছে তাহা নহে, তুমিও তাহাদের বিনাশেচ্ছ ; তোমার গ্রাসেচ্ছার প্রবল আকর্ষণে আকৃষ্ট হইয়া উঠিয়া বেসে আসিত্তেছে, আর তুমি নিজ প্রদীপ্ত ঘননে সকলকে গ্রাস করিয়া কোমিত্তেছ। তোমার এই সংহারময়ী 'দীপ্তির ভেজে জগৎ নিতান্ত উত্তপ্ত হইয়া উঠিয়াছে ॥ ৩০ ॥

শাকরভাষ্যঃ । যতএবমুগ্রসভাবোহতঃ আখ্যাচীতি । আখ্যাতি কথয় মে ময়ঃ কোভবানেবমুগ্ররূপঃ অতিক্রুরাকারোনমোহস্ত তে তুভ্যঃ হে দেবধর দেবানাং প্রধান প্রসীদ প্রসাদঃ কুরু বিজাতুঃ বিশেষণ জাতু-গিচ্ছামি ভবন্তসাদামানৌ ভবমানাং ন হি যন্মাং প্রজানামি তব স্বদীয়াং প্রবৃত্তিং চেষ্টাং ॥ ৩১ ॥

বামিকৃত টীকা । যত এবং ভন্মাং আখ্যাচীতি । ভবাসুগ্ররূপঃ ক-ইত্যাখ্যাছি কণয় তুভ্যং নমোহস্ত হে দেবধর প্রসীদ ! প্রসন্নৌ তব ভবন্ত-মাধাং পুরুষং বিশেষণ জাতুগিচ্ছামি যতন্তব প্রবৃত্তিং চেষ্টাং কিমর্থমেবং প্রবৃত্তোংগীতি ন জানামি, এনন্তুতন্ত তব প্রবৃত্তং বার্তামপি ন জানামি, এণং তুতন্ত তব প্রবৃত্তিং বার্তামপি ন জানামীতি বা ॥ ৩১ ॥

হে ভগবন্ ! এই উগ্রমূর্তিধারী তুমি কে, ইহা আমাদের বল ; হে দেবশ্রেষ্ঠ ! আমরা তোমাকে নমস্কার করিতেছি, তুমি প্রসন্ন হও । সর্ব কারণ স্বরূপ তোমাকে জানিবার জগু আমার নিতান্ত ইচ্ছা হইতেছে, কেননা তোমার চেষ্ঠা চরিত্র আমি কিছুই জানি না ॥ ৩১ ॥

বিজ্ঞাতুমিচ্ছামি ভবস্তুমাদ্যং—

ন হি প্রজানামি তব প্রবৃত্তিং ॥ ৩১ ॥

শ্রীভগবানুবাচ । কালোন্মি লোককয়কুং—

প্রবুদ্ধোলোকান্ সমাহর্তুমিহ প্রবৃত্তঃ ।

গীঃ সঃ । ভগবন ! তুমি যে নিকট রূপ ধারণ করিয়াছ, তঁহা দেখিয়া তোমাকে আমি চিন্তে পারিতৈছি না, তাই জিজ্ঞাসা করিতেছি, হে দেবোত্তম ! তুমি কি প্রলয়কালী মহাক্রম্ভ বা প্রলয়ানল অথবা মহামৃত্যু কিম্বা কালান্ধক বা পরম পুরুষ অথবা আর কিছু ? তুমি তোমার স্বরূপ পরিষ্কার করিয়া আমাকে বুঝাইয়া দাও । তুমি জগদ্গুরু, আমি তোমার অনুগত শিষ্য,—ভক্তি পূর্বক প্রশ্ন করিতেছি, তুমি আমার প্রতি প্রসন্ন হইয়া তোমার প্রকৃত ভাব ব্যাখ্যা কর । আমি তোমার সখা ও শিষ্য হইয়া ও তোমার অলৌকিক ভাব কিছুই বুঝিতে পারিতৈছি না ; বহু কঃ তোমার ভাব তুমি অমুগ্ৰহ করিয়া কাহাকে বুঝাইয়া না দিলে কেহই নিজ বুদ্ধি ও চেষ্টা দ্বারা তোমাকে জানিতে সমর্থ হয় না । তোমার অনন্বরণ—অনন্ব ভাব—অনন্ব চেষ্টা ও অলৌকিকী প্রকৃতি কেহই বুঝিয়া উঠিতে পারেনা । তাই বলিতেছি, হে ত্রিলোকনাথ ! তোমার এই নিকট নিষ্করূপের নিগূঢ় ভাব ব্যাখ্যা করিয়া আমার অভিলাষ পূর্ণ কর ॥ ৩১ ॥

শাকরভাষ্যঃ । কালোন্মিতি । কালোন্মি লোককয়কুং লোকানাং কয়ং করোতীতি লোককয়কুং প্রবুদ্ধোলোকান্ গাতায়দর্থঃ প্রবুদ্ধোলোকান্ লোকান্ সমাহর্তুং সংহর্তুং ইহ অস্মিন কালে প্রবৃত্তঃ ঋতেপি বিনাপি বা হ্যং ন ভবিষ্যন্তি ভীষ্মদ্রোণকর্ষ প্রভৃতয়ঃ সর্কৈ যেভ্যস্তবাশকা যেন- হিতাঃ প্রত্যানীকেষুনীকমনীকঃ স্ততি প্রত্যানীকেষু প্রতাপকভূতেষু অনী- কেষু যোধাএব যোদ্ধারঃ ॥ ৩২ ॥

• ঋষিকৃত টীকা । এবং প্রার্থিতঃ সন শ্রীভগবানুবাচ কাল ইতি ত্রিভিঃ । লোকানাং কয়কর্তা প্রবুদ্ধোলোকান্ কটঃ কালোন্মি লোকান্ প্রাণিনঃ সংহর্তু মিহ লোকে প্রবুদ্ধোলোকান্ অত ঋতে হ্যং হস্তায়ং বিনা ন ভবিষ্যন্তি, জীবিব্যন্তি কে তে, প্রত্যানীকেষু অনীকানি অনীকানি স্ততি ভীষ্মদ্রোণাদীনাং সর্কান্ সেনান্ দে যোদ্ধারোবহিতান্তে সর্কৈঃপি ॥ ৩২ ॥

ধাতেপি হং ন ভবিষ্যন্তি সর্বৈ—

যেৎস্থিতাঃ প্রত্যানীকেষু যোধাঃ ॥ ৩২ ॥

তস্মাস্তমুত্তিষ্ঠ যশোলভস্ব—

জিহ্বা শত্রূন্ ভূজ্জ্ব রাজ্যং সমৃদ্ধং ।

ভগবান্ কহিলেন, আমি লোকক্ষয়কারী সাক্ষাৎ  
কাল স্বরূপ। আপাততঃ দুর্ঘোষনাদিকে ভক্ষণ করিবার  
জন্য প্রবৃত্ত হইয়াছি ; তুমি যুদ্ধ না করিলেও প্রতি-  
পক্ষীয় যোদ্ধাগণের মধ্যে কেহই জীবিত থাকিবেনা ॥ ৩২ ॥

গীঃ সং । হে অর্জুন ! সমস্ত প্রাণীকে সৃষ্টি করিয়া আমিই আবার  
তাচাদিগকে সংহার করিয়া থাকি। দুর্ঘোষনাদি দুঃপ্রবৃত্ত জন আমায়  
সংহারিনী মায়ায় শাসনাধীন হইয়াছে ; কেবল দুর্ঘোষনাদি নহে, তুমি  
যে ভীষ্ম, দ্রোণাদির বপাধ শঙ্কিত হইতেছ, তুষ্টে পক্ষীয় সেই মহারণী  
বর্গেরও এবার নিস্তার নাই ; তুমি যুদ্ধ কর আর নাই কর, আগার  
সংহার-মায়ায় উগ্রতেজে এবার তাঁহারা সকলেই দেহত্যাগ করিবেন ॥ ৩২ ॥

শাকরভাষা । যস্মাদেবং তস্মাদ্ভিত্তি । তস্মাস্তমুত্তিষ্ঠ ভীষ্মদ্রোণ  
প্রভৃতিসমোক্তিরথা অজ্ঞানাদেবৈব পরপার্জুনেন জিহ্বাইতি যশোলভস্ব কেবলং  
পুংসর্গি তং প্রাপাতে জিহ্বা শত্রূন্ দুর্ঘোষনপ্রভৃতীন্ ভূজ্জ্ব রাজ্যং  
সমৃদ্ধং অগণক্ষয়কণ্টকং ময়া এবৈতে নিহতা নিশ্চয়েন হত্যাঃ কাটৈ-  
নিক্রিয়াক্রিতাঃ পূর্বসেব নিমিত্তসাক্ষং ভবত্বং হে মন্যস্যাচিন্ মন্যেবান বামেন  
হন্তেন পরাণাং কেপাৎ মন্যস্যাচীত্যাচ্যতে ॥ ৩২ ॥

স্বাগিকৃত টীকা । তস্মাদিত্তি । যস্মাদেবং তস্মাদ্ভুৎ যুদ্ধোত্তিষ্ঠ সৈব-  
রপি দুর্জনান প্রোক্ষ্যামসোহর্জুনেন নির্জিতাইতোতং ত্বং যশোলভস্ব প্রাপু হি  
অকল্পতশ্চ শত্রূন্ জিহ্বা সমৃদ্ধং রাজ্যং ভূজ্জ্ব এতে চ তন্ শত্রবস্তদীনা-  
বুদ্ধাং পূর্বসেব গঠৈব কাষাঃ পরা নিহতপ্রাণাঃ তথাপ্য স্ব নিমিত্তসাক্ষং  
৩১, হে মন্যস্যাচিন্ ! মন্যেবান-বামেন হন্তেন-সাক্ষত্বং পরান্ মন্যস্যা-  
চীনাং যদেতি ব্যুৎপত্ত্যা বামেনাধি বাণক্ষেপাৎ মন্যস্যাচীত্যাচ্যতে ॥ ৩২ ॥

মরৈবৈতে নিহতাঃ পূর্বেষু—

নিমিত্তমাত্রং ভব সব্যসাচিন্ ॥ ৩৩ ॥

অতএব যুদ্ধার্থ সমুখিত হও, বিজয়-যশোরাশি লাভ কর, শত্রুবর্গকে পরাভব করিয়া নিষ্কণ্টক রাজ্য ভোগ কর । হে সব্যসাচিন্ ! দেখিলে তো, তোমার যুদ্ধ করিবার পূর্বেই তোমার শত্রুগণকে আমি সংহার করিয়া রাখিয়াছি, তুমি তাহাদের মরণের নিমিত্তমাত্র হও ॥ ৩৩ ॥

গী: স: । অর্জুন! তুমি ভীত বাসিন্দ হইও না। যে ভীষ্ম দ্রোণ আদিকে জয় করিতে ইচ্ছা দিও শক্তি হন, সেই বীরবর্গ তোমার অস্ত্র যুদ্ধেই হত হইবেন, ইহাতে তোমার বীরদের মহাযশ ঘোষিত হইবে । তুমি অশতশুলভ এগুন যশঃ কেন পরিতাপ করিতেছ ? তুমিই যদি ইহাদের বধের একমাত্র কারণ হইতে, তাহা হইলে এ অনর্থপাত অস্ত্র তোমাকে উৎসাহিত করিতাম না, কিন্তু তাহাদের রূপদেয়ে তোমার আমার সংহার-স্বার্থ তীব্র তেজে যখন সকলে আপনা আপনিই দগ্ধীভূত হইয়া রহিয়াছে, তখন তোমার চিন্তা কি ! কেবল লোকদৃষ্টিতে তুমি তাহাদিগকে বধ কবিলে মাত্র বস্তুকঃ তুমি বধকারী নও এবং বধ জন্ত পাপভাগী হইবেনা। তুমি না মারিলেও তাহাদের মৃত্যু অবশ্যজ্ঞানী। অতএব নির্বোধের জ্ঞান এই অনায়াসে যশোলোভের গুণ্ড অবকাশ পরিতাপ করিও না। যুদ্ধ করিলেই তোমার নিশ্চয় জয় হইবে, তবে নিশ্চেষ্ট বসিয়া রহিয়াছ কেন ? উঠ, যুদ্ধার্থ প্রস্তুত হও । ভীষ্মাদিকেও হর্ষমনে করিও না, কেননা, আমি পূর্বেই তাহাদিগকে সংহার করিয়া রাখিয়াছি। “কাকতালীক” বৎ তুমি কারণ মাত্র হইয়া বিজয় বিলাপিত লাভ কর । অর্জুন বাম হস্তেও শর সন্ধান করিতে পারিতেন যদিও ভগবান্ তাহাকে সব্যসাচিন্ বলিয়া সম্বোধন করিলেন, অর্থাৎ বাহ্যিক এত পরাক্রম—বাম ও দক্ষিণ উভয় হস্তেই সমান শরসন্ধানে ধিনি সমর্থ, ভীষ্মাদিকে পরাভূত করা তাঁহার পক্ষে অসম্ভব নহে ॥ ৩৩ ॥

দ্রোণঞ্চ ভীষ্মঞ্চ জয়দ্রথঞ্চ—

কর্ণং তথান্যানপি যোধবীরান্ ।

শঙ্করভাষ্যঃ । দ্রোণক্ষেত্রি । দ্রোণঞ্চ যেষু যেষু যোধেষু অর্জুনস্তা-  
শঙ্কাগৌ তাত্তান্ সর্কান্ বাপদিশতি ভগবান্ ময়া হতানিতি, তত্র  
দ্রোণভীষ্ময়োস্তাবৎ প্রসিদ্ধমাশঙ্কাকারণং দ্রোণোধমূর্খেদাচার্যোদিব্যাস্ত-  
সংপন্নঃ আয়নশ্চ বিশেষতো গুরুর্গরিষ্ঠে ভীষ্মঃ স্বচ্ছন্দমৃত্যুদিব্যাস্তসংপ-  
ন্নশ্চ পরশুরামেণ বন্দযুক্তসগঙ্গ চ পরাক্রিতঃ তথা জয়দ্রথোপি যশ্চ পিতা  
তপশ্চরতি মম পুত্রস্ত শিরোভূমৌ পাতয়িস্যতি মৃত্যুশ্চাপি শিরঃ পতিষ্য-  
তীতি কর্ণোপি বাসবদত্তয়া শক্তা ভ্রমোময়া সম্পন্নঃ সূর্য্যপুত্রঃ কানী-  
নোষতোতপন্নান্নৈব নির্দেশঃ ময়া হতাস্ত্বং অহি নিগিতসাক্ষেণ সা  
বাণিষ্ঠাহস্তভ্যাভঙ্গং সা কার্ষীঃ যুধাম্ব জেতাসি হৃষ্যোধনপ্রভৃতীন্ রণে  
যুদ্ধে মপত্নান্ শত্রূন্ ॥ ৩৪ ॥

স্বাসিক্কট টীকা । নটৈকভিদ্মঃ কহরনোগরীয়েোগমা জয়েষ যদি বা  
নোজয়েযুসিতি যা আশঙ্ক সাগি ন কার্গোকাহ দ্রোণমিতি । মেভাস্ত্বং  
শঙ্কসে তান্ দ্রোণাদীন ময়েব হতাস্ত্বং অহি যাতয় মা বাণিষ্ঠা ভঙ্গং মা  
কার্ষীঃ মপত্নান্ শত্রূন্ রণে যুদ্ধে নিশ্চিতং জেতাসি জেতাসি ॥ ৩৪ ॥

দ্রোণাচার্য্য, পিতামহ, ভীষ্ম জয়দ্রথ, কর্ণ আদিকে  
আমি স্বরূপতঃ বধ করিয়া রাখিয়াছি, তুমি বহির্দৃষ্টিতে  
তাহাদিগকে বধ কর ; তুমি ব্যথিত হইওনা যুদ্ধ কর,  
তুমি নিশ্চয়ই এই সংগ্রামে শত্রুগণকে জয় করিতে  
পারিবে ॥ ৩৪ ॥

গীঃ সং । পাছে অর্জুন মনে করেন যে দ্রোণাচার্য্য ব্রহ্মতেজ বিশিষ্ট  
ও মূর্খেদাচার্য্য এবং আমাদের গুরু, সূত্রাং হৃর্জন ; ভীষ্মদেব "ইচ্ছা-  
মৃত্যু, দিব্যাস্তসম্পন্ন, পরশুরামও ঝাঁহাকে পরাভব করিতে পারেন  
নাই, তিনি অজয় ; জয়দ্রথ স্বয়ং শিবভক্ত, বিশেষতঃ তাঁহার বৃদ্ধ কৃত  
নামা পিতা এই সংকল্প করিয়া তপস্তা করিতেছেন, যে, যে যোদ্ধা  
তাঁহার পুত্রের শিরশ্ছেদ করিয়া তুমিতে বিক্ষেপ করিবে, তাঁহারও শির

অয়াহতাং স্বং জহি মা ব্যথিতা—

সুখাস্থ জেতানি যুগে সপত্নান ॥ ৩৪ ॥

সঞ্জয় উবাচ । এতচ্ছৃৎস্বা বচনং কেশবশ্চ—

কৃতাজ্জলির্বেপমানঃ কিরীটী ।

ভক্তগণের ছিন্ন হইয়া পড়িলে, অতএব তাঁহাকে কিরূপে বধ করিব ; কর্ণ সাক্ষাৎ সূর্য্য সদৃশ তেজীয়ান্ ও অক্ষয় কবচ কুণ্ডল ধারী, তাঁহাকে বধ করাও কঠিন, আমার কৃপাচার্য্য, অশ্বখামা, ভূরিপ্রবা প্রভৃতি বীর গণের নিতান্ত সামান্য নহে; এ সমস্ত বীর বর্গকে নিহত করা কি সম্ভব হইবে ? এই জন্ত উগনান্ মলিত্তেছেন, যে হে অর্জুন ! তোমার আশঙ্কাম্পদ নীরবর্গ ভোগ কালকবালত ; মৃত ব্যক্তিকে মারিতে তোমার পরিশ্রমই বা কি, ভয় ও ভাবনাই বা কি ! সুখা চিন্তিত বা ভীত হইও না । যখন যুদ্ধার্থ সাজ্জত হইয়া আসিয়াছি, তখন কাপুরুষের স্থায় নিবৃত্ত না হইয়া নিঃশঙ্কচিত্তে মহাযুদ্ধে প্রবৃত্ত হও, ভোগায় নিশ্চয়ই জয় হইবে ॥ ৩৪ ॥

শাকরভাষ্যঃ । এতচ্ছৃৎস্বতি । এতৎ শ্রুত্বা বচনং কেশবশ্চ পূর্বেভ্যস্তং কৃতাজ্জলিঃ সন্ বেপমানঃ কম্পমানঃ কিরীটী নগস্কৃত্য ভূমঃ পুনরেবাতো-  
 ক্তবান্ কৃষ্ণং সগদগদং সহ গদগদয়া বাচ্য গদ্যশব্দেন ভয়াবিষ্টত্ব দুঃখাভি-  
 বাতাং শ্বেহাবিষ্টত্ব চ হর্ষোক্তনাং অশ্রুপূর্ণনেত্র্যে গতি শ্লেখনা কঠাবরোধঃ  
 ততশ্চ বাচোংপাটবঃ স্কন্দশব্দঃ যৎ সগদগদশব্দেন সহ বর্ত্ততইতি সগদগদং  
 বচনমাহেতি বচনং কিরাবিশেষণমেতৎ ভীতভীতঃ পুনর্ভয়ানিষ্টচেতাঃ  
 সন্ প্রণম্য অস্বীভূত্বাহেতি ব্যনহিতেন শব্দকঃ, অত্রাবগরে সঞ্জয়বচনং  
 সাত্তিপ্রায়ং কথং জোপাদিশব্দজুনেন নিহতেষভেয়েষু চতুর্ষু নিরাশ্রয়োই-  
 র্যোপনোনিহতএবেতি মত্বা শ্বতরাষ্ট্রোজয়ং প্রাতি নিরাশঃ সন্ স্মৃৎস্বং  
 করিকাতীতি ততঃ শান্তিক্রভয়েষাং ভবিষ্যতীতি তদপি নাশ্রীমৌঃ  
 শ্বতরাষ্ট্রোভবিতব্যবশাৎ ॥ ৩৫ ॥

বামিকৃত টীকা । ততোবহৃতঃ তদেব শ্বতরাষ্ট্রং প্রাতি সঞ্জয় উবাচ  
 এতদ্বিত্তি । এতৎ পূর্বেভ্যস্তম্মোকত্রায়াকং কেশবশ্চ বচনং শ্রুত্বা বেপমানঃ  
 কম্পমানঃ কিরীটী অর্জুনঃ কৃতাজ্জলিঃ সঃপুটীকৃতততঃ কৃষ্ণং নগস্কৃত্য



নমস্কৃত্য ভূয়এবাহি কৃষ্ণঃ—

সগদগদং ভীতভীতঃ প্রণম্য ॥ ৩৫ ॥

অৰ্জুন উবাচ । স্থানে হৃদীকেশ তব প্রকীৰ্ত্ত্যা—

জগৎ প্রহৃণাত্যনুরজ্যতে চ ।

পুনরপাঠ উক্তবান্, কথমাচ, ভয়হর্ষাদিত্যনুরজ্যং গদগদেন কৃষ্ণকম্পেন  
সহি নষ্ঠতইতি সগদগদং যথাস্তাস্থপা, কিঞ্চ ভীতানপি ভীতঃ সন্ প্রণম্য  
অর্জুনতোভূত্বী আচি ॥ ৩৫ ॥

সঞ্জয় কহিলেন, হে ধৃতরাষ্ট্র ! কিরীটী অৰ্জুন ভগ-  
বানের এই কথা শুনিয়া কৃতান্তলিপুটে কম্পিত কলে-  
বরে অত্যন্ত ভীত হইতে ও ভীতি বিহ্বল চিত্তে নমস্কার  
পূর্বক মদ্রতাসহ গদগদ ভাবে বলিলেন ॥ ৩৫ ॥

গীঃ সঃ । ভীম, দ্রোণ, কৰ্ণ, জয়দ্রথাদি নিহত হইলে নিরাশ্রয়  
হৃদৌধনের নিশ্চয় পতন হইবে, অতএব পাণ্ডব গণের সহিত সন্ধি  
বাতীত আর আমাদের কল্যাণ নাষ্ট । মগন ধৃতরাষ্ট্র এই রূপ ভাবিত-  
ছেন তখন সঞ্জয় কহিলেন, মহারাজ ! উক্তদত্ত কিরীটধারী অৰ্জুন  
ভগবান্কে নিজ সহায় বোধে প্রোক্ষণ করিতে করিতে বিনয় ও  
সঙ্কম সহ আরও কি কি বলিলেন তাহা প্রকণ করুন ॥ ৩৫ ॥

শাঙ্করভাষ্যঃ । স্থানইতি । স্থানে বৃষ্ণঃ কিং তদ প্রকীৰ্ত্ত্যা বস্মাতায়া  
কীৰ্ত্তনেন প্রভেন হৃদীকেশ যজ্জগৎ প্রকীৰ্ত্ত্যাতি প্রতর্ষসুপৈতি ৩৫ স্থানে  
বৃষ্ণমিত্যর্থঃ অপবা বিষমকিশমপং স্থানইতি, যুক্তোহর্ষাদিবিমরোভগবান্  
যতশ্চৈবঃ সর্কায়্যা সর্কভূতসুজচ্চেতি তথা অনুরজ্যতে অধুরাংগাকোপৈতি  
তচ্চ বিমরইতি ব্যাখ্যায়ঃ কিঞ্চ রক্ষাসি ভীতানি তয়াবষ্টান নদুশো-  
দ্রবন্তি গচ্চন্তি তচ্চ স্থানে বিষয়ে সর্কৈ নগস্মাচ্চ নমস্কৃ কন্তি চ সিদ্ধসংঘা  
সিদ্ধানাং সমুদায়াঃ কগিলাদীনাং তচ্চ স্থান ॥ ৩৬ ॥

স্বামিকৃত টীকা । স্থানে উক্তোকাংশভিত্তিকনোক্তিঃ ১ স্থানে  
ইত্যব্যয়ং যুক্তমিত্যম্বরণে, হে হৃদীকেশ যত মবং যুগতু তস্মাত্যকৌ-

রক্ষাংসি ভীতানি দিশোজ্জ্বলন্তি—

সর্কে নমস্তু চ সিন্ধুস্রাবাঃ ॥ ৩৬ ॥

ভক্তবৎসলশ্চাত্ত্বন প্রকীৰ্ত্তা মহামাসংকীৰ্ত্তনেন ন কেবলমহমেব  
প্রদ্বয়ামীতি কিঞ্চ জগৎ সর্কঃ প্রদ্বয়তি প্রকর্ষণ-হর্ষণং প্রাপোতি  
এতৎ স্থানে যুক্তমিত্যর্থঃ, তথা জগদমুরজাতে চ অনুরাগমুপৈতি ইতি  
স্বৎ, ক্রমাৎ রক্ষাংসি ভীতানি সন্তি-নিখঃ প্রকি জ্বলন্তি পলায়ন্তে ইতি স্বৎ,  
সর্কে যোগতপোমহাদিসিকানাং সজ্বা নমস্তু প্রণমস্তু ইতি স্বৎ এতচ্চ  
স্থানে যুক্তমেব ন চিত্তমিত্যর্থঃ ॥ ৩৬ ॥

অর্জুন কহিলেন, হে.হৃদীকেশ! তোমার মাহাত্ম্য-  
কীৰ্ত্তনে যে সমস্ত জগৎ প্রদ্বলিত হয় ও অনুরাগ লাভ  
করে, রাক্ষসকুল ভয়ে দিগ্দিগন্তে পলায়ন করে, সিন্ধু  
মহাত্ম্য গণ তোমাকে যে নমস্কার করেন, এ সমস্তই  
যুক্তিযুক্ত ॥ ৩৬ ॥

গীঃ সং । ভগবন্ ! তুমি ঐন্দ্রিয়গণের প্রবর্তক, অদ্ভুত প্রভাব-  
শালী ও ভক্তবৎসল, তোমার গুণগাণা কীৰ্ত্তন ও শ্রবণ করিয়া  
সকল প্রাণী আনন্দ ও তৃপ্তি লাভ করিবেই তো । তুমি যে বলিয়াছ  
চুষ্ট গণের সংহার জন্ত তোমার আবির্ভাব, ইহা শুনিয়া রাক্ষস গণ যে  
ভয়ে পলায়ন করিবে, তাহাতে আশ্চর্য্য কি ! আবার তোমার রূপায়  
মোহিত হইয়াই তোমার রাক্ষস বিনাশ-প্রতিজ্ঞা শুনিয়া দেব ঋষি  
সিন্ধু গন্ধর্ব চারণ আদি যে তোমাকে নমস্কার করিবে, তাহাও তো  
বিচিঞ্জ নহে ॥ ৩৬ ॥

শাঙ্করভাষ্যঃ । ভগবতোতর্ষাদিনিবন্ধে হেতুং দর্শয়তি কস্মাচ্চেতি ।  
কস্মাচ্চ হেতোস্তে ভূত্যং ন নমেরন্ ন নমস্কুর্যাঃ কে মহামান্ গরীমসে  
শুকতরায় ষতোব্রহ্মণোহিরণ্যগভ্রাপ্যাদিকর্তা কারণমতস্তস্মাৎ আদি  
কর্তে কথমেব তে ন নমস্কুর্যাঃ অতোতর্ষাদীনাং নমস্কারস্ত চ স্থানং  
স্বমর্হোবিষয়ইত্যর্থঃ হে অনন্ত দেবেশ হে জগন্নিবাস স্বমকরং তৎপরং

কস্মাচ্চ তে ন নমেরন্মহাত্মন—

গরীয়সে ব্রহ্মণোহুপ্যাদিকত্রৈ ।

অনন্ত ! দেবেশ ! জগন্নিবাস !—

হুমকরং সদসত্ত্বং পরং যৎ ॥ ৩৭ ॥

যবেদান্তেষু শ্রুতে কিং তৎ সদসৎ যৎ বিদ্যমানং তৎ সৎ অসচ্চ বৎ  
নাস্তীতি বুদ্ধিতে উপধাতুভূতে সদসতী যস্মাকরন্ত যদ্বারেণ সদসদিত্যা-  
পচর্নাত পরমার্থতন্ত সদসতঃ পরং তৎ যদকরং বেদবিদোবদন্ত তদ্বগেব  
নান্যদিত্যভিপ্রায়ঃ ॥ ৩৭ ॥

সাগিকৃত টীকা । তত্র তেতুমাহ কস্মাদিতি । হে দেবেশ হে  
মহাত্মন ! হে অনন্ত ! হে জগন্নিবাস কস্মাক্কেতোস্তে তুভ্যং ন নমেরনন্  
ন নমস্কারং কুর্য়ামঃ, কথং তুভ্যায় ব্রহ্মণোহুপি গরীয়সে গুরুতরায় আদি-  
কত্রৈ চ ব্রহ্মণোহুপি জনকায়, কিঞ্চ সদাসত্ত্বং অসদব্যক্তঞ্চ তাভ্যাং  
পরং মূল কারণং যদকরং ব্রহ্ম তচ্চ হমেব, এতেন্নবভির্হেতুভিষ্চাং সর্কে  
নমস্তমীতি ন চিত্তমিত্যর্থঃ ॥ ৩৭ ॥

হে মহাত্মন ! হে অনন্ত ! হে দেবেশ ! হে জগন্নি-  
বাস ! তুমি ব্রহ্মারও গুরু ও জনক, তোমাকে দেব-  
গণ কেনই বা না নমস্কার করিবেন ! হে ভগবন !  
তুমি সৎ ও তুমি অসৎ, আকার তুমি উভয়েরই অতীত  
অকর ব্রহ্ম ॥ ৩৭ ॥

গীঃ গঃ । হে পরমোদারচিত্ত ! হে দেশ-কাল-বস্তু-পরিচ্ছদশূন্য !  
হে হিরণ্য-গর্ভাদি দেবতা-গণেরও নিয়ন্তা ! হে জগতের আশ্রয় স্বরূপ !  
তুমি জগদধিকারী ও পরম-গুরু ও সৃষ্টিকর্তা, এই জন্য সকল দেবতাই  
তোমাকে নমস্কার করেন। আমার অস্তিত্ব ও নাস্তি পদের প্রত্যঙ্গীভূত  
প্রদার্থও তুমি এবং অগম্য ও অপারও তুমি, তোমাকে যে সকলে  
নমস্কার বা অমুরাগ করেন, ইহাতে আর আশ্চর্য কি ! ॥ ৩৭ ॥

শাকরভাষ্যং । পুনরপি স্তোতি কস্মিতি । হুমাদিদেবোজগতঃ

ত্বমাদিদেবঃ পুরুষঃ পুরাণ—

ভ্রুগম্ভ্য বিশ্বস্ত পরং নিধানং ।

বেত্তাসি বেদ্যঞ্চ পরঞ্চ ধাম—

ত্বয়া তত্তং বিশ্বমনস্তরূপ ! ॥ ৩৮ ॥

কর্তৃভ্যং পুরুষঃ পুর্নশরনাৎ পুরাণশ্চিরন্তনত্বমেবাস্ত নিশ্চয় পরং প্রকৃত্বং  
নিধানং নিধীয়তেহস্মিন্ জগৎ সর্বং মহাপ্রলয়াদাকিঞ্চিৎ কিঞ্চ বেত্তাসি  
বেদিতাসি সর্বৈশ্চ ব বেদ্যজাতস্ত যচ্চ বেদ্যং বেদনার্থং তচ্ছাসি পরঞ্চ  
ধাম পরমং পদং বৈষ্ণবং ত্বয়া তত্তং ব্যাপ্তং বিশ্বং সমস্তং হে অনন্তরূপ !  
অন্তোন বিদ্যতে তব রূপাণাং ॥ ৩৮ ॥

সামিকৃত টীকা । কিঞ্চ ত্বমাদিদেব ইতি । হং আদিদেবোদেব-  
নামাদিঃ যতঃ পুরাণোনাডিঃ পুরুষত্বং অতএব ভ্রুগম্ভ্য নিশ্চয় পরং নিধানং  
লয়স্থানং তথা নিশ্চয় বেত্তা জ্ঞাতা হং যচ্চ বেদ্যং বস্তুজাতং পরঞ্চ ধাম  
বৈষ্ণবং পদং তদপি ত্বমেবাসি অতএব হে অনন্তরূপ ! ত্বয়েবেদং বিশ্বং  
তত্তং ব্যাপ্তং, এতৈশ্চ সম্ভূতির্হেতুভিস্ত্বমেব নমস্কার্যাইত্যর্থঃ ॥ ৩৮ ॥

হে অনন্তরূপ ! তুমিই আদিদেব, তুমিই পুরাণ  
পুরুষ, তুমিই বিশ্বের একমাত্র নিধান, তুমি সর্বজ্ঞ,  
তুমিই জ্ঞেয়বস্তু, তুমি পরম ধাম ও তুমি বিশ্বের সর্বত্র  
বিরাজমান ! ৩৮ ॥

গীঃ সঃ । হে অসীম সত্ত্বানরূপ ! তুমি সকল সৃষ্টির আদি, তুমি  
অনাদি, অস্তিত্ব ভাষিত্তি প্রায়রূপে তুমিই পুরুষপদবাচ্য, পুর—শরীর মাত্রেই  
অপরায়ণ্য রূপে ভোগ্যরূপে স্থিতি, তুমিই জগতের লয়স্থান, তুমি জগতের  
সকলই জ্ঞাত আছ, আবার ভোগ্যকেই জ্ঞাত হইবার জন্য জগৎ  
ব্যাকুল ; তুমিই সচ্চিদানন্দঘন অনিদ্যানর্জিত নিষ্কর পরম পদ । হে  
নিশ্চরূপ ! রজু মেমন সর্পভ্রমের অধিষ্ঠানভূমি, তক্রূপ সংস্করূপ ভোগ্যতেই  
এই অসৎ জগৎ রূপ ভ্রম জন্মিতেছে, বস্তুতঃ জগতে ওত প্রোক্ত ভাবে  
ভোগ্যরূপেই সত্ত্বানিদ্যান ॥ ৩৮ ॥

বায়ুর্মোহগ্নির্বরুণঃ শশাঙ্কঃ—

প্রজাপতিত্বং প্রপিতামহশ্চ ।

নগোমমস্তেহস্তু সহস্রকৃৎস্বঃ—

পুনশ্চ ভূয়োহপি নমোনমস্তে ॥ ৩৯ ॥

শাকরভাষাঃ । কিঞ্চ বায়ুরিতি । বায়ুত্বং গম্ভ্যাগ্নির্বরুণোহপাং পতিঃ  
শশাঙ্কশ্চন্দ্রমাঃ প্রজাপতিত্বং কশ্যপাদিঃ প্রপিতামহশ্চ পিতামহস্ত্যপি  
পিতা প্রপিতামহোত্রক্লেণোপি পিতা ঠৈত্য়ং নমোনমস্তে তুভাগস্ত্ব গহস্র-  
কৃৎস্বঃ পুনশ্চ ভূয়োপি নমোনমস্তে বহুশোনগন্ধারক্রিয়াভাগাবৃষ্টিগণনং  
কৃত্বশ্চোচাতে পুনশ্চ ভূয়োপীতি শ্রদ্ধাভক্ত্যাতিশয়াদপরিতোষগাম্বনো-  
দশয়তি ॥ ৩৯ ॥

স্বামিকৃত টীকা । ইতশ্চ সর্কৈকস্বামন নগন্ধারগাঃ সর্কৈদেবাস্বকদ্বাদিতি  
স্ববন স্বয়মপি নমস্করোতি বায়ুরিতি । বায়ু। দিরূপস্বামিতি সর্কৈদেবাস্বক-  
য়োপলক্ষণার্থমুঞ্চং প্রজাপতিঃ পিতামহস্ত্যপি জনকদ্বাং প্রপিতামহস্ত্বং  
অতশ্চ তুভাং সহস্রকৃৎস্বঃ সহস্রশোনমোহস্তু পুনঃ সহস্রকৃৎস্বোনমোহস্তু  
ভূয়োহপি পুনরপি সহস্রকৃৎস্বো নমোনমইতি ॥ ৩৯ ॥

হে ভগবন্ ! বায়ু, যম, অগ্নি, বরুণ, চন্দ্রমা, প্রজাপতি  
ও প্রপিতামহ রূপ সকল দেবতাই তুমি, তোমাকে সহস্র  
সহস্র বার নমস্কার করি, হে ভগবন্ ! তোমাকে পুনঃ  
বারম্বার নমস্কার করি ॥ ৩৯ ॥

গীঃ সং । হে ভগবন্ ! তুমিই বায়ু রূপে প্রসাহিত হইয়া জীবেরা  
জীবন রক্ষা করিতেছ, তুমিই যম রূপে তাহাদিগকে আবার সংহার  
করিতেছ, তুমিই ভেদ রূপে জগৎকে উদ্ভূত করিতেছ, আবার জল রূপে  
সকলকে শীতল করিতেছ, চন্দ্র সূর্য্য রূপে তুমিই জগৎকে প্রকাশিত  
করিতেছ, তুমি প্রজা সমূহ সৃষ্টি করিতেছ । তুমি সকলেরই প্রপিতা,  
আমি তোমাকে ভক্তি ও শ্রদ্ধা পূর্ব্বক বারম্বার নমস্কার করিতেছি ।  
তোমাকে বারবারই প্রণাম করি কিছুতেই যেন আমার তৃপ্তি হইতেছে  
না—প্রাণ মন যেন আরও প্রণাম করিতে চাহিতেছে ॥ ৩৯ ॥

নমঃ পুরস্তাদথ পৃষ্ঠভস্তে—

নমোহস্ততে সৰ্বভএব সৰ্ব ।

শাকরভাষ্যঃ । তথা নমঃ পুরস্তাদিতি । নমঃ পুরস্তাৎ পূৰ্ব্বভাঃ দিশি  
ভুভামপ পৃষ্ঠভোপি চ নমোহস্ত তে সৰ্বভএব সৰ্বাসু দিকু সৰ্বভে স্থিতায়  
হে সৰ্ব, অনস্তবীৰ্য্যাসিতবিক্রমঃ অনস্তং বীৰ্য্যমশ্চ অমিতোবিক্রমোবশ্ত  
বীৰ্য্যং সামৰ্থ্যং বিক্রমঃ পরাক্রমঃ বীৰ্য্যবানপি কশ্চিৎ শস্ত্রাদিনিময়ে ন  
পরাক্রমতে সক্ষপরাক্রমোবা স্বঃ তু অনস্তবীৰ্য্যোঃসিতবিক্রমশ্চেত্যনস্ত-  
বীৰ্য্যাসিতবিক্রমঃ সৰ্বং সমস্তং জগৎ প্রাপ্নোষি সমাপেকেনাশ্বনা  
ন্যাপ্নোষি অতস্তদগি ভবসিসৰ্বস্বদা বিনাস্তুতং না কঞ্চিদশীত্যর্থঃ ॥৪০॥

বাগিকৃত টীকা । ভক্তিশ্রদ্ধাদাদরাতিশয়েন নমস্কারেষু তৃপ্তিমন-  
দিগচ্ছন পুনরপি বহুশঃ প্রণমতি নমহেতি । হে সৰ্ব সৰ্বাস্বান্ সৰ্বাসু  
দিকু ভুভাং নমোহস্ত, সৰ্বাস্বাত্মমুপগাদয়ন্তাঃ অনস্তং বীৰ্য্যং সামৰ্থ্যং যস্ত  
স্তথা অসিতোবিক্রমঃ পরাক্রমোমশ্চ স-এনস্তুতস্তং সৰ্বং বিশ্বং সমাগস্ত-  
বহিষ্ঠ সমাপ্নোষি ন্যাপ্নোষি অমণমিব কণককুণ্ডলাদি সকার্য্যং ব্যাপ্য  
বস্তসে ততঃ সৰ্বস্বরূপোহসি ॥ ৪০ ॥

হে সৰ্বস্বরূপ । আমি তোমার সম্মুখ ভাগে নমস্কার  
করি, তোমার পশ্চাৎভাগে নমস্কার করি এবং তোমার  
চতুর্দিকই নমস্কার করি ; তুমি অনস্তবীৰ্য্য ও অমিত-  
বিক্রম এবং তুমি জগতের সৰ্বত্র বিদ্যমান, এই জন্য  
তুমি "সৰ্ব" নামে অভিহিত হইয়া থাক ॥ ৪০ ॥

শ্রীঃ সঃ । ভগবান্ সৰ্বপতঃ আদ্যস্ত পরিচ্ছেদ শৃণু, তাঁহার অস্ত্র ও  
পশ্চাৎভাগ নাই । তবে ভক্তগণে তাঁহাকে সকল কন্ঠেরই আদি, মধ্য  
ও সৰ্ব পুরুষ বলিয়া স্বীকার করেন, এই জন্ত অর্জুন সকল কন্ঠের  
আদিতে তাঁহার সম্মুখ ভাগ, অস্তে তাঁহার পশ্চাৎভাগ ও মধ্যে তাঁহার  
সকলঃ বিদ্যমানতা দর্শন করিমাই তাঁহার সম্মুখে, পশ্চাতে ও চারিদিকে  
নমস্কার করিলেন । তাঁহার কারিক বল রূপবীৰ্য্য ও শিকা, শস্ত্রাদির  
প্রয়োগকুশলতা রূপ বিক্রমের সীমা নাই । তিনি নিজ গতা ক্ষুরণ স্বাক্ষা

অনন্তবীৰ্য্যামিত্তিক্রমস্তুঃ—

সৰ্বং সমাপ্নোষি ততোহনি সৰ্বঃ ॥ ৪০ ॥

সখেতি মহা প্রসভং যতুস্তুঃ—

হে কৃষ্ণ ! হে ষাদব ! হে সখেতি ।

অগং ব্যাপিরা রতিয়াছেন, এই জন্ম তিনি কোন বস্তু বিশেষের নামে অভিহিত না হইয়া “সর্ব” নামে আখ্যাত হইয়াছেন ॥ ৪০ ॥

শাক্তরভাষাং । যতোহং স্বরাহাছ্যাপরিজ্ঞানাদপরাধাক্রোভোঃ সখেতি সখা সমানবয়াঠেতি মহা জ্ঞানো বিপরীতবুদ্ধ্যাং প্রসভগতিভূয় প্রসভং যতুস্তুঃ হে কৃষ্ণ হে ষাদব হেসখেতি চ অজ্ঞানতা অজ্ঞানিনা মূঢ়েন কিমজ্ঞানতেত্যাত মতিমানং মহাছ্যাং তদেনমীশ্বরস্ত বিশ্বরূপং তদেনং মতিমানমজ্ঞানতেতি বৈয়তিকরণেন সম্বন্ধপ্ৰবেগমিতি পাঠো যদ্যন্ত তদা সাগানাধিকরণামেব ময়া প্রমাদাৎ বিক্লিপচিত্ততয়া প্রণয়েন বাপি প্রণয়ো নাম স্নেহস্তুরিমিত্তোবিশ্রম্বস্তেনাপি কারণেন যতুস্তবানাম্মি ॥৪১॥

স্বামিকৃত টীকা । ইদানীং ভগবন্তুঃ ক্রমাপয়তি সখেতি স্বাত্মাং স্বাং প্রাকৃতঃ সখেতোবং মহা প্রসভং হঠাৎ তিরস্কারণেণ যতুস্তুঃ তৎ-কাময়ে স্বামিত্তাস্তরেণাধয়ঃ, কিং তৎ, হে কৃষ্ণ ! হে ষাদব ! হেসখেতি চ স্কিরার্ধঃ । প্রসভাক্রোভোঃ হেতুঃ তব মতিমানমিদং বিশ্বরূপমজ্ঞানতা ময়া প্রমাদাৎ প্রণয়েন স্নেহেন বা যতুস্তমিতি ॥ ৪১ ॥

হে ভগবন ! তোমার এই বিশ্বরূপ ও ঐশ্বর্য্য-মহিমা না জানিয়া হে কৃষ্ণ ! হে ষাদব ! হে সখে ! এই রূপ লৌকিক সম্বন্ধ-বুদ্ধিতে যাহা কিছু সামান্য ব্যবহার করিয়াছি, তুমি আমার উজ্জ্বলিত অপরাধ ক্ষমা কর ॥ ৪১ ॥

শ্লোকঃ । সৰ্ব্বং সৰ্ব্বং ক্রমক্রমে ভগবান্ বলিরা জানিলেও সমবয়স্কতা ও সখ্যতা অস্ত তাঁহাকে হরতো আপনার সাধারণ মাতুল পুত্র সোধে



অজানতা মহিমানং তবেদং—

যয়া প্রমাদাৎ প্রণয়েন বাপি ॥ ৪১ ॥

যচ্চাবহাসার্থমসংকৃতোহসি—

বিহারশয্যাসনভোজনেষু ।

কখন যাদব কখনও কখন কখনবা সখা বলিয়া লৌকিক বুদ্ধিতে ঠিক পূর্বে ঠিকরূচিত সম্বোধন করিয়াছেন, এক্ষণে দিব্য দৃষ্টিতে শ্রীকৃষ্ণের অনির্লচনীয় স্বরূপ দর্শনে আপনাকে ক্ষুদ্রাতিক্ষুদ্র বোধে ক্ষুদ্র হইয়া নিজ পূর্বকৃত স্পর্ধা ও ধুটতা সমস্ত ক্ষমা চাহিলেন ॥ ৪১ ॥

শাকরভাষ্যং । যচ্চেতি । যচ্চ অবহাসার্থং পরিহাসপ্রয়োজনায় অসংকৃতং পরিভূতোসি তবসি কচ বিহারশয্যাসনভোজনেষু বিহারং বিহারঃ পাদব্যায়ামঃ শয়নং শয্যা আসনং আস্থাপিকা ভোজনমদন-মিতোহেষু বিহারশয্যাসনভোজনেষু একঃ পরোক্ষঃ গন অসংকৃতোসি পরিভূতোসি অথবা হে অচ্যুত ! তৎসমক্ষং তচ্ছকঃ ক্রিয়াবিশেষণার্থঃ প্রত্যক্ষং না অসংকৃতোসি তৎসর্কসপরাধজাতং ক্রাময়ে কমাং কারয়ে ক্রামচমপ্রমেয়ং প্রমাণাতীতং যতদ্বং ॥ ৪২ ॥

স্বামিকৃত টীকা । কিঞ্চ যচ্চেতি । হে অচ্যুত যচ্চ পরিহাসার্থং ক্রৌড়াদিষু তিরস্কৃতোহসি একঃ কেবলঃ সখীন্ বিনা রচসি স্থিত ইত্যর্থঃ অপবা তৎসমক্ষং তেষাং পরিহাসতাং সখীনাং সমক্ষং পুরতোহপি তৎসর্কসপরাধজাতং ক্রামপ্রমেয়ং অচিন্ত্যপ্রভাবং ক্রাময়ে কমাং কারয়ামি ॥ ৪২ ॥

হে অচ্যুত ! তোমার বিহারশয্যা আসন ও ভোজন-কালে অথবা যখন তুমি কখন একাকী থাকিতে, কিংবা তোমার অন্যান্য বন্ধু বর্গমধ্যে অবস্থিতি করিতে, পরি-হাসচ্ছলে আমি তোমাকে কত তিরস্কার করিয়াছি ; তুমি অপ্রমেয়, তোমার নিকট আমি তজজন্য কমা প্রার্থনা করিতেছি ॥ ৪২ ॥

একোহপনাপ্যচ্যুত তৎসমক্ষং—

তৎ কাময়ে হ্যামহমপ্রমেষং ॥ ৪২ ॥

পিতাসি লোকস্য চরাচরস্য—

হমস্য পূজ্যশ্চ গুরুর্গরীয়ান্ ।

গীঃ সঃ । ক্রীড়ার সময়, শস্য শয়নকালে, আসনে বসিবার সময়, এবং সজাতীয় বহুজন মণ্ডলীতে একত্রে ভোজন কালে অথবা যখন ভগবান ত্রীকৃষ্ণ একাকী বিশ্রাম করিতেন, কিংবা যখন তিনি মিত্রমণ্ডলীবেষ্টিত হইয়া থাকিতেন, তজ্জুঁন হইতো সেই সেই সময় কত উপহাসের কথা বলিয়াছেন, তাই এখন তাঁহার নিকট বিনীত ভাবে বলিতেছেন, তুমি অচিন্ত্য প্রভাবশালী, তুমি নির্ঝিকার ও পরম দয়ালু, আমার অজ্ঞানকৃত সমস্ত ক্রটি ক্ষমা কর ॥ ৪২ ॥

শাক্তভাষাং । পিতাসীতি । পিতাসি জনয়িতাসি লোকস্য প্রাপি-  
জাতস্য চরাচরস্য স্থানরজ্জমস্য ন কেবলং হমস্য জগতঃ, পিতা পূজ্যশ্চ  
পূজ্যহোগতো গুরুর্গরীয়ান্ গুরুতরঃ কস্মাদ্ গুরুতরমিত্যাহ ন চ স্বং-  
সমস্ততুগোহেগোপন হীশ্বরাদরঃ সম্ভবত্যনেকেশ্বরদ্বন্দ্ব্যনচারানুপপত্তেঃ  
স্বংসমএব তানদন্তোন সম্ভবতি কুলগোবাত্তোহিত্যধিকঃ স্তাৎ কস্মাত্তাক-  
জয়েপি সৰ্বস্মিন্ন প্রতিমপ্রভাবঃ প্রাতীয়াতে যয়া সা প্রতিমা ন নিদ্যাতে  
প্রতিমা যস্ত তব প্রভাবস্য স হমপ্রতিমপ্রভাবঃ হে অপ্রতিমপ্রভাব  
নিরতিশয়প্রভাব উত্থাধঃ ॥ ৪৩ ॥

স্বামিকৃত টীকা । অচিন্ত্যপ্রভাবদ্বমেবাচ পিতেষুতি । ন নিদ্যাতে  
প্রতিমা উপমা যস্ত সোহমপ্রতিমপৃথানিদঃ প্রভাবোমস্ত তব হে অপ্রতিম-  
প্রভাব হমস্য চরাচরস্য লোকস্য পিতা জনকোহসি অন্তএব পূজ্যশ্চ  
গুরুশ্চ গুরোরপি গরীয়ান্শ্চ গুরুতরঃ—অতোলোকজয়েহপি স্বংসমএব  
তাবদন্তো নাস্তি পরমেশ্বরাদন্তাত্তাভাবাৎ স্বতোহধিকঃ পুনঃ কৃতঃ স্তাৎ ॥ ৪৩

হে অনুপম প্রভাবশালিন্ ! এই চরাচর সমস্ত  
লোকের পিতা তুমি, পূজ্য তুমি, গুরু ও গুরু হইতেও

ন স্বংগমোহস্ত্যভ্যধিকঃ কুতোহনো—

লোকত্রয়েহপ্যপ্রতিমপ্রভাব ॥ ৪৩ ॥

তস্মাৎ প্রণম্য প্রণিধায় কায়ং—

প্রসাদয়ে স্বামহমীশমীড্যং ।

গুরুতর তুমি, ত্রিজগতে তোমার তুল্য কেহ নাই,  
তোমা হইতে শ্রেষ্ঠ কেই না হইতে পারে ॥ ৪৩ ॥

গীঃ সঃ । সমস্ত জগৎ তোমা হইতে উৎপন্ন এই জন্ত তুমি সকলের  
পিতা, সকল দেবের দেবতা তুমি এই জন্ত তুমি পূজ্য, বেদাদির উপদেষ্টা  
তুমি এজন্য তুমি গুরু, তোমা হইতে কেহ আর শ্রেষ্ঠ নাই, এ জনা  
তুমি গুরুতর এনং তুমি “ একমেবাদ্বিতীয়ং ” তোমার তুলনা তুমিই,  
তোমা হইতে শ্রেষ্ঠ আর কেহ নাই । শ্রীতও বলিয়াছেন “ নতৎ সম-  
শ্চাভ্যধিকশ্চ দৃশ্যতে ” তাঁহার সমান বা তাঁহা হইতে উৎকৃষ্ট আর কিছু  
দৃষ্ট হয় না ॥ ৪৩ ॥

শাক্তভাষাং । যতএবং তস্মাদিতি । তস্মাৎ প্রণম্য নমস্কৃত্য প্রণিধায়  
প্রকর্ষণে নীচেষু ভা কায়ং শরীরং প্রসাদয়ে প্রসাদং কারণে স্বামহমীশমী-  
শিতারমীডাং স্ততাং স্বঃ পুনঃ পুত্রস্তাপরাধঃ পিতা যথা ক্রমতে সনঃ  
সখ্যইব সখ্যাপরাধঃ যথা বা প্রিয়াঃ প্রিয়ামা অপরাধঃ ক্রমতে এবমহাস-  
হে দেব ! মোচুঃ প্রমাহতুঃ কৃত্যমত্যাধঃ ॥ ৪৪ ॥

বাসিকৃত টীকা । স্বাম্মাদেনং তস্মাদিতি । তস্মাৎস্বামীশং জগত জীভাঃ  
স্ততাং প্রসাদমায়ি কণং কায়ং প্রণিধায় দণ্ডবস্মিপাত্য প্রণম্য প্রকর্ষণে  
নন্দা, অকৃত্যং মমাপরাধঃ মোচুঃ কৃত্যমহসি, কৃত্য কইব পুত্রস্তাপরাধঃ  
কৃপম্ম পিতা যথা সততে, সখ্যমিত্রস্তাপরাধঃ সখা নিকৃপাধিবকৃপম্ম  
সততে, প্রিয়াশ্চ প্রিয়স্তাপরাধঃ তৎপ্রিয়ামং সখা তদ্বৎ ॥ ৪৪ ॥

অতএব দণ্ডবৎ প্রণাম পূর্বক তোমাকে সকলের  
বন্দনীয় জানিয়া তোমার প্রসন্নতা প্রার্থনা করিতেছি ।

পিত্তেব পুত্রস্য সখ্যেব মখ্যঃ—

প্রিয়ঃ প্রিয়ায়ার্হসি দেব ! সোচুঃ ॥ ৪৪ ॥

অদৃষ্টপূর্বং জাযতোহস্মি দৃষ্টে।—

ভয়েন চ প্রথাখিতং মনোমে ।

যেমন পিতা পুত্রের, সখা মিত্রের, পতি পত্নীর অপরাধ  
ক্ষমা করেন, তুমি তদ্রূপ আমার অপরাধ ক্ষমা কর ॥ ৪৪

গীঃ সঃ । অর্জুন ভগবচ্চরণাবনত—প্রণত হইয়া দীন ভাবে বলি-  
তেছেন প্রভো ! তুমি সর্ব জগতের নিয়ন্তা ও ব্রহ্মাদিরও বন্দনীয়,  
তোমার মহত্বের শেষ নাই, কিন্তু নাথ ! যেমন শিশু পিতৃগতপাণ, সখা  
যেমন প্রাণসখার অঙ্গুষ্ঠ, পত্নী যেমন পতিকে ভিন্ন আর কাঁতাকেও  
জানেনা, তদ্রূপ আমিও তোমার আশ্রিত, আমাকে—পরগত তত্ত্বকে  
রক্ষা কবিনার কর্তা তুমি তৈ আর কেহ নাহি । আমার মত তোমার  
অনেক ভক্ত থাকিতে পারে, কিন্তু তোমার মত আমার আর কেহ নাই ।  
তাই বলি দেবাদিদেব ! তুমি প্রসন্ন হইয়া আমাকে ক্ষমা কর ॥ ৪৪ ॥

শাকরভাষ্যঃ । অদৃষ্টপূর্বমিতি । অদৃষ্টপূর্বং ন কদাচিদপি দৃষ্টপূর্ব-  
মিদং বিশ্বরূপং তব ময়ানৈর্কা তদহং দৃষ্টে। জাযতোহস্মি ভয়েন চ  
প্রথাখিতং মনোমেতত্ত্বদেব মে মম দর্শয় হে দেব রূপং মন্বৎসুখং প্রসীদ  
দেবেশ জগন্নিবাস জগতোনিবাসোজগন্নিবাসঃ হে জগন্নিবাস ॥ ৪৫ ॥

সামিকুল টীকা । এবং কয়মিহা প্রার্থয়তে অদৃষ্টেতি বাস্ত্যঃ । হে  
দেব ! পূর্বমদৃষ্টে তব রূপং দৃষ্টে। জাযতোহস্মিভ্যে তথা ভয়েন চ মে  
মনঃ প্রথাখিতং প্রচলিতং তস্মাশ্চ ম বাথানিবৃত্তয়ে তদেব রূপং দর্শয় হে  
দেবেশ ! হে জগন্নিবাস প্রসন্নোভব ॥ ৪৫ ॥

হে দেবেশ ! তোমার এই অদৃষ্টচর অপূর্ব রূপ  
দর্শন করিয়া আমি মনুষ্ট হইয়াছি বটে, কিন্তু ভয়ে  
প্রাণ ব্যাকুল হইয়া উঠিয়াছে । হে জগন্নিবাস ! তোমার

তদেব মে দীর্শয় দেব রূপঃ—

এসীদ দেশেশ জগন্নিবাস ॥ ৪৫ ॥

কিরীটিনং গদিনং চক্রহস্ত—

মিচ্ছামি স্বাং দ্রষ্টুমহং তপৈব ।

সেই মনোহর পূর্ব রূপ দেখাইয়া আমার প্রতি প্রসন্নতা  
বিস্তার কর ॥ ৪৫ ॥

শ্রী: স: । ভগবানের নিরাটমূর্ত্তি দর্শনে অর্জুন কৃতার্ধ ও আশ্চর্য্য  
রূপে মোহিত হইয়া আনন্দিত হইয়া ও সুখী হইতে পারেন মাই,  
কেননা সেই উজ্জ্বল ও মনের ধারণা ও ধ্যানের অযোগ্য বিকট ভয়ঙ্কর  
ভাবে তিনি ভীত হইয়া পড়িয়াছেন ; তাহ বলিতেছেন পুত্রো ! তোমার  
এই স্বরূপ দর্শনে আর আমার অভিলাষ নাই, তোমার এ রূপ আশ্চর্য্য  
হউক, অনন্ত হউক, তোমার মহিমাব্যঞ্জক হউক, আগার ইহা দেখিতে  
ভাল লাগিতেছেন ; তোমার স্বরূপ যাহাই হউক না কেন তাহা আমার  
পূয়োজন নাই, কিন্তু হে দেব ! তুমি যে রূপে ভক্তের মন মোহিত কর,  
পৌমিককে উন্নত করিয়া দাও, অগ্রগত—শরণাগতের মন কাড়িয়া লও,  
আমার সখাবেশদারী তোমার যে মোহন রূপটিকে আমি দেখিতে বড়  
ভাল নাসি, আত্মাকে সেই হাঁসি হাঁসি মোহন বেশে দেখা দাও ।  
আমার পুত্র-ভগ্নী মন-ভুগাম রূপটি না দেখিতে পাইলে আমার কৃষ্ণ  
হইতেছে না । তুমি তো ভক্ত বৎসল ! ভক্ত যে রূপ ভাল বাসে, তুমি  
তো ভক্তের কাছে সেই রূপেই দেখা দাও, তবে তুমি কেন বিলাস  
করিতেছ, শীঘ্র তোমার সেই পূর্ব রূপ ধারণ করিয়া আমার ভয় ভঞ্জন  
কর ॥ ৪৫ ॥

শাঙ্করভাস্যং । কিঞ্চ কিরীটিনমিতি । কিরীটিনং কিরীটবস্তং তথা  
গদিনং গদাবস্তং চক্রহস্তমিচ্ছামি স্বাং পুর্বেণ স্বাং দ্রষ্টুমহং তপৈব পূর্বব-  
দিত্যর্থঃ যতএবং তস্মাৎ তেনৈব রূপেণ বসুদেবপূত্ররূপেণ চতুর্ভুজেন  
সহস্রবাহো । বার্তমানিকেন বিশ্বরূপেণ ভব বিশ্বমূর্ত্তে উপসংহৃত্য বিশ্বরূপং  
তেনৈব রূপেণ বসুদেব পুত্ররূপেণ ভবেত্যর্থঃ ॥ ৪৬ ॥

তেনৈব রূপেণ চতুর্ভুজেন—

সহস্রবাহো ! ভব বিশ্বযুক্তে ॥ ৪৬ ॥

স্বামিকৃত টীকা । তদেন রূপং বিশেষরূপাহ কিরীটিনমিতি । কিরীটবস্ত্রং গদাবস্ত্রং চক্রহস্তকং ত্বাং দ্রষ্টৃগিচ্ছামি যথা পূর্বং দৃষ্টোহস্মি তথৈব অতঃ হে সহস্রবাহো হে বিশ্বযুক্তে ইদং বিশ্বরূপং উপসংহৃত্য তেনৈব কিরীটাদিবৃক্শেন চতুর্ভুজেন রূপেণ ভব আবির্ভব, তদনেনম শ্রীকৃষ্ণমর্জুনঃ পূর্বমপি কিরীটাদিবৃক্শমেব পশ্চাতীতি গমাতে, যত্ পূর্ব-  
যুক্তং বিশ্বরূপদর্শনে কিরীটিনং গদিনং চক্রিণঞ্চ পশ্চামীতি তৎকিরীটা-  
দাতিপ্রাধেণ, যদ্বা এতাসমুৎ কালঃ সং ত্বাং কিরীটিনং গদিনং চক্রিণঞ্চ  
স্বপুসরমপশ্চাৎ তমেবেদানীং তেজোরশিং ছনিরীক্যং পশ্চামীত্যনমজ  
বচনস্ত ব্যক্তিরিত্যবিরোধঃ ॥ ৪৬ ॥

হে ভগবন্ ! আমি কিরীটযুক্ত ও গদা চক্র হস্তে  
তোমার সেই পূর্বনং রূপ দর্শনের অভিলাষী হইয়াছি;  
হে সহস্রবাহো হে বিশ্বযুক্তে ! এক্ষণে তুমি তোমার  
সেই চতুর্ভুজ মূর্তি ধারণ কর ॥ ৪৬ ॥

গীঃ গঃ । তত্ আপনার জনরবল্লভকে নিজ মনোগোচর মূর্তিতেই  
দেখিতে ভাল বাসেন, তাই অর্জুন ভগবানকে সহস্রবাহু যুক্ত বিশ্বরূপ  
উপসংহার করিয়া কিরীটাদিতে অলঙ্কৃত গদা-চক্রপাণি ভক্ত-বৎসল রূপ  
ধারণ করিতে প্রার্থনা করিলেন ॥ ৪৬ ॥

শাক্তরভাষাঃ । অর্জুনঃ ভীতমুপলভ্য উপসংহৃত্য বিশ্বরূপং পূর্ব-  
বচনেনাশ্বাসয়ন্ শ্রীভগবান্ ময়েতি । ময়া-পুসরেন পুসাদো নাম যদ্বাওগ্রহ-  
বুদ্ধিঃ স্বভাৱা পুসরেন ময়া তব হে অর্জুন ইদং পরং রূপং বিশ্বরূপং দাশত-  
মায়বোগাৎ আশ্বনত্রৈখর্যাস্ত সামর্থ্যাতেজোময়ং তেজঃপূরং বিশ্বং সমস্ত-  
মনস্তং অস্তরহিতং আদৌ তবমাদ্যং যজ্ঞপং মে সম যদন্যোন যন্তোহন্যোন  
কেনচিৎ দৃষ্টপূর্বং ॥ ৪৭ ॥

স্বামিকৃত টীকা । এবং প্রার্থিতঃ সন্তমাশ্বাসয়ন্ শ্রীভগবান্ অশ্বাচ  
ময়েতি ত্রিভিঃ । হে অর্জুন ! কিমিতি স্বং বিভেবি যতো ময়া প্রসরেন

শ্রীভগবানুবাচ । ময়া প্রসমেন—

তবাজ্জুনেদং রূপং পরং দর্শিতমাত্মযোগং ॥

তেজোময়ং বিশ্বমনস্তমাদ্যং—

যশ্মে ত্বদশ্চেন ন দৃষ্টে পূর্বং ॥ ৪৭ ॥

কৃপয়া তবেদং পরমুত্তমং রূপং দর্শিতং আত্মনোমম যোগাৎ যোগমায়াম-  
সামর্থ্যাৎ পরমমেবাহ তেজোময়ং বিশ্বাত্মকমনস্তমাদ্যঞ্চ যশ্মম রূপং  
ত্বদন্যন স্বাদৃশাত্মকাদন্যন পূর্বং ন দৃষ্টং ॥ ৪৭ ॥

ভগবান্ কহিলেন, হে অর্জুন ! তোমার প্রতি  
প্রসন্ন হইয়াই আমি আত্মযোগবলে তোমাকে এই  
বিশ্বাত্মক অপূর্ব অনাদি অনন্ত ও তেজোময় রূপ  
দেখাইলাম ; আমার এরূপ তুমি ভিন্ন এপর্যন্ত আর  
কেহ দেখিতে পার নাই ॥ ৪৭ ॥

গীঃ সং । হে অর্জুন ! তুমি আমার বিশ্বরূপ দর্শনে ভীত হইওনা,  
আমি ভয় দেখাইবার জন্য এরূপ তোমাকে দেখাই নাই, তোমার প্রতি  
কৃপানিষ্ঠ হইয়া অত্যন্ত প্রসন্ন হইয়াই, তোমাকে কৃতাপ করিবার জন্যই  
এই দেহচলিত রূপ তোমাকে প্রদর্শন করিলাম । এ রূপের তেজ-  
কোটি সূর্যের তেজ পরাতুত হয়, সমস্ত ব্রহ্মাণ্ডই ইহার অন্তর্নিহিত,  
এরূপের আদি নাই, অন্তও নাই । অত্যন্ত প্রিয়তম ভক্ত তোমার ব্যতীত  
আর কাহারও ভাগে এ আশ্চর্য্য মূর্তি দর্শন করা বটে নাই । আমি  
ধৃতরাষ্ট্রভবনে ভীষ্মাদিকে, সমরাস্তরে অর্জুরকে ও শৈশবে মাতা যশো-  
দাকে বিশ্বরূপ দেখাইয়াছিলাম বটে কিন্তু তাণা এই রূপের অবাঞ্ছন্য  
অংশমাত্রি ; এরূপ সুস্পষ্ট ও গৌঠরম্পন্ন বিশ্বাত্মক রূপ তোমাকেই  
কৃপা করিয়া দেখাইলাম । একাত্মগুণত—শরণগুণত ভক্ত ও প্রসাতেই তুমি  
এই বিচিত্র রূপ দেখিতে পাইলে । ইহাতে ভীত না হইয়া বরং আপনাকে  
প্রসন্ন ও ধন্য মনে কর ॥ ৪৭ ॥

শাকরভাষ্যঃ । আত্মনোমমরূপদর্শনেই কৃতার্থ একমম গংবুধৈস্তি



ন বেদযজ্ঞাধ্যয়নৈর্ন দাটৈন—

ন চ ক্রিয়াভিন্ন তপোভিক্রৈঃ ।

তত স্তোতি ন বেদেতি । ন বেদযজ্ঞাধ্যয়নৈর্ন দাটৈনশ্চতুর্থাপি বেদানা-  
যধ্যয়নৈর্নোবংযজ্ঞাধ্যয়নৈশ্চ বেদাধ্যয়নৈরেব যজ্ঞাধ্যয়নশ্চ সিদ্ধত্বাৎ পৃথক্  
যজ্ঞাধ্যয়নগ্রহণং যজ্ঞবিজ্ঞানোপলক্ষণার্থং তথা ন দাটৈনঃ তুলাপুরুষাদিভিন্ন  
চ ক্রিয়াভিন্নগ্নিহোত্রাদিভিঃ শ্রোতাভিন্নানি তপোভিক্রৈশ্চাস্ত্রায়ণা-  
দিভিক্রৈর্গোচৈঃ এনং রূপোষণা দর্শিতং বিশ্বরূপং যন্ত সোহমেবংরূপঃ  
শক্যো ন শক্যঃ অহং নুলোকে মনুষ্যালোকে দ্রষ্টুং তদন্যন কুরুপ্রবীর ॥ ৪৮ ॥

স্বামিকৃত টীকা । এতদর্শনমতিদুলভং লব্ধ্বা স্বং কৃতার্থোহসী-  
ত্যাত ন বেদেতি । বেদাধ্যয়নব্যতিরেকেণ যজ্ঞাধ্যয়নশ্রাভানাৎ যজ্ঞশাক্ষন  
যজ্ঞবিদ্যাঃ কল্পসূত্রাদ্যা লক্ষ্যৈশ্চ বেদানাং যজ্ঞবিদ্যানাঞ্চাধ্যয়নৈরিত্যর্থঃ,  
নচ দাটৈনঃ নচ ক্রিয়াভিন্নগ্নিহোত্রাদিভি নচোগ্রৈশ্চতপোভিশ্চাস্ত্রায়ণাদি-  
ভিরেবং রূপোহহং ততোহন্যন মনুষ্যালোকে দ্রষ্টুং শক্যঃ অপি তু স্বমেব  
কেবলং মৎপ্রসাদেন দৃষ্ট্বা কৃতার্থোহসি ॥ ৪৮ ॥

হে কুরু প্রবীর ! মনুষ্যালোক মধ্যে বেদাধ্যয়ন বা  
যজ্ঞানুষ্ঠান অথবা যথেষ্ট দানধর্ম কর্ম করিয়াও কিম্বা  
অত্যাগ্র তপশ্চর্যা দ্বারাও তুমি ভিন্ন আমার এরূপ আর  
কেহই দর্শন করিতে সমর্থ হয় বাই ॥ ৪৮ ॥

গীঃ সংঃ । কেহ ঋগাদি চতুর্কোষই অর্থবিচার পূর্কক পাঠ করুন,  
অথবা বিদি পূর্কক বেদ বোধিত কর্মরূপ যাগ যজ্ঞের অনুষ্ঠানই শিক্ষা  
করুন, কিম্বা তুলাপুরুষ দান, কল্পাদান, গবাদি দান, অন্ন সূবর্ণাদি দান  
করুন বা অগ্নিহোত্র প্রভৃতি শ্রোত স্মার্তাদিক্রিয়াই করুন অথবা কেহ  
কৃচ্ছ্রাস্ত্রায়ণাদি পূর্কক বা উল্লিগে সংযম ও কামরূশ কাশরতাক্রম কঠোর  
তপোব্রতের আচরণই করুন, ভগবানের কৃপা দৃষ্টি লাভ করিতে না  
পারিলে এ সমস্তই বার্থ ও পণ্ড্রম মাত্র ; বিশেষতঃ ভীতার কৃপা দৃষ্টি না  
হইলে, কেহই তাঁহাকে দেখিতে পার না । অর্জুন ভগবানের শরণাগত  
কৃষ্ণায় ভগবানের কৃপা দৃষ্টি হইয়াছিল, তাই তিনি দিব্য চক্ষু পাইয়া

একং রূপং শব্দেন্যাহং নুলোক্যে—

দ্রষ্টুং তদন্যেহং কুরুপ্রবীর ॥ ৪১ ॥

মা তে ব্যথা মা চ বিমূঢ়ভাবো—

দৃষ্ট্বা রূপং ধোয়ামীদৃশ্যমেদং ।

ছিলেন, এবং অলোকসামান্য বিশ্বাস্যক রূপ দর্শনে কৃতার্থ হইয়াছিলেন ।  
সে কর্ত্তব্য—যে অচুষ্ঠানে, যে শাস্ত্রাধারনে, যে তপস্বীক ফেযোগে ও যে  
জ্ঞানে ভগবৎরূপা লাভ রূপ উদ্দেশ্য বা সংকল্প নাহি, তাহা নিতান্ত  
নিষ্ফল ও সাধুগণের উপেক্ষ্যযোগ্য, ॥ ৪১ ॥

শাস্ত্রভাষা । মা তে ব্যথতি । মা তে ব্যথা মাত্ত্বস্তে তন্ন- মা চ  
বিমূঢ়ভাবো নিমূঢ়চিত্ততা দৃষ্ট্বাপনতা রূপং ধোয়ামীদৃক্ যথানদর্শিতং-  
মমেদং বাপেতভীর্কিগতভয়ঃ প্রীতমনাশ্চ সন্ পুনর্ভূয়াৎ তদেহ চতুর্ভূজং-  
রূপং শব্দচক্রাদাধরং তবেষ্টং রূপমিদং প্রপশু ॥ ৪২ ॥

স্বাসিকৃত টীকা । এনমপি চেত্তবেদং ধোয়ঃ রূপং দৃষ্ট্বা ব্যথা ভবতি  
তুহি তদেব-রূপং দর্শয়ামীত্যাত মা তে ইতি । ইদৃক্ ইদৃশং ধোয়ঃ-সদীরং-  
রূপং দৃষ্ট্বা তে ব্যথা মাত্ত্ব-বিমূঢ়ভাবো-নিমূঢ়-ইক মাত্ত্ব বিগতভয়ঃ প্রীত-  
মনাশ্চ সন্ পুনর্ভূয়াৎ তদেবদং সম রূপং প্রকর্ষণ পশু ॥ ৪২ ॥

হে অর্জুন ! তুমি আমার এই ধোয় রূপ দর্শনে  
ব্যথিত বা বিমোহিত হইওনা । তুমি নির্ভীক ও প্রসন্ন-  
চিত্তে আমার পূর্বরূপই দর্শন কর ॥ ৪২ ॥

গীঃ সঃ । নহ বাহুরু বদনাদি নিশিষ্ট বিশ্বরূপ দর্শনে ভ্রান্তর ভয়  
ও মোহ হইতেছে-দেগিয়া-ভক্তসাম্রাজ্যকরতরু ভগবান্ স্নেহ পূর্বক  
অর্জুনকে কহিলেন, যে তুমি আর ভীত হইওনা, প্রসন্নচিত্তে দেখ, কে  
চতুর্ভূজ বাহুদেব মূর্ত্তিতে তুমি সনঃ প্রাণ-দর্শন করিয়াছ, আমি সেই  
মনোহর রূপই দারণ করিতেছি । ভক্ত-গণন বাহ্য প্রার্থনা করেন, ভক্ত-  
বংগল তখন তাহাই সিদ্ধ করিয়া থাকেন । অর্জুন বিশ্বরূপ দেখিতে

ব্যপেতভীঃ প্রীতমনাঃ পুনঃ—

তদেব মে রূপমিদং প্রপশ্য ॥ ৪৯॥

সঞ্জয় উবাচ । ইত্যর্জুনঃ বাসুদেব—

স্তথোক্ত্বা স্বকং রূপং দর্শয়ামাস ভূয়ঃ ।

আশ্বাসয়ামাস চ ভীতয়েনং—

চাচিরা চিত্তেন বলিরা ভগবান্ সেই নিচিন্তে রূপ ধারণ করিয়াছিলেন, আবার এক্ষণে পূর্ব রূপ দেখিতে চাহিলেন, ভগবান্ তাহাতেই সম্মত হইলেন। বহু জীব ভগবদ্ভক্তির দ্বারা মায়া বন্ধন হইতে মুক্তি পায়, কিন্তু স্বয়ং ভগবান্ নিত্যমুক্ত হইয়া ভক্তের ভক্তিভাৱে আবদ্ধ হইয়া থাকেন ॥ ৪৯ ॥

শঙ্করভাষ্যঃ । ইত্যর্জুনমিতি । ইতোনমর্জুনঃ প্রীতি বাসুদেবতথা-  
ভূতং বচনং উক্ত্বা স্বকং বাসুদেবগৃহে জাতং রূপং দর্শয়ামাস দর্শিতবান্  
ভূয়ঃ পুনরাশ্বাসয়ামাস চাশ্বাসিতবান্ ভীতয়েনং ভূত্বা পুনঃ সৌম্যবপুঃ  
প্রপশ্যমেহো মহাত্মা ॥ ৫০ ॥

বাসিরুত টীকা । এনমুক্তা প্রাক্তনমেব রূপং দর্শিতবানিতি সঞ্জয়  
উবাচ ইতি । বাসুদেনোহর্জুনমিত্যুক্ত্বা যথা পূর্বগামীভূতথৈব কীরীট-  
গদাদিবৃক্ণঃ চতুর্ভূজং স্বীকং রূপং পুনর্দর্শয়ামাস, এনমর্জুনং ভীতয়েনং  
প্রপশ্যমেহো মহাত্মা পুনরপ্যাশ্বাসিতবান্ মহাত্মা বিশ্বরূপঃ কৃপালুর্নিত্তি বা । ৫০ ॥

সঞ্জয় কহিলেন, হে ধৃতরাষ্ট্র ! ভগবান্ শ্রীকৃষ্ণ  
অর্জুনকে এই রূপ কহিয়া পুনঃ নিজ চতুর্ভূজ রূপ  
দেখাইলেন এবং সেই সৌম্য শরীর ধারণ পূর্বক  
ভয়চিহ্নগচিত্ত অর্জুনকে আশ্বস্ত করিলেন ॥ ৫০ ॥

শ্রীঃ সং । যে রূপ দেখিলে ভক্তের চিত্তে আনন্দ উৎপন্ন হইবে,  
ভগবান্ বিশ্বরূপ রূপ সঞ্চারণ করিয়া সেই কীরীট কৃৎসনবৃক্ণ মতক,  
পঞ্চ চক্র গদা-গদা শোভিত কৃষ্ণ চতুর্ভূজ, ত্রিশূল, বৌদ্ধত বনমালা

তুহা পুনঃ সৌম্যবপুর্মহাস্মা ॥ ৫০ ॥

অর্জুন উবাচ । দৃষ্টেদং মানুষং রূপং—

তব সৌম্যঃ জনাৰ্দ্দন ।

ইদানীমস্মি সংবৃত্তঃ সচেতাঃ প্রকৃতিঃ গতঃ ॥ ৫১ ॥

নীতাধরাদি যুক্ত সৌম্য রূপাকল্পিত রূপ ধারণ পূর্বক অর্জুনের বৈষ্ণব সম্পাদন করিলেন ॥ ৫০ ॥

শাকরভাষ্য । দৃষ্টেদগিতি । দৃষ্টেদং মানুষং রূপং মৎসুখং প্রসন্নং তব সৌম্যঃ জনাৰ্দ্দনেত্যর্দতের্গতিকর্মণোঃ সুরাণাং দেবপ্রতিপক্ষজনানাং প্রাণবিরোগজনরকাদার্থ প্রয়োজনং সর্বেষুর্জনের্মাচাতইতি না গমরিত্বাচ্চ জনাৰ্দ্দনঃ অভ্যুদয়নিঃশ্রেয়স পুরুষার্থাৎ ইদানীমধুনাস্মি সংবৃত্তঃ সংজাতঃ কিং সচেতাঃ প্রসন্নচিত্তঃ প্রকৃতিঃ স্বভাবং গতশ্চাস্মি ॥ ৫১ ॥

বামিকৃত টীকা । ততোনিভয়ঃ সন্নর্জুন উবাচ দৃষ্টেদগিতি । সচেতাঃ প্রসন্নচিত্ত ইদানীং সংবৃত্তোজাতোহস্মি প্রকৃতিঃ স্বাভাব্য প্রাপ্তোহস্মি, শেষং স্পষ্টং ॥ ৫১ ॥

অর্জুন কহিলেন ; হে জনাৰ্দ্দন ! তোমার এই সৌম্য মানুষ রূপ দর্শনে আমি অব্যাকুলিত চিত্ত ও প্রকৃতিস্থ হইলাম ॥ ৫১ ॥

গীঃ সঃ । অর্জুন নিজ সখাকে লোকোচিত রূপে লোকানিত দেখিয়া একপে সুস্থির হইলেন । মনোবুদ্ধি বাহ্যকে ধারণা করিতে পারে না মনের সাধ মিটাইয়া বাহ্যকে দেখিতে গেলে প্রাণ চমকিয়া উঠে, তাহার কদম ভগবানের সে রূপ দেখিতে উচ্ছা করে না ॥ ৫১ ॥

শাকরভাষ্য । সুহৃদর্শমিতি । সুহৃদর্শং সুষ্ঠু হঃখেন দর্শনমন্তেতি সুহৃদর্শমিদং রূপং দৃষ্টবানসি যন্নম দেবাদয়োহপাত মম রূপস্ত নিত্যং সর্গদা দর্শনকাঙ্ক্ষিপোদর্শনেনাবোপি ন স্বসিব দৃষ্টবন্তো ন স্বক্যতি চেত্যতিথায়ঃ ॥ ৫২ ॥

বামিকৃত টীকা । বহুততাপুগ্রহতাতিহর্লভ্যং দর্শয়ন্ শ্রীভগবানুবাচ-

শ্রীভগবদ্গীতা । অষ্টমোহিত্যয়ঃ—

ক্লেশং দৃষ্টবানপি যস্যম্ ॥

দেবা অপ্যস্তু ক্লেশস্য মিত্যং দর্শনকাক্ষিণঃ ॥৫২॥

মাহিঃ বেদৈর্ন তপসা ন দানেন ন চেজ্যয়া ।

ইহুদর্শনমিতি । যস্যম্ নিশ্চয়ঃ ক্লেশবানপি ইদং অষ্টমোহিত্যয়ঃ । অষ্টমোহিত্যয়ঃ অতোদেশাৎপাত্ত ক্লেশম্ মিত্যং মকন্দা দর্শনমিচ্ছতি । ক্লেশং ন শুনসিৎ সস্ত্যক ॥ ৫২ ॥

ভগবান্ অর্জুনকে কহিলেন তুমি আমার যে রূপ দর্শন করিলে, এরূপ দর্শন নিতান্ত দুর্ঘট, দেবতাগণ নিতাই এই রূপ দর্শনের কামনা করেন ॥ ৫২ ॥

শ্রীঃ সঃ ॥ তুমি তো আমার নিশ্চয় দেখিয়া লভিলে, কিন্তু দেবতাগণ এইরূপ দর্শন করিবার জন্ত চির দিন আকাঙ্ক্ষা করিয়াও ইহা দেখিতে পান নাই ও পাইবেনও না । এরূপ দর্শন সকলের ভাগ্য ঘটনা, বল, বুদ্ধি, কোণল, মস্তিষ্কাদি কোন উপায়েই ইহা দর্শন করা যায় না ॥ ৫২ ॥

শাকরভাষ্যঃ । কস্যং নাহিগিতি । নাচং বেদৈঃ ঋগ্‌যজুঃসামাণর্ষ-বেদৈশ্চতুর্ভিরপি ন তপসোঃপ্রণ চাক্ষায়ণাদিনা ন দানেন গোতুহিরণ্যাদিনা ন চেজ্যয়া মজ্জন পূজয়া বা শক্য এনামদোষখাদর্শিতপ্রকারো-অষ্টমোহিত্যয়ঃকোদৃষ্টবানাগ মাং যথা স্বং ॥ ৫৩ ॥

সামিক্ত টীকা । ভজ হেতুয়াহ নাহিগিতি । স্পষ্টার্থঃ ॥ ৫৩ ॥

হে অর্জুন ! তুমি আমার যে নিশ্চয় রূপ দর্শন করিলে, ইহা বেদাধ্যয়ন দ্বারা, বা তপস্যা করিয়া কিম্বা দানের দ্বারা অথবা অগ্নিহোতাদি করিয়া কেহ দর্শন করিতে সমর্থ হয়না ॥ ৫৩ ॥

শ্রীঃ সঃ । বেদাধ্যয়ন, দান, তপসাদি দ্বারা যে বিচিত্র বিশ্বাসক রূপ দর্শন করিবার সামর্থ্য কাহারও অর্থে নাই, তাহা ভগবান্ একবার

শক্য এবং নিম্নোক্তকৃৎ দৃষ্টে বাননি-সংস্রম ৫৩ ॥

ভক্ত্যা ভগনায়াম শক্যঃ অহমেব নিম্নোক্তকৃৎ ॥

৪৮শ শ্লোক বর্ণিত আছে। আমার এই শ্লোকে তাহার পুনরাবৃত্তি করিয়া উক্ত দৃষ্ট করিয়া অজ্ঞানকে বুঝাইয়া দিলেন, যে ভগবৎস্বরূপে বহুত ভক্তিবিহীন ব্যক্তি সকল প্রকার সম্ভ্রান্তান করিলেও কোন মতেই ভগবানের স্বরূপ দর্শন কৃতার্থ হইতে পারেনা। ভক্তি ও ভগবৎ স্বরূপ-দৃষ্টি না হইলে সকল সাধনের লক্ষ্য এবং ভগবানের স্বরূপ দর্শন ও পরমানন্দ প্রাপ্তি তাহার অমুভব্য ফল ॥ ৫৩ ॥

শাক্যভাষ্য । কথং পুনঃ শকাইত্যাচাং ভক্ত্যা ভক্তিঃ নিম্নোক্তকৃৎ অনন্যায় অপূর্ণগুণতয়া ভগবতোন্যত্র পৃথক্ ন কদাচিদপি ভবতি সা ভগনায় ভক্তিঃ সৈবৈবপি করণৈর্বাশ্রয়েনান্যত্র লভ্যতে যথা মাননায় ভক্তিগুণায় শক্যোহমেব নিম্নোক্তকৃৎ পৃথক্যে হে অজ্ঞান জাতুঃ শাক্যতান কেবলং জাতুঃ শাক্যতোজষ্ট্ৰং গাফাৎকর্তুঃ ভক্তেন ভক্ততঃ পূবেষ্ট্ৰং মোক্ষকং গন্তুঃ পরমুণ ॥ ৫৪ ॥

সামিকৃত টীকা । তর্হি কেনোপায়েন জষ্ট্ৰং শক্যসে ভক্তাহ ভক্ত্যা ভিত্তি। অনন্যায় গদেক নিষ্ঠয়া ভক্ত্যা তু এনং ভূতো বিশ্বরূপাতঃ ভক্তেন পরমার্থতো জাতুঃ শক্যঃ শাক্যতো জষ্ট্ৰং পূতাকৃতঃ পূবেষ্ট্ৰং তাদায়োন শক্যো যাইনাকৃপাটয়ঃ ॥ ৫৪ ॥

হে পরম্পদ । জীব কেবল অনন্ত ভক্তি দ্বারাই আমার এরূপ তবু জানিতে, আমার স্বরূপ দর্শন করিতে ও আমাতে প্রসিদ্ধ হইতে সমর্থ হয় ॥ ৫৪ ॥

শীঃ সং । একমাত্র ভগবানে নিষ্ঠার উদয় হইলে ব্রহ্মতত্ত্ব জ্ঞান হয়। এই ভক্তির দ্বারাই তাঁহার স্বরূপের সাক্ষাৎকার হয় এবং এই অনন্ত ভক্তির দ্বারাও তাঁহাতে ও ভক্ত অতিরূপ হইয়া যার অর্থাৎ সাধক তাঁহাতে জীন হইয়া যান, শাক্যাদি অধারন ও বাগ বক্ত প্রভৃতি কথের অপ্রস্তান না করিলে যে জ্ঞান লাভ হয়না, এসংস্থান সঙ্গর্গে জমাৎক । মুক্তাদি অণ পুনঃচরণাদি না করিলে তাঁহার দর্শন লাভ হয় না, এরূপ নিষ্ঠাও ব্রহ্মসঙ্গ এবং নির্বিকল্প সমাধি না করিলে জীব ব্রহ্ম

জাত্বং ক্রমকৃত্বেন প্রবেষ্টক পরস্তপ ॥ ৫৪ ॥

মৎকর্মকৃৎপরমো মন্তুস্তঃ সঙ্গবর্জিতঃ ।

বিদীন হইতে পারে না, একথাও অজ্ঞান নহে । বস্তুর সকল দিবর হইতে চিত্ত আত্মশূন্য হইয়া যদি ভগবানের চরণে শরণ লয় ও তাঁহাতেই একান্ত ভক্তি করিতে থাকে, তবে সেই ভক্তি দ্বারাই ব্রহ্মের স্বরূপজ্ঞান, ব্রহ্মদর্শন ও ব্রহ্মায়ত্ত্বাব আপনা আপনিই হইয়া থাকে । কর্মাদির পৃথক পৃথক সাধনা দ্বারা পৃথক ২ ফল হয় বটে কিন্তু ভক্তি সাধনা দ্বারা জীবনের সমস্ত গির্দাই লাভ হইয়া থাকে । আবার কর্মই হউক, যোগই হউক বা জ্ঞানই হউক ভক্তিবর্জিত হইলে কখনই তাহার সুফল দানে সমর্থ হয় না । ভগবানের নিচিহ্ন নিখাদ্বক দ্বিতীয় স্বরূপ দর্শন আদি অনন্ত ভক্তি ভিন্ন কোন মতেই চাইতে পারে না । অর্জুন পুরুষার্থ ভুলিয়া অনন্ত ভক্তি সহ ভগবানের শরণাগত হইয়াছিলেন বলিয়াই এই বিশ্বরূপ দর্শনে কৃতার্থ হইলেন ॥ ৫৪ ॥

শাকরভাষাঃ । অধুনা সর্বত্র গীতাশাস্ত্র সারভূতোহর্থোনিঃশ্রেয়-  
সার্থোহুঠেষেহেন সমুচ্চিতোচাতে মৎকর্মকৃদিত । মৎকর্মকৃৎপরমঃ কর্ম  
মৎকর্ম তৎ করোতীতি মৎকর্মকৃৎ মৎপরমঃ করোতি ভূতাঃ স্বামিকর্ম  
ন স্বামিনঃ পরমা গেষ্য গন্তব্য গতিরতি স্বামিনঃ প্রাপ্যদ্যতে অমৃত  
মৎকর্মকৃৎপারমো পরমাং গতিং প্রাপ্যদ্যতে ইতি মৎপরমোহং পরমঃ  
পর্য গতির্নস্ত সোমঃ মৎপরমঃ তথা মন্তুস্তঃ মামেব সর্বত্রকারৈঃ সর্বায়না  
সর্বোৎসাহেন ভক্ত হইতি মন্তুস্তঃ সঙ্গবর্জিতঃ ধনমিত্তপুত্রকলত্রবহুপাণেবু  
সঙ্গবর্জিতঃ সঙ্গঃ প্রীতিঃ স্নেহবর্জিতোনির্বেরোনির্গতবৈরঃ অতঃ সর্ব-  
ভূতেবু শত্রুভাবরহিতঃ আত্মনোহত্যাত্মাপকারপূর্ব্বভেদপি বর্জিতশো মন্তুস্তঃ  
সমামেত্যাহমেব তস্ত পরা গতির্নাস্তি কদাচিত্তবতীতি ॥ ৫৫ ॥

ইতি শ্রীভগবদ্গীতাভাষ্যে একাদশোধ্যায়ঃ ।

স্বামিকৃত টীকা । অতঃ সর্বত্রকারৈঃ সারং পরমরত্নং শূন্যতাহ মৎ-  
কর্মকৃতি । মদর্পঃ কর্ম করোতীতি মৎকর্মকৃৎ অহমেব পরমঃ পুরুষার্থো-  
বস্ত সঃ মমৈব ভক্ত আশ্রিতঃ পুত্রাদিবু সঙ্গবর্জিতঃ নির্বেরশ্চ সর্বভূতেবু  
এবস্ততোসঃ সমাং প্রাপ্নোতি নাস্তিঃ ইতি । দেনৈরপি স্নেহদর্শনং তপো-  
ব্রহ্মাদি কোটিতিঃ । ভক্তার ভগবানেবং বিশ্বরূপমদর্শনং ॥ ৫৫ ॥

ইতি একাদশোধ্যায়ঃ ।



নির্ভৈরঃ সর্বভূতেষু যঃ স মামেতি পাণ্ডব ! ৫৫ ।

ইতি শ্রীমহাভারতে শাতসাহস্রাং সংহিতায়াং

বৈয়াসিক্যাং ভীষ্মপর্বণি শ্রীভগবদ্গীতা-

সূপনিষৎসু ব্রহ্মবিদ্যায়াং যোগশাস্ত্রে

শ্রীকৃষ্ণাৰ্জুনসংবাদে বিশ্বরূপদর্শনো-

নামৈকাদশোধ্যায়ঃ ।

হে পাণ্ডব ! যে ব্যক্তি আমারই কর্মের অনুষ্ঠান করে, মৎপরায়ণ ও মদুক্ত হয়, সর্ব সংসর্গবর্জিত, এবং সর্বভূতের অবিরোধী হয়, সেই ব্যক্তিই আমাকে অত্বেদ রূপে প্রাপ্ত হইয়া থাকে ॥ ৫৫ ॥

গীঃ সঃ । সুকৃষ্ণের অনুষ্ঠানার্থ ভগবান্ এই শ্লোকে সজ্ঞপে শ্রীভার সারাংশ ব্যাখ্যা করিতেছেন । যে ব্যক্তি বেদনিত্ত অগ্নিহোতাদি কর্মানুষ্ঠান কালে স্বর্গাদি কামনা না করিয়া, কেবল ভগবানের কৃপাদৃষ্টিগাতেরই আকাঙ্ক্ষা করেন, যে ব্যক্তি তাঁহাকে ভিন্ন আর কোন বস্তু লাভের আশা করেন না, যে ব্যক্তি ভগবানের পুতিই একান্ত আগ্রহ, যে ব্যক্তি পুত্র, কন্যা, ধন, গুণাদিতে কিছু মাত্র অহুরাগ করেন না, অথচ যে ব্যক্তি কোন পুণীর পুতিই শক্রতাচরণে পুত্ব হননা, অর্থাৎ বাহ্যর-সর্বত্র সমান দৃষ্টি, তিনিই ভগবান্কে আগনার সাহিত্য অত্বেদ ভাবে দর্শন করেন ॥ ৫৫ ॥

ইতি শ্রীমদভূতশিষ্য চির-কুমার শ্রীযুক্ত

শ্রীকৃষ্ণগর পরিব্রাজক মহোদয়ের

প্রণীত " গীতার্থ-সন্দীপনী " নামক

ভাষা তাৎপর্য ব্যাখ্যায়

একাদশ অধ্যায়

সমাপ্ত ।

ছাদশোপায়ঃ

অর্জুন উবাচ । এনং সততযুক্তা যেষু ভক্তাঃ পূর্ণাঙ্গাঃ ।

শাস্ত্রমুখ্যম্ । দ্বিতীয়পুত্রতিষ্মায়েষু বিভূত্যাশ্চৈব পরমাশ্রমো  
ব্রহ্মণাৎকবাস্তু বিধ্বস্তান্নান্যেণমুপাসনমুক্তং সর্ব্বেষাংৈশ্বৰ্য্যসর্ব্বজ্ঞান-  
শক্তিমৎসম্বোপাধেরীশ্বৰ্য্য তব ছোপাসনং তত্র তত্রোক্তং বিশ্বরূপাধায়ে  
তু ঐশ্বরগাদাং সমগ্ররূপদায়কং বিশ্বরূপং স্বদীপং দর্শিতমুপাসনার্থমেব  
সুখা তচ্ছ দর্শয়িষ্যে কবানামি যৎকশ্বকুদিত্যাদোহসুনরোক্তভয়োঃ পুত্র-  
যোষ্মিন্শিষ্টে চরবুভুংসমা স্বাঃ পূজামিতি অর্জুন উবাচ এনমিতি । এনং  
সততযুক্তানৈরশ্বৰ্য্যেণ ভগবৎকশ্বাদৌ যথোক্তেৰ্বে সমাহিতাঃ সন্তঃ প্রবৃত্তা-  
ইত্যর্থঃ যেষু ভক্তাঃ অনন্তপরমা সন্তুঃ স্বধাদর্শিতং বিশ্বরূপমুপাসতে  
যাঃ সন্তি যেষু ছোপায়কমিতি যেষু চান্তপি ত্যক্তসর্ব্বেষাঃ সন্নাস্তসর্ব্বকশ্বাধো-  
যথানিশেষিতং ব্রহ্মাকরং নিরন্তসর্ব্বোপাধিতাদন্যক্তগকরণগোচরং যদ্বি-  
লোকৈ করণগোচরস্বাক্ষমুচাতে অপ্রেক্ষ্যতোস্তৎকশ্বাদিদং স্বকরং  
শ্রুত্বিপনীতং শিষ্টেষু চাম্বাটেনকিংশেবনৈককিংশিষ্টং তদ্যেষু চাপি পূর্ণাঙ্গাসতে  
তেষামুত্তরেণাং মধ্যে কে যোগবিত্তমাঃ কে অতিশয়েন যোগবিত্তিত্যর্থঃ ১

স্বামিকৃত টীকা । নিগুণোপাসনশ্রেণং সগুণোপাসনস্ত চ । শ্রেণঃ  
কচরদিত্যোত্তরিত্ত্বং ছাদশোদ্যমঃ । পূর্বাধায়াস্তে যৎকশ্বকুশ্বৎপরমৌ-  
সন্তুঃ ইত্যোং ভক্তি নিষ্ঠস্ত শ্রেষ্ঠমুক্তং কোশ্চেষু প্রতিজানীতীত্যাদিনা  
চ তত্র তত্র তত্রৈব শ্রেষ্ঠং নিগীতং যথা তেষাং জ্ঞানী নিত্যযুক্ত এক-  
ভক্তি বিশেষ্যতইত্যাদিনা সর্ব্ব জ্ঞানপ্রবেশৈব কুঞ্জিতং সন্তরিকা সীতা-  
দিনা চ জ্ঞাননিষ্ঠস্ত শ্রেষ্ঠমুক্তং এবমুত্তরোঃ শ্রেষ্ঠো বিশেষজিজ্ঞাসয়া  
ভগবন্তমর্জুন উবাচ এনমিতি । এবং সর্ব্বকশ্বাধোপাধিনা সততযুক্তাশ্রমিতাঃ  
যন্তো যেষু ভক্তাঃ বিশ্বরূপং সর্ব্বজ্ঞং সর্ব্বশক্তিং পূর্ণাঙ্গাগতে দ্যায়ন্তি যেষু  
ছোপায়কং ব্রহ্ম অনাকং নিবিশেষপূর্ণাসতে তেষামুত্তরেণাং মধ্যে কে-  
তিশয়েন যোগবিত্তোতিশ্রেষ্ঠ ইত্যর্থঃ ॥ ১ ॥

যে চাপ্যকরমব্যক্তং তেনাহং কৈ যোগবিভ্রমাঃ ॥ ১ ॥

শ্রীভগবানুবাচ । ময়াবেশ্য মনো—

যে মাং মিত্যযুক্তা উপাসতে ।

অর্জুন কহিলেন, হে কৃষ্ণ! যে ব্যক্তি নিরন্তর তত্ত্ব-  
যুক্ত হইয়া তোমার সাকার স্বরূপের শরণাস্ত হইয়া  
এবং যে ব্যক্তি তোমার অক্ষর, অব্যক্ত নিঃস্বর্ণ স্বরূপের  
ধ্যান করেন, এতদ্ব্যতিরিক্ত মধ্য শ্রেষ্ঠ কে ? ॥ ১ ॥

গীঃ সঃ । একাদিশ অধিকারের পেশ শ্লোকে ভগবান্ " মৎকর্ষকং "  
" মৎপর " আদি পদে বার বার " মৎ " ( আমার ) শব্দ ব্যবহার  
করিয়াছেন । এই " আমার " পদ ভগবানের নিরাকার নিঃস্বর্ণ স্বরূপ  
বা সাকার সঃস্বর্ণ স্বরূপের প্রতি লক্ষিত হইয়াছে অর্জুনের এই সংশয়  
উপস্থিত হইল ; কেননা " বহুনাং অস্মনামস্তে জ্ঞানবান্ মাং প্রপদ্যতে ।  
বাসুদেবঃ সর্বাশ্রয়ঃ স মহাত্মা মুহুর্ততঃ এই শ্লোকে ভগবান্ " মৎ "  
শব্দ নিরাকারের প্রতি লক্ষ্য করিয়াছেন, আবার " নাইং বৈদৈর্ঘ্যতপসা  
স দানেন চেৎস্যাৎ " ইত্যাদি শ্লোকে " মৎ " শব্দ সাকার বস্তুর প্রতি  
লক্ষিত হইয়াছে । এই সংশয় সম্পূর্ণ রূপে না মিটিলেও অর্জুন কিরূপে  
ভগবান্কে আরাধনা করিবেন, তাহা ভাল করিয়া বুঝিতে পারিতেছেন  
না, এই অর্জুই তিনি জিজ্ঞাসা করিলেন, ভগবন্! বাহ্যিক প্রজ্ঞা পূর্বক  
প্রকৃতিতে তোমার সঃস্বর্ণ স্বরূপের উপাসনা করেন, ও বাহ্যিক সমাধি  
পূর্বক ইন্দ্রিয়াদির অনিনসীভূত তোমার নিঃস্বর্ণ স্বরূপের মনন করেন,  
এতদ্ব্যতিরিক্ত মধ্য যোগবিভ্রমা না সর্বাণেকা শ্রেষ্ঠ যোগবেত্তা কে ? অতএব  
আমি তোমার সাকার বা নিরাকার স্বরূপের চিন্তা করিব, ইহা আমাকে  
বুঝাইয়া দাও ॥ ১ ॥

শকিতামাং । শ্রীভগবানুবাচ । মে কুরোগীসকাঃ সম্যগ্ দর্শিনো  
নিবৃত্তেশনাশ্চ তানভিষ্ঠত তান্ প্রতি যৎকবাং তত্শরিত্তীক্যগঃ যে  
শিবিরে সমীচি । সয়ি বিশ্বরূপে পরমেশ্বরে আবেশ্য সমাধায় মনঃ যে  
উক্তাঃ সতোমাং সর্বাণোগেশ্বরাণামধীশ্বরং সর্বাণং বিশ্বকর্মাণাং দিব্য-

শ্রদ্ধা পররোপেতাংস্তে মে যুক্ততমা মতাঃ ॥ ২ ॥

তিমিরনৃষ্টি নিত্যযুক্তাম গীতানন্তরাধারাত্তোক্তশ্লোকার্থভাষ্যেন সততযুক্তাঃ  
সত উপাসতে শ্রদ্ধা পররা প্রকৃষ্টয়া উপেতাঃ মে মম মতাঃ অতিপ্রেতা-  
যুক্ততমাইতি নৈরন্তরোণ হি তে মচ্ছিত্তরাচোরাভ্রমতিবাহরতি অতো-  
যুক্তং তান্ প্রতি যুক্ততমাইতি বক্তুং ॥ ২ ॥

সামিকৃত টীকা । তত্র 'প্রমাঃ' শ্রেষ্ঠা ইত্যন্তরং শ্রীভগবান্নুবাচ  
সমীতি । স্মি পরমেখরে সর্বকৃৎসাদিশুণনিশিষ্টে মন আনেষু একাগ্রঃ  
কৃৎ নিত্যযুক্তা মদর্পকর্মাশ্রুষ্ঠানাদিনা সন্নিষ্ঠাঃ সতঃ শ্রেষ্ঠয়া শ্রদ্ধয়া যুক্ত-  
বে সামান্যপরতি তে যুক্ততমা মমাভিমতাঃ ॥ ২ ॥

ভগবান্ কহিলেন, হে অর্জুন ! যে ব্যক্তি একাগ্র-  
চিত্তে ও সাত্বিক শ্রদ্ধা যুক্ত হইয়া আমার সগুণ  
স্বরূপের আরাধনা করেন, আমার মতে তিনিই যোগ-  
বিশ্বাস ॥ ২ ॥

গীঃ গঃ । সগুণ বা সাকার রূপে বাহার চিত্তের একাগ্র আনেশ  
অর্থাৎ যিনি এক মাত্র " গতিস্থঃ " বলিয়া অনন্ত ভাবে প্রীতিপূর্ণ চিত্তে  
ভগবানের শরণাগত হইলেন, তিনি একাগ্রচিত্তের অত্র ভগবৎস্বরূপই  
লাভ করিয়া থাকেন " আমি যে ভগবৎস্বরূপের আরাধনা করিতেছি,  
তিনি নিশ্চয়ই আমাকে নিস্তার করিবেন " এষ্ট রূপ আত্মিকাবুদ্ধিতে  
বাচার তাঁহাতে সাত্বিক শ্রদ্ধার উদয় হয়, যিনি নিজ আরাধা রূপকে  
সর্বত্র ও সর্ব কল্যাণনিধাতা জানিয়া তাঁহাকে তাক পূজক ভজনা  
করেন, তিনিই ভগবানের সতে যুক্ততম বা যোগিগণের মধ্যে প্রধান ॥২

শাঙ্করভাষ্যঃ । কিমিতরে যুক্ততমা ন তনন্নি ন কিম্ব তান্ প্রতি  
সমকন্যাস্তং শৃণু মে তু অকরমনির্দেপ্রমন্যাকমন্যাকদাদশকগোচরমিতি স  
নির্দেষ্টেৎ শকাতে অতোহনির্দেপ্রমন্যাকং ন কেনাগি প্রমাণেন সাক্ষাৎ-  
ইতাবাক্তং পরূপাসতে পরিতমস্তাহুগাগতে উপাসনং নাম যথাশাস্ত্রমু-  
পাতার্পিত্ব দিসরীকরণেন গামীপামুগগমা তৈলগারানৎ সমান প্রকার-  
প্রবাহেন দীর্ঘকালং যদায়নস্ত্রুপাগনমাচক্রে অকরত বিশেষণমাহ সর্ব

যে স্বকরণনির্দেশ্যমব্যক্তং পর্য্যাপাসতে ।

সর্বত্রগমচিন্ত্যক কূটস্থমচলং ক্রবং ॥ ৩ ॥

অগঃ বোমবধ্যাপ্যচিন্তাং চান্যকবাদচিন্তাং বদ্ধি করণগোচরং তন্মন-  
সাপি চিন্তাং তদ্বিপরীতবাদচিন্ত্যমকরণং কূটস্থং দৃশ্যমানশুগমস্তর্দোনং  
বস্ত কূটরূপং কূটসাক্ষাসিত্যাদৌ কূটশব্দঃ প্রাগিচ্ছোলোকে তথা চানি-  
দাদানেকসংসারনীলমস্তর্দোষং সামান্যক্রুত্যাাদিশব্দবাচাতরা সামান্য  
প্রকৃতিং বিদ্যান্মায়িনস্ত মৎশ্বরং । মম মায়ী হরত্যায়ৈতাদৌ প্রাগিচ্ছং মস্ত  
কূটঃ তন্মিন কূটে স্থিতং তদধাক্তরা অপনা রাশিরিন স্থিতং কূটস্থমত-  
এগচলং বস্মাদচলং তস্মাৎ ক্রবং নিত্যমিত্যর্থঃ ॥ ৩ ॥

শাকরভাষাং । সংনিরমোতি সংনিরমা সম্যক্ নিরমা সংহতা  
ইচ্ছিন্নগ্রামং উচ্ছিন্নগমুদায়ঃ সর্বত্র সর্বত্রিন্ কালে সমবুদ্ধয়ঃ সমা ভূলা  
বুদ্ধির্ষণাগিষ্টানিষ্টপ্রাপ্তৌ তে সমবুদ্ধয়ঃ তে যে এনষিধাঃ তে প্রাপ্তবত্তি  
মায়েন সর্বত্র হৃৎস্থিতৈ রতাঃ ন তেষাং বক্তব্যং কিঞ্চিৎ মাং তে প্রাপ্তবস্ত  
ইতি জ্ঞানী হাতৈশ্বর মে মতসিত্তাক্রহাৎ নহি ভগবৎস্বরূপাণাং মতাং বুদ্ধ-  
তমহমযুক্ততমস্বং বা বাচাং ॥ ৪ ॥

স্বামিকৃত টীকা । তর্হীতরে কিং ন শ্রেষ্ঠা ইত্যত আহ বে যেতি  
ভাতাং । যে স্বকরণং পর্য্যাপাসতে ধ্যায়ন্তি তেহপি মায়ৈব প্রাপ্তবত্তীতি  
ধর্মোন্নয়নং । অকরণত্ব লক্ষণমনির্দেশ্যমিত্যাदि । অনির্দেশ্যশব্দেন নির্দেশ্য-  
মশকাং বতোহ্যন্যকং রূপাদিহীনং সর্বত্র গং সর্বত্রাগি অব্যক্তবাদেবা-  
চিন্ত্যং কূটস্থং কূটে মায়ী প্রপঞ্চস্থিষ্ঠানশ্চেনাবস্থিতং অচলং স্পন্দন-  
রহিতং অতএব ক্রবং নিত্যং বুদ্ধ্যানিরহিতং স্পষ্টমস্তৎ ॥ ৩ ॥ ৪ ॥

বাঁহারা ইচ্ছিন্নগ্রাম নিরোধ করিয়াও সর্বত্র সম-  
বুদ্ধিযুক্ত ও সর্বত্রস্থিতনিরত হইয়া অনির্দেশ্য,  
অব্যক্ত, সর্বত্র বিদ্যমান, অচিন্ত্য, কূটস্থ, অচল, ক্রব  
নির্গুণ অকরণ স্বরূপের নিরস্তর চিন্তা করেন, তাঁহারা  
নির্গুণ স্বরূপকে প্রাপ্ত হইয়া থাকেন ॥ ৩ ॥ ৪ ॥

শ্রীঃ নঃ । বাক্য বাহ্যকে নির্দেশ করিতে পারেনা, অর্থাৎ মৌখিকী

সংনিয়মে স্ত্রিঃ প্রাপ্তং সর্বত্র সুসংকরঃ ।

তে প্রাপ্তবস্তি মাত্রেব সর্বকৃতহিতে, রতাঃ ॥ ৪ ॥

ক্লেশোধিকতরস্তে নামব্যক্তাসক্তচেতসাং ।

জ্ঞান। যে জ্ঞানি, (মহত্যা, পশাদি) গুণ (নীলত্ব, পীত্বাদি), ক্রিয়া (গমনোপবেশনাদি), ও সঙ্কর [পিতা পুত্রাদি] অবলম্বন করিয়া বস্তুর নির্দেশ করিয়া থাকে যিনি তাতা হইতে অতীত, যিনি সর্বদা সর্বত্র নিদ্যমান থাকেন অর্থাৎ যিনি দেশ, কাল, বস্তু পরিচ্ছেদশূন্য, যিনি অচিন্ত্য [সর্বত্রনাশী বস্তুকে একদেশমাত্র চিন্তাপটু মন ধ্যান করিতে পারিবে কেন? “যতো নাচো নিবর্তন্তে অপ্রাপা মনসা সত” [শক্তিঃ] বাঁহাকে লাভ করিতে গিয়া ব্যাধা মনের সহিত অকৃতকার্য হইয়া ফিরিয়া আসে—তিনি কি চিন্তার গম্য? ] যিনি কূটস্থ (গিথা হইয়াও বাচ্য সত্যবৎ প্রকীত হয়, তাহার নাম কূট। কার্যপ্রপঞ্চ সহিত অজ্ঞানই কূট নামে প্রসিদ্ধ। যিনি এত অজ্ঞান রূপ কূটে আধ্যাতিক সঙ্করযুক্ত হইয়া অধিষ্ঠানরূপে স্থিতি করেন তিনি কূটস্থ। অবিদ্যা কর্তৃক মিথ্যা হটলেও তদধিষ্ঠানভূত সাক্ষাৎ চৈতন্য নিত্য নির্বিকার)। যিনি অচল বা যিনি বিকার দ্বারা বিচলিত হয়েন না, যিনি ধ্রুব বা বাঁচার পরিণাম নাষ্টে বা নিত্য সেই অক্ষর ব্রহ্মকে যিনি সমস্ত বৃত্তি বর্জিত হইয়া সমাধিত চিন্তে অর্থাৎ অনাম্যাকার তাবদ্ জ্ঞানকে চিরস্থায় পূর্ণক তৈলধারার ন্যায় অপরিচ্ছিন্ন ভাবে ধ্যান করেন, তিনি নিঃশব্দ ব্রহ্মকে প্রাপ্ত হইয়া থাকেন। যিনি শম দমাদি ষট্ সম্পত্তি সম্পন্ন, বাঁহার বিষয়বাসনা বা চর্চা নিমাদাদি নাষ্টে, বাঁহার সর্বত্রই ব্রহ্মপুষ্টি, তিনি নিঃশব্দ ব্রহ্মধারার অধিকারী। যিনি অসং গুণগায়াবর্জিত হইবেন, তিনিই নিঃশব্দধারার সুযোগ্য অধিকারী ॥ ৩ ॥ ৪ ॥

শাস্ত্রভাষ্যঃ । কিন্তু ক্লেশোধিকতরোষমাগি মৎকর্মাদিগবাণাং ক্লেশোধিকতরস্বকরা যনাং পরমার্থপরিশিনাঃ দেহাভিমানাপরিত্যাগনিমিত্তঃ অব্যক্তাসক্তচেতসামব্যক্তে আসক্তঃ চিন্তঃ ক্লেশাং কে অন্যক্তাসক্তচেতঃ সন্তোয়াঃ অন্যক্তাসক্তচেতসাং অব্যক্তা কি যদাদৃশা গতিরকরাশ্চিক্যঃ কৃপং দেহবৃত্তির্দেহাভিমানবতিরূপাপ্যতে অতঃ ক্লেশোধিকতরঃ ॥ ৫ ॥

অব্যক্তা হি গতিদুঃখং দেহবহিরবাধ্যতে ॥ ৫ ॥

সামিকৃত নীকা । নহু ত্বেহপি ভাগেন প্রাপ্নু বহি ত্বহীতরেনাং  
 বৃক্কতগতঃ কুতইতাপেক্ষায়াঃ ক্লেশাক্লেশকৃতং বিশেষগত ক্লেশটানি  
 জিহিঃ । অব্যক্তে নিবিশেষে করে আসক্তং চেতোবেনাং তেবাং ক্লেশোহ-  
 দিকৃতনঃ তি সম্বাদনাকনিময়া গতির্নিষ্ঠা দেহাভিমানিহিঃখং যথা  
 কনভি এনমনাপ্যতে দেহাভিমানানাং নিভ্যাং প্রত্যাক্ প্রনয়ত দুর্ঘটকা-  
 দিতি ভাবঃ ॥ ৫ ॥

নিশ্চরণ ব্রহ্মে আসক্ত চিত্ত ব্যক্তি গণের অধিক ক্লেশ  
 হইয়া থাকে, কেননা, নিশ্চরণ ব্রহ্ম লাভ করা দেহা-  
 ভিমানীর পক্ষে নিতাস্ত ক্লেশসাধ্য ॥ ৬ ॥

শ্রীঃ সঃ । নিশ্চরণ ব্রহ্মকে আরাধনা করিতে হঠলে ব্রহ্মচর্যা অব-  
 লম্বন পূর্নক ব্রহ্মনিষ্ঠ গুরু সঙ্গীণে বেদান্ত বাক্যানির শ্রবণ, মনন, নির্দি-  
 ধাঙ্গনাদি দ্বারা চিত্তকে অতিশয় অন্তর্নিবৃত্ত করা আবশ্যক, কিন্তু সশ্চরণ  
 ব্রহ্মোপাসককে এত কাঠিন্যের নিষ্পন্ন সহ্য করিতে হয় না ; সাম্বিক  
 ব্রহ্মসম্পন্ন হইয়া ভগবৎ প্রীত্যর্থে সগন্ত কার্য সম্পাদন ও পুঞ্জাদি  
 করিলেই ব্রহ্ম লাভ হইয়া থাকে, এই সশ্চরণ ব্রহ্মোপাসকের শ্রেষ্ঠ  
 ব্যাখ্যা করাতে ভগবানের অভিপ্রায় । যদিও ৯ম অধ্যায়ের দ্বিতীয়  
 শ্লোকে [ স্মৃগং কর্তু মনয়ং ] নিশ্চরণ ব্রহ্ম লাভের স্মৃগসাধাতা ব্যাখ্যা  
 করিয়াছেন, কিন্তু তাহা বিবেকাদি সর্কসাধন সম্পন্ন নিষ্কাম কর্মী  
 দেহাভিমান বর্জিত পুরুষ দিগের জন্যই লক্ষিত হইয়াছে । কিন্তু অহং  
 মমতি বুদ্ধি যুক্ত পুরুষ দিগের পক্ষে নিশ্চরণ সাধন যে অত্যন্ত ক্লেশকর  
 এ শ্লোকে তাহাই উক্ত হইল ॥ ৫ ॥

শাক্তরভাষাঃ । অকরোপাসকানাং বর্ধনং তদুপরিষ্টাৎকামঃ যে  
 দ্বিতি ১০বে তু সর্ক্যাণি কর্কাণি ময়ীশ্বরে সংনাস্ত মৎপরা অহং পরোবেবাং  
 তে মৎপরাঃ সন্তঃ অনন্যেনৈব অবিদ্যমানমনাদালম্বনং বিশ্বরূপং দেব-  
 মাজ্ঞানং মুক্তা সন্ত সোনন্যে নানন্যেনৈব কেবলেন যোগেন সমাধিনা  
 মাং ধ্যায়ন্তাশ্চ স্তয়ন্ত উপাসতে ॥ ৬ ॥

শাক্তরভাষাঃ । তেবাং কিং তেবামিতি । তেবাং মত্গুপাসনৈকপরাণাং



যে তু সর্বাণি কর্মাণি ময়ি সংশ্রুতানি মৎপরায়ণৈঃ ।

অনন্তেনৈব যোগেন মাং ধ্যায়ন্তু উপাসতে ॥ ৬ ॥

অর্থীশ্বরঃ সমুদ্বর্ত্তা কুতটত্যা হ মৃত্যুসংসারসাগরাৎ মৃত্যুযুক্তঃ সংসারো  
মৃত্যুসংসারঃ স এব সাগরবৎ সাগরোদ্ধকৃত্তরত্নাৎ তস্মায় ত্যুসংসারসাগ-  
রাদহং তেষাং সমুদ্বর্ত্তা ভবামি ন চিনাৎ কিং তুষ্টিক্ষিপমেব তে পার্থ  
মন্যাবেশিতচেতসাঃ ময়ি বিশ্বরূপে আবেশিতং মগাহতং চেতোষেষাং  
তে মন্যাবেশিতচেতসশ্চেষাং ॥ ৭ ॥

স্বাগিকৃত টীকা । মৃত্যুকানাদ মৎপ্রসাদাদনারাসেনৈব সিদ্ধির্ভব-  
তীত্যাত বেদিত্তি দাত্তাৎ । মে ময়ি শ্রুতমশ্বরে সর্বাণি কর্মাণি সংশ্রুত  
সমর্পা মৎপরায়ণৈঃ ভূত্বা মাং ধ্যায়ন্তোহনন্তেন ন বিদ্যতেহন্তোভজনীয়ো-  
যশ্মিন্শ্চেনৈবৈকাস্তভক্তিযোগেনোপাসতইতার্থঃ ॥ ৬ ॥

স্বাগিকৃত টীকা । এবং মন্যাবেশিতং চেতোষেষেষাং মৃত্যুযুক্তাং  
সংসারসাগরাদহং সমাশ্রুত্বা আচরণে তরাসি ॥ ৭ ॥

হে পার্থ ! মে সকল ব্যক্তি আমাতে সমস্ত কর্ম  
অর্পণ পূর্ব্বক মৎপরায়ণ হইয়া অনন্ত সমাধিযোগ দ্বারা  
কেবল আমারই চিন্তা ও উপাসনা করেন, আমি সেই  
মদাবিষ্ট চিত্ত ব্যক্তি গণকে শীঘ্রই মৃত্যুসমাকুল সংসার  
সিদ্ধু হইতে উদ্ধার করিয়া থাকি ॥ ৬ ॥ ৭ ॥

গীঃ সঃ । সগুণ ব্রহ্মোপাসক অপেক্ষা নিঃস্বর্ণ ব্রহ্মোপাসক গণ  
বধন অধিক ক্লেশ সহ করেন, তবে তাঁহারা অনশ্রুই অধিকতর কল  
লাভ করিয়া থাকেন, অর্জুনের এই ব্রহ্ম নিরসনার্থ ভগবান্ কহিলেন,  
যে নিঃস্বর্ণ ব্রহ্মোপাসক গণ শ্রুতসেবন, শ্রবণ, মননাদি কঠোরতম  
সামনা দ্বারা বাহা লাভ করিয়া থাকেন, সগুণ ব্রহ্মোপাসক গণ শ্রীতি  
পূর্ব্বক পূজা করিতে ২ অনারাসে ভক্তাবতার ক্ষুরণ নিজ নিজ ভদ্রে  
দর্শন করিয়া থাকেন । সগুণ উপাসক গণ কেবল সিদ্ধিলাভই করেন  
না, শ্রুতি মন্যাবেশন—“স এতদ্ব্যজ্ঞীশ্বরাতঃ পরাংপরং শ্রুতিশ্রুতং পুরুষ-

ভেষামহং সমুদ্বর্ত্তা বৃত্তাগং সারসাগরাৎ ।

ভবামি ন চিরাৎ পার্থ মম্যাবেশিতচেতসাং ॥ ৭ ॥

ময্যেব মন আধৎস্ব ময়ি বুদ্ধিং নিবেশয় ।

নীকতে " অর্থাৎ হিরণ্যগর্ভের ঐশ্বর্য্য প্রাপ্ত উপাসক গণ ব্রহ্মলোকের ঐশ্বর্য্য ভোগ করিয়া প্রত্যক্ অভিন্ন অধিতীর পরমায়ার সাক্ষাৎকার লাভ করেন। গুরুগদ সেবনশ্রমণ মননাদি সাধন না করিয়া প্রকৃত্তি সন্তুণ ব্রহ্মোপাসক গণ কেবল ভক্তির গুণেই ঠেকনলা মুক্তি লাভ করিয়া থাকেন। নিত্য, নৈমিত্তিক, ষাঠাভাবিক তানৎ কথ্যই যাঁতার ভগবান্ বাসুদেবে ন্যাস করিয়া "কি পূজক তাঁতারই শরণাগত করেন, স্নেহে, হুঃখে, সম্পদে, বিপদে সর্ব্বথা ভগবান্ ঠাঁতারই অসম্বন, ভগবান্কে ভূমিয়া কণার্ক কাল জীবিত থাক যাঁতার নিড়ম্বনা মনে করেন, ঐদৃশ সাধকগণ নানাভরণ ভূমিত কৃষ্ণ, শ্বেত, নীলাদি বর্ণ যজ্ঞ, খিড়ক বা চতুর্ভূজ, স্ত্রী বা পুরুষ মে স্নেপেই তাঁতারই অতিক্রিচ হউক, ভগবানের পূজা করিলে এনং উপাস্ত্র রূপে চিত্তের আবেশ বা সমাধি হইলে ভগবান্ বহুং ক-ধার হইয়া নিজ পাদাম্বুজ রূপ পোতে মৃত্তাগয়—অজ্ঞানময় সংসার সমুদ্র হইতে উপাসক গণকে উদ্ধার করিয়া থাকেন ॥ ৬ ॥ ৭ ॥

শাকরভাবাং । বহু এবং ভম্মাং ময়োবেতি । ময়োব নিম্বরূপঐশ্বরে মনঃ সঙ্করনিকরাস্ব কমাধৎস্ব স্থাপর ময়োব বাবসারং কুর্কনীং নাকিং আধৎস্ব নিবেশয় ততশ্চেন কিং স্তাদিত্তি শূণু নিবাসিষাসি নিবৎস্তমি নিশ্চয়েন মদাশ্বনা ময়ি নিবাসং করিনাস্তেব অতঃ শরীরগাতাদৃক্ং ন সংশয়ঃ মং শরোত্র ন কর্ত্তব্যঃ ॥ ৮ ॥

সামিকৃত টীকা । যম্মাদেবং ভম্মাশ্বনোবেতি । ময়োব সম্প্রস-  
বিকরাস্বকং মন আধৎস্ব হিরীকুরু, বুদ্ধিগণি বাবসারাস্বিকারং ময়োব  
নিবেশয়, এবং কুর্কস্বাং প্রগাদেন লঙ্কজানঃ সরং উর্কুং দেহান্তে ময়োব  
নিবসিষাসি নিবৎস্তমি মদাশ্বনা বাসং করিনাসি নাত্র সংশয়ঃ । তথা চ  
জ্ঞতিঃ । দেহান্তে দেব পরং ব্রহ্ম তানকং বাচটে ইতি ॥ ৮ ॥

হে অর্জুন ! তুমি মন ও বুদ্ধিকে আমাতে স্থিরতর

নিবসিষাসি মধোব অত উর্দ্ধং ন সংশয়ঃ ॥ ৮ ॥

অথ চিত্তং সমাধাতুং ন শক্নোষি ময়ি স্থিরং ।

কর, তাহা হইলে দেহান্তে আমাতে ( শুদ্ধ ব্রহ্মে )

অভেদ ভাবে স্থিতি করিবে, তাহাতে সংশয় নাই ॥ ৮ ॥

শ্লোকঃ সঃ । তে অর্জুন ! মনকে গম্যস্ত বস্তু হইতে আকর্ষণ করিয়া আমাতেই স্থির করিয়া রাখ, শব্দাদি বিষয়ে চিত্তকে প্রাধিকারিত না করিয়া আমাতেই আনিষ্ট কর, বুদ্ধি বৃত্তিতে সর্বদা আগ্রহকেই ধারণা কর, তাহা হইলে আপনা আপনিই তোমার আত্মজাত উদয় হইবে ও মরণান্তে তুমি আমাতেই বিলীন হইবে ॥ ৮ ॥

শাকরভাষ্যঃ । অপেতি অথ এনং গথানোচাম তথা ময়ি চিত্তং সমাধাতুং স্থাপয়িতুং স্থিরমচলং কৰ্ত্তুং ন শক্নোষি চেত্ততঃ পশ্চাদভ্যাস-  
যোগেন চিত্তশৈথিল্যমগম্যেন সৰ্বতঃ সমাদৃত্য পুনঃপুনঃ স্থাপনমভ্যাস-  
স্তম্পূৰ্ব্বকোযোগঃ সমাধানলক্ষণস্তেনাভ্যাসযোগেন মাং বিশ্বরূপমিচ্ছ  
প্রার্থয়স্ব আপ্তুং পাপ্তুং হে ধনঞ্জয় ॥ ৯ ॥

মাসিকৃত টীকা । অদ্যাপ্যন্তং প্রতি সুগমোপায়মাত্ অপেতি । স্থিরং  
যথা ভবত্যনং ময়ি চিত্তং ধারয়িতুং যদি শক্নোষি ভবসি তর্হি বিক্লিপ্তং  
চিত্তং পুনঃ পুনঃ প্রত্যাহৃত্য সদসুস্মরণলক্ষণোমোহভ্যাসযোগস্তেন মাং  
প্রাপ্তুমিচ্ছ প্রযত্নং কুরু ॥ ৯ ॥

হে ধনঞ্জয় ! যদি গম্যস্ত ব্রহ্মে চিত্ত স্থির করিতে

না পার, তবে অভ্যাস যোগ দ্বারা আমাকে লাভ

করবার ইচ্ছা কর না যত্ন কর ॥ ৯ ॥

শ্লোকঃ সঃ । গম্যস্ত ব্রহ্মে বিদ্য পূজক চিত্ত স্থির না করিতে পারিলে  
লাভক বাহাতে তপস্বৎ লাভে বঞ্চিত না হয়েন, একান্ত ভগবান মন  
করিয়া বলিতেছেন, যে তাহা হইলে অভ্যাস যোগ অবলম্বন করিলে,  
অর্থাৎ প্রতিমাদি বাহ্য মূর্তিতে ভগবদ্ভক্তি স্থাপন পূজক তাহাতে ভক্তি-  
সহ পূজা করিবে, ও স্বপ্নে সেই স্বপ্নের ধ্যান করিবে । তাহা হইলে

অভ্যাসযোগেন ততোমামিচ্ছাপ্তুঃ মনস্তরং ॥ ৯ ॥

অভ্যাসেহ্যস্যসমর্থোহসি মৎকর্মপরমো ভব ।

মদর্থমপি কর্মাণি কুর্স্বন্ সিদ্ধিমবাপ্স্যসি ॥ ১০ ॥

আমাকে লাভ করিতে পারিবে ॥ ৯ ॥

শাকরভাষা । অভ্যাসেণীতি অভ্যাসেণাসমর্থোহসি অশক্তোহসি-  
তর্হি মৎকর্মপরমোভব মদর্থং কর্ম মৎকর্ম তৎপরমোভব মৎকর্মপ্রধান-  
ইত্যর্থঃ অভ্যাসেন বিনা মদর্থমপি কর্মাণি কেবলং কুর্স্বন্ সিদ্ধিঃ সচ্চ  
ভক্তিঃ সোমঃ জ্ঞানপ্রাপ্তিধারেনাবাপ্স্যসি ॥ ১০ ॥

বামিকৃত টীকা । যদি পুনর্নৈবঃ উজ্জ্বল অভ্যাসতেতি । যদি পুনর-  
ভ্যাসেহ্যস্যসমর্থোহসি তর্হি মৎকর্মপরমোভব মদর্থং কর্মাণি একাদেশ্যনাস-  
বতপূজাপরিচর্যমানাসংকীর্তনাদিনি তদভ্যাসনেন পরমঃ সচ্চ তাদ্রশো-  
ভব, এবং ভূগানি কর্মাণ্যপি মদর্থং কুর্স্বন্ সোমঃ জ্ঞানপ্রাপ্তিঃ ॥ ১০ ॥

যদি অভ্যাস যোগেও অসমর্থ হও, তবে ভগবৎ-  
কর্মপরায়ণ হও ; মদর্থে কর্মের অনুষ্ঠান করিলে তুমি  
ব্রহ্মভাব লাভ করিবে ॥ ১০ ॥

গীঃ সঃ । যদি সাধক পূর্বেও অভ্যাসযোগ করিতে না পারেন,  
কৃপাসিদ্ধ ভগবান্ তজ্জগৎ আরও মহৎ উপায় বলিতেছেন, যে তবে  
আমার প্রীতির জন্য কর্মের অনুষ্ঠান কর, তদ্ব্যথা ১—রামকৃষ্ণ ছন্দ,  
শিবাদি নাম জপ করিবে, ২—সেই নাম আবার আপনিও ব্রহ্ম  
পূর্বক কীর্তন করিবে, ৩—স্থখে দুঃখে সর্বদা ভগবান্কে স্মরণ করিবে,  
৪—ভগবৎ প্রতিমাদির চরণ সেবা করিবে, ৫—চন্দন, পুষ্প, ধূপ, দীপ  
আদি দ্বারা তাঁহার পূজা করিবে, ৬—শরীর, মন ও বাক্য দ্বারা তাঁহাকে  
নমস্কার ও বন্দনাদি করিবে, ৭—আপনাকে তাঁহার অমুগত দাস  
বলিয়া জ্ঞান করিবে, ৮—অথবা তাঁহাকে বহু বলিয়া বিশ্বাস করিবে  
এবং ৯—তোমার শরীর তাঁহাকেই নিবেদন করিয়া দিবে । এই রূপ  
কর্ম করিতে ২ চিত্তগুহি হইবে এবং আত্মজ্ঞান উদিত হইয়া তোমাকে  
নির্ভয় ব্রহ্মভাব দান করিবে ॥ ১০ ॥

অধৈতদপাশাক্তোহসি কর্তুং মদযোগমাশ্রিতঃ।

সর্ব কৰ্মফলত্যাগং ততঃ কুরু যতাস্ববান্ ॥ ১১ ॥

শাক্তভাষ্যঃ। অধৈতদিত্তি অধ শূন্যেতদপি মত্ৰকং সংকৰ্মপরমহং  
তং কর্তু মশক্ৰোহসি মদযোগমাশ্রিতো মসি ক্রিয়মাণানি কৰ্মাণি সন্নাত  
বৎকরণং তেষামগুষ্ঠানং মদযোগস্তমাশ্রিতঃ সন সৰ্ব কৰ্মফলত্যাগং  
সৰ্কেষাং কৰ্মাণাং ফলসংস্তাসং সৰ্বকৰ্মফলত্যাগং ততোহনন্তরং কুরু  
যতাস্ববান্ গরিতার্থঃ ॥ ১১ ॥

বামিকৃত টীকা। অত্যাভং ভগবৎকৰ্মপরিনিষ্ঠায়ামপাশক্তত পক্ষান্তর-  
মাত অপেতি। যদ্যেতদপি কর্তুং ন শক্ৰোষি তর্হি মদযোগং মদেকশরণং  
শ্রমাশ্রিতঃ সন্ সৰ্কেষাং দৃষ্টাদৃষ্টার্থানাং মা বশ্বকানাঞ্চাশ্রিতোহাদিকৰ্মাণাং  
ফলানি যতচিত্তোভূষা পরিত্যজ। এতদ্রুতং ভবতি, সয়া তানদীপ্তরাজয়া  
বপাশক্তি কৰ্মাণি কর্তুয়ানি ফলং তানদৃষ্টমদৃষ্টবা পরমেধরাদীনসিতোবং  
মসি ভাণমারোপ্য ফলাসক্তং পরিত্যজ্য বর্তমানোমৎপ্রসাদেন কৃতার্থো-  
ভাবয়ামীতি তাৎপর্যং ॥ ১১ ॥

যদি ভগবৎ-কৰ্মানুষ্ঠানেও অসমর্থ হও, তবে  
আমার যোগপরায়ণ ও সংযতাস্ব। হইয়া সর্ব কৰ্মের  
ফল ত্যাগ কর ॥ ১১ ॥

গীঃ সঃ। যদি পূৰ্বোক্ত বিধি অনুসারে কার্য না করিতে পার,  
তবে সমস্ত কৰ্ম আঘাতে ছাদ করিয়া, শ্রোত্রাদি ইন্দ্রিয় বর্গকে সংযম  
পূৰ্বক নিত্য নৈমিত্তিকাদি কৰ্ম সমূহের ফল কামনা পরিত্যাগ কর।  
সিদ্ধায় কৰ্ম সাধনই ভগবৎপদেশের যুগা অভিপ্রায় ॥ ১১ ॥

শাক্তভাষ্যঃ। উদ্যনীং সৰ্বকৰ্মফলত্যাগং তৌতি শ্রেয়োহি প্রাপ্ততরং  
জানং কৰ্মানিবিকপূৰ্বকাদিত্যাসান্ত্রাদপি জানাৎ জানপূৰ্বকং ধান  
কিশিষ্যেত জানবতে ধানাদপি কৰ্মফলত্যাগোবিশিষ্যতইতি অনুবদ্যতে  
এবং কৰ্মফলত্যাগাৎ পূৰ্বকং বিশেষণমতঃ শান্তিরূপমঃ সহৈতুকত  
সমসিতানন্তরমেকঃ তানত্ৰ কালান্তরমপেকতে অজ্ঞত কৰ্মপি প্রাপ্তত  
পূৰ্বোপকিটোপায়ানুষ্ঠানাপত্তৌ সৰ্বকৰ্মাণাং ফলত্যাগঃ শ্রেয়ঃ সাধনরূপ-

শ্রেয়োহি জ্ঞানমভ্যাসাজ্জ্ঞানান্ধ্যানং বিশিষ্যতে ।

দ্বিষ্টং ন প্রাপগমেশাতশ্চ শ্রেয়োহি জ্ঞানমভ্যাসাত্তরোত্তরনিশিষ্টেষো-  
 গদেশেন সৰ্বকৰ্মফলভাগঃ স্মৃত্যেত সৰ্বসম্পন্নসাধনাকৃষ্টানামকৃত্যেতেন  
 কৃত্যেতৎ কেন সমধর্মোণ স্বাতঃ বদা সৰ্বৈ প্রযুক্তান্তত্ৰি সৰ্বকামপ্রোচাগা-  
 নমৃত্যমৃত্যুঃ তৎ প্রসিদ্ধং কাশ্যশ্চ সৰ্বৈ শ্রোতস্মার্ত্তসৰ্বকৰ্মণাং ফলানি  
 তন্ত্যাগে চ নিচবোধ্যাননিষ্ঠস্তানন্তরৈন শান্তিরিতি সৰ্বকামভ্যাগসামান্য-  
 মন্তস্ত সৰ্বকৰ্মফলভাগপ্রাপ্তত্বীতি তৎসাগাভ্যাং সৰ্বকৰ্মফলভাগস্ততি-  
 রিরং প্রবোধনার্থং যথাগজ্ঞান ব্রাহ্মণেন সমুদ্রঃ পীত ইদানীন্তনাঃ অপি  
 ব্রাহ্মণব্রাহ্মণতসামাজ্যাং স্মৃত্যেত এবং কৰ্মফলভাগাং কৰ্মযোগস্ত  
 শ্রেয়ঃসামন্যমভিহিতং অত্র চাত্মেবরভেদমাশ্রিত্য নিশ্চরুপজৈবরে চেতঃ-  
 সমাধানমকণোযোগউক্তৈবরার্থং কৰ্মাকৃষ্টানাদি চাট্টেতদপাশক্তোমীত্য-  
 জ্ঞানকাব্যাত্চনাগ্ৰাভেদদশিনোকরোপাগকস্ত কৰ্মযোগউপপদ্যতেইতি  
 দর্শয়তি তথা কৰ্মযোগিনোকরোপাগনাকুপপত্তিঃ দশমাত ভগবান্ ত্বে  
 প্রাপ্নু বন্তি মামেনেতাকরোপাসকানাং কৈবল্যপ্রাপ্তৌ স্বাতন্ত্র্যমুক্তেত-  
 রেবাং পারতন্ত্র্যমীশ্বরামীনতাং দর্শিতবাংস্তেবামহং সমুদ্রস্তেতি যদি স্বীকর-  
 তামৃত্যুতাতে সত্যমভেদদশিহাদকরুপাএব তে ইতি সমুদ্ররণকৰ্মবচন-  
 ত্বান্ প্রত্যাপেশলং তাদান্মাচ্চানুশ্রাত্যন্তমেন হিতৈবী ভগবাংস্তস্ত সমা-  
 ন্দর্শনাবিতং কৰ্মযোগং ভেদদৃষ্টিমন্তমেবোপদিশতি ন চাত্মানমীশ্বরং  
 প্রমাণতোবুদ্ধ্য কস্তাচদপ্পণভাবং জিগামবাত কশ্চিত্ বিরোধাৎ তন্মাদক-  
 রোপাসকানাং সমাগন্তননিষ্ঠানাং সন্ন্যাসিনাং তাকসর্কৈবগানাং অবেষ্টা  
 সৰ্বভূতানামিত্যাদি ধর্মপুণং সাকাদমৃত্যকারণং বক্ষ্যামীতি প্রবর্ত্ততে॥১২

খানিকৃত কীকা । তন্নিমং ফলভাগং স্তোতি শ্রেয়ইতি । সমাগ্ জ্ঞান-  
 রহিতাদভ্যাসাদিবৃত্তিসহিতোগদেশপূৰ্বকং জ্ঞানং শ্রেষ্ঠং তন্মাদপি তৎ-  
 পূৰ্বকং ধ্যানং বিশিষ্টং ততস্ততঃ পশুতে নিফলং ধ্যানমানইতি ক্রতেঃ  
 তন্মাদপুঙ্কলকণঃ কৰ্মফলভাগঃ শ্রেষ্ঠঃ , তন্মাদেবংভূতভ্যাগাং কৰ্মহ  
 তৎফলেবু চাসক্তি নিবৃত্ত্যা মৎপ্রসাদেন সমনস্তরমেব সংসারশান্তির্জবতিঃ ১২

হে অর্জুন ! অভ্যাস যোগাপেক্ষা জ্ঞান শ্রেষ্ঠ, জ্ঞান  
 অপেক্ষা ধ্যান ও ধ্যান অপেক্ষা কৰ্ম ফল ভাগ শ্রেষ্ঠ ;  
 এই ভ্যাগানকরই মুক্তি রূপ শান্তি লাভ হইয়া থাকে ১২

ধ্যানাৎ কর্মফলত্যাগস্ত্যাগাচ্ছাস্তিরনস্তরং ॥ ১২ ॥

অবেষ্টা সর্বভূতানাং মৈত্র্যঃ করুণ এব চ ।

গীঃ সং । শ্রবণ কীর্তনাদি অভ্যাগ ধ্যানা মননাদি জ্ঞানের অধিকার  
দ্বয়ে এই জন্ত অভ্যাগ অপেক্ষা জ্ঞান শ্রেষ্ঠ, আবার সিদ্ধিলাভের রূপ  
ধ্যান আত্মসাক্ষাৎকারের প্রধান উপায় বলিয়া উচ্য জ্ঞান অপেক্ষা  
শ্রেষ্ঠ । ধ্যান করিলেও শীঘ্র অজ্ঞানের তিরোজাব হয়না, কিন্তু সঙ্গ  
ফলকামনা বর্জিত হইয়া কর্মের অনুষ্ঠান করিলে পুনরাবির্ভাবের বীজ  
সঞ্চিত হইতে পায়না, এই জন্ত কর্ম ফলত্যাগ, ধ্যান অপেক্ষা শ্রেষ্ঠ ।  
বাসনাকর ও ক্রম জ্ঞানান্তরের মূল বীজ স্বরূপ অদৃষ্ট বা ধর্মাত্ম্য সঞ্চিত  
না হইতে পারিলেই জীবের মুক্তি বা শান্তি লাভ হইয়া থাকে ॥ ১২ ॥

শাকরভাষ্য । অবেষ্টেতি সর্বভূতানাং ন বেষ্টাঅনোদুঃখেভুগণি  
ন কিঞ্চিৎশ্রেষ্টি সর্কানি ভূতান্নাঅনেন তি যন্মাং পশুতি মিত্রভাবোমৈত্র্য-  
মিত্রতয়া বা বর্জতে ইতি মৈত্র্যঃ করুণ এব চ করুণা কৃপা দুঃখেভেষু যয়া  
তদান করুণঃ সর্বভূগভয়প্রদঃ সর্মাগীতার্থঃ নিশ্চয়মোমমোত প্রত্যয়ঃ  
বর্জিতোনিরহকারোনির্গতাঃ প্রত্যয়ঃ সমদুঃখেতি সমদুঃখস্তমঃ সমদুঃখ-  
স্থে বেদনাপ্রদোরাপ্রবর্তকে মত সমদুঃখস্থঃ কমী কমাবানাক্রুটৌভিহ-  
তোবাংবিক্রম এবাৎ ॥ ১৩ ॥

স্বামিকৃত টীকা । এনভূতস্ত ভক্তস্ত কিপ্রমেব পরমেশ্বর প্রসাদ-  
ভেতুন্ ধর্ম্যানাহ অবেষ্টেতাষ্টেতিঃ । সর্বভূতানাং যথাগতমবেষ্টা মৈত্র্যঃ  
করুণাচ উত্তমেষু বেদনশূন্যঃ সমেষু মিত্রতয়া বর্জতে ইতি মৈত্র্যঃ হীনেষু  
কৃপালুবিচাখঃ, নিশ্চয়োনিরহকারশ্চ কৃপালুদ্বাদেবাতৈঃ সমে স্থদুঃখে  
মত সং কমী কমাবানীলঃ ॥ ১৩ ॥

সর্বভূতেই যঁহার অবেষদৃষ্টি, মৈত্রী ভাব ও করুণা,  
এবং যিনি নিশ্চয় ও নিরহকার, সুখ দুঃখে যঁহার সমান  
ভাব ও যিনি কমাশীল ॥ ১৩ ॥

গীঃ সং । পূর্ব কয়েক স্লোকে নির্গণ ব্রহ্মোপাসনার বৈ নিকা  
করা হইয়াছে, তাহা নিঃ গোপাসনার বিরুদ্ধবাদ জন্ত বলে, ইত্যুৎপ-



নির্মমোনিরহকারঃ সমদ্রঃপস্থঃ ক্রমী ॥ ১৩ ॥

সম্বৃত্তঃ সততং যোগী যতাত্মা দৃঢ়নিশ্চয়ঃ ।

নাগনাই যে সুগম পথ তাহাই ন্যাখা করিবার অশু । ভগবান্ যে উপাসনা প্রণালীর ভারতম্য দেখাইয়া সুখ সাধন ও কষ্ট সাধন উল্লেখ করিলেন, তাহাতে ইহা কেহ বুঝিলেন না, যে ইহার মতো ভগবানের চক্ষে একটি ভাল ও অপরটি মন্দ বলিয়া প্রতীতি হইতেছে, বস্তুতঃ অধিকারীভেদে সুগম ও কঠিন সাধন প্রণালী কথিত হইল মাত্র । সংগ ও নিঃসং উভয়েই তিনি । যিনি বিগত প্রকৃতি হইয়া তাঁহাকে ভজনা করেন, তিনিই তাঁহার আদর লাভ করিয়া থাকেন । তাই ভগবান্ বলিতেছেন, যে যিনি ভগবতের মতো কোন প্রাণীর প্রতিকূল হয়েন না ও কোন প্রাণীকে নিজ প্রতিকূল মনে করেন না, ও সকলের প্রতিই প্রেম ও স্নেহদৃষ্টিতে দেখেন, যাহার কোন বস্তুতেই সম্বন্ধ নাই, ও দেহান্তে অতঃ বুদ্ধিও নাই, সুখে ও দুঃখে যিনি প্রকৃত ও কৃত না হইয়া সর্বদা অবিচলিত থাকেন, এবং যিনি অশু কর্তৃক তিরস্কৃত হইয়া সামর্থ্য সত্ত্বেও তাঁহাকে ক্রমা করেন ॥ ১৩ ॥

শাকরভাষ্য । সম্বৃত্তইতি । সম্বৃত্তঃ সততং নিত্যং দেহস্থিতিকারণশ্চ লাভে চ উৎপন্নানংপ্রত্যয়ঃ তথা গুণবল্লাভে বিপর্যয়ে চ সম্বৃত্তঃ সততং যোগী সমাহিতচিত্তঃ যতাত্মা সংযতাত্মানোদৃঢ়নিশ্চয়োদৃঢ়ঃ স্থিরোনিশ্চয়োহ্যন্যসামান্যত্ববিষয়ে সম্বৃত্তনিশ্চয়োমব্যাপ্তগনোবুদ্ধিঃ সম্বৃত্তানুগমনোহ্যন্যসামান্যলক্ষণা বুদ্ধিস্তে মনোনার্পিত্তে স্থাপিতে মনোবুদ্ধী যত সন্ন্যাসিনঃ সমনার্পিত্তমনোবুদ্ধির্ষদীশোমত্বতঃ স মে প্রিয়ঃ ॥ ১৪ ॥

স্বামিকৃত টীকা । সম্বৃত্তইতি । সততং লাভেলাভে চ সম্বৃত্তঃ সুপ্রসন্নচিত্তঃ যোগী অপ্রমত্তঃ যতাত্মা সংযতাত্মানঃ দৃঢ়াসম্বিবরে নিশ্চয়োবৃত্তমনার্পিত্তে মনোবুদ্ধী যেন এবংভূতোযোমত্বতঃ স মে প্রিয়ঃ ॥ ১৪ ॥

যিনি সর্বদা সম্বৃত্ত, সমাহিতচিত্ত, সংযতাত্মা, ও দৃঢ়নিশ্চয় এবং যিনি নিজ মনোবুদ্ধি আমাতে অর্পণ করিয়াছেন, মদ্বক্তি পরায়ণ ইদৃশ ব্যক্তিই আমার প্রিয় ॥ ১৪ ॥

যস্যাপিতমনোবুদ্ধির্যোমহুতকঃ স মে প্রিয়ঃ ॥১৪॥

যস্যামোষিজতে লোকোলোকানোষিজতে চ যঃ ।

গীঃ সঃ । যিনি প্রাপ্তি বা অপ্রাপ্তিতে ও সম্পদে বা নিপদে গন্তব্যকেন, যিনি সংকর্ষনাই ভগবানে নিানটোচক, শরীর ও তন্ত্রিমাди যাচার ব্যবহ হইয়াছে, যাচার ভগবানে দৃঢ় বিশ্বাস অর্থাৎ কোন প্রকার কুতর্কে যাচার চিত্ত ভগবদ্ভাব হইতে নিচালিত হয়না, ও যিনি সংকল্প বিকল্প ছাড়িয়া মন ও বুদ্ধিকে ভগবানেই সমর্পণ করিয়াছেন, এই রূপ ভক্তিই ভগবানের প্রিয় ॥ ১৪ ॥

শাক্তবক্তাবিঃ । প্রিয়োহি জ্ঞানিন্ত্যর্থমহঃ সচ সম প্রিয়ততি গন্তব্যে-  
 কায়ে স্থাচিৎ তদিক প্রপক্যতে যস্যাদিত্তি । যস্যং সন্ন্যাসিনোনো-  
 নোষিজতে নোষেগং গচ্ছতি ন গন্ত্যতে ন সংকৃত্যতে লোকে লোকাৎ  
 নোষিজতে চ কঃ চর্ষামর্ষভ্রমোদেগৈঃ চর্ষামর্ষচ ভ্রমোদেগশ্চ তৈঃ  
 চর্ষামর্ষভ্রমোদেগৈশ্চৈত্বৈর্ষঃ প্রিয়লাভে অস্তঃকরণতোৎকর্ষোরোমাঙ্ক-  
 নাশ্রপাতাদিগজঃ তথা অমর্ষোহভিলষিতপ্রোতিধাতে অসত্বকুতা ভ্র-  
 মাসঃ উবেগউবিগতা তৈর্মুক্তৈর্ষিঃ সচ মে প্রিয়ঃ ॥ ১৫ ॥

বাসিকৃত টীকা । কিঞ্চ যস্যাদিত্তি । যস্যং সকাশাৎ লোকোজনে-  
 নোষিজতে ভ্রমশঙ্করা কোভং ন প্রাপ্নোতি, যশ্চ লোকানোষিজতে যশ্চ  
 স্বাভাবিকৈর্ষাদিত্তিস্বক্ভঃ তত্র চর্ষঃ যন্তেইলাভে উৎসাহঃ অমর্ষঃ পরম  
 লোকেগমনঃ ভ্রমঃ জ্ঞাসঃ উবেগোভ্রাদিনিমিত্তশ্চিত্তকোভঃ এতৈর্বিম্ব-  
 ক্তোযোমহুতকঃ স মে প্রিয়ঃ ॥ ১৫ ॥

যাচার দারা কোন ব্যক্তি মস্তপ হইয়া ও নিজের  
 যিমি অন্য হইতে সম্ভাপ প্রাপ্ত হইয়া না এবং যিনি  
 হর্ষ বিষাদ, ভয় ও উবেগ পরিত্যাগ করিয়াছেন, তিনিই  
 আমার প্রিয় ॥ ১৫ ॥

গীঃ সঃ । যিনি শরীর, মন ও মনী দারা কোন প্রাণীকে গীড়া  
 দেয়না এবং অন্য প্রাণী যাচার কোন কতি করেনা [যিনি সমস্ত জীবকে  
 আয়ব্দ বোধে সকলের প্রতি আয়বৎ প্রেমদৃষ্টিতে দেখেন, কেমন

হর্বাসর্বভরোষেগৈশ্চুৎকায়ঃ সহ মে প্রিয়ঃ ॥ ১৫ ॥

অনপেক্ষঃ শুচির্দক্ষ উদাসীনোগতবোধঃ ।

শ্রীমদভগবতঃ কথিতং । মৈত্রী ও প্রেমের দ্বারা বন্ধ হিংস্র অন্তরও বিরুদ্ধ বুদ্ধি অতিক্রম হইয়া যায় । প্রেমের সম্মুখে বাস্তব আসিল বটে কিন্তু প্রেমের প্রেম ও অহিংসা—অধম বৃত্তির দ্বারা বাস্তবের হিংসাবুদ্ধি অতিক্রম হইয়া গেল, বাস্তব প্রকৃৎ আক্রমণ করিল না । যিনি কাহারও ভয়ের কারণ হয়েন না, তিনিও কাহারও নিকট হইতে ভয় পান না । ] যিনি উষ্ট বস্ত্র লাভে হর্ষোৎফুল্ল ও অনিষ্টকর বিষয় সমাগমে দুঃখিত হয়েন না, বাস্তবদি দেখিয়া বা ভৃত্ত গেল, মৃত্যু আদি স্মরণ করিয়া বাঁহার ভয়ের উদ্বেগ না তর এবং কোন অবস্থাতেই বাঁহার চিত্ত ব্যাকুল হয় না, এতাদৃশ ভক্ত ব্যক্তিই ভগবানের প্রিয় পাত্র ॥ ১৫ ॥

শাক্তভাষাঃ । অনপেক্ষইতি । দেহেস্ত্রিয়নিবরসম্বন্ধাদিষপেক্ষা যত্র নাশি সনিবরেষনপেক্ষানিঃস্পৃহঃ শুচির্বাছাতান্তরেন চ শৌচেন সম্পন্নোদক্ষঃ পত্ন্যংপরেষু কার্যেষু সদোষথাবৎ প্রতিপত্ত্বং সমর্থঃ উদাসীন-ইতি উদাসীনোন কস্তচিন্মিহাদেঃ পক্ষং ভজতে যঃ সউদাসীনোমতির্গত-বাধোগতভরঃ সর্কারস্তপরিত্যাগী আরস্তান্তইতি আরস্তান্তহামুক্তফল-তোগার্থানি কামহেতুনি কর্ম্মানি সর্কারস্তান্তান পরিত্যক্তুং শীলমন্তেতি সর্কারস্তপরিত্যাগী মো বক্তব্যঃ স মে প্রিয়ঃ ॥ ১৬ ॥

বাস্তবিক টীকা । ক্লিষ্ট অনপেক্ষইতি । অনপেক্ষোদক্ষয়োপস্থি-তেৎপার্শ্বে নিস্পৃহঃ শুচির্বাছাতান্তরশৌচসম্পন্নঃ দক্ষোহনলসঃ উদাসীনঃ পক্ষপাতরহিতঃ গতবোধ আধিশূত্রঃ সর্কান দৃষ্টাদৃষ্টার্থানারস্তান্তদ্যমান্ পরিত্যক্তুং শীলং যত্র সং, এবংভূতঃ সন্ মোমভক্তঃ স মে প্রিয়ঃ ॥ ১৬ ॥

যিনি নিরপেক্ষ, শুচি, দক্ষ, উদাসীন, ব্যথাবর্জিত

ও সর্কারস্তপরিত্যাগী, এতাদৃশ ভক্তই আমার প্রিয় ॥ ১৬

শ্রীঃসঃ । যিনি বিনাযত্নে প্রাপ্ত বা অনস্রাস লব্ধ বস্তুতেও ভোগ-স্বপ্ন করেন না, বাঁহার বাহ্যভক্তের সদা পবিত্র, [ মুক্তলক্ষি দ্বারা স্বয়ং শরীর ও মৈত্রী, করুণাদি দ্বারা রাগপ্রেমাদি সুখিত অস্তঃকরণ ভক্ত হইয়া থাকে ], যিনি অবশ্যকাতব্য ও অবশ্যকর্তব্য বিষয় সম্পাদনে সক্ষম,

সৰ্ব্বাৱস্তপৰিত্যাগী যোমহুতঃ স মে প্রিয়ঃ ॥ ১৬ ॥

যো ন হৃষ্যতি ন হেষ্টি ন শোচতি ন কাঙ্ক্ষতি ।

শুভাশুভপৰিত্যাগী ভক্তিমান্ যঃ স মে প্রিয়ঃ ॥ ১৭ ॥

যিনি শক্র, শত্রু, কাহারও প্রতি ভাল বা মন্দভাবের পক্ষপাত করেন না, লোকে নিন্দা, তিরস্কারাদি করিলেও বাঁহার অন্তঃকরণ নাশিত হয় না, এবং যিনি লৌকিক বা বৈদিক কোন কর্ণোরই যত্ন পূর্বক আরম্ভ বা উদ্যোগ করেন না, এতাদৃশ অনাসক্ত ভক্তিই ভগবানের পরম প্রিয় পাত্র ॥ ১৬ ॥

শাকরভাষাঃ । কিঞ্চ যো ন ক্লমাতীষ্টপ্রাপ্তৌ ন হেষ্টিনিষ্টপ্রাপ্তৌ ন শোচতি প্রিয়বিয়োগে ন চাপ্রাপ্তঃ কাঙ্ক্ষতি শুভাশুভে পুণ্যপাপে কৰ্মণী পরিত্যক্তুং শীলমন্তেতি শুভাশুভপৰিত্যাগী ভক্তিমান্ যঃ স মে প্রিয়ঃ ॥ ১৭ ॥

স্বামিকৃত টীকা । কিঞ্চ যইতি । প্রিয়ং প্রাপ্য যো ন হৃষ্যতি অপ্রিয়ং প্রাপ্য যো ন হেষ্টি ইষ্টার্থনাশে সতি যো ন শোচতি অপ্ৰাপ্তমর্থঃ যো ন কাঙ্ক্ষতি শুভাশুভে পুণ্যপাপে পরিত্যক্তুং শীলং বস্ত সঃ, এবংভূতোভূত্বা যোমহুতমান্ স মে প্রিয়ঃ ॥ ১৭ ॥

যিনি হৃষ্ট হইবেন না, কাহারও প্রতি ঘেঁষ করেন না, যিনি শোক করেন না, কোন বস্তুর আকাঙ্ক্ষা করেন না এবং শুভাশুভপৰিত্যাগী, এতাদৃশ ভক্তিমান্ পুরুষই আমার প্রিয় পাত্র ॥ ১৭ ॥

গীঃ সঃ । ১৩শ শ্লোকে মে [ সমতঃম হৃথ ] বলিয়াছেন, এশ্লোকটি ভাট্টারই বিশুদ্ধ বাখ্যা মাত্র । যিনি প্রিয় বস্তু সমাগমে হর্ষ, অপ্রিয় সমাগমে ঘেঁষ, প্রিয় বিরহে শোক ও ইষ্ট বস্তু লাভার্থ আকাঙ্ক্ষা করেন না এবং স্বর্গাদিলাভের মূলবীজ পুণ্য কর্ম ও নরকাদি গমনের কারণ স্বরূপ পাপ কর্ম অথবা বাচাতে অন্তঃস্বাক্ষর লাভ হয়, এরূপ কোন কর্মই করেন না, তাদৃশ ভক্তিমান্, নাতিই ভগবানের প্রিয় ভক্ত হইবেন ॥ ১৭ ॥

সমঃ শত্রৌ চ মিত্রে চ তথা মানাপমানয়োঃ ।

শীতোষ্ণসুখদুঃখেষু সমঃ সঙ্গবিবর্জিতঃ ॥ ১৮ ॥

শাকরভাষাং । সমইতি সমঃ শত্রৌ মিত্রে চ তথা মানাপমানয়োঃ পূজাপরিভনয়োঃ শীতোষ্ণসুখদুঃখেষু সমঃ সঙ্গজ্ঞ চ সঙ্গবিবর্জিতঃ ॥ ১৮ ॥

বামিকৃত টীকা । কিঞ্চ সমইতি । শত্রৌ মিত্রে চ সম একরূপঃ মানাপমানয়োঃপি তথা সমএব হর্ষবিনাদ শূন্যতাব্যর্থঃ, শীতোষ্ণয়োঃ সুখদুঃখয়োশ্চ সমঃ সঙ্গবিবর্জিতঃ কচিদপানাসক্তঃ ॥ ১৮ ॥

যাঁহার শত্রু ও মিত্রেতে এক দৃষ্টি, মান ও অপমান এতদুভয়ই যাঁহার সমান, শীত, উষ্ণ ও সুখ দুঃখে যাঁহার সমবুদ্ধি এবং যিনি সঙ্গরহিত ॥ ১৮ ॥

গীঃ সঃ । “আগারই পানকাসুসারে কেহ আগার অপকারী শত্রু, কেহ না আগার উপকারী মিত্র হইয়াছে, ” ইহাই জানিয়া যিনি শত্রুর গতি অসম্বৃষ্ট ও মিত্রের গতি সম্বৃষ্ট না করেন ; আগার গুণেরই প্রশংসা না মান ও আগার দোষেরই নিন্দা, তিরস্কার বা অপমান হইয়া থাকে, এই রূপ বুদ্ধিই যিনি “আপনাকে ” সত্ত্ব জ্ঞান করিতে পারেন অর্থাৎ শূন্য ও দোষের কালের সঙ্গে আপনাকে প্রশংসিত বা নিন্দিত মনে না করেন ; শীতোষ্ণাদিতে যিনি উৎকর্ষিত করেন না, ও সুখ দুঃখ নিজ পানকায়ত্ত্ব জানিয়া যিনি উভয়ই সম ভাবে ভোগ করেন অর্থাৎ সুখে উৎকুল বা দুঃখে কর্ণিত না করেন এবং যিনি সচেতন ও অচেতন কোন বস্তুতে সমনীয়তার মূল্য হইয়া আসকচিত্ত করেন না তিনি ভগবানের মতি প্রিয় পাত্র ॥ ১৮ ॥

শাকরভাষাং । কিঞ্চ তুলানিন্দেতি তুল্যানিকাস্তুতিঃ নিন্দা চ স্তুতিশ্চ নিন্দাস্তুতী তুলো বস্ত্র সতুল্যানিকাস্তুতিমৌনী যৌনমান সংবতনাক্ সত্বটোয়ন কেনচিৎ শরীরস্থিতিমাত্রেণ তথাচোক্তং যেন কেনচিদাক্ষ-প্রায়েন কেনচিব্যস্তিতঃ যত্র কচন শাস্ত্রী সাত্ত্বনৈবা ব্রাহ্মণং বিহুরিতি

তুল্যানিন্দাস্তুতিমৌনী সঙ্কটোষেন কেনচিৎ ।

অনিকেতঃ স্থিরমতিৰ্ত্তিমান্ মে প্রিয়ো নরঃ ॥ ১৯ ॥

কিঞ্চ অনিকেতোনিকেতমাত্মনোনিবাসোনিয়তোন বিদ্যাতে যন্ত সৌর-  
মনিকেতঃ স্থিরমতিৰ্ত্তিমান্ মে প্রিয়ঃ ॥ ১৯ ॥

স্বাগিকৃত টীকা । কিঞ্চ তুল্যা নিন্দা স্তুতিশ্চ যন্ত সঃ মৌনী  
সংযতনাক্ষেণেন কেনচিৎ ষণাশকেন সঙ্কটঃ অনিকেতোনিরুত্তবাসপুত্রঃ  
স্থিরমতিঃ ব্যবহিতচিত্তঃ এবংভূতোমত্তক্তিমান্ বঃ স নরো বম  
প্রিয়ঃ ॥ ১৯ ॥

নিন্দা ও স্তুতি একতুল্যই বাঁহার সমান, যিনি মৌনী,  
যিনি যে কোন প্রকারই হউক অন্ন বস্ত্র লাভে সঙ্কট,  
যিনি গৃহবর্জিত, ও স্থির মতি, সেই ভক্তিমান্ পুরুষই  
আমার প্রিয় ॥ ১৯ ॥

গীঃ সঃ । কেহ ভাল বা মন্দ কার্য্য করিলে লোকে তাহাতে সঙ্কট  
বা অসঙ্কট হইয়া স্তুতি বা নিন্দা করিয়া থাকে । লোকে কার্য্যেরই স্তুতি  
বা নিন্দা করিতেছে, কার্য্যই স্টট ও নিয়ম হয় হউক, “ আমি ” তাহাতে  
সুখী বা দুঃখী হইব কেন, এই রূপ বিচার করিয়া যিনি উভয়েতেই  
ঔদাস্য প্রকাশ করেন, যিনি মৌনাবলম্বন করিয়া থাকেন ; বলবৎ  
প্রারক অন্ন বস্ত্রাদি মাগা আনিয়া দেয়, ভাল মন্দ বিচার না করিয়া  
তাহাতেই যিনি সঙ্কট থাকেন, যিনি নিয়ম পূর্ক এক স্থানে নিবাস  
করেন না ও বাঁহার মতিগতি ভগবানেই আবচলিত থাকে, তাহা  
ভক্তিমান্ ব্যক্তিই ভগবানের পরমাদরের পাত্র ॥ ১৯ ॥

শাস্ত্রতাৎপাঃ । অবেষ্টা সর্কভূতানামিত্যাদিনাকরতোপাগকানাং  
মিবুতমর্কৈষণামাঃ সন্ন্যাসিনাং পরমাধিকাগনিষ্ঠানাঙ্কম্ভাতং প্রক্রান্তমুপ-  
সঃস্থিরতইতি মে স্থিতি । যে তু সন্ন্যাসিনোদম্মামৃতকর্ম্মাদনপেতং ধর্ম্মাক-  
তমমুত্রক তদমুত্রবহেতুবাাদিদং বখোকমবেষ্টা সর্কভূতানামিত্যাদিনা পম্ব-  
পাসতে অমুত্তিষ্ঠি মদধানাঃ সবেষ্টামংপরমা বখোকোহমসন্ন্যাসী পরমো-

যে তু ধর্মায়ত্তমিদং যথোক্তং পরুপাসতে ।

শ্রদ্ধাবানামংপরমা উক্তান্তেহতীব মে প্রিয়াঃ ॥ ২০ ॥

নিরশিষ্যোগতির্গেবাতে মংপরমামুক্তাশ্চ উক্তগাম্পরমার্থজ্ঞানলক্ষণাঃ  
 ভক্তিগাম্শ্রিতান্তেহতীব মে প্রিয়াঃ প্রিয়োহি জ্ঞানিনোক্তাশ্চমিতি যৎ সৃষ্টি-  
 তং কথ্যাপ্যারেতোপসংজতং উক্তান্তেহতীব মে প্রিয়াইতি যস্যাকস্মায়ত্তমিদং  
 যথোক্তমমুত্তিষ্ঠন ভগবতোনিকোঃ পরমেশ্বরভাবতীব মে প্রিয়োভবতি  
 তস্যাদিদং ধর্মায়ত্তং যস্যকুণা যত্ততোহুঠেরং নিকোঃ প্রিয়ং পরমাম ভিগ-  
 মিবুণেতি নাক্যার্থঃ ॥ ২০ ॥

ইতি শ্রীভগবৎগীতাভাষ্যে ষাটশোধ্যায়ঃ ।

স্বামিকৃত টীকা । উক্তঃ ধর্মজাতঃ সকলমুগসংহরতি যে ভিত্তি ।  
 যথোক্তমুক্তপ্রকারং ধর্মসেনামৃতং অমৃতসমাধনস্বাৎ, ধর্মায়ত্তমিতি  
 কেচিৎ পঠন্তি । যে তদুপাসতে অমুত্তিষ্ঠন্তি শ্রদ্ধাং কুর্কন্তোমৎ পরমাশ্চ  
 সন্তোমহুক্তান্তেহতীব মে প্রিয়াইতি । দুঃখমন্যক্তবৈয়ত্ববিষমতোবুধঃ ।  
 সুখঃ কৃষ্ণপদান্তোজঃ ভক্তিসংপণবান্ ভজেৎ ॥ ২০ ॥

ইতি ষাটশোধ্যায়ঃ ।

যে সকল ব্যক্তি শ্রদ্ধাবান্ ও মংপরায়ণ হইয়া  
 পূর্বোক্ত রূপ ধর্মায়ত্ত পান করেন, সেই ভক্তিমান্  
 পুরুষগণ আমার অতীব প্রিয় ॥ ২০ ॥

গীঃ সঃ । ষাহারা যুমুকু, তাঁহারা যদি শ্রদ্ধাবান্ ও সন্তোম—নিষ্ঠা  
 উভয়তঃ অভেদবোধে পূর্বকথিত ধর্ম অর্থাৎ অমেই, দাদি পণ্ডিত প্রকৃতি  
 লাভ করিতে পারেন, তাহা হইলে “ তৎ ” পদার্থ স্বরূপ ভগবান্কে  
 প্রাপ্ত হইতে সমর্থ করেন ।

ভক্তি পূর্বক উপাসনা করিলে কিরূপে ভগবান্কে লাভ করা যায়,  
 কিরূপে উপাসনা করিতে ও কিরূপে ভক্তি করিতে হয়, ভক্তি যাতীত  
 কোন সাধনেই যে তাঁতাকে সহজে লাভ করা যায় না, ভক্তের  
 প্রতি ভগবান্ কত অপ্রার্থিত অনুরোধ নিতরূপ করিয়া থাকেন ও  
 প্রকৃত ভক্তিমান্ হইতে হইলে কীদৃশ নিম্নলিখিত প্রকৃতি যুক্ত হইতে



ইতি শ্রীমহাভারতে শান্তসাহস্রাং সংহিতায়াং

বৈয়াসিক্যাং ভীষ্মপর্বেণি শ্রীভগবদ্গীতা-

নৃপনিসংস্থ ভ্রুগবিদ্যায়াং যোগশাস্ত্রে

শ্রীকৃষ্ণার্জুনসংবাদে তত্ত্বযোগনাম

ষাদশোহধ্যায়ঃ ।

ভ্রু. তাহা গীতার দ্বিতীয় সটকে ( ৭ম—১২শ অধ্যায়ে ) ব্যাখ্যাত  
হইল ॥ ২০ ॥

ইতি শ্রীমদভূতশিখা চির-কুমার শ্রীব্রত

শ্রীকৃষ্ণসংসার পরিগ্রাহক মতোদয়ের

প্রণীত " গীতার্থ-সঙ্গীপনী " নামক

ভাষা ভাষণবা ব্যাখ্যায়

ষাদশ অধ্যায়

সমাপ্ত ।

### ত্রয়োদশাধ্যায়ঃ

অর্জুন উবাচ । প্রকৃতিং পুরুষকৈব কেত্রং কেত্রজমেন চ ।

শাক্তগতানাং । সপ্তমেধ্যায়ৈ সৃষ্টিতে হে প্রকৃতি ইখরস্ত ত্রিগুণা-  
 স্তিকাষ্টমা ভিন্না পরা সংসারহেতুহাং পরা চান্যা জীবভূতা কেত্রজলক্ষণা  
 ইখরাষ্টিকা যাত্য়াং প্রকৃতিভাং ইখরোজগৎপত্তিস্থিতিলনহেতুঃ  
 পতিপাদাতে তত্র কেত্রকেত্রজলক্ষণপ্রকৃতিব্রহ্মনিকপণদ্বারেণ তত্র  
 ইখরসা তত্ত্বনির্ধারণার্থং কেত্রাধ্যায় আরভ্যতে অতীতানস্তরাধায়ে চ  
 অবেষ্টা সর্ক ভূতানামিত্যাদিনা বাবদধারপরিসমাপ্তিস্তাবস্তবজানিনাং  
 সন্ন্যাসিনাং নিষ্ঠা যথা তে বর্তন্তে ইতোতচ্চকং কেন পুনন্তে তত্ত্বজ্ঞানেন  
 বৃকাঃ যথোক্তদর্শাচরণাং ভগবতঃ প্রিয়াঃ ভবন্তীতোনমর্ষশ্চারমণ্যায়  
 আরভ্যতে, প্রকৃতিশ্চ ত্রিগুণাষ্টিকা সর্ককার্যকরণনিবরাকারেণ পরিগতা  
 পুরুষস্ত ভোগাপনর্গার্ধকর্তৃনাতরা দেহেজ্বরাদ্যাকারেণ সংহ্রিয়তে সোমঃ  
 সংঘাত ইদং শরীরং তদেতৎ ভগবাত্ত্বনাচ ইদমিতি ॥ ১ ॥

সামিকৃত টীকা । ভক্তানাংসমুর্জ্বী সংসারাদিতাবাদি যৎ । ত্রয়ো-  
 দশেংগ তৎসিদ্ধৌ তত্ত্বজ্ঞানমুদীর্ঘাতে । তেনামতঃ সমুর্জ্বী যত্বাসংসার-  
 সাগরাৎ । তনামি ন চিরাৎ পার্বেতি পূর্কং প্রোতিজ্ঞাতং ন চাত্মজ্ঞানং  
 নিনা সংসারোদ্ধরণং সম্ভবন্তীতি তত্ত্বজ্ঞানোপদেশার্থং প্রকৃতিপুরুষ-  
 বিনেকুশ্যায় আরভ্যতে তত্র যৎ সপ্তমাধ্যায়ৈ অপরা পরা চেতি  
 প্রকৃতিব্রহ্মকং যয়োবরিনেকাজীবতাবমাপরস্ত চিদংশভারং সংসারঃ  
 যাত্যাক জীবোপভোগার্ধনীখরস্ত সৃষ্টাদিহু প্রবৃত্তিবদেব প্রকৃতিব্রহ্মং  
 কেত্রকেত্রজগদনাচাং পরম্পরনিতকং তত্ত্বতোনিরুপরিষ্ঠন ॥ ১ ॥

অর্জুন কহিলেন, হে কেশব ! প্রকৃতি ও পুরুষ,

এতদ্বৈদিত্বমিচ্ছামি জ্ঞানং জ্ঞেয়ঞ্চ কেশব ॥ ১ ॥

শ্রীভগবানুবাচ । ইদং শরীরং—

কৌন্তেয় ! ক্ষেত্রমিত্যভিধীয়তে ।

ক্ষেত্র ও ক্ষেত্রজ এবং জ্ঞান ও জ্ঞেয়, এই কয়েকটির  
তত্ত্ব জানিতে আমার অতিশয় অভিলাষ হইয়াছে ॥ ১ ॥

গীঃ সঃ । গীতার প্রথম বটকে “ কং ” পদার্থ নিরূপিত হইয়াছে; দ্বিতীয় বটকে ( ৭ম—১২ অধ্যায়ে ) “ তৎ ” পদার্থ নিরূপিত হইল । এক্ষণে “ তৎ + কং ” এতৎপদ ধরের অভেদ ভাব বা তত্ত্ব জ্ঞান নিরূপণার্থ ১৩শ অধ্যায় হইতে গীতার তৃতীয় বটক আরম্ভ হইল । ভগবান্ সাব্বিক প্রকাষক সামককে স্বয়ং সংসার সিদ্ধ হইতে উদ্ধার করেন বলিয়াছেন, আবার “ তরতি শোকমায়বিৎ—তরত্যনিদ্যাং নিততাং হৃদি যস্মিন্নিবেশিতে ” ইত্যাদি শক্তি ও সৃষ্টি বচনে স্পষ্ট প্রতীত হইতেছে যে আত্ম জ্ঞান বাতীত অজ্ঞান রূপ সংসার উচ্চীর্ণ হওয়া সম্ভব না । সুতরাং এক্ষণে বৈতাঐষত্ব সংশয় নিরূপন পূর্বক আত্ম-জ্ঞান ব্যাধা শ্রবণ করা অক্ষুণ্ণ বিশেষ আবশ্যিক মনে করিলেন । কেননা ব্রহ্মাণ্ড জ্ঞান তির জন্ম সরণাসি অনর্গ রাশির নিনাশ হয় না । জ্ঞতি বলিয়াছেন—“ সৃতোঃ স সৃত্যগাপ্তোতি য ইহ নানৈব পশুতি ” যিনি অদ্বিতীয় ব্রহ্মে ঐষত ভাব করেন, তিনি বারম্বার জন্ম সরণের অধীন করেন । জীব-ব্রহ্মে অভেদ বুদ্ধি হইলেই মনুষ্যের সকল ভ্রম বিনষ্ট হইয়া যায় । শরীর কি, সুখদুঃখাদির ভোক্তা কে, আত্মা তির ২ শরীরে তির ২ অথবা এক ইত্যাদি বিষয় এক্ষণে আলোচিত হইবে ॥ ১ ॥

শারীরভাষাং । ইদং ইতি গর্ভনাম্রোক্তং বিশিষ্ট শরীরমিতি । হে কৌন্তেয় ক্ষতজাগাৎ ক্রমাৎ রক্ষণাৎ কেননহাস্মিন্ কন্ম কলনির্কৃতেঃ ক্ষেত্রমিত্যভিধীয়তে এবং শব্দপদার্থকঃ ক্ষেত্রমিত্যভিধীয়তে কথ্যতে এতৎ শরীরং ক্ষেত্রং যোনেতি বিজানাতি আপাদতলমন্তকং জ্ঞানেন বিষয়ীকরোতি বাতানিকেন ঔপদেশিকেন বা বেদনেন বিষয়ীকরোতি বিভাসয়ন্তং বেদিতারং জাহঃ কথ্যতে ক্ষেত্রকইতীতিশব্দঃ এবং শব-

এতদ্যোবেতি তং প্রাহ্—

কেন্দ্রজইতি ত্বিদমঃ ॥ ২ ॥

পদার্থকরণ পূর্বনং কেন্দ্রজইত্যনমাহঃ কে ত্বিদমন্তৌ কেন্দ্রকেন্দ্রজৌ  
যে বিদ্বন্তি ত্বিদমঃ ॥ ২ ॥

স্বাগিকৃত তীর্ণা । শ্রীভগবদ্গীতাচ ইদমিতি । ইদং ভোগায়তনং  
শরীরং কেন্দ্রমিত্যভিধীয়তে সংসারস্ত প্রারোচ ভূমিস্বাঃ নান্দনো নেক্তি  
অহং সমেতি মন্যতে তং কেন্দ্রজং প্রাহ্ঃ কৃষীনলনত্বংকলভোক্তৃহাং  
ত্বিদমঃ কেন্দ্রকেন্দ্রজয়োর্বিবেকজ্ঞাঃ ॥ ২ ॥

ভগবান্ কহিলেন, এই শরীর কেন্দ্র নামে অভিহিত,  
এবং এতৎকেন্দ্রবেত্তা কেন্দ্রজ নামে প্রসিদ্ধ । কেন্দ্র ও  
কেন্দ্রজ এতদুভয়কে যিনি জ্ঞাত আছেন, তিনি এই  
রূপ বলিয়া থাকেন ॥ ২ ॥

গীঃ সং । শ্রোত্রাদি দশ ইন্দ্রিয়, চতুষ্টয় অঙ্গকরণ ও পঞ্চ প্রাণ  
সচিৎ সূখ দুঃখের এই ভোগায়তন শরীরের নাম কেন্দ্র । অবিদ্যা দ্বারা  
যে আত্মার নাম ও বিদ্যার দ্বারা যে আত্মার রক্ষা করে তাহার নাম  
কেন্দ্র, বা যাতা দ্বারা রাগ ঘেবাদি যুক্ত নাকি বিনষ্ট হয় তাহার নাম  
কেন্দ্র, কিম্বা যাতা শব্দ দগাদি সাধনসম্পন্ন ব্যক্তিকে জন্ম মরণ হঠতে  
রক্ষা করে, তাহার নাম কেন্দ্র অথবা দীপশিখার ন্যায় যাতা আপনা  
আপনি ক্ষীণ হইয়া যায়, তাহার নাম কেন্দ্র । কিম্বা যে ভূমি হইতে সূখ  
দুঃখ রূপ কল উৎপন্ন কর তাহার নাম কেন্দ্র । এবং এই শরীর মধ্যে  
থাকিয়া যিনি “অহং” ও “মম” অভিমান করেন, তিনিই কেন্দ্রজ ।  
কৃষক যখন ভূমি হইতে কল উৎপন্ন করিয়া ভোগ করে, তদ্রূপ যিনি  
শরীরে থাকিয়া শুভাশুভ কর্মের অনুষ্ঠান পূর্বক সূখ দুঃখাদি কল ভোগ  
করেন, তিনিই কেন্দ্রজ । শরীর অঙ্গ ও আত্মা সচিদানন্দ স্বরূপ, এই  
রূপ তবু যিনি বিবিত আছেন, তিনিই শরীরকে কেন্দ্র ও জীবকে কেন্দ্রজ  
নামে বিবিত আছেন ॥ ২ ॥

কেন্দ্র-কোষাণি মাং বিহি-

শাকরভাষাঃ । এনং কেন্দ্রকেন্দ্রকোষো বিংশতিবর্ষজ্ঞান জ্ঞানেন  
জ্ঞাতব্যাব্যক্তি লোকুচাতে কেন্দ্রজ্যোতিঃ । কেন্দ্রজ্ঞঃ সপোজলক্ষণকাণ  
মাং পরমেশ্বরসংসারিণং বিহি জ্ঞানীতি যোগো সর্বকেন্দ্রে স্বকঃ কেন্দ্র-  
জ্ঞানাদি স্বপর্গা স্থানে ককেন্দ্রোপাধগণিতককং । নিরন্তসকোপাদি-  
কেন্দ্রং সনসদাশিখ্যপ্রত্যয়গোচরং নিচ্ছীত্যভিপ্রায়ঃ তে তানত ! যস্মাৎ  
কেন্দ্রকেন্দ্রজ্ঞেয়নবাধাব্যতিরেকণ ন জ্ঞানগোচরমনাদনশিষ্টমন্তি  
তস্মাৎ কেন্দ্রকেন্দ্রজ্ঞেয়কেন্দ্রজ্ঞেয়ত্বয়োঃ যৎ জ্ঞানং কেন্দ্রকেন্দ্রকৌ যেন  
জ্ঞানেন নিরীকিরেতে তৎ জ্ঞানং সম্যকজ্ঞানমিতি স্তমতিপ্রোতমিত্যে-  
তি গায়ামেশ্বরস্ত বিহোঃ ।

নহু সর্বকেন্দ্রে কএব জৈয়রোনাভুতব্যতিরিক্তোক্তোক্তা বিদ্যাতে  
চেষ্টকৈশ্বরস্ত সংসারিণঃ পাপুঃ জৈয়রব্যতিরেকেন বা সংসারিণোক্তা-  
জানাৎ সংসারাতাব প্রসঙ্গলোকোত্তমনিষ্টঃ নহুমোকতকৈতুশাস্ত্রানর্থকা-  
প্ৰসঙ্গাৎ প্রত্যক্ষাদিপ্রমাণনিরোধাত প্রত্যক্ষণ তানৎ সুপদঃ খতাৎ তু-  
লক্ষণঃ সংসার উপলভাতে জগৎচৈত্রিত্যোগলকেষ্ট ধর্মীপন্ননিমিত্তঃ  
সংসারোত্তমীয়েত সর্বমেশ্বরস্বপ্নপন্নমাথেষ্বরৈকত্বেন জ্ঞানাজ্ঞানায়রন্ত-  
ভ্রেনোপপাতে দুরমেতে নিগরীতে বিবৃচী অবিদ্যা যা চ নিদোক্তি জ্ঞান-  
জ্ঞানে তথা চ তয়োপিদ্যাবিদ্যাবিষয়য়োঃ ফলভেদোপি নিকছোনির্দিষ্টঃ  
শ্রেয়শ্চ গৌরশ্চৈত্রি নিদ্যাবিষয়ঃ শ্রেয়ঃ গৌরশ্চৈত্রি কার্য্যমিতি তথা চ  
বাসঃ বানিমানপ পছানানিত্যাদি ইমৌ বাবেব পছানানিত্যাদি চেৎ চ  
দে নিষ্টে উৎক পনিদ্যা চ সহ কার্ষোণ বিদ্যায়া তাতেনাতি প্রতিস্থতি-  
জায়তেভ্যাহনগসাতে, প্রতন্নতানদিহ চেদবেদীদপ সত্যমন্তি ন চেদিতা-  
বেদীদতী নিনষ্টিতমেদঃ বিদ্যানমুতইহ তবতি নাত্তঃ পছা বিদ্যাতেহরনার  
অনিক প্রকোষোবিদ্যা নিষ্টেতি কুতশচন অবিহৃষষণ তন্ত তরং তবত্য-  
নিদ্যারমিষ্টে নহুমাননক বেদ প্রক্বেব তনতি অতোসাম্যোক্ত্যমীতি ন  
স নের্ব তথা পশুরেবঃ সন্দেহানানামনিদ্যাঃ স ইদং সর্বং তবতি নহা চর্ষক-  
দিভাভাঃ সতপ্রশঃ । নহুতশ্চ অজ্ঞানেনাবৃতং জ্ঞানং তেন মুক্তি বৃতবঃ  
উৎকন উৎকিষ্টঃ সর্গোদেমাং সামো বিতঃ মনঃ সমং পশুত্ব হি সর্বত্র  
উভাদাঃ । জ্ঞানতশ্চ সর্গাম কুশাগ্রাণি ততোদপামং জ্ঞান্য বৃত্বাঃ  
পরিবর্তনতি অজ্ঞানতশ্চ বর্ততি কেচিং জ্ঞানে কলং পশু নবা বিদ্যিষ্টঃ

सर्वकेशेषु भारत ।

तथा च देहादिधनाद्यवा यवुक्तिरविद्यान् रागद्वेषादियुक्ताधर्मधर्मविपरीतान-  
 क्तुं ज्ञानते त्रिरते चेत्यनगमाते देहादिवातिरिक्ताद्यनोराग  
 देवादि अहाणापेक्षणी मर्माधर्मप्रवृत्त्युपशमायुचावृत्ति न केनचित्  
 प्रत्यायातुं शक्यं भारतसृजेव सति केन्द्रजन्तुखरसृजेव सतो-  
 विद्याकृतोपाधिभेदतः संसारिण्यमिव भवति यथा देहाद्याद्युत्थमाद्यनः  
 सर्वकेशुनां हि असिद्धादेहादिधनाद्यवात्तानोनिश्चतोहविद्याकृतोपा-  
 यथा हाणो पुरुषनिश्चयो न चैतावता पुरुषधर्मः हाणो भवति हाणु  
 धर्मोवा पुरुषत तथा न चैतत्तत्तं धर्मोदेहसु देहधर्मोवा चैतत्तत्त  
 एवं सुखदुःखमोहाद्यकदादिराद्यनो न युक्तोविद्याकृतोपाधिशेषात्करा-  
 मृहावरातुलावृत्ति चेतु हाणुपुरुषो ज्ञेयावेव सतो ज्ञात्वात्तोपाध्याय-  
 धात्वाविद्याया देहाद्यनोस्त ज्ञेयात्तोपाध्यायवेतरेतराध्यायसहिते न समो-  
 दृष्टोत्तोहोत्तोदेहधर्मो ज्ञेयोपि ज्ञातुराद्यनोभवतीति चेत्तैतत्तत्तानि  
 असिद्धाद्यदि हि ज्ञेयत देहादेः केन्द्रत धर्मः सुखदुःखमोतेत्तानोप  
 केन च ज्ञातुराद्यनोत्तवृत्ति अविद्यापारोपितात्तरामरगादयत्त न  
 भवतीति विशेषहेतुर्वक्तव्येन भवतीत्याद्युत्थानमविद्याध्यायारोपित-  
 वात्करादिवृत्ति हेतुत्तत्तपादेयवाचेत्यादि सृजेवः सति कर्तुं  
 तोत्तुलकः संसारोत्तज्ञेयात्तार्थाविद्यायारोपितवृत्ति न तेन  
 ज्ञातुः किञ्चिं ज्ञाति यथा बालेनध्यायारोपितेनाकाशसु तन्मलववा-  
 दिना एवञ्च सति सर्वकेशेषुपि सतोत्तगतः केन्द्रजन्तुखरसृजेव संसारिण्यः  
 गुरुवात्तमपि न शक्यं न हि कचिदपि लोकेहविद्याधातेन धर्मोप  
 कचचित्तुपकारोत्तपकारोवा दृष्टोत्तत्तुत्तं नसमोदृष्टोत्तवृत्ति तदगत्त कण-  
 मविद्याध्यायसमात्तं हि दृष्टोत्तदार्तात्तिकमोः सामान्यं विवक्षितं तत्र  
 वातिचरति तत्तु ज्ञातरि वातिचरतीति मत्तमे तत्ताप्यनैकात्तकत्तं  
 नचित् अरानितिरविद्यावत्तं केन्द्रजन्तु संसारिण्यसति चेर अविद्याया-  
 तावसत्तात्तामसोहि अतारआवरणाद्यकदादविद्याविपरीतत्ताहकः सं-  
 शयोपहापकोवा अग्रहणात्तकोवा विवेकत्तकत्तत्तावे तदत्तावात्तामसे  
 चावरणात्तके तिमिरानिदोवे सति अग्रहणादेरविद्यात्तत्ताप्यत्तः  
 अज्ञात्तैवः तर्हि ज्ञातुधर्मोत्तविद्या न करणे चकृत्त ईत्तामरकत्तात्तदो-  
 वोपलत्तैवत्तु मत्तमे ज्ञातुधर्मोत्तविद्या तद्वेत्त चाविद्याधर्मवत्तः केन्द्रजन्तु

শাক্তরত্নাভ্যঃ ।

সংসারিণঃ তন্ম বহুতমীখর এন কেন্দ্রজ্ঞান সংসারীভ্যোত্তমবৃত্তমিতি তন্ন  
 বর্ণা করণে চকুবি বিপরীতগ্রাহকাদিদোষত দর্শনার বিপরীতাঙ্গিগ্রহণঃ  
 তন্নিমিত্তবা তৈমিরকবাদিদোষোগ্রহীতুশ্চকুযঃ সংসারেন তিমিনেংগ-  
 নীতে গ্রহীতুরদর্শনার গ্রহীতুর্কশ্মেদধা তথা সর্কনেত্ত গ্রহণনিপরীত-  
 সংশয়গত্যাত্তিমিসিতাঃ করণতেন কতচিৎ তবিতুমর্হতি ন জাতুঃ  
 কেন্দ্রজ্ঞ সংবেদ্যভাচ্ তেবাং প্রদীপপ্রকাশনর জাতুমর্হৎ সংবেদ্যভা-  
 দেব বা স্যব্যতিরিক্তসংবেদ্যৎ সর্ক করণনিরোগে চ কৈবল্যে সর্কনাদি-  
 তিরবিদ্যাাদিদোষনানভ্যুপগমাদাশ্বনোযদি কেন্দ্রজ্ঞাত্যাকবৎ সোমর্শ-  
 ত্ততান কদাচিদপি তেন বিরোগঃ স্তাদনিক্রিয়ত চ ব্যোমিবৎ সর্কগতস্তা-  
 সর্কাত্তাশ্বনঃ কেনচিৎ সংযোগনিরোগানুপপত্তেঃ সিদ্ধঃ কেন্দ্র জ্ঞান নিত্য-  
 সেনেখরত্মনাদিছারিণ্ড গদ্বাদিত্যাদীখরনচনাচ্ । নষেবং সতি সংসার-  
 সংসারিত্যভাবে শাস্ত্রানর্থক্যাদিদোষঃ স্তাদিতি ন সর্কৈরভ্যুপগতত্বাৎ  
 সর্কৈর্হাশ্বনাদিতিরভ্যুপগতোদেবো নৈকেন পরিহর্ভব্যোত্তনতি কথ-  
 মভ্যুপগতইতি মুক্তাশ্বনাং সংসারসংসারিত্বব্যবহারাত্যাবঃ সর্কৈরেনাশ্ব-  
 নাদিত্যতিরিক্তে ন চ তেবাং শাস্ত্রানর্থক্যাদিদোষগাণ্ডিরভ্যুপগতা তথা  
 নঃ কেন্দ্রজ্ঞানামীখরৈকত্বে সতি শাস্ত্রানর্থক্যং তন্তু অনিদ্যানিষরে  
 চার্ধনৎ বর্ণা বৈতিনাং সর্কৈবাৎ নক্সাবস্থায়ামেন শাস্ত্রানর্থনৎ ন মুক্তা-  
 নস্থায়ামেনঃ অর্ধেত্বাদিনামপি নহু আশ্বনোবক্রমুক্তাবহে পরমর্ষিতএব  
 বহুতুত বৈতিনাং নঃ সর্কৈবামতোচেয়োপাদেয়তৎসাধনসত্তাবে শাস্ত্রা-  
 দাননৎ স্তাদবৈতিনাং পুনর্ধেতস্তাপরমাথবাদনিদ্যাকৃতত্বাৎ নক্সাবস্থায়ামিচ  
 আশ্বনোপরমাপথে নিনিষরত্বাৎ শাস্ত্রানর্থক্যমিতি চেদ্রাশ্বনোবহা-  
 ত্তেদানুপপত্তেঃ বদি স্তাবদাশ্বনোবক্রমুক্তানহু যগগৎ স্তাভাং ক্রমগণ বা  
 যুগপতাপবিকোথার সত্তবতঃ স্থিতিগতী ইতৈকশ্মিন ক্রমতানিৎ চ নির্মি-  
 ত্তিৎ নিশ্চৈকিপ্রসঙ্গোহুতমিমিত্তৎ চ বতো ভাবাদপরমার্থরূপত্বাৎ  
 স্তথা চ সত্যভ্যুপগমহানিঃ কিক বক্রমুক্তানস্থরোঃ পৌকোপর্ষিত্তিরূপনারাং  
 নক্সাবস্থাপূর্কং প্রকরা অদাদিমত্যাভবতী চ তচ্চ প্রমাণবিকৃতং তথা  
 যৌকোবস্থাসাদিমত্যাভবতী চ তাবৎ প্রমাণবিকৃতৈকভ্যুপগমাত্তে ন  
 চানহা বৈতৈবহাভিরং গচ্ছন্তোনিত্যভূপগামিতুং একসমর্থগিত্যভদোষ-  
 পরিহার্য বক্রমুক্তাবস্থাত্তেদোষ করণেংতৈবৈতিনামপি শাস্ত্রানর্থক্য-  
 দোষৌপরিহার্যম্বেতি সমাদকারাত্তেত সাধিনা পীরহু বৈতৈবৈতৈবঃ ন চ



शास्त्रप्रमाणम् ।

शास्त्रानर्थक्यं यथा प्रसिद्धाविद्ययाः पुत्रविवरणकाले शास्त्रं अनिष्टं हि फल-  
हेतोरनान्योन्याद्यदर्शनं न विद्ययां विद्ययां हि फलहेतुत्वात्तद्विद्ययाः  
दर्शने मतिं तत्रोत्तरसिद्ध्याद्यदर्शनरूपपक्षेः न ह्युक्तमृत्तुत्वादिनापि  
जगत्प्रेमाः तत्रागकारणयोर्देवक्याः पञ्चति किमुताविवेकी तन्मात्रं  
विदिप्रतिषेधशास्त्रावयं फलहेतुत्वात्तद्विद्ययाः नान्योन्याद्यदर्शिनोऽवति न हि  
देवदत्तं तन्मदं कुर्वति कश्चिच्छिः कश्चिन्नि निष्कृत्वाविष्कृत्वाः  
निष्कृतेति तत्रोत्तरनियोगं शृण्वन्पि प्रोक्तपदाते नियोगविषयविवेका-  
ग्रहणात्पपदाते प्रतिप्रतिपत्त्या फलहेतोरपि ननु प्रोक्तसहका-  
पेक्षया युक्तवागतिपत्तिः शास्त्रार्थविषयफलहेतुत्वात्तद्विद्ययाः दर्शनेपि  
मति इष्टेफलहेतोः प्रवृत्तितोत्तरानिष्टेकलाहेतोश्च निवर्तितोत्तरीति यथा  
पितृपुत्रादीनामितरेतराद्याद्यदर्शने सतापान्त्रान्यनियोगप्रतिषेधार्थ-  
प्रतिपत्तिर्वातिरिक्त्याद्यदर्शनप्रतिपत्तेः प्रागेव फलहेतोरान्यात्ति-  
मानश्च सिद्ध्यां प्रतिपन्ननियोगप्रतिषेधाधी हि फलहेतुत्वात्तद्विद्ययाः  
नाहं प्रतिपदाते न पूर्वः तन्मादिप्रतिषेधशास्त्रमविद्ययाः विषयमिति  
सिद्धं । ननु स्वर्गकामोद्यत्त कलत्रं तत्रयदिदित्यादावाद्यवतिरेक-  
दर्शनागप्रवृत्तौ केवलदेहाद्याद्यदर्शनाकातः कर्तुरभावाच्छास्त्रानर्थक्या-  
मिति चेन्न यथा प्रागिद्विद्ययाः प्रवृत्तिनिवृत्त्यापपक्षेः ईश्वरकैवल्यकथ-  
दर्शी ब्रह्मविद्यायाम् प्रवृत्ते तथा नैराद्यावादापि नास्तु परलोकइति न  
प्रवृत्ते यथा प्रागिद्विद्ययाः विदिप्रतिषेधशास्त्रप्रवणान्यात्तद्विद्ययाः प्रतिपत्त्या  
विद्ययाः विशेषानतिष्ठः कश्चिन्फलमज्ञाततुः प्रवृत्तानतमा च प्रवृत्त-  
इति सर्वेषां नः प्रोक्तमन्तोन शास्त्रानर्थक्यां विवेकिनामप्रवृत्तदर्शना-  
त्तद्विद्ययाः प्रवृत्तौ शास्त्रानर्थक्यामिति चेन्न कश्चाचदेव विवेको-  
पपक्षेःनेकेषु हि प्रागिष् कश्चिदेव विवेकी तद्विद्ययाः वेदान्तरं च  
विवेकिनमनुवर्तते मृत्ता रागादिदोषतुल्यां प्रवृत्तेरतिचरणान्ते च  
प्रवृत्तिदर्शनां शान्तान्यात्त प्रवृत्तेः शान्तान्त प्रवृत्तइति उक्तः तन्मादि-  
विद्यायाः संगारोषथादुष्टेविषयएव न केवलं केवलशास्त्रविद्यात्त-  
कार्याक न च विद्यायाः परमार्थवत्त दूषयितुः समर्थं नह्ययदेशः केकेन  
पक्षीकर्तुः शक्नोति मरीचात्तकथथानिद्या केकेन न किञ्चि कर्तुं  
शक्नोत्यात्तश्चेत्तुः केकेन कश्चापि मां विदि अज्ञानेनावृतः तानमिति  
च अथ किमिदं संसारिणामिवाहमेवः मन्मैवेदमिति पठितानामपि

शास्त्रतायाः ।

शुभिदं तं पाण्डितां नन्देन एनामुदर्शनं यदि पुनः केन्द्रजन्मनिक्रियं  
 तोगं कर्म वाकाञ्जकर्म च तदिति विक्रियेन तोगकर्मणी अथैव  
 मति कर्माधिहादनिहात् प्रवर्तते विद्वः पुनरनिक्रियामुदर्शिनः कर्माधि-  
 हातायां प्रवृत्ताभूपपत्तौ कार्याकारणसत्त्वात्तन्नापारोपक्रमे निवृत्ति-  
 रूपचर्गाते इदकानां पाण्डितां कश्चिदस्तु केन्द्रज्जन्म एव केन्द्रं  
 चानां केन्द्रज्जन्म निवृत्तः अस्तु संगरी सुधी दुःखी मूर्खोऽज्ञानियुक्तः  
 कौणोवृकोऽहः मृगैरेतेत्यवमादरः गर्के आद्यनि अकारोपात्ते  
 संगारोपनस्य च गम कर्तुकाः केन्द्रकेन्द्रकविज्ञानेन ध्यानेन चेश्वरं  
 केन्द्रज्जन्म साक्षात्कृत्वा तं स्वकपावस्थानेनेति यथैव बुध्यते यच्च नोपरति  
 नासौ केन्द्रज्जन्म इतोऽपि मन्वानेनः सपण्डितानसदः संगारोपनोऽप्येव  
 शास्त्रं चार्थवत्तु करोमीत्याद्युता नयं मूर्खोऽज्ञानांश्च कर्मागत्यति शास्त्राप-  
 सप्रदायनति तदा च तद्वानिमग्नतकर्मनाथ कृत्वा तन्नादगत्प्रदायनिं गर्क-  
 शक्यविदपि मूर्खेनैकोपेकगीयः तद्वृत्तसन्निवृत्त केन्द्रज्जन्मस्य संगारिणः  
 गोप्येति केन्द्रज्जन्मनाकेन्द्रकवे संसारिणोऽज्ञानां संगारात्तान-  
 त्रामज्जन्मोऽज्ञानो पुन्युक्तो विद्याविदारोऽर्कलक्षणात्प्रापगमादिति  
 कथमविद्यापरिकल्पितदोषेण तद्विषयं वस्तु पारमार्थिकं न बुध्यतीति  
 तथा च दृष्टान्तोऽदर्शितोमरीचास्तसोऽवशेन पक्षीक्रियतइति संगारि-  
 नोऽज्ञानं संगारात्तानपुसकदोषोऽपि संगारसंगारिणोरविद्याकल्पित-  
 दोषपण्ड्या प्रत्याक्षानवविद्याद्वयेन केन्द्रज्जन्म संगारिणोऽज्ञानमुक्तं  
 कृतं दुःखिणादिप्रत्याक्षमूलतातेन ज्ञेयं केन्द्रज्जन्म इति ज्ञातुः केन्द्र-  
 ज्जन्म तं कृतदोषाभूपपत्तेः नावत् किञ्चिं केन्द्रज्जन्म दोषजातमविद्या-  
 मानसागच्छति तच्च ज्ञेयदोषपत्तेः केन्द्रज्जन्म द्वयेन न केन्द्रज्जन्म इति न  
 च तेन केन्द्रज्जन्मोऽज्ञानेन ज्ञेयं ज्ञातुः संगर्गाभूपपत्तेः यदि हि  
 संगर्गः स्यात् ज्ञेयमेव नोपपदात् यन्नायनोऽर्थोऽविद्यावत् दुःखि-  
 षादि च कथञ्चैः प्रत्याक्षमूलताते कथं केन्द्रज्जन्मः ज्ञेयं सर्गः  
 केन्द्रं ज्ञातेन केन्द्रज्जन्मैवधारितेऽविद्यादुःखिणादेः केन्द्रज्जन्म इति  
 तच्च च प्रत्याक्षमूलताकल्पिते विकल्पमूर्तातेऽविद्यामात्रावर्तमानं कर्तव्यं  
 अत्राह नाविका कश्चित् वस्तु दृष्टते तत्रैव कश्चिं दृष्टतइत्याद्येताद्ये  
 अविद्या कश्चिं दृष्टतइति प्रत्याक्षमूलताते कथं दृष्टते चेदविद्या तद्वस्तुमपि  
 पश्यति न च तद्व्यापकतामाने सा कथ्यति प्रत्याक्षमूलताते हि गोमय-  
 त्तु

কেন্দ্রকেন্দ্রজয়োজনিঃ—

প্ৰত্যক্ষাণ্যে গাবঃ কস্যোতি পুশ্চোযুক্তোহর্থবান্ তবৎ নহু বিবক্ষ্য-  
 য়ুটোশ্চোগবাৎ তদ্বতশ্চ পুত্যক্ষাৎ মধ্বকোপ পুত্যক্ষইতি পুশ্চোনিরর্থকঃ ন  
 তথা নিদ্যা তদাংশ্চ পুত্যক্ষো বহুঃ পুশ্চোনিরর্থকঃ স্যাদপুত্যক্ষণানিধ্যা-  
 বতা বিদ্যাসম্বন্ধে জ্ঞাতে কিঞ্চন স্যাদাবদ্যায়া অনর্থচেতুত্বাৎ গারহস্তব্যা  
 স্যাদ্ধস্যাবিদ্যা সতাং পরি০র্ভবোতি নহু মগৈবাবদ্যা জানামি তহ-  
 বিদ্যাভবত্বকামানঃ জানামি নহু পুত্যক্ষণানুমানেন চেজ্ঞানাসি কথং  
 মধ্বকগ্রহণং ন হি তব জাতুজ্ঞেয়ভূতয়াবিদ্যায়া তৎকালে মধ্বকোগ্রহীতুঃ  
 শকাতে অবিদ্যায়াবিষয়ভেদেন জাতুরূপযুক্তকাম চ জাতুরবিদ্যায়াশ্চ  
 মধ্বকয়া যোগৃহীতা জ্ঞানকান্যাৎ তদ্বিষয়ং মস্তনত্যানবস্থা প্রাপ্তেদি জাতাপি  
 জ্ঞেয়মধ্বকোজ্ঞেয়ভান্যোজ্ঞাতা কল্পাঃ স্যাত্তয়াপান্যাত্ম্যাপ্যন্যইতানবস্থা-  
 পরিহার্যা যদি পুনরবিদ্যা জ্ঞেয়ান্যত্বা জ্ঞেয়ঃ জ্ঞেয়মেব তথা জাতাপি  
 জ্ঞাতেব ন জ্ঞেয়স্তবতি যদাটৈচনমাবদ্যা হুঃখিতাদৈন জাতুঃ কেন্দ্রজমা  
 কিকিৎ ভূষাতি নম্বয়মেব দোষোমৎ দোষবৎ কেন্দ্রবিজ্ঞাতুৎ ন বিজ্ঞান-  
 স্বরূপমৈবাবিক্রিয়ন্ত বিজ্ঞাতুদ্বোপচারাৎ যথোক্ততামাত্রোণাগ্নেস্তপ্তাক্রমো-  
 পচারস্তদ্বদ্যথাক্র ভগবতা ক্রিয়াকারকফলাশ্চভাব আত্মনি স্বভাব-  
 দর্শিতঃ অবিদ্যাধ্যারোপিটৈতরেব ক্রিয়াকারকাদ্যাশ্চুহ্যপচযাতে তথা তত্র  
 তত্র যদনং নেতি হস্তার পুরুতেঃ ক্রিয়মাণান শুঠৈঃ কর্মণি সর্কশঃ  
 নাদন্তে কস্যচিৎ পাপগিত্যাাদপু করণেষু দর্শিতস্তথৈব চ ব্যাখ্যাতসম্মা-  
 ত্তিক্তরেষু চ পু করণেষু দর্শয়িষ্যামো হস্ত তহ্মানি ক্রিয়াকারকফলাশ্চ-  
 ছায়াঃ স্বতোংভাবেহবিদ্যায়া চাধ্যারোপিতস্তে কর্মণ্যবিহৎকস্তব্যান্যেব  
 ন বিহুয়ামিতি প্রাপ্তং সত্যমেবং প্রাপ্তমেতদেব চ ন হি দেহভূতা শকা-  
 গিত্যত্র দর্শয়িষ্যামঃ সর্কশাজ্ঞার্থোপসংহারপু করণে চ সমাসেনৈব কোত্তে  
 নিষ্ঠা জ্ঞানস্য চাপরেত্যত্র বিশেষতোদর্শয়িষ্যামঃ অলমিহ বহুপ্রপঞ্চে-  
 নেতাপসংক্রিয়তে ॥ ৩ ॥

স্বামিকৃত টিকা। তদেব সংসারিণঃ স্বরূপমুক্তমিনীঃ তসৌব  
 পারমার্থিকমসংসারিস্বরূপমাহ কেন্দ্রজগিতি। তত্র কেন্দ্রজঃ সংসারিণঃ  
 জীবঃ বহুতঃ সর্কশেকেন্দ্রমুগতং নামেন বিদ্ধি তৎসমীতিশ্রুতাপলক্ষিতেন  
 চিৎশেন মজ্জপস্যোক্তত্বাৎ আদরার্থমেতৎ জ্ঞানং ভৌতি কেন্দ্রকেন্দ্রজয়ো-

যতজ্ঞানং মতং মম ॥ ৩ ॥

বিশেষকরণমি জ্ঞানং তদনং মোক্ষহেতুর্ভাং জ্ঞানং মম মতং অন্যত  
বৃথাপাতিত্যাং বন্ধহেতুর্ভাং দিত্যর্থঃ উক্তং তৎ কথং বরং বন্ধায় সা বিদ্যা  
যা চ মুক্তয়ে। অসামান্য পরং কথং নিদ্যানা নিরনৈপুণমিতি ॥ ৩ ॥

হে ভারত ! তুমি অধিতীয় ব্রহ্ম রূপ আমাকে সমস্ত  
ক্ষেত্রজ্ঞের ক্ষেত্রজ্ঞ রূপে বিদিত হও, এবং ক্ষেত্র ও  
ক্ষেত্রজ্ঞ এতদুভয়ের পৃথক জ্ঞানই আমার মতে প্রকৃত  
জ্ঞান ॥ ৩ ॥

গীঃ সঃ । ভা—আত্মাকার বৃত্তি এবং রত—সমগানস্বাগতঃ ভগবান্  
অঙ্কুনকে আত্মাকার অণ্ড বৃত্তিতে ( আত্মজ্ঞানে ) রতি বা ত্রীতি যুক্ত  
জানিয়া “ ভারত ” বলিয়া সম্বোধন করিয়াছেন অর্থাৎ যে আত্মজ্ঞান  
ব্যাপ্যায় ভগবান্ প্রবৃত্ত হইয়াছেন অঙ্কুনকে তদ্বিষয়ের নিতান্ত উগ্রবু  
জানিয়াই ব্রহ্মাঙ্কুতজ্ঞানের অধিকারী বলিয়া উল্লেখ করিলেন । ভগবান্  
সকল জীবের অধিষ্ঠান স্বরূপ স্বপকাশ, নিতা ও বিড় এবং ক্ষেত্রজ্ঞের  
ক্ষেত্রজ্ঞ রূপে বিরাজ করিতেছেন । ক্ষেত্র সমসারচিত্ত ও ক্ষেত্রজ্ঞ  
মায়ায় অতীত । এই রূপ উভয়ের ভিন্নতা বাকি উদয় হইলে জীব তজ্ঞান  
লাভ করে । এট জ্ঞানই ভগবানের মতে অনিদাস্তকারী, অন্যথা সমস্ত  
জ্ঞানই অবিদ্যাশ্রিত । “ ক্ষেত্রজ্ঞাপি ” এই নাকোই চকার দ্বারা  
পূর্বোক্ত ক্ষেত্র ও গৃহীত হইয়াছে । অর্থাৎ ভগবান্কে ক্ষেত্র ও ক্ষেত্রজ্ঞ  
এতদুভয় রূপেই জানিতে হইবে ॥ ৩ ॥

শরীরতত্ত্বঃ । ইদং শরীরমিত্যাগিন্দ্রোকোপদিষ্টত ক্ষেত্রাণামাধিক্ত  
সংগ্রহলোকোপনুপকৃত্যতে তৎ ক্ষেত্রং যচ্চেত্যাাদি বাচচিৎসামিত্তত্ব স্বধস্ত  
সংগ্রহোপস্থাসোস্তায়াইতি বসির্দিষ্টমিদং শরীরং তিতি তৎ ক্ষেত্রমিতি  
উক্তকেন পরামৃশতি সচ্চেনং নির্দিষ্টং ক্ষেত্রং তদ্বাদৃক্বাদৃশঃ স্বকীয়ৈধৈশ্র-  
শশবঃ সমুচ্চরাধোমবিকারি বোবিকারোমত তদ্ব্যবিকারি যতো-  
বমাচ্চ বৎকার্যমুংগদ্যতে ইতি বাক্যশেষঃ সচ যঃ ক্ষেত্রজ্ঞানির্দিষ্টঃ  
স বৎ প্রকৃত্যঃ বে প্রোতাবাউগামিকৃত্যঃ শক্তনোবত স বৎ প্রকৃত্যঃ ৩৭

তৎ ক্ষেত্রং যচ্চ যাদৃক্ চ যদিকারী যচ্চ সচ ।

সচ যোষৎ প্রভাবশ্চ তৎ সমাসেন মে শৃণু ॥ ৪ ॥

ক্ষেত্রক্ষেত্রজ্ঞয়োৰ্বাধ্যাং যথা বিশেষিতং তৎ সমাসেন সংক্ষেপেণ মে  
সম ব্যক্ত্যতঃ শৃণু শ্রদ্ধাবধারণেতার্থঃ ॥ ৪ ॥

স্বামিকৃত টিকা । তত্র যদাপি চতুর্নিংশক্তিভেদভিন্না প্রকৃতিঃ  
ক্ষেত্রমিত্যভিপ্রোক্তং তথাপি দেহ রূপেণৈব পরিণতায়ামেব তত্ত্বামহং  
জ্ঞানেনাবিবেকঃ স্ফুটইচ্ছা জঘিনেকার্থমিদং শরীরং ক্ষেত্রমিত্যুক্তং  
তদেব প্রপঞ্চমিহান্ প্রতিলক্ষণীভেদে কথিতং । যদুক্তং যথা তৎক্ষেত্রং যৎ-  
স্বরূপং তৎক্ষেত্রজ্ঞয়োৰ্বাধ্যাং যাদৃক্ স্ফুটশব্দ ইচ্ছা ইদং যদিকারী  
যৈরিল্লিঙ্গাদিবিকারৈর্যুক্তং যচ্চ প্রকৃতিপুরুষসংযোগাভাবিত যাদিকারী  
ইহঃ প্রকারৈঃ স্থানরজসমা দিতে দৈর্ঘ্যমিত্যাদিঃ । যচ্চ ক্ষেত্রক্ষেত্রজ্ঞয়ো  
স্বরূপেভ্যাম্ পঞ্চানতশ্চ অচিৎস্বাক্ষর্যমোগেন দৈঃ প্রভাবৈঃ সম্পন্নশ্চ সর্বত্র  
সংক্ষেপেতা মতঃ শৃণু ॥ ৪ ॥

এই শরীর রূপ ক্ষেত্র যেরূপ প্রকৃতিযুক্ত, যেরূপ  
ইচ্ছাদি ধর্ম যুক্ত, যেরূপ ইঞ্জিয়াদি বিকার যুক্ত, এই  
ক্ষেত্র রূপ কারণ হইতে যেরূপ কার্য উৎপন্ন হইয়া  
থাকে, এবং ক্ষেত্রজ্ঞের যেরূপ স্বভাব ও প্রভাব সেই  
ক্ষেত্রজ্ঞের স্বরূপ আমি বলিতেছি, তুমি শ্রবণ কর ॥ ৪ ॥

গীঃ ১৩৩ । দেহ, ইঞ্জির অঙ্গকরণ জাদি অড়বর্গরূপ ক্ষেত্র যেরূপ  
ইচ্ছা ইহাদি ধর্মযুক্ত, ও ক্ষেত্রজ্ঞ যেরূপ ইঞ্জিয়াদি বিকারযুক্ত, অপর  
ক্ষেত্র ও ক্ষেত্রজ্ঞের সমস্ত তত্ত্বট কথিত হইতেছে ॥ ৪ ॥

স্বামিকৃত টিকা । তৎ ক্ষেত্রক্ষেত্রজ্ঞয়োৰ্বাধ্যাং বিবক্ষিতং তৌষ্ঠি  
সৌভূত্বি প্রয়োচন্যর্থং যদিকারিত্বিঃ কবিবিবক্ষিতাঃ কতিবক্কাঃ বহু  
প্রকারং গীতং কথিতং হৃদেভ্যঃ হৃদাং সি বগাবীনি তৈতন্নব্রহ্মহৃদেভ্যঃ  
সি বিবক্ষিতাঃ প্রকারৈঃ স্ফুটং বিবেকভেদগীতং বিক্ অস্বহৃদগীতশ্চ

অনিতিক্রমঃ পীতং হ্রস্বাতিবিবৈধৈঃ পৃথক্ ।

এন ব্রহ্মণঃ সূচকানি নাক্যানি ব্রহ্মসূত্রানি তৈঃ পদ্যতে পদ্যতে জায়তে  
ব্রহ্মোচ তানি ব্রহ্মসূত্রগোমেন সূচ্যন্তে তৈরেন চ হ্রস্বক্ৰমজয়োমাপাশ্চ  
পীতমিত্ত অহুবন্তে আশ্রুত্যানোতাসীতেত্যাদি। ই ব্রহ্মসূত্রগোমৈরাশ্চ  
জায়তে হেতুগাহপীতং সূত্রৈকাক্ষানাস্তৈর্ন সংশয়ক্রমৈর্নাস্তিতপ্রত্যয়ে-  
পাদকৈরিত্যর্থঃ ॥ ৫ ॥

সামিকৃত টীকা । টীকঃ নিবৃত্তনৈগোক্তভারং সংক্ষেপইত্যপেক্ষাসাহ  
অনিতিক্রিত্ত অনিতিক্রিত্তাদিভোগ্যনাঙ্কেষু প্যানপারগা!নিবসাবেন  
টেনগা!দিবক্রমেণ বহুমা গীতং নিরূপিতং। বাবশৈর্বিচিঠৈর্নিতানৈমিত্তিক-  
ক্রমাক্রমাদিনিবৃত্তৈশ্চ। ভবেন দৈর্ঘ্যনা পূজনীগমেনতাক্রমেণ গীতং  
ব্রহ্মণঃ সূত্রৈঃ পদৈশ্চ ব্রহ্ম সূত্র্যতে সূচ্যতে এতিরিত্তি ব্রহ্মসূত্রানি যতোবা  
ইমানি সূত্রানি অসমস্তইত্যাদীন তটস্থলক্ষণগরানি উপনিষৎক্যানি ।  
তথা ব্রহ্ম পদ্যতে সাক্ষাৎ জায়তে এতিরিত্তি পদানি ব্রহ্মণলক্ষণপদানি  
সত্যং জ্ঞানমনস্তঃ ব্রহ্মেত্যাদীন তৈশ্চ বহুমা গীতং । কিঞ্চ তেতুমতিঃ  
সদেব সৌমোদসপ্রগাসীৎ কপগমতঃ সজ্জায়তইতি । কোহেবাস্তাৎ  
কঃ গাণাৎ বদেষ অকাম আনন্দান স্তাৎ এবহেবানন্দয়তীত্যাদিবৃষ্টি-  
মতিঃ । স্তাৎ অগানচেহঃ কঃ কুর্বাৎ প্রাণাৎ প্রাণন্যাপারং বা কঃ  
কুর্বাতি ক্রীতপদয়োর্থঃ । নিনিশ্চিতক্রমক্রমোগগংগাটৈরেকনাক্ষা-  
তয়া অগান্দ্যপ্ৰাতিপাদকৈরিত্যর্থঃ । তদেবমেতৈর্বিবৃত্তনৈগোক্ত-  
তঃ সংগ্রহঃ সংক্ষেপতত্ত্বতাঃ কথমিমাংসি তৎ শৃণু ত্যর্থঃ । বহু অধাতো-  
ব্রহ্মজিহ্বাসেতাদীন ব্রহ্মসূত্রানি গৃহ্যতে তাত্বেব ব্রহ্ম পদ্যতে নিশ্চীরতে  
এতিরিত্ত পদানি তৈর্হেতুমান্তরীকতের্মাক্ষং আনন্দময়োত্যাদিত্যাবি-  
বৃষ্টিমতির্বিনিশ্চিতার্থৈঃ শেষঃ সমানং ॥ ৫ ॥

এই ক্ষেত্র ও ক্ষেত্রজের স্বরূপ বশিষ্ঠাদি ঋষি-গণ  
দ্বারা প্রকারে নিরূপণ করিয়াছেন, ঋষাধি বৈশ্ব  
এতদ্বিনয়কে পৃথক্ পৃথক্ রীতিতে ব্যাখ্যা করিয়াছেন,  
মুক্তিবাদীগণ, নিশ্চয়ার্থকারীগণ এবং ব্রহ্ম সূত্র



ত্রক্ষসূত্রেনৈশ্চ ব হেতুমদ্ভির্বিনিশ্চিতৈঃ ॥ ৫ ॥

মহাভূতানাহঙ্কারো বৃদ্ধিরবাক্তমেব চ ।

গদ মকল ও এ সকল কথা বিবিধ প্রকারে বর্ণনা  
করিয়াছেন ॥ ৫ ॥

গীঃ সঃ । এই ক্ষেত্রজের স্বরূপ তত্ত্ব ব্যাখ্যা করিতে শাস্ত্র কোথাও  
ক্রটি করেন নাই । বিশিষ্টাদি ঋষিগণেব যোগ শাস্ত্র পাঠ করিলে এই  
স্বরূপ তত্ত্ব জানিতে পারা যায় । নানা চান্দ্রাবন্ধে নানা মন্ত্র, ক্রিয়া  
কলাপাদি দ্বারা ঋগাদি বেদেও এই তত্ত্ব জানিবার প্রাকরণ কথিত  
হইয়াছে, উপনিষদাদি ত্রক্ষসূত্র রাশিও এই ক্ষেত্র ও ক্ষেত্রজের কথা  
তটক ও স্বরূপ লক্ষণা দ্বারা নামী প্রকারে বর্ণনা করিয়াছেন, মণি  
ছান্দোগ্য উপনিষদে—“সদেক সৌমোদমগ্র আগীদেকসেনাধিতীরঃ”  
হে শিষ্যদর্শন শ্রেণিকেনো, এই দৃশ্যমান অসৎ উৎপত্তির পূর্বে অসৎ স্বরূপ  
ছিল, সেই অসৎ স্বরূপ এক ও অধিতীর । আবার অগ্রতঃ “তদৈক  
আহরসদেনেদমগ্র আগীদেকসেনাধিতীরঃ তদ্বাদসতঃ সজ্জারতঃ” এই  
দৃশ্যমান অসৎ উৎপত্তির পূর্বে অসৎ ছিল, সেই অসৎ এক অধিতীর  
এবং এই অসৎ কারণ হইতে এই অসৎ কার্য উৎপন্ন হইয়াছে, এই  
শেবোক্ত নাপ্তক বাদ নিত্যত্ব অমূলক, বস্তুতঃ অসৎ হইতে সতের  
উৎপত্তি হয় না । আবার সিদ্ধান্ত বাদীগণ উৎক্রম ও উৎসংহারের  
একনাকাতী কথিয়া তাহার ব্যাখ্যা করিয়াছেন । এই রূপ নানাভাবে  
নানা ভাবে এই নিগূঢ় তত্ত্বের ব্যাখ্যা আছে । এতাবতের সংক্ষিপ্ত গরি  
ভগবান্ অঙ্কুরকে ধালেন, এই রূপ আভাস দিলেন ॥ ৫ ॥

শাস্ত্রতাবা । স্বভাভিমুখীভূতানাহঙ্কারাচ্চ ভগবান্ মহাভূতা-  
নীতি । মহাভূতানি মণিচ্চ তানি ভূতানি সর্গনিকারন্যাপকৃষ্ণাভি-  
তানি চ সূক্ষ্মানি ন সূক্ষ্মানি সূক্ষ্মানি বিজ্জিগগোচরশব্দনাত্মিনানাচ্চ-  
হঙ্কারোমণাভূতকারণসহঃপ্রত্যয়লক্ষণোহঙ্কারকারণঃ বৃদ্ধিরদানসাহ-  
লক্ষণা উৎকারণমবাক্তমেব চ ন বাক্তমবাক্তমবাক্তমগীষ্মশক্তিঃ মম  
বায়ু চরতাপ্তোক্তঃ এতদ্বকঃ প্রকৃষ্ণস্বভাবার্থঃ এতান্যোবাট্টেবাভিন্না  
অকৃতিঃ, চশব্দোক্তদসমুচ্চারণঃ উচ্চিমানি মম প্রোজাদীনি পকৃষ্ণাৎ  
পানকৃষ্ণাৎ বুদ্ধীপ্রিয়ানি বাক্তমগীষ্মাৎ পকৃষ্ণাৎ নিবৃত্তকৃষ্ণাৎ কৃষ্ণাৎ





इन्द्रियाणि नशेकक पक चेन्द्रियगोचराः । ७ ।

इच्छा शेषः सुखं दुःखं संघातश्चेतना धृतिः ।

इन्द्रियाणि तानि नशेकक किं तं मन एकानशं सकराद्याद्यकं पक  
चेन्द्रियगोचराः शब्दा शेषियरात्रान्येतानि गद्यात्तुर्किंशतित्त्यादि  
आचरते ॥ ७ ॥

शाङ्कराचार्यः । अपेक्षानीः आद्यगुणैर्हि यानाचरते नैशेषिका-  
एवमि केवधर्माएव न तु केन्द्रज्ञेयताह भगवान् इच्छाशेषइति ।  
इच्छा यज्जातीयाः सुखहेतुमणमुपलक्ष्यन् पुनः पुनश्चातीरमुपलक्ष-  
मानसमादात्मिच्छति सुखहेतुरात्तः सेयसिद्धिः करणधर्मो ज्ञेयत्वात्  
केन्द्रं तथा शेषोयज्जातीरमर्थः दुःखहेतुत्वेनालुङ्घ्यतान् पुनः पुनश्च-  
आतीरमुपलक्षमानसुः शेषो सोयं शेषो ज्ञेयत्वात् केन्द्रमेव तथा  
सुखमसुकुलं असयं सहायकं ज्ञेयत्वात् केन्द्रमेव दुःखं प्रातिकुलाद्यकं  
केन्द्रात्तुपि केन्द्रं संघातोपेक्षेन्द्रियाणां संहतिश्चात्तानात्तानात्त-  
करणवृत्तिः तन्तुन लोचपिण्डोयराद्यैचेतन्यातासईमसिद्धा चेतना सा च  
केन्द्रं ज्ञेयत्वात् धृतिर्धर्मावसादः प्राणानि देहेन्द्रियाणि प्रयत्ने सा च  
ज्ञेयत्वात् केन्द्रं सर्वास्तः करणधर्मोपलक्षणार्थमिच्छादिग्रहणं यत् उक्तं  
उत्पुनसंश्रुति एतत् केन्द्रं समासेन सविकारं सह विकारेण मत्तानि-  
मोदाहृतमुक्तं यत् केन्द्रं तदजातत्त संहतिरिदं शरीरं केन्द्रं इत्युक्तं  
तत् केन्द्रं व्याख्यातं महाकृतानिडेदात्तमं धृतास्तं ॥ ७ ॥

शङ्कराचार्य टीका । तत्केन्द्रप्ररूपमाह सहायकानीति वाक्याः । सहा-  
यतानि धृमादीनि पक अहकारतुंकारणतुतः बुद्धिर्जानाद्यकं सत्तुवै  
अव्यक्तं मूलप्रकृतिः इन्द्रियाणि नश वाह्यान जानकधर्मोन्द्रियाणि एकक  
मनः इन्द्रियगोचराश्च पक तन्मात्ररूपाएव शब्दादय आकाशादविशेष-  
वृणतरा न्यक्तः सत्तइन्द्रियविषयाः पक तन्नेवः चतुर्किंशतित्त्या-  
न्यातानि ॥ ७ ॥

इच्छेति । इच्छादयः प्रसिद्धाः संघातः शरीरं चेन्द्रया जानाद्यिकक  
अनोबुद्धिः धृतिर्धर्माः एते चेन्द्रावहेतुत्वात्तानाद्यधर्माः अपि तु  
मनोधर्माः अतः केन्द्रास्तः प्रातिन एनोपलक्षणकैतत् सकरादीनाः यथा  
च अतिः कामः संकरेणविहिवसुसामका अमका धृतिरया तन्नीतीकि

এতৎ কৈত্রং সমাপেন সবিকারযুগাহতং । ৭ ।

ভোক্তৃসকলঃ মনজবেতি । অনেন যাদৃগিতি প্রতিজ্ঞাতাঃ কৈত্রং পরী-  
নামতাঃ । এতৎ কৈত্রং সবিকারসঞ্জিগাদিবিকারসাহিত্যং সংক্ষেপেণ  
তুতং মনোভাসিত্তি কৈত্রোপসংহারঃ ॥ ৭ ॥

পঞ্চ মহাত্ত, অঙ্কার, বুদ্ধি, অব্যক্ত শ্রোত্রাদি  
মশ ইন্দ্রিয়, মন, শ্রোত্রাদির পঞ্চ বিষয়, ইচ্ছা, ঘেব,  
সুখ, দুঃখ, সংঘাত, চেতনা ও ধৃতি সংক্ষেপতঃ এতাবৎ  
বিকার যুক্ত পদার্থই কৈত্র নামে কথিত হইয়া  
থাকে ॥ ৩ ॥ ৭ ॥

গীঃ সঃ । কিত্তি, জল, তেজ, বায়ু, আকাশ ও এই সকলের  
কারণীভূত অহিমানলক্ষণ অহংকার, অহংকারের কারণ রূপ অধাবমান-  
লক্ষণ মহাত্ত নামা বুদ্ধি, বুদ্ধির কারণ রূপ মন, মনঃ তমোভাষ্যক  
অধানরূপ অব্যক্ত । কিত্তি হইতে অব্যক্ত পর্য্যন্ত এই আটটি প্রকৃতি  
নামে শাস্ত্রে উক্ত হইয়াছে । ভগবানের অপূর্ব শক্তির নামই মায়ী এবং  
ভাঙতে অব্যক্ত নামে এখানে উল্লেখ করিয়াছেন; সৃষ্টির মূল জগদ্বিস্ময়ী  
নামা বৃত্তির নাম ইন্দ্রিয়, সেই ইন্দ্রিয়ই এখানে বুদ্ধি নামে কথিত  
হইয়াছে; এবং ভগবানের সঙ্কল্পই অঙ্কার বলিয়া উক্ত হইয়াছে ।  
শ্রোত্রাদিগাদি ইন্দ্রিয় বর্গ, সংকল্প নিকল্পাশ্রয় মন, পঞ্চ স্পর্শাদি পঞ্চ  
বিষয়, এবং সুখাদিতে স্পৃহা, দুঃখাদিতে ঘেব, নিক্রপাধ ইচ্ছার বিষয়ী-  
ভূত ও পরমাশ্রয়ী সুখাভিব্যঞ্জক চিত্তবৃত্তির নাম সুখ ও তদ্বিরুদ্ধ ভানের  
নাম দুঃখ । পঞ্চ মহাত্তের পরিণাম রূপ ইন্দ্রিয়গণ সহ পরীরের নাম  
সংঘাত, স্বরূপ জ্ঞানাভিব্যঞ্জক প্রমাজ্ঞান নামা চিত্তবৃত্তির নাম চেতনা,  
ব্যাকুলিত্ত্বংদেহ ইন্দ্রিয়কে সৃষ্টির রাখিকার প্রযত্নের নাম ধৃতি । ইচ্ছাদি  
বৃত্তির উল্লেখে অহংকারই উপলক্ষিত হইয়াছে, অহং হইতে মনঃ পর্য্যন্ত  
পরিণাম রাখির নাম বিজ্ঞান । উপলক্ষিত বিনাশ ও কিত্তি হইতে ধৃতি  
পর্য্যন্ত সমস্ত বস্তুর বিকার, এতাবৎকার বিশিষ্ট পদার্থই কৈত্র নামে  
কথিত ॥ ৩ ॥ ৭ ॥

**अमानिहसदस्त्रिभसहिंसा काश्चिन्नार्जवः ।**

शास्त्रज्ञानायां । केनोक्तान्यासां निशेवणोयत् सप्रतावत् केनोक्त  
 परिज्ञानानमृतम् । उवक्ति तं केन । तं एव ज्ञानसाधनान्यासां सविशेषणं  
 अयमेव वक्ताति उगवानधुना । तं त्वं ज्ञानसाधनं गुणमगानिद्यादिलक्षणं  
 यस्मिन् सति तं केनोक्तान्यासां पिकृतोत्तवत्ति । यंपरः संन्यासी ज्ञान-  
 निर्भुत्ताते उममानिद्यादिगुणं ज्ञानसाधनयां ज्ञानशब्दाचां विदधाति  
 अगवान् अमानिहसिति । अमानिहसः गानिनोत्तावोमानिहसायनः  
 प्रावनशुद्धतावोहमनिहसदस्त्रिभः शुद्धप्रकतिकरणः दस्त्रिभः तदभावो-  
 दस्त्रिभमहिंसा अहिंसनं प्राणिनामपीडनं काश्चिः परापनाम प्राणान-  
 निक्रियां च नमुक्तुतावोहककृत्वाचार्योपासनं मोक्षसाधनोपदेष्टुताचा-  
 र्यात् शुक्रादिप्रयोगेन सेवनं शौचं कायगलानां मुक्ततात्यां  
 प्रकाशनमस्तु मनसः प्रतिपत्ताननरा रागादिगलानामपनयनं शौचं  
 हैर्ष्यं त्रिरतावोमोक्षमार्गं एव कृतवानसायवमाद्युविनिग्रहं आशुनउप-  
 कारकस्याशुशब्दाचास्य कायाकारणसंघातस्य विनिग्रहः शुभावेन मर्कतः  
 प्रवृत्तस्य सम्यग् एव निरोध आशुनिग्रहः ॥ ८ ॥

**शान्तिः ।** । तदानीममानिहसित्यादिपकलिककलकणां  
 केनोक्तितिरिक्तता केनोक्तं तं केनोक्तं निशेवणं नपरिवान् तदज्ञान-  
 साधनानाह अमानिहसिति । अमानिहसः अशुणप्रावारोत्तायं अदस्त्रिभः  
 दस्त्रिभमहिंसा अहिंसा परपीडनिकृत्नं काश्चिः सहिष्णुत्वं आज्ञानमपक्रमा-  
 आचार्योपासनं सम्यक्सेवनं शौचं नाशुमाद्युत्तरकं त्रुक्तं वाह्यं मुक्त-  
 तादिना आशुत्तरकं रागादिगलकालनः । तथा च श्रुतिः । शौचं विनयं  
 मोक्षं वाह्यमाद्युत्तरकं तथा । मुक्ततात्यां शुद्धं वाह्यं तानुत्तिकापाद्यु-  
 मिति । हैर्ष्यं सम्यग्प्रवृत्तस्य तदकनिष्ठता आशुनिग्रहः शरीरसंनयः  
 एतद्विज्ञानमिति प्रोक्तमित्युक्तं पकमेनायम् ॥ ८ ॥

**अमानिह, अमानिहकता, अहिंसा, काश्चि, सप्रतावता,**  
**अरुनेवा, शौच, हैर्ष्य, उ अशुनिग्रह एतावत्, ज्ञान**  
**वरूपे कथित हैराहे ॥ ८ ॥**

गीः सः । आपनाते विद्यमान वा अविद्यमान रूपेण कृतं शक्ति-

আচার্যোপাসনং শৌচং শৈশ্যমাঙ্গাবিনিগ্রহঃ ।৮।

ইন্দ্রিয়ার্থেষু বৈরাগ্যামনহঙ্কারএন চ ।

মানি না গুণা, লাভ, পূজা বা খ্যাতির জন্য নিজ পার্শ্বিকতাদি লোক সমক্ষে প্রকাশ না করা, কায়মনোবাক্যে কাঁচারও হিংসা না করা, অনিষ্টে করিমা ক্রমতা গায়ে অস্তের অপরাধ ক্রমা করা, স্বদরে ও সাহিত্রে সমান বা অকুটিল ব্যবহার করা, ব্রহ্মজ্ঞানোপদেষ্টা গুরুকে পূজা বসুন্ধারাদি করা, অধুর্বাঙ্গের পবিত্রতা, মনশ্চাকলোর গতিরোধ ও মুক্তিপ্রাপ্তিকুণ বিময় ৩ইতে আকর্ষণ পূর্ণক আত্মাকে ব্রহ্ম স্বরূপে মানস্বাপন করা, জ্ঞান সাধন বলিয়া উক্ত ৩ইল ॥ ৮ ॥

শাক্তভাষ্যঃ । কিল ইন্দ্রিয়ৈঃ । তান্ধ্যায়ৈষু শব্দাদিবু দৃষ্টাদৃষ্টেবু' ভোগেষু বিরাগভাবো বৈরাগ্যামনহঙ্কারোহংকারাত্তানএন চ জন্মমৃত্যু-জরাপাণ্ডিত্যঃখদোষাত্মদর্শনং জন্ম চ মৃত্যুচ জরা চ ব্যাধিচ ছঃখানি চ পেষু জন্মাদভঃপাণ্ডিত্যেবু পতোকং দোষাত্মদর্শনং আলোচনং জন্মানি গুণগাম্যেবানধাণা নিঃসরণং দোষাত্মদর্শনং আলোচনং তথা মৃত্যৌ দোষাত্মদর্শনং তথা জরায়ং প্রজ্ঞাশক্তিভেদজানিরোধদোষাত্মদর্শনং পানোচনং পরিতৃপ্ততা চেতি তথা ব্যাধিষু শিরোরোগাদিষু দোষাত্ম-দর্শনং তথা ছঃখেষুদাখ্যাদিত্বতাদৈবনিমিত্তেষু বা ছঃখাত্তেব দোষোভঃপদোষাত্ম জন্মানিষু পূর্ণবদমুদর্শনং ছঃখং জন্মছঃখং জরাছঃখং মৃত্যুছঃখং ব্যাধয়োছঃখানিগিত্বজন্মাদরোগছঃখং ছঃখানি ন পুনঃ স্বরূপেণৈব ছঃখামতোহং জন্মাদিবু ছঃখদোষাত্মদর্শনাৎ দৈতেইন্দ্রিয়সিঙ্গ-ভোগেষু বৈরাগ্যামুপকারতে কতঃ প্রোক্তাগাঙ্গানি প্রবৃতিঃ করণানামাত্ম-দর্শনায় এবং জ্ঞানহেতুত্বং জ্ঞানমুচাতে জন্মাদিছঃখদোষাত্মদর্শনং ॥ ৯ ॥

সামিক্ত টীকা । কিল ইন্দ্রিয়ার্থেষু । জন্মাদিবু ছঃখকোষ-দোষাত্মদর্শনং পুনঃপুনরালোচনং ছঃখরূপস্ত দোষাত্মদর্শনমিতি বা স্পষ্টমর্থং ॥ ৯ ॥

শ্রোত্রাদি ইন্দ্রিয়ের শব্দাদি বিষয়ে বৈরাগ্য, নিরহঙ্কারাদি, জন্ম, মৃত্যু, জরা, ব্যাধি ও দোষ এত-কালের পুনঃ পুনঃ আলোচনা ॥ ৯ ॥

। অসঙ্কৃত্যস্বাভিষ্টিঃ স্বেদাঙ্গানুদর্শনং ॥ ১৯ ॥

অসক্তিরনভিষ্টিঃ পুত্রদারগৃহাদিষু ।

শ্লীঃ সঃ । নিবরণভাগে অস্পৃহা, লোকের ভাল বলুক বা না বলুক  
কথাচ আপনাকে যে ভাল বলিয়া বোধ হয়. এই জ্ঞান না পাকা,  
স্বাভিষ্টি নামে ও স্বাভিষ্টি দিয়া নিষ্কাম, সর্গজ্ঞান সকল ভেদ  
করিয়া প্রাণের উৎক্রমণ, অত্যন্ত স্থিরাবস্থা, অসাত্তিসারাদি বাপি,  
ভ্রুৎ, ও কক পিত্তাদি অন্য শারীরিক দোষ এতানন্তের ক্লেশকারিত্তা  
সর্বদা চিন্তা করা, জ্ঞান লাভের একান্ত অনুকূল। অর্থাৎ এতদালোচনার  
কদর্বা ক্লেদময় দেহ ধারণের বাসনা ক্ষীণ হইয়া আসে ॥ ১৯ ॥

শান্তিরকাষ্যঃ । কিঞ্চ অসক্তিরিতি । অসক্তিঃ সক্তিঃ সঙ্গনিগিতেষু  
শিবসেযু পৌত্রিয়ানঃ তদভাবনোঃ সক্তিরনভিষ্টিঃ স্বভিষ্টিভাবনোঃ স্বভিষ্টিভাব-  
নাম । সক্তিঃ নিবেশ্যেয়ানান্নাভাবনান্নাক্ষণোষণা । অস্বাস্থ্যম্ সুখনি  
ভ্রুৎখিনি চাহমেব সুখী ভ্রুৎখী চ ভাবতি যুতে চাহমেব জীবামি সক্তিমাগি  
বেচতি কেভ্যচ পুত্রদানগৃহাদিষু পুত্রেষু দারেষু অাদি ব্রতণাদেক্ষণা-  
ভাবনেষু বাগবর্গাদিষু তক্ষোভরঃ জ্ঞানার্থকাঃ জ্ঞানমুচ্যন্তে নিত্যক  
সমচিত্তত্বঃ তুলাচিক্ততা ক ইষ্টানিষ্টোপপত্তিবু ইষ্টানামনিষ্টানাং চোপ-  
পত্তবঃ সংপ্রাপ্তসম্প্রাপ্তানিষ্টোপপত্তিবু নিত্যমেব তুলাচিক্ততা ইষ্টোপ-  
পত্তিবু ল তুলাচিক্ততা কুপ্যতি চানিষ্টোপপত্তিবু তক্ষোভরিতাং সমচিত্তত্বঃ  
জ্ঞানং ॥ ২০ ॥

বাসিকুণ্ড টীকা । কিঞ্চ অসক্তিরিতি । পুত্রদারাদিষু অসক্তিঃ  
প্রীতিভ্যাগঃ, অনভিষ্টিঃ পুত্রাদীনাং স্তবে ভ্রুৎখে বা অচমেব সুখী  
ভ্রুৎখী চেভ্যদ্যাস্যভিরেকাতাবঃ, ইষ্টানিষ্টোরূপপত্তিবু প্রাপ্তিবু নিত্যং  
সর্বদা সমচিত্তত্বং ॥ ১৯ ॥

পুত্র, ক্রী, গৃহাদি পদার্থে অনাসক্তি, পুত্রাদির সুখ  
ভ্রুৎখে আপনাকে সুখী বা ভ্রুৎখী মনে না করা ও ইচ্ছা  
নিষ্ঠ লাভে সমচিত্ততা ॥ ১৯ ॥

নিষ্ঠাক সমচিত্তব্রহ্মনিষ্ঠোপপত্তিবু ॥ ১০ ॥

মসি চানন্যযোগে ম ভক্তিরব্যভিচারিণী ।

শ্লোকঃ ১০ । কোম পদার্থে আমার বলিয়া আসক্তি না থাকা, অস্তিত্ব  
ব্রহ্মতা বুদ্ধি বা সত্যসুভূতি জন্ম অস্তিত্ব সুখে আপনাকে স্মরণী ও অস্তিত্ব  
সুখে আপনাকে স্মরণী মনে না করা এবং প্রিয় ও অপ্রিয় সমাগমে  
প্রিয় বা স্মরণ না হইয়া সমতা বা পিত্ত থাকা ॥ ১০ ॥

শাকরভাষ্যঃ । কিঞ্চ মসি চেতি । মসি চেৎস্বরেন্ত্রযোগেনাপৃথক-  
সমাধিনা নাশ্চো ভগবতোবাসুদেবাতঃ পরোক্তাতঃ সএন নোগতিরিতোব  
নিশ্চিতাভ্যভিচারিণী বুদ্ধিরনন্তযোগেভ্যন ভজনং ভক্তির্ন ব্যভিচরণঃ  
শীলা অন্যভিচারিণী সা চ জ্ঞানং বিবিক্তদেশসেবিৎসং নিবিক্তঃ স্তানতঃ  
সংস্কারেণ নাশ্চ্যাদিভিঃ সর্বব্যাজাদিভিঃ চ রচিতঃ অরণ্যানদীপুলিনদেব-  
গুণাদিভির্কিঁ বিক্লেদেশস্তঃ সেবিতুং শীলমস্তেতি বিবিক্তদেশস্তগনী  
তদ্বাবোনিবিক্তদেশসেবিৎসং বিবিক্তেষু হি দেশেষু চিত্তং প্রসীদতি  
বহুততআদ্যাদিভাননা নিবিক্ত উপজায়তেহতে। বিবিক্তদেশসেনিঃ  
জানমুচাতে অরতিররমণং ক জনসংসদি ভজনানাং প্রাকৃতানাং  
সংস্কারশূন্যানামাবিনীতানাং কলহোমুখিতাচতানাং সংসৎ সমবায়োজন-  
সংসন্ন সংস্কারবতাং বিনীতানাং সংসত্ত্বাজ্ঞানোপকারকত্বাৎ অভঃ  
প্রাকৃতজনসংসদারতির্জানার্থত্বাৎ জ্ঞানং ॥ ১১ ॥

বামকৃত টীকা । কিঞ্চ মসীতি । পরমেশ্বরের হস্তযোগে ন সর্বব্য-  
দৃষ্ট্যা অন্যভিচারিণী একান্তা ভক্তিঃ, বিবিক্তঃ তদ্ব্যপ্তপ্রয়ানকরতঃ  
দেশঃ সেবিতুং শীলং বস্ত তস্ত ভাবস্তৎসং, প্রাকৃতানাং জনানাং সংসদি  
সত্যায়ামরতীরত্যাভাবঃ ॥ ১১ ॥

আমাতে অনন্যযোগ পূর্বক অব্যভিচারিণী ভক্তি  
করা; নির্জন স্থানে নিবাস, ও বিষয়ী লোকের সত্য  
অর্থীতি ॥ ১১ ॥

শ্লোকঃ ১১ । ভগবান্ বাতীত আমার গতি বুদ্ধি বা স্মরণহাব নাই,  
এইরূপ অনন্তভাবে ভগবানে একপট প্রেম করা, যে দেশ ব্রহ্মততঃ

বিবিক্তদেশেবিকৃতসরতির্জ্ঞানসংস্রি ॥ ১১ ॥

অধ্যাত্মজ্ঞাননিত্যত্বং তত্ত্বজ্ঞানার্থ দর্শনং ।

তদ্ব, সর্ব বাস্তবদির উপলব্ধ বর্জিত ও চিত্ত প্রসাদকর সেই নিদিষ্ট  
প্রদেশে একাকী বাস, এক জ্ঞান ভক্তি বর্জিত বিষয়ভোগলক্ষণ  
তৎসবধিমুখ লোকের সমাগম ভাগ করা জ্ঞান সাধনের পরমাত্মকুল।

“ সঙ্গভ্যাগ ” কথাটি শাস্ত্র কুসঙ্গভ্যাগকেই লক্ষ্য করিয়াছেন ।

সঙ্গঃ সর্কীয়ানাং হেরঃ সচেস্তাকুঃ স শকাতে ।

স সক্তিঃ সঙ্গ কর্তব্যঃ সত্যং সঙ্গোহি ভেদজঃ ॥ ”

যুসু কু বাক্তি কাচারই সঙ্গ করিবেন না, যদি সঙ্গভ্যাগ করিতে  
অসমর্থ হইবেন, তবে সংসঙ্গ করিবেন, কেননা সংসঙ্গ ভবরোগের  
মহৌষধ ॥ ১১ ॥

শাকরভাবাং । কিঞ্চ অধায়েতি । অধ্যাত্মজ্ঞাননিত্যত্বমাখ্যাদি-  
বিষয়ঃ জ্ঞানমধ্যাত্মজ্ঞানং তন্মিন্ নিত্যভাবোনিত্যত্বমনিব্বাদীনাং  
জ্ঞানসাধনানাং ভাবানাং পরিপাকনিমিত্তং তত্ত্বজ্ঞানং তত্ত্বার্থোমোকঃ  
সংসারোপরমস্তৃষ্ণালোচনং তত্ত্বজ্ঞানার্থদর্শনং তত্ত্বজ্ঞানফলালোচনং হি  
তৎসাধনানুষ্ঠানে প্রবৃত্তিঃ স্তাদিত্তি এতদগানিষ্মাদিতত্ত্বজ্ঞানার্থদর্শনাস্ত-  
বৃক্ণং, জ্ঞানমিতি প্রোক্ণং জ্ঞানার্থত্বং অজ্ঞানগদে তন্মাং যথোক্ণাদস্ত-  
ধাবিপর্ধ্যয়েণ মানিষ্মং তিৎসা ক্ষান্নিরনার্কবগিত্যাদ্যজ্ঞানং বিজ্ঞরং  
পরিহরণার সংসারপ্রবৃত্তিকারণত্বাদিত্তি ॥ ১২ ॥

বামিরুত টীকা । কিঞ্চ অধায়েতি । আত্মানসদিকৃত্য বর্জমানং  
জ্ঞানং তন্মিরিত্যত্বং নিত্যভাবঃ তত্ত্বদার্থভুক্তিনিষ্ঠমিত্যর্থঃ, তত্ত্ব-  
জ্ঞানত্বার্থঃ প্রয়োজনং মোক্ণস্ত দর্শনং মোক্ণস্ত সর্কীয়াকুট্ট্যালোচন-  
মিত্যর্থঃ, এতদগানিষ্মসদস্তিত্তিমিত্যাদিনিষ্মতিসংখ্যকং যুক্তমেতত্ত্বজ্ঞান-  
মিতি প্রোক্ণং বিশিষ্টাদিত্তিজ্ঞানসাধনত্বং অতোক্তৃত্বা অন্যাধিপতীত্ব-  
মানিষ্মাদি বতদজ্ঞানমিতি জ্ঞানবিরোধিত্বং অতঃ সর্কীয়া ত্যজ্ঞ-  
মিত্যর্থঃ ॥ ১২ ॥

অধ্যাত্ম জ্ঞাননিষ্ঠা, তত্ত্বজ্ঞান লার্থ দর্শন এবং



এতজ্ঞানমিতি যোগেনজ্ঞানং যদভোহস্তথা ॥১২॥

অমানিহাদি জ্ঞানাস্ত সমূহ জ্ঞান বলিয়া কথিত হয়, ও  
জ্ঞানপন্থিত সমস্তই অজ্ঞান নামে অভিহিত হইয়া  
থাকে ॥ ১২ ॥

শ্লোকঃ ১। অমান্যায়নিত্যং দ্বারা অজ্ঞান বাতর্ক একান্ত নিষ্ঠা,  
“ অহং ব্রহ্মস্মি ” “ তৎসত্যম ” জ্ঞানপ্রয়োজক দর্শন এবং অমানি-  
হাদি সাধনের পরিপাক ফল স্বরূপ “ আশিই ব্রহ্ম ” ইত্যাকার ব্রহ্মস্ব-  
ত্বজ্ঞান তম বলিয়া এতাদৃশ জ্ঞান নামে উক্ত হইয়া থাকে; এতদ্বিনিকৃত  
সমস্তই অজ্ঞান ॥ ১২ ॥

শাকরভাষ্যঃ । যোগেন জ্ঞানেন জ্ঞাতবাং কিমিত্যাকাঙ্ক্ষারামাহ  
জ্ঞেয়ং বত্তাদিত্যাদি । নহু যমা নিয়মাশ্চামানিহাদয়োঃ তে জ্ঞেয়াঃ, তে  
ন অমানিহাদিকস্ত চিৎস্তনঃ পবিত্চেদকং দৃষ্টং, গর্ভনৈন যদ্বিষয়ং জ্ঞানং  
তদেব তস্ত জ্ঞেয়স্ত পরিচ্ছেদকং দৃশ্যতে, নহুনানিময়োগ জ্ঞানেনান্যহুপ-  
লভাতে যথা ঘটবিষয়েণ জ্ঞানেনান্যির্নৈষ দোষঃ জ্ঞান নিমিত্তবাং জ্ঞান-  
মুচ্যতে ইতি হনোচাম জ্ঞানমংকরিকারণত্বাচ্চ জ্ঞেয়মিতি জ্ঞেয়ং  
জ্ঞাতবাং বস্তং প্রবক্ষ্যামি প্রকর্ষেণ যথান্বক্ষ্যামি কিং ফলং তদিত্তি  
প্রোচেনেন শ্রোতুরাভিমুখীকরণায়াহ যং জ্ঞেয়ং জ্ঞান্য অমৃতত্বমশ্রুতে ন  
পুনত্রিগতইতাপঃ, অনাদিমং আদিরশ্রান্তীতাদিমং ন আদিমদনাদিমং  
কিং তং পরং নিরতিশয়ং ব্রহ্ম জ্ঞেয়মিতি প্রকৃতমত্র কেচিৎ অনাদিমং  
পরমিতি পদং চিন্তন্তি নহুব্রীণোগোক্তার্থে মতুপ আনর্থক্যমিষ্টং তাদি-  
ত্যাধিশেষক দর্শয়ন্তাঃ বাসুদেবায়া পরা শক্তিযস্ত তস্মৎপরমিতি  
সভামেনমপুনরুক্তং শ্রাদধশ্চেৎ গন্তবতি নত্বর্পঃ সন্তবাত ব্রহ্মণঃ লক-  
শিশেষপ্রতিবেধেনৈব নিজিজ্ঞাপয়িত্বান্ন গন্তরামদ্রুচ্যতইতি বিশিষ্ট-  
শক্তিগত্বপ্রদর্শনাং বিশেষপ্রতিবেধশ্চেতি বিশ্রুতিবিদ্বঃ তস্মান্নতুপোনহ-  
স্বীহিণা সমানার্থেষুপি প্রয়োগঃ শ্লোকপূরণার্থঃ অমৃতত্বফলং জ্ঞেয়ং  
প্রোচাতইতি প্রোচেনেনাভিমুখীকৃত্যাহ ন সত্তং জ্ঞেয়মুচ্যতইতি  
নাপ্যসত্তদ্রুচ্যতে নহু মহতা পরিকর কঠরবেণোদেবাযা জ্ঞেয়ং প্রবক্ষ্যামি-

ज्ञेयं यत्तु एवक्यानि यद्ज्ञात्वायुतमश्रुते ।

ज्ञानमूर्तरूपमुक्तं न सत्त्वगानुच्छ्रये इति न अत्ररूपमेवोक्तं कथं सर्वाण्यु-  
 उपनिषद्सु ज्ञेयं ब्रह्म नेति नेत्राहून्मनपि त्यादिविशेषप्रतिषेधेनैव  
 निर्दिष्टते मेव तदिति वाचोपेगोचरद्वारम् तदपि यद्यत्प्रतिषेधेनोचाते  
 अनाद्यशब्देन नोचाते यं नापि तं ज्ञेयं विप्रतिषिद्धं ज्ञेयं  
 तदपिप्रतिषेधेनोच्यते इति च न तावदापि नापिबुक्तानिषयद्वारम् सर्वा-  
 बुद्धयोरानुप्रापिबुक्तानुगतत्वैव तत्रैव सति ज्ञेयस्यानुप्रापिबुक्तानुगतत्वैव  
 विषयं वाञ्छानापिबुक्तानुगतत्वैव विषयं वाञ्छानातीन्द्रियेनोत्पन्नबुक्तानु-  
 पत्तत्वात्तावत्प्रमाणं यदीन्द्रियगमां वस्तु यटादिकं तदपिबुक्तानुगत-  
 प्रत्ययविषयं वाञ्छानापिबुक्तानुगतत्वैव विषयं वा इदं ज्ञेयसतीन्द्रिय-  
 येन शक्यं प्रमाणगमात् यटादिवस्तुबुक्तानुगतत्वैव विषयगित्येतान्  
 सत्त्वगानुच्छ्रये यद्ब्रह्म विक्रममुच्यते ज्ञेयं यत्सत्त्वगानुच्छ्रये इति  
 न विक्रमसत्त्वदेव तावदित्यादयो आनदित्यादिप्रति श्रुतेः श्रुतिरपि  
 विक्रमादिप्रति चेत् यथा गच्छाम शान्ता गच्छति कोहि तद्वद यदायुग्निं  
 लोके कश्चि वा नानेतीत्यादिप्रति चेत् न निदिताविदितात्मानमन्वत्प्रत्ये-  
 यथावज्ज्ञेयार्थं प्रतिपादनपरत्वात् यदायुग्निमित्यादि तु निदिशेषोर्धनाद-  
 उपपत्तेश्च सदादिशक्यः ब्रह्म नोचात्तइति गच्छति शक्योर्धनात्प्रमाणं  
 प्रवृत्तः श्रुतगानुच्छ्रये श्रोतृत्वैव क्रियाशुभ्रसम्बन्धारेण सत्त्वैवप्रमाणं  
 सनापेक्षार्थं प्रत्याप्यति मात्तथा दृष्टत्वात् तद्वथा गौरश्वइति वा  
 ज्ञातिभः पचतीति वा क्रियातः शुकः कुरुइति वा शुभ्रतोदनी गोमा-  
 निति च सत्त्वैवज्ञेयं तु ब्रह्म ज्ञातिमदज्ञेयं सदादिशक्यत्वात् नापि शुभ्रवत्  
 येन शुभ्र शक्येनोचाते निशुभ्रद्वाराणि क्रियाशब्दत्वात् निशुभ्रद्वारा-  
 निफलं निशुभ्रं शान्तिमिति श्रुतेः नच सत्त्वैवज्ञेयं तद्वद्विषयद्वाराणां  
 वाच न केनचिच्छक्येनोचात्तइति युक्तं यतोवाचोनिवर्तुस्तइत्यादि-  
 कर्तित्विच्छ ॥ १७ ॥

व्यासिकृत टीका । एतिः साधनैर्ब्रह्मज्ञेयं तदाह ज्ञेयमिति  
 वदति । यद्ब्रह्म तं एवक्यानि । प्रोक्तुरादरमिदमेव ज्ञानकलं  
 दर्शयति यद्यथासाधनं ज्ञात्वा अमृतं मोक्षं प्राप्नोति किं तं, अनादिसं  
 आदिसत्त्व तवतीत्यादिमत्परं निरतिशयं ब्रह्म अनादीतोत्तमत्तैव  
 बहुतीहिणं अनादिमत्त्वे सिद्धेऽपि पुनर्ब्रह्मप्रत्ययशब्दः । यथा अना-

অনাদিমং পরং ব্রহ্ম ন সত্ত্বাসচ্চ্যতে । ১৩ ।

হীতি মং পরকেতি পদবয়ং মমবিক্ষাঃ পরং নির্কিংশবরূপং ব্রহ্মত্বার্থঃ ।  
তদেবাহ ন সদিভ্যাদি, নিমিস্থেথন প্রমাণত বিময়ঃ সচ্ছকেনোচাতে  
নিবেধবিষয়সচ্ছকেনোচাতেইদত্ব তচ্ছমনিলাক্ষণমবিষয়ত্বানিতার্থঃ ॥১৩॥

হে অর্জুন ! এক্ষণে যুমুক্ষুদিগের জ্ঞেয় বস্তুর বিষয়  
তোমাকে বলিতেছি ; যাঁহাকে বিদিত হইলে জীব  
অমৃতত্ব লাভ করে, সেই অনাদিমং পরব্রহ্ম, সৎ  
নহেন ও অসৎ নহেন ॥ ১৩ ॥

গীঃ সঃ । পূর্কীক বিদিত্ত জ্ঞান লাভ করিয়া যাঁহাকে জানিতে হয়,  
এক্সণে ভগবান্ তাঁহারই নামা কবিত্তেছেন । আবার তাঁহাকে জানিয়াই  
যা লাভ কি এই সংশয় ভঞ্জনার্থ বলিলেন, যে তাঁহাকে জানিলে যুমুক্ষু  
পণ অমৃতত্ব লাভ করেন । তিনি অনাদিমং = সত্ত্ব কারণ কারণ  
বরূপ এবং দেশ কাল পনিচ্ছেদ শূন্য পরমায়া । ( " অনাদিমং পরং "  
এতৎ পদের ব্যাখ্যায় টীকাকারগণ তিন্ন ২ পছাত্তসরণ করিয়াছেন ।  
কেহ বলেন " আদিমং " শব্দে কার্য এবং পরং শব্দে কারণ অর্থাৎ  
যিনি কার্য ও কারণ উভয়েই অতীত ; কেহ " অনাদি + মংপরং "  
এই রূপ পদচ্ছেদ করিয়া বলেন, যে ব্রহ্ম আদি বা উৎপত্তি বর্জিত এবং  
মংপর অর্থাৎ আগার ( সংগুণ ব্রহ্মের ) অতীত তিনিই মংপর । অতি "  
আছেন বলিয়া তিনি প্রমাণ পত্ব নিময় নহেন, এবং " নাস্তি " পদ  
বাচ্য তিনি নিবেধমূখ প্রমাণের ও বিষয় নহেন । তিনি নির্কিংশব ও  
ব্রহ্মকাশ। নাগ, রূপ, গুণ আদি দ্বারা তাঁহার বরূপ ব্যাখ্যা করুন ॥১৩॥

শাক্ততান্যঃ । সচ্ছক-প্রত্যয়ানিষয়বাদসম্বলভ্যায়ঃ জেয়স্ত সর্ক-  
গোপিকরণোগাধিবাজেণ তদন্তিত্বং প্রতিপাদনামত্বদালকানিবৃত্ত্যর্থমাহ  
সর্কতইতি । সর্কতঃ পানিপাদত্বং সর্কজ পানয়ঃ পান্যাক্ষাত্তি সর্কতঃ  
পানিপাদত্বং জেয়ঃ সর্ক-গোপিকরণোগাধিত্তিঃ কেজজাপিত্বঃ বিভাব্যভে  
তৎ কেজজত্ব কেজোপাধিত্তিউচাতে কেজক পানিপাদাদিত্তিরনেকধা-  
তিন্নঃ কেজোপাধিতেদকৃতং বিশেষকৃতং মিথৈব কেজজভেতি তদগ-

সর্বতঃ পানিপাদস্তৎ সর্বতোহ্ কিশিরোমুখং ।

সর্বতঃ শ্রুতিমল্লোকে সর্বমাবৃত্য তিষ্ঠতি ॥ ১৪ ॥

অনেন জেরমুক্তং ন সংতরাগচ্চাতে ইতি উপাধকৃতং গিথ্যাক্রপম-  
 ধান্ধিধামিগসার জেরমশ্ববৎ পরিকরোচাতে সর্বতঃ পানিপাদামত্যাধি  
 কলাহি সস্তাদারনিদাং বটনমমদারোপাণবাদিতাং গিষ্ঠপকং প্রপঞ্চাতে  
 ইতি সর্বতঃ সর্বদেহাবরণবহনং গম্যমানঃ পানিপাদায়ো জেরশক্তি সঙ্ঘ-  
 নিমিত্তনকার্য। ইতি জেরমস্তানে লিঙ্গানি জেরশ্রেতাপচার উচ্যে তথা  
 কাঠোমমুক্তং সর্বতঃ পানিপাদং তৎ জেরং সর্বতো কিশিরোমুখং সর্ব-  
 তো কীনি শিরাসি মুখানি চ যন্ত তৎ সর্বতো কিশিরোমুখং সর্বতঃ  
 শ্রুতিমৎ সর্বত্র শ্রুতিগচ্ছতিঃ শ্রবণেন্দ্রিয়ং তৎ যন্ত তৎ শ্রুতিমল্লোকে  
 প্রাণিনিকারে সর্বমাবৃত্য সম্ভা। গা তিষ্ঠতি স্থিতিং লভতে ॥ ১৪ ॥

স্বামিকৃত টীকা । নশ্বনং ব্রহ্মণঃ সদসখিলকণ্ঠে সক্তি সর্বং পশ্বিনং  
 ব্রহ্মেন্দং সর্বমিতাদি শ্রুতিব্রহ্মোক্তোক্তাশকা পরাস্ত শক্তিবি-  
 বিধেয় শ্রুতে স্বাত্মানিকা জ্ঞানবলাক্রিয়া চেতাদি শ্রুতিপ্রাসিক্রিয়া অচি-  
 ত্তাশকা। সর্বায়তং তন্ত দর্শয়য়াহ সর্বতর্কিত পঞ্চতিঃ । সর্বতঃ সর্বত্র  
 পানয়ঃ পাদান্ত যন্ত তৎ, সর্বতোহ্ কানি শিরাসি মুখানি চ যন্ত তৎ,  
 সর্বতঃ শ্রুতিমৎ শ্রবণেন্দ্রিয়ৈশ্চ সৎলোকে সর্বমাবৃত্য, বাপক  
 তিষ্ঠতি সর্বপ্রাণি শ্রুতিতিঃ পান্যাদিতিক্রপাধিতঃ সর্বব্যবহারাম্ভ-  
 যেন তিষ্ঠতীত্যর্থঃ ॥ ১৪ ॥

সর্বত্র বাঁহার হস্ত পদ, সর্বত্র বাঁহার নেত্র, শির  
 ও মুখ, সর্বত্র বাঁহার শ্রবণেন্দ্রিয় এবং যিনি সমস্ত  
 অচেতন পদার্থে ব্যাপ্ত হইয়া স্থিতি করিতেছেন ॥ ১৪ ॥

গীঃ সঃ । পানিপদেই হস্ত পদ নেত্র শির আদি উদ্ভিন্ন বর্গের  
 প্রবর্তি শক্তি রূপে সর্বত্র যিনি বিরাট করেন, এবং যিনি সমস্ত  
 অচেতন পদার্থের অধিষ্ঠান স্বরূপ ও বাঁহার সমস্ত সমস্ত পদার্থ অবস্থিতি  
 করিতেছেন, তিনি চৈতন্য স্বরূপ বিষ্ণু, তিনিই সুসুকুণের জের পর-  
 ব্রহ্ম ॥ ১৪ ॥



অসক্তং সর্বভ্রষ্টৈব নিষ্ঠুৰং গুণতোক্ত ॥ ১৫ ॥

তিনি সর্ব সম্বন্ধ নিহীন হইয়াও সমস্ত পদার্থই ধারণ  
করিয়া রহিয়াছেন, ও তিনি সকলি গুণ রহিত ও  
‘তত্তদগুণের ভোক্তা’ রূপে নিদ্যমান ॥ ১৫ ॥

গীঃ গঃ। তাঁহার নিজ ইচ্ছায় নাই, কিন্তু তাঁহার শক্তি ভিন্ন হস্ত  
পদাদির কাৰ্য্য কেহ করিতে পারেনা, শবণ, কণন, সংকল্প, নিশ্চয়  
আদি, শ্রোত্র, বাক, মন, বুদ্ধির ক্রিয়াও তাঁহারই শক্তিতে পরিচালিত,  
সেই পরমাশ্রা নাশ্রয় হইলেও সমস্ত ক্রিয়ার মূল তিনিই, তিনি চক্ষু  
হীন হইয়াও দর্শন করেন, শ্রীতি, সর্জিত হইয়াও শ্রবণ করেন, আবার  
তিনি কাগরও গজ বা সম্বন্ধ যুক্ত নহেন, কিন্তু তাঁহাকে অবলম্বন  
করিয়াই লক্ষ্যগং নিদ্যমান রহিয়াছে, তিনি অসং নিষ্ঠুৰ অথচ গুণ  
সমূহ উপলব্ধি করেন । শ্রুতি বলিয়াছেন “ সাক্ষী চেতা কেবলো  
নিষ্ঠুৰশ্চ ” তিনি সকলের সাক্ষী, চেতন স্বরূপ, অধিতীয় ও গুণ-  
বর্জিত ॥ ১৫ ॥

শাক্তব্রতাদিঃ। কিক বাহিরস্তারিক। নতিশুকুণসাম্মং দেৱমাশ্রয়ে-  
মানিদ্যাকাম গমপেক্ষা তমেবাবদিং কৃষা বাচরচ্যতে তথা প্রাতাগাম-  
মপেক্ষা দেৱমেবাবদিং কৃষাস্তরচ্যতে বাহিরস্তাশ্চেতুস্তো মধো অভাবে  
প্রাপ্তইদমুচ্যতে অচরমেবচ বচরচরং দেৱাভাগমাশ্র তদেব জেয়ং যথা  
শুকুণপাতাসং যদাচরকরমেবচ নানহাৱানিধয়ং সর্কিং জেয়ং কিমশ্রাম-  
মিতি সর্কৈর্ন জেয়ামতুচ্যতে গতং সর্কীভাসং তথাপি নোমবৎ সূক্ষ্মমতঃ  
সূক্ষ্মতঃ সেন রূপেণ তৎ জেয়মপানিজেয়মাবহুযাং হাট্টেবেদং সর্কিং  
অষ্টেবেদং সর্কিমিত্যাদি প্রমাণতোহি সবিজাতং অবিজাততয়া দূরতঃ  
ষর্বংসহস্রকোটাপ্যাবহুযামপ্রাপ্যবাদষ্টিকে চ তদাস্তত্বাৎ বিহুযাং ॥ ১৬ ॥

স্বামিকৃত টীকা। কিক বাহিরিতি। কৃত্যমাং চরচর্যাপাং স্বকার্য্যাপাঃ  
বহিষ্ঠাশ্চ তদেব শ্রবণামব কটককুণ্ডলাদীমাং জগত্তরঙ্গামাস্তর্কীতি-  
র্জনমিব অচরং হাবয়ং চরক জদমং তুতজাতং তদেব কারণাস্তকত্বাৎ  
কাবাত । এবমপি সূক্ষ্মতঃ রূপাদীনহাভবাবজেরং উদং তদিত্ত স্পষ্ট-  
উপনাহে ম তবতি । এতদাবহুযাং বৈকিনমকাত্তিহিতামব সূক্ষ্মক সবি-

বাহিরস্তশ্চ ভূতানামচরং চরমেব চ ।

সূক্ষ্মাত্মদবিজ্ঞেয়ং দূরস্থং চাস্তিকে চ তৎ ॥ ১৬ ॥

কারারঃ পাত্তোঃ পাত্তাৎ । নিচবাং পুনঃ প্রত্যগাত্মাদস্তিকে চ তৎ  
নিহ্যসারাতঃ । তথা চ মদ্রঃ । তদেজতি তন্নৈজতি তদুরে তদস্তিকে  
তদস্তরস্ত সর্কস্ত তচ সক্ষাত্ত বাহুতইতি । এজতি চলতি নৈজতি ন  
চলাত তৎ উ আস্তিকেততি ক্ষেদঃ ॥ ১৬ ॥

সমস্ত বস্তুই বাহ্য ও অভ্যন্তর তিনি, স্থাবর ও  
জঙ্গমও তিনি, সূক্ষ্মাত্মসূক্ষ্ম জন্য অবিজ্ঞেয় তিনি, তিনি  
দূর হইতেও দূরে ও অতি নিকট হইতেও নিকট ॥ ১৬ ॥

গীঃ সঃ । বেগন কুণ্ডলের ভিতর ও বাহির সর্কজই বন, অর্থাৎ  
স্বর্ণ বাতীত তাতে আর কিছুই নষ্ট হয় না, সেটরূপ দৃশ্য জগতের  
বাহ্য অভ্যন্তর সমস্তই তিনি, অর্থাৎ যাণ কিছু আছে, তৎ সমস্তই  
তিনি । তিনি “ সূক্ষ্মবাহু সূক্ষ্মতরং নিতাং ” (শ্রুতিঃ) সূত্রাং শতকোনি  
বর্ষ চেষ্টা করিলেও তাঁহাকে সম্পূর্ণ রূপে নিদিত হওয়া যায় না । অবি-  
খাসী, অনিনেকী ও বৈরাগ্যাবিহীন ব্যক্তির পক্ষে তিনি দূর হইতেও  
অতি দূরে প্রতীত হইলে, আগান ভাস্কমান্ বিবেকনৈরাগ্যবান্ ও  
সংযতাত্ম পুরুষের পক্ষে তিনি নিকট হইতেও অতি নিকট বলিয়া  
প্রতীত হইয়া থাকেন ॥ ১৬ ॥

স্বাক্ষরভাব্যঃ । কিঞ্চ অনিত্যকামিতি । অবিভক্তক প্রতিদেজ  
ব্যোমবৎ তদেকং ভূতেষু সর্কপাণিবু বিভক্তমিব চ স্থিতং দেহেদেব  
নিত্যান্যমামহাৎ ভূতত্ব চ ভূতানি নিভর্তীতি তৎ জ্ঞেয়ং ভূতত্ব চ  
তিতিকালে প্রকরকালে গ্রসিকু প্রসনশীলং উৎপতিকালে প্রতবিষ্ণু চ  
প্রতবনশীলং বধা রক্ষাদিঃ সর্পাদেন্মিথ্যাকরিতস্ত ॥ ১৭ ॥

স্বাসিকৃত টিকা । কিঞ্চ অনিত্যকামিতি । ভূতেষু স্থাবরজঙ্গমাত্ম-  
কেষ্বনিতক কারণাত্মনাত্মিতরং কার্যাত্মনা নিভক্তং তিরমিব স্থিতং চ  
বহুস্বাক্ষরভাৎ কেনানি পদ্বাদস্তর ভবতি তৎ বদ্রপমেবোক্তং জ্ঞেয়ং



অনিতক্ক ভূতেষু নিতক্কসিব চ হিতং ।

ভূতভর্তৃ চ ভক্তজ্ঞেয়ং গ্রাসিকু প্রতনিকু চ ॥ ১৭ ॥

ভূতানাং ভূত চ গোপকং স্থিতিকালে গলয়কালে চ গ্রাসিকু এসনশীলং  
স্থিতিকালে চ প্রতনিকু নামাকার্যায়না প্রভবনশীলং ॥ ১৭ ॥

তিনি সর্কৃত ভূত অনিতক্ক থাকিয়াও প্রত্যেক  
প্রাণীতে ভিন্ন ভিন্ন বলিয়া প্রতীত হইলে, তিনি ভূত  
সকল ধারণ করিয়া গাছেন, তিনি ভূত সকলের সংহর্তা  
ও উৎপাদনকর্তা ॥ ১৭ ॥

গীঃ গঃ । যেমন অগ্নি এক হইয়াও ভিন্ন ২ কাঠনাও স্থিতি নিবন্ধন  
ভিন্ন ২ বলিয়া বোধ হয়, তদ্রূপ ভিন্ন ২ প্রাণীতে এক পরমাশ্রাকে ভিন্ন  
ভিন্ন রূপে বোধ হয় । পাছে কেবল জ্ঞ ও পরব্রহ্ম অক্ষুণ্ণের ভিন্নতা বোধ  
হয় এই কথা ভগবান্ কছিলেন, যে ঠাটাতাই ভূত সকলের স্থিতি,  
ঠাটাতাই নয় ও ঠাটা হইতেই উৎপত্তি হইয়া থাকে । সেই ব্রহ্মই সমস্ত  
ভূত কেবল রূপে পরিচয় করিতেছেন ॥ ১৭ ॥

সংস্কৃতভাষাং । কিক সর্কন নিদ্যমানং সরোপলভাতো চেৎ জেব-  
সমস্তর্হিন, কিং তর্হি জ্যোতিষামপীতি । জ্যোতিষাং আদিজাদীনামপি  
তৎ জেবঃ জ্যোতিষাক্ষেচৈতৎ জ্যোতিষেখানি হি আনিতাদীনি  
জ্যোতী-বিদীপ্যন্তে যেন সূর্যাস্তপতি তেজসেৎ স্ত তাসা সর্কমিদং লিঙ্গ-  
তীতাদি জ্যতিভাঃ স্ততেশ্চ ইতৈব যদাদিত্যগতঃ তেজঠতাদেস্তমগোহ-  
জানাতঃ পরমসুচ্যেতে জানামতি । জানানেচতুঃসম্প দনবুক্যা প্রাপ্যাব-  
সাদেজ্যোতস্তনর্ধমাহ জানমমানিহাদি জেগাং জেগাং সৎ তৎ প্রলক্ষাদী-  
জ্যাবিবোকং জানগমাং জেগসেন জাতঃ সংজান কলগিতি জানগমা-  
সুচ্যেতেজ্যমানন্ত জেবঃ তদেতজয়মপি কদিকুন্সৌ সর্কত প্রাপ্যসুচ্য  
বিষ্টিতং বিনেবেগ হিতং ॥ ১৮ ॥

সংস্কৃতভাষা । কিক জ্যোতিষামপীতি । জ্যোতিষাং সূর্যাদী-  
নামপি তৎ জ্যোতিঃ পুকাশকং, যেন সূর্যাস্তপতি তেজসেৎ ন চতু  
সূর্যোজ্যতি ন চজ্যোতঃ নেনানিহ্যতোতর্হি সুতোঃসমস্তর্হিন

জ্যোতিষামপি তজ্জ্যোতিস্তমসঃ পরবৃচ্চাতে ।

জানং জ্ঞেয়ং জ্ঞানগমাং হৃদি সর্বত্র বিস্তৃতং ॥১৮॥

ভাস্করমুভাতি সর্বং তস্ত ভাগা সর্বগিদং বিভাজিত্য। বিশেষতঃ । অতএব  
তমগোংজ্ঞানং পরং চেনাগংসৃষ্টবৃচ্চাতে, আদিত্যনর্ণং তমসঃ পরবৃচ্চা-  
দিত্যাদিপ্রতেঃ । জ্ঞানক তদেব বাবৃচ্চাবভিবাকং তদেব রূপানা-  
কারেণ জ্ঞেয়ক জ্ঞানগমাংক তদেব অমানিষাদিলক্ষণেন পুনোক্ত-  
জ্ঞানসাধনেন প্রাপ্যমিত্যর্থঃ, জ্ঞানগমাং বিশিনষ্টি সর্বত্র প্রাপ্যমিত্যর্থ-  
হৃদি বিস্তৃতং বিশেষণাংগচ্ছাতসরূপেণ নিরন্তরম্ হিতং, বিস্তৃতমিতি-  
পাঠে অর্থাৎ বিস্তৃতমিত্যর্থঃ ॥ ১৮ ॥

তিনি সূর্য্যাদি জ্যোতির জ্যোতিঃস্বরূপ, জড়বর্গ  
রূপ তমঃ শক্তির অতীত, তিনি জ্ঞান, তিনি জ্ঞেয় ও  
তিনিই জ্ঞানগম্য এবং তিনি সকলের বৃচ্ছরূপে অব-  
স্থিতি করিতেছেন ॥ ১৮ ॥

শীঃ সঃ । জাদিত্যম্ বিজাদয় আদি প্রকাশক গদার্থ পুঞ্জের  
প্রকাশনংক তিনি অর্থাৎ পরব্রহ্মের দিব্য জ্যোতিতেই উহাদের এত  
জ্যোতিঃ শক্তিও বলিয়াছেন—“ যেন সূর্য্যাদি জ্যোতিঃসেই । তত  
ভাগা সর্বগিদং বিভাজিত ”। ব্রহ্মের তেজেই সূর্য্যাদি জ্যোতিঃ ও ভীষ্মই  
দিবা প্রকাশে সমস্ত জগৎ প্রকাশিত রাখিয়াছে । সূর্য্যাদি জড়বর্গের  
সঞ্চিত শক্তি অস্ত পাঠে অর্জুন সনে করেন, যে তদে পরব্রহ্মও অত  
ইন্দ্রিয় বৃত্ত, সেই অস্ত ভগবান বলিলেন, যে তিনি কাগী প্রকাশে সঞ্চিত  
অনিদ্যাক্রম অন্ধকারের অতীত ; তিনি কেবল অর্গৌনিক জ্যোতিঃই  
মতেন, নিস্তক চিত্তবৃত্তির অভিব্যক্তি রূপে গম্বিৎ না জ্ঞান স্বরূপ তিনি,  
জ্ঞানেবম্ব হইলে বাতাকে জীব জানিতে চায়, সেই জ্ঞেয় পদার্থও তিনি  
এবং এই অশ্রুতের প্রাপ্যে যে জ্ঞানের সাধনাক রূপে কথিত হইয়াছে,  
সেই ক্রম ব্যতীত তিনি কোন রূপ কল কোশলে প্রকাশিত করেন না,  
স্বর্গাদির তার তিনি দূর হইতে, তিনি সকল জীবের অস্তরূপে  
অবস্থিতি করিতেছেন, চিত্তের নিশ্চলতা হইলেই তিনি সকলের অস্তরূপে  
স্থিত রূপে অবস্থিত হইবেন ॥ ১৮ ॥

ইতি ক্ষেত্রং তথা জ্ঞানং ক্ষেত্রকোক্তং সমাসতঃ ।

শাস্ত্রভাষ্যঃ । তত্রৈব হি এনং বিভাব্যতে বখোক্তার্থোঃ শ্লোক-  
আরভ্যতে ইতি ক্ষেত্রমিতি । ইত্যেবং ক্ষেত্রং মহাত্মাদি ধৃতাস্তং তথা  
জ্ঞানমমানিষাদি তত্ত্বজ্ঞানার্থদর্শনপর্ষাস্তং ক্ষেত্রঞ্চ ক্ষেত্রং বক্তদিত্যাচি  
ভমসঃ পরমুচ্যতে ইত্যেবমন্তমুক্তং সমাসতঃ সংক্ষেপতএতাবান্ সর্কোহি  
বেদার্থো নীতার্থশ্চোপসংক্রান্ত্যোক্তোহস্মিন্ সম্যক্ দর্শনে কোনিক্রিয়ক-  
ইত্যুচ্যতে মহাক্ষোমদীশ্বরে সর্কক্ষে পরমশুরৌ বাসুদেবে সমর্পিতসর্কাস্ত-  
তাবে বৎ পশুতি শৃণোতি স্পৃশতি না সর্কমেব তগনান্ বাসুদেবইত্যেবং  
প্রণবিত্ত্বকির্শ্রুতকঃ সন এতৎ সপোক্তং সম্যক্ দর্শনং নিজ্জায় মস্তানায়  
মম ভাবোমস্তাবঃ পরমাশ্চতানন্তৈশ্চ পরমাশ্চতাবারোপপদ্যতে যুক্ত্যতে  
বটতে সোক্তং গচ্ছতি ॥ ১৯ ॥

স্বামিকৃত টীকা । উক্তং ক্ষেত্রাদিকমধিকারিকলসহিতমুপসংক্রান্তি  
ইতি । ইত্যেবং ক্ষেত্রং মহাত্মাদিধৃতাস্তং তথা জ্ঞানঞ্চ অমানিষা-  
দিতত্ত্বজ্ঞানার্থদর্শনাস্তং ক্ষেত্রঞ্চ অনাদিমৎ পরং ব্রহ্মত্যাাদি বিষ্টিভগিতাস্তৎ  
বনিষ্ঠাদিভির্শ্রুতরেণোক্তং সর্কমাণ ময়া সংক্ষেপেণোক্তং, এতচ্চ পূর্বা-  
বারোক্তলক্ষণোমস্তোবজ্জায় মস্তাবায় ব্রহ্মচারোপপদ্যতে যোগ্যো-  
ক্তবতি ॥ ১৯ ॥

হে অর্জুন ! আমি তোমাকে ক্ষেত্র জ্ঞান ও ক্ষেত্র  
এতাবৎ সংক্ষেপে ব্যাখ্যা করিলাম ; আমার ভক্তগণ  
এই ক্ষেত্রাদি পদার্থত্রয় বিদিত হইয়া মদুভার লাভের  
উপযুক্ত হইয়া থাকেন ॥ ১৯ ॥

শীঃ সঃ । মহাত্মত্ব হতে ধৃতি পর্য্যন্ত ক্ষেত্র, অমানিষ হইতে তত্ত্ব  
জ্ঞানার্থদর্শন পর্য্যন্ত জ্ঞান এনং “ অনাদিমৎ পরং ব্রহ্ম ” হতে “ হৃদি  
সর্কত্রবিষ্টিতম্ ” পর্য্যন্ত ক্ষেত্র ব্রহ্মের বিষয় তগনান্ সংক্ষেপে ( অতি  
সুখ্যাতিতে ইহার আরও বিস্তৃত ব্যাখ্যা আছে ) ব্যাখ্যা করিয়াছেন ।  
স্বামিন্ অধ্বারে কথিত লক্ষণ যুক্ত তগনন্তঃ পণট এতাবদ্বিষয় বিশদরূপে  
অবমৃত হইয়া তগনস্তাব লাভের অধিকারী হইয়া থাকেন । বাহার

মহত্বএতবিজ্ঞায় বহুবানৌপপদ্যতে ॥ ১৯ ॥

বিষয় ভোগ তুচ্ছ বোধ করিয়া ভগবান্কেই পাইতে ইচ্ছা করেন,  
তাহারাই সুযোগ্য অধিকারী ॥ ১৯ ॥

শাকরভাষাঃ । তত্র সপ্তমে ঈশ্বরস্ত বে প্রকৃতি উগত্বেন পরাপরে  
ক্ষেরক্ষেনজলক্ষণে এতৎযোনীনি ভূতানীতি চোক্তং ক্ষেরক্ষেনজল-  
প্রকৃতিদ্বয়যোনিত্বং কণং ভূতানামিত্যয়মর্থোঽধুনোচ্যতে প্রকৃতিমিতি ।  
প্রকৃতিং পুরুষকেনেশ্বরস্ত প্রকৃতি তৌ প্রকৃতিপুরুষাবুভানপানাদী ন  
নিদ্যতে আদয়য়োস্তানাদী নিত্যাদীশ্বরস্ত তৎপ্রকৃতোত্রপি যুক্তং  
নিত্যত্বেনভবিতুং প্রকৃতিদ্বয়বস্তুসেব হি ঈশ্বরস্তেশ্বরত্বং যাত্যাং প্রকৃতিত্যাং  
ঈশ্বরোজগদুৎপাত্তিস্থিত প্রায়হেতুস্ত বে অনাদী সত্যৌ সংসারস্ত কারণং  
ন আদী অনাদী ইতি তৎপুরুষসঙ্গাসং কেচিদ্বয়মিতি তেন হি কেনেশ্বরস্ত  
কারণত্বং সিধ্যতি যদি পুনঃ প্রকৃতিপুরুষাবেন নিত্যৌ স্মাতাং তৎকৃত-  
মেব জগতেশ্বরস্ত জগতঃ কর্তৃত্বং তদসৎ প্রাক্ প্রকৃতিপুরুষমৌকৎপত্তে-  
রীশিতনাত্তানং ঈশ্বরস্তানীশ্বরত্বপ্রসঙ্গাৎ সংসারস্ত নির্নিগিত্তবে  
নির্দোষত্বপ্রসঙ্গাৎ শাস্তানর্থক্যপ্রসঙ্গাৎ বন্ধমোকাত্তানপ্রসঙ্গাচ্চ নিত্যবে  
পুনরীশ্বরপ্রকৃত্যোঃ সর্কমেতদুৎপন্নং ভবেনং কণং বিকারাংশ্চশুণাং শ্চৈব  
বক্ষ্যামানান্ বক্ষ্যাদেদেহোজ্জরাত্তান্ শুণাংশ্চ সুগতঃখমোহপ্রাত্যয়াকার-  
পরিণতান্ বিক্রি জানীহি প্রকৃতিসম্ভবান্ প্রকৃতিরীশ্বরস্ত বিকারকারণং  
শক্তিঃ শুণাশ্চকামায়া সা সস্তনোগেমাং বিকারাণাং শুণানাক তান্  
বিকারান্ শুণাংশ্চ বিক্রি জানীহি প্রকৃতিসম্ভবান্ প্রকৃতিপরিণামান্ ॥২০॥

স্বামিকৃত টীকা । তদেবং তৎক্ষেত্রং যচ্চ বাদৃক্চেতোত্তাবৎ প্রপ-  
কিতমিদানীচ্চ যদ্বিকারি যতশ্চ যৎ সচ্চ যোযৎপ্রভানশ্চেতোত্তৎ  
পূর্নপ্রতিজ্ঞাতমেব প্রকৃতিপুরুষয়োঃ সংসারচেতুদ্বকথনেন প্রপঞ্চয়তি  
প্রকৃতিমিতি পঞ্চভিঃ । তত্র প্রকৃতিপুরুষয়োরাপিমত্বে তয়োত্রপি প্রকৃত্য-  
ভয়েণ ভাবামিত্যনবহাগতিঃ স্তানভবাবুভাননাদী বিক্রি অনাদেশ্বরস্ত  
শক্তিবাৎ প্রকৃতেশ্বরনাদিত্বং পুরুষোহপি তদংশ্চাদনাদিরেব অত্র  
পরমেশ্বরস্ত তচ্ছতীনাঞ্চানাদিত্বং শ্রীমচ্ছকরভগবত্ভাষাকৃতপ্রবন্ধেনৌ-  
পপাদিতমিতি প্রবাহল্যামাশ্রয়তিঃ প্রপঞ্চ্যতে, বিকারাংশ্চ দেহোজ্জর-  
পরিণামান্

প্রকৃতিঃ পুরুষকৈবল বিদ্যানারী উভাবপি ।

বিকারাংশ্চ গুণাংশ্চৈব বিদ্ধি প্রকৃতিসম্ভবান্ ॥২০॥

দীন্ গুণাংশ্চ গুণপরিণামান্ সুখদুঃখমোহাদীন্ প্রকৃতেঃ সংসৃজাহ  
বিদ্ধি ॥ ২০ ॥

প্রকৃতি ও পুরুষ এ উভয়েই অনাদি ; বিকার সমূহ  
ও গুণ সমূহ প্রকৃতি হইতে উৎপন্ন, ইহা তুমি বিদিত  
হও ॥ ২০ ॥

গীঃ সঃ । ভগবানের শক্তি, মায়ী, অজ্ঞান ও অনিদ্যা এই তিন  
নামে প্রসিদ্ধ । মায়ীশক্তি মগ্ধম অদ্যায়্যে অষ্টপ্রকার বলিয়া কথিত  
হইয়াছে । উহা অপরা প্রকৃতি বলিয়াও উল্লাখিত হইয়াছে ; সেই ক্ষেত্র  
নামা অপরা প্রকৃতি এখানে “ প্রকৃতি ” শব্দে কথিত হইল । এবং  
ইতি পূর্বে ক্ষেত্ররূপ জীবনামা পরাপ্রকৃত কথিত হইয়াছে, এখানে  
তাহাই পুরুষ বলিয়া উক্ত হইল । এই পুরুষ ও প্রকৃতি উভয়েই অনাদি ।  
আকাশাদি গন্ধভূত ও শ্রোত্রাদি দশ ইন্দ্রিয় ও মন এই ষোড়শ বিকার,  
এবং সুখদুঃখ, মোহরূপ সর্ব, রজ ও তম এই তিন গুণ মায়ী রূপ  
প্রকৃত্যাংশ হইতেই উৎপন্ন হইয়াছে জানিবে ॥ ২০ ॥

শাক্তভাষ্যঃ । কে পুনশ্চ বিকারা গুণাংশ্চ প্রকৃতিসম্ভবাঃ কার্যক-  
রিত্বৈ । কার্যাকারণকর্তৃত্বে কার্যং শরীরং কারণানি তৎস্থানি ত্রয়োদশ-  
দেহভারস্তুকানি ভূতানি নিবরাংশ্চ প্রকৃতিসম্ভবানিকারাঃ পূর্বে। তাইহ  
কার্যপ্রংগেন গৃহ্যন্তে গুণাংশ্চ প্রকৃতিসম্ভবাঃ সুখদুঃখমোহাদিকার্য-  
প্রসংখ্যং কারণ প্রংগেন গৃহ্যন্তে তেষাং কার্যাকারণানাং কর্তৃত্বমুৎপাদকত্বং  
যন্তং কার্যাকারণকর্তৃত্বং তান্ন কার্যাকারণকর্তৃত্বে হেতুঃ কারণসারস্তুক-  
ত্বেন প্রকৃতিক্রচ্যতে এবং কার্যাকারণকর্তৃত্বেন সংসারস্ত কারণং প্রকৃতিঃ  
কার্যাকারণরোঃ কর্তৃত্বইত্যন্বয়নি গাঠে কার্যং যদ্বস্ত নিপরিণামভূতস্ত  
কার্যং বিকারঃ বিকারিকারণং তয়োর্বিকারাবিকারণাঃ কার্যাকারণরোঃ  
কর্তৃত্বইতি ত্রয়োব কার্যাকারণাশ্চ্যতে অথবা ষোড়শবিকারাঃ কার্যং

কার্যকারণকর্তৃত্বে হেতুঃ প্রকৃতিরূচ্যতে ।

সপ্ত প্রকৃতিধিকৃতমঃ কারণত্বেনৈব কার্যকারণানি উচ্যন্তে তেষাং কর্তৃত্বে হেতুঃ প্রকৃতিরূচ্যতে আরম্ভকর্ত্বেনৈব পুরুষস্ত সংসারস্ত কারণ-  
 যথা শাস্ত্রহুচ্যতে পুরুষঃ জীবঃ ক্ষেত্রজঃ ভোগী ইতি পর্যায়ঃ সুখ-  
 দুঃখানাং ভোগানাং ভোক্তৃষু উপলকৃত্বে হেতুরূচ্যতে কথং পুনরনেন  
 কার্যকারণকর্তৃত্বেন সুখদুঃখভোগকর্ত্বেন চ প্রকৃতিপুরুষয়োঃ সংসারকারণ-  
 সমুচ্যতেইতি অজোচ্যতে কার্যকারণসুখদুঃখরূপেণ হেতুরূচ্যানা  
 প্রকৃতেঃ পরিণামাতাবে পুরুষস্ত চৈতন্যশাসতি তদুপলকৃত্বে কৃত্তঃ  
 সংসারঃ স্তাৎ যদা পুনঃ কার্যকারণহেতুরূচ্যানা পরিণতয়া তয়া প্রকৃত্যা  
 ভোগায় পুরুষস্ত তদ্বিপরীতস্ত ভোক্তৃভেদাবিদ্যারূপঃ সংযোগঃ স্তাস্তদা  
 সংসারঃ স্তাদিত্যতোষৎ প্রকৃতিপুরুষয়োঃ কার্যকারণকর্তৃত্বেন সুখদুঃখ-  
 ভোগকর্ত্বেন চ সংসারকারণসমুক্তং তৎ যুক্তমুক্তং কঃ পুনরয়ং সংসারো-  
 নাম সুখদুঃখসংযোগঃ সংসারঃ পুরুষস্ত চ সুখদুঃখানাং সম্ভোক্তৃষুৎ  
 সংসারিব্রহ্মমিতি ॥ ২১ ॥

শাসিকৃত টীকা । বিকারিণাং প্রকৃতিসম্ভবত্বং দর্শয়ন্ পুরুষস্ত  
 সংসারহেতুত্বং দর্শয়তি কার্যোতি । কার্যঃ শরীরঃ কারণানি সুখদুঃখ-  
 সাধনানীশ্রিয়ানি তেষাং কর্তৃত্বে তদাকারপরিণামে প্রকৃতিহেতুরূচ্যতে  
 কপিলাদিভিঃ পুরুষোজীবস্ত তৎকৃতসুখদুঃখানাং ভোক্তৃষু হেতুরূচ্যতে  
 অয়ং ভাবঃ, যদাপ্যচেতনায়্যাঃ প্রকৃতেঃ স্বতঃ কর্তৃত্বং ন সম্ভবতি তথা  
 পুরুষস্তাপ্যবিকারিণোভোক্তৃষুৎ ন সম্ভবতি তথাপি কর্তৃত্বং নাম ক্রিয়া-  
 নির্কর্তৃকত্বং তচ্চাচেতনস্তাপি চেতনাদৃষ্টনশাৎ চৈতন্যাধিষ্ঠিতত্বাৎ সম্ভবতি  
 যথা বহ্নেঃকর্জলনং বায়োস্তিষ্ঠ্যাং গমনং বৎসাদৃষ্টনশাৎ তন্ত্রপরসঃ  
 কারণমিত্যাদি, অতঃ পুরুষসম্বন্ধানাং প্রকৃতেঃ কর্তৃত্বমুচ্যতে ভোক্তৃষক  
 সুখদুঃখসংবেদনং তচ্চ চেতনধর্ম্যএবেতি প্রকৃতিসম্বন্ধানাং পুরুষস্ত  
 ভোক্তৃষমুচ্যতেইতি ॥ ২১ ॥

প্রকৃতিই ক্রিয়াশক্তির মূল এবং পুরুষ সুখদুঃখ-  
 ভোগের কারণ বলিয়া কথিত হইয়াছে ॥ ২১ ॥

শীঃ সঃ । শরীরের নাম কার্য এবং দশ ইন্দ্রিয়, মন, বুদ্ধি ও চিত্ত

**পুরুষঃ স্বপ্নস্থানং ভোক্ত্বং হেতুর্ভূত্যাতে ৥২১॥**

এই ব্রহ্মোপদেশ তাহার কারণ। দেহে প্রাণিগণের মত কিছু কার্য হয়, তাহা সমস্তই প্রকৃতি হইকে ক্ষুণ্ণিত হইয়া থাকে। “আমি স্থখী বা অস্থখী” ইত্যাকার ভাব কেবল পুরুষেই আরোপিত হইয়া থাকে। বেগন অনব-তথোচ্ছল লৌহ গিড়ে অগ্নি ও লৌহের তেল ব্যভিভেদে পারা যায়না, তদ্রূপ প্রকৃতি ও পুরুষ কার্য কারণ ভাবে অভেদ রূপে একত্র বিজড়িত ও বিবাজিত। এতদ্ব্যক্কে অকৃতব ব্যতীত প্রত্যক্ষতঃ সত্ত্ব ভাবে দেখিতে পাওয়া যায় না ॥ ২১ ॥

শাকরভাষ্যং। যৎ পুরুষশ্চ স্বপ্নস্থানং ভোক্ত্বং সংসারিণামিত্যক্তং তস্য তৎ কিনিগিত্যিত্যাচ্যতে পুরুষইতি। পুরুষোভোক্তা প্রকৃতিস্বঃ প্রকৃতাৰবিদ্যালক্ষণায়ঃ কার্যাকারণরূপেণ পরিণতায়ঃ স্থিতঃ প্রকৃতিস্বঃ প্রকৃতিমাশ্বদেন গতইতোবং হি যন্মাৎ তন্মাদ্ভুক্তউপলভতততার্থঃ প্রকৃতিজান্ প্রকৃতিভোজাতান্ স্বপ্নস্থঃখমোহাকারাভিবাস্তান্ গুণান্ স্থখী স্থখী মৃতঃ পণ্ডিতোহঃমিত্যেবং সত্যামপ্যবিদ্যায়াং স্বপ্নস্থঃখ-মোহেষু গুণেষু ভূজ্যমানেষু যঃ সঙ্গ আত্মভাবঃ সংসারশ্চ স প্রাধানং কারণং জ্ঞানঃ স যথা কামোভবতি তৎক্রতুভবতীত্যাदिश्रुतेः तदेतदाह कारणं हेतुर्गुणसङ्गः গুণেষু সঙ্গোশ্চ ভোক্ত্বঃ সদসদ্যোনিজন্মস্ব সতশ্চাসতশ্চ যোনয়ঃ সদসদ্যোনয়স্তাস্ব সদসদ্যোনিষু জন্মানি তানি সদসদ্যোনি-জন্মানি তেষু সদসদ্যোনিজন্মস্ব বিষয়ভূতেষু কারণং গুণসংগোথ বা সদসদ্যোনিজন্মস্ব সংসারশ্চ কারণং গুণসংগইতিসংসারপদমধ্যাহার্যঃ সদ্যোনয়ো দেষাদিযোনয়ঃ অসদ্যোনয়ঃ পশ্বাদিযোনয়ঃ সামর্থ্যাৎ সদ-সদ্যোনয়োমমুষাযোনয়োহপ্যবিক্রদ্ধা দ্রষ্টব্যঃ। এতদ্বক্তং ভবতি প্রকৃতি-স্থখাখ্যাবিদ্যাগুণেষু চ সংগঃ কামঃ সংসারশ্চ কারণমিতি তচ্চপরিবর্জনা-রোচ্যতে অশ্চ চ নিরস্তিকারণং জ্ঞানবৈরাগ্যে মসন্ন্যাসে গীতাশাস্ত্রে প্রসিদ্ধং তচ্চ জ্ঞানং পুরস্তাদ্ভূতশ্চৎ কেবলকেবলবিষয়ং যৎ জ্ঞানামৃতমন্ন-ভুইভুক্তকান্তাপোহেনাতকর্মাধ্যায়োপেণ চ ॥ ২২ ॥

বামিকৃত টীকা। তথঃপ্যবিকারিণোগম্মরহিতশ্চ চ ভোক্ত্বং কণ-মিত্যাদাহ পুরুষ ইতি। হি যন্মাৎ প্রকৃতিস্বত্বংকার্যো দেহে তাদাশ্চোন-ইতিঃ পুরুষঃ অশ্চতল্লনিতান্ স্বপ্নস্থঃখাদীন্ ভুক্ত্বং অশ্চ চ পুরুষত



পুরুষঃ প্রকৃতিহোহি ভুক্তো প্রকৃতিজান্ শূণাম্ ।

মতীষু দেবাদিযোনিষু অসতীষু তিৰ্যাগাদিযোনিষু যানি জন্মানি তেষু  
শূণসঙ্কোশ্চনৈঃ শুভাশুভকৰ্মকাৰিত্তিৰিত্তিৰৈঃ সঙ্গঃ কারণমিত্যর্থঃ । ২২।

এই ক্ষেত্রে পুরুষ যারূপ প্রকৃতিতে অবস্থিত  
হইয়া সেই প্রকৃতিজনিত সুখ দুঃখাদি ভোগ করিয়া  
থাকেন । ত্রিগুণাত্মিকা প্রকৃতির সহিত তাদাত্ম্য সম্বন্ধ  
অনুই পুরুষের সৎ ও অসৎ যোনিতে জন্ম লইতে  
হয় ॥ ২২ ॥

শ্লোকঃ ২২। পুরুষ প্রকৃতির সহিত অবিমিশ্রিত ভাবে স্থিতি করিতেই  
অন্তঃকরণ বৃত্তি সহযোগে সুখ দুঃখাদি ভোগ করিয়া থাকেন । প্রাকৃতিক  
তাদাত্ম্য অস্ত্র সম্বন্ধাদিকারে পুরুষ দেবযোনিতে, রজ গুণাধিকারে  
মানব দেহে ও তমোগুণাধিকারে পখাদি যোনিতে জন্মিয়া থাকেন ।  
তাদাত্ম্যতাভিগামই ভিন্ন ২ জন্মের একমাত্র কারণ । গুণত্রয়ের গঙ্গ-  
বর্জিত হইলে অর্থাৎ আপনাকে সজ্ঞানি গুণ চাইতে নিলিপ্ত বুদ্ধি  
বহিতে পারিলে, যোনি ভ্রমণের আশঙ্কা দূরীভূত হইয়া যায় । গুণ সঙ্গ-  
কাম বা বাসনা যুগ্মের পক্ষে নিজাঙ্কই পরিচারণ । কামবর্জিত  
হইয়া কোন কার্য করিলে ও গুণাদি চাইতে আপনাকে অতন্ত রাখিতে  
পারিলে কাহাকেও আর সুখ দুঃখাদি জন্য ছুটে বা ক্লিষ্ট হইতে হয় না ।  
নিদানুগণ অন্তঃকরণে নিঃসঙ্গ হইয়া যদি কচির্ক্যবতারে কোন প্রকার  
অনুষ্ঠান করেন, তাহাতে তাঁহাদের দেহাদি পরিগ্রহ করিতে হয় না,  
কেননা কার্যকালে কোন ফলাভিসন্ধি না থাকিলে তাহাতে অতিমান  
রূপ অভিভিষেক হইতে পারেনা, ক্ষুত্ররায় যোনি ভ্রমণের কারণ রূপ বীজ  
সঞ্চিত হইতে পারেনা । তাহাওয়া আভিমানই পুরুষকে প্রকৃতি জনিত  
ক্রিয়াক ফলাভিগী করে । মনে কর, একটা শিশু কোন ব্যক্তিতে  
আবির্ভূত হইয়াছে, অথচ সেই মেহে সেই ব্যক্তির আত্মাও অবস্থিতি  
করিতেছে । কচিরাগত শিশুদের জীভ জাতিভাব সঞ্চিত অতিভূত  
হইয়া উক্ত ব্যক্তির আত্মা অন্তঃকরণ বৃত্তির সহযোগিতা বা তাদাত্ম্য

কারণং গুণসদোহস্য সদসদ্যোনিজস্য ॥ ২২ ॥

পরিভাগ করিতে বাধা হয়, এবং ঐদেহে ও অস্তঃকরণে পিশাচের তাদাত্ম্যাত্মিমানেয় সঞ্চার হয়। তখন ঐ ব্যক্তির নাম করিয়া গালি দিলে সে অসঙ্কট হয়না, কিন্তু পিশাচের নাম করিয়া গালি দিলে ঐ ব্যক্তি নিকট বদনে তাড়না করিতে থাকে, তাহার দেহে আঘাত করিলে পিশাচ " বাচ্চি, বাচ্চি " বলিয়া চীৎকার করিতে থাকে, কারণ এক্ষণে এই দেহে পিশাচ তাদাত্ম্যাত্মিমান করিতেছে। এইরূপ দেহে, গুণে বা গুণ সঙ্কর যুক্ত পদার্থে তাদাত্ম্যাত্মিমান থাকিলেই গুণভেদানুসারে সুখ দুঃখাদি ভোগ জন্য জীবকে নানাবিধ দেহ ধারণ করিতে হয় ॥ ২২ ॥

শাকরভাষ্যঃ। তদৈশ্ব পুনঃ সাক্ষারিদেশঃ ক্রিয়তে উপদ্রষ্টেতি । উপদ্রষ্টো সমীপস্থঃ সন্ দ্রষ্টা স্বরসবাপ্যতোষণা ঋত্বগ্ যজমানেষু যজ্ঞ-কর্মব্যাপ্তেষু তটস্থোনোহব্যাপ্তোযজ্ঞাবদ্যাকুশলঃ ঋত্বগ্ যজমান-ব্যাপারগুণদোষাণামীক্ষিতা তৎ কার্যাকারণব্যাপারেষু অব্যাপ্তোহ-ন্যোবিলক্ষণেষু কার্যাকারণানাং সব্যাপারানাং সামীপ্যেন দ্রষ্টৃষ্টি-হুপদ্রষ্টা অথবা দেহচক্ষুরনোবুদ্ধ্যান্নোদ্রষ্টারন্তেষাং বাহ্যোদ্রষ্টা দেহ-গুণভেদস্যাস্তরতমস্ত প্রত্যক্ সমীপে আত্মা দ্রষ্টা যতঃ পরোত্তরোণাস্ত দ্রষ্টা সোতিশরসামীপ্যেন দ্রষ্টৃষ্টিহুপদ্রষ্টা স্তাৎ যজ্ঞোপদ্রষ্টৃবদা সর্ব-বিষয়ীকরণাহুপদ্রষ্টা অশ্রমস্তা চ অহুগোদনমহুমননং কুর্কৎসু তৎক্রিয়ানু পরিভোষত্বংকস্তাহুমস্তা চাপ বা অহুমস্তা কার্যাকারণপ্রবৃত্তিষু স্বরস-প্রবৃত্তোপি প্রবৃত্তইব তদনুকুলোবিভাব্যতে তেনাহুমস্তাথিবা প্রবৃত্তান্ স্বব্যাপারেষু তৎসাক্ষিত্বতঃ কদাচিদপি ন নিবারয়তীত্যাহুমস্তা তস্তা ভরণং নাম দেহোদ্রয়সনোবুদ্ধীনাং সংহতানাং চৈতন্ত্যাপরাধেন নিমিত্তভূতেন চৈতন্ত্যাত্মানাং যৎ স্বরূপাবধারণং তচ্চৈতন্ত্যাত্মকৃতমে-বেতি তস্তাশ্চেতুচাতে ভোক্তাশ্চাক্ষরিত্যচৈতন্ত্যস্বরূপেণ বুদ্ধেঃ সুখদুঃখ-মোহান্ধক্যঃ প্রত্যগাঃ সর্ববিষয়বিষয়শ্চৈতন্ত্যাত্মগোষ্ঠাইব জায়মানাবিতস্তা-বিতান্যস্তইতি ভোক্তাশ্চোচ্যতে মহেশ্বরঃ সর্বাশ্চাক্ষরিত্বত্বস্বাক্ষরিত্ব-স্বতান্ ঐশ্বরশক্তি মহেশ্বরঃ পরমাশ্চ। দেহাদীনাং বুদ্ধাণানাং প্রত্যগা-শ্চয়েন কামতানামদিদ্যারাঃ পরমউপদ্রষ্টৃষ্টিবিলাক্ষণাশ্চৈতি পরমাশ্চ।

উপদ্রষ্টানুমস্তা চ ভর্তা ভোক্তা মহেশ্বরঃ ।

সোহুতঃ পরমাঙ্কতানেন শকেন চাপ্যক্তঃ কথিতঃ শ্রুতৌ কাসৌ অগ্নিন্  
দেহে পুরুষঃ পরোব্যাক্তাহুতমঃ পুরুষত্বত্বঃ পরমাঙ্কতাদাহুতহীত  
যৌবক্ষ্যমাণঃ ক্ষেত্রজ্ঞকপি মাধিকি ইত্যাপক্ততোব্যাপ্যারোপসংস্কৃত  
ভমেতং বথোকুলক্ষণমাব্যানং ॥ ২৩ ॥

স্বামিকৃত টীকা। তদনেন প্রকারেণ প্রকৃত্যবিবেকাদেব পুরুষত্ব  
সংসারো ন তু স্বরূপতইত্যাশয়েন তন্ত স্বরূপমাহ উপদ্রষ্টেতি । অগ্নিন্  
প্রকৃতিকার্যো দেহে বর্তমানোইপি পুরুষঃ পরোভ্রমোভবতি নতদৃষ্টেণ  
জ্যতইত্যর্থঃ, তত্র হেতবঃ, যস্মাদুপদ্রষ্টী পৃথগ্ভূতএব সমীপে স্থিতী  
সাক্ষীত্যর্থঃ, তথা অনুমস্তা অনুমোদিতৈব সন্নিসিমান্ত্রেণাগুগ্রাহকঃ সাক্ষী  
চেতাঃ কেবলোনির্গুণশ্চেত্যাদিশ্রুতেঃ, তথা ত্রৈশ্বরেণ রূপেণ ভর্তা  
বিধায়কঃ ভোক্তা পালকইতি চ, মহাংশচাসানীশ্বরশ্চেতি ব্রহ্মাদীনামপি  
পত্নিরিতি চ পরমাঙ্ক্য অস্তর্যামী চেতৃত্যক্তঃ শ্রুত্যা তথা চ শ্রুতিঃ, এষ-  
সর্কেশ্বর এষতাদিপতিরৈবলোকপালইত্যাদি ॥ ২৩ ॥

এই দেহে বিদ্যমান থাকিয়াও তিনি সর্বথা  
স্বতন্ত্র, কারণ তিনি উপদ্রষ্টা ও অনুমস্তা, তিনি ভর্তা,  
ভোক্তা ও মহেশ্বর এবং শ্রুতিতে তিনি পরমাঙ্ক্য  
বলিয়া ব্যাখ্যাত হইয়াছেন । ২৩ ॥

গীঃ সং। দেহে অবস্থান কালে আত্মার তাদাত্ম্য স্বরূপ সজ্বলিত  
হইলেও তিনি যে স্বরূপতঃ সকল বিষয় চইতে নিল্লিপ্ত ও নিতাস্বতন্ত্র,  
তাহাই এই শ্লোকে ভগবান্ অর্জুনকে বুঝাইতেছেন । স্বচ্ছ ক্ষটিকে  
জবার ছায়া পড়িলে ক্ষটিক রক্ত বর্ণ দেখাইলেও যেমন বৃক্ষতঃ  
বেতসম্মিত ক্ষটিকে রক্তাক্ততা নাই, তক্রপ আত্মাতে প্রকৃতি স্বরূপ  
বশতঃ আমি জীব, আমি মনুষ্য, আমি স্থখী ইত্যাদির অধ্যায় চইলেও  
আত্মা স্বরূপতঃ সর্বথা স্বতন্ত্র । যেমন পাঠশালার ছাত্র গণকে শিক্ষক  
পড়াইতেছেন এবং মনে কর তুমি একজন মর্শক—শিক্ষক ও ছাত্র গণের  
সহিত তোমার কোন আশ্রয়তাই নাই ; কিন্তু শিক্ষক ছাত্র গণকে  
বধাবধ অর্ধ বুঝাইতেছেন অথবা এক বুঝাইতেছেন, ইহা কেমন তুমি

### পরমাশ্রুতি চাপ্রাক্তান্দেহেহ্মিন্ পুরুষঃ পরঃ ॥২৩

বুঝিতে পার, আত্মাও সেইরূপ নশ্বকের শ্রাম স্বতন্ত্র পুরুষ এবং ইন্দ্রিয়াদি দেহে ক্রিয়ণ কার্য করিতেছে তাহার সাক্ষী ও উপদ্রষ্টামাত্র, তিনি ইন্দ্রিয়াদির শ্রাম কৰ্তা নহেন । যিনি অতিসূক্ষ্ম পূৰ্বক কোন কার্য নশ্বন করেন, তিনি দ্রষ্টা এবং যিনি নিরতিসঙ্কিন্মুখ—নিজ অবস্থার নিজে বিদ্যমান্ অথবা কার্য কলাপ যাহার দৃষ্টি পথে আপনাই আসিতেছে, তিনি উপদ্রষ্টা । তিনি দেহাদির কার্যে প্রবৃত্ত না হইয়াও নিতান্ত অব্যবহিত সমীপবর্তী বলিয়া তিনি অল্পমস্তা । তাঁহার সত্তা ব্যতীত দেহোজ্জয় মনোবুদ্ধির ক্ষুৰ্ত্তি বা পুষ্টি হইতে পারেনা, এজন্য তিনি ভক্তা । তিনি নির্বিকার, ও নিৰ্ম্মল হইয়াও বুদ্ধি আদিতে প্রতিবিম্বিত বিষয় রাশির উপলক্ষি কারণা থাকেন, এই জন্য তিনি ভোক্তা । কেন্দ্রজ পুরুষ সকলের আত্মা, এই জন্য তিনি মহান্ ও তিনি স্বতন্ত্র, এই জন্য তিনি ঈশ্বর । শ্রুতিও বলিয়াছেন “ মহতো মহীয়ান্ ঈশানো ভূতব্যক্ত ” আত্মা আকাশাদি মহান্ হইতেও মহান্ ও বর্তমান, ভূত ও ভবিষ্যৎ এই ত্রিকালের ব্যবস্থাপক ঈশান । জড়বর্গ হইতে উৎকৃষ্ট পদার্থের নাম “ পরম ”, আত্মা সর্বোৎকৃষ্ট এই জন্য শ্রুতিতে কেন্দ্রজ পুরুষের নাম পরমাশ্রুতি বলায় উক্ত হইয়াছে । যাহারা চাক্ষুসাদির শ্রাম দেহেইন্দ্রিয়াদিকেই আত্মা বলিয়া মানেন, তাঁহাদের চক্ষে আত্মা “ ভোক্তা ” ; যাহারা আত্মাকে বস্তুতঃ কর্তৃত্বাদি অতিমান-যুক্ত মনে করেন, তাঁহাদের চক্ষে আত্মা “ স্তম্ভা ” ; যাহাদের পিত্ত পরমের সৃষ্টিকার্যের শ্রাম যাহারা আত্মাকে দেহেইন্দ্রিয়াদির অব্যবহিত সমীপবর্তী বলিয়া জানেন, তাঁহাদের দৃষ্টিতে তিনি “ অল্পমস্তা ” এবং যাহারা আত্মাকে সকল কার্যেই উদাসীনবৎ মনে করেন, তাঁহারা তাঁহাকে “ উপদ্রষ্টা ” বলিয়া জানেন ; আরার যাহারা এই সমস্ত অবস্থাই জগবানের আয়ত্যাধীন বলিয়া বিশ্বাস করেন, তাঁহারা বলেন তিনি মহেশ্বর—স্বগংগ্রাহু । বস্তুতঃ তিনি স্বেচ্ছাভীত, অবস্থাতীত অধর্মগী অথও পরমাশ্রুতি ॥ ২৩ ॥

শাক্তমতাবাং । ব্রহ্মসমিতি । যদ্বৎ মথোক্তপুরুষেরণ বেত্তি পুরুষঃ  
সাক্ষীভূতাবেদ্যায়মহামিতি প্রাকৃতিক বধোক্তমবিস্বাসকণ্ডাঃ স্বপ্নৈঃ

### वर्षात् वेत्ति पुरुषः एकैकं भूतैः सह ।

अनिकारैः सह निवर्तितायत्तावमापादिताः सिद्ध्या सर्कथा सर्क प्रकारेण  
वर्तमानोऽपि सत्पुनः पतितेहंस्मिन् विवक्ष्यते देहस्थिराय नाति-  
जायते नोपपद्यते नैव कश्चिन् न प्रकृत्यार्थः अपि न किञ्चि-  
यत्तयाः क्वचित्कालात्तत्रात्तथाः न च कश्चिन् जातेनापत्तान्तरं  
पुनर्जातवैतक्यथापि प्राक् जातेनापत्तः कृतानां कर्मायुक्तकाल-  
ताविनाशे नानि चातिक्रामानेकजन्म कृतानि तेनां कलसत्ता  
नाशो न युक्तेति सूक्ष्मिणि जन्मानि कृतविप्रनाशो हि न युक्तेति यथा  
काले प्रवृत्तानामारक्तजन्मा कर्मणां न च कर्मणां विशेषोऽवगम्याते  
तत्रां त्रि-प्रकारणानि कर्मणि ज्ञीणि जन्मानामन्तरेण संहतानि वा  
सर्वाण्येकं जन्मान्तरेण अनाथा कृत्रिनाशे नति सर्कजानायासप्रसङ्गः  
शास्त्रार्थकांश्चादित्यत्तद्वैतस्युक्तं न सत्पुनोऽपि जायते इति न कीयते  
चात्त कर्मणि त्रैक वेद त्रैकैव भवति तत्र तावदेव चिरमिषीक। कुण  
वत्सर्ककर्मणि प्रदुष्यते इत्यादिप्रतिपत्तयेऽप्युक्तैः सर्ककर्मदाहः  
इहापि चोक्तैः शैवाः सीतानि सर्ककर्मदाहोरक्ति चोपपत्तेश्चा-  
विद्याकामक्रुशनीजनिमित्तानि हि कर्मणि फलारक्तकानि जन्मान्तर-  
मारुते इहापि च साहकाराभसक्तानि कर्मणि फलारक्तकानि नेतरा-  
गीति तत्र तत्र भगवतोक्तं वीजान्यागूपदकानि न रोहति यथा पुनः  
जानदक्षेत्तथा क्लेशैर्नाश्या सम्पद्यते पुनरिति अह तावत् जानो-  
पत्तैरुक्तकालकृतानां कर्मणां जातेन दाहोऽजानसहताविद्यां न चिन्  
जन्मनि जानोपत्तैः प्राक्कृतानां जातेन दाहो न कृत्यानामने-  
कजन्मान्तरकृतानां दाहोऽयुक्तः न सर्ककर्मावीतिरिशेषणं । जानोऽन्तर-  
कालताविनामेव सर्ककर्मणामिति चेर सङ्कोचश्च कारणरूपपत्तैः  
यत्तु तं यथा वर्तमानशरीरजन्मान्तरकानि कर्मणि न कीयते फलानाम्  
प्राक्कालेन यथापि जाते तथापि अनारक्तफलानामपि कर्मणां करेण  
युक्तेति तदसं कथं तेषां युक्तैः तैः प्रवृत्तकलात्तं यथा पुनः  
लक्षणेभ्यश्च युक्तैः प्रवृत्तकालावेधोऽन्तरकालमपि आरक्तवेगकर्मणां  
पतनेनैव निवृत्ते एव शरीरान्तरकं कर्म शरीरस्थितप्रयोजने  
निवृत्तेऽप्यसंभववेगकर्मणां पूर्ववद्वृत्तैव यथा स एवेवः प्रवृत्तानाम-  
जानोऽन्तरवेगकर्मणां युक्तैः प्रवृत्तैः तेषां प्रवृत्तकलात्तं

সর্বথা বর্তমানোহপি ন স ভূয়োহ্ভিজায়তে ॥২৪॥

কর্মানি বাশ্রয়ন্তেব জানেন নিরীকীক্রিয়ন্তেতি পতিতেষ্বিন্ নিবহ-  
রীরে ন স ভূয়োহ্ভিজায়তি যুক্তমেবোক্তমিতি সিদ্ধং ॥ ২৪ ॥

স্মারিক্ত টীকা । এবং প্রকৃতিপুরুষবিবেকজ্ঞানিনঃ স্তৌতি  
ব্রহ্মমিত । এনমুপদ্রষ্টৃষাদিরূপেণ পুরুষঃ যোনেস্তি প্রকৃতিঞ্চ শুভৈঃ  
সুখভূঃপাদিপরিণামৈঃ সহিতাং যোবেত্তি 'সপুরুষঃ সর্বথা বিদিশাভিলম্ব্য  
বর্তমানোহপি পুনর্নাভিজায়তে মূঢ়্যতএবেত্যর্থঃ ॥ ২৪ ॥

যে ব্যক্তি পূর্বোক্ত একারে ক্ষেত্রজ পুরুষকে  
এবং বিকারাদিগুণ সহিত, প্রকৃতিকে অবগত করেন,  
তিনি সর্বথা বর্তমান থাকিলেও পুনর্জন্ম লাভ করেন  
না ॥ ২৪ ॥

গী: স: । যিনি শুরু বেদান্ত বাক্য দ্বারা আত্মার সাক্ষাৎকার লাভ  
করেন, এবং দেহাদি বিকার সহিত অনিদ্যা সারা যে আত্মতত্ত্বজ্ঞানের  
সমক্ষে সমস্তই মিথ্যা, এই রূপে যিনি প্রকৃতিকে উপলব্ধি করেন, তিনি  
প্রারম্ভ কর্মরাশিতে বেষ্টিত থাকিলেও অথবা শাস্ত্রবিধি সকল উল্লঙ্ঘন  
করিলেও তাঁহার আর জন্ম হয়না, কেননা ব্রহ্মবিদ্যার গুণে তাঁহার  
অবিদ্যা নীচ নিনষ্ট হইয়া যায় । ব্রহ্মসূত্রে ৭ উক্ত হইয়াছে—“ তদপিগম  
উক্তর পূর্বাঘোরপ্লেষ বিনাশোতছাপদেশাৎ ” যিনি আত্ম-সাক্ষাৎকার  
দ্বারা “ আমি ব্রহ্ম ” ইত্যাকার অনুভব করিয়াছেন, তাঁহার পূর্বকৃত  
পুণ্য পাপ ও সঞ্চিত কর্ম রাশি সমস্তই নষ্ট হইয়া যায় ॥ ২৪ ॥

শাকরভাষাং । অত্রাত্মদর্শনে উপায়বিকল্প ইমেধানাদয়উচ্যন্তে  
যানেন ধ্যানং ধ্যানেনেতি নাম শব্দাদিভ্যোবিষয়েভ্যঃ শ্রোত্রাদীনি  
করণানি মনস্ক্রিয়সংহৃত্য মনশ্চ প্রত্যক্চেতবিতর্থেকাপ্রতরা বচ্চিন্দনং  
জ্ঞানং তথা ধ্যানতীব কঃ ধ্যানতীব পৃথিবী ধ্যানতীব পর্বতাঃ ইত্যা-  
পমোপাদানাং তৈলধারানং সমস্তোবিচ্ছিন্নগত্যবোধ্যামন্তেন ধ্যানে-  
নামনি বুদ্ধৌ পশুস্ত্যাগানং প্রত্যক্ চেতনমাশ্রনা ধ্যানসংস্কৃতেনাস্তঃ-  
করণেন কেচিৎ যোগিনঃ অন্যে সাংখ্যেন যোগেন সাংখ্যঃ নাম ইদে:

ধ্যানেনাঙ্গনি পশুস্তি কেচিদাঙ্গানমাঙ্গনা ।

অন্যে সাংখ্যেন যোগেন কর্মযোগেন চাপরে ॥ ২৫ ॥

স্বরজস্বমাংসি গুণামরাদৃশ্য অহস্তেভ্যোক্তব্যাপারস্ত সাক্ষিত্বতোনিভ্যো-  
গুণনিগরণ আশ্বেতি চিন্তনমেব সাংখ্যোযোগেন্তেন পশুস্ত্যাঙ্গানমা-  
ঙ্গনেতি বর্ত্ততে কর্মযোগেন কঠোর যোগঈশ্বরার্শনবুদ্ধ্যানুষ্ঠীয়মানং  
ঘটনরূপকং যোগার্থাংযোগউচাতে গুণতত্ত্বেন সস্বস্তিক্তানোংপত্তিহারেণ  
চাপরে ॥ ২৫ ॥

বাসিকৃত টীকা । এবস্তুতবিবিক্তাঙ্গানসাধনবিকল্পানাহ ধ্যানে-  
নেতি ভাষ্যং । ধ্যানেন্যাঙ্গাকার প্রত্যয়াবৃত্ত্যা আশ্বনি দেহএব আশ্বনি  
মনসা এবসাঙ্গানং কেচিং পশুস্তি অন্যে তু সাংখ্যেন প্রকৃতিপুরুষবৈল-  
ক্ষণালোচনেন যোগেনাষ্টোক্তেনাপরে চ কর্মযোগেন পশুস্তীতি সর্ক্সা-  
নুবক্তঃ । এতেষাঞ্চ ধ্যানাদীনাং যথাযোগং ক্রমসমুচ্চয়ে সত্যপি তত্ত্বরি-  
ষ্ঠাতেদাভিপ্রায়েণ বিকল্পোক্তিঃ ॥ ২৫ ॥

কেহ কেহ ধ্যান করিয়া প্রত্যগাত্মার সাক্ষাৎকার  
লাভ করেন, কেহ কেহ বা সাংখ্য যোগ দ্বারা এবং  
কেহ কেহ বা কর্ম যোগ দ্বারা আত্মসাক্ষাৎকার লাভ  
করিয়া থাকেন ॥ ২৫ ॥

গীঃ সঃ । আশ্বদর্শনেচ্ছু ব্যক্তিগণ উত্তম, মধ্যম মন্দ, ও মন্দতর,  
এই চারি অধিকারী শ্রেণীতে বিভক্ত । শ্রবণ, মনন, নিদিধ্যাসন দ্বারা  
যাচাদের অপ্রকরণের বৃত্তি প্রবাহ বিপরীত মার্গ পরিত্যাগ করিয়া  
আত্মাভিবুধী হন, সেই উত্তমাদিকারীগণ প্রগাঢ় চিন্তন রূপ ধ্যান দ্বারা  
আত্মাকে উপলব্ধি করেন, যে আত্মানাশ্ব বিচার দ্বারা প্রমাণগত ও  
প্রমেয়গত অসম্ভাবনার নিবৃত্তি হন, তাহার নাম সাংখ্যযোগ । মধ্যমা-  
ধিকারী গণ এই আত্মানাশ্ব-বিচার রূপ সাংখ্যযোগ দ্বারা প্রত্যগাত্মা  
ক্ষেত্র পুরুষকে বিদিত হইয়া থাকেন । আবার মন্দাধিকারীগণ ভগবৎ-  
প্রীতার্থ কর্মানুষ্ঠান করিতে ক্রমশঃ বিপুল বুদ্ধি লাভ করিয়া আত্মসাক্ষাৎ-  
কার করিয়া থাকেন । ধ্যান যোগ, বিচার ও কর্ম, এ তিনই আশ্বদর্শনের  
সাধন বরূপ ॥ ২৫ ॥



অন্যে কেবলজ্ঞানন্তঃ শ্রদ্ধান্যেভ্য উপাসতে ।

ভেৎপি চাতিত্তরন্ত্যেব মৃত্যুং শ্রুতিপরায়ণাঃ ॥২৬॥

শাকরভাষ্যঃ । অন্যেত্ৰিখি । অন্যেভ্যেতেবু বিকল্পেবু অন্যতরেণাপোনঃ  
 যাপোক্তসাক্ষানমজ্ঞানন্তোহন্তোভ্যআচার্যোভ্যঃ শ্রদ্ধা ইদমেব চিত্তয়েন্তে-  
 ভ্যাক্তা উপাসতে শ্রদ্ধাধায়াঃ সন্তশ্চিন্তয়ন্তি তেপি চাতিত্তরন্ত্যেবাতিক্রাম-  
 ন্ত্যেব মৃত্যুং মৃত্যুবৃত্তং সংসারামতোক্তং শ্রুতিপরায়ণাঃ শ্রুতিঃ শ্রবণং  
 পরমরনং গমনং মোক্ষসাগ্রপ্রবৃত্তৌ পরং সাধনং যেষাং তে শ্রুতিপরায়ণাঃ  
 কেবলপরোপদেশগ্রহণাঃ স্বয়ং বিবেকরাহিতা ইত্যতিক্রায়ঃ কিমু বক্তব্যং  
 প্রমাণং প্রতি সতত্ৰাবিবোকনোমৃত্যুমতিত্তরন্তীত্যতিক্রায়ঃ ॥ ২৬ ॥

বানিকৃত টীকা । অতিমদাধিকারিণাং নিস্তারোপায়মাহ অন্যে  
 স্থিতি । অন্যে তু সাংখ্যযোগাদিমার্গেণ এতমুপদ্রষ্ট্ৰাদিলক্ষণমাছ্যানং  
 সাক্ষাৎকর্তুমজ্ঞানন্তোহন্তোভ্যআচার্যোভ্যউপদেশতঃ শ্রদ্ধা উপাসতে  
 শ্যায়ন্তি তেপি চ শ্রদ্ধয়া উপদেশশ্রবণপরায়ণাঃ সন্তোমৃত্যুং সংসারং  
 শনৈরতিত্তরন্ত্যেব ॥ ২৬ ॥

হে অর্জুন ! আবার কেহ কেহ বা পূর্বেক্ত  
 উপাস্তে আত্মাকে দর্শন করিতে না পারিয়া গুরুর  
 নিকট উপদেশ শুনিতে ২ মৃত্যুময় সংসার অতিক্রম  
 করিয়া থাকেন ॥ ২৬ ॥

শ্রীঃ সঃ । ধ্যান, বিচার বা কর্মে বাহাদের চিত্ত সতজে বিনিবিষ্ট  
 হইয়া, সেই চতুর্থাধিকারীগণ দয়ালু সাধু সদ গুরুর আশ্রয় গ্রহণ করেন ।  
 শ্রদ্ধা পূর্বক গুরুপদেশ শুনিতে ২ মন পাষণবৎ হইলেও বিগলিত  
 হইয়া যায় ; গুরুতক শিবোর বিশেষ পরিশ্রম করিতে হয়না ; গুরুর  
 রূপামৃত পান করিতে করিতে হৃদয়ে আপনা আপনি ব্রহ্মতাবের  
 সুরগ হইয়া থাকে । গুরু গুরু, ব্যক্তির মৃত্যুময় সংসার অতিক্রম  
 করিতে কোন রূপ ক্লেশ হয় না ॥ ২৬ ॥

শাকরভাষ্যঃ । অত্র ক্ষেত্রজৈবৈক্যবিষয়ং জ্ঞানং মোক্ষসাধনং যৎ  
 জ্ঞানামৃতমশ্নুতইত্যুক্তং তৎ কন্যাক্ষেত্রোয়িত্তি তদেতু প্রদর্শনাধঃ

যাবৎ সংজ্ঞায়তে কিঞ্চিৎ সত্বং হাবিরজসমং ।

শ্লোকজ্ঞায়তে যাবদিত্তি । যাবৎ যৎকিঞ্চিৎ সংজ্ঞায়তে সমুৎপদ্যতে সত্বং  
 বস্তু কিমবিশেষণেত্যাহ হাবিরঃ জসমং হাবিরঃ জসমক্ ক্বেত্রক্বেত্রজ-  
 সংযোগাৎ শুভ্জায়ত ইত্যেবং বিদ্ধি জানীহি হে ত্বরতর্ষভ কঃ পুনরুৎ  
 ক্বেত্রক্বেত্রজয়োঃ সংযোগোহতিপ্রোক্তোন তাবৎ যজ্জেব ঘটস্তানরব-  
 সংশ্লেশকারকঃ সহস্রবিশেষঃ সংযোগঃ ক্বেত্রেণ ক্বেত্রজস্ত সন্তবতি  
 আকাশবহ্নিরবয়স্কারাপি সমবীরসলক্ষণঃ তদুপটোরিব ক্বেত্রক্বেত্রজ-  
 যোরিতরেতরকার্ষী কারণভাবানভূপগমাতিভূচ্যতে ক্বেত্রক্বেত্রজয়ো-  
 র্ভিন্নয়বিষয়িণোর্ভিন্নস্বরূপমোরিতরেতরতর্ষভাধ্যাসলক্ষণঃ সংযোগঃ ক্বেত্র-  
 ক্বেত্রজস্বরূপনিবেকাতাবনিবন্ধনোরজুশুক্তিকাদীনাং তদ্বিবেকজ্ঞানা-  
 ভাবাদধ্যায়োপিতসর্পরজতাদিসংযোগবৎ সৌরমধ্যাস্বরূপঃ ক্বেত্রক্বেত্রজ-  
 সংযোগোমিথ্যাজ্ঞানলক্ষণোযথাশাস্ত্রঃ ক্বেত্রক্বেত্রজলক্ষণভেদপরিজ্ঞান-  
 পূর্বকং প্রাক্ দর্শিতরূপাৎ ক্বেত্রাৎ যুজ্ঞাদিবেষীকাং যণোক্তলক্ষণং  
 ক্বেত্রজঃ প্রনিভজ্যান্ সত্ত্বনাসহচ্যতে ইত্যনেন নিরন্তসর্কোপাধি বিশেষঃ  
 জ্ঞেয়ং ব্রহ্মস্বরূপেণ যঃ পশুতি ক্বেত্রক্ সায়ানির্শিতহৃতিস্বপ্নদৃষ্টবস্তুগন্ধর্ক-  
 নগরাদি সমদেব সদিবাবভাসতে ইতি । এবং নিশ্চিতবিজ্ঞানোযত্তত্ত  
 যথোক্তসম্যক্দর্শনবিরোধাদবগচ্ছতি মিথ্যাজ্ঞানং তত্ত্ব জন্মহেতোরপা-  
 গমাৎ যএবং নেতি পুরুষং প্রাকৃতিকং শুঠৈঃ সহ ইত্যনেন বিদ্বান্ ভূক্লে-  
 নাভিজায়তইতি ঘটকং তদুপপন্নমুকং ন সত্যোহতিজায়ততি সন্ধ্যক্  
 দর্শনফলমবিদ্যারানিবর্তকং সম্যগ্দর্শনং ফলমবিদ্যাাদিগংসারবীজনিষ্-  
 ত্তিহারেণ জন্মাতাবটকঃ জন্মকারণধা বিদ্যানিগিতকঃ ক্বেত্রক্বেত্রজ-  
 সংযোগ উক্তঃ ॥ ২৭ ॥

স্বাগিকৃত চীকা । তত্র কস্ম'যোগস্ত তৃতীয়চতুর্থপকমেবু প্রপঞ্চিতত্বাৎ  
 ধ্যানযোগস্ত চ ষষ্ঠাষ্টময়োঃ প্রপঞ্চিতত্বাৎ ধ্যানাদেশচ সাংখ্যানিবিক্রপা  
 বিষয়ত্বাৎ সাংখ্যমেব প্রপঞ্চয়ম্নাহ যাবদিত্তি যাবদধ্যায়সমাপ্তি । যাবৎ  
 যৎ কিঞ্চিৎ বস্তুমাত্রং সমুৎপদ্যতে তৎসর্কং ক্বেত্রক্বেত্রজয়োর্বোপাস-  
 বিবেকরূতাদাধ্যায়সাত্তবর্তীতি জানীহি ॥ ২৭ ॥

হে ত্বরতর্ষ বংশাবতংগ ! যত কিছু হাবির জসম  
 শদার্থ উৎপন্ন হইয়া থাকে, তৎসমস্তই ক্বেত্র ও  
 ক্বেত্রজের সংযোগে হইয়া থাকে জানিবে ॥ ২৭ ॥

## ক্ষেত্রক্ষেত্রজসংযোগাত্ত্বিক্তি ভরতবর্ষভ ॥ ২৭ ॥

শ্রীঃ সঃ । ব্রহ্মবিদ্যাট য়ে অবিদ্যাভিনাশের হেতু, তাহাই বুঝাটবার  
জ্ঞান ভগবান্ এই শ্লোক হইতে এতদধায়েয় সমাপ্তি পর্যন্ত সংসার ও  
সংসারনিবর্তক আত্মজ্ঞান বিস্তার পূর্বক বলিবেন ।

অবিদ্যা ও অবিদ্যার কার্যরূপ জড় অনির্কচনীত ভাব ও অস্তাব  
রূপ দৃশ্য প্রপঞ্চ সমস্তই ক্ষেত্র রূপ জানিবে, আর ক্ষেত্রাতীত, ক্ষেত্রের  
প্রকাশক ও ব-প্রকাশ পরমার্থ, সংস্করূপ অসঙ্গ, উদাসীন, সঙ্কল্প  
বর্জিত অদ্বিতীয় চৈতন্যই ক্ষেত্রজ্ঞ। এই ক্ষেত্র ও ক্ষেত্রজ্ঞের মায়া  
বশাৎ পরম্পর অবিবেক জন্য সত্য অনৃত গিথুনীকরণ রূপ মিথ্যা  
তাদাত্মা অদ্যাসের নাম ইহাদের সংযোগ । এই সংযোগ প্রভাবেই  
চবাচর প্ৰকাশ হইয়া থাকে । দৃশ্য জগৎ মিথ্যা মায়া কল্পিত  
জানিবে ॥ ২৭ ॥

শাক্তভাষাঃ । অতস্তস্মা অবিদ্যারানিবর্তকং সম্যগ্দর্শনমুক্তমপি পুনঃ  
শক্যন্তরেণোচ্যতে সমঃ সর্কেষিতাদি । সমগিতি সমঃ নির্কিশেষঃ স্ঠিকঃ  
স্তিতিঃ কূর্কন্তঃ ক সর্কেষু ভূতেষু ব্রহ্মাদিস্থাবরাস্তেষু প্ৰাণিষু কল্পরমেশ্বরং  
দেহেস্ত্রিয়মনোবুদ্ধাবাস্তাযানোহপেক্য পরঃ পরমশ্চাসাবীশ্বরশ্চ ঙ্গশন-  
শীলশ্চেতি পরমেশ্বরন্তঃ সর্কেষু ভূতেষু সমস্তিষ্ঠন্তঃ তানি বিশিনষ্টি বিনশ্রুৎ-  
বিত্তি তঞ্চ পরমেশ্বরমবিনশ্রুন্তঃ ইতি ভূতানাং পরমেশ্বরশ্চ চাত্যন্তবৈল-  
ক্ষণ্যপ্ৰদর্শনার্থঃ কথং সর্কেষাং হি ভাবনিকারাণাং জনিলক্ষণোভাব-  
বিকারোমূলং জগোত্তরভাবিনোহন্তে সর্কেষ ভাবনিকারাবিনাশাস্তাবিনাশাৎ  
পরোন কশ্চিদতি ভাবনিকারঃ ভাবনিকারঃ ভাবাভাবাৎ সতি হি ধর্ম্মনি-  
শ্ৰীভবন্ত্যতোস্তাভাবনিকারানুবাদেন পূর্কভাবিনঃ সর্কেষ ভাবনিকারাঃ  
পুত্ৰিবিদ্ধা ভবন্তি গহ কার্গোঃ তস্মাৎ সর্কভূতৈর্কৈলক্ষণ্যমতাস্তমেব পর-  
মেশ্বরশ্চ সিদ্ধং নির্কিশেষত্বমেকত্বঞ্চ কথঞ্চ য এবং যথোক্তং পরমেশ্বরং  
পশ্চতি স পশ্চতি, নহু সর্কোপি লোকঃ পশ্চতি কিং বিশেষেণেতি সত্যং  
পশ্চতি কিন্তু বিপরীতং পশ্চত্যতোবিশিনষ্টি সএব পশ্চতীতি যথা তিমির-  
হৃষ্টিরনেকং চক্ষুঃ পশ্চতি তমণেকৈক্যকচক্ষুদর্শীবিশিষাতে সএব পশ্চতীতি  
তথৈবেহাপ্যেকমবিত্তকং যথোক্তমাত্মানং যঃ পশ্চতি সবিত্তকানেকাশ্চ-

সমং সর্বেষু ভূতেষু তিষ্ঠন্তঃ পরমেশ্বরং ।

বিনশ্যৎস্ববিনশ্যন্তঃ যঃ পশ্যতি স পশ্যতি ॥ ২৮ ॥

বিপরীতদর্শিত্যোবিশিষ্টাতে সএব পশ্যতীতি ইতরে পশ্যন্তোপি ন পশ্যন্তি  
বিপরীতদর্শিত্যাদনেকচক্র দর্শিত্যার্থঃ ॥ ২৮ ॥

স্বামিকৃত টীকা । অবিবেককৃতং সংসারোত্তবমুক্তা তন্নিকৃতে  
বিবিক্কায়াবিষয়ং সমাগ্দর্শনমাহ সমমিতি । স্বাবরজজমাঙ্কেষু ভূতেষু  
নির্কেশেষসঙ্কপেণ সমং যথা ভবত্যেবং তিষ্ঠন্তঃ পরমাশ্বানং যঃ পশ্যতি  
অতএব তেষু বিনশ্যৎস্বপ্যবিনশ্যন্তঃ যঃ পশ্যতি সএব সম্যক্ পশ্যতি  
নাশ্যইত্যর্থঃ ॥ ২৮ ॥

বিনাশ-ধর্ম-শীল সমস্ত পদার্থে আত্মাকে সমান ও  
নির্বিচার ভাবে স্থিত ও তাঁহাকে অবিনাশী বলিয়া  
যিনি দর্শন করেন, তিনিই যথার্থদর্শী ॥ ২৮ ॥

গীঃ সঃ । বস্তু মাতেই পারিণামী স্মরণ্যঃ ক্ষয়শীল । মায়া গন্ধর্ব  
নগরাদির জায় সমস্ত পদার্থই দেখিতে দেখিতে নষ্ট হইয়া যায় । কিন্তু  
আত্মা তাবৎ পদার্থেই তিষ্ঠি করিয়াও সমান ভাবে নিত্য বিদ্যমান  
থাকেন । তাঁহার উৎপত্তি, বৃদ্ধি, ক্ষয়াদি ধর্ম নাই, আবার সমস্ত বিনষ্ট  
হইলেও তাঁহার বিনাশ নাই । যেমন স্বর্ণনির্মিত কুণ্ডলের “ কুণ্ডল ”  
নাম ও তাঁহার রূপ বা আকার বিনষ্ট হইলেও স্বর্ণ যেমন তেমনই থাকে,  
তদ্রূপ সংস্করণ ব্রহ্মে অবিদ্যা করিত ভাসমান নাম রূপময় স্বাবর  
জজমাঙ্ক জগৎ বিনষ্ট হইলেও আত্মার কোন হানি হয় না, এই রূপ  
একরসবিদ্যমান আত্মাকে যিনি দর্শন করেন, তাঁহারই দৃষ্টি অভ্রান্ত ॥২৮॥

শঙ্করভাষ্যঃ । যথোক্তস্ত সমাগ্দর্শনস্ত ফলবচনেন স্তুতিঃ কর্ত-  
ব্যেতি শ্লোক আরভাতে সমং পশ্যন্তি । সমং পশ্যন্তু গলভমানোহি স্বয়াৎ  
সকল সকলভূতেষু সমবস্থিতং তুল্যতয়াবাস্থতমীশ্বরং অতীতানন্তরপ্রোক্ষো-  
ক্তলক্ষণমিত্যর্থঃ সমং পশ্যন্তু কিম্ব চিন্তি হিংসাং ন করোতি আত্মনা  
দেনৈব স্বমাশ্বানং ততস্ময়াৎ অতিসনাৎ বাতি পরাৎ প্রকৃষ্টাৎ গতিং

সমং পশ্যন্ হি সৰ্বত্র সমবস্থিতমীশ্বরং ।

মোক্ষার্থ্যং নহু নৈব কশ্চিৎ প্রাণী স্বয়ং স্বমাত্মানং তিনস্তি কথমুচ্যতেহ-  
প্রাপ্তং ন হিমন্তীতি যথা ম পৃথিব্যামগ্নিশ্চতনোনাভুরিক্কেইত্যাদি নৈব-  
দেবঃ অজ্ঞানামাত্মাভিবক্তরণোপপত্তেঃ । সৰ্ব্বোচ্ছ্রোতাভাস্তপ্রাসিকং সাক্ষা-  
দপরোক্ষাদাত্মানং তিরস্কৃতানাত্মানসাক্ষাৎচেন পরিগৃহ্য তমপি মন্দ্রাধৈর্যঃ  
কুশোপাস্তমাত্মানং হৃদ্বাক্ষমাত্মানমুপাদত্তে নবস্তধৈবঃ হৃদ্যানাগেবস্তমপি  
হৃদ্বাক্ষমিত্যেবঃ নবমুপাস্তমাত্মানং তস্তীত্যাত্মহা সৰ্বোচ্ছ্রোতাষস্ত  
পরমার্থাত্মা অসানপি সৰ্বদাহবিদ্যায়া হতইব বিদ্যমানকলাভাবাদিত্তি  
সৰ্ব্ব আশ্চর্য্যনাএবাবিধাংসৌযস্থিতরোমণোক্তাশ্চদর্শী সতু উচ্ছ্রথাত্মানা-  
ত্মানং ন তিনস্তি ততোয়াতি পরাশ্চতিং যণোক্তং ফলং তন্তু ভবতীত্যর্থঃ ॥২২

খামিকৃত টীকা । কুতইত্যাত্মহা সগং পশ্যন্তি । সৰ্বত্র ভূতগাত্র  
সমং সমান প্রচ্যুতস্বরূপেণাবস্থিতং পরমাত্মানং পশ্যন্ হি স্বমাদাত্মা  
নৈবনৈবাত্মানং ন তিনস্তি অবিদ্যায়া সচ্চিদানন্দরূপমাত্মানং তিরস্কৃতান  
বিনাশরতি ততশ্চ পদাং গতিং মোক্ষং প্রাপ্নোতি, যেষ্টেবং ন পশ্যন্তি  
সতি দেহাদর্শী দেহেন সচাত্মানং তিনস্তি, তথা চ শ্রুতিঃ, অসূর্য্যানাগ  
তে লোকা অন্ধেন তমসাবৃত্তাঃ । তাংস্তে প্রেতাভিগচ্ছন্তি যে কে  
চাশ্চনোজনাভি ॥ ২২ ॥

যদি বিদ্বান্ গণ সৰ্বভূতে সমান ও সমভাবে  
অবস্থিত ঈশ্বর রূপ আত্মাকে দর্শন করিয়া আত্মার  
ধারা আত্মার হনন না করেন, তাহা হইলে তাঁহারা  
পরমা গতি প্রাপ্ত হইয়া থাকেন ॥ ২২ ॥

গীঃ সঃ । জ্ঞানীগণ আত্মাকে সৰ্বত্র সমান, নির্বিকার ও সমস্ত  
প্রাণীর প্রবৃত্তির হেতু স্বরূপ জানিয়া " আগিষ্ট ব্রহ্ম " এই অভেদ-বুদ্ধি  
ধারা অবিদ্যাজাল তির করিয়া মুক্তি লাভ করিয়া থাকেন । আর  
অজ্ঞানী ব্যক্তি গণ দেহাত্ম-বুদ্ধি ধারা দেহোচ্ছ্রোতাদির সংঘাতে আত্মাকে  
অবিদ্যাজালে অধিকতর আচ্ছন্ন করিয়া তনন করিয়া থাকে । শ্রুতি  
বলিয়াছেন— " অসূর্য্যানাগ তে লোকা অন্ধেন তমসাবৃত্তাঃ । তাংস্তে-

ন হিনস্ত্যাঅনান্নানং ততোযাতি পরাং গতিং ॥২৯॥

প্রকৃতেত্যব চ কর্ম্মানি ক্রিয়মাণানি সর্বশঃ ।

যঃ পশ্যতি তথাঅনমকর্তারং স পশ্যতি ॥ ৩০ ॥

প্রোক্ত্যাতিগচ্ছতি যে কে চাঅননোজনাঃ ॥ " দম্ভদর্পাদি আশ্রিতিক  
বৃত্তিশীল ব্যক্তি গণ অন্ধ ভ্রমগাবৃত্ত নরকে গমন করে; যাহারা দেহাদি  
অনান্ন পদার্থে আশ্র-বুদ্ধি করে, তাহারা আশ্রযাতী ॥ ২৯ ॥

শাকরজবোঃ । সর্বভূতহ্মীশঃ সম্পশ্রম হিনস্ত্যাঅনান্নানমিত্যুক্তং  
তদমুপপন্নং স্বপ্নকর্ম্মবৈলক্ষণ্যভেদভিয়েষাঅনু ইতোতদাশঙ্ক্যাত প্রকৃ-  
তেত্যবেতি । প্রকৃত্যা প্রকৃতির্ভগবতোমহায়া ত্রিগুণাঅিকা, মায়াক্ত প্রকৃতিং  
বিদ্যাাদিতি মন্ত্রবর্ণাত্ময়া প্রকৃতেত্যব চ নানো ন সতদাদিকার্য্যকারণাকার-  
পরিণতয়া তাত্ত্ব্যব কর্ম্মানি বাঙ্গানঃকার্য্যভ্যানি ক্রিয়মাণানি নিবস্ত-  
মানানি সর্বশঃ সর্বপ্রকারৈর্যঃ পশুত্ব্যপলভতে তথাঅনং কেন্দ্ৰকর্ম-  
কর্তারং সর্বোপাদিনিবার্কৃতং পশুতি সপরমার্থদর্শীত্যাভ্রায়ঃ নিগুণ-  
ভাকর্তু নির্কিংশেষস্বাকশস্তেব ভেদে প্রমাণামুপপত্তিরিত্যর্থঃ ॥ ৩০ ॥

স্বামিকৃত টীকা । নহু ভূতাত্ত্বকর্ম্মকর্তৃশ্চেন বৈষম্যো দৃষ্টমানে  
কণমাঅনঃ সমত্মিত্যাশঙ্ক্যাহ প্রকৃতেত্যবেতি । প্রকৃতেত্যব দেহেক্রিয়া-  
কারেণ পরিণতয়া সর্বশঃ সর্বৈঃ প্রকারৈঃ ক্রিয়মাণানি কর্ম্মানি যঃ  
পশুতি তথাঅনকাকর্তারং দেহাভিমানেনৈবান্নানঃ কর্তৃত্বং ন  
সতইতোবং যঃ পশুতি সএব সমাকু পশুতি নানা উত্যার্থঃ ॥ ৩০ ॥

মায়্যা—প্রকৃতিই সমস্ত কার্য্য করিয়া থাকেন, যে  
বিবেকী পুরুষ ইহা বুঝিয়া কেন্দ্ৰকর্ত আত্মাকে অকর্তা  
বলিয়া দর্শন করেন, তিনিই সম্যাদর্শী ॥ ৩০ ॥

শ্লোকঃ । দেহেক্রিয়াদির সংঘাত পরিণাম রূপ ক্রিয়া মাত্রই  
ত্রিগুণাঅিকা প্রকৃতি—শক্তি বিজুষ্টিত, ও কেন্দ্ৰকর্ত আত্মা সাকী  
স্বরূপ—অকর্তা, এই রূপ শাক্ত-বিচার-নেত্রে যিনি আশ্রিতত্ব দেখিতে  
না পান, তিনি অন্ধ; আত্মাকে সকলের অধিষ্ঠানভূত ও স্বতন্ত্র বলিয়া  
যিনি দর্শন করেন, তিনিই সম্যাদর্শী ॥ ৩০ ॥

### যথা ভূতপৃথগ্ভাবমেকস্বমনুপশ্যতি ।

শাকরভাষাং । পুনরপি তদেন সমাঙ্গর্শনং শব্দান্তরেণ প্রপঞ্চাতে  
 বদেতি । যদা বস্মিন্ কালে ভূতপৃথক্ভাবং ভূতানাং পৃথগ্ভাবং পৃথক্-  
 স্বমেকস্বমেকাশ্মানি হিতমেকস্বমনুপশ্যতি শব্দোচ্যেৎ। পদেষতো-  
 মদ্বাশ্মানং প্রত্যাক্ষেন পশ্যত্যট্টেয়ং ইদং সক্ষমিতি অতএব চ তস্মাদেব  
 চ বিস্তারমুৎপত্তিসমুপশ্যতি আশ্মনঃ প্রাণআশ্মনআশা আশ্মনঃ স্বয়-  
 আশ্মনআকাশআশ্মনশ্বেজআশ্মনঃ আপআশ্মনআবর্তাবতিরোভাবৌ  
 আশ্মনোভূরাস্মনোহরমিত্যেবমাদপ্রকারৈর্কৃত্যং যদা পশ্যতি তদা  
 ব্রহ্ম সংপদ্যতে ব্রহ্মৈব ভবতি তদা তস্মিন্ কালে ইত্যর্থঃ ॥ ৩১ ॥

বামিকৃত টীকা । ইদানীং ভূতানামপি একুত্তিতাবশ্মাত্রাভেদনাভে-  
 দ্বাভূতভেদকৃতমপ্যাশ্মনোভেদমপশ্যন্ত ব্রহ্মস্বমুপৈতীত্যাহ বদেতি । যদা  
 ভূতানাং স্থাবরজঙ্গমানাং পৃথগ্ভাবং তেনং একস্বং একস্বামেবেশ্বর-  
 শক্তিরূপায়ং প্রকৃতৌ এলয়ে হিতমনুপশ্যতি আলোচয়তি অতএব  
 তস্মাদেব প্রকৃতেঃ সকাশাভূতানাং বিস্তারং সৃষ্টিসময়ে অনুপশ্যতি তদা  
 একুত্তিতাবশ্মাত্রাভেদেন ভূতানামপ্যাভেদং পশ্যন্ত পারপূর্ণং ব্রহ্ম সংপদ্যতে  
 ব্রহ্মৈব ভবতীত্যর্থঃ ॥ ৩১ ॥

যখন সাধক ভূতসমূহকে পৃথক্ ২ ভাবে এক  
 আত্মাতে অবাসিত এবং একমাত্র আত্মা হইতেই ভূত  
 সকলের বিস্তার দর্শন করেন, তখন সমস্তই ব্রহ্মস্বরূপ  
 হইয়া যায় ॥ ৩১ ॥

শ্রীঃ সঃ । ইতি পূর্বে ভগবান্ ক্ষেত্রের পৃথক্ দেখাইয়া ক্ষেত্রের  
 সক্ষমা একস্ব প্রতিপাদন করিয়াছেন, ক্ষেত্রও যে পৃথক্ নাই,  
 তাহাই একগে বুঝাইতেছেন । কুণ্ডলের নাম ও আকার কল্পনা মাত্র,  
 কিন্তু তাহার অধিষ্ঠানরূপ কাকন সং ও এক । কণকনির্মিত কুণ্ডল,  
 বলয়, হারাদি তির ২ বোধ হইলেও, স্বর্ণ রূপে সমস্তই এক । কল্পনার  
 কুণ্ডল, বলয়, হারাদি তির ২ বোধ হইলেও, স্বর্ণ রূপে সমস্তই এক ।  
 কল্পনার কুণ্ডল, বলয়, হারি সপ্তবৎ অসত্য । এতাবৎ পৃথক্ বোধ



অত এব চ বিস্তারং ব্রহ্ম সম্পদ্যতে তথা ॥ ৩১ ॥

হটলেও বস্তুতঃ এক । শ্রুতি বলিরাছেন—“নাম্নি সর্বাণি ভূতানাঞ্চ  
বা ভূবিজানতঃ । তত্র কো মোচঃ কঃ শোক একমুপশ্রুতঃ ।” যে  
সময়ে সাধকের সমস্ত ভূতই নিজ আত্মা রূপে প্রতীত হয়, সেই  
অদ্বিতীয় ভাবদর্শী জ্ঞানীর মোচ শোক কোথা হটেতে হইবে? বস্তুতঃ  
অনাশ্র বস্তু মাত্রই পৃথক্ ২ লেশম্ হটলেও উহা একমাত্র মায়ী তির  
আর কিছুই নহে । ফলতঃ একত্বের অন্য পদার্থই নাই ॥ ৩১ ॥

শাস্ত্রভাষ্যঃ । একশ্রুত্বানঃ সর্বদেহাশ্রুত্বৈ তদেবসম্বন্ধে প্রাপ্ত-  
মিদমুচ্যতে অনাদীতি । অনাদিহাদনা দের্ভাবোহনা দিব্গমা দিঃ কারণং  
তদমশ্র নাশ্রিত্ব তদনাদি বক্রাদিমং তৎ স্বেনাশ্রনা বোত্যশ্রনা-  
দিহাশ্রিতবস্ববইতি ক্রুদ্বাননোতি তথা নিশ্রুগদ্বাং সশ্রুগোহি শ্রুগবাসা-  
দ্বোত্যশ্রু নিশ্রুগদ্বাচ্চ নবোতীতি পরমাশ্রায়মব্যমোনাস্র ব্যায়োবিদাত-  
ইতাবায়োষতএবমতঃ শরীরস্থাপি শরীরেখাশ্রনউপলব্ধবতীতি  
শরীরস্থউচ্যতে তথাপি ন করোতি তদকরণাদেব তৎফলেন নলিপাতে  
বোহি কর্তা সর্কফলেন লিপাতে অয়শ্রকর্তা অতোন ফলেন লিপাত-  
ইতার্থঃ কঃ পুনর্দেহেষ্ণু করোতি লিপাতে চ যদি তাবদশ্রঃ পরমাশ্রনো-  
দেহী করোতি লিপাতে চ ততউদমমুপপন্নমুক্তং কেজাশ্রুগৈকশ্রঃ  
কেজাশ্রুগাপি মাশ্রুগীতাদাখ নাশ্রুগরাদনোদেহী কঃ করোতি  
লিপাতে চেতি নাচ্যং পরোনা নাশ্রুগীতি সর্কণা দুর্কিজেয়ঃ দুর্কো-  
ধাকেতি ভগবৎগোক্তমৌপনিষদঃ দর্শনং পরিতাক্তং বৈশেষিকৈকঃ  
সাংখ্যার্থবোধৈকশ্র তত্রায়ং পরিতারোভগবতা স্বেনৈবোক্তঃ স্বভাবশ্র  
প্রবর্ত্ততইত্যনিন্যামাত্রঃ স্বভাবোহি করোতি লিপাতইতি ব্যবহারো-  
ভবতি ন তু পরমার্থত একশ্রিন্ পরমাশ্রনি তদস্তাতএকশ্রিন পরমার্থ-  
সাংখ্যদর্শনে স্থিতানাং জ্ঞাননিষ্ঠানাং পরমহংসপরিব্রাজকানাং  
তিরস্তুতানিদ্যাব্যবহারাণাং কশ্রাধিকারোনাশ্রুগীতি তত্র তত্র দাশ্রুতং  
ভগবতা ॥ ৩২ ॥

সামিকৃত টীকা । তথাপি সংসারাবস্থারায়ং দেহসম্বন্ধনিমিত্তৈঃ  
কশ্রাধিকারৈকশ্রুগীতি ক্রুতঃ সমদর্শনং  
তত্রাই অনাদিহাদিতি । বহুংপাতিমং তদেব হি সাদি বস্তু শ্রুগবদ্ব

অনাদিহ্মাশ্চিৎগ্ৰহাৎ পরমাশ্চায়মব্যয়ঃ ।

শরীরস্থোহপি কৌশ্বেয় ! ন করোতি ন লিপ্যতে ॥৩২॥

তস্ত গুণনাশে ব্যয়োত্তবতি অয়ং তু পরমাশ্চা অনাদিনির্গ্ৰহাৎ অতোহ-  
ব্যয়ঃ অবিকারীতার্থঃ, তন্মাৎ শরীরে স্থিতোহপি ন কিঞ্চিৎ করোতি  
ন চ কল্পফলৈর্লিপ্যতে ॥ ৩২ ॥

হে কৌশ্বেয় ! অনাদি ও নির্গ্ৰহ বলিয়া পরমাত্মা  
অব্যয়, তিনি শরীরে থাকিয়াও তাহার সহিত লিপ্ত  
হয়েন না ॥ ৩২ ॥

গীঃ সঃ । আত্মা মিত্য একরস বিদ্যমান—উঁচারণ কখন উৎপত্তি  
রূপ আদি নাট, এট জন্ত তিনি অনাদি আবার তিনি ত্রিগুণাতীত  
স্বত্বাৎ প্রাকৃতিক নিয়মেরও অধীন নহেন, উঁচারণ জন্মমরণাদি বিকার  
না থাকায় তিনি অব্যয় । জল মদ্যে সূর্য্য যেমন আধাসিক রূপে স্থিতি  
করিয়া থাকেন, আত্মাও সেই রূপ শরীরে অবস্থিতি করেন । জল চঞ্চল  
হইলে বস্তুতঃ সূর্য্য চঞ্চল হয় না, জল শুকাইয়া গেলে সূর্য্য বিনষ্ট হই  
না ; সেই রূপ শরীর ধর্ম্মের সহিত শরীরস্থ আত্মার কোন সংশ্রব নাট ।  
জন্ম, অস্তি, বৃদ্ধি, নিপত্তিগাম, অপক্কয় ও বিনাশ রূপ বিকার আত্মাতে  
নাট । আত্মা দেহে থাকিয়াও দেহ-ধর্ম্মে নিলিপ্ত, স্বত্বাৎ দেহেক্রিয়াদির  
সংঘাত জন্মিত ক্রিয়ার ফল আত্মা ভোগ করেন না ॥ ৩২ ॥

শাক্তরভাষাৎ । কিমিব ন করোতি ন লিপ্যত্বেত্যত্র বৃষ্টাস্তসাহ  
যথা সর্ক্বগতমিতি । যথা সর্ক্বগতং সর্ক্বব্যাপাণি সৎ সৌন্দর্য্যাৎ সূক্ষ্মভাবা-  
দ্বাকালঃ খং নোপলিপ্যতে ন সম্বধাতে সর্ক্বত্র অবস্থিতে দেহে তথাশ্চ  
নোপলিপ্যতে ॥ ৩৩ ॥

বাসিকৃত টীকা । তত্র হেতুং সৃষ্টাস্তসাহ যথোক্তি । যথা সর্ক্বগতং  
পঞ্চানিহপি স্থিতমাকালং সৌন্দর্য্যাদসজ্জ্বাৎ পঞ্চানিভিনেপলিপ্যতে  
তথা সর্ক্বত্র উত্তমে সধ্যমে অধমে বা দেহে স্থিতোহপ্যাশ্চ নোপলিপ্যতে  
নৈহিকৈর্দোষভগৈর্ন মুক্ত্যত্বেত্যর্থঃ ॥ ৩৩ ॥

যথা সর্বমতং সৌক্ষ্যাদাকাশং নোপলিপ্যতে ।  
সর্বত্রাবস্থিতোদেহে তথাহি নোপলিপ্যতে ৷৩৩৥  
যথা প্রকাশয়ত্যেকঃ কুৎস্নঃ লোকসিদ্ধং রবিঃ ।

যেমন সর্বব্যাপী আকাশ সর্ববস্তুতে থাকিয়াও  
অসঙ্গস্বভাব জন্য কোন বস্তুর সহিতই লিপ্ত হয় না,  
তদ্রূপ আত্মাও দেহে থাকিয়া নিলিপ্ত ॥ ৩৩ ॥

গীঃ সঃ । আকাশ যেমন সর্বত্র বিরাজ করিয়াও কোন স্থান,  
কাল, বা বস্তু, সুগন্ধ ভগ্নক, বর্ষা, আতপ, অগ্নি, ধূম, রজ, পঙ্কাদি  
স্বপ্ন দোষে লিপ্ত হয় না, আত্মাও সেই রূপ দেব, দানব, মানব, পশু,  
পক্ষী আদি দেহে থাকিয়াও কাহারও প্রাকৃতিক ধর্মে লিপ্ত হয়  
না ॥ ৩৩ ॥

শাকরভাষ্যঃ । কিঞ্চ যথা প্রকাশয়তীতি । যথা প্রকাশয়ত্যবতাপ-  
য়ত্যেকঃ কুৎস্নঃ লোকসিদ্ধং রবিঃ সবিভাদিত্যঃ তথা তদ্ব্যহাতৃতদি-  
ধ্বতাস্তং ক্ষেত্রমেকঃ সন্ প্রকাশয়তি কঃ ক্ষেত্রী পরমাশ্বেত্যর্থঃ রবিদৃষ্টা-  
স্তোত্রাশ্বনউত্তরার্থোপি ভবতি রবিবৎ সর্বক্ষেত্রেষেকঃ আত্মা  
অলিপকশ্চেতি ॥ ৩৪ ॥

স্বামিকৃত টীকা । অসঙ্গস্বভাৱেপোনাশীত্যাকাশদৃষ্টান্তেন সর্ষিতঃ  
প্রকাশকত্বাচ্চ প্রকাশয়তীতি যুক্ত্যতইতি রবিদৃষ্টান্তেনাহ যথা প্রকাশয়-  
তীতি । স্পষ্টোর্থঃ ॥ ৩৪ ॥

যেমন সূর্য্য সমস্ত জগৎকে প্রকাশ করেন, সেই  
রূপ ক্ষেত্রজ আত্মা সমস্ত ক্ষেত্রকে প্রকাশ করিয়া  
থাকেন ॥ ৩৪ ॥

গীঃ সঃ । শ্রুতি বলিয়াছেন—“ সূর্যো যথা সর্ব লোকস্ত চক্ষু-  
নলিপ্যতে চাক্ষুণৈর্বাছদোমৈঃ । একতথা সর্বভূতান্তরাহ্মা ন লিপ্যতে  
লোক ছুঃধেন বাহুঃ ॥ ” যেমন সর্বলোক চক্ষু—সর্বলোকের প্রকাশক

ক্ষেত্রং ক্ষেত্রী তথা কৃষ্ণং প্রকাশয়তি ভারত ॥৩৪॥

সূর্য্য পদার্থ সমূহের দোষে দূষিত হইলে না, সেট রূপ সর্ব্ব ভূতাদিরাশী সকল দেহের প্রকাশক হইলেও কাষ্ঠাদি চূর্ণ শাকাদিতে লিপ্ত হইলে না । বস্তুতঃ আত্মা শুভাশুভ কোন কর্ম্মেরই কলভাগী হইলে না ॥ ৩৪ ॥

শাকরভাষাঃ । সমস্তাখ্যায়ান্যোপসংহারার্থোয়ং শ্লোকঃ ক্ষেত্রক্ষেত্র-  
জয়োরিতি । ক্ষেত্রক্ষেত্রজয়োরগণাবাখ্যায়ান্যোরেবঃ যথাপ্রদর্শিতপ্রকারেণ  
অস্তর্যমিতরেতবটৈলক্ষণাবিশেষঃ জ্ঞানচক্ষুযা শাস্ত্রাচার্যোপদেশজনিত-  
মাখ্যায়ান্যিকং জ্ঞানং চক্ষুণ্ডেন জ্ঞানচক্ষুযা ভূতপ্রকৃতিমোক্শক  
ভূতানাং প্রকৃতিরনিদ্যালক্ষণাব্যক্তাপ্য তস্মাভূতপ্রকৃতেশ্চোক্শমভাব-  
গমনঞ্চ যে বিচুর্কিজ্ঞানন্তি যান্তি গচ্ছন্তি তে পরং পরমার্থতত্ত্বং ব্রহ্ম  
নপুনরুৎসাদয়তি ইত্যর্থঃ ॥ ৩৫ ॥

ইতি শ্রীভগবদ্গীতাভাষো অরোদশোহধ্যায়ঃ ।

স্বাসিকৃত গীতা । অদ্যায়ার্থমুণসংহরতি ক্ষেত্রক্ষেত্রজয়োরিতি ।  
এবমুক্তপ্রকারেণ ক্ষেত্রক্ষেত্রজয়োরন্তরং ভেদং বিবেকজ্ঞানলক্ষণেন  
চক্ষুযা যে বিচুঃ তথা যেসমুক্তা ভূতানাং প্রকৃতিতত্ত্বাঃ সকাশাং মোক্ষং  
মোক্শোপায়ং ধ্যানাদিকঞ্চ যে বিচুন্তে পরং পদং যান্তি । বিনিত্যে যেন  
তত্ত্বেন !মশ্রৌ প্রকৃতিপুরুষো । তং বন্দে পরমানন্দং নন্দনন্দনগীশ্বরং ॥৩৫

ইতি অরোদশোহধ্যায়ঃ ।

যিনি ক্ষেত্র ও ক্ষেত্রজকে পূর্বেবাক্ত প্রকারে জ্ঞান-  
চক্ষু দ্বারা বিভিন্ন রূপে জানিতে পারেন এবং ভূত-  
সমূহের কারণ রূপ মায়ার অত্যন্তাভাব বুঝিতে  
পারেন, তিনি কৈবল্য ধাম প্রাপ্ত হইবেন ॥ ৩৫ ॥

গীঃ সঃ । যিনি ক্ষেত্রকে জড়, কাষোর কঠা, বিকারযুক্ত ও  
পরিচ্ছিন্ন ও ক্ষেত্রজকে চেতন, অকঠা, অবিকারী, ও অপারায়িত  
বলিয়া জানিতে পারেন এবং যিনি আত্মতত্ত্ব বিদ্যা দ্বারা ভূতপ্রকৃতি

কেন্দ্রেকেন্দ্রয়োরেবমস্তুরং জ্ঞানচক্ষুযা ।

ভূত প্রকৃতিমোক্ষং যে বিদুর্হাস্তি তে পরং ॥ ৩৫ ॥

ইতি শ্রীমহাভারতে শাতসাহস্রাঃ সংহিতায়াঃ

বৈয়াসিকাঃ ভীষ্মপর্বণি শ্রীভগবদ্গীতা-

সূপনিষৎসু ব্রহ্মবিদ্যায়াঃ যোগশাস্ত্রে

শ্রীকৃষ্ণার্জুনসংবাদে প্রকৃতি-

পুরুষ বিবেক যোগো নাম

ত্রয়োদশোহধ্যায়ঃ ।

অবিদ্যা মায়ায় গম্পূর্ণ উপশম করিতে সমর্থ হইলে, তাঁহার সর্বপ্রকার  
অনার্থের বিনিবৃত্তি ও পরম পদ প্রাপ্তি হইয়া থাকে ॥ ৩৫ ॥

ইতি শ্রীমদবধূতশিষ্য কুমার-পরিব্রাজক

শ্রীযুক্ত শ্রীকৃষ্ণানন্দ স্বামী মঠোদয়ের

প্রণীত " গীতাৰ্থ-সন্দীপনী " নামক

ভাষা ভাষণীয়া সাখ্যায়

ত্রয়োদশ অধ্যায়

সমাপ্ত ।

\* এষ্ট অধ্যায় মুদ্রিত হইবার সময় কুন্তলযোগোপলক্ষে কুমার  
পরিব্রাজক মঠাশয় হরিবার কেন্দ্রে গমন করিলে তাঁহার শ্রীমদ্ভগবৎ  
স্বামীজী মঠারাজের সহিত সাক্ষাৎ হয় । তিনি কুমারের পূর্বনাম  
" শ্রীকৃষ্ণ প্রসন্ন " পরিবর্তে " শ্রীশ্রীকৃষ্ণানন্দ স্বামী " এষ্ট নাম  
প্রদানে আদেশ ও উপদেশ করিলেন । তদনুসারে নাম পরিবর্তিত হইল ।

## चतुर्दशोऽध्यायः

श्रीभगवानुवाच । परं ह्यः प्रवक्ष्यामि ज्ञानिनः ज्ञानमुत्तमम् ।

शक्तिवतावाः । सर्वमुत्पदामानं केतकेतुसंयोगात्पदात्-  
इति उक्तं तं कर्णमिति तं धर्मदर्शनाथः परं ह्यः तादृशान्तर्यामि-  
नारुताते अपवा इत्येवपरहृत्तः केतकेतुसंयोगात्पदात्पदात् न ह्यः  
सांख्यानानामिव अतस्तुयोरतोवमर्थः प्रकृतिहृत्तः शृणुषु च संगः  
संसारकारणमित्याहुः कश्चिन् शृणु कर्णं संगः के वा शृणाः कर्णं वा  
वधुत्वात् शृणुषु मोक्षणं कर्णं शृणु मुक्तश्च लक्षणं वक्तव्यमित्ये-  
वमर्थकं श्रीभगवानुवाच परममिति । परं ज्ञानमिति नानात्वेन सम्यक्-  
ह्यः पुनः पूर्वेषु सर्वेषु अध्यायेषु असकृत्कर्मणि प्रवक्ष्यामि तत् परं  
परमं स्वविषयत्वात् किं तदज्ञानं सर्वेषां ज्ञानानामुत्तमं उक्तमर्थत्वात्  
ज्ञानानामिति नामानिवादीनां । कः त्विह यज्ञादहमनस्तुविषयाणां  
तन्नि तानि न मोक्षायैदं मोक्षायैतत् परोत्तममर्थत्वात् श्रौतिं  
श्रौतुं कुरुच्युत्पादनार्थं यं ज्ञानं यं ज्ञानं ज्ञानं प्राप्य मुनयः  
सन्नासिनोऽमनशीलाः सर्वे परं सिद्धिं मोक्षार्थं इहोत्साहेह-  
वकनादूर्ध्वं गताः प्राप्ताः ॥ १ ॥

शामिकुत टीका । शृणुश्रुत्यः अतस्तुयं वारयन् शृणुसकृतः । प्राह  
संसारवैचित्र्यः विचारेण चतुर्दशे । यानं संसारते किञ्चिं सद्यं  
हावरजसम् । केतकेतुसंयोगात्पदात्पदात्पदात् सच केतकेतुसंयोगः  
संयोगोऽनिर्णीयसांख्यानानामिव न वातद्वेषेण किञ्चिदपरेणैवैवैत कथं  
पूर्वकं कारणं शृणुसंगोऽत्र सदसद्वैविध्यवित्यनेनोक्तं सत्तादि-  
शृणुकृतं संसारवैचित्र्यं प्रकर्मिष्येवः ह्यः वक्तव्यमर्थः श्रौतिं  
पठतुमिति वात्त्यां । परं परमात्मनिष्ठं ज्ञानमेतन्नेनेति ज्ञानमुपदेशं

যজ্ঞাত্মা যুনয়ঃ সর্বে পরাং সিদ্ধিমিহাগতাঃ ॥ ১ ॥

ভূয়োহপি ভূভ্যাং প্রকার্ষণ বক্ষ্যামি । কথং ভূতং জ্ঞানিনাং তপঃকর্মা-  
দিবিস্রাণাং মধ্যে উক্তমং মোক্ষভেতুভ্যাং । তদেবাহ যজ্ঞাত্মা যুনয়ো-  
মননশীলাঃ সর্বে ইতোদেহবন্ধনাং পরাং সিদ্ধিং মোক্ষং প্রাপ্তাঃ ॥১॥

হে অর্জুন ! যে জ্ঞানসাধন দ্বারা যুনি গণ  
দেহবন্ধন হইতে মুক্ত হইয়া পরম কৈবল্য ধাম প্রাপ্ত  
হয়েন, আমি তোমাকে আবার সেই সর্বোত্তম জ্ঞান  
সাধনের বিষয় কহিতেছি ॥ ১ ॥

শ্রীঃ সঃ । পূর্বাদ্যামে “ যাবৎ সংজায়তে কিঞ্চিৎ সম্বৎ স্বাবর-  
জঙ্গমং ” ইত্যারক শ্লোকে ক্ষেত্র ও ক্ষেত্রজের সংযোগই যে ভাবছৎ-  
পত্তির কারণ, ইহা ভগবান্ বলিয়াছেন ; এক্ষণে নিরীক্ষর সাংখ্যমত  
খণ্ডনার্থ ক্ষেত্র ও ক্ষেত্রজের সংযোগ যে জৈশ্বরাদীন কার্য, তাহা  
প্রদর্শন করা আবশ্যিক । আবার ভগবান্ ইহাও বলিয়াছেন যে, খণ্ড-  
মঙ্গঠ জন্মের কারণ । কি রূপে গুণের সংযোগ হয়, গুণ কি কি,  
কি রূপে গুণ সমূহ জীবকে বন্ধন করে, ইহাও এক্ষণে ব্যাখ্যাত হওয়া  
আবশ্যিক । “ ভূত প্রকৃতি মোক্ষক ” ইত্যারক শ্লোকে ভূত প্রকৃতির  
মোক্ষের কথা উল্লিখিত হইয়াছে ; এই ভূত প্রকৃতি সম্বাদি গুণ হইতে  
সামকেব কি রূপে মুক্তি হইয়া পাকে, তাহাও বলা আবশ্যিক । এই  
সকল ব্যাখ্যার জন্য ১৪শ অধ্যায় আরম্ভ হইল ।

ইতি পূর্বে ভগবান্ অর্জুনকে অনেক জ্ঞানতত্ত্ব বলিয়া আসিয়াছেন,  
এক্ষণে তদপেক্ষা উৎকৃষ্ট ফলপ্রদ জ্ঞানসাধন বলিবেন স্বীকার করিতে-  
ছেন । যজ্ঞ, দানাদি জ্ঞানের বহিরঙ্গ সাধন অপেক্ষা অমানিষাদি  
জ্ঞানের অন্তরঙ্গ সাধন উৎকৃষ্ট । কিন্তু এক্ষণে যে আত্মজ্ঞান-তত্ত্ব কথিত  
হইবে, তাহা এতদূর হইতেই শ্রেষ্ঠ । অমানিষাদি জ্ঞান সাধনে  
“ উৎকৃষ্ট নস্তু বিষয়কল্প ” ব্যাখ্যাত হইয়াছে, আর আত্ম তত্ত্ব জ্ঞান  
সাধনে “ উৎকৃষ্ট ফলপ্রাপ্তি ” ব্যাখ্যাত হইবে ॥ ১ ॥

শাকরভাষ্যঃ । তস্তাশ্চ সিদ্ধৈবৈকান্তিকত্বং দর্শয়তি ইদমিতি ।



ইদং জ্ঞানমুপাশ্রিত্য মম সাধন্যমাগতাঃ ।

সর্গেহপি নোপজায়ন্তে প্রলয়ে ন ব্যথন্তি চ ॥ ২ ॥

ইদং জ্ঞানং যথোক্তমুপাশ্রিত্য জ্ঞানসাধনমমুষ্ঠামেত্যেতন্মম পরমেশ্বরস্ত  
সাধন্যং মৎস্বরূপতামাগতাঃ প্রাপ্তাইত্যর্থেন তু সমানধন্যতাঃ সাধন্যং  
ক্ষেত্রক্ষেত্রয়োর্ভেদানভূতাপগমাৎ গীতাশাস্ত্রে ফলবাদশ্চায়ং স্তত্যর্থ-  
মুচ্যতে সর্গেপি সৃষ্টিকালেপি নোপজায়ন্তে নোৎপদ্যন্তে প্রলয়ে ব্রহ্মণোপি  
বিনাশকালে ন ব্যথন্তি চ ব্যথাং নাপদ্যন্তে ন চ্যবস্তীত্যর্থঃ ॥ ২ ॥

বামিকৃত টীকা । কিঞ্চ ইদমিতি । ইদং বক্ষ্যমাণং জ্ঞানমুপাশ্রিত্য  
জ্ঞানসাধনমমুষ্ঠায় মম সাধন্যং মক্রপদ্বং প্রাপ্তাঃ সন্তঃ সর্গেহপি ব্রহ্মা-  
দিষুৎপদ্যামানেষপি নোৎপদ্যন্তে তথা প্রলয়েহপিন ব্যথন্তি প্রলয়দুঃখং  
নামুভবন্তি পুনর্নাবর্তন্তইত্যর্থঃ ॥ ২ ॥

এই জ্ঞানের সাধন করিলে সাধক আমার স্বরূপের  
সহিত অভিন্নতা লাভ করিয়া থাকেন ; তাঁহাকে  
সৃষ্টিকালে জন্ম ও প্রলয় কালে লয় পাইতে হয়  
না ॥ ২ ॥

গীঃ সঃ । যিনি এই জ্ঞান সাধন করেন, তিনি ভগবানের অদ্বিতীয়  
নিঃশূন্য স্বরূপ প্রাপ্ত করেন, এবং তিরণ্যগভাদির উৎপত্তি হইলেও  
তাঁহাকে আর উৎপন্ন হইতে হয় না এবং হিরণ্যগর্ভের লয় হইলেও  
তাঁহাকে বিলীন হইতে হয় না ॥ ২ ॥

শাকরভাষাঃ । ক্ষেত্রক্ষেত্রজসংযোগজদৃশোভূতকারণমিত্যাহ  
মমিতি । মম স্বভূতা মদীয়া মায়ী ত্রিগুণাশ্রিত্য প্রাকৃতিধোনিঃ সর্ব-  
ভূতানাং সর্বকার্যোভোমহত্বাৎ ভরণাচ্চ স্ববিকারানাং মহদ্বৃক্ষতি  
ধোনিরেষ বিশিষাতে তস্মিন্ মহতি ব্রহ্মণি সোনৌ গর্ভং হিরণ্যগর্ভস্ত  
জন্মনোবীজং সর্বভূতজন্মকারণং বীজং দদামি নিক্রিপামি ক্ষেত্রক্ষেত্র-  
জপ্রকৃতিধরশক্তিমানীশরোচমবিদ্যা কামকর্মেপাধিস্বরূপানুবিধায়িনঃ  
ক্ষেত্রজঃ ক্ষেত্রেণ সংবোজয়ামীত্যর্থঃ সম্ভব উৎপত্তিঃ সর্বভূতানাং

মমযোনির্মহদ্ ব্রহ্ম তস্মিন্ গর্তং দধাম্যহম্ ।

সমস্তবঃ সৰ্বভূতানাং ততোতবতি ভারত ॥ ৩ ॥

হিরণ্যগর্তোৎপত্তিধারেণ ততস্তস্মাৎ যোনের্মূলকারণাকর্ভাধানাৎ  
তবতি ॥ ৩ ॥

স্বামিকৃত টীকা । তদেবং প্রশংসয়া শ্রোতারমভিমুখীকৃত্য পরমৈ-  
ব্রাহ্মীনিয়োঃ প্রকৃতিপুরুষয়োঃ সৰ্বভূতোৎপত্তিঃ প্রতি তেতুৎ ন তু  
ব্রহ্মস্মোরিভীমং বিকঙ্কিতমৰ্ণং কথয়তি মমেতি । দেশতঃ কালতশ্চা-  
পরিচ্ছিন্নহান্মহৎ বৃংহিতম্ স্বকাৰ্য্যাণাং বৃদ্ধিহেতুত্বাৎ ব্রহ্ম প্রকৃতিরি-  
তার্থঃ । তন্মহদ্ ব্রহ্ম মম পঙ্গমেক্ষরশ্চ যোনির্গর্ভাধানং স্থানং তান্মহৎ গর্তং  
জগদ্বিত্যাহেতুং চিদাতাসং দধামি, নিষ্কিপামি প্রলয়ে ময়ি লীনং  
সমস্তবিদ্যাকামকর্মাশুশয়বস্তং ক্ষেত্রজ্ঞং সৃষ্টিসময়ে ভোগোন ক্ষেত্রেণ  
সংযোজয়ামীত্যর্থঃ, ততোগর্ভাধানাৎ সমস্তভূতানাং ব্রহ্মাদীনাং সমস্ত  
উৎপত্তির্ভবতীতি ॥ ৩ ॥

হে ভারত ! ত্রিগুণাত্মিকা মায়াই আমার গর্ভা-  
ধানের স্থান স্বরূপ । আমি সেই মায়াতে সমস্ত রূপ  
গর্ভ-ধারণ করিয়া থাকি । সেই গর্ভাধান হইতেই  
সমস্ত ভূতের উৎপত্তি হইয়া থাকে ॥ ৩ ॥

গীঃ সঃ । প্রথম দুই শ্লোকে জ্ঞানের প্রশংসা করিয়া প্রকৃতি ও  
পুরুষ উভয়ের একত্র সংঘাতই যে সৃষ্টির কারণ ও সাংখ্য শাস্ত্রোক্ত  
প্রকৃতির স্মৃত্ত সৃষ্টি সামর্থ্য যে অসম্ভব তাহাই বলিতেছেন । মহদ্ব্রহ্ম  
বা অবিদ্যা—অজ্ঞান—প্রকৃতি—ত্রিগুণাত্মিকা অব্যাকৃত মায়াই যোনি  
স্বরূপ । এই ব্রহ্মোপাধি মায়ী মহত্ত্ব নামক প্রথম কার্যের বৃদ্ধির হেতু  
বলিয়া মহদ্ব্রহ্ম নামে উক্ত হইয়াছেন । এই মহদ্ব্রহ্ম রূপ যোনিতে  
ভগবানের সৃষ্টি সংকল্পই গর্ভাধান স্বরূপ । অবিদ্যা কাম কর্ম যুক্ত  
ক্ষেত্রজ্ঞ নামক জীব প্রলয়কালে যে বিলীন থাকে, তাহাই কার্য  
কারণ সংঘাত রূপ ভোগা ক্ষেত্রের সহিত সম্বন্ধ করিয়া দিবার জন্য  
ভগবান্ চিদাতাস রূপ বীর্ষ্যাসেক করিয়া থাকেন, তাহাতেই হিরণ্যগর্তাদি  
ভাবং পদার্থেরই উৎপত্তি হইয়া থাকে ॥ ৩ ॥

সর্বযোনিষু কোন্তের মূর্তরঃ সন্তবন্তি যাঃ ।

ভাসাং ব্রহ্ম মহদেয়োনিরহং বীজপ্রদঃ পিতা ॥ ৪ ॥

শাকরভাষ্যঃ । সর্বযোনিধিতি । দেবপিতৃমনুষ্যা পশুযুগাদিসর্বযো-  
নিষু কোন্তের মূর্তমোদেহসংস্থানলক্ষণামুচ্ছিতাঙ্গাবরবামূর্তরঃ সন্তবন্ত  
ভাসাং মূর্তীনাং ব্রহ্মমহৎ সর্বাবহুং যোনিঃ কারণমহমীশোবীজপ্রদো-  
গর্তাধানস্ত কর্তা পিতা ॥ ৪ ॥

স্বামিকৃত টীকা । ন কেবলং সৃষ্ট্যুপক্রমএব অদধিষ্ঠানেনাভ্যাং  
প্রকৃতিপুরুষাত্যাময়ং তুতোংপাত্তপ্রকারোৎপি তু সর্বদেবেত্যাহ  
সর্বেতি । সর্বাশু যোনিশু মনুষ্যাশু যামূর্তরঃ স্থাবরজঙ্গমাশ্চ কাউৎপদ্যন্তে  
ভাসাং মূর্তীনাং মহদ্ব্রহ্ম প্রকৃতিযোনিপ্রাতৃস্থানীয়া অহং বীজপ্রদঃ  
পিতা গর্তাধানকর্তা পিতা ॥ ৪ ॥

হে কোন্তের ! দেবাদি সমস্ত যোনিতে যে শরীর  
উৎপন্ন হইয়া থাকে, নারাই তত্তাবতের মাতা স্বরূপিণী  
এবং গর্তাধানকর্তা আমিই তাহাদের পিতা স্বরূপ ॥৪॥

গীঃ সঃ । দেব, পিতৃ, মনুষ্যা, পশু, বৃক্ষাদি যে কোন যোনিতে  
জীব উৎপন্ন হউক না কেন, জৈশ্বর ও মান্নার সংঘাতই তত্তাবতের মূল  
কারণ । পুরুষ ব্যতীত প্রকৃতি বা প্রকৃতি ব্যতীত পুরুষ স্বতন্ত্র ভাবে  
কিছুই উৎপাদন করিতে পারেন না ॥ ৪ ॥

শাকরভাষ্যঃ । কে শুণাঃ কথং বদন্তীত্যাচ্যতে সম্বন্ধমিতি সম্বৎ রজস্ব-  
মইত্যেব নামানোশুণাইতি পারিভাষিকঃ শব্দো ন রূপাদিবৎ দ্রব্যান্তিতাঃ  
ন চ শুণশুণিনোরন্যত্বমত্র বিবক্ষিতং তস্মাদশুণাইব নিত্যপরতন্ত্রাঃ  
কেত্রজঃ প্রত্যবিদ্যাশ্বকবাৎ কেত্রজঃ নিবদন্তীভবতমান্পনীকৃত্যাম্বলং  
প্রতিলম্বত ইতি নিবদন্তীত্যাচ্যতে । তে চ প্রকৃতিসমুদয়াজগবন্নারাসমুদয়ানি  
বদন্তীভ হে মহাবাহো মহাস্তো সমর্থতরুবাঙ্গামুশ্রলম্বো বাহু বস্ত্র ম  
মহাবাহুঃ হে মহাবাহো দেহে শরীরে দেহিনঃ দেহবস্ত্রঃ অব্যয়মব্যয়-  
শব্দোক্তমনাদিষাদিম্বোকে ॥ ৫ ॥

সত্ত্বং রজস্তমইতি গুণাঃ প্রকৃতিসত্ত্বাঃ ৩

নিবন্ধন্তি মহাবাহো দেহে দেহিনমব্যয়ম্ ॥ ৫ ॥

স্বামিকৃত সীকা । তদেবং পরমেশ্বরাধীনাভ্যাং প্রকৃতিপুরুষাভ্যাং  
 র্তভূতোৎপত্তিঃ নিরূপোদাগীং প্রকৃতিসদেন পুরুষস্ত সংসারং প্রপঞ্চয়ন্তি  
 স্মিত্যাদি চতুর্ভিঃ । সত্ত্বং রজস্তমইত্যেবং সংস্কৃত্যয়োঃ গুণাঃ প্রকৃতি  
 সত্ত্বাঃ প্রকৃতেঃ সত্ত্ববউদ্ভবৌবেবাং তে তপোক্তাঃ গুণসাম্যং  
 প্রকৃতিসত্ত্বাঃ সকাশাং পৃথক্বেদান্তিব্যক্তাঃ সত্ত্বঃ প্রকৃতি কার্যো দেহে  
 গদাশ্চ্যন স্থিতং দেহিনঃ চিদংশং বস্ততোহব্যয়ং নির্জিকারমেব সত্ত্বং  
 নিবন্ধন্তি স্বকার্যো সুখহঃখমোহাদিভিঃ সংযোজয়ন্তীত্যর্থঃ ॥ ৫ ॥

হে মহাবাহো ! সত্ত্ব, রজ, ও তম এই প্রকৃতিজাত  
 গুণত্রয় দেহ মধ্যে অব্যয় জীবাত্মাকে বন্ধন করিয়া  
 থাকে ॥ ৫ ॥

গীঃ সঃ । গুণত্রয়ের সাম্যাদিস্বার নাম প্রকৃতি এবং এই প্রকৃতির  
 বৈষম্যাবস্থাই ত্রিগুণ রূপে কথিত হয় । অজ ও অজীর স্থায় গুণ ও  
 প্রকৃতিতে বস্ততঃ ভিন্নতা নাই, জীবাত্মা জন্ম মরণাদি রহিত হইলেও  
 ত্রিগুণের সঙ্গে দেহাত্মতাব প্রাপ্ত হওয়ার শোক মোহাদি রূপ নানা-  
 গাশে আবদ্ধ হইয়া পড়ে ॥ ৫ ॥

শাকরভাষাং ॥ সত্ত্ব ন কেতী লিপ্যতে উত্থাক্তং তৎ কথমিহ নিবন্ধন্তী-  
 ত্যাত্মণা উচ্যতে পরিকৃতং অস্বাভিরিবন্ধেন নিবন্ধন্তীষেতি তত্র সত্ত্বামিতি  
 তত্র সত্ত্বাদীনাঃ সত্ত্বশ্চৈব তাবলক্ষণমুচ্যতে নির্কলম্বাৎ কটিকইব গণিঃ  
 প্রকাশকমণাময়ং নিরূপিত্বং সত্ত্বং তন্নিবন্ধান্তি কথং সুখসদেন সুখাহ-  
 মিতি বিষয়ভূতস্ত সুখস্ত নিবন্ধিত্বানি সংশ্লেষাপাদনং মৃষ্টেব সুখে  
 সংজমনমিতি, তৈস্বা অবিদ্যা ন হি বিষয়ধর্মোাবয়নিনোক্তবতি ইচ্ছাদি  
 চ যুতাস্তং কেত্রশ্চৈব বিষয়স্ত ধর্মইত্থাক্তং তগবতা অতোহবিদ্যারৈব  
 স্বকীরধর্মভূতয়া বিষয়বিষয়বিবেকলক্ষণরাহস্যাত্মভূতে সুখে সংজয়তী-  
 বগলক্ষণিব করোত্যস্বধিনং সুধিনমিষ তথা জ্ঞানসংজ্ঞেন চ দেহিনং  
 জয়মিতি সুখমাহচর্চ্যাৎ কেত্রগোবাস্তঃকরণস্ত ধর্মোনাশ্বনঃ আশ্বধর্মশ্চে

তত্র সত্বঃ নির্মলহাং প্রকাশকমনাময়ম্ ।

সুখসঙ্গেন বধ্নাতি জ্ঞানসঙ্গেন চানঘ ॥ ৬ ॥

সঙ্গানুপপত্তেৰ্ব্বানুপপত্তেশ্চ সুখইব জ্ঞানানৌ সঙ্গোমতব্যঃ অনঘ-  
অবাসন ॥ ৬ ॥

স্বামিকৃত টীকা। তত্র সত্বত্ব লক্ষণং বন্ধকত্বপ্রকারকাহ তত্রৈতি।  
তত্র তেষাং গুণানাং সপ্যে সত্বঃ নির্মলহাং স্বচ্ছহাং ক্ষটিকমণিরিব  
প্রকাশকং ভাস্বরং অনাময়ঞ্চ নিরুপদ্রবং শাস্ত্রমিত্যর্থঃ। অতঃ শাস্ত্রহাং  
স্বকার্যেণ সুখেণ যঃ সঙ্গন্তেন বধ্নাতি প্রকাশকহাচ্চ স্বকার্যেণ জ্ঞানেন  
যঃ সঙ্গন্তেন চ বধ্নাতি হে অনঘ অপাপ্ অহং সুখী জ্ঞানী চেতি মনো-  
ধর্মাঃস্তত্র। ভিমানিনি ক্ষেত্রক্ষেত্র সংযোগ্যতীর্থঃ ॥ ৬ ॥

হে সর্ব্ব বাসন বর্জিত অর্জুন ! এই তিন গুণের  
মধ্যে সত্ব গুণ স্বচ্ছতা, প্রকাশকতা ও নিরুপদ্রবতা  
জন্য সুখ ও জ্ঞান সঙ্গ দ্বারা জীবকে বন্ধন করিয়া  
থাকে ॥ ৬ ॥

শ্লোকঃ। আঘার আবরণ শক্তির বিনাশক ও পরম সুখেয়  
অভিব্যক্তক বলিয়া সত্বগুণ প্রকাশক ও অনাময় বলিয়া কাথত হটল।  
এই সত্ব গুণ “ আমি সুখী, আমি জ্ঞান লাভ করিয়াছি ” ইত্যাদি  
অভিমান দ্বারা জীবকে বন্ধন দশা প্রাপ্ত করিয়া থাকে ॥ ৬ ॥

শাস্ত্রভাষ্যং। রজোরাগাঘ্নকং ইতি রজোরাগাঘ্নকং রজনাদ্রাগো-  
গৈরিকাদিবজ্রাগাঘ্নকং বিদ্ধি জানীতি তৃষ্ণাসঙ্গসমুদ্ভবঃ তৃষ্ণাপ্রাপ্তা-  
ভিলান্নঃ আসঙ্গঃ প্রাপ্তে বিষয়ে মনসঃ প্রীতিলক্ষণং সংশ্লেষঃ তৃষ্ণাসঙ্গ-  
সমুদ্ভবঃ তৃষ্ণাসঙ্গরোঃ সমুদ্ভবঃ তৃষ্ণাসঙ্গসমুদ্ভবঃ তন্নিবধ্নাতি হৃদ্রজঃ  
কৌন্তেয় কন্দ্রসঙ্গেন হৃষ্টাদৃষ্টার্থেবু কন্দ্রসু সংজননং তৎপরতা কন্দ্রসঙ্গন্তেন  
নিবধ্নাতি রজোদোহনং ॥ ৭ ॥

স্বামিকৃত টীকা। রজসোলক্ষণং বন্ধকত্বকাহ রজইতি। রজ-সংস্রফং  
গুণং রাগাঘ্নকসমুদ্রজনরূপং বিদ্ধি অতএব তৃষ্ণাসঙ্গসমুদ্ভবঃ তৃষ্ণা

রজোরাগাত্মকং বিদ্ধি তৃষ্ণাসঙ্গসমুদ্ভবম্ ।

তন্নিবধ্নাতি কোস্তেয়ং কৰ্ম্মসঙ্গেন দেহিনম্ ॥ ৭ ॥

তমস্তুজ্ঞানজং বিদ্ধি মোহনং সৰ্বদেহিনাম্ ।

অগ্রাপ্তাভিলাষঃ সঙ্গঃ প্রাপ্তেহর্থে প্রীতির্কিংশষণাসক্তিতরোস্তৃষ্ণাসঙ্গায়াঃ  
সমুদ্ভবোযস্মাৎ তদ্রজোদেহিনঃ দৃষ্টং দৃষ্টার্থেষু কৰ্ম্মসু সঙ্গেনাসক্ত্যা  
নিতরাং বধ্নাতি তৃষ্ণাসঙ্গাত্মাং তি কৰ্ম্মসাগক্তির্ভবতি ইত্যর্থঃ ॥ ৭ ॥

রজোগুণ, তৃষ্ণা ও আসঙ্গলিপ্সার উৎপাদক  
অমুরাগ যোগে জীবকে কৰ্ম্ম সঙ্গ দ্বারা আবদ্ধ করিয়া  
থাকে ॥ ৭ ॥

গী: স: । অগ্রাপ্ত বস্তু পাঠবার জন্য বলনতী উচ্চার নাম তৃষ্ণা ও  
প্রাপ্ত বস্তু বিনষ্ট হইলেও তাহাকে রক্ষা করিতে প্রবৃত্ত মনোবেগের  
নাম আসঙ্গ । যে বৃত্তিদ্বারা চিত্ত রঞ্জিত বা আয়োদিত হয়, তাহার নাম  
রাগ । তৃষ্ণা ও আসঙ্গ এই অমুরাগ হইতেই উৎপন্ন হয় । রজোগুণ  
জীবকে অমুরাগের বশবর্তী করিয়া নানা কৰ্ম্মে প্রবর্তিত করে, তাহা-  
তেই জীব বন্ধন গ্রস্ত হয় ॥ ৭ ॥

শাকরভাষ্যঃ । তমস্বিত্তি । তমস্তুতীয়োগুণোজ্ঞানজসজ্ঞানাজ্জার-  
তেতমজ্ঞানজং বিদ্ধি মোহনং মোহকরমবিবেককরং সৰ্বদেহিনাং  
সর্কেষাং দেহবতাং প্রমাদালম্বনিত্রাভিঃ প্রমাদশ্চালম্বঞ্চ নিদ্রা চ  
প্রমাদালম্বনিত্রাত্তাভিত্তমোনিবধ্নাতি ভারত ॥ ৮ ॥

শ্রীমদ্ভগবদ্গীতা । তমসোলম্বনং বন্ধকবন্ধাত তমইতি । তমস্তুজ্ঞানা-  
জ্ঞাতং আবরণশক্তিপ্রধানাৎ প্রকৃত্যংশাচ্ছূতং বিক্রীতার্থঃ অতঃ  
সর্কেষাং দেহিনাং মোহনং ত্রাহিজনকং অতএব প্রমাদেনালাভেন  
নিদ্রয়া চ তস্মগোদেহিনং নিবধ্নাতি । অত্র প্রমাদোহনবধানং আলম্ব-  
মমুদ্যমঃ নিদ্রা চিত্তশ্রাবগাদঃ লয়ঃ ॥ ৮ ॥

হে ভারত ! জীবের ভ্রান্তি জনক ও অজ্ঞানজাত

প্রমাদানশ্চনিজ্জাভিস্তমিবদ্বাতি ভারত ॥ ৮ ॥

সদ্বৎ সুখে সঞ্জয়তি রজঃ কশ্মণি ভারত ।

ভ্রমোগুণ, প্রমাদ আলম্ব ও নিজ্জা দ্বারা জীবকে বন্ধন  
দশাগ্রস্ত করিয়া থাকে ॥ ৮ ॥

গীঃ সঃ । আনন্দ শক্তি রূপ অজ্ঞান চর্চতে ভ্রমোগুণের উৎপত্তি ।  
ভ্রমোগুণে সতে অসৎ ভ্রম হইয়া থাকে । অবস্থতে বস্ত্ত বুদ্ধি, কার্য্য  
কালে আলম্ব, ও চেষ্টা বস্ত্তাদির প্রয়োজন কালে ভ্রমো নিজ্জাদি দ্বারা  
ভ্রমোগুণ জীবকে ঘোর অন্ধ তামসে আবদ্ধ করিয়া থাকে ॥ ৮ ॥

শাকরভাষাং । পুনর্গুণানাং ব্যাপারঃ সংক্ষেপউচ্যতে সত্ত্বমিতি ।  
সদ্বৎ সুখে সঞ্জয়তি সংশ্লেষয়তি রজঃ কশ্মণি হে ভারত সঃস্রয়তীতি  
বর্ত্ততে জ্ঞানং সত্ত্বকৃতং বিবেকমাবৃত্তাচ্ছাদ্য তু তমঃ স্বেনাবরণাশ্বনা  
প্রমাদে সঃস্রয়ত্বাত প্রমাদো নাম প্রাপ্তকর্ত্তব্যাকরণং ॥ ৯ ॥

স্বামিকৃত টীকা । সত্ত্বাদীনাংগেব স্বস্বকাৰ্য্যকরণে সামর্থ্যাতিশয়মাহ  
সত্ত্বমিতি । সদ্বৎ সুখে সঞ্জয়তি সংশ্লেষয়তি হুঃখশোকাদিকারণে সত্যপি  
সুখাতিমুখমেব দেহিনঃ করোতীত্যর্থঃ এবং সুখাদিকারণে সত্যপি  
রজঃ কশ্মণোব সঞ্জয়তি, তমস্তু মৎসংস্রমোৎপদ্যমানমপি জ্ঞানমাবৃত্ত্যা-  
চ্ছাদ্য প্রমাদে সঃস্রয়তি মহত্তিরুপদিশুমানশ্চার্থতানবধানে যোজয়তি  
উত অপি আলম্বাদাবপি সংস্রয়তীত্যর্থঃ ॥ ৯ ॥

হে ভারত ! সদ্বৎগুণ জীবকে সুখে, রজোগুণ কশ্মে,  
ও ভ্রমোগুণ জ্ঞানকে আচ্ছাদন করিয়া প্রমাদে নিয়োগ  
করিয়া থাকে ॥ ৯ ॥

গীঃ সঃ । সদ্বৎগুণ সবল হইলে হুঃখের কারণ সমূহকে অতিভব  
পূর্বক জীবকে সুখের দিকে আকর্ষণ করে, রজোগুণ প্রবল হইলে  
সুখের কারণকে অতিভব করিয়া লৌকিক ও বৈদিক কশ্ম মার্গে  
জীবকে আকর্ষণ করিয়া থাকে, আর ভ্রমোগুণ বর্দ্ধিত হইলে সদ্বৎগুণের  
কার্য্যরূপ জ্ঞানকে আচ্ছাদন করিয়া প্রমাদে বুদ্ধিত জীবকে বিমুগ্ধ



জ্ঞানমাবৃত্য তু তমঃ প্রমাদে সঞ্জয়তু্যত । ৯ ।

রজস্তমশ্চাভিভূয় সত্বং ভবতি ভারত ।

করে । “ সঞ্জয়তু্যত ” পদস্থিত “ উত শন ” অপি শকার্ধ বাচক অর্থাৎ ভদ্রারা আগস্ত নিজাদি গৃহীত চইয়াছে ॥ ৯ ॥

শাকরভাষাং । উক্তং কার্যং কদা কুর্কতি শুণাইতু্যচ্যতে রজইতি । রজস্তমশ্চাভিভূয় সত্বং ভবতু্যভবতি বর্দ্ধতে যদা তদা লক্ষ্যায়কং সত্বং স্বকার্যং জ্ঞানস্থখাদ্যারভতে হে ভারত তৎ তথা রজোশুণঃ সত্বং তমশ্চৈবোভাবপ্যাভিভূয় বর্দ্ধতে যদা তদা কন্মভূষাদি স্বকার্য্যমানভতে তমআখ্যোশুণঃ সত্বং রজশ্চোভাবপ্যাভিভূয় তথৈব বর্দ্ধতে যদা তদা জ্ঞানাবরণাদি স্বকার্য্যমানভতে ॥ ১০ ॥

বামিকৃত টীকা । তত্র হেতুমাহ রজইতি । রজস্তমশ্চৈতি শুণব্রহ্ম-মভিভূয় তিরস্কৃত্য সত্বং ভবতি অদৃষ্টবশাহুভবতি অতঃ স্বকার্য্যে স্থখাদ্যৌ সঞ্জয়তীত্যর্থঃ এবং রজোহপি সত্বং তমশ্চৈতি শুণব্রহ্মমভিভূয়ে-ভবতি অতঃ স্বকার্য্যে ভূষাসঙ্গাদৌ সঞ্জয়তি । এবং তমোহপি সত্বং রজশ্চোভাবপি শুণাবভিভূয়েভবতি অতঃ স্বকার্য্যে প্রমাদালতাদৌ সঞ্জয়তীত্যর্থঃ ॥ ১০ ॥

হে ভারত ! যখন রজ ও তমো শুণকে অভিভব করিয়া সত্বশুণ, রজঃ ও সত্বশুণকে অভিভব করিয়া তমোশুণ, এবং তমঃ ও সত্বশুণকে অভিভব করিয়া রজোশুণ প্রবল হয়, তখনই সত্বাদিশুণ সকল নিজ নিজ-কার্য্য সম্পাদন করিয়া থাকে ॥ ১০ ॥

গীঃ সং । একজন মনুষ্যকে কখন যে সাধু কখন বা অসাধু প্রকৃতি, আবার কখন যে লোকাচারে ব্যস্ত দেখিতে পাওয়া যায় তাহার কারণই এই যে, সকল সময়ে সকল শুণ লোকের প্রবল থাকেনা । সত্বশুণের প্রবল কালে তাঁহাকে সাধু, রজোশুণের বৃদ্ধি কালে

রজঃ সত্বং তমশ্চৈব তমঃ সত্বং রজস্তথা ॥ ১০ ॥

সর্ব্ব্বাৱেষু দেহেহস্মিন্ প্রকাশ উপজায়তে ।

লোকাচারে ব্যাপ্ত ও তমোগুণের প্রবলতা সময়ে তাঁহাকে অসংকার্যে প্রবৃত্ত দৃষ্ট হয়। অথবা সাত্বিক, রাজস ও তামস প্রকৃতি অনুসারে জীবের সাধুতা, লৌকিকতা ও অসাধুতা দৃষ্ট হইয়া থাকে ॥ ১০ ॥

শাক্তরত্নাভ্যাং । যদা যোগুণঃ সমুদ্ভূতোভবতি তদা তস্ম কিং লিঙ্গং উচ্যতে সর্ব্ব্বাৱেষু ইতি । সর্ব্ব্বাৱেষু অন্তঃকরণস্থ উপলক্ষি দ্বারাণি শ্রোত্রাদীনি সর্বাণি করণানি তेषু ৱাৱেষু অন্তঃকরণস্থ বুদ্ধিবৃত্তিঃ প্রকাশোদেহে-স্মিন্ প্রকাশশব্দবাচাঃ সর্ব্ব্বাৱেষু উপজায়তে তদেব জ্ঞানং যদৈবং প্রকাশোজ্ঞানাখ্য উপজায়তে তদা জ্ঞানপ্রকাশেন লিঙ্গেন বিদ্যাং বিবুদ্ধং উদ্ভূতং সম্ব্বিস্মিত্যপি ॥ ১১ ॥

স্বামিকৃত টীকা । ইদানীং সত্বাদীনাং বিবুদ্ধানাং লিঙ্গাচ্ছাহ সর্ব্ব্বাৱেষু বৃত্তি জিভিঃ । অস্মিন্নান্ননোভোগায়তনেদেহে সর্ব্ব্বাৱেষু শ্রোত্রাদিষু যদা শব্দাদিজ্ঞানায়কঃ প্রকাশউপজায়তে উপদ্যতে তদানেন প্রকাশলিঙ্গেন সত্বং বিবুদ্ধং বিদ্যাং জানীয়াৎ, উতশব্দাৎ সুখাদিলিঙ্গেনাপি জানীয়াদিত্যুক্তং ॥ ১১ ॥

হে অর্জুন ! যখন দেহের শ্রোত্রাদি সর্ব্ব্বাৱেষু ৱাৱে জ্ঞানরূপ প্রকাশের উপপত্তি হয়, সেই সময় জানিবে সত্বগুণের উদয় হইয়াছে ॥ ১১ ॥

.গীঃ সঃ । সুখ দুঃখের ভোগায়তন স্বরূপ দেহের ইন্দ্রিয় দ্বার দ্বারাই জীব শব্দাদি অনুভব করিয়া থাকে ; এই ইন্দ্রিয় দ্বার সমূহে যখন জ্ঞান রূপ প্রকাশ উপপন্ন হয় অর্থাৎ রূপ, রস, শব্দাদি যখন আবরণ দোষ বর্জিত হইয়া ইন্দ্রিয় দ্বারা স্পৃহীত হইতে থাকে, তখনই সত্বগুণোদয় হইয়াছে বুঝিতে পারা যায়। সত্বগুণের উদয় হইলে যদি কাহাকে কোন কথা বল, তাহা সরল, সূক্ষ্ম, সরস ও হিতার্থকর হইবে, কেহ কোন কথা বলিলে তাহা বিবুদ্ধ ভাবে স্পৃহীত হইবে না, বাহা

জ্ঞানং যদা তদা বিদ্যাধিবুদ্ধং সত্ত্বমিত্যত ॥ ১১ ॥

লোভঃ প্রবৃত্তিরারম্ভঃ কর্মণামশমঃ স্পৃহা ।

রজসোতানি জায়ন্তে বিবুদ্ধে ভরতর্ষভ ॥ ১২ ॥

কিছু দেখিবে তাহা পবিত্র ও সুন্দর বোধ হইবে, অর্থাৎ সমস্ত ইন্দ্রি-  
য়েরই যেন দেব ভাব আসিয়া বিরাজ করিবে ॥ ১১ ॥

শাকরভাষ্যঃ । রজসউদ্ভূতশ্চেদং চিহ্ন, লোভইতি । লোভঃ  
পরদ্রব্যাদি বিচ্ছা প্রবৃত্তিঃ প্রবর্তনং সামান্যচেষ্টা । আরম্ভঃ উদ্যমঃ কস্ত  
কর্মণামশমঃ অনুপশমঃ হর্ষরাগাদি প্রবৃত্তিঃ স্পৃহা সর্কাসামান্যবস্তুবিষয়া  
তৃষ্ণা । রজসি গুণে বিবুদ্ধে এতানি লিঙ্গানি জায়ন্তে হে ভরতর্ষভ ॥ ১২ ॥

স্বামিকৃত টীকা । কিঞ্চ লোভইতি । লোভোদ্যমাদ্যাগমে বহুশা  
জায়মানেনপি নঃ পুনঃ পুনর্কর্কমানোভিলাষঃ, প্রবৃত্তির্নিত্যং কুর্করূপতা,  
কর্মণামারম্ভোমহাগৃহাদিনির্মাণোদ্যমঃ, অশমঃ ইদং কুশ্চেদং করিম্যামী-  
তাদিসকলবিকল্পানুপশমঃ, স্পৃহা উচ্চানচেষু দৃষ্টমাত্রেষু বস্তুষু ইতস্ত-  
তোজিষ্ণুক্ষা, রজস বিবুদ্ধে সতি এতানি লিঙ্গানি জায়ন্তে এতিনি সৈ-  
রজো গুণত বিবুদ্ধিঃ জানীরাদিত্যর্থঃ ॥ ১২ ॥

হে ভরতর্ষভ ! রজোগুণ বৃদ্ধি হইলে লোভ,  
প্রবৃত্তি, কর্মারম্ভ, অশম, স্পৃহাদি উৎপন্ন হইয়া  
থাকে ॥ ১২ ॥

গীঃ সঃ । যখন দেখিবে যে ধনাদি বিষয় লাভে তৃষ্ণা জন্মিতোছে,  
তাহার জন্ম চেষ্টা, যত্ন ও প্রবৃত্তি বাড়িতেছে, গৃহাদি নির্মাণে, নিজ  
সম্বাধিকার বিস্তারে উদ্যম হইতেছে, যখন দেখিবে, একটি কর্মা  
করিয়া অপরটির জন্ম আবার আগ্রহ হইতেছে, অর্থাৎ অশান্তিতে চিত্ত  
ব্যাকুল হইয়া উঠিয়াছে, অস্তের ধনাদি আশ্রয়সাং করিতে প্রবৃত্তি  
জন্মিতোছে, তখনই জানিবে রজো গুণের বৃদ্ধি হইয়াছে ॥ ১২ ॥

শাকরভাষ্যঃ । অপ্রকাশ ইতি । অপ্রকাশোহবিবেকোত্যন্তম-  
প্রবৃত্তিঞ্চ প্রবৃত্তাভাবঃ তৎকার্যং প্রমাদোমোহ এবচ অবিবেকোমুহুতে-

অপ্রকাশোহপ্রবৃত্তিচ্চ প্রমাদোমোহ এব চ ।

তমশ্চেতানি জায়ন্তে বিবুদ্ধে কুরুনন্দন ॥ ১৩ ॥

ভাব্যঃ তমসি শুণে বিবুদ্ধে এতানি লিঙ্গানি জায়ন্তে হে কুরু নন্দন ॥১৩॥

স্বামিকৃত টীকা । কিঞ্চ অপ্রকাশইতি । অপ্রকাশোবিবেকভ্রংশঃ, অপ্রবৃত্তিরহুদ্যমঃ, প্রমাদঃ কর্তব্যার্থানুসন্ধানরাহিত্যং মোহোমিথ্যা-  
ভিনিবেশঃ, তমসি প্রবুদ্ধে সতোতানি লিঙ্গানি জায়ন্তে এতৈত্তমসো-  
বুদ্ধিঃ জানীয়াদিত্যর্থঃ ॥ ১৩ ॥

হে কুরুনন্দন ! তমোশুণ বুদ্ধি হইলে অপ্রকাশ,  
অপ্রবৃত্তি, প্রমাদ ও মোহ উৎপন্ন হইয়া থাকে ॥ ১৩ ॥

গীঃ সঃ । শুক শাস্ত্রনাকারূপ জ্ঞান প্রকাশের কারণ থাকিতেও  
নিনেক বুদ্ধির বিকাশ না হওয়ার নাম অপ্রকাশ ; প্রবৃত্তি গার্গের  
সাম্প্রদায়াদি গুনিয়াও অগ্নিভোজাদি অমুঠানে চিত্তের উদাত্তের  
নাম অপ্রবৃত্তি ; কার্যের কর্তব্যতা জানিয়াও তাহা সমুচিত সময়ে  
স্মরণ না হওয়ার নাম প্রমাদ এবং নিদ্রা বা বিপর্যয় বুদ্ধির নাম মোহ ।  
যখন পূর্বোক্ত বুদ্ধিগুলি ক্ষুরিত হয়, তখনই তমোশুণের বুদ্ধি হইয়াছে  
জানিবে ॥ ১৩ ॥

শাকরভাষ্যঃ । মরণদ্বারেনাপি বৎ ফলং প্রাপ্যতে তদপি সঙ্গরাগ-  
হেতুকং কল্পগৌণমেবেতি দর্শয়ন্নাহ বদেতি । যদা সৎ প্রবুদ্ধে উদ্ভূতে  
তু গলরং মরণং যাতি প্রতিপদ্যতে দেহভূতাত্মা তদা উত্তমনিদাম্  
সহস্রাদিত্তমবিদ্যামিত্যেতল্লোকানমলান্ মলরহিতান্ প্রতিপদ্যতে  
প্রাপ্নোতীত্যেতৎ ॥ ১৪ ॥

স্বামিকৃত টীকা । মরণসময়ে বিবুদ্ধানাং সঙ্গরাগীনাং ফলবিশেষসাহ  
বদেতি ভাষ্যঃ । সৎ বিবুদ্ধে সতি যদা জীবোদ্ভূতাঃ প্রাপ্নোতি তদা  
উত্তমান্ হিরণ্যগর্ভাদীন্ বিস্কাম্যাসতইত্মাত্মবিদভেষাং যে অগলাঃ  
প্রকাশমরণলোকাঃ সুখোপভোগহানবিশেষাতান্ প্রতিপদ্যতে প্রা-  
প্নোতি ॥ ১৪ ॥

যদা সঙ্ঘে প্রবৃদ্ধে তু প্রলয়ং যান্তি দেহভুৎ ।

তদোক্তমবিদাং লোকানমলান্ প্রতিশদ্যতে ॥১৪॥

রজসি প্রলয়ং গন্ধা কর্মসক্রিয়ু জায়তে ।

যদি দেহাভিম্যানী, জীব সঙ্ঘগুণের বৃদ্ধি কালে  
মৃত্যু প্রাপ্ত হয়, তবে নির্মল লোকে তাহার গতি হইয়া  
থাকে ॥ ১৪ ॥

শ্রীঃ সঃ । হিরণ্যগর্ভাদি দেবতাগুণের নাম “ উত্তম ” আর বাঁহারা  
এতদেবতাগুণের উপাসনা করেন, তাঁহারা “ উত্তমবিৎ ” । ইহাদের  
বাস স্থান অতি পবিত্র প্রকাশময় ও সুখসেব্য, দিব্য ভোগ্য ভাবে  
সুসজ্জিত । সঙ্ঘগুণের প্রভাব কালে দেহান্ত হইলে সাধকের এই  
রজসুমো মল বর্জিত দিব্য লোকে গতি হইয়া থাকে ॥ ১৪ ॥

শাকরভাষাং । রজসি গুণে বিরুদ্ধে প্রলয়ং মরণং গন্ধা প্রাপ্য  
কর্মাশক্রিয়ু সকর্মাশক্রিয়ুক্তেষু মনুষ্যেষু জায়তে তথা তদেব প্রলীনে-  
মৃত্তমসি বিরুদ্ধে মৃত্যোনিষু পঞ্চাদিযোনিষু জায়তে ॥ ১৫ ॥

স্বামিকৃত টীকা । কিঞ্চ রজসীতি । রজসি বিরুদ্ধে সতি মৃত্যুং প্রাপ্য  
কর্মাশক্রেষু মনুষ্যেষু জায়তে, তথা তমসি বিরুদ্ধে সতি প্রলীনোমৃতো-  
মৃত্যোনিষু পঞ্চাদিষু জায়তে ॥ ১৫ ॥

রজোগুণের বৃদ্ধি কালে দেহাভিম্যানী জীবের মৃত্যু  
হইলে কর্মসাধিকারী মনুষ্য যোনিতে ও তমোগুণের  
বৃদ্ধি কালে দেহান্ত হইলে পঞ্চাদি যোনিতে জন্ম হইয়া  
থাকে ॥ ১৫ ॥

শ্রীঃ সঃ । রজোগুণ কর্মসক্র-প্রিয়তা বর্জক, সুভরাং মৃত্যু কালে  
রজোগুণের আতিশয্য থাকিলে কর্মসিক্রিয়ু মনুষ্য যোগিতে এবং  
তমোগুণ মৃত্যু ও প্রমাদানির বীজ-স্বরূপ বলিয়া তমোগুণের আতিশয্য

তথা প্রলীনস্তমসি মূঢ়ঘোনিষু জায়তে ॥ ১৫ ॥

কর্ষণঃ স্কৃতস্যাহুঃ সাত্বিকং নির্মলং কলং ।

রজসস্ত ফলং দুঃখমজ্ঞানং তমসঃ ফলং ॥ ১৬ ॥

কালে দেহান্ত হইলে জীনাশা পঞ্চাদি মূঢ় ঘোনিতেই জন্ম গ্রহণ করিয়া থাকে ॥ ১৫ ॥

শাকরভাষ্যঃ । অতীতলোকাথশ্চৈব সংক্ষেপউচ্যতে কর্ষণঃ স্কৃতস্ত সাত্বিকস্তেতার্থঃ আহুঃ শিষ্টাঃ সাত্বিকম্বেব নির্মলং কলগিতি রজসস্ত ফলং দুঃখং রাজসস্ত কর্ষণত্যাৰ্থঃ কর্ণাদিকারাৎ ফলমপি দুঃখমেব কারণানুরূপাদ্রাজসমেব তথা জ্ঞানস্তমসস্তামসস্ত কর্ণগোহর্ষস্ত পূনরনং ॥ ১৬ ॥

বামিকৃত টীকা । ইদানীং সঙ্ঘাদীনাং সাক্ষরূপকর্ষণকারেণ বিচিত্র-ফলহেতুত্বমাহ কর্ষণইতি । স্কৃতস্ত সাত্বিকস্ত কর্ষণঃ সাত্বিকং সঙ্ঘ-প্রাপনং নির্মলং প্রকাশনহলং সুখং ফলমাহুঃ কপিলাদয়ঃ, রজসইতি রাজসস্ত কর্ষণইত্যর্থঃ, কর্ণফলকপনস্ত প্রকৃতত্বাৎ তস্ত দুঃখং ফলমাহুঃ, তমসইতি তামসস্ত কর্ষণইত্যর্থঃ, তস্তাজ্ঞানং মূঢ়ত্বং ফলমাহুঃ, সাত্বিকাদিকর্ষণলক্ষণক নিমন্ত্রং সঙ্গরহিতমিত্যাदिनाष्टादशेभ्याয়ে वक्तव्ये ॥ ১৬ ॥

সাত্বিক ধর্মের ফল নির্মল সুখ, রাজস ধর্মের ফল দুঃখ ও তামস ধর্মের ফল অজ্ঞান, মহর্ষিগণ এই রূপ ব্যাখ্যা করিয়াছেন ॥ ১৬ ॥

গীঃ সঃ । সঙ্ঘগুণ প্রভাবে জীব কেবল নির্মল সুখ, রাজোগুণ প্রভাবে অল্পসুখ মিশ্রিত অধিক দুঃখ ও তমোগুণ প্রভাবে জীব কেবল দুঃখই ভোগ করিয়া থাকে, ইহা তত্ত্বমর্নী মহর্ষিগণের মত ॥ ১৬ ॥

শাকরভাষ্যঃ । কিঞ্চ গুণেভ্যোভবতি সঙ্ঘাদিতি । সঙ্ঘাৎ লাক্ষয়কাৎ সঙ্ঘায়তে সমুৎপদ্যতে জ্ঞানং রজসোলোভএবচ প্রমাদমোহৌ চোভৌ তমসোলোভবতোহজ্ঞানমেব ভবতি ॥ ১৭ ॥

স্বাঃ সংসারতে জ্ঞানং রাজসোলোভ এব চ ।

প্রমাদমোহৌ তমসোলোভতোহজ্ঞানমেব চ ॥ ১৭ ॥

বাসিকৃত টীকা । তত্রৈব হেতুমাহ স্বাদিত্তি । স্বাঃ জ্ঞানং সংসারতে অতঃ সাধিকস্ত কর্মণঃ প্রকাশবহনং সুখং ফলং ভবতি, রাজসোলোভোভারতে তত্র চ হুঃখহেতুভাভুৎপূর্বকস্ত কর্মণোগোচরং ফলং ভবতি, তমসস্ত প্রমাদমোহাজ্ঞানানি ভবন্তি অতস্তামসস্ত কর্মণোহ- জ্ঞানমাত্রং প্রায়ঃ ফলং ভবতীতি বৃক্তমেবেত্যর্থঃ ॥ ১৭ ॥

স্বপ্ন হইতে জ্ঞান, রাজোগ্র হইতে লোভ এবং তমোগ্র হইতে প্রমাদ ও মোহ উৎপন্ন হইয়া থাকে ॥ ১৭ ॥

গীঃ সঃ । শ্রোত্রাদি ইন্দ্রিয় দ্বারা প্রকাশ রূপ জ্ঞান শক্তির ক্রিয়া বশতঃ শব্দাদি দ্বারা স্বপ্নোগ্রের কালে গরম সুখদায়ী দিব্য জ্ঞানের উদয় হইয়া থাকে, বারম্বার কর্মসঙ্গ বশতঃ রাজোগ্র প্রভাবে অধিক হইতে অধিকতর তৃষ্ণা ও লোভ বাড়িতে থাকে, আর তমোগ্র হইতে প্রমাদ—মোহ—অজ্ঞানাদি উৎপন্ন হয় ॥ ১৭ ॥

শাকরভাষ্যঃ । কিঞ্চ উর্দ্ধমিতি । উর্দ্ধং গচ্ছন্তি দেবলোকানিবু উৎপদ্যন্তে গচ্ছন্তাঃ স্বপ্নবৃত্তহা মধোতিষ্ঠন্তি মনুয্যেবু উৎপদ্যন্তে রাজাসাঃ অধস্তোগ্রবৃত্তহা অধস্তাচাসৌ গুণস্ত অধস্তোগ্রতমস্তস্ত বৃত্তং নিজ্রালস্তাদি তন্নিন্ হিতাজঘস্তোগ্রবৃত্তহামূঢ়া অধোগচ্ছন্তি পশাদিবু উৎপদ্যন্তে তামগাঃ ॥ ১৮ ॥

বাসিকৃত টীকা । ইদানীং স্বাদিবৃত্তিশীলানাং কলতেমাহ উর্দ্ধ- মিতি । গচ্ছন্তাঃ স্বপ্নবৃত্তিশীলানাং উর্দ্ধং গচ্ছন্তি সর্বত্রং কর্বতারতম্যাহস্তরো- গ্রতোগ্রানন্দান মনুয্যগর্ভগিত্তদেবানিলোকান্ সত্যলোকপর্ষাত্তান্ গোপূর্বসীত্যর্থঃ, রাজসান্ত তৃষ্ণাদ্যাকুলামধো তিষ্ঠন্তি মনুয্যালোত্রবোৎ- পদ্যন্তে, অধস্তোগ্রবৃত্তমোগ্রতমস্ত বৃত্তিঃ প্রমাদমোহাদিঃ তত্র হিতা- অধোগচ্ছন্তি তমসোবৃত্তিতারতম্যাহস্তামিষ্টানিবু নিরয়েবুৎপদ্যন্তে ॥ ১৮ ॥



উর্দ্ধং গচ্ছন্তি সব্বহা মধ্যে তিষ্ঠন্তি রাজসাঃ ।

অধন্য গুণবৃত্তিহা অধোগচ্ছন্তি তামসাঃ ॥ ১৮ ॥

সব্বগুণী ব্যক্তি গণ উর্দ্ধলোকে গমন করিয়া থাকেন,  
রজোগুণী গণ মনুষ্য লোকে আশ্রয় গ্রহণ করেন এবং  
তমোগুণ বৃত্তিহ গণ অধস্তন লোক প্রাপ্ত হয় ॥ ১৮ ॥

গীঃ সঃ । সব্বগুণীগণ পুণ্যের নানাতিরেকানুসারে উর্দ্ধে ব্রহ্ম  
লোক পর্য্যন্ত দেব লোক সমূহে, রাজস বৃত্তিষ্ঠিত পুরুষগণ পাপপুণ্য  
মিশ্রিত লোভ ভ্রুতাকুলিত মনুষ্যালোকে, এবং নিদ্রালম্বাদি যুক্ত তমো  
গুণী গণ পশু আদি অধোবানিতে উৎপন্ন হইয়া থাকে অথবা ঘোর  
নরকাদিতে গমন করে ॥ ১৮ ॥

শাকরভাষাঃ । পুরুষস্ত প্রকৃতিস্থত্বরূপেণ মিথ্যাজ্ঞানেন বুদ্ধস্ত  
ভোগেষু গুণেষু সুখদুঃখমোহাশ্মকেষু সুখী দুঃখী মূঢ়োহসম্মীতোবৎ  
রূপোষঃ সঙ্গতৎ কারণ পুরুষস্ত সদসদ্যোনিভদ্যপ্রাপ্তিলক্ষণস্ত সংসারশ্চেতি  
সমাসেন পূর্বাধারে নহতঃ তদিত্ত সত্ত্বং রজতমটতিগুণাঃ প্রকৃতিসত্ত্ব-  
বাইত্যতআরভ্য গুণস্বরূপং গুণবৃত্তবৎস্ববৃত্তেন চ গুণানাং বন্ধকত্বং গুণ-  
বৃত্তনিবন্ধস্ত চ পুরুষস্ত যা গতিরিত্যেতৎ সর্কঃ মিথ্যাজ্ঞানমজ্ঞানমূলং চ  
বন্ধকারণং বিত্তনৈগোক্তাধুনা সম্যক্ দর্শনাৎ যোক্তোবক্তবাইত্যাহ  
ভগবান্ নাশ্রমিতি । নাশ্রং কার্যাকারণবিষয়াকারণপরিণতেভ্যোগুণেভ্যঃ  
কর্তারমস্তঃ যদা ত্রুষ্টা বিদ্বান্ সন্নানুগশ্চতি গুণাএবসর্কানহাঃ সর্ককর্মণাং  
কর্তারইত্যেতৎ পশ্চতি গুণেভ্যশ্চ পরং গুণব্যাপারসান্নিভূতকেতি  
মহাবৎ সম ভাবং বাসুদেবত্বং বাসুদেবঃ সর্কমিত্যেবং গশ্চন্ সত্রুষ্টাদি-  
গচ্ছতি ॥ ১৯ ॥

বামিকৃত টীকা । ভদেবং প্রকৃতিগুণসঙ্গতং সংসারপ্রাণকর্মুজ্ঞা  
ইদানীং ভদ্যতিরেকেন মোক্ষং দর্শয়তি নাশ্রমিতি । যদা তু ত্রুষ্টা বিনেদী  
ভূবা বুদ্ধ্যাদ্যাকারণপরিণতেভ্যোগুণেভ্যাহতঃ কর্তারং নাশ্রপশ্চতি  
অপি তু গুণাএব কর্ম্মাণি কুর্ক্বতীতি পশ্চতি গুণেভ্যশ্চ পরং ব্যতিরিক্তং  
তৎসাক্ষিণমায়ানং যেতি নতু মৃত্যবং ব্রহ্মবসধিগচ্ছতি প্রাপোতি ॥১৯॥

নান্যং গুণেভ্যঃ কর্তারং যদা দ্রষ্টানুগচ্ছতি ।  
 গুণেভ্যশ্চ পরং বেত্তি মদ্ভাবং মোহধিগচ্ছতি ॥১৯  
 গুণানেতানভীত্য জীন্ দেহী দেহসমুদ্ভবান্ ।

যে সময়ে দ্রষ্টা জীব সত্ত্বাদি গুণ ব্যতীত অন্য  
 কাহাকেও কর্তা বলিয়া স্বীকার না করে, ও আত্মাকে  
 গুণাতীত বলিয়া বুঝিতে পারে, সেই সময়ে জীব ব্রহ্ম  
 ভাব লাভ করিয়া থাকে ॥ ১৯ ॥

গীঃ সঃ । অস্তঃকরণ, বহিঃকরণ, শরীর, নিষর আদি তাব  
 পরিণত হইয়া সত্ত্বাদি গুণত্রয়ই সমস্ত কার্য্য করিয়া থাকে এবং আত্মা  
 কার্য্য ও গুণ এতদুভয় হইতেই সতত এই রূপ যিনি বিদিত হইতে  
 পারেন, তিনি ব্রহ্মায়জ্ঞান লাভ করিয়া ব্রহ্মস্বরূপ হইবেন ॥ ১৯ ॥

শঙ্করভাষ্যঃ । কণমধিগচ্ছতীত্যাত্মকো গুণেতি । গুণানেতান্ যোগী  
 জ্ঞানভীতা জীবনৈবাতিক্রম্য মায়োগামিত্ত্বত্যাঞ্জীন দেহী দেহসমুদ্ভবান্  
 দেহোৎপত্তিবীকৃত্তান্ জন্মমৃত্যুজরাচ্চৈধেঃ জন্ম চ মৃত্যুশ্চ জরা চ  
 চঃপামি চ তৈর্জীবনেন মুক্তঃ সন বিদ্বানমৃতসম্মুতে এবং মদ্ভাবমধিগচ্ছ-  
 তীত্যর্থঃ ॥ ২০ ॥

স্বামিকৃত টীকা । তদশ্চ গুণকৃতসর্বানর্থনিবৃত্ত্যা কৃত্যার্থাতনভী-  
 ত্যাহ গুণাণিতি । দেহাদ্যাকারঃ সমুদ্ভবঃ পরিণামাগেষাং তে দেহসমু-  
 ভবাস্তানেতান জীন্পি গুণানভীত্যািক্রম্য তৎকৃতৈর্জন্মাদিতিক্রিয়ক্ভঃ  
 সমুদ্ভং পরমানন্দং প্রাপ্নোতি ॥ ২০ ॥

এহ অর্জুন ! দেহোৎপত্তির বীক স্বরূপ সত্ত্বাদি গুণ  
 পরিহার ও জন্ম মৃত্যু জরা অতিক্রম করিয়া জীব মোক্ষ  
 লাভ করিয়া থাকে ॥ ২০ ॥

গীঃ সঃ । গুণত্রয় জন্ম মরণের হেতু; যিনি ত্রিগুণ পরিহার করিতে

অম্মাত্মজরাত্মৈর্বিমুক্তোহমৃতমম্মুক্তে ॥ ২০ ॥

অর্জুন উবাচ । কৈলিন্দৈস্ত্রীন্শুণানেতানতীতো ভবতি এতো

পারেন, তাঁতাকে অম্ম মৃত্যুর বশীভূত হইতে হয় না । শুণসক বর্জিত হইতে পানিলেই জীব এই দেহ মন্বেই পরমানন্দ রূপ অমৃত লাভ করিতে সমর্থ হয় ॥ ২০ ॥

শাকরভাষ্যঃ । জীবান্নন শুণানতীত্যামৃতমম্মুক্তইতি প্রপ্নমীজং প্রতি লভ্য অর্জুন উবাচ কৈলিতি । কৈলিন্দৈশ্চিহ্নৈস্ত্রীনেতান্ ব্যাখ্যাতান্ শুণানতীতোক্তাঃ স্তাতবতি প্রভেদে, কিমাচারঃ কোশাচারইতি কিমাচারঃ কথং কেন চ প্রকায়েন এতাংস্ত্রীন্ শুণান্ অতিবর্ততে ॥ ২১ ॥

স্বামিকৃত টীকা । শুণানেতানতীত্যামৃতমম্মুক্তইত্যাতচ্ছদ্বা শুণানতীত্য লক্ষণং তদাচারক শুণাত্যয়োগায়ক সমাখ্যুভূৎসুর্জুনউবাচ কৈলিতি । হে প্রভো কৈলিন্দৈঃ কীদৃশৈবাস্মিহৈশুগাতিতোদেহী ভবতীতি লক্ষণঃ প্রপ্নং, কআচারোহশ্চেতি কিমাচারঃ কথং বর্ত্ততইত্যর্থঃ, কথক কেনোপারেনেতাংস্ত্রীনপি শুণানতীতা বর্ত্ততে তৎ কথয়েত্যর্থঃ ॥ ২১ ॥

অর্জুন ! কহিলেন, হে এতো ! যাঁহারা এই তিন শুণ অতিক্রম করেন, তাঁহাদের চিহ্ন কিরূপ ও তাঁহারা কিরূপ আচার বিশিষ্ট হয়েন এবং কিরূপেই বা এই তিন শুণ অতিক্রম করা যায় ॥ ২১ ॥

শ্রীঃ সঃ । সর্বাদি শুণক্রয়েব উৎপত্তি, ক্রিয়া, কল ও তদুপেণ বিমুক্ত পুরুষের মতিমা প্রদান করিয়া শুণ গাশ নিমুক্ত হইয়া পরমানন্দ ভোগের বাসনা বলবতী হওয়ার, অর্জুন ভগবানকে জিজ্ঞাসা করিলেন, যে শুণাতিক্রম পটু পুরুষের লক্ষণ কি, তাঁহারা যথেষ্টাচারী অথবা বিচিত্রাচারী? আর এতে অম্ম মৃত্যুর বীজ রূপ শুণের অধিকার হইতে অব্যাহতি পাঠিতে হইলে কি কি করিতে হয় । প্রভু ভূত্যের হৃৎখনিবারক, সুখ দাতারও হইবেগিহিকারীইহে। অম্ম এখালৈঃ ভগবান্মুক্তে ভবহৃৎখনিবারক

কিমাচারঃ কথং চৈতাঃ জ্ঞান্ শুণানতিবর্ততে ॥ ২১ ॥

শ্রীভগবানুবাচ । প্রকাশকঃ প্রবৃত্তিক মোহমেব চ প্যাণ্ডব

কারী পরম সুখ দাতা জানিরা অর্জুন "প্রভো" বলিয়া সম্বোধন করিয়াছেন ॥ ২১ ॥

শাকরভাষাং । শুণাতীত্য লক্ষণং শুণাতীত্যোগ্যায়চার্জুনেন  
পৃষ্টোহস্মিন শ্লোকে প্রশ্নস্বার্থং প্রতিবচনং ভগবান্ যদাবৎ তৈর্নিকৈ-  
বৃত্তোশুণাতীতোভবতি তচ্ছু প্রকাশমিতি । প্রকাশকঃ সর্বকার্যঃ  
প্রবৃত্তিক রজঃকার্যঃ মোহমেব চ ভ্রমঃকার্যমিত্যেতানি ন হেষ্টি  
সংপ্রবৃত্তানি সমাধিবরভাবেনোক্তানি মম তামসঃ প্রত্যয়োজ্যাতাস্তনাং  
মুচস্তথা রাজসী প্রবৃত্তির্মোৎপন্নী হুঃখাখিকা তেনাহং রাজসী প্রবৃত্তিতঃ  
প্রচলিতঃ স্বরূপাৎ কষ্টং মম বর্ততে যোগং সংস্বরূপাবস্থানাৎ ভ্রংশস্তথা  
সাবিকোশুণঃ প্রকাশাত্মা গাং বিনেদিভূমাপাদয়ন সুখেন চ সংজ্ঞয়ান্  
মাং বধাতীতি তানি দ্বষ্টোহসম্যগ্গনির্ভেদে তদেবং শুণাতীতোন বর্ষি  
সংপ্রবৃত্তানি যথা চ সাবিকাদি পুরুষঃ সাবিকাদিকাগ্যাণ্যায়ানং প্রতি  
প্রকাশ্য নিবৃত্তানি কাঙ্ক্ষতি ন তথা শুণাতীতোনিবৃত্তানি কাঙ্ক্ষতার্থঃ ॥ ২২

স্বামিকৃত টীকা । স্থিতপ্রজ্ঞস্ত কা ভাষা উচ্যাদিনা দ্বিতীয়াধারৈ  
পৃষ্টমেব দন্তোত্তরমপি পুনর্কিংশেষবৃত্তং সমা পৃচ্ছতীতি জ্ঞাত্বা প্রকারান্তরেণ  
ভক্ত লক্ষণাদিকং শ্রীভগবানুবাচ প্রকাশকেতাদি সপ্তভিত্তিত্রৈকেন  
লক্ষণমাহ প্রকাশমিতি । প্রকাশকঃ সর্বদ্বারেষু দেতেঃ স্মিতি পূর্বোক্তং  
সর্বকার্যং প্রবৃত্তিক রজঃকার্যং মোহক ভ্রমঃকার্যং উপলক্ষণার্থমেতৎ  
স্বাদীনাং সর্বাণাপি কার্যানি যথায়ৎ সংপ্রবৃত্তানি স্বতঃ প্রবৃত্তানি  
সন্তি হুঃখবুদ্ধ্যা যোন হেষ্টি নিবৃত্তানি চ সন্তি সুখবুদ্ধ্যা যোন কাঙ্ক্ষতি  
শুণাতীতঃ স উচ্যতইতি চতুর্থেনাষয়ঃ ॥ ২২ ॥

ভগবান্ কহিলেন, প্রকাশরূপ জ্ঞান, প্রবৃত্তি ও  
মোহ স্বয়ং উদ্ভিত হইলে যিনি কখন ঘেব করেননা,  
এবং তন্নিবৃত্তিরও আকাঙ্ক্ষা করেন না, তিনিই  
শুণাতীত পুরুষ ॥ ২২ ॥

ন যেষ্টি সংপ্রযুতানি ন নিযুতানি কাঙ্ক্ষতি ॥ ২২ ॥

উদাসীনবদাসীনোত্তৈষোন বিচালাতে ।

গী: স: । যদি কারণ উৎস্থিত হইলে সৎসংগের ক্রিয়া স্বরূপ প্রকাশ, অথবা সৎসংগে কৃত প্রবৃত্তি কিবা তমোস্তম প্রভাবে মোহ উদ্ভিত হয়, তবে তাহাতে চ:খবোধে মিনি বিরক্ত করেন না অথবা সুখার্থ সাধন জন্য তদ্ব্যবস্থিবারণের চেষ্টা বা ত্যাগ করেন না, অর্থাৎ মিনি সৎ ক্রিয়া সমূহকে স্বপ্ন দৃষ্টে অলীক ঘটনাবলীর ভায় মিত্যা বর্ণিয়া জানেন (স্বপ্নের লক্ষণ লক্ষণ ও স্বপ্নের সিদ্ধকে সিদ্ধ বর্ণিয়া মিনি প্রাহ কবেননা) তিনি সৎগামীত পুরুষ । সৎগামীত পুরুষের এ লক্ষণ (অন্ত: করণের) তিনি স্বয়ং ভিন্ন অন্যে জানিতে পারে না, এষ্ট জনা এ লক্ষণকে স্বার্থ লক্ষণ বা স্বসংবেদ্য বলে, আর যে লক্ষণ দেখিয়া অন্যে বুঝিতে পারে, তাহা পরার্থ লক্ষণ বা পরসংবেদ্য নামে উক্ত হইয়া থাকে ॥ ২২ ॥

শাকরভাষ্যঃ । এতন্ন পরপ্রত্যক্ষং নিদ্রং কিং তর্হি স্বাস্থ্যপ্রত্যক্ষ-  
ছাদাস্বাধিবসয়সেব এতৎ লক্ষণং ন হি স্বাস্থ্যধিবসয়ং দ্বয়ং আকাঙ্ক্ষ্যং  
চাপরঃ পশুতি । অপেদানীং সৎগামীতঃ কিমাচারইতি প্রশ্নস্ত প্রতিবচন-  
মাহ উদাসীনেনিতি । উদাসীনবদ্যথোদাসীনোন কস্তচিৎ পক্ষং ভজতে ন  
তথায়ং সৎগামীতঃ সোপায়মাগেহবস্থিতাসীনআস্থ্যসিদ্ধা গৈর্যঃ সবাসীনঃ  
বিচালাতে বিবেকদর্শনানন্যাতঃ তদেতৎ ক্ষুটীকরোতিঃ সৎগাঃ কার্য-  
কারণনিষরাকারণপরিণতাঅস্ত্রোক্তস্বিন্ নর্ত্তস্তইতি যোনতিষ্ঠতি কনোস্তম-  
ভয়াৎ পরস্মৈপদপ্রয়োগঃ যোহু-ষ্ঠীতি পাঠাস্তরং নেদতে ন চলতি  
স্বরূপাবস্থএব ভবতীত্যর্থঃ ॥ ২৩ ॥

স্বামিকৃত টীকা । তদেবং সুসংবেদ্যং সৎগামীতং লক্ষণমুক্তা  
দ্বিগীরপ্রশ্নস্ত কিমাচারইত্যস্তোত্তরমাহ উদাসীনইতি ত্রিভিঃ । উদাসীনবৎ  
সাক্ষিতয়া আসীনঃ হিঃ সন্ সৎগামীতংকার্যোঃ সুখহু:খাদিভিন  
যোবিচালাতে স্বরূপায় প্রচোবাতে অপিতু সৎগামীতং স্বকার্যোবু বর্ত্তবে  
এতৈতর্ষম সম্বন্ধ এব নাস্তীতি বিবেকজ্ঞানেন বস্তুকীথবতিষ্ঠতি পরস্মৈ-  
পদমার্থং নেদতে ন চলতি ॥ ২৩ ॥

শুণা বর্তন্ত ইত্যেবং যোহবতিষ্ঠতি নেত্রতে ॥২০ ॥

সমহুঃখসুখঃ স্বহঃ সমলোষ্ঠাশ্রকাকনঃ ।

যিনি উদাসীনের স্থায় স্থিত, সজ্বাদি গুণ বাঁহাকে বিচলিত করিতে পারে না, গুণপরম্পরা যোগেই সমস্ত কার্য্য হইতেছে, এইরূপ নিশ্চয় করিয়া যিনি ধীরভাবে অবস্থিতি করেন, তিনিই গুণাতীত পুরুষ ॥ ২০ ॥

শ্লোকঃ । যিনি অনুরাগ বা ঘেব অর্থাৎ ভাল বা মন্দ কিছুই গুরুগাভী নহেন, যিনি আপনাকে সমস্ত ব্যাপার প্রবাহ হইতে স্বতন্ত্র বিনা অগত হয়েন, সুখ দুঃখাদি উদয় হইলে যিনি কোন মতেই নিতলি হইবেন না ; গুণত্রয় আপনা আপনিই সাধক ও বাধক ভাবে, প্রায় ও প্রাক্তক ভাবে এবং উপকাযা ও উপাকারক ভাবে কার্য্য করিয়া যাইতেছে, আত্ম সর্কণা নিলি'প্ত, এইরূপ জানিয়া যিনি দ্রষ্টার স্বরূপাবস্থায় স্বতন্ত্র ভাবে বিরাজ করেন, তিনিই গুণাতীত পুরুষ ॥ ২০ ॥

শাক্তনভাষাং । কিক সমহুঃখেনি । সমহুঃখসুখঃ সমে হুঃখসুখে বত স সমহুঃখসুখঃ স্বহঃ স্বায়নি স্থিতঃ প্রায়ঃ অনিক্রিয়ঃ সমলোষ্ঠাশ্র-  
কাকনঃ লোষ্ঠক অন্র চ কাকনঞ্চ সমানি যন্ত সমলোষ্ঠাশ্রকাকনঃ  
তুলাপ্রিয়াপ্রিঃ প্রিয়কাপ্রিয়ক প্রিয়াপ্রিয়ে সমে বত সোরং তুলাপ্রিয়া-  
প্রিয়াধীঃপ্রীমাণঃ তুল্যানিক্রায়ঃ স্ততিঃ নিক্রা চ আত্মসংস্ততিঃ তুলো  
নিক্রায়সংস্ততী বত বতেঃ সতুল্যানিক্রায়সংস্ততিঃ ॥ ২৪ ॥

স্বামিকৃত টীকা । অপি চ সমেতি । সমে হুঃখসুখে বত, বতঃ স্বহঃ  
স্বরূপএব স্থিঃ, অত্রএব সমানি লোষ্ঠাশ্রকাকনানি বত, তুল্যে  
প্রিয়াপ্রিঃ স্বহুঃখহেতুত্বং বত, বীরোধীমানু, তুল্যা নিক্রাচ আত্মনঃ  
স্ততিঃ বস ॥ ২৪ ॥

সুখ দুঃখ বাঁহার সমান, স্বরূপাবস্থায় বাঁহার স্থিতি,  
লোষ্ঠে, প্রস্তর ও কাকনে বাঁহার তুল্য বুদ্ধি, প্রিয় ও

তুল্যপ্রিয়প্রিরোধীরস্তুল্যানিন্দাসংস্কৃতিঃ ॥ ২৪ ॥

অপ্রিয় এতদুভয়ই যাঁহার সমান, এবং নিজ স্কৃতি ও নিজ নিন্দাতে যাঁহার সমজ্ঞান, সেই ধীর পুরুষই গুণাতীত ॥ ২৪ ॥

গী: স: । যিনি অন্যায়াক্রম অস্ত:পর্যন্ত ধর্ম জানিয়া সুখে উৎকৃষ্ট হু:খে ম্লান হয়েন না অর্থাৎ স্বপ্নবৎ উভয়কেই মিথ্যাবোধে উপেক্ষা করেন, (বস্তুত: স্বাভাবিক স্বরূপে স্থিতি করিলে সুখ দু:খ রূপ বৈষম্য বুদ্ধি আদৌ উদয়ই হয় না,) লোভ ও তৃষ্ণাবর্জিত হওয়ার যাহার গোহু, পাষণ ও কাঞ্চনে বিশেষ বুদ্ধি নাই, আত্মজ্ঞান জন্ম যাহার নিজ হিত বা অহিত দৃষ্টির অভাব হওয়ার চিত্তকারী ব্যক্তি প্রিয় ও অহিতকারী ব্যক্তি অপ্রিয় এই বিষম বুদ্ধির নাশ হইয়াছে, গুণ দোষের স্কৃতি নিন্দা যিনি আত্মাতে আরোপণ করেন না, এবং যিনি সদাই আত্মানন্দে একরস—নিদ্যমান, তিনিই গুণাতীত পুরুষ ॥ ২৪ ॥

শাকরভাষ্যঃ । কিঞ্চ সানাপমানয়ো রিতি : সানাপমানয়োস্তুল্য: সমোনির্বিচার: তুল্যোগিত্ররিপক্ষয়ো: যদাপাদাসীনাভবন্তি কেচিৎ স্বাভিপ্রায়েণ সিত্ররিপক্ষয়ো রিব ভবন্তীতি অসমস্ত তুল্যোগিত্ররিপক্ষ- যোরিত্যাহ সর্কারস্তপরিভাগী দৃষ্টার্থানি কর্ম্মণ্যারভতে তভ্যারস্ত: সর্কানারস্তান্ পরিভাক্তু: শীলং অশ্রুতি সর্কারস্তপরিভাগী দেহধারণমা- ত্রনিমিত্তব্যতিরেকেন সর্ককর্ম্মপরিভাগীতার্থ: গুণাতীত: স উচ্যতে ॥২৫॥

স্বামিকৃত টীকা । অপি চ মানেতি । মানে অপমানে চ তুলা: সিত্রপক্ষে অরিপক্ষে চ তুলা: সর্কান দৃষ্টাদৃষ্টার্থানারস্তাতদামান্ পরিভাক্তু: শীলং যত্র সএবং ভূতচারযুক্তোগুণাতীত উচ্যতে ॥ ২৫ ॥

যাঁহার মান অপমানে সমান বোধ, সিত্রপক্ষ ও শূন্যপক্ষ যাঁহার উভয়ই তুল্য, এবং যিনি সর্কারস্ত পরিভাগী, তিনিই গুণাতীত পুরুষ ॥ ২৫ ॥



মানাপমানরৌস্তন্যস্তুলোনির্জোরিপকরৌঃ ।

সর্কারস্তপরিভ্যাগী গুণাতীতঃ স উচ্যতে ॥ ২৫ ॥

মাঞ্চ যোহব্যভিচারেণ ভক্তিয়োগেন সেবতে ।

শ্লোকঃ । যিনি সংকারে ও তিরস্কারে, আদর ও অনাদরে মান বা অপমান বোধ করিয়া ছুট ও ক্লিষ্ট হইবেন না, যিনি মিত্র ও শত্রু উভয়ের প্রতিই উদাসীন অর্থাৎ বাহার মিত্রের প্রতি আদর ও শত্রুর প্রতি ঘেব নাই, একজনের প্রতি অহুগ্রহ ও অপরের প্রতি নিগ্রহ যিনি না করেন, এবং লৌকিক বা বৈদিক কোন কার্যার্থই বাহার উদ্যোগ ও চেষ্টা নাই, কেবল দেহ যাত্রা নির্বাহার্থ ভিক্ষাটনাদি করিয়াই নিশ্চিন্ত থাকেন, সেই তববেত্তা ব্যক্তিই গুণাতীত ॥ ২৫ ॥

শাক্তরত্নাধার । উদাসীনবদিত্যাদি গুণাতীতঃ স উচ্যতে ইত্যোতদ-  
 স্মুক্তং বাবদ্বন্দ্বগাধাং তাবৎ সংক্রাসিনামুষ্ঠেয়ং গুণাতীতত্বসাধনং যুযুক্ষোঃ  
 হিরীভূতস্ত স্বপদেদাং সদগুণাতীতস্ত বতেলকণং ভবতীতি অধুনা কথক-  
 ত্বীন্ গুণান্ অতিবর্ত্ততইতি প্ররম্ভ প্রতিবচনমাহ মাঞ্চতি । মাঞ্চেশ্বরঃ  
 নারায়ণঃ সর্কভূতজনপ্রিতং যোযতিঃ কর্মী বা অব্যভিচারেণ কদাচিৎ  
 যোব্যভিচরতি ন, ভক্তিয়োগঃ ভজনং ভক্তিঃ সৈব যোগিস্তেন নিবেক-  
 জ্ঞানাস্বকেন ভক্তিয়োগেন জ্ঞানসমুদ্ভবেন সেবতে স গুণান্ সমতীত্য  
 এতান্ যথোক্তান্ ব্রহ্মভূগায় ভবনং ভূগঃ ব্রহ্মভূগায় ব্রহ্মভবনায় মোক্ষায়  
 কর্ততে সমর্থো ভবতীত্যর্থঃ ॥ ২৬ ॥

স্বামিকৃত টীকা । কথকৈতাংত্বীন্ গুণান্ অতিবর্ত্ততইত্যস্যা প্ররম্ভো-  
 ত্তরমাহ মাঞ্চতি । চশকোহবধারণার্থঃ সামেব পরমেশ্বরমব্যভিচারেণ  
 একান্তেন ভক্তিয়োগেন যঃ সেবতে স এতান্ গুণান্ সমতীত্য সমাগতি-  
 ক্রম্য ব্রহ্মভূগায় ব্রহ্মভবনায় মোক্ষায় কর্ততে সমর্থো ভবতি ॥ ২৬ ॥

যিনি আমাকে অনন্য ভক্তিয়োগ সহ সেবা করেন,

আমার সেই ভক্ত পূর্বোক্ত গুণত্রয় অতিক্রম করিয়া

ব্রহ্ম স্বরূপতা লাভে সমর্থ হইবেন ॥ ২৬ ॥

সত্ত্বগাম্ সমভীতৈত্যাতাম্ ব্রহ্মভূয়ার করতে ॥ ২৬ ॥

গীঃ সঃ । যিনি সর্কাস্তগামী ভগবান্কে অকণ্ট ভক্তি সহ ভজনা করেন, অর্থাৎ যিনি তৈলধারার ন্যায় অবিচ্ছিন্ন প্রেমানন্দে উন্নত হইয়া ভগবদ্ ভজনা করিয়া থাকেন, সেই ভক্তিয়ুক্ত ব্যক্তি গুণত্রয়ের প্রভাব অতিক্রম করিয়া ব্রহ্মপদ লাভ করিতে পারেন । ( ভক্তিমানের বৃক্তি করতলহ ) পরম ভক্ত ব্যক্তি গুণাতীত পুরুষ ॥ ২৬ ॥

শাকরহাষা । কৃতএতদিভ্যুচ্যতে ব্রহ্মণঃ পরমাশ্রনঃ হি যন্নাৎ-  
প্রতিষ্ঠাৎ প্রতিগিষ্ঠত্ম্মিরিতি প্রতিষ্ঠাহং প্রত্যগাত্মা কীদৃশত ব্রহ্মণঃ অমু-  
ততানিনাশিন অব্যয়গানিকারিণঃ শাস্তস্য চ নিত্যস্য দর্শস্য জ্ঞানযোগ-  
দর্শপ্রোপ্যস্য সুখসানন্দরূপসৌকার্ষ্টিকস্যাব্যতিচারিণঃ অমৃতাদিস্বভাবস্য  
পরমানন্দরূপস্য পরমাশ্রনঃ প্রত্যগাত্মা প্রতিষ্ঠা সম্যক জ্ঞানেন পরমা-  
শ্রুতরা নিশ্চীরতে ইতি তদেতদ্ভুক্তভূয়ার করতে উক্তং যস্মা চেশ্বরমুক্ত্যা  
ভক্তাস্ত্রপ্রাদিপ্রয়োজনায় ব্রহ্ম প্রতিষ্ঠতে প্রনর্ততে সা শক্তিঃ ব্রহ্মৈবাতং  
শক্তিশক্তিমতোয়নত্বাদিত্যতিপ্রোয়োহথবা ব্রহ্মশব্দবাচাহাৎ সনিকল্পকং  
ব্রহ্ম তস্মা ব্রহ্মণোনির্কিকল্পকাহমেব নানাঃ প্রতিষ্ঠাশ্রয়ঃ কিংনিশিষ্টস্যা-  
বরণদর্শকস্যাব্যয়স্য বায়রহিতস্য কিঞ্চ শাস্তস্য চ নিত্যস্য দর্শস্য জ্ঞান-  
নিষ্ঠানন্দরূপস্য সুখস্য তচ্ছনিতসৌকার্ষ্টিকনিরতস্য চ প্রতিষ্ঠাঃমিতি  
বর্ততে ॥ ২৭ ॥

ইতি চতুর্দশোধ্যায়ঃ ।

স্বামিকৃত টীকা । তত্র হেতুমাচ ব্রহ্মণোতীতি । হি যন্নাৎ ব্রহ্মণোহং  
প্রতিষ্ঠা প্রতিমা ধনীতৃতং ব্রহ্মৈবাতং বধা ধনীতৃতপ্রকাশএব সূর্যামণ্ডলং  
ভূমিতার্থঃ । তথা অব্যয়স্য নিত্যস্য অমৃতস্য চ সৌক্ষ্যস্য নিত্যমুক্তহাৎ,  
তথা তৎসাধনস্য শাস্তস্য দর্শস্য চ শুদ্ধস্বাশ্রুকহাৎ, তথা ত্রিকার্ষ্টিকস্য  
অধিত্যস্য সুখস্য চ প্রতিষ্ঠাৎ পরমানন্দরূপহাৎ, অত্ভামৎ-  
সেনিনোমতাবস্যাবশ্রুতাদিহাদয়ুক্তমেবোক্তং ব্রহ্মভূয়ার করতইতি ।  
কৃষ্ণাধীনগুণাসদপ্রগঞ্জিততবাবুদিং । সুখং তরতি মন্তকইত্যভাবি  
চতুর্দশে ॥ ২৭ ॥

ইতি চতুর্দশোধ্যায়ঃ ।

ব্রহ্মণোহি প্রতিষ্ঠাহমমৃতশ্চাব্যয়শ্চ চ ।

শাশ্বতশ্চ চ ধর্মশ্চ সুখশ্চৈকান্তিকশ্চ চ ॥ ২৭ ॥

আমি ( বাসুদেব ) অমৃত স্বরূপ ও অব্যয় স্বরূপ, আমি শাশ্বত ও ধর্ম স্বরূপ, আমি অব্যভিচারী সুখ স্বরূপ, আমাকে ভক্তি করিলে জীবের মুক্তি লাভ হইয়া থাকে ॥ ২৭ ॥

গীঃ সঃ । বাসুদেবই ভগবসি মহাবাক্যে “ তৎ ” পদ বাচ্যার্থ উৎপত্তি স্থিতি লয়ের কারণ ময়া নিশিষ্টে সোপাদিক ব্রহ্মের প্রতিষ্ঠা এবং বাসুদেবই নিক্রুপাদিক ব্রহ্মের লক্ষ্যার্থ স্বরূপ । বাসুদেব যে ব্রহ্মের প্রতিষ্ঠাস্বরূপ, সেই “ তৎ ” পদ বাচ্য ব্রহ্ম নিন্দা বর্জিত, অবার অর্থাৎ বিপরিশাম রহিত, তিনি শাশ্বত বা অপকর শূন্য, তিনি নিক্রিয়কার, সাক্ষাৎ ধর্ম স্বরূপ ও তিনি নিশ্চল আনন্দ স্বরূপ । ব্রহ্মাণ্ড ভগবান্ বাসুদেবকে ভক্তি করিয়া বলিয়াছিলেন যে—

“ একান্তমাত্মা পুরুষঃ পুরাণঃ সত্যঃ স্বয়ং জ্যোতিরনন্ত আদ্যঃ ।

নিত্যোহকরোজশ্চ সুখো নিরঞ্জনঃ পূর্বোদয়ো মুক্তো উপাধিতোমৃতঃ ” ॥

হে ভগবান্ ! তুমি সর্বত্র এক স্বরূপ, সকল প্রাণীর আত্মা স্বরূপ, সর্ব শরীরে তুমিই স্থিতি করিতেছ, তুমি নিতাকাল নিদ্রামান, তুমি সত্যস্বরূপ ও স্বয়ং প্রকাশ, তুমি আদ্যন্ত নিবন্ধিত, নিত্যা, অকর, সর্বব্যাপক ও অজানাঞ্জন রহিত, তুমি সর্বত্র পরিপূর্ণ অদ্বয় ও উপাধি বিহীন এবং তুমি অমৃত স্বরূপ । ভগবান্ বাসুদেবই পরম ব্রহ্ম স্বরূপ । তাঁহাকে যে ভাবে হউক অব্যভিচারিণী ভক্তি সহ সেবা করিলে জীবের মুক্তি লাভ হইয়া থাকে । “ ব্রহ্মণোহি প্রতিষ্ঠাতং ” ইহার একরূপ অর্থ ও হয়, ব্রহ্মশব্দে বেদ, বেদের প্রতিষ্ঠা স্বরূপ আমি অর্থাৎ বেদ আমারই বিধর প্রতিপাদন করিয়াছে, যথা শ্রুতিঃ— “ সর্বেনেদাবৎ পদমামগতি ” কর্ম, উপাসনা ও জ্ঞান কাণ্ডের ঋগাদি সমস্ত বেদই সাক্ষাৎ বা পরম্পর সম্বন্ধে যে ব্রহ্মরূপ পদেরই বর্ণনা করিয়াছেন, এই বেদের প্রতিষ্ঠা

ইতি শ্রীমহাভারতে শান্তসাহস্রাং সংহিতায়াঃ

বৈশ্বাসিক্যাং ভীষ্মপর্বণি শ্রীভগবদ্গীতা-

সূপনিষৎসু ব্রহ্মবিদ্যায়াং মোগশাস্ত্রে

শ্রীকৃষ্ণার্জুনসংবাদে ৩৭তম-

বিভাগযোগেনাম

চতুর্দশোহধ্যায়ঃ ।

অরুণ ভগবান্ বাসুদেবে যাহার অব্যভিচারিণী ভক্তি, তিনি নিশ্চয়ই  
পরম ধাম প্রাপ্ত হইবেন ॥ ২৭ ॥

ইতি শ্রীমদবধূতশিষ্য কুমার-পরিব্রাজক

শ্রীযুক্ত শ্রীকৃষ্ণানন্দ স্বামী মহোদয়ের

প্রণীত " গীতার্থ-সন্দীপনী " নামক

ভাষা ভাষণের কাণ্ডায়

চতুর্দশ অধ্যায়

সমাপ্ত ।

पञ्चदशोऽध्यायः ।

श्रीभगवानुवाच । उर्कमूलमधःशाख मधुखं प्राहुरवारः ।

शक्ररताम्यः । यस्मान्मदीनं कर्मिणां कर्मफलं ज्ञानिनां ज्ञानवागधर्म  
 प्रापां सुखं ज्ञानफलमते । उक्तिर्योगेन गां वे सेवस्ते मंत्रसामां  
 ज्ञान प्राप्तिक्रमेण शुभातीतासोकं गच्छति किं वक्तव्यामात्मनस्तवः सम्यक्  
 विज्ञानस्तुइत्यातोतगवानर्जुनेनापृष्टमपास्मिन्स्तवः विवस्त्रुवाच उर्कमूल-  
 मित्यादि । तत्र तावद्भूकरूपककर्मना वैरागाहेतोः संसाररूपं  
 वर्णयति विरक्तस्य हि संसारां तगवस्तदज्ञानेधिकारोनात्सोति उर्क-  
 मूलमिति । उर्कमूलं काणतः सुखदां कारणदां नित्यादागहदाच्छा-  
 युताते ब्रह्मावास्तुमाशक्तिमत्तमस्येति सोरंसंसारवृक्ष उर्कमूलः  
 कृतेषु उर्कमूलोवाकशाखेति पुराणेचानास्तुमूल प्रेभनस्तसोवानुग्रहो-  
 थितः । बुद्धिकर्मरुचैव ईश्वरान्तरकोटरः, महाभूतप्रेशाखचविषयैः  
 पत्रवांस्तथा, धर्माधर्मसुपुष्पं सुखदःफलदरः, आजीव्यः सर्कृतानां  
 ब्रह्मवृक्षः सनातनः, एतद्ब्रह्मवनेचैव ब्रह्म चरति नित्यतः, एतं हिंसा  
 च हिंसा च ज्ञानेन परमासिना, ततश्चात्प्रतिं प्राप्य यस्मान्नानर्कते पुनः  
 इत्यादि तमूर्कमूलं संसारं मायामयं वृक्षमधःशाखंमहदहकारतन्मात्रादरः  
 शाखाइवास्याधोभवतीति सोरमधःशाखस्तमधःशाखं न षोपि स्वासाते  
 इत्याखस्तः कणप्रधंसिनमधुखं प्राहः कणरुति श्रुतिवादाइत्यावारं  
 संसारं मायामयं अनादिकालप्रवृत्तदां सोरं संसारवृक्षेवार अनाद्य-  
 नस्तदेहादिसत्त्वानाप्रयोहिंस्रप्रसिद्धमवारं तस्यैव संसारवृक्षस्य इममत्त-  
 विशेषणान्तरं ह्नांसि यसा पर्णानि ह्नांसि ह्नादनादसा अग्वज्जुःसाम-  
 लकानि यसा संसारवृक्षस्य पर्णानीव पर्णानि यथा वृक्षस्य रक्तगार्थानि  
 पर्णानि तथा वेदाः संसारवृक्षपरिवर्तगार्थाधर्मतद्वृत्तफलप्रकाशनार्थंवा  
 यथा व्याख्यातंसंसारवृक्षं समूलं यस्तं वेदं गवेदविद्येदार्थविहितार्थः ॥३॥

## ছন্দাংসি যন্ত পর্ণানি—

ব্যমিকৃত চীকা । বৈরাগ্যেণ বিনা জ্ঞানং সচ ভক্তিরতঃ স্কৃটং ।  
 বৈরাগ্যোপহর জ্ঞানমীশঃ পকদশেহ্মিশং ॥ পূর্বাদ্যায়ান্তে মাঞ্চ যোব্য-  
 তিচারেণ ভক্তিবোগেন সেবতইত্যাदिना परमेधरमेकस्तातुक्ता । उक्त-  
 संप्रसादलक्ष्णानेन ब्रह्मभावोभवति इत्याहुः नैचकास्तुभक्तिर्ज्ञानं  
 वा अविरक्तस्य संभवतीति वैराग्यपूर्वकं ज्ञानमुपदेष्टुं कामः प्रथमं  
 चाप्यं सार्द्धलोकात्तां संसाररूपं ब्रह्मं रूपकालकारेण वर्णयन् ऐत-  
 द्वावाच उर्द्धमूलमिति । उर्द्धमुक्तमः करारुताभ्यामुंरुष्टः पुरुषोस्तमोमूलं  
 वसा तं । अधोति ततोर्द्धात्तीनाः कार्थोपाधयोहिरणागर्भानागहस्त-  
 ते तु शाखाइव शाखा यसा तं । निनश्चरहेन चः प्रेतातपर्यास्तमपि न  
 श्वासातीति निवासानर्द्धादश्चथं प्राहः । प्रेताह्रूपेणाविच्छेदादवारक  
 प्राहः । उर्द्धमूलोह्वाकशाथएवोहश्चथः सनातनइत्याद्याः श्रुतयः ।  
 छन्दांसि वेदावस्य पर्णानि धर्माधर्मप्रतिपादनद्वारेण छारास्थानीयैः कर्म-  
 कलेः संसारब्रह्म सर्वजीवाश्रयणीयद् प्रतिपादनां पर्वस्थानीयावेदाः ।  
 ब्रह्ममेवसुतमश्चथं वेद स एव वेदार्थविं । संसार प्रपक्वब्रह्म मूलमीश्वरे  
 ब्रह्मादरस्तदंशाः शाखास्थानीयाः सच संसार ब्रह्मा निनश्चरः प्रेताह्रूपेण  
 नितास्त वेदोक्तैः कर्मभिः सेवतामापादितश्च इत्येतावानेव हि  
 वेदार्थः अतएव निद्वान् वेदनिदिति सुयते ॥ १ ॥

এই সংসার রূপ অশ্বখ বৃক্ষের মূল উর্দ্ধদিকে ও  
 শাখা অধোদিকে ; ইহা অব্যয় ও কৰ্ম কাণ্ড রূপ বেদ  
 ইহার পত্র ; যিনি এই সংসার রূপ বৃক্ষকে বিদিত  
 আছেন, তিনিই বেদবেত্তা ॥ ১ ॥

গীঃ সঃ । ১৪শ অধ্যায়ে গুণ, গুণের ক্রিয়া ও গুণাতীত হইয়া  
 কিরূপে জীব মুক্তি লাভ করে, তাহা কথিত হইয়াছে । আবার পরিশেষে  
 ইণ্ডো উক্ত হইয়াছে, সে অনন্ত উপাসনাশীল ভগবৎকৃত ও ভক্তি-  
 যোগে গুণ গ্রাম অতিক্রম করিয়া ব্রহ্মপদ লাভ করিয়া থাকেন । সেই জ্ঞান ও  
 অনন্ত ভক্তি যে বৈরাগ্য বাতীত উদয় হয় না, তাহাই কথিত হইতেছে  
 এবং মনুস্মৃতিতে বাসুদেব “ আমিত ব্রহ্মের প্রতিষ্ঠা ” কিরূপে বলিলেন,  
 এরূপ অর্জুনের সংসার না হয়, তাহারও ইঙ্গিত করা হইতেছে ।

যন্তং বেদ স বেদবিৎ । ১ ।

স্বপ্রকাশ আনন্দস্বরূপ সর্বোৎকৃষ্ট ব্রহ্মকেই “ উর্দ্ধ ” বলিয়া উল্লেখ করা হইয়াছে—এই উর্দ্ধ রূপ ব্রহ্মই সংসার রূপ ভ্রমের অধিষ্ঠান ভূমি । পশ্চাদ্ভঙ্গ কার্যরূপ উপাধিব্যক্ত হিরণ্যগর্ভাদি শাখাদি রূপে গৃহীত হইয়াছেন । যে বস্তুর পরে থাকিবে একরূপ বিশ্বাস নাই, তাহাই অক্ষয় । ব্রহ্মই এই ব্রহ্মের অধিষ্ঠান কেন্দ্র, এটো জন্য ইহা “ উর্দ্ধমূল ”, হিরণ্যগর্ভাদি কার্যকলাপ ইহার শাখা, এই জন্ত ইহা “ অধঃ শাখা ” । এই সংসার রূপ ব্রহ্ম অনাদি অনন্ত প্রবাহ দেহাদির আশ্রয়, এই জন্ত ঠাট্টা অনায়। ধর্ম্মাধর্ম্মের প্রতিপাদক কর্ম্মকাণ্ড যুক্ত বেদ এই ব্রহ্মের পত্র । জীবের আত্ম জ্ঞান উদয় হইলে এ ব্রহ্মের পত্র গুলি ঝরিয়া পড়ে, কার্যরূপ শাখা বিস্তৃত হইয়া যায় এবং মায়াকৃত ব্রহ্মমূল উৎপাটিত হয় । মায়াময় সংসারের এই নিগূঢ় ভাব যিনি নিদিত করেন, তিনিই প্রকৃত বেদ-বেত্তা ॥ ১ ॥

শাকরভাষ্যঃ । নহি সংসারব্রহ্মাদম্মাৎ সমুলাৎ জ্ঞেয়োত্তোহিগুমা-  
 জ্যোপাংশিতোস্ত্যতঃ সর্বজ্ঞঃ স যো বেদ স বেদার্থনিদিতি যস্মাৎ সংসার-  
 ব্রহ্মসমূলেসর্বজ্ঞেয়ং অন্তর্ভবতীতি তস্মাৎ সমূল ব্রহ্মজ্ঞানং । স্তীতি তৈসাব  
 সংসারসাপরানয়নব্যাপরিকল্পনোচ্যতে অদোমল্লব্যাদিত্যোষানৎ স্থানর-  
 বৃদ্ধঞ্চ বাবদ্বৃদ্ধা নিশ্চলজ্ঞোদম্মইত্যোক্তদন্তং যথাকর্ম্ম যথাশ্রুতং জ্ঞানকর্ম্ম-  
 কলানি তস্যা ব্রহ্মস্য শাখাষ্টব শাখাঃ প্রমত্তাঃ প্রগতা গুণ প্রবৃদ্ধাঃ  
 শুভৈঃ সম্বরজস্তমোতিঃ প্রবৃদ্ধাঃ স্থলীকৃত্য উপাদানভূতৈর্বিষয়প্রাণালাঃ  
 নিম্নাঃ শকীদয়ঃ প্রবাণাইন দেহাদিকর্ম্মফলভ্যঃ শাখাভাঃ অদুরী-  
 তবস্তীব তেন নিম্ন প্রবাণাঃ শাখাঃ সংসারব্রহ্মস্য পরমমূলমুপাধানং  
 পূর্বমুক্তমধেদানাং কর্ম্মকলজনিতরাগদ্বेषাদিবাগনামূলানীব ধর্ম্মাধর্ম্ম-  
 প্রবৃত্তিকাবণাশ্রবাস্তরভাবীনি তাত্তমশ্চ দেহাদাপেক্ষয়া মূলান্তমু স্ততামি  
 অমুপ্রনিষ্ঠান কর্ম্মান্তবকীনি কর্ম্ম ধর্ম্মাধর্ম্মলক্ষণমমুসম্মঃ পশ্চাত্তাবী যেষা-  
 মমুভ্ৰুতিমমুভ্রুতস্তীতি তানি কর্ম্মান্তবকীনি মমুব্যলোকে বিশেষতোহম্মহি  
 মমুদ্যাগাং ধর্ম্মাদিকারঃ প্রসিদ্ধঃ ॥ ২ ॥

স্বামিকৃত টীকা । কিঞ্চ অদশ্চেতি । হিরণ্যগর্ভাদয়ঃ কার্যোপাধ-  
 যোজীনাঃ শাখাস্থানীরক্ষেনোক্ততাবে চ বে হৃদয়িনস্তেৎমঃ শাখাদিযোনিবু



**অধশ্চারিক প্রসূতান্তস্য শাখাশূন্যবৃদ্ধা বিষয়প্রবালাঃ ।**

প্রসূতানিস্তারং গতাঃ স্কৃতিশ্চারিকং দেবাদিযোনিষু প্রসূতান্তস্য সংসারবৃক্ষস্য শাখাঃ । কিঞ্চ শুভৈঃ সৎসাদিবৃত্তিভির্জলসেচনৈরিব সগায়কঃ প্রবৃদ্ধা বৃদ্ধিং প্রাপ্তাঃ । কিঞ্চ নিসরা রূপায়নঃ প্রবালাঃ পল্লবস্থানীয়া বাবাং শাখাপ্রস্থানীয়াভিরিস্তিরবৃত্তিভিঃ সংযুক্তাঃ । কিঞ্চ অধশ্চ চপকা-দৃক্, \* মূলানি অমুগস্ততানি নিকটানি মুখাং মূলমীষগএব ইমানি স্বস্ত্রগালানি মূলানি তত্তত্তোগবাসনালক্ষণানি । তেষাং কার্যামাত মনুষ্যা-লোক কর্মাগ্রবন্ধীনি ইতি । কর্ম এন অন্তর্নকি উত্তরভাবি যেষাং তানি উর্দ্ধাধোলোকেষু গভূক্ততত্তত্তোগবাসনাদিভিহি কর্মকরে মনুষ্যালোক প্রাপ্তানাং তত্তদনুরূপেষু কর্মসু প্রবৃত্তির্ভবতি তস্মিন্বেব হি কর্মাদিকা-রোনান্যেযু লোকেষু অতোমনুষ্যালোকইত্যুক্তং ॥ ২ ॥

এই সংসার রূপ বৃক্ষের শাখা নিম্নে ও উর্দ্ধে বিস্তৃত, সৎসাদি শুভে বৃক্ষের পুষ্টি, শকাদি বিষয় তাহার পল্লব, বাসনা রূপ মূল নিম্নে ও উপরে অনুসৃত, এই বাসনা মনুষ্য দেহে পুণ্য পাপ জনক হইয়া থাকে ॥২॥

শ্রীঃ সঃ । পূর্ব শ্লোকে হিরণ্যগর্ভাদি শাখা বলিয়া কথিত হইয়াছে ।— এ শ্লোকে আরও বিশেষ রূপে উক্ত হইতেছে । শুক্লী জীবগণে এই সংসার বৃক্ষের শাখা নিম্নদিকে প্রসারিত অর্থাৎ পশাদি নীচ দেহে তাহাদের গতি হইলে, এবং মর্মায়া জীব সমূহে শাখা উর্দ্ধদিকে প্রসারিত অর্থাৎ সংকর্ম শুভে তাহার। পরিণামে দেব যোনী লাভ করিবেন । ত্রিগুণ রূপ জলে সিঞ্চিত হইয়া বৃক্ষ নিলক্ষণ পুষ্ট হইতেছে, ইহার শাখা উর্দ্ধে ব্রহ্মলোক ও নিম্নে মনুষ্য, গণ্ড, পক্ষী, বৃক্ষ, নারকীর দেহাদি পর্যন্ত প্রসারিত । শাখা অগ্রতাগ্রে ইন্দ্রিয়াদির ভোগ্য রূপ শকাদি বিষয় রূপ কোমল পল্লব ক্ষুরিত হইতেছে । যারা বিশিষ্ট ব্রহ্ম সৎসাদি এই বৃক্ষের প্রধান মূল হটলেও বাসনাজাল ইহার অবাস্তর মূল । বাসনা স্বরাই রাগ ঘেবাদি বশতঃ জীব মর্মাধর্ম্যে প্রবৃত্ত হর এবং তৎকর্তৃকল ভোগার্থ জীবের দেহাদির অনন্ত প্রবাহ চক্ষিতে থাকে, এই বাসনা

অধচ্চ মূলান্যনুসঙ্গতানি কৰ্ম্মানুবন্ধীনি মনুষ্যালোকে ২২।  
ন রূপমশ্বেহ তথোপলভাতে নাস্তোনচাদিন্ৰচ সংপ্রতিষ্ঠা।

জীবকে কৰ্ম্ম প্রভাবে কখন উর্দ্ধ স্বর্গে ও কখন বা অধস্তন মহা নরকে  
লইয়া যার ॥ ২ ॥

শাক্তভাষাং । সন্তঃ বর্নিতঃ সংসারবন্ধঃ নরূপেতি । নরূপমগা ইহ  
মথাবর্নিতং তথা নৈবোপলভাতে স্বপ্নমরীচাদকমায়াগকর্কনগরমমদ্বাৎ  
দৃষ্টেনৈশ্বরূপোহি সঙতাভএবানস্তোন পর্য্যস্তোনিষ্ঠা সমাপ্তিকী নিদাতে  
কথা ন চাদিরিত্তআরভায়ং প্রবৃত্তইতি ন কেনচিৎকাম্যতে ন চ সম্প্রতিষ্ঠা  
স্থিত্বির্ন্যধামস্যন কেনচিৎপলভাতে অশ্বখামেনং মথোক্তং সুবিকৃতমূলং  
সুত্ পিকৃতানি বিরোহং গতানি মূলানি মগা তয়েনং সুবিকৃতমূলমসঙ্গশস্তেণ  
অসঙ্গঃ অসঙ্গতা পল্লনিবলোকৈষণাদিত্যোব্যুথানং তেনাসঙ্গশস্তেণ দৃঢ়েন  
পরমাআতিমুখনিশ্চয়দৃটীকৃতেন পুনঃপুনর্কিবেকাভ্যাসাশ্মনিশিতেন ছিদ্ৰা  
সংসারবন্ধং সবীজঙ্কৃত্য ॥ ৩ ॥

স্বামিকৃত টীকা । কিঞ্চ ন রূপমিতি । ইহ সংসারে স্থিতৈঃ প্রাণি-  
নিরস্য সংসারবন্ধস্য তথা উর্দ্ধমূলত্বাদিপ্রকারেণ রূপং নোপলভাতে, ন  
চাস্তোবসানমপর্গাস্ত্বাৎ, নচাদিরনাদিত্বাৎ, নচ সংপ্রতিষ্ঠা স্থিতিঃ কপং  
নিষ্ঠীতি নোপলভাতে যস্মাদেবস্তুতোহনং সংসারবন্ধোভরনচ্ছেনো নর্থ-  
কবচ্চ তস্মাদেনং দৃঢ়েণ বৈরাগ্যেণ শস্তেণ ছিদ্ৰা তত্তস্তান যতোক্ত্যাহ  
অশ্বখামেনগিতি সার্কেন । এনমশ্বখং সুবিকৃতমূলমত্যস্তবন্ধমলং সন্তঃ  
অসঙ্গোহহংমমত্যাগস্তেন শস্তেণ দৃঢ়েন সমাপ্তিচারেণ ছিদ্ৰা পৃথক-  
কৃত্য ॥ ৩ ॥

এই সংসার বাসী প্রাণীগণ এই সংসার রূপ বন্ধের  
কি প্রকার রূপ, ইহার আদি কোথায়, অস্ত কোথায়  
ও মধ্য কোথায় তাহার কিছুই জানেনা। তীব্র বৈরাগ্য  
রূপ শস্ত্রের দ্বারা এই সুদৃঢ়-মূল সংসার রূপ অশ্বখ  
বন্ধকে ছেদন করিয়া ব্রহ্মকে জানিতে হয় ॥ ৩ ॥

অশ্বথমে নঃ স্ত্রবিষ্ণুচমূলমসঙ্গশস্ত্রেণ দৃঢ়েন হিষ্টা ॥ ৩ ॥

ততঃ পদং তৎপরিমার্গিতব্যং যস্মিন্ গতা ন নিবর্তন্তি ভূয়ঃ।

গীঃ সঃ । অবিদ্যার অনন্ত ধারার মূলভূমি সংসার পাশ হঠাৎ জীব ক্রমে নিস্তার পাইবে, এক্ষণে ভগবান তাহাই কহিতেছেন । সংসার বিমুক্ত জীবগণ অজ্ঞানতা বশতঃ এই সংসাররূপ অশ্বথের আদ্য-স্তম্ভা রূপ ব্রহ্ম সত্ত্বকে জানিতে পারেনা । যেমন অগাধ মহাসাগর-গর্ভস্থ মৎস্য সাগরের সীমা দেখিতে পায়না, সেই রূপ ত্রিগুণময়ী মায়াজে নিমোহিত জীব যে দিকে দেখে, সেই দিকেই সংসার ভিন্ন আর কিছুই দেখিতে পায়না । অনেক বিচার দ্বারা ঠাহাকে যুগভুজা বা পুরুষ নগরাদির স্থায় দৃষ্ট নষ্ট (যাহাঁ দেখিতে দেখিতে নষ্ট হইয়া যায়) জানিয়া নিময় সঙ্গ লিপ্সা পবিত্যাগ পূর্বক ভীত্র বৈরাগ্য অনলম্বন করিতে পারিলেই এই গিণ্যা সংসার রূপ বৃক্ষ উন্মূলিত হইয়া যায় এবং তদধিষ্ঠান স্বরূপ গৎ পদার্থ ব্রহ্ম উপলব্ধি হইয়া থাকে ॥ ৩ ॥

শাকবতাষাং । ততঃ ইতি । ততঃ পদং তৎপদং বৈষ্ণবং তৎ পরিমার্গিতব্যং যস্মিন্ গতা ন নিবর্তন্তি ভূয়ঃ পুনঃ সংসারায় কথং পরিমার্গিতব্য-মিত্যাহ তমেব চ যঃ পদশব্দেনোক্ত আদ্যাদ্যো ভবং আদ্যং পুরুষং প্রপদ্য ইত্যেবং পরিমার্গিতব্যং তচ্ছরণতয়েত্যর্থঃ কোসৌ পুরুষ ইত্যাচারে বতোবস্ম্যং পুরুষাৎ সংসারমায়াবৃক্ষপ্রবৃষ্টিঃ প্রসূতা নিঃসৃতৈস্তজ্জানি-কাদিগং মারা পুরাণী চিরন্তনী ॥ ৪ ॥

স্বামিকৃত টীকা । ততঃ ইতি ততস্তস্য মূলভূঃ তৎপদং বস্তু পরিমার্গিতব্যং অশ্বথেষ্টব্যং কীদৃশং যস্মিন্ গতা বৎ পদং প্রাপ্তাঃ সস্তোভূয়ো ন নিবর্তন্তি নানন্তইত্যর্থঃ । অশ্বথপ্রকারমেবাহ তমেবেতি । বতএবা পুরাণী চিরন্তনী সংসার প্রবৃষ্টিঃ প্রসূতা নিস্তৃত্য তমেব চাদ্যং পুরুষং প্রপদ্যো শরণং ব্রহ্মাণি ইত্যেবমেকান্তং ব্রহ্ম । অশ্বথেষ্টব্যমিত্যর্থঃ ॥ ৪ ॥

যাঁহাকে প্রাপ্ত হইলে জীবের পুনর্জন্ম হয় না,  
যাঁহার দ্বারা এই সংসার প্রবৃত্তির বিস্তার হইয়াছে,

সমেষচাদ্যাং পুরুষং ব্রহ্মদ্যে যতঃ প্রবৃদ্ধিঃ প্রসূতা পুরাণীঃ  
নির্মানমোহাজিতসঙ্গদোষা অধ্যাত্মনিত্যাভিনিবৃত্তকামাঃ ।

আমি সেই আদি পুরুষেরই শরণাগত হই, এই বলিয়া  
তদনন্তর তাঁহার অন্বেষণ করিতে হইবে ॥ ৪ ॥

শ্রীঃ সঃ । নৈরাগা অবলম্বন পূর্বক সাধক সঙ্গুরর নিকট হইতে  
“ ভদ্বিক্ষোঃ পরমং পদং ” ব্রহ্মপদসারতত্ত্ব অবগত হইয়া অনন্য ভক্তি  
সহ অনিদ্যামারা নিস্তারের মূল ও মুক্তি দাতা ভগবানের চরণে শরণ  
লইবার জন্য তৎপদ অন্বেষণ করিবেন । শ্রীভি বলিয়াছেন—“ সোহ-  
শ্বেদেবাং স বিজিজ্ঞাসিতবাঃ ” সেই পর ব্রহ্মকেই অন্বেষণ করিবে ও  
তাঁহাকে জানিতেই ইচ্ছা করিবে । ধীর একস্থান হইতে চক্রাকার  
জাগ নিষ্কপ করে, জলাশয়ের যত গুলি মৎসা সেই জালের ভিতরে  
আসিয়া পড়ে, সকল গুলিই ধুত ও হত হয়, কিন্তু যে মৎসা গুলি  
ধীরের চরণের নিকট নিচরণ কর, সে গুলি জালে আবদ্ধ হয় না, সেই  
কপ ব্রহ্ম সংসার প্রবৃদ্ধি জাল নিস্তার করিয়াছেন, অজ্ঞানী জীব মাত্রেই  
এই জালে নিজড়িত হইয়া জন্ম জন্মান্তর রূপ ক্রেশে আবদ্ধ চইতেছে,  
কিন্তু যে সূচকুর জীব ব্রহ্মকপ ধীরের চরণে শরণ লইতে পারে,  
তাঁহারই ব্রহ্মপদ লাভ হয়, মায়া জালে তাঁহাকে আর আবদ্ধ হইতে  
হয় না ॥ ৪ ॥

শাকরভাষ্যং । কণংভূতাস্তং পদং গচ্ছস্তীতুচাত্তে নির্মানেতি ।  
নির্মানমোহামানশ্চ মোহশ্চ মানমোহৌ তৌ নির্গন্তৌ মেভ্যস্তে নির্মান-  
মোহাঃ মানমোহবর্জিতাঃ জিতসঙ্গদোষাঃ সঙ্গএব দোষঃ সঙ্গদোষ-  
জিতঃ সঙ্গদোষোইযন্তে জিতসঙ্গদোষাঅধ্যাত্মনিত্যাঃ পরমাশ্রয়রূপা-  
শোচুনে নিত্যাস্তংপর্যাবিনিবৃত্তকামাঃ বিশেষতোনির্লেপেন নিবৃত্তাঃ  
কামােষাং তে ভিনিবৃত্তকামাদয়ঃ সন্যাগিনোহৈকঃ প্রিয়প্রিয়াদিভি-  
র্কিমুক্তাঃ সুখদুঃখগংৈকঃ পরিত্যক্তাগচ্ছস্তামুঢ়ামোহবর্জিতাঃ পরমব্যক্ত-  
তৎস্বখোক্তং ॥ ৫ ॥

খামিকৃত টীকা । তৎপাশৌ সাধনাস্তরাপি দর্শয়মাহ নির্মানেতি ।

দ্বৈর্ভিক্ষ্মুক্তাঃ সুখদুঃখসংস্ফৈর্গচ্ছন্ত্যমূঢ়াঃ পদমব্যয়ং তৎ।৫।

বির্গম্যেহো মানমোহো অহঙ্কারমিখ্যাতিনিবেশো যেভাস্তে, জিতঃ পুত্রা-  
নিগন্ধরূপোদোষোষেষস্তে, অধ্যায়ে আয়ুক্তানে নিত্যাঃ পরিনিষ্ঠিতাঃ,  
বিশেষেণ নিবৃত্তঃ কামোষেভ্যস্তে, সুখদুঃখহেতুত্বাৎ সুখদুঃখসংস্ক্যানি  
শীতোষ্ণাদীনি বন্দ্যানি তৈর্ভিক্ষ্মুক্তা অতএবামূঢ়ানিবৃত্তাবিদ্যাঃ সন্তস্তদব্যয়ং  
পদং গচ্ছন্তি ॥ ৫ ॥

যাঁহার মান, মোহ নিবৃত্ত হইয়াছে, যিনি আসক্তি  
শূন্য ও পরমাত্মস্বরূপ-বিচার-তৎপর, যিনি নিকাম  
এবং যিনি সুখদুঃখোপাধিক শীতোষ্ণ বন্দ পরিহার  
করিয়াছেন, তিনিই অব্যয় পদ প্রাপ্ত হইয়া থাকেন।৫।

শীঃ সঃ । যিনি নিরতিমানী ও বিনেকী, শির বা অশির বন্ধ  
সমাগমে যাঁহার অধরাগ বা বিরক্তি নাই, যিনি মায়াতীত পরব্রহ্ম পদার্থ  
বিচার পরায়ণ, যাঁহার বিষয় ভোগাভিলাষ নাই, শীতোষ্ণ সৃৎপিপাসাদি  
সুখদুঃখের হেতু স্বরূপ বন্দ রানিকে যিনি নিবারণ করিতে পারিয়াছেন,  
তিনিই সমাগাম্য জ্ঞান দ্বারা অবিনাশী ব্রহ্মকে প্রাপ্ত হইবেন ॥ ৫ ॥

শাক্তরত্নাং । তদেব পদং পুনর্ভিক্ষ্মিষাতে নেতি । তদ্ব্যমেকি  
বানচিত্তেন ধ্যানা সম্বন্ধঃ ধাম তেজোকপং পদং ন ভাসয়তে সূর্যা  
আদিত্যঃ সর্বাভাসনশক্তিমাশ্বেপি সতি তথা ন শশাক্ষচাজ্ঞান চ পান-  
কোনাপিগপি যকাম বৈকলং পদং গতা প্রাপ্য ন নিবর্তন্তে, যচ্চ সূর্যাদি-  
তিন ভাসয়তে তচ্চাম পদং পরমং বিষ্ণোর্মম পদং যৎ গচ্ছান নিবর্তন্ত-  
ইত্যুক্তং ॥ ৬ ॥

স্বামিকৃতটীকা । তদেবং গচ্ছবাং পদং বিশিনষ্টি ন ভদ্বিত্তি । তৎ  
পদং সূর্যোদয়োান প্রকাশরতি যৎ প্রাপ্য ন নিবর্তন্তে যোগিনস্তদ্ব্যম  
স্বরূপং পরমং মম, অনেন সূর্যাদিপ্রকাশাবিবরণে ন জড়ত্বশীতোষ্ণাদি-  
দোষসঙ্গোনিরুক্তঃ ॥ ৬ ॥

যে পদ প্রাপ্ত হইলে তদ্ববেত্তা পুরুষের পুনরাবৃত্তি  
হয় না, যে পদকে সূর্য্য, চন্দ্র, হতাশন প্রকাশ করিতে

ন তদ্ভালয়তে সূর্যো ন শশাঙ্কো ন পাবকঃ ।

যদগ্ৰাহা ন নিবর্তন্তে তচ্ছাম পরমং মম ॥ ৬ ॥

পারে না ও যাহা স্বপ্রকাশ, তাহাই আমার স্বরূপ-  
ভূত পরমোৎকৃষ্ট পদ ॥ ৬ ॥

সীঃ সঃ । যারা তীত ব্রহ্ম পদ লাভ করিলে শুণাবেশের সম্পূর্ণ  
অভাব হয়, সুতরাং শুণাতীত ভবন্ত পুরুষের পুনর্জন্ম হয় না । সেই  
পরমোৎকৃষ্ট ব্রহ্মপদ সাক্ষ্যৎ ব্রহ্মের স্বরূপ ভূত । অহং পদার্থ, চন্দ্র সূর্যাদি  
চৈতন্য স্বরূপকে প্রকাশ করিতে কোথা হঠতে । প্রতিও বলিয়াছেন—  
“ন তত্র সূর্যোভাতি ন চন্দ্রতারকং নৈমানিহ্যতো ভাস্তি কুতোয়মাধঃ ।  
তমেব ভাস্তি মনুভাতি সর্বং তন্ত ভাসা সর্বগিনং বিভাতি ॥ ”

সেই পরব্রহ্মকে সূর্য চন্দ্র, তারা, নিছ্যৎ প্রকাশ করিতে পারে না,  
অতএব অন্ন প্রকাশ যুক্ত অগ্নি কোথা হঠতে পারিবে ? তাহার  
প্রকাশেই জগৎ প্রকাশিত, তাহার দীপ্তিতেই জগৎ প্রভীত হইয়া  
থাকে । যিনি রূপাদি বর্জিত, চক্ষুর অধিষ্ঠাতা সূর্য্য তাহাকে কিরূপে  
দেখাইতে পারিবে ? যিনি মনের অগোচর, মনের অধিষ্ঠাতা চন্দ্রমাই  
বা তাহাকে কিরূপে প্রকাশ করিবে ? যিনি বাক্যের অধীত, বাক্য-  
শক্তির অধিষ্ঠাতা অগ্নিই বা তাহাকে প্রকাশ করিবে কিরূপে ? বহুতঃ  
তিনি বাঙ মনচ্ক্ষুর অগোচর, তিনি স্বয়ং প্রকাশ, অর্থাৎ আগনার  
ভেজেই আপনি প্রকাশিত, অথবা ভক্তের প্রতি দয়া করিয়া যখন  
তিনি স্বয়ং প্রকাশিত হইলেন, তখনই তাহার দর্শন হয়, অস্ত্রণা সহস্র  
উপায় করিলেও তাহার দর্শন লাভ হয় না ।

যাহারা বিষ্ণুপদকে কোন ছুরাদৃ রত্নর লোক বিশেষ বলিয়া জানেন,  
তাঁহাদের বিচার ভ্রমজাল জড়িত । ব্রহ্ম স্বরূপকেই ব্রহ্ম বা বিষ্ণুপদ  
বলা যায় । তেদ বুদ্ধি বোধিত পদার্থ মাত্রেই মিয়া । এই মিথ্যাবলম্বী-  
দিগের পুনরাবৃত্তি হইবেই হইবে । সুতরাং বিষ্ণুপদ ভিন্নস্থান বলিয়া  
স্বীকৃত হইলে, তন্নোকবাসী বর্ণের পুনরাবৃত্তির আশঙ্কা থাকিতেছে ।  
বহুতঃ ভেদবানীর সিদ্ধান্ত ভ্রমাত্মক ॥ ৬ ॥

## মমৈবাংশোজীবলোকে জীবভূতঃ সনাতনঃ ।

শাকরভাষাং । নমু সর্কীহি গতিরাগতাস্তা সংসোগাবিশ্রোগাভাঃ  
 ঠেতি প্রসিদ্ধং চি কপমুচ্যতে তদ্ধামগতানাং নাস্তি নিবৃত্তিরিতি শূণু তত্র  
 কারণং মমৈবেতি । মমৈব পরমাশ্বনোনারায়ণভাংশোভাগোবয়বএক-  
 দেশইতানর্থাভরং জীবলোকে জীবানাং লোকেসংসারে জীবভূতঃ ভোক্তা  
 কৰ্ত্তেতি প্রসিদ্ধঃ সনাতনঃ পুরাতনঃ যথা জলসূর্য্যাকঃ সূর্য্যাংশোজলনি-  
 মিত্তাপারে সূর্য্যমেন গতা ন নিবর্ত্ততে তথা অরমপ্যংশঃ তেনৈবাস্বনা  
 সংপচ্ছাত্তোবয়ব যথা বা ঘটাদ্ধাপাদিপরিচ্ছিন্নোঘটাদ্যাকাশঃ আকাশাংশঃ  
 সন ঘটাদিনিমিত্তাপারে আকাশং প্রাপ্য ন নিবর্ত্ততইত্যেনমতউপপন্ন-  
 যুক্তং যদগত্বা ন নিবর্ত্ততইতি নমু নিরবয়স্ত পরমাশ্বনঃ কুতোবয়বএক-  
 দেশোংশইতি সাবয়বত্বে চ বিনাশপ্রসঙ্গোহবয়বনিভাগান্নৈষদোষো-  
 বিদ্যাকুতোপাদিপরিচ্ছিন্নএকদেশোংশইব কল্পিতোদর্শিতশ্চাস্মগর্থঃ  
 ক্ষেত্রাধারে বিস্তরশঃ সচ জীবনোমদংশত্বেন কল্পিতঃ কথং সংসরতীত্বাক্র-  
 মিত্তি চেছাচ্যতে মনঃ সঠানীন্দ্রিয়ানি শ্রোত্রাদীনি প্রকৃতিস্থানি স্বস্থানে  
 কর্ণশঙ্কু ল্যাদৌ প্রকৃতৌ স্থিতানি কর্ণভাকর্ষতি ॥ ৭ ॥

স্বামিকৃত টীকা । নমুচ স্বরীং ধাম প্রাপ্তাঃ সস্তোষদি ন নিবর্ত্তন্তে  
 তর্হি সতি সংপদ্য ন বিচ্রঃ সতি সংপদ্যামহইত্যাदिশ্রুতে: স্রুশ্চি প্রলয়  
 সময়ে তৎপ্রাপ্তিঃ সর্কেষামস্তীতি কোনাম সংসারী শ্রাদিত্যামহা  
 সংসারিণং দর্শয়তি মমৈবেতি পঞ্চতিঃ । মমৈবাংশোহয়মনিদ্যায়া জীব-  
 ভূতঃ সনাতনঃ সর্কদা সংসারিত্বেন প্রসিদ্ধঃ অসৌ স্রুশ্চিপ্রলয়রো:  
 প্রকৃতৌ লীনতরা স্থিতানি মনঃ সঠং যেষাং তানীন্দ্রিয়ানি পুনর্জীবলোকে  
 সংসারোপভোগাথমাকর্ষতি । এতচ্চ কর্ষেজ্জিরাণাং প্রাপ্ত চোপ-  
 লক্ষণার্থঃ, অরমভাবঃ, কর্ষেজ্জিরাণাং প্রাপ্ত চোপলক্ষণার্থঃ, অরমভাবঃ,  
 সত্যং স্রুশ্চিপ্রলয়রোরত মদংশত্বাং সর্কতাপি অবিদ্যাবৃত্তস্ত স্বাস্থশঙ্ক  
 সপ্রকৃতিকে মরি লয়োন তু শুদ্ধে । শুদ্ধং, অব্যক্তাধ্যাক্ষরঃ সর্কী:  
 প্রাত্ববর্তীত্যাদিনা । অতঃ পুনঃ সংসারায় নিগচ্ছন্নবিহান প্রকৃতৌ লীন-  
 তরা স্থিতানি শ্রোত্রাধিত্তানীন্দ্রিয়ান্যাকর্ষতি, বিহ্বাস্ত শুদ্ধস্বরূপ-  
 প্রাপ্তেন নিবৃত্তিরিতি ॥ ৭ ॥

এই সংসারে সনাতন জীব আমরাই অংশ,



মনঃবর্তানীন্দ্রিয়ানি প্রকৃতিস্থানি কৰ্ষতি ॥ ৭ ॥

এই জীব পক্ষ ইন্দ্রিয় ও বর্ত মনকে আকর্ষণ করিয়া থাকে ॥ ৭ ॥

শ্রী: স: । “ যদাভা ন নিবর্তন্তে ” ভগবানের এই কথা শুনিয়া পাছে অর্জুনের এই রূপ আশঙ্কা হয় যে, জীব নিজ স্থান হইতে যেখানে বাইবে সেখানে থাকিবে কেন, অবশ্যই তথা পুনরাবৃত্ত হইবে । জীব স্বর্গে গমন করে তথা হইতে তাহার পুনরাবর্তন হয় । সুষুপ্তাবস্থা হইতেও সাধকের পুনরাবর্তন হইয়া থাকে । অতএব ব্রহ্মপদ লাভ করিলে জীবের পুনরাবৃত্তি হইবে না কেন ? এই সংশয় ভজনার্থ ভগবান এতৎ শ্লোকের অবতারণা করিলেন ।

ব্রহ্মের অংশ অংশীভাব না থাকিলেও মারা প্রভাবে তক্রূপ বোধ হইয়া থাকে । জীব নিত্য কাল বিদ্যমান ব্রহ্মেরই স্বরূপভূত, মায়িক উপাদি ও অন্তঃকরণ বাবধানে উহাকে স্বতন্ত্র বলিয়া বোধ হয় । জীবের নিজ স্থান যদি সংসার হইত, তবে ব্রহ্মপদ পাইয়া জীব সংসারে পুনরাবৃত্ত হইতে পারিত, নস্তুতঃ জীবের নিজ স্থান “ব্রহ্মপদ” । ব্রহ্মপদ হইতে সংসারাগত বলিয়া জীব ভাসমান হইয়া থাকে । আত্মজ্ঞান প্রভাবে সংসার হইতে নিজ স্থান—ব্রহ্মপদ প্রাপ্ত হইলে তবে আর সংসারে পুনরাবৃত্ত হইবে কেন ! যেমন সূর্য্য জলে প্রতিবিম্বিত হয়, জল শুকাইয়া গেলে প্রতিবিম্ব সূর্য্যেই বিলীন হয়, আর ফিরিয়া আগেনা, সেই রূপ অন্তঃকরণাদি বাবধান বিনষ্ট হইয়া গেলেই জীব ব্রহ্মে বিলীন হইয়া যায় । সুষুপ্তাবস্থা বা প্রকৃতিতে বিলীনাবস্থাকে মুক্তাবস্থা বলা যায় না, কেননা এ অবস্থায় ইন্দ্রিয় শক্তি সকল মনে ও মন অজ্ঞান রূপ কারণে নিষ্ক্রিয়াবস্থায় বিদ্যমান থাকে ; আত্ম জ্ঞান না জন্মিলে মাত্রে!পাধিক জীব ইন্দ্রিয়গণ সহিত মনকে আকর্ষণ করিয়া লয় । উপাদি বিনষ্ট হইয়া গেলেই জীব স্বরূপাবস্থায় নিত্য স্থিতি করিতে থাকে ॥ ৭ ॥

শাঙ্করভাষ্যঃ । কস্মিন কালে শরীরমিতি । যচ্চাপি বদা চাপ্যাক্ত-  
বিতীক্ষরোদেহাদিগংঘাতস্বামী জীবন্তদা” কৰ্ষতীতি মোকত্ব দ্বিতীয়-

শরীরং যদবাপ্নোতি যচ্চাপ্যুৎক্রামতীশ্বরঃ ।

গৃহীত্বৈতানি সংযাতি বায়ুর্গন্ধানিবাশয়াৎ ॥ ৮ ॥

গাদোৰ্ধবশাৎ প্রাথম্যেন সম্বধাতে যদা চ পূৰ্ণশাৎ শরীরাৎ শরীরাস্তর-  
মাপ্রোতি তদা গৃহীত্বৈতানি মন বঠানীশ্বরানি সংযাতি সমাক্ বাতি  
গচ্ছতি কিমিবেত্যাহ বায়ুঃ পবনোগন্ধানিবাশয়াৎ পুষ্পাদেঃ ॥ ৮ ॥

স্বামিকৃত টীকা । তাত্ত্বিক্য কিং করোতীত্যাহ শরীরামতি । যৎ  
যদা শরীরাস্তরং কৰ্ম্মবশাদবাপ্নোতি যতশ্চ শরীরাতুৎক্রামতি ঈশ্বরো-  
দেহাদীনাং স্বামী তদা পূৰ্ণশাৎ শরীরাদেতানি গৃহীত্বা তচ্চরীরাস্তরং  
সমাগ্ বাতি, শরীরে সত্যপি ইন্দ্রিয় গ্রহণে দৃষ্টান্তঃ আশয়াৎ স্বস্থানাৎ  
কুসুমাদেঃ সকাশাৎ গন্ধান্ গন্ধবতঃ স্মানশান্ গৃহীত্বা বায়ুৰ্ণা গচ্ছতি  
তদ্বৎ ॥ ৮ ॥

যেমন বায়ু গমন কালে পুষ্পাদি হইতে গন্ধ লইয়া  
চলিয়া যায়, তক্রপ জীবাশ্মা দেহ হইতে উৎক্রমণ  
কালে মন ও ইন্দ্রিয়গণকে আকর্ষণ করিয়া লয় ও  
অন্য দেহে প্রবেশ কালে উক্ত ইন্দ্রিয়শক্তি সহিত  
মনকে সঙ্গে করিয়া লইয়া যায় ॥ ৮ ॥

শ্রীঃ সঃ । জীবের দেহান্ত হইলে স্থল শরীর পৃথিনীতেই পড়িয়া  
থাকে, প্রাণাদি বায়ু সকল বাহ্য বায়ুতে মিলিয়া যায়, কিন্তু ইন্দ্রিয়াদি  
সহিত মন—মনোময় শরীর—স্থল দেহ বায়ুর সহিত গন্ধের গতির স্থায়  
জীবাশ্মার অনুগমন করিয়া থাকে । পূৰ্ণদেহে থাকিয়া শুভাশুভ কৰ্ম্ম বা  
অন্তরূপ সাধনাদ্বারা ইন্দ্রিয় ও মনের যে সীণতা বা পুষ্টি বা গঠন হইয়া  
থাকে, তক্রপযোগী বিষয় ভোগ করিবার অস্ত জীব অস্ত দেহকে প্রাপ্ত  
করিতে বাধা হয়, এবং সেই দেহে প্রবেশ কালে পূৰ্ণ দেহের মনঃ  
প্রকৃতিকে সঙ্গে করিয়া লয় এবং পূৰ্ণজন্মার্জিত প্রকৃতির অনুরূপ কার্য  
করিতে প্রবৃত্ত হইয়া থাকে ॥ ৮ ॥

শাকরতাব্যং । কানি পুনস্তানীতি শ্রোত্রমিতি । শ্রোত্রং চক্ষুঃ

শ্রোত্রকক্ষুঃ স্পর্শনক রসনং ত্রাণমেব চ ।

অধিষ্ঠায় মনশ্চারং বিষয়ানুপমেবতে ॥ ৯ ॥

স্পর্শনক স্বপিত্তিরং রসনং জিহ্বা ত্রাণমেবচ মনশ্চ বর্ষং শ্রোত্রোকং  
ত্বিরেণ সহাধিষ্ঠায় দেহস্হোবিষয়ান্ শব্দাদীানুপমেবতে ॥ ৯ ॥

স্বামিকৃত টীকা । তাভ্যেবেত্বিরানি দর্শনন্ যদর্থং গৃহীত্বা গচ্ছতি  
এদাহ শ্রোত্রমিতি । শ্রোত্রাদীনি বাহ্যেত্বিরানি মনশ্চাস্তঃকরণমধিষ্ঠান্না-  
প্রিত্য শব্দাদীন্ বিষয়ানরং জীব উপভুক্তে ॥ ৯ ॥

জীবায়া শ্রোত্র, নেত্র, ত্রাণ, রসনা ও ত্বক সহ  
মিনকে আশ্রয় করিয়া শব্দাদি বিষয় উপভোগ করিয়া  
থাকে ॥ ৯ ॥

গীঃ গঃ । “ ত্রাণমেবচ ” পদের চকার দ্বারা বাক্ আদি পঞ্চ  
কর্মেত্বির গৃহীত হইয়াছে এবং “ মনশ্চ ” পদের চকার দ্বারা বুদ্ধি,  
চিত্ত ও অহংকার গৃহীত হইয়াছে । অর্থাৎ পঞ্চ জ্ঞানেন্দ্রিয়, পঞ্চ কর্মেন্দ্রিয়,  
পঞ্চ শ্রাণ ও চতুষ্টয় অন্তঃকরণ এতাবৎ আশ্রয় করিয়া জীবায়া শব্দাদি  
বিষয় ভোগ করিয়া থাকেন ॥ ৯ ॥

শাকরভাষ্যং । এবং দেহগতং দেহাৎ উৎক্রামন্তমিতি । উৎক্রামন্তং  
গিত্যন্তং দেহং পূর্বেপাস্তং স্থিতং বা দেহে তিষ্ঠন্তং ভূজানকোপলভ-  
মানং শুণামিভুং সূখহঃখমোহাটীথাঃ শুণৈরমিত্তমভ্রগতং সংযুক্তমিত্যর্থঃ  
এবমুভমপোনমত্যন্তং স্পর্শনগোচরশ্রোত্রং বিষৃষ্টাদৃষ্টাদৃষ্টবিষয়ভোগবলা-  
দৃষ্টেচেষ্টাস্তরামেকথা মূঢ়ানাশ্রুপশ্চস্যাহো কষ্টং বর্ষতইত্যনুক্ৰোশতি চ  
ভগবান্ যে তু পুনঃ প্রমাণমিতজ্ঞানচক্ষুষস্তএনং পশুস্তি জ্ঞানচক্ষুষোর্বি-  
বর্তনৃষ্টেরতর্থঃ ॥ ১০ ॥

স্বামিকৃত টীকা । মনু কার্যাকারণসংঘাতব্যতিরেকেণৈবস্তুতমাখ্যানং  
পর্কেপি কিং ন গচ্ছতি তত্রাহ উৎক্রামন্তমিতি । উৎক্রামন্তং দেহাদে-  
ত্বিরং গচ্ছন্তং ত্বিরেণ দেহে স্থিতং বা বিষয়ান্ ভূজানং বা শুণামিভু-  
মিত্বিরানিবৃত্তং জীবং বিষৃষ্টানাংলোকগতি, জ্ঞানমেব চক্ষুষেবাং তে  
পশুস্তিঃ পশুস্তিঃ ॥ ১০ ॥

উৎক্রামন্তঃ স্থিতঃ কাপি কুর্যানং বা গুণাবহিতঃ ।

বিমূঢ়ানামুপশ্ৰুতি পশ্যন্তি জ্ঞানচক্ষুযঃ ॥ ১০ ॥

যতস্তোযোগিনশ্চেনং পশুস্ত্যামন্যবহিতঃ ।

উৎক্রমণশীল অথবা দেহাবহিত কিম্বা বিষয়-  
ভোগপ্রবৃত্ত, বা গুণক্রম শালী আত্মাকে মূঢ়গণ দেখিতে  
পায়না, জ্ঞান-নেত্র যুক্ত মহাত্মাই সেই আত্মাকে  
দর্শন করিয়া থাকেন ॥ ১০ ॥

গীঃ সঃ । বিবেক বুদ্ধি বিচারবান শুদ্ধ জ্ঞানরূপ নেত্রে, (দেহ-  
ভোগ কালে, দেহে স্থিতি কালে, শোক মোহ মূগ্ধতাখাদি ভোগ কালে,  
সম্বাদি গুণগত কালে) মহাত্মাগণ আত্মাকে দর্শন করিয়া থাকেন, কিন্তু  
বিষয় ভোগ বাসনার উন্নত মূঢ়গণ তাঁহাকে দেখিতে পায়না, ইহা  
বড়ই আক্ষেপের বিষয় ॥ ১০ ॥

শাকরভাষাং । কেচিত্ত্ব যতস্তঃ প্রযত্নং কুর্কস্তোযোগিনশ্চ সমাভিত-  
চিত্ত্বাএনং প্রকৃতমাত্মানং পশুস্ত্যামন্যবহিতঃ উপলভ্যন্তে আত্মনি যতঃ  
বুদ্ধানবহিতঃ যতস্তোপি শাস্ত্রাদিপ্রমাণৈরকৃতাত্মানোহসংস্কৃতাত্মানঃ  
স্তপসস্ত্রিয়জয়েন চ তশ্চিন্তিতাদুপরতাঅশাস্তদর্শাঃ প্রযত্নং কুর্কস্তোনেনং  
পশুস্ত্যাচেতসোহবিবেকিনঃ ॥ ১১ ॥

স্বামিকৃত টীকা । দুজের চেষ্টায় যতোবিবেকিষপি বেচিং পশুস্তি  
কেচিন্ন পশুস্তীত্যাহ যতস্তইতি । যতস্তোখ্যানাদিভিঃ প্রযতমানাযোগিনঃ  
কেচিনেনমাত্মানমাত্মনি দেহেহবহিতঃ নিদিক্তং পশুস্তি, শাস্ত্রাভ্যাসা-  
নির্বিষয়ং কুর্ক্যাণা অপাকৃতাত্মানোহনিশ্চিন্তিতাত্মাতএবাচেতসোমলম-  
স্তয় এনং ন পশুস্তি ॥ ১১ ॥

যোগিগণ প্রযত্ন ধারা নিজ নিজ দেহবহিত আত্মাকে  
দর্শন করেন, কিন্তু মলিন চিত্ত অবিবেকী পুরুষ গণ  
যত্ন করিলেও তাঁহাকে অবলোকন করিতে পারেননা ॥ ১১ ॥

যতন্তোহ্যপ্যকৃত্যামানেনং পঞ্চস্ত্যচেত্তমঃ ॥ ১১ ॥

যদাদিত্যগতং তেজোজগতাসরতে হ্মিলং ।

গীঃ সঃ । উদ্ভাস্তঃকরণ যোগী গুণ ধ্যানাদি দ্বারা আত্মার স্বাক্ষাৎ-  
কার লাভ করেন । নিকাম কর্মাদি দ্বারা বাহ্যদের চিত্ত নির্মল হয় নাই,  
তাহারা সর্ব্ব চেটা করিলেও তাঁহাদের দর্শন লাভ না, কেমনা চিত্ত  
তাহাই আত্মদর্শনের উপায় যত্ন ॥ ১১ ॥

শাক্তরত্নাং । যৎ পদং সর্ব্বভাবতাসকমপ্যাদিত্যাদিকং জ্যো-  
তিনাবতাসরতে যৎপ্রাপ্তাশ্চ মুমুক্শবঃ পুনঃসংসারাতিমুখা ন নিবর্ত্তন্তে  
যত চ পদন্তোপাধিতেদমহুবিধীরমামাজীবাঘটাকাশাদরইবাকালত্যাংশা-  
ন্তত পদন্ত সর্ব্বাশ্চয়ং সর্ব্বব্যবহারান্ন্দমহক বিবকুশ্চতুর্ভিঃ স্রোতৈকঃ  
বিভূতिसংক্ষেপমাহ তগবান্ যদেতি । যদাদিত্যগতমাদিত্যাশ্রয়ং কিস্তৎ  
তেজোজ্যোতিঃ প্রকাশোজগতাসরতে প্রকাশরত্নামিলং সমস্তং যচ্চক্ষ্মমসি  
যচ্চ শশভূতি তন্তেজোহবতাসকং বর্ত্ততে যচ্চাপৌ হৃতবহে তন্তেজোনিধি  
বিজানীহি মামকং মদীরং মম বিকোস্তৎ জ্যোতিঃ । অথবা যদাদিত্যগতং  
তেজশ্চেততাসকং জ্যোতিশ্চক্ষ্মমসি যচ্চাপৌ তন্তেজোনিধি মামকং  
মদীরং মম বিকোস্তৎ জ্যোতিঃসি ত্যাদি । নহু হাবরেবু অংগমেবু চ  
তৎসমানং চেততাসকং জ্যোতিস্তত্র কথমিদং বিশেষণং যদাদিত্যগত-  
মিগ্যাদি নৈব দোষঃ সত্যমিক্যানাদিকোপপত্তেরাদিত্যাদিষু হি সত্যম-  
ভাস্তপ্রকাশমভাস্তপ্রাপ্তমভাস্তজৈবাবিস্তরায়ং জ্যোতিঃসি ত্তি ত্বিশিখ্যতে  
নহু তত্রৈব তদনিকমিতি বখাহি স্রোকে কুলোপি মুখসংস্থানে ন কাঠ-  
কৃত্যানৌ মুখমাবিতবতি আদশাদৌ কু বজ্জে বজ্জজরেভারতমোনাবি-  
ভবতি তদ্বৎ ॥ ১২ ॥

আমিকৃত দীক। তমেবং ন তত্তানরতে সূর্য্যইত্যাদিনা পারমেশ্বরং  
পরং ধ্যায়োক্তং তৎপ্রাপ্তান্যক্যাপুনরারতিজজ্ঞা তত্র সংসারিণোহভাব-  
মানক। সংসারি স্বরূপং দেহাদিবাতিরিক্তং দর্শিতং ইদানীং তমেব  
পারমেশ্বরং রূপমনস্তশক্তিদেন নিরূপয়তি যদিত্যাদি চতুর্ভিঃ । আদি-  
ত্যাাদিষু স্থিতং যদনেকপ্রকারং তেজোনিধং প্রকাশয়তি তৎ সর্ব্বং  
তেজোমদীরমেব জ্যোতিঃ ॥ ১২ ॥

বচস্ক্রমসি বচায়ৌ তত্তেজোবিদ্ধি মামকং ॥ ১২ ॥

গামাবিশ্ব চ ভূতানি ধারণাম্যহমোজসা ।

আদিত্য, চন্দ্র ও অগ্নির যে তেজ অখিল জগৎকে  
একানিত্ত করিয়া থাকে, সে তেজ আমারই স্বরূপ  
জানিবে ॥ ১২ ॥

শ্লীঃ সঃ । চৈতন্যরূপ একাশক জ্যোতিঃ মাত্রেই ভগবদ্বিকৃতি ;  
যে বেতনাত্মরূপ তেজে জগৎ একানিত্ত হইয়াছে, তাহা তাঁহারই,  
যিনি নিজ মায়ার জগৎ নিস্তারিত রাখিয়াছেন, তাঁহার ব্রহ্মতেজে  
সূর্যাদি জ্যোতিমান্ । এই তেজেই সূর্যাদিষ্ঠিত চক্ষু, চন্দ্রাদিষ্ঠিত মন ও  
অগ্নাদিষ্ঠিতবাকু ক্রিয়া করিতেছে । শ্রুতিও বলিয়াছেন, “ যেন সূর্য-  
স্তপতি তেজসেধুঃ যেন চক্ষুংবি পশুন্তি ” । যে চৈতন্যরূপ তেজস্বারা  
সূর্য উত্থাপ দিতেছে ও চক্ষু রূপাদি দেখিতেছে ॥ ১২ ॥

শঙ্করভাষ্যে । কিক গামিতি । গাং পৃথিবীমাবিশ্ব প্রনিত্ত ধারণামি  
ভূতানি জগদহলোজসা বলেন স্বলং কামরাগনিবজিতমৈশ্বরং জগদ্বি-  
ধারণম পৃথিব্যাং প্রনিত্তং যেন সর্বা পৃথিবী মাধঃ পততি ন বিশীর্ণাতে  
তথা চ মঙ্গবর্ণঃ যেন সোমকণ্ঠা পৃথিবী চ দৃঢ়েতি সদাধ্যম পৃথিবীমিত্যা-  
নিষ্ঠাতোংগামাবিশ্ব ভূতানি চরাচরানি ধারণামীতি যুক্তযুক্তং । কিক  
পৃথিব্যাং জাতা ওষধীঃ সর্বাঃ স্রীহিরবাদ্যাঃ পুকাষি পুষ্টিমতীঃ স্রীমাংসাদমতীশ্চ  
করোষি সোমোভূত্বা সসাক্কঃ সোমঃ সর্করসাম্বকোরসস্বতানঃ সর্কর-  
সানামাকরঃ সোমঃ সহি সর্বা ওষধীঃ স্বায়রসানুপ্রবেশেন পুকাষি ॥১৩॥

স্বামিত্ত টীকা । কিক গামিতি । গাং পৃথিবীমোজসা বলেনাধিষ্ঠা-  
স্বাক্ষেণ চরাচরানি ভূতানিধারণামি, অহমেব চ সসবরঃ সোমোভূত্বা-  
স্রীহাদোষধীঃ সর্বাঃ সংবর্ধয়ামি ॥ ১৩ ॥

আমি নিজ প্রভাবে এই পৃথিবীকে অত্যন্ত দৃঢ়  
করিয়া সমস্ত ভূতকে ধারণ করিয়া রাখিয়াছি, সমস্ত

পুকারি চৌষধীঃ সর্ক্যাঃ সোমোভূত্বা রসাস্ককঃ ॥১৩  
 অহং বৈশ্বানরোভূত্বাশ্রাণিনাং দেহমাস্রিতঃ ।

রসযুক্ত সোমরূপ হইয়া ঔষধি রাশিকে আমিই পরি-  
 পুষ্ট করিতেছি ॥ ১৩ ॥

গীঃ সঃ । ভগবানেরই প্রচণ্ডভেজঃ প্রভানে পৃথিবী নিজস্থানে  
 স্থির হইয়া রহিয়াছে ; তাঁহার শক্তি কার্য না করিলে পৃথিবী হরভা  
 সূক্ষ্মাতিমুখে ছুটিয়া গিয়া ভস্মীভূত হইয়া যাইত, অথবা স্বস্থান বিচ্যুত  
 হইয়া রসাতল গামিনী হইত। বস্তুতঃ একটি ভৌতিক পরমাণুও তাঁহার  
 শক্তি বাতীত অবিচলিত থাকিতে পারে না। চন্দ্রে সঞ্জীবনী সুধা আছে  
 বলিয়াই উহার নামাস্তর “সোম”। এই সোমাস্তরুর্ভী অমৃত গুণেই  
 ঔষধাদির রোগ নিবারিণী শক্তি, এ শক্তি ভগবানের ভেজ, বস্তুতঃ  
 সংরক্ষিণী শক্তির মূলধার তিনিই ॥ ১৩ ॥

শাকরভাষাং । কিক অহমিতি । অহমেব বৈশ্বানর উদরস্থোভ্যস্ত-  
 ভূত্বায়মগ্নির্কৈশ্বানরোযোহরসস্তঃ পুরুষে যেনেদমন্নং পচাতে ইত্যাদি-  
 ক্রতেকৈশ্বানরঃ সন্ প্রাণিনাং প্রাণবতাং দেহমাস্রিতঃ এবিষ্টঃ প্রাণা-  
 পানসমায়ুক্তঃ প্রাণাপানাত্যাং সমায়ুক্তঃ সংযুক্তঃ পচামি পক্তিং করোমি  
 অর চতুর্কিধং চতুঃপ্রকারং অন্নমশনং ভোজ্যক ভক্ষ্যকোষ্যং লেহুক  
 ভোক্তাবৈশ্বামরোঘির্ভোজ্যমন্নং সোমস্তদেভত্বতন্নমগ্নীসোমৌ সর্কমিতি  
 পশুতোহন্নদোষলেপোন ভবতি ॥ ১৪ ॥

স্বামিকৃত টীকা । কিক অহমিতি । বৈশ্বানরোজাঠরাগ্নিভূত্বা  
 প্রাণিনাং দেহাস্তঃ এবিষ্ট প্রাণাপানাত্যাক তত্বদীপকাত্যাং সচিত্তঃ  
 প্রাণিত্তির্ভুক্তং তক্ষ্যং ভোজ্যং লেহুং চোষাং চেতি চতুর্কিধমন্নং পচামি,  
 তত্র বদন্তৈরবধত্যাবধতা তক্ষ্যতে অপূপাদি তত্বক্যাং, যত্ন কেনলং  
 বিহ্বয়া বিলোড্য নিগীর্ষ্যতে পারসাদি তত্তোজ্যং, সজ্জিহ্বায়াং  
 নিঃক্রিয়া রসাস্বাদেন ক্রমশোনিগীর্ষ্যতে ত্রবীভূতং গুড়াদি তন্নৈহুং  
 বত্ব নংষ্ট্রাভিনিশীড্য রসাংশং নিগীর্ষ্যাবশিষ্টং ভোজ্যতে ইক্ষুদণ্ডাদি  
 ততোহ্যমিতি চতুর্কিধত ভেদঃ ॥ ১৪ ॥



প্রাণাপান সমায়ুক্তঃ পচাম্যন্নং চতুর্বিধং ॥ ১৪ ॥

আমিই জঠরাগ্নিরূপে সর্ব প্রাণীর দেহ আশ্রয়  
করিয়া এবং প্রাণাপান বায়ু খারী প্রকলিত হইয়া  
চারি প্রকার অন্ন পরিপাক করিয়া থাকি ॥ ১৪ ॥

গীঃ সঃ । যে জঠরাগ্নি দ্বারা জীব চর্মা, চোবা, লেহ ও পেয় এই  
চতুর্বিধ অন্ন অপচা বাতা দ্বারা জীব পার্থিব, জলীয়, তৈজস ও বায়ব  
এই চারি প্রকার অন্ন অর্থাৎ মনুষ্যাণ্যমি ক্রীহি যবাদি অন্ন, চাতুকাদির  
জল রূপ অন্ন, বাগধিণ্যাণ্যমি অগ্নিরূপ তৈজস অন্ন, এবং সর্পাদির  
বায়ুরূপ অন্ন পরিপাক হইয়া থাকে, তাহা ভগবানেরই বিজুতি ॥ ১৪ ॥

শাক্তভাষ্যঃ । কিঞ্চ সর্কেতি । সর্কস্ত পানিজাতস্তাহমায়া সন্ কদি  
বুদ্ধৌ সন্নবিষ্টোতোমত্তঃ আত্মনঃ সর্কপ্রাণিনাং স্মৃতিজ্ঞানক তদপোহনক  
যেষাং পুণ্যকর্ম্মিণাঞ্চ পুণ্যকর্ম্মানুরোধেন জ্ঞানস্মৃতি তনতস্তথা পাপ-  
কর্ম্মণাং পাপকর্ম্মানুরূপেণ স্মৃতিজ্ঞানরোহপোহনক অপায়নমপগমনক  
বেদৈশ্চ সর্কৈশ্চরমেব চ পরমায়া বেদোবেদিতব্যঃ বেদাস্তকুং বেদা-  
স্তার্থসম্প্রদায়কুদিভার্থঃ বেদনিষেধার্থবিদেব চাহং ॥ ১৫ ॥

শামিক্ত টীকা । কিঞ্চ সর্কেতি । সর্কস্ত প্রাণিজাতস্ত কদি  
সমাগস্তগামরূপেণ প্রনিষ্টোহহং অশ্চ মত্তএব হেতোঃ প্রাণিমাঙ্গস্য  
পূর্কানুরূতার্থ বিদয়া স্মৃতিজ্ঞানি জ্ঞানক নিবয়েজ্জির সংযোগজং ভবতি  
অপোহনক তয়োঃ প্রমসোভবতি, বেদৈশ্চ সর্কৈশ্চত্বেবতাক্রুপেণা-  
হমেব বেদাঃ, বেদাস্তকুং তৎসম্প্রদায়প্রবর্তকোক্তানদোক্তকর্ম্মইমিত্যর্থঃ,  
বেদনিষেধ চ বেদার্থনিদপাহমেব ॥ ১৫ ॥

সকল প্রাণীর হৃদয়ে আমিই জীবাত্মা রূপে প্রবিষ্ট  
হইয়া স্মৃতি ও জ্ঞান রূপে উদ্ভিত হই, আমার আমার  
দ্বারাই সেই স্মৃতি ও জ্ঞানের অভাবও হইয়া থাকে,  
বেদাদি দ্বারা আমিই বেদ্য, বেদার্থের সম্প্রদায়

সর্বত্র চাহং হৃদি সন্নিবিষ্টো মতঃ স্মৃতিজ্ঞানমপোহনঞ্চ ।  
বেদৈশ্চ সর্বে রহমেব বেদেয্যবেদান্তকৃষেদবিদেব চাহং ১৫

প্রবর্তক অর্থাৎ লোক সকলের জ্ঞানদাতাও আমি  
এবং আমিই বেদের প্রকৃত অর্থবেত্তা ॥ ১৫ ॥

শ্রীঃ সঃ । যারাপ্রিত চৈতন্যই জীবাত্মা; এট আত্ম চৈতন্য প্রভাবেই পূর্বজন্ম বা পূর্বাবস্থা জনিত সংস্কার প্রবাহরূপ স্মৃতি এবং ইন্দ্রিয়গাতীত ও ইন্দ্রিয়গোচর, অলৌকিক ও লৌকিক জ্ঞান চইয়া থাকে, আবার সেই চৈতন্য সত্তা প্রভাবেই কাম, ক্রোধ, মোহাদি জনা স্মৃতি ও জ্ঞানের লংশও হইয়া থাকে । ঋগাদি বেদচতুষ্টয়, কৰ্ম, উপাসনা ও জ্ঞান প্রতিপাদন দ্বারা সেই পরমাত্মাকেই জানিতে উপদেশ করিয়াছেন— বেদে দে উক্ত, গিত্ত, বক্রণ, অগ্নির কণা লিখিত আছে, তত্ত্বানং ও পনামাত্মাকেই লক্ষিত হইয়াছে, কেননা তিনিই সর্বাঙ্গী রূপে বিরাটিক। বেদনামাসাদিরূপে বেদার্থের উপদেষ্টা তিনি, তিনিই আবার পদার্থের প্রকৃত ভাবের জ্ঞাতা, অর্থাৎ বেদার্থ বুঝাইবার কর্তা তিনি, ও স্মৃতির কর্তাও তিনি । বক্রা চতুষ্টয়ে স্থানর পর্য্যন্ত সকলের বুদ্ধির সাধা তিনিই অধিষ্ঠাতা । যারাতীত চৈতন্য রূপে তিনিই ব্রহ্ম পদনাচাও যারোপহিত চৈতন্য রূপে তিনিই ঈশ্বর পদ বাচ্য । যারাতীত স্বরূপে যিনি ব্রহ্ম, যারাপ্রিত স্বরূপে তিনিই ব্রহ্ম বেত্তা । “ সত্তাং জ্ঞান মনন্তুঃ ব্রহ্মঃ নিজ্ঞানমানন্তুঃ ব্রহ্ম, আনন্দো ব্রহ্ম, ভদ্রেতদ্ভূ কাপূর্বমনপনং অহুলমণবহুস্বগদীর্ঘং অপ্রাণমমুপমশ্রোত্র যবাগমনোহ তেজস্বমচকু- সমনামপোক্তমশ্রোত্র মলকমম্পর্শমরূপমনায়ং নিফলং মিক্রিয়ং শাস্তং নিভাং শুদ্ধং বক্রং মুকুং সত্তাং স্কন্ধং পরিপূর্ণমধরং সদামলং চিন্মাত্রং শাস্তুঃ চতুর্থং সজ্ঞাস্তে ” আত্মা সন্নি জ্ঞানঃ স্বেদসি ” ইত্যাদি বচন দ্বারা বেদ যুগুগু গণকে ব্রহ্মজ্ঞান উপদেশ করেন ॥ ১৫ ॥

শাস্ত্রের ভাষাং । ভগবতঃ ঈশ্বরতঃ স্মরণাধাত বিতৃতিসংকপ উক্তাবিনিষ্টোপানিকৃতঃ বক্রাদিত্যগন্তঃ তেজস্বিত্যাদিনা অধাধুনা শুভৈব করাঙ্কয়োণাধি প্রবিষ্টকৃত্যয়ঃ নিরুপাধিকৃতঃ কেবলতঃ স্বরূপনির্দিষ্টাঃ

দ্বাবিমৌ পুরুষৌ লোকে করশ্চাকর এব চ ।

করঃ সর্বাণি ভূতানি কূটস্থোকর উচ্যতে ॥ ১৬ ॥

দ্বিবয়োক্তরলোকায়ত্যাশ্চে তত্র সর্বেমেবাভীতানাগজানস্তরাধারার্থ-  
জাতং ত্রিধা রাণীকৃত্বাহ দ্বাবিগাবিত্তি । হৌ ইমৌ পৃথগ্ন শীকৃতৌ  
পুরুষৌ ইত্যাচ্যোক্তে যৌক সংসারে করশ্চাকরভীতি করঃ পিনাশ্চেক্ষ-  
রাশিরপরঃ পুরুষোহকরস্তদ্বিপরীতোভগনতোমায়াশক্তিঃ করাধ্যস্ত পুরু-  
ষস্তোৎপত্তিবীজম্নেকগংসারিজহ্বকামকর্মাণিসংসারশ্রমোহকরঃ পুরুষ  
উচ্যতে, কৌ ভৌ পুরুষাবিত্তাহ স্বয়মেব ভগনান করঃ সর্বাণি  
ভূতানি সমস্তং নিকারজাতমিত্যর্থঃ কূটস্থঃ কূটোরশিষ্টিব স্থিতঃ অথবা  
কূটোমায়াবকনঃ স্ত্রিষ্টিং কুটিলতা বেত্তি পর্যায়ঃ অনেকমায়াবকনাদি-  
প্রকারেণ স্থিঃ কূটস্থঃ সংসারবীজানস্ত্যান্ন করভীত্যকর উচ্যতে ॥১৬॥

দ্বামিক্রত দ্বিক। । ইদানীং তদ্ধাম পরমং মমেতি যত্নক্ৰং স্বকীরং  
সর্বেভ্রমস্তং তং দর্শয়তি দ্বাবিত্তি ত্রিতিঃ । করশ্চাকরশ্চেতি দ্বাবিমৌ  
পুরুষৌ লোকে প্রসিদ্ধৌ । তাদেনাত তত্র করঃ পুরুষোনাগ সর্বাণি  
ভূতানি ত্র্যকাদিস্থাপনাস্তানি শরীরানি, অনিনেবকিলোকস্ত শরীরেহন  
পুরুষত্বপ্রসিদ্ধেঃ । কূটোরশিঃ শিলারশিঃ পর্ততইব দেহেষু নশ্চৎস্বপি  
নিষ্করঃ ৩য়া তিষ্ঠতীতি কূটস্থশ্চেতনোভোক্তা সত্বকরঃ পুরুষ উচ্যতে  
নিবেকিত্তিঃ ॥ ১৬ ॥

কর ও অকর এই দুই পুরুষই ইহলোকে প্রসিদ্ধ।

কার্য রূপ ভূতগণ কর ও কারণ রূপ যাঁরা অকর  
বলিয়া কথিত হইলেন ॥ ১৬ ॥

গীঃ সঃ । মায়ায় নিকাশ স্বরূপ উৎপত্তি ও বিনাশযুক্ত পদার্থ  
যাত্রই কর এবং আবরণ ও নিকেশ শক্তি যুক্ত কারণ রূপ কূটস্থ যাঁরা  
শক্তি অকর রূপে কথিত হইয়া থাকে । চৈতন্যায়ক পুরুষ এই দুই  
নামে প্রসিদ্ধ ॥ ১৬ ॥

শ্রীমদ্ভগবদ্গীতাঃ । আত্মাঃ করাকরাত্মাঃ বিসঙ্গঃ করাকরোপাধি-  
দ্বয়দোষণাশ্চৌনিত্যতদ্ববুদ্ধমুক্তবৈতাবঃ উত্তমইতি । উত্তরঃ উৎকৃষ্টতমঃ

উত্তমঃ পুরুষত্বাৎ পরমাংগেভ্যামাকৃতঃ ।  
 বোলোকত্রয়মাশ্রিত্য বিভর্ত্যব্যয় ঈশ্বরঃ ॥ ১৭ ॥

পুরুষত্বাৎ অত্যন্তবিলক্ষণঃ আত্মাং পরমাংগেভি । পরমশাস্ত্রো দেহাদ্য-  
 নিদ্যাকৃতাত্মতাঃ অন্নমাদিতাঃ পককোবেভ্যাঃ আত্মা চ সর্বভূতানি  
 প্রত্যাক্চেতনইত্যতঃ পরমাংগেভ্যামাকৃতঃ উক্তোবেদান্তেষু সএব নিশি-  
 বাতে বোলোকত্রয়ং ভূত্বঃস্বরাখ্যঃ স্বকীয়য়া চৈতন্যরূপশক্ত্যাশ্রিত্য  
 বিভর্তি স্বরূপসঙ্ঘাতমাত্মেন বিভর্তি ধারয়ত্যন্যায়োনাবারোনিদ্যাতইত্য-  
 ব্যয়ঃ ঈশ্বরঃ সর্বজ্ঞানারামণাখ্য ঈশনশীলঃ যথাব্যখ্যাতস্যোখরস্য  
 পুরুষোত্তমইত্যেতন্নাম প্রসিদ্ধং ॥ ১৭ ॥

স্বামিকৃত টীকা । যদর্থমেতৌ লক্ষিতৌ তদাহ উত্তমইতি । এতাত্মাং  
 করাকরাভ্যামন্যোবিলক্ষণত্বমঃ পুরুষঃ । বৈলক্ষণ্যমেব হ পরমশাস্ত্রা-  
 সাব্যত্যা চেতি উদাহৃতউক্তঃ প্রকৃতিঃ আত্মায়েন করানচেতনাবিলক্ষণঃ  
 পরমজ্ঞানাকরাত্ত তোক্কর্কিলক্ষণইত্যর্থঃ । পরমাংগেভ্যমেব দর্শয়তি  
 বোলোকত্রয়মিতি । ন ঈশ্বরঈশনশীলঃ অবায়শ্চ সর্কির্কিরকএব সন্  
 লোকত্রয়সঙ্ঘাতমাত্মেন বিভর্তি পাশয়তি ॥ ১৭ ॥

আর পরমোৎকৃষ্ট চৈতন্যরূপ পুরুষ কর ও অকর  
 এতদুভয় হইতেই বিভিন্ন ; তিনি পরমাত্মা নামে  
 অভিহিত, তিনি লোকত্রয়ে প্রবিষ্ট হইয়া সকলকে  
 প্রতিপালন করিতেছেন তিনি অব্যয় ও তিনি ঈশ্বর ॥ ১৭

শীঃ সঃ । কার্য ও কারণ রূপ দ্বারাশক্তির অশীত ও সায়োপাদিব  
 প্রকাশক পরমাত্মা এতৎ সমস্ত হইতে বিভিন্ন । তিনি পককোবেভ্য  
 অতীত ও অনদিগম্য । তিনি প্রভূত্ববলে ত্রিজগৎকে নিজ অধীনে  
 রাখিয়া চক্র সূর্য্য পৃথ্বীাদিকে নিজ ২ কার্য্যে প্রেরণা করিতেছেন,  
 সকলকে রক্ষা করিতেছেন ও সকলকে ধারণ করিয়া রাখিয়াছেন ।  
 তিনি অব্যয় ও ত্রিজগৎএকমাত্র প্রভূ ॥ ১৭ ॥

শঙ্করভাষ্যঃ । তস্য নামনির্কচনপ্রসিদ্ধার্থবৎ নামোদর্শয়মিতি ন

বস্মাৎ করমভীতোহহমকরাপি চোত্তমঃ ।

অতোহস্মি লোকে বেদে চ প্রথিতঃ পুরুষোত্তমঃ ১৭

শরোহযীশইত্যায়ানঃ দর্শয়তি ভগবান্ বস্মাদিতি । বস্মাৎ করমভী-  
তোহঃ সংসারযারাবৃক্ষমখাখামতিক্রান্তোহমকরাপি সংসারবৃক্ষবীজ-  
কৃতামপি চোত্তমউঃকুইতমউর্কৃতমোবা। অতঃ করাকরাত্যামুত্তমত্বাদস্মি  
ভবামি লোকে বেদে চ প্রথিতঃ প্রখ্যাতঃ পুরুষোত্তমইতোবং মাং  
ভক্তকনামিহঃ কবরঃ কাব্যাদিবু চ পুরুষোত্তমইত্যেনেনাভিজ্ঞানেনা-  
ভিগমস্তু ॥ ১৬ ॥

স্বামিকৃত টীকা। এবং ভূতং পুরুষোত্তমবস্মাৎসোমামনির্কচনেম  
দর্শয়তি বস্মাদিতি। বস্মাৎ করং কড়বর্গমতিক্রান্তোহহং নিত্যমুক্কাৎ  
অকরাচ্চেতনবর্গাদপুত্তমশ্চ নিবৃত্ত্বাৎ অতোলোকে বেদে চ পুরুষো-  
ত্তমত্বি প্রথিতঃ প্রখ্যাতোহস্মি। তথা চ শ্রুতিঃ, সবা অসমাখ্যা সর্ব  
বশী সর্বশ্রেণামঃ সর্বমিদং প্রশাস্তীত্যাदि ॥ ১৬ ॥

আমি কর হইতে অতীত এবং অকর হইতে পর-  
মোৎকৃষ্ট, এই জন্য লোক ও বেদ মধ্যে আমার নাম  
পুরুষোত্তম বলিয়া প্রসিদ্ধ ॥ ১৬ ॥

শ্লোকঃ ১৭। ভগবান্ কার্যকারণ সংসারের অতীত ও অব্যাকৃত কারণ  
বীজ রূপ অনিবার্য হইতে তিনি অতীতমঃ; কেমনা চৈতন্য পদার্থ জড়  
তহতে পরম শ্রেষ্ঠ। পূর্বলোকে কর ও অকর—কাব্য ও কারণ দুই  
পুরুষ বলিয়া কথিত হইরাছে। পরমাখ্যা কাব্য ও কারণ উভয় পুরুষ  
হইতেই উত্তম, এই জন্য বেদ ও লোক মণ্ডলী উভাহাকে “পুরুষোত্তম”  
বলিয়া থাকে ॥ ১৬ ॥

শাকরভাষ্যঃ। অপেনানীং বখানিকৃতমায়নাং যোনেদ তশ্চৈনং  
কনামুচ্যতে যোমামিতি। সোমারীশ্বরং যথোক্তনিশেষণমেবং যণোক্তেন  
প্রকারেণাসংযুতঃ সংমোহবন্ধিনঃ সন্ জানাত্যারমহমস্মীতি পুরুষোত্তমঃ  
স সর্বাশ্রমা সর্বং বেতীতি সর্বজ্ঞঃ সর্বভূত্বঃ তজ্জি মাং সর্বভাবেন  
সর্বাশ্রিত্বয়া হে ভগবত ॥ ১৭ ॥

যোমমেবমসম্মুচৌজনিতি পুরুষোত্তমঃ ।

স সর্ষবিভুক্তভক্তি যাঃ সর্ষভাবেন ভারত ॥ ১৯ ॥

সামিকৃত চীকা । এবং ভূতেশ্বরজাতঃ কলমাহ বহুতি । এবং  
নিরুক্তপ্রকারেণসম্মুচৌনিষ্ঠিতমতিঃ সন যোমাঃ পুরুষোত্তমঃ জানাতি  
স সর্ষভাবেন সর্ষপ্রকারেণ নামেব ভক্তি ভক্ত্য সর্ষবিৎ সর্ষজো-  
ভবতি ॥ ১৯ ॥

যিনি মোহাপগত চিত্ত হইয়া আমাকে পুরুষোত্তম  
রূপে বিদিত হইয়েন, তিনিই সর্ষজ্ঞ ও তিনিই ভক্তি  
যোগ দ্বারা আমার বখার্বরূপ সেবা করিয়া থাকেন ॥ ১৯

গীঃ সঃ । মনুবাবিগ্রহধারী ভগবান্ “ আমাদেবই মত একজন  
সাধারণ মনুবা ” এই রূপ মোহ বাহার বিদূরিত হইয়াছে, তিনিই  
ঐহাকে পুরুষোত্তম জ্ঞানে প্রেম লক্ষণা দ্বারা প্রকৃত ভজনা করিতে  
সমর্থ ; তিনি ভগবান্কে সর্ষগতাস্তরাখ্যা বলিয়া জানেন, এই জন্য  
তিনি সর্ষজ্ঞ । যিনি মোহাধিক ব্রহ্মরূপ বাসুদেবকে মনুষ্যবুদ্ধিতে না  
দেখিয়া ব্রহ্ম বুদ্ধিতে দেখেন, তিনিই প্রকৃত ভক্তদর্শী ও সর্ষবিৎ ॥ ১৯ ॥

শাকরভাষাঃ । অগ্নিনধারে ভগবত্তত্ত্বজ্ঞানং যোগকলমুক্তাংগে  
দানীঃ তৎ স্তোতি টতিগুহৃতমমিতি । উচ্যতে স্তোতমং গোপাতমং  
অত্যন্তং রক্তমিত্যন্তং কিস্তজ্ঞানং যদাপি গীতামাঃ সমস্তং শাস্ত্রমুচ্যতে  
তথাপ্যামেনাধারঃ উহ শাস্ত্রমিত্যুচ্যতে স্তোতমং প্রকরণাৎ সর্ষোহি  
গীতামুচ্যতে ৷ অগ্নিনধারে সমাদেনোক্তনকেবলং সর্ষজ্ঞ বেদার্থ উহ  
পরিসমাপ্তো রক্তং বেদ সবেদবিৎ বেদেচ্চ সর্ষেরহমেব বেদাঠি  
চোক্তমিত্যুক্তং কথিতং মরা হে অনঘ এতচ্ছাস্ত্রং যদাশর্ষিতার্থং বুদ্ধা  
বুদ্ধিমান্ স্তোতমং নানাধা কৃতকৃত্যন্ত ভারত কৃতং কৃত্যং কৃত্যং  
যেহ স কৃতকৃত্যঃ নিশিষ্টেন্দ্রপ্রভুতেন ব্রাহ্মণেন বং কৃত্যং তৎ সর্ষজ্ঞ  
ভগবত্তত্ত্ব নিদিত্তে কৃত্যং ভবেদিত্যর্থঃ ন চান্তথা কৃত্যং ৷ পরিসমাপ্তো  
কৃত্যমিত্যুচ্যতে সর্ষজ্ঞ কৃত্যমিত্যং গাৰ্ধ জ্ঞানে পরিসমাপ্তো ইতি  
চোক্তঃ এতচ্চি মনুসমগ্রাং ব্রাহ্মণত বিশেষতঃ প্রাপ্যৈচ্চ কৃত্যমিত্যুচ্যতি

### ইতি শুভতমং শাস্ত্রমিদমুক্তং মনানঘ ।

দ্বিজোত্তরতি নাতথা ইতি চ মানঘং বচনং বক্তএতৎ পরমার্থতত্ত্বমতঃ  
কৃতবানসি অতঃ কৃতার্থকঃ ভারতেতি ॥ ২০ ॥

ইতি পঞ্চদশোধ্যায়ঃ ।

স্বামিকৃত শ্লোক । অকার্যার্থমুপগংহয়তি ইতীতি । ইত্যনেন সংক্ষেপ  
প্রকারেণ শুভতমগতিরহস্তং সম্পূর্ণং শাস্ত্রমেব ময়োক্তং ন তু পুনর্কিংশ-  
তিল্লোকগদ্যারমাত্রং হে অনঘ ব্যসনশূন্য অতএবেতমহুক্তং বুদ্ধা  
বুদ্ধিমান্ সমাক্ষ্মনী শ্রাৎ কৃতকৃত্যশ্চ স্যাৎ যোহপি কোহপি হে  
ভারত ত্বং কৃতকৃত্যোহগীতি কিং বুদ্ধনাগিতিত্যবঃ । সংসারশাখিনং  
তিষ্মা স্পষ্টং পঞ্চদশে বিভূঃ । পুরুষোক্তমযোগাথো পরং পদমুপাদিশৎ ॥২০

ইতি পঞ্চদশোধ্যায়ঃ ।

হে অনঘ ! হে ভারত ! আমি তোমার নিকট এই  
যে অতীব শুভ রহস্য-শাস্ত্র কীর্তন করিলাম । যিনি  
ইহা বিদিত হইলেন, তিনি আত্মজ্ঞান বুদ্ধ ও কৃতকৃত্য  
হইয়া থাকেন ॥ ২০ ॥

গীঃ সঃ । গীতার ১৮ অধ্যায়ের বাহা কিছু উক্ত হইয়াছে, তত্কার  
সংক্ষেপতঃ ভগবান্ ১৫ অধ্যায়েরই ব্যাখ্যা করিলেন । যদি কেহ গুরু  
মুখে এতাবৎ শাস্ত্রীয় নিগূঢ় রহস্য বখামণ বিদিত হইতে পারেন,  
ভাব তিনি যে বাগবক্ত তপোহুষ্ঠান পূর্বক কৃতকার্য ও আত্মজ্ঞান  
বুদ্ধ হইয়া পরমপদ লাভ করিবেন, তাহার আর সন্দেহ নাই । ভগবান্  
অর্জুনকে হে অনঘ—নিশাপ, হে ভারত—ভরত বংশাবতংশ সঙ্কোচন  
করিয়া গীতা নিম্ন সাধু প্রকৃতি—উচ্চাধিকার ও পবিত্র কুল সর্বদার  
প্রতি লক্ষ্য করিয়াছেন । সাধারণ ব্যক্তিই বখন তক্তি পূর্বক গীতার  
উপদেশ গ্রহণ করিলা পরম পদের অধিকারী হয়, তখন হে অর্জুন, তুমি-  
পবিত্র কুলে জন্মিয়াও পবিত্র প্রকৃতি হইয়া যে আত্মজ্ঞান সম্পন্ন ও কৃত  
কৃত্য হইবে, তাহাতে আর সন্দেহ কি ? নিশাপ না হইলে আত্ম-  
জ্ঞানোপদেশ পাইবার অধিকার হয় না, । " তপোতিঃ কীণ, পাপানাং



এতমুচ্চা বুদ্ধিমান্ শ্চাৎ কৃতকৃত্যশ্চ ভারত ॥ ২০ ॥

ইতি শ্রীমহাভারতে শান্তসাহস্র্যাং সংহিতায়াং

বৈরাগিক্যাং তীর্থপর্বণি শ্রীভগবদ্গীতা-

সূপনিষৎসু ভ্রূকবিদ্যায়াং যোগশাস্ত্রে

শ্রীকৃষ্ণার্জুনসংবাদে পুরুষোত্তম-

যোগেনাম পঞ্চদশোহধ্যায়ঃ ।

শান্তানাং বীত রাগিনাং । মুমুক্শামস্পেক্ষের মায়াবোধো বিধীরতে ॥  
অর্থাৎ তপস্তা দ্বারা যাহারা নিম্পাপ হইয়াছেন, অন্তঃকরণের বৃত্তি রাশি  
যাহাদের নিবৃত্তি মার্গাবলম্বন করিয়াছে, বিষয়ানুরাগ যাহাদের বিদূরিত  
হইয়াছে, যাহারা মুমুক্শু ও নিরপেক্ষ, তাঁহাদিগকেই আত্মজ্ঞান উপদেশ  
করিবার জন্ত শাস্ত্র আদেশ করিয়াছেন ; অতথা অনধিকারীকে আত্ম-  
জ্ঞানোপদেশ দান নিষিদ্ধ । অর্জুন নিম্পাপ বলিয়া সম্পূর্ণ আত্ম-  
জ্ঞানের অধিকারী, এই জন্ত ভগবান্ তাঁহাকে ওহ তদ্ব সমস্ত উপদেশ  
করিলেন ॥ ২০ ॥

ইতি শ্রীমদবধূতশিবা কুগার-পরিব্রাজক

শ্রীযুক্ত শ্রীকৃষ্ণানন্দ স্বামী মহোদয়ের

প্রণীত " গীতার্থ-সঙ্গীপনী " নামক

ভাষা ভাষণের বাখ্যার

পঞ্চদশ অধ্যায়

সমাপ্ত ।

## ষোড়শোধ্যায়ঃ ।

**শ্রীভগবানুবাচ । অতঃ সর্বসংস্কৃষ্ণান্যোগব্যবহিতি ।**

শাকরভাষ্যঃ । দৈবাসুরী রাক্ষসী চেতি প্রাণিমাং প্রকৃত্তরোন-  
বমোধ্যায়ৈ সূচিতান্তাসাং বিস্তার প্রদর্শনাত্মকং সর্বসংস্কৃষ্ণিতা।দির-  
ব্যায়স্মারভাতে, তত্র সংসারমোক্ষায় দৈবী প্রকৃতিনির্কল্পনাসুরী  
রাক্ষসী চেতি দৈবানানার প্রদর্শনং ক্রিয়তে ইত্যরোঃ পরিবর্জনায়  
শ্রীভগবানুবাচ অন্তরমিতি । অন্তরমতীকৃত্য সর্বসংস্কৃষ্ণিঃ সর্বসংস্কৃষ্ণ  
সংসাবহারেষু পরমকনমানুভাদিপরिवर्जनं শুদ্ধতানিন ব্যবহার-  
ইত্যর্থঃ, জ্ঞানযোগব্যবহিতিঃ জ্ঞানং শাক্তত্যাচার্যাতশ্চাত্মাদিগদার্থা-  
নামনগমোহনগতানামিচ্ছিয়াচাপসংহারেণৈকাগ্রতরা স্বাস্থসংযতাপা-  
দনং যোগস্তরোজ্ঞানয়োর্ব্যবহিতিঃ ব্যবস্থানং তদ্বিষ্ঠতা এষা প্রদনো  
দৈবী সাত্বিকী সংপৎ যত্র চ বেবামধিকৃতানাং বা প্রকৃতিঃ সম্ভবতি  
সাত্বিকী সোচাতে, দানং যথাশক্তি সখিতাগোরাদীনাং, দমশ্চ বাহু-  
করণনাং উপশমোহস্তঃকরণশ্চোপশমং শাস্তিং বক্ষতি, যজ্ঞশ্চ শ্রৌতো-  
হ্মিতোজাদিঃ স্তার্তশ্চ দেববজ্রাদিঃ, স্বাদ্যায়ক্বেদাদ্যায়নমৃষ্টার্থঃ;  
তপোবক্ষ্যমাণং শারীরাদি, আর্জবমুজ্জ্বলং সর্বদা ॥ ১ ॥

স্বামিকৃত টীকা । আসুরীং সম্পদং তাস্কৃ। দৈবীমৈবামিতা নরাঃ  
সূচাস্তেতি নির্ণেতুং তদ্বিবেকোহপ বোডশে । পূর্বাধ্যায়ান্তে এতদ্বুদ্ধা  
বুদ্ধিমান স্তাং কৃতকৃত্যশ্চ ভারতেতাস্কৃং তত্র কএতস্তৎসং বুধাতে কোবা  
ন বুধাতইতাপেকার্যং তদ্বজ্ঞানেহধিকারিণোহনধিকারিণশ্চবিবেকার্থং  
বোডশাধ্যায়স্তারস্তঃ । নিরূপিতে হি কার্যার্থে চাধিকারিজিহাসা  
ভবতি তদ্বক্তং তদ্বৈঃ, তারোঘোষেন বোডবাঃ স প্রাগাঙ্কোলিতোযদা।  
তদা কস্তস্ত বোচেতি শকাং কর্তুং নিরূপণমিতি । তত্রাধিকারিবিশে-  
ষণভূতাং দৈবীং সম্পদমাহ অন্তরমিতি জিতিঃ । অন্তরং তদাতাবঃ, সর্বত

দানং দমশ্চ ক্রমশ্চ স্বাধ্যায়ঃ স্তপসার্জবং ॥ ১ ॥

চিত্তসংযুক্তিঃ সূত্রসন্নতা, জ্ঞানযোগে আত্মজানোপারে ব্যবহৃতিঃ  
পরিমিতা, দানং বতোজ্ঞানানাদেবোচ্চিসংহিতাগঃ, মনোবাহুস্তির-  
সংযমঃ, বক্তোবধাধিকারং দর্শপৌর্ণমাস্যাগিঃ, স্বাধ্যায়োরোক্তকবক্তাদিঃ, স্তপ  
উত্তরাধারে বক্ষ্যমাণং শারীরাদি, আর্জবমনক্রতা ॥ ১ ॥

ভগবান্ কহিনেন, হে অর্জুন ! অস্তয়, সত্ব সং-  
যুক্তি, জ্ঞান ও যোগে স্থিতি, দান, দম, ও যজ্ঞ, স্বা-  
ধ্যায়, স্তপ, ও আর্জব এই সমস্ত দৈবী সম্পদ ॥ ১ ॥

শ্রী: মঃ। বলনাই যে সংসার রূপ বৃক্ষের অব্যক্ত মূল তাহা  
পূর্বাধারে কথিত হইয়াছে। স্তপ ও অস্তয় ভোগ বাসনা বিবিধ।  
সাধিকী বাসনা স্তপ ও মুক্তি মার্গের হেতু এবং রাজস-তামস বাসনা  
অস্তয় ও বন্ধনের হেতু স্বরূপ। সাধিকী বাসনা দৈবী সম্পদ ও রাজস  
তামস বাসনা ক্রমসী বা আত্মর সম্পদ বলিয়া কথিত হইয়া থাকে।  
অস্তয় বাসনা পরিত্যাগ পূর্বক স্তপ বাসনা অবলাভন করা যে  
আবশ্যক, তাহা এই অধ্যায়ে কথিত হইবে।

শাস্ত্রের বধাধন অর্থ বিদিত হইয়া তদনুরূপ অন্তর্ধান পরারণতার নাম  
“অস্তয়”, অথবা মৃত্যু আদির শকার অভাবের নাম অস্তয়। অস্তঃকরণের  
সুনির্মলতা অর্থাৎ মিথ্যা, প্রবঞ্চনা, মারাদি ভ্যাগের নাম সত্বসংযুক্তি।  
আত্ম স্বরূপ নিশ্চয়ের নাম জ্ঞান। একান্ত চিত্তে আত্মানুকৃতির নাম  
যোগ। “আমা হইতে কোন প্রাণী যেন ভীত না হয়” ; এই ভাবটি  
পরমহংস ধর্মের উল্লেক। এই অবতার আত্মগাংকার, মনোনাশ  
ও বাসনাশর হইয়া থাকে। ভগবতুক্তি দ্বারা এই সত্ব সংযুক্তি লাভ হয়।  
ভগবতুক্তিই দৈবী সম্পদ লাভের মূল। অতঃপর গৃহস্থ গণের দৈবী  
সম্পদ কথিত হইয়াছে। নিম্নাধিকৃত সামগ্রীর সত্বভাগ পূর্বক যোগা-  
পাত্রে দান, বাহুস্তির সমূহের সংযম শাস্ত্র নিহিত কার্মন অন্তর্ধান  
(দৈনন্দন পিতৃবক্ত, ভৃত্যবক্ত আদি) বৈদানি অধায়ন ব্রহ্মচর্য বা  
বাচিক, কারিক মাসসিক স্তপঃ (১৭শ অধ্যায়ে বর্ণিত হইবে) ও  
অকপটতা ॥ ১ ॥

অহিংসা সত্যমক্রোধস্ত্যাগঃ শান্তিরপৈশুনঃ ।

দয়া ভূতেষনোলুপ্তঃ মর্দকঃ হ্রীরাচাপলঃ ॥ ২ ॥

শান্তিতাবাৎ । কিং অহিংসেতি । অহিংসা অহিংসনং প্রাণিনাং পীড়াবর্জনং, সত্যমপ্রিয়ানুতবর্জনং বখাভূতাবচনং, অক্রোধঃ পট্টেরাকুটীভাতিহতত বা প্রাপ্তত কোধতোপশমনং, ত্যাগঃ সন্ন্যাসঃ পূর্বং দানতোক্তবাৎ, শান্তিরক্তঃ করণতোপশমঃ, অপৈশুনমপিশুনতা পরস্মৈ পরস্কু প্রকটীকরণং টেপশুনতদভাবোহপৈশুনং, দয়াভূতেষু হুঃখিতেষু, অলোলুপ্তমিঞ্জিরাণাং বিব্রসস্মিধাবিক্রিয়া, মর্দকঃ যুহতা অক্রোধ্যং, হ্রীলক্ষা, অচাপলমসতি প্রয়োজনে-কৃপানিপাদনীনাখ্যাপারিত্ত্বং ॥২

সামিত্ত্বত টীকা । কিং অহিংসেতি । অহিংসা পরপীড়াবর্জনং, সত্যং বখাভূটারতাবণং, অক্রোধস্তাভিক্ততাপি চিত্তে ক্রোধাসুৎপত্তিঃ, ত্যাগ-ঐদান্তং, শান্তিচ্চিত্তোপগতিঃ, পৈশুনং পরোক্ষে পরদেব প্রকাশনং তবর্জনমপৈশুনং, ভূতেষু দীনেষু দয়া, অলোলুপ্তঃ লোভাতাবঃ অবর্ণ-লোপ দ্বাৰ্ঘঃ, মর্দকঃ যুহতঃ অক্রুরতা, হ্রীরাচার্যপ্রযুক্তৌ লোকলক্ষা, অচাপলং বার্থক্রিয়াহিত্যং ॥ ২ ॥

অহিংসা, সত্য, অক্রোধ, ত্যাগ, শান্তি, অপৈশুনা,  
দয়াকৃত্যে দয়া, অলোলুপতা, যুহতা, লক্ষা ও অচাপল,  
এতাবৎ দৈবী সম্পদ ॥ ২ ॥

গীঃ সঃ । যে যে বৃত্তি দ্বারা জীব জীবন ধারণ করিয়া থাকে, তদ্বা-  
বৃত্তির হানি না করা, বার্থ অর্থবোধক বচনোচ্চারণ রূপ সত্য [ যে  
বচন প্রয়োণে অনর্থোৎপত্তি না হয় ], অনাদৃত বা তাড়িত হইরাও  
ক্রূর না হওরা, শান্তিবিধি পূর্বক যোগ্য পাত্রের দান বা মর্দকক্রত্যাগ  
বা সন্ন্যাস, অন্তঃকরণের বৃত্তি সমূহের উপশম, অন্তের কাছে 'আর  
একজনের অসাক্ষাতে মোহকীটন না করা, দীনের প্রতি করুণা,  
তোগের বস্ত সম্মুখে আসিলেও ইঞ্জিরাণির বিকার না জন্মান, অক্রুর  
কোমল বাক্য প্রয়োগ, লক্ষা এবং নিঞ্জিরাণন বাহেঞ্জিরাণি ব্যাপার  
না করা, এই গুণি দৈবী সম্পদ ॥ ২ ॥

**ভেজঃ ক্রমা ধৃতিঃ শৌচমজ্রোহোনাতিমানিতা ।**

শাকরভাষাং । কিক ভেজইতি । ভেজঃ প্রাগল্ভাং ন বৃক্গতা  
 দীপ্তিঃ, ক্রমাঃ আকুটত তাড়িতত বাস্তুর্কিক্রিগাহুৎপত্তিঃ উৎপন্ন্যাত  
 বিক্রিয়াগাং গশমনং অক্রোধঃ ইত্যবোচাম ইখং ক্রমানামক্রোধত চ  
 বিশেষঃ, ধৃতির্দেহেন্দ্রিয়ৈবসাদং প্রাপ্তেযু তত প্রতিমেধকোহস্তঃকরণ-  
 বৃতিবিশেষোযেনোত্তস্তিতানি করণানি দেহশ্চ নাবসীদন্তি. শৌচং বিবিধং  
 মুঞ্জলাভ্যাং কৃতবাহুমান্যাস্তরক মনোবুদ্ধ্যাটেনর্শলাং মায়ায়াগাদিকালু-  
 ধ্যাত্যকঃ এবং বিবিধং শৌচং, অজ্রোহঃ পরজিবাংসাতাবোহহিংসনং,  
 নাতিমানিতাতাৎ মানোভিমানঃ স বস্ত বিদ্যতে গোভিমানী ততাবো-  
 তিমানিতা আশ্রমঃ পূজাতাশ্চিয়তাবনাতাবটতাৎ, ভবস্তাক্রমাদীন্ত-  
 তদন্তানি সম্পদমভিজাতত কিং বিশিষ্টাং সংগদং দৈবীং দেবানাং সম্পদং  
 তামভিলক্ষ্য জাতত দৈবীবিভূত্যাৎ তাবিকল্যাণন্তেতাথো হে ভারত ॥৩

সামিকৃত টীকা । কিক ভেজইতি । ভেজঃ প্রাগল্ভাং, ক্রমা পরি-  
 ত্তবাদিবৃৎ পদামানেবু ক্রোম প্রতিবন্ধঃ, ধৃতির্দেহাদিত্যিবসাদে চিত্তত  
 স্থিরীকরণং, শৌচং কাহুতাস্তরতুচ্ছিঃ, অজ্রোহোজিবাংসারাহিতাং, অতি-  
 মানিতা আশ্রমতিপূজাঘাতিমানস্তদভাবানাতিমানিতা, এতাত্তর  
 দীনি বড়্বিংশতি প্রকারাণি দৈবীং সম্পদমভিজাতত তদন্তি দেবযোগাং  
 সাধিকীং সম্পদমভিলক্ষ্য তদাতিমুখ্যেণ জাতত তাবিকল্যাণত পুংসে-  
 তবস্তীতাৎ ॥ ৩ ॥

**ভেজ, ক্রমা, ধৃতি, শৌচ, অজ্রোহ, অনতিমানস্ব,  
 সত্বগুণময়ী বাসনা লইয়া বাঁহারা জন্ম পরিগ্রহ করেন,  
 হে ভারত ! তাঁহারা এই এতাবৎ প্রাপ্ত হইয়া থাকেন ॥৩**

গীঃ সঃ । ভেজ [ বস্তারা কাহারও কাছ পড়াভূত হইতে না  
 হন ] ক্রমা [ তিরস্কৃত হইয়া সামখ্য সবে ক্রোধ না করা ], ধৃতি  
 ( ব্যাকুলিত দেহেন্দ্রিয়াদিকে স্থির করিয়া রাখিবার শক্তি ), শৌচ  
 [ অস্তঃকরণ তুচ্ছি ], অজ্রোহ [ অকিরোধ ], নাতিমানস্ব ( অধি অস্তর  
 পূজা এরূপ অভিমান না থাকে ) । বাঁহারা সত্ব-সাধিকী বাসনা লইয়া  
 জন্ম গ্রহণ করেন, তাঁহারা এই ত্রিষ্টোকেত বড়্বিংশতিগুণ লাভ

ভবন্তি সম্পদঃ দৈন্যমতিজাতস্ত ভারত ॥ ৩ ॥

দন্তোদপোহতিমানশ্চ ক্রোধঃ পারুণামেব চ ।

অজ্ঞানঃ চাভিজাতস্ত পার্থ সম্পদমাসুরীং ॥ ৪ ॥

করিয়া থাকেন, প্রতিও বলিরাছেন—“পুণাঃ পুণেন কৰ্মণা ভবতি, পাপঃ পাপেন” । পূৰ্ণ ২ জন্মের পণাময়ী বাসনা দ্বারা জীব উত্তরোত্তর জন্মে পুণ্যবান, ও পাপ বাসনা দ্বারা পাপ বৃদ্ধ হইয়া থাকে ॥ ৩ ॥

শাকরভাষাং । অধেদানীমাসুরী সম্পদচাত্তে দন্তোদপোহতিভঃ, দপোদনবিন্যাদিনিমিত্তউৎসেকোহতিমানঃ, পূৰ্ব্বোক্তঃ ক্রোধশ্চ, পারুণামেব পরুবচনং যথাকাপকক্ষুয়াবিরূপং রূপবান্ হীনাভিজনমুত্তমাত্তি-জনইত্যাদি অজ্ঞানকাবিরেকজ্ঞানং মিথ্যা জ্ঞানং কত্তব্যাকত্তব্যাদিমিথ্যা প্রোভারবিয়ন্নং অভিজাতস্ত পার্থ কিমতিজাতস্তেত্যাহ অসুরাণাং সম্পদ-সুরী ভামতিজাতস্তেত্যাহঃ ॥ ৪ ॥

বামিকৃত টীকা । আসুরীং সম্পদমাহ দন্তউচ্চি দন্তোদপোহতিভঃ, দপোদনবিন্যাদিনিমিত্তং চিত্তভৌৎসুকাং, অভিমানো ব্যাখ্যাতএব, ক্রোধঃ প্রসিকঃ, পারুণাং নিষ্ঠরভঃ, অজ্ঞানমবিরেকঃ, আসুরীমিত্য-পলকণং অসুরাণাং সাকগানাক বা সম্পত্তিস্তামভিলক্ষ। জাতস্তেভামি বস্তাদীনি ভবন্তি ॥ ৪ ॥

হে পার্থ! অশুভ বাসনা দ্বারা বাহারা জন্ম গ্রহণ করিয়াছে, সেই বজ্রস্তম্ভে গুণময় মনুষ্যগণ দন্ত, দর্প, অভিমাম ক্রোধ, পারুণ্য, অজ্ঞান আদি আসুরী সম্পদ প্রাপ্ত হইয়া থাকে ॥ ৪ ॥

গীঃ সঃ । আমি সর্বাংগে প্রাণ আমি সিদ্ধা, বুদ্ধি, ধ্যান, মানে, রূপে সর্বাংগম, আমি সকলের পূজনীয়, এই রূপ বাহাদের সিদ্ধাভ, পরের অনিষ্ট করিবার জন্ত যে ব্যক্তি উত্তেজিত হয়, যে রূপ বচন বক্তা, এবং যে ব্যক্তি সমসংস্কার বুদ্ধি বিহীন, সে ব্যক্তি পূর্বজন্মের বজ্রস্তম্ভে ময়ী অশুভ বাসনা দ্বারা জন্ম পরিগ্রহ করিয়াছে জানিবোঃ

### দৈবী সম্পদ্বিমোক্ষায় নিবন্ধায়ানুরী মতা ।

শাক্তগতাবাং । অনয়োঃ সম্পদোঃ কার্ধ্যযুচ্যাতে দৈবীতি । দৈবী  
স্পং বা সা বিমোক্ষায় সংগারবন্ধনাং নিবন্ধায় নিরতোবন্ধোনিবন্ধস্ত  
দেবীমানুরী সম্পদাত্তিগেতা তথা রাক্ষসী হৈতব কুলে সত্যজ্ঞানস্তা-  
র্গঃ ভাবঃ কিমহমানুরী সম্পৎযুক্তঃ কিম্বা দৈবীসংপৎযুক্তইতোবমাণী-  
চনারূপমালক্যাহ ভগবান সাগুচঃ শোকং মাকার্বীঃ সম্পদং দৈবীমতি-  
জাতোসি হে পাণ্ডব অভিলক্ষ জাতোসি ভাবি কল্যাণমঙ্গীভার্থঃ ॥ ৫ ॥

সামিকৃত টীকা । এতয়োঃ সম্পদোঃ কার্ধ্যং দর্শয়ামাহ দৈবীতি ।  
দৈবী বা সম্পদয়া বুদ্ধোমরোপদিষ্টে ভক্তজ্ঞানেধিকারী আনুর্বা সম্পদা  
বুদ্ধস্ত নিশাং সংসারীভার্থং, এতচ্চুৎ কিমহমজ্ঞাধিকারী ন এবতি  
সম্পদহায়াকুণমজ্ঞনমাখাসমতি হে ভারত সাগুচঃ শোকং মাকার্বীঃ  
বভূবং দৈবীং সম্পদমতিজাতোসি ॥ ৫ ॥

দৈবী সম্পদ্বিমোক্ষের হেতু ও আনুরী সম্পদ্ব বন্ধ-  
নের হেতু জানিবে, হে পাণ্ডব । তুমি দৈবী সম্পদ্ব  
সহ জন্মিয়াছ, তুমি শোক করিও না ॥ ৫ ॥

শ্লোকঃ সঃ । শাক্ত বিহিত বর্ণাশ্রমোচিত ধর্ম্মানুষ্ঠানশীল ব্যক্তি গণ সহ  
ভক্তি দ্বারা দৈবী সম্পদ লাভ করেন, তাঁহারা তদ্বারা মুক্তি পানী  
হয়েন । আর শাক্ত নিষ্কি অশ্রমোচিত কার্ধ্যানুষ্ঠানশীল ব্যক্তি গণ  
রাক্ষসী—ভামসী প্রকৃতি দ্বারা আনুর—রাক্ষস ভাব লাভ করিয়া থাকে ;  
এই আনুরী সম্পদ্ব সংসার বন্ধনের মূল অর্থাৎ বারম্বার জন্ম মরণের  
হেতুভূত । এই জন্ম বন্ধিমান গণ আনুরী সম্পদ্ব পরিত্যাগ করিয়া  
থাকেন । তাই ভগবান্ কহিলেন, হে পাণ্ডব ! তুমিতো সাম্বিকী কুল-  
বাসনা সহ উত্তম কুলে জন্মিয়াছ, আর “ শুক আশ্রয়গণ বধ করা  
অকর্তব্য ” এই সাম্বিকী বক্তির বশীকৃত হইয়াই বুদ্ধ হইতে নিবৃত্ত  
হইতেছ, আমি তোমাকে সকল কথাই তো প্রায় বুঝাইলাম, এক্ষণ  
আনুরী সম্পদ্ব শীল বিদ্যরী লোকের ভার যেন শোকাতিকৃত হইও না ।  
“ পাণ্ডব ” । এই সঙ্ঘোধন দ্বারা ভগবান্ ইহাই বুঝাইলেন, যে পাণ্ডব  
সকল পুত্রই যখন দৈবী সম্পদ্ব বুদ্ধ, তাহাতে তুমি আবার আমার পর



মা শুচঃ সম্পদঃ দৈবীমভিজাতোহসি পাণ্ডব ॥৫॥

যৌ ভূতসর্গৌ লোকেহস্মিন্ দৈবআসুরএবচ ।

প্রিয় ভক্ত, তবে তুমি যে নিশ্চয়ই দৈবী সম্পদ যুক্ত, তাহাতে আর  
কোন সন্দেহই নাই ॥ ৫ ॥

শাকরভাষাং । যৌ ভূতেতি । যৌ বিঃসম্ব্যাতৌ ভূতসর্গৌ ভূতানাং  
মহুযাণাং সর্গৌ সৃষ্টিভূতসর্গৌ সৃজোতে তি সর্গৌ ভূতান্তেব সৃজ্য  
মানানি দৈবাসুরসম্পদযুক্তানি যৌ ভূতসর্গাবিত্যাচোতে, হুয়া গাঅ-  
পভ্যা দেবাশ্চাসুরাশ্চতি স্রতেঃ লোকেস্মিন্ সংসারে ইত্যর্থঃ সর্কেষাং  
দৈববিধোপপত্তেঃ কো তৌ ভূতসর্গৌ ইতাচোতে প্রকৃতাবেব দৈব-  
আসুরএব চ উক্তগোরের পুনরুবাদ প্রয়োজনমাহ দৈবোভূতসর্গোহতরং  
সহসংস্কিরিতাদিনা বিস্তরশোবিস্তর প্রকারৈঃ প্রোকৃতঃ কথিতান  
স্বাসুরোবিস্তরশোহতন্তংপরিবর্তনাধমাসুরং পাথ যে মম বচনাচ্চ্যমানং  
বিস্তরণঃ শূণ্ অনধারয় ॥ ৬ ॥

স্বামিকৃত টীকা । আসুরী সম্পদ সর্কাস্মিনা বর্জয়িতবোতোতদর্থমা-  
সুরীং সম্পদং প্রপকয়িতুমাহ স্বাবিত্তি । যৌ হি প্রকারৌ ভূতানাং সর্গৌ  
মে বচনাক্ষণে, আসুররাক্ষস প্রকৃত্যোরেকীরণেন স্বাবিত্তুক্তং, অতো-  
রাক্ষসীমাসুরীকৈব প্রকৃতিং মোহনীং প্রিতা ইত্যাদিনা নবমাখ্যারোক  
প্রকৃতিত্রেনিধোন্মানিরোধঃ, স্পষ্টমন্তং ॥ ৬ ॥

ইহ জগতে দেবসর্গ ও আসুরসর্গ এই দুই প্রকার  
ভূতসর্গই সৃষ্ট হইয়াছে । হে পার্থ ! দেব সর্গের বিষয়  
তোমাকে ইতিপূর্বে সবিস্তর বলিয়াছি, এক্ষণে আসুর  
সর্গের কথা বলিতেছি, শ্রবণ কর ॥ ৬ ॥

গীঃ সঃ । জগতে মহুযা বিবিধ । বাহারী স্বভাবজাত রাগদেব আদি  
অতিতব করিষা স্বর্গ পরারণ হরেন, উাহারা দেবতা ও বাহারী স্বভাব-  
সিদ্ধ রাগ দেবদির নশীত্ব হইল শাক্ত বিকল্প কার্য্য করেন উাহারা  
অসুর । ভগবান ইতিপূর্বে বিতীর্ণধোরে হিতপ্রক পুরুষের বিবরণ বলি-

দৈবো বিস্তরণঃ প্রোক্ত আশ্রয়ঃ পার্থ মে শৃণু ॥ ৬ ॥

প্রকৃতিক নিবৃত্তিক জনা ন বিচুরাসুরাঃ ।

যার সময়, দ্বাদশাধ্যায়ে ভববৃত্তকের বিবরণ ব্যাখ্যা করিবার সময়, ত্রয়োদশাধ্যায়ে জ্ঞান লক্ষণ কর্তন করিবার সময়, চতুর্দশাধ্যায়ে শুণাভীর্ষ পুরুষের লক্ষণ কীর্তন করিবার সময় এবং ষোড়শাধ্যায়ে “অভয়ং সৎ সংস্কৃতি” আদি বচনে “দৈবভূত সর্গ” বিস্তার পূর্বক বলিগাছেন এক্ষণে আশ্রয় ভূত সর্গ ব্যাখ্যা করিবেন । কেননা কুংসিত বিবরের স্বরূপ না বলিলে তাহা স্রুণা পূর্বক ভাগ করিতে জীবের ইচ্ছা হইবে কেন ! ॥ ৬ ॥

শাক্তভাষ্যঃ । অধ্যায়পরিসমাপ্তোত্তরাসুরী সম্পদে প্রাণিবিশেষণে প্রদর্শ্যতে প্রত্যক্ষীকরণেন চ শক্যতে অস্তাঃ পরিবর্জনং কৰ্ত্তমিতি প্রকৃত্তিমিতি প্রকৃত্তিক প্রবর্ত্তনং যস্মিন্ পুরুষার্থসাধনে কৰ্ত্তব্যে প্রকৃত্তিতাঃ নিবৃত্তিক তদ্বিপন্নীতাঃ যস্মাদনর্থহেতোর্নিবর্ত্তিতাঃ সা নিবৃত্তিতাঃ জনা- আশুরান বিহুঃ ন জানন্তি ন কেবলং প্রকৃত্তিনিবৃত্তী এব ন বিচূর্ন শৌচং ন পিচাচারোন সত্যান্তেবু বিদ্যতে অশৌচাচারদারাবিনোন্মতবাদিনো- হাসুরাঃ ॥ ৭ ॥

স্বামিকৃত টীকা । আশুরীং বিস্তরণো নিরূপণতি প্রকৃত্তিকৈতাদি দ্বাদশতিঃ । ধর্মো প্রকৃত্তিমধ্মানিবৃত্তিকাসুরবৃত্তাঃ জনা ন জানন্তি অতঃ শৌচমাচারঃ সত্যক তেবু নান্তোব ॥ ৭ ॥

হে অর্জুন ! তাহারা অশুর স্বভাব, তাহাদের ধর্ম-  
ধর্মজ্ঞান নাই এজন্য সেই আশুর মনুষ্যগণের শৌচ  
নাই, আচার নাই ও সত্যও নাই ॥ ৭ ॥

গীঃ সঃ ৫ । সন্তদর্শাদি আশুর ভাবযুক্ত মহুবাগণ প্রকৃত্তির বিবর্ত্তিত  
ধর্ম অবগত নহে । “প্রকৃত্তিক” পদের চকার দ্বারা ইহাই উপলক্ষিত  
হইরাছে যে, তাহারা ধর্ম প্রতিপাদক নিধি বাক্যে অবগত নহে । এবং  
বাহ্য হইতে নিবৃত্ত হইতে হয়, তাহারা সে অধর্মও জানেনা ও অধর্ম  
প্রতিপাদক নিবেদ্য বাক্যে অবগত নহে । তাহারা শাস্ত্রীয় ধর্মধর্ম জ্ঞান

ন শৌচং কাপি চাচারো ব সত্যং তেহু বিদ্যতে ৭৭  
অসত্যমপ্রতিষ্ঠস্তে জগদাহুরনীধরঃ ।

শুভ্র. ভাষ্যেণে আবার শৌচই (নাহাত্যক্তরিক) বা কোথায়, সন-  
চারই বা কোথায়; ও এর হিত বাধার্থ সত্যবনাই বা কোথায়? ॥ ৭৭ ॥

শাঙ্করভাষ্যঃ । কিক অসত্যোতি । অসত্যং যথা বহমন্ত প্রায়া-  
স্তবেদং জগৎ সর্কং অসত্যমপ্রতিষ্ঠক নাত্ত ধর্মাধর্মৌ প্রতিষ্ঠাতোহ  
প্রতিষ্ঠকেতি তে আনুরাজনাজগদাহুরনীধরং ন চ ধর্মাধর্মস্বাপেক্ষকোত্ত  
শাসিতেষঃরাবিন্যতইতি অতোহনীধরং জগদাহঃ কিক অপরম্পরসম্বৃতং  
কাম প্রযুক্তরোঃ স্রীপুংসরোরতোতসংযোগং জগৎ সর্কং সম্বৃতং  
কিমন্তং কামহেতুকং কামহেতুকমেব কামহেতুকমন্তজগতঃ কারণং ন  
কিকিং অদৃষ্টং ধর্মাধর্মাণি করণান্তরং বিদ্যতে জগতঃ কামএব  
প্রাণিনাং কারণমিতি লোকায়তিকদৃষ্টিরিরং ॥ ৮ ॥

স্বামিকৃত টীকা । নহু বেদোক্তয়োর্ধর্মাধর্ময়োঃ প্রবৃত্তিং নিবৃত্তিক  
কথং ন বিহুঃ কুতোবা ধর্মাধর্ময়োরনদীকারেজগতঃ সুখদুঃখাদিবানহা  
তাং কণং বা শৌচাচারাদিবিষয়ামীধরাজামতিবক্তেরনু সৈধরানদী-  
কার চ কুতোজগৎপত্তিঃ তাদহআহ অসতামিতি নাস্তি সত্যং  
বেদপুরাণাদি প্রমাণং বস্মিন্তাদৃশং জগদাহঃ বেদাদীনাং প্রামাণ্যং স  
ম্বৃতইত্যর্থঃ । ততস্তং জরোবেদত কর্তারোমুনিতওনিশাচরাইত্যাণি ।  
অতএব নাস্তি ধর্মধর্মরূপ্য প্রতিষ্ঠা ব্যবহাহেতুর্যত তৎপ্রাত বিকং  
জগদেচিপ্রবাহরিত্যর্থঃ । অতএব নাস্তীধরঃ কস্তা বাবস্তাপকন্ত যত  
তাদৃশং জগদাহঃ । তর্হি কুতোহন্ত জগত উৎপত্তিং বহুতীহাতআহ-  
অপরম্পরসম্বৃতমিতি । অপরন্ত পরশ্চত্রি অপরম্পরং অপরম্পরতোহ-  
খোক্ততঃ স্রীপুংসরোর্নিধুনাং সম্বৃতং জগৎ । কিমন্তং কারণমন্ত নাতাতং  
কিকং কিন্ত কামহেতুকমেব স্রীপুংসরোরিতরোঃ কামএব প্রবাহরূপেণ  
হেতুরভেত্যর্থঃ ॥ ৮ ॥

ইহারা এই জগৎকে অসত্য, অপ্রতিষ্ঠ, অনীধর,  
অপরম্পর, সম্বৃত ও কামহেতুক বলিয়া থাকে ;  
তাহাদের মতে জগতের অন্য কোন কারণ নাই । ৮ ॥

অপরম্পরসমুত্তং কিমন্যং কামহেতুকং । ৮ ॥  
 এতাং দৃষ্টিমবষ্টভ্য নষ্টান্মানোহন্নবুদ্ধয়ঃ ।

গী: স: । আশ্রয়ী প্রকৃতির মনুষ্যগণ বলে যে, জগতে বা জগতের  
 মূলে কোন সত্য সত্তার অস্তিত্ব নাই; ধর্ম্মাধর্ম্ম রূপ প্রতিষ্ঠা যে এই  
 জগৎসাবহার, হেতু, তাহা তাহারা স্বীকার করে না; তাহাদের মধ্যে  
 শুভাশুভ কর্ম্মের নিরস্তা ও সুখদু:খ কলবিধাতা রূপ ঈশ্বর নামে  
 কোন পদার্থ এ জগতে নাই, (এই জন্য তাহারা নির্ভীক চিত্তে দেখা-  
 চারে প্রবৃত্ত হন)। ঈশ্বর হইতে জগৎ উৎপন্ন হইয়াছে, ইহা তাহারা  
 স্বীকার করেনা, তাহারা বলেন বিবর ভোগ সুখাভিলাষী স্ত্রী পুরুষের  
 সংযোগেই এই জগৎ উৎপন্ন হইয়াছে—কামই জগতের উৎপত্তিব  
 হেতু। ধর্ম্মাধর্ম্ম রূপ অদৃষ্ট বা ঈশ্বর রূপ অস্তকারণ এ জগতের মূল  
 নহে ॥ ৮ ॥

শাকরভাষাং । এতামিতি । এতাং দৃষ্টিমবষ্টভ্যামিতি নষ্টান্মানো  
 নষ্টম্ভাবানিল্রষ্টগলোকসাধনাঃ অন্নবুদ্ধয়োবিবরবিবরা অন্নৈব বুদ্ধি-  
 র্বেদান্তে অন্নবুদ্ধয়ঃ প্রভবন্ত্যুভবন্তি উগ্রকর্মাণঃ ক্রুরকর্মাণোহিংসাকার-  
 কয়ার জগতঃ প্রভবন্তীতি সম্বন্ধঃ জগতোহহিতাঃ শত্রবহিত্যর্থঃ ॥ ৯ ॥

ব'মিক্ত টীকা । কিক এতামিতি । এতাং লোকান্তিকানাং  
 দৃষ্টিং দর্শনমামিতি নষ্টান্মানোমলীমসচিত্তাঃ সন্তোহন্নবুদ্ধয়োদৃষ্টাধমাত্ম-  
 মতয়ঃ, অতএবোগ্রংহিংস্রং কর্ম্ম যেষাং তে, অহিতাতৈবরিণোভূত্বা জগতঃ  
 কয়ার প্রভবন্তি উগ্রকর্তৃত্যর্থঃ ॥ ৯ ॥

পূর্বেও দৃষ্টিকে আশ্রয় করিয়া নষ্টান্মানো অন্নবুদ্ধি  
 উগ্রকর্মা ব্যক্তি গণ প্রাণিগণের বিনাশার্থ উৎপন্ন  
 হইয়া থাকে ॥ ৯ ॥

গী: স: । জীব গণ আশ্রয়ী প্রকৃতিকে আশ্রয় করিলে কামক্রোধ  
 মোহ মোহাদি রজতমোদোষে তাহাদের আত্মা আবৃত হন, তাহারা  
 বভাবতঃ অন্নবুদ্ধিহীন (অন্ন = মল, স্রাংস, কথির মজাদি নির্দিষ্ট  
 পদার্থ বুদ্ধি দেহ। তাহাদের দেহে অহংবুদ্ধি, তাহারাি অন্ন বুদ্ধি) ও

প্রভৃত্যর্থকর্মাণ করায় ক্রগতোহহিতাঃ ॥ ৯ ॥

কামমাপ্তিত্য ছুপ্পূরং দন্তমানমদানিতাঃ ।

মোহান্গ্ৰহীত্বাহসদ্গ্রাহান্ প্রবর্তন্তেহুচিব্রতাঃ ॥ ১০ ॥

উগ্রকর্মা ( বাহারা দেহ মাত্র পোষণ করিবার জন্য শাক্ত নিবিদ্ধ কার্যে প্রবৃত্ত হইয়া তাহারা লোকের অহিতকারী ব্যাঘ্র সর্পাদি রূপে জন্ম গ্রহণ করে ) ॥ ৯ ॥

শাক্তরতানাং । তে চ কামেতি । কামঃ ইচ্ছানিশেষমাপ্তিত্যার্থে । ছুপ্পূরমশক্যপূরণং দন্তমানমদানিতাঃ দন্তশ্চ মানশ্চ মদশ্চ দন্তমানমদানিত্যর্থিতাঃ মোহাদাববেকতঃ গৃহীত্বোপাদায় অসদ্গ্রাহানুভূতনিষ্করান্ প্রবর্তন্তে লোকেহুচিব্রতাঃ অশুচীনি ব্রতানি যেষান্তে অশুচিব্রতাঃ ॥ ১০ ॥

স্বামিকৃত টীকা । অপি চ কামমাপ্তিত্যেতি । ছুপ্পূরং পূরিত্বমশক্যং কামমাপ্তিত্য দন্তাদিভিবৃক্তাঃ সন্তঃ কুদ্রদেবভারাদানাদৌ প্রবর্তন্তে । কণং অসদ্গ্রহান গৃহীত্বা অনেন মন্ত্রৈরিত্যং দেবভারাদাধ্য বহানিধীন্ সাধয়ামইত্যাদীন্ হরাগ্রহান্ মোহমাক্রোশ স্বীকৃত্য প্রবর্তন্তে, অশুচিব্রতা অশুচীনি মদ্যমাংসাদিবিষয়ানি ব্রতানি যেষাং তে ॥ ১০ ॥

তাহারা ছুপ্পূরণীয় কামনা যুক্ত হৃদয়ে দন্ত, মান, মদে মত্ত ও অশুচিব্রত হইয়া অবিবেক বশতঃ অশুভ সিদ্ধান্ত গ্রহণ পূর্বক বেদবিরুদ্ধ কর্মে প্রবৃত্ত হইয়া ॥ ১০ ॥

গীঃ সঃ । শত কোটি বর্ষ ভোগ করিলেও যে বিবর-বাসনার পরিপূর্তি হয় না, সেই বাসনা বশবৎ জীবগণ দন্তাদি যুক্ত হইয়া " অমুক মন্ত্র জপ করিলে জী বশীভূত হইয়া ; " অমুক দেবতার পূজা করিলে অধিক ধন পাইবে " ইত্যাকার চরাশায় তাহাদের মন প্রধাবিত হইয়া এবং সেই জন্য উচ্ছিষ্টাদি ভোজন, শ্রশাস আদি গমন, মদ্যমাংসাদি সেবন রূপ অশুচিব্রতে প্রবৃত্ত হইয়া ইহারা বেদমার্গ ত্রুট হইয়া কুদ্র দেবতার আরাধনা করে। পরিণামে তাহাদের অসেধ্য পূর্ণ নরকে গতি হইয়া থাকে ॥ ১০ ॥

চিন্তামপরিমেষরাক্ষণপ্রলয়ানুপস্থিতাঃ ।

কামোপভোগপরমাএতাবদিত্তি নিশ্চিতাঃ ॥ ১১ ॥

শাকরভাষ্যঃ । কিক্ চিন্তেতি । চিন্তামপরিমেষরাক্ষণে ন পারিত্যক্তঃ শক্যতে অস্যাশ্চিন্তানাইরতা সা অপরিমেষা তামপরিমেষাং প্রলয়ানুপস্থিতাঃ সदा চিন্তাপরাইত্যর্থঃ কামোপভোগপরমাঃ কামান্ত- ইতি কামাঃ শকাদয়স্তদুপভোগপরমাঃ অয়মেব পরমঃ পুরুষার্থোয়ঃ কামোপভোগইত্যেবং নিশ্চিতাঅনএতাবদিত্তি নিশ্চিতাঃ ॥ ১১ ॥

স্বামিকৃত টীকা । কিক্ চিন্তামিত্তি । প্রলয়োগরণমেবাস্তোষস্যাস্তাম- পরিমেষাং পরিমাতুমশক্যং চিন্তামুপস্থিতা নিত্যচিন্তাপরাইত্যর্থঃ । কামোপভোগএব পরমোযেবাং তে, এতাবদিত্তি কামোপভোগএব পরমঃ পুরুষার্থোনাভদস্তীতি কৃতনিশ্চয়াঅর্থসঞ্চয়ানীহস্তইত্যন্তরেণায়ম, তথা চ বার্হস্পত্যসূত্রং, কামএবৈকঃ পুরুষার্থইতি চৈতন্যবিশিষ্টঃ কামঃ পুরুষইতি চ ॥ ১১ ॥

যরণ পর্য্যন্তই স্থিতি, এইরূপ চিন্তাপরায়ণ যাহারা, শকাদি বিষয় ভোগই যাহাদের পুরুষার্থ, বিষয় জনিত সুখই সুখ, এই রূপ যাহাদের নিশ্চয় ॥ ১১ ॥

গীঃ সঃ । আশ্রী প্রকৃতিযুক্ত বাক্তি গণ পরলোক, স্বর্গ, নরক, মোক্ষাদি কিছুই নামেনা ; ষত দিন দেহ থাকিবে, ততদিন খাও, পরো, আনন্দ কর—সকুচন্দন বনিতাদি ভোগে জীবনের সার্থকতা কর, ইহাই তাহাদের পুরুষার্থ । দেহাভীত আত্মা নামে কোন পদার্থই নাই, তজ্জন্ম উপঃ ক্লেশাদি সহন করা নিতান্ত মূঢ়তার কার্য, এই রূপ তাহাদের সিদ্ধান্ত ॥ ১১ ॥

শাকরভাষ্যঃ । আশাপাশেতি । আশাপাশশব্দে: আশাএব পাশান্ত- স্তৈতরাস্যাপাশশব্দেইকানিগমিত্তাঃ সন্তঃ সর্বতঃ আকুযামাশাঃ কামক্রোধ- পরামর্শঃ কামক্রোধো পরামর্শঃ পরমপ্রমোদেবাস্তে কামক্রোধপরামর্শাঃ ইহকে চেষ্টেস্তে কামভোগার্থঃ কামভোগে প্রয়োজনায় ন ধর্মার্থমনাম্বয়ে নার্বসকয়ান্ অর্থপ্রচয়ান্ অস্ত্রায়েন পরসীপহরণাদিনেত্যর্থঃ ॥ ১২ ॥

আশাশাসনশৈলীভাঃ কামক্রোধপরায়ণাঃ ।

ইহন্তে কামভোগার্থমন্যাতেনার্থনকরান্ ॥ ১২ ॥

স্বামিকৃত টীকা। অতএব আশেতি। আশাএব পাশাস্তেবাঃ শৈলী-  
ক্ৰমাইভন্ততাক্রব্যমাণাঃ, কামক্রোধপরায়ণাঃ কামক্রোধৌ পরমরনমা-  
শ্রয়োবেবাঃ তে, কামভোগার্থমন্ত্যাতেন চৌর্ধ্যাদিনার্থমাং সক্রান্ রানী  
নীহন্ত ইচ্ছতি ॥ ১২ ॥

আশা পাশে আবদ্ধ ও কামক্রোধাদি পরায়ণ হইয়া  
ভাহারা বিষয় ভোগের জন্য অন্যায় বৃত্তিতে ধনাহরণের  
ইচ্ছা করে ॥ ১২ ॥

গীঃ সঃ। " ভবনোদ্যান নির্মাণ করিব, স্ত্রী পুত্রাদি সৃধী হইবে,  
লোক সমাজে সম্মান বাড়িবে " ইত্যাকার আশা পাশে, (শৃঙ্খলাবদ্ধ  
চোরের স্তায়) আবদ্ধ হইয়া ও " পরনারী বা বহু নারী ভোগ করিব,  
পরের অনিষ্ট করিব " ইত্যাকার চিন্তায় বন্দীকৃত হইয়া এবং তদ্বারা  
পরম সুখোৎপত্তি হইবে, এই রূপ বিবেচনা করিয়া অত্যাচার, চৌর্ধ্যাদি  
দ্বারা আত্মর প্রকৃতি যুক্ত হুরাশা গণ ধন সংগ্রহ করিতে প্রবৃত্ত হন।

" বরং, দারিদ্র্যমতায় প্রভবান্ বিভবানপি।

ক্ষীণতাপীনতা দেহে পীনতা নতুরোগজা।

বরং দরিদ্র হইয়া থাক। ভাল, তখাচ অস্তায় উপারে- দিত্তবন্দী  
হওয়া ভাল নহে; কেননা সুস্থ ক্ষীণ শরীরও ভাল, তখাচ রোগে কুলিয়া  
শূল হওয়া কিছু নয়। এই নিচায় দ্বারা দেব প্রকৃতির লোক গণ ধনার্থ  
অন্যায় প্রভাব প্রয়োগ করেন না ॥ ১২ ॥

শাকরভাষাঃ। ইদৃশশ্চ ভেদাভিত্যারঃ ইদমিতি। ইদং ত্রয়াং অন্য  
ইদানীং যরা লভঃ ইদক অন্যং প্রাপ্তভেদনোরধঃ মনস্তটিকরং ইদকান্তি  
ইদমপি মে তবিষ্যন্ত্যাপামিনি লভৎসরে পূর্নকনং তেনাহং ধনী নিখ্যাতো-  
তবিষ্যামি ॥ ১৩ ॥



ইদমদ্য যয়া লক্ষ্মিহং প্রাপ্তো যনোরথঃ । ১৬

ইদমস্তীহমপি মে ভবিষ্যতি পুনর্জনঃ । ১৭

অসৌ যয়া হতঃ শক্রহ্নিষ্যে চাপরানপি ।

বাসিকৃত টীকা । তেবাং যনোরথঃ কথন নরকপ্রাপ্তিমাহ ইদম-  
দোতি চতুর্ভিঃ । প্রাপ্ত্যে প্রাপ্যামি যনোরথঃ মনসঃ প্রিয়ং, স্পষ্টমতং,  
এতৎক জরণাং মোকানামিত্যজ্ঞানবিমোহিতাঃ সন্তো নরকে  
পতন্তীতি চতুর্বেদ্যয়ঃ ॥ ১৬ ॥

অন্য এই ধন লাভ করিলাম, এই অর্ভীষ্ট আমার  
শীঘ্র সিদ্ধ হইবে, এত ধন আমার গৃহে পূর্ব হইতেই  
সঞ্চিত আছে, ও এই ধন আগামী বর্ষে আরও অধিক  
বর্দ্ধিত হইবে ॥ ১৭ ॥

গীঃ সঃ । আত্মী প্রকৃতির যামবগণ কেবল ধন তৃষ্ণাতেই  
মিনপাত করে । কত ধন পাইলাম কত ধন পাইব, অত ধন কিরূপে  
আসিবে, এই প্রকার বিষয় চিন্তা যারা তাহারা নিজ নিজ নরকের পথ  
পরিষ্কার করিতে থাকে ॥ ১৭ ॥

শাকরভাষ্যঃ । অসৌ মরেতি । অসৌ দেবদত্তনামা যয়া হতঃ  
হর্জরঃ শক্রঃ হ্নিষ্যে চাত্মাঘরাকান পরানপি কিমেতে করিষ্যতি  
ওপবিনঃ সর্বথাপি নাস্তি মন্ত লাক্ষ্মীমরোহমহং ভোগী সর্বপ্রকারেণ চ  
সিদ্ধোহং সম্পন্নঃ পুত্রৈঃ পৌত্রৈঃ নপ্তৃভিন্ কেবলং যাহুবোহং বলবান্  
স্থখী চাহমেব অনে। হু ত্মিত্যাত্মাবতীর্ণাঃ ॥ ১৮ ॥

বাসিকৃত টীকা । কিং অসানিতি । সিদ্ধঃ কৃতকৃত্যঃ, স্পষ্টমতং ॥ ১৮

আমি এই শত্রুকে নাশ করিয়াছি, অস্ত শত্রুকে  
বিনাশ করিব, আমিই ঈশ্বর, আমি ভোগী, আমি  
সিদ্ধ, আমি বলবান্ ও আমিই স্থখী ॥ ১৮ ॥

ঐশ্বর্যোহুহুসহঃ ভোগী সিদ্ধোহুহুঃ বলবান্ সুধী ॥ ১৪ ॥  
 অশৌচ্যোহুহুজনকানস্মি কোহুহুশৌহুস্তি সনুশোময়া ।

গীঃ সঃ । এমন যে চরিত্র শত্রু, তাহাকেও আমি নষ্ট করিয়াছি, অসম্মত মত বীর কে আছে ? আর অসুক কে শত্রু আছে, কাহাকেও বিনাশ করিব। “ হুনিষ্যচ্চ ” পদের চকার কারা ইহাই সূচিত হইলকে, যে কেবল তাহাকেই বৃষ্টে করিয়া কাজ থাকিব, তাহা নহে, তাহার ধন দারাদি হরণও করিব। আমার সমকক্ষ কে আছে; যক্ষ যক্ষ দেখি তেছি, ইহারা তো আমার সমক্ষে কীট পতঙ্গ বিশেষ—আমি দৈবর, নিবর ভোগের পূর্ণাধিকারী তো আমিই, ভ্রাতা, পুত্র, ভৃত্যাদি সম্পন্ন আমি, আমি কাহা চাহি তাহাই করিতে পারি, আমার তুল্য পরাক্রমী ও সুধী আর কে আছে! । আনুরী প্রকৃতি মানব গণের এই রূপ চিত্রা প্রবাহ ॥ ১৪ ॥

শাক্তব্রতাব্যং । আভ্যুদয়েনোজিতরান্ সপ্তপুরুষং শ্রোত্রিস্তাদি-  
 সম্পন্নেনাপি ন মম তুল্যোস্তি কচ্চিৎ কোহুহুশৌহুস্তি সনুশোময়ো  
 কিক বন্ধো বাপেনাপিতামহিক বিষ্ণুমি দাস্যামি নটাদিত্যঃ মোদিষো  
 হর্ষাতিশরং প্রাপ্যামিতোবং অজ্ঞানেন বিমোহিত্যঃ অজ্ঞানরিমোহিত্যঃ  
 অবিনেকভানমাগরাঃ ॥ ১৫ ॥

স্বামিকৃত শ্রীকৃষ্ণ । কিক অশৌচ্যোহুস্তি । আভ্যুদয়েনোজিতরান্, অতি-  
 বলবান্ কুলীনঃ, বন্ধো বাপেনাপিতামহিকেনোপি শ্রীকৃষ্ণকৃত্রেভ্যঃ সকাহা-  
 বহুসীং প্রতিষ্ঠাং প্রাপ্যামি, দাস্যামি স্তাবকেষ্টাশ, মোদিষো হর্ষং  
 প্রাপ্যামি ইত্যেবমজ্ঞানেন বিমোহিত্যমিথ্যাভিনিবেশং প্রাপিতাঃ ॥ ১৫ ॥

ধনাঢ্য ও কুলীন আমি, আমার সমতুল্য আর কেহ  
 নাই, আমি যাগ করিব—দান করিব, ইহাতে আমার  
 যথেষ্ট হর্ষ হইবে; আনুর ব্যক্তি গণ এই রূপে অজ্ঞান  
 মোহিত হয় ॥ ১৫ ॥

গীঃ সঃ । ধনে মানে কুলো মানে আমার মত আর কে আছে ;

যক্ষো মাস্তামি মোদিষ্যৈত্যাঙ্গানবিচ্যোহিতাঃ ॥ ১৫ ॥

অনেক চিত্তবিত্রাস্তামোহজালসমাবৃত্তাঃ ।

যাহা কেহ করিতে পারে নাট এতপ ধূম ধামের সহিত আমি যোগ করিব; কত লোক আমার বাণীতে আসিলে, নট জট নর্তকী গণ আসিয়া আমার স্তুতি করিবে, আমি সন্তুষ্ট হইয়া তাহাদিগকে ধন দান করিব, তাহারাও সন্তুষ্ট হইবে, লোকে আমার যশঃ কীর্তন করিবে। আসুর জাবাপন্ন মানব বর্গ, এই রূপ চিত্তান বিচ্যোহিত থাকে ॥ ১৫ ॥

শাকরভাষাঃ । অনেকতি । অনেকচিত্তবিত্রাস্তামোহজালসমাবৃত্তাঃ মোহোহবিবেকোহজ্ঞানস্তদেব জালমিবা বরণা অকছাত্তেন সমাবৃত্তাঃ প্রসক্তাঃ কামভোগেষু কামাস্তইতি কামাঃ বিষয়াস্তেষুপভোগেষু কামভোগেষু তত্রৈব নিষগ্নাঃ সন্তুষ্টেনোপচিতকন্মাধাঃ পতন্তি নরকেহুচৌ বৈতরণ্যা দৌ ॥ ১৬ ॥

স্বায়িকৃত টীকা । এরস্তু ভাষং প্রাপ্নবন্তি তচ্ছূণু অনেকতি । অনেকেষু মনোরথেষু প্রবৃত্তং চিত্তং অনেকচিত্তং তেন বিত্রাস্তাবিক্ৰিষ্টাঃ তেনৈব মোহমগেন জালেন সমাবৃত্তামংস্তাইব সূত্রমগ্নেন জালেন যচ্ছিত্তাঃ এবং কামভোগেষু প্রসক্তাঅভিনিবিষ্টাঃ সন্তোহুচৌ কন্মলে নরকে পতন্তি ॥ ১৬ ॥

হে অর্জুন ! মানা বিধ দূষিত সংকল্প কলাপে বিত্রাস্ত, মোহ জালে সমাবৃত্ত ও বিষয় ভোগে অত্যন্ত আমল্য আসুর পুরুষ গণ অশুচি নরক মধ্যে পতিত হয় ॥ ১৬ ॥

শ্লোকঃ সঃ । পূর্বে কথিতাহরূপ নানা অসৎ সঙ্কল্প দ্বারা অস্থিরচিত্ত (“অনেক চিত্ত” = একবস্তুতে বাহ্যর চিত্ত স্থির হয়না) ও ক্রম জালে বিচ্যোহিত, বিচ্যোহিত জ্ঞান হ্রাস, আসুর বুদ্ধি ব্যক্তি গণ নিজ নিজ

প্রসক্তাঃ কাগতোগেবু পতন্তি নরকেইশুচৌ । ১৩॥

আজ্ঞাসম্ভাবিতাস্তুকাধনমানমদাস্মিতা ।

অনর্থকারী বিবর ভোগে আসক্ত হইরা নানা পাপাচরণ করতঃ বিষ্ঠা, মূত্র, মেঘা, কুখির আদি অমধ্য পূর্ণ বৈষ্ণবী প্রকৃতি অগার নরকার্ণবে পতিত হইরা নানা ক্লেশ ভোগ করিতে থাকে ॥ ১৩ ॥

শাকরভাষাঃ । আশ্রুতি । আশ্রুসম্ভাবিতাঃ সর্কুণবিশিষ্টৈরাশ্রনৈ-  
বাস্ত্বনি সম্ভাবিতাঃ আশ্রুসম্ভাবিতা ন সাধুভিঃ, স্তুকাঅপনতাস্মিনো-  
ধনমানমদাস্মিতাধননিমিত্তোমানোমদশ্চ তাত্যাং ধনমানমদাশ্রামবি-  
স্বাস্ত্বে নামসম্ভবনামসাতৈঃসম্ভবনৈঃসম্ভবনৈঃ ধর্মধর্মভিত্তয়া অবিধি-  
পূর্বকং বিচিত্রাভেতিকর্তব্যতাহিতৈঃ ॥ ১৭ ॥

বামিকৃত টীকা । যকাইতি চ স্তেবাং মনোরপউক্তঃ সকেবলং  
দস্তাহকারাদিপদান এবং ন তু সাধিকইগাতিগায়োগাহ আশ্রুতি  
ভাত্যাং । আশ্রনৈন সম্ভাবিতাঃ পূজাতাং নীতাঃ নতু সাধুভিঃ টেকশিৎ  
অনর্থক স্তুকাঅনত্যাঃ ধনেন যোগানোগদশ্চ তাত্যাং সম্ভিতাঃ সন্তঃ  
তে নামসাত্ৰেণ যে যজ্ঞাস্তে নামসজ্ঞাঃ যজ্ঞা দীক্ষিতঃ সোমযাজীভ্যাব-  
মানিনামযাজপ্রগিহ্নের যে যজ্ঞাতৈর্বজ্ঞস্তে কথং দস্তেন নতু প্রহরা  
অগিদিপূর্বকক যপাতবতি তথা ॥ ১৭ ॥

আশ্রু সম্ভাবিত, স্তুকা ও ধনমানমদবৃত্ত আশ্রু ব্যক্তি-  
গণ অবিধিপূর্বক নামসাত্ৰে যজ্ঞ করিয়া দস্ত প্রকাশ  
করিয়া থাকে ॥ ১৭ ॥

শ্রীঃ সঃ । সম্মানিত ব্যক্তিগণ যাহাকে সম্মান করেন, তিনিই  
প্রকৃত সম্মানু ভাজন । কিন্তু আশ্রু ব্যক্তিগণ অতর্কিত সম্মানিত না  
হইলেও আপনাকে আপনি সম্মান ভাজন বলিয়া মনে করে, ধনাভি-  
মানে আশ্রুভিমানে ও বৃথাভিমানে মত্ত হইয়া বাগি যজ্ঞের অর্চন  
করে । এ যজ্ঞে যজ্ঞকর্তার প্রজ্ঞা গাই বেদবিদ্য অহুসারে ত্রবা, দেবতা,  
মন্ত্র, দক্ষিণাতির দিকে দৃষ্টি নাই, কর্মনিষ্ঠা নাই, আছে কেবল লোক-

বজন্তে স্তম্ভে কষ্টে দন্তেনাবিধিপূর্বকং ॥ ১৭ ॥

অহঙ্কারং বলং দর্পং কামং ক্রোধঞ্চ সংশ্রিতাঃ ।

দেখান ধুমধাম । স্তম্ভরাং এরূপ দাস্তিক বজাঘৃষ্ঠাতার বজ্রফল লাভ হয় না । এরূপ বজ্র নামস্বাত্ত বজ্র, বস্ততঃ বিহিত্ত বজ্র নহে ॥ ১৭ ॥

শাকরভাবাং । অহমিতি । অহঙ্কারমহঙ্করণমহঙ্কারঃ সিন্দায়াটেনর-  
বিদ্যামাটেনচ শুঠৈরাঅভধা'রাপিটৈর্কিপিটৈমাঅানমমিতি মস্ততে  
সোত্কারোহনিদাখাঃ কষ্টেতমঃ সর্কুদোবাণাং মূলং সর্কানর্থ প্রবৃত্তীগাক  
মূলং তং পথিগৃহ তথা বলং পরাভিত্তবনিমিত্তং কামরাগাশিতং দর্পং  
দর্পোনাম যতোত্বেব ধর্মমক্রামতীতি সোধসস্তঃকরণাশ্রয়োদোষনি  
শেষঃ কামং জাদিনিষয়ং ক্রোধমনিষ্টনিষয়ং এতানভ্যাংশ মনভোদোখান  
সংশ্রিতাঃ কি ক তে মামীঅরং আঅপরদেহেবু বদেহে পরদেহেবু চ তদ্-  
ভিকর্মগাকিভূতং গাং প্রধিবস্তাসচ্ছাসনাভিবতিত্বং প্রধেবস্তং কুর্ক  
স্তে হতানুরকাঃ সন্ন্যাসহানাং শুণেবু অসহমানাঃ ॥ ১৮ ॥

স্বামিকৃত টীকা । অনিধিপূর্বকম্ভমেব প্রপকয়তি অহঙ্কারমিতি ।  
অহঙ্কারাদীন সংশ্রিতাঃ সস্তআঅ'রদেহেবু আঅদেহে পরদেহেবু চ  
চিনশেন হিতং গাং প্রধিব স্তাবজন্তে দস্তপজ্জবু প্রধানঅভাবাদাঅনো-  
বৃঃণব পীড়া ভবতি তথা পদ্বাদীগামপানিধিনা চিংসারাং টেতভজ্জোহ-  
এবাবিষ্য'ইতি প্রধিবস্তই'্যক্তং, অতানুরকাঃ সন্ন্যাসবর্তিণাং শুণেবু  
দোষারোপকাঃ ॥ ১৮ ॥

অহঙ্কার, বল, দর্প, কাম, ও ক্রোধের বশীভূত, ও  
অহঙ্কারী আত্মর পুরুষ গণ নিজ ও অস্তের দেহস্থিত  
স্বাক্ষারূপী আত্মাকে ভেদ করিয়া থাকে ॥ ১৮ ॥

শীঃ সঃ । আত্মর পুরুষগণ আপনাব কোম শুণ বা পরীরের যথো-  
চিত্ত বস্ত না থাকিলেও আপনাকে সর্কাপেকা শুণবান্ ও বলবান্  
বনিরা মনে করে, শুক ও সজ্জন গণ্যক অবতা পূর্বক আপনাকে  
বহান্ বোধে বৃথা দর্প করে, কি রূপে কিছু লাভ হইবে, কি

মামানু পরদেহেষু প্রবিশন্তোহনুসুমতাঃ ॥ ১৮ ॥

তানহং দ্বিষতঃ ক্রুরান্ সংসারেষু নরাধমান্ ।

রূপে অস্তের অনিষ্ট করিল, এই রূপ চিন্তাতেই তাহাদের মনোবৃত্তির প্রবাহ, ( 'ক্রোধক' পদের চকার দ্বারা মাংসুর্বাণি অজানা দোষ ও উপলব্ধিত হইয়াছে ) ইহাদের নরকেই গতি হইয়া থাকে ; কেননা তাহারা দেহাত্মবুদ্ধির বশীভূত হইয়া সর্বদেহানস্থিত ও প্রিয় হইতেও পরম প্রিয় চেতনা স্বরূপ আত্মাতে গীতি করেনা ; আর সদাচারী সাধু ও গুরুজনের গতি বাহার তুচ্ছ বুদ্ধি, সম্মানে বাহার শ্রদ্ধা নাই, ও বেদ বিহিত ব্রতচারী শুদ্ধায়া গণের প্রতি বাতারা অসুয়া প্রকাশ করে, ও তাহাদের কুৎসা কীর্তন করে, তাহাদের ভগবত্তক্তি উদয় হইবার সম্ভাবনা কোথায় ! তক্তি হীনের গতি নরক ভিন্ন আর কোথায় হইবে । 'মামানু পর দেহে' আদি বচনের অর্থ এই যে জীবের নিজ দেহে বা পুত্রভাষাদি বা পশুদি অন্যদেহে চেতনা স্বরূপ আমাকে "অথবা রাম কৃষ্ণাদি আমার নিজলীলা বিগ্রহে ও ক্রম প্রহ্লাদাদি ভক্ত গণের দেহে আমার আবির্ভাবকে" বাতারা বিদেষ করে, তাহারা তক্তি লাভ করিতে পারে না, সুতরাং নরকার্ণবে তাহারা যায় ॥ ১৮ ॥

শাক্তভাষাঃ । তানহমিতি । তানহং সর্গান্ সন্ন্যাসপ্রতিপন্নতান্ সাধুবেশিণো দ্বিষতশ্চ মাং ক্রুরান্ সংসারেষু নরকসংসরণমার্গেষু নরাধ- মান অধর্মদোষবদ্ধাঃ ক্রিপামি প্রক্রিপামি অজশং সন্তমশুভান্ শুভ- কর্মকারিণ আসুরীষেব ক্রুরকর্মপ্রায়াসু বাহুসিংহাদিযোনিষু ক্রিপামী- তানেন সর্গকঃ ॥ ১৯ ॥

স্মারিত্ত্ব মীকঃ । তেযাং কবাচিৎপ্যাসুরভাষেচুতিন্ । তবতী- তাহ তানিতি দ্বাতাং । তানহং মাং দ্বিষতঃ ক্রুরান্ সংসারেষু অসুত্যা- মার্গেষু ভ্রাপ্যাসুদীর্ঘবাতিক্রবাসু ব্যাভসপাদিহানিহকমমবরতঃ ক্রিপামি । তেযাং পাপকর্মণাংভাহুশং কলাং কদামীভার্থঃ ॥ ১৯ ॥

এই রূপ খেঁচা, ক্রুর, নরাধম, মিথ্যা অন্তর্ভঙ্গী- মুর্ত্যব শীল, আসুর পুরুষ গণকে আমি নরক মার্গে

নিপাত্তাং কামানুষ্ঠানং তদ্ব্যবসায়ং কৌশলং ১৮ ॥

আত্মরীং যোনিমাপন্নঃ সূচ্যঃ স্মরতি স্মরতি ১৯ ॥

নিপাত্তিত করিঃ ও তাহারিগকে অতিক্রম সূচ্যঃ

স্মরতি যোনিমৈতঃ স্মরণ করাই ১৯ ॥

গীঃ সঃ । ভগবদ্বিষেটা, জীবজিঙ্গাপরায়ণ, নরাধম, শাস্ত্র নিষিদ্ধ  
অশুভ কর্ম্মানুষ্ঠান নিরত আত্মর ব্যক্তিগণকে ভগবান্ কদাপি কৃপা  
করেন না। তাহার চিত্তশীতি লক্ষ যোনি ভ্রমণ করিয়া নানা চুঃখ  
ভোগ করিতে থাকে। প্রতিও বলিয়াছেন—অন্ন কপূর চরণা অভ্যাসৌ  
হয়তে কপূরঃ যোনিমাণদোরস্বযোনিঃ শূকরযোনিয়া চাণ্ডালযোনিঃ  
বা ইতি ”। শাস্ত্র নিষিদ্ধ পাপকর্ম্মকারীগণ শীত্বেই নীচ যোনি প্রাপ্ত হয়,  
কখন কুক্করযোনি, কখন শূকর যোনি কখন বা চণ্ডাল যোনি প্রাপ্ত  
হইয়া থাকে। জগতে যে কাহাকে ধনী, কাহাকেও দরিদ্র, কাহাকেও  
ধর্ম্মাত্মা কাহাকেও পাপাত্মা, কাহাকেও সুখী আবার কাহাকেও চুঃখী  
দেখিতে পাওয়া যায়, তাহা ঈশ্বরের কৃষ্টি বৈবন্ধ্য নহে, জীবের নিজ নিজ  
পূর্বজন্মান্বিত কর্ম্মফল সাজ। যে যেমন বীজ বপন করে, তাহার বৃক্ষ  
সেই রূপ ফল প্রসব করিয়া থাকে। তাহার পুণ্য কর্ম্মের অনুষ্ঠান, সাধু  
প্রবৃত্তি ও ভগবানে ভক্তি নাই, তাহার অধোগতি অবশ্যসাধি ॥ ১৯ ॥

শাস্ত্রতাব্যং । আত্মরীমিতি । আত্মরীং যোনিমাপন্নঃ প্রতিপন্ন-  
সূচ্যস্মরতি স্মরতি অদিনেদিনঃ প্রতিজন্ম ভাগ্যবহনাস্থেব যোনিরু  
জারমণনা অধোগচ্ছতি তে মূঢ়ামামীশ্বরং অপ্রাপ্য অনাসাটনাব হে কো  
স্তেয় ততস্তন্মানপি যান্তি অমগাং নিকটতগাজলিং মামগাপোতি ন  
মং প্রাপ্তৌ কাঁচিনপাশিকান্তা ভাগ্যচ্ছিষ্টসাধুবার্গপ্রাপ্তিসপ্রাপোতার্থঃ ১৯ ॥

স্মরিত্ব চীক্য । কিক আত্মরীমিতি । তে চ সামগ্যপৈণোবেতোব-  
কারেণ মং প্রাপ্তিশকাপি কুতস্তেবাং মং প্রাপ্ত্যুপারং স্মরণমপ্রাপ্য  
ততোপাধমাং কৃষিকীটাদিগতিং বাস্তীভূক্তং, শেবং স্পষ্টং ॥ ২০ ॥

হে কোস্তেয় ! যে ব্যক্তি একবার আত্মর যোনি



নামপ্রাপ্যেব কৌন্তের ততোবা স্যখমাং গতিং । ২-  
ত্রিবিধং নরকভেদং হারং নামনমাশ্রয়নঃ ।

প্রাপ্ত হইয়া, সে অধিব্যেক জন্য আমাকে প্রাপ্ত না  
হইয়া অন্য অন্য আরও অধোপতি লাভ করিয়া  
থাকে । ২০ ॥

শ্লোকঃ । বিবেক ও তক্তি তির তগবানকে লাভ করাবার না ।  
তবেও গনী আশ্রয় পুরুষের এ দুইটিই অর্থাৎ, দুতরাং বৈদ্যনী বুদ্ধিত  
প্রকৃতি লইয়া একবার অন্য গ্রহণ করিলে, তাহার উদ্ধার হওরা চূর্ণট ।  
হুট ব্যক্তির সহজে সংকার্ণে প্রবৃত্তি হয়না, বেদবিহিত সংকার্ণ না  
করিলে বিবেক বা চিত্ততত্ত্ব হইবেই বা কিরূপে । "মাং" পদে তগবৎ  
প্রাপ্তির পথ উপলক্ষিত হইয়াছে । নীচকর্মীগণ বেদ মার্গ অবলম্বন  
করিতে না পারায় ক্রমশঃ নীচ যোনি প্রাপ্ত হইয়া থাকে । এই জন্য  
বুদ্ধিমানগণ শীঘ্রই আশ্রয়ী সম্পদ পরিত্যাগ করিয়া দৈব সম্পদ আশ্রয়  
করিবেন ॥ ২০ ॥

শাকরভাষ্যঃ । সর্কভাঃ আশ্রয়্যাঃ সম্পদঃ যজ্ঞেপোরমুচ্যতে,  
যস্যংত্রিবিধে সর্কআশ্রয়ীসম্পদে নোনেস্তে। তনতি বৎপরিহারেণ পরিভক্ত  
তবতি বস্তু লং সর্কভানর্থত তৎসংস্কার্যে ত্রিবিধমিতি । ত্রিবিধং নরক-  
হারং ত্রিঃপ্রকারং নরকত প্রাপ্তিহারং নামনমাশ্রয়নঃ যদ্বাং প্রবিশন্তে  
নশ্রুতি আশ্রা কঠৈচিৎ পুরুষাধার যোগো ন তবতীতোতচ্যতে  
হানং নামনমাশ্রয়নইতি কিং তৎ কামঃ ক্রোধখালোতস্তমাদিত্যং  
ক্রয়ং তাজেৎ যতএতৎ হারং নামনমাশ্রয়নস্তম্বাৎ কামাদিত্রয়েতৎ  
তাজেত্যগত্চিত্তিরিত্যং ॥ ২১ ॥

স্বামিকৃত টীকা । উক্তানামাশ্রয়যোগাৎ মদ্যে সকলদোষমূলকৃতং  
দোষক্রয়ং সর্কখা বর্জনীভনিত্যাচ ত্রিবিধমিতি । কামঃ ক্রোধখালোতস্ত  
উভীৎ ত্রিবিধং নরকত হারং যেতএবাস্তনোনাশনং নীচযোনিপ্রাপকং  
তম্বাৎ তক্রয়ং সর্কীভনা তাজেৎ ॥ ২১ ॥

কামঃ ক্রোধঃ লোভঃ ক্রোধঃ ক্রোধঃ ক্রোধঃ ২১

এতৈর্বিমুক্তঃ কৌন্তের তমোহারৈস্ত্রিভির্নরঃ ।

জীৱের অধোগতির কারণ স্বরূপ কাম, ক্রোধ ও লোভ এই তিনটি নরকের দ্বার স্বরূপ, ইহারা অবশ্য পরিহার্য । ২১ ॥

শ্রীঃ সঃ । কাম, ক্রোধ ও লোভের প্রভাবে মানবগণ ধর্ম কার্যে প্রবৃত্ত হইতে পারেন না । ইহারা মানবের মহান শিগু, কেননা উহারা মানবকে স্বর্গাদি সুখে বঞ্চিত করে ও অনন্ত নরকাদিতে নিক্ষেপ করে । এই জন্ত প্রবৃত্ত পূর্বক সুখী গণ এই তিনটিকে পরিভাগ করিবেন । সংস্র ও বিবেক দ্বারা আপনাকে এই তিন অনর্থকারী শত্রুর হস্ত হইতে না বাঁচাইতে পারিলে, কাহারও কল্যাণ নাই ॥ ২১ ॥

শাকরতাব্যং । এতৈরিতি । এতৈর্বিমুক্তঃ কৌন্তের তমোহারৈস্ত্রিভিঃ মসো নরকস্ত চঃখমোহাশকস্ত দ্বারানি কামাদিরৈস্ত্রেতৈস্ত্রিভির্বিমুক্তো- নরআচরতামুত্তিষ্ঠতি কিমাশ্বনঃ শ্রেয়োযৎপ্রতিষন্ধঃ পূর্বং নাচরতি তদপগমাদাচরতি ততস্তদাচরতরা বাতি পরাং গতিং যোকমপি ইতি ॥ ২২ ॥

স্বামিকৃতটীকা । ভ্যাগে বিনিষ্টং কলমামহ এতৈরিতি । তমসো- নরকস্ত দ্বারতুতৈরেতৈস্ত্রিভিঃ কামাদিভির্বিমুক্তো নরআশ্বনঃ শ্রেয়ঃ সাধনং তপোযোগাদিকমাচরতি ততস্ত মোক্ষং প্রাপ্নোতি ॥ ২২ ॥

হে কৌন্তের । নরকের দ্বার স্বরূপ এই কামক্রোধ লোভকে পরিভাগ করিলে, মনুষ্য জেরঃ সাধন পূর্বক পরম গতি লাভ করিয়া থাকে ॥ ২২ ॥

শ্রীঃ সঃ । যিনি কামাদি বিষয় শিগু জরকে পরিভাগ করিতে পারেন, তাহার নরকে গতি ও অবনয়ন প্রাপ্তি হয় না । স্বামিকৃত- অর্থঃ কামগু উপায় পুত্র ও চিত্ত বিতর্ক এর, তাহা হইলেই মনুষ্যের কৈ

অচিন্ত্যাত্মনঃ শ্রেয়স্ততোযতি পরাং সতিং ২২।

যঃ শাস্ত্রবিধিবুৎসৃজ্যম্বর্ততে কামচারতঃ ।

বিহিতশুশ্রূষাং তু আয়জ্যানে প্রকৃতিহর এতঃ তৎস্বাধমঃ স্বাস্তি মুক্তি  
লাভ হইয়া থাকে ॥ ২২ ॥

শাস্ত্রভাষাং । সৰ্বশ্রেয়ততাসুরীসম্পংপরিবর্জনতঃ শ্রেয়সাচরণত  
শাস্ত্রং কারণং শাস্ত্রপ্রমাণাহুভয়ং শকুং কৰ্ত্ত্বং নাশ্রুতা অতঃ যঃ শাস্ত্র-  
বিধিং শাস্ত্রং বেদ তত বিধিং কৰ্ত্ত্বাৎকৰ্ত্তব্যজ্ঞানকারণং বিধিপতিষে-  
ধাখ্যাসুংসৃজা ত্যক্তা বর্ততে কামচারতঃ কামচারযুক্তঃ সন্ ন স সিদ্ধিং  
পুরুষার্থযোগ্যতাপ্রাপ্তি । নাপ্যস্মিন্ লোকক সুখং নাপি গরাং প্রকৃষ্টাং  
গতিং স্বর্গং মোক্ষং বা ॥ ২৩ ॥

বাসিকৃত-টীকা । কামাদিত্যাগশচ স্বর্গসাচরণং বিদ্যা ন সম্ভবতী-  
তাহ যইতি । শাস্ত্রবিধিং বেদবিহিতং ধর্মসুংসৃজা যঃ কামচারতো-  
ষপেটঃ বর্ততে স সিদ্ধিং তস্বজ্ঞানং ন প্রাপ্তি নচ সুখমুপশমং নচ  
পরাং গতিং মোক্ষং প্রাপ্তি ॥ ২৩ ॥

যে ব্যক্তি শাস্ত্রবিধি পরিত্যাগ পূর্বক স্বৈচ্ছাচারী  
হইয়া কার্য্য করে, তাহার অন্তঃকরণের শুদ্ধি হয় না,  
তাহার ইহলোকে সুখ, স্বর্গ ও মোক্ষরূপ উৎকৃষ্ট  
গতিও লাভ হয় না ॥ ২৩ ॥

গীঃ সঃ । লোকে যাহা বুঝিতে পারে অথবা যাহা বুঝিতে পারে  
না, তত্তাবস্থের সমস্ত পুঁচার্শি শিকার জন্যই শাস্ত্র প্রণীত হইয়াছে ।  
বেদ, স্মৃতি, পুরাণ, ইতিহাসাদি বিস্মি নিবেদ, ও নানাবিধ উপদেশ  
দ্বারা অধিকারী অনুসারে মনুষ্যের মঙ্গল বিধান করিতেছেন । যে  
ব্যক্তি শাস্ত্র কাব্যকে উপেক্ষা করিয়া বিধির বিধিহি নিদগ নিজ চরিত্র  
বুদ্ধি দ্বারা যথেষ্ট কৰ্ম্ম অর্জন করে তাহার চিত্ত শুদ্ধি হয়না, তাহার  
ইহলৌকিক সুখ লাভ করাও ভার, কেমনা শাস্ত্র ইহপায়লৌকিক  
উত্তর সুখলাভের পথ প্রদর্শন করিয়াছেন । আচার স্বৈচ্ছাচারী শুদ্ধি

ন স সিদ্ধিমবাগ্নোতি ন সুখং ন পরাং গতিং ॥২৩॥  
 তস্মাচ্ছাস্ত্রং প্রমাণস্তে কার্য্যাকাৰ্য্যব্যবহিতৌ ।

শাস্ত্রবিধি অভিক্রম করিয়া ধর্ম্বত্রট হওয়ার তাহার স্বর্গ বা মুক্তি  
 লাভেরও কোন উপায় হয় না । স্ত্রের আশ্রয় জানিতে হইলে  
 শাস্ত্রের সাহায্য লওয়া নিতান্ত আবশ্যিক, স্বকপোল কল্পনার বশীভূত  
 হইয়া ধর্ম্বত্রট হওয়া অত্যন্ত অনর্থকর ॥ ২৩ ॥

শাস্ত্রভাষ্যং । তস্মাদিতি । তস্মাৎ শাস্ত্রং প্রমাণং জ্ঞানং সাধনস্তে  
 তব কার্য্যাকাৰ্য্যান্যবহিতৌ কর্তব্যাকর্তব্যাবস্থানামতোজ্ঞাস্থা বুধা শাস্ত্রা-  
 বিধানোক্তং বিধিক্রিধানং শাস্ত্রং যব বিধানং শাস্ত্রনিধানং কুৰ্য্যাম কুৰ্য্যা-  
 দিত্যবং লক্ষণং তেনোক্তং স্বকর্ম্ম যত্নং কর্তুমিহাইতি ইহ ইতি কর্ম্মা-  
 দিকারভূমিপ্রদর্শনার্থং ইতি ॥ ২৪ ॥

ইতি ষোড়শোধ্যায়ঃ ।

স্বামিকৃত টীকা । কলিতমাহ তস্মাদিতি । ইদং কার্য্যামিদমকার্য্য-  
 ক্তেত্যস্তাং ব্যবস্থায়াম্ তে তব শাস্ত্রং শ্রুতিশ্রুতিপুরাণাদিকমেব প্রমাণং  
 অতঃ শাস্ত্রবিধিনোক্তং কর্ম্মংজ্ঞাস্থা ইহ কর্ম্মাধিকারে নর্ত্তমানঃ যথাধিকারং  
 কর্ম্ম কর্তুমহঁসি তন্ন লভ্যং সত্বশুদ্ধিসম্যাগ্ জ্ঞানমুক্তীনামিত্যর্থঃ । দেব-  
 দৈতেয়মম্পত্তিগম্বিতাগেন ষোড়শে । তত্ত্বজ্ঞানেধিকারস্ত সাধিকশ্রেতি  
 দর্শিতং ॥ ২৪ ॥

ইতি ষোড়শোধ্যায়ঃ ।

কার্য্যাকার্য্যের নিরূপণ করিতে হইলে শাস্ত্রই  
 প্রমাণ স্বরূপ, অতএব শাস্ত্রানুসারে নিজ অধিকারানু-  
 রূপ শাস্ত্রীয় ব্যবস্থা বিদিত হইয়া কর্তব্য কর্ম্মে প্রবৃত্ত  
 হও ॥ ২৪ ॥

গীঃ সঃ । যখন শাস্ত্রই কার্য্যাকার্য্যের প্রমাণ স্বরূপ, যখন শাস্ত্রবিধি  
 উল্লঙ্ঘন করিলে অধোগতি হয়, তখন কে অর্ধুন, তোমার স্বচ্ছানুসারে  
 কোন কর্ম্মের অনুষ্ঠান করিয়া স্বর্গাপবর্ক হইতে ভ্রষ্ট হইও না । শাস্ত্র

তাহা শাস্ত্রবিধানোকং কর্ম কর্ত্ত্বিহাইসি ॥ ২৪

ইতি শ্রীমহাভারতে শান্তসাহস্রাঃ সংহিতায়াঃ

বৈয়াসিক্যাঃ ভীষ্মপর্বণি শ্রীভগবদ্গীতা-

মুপনিষৎসু ব্রহ্মসিন্দুরাঃ যোগশাস্ত্রে

শ্রীকৃষ্ণার্জুনসংবাদে দৈবাস্ত্র-

সম্প্রতিভাগযোগো নাম

ষোড়শোঃ অধ্যায়ঃ ।

তোমার বর্ণাশ্রম ধর্মীভূরূপ বেরূপ যুদ্ধ কার্যের ব্যবস্থা দিতেছেন  
তাহা অমর্যাদা করিয়া আসুর সম্পদের অধিকারী হইও না। তাহা শাস্ত্র  
বিহিত, তাহা তোমার কচিকর হউক বা না হউক, তাহারই অনুষ্ঠা-  
কর, তাহাতে তোমার পরম কল্যাণ হইবে ॥ ২৪ ॥

ইতি শ্রীমদবধুতশিষ্য কুমার-পরিব্রাজক

শ্রীযুক্ত শ্রীকৃষ্ণানন্দ স্বামী মহোদয়ের

প্রণীত " গীতার্থ-সঙ্গীণী " নামক

তাঁহা তাৎপর্য বাখ্যার

ষোড়শ অধ্যায়

সমাপ্ত ।

### सप्तमशोध्यायः ।

नर्तून उवाच । ये शास्त्रविधिभूँसृज्य वज्रंते अक्षरान्विताः ।

शास्त्रविधिभूँसृज्य । तन्माह्वरः अमानसईति तपववाकां मरुगप्रवी-  
मोर्नर्तून उवाच ये शास्त्रेति । ये केचिँ अविशेषिताः शास्त्रविधिं  
शास्त्रविधानं श्रुतिश्रुतिशास्त्रचोदनाभूँसृज्या परिश्रुत्या वज्रंते देवानीन्  
पूजयति अक्षराविता अक्षरास्तिकावृक्षाविताः संयुक्ताः सस्तः श्रुतिलक्षणं  
श्रुतिलक्षणं वा ककिँ शास्त्रविधिपञ्चास्तोवृषवावहारमर्षनादेव अक्षधान-  
तुरा देवानीन् पूजयति ते ईह शास्त्रविधिभूँसृज्या वज्रंते अक्षराविताई-  
तोवँ गृह्यंते ये पुनः ककिँ शास्त्रविधिभूँसृज्या एव तसूँसृज्यावधा-  
विधि देवानीन् पूजयति ते ईह ये शास्त्रविधिभूँसृज्या वज्रंतेति न परि-  
गृह्यंते कन्नाँ अक्षरावितावविशेषणाँ देवादिपूजाविधिपराँ ककिँ  
शास्त्रं पञ्चास्त एव तसूँसृज्या अक्षधानतुरा उचिहिताराँ देवादिपूजाराँ  
अक्षराविताँ अवर्तंते इति न शकाँ परिकरयितुँ वन्नातन्नाँ पूर्वो-  
क्ता एव ये शास्त्रविधिभूँसृज्या वज्रंते अक्षराविताः उताञ्च गृह्यंते तेषा-  
मेवतु तानाँ निष्ठा तु अवस्थानं का कुरु सवमाहो रजस्तयः किँ सव-  
निष्ठावस्थानमाहोसिँ रजोधाववा त्तमतेति ॥ १ ॥

वाचिकत टीका । उक्ताधिकारहेतूनाँ अक्षा भूथ्या च साक्षिकी ।  
तेति सप्तमने गौणप्रकाशेन श्रुतिषोचाते । पूर्वोक्तान्तं वः शास्त्रविधिभूँ-  
सृज्या वज्रंते कामचारतः । न स सिद्धिवाग्नोतीत्यनेन शास्त्रोक्तविधि-  
भूँसृज्या कामचारं नर्तमानत जानेधिकारेनास्तीत्यक्तं तत्र शास्त्र-  
विधिभूँसृज्या कामचारं विना अक्षरा नर्तमानानाँ किमधिकारोहति  
नास्ति नेति वृत्तंसमाजन्तु उवाच वहेति । अत्र च शास्त्रविधिभूँसृज्या  
वज्रंतेत्यानेन शास्त्रार्थं बुद्ध्या तदुक्तं नर्तमाना न गृह्यंते तेषाँ अक्षरा  
वज्रंतेत्यानेन आस्तिकावृद्धिर्हि अक्षा न चागो शास्त्रनिकहेर्षे शास्त्र-

তেষাং নিষ্ঠা তু কা কৃক সত্বমাহো রজস্তমঃ ॥ ১ ॥

জানবতাং সন্ততি, তানেবাধিকৃত্য ত্রিবিধা তবতি শ্রদ্ধতি যজন্তে  
সাত্বিকাদেনানিত্যাচ্চাত্তরানুপপত্তেচ অতোনাত্র শাস্ত্রান্ভবেনো গৃহন্তে  
অপি তু ক্লেশবুদ্ধা বা আলম্বাছা শাস্ত্রার্থজ্ঞানে প্রযত্নমকৃৎস্বা কেবলমাচার-  
পরম্পরাবশেন শ্রদ্ধয়া কচিদেবতারাদনাদৌ প্রনর্তমানাগৃহন্তে. অতোহ-  
রমর্থঃ যে শাস্ত্রনিধিসুংসৃজ্য চঃখবুদ্ধা আলম্বাছা অনাদৃত্য কেবলমাচার  
প্রামাণ্যেন শ্রদ্ধয়াচিতাঃ সন্তোযজন্তে তেষাস্তু কা নিষ্ঠা কা স্থিতিঃ ক  
আশ্রয়ঃ । তামেব বিশেষণ পৃচ্ছতি, কিং সত্বং আহ কিং রজঃ অথবা  
স্তমইতি তেষাং তাদৃশী দেব পূজাদি প্রবৃত্তিঃ কিং সত্বসংশ্রিতা রজঃ-  
সংশ্রিতা স্তমঃসংশ্রিতা নেতার্থঃ শ্রদ্ধয়াঃ সাত্বিকত্বাৎ ক্লেশবুদ্ধা আলম্বেন  
চ শাস্ত্রানাদরন্তু রাজসত্বামসত্বালিধাসন্দেহঃ । যদি সত্বসংশ্রিতা তর্হি  
কেশামপি সাত্বিকত্বাদ্ যথোক্তাযজ্ঞানোদিকারঃ স্তাদন্তর্থ নেতি  
তাৎপর্যাৎ ॥ ১ ॥

অর্জুন কহিলেন, হে কৃষ্ণ ! যাহারা শাস্ত্রবিধি  
পরিভ্যাগ করিয়া শ্রদ্ধা পূর্বক পূজনাদি করিয়া থাকে,  
তাহাদের নিষ্ঠা সাত্বিকী, রাজসী অথবা তামসী ? ॥ ১ ॥

শীঃ সঃ । কর্মানুষ্ঠাতা গণ তিন শ্রেণীতে বিভক্ত । ১ম, যাহারা  
শাস্ত্রবিধি জানিয়া ও তাহাতে অশ্রদ্ধা করতঃ নিজ উচ্চানুরূপ কর্মের  
অনুষ্ঠান করে, তাহারা অসুর সম্প্রদায় । ২য়, যাহারা শাস্ত্রবিধি ও নিবেদ  
নিদিত হইয়া তদনুসারে শ্রদ্ধা পূর্বক অনুষ্ঠান করেন, তাহারা দেব  
সম্প্রদায় । কিন্তু আর এক প্রকার সম্প্রদায় আছে, যাহারা শাস্ত্রবিধি  
জানিয়াও আলম্ব বা উদাত্ত পূর্বক তদনুসারে না চলিয়া শ্রদ্ধাসহ  
যেচ্ছানুরূপ কার্যের অনুষ্ঠান করে, তাহাদের মধ্যে শাস্ত্রকে উপেক্ষা  
জন্য অসুর ভাব ও শ্রদ্ধা ভক্ত দৈন্য তান একত্বগুণে নিদায়মান আছে ।  
এই শ্রেণীর বহুবাগণ কোন্ সম্প্রদায় তুচ্ছ, এই সংশয়ানোদনার্থ অর্জুন  
নিজ্ঞাসা করিতেছেন যে, যাহারা শাস্ত্রের প্রতি শ্রদ্ধা না করিয়া পিতৃ  
পিতামহাদির আচরিত অথবা যেচ্ছানুমোদিত কার্যের শ্রদ্ধা পূর্বক  
অনুষ্ঠান করে, তাহাদের নিষ্ঠা সত্ব, রজ না তমোগুণ প্রযুক্ত ? ॥ ১ ॥



শ্রীভগবানুবাচ । ত্রিবিধা ভবতি শ্রদ্ধা দেহিনাং সা স্বভাবজা

শাকরভাষাং । এতচ্ছব্দং ভবতি বা তেষাং দেবাদিবিষয়া পূজা সা  
কিং সাহিত্যিকাগোত্রাজসুতামসীতি সামাজ্যবিষয়োঃ প্রোক্ষানাঞ্জন-  
বিভজ্যা প্রতিবচনগর্হণীতি ত্রিবিধেতি শ্রীভগবানুবাচ । ত্রিবিধা ত্রি-  
শকারা ভবতি শ্রদ্ধা যস্তাং নিষ্কায়াং স্বং পৃচ্ছসি দেহিনাং সা স্বভাবজা  
অন্যাস্তরকৃতোদ্বন্দ্বাদিসংস্কারোন্নয়নকালেভিবাঙ্কঃ স্বভাব উচ্যতে ততো-  
জাতা স্বভাবজা সাহিত্যিকী সস্বনিক্কৃতা দেবপূজাদিবিষয়া রাজসো রাজো-  
নিক্কৃতা যক্ষরক্ষঃপূজাদিবিষয়া তামসী তমোনিক্কৃতা পৈতৃপিশাচাদি-  
পূজাবিষয়েবং ত্রিবিধাস্তামুচ্যমানাং শ্রদ্ধাং শৃণু সৈনং ত্রিবিধা ভবতি ॥২॥

স্বামিকৃত টীকা । অত্রোক্তং শ্রীভগবানুবাচ ত্রিবিধেতি । অর্থঃ  
শাস্ত্রভঙ্গজ্ঞানতঃ প্রবর্তমানানাং পনমেশ্বরপূজাবিষয়া সাহিত্যিকী এক-  
বিধেভ ভবতি শ্রদ্ধা লোকাচারমাত্রেন তু প্রবর্তমানানাং দেহিনাং সা  
শ্রদ্ধা সা তু সাহিত্যিকী রাজসী তামসী চেতি ত্রিবিধা ভবতি । তত্র হেতুঃ  
স্বভাবজা স্বভাবঃ পূর্বসংস্কারস্তস্মাজাতা স্বভাবমন্যগা কর্তৃঃ সমর্থং হি  
শাস্ত্রোৎসাহং বিবেকজ্ঞানং তেষাং নাস্তি অতঃ কেবলং পূর্বসংস্কারস্তস্মাজাতা  
স্বভাবমন্যগা কর্তৃঃ সমর্থং হি শাস্ত্রোৎসাহং বিবেকজ্ঞানং তেষাং নাস্তি  
অতঃ কেবলং পূর্বস্বভাবেন ভবন্তী শ্রদ্ধা ত্রিবিধা ভবতি । তামিমাং  
ত্রিবিধাং শ্রদ্ধাং শৃণুতি তদ্বক্তং . বাবগায়োচ্চিকা বুদ্ধিরেকেক হ কুরুনন্দ-  
নেত্যানিমা ॥ ২ ॥

ভগবানু কহিলেন, দেহাভিমতী ব্যক্তি গণের  
সাহিত্যিকী, রাজসী ও তামসী প্রকৃতি ভেদে স্বভাব  
জাত শ্রদ্ধা তিন প্রকার ; তাহিররণ শ্রবণ কর ॥ ২ ॥

গী: স: । মনুষ্য পূর্বজন্মার্জিত ক্রিয়ামূরুগই প্রকৃতি লাভ করিয়া  
থাকে । যিনি পূর্বজন্মে মদ্ব, রাজ বা তম গুণানুসারে ক্রিয়া করিয়াছেন,  
তিনি বর্তমান দেহে তদনুসারে সাহিত্যিকী রাজসী বা তামসী শ্রদ্ধা লাভ  
করিয়াছেন । " রাজসী টেব " এই পদে, ( চ + এব ) চ্চিট শব্দ দুইটি  
অর্থের সূচনা করিয়াছে । ইহজন্মে শাস্ত্র শ্রবণ, মনন পূর্বক বে শ্রদ্ধার

সাত্বিকী রাজসী চৈব তামসী চেতি তাঃ শৃণু ॥ ২ ॥

সত্বামুরূপা সৰ্বশ্চ শ্রদ্ধা ভবতি ভারত ।

উদয় হর, তাহা সাত্বিকী; চ শব্দ তাহাকেই লক্ষ্য করিয়াছে । আর শাস্ত্রের অপেক্ষা না করিয়া আপনা আপনিই মনুষ্যের অন্তঃকরণে যে সাধারণ শ্রদ্ধার উদয় হইয়া থাকে, তাহাই-এব শব্দের প্রতিপাদ্য এবং এই শ্রদ্ধাই সাত্বিকী আদি ভেদে ত্রিবিধ । ভগবান্ এই শেষোক্ত শ্রদ্ধারই বিবরণ কীর্তন করিবেন ॥ ২ ॥

শাকরভাষ্যং । সবেতি সত্বামুরূপা বিশিষ্টসংস্কারোপেতাস্তঃকরণ-  
মুরূপা সৰ্বশ্চ প্রাণিজাতশ্চ শ্রদ্ধা ভবতি ভারত যদোনস্ততঃ কিং তাদি-  
ত্বাচ্যতে শ্রদ্ধাময়ঃ শ্রদ্ধাশায়ঃ অয়ং পুরুষঃ সংসারী জীবঃ কথং যোযচ্ছ্রদ্ধা  
যা শ্রদ্ধা যত জীবত স যৎশ্রদ্ধঃ সএব তৎশ্রদ্ধামুরূপঃ সএব সজীবঃ ॥৩॥

স্বামিকৃত টীকা । নতু শ্রদ্ধা সাত্বিকোব সত্বকার্যাত্মন ত্রৈব শ্রী-  
ভাগবতে উক্তং প্রতি নির্দিষ্টত্বাৎ যথোক্তং শমোনস্তিত্তিকেন্কা তপঃ  
সত্যং দয়া স্মৃতিঃ । তুষ্টিত্যাগোহম্পৃহা শ্রদ্ধা হ্রীদিয়াদিঃ স্মনিবৃতিঃ ।  
ঠেতাভাঃ সত্ববৃত্তয়তি অতঃ কপং তস্তাজৈনিধামুচ্যতে সত্যং তথাপি  
রজস্তমোগিপ্রভবেন সত্বত জৈনিধাৎ শ্রদ্ধায়া অপি ত্রৈবিধাৎ ঘটত-  
ইত্যাত সবেতি । সত্বামুরূপা সত্বভারতমাত্মসারিণী সৰ্বশ্চ নিনেবিনোহ-  
বিবেকিনোবা লোকশ্চ শ্রদ্ধা ভবতি তন্মানয়ং পুরুষোলৌকিকঃ শ্রদ্ধা-  
বিকারঃ ত্রিবিধয়া শ্রদ্ধয়া বিক্রিয়তইত্যাধঃ । তদেবাহ যোযচ্ছ্রদ্ধঃ যাদৃশী  
শ্রদ্ধা যত সএব গঃ তাদৃশশ্রদ্ধাযুক্তঃ । সএব সইতি যঃ পুরুষঃ সযোৎ-  
কর্ষণে সাবিকশ্রদ্ধাযুক্তঃএব ভবতি যন্ত রজসউৎকর্ষণে রাজসশ্রদ্ধাযুক্তঃ স  
পুনস্তাদৃশঃএব ভবতি যন্ত তমসউৎকর্ষণে তামসশ্রয়া যুক্তঃ স পুনস্তাদৃশ-  
এব ভবতীতি লোকাচার মাত্রেণ প্রবর্তমানেষুৎসং সাবিকরাজসতামস-  
শ্রদ্ধাব্যগম্য শাস্ত্রনিভবিরেককখনযুক্তানাঙ্ক স্বভাববিজ্ঞেয়েন সাত্বিকী  
একৈব শ্রদ্ধেতি প্রকরণার্থঃ ॥ ৩ ॥

হে ভারত ! প্রাণী মাত্রেয়ই শ্রদ্ধা নিজ নিজ  
অন্তঃকরণ-বৃত্তিরই অনুরূপ হইয়া থাকে । পুরুষ

শ্রদ্ধাময়োরং পুরুসোযো যৎশ্রদ্ধঃ সএব সঃ ॥ ৩ ॥

যজ্ঞশ্চৈ সাহিকাদেবান্ যক্ষরক্ষাংসি রাজসাঃ ।

শ্রদ্ধাময়, অতএব যে পুরুষ যেরূপ শ্রদ্ধাযুক্ত, তিনি  
তাদৃশই হইয়া থাকেন ॥ ৩ ॥

গীঃ সঃ । ত্রিগুণাত্মক অপকীকৃত পঞ্চ মহাত্মতে সৰ্ব গুণট প্রধান,  
এই জন্য পঞ্চভূত জাত অস্তঃকরণ প্রকাশস্বভাব বশতঃ “সৰ্ব” নামে  
অভিহিত হইয়াছে । সেই অস্তঃকরণ দেবাদি দেহে সৰ্ব গুণযুক্ত, যক্ষাদি  
দেহে রজোগুণাভিভূত সৰ্বগুণ যুক্ত, ত্রৈতাদি দেহে তমগুণাভিভূত  
সৰ্বগুণযুক্ত, মনুষ্য দেহে রজ তমগুণাভিভূত সৰ্বগুণযুক্ত হইয়া থাকে ।  
অস্তঃকরণের নিচিনতা জন্ম শ্রদ্ধারও বৈচিত্র্য জন্মে । সৰ্বগুণাধিকায়ুক্ত  
অস্তঃকরণে সাহিকী শ্রদ্ধা, রজোগুণাধিকায়ুক্ত অস্তঃকরণে রাজসী শ্রদ্ধা  
ও তমোগুণাধিকায়ুক্ত অস্তঃকরণে তামসী শ্রদ্ধার উদয় হয় । পুরুষে  
কোন না কোন রূপ শ্রদ্ধা থাকিলেই থাকিবে, এই জন্ম পুরুষ শ্রদ্ধাময় ।  
যে পুরুষে যে রূপ শ্রদ্ধা নিদ্যমান থাকে, সৰ্বাদি ভেদে সেই পুরুষ  
সাহিক, রাজস বা তামস বলিয়া কথিত হয় ॥ ৩ ॥

শাকরভাষাং । ভক্তশ্চ কার্ষোণ নিজেন দেবাদিপূজয়া সৰ্বাদিনি-  
ষ্ঠাশ্রমেয়েত্যাহ যজ্ঞশ্চৈতি । যজ্ঞশ্চৈ পূজাশ্চৈ সাহিকাঃ সৰ্বনিষ্ঠাদেবান্  
যক্ষরক্ষাংসি রাজসাঃ শ্রেতান্ কৃতগণাংশ্চ সপ্তমাতৃকাদীংশ্চ অস্তে যজ্ঞশ্চৈ  
তামসী জনাঃ ॥ ৪ ॥

বামিকৃত টীকা । সাহিকাদিভেদমেব কার্ষাতেনেন প্রপকরাত  
যজ্ঞশ্চৈতি । সাহিকাজনাঃ । সৰ্বপ্রকৃতীন দেবানেব যজ্ঞশ্চৈ পূজাশ্চৈ,  
রাজসাত রজঃপ্রকৃতীন যক্ষান্ রাজসাংশ্চ যজ্ঞশ্চৈ, এতেভ্যোহস্তে নিল-  
ক্ষণাস্তামসাজনাস্তামসানেব শ্রেতান্ কৃতগণাংশ্চ যজ্ঞশ্চৈ, সৰ্বাদি-  
প্রকৃতীনাং ভক্তদেবাদীনাং পূজাক্রটিতিতত্ত্বংপূজকানাং সাহিকাদিষাং  
জাতবামিত্যর্থঃ ॥ ৪ ॥

ঐহারা দেবতার পূজা করুন, ঐহারা সাহিক,

প্রৈতান্ ভূতপনাং শ্চান্যে মজন্তে তামসাজনাঃ ॥৪॥

অশাস্ত্রবিহিতং ঘোরং তপ্যন্তে মে তপোজনাঃ ।

যাঁহারা যক্ষ রক্ষস পূজা করেন তাঁহারা রাজস ও  
ঘাহারা ভূত প্রৈতাদির পূজা করে, তাহাদিগকে তামস  
বলিয়া জানিবে ॥ ৪ ॥

গীঃ সঃ । শাস্ত্র জনিত বিবেক জ্ঞানাদিযুক্ত যে ব্যক্তিগণ নিজ ২  
স্বভাব লক্ষ শ্রদ্ধার দ্বারা বক্ষু রক্ষুদি দেবতাকে পূজা করেন তাঁহারা  
সাম্বিক, যাঁহারা শাস্ত্রজ্ঞান বর্জিত অথবা স্বভাবসিদ্ধ শ্রদ্ধার দ্বারা  
রজোগুণ যুক্ত কুবেরাদি মক্ষকে ও নৈঋতাদি রাক্ষসকে পূজা করিয়া  
থাকেন, তাঁহারা রাজস এবং তমোগুণযুক্ত ভূতপ্রৈতাদির পূজকগণ  
তামস বলিয়া কথিত হয় । স্বস্বধর্ম্য ভ্রষ্ট ব্যক্তিগণ যত্নের পর বায়ুময়  
দেহধারণ করিয়া উল্কাযুধ কটপূতনাদি নামক প্রৈতযোনি প্রাপ্ত  
হইয়া থাকে ॥ ৪ ॥

শাস্ত্রভাষাং । এবং কার্ষ্যশোনিগীতাঃ সত্বানিষ্ঠাঃ শাস্ত্রবিধাৎ-  
সর্গে ভজ কশ্চিদেন সত্বশ্রেষু পূজাদিরূপরঃ সত্বনিষ্ঠো ভবতি বাতনোন  
তু রজোনিষ্ঠাঃ তমোনিষ্ঠাশ্চৈব প্রাণিনোক্তনাস্তু, কথং অশাস্ত্রিকি ।  
অশাস্ত্রবিহিতং ন শাস্ত্রবিহিতং অশাস্ত্রবিহিতং ঘোরং পীড়াকরং প্রাণি-  
নামাশ্রমশ্চ তপস্তপ্যন্তে নির্বৃত্তয়ন্তি যে তপোজনাশ্চ ৮ দস্তাহংকারসংযু-  
ক্তানস্ত্চাহংকারশ্চ দস্তাহংকারো ভাভাং সংযুক্তাদস্তাহংকারসংযুক্তাঃ  
কামরাগনলাঘিতাঃ কামশ্চ রাগশ্চ কামরাগো তৎকৃতং বলহামরাগব-  
লন্তেনাঘিতাঃ কামরাগবলৈর্কাঘিতাঃ ॥ ৫ ॥

শাস্ত্রভাষাং । কর্ষয়ন্ত ইতি । কর্ষয়ন্তঃ কৃশীকূর্ষন্তঃ শরীরহস্ত-  
গ্রামকণসমুদায়গচেতসোহন্যিবিকিনোমাকৈন তৎকর্মবুদ্ধিসান্নিত্তমস্তঃ-  
শরীরহঃ কর্ষয়ন্তঃ মদগুশাসনাকরণমেঘ মৎকর্ষণং তাঘিতাঃ সুরনিশ্চয়ান্  
আসুরোনিশ্চয়োষেযান্তে আসুরনিশ্চয়ান্তান্ পরিহরণাৎ বিদ্ধি ইত্যা-  
নদেশঃ ॥ ৬ ॥

ধামিকৃত টীকা । রাজসতামসেষপি পুনর্নিশেষান্তরমাহ অশাস্ত্র-

দস্তাহকারসংযুক্তাঃ কামরাগবলাস্থিতাঃ । ৫ ।

কর্ষয়ন্তুঃ শরীরস্থং ভূতগ্রামমচেতসঃ ।

বিহিতমিতি দ্বাভ্যাং শাস্ত্রনিধিমজ্ঞানস্তোহপি কেচিৎ প্রাচীনপুণ্যসংক্রা-  
রোগোক্তমাঃ সাধিকাএন ভবন্তি কেচিন্নামারাজসাতবন্তি অধমাস্ত  
ভামসাতবন্তি যে পুনরভ্যস্তং মন্দভাগাস্তে গতানুগত্যা পাষণ্ডসম্মেন চ  
ভদাচারানুবর্তিনঃ সন্তোঃশাস্ত্রবিহিতং ঘোরং ভূতভয়ঙ্করং তপস্তপাস্তে  
কুর্ষন্তি । তত্র চেতনঃ দস্তাহকারাভ্যাং সংযুক্তাঃ, তথা কামোহতিলাষঃ  
রাগ আসক্তিঃ বলসাগ্রহঃ এতৈরস্থিতাঃ সন্তঃ, তানানুরনিশ্চয়ান্  
নিহীত্যা তরেণাস্বয়ং ॥ ৫ ॥

স্বামিকৃত টীকা । কিঞ্চ কর্ষয়ন্তুঃ ইতি । শরীরস্থং আনন্দকণ্ঠেন দোহ  
স্থিতং ভূতানাং পৃথিব্যাণীনাং গ্রামং সমূহং কর্ষয়ন্তো বৃথৈবেণবাসাদিতিঃ  
কৃশং কুর্ষন্তোহচেতসোহনিবেকিনঃ মাধাস্তগামিতয়া অস্তঃশরীরস্থং  
দেহমধ্যে স্থিতং মদাভ্যালভ্বনেনৈব কর্ষয়ন্তোযে তপশ্চরন্তি তানানুর-  
নিশ্চয়ান্ আনুরোহিতিকুরোনিশ্চয়োযেমাং তান্ নিহ্নি ॥ ৬ ॥

যাহারা অশাস্ত্র বিহিত ঘোর তপস্যা করে, ও দস্ত  
অহকার কাম রাগ ও বল যুক্ত, যাহারা শরীরস্থ ভূত  
সমূহকে কৃশ করিয়া আত্মা স্বরূপ আমাকেও কৃশ  
করে, এবং যাহারা বিবেক বর্জিত, তাহাদিগকে  
আনুরনিশ্চয় বলিয়া জানিও ॥ ৫ ॥ ৬ ॥

গীঃ সঃ । যে সকল কঠোর তপস্কার বিধি বেদ বা শ্রুতি আদিতে  
উল্লিখিত হয় নাই অর্থাৎ গনহীন শাস্ত্র বিরোধী মতের অনুমোদিত বা  
স্বকপোল করিত ঘোর তপস্যা যাহারা আচরণ করে, ও অহসুখতা-  
ভিমান, কাম, রাগ বলাদিতে অতিভূত চিত্ত, যাহারা উপবাস বা  
অভ্যঙ্গ আহারাদি করিয়া পঞ্চভূতায়ক দেহকে কৃশ করে ও সাজ, ২  
ভোক্তারূপ ও বুদ্ধির সাকী স্বরূপ আমাকেও কৃশ করে অর্থাৎ আমার  
আত্মস্বরূপ বেদনিধি উল্লঙ্ঘন করিয়া আমাকে তুচ্ছ বোধ করে, সেই  
বিবেক বিহীন ব্যক্তিগণ ইহ লোকে সর্বমুখে বঞ্চিত ও পরলোকে

যাকৈবাস্তঃশরীরং তান্ বিদ্যাসুরনিষ্ঠরান্ ॥ ৩ ॥

আহারস্তপি সৰ্বস্য ত্রিবিধো ভবতি প্রিয়ঃ ।

যজ্ঞস্তপস্তথা দানং তেষাং ভেদমিমং শৃণু ॥ ৭ ॥

অধোগতি প্রাপ্ত হয় । সেই সৰ্ব পুরুষার্ধ লষ্ট ব্যক্তি গণ আসুর-নিষ্ঠর ।  
বেদের বিপরীতার্থ ভাবনাকারীগণই সেই " আসুর নিষ্ঠর " শব্দে  
অতিহিত হইরাছে অর্থাৎ তাহাদের মনোবৃত্তি আসুর ভাবাপন্ন ॥৫।৩ ॥

শাক্তিরতায়াং । আহাৰাণ্যক রক্তমিষ্টানি বর্গতরুপেণ তিন্নানাং  
বলাক্রমং সাধিকরাজসতামসপুরুষপ্রিয়স্বদর্শনমিহ ক্রিয়তে যতোয়জ্ঞ-  
মিষ্টানির্ঘাহারবিশেষো যজ্ঞনঃ প্রীত্যতিরেকেন লিঙ্গেন সাধিকং রাজ-  
সতামসস্বক বুদ্ধা যজ্ঞস্তমোলিঙ্গানামাহাৰাণ্যং পরিবর্জনার্থং সত্বলিঙ্গা-  
নাকোপাদানার্থং, তথা যজ্ঞদীনা মপি সত্বাদিগুণভেদেন ত্রিবিধপ্রতি-  
পাদনমিহ রাজসতামসানু বুদ্ধা কথং নু নাম পরিত্যজেৎ সাধিকানেবাসু-  
ভিষ্ঠেদিভ্যো বমর্ধমাহ আচারস্থিতি । আহাৰস্তপি সৰ্বস্য ভোক্তৃত্রিবিধো-  
ভবতি প্রিয় ইষ্টস্তথা যজ্ঞস্তপস্তথা দানং তেষামাহাৰাদীনাং ভেদমিমং  
বক্ষ্যামঃ শৃণু ॥ ৭ ॥

সামিকৃত টীকা । আহাৰাদিভেদানপি সাধিকাদিভেদং দর্শয়িতু-  
মাহ আহিঁরস্থিত্যানি জরোদশতিঃ । সৰ্বস্তাপি জনস্ত য আহাৰাদিভ্যাদিঃ  
সত্ব বলাবধং ত্রিবিধঃ প্রিয়ো ভবতি, তথা যজ্ঞস্তপোদানানি ত্রিবিধানি  
ভবন্তি, তেষাং বক্ষ্যামঃ ভেদমিমং শৃণু, এতচ্চ রাজসতামসাহাৰাণ্যাদি-  
পরিত্যাগেন সাধিকাহাৰাণ্যাদিসেবয়া সত্বরুকৌ বন্ধুঃ কর্তব্যাহ্যাত্যতদর্থং  
কথাতে ॥ ৭ ॥

সমস্ত প্রাণীর আহাৰ তিন প্রকার, এবং যজ্ঞ, তপ,  
দানও তিন তিন প্রকার । আহাৰাদির প্রকার ভেদ  
আমি বলিতেছি, শ্রবণ কর ॥ ৭ ॥

শ্রীঃ সূঃ । চৰ্ব্বা, চূষা, লেহাদি আহাৰ, অগ্নিহোত্ৰাদি যজ্ঞ, বৃচ্ছ  
চাহাৰাণ্যাদি তপ, পোষুর্বাণ্যাদি দান, এ সমস্তই সাধিক, রাজস ও তামস  
ভেদে যে তিন তিন প্রকার, তাহাই তপবান ব্যাখ্যা করিবেন ॥ ৭ ॥

আয়ুঃসম্ভবলারোগাসুখ প্রীতিবিরুদ্ধনাঃ ।

রস্মাঃ স্নিগ্ধাঃ স্থিরা হৃদ্যাআহারাঃ সাত্বিকপ্রিয়াঃ ॥ ৮ ॥

শাক্তরত্নাভ্যং । আয়ুঃপ্রীতি । আয়ুঃ সস্বক আরোগ্যক সুখক  
প্রীতিশ্চ ভাসাং বিরুদ্ধনাঃ আয়ুঃ সম্ভবলারোগাসুখ প্রীতিবিরুদ্ধনাঃ  
রস্মিস্নিগ্ধাঃ তে চ রস্মা রসোপেতাঃ স্নিগ্ধাঃ মেহবস্তঃ স্থিরাশ্চিরকালস্থায়ি-  
নোদেহে হৃদ্যা হৃদয়প্রিয়া আহারাঃ সাত্বিকশ্রেষ্ঠাঃ ॥ ৮ ॥

স্বামিকৃত টীকা । ভজ্ঞাহারজৈবিধ্যমাহ আয়ুঃপ্রীতি জিভিঃ । আয়ু-  
জীবনং সম্ভবুৎসাহঃ বলং শক্তিঃ আরোগ্যং রোগরাহিত্যং সুখং চিত্ত-  
শ্রমাদঃ প্রীতিরভিকৃতিঃ আয়ুরাদীনাং বিরুদ্ধনাঃ বিশেষেণ বৃদ্ধিকরাঃ তে  
চ রস্মা রসবস্তঃ স্নিগ্ধাঃ মেহযুক্তাঃ স্থিরাদেহে সারাংশেন চিরকালানস্থা-  
য়িনঃ হৃদ্যাঃ দৃষ্টিগাজ্ঞাদেব হৃদয়জমাঃ এবমুত্য়াহারাভক্ষ্যভোজ্যাদয়ঃ  
সাত্বিকপ্রিয়াঃ ॥ ৮ ॥

আয়ু, সম্ভব, বল, আরোগ্য, সুখ ও প্রীতির বর্দ্ধন-  
কারী, এবং রস, স্নিগ্ধ, স্থির ও হৃদ্য আহার সাত্বিক-  
দিগের প্রিয় ॥ ৮ ॥

গীঃ সঃ । যে আহার দ্বারা পরমায়ু দীর্ঘ হয়, তাহাতে শরীরের  
অবগাদ নিবৃত্ত হয়, যাহা দ্বারা দুর্বল শরীরেও বল সঞ্চার হয়, যাহা  
সেবন করিলে শরীরের পীড়া না হয় ও পীড়া থাকিলে তাহা আরোগ্য  
হয়, যাহা ভোজনে চিত্ত পরিতৃপ্ত হয়, যাহা ভোজন করিবার সময় কৃচি  
অধিক হয়, যাহা স্বাদ, স্নিগ্ধ বা ঘৃতাদি মেহযুক্ত, যাহার শক্তি শরীরে  
অনেক ক্রম পর্যাস্ত ক্রিয়া করিতে থাকে, যে বস্তু দুর্গন্ধ অশুচিাদি  
দোষ বিনির্মুক্ত হওয়ায় দর্শন মাত্রেই খাটতে ইচ্ছা হয় ও মনঃপ্রকুল  
হয়, সেই সকল আহার সাত্বিক বাক্তি গণের প্রিয় ও এতাবৎই সাত্বিক  
গণের আহারীয় ॥ ৮ ॥

শাক্তরত্নাভ্যং । কটুতি । কটুঅম্ললবণঅত্বাকঃ অতিশকঃ কটু-  
দিবৃ সূর্যত্র যোজ্যোহতিকটুরতিতীক্ হৈত্যেবং কটুঅম্ললবণাত্বাকতীক্-



কটুন্নলবণাত্মকতীক্ষ্ণরুক্ষবিদাহিনঃ ।

আহার্য রাজসম্যোক্ত্য হুঃখশোকাময়প্রদাঃ ॥ ৯ ॥

রুক্ষবিদাহিনঃ এবম্বিধা আহার্য রাজসম্যোক্ত্য হুঃখশোকাময়প্রদা হুঃখশোকক আময়ক প্রাণচ্ছতীতি হুঃখশোকাময়প্রদাঃ ॥ ৯ ॥

স্বামিকৃত টীকা । তথা কটুতি । অতিশব্দঃ কটুাদিষু সপ্তম্বপি মধ্যম্যে, তেন অতিকটুনির্ভাদিঃ অতান্নোন্নিলবণোন্নত্বাঞ্চ প্রাগিহ্নঃ অতিতীক্ষ্ণামরিচাদিঃ অতিরুক্ষঃ কঙ্ককোদ্রবাদিঃ অতিবিদাহী সর্ষপাদিঃ, অতিকটুাদিরআহার্যরাজসম্যোক্ত্যঃ গিয়াঃ, হুঃখঃ তাত্কালিকজনয়সস্তাপাদি, শোকঃ পশ্চাদ্ধাবিদৌর্ম্মনস্তং, আময়োরোগঃ এতান্ প্রদদতি প্রাণচ্ছতীতি তথা ॥ ৯ ॥

কটু, অন্ন, লবণ, অতি উষ্ণ, তীক্ষ্ণ, রুক্ষ, উগ্র বা প্রদাহকারী এবং হুঃখ, শোক ও রোগ জনক আহার্য রাজস ব্যক্তি গণের প্রিয় ॥ ৯ ॥

গীঃ সঃ । “ অতি উষ্ণ ” পদে যে “ অতি ” শব্দ রহিয়াছে উহাকে কটু আদি সপ্ত শব্দের সহিতই অন্বয় করিতে হইবে অর্থাৎ অতি কটু, অতি অন্ন ইত্যাদি । যাহা খাইবান সময় পীড়া বেধ হয়, যাহা খাইলে পরে মন অপ্রসন্ন হয়, এবং যে আহারে জ্বরাদি পীড়া হয়, তাহাই হুঃখ-শোক রোগ জনক । এই রূপ আহারই রাজস । গাণ্ডিক ব্যক্তি গণ রাজস আহার অবশুই পরিত্যাগ করিবেন ॥ ৯ ॥

শুদ্ধরত্নাঃ । যাত্ৰযামমিতি । যাত্ৰযামঃ মন্দপকং নিৰ্ব্বীৰ্য্যশ্চ গতরসেনোকৃত্বাৎ গতরসং রসবির্যুক্তং পুতিহ্নগন্ধি পৰ্য্যুষিতঞ্চ পকং গৎ রাজাস্তরিতঞ্চ যৎ উচ্ছিষ্টমপি চ ভূক্ণিষ্টমপ্যমেধ্যমযজ্ঞাহন্তোজনমীদৃশ-স্তামসপ্রিয়ং ॥ ১০ ॥

স্বামিকৃত টীকা । যাত্ৰযামমিতি । যাত্ৰযামঃ প্রহরো যন্ত পক-স্তৌদনাদেঃ তদ্যাত্ৰযামঃ শৈশ্চ্যাবস্থঃ প্রাপ্তমিত্যর্থঃ গতরসং নিস্পীড়িতসারং, পুতি হ্নগন্ধঃ পর্যুষিতং দিনান্তরপকং উচ্ছিষ্টং অকৃত্বুক্তাবশিষ্টং

যাতযামং গতরসং পূতিপর্যুষিতঞ্চ যৎ ।

উচ্ছ্রিক্তমপি চামেধ্যং ভোজনং তামসপ্রিয়ং ॥১০॥

অমেধ্যং অভক্ষ্যং কলঙ্গাদি এবস্তৃতং ভোজনং ভোধ্যং তামসত  
প্রিয়ং ॥ ১০ ॥

যে খাদ্য যাতযাম, যাহার রস শুকাইয়া গিয়াছে,  
যাহা দুর্গন্ধ, পর্যুষিত, উচ্ছ্রিক্ত ও অপবিত্র, সে আহার  
তামস ব্যক্তিগণের প্রিয় ॥ ১০ ॥

গীঃ সঃ । যে আহার অর্ধপক, বা যাহা অতিপক হইয়া বিরস  
হইয়াছে, অথবা অনেক কণ পাক হইয়া শীতল হইয়া গিয়াছে, সেই  
আহার " যাতযাম " । যাহার সারাংশ নিকাশিত হইয়াছে, ( মথিত  
দুগ্ধাদি ) সে আহারে দুর্গন্ধ জন্মিয়াছে, যাহা একরাত্রি পূর্বে অগ্নিপক  
হইয়াছে, যে আহার অন্যের ভুক্তাবশেষ এবং মৎস্য, মাংস, মদ্য, অণু  
আদি অপবিত্র আহার তামস ব্যক্তি বর্গের প্রিয় । অর্থাৎ এতাবৎ  
আহারে তমোগুণের বৃদ্ধি হয় । সাধ্বিক ব্যক্তিগণের পক্ষে তামস আহার  
নিতান্ত নিষিদ্ধ । রাজস ও তামস আহার সাধ্বিকাহারের বিরোধী ।  
যথা—অতিকটু—সরসের বিরোধী, রুক্ষ—স্নিগ্ধের বিরোধী, অতিভীক,  
অতি উগ্র—ধাতুর পোষণ বা স্থিরতার বিরোধী, অতি উষ্ণ—হৃদ্যস্তের  
বিরোধী, আময়—আয়ু, সব্ব ও বলের বিরোধী, দুঃখশোকপ্রদ—সুখ,  
ক্রীতিকরের বিরোধী । রাজস আহারের ন্যায় তামস আহারও সাধ্বিক  
আহারের বিরোধী । গতরস, যাতযাম, পর্যুষিত—সরস, স্নিগ্ধ ও স্থিরের  
বিরোধী, আহার দুর্গন্ধ, উচ্ছ্রিক্ত, ও অমেধ্য—হৃদ্যস্তের বিরোধী । তামস  
আহার সাধারণতঃ আয়ু, সব্বাদির বিরোধী ॥ ১০ ॥

শাকরভাষ্যং । অপেদানীং বক্তৃষ্ণিবিধ উচ্যতে অফলেন্তি অফলা-  
কাঙ্ক্ষিতরফলার্থিভির্গজ্ঞানিদিদৃষ্টেঃ শাস্ত্রচোদনাদৃষ্টায়ামক ইজাতে  
নির্লভ্যতে বটন্যমেবেতি বক্তৃষ্ণরূপনির্কর্তৃনগেন কাৰ্য্যমিতি মন সমাধায়  
নানেন পুনর্বার্ধে মম কর্তব্যইত্যেবং নিশ্চিত্য সমাধিকোষক উচ্যতে ॥১১॥

অফলাকাজ্জিতিৰ্যজ্ঞোবিধিনিষ্ঠো য ইজ্যতে ।

যচ্চব্যমেবেতি মনঃ সমাধায় সমাঙ্গিকঃ ॥ ১১ ॥

অতিসদ্ধায় তু ফলং দস্তার্থমপি চৈব যৎ ।

স্বামিকৃত টীকা। যজ্ঞোহপি ত্রিবিধস্তত্র সাঙ্গিকং যজ্ঞমাহ অফলা-  
কাজ্জিতিরিতি জিতিঃ। ফলাকাজ্জিতিরহিতৈঃ পুরুষৈর্কিধানাদিষ্টআবশ্ত-  
কত্রা বিহিতোবোধজ্জইজ্যতে অনুষ্ঠীয়তে সমাঙ্গিকোফলঃ, কথমিজ্যতে,  
যচ্চব্যমেবেতি যজ্ঞানুষ্ঠানমেব কার্যং নান্যং ফলং সাধনীম্বিত্যেবং মনঃ  
সমাধায়ৈকাত্মং কুর্বেত্যর্থঃ ॥ ১১ ॥

ফলাভিসন্ধি বর্জিত হইয়া অবশ্য কর্তব্য বোধে যে  
শাস্ত্রবিহিত যজ্ঞের অনুষ্ঠান হয়, তাহা সাঙ্গিক ॥ ১১ ॥

গীঃ সঃ। এক্ষণে ত্রিবিধ যজ্ঞ কথিত হইতেছে। অগ্নিহোত্র; দর্শ-  
পূর্ণমাস, চাতুর্মাস্য, জ্যোতিষ্টোম আদি যজ্ঞ কামা ও নিত্য ভেদে  
বিধি। “ দর্শ পূর্ণমাসাত্মাং স্বর্গকামো যজ্ঞত ” ইত্যাদি বিধানে যে  
যজ্ঞ অনুষ্ঠিত হয়, তাহা কাম্য। “ যাবজ্জীবনং অগ্নিহোত্রং কুর্হোতি ”  
ফলাকাজ্জিতি বর্জিত হইয়া যে একপ যজ্ঞের অনুষ্ঠান হয়, তাহা নিত্য।  
কল কামনা ত্যাগ করিয়া কেবল চিত্ত শুদ্ধির জন্ত অতি কর্তব্যতা  
বোধে যে যজ্ঞ অনুষ্ঠিত হয়, সেই নিত্য যজ্ঞই সাঙ্গিক ॥ ১১ ॥

শাস্ত্রবিহিতাঃ। অতিসদ্ধায়ৈতি। অতিসদ্ধায়োদিশ্য ফলং দস্তার্থ-  
মপি চৈব যৎ ইজ্যতে ভরতশ্রেষ্ঠ তং যজ্ঞং বিদ্ধি রাজসং ॥ ১২ ॥

স্বামিকৃত টীকা। রাজসং যজ্ঞমাহ অতিসদ্ধায়ৈতি। কলমতিসদ্ধায়,  
উদ্ভিত যজ্ঞাতে যজ্ঞঃ ক্রিয়তে দস্তার্থক স্বমহৎখ্যাগনার তং যজ্ঞং  
রাজসং বিদ্ধি ॥ ১২ ॥

হে ভরতশ্রেষ্ঠ! স্বর্গাদি কল কামনায় ও নিজমহত্ব  
প্রকাশের জন্য যে যজ্ঞ অনুষ্ঠিত হয়, তাহা রাজস ॥ ১২

গীঃ সঃ। দেহান্তে স্বর্গ পাইন ও ইহলোকে আমাকে সকলে  
ধর্মীয়া বলিবে, এই ভাবে যে যজ্ঞের অনুষ্ঠান হয়, অথবা কেবল

ইত্যতে ভরতশ্রেষ্ঠ ! তং যজ্ঞং বিদ্ধি রাজসং ॥ ১২ ॥

বিধিহীনমসৃষ্টাঙ্গং মন্ত্রহীনমদক্ষিণং ।

শ্রদ্ধাবিরহিতং যজ্ঞং তামসং পরিচক্ষতে ॥ ১৩ ॥

স্বর্গার্থে বা কেবল যশোলিপ্যায় যে যজ্ঞের অনুষ্ঠান হয়, তাহা রাজস । সাধিকগণ এরূপ যজ্ঞ করিবেন না ॥ ১২ ॥

শাকরভাষাং । বিধিহীনমিতি । বিধিহীনং যথাচোদিতবিধিবিপ-  
রীতং, অসৃষ্টাঙ্গং ব্রাহ্মণেশ্যোন সৃষ্টমঙ্গং যন্মিন্ যজ্ঞে সোহসৃষ্টাঙ্গমসৃষ্টাঙ্গং  
মন্ত্রহীনং মন্ত্রতঃ স্বরতোবর্ণতশ্চ বিযুক্তং মন্ত্রহীনং অদক্ষিণমুক্তদক্ষিণার-  
হিতং শ্রদ্ধাবিরহিতং যজ্ঞং তামসং পরিচক্ষতে তমোনির্কৃত্তং কথয়ন্তি ॥ ১৩

স্বামিকৃত টীকা । তামসং যজ্ঞমাহ নিধীতি । বিধিহীনং শাস্ত্রোক্ত  
বিধিবৃদ্ধং অসৃষ্টাঙ্গং ব্রাহ্মণাদিত্যোহসৃষ্টং ন নিশাদিতমঙ্গং যন্মিঃস্তং  
মন্ত্রহীনং যথোক্তদক্ষিণারহিতং শ্রদ্ধাবিরহিতং যজ্ঞং তামসং পরিচক্ষতে  
কথয়ন্তি শিষ্টাঃ ॥ ১৩ ॥

যে যজ্ঞ শাস্ত্রবিধি বর্জিত, ও অন্ন দান বিহীন, যে  
যজ্ঞে শাস্ত্রোক্ত মন্ত্র নাই, যথাবিহিত দক্ষিণা নাই, ও  
যাহা শ্রদ্ধা পূর্বক অনুষ্ঠিত হয় না, তাহা তামস  
যজ্ঞ ॥ ১৩ ॥

গীঃ সঃ । যে যজ্ঞ শাস্ত্র বিহিত বান্ধবসুসারে অনুষ্ঠিত না হয়, যে  
যজ্ঞে ব্রাহ্মণাদিকে অন্ন দান করা না হয়, যে যজ্ঞে তদাত্যাত্মদাত্ত আদি  
স্বরে মন্ত্র উচ্চারিত না হয়, যে যজ্ঞে যথারীতি দক্ষিণা দেওয়া না হয়,  
যে যজ্ঞ ঋত্বিক ব্রাহ্মণাদির প্রাপ্তি নিষেধ বুদ্ধিতে অশ্রদ্ধা পূর্বক অনুষ্ঠিত  
হয়, বেদবেত্তা গণ তাহাকে তামস যজ্ঞ বলিয়াছেন । তামস যজ্ঞে ইহ-  
লোকে না পরলোকে কোন শুভ ফলই পাত হয় না ॥ ১৩ ॥

শাকরভাষাং । অধেদানীং তপস্বিবিধমুহ্যেতে দেবেতি । দেবেতি । দেবাস্ত  
দ্বিভাস্ত গুরবশ্চ প্রজাস্ত দেবস্বিঃ গুরু প্রাজাস্তেষাং পূজনং পৌচমার্জবং

দেববিজ্ঞ গুরু প্রাজ্ঞপূজনং শৌচমার্জবং ।

ব্রহ্মচর্যমহিংসা চ শারীরং তপ উচ্যতে ॥ ১৪ ॥

অত্বেষং ব্রহ্মচর্যমহিংসা চ শরীরনির্কর্ষণং শারীরং শরীরপ্রধানৈঃ সর্কৈরেব  
কার্যকারণৈঃ কত্রাদিতিঃ সাধাং শারীরতপউচ্যতে ॥ ১৪ ॥

স্বামিকৃত টীকা। তপসঃ সাধিকাদিতেদং দশত্বিং প্রথমং তাবচ্চা-  
রীরাদিতেদেস তত্র ত্রৈবিধামাহ দেবেভ্যাদিত্রিভিঃ । তত্র শারীরমাহ  
দেবেভিঃ । প্রাজ্ঞা গুরুবাক্তিরিক্তা অত্রোপি তত্রবিদঃ দেবব্রাহ্মণাদিপূজনং  
শৌচাদিকঞ্চ শারীরং শরীরনির্কর্ষণং তপউচ্যতে ॥ ১৪ ॥

দেব, বিজ্ঞ, গুরু, প্রাজ্ঞ আদির পূজা, শৌচ,  
আর্জব, ব্রহ্মচর্য ও অহিংসা, এই গুলি শারীর তপ ॥ ১৪

গী: স: । ত্রিবিধ যজ্ঞের কণা ব্যাখ্যা করিয়া ভগবান্ এক্ষণে  
শারীর, বাচিক ও মানস ভেদে ত্রিবিধ তপের নিয়ম ব্যাখ্যা করিতে  
ছেন । স্মৃতি, অগ্নি, বায়ু, ব্রহ্মণাদিকে প্রণামাদি, যথা শাস্ত্র পূজা, সদা-  
চারযুক্ত উত্তম ব্রাহ্মণের সংকার, পিতা, মাতা, অচাৰ্য্য, বৃদ্ধাদি গুরু  
গণের পূজা, বেদার্থবেদ্য প্রাজ্ঞ বাক্তিকে যথানিধি সহকারে অর্থাৎ  
অভিবাদন, শুশ্রূষা, প্রদক্ষিণা, অন্ন দান আদি দ্বারা পূজা, ( বিজ্ঞ বলি-  
লেই বেদজ্ঞ ব্যায় বটে, কিন্তু তাহাতে ব্রাহ্মণ, ক্ষত্রিয় ও বৈশ্বাক্তিরিক্ত  
আর কাহাকেও ব্যায় না, এই অস্ত্র ( কোন ২ টীকাকারের মতে )  
ভগবান্ স্বতন্ত্র করিয়া " প্রাজ্ঞ " শব্দের উল্লেখ করিয়াছেন অর্থাৎ  
প্রজ্ঞাবান্ না ব্রহ্মনিষ্ঠ বাক্তি, সুলভা সন্ন্যাসিনী, বিহীন, ধর্মব্যাধি আদির  
জ্ঞান স্ত্রী বা পুত্র হইলেও, তাহার পূজা ও সংকার করিতে হটাবে )  
মৃচ্ছলাদি দ্বারা শরীর শুদ্ধি, আর্জব অর্থাৎ শাস্ত্র সিদ্ধ কার্যাতুষ্ঠানের  
উদ্যোগ ও আরোজন, শাস্ত্র নিষিদ্ধ মৈথুনাদি পরিত্যাগ, শাস্ত্র নিষিদ্ধ  
প্রাণী পীড়ন পরিত্যাগ, এবং ( " অহিংসাচ " পদের চকার দ্বারা অস্ত্রের  
ও অপরিগ্রহ উপলক্ষিত হইয়াছে ) চৌর্য্য ও বিরোধ না করা শারীর  
তপ বলিয়া প্রসিদ্ধ ॥ ১৪ ॥

শাস্ত্রতাব্যং । পঠক্বে তত্র হেতবইতি হি বাক্যতি অত্বেষেগতি ।

অনুদ্বৈগকরং বাক্যং সত্যং প্রিয়ং হিতঞ্চ যৎ ।

স্বাধ্যায়াভাগনং চৈব বাঙ্‌ময়ং তপ উচ্যতে ॥ ১৫ ॥

অনুদ্বৈগকরং প্রাণিনাং অদুঃখকরং বাক্যং সত্যং প্রিয়ং হিতঞ্চ যৎ প্রিয়-  
হিতে দৃষ্টাদৃষ্টার্থে অনুদ্বৈগকরত্বাদিভির্ধর্মৈর্ষর্বাক্যং বিশিষ্টাঃ ত বিশেষণ-  
ধর্মগমুচ্চয়ানশ্চশব্দঃ পর-প্রীত্যাগনার্থং যযুক্তস্ত বাক্যস্ত সত্যপ্রিয়হিতানু-  
দ্বৈগকরত্বাদীনামশ্চ তমে ন দ্বাভ্যাং ত্রিভির্কীর্তনায়ং যদি ন তদ্বাঙ-  
ময়স্তপস্তত্থা সত্যবাক্যস্ত তরেষামশ্চ তমে ন দ্বাভ্যাং ত্রিভির্কীর্তনায়ং  
ন বাঙ্‌ময়ং তপস্তং তথা প্রিয়বাক্যস্তাপীতরেষামশ্চ তমে ন দ্বাভ্যাং ত্রিভি-  
র্কীর্তনায়ং ন বাঙ্‌ময়তপস্তত্থাহি ন বাক্যস্তাপীতরেষামশ্চ তমে ন দ্বাভ্যাং  
ত্রিভির্কীর্তনায়ং বিযুক্তস্ত ন বাঙ্‌ময়তপস্তং কিং পুনস্তত্থপোষৎ সত্যং বাক্যম-  
দ্বৈগকরং প্রিয়ং হিতঞ্চ যৎ তৎ পরমতপোবাঙ্‌ময়ং যথা শাস্ত্রোক্তং বৎস  
স্বাধ্যায়াং যোগং বাস্তুভিষ্ঠ তথা তে শ্রেয়োভবিষ্যতি স্বাধ্যায়াভাগনকৈব  
যথাবিধি বাঙ্‌ময়ং তপ উচ্যতে ॥ ১৫ ॥

স্বাগিকৃত টীকা । বাচিকং তপআহ অনুদ্বৈগকরমিতি । উদ্বৈগং  
ভয়ং ন করোতীত্যনুদ্বৈগকরং বাক্যং সত্যং শ্রোতৃঃ প্রিয়ং হিতঞ্চ পরি-  
ণামে সুখকরং স্বাধ্যায়াভাগনং বেদাত্যাসশ্চ বাঙ্‌ময়ং বাচা নির্কর্তব্যং  
তপঃ ॥ ১৫ ॥

কাহারও দুঃখদায়ক না হয় এরূপ সম্ভাষণ, সত্য,  
প্রিয় ও হিতবাক্য কখন এবং বেদাত্যাস করা বাঙ্‌ময়  
তপস্তা ॥ ১৫ ॥

গীঃ সঃ । যে বাক্য শুনিলে শ্রোতা মনোবেদনা না পায় এরূপ  
সম্ভাষণ, সত্যকখন ( যে বাক্য প্রমাণ মূলক ও কোন প্রমাণ কর্তৃক  
বাধা প্রাপ্ত না হয় এবং সত্যার্থের প্রতিপাদক ), যে কথা শ্রোতার ক্রতি  
ও বোধ সুখকর হয়, ও যাহা শুনিলে শ্রোতার কল্যাণ সাধিত হয়, এরূপ  
বাক্য কখন, এবং শাস্ত্রোক্ত নিয়মসূত্রে বেদাধ্যয়ন, এই গুলি  
বাঙ্‌ময় তপস্তা ॥ ১৫ ॥

মনঃ প্রসাদঃ সৌম্যত্বঃ মৌনমাত্মনি নিগ্রহঃ ।

ভাবসংশুদ্ধিরিত্যেতত্তপোমানসমুচ্যতে ॥ ১৬ ॥

শাকরভাষাঃ । মনইতি । মনঃপ্রসাদো মনসঃ প্রশান্তিঃ স্বচ্ছতা-  
পাননং মনসঃ প্রসাদসৌম্যত্বং যৎ সৌমনস্তমাত্মর্ষুণা দিসংপ্রসাদকার্যাস্ত-  
করণস্ত বৃত্তিঃ মৌনং বাক্ সংযমোপি মনঃসংযমপূর্ষকোভবতি ইতি কারণ  
কারণমুচ্যতে মনঃসংযমো মৌনগিতি আত্মবিমিগ্রহো মনোনিরোধঃ  
সর্বতঃ সামান্তরূপ আত্মনিগ্রহো বা যিষয়শ্চেব মনসঃ সংযমো মৌনমিতি  
বিশেষঃ ভাবসংশুদ্ধিঃ পরৈর্কারহারকালেং মায়াবিৎসং ভাবসংশুদ্ধিরিত্যে  
তত্তপোমানসমুচ্যতে ॥ ১৬ ॥

ব্যাখিকৃত টীকা । মানসং তপ আহ মনইতি । মনঃপ্রসাদঃ স্বচ্ছতা,  
সৌম্যত্বনক্রুরতা, মৌনং মূনেভাবো মননমিত্যর্থঃ, আত্মনো মনসো বিনি-  
গ্রহো বিষয়েভ্যঃ প্রত্যাহারঃ ভাবসংশুদ্ধির্ব্যবহারে মায়া রাহিত্যমিত্যে-  
তন্মানসং তপঃ ॥ ১৬ ॥

চিত্তের প্রশান্ততা, সৌম্যতা, মৌনভাব, মনোনিগ্রহ,  
অস্তঃকরণ শুদ্ধি ; এই গুলি মানস তপ ॥ ১৬ ॥

গীঃ সঃ । চিত্তে বিষয় চিন্তা জনিত ব্যাকুলতা না থাকা, সৌম্য  
ভাব ( সর্বলোকহিতৈষণা, ও শাস্ত্র নিষিদ্ধ বিষয়ের চিন্তা না করা ),  
মৌন ভাব ( একাগ্রতা পূর্ষক আত্মচিন্তন ), কামক্রোধাদির নিবৃত্তি  
পূর্ষক হ্রদয় শুদ্ধি, ও ছল কাপট্যাতির পরিহার আদি মানস তপ বলিয়া  
উক্ত হইল ॥ ১৬ ॥

শাকরভাষাঃ । বধোকৃতং কারিকং বাচিকং মানসক তপস্তপ্তং নরৈঃ  
সদ্বাদিতেনে ন কণং ত্রিনিধস্তবতীত্যাচ্যতে শ্রদ্ধাস্তিকাবুদ্ধ্যা পরমা  
প্রকৃষ্টেয়া তপ্তমহুষ্টিতং তপস্তং প্রকৃতং ত্রিবিধং ত্রিঃ পকারং অপিটানাং  
নরৈরনুষ্ঠাতৃভিন্নকলাকাজিকতিঃ কলাকাজ্জারহিতৈত্বষ্টৈঃ সমাহিতৈর্ক-  
নীদৃশস্তপস্তং সাংখিকং সদ্বনির্কৃতং পরিচকতে কথরস্তি শিষ্টাঃ ॥ ১৭ ॥

ব্যাখিকৃত টীকা । তদেবং শরীরবাৎ মনোভিনির্কর্তাঃ ত্রিবিধং  
তপোদশিতং তত ত্রিবিধতাপি তপসঃ সাংখিকাদিতেনে ত্রৈবিধ্যবাহ



শ্রদ্ধয়া পরয়া তপ্তং তপস্তত্রিবিধং নরৈঃ ।

অফলাকাঙ্ক্ষিত্বৈকৈঃ সাত্ত্বিকং পরিচক্ষতে ॥১৭॥

শ্রদ্ধয়েত্যাদিত্রিভিঃ । তৎত্রিবিধমপি তপঃ শ্রেষ্ঠয়া শ্রদ্ধয়া ফলাকাঙ্ক্ষাঃ  
শূন্যৈর্ষুকৈরেকাগ্রচিষ্টৈর্নরৈস্তপ্তং সাত্ত্বিকং কথয়ন্তি ॥ ১৭ ॥

ফলাভিসন্ধি শূন্য একাগ্রচিত্ত ব্যক্তি পরম শ্রদ্ধাসহ  
যে পূর্বোক্ত ত্রিবিধ তপস্তার অনুষ্ঠান করেন, তাহা  
সাত্ত্বিক ॥ ১৭ ॥

গীঃ সঃ । কারিক বাচিকাদি ত্রিবিধ তপের বিবরণ বলিয়া এক্ষণে  
ভগবান সাত্ত্বিকাদি তিন প্রকার তপস্তার ব্যাখ্যা করিতেছেন । নিষ্ক  
স্বর্থ লাভ বা হুঃখনাশের কোন প্রকার কামনা না করিয়া কেবল অতি-  
কর্তব্যতা বোধে শ্রদ্ধা পূর্বক যে কারিক, বাচিক ও মানস তপস্তা  
অনুষ্ঠিত হয়, তাহা সাত্ত্বিক ॥ ১৭ ॥

শাস্ত্রতত্ত্বায়াং । সংকারেতি । সংকারঃ সাধুকারঃ সাধুরয়ং তপস্বী  
ব্রাহ্মণঃ ইত্যেবমর্থং মানোমাননং প্রত্নাথানাভিবাদনাদিস্তদর্থং পূজা  
পাদপ্রক্ষালনার্চনাপরিতৃপ্তাদি তদর্থক তপঃ সংকারমানসপূজাধঃ দস্তে-  
নৈন চ ক্রিয়াতে তপস্তদ্বিহ প্রোক্তং কথিতং রাজসঞ্চলকাদাচিৎকফল-  
হেনাধ্বং ॥ ১৮ ॥

স্বামিকৃত টীকা । রাজসমাহ সংকারেতি । সংকারঃ সাধুকারঃ  
সাধুসমিতি তাপসোহয়মিত্যাদিবাক্পূজা মানঃ অত্নাথানাভিবাদনাদি-  
দৈহিকী পূজা পূজা অর্থলাভাদিঃ এতদর্থং দস্তেন চ তপঃ ক্রিয়াতে  
অহ এব চলমনিরতং অধ্বক মনিকং যদেবকৃতং তপস্তদ্বিহ রাজসং  
প্রোক্তং ॥ ১৮ ॥

যে তপস্তা সংকার—মান—পূজার জন্য দস্ত পূর্বক  
অনুষ্ঠিত হয়, তাহা রাজস । রাজস তপস্তা ইহলোকেই  
ফল দান করে ; ইহা চঞ্চল ও অধ্বব । ১৮ ॥

সৎকারমানপূজার্থং তপোদস্তেন চৈব যৎ ।

ক্রিয়তে তদিহ শ্লোকঃ রাজসং চলমক্রবঃ ॥ ১৮ ॥

মূঢ়গ্রাহেণাত্মনোযৎ পীড়য়া ক্রিয়তে তপঃ ।

পরশ্চোৎসাদনার্থং বা তত্তামসমুদাহৃতম্ ॥ ১৯ ॥

গীঃ সঃ । লোকে আমাকে বলিবে " ঠনি বড় কঠোর তপ করেন, ইনি অন্নভাগ করিয়া কেবল ফল মূলাহার করেন, ঠনি শ্রেষ্ঠ সাধক ", " আমি কোথাও বাইবা মাত্র লোকে আমাকে তপস্বী জানিয়া অত্যর্থ-মানি করিবে, "লোকে আমার পাদ প্রক্ষালন ও অর্চনা করিবে ও অর্থাদি দান করিবে," ইত্যাদি মনে ভাবিয়া মস্ত পূর্বক যে তপস্তার অনুষ্ঠান হয়, তাহা রাজসং ও তপস্তার পারলৌকিক ফল হয় না, কেবল ইহলোকে অন্নভাগ স্থায়ী কিঞ্চিৎ প্রতিষ্ঠা লাভ হয় মাত্র, আবার সর্বত্রই যে প্রতিষ্ঠা লাভ হইবে, তাহারও কোন নিশ্চয়তা নাই, এজন্য ইহা চঞ্চল ও অক্রব ॥ ১৮ ॥

শাকরভাষাঃ । মূঢ়েতি । মূঢ়গ্রাহেণ বিনৈকনিশ্চয়েনাত্মনঃ পীড়য়া ক্রিয়তে তপঃ পরশ্চ উৎসাদনার্থং বিনাশাত্মং বা তত্তামসমুদাহৃতং ॥২

স্বামিকৃত টীকা । তামসং তপ আহ মূঢ়েতি । মূঢ়গ্রাহেণাবিবেক-কৃতেন হ্রাগ্রাহেণাত্মনঃ পীড়য়া তপঃ ক্রিয়তে পরশ্চোৎসাদনার্থং অত্র বিনাশার্থমতিচাররূপং তত্তামসমুদাহৃতং কথিতং ॥ ১৯ ॥

হ্রাগ্রাহে পূর্বক শরীরাদিকে পীড়া দিয়া যে অন্য-প্রাণীর বিনাশার্থে যে তপস্তার অনুষ্ঠান হয়, তাহা তামস ॥ ১৯ ॥

গীঃ সঃ । রাজা হইবার অত্র পঞ্চতপাদি, লোকে ভিজ্ঞেয়তার পরিত্যগে সিংহাসন কর্তৃক সিংহাসন হেতু, ইত্যাদি তদু সাধন অথবা অন্য ব্যক্তির বিনাশার্থে মস্ত ভগ্ন বা সাধনাদি করা হয়, তাহা তামস তপ । বিবেকীমণ রাজস বা তামস তপের অনুষ্ঠান করিবেন না ॥ ১৯ ॥

**দাতব্যমিতি যদানং দীর্ঘতঃস্থপকারিণে।**

শাকরভাষাঃ। ঐদানীদানভেদউচ্যতে দাতব্যমিতি। দাতব্যমিতি  
এবং মনঃ কৃৎস্না যদানং দীর্ঘতঃস্থপকারিণে প্রত্যাপকারামর্থীর সমর্থীরপি  
নিরপেক্ষকীর্ত্তে দেশে পুণ্যে কুরুক্ষেত্রাদৌ বালে সংক্রান্তাদৌ পাত্রে  
চ বড়বিহেদপাতগইতাদৌ আচারনিষ্ঠার ইত্যর্থঃ তদানং সাহিতিকং  
স্বতঃ ॥ ২০ ॥

স্বামিকৃত টীকা। পূর্ব্বপ্রতিষ্ঠাতমেব দানত্ব ত্বেবিধ্যায়াহ দাতব্য-  
মিতি। দাতব্যমেবেত্যেভাবং নিশ্চয়েন যদানং দীর্ঘতঃস্থপকারিণে প্রত্যাপ  
কারামর্থীর দেশে কুরুক্ষেত্রাদৌ বালে গ্রহণাদৌ পাত্রে চেতি দেশকাল-  
সাহিত্যঃ। সপ্তমী প্রযুক্তা পাত্রে পাত্ৰভূতায় তপঃক্রান্তাদিসম্পন্নায়  
ব্রাহ্মণায়ৈত্যর্থঃ, বহা, চতুর্থোঽথৈব পাত্রে ইতি কুরুক্ষেত্রং রক্ষকার ইত্যর্থঃ।  
সহি মর্ক্সান্নাদিপদগণাদাতারং পাতীতি পাতী তস্মৈ বদেবংস্বতঃ দানং স্বতঃ  
সাহিতিকং ॥ ২০ ॥

যে দান কেবল কর্তব্যানুরোধে, দেশ কাল পাত্ৰের  
উত্তমতা বিচার পূর্ব্বক প্রত্যাপকারের প্রত্যাশা না  
করিয়া করা হয়, তাহাই সাহিতিক ॥ ২০ ॥

শ্রীঃ মঃ। একগুণে সাহিতিকাদি জিবিধ দানের বিবরণ বাখ্যাত  
হইতেছে। যে সময়ে মেরুপ ব্যক্তিকে যে পদার্থ দান করিবার অল্প প্রতি  
শ্রুতি আত্মা করিয়াছেন, সেই শাস্ত্রাজ্ঞা বশতঃ ও ফলকামনা বঞ্চিত  
হইয়া যে অন্ন, সুবর্ণাদি দান করা যায় ও প্রতিগ্রহীতার নিকট কোন  
উপকারের প্রত্যাশা না করিয়া যে দান করা যায়, তাহাই সাহিতিক।  
সাধু, সন্ন্যাসী, আদি বাহারা কেবল ভগবানের আরাধনা করেন, বাহারা  
দেশহিত-সাধননিরত, বাহারা অকর্ম্মণ্য, ও নিতান্ত চঃখী, তাহারা  
দানের যোগ্য পাত্ৰ। অশিক্ষিত অসাধু ব্যক্তিকে কিছু দান দান করিতে  
নাই। ধর্ম্মশাস্ত্রে লিখিত আছে—

“ অরত্যাশ্চানধীরানা য়েবু সাত্রেবু কৃত্যতঃ।  
তদেনশং মৃত্যুমেৎ রাজা চৌরভূতং গরভূতং। ”

বাহারা অকর্ম্মণ্য ও নিত্যা শিকারী না করে, তাহাদিগকে যে দেশের

ওঁ তৎসদিত্তি নির্দেশো ব্রহ্মণ্ড্রিবিধঃ স্মৃতঃ ।

রাজসত্যমস প্রায়মেবেতি ব্যর্থোবক্তাদি প্রয়াসইত্যাশঙ্ক্য তথানিধস্তাপি  
 সাংখিকস্বোপপাদনপ্রকারং দর্শয়িতুমাহ ওমিত্তি । ওঁ তৎসদিত্তি ত্রিবিধো-  
 ব্রহ্মণঃ পরমাশ্রনোনির্দেশোনায়া বাপদেশঃ স্মৃতঃ শিষ্টৈঃ, তত্র তানদো-  
 মিত্তি ত্রিবৃদ্ধ্যেত্যাদিশ্রুতি প্রসিক্কেরোমিত্তি ব্রহ্মণো নাম, জগৎকারণ  
 হেনাত্তিপ্রসিক্কহ্মাৎ নিত্বাৎ অপরোক্তত্ব চতুচ্ছব্দোহপি ব্রহ্মণো নাম,  
 পরমার্থস্বসাধুত্ব প্রণশ্চাদিত্তিঃ সচ্ছব্দোহপি ব্রহ্মণো নাম । স দেব  
 নোমোদনগ্রাসীদিত্ত্যাশ্রুতঃ । অয়ং ত্রিবিধোহপি নামনির্দেশোবি-  
 শ্বুণমপি সঙ্গুণং কর্ত্বুং সমর্থ ইত্যাশ্রয়েন স্তোতি তেন ত্রিবিধেন ব্রহ্মণো-  
 নির্দেশেন ব্রাহ্মণাশ্চ দেদাশ্চ যজ্ঞাশ্চ পুরা সৃষ্টাদৌ নিহিতানিধাত্রা  
 নিশ্চিতাঃ সগুণীকৃতাইতি বা, যদ্বা, যস্তায়ং ত্রিবিধোনির্দেশস্তেন পরমা-  
 শ্রনা ব্রাহ্মণায়ঃ পবিত্রতমাঃ সৃষ্টাশ্চ তস্মাস্তস্মারং নির্দেশোহতিপ্রশস্ত-  
 ইত্যর্থঃ ॥ ২৩ ॥

“ ওঁ তৎসৎ ” ব্রহ্মের এই অবয়বত্রয় যুক্ত নাম  
 স্মরণ করিয়া সৃষ্টির আদি কালে প্রজাপতি ব্রাহ্মণাদি  
 কর্তা, করণ রূপ বেদ ও কর্ম রূপ যজ্ঞ উৎপাদন  
 করিয়াছেন ॥ ২৩ ॥

গীঃ সঃ । আহার, যজ্ঞ, তপ, দানাди বিভুক্ত ভাবে সম্পাদন  
 কথিতে যজ্ঞ কথিলেও অমুষ্ঠাতার প্রমাদাদি দোষে কোন 'না কোন  
 ত্রুটি থাকিয়া যাইবারই সম্ভাবনা । এই জন্ত ভগবান্ কার্য্য শুদ্ধির  
 নিমিত্ত তৎপ্রাশ্চিত্ত বাখ্যা করিতেছেন । ওঁকার রূপ পরব্রহ্মের নাম  
 যেমন অ+উ+ম এই ত্রিবর্ণীয়ক, সেই রূপ প্রাচীন মহর্ষিগণ পর-  
 ব্রহ্মকে 'ওঁ + তৎ + সৎ এই অবয়বত্রয় যুক্ত নাম সকল কার্য্যের আদিতে  
 স্মরণ করিতেন, কার্য্যের বৈশুণ্য দোষ নিনাশার্থ পরব্রহ্মের এই  
 বেদান্ত নাম অবশ্যই উচ্চারণ করিবে । ধর্ম্মশাস্ত্রও বলিয়াছেন—

“ প্রমাদাৎ কুর্ত্বতাং কর্ম্ম প্রচাবেতাস্বক্রেষু যৎ ।  
 স্মরণাদেব শুদ্ধিকোঃ সম্পূর্ণং শ্রাদিত্তি শ্রুতিঃ ॥

যজ্ঞাদি কার্য্য কালে যদি মন্ত্রেচ্চারণাদির প্রমাদ বশতঃ ব্রহ্মের

ব্রাহ্মণ্যন্তেন বেদাশ্চ যজ্ঞাশ্চ বিহিতাঃ পুনা ॥২৩॥

তস্মাদোমিত্যাদাহুত্যা যজ্ঞদানতপঃক্রিয়াঃ ।

প্রবর্তন্তে বিধানোক্তাঃ সততং ব্রহ্মবাদিনাং ॥২৪॥

কোন অর্ক তর্ক হয়, তবে ভগবানের নাম স্মরণ করিলে তদোষ খণ্ডিত হইবে। “ ব্রাহ্মণ্যন্তেন ” পদের ব্রাহ্মণ শব্দদ্বারা ব্রাহ্মণ ক্ষত্রিয় বৈশ্য দ্বিজাতি মাত্রই উপলক্ষিত হইয়াছে। দ্বিজাতিগণ যজ্ঞারম্ভ কালে কার্যের বৈশিষ্ট্যাদোষ পরিহারার্থ “ ওঁ তৎ সৎ ” এই মন্ত্র অবশ্যই উচ্চারণ করিবেন। এই নামের প্রভাবেই ব্রহ্মা ব্রাহ্মণ, বেদ ও যজ্ঞ স্মরণ করিতে সমর্থ হইয়াছিলেন। ভগবানের নামে সমস্ত বিদ্য বৈশিষ্ট্য কাটিয়া যায় ॥ ২৩ ॥

শাক্তরত্নাং । নির্দেশস্তু ত্যর্থমুচ্যতে তস্মাদোমিত্যাদাহুত্যাচার্য্য  
যজ্ঞদানতপঃক্রিয়াঃ যজ্ঞাদিস্বরূপাঃ ক্রিয়াঃ প্রবর্তন্তে বিধানোক্তাঃ শাস্ত্র-  
চোদিতাঃ সততং সর্বদা ব্রহ্মবাদিনাং ব্রহ্মবদনশীলানাং ॥২৪॥

স্বামিকৃত টীকা । ইদানীং প্রত্যেকমোক্ষারাদীনাং প্রাশস্তাং দর্শ-  
নিস্যন্নোংকারত্ব তদেবাহ তস্মাদিতি । যস্মানেবং ব্রহ্মণোনির্দেশঃ প্রাশস্ত-  
স্তস্মাদোমিত্যাদাহুত্যা তদুচ্চাৰ্য্য কৃতাবেদবাদিনাং যজ্ঞাদ্যাঃ শাস্ত্রোক্তাশ্চ  
ক্রিয়াঃ সততং সর্বদা অকুটেবকলোপি প্রকর্ষণে বর্তন্তে সপ্তপাতবস্তী-  
ত্যর্থঃ ॥ ২৪ ॥

এই জন্য ওঁ কার উচ্চারণ করিয়া বেদবেত্তা গণের  
শাস্ত্রোক্ত যজ্ঞ দান তপ আদি ক্রিয়াতে প্রবৃত্ত হইতে  
হয় ॥ ২৪ ॥

গীঃ সঃ । ওঁ শব্দটি ভগবানের একটি বিশেষ নাম, এই জন্য বেদ-  
বেত্তাগণ যখন যে কোন শাস্ত্রোক্ত কার্যেই প্রবৃত্ত হউন না কেন;  
ওঁ এই নাম উচ্চারণ করিয়া তবে কার্য্যারম্ভ করেন, কেননা ভগবানের  
নামের শুণে সমস্ত বৈশিষ্ট্য বিদূরিত হয়। ওঁ এই এক শব্দেই যখন  
এত প্রভাব, তখন “ ওঁ + তৎ সৎ ” নামের যে আদ্য অধিক প্রভাব  
হইবে, তাহাতে আর সন্দেহ কি ॥ ২৪ ॥

তদিত্যানভিসংহার কলং যজ্ঞতপঃক্রিয়াঃ ।

দানক্রিয়াম্ভ বিবিধাঃ ক্রিয়ন্তে মোক্ষকাজিভিঃ ॥ ২৫ ॥

শাকরভাষাং । তদিত্তি । তদিত্ত্যানভিসংহার তদিত্তি ব্রহ্মাভিধান-  
মুচ্চায়া । অনভিসংহার চ কর্মণঃ কলং যজ্ঞতপঃক্রিয়াঃ যজ্ঞক্রিয়াম্ভপঃক্রি-  
য়াম্ভ যজ্ঞতপঃক্রিয়াঃ দানক্রিয়াম্ভ বিবিধাঃ ক্ষেত্রহিরণ্য ঐদানাদিভিঃ ॥ ২৫ ॥

স্বামিকৃত টীকা । দ্বিতীয়ং নাম স্তোতি তদিত্তি । উদাহৃতোভি  
পূর্বভাগম্বলঃ তদিত্ত্যানভিত্য উচ্চায়া শুভচিত্তৈর্মোক্ষকাজিভিঃ পূর্বৈঃ  
ফলাভিসন্ধিমক্কা যজ্ঞাদাঃ ক্রিয়াঃ ক্রিয়ন্তে অশ্চিত্তশোধনদ্বারা ফল  
সংগ্রহত্যা জনেন যুযুত্বসম্পাদকস্বাতন্ত্র্যনির্দেশঃ প্রশস্তইতার্থঃ ॥ ২৫ ॥

যুযুত্ব ব্যক্তি গণ " তৎ " শব্দোচ্চারণ পূর্বক  
ফলাভিসন্ধি বর্জিত চিত্তে নানাবিধ যজ্ঞ, তপ দানাদি  
সম্পাদন করিয়া থাকেন ॥ ২৫ ॥

গীঃ সঃ । তদ্ব্যমসি মহানাক্যাত্তর্গত " তৎ " শব্দ উচ্চারিত হইলে  
চিত্তের অশান্তি নিবারণ হয়, ফলাভিসন্ধিম বৃদ্ধি বিনষ্ট হয় এবং যজ্ঞ  
দানাদি কার্য ভগবানের এই আশ্রয় নামের শুভে নির্বিঘ্নে সম্পন্ন  
হইয়া থাকে । অমুষ্ঠাতা গণ কেবল নিজ অন্তঃকরণ শুদ্ধির জন্মই সজ্ঞা-  
দির অমুষ্ঠান করিবেন । " তৎ " শব্দ পরম পবিত্র ও শ্রেষ্ঠ ॥ ২৫ ॥

শাকরভাষাং । তৎতচ্ছব্দয়োর্কিনিয়োগউক্তোহপেদানীং সচ্ছব্দ  
নিয়োগঃ কথ্যতে সত্যবইতি । সত্যঃ সত্যেন যথা অদিত্যমানত পুত্রস্ত  
জন্মনি তথা সাধুভাবে অগত্বস্ত সাধোঃ সত্বৃত্ততা সাধুত্ব বস্তম্বিন্  
সাধুভাবে চ সদিতোত্তমভিধানং ব্রহ্মণঃ ঐযুক্ত্যতে তত্রোচ্যতেহতিদীপ্তে  
প্রশস্তে কর্মণি নিবাহাদৌ চ তথা সচ্ছব্দঃ পার্থ যুক্ত্যতে ঐযুক্ত্যতইত্যে-  
তৎ ॥ ২৬ ॥

স্বামিকৃত টীকা । সচ্ছব্দত্ব প্রাশস্ত্যমাহ সত্যবইতি স্বাত্মাং । সত্যবে  
অভিহে .দাদতত পুত্রাদিকমন্তী .স্মিন্নর্থে সাধুভাবে চ সাধুবে দেব-

পঠাবে সাধুভাবে চ সদিভ্যোতং প্রযুক্ত্যতে ।

প্রযুক্ত্য কৰ্মণি তথা সঙ্করঃ পার্থ যুক্ত্যতে ॥ ২৬ ॥

দ্রুত পূজাদি শ্রেষ্ঠমিত্যম্বির্থে সদিভ্যোতং পদং প্রযুক্ত্যতে । প্রযুক্ত্যে  
মাক্ষিকৈক বিবাহাদিকৰ্মণি চ সদিনং কৰ্ম্মেতি সঙ্করোযুক্ত্যতে প্রযুক্ত্যতে  
সঙ্কর ইতি বা ॥ ২৬ ॥

হে পার্থ ! সদ্ভাব, সাধু ভাব ও মঙ্গল কার্য্য কালে  
শিষ্টগণ " সৎ " এই শব্দ উচ্চারণ করিয়া থাকেন ॥ ২৬

গীঃ সঃ । " সদেব সৌম্যদমগ্র আসীৎ " এই ক্রটিতে " সৎ " শব্দটি ব্রহ্মের নাম বলিয়া গৃহীত হইয়াছে । সদ্ভাব ( অস্তিত্ব ) অর্থাৎ অমুক বস্তু আছে কি নাই, এরূপ আশঙ্কা স্থলে, ও সাধু ভাব [ সাধুত্ব ] অর্থাৎ অমুক বস্তু পবিত্র বা অশুভ, ভাল কি মন্দ, এই রূপ সংশয় স্থলে মহাশয়গণ " সৎ " শব্দ উচ্চারণ করিয়া এতাবদৈশুণ্য দোষ নিবারণ করেন এবং নির্কিষ্মে কাগ্য নির্বাহ নিমিত্ত বিবাচাদি মঙ্গল কার্য্যে শিষ্টগণ " সৎ " শব্দ উচ্চারণ পূর্বক সমস্ত প্রতিবন্ধকতার শাস্তি করেন ॥ ২৬ ॥

শাকরভাষ্যঃ । যজ্ঞে যজ্ঞ কৰ্ম্মণি বা স্থিতিস্তপসি চ বা তিতিঃ দানে চ বা তিতিঃ সা চ সদিভ্যোতং বিষতিঃ কৰ্ম্ম চ এবং তদর্শয়ং যজ্ঞদান-  
তপোর্থীয়মথবা যজ্ঞাতিধানক্রয়ং প্রকৃতং তদর্শয়মীশ্বরার্থীয়মিত্যেত্যং  
সদিভ্যোতং তদেতং যজ্ঞদানতপাদিকৰ্ম্ম অসাম্বিকং নিশ্চয়মপি  
শ্রদ্ধাপূর্বকং ব্রহ্মণোতিধানক্রয়ং প্রয়োপেন সঙ্করং সাধ্বিকং সম্পাদিত-  
স্তনতি ॥ ২৭ ॥

স্বামিকৃত টীকা । কিক যজ্ঞেতি সঙ্কাদিষু যা স্থিতিস্তাপগোণাব-  
স্থানং তদপি সদিভ্যোতং । যজ্ঞ চেদং নামক্রয়ং স এব পরমায়া অর্থঃ  
কলং যজ্ঞ তত্তদর্থং কৰ্ম্ম পূজোপহারগৃহান্নপরিমার্জনোপলোপনরক্ষমাঙ্ক-  
নিকাদিক্রিয়া তৎসিক্রয়ে বদনাং কৰ্ম্ম ক্রিয়তে উদ্যানশাগিকৈকধনা-  
র্জনাদিবিষয়ং তৎকৰ্ম্ম তদর্শয়ং তচ্ছাতিবারহিতমপি সদিভ্যোতমী-



যজ্ঞে তপসি দানে চ হিতিঃ সনিত্তি চোচ্যতে ।

কর্মচৈব তদর্থীরং সনিত্যেবাতিধীয়তে ॥ ২৭ ॥

স্নেহ । যজ্ঞাদেবমতি প্রশস্তমেতন্নামত্রয়ং তন্মানেতৎ সর্বকর্মসাদৃশ্যার্থং সংকীর্ণত্বেন্নিতি তাত্পর্যার্থঃ । অত্র চার্থবাদানুপপত্ত্যা বিধিঃ কল্প্যতে বিধেয়ং সূত্রে বহিতিভাৱাৎ । অপার তু প্রবর্ত্তন্তে বিধানোক্তাঃ ক্রিয়তে মোক্ষকাজিকিণ্ডিতাদি বর্ত্তমানোপদেশঃ সমিধোযজতীত্যাদি-বধিধিতয়া পশ্চিমর্শনীয়েত্যাহস্তত্ব স্ত্রীবে সাধুভাবে চেত্যাদিষু প্রাপ্তা-র্থদ্বার সঙ্গচ্ছতইতি পূর্বোক্তক্রমেণ বিধিকল্পনৈব জ্ঞায়সী ॥ ২৭ ॥

মহাভাগেণ যজ্ঞ, তপ ও দান রূপ কার্যকালে ও তপস্বৎ প্রীত্যর্থ কোন অনুষ্ঠান করিবার সময় "সৎ" শব্দ উচ্চারণ করিয়া থাকেন ॥ ২৭ ॥

গী: স: । যজ্ঞ তপ, দানাদির ক্রিয়াপরায়ণতার হিতি রূপ নিষ্ঠা কালে, এবং তদর্থীর কর্মে অর্থাৎ যজ্ঞাদি সম্পাদনের অন্তকূল কর্ম বিশেষ, বা ব্রহ্মজ্ঞানান্তকূল কর্ম বিশেষে, অথবা তপস্বৎ প্রীতির নিমিত্ত কর্মানুষ্ঠান কালে মহাভাগে "সৎ" শব্দ উচ্চারণ করিয়া সর্ব প্রকার বৈশুণ্য নিবারণ করিয়া থাকেন ॥ ২৭ ॥

শাকরভাষ্যঃ । তত্র চ সর্বত্র প্রজ্ঞাপ্রধানতয়া সর্বং সম্পাদাতে বস্মাৎ অপ্রকরেতি । তন্মাত্র অপ্রকরা হতং ত্বনং কৃতং দত্তকং ব্রাহ্মণ-তোঃ প্রকরা তপস্তপ্তমমুষ্টিভমপ্রকরা তপা অপ্রকরৈব কৃতং যৎ স্ততিনম-কারাদি তৎ সর্বমসদিত্যুচ্যতে যৎ প্রাপ্তিসাধনসার্গবাহুত্বাৎ পার্থ ন চত-স্বস্বায়াসমপি প্রেত্য কলার নাহীহার্থং সাধুতিনিমিত্তত্বাদিতি ॥ ২৮ ॥

ইতি সপ্তদশোধ্যায়ঃ ।

সামিক্ত টীকা । ইদানীং সর্বকর্মসু প্রকরৈব প্রবৃত্তার্থমপ্রকরা কৃতং সর্বং নিমিত্তি অপ্রকরেতি । অপ্রকরা হতং ত্বনং দত্তং দানং তপস্তপ্তং নিরুষ্টিতং যজ্ঞাদপি কৃতং তৎ সর্বমসদিত্যুচ্যতে, যতস্তৎ প্রেত্য লোকান্তরে ন কলতি বিত্তগত্বাৎ নো ইহ ন চাস্মিন্ লোকে কলতি

অশ্রদ্ধা হৃতং দত্তং তপস্তপ্তং কৃতঞ্চ যৎ ।

অশ্রদ্ধা হৃতং । রাজস্বমোময়ীং তাক্ণা শ্রদ্ধাং সশ্রদ্ধায়াঃ পিতঃ তদ্বক্তানে-  
ধিকারী সাদিত্তি সপ্তদশে স্থিতং ॥ ২৮ ॥

ইতি সপ্তদশোধ্যায়ঃ ।

অশ্রদ্ধা পূর্কক যে যজ্ঞ, দান ও তপ বা অন্য কর্ম  
অনুষ্ঠিত হইয়া থাকে, তৎ সমস্ত অসৎ বলিয়া কথিত  
হয় । শ্রদ্ধা বিহীন কার্য ইহলোকে বা পরলোকে  
কোন ফলই দান করিতে পারে না ॥ ২৮ ॥

গী: স: । যদি আলম্বাদি প্রমাদ যুক্ত ব্যক্তি “ ওঁ তৎসৎ ” উচ্চারণ  
করিলে তাহার কার্য বৈশিষ্ট্য সমস্তই কাটিয়া যায়, তবে আলম্ব ব্যক্তি  
গণ ( সপ্তশিষ্টাবলম্বী ও শ্রদ্ধাযুক্ত না হইলেও ) “ ওঁ তৎসৎ ” বলিয়া  
যজ্ঞাদি কর্মের অনুষ্ঠান করিলে হয় তো সিদ্ধমনোরথ হইতে পারিবে,  
অর্জুনের এই প্রকার আশঙ্কা নিবারণার্থ ভগবান্ বলিতেছেন,  
হে অর্জুন ! অশ্রদ্ধা পূর্কক অর্থাৎ আত্মিক দান, বা ব্রাহ্মণাদিকে গো  
সুবর্ণাদি দান, কিম্বা কারিক বাচিকাদি তপস্তা, অথবা যে কোন কর্ম  
অশ্রদ্ধা পূর্কক সাধিত হয়, তৎ সমস্তই অসৎ । পায়ণ শিলাদিতে,  
যেমন বীজ অধুরিত হয় না, তদ্রূপ এই অশ্রদ্ধার কার্যে “ ওঁ তৎসৎ ”  
শক্তি সাধক হয়েন না । শ্রদ্ধা ব্যতীত ধর্ম রূপ অদৃষ্ট বা অপূর্ক বা সংহার  
সঞ্চারিত হয় না, ও শিষ্ট গণ শ্রদ্ধাবিহীন কার্যের প্রশংসা করেন না,  
সুতরাং অশ্রদ্ধা পূর্ণ কার্য পরলোকে স্বর্গাদি ও ইহলোকে প্রতিষ্ঠাদি  
রূপ ফল দান করিতে পারেনা । এই অশ্রদ্ধা পূর্কক সাধিক ক্রমের  
অনুষ্ঠান করাই প্রশস্ত । এই সাধিক অনুষ্ঠান কালে যে কিছু বৈশিষ্ট্যের  
আশঙ্কা থাকে, তাহা “ ওঁ তৎসৎ ” এই মন্ত্রোচ্চারণ মাত্রই বিদূরিত  
হইয়া যায় ।

শাস্ত্রবিধি পরিভাগী অম্লর ব্যক্তির ধর্ম ও শ্রদ্ধাবান্ ব্যক্তির দেব  
ধর্ম এতদ্ব্যতীত যুক্ত ব্যক্তি অম্লরূপ কি দেবতা, অর্জুনের এই সংশয়  
নিবারণার্থ ভগবান্ বলিলেন, রাজস্ব ওমস্ব শ্রদ্ধাসহ বাহ্যিক রাজস্ব

অসদিভ্যুচ্যতে পার্ধন চ তৎ প্রেতা নো ইহ ॥২৮॥

ইতি শ্রীমহাভারতে শান্তিসাধ্যায়ঃ গংহিতায়াঃ

বৈশ্বাসিক্যাঃ ভীষ্মপর্বাণি শ্রীভগবদগীতা-

সূপনিষৎসু ব্রহ্মবিদ্যায়াঃ যোগশাস্ত্রে

শ্রীকৃষ্ণার্জুনসংবাদে শ্রদ্ধাত্রয়

বিভাগযোগো নাম

সপ্তদশোধ্যায়ঃ ।

তামস বজ্রাদির অমুঠান করে, তাহারা অম্বর, ; ঠাঠারা শাস্ত্রবিহিত  
জ্ঞান সাধনের অনধিকারী । আর ষাঁহারা সাহিত্য শ্রদ্ধা পূর্বক সাহিত্য  
বজ্রাদির অমুঠান করেন, তাঁহারা দেব, তাঁহারা শাস্ত্র প্রতিপাদিত  
জ্ঞানের সমাগধিকারী । সাহিত্য, রাজস ও তামস, শ্রদ্ধা, ও আহাতিদির  
প্রতিপাদন পূর্বক ভগবান এই অধ্যায়ে এতাবৎ নিরূপণ করিয়া  
অর্জুনের মনোমাগিনা দূর করিলেন ॥ ২৮ ॥

হাত শ্রীমদবধুতশিষ্য কুগার-পতিব্রাজক

শ্রীযুক্ত শ্রীকৃষ্ণানন্দ স্বামী মহোদয়ের

প্রণীত " গীতাৰ্থ-সঙ্গীপনী " নামক

ভাষা ভাষণয়া ব্যাখ্যার

সপ্তদশ অধ্যায়

সমাপ্ত ।

## অষ্টাদশোধ্যায়ঃ ।

অৰ্জুন উবাচ । সন্ন্যাসস্ত মহাবাহো তত্ত্বমিচ্ছামি বেদিতুং ।

শাকরভাষ্যঃ । সৰ্বশ্চেব গীতাপ্রত্যক্ষার্থোৎসিদ্ধধারে উপসংগতঃ সৰ্বশ্চ বেদার্থোৎসিদ্ধবাহিতোবগর্থোন্নধ্যায়স্বারাভাতে সৰ্বেষু স্থতীতেষু ধারেষু উক্তার্থোৎসিদ্ধধায়েবগমাতে অৰ্জুনস্ত সন্ন্যাসস্ত্যাগশকার্যয়োবেব বিশেষঃ বুভুংসুরূবাচ সন্ন্যাসস্তেতি । সন্ন্যাসস্ত সন্ন্যাসশকার্যস্ত ইতি । ইহে মহাবাহো তত্ত্বস্তত্ত্ব ভাবস্তত্ত্বং যথাশ্রামিতোত্তৎ ইচ্ছামি বেদিতুং স্ত্রাঃ স্ত্যাগস্ত চ স্ত্যাগশকার্যস্তেতোত্তৎ কৃষীকেশ পৃথক্ ইতরেতদবিভাগং কেশিনিহনন কেশিনামা কশিৎ অসুরস্তম্নিহ্নিতবান্ ভগবান্ বাসুদেবস্তেন তন্নাম্না সছোধাতে অৰ্জুনেন ॥ ১ ॥

স্বামিকৃত টীকা । স্ত্যাস্ত্যাগবিভাগেন সৰ্বগীতার্থসংগ্রহঃ । স্পষ্ট-মষ্টাদশে গ্রাহ পরমার্থনির্নির্গয়ে । অত্র চ, সৰ্বকৰ্ম্মাণি মনসা সংগ্ৰহাস্তে স্থগং বর্শী । সংস্তাসযোগযুক্তাশ্চৈতাদিষু কৰ্ম্মসংস্তাসউপদিষ্টস্তথা ত্যক্তা কৰ্ম্মফলাসঙ্গ- নিস্তাত্তপ্তোনিরাশ্রয়ঃ সৰ্বকৰ্ম্মফলত্যাগং ততঃ কুরু যতাপ-বানিত্যাদিষু চ কলমাত্রত্যাগেন কৰ্ম্মাশুষ্ঠানমুপদিষ্টং, নচ পরম্পরবিরুদ্ধং সঙ্গতঃ পরমকারনিকোভগবাত্তপদিশেৎ অতঃ কৰ্ম্মসংস্তাসস্ত স্ত্যগুষ্ঠানস্ত চাবিরোধপ্রকারিং বুভুংসুরৰ্জুনউবাচ সংস্তাসস্তেতি । তো কৃষীকেশ সৰ্বক্সিয়নিরামক চে কেশিনিহনন কেশিনাম্নেঃমহতোহন্নাক্তেতৈর্দৈত্যৈঃ যুদ্ধে যুধং ব্যাদায় তক্ষিত্ত্বমিচ্ছতোঃ স্ত্যঃ ব্যাত্তমুখে বাসবাহং প্রবেশ্ত তৎকণমেব বিরুদ্ধেন তেনৈব বাহন্য কৰ্কটিকা কলবর্তং বিদার্য নিহ্নিত-বান, অতএব হে মহাবাহো ইতি সছোধনং, সংস্তাসস্ত স্ত্যাগস্ত চ তৎ পৃথক্ বিবেকেন বেদিত্ত্বমিচ্ছামি ॥ ১ ॥

ত্যাগস্ত চ স্রমীকেশ পৃথক্ কেশিনিসূদন ॥ ১ ॥

অর্জুন কহিলেন, হে মহাবাহো ! হে স্রমীকেশ !  
হে কেশিনিসূদন ! সন্ন্যাস ও ত্যাগের পার্থক্য আমার  
জানিতে ইচ্ছা হইয়াছে, তুমি কৃপা করিয়া ব্যাখ্যা  
কর ॥ ১ ॥

গীঃ সং । ১৭শ অধ্যায়ে সাধিকাদিতেদে আহার, যজ্ঞাদি বিশেষ  
রূপে বিবৃত হইয়াছে । এক্ষণে সন্ন্যাসের সাধিকাদি ভেদ কণিত হইবে ।  
শাস্ত্রে বাহ্য বিদ্যঃসন্ন্যাস বলিয়া উক্ত হইয়া থাকে, তাহা গীতার ১৪শ  
অধ্যায়ে " শুণাতীত " বলিয়া ব্যাখ্যাত হইয়াছে—সুতরাং তাহাতে  
সাধিকাদি শুণ ভেদ থাকিতে পারে না ; আর আত্মসাক্ষাৎকারার্থ মুমুকু  
গণ যে " বিনিদিষ্য সন্ন্যাস " গ্রহণ করেন, তাহাও ( তৈত্তিরীয়া নিয়ম  
বেদানিষ্টৈশ্চৈনো ভবাম্ভুন ! ) নিশ্চরণীয়ক—সুতরাং তাহাতেও শুণ  
ভেদ দৃষ্ট হয় না । বস্তুতঃ এতদ্বিবিধ সন্ন্যাস শুণাতীত । কিন্তু যাহার  
আত্মসাক্ষাৎকার ও মোক্ষের কিছুই হয় না, সে ব্যক্তি ভবজ্ঞান নহে  
ও বার্থ স্ববিক্ষান্ত নহে, তাহার " কর্মসন্ন্যাস " সাধিকাদি শুণ  
ভেদ যুক্ত । এত প্রকার সন্ন্যাসের বিশেষ বিবরণ শুনিবার অস্ত্র অর্জুন  
ভগবানের নিকট প্রার্থনা করিলেন :

কর্মাধিকারী ব্যক্তি যে কর্মের আংশিক অমুষ্ঠান ও আংশিক পরি-  
ত্যাগ পূর্বক সন্ন্যাসের গৌণ বৃত্তি অবলম্বন করে, তাহার প্রকার ভেদ  
কিরূপ ? " সন্ন্যাস " ও " ত্যাগ " এ দুইটি ঘট ও পটের ভায় বিভিন্ন  
জাতীয়, অথবা ঘট ও কলসের ভায় একই পদার্থের বিভিন্ন নাম মাত্র ?  
অর্জুনের উহাতে জিজ্ঞাসা । অর্জুন এই প্রকারে ভগবানকে " মহাবাহো "  
ও " কেশিনিসূদন " শব্দে সম্বোধন করিয়া তাহার বাহ্য বিদ্য বিপত্তি  
বিনাশের সামর্থ্য ও " স্রমীকেশ " শব্দে সম্বোধন পূর্বক তাহার ইন্দ্রিয়  
প্রায় শাসনের যে সম্পূর্ণ সামর্থ্য আছে, তাহারই সূচনা করিয়াছেন ॥ ১ ॥

শাস্ত্রতাব্যং । তত্র তত্র নির্দিষ্টৌ সন্ন্যাসত্যাগশব্দৌ ন নিলুষ্টিগণৌ  
পূর্বেষ্বধ্যায়েষুভোঃসূনার পূর্বেভে ত্রিগণায় ভগবান্ভবাচ কাম্যোতি ।

**শ্রীভগবানুবাচ । কাম্যানাং কৰ্মণাং স্মৃতাং সম্মাসং কবরৌবিহুঃ**

কাম্যানাং অশ্বমেধাদীনাং কৰ্মণামাসম্প্রতিভাগং সম্মাসং সম্মাসিশর্কার্থ-  
মহুষ্ঠেরাশ্চেন প্রাপ্ততানমুষ্ঠানং কবরঃ পণ্ডিতাঃ কেচিবিহুর্বিজানন্তি  
নিত্যনৈমিত্তিকানাং মনুষ্টীয়মানানাং সৰ্বকৰ্মণামাসম্বন্ধিতয়া প্রাপ্ত  
কলস্ত ভাগঃ সৰ্বকৰ্মকলভাগঃ, তমাহঃ কবরন্তি ভাগং ত্যাগশর্কার্থং  
বিচক্ষণাঃ পণ্ডিতাঃ ॥ ২ ॥

বাসিকৃত টীকা । অত্রোক্তং শ্রীভগবানুবাচ কাম্যানামিতি ।  
কাম্যানাং পুত্রকামোবজ্ঞেত স্বর্গকামোবজ্ঞেতেত্যাদিকামোপবজ্ঞেন বিচি-  
তানাং কৰ্মণাং ভাগং পরিভাগং সংভাগং কবরৌবিহুঃ সম্যককলেঃ সহ  
কৰ্মণামপি ভাগং সংভাগং পণ্ডিতাজানন্তীত্যর্থঃ । সর্কর্ষাং কাম্যানাং  
নিত্যনৈমিত্তিকানাং চ কৰ্মণাং কলমাত্রভাগং প্রাপ্তভাগং বিচক্ষণানি-  
পুণাঃ নতু স্বরূপভঃ কৰ্মভাগং । নতু নিত্যনৈমিত্তিকানাং কলাশ্রবণাদ-  
নিদামগ্নস্ত কলস্ত কথং ভাগঃ স্মৃতাং নহি বন্ধায়াঃ পুত্রভাগং সংভবন্তি,  
উচ্যতে, যদাপি স্বর্গকামঃ পুত্রকামইত্যাদিবৎ অহরহঃ সক্ষামুর্গাসীত  
যাবজ্জীবমগ্নিহোত্রং কুহোতীত্যাदिषু কলবিশেষোন ক্রয়তে তথাপ্য-  
পুরুষার্থে বাপারে প্রেক্ষাবস্তং প্রবর্তয়িতুমশক্যং বন, বিধির্বিদ্যাভ্যতা  
বজ্ঞেতেত্যাদিদিব সামান্তঃ কিমপি কলমাক্রিপত্যেতান । নচাভীতশ্চক্ষণ-  
শ্রদ্ধয়া স্বসিদ্ধিরেব বিধেঃ প্রয়োজনং মন্তব্যং পুরুষপ্রবর্তিতুপপত্তেচ সম্প্রি-  
হরহাৎ । ক্রয়তে চ নিত্যাদাক্রপি কলং সৰ্বএভে পুণ্যলোকাতনস্তীতি,  
কৰ্মণা পিতৃলোকইতি, ধর্মেণ পাপমগ্নমুদতীত্যাदिषু । তন্মাদ্যুক্তমুক্তং  
সৰ্বকৰ্মকলভাগং প্রাপ্তভাগং বিচক্ষণাইতি । নতু কলভাগে পুত্রাপি  
নিকলেষু কৰ্মসু প্রবর্তিরেন ন স্মৃতাং, তন্ন, সর্কর্ষাং কৰ্মণাং সংযোগ-  
পৃথক্চে ন বিবিদিষার্থক্ৰমা বিনিয়োগাৎ । তথা চ স্মৃতিঃ । তমেতমাশ্বানং  
বেদাহুবচনেন ব্রাহ্মণানিবিদিষন্তি যজ্ঞেন দানেন তপসানাশকেনেতি ।  
ততশ্চ স্মৃতিপদোক্তং সৰ্বং কলং বন্ধকশ্চেন ভাস্ক্যা নিবিদিষার্থং সৰ্ব-  
কৰ্মামুষ্ঠানং ঘটতএব । বিবিদিষা চ নিত্যানিত্যাবস্তনিকেন নিবৃত্ত-  
মেহাদাভিমানতয়া বুদ্ধেঃ প্রত্যাকলাবণতা ভাবংপর্গাস্তক সম্বন্ধার্থং  
জানাবিক্রমং যথোচিতসাবশ্যকং কৰ্ম কৰ্মতত্তৎকলভাগএব কৰ্মভাগো-  
নাম ন স্বরূপেণ তথা চ স্মৃতিঃ । কুর্করৌবেহ কৰ্মানি জিজীবিষেচ্ছতং  
সমাইতি । ততঃ পরন্তু সৰ্ব কৰ্মনিবৃত্তিঃ ঘটএব ভবতি । তদুক্তং নৈকর্মা-

সর্বকর্ষফলত্যাগং প্রাহৃত্যাগং বিচক্ষণাঃ ॥ ২ ॥

সিদ্ধৌ, প্রত্যকপ্রবণতাং বুদ্ধে: কর্ষণ্যুপায়া শুদ্ধিত: । কৃতার্থঃ শুভ-  
 মারাম্ভি প্রাবৃত্তে বনাঠিব । উক্তক ভগবতঃ যদ্বাখ্যন্তিরেব শ্রাদিশাদি ।  
 বনিঠেন চোক্তং, ন কর্ষাণি ত্যজেদ্ব্যোগী কর্ষন্তি স্তাজ্যতে হুমানিত্তি ।  
 জ্ঞাননিষ্ঠাবিক্রমকল্পমাত্ৰক্য ত্যাজহা তৎকৃতং শ্রীভাগবতে, তাবৎকর্ষাণি  
 কুর্ষীত ন নির্ষিদোত যাততা । মংকথাশ্রবণাদৌ বা শ্রদ্ধা যানত্র  
 জায়তে । জ্ঞাননিষ্ঠেবিরক্তো বা মন্তুক্তো বাহনপেকক: । গলিঙ্গানাশ্রমাৎ  
 স্ত্যক্তা চরেনবিধিগোচরইত্যাদি । অলমতি প্রসঙ্গেন প্রকৃতমহুসরামঃ,  
 অনিহুব: ফলত্যাগমাত্ৰমেব ত্যাগশকার্থেন কর্ষণ্যিহিতি ॥ ২ ॥

ভগবান্ কহিলেন, কাম্যকর্ষত্যাগকেই সূক্ষ্মদর্শী-  
 গণ " সন্ন্যাস " ও সমস্ত কর্ষের ফল ত্যাগকেই  
 বিচক্ষণগণ " ত্যাগ " কহিয়া থাকেন ॥ ২ ॥

গী: স: । " স্বর্গকামো বজ্জত, " " পূজকামো বজ্জত " ইত্যাদি  
 ঐতিবিধিবাক্যানুসারে যে কাম্যকর্ষ অনুষ্ঠিত হয়, তাহাতে জীব নরু-  
 বুদ্ধ হইতে পারে না । কাম্যকর্ষ মাত্রেই মুক্তিও প্রতিবন্ধক । কাম্যকর্ষে  
 ফলকামনা পরিত্যাগ ও তৎসহ কাম্যকর্ষেরও পরিবর্জন করার নাম  
 সন্ন্যাস । এবং অগ্নিহোত্রাদি নিষ্ঠা কর্ষ সমূহের ও কাম্যকর্ষ সমূহের  
 ফল কামনা মাত্র বর্জনের নাম " ত্যাগ " ইহাই বিচারবান সূক্ষ্ম দর্শী  
 দিগের মত । সন্ন্যাসী কাম্যকর্ষের ফলাশা ও উদ্ভাসনের আশা অনু-  
 ষ্টানই করিবেন না । ত্যাগী চিত্তশুদ্ধির জন্য নিষ্ঠা, নৈমিত্তিক ও  
 কাম্যকর্ষের অনুষ্ঠান করিতে পারেন, কিন্তু কোনরূপ ফল কামনা  
 করিবেন না । সন্ন্যাস ও ত্যাগ ঐ দুটোর ন্যায় বিভিন্ন জাতীয় পদার্থ  
 নহে, কিন্তু অস্তঃকরণ শুদ্ধির জন্য স্বরূপতঃ কর্ষ অনুষ্ঠিত হইয়াও  
 কলেচ্ছা পরিত্যাগ রূপ একই অর্থ প্রতিপাদিত হইতেছে ॥ ২ ॥

শঙ্করচাৰ্য্যঃ । যদি কাম্যকর্ষপরিত্যাগঃ ফলপরিত্যাগোনার্থো ব-  
 ক্তব্যঃ সর্বথা পরিত্যাগমাত্ৰং সন্ন্যাসশ্রাণশকার্য্যে কাহর্ষ: তা- তৎস্বটে-  
 পটশকাবিব জাতাস্তরভূতাপৌ । নহুনিষ্ঠানৈমিত্তিকানাং কর্ষাং ফল-



ত্যাগ্যঃ দোষবদিত্যেকৈ কৰ্ম্ম প্রাহুর্মনীষিণঃ ।

মেব নাস্তীত্যাহঃ কথম্চ্যুতঃ তেষাং ফলত্যাগঃ যথা বক্রায়াঃ পুত্র-  
 ত্যাগেণো নৈষ দোষঃ নিত্যানামপি কৰ্ম্মণাং ভগবতা ফলবস্তুত্বষ্ট্ৰাহঃ  
 বক্র্যতি বগবান অভিষ্টমিচ্ছিত্ব নতু সন্ন্যাসিনামেব হি কেবলং কৰ্ম্মফলা-  
 সম্বন্ধং দর্শয়ন্নসন্ন্যাসিনাং নিত্যকৰ্ম্মফলপ্রাপ্তির্ভবত্যত্যাগিনাং প্রেত্যতি  
 দর্শয়তি ত্যাগ্যঃ দোষতি । আত্মাস্তাকুনাং দোষবৎ দোষোত্তাস্তীতি  
 দোষবৎ কিং তৎ কৰ্ম্ম বক্রহেতুত্বাৎ সর্বমেব অথবা দোষোযথারাগাদি-  
 ত্যাজ্যতে তথা ত্যাগ্যমিত্যেকৈ কৰ্ম্ম প্রাহুর্মনীষিণঃ পশ্চিভাঃ সাধ্যাদি-  
 দৃষ্টিমাশ্রিতা অধিকৃতানান্তু কৰ্ম্মণামগীতি, তদেব যজ্ঞদানতপঃকৰ্ম্ম ন  
 ত্যাগ্যমিচ্ছিত্ব চাপরে কৰ্ম্মণ এবাদিকৃত্তানপেক্ষতে বিকল্পাঃ নতু জ্ঞান-  
 নিষ্ঠান্ বাখ্যাপিনঃ সন্ন্যাসিনোপেক্ষা জ্ঞানযোগেন সাধ্যানাং নিষ্ঠা ময়া  
 পূৰ্ণা প্রোক্তা ত্ৰুতি কৰ্ম্মাধিকারাদপাবৃত্তাষে ন তান্ প্রাণি বিহিতা চিন্তা,  
 নতু কৰ্ম্মযোগেন যোগিনামিচ্ছিত্ব অধিকৃত্তাঃ পূৰ্ণং বিভক্তনিষ্ঠা অীহ  
 সর্বশাস্ত্রোপসংহার প্রকরণে যথা বিচার্যাস্তে তথা সাধ্যা অপি জ্ঞাননিষ্ঠা  
 বিচার্যাস্তামিচ্ছিত্ব ন তেষাং মোহক্লেশভঃখনিমিত্তত্যাগানুপপত্তের্ন কারক্লে-  
 শাননিধানি দুঃখানি সাধ্যা আত্মনি পশ্চস্তি টচ্ছাদীনাং ক্রমধর্ম্মধেইনৈব  
 দর্শিত্বাঃ অস্তু ন কারক্লেশভঃখভাবাৎ কৰ্ম্ম পরিত্যজন্তি নাপি তে  
 কৰ্ম্মণ্যাত্মনি পশ্চস্তি যেন নিয়তং কৰ্ম্ম মোহাৎ পরিত্যজেযুক্তগানাং  
 কৰ্ম্মণৈব কিঞ্চিৎকরোগীতি হি তে সন্ন্যাস্তে সর্বকৰ্ম্মাণি মনসা সন্ন্যস্তে-  
 ত্যাদিভিহি তত্ত্ববিদঃ সন্ন্যাস প্রকারউক্তস্তম্মাদোনোদিকৃত্তাঃ কৰ্ম্মণানা-  
 যবিদোনেষাক মোহাৎ ত্যাগঃ সম্ভবতি কারক্লেশভয়াচ্চ তএন তামসা-  
 স্ত্যাসিনোরাজসাত্মেতি নিন্দতে কৰ্ম্মণাঃ নাস্ত্যজ্ঞানাং কৰ্ম্মফলত্যাগ-  
 ত্যাগং সর্বরস্তুপরিভ্যাগী মৌনী সন্তু হোযেন কেনচিদনিকেশতঃ স্থিরমতি-  
 বিতি গুণাতীতলক্ষণে চ পরমার্থসন্ন্যাসিনোবিশেষিত্বাৎ, বক্র্যতি চ  
 জ্ঞানস্ত যা পরা নিষ্ঠেতি তস্মাৎ জ্ঞাননিষ্ঠাঃ সন্ন্যাসিনোনেহ বিবক্ষিতাঃ  
 কৰ্ম্মফলত্যাগ এব সাংস্কৃতিকেন গুণেন তামসত্বাদ্যপেক্ষরা সন্ন্যাসউচ্যেত  
 ন মুখাঃ সর্বকৰ্ম্মসন্ন্যাসঃ গর্বকৰ্ম্মসন্ন্যাসাসম্বন্ধে চ ন হি দেহভূতৈঃ  
 চেতুবচনামুখ্য এবোতি চেন্ন হুবচনত্ব স্ত্যপত্বাৎ যথা ত্যাগ্যাকৃত্তা-  
 নস্তরমিচ্ছিত্ব কৰ্ম্মফলত্যাগস্তিহেব যথোক্তানকপক্ষামুষ্ঠানাশক্তিমস্তং  
 অজ্ঞানং প্রতি বিধানাৎ তথেষদমপি নহি, দেহভূতা শস্যমিচ্ছিত্ব কৰ্ম্মফল-

যজ্ঞদানতপঃকর্ম—

ত্যাগস্ত্যার্থং ন সর্ক্সাপি কর্ম্মাণি মনসা সন্ন্যস্ত নৈব কুর্ক্সন্ন কারয়ান্নাস্তু  
 ঠৈহাস্তপকস্তাপবাদঃ কেনচিৎকর্ম্মিতুং শকাস্তন্নান্ কর্ম্মণ্যধিকৃতান্ প্রেত্যে-  
 নৈব সন্ন্যাসত্যাগবিকল্পঃ যে তু পরমার্থদর্শিনঃ সাংখ্যাশুভনাঃ জ্ঞাননিষ্ঠা-  
 ব্রাহ্মেব সর্ক্সকর্ম্মসন্ন্যাসলক্ষণায়মধিকারোনান্যাত্তেতি ন তে নিকল্পাহাস্ত-  
 থোপপাদিতমস্মাভির্বেদাবিনাশিনমিত্যস্মিন্ প্রদেশে তৃতীয়াশ্লোকো চ ॥ ২ ॥

স্বামিকৃত টীকা। এতদেব সত্যাস্তুরনিরাসেন দৃঢ়ীকর্ত্ত্বং মত্তত্তেদং  
 দর্শয়তি ত্যাগমিতি । দোষবন্ধিংসাদিদোষবন্ধেন বন্ধকমিতি হেতোঃ  
 সর্ক্সমপি কর্ম্ম ত্যাগ্যমিত্যেক সাংখ্যাঃ প্রাচক্ষ্মনীষিণচিতি । অস্তায়ং  
 ভাবঃ, যা হিংস্তাৎ সর্ক্সা ভূতানীতি নিষেধঃ পুরুষস্তানর্থহেতুর্হিংসেত্যাহ  
 অগ্নৌঃসামীযং পশুগানাত্তেত্যাদি প্রাকরণিকোবিধিস্তু হিংসার্যাঃ ক্রতুপ-  
 কারকত্বমাহ অতোশিন্ধনিষেধেন সামান্যবিশেষন্যায়গোচরত্বাৎ জ্বাসা-  
 ধৌ সর্ক্সমপি কর্ম্ম হিংসাদেঃ সম্ভবাৎ সর্ক্সমপি কর্ম্ম ত্যাগ্যমেনেতি ।  
 তত্ত্বং, দৃষ্টবদামুশ্রবিকঃ সহাবিশুদ্ধিক্রিয়াতিশয়যুক্তইতি । অপরে তু  
 মীমাংসকাযজ্ঞাদিকং কর্ম্ম ন ত্যাগ্যমেনেতি প্রাহঃ । অয়ং ভাবঃ, ক্রতু-  
 র্থাপি সতীযং হিংসা পুরুষেণ কর্ত্তব্যম্ সা চান্যোক্তেশনাপি কৃত্য পুরুষস্তা  
 প্রেত্যায়হেতুরের তথাহি বিধির্বিধেয়স্ত তদুদ্দেশেনামুষ্ঠানং বিষন্তে তাদ-  
 র্থালক্ষণত্বাৎকেষু, মদ্বৈবং নিষেধোস্ত তাদর্থ্যমপেক্ষতে প্রাপ্তিমাত্রা-  
 পেক্ষকত্বাৎ অন্যথা অজ্ঞান প্রমাদাদিক্রতে দোষাভাবগসক্তাৎ, তদেনং  
 সমাননিষেধেন সামান্যশাস্ত্র বিশেষণ বাধা নাস্তি দোষবন্ধং অতো-  
 নিত্যং যজ্ঞাদি কর্ম্ম ন ত্যাগ্যমিতি ॥ ৩ ॥

কোন কোন বুদ্ধিমান্ ব্যক্তি বলেন, দোষ ত্যাগের  
 ন্যায় কর্ম্ম ত্যাগ করা কর্ত্তব্য ; আবার কেহ কেহ  
 বলেন, যজ্ঞ, দান ও তপঃ রূপ কর্ম্ম কোন মতেই  
 পরিত্যাগ করিতে নাই ॥ ৩ ॥

শ্রীঃ সঃ । কাষ. জোখাদি যেমন মুক্তির বাধক, নিত্য নৈমি-  
 ত্তিক, কাম্য কর্ম্মাদিকেও উক্তদোষাকর ও মুক্তির প্রতিবন্ধক সিদ্ধান্ত  
 করিয়া কেহ কেহ কর্ম্ম সমূহকে বর্জনীয় বলিয়াছেন, [ তাহাতে বাহা-

ন ত্যাগ্যানিতি চাপরে । ৩ ।

দের অন্তঃকরণের শুদ্ধি হয় নাই অর্থাৎ যাহারা কর্মাদিকারী, তাহারাও কর্ম ত্যাগ করিতে পারে, ] । আবার কেহ কেহ বলেন, চিত্তশুদ্ধি বাতীত মুক্তি হয় না ॥ অন্তএব চিত্ত শুদ্ধির নিমিত্ত যজ্ঞ, দান, তপঃ কখনও পরিত্যাগ করিবে না । অর্থাৎ চিত্ত শুদ্ধি না হওয়া পর্যন্ত কর্মাহুষ্ঠান নিতান্ত আবশ্যকীয় ॥ ৩ ॥

শাকরভাষাং । তত্রৈতেষু বিকল্পভেদেষু নিশ্চয়মিতি নিশ্চয়ং শৃণু অবধারয় মে মম বচনাৎ তত্র ত্যাগে ত্যাগসন্ন্যাসবিকল্পে যথা দর্শিতে ভরতসত্তম ভরতানাং সাধুতম ত্যাগোহি ত্যাগসন্ন্যাসশব্দবাচ্যোহি যোধঃ সএক এবৈত্যভিগেত্যাহ ত্যাগোহীতি । পুরুষব্যাপ্ত ত্রিবিধস্ত্রিপ্রকারস্তামসাদি প্রকারৈঃ সংপ্রকীর্ষিতঃ শাস্ত্রেষু সম্যক্ কথিতঃ যন্নাত্তামসাদিতে-দেন ত্যাগসন্ন্যাসশব্দবাচ্যোহর্থোধিকৃত্ত্ব কশ্মিণোহনায়জ্ঞস্ত ত্রিবিধঃ সম্ভবতি ন পরমার্থদর্শিনইত্যয়মাখোছুর্জানস্তন্মাৎ অত্র তদ্বন্নান্যোবিক্লুং সমর্থস্তান্নিশ্চয়ং পরমার্থশাস্ত্রার্থবিষয়মধ্যবসারমৈশ্বরং মে মম শৃণু ॥ ৩ ॥

স্বামিকৃত টীকা । এবং মতভেদরূপত্ব স্বমতং কণরিতুমাহ নিশ্চয়ং শৃণুতি । তত্রৈবং বিশ্লেষণে ত্যাগ নিশ্চয়ং মে বচনাম্ শৃণু ত্যাগস্ত লোকপ্রসিদ্ধত্বাৎ কিমত্র শ্রোতব্যমিতি মাবমংস্থাইত্যাহ হেপুরুষব্যাপ্ত পুরুষশ্রেষ্ঠ ত্যাগোহি ছর্বোধঃ হি যন্নাদয়ং কর্মত্যাগস্তববিত্তিত্তামসাদিতেদেন ত্রিবিধঃ সমাধিব্যেকেন প্রকীর্ষিতঃ, ত্রৈবিধ্যক নিরতস্ত তু সন্ন্যাসঃ কশ্মিণইত্যাদিনা বক্ষ্যতি ॥ ৪ ॥

হে ভরত সত্তম ! কর্ম ত্যাগ সম্বন্ধে আমার সিদ্ধান্ত তুমি শ্রবণ কর । হে পুরুষ শ্রেষ্ঠ ! ত্যাগ ত্রিবিধ কথিত হইয়াছে ॥ ৪ ॥

গীঃ সঃ । যাহাদের অন্তঃকরণ নিশ্চল হয় না সেই কর্মাদিকারী-গণ যে " কর্ম ত্যাগ " করে, অর্জুন তাহানট বিবরণ জ্ঞাপিতে চাতি-লেন । ভগবান্ সেই ত্যাগতত্ত্ব অতীত তর্কিতের বলিয়া, অর্জুনকে সহজে বুঝাইবার জন্য সাংখ্য, রাজস ও তামস, তেদে ত্যাগকে তিন প্রকারে

নিশ্চয়ঃ শৃণু যে তত্ত্ব ত্যাগে ভরতসন্তম ।

ত্যাগোহি পুরুষব্যাস্ত্রিবিধঃ সংপ্রকীৰ্ত্তিতঃ ॥৪॥

বিতর্ক করিতেছেন। ফলেচ্ছা পরিভ্যাগ করিয়া কর্মের অনুষ্ঠান করা—  
প্রথম ভাগ ; ফল কামনা সঙ্গে যে কর্মের ভাগ, তাহা দ্বিতীয় ভাগ  
এবং ফলেচ্ছা ভাগ ও তৎসহ কর্মানুষ্ঠান ভাগ, ইহা তৃতীয় বিধ ভাগ।  
প্রথম ভাগ—সাম্বিক, ইহা অবশ্য কর্তব্য, দ্বিতীয় ভাগ রাজস ও  
তামস ভেদে দুই প্রকার, এজন্য ইহা অকর্তব্য। কর্ম ক্লেশগাধা বলিয়া  
ভ্যাগ করা রাজস ও ত্রাস্তি পূর্বক কর্ম ভ্যাগ তামস বলিয়া কথিত  
হইয়াছে। গুণাতীত ভাগ ও “সাধন রূপ ভাগ” ও “ফল রূপ  
ভাগ” এই দ্বিবিধ। কর্মানুষ্ঠান পূর্বক চিত্ত শুদ্ধি হইয়া আত্ম জ্ঞান  
লাভ হইলে যে কর্ম ভ্যাগ হয়, তাহা “সাধন রূপ ভাগ”। শাস্ত্রে  
এবম্বিধ ভ্যাগ “বিবিদিষা সন্ন্যাস” নামে উক্ত হইয়াছে। আর জন্ম  
জন্মান্তরীর সাধন সিদ্ধির প্রভাবে প্রথম হঠেতেই মনুষ্যের যে ফল কাম-  
নায় ও কর্মানুষ্ঠানে অনাসক্তি জন্মে, তাহার নাম “ফল রূপ ভাগ,”  
ইহারই নামান্তর “বিদ্বৎ সন্ন্যাস”। “ভ্যাগ তত্ত্ব” অতি দুর্বিজ্ঞের,  
কিন্তু সর্বত্র ভগবানের রূপায় অর্জুনের তাহা জাণিবার সুবিধা হইল।  
ভগবান্ অর্জুনকে “ভরত সন্তম” ও “পুরুষ ব্যাস্ত্রিবিধঃ” সম্বোধন করিয়া  
অর্জুনের কৌলিক শ্রেষ্ঠতা ও ব্যক্তি গুণ মহিমা প্রতিপাদন করিয়াছেন।  
যে ব্যক্তি উচ্চবংশ জাত ও স্বয়ং উচ্চ ভাব যুক্ত হইবেন, তিনি উচ্চ বিষয়  
ও নিগূঢ় তত্ত্ব বঝিবার উপযুক্ত পাত্র ॥ ৪ ॥

শাস্ত্রভাষ্যঃ । কঃ পুনরসৌ নিশ্চয়ইত্যাহ যজ্ঞইতি । যজ্ঞোদান-  
স্তপইত্যেতাদ্বিবিধং কর্ম ন ত্যাজ্যং ন ত্যক্তব্যং কাৰ্য্যং করণীরমেব তৎ  
কর্ম্যং যজ্ঞোদানং তপশ্চৈব পাবনানি বিশুদ্ধিকারণানি মনীষিণাং  
কলানভিসন্ধীনামিত্যেতৎ ॥ ৫ ॥

স্বামিকৃত টীকা । প্রথমঃ তাবনিশ্চয়মাহ যজ্ঞইতি স্বাত্ম্যং । মনী-  
ষিণাং বিবেকিনাং পাবনানি চিত্তশুদ্ধিকরণানি ॥ ৫ ॥

যজ্ঞ, দান ও তপঃ রূপ কর্ম কোন মতেই ভ্যাগ

যজ্ঞদানতপঃকর্ম ন ত্যাজ্যং কার্যামেব তৎ ।

যজ্ঞোদানং তপশ্চৈব পাবনানি মনৌষিণাং ॥ ৫ ॥

করিতে নাই, কেননা ইহারা ফলাভিসন্ধি বর্জিত  
ব্যক্তি গণকে পবিত্র করিয়া থাকে ॥ ৫ ॥

শ্রী: স: । অগ্নিহোতাদি ব্রহ্ম, বৈধ সময়ে সুপাণ্ডে বিধিপূর্বক দান,  
ও কুচ্ছুচাজ্জায়গাদি তপ রূপ কর্মক্রম ব্রহ্মচারী, গৃহস্থ ও বানপ্রস্থ  
কোন আত্মমেরই পরিত্যাজ্য নহে - কেননা, এতদ্বারা ফলাকাঙ্ক্ষা  
বর্জিত ব্যক্তির ও জ্ঞানোৎপত্তির বাধক স্বরূপ পাপের ক্ষয় ও জ্ঞানের  
সাধক স্বরূপ সাধু বৃত্তির উত্তেজনা করিয়া দেয়। অতএব কর্মাদিকারী  
পুরুষ নিজাম হইলেও কর্ম পরিত্যাগ করিবেন না ॥ ৫ ॥

শাস্ত্ররতায়ং । এতান্যপীতি । এতান্যপিতু কর্ম্মাণি যজ্ঞদানতপাংশি  
পাবনান্যজ্ঞানিসঙ্গমাসক্তিস্তেষু ত্যক্ত্বা ফলানি চ তেষাং পরিত্যজ্য  
কর্তব্যানীতি অনুষ্টেয়ামীতি মে মম নিশ্চিতং মতমুক্তমং নিশ্চয়ং শৃণু  
মে তত্রৈতি প্রতিজ্ঞায় পাবনত্বংচ সহেতুহুক্ত্বা । এতান্যপি কর্ম্মাণি কর্ত-  
ব্যানীত্যেতন্নিশ্চিতং মতং অনুষ্টমমিতি প্রতিজ্ঞাতার্থোপসংহারএব না-  
পূর্বার্থং বচনমেতান্যপীতি প্রকৃতসন্নিকটার্থতোপপত্তেঃ, সাসঙ্গস্ত ফলা-  
র্থিন্যেবন্ধহেতুন্যেতান্যপি কর্ম্মাণি মুমুকোঃ কর্তব্যানীতি অপিশব্তার্থঃ  
নহন্যানি, কর্ম্মাণ্যপেক্ষ্যতাত্ত্বগীত্যাচ্যন্তে অস্তে বর্ণমস্তি নিত্যানাং কর্ম্মণাং  
কলাভাবাং সঙ্গং ত্যক্ত্বা ফলানি চেতি নোপপদ্যতে । এতাত্ত্বপীতি  
যানি কাম্যানি কর্ম্মাণি নিত্যোভ্যোহস্তানি এতানি অপি কর্তব্যানি  
কিমুক্ত যজ্ঞদানতপাংশি নিত্যানি ইতি তদ্বৎ নিত্যানাংপি কর্ম্মণাং  
ফলবন্ধস্তোপপাদিতত্বাৎ যজ্ঞোদানং তপশ্চৈব পাবনানীত্যাди বচনেন  
নিত্যাংপি কর্ম্মাণি বন্ধহেতুত্বাশঙ্কয়া জিহাসোস্মুমুকোঃ কুতঃ কাম্যেবু  
প্রসঙ্গঃ দুরেণ হুবরন্ধর্মেতি চ নিশ্চিতত্বাৎ স্বার্থাৎ কর্ম্মণোহস্ত্যেতি চ  
কাম্যকর্ম্মণাং বন্ধহেতুত্বস্ত নিশ্চিতত্বাৎ তৈত্রগুণ্যবিবরাবেদাট্টেবিদ্যামাং  
সোমপাঃ কীণে পুণ্যে মর্তলোকং বিশ্ভীতি চ দুরব্যবহিতত্বাচ্চ ন  
কাম্যেবেতাত্ত্বপীতি ব্যপদেশঃ ॥ ৬ ॥

এতান্যপি তু কৰ্ম্মাণি সঙ্গং ত্যক্ত্বা কলানি চ ।  
কৰ্ত্তব্যানীতি মে পার্থ নিশ্চিতং মতযুক্তমং ॥ ৬ ॥

স্বামিকৃত টীকা । যেন প্রকারেণ কৃতান্তেতানি পাবনানি ভবন্তি  
তৎ প্রকারং দর্শয়ামাহ এতান্যপীতি । যানি যজ্ঞাদীনি কৰ্ম্মাণি যয়া  
পাবনানীত্বাক্ষান্তেতান্যপ্যেবং কৰ্ত্তব্যানি-কথং, সঙ্গং কৰ্ত্ত্বহাভিনিবেশং  
ত্যক্ত্বা । কেবলমীশ্বরাধীনতয়া কৰ্ত্তব্যানি, কলানি চ ত্যক্ত্বা কৰ্ত্তব্যানীতি  
মে মতং নিশ্চিতং অতঃপ্রনোক্তমং ॥ ৬ ॥

হে অর্জুন ! পূর্বেকৃত যজ্ঞ দানাদি কৰ্ম্মানুষ্ঠান  
কালে কৰ্ত্ত্বহাভিমান ও স্বর্গাদিকল কামনা ত্যাগ করাই  
আমার মতে শ্রেষ্ঠ ত্যাগ । ৬ ॥

শ্রীঃ সঃ । কাম্য কৰ্ম্মেণ অস্তঃকরণ শুদ্ধ হইয়া থাকে বটে, কিন্তু  
তাঁহাতে স্বর্গভোগাদি ফল দান অস্ত্র আশ্রয়ান লাভের প্রতিবন্ধকতা  
হয় । দেহ বলিয়াই যেমন পশুদেহ ও দেবদেহ একরূপ নহে, যেমন  
ইন্দের দেবদেহের ভোগ্য বস্তু শূকরদেহে ভোগ করা যায় না, কাম্য  
কৰ্ম্ম চিত্তশুদ্ধি কারক হইলেও উহা ভোগোপযোগী যাত্র, জ্ঞান সাধ-  
নোপযোগী নহে । ( আমি যুবা, আমি ব্রাহ্মণ, আমি ব্রহ্মচারী, আমি  
এই যজ্ঞের অনুষ্ঠান কর্ত্তা ইত্যাদি রূপ অভিমানের নাম “ সঙ্গ ” ।  
“ সঙ্গ ” ও “ কল কামনা ” ত্যাগ পূর্বক চিত্তশুদ্ধি কারক কৰ্ম্মের  
অনুষ্ঠান করিতে বলাই ভগবানের অভিপ্রায় ॥ ৬ ॥

শ্রীকরভাষ্যঃ । তস্মাদজ্ঞত্বাধিকৃতস্ত মুমুকুঃ নিরন্তরেতি নিরন্তর  
তু নিত্যস্ত সন্ন্যাসঃ পরিত্যাগঃ কৰ্ম্মণোনোপপদ্যতে অজ্ঞস্ত পাবন-  
কৃত্যেষ্টেত্বাং মোহাদজ্ঞানাত্তস্ত নিরন্তর পরিত্যাগোনিরন্তরবশ্তং কৰ্ত্ত্ববাং  
ত্যাগতে চেতি বিপ্রতিবিদ্ধিমতোমোহনিমিত্তঃ পরিত্যাগস্তামসঃ  
পরিকীর্ত্তিতোমোহশ্চ তমহঁতি ॥ ৭ ॥

স্বামিকৃত টীকা । প্রতিজ্ঞাতং ত্যাগতৈপ্রবিধ্যামিনানীং দর্শয়তি নির-  
ন্তরেতি ত্রিভিঃ । কাম্যস্ত কৰ্ম্মণোবন্ধকত্বাং সংজ্ঞাসৌযুক্তঃ নিরন্তর তু

নিয়তস্য তু সংন্যাসঃ কৰ্ম্মণো নোপপদ্যতে ।

মোহান্তস্ত পরিত্যাগস্তামসঃ পরিকীর্তিতঃ ॥ ৭ ॥

নিয়তস্য পুনঃ কৰ্ম্মণঃ সংন্যাসস্ত্যাগো নোপপদ্যতে সত্ত্বগুণিহারা মোহ-  
হেতুত্বাৎ অন্তস্তস্ত পরিত্যাগউপাদেয়ত্বেপি ত্যাক্যামিত্যেবং লক্ষণান্মো-  
হাদেব তবেৎ সচ মোহস্ত তামসত্বাত্তামসঃ পরিকীর্তিতঃ ॥ ৭ ॥

কিন্তু নিত্য কৰ্ম্ম ত্যাগ করা কোন মতেই কর্তব্য  
নহে ; মোহ বশতঃ নিত্য কৰ্ম্ম ত্যাগ করাকে তামস  
ত্যাগ বলে ॥ ৭ ॥

শীঃ সঃ । কাম্য কৰ্ম্ম বন্ধনের তেত, এজন্য আত্মজ্ঞান পিগান্ন  
সুমুহু গণ তাহা ত্যাগ করিনেন, কিন্তু নির্দোষ নিত্য কৰ্ম্ম কোন  
ক্রমেই ত্যাক্য নহে, বরং নিত্য কৰ্ম্ম দ্বারা চিত্তগুণি হইয়া থাকে ।  
নিত্য কৰ্ম্ম বেদবিহিত, পরমার্থলাভের হেতু, ধৰ্ম্ম সাধনের পরমাত্মকুল  
ও অবশ্যমুঠের । না বুদ্ধি অথবা হঠকানিতা জন্ত এভাবে ত্যাগ  
করার নাম তামস ত্যাগ । নিত্য বজ্ঞাদিতে পশুহিংসা প্রভৃতি দেখিয়া  
হয়তো মনে হইবে, যে উহা অপকৰ্ম্ম, সুতরাং কাম্য কৰ্ম্মের ত্যাক্য  
ত্যাগ । কিন্তু যজ্ঞ কালে, অথবা আত্ম রক্ষা বা ধৰ্ম্ম যুদ্ধ কালে, প্রাণি  
হানি করা “ হিংসা ” বলিয়া কথিত হয় না । কাহারও প্রতি ঘেব  
বুদ্ধি পরতন্ত্র হইয়া উচ্ছেদ সাধনের নামই হিংসা । অতএব বেদ বিহিত  
যজ্ঞমুঠানে “ হিংসা ” জন্ত পাপ ভাগী হইতে হয় না । কেননা “ ছেদন ”  
রূপ “ ক্রিয়া ” পাপ নহে, কিন্তু “ ঘেব বুদ্ধি পূৰ্ব্বক হস্তবৃত্তি দ্বারা  
অনুষ্ঠিত ছেদন জন্ত “ ফলই ” হিংসা—পাপ বলিয়া কথিত হইয়াছে ।  
নিত্য কৰ্ম্ম নিত্যস্ত নির্দোষ ও পরমোপকারী ॥ ৭ ॥

শাক্তভাষাৎ । কিন্তু হুঃখমিতি হুঃখমিত্যেব যৎ কৰ্ম্ম কারকেশ-  
ত্বাৎ শরীরহুঃখত্বাত্ত্যাজেৎ সৰ্ব্বদা রাজসঃ রজোনির্কর্তব্যং ত্যাগং নৈব  
ত্যাগকলং জ্ঞানপূৰ্ব্বকত সৰ্ব্বকৰ্ম্ম ত্যাগত্ব কলং মোক্ষাখ্যং ন লভেতৈব  
সুততে ॥ ৮ ॥



দুঃখমিত্যেব যৎ কৰ্ম্য কাশক্লেশভয়াভ্যাজেৎ ।

স কৃৎস্না রাজসং ভাগং নৈব ভাগফলং লভেৎ ॥৮॥

স্বামিকৃত টীকা। রাজসং ভাগমাহ দুঃখমিতি । যঃ কৰ্ত্ত্বাশ্রবোধঃ  
বিনা কেবলং দুঃখমিত্যেবং মত্বা শরীরায়াসক্তগামিত্যং কৰ্ম্য ভাজেদिति  
যতাদৃশস্ত্যাগো রাজসেনো দুঃখস্ত রাজসত্বাৎ অতস্তং রাজসং ভাগং কৃৎস্না  
স রাজসঃ পুরুষস্ত্যাগফলং জ্ঞাননিষ্ঠালক্ষণং নৈব লভতইত্যর্থঃ ॥ ৮ ॥

কৰ্ম্যানুষ্ঠান কৃচ্ছ্ সাধ্য, ইহা মনে করিয়া কার্যিক  
ক্লেশভয়ে যে নিত্য কৰ্ম্য ভাগ করা হয়, তাহা রাজস  
ভাগ । রাজস ভাগ দ্বারা প্রকৃত ভাগের ফল লাভ  
হয় না ॥ ৮ ॥

গীঃ সঃ । পূৰ্ব্বোক্ত মোহের অভাব হইলেও কৰ্ম্যাদিকারীর  
অন্তঃকরণ শুদ্ধি না হওয়া প্রযুক্ত অগ্নিহোত্র, সঙ্কোপাসনাদি নিত্যকৰ্ম্য  
শরীরের ক্লেশকর বলিয়া বোধ হয় । শারীরিক ক্লেশের ভয়ে বিহিত  
কৰ্ম্য ভাগ নিত্যস্ত অপ্রশস্ত । ইত্যাকৈ কান রূপ কলাগ সাধিত হয়না,  
বরং অযথোচিত ভাগ জন্য জ্ঞাননিষ্ঠা রূপ ফলে বঞ্চিত হইতে  
হয় ॥ ৮ ॥

শঙ্করভাষাঃ । কঃ পুনঃ সাব্বিকস্ত্যাগঃ কার্যামিতি কার্যং কৰ্ত্তব্য-  
মিত্যেব যৎ কৰ্ম্য নিয়তং ক্রিয়াতে নিৰ্ব্বৰ্ত্ততে হেঅজ্ঞান সঙ্গফলক এষ  
নিত্যানোঃ কৰ্ম্যাণাং ফলবদে ভগবদ্বচনং প্রমাণমবোচামাণং না যদাপি  
ফলং ন ক্রমতে নিত্যস্ত কৰ্ম্যাণস্তথাপি নিত্যং কৰ্ম্য কৃতমাত্মসংস্কারং  
প্রোভাবারপরিহারং বা ফলং করোত্যাগ্ননইতি কল্পনভোনাঙ্কস্তত্র তামপি  
কল্পনাং নিবারয়তি ফলং ত্যক্তে ত্যানেমাতঃ সাধুক্তং সঙ্গং ত্যক্ত্বা  
ফলক্লেতি সত্যাগ্নো নিত্যকৰ্ম্যনু সঙ্গফলপরিভ্যাগঃ সাব্বিকঃ সঙ্গনিবৃত্তো-  
নতোৎতিষতঃ ॥ ৯ ॥

স্বামিকৃত টীকা। সাব্বিকং ভাগমাহ কার্যামিতি । কার্যামিত্যেব

কার্যামিত্যেব যৎ কৰ্ম নিয়ন্তঃ ক্রিয়তে হুঙ্কুন ।

বুদ্ধ । নিয়ন্তমবশ্তং কর্তৃনাতরা বিহিতং কৰ্ম সঙ্গং ফলঞ্চ ত্যক্ত্বা ক্রিয়ন্ত-  
ইতি ব্রহ্মাণ্ডশাস্ত্রাঃ সাংখ্যিকোমতঃ ॥ ৯ ॥

কর্তব্য বোধে কর্মের অনুষ্ঠান করিয়া কর্মে  
আসক্তি ও কর্ম-ফল-কামনা পরিত্যাগ করার নামই  
সাংখ্যিক ত্যাগ ॥ ৯ ॥

গীঃ সঃ । যে পর্যন্ত চিত্ত শুদ্ধি না হয়, সে পর্যন্ত কর্মীধিকারী  
“ অগ্নিহোত্রং জুহোতি ” “ অহরহঃ সঙ্কামুপাসীত ” এই রূপ বেদবিধি  
পালন করা কর্তব্য বোধে কর্মানুষ্ঠান করিবেন । আমি কর্ম করিতেছি,  
এরূপ অভিমান এবং আমার এই রূপ ফলসিক্তি হইবে, এরূপ কামনা  
সাংখ্যিক ব্যক্তি মনে ২ পোষণ করিবেন না । “ স্বর্গকামো যজ্ঞেত, পুত্র  
কামো যজ্ঞেত, পশু কামো যজ্ঞেত ” ইত্যাদি বচনে কাম্যকর্মের স্বরূপ  
ফলাভিসন্ধি লিখিত আছে । অগ্নিহোত্র, সঙ্কোপাসনাদি নিত্যকর্মের  
সে রূপ কোন অভিসন্ধি নাই । বরং উহা না করিলে ক্ষতি আছে । যথা  
শ্রুতি “ অকৃত্বাবৈদিকং নিত্যং প্রত্যাবারী ভবেন্নরঃ ” বেদ প্রতিপাদিত  
সঙ্কোপাসনাদি নিত্যকর্ম না করিলে কর্মীধিকারী পাপ রূপ প্রত্যাবার  
ভাগী হইবে । স্মৃতিতেও উক্ত হইয়াছে—

“ একাহং জপহীনস্ত সঙ্ক্যাহীনো দিনত্রয়ং ।

দ্বাদশাহমনশ্চ শূদ্র এব ন সংশয়ঃ ॥

যে দ্বিজ একদিন ইষ্ট মন্ত্র বা গায়ত্রী জপ না করেন, যিনি তিন  
দিন পর্যন্ত সঙ্ক্যা বর্জিত থাকেন, এবং যিনি দ্বাদশ দিন পর্যন্ত  
অগ্নিহোত্র না করেন, তাঁহাকে নিশ্চয় শূদ্র বলিয়া জানিবে ।

“ তস্যায় লঙ্ঘ্যেৎ সঙ্ক্যাং সারং প্রাতঃ সমাহিতঃ ।

উল্লঙ্ঘ্যতি মো মোহাৎ স বাতি নরকং ধ্রুবং ” ॥

অন্তএব সমাহিত চিত্তে প্রাতঃ ও সারং কালে সঙ্ক্যার নিয়ম কথন  
লঙ্ঘন করিবেনা । যে ব্যক্তি মোহবশাৎ এ নিয়ম উল্লঙ্ঘন করে, তাহার  
শিষ্ঠর নরকে গতি হইয়া থাকে । হ্যনাস্তরে ইহাও লিখিত আছে—

সঙ্গং ত্যক্ত্বা ফলকৈব স ত্যাগঃ সাত্বিকোমতঃ ॥৯॥

“ সক্ষ্যামুপাসতে যে তু সততং সংশিত ব্রতাঃ ।

নিধুত পাপান্তে যান্তি ব্রহ্ম লোকমনাময়ম্ ” ॥

যিনি সংযত চিত্তে নিরম পূৰ্ব্বক সক্ষ্যোপাসনাদি করেন, তিনি পাপ মুক্ত হইয়া ব্রহ্ম লোক প্রাপ্ত হইবেন । সাত্বিক কৰ্ম্মাধিকারীগণ নিত্য কৰ্ম্মের এই সকল উপদেশের ফল থাকিতেও তাহা আকাঙ্ক্ষা করিবেন না । কেননা যাহা বিনা প্রার্থনার পাওয়া যায়, বুদ্ধিমান্ গণ তাহার আকাঙ্ক্ষা করিবেন কেন ? আকাঙ্ক্ষা করিলে জীবকে সংসার পাশে আবদ্ধ হইতে হয় ॥ ৯ ॥

শাকরভাষ্যঃ । নহু কৰ্ম্মপরিত্যাগস্ত্রিবিধঃ সন্ন্যাসইতি চ প্রকৃত-  
স্তত্র তামসো রাজসশ্চৈকান্ত্যোগঃ কথমিহ সঙ্গফলত্যাগস্ত তীরঙ্ঘনোচ্যতে  
বগাজ মেত্রাক্ষণা আগতাস্তত্র বড়জনিদৌছৌ ক্ষত্রিয়স্ত্ তীরইতি তৎ  
নৈব দোষস্ত্যাগসামান্তেন স্তৃত্যর্থবাদস্তি হি কৰ্ম্মসন্ন্যাসস্ত ফলাভিসন্ধি-  
ত্যাগস্ত চ ত্যাগত্বসামান্যাস্তত্র রাজসতাসভেন কৰ্ম্মত্যাগনিন্দয়া কৰ্ম্ম-  
ফলাভিসন্ধিত্যাগঃ সাত্বিকত্বেন স্তুয়তে সত্যাগঃ সাত্বিকোমতইতি বদ-  
ধিকৃতঃ সঙ্গং ত্যক্ত্বা ফলাভিসন্ধিঞ্চ নিত্যং কৰ্ম্ম করোতি তস্ত ফলরাগা-  
দিনা কলুষীক্রিয়মাণমস্তঃ করণং নিত্যৈশ্চ কৰ্ম্মভিঃ সংস্কিয়মাণং বিস্ত-  
ধাতি তৎ বিস্তৃকং প্রসন্নমাখ্যালোচনক্ষমস্তবতি তশ্চৈব নিত্যকৰ্ম্মাণু-  
ষ্ঠানেন বিস্তৃকাস্তঃ করণশ্চাখ্যানাভিমুখস্ত ক্রমেণ যথা তন্নিষ্ঠস্তাস্তদ্বক্তব্য-  
মিভ্যাহ ন ষ্ঠেষ্টি অকুশলং অশোভনং কাম্যং কৰ্ম্ম শরীরারুহ্যহায়েণ  
সংসারকারণং কিমনেনেতোবং কুশলে শোভনে নিত্যে কৰ্ম্মণি সৎসুক্ষি-  
জ্ঞানোৎপত্তিতন্নিষ্ঠাহেতুত্বেন মোক্ষকারণমিদমিত্যেবং নানুবজ্ঞতে  
তত্রাপি প্রয়োজনমপশুন্ননুবজ্ঞং প্রীতিং ন করোতীত্যেতৎ কঃ পুনরসৌ  
ভ্যাগী পূৰ্ব্বোক্তেন সঙ্গফলপরিত্যাগেন তদ্ব্যাস্ত্যাগী যঃ কৰ্ম্মণি সঙ্গং  
তক্ত্বা তৎফলে চ নিত্যকৰ্ম্মানুষ্ঠারী সত্যাগী কদা পুনরসাধকুশলং  
কৰ্ম্ম ন ষ্ঠেষ্টি কুশলে চ নানুবজ্ঞাত ইত্যুচ্যতে সৎসমানিষ্টোযদা সৎসনা-  
খ্যানা স্তব্ধিবকবিজ্ঞানহেতুনা সমাবিষ্টঃ সংব্যাপ্তঃ সংযুক্তইত্যেতৎ । অত-  
এবচ মেধাবী মেধয়া স্বজ্ঞানলক্ষণয়া প্রজ্ঞয়া সংযুক্তস্তদ্ব্যাস্ত্যাগী মেধাবি-  
দ্বাদেব জিহ্মসংশয়ঃ জিহ্মোংবিদ্যাকৃতঃ সংশয়োবস্ত আশ্চর্যরূপাবস্থানমেব

ন যেষ্ঠ্যকুশলং কৰ্ম কুশলে নানুঘজ্যতে ।

ত্যাগী সত্বসমাবিষ্টো মেধাবী ছিন্নসংশয়ঃ ॥ ১০ ॥

পরং নিঃশ্রয়সসাধনং নাশ্চ কিঞ্চিদিত্যেবং নিশ্চয়েন ছিন্নসংশয়ঃ ॥ ১০ ॥

স্বামিকৃত টীকা । এবং ভূতগাথিকত্যাগপরিষ্টিভূত মক্ষণমাহ  
ন যেষ্ঠ্যতাংদি । সত্বসমাবিষ্টঃ সবেন ব্যাধঃ সাধ্বিকত্যাগী অকুশলং  
হুঃখাবতং শিশিরে প্রাতঃস্নানাদিকং কৰ্ম ন যেষ্টি কুশলে চ সুখকর  
কৰ্মণি নিদাঘে মধা। হুহানাদৌ নানুঘজ্যতে প্রীতিং ন করোতি । তত্র  
হেতুঃ মেধাবী স্থিরবুদ্ধিঃ যত্র পরপরিভবাদি মহদপিহুঃখং সহতে স্বগা-  
দিসুখক ত্যজতি তত্র কিমদেতত্ত্যাকালিকং সুখং হুঃখাকতোবমস্তস-  
কানবানিতার্থঃ ) অতএব ছিন্নঃ সংশয়োমিথা। জ্ঞানং দৈহিকসুখছথয়ো-  
রূপাদিৎসা পরিজিহীমানকঃ যশ্চ সঃ ॥ ১০ ॥

সাধ্বিক ত্যাগ যুক্ত পুরুষ সত্বগুণ বিশিষ্ট, তত্ত্বজ্ঞান  
পরায়ণ বা মেধাবী ও সৰ্ব সংশয় বর্জিত হয়েন ।  
তাঁহার হুঃখকর কার্যে ঘেষ ও প্রীতিকর কার্যে অনু-  
রাগ থাকে না ॥ ১০ ॥

গীঃ সঃ । যিনি কলাকাজ্জা বর্জিত হইয়া সাধ্বিক ত্যাগ পরায়ণ  
হয়েন, সত্বগুণ তাঁহাকে আশ্রয় করে । আত্মানাত্ম বিনৈক জ্ঞান তাঁহার  
করণে বিকশিত হয় । নিবেক বৈরাগ্য শমদমাদি ষট্ সম্পত্তি, মুমুকুতা,  
শ্রবণ মনন নিদিধাসন ও তত্ত্বমসি মহান্যক্যবিচার জনিত ব্রহ্মায়-  
সাক্ষাৎকার জ্ঞান রূপ মেধা তাঁহাতে প্রকাশিত হয় এবং অবিদ্যা  
নিবৃত্তি জন্য তাঁহার সৰ্ব প্রকার সংশয় নিরাকৃত হইয়া যায় । তিনি  
কর্মে ভোক্তৃ হাদি অভিমান বর্জিত হইয়া মুক্তি পদ লাভে কৃতকৃত্য  
হইয়া থাকেন । সাধ্বিক ত্যাগই মহাকলপ্রদ, অতএব প্রবৃত্ত পূর্বক  
এই রূপ ত্যাগাত্যাসই কর্তব্য ॥ ১০ ॥

শাকরতাব্যং । যোঃধিকৃতঃ পুরুষঃ পূর্বোক্তেন প্রকারেণ কৰ্ম-  
বোগাচুঠানেন ক্রমেণ সংকৃত্য সন্ জন্মানিবিক্রয়ারহিত্বেন নিষ্ক্রি-

**নহি দেহভূতা শক্যং ত্যক্তুং কর্মণ্যশেষতঃ ।**

সমাধ্বানমাশ্রুত্বেন সমুদ্বুঃ স সর্ককর্মণি মনসা সন্নাত্ত নৈব কুর্কম  
 কারয়ন্নাসীনোনৈককর্মণ্যলক্ষণাং জ্ঞাননিষ্ঠামনু তটতোতৎ পূর্বোক্তত-  
 কর্মযোগস্ত প্রয়োজনমনেন শ্লোকোনোক্তং, যঃ পুনরধিকৃতঃ সন্ দেহা-  
 শ্রাভিমানিভেন দেহভূতজ্ঞোবাধিতাশ্রুত্বনিজ্ঞানতয়াহং কর্তেতি  
 নিশ্চিতবুদ্ধিস্তশ্রাশেষকর্ম পরিত্যাগস্তাশঙ্ক্যত্বাৎ কর্মফলত্যাগেন চোদি-  
 ত কর্মমুষ্ঠানএবাধিকারোন তাগইত্যেতমর্থঃ দর্শয়িতুমাহ নহীতি ন  
 হি যস্মাদেহভূতা দেহং বিভর্তীতি দেহভূতদেহাশ্রাভিমানবান দেহভূ-  
 চাত ন হি বিবেকী সহি বেদাবিনাশিনমিত্যাদিনা' কর্তৃদ্বাধিকারান্নি-  
 বর্তিতোতন্তেন দেহভূতাজ্ঞেন ন শক্যং ত্যক্তুং সন্নাসিতুং কর্মণ্যশেষ-  
 তোনিঃশেষেণ । তস্মাদ্যজ্ঞোধিকৃতোনিত্যানি কর্মণি কুর্কম্ কর্ম-  
 ফলত্যাগী কর্মফলাভিসন্ধিমাভ্রসন্নাসী স ত্যাগীত্যাতিধীয়তে কর্মণ্যপি  
 স্মিত্তিক্ততাভিপ্রায়েণ তস্মাৎ পরমার্থদর্শিত্বেনৈবদেহভূতা দেহাশ্রুতা-  
 বরহিতেনাশেষকর্মসন্নাসঃ শক্যতে কর্তুং ॥ ১১ ॥

স্বামিকৃত টীকা । নহেতৎ ভূতাৎ কর্মফলত্যাগাবরণং সর্ককর্মত্যা-  
 গস্তথা সতি কর্মবিক্ষেপাতাবেন জ্ঞাননিষ্ঠামনুৎ সংপদাতে উত্রাহ  
 নহীতি । দেহভূতা দেহাভিমাননতা নিঃশেষেণ সর্কানি কর্মণি ত্যক্তুং  
 নহি শক্যানি । তচ্ছক্যং, নহি কশ্চিৎ ফলমপি জাতু তিষ্ঠত্যকর্মকুদি-  
 ত্যাদিনা । তস্মাদ্যজ্ঞ কর্মণি কুর্কমপি কর্মফলত্যাগী সএব যুধ্যঃ  
 ত্যাগীত্যাতিধীয়তে ॥ ১১ ॥

**দেহাভিমानी পুরুষ একেবারে কখনই সমস্ত কর্ম-  
 ত্যাগ করিতে সমর্থ হয় না, এই জন্য যিনি কর্মফল-  
 ত্যাগী তিনিই ত্যাগী বলিয়া কথিত হইয়া থাকেন ॥১১**

গীঃ সঃ । বত দিন পর্যন্ত আমি মনুষ্য, আমি ব্রাহ্মণ, আমি  
 গৃহস্থ ইত্যাকার অভিমান কর্মাদিকারীর হৃদয় হটেতে দূরীভূত না হয়,  
 ততদিন পর্যন্ত রাগ-দেহানি মনুষ্য হৃদয়কে পরিত্যাগ করেনা । এই  
 জন্য দেহীগণ অজ্ঞানাবিষ্ট হটলেও কেবল ফল কামনা ত্যাগ করিতে  
 পারিলেই ত্যাগী বলিয়া কথিত হইবেন । অর্থাৎ কর্মী বহুতঃ অত্যাগী

যন্তু কর্মফলত্যাগী সত্যাগীত্যভিধীয়তে ॥ ১১ ॥

হইলেও ফল কামনা ত্যাগ অন্য ত্যাগীর ন্যায় প্রাণসাতাগী হইলেই  
পরমার্থদর্শী ভববেত্তা পুরুষকেই প্রকৃত ত্যাগী বলিতে হইবে ॥ ১১ ॥

শাকরভাষাং । কিং পুনস্তৎ প্রয়োজনং যৎ সৰ্ব্বকর্মপরিত্যাগাৎ  
শ্রাদিত্বাচাতে । অনিষ্টং নারকতির্ষাগাদিলক্ষণং ইষ্টং দেবাদিলক্ষণং মিশ্রং  
ইষ্টানিষ্টসংযুক্তং মনুষ্যালক্ষণৈকবং ত্রিবিধং ত্রিঃপ্রকারং কর্মণো ধর্মাদিধর্ম-  
লক্ষণশ্চ ফলং বাহ্যানেককারকরূপং বাপারনিষ্পন্নং সদবিদ্যাকৃতমিচ্ছ-  
জ্ঞানমায়োপমং মহামোহকরং প্রত্যাগাশ্রোপসর্পীং ফলশ্রুতয়া লয়মদশনং  
গচ্ছতীতি ফলনির্কচনং তদেতদেব লক্ষণং ফলং ভবতাত্যাগিনামজ্ঞানাং  
কর্মিণামপরমার্থসন্ন্যাসিনাং প্রেতা শরীরপাতাদৃক্ং । নতু পরমার্থসন্ন্যাসি-  
নাং পরমহংসপনিত্রাজকানাং কেবলজ্ঞাননিষ্ঠানাং কচিৎ হি কেবলমম্যক্  
দর্শননিষ্ঠাং বিদ্যাাদিসংসারবীজং নোন্ম লয়ন্তি কদাচিদিতিার্থঃ ॥ ১২ ॥

স্বামিকৃত টীকা । এবং ভূতশ্চ কর্মফলত্যাগশ্চ ফলমাহ অনিষ্টমিতি ।  
অনিষ্টং নারকিত্বং ইষ্টং দেবত্বং মিশ্রং মনুষ্যত্বং এবং ত্রিবিধং পাপশ্চ  
পুণ্যশ্চ চোভয়মিশ্রশ্চ চ কর্মণো যৎ ফলং প্রসিদ্ধং তৎ সৰ্ব্বমত্যাগিনাং  
সকামানামেব প্রেতা পরত্র ভবতি তেষাং ত্রিবিধকর্মসম্ভবাৎ নতু  
সন্ন্যাসিনাং কচিদপি ভবতি । সন্ন্যাসিনাং কেবলত্র ফলত্যাগসাম্যাৎ প্রকৃতাঃ  
কর্মফলত্যাগিনোগৃহ্যন্তে, অনাশ্রিতঃ কর্মফলং কার্যং কর্ম করোতি  
যঃ । সসন্ন্যাসী চ যোগী চেত্যেবমাদৌ কর্মফলত্যাগিশ্চ সন্ন্যাসিনাং  
প্রযোগদর্শনাৎ । তেষাং সাত্ত্বিকানাং পাপাসম্ভবাদীশ্বরার্পণেন চ পুণ্য-  
ফলশ্চ ত্যক্ত্বাৎ ত্রিবিধমপিকর্মফলং ন ভবতীতিার্থঃ ॥ ১২ ॥

অত্যাগীগণ মরণানন্তর অনিষ্ট, ইষ্ট, এবং মিশ্র  
কর্ম সকলের ফলভোগ করিয়া থাকে । কিন্তু সন্ন্যাসী-  
গণ এতত্রিবিধ কর্মের ফল ভোগ ভাগী হইবেন না ॥ ১২ ॥

গী: স: । দেহাভিমাত্রী বাক্তিগণ সর্গাদি ফল কামনাত্যাগী হইলেও  
আত্মজ্ঞানাত্যাব প্রযুক্ত " গৌণ সন্ন্যাসী " বা অত্যাগী বলিয়া কথিত

### অনিষ্টমিষ্টং মিশ্রফলত্রিবিধং কৰ্মণঃ ফলং

হয়েন । এই অত্যাণী মনুষ্যের অতঃকরণ শুদ্ধি হইবার পূর্বে মৃত্যু হইলে তাঁহাকে শরীরান্তর পরিগ্রহ করিতে হয় এবং পাপ কৰ্ম্মজন্য তিৰ্য্যগাদি দেহ বা নরক, পুণ্য কৰ্ম্ম জন্য দেহ দেহ বা স্বৰ্গ এবং পাপপুণ্য মিশ্রিত কৰ্ম্ম জন্য মানব দেহ বা মর্ত্যধাম লাভ করিয়া ছুঃখ সুখাদি ভোগ করিতে হয় । কিন্তু যে মৃত্যু সন্ন্যাসীগণ দেহান্ত-বুদ্ধি পরিহার পূর্বেক ফল কামনা পরিত্যাগ করিয়াছেন, তাঁহারা ব্রহ্ম-সাক্ষাৎকার জন্য কার্য্য সহিত অবিদ্যার নিবৃত্তি হওয়ায় বিদেহ কৈবলা প্রাপ্ত হইয়া থাকেন । বিধি পূর্বেক কৰ্ম্ম পরিত্যাগ করিয়া যে পরমহংস পরিব্রাজকগণ ব্রহ্মাত্ম ভাব লাভ করিয়াছেন, তাঁহারা ই মৃত্যু সন্ন্যাসী । তাঁহাদের দেহান্ত হইলে ইষ্টে, অনিষ্ট ও মিশ্র ফলের সম্পূর্ণভাবে প্রযুক্ত অদৃষ্ট বা সংস্কার জন্মিতে না পারায় কোন প্রকার ভোগান্তন শরীর তাঁহাদিগকে আশ্রয় করিতে পারেনা । অজ্ঞানই জন্ম জন্মান্তরের হেতু, অজ্ঞানের পূর্ণ নিবৃত্তি হইলে পুনর্দেহ ধারণের আশঙ্কা কোথায় ? ভগবান বেদবাস ব্রহ্ম সূত্রে গিধিয়াছেন—“ তদধিগম উত্তর পূর্বাধারোরন্থেষ বিনাশৌ তথাপদে-  
শাৎ ’—প্রত্যক্ অভিন্ন ব্রহ্ম সাক্ষাৎকার পরায়ণ তত্ত্ববেত্তা পুরুষের পূর্বে সঞ্চিত কৰ্ম্মরাশি বিনষ্ট হইয়া যায় এবং তত্ত্বজ্ঞানের প্রভাবে তবিষ্যৎ দেহের জন্য কৰ্ম্মফল রূপ সংস্কার রাশি সঞ্চিত হইতে পারেনা । নিবিদ্ধ কৰ্ম্ম পরিত্যাগ করিলে জীবের অনিষ্ট ফল ভোগ করিতে হয় না, ঈশ্বর-  
র্পণ বুদ্ধিতে বৈধ কৰ্ম্মানুষ্ঠান করিয়া স্বৰ্গাদি ফল কামনা ত্যাগ করিলে ইষ্ট ফল ভোগার্থ দেহ ধারণ করিতে হয় না ।

“ মোক্ষার্থী ন প্রবর্তেত তত্র কাম্য নিবিদ্ধয়োঃ ।

নিত্য নৈমিত্তিকে কুৰ্ব্ব্যাৎ প্রতাবায় বিহাসরা ” ॥

যুগ্মক ব্যক্তি কাম্য বা নিবিদ্ধ কৰ্ম্মে প্রবৃত্ত হইবেন না, কিন্তু যে মিত্য নৈমিত্তিক ক্রিয়া না করিলে প্রতাবায় হয়, প্রতাবায় পরিহারার্থ সেই কার্য্য শুনি মাত্র অনুষ্ঠান করিবেন । দেহান্তিমাত্র কৰ্ম্মীগণ সাধারণ-  
তঃ সকাম ও নিকাম, এই দুই ভাগে বিভক্ত । সকাম কৰ্ম্মীর জন্মজন্মান্তর পরিগ্রহ অনিবার্য্য, নিকাম কৰ্ম্মীর বা গৌণ সন্ন্যাসীর আত্ম জ্ঞানোদয় না হওয়া পর্য্যন্ত পুনরাবর্তনের আশঙ্কা থাকে; আর বাহারা আত্ম জ্ঞান



ভবত্যাগ্যগিনাং শ্রেত্যান তু সন্ন্যাসিনাং কচিৎ ॥১২

লাভ করিয়া শাস্ত্রবিধি অনুসারে সর্ব কর্ম পরিত্যাগ পূর্বক বিবিধিবা সন্ন্যাস গ্রহণ করিয়াছেন, সেট তত্ত্ববেত্তা পুরুষগণ অবিদ্যা মারা সম্পর্ক রহিত হওয়ার কৈবল্য পদ লাভ করিয়া থাকেন ॥ ১২ ॥

শাকরভাষাং । অতঃ পরমার্থদর্শিনএবাপেশবকর্মসন্ন্যাসিহং সম্ভব-  
ত্যাবিদ্যাধারোপি তত্বান্নানি ক্রিয়া কারকফলানাং নত্বজ্ঞাধিষ্ঠানাदीनि  
ক্রিয়াকর্ষুণি কারকান্যাত্মহেন পশুতোপেশবকর্মসন্ন্যাসঃ সম্ভবতি । তদে-  
তত্ত্বরৈঃ শ্লোকৈকদর্শয়তি পক্ষেতি পঞ্চ ইমানি বক্ষ্যমাণানি হে মহাবাহো  
কারণানি নিবর্তকানি নিবোধ যে মর্ম ইত্যুক্তরত্ন চেতঃসমাধানার্থং বস্ত-  
বৈষম্যপ্রদর্শনার্থং চ তানি চ কারণানি জ্ঞাতবাতরা স্তৌতি সাংখ্যে  
জ্ঞাতব্যাঃপদার্থাঃ সাত্বিকস্তে তস্মিন্ শাস্ত্রে তৎ সাংখ্যং বেদান্তঃ কৃতান্ত,  
ইতি তশ্চৈব বিশেষণং কৃতমিতি কস্মৈচ্যাতে তস্তান্তঃ পরিসমাপ্তির্যত্র  
সকৃতান্তঃ কস্মাস্তঃ ইত্যোতৎ যাবানর্থউদপানে সর্বং কর্মখিলং পার্থ  
জ্ঞানে পরিসমাপ্যতইত্যাশ্রজ্ঞানে সজ্ঞাতে সর্বকর্মণাং নিবৃত্তিঃ দর্শয়তি  
অতস্তস্মিন্মাত্মজ্ঞানার্থে সাংখ্যে কৃতান্তে বেদান্তে প্রোক্তানি কথিতানি  
সিদ্ধয়ে নিষ্পত্তার্থং সর্বকর্মণাং ॥ ১৩ ॥

স্বামিকৃত টীকা । নহু কর্ম কুর্ষতঃ কর্ম ফলং কথং ন ভবেদিত্যা-  
শক্য সঙ্গ ত্যাগিনোনিরহকারস্ত কর্মলেপোনাস্তীত্বাপপাদনিতুমাহ পক্ষেতি  
পক্ষেতিঃ । সর্বকর্মণাং সিদ্ধয়ে নিষ্পত্তয়ে ইমানি বক্ষ্যমাণানি পঞ্চ কার-  
ণানি যে বচনান্নিবোধ জানীহি । আত্মনঃ কর্তৃত্বাতিমাননিবৃত্ত্যর্থমশ্র-  
বেতানি জ্ঞাতব্যানীত্যেবং তেষাং স্তত্বার্থমেবাহ সাংখ্যইতি । সম্যক-  
খ্যারতে জ্ঞায়তে পরমাত্ম অনেনেতি সাংখ্যং তত্ত্বজ্ঞানং তস্মিন্ প্রকাশ-  
মানআত্মবোধঃ সাংখ্যঃ, তস্মিন্ কৃতং কর্ম তস্তান্তঃ সমাপ্তিরশ্রিত্তি  
কৃতান্তস্তস্মিন্ বেদান্তসিদ্ধান্তইত্যর্থঃ । যদা, সাংখ্যারতে গণ্যন্তে তত্ত্বান্ত-  
শ্রিত্তি সাংখ্যং কৃতোহন্তোনির্গমোহশ্রিত্তি কৃতান্তঃ সাংখ্যশাস্ত্রমেব  
তস্মিন্ প্রোক্তানি অতঃ সম্যক্তি বোধেত্যর্থঃ ॥ ১৩ ॥

হে মহাবাহো ! সর্ব কর্ম সিদ্ধির নিমিত্ত বেদান্ত  
সিদ্ধান্ত অনুসারে যে পঞ্চ বিধ কারণ নিরূপিত আছে,

পঞ্চমনি মহাবাহো ! কারণানি নিবোধ মে ।

সাংখ্যে কৃতান্তে প্রোক্তানি সিদ্ধয়ে সর্বকর্মণাং ॥১৩

তাহা তুমি আমার বচনানুরূপ যথাক্রমে পরিজ্ঞাত

হও ॥ ১৩ ॥

গীঃ সঃ । লৌকিক বা বৈদিক আদি যত প্রকার কর্ম আছে, তত্বেবং সুসিদ্ধির জন্তু অধিষ্ঠানাদি পঞ্চকারণ অর্জুনকে সাবধান হইয়া শ্রবণ করাইবার জন্তু ভগবান্ অর্জুনকে সতর্ক করিতেছেন । কেননা এবিষয় হুর্কিঙ্কর না হইলেও সর্বজ্ঞ ভগবানের উপদেশ সমাহিত চিন্তে না গুনিগে বৃদ্ধিতে পাবা যায়না । “ মহাবাহো ” সম্বোধনের দ্বারা ভগবান্ অর্জুনের শ্রেষ্ঠত্ব ও সামর্থ্যশীলতার পরিচয় দিয়াছেন । পাছে অর্জুন অধিষ্ঠানাদি কারণগুলিকে শ্রীকৃষ্ণের নিজ কল্পিত মনে করেন, এই জন্তু ভগবান্ সে গুলিকে বেদান্ত সিদ্ধ বলিয়া বাখ্যা করিলেন । যে বেদান্ত শাস্ত্রে আত্মনাত্ম জ্ঞানের চূড়ান্ত সিদ্ধান্ত করা হইয়াছে, যে শাস্ত্র প্রতীপাদিত ব্রহ্মতত্ত্ব শ্রবণ মননাদি দ্বারা জীবের সিধ্যাক্তান বিনষ্ট হইয়া যায়, সেই শাস্ত্রে যে অধিষ্ঠানাদি কারণ নিরূপিত হইয়াছে, তাহা যে নিঃসংশয় ও ভ্রান্তিশূন্য তাহাতে সন্দেহ নাই । বেদান্ত শাস্ত্র অনাত্ম মূলক কর্মের পঞ্চ কারণ প্রতিপাদনার্থ প্রবৃত্ত হইয়েন নাই, কেবল অসঙ্গ আত্মাতে কর্মের অগম্যতা প্রতিপাদনার্থ এই মাত্মাকল্পিত পঞ্চ কারণের উল্লেখ করিয়াছেন মাত্র ॥ ১৩ ॥

শাকরভাষ্যঃ । কানি তানীড়াচাতে অধিষ্ঠানমিতি অধিষ্ঠানমিতি অধিষ্ঠানমিচ্ছাধেষুথদুঃখজ্ঞানাঙ্গীনাংমতিবাক্তেয়াশ্রয়োধিষ্ঠানং শরীরস্তথা কৰ্ত্তা উপাধিলক্ষণোভোক্তা করণঞ্চ শ্রোত্রাদিকং শব্দাছাপনকরে পৃথগ্ নিধং নানা প্রকারং দ্বাদশসঙ্খ্যং বিবিধাশ্চ পৃথকচেট্টাবায়বীয়াঃ প্রাণা-পানাদ্যা দৈবকৈব দৈবমেবাতএতেষু চতুষ্পঞ্চমং পঞ্চানাং পূরণমাদিত্যাতি চক্ষুরাদ্যনুগ্রাহকং ॥ ১৪ ॥

স্বামিকৃত টীকা । তানোবাহ অধিষ্ঠানমিতি । অধিষ্ঠানং শরীরং কৰ্ত্তা চিদচিদ্ গ্রহিরহকারঃ পৃথগ্ধমেনেক প্রকারং করণং চক্ষুঃ শ্রোত্রাদি বিবিধাঃ কার্যতঃ স্বরূপতশ্চ পৃথগ্ভূতাশ্চেট্টাঃ প্রাণাপানাদীনাং ব্যা-

অধিষ্ঠানং তথা কর্তা করণঞ্চ পৃথগ্বিধং ।

পারাঃ অত্র এতেষু পঞ্চমং দৈবং চকুরাদানুগ্রাহকমাদিত্যাদি সৰ্ব-  
শ্রেয়াকোহুতগামী বা ॥ ১৪ ॥

অধিষ্ঠান, কর্তা, নানাবিধ করণ, নানাবিধ চেষ্টা  
এবং এতৎ কারণ সমূহের মধ্যে দৈব এই পাঁচটা  
কর্মের কারণ স্বরূপ ॥ ১৪ ॥

গীঃ সঃ । উচ্চা, ঘেষ, সুখ, তঃম, চেতনাদি ধর্মের অভিবাঙ্কির  
আশ্রয় স্বরূপ পাকভৌতিক স্থূল শরীরের নাম “ অধিষ্ঠান ” । অস্তঃ-  
করণ, বুদ্ধি, বিজ্ঞান আদি নামোপহিত ও আত্মার সহিত তাদাত্মা-  
ধাস যুক্ত অহংকারের নাম “ কর্তা ” । অপকীকৃত মহাত্মতোৎপন্ন  
শব্দাদি বিষয়োপলব্ধির সাধন রূপ শ্রোত্রাদি ইন্দ্রিয় সকলের নাম  
“ করণ ” । শ্রোত্রাদি পঞ্চ জ্ঞানেন্দ্রিয়, বাগাদি পঞ্চ কর্মেন্দ্রিয় এবং মন  
ও বুদ্ধি এই দ্বাদশ ভেদে “ করণ ” নানা প্রকার । চিত্ত ও অহংকার  
“ কর্তা ” স্বরূপে গৃহীত হইয়াছে “ চেতনার ” আভাস সর্বত্রই তুল্য ।  
“ করণঞ্চ ” পদের অন্তর্হ চকার পূর্বেকৃত শরীরাদির অনুবৃত্তিবাচক,  
অর্থাৎ শরীরাদি যেমন অনাত্মা ও ভৌতিক সেইরূপ করণ ও অনাত্মত্ব  
ভৌতিক ও কল্পিত । পঞ্চভূতের কার্যরূপ এবং বায়বীয়ত্বরূপে কথিত  
প্রাণাদি “ চেষ্টা ” ও নানা প্রকার ( যথা প্রাণ, অপান, বান, উদান,  
সমান অথবা নাগ, কুম্ভ, কুকল, দেবদত্ত, ধনঞ্জয় ) । “ বিধিধাশ্চ ”  
পদের চকারও অনাত্মত্ব ও ভৌতিকত্বের অনুবৃত্তি বাচক এবং যে  
সকল দেবতার অনুগ্রহে পূর্বেকৃত কারণ সমূহ হইতে কার্য নিস্পত্তি  
হইয়া থাকে, সেই দেবতাদিগের শক্তি অর্থাৎ “ দৈব ” পঞ্চম কারণ  
বলিয়া কথিত হইয়াছে । “ দৈবঞ্চ ” পদের চকারও শরীরাদির ন্যায়  
দৈবও যে অনাত্মা, ভৌতিক ও মায়াকল্পিত তাহাই প্রতিপাদন  
করিতেছে । শরীর রূপ অধিষ্ঠানের দেবতা পৃথিবী কর্তারূপ অহংকারের  
দেবতা রক্ত, শ্রোত্র, বৃক, চক্ষু, জিহ্বা, শ্রাণ এই পঞ্চজ্ঞানেন্দ্রিয়ের দেবতা  
যথাক্রমে দিক, বাত, অর্ক, প্রচেতা ও অশ্বিনী কুমার ছয় । বাক, পাণি  
পাদ, পারু, উপহ এই পঞ্চ কর্মেন্দ্রিয়ের দেবতা যথাক্রমে বহি, ইন্দ্র,

বিবিদাশ্চ পৃথক্ চেষ্টা দৈবকৈবাজ্ঞ পঞ্চমঃ ॥ ১৪ ॥

শরীরবাঙ্গুনোভির্ষৎ কৰ্ম প্রারভতে নরঃ ।

উপেক্ষ, মিত্র ও পজাপতি । মন ও বুদ্ধির দেবতা চক্রে ও বৃহস্পতি ।  
প্রাণ, অপান, বায়ন উদান, সমান এষ্ট চেষ্টারূপ পঞ্চ প্রাণের দেবতা  
বণাক্রমে সন্দ্যাজিৎ, বামদেব, অঘোর, তৎপুরুষ ও ঈশান । কোন  
কোন টীকাকার “দৈব” পদে ধর্ম ও অধর্মকে গ্রহণ করিয়াছেন ॥১৪

শাক্তরত্নাং । শরীরেতি শরীরবাঙ্গুনোভির্ষৎ কৰ্ম ত্রিভিরেতৈঃ  
প্রারভতে নির্কর্তৃরতি নরঃ শ্রীমাধর্মাং শাস্ত্রীয়ং বিপরীতং বা অশাস্ত্রীয়ং  
অধর্মাং যচ্চাপি নিগিষিতচেষ্টাদি জীবনহেতুস্তদপি পূর্বকৃতধর্মাধর্মরো-  
রেব কার্যামিতি শ্রীমাধর্মাং বিপরীতরোরৈব গ্রহণেন গৃহীতং পঞ্চমতে যথো-  
ক্তান্তত সর্বশ্চেব কৰ্মণোহেতবঃ কারণানি । নহু অধিষ্ঠানাদীনি সর্ব  
কৰ্মণাং কারণানি কথমুচ্যতে শরীরবাঙ্গুনোভিঃ প্রারভত্যইতি নৈব  
দোষঃবিধি প্রতিবেদনকণং সর্বং কৰ্ম শরীরাদিত্রয় প্রধানং তদন্তরা-  
দর্শন শ্রবণাদিচ জীবন লক্ষণং ত্রিধৈব বাশীকৃত উচ্যতেশরীরাদিত্রিরার-  
ভাতইতি ফলকালেপি তৎপ্রধানৈর্ভূজ্যতে ইতি পঞ্চনামেব হেতুঃ  
ন বিরূধ্যতে ॥ ১৫ ॥

স্বামিকৃত টীকা । এতেষামেব সর্বকৰ্মহেতুত্বমাহ শরীরেতি ।  
যথোক্তৈঃ পঞ্চতিঃ প্রারভ্যমানং কৰ্ম ত্রিধৈবাস্তভাবা শরীরবাঙ্গুনো-  
ভিরিত্যুক্তং শারীরং বাচিকং মানসক ত্রিবিধং কৰ্মেতি প্রসিদ্ধং শরীর-  
দিত্রির্ষৎ কৰ্ম ধর্ম্যমধর্ম্যং বা করোতি নরস্তত সর্বত কৰ্মণএতে পঞ্চ  
হেতবঃ ॥ ১৪ ॥

মনুষ্য শরীর, বাক্ ও মনের দ্বারা ধর্ম বা অধর্ম  
যে কোন রূপে ক্রিয়াই আরম্ভ করুকনা কেন, পূর্বেকৃত  
পঞ্চবিধ কারণ সর্ব প্রকার কৰ্মেরই হেতুভূত ॥ ১৫ ॥

শ্রীঃ সঃ । শাস্ত্রবিহিত অগ্নিহোত্রাদি ধর্মই হউক, শাস্ত্রনিবিক  
হিংসাদি অধর্মই হউক, জীবন রক্ষার জন্য উচ্চাঙ্গ, নিখাম, নিবেদ,

ন্যায়াং বা বিপরীতং বা পঠিত্তে তন্ত হেতবঃ ॥১৫॥

তত্রৈবং সতি কর্তারমাঙ্গানং কেবলন্ত যঃ ।

উন্মেষ, জ্বস্তনাদি স্বাভাবিক কর্মই হউক, মনুষ্য যাহাই কেন অনুর্তান করকনা, তাহা সমস্তই এতৎ পক্ষ কারণ মূলক । এতৎ শ্লোকের “ শরীর ” পদে “ অধিষ্ঠান, “ “ নরঃ ” কর্তৃপদে “ “ নাভু মনঃ ” পদে “ করণ ” এবং “ পারিততে ” পদে “ চেষ্টা ” গৃহীত হইয়াছে । আব “ ন্যায়াং বা বিপরীতবা ” পদ-দ্বারা ধর্ম অধর্ম রূপ “ দৈব ” লক্ষিত হইয়াছে ॥ ১৫ ॥

শাকরভাষাং । তত্রৈতি । তত্রৈতি পুরুতেন সম্বধাতে, এবং সতি এবং যথোক্তঃ পক্ষতিহেতুতিনির্কর্তো সতি কর্মণি তত্রৈবং সতীতি চর্ম্মতিত্বস্ত হেতুত্বেন সম্বধাতে তত্রৈবং বা মাঙ্গানমন্ত্রাৎনাবিদ্যায়া পরিক- রিতৈঃ ক্রিয়মাণস্ত কর্ম্মণোহামেন কত্রৈতি কর্তারমাঙ্গানং কেবলং শুদ্ধং তু যঃ পশুতানিহান কস্মাৎসেদাস্তাচার্যাপদেশত্রায়ৈনকৃতবুদ্ধিহাদসংস্কৃত- বুদ্ধিহাদ্যোপি দেহাদিবাতিরিক্তাশ্রবাদানামাঙ্গানমেব কেবলং কর্তারং পশুতাসানপাকৃতবুদ্ধিরেবাতে। কৃতবুদ্ধিত্বান্ন সপশুতাস্তানস্তবঃ কর্ম্মণো- বেতার্থোহতোচর্ম্মতিঃ কুংসিতা বিপরীতা চুটোজস্যঃ জননমননা প্রতিপ- ত্তিহেতুতুতা মতিরত্রেতি চর্ম্মতিঃ সপশুতাপি ন পশুতি যথা তৈমিরি- কোহনেককস্ত্রং যথা বাত্রেষু ধাবৎসু চক্ষ্রং ধাবন্তং যথা বা বাচনউপ- বিটোহক্বেষু ধাবৎস্বাঙ্গানং ধাবন্তং ॥ ১৬ ॥

সামিকৃত টীকা । ততঃ কিমতআহ তত্রৈতি । তত্র সর্কশ্বিন্ কর্ম্মণি এতে পক্ষ হেতবটতোবং সতি কেবলং নিরুপাদিমসঙ্গমাঙ্গানং যঃ কর্তারং পশুতি শাক্তাচার্যোপদেশাভ্যামসংস্কৃতবুদ্ধিহাদূর্ম্মতিরসৌ সম্যক্তু পশুতি ১৬

অধিষ্ঠানাদি পক্ষ কারণ নিরূপিত হইলে যে যুচ ব্যক্তি অসঙ্গ, উদাসীন আত্মাকে কর্তা রূপে অবলোকন করে, সেট দূর্ম্মতি কদাচ সম্যগুদর্শী হয় না ॥ ১৬ ॥

গীঃ সঃ । অধিষ্ঠানাদি কার্য মাত্রেরই কারণ স্বরূপ । আত্মা স্বরূপ,

পশ্চাত্যকৃত বুদ্ধিহান স পশ্যতি দুর্ন্যতিঃ ॥ ১৬ ॥

অসঙ্গ, নিষ্ক্রিয় ও অদ্বিতীয় স্বরূপ । অবিদ্যা প্রভানে এই আত্মার প্রত্টি-  
বিন্দু উক্ত পাঁচ কারণে পতিত হওয়ায় মূর্খগণ সেই প্রতিবিম্বকেই স্বরূপ  
মানিয়া আত্মাকে কার্গোর কারণ বলিয়া অনুমান করে । অবিবেকীগণ  
আত্মার প্রকৃত ভাব বিদিত না হওয়াতেই এষ্ট রূপ ভ্রমে পতিত হইয়া  
থাকে । রজ্জুতে সর্প ভ্রান্তি হঠলে যেমন ভ্রান্তি বাক্তি রজ্জুর স্বরূপ দর্শন  
করিতে পায়না, সেই রূপ আত্মাকে কর্তা বলিয়া ভ্রাম হঠলে জীবের  
প্রকৃত আত্ম দর্শন হয়না । বিবেক বুদ্ধির বশীভূত হইয়া যিনি গুরু বেদ  
বাক্যের বশব্দ ও শ্রবণ মননাদি সূহ ব্রহ্মায়ুক্তান পরায়ণ হয়েন, তাঁহা  
রই কেবল অবিদ্যা মায়াজাল কাটিয়া যায়, তিনিই কেবল অধিষ্ঠানাদি  
কারণে আত্মার আদাত্মা বুদ্ধি পরিহার করিয়া আত্ম সাক্ষাৎকার পুরঃ  
সর জন্ম মরণ অতিক্রম করিতে পারেন ॥ ১৬ ॥

শাকরভাষ্যঃ । কঃ পুনঃ স্মৃতির্ষঃ সম্যক্ পশ্চাতীত্যাত্যে যশ্চেতি  
বস্ত শাস্ত্রাচার্যোপদেশত্রায়সংস্কৃতাত্মনোভবত্যাহংকৃতী অহং কর্তৃতো-  
বংলক্ষণোভাবনাশ্রত্যএতএব পক্ষাধিষ্ঠানাদয়োহবিদয়াত্মনি কল্পিতাঃ  
সর্বকর্মণাং কর্তারোনাহমহস্ত তদ্বাপারাগাং সাক্ষীভূতঃ অপ্রাণোহুমনাঃ  
স্ত্রোক্রমাং পরতঃ পরঃ কেবলোবিক্রিয়হৈতোবং পশ্চাতীতি এবং বুদ্ধি-  
রন্তঃকরণং যশ্চাত্মনউপাধিভূতা ন লিপ্যতে নাশ্রুশায়িনী ভবতীদমহম-  
কার্ষন্তেনাহং নরকং গমিষ্যামীত্যেবং বস্ত বুদ্ধিন লিপ্যতে স স্মৃতিঃ স  
পশ্চতি হুদ্বাপি সঠমাল্লোকান সর্বান প্রাণিনহৈতার্থঃ । ন হস্তি হনন-  
ক্রিয়াং ন করোতি ন নিবধাতে নাপি তৎকাযোগাদর্শফলেন গম্বধাতে,  
নহু চ্ছাপি ন হস্তীতি বিপ্রতিষিদ্ধমুচ্যতে যদাপি স্ততিঃ নৈষ দোষঃ  
লৌকিকপারমার্থিকদৃষ্ট্যপেক্ষরা তত্পপত্তেঃ দেহান্ধ্যাবুকা হস্তাত্মগিহি  
লৌকিকীং দৃষ্টমাশ্রিত্য হুদ্বাপীতাহ যথা দর্শিতাং পারমার্থিকী দৃষ্টমা-  
শ্রিত্য ন হস্তি ন নিবধাত্তি তত্চত্য়মুপপদ্যাকএব নশ্রুধিষ্ঠানাদিভিঃ সস্তুর  
করোতোনাত্মা কর্তারমাত্মানং কেবলং স্থিতিং কেবলশকপ্রায়োগারৈষ  
দোষঃ আত্মনোবিক্রিয় স্বভাবত্বেধিষ্ঠানাদিভিঃ সংহত্চাত্মরূপপত্তেঃ  
বিক্রিয়াবোচ্যত্বেঃ সংচননং সস্তুরতি সংহত্যা বা কত্বেৎ শ্রায় জ্বিক্রিয়-  
স্তাত্মনঃ কেনচিৎ সংহননমস্তি ইতি ন সস্তুর কর্তৃত্বমুপপদ্যতে অতঃ

যস্য নাহংকৃতোভাবো বুদ্ধির্যস্য ন লিপ্যতে ।

কেবলত্বং আত্মনঃ স্বাত্মানিকগিতি কেবলশব্দোহুবাদমাত্রং অবিক্রিয়-  
 ত্বকাত্মনঃ শ্রুতিশ্রুতিভ্রায়প্রসিদ্ধং অবিকার্যোন্নমুচ্যতে গুণৈরেব কর্ম্মদি  
 ক্রিয়ন্তে শরীরস্থোপি ন করোতিত্যাাদাসকুহুপপাদিতং গীতাষেব ভাবৎ  
 ঋতিষু চ ধারতীব লেলায়তীনেভ্যেবগাদাসু যানি বাক্যানি দর্শিতং  
 ত্রায়তশ্চ নিরবয়বমপরতন্ত্রমনিক্রিয়মাত্মত্বমিতি রাজমার্গঃ বিক্রিয়াব-  
 ত্ত্বাপগমেপ্যাশ্বনঃ স্বকীরৈব বিক্রিয়া স্বশু ভবিতুমহতি নাধিষ্ঠানাধীনুং  
 কর্ম্মাণাম্বকর্তৃকাণি স্থানহি পরশ্চ কর্ম্ম পরেণাকৃতমাগন্তুমহি যদ্বি-  
 দামা গমিতং ন তত্ত্বশ্চ যথা রজতত্বং ন শুক্রিকায়ং যথা বা ভলয়লবৎ  
 বালৈর্গমিতমবিদায়ানাকাশশ্চ তথাধিষ্ঠানাধিনিক্রিয়াপি তেবাবেবেতি  
 নাশ্বনঃ তস্মাৎ যুক্তমুক্তং অহং কৃতত্ববুদ্ধিলেপাত্বাৎ বিদ্বান্ন হস্তি ন  
 নিবধাতইতি নারং হস্তি ন হন্ততইতি ঐতিজ্ঞায় ন জায়তইত্যাদিহু-  
 বচনেनावিক্রিয়ত্বমাত্মনউক্ত। বেদাবিনাশিনমিতি বিহ্বঃ কর্ম্মাধিকার-  
 নিবৃত্তিশাস্ত্রাদৌ সঙ্কেপত উক্ত। মধো প্রসাবিতঞ্চ তত্র তত্র প্রসঙ্গঃ  
 কৃত্বা ইহোপসংহরতি শাস্ত্রার্থপিণ্ডীকরণায় বিদ্বান্ন হস্তি ন নিবধাতইতি  
 এবঞ্চ সতি দেহত্বাভিমানানুপপত্তাববিদ্যাকৃত্যশেষ কর্ম্মসন্নাসোপ-  
 পত্তেঃ সন্নাসিনামনিষ্টাদি ত্রিবিধং কর্ম্মণঃ কলং ন ভবতীত্বাপপন্নং তদ্বি-  
 পর্গ্যারাচ্ছে তরেষাং ভবতীতোতচ্চাপরিহার্যামিত্যেব গীতাশাস্ত্রস্বার্থ উপ-  
 সংহৃতঃ স এব সর্ববেদার্থসারোনিপুণমতিতিঃ পণ্ডিতৈর্কিচাৰ্য্য প্রকি-  
 পত্তবতেতি তত্র তত্র প্রকরণবিভাগেন দর্শিতোহস্মাতিঃ শাস্ত্রজ্ঞানানু  
 সারেণ ॥ ১৭ ॥

স্বামিকৃত টীকা । কস্তর্হি স্মতির্ভবত্ব কর্ম্মলেপোনাস্তীত্বাক্রমিতা-  
 পেকায়নমাহ যশ্চতি । অহমিতি কৃতোহহকর্তেতোবং ভূতোভাবোহপি  
 প্রায়োবশ্চ নাতি । যদ্বা, অহং কৃতোহহংকারস্য ভাবঃ স্বগানঃ কর্তৃত্বা-  
 ভিনিবেশোযশ্চনাস্তি শরীরাদীনায়েব কর্ম্মকর্তৃত্বালোচনাদিত্যর্থঃ, অত-  
 এব যশ্চ বুদ্ধির্নলিপ্যতে উষ্টামিষ্টবুদ্ধ্যা কর্ম্মসু ন সজ্জতে স এবং ভূতা-  
 দেহাদিনানিরিক্তানুশী টমান লোকান সর্বানপি প্রাণিনোলোকদৃষ্টা  
 হস্তাপি নিবিকৃত্তয়া স্বদৃষ্টা ন হস্তি ন চ তৎকলৈর্নিবধাত্ত বন্ধনং  
 প্রায়োতি কিং পুনঃ সশ্চত্বিধারাংপরোকজানোংপত্তিহেতুতিঃ কর্ম্ম



### হুহাগি সইমাল্লোকান্—

ভিত্ত্ব বন্ধাশঙ্ক্যার্থঃ । তদুক্তং, ব্রহ্মণাধার কৰ্ম্মানি সঙ্গং ভাস্ত্রাকরো-  
তিমঃ । নিপাতে ন স পাপেন পঙ্গুগজমিবাঙ্কসেতি ॥ ১৭ ॥

“ আমি কর্তা ” এরূপ অভিমান যিনি করেন না,  
যাঁহার বুদ্ধি কার্যো লিপ্ত হয় না, তিনি সমস্ত লোক  
হনন করিলেও কিছুই হনন করেন না, অথবা তদ্ব্যস্ত  
কল ভাগীও হয়েন না ॥ ১৭ ॥

শ্রীঃ সঃ । যিনি সাধন সম্পন্ন, যিনি ব্রহ্মসাক্ষ্যকার পরায়ণ, দেহাত্ম  
বুদ্ধি না থাকায় যাঁহার অহংকার আদৌ ক্ষুণ্ণিত হয় না, অথবা যিনি  
পরমাত্মার আশ্রকে বিলীন করিয়া “ আমি ” বাচক কোন স্বতন্ত্র পদার্থ  
দেখিতে পান না, কার্যকালে তাঁহার কর্তৃত্বাভিমান হইবার আদৌ  
সম্ভাবনা নাই । আত্মা সদাই শুদ্ধ, সৰ্ব্ব সম্বন্ধ শূন্য, কূটস্থ, বৈততাব-  
বর্জিত ও জন্মমরণাদি রহিত, এই রূপ জানিলে মানব বন্ধন মুক্ত হইয়া  
যায় । তিনি সমস্ত কার্যকেই অধিষ্ঠানাদি পক্ষ কারণের কল স্বরূপ জানিয়া  
আপনাকে নির্লিপ্ত ও স্বতন্ত্র স্বরূপে উপলব্ধি করিতে পারেন । আত্মজ  
পুরুষের সম্মুখে পাপ ও পুণ্যের কল স্বরূপ হুঃখ বা সুখরূপ কোন তরঙ্গই  
উদ্ভিত হয় না । আপনাকে ব্রহ্মস্বরূপ জানিলে পাপপুণ্য জনিত টটানিষ্ট  
কল ভোগ করিতে হয় না । যাঁহার কর্তৃত্ব ভোক্তৃত্ব অভিমান নাই,  
তাঁহার অনিষ্ট, ইষ্ট বা মিশ্রফল ভোগের আশঙ্কাও নাই । তদ্ব-  
বেত্তা পুরুষ আপনাকে অকর্তা জানিয়া যদি লোক সমূহকে বধ  
করেন, তথাপি বধ জন্ত তাঁহাকে বন্ধন দশা গ্রস্ত হইতে হয় না, কেননা  
সে বধ বধ নহে ; যে বধরূপ কার্যের মূলে “ আমি মারিতেছি ” এরূপ  
অভিমান নাই, সেট শূন্যগর্ত বধ রূপ কার্য অনিষ্ট কল রূপ সংহার বা  
অদৃষ্ট ঘসব করিতে পারেনা । লোক বানহাবে শরীর নিপাত হইলেও  
আত্মদর্শীর সম্মুখে আত্মার নিধন কখনই হয় না । আত্মা মরেন না,  
আত্মাকে কেহ মারিতে পারেনা । “ ন কারতে স্মিতং ” উক্তাদি  
শ্রুতিই তাঁহার গমাণ । অবিদ্যা কল্পিত সমস্ত জগৎ বিনষ্ট হইলেও,  
আত্মার ধ্বংস হয় না । “ আমি অকর্তা, অভোক্তা ” এইরূপ জান

ন হস্তি ন নিবধ্যতে ॥ ১৭ ॥

জ্ঞানং জ্ঞেয়ং পরিজ্ঞাতা ত্রিবিধা কৰ্মচোদনা ।

হইলেই “ পরমার্থ সন্ন্যাস ” কথা বার । ঈদৃশ পরমার্থসন্ন্যাসবৃত্ত অজ্ঞাত-  
শক্তি গৃহস্থ গণের মধ্যেও দৃষ্ট হয় ॥ ১৭ ॥

শাকরভাষাং । অখেনানীং চেবাং কৰ্মণাং প্রবর্তকমুচ্যতে জ্ঞান-  
মিতি । জ্ঞানং জ্ঞায়তেহনেনেতি সৰ্ববিষয়মবিশেষেণোচ্যতে তথা  
জ্ঞেয়ং জ্ঞাতব্যং তদপি সাগাভেদেনৈব সৰ্বমুচ্যতে তথাপরিজ্ঞাতোপাদি-  
লক্ষণেঃবিদ্যাকল্পিতোভোক্তা ইতোত্তলমসেবাগবিশেষেণ সৰ্বকৰ্মণাং  
প্রবর্তিকা ত্রিবিধা ত্রিপ্রকারা কৰ্মচোদনা জ্ঞানাদীনাং হি ত্রয়াণাং  
সন্নিপাতে হানোপাদানাদি প্রয়োজনঃ সৰ্বকৰ্ম্মারম্ভঃ শাস্ত্রতঃ পঞ্চতির-  
ধিষ্ঠানাতিতিরায়কং বাড্যানঃ কারাশ্রয়ভেদেন ত্রিধারাশীভূতং ত্রিষু  
করণাদিষু সংগৃহ্যতে ইতোত্তমুচ্যতে করণং ক্রিয়তে হনেনেতি বাহুং  
প্রোক্তাদ্যন্তহস্থধাাদিধর্ম্ম্পিততমং কর্ত্ত্বং ক্রিয়মা ব্যাপ্যমানং কর্ত্ত্বা  
করণানাং ব্যাপারগিতোপাদিলক্ষণইতি ত্রিবিধঃ ত্রিঃপ্রকারঃ কৰ্ম্মসংগ্রহঃ  
সংগৃহ্যতে অস্মিন্নিতি সংগ্রহঃ কৰ্ম্মণঃ সংগ্রহঃ কৰ্ম্মসংগ্রহঃকৰ্ম্ম এষু হি  
ত্রিষু সমবৈতি তেনাসং ত্রিবিধঃ কৰ্ম্মসংগ্রহঃ ॥ ১৮ ॥

স্বামিকৃত টীকা । ইতাপি ন হস্তি ন নিবধ্যতেইতোত্তমোপপাদয়িতুং  
কৰ্ম্মচোদনায়াঃ কৰ্ম্মাশ্রয়স্ত চ কৰ্ম্মকলাদীনাক ত্রিগুণায়কস্মারিগুণস্ত  
আয়নস্তৎসম্বন্ধে নাস্তীত্যতিপ্রায়েণ কৰ্ম্মচোদনাং কৰ্ম্মাশ্রয়কাহ জ্ঞান-  
মিতি । জ্ঞানমিষ্টসাধনমেতদिति বোধঃ জ্ঞেয়মিষ্টসাধনং কৰ্ম্ম পরিজ্ঞাতা  
এতৎ জ্ঞানাস্রয়ঃ এবং ত্রিবিধা কৰ্ম্মচোদনা চোদ্যতে প্রবর্ততেহনেতি  
চোদনা জ্ঞানাদিগ্নিতয়ং কৰ্ম্মপ্রবর্তিহেতুরিত্যর্থঃ । যদা, চোদনেতি  
বিধিক্রচ্যতে তদুক্তং ভট্টেঃ চোদনা চোপদেশশ্চ বিধিষ্টকার্যবাচিনইতি ।  
কৃতশ্চায়মর্থঃ, উক্তলক্ষণং ত্রিগুণায়কং জ্ঞানাদিত্রয়মবলম্ব্য কৰ্ম্মবিধিঃ  
প্রবর্ততইতি তদুক্তং ত্রৈগুণাবিবরাবেদাইতি তথা করণং সাধকতমং  
কৰ্ম্ম চ কর্ত্ত্বীপ্পিততমং কর্ত্ত্বা ক্রিয়ানিবর্তকঃ কৰ্ম্ম সংগৃহ্যতেহস্মিন্নিতি  
কৰ্ম্মসংগ্রহঃ করণাদিত্রিবিধং কারকং ক্রিয়াশ্রয়ইত্যর্থঃ সংপ্রদানাদিকার-  
কভয়স্ত পরম্পরী ক্রিয়াপ্রবর্তনমেক কেবলং নতু সাক্ষাৎ ক্রিয়ামা  
খাভয়ঃ অতঃ করণাদিত্রয়মেব ক্রিয়াশ্রয়ইত্যুক্তং ॥ ১৮ ॥

করণং কৰ্মকর্তেতি ত্রিবিধঃ কৰ্মসংগ্ৰহঃ ॥ ১৮ ॥

জ্ঞান, জ্ঞেয় ও পরিজ্ঞাতা এই তিনটি কর্মের  
প্রযুক্তক । আর করণ, কর্ম ও কর্তা, এই তিনটি  
কর্মের আশ্রয় ॥ ১৮ ॥

গীঃ সঃ । প্রত্যক্ষানুমানাদি প্রমাণাবলম্বনে বন্ধুরা বস্তুর বাথি-  
র্থোপলব্ধি হয় তাহার নাম জ্ঞান । জ্ঞানরূপ ক্রিয়ার কর্মভূত পদার্থই জ্ঞেয়,  
এবং জ্ঞানরূপক্রিয়ার আশ্রয় ও অন্তঃকরণ রূপ উপাধি পরিকল্পিত  
ভোক্তার নাম পরিজ্ঞাতা । এই তিনটাই সমস্ত কর্মের আরম্ভ করিয়া  
পাকে ; এ তিনটির অভাবে কোন কার্য হইতে পারেনা । এতন্মধ্যে  
একটিরও যদি অভাব হয় তাহা হইলেও কোন কার্যই হইতে পারেনা ।  
বাহ্য শক্তি সাহচর্য্যে ক্রিয়া সিদ্ধি হয় তাহার নাম করণ, বাহ্য ও  
অন্তর ভেদে করণ দ্বিবিধ । শ্রোত্রাদি ইন্দ্রিয় বাহ্যকরণ এবং মন বুদ্ধি  
আদি অন্তঃ করণ । যাহা অনুষ্ঠাতা বা কর্তার ইষ্ট বা অনিষ্ট কারক  
তাহার নাম কর্ম । উৎপাদা, অপা, সংস্কার্য ও বিকার্য ভেদে কর্ম  
চতুর্বিধ । যাহা পূর্বে ছিলনা উৎপাদন করিতে হইবে, তাহা উৎপাদা ।  
যাহা পূর্বেও ছিল এখনও আছে, তাহা অপা । যাহা অপকর্ষ যুক্ত  
ও বাহ্যকে সংস্কৃত করিতে হইবে তাহা সংস্কার্য্য এবং বাহার পূর্ক্যাবস্থা  
বিকৃত হইয়া গিয়াছে তাহাই বিকার্য্য । যিনি সকল কারকের প্রয়োজক  
তিনিই কর্তা । এখানে চিৎ ও অচিৎ উভয়কেই কর্তা বলিয়া গ্রহণ  
করা হইয়াছে । “ করণং কর্ম কর্তেতি ” বচনের “ ইতি ” শব্দ দ্বারা  
সম্প্রদান, অপাদান ও অধিকরণ গৃহীত হইয়াছে । শ্রেয়ঃ বুদ্ধি পূর্বক  
দানের নাম সম্প্রদান, সংযোগ পূর্বক বিভাগের অনধির নাম অর্থাৎ  
যাহা হইতে উৎপন্ন হয়, তাহার নাম অপাদান এবং আদ্যের নাম  
অধিকরণ । এতাবৎ সমস্তই কর্মের আশ্রয় স্বরূপ । কূটস্থ আত্মা কোন  
কর্মেরই আশ্রয় নহেন ॥ ১৮ ॥

শাকরভাষ্যঃ । অর্থেদানীং ক্রিয়াকারকানাং সর্কেবাং গুণান্ধ-  
কর্থাৎ স্বয়ম্ভবমোক্ষণভেদতঃ ত্রিবিধোভেদোবক্তব্যইত্যারভ্যতে জ্ঞানং

জ্ঞানং কৰ্ম চ কৰ্ত্তা চ ত্রিধৈব গুণভেদতঃ ।

কৰ্ম চেতি । জ্ঞানং জ্ঞায়ন্তেনেনেতি কৰ্ম চ কৰ্ম ক্রিয়া ন কারকং-  
পারিত্যাবিকমীশিততমং কৰ্ম কৰ্ত্তা চ নিৰ্কৰ্ত্তকঃ ক্রিয়াগাং ত্রিধৈবাব-  
ধারণং গুণব্যতিরিক্তত্রা গ্যস্তত্রা ভাবপ্রদর্শনার্থং গুণভেদতঃ সত্বাদিত্তে-  
দেনেত্যর্থঃ গোচ্যতে কথ্যতে গুণসংখ্যানে কাপিলে শাস্ত্রে কাপিলমপি  
গুণসংখ্যানং শাস্ত্রস্তদপি গুণভেদাকৃবিষয়ে প্রমাণমেন পরমার্থত্রৈকক-  
ত্ববিষয়ে ষদাপি বিক্রম্যতে তথাপি তেহি কাপিলগুণগৌণব্যাপারনি-  
রূপণেহতিবুদ্ধাইতি তচ্ছাস্ত্রমপি বক্ষ্যমাণার্থস্তত্যর্থত্বেনোপাদীয়তইতি  
ন বিয়োধঃ । যথাসদৃ যথাস্ত্রায়ং যথাস্ত্রায়ং শৃণু তান্ত্রপি জ্ঞানাদীনি  
ভেদজ্ঞাতানি গুণভেদকৃতানি শৃণু বক্ষ্যমাণেহর্থ মনঃসমাধিং  
কুর্কিতার্থঃ ॥ ১৯ ॥

স্বামিকৃত টীকা । ভূতঃ কিমত্র আহ জ্ঞানং কৰ্মচেতি । গুণাঃ  
সম্যক্ কার্যভেদেন খায়ন্তে প্রতিপাদ্যন্তেন্নিত্তি গুণসংখ্যানং  
সাংখ্যশাস্ত্রং তস্মিন জ্ঞানক কৰ্ম চ কৰ্ত্তা চ প্রত্যেকং সত্বাদি গুণভেদেন  
ত্রিধৈবোচ্যতে জ্ঞানপি জ্ঞানাদীনি বক্ষ্যমাণানি যথানচ্ছণু, ত্রিধৈবেতো-  
বকারো গুণত্রয়োপাধিবাতিরেকেণাহুনঃ স্বতঃ কৰ্মাদি প্রতিষেধার্থঃ,  
চ তুর্দশাধ্যায়ে তত্র সত্ত্বং নিশ্চলত্বাদিত্যাदिনা গুণানাং বন্ধকত্বপ্রকারো-  
নিকপিতঃ সপ্তদশাধ্যায়ে যজন্তে সাত্বিকাদেবানিত্যাदिনা গুণকৃতত্রিবি-  
ধস্বভাবনিকপণেন রজস্তমঃস্বভাবং পণিত্যজ্য সাত্বিকাহারাদিসেবয়া  
সাত্বিকস্বভাবঃ সম্পাদনীয়ইতুক্তং ইহ তু ক্রিয়াকারকফলাদীনামাস্ত্রস্ব-  
কোনাস্তীতি দর্শয়িত্যং সর্বেষাং ত্রিগুণায়কহমুচ্যতইতি বিশেষো-  
ক্তব্যঃ ॥ ১৯ ॥

সাংখ্যশাস্ত্রে জ্ঞান, কৰ্ম ও কৰ্ত্তা সত্বাদি গুণ ভেদে  
তিন প্রকার কথিত হইয়াছে । তাহা তোমার নিকট  
কীৰ্ত্তন করিতেছি তুমি শ্রবণ কর ॥ ১৯ ॥

গীঃ সঃ । প্রভৃৎকাদি প্রমাণ মূলক জ্ঞান রূপ উপাধি দ্বারাই জ্ঞেয়  
বস্তুর উপলব্ধি হইয়া থাকে । জ্ঞেয় পদার্থ বস্তুতঃ জ্ঞানের অন্তর্ভাব  
মাত্র । “ জ্ঞানং কৰ্মচ ” পদের “ চ ”-কার দ্বারা কৰ্ম ও করণকে এই

### প্রোচ্যতে গুণসম্বন্ধানে যথাবচ্ছূতান্যপি ॥ ১৯ ॥

ক্রিয়ার অন্তর্ভাব স্বরূপে গ্রহণ করা হইয়াছে । কেননা বস্তুর কারকত্ব ক্রিয়ারূপ উপাদি দ্বারা সম্পন্ন হয়, ক্রিয়াবাতীত কারকত্বের সম্ভাবনা কোথায় ? আবার “ কর্তাচ ” পদের চকার দ্বারা পূর্বেক্ত পরিজ্ঞাতাকে কর্তার অন্তর্ভাব বলিয়া লক্ষ্য করিয়াছেন । কুতর্কিক গণ কর্তাকে আত্মা বলিয়া স্বীকার করে, এই জন্ত এ কর্তা যে গুণাতীত নহে, ভগবান্ তাহাই দেখাইবার জন্য এই কর্তা শব্দকে ত্রিগুণোপেত বলিয়া দেখাইতেছেন । যে শাস্ত্রে গুণ সংখ্যাতির বিচার বিমূঢ় হইয়াছে ভগবান্ সেই সাংখ্যশাস্ত্র অনুসারেই জ্ঞান কর্মাদির ত্রিগুণাত্মকতা প্রদর্শন করিতেছেন । গুণাতীত পুরুষের জীবনুজ্জ্বল ভাব নিরূপণ করিবার জন্ত চতুর্দশ অধ্যায়ে “ তত্র সত্ত্বং নির্মলত্বাৎ ” আদি বচন দ্বারা সত্ত্বাদি গুণের বন্ধন কারকত্ব দেখাইয়াছেন । আবার সপ্তদশ অধ্যায়ে “ বজন্তে সাত্বিকা দেবান্ ” আদি বচনে সত্ত্বাদি গুণকৃত ত্রিবিধ স্বভাব নিরূপণ করিয়া ইহাই দেখাইয়াছেন যে, অসুররূপ রাজস তামস স্বভাব পরিত্যাগ পূর্বক সাত্বিক আহারাদি সেবন করিলে দৈবরূপ সাত্বিক স্বভাব প্রাপ্ত হওয়া যায় । আর এই অষ্টাদশ অধ্যায়ে স্বভাবতঃ গুণাতীত অসঙ্গ আত্মার ক্রিয়া, কারক, ফল এতিনটির সহিত কিছু মাত্র সম্বন্ধ নাই, ইহাই বুঝাইবার জন্য ক্রিয়া কারকাদির ত্রিগুণাত্মকত্ব, বাধা করিতেছেন । বস্তুতঃ ক্রিয়া কারকাদির আত্মার সহিত কোন সম্বন্ধই নাই । সজ্জপে তিন অধ্যায়ের বিশেষতা প্রদর্শিত হইল । ইহাতে পুনরুক্তি দোষ কেহ মনে করিবেন না ॥ ১৯ ॥

শাক্তভাষ্যঃ । জ্ঞানস্ত তু তাবৎ ত্রিবিধত্বমুচ্যতে সর্বেতি । সর্ব-  
ভূতেষু অব্যক্তাদিশ্চাবরাস্তেষু ভূতেষু যেন জ্ঞাননৈকং তাবৎ বস্তুতাব-  
শক্ণো বস্তুবাচী একমাত্মবাস্তবত্বার্থঃ অব্যক্তং ন বোতি স্বায়না তদ্ব্যঙ্গী  
বা কূটস্থং নিগামিত্যর্থঃ স্রীকৃতে যেন জ্ঞানেন পশুতি তৎক ভাবমনিভুক্তং  
প্রতিদেহং বিভক্তেষু দেহভেদেষু ন বিভক্তং তদাত্মবস্তু বো।মবগ্নিরস্তর-  
মিত্যর্থঃ তং জ্ঞানং অদ্বৈতাঙ্গদর্শনং সাত্বিকং সম্যক্ দর্শনং বিদ্বীতি ॥২০

বাগিকৃত টীকা । তত্র জ্ঞানস্ত সাত্বিকাদিত্রৈবিধ্যমাহ সর্বেতি

সর্বভূতেষু যেনৈকং তাবসব্যয়মীক্যতে ।

অবিতক্তং বিভক্তেষু তজ্জ্ঞানং বিদ্ধি সাত্ত্বিকং ॥ ২০ ॥

জিতিঃ । সর্বেষু ভূতেষু ব্রহ্মাদিস্বাভাব্যে । বিভক্তেষু পরম্পরং ব্যাব-  
ক্তেষু অবিতক্তং একমব্যয়ং নির্বিকারং তাবং পরমাত্মত্বং  
সংজ্ঞায়তি তৎ জ্ঞানং সাত্ত্বিকং বিদ্ধি ॥ ২০ ॥

যে জ্ঞান দ্বারা ভিন্ন ভিন্ন ভূত সমূহে সর্বত্র ব্যাপক  
এক অব্যয় সত্তারূপ তাবের উপলক্ষি হয়, তাহাই  
সাত্ত্বিক জ্ঞান ॥ ২০ ॥

গীঃ সঃ । স্বপ্ন, স্থল, সমষ্টি, বাষ্টিরূপে ভূত সমূহ ভিন্ন ভিন্ন নাম  
ও রূপ ধারণ করিয়া রহিয়াছে । যে জ্ঞান লাভ হইলে মানব স্বজাতীয়  
বিজাতীয় ও স্বগত ভেদ পরিহার পূর্বক সর্বত্র একগাত্র অদ্বিতীয়  
পরমাত্ম সदा দর্শন করিতে পারে, যে জ্ঞানের দ্বারা সর্বাধিষ্ঠানরূপ  
অবিতক্ত পরমাত্মাকে সর্বত্র ব্যাপক দেখিতে পায়, সেই সর্ব প্রপঞ্চো-  
পাধিধিনির্মুক্ত আত্মজ্ঞানই সাত্ত্বিক জ্ঞান বলিয়া জানিবে । সাত্ত্বিক  
জ্ঞানের উদয় হইলে দ্বৈত দৃষ্টি নিবৃত্ত হইয়া যায় ॥ ২০ ॥

শাকরভাষ্যঃ । যানি দ্বৈতদর্শনানা সম্যক্ তানি রাজসানি তাগ-  
সানি চেতি ন সাক্ষাৎ সংসারোচ্ছিত্তরে ভবন্তি পৃথক্ভেদেনেতি । পৃথক্ভেদে  
তু ভেদেন প্রতিশরীরমনাৎসেন যৎ জ্ঞানং নানাভাবান্ ভিন্নানাশ্রয়নঃ  
পৃথক্ভিধান্ পৃথক্ প্রকারান্ ভিন্নলক্ষণানিত্যর্থঃ । নেতি বিজানাতি যৎ  
জ্ঞানং সর্বেষু ভূতেষু জ্ঞানত্ব কর্তৃত্বাসম্বাদাৎসেন জ্ঞানেন বেত্তীত্যর্থঃ ॥ ২১ ॥

স্বামিকৃত টীকা । রাজসং জ্ঞানমাহ পৃথক্ভেদেনেতি । পৃথক্ভেদে  
যৎ জ্ঞানমিত্যশ্চৈব বিবরণং সর্বেষু ভূতেষু দেহে নানাভাবান্ বস্তুতএ-  
বানেকান ক্লেত্রজ্ঞান পৃথক্ভিধান্ সখিহঃখিহাদিরূপেণ বিলক্ষণান্ যেন  
জ্ঞানেন বেত্তি তৎ জ্ঞানং রাজসং বিদ্ধি ॥ ২১ ॥

পৃথক্ পৃথক্ দেহাদি ভূত সমূহে যে জ্ঞানের দ্বারা

পৃথক্বেন তু যজ্জ্ঞানং নানাভাবান্ পৃথগ্ধিগান্ ।

বেতি সর্কেষু ভূতেষু তজ্জ্ঞানং বিদ্ধি রাজসং ॥২১

পৃথক্ পৃথক্ পদার্থের অনুভব হয়, তাহারই নাম রাজস  
জ্ঞান ॥ ২১ ॥

গীঃ সঃ । প্রাণিগণের মধ্যে কাহাকেও সুখী, কাহাকেও দুঃখী, কাহাকেও পণ্ডিত, কাহাকেও মুর্থ দেখিয়া যে জ্ঞানের দ্বারা ভিন্ন ভিন্ন দেহে স্বতন্ত্র স্বতন্ত্র আত্মা বণিয়া অনুভব হয়, সর্কর একাত্মা হইলে সকলেই সুখী বা সকলেই দুঃখী হইত, যে জ্ঞানের দ্বারা এষ্ট রূপ বিচার সিদ্ধি হয়, সেই জ্ঞান রাজস। ভিন্ন ভিন্ন দেহে ভিন্ন ভিন্ন আত্মা, ভিন্ন ভিন্ন আত্মার ভিন্ন ভিন্ন ঈশ্বর, আত্মার ভেদানুসারে জড়বর্গের ভেদ, ঈশ্বরের ভেদানুসারে জড়বর্গের ভেদ এবং জড়বর্গের মধ্যে পরস্পর ভেদ বুদ্ধি রাজস জ্ঞান হইতে উৎপন্ন হইয়া থাকে ॥ ২১ ॥

শাকরভাষাঃ । যদ্বিদ্ধি । যত্ জ্ঞানং ক্লেশবৎ সমস্তবৎ সর্কনিষয়মিন একস্মিন কার্যদেহে বহির্কী প্রতিমাদৌ স্ক্রুৎ এতাবানেবাত্মশরোবা নাভঃ পরমস্তীতি যথা নগ্নকপণকাদীনাং শরীরাস্তর্কর্তী দেহপরিমাণো- জীবঈশ্বরোবা পাষণাদাবর্জাদিমাত্রং ইত্যনং একস্মিন কার্যে স্ক্রুৎমত- তুকং হেতুবর্জিতং অযুক্তিকং নিশ্চয়ামকমং স্বার্থবৎ অযথাভূতাপবদ্যথা- ভূতোৎসর্গস্বার্থঃ সৌশ্চ জ্ঞেয়ভূতোস্তীতি তদ্বার্থবদতত্ত্বং স্বদাইহতুক- ছাদেনসাম্ভাষনিষয়ত্বাদন্নফলত্বাদ্বা তদামসমুদাহৃতং তামসানাং হি প্রাণি- নামবিবেকিনামীদৃশং জ্ঞানং দৃশ্যতে ॥ ২১ ॥

স্বামিকৃত টীকা । তামসং জ্ঞানমাহ যদ্বিদ্ধি । একস্মিন কার্যে দেহে প্রতিমাদৌ বা ক্লেশবৎ পরিপূর্ণবৎ স্ক্রুৎ এতাবানেবাত্মা ঈশ্বরোবেশ্য- ভিনিবেশযুক্তং অইহতুকং নিরূপণপ্তিকং অতর্গার্থবৎ পরমার্থালপনশূন্যং অত এবামং তুচ্ছং অন্নবিষয়ত্বাৎ অন্নফলত্বাচ্চ যদেবংভূতং জ্ঞানং তত্তাম- সমুদাহৃতং ॥ ২২ ॥

আর যে জ্ঞানের দ্বারা কোন একটা পদার্থ বিশেষে



যত্ন কৃশ্ববদেকশ্চিন্ কার্ষো সক্তমহৈহুকং ।

অত্বার্থ বদন্তক ততামশুদাস্ততং ॥ ১২ ॥

সম্পূর্ণ আত্মার বিদ্যমানতা অনুভব হয়, সেই আয়ৌ-

ক্তিক ও অযথার্থ জ্ঞানই তামস জ্ঞান ॥ ২২ ॥

গীঃ সঃ । আত্মা অথও ও সৰ্ব্বব্যাপী । সেই পরিপূর্ণ আত্মাকে কোন একটি দেহ বিশেষ বা কোন একটি মূর্তি বিশেষ অথবা কোন একটি কার্যবিশেষ সম্পূর্ণ রূপে আবদ্ধ বা সংস্থিত, অর্থাৎ সেই নিরূপিত দেহ, বিগ্রহ বা কার্য ব্যতীত আত্মা আর কোথাও নাই, এতাদৃশ বুদ্ধি তামস জ্ঞান হতে উদ্ভূত । এই জ্ঞান আত্মার নিত্যত্ব ও বিহুত্বর বিরোধী ॥ ২২ ॥

শাকরশাস্ত্রং । অথ কৰ্ম্মণাং ত্রৈবিধ্যমুচ্যতে নিয়তমিতি । নিয়তং নিত্যং সঙ্গরহিতমাসক্তিবর্জিতমরাগদ্বেষতঃ কৃতং রাগপ্রায়ুজেন দ্বेषপ্রায়ু-  
জেন চ কৃতং তদ্বিপরীতং কৃতমরাগদ্বেষতঃ কৃতমফলাপ্ৰেপ্সুনা ফলং  
প্ৰাপ্তচীতি ফলাপ্ৰেপ্সুঃ ফলতৃষ্ণস্তদ্বিপরীতেন ফলাপ্ৰেপ্সুনা কত্রাকৃতং  
কৰ্ম্ম যত্নং সাঙ্গিকমুচ্যতে ॥ ২৩ ॥

স্বামিকৃত টীকা । উদানীং ত্রিবিধং কৰ্ম্মাচ নিয়তমিতি ত্রিভিঃ ।  
নিয়তং নিত্যতয়া বিহিতং সঙ্গরহিতমভিনিবেশশূন্যং অরাগদ্বেষতঃ  
পুত্রাদি প্রীত্যা বা শত্রুদ্বেশেন বা যৎ কৃতং ন ভবতি ফলং প্রাপ্তুমিচ্ছ-  
তীতি ফলাপ্ৰেপ্সুস্তদ্বিলক্ষণেন নিষ্কামেন কত্রী যৎ কৃতং কৰ্ম্ম তৎ সাঙ্গিক-  
মুচ্যতে ॥ ২৩ ॥

ফলকামনা-রহিত পুরুষ সঙ্গশূন্য ও রাগ দ্বेषাদি  
বর্জিত হইয়া যে নিত্য কর্ম্মের অনুষ্ঠান করেন, তাহাই  
সাত্ত্বিক কর্ম্ম ॥ ২৩ ॥

গীঃ সঃ । ভগবান ত্রিবিধ জ্ঞানেস্ত নিরূপণ করিয়া এক্ষণে ত্রিবিধ  
কর্ম্মের ব্যাখ্যা করিতেছেন । ভ্রব্য, সেবতা ও যজ্ঞাদি অর্থাৎ যুক্ত অগ্নি-

নিয়তং সঙ্গরহিতমরাগদেষতঃ কৃতং ।

অফলপ্রাপ্তনা কৰ্ম যতং সাধ্বিকমুচ্যতে ॥ ২৩ ॥

হোত্র সক্রোপাসনাদি কৰ্ম “আমি মহা ষাষ্ট্রিক, আমার সমান ষোগ্য ব্যক্তি আর কেহ নাই” এই প্রকার অভিমান গর্ব বর্জন পূর্বক যখন অহুষ্টিত হয়, যখন কৰ্ম কর্তৃক তোকৃত্ব বা রাগ দেবাদি সম্পর্ক শূন্য হইয়া সম্পাদিত হয়, অর্থাৎ এই কার্য করিলে আমার সম্মান বাড়িবে অথবা অমুক শত্রু পরাভূত হইবে, যে কার্য কালে এরূপ ভাবের উদয় না হয়, সেই কৰ্ম সাধ্বিক ॥ ২৩ ॥

শাকরভাষ্যং । যদ্বিতি যত্ন কামেন্দুনা কৰ্মফলপ্রাপ্তনেত্যর্থঃ কৰ্ম সাহকারেণেতি ন তদ্বজ্ঞানাপেক্ষয়া কিং তর্হি লৌকিকশ্রোত্রিয়নিরহং-কারাপেক্ষয়া জোহি পরমার্থনিরহংকার আত্মবিদ্ব তস্ত কামেন্দু স্ববহ-লারাসকর্তৃপ্রাপ্তিরতি সাধ্বিকতাপি কৰ্মগোহনাশ্রুবিৎ সাহংকারঃ কৰ্ত্তা কিমুত রাজসতামসযোলে। কেহনাশ্রুবিদপি শ্রোত্রিয়ো নিরহংকারঃ উচ্যতে নিরহং কারোযোয়ং ব্রাহ্মণত্বিতি তস্মাস্তদপেক্ষয়েব সাহংকারেণ বেদ্যুক্তং পুনঃশব্দঃ পাদপূরণার্থঃ ক্রিয়তে বহুলায়াসং কৰ্ম মহতায়াসেন নিরুর্ভ্যতে তৎ কৰ্ম রাজসমুদাহৃতং ॥ ২৪ ॥

স্বামিকৃত টীকা । রাজসং কৰ্মাহ যদ্বিতি । যত্ন কৰ্ম কামেন্দুনা ফলং প্রাপ্তিমিচ্ছতা সাহকারেণ বা মৎসমঃ কোহতঃ শ্রোত্রিয়োহস্তী-ত্যেবং নিরুদাহকারযুক্তেন চ ক্রিয়তে তচ্চ পুনর্কহলায়াসমতি ক্লেশযুক্তং তৎ কৰ্ম রাজসমুদাহৃতং ॥ ২৪ ॥

সকাম বা অহংকার যুক্ত ব্যক্তি যে কৃচ্ছ সাধ্য কাম্য কৰ্ম সমূহের অনুষ্ঠান করেন, সেই কাম্য কৰ্ম সমূহ রাজস ॥ ২৪ ॥

গীঃ মঃ । স্বর্গাদিকল লাভ বাহার জদয়ের লক্ষ্য, তিনিই কাম্য কৰ্মের অনুষ্ঠান করেন। নিতা কৰ্ম না করিলে যেমন পত্ন্যবার ভাগী হইতে হয়, কাম্যকৰ্ম না করিলে কাম্যমায় অসিদ্ধি দাতীত মনুবাকে

যজু কামেন্সুনা কৰ্ম সাহকারেণ বা পুনঃ ।

ক্রিয়তে বহুলাঙ্গাং তদ্রাজসমুদাহৃতং ॥ ২৪ ॥

অনুবন্ধঃ ক্রয়ং হিংসামনপেক্ষা চ পৌরুষং ।

সেৱণ কোন প্রভাবার ভাগী হইতে হয় না । কারণ কাম্য কর্মের নিত্যতা নাই, কেননা কামনা সিদ্ধ হইলে তাহা আর অনুষ্ঠান করিবার প্রয়োজন হয় না । কাম্য কর্ম সাধন করিবার সময় যদি তাহার কোন একটি অঙ্গের হানি হয় তাহা হইলেই অনুষ্ঠাতা তচ্ছনিত ফলে বঞ্চিত হইয়া থাকেন । সুতরাং সাধোপায় সকাম কর্ম অনুষ্ঠান কালে কর্মীকে যথেষ্ট ক্রেশ সহ্য করিতে হয় । রাজস কর্মের মূল অভিমান ও কামনা ॥২৪

শাকরভাষাং । অনুবন্ধমিতি । অনুবন্ধঃ পশ্চাত্ত্বাবি বহুস্ত সোহনু-  
বন্ধ উচ্যতে তদানুবন্ধঃ ক্রয়ং যস্মিন কর্মণি ক্রিয়মাণে শক্তিক্রয়োৎপাদ-  
য়োবা স্তাত্তং ক্রয়ং হিংসাং প্রাণিপীড়ানপেক্ষা চ পৌরুষং পুরুষকারং  
শক্লোমীদং কর্ম সমাপন্নিতুমিতোবমাস্যসামর্থ্যং ইতোতানুবন্ধাদীভন-  
পেক্ষা পৌরুষাস্তানি মোহাদবিবেকত আরভ্যতে কর্ম যৎ তৎ তামস-  
স্তমোনির্বৃত্তমুচ্যতে ॥ ২৫ ॥

স্বামিকৃত টীকা । তামসং কর্মাহ অনুবন্ধমিতি । অনুবধাতটীতানু-  
বন্ধং পশ্চাত্ত্বাবি ততাপ্ততং ক্রয়ং নিত্ক্রয়ং হিংসাং পরপীড়াং পৌরুষক  
বসামর্থ্যমনপেক্ষ্যাপর্থাংলোচ্য কেবলং মোহাদেব যৎ কর্মারভ্যতে  
ততামসমুদাহৃতং ॥ ২৫ ॥

তাহী অশুভ, ক্রয়, হিংসা, পৌরুষ আদি বিচার  
না করিয়া অবিবেক বশতঃ যে কর্মের আরম্ভ করা  
হয় তাহা তামস ॥ ২৫ ॥

শ্রীঃ সঃ । এই কর্মের অনুষ্ঠান করিলে ভবিষ্যতে কি কি হানি  
হইবে, ইহা সাধন কালে শরীরের কত ক্রেশ, ধন বা সেনাদির কত  
ক্ষয় হইবে, তাহা বিবেচনা না করিয়া কেবল কতকগুলি জীবহিংসা  
করতঃ, নিজ সামর্থ্যের দিকে না তাকাইয়া হর্ষোদ্বোধনের কুক্কেত্র মহা-

মোহাদারভ্যতে কৰ্ম যন্ততামসমুচ্যতে ॥ ২৫ ॥

যুক্তসঙ্গোহনহংবাদী ধৃত্যুৎসাহসমম্বিতঃ ।

সিদ্ধাসিদ্ধ্যানির্নিকারঃ কৰ্ত্তা সাত্বিক উচ্যতে ॥ ২৬ ॥

রণে গরু হওয়ার স্থায় যে কার্যের প্রারম্ভ করা হয়, তাহা তামস ॥ ২৫ ॥

শাক্তব্রাহ্মণঃ । যুক্তোতি । যুক্তসঙ্গায়ুক্তঃ পরিত্যক্তঃ সঙ্গোষেন স  
যুক্তসঙ্গোহনহংবাদী নাচং বদনশীলো ধৃত্যুৎসাহসমম্বিতো ধৃত্যুৎসাহসমম্বিতঃ  
সাহসমদামস্তাত্মাঃ সমম্বিতঃ সংযুক্তাধৃত্যুৎসাহসমম্বিতঃ সিদ্ধাসিদ্ধ্যাঃ  
ক্রিয়মাণস্ত কৰ্মণঃ ফলসিদ্ধানসিদ্ধৌ চ সিদ্ধাসিদ্ধ্যাঃ নির্নিকারঃ কেবলং  
শান্ত প্রমাণ প্রায়ুক্তফলরাগাদিনা যুক্তো যঃ স নির্নিকার উচ্যতে এবম্ভূতঃ  
কৰ্ত্তা যঃ সমাত্বিক উচ্যতে ॥ ২৬ ॥

স্বামিকৃতটীকা । কৰ্ত্তারং নিনিধমাত মুক্তসঙ্গচেতি ত্রিভিঃ । মুক্ত-  
সঙ্গস্তাক্রান্তিনিবেশঃ অনহংবাদী গাৰ্হ্যাক্তিরহিতঃ ধৃত্যুৎসাহঃ উৎসাহ-  
উদামস্তাত্মাঃ সমম্বিতঃ সংযুক্তঃ আরকস্ত কৰ্মণঃ সিদ্ধানসিদ্ধৌ চ নির্নিক-  
কারোহর্ষবিষাদশূন্যঃ সএবং ভূতঃ কৰ্ত্তা সাত্বিক উচ্যতে ॥ ২৬ ॥

ফল কামনা বর্জিত, অনহংবাদী, ধৃতি ও উৎসাহ  
যুক্ত এবং সিদ্ধি ও অসিদ্ধিতে নির্নিকার চিত্ত, এই রূপ  
কর্ত্তাই সাত্বিক ॥ ২৬ ॥

গীঃ সঃ । নিনিধ কৰ্ম নাথ্যা । করিয়া এক্ষণে ভগবান্ ত্রিনিধ কৰ্ত্তা  
নিক্রপণ করিতেছেন । যিনি মুক্তসঙ্গ না করিয়াগী, “ আমি কৰ্ত্তা, ”  
“ আমি ভোক্তা ” বলিয়া ধর্মহার অভিমান নাই, যিনি ভগবান্ চাইয়াও  
ভগবের অহংকার করেন না, যিনি বিঘ্ন আদি গ্রস্ত হইয়াও তাহাতে  
উবিগ্ন হয়েন না এবং “ এই কৰ্ম অশুভই সাধন করিব ” এই রূপ  
বাহ্য নিশ্চয় বুদ্ধি, কার্য্য আরম্ভ করিয়া সফল হইতে হউক বা কফলই  
হউক, তাহাতে ধর্মহার মন জট বা ক্লিষ্ট হয় না, যিনি কেবল শান্ত  
অনুসারে কর্ত্তব্য বোধে কৰ্ম সাধন করিয়া মান, শাস্ত্রে সেই কৰ্ত্তাই  
সাত্বিক বলিয়া কথিত হইয়াছেন ॥ ২৬ ॥

রাগী কৰ্মফলপ্ৰাপ্সুর্কোহিংসাত্মকে। অশুচিঃ ।

হর্ষশোকান্বিতঃ কৰ্ত্তা রাজসঃ পরিকীর্তিত ॥ ২৭ ॥

শাকরভাষাং । রাগীতি । রাগী রাগোহস্তীতি রাগী কৰ্মফলপ্ৰাপ্সুঃ কৰ্মফলার্থলক্ষঃ পরদ্রব্যেষু সঞ্জাততৃষ্ণঃ তীর্থাদৌ চ স্বদ্রব্যাপরিত্যাগী হিংসাত্মকঃ পরপীড়কস্বভাবঃ অশুচির্বাশান্তঃশৌচবর্জিতোহর্ষশোকা-  
ন্বিতঃ ইষ্টপ্ৰাপ্তৌ হর্ষোনিষ্টপ্ৰাপ্ত্যনিষ্টেবিরোগেচ শোকস্তাত্মাং হর্ষশো-  
কাত্মাং সমন্বিতঃ সংযুক্তঃ তৈস্তব চ কৰ্মণঃ সম্পদ্বিবিপত্ত্যোহর্ষশোকৌ  
স্তাত্মাং তাত্মাং সমন্বিতঃ সংযুক্তায়ঃ কৰ্ত্তা স রাজসঃ পরিকীর্তিতঃ ॥২৭॥

স্বামিকৃত টীকা । রাজসং কৰ্ত্তারমাহ রাগীতি । রাগী পুত্রাদি-  
শৌচিসমান কৰ্মফলপ্ৰাপ্সুঃ কৰ্মফলকামী লুৰ্হঃ পরস্বাভিলাষী হিংসাত্ম-  
কোমারকস্বভাবঃ অশুচিঃ বিচিত্রশৌচশূন্যঃ লাভালাভয়োহর্ষশোকাত্মাং  
সমন্বিতঃ কৰ্ত্তা রাজসঃ ॥ ২৭ ॥

যে ব্যক্তি বিষয়ানুরাগী, কৰ্ম ফলাকাঙ্ক্ষী, লুৰ্হ-  
চিত্ত, হিংসাপরায়ণ অশুচি, হর্ষ-শোকযুক্ত, সেই কৰ্ত্তা  
রাজস বলিয়া কথিত হইয়াছে ॥ ২৭ ॥

গীঃ সং । পুত্র পরিবারাদির স্নেহে ও নানা বিষয় ভোগে বাহ্যিক  
ইচ্ছা, পরধন হরণে যাহার প্রবৃত্তি এবং ধন থাকিতেও যে ব্যয়কৃত্তি  
নিজ লাভের জন্য যে অন্যের হানি করিতে প্রবৃত্ত হয়, যে ব্যক্তি  
শাস্ত্রোক্ত শৌচাচার বর্জিত এবং যে ব্যক্তি কার্য সিদ্ধ হইলে সন্তুষ্ট  
এবং অসিদ্ধ হইলে হুঃখিত হয়, সেই কৰ্ত্তা রাজস ॥ ২৭ ॥

শাকরভাষাং । অযুক্তইতি । অযুক্তোহসমাহিতঃ প্রাকৃতাত্মাত্মা-  
সংস্কৃতবুদ্ধিঃ প্রকৃতিপরবশোবানিশঃ স্তোত্রাদিগুবৎ ন নমতি কৈশ্চিচ্চঠঃ  
মায়াবী শক্তিগূহনকারী মায়াবানৈকুণ্ঠিতবৃত্তিচ্ছেদনপরঃ অনাসা-  
পবিত্রশীলঃ কৰ্ত্তব্যোষপি বিধাদৌ সৰ্বদা অবসন্নস্বভাবঃ দীর্ঘমুত্রী চ  
কঠবানান্যং দীর্ঘলসায়ণঃ সৰ্বদানন্দস্বভাবঃ সদা যোবা কৰ্ত্তব্যং তন্মা-  
সেনাপি ন করোতি যশ্চেষু ৩ঃ স কৰ্ত্তা তামসউচ্যতে ॥ ২৮ ॥

অযুক্তঃ প্রাকৃতঃ স্তব্ধঃ শঠো নৈকান্তিকোহনসঃ ।

বিষাদী দীর্ঘ সূত্রী চ কর্তা ভামস উচ্যতে ॥ ২৮ ॥

স্বামিকৃত টীকা। ভামসং কর্তারমাহ অযুক্তেইতি । অযুক্তাহন-  
নিহিতঃ প্রাকৃতোবিবেকশূন্যঃ স্তব্ধোহনস্রঃ শঠঃ শক্তিগূহনকারী নৈক-  
ান্তিকঃ পরাপমানী অলসোহনুদ্যামশীলঃ বিষাদী শোকশীলঃ যদদ্য শ্বেবা  
কর্তব্যং তন্মাসেনাপি ন সম্পাদয়তি যঃ স দীর্ঘসূত্রী এবংভূতঃ কর্তা  
ভামসঃ । কর্তৃত্বৈবিধো নৈব জাতুরপি ত্রৈবিধ্যমুক্তং কশ্মৈত্রৈবিধান  
চ জ্ঞেয়তাপি ত্রৈবিধ্যমুক্তং জাতবাং বুদ্ধৈত্রৈবিধান চ করণতাপুক্তং  
ভবিষ্যতি ॥ ২৮ ॥

আর যে ব্যক্তি অসাবধান, বিবেকশূন্য, উদ্ধত,  
শঠ, পরাপমানকারী, অলস, বিষাদযুক্ত ও দীর্ঘসূত্রী,  
শাস্ত্রে সেই ব্যক্তি ভামস কর্তা বলিয়া অভিহিত  
হইয়াছে ॥ ২৮ ॥

গীঃ সঃ । যে ব্যক্তি ঘোর বিষয়াসক্তি প্রযুক্ত কর্তব্য কার্যে সতর্ক  
থাকিতে পারেনা, যে ব্যক্তি শাস্ত্রসংস্কার বর্জিত, যে ব্যক্তি গুরু বা  
দেবতাদির সম্মুখে নম্র ভাব ধারণ না করে, যে ব্যক্তি নিজ মনের ভাব  
গোপন করিয়া অন্তকে প্রবঞ্চনা করে, “ ইহা আমার পরমোপকারী,  
ইহা আমি পাইলে পরমোপকৃত হইব ” এইরূপ বলিয়া স্বার্থসাধনার্থ  
যে ব্যক্তি অন্যের জীবিকাবৃষ্টি ছেদন করে, যে ব্যক্তি অনশ্রু কার্যও  
করিতে আলস্য করে, যাহার চিত্ত সর্বদাই অসন্তুষ্ট বা অশুশোচনায়ুক্ত,  
যে ব্যক্তি একটি সামান্য কার্য করিতেও শিথিল প্রযত্ন অথবা নানা  
চিন্তা করিতে থাকে, এইরূপ ব্যক্তি ভামস কর্তা বলিয়া কথিত হয় ॥ ২৮

শাকরভাষাং । বুদ্ধৈর্ভেদমিতি । বুদ্ধৈর্ভেদং ধূতেশ্চৈব ভেদং গুণতঃ  
স্বাদিগুণতঃ ত্রিবিধং পুণ্ডিত্য সূত্রোপস্থাসঃ প্রোচ্যমানং কথামানম-  
শেষেণ গিরবশেষতো যথানং পৃথক্ভেদন নিবেকতো ধনঞ্জয় দিগ্‌বিজয়ে  
মানুষং দৈবক প্রকৃতং ধনং জয়তে নাসৌ ধনজ্ঞোহর্জুনঃ ॥ ২৯ ॥

বুদ্ধৈর্ভেদং বৃত্তৈশ্চৈব ত্বেতদ্বিবিধং শৃণু ।

প্রোচ্যমানমশেষেণ পৃথক্ভেদেন ধনঞ্জয় ॥ ২৯ ॥

স্বামিকৃত টীকা । ইদানীং বুদ্ধৈর্ভেদশ্চ ত্বেতদ্বিবিধং প্রতিজানীতে  
বুদ্ধৈর্ভেদমিতি । স্পষ্টার্থঃ ॥ ২৯ ॥

হে ধনঞ্জয় ! সত্ত্বাদিগুণ ভেদে বুদ্ধি ও ধৃতির তিন  
ভেদ প্রকার ভেদ আমি তোমাকে সমগ্র রূপে পৃথক্  
পৃথক্ করিয়া বলিতেছি, তুমি শ্রবণ কর ॥ ২৯ ॥

শ্রীঃ সঃ । “ জ্ঞানং কৰ্মচ কৰ্ত্তাচ ” ইত্যাদির প্রকার ভেদ বলা  
। হঠল একণে “ মুক্তসঙ্গো নহংবাদী ধৃত্যংসাহ সমবিত্তঃ ” বচনে যে  
বুদ্ধি ধৃতির সূচনা করিয়াছেন, ভগবান্ একণে তাহারই প্রকার ভেদ  
প্রাথানে প্রবৃত্ত হইতেছেন । যে বৃত্তি প্রভাবে বস্তু বিষয়াদি নিশ্চয়  
হয়, তাহার নাম বুদ্ধি ; ধৃতি বুদ্ধিরই বৃত্তি বিশেষ । সত্ত্বাদিগুণ ভেদে  
তাহার লক্ষণ কি রূপ হয়, তাহাই সৰ্ব্বত্র ভগবান্ অক্ষুণ্ণকে অবহিত  
ভেদে শ্রবণ করিতে বলিতেছেন । কি গ্রাহ ও কি অগ্রাহ, ভগবান্  
সমস্তই বিবৃত্তরূপে ব্যাখ্যান করিতেছেন । এখানে বুদ্ধি ও ধৃতি, জ্ঞান  
বুদ্ধি ও ক্রিয়া শক্তির প্রতি লক্ষিত হইয়াছে ॥ ২৯ ॥

শাক্তভাষ্যঃ । প্রবৃত্তিক্ৰেতি । প্রবৃত্তিক প্রবৃত্তিঃ প্রবর্তনং বদ্ধহেতুঃ  
শ্রমমার্গঃ নিবৃত্তিক নিবৃত্তিক নিবৃত্তিমোক্ষহেতুঃ সন্ন্যাসমার্গঃ বদ্ধমোক্ষ-  
মানবাক্যহাৎ প্রবৃত্তিনিবৃত্তী কৰ্মসন্ন্যাসমার্গাবিত্যবগম্যতে অথবা  
যিাক্যাহো বিহিতপ্রতিষিদ্ধে লৌকিকে বা শাস্ত্রবুদ্ধেৰ্বা কৰ্ত্তব্যাক-  
ব্যে কৰ্মণাকরণে ইত্যোক্তং কস্ত দেশকালাদ্যপেক্ষয়া বিজানাতি দৃষ্টা-  
প্রাথীনাং কৰ্মণাং ভয়ভয়ে বিত্তেত্যাদিতি ভয়স্তদ্বিপন্নীতমভয়ং ভয়-  
ভয়ঞ্চ ভয়ভয়ে দৃষ্টাদৃষ্টয়োৰ্ভয়াভয়য়োঃ কারণে ইত্যর্থঃ বদ্ধং সহেতুকং  
শাক্তক সহেতুকং যা বেতি বিজানাতি বুদ্ধিঃ সা পার্থ সাধিকী ভক্ত  
জ্ঞানং বুদ্ধৈর্ভেদৈর্ভুক্তিভুক্ত বৃত্তিমতী ধৃতিরপি বৃত্তি বিশেষএব বুদ্ধেঃ ॥ ৩০ ॥

স্বামিকৃত টীকা । ভক্ত বুদ্ধৈর্ভেদৈর্ভুক্তিভুক্তি ভিত্তিঃ



প্রবৃত্তিক নিবৃত্তিক কার্যাকার্যো ভয়াভয়ে ।

বন্ধং মোক্ষকং যা নেতি বুদ্ধিঃ সা পার্শ্ব সাঙ্গিনী ॥ ৩০ ॥

প্রবৃত্তিং ধর্ম্যে নিবৃত্তিমধর্ম্যে যস্মিন্ দেশে কালে চ যৎ কার্যামকাণ্যক  
ভয়াভয় কার্যাকার্য নিমিত্তো অথানর্থো কথং বন্ধঃ কথং বা মোক্ষ-  
ইতি যা বুদ্ধিরন্তঃকরণং বেত্তি সা সাঙ্গিনী । যয়া পুমান্ বেত্তীতি বন্ধব্যে  
করণে কর্তৃত্বোপচারঃ কাষ্ঠানি পচন্তীতিবৎ ॥ ৩০ ॥

হে পার্শ্ব ! যে বুদ্ধি দ্বারা প্রবৃত্তি ও নিবৃত্তি কার্য  
ও অকার্য, ভয় ও অভয়, বন্ধন ও মুক্তি পরিজ্ঞাত  
হওয়া যায়, তাহাই সাঙ্গিনী বুদ্ধি ॥ ৩০ ॥

গীঃ সং । প্রবৃতি মার্গ কর্মকাণ্ড ও নিবৃতি মার্গই সন্ন্যাস ধর্ম ।  
প্রবৃতি মার্গের কর্মের নাম কার্য এবং নিবৃতি মার্গে থাকিয়া যে কর্ম  
অনুষ্ঠিত হয় তাহা অকার্য । প্রবৃতি মার্গে স্থিতি জনা গর্তুনাসাদি বে  
দুঃখ উৎপন্ন হয় তাহার নাম ভয় এবং নিবৃতি মার্গ অবলম্বন জনা  
শুদ্ধঃখনিবৃতির নাম অভয় । প্রবৃতি মার্গে মিথ্যাজ্ঞানকৃত কর্তৃত্বাভিমা-  
নাদির নাম বন্ধন এবং নিবৃতি মার্গে তত্ত্বজ্ঞানকৃত অজ্ঞানতিরোক্তাবের  
নাম মোক্ষ । যে বুদ্ধি দ্বারা নিশ্চয়রূপে এই সকল বিষয় বিদিত হওয়া  
যায়, তাহাই সাঙ্গিনী বুদ্ধি ॥ ৩০ ॥

শাকরভাষাং । যয়েতি । যয়া ধর্ম্যং শাক্তচোদিতং অধর্ম্যক  
প্রতিবিদ্ধং কার্যাকার্যমেব চ পূর্কোক্তে এব কাণ্যাকার্যো অযথাবন্ন  
যথাবৎ সর্বতো নির্গমেন ন প্রজানাতি যা বুদ্ধিঃ সা পার্শ্ব রাজসী ॥ ৩১ ॥

স্বামিকৃত টীকা । রাজসীং বুদ্ধিমাত্ যয়েতি । অযথাবৎ সন্দেহান্ধ-  
দেহেনেত্যর্থঃ । স্পষ্টমন্তং ॥ ৩১ ॥

হে পার্শ্ব ! যে বুদ্ধি দ্বারা ধর্ম ও অধর্ম, কার্য ও  
অকার্য অযথাবিধ অর্থাৎ সন্দেহরূপে জানিতে পারা  
যায় সে বুদ্ধি রাজসী ॥ ৩১ ॥

যয়া ধর্মমধর্মক কার্যাকাব্যমেব চ ।

অযথাবৎ প্রজানাতি বুদ্ধিঃ সা পার্থ রাজসী ॥ ৩১ ॥

গীঃ সঃ। জ্ঞতি স্মৃতি শাস্ত্রবিহিত কর্মের নাম ধর্ম এবং ত্রিবিধ কর্মের নাম অধর্ম। ধর্ম এনং অধর্ম উভয়েরই ফল অদৃষ্ট এবং কার্য ও অকার্য উভয়ের ফল দৃষ্ট। রাজসী বুদ্ধি দ্বারা অদৃষ্ট এবং দৃষ্ট কোন ফলই ভাল করিয়া বুঝিয়া উঠিতে পারা যায় না ; এই বুদ্ধির অস্পষ্ট আলোকে যাহা কিছু দেখিতে পাওয়া যায়, তাহাতে সংশয়ের নিবৃত্তি হয়না ॥ ৩১ ॥

শাক্তভাষাং। অধর্মমিতি। অধর্মং প্রতিবিদ্ধং ধর্মং বিহিতমিতি যা মন্ততে জানাতি ভগসাবৃত্তা সন্তী সর্কার্থান সর্কানেব জ্ঞেয়পদার্থাবি-  
পন্নীতানেন জানাতি বুদ্ধিঃ সা পার্থ তামসী ॥ ৩২ ॥

স্বামিকৃত টীকা। তামসীং বুদ্ধিগাত অধর্মমিতি। বিপন্নীত গ্রাহিণী বুদ্ধিস্তামসীভার্থঃ। বুদ্ধিবস্তুরূপং পূর্বেক্ষুং জ্ঞানস্তত্ত্বং ধর্ম্মিণপি তদ্বৃতিবৈন। যদ্বা, অস্মৎকরণস্ত ধর্ম্মিণো বুদ্ধিবপাদ্যবসায়লক্ষণা বৃত্তিরেব ইচ্ছাদেহাদীনাং তদ্বৃতিনাং নহুত্বেপি ধর্ম্মাধর্ম্মভয়াভয়সাধনভেদে প্রাধা-  
তাদেতাসাং ত্রৈবিধামুক্তং উপলক্ষণৈকতদন্তাসাং ॥ ৩২ ॥

হে পার্থ! যে বুদ্ধি অন্ধকারাবৃত হইয়া ধর্ম্মকে অধর্ম্ম এবং সকল প্রকার বিষয়কেই বিপন্নীতরূপে প্রতিপন্ন করে, সে বুদ্ধি তামসী ॥ ৩২ ॥

গীঃ সঃ। তমোরূপ মহান্ দোষ, বিশেষদর্শনের সম্পূর্ণ নিরোধী। বুদ্ধি যখন এষ্ট দোষে অভিভূত হয়, তখন ধর্ম্মকে অধর্ম্ম বলিয়া প্রতীতি জন্মে অর্থাৎ অদৃষ্ট ফল লাভের জন্ত চিন্তা অগ্রসর হয় না। যে সকল কার্য্য বস্ত্ততঃ সুখপ্রদ, তাহা হুঃখদায়ক বলিয়া এবং যাহা হুঃখপ্রদ তাহাকে সুখদায়ক বলিয়া বোধ হয়। এই তামসী বুদ্ধি প্রত্যয়ে লোকসকল তদ্বক্ত্ত ঋষি, মনি, দেগীকে হেয় ও অসত্য বলিয়া এবং বিষয়াসক্ত মহাস্বার্থপর শিল্পচতুর ব্যক্তিগণকে উচ্চশিক্ষিত ও

অধর্ম্যং ধর্ম্মমিতি বা সম্যতে তদসার্বতা ।

সর্বার্থান্ বিপরীতাংশ্চ বুদ্ধিঃ সা পার্থ তামসী ॥ ৩২

ধৃত্যা যয়া ধারয়তে মনঃ প্রাণেন্দ্রিয়ক্রিয়াঃ ।

সুসভ্য বলিয়া মনে করে । এই তামসী বুদ্ধির প্রভাবেই যাগ যজ্ঞ, তীর্থাটন, দেবার্চনাদিকে কুসংস্কার বলিয়া এবং বর্ণাশ্রম ধর্ম্ম পরিহার পূর্বক অশাস্ত্রীয় স্বেচ্ছাচারকে মার্জিত সংস্কার বলিয়া উপলব্ধি হয় । এই তামসী বুদ্ধি প্রভাবেই সঙ্কর্ম্মমূলক সদাচার, সদাহার ও সদ্ব্যবহার পরিত্যাগ করিতে প্রবৃত্তি হয় এবং অনার্থ্য ও কদর্শ্য আচার আহারাди করাকে লোকে নিম্ন নিম্ন পুরুষার্থ মর্নে করিয়া থাকে । বলিতে কি মনুষ্য তামসী বুদ্ধি প্রভাবেই নিম্ন পরম শ্রেয়ঃ সাধনের অধিকার হইতে বঞ্চিত হইয়া আপনি আপনাকে বিনষ্ট করিতে থাকে ॥ ৩২ ॥

শাক্তরভাষ্যং । ধৃতোতি । ধৃত্যা যয়াৎব্যভিচারিণ্যেতি ব্যবহিতে সম্বন্ধঃ, ধারয়তে কিং মনঃপ্রাণেন্দ্রিয়ক্রিয়াঃ মনশ্চ প্রাণাশ্চেন্দ্রিয়াণি তেষাং ক্রিয়াশ্চেষ্টাস্তাউচ্ছাস্তগার্গ প্রবৃত্তেধািরয়তি ধৃত্যাহি ধার্যমাণানুচ্ছাস্তমার্গনিষয়াভবন্তি । যোগেনেতি যোগেন সমাধানেনাব্যভিচারিণ্যা নিত্যসমাধানানুগত্যেত্যর্থঃ এতদুক্তং ভবতান্যভিচারিণ্যা ধৃত্যা মনঃ প্রাণেন্দ্রিয়ক্রিয়াঃ ধার্যমাণা যোগেন ধারয়তীতি যৈব লক্ষণা ধৃতিঃ সা পার্থ সাহ্বিকী ॥ ৩৩ ॥

স্বামিকৃত টীকা । ইদানীং ধৃতৈজ্জনিধামাহ ধৃতোতি জিহ্বিঃ । যোগেন চিত্তৈকাগ্রোণ চেতুনাৎব্যভিচারিণ্যা বিষয়ান্তরমধারণন্ত্যা যয়া ধৃত্যা মনসঃ প্রাণশ্চ ইন্দ্রিয়াণ্যক ক্রিয়া ধারয়তে নিরুচ্ছতি সা ধৃতিঃ সাহ্বিকী ॥ ৩৩ ॥

হে পার্থ ! যে ধৃতি অব্যভিচারিণী যোগের দ্বারা মন, প্রাণ ও ইন্দ্রিয়ের ক্রিয়া শক্তিকে নিরোধ করে, তাহাই সাহ্বিকী ধৃতি ॥ ৩৩ ॥

শ্রীঃ সঃ । যে ধৃতি মনঃ প্রাণ ও ইন্দ্রিয়কে শাস্ত্রনির্বিদ্ধ যোগে

যোগেনাব্যক্তিচারিণ্যা ধৃতিঃ সা পার্থ সাধ্বিকী ॥৩৩

যয়া তু ধর্মকামার্থান্ ধৃত্যা ধারয়তেহর্জুন ।

প্রসঙ্গেন ফলাকাঙ্ক্ষী ধৃতিঃ সা পার্থ রাজসী ॥৩৪॥

বিচরণ করিতে দেয় না, অর্থাৎ বৈধ বিষয়েই তাহাদের কার্য্যচেষ্টা  
আবদ্ধ বা সমাহিত রাখে, সেই ধৃতিই সাধ্বিকী ॥ ৩৩ ॥

শাকরভাষাং । , যয়েতি । যয়া তু ধর্মকামার্থান্ ধর্মশ্চ কামশ্চার্থশ্চ  
তে ধর্মকামার্থাঃ তান্ । ধর্মকামার্থান্ ধৃত্যা যয়া ধারয়তে মনসি  
নিত্যকর্ত্ত্বারূপানেব ধারয়তে হে তর্জুন ! প্রসঙ্গেন যস্ত যস্ত ধর্মাদে-  
ধারণপ্রসঙ্গেন তেন প্রসঙ্গেন ফলাকাঙ্ক্ষী চ ভবতি যঃ পুরুষঃ তস্ত  
ধৃতির্যা সা পার্থ রাজসী ॥ ৩৪ ॥

স্বামিকৃত টীকা । রাজসীং ধৃতিমাহ যয়া ত্বিত্তি । যয়া তু ধৃত্যা  
ধর্মকামান্ প্রাধান্যেন ধারয়তে ন নিমুক্তি তৎপ্রসঙ্গেন তৎফলা-  
কাঙ্ক্ষী চ ভবতি সা রাজসী ধৃতিঃ ॥ ৩৪ ॥

কর্ত্ত্বাদিতে অভিনিবেশ পূর্বক ফলাকাঙ্ক্ষী হইয়া  
যে বৃত্তির দ্বারা মনুষ্য ধর্ম, অর্থ কাম ধারণ করিয়া  
থাকে, তাহা রাজসী ধৃতি ॥ ৩৪ ॥

গীঃ সঃ । যে ধৃতি, ধর্ম অর্থ কাম মুক্তির অনুকূল তাহাই শ্রেষ্ঠ ।  
কিন্তু রাজসী ধৃতি মনুষ্যকে মুক্তির জন্য ধর্মাদিতে আকৃষ্ট না রাখিয়া  
স্বর্গাদি ফল লাভের জন্যই তত্তাবৎ সাধনের আনুকূল্য করে । যজ্ঞাদি  
কর্ম্মজনিত পুণ্য রূপ অপূর্বের নাম ধর্ম, বিষয় জনিত সুখের নাম কাম  
এবং ধনাদি পদার্থের নাম অর্থ । রাজসী বুদ্ধি যুক্ত ব্যক্তিগণ ফলাভিলাষী  
হইয়াই এই ত্রিবর্গসাধনে প্রবৃত্ত হয় ॥ ৩৪ ॥

শাকরভাষাং । যয়েতি । যয়া স্বপ্নং নিদ্রাস্তয়শাশং শোকং সস্তাপং  
বিবাদম্বসাদং বিষম্বদনতাং মদং বিষম্বসবাং আত্মনো বহমন্যমানো-  
মগ্ধেব মদমেব চ মনসি নিত্যমেব কর্ত্তব্যরূপতয়া কুর্ষম্ব বিমুক্তি

যয়া স্বপ্নং ভয়ং শোকং বিষাদং মদমেব চ ।

ন বিযুক্তি হুর্মেধা ধৃতিঃ সা তামসী মতা ॥ ৩৫ ॥

ধারয়তোঃ হুর্মেধাঃ কুংসিতমেধাঃ পুরুষোবক্তঃ ধৃতিয়া সা তামসী  
মতা ॥ ৩৫ ॥

স্বামিকৃত টীকা। তামসীং ধৃতিমাহ মরেতি । হুর্মে। অবিবেকবহুলা  
মেধা যন্ত স হুর্মেধাঃ পুরুষো যয়া ধৃত্যা স্বপ্নাদীন্ন বিযুক্তি পুনঃ পুনরা-  
বর্তয়তি স্বপ্নোহত্র নিজা সা ধৃতিতামসী ॥ ৩৫ ॥

হুর্মেধা ব্যক্তি যে ধৃতির সাহায্যে স্বপ্ন, ভয়, শোক,  
বিষাদ ও মদ কদাচ পরিত্যাগ করে না, তাহার নাম  
তামসী ধৃতি ॥ ৩৫ ॥

গীঃ সঃ । এখানে নিজাই স্বপ্নরূপে কথিত হইয়াছে । যে ধৃতি এই  
রূপ স্বপ্ন, প্রতিকূলবস্তু দর্শন-জনিত ত্রাস, ইষ্টবস্তুর বিরোগ জনিত  
শোক, মনোনিবেশরূপ বিষাদ ও শাস্ত্রনিষিদ্ধ বিষয়-সেবন-তৎপরতা  
রূপ মদ বৃত্তিকে বিদূরিত করিতে দেয় না, অথবা যে ধৃতি প্রভাবে এই  
সমস্ত বৃত্তিই উত্তম বলিয়া নিশ্চয় হয়, তাহা তামসী ধৃতি ॥ ৩৫ ॥

শাকরভাষ্যঃ । গুণভেদেন ক্রিয়ণাং কারকণাক জিধা ভেদ উক্তো-  
ধেদানীং ফলস্ত সুখস্ত ত্রিবিধোভেদ উচ্যতে সুখমিতি । সুখস্ত ইদানীং  
ত্রিবিধং শূণু সমাধানং কুর্কিত্যেতন্মে মম ভয়তর্ষভ অভ্যাসাৎ পরিচরা-  
দাবৃত্তেঃ সমতে রতিং প্রতিপদ্যতে যত্র যশ্মিন্ সুখানুভবে হুঃখাস্তক  
হুঃখাবসানং হুঃখোপশমঞ্চ নিগচ্ছতি নিশ্চয়েন প্রাপ্নোতি ॥ ৩৬ ॥

স্বামিকৃত টীকা। ইহানীং সুখস্ত ত্রিবিধ্যং প্রতিজানীতে সুখমিতি ।  
স্পষ্টার্থঃ ॥ ৩৬ ॥

হে ভয়তর্ষভ ! অভ্যাসবশতঃ যে সুখে আসক্তি  
বৃদ্ধি হয়, যে সুখ প্রাপ্ত হইলে হুঃখের অবসান হয়,  
আমি সেই সুখের ত্রিবিধ প্রকার ভেদ কহিতেছি-  
তুমি অবহিত চিত্তে শ্রবণ কর ॥ ৩৬ ॥

সুখং ত্বিনানীং ত্রিবিধং শৃণু মে তরতর্ষত ।

অভ্যাসাদ্রমতে যত্র হৃৎখাস্তক নিগচ্ছতি ॥ ৩৬ ॥

গীঃ সঃ । ক্রিয়া ও কর্তার প্রকার ভেদ সমস্ত কথিত হইল, এক্ষণে সেই ক্রিয়া ও কর্তাজনিত সুখরূপ কলের সখাদি গুণ ভেদে ভগবান্ তিন প্রকার ভেদ ব্যাখ্যা করিতেছেন । কোন সুখ গ্রাহ ও কোন সুখ পরিত্যজ্য, তাহাই বুঝিবার জন্য ভগবান্ অর্জুনকে সানধান করিলেন । “ অভ্যাসাদ্রমতে যত্র ” ইত্যাদি শ্লোকার্কে সাঙ্গিক সুখের স্বরূপ বর্ণিত হইয়াছে । যম নিয়মাদি সাধন সম্পন্ন হইয়া অভ্যাস যোগে অধিকারী ব্যক্তি এই সমাধি সুখে রমণ করিয়া অর্থাৎ অনন্তর পূর্কক পরিতৃষ্টি লাভ করিয়া থাকেন । বিষয়সুখের ভার ইহাতে আস্ত তৃপ্তি হয় না, বিষয় সুখের অনসান হইলেই আবার হৃৎ উদয় হয়, কিন্তু এ সুখের শেষ ভাগে হৃৎখোদয়ের আশঙ্কা নাই, কেবল অনন্ত সুখের ধারা বহিয়া গিয়াছে ॥ ৩৬ ॥

শাকরভাষ্যঃ । যদিতি । যৎ সুখমগ্র পূর্কং প্রথমসরিপাতে জ্ঞান-  
বৈরাগ্যধ্যানসমাধ্যারম্ভেত্যস্তায়সপূর্ককছাদিবিধিঃ হৃৎখাস্তকং তবতি  
পরিণামে জ্ঞানবৈরাগ্যাদিপরিপাকজং সুখমমৃতোপমস্তং সুখং সাঙ্গিকং  
প্রোক্তং বিহতিরাগ্নোবুদ্ধিরাস্ববুদ্ধিরাস্ববুদ্ধেঃ প্রসাদোন্নৈশ্বল্যং সলিলবৎ  
বচ্ছতা ততোজাতমাস্ববুদ্ধিপ্রসাদজমায়বিষয়া বাস্বাবলম্বনং বুদ্ধিরাস্ব-  
বুদ্ধিস্তং প্রসাদে একর্ষাছা জাতমিত্যোক্ততস্মাৎ সাঙ্গিকং তস্মতঃ ॥ ৩৭ ॥

স্বামিকৃত টীকা । তত্র সাঙ্গিকং সুখমাহ অভ্যাসাদিতি সার্কেন ।  
যত্র যস্মিন্ সুখে অভ্যাসাদ্রমতে নতু বিষয়সুখইব সহসা রতিং প্রাপ্নোতি  
যস্মিন্ রমমাগচ্ছ হৃৎখাস্তকমবসানং নিতরাং যচ্ছতি প্রাপ্নোতি । কীদৃশং  
যন্তং কিমপি অগ্র প্রথমং বিধিবিধ মনঃসংঘর্ষাধীনস্বাকুঃপাবহমিব  
তবতি পরিণামে তস্মতসদৃশং আস্ববিষয়া বুদ্ধিরাস্ববুদ্ধিস্ততাঃ প্রসাদো-  
রজস্তমোময়ত্যাগেন বচ্ছতয়াবহানং ততোজাতং যৎ সুখং তৎ সাঙ্গিকং  
প্রোক্তং ষোগিতিঃ ॥ ৩৭ ॥

যে সুখ প্রথমতঃ বিষের ন্যায় ও পরিণামে অমৃত-  
তুল্য বোধ হয় এবং যে সুখ ধারা আস্ববিধিনিী বুদ্ধির

বস্তুদ্বয়ে বিষমিব পরিণামেহমৃতোপমম্ ।

তৎসুখং সাত্বিকং প্রোক্তমান্নবুদ্ধিপ্রসাদজম্ ॥৩৭॥

প্রসন্নতা জন্মে, যোগী পুরুষগণ তাহাকেই সাত্বিক  
সুখ বলিয়াছেন ॥ ৩৭ ॥

গী: স: । সাত্বিক সুখ জ্ঞান ও বৈরাগ্য, ধ্যান সমাধি আদি দ্বারা  
সাপিত হয় । জ্ঞানাদি সাধন করিতে মনুষ্যের প্রথম বড় ক্লেশ বোধ হয়,  
কেননা উহা মনের স্বাভাবিক প্রবৃত্তির বিরুদ্ধ, কিন্তু এতাবৎ বিধি  
পূর্বক সিদ্ধ হইলে পরিণামে পরমানন্দ দায়ক বলিয়া বোধ হয় । নিদ্রা-  
লভাদি দোষ বর্জিত হইয়া স্বচ্ছন্দতা পূর্বক সংস্থিতির নাম আনন্দ-বুদ্ধি-  
প্রসাদ । সাত্বিক সুখ এই আনন্দজ্ঞানের নিত্যস্তু অনুগত । অনানন্দবুদ্ধির  
নিবৃত্তি হইয়া গেলে যে সমাদি সুখের উদয় হয়, তাহাই সাত্বিক সুখ ॥৩৭

শঙ্করভাষ্যং । বিষয়েতি । বিষয়েচ্ছিন্নসংযোগাদ্যৎসুখং জায়তে  
প্রথমং প্রথমকণ্ঠেহমৃতোপমমমৃতসমং পরিণামে বিষমিব বলবীৰ্য্যরূপ  
প্রজ্ঞামেধাধনোৎসাহহানিহেতুত্বাদধর্ম' ওজ্জনিতনরকাদিহেতুত্বাচ্চ পরি-  
ণামে তদুপভোগবিপরিণামাস্তে বিষমিব তৎসুখং রাজসং স্মৃতং ॥ ৩৮ ॥

স্বামিকৃত টীকা । রাজসং সুখমাহ বিষয়েতি । বিষয়াণামিচ্ছিন্নাণাঞ্চ  
সংযোগাৎ বস্তুৎ প্রসিক্তং ক্রীদংসর্গাদিসুখং অমৃতমুপমা যন্ত তাদৃশং  
ভবতি অগ্রে প্রথমং পরিণামে চ বিষতুল্যং ইহামুক্ত চ হঃস্নেহেতুত্বাৎ  
তৎসুখং রাজসং স্মৃতং ॥ ৩৮ ॥

বিষয়-ইচ্ছিন্ন সংযোগে যে সুখের উৎপত্তি হয়  
এবং যে সুখ প্রথমে অমৃতবৎ ও পরিণামে বিষতুল্য  
বোধ হয়, তাহা রাজস সুখ ॥ ৩৮ ॥

গী: স: । শব্দাদি বিষয় ও প্রোজাদি ইচ্ছিরের সম্বন্ধ বশতঃ যে  
সুখের উৎপত্তি হয়, অর্থাৎ সুন্দরভ্রমণে, সুরূপ দর্শনে, সুমধুর আশ্বাদনে,  
সুগন্ধ আশ্রাণে, সুকোমল স্পর্শে বা ক্রী সঙ্গমাদিতে যে সুখের  
উৎপত্তি হয়, তাহা রাজস সুখ । এই সুখ লাভে মন-ইচ্ছিন্নাদি সংযত



বিষয়ে স্ত্রিয়সংযোগাদ্যতদগ্রেহ্মৃতোপমম্ ।

পরিণামে বিষমিব তৎ সুখং রাজসং স্মৃতং ॥ ৩৮ ॥

যদগ্রে চানুবন্ধে চ সুখং মোহনমাত্মনঃ ।

নিদ্রালস্যপ্রমাদোখং তত্তামসমুদাহৃতম্ ॥ ৩৯ ॥

করিতে হয় না বলিয়া প্রথমতঃ পরম সুখকর এবং এষ্ট সুখের বিচ্ছেদ-  
কালে ভোক্তার ইহলৌকিক ও পারলৌকিক বহুল দুঃখ ভোগ করিতে  
হয় বলিয়া পারণামে উহা বিষবৎ বোধ হইয়া থাকে । ঈদৃশ বৈষয়িক  
সুখকে সাধুগণ রাজস বলিয়া ব্যাখ্যা করেন ॥ ৩৮ ॥

শাকরভাষাং । যদগ্রে চেতি । যদগ্রে চানুবন্ধে চাবসানোত্তরকালে  
চ সুখং মোহকরমাত্মনোনিদ্রালস্যপ্রমাদোখং নিদ্রা চালস্য প্রমাদশ্চ  
তেভ্যঃ সমুত্তিষ্ঠতীতি নিদ্রালস্য প্রমাদোখস্তত্তামসমুদাহৃতং ॥ ৩৮ ॥

স্বামিকৃত টীকা । তামসং সুখমাহ যদিত্তি । অগ্রে চ প্রথমকণে  
অনুবন্ধে চ পশ্চাদপি যৎ সুখমাত্মনোমোহকরং তদেবাহ নিদ্রা চ  
আলস্য প্রমাদশ্চ কর্তব্যবধারণরাহিত্যেন মনোগ্রাহ্যমেতেভ্য-  
উত্তিষ্ঠতি যৎ সুখং তত্তামসমুদাহৃতং ॥ ৩৯ ॥

যে সুখ প্রাপ্তিতে ও পরিণামে বুদ্ধিকে মোহমুগ্ধ  
করে ও নিদ্রা আলস্যাদি হইতে উৎপন্ন হয়, তাহা  
তামস সুখ ॥ ৩৯ ॥

শ্রীঃ সঃ । যে সুখ আত্মজ্ঞান হইতে বা বিষয়ে স্ত্রিয় সংযোগ  
হটতে উৎপন্ন না হইয়া কেবল স্ত্রী, আলস্য, প্রমাদ হইতে উৎপন্ন  
হয়, সাধুগণের মতে তাহাই তামস সুখ ॥ ৩৯ ॥

শাকরভাষাং । অপেদাণীং প্রকরণোপসংহারার্থঃ শ্লোক আরম্ভে  
নেতি । ন তদন্তি তন্নাস্তি পৃথিব্যাং বা মনুষ্যাংসি সখং প্রাণিজাতমনা-  
ষাং প্রাণিজাতং দিবী দেবেষু বা পুনঃ সখং নকৃতিভৈঃ প্রকৃতিভোজাতৈ-  
রেতি ত্রিভিঃ পৈঃ সখাদিভির্নূক্তং পরিভাষ্যং যৎ তাত্বেন তদন্তীতি

ন তদন্তি পৃথিব্যাং বা দিবি দেবেষু বা পুনঃ ।

সক্ং প্রকৃতিজৈমুক্তং যদেভিঃ স্রাজ্জিভিঃ গৈঃ ॥ ৪০ ॥

শূন্যং সর্বকঃ । সর্বঃ সংসারঃ ক্রিয়াকারকফললক্ষণঃ সঙ্করজন্তমো গুণা-  
 অকোহবিদ্যাপরিকল্পিতঃ সমূলোৎপত্ত উক্তঃ বৃক্ষরূপকপরিকল্পনতরু।  
 চোমূর্কলমিত্যাदिना তৎকাসকশস্ত্রেণ দৃঢ়েণ চিহ্না ততঃ পদস্তৎ পরি-  
 ঞ্জিতবামিতি চোক্তং তত্র চ সর্বত্র জিগুণাত্মকত্বাৎ সংসার কারণ-  
 নিবৃত্তানুপপত্তৌ প্রাপ্তায়াং যথা তন্নিবৃত্তিঃ স্রাজ্জি বা বক্তব্যং সর্বত্র  
 গীতাশাস্ত্রার্থউপসংহৃত্তব্যং তদবানেব-চ সর্বোবেদঃ স্মৃত্যর্থশ্চ ॥ ৪০ ॥

স্বামিকৃত টীকা। অনুক্তমপি সংগৃহ্ণন্ প্রকরণার্থমুপসংহরতি ন  
 তদন্তি জিভিঃ । এভিঃ প্রকৃতিসংস্রবৈঃ স্রাজ্জিভিঃ গৈঃ মুক্তং হীনং  
 সক্ং প্রাকৃত্যতঃ অস্ত্রা যৎ স্রাজ্জং পৃথিব্যাং মহুযাদিষু দিবি দেবেষু  
 চ কাপি নাস্তীত্যর্থঃ ॥ ৪০ ॥

পৃথিবীতে বা স্বর্গে অথবা দেবতা দিগের মধ্যে  
 প্রকৃতি জাত এমন কোন পদার্থই নাই যাহাতে এই  
 তিন গুণ নাই ॥ ৪০ ॥

গীঃ সঃ । গুণত্রয়ের সাম্যাবস্থাই প্রকৃতি । প্রকৃতির বৈষম্য  
 হইলেই গুণত্রয়ের ক্ষুরণ হয় । প্রকৃতি শব্দে কেহ কেহ মারা বা  
 জন্মান্তরীয় ধর্ম্মাধর্ম্ম জনিত সংস্কার বলিয়া গ্রহণ করিয়াছেন । যিনি যে  
 অর্থেই গ্রহণ করুন না কেন, পরমাশ্রী বাতীত অনাস্ত্র কোন বস্তুই  
 জিগুণময় পাশ রূপ বন্ধন এড়াইতে পারেনা । তৃণ হইতে ব্রহ্ম লোক  
 পর্যন্ত জিগুণময়ী মারারূপ বন্ধুতে গ্রথিত রহিয়াছে ॥ ৪০ ॥

শাস্ত্রভাষ্যং । পুরুষার্থসিদ্ধিরমুষ্ঠেইতোবগর্থং ব্রাহ্মণকত্রি-  
 বিশামিত্যাদিরারভাতে ব্রাহ্মণেতি । ব্রাহ্মণাশ্চ কত্রিমাশ্চ বিশশ্চ  
 ব্রাহ্মণকত্রিবিশশ্চবাং ব্রাহ্মণকত্রিবিশাং পূজাপাক পূজাপায়সমাসকরণ-  
 যেকত্বাতিশে মতি বেদেধিকারিাৎ হে পরমপ কর্ম্মানি প্রবিত্ততানী-  
 তয়েত্তরবিভাগেন ব্যবহাপিতানি, কেন যতাবপ্রতবৈঃ গৈঃ যতাব

ब्राह्मणक्रियविशां—

श्रेयसश्च प्रकृतिः त्रिगुणाश्रिता याया सा प्रभवोऽथैवाः गुणानां चै  
 स्वभावप्रभवैस्तैः शमादीनि कर्माणि प्रविभक्तानि ब्राह्मणादीनामथ वा  
 ब्राह्मणस्वभावश्च सङ्गुणप्रभवः कारणं तथा क्रियस्वभावश्च सञ्ज्ञापसर्जन-  
 रजः प्रभवः वैश्वस्वभावश्च उभयैः सर्जनं रजः प्रभवः शूद्रस्वभावश्च  
 रजउपसर्जनं तमःप्रभवः प्रशास्त्रैश्चैवामुत्सृज्यस्वभावदर्शनाच्छुर्गाः ।  
 अथवा ज्ञानास्तत्कृतसंस्कारः प्राणिनां वर्तमानजन्मनि स्वकार्याभिसु-  
 खेनाभिव्यक्तः स्वभावः स प्रभवोऽथैवाः गुणानां चै स्वभावप्रभवा गुणाः  
 गुणप्रवृत्तवश्च निष्कारणत्वानुपपत्तैः स्वभावः कारणमिति कारणविशेषो-  
 पानं एवं स्वभावप्रभवैः प्रकृतिप्रभवैः सङ्गुणैस्तमोभिश्चैः  
 स्वकार्यानुक्रमेण शमादीनि कर्माणि प्रविभक्तानि, ननु शास्त्रप्रविभक्तानि  
 शास्त्रेण विहितानि ब्राह्मणादीनां शमादीनि कर्माणि कथमुच्यते सञ्ज्ञादि-  
 गुणप्रविभक्तानीति नैव दोषः शास्त्रेणापि ब्राह्मणादीनां सञ्ज्ञादिगुण-  
 विशेषापेक्षैरेव शमादीनि कर्माणि प्रविभक्तानि न गुणानपेक्षयैति  
 शास्त्रप्रविभक्तानापि कर्माणि गुणप्रविभक्तानीत्याच्यते ॥ ४१ ॥

स्वामिकृत टीका । ननु यद्येवं सर्वमपि क्रियाकारककलादिकं  
 प्राणिकत्वं त्रिगुणाश्रयमेव तर्हि कथमत्र मोक्षहेतुपेक्षारां  
 स्वसाधिकारेण विहितैः कर्मभिः परमेश्वराराधनात्तु प्रसादलक्ष्णाने-  
 नेत्येवः सर्वगीतार्थसारं संगृह्य दर्शयितुं प्रकाशस्तस्मात्तत्र ब्राह्म-  
 णेत्यादि बाधधारासमाप्तिः । हे परब्रह्म हे शक्ततापन ब्राह्मणां  
 क्रियानां वैश्वानां शूद्राणां कर्माणि प्रविभक्तानि प्रकर्षेण विभागतो-  
 विहितानि, शूद्राणां असमासां पृथक्करणं विवक्ष्यतावेव वैश्व-  
 कणां, विभागोपलक्षणमाह स्वभावः सात्त्विकराजसादिः प्रवृत्ति  
 प्रवृत्तिश्चैवैः शूद्रैरुपलक्षणैः । यद्वा, स्वभावप्रभवैः  
 पूर्वजन्मसंस्कारप्रवृत्तैरित्यर्थः । तत्र सर्वप्रधाना ब्राह्मणाः सञ्ज्ञाप-  
 सर्जनरजःप्रधानाः क्रियाः तमउपसर्जनरजःप्रधाना वैश्वः रजउप-  
 सर्जनतमःप्रधानाः शूद्राः ॥४१॥

हे परब्रह्म ! स्वभावज . गुणानुसारेणै ब्राह्मण,

## শূদ্রাণাঞ্চ পরস্তপ ।

কত্রিয়, বৈশ্য ও শূদ্রের কর্ম পৃথক্ পৃথক্ রূপে ব্যব-  
স্থিত হইয়াছে ॥ ৪১ ॥

গীঃ সঃ । ত্রিগুণাত্মক ক্রিয়া, কৰ্ত্তা ও ফল রূপ সংসার মিথ্যা জ্ঞান-  
কল্পিত অনর্থরূপ বলিয়া যে চতুর্দশ অধ্যায়ে কথিত হইয়াছে, ভগবান্  
এই ধানে তাহার উপসংহার করিতেছেন । আর পঞ্চদশ অধ্যায়ে  
অনর্থরূপ সংসারকে বৃক্ষরূপে কল্পনা করিয়া বিষয় বৈরাগ্যরূপ “অসঙ্গ”  
শব্দ দ্বারা তাহা ছেদন করিবার ইচ্ছিত করিয়াছেন । যদি সমস্ত সংসারই  
ত্রিগুণাত্মক হইল, তাহা হইলে সংসার রূপ বৃক্ষের কিরূপে উচ্ছেদ  
হইবে ; বিশেষতঃ অসঙ্গ রূপ শব্দ পরম দুর্লভ । বেদোক্ত বর্ণাশ্রম ধর্ম  
প্রতিপালন করিলে পর ভগবান্ প্রসন্ন হইয়া জীবকে এই অসঙ্গ রূপ  
শব্দের অধিকারী করেন । বেদে এই পরম পুরুষার্থপ্রদ বর্ণাশ্রম ধর্মের  
অত্যাশঙ্কতা দেখাইয়া ভগবান্ গীতার উপসংহার করিবার জন্য এই  
উত্তর প্রকরণ আরম্ভ করিলেন ।

অর্জুন অস্তুরের ও বাহিরের শত্রু সকলের সম্ভাপদাতা বলিয়া,  
ভগবান্ তাঁহাকে পরস্তপ বলিয়া সম্বোধন করিলেন । “ ব্রাহ্মণ  
কত্রিয় বিশ্যং ” এই তিন পদের একত্র সমাস করিয়া তিন বর্ণের দ্বিজক,  
বেদাধারনে ও অগ্নিহোত্রাদি কর্মের অধিকার প্রদর্শন করা হইয়াছে ।  
“ শূদ্রানাং ” বচনে শূদ্রের পৃথক্ বর্ণত্ব, একজাতিত্ব, ও দ্বিজসেবাদি  
ধর্ম উপলক্ষিত হইয়াছে । এক ঈশ্বর সকলকে এক প্রকার সৃষ্টি না  
করিয়া কেন তিন ভিন্ন রূপ করিলেন, এবং কেনই বা তাহাদের জন্য  
তিন ২ কর্মের বিধান করিলেন, অর্জুনের এই সংশয় অপনোদনার্থ  
ভগবান্ বলিলেন “ স্বভাব ঐতবৈ গুণৈঃ ” । উহাতে পরমেশ্বরে বা  
ব্রাহ্মণ শূদ্রাদির কোন গুণ বা দোষ নাই, প্রকৃতির স্বাভাবিক গুণস্বভাব  
প্রযুক্তই তিন ২ বর্ণ ও তাহাদের তিন ২ কর্ম উৎপন্ন হইয়াছে । সঙ্ক-  
গুণাধিক্য প্রযুক্ত ব্রাহ্মণ প্রশান্ত, সঙ্কসংমিশ্রিত রজোগুণাধিক্য প্রযুক্ত  
কত্রিয় প্রভৃৎসুক্ত, তমঃ সংযুক্ত রজোগুণাধিক্য প্রযুক্ত বৈশ্য কামনাশীল  
এবং রজঃসংমিশ্রিত তমোগুণাধিক্য প্রযুক্ত শূদ্র সূচস্বভাব হইয়া সৃষ্ট  
হইয়াছে । গুণরাশির ক্রিয়া স্বভাবের তরঙ্গ মাত্র । জীবের অনাদি কাল-

গী: স: ।

সিদ্ধ সংস্কার বশতঃই এই রূপ ভরণ উচিত হইয়া থাকে । এতদ্বর্ণচতুষ্টয় শাস্ত্রবিহিত স্বস্বকর্মের অনুষ্ঠান করিলে পরম কলাগ লাভ করিতে পারে । মহর্ষিগৌতম বলিয়াছেন “দ্বিজাतीनामध्यायनमिज्यादानं ब्राह्मण-  
श्रद्धाधिकाः प्रवचन वाक्यन प्रतिग्रहाः, पूर्वेषु नियमस्तु राज्ञोधिकं  
रक्षणं सर्वभूतानां श्वावादुद्धं, वैश्वश्रद्धाधिकं कृषिनगिकं पशुपालां  
कुशीदक, शूद्रश्चतुर्थोवर्ण एकजातिस्तथापि सत्यामक्रोधः शौचमाचमनार्थं  
पाणि पाद प्रक्षालण मेतैक श्राद्ध कर्म भृत्याभरणं स्वदारवृत्तिः  
परिचर्योक्तरेषां इति ” । ব্রাহ্মণ কৃত্রিয়, বৈশ্ব এই তিন বর্ণ  
দ্বিজাতি । বেদাধ্যয়ন, অগ্নিহোত্ৰাদি কর্ম ও দান এই তিনটি দ্বিজাতি-  
গণের সাধারণ ধর্ম । বেদ অধ্যাপনা, যাজন ও প্রতিগ্রহ এই তিনটি  
ব্রাহ্মণের জীবিকার্থ বিশেষ ধর্ম । কৃত্রিয় ও বৈশ্ব জীবিকার্থ এ কয়েকটি  
কার্য করিবেন না । পূর্বেক্ক অধ্যয়নাদি তিন ধর্ম, ও প্রাণীবর্গের  
রক্ষা এবং নীতি পূর্বক ছুটে দিগের দণ্ড বিধান করা কৃত্রিয়ের ধর্ম ।  
পূর্বেক্ক অধ্যয়নাদি দ্বিজাতির সাধারণ ধর্মত্রয়, কৃষি, বাগিজ্যা, গবাদি  
পশু পালন, ধন বৃদ্ধির জন্য ধন প্রয়োগ পূর্বক কুশীদ গ্রহণ করা  
বৈশ্বের ধর্ম । শূদ্র দ্বিজাতি না হইলেও সত্য, অক্রোধ, শৌচ, আচমনার্থ  
পাণি পাদ প্রক্ষালণ, পিতৃ পিতামহাদির শ্রদ্ধা, ভৃত্যদিগের ভরণ পোষণ,  
স্বদার বৃদ্ধি ও দ্বিজাতিগণের সেবা ইত্যাদি শূদ্রের ধর্ম । সত্বাদি গুণ  
ভেদে এই রূপ বর্ণভেদ ও বর্ণধর্ম বেদে কথিত হইয়াছে ।

যেমন মনুস্মৃতিতে ব্রাহ্মণ, কৃত্রিয়, বৈশ্ব ও শূদ্র এই চারিধর্মে বিভক্ত ;  
তদ্রূপ ব্রাহ্মণ গণ আবার দশ শ্রেণীতে বিভক্ত ; যথা অত্রি সংহিতা—

“ দেবো মুনির্দ্বিজো রাজা বৈশ্বঃ শূদ্রো নিষাদকঃ ।  
পশুশ্লেচ্ছাংপি চাণ্ডালো বিপ্রো দশবিধাঃ সূতাঃ ” ॥

স্ব স্ব গুণক্রিয়ানুসারে ব্রাহ্মণ গণ, দেব, মুনি, দ্বিজ, রাজা, বৈশ্ব,  
শূদ্র, নিষাদ, পশু, শ্লেচ্ছ, চাণ্ডাল, এই দশ শ্রেণীতে বিভক্ত হইয়াছেন ।

সক্র্যাং জ্ঞানং জপং হোমং দেবতানিত্যপূজনং ।

অস্তিপিং বৈশ্বদেবক দেবব্রাহ্মণ উচ্যতে ॥

যে ব্রাহ্মণ শাস্ত্রাধ্যয়ন দ্বারা শাস্ত্রসারার্থ গ্রহণপূর্বক যথাবিধি

গী: স: ।

সন্ধ্যার উপাসনা ও স্নান, প্রণব ও গায়ত্রীাদির অর্থ ভাবনা, হোম, দেবতাপূজন, অভিসেকার ও বিশ্বদেবকৃত্যাদি অহরহঃ অমুষ্ঠান করেন, তাঁহাকে “ দেব ব্রাহ্মণ ” বলা যায় ।

শাকৈ পত্রৈ কলে মূলে বনবাসে সদা রতঃ ।

নিরতোহহরহঃ শ্রাক্ষে স বিপ্রো মুনিকচ্যতে ॥

যে ব্রাহ্মণ প্রথমবচনোক্ত গুণসম্পন্ন হইয়া বিশেষতঃ শাক, পত্র, কল, মূলাদি দ্বারা জীবন যাত্রা নির্বাহ করতঃ ধ্যানপ্রস্থ্য গ্রহণ করেন এবং অহরহঃ শ্রাক্ষের অমুষ্ঠান করেন তাঁহাকে “ মূনি ব্রাহ্মণ ” বলা যায় ।

বেদান্তং পঠতে নিতাং সর্বসঙ্গং পরিত্যজেৎ ।

সাংখ্যযোগবিচারহঃ স বিপ্রো দ্বিজ উচ্যতে ॥

যিনি প্রথমোক্ত “ দেবব্রাহ্মণের ” লক্ষণ যুক্ত হইয়া, স্বর্গাদিরূপ কর্মফলে আকাঙ্ক্ষা শূন্য অগচ মোক্ষ কামনার আশ্রয়ত্যাগসকলান পূর্বক বেদান্তাধারন ও সাংখ্যাদি যোগশাস্ত্র দ্বারা তাহার বিচারণা করেন, তিনি “ দ্বিজ ব্রাহ্মণ ” নামে অভিহিত হইবেন ।

অদ্বাহতাশ্চ ধ্যানঃ সংপ্রাপ্তে সর্বসমুখে ।

আরভে নিষ্কিন্তা যেন স বিপ্রঃ কত্র উচ্যতে ॥

যে ব্রাহ্মণ কত্রিয়োচিত অধারন ও কর্মামুষ্ঠানপরায়ণ অর্থাৎ যিনি রণক্ষেত্রে ধনুর্ধারী হইয়া আহত প্রত্যাচত করেন, বিপক্ষকে আঘাত করেন ও কত্রিয়জনোচিত ভোগের অভিলষী, তাঁহাকে “ কত্রিব্রাহ্মণ ” বলা যায় ।

কৃষিকর্মরতো বশ গবাক প্রতিপালকঃ ।

বাণিজ্যব্যবসায়শ্চ স বিপ্রো দৈবশ্চ উচ্যতে ॥

যিনি দৈবপ্রোচিত অধারন ও কর্মামুষ্ঠান করতঃ কৃষিকর্মে রত থাকেন, গোপালক ও বাণিজ্যব্যবসায়ী হইবেন, তাঁহাকে “ দৈবশ্চ ব্রাহ্মণ ” বলা যায় ।

লাকালবণসম্বিত্রং কুশুভং কীরসর্ষিষঃ ।

শীঃ সঃ ।

বিক্রেতা মধুমাংসানাং স বিপ্রঃ শূদ্র উচ্যতে ॥

যে ব্রাহ্মণ যৎকিঞ্চিৎ অধ্যয়নবান্ এবং লাক্ষ্যলবণমস্নিচ্ছ বস্ত, কুস্বস্ত, হৃৎ, স্তম্ব মধু ও মাংসাদি বিক্রয় করে, তাহাকে “ শূদ্র ব্রাহ্মণ ” কহা যায় ।

চৌরশ্চ তস্করশ্চৈব সূচকো দংশকস্তথা ।

মৎস্তমাংসে সদা লুক্কো বিপ্রো নিষাদ উচ্যতে ॥

যে ব্রাহ্মণ কিঞ্চিৎ অধ্যয়ন বিশিষ্ট হইয়া, চৌর, ( বিদ্বান্ ও ধার্মিক না হইয়া তাঁহাদিগের স্ত্রীর বাহ্য ভাব প্রকাশ করতঃ সাধারণকে প্রাণনা পূর্বক বিদ্বান্ ও ধার্মিকের প্রাণ্য বা ভোগ্য বস্ত্র যে ব্যক্তি প্রতিগ্রহ বা ভোগ করে ) তস্কর, ( পরস্বাপহারক, উৎকোচাদি গ্রহণ-ভংগ ও প্রবন্ধক ) সূচক, ( পিণ্ডনতা, সাহস, জ্রোহ, জৈর্বা, অস্বয়্য ও পারুষ্যাদিয়ুক্ত ) দংশক, ( পরাপকারী ) মৎস্ত, মাংসে লোলুপ, তাহাকে “ নিষাদ ব্রাহ্মণ ” বলে ।

ব্রহ্মতত্ত্বং ন জানাতি ব্রহ্মসূত্রেণ গর্ষিতঃ ।

তেনৈব চ স পাপেন বিপ্রঃ পশুকদাস্কৃতঃ ॥

যে ব্রাহ্মণ ব্রহ্মতত্ত্বানভিজ্ঞ অথচ ব্রহ্মসূত্র বা যজ্ঞোপবিত ধারণ করিয়া “ আমি ব্রাহ্মণ ” এই বলিয়া গর্ষিত, তিনি ঐ পাপহারা পশু ব্রাহ্মণ বলিয়া কথিত হইবেন ।

বাপীকূপতড়াগানামারামস্ত সরঃসু চ ।

নিঃশব্দং রোধকশ্চৈব স বিপ্রো স্নেহ উচ্যতে ॥

যে ব্রাহ্মণ শাস্ত্তার্থবিহীন এবং বৈদিক কর্ম্মানুষ্ঠানপরাঙ্কুথ অথচ পরকর্তৃক পরোপকারার্থ প্রস্তুত বাপী, কূপ, তড়াগ, আরাম, জলাশয়াদির নিঃশব্দচিত্তে অবরোধ করে, তাহাকে “ স্নেহ-ব্রাহ্মণ ” বলে ।

ক্রিমাহীনশ্চ মূর্খশ্চ সর্ষধর্ম্মবিবর্জিতঃ ।

নির্দয়ঃ সর্ষভূতেষু বিপ্রশ্চাত্তাল উচ্যতে ॥

যে ব্রাহ্মণ বেদোক্ত ক্রিমাবিহীন এবং সর্ষধর্ম্মকার বৈদিক ধর্ম্ম-



### কর্মানি এবিত্তানি—

বিবর্জিত, শাস্ত্রতৎসামতিক্ত, শিন্দোদরপরারণ ও নিষ্ঠুর, তাহাকে “চাণ্ডাল ব্রাহ্মণ” কহা যায়।

প্রাচীনকালে আৰ্য্যাবর্তে অমুলোম ও বিলোম ভেদে বিবাহ দুই প্রকার প্রচলিত ছিল। তন্মধ্যে অমুলোম বিবাহ শাস্ত্রবিহিত ও বিলোম বিবাহ অপ্রশস্ত। দ্বিজাতিগণের মধ্যে অমুলোম বিবাহ প্রশস্ত ছিল।

বিপ্রান্মূর্দ্ধাভিষিক্তোহি কত্রিয়ারাং বিশক্তিয়াম্।

অশ্বষ্ঠ শূদ্রাঃ নিষাদো জাতঃ পারশবোহপিবা ॥ যাজ্ঞবল্ক্যঃ।

ব্রাহ্মণ হইতে শাস্ত্রবিহিতা বিবাহিতা কত্রিয়ারাতে মূর্দ্ধাভিষিক্ত, বিবাহিতা বৈশ্বাতে অশ্বষ্ঠ (বৈদ্য), বিবাহিতা শূদ্রাতে নিষাদ (পারশব) জন্মিয়াছে।

বৈশ্বায়াং ব্রাহ্মণাজ্জাতা অশ্বষ্ঠা মুনিসত্তম।

ব্রাহ্মণানাং চিকিৎসার্থং নির্দিষ্টা মুনিপুঙ্গবৈঃ ॥ পরাশরঃ।

ব্রাহ্মণ হইতে বৈশ্বাতে অশ্বষ্ঠের জন্ম, ব্রাহ্মণ দিগের চিকিৎসার জন্য মুনিগণ ইহা দিগকে নির্দিষ্ট করিয়াছেন।

বেদাজ্জাতো হি বৈদ্যঃ শ্বাদশ্বষ্ঠো ব্রহ্মপুত্রকঃ।

অশ্বষ্ঠেরা ব্রাহ্মণের পুত্র, ইহাদের বেদ সংস্কারে জন্ম এই জন্য বৈদ্য কহে।

ব্রহ্মা মূর্দ্ধাবষিক্তশ্চ বৈদ্যঃ কত্র বিশাবপি।

‘অমী পঞ্চদ্বিজা এষাং ষথাপূর্ক্ণ গৌরবম্ ॥ হারীভঃ।

ব্রাহ্মণ, মূর্দ্ধাভিষিক্ত, বৈদ্য, কত্রিয়, বৈশ্ব, এই পাঁচ দ্বিজ শব্দ বাচ্য ইহাদের ষথাপূর্ক্ণ গৌরব জানিবে। (হারীভের মতে বৈদ্যগণ কত্রিয়াপেক্ষাও শ্রেষ্ঠ)।

সজাতিজানন্তরজাঃ বট্ সূতা দ্বিজধর্শ্বিণঃ।

শূদ্রাণাস্তু সধর্শ্বাণঃ সর্ক্ণেপঞ্চংসজাঃ সূতাঃ ॥ মনু।

কুল্ক ভট্টাদি ইহার ব্যাখ্যা করিয়াছেন যে “ব্রাহ্মণের ঔরসে

গীঃ সঃ ।

ব্রাহ্মণীর গর্ভে, কত্রিয়ের ঔরসে কত্রিয়ার গর্ভে, বৈশ্যের ঔরসে বৈশ্যার গর্ভে বাহারা জন্মে, তাহারাই কত্রিয় পুত্র । অনন্তরক ( অর্থাৎ শাস্ত্র-বিহিত অনুলোম বিবাহ ক্রমে ) ব্রাহ্মণের ঔরসে কত্রিয়ার গর্ভে ( মূর্খাতিবিক্র ) , ব্রাহ্মণের ঔরসে ও বৈশ্যার গর্ভে ( অঘট বা বৈদ্য ) , এই দুই পুত্র, এবং কত্রিয়ের ঔরসে ও বৈশ্যার গর্ভে ( সাহিষ্য ) একপুত্র, এই ছয় পুত্র দ্বিজধর্ম্মা—উপনয়নাদি ধর্ম্মশীল ।

ত্রিষু বর্ণাসু ভাষ্যাসু ব্রাহ্মণাং ব্রাহ্মণো ভবেৎ । মহাভারত ।

ব্রাহ্মণের ঔরসে ও বিহিতা বিবাহিতা ব্রাহ্মণী, কত্রিয়া ও বৈশ্যার গর্ভে যে পুত্র জন্মে, তাহারাই ব্রাহ্মণ ।

“ অধীরীরং স্ত্রয়োবর্ণাঃ স্বকর্ম্মহা দ্বিজাতয়ঃ ।

প্রক্রয়াদ্ভ্রাহ্মণস্তেভ্যং নেত্রাকিতি নিশ্চয়ঃ ” । মনুঃ ।

ব্রহ্মচর্যাশ্রমে বেদাদিশাস্ত্রাধ্যয়ন পূর্ব্বক গৃহাশ্রমী পঞ্চ যজ্ঞাদি স্ব স্ব কর্ম্মানুষ্ঠান জ্ঞান দ্বিজগণ বেদ অধ্যয়ন ও অধ্যাপন রূপে দ্বিবিধ ব্রহ্মযজ্ঞ করিবেন । অধ্যাপনা রূপ ব্রহ্মযজ্ঞ কেবল ব্রাহ্মণেই ( জীবিকার্থ ) করিবেন, তাহাতে কত্রিয়াদির অধিকার নাই । কিন্তু জীবিকার্থ বাতিরিক্ত বেদাদি শাস্ত্রাধ্যয়ন ও ব্যাখ্যান করা অশ্রমী দ্বিজগণেরও সম্পূর্ণ অধিকার আছে ।

অব্রাহ্মণাদধ্যয়নমাপংকালে বিধীয়তে ।

অনুব্রজ্যা চ শুক্রবা যাবদধ্যয়নং গুরোঃ ॥ মনুঃ ।

আপংকাল উপস্থিত হইলে যোগ্য ব্রাহ্মণভাবে ( “ অব্রাহ্মণের ” নিকট ) অর্থাৎ কত্রিয়ের নিকট, যোগ্য কত্রিয়াভাবে যোগ্য বৈশ্যের নিকট বেদাধ্যয়ন করিবে । এরূপ পঠদশায় গুরুর অনুগমনাদি শুক্রবা করিবে । এস্থলে কুলুকভট্ট বাস বচন দ্বারা বলিয়াছেন যে বিপ্রগণ অনুগমনাদি দ্বারা মন্ত্রদাতা কত্রিয়াদি গুরু শুক্রবা করিবেন ; তাহার পাদ প্রকালন ও উচ্ছিষ্ট ভোজনাদি মাত্র করিবেন না ।

“ শ্রদ্ধধানঃ শুভাং বিদ্যামাদদীতাং বরাদপি ।

অস্ত্যাদপি পরং ধর্ম্মং জীবন্তং হুকুলাদপি ॥

স্বভাবপ্রভবৈশুর্গৈঃ ॥ ৪১ ॥

ত্রিয়োরদ্ধাত্থো বিদ্যা ধর্মঃ শৌচং স্তুতাবিতম্ ।  
বিবিধানিচ শিল্পানি সমাদেয়ানি সর্কতঃ ॥

অবর জাতির নিকট অর্থাৎ ব্রাহ্মণ, ক্ষত্রিয় ও বৈশ্যের নিকট, এবং ক্ষত্রিয় বৈশ্যের নিকট শ্রদ্ধাযুক্ত হইয়া শুভবিদ্যা অর্থাৎ বেদাদি বিদ্যা গ্রহণ করিবেন । এবং অন্ত্যজ শূদ্র চণ্ডালাদির নিকটেও পরম ধর্ম প্রাপ্ত হইলে তাহাও গ্রহণ করিবেন । নীচ কুল (নীচজাতি নহে) হইতেও স্ত্রী রত্ন, অর্থাৎ রূপ গুণ শীলাদি যুক্তা স্ত্রীকেও গ্রহণ করিবেন । অতএব উত্তমা স্ত্রীরত্ন, বিদ্যা, ধর্ম, শৌচ, সংকথা, বিবিধ শিল্প-কর্মাদি সকলের নিকট হইতেই গ্রহণ করা যায় । এতদনুসারে পাঞ্চাল-রাজ জৈবিলিখাবাহনের নিকট ঋত্বিকতুর পিতা উদ্ধালক ঋষি পঞ্চাশি বিদ্যা শিক্ষা করিয়াছিলেন ; জনক রাজা যাজ্ঞবল্ক্যের নিকট কয়েকবার বেদ ব্যাখ্যা করিয়াছিলেন ও শুকদেবকে ব্রহ্মজ্ঞানোপদেশ দিয়াছিলেন, পাণ্ডব পিতামহ ভীষ্মের নিকট ঋষিগণ জ্ঞানোপদেশ শ্রবণ করিয়াছিলেন ; সঞ্জয় শ্রীকৃষ্ণোক্ত গীতা যত্নরাষ্ট্রের নিকট বলিয়াছিলেন, সূত নৈমিষারণ্যে ঋষি প্রমুখ মহাত্মা শ্রোতৃর্গণের নিকট পুরাণ প্রচার করিয়াছিলেন । কাক, বক উন্নকারী ব্রাহ্মণ ধর্মব্যাধের নিকট ধর্ম-শিক্ষা করিয়াছিলেন ॥ ৪১ ॥

শাকরভাষ্যঃ । কানি পুনস্তানি কর্মণীত্বাচ্যতে শমইতি । শমো-  
দমশ্চ যথা ব্যাখ্যা তাথো তপোযথোক্তং শারীরাদি শৌচং ব্যাখ্যা তং  
ক্ষান্তিঃ কমা আর্জনং ঋজুতৈব চ জ্ঞানং বিজ্ঞানং আস্তিক্যং আস্তিত্বাৎ  
শ্রদ্ধদানতা পরমার্থেষু আগমার্থেষু ব্রহ্মকর্ম ব্রাহ্মণজাতৈঃ কর্ম ব্রহ্মকর্ম  
স্বনানজং যত্নকং স্বভাবপ্রভবৈশুর্গৈঃ প্রবিভক্তানীতি তদেবোক্তং  
স্বভাবজগিতি ॥ ৪২ ॥

স্বামিকৃত টীকা । তত্র ব্রাহ্মণস্ত স্বভাবিকানি কর্মণ্যাঃ শমইতি ।  
শমশ্চিহ্নোপরমঃ শমোবাহেত্রিয়োপরমঃ তপঃ পূর্কোক্তং শারীরাদি  
শৌচং বাহ্যভাস্তরং ক্ষান্তিঃ কমা আর্জনং যত্নকং জ্ঞানং শাস্ত্রীয়ং বিজ্ঞা-  
নমনুস্তবঃ আস্তিক্যমস্তি পরলোকইতি নিশ্চয়ঃ এতচ্ছমাди ব্রাহ্মণস্ত  
স্বভাবজাতং কর্ম ॥ ৪২ ॥

শমোদমস্তপঃ শৌচং ক্রান্তির্আর্জুনমেব চ ।

জ্ঞানঃ বিজ্ঞানশাস্তিক্যং ব্রহ্মকর্ম্ম স্বভাবজ্জন্ম ॥৪২॥

শম, দম, তপ, শৌচ, ক্রান্তি, আর্জুন, জ্ঞান, বিজ্ঞান ও আশ্তিক্য এই নয়টি ব্রাহ্মণের স্বভাবজাত ধর্ম্ম ॥ ৪২ ॥

গী: স: । শম=অস্তঃকরণ বৃত্তির নিগ্রহ, দম=শ্রোত্রাদি বাহ্য-  
ক্রিয়ের নিগ্রহ, তপঃ=সপ্তদশ অধ্যায়ে কথিত কায়িক, বাচিক ও  
মানসিক তপস্বী, শৌচ=বিনেদাদির দ্বারা অস্তঃকরণের ও মূচ্ছলাদির  
দ্বারা বাহিরের শুদ্ধিকরণ, ক্রমা=অনাদৃত বা তিরস্কৃত হইয়া ও যে বৃত্তির  
দ্বারা মনুষ্য ক্রোধাদিকে নিরোধ করিতে পারে, আর্জুন=কোটিলা-  
হীনতা, জ্ঞান=ষড়ঙ্গ সহিত বেদাধ্যয়ন ও বেদার্থ উপলব্ধি করিবার  
অস্তঃকরণের বৃত্তি বিশেষ, বিজ্ঞান=কর্ম্মকাণ্ডীয় যজ্ঞাদির সাধন-কৌশল  
এবং জ্ঞান কাণ্ডীয় ব্রহ্ম ও আত্মার একতা অনুভব করিবার শক্তি এবং  
আশ্তিক্য=সাধিকী শ্রদ্ধা। যদি চ সাধিকাবস্থায় এতন্নবনিধ ধর্ম্ম চারি  
বর্ণেরই অনুষ্ঠেয়, তথাপি এগুলি ব্রাহ্মণের বিশেষ ধর্ম্ম। কেননা এ গুলি  
না থাকিলে ব্রাহ্মণের ব্রাহ্মণত্ব বা মন্বশুদ্ধি ক্ষীণ হইয়া পড়ে। মিত্র ও  
শত্রু উভয়কেই সমান ভাবে রক্ষা করা, অন্তের নিন্দা না করা, মাংস  
মদিরাদি সেবন পরিভ্যাগ ও সজ্জন সমাগম রূপ শৌচ, মহাত্মাদিগের  
উপদেশ অনুসারে কার্য সম্পাদন, অভ্যাগত ব্রাহ্মণাদিকে অন্নদান,  
সুখ হুঃখে সমভাব আদি উপাদেয় ধর্ম্ম গুলি সাধারণতঃ সকলের  
পক্ষেই কল্যাণকর। এগুলি ব্রাহ্মণের স্বভাবজ এবং ক্রিয় বৈশ্বাদির  
নৈমিত্তিক ধর্ম্ম বলিয়া শাস্ত্রে উক্ত হইয়াছে ॥ ৪২ ॥

শাকরভাষাং । শৌর্যমিতি । শৌর্যং শূরত্ব ভাবস্তজঃ প্রাগল্ভ্যং  
ধৃতিদ্ধারণং সর্কীবহ্নাস্বনবসাদোভবতি যস্মা ধৃত্যাস্তিস্তিত্ত দাক্ষ্যং দক্ষত্ব  
ভাবঃ সহসা পতু্যংপরেষু কার্যেব্যামোহেন প্রবৃত্তিযুঁকে চাপ্যপলারন-  
মপরাশুখীভাবঃ শক্রভ্যাঃ দানং দেয়েষু মুক্তহস্ততা ঈশ্বরভাবঃ ঈশ্বরত্ব  
ভাবঃ প্রভূশক্তি প্রকটীকরণমীষিতব্যমি প্রতি ক্রাভ্রং কর্ম্ম ক্রিয়জাতে-  
কিহিতং কর্ম্ম ক্রাভ্রং কর্ম্ম স্বভাবজ্জন্ম ॥ ৪৩ ॥

শৌৰ্য্যং তেজোধৃতির্দাক্ষ্যং যুদ্ধেচাপ্যপলায়নম্ ।

দানমীশ্বরভাবশ্চ কাত্ত্বং কশ্ম স্বভাবজম্ ॥ ৪৩ ॥

কৃষিগোরক্ষ্যবাণিজ্যং বৈশ্বকশ্ম স্বভাবজম্ ।

স্বামিকৃত টীকা । কত্রিয়ন্ত স্বভাবিকং কশ্মাহ শৌৰ্য্যমিতি । শৌৰ্য্যং পরাক্রমঃ তেজঃ প্রাগল্ভ্যং ধৃতির্ধৈৰ্য্যং দাক্ষ্যং কৌশলং যুদ্ধে চাপ্যপলায়নং অপরাধুখতা দানমৌদাৰ্য্যং ঈশ্বরভাবোনিয়মনশক্তঃ এতৎ কত্রিয়ন্ত স্বভাবিকং কশ্ম ॥ ৪৩ ॥

শৌৰ্য্য, তেজ, ধৃতি, দাক্ষ্য, যুদ্ধে অপরাধুখতা,

দান ও প্রভুত্ব এই কএকটা কত্রিয়ের স্বভাবজ ধর্ম ॥ ৪৩

গীঃ সঃ । বলবান্ ব্যক্তিকেও প্রহার করিবার প্রবৃত্তি রূপ পরাক্রম, শত্রু কর্তৃক পরাভূত না হইবার তেজ, বিপদে পড়িলেও চিন্তের অনিচলিতানস্বরূপ ধৃতি, শীঘ্র শীঘ্র কার্য্য কৌশল নিক্রপণে দক্ষতা, শত্রুশস্ত্রে বারম্বার আহত হইয়াও যুদ্ধে অপরাধুখতা রূপ অপলায়ন, অসংকোচে সুবর্ণ, গো, গৃহ, অন্ন, ভূমি আদিতে গমত্ববুদ্ধি পরিহার পূর্বক ত্রাঙ্কণাদি সংপাতে সমর্পণ রূপ দান, প্রজাপালনার্থ ভৃত্যাদির উপর প্রভুত্ব প্রয়োগ রূপ ঈশ্বর ভাব অপনা শাস্ত্রনিষিদ্ধ মার্গে প্রবৃত্ত হুরাশ্বাদিগের দমন জন্ত প্রভুত্ব প্রকাশ কত্রিয়দিগের স্বভাবিক ধর্ম ॥ ৪৩

শাস্ত্রভাষ্যং । কুবীতি । কৃষিগোরক্ষ্যবাণিজ্যং কৃষিগোরক্ষ্যকৃষিগোরক্ষ্যবাণিজ্যং কৃষিভূমিক্ষেত্রলেখনং গাং রক্ষতীতি গোরক্ষস্তভাবোপোরক্ষ্যং পাশুপালাং বাণিজ্যং বণিকশ্ম ক্রয়বিক্রয়াদিলক্ষণং বৈশ্বকশ্ম বৈশ্বজাভেঃ কশ্ম বৈশ্বকশ্ম স্বভাবজং পরিচর্যাশ্রুকং শুক্রমাস্বভাবং কশ্ম শূদ্রতাপি স্বভাবজং ॥ ৪৩ ॥

স্বামিকৃত টীকা । বৈশ্বশূদ্রয়োঃ কশ্মাহ কুবীতি । কৃষিঃ কর্ষণং গাং রক্ষতীতি গোরক্ষস্তত্ত ভাবোগোরক্ষ্যং পাশুপাল্যমিত্যর্থঃ বাণিজ্যং ক্রয়বিক্রয়াদি এতবৈশ্বস্ত স্বভাবিকং কশ্ম । ত্রৈবর্গিকপণিষ্ঠর্যাশ্রুকং শূদ্রতাপি স্বভাবজং কশ্ম ॥ ৪৩ ॥

পরিচর্যাত্মকং কৰ্ম শূদ্রস্তাপি স্বভাবজম্ ॥ ৪৪ ॥

কৃষি, গোরক্ষা, বাণিজ্য বৈশ্যের এবং বিজাতি-  
দিগের শুশ্রূষা শূদ্রের স্বভাবজ ধর্ম ॥ ৪৪ ॥

গীঃ সঃ । ধাতু-যবাদি উৎপাদনার্থ ভূমিকর্ষণ, গোকুল বৃদ্ধিকরণ  
ও তাহাদিগের রক্ষণ অন্নাদি বিবিধ পদার্থ ক্রয় নিক্রয় ব্যাপার ও  
কুসীদ আদি গ্রহণ রূপ বাণিজ্য বৈশ্য দিগের স্বভাবজ ধর্ম । এবং ব্রাহ্মণ  
কর্তৃক ও বৈশ্যের সেবা করাই শূদ্রের স্বভাবজ ধর্ম ॥ ৪৪ ॥

শাক্তব্রহ্মাণ্ড । এতেষাং জাতিবিহিতানাং কর্মণাং সমাগমুষ্টিতানাং  
স্বর্গ প্রাপ্তিকণং স্বভাবজঃ বর্ণাশ্রমাদয়শ্চ স্বকর্মনিষ্ঠাঃ প্রেতা কর্মফল-  
মমুভূয় ততঃ শেষেণ বিশিষ্টেদেশজ্ঞানি কুলধর্মায়ুঃশতব্রতবিত্তসুখমেধাসো-  
জন্ম প্রতিপদান্তে ইত্যাদিস্ততিভাঃ পুরাণে চ বর্ণানামাশ্রমাণাক  
লোকফলভেদবিশেষস্বরূপাৎ কারণান্তবাহিদং বক্ষ্যমাণং ফলং শূণ্  
ব্রহ্মসংগতি । স্বৈ স্বৈ বণোক্তলক্ষণভেদে কর্মণ্যভিরতস্তৎপরঃ সংসিদ্ধিঃ  
স্বকর্ম্মানুষ্ঠানাদশুদ্ধিক্রমে সতি কাযেক্রিয়াণাং জ্ঞানাদিষ্ঠানযোগাতালক্ষণাং  
সংসিদ্ধিঃ লভতে জ্ঞাপ্নোতি নরোধিকৃতঃ পুরুষঃ কিং স্বকর্ম্মানুষ্ঠানাদেব  
সাক্ষাৎ সংসিদ্ধিঃ ন কথং তহি স্বকর্ম্মনিরতঃ সিদ্ধিঃ যথা যেন একাক্ষেপ  
নির্দতি তচ্ছু ॥ ৪৫ ॥

স্বামিকৃত টীকা । এবং শূদ্রস্তাপি ব্রাহ্মণাদিকর্ম্মণোজ্ঞানহেতুত্বমাহ  
স্বৈ স্বইতি । স্বস্বাদিকারকিহিতে কর্ম্মণ্যভিরতঃ পরিনিষ্ঠিতানরঃ সং-  
সিদ্ধিঃ জ্ঞানযোগাতাং লভতে ॥ ৪৫ ॥

যনুস্য নিজ নিজ কর্ম্মে নিষ্ঠাবান্ হইলে সিদ্ধি  
লাভ করিয়া থাকে । স্বস্বকর্ম্মে নিষ্ঠায়ুক্ত থাকিলে  
কি রূপে সিদ্ধি লাভ হয়, তাহা কৃষি শ্রবণ কর ॥ ৪৫ ॥

গীঃ সঃ । দেহাতিমানী পুরুষের পক্ষে নৈদোক কর্ম্মকাণ্ডীর  
বর্ণাশ্রম ধর্ম অনশ্রু অনুর্তের । বর্ণাশ্রম বিহিত কার্যানুষ্ঠানে তৎপর  
হইয়া সৎ ও নিষ্ঠুর ব্রহ্মবিদ্যারী বিদ্যার অনুশীলন করিবে । কর্ম্ম-

স্বৈ স্বৈ কৰ্ম্মণ্যভিরতঃ সংসিক্ধিঃ লভতে নরঃ ।

স্বকৰ্ম্মনিরতঃ সিক্ধিঃ যথা বিস্মতি তচ্ছৃণু ॥ ৪৫ ॥

বন্ধনের কারণ অর্জুনের এই সংশয় দূর করিবার জন্ত কিক্রমে কর্ম্মের অনুষ্ঠান করিলে জীবকে বন্ধনদশাগ্রস্ত হইতে হয় না এবং এই কর্ম্মের দ্বারা কিক্রমেই বা মুক্তি পদ লাভ হইয়া থাকে, ভগবান্ তাহাই অর্জুনকে অবহিত চিত্তে শ্রবণ করিতে বলিতেছেন ।

বর্ণ ধর্ম্ম, আশ্রম ধর্ম্ম, বর্ণাশ্রম ধর্ম্ম, গোণ ধর্ম্ম ও নৈমিত্তিক ধর্ম্ম-ভেদে বেদোক্ত ধর্ম্ম পঞ্চবিধ । ব্রাহ্মণাদি বর্ণের উপনয়নাদি রূপ যে বিশেষ বিশেষ ধর্ম্ম, তাহা বর্ণধর্ম্ম ; ব্রহ্মচর্যা, গার্হস্থ্যাদিতে অবশ্য পালনীয় যে বিশেষ বিশেষ ধর্ম্ম, তাহাই আশ্রমধর্ম্ম ; এবং যৌত্তি, মেথলাদি বন্ধন রূপ যে ধর্ম্ম বর্ণ ও আশ্রম উভয়কেই আশ্রয় করিয়া থাকে, তাহা বর্ণাশ্রম ধর্ম্ম ; রাজ্যাভিষেকযুক্ত হইয়া প্রজাপালন ধর্ম্ম রূপ জ্ঞানাদিকে যে ধর্ম্ম আশ্রয় করিয়া প্রবর্ত্তিত হয়, তাহা গোণ ধর্ম্ম ; পাপ নিবৃত্তির জন্ত প্রায়শ্চিত্ত রূপ যে ধর্ম্ম কোন বিশেষ কারণ মাত্রকে আশ্রয় করিয়া অনুষ্ঠিত হয়, তাহা নৈমিত্তিক ধর্ম্ম । মহর্ষি ভারীত আশ্রম-ধর্ম্ম, বিশেষ ধর্ম্ম, সমান ধর্ম্ম ও কুৎস্ন ধর্ম্ম এই রূপ চারিভাগে ধর্ম্মকে বিভক্ত করিয়াছেন । বর্ণোচিত ধর্ম্ম, আশ্রমোচিত ধর্ম্ম বর্ণ ও আশ্রম উভয় উপযোগী ধর্ম্ম ( অহিংসা, অপ্রমাদ, শ্রদ্ধকর্ম্ম, অভ্যাগতসেবা, সত্য, অক্রোধ, স্বস্তীসঙ্গতি, শৌচ, অননুয়া, আত্মজ্ঞান, তিতিক্ষা ইত্যাদি ) . এবং আত্মজ্ঞান উৎপত্তির প্রতিবন্ধক রূপ প্রতাবায় পরিহারার্থ নিষ্কাম কর্ম্ম হারীতের চতুর্বিধ ধর্ম্মের লক্ষ্যস্থল । শ্রুতি স্মৃতি-বিহিত বর্ণাশ্রম ধর্ম্মের অনুষ্ঠান করিলে সকলেরই পূরম কল্যাণ লাভ হইয়া থাকে, তদ্বিকল্প কার্য্য করিলে নরকাদিতে গতি হয় । বর্ণাশ্রম-ধর্ম্ম সূচক রূপে অনুষ্ঠিত হইলে মনুষ্যের চিত্ত শুদ্ধি, তদনন্তর জ্ঞান-ধিকার ও পরিশেষে মোক্ষপদ লাভ হইয়া থাকে । ভগবান্ এক্ষণে এতদ্বিষয়েরই সূচনা করিতেছেন ॥ ৪৫ ॥

শাকরভাষ্য । যতউত্তি । যতোযস্মাৎ প্রবৃত্তিকংপত্তিশ্চেষ্টা বা বস্মাদবৃত্ত্যামিগর্ভধরাৎ ভূতানাং প্রাণিনাং তাং যেনেশ্বরেণ সর্ব্বমিদং



যতঃ প্রবৃদ্ধিত্তানাং যেন সৰ্বমিদং ততম্ ।

স্বকৰ্ম্মণা তমভ্যৰ্চ্য সিদ্ধিং বিদতি মানবঃ ॥ ৪৬ ॥

ততং জগদ্ব্যাপ্তং, স্বকৰ্ম্মণা পূৰ্বেক্লেণ প্রতিবৰ্ণন্তমীশ্বরমভ্যৰ্চ্য পূজয়িত্বা-  
স্বারাধ্য কেবলং জ্ঞাননিষ্ঠাযোগাত্মকং সিদ্ধিং বিদতি মানবো-  
মনুষ্যঃ ॥ ৪৬ ॥

স্বাসিকৃত টীকা । কৰ্ম্মণা জ্ঞানপ্রাপ্তিপ্রকারমাত স্বকৰ্ম্মেতি  
সার্কেন। স্বকৰ্ম্মপরিণিষ্ঠিতোষণা যেন প্রকারণে তত্ত্বজ্ঞানং লভতে তং  
প্রকারং শূন্যং তমেবাহ যত্বেতি । যতোহস্তুর্যামিণঃ পরমেশ্বরাত্তু তানাং  
প্রাণিনাং প্রবৃদ্ধিশেষ্ঠা ভবতি যেনাত্মনা সৰ্বমিদং বিশ্বং ততং ব্যাপ্তং  
তমীশ্বরং স্বকৰ্ম্মণাভ্যৰ্চ্য পূজয়িত্বা সিদ্ধিং লভতে মনুষ্যঃ ॥ ৪৬ ॥

হে অর্জুন ! যে ঈশ্বর আকাশাদি সূত সমূহকে  
সৃষ্টি করিয়াছেন, যে ঈশ্বর সচরাচর বিশ্বের সর্বত্র  
বিদ্যমান রহিয়াছেন, মানব নিজ কৰ্ম্ম দ্বারা তাঁহাকে  
অর্চনা করিয়া সিদ্ধি লাভ করিয়া থাকে ॥ ৪৬ ॥

গৌঃ সং । মায়াপাধিক চৈতন্য আনন্দঘন, সর্বজ্ঞ, সর্বশক্তিমান  
ঈশ্বর জগৎ হইতে অভিন্ন বসিয়া জগতের উপাদান কারণ হইয়া জগৎ  
সৃষ্টি করিয়াছেন । স্বপ্নদর্শনের ভায় এই সৃষ্টি মায়ায়ী । অস্তুর্যামী  
ঈশ্বর সংরূপ ও ক্ষুরণ রূপে ইহার সর্বত্র ব্যাপ্ত হইয়া রহিয়াছেন ।  
জগতের উপাদান ও নিমিত্ত উভয় কারণই অস্তুর্যামী পরমেশ্বর । যে  
ব্যক্তি নিজবর্ণাপ্রমোচিত কৰ্ম্মের দ্বারা সেই সর্বাধিষ্ঠান রূপ পুরুষকে  
সম্বোধিত করিতে পারেন, সেট ব্যক্তিতে ব্রহ্মাঙ্কোক্ত জ্ঞাননিষ্ঠার অধিকার  
রূপ অস্তুর্যামী সিদ্ধি লাভ করিয়া থাকেন ॥ ৪৬ ॥

শাস্ত্রমভ্যাসঃ । যতএনমতঃ শ্রেয়ানিতি । শ্রেয়ান প্রশস্ততরঃ স্বা-  
ধর্ম্মঃ স্বপদ্য নি গুণোগীত্যাগিশাকোজ্জষ্টবাঃ পরধর্ম্মাৎ ব্রহ্মুষ্ঠিতাৎ স্বভাব-  
নিরতং স্বভাবেন নিরতং যত্কৃতং স্বভাবগমিতি ভদেবোক্তং স্বভাব-  
নিরতমিতি যথা বিবজাতস্ত ইব ক্রমেঃ বিসং ন দোষকরং তথা স্বভাব-

শ্রেয়ান্ স্বধর্মো বিত্ত্বগঃ পরধর্মাৎ স্মৃষ্টিতাত্ ৷

স্বভাবনিয়তঃ কৰ্ম কুৰ্ব্বন্নাপ্নোতি কিঞ্চিৎ ॥ ৪৭ ॥

নিয়তঃ কৰ্ম কুৰ্ব্বন্নাপ্নোতি কিঞ্চিৎ পাপং স্বভাবনিয়তঃ কৰ্ম কুৰ্ব্বাণো-  
বিষজাতইব কৃমিঃ কিঞ্চিৎ নাপ্নোতীত্যুক্তং ॥ ৩৭ ॥

স্বামিকৃত টীকা। স্বকৰ্ম্মণেতি বিশেষণত্ব ফলমাহ শ্রেয়ান্নিতি ।  
বিত্ত্বগোঃপি স্বধর্মঃ সম্যগস্মৃষ্টিতাদপি পরধর্মাত্ শ্রেষ্ঠঃ নচ বন্ধুবধাদি-  
যুক্তাদ্যুদ্ভাদেঃ স্বধর্ম্মাটিকাটনাদিপরধর্ম্মঃ শ্রেষ্ঠইতি মন্তব্যং নতঃ স্বভা-  
বেন পূর্বেক্লেন নিয়তং নিয়মেনোক্তং কৰ্ম কুৰ্ব্বন কিঞ্চিৎ নাপ্নোতি ৪৭

সম্যগ্ রূপে অনুষ্ঠিত পরধর্ম্ম অপেক্ষা স্বধর্ম্ম অঙ্গ-  
হীন হইয়া অনুষ্ঠিত হইলেও শ্রেষ্ঠ, কেননা স্বভাবজ  
কৰ্ম সাধন করিলে মনুষ্যকে পাপভাগী হইতে  
হয়না ॥ ৪ ॥

গীঃ সং। মন্ত্র, দেবতা, দ্রব্যাদি সম্পূর্ণসহ ত্রিকাটনাদি ব্রাহ্মণের  
ধর্ম্ম অনুষ্ঠান করিলে যে ফল লাভ হয়, তাহা অপেক্ষা তুমি ( ক্ষত্রিয় )  
যুদ্ধাদি স্বধর্ম্মের অনুষ্ঠান করিলে উপাদেয় ফল প্রাপ্ত হইতে পারিবে ।  
যুদ্ধাদি ধর্ম্ম ক্ষত্রিয়ের [আমার] স্বধর্ম্ম হইলেও বন্ধুবধাদি জন্ত তাহাতে  
পাপভাগী হইতে হইবে, অর্জুনের এই শব্দা দূর করিবার জন্ত ভগবান্  
বলিতেছেন, ক্ষত্রিয়ের স্বভাবজ যুদ্ধাদি ধর্ম্মের অনুষ্ঠান করিলে বন্ধু-  
বধাদি জন্ত পাপভাগী হইতে হয় না। ভগবান্ এসকল কথা পূর্বেও  
সবিস্তর ব্যাখ্যা করিয়া আসিয়াছেন, অর্জুনের সংশয় দূরীকরণার্থ  
এক্ষণে তাহা আরও পরিষ্কার করিয়া বুঝাইতেছেন ॥ ৪৭ ॥

শাক্তভাষ্যং। পরধর্ম্মশ্চ ভগবান্হইত্যন্যাত্মজশ্চ ন হি কশ্চিৎ  
কণমপাকর্ম্মকৃষ্টিতীকৃতঃ সহজমিতি । সহজং সহ জন্মমৈকোৎপন্নং  
সহজং কিং তৎ কৰ্ম্ম কোক্তোর সন্দোষমপি নিত্ত্বগদ্বার তাজেৎ সর্বাংস্তা  
আরভাস্তইত্যারভাঃ সর্বাংস্বানীতাত্তৎ প্রকরণাৎ যঃ কশ্চিদারভঃ  
স্বধর্ম্মঃ পরধর্ম্মশ্চ তে সর্বে সন্দোষাঃ হি যস্মাৎপ্রিত্ত্বগাৎকর্ম্মমাত্র হেতুঃ  
বিত্ত্বগাৎকর্ম্মাদোষণ ধূমেন সহজেমাবিব্রিকৃত্যঃ সহজস্ত কৰ্ম্মণঃ

শাকরভাষ্যং ।

স্বধর্মাবাস্তু পরিভ্যাগেন পরধর্মাকুষ্ঠানেপি দোষাৎ নৈবমুচ্যতে ভ্রা-  
 বহশ্চ পরধর্মঃ ন চ শকাতে কশেষতস্ত্যক্তুমজ্ঞেন কস্য বতা তস্যান্ন  
 ভাজেমিত্যর্থঃ কিমশেষতস্ত্যক্তুমশকাং কশ্মেতি ন ভ্যাজেৎ কিং বা  
 সহজত্ব কশ্ম'নস্ত্যাগে দোষোভবু গীতি । কিকিতোযদি ভাবদশেষতস্ত্যক্তু-  
 মশকামিতি ন ভাজ্যং সহজং কশ্মৈবস্ত্য'শেষতস্ত্যাগে শুণ এবং তাদিতি  
 সিদ্ধং ভবতি সত্যমেবমশেষতস্ত্যাগএব নোপপদাতইতি চেৎ কিং  
 নিত্যপ্রচলিতাশ্চক; পুরুষো যথা সাখ্যানাং শুণাঃ কিম্বা ক্রিয়ৈব কারকং  
 যথা বৌদ্ধানাং পুরুষক্কাঃ কণ-ক্ষয়ংসিনঃ উভয়থাপি কশ্ম'গোশেষতস্ত্যা'গা  
 ন ভবত্যথ তৃতীয়োপি পক্ষে যদা করোতি তদা সক্রিয়ং বস্ত যদা ন  
 করোতি তদা মিঃস্ ক্রিয়ং বস্ত তদেব তত্বেবং সতি শকাং কশ্ম'শেষত-  
 স্ত্যক্তুং অয়ং ত্বম্বিন্ তৃতীয়ে পক্ষে বিশেষো ন নিত্যপ্রচলিতং বস্ত নাপি  
 ক্রিয়ৈব কারকং কিং তর্হি বাবস্থিতে দ্রবোবিদ্যমানা ক্রিয়োৎপদাতে  
 নিদ্যমানা চ বিনশ্চতি । শুদ্ধং দ্রব্যং শক্তিমদবর্জিততটতি এবমাত্তঃ  
 কাগাদাস্তদেব চ কারকমিত্যম্বিন্ পক্ষে কোদোষইত্যয়মেব তু দোষা-  
 যতশ্চভাগবতং মতসিদং কথং জায়তে বস্ত আহ ভগবান্নাসতোবিদ্যান্তে  
 ভাবহত্যাди कागानादीनां ह्यसतोभावः सत्तच्छाभावइतीदं मन्त्रमताग-  
 वतश्चेपि ज्ञानवशे कोदोषइति चेहचाते दोषवद्विदं सर्क'पमान-  
 विरोधाৎ कथं यदि तानद्वाणुकानि द्रव्यां प्रोक्तुं पक्षेस्त्यस्तमेवासह-  
 पन्नक हितं किंकिं कालं पुनरुत्पद्यमेवासत्त्वमापदाते तथा च सत्ता-  
 नदेन सज्जारते अभावोभावोभवति भावश्चाभावइति बुद्धाभावोजार-  
 मानः प्रोक्तुं पक्षेः शशविषाणकज्ञः समवायसमवायिनिमित्ताथां कारण-  
 मपेक्षा ज्ञारतइति । नचेवमभावउत्पदाते कारणकारणकतइति शकां  
 बक्तु मसतां शशविषाणादीनामदर्शनात्तावास्तुकाश्चेत् घटादय उत्पद्यमानाः  
 किकिनतिवाक्तिमात्रे कारणमपेक्षात्पदात्तइति शकां प्रतिपत्तुं  
 किं असत्तश्च सत्तावे सत्तच्छासत्ताव न कचिं प्रमाणमेवमवावहानेषु  
 विद्यासः कश्चिं च्छां सৎ सदेवासदसदेवेति निश्चरानुपपक्षेः किंकोत्-  
 पदात्तइति वाणुकानेर्द्रवास्तु स्वकारणसत्तासक्यमाह प्रोक्तुं पक्षेच्छासत्  
 पच्छां स्वकारणव्यापारमपेक्ष्य स्वकारणैः परमास्तुतिः सर्कारा च समवाय-  
 लकणेन सहजंम सहपाते सहजं सৎ कारणसमवेतं सৎ भवति ।

शकरतावां ।

वक्तृणां कथमसतः संकारणं भवेत् सङ्क्रावा केनचित् । नहि वक्त्यापुत्रं  
 सदासङ्क्रावा कारणं वा केनचित् प्रमाणतः कल्पितुं शक्यं ननु नैव  
 नैशेषिकैरभावस्तु सङ्क्रः कलाते द्युकादीनां हि द्रवाणां स्वकारणेन  
 समवायलक्षणः सङ्क्रः सत्यामेवोच्यते इति न सङ्क्रां प्राक् सत्तान्नाप-  
 पन्नान्नि नैशेषिकैः कुलालदण्डक्रादिनापारां प्राक् घटादीनामस्ति-  
 त्तिनाते नच मृदएव घटादाकारप्राप्तिमिच्छति ततश्चासतएव सङ्क्रः  
 पारिशेष्यादिष्टो भवति नवसतोऽपि समवायलक्षणः सङ्क्रो न निरुद्धः  
 न वक्त्यापुत्रादीनामदर्शनां घटादेरेव प्राग्भावस्तु स्वकारणसङ्क्रा-  
 त्तति न वक्त्यापुत्रादेरतानस्तु तुल्यात्वेपीति निशेषोऽभावस्तु वक्तृवाः  
 ए कश्चाभावोद्भवोऽभावः सर्वश्चाभावः प्राग्भावः प्रध्वंसोऽभावइतरे-  
 त्तराभावोऽभावोऽभावइति लक्षणतान केनचिद्विशेषादर्शयितुं शक्यः  
 असति च निशेषे घटस्तु प्राग्भावएव कुलालादिभिर्घटोत्थावमापद्यते  
 सङ्क्राते च भावेन कपालाख्येन कारणेन सर्वव्यवहारयोग्यश्च भवति  
 ननु घटैश्चैव प्रध्वंसोऽभावोऽभावश्चे सत्तापीति प्रध्वंसोऽभावोऽभावनां न  
 कचिद्व्यवहारयोग्याश्च प्राग्भावश्चैव द्युकादिद्रवाणां प्राग्भावोऽभाव-  
 त्तराहमितोऽतदसमस्तसमभावानिशेषादत्यस्तु प्रध्वंसोऽभावोऽभावोऽभाव-  
 नैवान्नातिः प्राग्भावस्तु भावापत्तिक्रमात् किं तर्हि भावैश्चैव हि  
 भावापत्तिरथ। घटस्तु घटापत्तिः पटस्तु पटापत्तिः एतदप्राभावस्तु भावा-  
 पत्तिवदेव प्रमाणविरुद्धं साध्यास्तपि यः परिणामपक्षः सोऽप्युक्तमेव ।  
 पत्तिविनाशादीकरणैश्चैशेषिकपक्षान् विशिष्यते इति वाक्चित्तिरोऽभावा-  
 क्तैर्करणेप्यतिवाक्चित्तिरोऽभावोऽभावोऽभावोऽभावोऽभावोऽभावोऽभावोऽभाव-  
 प्रमाणपिरोधः एतेन कारणैश्चैव संस्थानमुत्पत्त्यादीतोऽतदप्युक्तं  
 पारिशेष्यां सदैकमेव वद्विद्वान्नापत्तिविनाशादिमैरनेकधा विक-  
 र्णातइतीदं भागवतं मतमुक्तं नासतोऽविद्यते भावइत्यस्मिन् श्लोके  
 संप्रमाणस्तु वाचिचारां वाचिचाराच्छेत्तरेषामिति । कथं तर्हि आद्य-  
 नोऽविक्रियेनाशेषतः कर्मणस्त्यागोनोपपद्यते इति यदि वक्तृता-  
 त्तनाः यदि वा अविद्याकर्मिभ्यस्तु कर्म कर्म तदायत्तविद्याध्यारोऽपि तमे-  
 वेत्यविद्यारं हि कश्चित् कर्मण्यप्यशेषतस्तुक्तं शक्योऽतीत्युक्तं  
 क्त्वांस्तु पुन विद्याविद्यायां निवृत्त्यां शक्योऽतीत्युक्तं कर्म

## সহজং কৰ্ম্য কৌন্তেয় সদোষমপি ন ত্যজেৎ ।

পরিত্যক্তুং অবিন্যাৎ ধারোপিতস্ত শেষানুপপত্তেঃ । নহি তৈমিরিক-  
দৃষ্ট্যাৎ ধারোপিতস্ত দ্বিচক্রাদেস্তিমিরাপগমে শেষোৎপত্তিষ্ঠকএবঞ্চ  
স গৌদং বচনমুপপন্নং সৰ্বকৰ্ম্মাণি মনসেতাাদি স্বে স্বে কৰ্ম্মণাভিরতঃ  
সংসিক্তিং লভন্তে নরঃ স্বকৰ্ম্মণা তমভ্যৰ্চা সিদ্ধিং বিন্দ্ভি মানবইত্তি  
চ ॥ ৪৮ ॥

স্বামিকৃত টীকা। যদি পুনঃ সাংখ্যান্দৃষ্ট্যা স্বধৰ্ম্মে তিংসালক্ষণং দোষং  
মদ্ভা পরধৰ্ম্মং শ্রেষ্ঠং মজাসে তর্হি সদোষত্বং পরধৰ্ম্মেৎপি তুলামিত্যাশ-  
য়েনাত্ সহজমিতি । সহজং স্বভাববিহিং কৰ্ম্ম সদোষমপি ন ত্যজেৎ  
তি যস্মাৎ সৰ্ব্বোপায়াস্তাদৃষ্টাদৃষ্টানি সৰ্ব্বাণাপি কৰ্ম্মাণি দোষণে কেনচি-  
দাবৃত্তাবাপ্তা এব যথা সহজন ধূমেনাগ্নিরাবৃত্তত্বং, অতোযথাগ্নেধূম-  
রূপং দোষমপাকৃত্য প্রতাপ এব তমঃশীতাদিনিবৃত্তয়ে সেবাত্ত তথা  
কৰ্ম্মণোৎপি দোষাংশং বিহায় গুণাংশএব শুদ্ধয়ে সেবাত্তইত্যর্থঃ ॥ ৪৮ ॥

হে কৌন্তেয় ! স্বভাবজকৰ্ম্ম দোষযুক্ত হইলেও  
তাহা পরিত্যাগ করিতে নাই । ধূমাবৃত অগ্নির ন্যায়  
সকল কৰ্ম্মই সামান্যতঃ দোষাবৃত থাকে ॥ ৪৮ ॥

গৌঃ সঃ । আত্মজ্ঞান-শূন্য অজ্ঞানী পুরুষ কোন না কোন কৰ্ম্ম  
না করিয়া থাকিতে পারেনা । যতক্ষণ কার্গাকারিণী চেষ্টা অন্তঃকরণে  
বিদ্যমান থাকিবে, ততক্ষণ শাস্ত্র বিহিত বর্ণাশ্রম ধৰ্ম্মের অনুষ্ঠান  
করিবে । শাস্ত্রবিধি পরিত্যাগ পূৰ্ব্বক নিজ অভিকৃতি অনুসারে পরধৰ্ম্ম  
উৎকৃষ্ট বলিয়া তাহা কখন অবলম্বন করিবে না, কেননা স্বধৰ্ম্মের অনু-  
ষ্ঠানে কোন দোষ স্পর্শ করিলেও তাহাতে ক্ষতি হইবে না । এমন  
কার্যাই নাই, যাহাতে গুণ দোষ আদৌ স্পর্শ করে নাই । যেমন নিজ  
বনিতা কুরূপবতী হইলে পরনারীকে সুলক্ষী দেখিলেও নিজ কল্যাণেচ্ছ  
ব্যক্তি তাহাতে গতি করেন না, সেইরূপ নিজ বর্ণাশ্রম ধৰ্ম্ম দোষযুক্ত  
হইলেও পরধৰ্ম্মকে উপাদেয় বোধে কখনই গ্রহণ করিবে না । যেমন  
বিষ হইতে উৎপন্ন কীট বিষকে পরিত্যাগ করে না, সেইরূপ অনাশুভ  
ব্যক্তি, ত্রিগুণাত্মক সামান্য দোষ থাকিলেও স্বভাবজ কৰ্ম্মকে পরিত্যাগ

### সৰ্বাৱস্তা হি দোষেণ ধূমেনাঘিনিবাবৃত্তাঃ ॥৪৮॥

ভাগ করিবে না। অন্যজ্ঞ ব্যক্তি সমস্ত কর্ম পরিত্যাগে সমর্থ হয় না। আর যে শুদ্ধাক্তঃকরণ ব্যক্তি সমস্ত কর্মই পরিত্যাগ করিয়াছেন, তাঁহার পক্ষে হেয় ও উপাদেয় কর্মের বিচারই বা কোথায় ? তুমি যখন ব্রাহ্মণের ভিক্ষাটিনাদি ধর্মের আশ্রয় লইতে চাহিতেছ, তখন তোমাকে সর্ব কর্ম পরিত্যাগীও বলিতে পারি না। যদি কর্মই করিতে হইল, তবে স্বভাবজ কর্মেরই অনুষ্ঠান কর ॥ ৪৮ ॥

শাকরভাষ্যঃ । যা চ কর্মজা সিদ্ধিরুক্তা জ্ঞাননিষ্ঠা যোগ্যতালক্ষণা তত্শাঃ ফলভূতা নৈকস্ম্যসিদ্ধিজ্ঞাননিষ্ঠালক্ষণা বক্তব্যেতি শ্লোকআর-ভাষ্যে । অসক্তবুদ্ধিরসক্তা সঙ্গরহিতা বুদ্ধিরস্তঃকরণং যশ্চ সৌহসক্তবুদ্ধিঃ সৰ্বত্র পুঞ্জদারাদিষু আসক্তিनिमित্তেষু জিতাশ্চা জিতোবশীকৃত আশ্চা অস্তঃকরণং যশ্চ স জিতাশ্চা বিগতা স্পৃহা তৃষ্ণা দেহজীবিততোগেনু যশ্চাৎ সবিগতস্পৃহো যএবভূতআশ্চজঃ স নৈকস্ম্যসিদ্ধিং গতানি কর্মানি যশ্চানিচ্ছিরব্রহ্মাশ্চসম্বোধাৎ স নিকস্ম্য। তশ্চ ভাবে। নৈকস্ম্যঃ নৈক-স্ম্যাক ৭৯ সিদ্ধিচ্চ সা নৈকস্ম্যসিদ্ধিঃ নৈকস্ম্যশ্চ বা সিদ্ধিঃ নিচ্ছিয়াশ্চ-স্বরূপাবস্থানলক্ষণশ্চ সিদ্ধিনি স্পত্তিস্তাঃ নৈকস্ম্যসিদ্ধিং পরমাং একুষ্ঠাং কর্মজাং সিদ্ধিবিলক্ষণাং সদোয়ুক্তাবস্থানরূপাং সন্ন্যাসেন সমাকদর্শনেন তৎপূর্বকেন বা সর্বকর্মসন্ন্যাসেনাধিগচ্ছতি প্রাপ্নোতি ॥ ৪৮ ॥

স্বামিকৃত টীকা । নহু কর্মণি ক্রিয়মাণে কথং দোষাৎপ্রাহানেন শুপাংশমেব সংপদ্যতইতাপেক্ষায়ামাহ অসক্তবুদ্ধিরিতি । অসক্তা সঙ্গশূভা বুদ্ধির্গত জিতাশ্চা নিরহকারঃ বিগতা স্পৃহা ফলবিষয়া যশ্চাৎ সএবভূতঃ সঙ্গঃ ত্যক্তঃ । ফলকৈব সত্যাগঃ সাত্তিকৈক্যমত ইতোবং পূর্বোক্তেন কর্ম-সা ক্ত ফলয়োস্ত্যাগলক্ষণেন সন্ন্যাসেন নৈকস্ম্যসিদ্ধিং সর্বকর্ম নিবৃত্তি-লক্ষণাং সৰ্বভূক্তিমধিগচ্ছতি । যদ্যপি সঙ্গফলয়োস্ত্যাগেন কর্মানুষ্ঠানমপি নৈকস্ম্যমেব কর্তৃত্বাভিনিবেশাৎবাৎ তদুক্তং নৈব কিঞ্চিৎ কয়োমীতি যুক্তা মনোত তদ্বিদি ত্যাদিন্শ্লোকচতুষ্টয়েন । তথাপ্যনেনোক্তলক্ষণেন, সন্ন্যাসেন পরমাং নৈকস্ম্যসিদ্ধিং সর্বকর্মণি মনসা সন্ন্যাস্যন্তে সুখং বশীতোবং লক্ষণাং পারমহংস্যচর্যামাপ্নোতি ॥ ৪৮ ॥



অসক্তবুদ্ধিঃ সর্বত্র জিতান্না বিগতস্পৃহঃ ।

নৈকশ্যাসিদ্ধিঃ পরমাং সম্যাসেনা বিগচ্ছতি ॥ ৪১ ॥

সর্বত্র অনাসক্তবুদ্ধি, জিতান্না, স্পৃহাশূন্য ব্যক্তি  
সম্যাস হারা পরম নৈকশ্য-সিদ্ধি লাভ করিয়া  
থাকেন ॥ ৪১ ॥

শ্রীঃ সঃ । বাহার জীপুত্র, গৃহ ধনাদিতে আদৌ আসক্তি নাই, এবং  
অনাসক্তি প্রযুক্ত সমস্ত বিষয় ভোগ হইতেই বাহার চিত্ত রুতি বিনিস্কৃত  
হইয়া আসিয়াছে, এবং যিনি জীবনের হেতুভূত অন্ন পানাদি কাষ্যের  
অন্তঃ নিশ্চেষ্টে অর্থাৎ দৃষ্ট বিষয় সমূহে দোষ দর্শন পূর্বক বৈরাগ্য  
আশ্রয় করিয়া একমাত্র মুক্তিপদে চিত্ত সন্নিবিষ্ট করিয়াছেন, নিজস্ব  
কর্ম করিয়া বাহার চিত্তবৃত্তি বিস্তৃত হইয়াছে, তিনিই শিখা সূত্র পরি-  
ভ্যাগী সম্যাসী হইয়া পরম নৈকশ্য সিদ্ধি (নৈকশ্য = ব্রহ্ম, নৈকশ্য =  
আত্মজ্ঞান) লাভ করিয়া থাকেন । বিষয়াসক্ত ব্যক্তির ইহাতে অধিকার  
নাই ॥ ৪১ ॥

শাক্তভাষাং । তথাচোক্তং সর্বকর্মাণি মনসাসন্নাস্ত নৈব কুর্ষ্বন্ন  
কারয়ন্নাস্ত ইতি পূর্বোক্তেন স্বকর্ম্মানুষ্ঠানেন জৈবরাতার্কনস্বরূপেণ  
জনিভাং প্রাণকুলকণাং সিদ্ধিঃ প্রাপ্তস্তোৎপন্নাস্তবিকল্পানস্ত কেবলা-  
স্বজ্ঞাননিষ্ঠারূপা নৈকশ্যালকণা সিদ্ধির্থেন ক্রমেণ ভবতি তদ্বক্তব্যমি-  
ত্যাহ সিদ্ধিমিতি । সিদ্ধিঃ প্রাপ্তঃ স্বকর্ম্মণেশ্বরং সমত্যর্চ্য তৎপ্রসাদজাং  
কারেন্দ্রিরাণাং জ্ঞাননিষ্ঠাযোগাতালকণাং সিদ্ধিঃ প্রাপ্তইতি তদুত্তরবাদ-  
উত্তরার্থঃ, কিন্তুদুত্তরং বদার্থোত্তরবাদইত্যাচ্যতে যথা যেন প্রকারেণ জ্ঞান-  
নিষ্ঠারূপেণ ব্রহ্ম পরমাঙ্গানমাপ্নোতি তথা তৎ প্রকারং জ্ঞাননিষ্ঠাপ্রাপ্তি-  
ক্রমেণ মে মগ বচনান্নিবোধ স্বঃ নিশ্চয়েনাবধারয়েত্যেতৎ কিং বিস্তরেণ  
নেত্যাহ সম্যাসেনৈব সংক্ষেপেটৈব হে কৌন্তের যথা ব্রহ্ম প্রাপ্নোতি  
তথা নিবোধেতি অনেন প্রকারেণ বা প্রতিজ্ঞাতা ব্রহ্মপ্রাপ্তিস্তামিদত্তরা  
দর্শয়িতুমাহ নিষ্ঠা জ্ঞানস্ত বা পরেতি নিষ্ঠা পর্যাবসানং পরিসমাপ্তিরি-  
ত্যেতৎ কস্ত ব্রহ্মজ্ঞানস্ত বা পরা পরিসমাপ্তিঃ কীদৃশী সা বাদৃশমাস্ত-



शास्त्राभासः ।

ज्ञानं कीदृकं तं वादुष्यन्त्या कीदृशोऽसौ वादुष्योऽतगवतोऽङ्गुलप-  
निषदाटिकाश्च त्वाङ्गुलं ननु निषदाकारं ज्ञानं न निषदाभासाकारवा-  
नाद्येवाते कर्त्तिं नवादितावर्णोत्तरूपः परं ज्योतिरित्याकारवक्-  
र्माश्चनः अगते न तमोरूपं प्रतिषेधार्थं वाक्यानां त्रयाणां  
न्याकार प्रतिषेधे आश्चर्यरूपेण त्रयाणां प्रतिषेधार्थान्यादि-  
त्वावर्णमित्यादिवक्त्यानि अरूपमिति च विशेषतोरूपं प्रतिषेधादिविषय-  
त्वात् न संज्ञेति त्रिभिरूपमत्र न चक्षुषा पशुति कश्च नैनमं अशक्य-  
स्पर्शमितादौऽस्मादाद्याकारं ज्ञानमित्यारूपमत्रं कथं तर्ह्याश्चनो-  
ज्ञानं सर्वं हि विषयं ज्ञानं तत्तदाकारं भवति निराकारं च आश्च-  
र्यत्वं ज्ञानाश्चनोऽसौ त्रयोनिराकारश्चे कथं तद्भावनिर्दिष्टं नास्त-  
निर्गलत्वेऽप्यस्मद्व्यपपत्तेराश्चनोऽबुद्धेऽसमनैर्गलात्पपत्तेराश्च-  
तेऽतश्चाकारभासोऽपपत्तिः बुद्ध्याभासं मनस्तदात्मानौश्चिन्तानि इन्द्रिया-  
भासश्च देहोऽतोऽलोकिकेदेहमात्र एवाद्भृष्टिः क्रियते देहैऽत-  
वादिनश्च लोकार्थिकाश्चतुर्विधैः कायः पुरुषइत्याहः तथाश्च  
इन्द्रियैऽतन्यादिनोऽनो मनैऽतन्यादिनोऽनो बुद्धिऽतन्यादि-  
नस्ततोऽपान्तरमवाक्यमवाक्यार्थमविद्यावश्याश्चनैः प्रतिपन्नाः केचित्  
प्रकृतिऽतन्यादिनः, सर्वत्रहि बुद्ध्यादिदेहास्त आश्चर्यैऽतन्यात्ता-  
श्चास्तिः कारणमिता त्वाश्च विषयं ज्ञानं न विधातवां किं तर्हि नाम-  
रूपाद्यानाश्चाधारोपेण निवृत्तिरेव कार्या नाश्चर्यैऽतन्याविज्ञानं सर्वै-  
रुत्पापगमाते अविद्याधारोपितसर्वपदार्थाकारैरेव विशिष्टं गृह-  
माणं अतएव विज्ञानवादिनोऽबुद्धाः विज्ञानवातिरेकेण वदन्ते  
नास्तीति प्रतिपन्नाः प्रमाणान्तरनिरपेक्षताक स्वसिद्धित्वात्पुण्यं मन-  
स्तदादिद्याधारोपनिराकरणमात्रं व्रजति कर्त्तव्यं नतु व्रजति कर्त्तव्यं  
नतु व्रजविज्ञानं यद्वोक्तं त्रिसिद्ध्यादिद्याकर्मिन्तमामरूपविशेषाकार-  
प्रकृतबुद्धिद्वयतास्तप्रसिद्धं स्वविज्ञेयमासन्नरमाश्च तद्व्यप्याप्रसिद्धं  
हृन्निज्ञेयमतिदूरं अत्रदिन च प्रतिभाति अविवेकिनां वाह्यकारनि-  
वृत्तबुद्धीनास्त लक्ष्मणाय प्रसादानां नातःपरं सुधः सुप्रसिद्धं सुनिज्ञेय-  
मासन्नमस्ति तथाऽस्तं प्रत्याकाशगमं धर्मगित्यादि केचित् पण्डित-  
मया निराकारवादाश्च नोऽपि बुद्धिरतोऽसाध्या सम्यक् ज्ञाननि-

সিদ্ধিং প্রাপ্তৌ যথা ব্রহ্ম তথাপ্রোতি নিবোধ মে ।

ঠেত্যাহঃ সতামেবং শুকসম্প্রদায়রহিতানাশ্রতবেদান্তানাশ্রত্যবহি-  
 ক্তিব্রহ্মসম্ভবকীনাং সমাক্রম্যাপেযুক্তপ্রমাণাং তদ্বিপরীতানাং লৌকিক  
 গ্রাহগ্রাহকবৈতবস্তনি সঙ্কিনির্ভরানুঃসম্পাদা। আত্মচৈতন্যব্যতিরেকেণ  
 বস্তুগতানুপপাদকৈঃ যথা চৈতদেবমেব নান্যপেত্যাবোচাম উক্তক ভগবতা  
 বস্তাং জাগ্রতি ভূতানি সঃ শিশা। পশুতোমুনরিত্তি তন্মাহাছাকারভেদ-  
 বুদ্ধিনিবুদ্ধিরেবাশ্রয়রূপালম্বনে কারণং ন হ্যস্মা নাম কতচিৎ কদাচিদ-  
 প্রসিক্ঃ প্রাপ্যোহেয় উপাদেয়োবা অপ্রসিক্ঃ চি তন্নিরাস্তানি স্বার্থাঃ  
 সর্বাঃ শব্দভরঃ স্বার্থাঃ প্রসজ্জয়ন্ । নচ বেদান্তাচৈতন্যার্থঃ শকাং  
 কল্পমিত্তং ন চ সুখার্থং সুখং চঃ পার্থং বা চঃখমাশ্রাবগত্যবসানার্থস্বাচ্চ  
 সর্বব্যবহারত তন্মাদ্যথা স্বদেহস্ত পরিচ্ছেদায় ন প্রমাণাস্তরাপেকা।  
 ততোহপ্যাত্মনোস্তরতমত্বাত্তদবগতিং প্রোতি ন প্রমাণাস্তরাপেক্যাস্ত-  
 জ্ঞাননিষ্ঠা। বিবেকিনাং সুপ্রসিক্ঃ সিদ্ধং যেবামপি নিরাকারং জ্ঞানম-  
 প্রোচাস্তেবামপি জ্ঞানবশেনৈব জ্ঞেয়াবগতিরিত্তি জ্ঞানমত্বাস্তং প্রসিক্ঃ  
 সুখাদিবদেবেত্যানুপগন্তবাং। জিজ্ঞাসাতুপপত্তেচ্চাপ্রসিক্কেৎ জ্ঞানং  
 জ্ঞেয়বক্তিজ্ঞাত্তেত যথা জ্ঞেয়ং যটাদিলক্ষণং জ্ঞানেন জাতা ব্যাপ্তুসি-  
 ক্তিত্তি তথা জ্ঞানমপি জ্ঞানাস্তরেণ জ্ঞানাব্যাপ্তু মিচ্ছের চৈতদন্তি অতো-  
 হতাস্ত প্রসিক্ঃ জ্ঞানং জাতাপ্যতএব প্রসিক্ঃইতি তন্মাহ জ্ঞানে যদ্বো  
 ন কর্তব্যঃ কিঞ্চনাত্মবুদ্ধিনিবৃত্তাবেব তন্মাহ জ্ঞাননিষ্ঠা সুসম্পাদা ॥৫০ ॥

স্বামিকৃত টীকা । এবস্তু তত্ত পারমহংস্তজ্ঞাননিষ্ঠয়া ব্রহ্মতাব  
 প্রকারমাহ সিদ্ধিং প্রাপ্তেতি বড়্ভিঃ । নৈকস্ম্যাসিদ্ধিং প্রাপ্তঃ সন্ যথা  
 যেন পকারেণ ব্রহ্ম প্রাপ্তোতি তথা তৎ প্রকারং সংক্ষেপেণৈব মে  
 বচনানিবোধ, প্রতিষ্ঠিতা বা ব্রহ্মপ্রাপ্তিতামিমাং, তথা দূর্লভিতুমাহ  
 নিষ্ঠা জ্ঞানস্ত বা পরেতি । নিষ্ঠা পর্যাবসানং পরিসমাপ্তিরিত্যর্থঃ ॥ ৫০ ॥

হে কোস্তের ! এইরূপ সিদ্ধ ব্যক্তি যেভাবে ব্রহ্ম-  
 সাক্ষাৎকার করেন, তাহা এবং তাঁহার পরা জ্ঞান-  
 নিষ্ঠার বিষয় আমি সংক্ষেপে ব্যাখ্যা করিতেছি, এখন  
 কর ॥ ৫০ ॥

সমাসেনৈন কৌন্তেয় ! নিষ্ঠা জ্ঞানস্ত যা পরা ॥৫০॥

শ্রীঃ সঃ । মানব বর্ণাশ্রম ধর্মের দ্বারা তগবদাধনা করিয়া তাঁহার রূপায় বে. সর্ব কর্ম পরিভ্যাগ ও অস্তঃকরণ ত্ত্বি রূপ সিদ্ধি লাভ করিয়া ব্রহ্মসাক্ষাৎকার করিয়া থাকেন, তাহা আমার বাক্য দ্বারা তুমি নিশ্চয় অবধারণ কর। আমার কৃতিক বলিবার ও ভোগ্যও অধিক অনিবার বা বৃদ্ধির আর এখন অবকাশ নাট। শুক্রবেদান্ত বাক্যে বিয়াস ও শ্রুণ মনন রূপ বিচার দ্বারাই আত্মজ্ঞানের উদয় হয় । এট জ্ঞানের পরিসমাপ্তি রূপ নিষ্ঠাই পরা নিষ্ঠা । এই পরা নিষ্ঠার পরে আর সাধন নাই । অতএব হে অর্জুন ! এই শেষ গুহু রহস্য নিশ্চয়-বুদ্ধিতে অবগন কর ॥ ৫০ ॥

বাক্যরজাযঃ । সেনঃ জ্ঞানস্ত পরা নিষ্ঠাচাতে কথং কার্ষোত্তি বুদ্ধাধাবল্যসাক্ষিকয়া নিশ্চয়মা মায়ারহিতয়া যুক্তঃ সম্পন্নোযুতা ধৈর্যোন আত্মানং কার্ষকরণসম্ব্যক্তঃ গিরম্য চ নিয়মনং কৃদ্বা বশীকৃত্য শকাদীন শকজাদির্ষেবাস্তে শকাবাস্তান্ নিষয়াংস্ত্যক্ত্ । সামর্থ্যাৎ শরীরস্থিতি-মাভ্যান্ কেবলান্ যুক্ত্ । ততোদিকান্ সুপার্থান্ ত্যক্তে ত্যর্থঃ শরীর-স্থিত্যর্থকেন গোপেষু চ রাগেষু বো কৃতস্ত চ পরিত্যজ্য ॥ ৫১ ॥

স্বাসিকৃত টীকা । ভদেবাহ বুদ্ধোক্তি । উক্তেন প্রকারেন বিশুদ্ধয়া পূর্বেকৃতয়া সাধিকয়া বুদ্ধা যুক্তোযুতা সাধিকা আত্মানং তামেব বুদ্ধিং নিরম্য নিশ্চল্যং ব্রহ্ম শকাদীন বিষয়াংস্ত্যক্ত্ । তদ্বিষয়ো রাগেষু বো ব্যদমা । বুদ্ধা বিশুদ্ধয়া যুক্তইত্যাদীনাম্ ব্রহ্মভূমার কল্পতইতি তৃতীরে-নাথরঃ ॥ ৫১ ॥

বিশুদ্ধ বুদ্ধিযুক্ত হইয়া ধৈর্য দ্বারা বুদ্ধিকে সংযত, শকাদিবিষয় ও রাগ-ঘেষকে পরিভ্যাগ করিয়া মনুষ্য ব্রহ্মতাব প্রাপ্ত হইয়া থাকে ॥ ৫১ ॥

শ্রীঃ সঃ । "অহং ব্রহ্মাশ্মি" এইরূপ সিদ্ধান্তকারিণী বুদ্ধিযুক্ত হইয়া শরীর ইঞ্জিরাধিকে সংযত অর্থাৎ শাস্ত্রনিষিদ্ধ মার্গ কইতে প্রভাষিত

বুদ্ধ্যা বিকল্পরা যুক্তা ধৃত্যাদ্ভানং নিরম্য চ ।

শকাদীন্ বিষয়াস্ত্যক্তা রাগধেষৌ ব্যাদস্ত চ ॥৫১॥

করিত্বা অর্থাৎ রূপ, রস, গন্ধাদি বিষয় হইতে চিত্তকে যিনি আকর্ষণ করিতে পারেন, ও বিষয় সমূহে অনুরাগ বা ঘেব প্রকাশ করেন না, সেই মহাত্মা ব্যক্তিই ব্রহ্ম সাক্ষাৎকার-লাভে সমর্থ হইবেন ॥ ৫১ ॥

শাকরভাষাঃ । ততঃ নিবিক্রসেনী অরণ্যানদীপুলিনগিরিশুহাদীন্ দেশান্ সেনিতুং শীলগন্তেতি বিবিক্রসেনী লব্ধাশী লব্ধশনশীলোবিবিক্রসেনালব্ধশনয়োনির্জাদিদোষনিবর্তকত্বেন চিত্তপ্রসাদহেতুত্বাৎ গ্রহণং যত্ত্বাকারমানসোনাঙ্ক চ কারশ্চ মানসক যতানি নিরতানি সংযতানি যন্ত জ্ঞাননিষ্ঠস্ত স জ্ঞাননিষ্ঠাধতির্ষত্বাক্কারমানসঃ স্তাদেবমুপরত করণঃ সন্ ধ্যানযোগপরোপ্যানমাশ্বরূপং চিত্তনং যোগ আশ্বরূপবিষয়এবৈকাগ্রীকরণস্তৌ ধ্যানযোগৌ পরত্বেন কর্তুনৌ যন্ত সধ্যানযোগপরোনিত্যং নিতাগ্রহণং গল্পরূপাদান্য কর্তব্যাত্তাবদর্শনার্থং বৈরাগ্যাং বিরাগভাবৌ-দৃষ্টাদৃষ্টেষু বিষয়েষু বৈতৃষ্ণ্যাং সমুপাশ্রিতানিত্যমেবেত্যর্থঃ ॥ ৫২ ॥

স্বামিকৃত টীকা । কিঞ্চ বিবিক্রেতি । নিবিক্রসেনী শুচিদেশাবহারী লব্ধাশী মিতভোজী এতৈরূপাঠৈর্ষত্বাক্কারমানসঃ সংযতবাগ্দেরচিত্তো-ভূত্বা নিত্যং সর্বদা ধ্যানেন যোযোগেত্রা ক্রসংস্পর্শস্তৎপরঃ সদ্ধ্যানাবিচ্ছেদার্থং পুনঃপুনর্দৃঢ়ং বৈরাগ্যাং সমাগাশ্রিতো ভূত্বা ॥ ৫২ ॥

যিনি একান্তস্থান-নিবাসী, পঞ্জিমিত্তাহারী, যিনি যাক্য, মন ও শরীরকে সংযত করিয়াছেন, যিনি নিত্য ধ্যানযোগপরায়ণ এবং বৈরাগ্যবান্, তিনিই ব্রহ্ম-সাক্ষাৎকারের উপযুক্ত ॥ ৫২ ॥

গীঃ সঃ । যিনি জনসক পরিহার পূর্বক নিভৃত গিরিশুহার বা মনমধ্যে নিবাস করেন, যিনি দৈহ ভরণোপযোগী যাত্র পরিষিত ও সক্রিয় অসংহার গ্রহণ করেন, অর্থাৎ নিজাগতকারক ভুক্তির ভোগ

বিবিক্তসেবী লঘ্বাশী যত্বাকারমানসঃ ।

ধ্যানযোগপরোনিত্যঃ বৈরাগ্যঃ সমুপাশ্রিতঃ ॥ ৫২ ॥

করেন না, যিনি যম, নিরম আসনাদি সিদ্ধির দ্বারা বাক্য মন ও শরীরকে সংযত করিয়াছেন, যিনি সদাই ধ্যানযোগসম্পন্ন অর্থাৎ যাঁচার চিত্ত আশ্রিত্তন দ্বারা সदैব তদাকারূকারিত হইয়া থাকে, বিষয় ভোগ বাসনার যাহার চিত্তবৃত্তি বহির্মুখে ধাবিত হয় না, তিনিই ব্রহ্মসাক্ষাৎকারে সমর্থ ॥ ৫২ ॥

শাক্তরতাষাং । কিক অহঙ্কারমহংকারোদেহেচ্ছিন্নানিবু তং বলং সামর্থ্যং কামরাগাদিবুক্ণং নেতরচ্ছরীরাদিসামর্থ্যং স্বাভাবিকেষু ত্যাগ-  
শ্রাণকাহাং দর্পোন্মায় হর্ষাস্তরভাবী ধর্ম্মাভিক্রমাহেতুঃ কষ্টে তূপ্যতি  
তুঃপ্রোধর্ম্মমতিক্রমাতীতি ন্যুরগাং তঞ্চ কামগিচ্ছাং ক্রোধং দ্বষক পরি-  
গ্রহমিচ্ছিন্নমনোগ তদোষপরিভ্যাগে শরীরধারণক্রমজেন ধর্ম্মাশুষ্ঠাননিমি-  
তেন বা বাহুঃ পরিগ্রহঃ প্রাপ্তস্তং চ বিমুচ্য পরিভ্যক্ত্য পরমহংসপরি-  
ব্রাহকোভূত্বা দেহজীবনমাজেপি নিগতমমভাবোনির্ম্মমোহতএব শান্ত-  
উপরতঃ যঃ সংকৃতান্নাসোষতিজ্ঞাননিষ্ঠোব্রহ্মভূয়ার ব্রহ্মতাবনার কর্তে  
সমর্থোভবতি ॥ ৫৩ ॥

স্বামিকৃত টীকা । ততশ্চ অহঙ্কারমিতি । বিরক্তোহহমিত্যাদাহ-  
কারং বলং চুরাগ্রহং দর্পং যোগবলাহ্ন্যার্গপ্রবৃত্তিলক্ষণং প্রারকবশাৎ  
অপ্রাপ্যামানেষপি নিষয়েষু কামং ক্রোধং পরিগ্রহক বিমুচ্য বিশেষণ  
ভাক্তা বলাদাপচ্ছেষু নির্ম্মমঃ সন্ শান্তপরমামুপশান্তিং প্রাপ্তোব্রহ্মভূয়ার  
ব্রহ্মাহমিতি নৈশ্চলোनावহানার কর্তে যোগ্যোভবতি ॥ ৫৩ ॥

অহঙ্কার, বল, দর্প, কাম, ক্রোধ ও পরিগ্রহ পরি-  
ত্যাগ পূর্ব্বক নির্ম্মল ও বিক্লেপশূন্য হইয়া মনুষ্য ব্রহ্ম-  
সাক্ষাৎকারের উপযুক্ত হয় ॥ ৫৩ ॥

গীঃ সঃ । আমি কুলীন, আমি মহাপুরুষের শিষ্য, আমি বড়  
ভাস্মী, আমার লক্ষ্যক ক্রোধই নাই ইত্যাদিক্রমস্বহঙ্কার যাহার নাই,

অহংকারং বলং দর্পং কামং ক্রোধং পরিগ্রহম্ ।

বিমুচ্য নিশ্চয়ঃ শাস্তো ব্রহ্মভূয়ার কল্পতে ॥ ৫৩ ॥

শাস্ত্রবিরুদ্ধ অসং আগ্রহ রূপ বল যিনি পরিত্যাগ করিয়াছেন, কাৰ্ণা সাধন করিয়া যিনি দর্প করেন না, অথবা হর্ষজনিত মদমত্ততা যাঁহাঁর নাটে, যাঁহার পারলৌকিক বিষয় ভোগে কামনা নাটে, যিনি কাহারও প্রতি অসন্তুষ্ট হইয়া ক্রুদ্ধ হয়েন না, স্পৃহাশূন্য হইয়াও যিনি শরীর মাত্র রক্ষা করিবার নিমিত্ত বাহ্য ভোগ সাধনরূপ কোন প্রতিগ্রহ করেন না এবং যিনি শাস্ত্রবিধি পূর্বক শিখান্ধ্র পরিত্যাগ করিয়া শাস্ত্রনিষ্ঠিত দণ্ডকমণ্ডলু, কোপীন কন্যা ধারণ পূর্বক সন্ন্যাসী হইয়া নিশ্চয় হইয়াছেন, যাঁহার অহং মমেতি বুদ্ধিদারা হর্ষ বিষাদাদিতে চিত্তের আদৌ বিকল্প হয় না সেই জ্ঞানসাধনশীল ব্যক্তিই ব্রহ্মসাক্ষী-করের উপযুক্ত ॥ ৫৩ ॥

শাকরভাষ্যঃ । অনেন ক্রমেণ ব্রহ্মভূতোব্রহ্মপ্রাপ্তঃ প্রসন্নাত্মা লজ্জা-  
খ্যাত্ত্বপ্রসাদব্রতাবো ন শোচতি কিঞ্চিদর্থবৈকল্যাং আত্মনোবা বৈশুণ্য-  
কোদিশ্চ ন শোচতি ন সন্তপাতে ন কাঙ্কতি ন হ্যপ্রাপ্তবিষয়াকঙ্কা  
ব্রহ্মনিদউপপদাতে অতোব্রহ্মভূতভায়ঃ স্বভাবোহমুদাতে ন শোচতি ন  
কাঙ্কতীতি ন জয়াতীতি বা পাঠঃ সমঃ সর্কেষু আশৌপমোন সর্কেষু  
ভূতেষু সুখং হুঃখং বা সমসেব পশুতীত্যর্থোনাশ্রমদর্শনমিহ তত  
বকার্যগত্বাং তস্যামামতিজানাতেতি চ এবভূতোজ্ঞাননিষ্ঠোমহর্কিং  
যমি পরাশরে ভক্তিং তজনং পরামুক্তমাং জ্ঞানলক্ষণাং চতুর্থীং লভতে  
চতুর্কিমা ভজন্তে মামিত্যুক্তং ॥ ৫৩ ॥

স্বামিকৃত টীকা । ব্রহ্মাহমিতি নৈশ্চলোনাবস্থানত কলমাহ-ব্রহ্মেতি ।  
-ব্রহ্মভূতোব্রহ্মণ্যবহিতঃ প্রসন্নচিত্তঃ নষ্টঃ ন শোচতি নচাপ্রাপ্তঃ কাঙ্কতি  
দেহাদাতিমানাতাবাৎ । অতএব সর্কেষুপি ভূতেষু সমঃ সন্ রাগদেবা-  
দিক্তহবিকল্পাতাবাৎ সর্কভূতেষু মহাবনালক্ষণাৎ পরাৎ মহর্কিং  
লভতে ॥ ৫৩ ॥

যিনি ব্রহ্মে অধিষ্ঠিত ও প্রসন্নচিত্ত, যিনি শোচক

ব্রহ্মভূতঃ প্রসন্নাত্মা ন শোচতি ন কাঙ্ক্ষতি ।

সমঃ সর্বেষু ভূতেষু মনুষ্কিং লভতে পরাম ॥ ৫৪ ॥

উবিগ্ন হইলে না ও কোন প্রকার আকাঙ্ক্ষা করেন না এবং যিনি সর্বভূতে সমদর্শী, তিনিই আমার পরাভক্তি লাভ করিয়া থাকেন ॥ ৫৪ ॥

গীঃ সঃ । যিনি বেদান্ত শাস্ত্র শ্রবণ মননাদি দ্বারা “অহং ব্রহ্মাস্মি” এই রূপ নিশ্চয় জ্ঞান লাভ করিয়াছেন, যিনি শগদমাদি সাধন পূর্বক চিত্তশুদ্ধি প্রভাবে প্রসন্নাত্মা হইয়াছেন, যাহার দেহাভিমান না থাকায় কোন প্রকার শোক উদয় হয়না, যিনি ভোগার্থ কোন পদার্থেরই আকাঙ্ক্ষা রাখেন না, যাহার নিগ্রহ, অমুগ্রহ, প্রিয়, অপ্রিয়, স্বকীর ও পবকীর সকলই সমান, অর্থাৎ ভূগ হইতে ব্রহ্মলোক পর্যন্ত আয়ু-দৃষ্টিবশতঃ যাহার সকলই সমান বোধ হয়, এই রূপ জ্ঞাননিষ্ঠ সন্ন্যাসী ভগবানের পরাভক্তি লাভ করিয়া থাকেন । যে ভক্তি দ্বারা সাধারণতঃ মনুষ্য ভগবদারাদনার প্রবৃত্ত হয়, তাহার নাম শ্রদ্ধা বা গৌণী ভক্তি । কিন্তু পরাভক্তি কৰ্ম, উপাগমা ও জ্ঞান রূপ সাধন সকলের পরিণাম রূপ স্বরূপ । জ্ঞানের পরিপাকাবস্থার নামই পরা ভক্তি । বৈধ কৰ্ম অর্পণ করিলে নিষ্ঠা, নিষ্ঠা হইতে শ্রদ্ধা বা গৌণী ভক্তি, গৌণী ভক্তি দ্বারা ভগবৎপাসনা, ভগবৎপাসনা দ্বারা চিত্তশুদ্ধি, চিত্ত শুদ্ধি দ্বারা জ্ঞান, জ্ঞানের দ্বারা মুক্তি ও ভগবৎসাক্ষাৎকার, ভগবৎসাক্ষাৎকার হইলে সাধকের প্রতি ভগবানের কৃপাদৃষ্টি হয় এবং এই কৃপাদৃষ্টি হইতেই পরাভক্তির উদয় হইয়া থাকে ॥ ৫৪ ॥

শাক্ততাব্যং । ভক্তোজ্ঞানলক্ষণয়া তক্তা মামভিজানাতি যাবান-  
তমুপাধিকৃত্তিত্তিরভেদঃ যচ্চাহং বিধ্বস্তসর্বোপাধিতেদোতিমতউত্তম-  
পুরুষমাকর্শকমস্তং মামহৈঃ চৈতন্তমাতৈকরসমজমজরমমরমভরমনি-  
ধনস্তত্ততোভিজানাতি ততোমামেবস্তত্ততোজ্ঞানাবিশভে তদনন্তরং  
মামেব নাজ্ঞানানন্তরপ্রবেশক্রিরে তিরে বিবক্ষিতে জ্ঞান্য বিশভে  
তদনন্তরমিতি তিরি কল্পান্তরং তথাৎ জ্ঞানমাত্রমেব কেত্রজ্ঞানপি



तत्रां यामतिजानाति यावान् वचांश्चि तद्वतः ।

यां विकीडाकृदां ननु विक्रमिदभुक्तं जानन्तु वा परा निष्ठा तया  
यामतिजानातीति कथं विक्रमिच्छि चेह्याते वदेक वस्मिन् विवक्ष्य  
जानन्तुपदाते जातुस्तदेव तं विवक्ष्यतिजानाति जातेति न जान-  
निष्ठां जानावृत्तिलक्षणमपेक्षतइति ततश्च जानेन नातिजानाति  
जानावृत्ता तु जाननिष्ठयातिजानातीति नैव दोषो जानन्तु वाच्यो-  
पतिपरिपाकहेतुस्तु प्रतिपक्षविहीनतु वदाद्यास्तुतवनिश्चयानसानव-  
स्तु निष्ठाशक्त्यातिजापां शास्त्राचार्योपदेशेन जानोपतिपरिपाक-  
हेतु सहकारिभारणं बुद्धिविषयानिमानिद्वानिगणं चापेक्ष्य अनिष्ठत  
केन्द्रजपर्यायेकजानन्तु कर्तृदिकारकतेन बुद्धिनिबद्धनसर्वकर्मसम्यास-  
सहिततु वाद्यास्तुतवनिश्चयरूपेण वदन्तानं सा परा जाननिष्ठेत्याच्ये  
मेवमं जाननिष्ठा आर्त्तादित्तुजयापेक्षया परा चतुर्थी त्तुतिरित्यास्ता  
तया परया तुक्ता भगवन्तु तद्वतोतिजानाति वदनस्तुमेवेष्वरकेन्द्र-  
तेन बुद्धिरनेवतानिनर्तते अतो जाननिष्ठानकणयं तुक्ता यामतिजा-  
नातीति वचनं न विक्रमके अत्रच सर्वं निवृत्तिविधायि शास्त्रं वेदा-  
स्तुतिहासपुराणानुलक्षणं प्रसिद्धमथनवति विदित्वा कथामाथ तिस्रा-  
र्थां चरति तस्यां त्वासमेवास्तुपसामतिरिक्तमाहर्त्तास एवात्यारेचन-  
दिति सम्यासः कर्मणां त्वासोवेदनिश्चयं लोकममुक परिप्रायां ताज  
धर्ममधर्मं चेत्तादि इह च दर्शितानि वाक्यानि नच तेषां वाक्यानां  
आनर्थकां वृत्तं न चार्थनादहं वप्रकरणसूहां एतागाद्याविक्रमस्वरूप-  
निष्ठयाते मोक्षतु नहि पूर्वममुदं विगमिषोः प्रीतिलोमोण एताक्  
समुद्रजिगमिषुणा समानमार्गहं सञ्जवति एतागाद्यविवर एताससञ्जान-  
करणातिनिवेशश्च जाननिष्ठा सा च एताक्समुद्रगमनरं कर्मणि सहता-  
विद्येन विक्रपाते परं तसर्वपयोःतिवास्तुतवाधिरोगाः एतापविदां विशि-  
तद्वन्त्यां सर्वकर्मसम्यासेनैव जाननिष्ठा कर्त्तव्येति निरुद्धं ।

शामिकुत शीका । ततश्च तद्व्यति । तया च परया तुक्ता तद्वतो-  
यामतिजानाति, कथं वृत्तं, यावान् सर्वयापी वचांश्चि सति नानकमवृत्तानु  
इत्तं, ततश्च यामेव तद्वतो जायां भगवन्तु तत जानतोपराये  
सति यां विशते परमानन्दरूपोतवतीत्यर्थः ।

ততো মাঃ তত্ততোজাত্বা বিশতে তদনন্তরম্ ॥৫৫॥

তৎপরে এই ভক্তির প্রভানেই প্রকৃত প্রভাবে  
আমার সচ্চিদানন্দ স্বরূপ বিদিত হইয়া সাধক পরিণামে  
আমাতোই প্রবেশ করেন ॥ ৫৫ ॥

গীঃ সঃ । পরাভক্তি বাতীত ভগবানের সূক্ষ্মাতিসূক্ষ্ম সত্তা বর্ণাধ  
অনুভব করিতে পারা যায় না । শাস্ত্র বিচার, বিতর্ক প্রভৃতি দ্বারা তাঁহার  
বর্ণনানন্দ অনুভব করা যায় না । শাস্ত্র যে তাঁহাকে পরিপূর্ণ, সত্য,  
জ্ঞান, আনন্দঘন, সর্বোপাধিনির্মুক্ত, এক, অখণ্ড, অদ্বিতীয়, অমর,  
অমর, অতম ও অশোক, শুণাভীত, ইন্দ্রিয়াভীত ও ভাবাভীত বলিয়া  
ব্যাখ্যা করিয়াছেন, পরাভক্তি বাতীত সৈদৃশ স্বরূপের উপলব্ধি হইবার  
সম্ভাবনা নাই । পরমাশ্রম স্বরূপ উপলব্ধি হইলেই পরমহংস—সম্মাসীর  
আশ্রয়সত্তা সেই নিঃশূণ পরব্রহ্মে বিলীন হইয়া যায় । জ্ঞানের পরানিষ্ঠা  
সম্পন্ন অবস্থার সাধকের প্রারম্ভ কর্ত্তের ভোগারতন স্বরূপ দেহও যে  
বিনষ্ট হইয়া বাইবে তাহা নহে তিনি জীবমুক্ত অবহাতেই পরমানন্দ  
অনুভব করিতে থাকিবেন ॥ ৫৫ ॥

শাস্ত্রতান্যং । স্বকর্মণা ভগবতোচ্চনভক্তিমোগত সিদ্ধিশাশ্রিঃ  
কলং জ্ঞাননিষ্ঠাযোগাতা ব্রহ্মমিত্তা জ্ঞাননিষ্ঠা মোক্ষফলাবসানা স ভগ-  
বত্ভক্তিবোগোমুনা সুরতে শাস্ত্রার্থোপসংহার প্রকরণে শাস্ত্রার্থনিষ্কর-  
নাচার্য্যর সর্বকর্মণি প্রতিসিদ্ধানাপি সদা কুর্বাণোহমৃষ্টিন্  
মহাপাশ্রয়োহং বাসুদেনৈবরোম্যপাজয়োবত স মহাপাশ্রয়োমর্য্যসিত-  
সর্বাস্বর্থাবটভার্থঃ সোপি মংপ্রসাদাশ্রমেবরত প্রসাদাদবাশ্রোতি  
বাশ্রতং নিত্যং বৈকবং পদমবারং ॥ ৫৬ ॥

বাসিকৃত টীকা । স্বকর্মণিঃ পরমেশ্বরারাদিগাহুক্তং মোক্ষপ্রকার-  
মুপসংহরতি সর্বকর্মণেতি । সর্বানি নিত্যানি নৈমিত্তিকানি চ কর্মণি  
পূর্বোক্তকর্মণে সর্বানি কুর্বাণঃ মহাপাশ্রয়ঃ অহমেব বাপাশ্রয় আশ্রয়নীয়ো-  
বত্ কুর্বাণি কলং বত স মংপ্রসাদাং শাস্ত্রতনাদি অব্যয়ং নিত্যং  
সর্বোৎকৃষ্টং পদং প্রাপ্নোতি ॥ ৫৬ ॥

সর্বকর্মাণ্যপি সদা কুর্বাণো মদ্ব্যপাশ্রয়ঃ ।

সংসাদাদবাশ্রোতি শাস্তং পদমব্যয়ম্ ॥ ৫৬ ॥

সমস্ত কর্মের অনুষ্ঠান করিয়াও যিনি আমার শরণাগত হইলেন, তিনি আমার প্রসাদে শাস্ত অর্থাৎ পদ প্রাপ্ত হইয়া থাকেন ॥ ৫৬ ॥

গীঃ সঃ । অস্ত্যঃকরণ-শক্তি না হওয়া পর্যন্ত কর্ম পরিত্যাগ করিতে নাই এবং শুদ্ধাশ্রয়ঃকরণ ব্যক্তি সমস্ত কর্মের সম্যাস করিয়া আশ্রয়লাভ করিলেন, ইহা পূর্বে কথিত হইয়াছে । কর্মসম্যাস ব্যতীত ব্রহ্মপদ লাভ হয় না। অর্জুনের এই অপসিদ্ধান্ত বা ভ্রম ভঙ্গন করিবার জন্য ভগবান্ বলিতেছেন—নিষ্কাম কর্মের অনুষ্ঠান করিলে জীবের চিত্ত-শক্তি হয়, চিত্তশক্তি হইলে ভগবানে আশ্রয় সমর্পণ করিবার বুদ্ধি বলবতী হয় । ভগবৎ-শরণাগত ব্যক্তি ব্রাহ্মণ হউন বা ব্রাহ্মণের কোন বর্ণই হউন, তিনি সম্যাস গ্রহণ করুন বা সম্যাসের অনধিকারী হউন, ভগবৎরূপায় তিনি পরম পদ লাভ করিয়া থাকেন । সম্যাসীগণের সম্যাসধর্মের কোন অজহানি হইলে সেই নিত্য, সনাতন সর্কোংকটে গদ লাভে সংশয়ও থাকিতে পারে, কিন্তু যে শরণাগত ব্যক্তি তাঁহার অনুগ্রহ লাভে কৃতার্থ হইয়াছেন, তাঁহার পক্ষে ভগবানের নিত্যধাম লাভ করা কিছু মাত্র কঠিন নহে । তাঁহার শরণাগত হইলে বিদ্যা, বুদ্ধি, জ্ঞান, সামর্থ্যাদির কিছুই প্রয়োজন করেনা । সমস্ত সাধনের ফল স্বরূপ তাঁহার রূপা লাভ করিয়া সাধক নিজ জন্ম, জীবন সফল করেন । “ কি অভাব তার, যে বা একবার, তোমার শরণ লয় হে ” ॥ ৫৬ ॥

। শাস্ত্রভাষ্যঃ । যস্যাদেবস্তুস্বাং চেতসা বিবেকবুদ্ধ্যা সর্বকর্মাণি কৃৎস্নার্থামি মনীষরে সম্যাস্ত যৎ করোষি বদপ্রাসীত্যাক্ত্যারেন সংপ-  
রোহং বাসুদেবঃ পরোধিত্ত তব স ত্বং সংপন্নঃ সন্ম মর্যাপিত্তসর্কোংকটাবৎ  
বুদ্ধিবোগমপি সমাহিতবুদ্ধিঃ বুদ্ধিবোগস্তং বুদ্ধিবোগমুপাশ্রিত্য আশ্র-  
য়োনুশরণস্বং মচ্চিত্তঃ মর্যোব চিত্তং যত স মচ্চিত্তঃ সততং সর্কোং  
তব ॥ ৫৭ ॥

ততো মাং তত্ততোজ্ঞাত্বা বিশতে তদনন্তরম্ ॥৫৫॥

তৎপরে এই ভক্তির প্রভানেই প্রকৃত প্রভাবে আমার সচ্চিদানন্দ স্বরূপ বিদিত হইয়া সাধক পরিণামে আমাতেই প্রবেশ করেন ॥ ৫৫ ॥

গীঃ সঃ । পরাতক্তি বাতীত ভগবানের স্মৃতিস্মরণ সত্তা যথাযথ অমৃতব করিতে পারা যায় না । শাস্ত্র, বিচার, বিতর্ক প্রভৃতি দ্বারা তাঁহান বর্ণনানন্দ অমৃতব করা যায় না । শাস্ত্র যে তাঁহাকে পরিপূর্ণ, সত্য, জ্ঞান, আনন্দঘন, সর্বোপাধিনির্মুক্ত, এক, অখণ্ড, অবিভীর্ণ, অজর, অমর, অতর ও অশোক, শুণাতীত, ইন্দ্রিয়াতীত ও তাবাতীত বলিয়া ব্যাখ্যা করিয়াছেন, পরাতক্তি বাতীত সৈদৃশ স্বরূপের উপলব্ধি হইবার সম্ভাবনা নাই । পরমাচার স্বরূপ উপলব্ধি হইলেই পরমহংস—সন্ন্যাসীর আত্মসত্তা সেই নিশ্চয় পরব্রহ্মে বিলীন হইয়া যায় । জ্ঞানের পরানিষ্ঠা সম্পন্ন অবস্থার সাধকের প্রারম্ভ কর্মের ভোগারতন স্বরূপ দেহও যে বিনষ্ট হইয়া যাইবে তাহা নহে তিনি জীবমুক্ত অবহাতেই পরমানন্দ অমৃতব করিতে থাকিবেন ॥ ৫৫ ॥

শাস্ত্রতাম্যং । স্বকর্মণা ভগবতোচ্চর্চনভক্তিমোগত সিদ্ধিপ্রাপ্তিঃ কলং জ্ঞাননিষ্ঠাযোগাতা ব্রহ্মসিত্তা জ্ঞাননিষ্ঠা মোক্ষফলাবসানা স ভগবত্ক্টিবোগোধুনা সুরতে শাস্ত্রার্থাঙ্গসংহার প্রকরণে শাস্ত্রার্থনিষ্ঠর-চার্য্যার সর্বকর্ম্মাণি প্রতিসিদ্ধানাপি সদা কুর্যাণোহুচিষ্টনু সত্যপাশ্রয়োহং বাসুদেবস্বরূপোব্যাপাশ্রয়োবত স মহাপাশ্রয়োমর্যাপিত-সর্বাস্বষ্টাবষ্টভারঃ সোপি যং প্রসাদান্নমেধরত প্রসাদানবাপ্রোতি ষায়তং নিত্যং বৈকবং পদমবারং ॥ ৫৬ ॥

বাসিকৃত টীকা । স্বকর্ম্মতিঃ পরমেশ্বরারাদনাত্মকং মোক্ষপ্রকার-রূপসংহরতি সর্বকর্ম্মণেতি । সর্বাণি নিত্যানি নৈমিত্তিকানি চ কর্ম্মাণি পূর্বোক্তকর্ম্মেণ সর্বথা কুর্যাণঃ মহাপাশ্রয়ঃ অহংসেব বাপাশ্রয় আশ্রয়সীরো-মুক্ত সর্গাভিকলং বত স যং প্রসাদাৎ শাস্ত্রতরনাদি অব্যয়ং নিত্যং সর্বোৎকৃষ্টং পদং প্রাপ্নোতি ॥ ৫৬ ॥

সর্বকর্মাণ্যপি সদা কুর্মানো মদ্ব্যপাশ্রয়ঃ ।

মৎপ্রসাদাদবাশ্যোতি শ্বাখতং পদমব্যয়ম্ ॥ ৫৬ ॥

সমস্ত কর্মের অনুষ্ঠান করিয়াও যিনি আমার শরণাগত হইলেন, তিনি আমার প্রসাদে শ্বাখত অব্যয় পদ প্রাপ্ত হইয়া থাকেন ॥ ৫৬ ॥

শ্লোকঃ । অস্ত্যঃকরণ-তুচ্ছি না হওয়া পর্য্যন্ত কর্ম পরিত্যাগ করিতে নাই এবং শুদ্ধাভ্যাস-করণ ব্যক্তি সমস্ত কর্মের সম্যাস করিয়া আশ্রয়ভাৱে লাভ করিলেন, ইহা পূর্বে কথিত হইয়াছে । কর্মসম্যাস ব্যতীত ব্রহ্মপদ লাভ হয় না । অর্জুনের এই অগসিদ্ধান্ত বা ভ্রম ভঙ্গম করিবার জন্য ভগবান্ বলিতেছেন—নিষ্কাম কর্মের অনুষ্ঠান করিলে জীবের চিত্ত-শুদ্ধি হয়, চিত্তশুদ্ধি হইলে ভগবানে আশ্রয় সমর্পণ করিবার বুদ্ধি বলবতী হয় । ভগবৎ-শরণাগত ব্যক্তি ব্রাহ্মণ হউন বা ব্রাহ্মণের কোন বর্গই হউন, তিনি সম্যাস গ্রহণ করুন বা সম্যাসের অনধিকারী হউন, ভগবৎকৃপায় তিনি পরম পদ লাভ করিয়া থাকেন । সম্যাসীগণের সম্যাসধর্মের কোন অঙ্গহানি হইলে সেই নিত্য, সনাতন সর্বোৎকৃষ্ট পদ লাভে সংশয় থাকিতে পারে, কিন্তু যে শরণাগত ব্যক্তি তাঁহার অনুগ্রহ লাভে কৃতার্থ হইয়াছেন, তাঁহার পক্ষে ভগবানের নিত্যধাম লাভ করা কিছু মাত্র কঠিন নহে । তাঁহার শরণাগত হইলে বিদ্যা, বুদ্ধি, জ্ঞান, সামর্থ্যাদির কিছুই প্রয়োজন করেনা । সমস্ত সাধনের ফল স্বরূপ তাঁহার কৃপা লাভ করিয়া সাধক নিজ জন্ম, জীবন সফল করেন । " কি অস্ত্যব ত্যার, যে বা একবার, তোমার শরণ লয় হে " ॥, ৫৬ ॥

শাকরভাষ্যঃ । যদ্বাদেবস্তদ্ব্যং চেতসা বিবেকবুদ্ধা সর্বকর্মাণি হ্রাদ্ভ্যর্থানি মনীষরে সম্যাস্ত যৎ করোষি বদপ্রাসীত্যাক্ত্যপ্যেত মৎপ্র-  
সাদে নাস্তদেবঃ পরোধিত তব স ধ্বং মৎপরঃ সম্ মর্যাপিতসর্বাশ্রয়তাবৎ  
বুদ্ধিবোগমপি সমাহিতবুদ্ধিঃ বুদ্ধিবোগস্তং বুদ্ধিবোগমুপাশ্রিত্য আশ্র-  
য়োনুশরণম্বং মচ্চিত্তঃ মর্যেব চিত্তং যত স মচ্চিত্তঃ সততং সর্বদা  
তব ॥ ৫৭ ॥

যদহংকারমাত্রিত্য ম যোঃশ্চইতি মশ্যসে ।

মিথ্যৈব ব্যর্থস্যাস্তে প্রকৃতিত্বাং নিযোক্যতি ॥৫৯॥

যদি অহংকারের বশীভূত হইয়া “ আমি কদাচ  
“ যুদ্ধ করিবনা ” এরূপ নিশ্চয় করিয়া থাক, তাহাও  
নিষ্ফল হইবে ; কেননা প্রকৃতি তোমাকে যুদ্ধে অবশ্য  
প্রবর্তিত করিবেই করিবে ॥ ৫৯ ॥

গীঃ সঃ । “ আমি ধর্ম্মাশ্রয়ী যুদ্ধ রূপ ক্রুর কর্ম্ম করিব না ” বৃথা-  
ভিমান বশতঃ যদি তুমি এরূপ স্থির করিয়া থাক, তবে তাহা বার্থ  
হইবে ; কেননা যে রাজ্যশুণ এইতে ক্ষত্রিয় জাতির উৎপত্তি, সেই  
রাজসী প্রকৃতি তোমাকে যুদ্ধে প্রবর্তনা দান করিবে । তোমার  
অভিমান বা অহংকার সেই প্রকৃতির গতি কিছুতেই রোধ করিতে  
পারিবেনা ॥ ৫৯ ॥

শাকরভাষাং । যস্মাচ্চ স্বভাবজেন শৌর্গাদিনা কৌন্তেয় বর্ণোক্তেন  
নিবন্ধোনিশ্চয়েন বন্ধঃ স্বেনাশ্রীয়েন কর্ম্মণা কর্ত্ত্বং নেচ্ছসি যৎ কর্ম্ম  
মোহাদবিবেকতঃ করিষ্যশ্চ বশোপি পরবশএব তৎকর্ম্ম মস্মাৎ ॥ ৬০ ॥

স্বামিকৃত টীকা । কিঞ্চ স্বভাবজেনেতি । স্বভাবঃ ক্ষত্রিয়ত্বহেতুঃ  
পূর্ব্বকর্ম্মসংস্কারস্বস্মাজ্জাতেন স্বীয়েন কর্ম্মণা শৌর্গাদিনা পূর্ব্বোক্তেন  
নিবন্ধোষান্তত্বং মোহাৎ যৎ কর্ম্ম যুদ্ধলক্ষণং কর্ত্ত্বং নেচ্ছসি অবশঃ  
সংসৃত্ত্বং কর্ম্ম করিষ্যশ্চব ॥ ৬০ ॥

হে অর্জুন । মোহপ্রযুক্ত তুমি যে যুদ্ধ করিতে  
প্রবৃত্ত হইতেছ না, কিন্তু পরিণামে স্বভাবজাত ক্ষত্রিয়-  
প্রকৃতির বশীভূত হইয়া তাহা তোমাকে করিতেই  
হইবে ॥ ৬০ ॥

স্বতাবজেন কোস্তের । নিবন্ধঃ শ্বেন কর্ম্মণা ।

কর্তুঃ নেচ্ছসি যন্মোহাৎ করিম্যস্তবশোহপি তৎ। ৬০

গীঃ সঃ । অর্জুন আপনাকে যে সুশিক্ষিত, ধর্ম্মজ্ঞ ও কর্তব্য-পরায়ণ বোধ করিতেছেন, তাহা মোহ-প্রভাব বশতঃ। যেমন রক্তের উপর রসায়ন করিলে তাহা রৌপ্যবৎ বোধ হয়, কিন্তু মাতৃগত তাহা যে রক্ত সেই রক্তই থাকিয়া যায়, এবং অগ্নিপত্রীকা কালে রক্তেরই পরিচয় পাওয়া যায়, সেই রূপ অর্জুনের ক্ষত্রিয়-প্রকৃতিতে শিক্ষাভিমান রূপ রসায়ন স্পর্শে ব্রাহ্মণোচিত ভাব প্রকাশিত হইতেছে সত্তা, কিন্তু যুদ্ধ রূপ পত্রীকাতলে অর্জুনের প্রকৃতিগত শৌর্য্য বীর্য্য আপনা আপনি প্রকাশিত হইয়া আসিবে; কেমনা প্রাকৃতিক শক্তির মর্মান্দা কেতই উন্নত্বন করিতে পারেনা। " স্বভাব " শব্দে ভগবান্ ক্ষত্রিয় প্রকৃতি ও ঈশ্বরের ইচ্ছা উভয়ই লক্ষ্য করিয়াছেন। অর্জুনের মনের ভাব যাহাই কেন হউক না, তিনি ক্ষত্রিয় প্রকৃতি ও ঈশ্বরের অভিপ্রায় বিরুদ্ধ কার্য্য করিতে কখনই সমর্থ হইবেননা ॥ ৬০ ॥

শাকরভাষাৎ । ঈশ্বরঃ ঈশনশীলোনারায়ণঃ সর্ষভূতানাং সর্ষ-  
প্রাণিনাং হৃদয়েশে জনয়দেশেহর্জুন শুক্রাস্তুরাশ্বভাবোবিশুকাস্তঃকরণ-  
ইতি অহশ্চ কৃষ্ণমহর্জুনকেতি দর্শনাৎ তিষ্ঠতি স্থিতিং লভতে, সক্ষণ-  
স্থিষ্ঠনীত্যাহ ভ্রাময়ন্ ভ্রমণং কারয়ন্ সর্ষভূতানি যজ্ঞাক্রুতানীব যজ্ঞাণ্যা-  
ক্রুতাক্রুধিষ্ঠিতানীবেতি ঠবশকোত্র ভ্রষ্টব্যোযণা দাক্রুতপুরুষাদীনি  
যজ্ঞাক্রুতানি মায়রা হৃদয়না ভ্রাময়ন্ তিষ্ঠতীতি সর্ষকঃ ॥ ৬১ ॥

স্বামিকৃত টীকা । ভদেবং শোকায়ৈম সাংখ্যাদিমতেন প্রকৃতি-  
পারতন্ত্র্যং স্বতাবপারতন্ত্র্যং চোক্তং ইদানীং স্বমতমাহ ঈশ্বরইতি স্বাত্যাং ।  
সর্ষভূতানাং কল্পধো ঈশ্বরোহস্তধামী তিষ্ঠতি, কিং কুর্ষন্, সর্ষাণি  
ভূতানি মায়রা নিজশক্ত্যা ভ্রাময়ন্তুতংকর্ম্মন্ প্রবর্তয়ন্ যথা দাক্রুত-  
মাক্রুতানি ক্রুতমাণি ভূতানি স্রষ্টধারোলোকে ভ্রাময়তি তদ্বদিত্যর্থঃ,  
যথা, যজ্ঞাণি শরীরানি আক্রুতানি ভূতানি দেহাভিমানিনোজীবান্ ভ্রাম-  
য়তিত্যার্থঃ, তথা চ শ্বেতাশ্বতরাণাং মন্ত্রঃ, একো দেবঃ সর্ষভূতেষু গৃহ্য



ঐশ্বরঃ সর্বভূতানাং হৃদয়েহর্জুন ! তিষ্ঠতি ।

ভ্রাময়ন্ সর্বভূতানি যন্ত্রাকৃতানি মায়ায়া ॥ ৬১ ॥

সর্বনাশী সর্বভূতান্তরাশ্বা । কৰ্মাধাক্ষঃ সর্বভূতাবিবাসঃ সাক্ষী চেতাঃ  
কৈবল্যানিষ্ঠগ্ৰন্থেতি । অন্তর্গামিত্রাক্ষণক, য আত্মনি তিষ্ঠন্নাত্মানগন্তুরো-  
বময়তি যং আত্মা ন বেদ যন্তাশ্বা শরীরং যতে অন্তর্গাম্যমৃত্যাদি ॥৬১॥

ভগবান শ্রীশীসমূহের হৃদয়ে বাস করিয়া যন্ত্রাকৃত  
কাষ্ঠপুতলীর ন্যায় তাহাদিগকে ভ্রমণ করাইতেছেন ॥৬১

গীঃ সঃ । মায়ারচিত মনুষ্য মায়াপ্রভাবে আপনাকে স্বতন্ত্র পদার্থ  
বলিয়া মনে করে, এবং ইহাও মনে করে যে তাহার বুদ্ধি স্বতন্ত্র ভাবে  
কার্য্য করিবার স্বতন্ত্র শক্তি আছে । মায়াপ্রভাবে মনুষ্য এই ভ্রমে অকী-  
ভূত । বস্তুতঃ ভগবানেই জগতের অধিষ্ঠান স্বরূপ, তিনিই জগতের নারক  
ও নেতা । তাহারই মায়ায় তাহারই অভিপ্রায় অনুসারে জগৎ চালিত  
হইতেছে । নদীর স্রোতে নৌকা ভাসিয়া গেলে বা বায়ুর বেগে মেঘ  
উড়িয়া গেলে, লোকে বলে নৌকা চলিতেছে, মেঘ চলিতেছে ইত্যাদি ।  
সেই রূপ ভগবানের অলঙ্কিত শক্তি দ্বারা পরিচালিত হইয়া অবোধ  
মনুষ্যগণ মনে করিয়া থাকে, আমরা স্বাধীন ভাবে কার্য্য করিতেছি ।  
তুমি আপনাকে যতই কেন স্বাধীন মনে করনা, ঐশী শক্তির অধীন  
হইয়া তোমাকে চির দিনই থাকিতে হইবে । যাহার ইচ্ছা ঐশী শক্তি-  
প্রবাহের অনুকূল, তিনিই ধন্য ও তিনিই সাধু । যেমন সূত্রধার কাষ্ঠ-  
নির্মিত অশ্ব, হস্তী, বাহু আদিকে যন্ত্রাকৃত করিয়া ঘুরাইয়া দিলে  
তাহারা ঘুরিতে থাকে, এবং সূত্র সংযম করিলে তাহাদের গতি রুদ্ধ  
হয়, সেই রূপ ভগবানের মায়াশক্তির পভাবে জীব সমূহ নানা ভাবে  
নানা দিকে প্রযুক্তি ও নিবৃত্তির বশীভূত হইয়া ভবণীনা ক্রমে বিচরণ  
করিতেছে । অতএব হে অর্জুন ! তুমি নিশ্চক্ৰিতে এই গুহ্য রহস্য  
বিদিত হইয়া নিয়োচিত কার্য্যে অগ্রসর হও ॥ ৬১ ॥

শাক্তরত্নাখ্যং । ভমেদেবরং শরণমাশ্রয়ং সংসারার্তিহরণার্থং গচ্ছ  
আশ্রয় সর্বভাবেন সর্বাশ্রয়ন। হে ভারত ততস্তৎপ্রসাদাদীশ্বরানুগ্রহাৎ

তমেব শরণং গচ্ছ সর্বভাবেন ভারত ।

তৎপ্রসাদাৎ পরাং শান্তিং স্থানংপ্রাপ্যসি শাশ্বতং ॥ ৬২

পরং প্রকৃষ্টাং শান্তিং পরামুপরতিং স্থানঞ্চ সম বিষ্ণোঃ পরমং পদমবা-  
প্যসি শাশ্বতং নিত্যং ॥ ৬০ ॥

স্বামিকৃত টীকা । ভূমিতি । যস্মাদেবং সর্ক জীবাঃ পরমেশ্বর-  
পরতন্ত্রাস্তস্মাদহংকারং পরিত্যজ্য সর্বভাবেন সর্কাস্মনা তমীশ্বরমেব  
শরণং গচ্ছ, ততশ্চ তস্মৈব প্রসাদাৎ পরামুওমানুশান্তিং স্থানঞ্চ  
পরমেশ্বরং শাশ্বতং নিত্যং প্রাপ্যসি ॥ ৬২ ॥

হে ভারত ! তুমি সর্বতোভাবে সেই ভগবানেরই  
শরণাগত হও ; তাঁহার অনুগ্রহে তুমি পূর্ণ শান্তি ও  
শাশ্বতধাম প্রাপ্ত হইবে ॥ ৬২ ॥

গীঃ সঃ । ভাগবতীশক্তি পরিত্যক্ত্বা ইহীয়া প্রাণীসমূহকে শুভ  
ও অশুভ কার্যে নিযুক্ত করিয়া থাকে । যিনি সংসার-সমুদ্র হইতে  
উত্তীর্ণ হইতে ইচ্ছা করেন, তিনি সেই প্রবৃত্তিনিবৃত্তির কারণভূত  
ভগবানের আশ্রয় গ্রহণ করিবেন ; কেননা আশ্রিত ব্যক্তিকে তিনি  
কৃপা পূর্বক মায়া মুক্ত করিয়া দেন । ভগবচ্চরণাশ্রিত ব্যক্তির নিঃট  
হইতে কার্য্য সহিত আবিদ্যা চিরদিনের জন্ম বিদায় গ্রহণ করেন ।  
মনোনিবৃত্তিরূপ পরমা শান্তি ভগবদ্ভক্তের চিরামুগত হইয়া থাকে, এবং  
নিত্যানন্দময় পরমধামে তাঁহার চিরস্থিতি হয় ॥ ৬২ ॥

শাকরভাষ্যঃ । ইণোত্ততে তুভাং জ্ঞানমাখ্যাতং কথিতং গুহ্যং  
গোপ্যাৎ গুহ্যতরং অতিশয়েন গুহ্যং রহস্যমিত্যর্থঃ ময়া সর্কজ্ঞেনেখরেণ  
বিযুক্ত বিমর্শনমালোচনং কৃত্বৈ তদ্বথোক্তং শাস্ত্রমশেষেণ সমস্তং বথোক্তং  
চার্খজাতং বথোচ্ছসি তথা কুরু ॥ ৬৩ ॥

স্বামিকৃত টীকা । সর্কগীতার্থমুপসংহরন্নাহ উভীতি । ইতানেন  
প্রকারেণ তে তুভাং সর্কজ্ঞেন পরমকারণিকেন ময়া জ্ঞানমাখ্যাতমুপ-  
দিষ্টং, কথংভূতং, গুহ্যং গোপ্যাৎ রহস্যমন্ত্রধোগাদিজ্ঞানাদপি গুহ্যতরং

ইতি তে জ্ঞানমাখ্যাতঃ গুহ্যাদ্ গুহ্যতরং ময়া ।

এতন্নয়োপদিষ্টং গীতাশাস্ত্রমশেষতোবিমুশ্চ পর্য্যালোচ্য পশ্চাদ্ যথেষ্টমি  
জ্ঞান কুরু, এতন্মিন্ পর্য্যালোচিতে সতি তব মোহো নিবর্তিষ্যতি ইতি  
ভাবঃ ॥ ৬৩ ॥

হে অর্জুন ! আমি তোমার নিকট গুহ্যাতিগুহ্য  
আত্মজ্ঞান ব্যাখ্যা করিলাম । আমার কাথিত এই  
গীতার আদি হইতে অন্ত পর্য্যন্ত বিচার করিয়া  
তোমার যাহা ইচ্ছা হয়, তাহাই কর ॥ ৬৩ ॥

গী: স: । অর্জুন ভগবানের অত্যন্ত প্রিয় ও শরণাগত ভক্ত ; এই  
অন্ত ভগবান্ কোন স্থানে অর্জুন কর্তৃক পৃষ্ট হইয়া, কোথাও বা বিনা  
নিজ্জাসায় রূপা পূর্বক মোক্ষসাদন রূপ অনেক জ্ঞানগর্ভ গুহ্য রহস্য  
ব্যাখ্যা করিয়াছেন। আত্মজ্ঞান যে কর্মযোগ, ভক্তিযোগ ও জ্ঞানযোগের  
ফল স্বরূপ ইহা ভগবান্ বিশেষ করিয়া বলিয়াছেন । মন্ত্র, তন্ত্র, মণি  
রসায়নাদি গুহ্য পদার্থ হইতেও আত্মজ্ঞান অত্যন্ত গুহ্য ; কেননা  
এতাবতের দ্বারা অনিত্য সাংসারিক সুখ লাভ প্রাপ্তি হয়, কিন্তু আত্ম-  
জ্ঞানের দ্বারা জীবের ব্রহ্মানন্দ রূপ নিত্য সুখ লাভ হইয়া থাকে ।  
তাই ভগবান্ বলিতেছেন, এই গীতাশাস্ত্রের প্রারম্ভ হইতে পর্য্যবসান  
পর্য্যন্ত তুমি ভাল করিয়া বিচার কর । যুমুক্ষু ব্যক্তির অন্তঃকরণ অশুদ্ধ  
থাকিলে পাপ কর্ম আদি নাশের নিমিত্ত স্বর্গ ফল কামনাদি পরিত্যাগ  
পূর্বক ভগবদর্পণ-বুদ্ধিতে বর্ণাশ্রম-ধর্মের অনুষ্ঠান করিতে হয় । এই  
রূপ নিষ্কাম কর্মের অনুষ্ঠান করিয়া অন্তঃকরণ শুদ্ধ হইলে ব্রাহ্মণ সাধক  
আত্মজ্ঞানের নিমিত্ত ব্রহ্মবেত্তা গুরুর সমীপে বেদান্ত শাস্ত্রা  
শাস্ত্রপ্রতিপাদিত বিদ্যানামুসারে শিখানৃত্ত পরিত্যাগ পূর্বক সর্ব কর্ম  
সন্ন্যাস গ্রহণ করিবেন । সন্ন্যাসী ভগবৎ শরণাগত হইয়া বিবিধকর্ম-  
সেবা আদি জ্ঞান সাধন অভিাস পূর্বক শ্রবণমনন নিদিধ্যাসন দ্বারা  
আত্মজ্ঞান লাভ করিলে মুক্তিপদ পাইয়া থাকেন । আর দ্বাহারা সর্ব  
কর্ম সন্ন্যাসের পূর্ণাধিকারী নহেন, তাঁহারা অন্তঃকরণ শুদ্ধির পরও  
শাস্ত্রের আত্ম পালনার্থ এবং লোকসংগ্রহার্থ নিষ্কাম বর্ণাশ্রম-ধর্মের

বিয়শ্চৈতদশেষেণ যথেষ্টসি তথা কুরু ॥ ৬৩ ॥

সৰ্বশুভতমং ভূয়ঃ শৃণু মে পরমং বচঃ ।

ইকৌহসি মে দৃঢ়মিতি ততো বক্ষ্যামি তে হিতম্ ॥ ৬৪ ॥

অনুষ্ঠান করিবেন ; এবং ভগবানের শরণাগত হইয়া সম্পূর্ণ মুক্তিভাগী হইবেন ॥ ৬৩ ॥

শাকরভাষ্যে । তথা ভূয়োপি মরোচামানঃ শৃণু সৰ্ব শুভতমং সৰ্বশুভেভ্যোহত্যস্তশুভতমং রহস্যং উক্তমণাসকুত্বয়ঃ পুনঃ শৃণু মে মম পরমং প্রকৃষ্টং বচোবাক্যং ন ভয়াৎনাপ্যর্থকারণাবক্ষ্যামি তর্হি ইষ্টঃ প্রিয়োসি মে মম দৃঢ়মিতিচারেণেতি কুত্বা ততস্তেন কারণেন বক্ষ্যামি কথয়িষ্যামি তে তব হিতং পরং জ্ঞানপ্রাপ্তিসাধনং ॥ ৬৪ ॥

স্মাগিকৃত টীকা । অতিগভীরং গীতাশাস্ত্রমশেষতঃ পর্য্যালোচি-  
তুমশকু বচঃ কুণয়া স্বয়মেব তস্ত সারং সংগৃহ্য কথয়তি সৰ্বশুভতম-  
মিতি ত্রিভিঃ । সৰ্বশুভেভ্যোহি শুভেভ্যোশুভতমং মে বচস্তত্র তত্রোক্তমপি  
ভূয়ঃ পুনরপি বক্ষ্যমাণং শৃণু. পুনঃ পুনঃ কথনে হেতুমাহ দৃঢ়মত্যস্তমিষ্টঃ  
প্রিয়োসীতি মত্বা ততএব হেতোস্তে হিতং বক্ষ্যামি. যত্বা, মম স্বমিষ্টো-  
হসি ময়া বক্ষ্যমাণং দৃঢ়ং সৰ্বপ্রমাণোপেতমিতি নিশ্চিত্য ততস্তে  
বক্ষ্যামীত্যর্থঃ, দৃঢ়মতিরিতি কচিৎ পাঠঃ ॥ ৬৪ ॥

হে অর্জুন ! তুমি আমার অতিশয় প্রিয়, এই জন্য  
তোমার হিতার্থ আমি পুনর্বার সর্বাপেক্ষা শুভতম  
কথা তোমাকে বলিতেছি, তুমি শ্রবণ কর ॥ ৬৪ ॥

গীঃ সঃ । ইতি পূর্বে ভগবান্ সন্ন্যাস পর্যাঙ্ক নিকাম কর্মযোগের  
শুভ তত্ত্ব বলিয়াছেন ; তৎপরে নিকাম কর্মের ফল স্বরূপ শুভতর জ্ঞান-  
তত্ত্বও ব্যাখ্যা করিয়াছেন । এক্ষণে শুভাতিশুভতম তত্ত্ব ব্যাখ্যার দ্বারা  
অর্জুনকে প্রবুদ্ধ করিতেছেন । অর্জুন তাঁহার প্রিয়শরণাগত ভক্ত, এত  
জন্য অর্জুন জিজ্ঞাসা না করিলেও শুভবৎসল ভগবান্ আপনিই  
অর্জুনের হিতার্থ শুভতম পরামর্শ দানে প্রবৃত্ত হইলেন ॥ ৬৪ ॥

## মম্বনা ভব মদুকো মদ্যাজী মাং নমস্কুর ।

শাক্তরভাষাং । ত্বি সর্গিত্তানাং হিত্তমক্কিস্তুদিতাত্ত মম্বনা ভব  
মচ্চিত্তোভব মদুকোভব মদুকনোভব মদ্যাজী গয়ি মজনশীলো ভব মাং  
নমস্কুর নমস্কারং ময়ি মমৈব কুরু ত্বৈকবং বর্ত্তমানোবাসুদেবে এব সর্ব-  
সমর্পিত্তসাধ্যসাধনপ্রয়োজনোমামেবৈষাসি, আগমিষাসি সন্নাশ্তে ত্ব  
প্রতিজ্ঞানে, সত্তাং প্রতিজ্ঞাং করোমোহুস্মিষুস্বনীতার্থোষতঃ প্রিয়োসি  
মে এবং ভগবতঃ সত্যপ্রতিজ্ঞং বক্ত্বা ভগবদুকোরবশস্তাবিমোক্ষফলমব-  
ধারণ্য ভগবচ্চরণৈকপরায়ণোভবেদিত্তি বাক্যার্থঃ ॥ ৬৫ ॥

স্বামিকৃত টীকা । তদেবাহ মম্বনা ইতি । মম্বনা মচ্চিত্তোভব মদুকো-  
মদুকনশীলোভব মদ্যাজী মদ্যজনশীলোভব মাংমৈব নমস্কুর এবং বর্ত্ত-  
মানস্বং মৎপ্রসাদলক্ষ্যজ্ঞানেন মামেবৈষাসি প্রাপ্সাসি অত্র চ সংশয়ং  
সাকার্ষীঃ স্বং হি মে প্রিয়োসি অতঃ সত্যং যথা ভবত্যেবং তুভ্যমহং  
প্রতিজ্ঞানে প্রতিজ্ঞাং করোমি ॥ ৬৫ ॥

হে অর্জুন ! তুমি মদগতচিত্ত, মদুক হও, আমার  
জন্য যজ্ঞানুষ্ঠান কর ও আমাকে নমস্কার কর ; তাহা  
হইলে তুমি আমাকে প্রাপ্ত হইবে। ইহা আমি তোমার  
নিকট সত্য প্রতিজ্ঞা করিতেছি ; কেননা তুমি আমার  
অত্যন্ত প্রিয় ॥ ৬৫ ॥

গীঃ সঃ । ব্রহ্মপদ নাভের জন্তু ভগবানে চিত্ত সমর্পণ করিতে হয়,  
ভগবান্ ধ্যেমে এই কথা বলিলে পাছে অর্জুন মনে করেন যে, কংস  
শিশুপালাদি তো ছেষপূর্বক ভগবানকে চিন্তা করিয়াছিল, অতএব  
আমিও সেইরূপ চিন্তা করি ; এই জন্তু ভগবান বলিলেন যে ভক্তি-  
যুক্ত চিত্ত আমার ভজনা কর । এই ভক্তিট বা কিলপে হইবে অর্জুনের  
এই শক্তি পরিহারার্থ ভগবান্ বলিলেন, তুমি সর্বদা আমার পূজাপরায়ণ  
হও । পূজার সামগ্রীর অভাব হইলে যদি পূজা পূর্ণ না হয়, অর্জুনের  
এই শক্তি নিবারণার্থ ভগবান্ বলিলেন তুমি আমাকে নমস্কার অর্থাৎ  
অতিনব্রতা পূর্বক শরীর, মন ও বাক্যের দ্বারা আমার আরাধনা কর ।

### মামেবৈম্যসি সত্যং তে প্রতিজ্ঞানে প্রিয়োহসি মে ৬৫

“ মদ্যাজী ও নমঃ ” পদদ্বয়ে ভগবানের অর্চনা ও বন্দনা উপলক্ষিত  
 চর্চিয়াছে । ভগবানের কথা শ্রবণ ও কীর্তন, ভগবানের নাম ও রূপ-  
 স্মরণ, পাদসেবন, অর্চন ও বন্দন এবং দাস্ত, সখ্য ও আত্মসমর্পণ,  
 ভক্তি এই নয় প্রকার লক্ষণ । এই ভক্তিয়োগ সহকারে যিনি ভগবানের  
 আরাধনা করেন, ভগবানের প্রতিজ্ঞাসারে সেট ভক্ত অবশ্যই ব্রহ্মপদ  
 লাভ করিবেন । “ মন্যনা ” এই পদের দ্বারা ভগবান ব্রহ্মে চিত্ত নিলয়-  
 রূপ গীতার তৃতীয় ষটক বা জ্ঞান কাণ্ডীয় জীব ব্রহ্মের অভেদ ভাব,  
 “ মন্তুক্ত ” এই পদের দ্বারা ভগবান্ গীতার দ্বিতীয় ষটক বা জ্ঞাননিষ্ঠা  
 লাভোপযোগী উপাসনা কাণ্ড বা ভক্তিয়োগ, এবং “ মদ্যাজী ” এই  
 পদের দ্বারা ভগবান্ নিষ্কাম বর্ণাশ্রমধর্মের আবশ্যকতা অর্থাৎ গীতার  
 প্রথম ষটক বা কর্মযোগ সংক্ষেপে কীর্তন করিলেন । ধনাদির অভাব  
 পূজার কোন প্রকার অঙ্গহানি হইলেও তাঁহাকে ভক্তি পূর্বক নমস্কার  
 করিলে সমস্ত ক্রটিই পরিপূর্ণ হইয়া যায় । যেমন দর্পণাদি উপাধি নিবৃত্ত  
 হইলে প্রতিবিম্ব বিম্বভাব প্রাপ্ত হয়, সেটরূপ আমার কথিতানুরূপ  
 আরাধনা করিলে তুমি নিশ্চয়ই আমার অভেদ স্বরূপ প্রাপ্ত হইবে ॥ ৬৫

শাকরভাষাং । কর্মযোগনিষ্ঠায়াঃ পরমরতশ্রমীশ্বরশরণতামুপসংজ-  
 তাগেদানীং কর্মযোগত্যাগনিষ্ঠাকলং সমাদর্শনং সর্ববেদান্তবিহিতং  
 বক্ত্বামি শ্রীমহ সর্বধর্মান্ সর্কে চ তে ধর্মাশ্চ সর্বধর্ম্যাঃ তান্ ধর্মশকে-  
 নাত্রাধর্ম্যাপি গৃহ্যে নৈকর্মাণ্ড বিবক্ষিতহাং নানিরতোহ্চরিতাষ্মি-  
 চাতইতি তাজ ধর্মগধর্ম্যেভ্যাঃ প্রতিশ্রুতিভাঃ সর্বধর্মান্ পরিত্যজ্য  
 সন্ন্যস্ত সর্বকর্মাণীতোতন্যামেকং সর্কায়ানং সর্কভৃতশ্রমীশ্বরং অচ্যুতং  
 গুরুং জন্মমরণনিবর্জিতমহামেবেতোবমেকং শরণং ব্রজ ন সর্কোহ্চদস্তী-  
 তাবধারয়েতার্থঃ অহং তু হ্যামেবং নিশ্চিতবুদ্ধিং সর্কপাপেভ্যাঃ সর্বধর্মা-  
 ধর্মবন্ধনরূপেভ্যাঃ মোক্ষয়িষ্যামি স্বাত্ম্যভাব প্রকাশীকরণেন উক্তক নাশ-  
 যামা গতা বহোজ্ঞানদীপেন ভাস্বতা ইত্যতোমাণ্ডচঃ শোকং নাকার্ষী-  
 তার্থঃ ॥ ৬৬ ॥

স্বামিকৃত টীকা । ততোহপি শ্রীমহতমমাহ সর্কেতি । মন্তুক্ত্যেব

সর্বধর্মান্ পরিত্যজ্য মায়ৈকং শরণং ব্রজ ।

সর্বং ভবিষ্যতীতি দৃঢ়নিশ্বাসেন বিদিকৈকগং তাক্রা মদেকশরণোভব  
এবং বর্তমানঃ কৰ্মত্যাগনিমিত্তং পাপং স্মাদিতি মাওচঃ শোকং  
মাকার্ষীঃ অতদ্বাঃ মদেকশরণং সর্বপাপেভ্যোহহং মোক্ষয়িষ্যামি । ৬৬ ॥

তুমি সমুদয় ধর্মানুষ্ঠান পরিত্যাগ পূর্বক কেবল  
মাত্র আমারই শরণাগত হও, আমি তোমাকে সর্ব-  
পাপ হইতে বিমুক্ত করিব ॥ ৬৬ ॥

গীঃ সঃ । বর্ণাশ্রম ধর্ম প্রভৃতি বহু প্রকার ধর্ম আছে, সকল  
ধর্মেরই অধিষ্ঠানভূমি একমাত্র ভগবান্ । তাই ভগবান্ বলিতেছেন,  
সর্ব ধর্মের স্বত্ত্ব ২ সেবা না করিয়া একমাত্র আমাকেই সর্ব ধর্ম  
স্বরূপ বলিয়া নিদিষ্ট হও এবং আমাকেই পরমতত্ত্ব জানিয়া অনাস্ব-  
নিবর চিন্তা মাত্রকেই চিত্ত হঠতে দূর করিয়া দাও, এবং অননচ্ছিন্ন  
তৈলদারার ভায় ভীত প্রোমের আদেশে আমাকেই নিরন্তর চিন্তা  
কর । “ সর্বধর্মান্ ” গদে ধর্ম ও অধর্ম অর্থাৎ সৎ ও অসৎ, সাধারণ ও  
অসাধারণ ( দেহ, ইন্দ্রিয়, মন আদির ) সর্ব প্রকার ধর্মই উপলক্ষিত  
হইয়াছে । সর্ব ধর্ম পরিত্যাগ গুনিয়া সর্ব কৰ্ম সন্ন্যাস বলিয়া কেহ  
মনে করিবেন না ; কেননা তাহা হটলে শরণ গ্রহণরূপ কৰ্মের বানস্থা  
করিতেন না । ভগবচ্চরণে শরণাগত হওয়াই সমস্ত শাস্ত্রের গুহ রহস্য,  
এবং সমস্ত সাধনের চরম কল । বর্ণাশ্রম ধর্মকে উপেক্ষা করিয়া অক্ষুণ্ণের  
সন্ন্যাসধর্মে যে আস্থা নাড়িয়াছিল, ভগবান্ এই শ্লোকে সেট সন্ন্যাস-  
ধর্মও পরিত্যাগ করিতে আদেশ করিলেন, এবং তাঁহার শরণাগতি  
ভিন্ন কোমি ধর্ম কৰ্মই যে শ্রেষ্ঠ নহে, তাহাট বৃদ্ধাটলেন । সন্ধিগ্ধচিত্ত  
অক্ষুণ্ণ বন্ধ বাক্য বধ ভক্ত পাপের আশঙ্কা করিতেছিলেন, তাই ভগবান্  
বলিলেন যে, তুমি ভক্ত চিন্তা করিও না, তোমার বিনা প্রার্থিত্তেই  
আমি তোমাকে সর্ব পাপ বিমুক্ত করিব । শ্রুতি বলিয়াছেন “ ধর্মেণ  
“ পাপমপহুদতি ” ধর্মের দ্বারা পাপ বিনষ্ট হয় । ভগবান্ স্বয়ং সাক্ষাৎ  
ধর্ম স্বরূপ, তিনি পাপ বিনষ্ট করিবেন, তাহাতে আর আশ্চর্য্য কি ?  
“ ঈশ্বরের আমি, ” “ ঈশ্বর আগম ” ও “ ঈশ্বরই আমি, ” এই ত্রিবিধ  
শরণাগতি শাস্ত্রে প্রসিদ্ধ আছে । প্রথম, বধা—



গী: স: ।

“ সত্যপি ভেদাপগমে নাথ তবাহং মামকীনহং ।  
সামুজোহি তরঙ্গ: কচনো সমুদ্র স্তারঙ্গ: । ”

হে অখিলনাথ ! যদিচ সমুদ্রে ও তরঙ্গে কিছু মাত্র ভেদ নাই সত্য, তথাপি লোকে সমুদ্রেরই তরঙ্গ বলে ; কেহ তরঙ্গের সমুদ্র বলে না ; সেই রূপ হে নাথ ! তোমাতে আমাতে কোন ভেদ না থাকিলেও “ আমি তোমারই ”, কিন্তু “ তুমি আমার ” একথা বলিতে পারি না ।  
দ্বিতীয় শরণাগতি, যথা—

“ তস্তমুৎক্ৰিপা যাতেসি বলাৎ কৃষ্ণ ! কিমহুতং ।  
হৃদয়াদ্যদি নির্যাসি পৌরুষং গণ্যামি তে ” ।

গোপিকাগণ ভগবান শ্রীকৃষ্ণের হস্তধারণ করিলে পর, যখন তিনি একদিন হাত ছাড়াইয়া পলায়ন করেন, সেই সময় গোপিকাগণ ভগবানকে বলিয়াছিলেন, হে কৃষ্ণ ! তুমি যে আমাদের হাত ছাড়াইয়া বল পূর্বক পলায়ন করিলে, ইহাতে তোমার পৌরুষ কি ? আমাদের হৃদয় ছাড়িয়া যদি পলাইতে পার, তবে তোমার পৌরুষ বুঝিতে পারি । এখানে তক্র “ ভগবান আমার ” এই ভাবের পরিচয় দিয়াছেন ।

তৃতীয় শরণাগতি, যথা—

“ সকলমিদমহং বাসুদেব পরম পুমান্ পরমেশ্বর: সএক: ।

ইতি মিত্তিরচলা ভবতানন্তে হৃদয়গতে ব্রজতান্ বিহায় দুরাৎ ।

“ স্থাবর জঙ্গমাশ্চক সমস্ত জগৎ, এবং আমি বাসুদেব স্বরূপ, সেই পরমপুরুষ অদ্বিতীয়, ” এইরূপ স্থির নিশ্চয় ভাব যাহার হৃদয়ে সর্বদা বিদ্যমান, হে দূত ! ঈদৃশ ব্রহ্মদৃষ্টিসম্পন্ন ব্যক্তির নিকটে তুমি কদাচ গমন করিও না । ঈদৃশ তত্ত্ববেত্তা ব্যক্তিকে তুমি দূর হইতে পণিত্যাগ করিয়া চলিয়া গাইও ( দূতের প্রতি যমের উক্তি ) । ভগবান্ প্রথমে কৰ্মনিষ্ঠা, জ্ঞাননিষ্ঠা ও ভগবৎভক্তি নিষ্ঠা পরম্পর সাধা সাধন ভাবে বিস্তার পূর্বক বলিয়া আনিয়াছেন । এক্ষণে সেই সকল কথা সংক্ষেপে ব্যাখ্যা করিয়া অষ্টাদশাধ্যায়ে গীতার উপসংহার করিতেছেন ।

“ স্বকৰ্মণাত্মচার্য্য সিদ্ধিং নিদতি মানব: ” এই বচনে কৰ্ম নিষ্ঠার

অহং ত্বাং সৰ্ব্বপাপেভ্যোমোক্ৰিয়ামি মা শুচঃ ॥৬৬

উপসংহার করিয়াছেন । “ ততোমাং তত্ততো জ্ঞানং বিশতে তদনন্তরং ” এই বচনে কৰ্ম্ম সন্ন্যাস পূৰ্ব্বক শ্রবণ মননাদি সাধনের পরিণাম সহিত জ্ঞাননিষ্ঠার উপসংহার করিয়াছেন । এবং “ সৰ্ব্ব ধৰ্ম্মান্ পণিত্যজ্ঞা মাগেকং শরণং ব্রজ ” এই বচনে ভগবৎকৃষ্টি নিষ্ঠার উপসংহার করিলেন ॥ ৬৬ ॥

শাকরভাষ্যঃ । অগ্নিন্ হি গীতাশাস্ত্রে পরং নিঃশ্রেয়সসাধনং নিশ্চিতং কিং জ্ঞানং কিং কৰ্ম্ম বা জ্ঞানং স্বিচ্ছভয়গিতি কুতঃ সন্দেহঃ যৎ জ্ঞানম্ গমন্তুতে ততোমাস্তত্ততোজ্ঞানং বিশতে তদনন্তরগিত্যাदीনি বা কামানি কেবলাৎ জ্ঞানাৎ নিঃশ্রেয়সপ্রাপ্তিং দর্শয়ন্তি কৰ্ম্মণ্যেবাধিকারস্তে কুরুকৰ্ম্মেবেত্যেবমাদীনি কৰ্ম্মণাং অবশ্যকর্তব্যতাং দর্শয়ন্তি এবং জ্ঞান- কৰ্ম্মণোঃ কর্তব্যতাং পদেপদে সমুচ্চিতয়োরাপি নিঃশ্রেয়সহেতুত্বং স্থাদিতি ভবেৎ সংশয়ঃ কিং পুনরত্র গীমাংসাফলং নন্থেতদেব এষামন্ত্রতমশ্চ পরমনিঃশ্রেয়সসাধনতাবধারণং, অতোবিস্তীর্ণতরং গীমাংশ্রমেতৎ আত্ম- জ্ঞানশ্চ তু কেবলশ্চ নিঃশ্রেয়সহেতুত্বং তেদপ্রত্যয়নিবর্তকত্বেন কৈবল্য- ফলাবসানত্বাৎ ক্রিয়াকারকফলাভেদবুদ্ধিরবিদ্যায়াশ্চ নিত্যপ্রবৃত্তা, মম কন্যাং কর্তামুস্মৈ ফলায়েদং কৰ্ম্ম করিষ্যামীতীষমবিদ্যা অনাদিকালপ্রবৃত্তা অশ্রাঅবিদ্যায়ানিবর্তকময়মহমগ্নি কেবলোইকস্তাক্রিয়াকফলায়ান মতো- হন্তোস্তি কশ্চিদিতোবং রূপমাত্মবিষয়ং জ্ঞানমুৎপদামানং কৰ্ম্মপ্রবৃত্তি- হেতুভূতায়াদেদবুদ্ধিনিবর্তকত্বাৎ তুশদঃ পক্ষদ্বয়ব্যাবৃত্তার্থঃ ন কেবলেভাঃ কৰ্ম্মণাঃ ন চ জ্ঞানকৰ্ম্মণ্যে সমুচ্চিতাত্বাৎ নিঃশ্রেয়সপ্রাপ্তিরিতি পক্ষদ্বয়ং নিবর্তয়তি অকার্যত্বাচ্চ নিঃশ্রেয়সশ্চ কৰ্ম্মসাধনত্বানুপপত্তিঃ ন হি নিত্যং বস্তু কৰ্ম্মণা জ্ঞানেন বা ক্রিয়তে, কেবলজ্ঞানমপি অনর্থকং তর্হি ন অবিদ্যানিবর্তকত্বং সতি দৃষ্টকৈবল্যফলাবসানত্বাদবিদ্যাভ্যে নিবর্তকশ্চ জ্ঞানশ্চ দৃষ্টং কৈবল্যফলাবসানত্বং রজাদিবিষয়ে সর্পাদাজ্ঞানতমসে- নিবর্তক পদীপপ্রকাশফলবৎ নিবর্তকসর্পাদিবিকল্পরজ্জুকৈবল্যাবসানং তি প্রকাশফলং জ্ঞানং তথা দৃষ্টার্থায়াং চিদিক্রিয়াগ্নিমহুনাदीনাং ব্যাপ্তকরাদিকারকাণাং বৈধীভূত্যাগদর্শনাদিকলাদভ্যফলে কৰ্ম্মাস্তবে বা ব্যাপারানুপপত্তিযথা তথা জ্ঞাননিষ্ঠা ক্রিয়ায়াং সূদৃষ্টার্থায়াং ব্যাপ্তশ্চ

शास्त्रतावाः ।

ज्ञानादिकारकताञ्चकैवल्याफलादत्रकले कर्मात्तरे वा प्रवृत्तिरूपपत्तेः  
 न ज्ञाननिष्ठा कर्मसहितोपपत्तेः ज्ञाननिष्ठा भ्रूजिक्रियाग्निहोत्रादि-  
 क्रियावत्तादिति चेत् न कैवल्याफले ज्ञाने क्रियाफलार्थिहानुपपत्तेः  
 कैवल्याफले हि ज्ञाने प्राप्तेः सर्वतः संप्रुतोपपत्तेः फले कूपतडागादि-  
 क्रियाफलार्थिहानुपपत्तेः नहि राजाशास्त्रिकले कर्मणि वापृच्छ क्लेशमात्रप्राप्तिकले  
 वापारोपपत्तिस्तद्विषयकार्थिहानुपपत्तेः तन्मात्र कर्मणोऽपि निःश्रेयससाधनत्वं  
 नच ज्ञानकर्मणोः समुच्चित्तयोर्नापि ज्ञानञ्च कैवल्याफलात् कर्मसाहाय्या-  
 पेक्षा अनिदानिवर्तकत्वेन च विरोधात्, नहि तन्मन्त्रसोऽनिवर्तकमतः  
 कैवल्यमेव ज्ञानं निःश्रेयससाधनमिति न नित्याकरणे प्रत्यावायाप्राप्तेः  
 कैवल्यञ्च नित्यात्वात् यत्त्वात् कैवल्यज्ञानात् कैवल्यप्राप्तिरित्येतत्त-  
 दसं यत्तानिष्ठानां कर्मणां श्रुत्याक्तानामकरणे प्रत्यावायोरनर-  
 कादिप्राप्तिरुक्तः सात्, नन्वेवं तर्हि कर्मयोगोऽप्येकानास्ति  
 ईशानिर्णयप्रसङ्ग एव नैव दोषोऽनित्यात्वात्कामसा नित्यानां  
 कर्मणामनुष्ठानात् प्रत्यावायसाप्राप्तिः प्राप्तिरिहमा चाकरणादिनिष्ठशरीरा-  
 रूपपत्तिः कामानां प्रवर्जनादिनिष्ठशरीरारूपपत्तिः वर्तमानशरीरा-  
 ररुक्तस्य च कर्मणः फलोपभोगकाले पतितेऽस्मिन् शरीरे देहास्तरोत्-  
 पत्तौ च कारणात्तावादात्तनः रागादीनां चाकरणात् स्वरूपावस्थानमेव  
 कैवल्यमित्यव्यक्तसिद्धं कैवल्यमिति अतिक्रान्तानेकजन्मात्तरुक्तस्य  
 स्वर्गनरकादिप्राप्तिकलसानारककार्थस्योपभोगारूपपत्तेः कथात्वा-  
 इतिचेत् नित्याकर्मणुष्ठानायासतःखोपभोगस्य तत्कलोपभोगोप-  
 पत्तेः प्रायश्चित्तवद्वापूर्वपातद्विरिक्तकार्थत्वं नित्याकर्मणां आश्रयानां  
 उपभोगेनैव कर्मणां क्रीण्णानुपूर्वपातक कर्मणामनारुद्धेऽव्यक्तसिद्धं  
 कैवल्यमिति न तमेव विदित्वातिश्रुत्यामेति नास्तः पद्माविद्यतेयनामेति  
 विद्याया अत्रः पद्मा योक्तार न विद्यातइति श्रुतेः चर्मावदाकाशवेष्टना-  
 सञ्चवदविह्वोमोक्तसञ्चवदः ज्ञानात् कैवल्यमाप्नोति इति च  
 पुण्यश्रुतेरनारकफलानां पुणानां कर्मणां कथारूपपत्तेश्च यथा पूर्व-  
 पातानां चरितानामनारकफलानां सञ्चवदपुण्य पुणानामप्यनारकफलानां  
 सञ्चवदपुण्य पुणश्रुतेरनारकफलानां स्यात् सञ्चवदेषां च देहात्तरमकृत्वा



शास्त्रभाषा ।

कर्म नतु काम्यानुष्ठानायासहःखमिति विशेषेणानुष्ठीति तदपि पूर्वकृत-  
 क्रुतिकर्मणः परमोक्तं तथा च सति नितानां कलाश्रवणाद्विधानाकृपा-  
 नुपपत्तेश्च नित्यानुष्ठानायासहःखं पूर्वकृतक्रुतिकर्मणितार्थापत्तिकर्मणा  
 चानुपपन्ना एवविधानाश्रयानुपपत्तेरनुष्ठानायासहःखव्यतिक्रमकर्मणानु-  
 गमनाच्च नितानां विरोधाच्च विरुद्धकर्मणमुच्चाते नित्याकर्मणांनुष्ठीयमाने-  
 नासांश्रया कर्मणः कलश्च दुर्ज्यतहेत्यानुपगम्यामाने सएवोपपत्तौगो-  
 नित्यासा कर्मणः कलमिति नित्यासा कर्मणः कलात्तावहेति विरुद्धमुच्चाते  
 किञ्च काम्याग्निहोत्रादावनुष्ठीयमाने नित्यामप्याग्निहोत्रादित्तद्वैवावुष्ठीत-  
 त्त्वरौति तदायासहःखेनैक काम्याग्निहोत्रादिफलमुपकीर्णं स्यात्तद्वदथ  
 काम्याग्निहोत्रादिफलमन्यदेक श्रमादि तदनुष्ठानायासहःखमपि तिस्रं  
 प्रसक्तोक्तं नच तदपि दृष्टेविरोधात् नहि काम्यानुष्ठानायासहःखात् केवल-  
 नित्यानुष्ठानायासहःखं तिस्र्यत् किञ्चानादविहितमप्रतिविक्रम कर्म तत्-  
 कालफलं नतु लाज्जोदित्तं प्रतिविक्रं वा तत्कालफलं त्वेवद्यदि  
 तदेव तदा श्रमादिश्रपादृष्टेफलपासने चोद्यमाने स्यात् अग्निहोत्रादी-  
 नामेव कर्मश्रुतानि शेषेऽनुष्ठानायासहःखमात्रेणोपक्रमः काम्यानां  
 श्रगादिमहाकर्मसम्वेदिककर्तव्यादानादिको ह्यसति तत्फलकामिदमात्रेण-  
 तिन शक्यं कर्मणितुं तन्मन्त्र नित्यानां कर्मणामदृष्टेकलात्तावः कदाचि-  
 नप्युपपद्यते ।

अतश्चाविद्यापूर्वकसा कर्मणोनिर्देव सुतसा सुतसा वा करकारणं  
 अशेषतो न नित्याकर्म्यानुष्ठानमविद्याकामनीजं हि सर्वमेव कर्म तथा-  
 चोपपत्तित्तं अनिश्चिद्वरा सर्वकर्मसन्नासपूर्विका ज्ञानमिष्ठा उतौ तौ  
 न विज्ञानीतोवेदविनाशिनं नित्यां ज्ञानयोगेन साध्यानां कर्मयोगेन  
 योगिनामज्ञानां कर्मसन्निनां तद्विदुं शुभाशुभेषु वर्तन्तेइति मया न  
 सक्तं सर्वकर्मणि मनसा सन्नाश्रुते नैव किञ्चिं करोमीति युक्त-  
 महेत तद्विदुर्नादक्तः करोमीत्याकुरक्तोः कर्मकारणमाकृतं योगसु-  
 शम एव कारणमुदाहरणोपपत्तौकानीदात्तैव मे मन्त्रमज्ञाः कर्मिणो गता-  
 पत्तः कामकर्मणोपपत्ते अनजानिचिद्वरासां नित्यायुक्त्यायथोक्त्यामानया-  
 कालकर्मकर्मणुपासते नयामि बुद्धियोगतुं येन मानुषयाति ते अर्थात्  
 कर्मिणोऽज्ञातेपयाति इति तद्वदकर्मकारिणोषे युक्ततमा अपि कर्मि-

शास्त्रतायां ।

गोप्येति उक्तरोत्तरहीनकलत्रागावसानसाधनाअनिर्देशाकरोपासका-  
 दृष्टेः सर्कलूतानानिमत्ताप्यापपरिसमाप्त्युक्तसाधनाः केद्रापायादाधार-  
 त्रयैः कृत्वा ज्ञानसाधनानाकाधिष्ठानादिपञ्चैतुकसर्ककर्मसन्नासिनामाद्यैक-  
 द्वाकर्तृज्ञानवत्तां परमं ज्ञाननिष्ठारां वर्तमानां तगवत्तुनिदाम-  
 निष्ठादिकर्मफलत्वरं परमत्तंसपरिव्राजकानामेव लक्ष्मणवत्स्वरूपाद्यैक-  
 शतानां न भवति त्वत्तवमत्तेशामज्ञानां कर्मिणामसन्नासिनागित्वा-  
 गीताशास्त्रैस्तु कर्तव्याकर्तव्यार्थं विभागः । अनिद्यापूर्वकत्वं सर्क-  
 कर्मिणामिदमिति चेन्न ब्रह्महत्यादिलक्षणं यद्यपि शास्त्रगतं नितां  
 कर्म तथाप्यनिद्यावत्तएव भवति यथा प्रतिबेधशास्त्रावगतमपि ब्रह्महत्या-  
 दिलक्षणं कर्मनर्थकारणं अविद्याकामादिदोषतो भवति अत्रथा  
 प्रवृत्तपपत्तेशुना नितांनैमित्तिककामाद्यपौति वातिरिक्तास्त्रज्ञाने  
 प्रवृत्तिनितांनैमित्तिककामाद्यपौति चेन्न चलनाद्युक्तं कर्मगोहनाद्युक्त-  
 ताहकारोमीति प्रवृत्तिदर्शनां । देहादिसञ्जाते अहं प्रत्ययो गोपेन  
 मिथ्या इति चेत् न तं कायोऽपि गोपेन प्रत्ययो देहादिसञ्जाते  
 अहं प्रत्ययो गोपेन प्रत्ययो आत्मा वै पूजनामागीति लोके  
 चापि मम प्राणव्ययकौरिति तद्वत्तैव मिथ्याप्रत्ययो मिथ्याप्रत्यय-  
 तां पुत्रव्ययगृहमाणविशेषेण गोपप्रत्ययं मुख्याकार्यार्थं अधि-  
 करणत्वात्तद्वत्तैव प्रोपमाशनेन यथा सिंहो देवदत्तो ग्निर्माणवक इति  
 सिंहैवाग्निर्विज्योर्षापैक्यादिसामान्यवत्तां देवदत्तमाणवकाधिकरण-  
 कत्तार्थमेव नत् सिंहकार्यमग्निकार्यं वा गोपप्रत्ययनिमित्तं  
 किञ्चिन् साधते मिथ्याप्रत्ययकार्यं तद्वत्तैव गोपप्रत्यय-  
 विवरणं जानाति नैव सिंहो देवदत्तः आरामग्निर्माणवक इति तथा  
 गोपेन देहादिसञ्जातेनात्मानां कृतं कर्म न सुपेनाहं प्रत्ययविवर-  
 णेना कृतं तन्न हि गोपसिंहसिंह्यां कृतं कर्म मुख्यासिंहसिंह्यां  
 कृतं तन्न च ज्योर्षापैक्येन वा मुख्यासिंहसिंह्याः कार्यं किञ्चिन्  
 क्रियते त्तार्थेनोपकीर्णत्वात् सुपमानो च जानीतेनाहं सिंहोनाह-  
 मग्निरिति न सिंहं कर्म ममाग्नेश्चेति तथा न सञ्जातं कर्म मम  
 मुख्यासिंहसिंह्यां प्रत्ययो वक्तव्यं तन्न पुनरहं कर्ता मम कर्म इति  
 ब्रह्महत्याग्निरेः वृत्तीच्छाणवत्तैः कर्महेतुतिरात्मा करोतीति न चेत्तां



শাকরভাষ্যং ।

মিথ্যা প্রত্যয়পূর্বকত্বাৎ মিথ্যা প্রত্যয়নিমিত্তেষ্টানিষ্টানুভূতক্রিয়াকলজনিত  
 সংসারপূর্বকাহি স্মৃতিচ্ছাপ্রযুক্তাদয়োযণাঘিন্ জন্মনি দেহাদিসম্ব্যাতাভি-  
 মানরাগেহেবাদিকৃতৌ নস্ম'ধস্মৌ' তৎকলামুতনশ্চ ততো'ভীতেহ'নীতে-  
 তরেপি জন্মনীতানাতিরবিদ্যাকৃতঃ সংসারোত্তীতোনাগতশ্চামুমেয়ঃ  
 ততশ্চ সর্বকর্মসম্বাসাৎ জ্ঞাননিষ্ঠায়াং আত্মনিকঃ সংসারোপরমটতি  
 সিদ্ধঃ. অবিদ্যাশ্চকৃত্বাচ্চ দেহাভিমানস্ত তন্নিবর্ত্তৌ দেহাদামুপপত্তেঃ  
 সংসারামুপপত্তিঃ. দেহাদিসম্ব্যাতে আত্মাভিমানো'বিদ্যাশ্চকঃ ন হি  
 লোকে গবাদিত্যো'ন্যোহং'মতশ্চ'ানো গবাদয়টতি জানন্ তেষহমিতি  
 প্রত্যয়ং মন্যতে কশ্চিদজ্ঞানংস্ত মন্যতে স্থাপৌ পুরুষবিজ্ঞানবৎ অবিব-  
 কতোদেহাদিসম্ব্যাতে কুর্গাদহমিতি প্রত্যয়ং নহি বিবেকজ্ঞানন্  
 বদ্বাঘা নৈ পুত্রনাগাসীতি পুত্রহং প্রত্যয়ঃ সত্ব অন্যজনকসম্বন্ধনিগিতো-  
 গোণো গোণেন চাস্মনা ভোজনাদিবৎ পরমার্থকার্য্যং ন শক্যতে কর্ত্বুং  
 গোণসিংহাগ্নিত্বাৎ মুখাসিংহাগ্নিকার্য্যবৎ অদৃষ্টে নিষয়চাদনা পামাণাদাশ্চ-  
 কর্ত্ববাৎ গোণদেহেতক্রিয়াশ্চিঃ ক্রিয়তইতি চেন্ন অবিদ্যাকৃতশ্চকৃত্বাৎ  
 তেষাং গোণা আত্মানোদেহেতক্রিয়াদয়ঃ কিং তহি মিথ্যা প্রত্যয়েনৈবাসঙ্গ-  
 তাস্মনঃ সঙ্গাশ্চকৃত্বাপাদ্যন্তে তদ্ব্যনেন ভাবাত্তদভাবে চ ভাবাদবিবেকিনাং  
 হৃজ্ঞানকালে বালানাং দৃষ্টতে দীর্ঘোহকৌরোহমিতি দেহাদিসম্ব্যাতেহং-  
 প্রত্যয়োত্তবতি ন তু বিবেকিনাং অন্যোহং দেহাদিসম্ব্যাতাদিতি জ্ঞান-  
 বতাং, তৎকালে দেহাদিসম্ব্যাতেহং প্রত্যয়োত্তবতি তস্মাৎ মিথ্যা প্রত্যয়া-  
 ভাবে'তাবাৎ তৎকৃতএব ন গোণঃ পৃথক্গৃহমাণবিশেষসামান্যরোহি  
 সিংহদেবদত্তরোরগ্নিমাণবকরোক্ষা গোণঃ প্রত্যয়ঃ শব্দপ্রয়োগোবা ভাম্না-  
 গৃহমাণসামান্যবিশেষয়োঃ যথা শুক্রিরজতয়োবতু ক্তং জ্ঞতিপ্রামাণ্যাদিতি  
 ন তৎ পামাণাদৃষ্টবিষয়ত্বাৎ প্রত্যয়াদিপ্রমাণামুপলোক হি বিষয়ে'গ্নি-  
 হোত্রাদিসাধাসাধনসম্বন্ধঃ ক্রতে: প্রামাণ্যং ন প্রত্যয়াদিবিষয়ে অদৃষ্ট-  
 দর্শনার্থবিষয়ত্বাৎ প্রামাণ্যস্ত তস্মাৎ দৃষ্টমিথ্যাজ্ঞাননিমিত্ততাহং প্রত্যয়স্ত  
 দেহাদিসম্ব্যাতে গোণত্বং কর্ম্মিত্বুং শকাং ন হি শ্রুতিশ্রুতমপি শীতোগ্নির-  
 একাশোবেতি ক্রবৎ প্রামাণ্যমুপৈতি যদি ক্রমাৎ শীতোগ্নিরপকাশো-  
 বেতি তথাপার্থাস্তরং ক্রতে'র্নিবন্ধিতং'কর্ম্মাং প্রামাণ্যানাথাত্তপপত্তে: ন  
 তু প্রামাণ্যস্তরবিরুদ্ধং ব্যবচনবিরুদ্ধং বা কর্ম্মণ্যেমিথ্যা প্রত্যয়বৎ কর্ত্বকৃত্বাৎ



शास्त्ररक्षायाः ।

कर्तुं रक्षणे अन्तरेण प्रामाण्यमिति चेत् न त्रकविद्यायामर्थव्योपपत्तेः कर्म-  
विधिः शक्तिवत् त्रकविद्याविधिः प्रोक्तप्रामाण्यप्रसङ्गैर्न चेन्न नाथकप्रोक्तारा-  
त्तुपपत्तेर्यथा त्रकविद्याविधिः शक्त्या अनुभवगते देहादिसञ्जाते हतं प्रत्ययो-  
बाधाते तन्नाथनोबाधावगतिर्न कदाचित् केनचित् कथञ्चिदपि बाधितुं  
शक्या कलावाचितरेकानगते गथागिरुक्कः प्रकाशश्चेन्न च कर्मविधि-  
अन्तरेण प्रामाण्यं पूर्वपूर्व प्रवृत्तिनिरोधेनोत्तरोपूर्वापूर्वप्रवृत्तिजन-  
प्रोत्साहात्प्रवृत्त्या प्रवृत्त्यां पादनार्थत्वात् मिथ्यात्वेप्युपायेनापेयसत्तात्परा  
सत्तात्त्वमेव अर्थानुवादनां विधिष्वेषाणां लोकेऽपि बालान्मत्तदीनां  
परमादिपाययित्तव्ये चूडावर्द्धनादिवचनं प्रकारान्तरस्थानात् साक्षादेव  
प्रामाण्यसिद्धिः प्रोक्तानुष्ठानात् देहातिमानप्रोक्त्यादिप्रामाण्यवः । यत्तु  
मनाते अस्मद्व्याप्तियमाणोपायाः सन्निधिमात्रेण करोति तदेव च  
मुखात् कर्तुं प्रामाण्यनोषणा राज्ञा युष्मानेषु योषेषु युष्मात्तैर्न प्रोक्तं  
अस्मद्व्याप्तमानोऽपि सन्निधानादेव जितः पराजितश्चेति तथा सना-  
पत्तिर्का नैव करोति क्रियाफलसम्बन्धे राजसेनापतेश्च कृष्टः यथा च  
अधिककर्म यजमानस्तु तथा देहादीनां कर्म आद्यकृतं स्यात् तत्फल-  
स्याद्युगामिह्यात् यथा वा ब्रामकस्य लोहब्रामरित्वात्प्राप्तस्यैव मुखामेव  
कर्तुं तथा चायनइति तदसदकर्तृत्वं कारकत्वप्रसङ्गात् कारकगनेक-  
प्रकारमिति चेन्न राजप्रभृतीनां मुख्यास्यापि कर्तुं स्यादर्शनात् राजात्वात्  
अव्यापारेणापि बुधाते योधानां योधस्मित्वात् न धनदानेन च मुख्यामेव  
कर्तुं तथा अस्मद्व्याप्त्युपायैः पतेभ्योऽपि धनदानेन  
दक्षिणादानेन च मुख्यामेव कर्तुं तन्नादव्याप्त्या कर्तुं प्रोक्तारः यः  
संगोपतेर्भावगम्यात् यदि मुख्यामेव कर्तुं अव्यापार लक्षणं नोपलभ्यते  
राजयजमानप्रभृतीनां तदा सन्निधिमात्रेणापि कर्तुं मुख्यात् परिक्रान्त  
यथा ब्रामणेन न तथा राजयजमानादीनां अव्यापारो नोपलभ्यते तन्नात्  
सन्निधिमात्रेणापि कर्तुं गौणमेव तथा च सति तत्फलसम्बन्धेऽपि  
गौणैव स्यात् गौणेन मुख्यात् कार्यात् निर्बन्ध्यात् तन्नात्समेवैतदधीरते  
देहादीनां व्यापारेणाव्याप्त्या कर्तुं प्रोक्ता च सादिति ब्रामि-  
निमित्तत्वं सर्वमूपपद्यते यथा अग्ने मायायाः कर्म न च देहाद्याद्युपाय-  
ब्रामिनिमित्तानिरेच्छेत्तु सुवृत्तिसमाप्त्यादियु कर्तुं प्रोक्त्यादयर्थः उप-

### ইদংস্তে নাতপস্যায় নাতক্তায় কদাচন ।

নভাতে তস্মাৎ ত্রাস্তি পত্যয়নিমিত্ত এবায়ং সংসারভ্রমঃ ন তু পরমার্থইতি  
সম্যগ্দর্শনাদতাস্তমেবোপরমইতিসিদ্ধং ।

সর্বং গীতাশাস্ত্রার্থমুপসংহৃত্যাস্মিন্নধ্যায়ৈ বিশেষতশ্চাস্তইহ শাস্ত্রার্থ-  
দাচ্যায় সংক্ষেপতউপসংহারং কৃত্বাখেদানীং শাস্ত্রসম্প্রদায়নিধিমাছ ইদং  
শাস্ত্রং তে তব হিতায় ময়োক্তং সংসারবিচ্ছিন্নত্বয়ে অতপস্যায় তপো-  
রহিতায় ন বাচামিতি বাবহিতেন সম্বধাত্তে তপস্বিনেপ্যুক্তায় গুরুদেব-  
ভক্তিরহিতায় কদাচন কস্যাক্দিদপারস্যায়ং ন বাচ্যং শুক্লস্তংস্বী অপি-  
সদ্বশুশ্রবুর্ষোভবতি তস্মাঅপি ন বাচ্যং নচ যোমাং বাসুদেবং প্রাকৃতং  
মনুষ্যং মছা অভাস্থয়তি আত্মপ্রশংসাদিদোষাধারোপণেন মমেশ্বরত্ব-  
মজানন্ন সহতেহসাবপাযোগ্যস্তস্মাঅপি ন বাচ্যং ভগবতানুশ্রায়ুক্তায়  
তপস্বিনে শুক্লায় শুশ্রববে অনুবুভূষবে চ বাচ্যং শাস্ত্রমিতি সামর্থ্যানাম্যতে  
তত্র মেধাবিনে তপস্বিনে বেতানয়ৌকিকল্পদর্শনাৎ শুশ্রবাভক্তিয়ুক্তায়  
তপস্বিনে শুক্লায় মেধাবিনে বা বাচ্যং শুশ্রবাভক্তি বিবুজ্জায়  
নতপস্বিনে নাপি মেধাবিনে বাচ্যং ভগবত্যনুশ্রায়ুক্তায় সমস্তগুণ-  
বতেপি ন বাচ্যং গুরুশুশ্রবাভক্তিমতে চ বাচামিত্যেব শাস্ত্রসং-  
প্রদায়নিধিঃ ॥ ৬৭ ॥

স্বামিকৃত টীকা । এবং গীতার্থতত্ত্বমুপদিষ্ট তৎসংপ্রদায়প্রবর্তনে  
নিয়মমাছ ইদমিতি । ইদং গীতার্থতত্ত্বং তে ছয়া অতপস্যায় ধর্ম্মানুষ্ঠান-  
হীনায় 'ন বাচ্যং, নচাতক্তায় গুরাবীখরে চ ভক্তিধুন্যায় কদাচিদপি  
বাচ্যং, নচাশুশ্রববে পবিচর্যামকুর্কতে বাচ্যং, মাং পরমেশ্বরং যোহত্য-  
স্থয়তি মনুষ্যদৃষ্ট্যা দোষারোপেণ নিন্দতি তস্মৈ চ ন বাচ্যং ॥ ৬৭ ॥

হে অর্জুন ! তোমার হিতার্থে যে গীতাশাস্ত্র ব্যাখ্যা  
করিলাম, ইহা তপস্শ্রাবিহীন, ভক্তিবর্জিত, শুশ্রমা-  
রহিত এবং আমার প্রতি অসূরাকারী ব্যক্তিকে কদাচ  
উপদেশ করিতে নাই ॥ ৬৭ ॥

শীঃ সঃ । পরমাপ্তরূপ সর্বজ পরমেশ্বর অর্জুনের অসুখমরণ রূপ

## ন চাশ্রয়শ্চ যবে বাচ্যং ন চ মাং যোহভ্যসূয়তি ॥৬৭

বাগবত শাস্ত্রের জন্ম যে পরমোপদেশের গুরুত্বপূর্ণ গীতা বাখ্যা করিলেন, ভগবান্ তাহা অনধিকারীকে উপদেশ করিতে নিষেধ করিলেন। বস্তুতঃ গীতা শ্রবণে অধিকারী তাঁহারাষ্ট, যাহারা ইন্দ্রিয় গ্রাম সংযম পূর্বক তপস্বী করিয়াছেন ; কেবল জিতেন্দ্রিয় হইলেই হইবেনা, আবার অধিকারীকে ব্রহ্মজ্ঞানোপদেষ্টা গুরু ও ঈশ্বরে ভক্তি যুক্ত হওয়া চাই ; সঙ্গে সঙ্গে তাঁহার গুরুভক্তি ও শাস্ত্রনাকো নিষ্ঠা থাকি চাই। বিশেষতঃ তাঁহার যেন কোন প্রকারেই ভগবান্ বাসুদেবে কিছুমাত্র ঘেঁষবুদ্ধি না থাকে। তপস্বী ব্যতীত গীতার উপদেশ ধারণ করিবার শক্তি জন্মে না, ভক্তি ব্যতীত গীতাপদেশ গ্রহণ, শ্রবণ ও মননে প্রবৃত্তি হয়না, গুরুভক্তি ব্যতীত গীতার প্রকৃত মর্মার্থ উপলব্ধি হইবার সম্ভাবনা নাই এবং ঈশ্বরে অনুরাগ না করিলে গীতার সারভঙ্গ ব্রহ্মানন্দ উপলব্ধি হয় না। অনধিকারীকে ব্রহ্মবিদ্যা দান করা ঐশ্বর্যনিষিদ্ধ, গণা।

“ বিদ্যা হ বৈ ব্রাহ্মণমাজগাম গোপায়মাসেবধিষ্ঠিতমস্মি  
অনুরাগানুজবেৎযতায় নমাক্রুয়াম অবীর্যাবতী তথাশ্রাং  
যস্ত দেবে পরাভক্তি র্গণা দেবে তথা গুরো ।  
তন্তেতে কথিতা হৃথ্যাঃ প্রকাশন্তে মহাত্মনঃ ” ॥

অনধিকারী পুরুষের নিকট নানা দুঃখ পাইবার আশঙ্কায় বেদবিদ্যা এক সময় বিদ্যোপদেষ্টা ব্রাহ্মণগণের নিকট গিয়া বলিয়াছিলেন যে, হে ব্রাহ্মণগণ ! তোমরা আমাকে গুপ্ত রাখিও, তাহা হইলে তোমাদিগকে ভোগ ও মুক্তি উভয়ই দান করিব, আর যদি লোকের প্রতি কৃপা-পরবশ হইয়া লোকের নিকট আমাকে গুপ্ত রাখিতে নাই পার, তাহা হইলে যাহারা গুণের স্থানে দোষারোপ রূপ অনুরাগযুক্ত, আর্জবরহিত, মন ও ইন্দ্রিয়গণকে নিগ্রহ করিতে অসমর্থ এবং গুরুসেবা ও গুরুভক্তি বর্জিত তাহাদিগকে কদাপি উপদেশ করিওনা। ধন বা সম্মানের লোভে যদিই অপাত্রে আমার উপদেশ কর, তবে আমি নক্যা নারীর ভায় কোন ফল দান করিব না। বস্তুতঃ অনধিকারে শাস্ত্রপাঠ করিলে পণ্ডিত্য হয় মাত্র, অথবা মলিন বুদ্ধিতে শাস্ত্রার্থ বিপরীত বা অর্থাতা হইতে হওয়ার পাঠককে “ দুঃখভাগী এবং শাস্ত্রের প্রকৃত রস-লাভে বঞ্চিত হইতে হয় ॥ ৬৭ ॥

## যইমং পরমং শুভং মনুজৈশ্চিভিধাস্তি !

শাকরভাষাং । সম্প্রদায়স্ত কৰ্ত্তুঃ কলমিদানীমাহ য উমং যণোক্তং  
পরমং নিঃশ্রেয়সার্ভং কেশবাজ্জুন্যোঃ সম্পদরূপং গ্রন্থং শুভং শুভ-  
শ্রেণ্যাতমং মনুজৈশ্চিভিধাস্তি বক্র্যতি গ্রন্থতোর্থতশ্চ স্মাপি-  
পিয়ষাতীতার্থঃ যণা ত্বরি ময়া ত্বক্তেঃ পুনগ্রহণাস্তু ত্বক্তিমাভেণ কেবলেন  
শাস্ত্রসম্প্রদানে পাত্ত্বনভীতি গম্যতে কণমভিধাস্তীত্বাচাত ভক্তিং  
মরি পরাং কৃষ্ণা ভগবতঃ পরমশুরোঃ অচ্যুতত শুক্রবা ময়া ক্রিয়তইতোবং  
কৃষ্ণেত্যর্থঃ তত্ত্বদং কলং মামেবৈষ্যতি মুচ্যত এবাত্ত সংশয়ো ন কৰ্ত্তব্যঃ ॥৬৮

বামিকৃত টীকা । এতৈর্দোষৈরহিতৈস্তোগীতাশাস্ত্রো পদেষ্টে : কল-  
মাহ যইমমিতি । মনুজৈশ্চিভিধাস্তি মনুজৈস্তোষোবক্র্যতি স মরি  
পর্যং ভক্তিং কৰোতি ততোনিঃসংশয়ঃ সন্ মামেব প্রাপ্নোতীত্যাৰ্থঃ ॥৬৮

যে ব্যক্তি আমাতে পরম ভক্তিয়ুক্ত হইয়া আমার  
ভক্তগণের নিকট এই পরম শুভশাস্ত্র ব্যাখ্যান করিবেন,  
তিনি আমাকে অবশ্যই প্রাপ্ত হইবেন, তাহাতে সন্দেহ  
নাই ॥ ৬৮ ॥

শ্রী: স: । গীতাশাস্ত্রে সমস্ত শাস্ত্রেরই কথা মুখ্য বা গৌণ ভাবে  
ব্যাখ্যাত হইয়াছে, এই জন্ত ইহা পরম শুভ ! ভক্তিমান ব্যতীত  
কাহারও গীতা বুঝিবার বা বুঝাইবার সামর্থ্য নাই. এবং ভক্তি জন্মিলেই  
ব্রহ্মপদ লাভ হয়, এই জন্তই ভগবান বলিলেন যে, ভক্ত হইয়া গীতাশাস্ত্র  
ভক্তকেই শুনাইবে । ব্যাখ্যাতাকে বিশেষ ভক্তিয়ুক্ত হওয়া চাই,  
শ্রোতাকেও ভক্তিয়ুক্ত হইতে হইবে । ভক্তিয়ুক্ত ব্যক্তি অবশ্যই ভক্তের  
নিকট এই শুভ ভগবদ্গীতা ব্যাখ্যা করিবেন ; কেননা তাহার পক্ষে  
গীতা ব্যাখ্যা ব্রহ্মানন্দোপভোগের প্রশস্তকেন্দ্র স্বরূপ ।

“ য উমং পরমং শুভং ” শ্লোকের কেহ কেহ এইরূপ ব্যাখ্যা করিয়া-  
ছেন যে, যদি ভগবদ্ভক্তিবহীন পুরুষও নিজ সম্মান ও পূজার জন্ত  
আমার ভক্তগণের নিকট এই পরম শুভরহস্যপূর্ণ গীতা ব্যাখ্যা করে,  
তবে সে ব্যক্তিও সেই পুণ্য প্রভাবে আমার উপাসনা রূপ পরম ভক্তি

ভক্তিঃ স্মি পরাং কৃষ্ণা মামেবৈষ্যাক্সেসঃশয়ঃ ॥ ৬৮ ॥

ন চ তস্মান্মনুষ্যোষ্ কশ্চিৎশো প্রিয়কৃতমঃ ।

ভবিতা নচ মে তস্মাদন্যাঃ প্রিয়তরোভুবি ॥ ৬৯ ॥

ভক্তির পরিপাক্যে আধাকে লাগু হইবে, ইহাতে কিছুমাত্র সন্দেহ  
নাই ॥ ৬৮ ॥

শাকরভাষ্যঃ । কিঞ্চ নচ তস্মাদ্ভগবৎপ্রদায়কৃতোমনুষ্যোষু মনুষ্যাণাং  
মধো কশ্চিৎশো মম প্রিয়কৃতমোহুশিশমেণ প্রিয়কৃতমোহুঃ প্রিয়কৃতমো-  
নাস্ত্যেত্যর্থঃ বর্তমানেষু ন চ ভবিতা ভবিষ্যতাপি কালে তস্মাৎ  
দ্বিতীয়োহুঃ প্রিয়কৃতরোভুবি লোকেহস্মিন্ ভবিতা ॥ ৬৯ ॥

স্বাত্তিকৃত টীকা । কিঞ্চ নচেতি । তস্মান্মনুষ্যোঃকৃতোমনুষ্যোঃশয়ঃ-  
বাখ্যাতঃ সকাশাদ্ভগবৎপ্রদায়কৃতোমনুষ্যোষু মধো কশ্চিদপি মম প্রিয়কৃতমোহুতাস্তুং  
পরিভোষকর্তা নাস্তি নচ কালান্তরে ভবিষ্যতি মমাপি তস্মাদন্যঃ  
প্রিয়তরোহুধুনা ভুবি ভাবনাস্তি নচ কালান্তরেহপি ভবিষ্যতীত্যর্থঃ ॥ ৬৯ ॥

মনুষ্য লোক মধ্যে গীতাশাস্ত্র-বাখ্যাতার ন্যায়  
আমার অতি প্রিয় আর কেহই নাই ও আর কেহ  
হইবেও না, এবং তাঁহারও আমা ব্যতীত পৃথিবী  
মধ্যে আর কোন প্রিয় বস্তু নাই ॥ ৬৯ ॥

গীঃ সঃ । যে বিদ্যাবান ভকুপুরুষগণ মনুষ্যালোকে ভগবানের  
প্রদত্ত বাখ্যা করিবার জন্য গীতার প্রকৃতার্থ ব্যাখ্যা করিয়া থাকেন,  
তাঁহাদের ন্যায় ভগবানের প্রিয়পাত্র আর কেহ নাই, এবং পূর্বে  
কেহ হয়ও নাই, পরে কেহ হইবেও না ॥ ৬৯ ॥

শাকরভাষ্যঃ । যোহপি অধোঘাতে চ পঠিষ্যতি নইমং ধর্ম্যং  
ধর্ম্যাদনপেতং সম্বাদরূপং গ্রহণাবয়োঃ তেনেদং কৃতং ত্বাং, জ্ঞানযজ্ঞেন  
বিধিবপোপাংগুমানসানাং যজ্ঞানাং জ্ঞানযজ্ঞোমানসযজ্ঞাধিশিষ্টম-

অধোষাতে চ যইয়ং ধর্মসম্বাদমাবয়ৌঃ ।

জ্ঞানযজ্ঞেন তেনাহমিষ্টঃ শ্রামিতি মে মতিঃ ॥ ৭০

ইত্যুক্তেন জ্ঞানযজ্ঞেন গীতাশাস্ত্রাধ্যায়নং স্মৃতে কলবিধিরেব বা  
দেবতাদিবিরজ্ঞানযজ্ঞকলভূলামস্ত কলস্তবতীতি তেনাধ্যায়নেনাহমিষ্টঃ  
পূজিতঃ শ্রামিত্যেবমিতি মে মম মতিনিশ্চয়ঃ ॥ ৭০ ॥

শ্রামিকৃত টীকা । পঠতঃ কনমাহ অধোষাতইতি । আবয়ৌঃ শ্রীকৃষ্ণা-  
জ্জুনয়োনিমং ধর্মঃ ধর্মাদনপেতং সংবাদং যোঃ অধোষাতে অপকপেণ  
পাঠিষাতি তেন পুংসা সর্কযজ্ঞেভাঃ শ্রেষ্ঠেন জ্ঞানযজ্ঞেনাহমিষ্টঃ শ্রাং  
ভবেমিতি মে মতিঃ । যদ্যপ্যসৌ গীতার্থমবুধ্যমান এব কেবলং অপকি  
তথাপি মম তচ্ছৃণতোগামেবাসৌ প্রকাশয়তীতি বুদ্ধিভবতি যথা  
লোকৈ যদৃচ্ছয়াপি যদা কশ্চিৎ কস্তচিন্নাম গৃহতি তদাসৌ মামাহ্বর-  
তীতি মদ্বা তৎপাশ্চ মাগচ্ছতি তথাচমপি সত্যাসন্নিহিতোভবেয়ং, অতো-  
যবা অজাগিলকত্রবকু প্রমুখাণাং কথকিন্নামোচ্চারণমাত্রেন প্রসন্নোঃস্মি  
তথেষ তথাপি প্রসন্নোভবেমিতি ভাবঃ ॥ ৭০ ॥

যে ব্যক্তি আমাদের গের এই ধর্মার্থসম্বাদ রূপ গীতা-  
শাস্ত্র অধ্যয়ন করিবেন, জ্ঞানযজ্ঞধারা সে ব্যক্তির  
আমাকেই নিশ্চয় পূজা করা হইবে জানিবে ॥ ৭০ ॥

গীঃ সঃ । গীতাভাষ্যায় কল কীর্তন করিয়া ভগবান্ এক্ষণে গীতা-  
পাঠের ফল কহিতেছেন । অজ্জুন ও ভগবান্ শ্রীকৃষ্ণের সম্বাদ রূপ গীতা-  
পাঠ করা মহা জ্ঞানযজ্ঞরূপ । চতুর্থ অধ্যায় ভ্রব্যযজ্ঞাদিক সকল যজ্ঞ  
হইতে জ্ঞানযজ্ঞের মহিমা অধিক রূপে কীর্তিত হইয়াছে । গীতার পাঠক  
সেই জ্ঞানযজ্ঞের ফলভাগী হইয়া থাকেন ; কেননা অর্থ ব্যয়িত হউক  
বা না ব্যয়িত হউক কেহ গীতা পাঠ করিয়া মাত্রই, যেমন কেহ যদৃচ্ছা  
ক্রমে অন্ন কাহারও নামোচ্চারণ পূর্বক ডাকিলে, সেই ব্যক্তি সেই  
ডাক শুনিতে পাইলেই তৎক্ষণাৎ উপস্থিত হয়, সেই রূপ ভগবান্ তাহার  
নিকটনর্তী হইয়েন এবং নিজোচিত কৃপাশুণে তাহাকে চিত্ত শুদ্ধি রূপ  
আশীর্ষাদ দান করেন । স্মৃত্যং জ্ঞানযজ্ঞের মহাকল স্বরূপ ব্রহ্মপদ-  
লাভ তাহার সহজ হইয়া পড়ে ॥ ৭০ ॥

### শ্রদ্ধাবাননসূত্রশ্চ শূন্যাদপি যোনরঃ ।

শাক্তরত্নাভ্যং । অথ শ্রোতুরিদং ফলং শ্রদ্ধাবান্ শ্রদ্ধাবানোনসূত্রশ্চ।  
নূয়াবর্জিতঃ সন ইমং শ্রুতং শূন্যাদপি যোনরোপিশকাং কিমুতার্থজ্ঞান-  
বান্ সোপি পাপানুজ্জঃ শুভান্ লোকান্ প্রাপ্নুয়াৎ পুণ্য কন্দিগামন্নি-  
হোত্রাদিকর্ষবতাং ॥ ৭১ ॥

স্বামিকৃত টীকা । অত্রস্ত অপতোবোহন্তঃ কশ্চিচ্ছ্ণোতি তস্তাপি  
ফলমাহ শ্রদ্ধাবানিতি । যোনরঃ শ্রদ্ধাযুক্তঃ কেবলঃ শূন্যাদপি, শ্রদ্ধাবা-  
নিতি ঃ কশ্চিৎ কিমর্থময়মুচ্ছৈর্জপতি অবকং বা অপতীতি দোষদৃষ্টিং  
করোতি তদ্ব্যবৃত্ত্যর্থমাহ অনসূত্রশ্চানূয়ারহিতোষঃ শূন্যং সোহপি  
সর্ষেঃ পাপৈশুজ্জঃ সন্নকমেধাদিপুণ্যকৃত্যং লোকান্ প্রাপ্নুয়াৎ ॥ ৭১ ॥

যে ব্যক্তি শ্রদ্ধাবান্ ও অনুন্ন শূন্য হইয়া এই গীতা-  
শাস্ত্র কেবল মাত্র শ্রবণ করেন, তিনিও সর্ব পাপ-  
বিমুক্ত হইয়া পুণ্যআগণের ভোগ্য শুভ লোক লাভ  
করিয়া থাকেন ॥ ৭১ ॥

গীঃ সঃ । গীতা কাণ্ধ্যা ও পার্ঠের ফল কাণ্ধ্যা করিয়া ভগবান্  
একণে গীতা শ্রবণের ফল কহিতেছেন । যখন কোন ব্যক্তি উচ্চৈঃস্বরে  
গীতা পাঠ করিতে থাকেন, সেই সময় যদি কোন ব্যক্তি অসুয়া পরি-  
হার পূর্বক আস্তিক্যবুদ্ধিতে গীতাপাঠকের ও পার্ঠের দোষ গুণ বিচার  
না করিয়া শ্রদ্ধাযুক্ত চিত্তে উহা শ্রবণ করেন, তাহা হইলে তিনি  
নিষ্পাপ হইবেন, এবং অশ্রমেধাদি বন্ধকারী পুণ্যআগণ যে দিব্যলোক  
প্রাপ্ত হইবেন, তিনিও সেই লোক লাভ করেন । “ শূন্যাদপি সোহপি ”  
ইত্যাদি বচনের “ অপি ” শব্দ দ্বারা ইহাই উপলক্ষিত হইয়াছে যে,  
শ্রোতা গীতার অর্থ না বুঝিতে পারিলেও কেবল গীতোক্ত শব্দ মাত্র  
শ্রবণেই উত্তম লোক প্রাপ্ত হইবেন, এবং অর্থবোধ পূর্বক গীতা শ্রবণ  
করিলে যে, উত্তম লোকে গতি হইবেই হইবে, তাহা বলাই বাহুল্য ।

“ বাসুদেব কথা শ্রুতঃ পুরুবাং জীন্ পুনাত্তি হি ।  
বক্তারঃ শ্রদ্ধকং শ্রোতঃ স্তংপাদসলিলং যথা ॥ ”



সোহপি মুক্তঃ শুভান্ লোকান্ প্রাপ্নুয়াৎ পুণ্যকর্মণাং ৭১  
কচ্চিদেতৎ শ্রুতং পার্থ ! হরৈকাগ্রেণ চেতসা ।

যেমন বিষ্ণুপাদোদকী গঙ্গা সকলকেই পবিত্র করেন, সেই রূপ  
বাসুদেব প্রসঙ্গ ও প্রসঙ্গকর্তা, বক্তা ও শ্রোতা তিন জনকেই পবিত্র  
করিয়া থাকে ॥ ৭১ ॥

শাস্ত্রভাষ্যঃ । নিষ্যন্ত শাস্ত্রার্থগ্রহণবিবেকবুভুৎসয়া পৃচ্ছতি তদ-  
গ্রহণে জ্ঞাতে পুনর্গ্রাহয়িষ্যামুপায়ান্তরেণাপি ইতি প্রেত্বৈতিপ্রায়ো-  
যদ্বাস্তুরগাস্থায় শিষ্যঃ কৃতার্থঃ কৰ্ত্তবাহিত্যাচার্যধর্মঃ প্রদর্শিতোভবতি  
কচ্চিৎ কিমেতৎ ময়োক্তং শ্রুতং শ্রবণেনাবধারিতং পার্থ ! কিং হুয়া  
একাগ্রেণ চেতসা একচিত্তেন কিম্বা প্রমাদিতং কচ্চিদজ্ঞানসম্মোহোহ-  
জ্ঞাননিমিত্ত সম্মোহবৈচিত্তক্রাবোহবিবেকতা স্বাভাবিকঃ কিং প্রনটো-  
যদর্থোয়ং শাস্ত্রশ্রবণায়াসম্ভব মম চোপদেহ্ হুয়াসঃ প্রবৃত্তিস্তে তুভ্যং  
ধনঞ্জয় ॥ ৭২ ॥

স্বামিকৃত টীকা । সম্যক্খোধানুপপত্তৌ পুনরুপদেক্কাামীত্যালশরেনাহ  
কচ্চিদিতি । কচ্চিদিতি প্রশ্নার্থে অজ্ঞানসম্মোহস্তস্বাজ্ঞানকৃতোবিপর্যায়ঃ,  
স্পষ্টমশ্রুৎ ॥ ৭২ ॥

হে পার্থ ! এই গীতাশাস্ত্র একাগ্রচিত্তে তুমি কি  
রূপ শুনিলে, তোমার অজ্ঞানকৃত মোহজাল বিনষ্ট  
হইল কি না, হে ধনঞ্জয় ! তাহা তুমি কীর্তন কর ॥ ৭২

গীঃ সঃ । ভগবান দেখিলেন, তিনি যতরূপ শুভরহস্যময়ী গীতা  
অর্জুনের সংশয় পাশ ছেদন করিবার জন্য ব্যাখ্যা করিলেন, অর্জুন  
তাহার আদ্যোপাস্ত ভগবৎশরণাগত ও একাগ্রচিত্ত হইয়া করযোড়ে  
সমস্ত শ্রবণ করিলেন । এই গীতারূপ মার্গতত্ত্বে অজ্ঞান রূপ অন্ধকান  
চির দিনের জন্য বিদূরিত হইয়া যায় । অর্জুনের ও অজ্ঞানজনিত ভ্রান্তি-  
রাশির সম্পূর্ণ শাস্তি হইয়া গিয়াছে, ইহা জানিয়াও অর্জুনের মুখে

কচ্চিদজ্ঞানসম্মোহঃ প্রনষ্টেতে ধনঞ্জয় ॥ ৭২ ॥

অর্জুনের কৃতকৃত্যতা শুনিবার জন্য, এবং গীতা শ্রবণে কি রূপ ফল হইয়া থাকে, তাহাই জগৎকে প্রভাকৃতঃ বুঝাইবার জন্য সর্বজ্ঞ ভগবান অর্জুনকে জিজ্ঞাসা করিলেন যে, গীতাশ্রবণে তোমার অজ্ঞান মোহ হ্রাস হইল কি না ॥ ৭২ ॥

শাকরভাষাং । অর্জুন উবাচ নষ্টোমোহোজ্ঞানজং তমঃ সমস্তং সারানর্থ হতঃ সাগরইব তন্তরঃ স্মৃতিশ্চায়মুদ্বিষণা লক্ষা যত্রা লাভাং সর্বগ্রহীনাং বিগমোক্ষঃ ত্বৎপ্রসাদাঙ্কব প্রসাদান্ময়া ত্বৎপ্রসাদমাশ্রিতে নাচ্যুত অনেন মোহনাশপ্রপ্নগা বিচনেন ন সন্তাশাস্ত্রাণজ্ঞানফলমেতাবদেনেনি নিশ্চিতং দশিতং ভবতীতি যদুক্তাজ্ঞানসম্মোহনাশআয়ু স্মৃতিঃ লাভশ্চৈতি তথা চ শ্রুতাবনা স্মৃতিং শোচামীতি উপনাস্ত্রাজ্ঞানে সর্বগ্রহীদিপ্রয়োগোভিদ্যাকৈ সদয়গ্রহীস্তর কামোতঃ কঃ শোকএবত মনুপশুতইতি চ সম্ভবর্ণঃ অথেনানীং ত্বজ্ঞাসনে স্থিতো স্মি গতসন্দেহো মুক্তসংশয়ঃ করিষ্যে বচনস্তবাহং ত্বৎপ্রসাদাং কৃতাতোন মে কর্তব্য মস্তী ত্যক্তিপ্রায়ঃ ॥ ৭৩ ॥

স্বামিকৃত টীকা । কৃতার্থঃ সম্ভূতউবাচ নষ্টোমোহইতি । আয়ু বিধয়োমোহোনাষ্টঃ নতোহমস্মীতি স্বরূপাশ্রুসক্কানরূপা স্মৃতিস্বং প্রসাদান্ময়া লক্ষা অতঃ স্থিতো স্মি গতাহধর্মবিষয়ঃ সন্দেহো যশ্চ মোহং ত্বজ্ঞাং করিষ্যামীতি ॥ ৭৩ ॥

অর্জুন কহিলেন, হে অচ্যুত ! আমি তোমার কৃপায় আত্মজ্ঞান রূপ স্মৃতি লাভ করিলাম, আমার সমস্ত মোহ বিনষ্ট হইল, আমার সমস্ত সংশয় তিরোহিত হইয়াছে, এক্ষণে তোমারই উপদেশানুরূপ কার্য করিব ॥ ৭৩ ॥

গীঃ সঃ । ভগবানের মুখ আয়ত্ত্বোপদেশ শ্রবণ করিয়া, জগৎ-বিকার জনিত যে মোহ উপন্ন হইয়াছিল, অর্থাৎ রাজসী প্রকৃতিতে

অর্জুন উবাচ । নষ্টোমোহঃ স্মৃতির্লজ্জা ত্বং প্রদাদাশামাচ্যুত !

স্থিতোহস্মি গতসন্দেহঃ করিম্যে বচনং তব ॥ ৭৩ ॥

ধর্ম ক্ষেত্রের প্রভাব জনিত সম্বন্ধের আবেশে নিজ দর্শনমধর্মের পক্ষিকুল যে মোহময় নিকার উৎপন্ন হইয়াছিল, “ অহং ব্রহ্মাশ্মি ” চৈদৃশ আত্মজ্ঞান রূপ স্মৃতি তৎস্বয়ং ঠাণ্ডা নিদ্রিত হইল । যুদ্ধের কর্তৃত্ব তা অর্জুন নিঃসন্দেহরূপে বুদ্ধিতে পারিলেন এবং পক্ষিত্ব করিলেন য. জীবন সম্বন্ধে ভগবদাজ্ঞা লঙ্ঘন করিলেন না । “ গতসন্দেহ ” পদ দ্বারা ইহাই সূচিত হইয়াছে যে, অর্জুনের দেহাদি অনাস্ববস্তুরে আর আত্ম-বুদ্ধি কপ সংশয় রহিল না । এক্ষণে অর্জুন বুদ্ধিলেন যে, বক্রুণাদি যুদ্ধের অনিবার্য ঘটনা গুলি তাঁহার স্বধর্ম প্রতিপালনের আর পক্ষিকুল থাকিতে পারিল না, কেননা তিনি দেখিলেন যে, বক্রুণাদি তাঁহার লক্ষ্য নহে, তাঁহার লক্ষ্য নিজ প্রতিজ্ঞারূপ সাত্ত্ব ধর্ম প্রতিপালন । এই স্বধর্ম প্রতিপালন জন্য তিনি কোন প্রকারেই দোষগ্রস্ত হইবেন না ॥ ৭৩ ॥

শাকরভাসাং । পরিগমাপ্তঃ সকলামরাশাস্ত্রার্থোহথেনানৌঃ কথাসহক-  
লাদর্শনাধঃ সঞ্জয় উবাচ ইতোবমহং বাসুদেবস্ত পার্থস্ত চ মহাত্মনঃ সম্বাদ-  
মিসং যথোক্রমশ্রৌষং শ্রুত্বানস্মি অদ্ভুতমত্যস্তবিস্ময়করং রোমহর্ষণং  
রোমাঙ্ককরং ॥ ৭৪ ॥

স্বামিকৃত টীকা । তদেবং শ্রুত্বাষ্ট্রং প্রতি শ্রীকৃষ্ণাৰ্জুনসংবাদং  
কথয়িত্বা প্রস্তুতাং কথামনুসন্দধানঃ সঞ্জয় উবাচ ইত্যহমিতি । লোমহর্ষণং  
লোমাঙ্ককরং সংবাদমশ্রৌষং শ্রুত্বানহং স্পষ্টমনাং ॥ ৭৪ ॥

সঞ্জয় কহিলেন, হে মহারাজ ! মহাত্মভব বাসুদেব  
ও অর্জুনের এই অদ্ভুত রোমহর্ষণকর সম্বাদ আমি  
পূর্বকথিতানুরূপ শ্রবণ করিলাম ॥ ৭৪ ॥

• গী: স: । সঞ্জয় শ্রুত্বাষ্ট্রকে কুরুক্ষেত্র মহাযুদ্ধের কথা বলিতে বলিতে  
এই কৃষ্ণাৰ্জুন সম্বাদ ব্যাখ্যা করিলেন এবং তৎপরে অন্যান্য ঘটনা

সঞ্জয় উবাচ । ইত্যহং বাসুদেবত পার্থশ্চ চ মহাত্মনঃ ।

সম্বাদমিমমশ্রোষমদ্ভুতং লোমহর্ষণং ॥ ৭৪ ॥

বাসপ্রসাদাৎ শ্রুতবানিমমঃ শুভমহং পরম্ ।

যোগং যোগেশ্বরাত্ রাজন্ সাক্ষাৎ কথয়তঃ স্বয়ম্ ॥ ৭৫

বলিলেন, তাহারই উদ্যোগ কালে ধৃতরাষ্ট্রকে শ্রীতার সমাপ্তিবৃত্তান্ত  
তলাইলেন । কৃষ্ণার্জুনের সম্বাদে অতীব গুঢ় বিচিত্র কথা কীর্তিত হইয়াছে  
এই জন্য ইহা অদ্ভুত । ইহা শুনিতে চিত্ত নিতান্ত বিস্ময়যুক্ত হইল, এই  
জনাই ইহা রোমহর্ষণকর ॥ ৭৪ ॥

শাকরতাযাৎ । তন্মমং শ্রীকৃষ্ণঃ বাসপ্রসাদাত্তোদিব্যচক্ষুর্জাতাৎ  
শ্রুতবান্ জ্ঞাতবানেতৎ সম্বাদং শুভমং পরম্ যোগং যোগার্থদ্বাৎ গ্রহোপি  
যোগস্তং সম্বাদমিমমং যোগেশ্বরাত্ কৃষ্ণাৎ সাক্ষাৎ কথয়তঃ স্বয়ম্ ন  
পরম্পরণতঃ ॥ ৭৫ ॥

স্বাগিকৃত টীকা । আশ্বিনস্তম্ভ শ্রবণে সম্ভাবনামাহ বাস  
প্রসাদাদিতি । ভগবতা বাসেন দিবাং চক্ষুঃশ্রোত্রাদি মহৎ দত্তং ততো-  
বাসশ্চ প্রসাদাদেতৎশ্রুতবানস্মি, কিং তদিত্যপেক্ষারামাহ পরম্ যোগং  
পরম্ভাবনিকরোতি যোগেশ্বরাত্ শ্রীকৃষ্ণাৎ স্বয়মেব সাক্ষাৎ কথয়তঃ  
শ্রুতবানিতি ॥ ৭৫ ॥

হে মহারাজ ! বেদব্যাসের প্রসাদে যোগেশ্বর  
শ্রীকৃষ্ণ ভগবানের নিজ মুখ হইতেই এই পরম শুভ  
যোগতত্ত্ব জ্ঞেয় করিলাম ॥ ৭৫ ॥

গীঃ সঃ । দূরবর্তী বুদ্ধকেন্দ্রে কৃষ্ণার্জুনের পরম্পর কি কথা বার্তা  
হইল, তাহা সঞ্জয় কি রূপে জ্ঞানিতে পাইবেন, ধৃতরাষ্ট্রের এই সংশয়  
নিরসনার্থ সঞ্জয় কহিলেন যে, আমি বেদব্যাসের অনুগ্রহে দিবা-চক্ষু-  
কর্ণাদি পাইরাছি, সেট শুনে ভগবান যোগেশ্বরের কথাও আমারসে  
শ্রবণ করিরাছি । সর্ব শাস্ত্রের সারার্থ রূপ গীতা শ্রবণে সঞ্জয় আপনাকে  
কৃতার্থ মনে করিলেন ॥ ৭৫ ॥

রাজন্ সংসৃত্য সংসৃত্য সম্বাদমিমমদ্ভূতং ।

কেশবাজ্জুনয়োঃ পুণ্যং হব্যামি চ মুহুর্শুহুঃ ॥ ৭৬ ॥

তচ্চ সংসৃত্য সংসৃত্য রূপমত্যদ্ভূতং হরেঃ ।

শাকরচাৰ্য্যঃ । হে রাজন ধৃতরাষ্ট্র সংসৃত্য সংসৃত্য সম্বাদমিমমদ্ভূতং  
কেশবাজ্জুনয়োঃ পুণ্যং শ্রবণাদপি পাপহরং শ্রদ্ধা হব্যামি চ মুহুর্শুহুঃ  
প্রতিফলং ॥ ৭৬ ॥

বামিকৃত টীকা । কিঞ্চ রাজশ্রুতি । হব্যামি রোমাকিতোত্তবামি  
হর্ষং প্রাপ্নোমীতি বা স্পষ্টমন্ত্রং ॥ ৭৬ ॥

হে ধৃতরাষ্ট্র ! পুণ্যরূপ এই শ্রীকৃষ্ণাজ্জুনের অদ্ভূত  
সম্বাদ আমি যতই শ্রবণ করিতেছি, আমার ততই  
অধিক আনন্দ হইতেছে ॥ ৭৬ ॥

গীঃ সঃ । এই গীতাশাস্ত্র একে পরমোপদেশ উপদেশ পরিপূর্ণ,  
তাছাড়া আবার উহা যে কোন ব্যক্তির মুখে শ্রবণ করিলেই সমস্ত  
পাপ ক্ষয় হইয়া যায়, ইহা শ্রবণ করিয়া ( ‘আমার না জানি কত জন্ম  
জন্মান্তরের পুণ্য ও তপস্বী ছিল, যাহার প্রভাবে এই যোগতত্ত্ব স্বয়ং  
বোগেশ্বরেরই মুখে শ্রবণ করিলাম’ এই রূপ শ্রবণ করিয়া ) সঞ্জয়ের  
কদর আনন্দে আপ্ত হইয়াছে ॥ ৭৬ ॥

শাকরচাৰ্য্যঃ । তচ্চ সংসৃত্য রূপমত্যদ্ভূতং হরের্বিধরূপং , বিন্ময়ো-  
মে মহান হে রাজন্ হব্যামি চ পুনঃ পুনঃ ॥ ৭৭ ॥

বামিকৃত টীকা । কিঞ্চ তচ্চেতি । বিধরূপং নির্দিশতি । স্পষ্টমন্ত্রং ৭৭

হে মহারাজ ! ভগবান্ শ্রীকৃষ্ণের সেই অত্যদ্ভূত  
বিধরূপ যতবার শ্রবণ হইতেছে, আমার ততবারই  
পুনঃ পুনঃ হর্ষাবেগ উঠিতেছে ॥ ৭৭ ॥

গীঃ সঃ । গীতা কেবল শ্রবণ করিয়াই যে সঞ্জয় আনন্দিত হইয়া-

বিশ্বরোমে মহান্ রাজন্ হস্যামি চ পুনঃ পুনঃ ॥৭৭

ছেন তাহা নহে. সঙ্গে সঙ্গে ভগবান যে পনম ধোয় বিশ্বরূপ নামক  
নিজ সঙ্গ রূপ অর্জুনকে দেখাইয়াছিলেন, সেই আশ্চর্যরূপ স্বরণ  
করিয়া সঞ্জয়ের পদয়ে আর আনন্দ ধরিতেছেন ॥ ৭৭ ॥

শাকরভাষাং । কিং বহুনা যক মস্মিন পক্ষে যোগেশ্বরঃ সর্বযোগা-  
নামীশ্বরস্তং প্রভবত্বাং সর্বযোগবীজশ্চ কৃষ্ণায়ত্র পার্থোগস্মিন পক্ষে  
ধর্মকরোগাণ্ডীনধবা তত্র শ্রীস্মিন পাণ্ডবানাং পক্ষে বিজয়স্তত্রৈব  
ভূগিঃ শ্রীয়াবিশেষবিস্তারোভূগিঃক্রোধাবাতিচারিণী নীতিনয়ইত্যেবং  
মতির্মতি ॥ ৭৮ ॥

ইতি শ্রীগোবিন্দভগবৎ পূজ্যপাদশিষ্যগুরমহংসপরিব্রাজকাচার্য্যাত  
শ্রীমদ্ভগবৎগীতঃ কৃতৌ গীতাভানোহষ্টাদশোধ্যায়ঃ ।

স্বানিকৃত টীকা । অতঃ পুত্রাণাং রাজাদিশক্কাং পরিভাজেতা-  
শয়নাহ যত্রৈতি । যত্র যেষাং পক্ষে যোগানামীশ্বরঃ শ্রীকৃষ্ণো-  
বর্ত্ততে যত্র চ পার্থোগাণ্ডীনধর্মকরস্তত্রৈব চ শ্রীরাজা লক্ষীস্তুত্রৈব চ  
বিজয়স্তত্রৈব চ ভূগিরস্তরোত্তরাভিরুদ্ধিঃ নীতিনীয়ায়োঃপি তত্রৈব-  
ক্রবানীতি মম মনির্নিশ্চয়ঃ অতইদানীমপি তাবৎ সপুত্রত্বং শ্রীকৃষ্ণং  
শরণমুপেক্তা পাণ্ডবান প্রসাদা সর্বস্বং ভক্ত্যা নিবেদ্য পুত্র প্রাণরক্ষাং  
কুর্ন্বিত্ত্যবঃ । ভগবৎকৃত্যুকৃত্ব তৎপ্রসাদায়বোধতঃ । সূখং বন্ধনিক্রিঃ  
স্তাদিত্তি গৌণার্থসংগ্রহঃ । তথাহি পুরুষঃ সপত্নঃ পাণ্ডু ভক্ত্যা  
লভাস্বনখ্যা । ভক্ত্যা ত্বনখ্যা শকাঅহমেবং বিধাঃ অর্জুনইত্যাদৌ  
ভগবৎকৃত্যুকৃত্ব প্রক্তি সাধকত্বপ্রবণাত্তদেকান্তভক্তিরিব মৎপ্রসাদো-  
খজ্ঞানাবাস্তবাপারযুক্তা মোক্ষতত্ত্বিরিকি ক্ষুটং পত্নীয়কৈ জ্ঞানস্ত চ  
ভক্তবাস্তবাপারত্বমিব, তথাং সতঃ যুক্তানাং ভক্ত্যাং শীতিপূর্বকং ।  
দদ মি বুদ্ধিয়েগং তং যন মামুপরাতি তে মত্কুত্রত্বিঞ্জার মত্বানি  
যোপপদ্যতে, ইত্যাদিবচনাং । নচ জ্ঞানমেব ভক্তিরিত্তিযুক্তং সমঃ  
সংস্ব ভূম্বেষু মত্ক্রিঃ গভতে পরাং । ভক্ত্যা মামভিজ্ঞানাত্তি যাবান্  
যশ্চাস্মিত্বতঃ ইত্যাদৌ ভেদদর্শনাং । নচৈবং সতি তমেব নিদিষ্টা-  
তিমুক্লেমেতি নাত্রঃ পছাবিদ্যাতেহনায়েতি । প্রতিবিরোধঃ শঙ্কনীঃ,

যত্র যোগেশ্বরঃ কৃষ্ণো যত্র পার্থো ধনুর্ধরঃ ।

তত্র শ্রীবিজয়ো ভূতী তত্র বা নীতিশ্রুতিশ্রম ॥ ৭৮ ॥

ইতি শ্রীমহাভারতে শান্তসাহস্রাঃ সংহিতায়াঃ

বৈয়াসিক্যাঃ ভীষ্মপর্বণি শ্রীভগবদ্গীতা-

সূপনিষৎসু ব্রহ্মবিদ্যায়াঃ যোগশাস্ত্রে

শ্রীকৃষ্ণাঙ্কনসংবাদে

মোক্ষযোগো নাম

অষ্টাদশোধ্যায়ঃ ।

ভক্তবাস্তবন্যাপারজ্বাঃ জ্ঞানশ্রু নহি কাঠেষ্ঠঃ পচতীত্বাক্তে জ্ঞাননাম-  
সাবনভুমুক্তং ভবতি । কিঞ্চ মম দেবে পরা ভক্তির্যথা দেবে তথা শুভ্রৌ ।  
তশ্চৈতে কপি ত্রাহুর্থাঃ প্রকাশস্তে মহায়নঃ । দেহান্তে দেবঃ পরং ব্রহ্ম  
ভাবকং ব্যাচষ্টে যমেবৈষবৃগুতে তেন লভ্যইত্যাदिপ্রতিশ্রুতিপুরাণবচ-  
নাশ্চৈবং গতি সমঞ্জসানি ভবন্তি, তস্মাদ্ভগবদ্ভক্তিরেব মোক্ষহেতুরিতি  
সিদ্ধং । তেনৈব দত্তয়া মতা । তদ্গীতাবিবৃতিঃ কৃত । সএব পরমান-  
ন্দস্তুরঃ প্রাণাতু মাধবঃ । পরমানন্দ শ্রীশাঙ্গরজঃ শ্রীধারিণাধুনা শ্রীধর-  
স্বামিগতিনা কৃতা গীতাসু বোধিনী । স্বপ্রাগল্ভাবলাদ্বিলোডা ভগব-  
দ্গীতাং । তদন্তর্গতং তৎসং প্রাপ্সু কুপৈতি কিং শুক্কুপাপীযূনদৃষ্টিং  
বিনা অম্বু স্বাজ্জলিনা নিবশু জলধেরাদিৎসুরভুর্শনীনা বর্তেষু ন কিং  
নিমজ্জতি জনঃ সংকর্ণধারং বিনা ॥ ৭৮ ॥

ইতি শ্রীধরস্বামিগতিকৃতভারতঃ শ্রীভগবদ্গীতাটীকায়াঃ সুবোধিকাং  
পুরসার্থনির্ণয়েনামাষ্টাদশোধ্যায়ঃ ।

হে মহারাজ ! যে পক্ষে সন্নয়ঃ যোগেশ্বর ভগবান্  
শ্রীকৃষ্ণ ও যে পক্ষে গাণ্ডীব ধনুর্ধারী অর্জুন রহিয়াছেন,  
রাজশ্রী, বিজয়, ভূতি নীতি সেই পক্ষকেই আশ্রয়  
করিলে, ইহা নিশ্চয় জানিবেন ॥ ৭৮ ॥



গীঃ সঃ । যে মহারাজা বৃষ্টিরের পক্ষে সর্ব সিদ্ধিদাতা ও হৃৎ-  
ভঙ্গনকর্তা “নারায়ণ” নামক ভগবান্ শ্রীকৃষ্ণ বিরাজ করিতেছেন, যে  
পক্ষে গাণ্ডীবধন্বা “নর” নামক অর্জুন বীর কেশরী রহিয়াছেন, আমি  
নিশ্চয় বলিতেছি রাজ্যলক্ষী, বিজয়, অভূদয়, এবং ত্রায় সেই পক্ষকেই  
অশ্রয় করিবে, অতএব তুমি হৃষ্যোধনাদি হুরাশ্বা পুত্রদিগের ক্ষয়প্রায়  
কলাঞ্জলি দিয়া ভগবদমুগ্ধীত হইয়া পাণ্ডব দিগের সহিত সম্মিলিত হও ।

“ কাণ্ডজমাশ্বকং শাস্ত্রং গীতাখ্যং যেন নির্মিতং ।

আদি মধ্যান্তবট্‌কেষু তস্মৈ ভগবতে নমঃ ॥ ”

কর্ম, উপাসনা ও জ্ঞান এতদ্বিধাত্মক গীতাপ্রাপ্ত যিনি রচনা  
করিয়াছেন, আদি, মধ্য ও শেষ বট্‌কে সেই ভগবান্‌কে নমস্কার  
করিতেছি ॥ ৭৮ ॥

ইতি শ্রীমদবধূতশিষ্য কুমার-পরিব্রাজক

শ্রীযুক্ত শ্রীকৃষ্ণানন্দ স্বামী মহোদয়ের

প্রণীত “ গীতাখ-সন্দীপনী ” নামক

ভাষা ভাংপর্গা বাথার

অষ্টাদশ অধ্যায়

সমাপ্ত ।

# গীতা মাহাত্ম্যম্ ।

ॐ

॥ নমো ভগবতে বাসুদেবায় ॥

গীতারামৈশ্চব মাহাত্ম্যং যথাবৎ সূত মে বদ । পুরা  
নারায়ণ কৈত্রে ব্যাসেন যুনিমোদিতম্ ॥ ১ ॥ ভক্তং  
ভগবতা পৃষ্ঠেং যচ্চি শুশ্রুতমং পরমং । শক্যতে কেন  
তদ্বক্তুং গীতামাহাত্ম্যমুত্তমম্ ॥ ২ ॥ কৃষ্ণো জানাতি  
বৈ সম্যক্ কিঞ্চিৎ কুস্তীশ্রুতঃ ফলম্ । ব্যাসো বা ব্যাস-  
পুত্রো বা যাজ্ঞবল্ক্যাহথ মৈথিলঃ ॥ ৩ ॥ অন্যে জ্ঞানতঃ  
শ্রুত্বা লেশং সংকীৰ্ত্তয়ন্তি চ । তস্ম্যাৎ কিঞ্চিদান্যত্র  
ব্যাসস্যাস্যাম্ময়া শ্রুতম্ ॥ ৪ ॥ সর্ষাপনিষদো গানো  
দোক্ষা গোপাল মন্দনঃ । পার্থোবৎস সুধীর্ভোক্তা হুত্বঃ  
গীতামুত্তং মহৎ ॥ ৫ ॥ সারথ্যমর্জুনশ্রাদৌ কুর্ষ্বন্  
গীতামুত্তং নদৌ । লোকত্রয়োপকারায় তস্মৈ কৃষ্ণায়নে  
নমঃ ॥ ৬ ॥ সংসার সাগরং ঘোরং তৰ্জুনিচ্ছৃতি যোনিরঃ ।-  
গীতনাবৎ সমাসাদ্য পারং যাতি সূতেন সঃ ॥ ৭ ॥ গীতা  
জ্ঞানং শ্রুতং মৈব সদৈবাত্যাস যোগতঃ । মোক্ষ-  
মিচ্ছতি যত্নাত্মা যাতি বালক হাস্যতাম্ ॥ ৮ ॥ যে  
শনুস্তি পঠন্ত্যেব গীতাশাস্ত্রমহর্নিশম্ । ন তে বৈ

মানুষা জ্ঞেয়া দেবরূপা ন সংশয়ঃ ॥ ৯ ॥ গীতাঙ্কানেন  
 সম্বোধঃ কৃষ্ণ প্রাহাজ্জুনায়ে নৈ । ভক্তিতত্ত্বং পরং তত্র  
 সত্ত্বং চার্ধনিষ্ঠম্ ॥ ১০ ॥ সোপানাস্তাদশৈরেনং  
 ভক্তিমুক্তি সমুচ্ছিতৈঃ । ক্রমশ্চিচ্ছক্তিঃ স্তাৎ প্রেম  
 ভক্ত্যাদি কর্মসু ॥ ১১ ॥ সাধু গীতাস্তসি স্নানং সংসার-  
 মলনাশনম্ । অন্ধাহীনস্ত তৎ কার্য্যং হস্তি স্নানং বৃথৈব  
 তৎ ॥ ১২ ॥ গীতায়াশ্চ ন জানাতি পঠনং নৈব পাঠনম্ ।  
 স এব মানুষে লোকে মোঘকর্ম্মকরো ভবেৎ ॥ ১৩ ॥  
 যস্মান্গীতাং ন জানাতি নামমস্তৎ পরোজনঃ । যিক্ তস্য  
 মানুষঃ দেহঃ বিজ্ঞানং কুল শীলতাম্ ॥ ১৪ ॥ গীতার্থং  
 ন বিজানাতি নামমস্তৎ পরোজনঃ । যিক্ শরীরং শুভং  
 শীলং বিস্তবস্তদগৃহাশ্রমম্ ॥ ১৫ ॥ গীতাশাস্ত্রং ন জানাতি  
 নামমস্তৎ পরোজনঃ । যিক্ প্রালব্ধঃ প্রতিষ্ঠাঞ্চ পূজাং  
 মানং মহত্তমম্ ॥ ১৬ ॥ গীতাশাস্ত্রে মতির্নাস্তি সর্বং  
 তন্নিস্কলং জগৎ । যিক্ তস্য জ্ঞান দাতারঃ ব্রতং নিষ্ঠাং  
 তপোযশঃ ॥ ১৭ ॥ গীতার্থং পঠনং নাস্তি নামমস্তৎ-  
 পরোজনঃ ! গীতা গীতং নযজ্জ্ঞানং তদ্বিদ্যানুরসম্মতম্  
 ॥ ১৮ ॥ তন্মোঘং ধর্ম্মরহিতং বেদ বেদান্ত গর্হিতম্  
 তস্মাদধর্ম্মী গীতা সর্বজ্ঞান প্রযোজিকা । সর্ব শাস্ত্র  
 সারং সূতা বিশুদ্ধা সা যিশিষ্যতে ॥ ১৯ ॥ যোহনীতে  
 বিষ্ণু পর্বাছে গীতাং শ্রীহরিবাসরে । স্বপন্ জাগন্

চলং স্থিষ্ঠন্ শক্রভিন্ স হীয়তে ॥ ২০ ॥ শালগ্রামে  
 শিলায়াং বা দেবাগারে শিবালয়ে । তীর্থে নদ্যাং  
 পাঠেদগীতাং সৌভাগ্যং লভতে ধ্রুবম্ ॥ ২১ ॥ দেবকী-  
 নন্দনঃ কৃষ্ণা গীতা পাঠেন ভূষতি । মথ্য নবেদৈর্দানেন  
 যজ্ঞতীর্থত্রাদিভিঃ ॥ ২২ ॥ গীতাধীতাচ যেনাপি  
 ভক্তিভাবেন চেতসা । নেদ শাস্ত্র পুণ্যানি তেনাধীতানি  
 সর্ষশঃ ॥ ২৩ ॥ যোগস্থানে সিদ্ধপীঠে শিলাগ্রে  
 সমভাস্ত চ । যজ্ঞেচ বিষ্ণু ভক্ত্যাগ্রে পাঠন্ সিদ্ধিঃ পরাং  
 লভেৎ ॥ ২৪ ॥ গীতাপাঠঞ্চ শ্রবণং যঃ কুরোতি দিনে  
 দিনে ॥ ক্রতবো বাজিমেধাদ্যাঃ কৃতান্তেন সদক্ষিণাঃ  
 ॥ ২৫ ॥ যঃ শৃণোতিচ গীতার্থং কীভয়ত্যেব যঃ পরম্ ॥  
 শ্রাবয়েচ্চ পরার্থং নৈ স শ্রয়াতি পরং পদম্ ॥ ২৬ ॥  
 গীতায়্যাঃ পুস্তকং শুদ্ধং যোইর্পয়ত্যেব সাদরাৎ । বিধিনা  
 ভক্তিভাবেন তস্য ভার্য্যা শ্রিয়া ভবেৎ ॥ ২৭ ॥ যশঃ  
 সৌভাগ্যমারোগ্যং লভতে নাত্র সংশয়ঃ । দয়িতানাং  
 যিয়ো ভূত্বা পরমং সুখমশ্নুতে ॥ ২৮ ॥ অভিচারৌহবং  
 দুঃখং বর শাপাগতঞ্চ যৎ । নোপসর্পতি তত্রৈব যত্র  
 গীতার্কনং গৃহে ॥ ২৯ ॥ তাপত্রয়োহুবা পীড়া নৈব  
 ব্যাধিভবেৎ কচিৎ । ন শাপো নৈব পাপঞ্চ দুর্গতির্নরকং  
 নচ ॥ ৩০ ॥ বিস্ফাটকাদয়ো দেহে ন বাধন্তে কদাচন ।  
 লভেৎ কৃষ্ণপদে দাস্যং ভক্তিকাব্যভিচারিণীম্ ॥ ৩১ ॥

জ্ঞানতে সততং লখ্যং সৰ্বজীবগণৈঃ সহ । প্রায়কং  
 ভুঞ্জতোষাপি গীতাভ্যাসন্নতস্য চ ॥ ৩২ ॥ স মুক্তঃ স  
 সুখী লোকে কৰ্মণা নোপলিপ্যতে । মহাপাপাতি-  
 পাপানি গীতাধ্যায়ী কৰোতিচেৎ ॥ ৩৩ ॥ ন কিঞ্চিৎ  
 স্পৃশ্যতে তস্য নলিনী দলমন্তলা । অনাচারোদ্ভবং পাপ-  
 মবাচ্যাদি কুত্শ্চ যৎ ॥ ৩৪ ॥ স্তম্ভক্যভক্যজং দোষমস্পর্শ  
 স্পর্শজং তথা । জ্ঞানাজ্ঞান কৃতং নিত্যমিস্ত্রিযৈর্জানিতক  
 যৎ ॥ ৩৫ ॥ তৎসৰ্বং নাশয়াতি গীতাপাঠেন তৎ-  
 ক্রমাৎ । সৰ্বত্র প্রতিভোক্তাচ প্রতিগৃহ্য চ সৰ্বশঃ ।  
 গীতাপাঠঃ একুবানো ন লিপ্যেত কদাচন ॥ ৩৬ ॥  
 ব্রহ্ম পূর্ণাং মহীং সৰ্বাং প্রতিগৃহ্যাবিধানতঃ । গীতা  
 পাঠেন চৈকেন শুদ্ধ স্ফটিকবৎ সদা ॥ ৩৭ ॥ সম্যাস্তঃ-  
 করণং নিত্যং গীতায়াম্ রমতে সদা । স সাগ্নিকঃ সদা-  
 জ্ঞানী ক্রিয়াবান্ সচ পণ্ডিতঃ ॥ ৩৮ ॥ দর্শনীয়াঃ স ধনবান্  
 স যোগী জ্ঞানবানপি । সএষ যাজ্ঞিকো যাজ্ঞী সৰ্ব-  
 বেদার্থ দর্শকঃ ॥ ৩৯ ॥ গীতায়াম্ পুস্তকং যত্র নিত্য-  
 পাঠশ্চ বর্ততে । তত্র সৰ্বানি তীর্থানি প্রয়াগাদীন  
 ভতলে ॥ ৪০ ॥ নিবসন্তি সদা দেহে দেহশেষেহপি  
 সৰ্বদা । সৰ্বৈ দেবাশ্চ ঋষয়ো যোগিনো দেহ রক্ষকাঃ  
 ॥ ৪১ ॥ গোপালো বালকৃষ্ণোহপি নারদক্রব পার্শ্বদৈঃ ।

সহায়ো কায়তে শীঘ্রং যত্র গীতা প্রবর্ততে ॥ ৪২ ॥  
যত্র গীতা বিচারশ্চ পঠনং পাঠনং তথা । মোদতে তত্র  
শ্রীকৃষ্ণো ভগবান্ রাধিকাসহ ॥ ৪৩ ॥

শ্রীভগবানুবাচ ।

গীতা মে হৃদয়ং পার্থ ! গীতা মে সারযুক্তমম । গীতা  
মে জ্ঞানমত্যাগং গীতা মে জ্ঞানমব্যয়ম্ ॥ ৪৪ ॥ গীতা  
মে চোত্তমং স্থানং গীতা মে পরমং পদম্ । গীতা মে  
পরমং গুহ্যং গীতা মে পরমো গুরুঃ ॥ ৪৫ ॥ গীতা-  
জ্ঞেহং তিষ্ঠামি গীতা মে পরমং গুহ্যং । গীতাজ্ঞানং  
সমাপ্তিত্য ত্রিলোকীং পালয়াম্যহম্ ॥ ৪৬ ॥ গীতা মে  
পরমা বিদ্যা ব্রহ্মরূপা ন সংশয়ঃ ॥ ৪৭ ॥ অর্কমাত্রা  
পরানিত্যমনির্কাচ্য পদাঙ্কিকা । গীতানোমানি বক্ষ্যামি  
গুহ্যানি শূণু পাণ্ডব ॥ ৪৮ ॥ কীর্তনাত্ সর্বপাপানি  
বিলমং যান্তি তৎকথাৎ । গতা গীতাচ সাবিদ্রি গীতা  
সত্য্য পতিব্রতা ॥ ৪৯ ॥ ব্রহ্মাবলি ব্রহ্ম বিদ্যা ত্রিসঙ্খ্যা  
শুক্তিগেহিনী । অর্কমাত্রা চিদানন্দা ভবঘ্নী ভ্রাস্তিনাশিনী  
॥ ৫০ ॥ বেদ ত্রয়ী পরানন্দা তত্বার্থ জ্ঞান যজ্ঞনী ।  
ইত্যেতানি কপেমিত্যাং নরো নিশ্চলমানসঃ । জ্ঞানসিদ্ধিং  
লভেমিত্যাং তথাশ্চৈ পরমং পদং ॥ ৫১ ॥ পাঠেহমমর্থঃ  
সম্পূর্ণে তদর্কং পাঠয়াচক্রেৎ । তস্মা গোদানজং পুণ্যং  
লভতে নাত্র সংশয়ঃ ॥ ৫২ ॥ ত্রিভাগং পঠমানস্তু মোদে-

वागकलः लभेत् ॥ ५३ ॥ षडंशः जपमानिष्ठं गङ्गाश्रान-  
 कलः लभेत् । तथाध्याय ध्यः नित्यं पठमानो निरस्तुरः ।  
 ईश्रलोकमवाप्नोति कर्ममेकं वसेद्भ्रुवम् ॥ ५४ ॥  
 एकमध्यायकं नित्यं पठते तस्मिन्सुतः । ब्रह्मलोक-  
 मवाप्नोति गणो त्वं वसेच्छिरम् ॥ ५५ ॥ अध्यायार्द्धक  
 पादश्च नित्यं यः पठते जनः । एवाप्नोति रविलोकः  
 स मन्त्रस्तुतः समाः शतम् ॥ ५६ ॥ गीतायाः श्लोकदर्शकः  
 सप्तपथ चतुर्धरम् । त्रिष्टोकमेकमर्द्धं वा श्लोकानां  
 यः पठेन्नरः । ब्रह्मलोकमवाप्नोति वर्षाणामयुतस्तथा  
 ॥ ५७ ॥ गीतार्थमेकपादकं श्लोकमध्यायमेव च । स्मरं-  
 स्त्याक्तुः जनो देहं प्रयाति परमं पदम् ॥ ५८ ॥ गीतार्थ-  
 मपि पाठः वा शृणुयान्स्तु कालतः । महापातकयुक्तोऽपि  
 मुक्तिभागी भवेन्नरः ॥ ५९ ॥ गीतापुस्तकसंयुक्तः  
 एवापि स्त्याक्तुः प्रयाति यः । स वैकुण्ठमवाप्नोति  
 विष्णुना सह मोदते ॥ ६० ॥ गीताध्यायसमायुक्तो यः  
 शान्तिप्रदं लभेत् । गीताध्यायसंयुक्तो पुनः कृत्वा लभेत् मुक्ति-  
 मुतमायम् ॥ ६१ ॥ गीतेच्छास्त्रं संयुक्तो त्रिरमासो गतिः  
 लभेत् ॥ ६२ ॥ यद्यद्यत् कर्मच सर्वत्र गीता पाठं प्रकीर्ति-  
 म् । तत्तत् कर्मच निर्देहः त्वं पूर्णतया भूया ॥ ६३ ॥  
 पितृभूदिशु यः श्राद्धे गीतापाठं करोति हि । संसृष्टाः  
 पितृभूतं निरयाद् याति वर्जितम् ॥ ६४ ॥ गीतापाठेन



সন্তুষ্ঠাঃ পিতরঃ ত্রাহুর্ভর্ষিতাঃ । পিতৃলোকং ধ্বংসোব  
 পুত্রাশীর্ষাদতং পরাঃ ॥ ৬৫ ॥ গীতা পুস্তক দানঞ্চ ধেনু-  
 পুচ্ছ সমন্বিতম্ । কৃৎস্নাচ তদ্দিনে সম্যক্ কৃতার্থো জায়তে  
 জনঃ ॥ ৬৬ ॥ পুস্তকং হেমসংযুক্তং গীতায়াম্ । একরোতি  
 যঃ । দত্ত্বা বিধায় বিহৃষে কামতে ন পুনর্ভবং ॥ ৬৭ ॥ শত  
 পুস্তক দানঞ্চ গীতায়াম্ । একরোতি যঃ । স যতি ব্রহ্ম  
 সদনং পুনরাবৃতি দুর্লভম্ ॥ ৬৮ ॥ গীতা দান এতাবেন  
 সপ্তকল্পা মতাঃ সমাঃ । বিষ্ণুলোকমবাপ্যাস্তে বিষ্ণুনা সহ  
 মোদতে ॥ ৬৯ ॥ সম্যক্ শ্রদ্ধাচ গীতার্থং পুস্তকং যঃ  
 প্রদাপ্যেৎ । তস্মৈ শ্রীতঃ শ্রীভগবান্ দদাতি মানসে-  
 প্সিঃম্ ॥ ৭০ ॥ দেহং মানুসমাশ্রিত্য চাতুর্বর্ণেষু ভারত ।  
 ন শৃণোতি ন পঠতি গীতাময়তরুপিণীম্ ॥ ৭০ ॥  
 হস্তাত্যক্তায়ুতং প্রাপ্তং স নরো বিষমশ্রুতে । জনঃ  
 সংসারহুঃখার্থো গীতাজ্ঞানং সমালভেৎ । পীত্বা গীতা-  
 যুতং লোকে লক্ষ্য ভক্তিং স্থখী ভবেৎ ॥ ৭১ ॥ গীতা-  
 মাশ্রিত্য বহবো ভূভুজো জনকাদয়ঃ । নিধূতকলুষা  
 লোকে গতাশ্চ পরমং পদম্ ॥ ৭২ ॥ গীতাসু ন বিশেষো-  
 ইতি জনেষুচ্চারকেষু চ । জ্ঞানেষু সময়েষু সমা ব্রহ্ম-  
 স্বরুপিণী ॥ ৭৩ ॥ যোহতিমানেন গর্বেন গীতানিদ্দাং  
 করোতি চ । সমেতি নরকং ঘোরং যাবদাহুত সংপ্লবম্  
 ॥ ৭৪ ॥ অহকারেণ মুঢ়াস্মা গীতার্থং নৈব মন্যতে ।

କୁଣ୍ଡିପାଦେକଃ ପଠୋତ ଯାବତ୍ କଳ୍ପକାରୋ ତବେତ୍ । ଗୀତାର୍ଥଃ  
 ବାଚ୍ୟମାନଃ ଯୋ ନ ଶୃଣୋତି ନୀମିତ୍ତଃ ॥ ୬୬ ॥ ଶୃଣୁକ୍ତୋଽସ୍ତୁବାଃ  
 ଯୋନିମମେକାଂକ୍ଷିଗଞ୍ଜାତ ॥ ୬୭ ॥ ଚୌର୍ଯଃ କୁହାଠ ଗୀତାରାଃ  
 ପୁତ୍ରକଂ ଯଃ ସମାନରେତ୍ । ନ ତତ୍ତ୍ୱ ସକଳଂ । କିଞ୍ଚିତ୍ ପଠନଞ୍ଜ  
 ବୃଥା ତବେତ୍ ॥ ୬୮ ॥ ଯଃ ଶ୍ରୁତ୍ୱା ନୈବ ଗୀତାର୍ଥଃ ଯୋଦତେ  
 ପରମାର୍ଥତଃ । ନୈବ ତସ୍ୟ କଳଂ ଲୋକେ ଶ୍ରୀମତ୍ତସ୍ୟ ଯଥା ଶ୍ରୀମଃ  
 ॥ ୬୯ ॥ ଗୀତାଂ ଶ୍ରୁତ୍ୱା ହିରଣ୍ୟକ୍ ଚୋଜ୍ୟଃ ପଠିତ୍ୱାଞ୍ଚରଂ ତଥା ।  
 ନିକେନରେତ୍ ଶ୍ରୀନାନାର୍ଥଂ ଶ୍ରୀତରେ ପରମାତ୍ମନଃ ॥ ୭୦ ॥ ବାଚକଂ  
 ପୂଜୟେନ୍ଦୁକ୍ତ୍ୟା । ଶ୍ରୀବ୍ୟବହାରାଦ୍ୱାପଞ୍ଚରେଃ । ଅନେକୈକକ୍ଷୁଧା  
 ଶ୍ରୀତ୍ୟା ତୁଷ୍ୟତାଂ ଭଗବାନ୍ ହରିଃ ॥ ୭୧ ॥ ମାହାତ୍ମ୍ୟମେତେ-  
 ଗୀତାରାଃ କୃଷ୍ଣୋକ୍ତଂ ପୁରାତନମ୍ । ଗୀତାଂସ୍ତେ ପଠତେ  
 ଯନ୍ତୁ ଯଥୋକ୍ତଫଳଭାଗ୍ ତବେତ୍ । ୭୨ ॥ ଗୀତାରାଃ ପଠନଂ  
 କୁହା ମାହାତ୍ମ୍ୟଂ ନୈବ ଯଃ ପଠେତ୍ । ବୃଥା ପାଠଫଳଂ ତସ୍ୟ  
 ଶ୍ରୀମ ଏବ ଉଦାହତଃ ॥ ୭୩ ॥ ଏତନ୍ମାହାତ୍ମ୍ୟାସଂଯୁକ୍ତଂ ଗୀତା-  
 ପାଠଂ କରୋତି ଷଃ । ଶ୍ରଦ୍ଧା ଯଃ ଶୃଣୋତ୍ୟେବ ପରମାଂ  
 ଗତିମାପ୍ନୁୟାତ୍ ॥ ୭୪ ॥ ଶ୍ରଦ୍ଧା ଗୀତାର୍ଥସୁକ୍ତଂ ମାହାତ୍ମ୍ୟଂ  
 ଷଃ ଶୃଣୋତି ଚ । ତସ୍ୟ ପୁଣ୍ୟଫଳଂ ଲୋକେ ତବେତ୍ ସର୍ବ-  
 କ୍ଷୁଧାବହମ୍ ॥ ୭୫ ॥ ଇତି ଶ୍ରୀବୈଷ୍ଣବୀୟ ଉତ୍ତମାରେ ଶ୍ରୀମଦ୍ଭଗବଦ୍-  
 ଗୀତା ମାହାତ୍ମ୍ୟଂ ସମାପ୍ତମ୍ ॥

॥ ଶ୍ରୀକୃଷ୍ଣାର୍ପଣମନ୍ତ୍ର ॥

গীতা সাহসায়ের ভাষামুখ্য ।

(শৌণক কহিলেন) হে সূত ! নৈমিষারণ্যে মহামুনি বাসুদেব-  
কথিত গীতাগাথায়া আগার নিকট যথাযথ বর্ণনা কর । সূত কহিলেন  
হে ভগবন ! আপনি উত্তম ভিজ্ঞাসা করিয়াছেন, ইহা পরম গুহ্যম্ ।  
এই গীতাগাথায়া সুন্দররূপে বাখ্যা করিতে কি সমর্থ ? ক্রমশে ইহা  
সম্যাকরূপে জানেন কি কি অর্থ ? ক্রমশাৎ কৃষ্ণীপুত্র অর্জুন, বেদবাসি,  
অকামন, স'জ্ঞবন্ধা, জনক অরণ্যে আ'ছেন : অ'ত জগন্নাথ মহাত্মা গণ  
ইহা শব্দে ম'ন ক'রিয়। কিছু কিছু কীর্তন করিয়া থাকেন স'ন। অ'র  
অ'মিঃ ম'র্ষিঃ বেদবাসিঃ মূ'খং যেকুণ বৎকিল্লিঃ শ্রবণ করিয়াতি,  
তাহাই বাখ্যা ক'রিতেছি ।

সমস্ত উপনিষৎ বাধি গাভী স্বকণ, গোপলনন্দন ভগবান শ্রীকৃষ্ণ  
পার্থকণ বৎসের কৃষ্ণদামণ পূর্বক নিম্নলিখিত বাক্তিদিগের স্তম্ভ দুগ্ধরূপ  
এই গীতামৃত দোহন করিয়াছেন । লোকজগতের উপকারার্থে যে ভগবান্  
শ্রীকৃষ্ণ অর্জুনের মারণা সীকার পূর্বক এই গীতামৃত দান করিয়াছেন,  
সেই পরমায়া স্বরূপকে নমস্কার করি ।

যে ব্যক্তি এই ঘোর সংসার সাগর উত্তীর্ণ হইতে ইচ্ছা করেন;  
গীতারূপ নৌকা আশ্রয় করিলে তিনি পরম সুখে পার হইয়া যাইবেন ।  
সর্বদা অভাস যোগ পূর্বক গীতার জ্ঞানসার্থী শ্রবণ না করিয়া যে  
মূঢ়ায়া মুক্তিলাভের আকাঙ্ক্ষা করে, সে বালকেরও উপহাসাম্পাদ  
হইয়া থাকে । যাঁহারা দিবানিশি গীতাশাস্ত্র শ্রবণ বা অধ্যয়ন করেন,  
ঐতানিগকে নিঃসংশয় দেবতা বলিয়া জানিতে হইবে । শ্রীকৃষ্ণ অর্জুনকে  
যে গীতাঙ্গান উপদেশ করিয়াছেন, তাহাতে সন্তু'ণ ও নিঃশ'ণ  
রূপে তত্ত্বিক, জ্ঞানচ'র বাখ্যা হইয়াছে । ক্রমশঃ চিত্তভক্তি পূর্বক  
শ্রম, ভক্তি কর্তব্য আদিতে, ক্রমশঃ ভক্তি মুক্তি লাভ হয়, গীতার স্তম্ভ-

দশ অধ্যায়ে তাহার অষ্টাদশ সোপান নির্দিষ্ট হইয়াছে । গীতারূপ জগৎকে জান করিলে সংসাররূপ মালিন্য নিধৌত হইয়া যায়, কিন্তু শ্রদ্ধাবিহীন ব্যক্তির জ্ঞান হস্তীর জ্ঞানের ন্যায়, অর্থাৎ হস্তী যেমন জ্ঞান করিয়া শুণ্ডের দ্বারা পথের ধূসী লইয়া আবার অজ্ঞ নিরূপ করে, সেই রূপ শ্রদ্ধাহীন ব্যক্তি গীতাসংসারের জ্ঞান করিয়াও পুনর্জন্মিন তইয়া পড়ে । যে ব্যক্তি গীতা পড়িতে ও পড়াতে না জানে, মথুরা-লোকে তাহার সমস্ত কর্মই পণ্ড হইয়া থাকে, যেহেতু গীতানিষ্ঠ জীবিতের ন্যায় জগতে নরাদম আর কেহ নাই, তাহার মথুরা দেহ-ধারণকে দিক্, তাহার জ্ঞানেও দিক্ ও কুলশীলেও দিক্ । যে ব্যক্তি গীতার অর্থ না জানে, তদপেক্ষা নরাদম আর কেহ নাই, তাহার শরীরকে দিক্, তাহার কলাগ ও শীলতাকে দিক্, তাহার গৃহাশ্রম ধনাদিকেও দিক্ । যে ব্যক্তি গীতাশাস্ত্র অগণ্য নহে তাহার অপেক্ষা নরাদম আর কেহই নাই, তাহার প্রত্যেক প্রারন্ধকে দিক্, তাহার প্রতিষ্ঠাকে দিক্ ও তাহার মান, সম্মান, মহত্বকেও দিক্ । গীতাশাস্ত্রে তাহার মতি নাই, সংসারে তাহার সমস্তই নিষ্ফল, তাহার জ্ঞানদাতাকে দিক্, তাহার ব্রত ও নিষ্ঠাকে দিক্, তাহার তপস্যা ও জপকেও দিক্ । যে গীতা অধ্যয়ন না করে তদপেক্ষা আর নরাদম কেহই নাই, যে জ্ঞানের মূলে গীতার জ্ঞান না থাকে, তাহা আসুরী বিদ্যা, তাহা নিষ্ফল, ধর্মরহিত ও বেদবেদান্তবিরুদ্ধ । গীতা সর্বদর্শনময়ী, গীতা সর্বজ্ঞানপ্রদায়িকা, গীতা সর্ব শাস্ত্রের সারভূতা, গীতা গিণ্ডিকা ও গীতার ন্যায় আর কিছুই নাই ।

নিম্নপর্ক্সাছে ও একাদশীতে যিনি গীতা পাঠ করেন, তিনি স্বপ্না-বহারা থাকুন অথবা আগ্রহ থাকুন, তিনি কোথাও গমন করুন বা কোথাও স্থির হইয়া বসিয়া থাকুন, অর্থাৎ কোথাও কোন অবস্থাতেও তিনি শত্রু হইতে ভীত হইবেন না । তিনি শাণ্ড্রাম শিগার নিবট

দেবালয়ে বা শিবালয়ে, তীর্থস্থানে বা নদীতটে গীতাপাঠ করেন, তিনি নিশ্চয়ই সৌভাগ্য লাভ করিয়া থাকেন । বেদপাঠে বা দানে অথবা যজ্ঞ, তীর্থ, ত্রগাদি দ্বারা ভগবান্ দেবকীনন্দন কৃষ্ণকে তাদৃশ সন্তুষ্ট করিয়া যান, যে রূপ তিনি গীতা পাঠে পরিতুষ্ট হইয়া থাকেন । বেদ পুরাণ আদি সৰ্ব্বশাস্ত্র পাঠ করিলে যে ফল হইয়া থাকে, ভক্তি পূৰ্ব্বক একমাত্র গীতা পাঠ করিলেই তাহা সিদ্ধ হয় । যোগ স্থানে বা সিদ্ধ পীঠে কিম্বা শালগ্রাম শিলার সম্মুখে অথবা সজ্জন সমাজে কিম্বা যজ্ঞক্ষেত্রে কিম্বা ভগবদ্ভক্তের নিকট যিনি গীতা পাঠ করেন, তিনি পরম সিদ্ধি লাভ করিয়া থাকেন । যিনি প্রত্যহ গীতা পাঠ বা শ্রবণ করিয়া থাকেন, তাহার দক্ষিণাসক্ত অশ্রমেধাদি যজ্ঞ করা হইয়াছে বলিতে হইবে । যিনি গীতার্থ শ্রবণ করেন অথবা কীর্তন করেন কিম্বা অশ্রুকে শ্রবণ করাইয়া থাকেন, তিনি পরম পদ লাভ করেন । যিনি ভক্তিতাবযুক্ত হইয়া বিধি পূৰ্ব্বক সাদরে বিস্তৃত গীতা পুস্তক দান করেন, তিনি প্রিয়ার ভাৰ্য্যা লাভ করিয়া থাকেন, তিনি যশঃ সৌভাগ্য, আরোগ্য আদি লাভ করিয়াও ভাৰ্য্যার শির হইয়া নিঃসংশয় পরম সুখ প্রাপ্ত হইবেন । বেগুহে গীতার অচ্চনা হয়, তথায় হিংসা, বর বা অতিশাপ জনিত কোন দুঃখই উপস্থিত হয় না । সেখানে ক্রিাপ জনিত পীড়া, ব্যাধি, অতিশাপ বা পাপ, ওষুতি বা নরক অথবা বেহে নিষ্কাটকাদি কোন প্রকার বাধা উৎপন্ন করে না । শ্রীকৃষ্ণচরণের দাসত্ব, অব্যচিটারিনী ভক্তি ও সৰ্ব্ব প্রাণের সহিত পরম সখ্যতা লাভ হইয়া থাকে । গীতাভ্যাস-পরায়ণ ব্যক্তি প্রায়ক কৰ্ম্মভাগের অধীন থাকিলেও তিনি মুক্তি ও সুখ লাভ করিয়া থাকেন, কোন কৰ্ম্ম তাহাকে বন্ধন করিতে পারেনা । গীতাধারী ব্যক্তি যদি মহাপাপ বা অতিপাপও করেন, নিনীদনপত্নীভণ্ডের দ্বারা সেই কৰ্ম্ম তাহাকে স্পর্শ বা আশ্রয় করিয়া থাকিলেও পারে না । অনাচারসম্পন্ন ও অশান্তি পাপ সফল ও অশুভ্য ভাবন জনিত

অপূর্ণ স্পর্শ জনিৎ দোষ সকল, জ্ঞানকৃত অজ্ঞান কৃত বা ইন্দ্রিয়-  
জনিত যে কোন দোষই হউক না কেন, তদ্ব্যতঃ গীতা পাঠ যাত্রাই  
বিনষ্ট হইয়া যায়। সকলের অন্তঃভ্রমণ ও সর্বত্র প্রসিদ্ধি করিলে যে  
কিছু পাপ হয়, গীতা পাঠকারীকে তাহা স্পর্শ করিতে পারেনা। যদি  
বিহিত বিধানে প্রদত্ত রত্নপূর্ণা বসুন্ধরা ও পতিগ্রহ করিয়া সেই পাপ  
মলিন হয়, একমাত্র গীতা পাঠ করিলে সে ব্যক্তি শুদ্ধ স্ফটিকবৎ স্বচ্ছ  
হইয়া যায়। বাঁহার অমৃতকরণ পঞ্চনিয়ত গীতাতে অমৃতরক্ত থাকে,  
তিনিই সাত্ত্বিক, তিনিই জ্ঞাপক, তিনিই ক্রিয়াবান্, তিনিই পণ্ডিত,  
তিনিই দর্শনীয়, তিনিই ধনবান্, তিনিই যোগী, তিনিই জ্ঞানবান্,  
তিনিই যাজ্ঞিক, তিনিই রাজক, তিনিই সর্ববেদার্থদর্শী। সেখানে নিচ  
গীতা পঠিত হইয়া থাকে, ভূতলের ক্রায়াগাদি সমস্ত তীর্থই তথায়  
বিদ্যমান থাকেন, গীতাতে বাঁহার প্রবৃত্তি হয় তাঁহার জীবিত কালে এবং  
মরণান্তেও সমস্ত দেবতা, ঋষি ও যোগীগণ দেহরক্ষক এবং বালগোপাল  
কৃষ্ণ নারদ, কুব পাশ্চদাধি সহিত তাঁহার সহায় হইয়া থাকেন। যে স্থানে  
গীতা শাস্ত্রের বিচার, অধ্যয়ন বা অধ্যাপনা হইয়া থাকে, ত্রীরাধিকাসহ  
ভগবান্ ত্রীকৃষ্ণ সেই স্থানে আনন্দ পূর্বক বিরাজ করেন।

ভগবান্ কহিয়াছেন।

হে পার্থ! গীতা জ্ঞানের হৃদয় স্বরূপ, গীতা আমার সার সর্ব্ব,  
গীতা আমার অত্যাগ ও অব্যয় জ্ঞান স্বরূপ, গীতাই আমার পরম স্থান  
এবং পরম পদ, গীতা আমার পরম গুরু, গীতা আমার পরম গুরু,  
গীতার আশ্রয়েই আমি অসস্থিত, গীতা আমার পরম নিকেতন, গীতার  
জ্ঞানকে আশ্রয় করিয়াই আমি ত্রিলোক প্রতিপালন করি, গীতা  
আমার ব্রহ্মরূপা পরমা বিদ্যা। তাহাতে সংশয় নাই; অর্দ্ধমাত্রা রূপিনী  
গীতা নিত্য পরাংগরা ও অনির্করণীয় পদ স্বকণিনী। হে পার্থ! গীতা  
গীতার গুরু নাম সকল আমি বলিতেছি শ্রবণ কর; এই নাম সকল

কীর্তন করিলে গাপরাশি তৎক্ষণাৎ বিনষ্ট হইয়া যায়। গঙ্গা, গীতা, সানিত্রী, সীতা, সত্যা, পতিব্রতা, ব্রহ্মাবনী, ব্রহ্মবিদ্যা, ত্রিসঙ্কা, মুক্তি, গেহিনী, অর্দ্ধমাত্রা, চিদানন্দা, ভবসি, ত্রাস্তি নাশিনী, বেদত্রয়ী, পরানন্দা, তত্বাধিজ্ঞানমঞ্জরী ইত্যাদি নাম সকল যে ব্যক্তি নিশ্চল-  
চিত্তে নিত্য জপ করেন, তিনি জ্ঞান ও সিদ্ধি লাভ করিয়া পরিণামে  
পরম পদ প্রাপ্ত হইবেন। যিনি সম্পূর্ণ গীতা পাঠে অসমর্থ হইয়া গীতা  
পাঠ করেন, তিনি নিঃসংশয় গোদানের ফল লাভ করেন। এক তৃতীয়াংশ  
পাঠ করিলে সোমশাগের এবং ষড়ংশ পাঠ করিলে গঙ্গানানের ফল  
লাভ করিয়া থাকেন। যিনি প্রত্যহ দুই অধ্যায় পাঠ করেন, তিনি এক  
কর কাল নিশ্চল হইয়া ইন্দ্রলোকে বাস করেন। যিনি তত্ত্বিযুক্ত হইয়া  
এক অধ্যায়ও পাঠ করেন, তিনি গণ মধ্যে পরিগণিত হইয়া চিরকাল  
ঋদ্ধ লোকে বাস করেন। যিনি অধ্যায়ার্দ্ধ বা এক পাদ মাত্র নিত্য পাঠ  
করেন, তিনি শত মনস্তর সূর্যালোকে বাস করেন। যিনি গীতার  
দশটি, সাতটি, পাঁচটি, চারিটি, তিনটি, দুইটি, একটি বা অর্দ্ধ শ্লোকও  
পাঠ করেন, তিনি অযুত বর্ষ পশ্যন্ত চন্দ্রলোকে বাস করিয়া থাকেন।  
যিনি গীতার এক অধ্যায়ের বা এক শ্লোকের অর্থ স্মরণ করিতে  
করিতে দেহ ত্যাগ করেন, তিনি পরম পদ লাভ করেন। যিনি মরণ-  
কালে গীতার অর্থ স্মরণ করেন, বা পাঠ করেন, তিনি মহাপাতক-  
যুক্ত হইলেও মুক্তিভাগী হইয়া থাকেন। যিনি গীতা পুস্তকসংযুক্ত  
হইয়া প্রাণত্যাগ করেন, তিনি বৈকুণ্ঠবাসী হইয়া বিষ্ণুর সহিত  
জ্ঞানভোগ করিয়া থাকেন। গীতার এক অধ্যায়ও যদি কাহারও মৃত্যু-  
কালে নিকটে থাকে, তাহা হইলে তিনি নীচযোনি প্রাপ্ত না হইয়া  
পুনর্মুখ্য যোনি লাভ করেন এবং সেই দেহে গীতা অধ্যায় পূর্বক  
মুক্তি পদ লাভ করিয়া থাকেন। মরণ কালে যিনি "গীতা" এই শব্দ  
স্মরণ করেন, তাহারও সদৃশি হয়। মমুখ্য যখন কোন কঠোর জন্ম-



ঠান করে, সেই সময়ে গীতা পাঠ করিলেই সেই সকল দর্শন নির্দো-  
 হইয়া সম্পূর্ণ ফল দানে সমর্থ হয় । শাক্তকালে পিতৃলোকের উদ্দেশ্যে  
 গীতা পাঠিত হইলে তাঁহার নরকস্থ থাকিলেও আনন্দ লাভ পূর্বক  
 স্বর্গে গমন করেন । গীতা পাঠ দ্বারা শাক্ততর্পণপরিভূত গিতুগণ  
 পুত্রকে আশীর্বাদ করিয়া সন্তুষ্ট চিত্তে পিতৃলোকে গমন করেন  
 যিনি ধেনুপুচ্ছ সহিত গীতা পুস্তক দান করেন, তিনি সম্যক রূপে  
 কৃতকৃত্য হইয়া থাকেন । যিনি সূবর্ণ সংযুক্ত করিয়া গীতা পুস্তক  
 বিদ্যাবান্ বিধিকে দান করেন, তাঁহার পুনর্জন্ম হয় না । যিনি  
 একশত গীতা পুস্তক দান করেন, তিনি ব্রহ্ম লোকে গমন করিয়া  
 থাকেন, তাঁহার পুনরাবর্তির সম্ভাবনা নাই । গীতাদানের পুণ্য  
 প্রভাবে সপ্ত কল্প কাল পর্যন্ত দাতা বিষ্ণুলোকে নিষ্কর সহিত  
 আনন্দ ভোগ করিয়া থাকেন । সম্যক গীতার্থ শ্রবণ করিয়া যিনি  
 গীতা দান করাই থাকেন, তাঁহার পতি ভগবান্ লীল হইয়া  
 বাহিত্যর্থ দান করেন । ব্রাহ্মণ, ক্ষত্রিয়, বৈশ্য, শূদ্র কুলে স্ত্রী বা পুরুষ  
 দেহ প্রাপ্ত হইয়া যে ব্যক্তি এই অমৃত রূপিনী গীতা শ্রবণ বা অধ্যয়ন  
 না করে, সে হস্তস্থ অমৃত ভাগ করিয়া গরল ভক্ষণ করে বলিতে  
 হইবে । সংসার দুঃখার্ভ ব্যক্তি গীতার জ্ঞান লাভ করিবেন,  
 গীতাসূত্র পান করিলে ভক্তি লাভে সুখী হইয়া থাকেন, জনকাদি  
 বহুল রাজস্ববর্গ গীতাকে আশ্রয় করিয়া নিম্পাপ হইয়া পরম পদ লাভ  
 করিয়াছেন । গীতার শ্লোক উচ্চারণই করুন বা তজ্জনিত জ্ঞানই  
 লাভ করুন, গীতা সকলের নিকটেই ব্রহ্মরূপিনী । অতিমান বা  
 অহংকার পূর্বক যিনি গীতার নিন্দা করেন, তিনি চিরকাল ঘোর  
 নরকে নিবাস করিয়া থাকেন । যে মুঢ়ায়া অহংকার পূর্বক গীতার্থের  
 অবমাননা করে, সে কল্পকল্প কাল পর্যন্ত কুন্তীপাক নরকে পচিতে  
 থাকে । নিকটে গীতা ব্যাখ্যা হইতেছে দেখিয়াও যে ব্যক্তি শ্রবণ না

যে, সে ব্যক্তি বহুদিন শূকর বোনি গ্রাণ্ড হয় । যে ব্যক্তি গীতা পুস্তক  
 পড়ি করিয়া আনে, তাহার গীতা পাঠ ব্যর্থ ও নিফল হয় । যে ব্যক্তি  
 তাত্ত্বিক শ্রবণ না করিয়া পরমার্থ লাভে যত্নবান্ হয়, উন্নতির পন্থায়  
 তাহার তাহাতে কোন ফলই লাভ হয় না । গীতা শ্রবণ করিয়া  
 যিনি দানার্থ সুবর্ণ, ভোজ্যসামগ্রী ও পট্টাশয় ভগবৎ কীর্ত্তি নিবেদন  
 করেন এবং বাধ্যতাকে ভক্তি পূর্বক পূজা করিয়া নানা প্রকার  
 সামগ্রী ও নানাদি পুণ্ডরিক করেন, তিনি ভগবান্ হরিকে সন্তুষ্ট করিয়া  
 থাকেন । যিনি এই শ্রীকৃষ্ণোক্ত গীতার মাহাত্ম্য গীতার পাঠান্তে পাঠ  
 করিয়া থাকেন, তিনি যথোক্ত ফলভাগী হইবেন । গীতা পাঠ করিয়া  
 যিনি গীতার মাহাত্ম্য পাঠ না করেন, তাহার গীতা পাঠের ফল হয় না ।  
 তাহার শ্রমমাত্রই সর্ব হয় । এই মাহাত্ম্য সহিত যিনি গীতা পাঠ  
 করেন, অথবা শ্রদ্ধা পূর্বক শ্রবণ করেন, তিনি পশ্চিম গতি লাভ করিয়া  
 থাকেন । যিনি অর্থ সঞ্চিত গীতা ও মাহাত্ম্য শ্রবণ করেন, তাহার সর্ব  
 সুখানহ পুণ্য লাভ হইয়া থাকে ।

ইতি শ্রীবেদব্যাস ভক্তসারে শ্রীমহাভাগবতী গা মাহাত্ম্যঃ সমাপ্তঃ ।

ওঁ হরিঃ ওঁ ।













