اطلاعات

شنبه ۱ اسفندماه ۱۳۴۹
شماره ۱۳۴۲۵
سال چهل وپنجم
تکشماره ۵ ریال

۲۸ صفحه

شاهنشاه طی مصاحبه‌ای اعلام کردند، درصورت لزوم

ایران برای تصرف جزایر ابوموسی و تنب به‌زور متوسل میشود

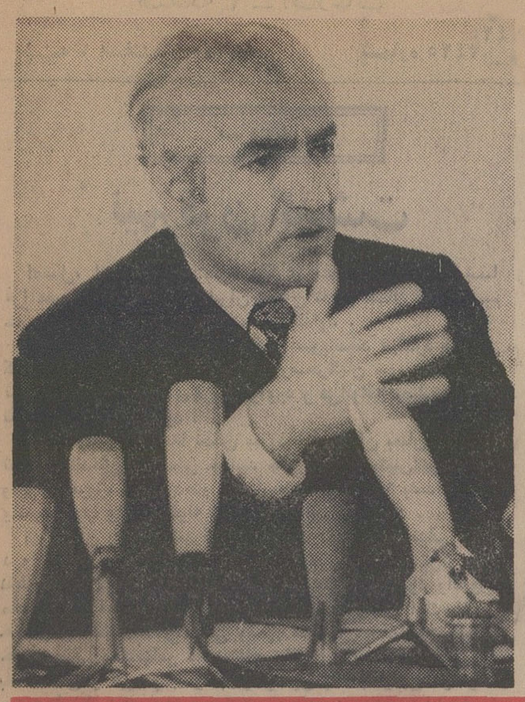

من نمیخواهم ناظر بر حراج رفتن کشورم باشم

اگر خواسته‌لیبی ازآنچه‌ما در خلیج فارس بدست آوردیم بیشتر باشد، ملزم به‌پشتیبانی ازآنها نیستیم

ایران تنها کشوریست که امکانات اقتصادی و نظامی را برای حفظ وحمایت منطقه خلیج فارس دارد

صادرکنندگان مس و پنبه در جهان باید سازمانهائی نظیر اوپک تشکیل دهند

چه کسی به‌انگلیس‌ها اختیار داده که‌لله ومعلم کشورهای خلیج فارس باشند؟

درصفحه ۱۵

موقعیت جزایر تنب و ابوموسی در دهانه تنگه هرمز، از این تنگه در روز در هر دوازده‌دقیقه یک تانکر نفت عبور میکند.

جشن‌ها و تظاهرات مردم

بمناسبت پیروزی نفت در سراسر کشور ادامه دارد

درصفحه ۲۵

بموجب طرحی که مورد مطالعه نخست‌وزیراست

حقوق بازنشستگان افزایش می‌یابد

در بودجه ازوضع‌عوارض ومالیات جدید درتبصره بودجه امسال خودداری گردید

علی باستانی

در صفحه آخر

والاحضرت شاهپور غلامرضا سرتیپ شدند

درصفحه ٤

نخست وزیر در سمینار بررسی نیروی انسانی و اشتغال گفت:

دستگاههای دولتی، انقلاب رافقط برای مردم میخواهند!

- تعلیمات حرفه‌ای ما به امپراطوری های مختلف تقسیم شده است!
- دستور داده‌ام قانون استخدام در سازمان‌امور اداری و استخدامی نیز اعمال شود
- متاسفانه مدرك تحصیلی کلید بازکردن‌مشاغل‌مهم کشور شده است
- یکی از روسای بانکها در ۳۲ هیات رئیسه بانك عضو است

در صفحه ٤

متن دستور العمل اجرائی اصلاحیه قانون استخدام

کارمندانیکه مدرك تحصیلی بالاتر گرفته‌اند در گروه جدید قرار می‌گیرند

آثار مالی اصلاحیه های قانون استخدام بشرط تامین اعتباروزارتخانه‌ها از تاریخ ۱۲- ۸- ۴۹ قابل پرداخت است

برای هر دوسال خدمت یك پایه بکارمندان داده میشود

درصفحه ٤

پیروزی اوپک

یك واقعه تاریخی

بقلم محمد علی مسعودی

درصفحه ۱۹

اولین «تراست» دنیا نفت را باخون درآمیخت

قسمت دوم ازیك گزارش خواندنی درباره ماجراهای نفت درصفحه‌پنجم‌امروزچاپ‌شده‌است

گالری طراحی لباس پرشاز
تلفن ۶۲۷۰۹۰

فرآورده‌های فایبر گلاس

ازچوب پنبه سبکتر واز فولاد سخت‌تر

اتومبیل فایبرگلاس و وسائل زندگی ومصالح ساختمان ودر وپنجره فایبرگلاس ببازار آمد

نمایشگاه شرکت نرسی تولید کننده مصنوعات فایبرگلاس افتتاح شد

درصفحه ۱۹

تالار رودکی

برنامه فوق‌العاده

گروه‌های باله: «موریس بژار» و«آلوین نیکلای» وارکستر ۱۳۰ نفری پاریس

شرح در صفحه۱۰

شماره‌های جدید تلفن‌های

ایران‌گاز

بعلت‌تعمیراتی که‌در تلفن‌های نقاط مختلف تهران داده شده است خواهشمند است پس‌ازاین باشماره های ذیل تماس بگیرید:

پخش گاز	سرویس
۸۲۷۱۳۱	۸۲۳۰۵۱
هشت خط	۸۲۳۰۵۲

از ساعت ۷ صبح الی ۱۱ شب

نمایشگاه مرکزی شماره ۳۳۰ خیابان‌شاهرضا

اداره مرکزی خیابان فیشرآباد -کوی‌نیکو شماره ۵

تلفن: ۸۲۷۱۳۹-۸۲۷۱۳۰-۸۲۳۰۵۳

نوبت سوم

اطلاعیه شهرداری ساری

شهرداری ساری در اجرای تبصره۲ ماده ۱۶ قانون نوسازی و عمران شهری طرح تعریض خیابان امیر مازندرانی را باطلاع عموم میرساند. خیابان مذکور به طول ۱۵۰۰ متر و بعرض ۳۰ متر بر طبق نقشه موجود که در دایره نوسازی شهرداری الصاق است تعریض خواهد شد. مبلغ کل غرامت پیش بینی شده بالغ بر ۵۴۰۴۸۱۷ ریال و حق مرغوبیت ۱۰۲۴۶۰۸ ریال می باشد. تاریخ شروع طرح پانزدهم فروردین ۱۳۵۰ و مدت اعتراض از تاریخ نشر اولین آگهی در روزنامه های اطلاعات واثر تا دو ماه و محل اعتراض دایره نو سازی شهرداری ساری است

مفاد فهرست جامع طرح در دایره نوسازی شهرداری برای ملاحظه الصاق است. معترضین باید ذیل برك اعتراض نشانی کامل و روشن خود را قید فرمایند. در ضمن مقارن این آگهی نتیجه ارزیابی هریك وسیله پست‌سفارشی به‌مالك‌ویامتصرف مربوطه‌ارسال‌ومفاد این آگهی در معابر و محل شهرداری الصاق گردید.

شهردار ساری - ترابی

نمایندگان فروش ایرانیت

در تهران صفحه ۱۰

آهای مردم تهرون همه بدونین

(کایزر) لاله‌زارنو از اول اسفند تا ۲۰ روز چینی و بلورآلمانی و سویسی حراج میکند

کارخانه شیر پاستوریزه تهران

باطلاع عموم مصرف کنندگان محصولات این کارخانه میرسانه که‌با وجود کمبود تولید کره‌و اینکه مقدار ناچیز تولید روزانه جواب مصرف شهر تهران را نمیدهد معذالك روزانه مقداری کره پاستوریزه‌در فروشگاههای فردوسی برای فروش عرضه میشود که به بهای هر قالب ۱۵ ریال برای مصرف کنندگان میباشد از مشتریان محترم تقاضا دارد بیش از یك قالب کره مطالبه ننمایند.

آپارتمان سازی

شرکت سامان ایران در اوین

در اینموقع که بفضل الهی و تحت توجهات عالیه شاهنشاه آریامهر شرکت سامان ایران پیشگام دراجرای برنامه آپارتمانسازی اولین پروژه خود راکه از لحاظ استحکام و مرغوبیت و زیبائی و تأسیسات برابر با بهترین ساختمانهای ممالك پیشرفته دنیا است در بلوار الیزابت به اتمام رسانده واین توفیق درخدمتگذاری از نظرسرعت کارودقت درساختمان و ایفای کامل و بموقع تعهدات مورد تحسین و تشویق و استقبال توأم با اعتماد قاطبه مردم قرارگرفته است با نهایت خوشوقتی باستحضار هم‌میهنان عزیز میرساندکه در اجرای اوامر شاهنشاه آریامهر وبمنظور اجابت درخواست متقاضیان محترم دومین مجموعه ساختمانی خود را در باغ باصفائی در اوین که از خوش آب و هواترین نقاط شمیرانات میباشد باطرحهای جدید احداث خواهد نمود برای کسب اطلاع بیشتر میتوان بدفتر مرکزی شرکت واقع در خیابان کوشك انتهای ارباب جمشید یا تلفن‌های ۳۱۵۷۹۱ - ۳۰۱۱۱۲ مراجعه نمود.

رکت سهامی سامان ایران

یک اقدام دیگر برای رفاه خانواده‌ها، میوه ارزان ومرغوب در بازار میوه شرکت تعاونی مصرف سپه

آ-۷۷۱۱۲ ۱-۲ منتظر آگهی بعدی باشید

فقط شیر پاستوریزه تهران بنوشید زیرا شیر و لبنیات سالم غذای کهن سالان جهان است

اطلاعیه بانك رهنی ایران

نظربه‌استقبالی که در خرید سهام شرکت پس انداز و وام مسکن حوزه تهران بعمل آمده برای ایجادتسهیل وجلوگیری از اتلاف وقت به اطلاع عموم داوطلبان محترم می رساند که برای خرید سهام می توانند علاوه بر اداره مرکزی واقع در خیابان فردوسی به کلیه شعب وواحد های بانك در تهران و شمیران مراجعه فرمایند م الف ۱۱۸۸۶

آریاماکارون
نمایندگی پخش
تلفن ۵۹۶۷۳

اطلاعیه نظام پزشکی

درباره تصمیمات کمیسیون بررسی تبلیغات داروئی

درصفحه آخر

قابل توجه شرکت کنندگان در مسابقه ورودی

مدرسه‌عالی بیمه‌ایران

درصفحه ۱۷

در آستانه سال ۱۳۵۰ ۵ هدیه به پیشگاه ملت ایران تقدیم میداریم

سرمقاله

نیم قرن گذشت

امسال، اسفند ماه باشکوه دیگری آغاز میشود زیرا با فراآمدن سوم اسفند ملت ایران نیمقرن تاریخ متمایز را که سوم حوت ۱۲۹۹ مبدا آنست، پشت‌سر میگذارد.

اینک نیم‌قرن‌ازکودتای نجات‌بخش سوم‌اسفند میگذرد. کودتایی که بدون برخورد بامقاومت جدی، درسحرگهان سوم حوت۱۲۹۹ تهران را به‌تصرف قوای قزاق درآورد و فی‌الواقع فصلی تازه در تاریخ قطور ایران گشود.

امروز وقتی از کودتا سخن میرود ونام تهران بمیان می‌آید، تنها بازماندگان آن نسلی میدانند چقدر فرق استبین‌تهران‌آنروز وتهران امروز، که سپیده‌دم سوم اسفند سال ۱۲۹۹ بصدای‌شلیك یک تیر توپ و چند گلوله تفنگ از خواب برخاستند.

تهران آن روزگار شهرکی بود باچند دروازه و خندقی که دروازه‌ها را بهم می‌پیوست وشهر را درمیان میگرفت. مرکز شهر نقطه‌یی بود که هنوزهم‌بنام خیابان ارك خوانده میشود وامروزه محل تمرکز قسمتی‌ازسازمانهای اداری است وازین ارك‌سلطنتی خیابانهای انگشت‌شمار خاکی وشنی منشعب میشدباساختمانهای خشت وگلی ودکانهایی که درهای تخته‌ای داشت و مردمی که باکلاهمندی و گیوه وعبا و قبا وسرداری بااسب والاغ در تردد بودند یا زنانی که پیچه و چاقچور وچادر وروبنده سراپایشان‌را درمیان میگرفت و دنیای آنها از فضای تیره و محدود این کفنك سیاه تجاوز نمیکرد. همچنانکه مردان آنها از دنیای آنسوی دروازه‌ها و خندقهای تهران خبری نداشتند.

این تصویر پایتخت ایران بود در بامداد سوم حوت که بنوبه خود تصویری از تمامی مملکت ما بشمار می‌آمد. همانگونه خوابزده، ویرانه، خمود، غمگرفته واسیر فقر وجهل و ظلم و بیماری وبالاتر از همه اسیر یک دستگاه حکومتی ذلیل و فاسد. قوای قزاق که از «آقبابا»ی قزوین بجانب پایتخت حرکت کرده بود واین زمان ـ درسپیده‌دم سوم حوت ۱۲۹۹ ـ برتهران مسلط میشد ماهها پیش از آن از همین شهر و به‌اشاره همین حکومت عازم ولایات شمالی شده بود تا آشوبی راکه براین‌نواحی‌حکومت میکرد فروبنشاند ومانع ازآن شود که این موج بلاخیز آشوب و خودسری ایالات شمالی ایران را ازخاك وطن جدا ساخته یا جلوتر بیاید و تهران وپس از آن سایر نقاط ایران را نیز بکام خود بکشد.

قوای قزاق از جان ودل برای ایفای این ماموریت جهد کرده وتاسرحد فداکاری واز جان‌گذشتگی در بدترین شرایط جنگیده بود. حال آنکه حکومت مرکزی حتی قادر نبود به این مدافعان از جان گذشته رژیم ومملکت، اسلحه و آذوقه و لباس و کفش و کلاه ومواجب بدهد وآنها را خاطرجمع سازد که زن و فرزندشان در غیاب سرپرست و نان‌آور خانواده، گرسنه نخواهند ماند!

این بود که درجنگهای طولانی و خسته‌کننده شمال، در گیرودار آن برادرکشی که نفعش یانصیب سیاست‌های بیگانه میشد ویا عاید حکومت فاسد وزبون ایران، در میان شالیزارهایی که خون در آن موج میزد وآب آغشته بخون را بدرون‌کفشهای سوراخ سوراخ قزاق ایرانی میفرستاد رفته رفته یک اندیشه اساسی شکل گرفت ومتبلور شد. اندیشه‌یی که ازدماغ رضاخان میرپنج، فرمانده رشید قزاق میتراوید ودر سایه نفوذ و شخصیت عجیب آن سردار نامدار به‌ذهن افسران و افراد رسوخ می‌کرد. اینکه برای نجات وطن باید از جای دیگری دست بکار شد. از تهران. از جایی که تاآنجا آباد واصلاح نشود اینهمه بدبختی و درد درمان نخواهدشد وبااین اندیشه قوای قزاق در سپیده دم سوم حوت ۱۲۹۹ وارد تهران شد.

دنباله دارد

سایگون ـ خبرگزاریها

چریکهای هندوچین‌و نیروهای ویت‌نام شمالی دربیست وچهار ساعت‌اخیر دامنه عملیات نظامی را در جبهه های جنك لائوس، کامبوج و ویت‌نام جنوبی گسترش داده و مواضع متفقین را در سراسر هندو چین بشدت مورد حمله قرار داده‌اند. در جریان عملیات چهار پاسگاه نظامی نیرو های‌دولتی لائوس‌توسط کمونیستها اشغال گردید و بسیاری از مواضع نیروهای ویت‌نام جنوبی و آمریکائی در اطراف «خه‌سان» توسط سلاحهای سنگین درهم کوبیده شده ودر کامبوج نیزاستحکامات نیروهای ویت‌نام جنوبی در ایالت کومپونك جام، مورد حمله قرار گرفته است.

در مناطق لائوس قوای کمونیست نیرو های ویت‌نام جنوبی و آمریکا را بشدت تحت فشار قرار داده‌اند. درشمال این‌کشور نیروهای دولتی پرنس فوما منطقه سوق الجیشی «نونك‌بو» راتخلیه کرده‌اند.

چند پایگاه ویتنام جنوبی در لائوس بدست کمونیستها افتاد

از دیشب در این مناطق جنگهای خونین بین دو طرف در گرفته است. رادیو پاتت‌لائو دیشب اعلام داشت که‌در پانزده روزاخیر ۱۱۵ هواپیمای دشمن در ایالت ساواناخت سرنگون شده و در جنگهای سه روز اخیر پانصد سرباز ویت‌نام جنوبی در مناطق لائوس کشته شده‌اند در حالی که واحد های ویت‌نام جنوبی در چند کیلومتری مرزهای ویت‌نام شمالی‌هستند کاروانهای نظامی کمونیستها پیوسته ازراه‌هوشی‌مین بسوی جنوب در حرکت هستند.

یک خلبان هلیکوپتر آمریکائی که از یک ماموریت جنگی از لائوس بازگشته است گفت ما حرکت این کاروانها را بچشم می‌بینیم ولی نمی‌توانیم جلوآنها را بگیریم. باین ترتیب بنظرمی‌رسد شانزده هزار سرباز ویت نام جنوبی که در جنوب‌لائوس وارد عملیات شده‌اند برای‌کنترل راه هوشی مین واز بین بردن پایگاهها و مخفی گاههای ویت نام شمالی بهیچ وجه کافی‌نیست سخنگوی نظامی ویت‌نام جنوبی اعتراف‌کردکه نیروهای‌کمونیست در ایالات کومپونگ چام در مواضع‌سربازان ویت‌نام جنوبی رخنه کرده‌اند و در نبرد هائی که طی ۲۴ساعت اخیر در این منطقه روی داده پنجاه و شش نفر از سربازان ویت نام شمالی کشته شده‌اند.

*** ۱۱۵ هلیکوپترسرنگون شد**

سخنگوی نظامی آمریکا بنوبه خود اظهار داشت‌که در عملیات نظامی دیروز درمناطق جنوبی لائوس سه هلیکوپتر آمریکائی هدف گلوله آتشبار های ضد هوائی کمونیست ها قرار گرفته و سرنگون شدند. به این ترتیب از آغاز حمله نیرو های ویت‌نام جنوبی به جنوب لائوس آمریکا ۲۶ هلیکوپتر خود را از دست داده است، در حالیکه پاتت‌لائو مدعی است ۱۱۵ هلیکوپتر آمریکائی را در هفته اخیر سر نگون کرده است.

سخنگوی نظامی آمریکا افزود که سه تن از خلبانان آمریکائی در این حوادث کشته شده و ۹ نفر دیگر زخمی گردیده‌اند.

*** حمله به هانوی**

درهانوی شایعه حمله‌احتمالی ویت نام‌جنوبی به ویت‌نام‌شمالی بشدت‌رواج دارد ودولت هانوی میلیونها زن ویت نام شمالی را برای شرکت در عملیات جنگی بسیج کرده است.

روزنامه «سوتات» در شماره امروز خود گزارش داده است که نقشه پیاده شدن نیروهای ویت‌نام جنوبی درویت نام‌شمالی در جلسه دیشب شورای امنیت ملی ویت نام‌جنوبی موردبررسی قرار گرفته است.

این روزنامه اضافه کرده‌است که ایالات متحده با نقشه حمله به ویت نام‌شمالی‌مخالفتی‌ندارد. همزمان با گسترش شدید عملیات نظامی در جبهه های هندو چین اوضاع در سایگون دانشجویان مخالف دولت به پیوسته رو به وخامت می‌رود. عملیات چریکی‌خود علیه وسائل نقلیه آمریکاوسربازان آمریکایی ادامه می‌دهند. در ساعت‌هشت دیشب دانشجویان ویتنامی یک اتومبیل‌نظامی‌آمریکاراکه دریکی ازخیابانهای سایگون پارک‌شده بود آتش زدند و پس از آن چهارکوکتل‌مولوتف‌بیک‌ساختمان آمریکایی ها در مرکزشهرپرتاب شد و یک جیپ ارتش آمریکا در بازار ناحیه «شولونی» طعمه آتش شد.

امریکا اعلام کرد حمله به لائوس، چین را تهدید نمیکند

دهها هزار سرباز چینی در مرز لائوس متمرکز شدند

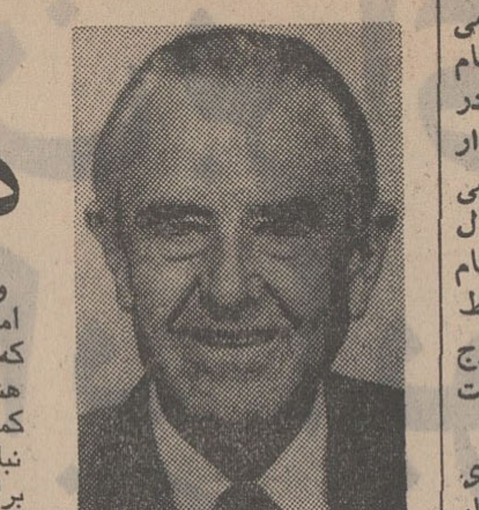

آورل‌هریمن

مایك‌مانسفیلد

واشنگتن ـ خبرگزاری فرانسه ـ وزارت امور خارجه آمریکا بار دیگر تاکید کرد که عملیات آمریکا وویت‌نام جنوبی در هندوچین بهیچ‌وجه تهدیدی برای چین کمونیست بوجود نمی‌آورد و این عملیات نباید مانع ازآغاز مجدد گفتگوهای‌ورشو برای بهبود روابط بین‌دوکشور باشد.

رابرت مك‌کلوسکی سخنگوی وزارت امور خارجه آمریکا که به اظهارات نماینده ویت‌نام شمالی در کنفرانس پاریس که‌گفته است سیاست امریکا درهندوچین تهدیدی برای چین کمونیست بشمار می‌رود پاسخ می‌داد اضافه کرد ما بارها گفته‌ایم واکنون نیز تکرار می‌کنیم که چینیها نباید از این عملیات که بهیچ‌وجه تهدیدی علیه آنهابوجود نمی‌آوردنگرانی داشته باشند.

اما سناتور جرج مك‌گاورن در یک مصاحبه مطبوعاتی‌سیاست‌پرزیدنت‌نیکسون را در هندوچین بشدت مورد انتقاد قرارداد و گفت بمباران خاك کامبوج و لائوس از طرف هواپیماهای آمریکائی ممکن است سبب شود که‌چین کمونیست رسما وارد جنگ هندوچین شود.

سناتور منسفیلد رهبردمکرات درسنای امریکا نیز امروز گفت اگر ویتنام جنوبی به ویتنام شمالی لشکرکشی کند بی‌درنك چین کمونیست وارد جنگ خواهد شد. سناتور منسفیلد گفت در این زمینه وی اطلاع دقیق دارد. سناتور امریکائی‌گفت بموجب همین اطلاعات هم‌اکنون دهها هزار سرباز چینی در مرز لائوس‌متمرکز شده‌اند ودهها هزارنفر سربازنیزازنقاط دیگر بسوی مرزهای لائوس به حرکت درآمده‌اند.

*** پیروزی نظامی**

آوریل هریمن سیاستمدار سالخورده امریکائی گفت بنظراواگر به ویتنام‌شمالی حمله شود چین کمونیست وارد جنگ هندوچین خواهد شد.

وی‌که قبلا رئیس هیئت نمایندگی‌امریکا در مذاکرات صلح پاریس بود گفت: در جنگ ویتنام نمیتوان پیروز شد و آمریکا باید روشن کند که چه زمانی از ویتنام خارج خواهد شد. وی‌افزود: مردم ویتنام جنوبی نیز صلح میخواهند وامریکا به تحمیل جنگ به‌آنان ادامه میدهد.

حالا استدلال می‌کنند که ما آسیائی‌ها را به جنگ آسیائی‌ها واداشته‌ایم ویك سال فرصت بدست‌می‌آوریم. فرصت برای چه؟ برای یکسال جنگ دیگر؟ وی گفت: مسلم است که دولت نیکسون در جستجوی بدست آوردن پیروزی نظامی است و هرگز در این کار موفق نخواهد شد.

*** وارد جنك میشود**

روزنامه ارگان حزب کمونیست‌مجارستان از پکن گزارش داد که اگر حمله ویتنام جنوبی که باحمایت آمریکا به لائوس صورت گرفته خطوط ارتباطی‌کمونیستها را قطع کند، داوطلبان چین کمونیست وارد جنگ لائوس خواهند شد.

روزنامه این مطلب را از قول یکی از نخست وزیران سابق لائوس که فعلا در پکن است نوشته است و افزوده درحال حاضر همه خطوط ارتباطی کمونیستها در لائوس کار می‌کند وبه‌این جهت‌مداخله مستقیم چین درحال حاضر غیر محتمل است.

روزنامه مزبور بااشاره به‌اعلامیه اخیر چین که حمله‌به‌لائوس را «تهدیدخطیری برای چین» دانسته نتیجه گرفته است‌که خطر مداخله داوطلبان چینی در جنگ هندوچین بسیار محتمل است.

دانشمند اتمی شوروی باخانواده‌اش ناپدید شد

ژنو ـ امروز اعلام شد که یک دانشمند اتمی شوروی به اتفاق همسر و ۳ فرزند خود از چند روز قبل در ژنو ناپدیدشده است. وی یکی از چندین دانشمنداتمی شوروی بود که در قسمت‌سازمان های اتمی‌سازمان ملل در سوئیس خدمت میکرد. دولت سوئیس اعلام کرد که هیچگونه اطلاعی از سرنوشت دانشمندناپدیدشده‌روسی ندارد. یک سخنگوی دولت سوئیس‌نیز گفت که وی هنوز از دولت سوئیس تقاضای پناهندگی سیاسی نکرده است. یک مقام شوروی نیز گفت چیزی برای گفتن ندارد و آنچه مسلم است اینست که‌دانشمند مذکور ناپدید شده است. دانشمند ناپدید شده از یک سال و نیم قبل در ژنو خدمت میکرد.

مسکو ـ ژنرال «سیمیون تسویگون» از افسران عالیمقام پلیس مخفی شوروی به دانشمندان شوروی هشدار داد که‌مراقب جاسوسان غرب‌باشند که با هر نقاب و هر حیله و هر گونه وسایل الکترونیک در صدد جمع آوری اطلاعاتند.

وی در شماره اخیر «مجله خود آموزی سیاسی» نوشته است: زمانهائی فرا میرسد که یک دانشمند شوروی در ملاقات با یک همکار خارجی اطلاعات و ارقام مهمی در باره یک‌مسئله تحقیقاتی بازگو میکند یا نشریات و دست‌نویس هائی را به‌خارج میفرستند که انتشار آن در مطبوعات رسمی ممنوع است.

درمقاله گفته شده سازمان های جاسوسی غرب بخصوص «سیا» در آمریکا از اتحادیه‌ها، کارشناسان و دانشمندان و هنرمندان و روزنامه‌نگاران‌برای جاسوسی استفاده میکند. این مقاله‌جدید ترین اقدام در زمینه بالابردن هشیاری سیاسی است که اخیرا آغاز شده است.

یهودیان در شوروی سازمان‌های خرابکاری بوجود آورده‌اند

میخواهند بن گوریون و سایر رهبران یهودی را بربایند

مسکو ـ روزنامه پراودا ارگان حزب کمونیست دیروز صهیونیسم بین‌المللی را متهم کرد که میکوشد یک نهضت مخفی‌زیر زمینی در اتحاد شوروی بوجود آورد.

این دومین حمله پراودا به صهیونیسم در دو روز اخیر است که بمناسبت تشکیل کنگره یهودیان در بروکسل در هفته آینده آغاز شده است. قرار است این کنگره وضع یهودیان را در شوروی مورد بررسی قرار دهد.

در مقاله دیروزپراودا گفته‌شده صهیونیستها میکوشیدند در سال ۱۹۶۸ مقامات عالی را در مطبوعات و رادیو چکوسلواکی بدست آورند تا بتوانند تبلیغات ضد شوروی وضد سوسیالیستی را سازمان دهند.

پراودا سازمان‌های بین‌المللی صهیونیستی را متهم کرد که میکوشند شبکه خرابکاری در داخل شوروی بوجود آورند.

همزمان با این پلیس بلژیک به سازمان دهندگان کنگره یهودیان هشدار داد که عده‌ای قصد دارند، رهبران یهودی ازجمله بن‌گوریون نخست‌وزیر اسبق اسرائیل راکه در کنگره شرکت می‌کند بربایند.

پراودا پس از اشاره به اینکه «اتحادیه دفاع از یهودیان» قرار است روز ۲۳فوریه در بروکسل پایتخت بلژیک برای رسیدگی به‌وضع یهودیان شوروی تشکیل جلسه‌دهد دولتهای آمریکا و بلژیک را به پشتیبانی از دعاوی افراطیون که در جریان جنگ دوم جهانی مرتکب جنایت خونینی شده‌اند متهم کرد.

عکس‌العمل ویتنام شمالی در برابر تهدید نیکسون

ویتنام شمالی تهدید کرد که‌چین دست به‌سینه نخواهد نشست

هانوی ـ رادیو هانوی گفت: مردم ویتنام شمالی آماده‌اند، هرگونه حمله امریکا را دفع کنند.

این رادیو ضمن تفسیر تهدید نیکسون دایر بر بمباران نامحدود ویتنام شمالی گفت: اعلامیه نیکسون نشان میدهد که علیرغم شکست عملیات در کامبوج و لائوس، متجاوزان آمریکائی هنوز سر عقل نیامده‌اند و میخواهند خود را در یک ماجرای نظامی دیگر وارد کنند. اما باید یقین داشته باشند که مردم ویتنام شمالی هرگونه تهاجم امریکا را در هرجای هندوچین دفع خواهند کرد و بر هوشیاری سیاسی خودافزوده دوش بدوش برادران کامبوجی و لائوسی خود درسرزمین‌های دیگر هندوچین علیه متجاوزان آمریکائی و دست نشاندگان سایگونی آنها خواهند جنگید.

هانوی به نیکسون اخطار کرد که چین در برابر تجاوز آمریکا بر ضد لائوس و ویتنام شمالی بی‌اعتنا و«دست‌به‌سینه» نخواهد نشست.

این اخطار پس از آن بود که «سوان‌توی» نماینده ویتنام شمالی در کنفرانس صلح پاریس نیکسون را متهم کرد که‌قصد دارد جنگ را به‌ویتنام شمالی بکشاند و چین را مورد تهدید قرار دهد.

«سوان‌توی» در کنفرانس پاریس گفته‌بود: چین عزم راسخ خود را نشان داده که نمی‌تواند در برابر حمله مکرر وگسترده آمریکا به همسایگان خود دست روی دست بگذارد. چین و ویتنام شمالی رودخانه‌ها وکوه‌های مشترک دارند و به این جهت هر حمله‌ای به ویتنام شمالی چین را مورد تهدید قرار خواهد داد، علاوه برچین و ویتنام شمالی هر دو عضواردوگاه کمونیسم هستند و تشدید عملیات جنگی در ویتنام‌تهدید بچین وسایر کشورهای سوسیالیستی است.

رهبری عرفات بخطر افتاد

ژنرال عبدالرزاق یحیی فرمانده نظامی ارتش آزادی بخش فلسطین امروز رسما باعرفات رهبر سیاسی چریکهای عرب وارد مبارزه شد و پیشنهاد کرد که وی همکارانش‌از سمت‌های خود برکنار شوند.

ژنرال یحیی در اعلامیه شدید ـ اللحنی که انتشار داد اعلام داشت که رهبران کنونی‌باید بعلت‌اشتباهاتی که مرتکب شده‌اند محاکمه شوند.

وی پیشنهاد کرد که سازمانهای شورای ملی فلسطین وسازمان‌آزادی بخش فلسطین باید تحت رهبری عناصر غیر چریک قرار گیرند.

تلاش برای حفظ جان دیپلماتهای شوروی در امریکا

واشنگتن ـ وزارت امور خارجه آمریکا اعلام داشت که سرویس های انتظامی ایالات متحده برای حفاظت تاسیسات شوروی و حفظ جان دیپلمات های این‌کشور در واشنگتن بر تعدادواحد های‌گشتی اتومبیل سوارخود افزوده‌اند.

این اقدامات احتیاطی اضافی بدنبال آتش زدن اتومبیل یک دیپلمات سفارت شوروی در واشنگتن بعمل آمده است. علاوه بر این افراد ناشناس طی ۲۴ساعت اخیر کوشیدند دو اتومبیل دیپلمات های شوروی را در حوالی پایتخت فدرال آتش بزنند.

سخنگوی وزارت امور خارجه آمریکا در این مورد به خبرنگاران گفت: دولت آمریکا عملیات آتش زنی اتومبیل های دیپلماتها را به شدت محکوم میکند و تمام کوشش خود را بکار خواهد برد تا از اینگونه اقدامات پوچ وتحریک آمیز جلوگیری کند.

بوتو گفت: هندو پاکستان در آستانه جنگ قرار گرفته‌اند

کراچی ـ خبرگزاری فرانسه ـ ذوالفقارعلی بوتو وزیر امور خارجه سابق و رهبر حزب «خلق‌پاکستان» در یک مصاحبه مطبوعاتی گفت: روابط هندو پاکستان بسیار وخیم و جدی است.

بوتوهند رابه «تجاوزات وحشیانه» علیه پاکستان‌متهم کرد و گفت: این وضع باید پایان یابد.

رهبر حزب خلق پاکستان که پس‌از یک مذاکره طولانی باپرزیدنت یحیی‌خان باخبرنگاران سخن می ـ گفت، اظهار داشت که درملاقات خود با رئیس جمهوری پاکستان درباره اوضاع سیاسی داخلی و وخامت روابط بین هندو پاکستان گفتگو کرده است.

وزیر امور خارجه سابق پاکستان گفت‌که بعلت‌وضع وخیمی که درمرز های هند و پاکستان غربی حکمفرما است صلاح نمی بیند که نمایندگان وابسته به حزب او برای شرکت درجلسه مجلس موسسان به داکابروند.

بوتو گفت که خود او نیز تاهنگامی که حزب «عوامی لیگ» برهبری «مجیب‌الرحمن» درسیاست خود تجدید نظر نکند از شرکت درجلسات مجلس موسسان خودداری خواهد کرد.

ذوالفقار علی‌بوتو گفت نیروهای هندی درمرزهای پاکستان متمرکز شده‌اند و جنگ با این کشور نزدیک است. اظهارات بوتوترس ونگرانی شدیدی در بین مردم‌پاکستان بوجودآورده است وبهای سهام وکالاها بسرعت روبافزایش نهاده است.

مارشال یحیی‌خان‌رئیس جمهوری‌از بوتو دعوت کرده که هرچه زودتر با او ملاقات کند.

آگهی مزایده

بانك اصناف ایران سه فقره املاك مشروحه زیر:

۱ـ یکقطعه زمین سه نبش به مساحت تقریبی ۱۱۰۰ متر مربع واقع درخیابان شاهرضا بین چهارراه گرگان و نظام‌آباد.

۲ـ دوقطعه زمین‌دونبش جمعا به مساحت تقریبی۳۲۷ مترمربع واقع در جبهه خیابان پهلوی نزدیك میدان تجریش.

۳ـ ۲ باب مغازه و ۲باب‌خانه متصل بهم دونبش‌واقع در خیابان قزوین نزدیك چهارراه ملك

ملکی خودرا حداکثر تاپایان روز سه شنبه بیست‌و پنجم اسفندماه ۴۹ از طریق مزایده بشرایط ذیل بفروش میرساند.

الف ـ چنانچه خریدار بخواهد بهای ملك‌مورد معامله را بطور نقدواقساط پرداخت کند بانك موافقت دارد در قبال مبلغ‌باقی‌مانده با اخذبهره‌قانونی حداکثر مدت یکسال مهلت قائل شود.

ب ـ در صورتیکه خریدار مایل باشددر قبال بهای املاك مورد معامله اوراق اصلاحات ارضی به نرخ روز تسلیم نماید پیشنهادآن مورد بررسی قرار خواهد گرفت.

طالبین‌می توانند برای اطلاع ازسایر شرایط و مشخصات‌بیشتر املاك مزبورو تسلیم پیشنهادات خود همه روزه تا روز ۴۹٫۱۲٫۲۵ درساعا ت‌اداری باداره حقوقی بانك اصناف ایران مراجعه نمایند.

بانك اصناف ایران

آ ـ ۷۶۴۶۰ ۲ـ۲

کف‌پوش پلاستیکی مترمربع
۱۵ تومان
تلفن: ۸۲۹۹۹۶

مطبوع‌ترین چلوکباب
بهترین موزیک
عالیترین سرویس
در سالن مجلل مدائن
MADAEN
خیابان پهلوی خیابان زرتشت
تلفن رزرو ۶۲۲۱۲۰
پذیرائی ازساعت ۱۱٫۳۰ الی ۱۵٫۳۰

کاغذ دیواری
اورا
وقابلیت شستشو
محصول فروز
بی‌رقیب‌دردوام
نماینده انحصاری:
شرکت‌ایران‌پیك‌خیابان فردوسی ـ کوچه بلژیك
ساختمان مسعود تلفن ۳۱۲۸۰۳

افتتاح مطب

بانودکتر دوریس فیشر (اکبریه) دکتر وهاب اکبریه

متخصصین بیماریهای زنان و زایمان ـ نازائی از دانشگاه‌مونیخ آلمان نشانی ـ تهران ـ خیابان ثریا شماره ۱۲۹ چهار راه فرصت پذیرائی ۴ـ۸ تلفن ۶۱۳۷۲۸ـ۶۱۲۵۲۰ـ۴۱۶۳۳
آ ـ ۷۶۸۷۰ ۱ـ۲

۸۲۵۵۲۷ تلفن جدید

واکسیناسیون پاستور ـ دروازه دولت

ازشما تمنا داریم تغییر شماره تلفن یا نشانی‌خودرا همه روزه از ساعت ۵ تا ۸ بعدازظهر بشماره ۸۲۵۵۲۷ اطلاع فرمائید تا در ارسال دعوتنامه‌های واکسن های بعدی کودکان عزیزنان اختلالی روی ندهد.
آ ـ ۳۳۸۷۱ ۱ـ۲

تقدیم به پیشگاه مقدس حضرت حجةبن‌الحسن العسکری
قائم بحق
نگارش خطیب فاضل وواعظ شهیر آقای باقر نهاوندی
کتابی است جامع و مستدل مشتمل بر سیزده فصل که مولف محترم‌در هر فصلی قسمتی‌از خصایص قائم آل‌محمد (ص) امام‌دوازدهم شیعیان را از قبل از ولادت تا بعدازغیبت کبری‌وشمه‌ای از علامات ظهور از روی منابع وماخذ معتبر اعم از آیات قرآن واخبار ماثور از طریق‌شیعه واهل سنت‌وجماعت گردآوری نموده و بابیانی شیرین‌وقلمی شیوا در معرض مطالعه خوانندگان محترم قرارداده‌است.
مطالعه این کتاب نفیس بعموم‌دانش‌پژوهان وعلاقمندان بامام دوازدهم توصیه میشود.
ارزش ۴۰ ریال
ازانتشارات بعثت دروازه دولت

داستان سورانگیز
محله پیتون
هرهفته در اطلاعات بانوان

سوم اسفندماه ماه آخرین فرصت نام نویسی‌داوطلبان دوره‌های جدید:
توفل اعزام کنکور ششم مکالمه میشیگان
در
کلاسهای انگلیسی
سیمین
Simin English Classes
کلاسهای انگلیسی سیمین ـ مجهزترین و تنها سازمان تدریس توفل ومیشیگان در ایران ـ دانشجویان خودرا برای ورود به دانشگاههای‌ایالات متحدوانگلستان، بدست‌آوردن بورسهای‌تحصیلی کشور های خارج، موفقیت در کنکوراعزام‌دانشجو، کنکور سراسری دانشگاهها و مدارس عالی ایران و قبولی در امتحانات‌نهائی ششم‌متوسطه آماده می سازد.
در گروههای مبتدی و پیشرفته مکالمه انگلیسی داوطلبان می توانند با تسلط به گفتگو های‌ضروری روزانه باعرسی‌ساعت تمرین یك‌گرید ارتقاء یابند.
چهارراه تخت جمشید پهلوی، مقابل سینما پارامونت، تلفن های ۴۱۶۰۳ ـ ۶۰۳۴۰

اسرائیل از پیشنهاد مصر برای امضای قرارداد صلح استقبال نکرد

نیویورک ـ روزنامه‌نیویورک تایمز از قول یک منبع مطلع گزارش دادکه دولت مصر به گونار یارینگ میانجی سازمان ملل متحد اطلاع داده است که اگر اسرائیل نیروهای خود را از سرزمین‌هائی‌که پس‌ازجنگ ۱۹۶۷ اشغال کرده‌است خارج کند باآن دولت قرارداد صلح امضاء خواهد کرد ولی دولت اسرائیل از این پیشنهاد مصر هم استقبال نکرده است .

نیویورک تایمز اضافه کرده است‌که گونار یارینگ رونوشت یادداشت مصر را دراین مورد به دولت اسرائیل تسلیم کرده است .

درقاهره‌حسنین هیکل‌سردبیر روزنامه نیمه رسمی الاهرام نوشته است که جمهوری متحد عربی در برابر روش آشتی ناپذیر اسرائیل باید درسیاست خود تجدید نظر کند . هیکل اضافه کرده است‌که این به آن معنی‌نیست‌که مصرباید‌بلافاصله پس‌از پایان آتش‌بس‌یکماهه از روز هفتم مارس پیکار علیه اسرائیل را ازسر گیرد بلکه باید ابتکار عملیات را بدست گرفته و موقع و محل نبردهای آینده را شخصا تعیین کند .

هیکل نوشته است‌که ظاهرا اسرائیل می‌خواهد درباره استرداد صحرای سینا یک قرارداد جداگانه با دولت مصر امضاء کرده و جمهوری متحد عربی را از اردن و سوریه دور کند .

الاهرام اضافه کرده است که اسرائیل از هدفهای توسعه طلبی در ساحل غربی رودخانه اردن و جنوب سوریه و لبنان دست نکشیده است .

درتل‌آویو گالیلی وزیرمشاور اسرائیل و یکی از نزدیکترین همکاران گلدامایر به‌خبرنگاران گفت‌که اسرائیل ممکن است در چهارچوب یک قرارداد صلح قسمت‌هائی از سرزمین های اشغال شده را تخلیه کند ولی تخلیه کامل این سرزمین‌ها آنطورکه مصرخواستار آن‌است امکان پذیر نیست . گالیلی‌گفت برقراری صلح درمنطقه عربی خاورمیانه جز از راه مذاکره مستقیم بین اعراب و اسرائیل امکان پذیر نیست .

مشاوره

بمنظور مشاوره درباره آخرین پیشنهاد جمهوری متحده عرب، امروزاسحق‌رابین‌نماینده‌اسرائیل در واشنگتن وارد تل‌آویو شد.

وی در فرودگاه به خبرنگاران گفت: از طرف دولت آمریکا پیامی برای حکومت اسرائیل نیاورده است. ولی اندکی قبل از ترک واشنگتن با «جوزف سیسکو»معاون‌وزارت‌امورخارجه امریکا در مورد «ابتکار مصر» گفتگو کرده است .

«رابین» که بوسیله ابابان‌وزیر خارجه اسرائیل‌به‌تل‌آویو‌احضار شده است حاضر نشد درمورد چگونگی گفتگوی خود با معاون وزارت خارجه‌امریکا اطلاعاتی دراختیار خبرنگاران بگذارد . از «رابین» سئوال شد آیا امکان دارد امریکا، اسرائیل‌را برای پذیرفتن پیشنهاد مصرزیر فشار قرار دهد؟ وی گفت : «منظور از فشار چیست؟ دراین مرحله ارتباطی میان محافل دیپلماتیک و محافل اقتصادی و نظامی وجود ندارد.»

کشور فلسطین

طبق مندرجات روزنامه های لبنانی که طرفدار مصر میباشند یک هیات امریکائی پیشنهاد کرده است بمنظور حل مسئله خاورمیانه یک کشور مشترک فلسطینی تشکیل شود .

طبق‌این پیشنهاد چنین‌کشوری، شامل‌دودولت حاکم مساوی‌عرب ویهودی خواهند بود و مرکز حکومت در«بیت‌المقدس» خواهد بود .

هیاتی که‌این پیشنهادرامطرح کرده است پس‌از دوماه مطالعه وبررسی‌درمسئله خاورمیانه‌اقدام به‌این کار نموده است.

عکس رادیوئی اطلاعات

بزرگترین سنگ ماه در زمین

بزرگترین قطعه سنگی که «ادگار ـ میچل» و آلن‌شپارد فضانوردان‌آپولو ۱۴ با خودبزمین آورده‌اند در حدود ۱۵ کیلو گرم وزن دارد . این سنگ دیروز در مرکز فضائی امریکا در هوستون بنمایش گذارده‌شد درعکس آلن شپارد (سمت راست) و اردگار میچل هنگام نگاه کردن باین سنگ دیده میشوند .

عکس رادیوئی اطلاعات

دانشگاه آنکارا تعطیل شد

آنکارا ـ بدنبال انفجار دینامیت در یك دانشگاه در آنکارا ، زد و خوردی بین دانشجویان و قوای انتظامی روی داد که موجب گردید مقامات مسئول دانشگاه را برای مدت نامعلومی تعطیل کنند .

زد و خورد هنگامی آغاز شد که‌پلیس بقصد بازداشت دانشجویان و کارکنان کادر آموزشی‌که‌کارمندان‌دانشگاه را تحریك کرده بودند، وارد محوطه دانشگاه شد ، در این موقع دو طرف بسوی یکدیگر شروع به تیراندازی کردند ولی تلفاتی بهیچ کس وارد نشد .

فردا روز مهمی است

اورشلیم ـ «روز بیست‌ویکم فوریه (فردا) برای صلح‌خاور ـ میانه یک روز قطعی خواهد بود.» این مطلب را یک ستاره شناس اسرائیلی که در دهکده کوچکی در نزدیکی شهر اورشلیم زندگی می‌کند عنوان کرده و خاطرنشان‌ساخته است که این هفته از جنبه دیپلماتیک هفته فوق‌العاده مهمی خواهد بود .

وی پیش بینی کرده است که‌در این‌روز اسرائیل‌امتیازات ارضی زیادی باعراب خواهد داد . مصر نیز قدم‌های‌بزرگی در راه سازش با اسرائیل بر خواهد داشت .

ستاره‌شناس اسرائیلی که «زیوگا» نام دارد در شهروین متولد شده و اکنون در اسرائیل به پیش‌گوئی شهرت فراوانی دارد .

«زیوگا» ۷۵ سال دارد و هر روز دهها نفر برای اطلاع‌از آینده و سرنوشت خود باو مراجعه می‌کنند ولی او ازاین بابت پولی دریافت نمی‌کند .

اتومبیل دیپلمات های شوروی را در واشنگتن آتش زدند

پلیس امریکا اعلام کرد که ۳ اتومبیل متعلق به دیپلماتهای شوروی را آتش زده‌اند و شخصی با تلفن اعلام کرده که آتش زدن این اتومبیل‌ها جزئی از جنگ برای آزادی است .ظاهرا بمناسبت تشکیل کنگره یهودیان در اروپا یهودیان امریکا نیز فعالیت خود را علیه مقامات شوروی شدت داده‌اند .

یك دختر ۹ ساله پسر ۵ ساله‌ای را به بیماری مقاربتی مبتلا کرد

لندن ـ یک پسر پنج ساله آمریکائی برای معالجه سوزاک تحت درمان قرار گرفت . یک دختر ۹ ساله ، او را آلوده کرده است . این حادثه یکی از علائم توسعه سریع و وحشت‌آور سوزاک درمیان جوانان کشور های غربی است که اکنون به کودکان هم رسیده است .

دولت امریکا این هفته کمیته‌ای برای مطالعه در توسعه سوزاک برگزید . هرسال یک میلیون وتیم مورد جدید سوزاک درآمریکا دیده می شود که پس‌از سرما ـ خوردگی شایع ترین مرض مسری درآمریکا شده است.

گزارش سازمان جهانی بهداشت حاکی است که توسعه سوزاک از کنترل خارج شده است ، زیرا با هرگونه تماس جنسی ، درهرسنی که باشد ، ممکن است سرایت کند .

مطالعه مقدماتی نشان داده که شروع فعالیت جنسی درمیان دانش آموزان ، گسترش توریسم که تماس جنسی بین افراد ملل مختلف را شایع کرده ، کاهش اثر درمانی پنی‌سیلین و سایر آنتی‌بیوتیك ها از عوامل توسعه‌سوزاك است .

نوبت سوم

حوزه ۱۰ ناحیه ۷

آگهی برای اطلاع عموم دراجرای قانون نوسازی وعمران شهری

باطلاع کلیه مالکین و صاحبان اعیانی و عرصه و صاحبان حقوق قانونی مربوطه واقع در محدوده زیر از حوزه ۱۰ ناحیه۷ شهرداری پایتخت:

شمالا- جنوب خیابان شماره ۱۴ (خیابان جنگل) و خیابان کشتارگاه از محوطه باند فرودگاه قلعه مرغی تا خیابان‌پشت دخانیات.

شرقا- غرب خیابان پشت دخانیات از خیابان کشتارگاه تا خیابان ۱۴متری شمالی (دوم که شمالی است) جنوب خیابان ۱۴ متری شمالی از خیابان پشت دخانیات تا خیابان سی متری عربی (سوم که شرقی است) عرب خیابان سی متری غربی از خیابان ۱۴ متری شمالی تا خیابان جنگل (چهارم که جنوبی است)شمال خیابان جنگل از خیابان سی متری غربی تا خیابان مسجد (پنجم که شرقی است) غرب خیابان مسجد از خیابان جنگل تا خیابان پارس.

جنوبا- شمال خیابان پارس از خیابان مسجد تا خیابان سرسبز (دوم که شرقی است) غرب خیابان سرسبز از خیابان پارس تاکوچه جمشید (سوم که جنوبی است) شمال کوچه جمشید از خیابان سرسبز تا محوطه شرقی فرودگاه قلعه‌مرغی (حد خارج از محدوده).

غربا ـ شرق فرودگاه قلعه مرغی از کوچه جمشید تاخیابان شماره ۱۴(خیابان جنگل).

میرساند که ممیزی منطقه‌مزبوربایان‌یافته است‌ازکلیه مودیان محترم دعوت میشود‌بامراجعه به‌واحدسازمان ممیزی‌ودرآمد نوسازی ناحیه هفت واقع در جوادیه راه آهن خیابان صالح نیا مقابل کلانتری ۱۷ از نتیجه ممیزی املاك خود که در قابلو اعلانات الصاق گردیده است اطلاع حاصل فرمایند در صورتی که مودیان به نتیجه ممیزی اعتراض قانونی داشته باشند میتوانند باتوجه به تبصره ۲ماده ۸ قانون نوسازی و عمران شهری عوارض مورد قبول خودرا بحساب «۱۵۰۰۰» که توسط بانك مرکزی ایران در تمام شعب بانك ملی ایران در تهران مفتوح گردیده است پرداخت و رسیدآنرا ضمیمه نامه‌ای متضمن موارد اعتراض باذکر دلیل و استناد بمدارك که پیوست اعتراض نامه خواهند نمود حداکثر ظرف مدت چهار ماه بسازمان ممیزی و درآمد نوسازی شهرداری پایتخت واقع‌در خیابان روزولت میدان ۲۵ ـ شهریور خیابان نمونه کاشی ۷۷ تسلیم دارند ، در صورتی که عوارض ملك خودرا قبل از پایان مدت مقرر در قانون نوسازی و عمران شهری پرداخته‌اند باتوجه به تبصره ۲ ماده ۱۰ قانون نوسازی و عمران شهری ده درصد عوارض آنسال بعنوان‌جایزه بنفع آنان منظور واز حساب کسر خواهدشد.

سازمان ممیزی ودرآمدنوسازی

۳ـ۱ آ ـ ۷۴۳۰۶

نوبت سوم

حوزه ٤ ناحیه ۷

آگهی برای اطلاع عموم در اجرای قانون نوسازی وعمران‌شهری

باطلاع کلیه مالکین و صاحبان اعیانی و عرصه و صاحبان حقوق قانونی مربوطه واقع در محدوده زیر از حوزه ٤ ناحیه ۷ شهرداری پایتخت:

شمالا- جنوب خیابان شوش از پل جادیه تا خیابان ارامگاه.

شرقا- غرب خیابان آرامگاه از خیابان شوش تا حریم راه‌آهن تهران مشهد و غرب حریم راه‌آهن تهران مشهد تا کوچه معماریان.

جنوبا- شمال کوچه معماریان از حریم‌راه‌آهن تا خیابان رشیدی (دوم که غربی و جنوبی‌است) شرق و شمال خیابان رشیدی از کوچه معماریان تا خیابان آرامگاه (سوم که شرقی است) غرب خیابان آرامگاه از خیابان رشیدی تا خیابان شهپر (چهارم که جنوبی است)شمال خیابان شهپر از خیابان آرامگاه تا کوچه معمری و شمال کوچه معمری و کوچه فردوسی از خیابان شهپر تا خیابان ۳۰ متری غربی (پنجم که غربی‌است) شرق ۳۰متری غربی از کوچه فردوسی‌تا خیابان ۱٤ متری‌شمالی (ششم که جنوبی است) شمال خیابان ۱٤ متری شمالی از خیابان ۳۰ متری غربی تا خیابان کشتارگاه.

غربا- شرق خیابان کشتارگاه از خیابان ۱٤ متری شمالی تاپل جوادیه (خیابان شوش).

میرساند که ممیزی منطقه مزبور پایان یافته است از کلیه مودیان محترم دعوت میشود بامراجعه به‌واحد سازمان ممیزی ودرآمد نوسازی ناحیه ۷واقع در جوادیه راه‌آهن خیابان صالح‌نیا مقابل کلانتری ۱۷از نتیجه ممیزی املاك خود که درقابلو‌اعلانات الصاق‌گردیده است اطلاع حاصل فرمایند در صورتیکه مودیان به‌نتیجه ممیزی اعتراض قانونی داشته باشند میتوانند با توجه به‌تبصره ۲ماده ۸ قانون نوسازی و عمران شهری عوارض مورد قبول خودرا بحساب (۱۵۰۰۰) که توسط بانك مرکزی ایران‌در تمام شعب‌بانك ملی‌ایران در تهران مفتوح گردیده‌است پرداخت ورسید آنرا بضمیمه نامه‌ای متضمن موارد اعتراض باذکر دلیل و استناد بمدارك که پیوست اعتراض‌نامه خواهند نمود حداکثر ظرف مدت چهارماه بسازمان ممیزی ودرآمد نوسازی شهرداری پایتخت واقع در خیابان روزولت میدان ۲۵ شهریور خیابان نمونه کاشی ۷۷ تسلیم دارند ،در صورتیکه عوارض ملك خود را قبل از پایان مدت مقرردر قانون نوسازی و عمران شهری پرداخته‌اند باتوجه به‌تبصره ۲ماده ۱۰قانون نوسازی و عمران شهری ده‌درصد عوارض آنسال بعنوان جایزه بنفع آنان منظور واز حساب کسر خواهد شد .

سازمان ممیزی ودرآمد نوسازی

حادثه تازه در خانواده کندی

منشی سناتور کندی را ربودند وباو تجاوز کردند

واشنگتن ـ پلیس واشنگتن اعلام داشت که یکی از منشی های سناتور ادوارد کندی در نزدیکی پایتخت از طرف شخص ناشناسی مورد حمله و تجاوز قرار گرفته است

سخنگوی پلیس حاضر نشد نام منشی کندی رافاش‌کند وهمین‌قدر گفت منشی ۲۶ ساله سناتور هنگامی که در برابر دفتر کار جدید کندی سوار اتومبیل‌خود می‌شد شخص‌ناشناسی باو نزدیک شده و پرسیده است که‌از چه راهی‌باید به کاپیتول رفت و پس از آن بدون آنکه بوی مجال پاسخ بدهد باتهدید هفت‌تیرسوار اتومبیل شده و پشت‌فرمان نشسته و اورا بیک محل خلوت برده و پس از آن که ۲۲ دلار پول نقد او را گرفته بوی تجاوز کرده و فرار نموده است .

مرد حسود ، همسرش را ٤ سال در زیرزمین زندانی کرد

پالرم ـ یک مرد حسود ٤۸ ساله سیسیلی که از چهار سال قبل ماریا همسر ٤۲ ساله خود را درزیرزمین خانه مسکونی خود زندانی کرده‌بوددیروز توسط ماموران پلیس بازداشت شد .

درتمام این مدت مادرشوهر ماریا هرروز از دریچه کوچکی مقداری نان و آب دراختیار زندانی بدبخت می ـ گذاشت و بلافاصله دریچه را می بست .

سرانجام دختر یازده ساله ماریا روزی صدائی‌از داخل زیرزمین شنید و موضوع را به‌ماموران ژاندارمری اطلاع داد . ماریا درحالی که از شدت ضعف نمی ـ توانست سرپا به‌ایستد پس‌از چهار سال از زندان آزاد شد و شوهر و مادرش روانه زندان شدند .

۲۰ مار بوآ وصدها عنکبوت‌سمی فرار کردند و بمیان مردم رفتند

مکزیکو سیتی ـ ترس و اضطراب شدیدی ساکنین شهر مکزیکو سیتی ، پایتخت مکزیک را فراگرفته است.

این ترس از آنجا ناشی می شود که بیش از ۲۰ نوع مار سمی بوآ و انواع خطرناك دیگر مار ، همراه باصد ها عنکبوت سمی و انواع حشرات گزنده وخطرناک از یک «سیرک» در «مکزیکو» فرار کرده‌اند و در نقاط مختلف شهر پراکنده شده‌اند .

اکنون تعداد بسیاری از ماموران پلیس‌و کارشناسان مخصوص بشدت درجستجوی یافتن‌این موجودات‌خطرناك می باشند .

آدم سوزان اعدام شدند

راولپندی ـ امروز در راولپندی ۹ نفر به جرم زنده‌سوزاندن ۹ مرد بدار مجازات آویخته شدند . دادگاه نظامی راولپندی این عده را به اتهام برپا کردن یک جدال خانوادگی‌و لاجرم سوزاندن نه تن از افراد روستائی محاکمه میکرد .

پیش از اجرای حکم اعدام که سحرگاه دیروز به مورد اجرا گذارده شد ، جمعیت انبوهی سعی کردند به زندان مرکزی راولپندی ریخته و محکومین بمرگ رااز نزدیک‌ببینند لکن پلیس راولپندی بابکار بردن باتون از ورود این عده جلوگیری کرد .

عضو هیات منصفه غش کرد

لوس آنجلس ـ دادگاه‌جنائی لوس آنجلس سرگرم رسیدگی به تعیین میزان جرم «چارلز ـ مانسون» متهم به قتل «شارون تیت» بودتا اینکه رئیس دادگاه به خانم «ویکتوریا کاپمن» یکی از اعضاء هیئت منصفه اشاره کرده و گفت : خانم بنظرشما حبس ابد یا اعمال شاقه برای مانسون عادلانه است یانه ؟

اما خانم«ویکتوریا» باشنیدن نام «مانسون»و میزان‌محکومیت ناگهان رنگ باخت و از روی صندلی برکف سالن دادگاه در غلطید و غش کرد .

نظم دادگاه بهم خورد وخانم را فورا بمبیمارستان منتقل کردند و پزشکان نظر دادند که بر اثر یک شوک شدید خانم کاپمن سکته قلبی کرده است اما حالش رو به‌بهبود است و جای نگرانی نیست پزشکان‌به ریاست دادگاه «مانسون»توصیه کرده‌اند که خانم را از قضاوت در باره سرنوشت رهبر هیپی ها معاف بدارد و رئیس‌دادگاه نیز این توصیه‌را پذیرفته‌است.

یکی از اعضاء فرقه چارلز مانسون ، بنام «پاتریشیا کرنونیکل» صریحا بشرکت خود درجنایت «ویلای پولانسکی» که طی آن شارون تیت و ۵ نفر از میهمانانش‌به وضع فجیعی بقتل رسیدند اقرار کرد و گفت : یکی از میهمانان راشخصابا چاقو از پای در آوردم .

بانوی ۲۶ ساله معاون رئیس جمهوری شد

مسکو ـ یك بانوی ۲۶ ساله «ترکمن» که اخیرا نیز مادر شده است ، بسمت معاون نخست وزیر جمهوری ترکمنستان شوروی منصوب گردید .

این بانو که «مایاملایوا» ، نام‌دارد قبلا‌دبیر اول‌سازمان جوانان حزب کمونیست «ترکمنستان» بوده است

تلویزیون
بر
جام‌جهان‌نما
باتصویر روشن‌وصدای‌صاف

مظهر پاکیزگی
قالی‌شوئی ابر
تلفن ۵۴۴۸۳

میمون برهنه
اثر جاودان
دسموندموریس
ترجمه :
مهدی تجلی‌پور
پرفروشترین وجنجالی ترین کتاب علمی بعداز اصل انواع داروین!
یکسال پس‌از انتشار به ۱۷ زبان ترجمه شده و در مدت کمتر از سه ماه‌در فرانسه ٤۶ هزار نسخه‌آن بفروش رسیده است .
مرکز پخش فروش . تهران اداره‌مجله‌سخن خیابان حافظ پاساژ زمرد تلفن ٤۱۹۸۶ و کتابفروشیهای معتبر

کالای خود را بهتر عرضه کنید
قابل توجه کارخانجات تولیدی ـ سوپرمارکت ها ـ فروشگاه های‌بزرگ‌ومغازه‌های کوچك .
نمایشگاه وایا وسایل نمایش بهتر کالارادر اختیار شما میگذارد . برای بازدید از نمایشگاه وایا بنشانی جاده عباس آباد خیابان مهناز شمالی (شرقی پادگان) مقابل بانك صادرات مراجعه فرمائید .

خبرهای روز

دیدار رئیس سنا از مرکز تعلیمات حرفه‌ای

مرکز تعلیمات حرفه‌ای کرج وابسته به وزارت کار و امور اجتماعی پیش از ظهر دیروز مورد بازدید آقایان مهندس شریف امامی رئیس سنا و دکتر مجیدی وزیر کار و امور اجتماعی قرار گرفت. مرکز تعلیمات حرفه‌ای کرج در سال ۱۳۴۳ ایجاد شده است وتاکنون ۲۵۲۵ کارآموز در رشته هـای گوناگون درآن آموزشهای لازم را دیده‌اند ودرموسسات صنعتی کشور مشغول بکار شده‌اند. کارآموزان این مرکز که اکثرا از شهرستانهـا انتخـاب میشوند علاوه بر آموزش رایگان ـ از محل خواب و غذا نیز استفـاده میکنند.

دکتر اقبال به جنوب رفت

صبح دیروز آقای دکتر اقبال رئیس هیات مدیره و مدیرعامل شرکت ملی نفت ایران باهواپیما از تهران وارد مسجد سلیمان شد و در فرودگاه مورد استقبال مقامات محلی وروسای شرکت اکتشاف و تولید نفت ایران قرار گرفت.

آقای دکتر اقبال تالار اجتماعات وباشگاه مرکزی کارکنان صنعت نفت، چند آموزشگاه و مرکز فرهنگی را در مسجد سلیمان و سد رضاشاه کبیر را مورد بازدید قرار دادوصبح امروزبه اهواز رفت.

یك‌سوم حجاج بازگشتند

تا ظهر امروز بوسیله یکصد ونه پرواز «هما» ۱۶۱۷۰ نفر ازحجاج ایرانی ازجده بوطن بازگشتند.

حاکم قطر در شیراز

حضرت «شیخ احمدبن علی آل‌ثانی» حکمران امارت قطر که بمنظوریک دیدار خصوصی ظهرپنجشنبه‌وارد شیرازشدطی یک‌مصاحبه‌گفت‌نبوغ‌وشخصیت جهانی شاهنشاه ایران در رهبری مذاکرات مهم اوپک و پیروزی درخشان و تاریخی ایران و کشورهای نفت خیز حوزه خلیج فارس در استیفای حقوق حقه خویش از شرکت های بین‌المللی نفت، تحسین وستایش همگان را برانگیخته است وی افزود: من ازاین فرصت استفاده کرده وعالیترین مراتب اخلاص و حقشناسی خود را به پیشگاه شاهنشاه بزرگ ایران تقدیم میدارم.

والاحضرت‌شاهپورغلامرضاسرتیپ‌شدند

اداره روابط عمومی ستاد بزرك ارتشتاران به آگاهی می رساند بفرمان‌شاهنشاه آریامهر، بزرك ارتشتاران، والاحضرت شاهپور غلامرضا پهلوی مانند همه افسران‌حائزشرایط پس‌از طی مراحل لازم از تاریخ اول اسفند ماه۱۳۴۹بدرجه سرتیپی ارتقاء یافتند.

شمیران از صـدای شکسته شدن دیوار صوتی به لرزه‌درآمد

* جمعی تصور کردند که در تهران زلزله روی‌داده‌است

امروز درتهران صدای‌انفجاری شنیده شد و این صدا بیشتردر شمال تهران محسوس گردید که از شمیرانات و محلات‌دروس واختیاریه و قلهك مردم تلفن هائی به‌روزنامه کرده و ماهیت این انفجاروصدارا ازخبرنگاران پرسیدند. اکثر مردم تصورکرده بودند که در تهران زلزله روی داده و بیشتر از این نظـر کنجکاو شده بودند.

این مطلب بوسیله‌خبرنگاران اطلاعات به‌ژئوفیزیك اطلاع‌داده شدوآقای‌دکترکشی افشارشنیده شدن صدای انفجار مهیبی را تایید کرد و گفت: مرکز زلزله‌نگاری تهران وقوع زلزله‌ای را در این شهر ثبت نکرده است.

دیوار صوتی

از آن پس خبرنگاران‌بمرکز امدادونجات آتش نشانی‌تهران مراجعه‌کرده وازآنها علت‌شنیده شدن‌صدائی‌راکه موجب‌ناراحتی مردم شده است جویاگردیدند. آتش نشانی‌درپاسخ خبرنگاران اظهار داشت که صدای شنیده شده ناشی‌ازشکسته شدن‌دیوار صوتی‌بوسیله هواپیماهای‌نیروی هوائی بوده‌کهدر شمال‌ارتفاعات البرز پروازمیکردند ودر نتیجه شکسته شدن‌دیوار صوتی صدا در کوهستان منعکس شـده و شمیرانات را بلرزه درآورد.

بحران روابط هندو پاکستان برسر هواپیما ربائی بالا گرفت

روابط دو کشور هنـد و پاکستان که بدنبال ربوده شدن یک هواپیمای هندی توسط دو نفر از اهالی کشمیر تیره شده همچنان بحرانی است.

سفارت پاکستان در تهران نیز ضمن اعلامیـه تازه‌ای در پاسخ اعلامیه سفارت هند در این اعلامیه گفته شده‌که دولت پاکستان از دولت هند دعـوت کرده است برای رفع‌بحران‌بین دوکشور با روحیه حسن تفاهم با این دوکشور وارد مذاکـره شود و دست از تهدید پاکستان بردارد.

توضیح سفارت پاکستان

سفارت پاکستان در تهـران ضمن یادداشتی که امروز بـه اداره روزنامه اطلاعات فرستاد درمورد خبری‌که روزچهارشنبه ۲۸بهمن دراین روزنامه درباره حادثه هواپیماربائی منتشرشده بود توضیح داد که ربایندگان هواپیما پاکستانی نبودند بلکه از اتباع‌کشمیر بوده‌اند وحادثه نیز روز ۳۰ ژانویه ۱۹۷۱ روی داده است.

حال «قاسم جبلی» روبه وخامت نهاد

قبلا اطلاع داده شد، «قاسم جبلی» خواننده معروف، و چند تن از همراهانش، در جاده‌خرمشهردچار حادثه‌شدند که منجر به مرگ ۲ نفر و مجروح شدن، «جبلی» ویک تن دیگر گردید. مقتولین «قمربیات» و علی کاظمی بودند، و حال قاسم جبلی و افسانه قاسملو مجروحین حادثه کـه اکنون درخرمشهر تحت مداوا می‌باشندچندان رضایتبخش‌نیست.

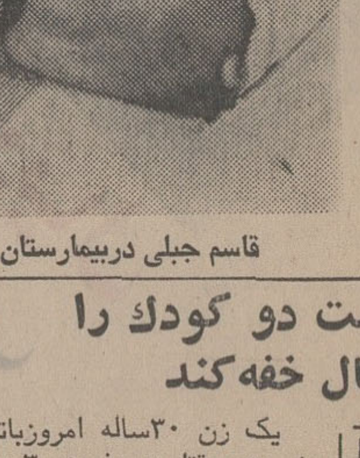

قاسم جبلی دربیمارستان

قمر بیات که‌درحادثه کشته‌شد

نامادری میخواست دو کودك را باگاز زغال خفه‌کند

یک زن ۳۰ساله امروزباتهام شروع به‌قتل دو فرزند ۳ و ۶ ساله شوهرش بوسیله‌ژاندارمری ونك تحت‌تعقیب قرار گرفت.

رضوان شوهر این زن در شکایت خود ادعا کرده است: زنم که از همان اولین روزهای ازدواجمان (دوسال‌قبل) برسر دو کودکی که‌از زن اولم داشتم بامن اختلاف داشت دیشب به قصد کشتن، ۲ فرزندم را پای کرسی‌زیرلحاف خوابانید، منقل کرسی را پراز خاکه زغال کرد سپس در اطاق‌راقفل زد ورفت واگر دیر رسیده بودم بچه هایم مرده بودند. من پس‌از بازگشت بخانه ازسر کار، بچه‌ها را در حالی که رنك صورتشان کبود شده بود وازحال رفته بودنداز زیر لحاف بیرون کشیدم و به بیمارستان منتقل ساختم.

پیش بینی هوا

هوای کرانه های دریای مازندران‌نیمه‌ابری‌گاهی‌ابری همراه بابارندگیهای پراکنده، هوای شهرستان های غربی ایران‌و استان‌های‌آذربایجان و فارس و خوزستان و دامنه های سلسله جبال‌البرز نیمه ابری دربعضی ساعات ابری همراه بارگبار پراکنده بخصوص‌در ارتفاعات. هوای تهران قسمتـی ابـری هوای‌بقیه نقاط صاف همراه با مقداری‌ابر پیش‌بینی می‌ـ شود.

نخست وزیر در سمینار بررسی نیروی انسانی و اشتغال گفت:

دستگاهها، انقلاب را فقط برای مردم میخواهند!

درسمینار بررسی مسائل نیروی انسانی و اشتغال. از چپ براست آقایان شاهپور راسخ، خداداد فرمانفرمائیان، سناتور طاهرضیائی، هویدا نخست وزیر و مجیدی وزیر کارواموراجتماعی

دومین سمینار بررسی مسائل نیروی انسانی‌و اشتغال درسازمان برنامه تشکیل شد

در آغاز جلسه افتتاحیه این سمینار دکترخداداد فرمانفرمائیان مدیر عامل سازمان برنامه گفت: تشکیل این سمینار در مرکز برنامه‌ریزی کشور خود نشانه‌کمال علاقه و توجهی است که سازمان برنامه از دیرباز به برنامه‌ریزی منابع انسانی‌و اتخاذ یک سیاست صحیح اشتغال ابراز کرده وشاهد آن اجرای نخستین بررسی‌منابع واحتیاجات نیروی انسانی کشور در همین سازمان بوددرسال۱۳۳۷ تهیه دو برنامه‌نیروی انسانی برای برنامه‌های عمرانی سوم و چهارم وبالاخره اهتمام این سازمان در برنامه‌ریزی نیروی‌انسانی واشتغال جهت برنامه عمرانی پنجم کشور بوده‌و هست‌و چنانکه مستحضرید در حالی که برنامه سوم عمرانی اشتغال رابعنوان‌هدف ثانوی‌مطرح کرده بود، در برنامه‌چهارم عمرانی اشتغال بعنوان یکی از چند هدف اصلی که بتوزیع عادلانه‌تر درآمد وهمچنین رشد سریعتر اقتصادی یاری می‌کند پذیرفته شده است‌و مسلما همین سیاست اخیر طی برنامه پنجم عمرانی نیز ادامه‌یافته و تقویت و تشدید خواهدگردید.

*** تلاش گروه کار**

مدیر عامل سازمان برنامه سپس ضمن اشاره به مطالعاتی که در سمینارهای قبلی شده بود گفت: دربهمن‌ماه سال قبل براهنمائی آقای نخست وزیر سمینار بررسی مسائل نیروی انسانی تشکیل شد و سمینار کنونی فی‌الحقیقه دنباله و تکمله آن است.

بدیهی است که دولت از نتایج مباحثات و مشاورات در این سمینار نه‌فقط‌برای اتخاذتصمیمات جاری خویش سود برخواهدگرفت بلکه در تنظیم برنامه پنجم عمرانی که اینک تهیه گزارش تفصیلی آن بدنبال جلسه تاریخی تشریف ـ فرمائی شاهنشاه‌آریامهر به‌سازمان برنامه و تعیین خطوط کلی برنامه بهداشت معظمله بجدیت تمام آغاز شده به نتایج این سمینار توجه مخصوص مبذول خواهد گشت.

مدیر عامل سازمان برنامه در خاتمه سخنان خود از حضور نخست وزیر در جلسه افتتاحیه این سمینار تشکر کرد و از کارشناسان و اعضای سمینار سپاسگزاری کرد.

بعد آقایان مجیدی وزیر کار و شاپور راسخ در زمینه نیروی انسانی‌وبرنامه‌های اشتغال‌صحبت کردند.

*** تعریف وتعارف**

آقای هویدا نخست‌وزیر در مراسم افتتاح دومین سمینار بررسی مسائل نیروی انسانی و اشتغال طی سخنانی گفت: دوستان عزیزم تقریبا یکساعت دراین جلسه‌مابهم تعارف کردیم یعنی‌فرمانفرمائیان‌از نخست‌وزیر تعریف کرد وراجع به کارهای شایسته‌ای که در این مدت انجام گرفته تعریف کردند و همچنین سایر آقایان سناتور ضیائی‌ مجیدی و راسخ در باره کار های انجام شده صحبت کردند.

پس‌چون یکساعت بهم تبریك گفتیم‌اجازه بدهید من ازتعریف و تمجید صرفنظر کنم شاید عرایضم پایه‌ای برای مذاکراتی باشد که‌در این‌سمینار میخواهد بررسی گردد وباعث گردد در جلسه سال بعد من هم جزو جزو تعریف کنندگان باشم.

نخست‌وزیر گفت فکر ایجاد این کنفرانس بدنبال سفری‌بود که سال گذشته هیات دولت به استان سیستان وبلوچستان کرد. زیرادراین‌مسافرت نکات مهمی از طرز توزیع جغرافیای کار برای ما مطرح شد.

*** احترام کار**

آقای هویدا در مورد مسئله حرمت و احترام کار گفت: متاسفانه‌ماتا کنون در این‌مورد کاری نکرده‌ایم، ما هنوز به‌یك دیپلم یا لیسانس، یك دکترا، احترام میگذاریم و حتی این مسئله در سطوح بالای دولت هم رواج دارد ووقتی میخواهند از کسی تمجید کنند میگویند فارغ‌التحصیلان فلان دانشکده امریکا یا اروپا است و هر گز نمیگویند که این انسان‌اهمیتش روی دیپلمش‌نیست روی کاردانی و اطلاعات شغلی است و باید باز هم عرض کنم که متاسفانه دیپلم کلید باز کردن مشاغل مهم کشور شده است وسازمان امور استخدامی هم انرا مهم میداند درحالی که معلومات ان چیزی است که ادم به بادنگاه میدارد.

نخست وزیر گفت جای تاسف است که‌امروزنماینده‌ای ازسازمان امور اداری و استخدامی در این جلسه شرکت ندارد در حالیکه وجود آنها در این سمینار لازم است شاید هم کاری دارند و نشسته‌اند تا چهار ریال را بعنوان پاداش بین ده نفر تقسیم کنند!

فرزند ناخلف

هویدا گفت: من در گذشته‌گفتم **سازمان امور اداری و استخدامی بجای اینکه بفکر تهیه کرست‌برای سازمان‌های دولتی باشد، برعکس امکان پیشرفت را در اینگونه دستگاهها گرفته است.**

نخست وزیر در باره اجرای سیاست تنظیم خانواده گفت: اگر سیاست تنظیم خانواده سیاست صحیحی است خود دولت‌هم باید به تشکیلات دولتی این سیاست را عرضه کند در حالیکه سازمان‌امور اداری و استخدامی آنقدر که‌به سیاست استخدامی توجه دارد به سیاست اداری ندارد و همین امر باعث میشود فرزندی ناخلف جانشین افرادشایسته در دستگاه دولتی شوند.

آقای هویدا در باره هماهنگ کردن اشتغال در سطوح مختلف کشور گفت: امروزمی‌بینیم تعلیمات حرفه‌ای ما امپراطوریهای مختلف در دستگاههای مختلف شده است و دستگاهی تمام وقت صرف حدود وثغور وظایف کار خود می‌کنندر حالیکه باید بفکر هماهنگی باسایر دستگاههای دولتی و سایرسازمان ها باشند در حالیکه باید عرض کنم‌دولت‌عمده‌ترین کارفرماهاست ولی بخش خصوصی از نظـر هماهنگی موفقیت بیشتری داشته است.

نخست‌وزیر ضمن‌انتقاد ازگذشته سازمان امور اداری و استخدامی گفت این سازمان تنها سازمانی بود که با تدوین آئین نامه‌های مخصوص خود را در قانون استخدام مستثنی‌کردآن دستگاهی خودش حرمت قانون مهمی راکه تدوین کرده نداند کاری میکند که خود را از اجرای آن قانون‌ها نماید. بهمین جهت دستور دادم هرچه زودتر این قانون دردستگاه های‌سازمان‌اموراداری‌واستخدامی اعمال شود.

*** آموزش**

هویدا گفت: توجه به مسائل تعلیمات حرفه‌ای مهم است وما باید در تمام سطوح کشور راه‌حل هائی برای پیشبرد آن پیدا کنیمو نباید سازمانهای حرفه‌ای فقطمتکی به ساختمانهای مجلل باشد بلکه باید به تلاش و آموزش توجه نماید.

نخست وزیر گفت: عده‌ای که خرشان از پل گذشته نمیخواهند بفکر آن اشخاص باشند که درآن طرف پل بدنبال یک مو راه‌هستند تا ازپل بگذرند.

نخست وزیر در باره کاریابی‌گفت در وزارت کار یک سازمان باتمام تجهیزات بنام‌کار یابی وجوددارد ولی دستگاهها با آنها همکاری نمیکنند و کار این سازمان فقط آماردادن‌شده است اما بایدبگویم که دستگاه نخست‌وزیری هم‌وارد کاریابی‌شده و افرادتحصیلکرده را بکار میگمارد.

راهی پیدا کنید

نخست وزیر گفت: اکنون کارمندانی وجود دارند که در دوپاسه جاکارمی‌کنند بایدفکری بحال اینگونه کارمندان کرد که اگر واقعا دارای نیروی کـار هستند از نیروی آن در یک محل استفاده‌کرد ولی ازحقوق و درآمد آنها کسر نکرد بایـد بدانید حرمت کار با دیپلم فرق دارد و راهی برای آن پیـدا کنید.

آقای هویدا گفت: **آموزش بهترین توزیع‌کننده درآمداست و ما باید سیاست آموزش را دنبال کنیم و اگر توزیع‌عادلانه درآمد رااجراکنیم همیشه پیش خواهیم رفت هم اکنون یکی از روسای بـانکها در ۳۲ هیات رئیسه بانک عضو است مگر ما دیگر کسی را نداریم که بتواند بعضویت هیات رئیسه بانک درآید.**

نخست وزیر در پایان گفت: در هر حال این‌درد هائی است که یک روز از بین نمی‌رود و باید راه حل هائی برای‌از بین بردن آن پیدا کرد در دستگاه همه از انقلاب صحبت می‌کنند ولی همینکه این انقلاب مربوط به خودشان میشود کنار میروند و انقلاب را فقط برای مردم میخواهند.

جشن کلوب روتاری

کلوب روتاری مرکز پریشب شصت‌و ششمین سال تاسیس روتاری را در هتل هیلتون جشن گرفت آقای مهدی ملکی رئیس کلوب پس از بیان مقدمه‌ای‌گفت: اصول انقلاب عظیم شاه و ملت که بنابه‌اراده شاهنشاه آریامهر شالوده اجتماعی ایران را عمیقا دیگرگون ساخته و انطباق این اصول با هدفهای روتاری برای اعضای روتاری ایران فرصتی گرانبها پیش آورده است تاحدی که بتواند خود را از پاسداری واقعی این نهضت بزرگ بدانند. آقای ملکی‌افزود: اعضای روتاری تمام نیروی خود را در راه هرچه بیشتر به ثمر رساندن این انقلاب تاریخی‌بکار خواهندبرد وبخصوص اعلام میدارند که در صف لژیون خدمتگذاران بشر همواره از پیشروان با ایمان خواهند بود.

بازگشت ازمکه معظمه

آقای‌دکترمهاجرانی‌واعظ مشهورکه برای انجام مراسم حج به‌مکه معظمه مشرف‌شده بود امروز بتهران بازگشت.

ورود

آقای علی هاشمیان وکیل دادگستری که‌برای مطالعه‌در سیستم کیفری امریکا به آن کشورعزیمت کرده بود دیروز به تهران باز گشت.

مراجعت به تهران

آقای دکتر کاظم ودیعی استاد دانشگاه‌تهران‌که جهت شرکت در کنفرانس نامهای جغرافیائی سازمان ملل به نیویورك رفته بود بتهران‌باز گشت.

متن دستور العمل اجرائی اصلاحیه قانون استخدام

دستورالعمل سازمان‌اموراداری واستخدامی کشور جهت اجرای مواد اصلاحی قانون استخدام‌در ۱۴ بند تنظیم و جهت اجرا به وزارتخانه ها و موسسات‌مشمول قانون استخدام کشوری ابلاغ گردید.

کارگزینی وزارتخانه هـا و موسسات دولتی مشمول مکلف شده‌اند که بر اساس ایـن دستورالعمل احکـام جـدید کارمندان را صادر و ابـلاغ نمایند.

در دستورالعمل اجرائی مواد اصلاحی قانون استخدام تاریخ پرداخت تفاوتهائی که براثـر اجرای‌اصلاحیه نصیب کارمندان دولت می گردداز تاریخ‌دوازدهم آبانماه سال جاری (تاریخ تصویب) قید شده است و هر یك از وزارتخانه ها میتوانند پس از تامین بودجه مورد نیاز وجلب نظر دفتر مرکزی بودجه کشور نسبت پرداخت آثارمالی اصلاحیه ها اقدام نمایند.

متن دستورالعمل

متن دستور العمل‌سازمان امور اداری و استخدامی کشور به شرح زیر است:

*** الف کلیات**

۱ـ دراجرای مفاد اصلاحیه مصوب‌۱۲ر۸ر۴۹قانون‌استخدام کشوری و بمنظور اتخاد رویه واحد در نحوه‌صدور احکام در کلیه وزارتخانه ها و موسسات دولتی خواهشمند است دستور فرمایند مسئولان کارگـزینی براساس مفاد این دستورالعمل احکام مستخدمین مشمول مواد ۱۳۳ و ۱۳۷ قانون مذکور را پس ازتامین‌اعتبار صادرنمایند.

سیستم دو حکمی

۲ـ برك های خلاصه اطلاعات برای تطبیق یاتبدیل ونیز احکام اجرای مرحله اول مستحدمین مشمول مواد ۱۳۳ و ۱۳۷ در مواردی که تاکنون تنظیم و یا صادر نشده است‌بدوا براساس مقررات گذشته (قبل از تصویب لایحه اصلاحی) تنظیم و صادر شود. سپس با رعایت‌مفاد این دستورالعمل حکم‌اصلاحی آنان صادر و همزمان‌با حکم اجرای مرحله اول بمستخدم ابـلاغ گردد.

ب‌ـ در موردمستخدمین موضوع ماده ۱۳۳

۱ـ باحذف‌تبصره ٥ ماده۱۳۶ از تاریخ۱۲ر۸ر۴۹ بندب ردیف ۱۶ مندرج در «حکم اجرای مرحله اول قانون استخدام کشوری» فرم ع‌ـم‌ـ۱۶ (۱ـ۴۷) کان‌لم یکن تلقی میشود

*** رانندگان و تلفنچی**

۲ـ مستخدمینی‌که‌با استفاده ازمقررات استخدامی‌مستخدمین جزء یا تلفنچی ها یا رانندگان استخدام شده‌ودر اجرای‌مرحله اول قانون استخدام کشوری با ارجاع پست ثابت سازمانی غیر خدمتگزاری جزء و یا مشاغل مندرج در فهرست شماره يك ضمیمه این‌دستورالعمل درگروه يك‌تطبیق وضع‌یافته‌اند مشمول مفاد اصلاحیه بوده و باید با صدور حکم اصلاحی در گروه های تحصیلی خود قرار گیرند در اجرای این امر ابتدابايد «برك‌خلاصه‌اطلاعات‌برای‌تطبیق مرحله اول» فرم ـع‌ـم‌ـ۱۲ (۱۱ر٤٥) باتوجه بدستورالعمل شماره هفت وضمائم‌آن ورعایت مفاداین‌دستورالعمل تنظیم‌گردد. در توضیحات فرمی که بترتیب فوق تنظیم میشود باید مواردی که باعث تغییروتنظیم فرم جدید شده است ذکر گردد

*** شماره کارمندی**

چون فرم های‌تطبیق که باین منظور دراختیار وزارتخانه هاو موسسات دولتی قرار میگیرد بدون‌شماره کارمندی‌خواهد بود باید شماره کارمندی و شماره رمز آنها عینا از فرم قبلی (فرم اصلی) نقل گردد و در مقابل عبارت «فرم جدید» علامت(+) گذاشته شود و پس‌از تنظیم‌فرم مذکور با توجه بمراتب زیرحکم اصلاحی (که نمونه آن ضمیمه این دستورالعمل بوده و بتعداد کافی ازطرف‌سازمان‌امور اداری و استخدامی‌کشورچاپ‌و ارسال خواهد شد) صادر گردد.

تاریخ اجرای حکم اصلاحی ۱ر۱ر۴۷ و اثرات مالی آن از ۱۲ر۸ر۴۹ معتبر میباشد

مشاغل غیر خدمتگزاری

۳ـ مستخدمینی که‌بااستفاده از مقررات استخدامی‌مستخمین جزء استخدام شده و به تائید کمیته تطبیق و تبدیل در تاریخ ۳۱ر۳ر٤٥ عملا در مشاغل غیر خدمتگزاری جزء یا مشاغل مندرج در فهرست شماره يك ضمیمه این دستورالعمل انجام وظیفه میکرده و میکنند لکن با ارجاع پست خدمتگزاری جزء در گروه ۱ تطبیق‌وضع یافته‌اند درصورت‌انتصاب بیکی‌ازمشاغل فوق‌الذکر مشمول‌مفاد اصلاحیه بوده و باید با صدور حکم اصلاحی در گـروه تحصیلی خود قرار گیرند. نحوه تنظیم فرم جدیدو صدورحکم اصلاحی در این مورد عینا نظیر بند ۲ قسمت ب‌این دستورالعمل‌است.

مدرك تحصیلی بالاتر

٤ـ مستخدمینی که بعد از تاریخ ۲۲ر٤ر٤٦ تاتاریخ‌اجرای ماده ۳۰قانون‌استخدام کشوری باخذ مدرك‌تحصیلی بالاتری‌که در تغییر گروه موقت آنان‌موثر باشد نایل آمده و یا خواهند آمد.

ـ اگر تاریخ دریافت مدرك تحصیلی قبل از ۱ر۱ر۴۷ باشد بایدگروه‌جدید مستخدم‌براساس بالا ترین مدرك تحصیلی تعیین شود و اثرات‌آن‌در تفاوت‌تطبیق یا افزایش حقوق‌منعکس گردد

تاریخ اجرای حکم اصلاحی ۱ر۱ر۴۷ و اثرات مالی آن از تاریخ ۱۲ر۸ر۴۹ معتبر میباشد.

ـ اگر تاریخ دریافت مدرك تحصیلی‌بین۱ر۱ر۴۷و۱۲ر۸ر۴۹ باشد باید گروه جدید مستخدم براساس‌بالاترین مدرك‌تحصیلی تعیین شود و اثرات‌آن‌در تفاوت تطبیق یا افزایش‌حقوق منعکس گردد. تاریخ اجرای حکم اصلاحـی تاریخ اخـذ مـدرك تحصیلی و اثرات مالی‌آن‌از ۱۲ر۸ر۴۹ معتبر میباشد.

اثرات مالی

ـ اگر تاریخ دریافت مـدرك تحصیلی‌بعداز ۱۲ر۸ر۴۹وقبل‌از تاریخ اجرای ماده ۳۰ قانون استخدام کشوری‌باشدباید مانند دو دسته‌قبل‌گروه جدیدمستخدم تعیین و اثرات آن در تفاوت تطبیق یا افزایش‌حقوق منعکس گردد.

در این مورد تاریخ اجرای اصلاحی و اثرات‌مالی آن‌هردو از تاریخ اخذ مدرك تحصیلی جدید خواهد بود.

نحوه تنظیم‌فرم‌جدیدو صدور حکم اصلاحی در این مورد نیز عینا نظیر بند ۲ قسمت ب این دستورالعمل می باشد

پ ـ در مورد مستخدمین مشمول قسمت اول مـاده ۱۳۷ اصلاحی

مستخدمین غیر رسمی موضوع قسمت اول ماده ۱۳۷ قانـون استـخدام کشوری کـه مشمـول لایحه‌اصلاحی مصوب۱۲ر۸ر۴۹ میباشند عبارتند از:

۱ ـ مستخدمینی که براثـر اجرای قسمت آخر تبصره ٤ ماده ۱۳۷(قبل از تصویب‌لایحه اصلاحی) پایه‌آنان کمتر ازپایه سنواتی تشخیص‌گردیده است:

در مورد این مستخدمیـن ابتدابایدبااستفاده‌ازفرم ع ـ م ۱۲ (٤٦ر۸) با گذاشتن‌علامت (+) جلوی عبارت فـرم جدید تغییرات حاصل در پایه وحقوق گروه و پایه مستخدم منعکس گردد و سپس حکم اصـلاحی براساس اطلاعات مندرج در فرم جدید صادر شود

تاریخ اجرای حکم اصلاحی ۱ر۱ر۴۷ و اثرات مالی آن از ۱۲ر۸ر۴۹ معتبر میباشد.

مستخدمین گروه یک

۲ ـ مستخدمینی که بحکم بخشنامه شماره ۱۱۲۲ م ح مورخ ۲۱ر۸ر۴۸ سازمان امور اداری استخدامی کشور در گروه يك تبدیل وضع یافته‌اندو مشاغل آنان در فهرست شماره یک ضمیمه این دستورالعمل میباشد.

در مورداین‌مستخدمین ابتدا باید گروه و پایه براساس تحصیلات وسنوات خدمت‌تعیین شود و پس از تکمیل فرم فوق‌ـ الذکر و درج اثرات تغییرات مذکور در حقوق گروه و پایه و مزایای‌موقت شغل،حکم‌اصلاحی صادر گردد **تاریخ اجرای حکم اصلاحی ۱ر۱ر۴۷ واثرات‌مالی آن از ۱۲ر۸ر۴۹ معتبرمیباشد.**

۳ـ مستخدمینی که مشاغل‌آنان در بخشنامه ۱۱۲۲ مورخ ۲۱ر۸ر۴۸ ذکر نشده ولی در فهرست شماره یک ضمیمه این دستورالعمل مندرج است:

درمورد این‌مستخدمین ابتدا باید گروه و پایه براساس تحصیلات با رعایت تبصره ٤ ماده۱۳۷ قانون(قبل از تصویب اصلاحیه) تعیین شود و پس از تکمیل فرم ع ـ مـ ۱۲ (٤٦ر۸) احکام اجرای مرحله اول بر اساس دستورالعمل‌های شماره ۸و ۱۴ سازمان امور اداری و استخدامی کشور صادر گردد. آنگاه نظیر مستخدمین بند یک این قسمت، فرم جدید و حکم اصلاحی تنظیم و صادر گردد وهمزمان با حکم اجرای مرحله اول به مستخدم ابلاغ شود.

تاریخ اجرای حکم اصلاحی ۱ر۱ر۴۷ و اثرات مالی آن از تاریخ ۱۲ر۸ر۴۹ معتبر خواهد بود.

احکام اصلاحی

٤ـ مستخدمینی که مشاغل آنان در بخشنامه ۱۱۲۲ مورخ ۲۱ر۸ر۴۸ ذکر نشده ولی در فهرست شماره ۲ ضمیمه این دستورالعمل مندرج است:

در مورداین مستخدمین‌ابتدا باید «برگ‌خلاصه اطلاعات‌برای تبدیل‌مرحله اول «فرم ع ـ م۱۲ (٤٦ر۸) و احکام‌اجرای مرحله اول در گروه ۱ با رعایت‌تبصره ٤ماده۱۳۷ قانون(قبل‌از تصویب اصلاحیه) براساس دستورالعمل های‌شماره ۸ و ۱۴سازمان‌امور اداری‌واستخدامی کشور صادر گردد. سپس‌فرم‌جدیدبرك‌خلاصه اطلاعات برای تبدیل و حکم اصلاحی، با رعایت تبصره ٤ اصلاحی ماده ۱۳۷ در گروه یک تنظیم و همزمان با احکام اجرای مرحله‌اول آنان صادر و به مستخدم ابلاغ شود. تاریخ اجرای‌حکم اصلاحی‌۱ر۱ر۴۷ و اثرات مالی آن از ۱۲ر۸ر۴۹ معتبر میباشد.

٥ـ مستخدمین مشمول ماده ۲۷ قانون استخدام کشوری که بعد از تاریخ ۲۲ر٤ر٤٦ تـا تاریخ اجرای ماده ۳۰ به اخذ مدرک تحصیلی بالاتری نایـل آیند که در تغییر گروه موقت آنان موثر باشد:

در مورداین مستخدمین‌نظیر مستخدمین مشمول ماده ۱۳۳ ابتدا باید گروه جدید براساس بالاترین مدرک تحصیلی تعیین و سپس برگ خلاصه اطلاعات برای تبدیل‌مرحله‌اول (فرم‌جدید) تنظیم شود. احکام اصلاحی آنان عینا مانند مستخدمین بند ٤ قسمت ب این دستورالعمل تنظیم و صادر میگردد.

ث ـ سایر نکات

۱ـ مستخدمین مشمول ماده ۱۳۳و همچنین مستخدمینی که براساس ماده ۱۳۷ به مستخدم رسمی تبدیل‌وضع یافته‌اند ودر موسسات موضوع‌بندب‌ماده ۱۱ قانون استخدام‌کشوری و یا در موسسات دولتی غیر مشمول به خدمت اشتغال‌داشته‌و یا دارند مشمول احکام قانونی ناشی از مواد اصلاحی میباشند

بازنشستگان

۲ـ مستخدمینی که‌در اجرای مواد ۱۳۳ و ۱۳۷ قانون تطبیق یاتبدیل وضع‌یافته‌اند و احکام اجرای مرحله‌اول‌درمورد آنان صادر شده است و پس از تاریخ ۱ر۱ر۴۸ به افتخار بازنشستگی نایل شده‌اندمشمول احکام قانونی ناشی از مـواد اصلاحی هستند.

*** راهنمائی**

۳ـ برای‌اجرای دقیق‌مفاد این دستورالعمل‌های شماره ٥و٦و۷ متصدیان کارگزینی قبلا با مفاد دستورالعمل های‌شماره ٥و٦و۸ و۸ و۱۴و ضمائم‌آنها وبخشنامه های مربوطه آشنائی کامل‌حاصل کنند و در صورت نیاز بـه توضیحات بیشتر بنماینده این سازمان درکمیته تطبیق وتبدیل مراجعه فرمایند.

در بحبوحه شایعات مربوط به‌اوج‌اختلافات ایران‌وانگلیس

سفیر انگلیس به ملاقات وزیرخارجه رفت

ساعت یازده ونیم بامداد‌امروز سردنیس رایت‌سفیر انگلیس‌در تهران درکاخ وزارت خارجه با آقای اردشیرزاهدی‌وزیرامور. خارجه ملاقات کرد.

ملاقات امروز سفیر انگلیس باوزیر خارجه‌در محافل‌سیاسی تهران بااهمیت خاصی تلقی‌شد زیرا این ملاقات در بحبوحـه ایامی صورت‌میگیرد که‌مطبوعات غرب معتقدند میان ایران و انگلیس اختلاف برسر مالکیت‌سه جزیره واقع درتنگه هرمز اوج گرفته است.

در حالیکه مقامات سیاسی تهران از ابراز هرگونه اظهار نظری درباره‌این شایعات خود‌ـ داری میکنند مغذالک بیانات قاطع شاهنشاه‌دراین زمینه‌جای شک و تردید باقی نگذاشته که ایران هیچگاه از حقوق‌تاریخی خود نسبت‌به‌این‌جزایر صرفنظر نخواهد کرد.

هنگامیکه سرویلیام‌لوس سفیر سیار وزیر خارجه انگلیس در تهران‌بودمحافل تهران، مذاکرات لوس بامقامات سیاسی تهران‌را مذاکراتی که در محیط تفـاهم صورت گرفت عنوان دادند

مطبوعات غرب در ایـن دو روزه این مسئله را که ممکن است میان ایران و انگلیس‌برسر این‌اختلاف تصادمی روی دهد زمزمه میکنند.

روزنامه هرالدتریبون درشماره اخیر تحت عنوان «توفان درخلیج فارس میان ایران وانگلیس‌اوج میگیرد» اختلافات دو قدرت را مورد بحث قرار داده وروزنامه تایمز لندن تحت عنوان «امواج تشنت در خلیج فارس» به‌بررسی آینده سیاسی خلیج فارس پس از خروج قریب‌الوقوع نظـامی انگلیس پرداخته است.

پیرامون مصاحبه شاهنشاه:

مالکیت ایران برجزایر محرز است

مصاحبه شاهنشاه باخبرگزاری آسوشتیدپرس و اشارهٔمعظمله به آینده سیاسی خلیج فارس و حق حاکمیت ایران بر سـه جزیره واقع در خلیج فارس و تنگه هرمز بار دیگر توجـه ناظران سیاسی را در پایتخت های‌جهان معطوف اختلاف‌میان ایران و انگلیس کرده است.

ایران از مدتها قبل درمذاکرات با دولت انگلیس و حکمرانان امارات‌خلیج‌فارس رسما اخطار کرده است که سه جزیره‌ای که در بخش باختری تنگه هرمز قرار دارند و طبق مدارك و اسناد متعلق بایران است باید بایران مسترد گردد.

اهمیت‌این جزایر در موقعیت سوق‌الجیشی آنان است. این جزایر در دهانه تنگه هرمزقرار دارند و از طریق آنان میتوان این تنگه را که از آن در هر دوازده دقیقه یک نفتکش عبور میکند کنترل کرد.

نگاهی‌به موقعیت جغرافیائی جزایر تنب موید این حقیقت است که این جزایر در آبهای ساحلی ایران قرار دارند ودر موردابوموسی نیز چنانچه خط منصفی براساس قرارداد های ایران و کشور های ساحلی در خلیج فارس کشیده شود، این جزیره نیز در بخش ایرانـی خلیج فارس واقع میگردد

*** مالکیت تاریخی**

بدین ترتیب علاوه بر دلایل جغرافیائی که مالکیت ایران را براین جزایر محرز میکنـد همانطورکه شاهنشاه درمصاحبه اخیر اشاره فرمودند مدارک تاریخی و نقشه هائی از دریا‌ـ داری انگلیس در دست داردکه برحقانیت‌ایران‌نسبت به مالکیت براین جزایر صحه میگذارد.

استعمار انگلیس در قـرن نوزدهم این جزایر را به بهانه مبارزه با راهزنان دریائی در خلیج فارس اشغال کرد، اما هیچگاه حاکمیت آنانرا به دو امارت راس الخیمه و شارجه تفویض ننمود.

هنگامیکه پای استعمارانگلیس به خلیج فارس باز شد، این قدرت به بهانه مبارزه با دزدان دریائی با شیوخ سواحل‌جنوبی خلیج فارس به انعقاد قرار داد هائی مبادرت کرد که بعد ها به قرار داد های تحت الحمایگی انگلیس مبدل و معروف شد. این قرار داد ها شیوخ امارات را رسما تحت‌الحمایه انگلیس درآورد ولی اشغال جزایرمورد بحث یک اشغال مستقیم بودو انگلیس برای اشغال آن قرار‌ـ دادی امضاء نکرد.

بدین ترتیب از نظر حقوقی نیز جزایر ابوموسی و تنب در حالیکـه متعلق بایران بودند تحت اشغال انگلیس قرارگرفتند و اینک باپایان عصر استعمارو خروج قریب‌الوقوع نیرو های انگلیس از این منطقه باید بـه صاحب اصلی‌آنان باز گردانده شود. زیراازنظرقوانین بین‌المللی اشغال یک سرزمین بوسیله‌نیرو های‌خارجی موجبی‌برای‌از بین رفتن‌حق‌حاکمیت صاحب اصلی آن نخواهد شد، همانطوریکه اشغال هند بوسیله انگلیس موجبی برای از بین رفتن حق حاکمیت هند پس از پایان استعمارانگلیس برسرزمین خود نگردید

دنباله اخبار خارجه

شبکه زنان دزد درمیان حجاج کشف ومتلاشی شد

بیروت ـ یونایتد پرس ـ یك شبکه‌دزدی که‌زنان‌را استخدام میکرد و بمیان زائران حج می فرستاد تا جیب‌حجاج را خالی کنند کشف و متلاشی شد و پلیس لبنان اعلام کرد شبکه مذکور تعدادی از زنان مصری را اجیر کرده و با پاسپورت های‌جعلی‌لبنانی‌آنهارابه‌عربستان سعودی ومکه معظمه میفرستاد.

سخنگوی پلیس گفت پنج‌مرد لبنانی وچندین مصری وازجمله دو زن تاکنون دستگیر شده‌اند و بیش از ۱٥ هزار لیره ازپول کشور های‌مختلف‌نزد زنان‌کشف شده است.

سربازان چین وارد لائوس شدند

تایپه ـ رویتر ـ خبرگزاری چین ملی امروز اعلام کرد کـه هزاران سرباز چین کمونیست وارد لائوس شده و در این کشور علیه ارتش ویتنام‌جنوبی وارد جنك شده‌اند.

گزارش‌این خبرگزاری‌حاکی است‌که‌سربازان‌چینی‌جنگجویان کمونیست را در لائوس و تایلند رهبری میکنند. این خبرگزاری میافزاید سربازان چینی کـه اکنون در لائوس‌و تایلندمشغول جنك هستند ازسربازان قدیمی و کهنه‌کار چین هستند که ۲۰ سال قبل‌درجنك کره‌جنگیده‌اند.

هند در برابر فشار کمپانیهای نفتی مقاومت میکند

دهلی نو ـ رویتر ـ کمپـانی «برمه‌شل» یکی از کمپانی های نفتی عامل درهندوستان امروز از این دولت خواست که برای نفت وارداتی‌این‌کمپانی ازایران ۲۸ سنت در هربشکه اضـافه پرداخت کند.

مقامات وزارت نفت هندوستان از اظهارنظر در زمینه تقاضای اضافه‌بهای کمپانیها خودداری کرده‌اند لکن‌منابع مطلع میگویند که انتظار میرود دولت دربرابر خواست کمپانیهامقاومت ورزد.

الجزایر نفت خود را ملی میکند؟

الجزایر ـ خبرگزاری‌الجزایر گزارش داد که محافل وزارت امور خارجه این کشور از بررسی پاسخ‌فرانسه‌به‌درخواست الجزایر درمورد از سرگرفتن مذاکرات دو کشور باین نتیجه رسیده‌اند که فرانسه علاقه‌ای به مذاکره ندارد واز اینجا می توان گفت که گفتگو های فرانسه و الجزایر محکوم به قطع شدن میباشد چون‌الجزایر نمی تواند بدون حضور نماینده فرانسه به مذاکرات نفتی‌ادامه دهد.

بومدین رئیس‌جمهوری‌الجزایر در یك مصاحبه مطبوعاتی اظهار داشت اکنون وقت‌آن رسیده است که برای مسائل موجود بین دو کشور راه حل قطعی به‌نفع دو طرف پیدا شود.

محافل فرانسوی اظهارداشتند: هنوز گفتگو های‌لیبی باشر کت های نفتی آغاز نشده است و جای تردید نیست، تصمیماتی که در تریپولی گرفته میشود در مذاکرات فرانسه والجزایر تاثیر شایان خواهد داشت.

روزنامه «اورور» در شماره امروز خود نوشته است کهنه تنها دولت بومدین اصرار دارد بهای نفت‌این‌کشور بمراتب‌بیش از میزانی باشد که اخیرا در قرارداد تهران‌برای نفت منطقه خلیج فارس تعیین شده است، بلکه میخواهد کلیه منابع نفتی الجزایر را ملی اعلام‌کند.

اولین «تراست» دنیا، نفت را با خون در آمیخت!

یك قطره نفت، یك قطره خون

از: علیرضا طاهری

آن‌چه در شماره گذشته آوردیم ، مقدمه‌یی بود که قدرت‌نمائی راکفلر یکی ازمظاهر قدرت نفت ـ را تصویرمیکرد ودیدیم که او چگونه توانست یك‌تنه رودر روی دولت و ملت آمریکا بایستد آمریکایی که ثروتمندتست واز قدرتهای بیمانند روی زمین .

درین‌شماره باز از «راکفلر» گفته‌ایم و نیز سرهنری‌دترديناك رقیب سرسخت او . این دو در پایگاه تراستهای نیرومند خود ،شنیدنی‌ترین و پر ـ ماجراترین رقابتهای تجاری تاریخ را بوجود آوردند .هردو به گنج نفت دست یافته و ثروتمند شده بودند اما بازهم قدرتی بیشتر میخواستند.

بیم آنکه مبادا ذخائر نفتی تحت‌سلطه‌شان تمام شود ،آنان را وادار می‌کرد که دست به نقاط دیگر دراز کنند و گاه این دو دست در یك نقطه بهم برمیخوردند وکاررقابت دشمنانه بالا میگرفت .رقابتی که‌دودآن بچشم ملتها میرفت،حکومتها راساقط میکردو خون براه می‌انداخت .در مکزیك، درچین ،درخاورمیانه ودرهر نقطه‌یی که از آن بوی نفت بمشام میرسید . بوی سرمستی آوری که درخیال طلارا تصویر میکرد ونوید حاکمیت بر سراسر جهان را میداد ..

ازاین‌روی‌برای «استانداردداویل» راکفلر «رویال‌داچ‌شل» ـ هنری دترديناك ـ چه‌اهمیتی داشت اگر برادرها را بجان یك‌دیگر بیندازند تا خود چاقتر بشوند ؟

دیدیم که«جان. دیویسان. راکفلر» توانست یکتنه‌در برابرملت ودولت آمریکا بایستد ، اما قدرت این مرد چگونه‌در سراسر قاره جدید، ریشه دوانده‌بود که به او اجازه میداد به فعالیت های پنهانی ادامه دهد ، خود ماجرایی پرهیجان و شیرین دارد ... پس به آمریکای یک قرن پیش بازگردیم وبنگریم که چگونه«راکفلر» ـ امپراتورنفت ـ به‌وحشت انگیزترین قدرت های جهانی رسید . قدرتی که جاودانه مینمود .

ظهور راکفلر

یازده سال از حفر اولین چاه نفتی جهان ـ بوسیله‌گلن «ادوارد دریك» در ایالت پنسیلوانیا ـ می‌گذرد .گویی آمریکاتاریخ راتکرار میکند !آمریکا و آمریکایی دوباره قیافه آن زمانی را بخود گرفته است که تازه در ایالت غربی طلا بدست آمده بود ... دیگر یار ، همه سوداگران دچار تب طلا شده‌اند ، تبی که آرامش را از میان برده است : تب طلا ...اما این‌بار تب طلای سیاه ! هرکه از راه می‌رسد ، چند تنی را بگرد خود می‌آورد وهمگی باچشمهایی که تالاو طلا آنها را کور ساخته است . کوهها و دشتها را در پی نفت زیر وزبر میکنند . برای این بیماران طلا ،نه‌رذالت و پایدی اهمیت دارد و نه خونریزی وآدم کشی . اینان حاضرند شهر ها را به‌آتش‌کشندوخانمانها رابرانداز‌ند تب نفت پائین می‌آید چرا که هرج‌ومرج برداد و ستد نفت سایه افکنده است . درین ، گیرودار ـ که کلنل دریک صاحب اولین‌چاه نفت جهان بافقر و بیچارگی دیده از جهان فرومی‌بندد ـ مردی بنام «جان . دیویسان . راکفلر» خود مینماید. مردی سی ساله اما هوشیار و صاحب هدف و نقشه. مردی که‌یک«ماکیاولیست» افراطی است: برای رسیدن به هدف خود هرراهی را می‌پیماید ودر قید آن نیست که این راه مشروع‌باشد .

اولین تراست

«راکفلر» هرج‌ومرج درآمریکارا بخوبی‌حس‌میکند ومیدان را آماده تاخت‌و تاز خود می‌بیند . او با تمام فوت‌و فنهای تجارت‌آشناست و خوب میداند که چگونه و از چه راهی این هرج‌ومرج را فرو بنشاند تا قدرت را بدست بگیرد، او که زندگی را با یکهزار دلار اندوخته خود و دریافت وامی به همین‌اندازه از پدر ،آغاز کرده است ، ناگهانی خود می‌نماید وبا همکاری تازه‌آشنایی بنام «کلارک» پایه‌های یک شرکت تجاری رامی‌گزارد .در اوج قدرت این‌شرکت، «راکفلر» بامردی بنام «شموئیل ـ آندرو» آشنا میشود که صاحب یک کارخانه تصفیه نفت است . «راکفلر» با«شموئیل» پیمان میبندد و مقداری ازسرمایه خود رابکار نفت اختصاص میدهد . بزودی از این راه سودی سرشار نصیب «راکفلر» میشود . این‌سود چنان کلان است که «راکفلر» بسادگی شرکت خودرا با «کلارک» برهم می‌زند وتمام سرمایه خود را بکار نفت میگیرد. به‌این‌ترتیب «راکفلر» «شموئیل آندرو»،ودوناجرنیویورکی پایه های شرکت «استانداردداویل» را می‌ریزند . شرکتی که درآغاز کار(سال۱۸۷۰ میلادی)سرمایه‌اش به‌یک میلیون دلار میرسد.«راکفلر» دراین شرکت، قدرت شماره یک است وهمین حسابگریهاو مدیریت اواست که بزودی سرمایه شرکت را تا دوونیم میلیون دلار افزایش می‌دهدو پس‌از سه‌سال آن را به سه‌ونیم میلیون دلار میرساند .

«استانداردداویل» نه هوای‌تصاحب چاههای نفت را دارد و نه‌خیال حفر چاههای نفت‌رادر سرمی ـ پروراند .«استاندارد اویل» تنها کارش دلالی است: نفت‌رااز این و آن بخرد‌و با استفاده چشمگیری بفروشد . بزودی تمام سوداگران و صاحبان چاه های نفت ، چنان خود را اسیر «استاندار اویل» میبابند که بدون وجود آن نمیتوانند حتی اما یك‌قطره نفت بدست آورند . نفت که‌تا دهه‌های پیش‌توسط یک تاجر و سوداگر یهودی بعنوان داروی درد ها شهره شده بود ، اینك تنها داروی جنون و تب تروت است !

هرکس چاهی میزند : یکی تا پانصد متر در عمق زمین میکاود ، بدون آن‌که‌حتی‌چکه‌یی نفت‌بدست آورد ودیگری ازچاه چندده متری خود به‌دریایی ازنفت می‌رسد !.. همه جا صحبت ازنفت است‌وهمه جا را هرج‌و مرج فرا گرفته‌است! نفت چنان زیاد است و چنان فوران میکند که نمیتوان آن رابه مهار کشید .نفت از چاهاسرازیر میشود و دریاچه ها میسازد . سوداگران چنان میکنند که بزودی یك قطره نفت بفروشند .

اختیار دارید. البته بعضی ـ هایشان جزو محکومان فراری هستند که باید...

ـفکرش رانکن ! ما ترتیبی میدهیم که قانون کاری به کار آنها نداشته باشد . اگر کارتو و دوستانت به خوبی‌پیش برود،هیچ کس مزاحمتان‌نخواهد شدو درآمد خوبی خواهید داشت.

مرد بلند قامت باکف دست بروی تپانچه‌اش می‌کوبدوبدون دلیل قهقهه میزند:

ـ کافی است اشاره کنیدتا یك شهر را بهم بریزیم.

«راکفلر» لبخندی حاکی از رضایت به لب می آورد :

ـما فقط یك چیز از شما می خواهیم : لوله های نفت شرکت های دیگر رانابودکنید! لوله ها را بترکانید و چاه های نفت رابه آتش بکشید .هرکس خواست مقاومت کند ، به او رحم نکنید !

مرد یك عمیقی به سیگار برگش میزند و بازبی اراده می‌خندد :

ـکار را از کی باید شروع کرد؟

ـاز همین حالا ...

در پی این عبارت ،«راکفلر» پاکتی پر از اسکناس های تازه و نو به دست مرد میدهد واضافه میکند:

ـ هیچ لوله نفتی نباید سالم بماند ، مگر لوله های نفت استاندارد اویل !

مرد بلند قامت ، نیشش را تا بناگوش باز می کند، دوباره لبه کلاهش را بالا میزند و در حال بیرون رفتن از اتاق می‌گوید :

ـ خبرش را خودتان خواهید شنید!

.. وبیرون میرود . «راکفلر» در دفتر کار خود همچنان‌می نشیند . درون صندلی راحت خود فرو میرود ، یلك‌هایش را برهم می فشارد و شیطانی را مجسم می کندکه بامهارت معده دیگران را می رباید!

دو ساعتی می گذرد که سیل خبر به سوی «راکفلر» سرازیرمی شود : مزدوران‌با موفقیت پیش می روند ! چاه های نفت رقیبان در کام‌آتش است !

لوله های نفت دشمنان دود شده بهوا رفته است و.. به این ترتیب‌بازاز تعداددشمنان استاندارد اویل کاسته می‌شود و آنان نیز به راکفلر روی می آورند اما هنوزیکی دومخالف لجوج باقی‌مانده‌اند که در ادامه رقابت پافشاری می کنند.آنان‌نیز ادمکشانی را اجیر کرده‌اند ! راکفلر برای ادب کردن این‌دشمنان باقی مانده ، تلخترین درس هارا به آنان می‌دهد :فروش نفت به قیمتی کمتر از نیم مخارج‌استخراج‌در بازارهایی که در اختیار رقبا است !

«راکفلر» ان قدرنیرومند شده است که برای نابودی وجذب رقبا متحمل چنین خساراتی بشود . دیگر رقبا را تاب مقاومت نیست و آنها نیز طوق بندگی استاندارد اویل را به گردن می نهندو به‌آن‌می پیوندند !«استاندارد اویل» اولین «تراست»تاریخ رابوجود می اورد .«تراستی» بسیار پرقدرت وپرحم. بااین حال ، هنوز «راکفلر» ـ که عنوان سلطان وامپراتور نفت را دارد . ـراضی نیست! او قدرت بیشتر می خواهد ! می خواهد دنیا را به فرمان‌خود بگیرد و در اینجا است که تلاش «استانداردداویل» در سطح جهانی آغاز می گردد. در حالی که یك‌تراست مقتدر دیگربنام «رویال‌داچ»برهبری

بقیه در صفحه ۱۹

راکفلر برای قدرت بیشتر، رقبارا نابود کرد و آنگاه متوجه‌دخاتر نفتی نقاط دیگر جهان شد .

آدمکشان حرفه‌یی !

حالا « استاندارد اویل»قدرت بیشتری گرفته است اما هنوز هستند کسانی که همکاری با این شرکت رانمی پذیرند و می خواهند آقای خود باشند !این دسته از سوداگران ، بی اعتناء به قدرت «راکفلر»و یارانش، همچنان راسا نفت چاه های‌خود رابه بازار عرضه میکنند . اما «راکفلر » که قدرتی بیشتر می‌خواهد ، نمی تواند وجود چنین سوداگران گرانسری را تحمل کند. باید این رقیبان سختسر راهرچه زودتر نابود کرد! «راکفلر » حیلتی می ـ اندیشد : با شرکت های راه‌ـ آهن وارد مذاکره میشود و سرانجام ، برای کشیدن لوله های نفت در کنار خط آهنی، پیمان می بندد . به این‌ترتیب، نفت « راکفلر » به سراسر امریکا میرسد ، بدون آن که مخارج سنگین حمل و نقل بر قیمت آن بیفزاید ! بازگروهی از رقبای سرسخت به«استاندارد اویل » می پیوندند زیرابروشنی دریافته‌اند که‌درغیر این‌صورت، ناگزیرند که‌طعم‌تلخ‌ورشکستگی را بچشند . با این حال،گروهی از دشمنان و رقبای دیرین ، همچنان به مبارزه خود ادامه‌می دهند . آنان نیز در مقام مقابله، دست به لوله‌کشی میزنند ، «راکفلر » درمی‌یابد که این رقیبان مبارز طلب را نه ازراه آشتی می‌توان نابود کرد و نه باحیله های تجاری . باید راهی دیگر جست !... « راکفلر » این راه رابزودی می‌یابد .به دفتر کار او برویم و ببینیم که در برابر دشمنان مبارز خود ، بفکر چه کاری است:

«راکفلر » باسر انگشتان مو های‌صاف ریخته بروی پیشانیش را کنار میزند ، گره گراواتش را درست میکند و میگوید:

ـبفرمائید...

در روی پاشنه می چرخد و مردی که بلند قامت است‌و هیکلی ورزیده دارد ، قدم بدرون می نهد . مرد لباس چرك و متعفنی بتن دارد و جای جراحت کریهی بر چهره‌اش دیده میشود. . او بدون آن که کلاهش را از سر بردارد ، باسرانگشتان لبه کلاهش را تکانی میدهد و سلام می‌کند .

«راکفلر » لباس مرتب و شیکی بتن دارد و بوی عطر میدهد ، با این حال مردبلند قامت را در آغوش میکشد و میگوید: « خوش‌آمدی‌برادر! بنشین.»

سپس جعبه سیگار برلی‌را بطرف مرد میبرد و به او تعارف میکند . مرد بدون‌آن که کوچکترین تغییری به چهره بیحالتش بدهد ،یکی‌از سیگار ها را برمیدارد ، با دندان ته آن را میکند وبه بیرون تف میکند. «راکفلر» بدون درنك برای او کبریت می‌کشدو می‌پرسد:

ـمشروب ؟

مردجواب می‌دهد:

ـویسکی !

«راکفلر » بطرف « بار » گوشه دفتر کار خود میرود و یك لیوان ویسکی برای مرد میریزد و میگوید:

ـنفرات راجمع کردی؟

مرد گیلاس ویسکی خود را لاجرعه سرمی‌کشد و در حالی که با انگشت چانه پر ریشش رابطرز زننده‌یی می خاراند ، پاسخ میدهد:

ـهمه را گیر آورده‌ام . شما زبردست ترین تیراندازان را در

نفت : داروی دردها !

فضای کوهستانهای ایالت «پنسیلوانیا» سرشار از بوی ثروت است. «شموئیل کایر» تاجر یهودی ـ برای اولین بار این بوی سرمستی‌آور راحس میکند . او که تاجر نمك‌است به‌کوهستانهای بکر «پنسیلوانیا»روی می‌آوردو برای استخراج نمك ، چاه‌میزند .امااز چاه به‌جای‌نمك ،مایعی‌متعفن وسیاه رنگ به‌بیرون می‌جهد و تاجریهودی را بسختی پریشان خاطر میکند .

«بااین مایع بدبوی مزاحم چه بایدکرد؟ بدون شك نمی‌ـ توان مخارج حفر چاه و دستمزد کارگران را نادیده گرفت. باید راهی‌جست. بااین مایع سیاه بدبو و لعنتی بایدکیمیاگری کرد و از آن طلا ساخت !»...

«شموئیل» بزودی راه چاره رامی‌یابد : مایع بد بو و متعفن‌را بدون آن‌که تصفیه کند، بدرون‌بطریهای کوچك و بزرگی می‌ریزد و بروی آن‌ها برچسبی بدین‌شرح می‌چسباند : «نفت شموئیل کایر داروی وبا ، سینه درد، ذات‌الریه ، سل ، ناراحتی های کبدی‌وو...!»دستور استعمال : «روزی سه قاشق غذاخوری!»

بزودی تجارت «شموئیل‌کایر» با تبلیغات دامنه‌دار چنان بالا میگیرد که او دادو ستد نمك را بدست فراموشی میسپارد و بعنوان تاجر دوافروش شهرت می‌یابد !

«ادوارد ، دریك» مردی است آواره و بیکار که از پیشخدمتی و حمالی گرفته تا فروشندگی ،برای تهیه نان‌دست بهرکاری زده اما باآنکه هرگز درجه نظامی نداشته همه جا او را «کلنل» میخوانند . کلنل دریك از آفتاب سوزان نیویورك، به‌زیر سایبان مغازه‌یی در خیابان «برادوی» پناه می‌برد .مغازه، یک داروخانه است ودر پشت‌ویترین آن، چند شیشه‌از داروی «معجزه‌گر»! تاجر یهودی و نیز پلاکاردهای تبلیغاتی مربوط به آن ... کلنل‌دریك که‌دیگر از بیکاری و جستجوی کار خسته شده‌است ،ناگهانی تصمیم میگیرد، دنباله‌روی «شموئیل» تاجر باشد . اوبزودی گروهی‌را ـ بوعده آیندهی درخشان ـ گرد خود می‌آورد وبه‌جستجوی نفت در مزرعه نزدیک چاههای «شموئیل» می‌پردازد .

تلاشهای اولین کلنل «دریك» به‌ناکامی می‌انجامد . شکست های پی‌درپی برای رسیدن به‌نفت او را مسخره‌همگان میکندامااین‌مرد اهل «نیتوسویل» بابی‌اعتنایی‌به‌کار خودادامه میدهد . سرانجام بیست وسه‌روز از ماه آگست ۱۸۵۹گذشته، برای اولین بار در تاریخ چاه ۲۳ متری او به نفت میرسد . نفت چنان فوران میکند که کسی رایارای جلوگیری از آن نیست! بدینسان «کلنل‌دریك» هفته هاروزی چهار هزار لیتر نفت استخراج میکند ، آوای نفت پنسیلوانیا در سراسر قاره نومی‌پیچد و سرمایه‌داران بیشماری بهوای نفت به‌این ایالت روی می‌آورند. آن قدر دست‌زیادمیشود وسرمایه های بزرگ بکار می‌افتد که وقتی کلنل‌دریك‌چشم از دنیا فرومیبندد آهی دربساط ندارد ..!

همه میدونن که عکس رنگی کداک خیلی خوشگله

شما هم با فیلم رنگی

کداك

عکس بگیرید تا ببینید که عکس‌های رنگی کداك نظیر نداره

CAMERAS Kodak FILM

ظهور وچاپ با مدرن‌ترین دستگاههای الکترونیك درتهران انجام میگیرد

امسال درحساب پس انداز

بانك تجارت خارجی ایران

از هر ۱۰ نفر یك نفر برنده است

۱ جایزه مُمتاز ۱/۰۰۰/۰۰۰ ریالی

۵ جایزه ۱۰۰/۰۰۰ ریالی

و هزاران جوایز نقدی دیگر

حسابهائی درقرعه‌کشی امسال شرکت داده میشوند که تاروز

پانزدهم اسفند

حداقل ۲/۰۰۰ ریال موجودی داشته باشند

بانك تجارت خارجی ایران

مرکز: خیابان سعدی ـ کوچه بانك

شعبه‌ها:

- خیابان پهلوی ـ بین سینما آتلانتیك وامپایر
- خیابان قزوین ـ مقابل دخانیات
- خیابان آیزنهاور ـ نبش خیابان جمشیدآباد
- خیابان رودکی (سلسبیل) چهارراه مرتضوی
- خیابان کریم‌خان زند اول خیابان شاه عباس کبیر
- خیابان روزولت ـ روبروی پمپ بنزین
- خیابان تخت جمشید ـ بین‌چهارراه بهار و روزولت
- خیابان خیام مقابل وزارت اقتصاد
- خیابان جنوبی مهرآباد ـ ساختمان کفش ملی
- خیابان نادری ـ چهارراه یوسف‌آباد ـ ساختمان پیروز
- خیابان شمیران ـ مقابل باغ صبا
- اول خیابان ویلا ـ پلاك شماره ۱
- خیابان تخت‌جمشید ـ چهارراه فیشرآباد ـ هواپیمائی لوفت‌هانزا
- بلوار الیزابت ـ نزدیك چهارراه کاخ

۲۹/۲۲

IRAN AIR

اوریانت مجرب‌ترین سازمان توریستی ایران

IATA

باهمکاری هواپیمائی ملی ایران، بزرگترین و مجرب‌ترین خطوط هواپیمائی خاورمیانه آبرنامه مسافرتهای دل‌انگیزی برای ایام نوروز شما ترتیب داده است. بدون شك شماهم مثل بسیاری از مردم جهان دوست دارید باهواپیمائی پرواز کنید که بزبان مادری باشما سخن میگویند وطبق رسوم‌وسنن ملی بامهمان نوازی‌خاص ایرانی پذیرائی مینمایند ، ، در این صورت کافیست بایك تلفن بلیط موردنظر برای مسافرت بهر نقطه‌ای از ایران ، اروپا ، شرق دور وکلیه نقاطی که هواپیمائی ملی ایران پرواز میکند درخواست نمائید مطمئن باشید حداکثر یکساعت بعد در محل کار یـامنزل شما تحویل خواهد شد.

اوریانت خدمتگذار صدیق برای مسافرت های دل‌انگیز

آدرس خیابان ویلا شمالی شماره ۳۳۹ الی ۳۴۵

تلفن های ۶۲۴۱۱۷ ـ ۶۲۶۷۸۷ ـ ۶۲۶۳۸۳

مقالات سیاسی

از : اکونومیست

ترجمه : اخگر

پیکار در شاهراه «عموهو»

هانوی در تلاش حمله متقابل

ویتنام جنوبی بالاخره به‌نقشه‌هائی که‌سال ها در باره لائوس داشت جامه عمل پوشانید . نیروهای امریکائی تجهیزات فراوانی برای پشتیبانی نیروهای ویتنام جنوبی در اطراف «خه‌سان» گرد آورده بودند . حمله سربازان ویتنام جنوبی بسمت‌مغرب در طول جاده‌شماره ۹بوسیله نیروی هوائی امریکا همراهی میشد ولی در زمین . تنها سربازان ویتنام جنوبی بودند که‌پیکار میکردند.این سربازان در حمله به‌کامبوج استعداد خود را در عملیات تهاجمی نشان داده بودند وهنگام‌حمله به‌لائوس سریعا پیش رفتند .

دلایل قانع کننده‌ای در دست است که نیروهای ویتنام شمالی مقاومتی بیش از آنچه که در کامبوج در ماههای آوریل ومه سال گذشته در مقابل‌نیرو های متحدین امریکا از خودنشان دادند اینباردر عملیات لائوس ازخود بمنصه ظهور رساندند و اعلامیه رسمی هانوی در مورد شرکت موثر در جنگ موید همین مطلب است.

پیکار در شاهراه هوشی‌مین بمذاق نیرو های ویتنام شمالی که چریکهای باتجربه‌ای هستند خوشتر می‌آید . آنها با پیچو خم‌این‌راه آشنا بوده و ممکنست با قطع ارتباط نیرو های ویتنام جنوبی آنها را محاصره کنند . عدم شرکت‌امریکا در این عملیات ممکنست سبب دلگرمی آنها بشود گرچه هیچکس در قدرت رزمی دستجاتی از لشگر اول ویتنام جنوبی که در این حمله شرکت‌دارند شکی ندارد . ولی نکته مهم اینست که قمار لائوس خطرناکتر از قمارکامبوج می‌باشد.

اگر ویتنام شمالی کنترل خودرا بر راه های تدارکاتی خوددر لائوس از دست بدهد مالا مجبور خواهد شد که سربازان خود رااز کامبوج و ویتنام جنوبی‌بیرون ببرد .تمام عملیات کنونی نیز در اطراف‌همین راه‌های تدارکاتی است .

تعجب آور تنها این نیست که نیکسون با ورود به‌لائوس موافقت کرده است. بلکه‌اینست که چرا سه‌یاچهار سال قبل این حمله صورت نگرفت! حدودعملیاتی نیرو های ویتنام‌جنوبی در این حمله بدرستی معلوم نیست . آنها تاکنون به‌بعضی از مراکز پنهانی تجهیزات کمونیست ها در قسمت های شمالی‌تر شاهراه دست یافته‌اند واین‌غایت آرزوی‌ایشان نیست.

ازمحتوای سخنان ژنرال کی‌معاون رئیس جمهور ویتنام جنوبی چنین برمی‌آید که‌حداکثر چیزی که نیروهای مهاجم دربی آنست استقرار یک موضع دفاعی در عرض‌شاهراه ، حفظ و ادامه آن تا شروع فصل بارانهای موسمی‌در ماه مه و سپس عقب‌نشینی مجدد دروقتی‌است که فصل بارانی خاتمه میپذیرد

مشکل است که آنچه در مورد رسمیت‌این شاهراه که شاهراه «عموهو» نیز گفته میشود اغراق دانست . این شاهراه که با پیچ وخم هائی از درون جنگل های شرق لائوس میگذرد شبیه ریسمان گره خورده‌ایست که‌از مهره‌های رنگارنگی عبور کرده باشد.

ایستگاهها

باایستگاه های مخابراتی ومخفی‌گاههای تدارکاتی که در نقاط مختلف آن دیده میشود، این شاهراه حکم شریان حیاتی را دارد که ارتباط نیرو های کمونیست که در هندوچین سرگرم پیکار می‌باشند با ویتنام شمالی را تامین مینماید . آیا قوای ویتنام جنوبی و امریکا میتوانند این شریان حیاتی را قطع نمایند؟ تجربیات گذشته جواب این سئوال را منفی نشان میدهد .

لائوس بعقیده صاحبنظران نظامی بیش از هرکشور دیگر جهان تاکنون بمباران شده‌است ولی معهذا تمام بمباران های شش سال گذشته این‌کشور منجر بمتوقف شدن نقل و انتقالات افراد و مهمات در طول شاهراه نگردیده‌است.

گرچه با استفاده از آخرین وسائل مدرن (میکروفن‌ها- زلزله سنج - اشعه لازر) نشانه‌گیری هواپیمای بمب‌افکن با دقت بیشتری‌بوام گردیده معهذاوسائل نقلیه حامل مهمات و نفرات بجریان خود ادامه میدهند .

مسئله شاهراه را تنها بایستی از طریق عملیات زمینی حل کرد . ولی پیش‌بینی هزینه یک حمله موفقیت‌آمیز زمینی بر شاهراه‌مشکل است . بعقیده بعضی از کارشناسان وزارت خارجه امریکا برای‌استقرار یک خط مقاوم در عرض شاهراه ۱۰۰ هزار نفر سرباز مورد احتیاج است .

ارزش

قوای امریکا و ویتنام جنوبی که سالها کوشیدند که در دره «آشو» (جائیکه شاهراه واردویتنام جنوبی میشود) رخنه نمایند ، دریافته‌اند که ادامه مسیر حرکت‌شان مشکل بوده بعلاوه به‌آسانی نیروهای‌کمونیست از مخفی‌گاه های خود را غافلگیر میکنند ، ولی دلایل حمله‌کنونی بر شاهراه آشکاراست.

بموجب‌قراینی‌که‌دردست است‌کمونیست هاظرف چند ماه گذشته مخفی‌گاه‌های تدارکاتی و تجهیزاتی خیلی بزرگی در طول شاهراه‌بوجود آورده‌اند .

فرماندهان نظامی سایگون امیدوارند که‌با دست یافتن‌بتعدادی از این مخفی گاه ها بتوانند موازنه قوا را بضرر کمونیست هابرهم زده و امکان درگونه حمله وسیعی را ظرف۱۸ ماه آینده ازدست آنها بگیرند شبیه عملیات کامبوج، حمله‌به لائوس ممکنست برای مدتی در فعالیت کمونیست ها وقفه ایجادنماید . گرچه این عمل با خطرات زیادی‌همراهست‌ولی نتیجه آن بزحمتش میارزد .

ویتنام جنوبی کوشش میکند که یکی از اصول اساسی استراتژی ویتنام شمالی و ژنرال جیاپ را بنفع خود تغییر دهد :بعقیده جیاپ یکی‌از هدفهای اصلی‌یک فرمانده نظامی بایستی محروم کردن دشمنان خودازیک «پشت جبهه مطمئن» باشد در حالیکه همزمان با آن هیچگونه موقعیتی را برای‌ضربت زدن به‌حریف از دست ندهد . محتملا ویتنام جنوبی نسبت به‌توسعه‌دامنه‌نبردبداخله‌خاک‌ویتنام‌شمالی‌تمایلی نخواهد داشت (گوچه بعضی از ژنرال های سایگون از این مقوله سخن گفته و بعضی از فرماندهان نظامی هانوی نیز آنرا جدی تصور کرده‌اند) ولی هدف آنهاقطع ارتباط بین «پشت جبهه» ویتنام‌شمالی و نیرو های کمونیست در خط مقدم جبهه است .

جنگ هندوچین از زمانیکه امریکائی ها گفته نایلئون را دایربراینکه تحریک یک ارتش متکی بمنافع غذائی آن می‌باشد ،بکاربسته‌اند، تغییراساسی نموده است. در شرایط کنونی این جنگ جنگی‌است بخاطرراههای تدارکاتی که درآن امریکائیها از امتیاز داشتن راههای دریائی و هوائی غیرقابل‌نفوذی‌بین امریکا و ویتنام و همچنین شبکه ارتباطی وسیعی در داخله ویتنام جنوبی برخوردار هستند .

اهمیتی که فعلا مقامات امریکائی‌برای‌مواد غذائی قائلند تا حدودی ناشی از نفوذ شخصی ژنرال آبرامز فرمانده کنونی قوای امریکادر ویتنام جنوبی است که تفاوت بین پیروزی و شکست را با مقیاس گونی های برنج ،فشنگ های مصرف شده‌و تعداد کشته‌شدگان اندازه‌گیری مینماید . این بدانمعنی است که حداقل بطور موقت فرماندهان امریکائی جنگ را به منطقه‌ای کشانده‌اند که کمونیست ها آنجا را قلمرو خود کرده بودند .

پیشروی

در شمال لائوس قوای ویتنام شمالی هم‌اکنون به‌آهستگی بسمت مغرب پیشروی کرده پست های نظامی مجزا را دردشت جار ازسر راه خود برداشته و بدره مکونگ که در آنجا تکیه دولت‌لائوس بیش‌ازهمه برشهر های‌بزرگ می‌باشد نزدیک میگردد .

ویتنام شمالی ها در حال حاضر بپایتخت سلطنتی «لوانگ پرابانگ» ومقرفرماندهی ارتش غیر منظم ژنرال وانگ‌پائو بسیار نزدیک شده‌اند . برای آنها امکان حمله به پایتخت موجود است . افرادنظامی لائوس هم‌اکنون مشغول برپا داشتن استحکاماتی در اطراف فرودگاه وین‌تیان میباشند زیرا بیم دارند که مبادا خرابکاران کمونیست حمله‌ای را که ماه گذشته بفرودگاه پنوپین انجام دادند در آنجا تکرارنمایند . آنها با تشدید فعالیت خود در لائوس کمونیست هاشکاف سیاسی که هم‌اکنون دروین‌تیان بوجود آمده است عمیق‌تر می - نمایند. آنهابااینکار خودسقوطبرنس‌سووانافوما نخست‌وزیر لائوس را که از طرف عده‌ای در ارتش‌و کابینه که معتقدند او درمقابل حملات ویتنام شمالی رام ومطیع می‌باشد مورد انتقاد قرار گرفته است، تسهیل مینماید . سقوط او باعث تاسف خواهد بود .

ولی‌ضرر های ناشی ازحمله ویتنام جنوبی باین‌کشور آسیب پذیرکوچک که مانعی دربرابر حملات کمونیست ها بویتنام‌جنوبی است بیشتر ازضرر هائی که از اقدامات دیگران ناشی میشود نخواهد بود . چون ویتنام جنوبی تنها نیروئی نیست که «بیطرفی» لائوس را نقض نموده است .تنهاعدم‌محدودی ازادعای پانت‌لائو ویتنام شمالی و روسها در مورد اینکه با حرکت‌قوای‌تحت فرماندهی ژنرال لام‌بسوی مرز لائوس ، موافقت‌نامه ژنو در مورد بیطرفی لائوس نقض گردیده است پشتیبانی مینمایند . گذاشت وگرچه پرنس فوما از ویتنام جنوبی پشتیبانی نکرده ولی از گفتن این واقعیت ابائی نداشته که نخست کمونیستها بیطرفی کشور را او رازیرپاگذاشته اند و بعد ویتنام جنوبیها .

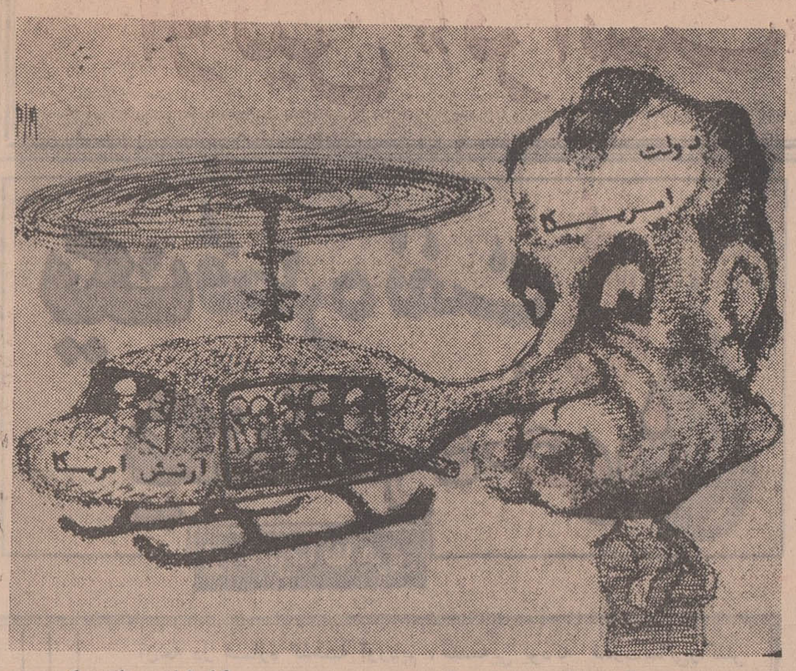

کاریکاتور از : اکسپرس

خاورمیانه

نوشته : شاهین‌شهیدی

حمله صلح مصر

حمله صلح مصر اسرائیل را در بن‌بست قرار داد

حمله دیپلماسی مصر ،جهان را غرق در شگفتی کرد. پرزیدنت انورسادات رئیس جمهوری متحد عرب‌ناگهان دست ازسیاست های‌پیشین‌برداشت‌و باپذیرفتن‌مشروطپیشنهاد صلح یارینگ ،دگرگونی کلی‌سیاست خارجی مصر را ممکن ساخت ـتحولی که غیرممکن بنظر میرسید- این‌تغییر روش‌ناگهانی مصر، رهبران تل‌آویو را بیش از دیگران متعجب کرد وآنها را دروضعی سرگیجه‌آورقرار داد .

اسرائیلیها که همواره از مذاکرات‌مستقیم دم میزدند اینک با رهبری‌سروکار دارند که بجای ناصر مظهر «پان‌عربیسم» نشسته ولی سیاسی بمراتب میانه‌روتر از او دارد و حاضر است برای دست یافتن به صلحی پایدار، بسیاری انگیزه های شخصی از جمله محبوبیت خود را در میان‌توده های مصر نادیده انگاردو فداکند .

هنگامی‌که انورسادات به‌جانشینی ناصر برگزیده شد ، همگان تصور میکردند که نخواهد توانست‌موقعی مستحکم‌بدست آورد ودرتصمیمهای خوددچار لغزشهائی خواهد شد که‌از اعتبار او خواهدکاست اما عجیب اینکه سادات روز بروز بهتر و عاقلانه تر رفتار کرد و هیچگاه در سیاست خارجی مرتکب اشتباهی غیر قابل‌جبران نشد. حمله صلح او بزرگترین دلیل این مدعی است . سادات زمانی‌تصمیم‌به‌چشم‌پوشی‌از افتخارات و محبوبیتها گرفته که کمتر کسی از این امتیازات میگذرد ، بویژه شخصی که تکیه برجای فردی محبوب زده باشد .

بدون‌شک ،امروز سادات محبوبیت ،اعتبار وشهرت ناصر را در داخل کشورندارد . گروهی از افراطیهای مصری او را مورد انتقاد قرار دادهو خواهند داد اما آنها که از جنگ و مبارزه طولانی خسته شده‌اند و پروشنی می‌بینند که انکار وجود اسرائیل بیفایده است،سادات راتائید میکنندخصوصا که اونه‌امتیازارضی قابل‌ملاحظه‌ای باسرائیل میدهد ونه‌وعده‌ای در باره نادیده گرفتن حقوق آوارگان فلسطینی .

رئیس‌جمهوری‌متحده‌عرب‌باقبول‌مشروطپیشنهاد یارینگ ،درواقع‌رهبران تل‌آویورا دربن‌بست قرار داده است . آنها که تابحال مصر را بمجنگ‌طلبی متهم میکردند،در مقابل‌واقعیتی قرار گرفته‌اند که ردآن ممکن‌نیست . مصر صلحجوئی خود را ثابت‌کرده و اینک نوبت گلدامایرو اعضای کابینه اواست که پاسخی درخور به پیشنهاد های‌سادات دهند.

مطالعه

نماینده اسرائیل درسازمان ملل اعلام کرده که دولت اسرائیل پیشنهاد جدید جمهوری‌متحده‌عرب رامورد‌مطالعه‌قرارخواهد داد. «آبا‌ایان» این پیشنهاد را دارای نکات مثبت تازه‌ای دانسته است و «آلون» معاون نخست وزیر اسرائیل نیز تلویحا بابرخی از قسمت های طرح صلح یارینگ موافقت کرده اما هنوزهیچگونه اعلامیه رسمی در باره قبول‌یا رد پیشنهاد های‌مصر و میانجی صلح سازمان ملل منتشر نشده است . گویا هنوز اسرائیلیها در مورد تخلیه و بازپس دادن سرزمین های اشغالی در تردید بسر میبرند و نمیتوانند تصمیمی بگیرند و شاید هنوز غرق در رویای «فاتحانه» خویشند و نمیخواهند بپذیرند که‌عمر سرابهاو رویاهای پوچ سر آمده است .

تغییرروش امریکا نیزبنوبه خودقابل توجه است. امریکا که حامی بدون قیدو شرط اسرائیل در نزاعهای خاورمیانه محسوب میشد در زمان حکومت سادات ، تاحدودی روش خود را تغییر داده وبادقت کامل در سیاست تازه‌مصر ، قصدتزدیکی به‌این کشور و جلوگیری از نفوذ بیشتر شوروی در میان اعراب رادارد .

پیش از تمدید آتش‌بس بمدت سی‌روز ، واشنگتن و قاهره‌تماس هائی داشتند و در این‌تماسها کاخ سفیدبه پرزیدنت سادات اطمینان داد که سیاست اسرائیل طی‌سی روز آینده دیگرگون خواهد شد . مخالفت دولت امریکا با ایجاد ۳۵ هزار خانه در قسمت اشغال شده اورشلیم توسط دولت اسرائیل ، براستی بیسابقه بود . این اقدام میتواند شاخصی بدست دهد برای تغییر سیاست امریکا در خاورمیانه که بویژه از دوهفته‌قبل ، که امریکا حاضر شد درتضمین صلح با سه دولت بزرگ دیگر همکاری‌کند، کاملا آشکار شده است .

اگر اسرائیل در مقابل این نرمش‌پرزیدنت سادات ، واکنشی نشان ندهد و همچنان به‌سیاست گذشته‌وفادارماندآرام‌آرام حامیان خودرا کم‌شمار خواهد دید و بسیاری از موافقان فعلی را در صفدشمنان و مخالفان سرسخت .

برای اسرائیل‌راهی‌جز قبول پیشنهادهای رئیس جمهوری متحده عرب باقی نمانده و اگرگلدامایر روشی جز این در پیش گیرد ویا بخواهد از سیاست «وقت‌گذرانی» در جهت «حفظ وضع موجود» استفاده کند بهترین امکان صلح را از دست میدهد وتا حدودی ، پشتیبانی امریکا را نیز ....واین مسائلی است‌که اسرائیل هنگام اتخاذتصمیم بدان توجه کافی خواهد کرد .

بزرگترین رپرتاژ قرن در روزنامه اطلاعات

۱۳۰۰ - ۱۳۵۰

تحولات سیاسی ایران وجهان در پنجاه‌سالی که گذشت

درفروردین ۱۳۵۰ کشورماواردنیمه‌دوم‌قرن‌چهاردهم شمسی میشود ونسل‌حاضر بایددرجریان تحولات عظیمی که در نیم قرن در ایران و جهان‌روی‌دادقرار گیرد روزنامه اطلاعات به کمك مفسران و نویسندگان ورزیده خود دست باین کار عظیم‌زده است تاائری بیسابقه‌درایران بوجودآوردونسلی که با وقایع‌دیگرگون‌کننده‌نیم‌قرن‌اخیرجهان‌بیگانه‌است باچگونگی‌تکوین تمدن بشر در نیمه نخستین این قرن آشنا شود .

این اقدام پژوهشی است بیسابقه وعظیم که‌در ایران برای اولین بار وسیله اطلاعات انجام میگیرد .

نفت

قدرتی که اوپك بدست آورد مهمتر ازمیلیاردها دلاراست

ممکن است کشور های تولیدکننده منابع اولیه دیگر مانند کشور های عضو اوپك سازمان واحدی بوجود آورند

روزنامه هرالد تریبون‌مینویسد: تسلیم شرکت های نفتی در تهران در مقابل خواست های ملل تولیدکننده نفت خلیج - فارس نمودارزیك قدرت‌شگفت‌انگیزیست که یك سازمان تولید کننده مواد خام میتواند بر ملل پیشرفته و صنعتی‌اروپای غربی و ژاپن و شرکت های بین‌المللی که سابقا بازار های جهانی نفت را باراده‌خودکنترل میکردند وارد آورد.

اهمیت این امر خیلی بیش از میلیارد ها دلار اضافی است که مصرف کنندگان نفت در سالهای آتیه بایستی‌بپردازند. مسلما پیروزی اوپك تولید - کنندگان سایر مواد خام را تشویق به تشکیل سازمان مشابه‌ای برای تحصیل اضافه قیمت هائی برای کالا های خود نظیر آنچه کشور های تولید کننده نفت بدست آورده‌اند، خواهد نمود.

بعضی از نمایندگان کشورهای مولد نفت خلیج فارس ،خواست های خودرا در مورد قیمت نفت به نیازمندی کشور خودبسرمایه بیشتر برای اجرای برنامه‌های صنعتی و بهبود شرایط‌زندگی ملت خود نموده‌اند .

این افزایش بهای نفت واضافه درآمد های بیشتر از کیسه مللی پرداخت خواهد شد که بیش از حد جهت تامین‌نیازمندی های نفتی خود به منابع‌خاور - میانه متکی هستند و درکوتاه مدت بعلت نبودن هیچ منبع انرژی مشابه ، چاره‌ای جز تسلیم برای ملت های مصرف کننده نیست.

در مدتی طولانی از طرف‌این ملتها تغییراتی که هدف آنها کاهش نیازمندی آنها به منابع نفتی است بایستی بوجودبیاید.

باوجود شرایط کنونی در کشور هائی مانند انگلستان و ژاپن که دچار کمبود نفت می باشند انگیزه برای پیدا کردن منابع نفت یاگاز در اراضی کشور خود یا مناطق نزدیك‌آن بنحو وسیعی قوت گرفته‌است .

بهمین ترتیب استفاده از منابع انرژی دیگر مانند کارخانجات اتمی و یا تاسیساتی که ترکیب انرژی هسته‌ای و حرارتی رابه کار میبرند مورد توجه قرار میگیرد .حتی‌صنایعی که قبلا سوخت‌ذغال‌مورداستفاده قرار میدادند ممکنست دوباره بهمان شکل مورد بهره‌برداری قرار گیرند.

در نظر اول ممکنست ظاهرا اینطور بنظر برسد ، کشوری که مقدار کمی از نفت خاور - میانه را مورد استفاده قرار می دهد ، تنها بمقدار خیلی کمی تحت تاثیر این افزایش قیمت ها قرار خواهد گرفت .ولی‌بازار جهانی نفت دارای آنچنان بهم پیوستگی و تاثیرات متقابلی است که تعجب‌آور خواهد بود اگر افزایش بهای نفت خاور - میانه ،و فعالیت ونزوئلا برای تحصیل افزایش های‌مشابهی ، مآلا در ترقی قیمت نفت داخلی موثر واقع نشود.

حقیقت اینست که صنایع امریکا بعلت افزایش قیمت‌نفتی که مورد مصرف صاحبان‌صنایع اروپای غربی و ژاپن میباشد ، برای مدتی کوتاه از مزایای رقابتی بهتری برخوردارخواهند بود. مطلب اساسی‌تر اینست که ملت کاملا بیشرفته و صنعتی مانند امریکا اکنون با کمبود منابع مواد خام که زمانی بی‌کران محسوب میگردید روبرو بوده و توجه خود را معطوف به وارداتی ازاین قبیل که مورد نیاز کارخانجات آن کشور می باشد نموده‌است .

نتیجه قرارداد اخیر تهران بیکمان در وضع این کشور نیز موثر خواهدبود ، اکنون بیش از هروقت دیگر نیاز به اتخاذ یك سیاست ملی و جهانی دراین مورد محسوس میباشد.

شصت میلیون لیره در سال

روزنامه تایمز لندن مینویسد : ظاهرا شرکت های نفتی در مذاکرات خود بالیبی که‌تقاضای افزایش قیمتی بیش از انچه کشور های منطقه خلیج فارس در هفته گذشته تحصیل کرده‌اند مطرح نموده است‌با اشکالاتی روبرو گردیده‌اند .

طبق خبری که‌از بیروت‌رسیده دولت لیبی مذاکرات خود رابا شرکت های بین‌المللی نفت بر اساس هر شرکت جداگانه قرارداده و از مذاکره با جبهه واحد شرکت های امتناع می‌ورزد . ولی اعلامیه دولت لیبی کشور های نفتی عرب را مجاز نموده که بطور دسته جمعی خواستهای خودرامطرح نمایند. نمایندگان عراق و عربستان سعودی در اواخر هفته جاری با نمایندگان الجزایر ولیبی در تریپولی برای مذاکرات مربوط به قیمت نفت ملاقات خواهند کرد .

دولت لیبی هم اکنون نظرخود را مبنی‌بر افزایش قیمتی‌معادل هربشکه هفتاد سنت‌در مقابل افزایش تحصیلی هر بشکه ۳۵ سنت از طرف کشور های‌خلیج فارس اعلام داشته است .

به عقیده یکی از مقامات نفتی انگلستان واردات نفتی از شمال افریقاومدیترانه‌شرقی ۲۵درصد واردات نفتی‌این کشوررا‌تشکیل می دهد و هرگونه توافقی در این مورد مستلزم صرف هزینه های گزافی خواهد بود .

این مقام نفتی‌افزایش مشابهی را برای قیمت بنزین و نفت ، سوخت کارخانجات به علت افزایش بهای نفت خام منطقه خلیج فارس پیش بینی نمود.ولی این افزایش‌جدیددر قیمت‌بنزین بدون در نظر گرفتن نتیجه مذاکرات با کشور های حوزه مدیترانه صورت خواهد گرفت.

شرکت های نفتی که در کشور لیبی فعالیت می نمایند هنوز هم دچار محدودیت هائی می باشند که تابستان گذشته بر مقادیر نفت خام صادراتی از این کشور که جمعا بالغ بر پانصد هزار بشکه در روز است وضع گردیده .

تخمین زده میشود که درنتیجه قرارداد اخیر تهران ،انگلستان سالیانه ۶۰ میلیون لیره اضافی بابت واردات نفتی خود خواهد پرداخت .مبلغی که تمام‌شرکت ها از این بابت خواهندپرداخت بطور متوسطه ۱۱ سنت دیگر به قیمت اعلان شده هر بشکه نفت خلیج فارس خواهد افزود .

گزارش از: خبرگزاری فرانسه

ترجمه: علی بهارلو

سودان: حزب کمونیست جهان‌عرب

ژنرال جعفر نومیری باردیگر از یك توطئه جدید علیه رژیم حکومتی خود پرده برداشت . اما‌این‌بار توطئه ریشه کمونیستی داشت . بدینگونه روابط بین افسران ترقیخواه که اداره امور کشور را بدست دارند و حزب کمونیست سودان که از چندین ماه قبل‌بوخامت‌گرائیده بود بکلی قطع شد .

معذلك رئیس شورای انقلابی سودان که شخصا ماجرای کشف این توطئه را اعلام داشت تاکید کرد که تیرگی مناسبات بین دولت سودان وحزب کمونیست این کشور در روابط رژیم انقلابی اوبا کشورهای‌سوسیالیستی بویژه شوروی هیچگونه تاثیری نخواهد داشت .

بدینگونه باردیگر حزب کمونیست سودان که بطور مخفیانه فعالیت میکند تحت فشار زمامداران خرطوم قرار خواهد گرفت . پس از انقلاب سودان کلیه احزاب سیاسی دراین کشور منحل شده با ابتحال رژیم‌نومیری فعالیت این حزب راندیده گرفته و مخالفتی باان ابراز نمیداشت .

یك‌میلیون‌عضو

حزب کمونیست سودان که‌در سال ۱۹۵۶ تاسیس شد و دراین مدت بیشتر بطور غیرقانونی فعالیت‌میکرد، نیرومندترین حزب کمونیست جهان عرب بشمار میرود و طبق اظهار کارشناسان فنی در حدود یك میلیون‌عضو دارد .

موفقیت نسبی حزب کمونیست سودان‌بیشترمدیون سیاستی است که در اداره این سازمان سیاسی بکار محجوب» که نسبت به پیشنهاد شرکت مبارزان‌این‌حزب در دولت روش احتیاط آمیزی در پیش گرفته بودبوجود آمد . «محجوب» عقیده داشت که‌حزب کمونیست سودان باید بطور مستقل وبدون بستگی به دولت فعالیت کند.

«محجوب» دراین اواخر از سیاست اقتصادی رژیم بشدت انتقاد میکرد و اصرار داشت که دولت باید به سرعت درخواست‌های کارگران را قبول کند کمونیست ها همچنین بافکر تشکیل فدراسیون عرب از کشورهای جمهوری متحد عربی ، لیبی، سودان وسوریه به مخالفت برخاستند در حالیکه ژنرال نومیری بشدت از تشکیل این فدراسیون پشتیبانی میکند .

این اختلاف نظر سبب شد که در ۱۷ نوامبر۱۹۷۰ سه‌وزیر کابینه که بانظر کمونیست‌ها درموردفدراسیون عرب موافق بودند از کابینه اخراج شوند .

نومیری عقیده داشت که این سه‌وزیر کابینه با آنکه ادعای ترقیخواهی داشتند با دست‌زدن به عملیات خرابکاری در میان نیروهای مسلح اشکارا با انقلاب مخالفت میورزیدند .

رهبران حزب کمونیست سودان همیشه مبارزات خودرا با اوضاع واحوال و شرائط یك کشور مسلمان هماهنك میسازند . مثلا در آغاز میتینك‌های سیاسی آیاتی چند از کلام‌الله مجید قرائت میشود و رهبران حزب مدعی هستند که یك سوسیالیسم سودانی واسلامی در کشور خود بوجود آورده‌اند .

بااینکه رهبران حزب کمونیست سودان پیوسته تحت فشار شدید که گاهی نیز با خونریزی همراه بود قرار داشته‌اند نتوانسته‌اند با فعالیت پیگیر خود سازمان مجهزی بوجود اورده ودر میان کارگران ، دانشگاهیان نفوذ کنند .

بدینسان حزب کمونیست سودان کنترل‌سندیکای نیرومند کارگران آهن را که اعتصاب انبهاربحران سیاسی وخیمی را بدنبال می‌آورد در دست دارد وبعلاوه کمونیست‌های سودان در شرکت‌های تعاونی پنبه که یکی از منابع اصلی کشور را تشکیل میدهد پست های مهمی را اشغال کرده و در بین حقوق‌دانان ، دانش - جویان و دانشگاهیان نفوذ قابل توجهی دارند ، درسال ۱۹۶۷ حزب کمونیست سودان هفت نماینده به مجلس ملی آن کشور فرستاده که هر هفت نفرشان ازاستادان دانشگاه بودند .

حزب کمونیست سودان که در سال ۱۹۶۷ از فعالیت سیاسی ممنوع شد در کودتای «افسران‌آزاد» در ۲۵ مه ۱۹۶۹ نقش مهمی ایفاء کرد . همین کودتا بود که شورای انقلابی سودان مرکب از افسران جوان‌طرفدار رابریاست ژنرال جعفر نومیری روی‌کار آورد .

نومیری پس از آنکه در مقام ریاست شورای‌عالی انقلاب سودان مستقر شد کمك کمونیست ها را در برانداختن رژیم سابق جبران کرد و چهار پست وزارت رادر اختیار رهبران این حزب گذاشت .

در آینه جهان

جیمز باند پیش از جنگ کیست؟

در ۱۹۲۳ یکی از روزنامه نویسان امریکائی بنام «ویلارد هامینگتون رایت» دچارتورم کار شده‌بود. او بعنوان سردبیر هنری و منتقد موسیقی بولتن سانفرانسیسکو و دبیرصفحات ادبی یکی از روزنامه های نیویورك ومنتقد هنری‌روزنامه‌ای دیگرمشغول بود وماهها، روزانه بیش از پنج ستون‌مقاله‌مینوشت ودر نتیجه هنگامی‌که به بستر افتاد ودیگر نتوانست بکارادامه دهد براستی ناتوان‌شد. هیجده ماه تمام در بسترماند ودرسومین دهه زندگی خود بمرگ نزدیک و نزدیکتر شد.

هنگامی‌که پزشک‌اوباخواندن داستانهای پلیسی در رختخواب موافقت کرد، جان «رایت» نیز نجات یافت. دراین بیماری او صدها داستان پلیسی خواند و پس‌از اتمام داستانهای مذکور، تصمیم گرفت خود به نوشتن بپردازد. درآن زمان‌به‌دوستانش گفت‌که فرمول نوشتن‌داستانهای پلیسی را یافته است و اظهار میداشت که بیش‌ازشش‌داستان نخواهد نوشت جراکه طبق‌نظام مدون او، بیش از شش‌داستان جالب نمیتوان نوشت.

طرح بنحوی جامع ریخته‌شد و «رایت» سه‌کتاب ۳۰ هزار کلمه‌ای نوشت وآنرا به ناشر سپرد. اما در این‌موقع اشکالی بوجودآمد او پیش‌از این‌کتاب هائی‌درمورد نیچه، هنر، فلسفه وغیره‌نوشته‌بود واز اینرونوشتن داستان پلیسی توسط چنین نویسنده‌ای، عجیب مینمود بنابراین تصمیم گرفت ازنام مستعار استفاده کند بدین ترتیب هریک ازکتابها «ماجرای قتل.....» اسم گرفت و چون در نام اوازشش‌حرف استفاده شده بود بجای نقاط مذکور نیز از اسامی شش حرفی استفاده‌شد. علاوه‌براین، هنگامی‌که نخستین کتاب بنام «ماجرای قتل‌بنسون» در۱۹۲۶ منتشرشد، نام‌نویسنده را«اس. اس. وان‌راین» نوشت.

موفقیت

این کتاب بسیار موفق بود و سال بعدهنگامی‌که دومین‌کتاب بنام «ماجرای قتل‌کاناری» منتشر شد رکورد فروش کلیه کتابهای پلیسی را شکست در ۱۹۲۸ کتاب‌دیگربنام«ماجرای قتل‌گرین» منتشر شد که بسیار بیشتر ازدو کتاب‌اول بفروش رسید وهمه در آن زمان میگفتندکه «وان‌راین» پلیس نویسی‌را به هنرهای زیبا نزدیک ساخته است. هیچکس از هویت واقعی نویسنده خبر نداشت و هرمنتقدی، یکی از نویسندگان‌ونوولیست‌هارابعنوان نویسنده حقیقی معرفی میکرد، کار بجایی رسیدکه حتی نامیکی از ستارگان سینما یعنی «یائولانگری» نیز بعنوان‌نویسنده کتابهای مذکور، برده شد و سرانجام هنگامی‌که «رایت»اعلام کردکه اوهمان«وان راین»است، غائله‌ختم‌شد. وی‌طی‌یک‌مصاحبه اظهار داشت‌که‌پس‌از پانزده‌سال مطالعه درادبیات امریکا ونوشتن بعنوان منتقد نتوانسته معادل آنچه از فروش کتاب اخیرش بدست آورده، درآمد داشته باشد و البته خود نیز از این امر متعجب است.

او با نام «وان راین» بعنوان بهترین پلیسی نویس امریکائی مشهور شد. درحالیکه کمتر فیلم پلیسی موفق روی‌پرده‌سینما آمده بود، کتابهای‌اودریکسال فیلم شد و شرکت یکی از هنرپیشگان مشهور هالیوود «ویلیام پاول» شهرتی‌افزون‌برای «وان راین» بدست آمد.

«فیلوو‌انک»کارآگاه اختراعی «رایت» در ادبیات‌پلیسی بین دو جنگ جهانی که دوره طلائی این قبیل داستانها خوانده میشود ـ مشهورترین کارآگاه جهان شد. اشتهار او،که فقط با جیمز باند فعلی قابل مقایسه است، بعلت ساخته شدن‌فیلمها بیش از پیش افزایش یافت اما نه درسطح بین‌المللی. کتاب‌ها یکی پس‌از دیگری انتشارمییافت و فیلمها نیز مرتبا ساخته میشد اما با مرگ «رایت»، شهرت «وانک» نیزکمتر شد و سرانجام این کارآگاه مشهور نیز از خاطره ها محو شد.

جیمز باند سالهای پیش از جنگ دوم، اینک دیگر شناخته شده‌نیست وکوششهائی‌که برای احیای او شده‌به‌نتیجه نرسیده است ولی جوانان قدیم هنوز هنرنمائیهای اورا بیاد دارند.

هیتلر به جنگ جهانی اول محدود میشد. او برای‌رادار و بمب اتمی، هواپیما های جت و موشك اهمیت زیادی قائل نبود. همینطور هواپیما های قدیمی «یونکر سی ۵۲» را به هواپیما های جدید «کندور» ترجیح میداد.

در آخر ماه آوریل ۱۹۴۴ ژنرال «فردریخ‌فروم» فرمانده نیروی هوائی ذخیره بمن گفت: تنها شانس پیروزی که هنوز برای ما باقی مانده تهیه یك سلاح فوق‌العاده نیرومند و انقلابی است و اضافه کرد که باگروهی از پژوهشگران تماس گرفته و از آنها خواسته است‌سلاحی تهیه کنند که بتواند شهر ها را تارومار سازد و قدرت جنگی جزایر انگلیس را از بین ببرد.

دکتر «آلبرت وگلر» رئیس کارخانه فولاد سازی بزرك آلمان «کنزرن» نیز در آن زمان هابرای من ازتحقیقاتی که در زمینه انرژی اتمی به عمل میامد سخن می‌گفت. او ازاین که آلمان برای این مسئله اهمیت زیادی قائل نشده است سخت ناراحت بود. وعقیده داشت که‌وزارت علوم آلمان در این مورد کوتاهی کرده است روز ۶ مه ۱۹۴۲ من درباره این مسئله با هیتلر وارد مذاکره شدم و پیشنهاد کردم که‌یکی از شخصیت های طراز اول آلمان (گورینك) را درراس سازمان شورای پژوهش های علمی قرار دهد. یك ماه‌بعد یعنی روز نهم ژوئن ۱۹۴۲ گورینك باین مقام برگزیده شد.

ناتمام

۳ـخاطرات وزیر تسلیحات آلمان نازی

هیتلر ازساختن بمب اتمی منصرف شد!

هنگام‌صرف‌صبحانه‌در ناهارخوری ستاد پیشوا، صحبت از تعیین جانشین «تود» بمیان آمد و همه حاضران اظهار نظر کردند که هیچکس نمیتواندجای دکتر «تود» را بگیرد زیرا او به تنهائی امور سه وزارتخانه از جمله وزارت تسلیحات را اداره می‌کرد.

هیتلر ساعت یك بعد از ظهر آن‌روز مرا به‌دفتر کارش احضار کرد از قیافه آجودان اول پیشوا دریافتم که موضوع مهمی‌در میان است.

هیتلر بطور رسمی و به عنوان پیشوای رایش مرا به حضور پذیرفت.او درحالیکه سرپاایستاده و قیافه جدی‌ورسمی به‌خودگرفته بود و گفت:«آقای شپیر» من‌شما را به جانشینی دکتر «تود»انتخاب می‌کنم شما همه مشاغل او را بعهده خواهید گرفت.

پس از آن دست‌خود را بسوی من درازکرد ومیخواست مرخصم کند ولی به تصور اینکه‌او منظور خود را درست بیان نکرده گفتم تمام کوشش خود را بکار خواهم برد تا وظایف خودرا به عنوان مسئول «ساختمان» به‌نحو احسن انجام دهم.

هیتلر مجال نداد که سخنم را تمام کنم و گفت: «نه‌گفتم تمام مسئولیت‌های دکتر تود از جمله وزارت تسلیحات به عهده شما واگذار می‌شود.»

میخواستم بگویم که دراین‌رشته تخصصی ندارم هیتلر سخنم را قطع کرد و افزود:

«نه من بشما اطمینان دارم و یقین دارم که‌دراین کار موفق خواهید شد از آن گذشته من غیر از شما کسی را ندارم».

در پاسخ گفتم: پیشوای من، نمیتوانم این پیشنهاد را بپذیرم مگر آنکه به من فرمان بدهید زیرا نمیتوانم تضمینی بدهم که این کار رابه بهترین‌وجه انجام خواهم داد. هیتلر با ادای چند کلمه به من فرمان داد و من با سکوت موافقت خود را اعلام داشتم.

هیتلر پس از آنکه‌شخصا حکم انتصاب مرا بوزارت تسلیحات رایش اعلام کرد سرگرم کار های عادی خود شدو من از دفتر کار اوخارج شدم. باین ترتیب من که‌یك معمار بودم تصدی یکی ازسه وزارتخانه مهم راکه‌موجودیت آلمان به آنها بستگی داشت بعهده گرفتم.

من هرگز در عمرم با اسلحه سروکار نداشتم وحتی یك تفنك شکاری نیزبدست نگرفته بودم. هیتلرهمکاران خودرا از میان کسانی‌انتخاب میکرد که در شغلی که به آنها واگذار میشد کوچکترین تخصصی نداشتند مثلا قبل از من او یك شراب فروش را بمقام وزارت امور خارجه و فیلسوف حزب خود را به وزارت سرزمین های اشغالی شرق برگزید، ویك خلبان سابق جنگی رادررأس‌اقتصاد ملی قرارداده و امروز نیز یك ارشیتکت را به وزارت تسلیحات انتخاب کرده‌بود. در زمینه تکنیك، اتفکر

بازگشت به‌عقب

در اروپاآرایش موبه‌شیوه پیش از جنك مجددا معمول شده است. خانمها ترجیح میدهند که با پیشانی بلند جلوه‌گر شوند همانطور که در عکس مشاهده میکنید.

عکس از خبرگزاری

۱۴۰ میلیون مسافر در سال

در فرودگاه های جدید جمبوجت ها، حامل صدها جهانگردبزمین می‌نشینند در شاهراه های بزرك جریان مداومی‌ازوسائل نقلیه‌هزاران نفر دیگررابمکان‌های افتابی که مخصوص گذراندن ایام تعطیلات بوده‌و نقاط‌رمانتیکی که جهانگردان‌باعده دیگری از مردم بدیدن آنجا میروند حملا خواهد کرد. قبایل صحرانشین در تلاش بخاطر رفع نیازمندیهای زندگی از نقطه‌ای به نقطه دیگر کوچ میکنند. در بسیاری مرز ها نه حدودمعینی و نه پست‌های کنترل بهداشتی‌وجود دارد.

مقررات بهداشتی بین‌المللی بایستی آنچنان قابل العطاف باشد که نیازمندی های اوضاع و احوال‌جدید را تامین نماید. اعداد و ارقام مربوط به تعداد مسافران به سیر صعودی ادامه میدهند و حتی بعده کارگران فصلی و زوار اماکن متبرکه هرروز افزوده میشود.

افزایش جمعیت، وقت بیکاری زیادتر، ارتقاء سطح زندگی و بهبود وسائل مخابراتی همه عوامل موثری در گسترش دامنه مسافرت های بین‌المللی بوده‌اند.

درسال ۱۹۵۰ عده جهان‌گردانی که‌یك کشور خارجی میرفتند نزدیك به ۲۵ میلیون نفر بود درسال ۱۹۶۸ این رقم به ۱۴۰ میلیون نفررسید و این سیر صعودی همچنان ادامه دارد.

در دهسال آینده انتظار میرود که‌عده مسافرین‌هوائی سه برابرشودوحجم محمولات هوائی نیز چهار برابر خواهد شد.

تجارت جهانی با استفاده از تمام طرق حمل‌و نقل بین‌سال های ۷۰ـ۱۹۶۰ دو برابرشد و پیش بینی میشود تا قبل از سال ۱۹۸۰ مجددا دو برابر شود این جریان‌همچنان‌بسیر صعودی خود ادامه خواهدداد هیچ چیز نمیتواند آنرا ازاین حرکت باز دارد..

پرش بر روی اسب مصنوعی!

«داستین هافمن» هنرپیشه تازه کار و مشهور اخیردر فیلمی شرکت کرده که باید در آن نقش «کابوی» رابازی کند اما چون این جناب از اسب واقعی‌میترسدوبهیچوجه توان اسب سواری ندارد، مساله پریدن از روی اسب‌و نیز سوارکاری جناب مساله‌ای برای فیلمبردار و کارگردان بوجود آورده بود که سرانجام بیاری اسبی مصنوعی حل شد بدین معنی که آقای «هافمن» بجای‌پریدن روی اسب حقیقی،روی اسب مصنوعی پرید و بعد درجا شروع به تکان خوردن کرد و دراینجال فیلمبردار موفق شد چنان از او فیلم بگیرد که گوئی بر اسبی حقیقی سوار است.

دیلی اکسپرس

لینگافن LINGUAPHONE

شما هم میتوانید در منزل بدون معلم‌وبا هزینه بسیار کم بوسیله لینگافن زبانهای انگلیسی ـ آلمانی ـ فرانسه ـ آمریکائی ـ اسپانیولی ـ ایتالیائی ـ ژاپنی و۳۰زبان‌زنده دیگررا فراگیرید.

برای کسب اطلاعات بیشتر کوپن زیررا پرنموده‌به صندوق‌پستی ۴۶۳ارسال ویا شخصا به شرکت مراجعه فرمائید

نام و نام خانوادگی
نشانی کامل
زبان مورد نظر شغل

نماینده انحصاری در ایران: شرکت گری‌مکنزی محدود

مرکز پخش: شرکت ترانزیت آسیا ـ خیابان فردوسی ـ ساختمان امینی روبروی بانکملی مرکز طبقه اول تلفن: ۳۱۰۵۹۴

آژانس جهانگردی مهاجری وشرکاء

کوشش خودرا برای ترتیب وانجام بهترین برنامه های مسافرتی دسته‌جمعی بکار برده‌است واینک چندبرنامه مخصوص نوروز را تقدیم‌میدارد.

تور شماره ۱ ـ گردش‌نوروزی‌جنوب اروپا دیدار از: رم ـ ناپل ـ پمپی ـ کاپری ـ مادرید ـ لیسبون ـ بارسلون ـ آتن ـ قاهره
مدت: ۲۲ روز هتلهای درجه یك باصبحانه وناهار قیمت ۶۲۸۰۰ ریال
تاریخ حرکت ۲۸ اسفند ماه ۱۳۴۹

تور شماره ۲ ـ گردش نوروزی اروپا دیدار از: آتن ـ ژنو ـ پاریس ـ لندن ـ رم ـ ناپل ـ پمپی ـ سورنتو ـ کاپری
مدت: ۲۱ روز هتلهای درجه یك باصبحانه وناهار قیمت ۶۴۲۵۰ ریال
تاریخ حرکت ۲۷ اسفند ماه ۱۳۴۹

تور شماره ۳ ـ گردش نوروزی‌شمال آفریقا واروپا دیدار از: قاهره ـ تونس ـ کازابلانکا ـ لاس پالماس (جزایرقناری) مادرید ـ لیسبون ـ لندن
مدت: ۲۳ روز هتلهای درجه یك با ناهار وصبحانه قیمت ۶۵۰۰۰ ریال
تاریخ حرکت ۲۷ اسفند ماه ۱۳۴۹

تور شماره ۴ ـ گردش درآفریقا و دیدار از نایروبی (یکهفته گردش در جنگلهای آفریقا) ژوهانسبورك ـ دوربان ـ کیپ‌تاون ـ آدیس آبابا ـ قاهره
مدت ۳۰ روز هتلهای درجه یك باناهار وصبحانه قیمت ۸۹۵۰۰ ریال
تاریخ حرکت ۲۷ اسفندماه ۱۳۴۹

تورشماره ۵ ـ گردش در خاوردور دیدار از بانکوك ـ توکیو ـ کاماکورا ـ هاکونه ـ کیوتو ـ تایپه ـ هنك‌کنك ـ سنگاپور
مدت: ۲۳ روز هتلهای درجه یك باصبحانه وناهار قیمت ۹۴۰۰۰ ریال
تاریخ‌حرکت ۲۸اسفند۴۹ـ۶فروردین ـ ۱۳ اردیبهشت ـ ۷ خرداد ۱۳۵۰

تور شماره ۶ ـ گردش در آمریکای جنوبی ودیدار ازشهرهای ایگواسو ـ بوئنوس آیرس ـ مونته ویدئو ـ سائو پائولو ـ برازیلیا ـ رودوژانیرو
مدت: ۲۲ روز هتلهای درجه یك باصبحانه قیمت ـ ۱۱۱۵۰۰ ریال
تاریخ حرکت ۱۸ اسفندماه ۱۳۴۹

برای کسب اطلاع بیشتر ورزرو جابه‌آژانس جهانگردی مهاجری وشرکاء و یا به آژانس خودتان در تهران وشرستانها مراجعه فرمائید

تهران خیابان ویلا شماره ۳ و ۱۳ تلفن ۶۱۲۹۳۹ ـ ۶۱۰۲ و ۶۸۲۴۲ آبادان تلفن ۲۶۸۰ و ۲۶۸۰ اهواز تلفن ۲۳۴۴ و ۲۸۵۵
شیراز تلفن ۶۶۶۳ و ۶۸۸۳ مشهد تلفن ۳۹۱۹ اصفهان تلفن ۸۰۰۵ رشت تلفن ۲۳۶۱ تبریز تلفن ۹۳۷۷

کلیه مسافرین آژانس جهانگردی مهاجری وشرکاء در مدت مسافرت چه درزمین وچه در هواپیما بیمه هستند

درحالیکه یك سوم جمعیت مشهد اجاره نشین هستند ، نامی از خانه‌سازی مشهددر برنامه پنجم برده نشده است !

بررسی وضع مسکن درشهرستانها

ساختمان ادارهٔ آبادانی و مسکن مشهد اجاره‌ای است!

درمحل «چهارصد دستگاه» مشهد فقط ۱۲۰دستگاه‌خانه وجود دارد !

بااحداث شهر جدید مشهد، مشکل هتکن نا حدودی برطرف میشود .

اجاره‌نشینی حدود یك سوم‌از جمعیت چهارصدو هفده هزار نفری مشهد ، این شهر وسیع را در برابرمشکل‌غامض‌مسکن قرارداد داست ، باتوجه باینکه مشهد از شهرهای مهم زیارتی و توریستی است و در اغلب فصول سال از مسافران‌بیشماری نیز پذیرائی میکند .

درباره تعداد موجرین و مستاجرین شهرمشهد ، آمار تازه و صددرصد دقیقی دردست نیست ولی موسسات مختلف نسبت به وظایفی که از این بابت دارند ، آماری ارائه می‌دهند که جالب است .

براساس آمار موجوددرمرکز آمار ، چهارصدو هفده هزارو پانصدوده نفر در مشهد زندگی میکنند که بطور تقریب این جماعت در قالب ۸۴هزارخانواده گردآمده‌اند .

آماری که سازمان نوسازی شهرداری برآورد کرده نشان میدهد که برای سکونت این عده ، پنجاه هزار خانه‌مسکونی در مشهد وجود دارد ولی‌ازآنجا که این تعداد خانه ، نمیتواند جوابگوی جمعیت ۴۱۷ هزار ـ نفری باشد ، در دوسال اخیر شهرداری برای ایجاد پنجاه هزار خانه در مشهد ، پروانه ساختمان صادر کرده است ، بعضی از این خانه ها دردست ساختمان است و برخی دیگر هنوز شروع به ساختمان نشده است .

بالاترین رقم اجاره

ادارات دولتی بدستثنای یکی دوادراه در ساختمانهای‌اجاره‌ای مستقر هستند و اداره کل آموزش و پرورش خراسان و دانشگاه مشهد در حال حاضر بالاترین رقم اجاره ساختمان‌را میدهند . اجاره بهای ساختمان های دولتی در مشهد هرماه۶۰ هزار تا یکصدو پنجاه هزاررریال است .

ادارات اصلاحات ارضی ، کشاورزی ، آبادانی و مسکن، ژاندارمری ، شهربانی و بانك ها در ساختمان های استیجاری مستقرند و بخاطر مشکلات‌ناشی از مستاجر بودن ، ناچارند هر چند یك بار ، محل خود را تغییر دهند .

طرح شهرسازی

استانقدس رضوی ، طرح جالبی را بمرحله اجرا گذاشته است .

بفرمان شاهنشاه آریامهر ، مقرر شده در شمال شرقی مشهد ، شهر جدیدی ایجاد شود ، دراین محل زمین کافی در اختیار سازمان های اداری گذاشته شده وادارات دولتی‌در شهر جدید متمرکز خواهدشد قرار است همزمان با آغاز عملیات ساختمانی و شهرسازی دراین قسمت از شهر ،ادارات نیز بابودجه‌ای که از طرف وزارتخانه‌های مربوطه‌اختصاص مییابدشروع به ساختمان کنند.

اجاره‌خانه‌ها

اجاره منزل در مشهد ، به نسبت اینکه خانه در کدام یك از بخشهای شهر مشهد باشد فرق میکند ، ولی قیمت تقریبی مورد اجاره در بخشهای‌مختلف شهر باین شرح است :

دراحمدآباد ۵ هزار ـ ده‌هزار ریال و گاهی بیشتر .

در خیابان های مرکزی‌شهر مانند «شاهرضا» ، خسروی و «سی‌متری» دوهزارو پانصد تا پنج هزارو پانصد ریال .

در مناطق جنوبی شهر که خانه دربست نمیتوان گیرآورد اگر خانه‌ای پیدا بشود ،کرایه آن از یکهزار ریال تا دوهزار ریال است . دراین بخش از شهر در هرخانه نزدیك به پنج خانواده زندگی میکنند . اگر هر خانواده را ۸نفر حساب کنیم ، در هر خانه جنوب شهر مشهد ، نزدیك به چهل نفر زندگی میکنند .

دانشگاه راحت میشود !

دانشگاه مشهد ، از جمله موسساتی است که بزودی از اجاره‌نشینی راحت میشود ودر شهر دانشگاهی که در مسیر جاده مشهد ـ طرقبه ساخته میشود ، مستقر خواهد شد .

شهر دانشگاهی در زمینی به وسعت سه‌میلیون متر مربع که از طرف آستانقدس رضوی در اختیار دانشگاه مشهدگذاشته شده ، ایجاد میگردد .

دیگر از اداراتی که در زمینه تهیه مسکن تا حدودی موفق بوده‌اند ، باید از سازمان برق منطقه‌ای خراسان نام برد.برای سکونت مهندسین و کارکنان عالیرتبه سازمان برق منطقه‌ای خراسان ، ساختمان های‌مجهز و مدرنی در جوار «پارك» مشهد احداث شده که هرکدام ازآن ها یك میلیون ریال‌ارزش‌دارد. همچنین برای کارگران نیز یك شهر مجهز در شمال‌شرقی مشهد احداث شده که بنوبه خود از کلیه مایحتاج عمومی برای زندگی مرفه برخوردار است . تعداد این خانه‌ها ۴۶۰ دستگاه است .

طرحی منظور نشده !

یك مقام مطلع در اداره کل آبادانی و مسکن خراسان در این زمینه‌بخبرنگار ما درمشهد گفت : برای خانه سازی در مشهد ، سازمان برنامه طرحی در برنامه عمرانی‌چهارم‌پیش‌بینی نکرده ! ولی مسلما چنین‌برنامه در برنامه عمرانی پنجم درنظر گرفته شود .

اداره کل آبادانی و مسکن خراسان که در موردخانه‌سازی وظایف خاصی دارد ،ولی خود هنوز صاحب خانه نشده است! و ساختمان اداره مذکور یك ساختمان اجاره‌ای است!

اداره کل آبادانی و مسکن خراسان ، چندی پیش مجری چند طرح برای خانه‌سازی‌بود. در طرح اول که محل اجرای آن در حوالی پارك «آریامهر» مشهد بود ، تعدادی خانه مدرن و مجهز برای‌سکونت کارمندان غیربومی موسسات دولتی تهیه شده که هم‌اکنون مورداستفاده است .

اجاره بهای این خانه‌هابشرح زیراست :

خانه‌های سه‌اتاقی هرماه‌نهصد ریال ، چهار اتاقی ، یکهزارو چهارصد ریال و خانه های پنج اتاقی دوهزارو یکصدو پنجاه ریال .

دراین قسمت از شهر که به «چهارصد دستگاه» معروفاست فقط «یکصدوبیست» خانه مسکونی ایجاد شده است !

طرح دیگری که بهرحال در کاهش مشکل مسکن تاثیر داشته ، پروژه خانه‌سازی در کوی «فروغی بسطامی» است . دراین محل سیصد دستگاه خانه یك یا دواتاقی ایجاد شده و برایگان در اختیار افراد کم بضاعت قرار گرفته است .

این خانه‌ها مجهز به‌آب‌وبرق هستند . بانظارت اداره کل آبادانی و مسکن خراسان ، یکصدوپنجاه وسه دستگاه‌خانه در محله «پائین خیابان» مشهد ساخته میشود که بزودی‌آماده بهره‌برداری خواهد شد .

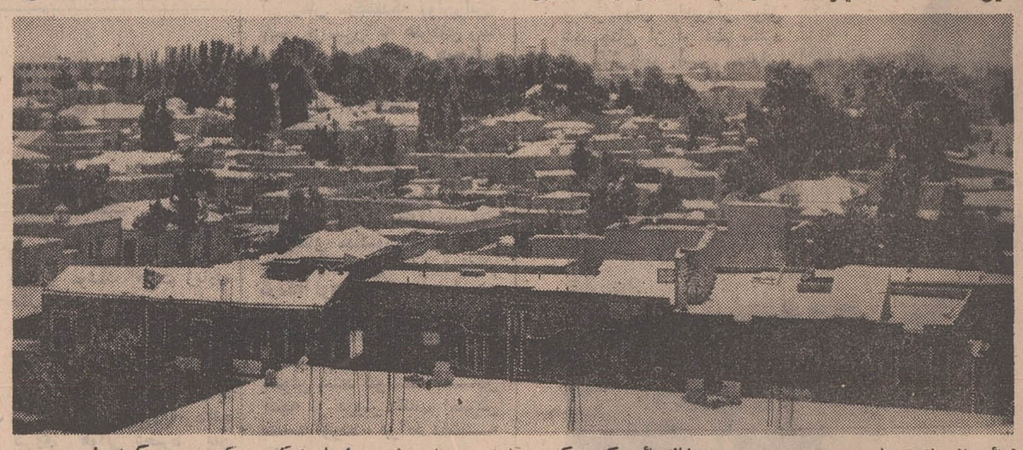

نمائی از یك محله پرجمعیت مشهد ، و خانه‌هائی که کمبود آنها مردم این شهر را با مشکل مسکن روبرو کرده است .

نهایندگان اطلاعات درخدمت مردم

نقش‌های زندگی...

دزدان خوش سلیقه

دونفر رشتی ، هوس کردند مست کنند ، اما مفت و مجانی‌ولی‌چون روز روشن‌نمیتوانستند به‌کافه رستوران بروند ، مشروب بخورند وبقول معروف بزنندبچاك، شب هنگام به‌سراغ کافه‌رستوران «باباطاهر» رشت رفتند ، شاگرد میخانه باباطاهر ، بنام «حسین» با شنیدن‌دق‌الباب دررابازکرد ، وقتی بادونفر ناشناس روبرو شد ، تعجب کرد ، امااین دونفر ، بااشاره به‌تیغه چاقوئی که‌دردست داشتند ، حسین آقا را وادار به سکوت کردند. بعد ، دوریکی از میزها نشستند و مشروب‌وغذا سفارش دادند! «حسین‌آقا» بهترین مشروب ولذیذترین غذاها را برای آنها آورد هردوتا میتوانستند خوردند بعد در حالی که سرازپا نمیشناختند ،نفری دوبطر ویسکی درجیبشان چاددند وباخیالی خوش از درکافه رستوران بیرون آمدند ، اما بیرون‌آمدن همان بود و گرفتارشدن‌بدست پاسبان همان ، به‌این دونفر میگویند دزدان خوش‌سلیقه اما بدبیار !

خر داریم تا خر !

عباسعلی اهل یکی از دهات اهواز که شنیده بود در مشهد خری بضرب لگد شیری را روانه آن‌دنیا کرده است ، یقین حاصل کرد که خراو هم حداقل می‌تواند گرگی را از پای درآورد ، عباسعلی منتظرفرصت‌مناسبی بود ، تا شجاعت خرش را بیازماید ، اما دست‌برقضانیمه شب چند گرك به اصطبل او حمله بردند و دو راس گوسفند را دریدند !

«عباسعلی» شب بعد ، سوار برخر شده و به‌بیرون ده‌رفت ، تا احیانا اگر «گرگی» پیدا شد ، باجانور به جدال برخیزد ، ساعتی بعد دو «گرك» به‌او نزدیك‌شدند «خر» رمید و چهار نعل ، بطرف ده‌رفت ، در مدخل ده «عباسعلی» رابزمین‌زد و خودش فرار کرد ، و هنوز هم دارد میدود !

جوان ۱۶ ساله

جواهرات نامادری را بسرقت برد !

جوانی جواهرات و فرشهای‌نامادری خود را بسرقت برد و از تبریز به رضائیه فرار کرد !

وی محمد سلیمانی نام دارد و ۱۶ ساله است .

خبرنگار ما در تبریز گزارش داد : محمد که از دست «زن‌بابای» خود به ستوه آمده‌بود ، دیروزبا استفاده از غیبت نامادریش ، دو قطعه فرش ، مبلغی پول نقد و مقداری از جواهرات نامادری خود را از خانه پدری سرقت کرد وبه رضائیه گریخت

هم اکنون مامورین انتظامی تبریز و رضائیه برای دستگیری محمد فعالیت میکنند .

دریکی از هتل های تبریز : رقاصه ها ، روی سن ، بجان هم افتادند !

دیشب، دو رقاصه هتل «شکوفه نو» تبریز روی سن باهم بمجدال پرداختند واین نزاع‌که نیم ساعت بطول انجامید ، با وساطت مشتریان خاتمه پذیرفت .

خبرنگار ما درتبریز گزارش داد: دیشب «نرگس» و «شعله» رقاصه های هتل «شکوفه نو» تبریز برای رفتن به روی سن آماده میشدند و مشتریان نیز در حالت انتظار بسر میبردند ، در این لحظه بین دو رقاصه برسر، زود رفتن بروی سن ، بگومگوی شدیدی رخ داد ، و سرانجام، «شعله» بحالت قهر ، روی سن رفت، «نرگس» که از این حرکت «شعله» سخت‌بخشم آمده بود، بدنبال او، روی سن رفت و باوی گلاویز شد، این برخورد، منجر به نزاع سختی شد و هر دو رقاصه با مشت و لگد بجان هم افتادند .

دیروزدر شهرستانها ، روززایمان های پربرکت بود !

زنی که‌از یکسال‌پیش داروی ضد حاملگی میخورد، سه‌قلوزائید!

۳زن در تربت حیدریه با هم وضع حمل کردند و چند قلو زائیدند !

زنی که‌صاحب ۹بچه‌قدونیمقد بود ، از یك سال قبل برای جلوگیری از وضع حمل ،زیر نظر یکی از پزشکان متخصص بدواو درمان پرداخت ولی این بار برخلاف انتظارسه‌قلوزائید.!

این زن که «اشرف»نام‌دارد و در زایشگاه فقیه نراقی کاشان وضع حمل کرده است ، طی گفتگوی کوتاهی به خبرنگار مادر این شهر گفت: چون صاحب ۹ فرزند کوچك وبزرك بودم تصمیم گرفتم از بچه‌دار شدن جلوگیری کنم‌و بهمین جهت از یکسال پیش زیر نظر یکی از پزشکان تنظیم‌خانواده بمعالجه پرداختم و دستورات لازمه را نیز کاملا به مورد اجرا گذاشتم . وی سپس گفت : بالاخره نمیدانم چطور شد که معالجات موثرنیفتاد و من‌حامله شدم !

اشرف زنی که‌بیش از یکسال داروی ضدحاملگی خورد ولی سرانجام سه‌قلوزائید! دراین‌عکس‌اشرف همراه سه‌قلوهای خوددیده میشود .

اشرف سپس ضمن اشاره به تولد سه‌قلوها گفت : حالا هم بابدنیاآمدن این سه نوزاد دوست‌داشتنی که هرسه پسرند نه‌تنها ناراحت نیستم‌بلکه خیلی هم خوشحالم چون بدین ترتیب تعداد فرزندانم به ۱۲تا رسیده است واین مسئله خود باعث افتخار است !

سه‌قلوها اظهار رضایت میکنندو از اینکه صاحب ۱۲ فرزند کوچك و بزرك است خودرا سعادتمند میداند !

باهم چندقلو زائیدند !

در یکی از بیمارستانهای‌تربت حیدریه در مدتی کمتر ازیك ساعت یك زن سه‌قلو ودو زن دیگر هرکدام دوقلو زائیدند!

حال مادران و هفت نوزاد که پنج تن آنها پسر و دو تن‌دیگر دختر می‌باشند خوب است وزن بیست‌وهشت ساله‌ای که دوپسر دوقلو زائید دارای دوازده‌فرزند پسر میباشد !

بنابگزارش خبرنگار مادر تربت‌حیدریه،بعد از ظهردیروز سه زن باسامی بانو «ربابه» ۲۵ ساله ساکن قریه «اسفیان» ، واقع در بیست‌وچهار کیلومتری گناباد ، «آمنه» ابراهیمی‌فرزند اسحق بیست‌و هشت‌ساله‌ساکن قریه «دوقش» واقع در شش کیلومتری تربت حیدریه و بانوی سی ساله‌ای بنام « زهرا یوسفی» ساکن‌قریه«منظر»واقع در هشت کیلو متری تربت حیدریه بمنظور وضع حمل در بیمارستان «آریا» تربت‌حیدریه بستری گردیدند !

آقای دکتر « محمد حسین مرتضوی» باتفاق گروه‌پزشکان زایمان بیمارستان بربالین سه زن حاضر شدند و این سه نفر یکی پس از دیگری وضع حمل کردند ! در وضع حمل اول بانو «ربابه» سه قلو زائید و دو دختر و یك پسر بدنیا آوردو در وضع حملهای‌بعدی‌به‌ترتیب «آمنه» و«زهرا» هرکدام دوپسر دوقلو بدنیا آوردند .

خبرنگار ما بدنبال گزارش خود میافزاید : مسئله جالب‌توجه اینکه بانو «آمنه» بیست‌و هشت ساله که پانزده سال قبل ازدواج کرده است تاکنون۱۲ فرزند پسر بدنیا اورده و بادو قلوی فعلی که آنها نیز پسر هستند دارای‌چهارده‌پسر گردید واز این بابت‌نیز کاملاخوشحال است !

۲خانه و یك رستوران سوخت!

دیروز در شهرستانها ، چند آتش‌سوزی رخ داد. از جمله منزل شخصی بنام «اسمعیل فغانی» پاسبان شهربانی لنگرود دچار حریق شد و تمام قسمت های آن در آتش سوخت .

خبرنگار مادر لنگرود گزارش داد : علت حریق انفجار چراغ گاز بوده است .

در کرمان

منزل شخصی بنام «کرامتی» در کوی « کارمندان دولت» کرمان ، دچار آتش‌سوزی شد ، دراین حریق که بعلت بی‌احتیاطی ، زن صاحبخانه رخ داده بود، آقای «کرامتی» بسختی مجروح شد و به‌بیمارستان‌انتقال‌یافت.

کافه سوخت !

کافه رستوران «سکه» واقع در خیابان «جم»مشهد دچار آتش‌سوزی شد و خساراتی ببار آمد .

خبرنگار مادر مشهد گزارش داد : مامورین اتش نشانی حریق را اطفاء کردند ، ظاهرا ، یکی ازمشتریان براثر اختلافی که باصاحب کافه‌رستوران داشته ،بالگد بخاری رستوران را واژگون نموده و باعث ایجاد حریق شده‌است .

انجمن‌شهرستان‌سراب

به دامادها عوارض بست !

مردانی‌که از همسرانشان جدا شوند ، باز هم‌مشمول این عوارض خواهند بود!

«انجمن شهرستان» سراب در جلسه دیشب خود، ضمن تصویب برنامه‌های مختلف مربوط به امورعمرانی شهر ، پیشنهاد کرد که از هرنوجوان سرابی که‌ازدواج میکند ، و هرمردی که زنش راطلاق میدهد، یکصدریال عوارض دریافت گردد ، این پیشنهاد در جلسه مزبور تصویب شد . واز این پس ، عوارض پیشنهادی ، از دامادها و همچنین مردانی که از همسرانشان جدامیشوند دریافت خواهد شد .

نمودای اصناف

چرا در کرمان تشکیل نمیشود

شورای اصناف بر مبنای آئین‌نامه خود ، با ایجاد هماهنگی بیشتر بین صنف ها و بابرطرف کردن‌مشکلات آنها ، همکاری اصناف رابا یکدیگر و با دستگاههای اجرائی بیشتر میکند .بهمین علت‌تقریبا در تمام‌شهرستان ها شورای اصناف تشکیل شده ولی معلوم نیست چرا انجام این کار در شهر کرمان بتعویق افتاده است. دوسال پیش شهرداری برای تشکیل « شورای اصناف »از تمام صنفها دعوت کرد ، جلسه تشکیل شد ولی وقتی موقع اخذ رای برای‌انتخاب هیئت مدیره فرارسید ، مدعوین یك‌یك به‌بهانه‌ای جلسه را ترك کردند .سال پیش دوباره شهرداری ازآن ها دعوت کرد . بازهم آمدند و نشستندوگفتند وبرخاستند و هرکس پی‌کار خود رفت.

امسال هم وضع به‌همین منوال‌برگزار شد و نتیجه‌ای بدست نداد . جمعی ازاعضای اصناف کرمان با مراجعه‌به دفتر نمایندگی اطلاعات ، ضمن اظهار مراتب بالا از مقامات مسئول تقاضا دارند درباره تشکیل شورای‌اصناف اقدام شود .

سوغات ولایات

سوغات: شوشتر : هادی خرسندی

فرستنده تلویزیون خانگی!!

در ولایت شوشتر ، فرستنده های تلویزیون خانگی بکار افتاده ، و البته تلویزیون خانگی مثل مرغ خانگی و روغن خانگی مزه‌اش بیشتراست‌واکبی هم پخش نمی کند.برنامه‌هایش هم کاملا متنوع است .

در ولایت شوشتر ، هنوز ایستگاه تلویزیون تاسیس‌نشده ، ولی‌خوشبختانه مغازه‌های تلویزیون فروشی تاسیس‌شده در آنجا هنوز برنامه تلویزیونی وجود ندارد ، ولی خوشبختانه چك و سفته وجود دارد ، واهالی ، برای اینکه از قافله تمدن عقب نمانند ، فرش و گلیم‌و بادیه و آفتابه را فروخته‌اندویکدستگاه تلویزیون گرفته‌اند گذاشته‌اند کنج خانه و پای سند بدبختی را که همان سفته باشد ، دومرتبه امضاء کرده‌اند .

امید اهالی در آغاز این بود که از برنامه‌های تلویزیون آبادان استفاده کنند ، اما هروقت تلویزیون رارو‌شن می‌کنند ، امواج راه‌راه نشان میدهد ! فروشندگان تلویزیون میگویند لابد روی‌آنتن‌ها زیرشلواری‌راه‌راه‌انداخته‌اید اهالی میگویند نه خیر ! فروشندگان میگویند پس باید دوتا آنتن دیگر هم بخرید . اهالی میخرند ، بازهم فایده ندارد . فروشندگان این‌بار میگویند تقصیر هواست ، هوا باید ابری باشدتا بشود برنامه‌ها را گرفت .

چون هوا مهتابی بود ، اهالی هرچه کردند نتوانستند هوارا ابری کنند ،لذا عده‌ای یك دیك بزرك آب گذاشتندزیر آنتن ، زیر دیك را هم آتش گذاشتند که بخار بلند شود و طبق دروس کتاب های ابتدائی ، ابر درست شود تاشاید تلویزیون راه بیفتد ، ولی نشد که‌نشد. بعداز چند روز دعای اهالی مستجاب‌شد هوا ابری شد . همه تلویزیون‌داران حظ کردند و تلویزیونها را زدند به‌برق دیدند تصویر می‌آید ، صدا نمی‌آید .

فروشندگان تلویزیون گفتند لابد تلویزیون برنامه پائتومیم دارد . یعنی اول بازی،اهالی قبول نکردندفروشندگان گفتند پس معلوم میشود هوای آبادان ابری نیست ، بنابراین صدا نمی‌آید .

اهالی بجای تلویزیون رادیوها را باز کردند تا پیش‌بینی هواشناسی‌رابشنوند. تابالاخره یکروز که هوای ولایت ابری بود و رادیو هوای ابادان راهم ابری پیش‌بینی کرد ، اهالی تلویزیون‌ها راباز کردند . این بار صدا می‌آمد ، تصویر نمی‌آمد ، فروشندگن گفتند این به‌آن در !...

اهالی که بکلی ناامید شدند ، تصمیم به‌تاسیس فرستنده خانگی گرفتند و کول‌هم بالارفتن را (برنامهٔ کودك) نام نهادیم ـ نزاع من و همسرم را برسر خرید تلویزیون (برنامه خانه قمرخانم)، خواندیم ـ خواندن شاهنامه برای اهل وعیالم را (برنامهٔ پهلوانان) اسم گذاشتیم دعوت از دستهٔ ارکستر شوشتر را(برنامه موسیقی تلویزیون) اسم گذاشتیم ، و اجرای حکم در مورد کشیدن چك‌وسفته بابت خرید تلویزیون و رفتن بزندان را برنامهٔ «پیتون‌پلیس» فرض کردیم،وحالا بحمدالله از برنامه‌های تلویزیون کمال رضایت را داریم و فقط میخواهیم‌بدانیم تهرانی‌ها که ا: برنامه‌های متنوع تلویزیونی استفاده می‌کنند هم کمال رضایت دارند ؟ ...»

سوغاتچی ـ کمال شکایت دارند .

عکسی را که ملاحظه میفرمایند ،مربوط به فرستنده خانگی یکی از اهالی محترم شوشتر است ، که ارکستر محلی را دعوت کرده ،تابشت‌سرتلویزیون‌بایستند وبرنامه اجرا کنند .

مبتکر این فرستنده‌جالب آقای«هوادار» که خودرا مهندس تلویزیون خانگی در شوشتر میداند برای سوغاتچی نوشته : « ماخریداران تلویزیون که هرکدام یك‌تاچهار هزار تومان بابت خرید تلویزیون چك و سفته داده‌ایم . بطور کلی از برنامه‌های تلویزیون‌ناامیدشدیم و با همفکری و علاقمندی به برنامه های تفریحی برای خانواده‌مان ، اقدام به اختراع تلویزیون خانگی کردیم‌وبرنامه های جالبی طرح و بمورد اجرا گذاشتیم که عبارتند از : بازی بچه‌ها و از سرو

دارالتبلیغ اسلامی قم‌د رترویج‌اموردینی پیشرفتهای‌درخشانی داشته

مجتهد معروف لبنانی طی مصاحبه‌ای گفت :

در این مرکز روحانی دانشجویانی از پاکستان ، بحرین ،آفریقاولبنان بتحصیل امور دینی مشغولند

خبرنگار مادر قم با حضرت شیخ محمدجواد مغنیه مجتهد معروف لبنانی که‌بدعوت‌حضرت آیت‌الله‌العظمی آقای شریعتمداری برای تدریس در دارالتبلیغ قم باین شهرستان آمده است مصاحبه‌ای‌کرده که بلحاظ اهمیت آن‌ازنظر محافل مذهبی و مراکز علمی ، نکات اساسی آن اینجا بنظر خوانندگان ارجمند میرسد :

تالیفات شیخ

حضرت شیخ مغنیه که‌تاپایان سال تحصیلی جاری به‌تدریس ادامه خواهد داد در مورد رشته‌هائی که تدریس می‌کند اظهار داشت :

ـ برنامه کار من‌دردارالتبلیغ اسلامی قم ، تدریس عقاید اسلامی بر مبنای مکتب اهل بیت بشیوه‌ای خاص . بویژه مباحث مربوط بولایت اهل‌بیت علیهم‌السلام و همچنین مسائل مربوط به ازدواج و طلاق،ارث وقف و افلاس براساس فقه تطبیقی (فقه تطبیقی تدریس‌فقه مذهب شیعه و مذاهب چهار گانه دیگر اسلام است) مجتهد معروف لبنانی افزود :

ـ تاکنون سی‌وشش‌جلد کتاب تالیف کرده‌ام که چند جلدآن بفارسی نیزترجمه شده وعبارت است از :

الشیعه‌والحاکمون ، الشیعه ـ والتشیع ، علی و قرآن، النبوة والعقل ، الاخرةوالعقل ، فلسفه المبداءوالمعاد ،اهل‌بیت‌وآخرین تالیفم تفسیری است‌بنام‌التفسیر الکاشف که در هفت مجلد و چهار هزار صفحه بقطع وزیری بچاپ رسیده و از خصوصیاتش اینکه‌درباره‌مسائل‌روزومشکلات اجتماعی و اوضاعی که جهان امروز از ناحیه دوقطب شرق‌و غرب دارد دقیقا بحث و بررسی شده و به مسلمانان جهان در مناسبتهای متعدد تذکر داده شده که در برابر اردوگاههای شرق و غرب متحد گردند و برای ابقاء و احیاء مدنیت و عظمت اسلام بپاخیزند .

من درفقه اسلامی کتب‌مختلفی نوشته‌ام که از میان آنها کتاب های الفقه علی المذاهب‌الخمسه که دوجلد آن تاکنون‌سه‌نوبت چاپ گردیده و تاثیر عمیقی در جوامع علمی دنیا گذاشته و الفصول‌الشرعیه‌دراحوال‌شخصیه مانند ازدواج ، طلاق ، ارث و غیره براساس فقه اهل بیت قابل توجه است و اصول‌الاثبات فی‌الفقه‌الجعفری و موسوعة‌الفقه الامام جعفرالصادق در شش‌جلد و دوهزار صفحه بطور استدلالی در فقه امام جعفر صادق علیه‌السلام که بچاپ رسیده و روشنگر عظمت فقه‌امام‌برسایر مکتبهای فقهی جهان میباشد و از دانشگاههای آمریکا واروپا تقاضاهای زیادی برای ارسال این کتابها بدستم میرسد .

تحصیلات‌وسفرها

حضرت شیخ مغنیه که یکبار دیگر ، هشت سال پیش برای زیارت مرقد مطهر حضرت رضا «ع» بایران آمده در باره تحصیلات و مشاغلی که‌بعهده داشته گفت :

پس از آنکه از نجف اشرف فارغ‌التحصیل شدم سیزده سال تمام در جبل عامل مشغول راهنمائی مسلمانان و تصدی امور دینی بودم و بعد ، روی جهات شرعی ، کرسی قضاوت اسلامی در محکمه عالی‌جعفری را در بیروت بعهده گرفتم (در لبنان سه گروه شیعه ، سنی و مسیحی‌برای‌خودقضاوت هائی مطابق مذاهب خود دارند و دولت باید قضاوت مجتهد شیعه را تنفید و اجراء کند) و پس از بیست‌سال‌اشغال کرسی قضاوت و تصدی امور محاکم این منصب را ترك کفتم و به تالیف وتصنیف پرداختم‌بموازات قضاوت در محکمه‌جعفری،رئیسته فلسفه اسلامی را نیزدرداشگاه لبنان تدریس میکردم وتاکنون مکررا به مصر سفر کرده واز دانشگاه الازهر، عین‌الشمس و جامعه قاهره بازدید نموده‌ام ، در مدت اقامت در مصر با شخصیتهای برجسته‌ای مانند شیخ محمود شلتوت ، شیخ ازهر ، محمد مدنی‌معاون‌الازهر ابوزهره‌مولف کتاب‌الامام‌صادق و شیخ محمد الغزالی ملاقات و پیرامون مسائل اسلامی مذاکره کرده‌ام .

اثرات‌حوزه‌علمیه قم

در مورد کیفیت کهدارالتبلیغ اسلامی قم ، حضرت شیخ‌مغینه نظر خودرا چنین بیان داشت:

ـ هنگامی که حضرت آیت‌اله العظمی آقای شریعتمداری از من برای تدریس در دارالتبلیغ اسلامی قم دعوت کرد من‌دعوت ایشان را باین شرط پذیرفتم که از نزدیك از این مرکز دینی بازدید کنم و چنانچه‌وضع آنرا مطابق سلیقه و خواست باطنی خود تشخیص دادم در قم اقامت نمایم در غیر اینصورت به‌لبنان بازگردم ، خوشبختانه وضع دارالتبلیغ اسلامی قم را در سطحی عالی یافتم و دیدم انبوهی از فضلا و دانشجویان کوشا و مجد باشوق فراوان‌و رغبت بسیار برای تحصیل‌علوم اسلامی آمادگی دارندواساتید بزرگی دراین مرکز روحانی تدریس‌میکنند، **وازطرفی صفات بارز حضرت‌آیت‌الله‌العظمی ـ شریعتمداری که تمام رسوم خشك و کهن را پشت‌سرنهاده ودر نهایت تواضع و فروتنی با مردم وفضلا ودانشجویان تماس میگیرندو مشکلاتشان‌را برطرف میسازند و من بکرات از فضلای قم شنیده‌ام که معظم‌له درصیانت وحفاظت حوزه علمیه با آراء حکیمانه خود سعی وافر مبذول داشته و میدارند ، موجب شده که یقین حاصل کنم آینده درخشانی در انتظار حوزه علمیه قم میباشد .**

این مرکز دینی که بدست توانای مخلص و مصلح یعنی حضرت‌آیت‌الله الحائری‌مرحوم تاسیس گردیده ثمراتش در آنچه که من در مدت اقامتم گذشته بر همگان‌مشهود بودهو ضمن ملاقات و مذاکره بافضلا و علمای‌این‌شهرستان دریافته‌ام اینست که مسئولین و دانش‌جویان حوزه علمیه قم برای تبلیغ دین مبین اسلام‌و ترویج شریعت بنحو اتم‌واکمل طبق اصول نوین عصر میکوشند و همین امر نشان میدهد که این مرکز دینی در آینده اثرات و ثمرات باارزش‌تر و درخشان تری خواهد داشت .

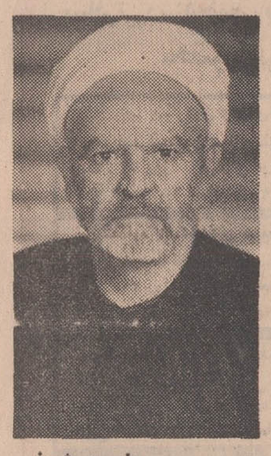

حضرت شیخ محمدجواد مغنیه

دانشجویان‌خارجی

درارتباط با حضرت شیخ پرسیده شد که آیادردارالتبلیغ اسلامی قم فقط دانشجویان ایرانی تحصیل میکنند ؟ جواب ایشان چنین بود :

ـ من در مدت اقامتم دانش‌جویان افریقائی ، پاکستانی ، بحرینی و لبنانی که در این مرکز روحانی تحصیل میکنند دیده‌ام و ضمن ملاقات باحضرت آیت‌الله العظمی آقای شریعتمداری ، ایشان نامه‌هائی بمن نشان داده‌اند که نشان میداد شش نفر از کشور ژاپن که اسلام اختیار کرده‌اند به ایران می‌آیند و در حوزه‌علمیه قم به‌تحصیل امور دینی می‌پردازند .

زنان عقیده‌دارند:

اگر مرد نبود، دنیا محل زندگی نبود

در این کشور هر زنی خود را زن ایده‌آل میداند و هیچ زنی دشمنی خودرانسبت‌به مرد پنهان نمی‌کند

ده سال است گروهی از روانشناسان امریکائی تحت نظر یك بانوی روانشناس‌اموراجتماعی بنام دکتر (آن استاین من) هستند که مشغول مطالعه و آزمایش نزاع‌ها، قهرهابگومگوها واختلافات زن و شوهری هستند تا براسراروعلل مشاجره ومبارزه تاریخی مرد و زن و اختلاف (دوجنس) دست یابند .

تاکنون بیش از ۵۰۰۰زن‌اززنان متمول تا کارگر از زنانیکه‌استاد دانشگاه و پزشك و وکیل دادگستری و مدیرکل وزارتخانه هستند تا زنانیکه خانه‌دار وهمسر کشاورزان و کارگران و خدمتگزاران جزء واز سن بیست ویك تا هفتادو یك ساله را تحت مطالعه و بررسی قراردادهاند . ضمنا غیر اززنان امریکائی زنان امریکای جنوبی نیز در این مطالعات شرکت کرده‌اند .

اساس مطالعه‌این گروه‌متخصص مربوط است به چگونگی رفتار مردان و زنان در اجتماع وازدواج وخانواده ـ عقیده زنان‌نسبت‌بخود ونسبت بمردان و متقابلا عقیده مردان راجع به زنان .

این آزمایش عبارت از دادن سی وچهار سئوال‌بزنان گروههای مختلف است وخواستن ازآنها که نسبت بهر مطلب سه نوع اظهار عقیده کنند . یکی اینکه خود ایشان حقیقتا چه نظری دارند . دیگر آنکه یك زن ایده‌آل چه عقیده‌ای نسبت به آن موضوعات سی و چهار گانه خواهد داشت. سوم آنکه بنظر زنان‌مردهاچگونه آن موضوع را تلقی میکنند .

* چند سئوال جالب

چند تا از سئوالات سی وچهارـ گانه که زنان میبایستی سه نوع عقیده درباره آنها ابراز بدارند بدین قرار است :

ـ زن باید بیشتر تسلیم نظر شوهرش باشد یا شوهر تسلیم نظر زن باشد؟

ـ آیا تنها زنی باید دنبال مقامات اجتماعی برود که‌مجرد باشد یا فرق ندارد ؟

ـ زن اول باید مقام و کار اجتماعی خود را درنظر بگیرد وبعد بپردازد به تهیه حوائج شوهر و خانه یا بالعکس ؟

ـ آیا لذات مادری به محرومیت های اجتماعی می‌ارزد؟

ـ آیا زن باید همه‌چیزخود را فدای سلامت و سعادت‌خانواده بکند ؟

ـ آیا زنی که در اداره یا خارج از منزل کار میکند میتواند مادر خوبی باشد ؟

ـ اگر کارشکنی شوهر (یا پدر و برادر) نبود زن بمقامات بسیار عالی اجتماعی نایل میشد ؟

...وازاین‌قبیل‌سئوالات که‌باصطلاح روانشناسی عقیده درباره آن انعطاف پذیر است ...

نتایجی که از این مطالعات بدست آمده براستی‌شگفت‌انگیز است اول آنکه تمول وفقر و علم وجهل ومقام شامخ‌یاحقیراجتماعی زنان در عقیده‌شان کمترین‌تاثیری نداشته است . بطور کلی زنان درهر طبقه و مقام اجتماعی که بوده‌اند بدون توجه بدانش وفضل وبی دانشی درباره این موضوعات دارای عقیده تقریبا یکسان بوده‌اند . حتی باتوجه‌به‌طبقه‌بندی گروهی مثل زنان پزشك ، زنان معلم ، زنان خانه‌دار و غیره نیز اختلافی در اتحاد عقیده‌شان پدید نیامده است . یعنی یك نسل پیش‌تازن جوان جامعه امروزی در این مسائل اساسی عقیده‌شان خیلی بهم نزدیك و متشابه‌است.

دوم اینکه میان عقیده‌خود زنان و آنچه زنان از نظر ایده‌آل نوشته‌اند ، فرقزیادی مشاهده نمیشود . البته ازنظر زنان ، زن‌ایده‌آل ، کمی صریحتر و غالبا زبردست‌تر و پرقدرت‌تر است ولی نه خیلی زیاد که توازن اجتماع رابهم بزند . ضمنا این نکته روشن شد که هرزنی را یك زن ایده‌آل میداند .

سوم اینکه تقریبا همه این ۵هزار زن که درمطالعه و آزمایش‌شرکت داشته‌اندهمه یکزبان معتقدند که مردان میخواهند زنان مطیع‌تر باشند و بیش از پیش تسلیم نظرمرد باشند بیشتر به امور منزل و توجه به اطفال بپردازند و بعبارت ساده مادر وزن خانه باشند و بیشتر به امور منزل دراجتماع.

* اگر مرد وجود نداشت

نکته جالب درمورد این سئوال وپرسش‌ها اینست که تمام زنهائیکه در این آزمایش‌شرکت داشته‌اند متفقا اعتراف کرده‌اند که اگر مردوجودنداشت‌دنیامحل زندگی نبود . اگر آنها سعادت خود را در زندگی با مرد(موافق‌میل) دانسته‌اند . بعبارت‌دیگر زن لااقل نصف سعادت خود را در وجود مرد جستجو میکند اما اعجاب آور اینکه (زن) بااینهمه دشمنی خود را نسبت به‌مردپنهان نمی کند واز انتقاد و سرزنش‌کردن این (نیمه خوشبختی) ابا ندارد .

دکتر (آن استاین‌من) بعداز مطالعه وبررسی پرسش نامه هائی که ۵ هزار زن به آن جواب‌داده است طی اعلامیه‌ای که‌انتشارداده مینویسد :

مازنهاخوب‌میدانیم که‌احساسات، مقام بزرگی درزندگی‌مادارد ودر صورتی‌مامیتوانیم‌احساس‌خوشبختی کنیم که احساسات ما بهدف مطلوبی برسد وارضاء شود .

واضح‌است که این احساس رضایت و خوشبختی موقعی برای یك زن دست میدهد که بفهمد مردی واقعا دوستش دارد ، باوفکر میکند و در ته قلبش جای مهمی رابا و اختصاص داده است .

یك زن درهر مقام ومو‌قعیتی که باشد هیچگاه‌احساس‌قلبی خویش را فراموش‌نمیکند. از رویا و تفکرات ظریف وزنانه خود سیراب میشود ، بارمانتیسم پرشوری بزندگی خود رنگ میدهد واز خواندن کتابهای عشقی وماجراجویی یا دیدن فیلمهائی از همین نوع بهیجان می‌آید . همین احساس‌ها برای خوشبخت ـ کردن یك زن لازم است‌وهیچ چیز باندازه آن نمیتواندغرور اورا سیراب نماید.عاشق‌شدن و عشق ورزیدن بیك موجود بنام مرد حدنهائی انتظارات ظریف یك زن است ، بهمین جهت او باید تمام سعی‌خودرا بکار بندد تا این عشق رابیابد یا بوجود آورد و پس از آن بشدت تمام درنگاهداری آن کوشش نماید .

بنظر من کار آندسته اززنهاکه بجای جستجوی خوشبختی هـای واقعی ، دربی سراب میدوندکاری بس عبث وبی فایده است .

مهناز

زنهای آزادیخواه ژاپن

زن‌ژاپنی در راه آزادی های بیشتر

تصوری که سالیان دراز مردم جهان در باره زن ژاپنی داشتند، علیرغم حقایق ، هنوز تغییری نکرده است . هنوز آنهائی که به سرزمین آفتاب مسافرت نکرده‌اند ، زن‌ژاپنی را موجودی بی اراده ، متکی به مردو خانه نشین میدانند . حال اینکه حقیقت غیر از اینست ، در واقع حقیقت روز را درآنجا میتوان یافت . لباس‌های‌ماکسی، میدی و مینی جای «کیمونو» راگرفته و از این لباس زیبا و اصیل تنها در مجالس رسمی استفاده میشود.

ازجمعیت زن ژاپن که۱ـ۵۲ میلیون نفر است ،۲۰٫۴میلیون نفر دارای شغل های اداری و مشخصی هستند ، قسمت اعظم کار های کارخانه ها بدست‌زنان است.

بعداز جنك جهانی دوم زنان ژاپنی حق‌رای ، حق انتخاب شوهر ، و حق طلاق را بدست آوردند .

خانم « یوکوماتسواکا » فارغ‌التحصیل دانشگاه‌پنسیلوانیا رهبر حزب آزادی خواه زنان است . او ۵۴ سال دارد ، نویسنده و منتقد است ، یك فرد سیاسی است . در حزب او بنابگفته خودش هزار زن عضویت دارند . فعالیت آنها ، اینروز ها فقط در زمینه جنك ویتنام است.

تاقبل از فعالیت این زن با وجود کار مشابه حق‌الزحمه زنان ، نصف مردان بود و حالا گرچه این حقوق یکسان‌نشده، ولی بمراتب بیشتر شده است.

در ژاپن از هر هشت زن‌خانه‌دار یك‌نفر روزانه علاوه برخانه‌داری بین ٤ تا هشت ساعت ، خارج از منزل کار میکند.

تنها امید این زنان نموته و فعال اینست که روزی از هر نظر با مرد ها مساوی شوند ، تاشاید دیگر کسی زن ژاپنی رابرده شوهر ندانند...

شرکت ملی ذوب‌آهن ایران
آگهی مناقصه

شرکت ملی ذوب‌آهن ایران حمل روزانه حدود ۱۰۰۰ تا ۱۷۰۰ تن ذغال سنك بوسیله کامیون کمپرسی را در سه‌مسیر از طریق مناقصه واگذار مینماید. داوطلبان مایل بشرکت دراین مناقصه‌میتوانند اسناد مناقصه و برك مشخصات رادرمقابل‌پرداخت مبلغ ۵۰ ریال ازدبیرخانه‌قسمت کارپردازی شرکت واقع‌درخیابان پهلوی نبش خیابان تخت‌جمشید دریافت نمایند پیشنهادات باید در پاکت لاك‌ومهر شده باذکر جمله مربوط بمناقصه حمل روزانه حدود ۱۰۰۰ تا ۱۷۰۰تن‌ذغال سنك‌تاساعت ۹ صبح‌روز۱۳ر۱۲ر۴۹ در مقابل اخذ رسید بدبیرخانه قسمت کارپردازی شرکت‌تحویل شود. پیشنهادات واصله در ساعت ۹٫۵ صبح همانروز باز وقرائت میشود . حضور پیشنهاد دهنده درجلسه مناقصه آزاد است . شرکت ملی ذوب‌آهن‌در رد وقبول یك‌یا کلیه پیشنهادات مختار است .در صورتیکه برنده اول حاضر بعقد قرارداد نشود سپرده او ضبط وازنفر دوم دعوت میشود . درصورتیکه نفردوم حاضر بعقد قراردادنشود سپرده‌وی‌نیزضبط خواهدشد. شرکت کنندگان در مناقصه باید در مورد هر مسیر بتفکیك برحسب تن کیلومتر پیشنهاددهند و شرکت ملی‌ذوب آهن نیز میتواند حمل‌ذغال‌سنك هرسه مسیر رابه‌یك پیمانکار ویا پیمانکاران مختلف واگذار نماید .

شرکت کنندگان در مناقصه باید در مورد مسیر اول معادل ۱۲۰۰۰۰ ریال در مورد مسیر دوم معادل ۴۵۰۰۰۰ ریال و درمورد مسیر سوم معادل ۵۰۰۰۰۰ ریال بصورت تضمین بانکی بعنوان سپرده شرکت در مناقصه درپاکت جداگانه بپیوست‌پاکت‌پیشنهاد ارسال نماید .

ذغال‌سنك ها بمقداری که‌روزانه ازطرف واحد های مربوطه تحویل میگردد باید حمل شود .فاصله مسیرها وسایر شرایط در برك مشخصات پیوست اسناد مناقصه مندرج است.

سایر شرایط در اسناد مناقصه مندرج‌است. م‌الف ۱۲۰۱۸

شرکت ملی ذوب آهن

۱ـ۲ آ ـ۷۶۶۶۰

سپاسگزاری

از مساعی و توجه آقای دکتر حاتمی رئیس بهداری نوشهر و تلاش بیدریغ آقای‌دکترپهلوان در وضع‌حمل و نجات عیالم از مرك حتمی بدینوسیله تشکر نموده از مقام محترم وزارت بهداری‌تقاضای‌تشویق‌نامبردگان را دارم .

ایزده‌نور ـ مسیح تعال‌اله

۱ـ۲ آ ـ۷۶۷۳۰

توجه

اهالی محترم کویهای هزار و دویست دستگاه ـ شهداد ـ کیهان ـ شاهین ـ حسن آباد ـ آریامهر و گلستان. الکتروحسینی با مجرب ترین وسائل فنی الکتریکی آماده هرگونه تعمیرات وسائل برقی منازل شمابی‌باشد. (دویست دستگاه‌پاساژ نظام‌مافی)

۱ـ۲ آ ـ۷۶۷۱۸

آگهی مزایده

سازمان نقشه‌برداری کشور فروش ده دستگاه اتومبیل فرسوده مختلف رابمزایده میگذارد علاقمندان به شرکت در مزایده میتوانند برای دریافت اوراق شرایط و مشخصات و همچنین بازدید اتومبیل ها از تاریخ ۱۸ر۱۲ر۱۳۴۹ تا تاریخ ۲۳ر۱۲ر۱۳۴۹ (باستثنای پنجشنبه ها و تعطیلات رسمی دیگر) به اداره نقلیه این سازمان واقع‌در دوراهی مهرآباد مراجعه فرمایند.

کمیسیون مزایده در ساعت ۱۰ صبح روز دوشنبه۲۴ر۱۲ر۱۳۴۹ در محل سازمان نقشه‌برداری تشکیل میشود.

حضور پیشنهاد دهندگان در جلسه آزاد است . م‌الف۱۲۰۴۵

رئیس سازمان نقشه‌برداری ، غلامعلی باصری

۱ـ۲ آ ـ۷۷۰۴۸

آگهی مناقصه شماره ۷۹۴ر۴۸

راه‌آهن دولتی ایران حدود ۲۳۶۰۰ کیلو لوله بدون درز فشار قوی مختلف معادل (۵۳۵شاخه) مورد نیاز رابر طبق‌شرایط و اوراق مربوطه سی اند اف یکی از بنادر ایران(خرمشهر یا شاهپور) یا مرز جلفای ایران یا ایستگاه راه آهن مرز ایران و ترکیه از طریق مناقصه خریداری مینماید . داوطلبان شرکت در مناقصه میتوانند در ساعت اداری جهت دریافت اسناد مناقصه باداره کل کارپردازی مراجعه نمایند . شرکت کنندگان در مناقصه باید مبلغ پنجاه هزار ریال بعنوان سپرده شرکت در مناقصه بصندوق راه‌آهن پرداخت و رسیدصندوق یا معادل آن ضمانت‌نامه بانکهای مجاز ایران که لااقل دوماه اعتبار از تاریخ مناقصه داشته باشد بضمیمه پیشنهاد خود تاساعت ۹ صبح روز ۱۱ر۲ر۵۰ مطابق با ۱ر۵ر۱۹۷۱درصندوق پیشنهاد هاواقع در اداره کل کارپردازی بیاندازند .پیشنهاد های واصله‌ساعت ۱۰ همان روز بازو قرائت خواهدشد . حضور پیشنهاد دهندگان یانمایندگان مجاز آنان در جلسه مناقصه آزاد است وراه‌آهن دررد و یاقبول هریك یاتمام پیشنهاد ها مادامی که قراردادمبادله نشده است جزاو کلا مختارمیباشد به پیشنهاد فاقد سپرده و مشروط و مبهم و پیشنهادی که بعداز موعد مقرر برسدترتیب‌اثر داده نخواهد شدسپرده برنده و حائزحداقل درجه‌دوم مناقصه نگهداری و در صورت استنکاف از انجام معامله بدون هیچگونه تشریفات بنفع راه‌آهن ضبط خواهد گردید .وپرداخت‌مالیاتی که درایران نسبت بعواید حاصله ازاین معامله بنابه تشخیص وزارت دارائی تعلق میگیرد بعهده برنده یابرندگان مناقصه میباشد راه‌آهن میتواند صدی بیست‌و پنج از میزان معامله را کسر ،یا اضافه نماید پیشنهاد های واصله از کشور هائی که با دولت ایران پیمان معاملات تهاتری دارندبا شرایط مساوی در نرخ‌و مشخصات حق تقدم خواهند داشت . م‌الف ۱۲۰۴۷

۱ـ۲ آ ـ۷۷۰۵۸ راه‌آهن دولتی ایران

آگهی تاسیس شرکت سهامی خاص اتوباطری

به لایحه قانونی اصلاح قسمتی‌ازقانون تجارت‌مصوب ۲۴ـ۱۲ـ۴۷ نظر به ماده یکصدو نود و هفت قانون تجارت و ماده شش آئیننامه‌همان قانون مصوب ۱۳۱۱ خلاصه اظهارنامه‌واساسنامه شرکت‌سهامی‌خاص اتوباطری که در تاریخ‌هفدهم‌بهمن‌ماه۴۹تحت شماره ۱۴۴۵۴ در این اداره ثبت و در تاریخ نوزدهم بهمن ۴۹ از لحاظ امضاء ذیل ثبت تکمیل گردیده برای اطلاع عموم در روزنامه رسمی کشور و روزنامه کثیرالانتشار اطلاعات آگهی میگردد .

۱ـ نام و نوع‌شرکت . شرکت سهامی خاص اتوباطری

۲ـ موضوع شرکت . واردات،صادرات انجام هرگونه‌عملیات مجاز بازرگانی وصنعتی

۳ـ مرکز اصلی شرکت .تهران‌خیابان اکباتان کوی‌اجلال‌ـ الدوله (آهنین) جنب فروشگاه حکیمی شماره ۶ و ۸

۴ـ مدت شرکت . از تاریخ‌ششم بهمن ۴۹ بمدت نامحدود.

۵ـ تابعیت شرکت . ایرانی است .

۶ـ سرمایه شرکت . مبلغ یك میلیون‌و یکصد و چهل‌هزار ریال منقسم‌به دویست و بیست و هشت سهم‌بانام پنج‌هزارریالی.

۷ـ میزان سرمایه پرداختی و گواهی بانك مربوطه و مبلغی که تعهد شده است . تمام بهای سهام به موجب‌گواهی شماره ۸۰۷۸ به حسابجاری‌شماره ۱۰۸۲ بانك سپه شعبه‌فارابی تودیع گردیده است .

۸ـ موسسین شرکت و مشخصات و تعداد سهام آنها . آقای حاج علی کدخدائی دارنده شناسنامه ۹۱۹ دارنده بیست‌سهم آقای حاج محمد ولی چهل‌نبی به شناسنامه ۳۲۹ تهران‌دارنده بیست سهم آقای هایك صفریان به شناسنامه ۶ تهران دارنده بیست سهم آقای‌غلامرضا امینی شناسنامه ۱۸۵ دامغان‌دارنده بیست سهم آقای احمد مهرپرور شناسنامه ۱۰۹۵۲ ازسباران دارنده بیست سهم آقای حاج مهدی سید احمدنیا شناسنامه ۱۵۰۳ دارند، ۱۶ سهم آقای حبیب‌اله محمد حسین عراقی به شناسنامه ۴۰۵۰۰ تهران دارنده بیست سهم آقای اندانیك آقاجانیان شناسنامه ۴۱ ارسباران دارنده بیست سهم .

۹ـ اولین مدیران شرکت . آقایان حاج محمدولی چهل‌نبی، حاج‌علی کدخدائی ، هایك صفریان ، غلامرضا امینی اندارنیك آقاجانیان ، احمد مهرپرور، حاج مهدی سید احمد نیا اعضای هیئت مدیره شرکت به مدت دو سال می باشند که آقای حاج محمد ولی چهل‌نبی را بسمت رئیس هیئت مدیره‌وآقای غلامرضا امینی را بسمت نایب رئیس و آقای مصطفی منوچهری تهرانی را بسمت مدیر عامل شرکت انتخاب نموده‌اند .

۱۰ـ اختیارات مدیر عامل . اداره امور شرکت و مجری مصوبات هیئت مدیره

۱۱ـ روزنامه کثیرالانتشاری که برای دعوت ها تعیین شده است . اطلاعات

۱۲ـ دارندگان حق امضاءدرشرکت‌آقایان حاج علی کدخدائی هایك صفریان ، حاج محمد ولی‌چهل‌نبی مشترکا بامهر شرکت

۱۳ـ اولین بازرسان اصلی‌وعلی‌البدل شرکت آقایان‌حبیب‌اله محمد حسین عراقی، محمود نظری ، ناصر دلجوئی بازرسان اصلی و آقایان رضا مستفیضی ، اصغر کفائی علی‌البدل .

۱۴ـ انحلال‌شرکت. طبق ماده۱۹۹قانون‌اصلاحی‌جدید تجارت.

م‌الف۱۲۰۵۲

رئیس اداره ثبت شرکت ها و مالکیت صنعتی

شماره ۱۵۶۲۱
تاریخ ۲۱ر۱۱ر۴۹

اطلاعیه شهرداری سمنان

بدینوسیله باطلاع مودیان محترم عوارض نوسازی میرساند مهلت قانونی پرداخت عوارض نوسازی تاپایان سال جاری برای استفاده ازده‌درصد جایزه خوش حسابی و تعیین تکلیف املاک خود از نظر بدهی عوارض و جلوگیری از پرداخت جرایم دیر کرد خواهشمند است هرچه زودتر بدایره درآمد و نوسازی شهرداری مراجعه فرمایند.

آ ـ ۷۶۷۲۴ شهرداری سمنان

بالابر برقی ساخت هیتاچی

بزرگترین گروه صنعتی ژاپن

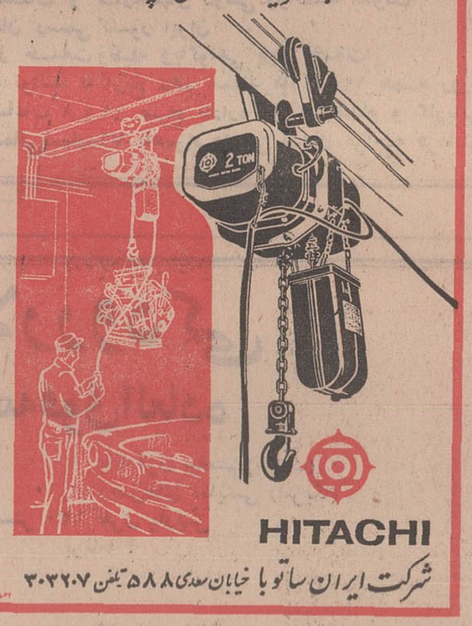

شرکت ایران ساتو با خیابان سعدی ۵۸۸ تلفن ۳۰۳۲۰۷

اطلاعیه پودر برف

برای اطلاع خانمهای محترم

بدینوسیله یادآور میشود برف تنها پودر شستشوی ایران است .

که هیچگاه پودر آنزیم دار بشما عرضه نکرده است .

قوطی های برف درتمام مدت فقط در یك رنگ و بدون آنزیم

بدست شما رسیده است.

بنا مصرف پودر برف شما همیشه باخیال راحت لباسهای خودرا

پاك وتمیز میشوئید .

موتور پمپ دیزل مارگو

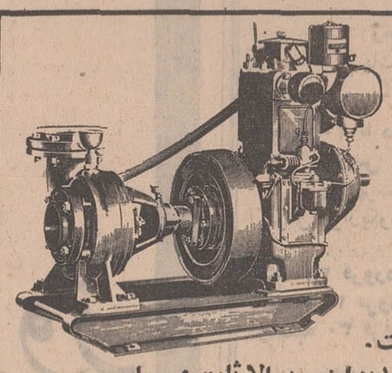

دیزل مارگو محکمترین و با صرفه‌ترین موتور پمپ دنیاست.
موتور پمپ دیزلی ثابت و سیار مارگو جهت آبیاری از ۲ ½ اینچ به بالا ثابت و سیار سانتریفوژ و سوپاپ سرخود موجود است .لوازم یدکی و سرویس سیار همه جا در دسترس مصرف‌کنندگان است .

ساخت کارخانجات معظم کرلوسکار اویل انجینز لیمیتد ـ پونا ـ ایندیا

کلیه محصولات کارخانجات کرلوسکار را در نمایشگاه جدید ایران مارگو ملاحظه فرمائید

تهران ـ خیابان آیزنهاور شماره ۲۱۶ الی ۲۲۲ (بین چهارراه کندی و اسکندری) تلفن : ۹۵۵۷۷۸ ـ ۹۶۰۳۶۳

(Issued in conjunction with the Engineering Export Promotion Council Calcutta INDIA)

طی نه ماهه اول امسال ، بیش از

یکسوم معاملات ایران، در تهران انجام شد

طی این مدت ۴۰۶ هزار معامله قطعی در تهران صورت گرفته است

در مدت مورد گزارش ۷۱ هزار معامله اجاری ثبت شده

در نه ماه اول امسال حدود ۱٫۱۳ میلیون معامله در دفاتر اسناد رسمی کشور ثبت شده که نسبت به رقم مشابه سال قبل شش دهم درصد افزایش داشت .

حدود ۳۸٫۴ درصد از معاملات مربوط به تهران و ۳۵٫۴ درصد مربوط به شهرهای بزرگ وبقیه مربوط به سایر نقاط کشور بوده است . در این مدت تعداد کل معاملات ثبت شده در تهران ۷٫۴ درصد افزایش داشت ، در حالیکه رقم مشابه برای شهرهای بزرگ ۸٫۶ درصد کاهش نشان میدهد .

طی این مدت میانگین ساده حقوق دولتی دریافت شده برای هر معامله ۴۱۸ ریال بوده که نسبت به دوره مشابه سال قبل معادل ۲٫۲ درصد افزایش دارد .

تعداد پرونده های اجرائی تشکیل شده در نه ماه اول سال جاری ۱٫۴ درصد نسبت به دوره مشابه سال قبل کاهش داشت ، در صورتی که تعداد پرونده های اجرائی مختومه ونیم عشر دریافتی، به ترتیب ۱۷٫۶ درصد و ۲۰٫۲ درصد بیشتر بود .

* معاملات قطعی

تعداد معاملات قطعی در نه ماه اول امسال بالغ بر ۴۰۶ هزار بود که بمدت مشابه سال گذشته ۱۳٫۱ درصد افزایش داشت .

این معاملات در تهران ۱۷٫۲ درصد افزایش داشت ، درحالیکه در شهرهای بزرگ ۷٫۹ درصد کاهش نشان میدهد .

* معاملات شرطی

در دوره مورد گزارش ۱۳۴ هزار معامله شرطی انجام شده که ۱۱٫۸ درصد نسبت به مدت مشابه سال ۴۸ کاهش نشان میدهد .

تعداد این معاملات در تهران ۱۳٫۵ درصد ، در شهرهای بزرگ ۱۴٫۴ درصد ودرسایر نقاط کشور ۴٫۴ درصد کاهش یافت .

* معاملات ذمه‌ای

معاملات ذمه‌ای در نه ماه اول سال جاری بالغ بر ۱۱۱ هزار بود که نسبت به دوره مشابه سال گذشته ۲۴٫۶ درصد کاهش داشت. میزان کاهش معاملات در تهران ۹٫۴ درصد و در شهرهای بزرگ ۲۵٫۳ درصد ودرسایر نقاط ۲۵٫۸ درصد بوده است.

* معاملات اجاری

در نه ماه اول امسال ۷۱ هزار معامله اجاری انجام شده است که شش دهم درصد نسبت به دوره مشابه سال ۴۸ افزایش نشان میدهد . تعداد این معاملات در تهران ۱٫۳ درصد افزایش داشت در صورتی که رقم مشابه برای شهرهای بزرگ ۱٫۶ درصد کاهش نشان میدهد .

* معاملات متفرقه

تعداد معاملات متفرقه در نه ماه اول سال جاری نسبت بدوره مشابه سال قبل ۳٫۴ درصد افزایش یافت .تعداد این معاملات در تهران ده درصد افزایش داشت، ولی رقم مشابه به برای شهرهای بزرگ هفت دهم درصد کاهش نشان میدهد . در همین مدت تعداد معاملات متفرقه در سایر نقاط تقریبا بدون تغییر ماند .

* حقوق دولتی

طی دوره مورد گزارش ۴۷۱ میلیون و ۸۱۳ هزار ریال حقوق دولتی دریافت شده که ۲۳٫۱ درصد نسبت به دوره مشابه سال گذشته افزایش داشت .

ذیلا به جدول معاملات ثبت‌شده در دفاتر اسناد رسمی سیزده شهر مختلف کشور توجه فرمائید .

تعداد کل معاملات طی نه‌ماهه اول ۱۳۴۹ و مقایسه آن با دوره مشابه سال قبل

نام شهر	نه‌ماهه اول ۱۳۴۸	نه‌ماهه اول ۱۳۴۹	درصد تغییر
تهران	۴۰۴،۳۱۴	۴۳۴،۱۶۳	۷٫۴
آبادان	۱۶،۳۹۲	۱۸،۶۸۹	۱۴٫۰
اصفهان	۵۳،۲۵۶	۳۲،۱۸۸	-۳۹٫۶
اهواز	۲۱،۸۳۴	۲۴،۷۰۰	۱۳٫۱
تبریز	۴۲،۳۴۱	۳۷،۲۲۵	-۱۲٫۱
رشت	۴۰،۷۵۶	۳۲،۲۴۰	-۲۰٫۹
رضائیه	۱۶،۸۳۲	۱۴،۰۹۱	-۱۶٫۳
شیراز	۳۲،۶۲۱	۳۶،۳۲۹	۱۱٫۴
قم	۱۰،۷۳۷	۱۱،۹۳۶	۱۱٫۲
کرمان	۶،۱۶۱	۷،۷۰۱	۲۵٫۰
کرمانشاه	۱۸،۵۹۲	۱۸،۰۳۱	-۳٫۰
مشهد	۴۳،۲۷۷	۴۰،۸۱۲	-۵٫۷
همدان	۱۱،۰۲۸	۱۱،۸۹۴	۷٫۹
جمع شهرهای بزرگ	۳۱۳،۸۲۷	۲۸۶،۸۳۶	-۸٫۶
سایر نقاط	۴۰۴،۱۱۸	۴۰۸،۲۷۹	۱٫۰
جمع کل	۱،۱۲۲،۲۵۹	۱،۱۲۹،۲۷۸	۰٫۶

مهمترین خبرهای اقتصادی جهان

افزایش سرمایه بانک آسیائی

طبق گزارش روزنامه رسمی ژاپن در جلسه بانک عمران آسیا که در سنگاپور تشکیل خواهد شد ژاپن درخواست خواهد کرد که بانک مزبور میزان سرمایه خود را از یک میلیارد دلار به ۲٫۵ میلیارد دلار افزایش دهد . رئیس بانک عمران آسیا از کشور های عضو تقاضا خواهد نمود که ازاین امرحمایت کنند. روزنامه مزبور می نویسد، بالابردن سرمایه بانک امری ضروری است زیرا واما های اعطائی آن بطور قابل ملاحظه‌ای افزایش یافته است . وزیردارائی ژاپن اظهارداشت که آن کشور حاضر است ۲۰۰ میلیون دلار سهمیه فعلی خود را در صورت موافقت سایر کشورها ، بالابرد .

ذخایر گندم جهان

شورای بین‌المللی گندم در بررسی سالانه پیش‌بینی کرد که موجودی گندم جهان در این فصل ۳۷ درصد کاهش یافته است . کل موجودی گندم هفت کشور عمده صادر کننده از ۱۸۱ میلیون تن به ۱۶۵ میلیون تن تقلیل یافته است. انتظار میرود موجودی هفت کشور مزبور تا پایان سال زراعی جاری حدود ۱۸ میلیون تن کمتر شود واز ۶۷ به ۴۹ میلیون تن برسد .

کاهش موجودی جهان منعکس کننده افزایش تجارت گندم است که در فصل جاری به ۵۵ میلیون تن پیش‌بینی میشود (این میزان ۵ میلیون تن بیشتر از میزان ۷۰ـ۱۹۶۹ و ۱۰ میلیون تن بیش از میزان ۶۹ـ۱۹۶۸ می‌باشد) .

کل عرضه گندم جهان بعلت شرایط نامساعد واقداماتی که از طرف استرالیا ، کانادا و آمریکا برای جلوگیری از افزایش تولیدات اتخاذ گردیده ،کاهش یافته است . شورای بین‌المللی گندم اعلام کرد که کل تولیدات گندم جهان (بغیر ازچین کمونیست) در سال ۷۰ـ ۱۹۶۹ بالغ بر ۲۸۶ میلیون تن گردید وانتظار میرود که طی سال زراعی ۷۱ـ۱۹۷۰ به ۲۷۴ میلیون تن برسد .

پرداخت وام بانک رهنی افزایش یافت

*** بیش از ۲۶ هزار فقره وام در سراسر کشور بوسیله بانک بمردم پرداخت شده است .**

در دیماه امسال بانک رهنی ایران ۴۳۸۳ فقره وام جدید به مبلغ بیش از ۳۴۷ میلیون و ۴۱ هزار ریال پرداخت نموده است وبدین ترتیب از اول سال جاری تاپایان دیماه ۳۶۳۴۹ نفر در سراسر کشور از وامهای بانک رهنی بمنظور های مختلف استفاده کرده‌اند .

کل وامهای پرداختی بانک رهنی از اول سال تا آخر دیماه بالغ بر دو میلیارد و ۷۹۸ میلیون و ۶۱۳ هزار ریال است .

هدف از تسهیلات بانک رهنی دروهله اول اعمال کمکهائی در جهت تهیه و تامین مسکن برای مردم ودر مرحله دوم بالابردن استاندارد خانه های ساخته شده در سطح کشور است . بهمین مناسبت سعی گردیده درپرداخت وام ضوابط و معیارهائی در نظر گرفته شود که درصد بیشتری از تسهیلات بانک در جهت تکمیل ساختمان خانه های جدید و آپارتمان‌سازی متمرکز گردد .

بهمین لحاظ در دهماهه سال جاری مجموعا ۱۱۵۰،۰۰۰،۰۰۰ ریال وام بمنظور تکمیل ساختمان وآپارتمان‌سازی پرداخت گردیده است واین مبلغ در مقایسه با مدت مشابه سال قبل ۸٫۸ درصد افزایش نشان میدهد.

ضمنا با اجرای این خط‌مشی متوسط وامهای سال‌جاری بانک‌هم به ۱۰۶ هزار و ۷۰۰ ریال بالغ گردیده و نسبت به ده ماهه سال گذشته که در حدود ۷۷ هزار و ۲۰۰ ریال بوده است نزدیک به ۳۸ درصد افزایش یافته است .

پیشرفت عملیات ساختمانی جاده یزد ـ کرمان

*** این جاده ۳۲۰ کیلو متر طول دارد**

*** ساختمان ۸۶ پل کوچك و بزرك جاده جدید خاتمه یافت**

عملیات اسفالت جاده یزد ـ کرمان تا اواخر سال آینده بپایان میرسد .

ساختمان این جاده از یکسال پیش آغاز شده و اینك بعلت سرمای شدید ، اسفالت کاری آن متوقف گردیده . اما عملیات ریرسازی جاده و ساختمان پلها ادامه دارد .

براساس طرحی که در دست اجراست ، شهرستان یزد از طریق حاشیه کویر مرکزی به کرمان متصل خواهد شد واین راه تا زاهدان ومرز ایران و پاکستان امتداد خواهد یافت .

در حال حاضر از تهران تا یزد جاده اسفالته وجود دارد که از اصفهان میگذرد ومورد بهره‌برداری است .

* مشخصات

جاده جدید یزد به کرمان که اسفالت آن تا سال آینده بطول خواهد انجامید ، ۳۲۰ کیلومتر طول دارد و عرض آن ۱۲ متر است . سه متر هم برای شانه‌های جاده شن‌ریزی میشود .

در مسیر این راه متجاوز از یکصد دهکده و بخش وجود دارد که همه از طریق جاده اسفالت مزبور با سایر نقاط کشور ارتباط پیدا خواهند کرد .

اعتباری که در برنامه چهارم برای اجرای این طرح عمرانی تخصیص یافته در حدود ۸۰۰ میلیون ریال است .

* عملیات انجام شده

یك مقام مطلع به خبرنگار ما گفت : تاکنون نیمی از عملیات ساختمانی جاده جدید یزد ، کرمان انجام گرفته ، بدین معنی که قریب ۱۸۰ کیلومتر زیر سازی و ۱۵۰ کیلومتر اسفالت ریزی شده است . همچنین ساختمان ۸۶ پل کوچك و بزرك یك تا ۶ متری خاتمه یافته و متجاوز از ۳۰ پل دیگر نیمه کاره است .

ضمنا ضخامت قشر اسفالت ۸ تا ۱۰ سانتیمتر است واز آنجا که در نتیجه سرمای شدید در بعضی قطعات ریختن اسفالت امکان نداشت ، بدین جهت اسفالت کاری بطور موقت تعطیل گردیده ولی بمحض مساعد شدن هوا ، ازسرگرفته خواهد شد .

بازار آزاد ارز و طلا

نوع ارز	خرید بریال	فروش بریال
یك دلار امریکا	۷۹٫۲۵	۷۹٫۷۵
یك لیره انگلیسی	۱۹۱	۱۹۳
یك مارك آلمان غربی	۲۱/۶۰	۲۱٫۷۵
یك فرانك فرانسه	۱۴٫۳۰	۱۴٫۵۰
طلا		
قیمت رسمی	هر کیلو	۱۰۴۰۰۰
قیمت بازار آزاد	هر مثقال	۴۸۹
قیمت بین المللی	هر اونس	۳۸ دلار و ۴۰ سنت

افزایش تولید پنبه

سخنگوی وزارت کشاورزی اعلام داشت: طبق گزارشهای رسیده از مناطق پنبه‌خیز کشور و سازمان پنبه جمع‌محصول پنبه بدست آمده تا آخر دیماه سال جاری ۱۴۲ هزار تن پنبه محلوج میباشد و نسبت بسال قبل که درحدود ۱۳۴ هزار تن بوده بمیزان ۶ درصد افزایش پیدا کرده‌است .

میزان صادرات سال جاری در حدود ۹۰ هزار تن میباشد که از این مقدار ۴۳ هزار تن بخارج از کشور صادر گردیده است ـ بررسی وضع نرخ در دیماه گذشته نشان میدهد که قیمت پنبه درداخل کشور هر کیلو ۲ ریال ودربورس لیورپول در حدود ۲ الی ۲٫۵ سنت افزایش یافته است .

دنیای ورزش

آخرین رویدادهای ورزشی ایران و جهان کاملترین تفسیر های روز ورزشی همراه با عکسهای رنگی تیم منچستر یونایتد ،اکبر افتخاری ، جورج بست و مارتین چیورز

منتشر شد

نمایندگان فروش ایرانیت

باطلاع مشتریان محترم «شرکت ایرانیت» میرسد که برای تسریع وتسهیل خرید محصولات «ایرانیت» درتهران باین نمایندگی ها مراجعه فرمایند

فروشگاه شماره ۱ آقایان ناصری و امیرحشمتی	خیابان شاهرضا بین پل چوبی ودختی	تلفن ۷۲۳۸۲
فروشگاه شماره ۳ آقای حاج اصغر سلیمانی	خیابان قدیم شمیران ـ قلهك روبروی خیابان دولت	تلفن ۸۶۴۰۹
فروشگاه شماره ٤ آقای سید مرتضی بهشتی	انتهای خیابان آذربایجان ـ انتهای خیابان کارون	تلفن ۹۵۹۴۸۸
فروشگاه شماره ٥ آقای حسین رحمانی	خیابان بوذرجمهری نو (شرقی)	تلفن ۳۵۳۶۸۴
فروشگاه شماره ٦ آقای غلامحسین قزلباش	تهران ویلا خیابان آلستوم مقابل مسجد ـ شماره ۷۰	تلفن ۹۷۰۵۰۷
فروشگاه شماره ۷ آقای عبدالحسین فتاحی	خیابان خیام مقابل وزارت اقتصاد	تلفن ۵۸۱۹۷۹
فروشگاه شماره ۸ آقای محمدرضا افشار	خیابان نیروی هوائی فرح‌آباد مقابل چاه آب کاریابی	تلفن ۷۹۱۳۷۳
فروشگاه شماره ۹ آقای محمد همتی	میدان ۲٤ اسفند ضلع جنوب شرقی	تلفن ۴۱۹۱۶
فروشگاه شماره ۱۰ آقای رحیم مختاریها	خیابان پهلوی ایستگاه تلویزیون	تلفن ۶۲۸۸۰۱
فروشگاه شماره ۱۱ آقای هرمز دیار خسروبانی	تهران پارس فلکه اول	تلفن ۷۸۱۸۵۱
فروشگاه شماره ۱۲ آقایان هاشم زاده و مهرابی	میدان تجریش خیابان نیاوران مقابل کلانتری ۱	تلفن ۸۳۹۹۷
فروشگاه شماره ۱٤ آقای مصطفی ابرقوئی	شهرری خیابان سپهبد رزم‌آرا جنب کلانتری شهرری	تلفن ۵۹۳۵۰
فروشگاه شماره ۱۵ آقای حاج ابراهیم کردنوه‌سی	نازی‌آباد ایستگاه بانك ـ فروشگاه مهران	تلفن ۵۱۳۲۱
فروشگاه شماره ۱٦ آقای حاج محمود اعتمادیان	خیابان شوش روبروی بادبری حبیبی	تلفن ۲۶۳۸۹

شرکت سهامی ایرانیت

ایرانیت خیابان تخت جمشید چهارراه فیشر آباد کوچه بشارت تلفن ۶۹۲۱۰ـ۴۶۲۴۶ـ ۶۶۰۴۲

چقدر سریعتر و پاکیزه‌تر!

پاداواکس

واکس شایسته زمان ما

با پاداواکس کار سریعتر انجام میپذیرد. کافیست به آرامی آنرا روی کفشتان بمالید. وبرای برق انداختن آن فوری از یك پارچه استفاده کنید تا حسابی درخشان شود . پاداواکس حاوی واکس حقیقی ومایع گارنوبا است که از چرم کفش بهتر محافظت میکند

حاوی واکس حقیقی برای محافظت کفش شما

شرکت ملی نفت ایران

جهت خدمت در شرکتهای عامل نفت ایران به یکنفر فارغ‌التحصیل دانشگاهی برای تصدی پست رئیس ارتباط با کارکنان در اداره مرکزی در تهران با شرایط زیر نیازمند است .

۱ـ سن ـ بین ۳۵ تا ٤۰ سال

۲ـ تحصیلات ـ فارغ التحصیل دانشگاهی (فارغ التحصیلان رشته‌های روزنامه نگاری و تبلیغات حق تقدم خواهند داشت)

۳ـ تجربیات ـ حداقل ۸ سال سابقه کار در صنایع یاسرویسهای اطلاعاتی که حداقل دوسال از سابقه مزبور در روزنامه نگاری ـ سردبیری وامور تبلیغاتی باشد.

٤ـ معلومات زبان ـ تسلط کامل به زبان های فارسی وانگلیسی (نوشتن و تکلم)

۵ـ شاغل نبودن در موسسات و سازمانهای دولتی ووابسته بدولت

٦ـ متدین بیکی از ادیان رسمی کشور ایران

۷ـ معاف غیر پزشکی از خدمت وظیفه ویاگواهی پایان خدمت .

داوطلبان واجد شرائط می توانند تا تاریخ دهم اسفند ماه ۱۳۴۹ همه روزه (غیر از روزهای تعطیل) بین ساعات ۸ و ۱۱ صبح باداره کل استخدام و کاریابی شرکت ملی نفت ایران ـ کاخ شمالی شماره ۷٦ باهمراه داشتن مدارك مراجعه فرمایند

آ ـ ۷٦۳۲۰ ۱ـ۲

تالار رودکی

برنامه فوق العاده

موریس بژار : بالهٔ قرن بیستم (بلژیك)

الوین نیکلای : رقص‌های نمایشی (امریکا)

ارکستر ۱۳۰ نفری پاریس

برنامه :

یکشنبه ۱۵ فروردین
ودوشنبه ۱٦ فروردین

ارکستر ۱۳۰ نفری پاریس

رهبر: ژرژ پرتو

باشرکت بزرگترین تکنواز فلوت : ژان پی‌یر رامپال

آثار : ژرژ بیزه ـ راول ـ موتسارت ـ خاچاطوریان ـ موسورگسکی

جمعه ۲۰ تا دوشنبه ۲۳ فروردین (دو برنامه درچهارشب)

موریس بژار و «باله قرن بیستم» (یکی از شهره ترین باله‌های مدرن جهان)

آثار : پرستش بهار (استراوینسکی) ـ پرندهٔ آتشین (استراوینسکی سونات و آکتوس تراژیکوس (باخ) ـ باله دو نفری رومئو و ژولیت (برلیوز) وآثار برجستهٔ دیگر .

شنبه ۲۸ فروردین
یکشنبه ۲۹ فروردین
دوشنبه ۳۰ فروردین (چهار برنامه در سه شب)

«آلوین نیکلای» : گروه رقص های نمایشی

بهای بلیط ها :

برای هریك از برنامه‌های باله قرن بیستم و گروه رقص‌های نمایشی :

۱۵۰۰ـ ۱۰۰۰ ـ ۵۰۰ ـ ۳۰۰ـ ۲۰۰ـ ۱۰۰ و ۵۰ ریال .

برای ارکستر پاریس : ۱۲۰۰ـ۶۰۰ـ ۴۰۰ـ ۲۰۰ـ ۱۰۰ و ۵۰ ریال .

بهای دفترچهٔ بلیط‌ها : (مجموعهٔ بلیط برای شش برنامه) بااحتساب ۳۰ در صد تخفیف : ۵۸۸۰ ریال

تاریخ فروش در گیشهٔ تالار رودکی: از ۱ تا ۸ اسفند ماه فروش : «دفترچه بلیط ها» از ۸ اسفند به بعد :

فروش آزاد .

م . الف ۱۲۰۴۴

مؤسسهٔ انتشارات امیرکبیر

دایرة المعارف سنواتی رویدادهای مهم تاریخ

تقویم روز

گردآورنده: حبیب‌الله شاملوئی

شرکت ملی نفت ایران

برای خدمت درواحد های مختلف صنعت نفت به افرادی که دارای شرایط زیر باشند نیازمند است .

۱ـ تحصیلات

الف ـ فارغ‌التحصیلان رشته‌های مهندسی مکانیك ـ مهندسی برق ـ مهندسی الکترونیك ـ مهندسی شیمی

ب ـ فارغ‌التحصیلان دوره عالی رشته های پرستاری ـ قابلگی ـ پرستار مامائی

ج ـ نقشه کش مکانیك (دیپلمه)

د ـ فارغ‌التحصیلان آموزشگاههای بهیاری

۲ـ سن کمتر از ٤۰ سال

۳ـ شاغل نبودن در موسسات وسازمانهای دولتی ووابسته بدولت

٤ـ معاف غیر پزشکی از خدمت وظیفه ویا دارای پایان خدمت وبرای خانمها معاف دائم ویا گواهی پایان خدمات اجتماعی زنان

۵ـ متدین بیکی ازادیان رسمی کشور ایران

٦ـ آشنائی کافی بزبان انگلیسی

۷ـ حداقل دوسال سابقه کار

داوطلبان واجد شرایط میتوانند درخواست کتبی خود را با ذکر نشانی کامل همراه با فتوکپی مدرك تحصیلی وگواهی سابقه کار به نشانی اداره کل استخدام و کاریابی شرکت ملی نفت ایران شماره ۷٦ خیابان کاخ شمالی ـ بالاتر از بلوار الیزابت ـ تهران ارسال فرمایند .

آ ـ ۷٦۹۷۲

نخستین واحد بزرگ تخفیف در ایران

(واحد بزرگ تخفیف) متشکل از ۵۲ موسسه معتبر که نام یکایک آنها بطور کامل، همراه با سایر مشخصات، در زیر آمده است اجناس و محصولات خود را با کمک دسته چک تخفیف در اختیار مشتریان قرار می‌دهد

شرکت فیروز
خیابان تخت جمشید شماره ۳۱۹ فروشنده تلویزیون

شرکت مکائوم
خیابان شاه ساختمان آلومی نیم ـ طبقه دوم
فروشنده انواع کف‌پوش ـ کاغذ دیواری ـ آکوستیک و غیره

فروشگاه توحیدی
خیابان شاهرضا، پیچ‌شمیران فروشنده اتومبیل‌های آریا وشاهین وجیپ

شرکت سهامی بیمه پارس
خیابان‌سعدی جنوبی ساختمان تقی نیا
بیمه آتش سوزی، حوادث، اتومبیل، باربری (غیر از بیمه شخص ثالث)

فروشگاه ریتس
میدان فردوسی نبش خیابان فیشر آباد
فروشنده انواع پرده، کف پوش کرکره، کاغذ دیواری، رومبلی موکت وفرش ماشینی

فروشگاه پلاسکو
کلیه‌ی فروشگاه های پلاسکو در تهران
فروشنده وسایل منزل ـ، اجناس پلاستیکی، ملامین، اسباب بازی، لوازم آشپزخانه، شیشه آلات و بلورجات

نمایشگاه مرکزی پتوی پرنیان
خیابان شاه بین چهار راه شاه و شیخ هادی فروشنده‌ی پتوی پرنیان

نمایشگاه بافته‌های ایران
خیابان شاه مقابل سینما آسیا پلاک ۲ ساختمان سیمرغ
فروشنده منسوجات مقدم، افشار، تاج و غیره

پارچه فروشی ناتالی
خیابان تخت‌جمشید روبروی سفارت آمریکا فروشنده انواع پارچه

شرکت سنگام
جاده قدیم شمیران بالا تر از سینما مولن روژ شماره ۳۷۴ و ۳۷۶
نمایندگی اتومبیل ژیان

شرکت سهامی کارخانجات صنعتی اسپید
تخت جمشید بین بهار و روزولت، پلاک ۱/۴۴۱ ظروف فلزی منزل

مبل عدالت
مبل عدالت ـ خیابان تخت‌جمشید چهارراه ملک‌الشعرا و خیابان شاه جنب پاساژ آلومی‌نیم و خیابان شاهپور روبروی پارک شهر

نمایندگی ساعت امگا
خیابان لاله زار شماره ۴۴۴
جواهری فروزان ـ خیابان شاه
جواهری پاپازیان ـ خیابان نادری
جواهری امید ـ خیابان تخت جمشید
امباسادور ـ خیابان شاهرضا نبش ویلا
کریستال ـ خیابان اسلامبول

شرکت نگاره
میدان فردوسی کوچه علوی شماره ۹ بلیط هواپیما به‌خارج ازکشور

فروشگاه نونهالان
خیابان پهلوی نرسیده به‌پارک ساعی‌جنب هتل میامی فروشنده انواع پوشاک واسباب‌بازی بچه ازسیسمونی تا ۱۵ ساله

خانه صنایع دستی ایران
خیابان ثریا، چهار راه ویلا
فروشنده انواع صنایع‌دستی ایران (ظروف بلود، سرامیک وسنگی، منسوجات ابریشم طبیعی، پوشاک، وسایل تزئینی وغیره)

بوتیک موبی جی
خیابان وصال شیرازی شمالی
فروشنده انواع پوشاک

بوتیک لیدی
خیابان شاه، شماره ۴۸ فروشنده پوشاک تریکو

فروشگاه فرش جلالی
انتهای بازار کفاش‌ها، سرای فاطمیه پلاک ۶۳-۶۴-۶۵
فروشنده انواع فرش وتعویض فرش‌های کهنه ونو

بوتیک ناپولی
خیابان عباس‌آباد چهار راه فرح شمالی شماره ۴
فروشنده پوشاک زنانه و لوازم آرایش

هتل و کاباره میامی
خیابان پهلوی جنب پارک ساعی هتل رستوران وکاباره

هنرکده‌فنی شهرزاد
خیابان شاهرضا چهار راه پهلوی مقابل پارک ولیعهد
تعلیم رانندگی

تعمیرگاه اتومبیل لچمن
خیابان پهلوی جنب خیابان بزرگمهر
تعمیر و سرویس اتومبیل (تعمیر گاه مجاز شماره یک پیکان)

فروشگاه روشنگر
خیابان کریمخان زند بین بهجت‌آباد و آبان
فروشنده لوستر و چشم روشنی

شرکت شعله آبی
خیابان فرح شمالی شماره ۱/۷۶ فروشگاه اجاق گاز و آبگرمکن گازی

لاستیک فروشی یاسینی
خیابان تخت طاوس، چهار راه روزولت
نمایندگی لاستیک های بی. اف. گودریچ

فروشگاه سوپر گل
خیابان‌پهلوی اول عباس‌آباد، جنب‌خیابان تلویزیون فروشنده‌انواع‌گل

نمایندگی کل ساعتهای تیسوت
خیابان لاله زار شماره ۴۴۴
جواهری فروزان ـ خیابان شاه
جواهری پاپازیان ـ خیابان نادری
جواهری امید ـ خیابان تخت جمشید
امباسادور ـ خیابان شاهرضا نبش ویلا
کریستال ـ خیابان اسلامبول

کفش فردوس
خیابان‌شاهرضا، مقابل‌خیابان فرصت، پلاک ۴۶۱
فروشنده انواع کفش (مدل‌های ایتالیایی جدید)

فروشگاه آبیتاره
خیابان ویلای شمالی خیابان‌سپند شماره ۹۳
فروشنده انواع آباژور و وسایل تزئینی مدرن.

مزون میس فانی
خیابان تخت جمشید، روبروی سفارت‌آمریکا خیاطی وپوشاک زنانه

خشکبار موهبت
خیابان شاه آباد، جنب خیابان ظهیرالاسلام آجیل و شیرینی خشک

هنرکده فنی
خیابان بهارستان مقابل چاپخانه مجلس تعلیم رانندگی

فروشگاه ورزشی عزیز اصلی
خیابان اسلامبول بازار کمپانی طبقه دوم
فروشنده انواع پوشاک و وسایل ورزشی

بورس فیروزه خراسان
خیابان اسلامبول شماره ۹۳.
فروشنده انواع جواهرات و طلاجات ساخته شده نگین‌دار

خیاطی جوان
خیاطی جوان ـ خیابان لاله‌زار کوچه مفخم شماره ۵۲
خیاطی مردانه

مزون جوان
خیابان ایرانشهر چهارراه ثریا
فروشنده انواع پوشاک مردانه

کیف و کفش خورجین
خیابان عباس‌آباد، چهارراه فرح شمالی شماره ۲
فروشنده انواع کیف و کفش زنانه

شرکت سهامی کتابهای جیبی
خیابان شاهرضا، اول وصال شیرازی شماره ۲۸ وخیابان شاهرضا جنب دبیرستان البرز فروشنده دایرةالمعارف فارسی به سرپرستی غلامحسین‌مصاحب

بوتیک شاه پریون
چهار راه‌شاه ـ بازار شانزه‌لیزه
فروشنده پوشاک ـ اجناس‌لوکس ـ لوازم آرایش ـ تریکو

شرکت نگاره
میدان فردوسی کوچه علوی شماره ۹
طرح و اجرای عملیات ساختمانی، تأسیسات، دکوراسیون و وسایل منزل

مبل منبت صنیعی
خیابان قدیم شمیران ایستگاه پرورشگاه، ساختمان صنیعی
فروشنده مبل ومیز منبت

رستوران کازبا
خیابان پهلوی بلوار ناهید رستوران ودیسکوتک

فروشگاه یادگار
خیابان‌پهلوی بالاتر از سینمای امپایر فروشنده ضبط صوت، گرام، کاست مارک (آکائی ـ سونی ـ پنه سونیک) کاتریج استریو اتومبیل وتعمیرات

فروشگاه مرتضوی
خیابان سپه، روبروی خیابان استخر
فروشنده انواع خواربار و آذوقه منزل

صنایع فلزی رویا
خیابان عباس‌آباد نظامی، چهار راه فرح
فروشنده انواع وسایل آشپزخانه

شرکت سهامی کتابهای جیبی
خیابان شاهرضا اول‌وصال شیرازی شماره ۲۸ ـ و خیابان شاهرضا چهار راه کالج، جنب دبیرستان البرز فروشنده کتابهای منتشره در ایران و موجود در فروشگاه

رستوران چینی
خیابان پهلوی، روبروی خیابان آریامهر

فروشگاه پارچه فروشی بارون
خیابان شاهرضا جنب دبیرستان البرز شماره ۱۶۶
فروشنده پارچه های مردانه

فروشگاه صنیع
خیابان روز ولت چهار راه ثریا
فروشنده انواع میز و ومبل وصندلی فلزی باغ واطاق

فروشگاه آناهیتا
خیابان فرح شمالی پلاک ۱۳۶
فروشنده کلیه لوازم منزل (یخچال بخاری آبگرمکن تلویزیون) وغیره

شرکت تی بی تی
خیابان فیشر آباد شرکت مسافرتی در داخل وخارج ازکشور

طرحهای برومند
خیابان ایرانشهرشمالی بین سپندو ناصرنبش جنوبی کوچه خسرو
فروشنده انواع کفش وپوشاک و کیف چرمی

هتل های بنیاد پهلوی
در کلیه نقاط ایران

واحد بزرگ تخفیف که شامل جمیع کالاهای مورد نیاز همگان می‌شود، با این عمل نخستین قدم را در راه پائین آوردن عمومی قیمت کالاها برداشته است

خرید با "دسته چک تخفیف" به‌نفع شماست

NEGAREH

حوادث

مردی را کشتند وجسدش را در بیابان انداختند

مقتول احمد آراستگی نام دارد و راننده سابق شرکت واحداتوبوسرانی بود

هنوز قاتلین احمد آراستگی ، شناخته نشده‌اند

بامداد پنجشنبه گذشته نگهبانان یك کارخانه برق واقع درنزدیکی بیابانهای مهرآباد جنوبی ضمن گشت دراطراف‌دیوار کنار خانه مزبور متوجه جنازه خون‌آلودمرد ۳۵ ساله‌ای شدند که در کنار دیواری افتاده بود که براثروارد‌آمدن ضربات چاقو بقتل رسیده بود . نگهبانان کارخانه برق بلافاصله تلفنی جریان را بمامورین‌پاسگاه ژاندامری نعمت‌آباد اطلاع دادند و لحظه‌ای بعد سرکار استوار غیاثوند رئیس پاسگاه ژاندارمری نعمت‌آباد خود را بمحل حادثه رسانید رئیس پاسگاه ژاندارمری بلافاصله جریان را باداره پزشکی قانونی ودادسرای تهران اطلاع داد و اندکی بعد بازپرس کشیك دادسرای تهران و پزشك‌قانونی بمحل جنایت رفتند .

پزشك قانونی پس از معاینه از جسداعلام کرد که اوبا چندضربه چاقو بقتل رسیده است و دربازرسی بدنی که از مقتول بعمل آمد تعداد چنددعد کلید اتومبیل و یك گواهینامه رانندگی بدست آمد که هویت مقتول‌را آشکار کرد و معلوم شد که نام مقتول احمد آراستگی نام‌دارد .

مامورین ژاندارمری نعمت‌آباد‌ضمن‌بازرسی از لباس مقتول نیز چنین کارتی بدست آوردند که در آن آدرس یك تعمیرگاه یخچال واقع در خیابان گرگان نوشته‌شده بود .

یکی از مامورین ژاندارمری بنام‌گروهبان شمس بی‌درنك خود را به آدرسی که از جیب مقتول بدست آمده بود رسانید و صاحب تعمیرگاه را ملاقات کرد صاحب تعمیرگاه مزبور بادیدن‌عکس‌مقتول‌نتوانست او را بشناسد ولی پس از مدتی‌فکرتوانست صاحب عکس را بشناسد وبمامورین گفت : وی چندی قبل یخچالش را برای تعمیر بمغازه من آورده و آدرس او را دردفترم نوشته‌ام .

صاحب تعمیرگاه یخچال پس ازبررسی دفتریادداشتهایش توانست آدرس منزل مقتول را بمامورین ژاندارمری‌بدهدمامورین سپس بسراغ‌خانه احمد واقع‌درنارمك کوی کارگران شرکت واحد رفتند .

در تحقیقاتی که مامورین از خانواده‌احمد آراستگین بعمل آوردندمعلوم شد که‌احمد تاسه ماه قبل راننده شرکت واحد بوده است اما بعداز شرکت واحد بیرون آمده ویك موتور چهارچرخ خریده وبا آن‌شروع بکار کرده‌است خانواده مقتول اضافه کردند احمد صبح که از خانه خارج شده دیگر شب‌بازنگشته‌است .

مامورین تحقیقات خود را در اطراف قتل احمد ادامه‌دادند و باین نتیجه رسیدند که احمد در محل‌دیگری بوسیله قاتل یاقاتلین بقتل رسیده و سپس جنازه او را دربیابان پای دیوار کارخانه برق انداخته‌اند .

گزارش‌خبرنگار ما حاکیست‌هنوزمامورین نتوانسته‌اند هویت هیچکدام از قاتل یا قاتلین احمد را روشن کنند .

جنازه احمد روز گذشته باداره پزشکی ـ قانونی فرستاده شد وهماکنون مامورین انتظامی در جستجوی قاتل یا قاتلین هستند که‌احمد را کشته و موتورش را برده‌اند .

اطبق گزارش خبرنگار ما سه تن از دوستان نزدیك احمد در مظان اتهام قرار گرفته‌اند وبازجوئی از آنها ادامه دارد .

آتش سوزی در انبار پنبه

در یك آتش‌سوزی دو ساعته که بامداد دیروزدرخیابان صاحب‌جم سه‌راه‌باستانی رخ‌داد قسمتی از یك انبار پنبه طعمه حریق شد .

انبار مزبور متعلق به شخصی است بنام شکرالله رجبی که براثر اتصال سیم برق آتش گرفت .

طبق گزارش خبرنگار اطلاعات‌ساعت۳٫۵۵ دقیقه‌بامداد دیروزبه‌ماموران‌اداره‌آتش‌نشانی اطلاع رسید که یك انبار پنبه در خیابان صاحب‌جم آتش گرفته‌است. بلافاصله ماموران سازمان آتش‌نشانی به محل حادثه رفتند و موفق شدند پس‌از ۳ ساعت حریق را مهار کرده و آنرا خاموش کنند .

میزان خسارت وارده هنوز معلوم نیست و گفته میشود انبار مزبور بیمه بوده است .

یکماه اسفند ۲۰ درصد تخفیف

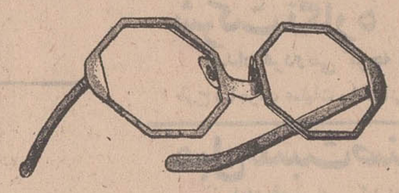

عینك سازی نور مبتکر تخفیف عینك‌درایران طبق معمول‌سی‌و دوسال آخرین سال عینکهای طبی و آفتابی زنانه و مردانه ۱۹۷۱ و شیشه‌های نشکن و بی‌وزن که ایده‌آل کودکان‌و کسانیکه چشمهایشان را عمل نموده واز سنگینی شیشه‌های معمولی رنج میبرند و آخرین‌اختراع اپتیک آمریکا شیشه‌های طبی فتوگرومیک که درشب و سایه‌بی رنگ ودر آفتاب اتوماتیک دودی گشته و همچنین شیشه‌های طبی زایس‌ـ رودنستوك بوش و امریکن اپتیکال را وارد ودر تمام ماه اسفند ۲۰ درصد بمشتریان محترم خود تخفیف میدهد.

ساعت کار ۸ صبح تا ۹ شب یکسره جمعه‌ها ۹ صبح‌تایک بعد از ظهر عینك سازی نورلالهزار مقابل پیرایش تلفن ۳۱۵۴۴۲

مردمستی موجب بندآمدن چهارراه تخت طاوس شد

این مرد بجای پاسبان راهنمائی سرچهارراه ایستاده بود و اتومبیلها را راهنمائی میکرد

مرد مستی که بجای پاسبان راهنمائی اتومبیلها را راهنمائی میکرد نظم چند خیابان را بهم‌زد.

ساعت ٤ بعد از ظهر دیروز رانندگان اتومبیلهائیکه ازچهارراه تخت‌طاووس میگذشتندمتوجه‌شدند که تعداد زیادی وسائط نقلیه در چهار طرف خیابان ایستاده‌اند ، رانندگان اتومبیل ها میخواستند بدانند که چرا راهبند آمده است. باین ترتیب‌خود را بچهارراه‌تخت طاووس رساندندو مشاهده کردند که مردمستی سر چهارراه‌ایستاده وبه جای پاسبان راهنمائی مشغول هدایت اتومبیلها است .

این مرد که از فرط مستی سرپا بند نبود مرتب‌دور خود میچرخید و بعرانندگان دستور میداد که به چپ و راست بپیچند و اغلب رانندگان که متوجه میشدند این مردمست است‌برای آنکه‌از تصادم بااو جلوگیری کنند ناچار توقف میکردند و این‌امر باعث شد که در این چهارراه مدتی راهبند شود تا بالاخره پاسبان پست سررسید و این مردمست رااز وسط خیابان کنار کشید .

کشف نیم کیلو تریاك قاچاق

مامورین کلانتری پانزده از یک قاچاقچی مقدار نیم کیلو تریاک کشف کردند .

صبح امروزبستوانیکم پرویزراد افسر بخش کلانتری پانزده تهران اطلاع داده شد که‌شخصی بنام براتعلی حیدر مقدارنیم کیلوتریاک دارد که قصد فروش آنرا دارد افسر بخش‌کلانتری بعنوان‌خریدار بابراتعلی وارد معامله‌شد وپس‌از اینکه در قیمت آن بتوافق‌رسیدند مامور ازبراتعلی خواست که‌تریاک هارا باتفاق بیک مغازه بقالی‌ببرند ووزن کنند .

براتعلی قبول کرد و آندوباهم براه افتادنداما وقتی به نزدیکی کلانتری رسیدند مامور براتعلی‌را بداخل کلانتری هدایت کرد .

صبح امروزبراتعلی‌همراه پرونده بدادرسی ارتش فرستاده شد .

نوبت دوم

حوزه ۲۵ ناحیه ۱

آگهی برای اطلاع عموم در اجرای قانون نوسازی وعمران‌شهری

باطلاع کلیه مالکین و صاحبان اعیانی و عرصه و صاحبان حقوق قانونی مربوطه واقع در محدوده زیر از حوزه ۲۵ ناحیه۱ شهرداری پایتخت .

شمالا ـ حنوب سیل برگردان از جاده بطرف کن تا خیابان غرب کارخانه پارامل (دوم که شرقی است) غرب خیابان کارخانه پارامل ازسیل برگردان تا خیابان آلستوم (سوم که‌شمالی‌است) جنوب خیابان آلستوم از خیابان غرب کارخانه پارامل تاخیابان‌تاج و غرب خیابان تاج تا مسیل غلقلی .

شرقا ـ عرب مسیل غلقلی از خیابان تاج تا خیابان آیزنهاور.

جنوبا ـ شمال خیابان آیزنهاور از مسیل غلقلی تامیدان‌شهباد.

غربا ـ شرق جاده بطرف کن از میدان‌شهباد تا سیل‌برگردان.

میرساند که ممیزی منطقه مزبور پایان یافته است از کلیه مودیان محترم دعوت میشود با مراجعه به واحد سازمان ممیزی و درآمدنو سازی ناحیه یك واقع در خیابان اسکندری شمالی نبش فرصت از نتیجه ممیزی املاك خود که‌در قابلو اعلانات الصاق گردیده است اطلاع حاصل فرمایند در صورتیکه‌مودیان به نتیجه ممیزی اعتراض قانونی داشته باشند میتوانند با توجه به تبصره ۲ ماده ۸ قانون نوسازی و عمران شهری عوارض مورد قبول خود را بحساب (۱۵۰۰۰) که توسط‌بانك مرکزی ایران در تمام شعب بانك ملی ایران در تهران مفتوح گردیده‌است‌پرداخت و رسید آنرا بضمیمه نامه‌ای متضمن موارد اعتراض با ذکر دلیل واستناد بمدارك که پیوست اعتراض نامه خواهند نمود حداکثر ظرف مدت‌چهارماه بسازمان ممیزی ودرآمد نوسازی شهرداری پایتخت واقع در خیابان روزولت میدان ۲۵ شهریور خیابان‌نمونه کاشی ۷۷ تسلیم دارند ، در صورتیکه عوارض ملك خود را قبل از پایان مدت مقرر در قانون نوسازی و عمران شهری پرداخته‌اند باتوجه به تبصره ۲ ماده ۱۰قانون نوسازی‌وعمران شهری‌ده‌درصد عوارض آنسال بعنوان جایزه بنفع آنان منظور و از حساب کسر خواهد شد .

سازمان ممیزی و درآمد نوسازی
۱ـ۳ آ ـ ۷۵۴۴۲

نوبت سوم

حوزه ۱۶ از ناحیه ۷

آگهی برای اطلاع عموم دراجرای قانون نوسازی و عمران شهری

باطلاع کلیه مالکین و صاحبان اعیانی و عرصه و صاحبان حقوق قانونی مربوطه واقع در محدوده زیر از حوزه ۱۶ ناحیه۷ شهرداری پایتخت :

شمالا: جنوب حریم راه‌آهن تهران تبریز از خیابان ده‌متری دوم‌تاپل جوادیه.

شرقا: کوچه پل جوادیه از حریم راه‌آهن تهران تبریز تا خیابان سنکو نظامی.

جنوبا: شمال خیابان سکونظامی و کوچه سادات و کوچه سخی از کوچه پل جوادیه تا خیابان ۲۰ متری(دوم که شرقی است) غرب خیابان ۲۰ متری از کوچه سخی تا کوچه پورمند (سوم که جنوبی‌است) شمال کوچه پورمند از خیابان ۲۰متری تا خیابان ۱۰ متری دوم.

غربا: شرق خیابان ده متری دوم از کوچه پورمند تاخیابان شماره ۱۰ (دوم که جنوبی‌است) شمال خیابان شماره ۱۰ از خیابان ده متری دوم تا خیابان ۱۰ متری سوم (سوم که غربی است) شرق خیابان ده متری سوم از خیابان شماره ۱۰ تا کوچه سخی (چهارم که شمالی است) جنوب کوچه سخی از خیابان ده متری سوم تا خیابان ده متری دوم (پنجم که غربی است) شرق خیابان ده متری دوم از کوچه سخی تا حریم راه‌آهن تهران تبریز.

میرساند که ممیزی منطقه مزبور پایان یافته است از کلیه مودیان محترم دعوت میشود با مراجعه به واحد سازمان ممیزی ودرآمدنوسازی ناحیه ۷ واقع در جوادیه راه آهن خیابان صالح‌نیا مقابل کلانتری ۱۷ از نتیجه ممیزی املاك خود که‌در تابلو اعلانات الصاق گردیده‌است اطلاع حاصل فرمایند در صورتی که مودیان به نتیجه ممیزی اعتراض قانونی داشته باشند میتوانند باتوجه به تبصره ۲ماده ۸قانون نوسازی وعمران شهری عوارض مورد قبول خودرا بحساب «۱۵۰۰۰» که توسط بانك مرکزی ایران در تمام شعب بانك ملی ایران در تهران مفتوح گردیده است پرداخت و رسید آنرا بضمیمه نامه‌ای متضمن موارد اعتراض باذکر دلیل و استناد بمدارك که‌پیوست اعتراض نامه خواهند نمود حداکثر ظرف مدت‌چهار ماه بسازمان ممیزی ودرآمد نوسازی شهرداری پایتخت واقع در خیابان روزولت میدان ۲۵ شهریور خیابان نمونه کاشی ۷۷ تسلیم دارند، در صورتی‌که عوارض ملك خودرا قبل از پایان مدت مقرر در قانون نوسازی و عمران شهری پرداخته‌اند باتوجه به تبصره ۲ماده ۱۰ قانون نوسازی و عمران شهری ده درصد عوارض آنسال بعنوان جایزه بنفع آنان منظور و از حساب کسر خواهدشد.

سازمان ممیزی و درآمد نوسازی
۱ـ۳ آ ـ ۷۳۸۶

نیازمندیها
تلفنهای ۳۱۱۲۲۰ـ۳۱۱۲۲۴

DEPARTMENT MANAGER
Leading International Manufacturing Concern seeks the employment of a Production Department Manager.
Candidates must be recent college graduates in the fields of Engineering or Science (Degrees in Chemical Engineering preferable). Military exemption and good knowledge of written and spoken English are necessary.
Detailed hand written application in English indicating educational background, and previous job experience must be addressed to the Plant Manager, P. O. Box 2531, Tehran.

برای کار در شهر صنعتی البرز (قزوین)
افراد زیر مورد احتیاج است
۱ـ یکنفر مکانیك برای سرپرستی تعمیرگاه کارخانه .
۲ـ یکنفر الکتریسین برای نگهداری وسایل برقی کارخانه .
آدرس : خیابان وصال‌شیرازی‌شمالی‌کوچه عطارد شماره ۷ شرکت سهامی خاص روکش چوبی ایران . آ ـ ۹۴۱۹

درنمایشگاه بزرك مبل ایتال استیل اینبار حراج نیست
بلکه تاراج است
بمناسبت فرا رسیدن عید نوروز انواع مبلهای مدرن و سرویس‌های مجلل اطاق خواب و میز و صندلی های نهار خوری و سایر مبلمان دیگر منزل مدلهای سال ۷۱ که در زیبائی‌واستحکام‌بی‌نظیراست‌به‌ارزانترین‌قیمت وسهلترین‌شرایط
حراج می‌گردد
بکلیه خانواده‌هائیکه ازاین حراج بزرك دیدن نمایند چه خرید کنند و چه خرید نکنند یك کادوی زیبا و یکسانی‌که خرید نمایند یك گلدان کریستال هدیه میگردد .
حال این شما و این نمایشگاه مبل ایتال‌استیل شاهرضا مقابل دانشگاه تلفن ۶۱۳۶۳۶

شماره جدید تلفنهای
تهران تاکسی سرویس
۸۲۶۰۲۲-۸۲۷۲۵۵
انتهای خیابان ویلا شماره ۲۱۴

قابل توجه مشترکین محترم
شماره تلفن جدید
شرکت اینترنا‌شنال لرنینك
سیستمز (ایران) لیمیتد
۸۲۷۴۵۱

تزئینات کارآمد
اکوستیك تزئینی در ده نوع و چسبان جدیدا وارد شد . کف‌پوش دونیلکس از دنلپ انگلستان در دوازده رنك با طرحهای جالب و انواع کاغذ دیواری مخملی و ایرانی با فازلترین قیمت بانصب و تضمین جهت فروش آماده است . تلفن ۳۱۸۳۱۵

هرکس میتواند در بهای بلیط دوسرهٔ تهران ـ لندن، ۳۶ درصد تخفیف بگیرد و در بین راه اروپا نیز توقف نماید

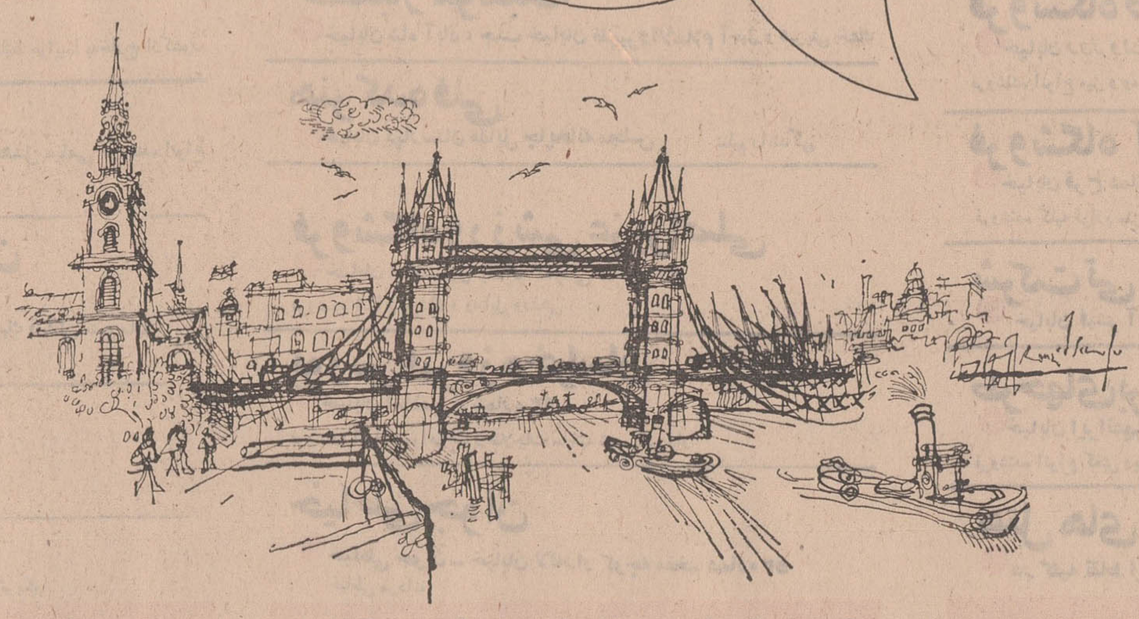

برای بعضی‌ها تنها یك خط هواپیمائی وجود دارد.

بهای بلیط سفرتفریحی یکماهه به‌لندن با BOAC فقط ۲٫۸۲۶ تومان است. باهمان بلیط شما میتوانید بایکی از ۱۲ پرواز هفتگی ما ، به‌لندن سفر کنید و در بین راه نیز در اغلب شهرهای اروپا توقف کنید .

اگر برای‌رسیدن به‌لندن عجله دارید میتوانید بهنگام بازگشت از توقف بین راه استفاده کنید و بی‌آنکه کرایهٔ شما تغییر کند، مثلا یك‌هفته‌را در رم بگذرانید. آژانس مسافرتی شما یا BOAC خیلی خوشوقت خواهدشد که جزئیات‌پروازهای BOAC را به‌لندن در اختیار شما بگذارد یا شما را در انتخاب توقفگاه بین راه راهنمائی کند .

BOAC
ازشما مواظبت میکند

برای کسب اطلاعات بیشتر بآژانس مسافرتی خود ویا بی.او.ا.سی درتهران خیابان‌شاهرضا شماره۲۲۳ تلفن ۹ـ۳۱۲۳۲۵ یاآبادان ـ سان‌شاین‌آرکاد ـ تلفن۲۴۷۱-۳۱۵۹ مراجعه فرمائید

سایر محصولات اونیورسال

نمایشی از تکامل صنایع گازسوز درایران
شرکت سهامی اونیورسال - تهران -
نارمك - خیابان ۴۰ - تلفن ۹۱- ۷۹۴۸۸۹

اصفهان در عصر انقلاب صنعتی

بقیه از صفحه ۱۵

های اروپا است جمعیت دارد...»

شاه‌عباس

اصفهان در دوران شاه‌عباس کبیر از نظر توسعه و ترویج صنایع و هنر های ظریفه نیز روزگار شکوهمندی را آغاز کرد. صنایع سنگین آن قرن در مقیاس وسیع و اصفهان و حومه بنیانگذاری شدو هنرهائی چون مینیاتور ، کاشیکاری و حجاری به‌اوج غنای خودرسیدند.

هر گوشه اصفهان امروز نمایشگر شکوه و جلال وعظمت این شهر در روزگار پادشاهی نامبردارترین شاهان‌صفوی یعنی شاه‌عباس اول است.

براین ویژه‌گی ها باید مرکزیت اصفهان را از نظر سیاسی در زمان شاه‌عباس کبیر نیز افزود . چه در روزگار او بواسطه شرایط سیاسی خاص زمان ، دربار صفوی وبالنتیجه اصفهان مرکز تجمع هیئت‌های سیاسی ممالك مختلف اروپا و آسیا بود. و خلاصه اصفهان دراین دوره‌ازتاریخ همان‌اهمیتی را در آسیا داشت که لندن و پاریس در اروپا داشتند.

بعد از شاه عباس کبیر نیز جانشینان وی شیوه او را پیروی کردندوضمن برگزیدن اصفهان به پایتختی برای عمران و آبادی بیشتر آن اقداماتی به عمل آوردند.

بعد از صفویه

بدینسان اصفهان از روزگار شاه عباس تا بهنگام زوال‌صفویه و اشغال آن بوسیله افاغنه غلجائی روزگار سعادتمند ، پرافتخار و شکوهمندی را گذرانده . سقوط سلسله‌صفویه گرچه موجب شد که اصفهان مرکزیت خودرا از حیث‌سیاسی از دست بدهد اما موجب ویرانی و فنای این شهر نشد. در طول چند قرنی که از این تاریخ می گذرد ، یعنی درروزگارسلطنت سلاطین افشاریه ، زندیه و قاجاریه ، اصفهان همواره به صورت یك مرکز مهم سیاسی، اقتصادی ، و هنری ایران موجودیت خود را حفظ کرد.

اصفهان در عصر حاضر

شروع سلطنت‌پرافتخار دودمان پهلوی برای اصفهان فرصت تازه‌ای بود که یکباردیگرچون گوهر تابناکی در گنجینه غنی مواریث تاریخی وفرهنگی‌کشور ما بدرخشد . اعلیحضرت رضا شاه کبیر که به حفظ یادگار های تاریخی ایران علاقه وافری داشتند از همان اوان سلطنت خود توجه خاصی به اصفهان مبذول فرمودند و به اراده‌توانای ایشان بسیاری از مظاهرفرهنگی اصفهان که میرفت دستخوش تباهی و فنا گردد تعمیر ،تجدید بنا و نوسازی شد . وجودکتیبه های متعدد در بنا های تاریخی اصفهان موید این مطلب است.

از طرفی اعلیحضرت رضا شاه کبیربتوسعه اقتصادیو صنعتی اصفهان توجه داشتند و درعصر درخشان سلطنت ایشان دهها واحدصنعتی دراصفهان تاسیس یافت .

فرزند برومند بانی ایران‌نوین نیز به تاسی از روش میهن - پرستانه پدر خویش همواره به اصفهان و مظاهر فرهنگی ، تاریخی و هنری آن ابراز علاقه فرموده و برای احیای نشانه‌های عظمت ایران‌دراصفهان‌دستورات موکد و متعددی داده‌اند که منجر به احیای عظمت اصفهان، این کهن شهر و بسیار حادثه دیده ،گردیده است. امروز، هر گوشه اصفهان نمایشگر اقدامات بزرگی است که در عهد دودمان پهلوی و خاصه در روزگار سلطنت پرافتخار شاهنشاه آریامهر برای آبادانی و توسعه آن انجام گرفته است

کسی که امروز از اصفهان دیدن میکند در کنار صد ها نشانه و آثر خلسه‌انگیز تاریخی آن دهها مورد نمونه از پیشرفت و توسعه تکنیکی و فرهنگی‌قرن حاضر را نیز مشاهده می نماید.

اصفهان امروز همپای زمزمه سرمست کننده و رویا آفرین تاریخ کهن خود ، غریو یك شهر صنعتی و پیشرفته را نیزدر گوش میهمانان‌خود سرمیدهد، اصفهان نه فقط مدرسه‌چهارباغ با آن فضای خیال‌انگیزوسکوت پر رمز و راز را دارد بلکه دانشگاه پر تحرکی که با بزرگترین دانشگاه های جهان کوس برابری می زند نیزدارد.

در بازار اصفهان ،هنرمندانی چیره‌دست این شهر درسکوت‌و آرامش سر گرم خلق آثارهنری اعجاب‌انگیزی هستند و کمی دورتراز آنان ، درحومه‌اصفهان بنیانگذاری غول صنعتی ایران معاصر ، یعنی کارخانه ذوب آهن در شرف انجام است و عنقریب است که تف آتش در کوره های عظیم آن بدمد و غریوچرخهای سنگین آن‌گوش فلك را کر کند .

اصفهان معاصر نو و کهنه‌را باهماهنگی کم نظیری درهم - آمیخته است . اگر بخواهیم پیرامون هر یك از این مظاهر نو و کهن سخن بگوئیم سالها وقت لازم است و باید که‌دهها جلد کتاب نوشت .ومن که ماموریت دارم از امروز شما را با پیشرفت های اصفهان آشنا کنم ترجیح می دهم که ازواحد عظیم صنعتی ذوب آهن که احداث آن‌سالیان‌درازبزرگترین آرزوی ملی همه ما بوده است‌با شما سخن گویم .

تا کسی از نزدیك فعالیت‌های انجام شده برای احداث این مادر صنایع را ندیده باشد نمی تواند به عظمت کاری که به همت و اراده شاهنشاه آریامهر انجام گرفته است پی ببرد .

ذوب آهن ، پایه گذار اصلی توسعه صنعتی و اقتصادی آینده کشور ما است و شما بدون شك مایلید به چگونگی احداث این واحد عظیم آگاه شوید ، پس شما را دعوت می کنم سلسله گزارشهائی را که از فردا در این زمینه در همین ستون درج خواهد شد تعقیب بفرمائید .

پیشگاه مبارک اعلیحضرت همایون
محمدرضا شاه پهلوی شاهنشاه آریامهر

کارکنان اداری وآموزشی گروه‌فرهنگی‌خوارزمی

پیروزی تاریخی کنفرانس اوپك که‌تحت‌رهبری خرد مندانه شاهنشاه آریامهرانجام گرفت به پیشگاه معظم شاهنشاه و ملت‌ایران تبریك عرض مینمایند

آ ـ ۷۶۹۵۰

پیشگاه مبارک اعلیحضرت همایون
شاهنشاه آریامهر

پیروزی درخشان و استیفای حقوق حقه‌ایران‌را درمسئله نفت که‌باتدبیروایستادگی شجاعانه‌وکیاست پدر تاجدار تحقق یافته وسبب افتخار ومباهات ایرانیان‌در سراسر گیتی‌گردیده‌به پیشگاه مبارك ملوکانه و ملت ایران از طرف خود وکارکنان‌ماشین سازی تبریز تبریك‌وتهنیت عرض وسلامت‌ودوام عزت و سلطنت شاهنشاه مفخم راازدرگاه‌احدیت مسئلت مینمایم

جان نثار تقی توکلی

پیشگاه مبارک اعلیحضرت همایون
شاهنشاه آریامهر

موهبت‌عظیمی که‌در نتیجه رهبری بی‌نظیر آن پیشوای عالیقدر در امر تصویب قرار دادجدید نفت نصیب‌ملت نجیب ایران‌گردیده است بعموم هم میهنان عزیز و کلیه فرهنگیان تبریك عرض نموده دوام شوکت‌ذات اقدس شهریاری وموفقیت های بی‌پایان ملت‌ایران‌را پیوسته از درگاه ایزدذوالجلال‌مسئلت مینمایند .

مؤسسات گروه فرهنگی آذر

آ- ۷۶۹۵۸

پیشگاه مبارک اعلیحضرت همایون
محمدرضا شاه پهلوی شاهنشاه آریامهر

کارکنان دبستانهای نمونه علاءالدین(پسران ودختران)وکودکستان زیباپیروزی تاریخی کنفرانس اوپك که‌برهبری خردمندانه‌شاهنشاه آریامهر انجام گرفت به پیشگاه معظم‌شاهنشاه‌و ملت ایران تبریك عرض مینمایند .

مدیر عامل سازمان فرهنگی سارت(دبستانهای نمونه علاءالدین)وعضو لژیون خدمتگذاران بشر-سرهنك ستاد مصطفی‌رفیعی تهرانی

آ- ۷۶۹۵۲

پیشگاه مبارک شاهنشاه آریامهر

مفتخراپیروزی شوق‌انگیز ایران را دراستیفای حقوق حقه ملی از شرکتهای نفتی که براثر هدایت وارشاد واقع بینانه آن‌رهبر دورانديش بدست‌آمده‌است‌بخاکپای همایونی تبریك عرض مینماید .

گمرک آذربایجان‌شرقی

آ ـ ۷۶۷۵۲

پیشگاه مبارک شاهنشاه آریامهر

باکمال سربلندی وافتخارموفقیت چشمگیر ایران را در استیفای‌حقوق‌ملی‌ازشرکتهای‌نفتی به پیشگاه‌ملوکانه تهنیت عرض کرده پیروزی‌وسرفرازی‌بیشتر ملت ایران را در سایه رهبریهای آن پیشوای‌عالیقدرارزومندم .

رئیس انجمن استان آذربایجان‌شرقی- دکترمجیرمولوی

توفیق اوپك واحقاق حق‌ملت‌ایران‌را بخاکپای‌شاهنشاه آریامهر تبریك عرض کرده پیروزیهای بیشتر رهبر هوشیار خودرا از خداوند خواهانیم .

کارکنان‌دفتر مهندسی‌استان آذربایجان شرقی

پیشگاه مبارك شاهنشاه آریامهر

دبیران وآموزگاران دبستان‌و دبیرستان‌ایران فردا موفقیت کشور ایران را در امر نفت که‌درسایه رهبریهای خردمندانه شاهنشاه آریامهر بدست آمده‌است صمیمانه تبریك‌عرض مینمایند .

از طرف کلیه دبیران و آموزگاران ایران‌فردا حبیب‌الله سریع‌القلم

نوبت دوم

حوزه ۲۴ ناحیه ۱

آگهی برای اطلاع عموم در اجرای قانون نوسازی وعمران‌شهری

باطلاع کلیه مالکین و صاحبان اعیانی و عرصه و صاحبان حقوق قانونی مربوطه واقع در محدوده زیر از حوزه ۲۴ ناحیه ۱ شهرداری پایتخت:

شمالا- جنوب خیابان تاج از مسیل غلقلی تا خیابان نهال‌نو.

شرقا- شمال خیابان نهال‌نو از خیابان تاج تا خیابان مسجد صاحب‌الزمان (دوم که شرقی‌است) غرب خیابان مسجد صاحب-الزمان از خیابان نهال نو تا خیابان آیزنهاور.

جنوبا ـ شمال خیابان آیزنهاور ازخیابان مسجد صاحب‌الزمان تا مسیل غلقلی.

غربا ـ شرق مسیل غلقلی از خیابان آیزنهاور تا خیابان تاج.

میرساند که ممیزی منطقه مزبور پایان یافته است از کلیه مودیان محترم دعوت میشود با مراجعه به واحد سازمان ممیزی ودرآمدنوسازی ناحیه ۱ واقع در خیابان اسکندری شمالی نبش فرصت از نتیجه ممیزی املاك خودكه در تابلو اعلانات الصاق گردیده است اطلاع حاصل فرمایند در صورتی که مودیان به نتیجه ممیزی اعتراض قانونی داشته باشند میتوانند باتوجه به تبصره ۲ ماده ۸ قانون نوسازی و عمران شهری عوارض موردقبول خودرا بحساب «۱۵۰۰۰» که توسط بانك مرکزی ایران در تمام شعب بانك ملی ایران در تهران مفتوح گردیده است پرداخت و رسیدآنرا بضمیمه نامه‌ای متضمن موارد اعتراض با ذکر دلیل و استناد بمدارك که پیوست اعتراض نامه خواهند نمود حداکثر ظرف مدت چهار ماه بسازمان ممیزی ودرآمد نوسازی شهرداری پایتخت واقع در خیابان روزولت میدان۲۵ شهریور خیابان نمونه کاشی ۷۷ تسلیم دارند ،در صورتی که عوارض ملك خودرا قبل از پایان مدت مقرر در قانون نوسازی و عمران شهری پرداخته‌اند باتوجه به تبصره ۲ ماده ۱۰ قانون نوسازی و عمران شهری ده‌درصد عوارض آنسال بعنوان جایزه بنفع آنان منظور و از حساب کسر خواهدشد.

سازمان ممیزی ودرآمدنوسازی

نوبت دوم

حوزه ۲۲ ناحیه ۱

آگهی برای اطلاع عموم در اجرای قانون نوسازی وعمران‌شهری

باطلاع کلیه مالکین و صاحبان اعیانی و عرصه و صاحبان حقوق قانونی مربوطه واقع در محدوده زیر ازحوزه۲۲ ناحیه۱ شهرداری پایتخت:

شمالا -جنوب‌خیابان‌شمال کارخانه سنك‌نو از جاده به‌طرف مهرآباد (مسیل رودخانه) تا جاده نظامی.

شرقا -غرب جاده نظامی از خیابان شمال کارخانه سنك نو تا نهر فیروزآباد.

جنوبا- شمال نهر فیروزآباد از جاده نظامی تا جاده بطرف مهرآباد (مسیل رودخانه).

غربا -شرق جاده بطرف مهرآباد(مسیل رودخانه)(حد خارج از محدوده)از نهر فیروز آباد تا خیابان شمال کارخانه سنك‌نو.

میرساند که ممیزی منطقه مزبور پایان یافته است از کلیه مودیان محترم دعوت میشود با مراجعه به واحد سازمان ممیزی ودرآمدنوسازی ناحیه ۱ واقع در خیابان اسکندری شمالی نبش فرصت از نتیجه ممیزی املاك خودكه در تابلو اعلانات الصاق گردیده است اطلاع حاصل فرمایند در صورتی که مودیان به نتیجه ممیزی اعتراض قانونی داشته باشند میتوانند باتوجه به تبصره ۲ ماده ۸ قانون نوسازی و عمران شهری عوارض موردقبول خودرا بحساب «۱۵۰۰۰» که توسط بانك مرکزی ایران در تمام شعب بانك ملی ایران در تهران مفتوح گردیده است پرداخت و رسیدآنرا بضمیمه نامه‌ای متضمن موارد اعتراض با ذکر دلیل و استناد بمدارك که پیوست اعتراض نامه خواهند نمود حداکثر ظرف مدت چهار ماه بسازمان ممیزی ودرآمد نوسازی شهرداری پایتخت واقع در خیابان روزولت میدان۲۵ شهریور خیابان نمونه کاشی ۷۷ تسلیم دارند ،در صورتی که عوارض ملك خودرا قبل از پایان مدت مقرر در قانون نوسازی و عمران شهری پرداخته‌اند باتوجه به تبصره ۲ ماده ۱۰ قانون نوسازی و عمران شهری ده‌درصد عوارض آنسال بعنوان جایزه بنفع آنان منظور و از حساب کسر خواهدشد.

سازمان ممیزی ودرآمدنوسازی

آگهی مزایده

بانك ملی ایران سه دستگاه اتومبیل بمشخصات زیر :

۱- جیپ‌ویلیز مدل ۱۹۶۰
۲- جیپ استیشن مدل ۱۳۴۳
۳- وانت مدل ۱۹۵۴

از طریق مزایده بفروش میرساند ، طالبین می توانند اتومبیلها را همه روزه غیراز ایام تعطیل از ساعت ۸ صبح تا ۱۴ در محوطه داخلی ادارات مرکزی بانك‌مقابل دایره فنی واقع در خیابان فردوسی بازدید و در صورت تمایل پیشنهاد خود رابضمیمه مبلغ ده‌هزار ریال وجه نقد در پاکت لاک و مهر شده تاآخر وقت اداری روز پنجشنبه سیزدهم اسفند ماه ۱۳۴۹ بدفتر اداره کارپردازی‌ساختمان صندوق پس‌انداز ملی طبقه دوم اطاق شماره ۶ تسلیم‌نموده رسید دریافت دارند .

جلسه مزایده در ساعت ۹ صبح روزپانزدهم‌اسفندماه ۱۳۴۹ در اداره کارپردازی بانك ملی‌ایران تشکیل‌خواهد شد و حضور پیشنهاددهندگان در جلسه آزاد است.بدیهی است به پیشنهاد های ناقص و مشروط و یا فاقد سپرده ترتیب اثر داده نخواهد شد .

ضمنا خریداران باید توجه داشته باشند که بجز ۵٪عوارض اسفالت هیچگونه وجهی بابت حقوق و عوارض گمرکی و غیره از آنان دریافت نخواهد شد .

در صورتیکه برنده مزایده پس از اخطاریه بانك‌تا یك هفته اقدام به‌پرداخت بقیه بهای اتومبیل ننمایدسپرده او بنفع بانك ضبط و به برنده بعدی مراجعه خواهدشد.

بانك ملی ایران در رد یاقبول تمام یا قسمتی ازپیشنهاد های واصله مختار است .

بانك ملی ایران

نوبت سوم

حوزه ۳۳از ناحیه ۶

آگهی برای اطلاع عموم دراجرای قانون نوسازی و عمران شهری

باطلاع کلیه مالکین و صاحبان اعیانی و عرصه و صاحبان حقوق قانونی مربوطه واقع در محدوده زیر از حوزه ۳۳ ناحیه۶ شهرداری پایتخت :

شمالا : جنوب خیابان آستانه از خیابان اهل علی هدایت‌تا خیابان ششم‌آبان.

شرقا :غرب خیابان ششم آبان از خیابان آستانه تا ده متری مدرسه (دوم که‌شمالی است)جنوب ده متری مدرسه از خیابان ششم آبان تاکوچه حسینی (سوم که غربی است) شرق کوچه حسینی از ده متری مدرسه تا کوچه شکوهی (چهارم که‌شمالی است)جنوب کوچه شکوهی از کوچه حسینی تا خیابان سیدملك خاتون (پنجم که شرقی‌است) غرب خیابان سید ملك خاتون از کوچه شکوهی تا خیابان شاکری (ششم که شمالی است) جنوب خیابان شاکری از خیابان سید ملك خاتون تا خیابان ذوالفقاری (هفتم که شرقی‌است) غرب خیابان ذوالفقاری ازخیابان شاکری تاکوچه شرقی (هشتم که جنوبی‌است) شمال کوچه شرقی از خیابان ذوالفقاری تا خیابان سید ملك خاتون (نهم که شرقی است) غرب خیابان سید ملك خاتون از کوچه شرقی تا امتداد خیابان ۲۰ متری‌منصور (کوه گچی).

جنوبا: شمال خیابان کوه‌گچی و امتداد خیابان ۲۰ متری منصور از خیابان سید ملك خاتون تا خیابان پارك ولیعهد (دوم که غربی‌است) شرق خیابان پارك ولیعهد از خیابان ۲۰ متری منصور تا کوچه محرابی (سوم که جنوبی‌است) شمال کوچه محرابی از خیابان پارك ولیعهد تاکوچه خسرو بختیاری.

غربا: شرق کوچه خسرو بختیاری از کوچه محرابی تاخیابان بی سیم نجف آباد (دوم که غربی‌است) شرق خیابان بی‌سیم نجف‌آباد از کوچه خسرو بختیاری تا خیابان نوروز زاده(سوم که شمالی است) جنوب‌خیابان نوروز زاده از خیابان بی‌سیم نجف‌آباد تاکوچه بوستان (چهارم که غربی‌است) شرق کوچه بوستان از خیابان نوروز زاده تاکوچه نوری (پنجم که‌شمالی است) جنوب کوچه نوری از کوچه بوستان تا خیابان اهل‌علی هدایت (ششم که غربی‌است)شرق خیابان اهل علی هدایت از کوچه نوری تا خیابان آستانه .

میرساند که ممیزی منطقه مزبور پایان یافته است از کلیه مودیان محترم‌دعوت میشود با مراجعه به واحد سازمان ممیزی ودرآمدنوسازی‌ناحیه۶واقع‌درمیدان‌شوش‌روبروی سینماری ازنتیجه ممیزی‌املاك‌خود که‌در تابلو اعلانات‌الصاق گردیده‌است‌اطلاع‌حاصل فرمایند درصورتیکه‌مودیان‌به‌نتیجه‌ممیزی اعتراض قانونی داشته باشند میتوانند باتوجه به تبصره ۲ماده ۸ قانون نوسازی و عمران شهری عوارض مورد قبول خود را بحساب «۱۵۰۰۰» که توسط بانك مرکزی ایران در تمام‌شعب‌بانك‌ملی ایران در تهران مفتوح گردیده است پرداخت و رسید آنرا به ضمیمه نامه‌ای متضمن موارد اعتراض باذکر دلیل و استناد بمدارك که پیوست اعتراض نامه خواهند نمود حداکثر ظرف مدت چهار ماه بسازمان ممیزی و درآمد نوسازی شهرداری پایتخت واقع در خیابان روزولت میدان ۲۵ شهریور خیابان نمونه کاشی ۷۷ تسلیم دارند ، در صورتی که عوارض ملك خودرا قبل از پایان مدت مقرر در قانون نوسازی و عمران شهری پرداخته‌اند با توجه به تبصره ۲ماده ۱۰ قانون نوسازی و عمران شهری ده درصد عوارض آنسال بعنوان جایزه بنفع آنان منظور و ازحساب کسر خواهدشد.

سازمان ممیزی و درآمدنوسازی ۳ـ۱

نوبت دوم

حوزه ۷ ناحیه ۱۰

آگهی برای اطلاع عموم دراجرای قانون نوسازی وعمران‌شهری

باطلاع کلیه مالکین و صاحبان اعیانی و عرصه و صاحبان حقوق قانونی مربوطه واقع در محدوده زیر از حوزه ۷ ناحیه ۱۰ شهرداری پایتخت:

شمالا -جنوب خیابان فرشته از خیابان پهلوی تا کوچه‌امیر-تیمور (دوم که غربی شمالی است) شرقو جنوب کوچه تیمور از خیابان‌فرشته تا خیابان بوستان (رزم‌آرا)،(سوم که شمالی است) جنوب خیابان بوستان و رزم‌آرا و کوچه مشایخی از کوچه تیموری تاپل رومی و جنوب خیابان پل‌رومی از خیابان‌بوستان تا خیابان کوروش کبیر(جاده قدیم شمیران).

شرقا -غرب خیابان کوروش کبیر (جاده قدیم شمیران) از خیابان پل رومی تاکوچه هدایت (دوم که جنوبی‌است) شمال کوچه هدایت ا زخیابان کوروش کبیر (جاده قدیم شمیران) تا خیابان رودکی (سوم که شرقی‌است) غرب خیابان رودکی از کوچه هدایت تا خیابان زرگنده.

جنوبا -شمال خیابان زرگنده از خیابان رودکی به خیابان لطیفی و غرب خیابان لطیفی از خیابان زرگنده تا کوچه‌امیدوار وشمال کوچه‌امیدوارازخیابان‌لطیفی‌تا۲۴ متری نونهالان و شرق ۲۴ متری نونهالان تا خیابان مهرداد و شمال کوی مهرداد تا خیابان جردن و غرب خیابان جردن از کوی مهرداد تابلوار ناهید و شمال بلوار ناهید از خیابان جردن تا خیابان پهلوی.

غربا- شرق خیابان پهلوی از بلوار ناهید تا خیابان فرشته.

میرساندکه ممیزی منطقه مزبور پایان یافته است از کلیه مودیان محترم دعوت میشود با مراجعه به واحد سازمان ممیزی ودرآمدنوسازی ناحیه ۱۰ واقع در خیابان دربند خیابان خلیلی پلاك۷۰ از نتیجه ممیزی املاك خود که در تابلو اعلانات‌الصاق گردیده است اطلاع حاصل فرمایند در صورتی که مودیان به نتیجه ممیزی اعتراض قانونی داشته باشند میتوانند باتوجه به تبصره ۲ ماده ۸ قانون نوسازی و عمران شهری عوارض موردقبول خودرا بحساب «۱۵۰۰۰» که توسط بانك مرکزی ایران در تمام شعب بانك ملی ایران در تهران مفتوح گردیده است پرداخت و رسیدآنرا بضمیمه نامه‌ای متضمن موارد اعتراض با ذکر دلیل و استناد بمدارك که پیوست اعتراض نامه خواهند نمود حداکثر ظرف مدت چهار ماه بسازمان ممیزی ودرآمد نوسازی شهرداری پایتخت واقع در خیابان روزولت میدان۲۵ شهریور خیابان نمونه کاشی ۷۷ تسلیم دارند ،در صورتی که عوارض ملك خودرا قبل از پایان مدت مقرر در قانون نوسازی و عمران شهری پرداخته‌اند باتوجه به تبصره ۲ ماده ۱۰ قانون نوسازی و عمران شهری ده‌درصد عوارض آنسال بعنوان جایزه بنفع آنان منظور و از حساب کسر خواهدشد.

سازمان ممیزی ودرآمدنوسازی

آ_۷۵۴۵۶ ۳_۱

تبریک و تهنیت مردم بمناسبت پیروزی نفت

پیشگاه مبارك اعلیحضرت همایون محمدرضا پهلوی
شاهنشاه آریامهر
پیروزی درخشان کنفرانس اوپك راکه تحت رهبری خردمندانه پدر تاجدار ملت ایران بثمر رسید به پیشگاه آن شاهنشاه‌معظم تبریك عرض مینماید.
از طرف کارکنان اداره آموزش و پرورش ناحیه ۱۲ تهران
جان‌نثار مرتضی کامران
آ_۳۴۴۹۷

پیشگاه مبارك اعلیحضرت همایون محمدرضا پهلوی
شاهنشاه آریامهر
پیروزی بی سابقه کنفرانس اوپك رابه پیشگاه پدرتاجدار و ملت ایران تبریك عرض مینماید.
رئیس اداره آموزش و پرورش و جمعیت جوانان شیروخورشید سرخ ناحیه یك تهران ـ رجائی آ_۳۴۴۹۵

پیشگاه‌مبارك اعلیحضرت همایون شاهنشاه آریامهر
پیروزی عظیمی که در نتیجه رهبری بی نظیر آن پیشوای عالیقدر در کنفرانس تاریخی اوپك نصیب ملت نجیب ایران گردیده است به پیشگاه معظم شاهنشاه و ملت ایران تبریك عرض مینماید.
از طرف کارکنان دبستان دولتی هاتف بخش ۱۱ ـ محمدحسین صفائی
ا_۷۶۹۵۶

پیشگاه مبارك شاهنشاه آریامهر
باکمال مسرت پیروزی درخشان اوپك را که بدست توانای آن رهبر عالیقدر نصیب ملت ایران و اعضاء اوپك شده صمیمانه تبریك عرض مینماید و توفیق بیشتر ملت ایران را تحت‌رهبری های خردمندانه آن شهریار عظیم‌الشان از خدای بزرك مسئلت دارد.
از طرف دبیران‌وکارمندان دبیرستان دولتی صفوی (ناحیه۴۷)
جان‌نثار قانونی
ا_۷۶۸۸۴

پیشگاه مبارك شاهنشاه آریامهر
موفقیت درخشان اوپك که بدست توانای شهریارعظیم‌الشان نصیب ایران گردید به پیشگاه مبارك رهبر خردمند ایران شاهنشاه آریامهر تبریك عرض مینماید.
از طرف کارکنان و آموزگاران دبستان الهام‌مهین‌دادویه
ا_۷۶۸۸۲

پیشگاه مبارك اعلیحضرت همایون محمدرضا شاه پهلوی
شاهنشاه آریامهر
موفقیت اوپك را که تحت‌رهبری خردمندانه شاهنشاه‌آریامهر تجلی‌بخش گردید صمیمانه تبریك عرض مینمائیم.
ازطرف کارکنان گروه فرهنگی جهان علم و هنر ناحیه ۳ تهران ـ جان‌نثار محمدتقی طاهری.
آ_۳۴۴۱۵

پیشگاه مبارك شاهنشاه آریامهر
کلیه معلمان این سازمان موفقیت کشور های عضو اوپك را که در سایه رهبری های خردمندانه شاهنشاه آریامهر مانند سایر شئون اجتماعی این کشور بحصول نتیجه قطعی رسیده‌است صمیمانه تبریك عرض مینماید.
دبیران ـ آموزگاران ـ کارکنان سازمان آموزشی روشن ناحیه ۳
آ_۳۴۴۲۵

شاهنشاها :
پیروزی اوپك برهبری شاهنشاه آریامهر در تاریخ مبارزات ملل صفحه زرینی را بخود اختصاص داد.
کارکنا ن دبستان شفیع ناحیه ۲
آ_۳۴۴۲۳

پیشگاه مبارك شاهنشاه آریامهر
پیروزی بزرك کشور های اوپك که برهبری آن‌پدر تاجدار نصیب ملت ایران شد به پیشگاه مبارك تبریك عرض مینمایم
از طرف آموزگاران دبستان سمند ناحیه ۸
نورالملوك ابوالهدی
ا_۷۶۹۰۰

پیشگاه مبارك اعلیحضرت همایون محمد رضا پهلوی
شاهنشاه آریامهر
پیروزی مبارزات‌نفتی ایران را تحت‌رهبری خردمندانه‌شاهنشاه معظم به پیشگاه پدرتاجدار و ملت ایران تبریك عرض‌مینمائیم.
از طرف کلیه کارکنان و دبیران دبیرستان رضاشاه کبیر.
رئیس دبیرستان رضاشاه کبیر ـ فروغ کیا
ا_۳۴۳۸۷

پیشگاه مبارك اعلیحضرت‌محمد رضاپهلوی شاهنشاه آریامهر
رهبری خردمندانه شاهنشاه آریامهر را که منجربه پیروزی کنفرانس اوپك گردید به پیشگاه پدر تاجدار و ملت ایران تبریك عرض می نماید.
از طرف کارکنان و آموزگاران دبستان ملی راهنمای کودك بخش ۸ احترام نعمت خواه
آ_۳۴۳۹۷

پیشگاه مبارك شاهنشاه آریامهر
توفیق در امر مذاکرات نفت و استیفای‌حقوق‌حقه ملت ایران وکشور های عضو اوپك که نتیجه افکار عالی رهبر ملت ایران است موجب سرافرازی ملت ایران می باشد جان نثار افتخار دارد مراتب سپاس قاطبه فرهنگیان شهرستان مرند را به‌خاك پای همایونی تقدیم دارد.
جان نثار : رضوان ناشر
معاون‌اداره آموزش وپرورش شهرستان مرند
آ_۷۶۳۰۰

پیشگاه مبارك شاهنشاه آریامهر
موفقیت درخشان و پیروزی بزرك اوپك را که بدست توانای آن رهبر عالیقدر نصیب ملت گردیده است صمیمانه تبریك می گوید.
جان نثار ـ رئیس دبستان دولتی طاهر تنکابنی بخش۶ نصرت‌الله کریمی زند
ا_۷۶۸۵۸

پیشگاه مبارك شاهنشاه آریامهر
بمناسبت موفقیت در مسئله نفت و استیفای حقوق‌حقه کشور بدست توانای شاهنشاه آریامهر کارکنان و دبیران دبیرستان بهبهانی ناحیه ۱۷ آموزش و پرورش به حضور مبارك‌شاهنشاه آریامهر و ملت ایران شادباش عرض می نمایند.
از طرف کارکنان و دبیران دبیرستان بهبهانی .ظهیریه
آ_۳۴۴۳۳

پیشگاه مبارك شاهنشاه آریامهر
استیفای حقوق ملت ایران و ملل عضو اوپك که در سایه رهبری خردمندانه ذات همایونی انجام گرفته است . مایه کمال مباهات و نشانه عظمت شاهنشاهی ایران است.
دبیرستان فرخی ـ ناحیه ۶ . سیمبر
آ_۷۶۸۶۸

پیشگاه مبارك شاهنشاه آریامهر
موفقیتی که تحت رهبری خردمندانه شاهنشاه آریامهر در تنظیم و تصویب قرارداد نفت نصیب ملت ایران گردیده است موجب افتخار هر ایرانی است بدین مناسبت کارکنان دبستان توانائی ناحیه ۱۷ صمیمانه ترین و بی شائبه ترین تبریکات‌خود را به پیشگاه مبارك ملوکانه و ملت ایران عرضه میدارد.
از طرف کارکنان دبستان‌توانائی ناحیه ۱۷
فدسیه فریور
آ_۷۶۸۶۴

پیشگاه مبارك شاهنشاه آریامهر
دبیران و اموزگاران و کارمندان موسسه فرهنگی نورجهان موفقیت کنفرانس اوپك راصمیمانه به پیشگاه شاهنشاه‌آریامهر تهنیت عرض مینمایند.
جان نثاران : اشرف عمید ، افسر عمید ، سودابه محجوبی
آ_۷۶۸۶۶

پیشگاه مبارك اعلیحضرت‌همایون محمدرضا شاهنشاه‌آریامهر
افتخار دارد پیروزی تاریخی وموفقیت‌درخشان کنفرانس‌اوپك که تحت‌رهبری خردمندانه آن‌پدر تاجدار به‌ثمررسیده‌به‌نمایندگی دانش اموزان و کارکنان و دبیران دبیرستان شهناز پهلوی ناحیه دو تهران به پیشگاه مبارك و ملت ایران تبریك عرض نماید.
بانوی ایران حائری

پیشگاه مبارك شاهنشاه آریامهر
آموزگاران و کارمندان دبستان دولتی حکیم سنائی ناحیه ۱۱ تهران موفقیت درخشان اوپك را که با الهام از رهبری خردمندانه آن پدر تاجدار کسب گردیده تبریك عرض می‌کنند.
آ_۳۴۵۳۱ **جان نثار . زینت خسرو تهرانی**

پیشگاه مبارك شاهنشاه آریامهر
اموزگاران و کارمندان دبستان شمس تبریزی ناحیه ۱۱ تهران موفقیت درخشان اوپك راکه باالهام از منویات‌خردمندانه آن پدرتاجدار کسب گردیده تبریك عرض می کنند.
جان نثار منیره بانی
آ_۳۴۵۳۳

پیشگاه مبارك شاهنشاه آریامهر
بدین وسیله مراتب حق‌شناسی خود را در مورد استیفای حقوق ملت ایران در مذاکرات نفت به خاکپای آن شهریار عظیم‌الشان تقدیم میدارند.
ازطرف کارکنان و آموزگاران دبستان روش زندگی
هادی برومند
ا_۷۶۹۳

پیشگاه مبارك اعلیحضرت همایون محمد رضا شاه پهلوی
شاهنشاه آریامهر
پیروزی بی سابقه کنفرانس «اوپك» را به پیشگاه‌پدر تاجدار و ملت ایران تبریك عرض مینماید.
جان نثار:رفیه آبادباشی
ا_۷۷۰۱۴

پیشگاه مبارك شاهنشاه آریامهر
دانش اموزان و کارکنان و اعضاء انجمن خانه و مدرسه دبیرستان منوچهری از پیروزی اوپك که‌نتیجه رهبری‌خردمندانه شاهنشاه است برخود می‌بالند و این پیروزی و موفقیت را از صمیم قلب تبریك عرض مینمایند.
از طرف دبیرستان منوچهری ـ شرقی
آ_۳۴۵۱۹

پیشگاه مبارك شاهنشاه آریامهر
اموزگاران و کارکنان دبستان بهار کودك تبریکات خود را درباره استیفای حقوق ملت ایران از شرکت‌های نفتی به‌پیشگاه پدر تاجدار تقدیم می دارند.
مدیر دبستان بهار کودك ناحیه ۶ تهران . کفایتی
آ_۳۴۵۱۷

پیشگاه مبارك شاهنشاه آریامهر
دبیران و کارمندان دبیرستان دکتر فاطمه سیاح ناحیه یك موفقیت چشمگیر سازمان اوپك را تبریك عرض مینمایند.
رئیس دبیرستان دکتر فاطمه سیاح. لطفی زاده
آ_۳۴۵۲۳

پیشگاه مبارك شاهنشاه آریامهر
بدین وسیله پیروزی نفتی اوپك را که تحت رهبری شاهنشاه آریامهر بدست امدازطرف آموزگاران دبستان دخترانه‌شهرآرا ناحیه ۱۵به پیشگاه مبارك تبریك عرض مینماید.
مدیردبستان بدری زند
آ_۳۴۵۱۱

پیشگاه مبارك شاهنشاه آریامهر
موفقیتی که تحت‌رهبری خردمندانه‌شاهنشاه در قراردادجدید نفت نصیب ملت ایران گردید موجب سربلندی و افتخار هر ایرانی است کارکنان دبیرستان عطار ناحیه ۱۷ مفتخرند که‌به پیشگاه مبارك همایونی و ملت ایران تبریك عرض نمایند.
رئیس دبیرستان عطار ناحیه ۱۷ طیبه‌فرنودی
ا_۳۴۵۲۱

پیشگاه مبارك شاهنشاه آریامهر
پیروزی تاریخی کنفرانس اوپك را به پیشگاه پدر تاجدار و ملت ایران تبریك عرض مینمایند.
مسئول امور تربیتی ناحیه یك تهران . بوستانی
آ_۳۴۵۱۵

پیشگاه مبارك شاهنشاه آریامهر
دبیران‌و کارمند دبیرستان اتابیکی ناحیه ۱۳ مفتخرند که پیروزی چشم گیری که با ارشاد ومحبت رهبر عالیقدرملت ایران نصیب کشور های نفت خیز سواحل‌خلیج فارس‌مخصوصا کشور ایران شده است به پیشگاه مبارك تبریك و تهنیت‌عرض می نمایند.
جان نثار کاظم محتاط رئیس دبیرستان دولتی اتابیکی
آ_۳۴۵۲۵

پیشگاه مبارك شاهنشاه آریامهر
پیروزی درخشان سازمان اوپك را تحت رهبری شاهنشاه آریامهر صمیمانه تهنیت می‌گوئیم.
ازطرف کارکنان دبستان تیرداد ناحیه ۱۶ ـ قزوینی
آ_۳۴۴۷۷

پیشگاه مبارك شاهنشاه آریامهر
پیروزی کنفرانس اوپك را به پیشگاه شاهنشاه اریامهر و ملت ایران تبریك عرض می‌نماید.
ازطرف کارکنان و دبیران دبیرستان سخنور ـ مرتضی سخنور
آ_۳۴۴۷۹

پیشگاه مبارك شاهنشاه آریامهر
افتخار دارد از طرف دبیران و کارمندان دبیرستان‌امین‌الدوله موفقیت کشورهای عضو اوپك‌راکه‌در سایهٔرهبری های‌خردمندانه شاهنشاه آریامهر بدید آمده است صمیمانه تبریك عرض نماید.
چاکر مهندس ملك‌محمدی
آ_۳۴۴۸۳

پیشگاه مبارك شاهنشاه آریامهر
کلیه معلمان این دبیرستان موفقیت کشور های عضو اوپك را صمیمانه تبریك عرض مینمایند.
کارکنان دبیرستان احمدیه ناحیه ۴ تهران
آ_۳۴۴۸۱

پیشگاه مبارك شاهنشاه آریامهر
پیروزی درخشانی که بارهبری خردمندانه شاهنشاه آریامهر در انعقاد جدید نفت نصیب ملت ایران و کشور های صادرکننده نفت گردید موجب افتخار و مباهات هرایرانی است کارکنان و دبیران دبیرستان امیرطبری تهران مفتخرند که‌بی‌شائبه‌ترین تبریکات خودرا به پیشگاه‌مبارك شاهنشاه آریامهر عرضه‌بدارند.
رئیس دبیرستان امیرطبری تهران ـ نصرالله چلاجور
آ_۳۴۴۳۹

پیشگاه مبارك شاهنشاه آریامهر
کلیه دبیران و آموزگاران‌و کارکنان این آموزشگاه‌موفقیت اوپك را که درسایه رهبریهای خردمندانه شاهنشاه آریامهر مانند سایرشئون اجتماعی این کشور به نتیجه قطعی رسیده‌است صمیمانه تبریك عرض مینماید.
ازطرف کلیه دبیران و آموزگاران و کارکنان دبستان و دبیرستان تهران‌نو ناحیه ۳ تهران . جهانگیری
ا_۷۶۹۲۸

پیشگاه مبارك شاهنشاه آریامهر
کلیه دانش‌آموزان و دبیران دبیرستان گردآفرید موفقیت بزرك اوپك را که برهبری خردمندانه شاهنشاه آریامهرنصیب ملت ایران و اعضاء اوپك شده صمیمانه شادباش گفته‌و موفقیت هموطنان عزیز را تحت رهبری های خردمندانه شاهنشاه‌آریامهر از خدای بزرك مسئلت مینمایند.
ازطرف‌دبیران و کارکنان دبیرستان دخترانه گردآفرید
آذرنوش حکمت ـ ناحیه ۱ آموزش و پرورش
ا_۷۶۹۲۶

پیشگاه مبارك شاهنشاه آریامهر
دبیران و کارکنان دبیرستان کمال‌الملك پیروزی تاریخی اوپك راهمصدا بافردفردملت ایران‌به‌پیشگاه‌آن رهبر عظیم‌الشان تبریك عرض مینمایند.
رئیس دبیرستان کمال‌الملك ناحیه ۱۷ فرنگیس شهدوست
آ_۳۴۴۶۷

موفقیتی را که در اثر درایت‌و ابتکار شاهنشاه آریامهرنصیب کشور های نفت‌خیز خلیج‌فارس گردیده به پیشگاه معظم‌له و ملت ایران تبریك میگوید.
رئیس سازمان فرهنگی شریعت ناحیه ۸ طلائی مژه

دبیران و کارمندان دبیرستانهای خرداد شماره یك وابسته بناحیه ۲ودبیرستان‌شماره ۲ وابسته بناحیه ۴ آموزش و پرورش توفیق عظیمی را که برهبری شاهنشاه در مساله نفت نصیب ملت ایران گردیده است بعموم هموطنان عزیز تبریك میگوید.
گروه فرهنگی خرداد
آ_۳۴۴۶۵

موفقیت درخشان اوپك‌که برهبری‌شاهنشاه آریامهر نصیب ملل اسلامی گردیده موجب افتخار است.
دبیرستان دوشیزگان اسلامی
آ_۳۴۴۵۹

پیشگاه مبارك شاهنشاه آریامهر
پیروزی بی‌سابقه کنفرانس اوپك را به پیشگاه پدر تاجدار و ملت ایران تبریك عرض مینماید.
ازطرف کارکنان و آموزگاران دبستان فرخی ناحیه ۶تهران ـ امامی‌نژاد
آ_۳۴۴۵۷

پیشگاه مبارك شاهنشاه آریامهر
آموزگاران و کارمندان دبستان دولتی محمد مشکوة ناحیه ۱۱ تهران مراتب حق‌شناسی خودرا در مورد استیفای حقوق ملت ایران از شرکت های‌نفتی به‌پیشگاه رهبر خردمند خودتقدیم می دارند.
آ_۳۴۴۷۱ **جان‌نثار ـ پورانداخت معرفت**

پیشگاه مبارك شاهنشاه آریامهر
کارکنان و آموزگاران دبستان ملی نیك‌پرور افتخار دارند پیروزی درخشان اوپك راکه بدست توانای رهبرخردمند ایران شاهنشاه آریامهر نصیب ملت‌ایران شده صمیمانه تبریك عرض نمایند.
از طرف کارکنان و آموزگاران دبستان نیك‌پرور دکتر اقدس بوذرجمهری ناحیه ۱۵ تهران
آ_۷۶۹۱۸

پیشگاه مبارك شاهنشاه آریامهر
جان‌نثار موسس‌و مدیر دبستان فخیم افتخار دارد پیروزیهای شاهنشاه‌آریامهر را دراوپك تبریك عرض نماید.
صاحب امتیاز و رئیس دبستان فخیم ـ رفعت فخیم
آ_۷۶۹۰۶

پیشگاه مبارك شاهنشاه آریامهر
دبیران ،آموزگاران . کارمندان و دانش آموزان آموزش و پرورش ناحیه ۱۱ تهران همصدا بافردفرد هموطنان عزیز که‌در پرتو اصول مترقی انقلاب سفید وباالهام از رهبری های‌مستقیم شاهنشاه آریامهر و پیشوای عظیم‌الشان خود درصحنه سیاست جهانی هر روز مفتخر بکسب افتخار جدید شده وبه مدارج تازه‌ای از ترقی و اعتلانایل میشوند موفقیت تاریخی و پیروزی عظیم اوپك را که مدیون درایت و مساعی عالیه آن‌رهبر تاجدار است تبریك عرض میکنند.
آموزش و پرورش ناحیه ۱۱تهران ـ جان‌نثار ـ مجتبی‌طباطبائی
آ_۳۴۴۴۵

پیشگاه مبارك شاهنشاه آریامهر
پیروزی درخشان «اوپك» که باالهام ازرهبریهای خردمندانه شاهنشاه نصیب ملت ایران گشته پیوند ناگسستنی شاه و مردم را مستحکمتر ساخته است.
از طرف کلیه کارکنان دبستان دولتی پروانه ـ رستمی
آ_۳۴۴۴۳

پیشگاه مبارك شاهنشاه آریامهر
دبیران و کارمندان‌دبیرستان‌مهستی‌ناحیه۱۱تهران موفقیت‌تاریخی و پیروزی عظیم اوپك رابه پیشگاه رهبر عالیقدر تبریك عرض می کنند.
دبیرستان مهستی دختران ـ مولود ـ قربانخانی
آ_۳۴۴۵۵

پیشگاه مبارك شاهنشاه آریامهر
چاکران افتخار دارند موفقیت کشور های عضو اوپك را که بسایه رهبری خردمندانه شاهنشاه آریامهر به نتیجه قطعی رسیده است صمیمانه تبریك عرض نمایند.
دبیران وکارکنان دبیرستان تقوی ناحیه سه تهران

پیشگاه مبارك اعلیحضرت همایون شاهنشاه آریامهر
بنمایندگی از طرف کارکنان دبستان و دبیرستان فارابی موفقیت اوپك را تبریك عرض می‌نماید.
رئیس دبستان ودبیرستان فارابی .صادقی
آ_۳۴۴۳۷

پیروزی اوپك و سربلندی ملت ایران رابه پیشگاه شاهنشاه آریامهر تبریك عرض ،دوام شوکت ذات اقدس همایونی را از خداوند بزرك خواستاریم.
کارکنان دبستان دخترانه خرداد ناحیه ۶ تهران

کارکنان و معلمان مدارس اتفاق
پیروزی اوپك رادراحقاق حق‌ملت ایران که مرهون رهبری خردمندانه پدر تاجدار میباشد به پیشگاه شاهنشاه آریامهرتبریك عرض می نمایند.

پیشگاه مبارك شاهنشاه آریامهر
پیروزی بزرگی که برهبری آن پدر تاجدار در امر نفت نصیب ملت ایران گردید موجب مباهات ما فرهنگیان میباشد.
ازطرف کارکنان دبیرستان ودبستان وهاجی. منوچهرـوهاجی

موفقیت درخشان کشورهای عضو اوپك در مبارزه با غولهای نفتی غرب بدست‌نیمی‌آمدمگربا درایت و واقع بینی رهبر بیداردل‌ماشاهنشاه آریامهر وبهمین دلیل ، در ردیف سایر خدمات برجسته معظم‌له ثبت تاریخ وطن عزیز ما خواهد شد .این پیروزی بزرك را به پیشگاه‌ملوکانه‌و ملت شریف ایران تبریك عرض مینمائیم.
کارکنان اداره قند وشکر آذربایجان شرقی

آگهی مزایده فروش روده در یکساله ۱۳۵۰

سازمان گوشت کشور تمامی روده های گوسفندی و بزی حاصله از کشتار روزانه‌سازمان (باستثنای رودهٔ گوسفندان استرالیائی و امریکای جنوبی) در کشتارگاه تهران را طبق عرف معمول برای یکساله ۱۳۵۰ ازطریق مزایده بفروش میرساند.
شرکت‌کنندگان میتوانند با اخذ برك شرایط‌از دفترسازمان واقع در خیابان تخت‌جمشید جنب شرکت ملی نفت شماره ۸۰ و امضاء آن در صورت‌قبول ثمن تودیع مبلغ چهار میلیون ریال وجه‌نقد بحسابجاری‌شماره ۶۹۲۷ سازمان‌نزد بانك‌مرکزی ایران پیشنهاد های خود را در پاکت لاك‌و مهر شده (باذکر مربوط بمزایده فروش روده) تا آخر وقت اداری روز شنبه ۱۵ر۱۲ر۴۹ بدفتر سازمان تحویل و رسید اخذ نمایند.
کمیسیون رسیدگی‌به‌پیشنهاد ها ساعت ۱۲ صبح روز یکشنبه ۱۶ر۱۲ر۴۹ در محل سازمان تشکیل میگردد.
سازمان در رد و یا قبول یك یا کلیه‌پیشنهادها مختارخواهد بود به پیشنهاد های مشروط و مبهم و فاقد قبض سپرده‌ترتیب اثر داده نمیشود و کلیه‌هزینه های مزایده و پرداخت‌مالیات‌و هرگونه عوارض بعهده برنده مزایده می‌باشد.م‌الف ۱۲۰۲۱
سازمان گوشت کشور
۱ـ۲ ۷۶۶۵۲

مفتخر اپیروزی خیره کننده وچشمگیر ایران وکشورهای نفتخیز حوزه خلیج فارس درمبارزات نفتی اخیر راکه بدون تردید بخاطر رهبری وهدایت مدبرانه شاهنشاه هوشیار و بیدار ما نصیب ملل مسلمان این قسمت از جهان شده بخاکپای ملوکانه تهنیت عرض مینماید

از طرف کارکنان شرکت ملی نفت درآذربایجان رئیس منطقه یك : محمد عمرانی

مونیخ نامهای گوناگون دارد

یکی از آنها «دروازه‌ای به جهان» است

هنگامیکه هواپیمای شما درمونیخ می‌نشیند، مبادا تصور کنید که فقط تا همینجا امکان پرواز داشته‌اید (مگر اینکه بخواهید در مونیخ بمانید).

لوفت هانزا میتواند شما را به مقصد بعدی نیز برساند:
ـ شهرهای مهم اروپا ـ قاره های امریکا ـ افریقا
از مونیخ و با لوفت هانزا، بهمه جهان دسترس دارید
همه آنرا در مونیخ می‌یابید.

لوفت هانزا
۳۱۱ خیابان تخت جمشید
تلفن : ۷ ـ ۶۰۲۸۵ و ۶۷۹۸۳
آبادان : هانزالاین تلفن : ۲۴۸۰

پانسیون
پانسیون دختران‌وبانوان
دانشگاه خیابان ۲۱ آذر کاشی
۸۴ تلفن ۴۰۸۰۹

رستورانهای خانوادگی
حاتم
پهلوی تلفن‌های ۸۹۲۲۸۱
۸۹۲۲۸۲ و ۸۹۲۲۸۳

سالن چلوکباب وجوجه کباب تخت جمشید
بزودی آماده پذیرائی میشود.
خیابان قدیم شمیران ـ سید خندان ـ اول مطهری ـ تلفن ۷۱۱۱۱۰
آ_۷۴۶۴۸ ۱ـ۵

آگهیهای متفرقه
شرکت نریمان
وارد‌کننده قطعات ژیان
باتخفیف واقعی نمایان
۴۲۲ خیابان شاه‌آباد غربی تلفن ۹۵۰۱۱۱
اسناد لاوصول خریداریم
۳۵۱۶۱۷

هواکش هیتاچی
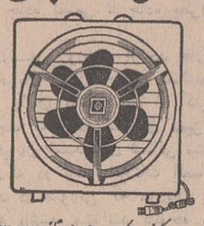
بورس هواکش ـ مالکی ـ دروازه دولت تلفن ۸۲۵۵۸۷
نصب هواکش هیتاچی
۶ ساعت پس از اطلاع تلفنی شما

داروخانه‌ها
داروخانه مهران
خیابان شیرو خورشید چهارراه استخر تلفن ۹۵۴۰۰۷

دیداری از شهر های ایران

اصفهان در عصر انقلاب صنعتی

اختصاصی اطلاعات

گزارش از :حسین ایزدی
فرستاده مخصوص روزنامه
اطلاعات به اصفهان

اصفهان: کانون های امید یک ملت

تف آتش و غریو
چرخهای ذوب آهن
در کنار زاینده‌رود آرام

«حسین ایزدی» فرستاده‌ویژه اطلاعات باستان اصفهان از امروز سلسله گزارشهائی‌را که پیرامون اصفهان که با احداث ذوب‌آهن اهمیت بزرگی در عصر ما پیداکرده است تهیه‌نموده بخوانندگان گرامی روزنامه‌اطلاعات‌عرضه می‌کند . وی‌سرآغاز سلسله گزارشهای خود را به‌معرفی مختصر گذشته‌و حال‌اصفهان اختصاص داده و سپس می‌پردازد به تشریح نقش ذوب آهن در زندگی امروز مردم اصفهان و صنایع ایران .

اینجا اصفهان است ، شهری غنوده دربستریك تاریخ‌طولانی، پرحادثه و سرشار از افتخار .. اصفهان نه‌فقط یك شهر ، بلکه موزه‌ای است مملو از یادگار های گرانبهای اعصار و قرون . اصفهان پنجمین کتاب تاریخ‌بزرگی‌است که‌هرسطرش گویای حادثه‌ای و واقعه‌ای است .

شهر اصفهان قدمتی دارد فراتر از آغاز تاریخ میلادی، یعنی پیش‌از اینکه مسیح‌ظهور کند و نخستین سال میلادی برسینه تاریخ ثبت شود این شهر وجود داشته است . «استرابون» جغرافی‌دان مشهور که‌ازسال‌چهلم پیش‌ازمیلاد تا سال چهلم بعداز میلاد حیات داشته است در نوشته های‌خود ازاین شهر یاد کرده ونوشته است که اصفهان‌از مراکزمهم امپراطوری هخامنشیان می‌باشد .

اصفهان پیش از اسلام

حکومت ایران در دوران اشکانیان ملوك‌الطوایفی بود و بر هرقسمت از قلمرو کشور حکمرانی که‌لقب «شاه» داشت حکومت میکرد ، بدین‌سبب اصفهان نیز قلمرو حکومت یکی از این شاهان جزء بود. با روی کار آمدن سلسله ساسانیان‌اصفهان محل‌سکونت «واسپوهران» با اعضای هفت خانواده بزرك ایرانی که‌شاغل عمده مناصب سلطنتی را دارا بوده‌اند شد . اصفهان دراین دوره همچنین بصورت مرکز تجمع سپاه درآمد ، در مورد وجه‌تسمیه اصفهان ابن حوقل در کتاب خودموسوم به«تقویم البلدان»نوشته است:«اصفهان» در آخر کوهستان است ازجهت جنوب و پرنعمت‌ترین شهرها است . معدن سرمه دارد. از اصفهان که به ری میروند از کاشان وقم میگذرند . اصل آن سپاهان است بمعنی‌لشکر ها زیرا که سپاه عجم در وقت بیکاری آنجا جمع بودند .

در آغاز اسلام

اصفهان بهنگام حمله‌اعراب‌از نهب و غارت مصون ماند وفقط قرار شد . مردم آن رعایت حال مسلمانان راکرده وسالانه مبلغی جزیه بدهند. بدین‌سبب این شهر توانست بعداز نفوذ اعراب بر ایران رونق خود را همچنان حفظ کند . در آثار مورخین صدر اسلام ازاصفهان مکررا یادشده است‌و فی‌المثل «ابن‌رسته» که در سال ۲۹۰ هجری اصفهان را دیده درباره آن مینویسد :

درطول آن‌نیم فرسخ‌و وسعت آن دوهزار جریب است وچهار دروازه دارد ، اول دروازه‌خور و آنرا دروازه زرین‌رود هم‌می گویند که اسم قدیم رودخانه است . دوم دروازه اسفنج، سوم دروازه طبره (قیره) و چهارم

دروازه یهودیه

اصفهان و مراویج زیادی درابتدای قرن چهارم برای نخست‌بار اصفهان از زیرسلطه اعراب خارج شد و بحکومت مردآویج زیاری گردن نهاد .

پس‌از مردآویج در دوره‌دیالمه نیز اصفهان دور از نفوذ خلفا بود و حکمرانان ایرانی‌الاصل برآن فرمانروائی داشتند .

بعد از این اصفهان تحت استیلای سلاجقه درآمدو طغرل موسس این سلسله دوازده‌سال این شهر را مقر استقرار خود قرارداد و در آن آبادانی هائی پدید اورد . در این عصرناصر خسرو اصفهان را چنین وصف کرده است :

« شهری است بر هامون‌نهاده آب و هوائی خوش دارد وهرجا که ده‌گز چاه فرو برند آبی سردخوش بیرون آید و شهر دیواری حصین‌بلند داردودروازه ها و جنك گاهیاساخته وبرهمه بارو و کنگره ساخته و در شهر جویهای آب‌روان و بناهای‌نیکو و مرتفع و در میان شهرمسجد آدینه بزرك نیکو و باروی شهر را گفتند سه فرسنك و نیم است و اندرون شهر همه‌آبادان که هیچ از وی خراب ندیدم و بازار های بسیار و بازاری‌دیدم ازآن صرافان که‌اندر اودویست مرد صراف بود و هر بازاری‌را در بندی و دروازه‌ای‌و همه‌محل هاو کوچه ها را همچنین دربند هاودروازه‌های‌محکم وکاروانسرا های پاکیزه بود ...»

اصفهان درعهد سلطنت‌ملکشاه مقتدرترین سلاطین سلجوقی‌از مهمترین شهر ها و یکی از آباد ترین بلاد آن عصر بوده است .زیر ملکشاه و وزیر و عمال اودراین شهر ابنیه‌بزرگی ساختند ، که‌یکی از آنهابستن زیجی در سال ۴۶۷ هجری در اصفهان است .

لازم به یادآوری است که ملکشاه اصفهان را به پایتختی خود برگزیده بود بدستور وی در اصفهان باغات زیادی ازجمله باغ کازان ، باغ‌فلامان ، باغ احمدسیاه ، باغ بکر وباغ‌قلعه شهراحداث شد.این باغهامدتها شهره خاص و عام بودند .

حمله مغول

پس از سلجوقیان اصفهان جزوقلمرو خوارزمشاهیان‌درآمد و در پایان کار این خاندان‌که مصادف با حمله مغول به‌ایران بود لگدکوب‌سم ستوران‌چنگیز شد . مغول در ابتدای حمله‌به اصفهان با مقاومت سرسختانه مردم این شهر مواجه گردید بطوریکه تقریبا می توان‌گفت از فتح این شهر نا امید گشته بود لیکن نفاق و برادرکشی بین‌شافعیان‌وحنفیان موجب‌گردید که‌اصفهان‌بدست‌لشکری جرارمغول فتح شود و ویران گردد .

شافعیان اصفهان برای نابود کردن رقبای مذهبی خود،یعنی حنفیان، دروازه های اصفهان‌را بروی لشکر مغول گشودند و به آنها در فتح شهر کمك کردند مشروطبر اینکه مغولان را با ایشان کاری نباشد.لیکن مغول پس از استیلا برشهرهر دو فرقه رابه‌یك چشم نگریسته وبیروان هر دو مذهب رایکسان از دم شمشیر گذراند .

تاریخ پرحادثه اصفهان شاهد یك قتل عام دیگر نیز بوده است. و این قتل عام در زمان تیمور اتفاق افتاده است که بنا به روایات مستند تاریخ طی‌آن هفتاد هزار نفر به خاك هلاکت افتادند و به فرمان تیمور ازسر های ایشان منار ها ساخته‌شد.

آغازعصرجدید

از این پس اصفهان رونق و شوکت پیشین خود را از دست داد و راه انحطاط و زوال را پیمود . این وضع سالها ادامه یافت‌تاشاه‌عباس‌کبیر درنخستین سالهای هزاره دوم هجرت ، یعنی در فاصله سالهای هزارتا هزارو شش هجری قمری این شهر کهن را به پایتختی خود برگزید .

با این انتخاب ، اصفهان‌وارد عصر جدیدی از رونق وشکوه و آبادانی شد ، چه شاه عباس به احداث پل ها و مساجد و عمارات متعدد و بسط و توسعه شهر پرداخت و در اندك زمانی این شهر را بصورت یکی از معتبرترین شهر های‌آن‌روزگار درآورد . دراین روزگاراصفهان چنان توسعه و رونقی یافت که اغلب سیاحان غربی آنرا برابر بابزرگترین شهر های اروپاو جهان ذکر کرده‌اند .فی‌المثل «شاردن» سیاح‌معروف‌فرانسوی پایتخت صفویه را در قرن یازدهم هجری چنین وصف کرده است :

«اصفهان با حومه آن یکی از بزرگترین شهر های دنیا است . اطراف آن کمتر از ۱۲ لیو (هر لیو معادل ٤ کیلومتر) است. ایرانیان بعنوان مبالغه در عظمت آن میگویند (اصفهان نصف جهان) ... بزعم بعضی جمعیت اصفهان بالغ بر یك میلیون و صد هزار نفر است. برخی‌دیگرساکنین آنراششصد هزار نفر میدانند . شماره بنا های اصفهان ۳۸۴۰۰ یا۳۸۴۰۰ می‌باشد که کاخها ،مساجد ، گرمابه ها،بازار ها ،کاروانسرا ها و نیز دکانها در شهر وحومه باین حساب آمده است.خلاصه بعقیده من اصفهان باندازه‌شهر لندن که پرجمعیت‌ترین شهر

بقیه در صفحه ۱۶

تبریك و تهنیت مردم بمناسبت پیروزی نفت

پیشگاه مبارك شاهنشاه آریامهر

پیروزی اوپك و تلاشهای شبانه‌روزی ان شاهنشاه معظم در بالا بردن قیمت نفت ملت ایران را بار دیگر ملتی سربلند و ازاده به جهانیان معرفی کرد.

مسئول تربیت بدنی ناحیه ۱ تهران اکبری
آ_۷۷۰۰۶

موفقیت ایران و کشور های عضو اوپك در مذاکرات نفت و استیفای حقوق مردم ایران از کمپانی های نفتی بزرگترین قدم بنفع مردم‌ایران است و این پیروزی را از جانب چهل هزار نفر افراد اتحادیه صنف خواربارفروش تهران به رهبر بزرك ملت ایران تبریك میگوئیم.

رئیس اتحادیه صنف‌خواربارفروش حاج حسین‌تاری مقدم

پیشگاه مبارك شاهنشاه اریامهر

موفقیتی که تحت ارشاد و رهبری شاهنشاه نسبت به قرارداد جدیدنفت نصیب ملت ایران و دیگر کشور های صادر کننده گردیده است موجب مباهات و سربلندی هر ایرانی می‌باشد. کارکنان دبیرستان سیندخت (بخش۱۷) اجازه میخواهند این موفقیت بزرك رابه ان پدر تاجدار تبریك و تهنیت گویند.

دبیرستان سیندخت ـ فزل اباغ
آ_۳۴۵۲۹

پیشگاه مبارك شاهنشاه اریامهر

موفقیت کشور های عضو اپك را در سایه رهبری خردمندانه آن رهبر عالیقدر ایران تبریك عرض مینماید.

از طرف امور دران و دبیران دبستان و دبیرستان مهین ناحیه ۳ تهران ، عفت مطیعی ، مهین برزین
آ_۳۴۴۹۹

پیشگاه مبارك شاهنشاه اریامهر

پیروزی کنفرانس اوپك را که تحت رهبری شاهنشاه آریامهر بثمر رسید به‌پیشگاه پدر تاجدار و ملت ایران تبریك عرض مینماید.

آموزگاران و کارکنان دبستان ابرپوش ناحیه۳
آ_۳۴۴۹۳

پیشگاه مبارك شاهنشاه آریامهر

اکنون‌که بار دیگر ملت ایران با الهام از رهبری خردمندانه شاهنشاه بمدارج تازه‌ای از ترقی و اعتلاء نائل شده‌است به شخصیت جهانی و ممتاز پیشوای عظیم‌الشان خود که در صحنه سیاست بین‌المللی متجلی گشته است افتخار مینماید. کارکنان و دبیران دبیرستان ششم بهمن ناحیه ۱۶ همصدا بافردفرد ملت ایران این موفقیت معنوی و تاریخی راکه مدیون درایت ومساعی عالیه آن‌رهبر خردمند است به پیشگاه مبارك تبریك عرض مینمایند.

از طرف کارکنان و دبیران دبیرستان ششم بهمن جان‌نثار: ممقانی.
آ_۷۶۷۱۴

پیشگاه مبارك شاهنشاه آریامهر

اکنون که بار دیگر شخصیت جهانی و ممتاز شاهنشاه‌آریامهر در صحنه سیاست بین‌المللی متجلی گشته است و ملت ایران با الهام از رهبری خردمندانه شاهنشاه بمدارج تازه‌ای از ترقی و اعتلاء نائل شده است کارکنان و دبیران دبیرستان ۲۱ آذر ناحیه ۱۶ همصدا باتمام طبقات و افراد ملت ایران این موفقیت بزرك تاریخی راکه مدیون درایت و مساعی عالیه آن رهبر خردمند است به پیشگاه مبارك تبریك عرض مینمایند.

از طرف کارکنان و دبیران دبیرستان ۲۱ آذر : جان‌نثار ـ سبحان اردکانی.
آ_۷۶۱۱۶

پیشگاه‌مبارك‌شاهنشاه آریامهر

دبیران و کارکنان این آموزشگاه موفقیت کشورهای عضو اوپك‌را که‌در سایه رهبری‌های خردمندانه شاهنشاه آریامهرمانندسایرشئون اجتماعی این کشور بحصول نتیجه قطعی رسیده است صمیمانه تبریك عرض مینمایند .

دبیران‌وکارکنان دبیرستان سحاب ناحیه ۳ تهران
آ_ ۸۶۸۴۴

پیروزی اوپك و سربلندی ملت ایران رابه پیشگاه شاهنشاه آریامهر تبریك عرض کرده بقای ذات اقدس همایونی را از خداوند بزرك خواستاریم.

کارکنان دبیرستان بنیاد آموزش ملی :کریمی
آ_۷۶۷۳۲

پیشگاه مبارك شاهنشاه آریامهر

چاکر مفتخر است از طرف هیئت مدیره و مرکزی شیرو خورشید سرخ مهاباد عالیترین تبریکات و شادباش های خودرا بمناسبت استیفای حقوق ایران از شرکت های نفت نثار مقدم همایونی نموده از یزدان بزرك موفقیت همیشگی ملت ایران راتحت رهبری آن ناجی عظیم در بثمر رساندن کامل انقلاب شاه و مردم خواهانم .

چاکر جان‌نثار رئیس جمعیت شیرو خورشید سرخ مهاباد : حبیبی.
آ_۷۶۷۴۴

پیشگاه مبارك شاهنشاه آریامهر

چاکر افتخار دارد ازطرف خودو عموم کارکنان وآموزگاران دبستان الفباء ناحیه ۱ تهران پیروزی ملت ایران را در مسئله نفت و توفیق در امر اوپك که برهبری شاهنشاه آریامهر حاصل شده است از صمیم قلب تبریك و تهنیت گویم.

رئیس دبستان الفباء ـ کریم شیبانی
آ_۷۶۹۴۴

پیشگاه مبارك شاهنشاه آریامهر

کلیه آموزگاران و کارکنان دبستان ملی جهان امروز موفقیت کشور های‌عضواوپك راکه در سایه رهبری‌های‌خردمندانه آن شهریار عظیم‌الشان مانندسایر شئون اجتماعی این کشور به نتیجه قطعی رسیده‌است صمیمانه تبریك عرض مینماید.

از طرف آموزگاران و کارکنان دبستان جهان امروز ـ تبریزی
آ_۷۶۹۴۶

پیشگاه مبارك شاهنشاه آریامهر

پیروزی عظیم اوپك که با افکار عالیه و رهبری ذات مبارك شاهنشاه محبوب و عالیقدر برای ملت ایران بدست آمده است . قلوب ماو ملت ایران را لبریز از شادی و شعف‌نموده است . این‌پیروزی بزرك رابه پیشگاه مقدس شاهنشاه آریامهر تبریك عرض نموده سعادت و سلامت‌روزافزون وجود شاهنشاه آریامهر و خاندان جلیل سلطنت را از درگاه احدیت خواستاریم.

از طرف دبیران و کارمندان دبیرستان عاصمی ـ ناحیه ۱ آموزش و پرورش ـ سکینه فرهنگی
آ_۷۶۹۴۸

پیشگاه مبارك شاهنشاه آریامهر

کارکنان دبستان شهلا ناحیه ۱۱ تهران. رهبری خردمندانه شاهنشاه آریامهر که موجب موفقیت درخشان کشور های‌اوپك گردید به پیشگاه آن رهبر عالیقدر تبریك میگویند.

جان‌نثار ملکه‌وکیل‌زاده
آ_۳۴۴۸۷

پیشگاه مبارك شاهنشاه آریامهر

کلیه معلمان و مدیران آموزشگاه های وابسته به انجمن فرهنگی گنج‌دانش موفقیت کشور های عضو اوپك را که در سایه رهبری خردمندانه شاهنشاه آریامهر به نتیجه قطعی رسیده است صمیمانه تبریك عرض مینمایند.

دبستان گنج دانش شماره ٤ـدبستان مخزن‌دانش ـ دبستان سلیمان حیم ناحیه ۳تهران.
آ_۳۴۴۸۵

پیشگاه مبارك شاهنشاه آریامهر

کارمندان و خدمتگزاران اداره آموزش و پرورش ناحیه یك تهران موفقیت اوپك را در استیفای حقوق حقه خود که برهبری آن پدر تاجدار نصیب ملت ایران و اعضای اوپك شده است به خاکپای مبارك همدردانه تبریك عرض مینمایند.

رئیس اداره آموزش و پرورش ناحیه یك تهران ـ رجائی
آ_۳۴۵۲۷

پیشگاه مبارك شاهنشاه آریامهر

کارکنان دبیرستان ملی آروین ناحیه ۱۱ تهران پیروزی درخشان کنفرانس اوپك راکه تحت رهبری خردمندانه شاهنشاه عظیم‌الشان بثمر رسیده به پیشگاه مبارك همایونی و ملت‌ایران تبریك عرض مینمائیم.

جان‌نثار عبدالله طباطبائیان
آ_۷۷۰۷۸

موفقیتی که برهبری شاهنشاه آریامهر نصیب ملت ایران در قرارداد جدیدنفت گردید مایه مباهات و افتخار ملت ایران شد. کارکنان و دبیران دبیرستان دانش و بینش مفتخراند که به پیشگاه شاهنشاه سرسپاس و نیایش فرود اورده به ملت ایران تبریك بگویند.

از طرف کارکنان دبیرستان دانش و بینش ناحیه ۹ تهران عالیه درهمی.
آ_۷۷۰۸۴

پیشگاه معظم شاهنشاه آریامهر

تحیات و شادباش های قلبی و صمیمانه کادر اداری و آموزش اداره اموزش و پرورش ناحیه ٤ رابمناسبت پیروزی جهانی اوپك به پیشگاه شاهنشاه آریامهر تقدیم سلامتی و بهروزی شاهنشاه را از درگاه ایزد یکتا مسئلت مینمائیم.

از طرف کارمندان اداره آموزش و پرورش ناحیه ٤تهران نراقی .
آ_۳٤۵۳۷

پیشگاه مبارك شاهنشاه آریامهر

کلیه کارکنان این آموزشگاه موفقیت کشور های عضو اپك را صمیمانه تبریك عرض می‌نمایند.

کارکنان دبستان گلشن دانش ناحیه سه تهران
آ_۳٤۵٤۳

پیشگاه مبارك شاهنشاه آریامهر

پیروزی درخشان اوپك افتخار بزرگی است که با الهام از رهبری های خردمندانه آن پدر تاجدار بدست آمده است.

از طرف دبیران و کارمندان دبیرستان مکتبی ناحیه پنج شمسیه مولائی.
آ_۳٤۵٤۵

پیشگاه مبارك شاهنشاه آریامهر

آموزگاران و کارکنان و اعضای انجمن خانه و مدرسه‌دبستان بدخش مراتب حق‌شناسی خودرا در مورد استیفاء حقوق ملت ایران از شرکت های نفت به پیشگاه رهبر خردمند خود تقدیم میدارند.

مدیر دبستان. نصرت زاده ـ رئیس انجمن خانه و مدرسه . اصغر معارفی.
آ_۳٤۵٤۳

پیشگاه مبارك شاهنشاه آریامهر

آموزگاران و کارمندان دبستان دولتی عباس اورمی ناحیه ۱۱ تهران مراتب حق‌شناسی خودرا از رهبر عالیقدر ملت ایران بمناسبت استیفای حقوق‌حقه ملت ایران از کمپانی های نفتی ابراز میدارند.

جان‌نثار :محمود گلستانه
آ_۳٤۵٤۷

پیشگاه مبارك اعلیحضرت همایون شاهنشاه آریامهر

کارمندان و کارکنان دبیرستان دخترانه مجلسی موفقیت کنفرانس اوپك‌را صمیمانه به پیشگاه شاهنشاه تهنیت عرض می نماید

از طرف دبیران و کارمندان دبیرستان دخترانه مجلسی ناحیه ۱۳ـ نواب
آ_۳٤۳٦۱

پیشگاه مبارك شاهنشاه آریامهر

پیروزی بزرگی که‌برهبری آن پدر تاجدار درامر نفت‌نصیب ملت ایران گردید مایه مباهات و سپاسگزاری است .

از طرف کارکنان دبستان شهاب‌الدوله ناحیه ٦ عباس‌خطیبی
آ_۳٤۳۵۷

پیشگاه مبارك شاهنشاه آریامهر

پیروزی بزرگی که برهبری آن پدر تاجدار در امر نفت‌نصیب ملت ایران گردید مایه مباهات و سپاسگزاری است .

از طرف کارمندان . دبیران ودانش آموزان دبیرستان ملی میترا ناحیه ۱٤ طرب مینو
آ_۳٤۳۵۹

پیشگاه مبارك شاهنشاه آریامهر

کارکنان آموزگاران و دبیران دبستان ابطحی و ستاره‌صبح موفقیت کشور های عضو اوپك را برهبری خردمندانه شاهنشاه عظیم‌الشان تبریك عرض مینمایند .

آ_۷٦٦۸۸

پیروزی اوپك برهبری شاهنشاه آریامهر در تاریخ مبارزات ملل صفحه زرینی را بخود اختصاص داد .

سازمان فرهنگی سراج. حاجیه حسنی
آ_۳٤۳۷

پیشگاه مبارك اعلیحضرت همایون محمد رضا شاه پهلوی شاهنشاه آریامهر

پیروزی و موفقیت درخشان اوپك راکه مرهون رهبری خردمندانه پیشوای عظیم‌الشان ملت‌ایران است با غرور و قلبی آکنده از شادی تبریك عرض مینمائیم .

مدیران مدارس گورش وابسته بانجمن کلیمیان تهران تابع اداره‌آموزش و پرورش ناحیه ۲ تهران ـ اعظم گلکار ـ ناصر قاطان
آ_۳٤۳٤۱

پیشگاه مبارك شاهنشاه آریامهر

کلیه کارکنان دبیرستان ارمگان موفقیت کشور های عضو اوپك را در سایه رهبری های خردمندانه شاهنشاه آریامهر که به نتیجه قطعی رسیده است صمیمانه تبریك عرض مینمایند.

دبیرستان ارمگان ناحیه ۳ تهران
آ_۷٦۸٤٦

پیشگاه مبارك شاهنشاه آریامهر

موفقیت‌بزرگی را که با رهبری خردمندانه شاهنشاه آریامهر در مذاکرات نفت نصیب ملت ایران گردیده است به پیشگاه شاهنشاه عظیم‌الشان و ملت‌ایران تبریك عرض مینماید .

از طرف دبیران و کارکنان دبیرستان شهرزاد ـ سروربنکدار
آ_۷٦۸٤۲

عموم کارکنان دبیرستان شماره ۱ یکان « سپیده‌گیتی » آموزش و پرورش ناحیه ۲تهران موفقیت ملت عزیز ایران راکه تحت رهبری خردمندانه شاهنشاه محبوب آریامهر در امر نفت فراهم شده صمیمانه تبریك میگویند .

یداله اکبر خانزاده
آ_۳٤۳۷۹

پیشگاه مبارك شاهنشاه آریامهر

دبیران و کارمندان دبیرستان اقبال آشتیانی ناحیه ۸ مفتخرند پیروزی اوپك رادر افزایش بهای نفت که‌تحت رهبری شهریار عظیم‌الشان نصیب ملت ایران گردید به پیشگاه همایونی تبریك عرض نمایند.

از طرف دبیران و کارمندان ـ محمد علی شبیر

پیشگاه مبارك شاهنشاه آریامهر

کلیه اعضاء صنف کاشی ساز و کاشی فروش‌موفقیت‌چشمگیر سازمان اوپك وملت ایران‌راتحت رهبری خردمندانه آن‌شاهنشاه بزرك بر کمپانیهای نفتی تبریك و تهنیت عرض مینماید .

رئیس اتحادیه صنف کاشی‌ساز ،کاشی فروش تهران جان‌نثار علی‌باوفا
آ_۳٤۳۸

پیشگاه مبارك اعلیحضرت همایون شاهنشاه آریامهر رهبر عالیقدر ملت ایران

جوانان ، کارگران ، دهقانان ، روستانشینان ، کارمندان و عموم طبقات مختلف شهرستان مهاباد وابسته به حزب ایران‌نوین پاسدار انقلاب شاه‌و مردم موفقیت درخشان ایران را برهبری شاهنشاه خردمند و دوراندیش در استیفای حقوق ایران از شرکت های نفت به‌پیشگاه مهرپرور و دادگستر شاهنشاه محبوب آریامهر خود از صمیم قلب تبریك و تهنیت عرض نموده بار دیگر میعاد خودرا باشاهنشاه تجدید کرده آماده‌اند در راه بثمر رساندن کامل انقلاب شاه و مردم تاپای جان فداکاری نمایند . جاوید شاهنشاه آریامهر.

جان‌نثار رحیم فرهنگی رئیس حزب‌ایران نوین مهاباد
آ_۷٦۷٤٦

پیشگاه مبارك اعلیحضرت همایون شاهنشاه آریامهر رهبر عالیقدر ملت ایران

شاهنشاها ،دانش‌آموزان ، دبیران و آموزگاران و کارکنان اداره آموزش و پرورش مهاباد مفتخرند که عالیترین تبریکات صمیمانه خودرا در استیفای حقوق حقه ایران و سایر کشور های عضو اوپك بحضور آن شهریار عادل و دادگستر عرض نموده بقاء و سلامت شاهنشاه بزرگو خاندان جلیل سلطنت را برای ابد بخاطر عظمت ایران از ایزد متعال خواستار بوده و آماده‌اند در راه به‌ثمر رساندن انقلاب شاهو مردم برهبری پیشوای خردمند خود فداکاری نمایند . جاوید شاهنشاه آریامهر.

چاکر جان‌نثار رحیم فرهنگی رئیس آموزش و پرورش‌مهاباد
آ_ ۷٦۷٤۸

آگهی مناقصه (نوبت دوم)

سازمان قندو شکر خریدتعداد « پانصدو نه زوج» کفش‌ماشینی ساخت کارخانجات داخلی‌مورد نیاز کارگران‌را ازطریق‌مناقصه خریداری می نماید . داوطلبان شرکت در مناقصه می‌بایستی پیشنهادات قطعی و صریح خود را با تعیین حداقل قیمت به ضمیمه رسید مبلغ بیست هزار ریال که به‌حساب شماره۱۱٦۲ سازمان قندو شکر در بانك مرکزی تودیع خواهند نمود و تا اخر وقت اداری روز دهم اسفند ماه سال جاری به اداره دبیرخانه سازمان تسلیم ورسید دریافت دارند پیشنهادات‌واصله در ساعت ده صبح روز یازدهم اسفندماه سال‌جاری در کمیسیون مناقصه سازمان قند وشکر مفتوح و قرائت خواهد شد . حضور پیشنهاد دهندگان در کمیسیون‌مناقصه ازاداست.

۱ـ برنده‌مناقصه‌بایستی بمحض ابلاغ از طرف سازمان قند و شکر حداکثر مدت ده روز کفش های مورد مناقصه را در محل سازمان انبار اداره کار پردازی تحویل نمایند .

۲ـ به پیشنهادات فاقد سپرده و مبهم و مشروط وپیشنهاداتی که بعد از موعد مقرر اگهی برسد مطلقا ترتیب اثر داده نخواهد شد .

۳ـ کلیه هزینه های مربوطه‌اعم از مالیات و عوارض و غیره و همچنین هزینه حمل‌به‌انبارکار پردازی عهده برنده مناقصه خواهد بود .

٤ـ سازمان قندو شکر در رد یا قبول یك یاکلیه پیشنهادات مختار است ضمنا مجاز است صدی بیست و پنج از تعداد کفش مورد مناقصه را کسر و یا اضافه خریداری نماید .

۵ـ هرگاه برنده مناقصه از پیشنهاد خود عدول‌نماید سپرده وی بسودصندوق برداشت‌خواهد شد ضمنا سپرده نفر دوم نیزتا قطعیت معامله با نفر اول نزد سازمان باقی خواهد ماند .

م‌الف ۱۲۰۲۲

محمد جزایری
مدیر کل سازمان قندوشکر

دنیای ورزش

روزهای‌شنبه

منتشر میشود

دعوت عام

برای بازدید از فروشگاههای

کفش ملی

امسال خانواده های ایرانی را برای بازدید از مدلهای جدید ۱۳۵۰ بفروشگاههای **کفش ملی** دعوت میکنیم.

ما با اعتماد کامل **کفش ملی** را به خانواده‌های ایرانی توصیه میکنیم زیرا:

۱ - بدوام و مرغوبیت کفش خود اطمینان داریم.

۲ - در تهیه **کفش ملی** از بهترین مواد اولیه استفاده کرده‌ایم.

۳ - مدلهای گوناگون **کفش ملی** انتخاب را برای تمام افراد خانواده آسان میکند.

۴ - قیمت ثابت و مناسب فروشگاههای **کفش ملی** در وقت و پول شما صرفه جوئی میکند.

برای تشویق مردم در ایجاد توسعه فضای سبز

صاحبان باغها را از پرداخت عوارض معاف دارید

نوشته : حسن صدر

شهرداری تهران از جهات عدیده با آنچه در گذشته وجود داشته است تفاوت دارد. جهات تفاوت متعدد است از جمله شهرداری امروز دو دستگاه مفصل دارد یکی بنام «نوسازی» ودیگری بنام «شهرسازی» که در گذشته وجود نداشته است.

آنچه از اسم و عنوان نوسازی بر میاید تشکیلاتی است برای نوساختن پایتخت و در عین حال موسسه‌ای است که باید عوارض سنگین نو سازی را از اول سال ۱۳۴۸ وصول و جمع آوری کند.

این عوارض بنظر سنگین میرسد و دلایل آنها یکی نسبی با مقایسه عوارض سطح شهر و دیگر ذاتی برای اکثریت کارمندان دولت و حقوق‌بگیران موسسات خصوصی است/.

البته عادت کردن مردم به پرداخت سالیانه نیم درصدقیمت خانه مسکونی از یك طرف و طرز کارو کوشش شهرداری در ایجاد رفاه و آسایش مردم‌شهر و صمیمیت و صداقت در انجام وظائف از طرف دیگر می‌تواند بتدریج از سنگین بنظر رسیدن عوارض بکاهد.

از نکات قابل توجه این‌قانون اینست که تهیه کنندگان آن در تهران و در اطاق دربسته آنچه درپایتخت بنظر درست آمده برای شهرستان ها هم تجویز کرده‌اند، خاصه مسئله باغهای زینتی را مطلقا مورد توجه قرار نداده‌اند.

در بسیاری از شهرستان ها وهمچنین در پایتخت باغهای زینتی چند هزار متری هست که مطلقا درآمدی ندارد و پرداخت یك درصد بهای آن بسیار سنگین است.

از باب مثال خیابان‌قصرالدشت شیراز در طول چند کیلو متر باغهای بسیار زیبا داشت که پایان آن مسجد بردی بیلاق معروف و زیبای شیراز است، صاحبان باغها شروع کردند به بریدن درخت های کهن که یك عمر و شاید عمر چند نسل صرف‌کشت و پرورش آنهاشده بود، طی یکی دو سال قسمت مهمی از ابتدای خیابان تبدیل به زمین ساختمانی و سپس آپارتمان های متعدد شد.

مطالبه عوارض نو سازی تصمیم و تلاش مالکین را در ساده کردن زمین و تفکیك و سپس فروش برای‌ساختمان دوچندان کرده‌است.

چندی قبل استاندار فارس می گفت باهر کوشش و تدبیری بود ظرف یکسال گذشته از خزان کردن باغهای زیبای‌این خیابان جلوگیری کرده‌ام ولی راه حل اساسی و عقلائی باتوجه بهدف و برنامه ایجاد فضای سبز اینست که نه فقط ازاین گونه باغ ها مطالبه‌عوارض‌نشود بلکه به صاحبان آنهاوکسانی که در آینده به ایجاد باغ مبادرت نمایند جائزه داده شود.

حقا آب و هوای خشك وکم آبی قسمت مهم مملکت ما ایجاب میکند که دولت ازهیچ کوششی برای ایجاد فضای‌سبز و تشویق افرادی که وقت و سرمایه‌شان را در این راه‌مفید مصرف میکنند کوتاهی نکند.

سفرنامه حکیم ناصر خسرو حکایت دارد که در قرن پنجم و ششم هجری از اهواز به کرمانشاه خیابانی پر درخت و سبز و خرم وجود داشته که مسافر پیاده در سایه آن از تابش آفتاب مصون بوده‌است.

واما دستگاه دوم شهرداری اداره شهر سازی است.

آنچه دراین عمارت هفت‌طبقه که مشتمل بر چهارده آپارتمان است دیده میشود چنان حس اعجاب مرا برانگیخت و چنان مرا تحت تاثیر قرار داد که تصمیم گرفتم‌خوانندگان گرامی روزنامه را دراین احساس با خود شریك کنم .دراین عمارت متجاوز از چهار صد جوان‌درس خوانده ـ مهندس و دکتر مهندس ـ در منتهای صداقت و صمیمیت و باحد اعلای علاقه مشغول کارند.

در چهل‌و چند اطاق این دستگاه جز دو سالن بزرك که مخصوص ارباب رجوع است و میز مجلل مطلقا نایاب است‌در هر اطاق سه چهار صندلی چوبی یا پلاستیکی و چند میز بزرك و ساده چوبی برای کار دیده میشود روی این میز ها نقشه های متعدد از نواحی‌مختلف‌شهر پهن شده و جوانهای تحصیل کرده و باسواد و کارآمد ایستاده مشغول کارند.

رفتار رئیس با روسای قسمت هاو کارمندان بحدی دوستانه‌و صادقانه و دور از تشریفات و خالی از مجامله است که روح شوق و علاقه بکار وصمیمیت در درست کارکردن‌برای‌بیننده محسوس است.

و اما کاری که‌این‌مهندسین جوان انجام میدهند کاری است بزرك و پرشکوه که مسلما در ایران سابقه نداشته و اکنون هم نظیر ندارد.

این اداره ظرف ده ماه برای بسیاری از نواحی پایتخت شناسنامه تهیه کرده بایگانی ساده و علمی ظرف یکی دو دقیقه نقشه هر بخشی از شهر را میتوان یافت روی این‌نقشه هر خیابانی باساختمان هائی که اطراف و در کوچه های آن وجود دارد باتعداد عمارتهاعدد طبقات نوع و کیفیت ساختمان متوسط ، خوب ، خیلی خوب‌و عالی بدرستی نشان داده شده است.

توضیح بیشتر بکنم مجموعه این صد ها نقشه که من دیدم طرح تفضیلی نقشه جامع‌تهران است که مقامات عالی شهر ـ سازی این نقشه را که اجمالی بوده تصویب کرده‌اند اداره شهرسازی باید براساس آن کلیات نقشه های تفضیلی محلات و نواحی تهران را تهیه کند.

در طرح جامع هر محله مشتمل بر هزار خانواده است و هر چهار محله یك ناحیه را تشکیل میدهد هر محله یك دبستان و هر ناحیه که‌تقریبا ۲۵۰۰۰ نفر جمعیت دارد یك دبیرستان و یك بانك و یك مرکز بهداری و یك‌فضای‌خاص پیشه‌وری وکسب‌دارد.

هر بیست یابیست‌و پنج‌ناحیه شهر کوچکی را تشکیل میدهد با قریب نیم میلیون جمعیت در دل تهران.

در نقشه تفضیلی مهمتر از تمام نواحی ناحیه بازار است که باید بصورتی که‌هست‌نگاهداری شود منتها بتدریج مراکزخاصی بهریك از عمده فروشی های مختلف اختصاص پیدا می‌کند. قماش ، کفش ، کاغذ ، و مهمتر از همه فرش و چند کالای دیگر.

خیابان های اطراف بازار با پارکینك و انبار و بار انداز موجبات تسهیل رفت وآمد و خرید و فروش را فراهم می‌کند.

نکته قابل توجه این که در نقشه اجمالی برای هرناحیه‌ای مساحت معینی به فضای سبز اختصاص داده شده در نقشه تفضیلی باید مقامات مسئول شهر سازی این مساحت را در جائی انتخاب کنند که از هر نظر متناسب و کم خرج ترو کم‌زحمت‌تر باشدالنهایه هیچکس حاضر نیست چند یاچندین‌هزار متر زمین خودرا صرف نزهت و زیبائی شهر و لذت واستراحت دیگران بکند.

بدیهی است که مال مردم‌را نباید و نمیتوان مصادره کرد شهرداری هم قدرت پرداخت بهای این همه پارك و چمن را ندارد.

بنظر من علاوه بر این که بمالکین این قبیل پارکها‌اجازه تاسیس استخروفانفاروتفریحات دیگر پول‌ساز میدهند،شهرداری باید صندوق غرامتی بوجود بیاورد که از کسانی که در نقشه تفضیلی از پروانه های ساختمانی تجاری بهره‌مند می شوند پولی برای این صندوق گرفته و غرامت آنها که از این نقشه ضرر میکنند پرداخت شود.

فی‌المثل در حال حاضر در سه چهار نقطه خارج محدوده نظیر کن و قلعه سلیمانخان شهرداری اجازه ساختمان عظیم روی زمین های پانصد هزار متری داده یا داخل محدوده در مناطق بازرگانی پروانه‌ساختمان های چندین طبقه خواهد داد، منطقی بنظر میرسد بابت این پروانه ها ـ البته بااجازه‌قانون‌ـ هر مترمبلغی بنفع صندوق غرامت بگیرند و غرامت‌اراضی را که باید مبدل به فضای‌سبز شود بپردازند.

بهر حال احساسی که من‌از دستگاه شهر سازی دارم‌اینست که برای‌آینده‌پایتخت‌تشکیلات اساسی و مناسب بااحتیاجات روزافزون تهران و سکنه آن در دست تهیه است و کاری که در شرف انجام است بر پایه های علمی و منطقی و فارغ از اعمال نفوذ این و آن استوار و برای هر فرد بیغرضی مایه کمال امیدواری است.

آگهی ثبت نام قبول شدگان مسابقه ورودی

مدرسه‌عالی بیمه‌ایران

قبول شدگان درمسابقه‌ورودی مدرسه عالی بیمه تهران باید روز چهار شنبه پنجم اسفند از ساعت ۸ صبح الی ۱۲ و بعد از ظهر ۳ تا ۷ بعد از ظهر شخصا و با در دست داشتن مدارك‌زیر برای نام نویسی بمحل مدرسه مراجعه کنند.

۱ـ اصل گواهی نامه ششم متوسطه و یك نسخه فتوکپی آن (فارغ‌التحصیلان خرداد و شهریور ۴۹ باید اصل جواز یا کارنامه یا گواهی قبولی بامعدل که بتائیداداره‌آموزش وپرورش مربوطه رسیده باشد و یك نسخه فتوکپی آن).

۲ـ اصل شناسنامه و چهار برك رونوشت یا فتوکپی آن (برای مشمولین وظیفه عمومی ۱۰ برك).

۳ـ برك رسیددرخواست‌ارزش تحصیلی از اداره کل امتحانات وزارت‌آموزش و پرورش(خیابان شمالی پارك‌شهر) بعنوان‌مدرسه عالی بیمه تهران.

۴ـ تعداد ۱۴ قطعه عکس۴×۳ که در سال جاری گرفته شده باشد (برای مشمولین وظیفه عمومی ۳۰ قطعه).

۵ـ اصل دفترچه خاتمه خدمت یا برك معافیت تکفل یامعافیت پزشکی و یا برك آماده بخدمت که مدت آن تا اسفند ماه ۴۹ اعتبار داشته باشد و یك‌نسخه فتوکپی آن (کلیه معافیت‌های موقت به معافی تحصیلی تبدیل خواهد شد).

۶ـ رسید بانکی بابت شهریه سالانه و حق ورزش و بهداشت و حق بیمه حوادث کلا بمبلغ چهل هزار ریال که بایستی به حسابجاری شماره ۳۰۰۰۰ نزد بانك بیمه ایران شعبه خیابان کریمخان زند پلاك ۹۳ و یا بحساب جاری شماره ۴۵۶۶۰ نزد بانك بازرگانی ایران‌شعبه مرکزی واریز شده باشد.

هرگاه قبولشدگان تا ساعت۷ بعد از ظهر روز چهارشنبه ۴۹٫۱۲٫۵ برای‌نام‌نویسی‌مراجعه نکنند بجای آنها بترتیب تقدم‌از بین ذخیره‌ها ثبت نام خواهد شد.

ذخیره ها بایستی ساعت ۸ صبح روز پنج‌شنبه ۴۹٫۱۲٫۶ در محل مدرسه حاضر باشند تا در صورتیکه از قبولشدگان اصلی‌برای ثبت‌نام‌مراجعه‌نکرده باشند بترتیب تقدم از آنان‌ثبت نام بعمل آید. این عده‌بایستی در همان روز شهریه مقرر را ببانك پرداخت نمایند.

اسامی قبولشدگان مسابقه ورودی بهمن ۱۳۴۹

جمال شمسی ، محمد جعفری، فرزندعلی‌اکبر، ناصربشردوست حسن کیاده ، عبداله حیدرزاده آذر ، حسن نبوی ، محمد علی شکوفه، خسرواسلامپور، خسرو امیرتاش ، غلامرضا شاه‌نوشی فروشانی، سید مصطفی‌حسینی، شهلارستمی‌زاده، احمدهنرخواه، لیلا مشکوتی ، علیرضا فرهودی فضلی، رضاپورمعانی،غلامحسین برهانی ، محمد حسین پنبه‌گرام، فاطمه وکیلیان ، ویدا صالحی ، شیوا اپیلکچی، هلال‌مباشرلیائی، مرتضی درویش آزاد ، احمد شیخ طلائی ، فریدا ، دوانی ، داریوش رهبری اصل ، جواد حسینی زاده شریفی ، سهیلا نادری ، جمشید علیزاده ، بیژن سماطی ، سید هاشم حسینی هنرور ، علیرضا خوشنویس ، احمدفهیمی، سید جوادمعصومی فخار ، سعیداله نوحی ، ابراهیم لؤلؤئی ، حسینعلی مکری ، ابوالفضل‌قاسم‌پور، شهلاطاهری دزفولی ، شیرین‌اعتمادی‌دواچی، صفر رازمند ، حسین جواهری، قاسم درویشان نیکوزاد ، محمد حسین شرکاء ، فرزاد غفوری ، علی شورائی ، سوسن علی‌احمد کروری ، مهیارنوری سیجانی ، محمد رضا ابریشمی ، فرخ‌خانی مقانکی ، ذبیح‌اله یزدان پناه ، مصباح‌الدین شریعتی ، سریه حسین زاده صحرائی، حمیدرضا رضائی ، محمد مهدی برقعی ، ناهید صالحی ، رویا نعیما ، تیمورتاج علی‌آبادی بینی ، سید حسین نیکزاد لنگرودی ، محمد ملقب به فرهاد خرمی ، احمد حمیدی ، علی محمد صمدی ، منیرالسادات میرهادی ، سید محمد عمادی‌استرآبادی ، محمد رضا عبدالحسین زاده امینی ، طلعت مشکین ، احمد جباری ، مصطفی پارسا ، مجتبی لؤلؤئی ، محمددهقان‌قلعه، ثریا کشاورزی، حمید مشیر غفاری ، هانری نهرینی،شهباز شاهسون‌شهبازی، جهانگیر لطفی ، ابراهیم‌هادیان خبری ، فاطمه قلی‌پور مقدم ، منصور یوسف‌بیك ، محمد رضا مرتجی ، محمدسعید سیدمدنی، محمد جعفر جوهری، محمدرضا حسین دوست ، میرجلال الدین میرصراف ، آذرپناهنده، مهدی پروز ، پرهام دائمی ، عباس محسنی ، آسیه حورا نقشینه ، رستم حسن وندگندائی ، زهرا امینی ، احمد یحیی‌زرگرزاهد، حبیب‌اله بنی‌اسدی ، مرتضی خسروی فرد ، منوچهر هاتفی ، طهمورث میثاقی ، عزت‌صبوحی، میترا شیدفر، پرویز آزموده ، فاطمه‌شریفی حقیقت ، احمدرضا رفیعی ، حسن شمس آوری ، فریدون امیدی ، مهرداد باقری، علیرضا رثائی، زهرا انوری‌نژاد، مهرناز معراجی، محمد صیادی، شهناز گشتاسبی گوهر ریزی، مهدی شیشی ، سیدمحمدحسین شفیعی، غلامرضاعزیزی‌مسلکی، سید احمد ذکری ، طهمورث هدایتی ، لطف‌اله نکوئی دستجردی ، محمود امانی، سید محمدمحسن‌پور، شاهرخ سلیمی مقدم، شهلا آرمین ، عبدالرحیم خطیر ، ژیلا افشاری ، حیدر خوشدل نیت ، مرتضی امینیان، محمدرضا اخیاری ، مهرداد بهی‌مهر ، علی یزدانی حبیب آبادی ، بهناز فرزانه ، سید حسین بدرطالع، چنگیزعزت‌یار، امیرهوشنك‌شیروانی قادیکلائی، محمد هادی صحرائیان جهرمی، مسعود مدیریان، فرامرزیادگار، حمید امجدی ، فرشته نبوی ، حمید بایگان ، خسرو کاظم‌پور اردبیلی ، مهدی توتونچی ، آلبریك حق وردیان ، سید ابوالقاسم صادقی ، سید عزیز حسنیان ، غلامرضا وفائی، سید ابوالقاسم میرمحمدی‌پورعزیزی، هادی معزالدینی، فریدون‌امیری مفرد ، نسرین آسیایی، شهزاد شهپرنیا ، مینا طباطبائیان، سید محمد اعرابی ، نصراله حسین مردی .

ذخیره‌های مسابقه ورودی بهمن ۱۳۴۹

ولی‌اله نظری ، کاوه رستمیان، کاظم مقدسیان ، پرویزنجفیان، علیرضا باقری ، مهدی حاجی محمدرضا ، حسین اراتی، بیژن آقا زاده ، محمود آقا حسینی ، مهدی صفدری ، محمد علی پورفلاح ، یوسف‌بخشی ، مجید آرام ، تقی منصوری نوری ، احمد حاجیان ، بتول‌نظمی، سید محمد میرسعیدی فراهانی، تقی روئین ، مسعود جوادی خوئی ، علی اکبر گل‌محمدی ، رفعت حامدی نژاد ، سعید هاشمی ، حسین بهرامی کرگوندی،جواد شهرابی فراهانی ، فرهاد نامور زاده ، رضا حاجی وزیری،حمید رضااکبری، ذبیح‌اله‌شاه‌حسینی، رجبعلی معینی ناغانی ، ملیحه عطاران ، محمد رضا اسکوئی ، شهین هاشمی وزیری ، زهره احقری ، فاطمه موسوی ، محمد رضا جدلی‌زاده، انعام‌اله‌لشگری، اسماعیل‌سماواتی،عباس‌زرشناس، اسماعیل اسدپور قرابقلو، محمد پورسمر، علی‌کرد نوری،ابراهیم دین خواه ، حمید حمزه‌نفرشی، مصطفی‌احمدیه ساکن شورین، سید مجید انوری پور ، مجید قاسمی ، مسعود ابراهیم زاده کوشانی، پروین پاکزادشهابی، فرشته نیری ، ابراهیم شهیدی فشلیمی ، پروانه رفاهی‌فرصادی تهرانی ، محمود محمود زاده ، مهدی فیضی ، کاظم جمشیدی، عبدالرضا راستانی ، محمدهادی حمزه دولابی ، قنبرعلی‌حکمت ، محمد صادق نوروزیان ، پرویز موگوئی ، محمد علی عمرانی ، منصور یزدی، نصراله عنصری، محمد مهدی میلانی ، حسن تقدیسی حسین زاده ، فرناز محمودزاده طوسی، سیداسمعیل کیا ، حمید رضا اخوان فرد ، ابوالقاسم‌عالی‌پور،عبداله‌بهزادی.

جناب‌آقای‌دکتر شادمان استاندار استان مرکز

انتصاب بجا وشایسته آقای علی بها که خدمتگزار انقلاب اجتماعی ایران میباشد بمعاونت استانداری‌مرکز تبریك عرض نموده موفقیت آنجنابان رادر خدمت به‌کشور از ایزد متعال خواستارم

علی اکبر انصاف رئیس انجمن محلی شرق شهری
آ ـ ۷۶۷۵۰

نوبت دوم

حوزه ۲۳ ناحیه ۱

آگهی برای اطلاع عموم در اجرای قانون نوسازی وعمران‌شهری

باطلاع کلیه مالکین و صاحبان اعیانی و عرصه و صاحبان حقوق قانونی مربوطه واقع در محدوده زیر از حوزه ۲۳ ناحیه ۱ شهرداری پایتخت.

شمالا ـ جنوب خیابان آیزنهاور از جاده بطرف مهرآباد (مسیل رودخانه) تا خیابان آذربایجان و جنوب خیابان آذربایجان تا خیابان کارون.

شرقا ـ غرب‌خیابان کارون از خیابان آذربایجان تا خیابان دامپزشکی.

جنوبا ـ شمال خیابان دامپزشکی از خیابان کارون تا جاده‌نظامی و شرق جاده‌نظامی تا خیابان شمال کارخانه سنك‌نو و شمال خیابان شمال کارخانه سنك نو تا جاده بطرف مهرآباد (مسیل رودخانه).

غربا ـ شرق جاده بطرف مهرآباد (مسیل رودخانه) از خیابان شمال کارخانه سنك‌نو تا خیابان آیزنهاور.

میرساند که ممیزی منطقه مزبور پایان یافته است از کلیه مودیان محترم دعوت میشود با مراجعه به واحد سازمان ممیزی و درآمدنو سازی ناحیه یك واقع در خیابان اسکندری شمالی نبش فرصت از نتیجه ممیزی املاك خود که‌در قابلو اعلانات الصاق گردیده است اطلاع حاصل فرمایند در صورتیکه‌مودیان به نتیجه ممیزی اعتراض قانونی داشته باشند میتوانند با توجه به تبصره ۲ ماده ۸ قانون نوسازی و عمران شهری عوارض مورد قبول خود را بحساب (۱۵۰۰۰)که توسط‌بانك مرکزی ایران در تمام شعب بانك ملی ایران در تهران مفتوح گردیده‌است‌پرداخت و رسید آنرا بضمیمه نامه‌ای متضمن موارد اعتراض با ذکر دلیل واستناد بمدارك که پیوست اعتراض نامه خواهند نمود حداکثر ظرف مدت چهار ماه بسازمان ممیزی و درآمد نوسازی شهرداری پایتخت واقع در خیابان روزولت میدان ۲۵ شهریور خیابان‌نمونه کاشی ۷۷ تسلیم دارند، در صورتیکه عوارض ملك خود را قبل از پایان مدت مقرر در قانون نوسازی و عمران شهری پرداخته‌اند باتوجه به تبصره ۲ ماده ۱۰قانون نوسازی‌وعمران شهری‌ده‌درصد عوارض آنسال بعنوان جایزه بنفع آنان منظور و از حساب کسر خواهد شد.

سازمان ممیزی و درآمد نوسازی
۱ـ۳ آ ـ ۷۵۴۱۶

مؤسسهٔ انتشارات امیرکبیر

سرگذشت
حاجی بابای
به تصحیح:
سید محمد علی جمال‌زاده
اصفهانی

فردا یك مرکز آتش نشانی در بازار تهران افتتاح میشود

مامورین مرکز جدید با امکاناتی که دارند، میتوانند در اسرع وقت از توسعه آتش سوزی جلوگیری کنند

بعلت‌توسعه فوری حریق آتش‌سوزیهای گذشته بازار موجب خسارات فراوانی میشد

فردا شهردار باتفاق اعضای انجمن شهر تهران در بازار تهران حضور خواهند یافت وطی مراسمی اولین کلنگ ساختمان ایستگاه آتش نشانی بازار بزمین زده خواهد شد.

باایجاداین مرکزاکنون اداره‌آتش نشانی دارای ۹ مرکز اطفاء حریق خواهدشدکه عبارتند از: ۳ مرکز در ایستگاه حسن‌آباد ویك مرکز خیابان شهباز، یك‌مرکز شمیران و ۳ مرکز در خیابانهای عباسی ـ میدان انبار غله ـ فوزیه قرار دارد، قراراست بزودی مرکز دیگری در نارمك دایر شود.

مدیر کل آتش نشانی بخبرنگار ما گفت در آینده‌هرچه زودتر ساختمان مرکزی سازمان آتش نشانی در خیابان آیزنهاور آغاز خواهد شد. مساحت زمین این‌مرکز ۲۰ هزار متر مربع است وپس از اتمام آن مرکز فعلی اداره آتش نشانی که در چهارراه حسن‌آباد قرار دارد به‌خیابان آیزنهاورمنتقل خواهد شد. درمرکز فعلی یک ایستگاه آتش نشانی فعالیت خواهد کرد.

مدیر کل آتش نشانی اضافه کرد که سابقا مامورین ما برای خاموش‌کردن آتش دربازاربامشکلات‌زیادی روبرو بودند چون آنها مجبور بودند از راه پشت بام‌ها خودرا بمحل حریق رسانده به‌اطفاء آتش‌بپردازند. حریق هائی که در بازار اتفاق افتاد مارا برآن داشت که یک ایستگاه آتش‌نشانی دراین منطقه شهر دائر کنیم تا پیش از توسعه گرفتن حریق آنرا بتوانند خاموش کنند.

باجت های مدرن
هواپیمائی ملّی ایران «هُما»
درمسیرخود به اُروپا، ازشیراز وتهران دیدن کنید.
مسافران اروپا پس ازدیداری ازشیراز وتهران میتوانند
باپروازبین المللی «هُما» به نقاط مختلف
اروپا وخاورمیانه پروازکنند
شیراز
ابوظبی
هواپیمائی ملّی ایران «هُما»

فرهنگی

بیسوادی بزرگترین مشکل جهان سوم

افزایش جمعیت موجب افزایش تعداد بیسوادی است

یك نگاه گوتاه بردوره کار ۵۹ وزیر معارف، فرهنگ و آموزش و پرورش و بررسی فعالیت آنان واینکه‌باشرایط زمانی وامکانات موجود تاچه حدود در پیشبرد هدفهای اجتماعی- فرهنگی‌موفق یاناموفق بوده‌اند، در بنیان‌گذاری طرحهای آینده چندان بی‌ثمر نیست .

مشکل آموزش و پرورش گرفتاری‌اصلی و اساسی کشورهای در حال توسعه است اما ناچیز بودن ارزشهای فرهنگی راتنها نمیتوان گناه مرجع ویژه‌ای دانست که مسئولیت کار را قبول کرده است بحث در این است که این مرجع علاوه‌برآنکه بگرفتاریهای نوعی‌دیگر سازمانهای جامعه آلوده شده با فکر انسانی‌هم روبرواست از اینرو برنامه‌ریزی در تشکیلات‌فرهنگی علاوه‌بر جنبه‌های مادی میبایست دربر گیرنده کاوشهای وسیع در روح‌بشر باشد باشناختی دقیق از نیازها و ظرفیت‌جامعه تقویت شود،درغیر اینصورت‌بایك افسوس خوردن و اعتراف ساده به‌اشتباه نمیتوان جبرانش کرد. از اینرو هربرنامه فرهنگی بضرورت خواهان بررسیهای دقیق و کوششهای چند جانبه موسسات فرهنگی وعوامل وابسته به‌آن است. یکی‌ازابتلائات کشورهای در حال توسعه افزایش‌سریع وبی‌حساب جمعیت است. عوامل تولید باید در چنین کشورهائی لااقل خود را برای جبران مصرف اضافه جامعه آماده کنند. حداکثر استفاده از منابع تولیدی وقتی میسر است‌که‌شیوه وفن کاربیشرفته باشد واینجاست که وجود متخصص‌الزام آور میشود. یعنی ابزار تولید که اغلب ساخته غرب است نیاز به دستهائی دارد که بکارش اندازد- بنابراین برنامه‌ریزی و توسعه وتعلیم و تربیت نه‌تنهاباید جنبه های مختلف آموزشها را درسطح ابتدائی ومتوسطه وعالی دربرگیرد بلکه بایدشامل انواع آموزشهای غیررسمی یعنی تعلیم سواد به بزرگسالان اشاعه علوم بین همه مردم، بهبود مهارت کارگران، آموزش اختصاصی زنان و نظایر آن نیز گردد.

کنفرانس‌های جهانی

بهمین منظور تاکنون سمینارهاوکنفرانس های متعددی در سراسر جهان‌تشکیل‌شده که از آن جمله است :

کراچی سال ۱۹۵۹ ـ توکیو سال ۱۹۶۲ بانکوك سال ۱۹۶۵وآخرین‌آنها درپاریس سال ۱۹۶۸ بود که باشرکت ۹۵ کشوراز جمله ایران برگزار گردید ودرآن‌چگونگی وضع آموزش وپرورش بیست سال بعد به‌بحث گذارده شد گوشه‌ای از قطعنامه کنفرانس را می‌آوریم :

هدف تعلیم و تربیت‌برآوردن نیاز های مختلف اقتصادی، سیاسی، اجتماعی و فرهنگی یك جامعه وکمك به‌رشد جامع ملی است، بنابراین هدف تعلیم و تربیت‌را نمیتوان به پرورش نیروی متخصص کار کرد .

وتامین حوایج اقتصادی جامعه محدود

سازمان یونسکو نیز در سال ۱۹۶۰ برنامه‌ای برای‌سیستمهای آموزشی‌مختلف برای چند کشور طرح ریزی کرد که یکی از این طرحها مربوط به ایران‌بود، یونسکو چهار برنامه ۵ ساله پیشنهاد می کند که مبنای آن سال ۱۹۶۰ است و انتها سال ۱۹۸۰ میلادی .

پیش بینی

در این طرح پیش‌بینی شده است که در فاصله ۱۹۶۰ تا ۱۹۸۰ جمعیت ایران از ۲۱ میلیون نفر به ۳۲ میلیون و یکصد هزار نفر افزایش میابد .

وطبق همین آمار تعداد دانش آموزان مدارس ابتدائی در سال ۱۹۷۰ در حدود ۳٫۹۳۰٫۰۰۰ نفر و درسال ۱۹۸۰ در حدود ۷٫۴۴۰٫۰۰۰ برآورد شده است در همین سالها به‌ترتیب در سال هفتاد تعداد آموزگاران ۱۱۹٫۴۰۰ و در سال ۱۹۸۰در حدود ۲۰۶٫۵۰۰ نفر خواهد بود .

ونیز طی این دوره‌بیست ساله جمعامبلغ ۲٫۳۹۷٫۴۹۰٫۰۰۰ دلارهزینه اجرای‌طرح پیش‌بینی میشود .

البته پیش‌بینی سازمان یونسکو و بنیان طرح براساس آمار وارقام‌وزارت آموزش وپرورش ایران بوده جابجا دیده میشود که پیش‌بینی‌ها براساس نظمی خاص و با چند درصد تقریب درست از کار درآمده وحاکی از یک بررسی صحیح و شناخت کامل هدفهاست .

طبق جدیدترین آمارگیری، ۴۵درصدکل جمعیت ایران، را کودکان کمتر از۱۵سال تشکیل میدهند ۵۰ درصد کمتر از۲۰سال و فقط ٤ درصد بیش از ٦۰ سال عمر دارندبنابراین‌جوانی‌درحدودقاعده‌هرم‌سنی ایرانی است عده دانش آموزان درسال تحصیلی ۵۰ـ۴۹ از این قرار است:

کودکستان‌ها ۲۳۰۰۰ نفر
دبستان‌ها ۳٫۵۸۰٫۰۰۰ نفر
دبیرستان‌ها ۱٫۰۱۰٫۵۰۰ نفر
هنرجویان حرفه‌ای ۳۳۴۵۰ نفر
دانشسرا های مقدماتی ، عشایری و روستائی ٦۰۰۰ نفر
دانشسراهای راهنمائی ۵٦۰۰ نفر

که جمعا ٤٫۵۳٦٫۵۵۰ نفر میشود .

میبینیم که با اختلاف پانصد هزار نفر درمدارس‌ابتدائی به تعلیم‌کودکان‌دبستانی پرداخته‌ایم یعنی از پیش بینی سازمان یونسکو اندکی عقب مانده‌ایم

پیشنهادهای گذرا

در سال ۱۳۲۲قانون تعلیمات اجباری از تصویب مجلس گذشت و درسال۱۳۲۵ وزارت فرهنگ تصمیم گرفت‌که قانون مزبور را اجراکند واداره‌ای‌هم‌باین‌اسم و مطمئنا با بودجه‌ای جدا در وزارت فرهنگ تشکیل شد . به متن ماده ششم قانون تعلیمات اجباری توجه کنیم :

«هرگاه ولی طفل درموعد مقرربدون داشتن عذرموجه‌طفل خودرابرای‌تحصیل منظم به دبستان نسپارد علاوه بر اینکه مجبور است غفلت خود را جبران کند بپرداخت ده ریال جریمه محکوم میگردد وجوه حاصله ازاین جرائم بمصرف تهیه کتاب و لوازم تحصیل‌برای دانش آموزان بی بضاعت خواهد رسید ....»

ده ریال جریمه متناسب با درآمد سرانه ۳۵ دلار تعیین شده بود ، هیچ بحثی نیست ، فقط شگفت انگیز است که میبینیم هیچگونه امکانی برای اجرای این قانون موجود نبوده است و هنوز هم نیست . مگر نه اینست‌که همه ساله در آغاز مهر ماه مردم با مسئله ای بنام نام نویسی مواجه هستند ؟ این‌که دیگرقانون اجباری نمیخواهد ؟

اگر امکانات فراهم بود کلاس باندازه احتیاج مهیا می‌شد ، آنوقت ممکن بود در اجرای این قانون پا فشاری کرد .

مساله‌مدارس ملی

گفتیم که تصمیمات با عوض شدن هر وزیر تغییر میکرده است چرا که اغلب‌این تصمیمات سلیقه شخصی‌بوده است

اینك متوجه میشویم که هرجمله‌ای ـ هر چند بدون نظر خاص‌ذکرشده باشد- بعد ها خود تبدیل‌به مشکلی‌شده که می‌بایست برای آنهم چاره‌ای یافت ، از اینگونه که در مصاحبه با یکی از وزرای قبلی آمده است :

«مدارس ملی مختارند مبلغی بگیرندکه تکافوی خرجشان‌رابکند اما کسی مجبور نیست که‌فرزندش رابمدرسه‌ملی‌بفرستد

مختار بودن

البته این در دنباله صحبت هائی بوده که مثلا مدارس دولتی حق ندارندبیش ازفلان‌مقدارحق‌نامنویسی بگیرند دیدیم که همین چند وقت پیش این «مختار بودن» مدارس ملی با چنان بی‌انصافی اجراء گردید که سبب آنهمه جار و جنجال شد که چرا شهریه گران است و چرا معیاری برای تعیین میزان شهریه وجود ندارد .

یک وزیر امتحانات را از چهار ساله ابتدائی حذف میکند و میگوید هیچ دانش آموزی در چهار سال ابتدائی مردود نخواهد شد ، خوب ، طرحی است ، وزیر دیگری می‌آیدمیگوید خیر، همه دانش‌آموزان باید امتحان بدهندو این سیستم که دانش آموز بدون امتحان بالا برود اشتباه است. در چنین حالتی دانش آموزی که درکلاس اول ودوم بدون امتحان بالا رفته است‌یکباره‌در کلاس‌سوم‌با امتحان روبرو میشود.

میپرسیم واقعا بازده اجرای این طرح و یا ثمره حذف آن چه بوده است ؟ هرگونه پیشرفتی امروزه در قیاس با کل پیشرفت های سایر سازمان‌هاسنجیده میشود و این سنجش معیاری است برای ارزش یابی نتایج کار آیا نتیجه کار وزارت آموزش و پرورش قانع کننده خواهد بوداگر ماحاصل کارشرا با سایر سازمان ها بسنجیم؟

فتحعلی تاجبخش

شخصیت

ابراز شخصیت شما در پرداخت بموقع عوارض نوسازی سال ۱۳۴۸ ، مهمترین و یگانه عامل اجرای سریع و هماهنگ قسمتی از طرحهای وسیع نوسازی و آبادانی پایتخت بود .

این ابراز شخصیت و همکاری صمیمانه شما ، موجب گردیدکه شهرداری تهران به انجام برنامه‌های آبادانی در زمینه اسفالت خیابانها و معابر ، پیاده‌رو سازی ، احداث پارك‌ها و ایجاد شاهراههای شهری توفیق یابد و مقدمات اجرای طرحهای تکمیلی وسیعتری را فراهم کندکه باز هم با همکاری شما در پرداخت بموقع عوارض نوسازی سال ۱۳۴۹ ، تحقق خواهد یافت.

واقعیت

واقعیت اینست که همراه باگسترش فرهنگ و آشنائی روزافزون همشهریان عزیز با خصوصیات زندگی مدرن شهری ، دامنهٔ نیازمندیهای عمرانی پایتخت ، روزبروز توسعه مییابد ودرنتیجه اجرای پیگیرو مستمر طرحهای وسیعی را برای احداث و اسفالت خیابانهای جدید ، ایجاد پارك‌ها و شاهراههای شهری ، تکمیل اسفالت خیابانها و نوسازی محلات قدیمی،اجتناب ناپذیر میسازد .

واقعیت اینست که انجام خواست‌های مشروع همشهریان و تامین احتیاجات عمرانی شهر ، فقط با همکاری صمیمانه اهالی پایتخت در پرداخت بموقع عوارض نوسازی میسر است .

واقعیت اینست که شما باپرداخت بموقع عوارض نوسازی،موجبات اجرای سریع برنامه‌های عمران شهری را فراهم میسازید و در نتیجه بر زیبائی و آبادانی شهر و مرغوبیت ملك خود نیز میافزائید .

شهرداری پایتخت یقین دارد که فرد فرد همشهریان عزیز، باتوجه باین واقعیتها عوارض نوسازی سال جاری ملك خود را تا پایان اسفندماه ۱۳۴۹ خواهند پرداخت و با استفاده از ۱۰ درصد پاداش خوش حسابی و معافیت از ۹ درصد جریمه دیر کرد ، تا ۱۹ درصد در حفظ منافع خود خواهند کوشید .

نشریه هفتگی ورزشی اطلاعات

پدیده‌ای نودرمطبوعات ایران

اولین روزهفته رابا «دنیای ورزش» آغاز کنید

پیروزی اوپک یک واقعه فراموش نشدنی تاریخی است

روشن بینی و ثبات شاهنشاه آریامهر، توانائی ارتش نیرومند ایران امکان دسیسه بازیها را از بین برد

محمد علی مسعودی

از زمانی که لب فرو بسته ، در میدان سیاست بکناری نشسته و دست بقلم نبرده‌ام ، ده سال میگذرد . اما در این مدت‌طولانی که سراسر آن بخاموشی گذشته است ، هرگز یك مساله‌ی ملی‌را فراموش نکرده و از دنباله گیری مسیر تحولات آن غافل نمانده‌ام‌و آن مساله‌ی نفت است که با سرنوشت ملت‌ما پیوندی ناگسستنی دارد و چنان با حوادث میهن ما در آمیختگی یافته است که جداگانه بررسی کردن این دو، امکان ناپذیر مینماید .

حقیقت اینست که من از سال ۱۹۳۲ میلادی که دانش آموزی جوان بودم و در دبیرستان بکسب معرفت میپرداختم باین موضوع بسیار مهم سیاسی و اقتصادی دلبستگی یافتم و از همان ایام تا بامروز درین باره مطالعه‌داشته‌ام و اگر سکوت دهساله را شکسته و دگرباره قلم بدست گرفته‌ام بهمین دلیل است که خود را موظف بعرضه داشت مسائلی می دانم‌که با سرنوشت ملت‌و کشور ایران از دیرباز ارتباط داشته و امروز در زمینه‌ی آن توفیقی‌چنان عظیم بدست آمده که بی خبر گذاردن مردم از آن ، یك قصور ملی تلقی میشود و تشریح‌جنبه‌های پیروزی آخرین‌آن بسرحدوظیفه‌ئی میرسد که بهیچ فرد مشخصی ویژگی نمیباید و متوجه تمام کسانی میگردد که درین‌خصوص صاحب نظرند و میتوانند اذهان مردم و افکار عمومی را روشن‌تر گردانند .

استخراج نفت از همان‌روزهای نخستین اکتشاف آن با حادثه و گاه با حوادث‌خونینی توام بوده که‌درهر منطقه‌ئی بگونه‌ئی بجلوه‌در آمده‌وباکمال تاسف باید گفت که کشور ما نیز از آن بی نصیب نمانده است تا آنجا که دربارهٔ‌ی آن کتابها نوشته و نفت ما را «طلای سیاه» یا « بلای ایران » خوانده‌اند بهمین سبب یادآوری پیش گفته‌هارا ضرور نمی‌بینم و باختصار تنها چندنکته را یادآوری میکنم :

دسیسه های اقتصادی خریداران نفت

نخست اینکه فروشندگان نفت که سپس «کمپانیهای نفتی » خوانده‌شده‌اند ، همه‌جا وهمه‌وقت از طریق غیر مستقیم باعمال اغراضی خود پرداخته‌اند وباحادثه آفرینی به نتیجه‌ئی که میخواسته‌اند ، رسیده‌اند و اگر گاهی نیز بکشور های تولید کننده اضافه قیمتی داده‌اند ، آنرا بصورت تفاوتهائی که در نرخ انواع اسعار خارجی پدید آورده‌اند ، از کفشان ربوده‌اند واز همین هنگامه‌سازیها هم‌مبالغ هنگفتی بهره های نامشروع داشته‌اند .

دیگر اینکه دسیسه سازی از یکسو ووسوسه‌وبرانگیختن‌مردم، از سوی دیگر همواره ابزار کار ووسیله‌ی اعمال نفوذ کمپانیهای نفتی بوده است و در این راه چندان پیش رفته‌اند که گاه‌دولتی را برده یا آورده‌اند و گاهی‌نیز با آفرینش نهضت های مصنوعی وبتسلیم و رضای کمپانیهای نفتی منجر گشت ؟

چرا اوپك پیروز شد

تردیدی نیست که اگر امروز در حوزه‌ی خلیج فارس : ببهای نفت سبك ۳۴ درجه ، ۳۸ سنت اضافه شده .

اگر قیمت نفت سنگین۳۱درجه به چهل سنت و نیم‌افزایش‌یافته.

اگر ازین پس نفت‌سنگین‌بجای ۱۷۲ سنت ۵ر۲۱۲سنت‌خریداری خواهد شد .

واگر در زمینه‌ی افزایش نفت‌در منطقه‌ی خلیج‌فارس توفیقی این‌چنین عظیم حاصل شده است معلول واقع بینی ، صبروثبات ، بردباری وشکیبائی رهبر ژرف بین و پیروزی آفرین ملت ایران بوده است . زیرا شاهنشاه ما از همان مرحله‌ی اول‌خواستاراجرای مفاد قطعنامه ۱۲۰ « اوپك» بودند و این امر بهمه‌ی جهانیان و بمصرف کنندگان نفت نشان‌داد که کشور های تولید کننده بهیچوجه خواستار بالارفتن بهای فروش نفت بمصرف‌کننده‌نیستند و تقاضای آنها اینست که کمپانیهای نفتی مقداری از سود هائی را که ازفروش‌نفت‌عایدشان میشود به نسبتی‌عادلانه‌میان‌کشور های تولید کننده تقسیم کنند که بمصرف امور عمرانی وبیکار با جهل و نادانی برسد .

این پیشنهاد خردمندانه که برموازین مقررات سازمان ملل متحد متکی‌بود افکار عمومی مردم جهان را متوجه ساخت که کشور های تولیدکننده حق میجویند و حق میگویند و جز حق‌خودچیزی را مطالبه نمیکنند .

اما باید توجه داشت که این پیروزی محصول یکماه مذاکره و مبارزه‌ی نمایندگان دو ملت ایران با فرستادگان کمپانیهای نفتی نبوده است واگر چنانکه لازم مینماید دقت‌شوداین‌حقیقت بروشنگری در می‌آید که رهبر ملت ایران برای بدست آوردن این توفیق عظیم تاریخی ده‌سال و شاید هم مدتی بیش از آن رنج برده‌اند وبا صبروبی متانت نقشه‌هائی را تعقیب کرده‌اند که حاصل آن این پیروزی بی‌نظیر بوده است‌که بی‌گمان ریشه‌های آنرا باید در ثمر بخشی انقلاب سپید ایران و سیاست مستقل ملی شاهنشاه جستجو کرد.

* توطئه های خونین

ازین پیش هروقت صحبتی از افزایش بهای نفت بمیان‌می‌آمد کسانی که ازین معامله سود میبردند بی‌درنگ دست بتحریک های هراس آور وگاه خونینی میزدند وازشکافی که‌درجامعه‌ی تولیدکنندگان نفت دیده میشد برای بثمر رسانیدن نقشه‌های شوم خود استفاده میکردند وبا روش اختلاف اندازوحکومت‌کن بمقصود میرسیدند.

اما این بار همت والای شاهنشاه‌ما و عمق نظر مال ـ اندیشی در امور سیاسی که بدان منظورند، همه‌ی درها را بروی توطئه گران بسته بودو بدیشان اجازه نمیداد که دست بتحریك بزنند واز طریق غیر مستقیم وارد میدان عمل‌شوند.

چه آنکه از یکطرف سوای نظامی ایران بدانپایه نیرومند شده بود که میتوانست دربرابر هر حادثه‌ئی ایستادگی کند و هرآتش فتنه‌ئی را در نطفه خاموش گرداند واز طرف دیگر در خلیج فارس بهمت شاهنشاه ودر سایه‌ی‌تدابیر ملوکانه‌وضعی پدید آمده بود که بر اثر آن اذهان عمومی روشن بود و بسهولت میتوانست حق را از باطل تمیز دهد.

* ملتی اصیل

از جهات داخلی نیز ایران امروز آن ایرانی نبود که مشتی مزدور در کسوت ملت خواهی ووطن دوستی مسندنشین‌مناصب آن‌باشندوهرروز باشاره‌ی‌ارباب نغمه‌ئی ساز کنند و معرکه‌ئی بوجود آورند.

همچنانکه رسیدن باین نتایج که امروز همه‌ی ملت ایران شاهد آن هستند محصول تلاشها و مجاهدات شبانروزی پیشوای ملت ماست‌که بیش از دهسال وقت گرفته است‌همچنان هم پیروزی در افزایش بهای نفت خام مساله‌ئی که در پرتو یکماه مذاکره نصیب شده باشد بلکه همانطور که‌گفته آمد شاهنشاه خردمند ماازدهسال پیش چنین واقعه‌ئی را پیش بینی میفرموده و برای مقابله با عواقب ان کشوروملت خویش را آماده میساخته‌اند. پس‌اگر ما این توفیق را یک (وقعه‌ی تاریخی) میخوانیم باشنباه نمیرویم‌وميدانیم که همه‌ی‌باریك بینان از قبول‌صحت آن‌ناگزیرند

موضوع دیگر وحدت عقیده و اتحادی است که اینك در کشورهای خلیج فارس و این منطقه‌ی نفتی که‌بی‌گمان بزرگترین منطقه‌ی نفت خیز جهان است، ایجاد شده است. چرا که درگذشته همین اختلاف عقیده‌ی کشورهای تولید کننده‌ی نفت در حوزه‌ی خلیج فارس بود که بکمپانیهای نفتی امکان میداد تا در اجرای مقاصد اقتصادی وسیاسی خود همیشه کامیاب باشند ولی اینباراتحاد این کشورها، درتحت رهبری شاهنشاه ثابت کرد که میتوان با اتحاد سد محکمی در مقابل دسایس بنا نهاد سدی شکست ناپذیر و مقاوم.

* اصل مهم

اما باعتقاد ما مهمترین جنبه‌ی این پیروزی نکته‌ئی است که رهبر ملت ما بدان اشاره‌فرموده وهنگام عزیمت بسوئیس، بخبرنگاران جراید گفته‌اند : یعنی تساوی حقوق ممالك. و از نتایج همین تساوی حقوق ممالك است که امروز کشور ماایران در مدت بیست‌ونه روز که از سال هزارو سیصد وچهل ونه باقی مانده هشتاد میلیون درآمد اضافی خواهد داشت که این رقمدر طول سال هزار و سیصدو پنجاه بمبلغ چهار صد وپانزده میلیون دلار در آمد اضافی‌بالغ خواهد شد.

درین میان دهنتی است که در دراین مبارزه بعضی ازکشورها که از اهمیت و عظمت دوستی با ایران غفلت میکرده‌اند باین حقیقت بی‌برده‌اندکه‌ایران‌دوستی مقتدر، یاری‌غمگسارو همسایه‌ئی شفیق است که مشکلات عظیم را با قدرت منطقی عظیم تـرکه بدان مجهز است حل میکند و در حفظ حقوق دیگران بهمان اندازه میکوشدکه در راه حفظ حقوق خویش کوشش دارد و درك همین واقعیت است کـه مارا بحل اختلافاتی که برخی از همسایگان ما سبب ساز آن بوده‌اند امیدوار میسازد وتجدید دوستی‌های استوارتری رانشان میدهد. واینها حقایقی است که باید همه‌ی افراد ملت ایـران از آن آگاه باشند تا بتوانـند بکمال‌اهمیت‌این(وقعه‌ی‌تاریخی) پی ببرند و بدین جهت است که ما متقابلا توجه این مسائل وظیفه‌ی خاص هیچ دسته‌ئی از ارشاد کنندگان جامعه اعـم از نویسندگان و گویندگـان و رادیو تلویزیون وارباب‌مطبوعات نیست بلکه هر ایرانی موظـف است که بتشریح آن بپردازد و هموطنان خود را از عظمـت توفیقی که بدست آمده آگـاه سازد چه گوینده یا نویسنده‌ی حرفه‌ئی باشد و چه نباشد چرا که انجام دادن وظایف مـلـی و میهنی هرکز اختصاص پذیر نبوده است ووقتی ما بسخن شاهانه اندیشه‌میکنیم‌که‌فرمودند:

... این مذاکرات شاید ورقی در تاریخ ممالك تولید کننده و مصرف کننده خواهد شد .»

«.. تاریخی که هرچه بیشتر حقوق مسـاوی‌بین ممـالك را تثبیت میکند..»

آنوقت در میابیم‌که این توفیق تنها برمینه‌های اقتصادی ومالی منحصرنیست‌بلکه‌اثرانی‌عظیمتر دارد که باید برای روشنگـری هرچه بیشتر آن بکذرای زمان چشم دوخت و منتظـر فرصت نشست.

سنا از فداکاری ماموران وزارت راه تجلیل کرد

پیشنهاد شد که برای خانواده های مامورینی‌که در حین‌انجام وظیفه جان سپردند طبق قانونی خاص مستمری تعیین شود

در جلسه اخیر مجلس‌سنا از دو مامور فداکاروزارت راه که جان خود را برای‌نجات مسافران جاده های‌چالوس و هراز از دست داده‌ند‌بحث شدو ازآن‌ها تجلیل بعمل‌آمد.

در این جلسه سناتور سعیدی گفت : برف های مفصلی که در نواحی مختلف مملکت نازل شد ، باعث رفع نگرانی مردم از خشکسالی وخوشحالی کشاورزان شد. اماهمین برف سفید که موجب سروروشادمانی قاطبه مردم ایران شد ، بحکم صنایع اشیاء این عالم که جامع اضداد است باعث تباهی زندگی دونفر ازهموطنان ما و خانواده آنها شد .

مرحوم نوبری رئیس راه چالوس بعدازظهر روز ٤شنبه گذشته در حالیکه بین گچسر و چالوس‌بانهایت جدیت و علاقمندی‌مشغول پاك کردن جاده‌با ماشین‌برف‌روب بود و میکوشید تاجان صدها مسافر و ده‌ها وسیله نقلیه را ازخطرمرك وانهدام نجات دهد به‌قعر دره‌ای به عمق سیصد متر سقوط کرد و درگذشت .

همچنین مرحوم جمال‌الدین پاك‌نژاد که او هم در راه هراز با ماشین‌برف‌روب مشغول باز کردن جاده بود وبرای نجات مسافران سرگردان در برف و مصدومین کوشش خارق‌العاده میکرد ناگهان بهمن بسیار بزرگی برسر او فرود آمد واورا به‌قعر دره پرتاب کرد ودردم جانسپرد .

این نمونه بسیار درخشانی است از حس‌انسانیت و بشر دوستی که خوشبختانه هنوز در میان افراد کشور ما دیده میشود و انسان را به بشریت خوشبین میسازد .

ناطق گفت : اساسا ماموران راه و راه‌آهن‌بیش‌از همه ماموران دولت خدمت و جانفشانی میکنند و مهندسین و کارگران این دو دستگاه حیاتی که به منزله شرائین کشور میباشند در سخت‌ترین شرایط دربیابان های‌سوزان و در کوههای پربرف و در شرایطی باورنکردنی پیوسته انجام‌وظیفه میکنند و یك لحظه هم غفلت نمی‌نمایند .

متاسفانه تا آنجا که من اطلاع دارم حقوق ومزایای این دسته از کارمندان زحمت‌کش دولت بسیار کم‌است و در موقع پیاده‌کردن قانون استخدام توجه مخصوص به نوع کار و فداکاریهای آنها نشده است .

باید در اینجا گفت که وزیر راه یکی‌از پر کار- ترین و صمیمی‌ترین و کم‌تظاهرترین افراد است بسیار خوشوقتم که آقای وزیر راه فورا به‌حال بازماندگان این دونفر توجه مخصوص کرده و علاوه برپاداش نقدی سرپرستی خانواده و اطفال آنها را بعهده گرفته‌اند .

شاهنشاه محبوب و معظم مانیز همین دو سانحه اطلاع یافتند به‌وسیله آقای وزیر دربار نسبت‌بازماندگان آنها تفقد فرمودند و باعث خشنودی خانواده های بی‌سرپرست شدند ، همین روح‌تشویق در همه‌دستگاههای دولت باید پدید آید .

دراین هنگام سناتور شریف امامی رئیس‌مجلس‌سنا گفت : بطوری که آقای سعیدی متذکر شدند فداکاری انسانی و نثر دوستی این‌دونفر مایه نهایت قدردانی و احترام است اماآقای وزیرراه باید‌کاری برای بازماندگان آنها بکنند و اگر لازم بدانند به‌وسیله تصویب قانون مخصوصی مستمری مناسبی برای بازماندگان آنها برقرار کنند .

نمایشگاه نسخ کلام‌الله مجید

روز سوم اسفند (پس فـردا) اولین نمایشگاه «قرآن‌کریم» درکاخ مرکزی جوانان افتتاح خواهدشد. در این نمایشگاه ۱۹۸ قـرآن خطی و چاپی مربوط به ادوار مختلف بمعرض نمایش گـذارده خواهد شد این قرآن‌ها قبلا در نمایشگاه کراچی عرضه شده بود.

فرآورده‌های فایبر گلاس

از چوب پنبه سبکتر و از فولاد سخت‌تر

اتومبیل‌فایبر گلاس و وسائل زندگی‌ومصالح ساختمان ودر و پنجره فایبرگلاس ببازار آمد

نمایشگاه شرکت‌نرسی تولید کننده مصنوعات فایبرگلاس افتتاح شد .

بهنگام گشایش نمایشگاه شرکت‌نرسی .نمایش اتومبیل ساخت فایبرگلاس کو سی‌ودیگر ابزار ساخته شده از فایبرگلاس حاضران را به حیرت انداخت . گراور اتومبیل و حاضران را درنمایشگاه نشان میدهد .

روز ٤ شنبه در تهران اولین نمایشگاه شرکت « نرسی » تولید کننده فرآورده‌های‌فایبر- گلاس گشوده شد . در این مراسم جمعی از مهندسان و آرشیتکت هاومدیران‌ومسئولان سازمان های دولتی و بخش خصوصی با بانوان خود شرکت داشتند . این نمایشگاه‌درخیابان آریامهر دایر است .

اتومبیل کورسی

درنمایشگاه‌یك اتومبیل کورسی با بدنه فایبرگلاس که تمام قطعات آن در ایران ساخته‌شده و صدها واحد فت‌آورده های فایبرگلاس‌لوازم‌منزل ،ساختمان سقف ، در و پنجره ، شیشه ، چراغهای رومیزی ، وسائل آشپزخانه و کلیه لوازم زندگی که تا بحال از چوب و فلز و پلاستیك ساخته می‌شدوشرکت نرسی آنها را از فایبرگلاس و بصورت بسیار جالب و قابل توجهی ساخته است به نمایش گذارده شد .

سخنرانی

در این مراسم آقای میربهاء رئیس هیئت مدیره شرکت نرسی به حاضران خوش‌آمد گفت و اظهار داشت که‌شرکت نرسی کلیه ابزار و آلات و وسائل زندگی و ساختمانی و صنعتی را از فایبرگلاس که‌از چوب‌پنبه سبکتر و از فولاد سخت‌تر است میسازد .وی‌اظهار داشت که فایبرگلاس پدیده تازه‌ایست در جهان صنعتی امروز که میتوان تمام وسائل زندگی را از این ماده ساخت.

شرکت ایران‌کاوه

ناطق در پایان گفت : شرکت نرسی یك‌شرکت صنعتی‌وابسته به شرکت سهامی ایران کاوه بوده و با استفاده از امکانات مالی و اطلاعات فنی و تجربی و واحد صنعتی عظیم‌این‌شرکت‌در کار خود موفق شده است .

حیرت

وجود اتومبیل بسیار زیبا و لوکس‌کورسی در این‌نمایشگاه که در واحد صنعتی شرکت نرسی ساخته شده وهمچنین‌درو پنجره ها و مصالح ساختمانی و لوازم‌پوشش‌سقف‌بازدید کنندگان را به حیرت انداخته بود که کلیشه این قطعات‌بتدریج‌جهت شناسائی عمومی در جراید‌منتشر خواهد شد .

آگهی استخدام

نیروی هوائی شاهنشاهی تعدادی داوطلب جهت طی دوره‌دانشکده افسری (خلبانی)باشرایط زیر استخدام مینماید .

الف ـ شرایط نام‌نویسی

۱ـ تابعیت دولت شاهنشاهی و متدین بیکی از ادیان رسمی کشور (اسلام ـ مسیحی ـ کلیمی ـ زرتشتی).

۲ـ دارابودن حداقل دیپلم کامل متوسطه رشته های (ریاضی یا طبیعی).

۳ـ قبول شدن از معاینه جسمی وآزمایش استعداد خلبانی‌و زبان انگلیسی درحدود معلومات دبیرستان و داشتن حداقل قـد ۱۶۳ سانتیمتر .

٤ـ حداقل سن ۱۸سال تمام وحداکثر سن ۲٤سال تمام وبرای کسانیکه خدمت زیرپرچم را انجام داده‌اند ۲۵ سال میباشد .

۵ـ نداشتن عیال و اولادو کسان تحت‌تکفل .

ب ـ مدت تحصیل ـ حقوق ومزایا

۱ـ مدت تحصیل در دانشکده افسری خلبانی حداقل دو سال درداخل‌یاخارج‌کشور بوده وهزینه زیست‌ولباس بعهده نیروی هوائی شاهنشاهی است .

۲ـ دانشجویان سالهای یکم و دوم قبل از پرواز ماهانه ٤۳٦۰ ریال و پس‌از شروع پرواز ۸۱۱۰ ریال و دانشجویان سال سوم ۱۰۲۰۰ ریال حقوق دریافت میدارند .ضمنا چنانچه دانشجویان برای ادامه تحصیل بخارج اعزام شوند علاوه بر حقوق مذکور از فوق‌العاده تحصیل در خارج از کشور نیز استفاده خواهند کرد.

۳ـ دانشجویانیکه دوره تحصیلی را با موفقیت طی نمایند بدرجه ستوان‌دومی مفتخر و اولین حقوق آنان معادل ۲۲٦۵۰ ریال می باشد .

داوطلبین میتوانند برای کسب اطلاع بیشتر و ثبت نام با در دست داشتن فتوکپی گواهینامه تحصیلی عین شناسنامه (بفرم جدید عکس‌دار) و۲۲ قطعه عکس ٤×۳ تاتامین احتیاج همه روزه باستثنای روز های پنجشنبه و تعطیل صبحها از ساعت ۷ الی ۱۲ بمرکز آموزشهای هوائی‌واقع در خیابان‌تهران‌نوایستگاه فرودگاه وعصرهااز ساعت ۱۶الی۱۹ بمرکز آموزش‌فنون‌هواپیمائی کشوری ایران خیابان شاهرضا ـجنب سینما پلازا مراجعه نمایند.

م‌الف ۱۲۰٤۳

آ_۷٦٦٦٤ نیروی هوائی شاهنشاهی

آگهی استخدام

شرکت سهامی کشاورزی و دامپروری سفید رود وابسته به‌ـ وزارت جنك برای تکمیل کادر فنی خود در شهرستان رشت افراد زیر راکه‌دارای شرایط عمومی استخدام و تجربه و مهارت کافی باشند از طریق مصاحبه حضوری استخدام مینماید .

۱ـ مهندس برق

۲ـ مهندس ساختمان

۳ـ دکتر دامپزشك

داوطلبان واجدشرایطمیتوانندهمه روزه در ساعات‌اداری بدفتر مرکزی شرکت واقع در خیابان شاهرضا خیابان صبا جنوبی ـ کوچه سمیعی شماره ٦۲ تلفنهای ٦۱٦۹۰ و ٤۱۹۹٤ مراجعه نمایند .

کارکنان پیشکاری دارائی دربایجان شرقی مفتخرند که موفقیتی را که در سایه‌رهبری شاهنشاه‌آریامهر رهبر عالیقدر ملت ایران نسبت به‌استیفای حقوق حقه‌ملی بدست‌آمده‌است به پیشگاه مبارك تبریك عرض کنند و خودرا مانند دیگر هموطنان بداشتن چنین رهبر مآل اندیشی مباهی و مفتخر بدانند .

قسمت پخش شرکت ملی نفت‌ایران وادارات کل فروش به ـ ساختمان جدید نبش خیابان بهار ـ ثریا انتقال یافت

با تلفن های جدید قسمت پخش‌میتوانید با کلیه ادارات تماس بگیرید

۷٦۵۹۱۳	دایرهٔ فروش
۷٦۵۹۱۴	۷۳۲۱۷
۷٦۵۹۱۵	۷٦۳۸۳۴
۷٦۵۹۱٦	

یك قطره نفت : یك قطره خون

بقیه از صفحه ۵

یك جوان هوشیار هلندی ، هوای حکومت به جهان رادر سر دارد !

درگیری دو غول

اجرای درگیری «استاندارد اویل» و «رویال داچ‌سل» بیکمان یکی از شنیدنی‌ترین وقایعی است که نه‌تنها در تاریخ نفت ، بلکه‌در تاریخ دنیا نظیر ندارد .این‌درگیری درواقع قدرت نمایی دو غول بود . دو غولی که رهبری‌این دو«تراست»نیرومند رابرعهده داشتند : «جان دیویسان . راکفلر» و «هنری‌دتردینك» یکی آمریکائی و دیگری هلندی و هر دومدعی‌سلطنت

بر نفت‌جهان

اکنون شما «راکفلر» را می شناسید و می دانید که اوبرای رسیدن به قدرت از هیچ‌تلاشی فرو گزار نیست : رقبا را نابود می کند و چنان قدرتی برهم‌می زند که حتی امریکا را تاب مقاومت ومبارزه باآن نباشد!.. اما باید «هنری دتردینك» را هم بشناسید . مردی که با دستمزد شصت دلار درماه بکار منشیگری اشتغال داشت اما به زودی چنان مقتدر شد که می توانست ملتی را بخرد و آزاد کند . پس از «هنری دتردینك» و ماجراهایش به‌اختصار یاد کنیم و با آگاهی ازسرگذشت او بسرزمین هایی گام نهیم که در آتش رقابت این دو غول‌نفتی چه زجرها که ندیدند و چه بدبختی ها که نکشیدند :

«هنری‌دتردینك» یك‌جوان هلندی است . او در یکی‌از بانك های«آمستردام» باحقوق ماهانه شصت دلار کار می‌کند اما نه این دستمزدناچیز ونه کار در بانك برای او کافی است . او می خواهدبه اوج قدرتی برسد . به اوج قدرتی که در تاریخ کسی‌به آن دست نیافته‌است .«هنری دتردینك» راهی بس دراز در پیش دارد ، راهی که باید گام به گام ان را طی کند. او با خونسردی‌به زندگی‌خود ادامه می‌دهد و براثر پشتکار وایراز لیاقت ، پس از شش سال حقوق‌خود را به‌سه‌برابر می رساند . او چنان باعلاقه کار می کند که مورد توجه قرار می گیرد تا به جایی که وی را به هند شرقی ـ مستعمره هلند در آن زمان‌ـ اعزام می کنند. در این جا است که «دتردینك» جویای نام‌و قدرت وثروت با«کسلر» آشنا میشود.«کسلر »صاحب کمپانی «رویال‌داچ» است و تجارت نفت می‌کند .اونحت تاثیرهوش وذکاوت دتردینك ـهموطن سی ساله‌اش‌ـ آورا نزد خود فرامی‌خواند وکاری به وی میگمارد . در این‌جا نیز «دتردینك» با پشتکار بسیار خود می نماید و راهی در دل «کسلر» باز می کند. او از کسلر می خواهد که قناعت را کنار بگزاردو بفکر اندوختن ثروت‌بیشتر باشد . کسلر می پذیرد و بتوصیه جوان سی ساله هلندی‌سهام شرکت خود را منتشر می ـ کند و سال بعد بیست‌درصد سود به صاحبان سهام می‌ـ پردازد .

با افزایش سرمایه «رویال داچ»، « هنری دتردینك» با ترزبانی و ترفند جایی‌بیشتر در دل «کسلر» می گشایدو اورا به قدرت نمایی بیشتر وامیدارد : باید به تمام نقاط نفت خیز جهان یورش برد. .این یورش درست‌همزمان است با آغاز تلاش راکفلر در تصاحب بازار نفت‌جهان‌و از این لحظه‌رقابتی موحش میان راکفلر از یك سوی و از سوی دیگر دتردینك‌درمی گیرد که در شماره آینده‌از آن سخن خواهیم راند .

بر نفت‌جهان

اکنون شما «راکفلر» را می شناسید و می دانید که اوبرای رسیدن به قدرت از هیچ‌تلاشی فرو گزار نیست : رقبا را نابود می کند و چنان قدرتی برهم‌می زند که حتی امریکا را تاب مقاومت ومبارزه باآن نباشد!.. اما باید «هنری دتردینك» را هم بشناسید . مردی که با دستمزد شصت دلار درماه بکار منشیگری اشتغال داشت اما به زودی چنان مقتدر شد که می توانست ملتی را بخرد و آزاد کند . پس از «هنری دتردینك» و ماجراهایش به‌اختصار یاد کنیم و با آگاهی ازسرگذشت او بسرزمین هایی گام نهیم که در آتش رقابت این دو غول‌نفتی چه زجرها که ندیدند و چه بدبختی ها که نکشیدند :

«هنری‌دتردینك» یك‌جوان هلندی است . او در یکی‌از بانك های«آمستردام» باحقوق ماهانه شصت دلار کار می‌کند اما نه این دستمزدناچیز ونه کار در بانك برای او کافی است . او می خواهدبه اوج قدرتی برسد . به اوج قدرتی که در تاریخ کسی‌به آن دست نیافته‌است .«هنری دتردینك» راهی بس دراز در پیش دارد ، راهی که باید گام به گام ان را طی کند. او با خونسردی‌به زندگی‌خود ادامه می‌دهد و براثر پشتکار وایراز لیاقت ، پس از شش سال حقوق‌خود را به‌سه‌برابر می رساند . او چنان باعلاقه کار می کند که مورد توجه قرار می گیرد تا به جایی که وی را به هند شرقی ـ مستعمره هلند در آن زمان‌ـ اعزام می کنند. در این جا است که «دتردینك» جویای نام‌و قدرت وثروت با«کسلر» آشنا میشود.«کسلر »صاحب کمپانی «رویال‌داچ» است و تجارت نفت می‌کند .اونحت تاثیرهوش وذکاوت دتردینك ـهموطن سی ساله‌اش‌ـ آورا نزد خود فرامی‌خواند وکاری به وی میگمارد . در این‌جا نیز «دتردینك» با پشتکار بسیار خود می نماید و راهی در دل «کسلر» باز می کند. او از کسلر می خواهد که قناعت را کنار بگزاردو بفکر اندوختن ثروت‌بیشتر باشد . کسلر می پذیرد و بتوصیه جوان سی ساله هلندی‌سهام شرکت خود را منتشر می ـ کند و سال بعد بیست‌درصد سود به صاحبان سهام می‌ـ پردازد .

با افزایش سرمایه «رویال داچ»، « هنری دتردینك» با ترزبانی و ترفند جایی‌بیشتر در دل «کسلر» می گشایدو اورا به قدرت نمایی بیشتر وامیدارد : باید به تمام نقاط نفت خیز جهان یورش برد. .این یورش درست‌همزمان است با آغاز تلاش راکفلر در تصاحب بازار نفت‌جهان‌و از این لحظه‌رقابتی موحش میان راکفلر از یك سوی و از سوی دیگر دتردینك‌درمی گیرد که در شماره آینده‌از آن سخن خواهیم راند .

واکس ـ واکس کامل

ایرانواکس ونك تهران
ایران تلفن ٦۲۳۵۳۱

دنیای ورزش

منتشر شد

آگهی تبدیل نوع شرکت و انتخاب اعضاء هیئت مدیره شرکت سهامی صادرات پنبه و کنجاله شمال ثبت شده بشماره ۱۰۰۱۵

برابر تصمیم مجمع عمومی مورخ ۱۵ر۱۱ر٤۹ تغییرات زیر در شرکت نامبرده بعمل آمد ـ ۱ـ نوع شرکت به شرکت‌سهامی خاص تبدیل گردید و نام شرکت به‌شرکت سهامی خاص‌صادرات پنبه و کنجاله شمال تغییر یافت ـ ۲ـ اساسنامه جدید شرکت مشتمل بر چهل ماده وچهار تبصره تصویب‌و جایگزین اساسنامه قبلی گردید ـ۳ـ روزنامه اطلاعات جهت درج و نشر آگهیهای شرکت تعیین گردید ـ٤ـ آقایان حاج محمد تقی فلسفی مهندس غلامرضا فلسفی و غلامعلی فلسفی‌بسمت اعضاء هیئت مدیره‌برای مدت دوسال انتخاب شدند ـ۵ـ آقای حسین قریب بسمت بازرس اصلی و محمد ابراهیم توکلی نیا بسمت بازرس علی‌البدل بـرای مدت یکسال تعیین شدند ـ٦ـ بموجب تصمیم هیئت مدیره آقای حاج محمدتقی فلسفی بسمت رئیس هیئت مدیره و آقای مهندس غلامرضا فلسفی بسمت مدیر عامل و آقای غلامعلی فلسفی بسمت نایب رئیس هیئت مدیره برگزیده شدند ـ۷ـ امضاء کلیه اوراق و اسناد بهادار و قرار دادها با ریاست هیئت مدیره و با نـایب رئیس و یا مدیر عامل به تنهائی با مهر شرکت معتبر میباشد.

رئیس اداره ثبت شرکتها ومالکیت صنعتی مهدی نراقی

آگهی تغییرات شرکت سهامی جزن ثبت شده به شماره ۱۲۷۵۳

برابر تصمیم مجمع عمومی فوق‌العاده مورخ ۱٤ـ۱۰ـ٤۹ تغییرات زیر در شرکت نامبرده به عمل آمد:

۱ـ نوع‌شرکت از سهامی به سهامی خاص تبدیل شرکت و نام شرکت به شرکت سهامی خاص جزن تغییر یافت .

۲ـ مرکز شرکت به خیابان صبای شمالی شماره ۱٦۷انتقال یافت .

۳ـ اساسنامه جدید شرکت مشتمل بر ۷۳ ماده و یك‌تبصره تصویب و جایگزین اساسنامه قبلی گردید .

٤ـ به‌هیئت مدیره اختیار داده شد که طبق مقررات قانون اصلاحی تجارت نسبت به تبدیل سهام بینام شرکت به بانام اقدام نمایند .

۵ـ آقایان احمد طالقانی ونظرعلی حقیقی‌و محمد هزاره‌برای مدت دو سال بسمت اعضاء هیئت مدیره انتخاب شدند .

٦ـ آقای میرهادی سرشار بسمت بازرس اصلی و آقای‌محمد سرخوبسمت بازرس علی‌البدل انتخاب شدند .

۷ـ روزنامه اطلاعات جهت درج و نشر آگهی های شرکت تعیین شد .

۸ـ بموجب صورت جلسه مورخ ۱٦ـ۱۰ـ٤۹هیئت مدیره‌آقای محمد هزاره بسمت رئیس هیئت مدیره و آقای نظر علی حقیقی بسمت نایب رئیس و آقای‌احمد طالقانی‌بسمت مدیر عامل‌شرکت برای مدت دو سال برگزیده شدند .

۹ـ حق امضاء کلیه اوراق و اسناد بهادار (چکها و سفته‌ها وبروات شرکت بادو نفر از سه نفر اعضاء هیئت مدیره متفقاو بامهر شرکت معتبر خواهد بوداوراق‌عادی را مدیر عامل‌بتنهائی امضاء می نماید .

۱۰ـ حدود اختیارات مدیر عامل بشرح زیر تعیین‌گردید ۱ـ ریاست امور اداری‌شرکت و تکمیل پرسنل اداره ۲ـ وصول مطالبات شرکت ووارایز آن به‌حساب شرکت ۳ـ امضاء کلیه مکاتبات اداری شرکت با موسسات دولتی و ملی وابسته‌به‌دولت یابنکها و شرکت های خصوصی وعمومی ٤ـ نظارت در کلیه کارگاههای مربوط‌بشرکت ۵ـ حضور در کلیه مراجع قضائی وپاسخگوئی بدعاوی مربوط بشرکت ٦ـ پرداخت دیون‌ومطالبات اشخاص حقوقی و حقیقی از شرکت ۷ـ حق‌اقامه دعوی‌و انتخاب وکیل دادگستری چه برای اشخاص حقوقی و حقیقی له و علیه شرکت . م‌الف ۱۲۰٦۳

رئیس اداره ثبت شرکت هاو مالکیت صنعتی . مهدی‌نراقی

آ_۷۷۰۵۲

عبور از ۵ قاره

اسرار بیماری قند کشف میشود

بیماریهای قلبی ومجاری خون نخستین علت مرگ و میر را در مناطق معتدل جهان تشکیل میدهد ازاین رو بعضی ها به غلط نتیجه گیری میکنند که بیماری های قلبی باید در مناطق گرمسیر و فقیر استوائی کمتر از قسمت های دیگر جهان باشد .

البته مناطق گرمسیر جهان بیماریهای مخصوص بخوددارند از قبیل بیماری خواب یا تب زرد ولی در بسیاری از موارد بویژه در مورد بیماری های قلبی اوضاع اجتماعی ، اقتصادی کشورها بیش از آب و هوا در اشاعه اینگونه بیماریها تاثیردارند مثلا بسیاری از قسمت های استرالیا دارای آب و هوای گرمسیری هستند ولی بطوریکه آمار نشان میدهد موارد بیماری های قلبی وبویژه تصلب شرائین دراین مناطق با نواحی معتدل یکسان است .

دراین مناطق هرقدر سطح درآمد ملی افزایش یابد بهمان نسبت نیز میزان مرگ ومیرناشی از بیماری قلبی بالا میرود درحالی که از شماره ابتلایان به بیماری دیگری بویژه رماتیسم کاسته میشود .

برررسی هائی که در کشور های گرمسیر بعمل آمده نشان میدهد که بیماریهای قلبی از سابق در این مناطق وجود داشته و موارد این بیماری بطور محسوسی در سال های اخیر افزایش یافته است .

آن عده از ساکنان مناطق گرمسیر که کمتر مواد چربی میخورند کمتربه بیماریهای قلبی دچار میشوند بنابراین بدون شك سیستم تغذیه در اینگونه بیماریها نقش اساسی ایفا میکند .

مثلا در سنگاپور که سه‌چهارم جمعیت آن را چینی ها و بقیه را مالایائی‌ها و هندیها تشکیل میدهند اقلیت هندی که سیستم تغذیه آنها با دیگران فرق میکند بیشتر از بیماریهای قلبی رنج میبرند .

در شمال کنیا افراد قبایل «سامبورو» در میان گله های گوسفند و بز و سك های خود پیوسته از نقطه‌ای به نقطه‌دیگر میروند و برخلاف مناطق‌دیگر با بالارفتن سن ، میزان فشار خون افزایش نمی‌یابد اما وقتی که جوانان این قبیله برای انجام خدمت سربازی بزیرپرچم احضار میشوند در پایان خدمت وظیفه خود در حالی که بیشتر دچار فشار خون شده‌اند به قبیله باز میگردند .

English Leather

انگلیش لدر
برگزیده مردان موفق
اُدکلن ولوسیون لایم انگلیش لدر
اُدکلن ولوسیون انگلیش لدر

آخرین طریقه جلوگیری از تصادف

در آمریکا مشغول ساختن وسیله‌ای هستند که می‌تواند راننده را آزمایش کرده و از رانندگی اشخاصی که بعلت نوشیدن مشروبات الکلی یا استعمال مواد مخدر یا استنشاق گازهای سمی قابلیت رانندگی را از دست داده‌اند جلوگیری کند . این وسیله که اکنون تحت آزمایش است به منظور کاهش تصادفات و جلوگیری از تلفات ناشی از رانندگی به کار خواهد رفت وقرار است در داشبورد اتومبیل قرار داده شود .

موقعیکه راننده سویچ اتومبیل را میگرداند یك عدد چند رقمی غیر مشخص در روی صفحه‌ای ظاهر و بعد از چند ثانیه ناپدید میگردد . راننده باید شماره‌را روی کلیدی‌منظم کند . بمحض‌تنظیم شماره‌روی کلید موتور خود بخود روشن میشود و اگر بار اول موفق نشود فرصت دارد دو بار دیگر امتحان کند . چنانچه دراین دوبار هم موفق‌نشد اتومبیل‌برای مدتی قادر به حرکت نخواهد بود .

کامپیوتر و صنایع اتومبیل

کارخانجات اتومبیل‌سازی سوئدی ولووتهیه اطلاعات مورد نیاز طراحان کارخانه را بعهده مغزهای الکترونیك گذاشته است . علاوه بر استفاده از این سیستم اطلاعاتی جدید برای محاسبات مورد نیاز در طراحی و تولید میتوان با متصل نمودن آن به سایر سیستمها استفاده های دیگری نیز نمود . طراح بکمك این مغزهای الکترونیك از محل دقیق قرار دادن هریك از قطعات اتومبیل و نقطه‌اتصال آنها بیکدیگر مطلع میشود و در صورت لزوم تغییر در طرح اتومبیل مغزالکترونیك محل و زمان و چگونگی‌این تغییر را به طراح میگوید.

یك آمریکائی ۶۶۷ تلفن درسال

فقط ازدحام و فشردگی ترافیك نیست که در خیابانها و جاده ها بچشم‌می خورد . هرقدر جمعیت جهان بیشتر وسطح زندگی مردم بالاتر میرود شبکه های ارتباطاتی نیز فشرده تر می شوند .

در آمریکا متجاوز یکصد میلیون تلفن مورد استفاده مردم قرار دارد یعنی برای هردونفر یك تلفن وجوددارد و هرروز بر تعداد آن‌افزوده میشود . بطور متوسط هر نفر در آمریکا ۶۶۷ بار در سال از تلفن استفاده‌میکند. علاوه براین ماشین های شمارگر نیز بوسیله خطوط تلفنی اطلاعات دریافت می کنند و میفرستند. مخابره پیامهای تله تایپ بوسیله خطوط تلفنی نیز معمول است .

بدین ترتیب میزان تقاضا و نیاز به کابل تلفنی بیش از ظرفیت معمولی است . سیم های هوائی که به‌تیر های تلفن وصل میباشند دیگر نمیتوانند در بسیاری نقاط جوابگوی اینهمه احتیاجات ارتباطاتی باشند .

دانشمندان و مهندسین آمریکائی مشغول بررسی و طرح احداث شاهراه های بزرگ برای ارتباطات تلفنی میباشند .

از جمله وسائل وروشهای جدیدی که‌در نتیجه‌تحقیقات آزمایشگاهها حاصل گردیده نوعی کابل هم‌محور است که میتواند درآن واحدجوابگوی ۹۰۰هزار مکالمه تلفنی‌باشد و نیز یك نوع لوله مسی بقطر مچ‌دست انسان که‌قادر است جوابگوی ۲۵۰ هزار مکالمه تلفنی‌در آن‌واحدباشد این مقدار مکالمه که در یك زمان قابل انتقال از کابل مسی مزبور است‌برابر است با مخابره کلیه مندرجات دایره‌المعارف ۲۴ جلدی در ظرف مدت‌یکدهم ثانیه .

انتظار میرود این‌احتیاجات روزافزون شامل مکالمات تلفنی دور و مخابره‌اطلاعات خیلی سریع با ماشین های شمارگر و سایر دستگاه‌های مربوطه خودکار و سرویس تلفنی با تصویر که بوسیله آن طرفین میتوانند حین مکالمه یکدیگر را روی‌صفحه کوچك‌تلویزیونی ببینند باشد.

کابل جدید از ۳۲ واحد یالوله هم محور تشکیل‌شده که قطر هریك برابر قطر یك مداد میباشد . هرلوله ظرفیت انتقال یکطرفه ۹۰۰۰ کانال صدارا دارد . دولوله بعنوان لوله های یدکی یا ذخیره نصب شده که در صورت از کار افتادن هریك از لوله ها از آن استفاده میشود .

استفاده از لوله های‌مسی علاوه بر کابل بمنظورتقویت و افزایش ظرفیت ارتباط تلفنی یکی از اقدامات آزمایشگاههای مربوطه بوده است .

این لوله های۵سانتیمتری بمنظور انتقال امواج‌رادیوئی طول کوتاه موسوم به امواج میلیمتر مورد استفاده قرار میگیرند . تاکنون کمتر از این لوله ها در ارتباطات تلفنی استفاده میشد در صورتیکه ظرفیت انتقال و خبررسانی آنها خیلی جالب وزیاد است .

سوئد دومین صادر کننده کشتی جهان

صنایع کشتی سازی کشور سوئد با دریافت سفارشاتی معادل تقریبا ۶٫۵ میلیون‌تن دومین مقام را در جهان‌پس از ژاپن کسب نموده‌اند کشورهای انگلستان‌وفرانسه در مراتب بعدی قرار دارند.

صنایع کشتی سازی‌سوئد بیش از سایر کشور ها بفکر صادرات هستند و۹۲٫۶ در صد کشتیهای خود را برای فروش به خریداران خارجی میسازند و بیشتر صنایع کشتی سازی سوئد مشغول ساختن کشتیهائی هستند که ازطرف کشورهای مختلف خارجی سفارش داده شده‌اند . از ۲۲۶ کشتی که هم اکنون در سراسر جهان در دست‌تهیه هستند و ظرفیتی بالغ بر ۱۰۰٫۰۰۰ تن دارند ۳۱ فروند در سوئد ساخته می‌شود .

من خلبان جاسوس بودم

۲ـ خاطرات فرانسیس پاورز
خلبان هواپیمای یو ـ ۲

فریب بزرگ در آسمان

شوروی ماهرانه امریکا را فریب داد

روزی سرهنك «ادی‌پری» بسادگی بمن گفت :

ـ پاورز ، حالا نوبت شما است.

ـ کی ؟

ـ اگر هوا خراب نشود تا یکی دو روز دیگر .

باین ترتیب من برای نخستین عملیات « آورفلاید » انتخاب شدم . در آخرین دقیقه پس از آنکه اطلاعات لازم از قسمت هواشناسی گرفته شد افسر اطلاعاتی از من پرسید ، آیا مایلید یك کپسول سیانورهمراه ببرید ؟

پیشنهاد او را باتکان‌دادن سرم رد کردم .

دلیل جدی برای رد این‌پیشنهاد نداشتم . ولی چیزی که سبب شد پیشنهاد افسر اطلاعاتی را رد کنم کمی مضحك بنظر میرسید. حقیقت این است که می ترسیدم کپسول در جیبم بشکند و نمیخواستم خطر یك تماس‌اتفاقی با این زهر کشنده پیش‌بیاید.

اندکی پس از سوار شدن به هواپیما بسرعت اوج گرفتم‌تا وقتی که پایگاه زیرپایم بشکل نقطه کوچکی درآمد. پس‌ازآنکه به‌ارتفاع معینی رسیدم (ارتفاع پرواز نسبت به ماموریت های مختلف‌فرق‌میکرد) هواپیما رابطور افقی به پرواز درآوردم پس از عبور از مرز بین دریای سیاه و دریای خزر به پرواز خود ادامه داده و وارد قلمرو فضائی شوروی شدم .

منظره‌ای که‌درزیر پایم قرار داشت پس از ورود به‌قلمروفضائی شوروی ناگهان عوض نشدولی وقتی که از مرز گذشتم احساس دیگری بمن دست داد . این احساس تاحدی از افکاروخیالاتی که بمغزم هجوم آورده بود ناشی میشد ولی درهرحال واقعیت‌داشت زیرا بخوبی میدانستم آن پائین کسانی هستند که اگر فرصتی بدست بیاورند مرا هدف قرار خواهند داد . من هرگزدرجریان عملیات جنگی پرواز نکرده‌ام شاید هم خلبانانی که در ماموریتهای جنگی شرکت‌میکنند دچار چنین هیجانی بشوند ولی تصور نمی کنم این مطلب‌واقعیت داشته باشد چون در جنك انسان میداند که هرلحظه جانش در معرض خطر قرار دارد در حالیکه من با حوادث ناشناخته‌ای‌روبرو بودم .

خوشبختانه هدایت هواپیما و ماموریتی که می‌بایستی انجام‌دهم وقت فکر کردن زیاد بمن نمیداد اما درهرحال احساس ناراحتی میکردم و میدانستم که این‌وضع در تمام مدت پرواز ادامه خواهد داشت .

قبل از آنکه هواپیمایم روز اول مه۱۹۶۰ سرنگون شودچندین‌بار بااین ترتیب برفراز شوروی‌پرواز کردم .

در بازگشت به پایگاه از لحاظ جسمی و روحی کاملا خسته و کوفته میشدم بخود میگفتم‌این ناراحتی و خستگی ناشی ازلباس تنك خلبانی و تنفس اکسیژن بمدت ۱۲ ساعت است ولی واقعا این استدلال قانع کننده نبود .

بندرت اتفاق میافتاد فیلمی که یك خلبان گرفته بود بخود او نشان بدهند و یا درباره اهمیت ماموریتهائی که انجام میدادیم چیزی بما بگویند .

در ژوئیه ۱۹۵۵ بمناسبت جشن نیروی هوائی شوروی یك نمایش بزرك هوائی برفراز مسکو ترتیب داده شد .

هواپیماها دسته‌دسته پشت‌سرهم پرواز میکردند . تعداد آنها باندازه‌ای زیاد بود که هرگز سرویس اطلاعاتی پیش‌بینی‌نکرده بود .

گزارشهائی که از منابع مختلف میرسید نشان مداد که گروههای دیگری از این اسکادران‌های هوائی در نقاط دیگر شوروی مستقر شده‌اند .

ولی هواپیماهای « یو ۲» نشان دادند که این دسته‌های بیشمار هواپیما چیزی جز یك پرده‌نقاشی وظاهر فریبنده‌ای بیش نبوده است . شوروی بطور ماهرانه‌ای توانسته بود امریکا رادچاراشتباه کرده و میلیونها‌دلاربیوده‌جنگی این کشور زیان وارد سازد زیرا حقیقت این است که شورویهادر آنموقع فقط یك اسکادران‌هوائی داشتند و همان اسکادران را در نقاط مختلف ودرجاهائیکه‌غربی‌ها بیشتر فرصت دیدن آنهارا داشتند نمایش میدادند .

در روز جشن نیروی هوائی شوروی نیز معلوم شد که دسته های هواپیماها از نیمه راه دور زده و باردیگر برفراز پایتخت بپرواز در می‌آمدند و در نتیجه همه خیال‌میکردند که اسکادرانهای بیشماری در این رژه هوائی شرکت کرده‌اند . همین مانور های ماهرانه سبب شده‌بود که امریکائیها برای مقابله با نیروی هوائی شوروی مبالغ‌زیادی درراه تولید هواپیما خرج کنند در حالیکه خود شورویها تلاش خود را درراه تهیه موشکهای قاره پیما بکار می‌بردند .

بتدریج براثرماموریت هائی که هواپیماهای « یو ۲ »انجام‌میدادند پرده ابهام دریده شد و نخستین تصویر کامل شوروی از جنبه نظامی در اختیار امریکائیها قرار گرفت . با این‌پروازهای‌اکتشافی نقشه کامل فرودگاهها ، مراکز تولید نیروی اتم ، برق ، مخازن سوخت ، پایگاههای‌زیردریائی، شبکه های راه‌آهنی ، سکوهای پرتاب موشك ، تاسیسات رادارو دفاع ضد هوائی و ... در اختیار سرویس های اطلاعاتی امریکا قرار گرفت .

روزی افسر اطلاعاتی امریکا (وسیله) جدید را برای مانشان داد . این وسیله ظاهرا یك‌سکه یك دلاری نقره بود که گیره کوچکی به آن وصل شده بود و باین‌ترتیب میشد آن را بوسیله زنجیر بگردن آویخت و یا در یك‌جا کلیدی جاداد .

افسر اطلاعاتی که از کنجاوی ما نسبت به این « وسیله » جدید خوشحال بنظر میرسید یك‌دلاری را بمانند جعبه کوچکی باز کرد و ازداخل آن‌یك‌سنجاق ته گردکه کاملا به سنجاق های معمولی شباهت داشت خارج‌کرد. در حالی که اگر از نزدیك نگاه میکردیم معلوم میشد سنجاق در حقیقت غلاف یك وسیله دیگر است . وقتی که افسر اطلاعاتی سرسنجاق را کشید از داخل آن یك سوزن باریك خارج شد البته این یك سوزن معمولی نبود . در انتهای آن شیارهای کوچکی که پراز یك ماده قهوه‌ای رنك بود دیده میشد .

افسر اطلاعاتی چنین توضیح‌داد:

ـ این « کورار » است . تنها یك خراش کوچك کافی‌است... از این پس شما میتوانید بجای کپسول سیانور از این سکه‌ها همراه داشته‌باشید . تا آنموقع بسیاری از ما از جمله خودش حاضر نشده بودم در ماموریت‌ها باخود کپسول سیانور ببریم ولی این دلار نقره مورد توجه ما قرار گرفت افسر اطلاعاتی پس ازآنکه این وسیله را یکی یکی بهمه ما نشان داد ، سوزن را بدقت داخل غلاف کرد و سپس آن را داخل سکه یك دلاری گذاشت و سرش را بست .

ناتمام

ارنج

نامی‌که میشناسید و بآن اطمینان دارید

آبگرمکن
نفت‌سوز وگازسوز
بظرفیت
از ۲۵ تا ۵۰ گالن
خودکار است. وقتی حرارت آب بمیزان معین رسید جریان نفت یا گاز قطع میشود.
محکم و با دوام است. مخزن داخلی در ۱۸ اتمسفر فشار آزمایش میشود.
به شیر اطمینان مجهز است. با در نظر گرفتن فشار آب در نقاط مختلف تنظیم شده است.

نوبت سوم

حوزه ۲ از ناحیه ۷

آگهی برای اطلاع عموم دراجرای قانون نوسازی و عمران شهری

باطلاع کلیه مالکین و صاحبان اعیانی و عرصه و صاحبان حقوق‌قانونی مربوطه واقع در محدوده زیر از حوزه ۲ ناحیه ۷ شهرداری پایتخت :

شمالا: جنوب کوچه علی بابا از حریم راه‌آهن تهران‌ـمشهد تا خیابان ۱۵ متری و جنوب خیابان ۱۵ متری تا خیابان خزانه (دوم که عربی‌است)شرق خیابان خزانه از خیابان ۱۵ متری تا کوچه وشیدی (سوم که شمالی است) جنوب کوچه رشیدی و کوچه حسینی از خیابان خزانه تا خیابان محقق .

شرقا : غرب خیابان محقق از کوچه‌حسینی تاکوچه هشترودیان (دوم که جنوبی‌است) شمال کوچه هشترودیان از خیابان محقق تا خیابان ولیعهد و شرق ولیعهد از کوچه هشترودیان تا کوچه مختاری و شمال کوچه مختاری از خیابان ولیعهد تا خیابان خزانه (سوم که شرقی‌است)عرب خیابان خزانه از کوچه‌مختاری تاکوچه فراهانی (چهارم که شمالی است) جنوب کوچه فراهانی از خیابان خزانه تا خیابان ولیعهد و غرب خیابان ولیعهد از کوچه فراهانی تاکوچه رستمی و جنوب کوچه رستمی از خیابان ولیعهد تا خیابان محقق (پنجم که شرقی‌است) غرب خیابان محقق از کوچه رستمی تا خیابان علی آباد .

جنوبا : شمال خیابان علی‌آباد از خیابان محقق تاحریم راه‌آهن تهران‌ـمشهد.

غربا: شرق حریم راه‌آهن تهران‌ـ مشهداز خیابان علی آباد تا کوچه علی بابا.

میرساند که ممیزی منطقه مزبور پایان یافته است از کلیه مودیان محترم دعوت میشود با مراجعه به واحد سازمان ممیزی ودرآمدنوسازی ناحیه ۷ واقع در جوادیه راه آهن خیابان صالح‌نیا مقابل کلانتری ۱۷ از نتیجه ممیزی املاك خود که‌در قابلو اعلانات الصاق گردیده‌است اطلاع حاصل فرمایند در صورتی که مودیان به نتیجه ممیزی اعتراض قانونی داشته باشند میتوانند باتوجه به تبصره ۲ماده ۸قانون نوسازی وعمران شهری عوارض مورد قبول خودرا بحساب «۱۵۰۰۰» که توسط بانك مرکزی ایران در تمام شعب بانك ملی ایران در تهران مفتوح گردیده است پرداخت و رسید آنرا بضمیمه نامه‌ای متضمن موارد اعتراض باذکر دلیل و اسناد مدارك که‌بپیوست اعتراض نامه خواهند نمود حداکثر ظرف مدت‌چهار ماه بسازمان ممیزی ودرآمد نوسازی شهرداری پایتخت واقع در خیابان روزولت میدان ۲۵ شهریور خیابان نمونه کاشو ۷۷ تسلیم دارند، در صورتی که عوارض ملك خودرا قبل از پایان مدت مقرر در قانون نوسازی و عمران شهری پرداخته‌اند باتوجه به تبصره ۲ماده ۱۰ قانون نوسازی و عمران شهری ده درصد عوارض آنسال بعنوان جایزه منفع آنان منظور و از حساب کسر خواهدشد.

سازمان ممیزی و درآمد نوسازی
آ ـ ۷۳۸۸۰ ۳ـ۱

اطلاعات هوائی

نشریه‌ای که برای دانشجویان ایرانی منتشر میشود و هرروز بخارج از کشور ارسال میگردد قیمت آبونمان اطلاعات هوائی برای امریکایکسال ۲۲۰۰ ریال و برای اروپا یکسال ۱۸۰۰ ریال تعیین شده است .

بدانشجویان ۲۵ درصد تخفیف داده خواهد شد .

شیروخورشید سرخ با نوان و مؤسسه نوزادگان

چهل سال قبل درچنین روز

روزنامه اطلاعات درسرمقاله مینویسد: درست یکسال است شالودهٔ تأسیس موسسه نوزادگان در دماغ یکعده خانم های فاضل و منور مملکت که جمعیت ملی شیرو خورشید سرخ نسوان را تشکیل داده‌اند نفوذ یافته و با موفقیت پیشرفت کرده‌است.

پارسال همین موقع بود که جلسه مهمی در قصر گلستان در حضور ریاست عالیه والاحضرت شاهدخت شمس پهلوی تشکیل گردید که در آن جلسه دو موضوع مهم موردبحث و گفتگو قرار گرفت یکی ترویج سادگی. احتراز از تجملات وزوائد زندگی وملبس‌شدن به‌البسه ساده‌که ازپارچه‌های وطن‌تهیه شده باشد و دیگری شرکت در تاسیس موسساتی مخصوص نوزادان برای نگاهداری و پرورش اطفال و جلوگیری از تلفات آنها.

این دو فکر برجسته در دستور کار خواتین معظم قرار گرفت وآرایشات ظاهری را کنار گذاردند و نسبت به تاسیس موسسه نوزادگان هم شروع بکار کردند و در یك گوشه میدان مشق حسب‌الامر همایونی زمین هائی برای‌تاسیسات شیروخورشیدتخصیص داده شد و در ظرف این مدت یکسال جمعیت مزبور برای جمع‌آوری وجوه جهت ساختمان این بنای خیرمساعی لازم بکار برد ، هرچندی یکبارتاتر داده شد ، نمایش تابلو ها و کار های صنعتی نسوان ترتیب داده شد ، شب‌نشینی تشکیل گردیدو خلاصه همه قسم اهتمام برای این کارصورت گرفت لکن متاسفانه‌وجوه جمع‌آوری شده هنوز برای ساختمان بنائی که شروع شده کافی نیست . ساختمان بنای مؤسسه نوزادگان با صرف‌مبلغ ۸ هزار تومان تا زیر سقف بالاآمده و قسمت پوشش و ساختمان دروپنجره

والاحضرت شاهدخت‌شمس

و غیره باقی مانده که قریب بهمین مبلغ برای خاتمه ساختمان موردلزوم است . تصور میکنید خانم ها فکری را که تعقیب کرده‌اند وسط کارول میکنند ؟ خیر ،فریب‌دو ماه است‌که ساختمان تعطیل شده در فکر تدارك پول هستند چنانکه در ماه آینده دو نمایش از طرف جمعیت شیروخورشید سرخ نسوان تحت‌عنوان «گلهای‌حرم» و «واریته‌بی نظیر» تشکیل‌میگردد‌که عایدات حاصله این دو نمایش هم بمصرف ساختمان مؤسسه نوزادگان خواهد رسید ، ولی این همت بلند خانم ها منوط به کمك های نوعی است ، اگر بخواهید اطفال رضیع‌و کودکان بی‌پرستار را کمك کنید ، اطفال بی‌کس و یتیمی‌که هم‌آغوش مرك میشوند تحت توجه و حمایت‌خود قرار دهید ، باید با افکارخداپسندانه جمعیت مزبور مساعدت نمائید .

قرارداد ایران وشوروی

لایحه قرارداد تجارتی ایران و شوروی در جلسات کمیسیون امور خارجه مجلس مطرح و تحت شور قرار گرفت و بتصویب رسید که در جلسات آتیه مورد شور قرارگیرد.

این قرارداد مربوط به اقامت و تجارت و بحر پیمائی بین ایران و اتحاد جماهیر شوروی است و مشتمل بر ۴۰ماده و یك پروتکل اختتامیه‌و ۱۱مراسله است که در تاریخ ۴ آبان ۱۳۱۰ بین دولتین بامضاءرسیده است .

کسر اعتبار کشتی های خریداری

نظر به تنزل قیمت لیره انگلیسی پرداخت تمام قیمت و مخارج حمل کشتی های دولتی از مبلغ ۳۹۰هزار پهلوی اعتباری که اعطاء شده بود ممکن نخواهد بود و در حدود ۷۵ هزار پهلوی دیگر لازم است لذا ماده‌واحده‌ای‌از طرف دولت پیشنهاد گردید که از محل ذخیره مملکتی این مبلغ نیز بوزارت مالیه اعتبار داده شود .

اعدام‌سارقین مسلح

از بهبهان اطلاع‌میدهند درتاریخ۱۴ دی ماه شش نفر از سارقینی که از همدستان لهراسب و میرغلام معروف بوده و مدتی برای رسیدگی‌ومحاکمه در حبس بودند اخیرا محکوم باعدام شدند و با حضور چند نفر ازروساء و خوانین بویراحمدی مصلوب گردیدند .

خانمی فروشنده مغازه عهدیه

مینویسد : چندی قبل‌شرحی‌بامضای آقای ثقفی که تاکنون ایشان‌راندیده و نشناخته‌ام نسبت باین کمینه و مغازه عهدیه که با زحمت زیاد در خیابان پهلوی تاسیس نموده‌ام نوشته شد که این کمینه و سایر خواهران عزیز و اشخاص تجدد خواه وطن پرست را در کارکردن وکمك بمردها تشویق و ترغیب نموده بود تشکرات قلبیه خود را تقدیم می نمایم وخانم های تجددخواه و مادوشیزگان‌وطن بشکرانه موهبت کنونی باکمال‌نجابت وافتخار میتوانیم قابلیت واستعدادهای خود را بمنصه ظهور برسانیم و در عوض هوی وهوس های جاهلانه و خواستن اشیاء تجملی کمرشکن از اولیای خود با دستهای لطیف و بازو های ظریف خود کمك های مادی و معنوی پهدران والاگهر و سرپرستان با مهرومحبت خود بنمائیم ، همانطور که نسوان کارگر قراء و قصبات و چادرنشین های ایلات همدوش‌مردان خود متحمل زحمت شده و با یکدنیا اصالت با لباس وطنی ساده و باچین پرنور گشاده‌با کمال قدرت وسلامت مزاج دور از انواع امراض مختلفه امراز معیشت میکنند ما هم باید از شجاعت و کارآوری آنها و ازعملیات سایر خانم های نجیب ملل حیه‌متمدنه عالم سرمشق گرفته و با مردان زحمت‌کش خود همدوش شده بخودو وطن مقدس علی‌قدر مراتبه خدمت نمائیم .

افتتاح سالن سلمانی پالاس

این سالون توسط متخصص دیپلمه اروپا تاسیس شده قسمت زنانه آن توسط خانم اروپائی و قسمت مردانه تحت نظراشخاص دیپلمه‌اداره‌میشود. کلیه عملیات با الکتریك و بابهترین طرز انجام داده میشود ، البته پس از مراجعه تصدیق خواهند فرمود‌که این سالون بهیچوجه کمتر از سالن های سلمانی پاریس نخواهد بود. آدرس اواسط خیابان نادری ، مقابل خیابان فردوسی .

(نقل ازاطلاعات اول‌اسفند ماه۱۳۱۰)

وقتی خانم‌هوس «موز» میکند

فتحعلی تاج‌بخش

انتقاد

خانم ، سرش را چرخاند و نگاهش افتاد به‌روزنامه‌ای که در دست آقا قرار داشت، غفلتا آهی کشید ، زبانش دور لبهایش را طواف کرد و بالحنی غریب و از ته دل گفت : «جون!».

آقا دستپاچه شد ، بدون سابقه قبلی چنین کلامی را می‌شنید و این برایش قابل هضم نبود که‌خانم چنان‌لفظی را برزبان جاری کند .

نگاهی به آنطرف روزنامه انداخت که چشمهای خانم مشتاقانه روی سطورش می‌دوید ولی مطلب قابل‌توجهی که بتوان برای آن«جون!» گفت وجود نداشت .

رو کرد به خانم وبالحن مهربانی پرسید :

«چی‌گفتی عزیزم ؟ متوجه نشدم »

و خانم‌خوشحال ازشنیدن لفظ «عزیزم» آنهم پس از هفده سال گل از گلش شکفت و با آهنگ‌مخصوصی که به صدایش داد گفت :

«خدای‌من ، پس تو هم خوانده بودی»؟

و آقا بیشتر تعجب کرد:

«چرا جواب درست و حسابی نمیدی ؟ این حرفها چیه ؟»

و خانم دلسرد از جواب آقا گفت :

«فروشگاه فردوسی چهار تن موز وارد کرده»!

آقا در حالیکه‌زیر لب‌غرغر میکرد شروع کرد بخواندن بقیه اخبار شهرستانها .

میگفتند اجداد خانم از مهاراجه های هند بوده‌است که در جنك با انگلیسها کلی ازخود رشادت‌و شجاعت نشان داده ولی خود خانم هیچگاه از این جزئیات تاریخی مطلبی را عنوان‌نمی کرد و دوستان آنرا دلیلی بر شکسته‌نفسی وعلو طبع ایشان میدانستند و حالا گفتن کلمه «جون!» با آن غلیظی بخاطر دیدن خبر مربوط به ورود موز می‌توانست نشانه‌ای بر صدق روایت دوستان باشد .

از آنروز کار خانم شده بود رفتن به فروشگاه‌فردوسی و بعد مایوس برگشتن . هرچه آقا میگفت که«خانم جان ازاین موز بگذر ، به چایش آلوی ملس بخور که کلی هم خاصیت دارد» خانم گوشش به‌این‌حرفها بدهکار نبود . یکروز که آقا مهمان داشت ، خانم از دهان‌مهمان شنید که بله، موز ها وارد شده است ولی در فروشگاه فردوسی بفروش نمیرسد ، بلکه موز های وارداتی در خیابان اسلامبول به قیمت ۴۰ ریال وجه رایج مملکتی بمعرض فروش گذاشته‌شده است .

خانم آه‌از نهادش برآمد، فورا شال‌و قبا کرد و راهی اسلامبول شد ، تا ازتاکسی پایش را زمین گذاشت ، مردی با یك قیافه سینمائی، کنار گوشش‌زمزمه کرد‌که: «تازه‌اش رسیده!»

و خانم خوشحال که حتما مقصود همان جنس موردنظر است پرسید : «چند؟»

مرد در حالیکه باپوست زیر گلویش بازی می‌کرد جواب‌داد : «چهل‌تومن»

خانم فکر کرد لابد موز ها را در بسته های بیست عددی عرضه کرده‌اندوخوب، قیمت هم که ثابت است و حرفی درآن نیست. ولی باز بهتر دید که چانه‌ای زده باشد ، چیزی را که از دست نمیدهد ، سنك مفت، گنجشك مفت .

بنابر این پرسید : «ببینم نمیشه دانه‌ای پانزده ریال حساب کنید ؟»

مرد چشمانش گرد شد ، یعنی‌چه ؟ شاید عوضی‌شنیده است ، این بود که سئوال کرد :

ـ چی گفتین ؟

ـ هیچی گفتم جعبه‌اش سی‌تومن .

مرد جواب داد :

ـ چه جعبه‌ای خانم؟ماهی که جعبه نداره ، میذاریم تو پاکت ، آنهم چهل‌تومن دهشاهی کمتر نمیدیم !

اینبار هم نیر خانم‌به هدف نخورد ،تمام اسلامبول رازیر پاگذاشت تا اینکه درکنار یك مشروب‌فروشی مردی را دید که بساط میوه‌فروشی پهن کرده و در بین پرتقال‌و سیب و نارنگی چند تا میوه سیاهرنك ، مثل مخلوطی از خیار و بادنجان، نظرش را جلب کرد . جلو تر رفت و مطمئن شد که بله، خودش است. موز !

بدون لحظه‌ای مکث پرسید:

ـ موز دانه‌ای چند ؟

و مرد میوه‌فروش‌بی‌اعتنا و خیلی سرد جواب داد :

ـ دو تومن !

و خلاصه بهرترتیبی بود خانم‌ازمیان موزهای‌سیاهرنك دوعدد جدا کرد و بامسرت فراوان راهی‌منزل شد ،برای این‌دوتا موز نقشه‌های‌فراوانی داشت ، از جمله سائیدن‌آن با گردو و مالیدن با شیره ها و بعد مخلوط کردن باشیر پاستوریزه و قسمت کردن آن معجون افلاطون با آقا. باعجله وارد خانه شد،کیف و پالتورا به گوشه‌ای‌انداخت و داخل آشپزخانه شد ،موز ها را با احتیاط از داخل پاکت درآورد ، شروع کرد به پوست کندن ولی پوست کندن همان و عصبانیت وحشتناك خانم همانا ، چرا که درداخل پوست سیاه‌رنك موزها جز ماده‌ای سیاه و لجزج بشکل قیرچیز دیگری نبود که البته بوی‌ناپسندش هم تا حدودی شامه خانم را می‌آزرد . معهذا خانم‌تومید نشد . بازباشنه ها راورکشید و افتاد به دنبال موز .

این فعالیت و جست‌وجو هنوز هم ادامه دارد . معلوم نیست هدف خانم از پیدا کردن موز چیست ، آیامی خواهد باین وسیله وابستگی خود را به علایق خانوادگی نشان بدهد ؟ یا اینکه برای آقا نقشه‌ای کشیده است؟ تنها چیزی که مشخص می‌باشد اینست که تمام این بلاها را خبر خرید موز فروشگاه‌فردوسی ازپاکستان سرخانم‌آورده که‌درضمن‌آقا هم از تشعشعاتش مصون نمانده است .حالا آقا وخانم هردو بدنبال موز میگردند، همچنانکه عده زیادی از همشهریان عزیز .ولی اینطور که معلوم است کوشش بیهوده‌ای میکنند ، در فروشگاه فردوسی از پاکستان خبری نیست .

کفش ، شکلات ،وشیرینی ایرانی به خارج صادر میشود

اطلاعات مردم

همه روزه ازساعت ۶ تا ۷ بعد ازظهر نظریات شمارا منعکس می کند

مایه کوبی آبله !

بمنظور جلوگیری از شیوع آبله و بنا به توصیه وزارت بهداری فرزندم را برای آبله‌کوبی به نزدیکترین اورژانس (فرح شمالی) بردم و از من خواستند که یکصدو پنجاه‌ریال بابت مایه کوبی آبله بپردازم. بنظرم خیلی عجیب آمد که‌چرا بایستی۱۵۰ریال برای‌مایه کوبی بپردازم ،اگر قبلا قیمت رااعلام می کردند حرفی نبود و هر کس مایل بود مراجعه می کردوحتی من میگویم بنویسند‌مایه کوبی آبله ۱۵۰ تومان کسی حرفی ندارد ، ولی این مطلب را قبلا بگویند واعلام دارندتا مراجعه کننده تکلیف خود رابداند. من اگر می دانستم حتما فرزندم را بدرمانگاه دیگری می بردم که حتی مجانی هم در این شهراین وظیفه را انجام‌می دهند کمااین که در تمام مدارس اینکار را مجانی کردند.بهر صورت‌تقاضا میشودنرخ‌هر گونه واکسیناسیون در اورژانسها معلوم و مشخص گردد که مردم تکلیف خود را بدانند ودرصورت تمایل‌مراجعه کنند .

علی مرتضوی

صدای بلندگو

در دوراهی یوسف‌آباد ، یك‌مغازه صفحه‌فروشی‌وجود دارد که با پخش آهنگهای گوناگون لذت‌و نشاطی‌برای اطرافیان بوجود می‌آورد که ازاین بابت تشکر میشود ، ولی حقیقت قضیه اینست‌که مدتی است پخش این آهنگ ها ملال‌آور شده است و به جای آنکه باعث انبساط‌خاطر شود ، تولید ناراحتی‌میکند بخصوص که در منزل‌بیمار بستری داریم که ناگزیر بایستی در محیطی آرام‌بسر برد لذا از مقامات مسئول تقاضا داریم ، متذکر شوند تا بلندگو را باندازه داخل مغازه تنظیم کنند که باعث ناراحتی دیگران نشود .

مسعود اعتماد

تلفن عمومی میخواهیم

درانتهای خیابان‌بلوار نرسیده به امیرآباد ساکن می باشم واز بخت بد یك تلفن عمومی دراین منطقه‌نیست کسانی که‌بخواهند از خیابان بلوار به تلفن‌عمومی برسند باید خود را به میدان بلوار برسانند ،درحالی که‌این مسافت راه‌حداقل‌یك ربع‌پیاده‌روی می خواهد لذا از شرکت تلفن تقاضا می شود دستوردهند تایك شماره تلفن عمومی در انتهای بلوار نصب کنند که مضیقه بی تلفنی در این منطقه حل شود .

اجاریه

همکاری کنید

بازگشت بشرح مندرج در شماره ۱۳۴۰۸ـ ۸ر۱۱ر۴۹آن جریده گرامی تحت عنوان (مسافرین هاجو واج) بامضاء آقای تیمور نجار ، باطلاع می‌رساند :

بطوریکه ازمسئولان خط۱۳۹ تحقیق شد مامور کنترل مورد نظر فرد تحصیلکرده و مودبی است و تاکنون رفتار خلاف‌ادب و نزاکت از ایشان مشاهده نشده است چون برای نامبرده مسلم بوده که آقای نجار می خواهد خارج ازنوبت سوار اتوبوس شوند ازاین‌رو درصدد ممانعت برآمده ودر نتیجه‌آقای نجار مبادرت به نوشتن مطالب مزبور را کرده‌اند مع‌الوصف به‌مامور کنترل‌مزبور تذکر و آموزش لازم داده‌شد .ضمنااین اداره از تمام همشهریان گرامی خواهشمند است که برای بهبود وضع شرکت‌واحد با اداره روابط‌عمومی‌این شرکت همکاری لازم را بعمل آورند .

اداره اطلاعات و روابط‌عمومی شرکت واحد

مراقبت میشود

عطف بشرح مندرج در شماره ۱۳۳۹۱ ـ ۱۹ر۱۰ر۴۹ آن جریده گرامی تحت عنوان (اتوبوس کم‌از کامیون نیست) به اطلاع میرساند : بسرپرست خط مزبور دستور داده شد که مراقبت نماید اتوبوس های‌آن خط خارج از مسیر مربوطه تردد ننمایند .

اداره اطلاعات و روابط‌عمومی شرکت واحد

بمسئولین امر آموزش لازم داده شد

بر نشت بشرح مندرج در شماره ۱۳۳۵۴ ـ ۴ر۹ر۴۹ آن روزنامه تحت عنوان «مامور بگمارند» در مورد توقف‌وسائط نقلیه در مقابل بازارچه قنات‌آباد اشعار میدارد : برابر گزارش اداره وابسته در مورد آگهی شده بمسئولین امر آموزش و توجه لازم‌داده شده که اقدام بایسته انجام دهند

رئیس شهربانی‌استان‌مرکز .

سرتیپ مهدی رحیمی

مشکل سیل تهران

طبق خبر روزیکشنبه روزنامه اطلاعات: «باز هم در اکثر خیابان های تهران سیل جاری شدعبور ومرور دچاراشکال وبرق و تلفون دچار اختلال گردید . عده‌ای مردم را سوار دوششان کرده از خیابان ها عبور می دادند .»

تا چند سال قبل مسئله سیل در شهر تهران مطرح نبود . ولی امروز به‌علت تصرف غیر قانونی مسیل ها وگسترش سطح شهر مثل اینکه مشکل سیل‌رفته‌رفته بر مشکلات مزمن تهران افزوده می شود . تهران در دامنه البرز واقع است و دارای شیب ملایمی بسمت‌جنوب است ..

مساحت آن امروز با حومه « داخل محدوده و خارج محدوده »در حدود ششصد کیلومتر مربع است .

و میزان بارندگی آن در سال ۲۲۷ میلی‌متر است .

یعنی در سال به‌سطح‌شهر تهران‌یکصد و سی‌و شش میلیون متر مکعب آب از آسمان می بارد .

بعضی اوقات ارقام ریاضی نیز مانند شعر و ادبیات انسان را دچار توهمات وافکار خیال انگیز می نماید . یعنی‌اگر این مقدار اب بطرزصحیحی مهاروجمع آوری شود در جنوب شهر تهران‌دریاچه زیبائی بوجود می‌آید که‌می‌توان‌صدها استفاده اقتصادی و تفریحی از آن‌نمود.

در صورتی‌که حالا بلای جان ساکنین تهران است .

بارندگی در تهران مداوم نیست و در ماه های محدود و معینی از سال باران می بارد و لذا امکان استفاده از آن مشکلات زیادی ندارد .

سابقا که شهر تهران از لحاظ‌مساحت کوچك بود و خانه ها و خیابان ها اسفالت و سیمان نبود این مقدار اب در حین جریان بزمین نفوذ می کرد و مازاد آن در مسیل ها جاری میشد و مزاحمتی نداشت و سابقه نداشت که اب در دهنه بازار مانع عبور و مرور شود .

و در تاریخ تهران سابقه سیل‌زدگی وجود ندارد .

اوضاع فعلی‌سیل تهران نشان می دهد که هنوز مسیل سازی و کانال کشی‌روی زمین و زیر زمین به نتیجه رضایت‌بخش نرسیده است و شاید در آینده نسبتا دوری موثر باشد .

ولی فعلا می توان سیل را با اقدامات و پیش بینی های احتیاطی به خارج‌شهر هدایت نمود .

کافی است در ایامی که احتمال‌بارندگی می رود و در بعضی خیابان های سیل گیر تهران نگهبان گمارده شود . واین نقاط معدودو اکثرا در خیابان های‌ناصر خسرو و دهنه بازار و خیام است .وباید مراقبت شود جریان اب‌در جویهای کنار خیابان ها دچار اشکال نشود زیراگاهی سیلاب زیاد نیست فقط قطعه مقوا و یا یك قوطی حلبی باعث می شود که‌سیل از مجرا سرازیر و طغیان نماید .وتمام خیابان را بگیرد ..

آکنون که کانال کشی به این زودی به اتمام نمی رسد شایسته است که‌لااقل جوی‌های‌چند خیابان‌جنوبی قدری‌تعریض گردد و جزئی اصلاحاتی به عمل آیدتا بایك نم‌نم باران اشکالات فراوان پیش نیاید ومناظر زننده وخجالت آور بوجود نیاید . درعصری که بشر پا به کره‌ماه نهاده است ما در یك کشور خشکی‌آسیر و گرفتار چند قطره باران هستیم.ودست روی دست گذاشته‌ایم .

غلامرضا صاحب‌قلم

جدول کلمات متقاطع

شماره ۴۹۶۴

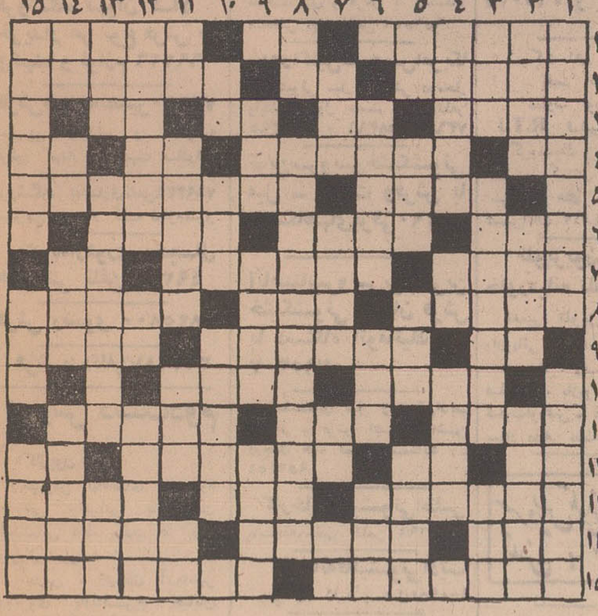

۱ـ یکی از سوره های معروف قرآن ـ سرد وگرمش را بر موزنند ـ شغال از آن به باغ وارد شود ۲ـ کلانتر ـ از آفات نباتی‌ـ از انواع وکیل است و کار دفاع برعهده میگیرد ۳ـ طینت و نهاد ـ حرف ربط ـ یکی از امراض ـ واحدی در وزن ٤ـ از کشیدنی ها ـ از درختانی که در بهار ، قبل‌از سبز شدن برگهایش گل میدهد ـ بردست و پای‌زندانی می‌افکندند ـ از ویتامین ها ٥ ـ ثابت و پایدار دردین است وراست ومستقیم ـ اکنون ساختمانهای عظیم را از این سازند ٦ـ در دست نابینا توان دیدـ اگر نااهل تربیت بیند ، اینهم‌پر کنبدایستد!

عمودی :

۱ـ واکنش ـ بچه ، بیهوده در دهان می‌مکد ۲ـ حمام خصوصی ـ راست و درست ـ از مشروبات خارجی ۳ـ از اصطلاحات بازی شطرنج ـ نیازمند است و به‌چیزی‌احتیاج دارد ـ گلخن حمام ٤ـ باغ و گلزار ـ آش ـ نوعی لباس باشد ٥ـ طرف وجهت ـ اگر روان باشد ، عرب به آن رمل گوید ـ پایه و اساس ـ از فلاسفه بزرك عقلی آلمان که واضع مکتب‌انتقادی ذهنی‌است ٦ـ آمرزش و چشم پوشی از گناه کسی ـ پیش‌درآمد اصول ـ نویسنده‌معروف کتاب امیل ۷ـ درخت نازشیراز !ـ برقرار و آباد ـ از چاشنی های غذا ـ درخت انگور ۸ـ یکی از فنون ـ از معروفترین شاعران دوره ـ سامانی که منظومه آفرین‌نامه ازاو باقیست ۹ـ پولی در امریکا ـ سلسله پادشاهان بعداز پیشدادی ، بنابر شاهنامه ـ غریبه نیست ۱۰ـ تپه کوچك ـ دریاچه‌ایی در ترکیه ـ پشیمانی ۱۱ـ نوعی‌خاك‌باشد ـ خوابیدن و آرمیدن ـ از کلمات تنبیه ـ تکرارش غذائیست ۱۲ـ بهم خوردگی و آشفتگی در کار ـ گوشت به‌زبان آذربایجانی ـ قسمت شده ۱۳ـ از کلمات تنبیه در مقام تعجیل ـ نوعی انگور باشد ـ خالص‌و بی‌غش ۱٤ـ صدمتر مربع ـ اندك ـ از فستیوالهای معروف سینمائی ـ نوعی خنده را گویند ! ۱٥ ـ راهی که مسافر در آن به مقصد نرسد ـ ترس و دلهره‌ـ از حشرات‌زهردار که‌از بلندی می‌جهد و میزند !

حل جدول شماره ۴۹۶۳

اژدها

-۳۱۸-

نوشته : احمد احرار

کسی چه میدانست که میرزاتقی چه تلاش جانفرسائی به خرج داده تا پادشاهی چون‌صفی را به اعتدال و اغماض معتقد کند و او را مهیاسازد که آئین کینه توزی فروهشته ،بمانند آیتی از رحمت به شهر ایروان وارد شود.

میرزاتقی بارفتار عاقلانه و رندانه خودجائی را در دل شاه صفی‌اشغال کرده بود که تا آنزمان هرگز کسی در آنجا راه نیافته بود . با همه‌تند خوئی و بدگمانی که باتارو پود شاه‌صفی بهم امیخته بود ، میرزا تقی در مدت کوتاهی توانسته بود اعتماد بدون قیدو شرط وی رانسبت به خود جلب کند ، ازین بالاتر در نگاه شاه صفی آثار علاقه و محبتی نسبت به وزیر مخنث دیده میشد که شگفتی همگانرا برمی‌انگیخت . زیرا آنچه در قاموس زندگانی شاه‌صفی مفهوم نداشت مهرورزی بود. حتی علاقه‌یی که او در حق مادرش بروز میداد بیشتر رنك حق شناسی داشت و نیاز به یك پشتیبان دلسوز ومقتدر که علیرغم اقتدارات‌نامحدود سلطنت، همچنان در اعماق وجود شاه صفی خودنمائی میکرد .

شاه صفی که دوران پراضطراب کودکی و نوجوانی را تحت حمایت مادرش بسر آورده و دریافته بود جز سایه مادرش در همه عالم جای امنی برای او وجود ندارد در عهد سلطنت نیز این تشویش پیوسته وجودش را میخورد که گوئی در عرصه زندگی وجودی بیگانه و بی یاور است و آنهمه مردمانی که اطرافش را لحظه‌یی خالی نمیگذارند و در اظهار اخلاص و نوکری وجان‌نثاری نسبت بوی بر یکدیگر سبقت میگیرند ، سایه های وهم‌انگیزی بیشتر نیستند . ازینرو مثل گذشته خود را به وجود یك حامی مقتدر ، یك همراه ، یك دوست قابل اعتماد نیازمند می‌یافت و درین زمان نیز جز سایه‌مادرش‌پناهگاهی چنان‌مطمئن و آرامش بخش سراغ نمی کرد . زیرا دیگران همه در مقابل او چون خاشاکی حقیر و بیمقدار بنظر می‌آمدند و مقتدر ترین سرداران که نامشان لرزه بر اندام سپاهی می‌افکند، بیك نگاه خشم‌آمیز وی نیمه جان میشدند و زانوانشان از ترس می‌لرزید.

بعد از مهدعلیا ، تنها میرزاتقی توانسته بود همچون تکیه‌گاه بدون خطر و قابل اعتمادی در کنار شاه صفی عرض وجود کند و به آن پادشاه ناآرام که اضطراب و اقتدار در وجودش بهم آمیخته ترکیب هول‌انگیزی بوجودآورده‌بود، آرامش بدهد و اطمینان ببخشد.

میرزاتقی مانند کسی که چندبار به دنیاآمده و در هر نوبت زندگی پرتجربه و عبرت آموزی را بسر آورده باشد ، خلقیات متضادی را در وجود خویش گردآورده و بطرزی استثنائی باهم مرتبط و مانوس‌ساخته بود بطوری که در عین حال بصورت ترکیبی از تندی و اعتدال ، جاه ـ طلبی و درویشی ، بیرحمی و ترحم جلوه‌کند.

در سایه این شخصیت عجیب و غیر عادی ، میرزا تقی بدون آنکه مقهوراقتدارشاه‌صفی شود اموروزارت را اداره میکرد و در عین حال که بمانند معلمی سختگیر و مشاوری متعصب قدم بقدم شاه‌صفی را درجاده پر نشیب و فراز مملکتداری دلالت میکرد ، آنچنان نسبت به پادشاه مطیع و در رعایت شئون واحترامات سلطنت متوجه و مقیدبود که چون ناچیز ترین نوکران درباری‌خاضع و بدون ادعا بنظر میرسید .

میرزاتقی هرجاکه لازم میدید، به نرمی از مقابل شاه صفی عقب‌می کشید ولو آنکه مصلحت اقتضای ایستادگی و پافشاری داشت ،اما تسلیم نظر شاه نمیشد و ازدرد‌یگری، با زیرکی و موقع شناسی ، بدرون می‌آمد و آنچه راکه مصلحت بود به شاه القاء میکرد.

در لحظات‌فتح ایروان ، هنگامی که غلبه قزلباش مسلم شد وچیزی به سقوط‌دژباقی نمانده بود، میرزا تقی در چشمان شاه صفی میخواند که اندیشه التفاتجوئی وجود او را مسخرساخته وچون پیری زخم‌خورده دست‌و پای خود راجمع کرده و خیز برداشته است تاحریف را زیرچنگال و دندان خود تکه‌تکه کند و خشمی راکه درطول یك مبارزه طولانی هر لحظه شدت گرفته بود با نوشیدن خون‌گرم او منتفی سازد.

سرکردگان سپاه نیز از یکسو تحت تاثیر نفرت و خشم ، از سوی دیگر بطمع فراهم آوردن غنائم و اموال غارتی در یك شوریده بازار قتل‌عام و انتقام طلبی هر کدام به زبانی این خیال را در ذهن شاه پرورش میدادند.

نیازمندیها

تلفنهای ۳۱۱۲۲۰ـ۳۱۱۲۲۴

اثاثیه

خرید

بازرگانی کیهان
تلفن ۸۲۳۷۷۶
خریدار نقدی همه رقم فرش کهنه و نو جهت صادرات روزولت میدان ۲۵ شهریور

فرش طوسی ۷۵۹۰۲۹
فرشهای کهنه‌ونوسنگین قیمت شما را جهت صادرات از سایرین بهتر خریداری مینماید.

فروشگاه فرش‌مشرق
۴۹۳۲۷
خریدار قالی و قالیچه نو وکهنه و لوازم منزل، یخچال نفتی و ویترینی واشیاء قدیمی

فروشگاه‌آستارا۶۶۴۰۲،
خریدار یخچال برقی و نفتی تلویزیون اجاق‌گاز وکلیه لوازم منزل‌بقیمت عادلانه شاه ٤راه پیروز

فروشگاه آسیا ۶۱۲۸۳۲
خریدار یخچال تلویزیون فرش وسایر لوازم منزل بقیمت عادلانه خیابان‌شاه

فروشگاه ایران فرش
تلفن ۷۷۴۹۷۲
کلیه لوازم شما بهر مبلغ باشد بیشتر از سایرین نقد خریداریم

نمایشگاه فرش گلشن ۶۲۱۴۲۱
همه‌نوع‌فرشهای کهنه‌خریداریم وهمه رقم فرش‌نو موجود می باشد فرشهای کهنه‌با نومعاوضه میشود خیابان پهلوی بالای ایستگاه بیمه جنب بانك ملی یوسف‌آباد

فروشگاه خالقی
تلفن ۳۵۲۰۹۰
فرش کهنه‌ونو ویخچال‌تلویزیون لوازم منزل شما را خریداریم

فرش کوروش ۷۷۴۲۸۷
فرش های نو و کهنه را معاوضه و خریداریم.
جاده‌قدیم‌شمیران‌ایستگاه‌داودیه

خیـــر

تلفن: ۶۹۹۶۰
بهترین خریدار فرش شما

فروشگاه فرش فروردین
تلفن ۶۱۱۶۵۵ و۴۳۰۸۵
خریدار فرش کهنه ونو

فروشگاه آرمان تلفن۶۹۶۲۳
خریدار یخچال برقی و نفتی و تلویزیون قالی و قالیچه

فروشگاه تهران کالا
خریدار هر نوع فرش نو وکهنه و لوازم ۶۹۲۲۶

فرش‌خواجه‌نصیر۷۲۶۹۰
بهترین خریدار و معاوضه فرش کهنه ونو جهت صادرات

فروشگاه بختیاری‌تلفن۷۵۹۳۲۹
بهترین خریدار کلیه لوازم‌منزل

خریدارفوری یخچال های‌نفتی تلفن ۴۹۳۹۳

فرش رضوی ۸۲۵۸۰۰

فرش‌یزدتلفن۳۱۷۲۸۷

فروش دست‌دوم

اکازیون
بهترین لباسهای دست‌دوم خارجی وایرانی با قیمت استثنائی فقط بمدت ۵ روز بفروش میرسد.
آدرس. خیابان آریامهر روبروی پارك‌فرح خیابان باباطاهر کوچه‌آسائی‌شماره۸۷ ساعت کار ـ ۹ الی ۱۲ و٤ الی ۷ بعدازظهر
۱ـ٤ آـ ۳٤۳۵۱

فروش‌دست‌اول

خرید و فروش جواهرات‌نقره ساعت فرش ساعتچی مظفریان خیابان اسلامبول ۱۳۳تلفن ۳۹۱۹۰۳

تلویزیون
باقساط ماهی ۱۰۰ تومان
بآنتن مجانی
میدان ۲٤ اسفند اول آیزنهاور بازار ایران
طبقه‌سوم سازمان روکا
تلفن ۴۵۷۷۱

مبل‌ودکوراسیون

پرده دوزی ارجمند ۴۱۷۴۷۰

پیراهن مبل : ۳۱۹۵۰۵
تعویض پارچه مبل : ۳۱۹۵۰۵
پرده‌دوزی شهرزاد : ۳۱۹۵۰۵

نمایشگاه مبلمان ودکوراسیون اکبرصبوری

۳۱۵۴۴۵

استحکام فوق ـ العاده، تنوع در کار وسابقه زیاد با طرحهای جدید زیبائی بی حد، وابتکار مشخصات استثنائی است که که در سرویس‌ـ های پذیرائی نمایشگاه مبلمان
اکبر صبوری
واقع در سه راه ژاله روبروی تلویزیون آموزشی‌مشاهده خواهید کرد

شستشوی‌مبل‌وفرش

شستشوی مبل و فرش کلین سرویس مبتکر پیشرو نظافت مبل و فرش با دستگاه منحصر بفرد تلفن ۹۵۲۵٤۶

دوراکلین‌سرویس‌امریکا
خشکشوئی مبل و فرش درمحل وابسته بتاول ماستر ایران‌تلفن: ۷۵۸۳۹۵ ، ۷۳۶۸۳و۷۵۸۳۹۶

نوین‌سرویس‌خشکشوئی مبل ـ موکت وفرش با دستگاههای‌برقی ۲۷۲۹۰

آناهیتاسرویس‌بزرگترین خشکشوئی مبلمان فرش با دستگاه اتوماتیك ـ ۷۹۵۳۰۷

شستشوی مبل و فرش‌ادیب مبل و فرش تشکهای‌ماشین درجای خود تمیز، مینماید. ۹۵۲٤۵٤

کارخانه‌قالیشوئی‌اطلس
باسابقه‌ومجهز تلفن ۹۶۰۲۹۸

کارخانه‌قالیشوئی‌ادیب
مجهز به کلیه وسایل۹۵۸۹۵۰

قالیشوئی برف
تلفن ۳۱۰۳۷۵

گــاز

ایساگاز
«پخش گاز»
۴۴۸۰۲ ـ ۴۶۷۶۶
۶۹۷۴۵
سرویس
۶۱۲۴۷۱

پخش گاز
شرکت بوتاگاز از۷ونیم صبح تا ۸ شب تلفن‌های ۳۹۲۳۸۹ و ۳۹۳۲۲۳

ایران‌گاز
همه‌روزه‌ازساعت
۷ صبح الی ۱۱ شب
تلفن پخش گاز
۸۲۷۱۳۱

پرسی گاز
گازوسرویس
غرب خیابان پهلوی
۹۶۳۰۲۱ تا ۹۶۳۰۲۵
از۷صبح تا۷شب
شرق خیابان پهلوی
۴۷۲۴۷ـ۴۷۹۹۰ـ۶۴۵۹۵ تا ۶۴۵۹۱
از۷صبح تا۱۰شب
تلفن مخصوص تعمیرات ۶۵۲۴۰

BUTANE
بوتان
شرکت بوتان
از ۷ صبح تا ۹ شب
پخش گاز
۹۵۳۰۵۱

تعمیرات

تلویزیون

تعمیرگاه تلویزیون الکترون تلفن ۷۶۳۶۸۳
تعمیر تلویزیونهای R.C.A شاوب لورنس.فیلیپس.تلفونکن وسایر مارکها با سرویس‌مجهز سیار درشهر و شمیرانات

تلویزیون سرویس
R.T.I - R.C.A.
آماده تعمیر تلویزیون شاوب لـورنس دمونت جنرال الکتریك فیلیپس و کـلیه تلـویزیونهـای اروپائی و آمریکـائـی ۷۶۵۰۲۷ و ۷۶۱۷۸٤

شرکت اهم الکترونیك تعمیر تلویزیونهای شاوب لورنس R.T.I. فیلیپس تلفونکن گروندیك و نصب کنورتورو تنظیم کانال آموزشی تلفن: سرویس های سیار تهران و شمیرانات ۶۲٤۸۱۷

تلویزیون سرویس
خاورمیانه تلفن ۳۹۳۳۱۷
تعمیر تلویزیونهای‌امریکائی واروپائی .R.T.I - R.C.A دمونت، ژنرال الکتریك، فیلیپس، بلاپونکت، سییرا، شاوب‌لورنس و غیره با سرویس سیار درهر نقطه تهران.

سرویس تلویزیون وهاب
تلفن : ۵۳۶۷۳

شرکت‌تلویزیون R.C.A
تعمیر تلویزیون باتضمین
تلفن ۳۱۳۲۷۸و۳۱۳۲۶۲

شرکت‌مهندسین‌تلویزیون‌ایران
تعمیر کلیه تلویزیونها و تقویت لامپ تصویر تلفن ۶۱۱۲۳٤

تعمیرگاه تلویزیونهای مستقل
شاوب لورنس
تلفن سرویس فوری
۹۶۱۸۸۰

تلویزیون فوری در منزل تعمیر میشود ۹۶۰۵٤۶

سرویس‌وتنظیم تلویزیون شمیرانات ۸۸۳۵۵۱

تعمیرگاه مرکزی
شاوب‌لورنس
خیابان‌آیزنهاوردایستگاه‌سینالکو پلاك ۵۵۸
تلفنهای ۲۰ـ۹۶۳۰۱۶

SCHAUB-LORENZ

تعمیرگاه مجاز شماره ۲
شاوب‌لورنس
خیابان سیمتری‌نارمك بالاتر از میدان هفت حوض جنب بانك اصناف. تلفن ۷۹۵۵۶۵

SCHAUB-LORENZ

تعمیرگاه مجاز شماره ۳
شاوب‌لورنس
میدان ۲۵شهریور اول خیابان آذری پلاك۸ تلفن های ۸۲۳۵۶۰ و ٤٤۹۹۰

SCHAUB-LORENZ

تعمیرگاه مجاز شماره ٤
شاوب‌لورنس
خیابان شاه‌بین چهارراه جمشید و پیروز پلاك ۵۰۰
تلفن ۶۱۱۵۸۶

SCHAUB-LORENZ

تعمیرگاه مجاز شماره ۵
شاوب‌لورنس
خیابان آریامهر جنب بانك ملی پلاکهای ۲۳٤ ـ ۲۳۲
تلفن ۶۲۲۷۲۰

SCHAUB-LORENZ

تعمیرگاه مجاز شماره ۶
شاوب‌لورنس
جاده قدیم‌شمیران‌دوراهی قلهك
تلفن ۸۶۶۷۸۶

SCHAUB-LORENZ

تعمیرگاه مجاز شماره ۸
شاوب‌لورنس
خیابان نادری کوی گوهرشاد پلاك ۱۵ تلفن ۳۱۱۹۹۱

SCHAUB-LORENZ

نصب آنتن تلویزیون
اهم الکترونیك سرویس
نصب آنتن‌های امپریال
سرویسهای سیار این شرکت همه روزه در تمام نقاط تهران بویژه شمیرانات آماده نصب آنتن و تنظیم کانال آموزشی میباشد تلفن ۶۲٤۸۱۷

یخچال

تعمیرگاه‌یخچال‌فریجیدر ۷۲۳۳۶

تعمیرات یخچال وازگن
تعمیر یخچال کولر شوفاژ ۷۶۰۷۹۳
۱ـ۱۲ آـ ۹٤۷۰

بخاری

تکنیسین اریا ۷۶٤۶۰۸
سرویس بخاری‌آبگرمکن روکش‌کولر کانال‌ساختمان

سرویس بخاری ۱۵۰ ریال یك سرویس ۶۰۰ ریال تلفن ۷۸۰۱۲۵

تعمیر آبگرمکن بخاری بقیمت مناسب ۵۲۵۵۰

شوفاژ

سرویس شوفاژ
تحت نظر مهندسین مجرب
شرکت‌تأسیساتی‌وصنعتی
کامفورت
خیابان مدیری شماره ۳۵
تلفن: ۶۲۳۵۹۳

زیان دست‌دوم خریداریم
تلفن۹۵۴۹۶۶۶ـ۹۵۰۰۹۰ـ۹۵۰۰۹۰

فروشگاههای اتومبیل

آریا شاهین
نقد و اقساط
نماینده رسمی فروشگاه آتومبیل امیر
میدان محمدرضاشاه تلفنهای ۹۵۰۰۹۰ و ۹۵۹۶۶۶

لندرور نو نقد واقساط
ایران اتومبیل
تحویل‌فوری تلفن ۴۸۰۰۷

فروشگاه اتومبیل مقدم همه نوع اتومبیل جیپ لندرور میثاقی ۵۲۳۱٤

کــرایه

اتولوکس
اتومبیلهای تشریفاتی باراننده برای داخل‌وخارج‌ازتهران‌میدان فردوسی‌تلفن۴۴۶۰۵ و۶۱۱۲۷۰

کاج بار
بارکش شهر و حومه
بیمه اثاثیه منزل
تلفن
۴۱۱۱۱
۶۱۱۱۱۱

اتومبیل کرایه اتودلیجان
اتومبیلهای شیك شبانه روزی آریا ساعتی ۱۵۰ ریال پیکان ۱۳۰ ریال اول امیرآباد تلفن ۶۱۴۵۹۳
آـ ۹۲۶۶

ام‌ـآـاس
اتوبوس ومینی‌بوس دربست‌برای کارخانجات وموسسات‌ومسافرت های دستجمعی تلفن ۹۷۰۸۱٤

قابل توجه‌شرکتها و موسسات یکدستگاه وانت سفارشی به ظرفیت یك تن با مشخصات استثنائی آماده کنترات است تلفن ۷۹۲۶٤۰
۱ـ۵ آـ۷۶۲۶۲

تهران‌آریا
مجهزترین اتومبیلها را در تمام مدت ۲٤ ساعت باراننده و بدون‌راننده در اختیارشماخواهد گذاشت آدرس تهران‌نو مقابل آزمایش ۷۹٤۸۵۱
۱ـ٤ آـ ۹۲۰٤

جرثقیل پارس
تلفن ۷۸۶۶۲ و۷۸۱۱۱۲
مجهز بانواع‌جرثقیل‌های تمام گردان برقی و هیدرولیك دکل بلند.

جرثقیل صادقیان
۳۱۲۰۹۱ و ۳۱۰۵۵۰

جرثقیل و تریلی بابك
آیزنهاور تلفن ۹۵۹۵۸۸

جرثقیل و تریلی ملك
تلفن۹۵۰۰۶۸و۹۵٤۰۰۰

املاك‌ومستغلات

فروش

آژانس شایسته ۲۰۵۳٤۹
مرکز عمده معاملات املاك در شهر تهران و حومه
۱ـ۱۵ آـ ۹۱۸۰

فروشنده اراضی تهران‌پارس نارمك امینی تلفن ۷۹۰۰۹۰
۱ـ۲۶ آـ ۹۱۵۶

خانه فروشی
حوالی خیابان کندی
خانه شمالی دوطبقه هرطبقه سه اطاق با سرویس کامل به فروش میرسد دفتر مقدم ۹۶۰٤۷۰

خرید

پیکان وژیان خریداریم ۲۸٤۵۲

خانه‌مدرن در دروس ۳۸۰ متر ۲طبقه با شوفاژ ۸۶۳۷۷۲
آـ۱ ۹٤۰۱

خانه فروشی بقیمت ۱۹۰ هزار تومان
بمساحت ۲۷۶ متر با تلفن وبرق و آب هفت اطاق و یك زیرزمین حمام لوازمات دیگر بالای خیابان آیزنهاورنزدیك خیابان اسکندری شمالی‌رجوع فرمائید لاله‌زار ۳۱۹۷۸٤ به: بنگاه کوشان.
۱ـ۲ آـ ۷۶۹۰۸

دفتر ساختمانی مقدم
خانه‌های‌اقساطی مدرن زمین شما را نصف نقدوبقیه‌باقساط میسازد تلفن ۸۵۱۳۱۰
۱ـ۱۲ آـ ۹٤۷۸

خانه های مدرن‌نوساز
درشمال شهر برای‌فروش‌موجود است تهران‌بورس ۷٤۱٤۵
۱ـ۱۰ آـ ۹۳۷۳

برای فروش یا اجاره
خانه دو طبقه‌شمالی‌و جنوبی ۱۲۶ متر دارای پنج اطاق‌انبار، سرویس، واقع در خیابان آذربایجان اوائل خیابان‌کلان قیمت برای فروش حدود ۱۲۰ هزار تومان برای اجاره‌حدود ۸۰۰ تومان تلفن تماس ـ ۹۵۶۶۷۸
آـ ۹۵٤۱

خانه فروشی
به قیمت ۱۹۰ هزار تومان به مساحت ۲۷۶ متر با تلفن‌و آب شش اطاق‌و یك زیرزمین واقعه درشمال خیابان‌آیزنهاور نزدیك‌خیابان‌اسکندری شمالی رجوع فرمائید لاله‌زار۳۱۹۷۸٤ به: بنگاه کوشان
۱ـ۲ آـ۷۶۵٤٤

۴۰۰۰۰و۶۰۰۰۰

تلفنهای‌مخصوص برای‌اجاره آپارتمان و منازل مدرن وخرید و فروش ویلامستغلات‌بزرك‌وباغ وزمین ساختمانی و تجارتی
ویلای شخصی نیاوران
۲۳۰۰متر یکطبقه‌باساختمان مهندسی ۸۷۵ هزار تومان
ویلای مدرن برظفر
و بابك دوبر ۱۲۰۰ متر با ساختمان مهندسی‌دو طبقه با شوفاژ کف‌پوش پارکت یك میلیون و صد هزار تومان
تعدادی مستقل شخصی‌ساز
۲ الی ٤ طبقه منطقه شمال شهر و جاده پهلوی بامستاجر خارجی به قیمت ۵۰۰ الی۹۰۰ هزار تومان
زمین ساختمانی بر ایوبی
خیابان پهلوی با موقعیت عالی بمتراژ ۳۸۰ الی ٤۲۰ متر دونبش مناسب برای ساختمان های مستغلاتی
تلفن ٤۰۰۰۰ و ۶۰۰۰۰
۱ـ۳ آـ ۹۳٤۲

تهران‌پارس بی‌واسطه ۱۷۰ تومان یك طبقه دو کله ۵ اطاق هال بزرك گاراژ گلخانه سراسری سرویس پارتیشن و دکورهای زیبا روکار گل مرمریت گلدار مهندسی شخصی نوساز مدرن محکم خیابان زرین خیابان ۱۶۸ پلاك ۵۳
۱ـ۳ آـ ۳٤۳۳۱

مستغلی با آب، برق، تلفن مناسب جهت ساختمان پاساژ آپارتمان برجنوبی خیابان شهرداری تجریش‌درحدود۴۰۰ متر ۱۷ متر بر بقیمت روزنقدا وبا مستقل نوساز درشمیرانات معاوضه میشود بتلفن۸۹۱۸۲۱ مراجعه فرمایند.
۱ـ۳ ۹٤۸۳

ویلای‌فروشی
خیابان کامرانیه بقیمت ۵۷۰ هزار تومان
مساحت ۶۲۰ متر بابنای دو طبقه ویلائی سالن ونهارخوری دفتر طبقه پائین طبقه بالا پنج اطاق خواب دو حمام باشوفاژ عالی سه‌کولر تلفن و برق و آب رجوع فرمائید لاله‌زار ـ ۳۱۹۷۸٤ به: بنگاه کوشان
۱ـ۲ آـ ۷۶۹۱۰

چند دستگاه‌ویلامدرن
شخصی‌ساز بفروش میرسد
۷۶٤۹۷۳

زمین فروشی
در الهیه شمیران
برای فروش ویلاهای مدرن و زمین وباغهای مشجر تلفن ـ ۸۹۱۶۵۱

آینده بهتر باخرید زمین
نارمك شمال خیابان چهل پنج متری سید خندان امتداد خیابان سمنگان اراضی باکك زمینی به قطعات ۱۵۰ متربه‌بالا با خیابان‌های ۱۲ متری و ۲۰ متری نصف‌نقد و نصف‌به‌اقساط ۱۵ ماهه بفروش میرسد نارمك خیابان فرجام‌شرقی‌چهارراه‌خاور
دفتر املاك آسیا تلفن ۷۹۳۹۲۶

توجه
فرمائید
مشك آنست که خودببوید نه آنکه عطار بگوید
درمیان زمینهای معرفی شده تنها یك محل است که پیشقدم واولین محل معرفی شده‌بوده‌که مزایای مسلم واختصاصی آن‌از قبیل تاسیسات جامع و مفصل‌با اسلوب صحیح ـ مرغوبیت‌محل نزدیکی بمرکز شهر و اتصال آن‌ازدوجاده اسفالته‌شاه‌راههای کرج تهران . آب هوای مطبوع ویلاقی ـ مهمتر ازهمه ارزانی قیمت که تقریبا نصف قمت زمینهای مشابه‌است‌موجب استقبال فراوان و خرید طبقات مختلف بوده و میباشد.
شروع کارهای ساختمانی و احداث ویلاهای متعدد از طرف مردم بهترین دلیل‌بارزومشخصی است که برتری این محل را ثابت مینماید.

ملاردویلا
واقع در جنوب اتوبان کرج وجنوب غربی جاده قدیم کرج تهران با آب لوله‌کشی ـ برق ـ اسفالت خیابان‌بندی ودرختکاری با میادین بزرك و بلوارهای‌زیبا هرقطعه دارای سند مالکیت اختصاصی‌بدون‌هیچگونه اشکال اداری‌نصف نقد ونصف اقساطو بدون‌هیچگونه مخارجی .از قبیل کمسیون حق‌العمل وغیره. سرویس برای دیدن محل‌آماده است ـ نماینده فروش زمینهای ملارد ویلا آژانس شایسته‌تلفن ۲۰۵۳٤۹
آدرس تهران از اسلامبول اول لاله‌زارنو مقابل‌سینمامتروپل طبقه دوم آژانس شایسته.

زمین و باغات میوه اطراف تهران شهریار و کرج با آب وسند مالکیت از متری ۲۰و ۶۰ریال ببالا تلفن ۹۷۱۸۵۹

یکقطعه زمین ۲ نبش شمالی واقع در عباس‌آباد خیابان‌٢٤ متری و ۱۲متری‌باابعاد۶×۲٤ر۵ بفروش میرسد جواد ناظری تلفن ۷۵۷۱۵۳
۱ـ٤ آـ ۹۲۳٤

زمین مشجر به قطعات ۶۰۰متری واقع در بهترین نقطه حومه کرج بقیمت مناسب و با شرایط سهل آماده‌فروش‌است
آژانس پرسپولیس
تلفنهای ۶۳۱۸۶۱ ۶۳۰۳۱۲

زمین فروشی مشجر با درختان کهن۱۳۰۰متر در بهترین محل نیاوران کامرانیه تلفن: ۸۲۶۱۷۵ عصرها ٤ الی ۸
۱ـ٤ آـ۹۳۶۳

زمین به قطعات ۳۵۰ تا ٤۰۰ متری در شمال شرقی هنرسرای عالی نارمك و غرب تهران‌پارس نقد و اقساط تك ساله بفروش میرسد تلفن ۷۸۱۹٤۱ـ۷۸۶٤۷
۱ـ۱۳ آـ۹۰٤۰

اراضی تهران‌پارس‌و سازمان چای خریدارو فروشنده‌ایم‌تلفن **۷۸۶٤۷**

زمین فروشی فوری
ششصد متر بر خیابان سی متری عباس‌آباد نزدیك پمپ بنزین ۱۵×٤۰ متر رجوع فرمائید ۳۱۹۷۸٤ به: بنگاه کوشان
۱ـ۲ آـ۷۶۵٤۶

خادم‌آباد
قدس
آسانترین راه خوشبختی خرید یك قطعه زمین در خادم‌آباد قدس است خادم‌آباد دارای آب و برق با بلوار های درختکاری شده که دردست اسفالت می باشد ازمیدان‌شهیاد۲۱کیلومتر است برای اطلاعات بیشتر بتلفن **۷۶۰۰۷۳**

موقعیت
جالب
آتیه
درخشان
زمین ساختمان
باآب لوله‌کشی
در بهترین نقطه کرج
متری ۱۶ تومان
نقد و اقساط
تلفن ۶۲۲٤۶۶
۶۲۶۷۶۶

فروش وسرقفلی

مغازه واگذاری
دو باب مغازه بزرك در امیرآباد شمالی برای فروشگاه اتومبیل یا فرش یا سوپر مارکت بفروش میرسد. عصرها بین ساعات ۶ تا ۸ به تلفن ۳۱۳۳۲۲ مراجعه شود.
۱ـ۳ آـ۹۳۷۷

دوباب مغازه ۸۰ متری دارای برق سه‌فاز بر خیابان آرامگاه مناسب برای کارهای صنعتی صدادار واگذارمیشود تلفن ۲۰۲۸٤
۱ـ۳ آـ ۳٤۳۹۹

محل
محل سرپوشیده جهت‌کارخانه به‌مساحت ۱۰۰۰متر مربع‌دارای برق سه‌فاز ۶۰ آمپر و تلفن کاشی‌کاری با سالن و دفتر مجزا با وسایل تولیدی و یا بدون وسایل به فروش میرسد تلفن ۷۹۳۶۱٤

مطب
مطب واگذاری
واقع در خیابان‌رازی شماره ۱۰۰ تلفن ۶۹۶۹۷ عصرها
۱ـ۲

مطبی با هفده سال سابقه واگذار میشود. پنج تا هفت بعداز ظهر تلفن ۵۹۱۵۰۳
۱ـ۳ آـ ۷۵۵۶٤

مطب و بخش تزریقات واگذار می‌شود ساعت ٤ تا ۸ عصر تلفن ۵۶۳۹۷

موسسه اتوبار
موسسه اتوبار صفا با جوازبفروش‌میرسد تلفن ۷۰۷۳٤

دفتر کار بدون‌سرقفلی
تمام یا نصف یك آپارتمان چهاراطاقه که اجاره ماهانه ۱٤۰۰۰ریال‌است‌بادکوراسیون و مبلمان تلفن شوفاژ وسایر وسائل جهت دفاتر کارنقد و اقساط واگذار میشود.
خیابان ثریا بین فرصت و ایرانشهر ساختمان ۱۳۰ طبقه سوم سازمان تدارك و نشر

اجاره‌داده‌میشود

آپارتمان اجاره
درهر نقطه‌ای‌ازتهران آپارتمان باخانه اجاره‌ای موجود داریم بتلفن ۹۵۶۶۸۵ مراجعه نمائید

برای اجاره
آیزنهاورمقابل پپسی کولاخیابان شادمان ۸ دستگاه آپارتمان ۵ و ۶ اطاقه با سرویس کامل شوفاژ کولر تلفن مستقیم بکجا یا جداگانه واگذار میشودتلفن ۹۷۳۵۳۸
۱ـ۳ آـ ۹۰۳۹

خیابان آیزنهاور مقابل‌وزارت کار آپارتمان چهار اطاقه‌هال، شوفاژ، کولر، تلفن مناسب برای دفتر شرکتها تلفن ۹۵۹۶۶۹
۱ـ۲ آـ۹٤۳۵

خیابان شاه مقابل سینما نیاگارا پاساژ بیوك یزدی
چند دستگاه آپارتمان ٤ و ۵ و ۱۰ اطاقه و ۱۳ باب‌مغازه با شوفاژ کولر و آسانسور با شرایط سهل‌آماده اجاره‌است به‌تلفن ۶۸۵۰٤ یا بدفترپاساژ مراجعه فرمایند
۱ـ ۳ آـ۹٤۳۷

ساختمان اجاره
قابل توجه علاقمندان به کلینیك شبانه روزی
در محل پر جمعیت جنوب شهر ساختمانی دارای اتاق مجهز نوساز و آماده بااجاره مناسب بالای سر داروخانه جهت کلینیك یا مطب فولتایم اجاره داده میشود به آدرس خیابان خزانه قلعه‌مرغی بیست متری فلاح داروخانه جهان مراجعه فرمائید.
۱ـ۲ آـ۳٤۲۸۱

انتهای خیابان روزولت
بر میدان مقابل پادگان نظامی ساختمانی دارای ۱۰۰ اطاق با تهویه فن کوئل‌و شوفاژآسانسور ۶ نفره‌با یك زیرزمین بمساحت ۵۵۰ متر اجاره طالبین‌بین‌ساعت ۱۰ تا۱۲ صبح و ٤ تا ۶ بعداز ظهر با تلفن ۶۲۱٤٤۹ تماس گرفته و یا مستقیما به محل ساختمان مراجعه فرمایند.
۱ـ۶ آـ۹۰۹۹

قابل توجه پزشکان محترم
ساختمان جدیدالبنا شامل ۱۷ آپارتمان ۲ـ۳ـ٤ اتاقه با آسانسور. کولر شوفاژ و سرویس عالی در بهترین نقطه تهران (نبش خیابان پهلوی‌و کوی گودرز کاشی ۵ بین سه‌راه شاه‌وچهارراه‌امیراکرم) تا آخر اسفند ماه با تخفیف قابل ملاحظه از اجاره تعیین شده جهت تاسیس مطب در اختیار پزشکان محترم‌گذارده خواهد شد. جهت دیدن آپارتمانها همه روزه ازساعت۸ صبح تا ۸ شب به سرایدار مراجعه نمایند.
۱ـ۱۵ آـ ۳٤٤٤۱

خانه اجاره
درخیابان پهلوی
طبقه دوم دارای ۵ اطاق‌باگاراژ وتلفن‌باسرویس کامل ماهیانه ۱۵۰۰ تومان اجاره داده‌میشود تلفن ۷۶۲۳۱۹
آـ ۹٤۶۱

درفرح جنوبی
طبقه دوم دارای ۵ اطاق با تلفن و کولر باسرویس کامل ماهیانه ۱۲۰۰ تومان‌اجاره‌داده میشود تلفن ۷۶۲۳۱۹

خریداری‌میشود

زمینهای افسریه‌خریداریم ۷۹۱۳۵۹

زمینهای جنت‌آباد باغ‌فیض‌پونك حسین‌آباد حسن‌آباد حاجی‌آباد کن‌کوهك خریداریم ۹۷۰۸۱۸
۱ـ آـ ۸۱۵۶

کوهك کوهك کوهك
خریداریم گلکار یزدی۹۵۶۶۰۶

خریدار زمین افسریه ۷۹۳۳٤۶

ولنجك
علی‌اباد محمودیه خریداریم. ۸۹۰۱۵۰ لطفی

اراضی دره‌قشلاق و کوی مکانیك و سعادت‌آبادخریداریم ۶۳۳٤۰۶

خرید کوهك جنت‌آباد باغ‌فیض عباس‌آباد سازمان‌برنامه۶۶۳۰۳

خریدار زمین تهران‌پارس ۷۹۶۰۳۷

خریدار زمین تهران‌پارس ۷۸۱۹۳۶

زمینهای زعفرانیه دره قشلاق میکانیروسعادت‌آباد فرحزاد را خریداریم بازرگانی جلالی‌خیابان پهلوی تلفنهای ۶۳۶٤۱۱ و ۶۳٤۱۹۳

دفتر پارس اراضی داخل طرح عباس‌آباد را خریدار است تلفن: ۷۶۱۵۵۸

زمینهای جنت‌آباد باغ فیض کوهك فوری خریداریم تلفن ۶۳۱۶٤۸

زمینهای شمس آباد مبارك آباد وکاظم آباد خریداریم امیرآبادی ۷۷۵۶۰۸ و ۷۷۶۲۹٤
۱ـ۱۰ آـ۸۹۶۳

خرید اراضی مبارك آباد
شمس‌آباد ـ کاظم‌آباد ـ مجیدیه ۷۷۰۹۵۹

جنت‌آباد باغ فیض پونك وردآورد کوهك فرحزاد‌کیشد وکن خریداریم ۶۸۷۰۶ صحرا
۱ـ۱۳ آـ ۸۶۹۱

زمینهای باغ فیض جنت‌آباد کوهك سازمان برنامه‌وام. آر. اس‌خریداریم تلفن ۹۵۳۷۸۶
۱ـ۷ آـ ۹۲۹۶

اراضی جاده کرج ـ جاده قزوین ام. ام. سی کوی بیمه بازرگانان وردآورد تهرانسر ام آر اس کردان تهران بریم چیتگر گرم‌دره‌کلاك خریداریم ۴۸٤۶۳

دفترآریا
زمینهای باغ فیض، پونك، جنت‌آباد و حسن‌آباد خریداریم تلفنهای ۹۷۱۹۶۳ و ۹۷۳۲۳۱
۱ـ۱۵ آـ ۸۹۸۰

زمین کیشا خریداریم
مشاور املاك ـ کیشا ـ هجری سی‌متری کیشا جنب‌گرمابه‌لیلی آـ ۸۳۳۰

زمینهای سازمان برنامه و جنت‌آباد و پونك خریداریم افشین ۹۵۱۹۰۰

اراضی ملارد سرحدآباد کردان جاده کرج جاده‌قزوین وردآورد چیتگر خریداریم ـ ٤۰۸۲۹
۱ـ۲۶ آـ ۹٤۸۰

اراضی طرشت لتمال کوهك ویسك کن ام.ام سی‌پونك جنت‌آباد هاشمی خریداریم ـ ٤۰۸۲۹
۱ـ۲۶ آـ ۹٤۷۹

زمینهای تجارتی‌را در هر نقطه تهران و حومه خریدار و فروشنده‌ایم تلفن ٤۲۳۹۰

اهواز
کلیه اراضی اهواز را خریداریم. خیابان قوام‌السلطنه پاساژ نوبهارطبقه‌دوم‌شماره ۱۸ تلفن ۳۱۱۷۰۶

زمینهای عباس آباد خریداریم تلفن ۶۲۶۲۰۰

خریدار زمین‌تهران‌پارس تهران نو نارمك نیروی هوائی افسریه تلفن ۳۹۱۵۰۰

اراضی جنت‌آباد کوهك حسن‌آباد سازمان برنامه‌ام.ام. سی‌خریداریم تلفن ٤۲۳۲۷
۱ـ۱۰ آـ ۹۲۲۶

خریدار زمین تهران پارس ۷۹۳۰۲۰

اراضی عباس‌آباد راخریداریم بازرگانی ملك تلفن۷۵۶۶۵۱
۱ـ۲۶ آـ ۹٤۱۸

اراضی باغ فیض جنت‌آباد حسن‌آبادبه قیمت عالی‌خریداریم ۹۷۳۰۸۰

اراضی تهران‌پارس وسازمان چای خریداریم موسسه ایران زمین ۷۸٤۸۵

نیازمندیهای اجاره

سازمان نیازمندیهای خارجیان
خانه شمارااجاره میدهد ۶۱۳۹۳۹

موسسه امور خارجیان اجاره به خارجیان تلفن ۷۱۷۸۲

برای اجاره مستغلات
خود باتباع اروپائی به تلفن ۶۱۲۹۶٤ و ۴۹۷۱۳ مراجعه فرمائید

ویلای اجاره بخارجیان۷۷۰۰۳
۱ـ۲۳ آـ ۹٤۶۹

خانه و آپارتمان مبله و غیر مبله در شمال شهر مورد نیاز است سیتی کاید ۷۶٤۸۱۱
۱ـ۲۶ آـ۹۱۵۵

مورد نیاز برای اجاره
یك عمارت که تقریبادارای ۱۵ اطاق با فضائی به مساحت ۱۰۰۰ متربین میدان‌بهارستان ومخبرالدوله باشد مورد نیاز است.
تلفن ۳۹۱۸۸۱

انبار
انبارجهت اجاره درتهران
انبار بمساحت‌حداقل‌یکهزار مترمربع که قسمتی از آن سرپوشیده‌باشد مورد احتیاج است تلفن۸۲۲۳۲۷ـ۸۲۰۶۹۷
۱ـ۳ آـ ۳٤٤۹۱

دربازکن برقی بکـد
قیمت یکدستگاه کامل ۲۵۰ تومان
بدون پیش قسط به اقساط ماهیانه ۵۰ تومان بپردازید
بوسیله تلفن سفارش دهید دستگاه در مدت ۳ ساعت نصب و تحویل میشود.
شرکت بکد الکتریك تلفنهای ۸ ـ ۷۷۲۰۰ ـ ۶۲۷۸۸۲

شکوه‌فر
شرکت‌بامسئولیت‌محدود
برای رفاه بیشتر اهالی محترم پایتخت ایده نوینی تقدیم میدارد. شرکت شکوه‌فر با کادر مجهز و سرویس آماده‌تمام ساعات روز در خدمت شماست. این شرکت کلیه کارهای برقی شما را از قبیل تلویزیون، ضبط صوت، رادیوگرام، دربازکن برقی و دستگاههای مشابه برقی دیگر را با روزی ۱ ریال آبونمان مینماید. برای کسب‌اطلاعات بیشترخواهشمند است باقسمت روابط عمومی این شرکت تماس حاصل نمائید.
آدرس: بلوار الیزابت، خیابان وصال شیرازی، روبروی بیمارستان آریا، کوچه شهناز شماره ٤٤ تلفن ٤۳۹۱۳

آنتن‌فوری تمام کانال ۸۰۰ریال
خیابان کارون فروشگاه ارمغان تلفن ۹۵۷۸۷۹

روکش آماده صندلی اتومبیل
کارچر
مدت نصب فقط یکساعت
مرکزپخش ونصب‌اول ایرانشهرتلفن ۶۱۲۳۵۲

فولادهای زنگ‌نزن
محصولات سوئد و آلمان
ورق میله لوله وغیره همه نوع موجود
بازرگانی استیل‌فیر خیابان سپه شماره ۵۷۰ تلفن ۳۰۳۳۳۷

ژیان ۵

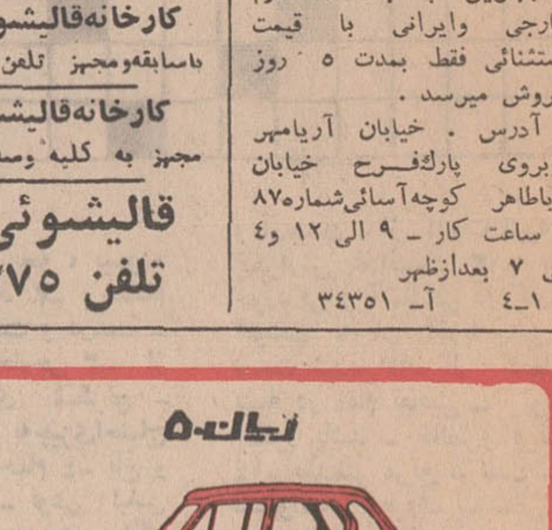

نقد و اقساط
حاضر برای تحویل نمایشگاه آتومبیل امیر
انتهای خیابان شاه‌میدان محمدرضاشاه تلفنهای ۹۵۹۶۶۶ـ۹۵۰۰۹۰

مژده،مژده فرصتی مناسب برای زینت خانه‌شما باخرید پرده‌های الوان پارچه‌ای از **دنیای‌پرده بادوخت‌ونصب‌مجانی** خیابان مخصوص تلفن **۹۵۰۵۹۷**

نیازمندیها

تلفنهای ۳۱۱۲۲۰ ـ ۳۱۱۲۲۴

بنگاههای معاملات املاکی

خرید و فروش اراضی ولنجك زعفرانیه پهلوی اسداباد ۸۵۴۸۵

بورس املاك شمیران دفتر براتی باغ فردوس ۸۵۲۵۷۵

مشاور املاك کیشا خالقی ۶۳۳۹۳۱

خرید و فروش و اجاره
مستغلات شمالشهر ۶۲۷۴۶۶

بورس اراضی گیشا
باغ فیض کوهك جاده کرج جاده قزوین قطعات بزرك و کوچك مستغلات خانه های مستغلاتی کوچك و بزرك و معاملات شرطی تلفن ۶۱۳۱۰۰
۱ـ۱۰ آ ـ ۹۵۳۷

مژده به خریداران محترم
شمال شهر قسمت سوم ۸۰ دستگاه ساختمانهای ویلائی و مستغلاتی از ۸۰ هزار تومان به بالا آماده فروش نقد و نسیه دفتر اندیشه تلفن ۷۶۱۷۴۷
آ ـ ۹۵۴۵

برای ساختمان شما
کاشی
سرامیك تهران نقش
سازنده مرغوبترین سرامیك با فرم و رنگهای مختلف خیابان حضرت عبدالعظیم خیابان فرح آباد سرای حاج حسنعلی تلفن: ۲۷۱۶۴

پرده کرکره و تعمیرات پارس نو تهران پارس ایستگاه جمشید فرعی تلفن ۷۸۶۴۷
۱ـ۱۰ آ ـ ۹۱۷۵

کاغذ دیواری باقساط
کاغذ دیواری و نقاشی ساختمان باقساط تلفن ۷۸۱۹۷۷

تعمیرخانه ـ جزئی ـ کلی تغییر دکوراسیون نقشه های ساختمانی و نقشه برداری توسط شرکت ساختمانی هفسپیان تلفن ۶۱۲۱۴۸ ـ ۶۰۰۱۳
۱ـ۹ آ ـ ۹۴۰۰

حراج ـ حراج
پارتی حدید کاغذ دیواری هانزا صددرصد قابل شستشو متر مربع ۱۰ الی ۲۰ ریال تلفن ۷۷۲۹۱۳
۱ـ۱۰ آ ـ ۸۸۰۴

MISCHLER
میشلر
سرما گرما و نوراز کرکره چوبی میشلر عبور نمیکند.
پرده چوبی میشلر درعین زیبائی درمقابل سرقت مقاوم بوده و بصورت حفاظ قفل خواهدشد
BW
پارکت
فرش چوبی ایران ساختمان شما جلوه خاصی می بخشد.
روی پارکت آتش سیگار، جوهر، اسید و موادشیمیائی اثرندارد
نمایشگاه پارکت BW وپرده کرکره میشلر MISCHLER
خیابان شاهرضا کوچه فتوحی تلفن های ۶۰۳۰۷ ـ ۶۹۳۹۰

لوله بازکنی

لوله بازکنی فاضل آب سرویس منظم مسعود شعبه بلوار تلفن ۶۴۴۸۵

لوله بازکنی فاضل آب مطمئن، فوری مناسب تلفن جدید ۸۲۷۴۰۸ تلفن قدیم ۷۵۶۴۰۸

تخلیه چاه فاضل آب باسیستم موتوری ۵۲۵۵۰

سازمان ۳۰۱ لوله بازکنی فاضل آب تلفن ۳۰۱،۳۰۱ تعمیر یخچال ـ بخاری ـ آبگرمکن و ۰۰۰۰۰

لوله بازکنی فاضل آب ۷۷۷۴۳۵ ـ ۷۷۷۲۹۴

لوله بازکنی فاضل آب مقدم: ۶۵۳۷۴

لوله بازکن فاضل آب تلفن ۸۶۶۶۴۲

رفع گرفتگی هرنوع لوله ساختمانی بادستگاه تراکم هوا ـ تلفن ۷۸۷۲۷

لوله بازکنی فاضل آب بقیمت مناسب ۵۲۵۵۰

لوله بازکنی فاضل آب جنرال ۷۹۳۰۵۷ مطمئن فوری ارزان بادستگاه مجهز بدون خرابی

لوله بازکنی فاضل آب بادستگاه تراکم هوا تلفن ۹۵۵۱۱۶

معاملات پول

پول موجود
پول با سود بانکی موجود تلفن ۸۲۲۶۵۹

ازیك میلیون ریال به بالاموجود پاکپور ۶۴۶۱۸

پول تومانی دوشاهی همیشه موجود ۶۲۸۰۹۰
۱ـ۱۰ آ ـ ۶۲۳۶

پول شرطی با سود بانکی ۴۸۴۶۳

پول ۱ر۵ شاهی ۶۲۴۸۷۳

وام فوری در مقابل تلفن ماشین و منزل با بهره مناسب تلفن ۶۵۰۷۴
۱ـ۱۰۵ آ ـ ۹۲۱۵

خانه ـ پول فرح شمالی مرکز معاملات پول تهران ـ ۷۷۱۳۸۸
۱ـ۲۶ آ ـ ۹۱۹۱

پول در مقابل سند تلفن. ۷۹۱۵۱۹

پول شرطی باسود بانکی ۴۰۸۲۹

مورد نیاز
پول نیازمندیم ۶۳۶۲۳۰

قبوض
مژده مژده
فرش کهنه و بوصادرانی و قبوض بانك کارگشانی را موسسه ۱۱۱ واقع در بهارستان جنب قنادی یاس خریداری مینماید. تلفن ۳۹۱۵۰۰

خریدار تلفن
یك شماره تلفن ۲و۵و ۷۹ خریداری میشود تلفن ۲۷۹۳۸

سه شماره تلفن فوراخریداریم بعدازظهرها از ساعت ۸ تا ۱۰ شب به تلفن ۷۶۵۵۹۷ مراجعه نمایند.
۱ـ۲ آ ـ ۹۴۳۴

شرکت سهامی باغساز
بوسیله مهندسین و کارشناسان ورزیده برای درختکاری. احداث باغ ـ فروش انواع نهال ـ هرس ـ کوددیزی. چمنکاری آماده است تلفن کرج ۴۶۹۱ تهران ۴۴۱۱۶ و ۲۸۹۶۸
۱ـ۶ آ ـ ۲۸۵۶۰

فروشنده تلفن
خرید و فروش هر نوع شماره تلفن به تلفن ۸۲۰۸۴۱

شماره تلفنهای ۷۵و ۹۵و ۷۵ با نصب فروخته میشود ۲۷۹۳۸

استخدام
دکتر داروساز جهت تهران و شهرستان مورد نیاز است تلفن ۳۱۶۴۵۰

شرکت رضا نمایندگی شرکت سهامی بیمه ایران به چند نفر خانم و آقای تحصیل‌کرده برای تکمیل کادربازاریابی نیازمند است. خیابان آریامهر روبروی وصال شیرازی شماره ۲۹۹ تلفن ۶۳۳۷۰۴
۱ـ۳ آ ـ ۹۴۰۶

چند نفر نماینده علمی با سابقه با شرایط ذیل مورد احتیاج می‌باشد:
۱ـ سابقه کار در امر ویزیتوری دارو داشته باشند
۲ـ حداقل مدرك تحصیلی دیپلم متوسطه
۳ـ معافیت دائم نظام وظیفه
واجدین شرایط بین ساعات ۱۶ الی ۲۰ به خیابان ویلای شمالی جنب کلیسا ی ارامنه شماره ۳۴۵ طبقه چهارم مراجعه فرمایند.
۱ـ۳ آ ـ ۹۳۸۸

دوشیزه یابانوی نقشه کش مبتدی از ساعت ۴ تا ۸ بعداز ظهر مورد نیاز است. تلفن ۴۵۹۱۳ ـ خیابان شاه جنب ۲۰ متری دوم شماره ۲۳۱ گالری تومن.
آ ـ ۳۴۵۰۷

تعدادی مهندس برق و مکانیك برای خدمت دریکی از موسسات دولتی از محل طرحهای عمرانی غیر مستمر با شرایط مشروحه زیراستخدام می‌شود:
۱ـ داشتن درجه لیسانس یا فوق لیسانس در رشته مربوطه
۲ـ آشنائی کامل به‌زبان انگلیسی
۳ـ گواهی انجام خدمت وظیفه یا معافیت دائم
کسانی که سابقه کارداشته باشند مقدم خواهند بود.
از واجدین شرایط دعوت می‌نماید که مشخصات کامل خود را با ذکر آدرس وشماره تلفن حداکثر تا تاریخ ۱۲ اسفندماه سال‌جاری به‌راهنمای شماره ۴۹۲ روزنامه اطلاعات ارسال فرمایند.
۱ـ۳ آ ـ ۷۶۳۶۰

استخدام بشرط ۲۵ روز کارآموزی
ماشین نویسی ویاحسابداری را بطور کامل در کلاس های فشرده با تضمین بیاموزید و بلافاصله با حقوق مکفی استخدام شوید.
کانون بهروز نو
میدان مخبرالدوله اول خیابان شاه‌آباد ساختمان ده طبقه شماره ۲۳۳
آ ـ ۹۵۱۲

استخدام
افراد زیر جهت انجام وظیفه در قسمت امور مالی یك موسسه تولیدی مورد نیاز میباشد:
۱ـ لیسانسیه حسابداری صنعتی با حداقل ۳ سال سابقه کار درحسابداری صنعتی.
۲ـ کارمند دیپلمه با حداقل ۵ سال سابقه کار در رسیدگی به اسناد حسابداری یا لیسانسیه حسابداری بازرگانی با حداقل ۳ سال سابقه کار در امور مالی.
داوطلبین می توانند جهت اخذ اطلاعات بیشتر و تسلیم درخواست استخدام باتلفن ۷۸۱۲۹۸ و ۷۸۱۴۴۱ و ۷۸۱۴۴۲ تماس بگیرند.
۱ـ۲ آ ـ ۷۶۵۵۰

استخدام فروشنده
شرکت تولیدی بزرك فروشنده‌ای فعال باحقوق مکفی استخدام مینماید. سن ۲۵ الی ۳۰ ـ آشنا بزبان انگلیسی ـ دارای وسیله شخصی
تلفنهای: ۹۵۰۰۱۷ والی ۹۵۰۰۱۹

یك موسسه زیبائی بدونفر هنرجو مجانا تعلیم میدهد تلفن ۷۱۰۵۵
آ ـ ۴۸۱ ۹

چندنفر تکنیسین شوفاژ وتهویه
با حداقل سه سال سابقه کار با برك خاتمه خدمت و یا معافیت سربازی استخدام می شود خیابان ویلا خیابان دامغان شماره ۶
آ ـ ۹۴۳۰

WANTED
A WELL KNOWN manufacturing company located in Tehran requires a full time perfect English and Farsi typist with three years experiences. Candidate must have a good knowledge of English. Please call 46442.

گالری طراحی پرشاز
بچندنفر طراح مرد یاخانم که بتوانند روی لباس‌زنانه طراحی کنند نیازمند است. علاقمندان با نمونه و سوابق کارهای هنریشان بانضمام یك قطعه عکس مراجعه نمایند.
نشانی: کریمخان‌زند خیابان مدیری ساختمان شماره ۲۴ پرشاز.

آگهی استخدام
دیپلمه خوش‌برخورد حداکثر سن ۳۲ ـ برای بازاریابی و فروش مورد نیاز است.
لطفا شمه‌ای از خصوصیات شخصی وسابقه‌کار خود را همراه بایك‌قطعه‌عکس به‌آدرس زیر ارسال نمائید:
خیابان اکباتان شماره ۲۰۹ـ تهران
۱ـ۳ آ ـ ۳۴۹۳

بدونفر دیپلمه که واجد شرایط استخدامی بوده و آشنابزبان انگلیسی باشند جهت امور اداری مورد لزوم است. کسانیکه بحسابداری وارد باشند مقدم خواهند بود. واجدین شرایط به‌کارخانجات اجاق گاز (ایران گاز) واقع در جاده قدیم کرج بعد از شیرپاستوریزه تلفن ۹۵۰۰۸۹ مراجعه کنند.
۱ـ۲ آ ـ ۴۷۶ ۹

طبیب عمومی برای اداره‌نمودن مطب عصرها مورد لزوم است ۶تا۷ تلفن ۹۵۲۵۰۹

دوشیزه یا بانوی سکرتر مسلط به‌مکاتبات انگلیسی استخدام‌میشود ۹۶۱۴۸۹ و ۹۶۱۴۹۰
۱ـ۶ آ ـ ۴۶۴

آگهی استخدام
بعده‌ای فروشنده زن ومرد جهت فروش کالای جدید نیازمندیم علاقمندان از ساعت ۹ صبح الی ۱۲ روزیکشنبه بخیابان شاهرضا چهار راه پهلوی جنوب پارك کوچه شیرزاد شماره ۲۹ر۱ طبقه چهارم مراجعه نمایند

تعمیر کار ومتخصص رادیو تلویزیون استخدام میشود ۹۶۱۴۸۹ و ۹۶۱۴۹۰

استخدام
دو نفرویزیتورمجرب بادرآمد کافی مورداحتیاج است شاه چهار راه باستان شماره ۶۳۶ تلفن ۹۵۰۸۴۸
۱ـ۲ آ ـ ۹۴۷۱

شرکت سهامی کف (داروگر) به منظورتکمیل کادرفروش خود به تعدادی فروشنده و مسئول مرکز پخش برای کار در شهرستانها نیازمنداست.
فروشنده‌باید واجد شرایط زیر باشد:
خوش‌تیپ و خوش‌برخورد
دیپلمه
دارای گواهینامه رانندگی
معافیت دائم یا دفترچه‌پایان خدمت
حداکثر سن سی سال
تضمین کافی
مسئول مرکز پخش باید دارای شرایط زیر باشد:
حداقل دو میلیون ریال تضمین ملکی
مدرك تحصیلی متوسطه
معافیت‌دائم یا دفترچه‌پایان خدمت
حداکثر سن ۳۵ سال
داوطلبان می‌توانند هر روز صبح بین ساعت ۹ تا ۱۱ تا تاریخ ۱۰ر۱۲ر۴۹ با در دست داشتن مدارك به کارگزینی شرکت واقع در میدان ژاله اول خیابان فرح‌آباد شماره ۳۳ مراجعه نمایند.
۱ـ۳ آ ـ ۷۶۶۰۰

کارخانجات صنعتی سعید وارسته واقع‌درجاده‌آبعلی خیابان ارباب
جهت تکمیل کادر سرویس کارخانه تعدادی سرویس کار وارد به امور کولر ـ یخچال ـ اجاق‌گاز و بخاری با حقوق مکفی استخدام می‌نماید از واجدین شرایط دعوت میشود به دفتر فنی کارخانه مراجعه نمایند.

شرکت بزرك صنعتی برای اداره مرکزی خود واقع دریك ساختمان نوساز در خیابان‌شاه یکنفر دوشیزه یا بانو که ماشین‌نویسی فارسی و لاتین را به‌خوبی بداند و پایه تحصیلاتش در فارسی دیپلم کامل متوسطه یا بالاتر باشد و زبان انگلیسی را نیز خوب بداند برای تمام وقت (صبح و عصر) استخدام می‌نماید. واجدین شرایط‌تقاضای خودرا همراه با رونوشت شناسنامه و دو قطعه عکس و فتوکپی‌مدارك تحصیلی و سابقه‌کار خود با ذکر آدرس کامل یا شماره تلفن توسط صندوق پستی شماره ۱۵۰۸ تهران ارسال نمایند. یا آنکه به‌تلفن های ۶۵۶۸۴ و ۴۸۱۴۹ و ۴۹۶۳۶ و ۶۴۲۰۳ تماس بگیرند.
۱ـ۳ آ ـ ۷۶۴۸۸

شریك
برای کار پرسودبیك ـ ب‌فعال با سرمایه یکصد هزار تومان نیازمندیم. از ساعت ۳تا۵ به تلفن ۷۴۹۰۰ مراجعه فرمائید.

بخاطر توسعه کارخانه آبکاری مرکزی شریك میپذیریم تلفن ۹۵۲۷۰۶ و۹۷۰۶۶۶

جویای کار
هرجوی رشته ملابیت ۲۰ ساله با گواهینامه دوشخصی از ساعت ۳ بعد از ظهر آماده کار است به راهنمای ۴۹۴ اطلاعات تلفن ۳۱۱۲۳۱
۱ـ۲ آ ـ ۳۴۱۸۹

بانوئی ۴۵ ساله جهت آشپزی با ماهی ۵۰۰ تومان آماده کار راهنمای ۴۹۵روزنامه اطلاعات تلفن ۳۱۱۲۳۱

جوانی ۳۲ ساله متاهل‌جهت آشپزی ورانندگی توام با پیشخدمتی جویای کار است تلفن ۳۱۱۲۳۱ راهنمای ۴۹۶ اطلاعات.
آ ـ ۳۴۳۲۷

جوانی دیپلمه با ۵ سال سابقه در یکی از بانکها آشنا بزبان انگلیسی‌تمام‌وقت‌جویای کار است تلفن ۳۱۱۲۳۱ راهنمای ۴۹۳
۱ـ۳ آ ـ ۳۴۱۰۷

راننده پایه یکم تهران با پیکان ۴۸ بعدازظهرها جویای کار است تلفن ۷۹۴۰۹۵
آ ـ ۷۶۷۲۶

راننده پایه دو همگانی جوانی مجرد و خدمت کرده‌با معلومات سوم متوسطه آماده کاراست‌تلفن ۳۱۱۲۳۱ راهنمای ۴۹۱ روزنامه اطلاعات

گمشده
بدینوسیله آگهی میماید دسته چك از شماره ۱۷۱۶۰۱ تا ۱۷۱۶۲۵ بانك بازرگانی شعبه مرکز حساب شماره ۲۰۷۳۴ مفقود گردیده ازدرجه اعتبار ساقط است.
فاطمه محمدبیك

چکهای شماره ۴۰۹۰۴۷ تا ۴۰۹۰۵۰ بانك صادرات‌نهم‌آبان از حساب ۸۴ بامهر اینجانب بسرقت رفته وازدرجه اعتبار ساقط است.
نجات‌اله رویتوندغیاثوند

چهارفقره گذرنامه پاکستانی و ۲ فقره اجازه اقامت در تاکسی جامانده ازیابنده‌تقاضا میشود بسفارت‌پاکستان‌خیابان ایرانشهر تلفن ۶۲۴۸۴۵ اطلاع و مژدگانی دریافت دارد ـ غلام‌سرور.

آموزشگاهها

پذیرش دانشگاهی معتبر فوری، خیابان‌سپهبد زاهدی ۲۴۵ طبقه چهارم
۱ـ۵ آ ـ ۹۵۴۲

بادستگاه الکترونیکی
که در ایران، منحصرا در آموزشگاه رانندگی ومکانیکی تشکری‌نصب گردیده، هرگونه مسائل فنی، آئین‌نامه وسایر اطلاعات مورد لزوم، بطور سمعی وبصری، به داوطلبان بیسواد گواهینامه رانندگی، در کمترین‌مدت ممکن آموخته میشود. این فرصت استثنائی وبی‌نظیر را از دست ندهید. خیابان خیام ـ بین سید نصرالدین واعدام ـ تلفن ۲۳۵۵۵ و ۲۳۱۵۹
۱ـ۶ آ ـ ۷۵۵۵۴

دوزندگی
آموزشگاه خیاطی والیا عباس‌آباد فرح شمالی تل:ن ۷۶۰۰۹۴

تدریس خصوصی

تدریس خصوصی، آلمانی، انگلیسی، فرانسه ۶۲۱۲۳۵

ریاضی، طبیعی، ادبی، زبان امور دانشجونی دانشگاه تهران ۴۷۰۶۷

تدریس کلیه‌دروس‌دبیرستان وریاضیات‌دانشگاه‌تلفن ۳۵۳۳۰۷

انگلیسی شورت‌هند ماشین نویسی توسط بانوی انگلیسی ۴۷۱۴۱

دروس‌ریاضی ششم ریاضی تدریس میشود تلفن ۷۸۱۷۷۶
۱ـ۱۰ آ ـ ۳۴۲۲۱

مکالمه و اصطلاحات حرفه انگلیسی و فرانسه به روسا و صاحبان حرفه هتل، رستوران‌و توریست بطور خصوصی‌تدریس می‌شود تلفن ۳۱۲۵۸۹ از ۶ تا ۹ بعد از ظهر
۱ـ۳ آ ـ ۹۴۱۷

ریاضیات ـ فیزیك ـ شیمی
در سطح دبیرستانی و کنکور دانشجوی دانشگاه تهران ۳۱۱۲۳۱
۱ـ۲ آ ـ ۳۴۱۱۱

تدریس کلیه دروس‌دبیرستان وریاضیات دانشگاه‌توسط‌دبیر دبیرستانها تلفن ۳۵۳۳۰۷
۱ـ۶ آ ـ ۹۵۳۹

برنامه سینماها

* دختر انتخابی من ـ رنگی ـ هیلی‌میلز ـ الیوررید
امپایر (۶۲۳۹۴۲) ۱۱ر۱۵ـ ۳ر۳۰ـ ۵ر۳۰ـ ۷ر۳۰ـ ۹ر۴۵
* جینی ـ رنگی ـ مارلوتوماس ـ آلن‌آلدا
دیاموند (۸۲۸۴۰۰) ۱۱ر۱۵ـ ۳ر۳۰ـ ۵ر۳۰ـ ۷ر۳۰ـ ۹ر۳۰
* عطش مقاومت ـ رنگی ـ ادی کنستانتین ـ جانی‌هالیدی
شهرفرنك (۶۲۷۶۲۸) ۱۱ر۱۵ـ ۳ر۳۰ـ ۵ر۳۰ـ ۷ر۳۰ـ ۹ر۴۵
* عاشق‌پیشه ـ رنگی ـ نینومانفردی ـ پاملاتیفن
سانترال (۴۸۶۸۶) ۱۱ـ ۱ـ ۳ـ ۵ـ ۷ـ ۹
نیاگارا (۶۵۳۰۷) ۱۱ـ ۱ر۳۰ـ ۳ر۳۰ـ ۵ر۳۰ـ ۷ر۳۰ـ ۹ر۳۰
ب.ب (۶۹۶۴۱) ۱۰ـ ۱۲ـ ۲ـ ۴ـ ۶ـ ۸ـ ۱۰
درایوین‌ونك (۶۲۲۵۵۷) ۶ر۱۵ـ ۸ر۱۵ـ ۱۰ر۳۰
سینه‌موند (۴۸۳۲۲) ۱۰ر۳۰ـ ۲ر۳۰ـ ۴ر۳۰ـ ۶ر۳۰ـ ۸ر۳۰
* مردی بنام اسلج ـ رنگی ـ جیمز گارنر
متروپل (۳۱۹۴۱۰) ۱۰ر۳۰ـ ۲ر۳۰ـ ۴ر۳۰ـ ۶ر۳۰ـ ۸ر۳۰
* ترکمکن عشق‌من ـ رنگی ـ کاترین اسپاك
رادیوسیتی (۴۳۳۲۰) ۱۱ر۱۵ـ ۳ر۳۰ـ ۵ر۳۰ـ ۷ر۳۰ـ ۹ر۳۰
* باندولرو ـ رنگی ـ دین‌مارتین
سیلورسیتی (۸۶۱۲۰۵) ۱۰ر۳۰ـ ۲ـ ۴ـ ۶ـ ۸
* شب اعدام ـ بوتیمار ـ نیلوفر سیروس ـ سرکوب
رویال (۴۹۷۸۵) ۱۰ـ ۱۲ـ ۲ـ ۴ـ ۶ـ ۸ـ ۱۰
سهیلا (۳۱۶۴۲۴) ۱۰ر۳۰ـ ۱۲ر۳۰ـ ۲ر۳۰ـ ۴ر۳۰ـ ۶ر۳۰ـ ۸ر۳۰
شهوند (۳۵۴۰۴۰) ۱۰ر۳۰ـ ۲ر۳۰ـ ۴ر۳۰ـ ۶ر۳۰ـ ۸ر۳۰
نپتون (۷۶۰۱۳۶) ۱۱ر۱۵ـ ۱ر۱۵ـ ۳ر۱۵ـ ۵ر۱۵ـ ۷ر۱۵ـ ۹ر۱۵
لیدو (۹۵۱۲۸۲) ۹ـ ۱۱ـ ۱ـ ۳ـ ۵ـ ۷ـ ۹
رنگین کمان (۷۵۶۷۶۰) ۱۰ر۴۵ـ ۲ر۴۵ـ ۴ر۴۵ـ ۶ر۴۵ـ ۸ر۴۵
ژاله (۳۰۴۱۲۰) ۹ـ ۱۱ـ ۱ـ ۳ـ ۵ـ ۷ـ ۹
پاسارگاد (۷۹۲۷۸۲) ۱۰ـ ۱۲ـ ۲ـ ۴ـ ۶ر۱۵ـ ۸ر۳۰
چرخ‌وفلك (۹۵۰۵۵۸) ۱۰ـ ۱۲ـ ۲ـ ۴ـ ۶ـ ۸
توسکا (۵۸۵۴۴) ۱۰ـ ۱۲ـ ۲ـ ۴ـ ۶ـ ۸
المپیا (۹۵۶۷۹۶) ۱۱ـ ۱ـ ۳ـ ۵ـ ۷ـ ۹
شرق (۵۴۰۲۴) ۱۱ـ ۱ـ ۳ـ ۵ـ ۷ـ ۹
* بن‌هور ـ رنگی ـ چارلتون هستون
ادئون (۳۱۸۱۱۸) ۹ـ ۱ر۳۰ـ ۵ر۳۰ـ ۹ر۳۰
* ۱+۱۲ ـ رنگی ـ سینماسکوپ ـ شارون‌تیت
بولوار (۶۰۲۹۲) ۱۱ـ ۲ـ ۴ـ ۶ـ ۸ـ ۱۰
* آخرین سکه ـ رنگی ـ آلن‌دلون ـ چارلز برونسون
ایفل (۳۱۱۴۷۷) ۱۰ـ ۱۲ـ ۲ـ ۴ـ ۶ـ ۸ـ ۱۰
* شیطان‌صفتان ـ سیمون سینیوره ـ ایوموتتان
کسری (۸۲۶۹۳۹) ۱۰ر۳۰ـ ۲ـ ۴ـ ۶ـ ۸ـ ۱۰
* دفاع از شرف ـ سینماسکوپ ـ رنگی ـ مونیکاویتی
ریولی (۷۵۷۷۷۷) ۱۱ـ ۳ر۳۰ـ ۵ر۳۰ـ ۷ر۳۰ـ ۹ر۳۰
* یکی برای دیگری ـ رنگی ـ ماریزامل ژان سورل
اتلانتیك (۶۲۷۱۷۱) ۱۱ر۱۵ـ ۳ر۳۰ـ ۵ر۳۰ـ ۷ر۳۰ـ ۹
* گل آفتابگردان ـ رنگی ـ سوفیالورن ـ مارچلو ماستریویانی
بارامونت (۴۸۳۲۱) ۱۱ر۱۵ـ ۳ـ ۵ر۱۵ـ ۷ر۳۰ـ ۹ر۴۵
* دختر ظالم‌بلا ـ جمیله ـ پیمان ـ فخار
مولن‌روژ (۷۲۹۲۹۱) ۱۱ر۳۰ـ ۳ـ ۵ر۱۵ـ ۷ر۳۰ـ ۹ر۴۵
مهتاب (۴۷۷۷۷) ۱۱ـ ۲ر۳۰ـ ۴ر۴۵ـ ۷ـ ۹ر۱۵
دیانا (۴۷۳۶۵) ۱۱ـ ۳ـ ۵ر۱۵ـ ۷ر۳۰ـ ۹ر۴۵
رکس (۳۱۵۲۹۳) ۱۰ـ ۱۲ر۱۵ـ ۲ر۳۰ـ ۴ر۴۵ـ ۶ـ ۹
الوند (۳۰۶۵۳۸) ۹ر۴۵ـ ۱۲ـ ۲ر۱۵ـ ۴ر۳۰ـ ۶ر۴۵ـ ۹
کیهان (۹۵۷۳۶۰) ۱۰ـ ۱۲ر۱۵ـ ۲ر۳۰ـ ۴ر۴۵ـ ۷ـ ۹ر۱۵
همای (۳۱۱۶۶۹) ۱۰ـ ۱۲ـ ۲ـ ۴ر۱۵ـ ۶ر۳۰ـ ۸ر۴۵
ری (۲۲۵۷۸) ۹ـ ۱۱ر۱۵ـ ۱ر۳۰ـ ۳ر۴۵ـ ۶ـ ۸ر۱۵
مراد (۷۳۳۸۲) ۹ـ ۱۱ر۱۵ـ ۱ر۳۰ـ ۳ر۴۵ـ ۶ـ ۸ر۱۵

اسکار (۹۵۰۸۹۸) ۱۰ـ ۱۲ـ ۲ـ ۴ر۱۵ـ ۶ر۳۰ـ ۸ر۴۵
پرسپولیس (۵۸۱۰۸۳) ۹ـ ۱۱ر۱۵ـ ۱ر۳۰ـ ۳ر۴۵ـ ۶ـ ۸ر۱۵
دریا (۷۹۱۷۴۶) ۱۰ـ ۱۲ر۱۵ـ ۲ر۳۰ـ ۴ر۴۵ـ ۷ـ ۹ر۱۵
ارانوس (۲۷۹۷۱) ۹ر۱۵ـ ۱۱ر۳۰ـ ۱ر۴۵ـ ۴ـ ۶ر۱۵ـ ۸ر۳۰
* سرخ‌و سیاه ـ رنگی ـ نانسی‌کوان ـ جك‌پالانس
کریستال (۳۱۷۶۷۵) ۱۰ر۳۰ـ ۲ر۳۰ـ ۴ر۳۰ـ ۶ر۳۰ـ ۸ر۳۰
* کوچه مردها ـ فردین ـ پوری‌بنائی ـ امین امینی
اونیورسال (۶۶۹۵۳) ۱۱ـ ۱ـ ۳ـ ۵ـ ۷ر۱۵ـ ۹ر۳۰
آستارا (۸۴۰۲۲) ۱۰ر۳۰ـ ۲ر۳۰ـ ۴ر۳۰ـ ۶ر۳۰ـ ۹ر۳۰
ساینا (۳۵۲۴۴۲) ۱۰ـ ۱۲ـ ۲ـ ۴ـ ۶ـ ۸
سیلوانا (۳۹۳۷۷۷) ۱۰ر۳۰ـ ۲ر۳۰ـ ۴ر۳۰ـ ۶ر۳۰ـ ۸ر۳۰
پانوراما (۷۹۴۵۷۰) ۹ر۳۰ـ ۱۱ر۳۰ـ ۳ر۳۰ـ ۵ر۳۰ـ ۷ر۳۰ـ ۹ر۳۰
میامی (۷۴۳۲۹) ۱۱ـ ۱ـ ۳ـ ۵ـ ۷ـ ۹ر۱۵
مونت کارلو (۷۹۷۴۱) ۱۰ر۳۰ـ ۲ر۳۰ـ ۴ر۳۰ـ ۶ر۴۵ـ ۹
پاسیفیك (۷۳۳۱۱) ۱۱ر۳۰ـ ۳ر۳۰ـ ۵ر۳۰ـ ۷ر۳۰ـ ۹ر۳۰
آسیا (۴۲۹۰۹) ۱۱ـ ۱ـ ۳ـ ۵ـ ۷ر۱۵ـ ۹ر۳۰
ایران (۳۱۶۳۵۴) ۱۰ـ ۱۲ـ ۲ـ ۴ـ ۶ـ ۸ر۱۵
تیسفون (۹۵۸۸۸۲) ۱۰ـ ۱۲ـ ۲ـ ۴ـ ۶ر۱۵ـ ۸ر۳۰
مارلیك (۹۶۳۶۱۶) ۱۱ـ ۱ـ ۳ـ ۵ـ ۷ر۱۵ـ ۹ر۳۰
* راه‌بدکاران ـ کلودیاکاردیناله
مازستیك (۶۸۴۶۱) ۱۱ـ ۳ـ ۵ـ ۷ـ ۹
* آسیابان عشوه‌گر ـ سوفیالورن
آریا (۳۱۹۸۸۴) ۹ـ ۱۱ـ ۱ـ ۳ـ ۵ـ ۷ـ ۹
* افسانه یك‌انسان ـ مالاسینها ـ منوچ کومار
دنیا (۳۹۳۸۱۲) ۱۰ر۳۰ـ ۲ر۳۰ـ ۴ر۳۰ـ ۶ر۳۰ـ ۸ر۳۰
* پایان تاریکی ـ اکبر مشکین
پلازا (۴۴۲۵۵) ۱۱ر۱۵ـ ۳ر۱۵ـ ۵ر۱۵ـ ۷ر۱۵ـ ۹ر۱۵
کارون (۹۵۵۱۶۵) ۹ـ ۱۱ـ ۱ـ ۳ـ ۵ـ ۷ـ ۹
حافظ (۳۱۴۰۷۴) ۱۰ر۳۰ـ ۲ر۳۰ـ ۴ر۳۰ـ ۶ر۳۰ـ ۸ر۳۰
* اولیور ـ رنگی ـ ران‌مودی ـ الوررید
گلدیس (۶۲۸۷۱۳) ۲ـ ۴ر۳۰ـ ۷
* قهرمانان نمی‌میرند ـ شهین ـ حسین گیل
شهرام (۷۷۴۵۴۹) ۹ـ ۱۱ـ ۱ـ ۳ـ ۵ـ ۷ـ ۹
* صحرا زنده ـ رنگی
پارك (۳۱۹۶۳۷) ۹ـ ۱۱ـ ۱ـ ۳ـ ۵ـ ۷ـ ۹
* شزم ـ رنگی ـ سینماسکوپ ـ جان‌وین
برلیان (۳۹۳۵۳۵) ۹ـ ۱۱ـ ۱ـ ۳ـ ۵ـ ۷ـ ۹
* کاچال ـ رنگی ـ درمندرا ـ هلن
فری ۱ـ ۳ر۳۰ـ ۶ـ ۸ر۳۰
* دومین ماه‌عسل ـ رنگی ـ جیمز گارنر
پردیس ۹ـ ۱۱ـ ۱ـ ۳ـ ۵ـ ۷ـ ۹
* آمریکا ـ آمریکا ـ آنژلیك ـ تشنه انتقام
البرز (۳۰۴۲۵۸) ۸ر۳۰ـ ۱۲ر۳۰ـ ۴ر۳۰ـ ۸ر۳۰ـ ۱۰ر۳۰
* تنگه‌وحشت ـ گریگوری‌پك ـ رابرت‌میچم
تخت‌جمشید (۴۳۵۵۰) ۳ـ ۵ـ ۷ـ ۹

سیتاس انگلیسی
دراوین‌ونك ۶ر۱۵ـ ۸ر۱۵ـ ۱۰ر۳۰ فیلم (عاشق‌پیشه)
گلدیس ساعت ۷ر۳۰ فیلم (الیور)

تالار ۲۵ شهریور: سرگذشت مردخسیس پرویز فنی زاده ـ آزیتا ـ لاچینی ـ آذرفخر ـ شروع ۸ر۱۵ بعد ازظهر (تلفن ررزو ۲۵۴۴۴)

تالار موره ـ کلمه ـ نصیریان ـ خوروش ـ انتظامی ـ کشاورز ـ شیحی ـ شگله. شروع ۸ر۱۵ بعدازظهر تلفن ۳۱۱۷۷۷

تاتر پارس ـ نمایشنامه گدای بی‌جوار همراه باکنسرت آغاسی تلفن ۳۱۸۸۱۱ شروع ۵ـ۸ بعدازظهر

* خانه نمایش ـ اسکوریال ـ جمشیدلایق ـ طاعتی
اداره برنامه های تئاتر ـ خیابان پارس پلاك ۳۲
شروع ۸ر۱۵ تلفن ۳۱۰۷۲۷

برنامه تلویزیون

کانال ۷

برنامه امشب
۴ـ۴۵ اسلاید و موزیك
۵ـ۰۰ اعلام برنامه
۵ـ۰۳ تدریس زبان‌انگلیسی
۵ـ۳۰ کودکان
۶ـ۱۵ اخبار
۶ـ۳۰ درجهان‌ما
۷ـ۰۰ نوجوانان
۷ـ۳۰ آنچه‌شما خواسته‌اید
۸ـ۰۰ نغمه‌ها
۸ـ۳۰ اخبار همراه با فیلم
۹ـ۲۰ فیلم محله‌پیتون‌شماره ۵۰۵ و ۵۰۶
۱۰ـ۱۰ چهره ایران
۱۰ـ۵۰ واریته

برنامه نیمروز یکشنبه
۱۲ـ۱۵ اسلاید و موزیك
۱۲ـ۳۰ حفاظت و ایمنی
۱۲ـ۴۵ محله پیتون
۱ـ۳۰ اخبار نیمروز
۲ـ۰۰ واریته
۲ـ۱۵ دانش

کانال ۳ ـ ۹

برنامه امشب
۶ـ۴۵ اسلاید و موزیك
۷ـ۰۴ اخبار
۷ـ۰۹ دیروز و امروز
۷ـ۳۰ فیلم ویژه
۸ـ۳۰ اخبار همراه بافیلم
۹ـ۱۵ واریته آلمانی
۹ـ۳۰ هنرهای تجسمی
۱۰ـ۱۵ چهره ایران
۱۰ـ۳۰ فیلم اسرار شهر بزرك
۱۱ـ۳۰ آخرین اخبار

برنامه آموزشی

برنامه امروز
۴ـ۳۵ کودکان و نوجوانان
۵ـ۰۰ علوم اجتماعی دبستان
۵ـ۱۵ مکالمه انگلیسی
۵ـ۳۰ ریاضی مدرن
۵ـ۵۰ طبیعی ۱و۲
۶ـ۱۵ زنك تفریح
۶ـ۲۵ شیمی ۱و۲
۶ـ۵۰ ترانه
۶ـ۵۵ فیزیك ۱و۲
۷ـ۲۰ ریاضی ۳
۷ـ۴۵ فیلم داستانی
۸ـ۱۵ پایان

برنامه فردا
۱ـ۳۰ آهنگها وچشم‌اندازها
۲ـ۰۰ علوم دبستانی چهارم
۲ـ۱۵ فیزیولوژی جانوری ششم
۲ـ۴۵ گریدانگلیش
۳ـ۰۰ فیزیك ششم
۳ـ۳۰ زنك تفریح
۳ـ۴۵ گریدانگلیش
۴ـ۰۰ حساب استدلال ششم

برنامه آمریکا

برنامه امشب
۵ـ۰۰ کاپیتان کانگرو
۵ـ۵۵ برنامه آگهی
۶ـ۰۰ اخبار
۶ـ۳۰ اطلاعات مخصوص
۷ـ۰۰ برنامه مخصوص
۷ـ۳۰ دشت سرسبز
۸ـ۰۰ اخبار
۸ـ۰۵ برنامه خواهران‌لنون
۹ـ۰۰ پرلی‌میس
۹ـ۵۵ برنامه آگهی
۱۰ـ۰۰ اخبار
۱۰ـ۰۵ برنامه لویدبریجز
۱۰ـ۳۰ نمایش امشب

برنامه بامدادی یکشنبه
۸ـ۰۰ دودباروت
۹ـ۰۰ برنامه سیرك
۱۱ـ۰۰ پایان برنامه‌بامدادی
هرگونه تغییری در برنامه‌ها بعدا بوسیله‌تلویزیون اعلام میشود.

آنتن آموزشی
بانصب فوری ۶۵ تومان تلفن ۹۵۶۹۸۰

آپادانا
وام مسافرتی میدهد
چهارراه حقوقی اول ایرج شماره ۴
تلفن ۷۴۸۳۰ ـ ۷۵۶۲۰۳

اطلاعیه کلاس رادیوتلویزیون

از کلیه کسانی که در کلاس رادیو تلویزیون کاخ‌دانش نامنویسی نموده‌اند خواهشمند است برای شرکت در کلاس روز ۴ اسفندماه در شعبه فرانسه این انجمن‌حضوربهمرسانند.

اطلاعیه کلاس حسابداری
از کلیه کسانی که در کلاس حسابداری کاخ دانش نامنویسی نموده‌اند خواهشمند است روز ششم اسفندماه در شعبه فرانسه این انجمن حضور بهمرسانند.

کلاس نقشه‌برداری
دوره جدید کلاس نقشه‌برداری کاخ‌دانش‌زیرنظر استاد محترم مهندس مظفر شهیدنورائی تشکیل میشود. کلاسهای نقشه‌برداری کاخ‌دانش بامجهزترین دوربینهای نقشه‌برداری وسایر لوازم مجهز است. قبلا نامنویسی کنید.

کلاسهای خصوصی انگلیسی وشورت هند SHORTHAND
زیر نظر خانم جودی کالیف استاد امریکائی تشکیل میشود. قبلا نامنویسی فرمائید.

کاخ دانش
خیابان نادری. پاساژ معتمد. خیابان فرانسه. کوچه‌مرجان

قابل توجه

پزشکان محترم ـ دانشجویان پزشکی ـ داوطلبین کنکور

E.C.F.M.G.

کتاب
(تشخیص کلینیکی باروشهای آزمایشگاهی)
تالیف دکتر رضا وزیری کاشانی شامل:
آزمایشگاه رشید
۱ـ شرح وتفسیرکلیه آزمایشات پاراکلینیکی بالینی
۲ـ نرمالهای آزمایشگاهی و تغییرات مرضی آنها
۳ـ کلیه اطلاعات آزمایشگاهی لازم برای تشخیص کلینیکی در ۷۰۰ صفحه چاپ ومنتشر شد.
کتابفروشی چهر

بقیه آگهی های نیازمندیها در صفحه ۱۲

EMPLOYMENT OPPORTUNITY

INTERNATIONAL manufacturing compnay, in Tehran, requires qualified Buying Office Manager.

Candidate must be Iranians of between 28-35 years of age. A high command of written and spoken English is required. Experience in this field an advantage, but not essential. Duties comprise supervision of imports, local purchases and internal company services.

Applications should be mailed in own handwriting, in English, indicating salary required and educational background to the Plant Manager, P. O. Box 2531, Tehran.

برای تکمیل کادر اداری به همکاری عده‌ای‌از بانوان و دوشیزگان بعنوان مشاور مطبوعاتی برای تنظیم قرارداد های مالی بین موسسات و شرکتها نصف روز ویا تمام وقت باحقوق ثابت وپورسانتاژ مورد نیاز است. خیابان‌سپهبدزاهدی خیابان دامغان کوی فیائی شماره ۱۱ طبقه دوم.

افراد زیرجهت کار درشهرستان
رشت باحقوق کافی استخدام میشوند.
۱ـ مهندس برق ۲ـ مهندس مکانیك ۳ـ رئیس کارگزینی ۴ـ دیپلم فنی (رشته‌های برق، فلزکاری ومکانیك) ۵ـ حسابدار ۶ـ سیکل‌فنی درکلیه موارد فوق داشتن برك انجام‌خدمت وظیفه یامعافیت دائم ضروری است. متقاضیان درخواست‌های خودرا باذکرتحصیلات تجربه‌کار وحقوق مورد درخواست بانضمام یك قطعه عکس حداکثر تا ششم اسفند ماه ۴۹ بصندوق پستی ۱۱ـ۱۸۷۶ تهران ارسال دارند.

خم کاری وبرش
هرنوع ضخامت
تهران‌نو قاسم‌آباد کوچه خسروی‌خم‌کاری لئون تلفن ۷۹۱۵۸۱

دربازکن برقی
EFBOX
اف باکس
باگوشی نشکن وقفل برقی آلمانی
بدون پیش قسط باقساط ماهانه وتضمین ۵ساله
مرکز فروش و نصب شرکت کارور خیابان وزولت
میدان ۲۵ شهریور ساختمان منوچهری تلفن ۸۲۲۳۸۴ ـ ۸۲۳۶۹۸ ـ خیابان سعدی سرای صدقی نژاد
تلفن: ۳۱۵۸۴۴

ورزش

فوتبال قهرمانی باشگاههای تهران

در پایان هفته سوم پرسپولیس در صدر حکومت میکند

طول سه دیداری‌که از جمع بازیهای باشگاهی در روزهای دوشنبه و پنجشنبه هفته گذشته انجام شد ، سومین هفته مسابقات به پایان رسید و پرسپولیس با پیروزی درخشانی که در برابر آرارات و در روز پنجشنبه بدست آورد در کنار پاس درصدر جدول قرار گرفت. در حالیکه‌بلطف معدل گل بهتر خود در رده اول جدول ردەبندی مسابقات قرار دارد .

پرسپولیس پیروزی (۳ـ۰) سومین هفته خود را مدیون سه‌گل زیبائی است که صفر ایرانپاک سنتر فورووارد جوان این تیم بثمر رساند ، ایرانپاک با این سه گل گذشته از اینکه پرسپولیس را در برابر آرارات به‌پیروزی رساند ،خود با مجموع‌پنج گل درصدر جدول گلزنهای مسابقات قرار گرفت !

دو مسابقه باقیمانده دیگر هفته سوم بین افسر ـ قصریخ و عقاب ـ پیام بود که هر دو تیم افسر و عقاب در آخرین دقایق بازی موفق به شکست حریفان خود شدند ، عقاب تیم پرستاره مسابقات در دیدار خود با تیم آخر جدول ردەبندی ،پیام درحالی موفق به‌شکست (۲ـ۰) این‌تیم‌شد که تا فاصله هفت دقیقه به پایان بازی بدون گل در برابر مدافعین مقاوم پیام‌صاحب نتیجه مساوی بود ! و میرفت که دومین امتیاز خود را از جمع سه‌مسابقه از دست بدهد ، لیکن باگلی که اشتباها اکبر قاسمی مدافع پیام واردروازه این تیم کرد ، طلسم این بازی شکسته شد و عقابیها با یکگل دیگری که در دقیقه ۸۹ بدست آوردند ، برخلاف ناکامی ۸۳ دقیقه‌ای خود از آغاز بازی (۲ـ۰) به‌پیروزی رسیدند .

البته عقاب‌بهرصورت‌از سدپیام‌عبور کرد،ولی آنچه که عقاب‌طول سه بازی گذشته باشگاهی خود نشان‌داد، کیفیتی نیست‌که حاکی‌از ادامه موفقیت های این تیم در این فصل از بازیهای باشگاهی باشد !این تیم گذشته از نزول کیفیی‌اش‌دچار نزول فردی‌اکثر بازیکنان‌صاحب نام خود دراین فصل نیز می‌باشدوبی‌تردید در صورت‌ادامه این نزول در هفته های بعددچار مشکلات فراوانی خواهد شد .

جنگیز کریمزاده ، منوچهر کاتوزیان (عباس مبلغ) ، سعید شریعتمداری ، حسن صالحی .

دیدار این دو تیم جوان گروه اول‌باشگاه های تهران در هرنیمه با برتری یک تیم‌پایان یافت ـ به این صورت که در وقت اول افسر کاملا بر حریف تسلط داشت و شانس های متعدد گل بدست آورد و در وقت دوم قصریخ در برابر افسر صاحب چنین کیفیتی شد ، ولی در فاصله ۲۲ دقیقه به‌پایان‌بازی بدنبال دو کرنر پیاپی قصریخ‌در حالتی غیر منتظره یک گل‌از دست داد و همین گل موجب شکست این تیم دربرابر افسر شد! این شکست دومین شکست قصریخ و نخستین پیروزی افسربود .

وقت اول بدون گل

افسربا تلاش تحسین انگیزی که در وقت اول داشت می‌بایست در همین نیمگل پیروزی خود رابدست می‌آورد ،ولی‌هیچ‌یک‌از حملات این تیم در این‌نیمه نتیجه‌ای نداد ،ضمن‌اینکه چندبار تیر دروازه قصریخ مانع برای ورود دومهاجم افسرپیاپی دروازه قصریخ را هدف قرار دادند که هردوبار توپ سرازیرخورد به تیردروازه بزمین‌بازگشت، در دقیقه ۲۰ محرم خدابنده گوش چپ افسر بار دیگر روی یک سانتر بلندمنشی‌زاده شوتی سنگین‌نمودکه توپ بعداز برخورد به سه‌کنج بالای‌تیر دروازه بهدر رفت !

در دقیقه ۳۲ منوچهر کاتوزیان بغل راست قصریخ صاحب نخستین‌شانس تیم خود در این نیمه گردید ، لیکن باوجود نفوذ خوبی که انجام داد، توپی را که او شلیک کرد در این تیم صاحب دو کرنر پیاپی شد که دربار دوم‌کردنوری کاپیتن افسر داخل محوطه ۱۸ صاحب توپ شدو بایک ضربه ارام و حساب شده توپ رابه درون دروازه قصریخ فرستاد. تاپایان بازی‌تنها حادثه مهم‌اخراج اکبرنیکوفکر مدافع میانی قصریخ بوسیله داوربود !! افسر باهمان تنهاگل دقیقه ۶۸ خود (۱ـ۰) پیروز شد .

★پنجشنبه ۲۹بهمن ، استادیوم امجدیه . دیدار کنندگان تیمهای پرسپولیس و ارارات، داوری متوسط جعفر نامدار، کمک ،اوران منوچهرنظری ومحمد ریاحی . تماشاگر بیش‌از ده هزار تن . نتیجه وقت اول (۱ـ۰) و پایان وقت (۳ـ۰) بسود پرسپولیس .گلها دقایق ۹، ۵۳و ۸۴ صفر ایران‌پاک برای پرسپولیس .

بازیکنان دونیم :

پرسپولیس . عزیز اصلی (دروازه‌بان) ـ ابراهیم آشتیانی، اکبر محمدی، جعفرکاشانی، رحیم‌پور ،هنریک سرکیسیان ، فریدون معینی، علی‌پروین ، صفرایرانپاک ، همایون بهزادی، داریوش مصطفوی (ناظم‌گنجاپور)

آرارات : بابگن صفریان (دروازه‌بان) ـ آغاسی هاکوپیانی ـ کاروپتروس باغداریان ، مهروژ کوچاریان ، آندرانیک اسکندریان ، سرکئی گریگوریان، سروژ خاچاطوریان ، ویگن خاظریان (نوریک دانیال) ـ آرسن میناسیان ، آرشاویر ملکی ، ورژ محجومیان .

پرسپولیس بلطف سه‌گل زیبای صفرایرانپاک فورووارد جوان و امید خود که تولدی‌نوبرای این‌تیم در غیاب بزرگان می‌باشد و فردا بدون تردید . بیشتراز او خواهیم شنید پیروزی را که سال پیش بانتیجه «۱ـ۳» برابر آرارات کسب کرده بود تکرار کرد و (۳ـ۰) این تیم را مغلوب نمود ، پرسپولیس درحالی بازی را آغاز کرد که بایکپارچگی دلپذیری که داشت، بدنبال نه دقیقه حمله مداوم ، سرانجام دفاع آرارات را درهم شکست و بدنبال یک همکاری زیبای گروه حمله صاحب اولین گل شد ،علی پروین از جناح راست‌روی «یک ـ دو» نحسین انگیزی کهبا آشتیانی مدافع راست تیم‌انجام داداورادرراه‌نفوذ بسوی‌دروازه‌آرارات‌صاحب توپ کردو روی سانتر بلند و دقیق آشتیانی از جناح‌راست صفر ایران‌پاک باپرشی بلند و باضربه سر توپ را بداخل دروازه آرارات فرستاد .

آرایش تهاجمی پرسپولیس

دراین دیدار پرسپولیس باوجودیکه روش ۴ـ۲ـ۴ داشت لیکن چهره‌ای کاملاتهاجمی به خودگرفته بود.به‌این‌شکل که دومدافع کناری تیم آشتیانی و رحیم‌پور دائمادر تالب دومدافع نفوذی در کنار هنریک هافبک راست تیم ، کمربند اطمینان‌بخشی رادر پشت خط حمله بوجودمی‌آوردند،درحالیکه فریدون معینی‌هافبک دیگر تیم بیش از اینکه در اندیشه‌نفوذ باشد ، درجلوخط دفاع مراقب‌حملات آرارات بود

پرسپولیس در حالی در دقیقه نه صاحب اولین گل شد که در دقایق۳ و ۸ دوبار بسختی دروازه آرارات را تهدید کرده بود . آرارات نیز بمجرد از دست دادن نخستین گل روش ۴ـ۲ـ۴ خود راتغییردادوآغاسی هاکوپیانی‌یک آزاد و آخرین نقطه دفاعی این تیم در پشت چهارمدافع تیم‌قرار گرفت در حالیکه دوهافبک وسه‌مهاجم ارایش تیم را کامل میکردند .ضمن اینکه بجهت‌سنگینی نفوذهای بهزادی در خط دفاع آرارات ، مهروژ کوچاریان سنترهافبک راست‌آرارات‌بمراقبت‌بهزادی گمارده‌شده‌بود آرارات با این تغییر و تبدیل تاحدی خود را از نفوذ عجیب و خطرناک حملات پرسپولیسی ها رهانید وحتی در اندیشه حملات متقابل برآمد .دردقیقه ۲۲ آرشاویرملکی سنترهوروارد آرارات صاحب نخستین شانس تیم خود شد، به این ترتیب که بدنبال درگیری که روی یک توپ بااکبرمحمدی مدافع‌میانی پرسپولیس پیدا کرد میرفت که صاحب شانس برای شوت زدن باشد، که پاس‌محمدی توپرا بسوی اصلی فرستاد ، لیکن اشتباه محمدی در فرستادن این توپ آرارات را صاحب نخستین کرنر کرد ! هر چند که این کرنر با مشت اصلی دفع شد ولی نباید با این بی‌ـ احتیاطی ها تیمرابخطر انداخت ، چهاردقیقه بعد بدنبال ضربه آزادی که آرارات درفاصله ۲۰ متری بدست آورد روی شوت باغداریان، آرشاویر ملکی توپ را بشدت هدکرد ، در حالیکه این توپ میرفت خطری برای دروازه پرسپولیس بوجود آورد ، سوت داور حاکی‌از خطای ازشاویر روی دفاع کناری‌اش بود .

اواخروقت اول پرسپولیس بار دیگر چهره تهاجمی و خطرناک خودرادر اوائل بازی‌باز یافت‌ودر دقایق ۳۳و ۴۴دوبار دروازه آرارات رابشدت تهدید کرد ، خاصه در دقیقه ۴۴ که روی یکضربه کرنر،ضربه سر همایون‌بهزادی توپ را با فاصله خیلی کم ـبیرون دروازه فرستاد .

وقت اول با برتری پرسپولیس‌وباهمان گل دقیقه نهم (۱ـ۰) بسود پرسپولیس پایان یافت ، دروقت دوم ارارات برای جبران گل عقب افتاده خود بار دیگر بروش ۴ـ۲ـ۴بازی کرد ودر اندیشه‌حمله روی دروازه پرسپولیس بودکه در دقیقه ۵۳ پرسپولیس‌برای بار دوم دروازه آرارات را گشود !

۲گل دیگر برای پرسپولیس !

گل دوم بدنبال نفوذ معینی در جناح چپ و کرنری‌که باغداریان بوجود آورد خلق شد، روی ضربه کرنرعلی پروین ، صفر ایرانپاک بالاتزاز همه در جناح‌چپ‌دروازه به توپ‌ضربه زد و ضربه سراتوپرا بجناح دیگر و بداخل دروازه فرستاد !

بعد از این گل پرسپولیس بار دیگر اندکی چهره‌ای حمله‌ای خود را از دست داد و با شکل‌دفاعی مجدد، آرارات بازی ارامش‌تازه‌ای یافت، بطوری‌که این‌بار آرارات روش ۲ـ۴ـ۴ دفاعی داشت‌و درتمامی بازی‌تنها آرشاویرملکی مهاجم باقیمانده این تیم‌درزمین پرسپولیس بود .

دردقیقه ۵۹ داریوش مصطفوی گوش چپ پرسپولیس جای خودرا بهگنجاپور داد ، با این‌تعویض خط حمله پرسپولیس تحرک تازه‌ای یافت و در اکثر لحظات بازی بجز در اختیار داشتن توپ‌وزمین در صدد گشودن مجدد دروازه حریف بود ،لیکن هوشیاری مدافعین آرارات در این‌دقایق و درخشش دروازه‌بان آرارات مانع از بثمر رسیدن حملات بعدی پرسپولیس گردید .

بهترین شانس از دست رفته پرسپولیس‌در وقت دوم در فاصله شش دقیقه به پایان بازی لحظه‌ای بوجود آمد که صفرایرانپاک گلزن بزرگ پرسپولیس در این دیدار ازمیانه زمین پابتوپ تاجلوی دروازه حریف نفوذ کرد ، ایرانپاک که باسرعت عمل بسیاری همه‌مدافعین سر راهش را پشت‌سر گذارده و میرفت که زننده سومین گل‌باشد ،درست در آخرین‌لحظه خروج بموقع دروازه‌بان از دروازه ، موجب کرنر شدن توپ ایرانپاک گردید .

برخلاف این شانس‌از دست رفته، یکدقیقه بعد ایرانپاک سومین گل راسرانجام بدست آورد ،در حالیکه این بار ،این گل پرسپولیس ثمره‌تلاش بهزادی وبخاطر پاس عالی گنجاپور به‌ایرانپاک بدست آمد .

بهزادی توپی رااز پشت ۱۸ برای گنجاپور هد کرد وگنجاپور که ایرانپاک را در موقعیت بهتر گل احساس کرد ، بسرعت توپ‌را به او سپرد و شوت سنگین ایرانپاک سومین گل پرسپولیس را بثمر رسانید .

کرنرآخرین لحظه پرسپولیس تغییر دیگری درنتیجه مسابقه نداد و بازی (۳ـ۰) بسود پرسپولیس‌پایان یافت .

★پنجشنبه ۲۹ بهمن، استادیوم امجدیه ، دیدار کنندگان تیمهای فوتبال عقاب و پیام ، داوراکبر حق‌بین، کمکداوران ایرج نیکرفتار و منوچهرحیدری ، نتیجه وقت‌اول بدون‌گل مساوی ، نتیجه پایان وقت (۲ـ۰) بسود عقاب، گلهادقایق۸۳ اکبرقاسمی بضررپیام و غلام وفاخواه برای عقاب . بازیکنان دونیم :

عقاب: اکبر مالکی (دروازه‌بان)ـ فرهاد میرهادی . خسرو صلح‌کنان ، مجیدتشرفی . مصطفی عرب ـ حمید امینی‌خواه (منصور ضرابی) ، کرم‌نیرلو ـ حسین باباخانلو ،غلام وفاخواه ، فریبرز اسماعیلی (اکبر افتخاری) ، محمد یوسفزاده .

پیام: محمدصفاری (دروازه‌بان) ـاسماعیل نوربخش ، مسعود بازلی ، اکبر قاسمی ،قاسم آذری ـپرویز اکبری ـ معینی، (هادی‌صفاری)ـ مرتضی‌باقریان ،مهدی‌مجتهدی ،فیروزخدرزاده، حسین والی .

سینه یاسری دروازه‌بان افسر نشست ، افسربا وجوداینکه در دقیقه ۳۵ یکبار دیگر بدنبال حمله‌ای همه‌جانبه میرفت دروازه حریف را بگشاید ، لیکن در وقت اول نتیجه‌ای بدست نیامد و مسابقه بدون گل مساوی پایان یافت .

تنها گل بازی

درنیمه دوم قصریخ باتلاش فزونتری بازی را آغاز کرد و گذشته ازشلیک خوب میرمقدم در دقیقه ۵۱ ، در دقیقه ۵۵ روی نفوذهمین بازیکن، حسن صالحی مهاجم قصریخ درجلوی دروازه افسرتوپی را که میرمقدم برایش پاس کرد ، باشدت و باسر ضربه زد ، لیکن تیر اقتی دروازه افسر مانع از بثمر رسیدن این شانس قصریخ‌گردید .

در دقیقه ۶۸ بدنبال تعویض عباس‌حاج‌علی هافبک راست افسر بااحمدرضا قلیچ‌خانی .

صفر ایرانپاک سنتر فورواردپرسپولیس در دیدار این‌هفته این تیم سه‌بار دروازه آرارات را گشود ، این شادی او وداریوش مصطفوی بازیکن دیگر پرسپولیس بعد از گل نخست این تیم است . بابگن صفریان دروازه‌بان آرارات‌متاسف‌ازتوپ ازدست داده

★ دوشنبه بیست و شش بهمن ، استادیوم امجدیه ، دیدار کنندگان تیمهای افسر وقصر یخ . داوورداود حیدری ،کمک داوران اعتمادی و نیکرفتار ،تماشاگر نزدیک پنج هزار تن . نتیجه وقت‌اول‌بدون گل مساوی ، نتیجه پایان وقت (۱ـ۰) بسود افسر تنها گل بازی دردقیقه ۶۸عباس کردنوری‌برای‌افسر، بازیکنان‌دوتیم

افسر : هاشم یاسری (دروازه‌بان)ـ مهدی شفیعی ،مسعود موسوی ، علیرضا طاهری . فضل‌الله بهادی ـ عباس حاج‌علی (احمدرضا قلیچ‌خانی) . عباس کردنوری ،مرتضی شرکاء، احمد منشی‌زاده ، حسین مجبوری ، محرم خدابنده .

قصریخ :بهرام مودت (دروازه‌بان)ـ مجتبی زارع ، اکبر نیکوفکر ، بهمن رضائی ،عبداله میرصادقی ،سعید ترابیان ،مرتضی میرمقدم ـ

۴ روز دیگر آخرین فرصت

برای بدست آوردن جوایز اولین سری بلیطهای اعانه ملی مخصوص نوروز

۳ جایزه ۳۰۰ هزار تومانی

۳ سری بلیط اعانه‌ملی‌مخصوص نوروز ، حداقل، ۳ جایزه ممتاز ۳۰۰هزار تومانی ـ ۳ جایزه ۷۰ هزار تومانی ـ ۳ جایزه ۵۰ هزار تومانی ـ ۳ جایزه ۴۰ هزار تومانی ـ ۳جایزه ۱۰ هزارتومانی ـ ۳۰ جایزه ۵هزار تومانی ـ ۱۵۰ جایزه یک‌هزارتومانی‌و ۳۰۰،۰۰۰ جایزه شش‌تومانی دارد .

قابل توجه اینکه ، چون‌براثر استقبال هموطنان‌عزیز ، میزان خرید بلیطهای اعانه ملی بطور فوق‌العاده‌ای افزایش‌خواهد یافت ، تعداد جوایزنقدی ، بیش از دو برابرخواهد شد .

۳ سری هفت‌سین طلا

امسال سه‌سری هفت‌سین طلا به خریداران ارجمند بلیطهای اعانه ملی‌تقدیم میشود . هر سری هفت‌سین طلا از : سماورطلا ـ سبدطلا ـ سینه‌ریز طلا ـ سی سکه‌طلا ـ سینی‌طلا ـ ساعت دیواری طلا و سرویس چایخوری طلاتشکیل شده است که‌علاوه بر جوایز نقدی به‌دومین قهرمان شانس‌هر سری بلیط اعانه ملی‌مخصوص نوروز اهداءمیگردد .

۳ مجموعه نفیس بهترین کالاها

مجموعه نفیس بهترین کالاها یکی دیگر از جوایز فوق‌العاده‌بلیطهای‌اعانه‌ملی مخصوص‌نوروزاست.
هرسری ازاین ۳مجموعه‌که از میان بهترین کالاهاانتخاب‌شده عبارتست از:
قالی کرمان ـ یخچال یازده فوت ـ بخاری ـ آبگرمکن ۴۵ گالنی ـ مصرف یکسال برنج ـ کباب پز گازی ـ پلوپزبرقی ـ مصرف یکسال روغن نباتی ـ پنج تخته پتو ـ سماوربرقی ـ ریش‌تراش‌برقی ـ مصرف یکسال پودر لباسشوئی ـ جاروبرقی ـ سه‌قواره پارچه مردانه ـ رادیو ـ انگشتری طلا مصرف یکسال صابون دستشوئی ـ ساعت ـ دوربین‌عکاسی ـ سرویس چینی‌غذاخوری ۱۲نفره مبل سیزده پارچه ـ مصرف یکسال چای ـ میز وصندلی ناهارخوری ۱۲نفره ـ گرام ـ اجاق‌گاز سرویس‌کامل اتاق‌خواب ـ ضبط صوت ـ ماشین‌لباسشوئی ـ کولر ـ تلویزیون ۲۳ اینچ.
هر مجموعه نفیس‌بهترین‌کالاها همراه با پیکان ۵۰، به اولین قهرمان شانس‌بلیطهای اعانه ملی مخصوص نوروز تقدیم‌میشود.

۳ پیکان ۵۰

پیکان اتومبیل ایده‌آل ملت ایران ، جایزه با ارزش دیگری برای خریداران بلیطهای اعانه ملی مخصوص نوروز است که همراه با مجموعه نفیسی از بهترین کالاها باولین قهرمان شانس هرسری بلیط اعانه ملی مخصوص نوروز تقدیم خواهد گردید.

پول طلا کالا اتومبیل

با خرید بلیطهای اعانه ملی مخصوص نوروز

از جوایز قهرمانان شانس بلیطهای اعانه‌ملی مخصوص نوروز در پاساژ پلاسکو دیدن کنید .

تالار رودکی

برنامه اسفند ماه ۱۳۴۹

دوشنبه ۳ اسفند	ارکستر سنفونیك تهران رهبر: آلفرد ماردویان آثار: کنسرتو برای هارپ وفلوت‌از: موتسارت سنفونی ناتمام از: شوبرت سنفونی شماره ۴ از: مندلسن
شنبه ۸ اسفند	کوارتت زهی تهران همراهی پیانو : تمنوشکایانوا آثاری از: سزار فرانك ـ برامس ـ شوشتاکوویچ (تالار کوچك)
یکشنبه ۹ اسفند	باله ژیزل از: آدولف آدام بوسیله : سازمان باله ملی ایران (مخصوص دانشجویان دانشکده افسری)
دوشنبه ۱۰ اسفند	باله ژیزل (مخصوص افسران ارتش شاهنشاهی)
سه‌شنبه ۱۱ اسفند	رسیتال پیانو بوسیله: هاله آلپ (تالار کوچك)
چهارشنبه ۱۲ اسفند	تصوف در موسیقی ایران باشرکت: عبدالوهاب شهیدی ـ درویش امیر حیاتی ـ طهوری ـ فرامرز بایور ـ حسین تهرانی ـ خاطره پروانه
یکشنبه ۲۳ اسفند	اپرای ریگولتو ـ از : وردی بوسیله: گروه اپرای تهران
دوشنبه ۲۴ اسفند	ترانه‌سرائی در ایران ـ (برای‌نخستین‌بار) بحث و گفتگو پیرامون ترانه‌سرائی در ایران ـ همراه با اجرای نمونه‌هائی از ترانه های قدیم و جدید (تالار کوچك)
سه شنبه ۲۵ اسفند	رقص های بومی و موسیقی ملی ـ ارکستر موسیقی ایرانی تالار رودکی رقص های بختیاری ـ رقص رونما (مخصوص دانشجویان دانشگاه های سراسر کشور)
چهار شنبه ۲۶ اسفند	اپرای ریگولتو از: وردی بوسیله: گروه اپرای تهران

از ورود اطفال کمتر از ۱۲ سال (جز در برنامه های‌خاص کودکان) جلوگیری خواهد شد

م‌الف ۱۱۹۹۵ آ ـ ۷۵۹۴۲ ۱ـ۴

شاهنشاه درمصاحبه‌ای اعلام فرمودند: درصورت لزوم

ایران برای تصرف جزائر ابوموسی وتنب بزورمتوسل میشود

زویخ ـ سویس ـ ۱۶ فوریه ـ آسوشیتد پرس ـ شاهنشاه ایران به لیبی توصیه کردند که‌در مذاکراتی که با شرکتهای نفتی بین‌المللی در باره قیمت‌ها دربیش دارد ، معقول و منطقی‌رفتار کندو اعلام کردند فقط در صورتیکه درخواست لیبی از حدود خواسته های اخیر کشورهای خلیج فارس فراتر نرود ، خود را متعهد به پشتیبانی از لیبی میدانند.

شاهنشاه گفتند اگر آنها بتوانند شرایط بهتری بدست آورند ما موفقیت آنها را خواستاریم ولی هرگاه خواسته آنها از آنچه‌ما در خلیج فارس بدست آورده‌ایم ، بیشتر باشد ما ملزم به‌پشتیبانی‌از آنها نیستیم .

شاهنشاه باتوجه باینکه لیبی‌در صدد برابر کردن قیمت‌های خود باقیمت‌های امریکای شمالی‌برآمده است ، به لیبی توصیه کردند که توقعات خود را زیاد بالا نبرد.

شاهنشاه افزودنداین‌خطر وجود دارد که تولید کنندگان قیمت‌ها را طوری تعیین کنند که اصولابازار را از دست بدهند و یا اینکه با تغییر شرایط در صنعت نفت‌مجبور شوند که به‌عایدی کمتری قناعت کنند .

شاهنشاه ایران‌که ۵۱ سال‌دارند گفتند : بهتر است قیمت‌ها بنحوی منطقی وعاقلانه تعیین شود که ثبات برای تولید کننده و مصرف کننده هردو تضمین شود .

(شش کشور خلیج فارس یعنی ایران- عراق- عربستان سعودی- کویت ـ ابوظبی‌و قطر روز یکشنبه گذشته قرار داد پنجساله‌ای با شرکت‌های نفتی امضاء کردند که بموجب آن قیمت اعلام شده نفت ۳۵ سنت برای هر بشکه افزایش یافت . علاوه براین افزایش سالیانه‌ای بمیزان ۵ سنت در هر بشکه و ۲٫۰ سنت نیز افزایش بابت تورم منظور شده است.

علاوه بر همه اینها به لیبی‌تفاوتی بابت هزینه حمل و نقل به لحاظ اینکه بازارهای اروپائی نزدیکتر است تعلق خواهد گرفت . کشور های خلیج‌فارس اشاره کرده‌اند که آنها این تفاوت را از قرار ۲۱٫۰ سنت برای‌هر بشکه منطقی ومعقول میدانند).

*** ایران و کنسرسیوم**

شاهنشاه که در مصاحبه‌ای که در یک هواپیمای اختصاصی که ایشان‌رابیک استراحتگاه‌زمستانی در سویس‌میبرد،صحبت میکردند، نسبت به قرارداد جدید در مورد تولید کنندگان خلیج فارس اظهار رضایت کردند و قول دادند اعم از اینکه لیبی در مذاکرات خود موفق شود قیمت‌های بالاتری وضع کند و یا اینکه کشورهای دیگر به‌قیمت های بالاتر دست یابند ، قرار داد جدید رعایت خواهد شد .

شاهنشاه گفتند ، هر اتفاقی بیفتد درخواست‌های مجددمطرح‌نخواهد شد بموجب‌این قرارداد پنجساله، کل درآمد نفت شش کشور خلیج فارس در سال جاری به ۱٫۲ میلیارد دلار و تا سال ۱۹۷۵ به سه میلیارد دلار خواهد رسید .

شاهنشاه گفتند : «هر اتفاقی‌که پس از پنجسال بیفتد وابسته به وضع کلی‌قیمت‌ها در جهان‌خواهد بود ، چنانچه در جاهای دیگر تغییرات کلی و اساسی پدیدآید نباید از کشورهای خلیج فارس انتظار داشت که در صدد دفاع از منافع خویش برنیایند .»

شاهنشاه اخطار کردند : ولی اگر اقتصاد جهان آزاد دچارهرج ومرج شودوتورمی ناموزون ولجام گسیخته پدید آید ، اصولا این اقتصاد ورشکسته خواهد شد»

شاهنشاه اضافه کردند که ایران قرار دادهای موجود خود را با کنسرسیوم شرکتهای نفت عامل در ایران ، محترم شمرده لیکن مالا این مناسبات باید تغییر کند قرار داد موجود حداقل تا ۹سال دیگر باقی خواهد بود .

شاهنشاه اظهار امیدواری‌کردند که روزی ایران بتواند خود نفت را استخراج کند فرآورده‌های مختلف ازآن بسازدودر بازاریابی وعرضه آن شرکت کند و اضافه کردند که «البته این هدف یک آرزوی بزرگ است و ممکن است در زندگی یک نسل دیگر تحقق پذیرد». ایشان اظهار نظرکردند که یکی از طرق رسیدن به این هدف ممکن است آن باشد که در شرکتهای بین‌المللی نفت سرمایه ـ گذاری شود بطوریکه ایران در منافع صنعت نفت از استخراج‌تا پمپ بنزین ، سهیم شود .

*** توصیه به صادرکنندگان**

شاهنشاه گفتند «ایران‌از مشارکت در این زمینه استقبال میکند و البته ما درهای خود را بروی سرمایه‌های خارجی نخواهیم بست چون در اینصورت کشورهای‌دیگر هم درهای خودرا بروی ماخواهند بست .

شاهنشاه وحدت ده کشور عضو سازمان کشور های صادر کننده نفت (اوپک) را ستودندو به کشور هایی که مواد اولیه دیگری ، مانندمس و پنبه‌صادر میکنند توصیه کردند که گروه های مشابهی تشکیل دهند تا بتوانند قیمت های منصفانه‌ای از مصرف کنندگان بگیرند .

شاهنشاه گفتند : «من ادعا ندارم که مانند سن‌ونسا به حمایت از فقراء برخاسته‌اماولی این موضوعی است که سالهابه آن فکر کرده‌ام »

«وضع کنونی جهان که‌در آن پاره‌ای از دارائی زیاد میترکند و برخی از گرسنگی میمیرند قابل قبول نیست».

«اوضاع بشکل کنونی که‌در آن ثروتمندان غنی تر و فقیران فقیرتر شوند ، نمیتواند ادامه یابد و اگر ادامه پیدا کند ، انفجاری روی خواهد داد.»

شاهنشاه به عنوان مثال به‌وضع آمریکای جنوبی اشاره کردندوگفتندآنجا فقر که بیشتر نتیجه قیمت های نازل مواد اولیه و فقدان اصلاحات است منجر به شورش شده است .

«البته همه ما نمیتوانیم از سطح زندگی یکسان برخوردار شویم ولی باید موازنه و تعادلی بوجود آید .

باید در مورد این نکته تفاهم داشت‌که‌جهان قابل‌تجزیه و تقسیم نیست و در اینصورت علوم‌و تکنولوژی،کهنگی وبطلان تمام «ایسم» ها را ثابت خواهد کرد .

*** توسل به زور**

در مورد خلیج فارس شاهنشاه تاکید کردند که پس از خروج انگلستان از خلیج‌فارس ایران چندجزیره راکه‌مشرف بردهانه خلیج فارس‌است‌تصرف خواهد کرد در صورت لزوم برای این کار به زور متوسل‌خواهد شد.

شاهنشاه گفتند: «آنها متعلق بما است‌ومانقشه‌های دریاداری انگلیس و مدارك دیگری‌داریم که این موضوع را ثابت می کند ».

«ما آنها را اگر لازم شود با زور پس خواهیم گرفت چون من نمی خواهم ناظر برحراج رفتن کشورم باشم ».

این جزایر (یعنی ابوموسی و تنبها) از مدتها پیش از طرف انگلیس به عنوان جزایر متعلق به سرزمین های مورد مصالحه ساحل عربی خلیج فارس که تحت‌الحمایه انگلیس هستند ، تلقی شده است .

شاهنشاه ایران که هفته گذشته در تهران پایتخت کشور خود باسرویلیام لوس فرستاده دولت انگلیس ملاقات کردند ـ سرویلیام اینك مشغول تنظیم گزارشی در باره آینده خلیج فارس است .

دولت انگلیس در حال‌حاضر مشغول ارزیابی مجدد تعهدی است که دولت قبلی کارگری در مورد خارج ساختن نیرو های انگلیس تاپایان سال‌جاری کرده است انتظار میرود به زودی بیانیه‌ای در این مورد در پارلمان انگلیس از طرف دولت صادر شود .

*** انگلیسها خواهند رفت**

شاهنشاه‌گفتند : «انگلیس ها خواهند رفت و میراث استعماری آنها نیز باید رخت برکند.»

«انگلیسی ها خواهند رفت چون به چه استناد میتوانند بمانند ؟ چه‌کسی به آنهااختیار داده است که لله و معلم‌کشور های خلیج فارس باشند ؟»

*** خطر وخیم**

شاهنشاه‌ازتوسعه خرابکاری های دست چپی ها در منطقه خلیج‌فارس اظهار نگرانی‌کردند واین نگرانی از آن جهت است که ممکن است منبع و منشاء صادرات‌ثروت نفت ایران تهدید شود .

شاهنشاه گفتند اگر این جزایر بدست آنها بیفتد خطری وخیم پدید خواهد آمد.»

شاهنشاه اضافه کردند ،«وقتی انگلیسی ها به خلیج فارس آمدند ایران کشوری ضعیف‌بود و آنها لازم دیدند که این‌جزایر رابرای‌مبارزه با راهزنی‌دریائی اشغال کنند ولی جزایر همیشه متعلق‌به‌ما بوده است وانگلیسی ها پس از خروج نمیتوانندآنها را به کس دیگری بسپارند .»

*** ایران حافظ خلیج فارس**

شاهنشاه اظهار نظر کردند که ایران حاضر است جای انگلیس را به عنوان حافظ و نگهبان خلیج فارس بگیرد و گفتند : «ما تنها کشوری‌هستیم که امکانات اقتصادی و نظامی لازم رابرای حفظ و حمایت از این منطقه داریم ».

شاهنشاه‌اضافه کردند :«البته ما آرزومندیم که تمام کشورهای منطقه‌به‌حفظ ثبات خلیج فارس کمک کنند ولی یک نیروی نظامی را یکشبه نمیتوان‌ایجاد کرد برای ایجاد یک نیروی دریائی و یک نیروی هوائی بیست سال وقت لازم است.»

شاهنشاه تاکید کردند که ایران قصد افزودن برقلمروخود در خلیج فارس ندارد و به موضوع بحرین به عنوان یک مثل اشاره کردند که در مورد آن ایران پس از رفراندومی که در این جزیره در سال پیش صورت گرفت از ادعای خود صرفنظر کرد . و اضافه کردند که «بحرین‌اکنون یکی ازبهترین دوستان ما در خلیج فارس است.»

شاهنشاه گفتند ما فقط می‌خواهیم که اعضای برابر در جامعه آزاد کشور های خلیج فارس باشیم ».

جشن‌ها و تظاهرات مردم

بمناسبت پیروزی نفتی ایران ادامه دارد

تظاهرات شورانگیز مردم‌ایران بمناسبت پیروزی‌نفتی اخیرروز های پنجشنبه و جمعه نیزادامه یافت ودرسراسر کشوراجتماعات بزرگ ومجالس جشن و سرور برپا شد .

در یزد بیش از ده هزار نفر ازروشنفکران- فرهنگیان-بانوان ـ کارگران و طبقات مختلف مردم شهر در میدان ششم‌بهمن اجتماع کردند و مراتب سپاس و حقشناسی خود را نسبت به شاهنشاه‌که بارهبری خردمندانه واراده‌ای استوار ملت خویش‌و سایر ملل حوزه خلیج فارس را به‌پیروزی رساندندابراز داشتند.

بهمین مناسبت حزب ایران نوین کمیته استان کرمان جلسه فوق‌العاده‌ای تشکیل داد و از پیروزی بزرگی که نصیب ملت ایـران و ملت هـای مسلمان حوزه خلیج فارس شده است تجلیل کرددراین جلسه چندتن از سخنرانان درباره آثار ونتایج مادی و معنوی قرارداد تهران سخن گفتند. در رفسنجان ـ سیرجان- بافت- جیرفت- بم و بخشهای تابع‌استان کرمان نیز اجتماعاتی‌ترتیب‌یافت و احساسات پرشوری نسبت به رهبر مملکت ابراز شد .

*** تبریز**

در تبریز مجالس جشن‌وسرور از طرف حزب ایران نوین ـ حزب‌مردم-ورزشکاران-کارگران شرکت ملی نفت منطقه شماره یک‌تبریز ترتیب یافت و طی‌آنها شورانگیزترین احساسات نسبت به‌رهبر مملکت ابراز شد.

فرهنگیان اصفهان دردبیرستان هراتی این شهر اجتماع کردند و یکی از فرهنگیـــان در باره پیروزی کشورهای عضو اوپک سخن‌گفت.سپس‌یکی‌ازروحانیون برای سلامت شاهنشاه وخاندان سلطنت دعا کرد .

*** فرهنگیان**

در شاهرود فرهنگیان این شهر درتالار ششم بهمن‌اجتماع کردندومراتب سپاس‌وحقشناسی خود را نسبت به شاهنشاه که ملت ایران را به‌پیروزی رهبری کرده‌اند ابراز داشتند.

در یزد بیش از ده هزار نفر از فرهنگیان- بانوان- کارمندان وکارگران در میدان ششم‌بهمن این شهر گرد آمدند و بمنظور ابراز حقشناسی وستایش‌پیکره شاهنشاه را گلباران کردند .

در زاهدان گروه زیادی از کشاورزان وابسته بحزب ایران نوین و سایر طبقات مردم‌دریکی از میدانهای شهر اجتماع کردند واز پیروزی اخیر ایران وپنج کشور حوزه خلیج‌فارس تجلیل بعمل آوردند. بهمین مناسبت‌از طرف کمیته حزب ایران نوین مجلس جشنی نیز تشکیل شد که در آن چندتن از اعضای حزب درباره آثار مادی ومعنوی قرارداد تهران سخن گفتند.

در چابهار علاوه‌بر مجالس جشن و سرور که در گوشه و کنار شهر ترتیب یافته است‌گروه کثیری از مردم باساز ودهل در خیابانهای شهر براه افتادند و پیروزی تاریخی کشور خود را جشن گرفتند .

درمنطقه گرگان‌ودشت نیزبهمین مناسبت تشکیل اجتماعات و مجالس جشن و شادمانی ادامه دارد از جملـه در بندرگز کارگران-کشاورزان-فرهنگیان- اعضای خانه‌های‌انصاف‌و شورا های داوری زنان ـ بازرگانان- اصناف ـ پیشه‌وران ـ و سایر طبقات‌مردم‌اجتماع‌بزرگی ترتیب دادند و پیروزی تاریخی کشور خود را جشن گرفتند

در میاندوآب ـ سردشت ـ ماکو ـ خوی-مهاباد- شاهپور- پیرانشهر ـو اشنویه نیز بهمین مناسبت اجتماعاتی برپا شد و مروجان مذهبی درباره وجوه گوناگون پیروزی‌نفتی اخیربرای کشاورزان و سایرطبقات مـردم سخن گفتند ومراسم‌دعا ونیایش برای سلامت رهبرمملکت بجای آوردند

*** جشن درکشتی**

بمناسبت مذاکرات موفقیت- آمیز نفت واستیفای حقوق حقه ملت ایران که تحت رهبری شاهنشاه آریامهر به پیروزی انجـامید کاپیتان ـ ملوانان و کارکنان کشتی هفده هزار تنی «آریاناز» این پیروزی بزرك را درمیان آبهای اروندرود جشن گرفتند .

همزمان بابرگزاری این‌جشن آژیر کشتی‌های‌ایرانی که‌برروی آب های اروندرودمستقر بودند بصدا درآمد و مراسم مشابهی درروی‌عرشه ناوگانهای تجاری ایران در کلیه بنادردنیا برگزار گردید .

«دی ولت» نوشت:

شاهنشاه قدرت اقتصادی نفت را بیک قدرت سیاسی مبدل کردند

روزنامه (دی‌ولت) چاپ‌آلمان غربی وحدت جبهه کشورهای تولیدکننده‌نفت‌را مرهون ابتکار و اقدام شخص‌شاهنشاه میداند ودر تفسیری درباره پیروزی اوپک مینویسد : شاهنشاه در بازی نفوذ وقدرت موفق شدند.

مفسر دی‌ولت اشاره میکند که شاهنشاه ایران توانستند اختلافات‌سیاسی‌کشورهای عضو اوپک را برطرف سازند وازاین راه قدرت اقتصادی‌نفت‌را بیک قدرت سیاسی مبدل کردنـد و بهمین جهت روزی‌که پیروزی اوپک اعلام شد برای‌شرق روز بزرگی بود و درهمین روز بود که شیر پرچم ایران دردوهزار وپانصدسالگی قدرت‌نمائی‌کرد.

مفسر دی‌ولت اضافه میکند که شاهنشاه موفق شده‌اند در خـاورمیانه با رهبری خـویش وحدت تازه‌ای بین‌مردم وعلایق آنها ایجاد کنند .

*** نقش موثر**

روزنـامه نیویورك تایمز در مقاله‌ای زیر عنوان (قـدرت شاهنشاه ایران) نوشته‌است ـ نقش‌موثر وموفقیت‌آمیزشاهنشاه در مذاکرات نفت تهران نشان دادکه معظمله حائز چه موقـع ممتازی بعنوان یک رهبـر سیاسی مهم در دنیا هستند .

این روزنامه نوشته است ـ تائید علنی سیاست و نفـوذ شاهنشاه بوسیله کشورهای‌عرب عضو اوپک در دیپلماتها اثـر عمیقی بخشیده است .

لیبی در صورت لزوم به‌تنهائی برای‌افزایش‌قیمت نفت مبارزه میکند

قاهره ـ یونایتد پرس ـ عبدالسلام جلود معاون نخست وزیر و وزیر نفت لیبی دیروز گفت:لیبی در راه بدست آوردن بهای بیشتر برای نفت تولیدی خودحتی خارج از چهار چوب کشور های صادر کننده نفت (اوپک)نیز به مبارزه خودادامه خواهد داد .

درعین حال امروز اعلام شد که وزرای نفت عراق ، عربستان سعودی ، لیبی و الجزایر روز دوشنبه‌آینده در تریپولی ملاقات کرده ودرزمینه مقدمات افزایش بهای‌نفت‌تولیدی‌خود گفتگوهائی به عمل خواهند آورد .

جلود گفت : توافقی که هفته گذشته در تهران بیـن کشور های تولید کننده حوزه خلیج فارس‌وکمپانی های نفتی‌خارجی به عمل آمد خواست های‌کشور های‌منطقه‌را برآورده نمی کند.

وی‌گفت : درعین حال ، این توافق‌رامی توان بعنوان‌نخستین کوشش‌موفقیت آمیز دولت های حوزه‌خلیج‌فارس در راه احقاق حق خویش قلمداد کرد و از طرف‌دیگر آنرا پیش در آمدیک اتفاق و یک پارچگی در زمینـه مسائل مشابه در آینده بشمار آورد .

آژانس خبرگزاری رسمـی لیبی به نقل از قول «جلود» اخطار کرد : لیبی به مبارزات خوددر را «بدست آوردن‌حقوق خویش داخل یا خارج از چهار چوب‌اوپک ادامه خواهد داد .

وی افزود : کلیه خواست های ما مبتنی بر اصول وروش های علمی برای حفظ حقوق عادلانه کمپانی ها و مردم کشور میباشد .

*** آماده زورآزمائی**

مجله«اکونومیست»در شماره اخیر خود نوشته است که به دنبال امضای قرار داد تهران کمپانی های نفتی خود را برای «زور آزمائی» با لیبی آمـاده کرده‌اند .

اکونومیست اضافه کرده است که‌صنایع نفت عقیده دارند کـه با امضای قرار داد تهران در صورت لزوم کمپانی های نفتی میتوانند تا وقتی که لیبی از درخواست های غیر قابل قبول خود منصرف نشده است ازنفت آن چشم بپوشند . تا روز یک شنبه‌هفته‌گذشته نفت لیبی برای اروپا اهمیت حیاتی داشت ولی قرار داد تهران به شرکت های نفتی اجازه داده است ، اگر درخواست های «غیر منطقی» لیبی به قطع جریان نفت آن کشور منجر شود میزان تولید خودرادر خلیج فارس افزایش دهند .

اطلاعیه
کلاسهای جدید آمادگی برای
کنکور سراسری دانشگاهها
و
اعزام دانشجو بخارج
دهم و یازدهم
اسفندماه آغاز می گردد .
خانه زبان . خیابان پهلوی بالاتر ازچهارراه‌امیراکرم روبروی کوچه بیدی
تلفن ۶۱۲۰۱۱ ـ ۴۰۵۲۷

تبریک وتهنیت مردم بمناسبت پیروزی نفت

پیشگاه بندگان مبارك اعلیحضرت همایون
محمدرضا شاه پهلوی شاهنشاه آریامهر

دانشجویان ، استادان وکارمندان مدرسه عالی‌ترجمه صمیمانه ترین تبریکات‌خودرا بمناسبت‌پیروزی شگرف وبی‌نظیر آن شاهنشاه بزرك در مذاکرات نفت‌وافزایش درآمد نفتی کشور تقدیم میدارند و سعادت وسلامت شاهنشاه عظیم‌الشان و شهبانوی گرامی ووالاحضرت ولایتعهد محبوب را از درگاه‌خداوندمسئلت نموده ازداشتن شاهنشاهی فرزانه ودانشمند ومردم‌دوست بخود میبالند .

عباس آریانپور کاشانی مدرسه عالی ترجمه

پیشگاه مبارك شاهنشاه آریامهر
کارکنان دبستان حافظیه ناحیه ۱۱ پیروزی درخشان اوپك‌را که‌باالهام ازرهبریهای خردمندانه آن‌پدر تاجدار بدست آمـده تبریك عرض‌می کنند
جان‌نثار .اسدالله توحیدخواه
آ ـ ۳۴۵۵۳

پیشگاه مبارك اعلیحضرت همایون شاهنشاه آریامهر
پیروزی کنفرانس‌اوپك را به پیشگاه پدرتاجدار و ملت‌ایران تبریك عرض می نماید .
ازطرف کارکنان‌دبیرستان‌مهرمادر- ـدمابی
آ ـ ۳۴۵۴۹

پیشگاه مبارك شاهنشاه آریامهر
کلیه دبیران و کارکنان این آموشگاه موفقیت کشور های عضو اوپك راکه درسایه رهبری‌های خردمندانه‌شاهنشاه آریامهر مانند سایر شئون اجتماعی بحصول‌نتیجه قطعی‌رسیده‌است‌صمیمانه تبریك عرض‌می‌نمایند .
دبیران وکارکنان دبیرستان محمدرضاشاه‌پهلوی پسران ناحیه ۳تهران . اثنائی
آ ـ ۷۷۰۸۶

پیشگاه مبارك شاهنشاه آریامهر
رهبر عالیقدر ملت ایران
کارکنان ومعلمان آموزش‌و پرورش ناحیه ۳تهران باکمال مباهات وافتخار پیروزی چشمگیری را که با ارشاد و همت والای ذات‌اقدس شهریاری نصیب کشورهای عضواوپك بخصوص‌کشور ایران گردید به پیشگاه مبارك تبریك و تهنیت عرض‌مینمایند .
جان نثار : ابراهیم بهتاش
آ ـ ۳۴۵۵۹

کارکنان دبیرستان فاضل شربیانی ناحیه ۱۳ تهران
موفقیت درخشانی را که بر اثر تدابیرخردمندانه شاهنشاه آریامهر نصیب ملت ایران واوپك گردیده‌است شادمانه تبریك عرض می نمایند .
از طـرف کارکنان غفاری

پیشگاه مبارك شاهنشاه آریامهر
کارکنان دبیران ودانش آموزان‌دبیرستان‌ملی‌دخترانه طبا ناحیه ۱ تهران پیروزی (اوپك) را که درسایه‌رهبری خردمندانه شاهنشاه محبوب نصیب ملت ایـران شده صمیمانه تبریك عرض مینمایند .
آ ـ ۷۷۱۰۶ رئیس دبیرستان مطهری‌پورافضل

هیئت مدیره ، دبیران دبیرستان دخترانه‌به‌آذین و آموزگاران دبستان نوآفرین و کارکنان گروه فرهنگی به‌آذین تهران‌پارس موفقیت ملت‌ایران رادر امر نفت به پیشگاه شاهنشاه آریامهر تبریک می گویند .
گروه‌فرهنگی‌به‌آذین تهران پارس ناحیه ۹
آ ـ ۷۷۱۲۲

پیشگاه مبارك شاهنشاه آریامهر
اعضاء انجمن شهر قم‌هم‌صدابافردفرد ملت‌ایران موقیت تاریخی وپیروزی عظیم اوپك‌را که مدیون درایت‌و کفایت ومساعی عالیه آن‌رهبرتاجدار است تبریك عرض می کنند .
جان نثار رئیس‌انجمن شهر قم- سیدحسن‌بنی‌فاطمی
آ ـ ۷۶۷۶۰

پیشگاه مبارك شاهنشاه آریامهر
کارکنان دبستان شرافت افکار بلند پدر تاجدار خودرا که موجب پیروزی اوپك گردید صمیمانه می‌ستایند .
از طرف کارکنان دبستان شرافت‌ناحیه ۶ـواحدی
آ ـ ۳۴۵۹۷

پیشگاه مبارك شاهنشاه آریامهر
پیروزی بزرگی که به رهبری خردمندانه آن پدر تاجدار درامر نفت نصیب ملت‌ایران گردید مایه افتخار وسپاسگزاری‌است .
از طرف کارمندان ودبیران‌دبیرستان علامه فتحعلی‌ریاحی

تسلیت

جناب آقای فرامرزی ـ دبیرمحترم دبیرستان‌ادیب‌پشاوری
دانش‌آموزان دوم ۴ مصیبت‌وارده‌را بشماو خانواده‌محترم تسلیت عرض می کنند .
آ ـ ۷۷۰۴۴

جناب آقای احمد مسعودی مدیر عامل محترم شرکت خانه آگهی ایران
باتاسف فراوان مصیبت وارده از درگذشت فقید سعید شادروان‌تیمسار سرتیپ حسن حداد را به جنابعالی وخاندان مصیبت دیده آن‌مرحوم تسلیت‌عرض‌نموده بقای بازماندگان را از خداوند متعال مسئلت دارد .
شرکت خانه آگهی ایران
آ ـ ۷۷۱۰۴

جناب آقای احمد مسعودی مدیر عامل محترم شرکت خانه آگهی ایران
با تاسف فراوان مصیبت وارده را به جنابعالی تسلیت عرض میکنم .
کارمندان و کارکنان شرکت خانه آگهی ایران
آ ـ ۷۷۱۰۴

جناب آقای احمد مسعودی
مصیبت وارده را به جنابعالی تسلیت گفته و بقاء عمر آن خاندان جلیل را از خداوند بزرك مسئلت داریم .
نصرت‌اله محودی. منوچهر جلالی‌پور. توفیق ممتاز
آ ـ ۷۷۱۰۴

جنابان آقایان مهدی و هادی‌حکمی
مصیبت وارده‌را تسلیت عرض می کنیم .
اسکندری ، امیر جلالی . انواری . جهانگرد .خوش‌پور. ذاداشی ،رامش ،ربانی ، رضوان ،رنجبر ،زاهدی ، شیوخ ، طالبی ، طرفائی ،عاشورزاده ،فرسائی .فرنود .فیلسوف.کامران مکی .بیوك موسوی .میرآفتاب . میرمعصومی . نخست .نقبائی وزیری‌نژاد
آ ـ ۳۴۵۰

جناب آقای روبرت خاچیك
بدینوسیله بانهایت تاسف‌وتالم در گذشت‌مادر گرامتان را تسلیت عرض‌می‌نمائیم.
مدیریت وکارکنان شرکت‌سهامی بین‌المللی‌محصولات‌پارس
آ ـ ۳۴۵۳۵

آقای اشتری‌زاده ریاست محترم اموراداری انستیتو خواربار و تغذیه‌ایران
بانهایت تاسف مصیبت وارده‌را به آن همکار گرامی . خانواده محترم تسلیت عرض می نمائیم .
درانیان .حبیبی.فخرا .دربندی . تفوق
آ ـ ۳۴۵۰۹

استاد ارجمندجناب آقای محمودارژم‌وکیل محترم دادگستری
از درگذشت شادروان تیمسار حسن حداد برادر گرامیتاز بسیار متاثر بوده ضمن اظهار همدردی تسلیت عرض مینمائیم.
دکتر جاوید ، دکتر طباطبائی ، دکتر زارع
ا ـ ۳۴۵۷۳

جناب آقای دکتر عباس دواچی
بانهایت تاسف واندوه فراوان مصیبت وارده راتسلیت عرض مینماید .
هوشنك محتشمی
آ ـ ۳۴۵۹۹

درگذشت اسف‌انگیز شادروان تیمسار حداد را به دانشمند محترم جناب آقای محسن حداد و همکار ارجمند جناب آقای محمود ارژم‌وکیل مبرز دادگستری تسلیت عرض مینماید .
سید مرتضی مشیر وکیل دادگستری
آ ـ ۳۴۶۱۱

جناب آقای رئیس‌زاده
بانهایت تاسف‌و تاثر مصیبت‌وارده را تسلیت عرض‌مینمایم.
سرهنك محمدنوائی
آ ـ ۳۴۵۸۷

درگذشت‌پویای عزیز رابه خانواده صداقت‌کیش‌وفیروزی تسلیت عرض میکنیم.
بندربوشهر : گمرك ـ محمد انصاف‌وبانو
آ ـ ۷۶۷۶۲

بانهایت تاثر و تاسف مصیبت وارده را به همکارمحترم آقای دکتر محمدعلی امینیان تسلیت میگوئیم و بقای عمرو سلامتی بازماندگان را از خداوند بزرك مسئلت داریم .
دانشگاه پهلوی
ا ـ ۷۶۷۷۶

جناب آقای مهندس صیرفیان و بانو
بانهایت تاسف و تاثر مصیبت وارده را به جنابعالی و خانواده محترمتان صمیمانه تسلیت عرض نموده خود را در غم شما شریك میدانم .
نمایندگی نفت پارس همدان ـ متینی
ا ـ ۷۶۷۷۰

مربیان ورزش و جامعه ورزشی استان گیلان
بانهایت تاسف مرك پدر بزرگوار آقای مسعود مدیر امانی معاون اداره کل تربیت بدنی ایران و آقای محمود مدیر امانی رئیس اداره پیش‌آهنگی پسران ایران را تسلیت عرض مینمایند .
مدیر کل آموزش و پرورش و نایب‌رئیس سازمان‌تربیت بدنی ـ استان گیلان میرفخرائی
آ ـ ۷۶۷۸۰

آقای محمود ارژم وکیل محترم دادگستری
فوت ناگهانی تیمسار حسن حداد باعث تاسف گردید مارا در غم خود شریك بدانید .
رحمت‌اله مجدالاسلامی ـ عباس فاطمی ـ جهانگیرافشار
آ ـ ۳۴۶۴۳

آقای علی‌مسعودی
بانهایت تاسف درگذشت نابهنگام شادروان سرتیپ حسن حدادرا بجنابعالی و خانواده محترمتان صمیمانه‌تسلیت عرض مینمائیم .
کارمندان سردبیری هنری
آ ـ ۳۴۶۵۱

سپاسگزاری

از سروران گرامی روسای ادارات- همشهریان-اصناف بازرگانان ـ پیشه وران سایر طبقات که در تشییع جنازه و مراسم سوگواری پدرمان شرکت و قبول زحمت فرموده‌خاصه ریاست محترم آموزش و پرورش و عموم فرهنگیان که‌بدین مناسبت مجلس ترحیمی منعقد فرمودند نهایت سپاسگزاری وامتنان را داریم مراحم و عنایات همگان موجب خشنودی و شادی روح پدرمان گشته و نیز باعث افتخار و تسلی خاطر ما و کلیه فامیل و برادران ایلی گردید سلامت و سعادت عموم را از خداوند بزرك مسئلت میداریم .
ایذه- محمد رضا درگاهی. دکتر عبدالرضا درگاهی
آ ـ ۳۴۵۵۱

سرکار سرهنك علوی
از لطفی‌که بمناسبت درگذشت جانسوز پدر بزرگوار ابراز فرموده‌اید صمیمانه سپاسگزار ، سلامتی و بقای عمر جنابعالی را آرزومندیم .
پروین و احمد صیرفیان‌پور
آ ـ ۷۶۷۷۸

تشکر و اعتذار
از ذوات محترم و تیمساران معظم و همکاران عزیزم که در مراسم تشییع جنازه و همچنین مجالس ترحیم سوم و هفتم مرحوم مغفور علی مراد آذر پیرا حضورا شرکت نموده و یا بوسیله تلگراف بازماندگان را مورد عنایت و لطف خود قرار داده‌اند کمال سپاس گزاری حاصل است و اگر بواسطه تالمات روحی در شرفیابی حضوری تاخیری حاصل گردد بدینوسیله امید عفو و بخشش داریم .
سروان غلامرضا آذرپیرا و خانواده های وابسته
آ ـ ۳۴۵۶۱

بدینوسیله از جناب آقای دکتر مهندس شالچیان وزیر محترم راه و جناب آقای گلشن ابراهیمی رئیس محترم‌اداره راه استان ، جناب آقای دکتر شادمان استاندارمحترم‌استان مرکزی ، اساتید محترم دانشگاه ، اولیاء محترم مرکزاتمی و موسسه رازی و سایر سروران گرام که در مراسم‌تشییع ترحیم و شب هفت شادروان مرتضی‌نوبری شرکت و یا بوسیله تلگراف و درج در جراید ابراز همدردی فرموده‌اند نهایت سپاسگزاری می‌نمائیم . واگر بعلت تالمات روحی حضورا قادر به‌سپاسگزاری نشویم پوزش می‌طلبیم .
نوبری ـ آمیغی وخانواده‌های وابسته
آ ـ ۳۴۳۰۹

جناب آقای نوید ریاست محترم گمرك بندرپهلوی
بانهایت تاسف درگذشت برادر ارجمندتان را بجنابعالی و فامیل محترم صمیمانه تسلیت عرض میکنم .
کرمان ـ محمدکشتیبان
آ ـ ۷۶۷۸۲

تیمسار سرتیپ کامیابی‌پور
باکمال تاسف وتاثر مصیبت وارده را تسلیت عـرض نموده خودرا دراین غم بزرك شریك میدانیم
سرتیپ جواد نادری
آ ـ ۳۴۶۴۷

پیشنهادهای متعدد برای خرید

الاغ شیرافکن باغ‌وحش مشهد

یك ثروتمند خراسانی حاضر شد این الاغ را به ۵ هزار تومان خریداری کند

برای باغ‌وحش مشهد شیر جدیدی خریداری شد

شیر جدیدی که برای باغ‌وحش مشهد خریداری شده است به این شهر وارد شد و بجای شیری که چند روزپیش طی یک جدال‌باخرپیری کشته شد،به‌باغ وحش مشهد تحویل گردید . اکنون دسته ـ دسته مردم مشهد برای تماشای شیر جدید و خریر «شیرکش» به باغ وحش میروند .

طبق گزارش خبرنگار ما در مشهد :

ماجرای جدال شیر باغ ـ وحش مشهد بایک خریر که منجر به کشته شدن شیر شد رفته ـ رفته جالب‌تر می شود و هرروز پیشنهاد های تازه‌ای از مشهد ـ تهران‌وسایر نقاط کشور برای مسئولین باغ‌وحش مشهد ارسال می نردد .

باغ وحش مشهد که باین ترتیب مورد توجه مردم مشهدو مسافرین این شهر قرار گرفته است چند سال قبل با مشارکت آقایان محمد رستمی‌و امیرخان وجدانی بوجود آمد و آقایان مهدی و خسرو رستمی نیز در اداره امور آن سهیم هستند .

دربدو تاسیس این‌باغ وحش سه شیربزرگ افریقائی برای تماشای مردم خریداری و در این باغ نگهداری می شد ولی هرسه شیر یکی پس‌از دیگری بعللی درگذشتند . بعدا شیر دیگری برای تماشای مردم خریداری شدکه‌آن‌نیز چند روز قبل‌طی‌یک‌پیکار جالب وجنجالی مغلوب یک خر پیرو بیمارشد واز پای درآمد ...

پس‌از این جدال و پیروزی غیر منتظره الاغ که خبر آن قبلا دراطلاعات درج شد.آقای محمد رستمی مدیر باغ وحش برای خرید یک شیر دیگر که بتواند جایگزین شیر قبلی بشود به بندرعباس رفت . زیرا که درجنوب ایران،شیر هائی برای فروش‌به باغهای وحش باکشتی از افریقا واردمی کنند و پس‌از تربیت به باغ های وحش که درخواست شیر کرده‌اند می‌فروشند .

آقای محمد رستمی موفق به خرید یك شیر ۱۸ ماهه شدو پریروز، شیر جدید بمشهدوارد ودرباغ وحش‌به‌قفس مخصوص انداخته شد .

*** اخراج گردید**

آقای امیرخان وجدانی به خبرنگارماگفت : پس‌ازماجرای کشته شدن شیر ، حسینعلی کارگری که برای شیرینکاری ، الاغ سالخورده را به قفس شیر انداخته بودازباغ‌وحش اخراج گردید .

این سگ که در داخل قفس باشیر ۱۸ ماهه روابط بسیار صمیمانه‌ای دارد ، به محض اینکه کسی بیش از اندازه به قفس شیر نزدیک شود و یا بخواهد غذائی‌برای‌شیر به‌قفس بیندازد ، شروع به پارس می‌کند و باین ترتیب مسئولان‌باغ‌وحش را از یک توطئه احتمالی علیه جان شیر آگاه میسازد .

*** تماشای الاغ فاتح**

باوجود اینکه شیر جدیدخیلی جوان‌و تماشائی است ولی‌سیل مردم مشهد و مسافران بیشتر بخاطر تماشای الاغ شیرافکن بطرف باغ‌وحش سرازیر است .

پوست شیر فروخته شد

آقای وجدانی به خبرنگار ما در مشهد گفت : **چند روز قبل یک خانم اصفهانی پس‌از اطلاع‌ازماجرای کشته‌شدن‌شیر بوسیله الاغ پیر طی نامه‌ای خواستار شد که پوست شیر مغلوب را به وی بفروشیم . این درخواست خانم اصفهانی که شوکت خامنه‌ای نام دارد مورد موافقت مسئولین باغ وحش قرار گرفت‌وپوست شیر مغلوب به مبلغ ۵۵۰۰۰ ریال به وی فروخته شد که دیروز ارسال گردید .**

*** طرفداران الاغ**

خرشیر افکن» نیز طرفداران و خریداران زیادی پیدا کرده است،مثلا یک ثروتمند مشهدی که‌ازپیروزی الاغ‌به‌هیجان آمده بود به مدیر باغ وحش اطلاع داد که حاضر است این الاغ رابه‌مبلغ ۵ هزار تومان بخرد، ولی چون‌این‌حیوان بیش‌از این مبلغ موجب درآمد برای‌باغ‌وحش شده است از فروش آن فعلا خودداری شد .

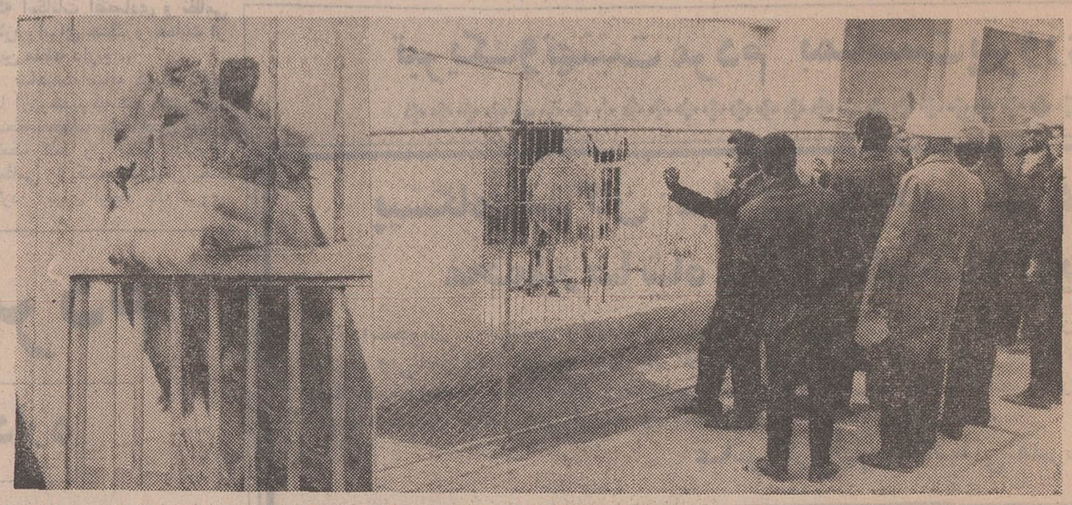

هرروز عده‌کثیری ازمردم مشهد و مسافران این شهر به باغ‌وحش مشهد مراجعه می کنند و الاغی را که در جدال با «شیر» پیروز شد و آنرا کشت تماشا می کنند .

درکنار محلی که الاغ شیرافکن درآن نگهداری‌می شود ، شیر جدید باغ‌وحش مشهدرابه قفس انداخته‌اند، اما تماشاگران باغ وحش به این حیوان به اندازه «الاغ» توجه‌نمی کنند . عکس هردو حیوان و جمعی از بازدید‌کنندگان باغ وحش مشهد را نشان میدهد .

زنی بقتل رسید

در دهکده«سلیمان آباد» از توابع بهار همدان ، زنی بنام مریم فرزند برجعلی بقتل رسید وشوهروی‌بنام صفی‌الله فرزند شیخ یدالله باتهام قتل دستگیر و بدادسرای همدان اعزام شد .

این دو نفر پنج ماه پیش با هم عروسی کرده بودند.

موجودی صندوق بانك صادرات شعبه «سیدان» به سرقت رفت

بعداز ظهرروز‌شنبه گذشته یک یا چند نفر ناشناس به بانک صادرات شعبه «سیدان» واقع‌در ۲۵ کیلومتری مرودشت دستبرد زدند و مبلغ۳۵۹ هزار ریال موجودی صندوق‌را بسرقت بردند.طبق‌گزارش خبرنگاران ما در شیراز و مرودشت جریان امر توسط مسئولین‌بانک به‌مامورین انتظامی اطلاع داده شد و رسیدگی باین موضوع ازطرف مامورین گروهان ژاندارمری مرودشت آغاز گردید.

خبرنگار ما در مرودشت گزارش داد :تاآخر وقت‌دیروز کوچکترین نشانه‌ای از سارق یا سارقین شعبه بانک صادرات «سیدان» بدست نیامده بود.

اتومبیل حامل حجاج تصادف کرد

دیروز در ۱۲ کیلومتری‌آمل اتومبیل‌حامل‌حجاج بایک‌سوار تصادف‌کرد، دراین‌حادثه اسب سوار ویک زن مجروح شدند .

بعد از ظهر دیروز هنگامیکه چند اتومبیل حامل گروهی از حاجیانی‌که ازمکه می‌آمدند در دوازده کیلومتری آمل بطرف آمل درحرکت بود یکی از اتومبیلها بشماره ۲۲۷۱۸ساری براندگی «محمد رحیمی» در محلی بنام «علیشاه» با اسب سواری بنام‌خالق‌خالقی تصادف کرد ، دراین حادثه خانم کبری نوروزی یکی از مستقبلین و راکب اسب مجروح گردیدند و اسب سقط شد !

مجروحین به‌بیمارستان شیر و خورشید سرخ آمل منتقل گردیدند و تحت درمان قرار گرفتند ، خبرنگار ما در آمل گزارش داد : علت تصادف‌بوق زدن ممتد اتومبیلهای حاجیان بودکه موجب رم‌کردن‌اسب‌گردید و این حادثه بوجود آمد .

مردی هنگام تعقیب یك گربه کشته شد

مرد ۴۵ ساله‌ای بنام علی علیپور ساکن مشهد از چندی پیش تصمیم گرفته بود که گربه همسایه را در دام اندازد وآنرا بسختی تنبیه کند . چرا که این گربه سابقه دزدی داشت و هر چند گاه یکبار به خانه «علی» وارد میشد و مواد غذائی را مورد سرقت قرار میداد !

علی در کمین گربه بود تااینکه پریروز صبح گربه را در وسط حیاط خود دید وی که بادیدن گربه در حیاط منزلش سخت عصبانی شده بود با یک چوب‌دستی به گربه حمله کرد وگربه بسرعت به بالای درخت رفت و علی همکه بشدت ازگربه‌همسایه ناراحت شده بود خود را به بالای درخت رساند ولی‌همینکه خواست گربه را گرفتار سازد ناگهان شاخه زیرپایش شکست و وی از بالای درخت بر زمین سقوط کرد و مجروح شد . علی‌توسط‌بستگانش‌به‌بیمارستان انتقال یافت ولی معالجات موثر واقع نشد و درگذشت .

شوهر خواهرش را چاقو زد

دیروز جوانی بنام «عباس» با چاقوبه شوهر خواهر خوداکبر زارع‌پور ساکن «سودن»**اصفهان حمله کرد و شکم او را درید!**

«عباس» که بمنظور میانجیگری بین خواهرش بنام«عطا» بیست ساله و «اکبر» شوهر وی وارد نزاع آندوشده‌بود پس ازاینکه مشاهده کرد «اکبر» به «عطا» ناسزا میگوید به او حمله کرد وباچاقوئی که‌همراه داشت‌شکم وی را درید ، خبرنگار ما در اصفهان گزارش داد ،مجروح در بیمارستان ثریا اصفهان بستری است .

مردی در نزاع با برادرش کشته شد

نزاع برسر «هروئین» بود

پریشب در خانه شماره ۴۵ کوچه‌مهریانی‌خیابان قصرالدشت درنزاعی‌که میان دو برادر روی داد یکی از آنها کشته شد .

طبق گزارش خبرنگار ما ، پریشب محسن عضدی ۴۰ساله بابرادر۴۳ساله‌اش محمدعضدی برای گردش از خانه خارج شدند ، آن دو پس از صرف مشروب الکلی در یک‌کافه واقع در خیابان شاهپور به خانه بازگشتند و اندکی بعد میان آن ها زدو خوردی روی داد که ضمن آن محمد با ضربه کارد مجروح شد و پس از انتقال به بیمارستان سینا درگذشت و محسن برادرش باتهام قتل او بازداشت گردید .

محسن‌گفت: محمدقبلامعتاد بود او پس از بازگشت به خانه خواست دوباره هروئین‌بکشدکه مانع شدم و گفتم که نباید خود را آلوده سازد . او از این کار من ناراحت شد ، از جای‌خود برخاست و یک کارد پیشاهنگی راکه در اتاق بود برداشت و به من حمله کرد که دستش را گرفتم ، لکن موقعی‌که‌میخواستم کارد را از دستش در آورم بر اثر فشار وارده ، کارد درسینه او فرو رفت و خون بیرون آمد که خودم او را به بیمارستان رسانیدم ولی درگذشت .

محمد قبل‌ازاینکه جان بسپارد اظهار داشت که محسن با کارد باو حمله کرده‌بود . پرونده این حادثه زیر نظر آقای کیانزاد بازپرس‌دادسرارسیدگی میشود.

محاکمه یک متهم بقتل آغاز شد

محاکمه جوان ۲۲ ساله‌ای که متهم است در خردادماه امسال حین مستی مرد جوانی‌را به قتل رسانده است در شعبه ۳ دادگاه جنائی تهران آغاز شد .

وی فریدون فردوسیان نام‌دارد وطبق کیفر خواست در شهر ری حسین باقری ۲۸ ساله را باضربات چاقو کشته است .

طبق پرونده امروز حادثه‌فریدون و حسین که هردو از شدت مستی روی پا بند نبودند در خیابان شهرری بهم بر خورد کردند واین دو براثر اختلافی که‌از مدتها پیش با یکدیگر داشتند پس از رسیدن به‌هم‌به مشاجره پرداختند و کارشان‌به نزاع کشید .

در اثنای نزاع فریدون باچاقو به حسین حمله کرد و با چند ضربه او و دو نفر ازهمراهانش را مجروح ساخت و گریخت.

جریان این حادثه به کلانتری شهرری‌اطلاع‌داده شدوماموربن پس از این که حسین ودوستان مجروحش را به بیمارستان رسانیدند به تعقیب فریدون پرداختند .

هنگامی که ماموران انتظامی در تعقیب فریدون بودند به آنها اطلاع رسید که حسین بر اثر ضربات وارده‌در بیمارستان درگذشته است .

فریدون بعدا دستگیر شد ولی در کلیه مراحل بازجوئی‌منکر کشتن حسین گردید او می گوید که از چگونگی قتل بی اطلاع است.

محاکمه فریدون ادامه دارد

حسین باقری (مقتول)

دختر دانش آموزی خودرا کشت

بامداد دیروز دوشیزه ۱۶ ساله‌ای بنام‌پوران کردی‌دانش‌آموز سال دوم یکی‌از دبیرستان های مشهد بعلت اختلافات خانوادگی‌بقصدخودکشی‌مقداری تریاک خورد .

وی توسط بستگانش به بیمارستان انتقال یافت ولی معالجات موثر واقع نشد و درگذشت .

همه نوع لوازم آشپزخانه مدرن رامیتوانید ازمغازه پیرایش تهیه کنید
پیرایش ـ لاله‌زار

بانک اصناف ایران
باطلاع‌هم‌میهنان‌گرامی‌میرساند بمنظور آنکه جایزه ممتازوگرانبهای
هفت بار شتر اسکناس
قبل‌از تحویل‌سال‌نو بدست برنده خوشبخت(که یکی از دارندگان حساب ذخیره خواهد بود) برسد تاریخ قرعه‌کشی ۲۵ اسفند و آخرین‌روز فرصت برای‌بازکردن‌حساب ذخیره
دهم اسفند
تعیین گردیده . لذا از عموم علاقمندان‌دعوت میشود برای بازکردن حساب ذخیره و تکمیل موجودی حداکثر تا دهم‌اسفندبه‌یکی‌ازشعب بانک‌اصناف‌ایران مراجعه فرمایند .
قرعه‌کشی هفت بار شتر اسکناس در روز ۲۵ اسفند طی مراسم فوق‌العاده‌ای بعمل خواهد آمد .
بانک اصناف ایران

یغما
روابط فرهنگی‌ایران و رومانی (دکتر منوچهراقبال) ،مدرسه‌ها (دکتر حمیدی استاد دانشگاه)، محقق اصفهانی (علی دشتی) ، سفر صلح (بانو نوش آفرین)، خیابان استخر (علی باستان) ، ادب جهانی (دکتر سخاوتی) ، نی چوپان ها (فریدون توللی)، عشق داودی (اقبال یغمائی) و مطالب واشعار دیگر ، نقاشی از فتحعلی‌خان‌صبا ملك‌الشعرای قرن ۱۳ .

مزدگانی
گذرنامه اینجانب محمد ناصر توکلیان در تاکسی جامانده از یابنده تقاضا میشود که به تلفن ۶۷۰۹۴ اطلاع داده و مژدگانی دریافت دارد .
آ ـ ۳۴۵۵۷

از صبح سه‌شنبه‌فقط در
سینمارادیوسیتی
هنگام تماشای این فیلم باید تمام حواس خود را جمع کنید چون دلهره و اضطراب یك لحظه شما راآرام نخواهد گذاشت

برنامه آینده
قویترین گروه سینمائی پایتخت
جی تندرا
هما هالینی
نازیما ـ محمود
درفیلم رنگی
وارث
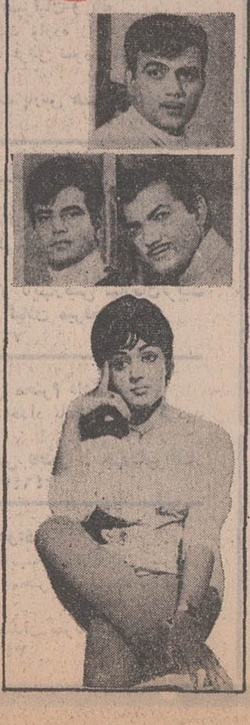

کاباره باکارا
ACCARA
باحترام حفظ شعائر مذهبی ، از شنبه ۸ اسفند (اول محرم) تاشنبه ۲۹ اسفند ۱۳۴۹ (۲۲ محرم) کاباره های باکارا و مولن‌روژ تعطیل است .
بنابراین فقط ۶شب دیگر فرصت دارید که از برنامه های این دوکاباره استفاده کنید .

برنامه‌آینده ۱۴سینمای بزرگ پایتخت
پوری بنائی ـ منوچهر وثوق درفیلم
رسوائی
سناریست ـ کارگردان : اسماعیل پورسعید
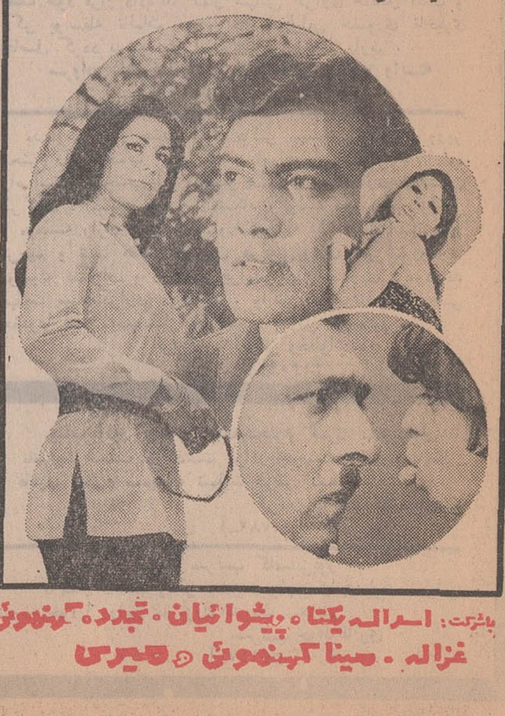
باشرکت: اسراله یکتا ـ پیشوائیان ـ تجدد ـ کمنوش ـ غزاله ـ مینا کرمنوش ـ میرس

از فردا ـــ در گروه سینماهای ـــ از فردا
سانترال ـ سینه‌موند ـ نیاگارا ـ ب ب ـ درایوین ونک
شاهکار انتقادی کمدی سینمای ایتالیا ـ فیلمی که صحنه‌های شاد آن روح تازه‌ای در تن تماشاچی میدمد ...
نینو مانفردی
پاملا تیفین
اوگو تونیاتی
در فیلمی از: دینو ریزی
عاشق پیشه
سینماسکوپ رنگی

مجالس ترحیم

باکمال تاسف درگذشت مرحوم عظیمه رفیعی طارمی فرزند هم مسلك محترم آقای عنایت‌اله رفیعی طارمی عضو کمیته ونایب‌رئیس واحدکشاورزی شهرستان نطنز را باطلاع هم‌مسلکان میرساند. مجلس ختم: ساعت ۱۵الی۱۷روز دوشنبه سوم اسفند ماه ۴۹ در مسجد مجد برپا خواهدبود.

حزب ایران نوین

آـ۷۷۱۴۶

بانهایت تاثردرگذشت همشیره‌زاده عزیزم دوشیزه عظیمه رفیعی‌طاری راباطلاع‌میرساند. مجلس‌ترحیم زنانه‌و مردانه آنمرحومه از ساعت ۳تا ۵بعدازظهر روز دوشنبه سوم‌اسفند ماه ۱۳۴۹ در مسجد مجدبرپا میگردد.

مدیرسوپرشاهین ـقاسم نظری

آـ۷۷۱۴۴

باندوه بی‌پایان فوت‌جانگداز دوشیزه عظیم رفیعی‌فرزند دوست‌گرامی آقای عنایت‌اله رفیعی سردفتراسناد رسمی را که از خانواده های اصیل‌و با فضیلت شهرستان نطنز میباشند باستحضار میرساند. مجلس ترحیم آنمرحومه از ساعت ۳تا۵ بعدازظهر روز دوشنبه سوم‌اسفند ماه جاری در مسجد مجد منعقد می گردد.

حسام‌الدین دولت‌آبادی

آـ۷۷۱۴۴

بانهایت‌تاثردرگذشت ناگهانی دوشیزه عظیم‌رفیعی‌فرزند آقای عنایت‌اله رفیعی‌طاری سردفتر اسنادرسمی راباستحضار میرساند. مجلس‌تذکر آنمرحومه از ساعت ۳تا ۵بعدازظهر روز دوشنبه سوم اسفند ماه جاری در مسجد مجد منعقد می گردد.

کانون سردفتران ایران ـجمال‌الدین جمالی

آـ۷۷۱۴۴

به مناسبت‌فوت جانگدازدوشیزه رفیعی دخترجناب آقای عنایت‌اله‌رفیعی از ساعت ۳تا۵بعدازظهر روز دوشنبه سوم‌اسفند ماه‌جاری مجلس‌تذکری درمسجد مجدبرگزار میشود البته آقایان اعضای اتحادیه برای بزرك‌داشت و ترحیم شرکت خواهند فرمود.

رئیس‌هیئت مدیره‌اتحادیه خواربارفروشان تهران‌وحومه حاج حسین‌طاری‌مقدم

آـ۷۷۱۴۴

باکمال‌تاثروتاسف‌فوت‌جوان ناکام دوشیزه رفیعی فرزند جناب آقای عنایت‌اله رفیعی‌طاری‌راباطلاع‌میرساند.

مجلس ترحیم‌وتذکر زنانه و مردانه مرحومه از ساعت ۳تا ۵بعدازظهر روز دوشنبه سوم‌اسفند ماه جاری در مسجد مجد برگزار می شود.

رئیس‌هیئت مدیره‌شرکت‌تعاونی وتوزیع‌گوشت‌گاو تهران‌وحومه ـمرتضی‌طوسی

آـ۷۷۱۴۴

خانواده های : رفیعی . منوچهری . نظری .ایرانپور . کیانی . جمشیدی . خلیلی .اسمعیل رعیت ، همایونفر . باقری .پوررحیمی . هاشمی پور . میرمحمدعلی . کوهستانی. سلیمی . عابدی .انصاری . افضلی . میرزاامین.صادقی.اکبری. محمدی .حبیب الهی . امیری . حیدریان . مقدم . رحیمی. هاشمی . ذبیحی . کریمی . کربمیان . خزان‌بیك .غفاری. ابراهیمی .اسدی .یوسف‌نظری . صمدی . شاه‌محمدی .فخری. وحیدی .نکومنش . فتاحی . ترابزاده .نصرالهی.سلیمانی . توکلی.علی‌زاده.قهیری.

بانهایت تاثردر گذشت ناگهانی دوشیزه عظیمه‌رفیعی‌طاری دخترآقای عنایت‌اله رفیعی طاری سردفتراسناد رسمی را به استحضار میرساند مجلس تذکر زنانه‌و مردانه آن مرحومه از ساعت۳ تاه‌بعدازظهر روز دوشنبه سوم‌اسفند ماه جاری در مسجد مجدبرگزار میگردد.

آـ۷۷۱۴۴

به‌آقای عنایت‌اله‌رفیعی‌وسایربازماندگان آنمرحومه‌مصیبت وارده را تسلیت میدهیم.

خانواده های مبصر بهرامی ، مهنا ، شمسی مبصربهرامی، (مهنا) هلن ، فردریك‌مبصر بهرامی ، فروغ‌عتیقه‌چی (بهرامی)، عتیقه‌چی ، افسری .

بانهایت تاسف و تاثر درگذشت شادروان مهندس مهدی مبصر بهرامی را باستحضار بستگان و دوستان‌میرساند مجلس ترحیم آن مرحوم روز یکشنبه دوم اسفند ماه جاری از ساعت ۹ الی ۱۱ صبح در مسجد الجواد واقع در خیابان روزولت میدان ۲۵ شهریور برقرار میباشد .

آـ۳۴۵۷۱

بانهایت تاسف‌درگذشت آقای **عبدالحسین دیهیمی** کارمند اداره کل درآمد شهرداری پایتخت را باطلاع میرساند .

مجلس ترحیم آن شادروان از ساعت ۹الی ۱۱ صبح‌روز یکشنبه دوم اسفندماه در مسجد جلیلی واقع در خیابان ایرانشهر جنوبی منعقد میباشد .

شهرداری پایتخت

آـ۷۷۱۸۰

بانهایت تاسف فوت نابهنگام اقای عبدالحسین دیهیمی کارمند صدیق شهرداری پایتخت راباطلاع اقوام وبستگان میرساند مجلس ترحیم آن شادروان روز یکشنبه دوم‌اسفند ماه در مسجد جلیلی واقع در خیابان ایرانشهر جنوبی‌منعقد می‌باشد .

خانواده‌های : دیهیمی ، سلیمی ، گلابگیر ، ره‌روان ابوالحسن‌تاش ، قائمی ، روشندل

آـ۷۷۱۸۰

بعموم بازماندگان آنمرحوم مصیبت وارده را تسلیت میدهیم

بدینوسیله فوت مرحوم خلدآشیان **حاج‌حسن‌قیصری** والد ماجد اقایان اخوان قیصری را که‌بتازگی از بیت ... مراجعت کرده بودند باطلاع عموم میرساند .

مجلس ترحیم آنمرحوم روز یکشنبه از ساعت سه‌الی پنج بعدازظهر در مسجد جلیلی واقع در خیابان ایرانشهر جنوبی وروز دوشنبه از ساعت سه‌الی پنج بعدازظهر درمسجد قاجاریه واقع در خیابان ری کوچه آبشار منعقد است . انشاءاله عموم طبقات مخصوصا علماء و مومنین بجهت شادی روح آنمرحوم وتسلی خاطر بازماندگان شرکت خواهند فرمود .

عبداله‌ابن موسی‌التهرانی ، موسی‌الحسینی‌مازندرانی ، سیدمحمد رضا شیرازی ، مصطفی مسجد جامعی ، محمدعلی صفائی ، عبدالعلی تقوی‌شیرازی ، حاج‌اعتمادالواعظین، محمد رضا علوی

آـ۳۴۶۰۵

کانون سردفتران فوت مرحوم خلد آشیان حاج‌حسن قیصری والد آقایان حسین قیصری سردفتر اسناد رسمی شماره ۴۰ و رضا قیصری دفتریار دفترخانه ۲۹۷ و پدرخانم آقای شکراله مهاجر شجاعی دفتریار دفترخانه ۱۰۱ و پدر بزرك خانم آقای حسن داودیان دفتریار دفترخانه ۴۰ تهران را باطلاع میرساند مجلس ختم آنمرحوم روز یکشنبه دوم اسفندماه از ساعت سه الی پنج بعداز ظهر در مسجدجلیلی واقع در خیابان ایرانشهر جنوبی وروز دوشنبه سوم اسفند ماه در مسجد قاجاریه واقع در خیابان ری کوچه آبشار منعقد میباشد .

نایب رئیس کانون سردفتران تهران‌جمال‌الدین‌جمالی

آـ۳۴۶۰۵

خانواده‌های : قیصری ، سرتیپ‌بیت‌اللهی ، مهاجر شجاعی ، محمد کوثری ، سرهنك علی‌اصغر کوثری وعلی اکبر کوثری،هاشمی، اجتماعی، جلیلی‌فرشچی، برادران‌باوفا، بیاد ، ربیعی ، داودیان ، حیدری ، رحمانی‌موحد ، راسی

بانهایت تاسف درگذشت شادروان حاج‌حسن قیصری بزرك خاندان راباطلاع میرسانند مجلس ترحیم مردانه روز یکشنبه دوم اسفندماه از ساعت سه الی پنج بعداز ظهر در مسجد جلیلی واقع در خیابان ایرانشهر جنوبی وروز دوشنبه سوم اسفندماه در مسجد قاجاریه واقع‌در خیابان ری کوچه آبشار در همان ساعت وختم زنانه درروز یکشنبه همان ساعت در منزل شخصی آنمرحوم واقع درعباس‌آباد انتهای خیابان آپادانا غربی پلاك ۱۹۱ برگزار خواهدشد .

آـ۳۴۶۰۵

بعموم افراد خانواده‌های عزادار بویژه بازماندگان‌آن مرحوم تسلیت میدهیم

باکمال تاسف درگذشت شادروان سرتیپ بازنشسته حسن حداد برادر گرامی جناب آقای محسن حداد معاون اسبق این وزارت‌خانه را باطلاع میرساند .

مجلس ترحیم فقید سعید روز یکشنبه دوم اسفندماه‌از ساعت ۹ تا ۱۱ در خانقاه صفی‌علیشاه برای شرکت آقایان واز ساعت ۱۱ تایك بعدازظهر برای مشارکت بانوان‌برگزار خواهد شد .

وزارت‌آموزش‌وپرورش

آـ۷۶۹۱۶

بانهایت‌تاسف درگذشت‌شادروان **تیمسار سرتیپ حسن حداد** افسرارتش راباطلاع‌میرساند مجلس‌ترحیم فقیدسعیدروز یکشنبه ۴۹٫۱۲٫۲از ساعت ۹الی ۱۱درخانقاه صفی‌علیشاه منعقد می گردد بدین‌وسیله از عموم بازنشستگان‌نیروهای مسلح شاهنشاهی دعوت میشود که در مراسم مذکور شرکت فرمایند.

کانون‌افسران ودرجه داران بازنشسته نیرو های مسلح شاهنشاهی

آـ۷۶۸۵۴

بانهایت تاسف درگذشت **تیمسار سرتیپ حسن‌حداد** پدر ارجمند همسر آقای امیرعباس امین مشاور اداری و بازرگانی مدیریت عامل این بانك را باطلاع میرساند . مجلس ختم مردانه آن شادروان از ساعت ۹تا۱۱ صبح روز یکشنبه دوم اسفندماه و ختم زنانه از ساعت ۱۱ تا۱۳ همان روز در خانقاه صفی‌علیشاه برگزار خواهد شد .

بانك اعتبارات صنعتی

آـ۷۷۰۰۲

بانهایت تاسف فوت مرحوم **تیمسار سرتیپ حسن حداد** برادر آقای محمود ارژم وکیل پایه دادگستری را به‌اطلاع آقایان قضات و همکاران وبستگان و دوستان آن مرحوم میرساند .

مجلس ترحیم فقید سعید از ساعت نه تا یازده روز یکشنبه دوم اسفند ۱۳۴۹ در خانقاه صفی علیشاه منعقداست.

رئیس کانون وکلاء دادگستری ـ جلالی نائینی

باکمال تاسف فوت نابهنگام **تیمسار حداد** ابوی‌بزرگوار همکاران ارجمندمان خانم فرشته حداد و آقایان فریدون و فرامرز حداد را باطلاع کلیه دوستان میرساند . مجلس ختم آن مرحوم روز یکشنبه دوم اسفند ماه از ساعت ۹الی ۱۱ در خانقاه صفی‌علیشاه برگزار خواهد بود.

شرکت ملی ذوب آهن ایران

آـ۷۷۱۵۶

باندوه فراوان .درگذشت‌ناگهانی‌شادروان تیمسارسرتیپ حسن‌حداد را باطلاع‌دوستان‌و آشنایان میرساند . مجلس‌ختم فقید سعید در خانقاه صفی علیشاه از ساعت ۹ تا ۱۱صبح روز یکشنبه دوم اسفند ماه برای مشارکت‌آقایان وازساعت ۱۱ تایك بعد از ظهر برای شرکت خانم هابرگزار می گردد.

سپهبدحبیب‌اله شجاعی . سرلشگر نصراله طائرپور . سرلشگرابوتراب سردادور . سرلشگر عطاءاله کیانی‌فر . سرتیپ عباس جهانبانی . سرتیپ رشید نادرخانی . سرتیپ میر محمدعلی میرفندرسکی . سرتیپ علی‌والی . سرتیپ‌محمود درگاهی . سرهنك حسین‌فاتحی .سرهنك محمدرحیم شامیانی. سرهنك جواد اردلان . سرهنك حسین‌افشار . حاج باقر اسکوئی . دکترحسین فهیم . حسین‌صیرفی . سرهنك‌محمود سپهری . مهندس امین الصحه . عزیزاله بلوی

آـ۷۶۸۵۴　۲ـ۲

بانهایت تاثردرگذشت‌خواهرزاده و برادرعزیزمان‌سرتیپ بازنشسته **حسن حداد** را باطلاع خویشاوندان و دوستان می‌رساند . مجلس‌ترحیم روز یکشنبه دوم اسفند از ساعت۹تا۱۱ صبح‌برای‌شرکت آقایان و از ۱۱تایك بعدازظهر برای شرکت بانوان در خانقاه صفی‌علیشاه ومراسم شب هفتم روز دوشنبه سوم اسفند از ۳ تاه‌بعدازظهر در منزل شخصی فقیدسعید خیابان تخت طاوس ـ خیابان حمید کوچه بهبودشماره ۶ برگزار خواهدشد.

محمد اخوت. محمد حسین حدادی. محسن حداد. دکتر احمد حداد . محمود ارژم. هادی عتیقی

آـ۷۶۸۵۴　۲ـ۲

بانهایت‌تاسف‌وتاثر درگذشت‌ناگهانی شادروان سرتیپ بازنشسته **حسن‌حداد** راباطلاع‌خویشاوندان‌ودوستان میرساند . مجلس‌ترحیم آن مرحوم روز یکشنبه دوم‌اسفند ماه از ساعت ۹تا ۱۱صبح برای شرکت آقایان واز ۱۱تایك بعدازظهر‌برای مشارکت بانوان در خانقاه صفی‌علیشاه ومراسم شب هفتم از ساعت ۳تاه‌بعدازظهر در منزل شخصی فقیدسعید ـخیابان تخت‌طاوس ـ خیابان حمید- کوچه بهبود شماره ۶ برگزار خواهدشد.

خانواده های اخوت.حداد . حدادی . ارژم . مسعودی. شفا. انشاء امین . معینی . امامی. رضوی. رضوی شیوا . خلیل‌پور. ظفری. غفاری. مجلل. نیك نژادی. کلبادی .

آـ۷۶۸۵۴　۲ـ۲

باقلبی اندوهناك درگذشت ناگهانی همسرو پدر و عموی بزرگوارمان را باطلاع اقوام و دوستان میرسانیم .مجلس‌ترحیم آنمرحوم روز یکشنبه دوم اسفند از ساعت ۹تا ۱۱صبح برای شرکت آقایان واز ۱۱ تایك بعد از ظهر برای شرکت بانوان در خانقاه صفی علیشاه و مراسم شب هفت از ساعت ۳ تاه بعد از ظهر دوشنبه سوم اسفند در منزل شخصی آن‌بزرگوار خیاباز تخت طاووس خیابان حمید ـ کوچه بهبود شماره ۶ برگزار خواهد شد .

مسعوده حداد (مسعودی). فریدون حداد. فرشته حداد (امین) فرخ حداد. فرامرز حداد. فریماه حداد. سروش‌حداد. سیاوش حداد. کوروش حداد. امیر عباس امین . فریده حداد (انشاء)

آـ۳۴۴۱۷　۲ـ۲

خانواده‌های : بیگدلی ، بیگدلی‌آذری ، مدنی،خلیلی دربانی

فوت مرحوم آقای **یداله‌بیگدلی** پدر اقایان : جواد . داود . مهدی بیگدلی را باطلاع خویشان و بستگان‌میرسانند مجلس ترحیم آنمرحوم از ساعت ۳تاه بعدازظهرروزیکشنبه دوم اسفندماه در مسجد فخرالدوله (دروازه شمیران)ومجلس زنانه در همان ساعت در منزل شخصی منعقد میباشد .

آـ۳۴۶۰۹

بعموم بازماندگان آنمرحوم مصیبت وارده را تسلیت میدهیم

بانهایت تاسف درگذشت نابهنگام **بانو نصرت رزم‌ازما** همسر آقای امیرعباسیان راباطلاع اقوام و خویشان میرساند مجلس ختم مردانه روز یکشنبه ۴۹٫۱۲٫۲ از ساعت ۳ تاه بعدازظهر در مسجد جامع نارمك سمنگان و مجلس‌ختم‌زنانه همان روز بعداز ظهر خیابان سمنگان بیست متری اول‌پلاك ۱۸۳ منعقد میباشد .

خانواده‌های : رزم‌آزما ، عباسیان ، طباطبائی ، احمدی داودخانی ، داودی ، دیباج ، زندی ، فوائدی ، جورابلو ، باکوچی ، تهرانچیان

آـ۳۴۵۹۱

بعموم بازماندگان آنمرحومه مصیبت وارده را تسلیت میدهیم

باکمال تاسف درگذشت **بانو معصومه الفت** را باطلاع دوستان وآشنایان میرساند . مجلس ختم مردانه و زنانه‌ان مرحومه از ساعت ۹تا۱۱ روز دوشنبه سوم اسفندماه جاری در مسجد مجد برگزار میشود .

زهرا محمودیان ، حسینعلی الفت ، علیمحمد الفت ، محمد جواد الفت ، سرهنك دکتر الفت،محمدتقی محمودیان مرتضی محمودیان ، دکتر محمدباقر محمودیان ، بلقیس محمودیان ، طوبی محمودیان ، ملکتاج فرزدقی ، سیمین اسمعیل‌بیگی ، بانو دکتر محمودیان ، فخرالزمان‌محمودیان زهرا کاظم‌زاده ، محمدهادی کیهان،احمد کاظم‌زاده ،مهندس سیروس کیهان ، منوچهر کیهان ، مهندس‌مهدی کاظم‌زاده دکتر ابراهیم منشی ، اختر محمودیان ، احمد غضنفری ، معصومه محمودیان ، سرگرد رضازارع ، شکوه‌محمودیان جلیل جوانبخت ، بانو جوانبخت ، محمد کاظم محمودیان ، معصومه معصوم ، محمد رضا الفت ، سیامك الفت ، انسیه لشگری ، خسرو لشگری ، سعید لشگری ، ابراهیم‌زنجانی کورس محمودیان ، نازنین الفت ، اسداله محمودیان ، محمدعلی محمودیان

آـ۳۴۵۹۱　۲ـ۱

بعموم بازماندگان آن‌مرحومه مصیبت وارده راتسلیت میدهیم

بدینوسیله باندوه فراوان درگذشت مرحوم مهندس مهدی مبصر بهرامی رئیس‌فنی و نوسازی شرکت سهامی صنایع شیر ایران ورئیس اسبق کارخانه شیر پاستوریزه تهران‌را باطلاع کلیه همکاران و دوستان میرساند مجلس ترحیم مردانه وزنانه آن مرحوم روز یکشنبه دوم اسفندماه جاری از ساعت ۹الی ۱۱ صبح در مسجد الجواد واقع در میدان ۲۵ شهریور منعقد میباشد شرکت‌دوستان و همکاران‌محترم دراین مجلس موجب شادی روح آن مرحوم خواهد گردید.

کارکنان شرکت سهامی صنایع شیرایران

آـ۷۶۹۴۲۰

کارخانه شیر پاستوریزه تهران

بدینوسیله باتاثر وتاسف فوت مرحوم مهندس مهدی مبصر بهرامی رئیس فنی و نوسازی شرکت سهامی صنایع شیر ایران ورئیس اسبق اینکارخانه راباستحضار دوستان‌و همکاران میرساند . مجلس ترحیم مردانه وزنانه آن‌مرحوم روز یکشنبه دوم اسفندماه جاری از ساعت ۹ الی ۱۱ صبح در مسجد الجواد واقع در میدان ۲۵ شهریور برپاست و شرکت‌کنندگان دراین مجلس موجبات شادی روح‌آنمرحوم رافراهم خواهند نمود .

کارکنان کارخانه شیرپاستوریزه تهران

آـ۷۶۹۴۲

باابراز تاسف از درگذشت مرحوم **مهندس مهدی‌مبصر بهرامی** و عرض تسلیت به‌بازماندگان آنمرحوم باطلاع می‌رساند . مجلس ترحیم مردانه وزنانه روز یکشنبه دوم‌اسفند ماه جاری از ساعت ۹الی‌۱۱ صبح در مسجد الجواد واقع‌در خیابان روزولت میدان ۲۵ شهریور منعقد میباشد .

شرکت سهامی شیلات جنوب‌ایران

آـ۷۷۱۲۸

خانواده های: مبصر بهرامی . لیلی مبصر. بهرامی. هلن. فردریك. بهرام . خسرو. مریم مبصر بهرامی. کلهر جهاندوست

باکمال تاسف و تاثر فوت مرحوم مهندس مهدی‌مبصر بهرامی را باطلاع دوستان و خویشان میرساند مجلس ترحیم مردانه و زنانه آنمرحوم روز یکشنبه دوم اسفند ماه جاری‌از ساعت ۹الی‌۱۱ صبح در مسجد الجواد واقع در خیابان‌روزولت میدان ۲۵ شهریور منعقد میباشد ضمنا مراسم شب هفت آن مرحوم در همان روز از ساعت ۳الی‌۵ بعد از ظهر در بهشت زهرا سالن شماره ۱ برپاست

آـ۳۴۴۳۵　۲ـ۲

خانواده‌های : موسویان مهدوی ، دمیرلی‌سیدی (حدید)، فارستان ، رسولیان ، فتوحی ، اصغرزاده

بانهایت تاسف وتاثر درگذشت خواهرمان شادروان خاورموسویان مهدوی راباطلاع بستگان‌ودوستان و آشنایان میرسانند . مجلس ختم مردانه وزنانه آن مرحومه روز یکشنبه ۴۹٫۱۲٫۲ از ساعت ۴تا۶ بعدازظهر در منزل ان مرحومه واقع در خیابان جامی پاریس کوچه لوئیز کاشی ۱۰۲ برگزار میگردد .

اسلام‌موسویان مهدوی ، محسن موسویان مهدوی حکیم موسویان مهدوی (فتوحی)،صدیقه موسویان مهدوی (رسولیان)

آـ۳۴۵۸۹

بعموم بازماندگان آنمرحوم مصیبت وارده را تسلیت میدهیم

باکمال تاسف درگذشت مرحوم **محمود اشتری** کارمند صدیق اداره دارائی منطقه ۳ را باطلاع همکاران میرساند .

مجلس یادبود آن مرحوم‌روزیکشنبه ۲ اسفندماه‌جاری‌از ساعت ۳ تا ۵ بعد از ظهر در مسجد مجد برگزارخواهد بود.

مدیر کل بقایای مالیاتهای مستقیم ـ مویدی

آـ۳۴۶۲۱

بانهایت تاثر درگذشت مرحوم **محمود اشتری** برادر ارجمند آقای غلامرضا اشتری رئیس امورادارای‌انستیتوخواربار و تغذیه ایران را باستحضار میرساند .

مجلس ترحیم زنانه و مردانه ان شادروان روز یکشنبه ۲ اسفند ماه جاری از ساعت ۳ تا ۵ بعد از ظهر در مسجد مجد منعقد میباشد .

مدیر عامل انستیتو خواربار و تغذیه ایران

آـ۷۷۱۴۲

خانواده‌های : اشتری ، ناصح غفوری ، نکوزاد ، طالب‌زاده، روستائی ، کلباسی ، شیرازی نژاد ، مفید ، نورصادقی ، گرجیان‌فر ، لواسانی ، دیده‌بان،کریم‌نیا ، بهزاد،علوی‌زاده میرباقری ، صالحی ، توتونچیان ، ملك ، مقدس‌نیا،مسعود، انوری ، قوامیان ، نیکو ، نواب ، زوارئی،ابراهیمی،خرازچی فردین‌خواه .

بانهایت تاسف وتاثر درگذشت شادروان محمود اشتری راباستحضار میرسانند . مجالس‌ختم‌مردانه وزنانه فقیدسعید روز یکشنبه دوم اسفندماه ۴۹ از ساعت ۳تاه بعدازظهر در مسجد مجد منعقد میباشد ضمنا مراسم شب هفت آنمرحوم روز دوشنبه سوم اسفندماه در ابن‌بابویه مقبره شکروی برگزار می‌شود .

آـ۳۴۳۷۱

بانهایت تاسف فوت ناگهانی مرحوم مغفور حجت‌الاسلام والمسلمین آیت‌الله آقای **حاج شیخ محمد صادق‌نام‌آورنوری** امام‌جماعت مسجد فاطمیه وبزرك‌خاندان نام‌آوررا به اطلاع وابستگان خصوصا علمای اعلام‌و آشنایان ودوستان می ـ رساند مجلس ترحیم آنمرحوم روز یکشنبه دوم اسفند ماه درمسجد فاطمیه واقع درخیابان کهن کوچه عطائی‌از ساعت۲ تا ۵بعداز ظهر وختم زنانه در همانروز و همان ساعت در منزل شخصی آنمرحوم مقابل مسجد فوق‌الذکر برگزار می گردد.

خانواده‌های‌نام‌آور . حسینی . ضیائی . خطیبی . کیاء . دربندسری، صفانیا ،شمشکی ، صالحی ، جعفری ،احمدی‌زاده، منگوده ، موسوی

آـ۳۴۰۸۱

به عموم بازماندگان آن مرحوم مصیبت وارده‌را تسلیت می دهیم .

بدینوسیله فوت شادروان **علی اصغر ضرغامی** افسر بازنشسته شهربانی را باطلاع بستگان و دوستان میرساند . مجلس ترحیم مردانه ان مرحوم روز یکشنبه دوم اسفند ماه ۴۹ از ساعت ۳ تا ۵ بعداز ظهر در مسجد حضرت علی واقع در خیابان آذربایجان مقابل خیابان قصرالدشت و ختم‌زنانه همانروز و ساعت در منزل آن مرحوم‌منعقد میباشد .

خانواده های : حاج محمد حسن ضرغامی ، سرلشگر علی‌اکبر ضرغام . علی‌اکبر محمد بیگلر ، مهندس محمد مولوی ، کامران جهانبانی ، حاج احمد فرزانه ، محمود باغستانی ، محمود متین صنعت ، علی اکبر صلاحی ،اسعدی. میر هاشمی .

اـ۳۴۵۵۵

بعموم افراد خانواده های عزادار بویژه بازماندگان ان مرحوم مصیبت‌وارده را تسلیت میدهیم .

بدینوسیله درگذشت‌مادر عزیزمان **بانو کبری عبداللهیان** را در استارا باطلاع دوستان و بستگان میرساند مجلس‌ختم مردانه روز یکشنبه دوم اسفند ماه از ساعت ۳ الی ۵ بعداز ظهر در مسجد قائم واقع در خیابان سعدی شمالی برگزار خواهد بود .

خانواده عبداللهیان ، سرهنك یونس‌زاده ، جعفر عبداللهیان ، پرویز عبداللهیان ، سیروس عبداللهیان ،فیروز عبداللهیان ، بهروز عبداللهیان ، بیوك‌باقر نژاد ، علی باقرزاده، سرهنك وحیدی ، یوسف عبداللهی ، عبادله عبداللهی ، دکتر حسین عبداللهی ، محمد گلبابائی ، شکوری ، مهندس خوش اتکال ، موسی عسگریان .

آـ۳۴۵۶۹

بعموم بازماندگان آن مرحومه مصیبت وارده را تسلیت میدهیم .

بدینوسیله فوت **حاج مهدی لشگری نژاد** را باطلاع‌دوستان و آشنایان میرساند. مجلس ختم مردانه روز یکشنبه (فردا) از ساعت ۳ تا ۵ بعداز ظهر در مسجد شیشه واقع در چهارراه اقا شیخ هادی و ختم زنانه همانروز و ساعت در منزل‌شخصی واقع در خیابان سپه کوچه بیمارستان سینا کاشی ۳۴ منعقد خواهدبود .

خانواده های : لشگری نژاد ، لشگری ، کشوری ، شکرریز ، مسنن‌زاده ، رشید بنام ، دکتر فخار ، خاك‌نگار مقدم ، جام‌شهریاری ، افضلی ، نادرخواه ، عشقیار،کلهری، حسین‌زاده ، هادوی ، اسدی ، اکبری .

اـ۵۴۶۱۹

بعموم بازماندگان آن مرحوم مصیبت‌وارده را تسلیت میدهیم .

بانهایت تاسف درگذشت مرحوم فقید سعید **جواد فلاح کاشانی ساری** را باطلاع کلیه آشنایان میرساند . مجلس ختم آن مرحوم روز یکشنبه ۴۹٫۱۲٫۲ از ساعت ۲ تا ۵بعداز ظهر در شهر ری خیابان اقدسیه مسجد صاحب‌الزمان (ع) و شب هفت آن مرحوم روز چهارشنبه ۴۹٫۱۲٫۵ از ساعت ۲ تا ۵بعد از ظهر در وادی‌السلام قم برگزار میشود .

خانواده های : فلاح . خیرخواه ، علیخانی ، بیات ، نخعی تهرانی ، بکتاش ،مومنی ، اردستانی .

آـ۳۴۶۴۷

بعموم بازماندگان ان مرحوم مصیبت وارده را تسلیت میدهیم .

خانواده های : منصوریفر . سدیفی. نظیف . شمشیری . آذربایجانی . مهرافزا . بهار دوست . نصیریان . ثالثی . حسینی . ولدان .صفاوردی .

بانهایت‌تاسف فوت شادروان رحیم‌منصوریفر را باطلاع اقوام‌و آشنایان میرسانند . مجلس ختم مردانه‌روزیکشنبه دوم‌اسفند ماه از ساعت ۳تاه‌بعداز ظهر در بازار مسجد آذربایجانی هاومجلس ختم زنانه عصر همانروز در منزل آنمرحوم واقع در قلهك . خیابان یخچال کوی شمس‌پلاك ۱۱۸ منعقدمی‌باشد.

آـ۳۴۵۹۳

بعموم‌بازماندگان آنمرحوم مصیبت‌وارده را تسلیت‌میدهیم.

بانهایت تاسف درگذشت مرحومه **بانورقیه صدیقی** را باطلاع‌دوستان‌و آشنایان میرساند . مجلس ختم مردانه‌وزنانه آنمرحومه روز دوشنبه سوم‌اسفند از ساعت ۳تا ۵بعدازظهر در مسجد حائری واقع‌در خیابان هاشمی چهارراه کارون برگزار میشود.

خانواده های : صدیقی . مافی . جدی . معزی . قزوینی. امیری.

آـ۳۴۵۷۵

بعموم بازماندگان آنمرحومه مصیبت‌وارده را تسلیت میدهیم.

باکمال تاسف درگذشت فقیدسعید **حاج‌مهدی رهنما** «بزرك خاندان » رابه‌اطلاع‌خویشاوندان وآشنایان میرساند مجلس ترحیم مردانه روز دوشنبه سوم‌اسفند از ساعت ۳تا ۵بعدازظهر در مسجد فخرالدوله دروازه شمیران منعقد می‌باشد مجلس زنانه در همان‌روز وساعت در منزل شخصی برقراراست.

حسین‌فتاحی .احمدرهنما . جلال‌رهنما .عبداله‌رهنما. عباس نجاتی.احمدطباطبائی قمی . فتح‌اله‌یاوری . دکترحسین به‌نژاد . سرهنك‌دکترمیررشیدی .خانواده های : سیدشاکری. فتوره‌چی . میلانی . به‌نژاد . بزرگی‌پور . صابری.امیرسالاری. صادقی .احمدزاده . حریری . میرعارفی .

آـ۳۴۵۷۷

مصیبت‌وارده را بعموم بازماندگان آنمرحوم تسلیت میدهیم.

بانهایت تاسف درگذشت ناگهانی مرحوم **سرهنك احمد جلال دولتشاهی** را در کرمانشاه به اطلاع دوستان و آشنایان می‌رساند . مجلس ختم مردانه آن مرحوم روز یکشنبه دوم اسفند ماه از ساعت ۲تا۴ بعد از ظهر و ختم زنانه همانروزاز ساعت ۴تا۶ بعد از ظهر در خانقاه صفی‌علیشاه منعقد خواهد بود .

خانواده های دولتشاهی . معصومی آل‌آقا. ذره‌پرور . فرانکس. فرلی. صیرفیان. شریفی . یاوری. همایون. ملکی. قمشی ، زرافشار، معصومی لاری ، اعظم زنگنه. دولتداد . جهانسوز. حشمت‌زاد. پالیزی. رزقی. فربد .

آـ۷۶۴۷۴　۲ـ۲

خانواده های : رئیس‌زاده . رئیسی . سیفی فخر . اربابی . سیدصدری . بهروش . صالحی . حاج‌ستاری . ارباب زاده . زنگنه .رحیم‌زاده، محمدی.میرکیا .ظروفچیان. کیاهاشمی .مجتهدی . مهدیزاده . موسوی . مجتهدزاده . قدس . ویژه . بهبودی .

بانهایت‌تاسف وتاثردرگذشت شادروان **میربیوك‌آقارئیس زاده** را باطلاع‌خویشان‌وآشنایان میرساند . مجلس ختم‌فقید سعید (مردانه وزنانه)روز یکشنبه دوم‌اسفند از ساعت ۹تا۱۱ در مسجد مجد برگزار خواهد شد .

آـ۳۴۳۴۷　۲ـ۱

بانهایت تاسف‌وتاثر درگذشت جوان ناکام **رضاابریشمی** را باطلاع دوستان و اقوام میرساند . ضمن عرض تسلیت به بازماندگان آنمرحوم متمنی است در مجلس ختمی که از ساعت ۲ونیم تا۵ بعد از ظهر روز یکشنبه ۱۳۴۹٫۱۲٫۲ در مسجد مرحوم حاجی سید عزیزاله برگزار میشود با حضور خودروح آن مرحوم را شاد فرمایند

هیئت مدیره شرکت سهامی بلور سازی امید

آـ۳۴۶۵۹

درگذشت **بانو عزیزه پروین‌نوش** متعلقه مرحوم‌عبدالحمید خزعلی (سرداراجل) را باطلاع خویشاوندان و آشنایان میرساند . مجلس ختم مردانه آن مرحومه از ساعت۹الی۱۱ روز دوشنبه سوم اسفندماه ۴۹ در خانقاه صفی‌علیشاه‌برگزار مشود . مجلس ختم زنانه نیز از ساعت ۱۱ الی ۱۲ونیم در همان محل (خانقاه صفی‌علیشاه) برقرار خواهد بود .

سروان علی‌زرکوب،حسین حسن‌قاجار (بازپرس دیوان‌کیفر)

آـ۳۴۳۴۵　۲ـ۱

بعموم بازماندگان آنمرحومه مصیبت وارده را تسلیت میدهیم

یادبود

باطلاع‌بستگان و دوستان وآشنایان میرساند که‌مراسم سالروز شادروان **سید داودبهرامی** در روزسه‌شنبه‌چهارم‌اسفند ماه ۴۹درآرامگاه فقیدسعید واقع‌در پل سرای نشتای‌شهسوار برگزار میگردد . شرکت در مراسم مزبور تسلی بخش‌روح بازماندگان وموجب‌کمال تشکرخواهدبود .

خاندان بهرامی ـفائضی

آـ۷۶۷۶۴　۱ـ۲

مراسم شب هفت‌مرحوم **میربیوك‌آقارئیس‌زاده** روزیکشنبه دوم اسفندماه از ساعت ۳تاه بعدازظهر در امامزاده عبداله برمزار آنمرحوم برگزار می‌گردد .

خانواده‌های : رئیس‌زاده ، رئیسی ، زنگنه،رحمانی

آـ۳۴۶۴۱

مراسم شب هفت همسرم **سیدجمال‌الدین‌پاك‌نژاد** ازساعت ۳تا ۵ بعداز ظهر روز یکشنبه دوم‌اسفند ماه درابن‌بابویه در آرامگاه بهمن برگزار خواهد شد .

آـ۳۴۷۰۹　**نورالسادات عزب‌دفتری (پاك‌نژاد)**

یادبود

به اطلاع بستگان و سروران گرامی میرساندبمناسبت هفتمین روز درگذشت مرحومه **بانو سیده صفیه جراحی** مراسمی از ساعت ۲و نیم الی ۴و نیم بعد از ظهر روز یکشنبه دوم اسفند ماه بر مزار آن مرحومه واقع در جوار حضرت عبدالعظیم (ع) باغچه علیجان برگزار میگردد .

آـ۳۴۵۶۳　**خانواده جراحی**

سپاسگزاری

از سروران ارجمند ، اقوام ، دوستان و آشنایان محترم که در تشییع جنازه و مجلس تذکر عزیزازدست‌رفته **پاینده بلندی** شرکت ویا وسیله تلگراف و نامه در جراید ابراز همدردی فرموده‌اند سپاسگزاری مینمائیم و چنانچه بواسطه تالمات روحی در عرض تشکر حضوری فردفرد سروران گرامی تاخیری روی دهد پوزش طلبیده سعادت و کامرانی همگان را از خداوند متعال خواهانیم .

خدایار بلندی و خانم

آـ۳۴۶۶۳

ریاست محترم بهداری خرمدره

باکمال تاسف فوت پسرعموی گرامیتان را تسلیت عرض مینمائیم .

کارمندان بهداری خرمدره : حسین عطائی ، الماس قاسمی ، رزاق‌خرمی

آـ۷۷۴۱۲

تسلیت

تیمسار سرتیپ منوچهری ریاست محترم

اداره کل بازرسی سازمان تربیت بدنی ایران با کمال تاسف مصیبت وارده را به‌آنجناب و خانواده ارجمند تسلیت عرض می نماید

روابط عمومی سازمان تربیت بدنی :احتشامی

آـ۷۷۱۵۴

سرکار سرهنك مصطفی رضوی و بانو

مارا در غم خود شریك بدانید .

سرگرد نادری کیا و بانو

آـ۳۴۶۳۳

جناب آقای محمود مدیرامانی ریاست پیش‌آهنگی پسران کشور

جناب آقای مسعود مدیر امانی معاونت اداره کل تربیت بدنی

با تاثر فراوان از سوی خود و عموم مربیان پیش‌آهنگی بابل درگذشت پدر بزرگوارتان را صمیمانه تسلیت گفته بقاء عمر و سلامتی همه اعضاء آن خانواده را آرزو مینمایم .

بابل ـ علی اصغر نعمت نژاد

آـ۷۶۷۷۲

استاد محترم جناب آقای محسن حداد

دبیران دبیرستان خیام بانهایت تاثر درگذشت برادر ارجمندتان تیمسار حداد را به جنابعالی تسلیت عرض مینمایند.

دکتر عشقپور ، غزنوی ، عطاری ، فروتن ، خسروی ، کاتوز ، صفائی ، ساجدی ، خطیب ، خواجه‌پور ، فراست ، دکتر خاتمی ، امین میرهادی ، اسفندیاری ، سلطانی ، عظیمی، مهرآئین ، محمودزاده ، اتحاد .

آـ۳۴۶۲۳

جناب آقای محمود ارژم وکیل محترم دادگستری

فوت نابهنگام برادر گرامی شما تیمسار حسن حداد را تسلیت گفته بقای عمر و عزت بازماندگان آن مرحوم را خواهانیم .

کارمندان دادسرای‌تهران ـ زندی ، ابریشمی ،سلوکی، مخزنی ، تجلی ، تقوی ، علاءزاده ، علیزاده ، منصوری ، کلانتری ، کریمی ، روهامی ، سلطانی ، عوضخانی ، فرهید ، نصیری ، فارس ، انصاری ، نظری ، کنگرلو .

آـ۳۴۶۲۵

جناب آقای موسوی دبیر محترم دبیرستان مروی

درگذشت نابهنگام‌برادرتان را صمیمانه تسلیت‌میگوئیم.

سید صادق رفیعی

آـ۳۴۶۰۷

سرکار سرهنك فریدون دزفولیان ریاست محترم شهربانی و دژ برازجان

تمنا دارد عرض تسلیت مارا بپذیرید .

سروان نوری ، سروان قدرت ، سروان بیگی ، ستوان یکم رحیمیان ، ستوان یکم ، اعتمادی ، ستوان یکم‌پیکرستاد، ستوان یکم سیروس ، ستوان یکم وثوقی ، ستوان یکم‌رئیسی، ستوان دوم مختار ، ستوان دوم محمودی ، ستوان دوم فلاحی، ستوان دوم بیات .

آـ۵۴۶۰۱

جناب آقای کیوانفر همکار عزیز

باندوه فراوان مصیبت وارده را صمیمانه تسلیت‌عرض مینمائیم .

کارکنان و دبیران دبیرستان ورجاوند

آـ۷۷۱۲۶

جناب آقای دکتر قدس ریاست محترم بهداری‌خرمدره

باقلبی اندوهگین ودلی آکنده از تاثر مصیبت وارده را تسلیت عرض مینمائیم .

داروخانه نوین خرمدره : محسن‌نجاتی

آـ۷۷۴۱۴

جناب آقای منوچهر رئیس‌زاده

مصیبت وارده را بشما و خانواده گرامی تسلیت عرض مینمائیم .

چالوس : مهندس پریور وبانو

آـ۷۷۴۰۸

دوست عزیز جناب آقای مهندس علی‌اصغر حسینی

مصیبت وارده را بجنابعالی بالاخص همسر گرامیتان و خانواده محترم صدیق منش تسلیت عرض می نمائیم

مهندس نراقی . مهندس بیرنك .مهندس‌بانکی.نیری. صنیعی

آـ۷۶۷۸۴

خانواده محترم جراحی

باکمال تاسف مصیبت وارده را به آن خاندان محترم تسلیت می گوئیم

اشیهی. مستوفی. بدخش. دیو سالار. غفاری

آـ۳۴۶۲۷

تیمسار سرتیپ کامیاب‌پور

افسران ودرجه داران وافراد یکان اروندرود و ناحیه ژاندارمری خوزستان خودرا در غم شما شریك میدانند ومن به تیمسار تسلیت می‌گویم

سرتیپ عباس رئیس شقاقی

آـ۷۶۷۸۸

جناب آقای مهندس علی اصغر حسینی

مصیبت وارده را بجنابعالی و همسر گرامیتان و خانواده محترم صدیق منش تسلیت عرض می‌نمائیم

هیئت مدیره شرکت سهامی ساختمانی گامبرون

آـ۷۶۷۸۶

سرکار سروان سعدی نژاد

کارکنان اداره کل منابع طبیعی ناحیه پنج ازدرگذشت پدر بزرگوارتان بینهایت متاثر بقای عمروسلامتی بازماندگان را از ایزد متعال خواستارند .

ساری اصلانی

آـ۷۶۷۹۰

جناب آقای قلیزادگان

اعضای جمعیت راه نو از درگذشت همسر گرامیتان مدیره دبستان فیروزان بی نهایت متاثرند و مصیبت وارده‌را بجنابعالی و سایر بازماندگان صمیمانه تسلیت می‌گویند

جمعیت راه نو

آـ۷۶۷۹۲

تیمسار سرتیپ کامیابی‌پور

باکمال تاسف وتاثر مصیبت وارده‌را تسلیت عرض نموده وخودرا در این غم بزرك شریك میدانم .

سرلشکردیبا

آـ۳۴۶۸۹

جناب آقای محمد کیوانفر

امیدوارم مراتب تسلیت‌وهمدردی صمیمانه همکارانتان در دبیرستان دخترانه اخگر مورد قبول جنابعالی واقع شود

لیدای یکانی

آـ۳۴۶۹۳

مصیبت‌وارده‌را بخانواده محترم دواچی مخصوصا جناب آقای دکتر عباس‌دواچی تسلیت عرض می نمایم .

دکتر همایوندخت یکانی

آـ۳۴۶۸۷

جناب آقای محسن حداد

بانهایت تاسف دبیران و کارمندان دبیرستان‌حکیم‌الهی درگذشت ناگهانی برادرارجمند جنابعالی شادروان‌تیمسارحسن حداد که‌عمری‌رابسربلندی ونیکنامی گذراندندتسلت‌گفته‌ازخدای بزرك برای‌بازماندگان آنمرحوم صبرو شکیبائی خواستارند .

رئیس‌دبیرستان حکیم‌الهی . دکترنصرت‌اللهحکیم‌الهی

آـ۷۷۱۸۴

همکار محترم جناب آقای وزیری

دبیران و کارکنان دبیرستان حکیم‌الهی در نهایت تاسف درگذشت والده گرامی جنابعالی‌را صمیمانه‌تسلیت‌گفته برای شما وبازماندگان محترم صبرو شکیبائی از خداوند متعال مسئلت دارند

رئیس دبیرستان حکیم‌الهی .دکتر نصرت‌الله‌حکیم‌الهی

آـ۷۷۱۸۲

اطلاعات ۱۳۰۱
شنبه اول اسفندماه ۱۳۴۹
بیست‌وسوم ذیحجه ۱۳۹۰ـ بیستم‌فوریه۱۹۷۱
شماره ۱۳۴۲۵ ـ سال چهل و پنجم

استخراج دکتر ریاضی کرمانی

ساعات شرعی
اذان صبح . . . . . . ساعت ۵ و ۱۴ دقیقه
طلوع آفتاب ساعت۶ و۴۶دقیقه
ظهر شرعی ساعت۱۲ و۱۹دقیقه
اذان مغرب . . . . . . ساعت ۶ و ۶ دقیقه

بموجب رقمی‌که مورد مطالعه نخست‌وزیراست :

حقوق بازنشستگان افزایش می‌یابد

در بودجه سال آینده دولت به کارمندان شاغل وبخصوص به بازنشستگان توجه خاصی مبذول داشته است به‌کارمندان شاغل یک پایه داده میشود که تقریبا مشمول همه افراد (بجز آنهائیکه درتطبیق‌اول‌حقوقشان بیش از پایه دریافتی بود) میشود .

به کارمندان بازنشسته غیرـ لیسانس‌که میزان حقوقشان‌بین ۴۰۰ تا ۱۱۴۰ تومان است اضافه‌حقوق داده خواهد شد.

هنوز میزان درصد افزایش حقوق‌بازنشستگان مورد مطالعه آقای نخست وزیراست این‌رقم تا روز سه‌شنبه معلوم‌خواهدشد.

هدف مطالعه اینست که نخست وزیر مایل است رقم فوق با توجه به مقدورات مالی و بخصوص گشایش اخیر درآمدی‌که برای دولت پیدا شد ، حداکثر ممکن باشد . در حال حاضر حداکثر نزدیک ده درصد است پیش‌بینی میشود که نخست وزیر رقم حداکثر را تایید کند این مطلب در عرض امروز وفردا روشن‌خواهدشد.

***عوارض و مالیات نیست**

ظاهرا تبصره‌های امسال بودجه فاقد وضع و افزایش عوارض یا مالیات جدید است. دولت‌کوشش‌دارد کمبوداعتبارات خود را از محل درآمدهای موجود بدست آورد واز ایجاد منابع جدید درآمد خودداری کند ، بهمین جهت با وجودیکه در بودجه سال آینده به‌توسعه وترمیم‌عملیات‌عمرانی وآموزشی و بهداشتی توجه خاص‌گردید کلیه اعتبارات لازم از منابع درآمد سابق و بخصوص از محل افزایش درآمد این منابع تامین شد .

***تقدیم بودجه**

کلیات بودجه‌امشب دراختیار نمایندگان فراکسیون پارلمانی حزب‌ایران‌نوین‌گذارده خواهد شد . پیش‌بینی نمیشود که فراکسیون تغییرات رقمی در بودجه بوجود آورد تا دولت مجبور به تغییرآن گردد . اگر تغییراتی‌لازم‌باشدودولت هم آنرا قبول کند ، پس‌ازتقدیم بودجه ، در کمیسیون بودجه مورد عمل قرار خواهدگرفت .

بودجه صبح سه‌شنبه‌توسط نخست وزیرتقدیم‌مجلس‌شورای ملی خواهد شد .

ازآنجائیکه امسال بودجه بعلت روشن شدن وضع نفت ، کمی دیرتر تسلیم‌مجلس میگردد، لذا مجلسین با سرعت زیادتری رسیدگی به بودجه را آغاز خواهند کرد و حداکثر درهفته آخر بودجه تصویب شده به دولت ابلاغ خواهد گردید .

دیدار رئیس سنا از مرکز تعلیمات حرفه‌ای

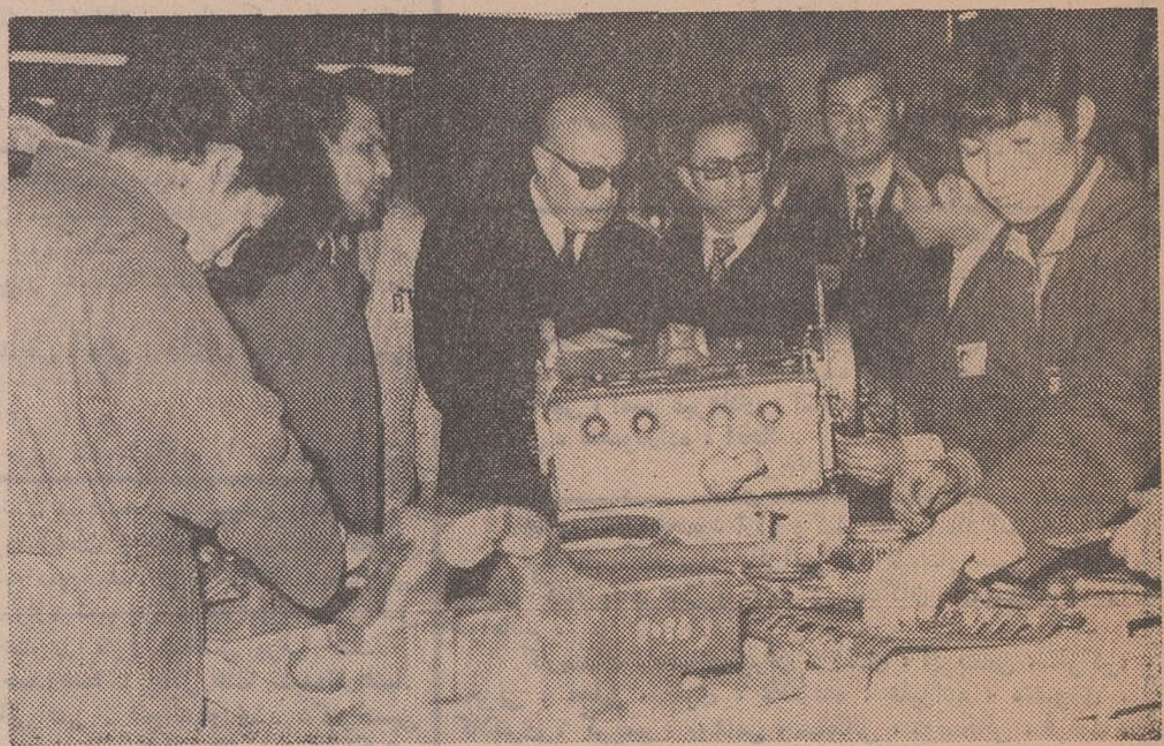

آقای‌مهندس شریف‌امامی‌رئیس‌سنا هنگام‌بازدیدیکی‌از کارگاه‌های‌مرکز آموزش حرفه‌ای کرج . آقای‌دکتر مجیدی وزیر کار و اموراجتماعی‌نیز در کنار رئیس سنا دیده می‌شود . شرح در صفحه چهارم

مدیر عامل بانک رهنی ایران گفت : از اول سال آینده

بهره وام آپارتمان‌سازی تقلیل داده میشود

*** از اول فروردین ماه آینده بهره پس‌انداز مسکن بانک رهنی یک درصد افزایش خواهد یافت .**

بانک رهنی ایران یکدرصد نرخ بهره وامهای آپارتمان سازی را از اول سال آینده تقلیل خواهد داد و باین ترتیب نرخ‌بهره اینگونه وامها از اول فروردین ماه آینده از ۹درصد به ۸ درصد کاهش‌داده خواهد شد .

این مطلب را آقای مهندس ابوالحسن بهنیا مدیرعامل‌بانک رهنی ایران اعلام کرد . وی همچنین گفت : از اول سال ۱۳۵۰ بانک رهنی بهره‌هائی‌را که به پس‌اندازهای غیرمسدود مردم درصندوق پس‌اندازمسکن این بانک پرداخت خواهدکرد، یک درصد افزایش میدهد ، از اینرو از اول فروردین‌ماه آینده بهره‌پس‌انداز مسکن‌بانک‌رهنی ایران، یکدرصد ازسایربانکها بیشتر خواهد بود واین‌موضوع به تصویب شورای پول واعتبار رسیده و باین بانک ابلاغ شده است .

آقای مهندس بهنیا درپاسخ این سئوال، چنانچه شهرداری برای زمین‌های‌خارج‌ازمحدوده پنجساله تهران پروانه صادر کند ، آیا بانک رهنی، وام‌برای احداث ساختمان در اینگونه اراضی می‌پردازد ؟ گفت : از نظر تشویق آپارتمان سازی در هرنقطه از زمین‌های خارج از محدوده‌که شهرداری پروانه‌صادرکند،بانک‌رهنی‌ایران از نظر تشویق آپارتمان موافقت خواهد کرد .

فتوکپی جدید 3M
مدل 051
۱۴۵۰۰ ریال
پیشرفتی باور نکردنی درتکنیك جدید

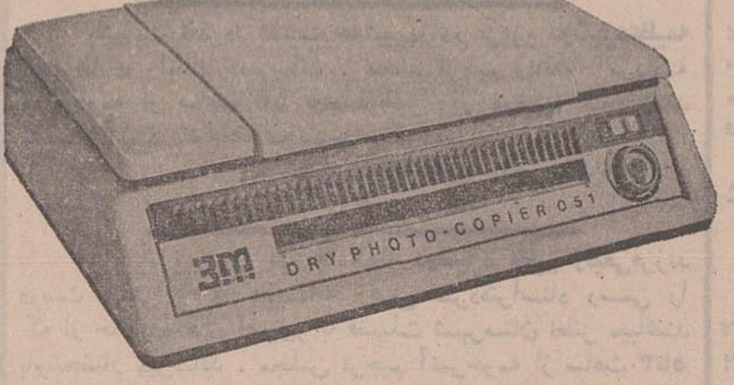

ماشین کپی مدل 051 (۳-اِم) کم قیمت‌ترین ماشین کپی کاملا خشك است که با تکنیك تکامل یافته در جهان عرضه شده است.
از تمام رنگها،جوهرها، خودکار، نوشته‌های دستی مهر ، خطوط ریز و عکسهای تمام رنگی ، حتی از روی کتاب کپی عالی میدهد.
کارکردن با آن بسیارآسان و بهیچ نوع مواد شیمیائی احتیاج ندارد فقط آنرا به برق وصل کنید و دکمه را بزنید .

THE 3M 051 DRY COPIER
ONLY 3M CAN DO IT

شرکت شبرنگ
تخت‌جمشید مقابل‌سفارت‌امریکا - تلفن ۸۲۸۰۴۵
این مدل در فروشگاههای لوازم‌التحریر در دسترس است

پیشگاه مبارك اعلیحضرت همایون شاهنشاه آریامهر

اکنون که تحت رهبری خردمندانه ذات مبارك شاهانه ملل صادر کننده نفت‌واز جمله‌ملت ایران باستیفای حقوق‌حقه خود نائل شده‌اند ضمن مباهات و افتخار بوجود رهبر عالیقدر ایران و پرچمدار نهضت های ملی وبین‌المللی بدینوسیله بهترین تبریکات و تهنیت های قلبی خود و صاحبان صنایع وجامعه بازرگانان وبهره‌برداران معادن واتحادیه های وابسته باطاق بازرگانی اصفهان را بمناسبت این موفقیت تقدیم‌نموده از خداوند بزرك سلامت ذات مبارك شاهانه و بقاء دودمان جلیل سلطنت را مسئلت مینماید .

چاکر جان‌نثار ـ سطان مراد بختیار

ـ ۷۶۲۹۴

حقیقت پیروز است

اهالی شاهدوست و میهن پرست شهرستان سقزهم صدا با فردفرد ملت ایران موفقیت تاریخی نفت راکه‌مدیون درایت ومساعی عالیه شاهنشاه آریامهر رهبر عالیقدر ملت ایران‌است بخاکپای معظم‌له تبریك وتهنیت‌عرض مینمایند

رئیس انجمن شهر سقز :عبدالخالق اخوان
آ ـ ۷۶۲۹۳

دکتر عباس موسویان

بدینوسیله‌نشانی وتلفن جدید دفتر رااطلاع کلیه دوستان و موکلین ارجمند میرساند خیابان ثریا (چهار راه فرصت) شماره ۱۲۹ تلفن ۶۱۲۵۲۰ و ۶۱۳۷۲۸ و۴۱۶۳۳
آ ـ ۳۴۵۰۳

قابل‌توجه نخست‌وزیر محبوب ایران

به پیروی از منویات شاهنشاه آریامهر که مقرر فرموده‌اند که کار ها باید بدست مردم حل وفصل گردد اینك مراتبی جهت توجه اهالی‌محترم پایتخت معروض میدارد .

یکعده سودپرست سیب لبنان و نارنگی و پرتقال را بنام‌خود در سردخانه احتکار و باعث ترقی و کمبود اجناس شده‌اند ا زاین جهت سیب‌لبنانی کیلو۸۰ریال ونارنگی کیلو۸۰ ریال و پرتقال کیلو ۴۰ ریال در میادین تهران بفروش میرسد در صورتیکه طبق قیمت تعیین‌شده شهرداری محترم پایتخت سیب لبنان کیلوئی ۶۰ ریال و نارنگی و پرتقال کیلوئی ۸ الی ۳۱ ریال بایستی در مغازه های میوه فروش بفروش برسد لذا بدینوسیله از مقام محترم نخست وزیر محبوب ایران تقاضا دارد موضوع امر را رسیدگی و تکلیفی برای یك مشت میوه‌فروش از هستی ساقط شده معلوم فرمایند و نیز تقاضا دارد طبق معمول سال گذشته دستور فرمایند از کشور های همسایه میوه‌جات بایران حمل و در دسترس میوه فروشهای مغازه‌دار تهران قرار دهند تا جلوی اعمال محتکرین گرفته شود .

رئیس اتحادیه صنف میوه و تره‌بار فروشان تهران و توابع
حاج ابوالقاسم رازقی
آ ـ ۳۴۵۰۵

درخواست شرکت ونظارت درمراسم بیست ودومین قرعه‌کشی حسابهای پس‌انداز بانك ایران وانگلیس

باکمال خوشوقتی باطلاع صاحبان حساب پس انداز شعب‌تهران وشهرستانها میرساند که مراسم قرعه‌کشی سال جاری ساعت ۴ بعد از ظهر روز پنج شنبه ۶ اسفند ماه ۱۳۴۹ در سالن جدید بانك واقع‌درخیابان سعدی جنوبی نرسیده‌به‌چهار راه‌مخبرالدوله بعمل خواهد آمد کلیه دارندگان حساب میتوانند در این‌جلسه شرکت و نظارت فرمایند .
آ ـ ۷۶۵۹۶ ۱ـ۲

اطلاعیه هیات نظارت انتخابات دوره دوم هیئت مدیره مرکزی نظام پزشکی ایران

در اجرای مواد ۴و ۵ و۷ و۸ قانون پزشکی،روز جمعه چهاردهم اسفند ماه ۱۳۴۹ از ساعت ۸ صبح تا ۶ بعد از ظهر بمنظور انتخاب هفده تن پزشك غیر نظامی‌وسه تن دندانپزشك غیرنظامی برای عضویت دوره دوم هیئت مدیره مرکزی نظام پزشکی‌ایران، در محل دانشکده صنعتی (پلی تکنیك تهران) واقع در خیابان شیراز (بهجت آباد) مجاور دبیرستان البرز ، اخذ رای بعمل خواهد آمد .

طبق قانون و آئین نامه های مربوط ، توجه همکاران ارجمند را بنکات زیر جلب میکند :

۱ـ انتخاب شوندگان باید دارای پروانه دائم پزشکی و لااقل ده سال سابقه پزشکی اعم از مرکز و شهرستانها باشند و سن آنان از ۳۵ سال کمتر نباشد .

ملاك سابقه کار پزشکی ، تاریخ صدور پروانه اعم از دائم یا موقت است .

۲ـ پزشکان و دندانپزشکان ، بجز مشمولین قانون نیرو های مسلح شاهنشاهی ،درصورتی میتوانند درانتخابات مذکور شرکت کنند که در نظام پزشکی مرکزی ثبت نام کرده و دارای پروانه دائم پزشکی بوده و کارت عضویت دریافت کرده باشند، ومحل خدمت یا مطب آنان در محدوده شهرداری تهران (تهران بزرك) باشد .

۳ـ همکاران ارجمند باید هنگام مراجعه به محل اخذ رای کارت عضویت در نظام پزشکی را همراه داشته باشند .

آ ـ ۷۶۸۳۴ ۱ـ۲ هیئت نظارت

برای شرکت درقرعه کشی اینماه
وام دهساله بدون بهره
حساب تشکیل سرمایه
بانک عمران
فقط ۴ روز فرصت دارید

رسائی وپیمانه در انجمن

این هفته سه شنبه ٤ اسفند ماه رسائی و پیمانه ، هنرمندان برجسته‌روز، درانجمن دوشیزگان و بانوان برنامه اجرا خواهند کرد. کارتهای رایگان برنامه هفتگی اطلاعات بانوان وانجمن از امروز تا عصر دوشنبه ـ در صورت تمام نشدن آنها توزیع میشود. اعضای انجمن با ارائه کارت عضویت و خوانندگان مجله بادر دست داشتن همین شماره میتوانند کارت دعوت جشن را هر روز صبح و عصر از دبیرخانه‌انجمن (بهارشمالی- شماره ۲۵۶ـ تلفن ۸۲۴۸۳۱) دریافت دارند .

دنیای ورزش
منتشر شد

انجمن ملی‌حمایت‌کودکان

یکنفر منشی که بزبانهای فرانسه و انگلیسی وماشین نویسی تسلط داشته باشد استخدام مینماید .داوطلبان میتوانند صبحهابه کارگزینی انجمن واقع درخیابان پهلوی بالاتر از میدان ولیعهدخیابان خسرو خاورشماره ۲۷مراجعه فرمایند .
۱ـ۷۶۹۱۲ ۱ـ۲

اطلاعیه نظام پزشکی

درباره تصمیمات کمیسیون بررسی تبلیغات داروئی

نظام پزشکی از لحاظ وظیفه‌ای که در حفظ‌سلامت جامعه و ضمانت حقوق مردم در برابر موسسات پزشکی برعهده دارد ، طی اطلاعیه‌های مورخ ۱۶ر۸ر۴۹ و ۱۵ر۱۱ر۴۹ نظر خود را مبنی براینکه آگهی های تبلیغاتی داروئی بوضع فعلی گمراه کننده و مخالف قانون و شئون پزشکی‌است باطلاع همکاران ارجمند، موسسات داروئی و عامه مردم رسانید .

متعاقب ان برای بررسی موضوع کمیسیونی مرکب از نماینده وزارت اطلاعات، مدیر کل نظارت برمواد خوراکی ، سرپرست‌اداره کل‌امور داروئی معاون اداره کل خدمات درمانی ، رئیس روابط عمومی و رئیس دفتر امور حقوقی وزارت بهداری‌ودبیر کل نظام پزشکی ، باحضور معاون وزارت بهداری تشکیل گردید. کمیسیون مزبور باتوجه‌به لزوم حفظ سلامت جامعه و عنایت به ماده ۵ قانون امور پزشکی و داروئی مصوب خرداد ماه سال ۱۳۳۴ و همچنین مجازات های مصرحه در مواد ۱، ۲، ۳، ۴، ۵،۶ قانون مواد خوراکی‌وآشامیدنی و ارایشی و بهداشتی مصوب تیر ماه‌۴۶ و رعایت مواد ۷و ۸ آئین‌نامه امور اعلانات وزارت اطلاعات، باتفاق اراء نظراتی اتخاذ کرد که رئوس آن‌بشرح زیر است :

۱ـ هیچ داروئی تحت هیچ عنوان و بهیچوجه نباید در مطبوعات و رادیو و تلویزیون و سینماها وسایر وسائل ارتباط جمعی تبلیغ شود .

۲ـ تبلیغ برای مواد خوراکی ،آشامیدنی ، ارایشی و بهداشتی در صورتی مجاز است که‌مسائل درمانی و بهداشتی مواد مورد تبلیغ در ان ذکروعنوان نشود .

۳ـ آگهی مربوط به مواد داروئی ، منحصرا برای اطلاع پزشکان ، درصورتی مجاز است که در آن فقط نام دارو بدون توضیح خواص آن ذکر شود .

نحوه این قبیل آگهی هاو دفعات انتشاران ونیزآگهی های مربوطبه مواد خوراکی‌وآشامیدنی و ارایشی در کمیسیون های خاصی مرکب از نمایندگان وزارت بهداری و نظام پزشکی بررسی می گردد و اجازه انتشارآنهاباید به تصویب‌وزارت بهداری وتائید وزارت اطلاعات برسد .

بامراتب مذکورنظام‌پزشکی مجددا موسسات داروئی را به عواقب وخیم تبلیغات داروئی بصورت کنونی که مخالف قانون و سوداگری با سلامت‌مردم و گمراهی و اغفال‌و فریب بیماران وانحراف آنان از معالجه صحیح و به موقع است، متوجه میسازد .

نظام پزشکی در اجرای وظائف خود متخلفین را برای مجازات به مراجع قانونی معرفی و علاوه بران خطرات و زیان های ناشی از مصرف داروهای تبلیغی را بنحو مقتضی به مردم گوشزدخواهد کرد .

رئیس هیئت مدیره مرکزی نظام‌پزشکی ـ دکتر اقبال
آ ـ ۷۵۹۲۸ ۱ـ۲

قابل توجه

صاحبان صنایع دارو سازی، آرایشی‌و بهداشتی باکسب اجازه ازپیشگاه مبارك شاهنشاه‌آریامهر

سندیکای کارفرمایان کارخانه ها ولابراتوارهای دارو سازی آرایشی و بهداشتی اولین کنگره صنایع دارو سازی ، آرایشی و بهداشتی ایران را در سال ۱۳۵۰ همزمان با جشنهای دوهزار و پانصدمین سال شاهنشاهی ایران برگزار خواهد نمود .

از کلیه صاحبان صنایع نامبرده ، متخصصین و افراد ذیعلاقه دعوت میشود که هرچه زودتر نظرات اصولی خودرابه‌دبیرخانه کنگره‌ـ به‌آدرس سندیکای کارفرمایان کارخانه هاولابراتوارهای دارو سازی ، آرایشی وبهداشتی خیابان کاخ جنوبی ۱ر۳۱۲ تهران ارسال دارند . تاریخ قطعی تشکیل کنگره و سایر برنامه های مربوطه بزودی به اطلاع خواهد رسید .

شرکت سهامی تی.بی.تی
تلفن‌های جدید
شرکت تی بی تی

مسافربری ایران واروپا	باربری بین‌المللی
۸۲۱۰۲۱	۸۲۸۱۸۰
۸۲۱۰۲۲	۸۲۸۱۸۱
۸۲۱۰۲۳	۸۲۸۱۸۲

شیر موز پاستوریزه خوش طعم و خوش مزه

برنامه آینده سینماهای

میامی ـ اونیورسال ـ پاسیفیك ـ ایران ـ ساینا ـ تیسفون ـ مارلیك ـ مونت‌کارلو ـ پانوراما ـ آستارا ـ وسیلوانا

اثری شاد و دلپذیر از زندگی کودکان ،زندگی کودکانی که طلاق میان پدر و مادر سرنوشت آنها را در هم می‌ریزد ولی درپایان باعث میگردد که بار دیگر اختلاف آنها از میان رفته وزندگی سعادتمندانه‌ای را شروع کنند .

وروجک وروجک
در فیلم رنگی

باشرکت: نازی
کاوه تبا
علی‌خلوصی

تماشای این‌فیلم برای اشخاص ۵ساله‌تا ۹ساله آزاداست

آیا «کلی» ازمسابقه با«فریزر»شانه‌خالی میکند؟

سرویس خبری تهران ـ نیویورك مجله جوانان هرهفته کاملترین گزارشهای مربوط به این مسابقه عظیم را منتشر میکند .

دکتر «آموزگار» مرد روز
دریك بیوگرافی جالب وخواندنی

پسر یکی از مشهورترین خوانندگان ایرانی در فقر زندگی میکند

عکسهای رنگی کلانی ـ مهراب شاهرخی
جالبترین رپرتاژها ازوقایع مهم ایران وجهان

دوشنبه‌ها همه «جوانان» میخوانند