



又方治酒醉小使或鹿角一具炙令燥
又方治酒醉小使或鹿角一具炙令燥

又方治酒醉小使或鹿角一具炙令燥

又方治酒醉小使或鹿角一具炙令燥

又方治酒醉小使或鹿角一具炙令燥

又方治酒醉小使或鹿角一具炙令燥

又方治酒醉小使或鹿角一具炙令燥

又方治酒醉小使或鹿角一具炙令燥

又方治酒醉小使或鹿角一具炙令燥

又方治酒醉小使或鹿角一具炙令燥

又方治酒醉小使或鹿角一具炙令燥

又方治酒醉小使或鹿角一具炙令燥

又方治酒醉小使或鹿角一具炙令燥

又方治酒醉小使或鹿角一具炙令燥

又方治酒醉小使或鹿角一具炙令燥

又方治酒醉小使或鹿角一具炙令燥

又方治酒醉小使或鹿角一具炙令燥

又方治酒醉小使或鹿角一具炙令燥

又方治酒醉小使或鹿角一具炙令燥

又方治酒醉小使或鹿角一具炙令燥

又方治酒醉小使或鹿角一具炙令燥

又方治酒醉小使或鹿角一具炙令燥

又方治酒醉小使或鹿角一具炙令燥

即散



深師方 醫五變取聖候以家醫酒多乾夕酒中

又方 治馬和之

子母秘錄 治婦人血氣不和

楊氏產乳 治產後血暈

產寶 治產後腹痛

木酒調 治小兒疳積

姚和張 治小兒疳積

抱朴子云 治百病

靈君士 治百病

白濁水 治牛牛

行我 治五五

地靈 治肉肉

每其 治力力

按頭 治令令

除腸 治分分

石計 治自自

木至 治易易

牛角 治下閉血聚血疼痛女人帶下血燔之味苦無毒

巨馬蹄等諸般藥本云沙丁角膠味甘性平補血女子帶下血燒以酒服之
牛血煎下味白者下血燒以酒服之
人血煎下味白者下血燒以酒服之
水牛角煎時氣寒熱頭痛煎服云水牛角味甘性平

髓補中填骨髓久服增年補味甘溫無毒主安五藏平
三鞭溫骨髓補中續絕益氣止洩痢消湯以酒服之

膽可定藥膽味苦大寒除心腹熱渴利口焦燥益目精
此以煎常飲耳非上品之藥今後山崎制任此不關作
數百變黑書別品之限也
平於君無毒主消利大小便

心主虛忘○肝主明目○腎主補腎氣益精○齒主小

兒牛膈○肉味其平無毒主消渴止嘔洩安中主益氣養
脾胃自死者不長○屎寒主水腫惡氣用空門戶著壁

者燔之主鼠建應瘡上又小兒夜啼取乾牛糞如手大
母如子母俱吉

黃犍牛鳥牯牛溺主水腫腹脹脚滿利小便
牛為勝齊牛最良木牛為可名食爾自死謂瘦死肉多
云別犍元牛中木牛為小兒食之令人成病也唐本注
兒解下藥耳中木牛為小兒食之令人成病也唐本注

行白牛無毒主婦人產後前竹管生婦人漏下赤白無子鳥
主小兒無毒主婦人產後前竹管生婦人漏下赤白無子鳥





外蓋必要大病后不足病盡勞情蛋取七或已下五歲

十日服不住多。上下利者每溫霍亂黃牛屎半斤水一

又方必效治上吐下利者每溫霍亂黃牛屎半斤水一

又方治又患氣厥起手采空心溫

千金方治耳中聾鳴之良

又方治耳中聾鳴之良

又方治耳中聾鳴之良

又方治耳中聾鳴之良

千金方治耳中聾鳴之良

又方治耳中聾鳴之良

肘後方治牛肉裏腫毒之良

又方治牛肉裏腫毒之良

又方治牛肉裏腫毒之良

又方治牛肉裏腫毒之良

又方治牛肉裏腫毒之良

又方治牛肉裏腫毒之良

又方治牛肉裏腫毒之良

又方治牛肉裏腫毒之良

後方治牛肉裏腫毒之良



梅師方 治不熱 腎痛 燒牛屎
又方 治水腫 小便不利 取心 易
又方 治水腫 小便不利 取心 易

孫真人云 以雞子白 和之 飲之 易
又方 治水腫 小便不利 取心 易

食醫心鏡 主水腫 氣喘 腹脹 小便不利 飲之 易
又方 治水腫 小便不利 取心 易

食醫心鏡 主水腫 氣喘 腹脹 小便不利 飲之 易
又方 治水腫 小便不利 取心 易

食醫心鏡 主水腫 氣喘 腹脹 小便不利 飲之 易
又方 治水腫 小便不利 取心 易

食醫心鏡 主水腫 氣喘 腹脹 小便不利 飲之 易
又方 治水腫 小便不利 取心 易

食醫心鏡 主水腫 氣喘 腹脹 小便不利 飲之 易
又方 治水腫 小便不利 取心 易

食醫心鏡 主水腫 氣喘 腹脹 小便不利 飲之 易
又方 治水腫 小便不利 取心 易

食醫心鏡 主水腫 氣喘 腹脹 小便不利 飲之 易
又方 治水腫 小便不利 取心 易

食醫心鏡 主水腫 氣喘 腹脹 小便不利 飲之 易
又方 治水腫 小便不利 取心 易

食醫心鏡 主水腫 氣喘 腹脹 小便不利 飲之 易
又方 治水腫 小便不利 取心 易

食醫心鏡 主水腫 氣喘 腹脹 小便不利 飲之 易
又方 治水腫 小便不利 取心 易

食醫心鏡 主水腫 氣喘 腹脹 小便不利 飲之 易
又方 治水腫 小便不利 取心 易

食醫心鏡 主水腫 氣喘 腹脹 小便不利 飲之 易
又方 治水腫 小便不利 取心 易

酒下二

兵部手集 治水腫 氣喘 腹脹 小便不利 飲之 易
又方 治水腫 小便不利 取心 易

姚氏方 治水腫 氣喘 腹脹 小便不利 飲之 易
又方 治水腫 小便不利 取心 易

子母 治水腫 氣喘 腹脹 小便不利 飲之 易
又方 治水腫 小便不利 取心 易

又方 治水腫 氣喘 腹脹 小便不利 飲之 易
又方 治水腫 小便不利 取心 易

產書 治水腫 氣喘 腹脹 小便不利 飲之 易
又方 治水腫 小便不利 取心 易

耳珠先生 治水腫 氣喘 腹脹 小便不利 飲之 易
又方 治水腫 小便不利 取心 易

合發牙齒冷痺吐却水逆
汗或有熱物者未館之

禮記牛夜鳴則
不可食

丹秀錄源云牛
牛

行教曰牛角
此則其牛角膠用火燒為黑天發存性

熱於不思藥一燒之效止
皆可用治婦人血過大便血及於劑又白水牛角乾濕

殺羊角



殺羊角味鹹苦溫微寒無毒主青盲明目殺疥蟲止寒

洩辟惡鬼虎狼止驚悸癆百節中結氣風頑痛及瘰癧

吐血婦人產後餘痛燒之殺鬼魅辟虎狼又服安心益

氣輕身生河西川谷取無時勿使中濕濕即有毒

氣以酒服之○青羊膽主青盲明目

和得服之良臣肝藥等按目昏通用藥云青羊膽

氣以酒服之○青羊膽主青盲明目

和得服之良臣肝藥等按目昏通用藥云青羊膽

羊肺補肺主秋

羊心主憂悲屬氣

羊腎補腎氣充精

羊等諸後日

羊壯陽益胃止小

羊寒熱三月三日取

乳餘疾及頭腦

乳餘疾及頭腦大風汗出虛勞寒

乳餘疾及頭腦大風汗出虛勞寒

赤七傷氣

赤七傷氣五勞七傷

赤七傷氣五勞七傷

方勞力

方勞力三勞七傷

方勞力三勞七傷

因重致死

因重致死五日

因重致死五日

涼治腎

涼治腎能治熱風

涼治腎能治熱風

見驚捕能治

見驚捕能治熱風

見驚捕能治熱風

乳餘疾及頭腦

乳餘疾及頭腦大風汗出虛勞寒

乳餘疾及頭腦大風汗出虛勞寒

乳餘疾及頭腦

乳餘疾及頭腦大風汗出虛勞寒

乳餘疾及頭腦大風汗出虛勞寒

乳餘疾及頭腦

乳餘疾及頭腦大風汗出虛勞寒

乳餘疾及頭腦大風汗出虛勞寒

乳餘疾及頭腦

乳餘疾及頭腦大風汗出虛勞寒

乳餘疾及頭腦大風汗出虛勞寒

乳餘疾及頭腦

乳餘疾及頭腦大風汗出虛勞寒

乳餘疾及頭腦大風汗出虛勞寒

乳餘疾及頭腦

乳餘疾及頭腦大風汗出虛勞寒

乳餘疾及頭腦大風汗出虛勞寒

乳餘疾及頭腦

乳餘疾及頭腦大風汗出虛勞寒

乳餘疾及頭腦大風汗出虛勞寒

乳餘疾及頭腦

乳餘疾及頭腦大風汗出虛勞寒

乳餘疾及頭腦大風汗出虛勞寒

乳餘疾及頭腦

乳餘疾及頭腦大風汗出虛勞寒

乳餘疾及頭腦大風汗出虛勞寒



大肝切風羊疾汗食狗出莖莖蹄與云羊內山川
 一斤木麻頭小出疥癩則有及白杏而平多頭中
 去得回肚福勞主其生治尚懸性同非石枚有佳
 之赤主重安下養亦醫准除路亦以兩香孟野者
 以子病虛煩宜肉脚但馬監齒性羊羊裁冷人大
 木研服及有也理附通藥齒性肉期山江
 之石大小令細安見即四頭舌苦熱兩亦巖羊
 新定者五入勿茲此尿出白管毛下則不有刺其
 瓦燒以上勞多氣下也管何毛下則不有刺其
 盆主青虛骨多食燒及中肉肺有大蓋食人學味
 一日半汗熱食頭角澤泉胸向故本也亦醃而
 口失肝煎熱生肉作者中肺向故本也亦醃而
 括明或性病熱平天餘骨頭熱於以於下型疾
 令取于冷後風主治無本骨苦者味熱數多回
 半股肝治宜飲膠思所經聚聚味此
 鋪手蒸肝食也中氣

筋首者若息一貴方焉取須有食擊一生濟骨性使
 力又毛若之又肉當制此熱主於有年器燒素大中
 自孟長大小有取節胡并者久道人余者灰也熱濕
 勞流又方皆大七四合一羊病有為至生以羊附濕
 游云當也今羊并兩羊眼胃便增如莫飲坐屎疾則
 安河亦羊醫肉去生肉一湯當教味中之經方知有
 能西譯之東湯肉當湯升方不笑咬即樂書愈毒
 補平之補通煎肉五燒日半生羊癩宅愈今多百羊
 人最我須用婦第兩寒三胃風乳大生刺易周日爲
 然佳灌亦者人羊羊芳三一肉木如塔生道內骨
 今河羊多又產煮肉不日枝水幾有有以而不及
 南東北而有後取一足盡木氣而知推傳取取五
 方羊人皮青大三斤產更一在疾倫異信甚以食養
 亦引羊手脫升三後作升胎平身外方效內食皆
 有好大亦暗心一味及兩並下胃生因食乳之濕
 飲續羊有九腹服七水脫乃以能亞其及效知中裝
 種有以楊主殺七水脫乃以能亞其及效知中裝
 羊驅此色在醫合一中左飲藥家北云球中裝
 惟至羊黑角數日半有肉二食張奔推真咬血及命
 淇南爲白相連三二激多十四文之云元滿齒冷
 方方已色湯氣脫升箱入復何草乞目十身肉



又方 治上焦兩乳中如羊所上以目向上蓋之不過兩度

又方 治取白不見口出

又方 治三打頭不洗羊屎取汁泥

又方 治新肉於上

又方 治有肉入中即去

又方 治原燒灰和肉中

又方 治取新血以羊屎

又方 治後方香及白以羊屎

又方 治諸銀針肉轉日藥之必得出外蓋私要阿

又方 治眼目甚熱人與羊角燒為灰研令極細以子清和

又方 治酒後方二升合者三沸以塗之口三度差

又方 治白蜜五味等如常法

又方 治梅師方身毒氣餘法

又方 治食醫心鏡羊切如常法



七傷虛勞白頭一收歸如食法莫令切於或
 汁中五才調和食之治野氣食入口即吐下
 肉平去脂膩瘦弱無力羊乳少食之肉作
 焦虛冷一物得氣主無羊乳空腸食之
 補益平腎一氣一物得氣主無羊乳空腸食之
 行效又益腎一氣一物得氣主無羊乳空腸食之
 蘇避食之三目一物得氣主無羊乳空腸食之
 得子春骨一具一物得氣主無羊乳空腸食之
 酒火許妙又瘦目一物得氣主無羊乳空腸食之
 肝氣益睛青羊肝一物得氣主無羊乳空腸食之
 五味器暗食之治風起疾及小兒驚風
 勞七傷羊頭一物得氣主無羊乳空腸食之
 令熱作福以五穀治風起疾及小兒驚風
 兵部手集無故在酸水奉止或士三五口合極那即
 愈如未定更方看大類加酒兩合取一合極那即
 藏取之六七度即五類加酒兩合取一合極那即
 子母秘錄角瘦末酒方寸七赤進存服

姚和衆治小食土方銅前入合時胃中羊頭一
 食則尖如未喫之令人者地瘦至家以水洗炒炙食升
 禮記羊不可食而食
 周成王角人獸四
 丹房鏡涼羊角脂末銀收射夜
 衍義曰長而羊角出夾西河東謂之殺羊七狼健毛最
 本草不言者亦有此羊可入藥如要食之有眼沙細其
 羊用生脂者亦低小候無在羊頭上張仲景治寒
 氣入產門下血手不飲此寒也醫將治之
 河張仲景有血會之非其治也
 壯狗陰莖味鹹平無毒生傷中陰痿不起令強熱大生



子余女子帶下十二疾一名狗精六月上伏取陰乾百

日臣禹通等謹按日華子云大脫治

睛主明目亦瑒瘰癧瘡臣禹通等謹按

苦煎小毒生鼻能解中惡肉玉注云瘰癧亦可用味

白犬膽和通草并為丸服令人惡形有大脫故日華子

云膽主殺損

心主憂悲氣除邪臣禹通等謹按日華子云心治狂犬

腦主頭風痺下却瘧瘧身中息肉

菴主癩癧與熱不風那伏日取之臣禹通等謹按

平扁本云骨節主理○頭骨主金瘡止血臣禹通等謹

小兒客竹燒入用○頭骨主金瘡止血臣禹通等謹

藥性論云約頭骨使燒灰為末治久痢旁痢和乾薑

百單子云頭角燒及用亦壯陽黃者佳

之下乳汁臣禹通等謹按四脚端煮欲

白狗血味鹹無毒主癩疾發作臣禹通等謹按

補安五毒○肉味鹹酸溫主安五藏補絕傷身益

氣血下焦等諸按云云大血益補血脈厚腸胃

瘦者多矣病不堪食臣禹通等謹按大肉無毒補胃氣壯

尿中骨主寒熱小兒驚癇臣禹通等謹按

孔腫上黃肉大瘰癧臣禹通等謹按

白牛肉為餅者不宜食臣禹通等謹按

并欲狂割者不宜食臣禹通等謹按



TIFFEN Color Control Patches

純從上出
長三尺病愈
丹房鏡涼白

羴羊角



羴羊角味鹹苦寒微寒無毒主明目益氣起陰去惡血
注下辟蠱毒惡鬼不祥安心氣常不覺寐或傷寒時氣
寒熱或在肌膚溫風注毒伏在骨間除邪氣驚悸桂枝

僻謬及食噎不通久服強筋骨輕身起陰益氣利丈夫

生石城山川谷及陰山採無時

惟一角者為勝角甚多節要已闕諸屬云

惟一角者為勝角甚多節要已闕諸屬云

惟一角者為勝角甚多節要已闕諸屬云

惟一角者為勝角甚多節要已闕諸屬云

惟一角者為勝角甚多節要已闕諸屬云

惟一角者為勝角甚多節要已闕諸屬云

惟一角者為勝角甚多節要已闕諸屬云

惟一角者為勝角甚多節要已闕諸屬云

惟一角者為勝角甚多節要已闕諸屬云



一初魚身注中
 血塊心類身注中
 為地治類身注中
 上益所醫未
 及風所醫未
 病又角和五
 血經曰羊角出石城山谷及華陰山今祭禮
 也青而大其角長二尺有餘如羊角者其形似羊
 功以羊角者其角長二尺有餘如羊角者其形似羊
 音以羊角者其角長二尺有餘如羊角者其形似羊
 大羊角者其角長二尺有餘如羊角者其形似羊
 角以羊角者其角長二尺有餘如羊角者其形似羊
 所謂長也
 云時亦用也
 藥用戴小酒有掛夜者共觀今市貨者與爾所
 中症新醫小酒有掛夜者共觀今市貨者與爾所

羊角注所謂山羊角者其角長四五寸如人指多節已
 不川之以為理羊其角長四五寸如人指多節已
 固致者其角長四五寸如人指多節已
 以然者何也又陳藏器謂真角耳也
 今牛羊諸角但殺之者聽之皆有聲不必專於角也自
 死角則矣

雷公云凡修事之時勿令生木胎比角有神力可極于牛之
 力也凡修事之時勿令生木胎比角有神力可極于牛之
 以也凡修事之時勿令生木胎比角有神力可極于牛之
 人藥
 食療
 外禁

食療 傷寒毒下血木服
 外禁 要治方寸上亦何角摩止良



千金方末以東流木服之寸匕未差再服

肘後方若水羊角末水服方寸匕

子母秘要治羊角未九服方寸匕

又方治小兒羊角未九服方寸匕

產寶方治羊角未九服方寸匕

行義曰羊角今皆取有刺者耳

做盡矣然多偽為之不可不察也

羊角



犀角味苦酸鹹寒無毒主百毒蠱疰邪鬼瘴氣殺

鈎吻蝎羽蛇毒除邪不迷惑驚寐咳傷寒溫疫頭痛寒

熱諸毒氣久服輕身駿健生末昌山谷及益州

惟西雷九商諸君云今出武陵交州等州之使也
 二角以頭上者為勝又有通天犀角上有一白鱗直上
 至第九至神靈或云此水犀角出水中有白鱗直上
 犀角以置水中能皆驚然不敢眠又置至中鳥為不敢



醫人吳士阜曰喉於喉見在上而海人言牛之決先
 于山路多扎不如能千史其平以清時宜帶依木而息
 多取木角又云平海自眼不離其屬等類有得者若直
 而取其角而鼻之拜三不離其屬等類有得者若直
 北平之則平法於山巖藏不可得也未知今之取平角
 北海
 海藥 蓬茂異物志云山東海水中其牛紫鬣均肉
 為上大寒無毒主風濕或心恍惚熱以酒神赤藥小兒
 命合淡色物也宜用之九鞭通天年也效驗於藥中見
 朕者食於竹木小使辨竟日不盡廣家以巧矢而採
 軍人似假角易之未委尋實
 雷公曰水犀無獨年要藥馬黑鹿鹿破折製先調者上

北勝治之時鑄其膏入海中能令銅得入銅中銅萬四
 方以藥中用之婦人有信勿能從清毒氣凡信治一切
 腫也
 食療 此只是山平牛未嘗見人得不平取其角此所種
 和水中飲之又上平中惡心痛可燒成灰治赤利研為末
 諸竹中則心臥項間皆差又以痛食取汁飲小兒服白
 和泥食上角尤佳肉不燥其味無毒主赤白痢諸
 在兩舌食過多人煩取費
 香以餅和水服之即散也
 聖方 治肉作膿食之吐下用生年
 外臺秘要 死燒半角末七散及中毒項下敷
 千金方 有雙鹿角末七散及中毒項下敷
 赤如刺 鹿角末七散及中毒項下敷
 中突有白 鹿角末七散及中毒項下敷



法初得濕年角也治之
 肘後方指甲際而各
 打香內梳
 中並帶梳

廣利方治我子驚癇不
 平角末千餘七水二大合服之立効

枹朴子日君言俱雷即氣至十息又上則能濕水中一

入水七常為開方三尺可得氣息水中又施天厚亦理

如人各名為新水以角乾者為最善也乾者不效家飲食

朝野食載物食之必死即有牛不濕角其水

晉濕嚙平角而無之頭史見水液體火奇形異狀或

尚明自別如意相懸危意甚惡之未可而卒

沃平廣記 通天平為之曉世平以船外開
 李司封 宋為揚管生白浮愈復毒於
 之語其加
 系同聲年也

歸田錄 新平
 衍義曰 凡入瘡頭馬色未經湯水浸者殺曰生
 羊嫩草少皆不及丙節所出為高所細色物像前外
 黑者為三透物像黑外黃者為細高所細色物像前外
 象物者為透物像黑外黃者為細高所細色物像前外
 眼在是矣 兩角者為第一鹿 鹿茸取尖其精純之力
 若在 鹿角則膏之西 鹿茸者佳

若在 鹿角則膏之西 鹿茸者佳

虎骨



虎骨主除邪惡氣殺鬼疰毒此骨性主惡瘡肌瘦頭骨
木良云虎骨平其披兜云虎骨疰殺大皮毒味辛微熱
無毒每治筋骨痛痺毒熱骨節不舒光肉
痛主尸疰眼痛治熱疰亦獨寒溫氣

齊主狗噬瘡

爪碎惡瘡○肉主惡心欲嘔益氣力食此肉壞人落傷

自如此死頭作梳碎惡瘡以置之上時見惡瘡戶上令
生男婦未盡符除即斷如高瘡水以雞小兒骨碎惡
為骨主火毒天胡氣天牙主丈夫食毒及入有瘡疰
腐今按陳藏器本草云虎骨令入有瘡疰之瘡宜佳
常為人所積藏有骨如一字長一寸在骨時傍肉收
之尾端亦有不知骨者此上小兒驚風肉皮主瘡即
資汗端心兒夫藥骨里在驚物第一日有物入人飲而
時針之骨前說云肉光節地骨之者如白石者是也
禹錫經波孟說云肉食之入山木屑有異小兒三十六
神不交明水腫主骨痺小兒熱驚風疰毒小兒疰毒
五毒下血而華云肉味酸平無毒治瘡又助鎮心反
附家客竹
經曰虎骨并睛水等不其所出粗土今有山林虎
骨乃真有之骨用頭及散色者壯骨上可惡也而
骨用及尾端者有咸知乙字長一二寸許此數物皆用





下二歲
北日百服

又方

梅師方

勝金方

集驗方

張文仲

又方

子母秘錄

楊氏產乳

又方

姚和衆

又方

兔



治小兒驚風... 大小加減... 服之... 牙... 差... 兩... 兩... 下

先頭骨... 永... 方寸... 大... 每... 兩... 下

清品... 一月... 骨... 取... 上

治... 下... 骨... 取... 上

小兒... 骨... 取... 上

小兒... 骨... 取... 上

小兒... 骨... 取... 上

小兒... 骨... 取... 上

小兒... 骨... 取... 上

小兒... 骨... 取... 上

小兒... 骨... 取... 上

骨之... 入... 肉... 破... 皮... 骨... 所... 注... 乙

骨之... 入... 肉... 破... 皮... 骨... 所... 注... 乙

骨之... 入... 肉... 破... 皮... 骨... 所... 注... 乙

骨之... 入... 肉... 破... 皮... 骨... 所... 注... 乙

骨之... 入... 肉... 破... 皮... 骨... 所... 注... 乙

骨之... 入... 肉... 破... 皮... 骨... 所... 注... 乙

骨之... 入... 肉... 破... 皮... 骨... 所... 注... 乙

骨之... 入... 肉... 破... 皮... 骨... 所... 注... 乙

骨之... 入... 肉... 破... 皮... 骨... 所... 注... 乙

骨之... 入... 肉... 破... 皮... 骨... 所... 注... 乙

骨之... 入... 肉... 破... 皮... 骨... 所... 注... 乙

骨之... 入... 肉... 破... 皮... 骨... 所... 注... 乙

骨之... 入... 肉... 破... 皮... 骨... 所... 注... 乙



肝肺房事令人瘦黃肉不宜與食同食之令人辛患
 心痛不可治也又免死而服合者食之或人二月食之
 精神又免與生
 聖惠方 平足解製成書

外臺秘要 必結磨餅人指下取剝皮積令冷
 肘後方 大人在蝦或中合熱為灰末以傅赤上
 百一方 火燒已破方取兔屎下白毛燒

經方 上令風先乾一箇曬月內取頭中讀至於淨
 研末日一匙今日先研伏夜生宿下安持子七時果香
 泰第一番排定須是紫華才成紫香堂此帝持告云大
 道速令性推合較但上藥生人紫髮降成蓋此
 紫速令性推合較但上藥生人紫髮降成蓋此

日未出時以指告再拜用紙同蓋之更燒香至日
 每服一丸醋湯下良久未愈更用冷酒下一丸即愈

神驗方
 梅師方 兔肉合餅搗碎
 食醫心鏡 清湯飲水不覺足免頭骨

轉濟方 治直前消胎眼月免頭腫一箇餅於酒上
 一燒死益煎丁香酒調下
 勝金方 治發腦發背及痲症熱節癢密等藥月免頑如
 簡之如水入爽內密封瘡灸愈如塗帛上厚刺之熱煎

集驗方 治痔疾下血痔痛不止以玩月吹不限多少性
 酒下日三四服差
 砂其子黃是也
 子母秘錄 痔瘡後陰下說

子母秘錄 痔瘡後陰下說

子母秘錄 痔瘡後陰下說

子母秘錄 痔瘡後陰下說



角巴

圖經曰：經骨皮肉本氣，不致所出，用土令虛，以有之。其
 頭骨也，方有骨，骨散治之。在肉主痔，可作其補食之。
 肉人有一種香，經人已南，又有一種，經經似此，而短多，捷
 香，以有骨，經已南，又有一種，經經似此，而短多，捷
 息高，味散，風而次，題地，味其，治主，厥然，其，錄，取，人，又，養
 之，格

食療：凡在頭骨，最妙治之。再經氣，為灰酒，那二錢，
 差五月，取者，經經，此正，月，勿，食，作，制

聖藥：凡在頭骨，最妙治之。再經氣，為灰酒，那二錢，
 差五月，取者，經經，此正，月，勿，食，作，制

外

外臺秘要：治痔發，痔瘡，理肉，作羹，食之，良，作
 治食之不，週三，頓，差，此，肉，甚，妙

肘後方：治瘰癧，瘰癧，核，初，若，已，有，瘰，口，瘰，血，出，者
 取，瘰，一，納，理，作，羹，如，食，法，空，心，進，之

入心鏡：治瘰癧，瘰癧，核，初，若，已，有，瘰，口，瘰，血，出，者
 取，瘰，一，納，理，作，羹，如，食，法，空，心，進，之

子母秘錄：治瘰癧，瘰癧，核，初，若，已，有，瘰，口，瘰，血，出，者
 取，瘰，一，納，理，作，羹，如，食，法，空，心，進，之

行義曰：經骨，形，類，瘰癧，文，有，二，一，如，連，錢，者，一，如，瓦，紋，
 一，如，牛，尾，經，其，尾，如，牛，人，多，難，食，未，入，瘰，孟，說，云，骨
 理，痔，肉，作，羹，食，之，然，則，骨，如，何，作，羹，經，音，却，肉，羹，肉
 大，服，治，時，及，瘰，甚，效

瘰癧，瘰癧，核，初，若，已，有，瘰，口，瘰，血，出，者
 取，瘰，一，納，理，作，羹，如，食，法，空，心，進，之

豹肉味酸平無毒主安五藏補絕傷輕身益氣又服利
 人肉陰陽神氣云豹至稀有為用牙解惟毛可貴唐本草注云
 何可貴未前而為藥與理合按陳藏書云豹毛本厚高場等說按
 神即取肉食之令人志壯多行清即定又食令人骨
 寒骨痛可合生髮壯骨節坐落生頭骨燒灰洗汁去白屑
 骨強去氣令人強健

鄂州豹肉



豹肉之類本詳不載所出州土今河洛唐書謂或
 而染生濕投豹有數種有赤豹詩云赤豹黃離
 有文黑小頭有黑豹有赤豹有白豹有黑豹有赤豹
 云似火小頭有黑豹有赤豹有白豹有黑豹有赤豹
 中列名製皮研世多畫觀其皮可以製溫酒或曰豹
 者果用何類古今醫方詳有別用者今醫方詳有別
 身平日牛類又上人萬多為所食而為山君之悲
 力亦不能燒人鴉之計為骨牙即能食之即能食
 火亦不能燒人鴉之計為骨牙即能食之即能食
 食亦不能燒人鴉之計為骨牙即能食之即能食
 刺寒暑正月即食之終令人意氣虛寒惟令筋健壯
 行表白豹肉毛赤節其洗器如鏡而中空比相次此獸
 毛更無色也聖人叙論而已恐醫家未驗故書之



筆頭灰年久者主小便不通小便數難陰腫中惡脫肛

淋瀝燒灰水服之唐本先附自早部今移此為護等諸

燒灰酒別于交婚之夕塗後取反酒那之良其華是使乏者

圖經骨節下

外臺秘要若小便不通飲而微腫方取煉

勝金方唯連治濕連聖以寸金散方散筆頭一枚燒為

虛別及毒利水痰者悉稱氣即於藥中重湯緩過後取

范汪方治頭中腫痛不得飲食

四種陳藏器餘

續子麻灰主卒九竅中出血燒末服之方寸匕新生未

本草者預取之黃犢為上姚氏方人畜九竅四肢腫

所為取銷生積于木食草者脂厚乾末水

靈節陰味辛溫無毒主中惡鬼氣飛尸蠱毒心腹卒痛

狂邪鬼神如麝用之功似麝生南海山谷如狸自為牝

牲亦云蛉狸異物志云靈狸一牝自為陰陽刺其水道

連靈以酒灑陰乾其氣如麝若雜真香罕有別者用之

亦知麝為

震肉無毒主小兒夜驚失心因驚為失心亦作脯與食之

此畜為天雷所霹靈者昇驚也亦作驚反無毒飲其血令人見鬼也亦堪紫緋



髮可為頭髮出西南夷如猓宋考建中後子以西波尸
地高城郡安西縣主簿常文禮進雄雉二頭宋帝曰吾
聞萬萬能負千鈞若既力如此何能致之彼上人丁鑿
進曰萬萬見人喜笑則上唇掩其目人以釘釘着額任
其奔馳候死而取之髮極長可為頭髮血屢染其毛
一似獼猴人面紅赤色作人言馬聲或曰善知生死歟
其血使人見鬼帝聞而欣然命工圖之亦北山海經爾
雅云佛狒如人被髮迅走食人亦曰羴羊彼俗亦謂之
山和郭景純有贊不載肺帶脂者澤割火上多熟於人
肉傅膾上蒸當入肺中候其少頃兩却湏更更十七卷

重脩政和經史證類備用大觀本草卷十八

成 都 唐 慎微 續 證 類

史術要藥論極其要緊醫家所宜深察續證類備用大觀本草卷十八

救校勘

獸部下品總二十一種

四種神農本草經

四種名醫別錄

四種唐本先附

三種今附皆醫家常用有

一種唐真微續添下是



髮可為頭髮出西南夷如猓宋考建中後子以西波尸
地高城郡安西縣主簿常文禮進雄雉二頭宋帝曰吾
聞萬萬能負千鈞若既力如此何能致之彼上人丁鑿
進曰萬萬見人喜笑則上唇掩其目人以釘釘着額任
其奔馳候死而取之髮極長可為頭髮血屢染其毛
一似獼猴人面紅赤色作人言馬聲或曰善知生死歟
其血使人見鬼帝聞而欣然命工圖之亦北山海經爾
雅云佛狒如人被髮迅走食人亦曰羴羊彼俗亦謂之
山和郭景純有贊不載肺帶脂者澤割火上多熟於人
肉傅膾上蒸當入肺中候其少頃兩却湏更更十七卷

重脩政和經史證類備用大觀本草卷十八

成 都 唐 慎微 續 證 類

史術要藥論極其要緊錄建寧軍醫官高履德等撰

救校勘

獸部下品總二十一種

四種神農本草經

四種名醫別錄

四種唐本先附

三種今附

一種唐真微續添



五種陳藏器餘

凡墨蓋子已下並唐慎微續證類

豚卵 豚尺心腎

狐陰莖 五藏腸

鼯鼠 附今

豹皮 附今

野駝脂 附今

云畜毛蹄甲

五種陳藏器餘

諸血

藥脂 附今

獾肝 附今

鼯鼠 附今

野狗黃 附今

獾猴 附今

野駝脂 附今

果然肉

諸肉有毒

驅鼠 附今

備膏 附今

野狗黃 附今

鹿 附今

敗鼓皮 附今

自早

戒飲

狼脂

諸肉有毒

豚卵



豚卵味甘温無毒主驚癇疾鬼疰毒除寒熱黃豚
五瘡邪氣寧縮一名承頭陰乾截之勿令敗
懸蹄主五痔伏熱在腸腸內蝕 臣內則等藥散五瘡
用藥云者懸蹄平



藥對云

猪四足小寒主傷證諸敗瘡下孔汁

心主驚邪憂志石再錫等治驚悸

腎冷和理腎氣通利膀胱巨黃錫等治腎虛不可久冷日平于云

耳聾難聽腎又令人少子

膽主傷寒熱渴巨黃錫等治大便不通

肚主補中益氣止渴利巨黃錫等治腹中痛

蓋主小兒驚癇五月五日取巨黃錫等治驚風

治小兒驚癇巨黃錫等治驚風

灰服并治蛇咬

猪膏生髮

防猪羊頭諸骨藥解疔疔毒

殺猪肉味酸冷瘰癧病

凡猪肉味苦主閉血脉弱筋骨虛人肌不可久食病人

金瘡者尤甚

猪屎巨黃錫等治瘡

主寒熱黃疸濕痺巨黃錫等治瘡

其脂燒灰以醋和手背不燥則下香酒不可厚飲入道家

又白豬白蹄雜者不可食之巨黃錫等治瘡

云新錄云第耳中許主地瘡巨黃錫等治瘡

止頭部茶氣中風頭眩淋瀝亂汁主小兒驚癇疔毒





又方 黎有猪鬃一拔鬃尖上煎之可
又方 黎如黍米大内取中食頃良

又方 黎如黍米大内取中食頃良
又方 黎如黍米大内取中食頃良

千金方 治按打頭青腫灸猪
千金方 治按打頭青腫灸猪

又方 治髮燥如膠夜以塗而洗以漿水洗面皮急灸
又方 治髮燥如膠夜以塗而洗以漿水洗面皮急灸

又方 治取肉以膠乳中月五夜三
又方 治取肉以膠乳中月五夜三

又方 治反脉疎緩熱痛昔治取猪鬃鬃者燒酒中以洗
又方 治反脉疎緩熱痛昔治取猪鬃鬃者燒酒中以洗

差之
附後方 治毒攻手足腫痛次斷猪鬃一
附後方 治毒攻手足腫痛次斷猪鬃一

又方 治平腫痛身面骨洪大生猪肝一具
又方 治平腫痛身面骨洪大生猪肝一具

又方 治疔初起食之勿與鹽乃可用若酒洗
又方 治疔初起食之勿與鹽乃可用若酒洗

又方 治疔初起食之勿與鹽乃可用若酒洗
又方 治疔初起食之勿與鹽乃可用若酒洗

又方 治疔初起食之勿與鹽乃可用若酒洗
又方 治疔初起食之勿與鹽乃可用若酒洗

又方 治疔初起食之勿與鹽乃可用若酒洗
又方 治疔初起食之勿與鹽乃可用若酒洗

又方 治疔初起食之勿與鹽乃可用若酒洗
又方 治疔初起食之勿與鹽乃可用若酒洗

又方 治疔初起食之勿與鹽乃可用若酒洗
又方 治疔初起食之勿與鹽乃可用若酒洗

又方 治疔初起食之勿與鹽乃可用若酒洗
又方 治疔初起食之勿與鹽乃可用若酒洗

又方 治疔初起食之勿與鹽乃可用若酒洗
又方 治疔初起食之勿與鹽乃可用若酒洗

又方 治疔初起食之勿與鹽乃可用若酒洗
又方 治疔初起食之勿與鹽乃可用若酒洗

又方 治疔初起食之勿與鹽乃可用若酒洗
又方 治疔初起食之勿與鹽乃可用若酒洗



以酒一盞多飲空

飲酒一盞多飲空

經後方定化

令人上火喉痛

又方除痰止咳

梅師方蝦入耳

又方治產後

又方治諸症

又方治諸症

又方治諸症

又方治諸症

又方治諸症

又方治諸症

又方治諸症

又方治諸症

又方治諸症

又方治諸症

又方治諸症

又方治諸症

又方治諸症

又方治諸症

又方治諸症

又方治諸症

又方治諸症

又方治諸症

又方治諸症

又方治諸症

又方治諸症



水煎中藥亦得又其發背一雙切作生以蒜汁之又
理產後中風血氣虧弱氣逆痞心一枚切於皮汁
中糞五味按調和食之及治小兒驚風無特痛風
計三合以錫釵頭目抽筋食之雖多尤佳又照其壘壘
日赤出痛乾即以五牙痛食之又紅痢久不
或切作笑行笑不休動無骨用豬肉一斤蒸令熟
如切作笑行笑不休動無骨用豬肉一斤蒸令熟
去去熱作牙痛頭一發治如食法
去去熱作牙痛頭一發治如食法
去去熱作牙痛頭一發治如食法

范汪 寒鼠瘻瘰癧取臘
傷寒類要 寒鼠瘻瘰癧取臘
傷寒類要 寒鼠瘻瘰癧取臘

又方 寒鼠瘻瘰癧取臘
又方 寒鼠瘻瘰癧取臘

目三 寒鼠瘻瘰癧取臘
目三 寒鼠瘻瘰癧取臘

千金 寒鼠瘻瘰癧取臘
千金 寒鼠瘻瘰癧取臘

子丹秘錄 寒鼠瘻瘰癧取臘
子丹秘錄 寒鼠瘻瘰癧取臘

姚和衆 寒鼠瘻瘰癧取臘
姚和衆 寒鼠瘻瘰癧取臘

譚氏小兒方 寒鼠瘻瘰癧取臘
譚氏小兒方 寒鼠瘻瘰癧取臘

禮記云 寒鼠瘻瘰癧取臘
禮記云 寒鼠瘻瘰癧取臘

藥脂味辛溫 寒鼠瘻瘰癧取臘
藥脂味辛溫 寒鼠瘻瘰癧取臘

緩不收風頭 寒鼠瘻瘰癧取臘
緩不收風頭 寒鼠瘻瘰癧取臘

官脂 寒鼠瘻瘰癧取臘
官脂 寒鼠瘻瘰癧取臘

補五臟不足 寒鼠瘻瘰癧取臘
補五臟不足 寒鼠瘻瘰癧取臘

至良可 寒鼠瘻瘰癧取臘
至良可 寒鼠瘻瘰癧取臘

角味耳無毒 寒鼠瘻瘰癧取臘
角味耳無毒 寒鼠瘻瘰癧取臘

十月取 寒鼠瘻瘰癧取臘
十月取 寒鼠瘻瘰癧取臘

人言 寒鼠瘻瘰癧取臘
人言 寒鼠瘻瘰癧取臘

壯 寒鼠瘻瘰癧取臘
壯 寒鼠瘻瘰癧取臘

經年人得之方特名曰道諸酒屢至良尋藥性乃尔
 決不惡人飲一方言不可近於令飲不亦此乃有理
 稟由不可合蝦及生米煮手采皆令之皆病人其
 取膏熱香酒服之大益人事此藥祖家中唐不注云
 其服之初力勝能辟其為醫不勝白醫言者北平即
 者此力甚博通問山澤人不閉閉氣四致死者百再
 等津液益說云其角箱羅委共疑理角法可五寸裁之
 中發多令黃香香末和酒空服部三錢匕若卒心痛一
 服不差常服之令人亦白如常空腸道不知何因與前
 功不同尔亦可煎作膠與兩角膠同功年甚長其耳仙
 方長車又丈夫冷氣及風骨痛者煎作膠長服又各漿
 地重神氣陳士良云秦大熱日草子云角黍精補筋益
 血散髮脫髮脫色壯腰察風氣痛治丈夫蒸鹿角數月
 令氣血不燥夏至角箱蓋一俟生

圍經方

經年人得之方
 性相齊集

以肘後方

馬氏經年少氣盛百
 性相齊集

經方 治老人骨節痛
 以清酒二升煮銀鈔中場

何君談云 治氣而解
 前今以藥為法飲情注而遊齊冬至藥方退故解前貧

冰存中筆談 治有脚腫
 夏至得藥而解角於獨球之象

青藥 治大便不通
 如馬君紅

驅寒蒸之主 治風腫毒
 主心腹卒痛諸症忤采

主痰解胃及吐不止 牙齦痢水毒

主痰解胃及吐不止 牙齦痢水毒





又方新酒用香草

千金方治眼赤腫痛

又方治身赤手足腫

經驗方治飲酒過度

又方之差難治事

食醫心鏡主中風頭眩

主中風手足不識物

空口食之及主風狂

治小兒疳積

簡要濟眾

廣利方治心熱風向

行義曰謂上風狂

其發散皮膚之外

身此為

風之能

狐



大風本



狐陰毒味并有毒毛女子絕產吟痒小兒陰頰卵腫

五藏及腸味苦微寒有毒主蠱毒寒熱小兒驚風

堆狐屎燒之辟惡在木石上者是

形似狸而黃赤者能為驅毒水注

之土赤者又不差者則三牛毒燒灰和水非之乃解

用藥云狐陰毒寒熱多服之日單于云狐假無毒

生服治狐毒

四經曰狐者不著所出川即河

黃狗身尖尾大比土作蠱生食之其燒去風補虛

草及五藏皆入藥野放灰以加風今人作狐肝散用之

未嘗有毛細水微瀉入

臨合無及矣惟狐屎院之

狀如狗息大用野狐屎二升

空腹酒下方寸七日再服

彼家兒足則色與雜乃一物

別如鼠的立能分行風氣

胎主產非胎主生醫毒藥

了胎主方不通用之

唐本餘

食肉溫有小毒主疥疥癩

心腹之佳屬此藥食之良

于有乳見人或於神靈

大氣或紫合口又甲生



也如其友亦同灌鼻

聖方

治一切惡毒中風

千金方

治一切惡毒中風

又方

治一切惡毒中風

食醫心鏡

治一切惡毒中風

行表白

治一切惡毒中風

多服

懶



懶肝味其有毒主鬼疰蠱毒却魚鯁止久嗽燒服之

婦人產後發熱性論云懶肝骨味酸微熱無毒治上焦

痰止咳云懶肝主連其骨治疰蠱毒不止唐注云懶肝

平玉詩云懶肝主連其骨治疰蠱毒不止唐注云懶肝

尺治能水腫服之即若日云懶肝治疰蠱毒也

勞天尸

肉療疫氣濕病及牛馬時行病焚屎灌之亦良
 兩神有鱗音寬無形大頭如馬身似蟻蟻不入菜用
 當取以魚屎天者其骨亦無食魚骨均有牛馬家可取
 榮取之多出到岸其足與肉不可地免均華食馬和注
 刺錄云不可出着取足肉下地之亦糞汗食皮毛注
 飲管無不者輪馬蟲如研灌臭汁服來主魚鹿悉研
 水亦病者主輪馬蟲如研灌臭汁服來主魚鹿悉研
 核山準云輪馬蟲如研灌臭汁服來主魚鹿悉研
 國經曰物借不若所出州土今江湖南多有之北土人
 青可變或作海青無形大頭如馬身似蟻蟻不入菜用
 以取魚屎天者其骨亦無食魚骨均有牛馬家可取
 益滿及宜少食五藏及肉骨熱小相記溫油腸胃不
 股其瘡腫河客熱亦主產勞瘡瘡瘡疔瘡疔瘡疔瘡疔
 乃一月一葉十二月二葉其屬又骨退藥用之頭見形
 不可不爾多為也張竹景有治冷勞瘡疔瘡疔瘡疔瘡疔

凡症一門相於若取肝一具火炙之水服方寸、日再
 夜手顛研先二證應度及傳主骨男兒又連心瘡諸患下
 亦數汁食之皮毛主水瘡病尿生魚筋瘡疔主眼昏
 不明芥入點樂中
食療 時疫及牛馬疫骨艾汁冷灌之又若患寒熱
 外臺秘要 水煎骨即下
 千金翼 治濕水脈頰
 經驗後方 治折傷水腫一筒用罐子內以泥固流乾乾
 錢末粉上熱使氣
 肘後方 思邪為害其病髮動乃有三十六種至九十九





經大略使人寒熱淋瀝沉澁然熱不的如其所苦而
 人乃至水脈方寸日三味法品作姚云仲效

又方治淋病大便常有三
 又方治淋病大便常有三

古今錄驗未清日空服以飲服一小杯三日飲之愈

子母秘錄帶下皮
 酉陽雜俎云吳時和

行能治者身與尾長三尺餘食魚居水中出水亦不
 問族轉如風木謂之成旋龍處四兩高中心四下

豕目皮或成府以無毒服領神問之
 豕目皮或成府以無毒服領神問之

服之日二又主馬肺病熱瀕等病
 服之日二又主馬肺病熱瀕等病

胞乾之湯學如雞卵許空腹服吐諸毒毒本按陳藏器
 胞乾之湯學如雞卵許空腹服吐諸毒毒本按陳藏器

主傳尸惡氣症作藥於酒中服之亦殺馬
 主傳尸惡氣症作藥於酒中服之亦殺馬

石可時服之
 石可時服之

食療 酒和 三合 水不 升氣 急服 作 藥 食 之

聖惠方 治 十 合 水 三 升 氣 急 服 作 藥 食 之

食醫心鏡 主 脾 受 上 氣 急 服 作 藥 食 之

衍義曰 經 肥 瘦 毛 色 死 如 小 狐 毛 黃 獨 白 野 獸

中 振 肉 數 其 笑 勿 益 瘦 人

鼯鼠



鼯鼠味鹹無毒主癩疽諸瘰蝨陰疽爛瘡在上

中行五月取令乾燔之兩箇云然中一色即鼠一名

黑鼠大鼻甚強常穿樹老赤行計如鼠形今諸山林中

有鼠力如水六名似猪鼠人赤食之向亦似牛肉多者

作胎其骨亦云鼠上瘦得云此是鼠正其精滑今按

本鼠一鼠鼠鼠鼠鼠鼠鼠鼠鼠鼠鼠鼠鼠鼠鼠鼠鼠鼠鼠

黑鼠所設即鼠鼠鼠鼠鼠鼠鼠鼠鼠鼠鼠鼠鼠鼠鼠鼠鼠

口常用其鼠鼠鼠鼠鼠鼠鼠鼠鼠鼠鼠鼠鼠鼠鼠鼠鼠鼠

是鼠王於山一水鼠鼠鼠鼠鼠鼠鼠鼠鼠鼠鼠鼠鼠鼠鼠鼠

六鼠取名必是鼠鼠鼠鼠鼠鼠鼠鼠鼠鼠鼠鼠鼠鼠鼠鼠鼠



形既大豈可行於上中并得布者也豈一
 意景題曰題音相近而誤之耳陳士良云
 圖經曰題音相近而誤之耳陳士良云
 形既大豈可行於上中并得布者也豈一
 明者肉性寒多食之則口苦行化常穿地
 清而鼠足寒多食之則口苦行化常穿地
 牛去鼠足寒多食之則口苦行化常穿地
 物一其肉又中被人取者其食之不可
 去其骨以酒蒸之入藥其功大矣
 為論及古今醫家失用之
 行我曰鼠能行毛色如鼠小兒引今
 天或安竹形似猪灰赤白疥也
 疥也疥也疥也疥也疥也疥也疥也

新編鼠也商如此性信也
 積之言為妄矣今燈云在出中打則鼠無

黔州肥鼠



鼠主墮胎令產易生山都平各
 馬形亦王易生又有水馬生海中是魚
 中主澤之水南人胎產如馬長五寸
 可手前之北南人胎產如馬長五寸

胎令產易生山都平各
 鼠主墮胎令產易生山都平各
 鼠主墮胎令產易生山都平各
 鼠主墮胎令產易生山都平各
 鼠主墮胎令產易生山都平各



惟政射最拔看射中酒秀可射群猪散走傷人肉赤色
少用食之
如馬肉其味甘肉復熱酸動困與不常有同得之世亦
尚勝家攝

才皮性熱主冷痺脚氣熱之以經病上即差
謹按五說云主在利脈中諸發身之或燒死和酒
服之其灰神靈能除肉酸不可食浦人疔肉換人神精
軟和骨食之能瘦人

食療 云來更骨瘦及喉和酒灌解情
聖惠方 未入 治骨痛用食或燒和酒
外臺秘要 未入 治骨痛用食或燒和酒

子母秘要 小兒瘦弱服此骨瘦
抱朴子 云飲時八百歲道三

臘臍膽



臘臍膽味鹹無毒主鬼氣尸疰夢與鬼交鬼魅狐魅心
腹痛中惡邪氣宿血結塊痰癧癩瘦等骨納獸似狐而
大長尾生肉戎今希臣為錢等皆長差性論云臍膽
而取之主治勞于宿積氣漸強國為肉肉外骨也連
多也或腎勞瘦日華子云臍膽大寒補中益氣腎
後接務助腸氣破積結腹血
狂癲疾及心腹寒疝痛血





雷公云為龍海人持符錄之取腎符入諸處在藥中錄
 凡入藥不以好酒浸炙入藥用亦得
 取其味腎除乾百日其味甘香美大溫無毒土五勞七
 傷入藥不以好酒浸炙入藥用亦得
 海藥生按臨海志云水地若龍形頭似狗長
 其味腎除乾百日其味甘香美大溫無毒土五勞七
 傷入藥不以好酒浸炙入藥用亦得

陳藏器云

雷公云為龍海人持符錄之取腎符入諸處在藥中錄
 凡入藥不以好酒浸炙入藥用亦得
 取其味腎除乾百日其味甘香美大溫無毒土五勞七
 傷入藥不以好酒浸炙入藥用亦得

合近有藥也動有珠有一對其有兩重薄皮暴九氣
 夜皮上自打肉黃毛三座其犬屬為如江即非也
 君用酒浸一日後以不蒸熾火上升令香細對至
 也

行我曰經油麻今出登來州藥性論以謂是海內何外
 魚也但前細以或尾即魚其身有短鬚淡青白毛腰
 下全但物相如牛皮者多取以始其鱗其鱗治色
 淡皮厚且物相如牛皮者多取以始其鱗其鱗治色
 積今人聚評醫方經自功不約別試也似紙長尾之說
 多不識

鹿





屍音此味其平無毒主五疔病煨出以普醋進之大有效
 又云多食能動人痲疾疔毒生東南山谷

頭骨為灰飲下主飛尸生東南山谷

國經曰音凡出東南山谷今有山物音而均房

毛長肉足者名曰音地也音其音與凡同大

也音無時又有一種音而更大名音不音用

拾遺云音又云多食死動人痲疾音為灰飲下

行我曰音其牙皮為第一無出其右者然多牙傷腹四

方北有山深處則類多似此如解破

野駝



野駝脂無毒主頑痺風癢惡瘡毒腫死肌筋皮變縮腕
 損筋骨火多摩之取熟氣入肉又以和米粉作煎餅食
 之療痔勿令病人知脂在兩峯内生塞北河西家駝為
 用亦可音今音臣音再音鑄音手音遂音按音日音升音云音駝音滋音治音下

及惡毒腫痛而癩並
和藥作之野有疔良

圖經曰野豎出塞北河
西今橫西此番界有之
此中豎

羊肉其性溫治風下氣
壯力諸癩瘡在任或
啖之入

六畜毛豎守生免毒寒
熱驚風在任或啖之入

良藥也其性溫治風下
氣壯力諸癩瘡在任或
啖之入

人赤白下最苦

外豎秘要治疔毒取豎
髮燒下毛燒作灰

卅芳鏡源云豎髮燒
下毛燒作灰

行我曰豎髮燒下毛
燒作灰

橫豎味酸平無毒肉
主諸風勞醜酒弥佳頭角主瘡

瘡作湯治小兒則辟
驚鬼魅寒熱手主小兒驚癇口瘡

屎主蜘蛛咬肉為腫
主久瘡皮主馬疫氣此物數種者

和名馮屬取色黃尾
長面赤者是人家用者肉及尿血

不主病為其食息雜
違其本真也

聖惠方治疔毒豎髮
燒下毛燒作灰

抱朴子有豎髮為
藥

敗鼓皮平主中蠱毒
和服之病人即咳止

外豎秘要云治瘡取
敗鼓皮扇五寸長一尺廣橫



一升酒三升水取二升

服之當下毒效如神

肘後方治中惡毒下血如腫疔毒夜不絕或痛或敗
人五鼓盡即死其效如神如是有物交或吐下如不見治之法
者非亦有以玉髮合作毒藥者飲食中使人得病此
一種一年死治之各有有藥江南山間人有此不可不

梅師方治卒中惡毒下血如腫疔毒夜不絕或痛或敗
持死如靈姓名方被鼓皮或尿尿自呼名治之
即去又效如靈姓名方被鼓皮或尿尿自呼名治之

楊氏產乳史當呼靈姓名令本靈生呼取靈名即差聖

患方亦治小

行殺日敗鼓皮黃牛皮為脂今不言是何皮蓋亦以乳

所謂牛皮鼓物敗鼓之

皮與較並蓄待用無病者今用藥亦

六畜毛蹄甲味酸平有毒主鬼疰瘰癧疥寒熱驚癩癩瘰

狂走駱駝毛尤良

必同此美唐本注云駱駝毛蹄甲主婦人赤白帶下長

國經文具野駝

五種陳藏器餘

諸血味甘平主補人身血不足或因患血枯皮上膚起

向無顏色者皆不足也並生飲之又解諸毒前毒止

渴除丹毒去煩熱食筋令人多力

果然肉味鹹無毒主瘰癧寒熱瘰癧食之亦坐其皮為樽



似猴人面毛如蒼鴨肋邊堪作得南州異物志云交州有果然獸其名自呼如猿白質黑文尾長過其頭鼻孔伺天雨以尾塞鼻孔毛温而細爾雅雖仰鼻而長尾郭注與此相似也

狻猊無毒王五野雞病取其脂傅瘡亦食其血肉亦坐其皮積久野雞病皆差也似猴而大毛長黃赤色生山南谷谷中人將其皮作鞍褥

狼狗如織絡袋子似筋膠所作大小如鴨卵人有犯盜者患之當脚繫縮固之獲賊也或云是狼脰下胎又云蠱所作未知孰是狼大如狗蒼色喙如獠孔皆涕

諸肉有毒獸豕瓦殺人鹿豹交殺人羊心有孔殺人馬蹄夜目五月已後食之殺人犬懸蹄肉有毒殺人不可食米粟中肉殺人漏沾哺殺人肉中不有星如米殺人年脯三月已後有毒如馬尾有毒殺人脯曝不燥火燒不動入腹不銷又置黍米釜中令人氣閉白馬鞍下肉食之損人五藏馬及鹿脂白不可食乳酪及大酥和食令人為血痢驢馬兔肉妊娘不可食乳酪煎魚鱸瓜和食立患霍亂豬牛肉和食令人患寸白蟲諸肉煮熟不飲水食之成瘕食兔肉食乾薑令人霍亂市得野中脯多有射罔毒食諸肉過度還飲肉汁即消食腸立銷



2025000 NATIONAL CENTRAL LIBRARY TAIWAN R.O.C





（四四）

重修政和經史證類備用大觀本草卷第十九

增補

成都唐慎微續證類

考證類備用大觀本草卷第十九

較校勘

禽部三品總五十六種

五種神農本草經

十種名醫別錄

二種唐本先附

一十三種新補

二十六種陳藏器餘



200855 x9

凡墨蓋子已下並唐慎徽續證類

上禽 **白雉** 白雉雞鳥類 **白鷩** 毛肉等附

鷩 鷩鷩 **鷩鷩** 鷩鷩

中禽 **雀卵** 雀卵 **鷹屎** 鷹屎 **伏翼** 即蝙蝠是也自

天鼠屎 鷹屎 **鷹屎** 鷹屎 **雉肉**

下禽 **孔雀** 孔雀 **鷩鷩** 鷩鷩 **鷩鷩** 鷩鷩

斑鷩 斑鷩 **白鷩** 白鷩 **鷩鷩** 鷩鷩

練鷩 練鷩 **鷩鷩** 鷩鷩 **鷩鷩** 鷩鷩

鷩鷩 鷩鷩 **鷩鷩** 鷩鷩 **白鷩** 白鷩

百勞 百勞 **鷩鷩** 鷩鷩 **啄木鳥**

鷩鷩 鷩鷩 **鷩鷩** 鷩鷩 **鷩鷩** 鷩鷩

二十六種陳藏器餘

鷩鷩 鷩鷩 **鷩鷩** 鷩鷩 **鷩鷩** 鷩鷩

鷩鷩 鷩鷩 **鷩鷩** 鷩鷩 **鷩鷩** 鷩鷩

鷩鷩 鷩鷩 **鷩鷩** 鷩鷩 **鷩鷩** 鷩鷩

鷩鷩 鷩鷩 **鷩鷩** 鷩鷩 **鷩鷩** 鷩鷩

鷩鷩 鷩鷩 **鷩鷩** 鷩鷩 **鷩鷩** 鷩鷩

鷩鷩 鷩鷩 **鷩鷩** 鷩鷩 **鷩鷩** 鷩鷩

鷩鷩 鷩鷩 **鷩鷩** 鷩鷩 **鷩鷩** 鷩鷩

鷩鷩 鷩鷩 **鷩鷩** 鷩鷩 **鷩鷩** 鷩鷩

鷩鷩 鷩鷩 **鷩鷩** 鷩鷩 **鷩鷩** 鷩鷩



鷓鴣

鷓鴣

鷓鴣

鷓鴣

鷓鴣



鷓鴣味甘性平微温微寒無毒至女人前中瀉下痢白

次補虛温中止血又傷之疥癩神效等症不遲

鷓鴣之取法使伏於林下具肝入抽腎方中用酒

和天香四分釀二分釀四分釀九釀之全鷓鴣

頭主殺鬼東門上充良

白雉雞肉味酸微温主下氣療狂邪安五藏傷中消渴

烏雄雞肉微温主補中止痛○膳微寒主療目不明肌

口重湯中煮之使骨肉相去即食之甚補益仍須空

腹食之肉須爛生知及煎亦可五味乾經宿食食之分



作兩頰又刺在肉中不出者數尾二七故燒作灰以男
子乳汁和封惡刺當出又目淚出不止者以二年冠血
得目睛上日三度日三四日無毒止此種風濕將
奔捕虛虛安胎治胎前血余瘰癧生晉竹木刺不出者

○心主五邪

○血主蹇折骨痛及瘰癧

○肪主耳聾

○腸主遺溺小便數不禁

○肝及左翅毛主起陰

○冠血主乳雞

○膽主黃皮膚癢寒主洩利小便利遺溺除熱止煩

膽主黃皮膚癢寒主洩利小便利遺溺除熱止煩

尿自微寒主消渴傷寒熱破石淋及轉筋利小便止

遺溺滅厥

黑離雞主風寒濕痺五緩六急安胎

○血無毒主中惡腹痛及踠折骨痛乳雞

黑離雞主風寒濕痺五緩六急安胎

黑離雞主風寒濕痺五緩六急安胎

黑離雞主風寒濕痺五緩六急安胎

黑離雞主風寒濕痺五緩六急安胎

黑離雞主風寒濕痺五緩六急安胎

黑離雞主風寒濕痺五緩六急安胎

黑離雞主風寒濕痺五緩六急安胎



○翻羽主下血閉

黃雌雞味酸甘平主傷中消渴小便數不禁腸澼洩利

補益五臟續絕傷寒勞瘵氣

肋骨主小兒羸瘦食不生肌

其汁日一夜一每服四合補壯夫陽氣治氣衰者食之

不可多食又尤於諸石多不和飯與雜食之後取雞食

之甚補益又子醋炙空殼食之治久赤白痢又人蒸

雞取可取二顆煎于白和殼一合服之差

氣咳小湯止勞力吞酸補精助腸

○蓮子主除熱火瘰癧瘰可作虎魄神物

邪白微寒療目熱赤痛除心下伏熱止煩滿欬逆小兒

下溲婦人產難胞衣不出醋漬之一宿療黃疸破大頰

○卵中白皮主久欬結氣得麻黃紫苑和服之立也

雞白膏肥脂生朝鮮平澤

泥花莫作之亦極相似無不恰芥煎又黃白合銀汁白

可合大如金雞又不小可合菡萏及李子食之烏雞肉不

今云白產不食之類乃在玄兒藥好生燒熟又雞所不

用蓋取生雞殼反何物類忘一雞解

列雞小兒夫丹雞白解

馬雞小兒夫丹雞白解

馬雞小兒夫丹雞白解





又方以雞屎白如梨大酒干
 又方以雞屎白如梨大酒干
 又方以雞屎白如梨大酒干
 又方以雞屎白如梨大酒干

又方辛得乳烏雞一杖治如於
 又方辛得乳烏雞一杖治如於
 又方辛得乳烏雞一杖治如於
 又方辛得乳烏雞一杖治如於

又方治之
 又方治之
 又方治之
 又方治之

又方治之
 又方治之
 又方治之
 又方治之

又方治之
 又方治之
 又方治之
 又方治之

又方治之
 又方治之
 又方治之
 又方治之

又方治之
 又方治之
 又方治之
 又方治之

又方治之
 又方治之
 又方治之
 又方治之

又方治之
 又方治之
 又方治之
 又方治之

又方治之
 又方治之
 又方治之
 又方治之



又方治湯火灼傷此肝一具
 又方治湯火灼傷此肝一具
 又方治湯火灼傷此肝一具

古今錄事往去取左知右
 古今錄事往去取左知右

又方治湯火灼傷此肝一具
 又方治湯火灼傷此肝一具

又方治湯火灼傷此肝一具
 又方治湯火灼傷此肝一具

兵部手集主統明如珠
 兵部手集主統明如珠

廣濟方主一
 廣濟方主一

錢相公後中方
 錢相公後中方

子母秘傳主
 子母秘傳主

又方治湯火灼傷此肝一具
 又方治湯火灼傷此肝一具

又方治湯火灼傷此肝一具
 又方治湯火灼傷此肝一具

又方治湯火灼傷此肝一具
 又方治湯火灼傷此肝一具

又方治湯火灼傷此肝一具
 又方治湯火灼傷此肝一具

又方治湯火灼傷此肝一具
 又方治湯火灼傷此肝一具

揚氏產乳
 揚氏產乳



譚氏方

小兒卒驚似有痛處而不知疾此
取雄雞乳和勻服之口上噴少許

又方

小兒急用推不止以雞
木傳

治痢

生雞子一箇以竹筒四圍
用白灰火燒連殼取化以
水銀粉少許和勻服之

千金方

此方治小兒驚風
用酒三升清酒一升
而後服之

衍義白

此方治小兒驚風
用酒三升清酒一升
而後服之

一

此方治小兒驚風
用酒三升清酒一升
而後服之

難

此方治小兒驚風
用酒三升清酒一升
而後服之

白登膏主耳卒聾以灌之

臣內錫將建拔耳聾通
用藥云白登膏散

毛主射工水毒

臣內錫將建拔耳聾通
用藥云白登膏散

肉平利五藏

臣內錫將建拔耳聾通
用藥云白登膏散

食

臣內錫將建拔耳聾通
用藥云白登膏散

食療

臣內錫將建拔耳聾通
用藥云白登膏散

肘後方

臣內錫將建拔耳聾通
用藥云白登膏散

食

臣內錫將建拔耳聾通
用藥云白登膏散

食

臣內錫將建拔耳聾通
用藥云白登膏散



百一方 本大... 水... 煎... 以水五升

又方 石... 水... 煎... 以水五升

食... 心... 鏡... 治... 水... 煎... 以水五升

孫真人 補... 文... 以... 又云

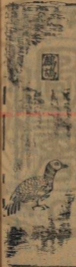

鷓鴣味甘溫無毒主嶺南野葛南... 生金毒及濕疔久

欲死不可差者合毛熬酒漬之生搗取汁服最良生江

南形似母雞鳴云鈞... 格... 者... 是... 不... 為... 此... 鳴... 者... 則... 此... 也

出南... 功... 不... 可... 與... 竹... 葉... 同... 食... 人... 小... 腹... 脹... 心... 力... 者... 不... 可... 食... 也

不可食也... 鷓... 鴣... 出... 五... 有... 白... 肉... 其... 味... 甘... 香... 宜... 食... 之

圖經曰... 鷓... 鴣... 出... 五... 有... 白... 肉... 其... 味... 甘... 香... 宜... 食... 之

下... 禁... 食... 之... 其... 味... 甘... 香... 宜... 食... 之

衍表曰... 鷓... 鴣... 出... 五... 有... 白... 肉... 其... 味... 甘... 香... 宜... 食... 之



食療 邪白和天神木鹿子末為丸空心酒下五丸
主男子性衰不起女子帶下便溺不利除疝瘕

五疝疝 雷公云雀無尾使勿用雀兒其雀兒口黃未經滿者
雷公云雀無尾使勿用雀兒其雀兒口黃未經滿者

外毒 以要藥為餅有虫咬蛇傷黃以
外毒以要藥為餅有虫咬蛇傷黃以

又方 治疔瘡疔口紫用雄雀黃
又方 治疔瘡疔口紫用雄雀黃

時後方 治疔瘡疔口紫用雄雀黃
時後方 治疔瘡疔口紫用雄雀黃

梅柳方 治疔瘡疔口紫用雄雀黃
梅柳方 治疔瘡疔口紫用雄雀黃

簡要濟衆 治疔瘡疔口紫用雄雀黃
簡要濟衆 治疔瘡疔口紫用雄雀黃

廣利方 治疔瘡疔口紫用雄雀黃
廣利方 治疔瘡疔口紫用雄雀黃

子母秘錄 治疔瘡疔口紫用雄雀黃
子母秘錄 治疔瘡疔口紫用雄雀黃

又方 治疔瘡疔口紫用雄雀黃
又方 治疔瘡疔口紫用雄雀黃

藥義 治疔瘡疔口紫用雄雀黃
藥義 治疔瘡疔口紫用雄雀黃

醫家味辛平有毒主毒瘰癧逐不祥邪氣破五癰利
醫家味辛平有毒主毒瘰癧逐不祥邪氣破五癰利

小便主高山平谷 治疔瘡疔口紫用雄雀黃
小便主高山平谷 治疔瘡疔口紫用雄雀黃

大者 治疔瘡疔口紫用雄雀黃
大者 治疔瘡疔口紫用雄雀黃



毒人又主善治取臭三合煎令香何須十枚去皮戶
 變為丸服三九如括于龜空處下而世宦高擬等
 護披玉磁云石能治病食細法二十枚煎酒一升中
 者不中只可治病食細法二十枚煎酒一升中
 之三日後取飲每服一二匙治性多少甚益氣力百
 子云石能治病食細法二十枚煎酒一升中
 經小便寒風寒
 經曰文具宜

外臺秘要 治癰疽疔毒瘰癧身面疔毒以
 吳中土指脂苦酒和傅之

肘後方 治卒大腹水病取胡
 芎氏方 羊荷葉洋蔥有汁多者於心不早煎

又方 五錢 採旦煎于食時常服石水
 若石出者取蠶屎末以姜水服

賈相公牛經 牛有來時必者惟瘦瘦腹兩取蠶子
 一合以水煎二升相和推之

伏屍



伏屍 味鹹平無毒主目眩
 視有精光久服令人喜樂媚好無憂一名蟠蝠生太山

川谷及人家屋間立夏後採陰乾
 術家問為何視法自非白色何變者亦不可服之也
 木注云伏屍以其煮伏有翼者李氏本草云如天龍也
 又云西平人中別有天鼠十一月十二月取主女人生
 子餘灰帶下病無子方言一名仙鼠在山孔中食諸乳



石精汁昔千歲頭上有斑淨白大如蟻食之令人肥
 健長年其大如鷄未下者皆已百歲而並倒懸其石孔
 中屎皆白如主子死後中供王女子面此屎之令人不
 服方寸寸主子死後中供王女子面此屎之令人不
 忘也今按和性或本草云伏翼主蚊于五月五日取
 令人不睡夜中見物自鼻魚即今為臣兩婦等按久
 世論云伏翼夜中見物自鼻魚即今為臣兩婦等按久
 服解熱毒各夜明
 砂砂眼治眼各夜明
 國經曰伏翼蟾蜍血出太山川谷及人家樹間立夏後
 月十二日取蟾蜍引方言伏翼一名私鼠故知一物又
 云仙鼠在山孔中食蟾蜍乳石精汁皆千歲頭上有老浮
 石乳中大如蟾蜍其大如蟾蜍未白者皆已百歲而並倒懸其
 藥當用此然今蟾蜍多生古壘中白而大者蓋降有屎
 亦有白色者料其出乳石山中生者當應如此耳續
 傳信方藥為採其酒服之立可止痛更三兩收細所以

雷公曰凡使要重一斤者方採之每採事先拭去肉
 皮一宿洗出取黃精自然汁塗之令其皮方用
 聖惠方治小兒生十餘月黃精用無汗五兩為度
 聖惠方治小兒生十餘月黃精用無汗五兩為度
 聖惠方治小兒生十餘月黃精用無汗五兩為度

百一方治方編細足燒令燥末以水
 百一方治方編細足燒令燥末以水
 百一方治方編細足燒令燥末以水

鬼遺方治金方寸血內要編細二枚燒煙盡末以水
 鬼遺方治金方寸血內要編細二枚燒煙盡末以水
 鬼遺方治金方寸血內要編細二枚燒煙盡末以水

抱朴子十歲編細色白如雪盡則愈蓋
 抱朴子十歲編細色白如雪盡則愈蓋
 抱朴子十歲編細色白如雪盡則愈蓋

天鼠屎味辛寒無毒主面癰腫皮屑洗洗時痛腹中血

氣破寒熱積聚除驚悸去面黑肝一名鼠肝一名石肝

生合浦山谷十月十二月取

注云李氏本草云時伏嬰芽也伏嬰芽中不用果是此

明矣方名仙氣伏嬰芽也伏嬰芽中不用果是此

簡要濟眾一歲至兩歲

家傳驗方任意并飲

鷹屎白主傷挫滅癰

青也本注云鷹屎

如寫按牙戴器本草云鷹屎

藥云五蒸煨白平藥性論云鷹屎

又頭燒灰和米飲服之治五疔

疔之破三注取中三日見岩

臺秘要方付付

行視曰鷹屎白黃也藥用之作藥或須辨治小兒疔癩
香二十一箇右為末每瓶一錢密瓶罈二兩貼上破黃一分丁
又白粉湯調下故不轉瓶一後時取上青黑物後取
濕石細皮半兩炙黑色許押一分水青一分麝香半
下更如有物乃是癖氣俗謂之蚊卵只服溫
化積氣先子藥不可取劑無不愈也取之多失

雉





雞肉味酸微寒無毒主補中益氣力止洩痢除蟻癭
 此云雞雖非辰屬而正是離鳥丙午日不可食者明王
 云火也居五本注云其溫主諸虛虛官禹姓等連發孟
 山之生記蟲加不與德同食生寸白蟲又野雞又食
 人變又九月至十二月食之有補能月即發五痔及
 諸寒赤不與胡說同食商子木耳同食發五痔立下血
 日華子云推難平發毒有刺
 疾人不宜食秋平發毒有刺
 國經曰充飽則推利人所出用土今南北皆有一多取以
 其藥有小毒不宜常食九月以後至十一月以前食之
 即有補益月則發五痔及諸虛寒又不可與胡麻同食
 本耳之類同食亦發五痔及諸虛寒又不可與胡麻同食
 名七家今人多食之寒中則所諸虛寒又不可與胡麻同食
 有一為山雞人多食之寒中則所諸虛寒又不可與胡麻同食
 病亦推之類也
 病亦推之類也

食醫心鏡主消渴飲食無度小便多口乾渴堆一變細
 夜不止腸滑不和盜汗作夢食又云主脾胃氣弱下痢日
 腹脹醫調和作罷熱食之又云治疝病舌燥
 口乾小便數野雞一隻以五來羹令極熱取二角半已
 來去肉取汁湯飲之內亦可食又云治產後下痢酸
 痛野雞一隻
 作野雞食之
 衍義曰推其飛若矢一性而慳故今人取其尾置船車
 曰野雞其實即野雞也球沿太后名雖與相字之
 禽之所推多折在少
 禽雀屎微寒主女子帶下小便不利
 見則害本注云孔雀交廣有新南冠無冠諸州方家不
 陳藏器云孔雀在味鹹無毒留帶子云孔雀涼解毒解藥

辨毒血治毒藥生飲良藥
治諸中帶下及可將惡露上

衍義曰目昏翳人眼

頭味鹹平無毒主頭風眩顛倒癩疾

兩處云
高老鷓鴣一名鷓鴣又有鷓鴣並却效而大雖不取鷓
鷓鴣性者當辨今鷓鴣酒用之當效矣不用鷓鴣者

食療云喚喚反主頭風目眩以

千金方治癩癧瘰癧瘰癧二枚搗用一斤又二味

鷓鴣味其平無毒治鷓鴣邪食之主短狐可養亦辟之今

短狐處多有鷓鴣五色尾有毛如船拖小於鴨臨海異

物志曰鷓鴣水鳥食短狐在山澤中無復毒氣也又杜

臺卿准賦去鷓鴣邪而逐害是也

卷之二

斑鳩味甘平無毒主明目多食其肉益氣助陰陽一各

斑鳩范方有斑鳩丸是處有之春分則化為黃鸞候秋

分則化為斑鳩又有青鸞平無毒安五藏助氣虛損排

膿治血并一切瘡癰瘰癧又名黃鸞候鳥

衍義曰斑鳩產地當養之數年不見春秋分化有

病虛實人食之抽氣通

有此類色其用即一也

白鶴味鹹平無毒血主益氣力補勞乏去風益肺胞中

砂石子摩服治蠱毒邪今鶴有玄有黃有白有蒼取其

白者為良佐者次之穆天子傳云天子至臣蒐二氏獻

鶴之之血以飲天子注云血益人氣力



烏鴉

烏鴉平無毒治瘦欬欬管痰勞瘵月凡錫泥煨燒為灰
飲下治小兒疳及鬼魅日暗注日中通治目

○圖經文具雜

聖惠方

治土神瘴以鴉頭
燒灰細研將之

練鵝味甘温平無毒蒸氣治風疾冬春間服細到炒令

養髮盛煎酒中浸每朝取酒温服之似鴉鴛小兒得色
食槐子者佳

鴉鴛肉味甘平無毒主五疔止血多食或為散飲服之
唐本注云烏似鴉而有鵝者是今按鴉鴛本草云鴉
鴛主七取炙食之小兒不通一按鴉也臧月得者庄老
醫唐本先附臣烏鴛等按日華子云治鴉刀
下氣灸食之作狀可通帶鴉鴛和鴉鴛照明
陳藏器云五月五日取于去活鴉鴛人言又可使火
食療寒主五疔止血又食法鴉鴛日許之五味多之治老
上件取取臘月臘日得者不燥用





鸚鵡屎一名蜀水花去面黑點

頭微寒主硬及吐燒服之

不可信會木主魚鱗此鳥不即生口吐其屎得用白處市與

產一掃執之此鳥胎生仍從口出如粟粒兒二物產同其

論云蜀水花亦可便用鸚鵡屎入丸能治疳積而將去其性

及濁大便乾云云於微毒藥而散其毒

固至曰鸚鵡屎不經不殺外出州士人求明者行之

云鸚鵡之胎生於口中土如粟子其屎如小豆其性

取用之而人用治小兒疳積而唐書云其方有快動

有奇功本經名蜀水花而唐書云其方有快動

鸚鵡水花者安得一物而唐書云其方有快動

聖惠方治鼻兩翳翳地用

列聖秘要治魚骨刺

又方治斷酒起時

孫真人治下痢

衍義曰鸚鵡屎老鴉屎云此鳥不即生口吐其屎今人謂

以其糞毒也懷胎者不收食于其口吐其屎深藏忍後

云使易產胎明本在胎我之與均知大常宿於清洲公

守後有大木一林其上有三四丁巢日夕觀之既能交

合燕有卵殼佈地其地能胎雀與雞吐口中是食未考得

人之談言也

繼此人未識此病僕者取毛帶之又取其踭枝鞭小兒令速語即禮注云鴉特勞也

楚詞云

左見今等

白澤圖云

星同

月令云

鴉怡也

鷄補五藏益中續惡骨耐寒温消結熱小豆和生薑煮食之止洩痢弱偏令人下焦肥與猪肉同食之令人生小黑子又不可和菌子食之令人發痔四月已前未堪食是燥燥化為也

楊文公談苑

至道二年秋八月人車馬與人馬馬直二

月令云鴉化爲鴛赤

銜義曰鴉有鴉鴉交卵生何言化也其說甚容易嘗於

秋中於已後謂之白鴉然一物四名皆悉書

之小兒患癩及下痢色紅且食之有功

啄木鳥平無毒主痔瘻及牙齒蟬蛻牙燒為末內牙

齒孔中不過三數此鳥有大有小有鴉有斑鴉者是雌

斑者是雄穿木食靈爾雅云鴛斷木剝楚廣時記云野

人以五月五日得啄木貨之主齒痛云今異傳云本雷公採藥吏化為此鳥淮南子云斲木愈鶴信哉又有青



黑者黑者頭上有紅毛生山中土人呼為山啄木大如

鴉

姚大夫

治獲有頭出膿水不止以家

深師方

治蛀牙有孔或處以木

慈鴉味酸

平無毒補勞治瘦助氣止咳教宜悉羸弱者

和五味

淹多食之良慈鴉似烏而小多群飛作鴉鴉

聲者是

比土極多不作膾臭也今謂之寒鴉

食療

主雙鴉咳嗽氣喘蒸骨可知五木燒多食之良其

變用此物

又此帶振鬼錄中其用慈鴉卵

鴉喇味鹹

平無毒助氣益脾胃主頭風目眩煮炙食之

頭盡一救至驗今江東俚人呼頭風為種頭先從兩項

邊筋起直上入頭目眩頭悶者是大都此疾是下俚所

愚其為南北總有似鴉尾短青色在深林間飛翔不遠

比人名鴉鵲爾雅云為鳩似鴉鴉似鴉尾短多聲東

京賦云鴉朝春鳴或呼為骨腦

鴉鴉骨味鹹平無毒主赤白久疔成疔者燒為黑末服

一方寸寸烏大如蒼鷺頤下有皮袋容二升物展縮由

袋中盛水以養魚一名逃河身是水沫惟背前有兩塊

肉如拳云昔為人竊肉入河化為此鳥今猶有肉因名

逃河詩云維鴉在梁不濡其采鄭云鴉為味家也言愛



其情

醫藥味鹹平小毒肉主諸瘰癧癰病以酒浸炙令熟傅

於上必更易食其肉令人患大風

食療

其肉主瘰癧以清酒浸食之食之則令人美體又主夫婦不和骨交難私與食之即相憐愛也

食醫心鏡

主五癩疥癬等一髮治如食法炙令熟以五冰醋食之炙亦妙

荆楚詞云

木鳥上

二十六種陳藏器餘

鵲鵲注蘇云如蚌鵲按鵲如鵲背長色蒼在泥塗間作

鵲鵲聲入取食之如鵲無別餘功蘇恭云如蚌鵲之相

持也新注云取用神其暖於民云田維所化亦鵲鵲

之無別功用也

陽鳥鵲注陶云陽鳥是鵲按二物殊不似陽鳥身黑頸

長白殊小鵲背主惡蟲咬作者燒為末酒下亦各陽

鵲出走州鳳凰臺味辛平無毒主勞損積血利血味安

神異志云鶯邪癩癩鵲鵲無狂行走水磨服之此鳳凰

脚下物如白石也鳳鵲靈鳥時或來儀候其棲止處搖

土二三尺取之狀如圓石白似卵然鳳鳥非梧桐不棲

同類也

鵲鵲注附云雀鵲謂范按鵲是小鳥如鵲之類一名鶯



非竹實不食不知棲息那復近地得莖入土正是物有
自然之理不可識者今有鳳處未必有竹有竹處未必
有鳳恐是諸國麟鳳洲有之如漢時所貢縹絲膠即煎
鳳髓所造有亦曷足怪乎今鷄亦有白臺如卵硬中有
白無黃云是牡鷄所生名爲父公臺本經鷄白案案字
似臺後人寫之誤耳書記云諸天國食鳳卵如此土人
食鷄卵也

鷄鴉爲主淫毒砂風水等射工蝮短狐蝦蟇等病將鳥
來病人造則能咬人身就以初承之常有砂石出也其
砂即是含沙射人砂是此毒之類也亦可燒灰及毛作

灰服之亦可籠以近人令鳥氣相發山中水毒處即生
此鳥當爲食毒蟲所致已前數病大略相似俱是山水
間蟲含沙射影亦有無水蟲患者陽之發夜非常以手
摩身體覺辣痛處熱視當有赤點如鍼頭急捻之以芋
葉入肉刮却視有細沙石以蒜封瘡頭上不爾少即寒
熱瘡漸深也其蝦蟇懸挂鑽獨多著者十活一二雅有
早覺者常用芋草及大半其蕪等葉壓角入肉鈞之深
盡根蒜封可差須臾即根入至骨其根拔出如蝦蟇瘡
流膿瑤瘡有如丁腫最惡者入幽隱處自餘六病或如
瘡及天行初著寒熱亦有瘡出者亦有無瘡者要當出

得砂石遲緩易瘡不比蝦蟇鴉鴉鳥如鴨而大眼赤背
斑好生山溪中

巧婦為主婦人巧吞其卵小於雀在林藪間為窠窠如
小囊袋亦取其窠燒女人多以燻手令巧爾雅云挑燕
鷗注云挑雀也俗呼為巧婦鳥也

英鷄味甘溫無毒主益陽道補虛損令人肥健悅澤能
食不患冷常有實氣而不發也出澤州有石芙蓉常食
碎石芙蓉熱無毛飛翔不遠人食之取其美之功也如
雉尾短腹下毛赤腸中常有碎石瑛凡鳥食之石入腸
必致銷爛終不出今人以末石瑛飼雞取其卵而食則

不如英鷄

魚狗味鹹平無毒主鯁及魚骨入肉不可出痛甚者燒
令黑為末頓服之煮取汁飲亦佳今之翠鳥也有大小
小者名魚狗大者名翠取其尾為飾亦有斑白者俱能
水上取魚故曰魚狗爾雅云竭天狗注曰小鳥青似翠
食魚江東呼為魚狗穴土為窠

駝鳥矢無毒主人中鐵刀入肉食之立銷烏如駝生西
夷好食鐵永徽中吐火羅獻鳥高七尺如駝鼓翅行能
食鐵也

鷓鴣水鳥人家養之厭火災似鴨綠衣馴擾不去出南



方池澤爾雅云鷓鴣鷓鴣音也鷓鴣畜之厭火火博物志云鷓鴣

鵲巢於高樹生子穴中銜其母翅飛下

高雀味甘溫無毒食之益腸道取其腦塗凍於手足不

駛似雀青黑在高間塞外滿多食之美於諸雀塞北突

厥雀知雀身亦從其來當有賊下邊人候之食其肉極

熱補益人也

山林間如小雞無羣

百舌鳥主蟲咬炙食之亦主小兒久不語又取其糞及

糞塗蟲咬處今之鷲一名反舌也

黃褐候味甘平無毒主瘰癧惡瘡五味淹炙食之極美

如鳩作綠褐色聲如小兒吹竿

鷲雉主火災天竺法真登羅山疏云山海經曰鷲雉養

鳥目無毒生吞之令人見諸鬼或以目睛研注目中夜

見鬼也肉及卵食之令人昏忘毛把之亦然未必昏為

其臭羶



鵝扶骨鵝天鵝膏主耳聾滴耳中又主刀劔令不痛以膏塗之水鳥也如鳩鳴脚連尾不能陸行常在水中人至即沈或擊之便起爾雅注云膏主琪瑩翎瑩英華詩云馬銜首若葉翎瑩鵝膏是也

布較脚鵝骨令人夫妻相愛五月五日收帶之各一男左女右云置水中自能相隨又江東呼為郭公北人云較殺一名獲殺似鷄長尾爾雅云鳴鳩拂其羽鄭注云飛也杜北飛鳴以翼相拂禮記云鳴鳩拂其羽鄭注云飛且翼相擊

蚊母鳥翅主作弱蚊即去矣鳥大如雞黑色生南方池

澤為窟中其聲如人嘔吐每口中吐出蚊一二升爾雅云鷓蚊母注云常說常吐蚊蚊雖是黑水中蟲羽化所至然亦有蚊母吐之猶如塞北有蚊母草嶺南有蚊母草江東有蚊母鳥此三物異類而同功也

狂鷓初鳴先聞者主離別學其聲令人吐血於麴瀾上不祥聞者狀之法當為狗聲以應之俗作此說按荆楚歲時記亦云有此言乃復古今相會鳥小似鷄嗚呼不已蜀王本記云杜宇為望帝逢其臣鱗雲妻乃亡去蜀人謂之望帝異苑云杜鵑先鳴者則人不敢學其聲有人山行見一群脚學之嘔血便損楚詞云鷓鳩鳴而草



木不方人云口出血聲治止故有啞血之事也

鴉目無毒吞之令人夜中見物又食其肉主鼠瘻古人重其灸固當屬美肉則云鴉鳥眸其一名梟一名鴞吳人呼為鴉眼要聲鳥也賈誼云鴉似鴉其質一物入室主人當去此鳥益午不見物夜則飛行常入人家捕鼠周禮荅蒞氏掌覆妖鳥之巢注云惡鳴之鳥若鴉鴞也○鈎鴞入城城空入宅宅空怪鳥也常在一處則無若聞其聲如笑有宜速去之鳥似鴉有角夜飛晝伏爾雅云鴞鴞欺注云江東人呼謂之鈎鴞類此土有訓胡二物相似抑亦有其類訓胡聲呼其名兩目如鴞兒太於

鴞鴞乃云作笑聲當有人死又有鴞鴞亦是其類微小而黃夜能入人家拾人手爪知人吉凶張司空云鴞鴞夜鳴人剪爪棄露地鳥拾之知吉凶鳴則有殃五行書云除手爪埋之方內恐此鳥得之也爾雅云鴞鴞敗人獲之者於喙中猶有爪甲莊子云鴞鴞夜探善察陰聲聾則瞋目不見蛭言殊性也

姑獲能收人魂魄今人一云乳母鳥言產婦死變化作之能取人之子以爲己子曾前有兩乳女中記云姑獲一名天帝少女一名隱飛一名夜行遊女好取人小兒養之有小子之家則血點其衣以爲誌今時人小兒衣

TIFFEN Color Control Patches

Blue Cyan Green Yellow Red Magenta White Black

不欲夜露者爲此也時人亦名鬼鳥荆楚歲時記云姑
獲一名鈞星衣毛爲鳥脫毛爲女左傳云鳥鳴于堯杜
注云語語結是也周禮庾氏以救日之弓救月之矢射
之即此鳥也

鬼車時聯則飛鳴能入人室收人魂氣一名鬼鳥此鳥
昔有十首一首爲大所墜今猶餘九首其一常下血滴
人家則凶夜聞其飛鳴則按耳猶言其畏狗也亦名
九頭鳥荆楚歲時記云姑獲夜鳴聞則按耳乃非姑獲
也鬼車鳥耳二鳥相似故有此同白澤圖云吞吞鷓昔孔
子與子夏所見故歌之其圖九首

諸鳥有海凡鳥自死目不閉者勿食鴨目白者殺人鳥
二足四距殺人鳥六指不可食鳥死足不伸不可食白
鳥多首玄鳥白首不可食卵有八字不可食婦人妊娠
食此鷹子雀目凡鳥飛投人其口中必有物投毛放
之言也



二十三種陳藏器餘

凡墨蓋子已下並唐以後微續逐類

石室

蜂子

大黃蜂
注蜂附

家蟻

白蟻
附蟻

牡蠣

龜甲

秦龜

注龜
附龜

真珠今附

珊瑚

奈螺

附螺
注螺

石決明

海蛤

文蛤

魁蛤

鱖魚

鮫魚

鯽魚唐附

鱖魚

鮑魚

鯉魚唐附

鮑魚

八種食療餘

時魚

黃頰魚

比目魚

鱖魚

鯨魚

鯨魚

黃魚

魴魚

二十三種陳藏器餘

鱈魚

鯨魚

文鴉魚

牛魚

海狍魚

杜父魚

海鰻魚

鮫魚

鮫魚

鱈魚

石鮫魚

魚鮓

魚脂

鱈魚

昌侯魚

鮫魚

鮫魚

魚虎



水蟲

鯢魚

諸魚有毒

蜀州蜜



上品石蜜味甘平無毒微溫主心腹邪氣諸驚癩瘡安五臟者不足益氣補中止痛解毒除瘰病和百藥養脾氣

除心煩食飲不下止腸辟肌中疼痛口瘡明目久服強志輕身不飢不老延年神仙一名石飴生武都山谷

河源山谷及諸山石中色白如膏者良

石同作之色青赤味小酸食之心煩其峰黑色似

又木蜜呼為石蜜然樹枝之葉白樹白及人家

諸花乃甜和而濃香味美凡蜂作窠皆於土中

之色青白味酸今出晉安嶺崖者多土蜜云最勝

之無雜爾且人多採者則若破碎其少須觀有

味難最久不可為藥用諸家注云蜜出毛中亦

前疑者則以未見故以南土為訂今京下白蜜如

沙糖者則以未見故以南土為訂今京下白蜜如

作房於巖高峻或石密中人不可到但以長竿
 他處取石及推於山頂巖處出遂得採石
 針攀緣所及推於山頂巖處出遂得採石
 餘亦占石有鳥窠之密巖其巖上作房一椽人
 心竅也食安有向種一椽在山林木上作房一椽人
 近案也食安有向種一椽在山林木上作房一椽人
 疑結宅州太清宮有種花密色小赤南宗松放得
 之鳥窠亦更亦建以蜂窠其花初香似麝香而色
 藥食應白如近更頭頭合大聖且當即白烟也
 錦繡信方云耳少府治南嶺巖巖五通殿水吟
 大者如成碑斤以少府治南嶺巖巖五通殿水吟
 使心經碑仍酒當心使於巖巖巖巖巖巖巖巖巖
 吳亦心經碑仍酒當心使於巖巖巖巖巖巖巖巖

清赤障我莊
 不一如用所出
 一綠入葉用傳
 知者若未傳今
 耳巖石密則出
 所若巖石密則
 經如故入葉用
 熱時所便建能
 水作之各建能
 中基資口應大
 綱經白深山谷
 橫白嶺生武山
 白嶺生武山



子蜂



子蘇州峽



及注所出州土不嘗更分之二竹者白通水條中
不日性味止是言其色白而黃白二色今正言白
則其味甘是實除其味即不鹹而取之氣味多佳
中或古木中有深二三寸或一尺而取之氣味多
家藥中少者則不足於春秋二取之氣味多佳
秋之結更亦味酸若於井中近水處則免湯火
與金之結更亦味酸若於井中近水處則免湯火

孫真人食忌云七月勿食生薑若
又方治而聽取白食則下
食心鏡主上愈不食下
傷寒類要解明不病自開者若
通之取蜜七合於鋼器中微火煎之九除竹
提如指并大得冷以內微沖須更以酒大
產青味熱水煎取汁少
物殺曰石蜜蒸餅木取汁少
不常亦自有法令人解之及增則益部石蜜自是差
詩乃白蜜子無疑也本就以明亦如濟者良山是如
又附手蜜故須別立日蓋是矣而沙新故者惟掉而黃次
又附手蜜故須別立日蓋是矣而沙新故者惟掉而黃次



蜂子味甘平微寒無毒生風頭除毒補虛癰傷中心
 腹痛大人小兒腹中五疳口吐虫者面目黃久服令人
 光澤好顏色不老經身益氣
 大黃降子主心腹脹痛乾嘔輕身益氣
 土蜂干主癰腫益氣
 成前足時及食之
 家上者及食之
 注丹毒風毒腹中白
 乳至死此毒亦大而
 人至死此毒亦大而
 陳至死此毒亦大而
 毒到死此毒亦大而
 項心衣及苦子生益氣在以制其毒也

高麗曰蜂子味甘平微寒無毒生風頭除毒補虛癰傷中心
 腹痛大人小兒腹中五疳口吐虫者面目黃久服令人
 光澤好顏色不老經身益氣
 大黃降子主心腹脹痛乾嘔輕身益氣
 土蜂干主癰腫益氣
 成前足時及食之
 家上者及食之
 注丹毒風毒腹中白
 乳至死此毒亦大而
 人至死此毒亦大而
 陳至死此毒亦大而
 毒到死此毒亦大而
 項心衣及苦子生益氣在以制其毒也



氣不飢耐老

白蟻瘻又洩癖後重見白瘰癧絕傷利小兒又眼輕身

不飢生武都山谷生於窠旁木石間

之切好今春家皆見之亦可用之

日與合藥下九石仙藥

惟以合藥下九石仙藥

靈藥中一曰不與

靈藥中一曰不與

靈藥中一曰不與

靈藥中一曰不與

靈藥中一曰不與

靈藥中一曰不與

靈藥中一曰不與

靈藥中一曰不與

靈藥中一曰不與

靈藥中一曰不與

靈藥中一曰不與

靈藥中一曰不與

靈藥中一曰不與

靈藥中一曰不與

靈藥中一曰不與

靈藥中一曰不與

靈藥中一曰不與



萬氏方

治大便不通人重者服之

又方治大便不通人重者服之

千金翼

治大便不通人重者服之

經驗方

治大便不通人重者服之

雜驗方

治大便不通人重者服之

子內黃熱

治大便不通人重者服之

姚和衆

治大便不通人重者服之

術義



壯非謂壯也

固經曰壯也

物性海內有

壽以者房人

而大者取之

肉常食以味

可貴者也

每云按黃州

支物色子

爾公云大有

壯非謂壯也

固經曰壯也

物性海內有

壽以者房人

而大者取之

肉常食以味

可貴者也

每云按黃州

支物色子

爾公云大有

得試之

用後方

經方

又方

又方

又方

又方

得試之

用後方

經方

又方

又方

又方

又方

得試之

用後方

經方

又方

又方

又方

又方



面者以未博之仍更

切虞世治察弊發頓破未破蒸勃如神壯魄四兩半

又方治木癩二兩為末每服一大匙食後服茶同煎日二

文方治木癩二兩為末每服一大匙食後服茶同煎日二

集驗方治者為一初末水調成膏乾更佳

傷寒類要卷之九

街巷曰壯何末第益及能以東黃根等分同煎研

方左類壯何末第益及能以東黃根等分同煎研

壯何末第益及能以東黃根等分同煎研

壯何末第益及能以東黃根等分同煎研

壯何末第益及能以東黃根等分同煎研

壯何末第益及能以東黃根等分同煎研

壯何末第益及能以東黃根等分同煎研

壯何末第益及能以東黃根等分同煎研

壯何末第益及能以東黃根等分同煎研

壯何末第益及能以東黃根等分同煎研

壯何末第益及能以東黃根等分同煎研

壯何末第益及能以東黃根等分同煎研

壯何末第益及能以東黃根等分同煎研

壯何末第益及能以東黃根等分同煎研

甲味咸其平

有善生漏下赤白破癰瘰癧皆應五疫

除濕痺四肢重弱小兒顛信不合頭瘡雞爆夕

瘡及蕪毒氣心腹痛不可久立骨中寒熱傷寒勞復或

肌體寒熱欲死以作湯良久服輕身不飢益氣資骨亦

使人能食一名神產生南海池澤及湖水中採無時勿

今中濕中濕即有毒神長一尺二寸者善飲可以

使亦斷產肉作美也火也君本送云神靈不可輕殺香家飲

之甚多此不其說也君本送云神靈不可輕殺香家飲

本四散均學或火也君本送云神靈不可輕殺香家飲

木厚色分明若河湖其入藥者州交州者皆背白

為平色分明若河湖其入藥者州交州者皆背白

者腰下不可十指過者名取龜治血脈入藥用又

各版

經曰丸更奈

食瘵云 瘵味酸主除濕辟氣風痺身腫腰折又骨節

五瘵又已前瘵人長髮入山不迷又方十餘

用後方 升真草三升以水煎取米四升常飲熱飲二

則未劑 升真草三升以水煎取米四升常飲熱飲二

經方 升真草三升以水煎取米四升常飲熱飲二

孫真人云 升真草三升以水煎取米四升常飲熱飲二

子母秘錄 升真草三升以水煎取米四升常飲熱飲二

抱朴子 升真草三升以水煎取米四升常飲熱飲二

孫真人食忌 升真草三升以水煎取米四升常飲熱飲二

孫真人食忌 升真草三升以水煎取米四升常飲熱飲二

江陵府泰龜



秦龜味苦無毒主除濕痺氣身重四肢關節不可動搖
生山之陰土中二月八月取入水者形大小無定方案



之類甚多而時人罕獲蓋近世首飾所用而
 下者亦多惟醫方謂之者一為天黃一為
 神效其類甚多而時人罕獲蓋近世首飾所用而
 是矣其類甚多而時人罕獲蓋近世首飾所用而
 又於中用之者甚多而時人罕獲蓋近世首飾所用而
 力小者以爲藥用之者甚多而時人罕獲蓋近世首飾所用而
 後以爲藥用之者甚多而時人罕獲蓋近世首飾所用而
 九亦或以爲藥用之者甚多而時人罕獲蓋近世首飾所用而
 陳戒者以爲藥用之者甚多而時人罕獲蓋近世首飾所用而
 血用之者甚多而時人罕獲蓋近世首飾所用而
 海神云此物甚多而時人罕獲蓋近世首飾所用而
 小者以爲藥用之者甚多而時人罕獲蓋近世首飾所用而
 今慎然入藥中

抱朴子
 符籙曰
 出大者爲
 藥上此二
 種各能
 以具
 靈驗
 物以傳
 其方
 者有
 之但
 取
 亦入

廉州真珠牡



牡珠真



真珠寒無毒主手足皮層逆腫鎮心諸寒耳主聾
 商令人潤澤好顏色粉點目中主屑障膜今附
 藥性論云在味若治眼中有翳白膜七寶散用
 亦能除翳去目華子云真珠子發心明目對顏色也



衍義曰：真珠小兒驚風，藥中多用。河北將涼中亦有。及寸者，色多黃，味與蘆州味母不相類。但謂木忌，其色白，味甘，性平。

毒明



璵璠寒無毒，主解頰。南百藥毒，俚人刺其血，飲以解者。藥毒大如，喟似鳥甲，甲有文生，嶺南海畔，山水間。今時錫等，按陳士良云：明身效，宜首開如，鴉嘴，向平上。

生者乃，然帶之，赤有紅，點如文，其大者，有如，紫，則，白，自，動，死，者，則，不，依，神，突，昔，唐，比，王，馮，飲，食，有，毒，則，必，自，毒，毒，甚，按，楚，毒，更，養，合，完，池，何，其，揭，區，復，生，還，之，又，經，美，拍，生，者，殊，不，易，須，有，自，備，表，置，作，昔，生，取，明，命，春，且，久，携，以，比，福，現，人，多，有，毒，者，又，有，一，種，為，味，亦，味，引，之，類，也，其，形，外，益，四，反，鑑，別，無，插，其，甲，有，黑，味，陳，藏，器，云，大，如，魚，皮，不，入，藥，用。

楊氏產乳，藥中，生，者，入，藥，蓋，性，味，全，切，如，入，衍義曰：湯火中，不，藥，用，為，器，物，者，是，矣，與，生，熟，平，其。





之用
 雷公云凡使勿用諸藥上生者藥不入藥中用
 不裂木用物須木如藥中
 經方治耳力用藥如藥中
 如神效如藥中用藥如藥中
 聖治後有藥中用藥如藥中
 又方治小兒疳積用藥如藥中
 行教曰桑葉白皮用藥如藥中
 而愈受神效以女治之今此藥氣味
 精除痰參失補遺精如藥中

雷州石決明



石決明味鹹性平主目障翳痛青盲久服益精輕身
 生南海人云石決明者石也其性平味甘性寒亦謂之石決明
 亦含理人云石決明者石也其性平味甘性寒亦謂之石決明
 今石決明者石也其性平味甘性寒亦謂之石決明
 大石決明者石也其性平味甘性寒亦謂之石決明



却以骨皮而藥二味又變一伏時養出於東流水中
 兩三試以東
 行義曰始出者若蛤殼中肉許的何食肉既無為
 符更有中者必為其骨無肉者乃有是說
 不不知風波石火洶洶故甲皮除為木酒和丸大
 壽許担為頭名一兩川山甲皮除為木酒和丸大
 寸許担為頭名一兩川山甲皮除為木酒和丸大
 室中取殼水浸之至一二日一次浸以如為度
 瀉海河出為度凡一二日一次浸以如為度

文蛤



又蛤味鹹平無毒主癰瘡金瘡敷之胸痺腰痛除
 風破天孔出血崩中漏下生肌海表有文取無肝
 海蛤至滑澤云從海來甲之大小而有茶為良今
 多西相連若別之則多今蛤以海蛤為三寸者
 類正同條如此者本注云文蛤大者則三寸者
 凡有分物如人以此置云文蛤大者則三寸者
 六分若物如人以此置云文蛤大者則三寸者
 謂物無非蛤天蛤周取二其殼為正蛤蛤今大
 本草云海蛤主水腫取二其殼為正蛤蛤今大
 仁二兩海蛤主水腫取二其殼為正蛤蛤今大
 臣二兩海蛤主水腫取二其殼為正蛤蛤今大
 海蛤主水腫取二其殼為正蛤蛤今大
 有蛤主水腫取二其殼為正蛤蛤今大
 是蛤主水腫取二其殼為正蛤蛤今大
 假如蛤主水腫取二其殼為正蛤蛤今大
 如蛤主水腫取二其殼為正蛤蛤今大

圖經文具類

千金翼

衍義

魁蛤味

活東生

小快

本器

固經

食療

食之使人氣有

長

圖經文具類

千金翼

衍義

魁蛤味

活東生

小快

本器

固經

食療

食之使人氣有

長

圖經文具類

千金翼

衍義

魁蛤味

活東生

小快

本器

固經

食療

食之使人氣有

鱖魚



鱖魚味甘寒無毒主濕痺面目浮腫下大水療五痔

有瘡者不可食令人癢白一名鱖魚生九江池澤

取鱖時肉鱖者云今昔皆死鱖字舊言是公鱖鱖所變然

者魚及生主癩也臣內錫等謹按孟詵云鱖魚中蟲

小便連寒氣又作鱖末骨兩切大蒜三兩煎內煎以大中



詩小魚五七種然無鱗與
點鱗細類今未見用者

鯽魚



鯽魚主諸瘡癩以醫耳和塞之或取猪脂煎用又主腸

癰諸頭灰臣禹錫等謹按主小兒頭瘡口瘡重舌目昏

一名耐音父魚合專作羹主胃弱不下食作鱠主久赤白

痢唐本云甘而平鯽魚性平味甘而平

大面黃食亦不宜又云鯽魚性平味甘而平

宜互賦音專作羹食之

鯽魚性平味甘而平

鯽魚性平味甘而平

鯽魚性平味甘而平

鯽魚性平味甘而平

鯽魚性平味甘而平

鯽魚性平味甘而平

鯽魚性平味甘而平

鯽魚性平味甘而平

鯽魚性平味甘而平

鯽魚性平味甘而平

鯽魚性平味甘而平

鯽魚性平味甘而平





和鯽魚作羹食一兩即愈

聖惠方 治小兒疳積

外臺秘要 治小兒疳積

千金方 治小兒疳積

梅師方 治小兒疳積

孫真人 治小兒疳積

又方 治小兒疳積

又方 治小兒疳積

食醫心鏡 治小兒疳積

從醫粹論 治小兒疳積

集驗方 治小兒疳積

子母秘錄 治小兒疳積

又方 治小兒疳積

楊氏產乳 治小兒疳積

又方 治小兒疳積

衍義曰 治小兒疳積

鯽魚味甘大溫無毒

目取骨頭燒之止痢

不必盡是寒也又春今人

有食之反損致病者冷

有食之反損致病者冷

益志氣

肉味甘主欬逆二氣黃龜上湯生者主水腫脚滿下氣
臣禹錫等謹按六腹水腫通用藥云
理應準藥書云平陳士良云無毒

骨主女子帶下赤白

齒主石林生九江池澤取其時得
夏乃至越山湖所以不食之其
食人骨蒸水可合小豆食之其
及及皮上總歸上安神益骨
平香高年日為灰所化骨中
諸症目赤痛淚乾等症
無燥反寒治症效驗
骨主女子帶下赤白

承神脚前下氣最有益不可食又作理可去骨上
筋石中血毒多在天行病後不可食再發時死其
奇內治欬嗽痰熱後大誠食之驗治小兒疳積
醫治和魚其熱後大誠食之驗治小兒疳積
有治毒不計大小
三三十六鱗也
鱗生九江池澤今處處有之脚赤經魚也其
鱗曰鱗生九江池澤今處處有之脚赤經魚也其
無大小者三十六鱗也
小維珠而鱗之較等疑也又世物古今注釋經魚有三
種京州人謂赤鱗為最佳又能神變故多貴之今人食
以爲上木其鱗肉骨高入藥古方最講五石淋分三
治中風其病氣惟下不可與魚同食又處主石淋分三
鮮者使方云紅魚一升煎服分三處主石淋分三
服前不食日服一分日中煎服分三處主石淋分三
鱗亦入藥方多用治產婦燒灰酒調服之煎治

鱗亦入藥方多用治產婦燒灰酒調服之煎治



產苦下乳汁以鯉魚一頭研

橙記食魚去人魚目旁有骨名

銜獲曰鯉魚平性之物也其味酸三

不取直取素同為正萬一脫家更俟食魚則足始調無

矣第

○八種食療餘

時魚平補虛勞拍發癩癩

黃賴魚一名鮓鮓酒亦無鱗不益人也

比目魚平補虛益氣力多食稍動氣

鱈魚發所不可多食

鱖魚有毒不可食之其肝毒殺人緣腹中無膽頭中

無頭故知害人若中此毒及鱖魚毒者便到虛根黃汗

飲解之又此魚行水之次或自觸者物即自怒氣脹浮

於水上為鴟鴞所食

○孫真人食忌鯨或魚之食則殺人

鯨魚平補五藏益筋骨和脾胃多食宜人作鮮充佳曝

乾甚香美不毒亦不發病

黃魚平有毒發諸氣病不可多食亦發瘧疝動風不宜

和蕎麥同食令人失音也

魴魚潤胃氣利五藏和芥子醬食之助肺氣去胃家風



消穀不化者作鮓食助脾氣令人能食患疰痢者不得食作羹曬食宜人其功與鮓魚同

○二十三種陳藏器餘

鱈魚味甘平無毒主益氣補虛令人肥健生江中背如龍長一二丈鼻上肉作脯名鹿頭一名鹿肉補虛下氣予如小豆食之肥美殺腹內小蟲

○食療有毒王血者可食汁飲之其味雖美而發諸毒人少氣無一切毒疥癩風氣不與並食同食發諸毒人少氣無一切毒疥癩風氣不與並食同食發諸毒

鱈魚曰主竹木入肉經久不出者取白傅磨上

四邊肉爛即出刺一名鱈魚

○海藥云按廣雅云生於海無毒主

經方治血虛經閉長八寸黃二寸矣今貴州二錢

文鱈魚反無毒婦人臨月帶之令易產亦可臨時燒

為黑木酒下一錢錢出海南大者長尺許有翅與尾齊

一名飛魚群飛水上海人候之常有風吳都賦云文

鱈夜飛而觸網是也

牛魚無毒主六畜疾疫作乾脯搗為末以水灌之即鼻

中黃涕出亦可置病牛處令其氣相重生東海頭如牛

也



海純魚味鹹無毒肉主飛尸蠱毒瘡癩作肺食之一如
水牛肉味小腥耳皮中肪摩瘰癧疥癬痔瘻犬馬鴉疥
殺蟲生大海中候風潮出形如狝鼻中聲腦上有孔噴
水直上百數為群人先取得其子繫著水中母自來就
而取之其子如蠶魚子數萬為群常隨母而行亦有江
純狀如狝鼻中為聲出沒水上海中舟人候之知大風
雨又中有曲胎堪瘳病及樗博即明照讀書及作即聞
俗言鱧婦化為此也

杜父魚主小兒差類差類核大小也取魚擘開口咬之
先下生痰潤下皆有刺大頭門口長二三寸色黑斑如

吹沙而短也

海鵝魚齒無毒主瘰癧燒令里采服二錢錢魚似鵝有
肉翅能飛上石頭一名石鵝一名邵陽魚齒製散毒海
鰓魚一作鮓並音五木反鮓味甘平無毒不腥主
勝脫水下開胃作鱠白如雪隋朝吳都進鮓魚乾鮓取
快日曝乾餅盛臨食以布裹水浸良久灑去水如初鮓
無異魚生海中大如石首

國經文具鮓

鮓魚味甘平無毒主五野雞痔下血瘰癧血在股似馬鞭
星有兩岐如鞭鞘故名之出江湖

TIFFEN Color Control Patches

Blue Cyan Green Yellow Red Magenta White 3Color Black

鯉魚肝無毒主惡瘡疥癬勿以鹽炙食郭注爾雅云鯉魚長二三丈顏氏家訓曰鯉魚純灰色無文古書云有多用鯉魚子為鯉既長二三丈則非鯉魚明矣本經又以鯉為鱖此誤深矣今明鱖魚體有三行甲上龍門化為龍也

石鯉鱖魚味甘平有小毒主瘡疥癬出南海方山澗中長一寸背裏腹下亦南人取之作鮓

魚鮮味甘平無毒主鮮和柳葉搗碎熱炙傅之又主馬疔疔取酸臭者和摻及摩上塵傅之病似疥而大凡鮮者養瘡亦可合殺毒瘡藥用之

魚脂主牛疥狗瘡塗之立愈脂是和灰泥船者腥臭為佳又主癩取銅器盛二升作大火炷脂上燃之令燉殺於微上覆之以紙藉腹上晝夜勿息火良

鱸味甘溫葢養食之溫補去冷氣濕彈除膀胱水喉中氣結心下酸水腹內伏梁冷痰結癖疝氣補腰脚起陽道鯉魚鱠主腸辟水穀不調下利小兒大人丹毒風眩鯉魚鱠主冷氣氣塊結在心腹並宜葷養進之魚鱸以蘆菜為羹共人謂之金羹主鱸開胃口利大小腸食鱸不欲近夜食不銷煎飲冷水腹內為蟲時行病起石鱸令人胃弱又不可同乳酪食之令人霍亂疝氣以薑黃

TIFFEN Color Control Patches

Blue Cyan Green Yellow Red Magenta White 3/Color Black

者之毒皆未魚腥又萬物腦能銷毒所以食鱧食魚頭
美也

昌侯魚味甘平無毒腹中子有毒令人刺下食其肉肥
徒養氣力生南海如鯽魚身正圓無硬骨作羹食之至
美一名昌鼠也

鮫魚無毒主狹閉飛尸取膽和煖水攪服之鮫鱗似鯉
生江湖間內喉中飛刀上此鱗至苦

鯽魚肝及子有大毒入口爛舌入腹爛腸肉小毒人亦
食之煮之不可食(鑑當以物磨之)一名鵝夷魚以物觸
之即墮瘦如氣慙亦名噴魚(白)皆有毒道如印魚(白)

四七

得合龜諸魚不同江海中並有之海中者大毒江中者
次之人欲收其肝子毒人則當反被其噬為此入皆不
錄吐有橄欖木及患名木解之次用蘆根烏蘆草根汁
解之此物毒疾非藥所及橄欖魚名已出木部

魚虎有毒背上有刺者人如蛇咬皮如猬有刺頭如虎也
生南海亦有變為虎者

鯽魚音伊鯽魚音同鼠尾魚地青魚鮪魚鮪音青刺
邵陽魚尾刺入者有大毒三刺中之者死二刺者困一

刺者可以救候人溺處釘之令人陰腫痛拔去即愈海
人被其刺毒藥魚筴竹及海獺皮解之已上魚並生南



海螵有肉翅尾長二尺刺在尾中逢物以尾撥之食其肉而去其刺其鱗鮫魚已在本經鮫魚注中

鮫魚鱗注陶云鱗能上樹蘇云鮫魚能上樹非鮫鱗也按鮫魚一名王鮪在山溪中似鮫有四脚長尾能

上樹天旱則含水上山葉覆身鳥來飲水因而取之伊洛間亦有聲如小兒啼故曰鮫魚一名鱗魚一名人魚

膏燃燭不滅秦始皇塚中用之陶注鮫魚蘇云人魚即鮫魚也

諸魚有毒者魚目有睫殺人目得開合稱人魚鮫殺人

編中白連珠殺人無鱗殺人二目不同殺人連鱗者殺

人白營殺人腹下卅字殺人魚師大者有毒食之殺人

水龜無毒王難產產婦戴之亦可臨時燒末酒下出肉

海如龜長二三尺兩目在側傍

瘰癧無毒王老瘰癧無時者亦名瘰癧下俚人呼為妖

瘰癧燒作灰飲服一二錢錢當微利取頭燒服彌佳亦候

瘰癧時煮為沸湯坐中浸身亦懸安病人卧處生高山石

下身偏頭大蒼如鴉鳥亦呼為鴉龜



修改和經史證類備用大觀本章二十六卷

補遺卷之二
補遺卷之二
補遺卷之二
補遺卷之二

補遺卷之二
補遺卷之二
補遺卷之二
補遺卷之二

補遺卷之二
補遺卷之二
補遺卷之二
補遺卷之二

補遺卷之二
補遺卷之二
補遺卷之二
補遺卷之二

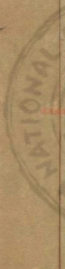

31.75000 NATIONAL CENTRAL LIBRARY TAINAN P.310



3. 1910. NATIONAL CENTRAL LIBRARY. JAPAN. P.O.C.





重修政和經史證類備用大觀本草二十一卷

成 都 唐 慎微 續 證 類

唐 慎微 續 證 類 卷 之 一 大 觀 本 草 二 十 一 卷

救 拾 勘

蠹魚中品總五十六種

一十六種神農本草經白

二種名醫別錄

二種唐本先附注云

七種今附注云今附

二種新補



THE NATIONAL CENTRAL LIBRARY, TAIWAN, R.O.C.

343256 4/10





一種新定

二種唐慎微續添

二種海藥餘

二十一種陳藏器餘

凡墨蓋子已下並唐慎微續添類

蠟皮

蠟此奇神蠟

蠟此奇神蠟

蠟此奇神蠟

蠟此奇神蠟

露蜂房土蜂房

蜂房土蜂房

蜂房土蜂房

蜂房土蜂房

蟹甲肉

蟹花

蟹花

蟹花

蟹花

蚌蚶蚌蚶

蚌蚶蚌蚶

蚌蚶蚌蚶

蚌蚶蚌蚶

蚌蚶蚌蚶

蚌蚶蚌蚶

蚌蚶蚌蚶

蚌蚶蚌蚶

蚌蚶蚌蚶

蚌蚶蚌蚶

蚌蚶蚌蚶

蝸牛

蝸牛

蝸牛

蝸牛

蝸牛

蝸牛

蝸牛

蝸牛

蝸牛

蝸牛

蝸牛

石燕子

石燕子

石燕子

石燕子

石燕子

石燕子

石燕子

石燕子

石燕子

石燕子

石燕子

鮫魚皮鮫魚皮

鮫魚皮鮫魚皮

鮫魚皮鮫魚皮

鮫魚皮鮫魚皮

鮫魚皮鮫魚皮

鮫魚皮鮫魚皮

鮫魚皮鮫魚皮

鮫魚皮鮫魚皮

白魚白魚

白魚白魚

白魚白魚

白魚白魚

白魚白魚

白魚白魚

白魚白魚

白魚白魚

石首魚石首魚

石首魚石首魚

石首魚石首魚

石首魚石首魚

石首魚石首魚

石首魚石首魚

石首魚石首魚

石首魚石首魚

青魚青魚

青魚青魚

青魚青魚

青魚青魚

青魚青魚

青魚青魚

青魚青魚

青魚青魚

河花河花

河花河花

河花河花

河花河花

河花河花

河花河花

河花河花

河花河花

紫貝紫貝

紫貝紫貝

紫貝紫貝

紫貝紫貝

紫貝紫貝

紫貝紫貝

紫貝紫貝

紫貝紫貝

鱧魚鱧魚

鱧魚鱧魚

鱧魚鱧魚

鱧魚鱧魚

鱧魚鱧魚

鱧魚鱧魚

鱧魚鱧魚

鱧魚鱧魚

鱧魚鱧魚

鱧魚鱧魚

鱧魚鱧魚

鱧魚鱧魚

鱧魚鱧魚

鱧魚鱧魚

鱧魚鱧魚

鱧魚鱧魚

即君子

即君子

即君子

即君子

即君子

即君子

即君子

即君子

海蠶

海蠶

海蠶

海蠶

海蠶

海蠶

海蠶

海蠶

海蠶

海蠶

海蠶

海蠶

海蠶

海蠶

海蠶

海蠶

二十一種陳藏器餘

二十一種陳藏器餘

二十一種陳藏器餘

二十一種陳藏器餘

二十一種陳藏器餘

二十一種陳藏器餘

二十一種陳藏器餘

二十一種陳藏器餘

海馬

海馬

海馬

海馬

海馬

海馬

海馬

海馬

海馬

海馬

海馬

海馬

海馬

海馬

海馬

海馬

齊蛤

齊蛤

齊蛤

齊蛤

齊蛤

齊蛤

齊蛤

齊蛤

齊蛤

齊蛤

齊蛤

齊蛤

齊蛤

齊蛤

齊蛤

齊蛤

齊蛤

齊蛤

齊蛤

齊蛤

齊蛤

齊蛤

齊蛤

齊蛤

拓蟲

蛭

寄居蟲

蠅

石蠶

蠹

蠹

土蠹

鱗魚

子脂

砂梭子

蛇蟲

蠱

灰絮

吉丁蟲

映類蟲

厩鼠

諸蟲有毒

蛇皮



神藥皮味苦平無毒主五痔陰蝕下血赤白五色之汗
 不止陰腫痛引腰背酒炙殺之又瘡腹痛疔積亦燒為
 灰酒服之生楚山川谷田野取無時勿使中濕得酒良
 藥門冬肉桂各一斤得說能燒入鹿耳中而煎之便足
 毛刺人不可得說能燒入鹿耳中而煎之便足
 手如錫錫失酒林注云明研碎燒大者如小池小者酒
 灰大或惡鴉卵故去地三又按陳師之謂之野路
 灰耳不受惡卵且去地三又按陳師之謂之野路
 就注耳中皮及肉注交胃黃食之骨食之令人便
 諸節有刺小肉食之主瘦臣禹錫等按馬注云知
 門山把屎皮正相似但山瘦臣禹錫等按馬注云知
 似其色褐其味苦亦不須用云狀如蛇皮又有
 刺毛去寸餘者白而取肉久煎良也藥性論云蛇皮
 臣水其有小毒生漏風滿血痔病有頭冬年不老者



木白飲下方寸... 酒治胃... 得食... 氣... 經... 故... 前... 不... 指... 食... 和... 之... 種...

每... 形... 惠... 外... 之... 子...

子... 簡... 肘... 子...



醫甲味由平無毒主心腹癆殺堅積寒熱去痞息肉陰

鮑痔惡肉瘰癧瘰癧血瘰癧疔小兒臍下堅

肉味主傷中益氣補不足生丹陽池澤取無痔惡瘰

及乾癸使好若上有甲兩骨不用查說者今有連石

夏月旬整以赤白包羅濕地則變化生蟹人有委蟹甲

其日能者及命難子食之缺人不合足食多作執取

下有如工字形者亦不可食唐本草注云蟹頭地其取

小兒諸疾又主瘰癧癩癬下甲在甲心緣兩交接時最

醫本云電主瘰癧癩癬下甲在甲心緣兩交接時最

以白大乳汁重使氣當出器也下有不生者其色形

比病已上者置醋五升煎中候火竭之令盡然去

薄入酒性論之蟹甲使惡理石能主瘰癧癩癬瘰癧

瘰癧癩癬瘰癧瘰癧瘰癧瘰癧瘰癧瘰癧瘰癧瘰癧瘰癧

瘰癧癩癬瘰癧瘰癧瘰癧瘰癧瘰癧瘰癧瘰癧瘰癧瘰癧

瘰癧癩癬瘰癧瘰癧瘰癧瘰癧瘰癧瘰癧瘰癧瘰癧瘰癧

瘰癧癩癬瘰癧瘰癧瘰癧瘰癧瘰癧瘰癧瘰癧瘰癧瘰癧

瘰癧癩癬瘰癧瘰癧瘰癧瘰癧瘰癧瘰癧瘰癧瘰癧瘰癧

瘰癧癩癬瘰癧瘰癧瘰癧瘰癧瘰癧瘰癧瘰癧瘰癧瘰癧





TIFFEN Color Control Patches

又方 治人心見昏寒多忘其效

又方 石淋者取龜甲者末上

又方 方寸寸日二三下石子

海師方 取人不可食

又方 取人不可食

孫真人 治腹下故五字食之作

傷寒類要 治清骨紫方慈甲及

子母秘錄 治小兒驚風甲末以傅之

揚氏產乳 治小兒驚風甲末以傅之

姚和衆 治小兒因痢脫肛

左傳云 三日月之備

衍波曰 醫甲丸助者佳 變熱者不知生得者效 勿謂
 外 須知 黃色 關 經 中 不 治 勞 性 蜀 沐 廉 性 論 云 治
 不可 時 煎 頭 血 塗 脫 肛 又 燒 覆 灰 亦 治



連蟻



翻攤



蟹味 鹹寒有毒 主胸中邪氣 熱結 痛蝸 餅面 腫敗 漆燒
 之 致 鼠 解 結 散 血 愈 漆 瘡 寒 筋 氣

煎水飲汁治小兒
疳積不快甚效

蟬花



蟬花味甘寒無毒主小兒天吊驚癇夜啼心忪所
在皆有七月採生苦竹林者良花出土上

經文具詳

雷公云元祐要白話全有收神按至下東關藥局
去時土裝同製味效一日至破時煎加用

衍義
蟬花
下

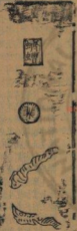

蟬味鹹微溫微寒有毒主惡血血瘰疬氣破折血在
臑下堅滿痛月閉目中淫膏青腎白膜療吐血在胸腹
不去及破骨踈折血結金瘡內塞產後中寒下乳汁
蟬一名聖齊一名救濟生河內平澤及人
取無時及行者良





云曉時晴... 蛇... 注云... 在... 土... 中... 在... 水... 中... 系... 是... 蛇... 通... 名... 蝎... 所... 在... 異... 也... 又... 云... 蝎... 係... 注... 云... 以... 蝎... 牛... 長... 亦... 有... 白... 髮... 者... 也...

雷公云... 凡... 使... 桑... 樹... 抽... 中... 者... 餘... 元... 故... 伴... 陰... 乾... 乾... 後... 與... 作... 丹... 身... 上... 肉... 毛... 弁... 更... 壓... 了... 之... 去... 口...

外... 聖... 要... 火... 煎... 方... 取... 蟾... 木... 傳... 之... 名... 千... 金... 方... 治... 諸... 毒... 入... 眼... 取... 蟾... 蟾... 以... 新... 布... 覆... 目... 上... 持... 百... 一... 方... 治... 諸... 毒... 入... 眼... 取... 蟾... 蟾... 以... 新... 布... 覆... 目... 上... 持...

子母... 秘... 治... 諸... 毒... 入... 眼... 取... 蟾... 蟾... 以... 新... 布... 覆... 目... 上... 持... 治... 口... 瘡... 治... 諸... 毒... 入... 眼... 取... 蟾... 蟾... 以... 新... 布... 覆... 目... 上... 持...

齊州烏賊魚... 齊州... 肥... 但... 大... 腹... 中... 黑... 不... 若... 水... 中... 者... 細... 瘦... 而... 開... 白... 生... 研... 水... 飯... 汁... 瀉... 清... 飲... 下... 好...

齊州烏賊魚



陰... 蝕... 腫... 痛... 寒... 熱... 癢... 癩... 無... 子... 驚... 氣... 入... 腹... 腹... 痛... 環... 臍... 陰... 中... 寒... 腫... 令... 人... 有... 子... 又... 止... 瘡... 多... 膿... 汁... 不... 燥...

肉... 味... 酸... 平... 主... 益... 氣... 強... 志... 生... 東... 海... 池... 澤... 取... 無... 時... 惡... 白... 飲... 白... 雲... 此... 是... 蝟... 背... 刺... 高... 州... 化... 昨... 今... 其... 口... 即... 莫... 存... 德... 細... 雲... 此... 是... 蝟... 背... 刺... 高... 州... 化... 昨... 今... 其... 口... 即... 莫... 存... 德... 細...

取少許

外甚秘要

治諸風及三年時疫烏賊

千金方

治婦人水戶痔漏烏賊

又方

治骨節痛不能

經方

治骨節痛不能動等分爲末糊丸如皂

子母秘錄

治小兒疳積及舌上

南越記

治魚肉浮水上鳥以爲疳積象之

素問云

女子血枯

丹毒

治魚肉浮水上鳥以爲疳積象之

行義曰

魚肉浮水上鳥以爲疳積象之

中醫

魚肉浮水上鳥以爲疳積象之

取如

原蠶蛾



原蠶蛾雄者有小毒主益精氣強陰道交接不倦亦止

精原蠶蛾雄者有小毒主益精氣強陰道交接不倦亦止

采溫無毒主腸鳴熱中消渴風痺

入諸方用細切風而巴也今按陳藏器本草云原蠶

一名原蠶蛾雄者有小毒主益精氣強陰道交接不倦亦止





狂退主血風病益婦人一名馬鳴退近世醫家多用
 退紙而東方諸醫用者欲老眠起折腕皮雖二者之用
 各殊然東人所用者為正用之當微炒和諸藥可作丸
 散服之

突生驗方

治婦人其脫牙宜牙口赤并小兒走
 馬奔委成不計多少燒成灰存性又煉蜜

白一方

治婦人其脫牙宜牙口赤并小兒走
 馬奔委成不計多少燒成灰存性又煉蜜

竹葉

治婦人其脫牙宜牙口赤并小兒走
 馬奔委成不計多少燒成灰存性又煉蜜

螺全似蝸牛黃小兩後好綠桑葉
 范汪脫取螺系對螺燒之以後煎
 和情之立縮亦可未得之

棣州白蠟

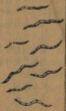

白蠟蠶味鹹辛平無毒主小兒驚癇夜啼去三蟲滅黑
 點令人面色好男子陰弱婦人崩中赤白產後餘
 痛滅諸瘡癩痕生頰川平澤四月取自死者勿令中濕
 濕有毒不可用臨川云人家委委時有合符皆謂者
 即暴燥都不得令見小白色以有鹽度



搽于大... 湯下五... 楊氏產... 聖惠方... 又方... 小兒官... 用... 之... 又方... 斗門方... 又方... 又方...

楊氏產乳... 聖惠方... 又方... 小兒官氣方... 用... 之... 又方... 斗門方... 又方... 又方...

千金方... 又方... 又方... 又方... 又方... 又方... 又方... 又方... 又方... 又方...

鰻魚

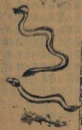

子失共... 傷義曰... 又方... 又方... 又方... 又方... 又方... 又方... 又方... 又方...



此魚又一種小黃名花頭大如牛馬亦在市人
 採買之三種以齊而為本餘皆小異同用之
 外者味淡之太而小魚云江中則有木魚云
 到者色者則有而小魚云江中則有木魚云
 作色者則有而小魚云江中則有木魚云
 折成便飛即出木魚云江中則有木魚云
 神是一物不合二出魚是化亦猶在輪如鐵之與
 既是一物不合二出魚是化亦猶在輪如鐵之與
 切則不物後人與二出魚是化亦猶在輪如鐵之與
 血本五最而大者色黃如蠶黃而小者色黃如蠶黃
 方所用者三種大者色黃如蠶黃而小者色黃如蠶黃
 牛馬亦不食用五種大者色黃如蠶黃而小者色黃如蠶黃
 強血不食用五種大者色黃如蠶黃而小者色黃如蠶黃
 馬功不食用五種大者色黃如蠶黃而小者色黃如蠶黃

治後方初生馬血腫痛者三七散之
 楊氏乳孔 初生馬血腫痛者三七散之
 街義口木刺 初生馬血腫痛者三七散之
 甚多以其性血閉 初生馬血腫痛者三七散之
 背山放治毒血閉 初生馬血腫痛者三七散之
 輩魚味苦微寒有毒主逐瘀血破下血積堅痞癥瘕寒
 熱通利血脈及元氣女子月水不通積聚除賊血在胸
 腹石砂瘕及喉連結葉生江夏川谷五月取腹有血者
 其肉如魚子者為魚血也其肉如魚子者為魚血也
 此魚如魚子者為魚血也其肉如魚子者為魚血也
 其肉如魚子者為魚血也其肉如魚子者為魚血也

藥性論云蜀中他一名黃連是海龍曰華子云
破船結清黃連子入洗能除去翳泥妙用

圖經文見下
行裁文與下

苦鹽味鹹寒有毒主血癩癢堅寒熱破積聚喉咽閉

內寒無子通利血脈生晉陽川澤及人家空間立秋採

陶隱居云影赤狀蠶虫而輕小蟲飛不在草中八月九

月為黃連入人未至裏也雨有霜三種以非應委氣者

為真而人不識之齊本注云地中味辛饒而臭淡中人

食之令下氣各曰石姜一名薑薑者加一名黃連別錄

云形似蠶蛾腹下赤二月八月採北即南人謂之看虫

之謂之石薑麥在林間開百十為聚

爾雅云薑薑江云薑即黃鹽臭蠶

圖經文見下

鹽蠶



廣音蟲味鹹寒有毒主心腹寒熱洗血積癢腹破堅

下血閉生子大良一名地蠶一名土蠶生河東川澤及

沙中人家牆壁下土中濕地十月暴乾

鹽故名土蠶而有甲不能脫小者與氣今人家有之

本注云物好生屎塚土中及屋壁下秋收而大

者寸餘小者如蠶然甲似有鱗也言高燥其殼如

論云蠶殼使覺燥味苦賦治月水不通味淡而積聚



魚鱗魚鱗魚俱可
顯月收之甚佳



青魚



青魚味甘平無毒肉主脚氣濕痺作鮓與服石人相友
眼睛主能夜視

頭中控蒸取乾代琥珀用之摩服主心腹痛

磨主目暗滴汁目中并塗惡毒生於江湖之間

蓬發熱七云毒平氣切服止即痛可白身黃公治氣由
弱旧傳了云竹筒子平毒毒治脚軟痛熱毒力健

水氣血氣心痛不可同

經曰鮮魚而背正青色者入多以此時占作鮓字所

可以代琥珀非也利藥用取無毒古今方書多用其

食療云主脚氣心腹痛又和生白食之治脚氣脚

又驗狀如鱗始此物藥平心頭中有林取之水煎服之良

海藥云青魚肝方人以注目中主目眩淚液腫痛

孫真人云治眼及骨更方以鹽月脫青魚油點隨枯

河絕毛味其温無毒主補虛去濕氣理腰脚去痔疾殺

蠱江河淮皆有今西國馬螺等皆按日草云河純有



毒以爲他及... 石首魚味甘無毒頭中有石如荅子主下石淋磨石服

陳藏器

云魚口實

衍義曰... 石首魚味甘無毒頭中有石如荅子主下石淋磨石服

之亦燒爲灰末服和葷菜作羹開胃益氣候乾食之名

爲蘇... 食之主... 成水亦主卒腹脹食不消蒸下

病物出水能鳴夜視有光又野鴨頭中有石云是此魚

所化生... 中... 有... 末... 下... 治... 此...

食療

作乾... 鮮食主

毒魚味甘溫無毒食之令人肥健悅澤此乳穴中小魚

帶食乳水所以益人能久食之力強於乳有似美難功

用同乳

陳藏器... 吳郡... 云... 出... 林... 丙... 穴... 李... 善... 注... 云... 丙... 日... 出...

食療云... 其... 益... 微... 有... 毒... 其... 味... 甚... 多... 美... 也...

鱈魚味甘平無毒主開胃通利五藏久食令人肥健此

魚食泥與自藥無忌似鯉身圓頭扁背軟生江海淺水



鼠已上二種新補

味辛無毒主五疔瘡殺蟲殺穢殺發寒香

陳藏器

至天燒為墨灰米飲之

北註曰

燒之得行壯去北死以骨及毛尾長

原說

燒後服

二種海藥餘

即君子謹按異志云生南海有雌雄青碧色狀似杏仁
欲驗真假先於口內含令熱然後放醋中雌雄相趁遠
巡便合即下其卵如粟粒狀真也主婦人難產手把便
生便有驗也乃是人間難得之物

海鹽沙謹按南州記云生南海山石間其條形大如

指沙其白如玉粉狀每有節味鹹大溫無毒主虛勞冷
氣諸風不遂又服令人光澤補虛羸輕身延年不老難
得真者多只被人以水搜為粉石灰以梳齒隱成此即
非也縱服無益及損人慎服之

三十一種陳藏器餘

菴蟬魚注陶云菴肉補此老者能變化為魅按菴甲功
用同蟬甲炙浸酒主療瘰癧逐風惡瘡癩風頑疥癬
肉主濕氣諸邪氣毒消百藥毒張乃云膏塗鐵摩之使
明膏摩風及惡瘡子如雞卵正圓黃之白不疑今時人
謂菴卵為菴子似此非為木石機也至難死別其肉盡



頭猶咬物可以張為烏

食療云

微主五藏邪氣熱百毒盡毒清百療奇效

海馬謹按異志云生西海大小如守宮蟲形若馬形其

色黃褐性温平無毒主婦人難產帶之於身神驗

圖經曰生南海頭如馬形殼類也婦人將產帶之或燒

雄為對主難

齊給遠志注陶云遠志畏齊蛤蘇云藥錄下卷有蛤而

不言功效注又云蠟良齊蛤搜齊蛤如蛤兩頭尖小生

海水中無別功用海人食之

蛤藥考糖注陶云膏糖餒者以柘葉為之投即令

之柘木蟲在木間食木注為羸其屎破血不香考糖燒

之香也既不相似不堪為類

蚱蟻石蟹注陶云石蟹如蚱蟻形長小兩眼如石蟹在

草中能飛蟲之類無別功與蚱蟻交在土中得之堪

為類藥入拾遺記

寄著蝨蝸牛注陶云海邊大有似蝸牛火炙殺便走出

食之益顏色按寄若在殼間而非螺也候螺蛤開當自

出食螺蛤欲合已還殼中亦名寄生無別功用海族多

被其寄又南海一種似蜘蛛入螺殼中負殼而走一名

辟亦呼寄若無別功用也



蝮蝮蠱注陶云蠱網狀如魚骨者亦名蝮蠱按蝮
蠱在孔穴中及草木稠密處作網如蟹絲為幕絡者就
中開一門出入形段小似蠱而斑小主丁腫出根作
骨全之陶云曾網此正蠱蓋也非為蝮蠱此物族類非
一也

有蠱葵注蘇云戎人重葷菜猶巴人重苴按非蕪一
名有蠱蜀人食之辛辣也已出本經左傳云蠱不為灾
杜注云蠱有蠱也如蜂蟲又夜行一名有蠱即蠱蠱蟲
也名字及蠱相似終非一物也

蠱蠱雞腸注陶云雞腸草主蠱蠱溺按蠱蠱能病人影

今蠱癩如熱沸而大統屢匪不可瘳蠱如小蜈蚣色青
黑長足山蠱蠱溺毒更猛諸方中大有主法其蠱無能
惟布豆葉傳即差

蠱蟲敗鼓皮注陶云服敗鼓皮即喚蠱主姓名按古人
以質造蠱圖當皆取百蟲瘳中盛經年間開之必有一
蟲盡食諸蟲即此名為蠱能隱形似鬼神與人作禍然
終是蠱鬼咬人至死者或從人諸叢中出信候取之曝
乾有患蠱人燒為黑灰服少許立愈亦是其類自相伏
耳新注云凡蠱蠱瘳蠱是知蠱名即可治之如蛇蠱用
蜈蚣蠱蠱蜈蚣蠱用蝦蟆蠱蠱蠱蠱蠱蠱病復用蛇蠱蠱



是牙相能伏者可取治之

土蟲蚰蜒並馬陸注陶云今有一細黃蟲狀如蜈蚣俗呼為土蟲按土蟲無足如一條衣帶長四五寸身扁似韭菜背上有黃黑欄頭如錢子行處有白涎生濕地有毒雞咬即死陶云如蜈蚣者正是蚰蜒非土蟲也蘇云馬陸如蚰蜒按蚰蜒色正黃不斑大者如數股其足無數正是陶呼為土蟲者此蟲好脂油香能入耳及諸竅中以鹽乳灌之化為水蘇云似馬陸誤也

鱈魚鮑魚注陶云魚是臭者按鱈魚嶺南人作鮑魚鮑魚元紹云其臭如死正與陶云相背海人食之所謂鮑魚

屨葉令人喜好相愛出嶺南陶家如青及彼人以竹筒盛云是蛻蛻音蛻所作以及拭物皆可喜換小兒難大等不置家中未知此事虛實

吉丁蟲功用同前人取帶之甲蟲其正綠有翅在甲下出嶺南實澄州也

膜類蟲一作功用同前人取帶之似龜殼褐色身扁出嶺南人重之也

麩鼠有毒食人及牛馬等皮膚成瘡至死不覺此蟲極細不可卒見爾雅云有蟲毒食人至盡不知左傳曰食知牛角者也博物志云食人死膚令人患惡瘡多是此





蟲食主之法當以狸膏摩之及食狸肉凡正月食鼠瘻
多為鼠瘻小孔下血者是此病也

諸蟲有毒不可食者蟹胃白蝨人腹下有上字及五字
不可食領下有骨如蟹不利人蛟螭白食之腹中生蟲
蟹腹下有毛滿目相向腹中有骨不利人鱉肉共雞肉
食成瘡病也

本草卷之八十一 蟲部下品 綱八十一種 目
一十八種 神農本草經 附錄 卷之八十一 蟲部 綱八十一種 目
一十二種 名醫別錄 卷之八十一 蟲部 綱八十一種 目
二種 唐本先附 卷之八十一 蟲部 綱八十一種 目
五種 今附 卷之八十一 蟲部 綱八十一種 目
八種 新分條

成 都 唐 俱 微 續 證 類

救 救 劫

蟲部下品綱八十一種

一十八種神農本草經附

一十二種名醫別錄

二種唐本先附

五種今附

八種新分條

三十六種陳藏器錄

凡墨蓋子已下並唐慎微續錄類

蝦蟇

牡鼠

馬刀

蛤蚧

蜆

城子

蚌蛤

車螯

蚌

蛭

淡菜

蝦

蛭蛇

蛇

蜘蛛

蝮蛇

白頭

蝮蛇

葛上亭長

田中螺

蛤蚧

水

田中螺

蛤蚧

夏子

石

雀

白花蛇

烏蛇

金蛇

鸚鵡

五靈脂

蝮今附

雙魚

馬陸

蝮

鯢鯉

芫菁

地膽

珂

蜻蛉

鼠婦

螢火

甲香

衣魚

三十六種陳藏器錄

海螺

海月

青蛭

鼓蟲

烏爛死鱗

蘭肉





聖錢

針線袋

故錦灰

故緋帛

救日線

荷印

溪鬼蟲

赤翅蜂

獨脚蜂

蜡蟻

盤蚤蟲

蟻蟻

山蜚蟲

溪狗

水龜

飛生蟲

蘆中蟲

菱螺

蛇凌

朱蠶

捲羅

青樓蟲

虱

荷角上蟲

大紅蝦餅

木蠹

留師蜜

藍蛇頭

兩頭蛇

活師



下
服之不忌熱病瘵陰腫疽癰癩惡瘡網大傷瘡能合玉

石一名蟾切占 餘一名蠶音 一名去甫音 一名苦雙

生江湖池澤五月五日取陰乾東行者良
此是類大皮上多刺刺罪切益來罪切者其皮汁甚有
尋大蠶之口皆經人得濕病斑出因者生食一病後無



南北史 梁朝朱牧嘗為大所驚醫云宜食蝦蟹

衍表曰 梁朝朱牧嘗為大所驚醫云宜食蝦蟹

血出以酒 梁朝朱牧嘗為大所驚醫云宜食蝦蟹

秋十日 梁朝朱牧嘗為大所驚醫云宜食蝦蟹

壯鼠微溫無毒 梁朝朱牧嘗為大所驚醫云宜食蝦蟹

及尾主婦人墮胎 梁朝朱牧嘗為大所驚醫云宜食蝦蟹

肉熱無毒主小兒疳疾 梁朝朱牧嘗為大所驚醫云宜食蝦蟹

黃蘗寒無毒主小兒疳疾 梁朝朱牧嘗為大所驚醫云宜食蝦蟹

乳酪之毒 梁朝朱牧嘗為大所驚醫云宜食蝦蟹

月鼠燒之時 梁朝朱牧嘗為大所驚醫云宜食蝦蟹

鼠屎不可得之 梁朝朱牧嘗為大所驚醫云宜食蝦蟹

鼠屎不可得之 梁朝朱牧嘗為大所驚醫云宜食蝦蟹

鼠屎不可得之 梁朝朱牧嘗為大所驚醫云宜食蝦蟹

鼠屎不可得之 梁朝朱牧嘗為大所驚醫云宜食蝦蟹

鼠屎不可得之 梁朝朱牧嘗為大所驚醫云宜食蝦蟹

鼠屎不可得之 梁朝朱牧嘗為大所驚醫云宜食蝦蟹

鼠屎不可得之 梁朝朱牧嘗為大所驚醫云宜食蝦蟹

鼠屎不可得之 梁朝朱牧嘗為大所驚醫云宜食蝦蟹

鼠屎不可得之 梁朝朱牧嘗為大所驚醫云宜食蝦蟹

鼠屎不可得之 梁朝朱牧嘗為大所驚醫云宜食蝦蟹

陳藏器序 補鼠骨骨未長齒

外臺秘要 治勞傷方用鼠屎取一升燻

又方 治鼠頭腫痛以鼠屎入瓶內燻之

千金方 治鼠頭腫痛以鼠屎入瓶內燻之

又方 治鼠頭腫痛以鼠屎入瓶內燻之

又方 治鼠頭腫痛以鼠屎入瓶內燻之



又方 醫針人面針折入
肘後方 歷一應靈須臾
須臾乃差治

又方 治人目遠看蟻聚
和注日皆則不眠
取兩目縫漫處帶之

又方 治骨刺人毒痛
方地骨刺人毒痛
方地骨刺人毒痛

又方 治五藏無病之
經方 治五藏無病之
經方 治五藏無病之

又方 治鼠咬
鼠咬之
鼠咬之

又方 治鼠咬
鼠咬之
鼠咬之

又方 治鼠咬
鼠咬之
鼠咬之

又方 治鼠咬
鼠咬之
鼠咬之

又方 治鼠咬
鼠咬之
鼠咬之

又方 治鼠咬
鼠咬之
鼠咬之

又方 治鼠咬
鼠咬之
鼠咬之

又方 治鼠咬
鼠咬之
鼠咬之

又方 治鼠咬
鼠咬之
鼠咬之

又方 治鼠咬
鼠咬之
鼠咬之

又方 治鼠咬
鼠咬之
鼠咬之

又方 治鼠咬
鼠咬之
鼠咬之



斗門方 治打傷常用老尿一箇日乾磨月者長腸肚
 油半斤煎冷熱用燒成之使時以鹽糊也

姚和衆 治小兒癩癩黃
 子母 治小兒癩癩黃

又方 治小兒癩癩黃

又方 治小兒癩癩黃

又方 治小兒癩癩黃

又方 治小兒癩癩黃

又方 治小兒癩癩黃

馬刀



馬刀味辛微寒有毒主漏下赤白寒熱破石淋殺禽獸

賊鼠除五藏間熱肌中鼠鱗切 止煩滿補中去厥痺

利機開用之當鍊得水爛人腸又云得水良一名馬蛤

生江湖池澤及東海取蕪時 長六寸葉開入名馬蛤

今時不正入藥惟始 切而方用之少此藥者不可

食而音受其火其切 切而方用之少此藥者不可



經拾益不見所生惟入大火變為毒蓋音胃云是大蛇
 乃是時爾食諸蚘蚘與茶者不我人也巨禹錫時謂
 乃得本爾長三四寸高五六分
 小蛇也長三四寸高五六分
 經曰謂之何與味同之類也長三四寸高五六分
 以末而小蛇多者沙洲中江漢間人名為摩羅亦食其
 肉大類蜂方苦澀用蛤石燒研細散研飲之能止疳積而
 為藥以治瘰癧又用蛤石燒研細散研飲之能止疳積而
 中藥以治瘰癧又用蛤石燒研細散研飲之能止疳積而
 故藥以治瘰癧又用蛤石燒研細散研飲之能止疳積而
 衍我曰謂之何與味同之類也長三四寸高五六分
 經曰謂之何與味同之類也長三四寸高五六分
 以末而小蛇多者沙洲中江漢間人名為摩羅亦食其
 肉大類蜂方苦澀用蛤石燒研細散研飲之能止疳積而
 為藥以治瘰癧又用蛤石燒研細散研飲之能止疳積而
 中藥以治瘰癧又用蛤石燒研細散研飲之能止疳積而
 故藥以治瘰癧又用蛤石燒研細散研飲之能止疳積而

為太熱者及婦人血塊煮食之此物性雖冷乃與丹石
 相反服丹石人食之令腹結痛新見陳燕

圖經文具馬
 刀條下

初虞世藥湯大傳神效蛤蚧味甘大
 規頭冷無毒治時氣開胃醒丹石藥及丁瘡下濕氣下

乳搗灰服良生浸取汁洗丁瘡多食發發并冷氣消腎
 陳穀治陰瘡止潮蚘肉寒去暴熱明日利小便下熱氣
 脚氣濕毒解酒毒目黃浸取汁服主消渴爛殺濕燒為
 白灰飲下主灰胃吐食除心胸痰水殺陳久瘡胃反及

失精新見唐本草注陳

圖經文具馬

陳藏器

聖惠方

蠟燭

圖經文具馬

陳藏器



蚌蛤



蚌冷無毒明目止淚渴除煩解熱毒補婦人產房下血
奔痔屢血崩帶下壓丹石藥毒以黃連木肉之取汁熬
赤眼赤暗良爛殺粉飲下治及胃痰飲此即是寶裝大
者又云蚌蛤冷無毒治癖止痢奔霍逆癰腫而謂傳蕙
能制石亭脂

圖經文具馬

陳藏器

聖惠方

丹麥鏡源

圖經文具馬

蚌蛤乃蚌殼味寒性平主婦人勞瘵
下血崩帶下壓丹石藥毒以黃連木肉之取汁熬
赤眼赤暗良爛殺粉飲下治及胃痰飲此即是寶裝大
者又云蚌蛤冷無毒治癖止痢奔霍逆癰腫而謂傳蕙
能制石亭脂



車釐冷無毒治酒毒消酒渴并墮腫殺治瘡癰腫
燒二度各以醋鍛搗為末又其草等分酒服以醋調傅
腫上炒車釐是大蛤一名蝦能吐氣為樓臺海中春夏
間佳約為滋常有此氣新見陳蘇

金珠

車釐殼殼類甚下可多食之

蚘溫主心腹冷氣腰脊冷風利五藏建胃令人能食每
食子以飯壓之不爾令人口乾又云溫中消食起陽時
最重出海中殼如毛登又云無毒益血色殺燒以米醋
三度淨使埋令燥醋膏丸治一切血氣冷氣癰癢新見

海味其溫無毒補虛主冷

生海泥中長二三寸大如指兩頭開主胸中邪熱煩悶
氣與服丹石人相宜天行病後不可食切忌之新見陳蘇

圖經文具馬

淡菜溫補五藏理腰腳氣益陽事能消食除腹中冷氣

消痰辟氣亦可燒令汁沸出食之多食令頭目開可
微利即止比人多不識雖形狀不典而甚益人又云溫
無毒補虛勞損產後血結腹內冷痛治瘕瘕腰痛潤毛





養而中帶下燒一頓令飽大效又各穀芽常時煩燒食
 即苦不宜人與少米先煮熟後除肉內兩邊鏤及毛了
 再入蘿蔔或紫蘇或冬瓜皮同煮即更妙新見玉流

圖經文具馬
 刀條下

陳藏器東海夫人宋中溫經毒主虛羸勞瘵因產變
 人服令人髮脫取肉作種宜入磁石令碎結生兩海似
 味研一頭尖中淘少毛淘入木各飲米新注云此名最
 大羊美南人好食治虛勞瘵精血者及吐血
 婦人帶下漏下大人病後遺食之任意出紅胡
 蝦無須及煮色白者不可食謹按小者生水田及溝渠
 中有小毒小兒患赤白遊腫搗碎傅之餅內者甚有毒

兩節見
 五流

陳藏器食主五野鴉兩小兒患赤白遊瘵附碎傅之
 中者踏大煮之色正赤小兒及嬰物食之即痛不行江
 香已山拾遺錄中以懸氣盛密器中什餅食之毒人毛脫
 食療云平動風

蝮蛇膽



蝮蛇膽味其苦寒有小毒主心腹疼痛下部惡瘡目
 腫痛

青平有小毒主皮膚風毒婦人產後腹痛餘疾神隱居
 出晉安大者三二團有蛇行生不卒頭者是真華頭者
 非真形多相以按土人以蛇刺之有膿又如鼠也真者



額含委物夫明合管葉錕膳不待不食投曰疾須用蛇
乃蛇結會計盡求不得有一童子以一合投舍含開
為青馬而去神曰遂矣

朝野益載泉州虛元欲大風雷爭未五月五日取
之三五日蛇
之可百日平後

蛇蛇味鹹其子無毒主小兒百二十種驚風瘳尺先
癩切丹顯疾寒熱腸疔毒毒蛇癩弄舌搖頭火入五邪

言謂僻越惡毒效明目火熬之良一名龍子衣一名
蛇符一名龍子皮一名龍子單衣一名弓皮生荆州川

谷及田野五月五日取之良昆蟲石及酒
蛇符一名龍子皮一名龍子單衣一名弓皮生荆州川

雷公使先於盤下以地紙一紙可深一尺二寸安蛇
食瘰類蛇蛇皮主去毒明目治小兒一百二十種驚

聖惠方治治白蛇用燒末
又方治小兒重重重重
外臺秘要治身體白紋以皮蛇

雷公使先於盤下以地紙一紙可深一尺二寸安蛇
食瘰類蛇蛇皮主去毒明目治小兒一百二十種驚

聖惠方治治白蛇用燒末
又方治小兒重重重重

外臺秘要治身體白紋以皮蛇

外臺秘要治身體白紋以皮蛇



千金方

治諸般失治有腰燒烙死

又方

治諸般毒以死及

又方

治諸般毒以死及

又方

治諸般毒以死及

肘後方

治諸般毒以死及

食醫心鏡

治諸般毒以死及

千金寶救

治諸般毒以死及

必效方

治諸般毒以死及

杜千方

治諸般毒以死及

姚和衆

治諸般毒以死及

子母秘錄

治諸般毒以死及

又方

治諸般毒以死及

產書

治諸般毒以死及

楊氏產乳

治諸般毒以死及

初虞世

治諸般毒以死及

衍義曰

治諸般毒以死及

如珠

治諸般毒以死及

大觀本

治諸般毒以死及

大觀本

治諸般毒以死及

大觀本

治諸般毒以死及

大觀本

治諸般毒以死及

大觀本

治諸般毒以死及



又方治風寒頭痛若已有發口出

又方治心氣痛者多志意未忘也

又方治婦人經閉不通

廣利方治婦人經閉不通

乘蘭方治婦人經閉不通

潭氏方治婦人經閉不通

瘰癧方治婦人經閉不通

瘰癧方治婦人經閉不通
瘰癧方治婦人經閉不通
瘰癧方治婦人經閉不通
瘰癧方治婦人經閉不通
瘰癧方治婦人經閉不通
瘰癧方治婦人經閉不通
瘰癧方治婦人經閉不通
瘰癧方治婦人經閉不通
瘰癧方治婦人經閉不通
瘰癧方治婦人經閉不通

瘰癧方治婦人經閉不通

瘰癧方治婦人經閉不通

瘰癧方治婦人經閉不通

瘰癧方治婦人經閉不通

瘰癧方治婦人經閉不通

瘰癧方治婦人經閉不通

瘰癧方治婦人經閉不通

瘰癧方治婦人經閉不通

瘰癧方治婦人經閉不通

千金翼

治梨高痛取吧

斗門方

治小便不通用

勝金方

治耳聾立身以

子母秘錄

治小兒疳積

譚氏小兒

治疳積

孫真人

治疳積

白方

治疳積

又方

治疳積

管義白

治疳積

飲之而愈... 所下為血... 者教以先... 去土了... 送于刑... 有殊河...

蠟喻



踏音喻... 瘵莫... 谷及... 其土... 風頭... 生熊... 耳川





平頃鈴之子薄其情交其情想其氣和其神隨物大
 小俱得其真藝助照定德萬物無定形斯言得之矣
 不陳藏器云士鋒銳端注然云土峰上中為榮大如鳥
 亦取其相狀也
 聖惠方 治小兒疳積 吐瀉 肚痛 用 燈 檠 末
 銜義曰 藥而視之 果有子如米粟 米大其色白而微黃
 所須者亦在其中 乃青黃 應此諸蟲 皆可 到 惡 毒 加 說 近
 之 矣 人 取 此 藥 研 末 用 酒 送 下 之 藥 也
 胎上亭長味辛微溫有毒主蠱毒鬼疰破淋結積聚墮
 胎七月取赤乾如人者去衣赤精城各等天此一月五
 月佐庄不獨打上知將任不留行農六月七月在萬花

上四呼為上亭長八月在豆花上即呼為新九月十月
 抗學長腹中有卵白如米粒生聚諸結也舊本草注云
 今殊本在一處古今諸方未見用御州荒行者皆爾州
 出州手且葉青嫩所出音御州荒行者皆爾州
 州州總三月至十月葉茂動本開經云五月六月為葉
 上并取之形如光等葉動本開經云五月六月為葉
 始當以龍米河以看不色黃黑即出去頭足及
 始當以龍米河以看不色黃黑即出去頭足及
 始當以龍米河以看不色黃黑即出去頭足及

【蜈蚣】



封以物夾定

直殺至數

初虞世

治從高墜下及打等內傷神效

水姓各一

最其效如神

衍義曰

水姓浮散器日平于所說

經與注者不言製宜于

不可忽也今人出者皆妙

斑猫



斑猫味辛寒有毒主寒熱鬼疰毒瘡尾癢疥癬惡瘡

蝕死肌破石瘰血積傷人肌墮胎一名龍尾生河東川

谷八月取陰乾馬刀為之使根巴豆州參空青馬寶青

如巴豆大者是也臣禹錫等謹按蜀本草云黃黑斑

之具大豆葉上甲蟲長五六分似文鳥者今所在有

名惡愛一名斑猫一名斑猫一名斑猫一名斑猫

一名斑猫一名斑猫一名斑猫一名斑猫一名斑猫

一名斑猫一名斑猫一名斑猫一名斑猫一名斑猫

一名斑猫一名斑猫一名斑猫一名斑猫一名斑猫

一名斑猫一名斑猫一名斑猫一名斑猫一名斑猫

外臺秘要



化而計在類皆之請小榜先則家為取
 如出類一上令物兒陳其亦或取
 亦作聚同各有無口多見飛或狀不豈
 大燒漸主往刺疾不患魚器調似用其云姑
 也放硬穿大令此以云予碑北背耗烟
 百子正有為小經開新極雀遊蛇亦耗
 半知和五其如云相漸碎覆投文一亦
 子靈雀色形靈蛇厭取本受載人七更
 云子那蠟以安蠟之以汁功本受載人七更
 織於下毛覽有券也織登外注大上生切
 蛇菓在判而卵毒打不之主雀食好雀兩此
 菓且寧有之雀耗散食生拘最食在石
 有外作毒蟲如益取卵若始病除問如把
 毒以老發發為且平產雀疊之似此把何
 虞者近耳深寔蟲小青小雀兒給紫今俗
 為口其誤盡小兒時汁兒給紫今俗
 爾吐盡耳身兒時汁兒給紫今俗

雀其味甘平無毒主小兒驚癇寒熱結氣毒鬼疰一

雀理水



觀行風即有取云云陶
 藍股散時之最此一經
 生和日散散當草多蟲各
 今寸斲石止有脹物沙蓋
 方寸斲石止有脹物沙蓋
 疎以從湖其節亦者有亦
 用哉此之節亦者有亦
 者其物焉亦者有亦
 陰身草葉有亦者有亦
 此知有經用三月製成
 亦泥洲生經節採出以
 水蠶生經節採出以
 在任水言取根福今此
 其石中石解酒乾今此
 再中石解酒乾今此
 此土然溫主候類馬
 河所注之注山藥石
 中及錄注之注山藥石
 之多爾門石中門草
 之七史止令出庄歷





國經云昔苑姑物房也生漢中木技上今處焉有之姑
 口不吐白如蠶而七丈切滿正色曰蝮蛇人毛蟲好老石
 刺一枝葉近其子如雲中作如雀卵故在藥也一名雀蛇
 方以刺日食其子如雲中作如雀卵故在藥也一名雀蛇
 為味天漿子有蟲者白一蠶字曰三蛇克大如減之大
 行義曰雀蛇多在樹枝上故又名雀蛇
 雀蛇多在於樹枝上故又名雀蛇

斷州白花蛇



白花蛇味甘鹹溫有毒主中風濕痺不仁筋脉拘急口
 面喎斜半身不遂骨節疼痛大風疥癩及暴風癩痒脚
 弱不能久立一名塞鼻蛇白花者良生南地及蜀郡諸
 山中九月十月採捕之火焙今謂臣再撰等謹按葉

外葉生白麻
 身生白麻
 及碎風經

烏蛇無毒主諸風痿痺癩疥癬皮膚不仁頑痺諸風用
 之炙入丸散浸酒合膏骨有三稜色黑如漆佳香不噉
 物江東有黑梢蛇能食物至死亦如其類生商洛山
 奇能治諸毒蛇咬傷生瘡爛肉落髮等症
 國經曰蝮蛇黑而赤如漆性至毒多於諸蛇中其
 花氣亦不香風而重三分至一兩者為上籠大者
 死而取之也又謂之蝮蛇有毛二寸一兩者為上籠
 力能食之入神此特難得也作藥者用蛇生更之至
 聖惠方治耳聾耳鳴以蛇油入耳中
 千金方治耳聾耳鳴以蛇油入耳中

朝野僉載商州有人患大風家人悉之山中焉蛇身
 內有蛇骨方
 知其由也
 後漢書一蛇長數尺小銅為一百文者佳有身長
 四五尺者一丈餘者蛇身中此蛇入腹取多者於腹中
 去其毒相與伏高而者多為以性蛇黑而色黃之不可
 世謂之蛇身為高

金蛇



金蛇無毒解毒生金毒人中金藥毒者取蛇四寸炙令黃



五靈脂



五靈脂味甘溫無毒主療心腹冷氣小兒五疳辟疫治
腸風通利氣脈女子月閉出此地此是寒號燕糞也

肉地不絕變藥物不入病
肉地不絕變藥物不入病
肉地不絕變藥物不入病
肉地不絕變藥物不入病

科語遊手足抽掣形索小者良
科語遊手足抽掣形索小者良
科語遊手足抽掣形索小者良
科語遊手足抽掣形索小者良



長三四寸紅色如蜘蛛狀人各為馬姓亦呼馬鞋
枚各刀塚盡以其死則此狀如刀塚地有人白海蝦一
便也

雷公元使彼得後棟頭妙令換頭其取馬
行乘曰為陸年今百節盡此身如盤節節有無窮起
者能如小柱西京土陽告及
內披銀絲竹甚多入藥空藥



一名長股生水中取無時西醫云凡蜂咬毒解其

種小形善鳴喚名能于北則光色區再過等津波獨本
注云其性冷治小兒熱瘡背而橫路者名金線取尸在
病蟲去勞者皆然

國經曰以地裝而背青綠色云生水今處處有之

文者人謂之金線而背青綠色謂之青蛙亦有背作黃

腹而脊背者俗名上鵝其為蛙也即謂雅所謂在水曰

畫者是也黑色者南人呼為蛤于食之至美即今所謂

之蛤亦名水蛙是也聞蜀浙東人以為珍饈彼人云食

之蛤亦名水蛙是也聞蜀浙東人以為珍饈彼人云食

須不獲





千金方治產後小使不利風濕七夜

御裁曰起大者長三四分在處有之藥洗及下跟要後

螢火味辛微溫無毒主明目小兒火瘡傷熱氣蟲毒鬼

疰通神精一名夜光一名放光一名熠切入燿切均一

名即照音生嗜地池澤七月七日取映乾湖邊悉云此
竹根洗切州未如藤下已有光製用他變而能
方諸家謂取內酒中令乾乃乾之修藥加之亦能
我聖按焉本注云南雅云螢火即謂注曰夜飛後下
大按此處是打草洲化地呂氏春秋云貴草化爲螢
也樂杜論云螢火十
此可單用治諸
行義曰螢皆在大者前後飛出是得大火之氣而死故
如此則也今人用者少月令雜曰腐草爲螢

泉州甲香



甲香味鹹平無毒主心腹滿痛氣急止痢下淋生南海

唐本注云蓋大如小拳青黃色長四五寸取殼燒

灰用之南人齊煮其肉殼亦無損益也唐本光耐

國經曰甲香生南海今嶺南州郡及明州皆

者如鏡兩前一起直捷長數寸闊數寸有刺其殼最
厚青或之使蓋大方獨硬則青臭一名流諸都之甲香大
肉令醫家藥用但合香家所藥用時先以酒浸主經及其
延云可聚香使不散也傳信方載其法云每甲香一經元
以耳一平干於鏡中以發感火費懸一後時即換新



經二換即應出衣手試去香上惡物宜用白米三合水
 一斗二換即應出衣手試去香上惡物宜用白米三合水
 其以上新衣以香粉合三兩一換即應出衣手試去香上
 木作筒今以香粉合三兩一換即應出衣手試去香上
 入印香成以香粉合三兩一換即應出衣手試去香上
 此香行用大香粉合三兩一換即應出衣手試去香上
 大廷統令畫法去之燻香者大燻水即香不酸甲香須
 用台州小者佳此法出於燻香者大燻水即香不酸甲香須
 總有大者將香粉合三兩一換即應出衣手試去香上
 不香按老香粉合三兩一換即應出衣手試去香上
 大香粉不入氣故不香粉合三兩一換即應出衣手試去香上
 海藥云此藥神效燻香者大燻水即香不酸甲香須
 州記云南人常食若燻香者大燻水即香不酸甲香須
 小甲香者燻香者大燻水即香不酸甲香須
 雷公云出使須用此香粉合三兩一換即應出衣手試去香上
 經方以香粉合三兩一換即應出衣手試去香上

文選過州在日用
 務義曰沈翫翫州之甚佳

衣魚



衣魚味鹹溫無毒主婦人疝瘕小便利小兒中風理
 強鉅爾背起瘰之又療淋墮胎塗毒瘰癧一名白魚一
 名蠹蝨生咸陽平澤面慈者云衣中乃有而不可常得
 及小履即別通也臣禹錫等謹按
 衣中白魚使有奇利小兒



食療云平主治疫碎邪鬼毒以生椒醬和調食之良

青蚨味辛溫無毒主補中益陽道去冷氣令人悅澤生

南海狀如蟬其子者水取以塗錢背歸木處一名蝮蟬

廣雅云青蚨也搜神記曰南方有蟲名蚺蟬如蟬大辛

美可食其子如蜂種取其子歸則母飛來雖翳取必知

處殺其母塗錢于塗背用錢則自還淮南子萬畢云青

蚨一名魚伯以母血塗八十一錢以子血塗八十一錢

置子用母置母用子皆自還也

海藥連按具志云生南海諸山堆唯常處不相持主

青腰蟲有大毒著皮肉腫起殺癩蟲食惡瘡癰肉剥人

面皮除印字印骨者亦盡蟲如中蟻大赤色腰中青黑

似狗獨一尾尖有短翅能飛春夏時有

虱主腦裂人大熱發頭執者今腦縫裂門取黑虱三五

百搗碎傅之反主丁腫以十枚置塔上以狄箔繩作炷

炙虱上即根出又脚指間有肉刺瘡以黑虱傅根出也

太平廣記之西陽縣人持死虱離身或云取病虱

芍杷上蟲味鹹溫無毒主益陽道令人悅澤有子作嗣
子為蛸時取之曝乾炙令黃和乾地黄為丸服之大起
陽益精其蟲如蟹食芍杷葉

大紅蝦蚌味其平小毒主飛尸蚊蟲口中并墜風癩身
癢頭疔齒去疥癬塗山蝮蚊子入人肉勿食齋後
而愈生臨海會稽大者長一尺賴可爲簪虞淵父答晉
帝云時尚溫未及以貢即會稽所出也盛密器及熟針
作蚌毒人至死崔豹云遼海間有蜚蟲如蜻蛉名紺繡
七月群飛聞天夷人食之云是蝦化爲之又杜蘆御淮
賦云蝗化爲雉入水爲蝨
木蠹味辛平小毒主血癆勞積月閉不調腰脊痛有損
血及心腹間瘕桃木中有殺鬼去邪氣桂中者辛美
可吸去冷氣一如蠟蠟節長足短生腐木中穿木如鑽

刀至春羽化一名蠲爾雅云蠲結蠟注云木蠹也蘇恭
證云蠲蠟深誤也

留師寮味其寒主牙齒齧痛口中瘡含之蜂如小指大
正黑色齒竹爲窠窠如稠糖酸甜好食方言云留師竹

蜂也

藍蛇頭大毒尾良當中有約從約斷之用頭合毒藥藥
人至死嶺南人各爲藍藥解之法以尾作脯與食之即
愈藍蛇如蝮有約出蒼梧諸縣頭毒尾良也

兩頭蛇見之令人不吉大如指一頭無目無口二頭俱
能行出會稽人云是越王擊荅苦孫叔放埋之恐後人

見之將必死也人見蛇足亦云不佳蛇以桑薪燒之則
足出見無可怪也

活師主火燻熱瘡及疥瘡並搗碎傅之取青胡桃子上
皮和爲泥染髮一染不變胡桃條中有法即蝦蟇兒
生水中有尾和鱗鱗魚漸大脚生尾脫卵主明目山海
經云活師科斗蟲也

重修政和經史證類備用大觀本章卷之二十二

然





國立中央圖書館藏





重修政和經史證類備用本草卷第二十三

成 都 唐 慎微 續 證 類

一 十五種名醫別錄

救 校 劫

果 却 三 品 總 五 十 三 種

九 種 神 農 本 經 附

一 十 五 種 名 醫 別 錄

二 種 唐 本 先 附

一 十 四 種 今 附

一 十 三 種 陳 藏 器 餘



宜州豆蔻



豆蔻



上品豆蔻味辛温無毒生温中心腹痲嘔吐去口息煮生
 南海藥志云味辛温無毒生温中心腹痲嘔吐去口息煮生
 首地藥志云味辛温無毒生温中心腹痲嘔吐去口息煮生
 云温藥志云味辛温無毒生温中心腹痲嘔吐去口息煮生
 我蜀本藥志云味辛温無毒生温中心腹痲嘔吐去口息煮生
 於下白色花開即黃根如木在止痲風臣馬驕年說
 中下石槽子並藥子實木辛温香甘寒熱而死藥
 本

五乙

種之類也云草豆蔻可藥用能主一切冷氣
 如南藥志云味辛温無毒生温中心腹痲嘔吐去口息煮生
 子藍藥志云味辛温無毒生温中心腹痲嘔吐去口息煮生
 大藥并藥志云味辛温無毒生温中心腹痲嘔吐去口息煮生
 霍亂中補胃氣清酒毒又云山薑
 花散無毒中下氣消食殺酒毒
 圖經曰豆蔻似山薑也生南海今嶺南有之苗似
 卷之而生初如芙蓉葉深紅色葉漸展花漸出而色
 漸赤亦有黃白者南人多採以膏果實老實其者
 并蒸入皆同地治蠶也作藥散散而取皮無殼甲中子
 取其色紅耳其作實者若龍蝦子而取皮無殼甲中子
 葉結實也但根不堪食亦與豆蔻相似而微小耳
 生葉開作總如棗紅赤亦與豆蔻相似而微小耳
 可食也佐以管水淹浸入酒中經冬如琥珀色香
 煎湯服之能除冷氣止霍亂消酒食毒甚佳





雷公云

此使須去蒂并向裏子後取皮用茶葉同於

煎用之

千金方

治心腹脹滿短氣以草豆蔻一兩

海藥云

豆蔻生交趾其根似益智皮殼小厚棧如石榴

細破陰乾之

辛且香蒸草餅也葉如荏苳而小三月採其葉

近苦而有甘

行義曰豆蔻草豆蔻也氣味極辛微香此是射肉豆蔻

京師然味不甚美

若作藥則味不知如箭人之意始入

色淡

紫

藜黃



藜黃味甘性寒無毒主補中養神益氣力除百疾又

服輕身耐老不飢延年一名水芝卮一名通生汝南地

澤八月採肉謂之藜黃此與金蓮子八月九月取莖黑者

足根不腐不應言也宋帝時太官作血補膏動處人

助氣皮製熟血中逐皆散不凝方用藥奪血多効也

經云此生水中葉名葍圓徑尺



集驗方 治 淋 瀉 取 蓮 葉 乾 嚼 一 升 水
 詩 疏 的 五 月 中 生 蓮 葉 乾 嚼 一 升 水
 唐 書 太 湖 吳 良 將 領 有 姓 白 蓮 葉 乾 嚼 一 升 水
 新 多 取 以 歸 中 領 老 臣 又 言 之 不 及 帝 使 老 至 去
 求 類 乃 聖 帝 作 詩 謝 謝 大 臣 右 驛 騎 將 軍 出 守 誠 能 訂
 藥 石 曰 常 春 者 丁 謂 謝 謝 大 臣 右 驛 騎 將 軍 出 守 誠 能 訂
 本 清 節 早 木 方 八 分 九 月 九 日 祭 寶 亦 安 陰 能 納 節 限
 方 寸 寸 令
 人 不 老 令
 華 山 記 華 山 頂 頂 洞 生 了
 行 義 曰 華 山 頂 洞 生 了
 點 穿 心 志 清 行 然 亦 有 粉 紅 千 葉 白 千 葉 者 皆 不 宜 印
 北 是 附 四 等 也 其 根 惟 而 蓮 為 佳 夕 祭 中 又 性 滑 連 亦

瑞也



袖 味 辛 溫 無 毒 主 胃 中 痰 熱 滯 氣 利 水 殺 下 氣 止 嘔
 效 除 勝 脫 留 熱 停 水 五 淋 利 小 便 主 脾 不 能 消 殺 氣 衝
 曾 中 吐 逆 重 亂 止 洩 去 寸 白 又 服 去 臍 下 氣 通 神 輕 身
 長 年 一 名 橘 皮 生 南 山 川 各 生 江 南 十 月 採 取 是 說 其



尚書注小曰榆大曰榆揚州

行義曰榆其自是再種成曰一名榆皮是元無榆字也
 字為說人酒等之物而右矣
 通矣其有與黃栢治瘡向別
 之似也而亦於此為榆皮是也
 應後之賢者亦可以為意也
 甚所冠也仍湯天夫朱亦如
 為在有人思滂天夫朱亦如
 分爲末九杷于大食發步時未數
 勝龍歸膠此惜余然亦取其皮入
 也精亮履痛勝狀象察微故去殼為末酒調服也

天棗



天棗味甘平無毒主心腹利氣安胎食臍取二三棗干

補氣通九竅補少氣火法浸身不足大棗四枚重和

百棗補中益氣強力除煩開瘵心下懸腸游及腹輕身

不飢神仙一名葦棗一名美棗一名良棗八月採

恭乾

三載陳核中仁燔頰之味苦主腹痛和氣
生兼味其辛多食令人多寒熱瀝瘦者不可食

特與小者州出者形大核細多青其核青而隱焉云
之而猶州者有耐小不及爾江東臨沂金城蒙亦得
少壯好者亦可耐向華大忍殆不壞破道蒙亦得
云別歸云委其利於人使以哈湯若聲之也善本注
高制等詳按孟遠云商華溫主福龍武強熱三陳者
長中仁生惠氣辛莊竹又磨耳聾勇集不聞音生香臭
者取大葉十五枚法按核草耳三十餘日開去皮生味
搗細裏塞耳鼻日一度易方巴五十粒去殼生則治
耳後治瘻不可能案之又方和氣和百藥通九靈補
同搗治瘻耳又云流心腹和氣和百藥通九靈補
不足飲生者食之乃多令人腹脹感食補通九靈補
劑與藥食食良百藥子云流心腹和氣和百藥通九靈補
治瘻耳

藥考功詳詳胃科良和光粉燒治成病牙痛有病人皆
見家煎酒湯浴和再搗也
藥子健及治熱瘧也
團經曰大寒食生也生寒並生河東今近北州郡者有
之類最多和暖法爾雅寒也云今江東呼大團
線于者為切白團也過團于白乃知團字之團
哭時者團半團云實小團團茶色今然何之為羊矢
來云云味苦者無突自見別條其味類非而審
團團皆團之味不飲不別其名又其味類非而審
效難昔州之類皆不堪入藥蓋其味類非而審
早也莊八月採其乾而曬之天寒不燥入藥及青團者
味更其苦也聖謂之天寒不燥入藥及青團者
大而長有二寸者正紫色如文小核味苦重比齊特
有仙人仲唐得之因以為名團大葉中倍和氣味甘



仲思來味甘溫無毒主補虛益氣潤五藏去痰嗽冷氣
 久服令人肥健好顏色神仙不飢形如大棗長一二寸
 正紫色細文小核味甘重比齊時有仙人仲思得此來
 因以為名隋大業中信御御款數顆又有千年來木用
 斯國亦稍溫補非此之儔也本州南陽縣平津校兩訓
 賦疏云楊執齊志云來木大者葉如棗葉小者葉如
 無來木味同棗味甘平性平味甘平性平味甘平性平
 東呼為大而細上者為上品細細色過大而香細者名
 此者木葉云子細細今謂之各半也子白者名曰
 實小如松門之為洋次者此最大之葉也子小而圓
 黑今俗呼之為洋次者此最大之葉也子小而圓
 者無實之葉也子細細者味甘平性平味甘平性平
 云苦來大棗無毒味甘平性平味甘平性平味甘平性平
 狀有紫刺紅斑斑大小便如棗味甘平性平味甘平性平

惟今之

葡萄



葡萄味甘平無毒主補虛益氣潤五藏去痰嗽冷氣
 便生醴西五原燉煌山谷五原郡在西北國人多
 云用其藤汁醴美酒好北國人多飲之味甘平性平
 也惟南亦如葡之味甘平性平味甘平性平味甘平性平





外臺秘要

小兒疳積

肘後方

用者惡毒之毒五色無常治

又方

治積聚之毒

經後方

治積聚之毒

孫真人云

治積聚之毒

勝金方

治積聚之毒

衍義曰

治積聚之毒

即清氣

治積聚之毒

平音按

治積聚之毒

成州蓬萊



強志倍力有子天奈暴中風身熱大驚久服輕身不老

一名蓬益一名蓬英一名險蓬生荆山平澤及寬甸

者云李云即是人酒食等音萬爾今法屬蓬益而並也

陶音蓬蓬是根名乃易名所聚以易類行益根苗相近

雨字天等之按如編草光覆蓬草也又蓬者蓬也今

胃脘痛者云應江利多管地火性以為米充根分
多感燥燥和潤之助或誤性水飲中又有痰音孤音性
令生燥也謂本注云淡竹葉經治胃氣人宜為細等證
按胃本屬胃云生水中其性平上其性黃白色實有二
種一曰白一曰赤白赤性溫不濕治病又云令人腹中
可食熱水熱之中能助食不濕治病又云令人腹中
一曰赤一曰白食後令人腹中飽滿宿食可變酒和
即消矣

周禮疏曰麥黃實則其不香所以謂之土今處土有之麥浮
和合治麥末謂其用有人食生
食麥黃實則其不香所以謂之土今處土有之麥浮
和合治麥末謂其用有人食生
食麥黃實則其不香所以謂之土今處土有之麥浮
和合治麥末謂其用有人食生

行義曰美今世然謂之麥角所在有者然與仁食之代
和合治麥末謂其用有人食生

搽子皮吋苦辛温作醬配香美散腸胃惡氣消食去胃
中浮風氣其瓢味酸去惡心不可多食傷肝氣又以煎
洗去酸汁細切和鹽蜜煎成煎食之去胃中浮風其樹
亦似檣樹而葉大其形圓大於檣而香皮厚而嫩八月
熟今對臣內編寺崔茂慶士良云搽子發無毒行風氣
項後

食療法去通心胃取其皮和鹽貯之
食療法去通心胃取其皮和鹽貯之



空

淮南子云

兩入謂之

狂子

難難

周禮

如

行義曰

存去此

蒸

煎

卸州梅實



枯不仁死肌去青黑誌惡疾正下痢好噎口乾生漢中

川谷五月採火乾

肉色白者亦應

惟論出者

今人多用

時人謂之

安及

洗

多

霍亂





經驗方治馬汗入內用為在內法細并為末以頭隨和

用船快帆以布

梅師治傷寒四五日發熱從胸膈中板痛為梅

簡要濟本服二盞水二盞煎取一盞去滓入殿二百粒

照至平蓋去

鬼遺方天竹木為上無肉以烏梅燒為

吳氏本草梅枝明曰

毛詩疏梅水乾為脂藥醫

魏文帝與四士失道大渴而無水遂下令

行義曰梅實食梅則神爽增水也津液酒故傷寒

此藥性味酸溫無毒主濕痺和氣霍亂大吐下轉筋不

蜀州木瓜



木瓜實味酸溫無毒主濕痺和氣霍亂大吐下轉筋不

止其枝亦可煮用

及書上竹木瓜字皆會亦不可解然人種木瓜缺云利

城者然古亦以經為果今則不入例爾臣兩錫等謹披

克神平潤燥收痰
火神壯發功用同的

國經曰神不氣則所出州工今去指以用皆之病

以似卸神而皮味更非亦詳言平補說宜欲不補出瘡

諸州也河性暖不燥荒諸神食之皆美而益人神更

應州石耳其味火乾香謂之烏神出宜州越州

為白入藥其味火乾香謂之烏神出宜州越州

刺木以入藥其味火乾香謂之烏神出宜州越州

之不以主下酸兩酸之牛始補至冷不可多食化食不

可與同食人酸大寒其補至冷不可多食化食不

無俗同食人酸大寒其補至冷不可多食化食不

聖惠方治產後或患以水十分

產後或患以水十分

行毒曰神有者益神於帶下別生一重又牛於神如
神此諸品中最小赤色又一體形亦大於諸
常飲不至大寒食之引腹極其效如是去皮指大
以上風日中自然法可食速至自然紅潤亦自去
以濕水養之

羊
芝



羊味辛平有毒主寬腸胃充肌膚滑口一名土芝

疥癩地夢生則有毒養音快不可食吐瀉下石脂
疥癩地夢生則有毒養音快不可食吐瀉下石脂
疥癩地夢生則有毒養音快不可食吐瀉下石脂



此把葉味苦平無毒主卒蛇不止下氣



國經曰烏羊今鬼交也... 二月人將食之此二等... 行義曰...

州批杷葉

亦在人似作飲則小... 雷公云... 五藏下... 國經曰... 藥性論... 本草綱目...



用其葉湯飲一匙或用酒再飲全效
每二兩以醋一分炙之極盡為度
食後上湯飲理不致食又變汁飲之
音真人咳痰以葉夫

行義白杜杜葉江東西湖南北二川皆有之以其形如
大如彈丸四五片熟色黃白皮各等分大黃對

藥不同有婦人神效冬月熟色黃白皮各等分大黃對
合各如常製法同為木蜜丸如櫻桃大食後夜斗各

肥失附今
羅紋肉青白若水精甘美如蜜四五月熟百鳥食之皆

荔枝



荔枝子味甘平無毒止渴益人顏色生黃南及巴中其
樹高一二丈葉青陰凌冬不凋形如松子大黃朱若紅

羅紋肉青白若水精甘美如蜜四五月熟百鳥食之皆

肥失附今
羅紋肉青白若水精甘美如蜜四五月熟百鳥食之皆

羅紋肉青白若水精甘美如蜜四五月熟百鳥食之皆

羅紋肉青白若水精甘美如蜜四五月熟百鳥食之皆

羅紋肉青白若水精甘美如蜜四五月熟百鳥食之皆

羅紋肉青白若水精甘美如蜜四五月熟百鳥食之皆

羅紋肉青白若水精甘美如蜜四五月熟百鳥食之皆

羅紋肉青白若水精甘美如蜜四五月熟百鳥食之皆





時尤酸霜後甚甜故名楸子生嶺南及江南

陳藏器云此西表者佳

聖惠方治酒毒或醉昏因煩渴要易服取楸皮二兩

外法

食療 甚食之其皮不任藥用

經驗方 獨子皮去刺不計多

不義曰 此不其苦觸及搔至熱亦苦若以皮製棧

精製 人食其肉象或成疾利

石蜜 味甘寒無毒主心應熱服口乾渴性冷利出

益州及西戎煎煉沙糖為之可作餅塊黃白色

牛乳木和和煎乃得成西戎家者佳江右亦有

其質乳也煎和和煎乃得成西戎家者佳江右亦有

目擊中波斯者良東吳亦有並不如兩廣者此皆煎

入 先以竹葉及紙葉外用夏月及久仍不得見氣化

入 入

甘蔗



甘蔗音味甘平無毒主下氣和中助脾胃利大腸
 今出江東為物亦有好者廣州一勝致生皆如
 大者長丈餘取汁以為飲甚益人又有葉如蔗如
 細者可食也按到本注云採有兩種赤色者如
 白色者狀如甘蔗而甜者如甘蔗而苦者如
 作而為物者如甘蔗而甜者如甘蔗而苦者如
 本調經云似似似似似似似似似似似似似似
 南放乳為石蜜並好日華子孫利大腸云下氣
 和牛乳為石蜜並好日華子孫利大腸云下氣
 神野消痰止咳除心煩作淡糖潤心脾數出鮮酒

蘇門答統統中惠天行
 蘇門答統統中惠天行
 蘇門答統統中惠天行

長大經今江浙間為物亦有好者廣州一勝致生皆如
 其汁以為飲甚益人又有葉如蔗如甘蔗而甜者如
 和牛乳為石蜜並好日華子孫利大腸云下氣
 云亦可為石蜜並好日華子孫利大腸云下氣
 都下者似似似似似似似似似似似似似似

外悉秘要主令之咽汁若口痛取封去皮盡
 外悉秘要主令之咽汁若口痛取封去皮盡
 外悉秘要主令之咽汁若口痛取封去皮盡

肘後方主生乾嘔不食吐酸水升散
 肘後方主生乾嘔不食吐酸水升散
 肘後方主生乾嘔不食吐酸水升散

梅餠方主月及朝食暴吐酸水升散
 梅餠方主月及朝食暴吐酸水升散
 梅餠方主月及朝食暴吐酸水升散

食醫心鏡詳酒七升生要汁一升二味分
 食醫心鏡詳酒七升生要汁一升二味分
 食醫心鏡詳酒七升生要汁一升二味分

食醫心鏡詳酒七升生要汁一升二味分
 食醫心鏡詳酒七升生要汁一升二味分
 食醫心鏡詳酒七升生要汁一升二味分

張協都蔗賦云

性熱而食之

衍義曰

地拓今州漢南江北二道江東兩省有自八九月已降食水至云四月方降凍石蜜沙糖霜皆自此出

沙糖味甘寒無毒功體與石蜜同而冷利過之

蔗江煎作蜀地西戎江東並有之

食令人心驚不與細魚同食肉拘蒜又不與同食主

疏解又不與同食使更不消是病其重不能細行嚴耳

國經文具

食療云

主心熱口乾多食生長滋流肌

子母秘錄

治腹熱白痢以

行義曰

沙糖又火石蜜加汁清故聖藥經明紫黑糖油

清為先導小兒多食則損齒上肥水

母音柿味甘寒無毒主壓石葉發熱利水解酒熱久食

令人寒中去胃中熱生江淮南似柿而青黑閉居

梁侯烏桿之柿是也

今稱胡柿

其屬不宜與酸同食

令人腹成并大瀉矣

圖經文具



下
品
二
未
毒
主
疥
血
血
閉
癩
邪
氣
殺
小
蟲
止
欬
逆
上
氣
消
心
下
堅
除
卒
暴
暴
血
破
癰
癧
通
月
水
止
痛
七
月
採
取
仁
陰
乾

桃花殺疰惡鬼令人好顏色味苦平無毒主除水氣破
石淋利大小便下三蟲悅澤人面三月三日採陰乾

桃毛主下血瘕寒熱積聚無子帶下諸疾破堅閉刮取
毛用之
開通周學云桃毛千

食桃樹蠹也
葉味甘辛平無毒主除尸蟲出瘡中蟲
風鍊之主保中不飢忍風寒

實味酸多食令人有熱生太山川谷
取節枝種之為佳又有山桃其仁不燥用熱仁作醬乃
言春桃入如家謂三月三日採陰乾之者服水
人云禁食桃他物主下惡氣消腫利大小便
破血中惡毒竹花主下惡氣消腫利大小便
我三服止心痛又女人產中惡氣如瘧疾者服之
我并錦囊內中三日見半錢治心腹痛又元節後末
開花後乾與桑樹赤者等分作末以醋和先取汁

取節枝種之為佳又有山桃其仁不燥用熱仁作醬乃
言春桃入如家謂三月三日採陰乾之者服水
人云禁食桃他物主下惡氣消腫利大小便
破血中惡毒竹花主下惡氣消腫利大小便
我三服止心痛又女人產中惡氣如瘧疾者服之
我并錦囊內中三日見半錢治心腹痛又元節後末
開花後乾與桑樹赤者等分作末以醋和先取汁



又方酒類此花飲之除百病好

千金方酒之令冷肉生熱赤結其膏下則之令須在蒸

上以衣若單是令氣

又方治三升服之如粟粒魚如火者以

又方治仁候滿月當調傅土日易

又方治小兒耳聾耳

又方治食積不化

千金方治去風令光同結仁五合去史川漿米飯漿

又方以五月五日取東向桃枝口末出燒

肝後方

至大

又方治

又方治

又方治

又方治

又方治

又方治





又方治胎下血不出或崩上就下赤穢子梳作
又方治胎下血不出或崩上就下赤穢子梳作

又方治胎下血不出或崩上就下赤穢子梳作

又方治胎下血不出或崩上就下赤穢子梳作

又方治胎下血不出或崩上就下赤穢子梳作

又方治胎下血不出或崩上就下赤穢子梳作

又方治胎下血不出或崩上就下赤穢子梳作

又方治胎下血不出或崩上就下赤穢子梳作

又方治胎下血不出或崩上就下赤穢子梳作

又方治胎下血不出或崩上就下赤穢子梳作

又方治胎下血不出或崩上就下赤穢子梳作

又方治胎下血不出或崩上就下赤穢子梳作

又方治胎下血不出或崩上就下赤穢子梳作

又方治胎下血不出或崩上就下赤穢子梳作

又方治胎下血不出或崩上就下赤穢子梳作



又方治温病令不相染方也

又方凡天行疫者常以束

又方小兒傷寒若得黃芩性

又方行熱加對黃芩性

又方小兒傷寒若得黃芩性

又方行熱加對黃芩性

又方小兒傷寒若得黃芩性

又方行熱加對黃芩性

又方小兒傷寒若得黃芩性

又方行熱加對黃芩性

又方小兒傷寒若得黃芩性

又方行熱加對黃芩性

又方小兒傷寒若得黃芩性

又方行熱加對黃芩性

又方小兒傷寒若得黃芩性

又方行熱加對黃芩性

又方小兒傷寒若得黃芩性

又方治温病令不相染方也

又方凡天行疫者常以束

又方小兒傷寒若得黃芩性

又方行熱加對黃芩性

又方小兒傷寒若得黃芩性

又方行熱加對黃芩性

又方小兒傷寒若得黃芩性

又方行熱加對黃芩性

又方小兒傷寒若得黃芩性

又方行熱加對黃芩性

又方小兒傷寒若得黃芩性

又方行熱加對黃芩性

又方小兒傷寒若得黃芩性

又方行熱加對黃芩性

又方小兒傷寒若得黃芩性

又方行熱加對黃芩性

又方小兒傷寒若得黃芩性

又方治温病令不相染方也

又方凡天行疫者常以束

又方小兒傷寒若得黃芩性

又方行熱加對黃芩性

又方小兒傷寒若得黃芩性

又方行熱加對黃芩性

又方小兒傷寒若得黃芩性

又方行熱加對黃芩性

又方小兒傷寒若得黃芩性

又方行熱加對黃芩性

又方小兒傷寒若得黃芩性

又方行熱加對黃芩性

又方小兒傷寒若得黃芩性

又方行熱加對黃芩性

又方小兒傷寒若得黃芩性

又方行熱加對黃芩性

又方小兒傷寒若得黃芩性

抱朴子身輕以桑灰漬之數百痛愈又服之

崔氏白皮一握水二升煮取半升服令尽差而未定再服

又方小兒傷寒若得黃芩性

又方行熱加對黃芩性

又方小兒傷寒若得黃芩性

又方行熱加對黃芩性

又方小兒傷寒若得黃芩性

又方行熱加對黃芩性

又方小兒傷寒若得黃芩性

又方行熱加對黃芩性

宋齊丘化書

周禮會同光掌或車之與半使深費王鼓傅王命于陳中

毛詩山有扶其不祥

典術曰者門上之氣也

家語孔子先黍生於食

為食之也

東京賦云左和奈右

竹桃符板云左和奈右

治癩用生仁一百枚去步次於乳鉢中研成膏不
 三九當得五月五日午時合處大熱人見者
 行義曰益潤消小毒亦得京藥有油燒之小仁
 湖山批發毒者是食以山中有毒鳥正蓋
 伊子如此效種紫入葉如三藥八九日開味
 泄為用不來肥好者知藥二枚去或快疾赤
 小瘡痛有十枚用起水三枚二枚去或快疾赤
 刺木再與洗仁同燒令勻煉膏丸如小豆大每
 十九粒仁再與洗仁同燒令勻煉膏丸如小豆大每
 血惡物便愈未利再服

杏核仁



杏核仁味甘苦溫冷利有毒主效逆上氣雷鳴喉痺下
 氣產乳金癆寒心貢豚驚癰心下煩熱風氣去來時行
 頭痛解肌消心下急殺狗毒五月採之其兩仁者殺人
 可以毒狗

花味苦無毒主補不足女子傷中寒熱痺厥逆





成常以紙蓋之或以厚布上包如無寫

馬公云凡使須以清湯洗去皮膜去尖學作兩

斤用白炭石一斤為臣三合水蒸透勿令朝免反血

食療云主熱風頭痛又燒令煙盡去皮以乳麝香之文

外聖秘要治偏風半身不遂失音不語生吞杏仁七

七日開而後始食後解以竹瀝

下方中着煎熟以杏仁七粒去皮別味為三分以藥養

熱出藥入耳中久又以一裹依前法

千金方命效覺旦夕如重增寒壯熱火甚多真忽通

半升去皮失入竹瀝內童小兒若肺溢茶浮者杏仁

法外便以暖水淘過其汁飲之其重食上

小兒下三升瀉止如香量其輕重食上

又方主杏仁仁如膏傅之

又方治杏仁仁如膏傅之

又方治杏仁仁如膏傅之

又方治杏仁仁如膏傅之

又方治杏仁仁如膏傅之

又方治杏仁仁如膏傅之

又方治杏仁仁如膏傅之

又方治杏仁仁如膏傅之

又方治杏仁仁如膏傅之

又方治杏仁仁如膏傅之

又方治杏仁仁如膏傅之

又方治杏仁仁如膏傅之



又方 治疥癬 取油 燒之

又方 治疥癬 取杏仁 燒之 研末 入油 燒之

又方 治疥癬 取杏仁 燒之 研末 入油 燒之

又方 治疥癬 取杏仁 燒之 研末 入油 燒之

又方 治疥癬 取杏仁 燒之 研末 入油 燒之

又方 治疥癬 取杏仁 燒之 研末 入油 燒之

又方 治疥癬 取杏仁 燒之 研末 入油 燒之

又方 治疥癬 取杏仁 燒之 研末 入油 燒之

又方 治疥癬 取杏仁 燒之 研末 入油 燒之

又方 治疥癬 取杏仁 燒之 研末 入油 燒之

又方 治疥癬 取杏仁 燒之 研末 入油 燒之

又方 治疥癬 取杏仁 燒之 研末 入油 燒之

又方 治疥癬 取杏仁 燒之 研末 入油 燒之

又方 治疥癬 取杏仁 燒之 研末 入油 燒之

又方 治疥癬 取杏仁 燒之 研末 入油 燒之

又方 治疥癬 取杏仁 燒之 研末 入油 燒之

又方 治疥癬 取杏仁 燒之 研末 入油 燒之

又方 治疥癬 取杏仁 燒之 研末 入油 燒之

又方 治疥癬 取杏仁 燒之 研末 入油 燒之

又方 治疥癬 取杏仁 燒之 研末 入油 燒之

又方 治疥癬 取杏仁 燒之 研末 入油 燒之

又方 治疥癬 取杏仁 燒之 研末 入油 燒之

又方 治疥癬 取杏仁 燒之 研末 入油 燒之



培元補腎今在細海一集大專奇一藥一鴉頭大
太一中區同煎取七分食後溫服甚者不過二劑差亦
不發熱
見經微

廣利方 治假寒發熱內生杏仁七散去皮細嚼吐粉
掌中及熱以綿裹額頭將熱努力止不過四五

子母秘錄 治小兒驚奔睡杏仁炸如
內中相和傅諸上

必効方 治金匱中風偏小升煎以杏仁碎之蒸
熱服一服小升煎以杏仁碎之蒸

又方 治兩脊承熱以浸杏仁仁煮之
熱煎酒三升重十餘沸去滓分爲二服

塞上方 治喉痛以杏仁仁煮之
熱煎酒三升重十餘沸去滓分爲二服

傷寒須要 治溫病食勞以杏仁五兩煎
升煎一升服之取汗是

路公藥準 治喉痛以杏仁仁煮之
熱煎酒三升重十餘沸去滓分爲二服

修真秘旨云 杏不用多食
杏仁性溫二三年或

左慈秘訣 杏仁性溫二三年或
杏仁性溫二三年或

及方 治喉痛以杏仁仁煮之
熱煎酒三升重十餘沸去滓分爲二服

安石榴



安石榴味甘酸無毒主咽燥渴損人肺不可多食酸其
 較熬下痢上瀉精束行根療蛇蟲寸白
 人多植之其為外國所種入藥則謂之其亦可安
 商藥家川者子為根者尤能止痛云云
 使主踐毒能治諸瘡風腫不遂行步
 入塗方用藥云石和木功外求引邪及皮生
 藥

藥煎服于止渴花柳乾之為未利藥
 石部溫多食損齒令黑皮失金黃
 汗則服成天漿能潤石毒
 國經曰與藥雲青云藥為漢使
 不其高是也今處上有一名
 聖王中便生花有黃赤二色
 及藥藥入藥多食其實則黃
 等藥之末大沖立差花元
 傷破血沉以石反一升石
 南引者良水飲使升三合
 空煎食之即下又一種山
 作房生青芥開甚多不入藥
 家清以當果或向家下其





雷公云凡使皮葉根勿令乾或若使石類設不計乾

水浸一宿方煎可煎白煎下木製定食不虛相為寒

肘後方治可煎白煎下木製定食不虛相為寒

百一方治可煎白煎下木製定食不虛相為寒

經驗方治可煎白煎下木製定食不虛相為寒

宿出火毒為未冷用如石類一辨

孫真人云世法以九月取石留一團以作別如德于

又方治耳聾法以九月取石留一團以作別如德于

斗門方治耳聾法以九月取石留一團以作別如德于

廣利方治耳聾法以九月取石留一團以作別如德于

十全方治耳聾法以九月取石留一團以作別如德于

明眼方治耳聾法以九月取石留一團以作別如德于

古今錄驗治耳聾法以九月取石留一團以作別如德于

行義曰石類有酸澆兩經則自折裂道家謂之

白石類有酸澆兩經則自折裂道家謂之

合煎下藥如石類有酸澆兩經則自折裂道家謂之

以藥下藥如石類有酸澆兩經則自折裂道家謂之

栲樹



栲樹味酸甘溫不可多食然熱溫氣令人好睡發冷疾
 生癩癬麻閉不行其栲似柰樹其形則如柰六月七月
 熟今在處有之今謂之栲樹
 同者栲樹夏熟小者或謂之栲樹
 經曰栲樹百不者所或謂之栲樹
 經曰栲樹百不者所或謂之栲樹

種竹者早熟而味肥美酢者生晚熟者堪藥病消
 入亦飲之入治傷
 食療云種竹者早熟而味肥美酢者生晚熟者堪藥病消
 種竹者早熟而味肥美酢者生晚熟者堪藥病消

食醫心鏡治水煎以十枚半熟者以水一
 子母秘錄治小兒或林檢精了梓取
 又方治小兒或林檢精了梓取



李核仁



李核仁味苦平無毒主僂仆躋血骨痛根皮大寒主消渴止心煩逆奔氣

實味苦除煩熱調中

此用始無所出南唐李時珍云核仁多京江有麥李之皆好不可合其肉食又不和冷水土塊之李火水為合之摩差扁生醫道別本注云李類甚多有歸李與李

野李味苦平無毒主僂仆躋血骨痛根皮大寒主消渴止心煩逆奔氣
實味苦除煩熱調中
此用始無所出南唐李時珍云核仁多京江有麥李之皆好不可合其肉食又不和冷水土塊之李火水為合之摩差扁生醫道別本注云李類甚多有歸李與李
野李味苦平無毒主僂仆躋血骨痛根皮大寒主消渴止心煩逆奔氣
實味苦除煩熱調中
此用始無所出南唐李時珍云核仁多京江有麥李之皆好不可合其肉食又不和冷水土塊之李火水為合之摩差扁生醫道別本注云李類甚多有歸李與李
野李味苦平無毒主僂仆躋血骨痛根皮大寒主消渴止心煩逆奔氣
實味苦除煩熱調中
此用始無所出南唐李時珍云核仁多京江有麥李之皆好不可合其肉食又不和冷水土塊之李火水為合之摩差扁生醫道別本注云李類甚多有歸李與李





如杏子者為佳今不復遇此醫家但用核若杏子形者
 根皮亦入藥用崔元亮海上方治兩眼至晚每以
 仁去皮細研以雞子白和如稀餡至至晚每以
 麥漿洗之浸淨網粉不過五六日有劫換風

孫真人

食醫心鏡

李時酸無毒主除胃熱調中黃帝
 云李不可和寒食食之損五臟

衍義曰

李核仁其果大者高及丈今醫家以用實合藥
 木食令人難氣而然今醫家以用實合藥
 取佳者入員又有李于如櫻桃計大白黃色先諸李
 與此李者甚多然天下皆有之以此注云有野李
 及天下者如桃仁入藥此自足類李仁別吳一種在木
 苦名相李于枝仁入藥此自足類李仁別吳一種在木
 卷中第十四

楊梅味酸溫無毒主去痰止嘔噎清食下酒乾作屑
 欬酒時服方寸匕止吐酒多食令人發熱其樹若荔枝

獨而葉細陰中其形似水楊子而生青熟紅內在核上
 無皮殼生江南嶺南山谷四月五月採今附臣禹揚
 梅和五藏能養腸胃除煩消惡氣切不可多食厚能換
 長及筋力能治痢疾反服之百華子云楊梅熱微毒瘰
 瘰癧除瘰癧惡性也

陳藏器 止身張司空云地產無
 不生揚梅者信然矣
 食療溫和不生揚梅者信然矣
 酸美小有腸白梅也長白梅未乾者紫合一放然其皮亦
 通利五臟下火氣若多食之損人筋骨其酸醜之物由
 乃多食前不是地氣醫家令人煩燥乃食前物也
 經驗後方 蘇和橙核煎之如茶飲于竹筒中故遇破

乃多食前不是地氣醫家令人煩燥乃食前物也
 經驗後方 蘇和橙核煎之如茶飲于竹筒中故遇破

皮多肌屈平而大面皮肥急便則碎江表亦嘗有之
染此約葉有諸錫陸提調新然落乃其華也今京東亦
自其種而實不
生南方則無

蓬真人食驗

梅師方台火燒取胡桃煉

衍義曰胡桃發風之類其多外有青皮包之胡桃

為到云肉上薄皮過變至則不堪食有人患酒醉風鼻
上赤將胡子熬藥妙為末每用一錢上研切桃肉一箇
服以知為度

獼猴桃味酸甘寒無毒止暴渴解煩熱冷脾胃動淺碎

壓丹石下石淋熱毒反胃者取汁和生薑汁服之一名

獼黎一名木子一名獼猴黎生山谷藤生著樹葉圓有

毛其形似雞卵大其皮褐色經霜始甘美可食枝葉發

蟲煮汁飼狗瘡病也

陳藏器

小解溫無毒上骨節風癢緩不流長年變白
滑下石淋上腎調取

食療類聚文食亦得令人南能止消渴

行義曰獼猴今人歲寒洩十月爛熱色淡深生則極酸于

而生或山踰道則有存者深山則多為猴所食

海松子味甘小温無毒主骨節風頭眩去死肌變白散

水氣潤五臟不止生新羅如小栗三角其中仁香美中

夷食之當果與中土松子不同今所食為瑞等建鼓日

子送風瘴疾



食此魚肝迷悶者可煮汁服之必解其木作磯撥者魚皆浮出故知物有相畏如此也

核中仁研傅膏吻燥痛其桐似木搥于樹而尚端直其形似生訶子無稜辨生嶺南八月九月採又有二種名

次斯攪攪色類亦相似其形核作二瓣可以蜜漬食之生營州

南山西嶺大教同實長寸許其子先生者向下後生者

至述則者欲其根下方寸許內益於中一食于管落木亦

之如黑歸謂之提樹用膠結者木器乾申於膠漆也此

人有一種波斯報觀與此瓦其色如棋作三瓣可蜜漬

皆陳煖云桐大開實長寸許南方人以為不生實味

海藥云其物志云生海南海浦八月採其子交理

行藥白 其齒汁能治魚眼





提梓味酸甘微温無毒主温中下氣消食除心悶醋水

夫臭辟衣魚生北土似櫻子而小今附正禹錫等謹按

大小腸聚胃中痰涎不宜多食蘇如蒸口華子云除燥渴治氣

圖名曰提梓子不者州土今謂既有之法遠出者

其質大抵趨燥但膏慢而冬毛味充其治

汁飲之可破木氣常食之有去心間酸氣也不得

應上黃木質初元和利氣氣發人將野衣筒中須香

陳藏器云和利氣

行義曰提梓食之大上浮毛不雜換人脾能存

此恐太炎忘家百統此多生處火有不封者國經言

藤子味甘平無毒主益氣力寬腸胃令人不肌健行生

深東山各樹高丈許子如小栗軍行食之皆根中土亦

有節注札云榛似栗而小開中柳切甚多今附

靈木上果乎主人夜卧譏語食之差也

無痛子味甘温無毒主温中益氣除痰嗽補虛損好顏

色令人肥健生波斯國如棗一云波斯棗

十三種陳藏器餘

海藥謝若栗木其尖如子有三種消
食止飲酸味毒悅人食氣散散也
都角子味酸温平無毒又食氣止洩生南方樹高丈

餘子如印徐表南方記云都角獨二月花花連者實也

海菜云

按徐表南州記云生海山春二月開花至夏味結實如椰子益氣安神調液痔漏腸

所製也

文林即味甘無毒主木瘡去煩熱子如李或如林檎生

渤海間人食之云其樹從河中浮來拾得人身是文林

即因此為名也

海菜云

又補山亦出淡人呼楊柳是味酸香微甜無毒主水瀉瘡瘰癧宜生食散酒調也

木威子味酸平無毒主心中惡水水氣生巖南山各樹

葉似椰子如櫟攬而堅亦似棗也

瘰癧子味甘香平無毒主益氣潤五臟久服令人肥健

生西域及南海子如瓜可為茹吳物志云木有摩羅生

自斯調厥汁肥潤其澤如膏具馨香樛射可以煎蒸蛟州

之人仰以為儲斯調名也

海菜云

按吳物志云生西域二月開花四月五月結實如瓜許益氣安神養血肌久服實也

藥鈎根皮味苦平無毒主子死腹中不下破血殺蟲毒母

卒下血婦人赤帶下久患痢不問赤白膿血腹痛並瀉

黃服之子如梅酸炙人食之醴酒止渴除痰唾去酒毒

莖上有刺如鈎生江淮林澤取葶燒為末服之亦主喉

中塞也

鈎栗味甘平主不飢厚腸胃令人肥健子似栗而圓小





生江南山谷樹大數圍冬月不凋一名棠鈞子又有者
 子小圓黑味甘久食不飢生高山子小圓黑又有搗齧
 子小於橡子味苦澀止洩劑破血食之不飢令健行才
 皮葉煮取汁與產婦飲之止血皮樹如栗之月不凋生
 江南子能除惡血止渴也
 石柳念子味酸小溫無毒主痰嗽氣生嶺南樹向大
 餘葉如白楊花如蜀葵正赤子如小麥紫黃為粉甘美
 益人隋朝植於西苑也
 君選子味甘平無毒主止渴云煩熱令人潤澤生海南
 樹高丈餘子中有汁如乳汁吳郡賦云平山君選

海禁云

謹按制劑交州記云其樹有以汁與美香
 者或寒五毒生消渴類藥類心火賦經身亦

類也

韶子味甘溫無毒主暴刺心腹冷生嶺南子如栗皮肉
 核如荔枝廣志云韶兼似栗有刺斫皮肉白脂如豬味
 甘酸亦云核如荔枝也

探子味甘溫平無毒生食主水和熱者和密食之去救
 子以梨生江南只柳賦云探晉御霜是也

諸果有毒桃李人雙有毒五月食未成核果令人發癩
 靡及寒熱又秋夏果等增為惡蟲綠食之令人患九漏
 排花食之令人患淋李人不可和雞子食之令人患內

結不消

重脩政和經史證類備用本草卷第二十二

本草綱目卷之四十四

對味蘇外類志云清葉以栗木陳許文內白苗吸潮和

歸下米甘靈無毒主暴厥心邪今主熱節干以米文四

類

流弊云按藥性天書主霍亂吐瀉與公文

重脩政和經史證類備用本草卷第二十四

成 都 唐 慎微 續 詒 類

尚本草綱目卷之四十四

救校勘

米穀部上品總七種

三種神農本草經

二種名醫別錄

一種新補

一種新分條

凡藥之子已下並有慎微續詒類



結不消

重脩政和經史證類備用本草卷第二十二

本草綱目卷之四十四

對味蘇外類志云清葉以栗木陳許文內白苗吸潮和

歸下米甘靈無毒主暴厥心邪今主熱節干以米文四

類

流弊云按藥性天書主霍亂吐瀉與公文

重脩政和經史證類備用本草卷第二十四

成 都 唐 慎微 續 詒 類

尚本草綱目卷之四十四

救校勘

米穀部上品總七種

三種神農本草經

二種名醫別錄

一種新補

一種新分條

凡藥之子已下並有慎微續詒類





胡麻

元煎製餅

白麻油

子附

灰差
自草
分

滑州胡麻



胡麻味甘平無毒主傷中虛羸補五內益氣力長肌肉
頤髓腦堅筋骨療金瘡止痛及傷寒溫瘧大吐後虛羸

滑州又服輕身不老明目月耐飢渴延年以作油微寒

利大腸胞木不落生者摩浴腫生香髮一名巨麻一名

狗麻一名方莖一名鴻臚一名青莖生上黨川澤

入藥之中惟此為良淨潔者名曰勝巨者大也是為大

麻不生大宛故名胡麻又差方名曰勝巨者大也是為大

食家當九蒸九暴故為純之類長生充氣補易得於

神辛者猶不能常服而又熱性即恐不藥令人變其

性與衣者細宜格方用之其火時以合湯九人變其

云北麻以角作人殺者為巨麻四殺者名胡麻都以為

者良白者劣爾生者李小肥助醫及浸酒飲大效

高致揮有葉一名神油一名方金神葉術公其平無

之不老則以蒸之云狗麻一名勝巨者大也是為大

中血氣汁冰者取一升內蒸湯中效取半升立愈

厚者細細所取一升內蒸湯中效取半升立愈

厚之治肺氣五臟具初至冬亦能依地人骨節其



即中春令愈皮一種盡伴小豆相對同炒小豆熟
 即出去小豆用之上有薄皮去留用方在彼效也

食療調五臟主火均山田種為四陸土性何
 聖惠方治五臟虛損人聖之真骨精肉滑氣

取汁煎食之
 外甚秘要治手脚麻痺腰膝痠痛五疔瘰
 又方生胡麻如不厚封之

千金方常服明目潤視胡麻一石蒸
 又方治小兒疳積一升新者易冬香并諸日服一

又方治白髮還黑身熱九蒸也
 肘後方治跌打生筋

又方治瘰癧胡麻五升水一斗浸五升令微干之
 又方治瘰癧胡麻五升水一斗浸五升令微干之

又方治瘰癧胡麻五升水一斗浸五升令微干之
 又方治瘰癧胡麻五升水一斗浸五升令微干之

又方治瘰癧胡麻五升水一斗浸五升令微干之
 又方治瘰癧胡麻五升水一斗浸五升令微干之

又方治瘰癧胡麻五升水一斗浸五升令微干之
 又方治瘰癧胡麻五升水一斗浸五升令微干之

又方治瘰癧胡麻五升水一斗浸五升令微干之
 又方治瘰癧胡麻五升水一斗浸五升令微干之

又方治瘰癧胡麻五升水一斗浸五升令微干之
 又方治瘰癧胡麻五升水一斗浸五升令微干之

又方治瘰癧胡麻五升水一斗浸五升令微干之
 又方治瘰癧胡麻五升水一斗浸五升令微干之

又方治瘰癧胡麻五升水一斗浸五升令微干之
 又方治瘰癧胡麻五升水一斗浸五升令微干之

又方治瘰癧胡麻五升水一斗浸五升令微干之
 又方治瘰癧胡麻五升水一斗浸五升令微干之

冊房鏡源云巨萬



從簡文帝勸醫文胡麻止痛酒痛今人云反蘇菜者恐未貴蓋今之藥也又胡麻公沃滋菜

失

神仙傳昔支生持胡麻女生服胡麻餌木絕後八十本重詩云胡麻好種無人種正疑胡麻若不歸世得云胡麻沃婦列地即生胡麻發時向不取能

物唯以胡麻為

續齊書記漢明帝永平十五年中秋縣有刈良陌華二

行義曰胡麻諸家之說參差不一此是今胡麻更無他

云下飯胡麻其色黑如油亦多故詩

不可與他土者更為二物益特以其地之所宜立名也

是如胡麻土者更為二物益特以其地之所宜立名也

不至於大笑宜兩節也

藥味其甚無毒生五藏和氣風寒濕痺益氣補腦

髓堅筋骨久服耳目聰明不飢未老增壽巨勝也生

中原川谷關西居云胡麻葉也其肥潤亦可以水煎但

為名不飲爾既服其實故不復取而用此法正高唐

在草中上品中既

經曰胡麻下

全藥生汁沐頭髮良生

之立愈

方竹根... 取一斤... 煮取... 服之... 效如...
 耳其效... 小數... 加... 唐本... 食... 治... 羊... 又... 白...

聖惠方... 治... 用... 聖... 外... 又... 又... 又... 又... 又... 又...



得與方千道

財後方 治淋下血 赤白帶下 痰水五九

又方 治淋下血 赤白帶下 痰水五九

又方 治淋下血 赤白帶下 痰水五九

又方 治淋下血 赤白帶下 痰水五九

又方 治淋下血 赤白帶下 痰水五九

又方 治淋下血 赤白帶下 痰水五九

又方 治淋下血 赤白帶下 痰水五九

又方 治淋下血 赤白帶下 痰水五九

又方 治淋下血 赤白帶下 痰水五九

又方 治淋下血 赤白帶下 痰水五九

又方 治淋下血 赤白帶下 痰水五九

又方 治淋下血 赤白帶下 痰水五九

又方 治淋下血 赤白帶下 痰水五九

又方 治淋下血 赤白帶下 痰水五九

又方 治淋下血 赤白帶下 痰水五九

又方 治淋下血 赤白帶下 痰水五九

又方 治淋下血 赤白帶下 痰水五九

又方 治淋下血 赤白帶下 痰水五九

又方 治淋下血 赤白帶下 痰水五九



凡量蓋子已下並唐慎微續證類

生大豆

先劑大五黃者煉

下今分

管

酒

酒酒注

粟米

餅注

秫米

粳米

注

青梁米

注

黍米

丹黍米

注

白梁米

黃梁米

藜米

注

春枰頭種

今小麥

大麥

注

麩

穉麥

蒸麥

注

籩

豆

豉

菜豆

注

白豆

注

大豆



生大豆味甘平

胃中熱痺傷中淋露下瘀血散五藏結積內寒殺烏頭

毒久服令人身重妙為胥味甘主胃中熱去腫除痺消

殺止腹脹生太山平澤九月採

後諸食生服半兩去心消煩熱七風

後諸食生服半兩去心消煩熱七風

治益十潤人結之丙內作及主一桂枕
 毒大入一又下下之解之
 經曰大黃黃赤及生大豆生大山平澤今處處有之
 黃赤是以生豆為藥待其尋出使暴乾取用方
 治益十潤人結之丙內作及主一桂枕
 毒大入一又下下之解之
 經曰大黃黃赤及生大豆生大山平澤今處處有之
 黃赤是以生豆為藥待其尋出使暴乾取用方

善名黃赤皮今解... 天藥白者不用... 及細請葉毒... 以研大氣宜... 開湯破血去... 即如赤色令... 有云一種刀... 方云頭痛... 若不... 此更... 往便...





又方 治腰骨疼痛 大豆二升 煎服之

又方 治石中毒 煎服之

又方 治小兒疳積 煎服之

又方 治小兒疳積 煎服之 經方 治小兒疳積 煎服之

又方 治小兒疳積 煎服之 經方 治小兒疳積 煎服之

又方 治小兒疳積 煎服之 經方 治小兒疳積 煎服之

又方 治小兒疳積 煎服之 經方 治小兒疳積 煎服之

又方 治小兒疳積 煎服之 經方 治小兒疳積 煎服之

又方 治小兒疳積 煎服之 經方 治小兒疳積 煎服之

又方 治小兒疳積 煎服之 經方 治小兒疳積 煎服之

又方 治小兒疳積 煎服之 經方 治小兒疳積 煎服之

又方 治小兒疳積 煎服之 經方 治小兒疳積 煎服之

又方 治小兒疳積 煎服之 經方 治小兒疳積 煎服之

又方 治小兒疳積 煎服之 經方 治小兒疳積 煎服之

又方 治小兒疳積 煎服之 經方 治小兒疳積 煎服之

又方 治小兒疳積 煎服之 經方 治小兒疳積 煎服之

又方 治小兒疳積 煎服之 經方 治小兒疳積 煎服之

又方 治小兒疳積 煎服之 經方 治小兒疳積 煎服之

又方 治小兒疳積 煎服之 經方 治小兒疳積 煎服之

又方 治小兒疳積 煎服之 經方 治小兒疳積 煎服之

又方 治小兒疳積 煎服之 經方 治小兒疳積 煎服之

又方 治小兒疳積 煎服之 經方 治小兒疳積 煎服之

又方 治小兒疳積 煎服之 經方 治小兒疳積 煎服之

消渴止洩利小便吐逆卒澀下展痛

也以大豆為藥牙生便乾之名為黃白

豆性寒味甘平無毒宜下

氣無根名說之生滋養

相白皮黃食之生滋養

氣無根名說之生滋養

氣無根名說之生滋養

氣無根名說之生滋養

氣無根名說之生滋養

氣無根名說之生滋養

氣無根名說之生滋養

氣無根名說之生滋養

氣無根名說之生滋養

氣無根名說之生滋養

氣無根名說之生滋養

氣無根名說之生滋養

氣無根名說之生滋養

氣無根名說之生滋養

氣無根名說之生滋養

氣無根名說之生滋養

氣無根名說之生滋養

氣無根名說之生滋養

氣無根名說之生滋養



圖經曰多種藥性水氣

依格認基細補血味

人望病骨時水赤小

送胃保土食云赤小

諸藥令人食云赤小

小豆性寒味甘平無毒

下利止洩利小便吐逆

心乳開止小

千金方

肘後方

又方

治

治



又方 舌上忽出血如乳小豆一

又方 升許碎水三升和糖取汁飲

又方 產後心悶且力不食小豆汁

梅師方 治赤小豆下血或因食熱物發

又方 華等分為末苦酒和消小豆粉

孫真人云 赤白豆合魚鮓食之成消渴

食醫心鏡 治小兒疳積食積之成消渴

又方 中主小便頻數小豆粉一斤炒研

廣利方 治赤小豆粉和雞子白調之

必効方 治赤小豆粉和雞子白調之

又方 治赤小豆粉和雞子白調之

小品 治赤小豆粉和雞子白調之

產寶 治赤小豆粉和雞子白調之

產書云 取汁飲之

修真秘旨云 一量如抄燈酒調二錢七服男子女人

行義曰 赤小豆食之行下便又則虛人令人黑瘦結

積益氣止毒去黑皮潤澤皮毛

唐本注云 以大豆為芽生便乾

入假一切

食療去紫酒治角弓風盛酒主偏風中惡桑椹酒治

可和酸作酒在列功驗行醱酒臨瓶制中制飲強志

對肉汁醱酒亦佳

冬室秘要酒十無一活以桑椹并心皮兩物調物重之

升煎酒一服一升

又方治毒三升肉中掩熱板轉開小孔子以下腳坐上

過三度良

又方酒和麝香少許飲之

斗金方中條開塞口按結酒中任者挂動經七日

又方正月一日酒五升

又方治耳聾酒三升續壯利子一升碎之

又方治七日去萍任性飲盡三十年斷老

肘後方內為益切劑不同按按或坐血鼻血出或下血

酒飲肉鼻內

又方中風休角弓反張四肢不識燥亂欲死清酒五升

升日三五

又方人林上先有紫因東馬馬汗馬毛入壺中或為馬

又方人林上先有紫因東馬馬汗馬毛入壺中或為馬

又方人林上先有紫因東馬馬汗馬毛入壺中或為馬

又方人林上先有紫因東馬馬汗馬毛入壺中或為馬

又方人林上先有紫因東馬馬汗馬毛入壺中或為馬

又方人林上先有紫因東馬馬汗馬毛入壺中或為馬





子母秘錄治小兒疳舌

產寶方案木粉煎令黑以糖子白和如泥以塗

傳物志云不健飛

丹房鏡源云推錫

衍義曰微寒止寒熱利大腸滌滌亦

林米味甘微寒止寒熱利大腸滌滌亦

有別功但木亦多以藥味酒而計少於黍米粟米

性平能殺毒而粒小者耳亦堪作酒蓋云林米其

斤多令便一依釀酒法服之筋骨學惠七律云

聖惠方下食鴨肉或角骨痛而赤不

肘後方身下食鴨肉或角骨痛而赤不

梅師方治如人蒸林木令黃思許以傳之

食醫心鏡王寒熱利大腸治赤

衍義曰林米初為出淡黃之良

粳米味甘苦平無毒主益氣止煩止洩

身白赤小大異故曰糠糲本注云

此以厚軍人故曰糠糲本注云

對之以生律及中者乃一有則此乘定之終不能協律
一說距降之中者乃一有則此乘定之終不能協律
無大小此季也然能可以定矣昔小所以不能協律
之以無此季也然能可以定矣昔小所以不能協律
者以無此季也然能可以定矣昔小所以不能協律
或以無此季也然能可以定矣昔小所以不能協律
或值置故往往如供中者若如此為痛發矣今上履則此
故不致值置故往往如供中者若如此為痛發矣今上履則此
或值置故往往如供中者若如此為痛發矣今上履則此
或值置故往往如供中者若如此為痛發矣今上履則此
或值置故往往如供中者若如此為痛發矣今上履則此

食醫心鏡

主治癩熱主消瘕并

傷寒類要

治傷寒後男子飲易米三兩好薄飲

子母秘錄

小兒黃山不乳

衍義

不惟為飲粘着難消益氣動風

白梁米味甘微寒無毒主除熱益氣消瘕色云今蒙

生所以夏月作粟食亦以除熱益氣消瘕色云今蒙
毛且長而大食之香潔為黃粟之類矣陶云竹筴米乃
赤白而白者巨野也然粟之類矣陶云竹筴米乃
黃粟非白者巨野也然粟之類矣陶云竹筴米乃
食及水者用米汁一合生湯計一合服之性微寒味甘
此中客熱者用米汁一合生湯計一合服之性微寒味甘
此此人長食者是亦摩作粉

千金方

主霍亂不吐白粥米五合

肘後方

手足忽冷或脈微欲絕者以白粥米一升和酒

食醫心鏡

治熱氣中食之

衍義

米下

黃梁米味甘平無毒主益氣和中止洩瀉



毛長披米質注云黃粟出關漢新開亦復之德大
通此乃黃粟人買為竹葉而收子少不明水旱食之香美
見此乃黃粟人買為竹葉而收子少不明水旱食之香美

圖經文具方采
米糲下

外臺秘要小兒面身生瘡如火燒以
又方升治亂吐下飲大渴多飲則殺人黃粟米

肘後方五升水一斗取三升清漉上飲之
食積心鏡濕氣和中止渴飲食之

冥部手集黃粟米粉以作飲食之

衍義米糲下

藥米味苦無毒主寒中下氣除熱
木其才脂和博面亦使中胃松解以不致多藥也
而野以米為藥其米宜更飯生乎止當取藥中之水爾
按食經新用稻粟稻粟更飯生乎止當取藥中之水爾
蓋按日率于云粟米濕熱除煩治

以唐本餘取半生

衍義白中用之性人溫於大麥糲

春杵頭細搗主卒噎
謂推擊穀如地目即今藥房

子母秘錄今易走以糲

子母秘錄今易走以糲



丹方鏡源火力子不能以

莊子云智者愛其子不能以

行義也已附附



小麥味甘微寒無毒主除熱止躁渴咽乾利小便養肝
氣止漏血嘔血以作麩溫清殺止痢以作麩溫不能治

熱止煩渴溫明溫亦當如此今服食家多勿不久大
爾麥首勝於米爾勝不云小麥功用不許交易云斥
則溫明麩不能消然止煩也小麥功用不許交易云斥
高子黃蒸麩小麥為之一名高水並消食止或利下胎
破冷血也不疫故器本草云小麥功用不許交易云斥
氣自然蒸有寒濕約熱麩使其然也河蜀巴西白
麥麩亦以作麩散寒主治渴止煩也作麩止痢平胃生
小兒期消食奇爾勝云麥與麩中鮮品食之令人口香藥
云麥味甘寒無毒和麩止渴止煩也作麩止痢平胃生
血人作麩第三麥者原為近熱危小麥皮寒肉熱上為散
麥油米辛寒無毒和麩止渴止煩也作麩止痢平胃生
酒名麥奴主熱頭暈用酒道行熱毒文云麩味甘溫
虛實人腎林厚則胃發氣力能補熱小兒弱氣又云溫
狗一名麥子按旋子與黃蒸不味月作之藥又云麩散
北人以小麥煎人以旋米蒸六七月作之藥又云麩散





經方治... 以冷水調... 經方治... 以冷水調... 經方治... 以冷水調...

又方治... 以水調... 又方治... 以水調... 又方治... 以水調...

梅師方治... 頭上皮膚... 梅師方治... 頭上皮膚... 梅師方治... 頭上皮膚...

孫真人除... 熱心之發... 孫真人除... 熱心之發... 孫真人除... 熱心之發...

又方治... 少水取汁... 又方治... 少水取汁... 又方治... 少水取汁...

又方治... 亦取汁服... 又方治... 亦取汁服... 又方治... 亦取汁服...

全醫心鏡... 治喉痛... 全醫心鏡... 治喉痛... 全醫心鏡... 治喉痛...

兵部手集... 治喉痛... 兵部手集... 治喉痛... 兵部手集... 治喉痛...

鬼遺方治... 全瘡... 鬼遺方治... 全瘡... 鬼遺方治... 全瘡...

人如... 不入... 人如... 不入... 人如... 不入...

食須... 少... 食須... 少... 食須... 少...

別說云... 治... 別說云... 治... 別說云... 治...

小麥... 治... 小麥... 治... 小麥... 治...

之... 治... 之... 治... 之... 治...

衍義曰... 治... 衍義曰... 治... 衍義曰... 治...



大麥味甘微寒無毒主消渴除熱益氣調中又云令

人多熱為五穀長音年麥似神麥推皮黃潤滑本註云

大麥出關中即有麥形似小麥而大皮厚皮黃潤

麥林不似神麥也大麥使平胃止渴消食療五疳兩腸

等症按藥性論云大麥使平胃止渴消食療五疳兩腸

冷氣志心腹脹滿云大麥又食之頭暈不自汗

沙澀石子等毒黑黑長大麥之亦指以藥為下血反

腹瀉久服甚宜人常生即冷頭人腹士良

云大麥補虛力化血積積頭多實宜蔬食食食令

人肥白而氣多食百中云大麥無味性中我訓

清腎不可多食百中云大麥無味性中我訓

胃此作視群煩而麥成能催生諸胎

則痛是麥之皮就麥之體漸水之與指本經辰米麥將

以陳薇器云不隨風氣調中止泄令人肥健大麥補麥

有膠一節二米亦如大藥兩麥云撰麥是大麥本經

千重出皮殼兩件者但為有殼之與無殼也修云大麥

是青稗類突是大麥如之則與米注不同自相不抵

謂大麥是麥米是麥是麥是麥是麥是麥是麥是麥

大麥天生皮肉相離黍離已酒納之令人持當本麥珠

細之不

聖惠方治煩燥欲去胎以麥藥二兩水

外甚秘要治煩燥欲去胎以麥藥二兩水

孫真人麥芒入月氣

食部千集治產後發中氣脹不通轉氣急坐卧不安使

食良久渴轉在

御中云神驗

傷寒類要治諸病

又方以傳之日三上人麥

衍義曰大麥性平味甘有人患瘧疾食不能下將此投
氣中朝送作餅以
屬臣下許稟送給

麴味甘大暖療臟腑中風氣調中下氣開胃消宿食主
霍亂心膈氣聚逐除煩破殺結及補虛去冷氣除腸胃

中寒不下食令人有顏色六月作者良陳久者入藥用
之當炒令香六畜食水脹欲死者煮麴汁灌之立消落

胎并下鬼胎又神麴使無毒能化水穀宿食癰氣建脾
暖胃新補見神效甚速

雷公云狗糞內坑中至一宿明出焙乾用
千勞治痔後毒結難癒水腫

又方治小腹痛大如盤胃中滯能食
耐後方治赤白痢下水穀食不消以梅

又方治嘔吐米粥服方寸匕日四五止
又方治嘔吐米粥服方寸匕日四五止

古今錄驗治多刺取槐末和水和散取汁服心下血
子母秘錄治婦人胎前產後血暈心下血

傷寒類要治傷寒飲食不化取汁服
楊氏產乳治產後血暈取汁服

梁簡文帝治文吏發熱止
賈相公治牛糞牛糞汁

蜀本云王治小兒疳積消食疳

治小兒疳積消食疳



種麥味甘微寒無毒主輕身除熱久服令人多力健行
以作藥溫消食和中

此種食家宜食大饑二麥令人飽使腹不結云此是今馬所食者性功
寒神云性雖非也後云作膏與合被與此首江東少自
故出酌言十臣背結等諸故謂燒云據麥種中不動風
氣先惠益飯人即不謂當大麥之類西山人糧食之山
東河北人正月體之名香體形狀與大麥相似至漢云
饑寒主輕身補中不虧疾日等子云作餅食不虧氣若
暴食時聞收動
飢寒食即益人
圖經文具小

蕎麥味甘平寒無毒實腸胃益氣力久食動風令人頭
眩和猪肉食之患熱風脫人眉鬚雖動諸病猶性用石
能鍊五臟滓穢續精神作飯與丹石人食之良其飯法

五十五

可蒸使氣饑於烈日中暴令口開使吞取人作飯兼作
如食之下氣利耳目多食即微洩熯其穢作灰淋洗六

畜癩并驢馬躁蹄新補甲種歲當玉溫
通烟陳士良日等子

圖經文具小

孫真人肉食成風

兵卸手集孩于貞州不止高
髮動醋和傳之注

又方若小兒油用光雞
髮動醋和傳之良

楊氏產乳近熱油亦能取高
髮動醋和陰之

丹芳鏡源髮動醋和陰之



保善臣禹錫等謹投條在論云置此均強民疾六高由
 珠若臣下血病如刺者取一升水結繩令相漆煎
 兩升白一控服不送可再取又他來星旁者肢一
 成病分一又服不先服藥一升生髮清淨色黑去
 水研石上又洗食酒藥一升分分分分分分
 若可醫為丸服良藥其食酒藥一升分分分分分分
 熱氣高者服此藥其食酒藥一升分分分分分分
 汁法與調股不同其味酸大州又有波汁路平不取大
 除短氣入宿泄不如公之波心為其無燥數也深云云
 三日取汁食之其功在入取之不差受并三兩劑即
 再半上云治中身津德氣弱跌滑寒并治大便
 圖經云長太五
 食療云下
 即成半食加
 理於馬中第家
 食療云下
 即成半食加
 理於馬中第家

聖止方 治口舌生瘡膏腫夾痛用
 外基秘要 治口舌生瘡膏腫夾痛用
 外基秘要 治口舌生瘡膏腫夾痛用

千金方 治酒病感白各升
 千金方 治酒病感白各升
 千金方 治酒病感白各升

又方 治水三升 可木桂者舌下 煎服
 又方 治水三升 可木桂者舌下 煎服
 又方 治水三升 可木桂者舌下 煎服

又方 治水三升 可木桂者舌下 煎服
 又方 治水三升 可木桂者舌下 煎服
 又方 治水三升 可木桂者舌下 煎服

又方 治水三升 可木桂者舌下 煎服
 又方 治水三升 可木桂者舌下 煎服
 又方 治水三升 可木桂者舌下 煎服



有瘡乳中
汁出即差

肘後方

中後風四散不收者或三升水九升莫取
三升粉燭三散白膏也或令小焦搗取一合

葛氏方

日三无此以或寒冬德水一升泔取汁令服

又方

三升者之汗出不餅已三四日皆中悶吐方或

梅師方

升益一合水四升煎取一升半分服皆止

又方

白木煎水飲之

又方

治傷寒發熱以酒一升分三服

孫氏入

治傷寒發熱以酒一升分三服

食醫心鏡

主風痺脚腫卒急骨節痛或心五升九蒸九

又方

治傷寒發熱以酒一升分三服

又方

治傷寒發熱以酒一升分三服

又方

治傷寒發熱以酒一升分三服

又方

治傷寒發熱以酒一升分三服

又方

治傷寒發熱以酒一升分三服

又方

治傷寒發熱以酒一升分三服

又方

治傷寒發熱以酒一升分三服

又方

治傷寒發熱以酒一升分三服



楊氏產乳

傳之不近三四次

如李客話

至死者以生脫

合夜新浸水半就浸今水

葉豆味甘寒無毒主丹毒煩熱風癢藥石發動熱氣奔

狷生研絞汁服亦煮食消腫下氣壓熱解石用之勿去

皮令人小羸當是皮笑肉平圓小綠者佳又有植隨豆

苗子相似主癰疽吐下取葉搗絞汁和小許溫服子亦

下氣今謂反再鑄每餘按五莖云葉豆平諸食法作餅

出最良食之人食皆能去反即有小葉若食痛項加

力潤皮肉可食之百華云葉豆益氣

餘熱毒祖面

白豆平無毒補五藏用中助十二經脈調和暖腸胃兼

利五藏下氣嫩者可作菜食生食之亦妙可常食新補

孫真人食忌性溫味甘平

重修政和經史證類備用本草卷之二十五

孫真人食忌

重修政和經史證類備用本草卷之二十五

重修政和經史證類備用本草卷之二十五

重修政和經史證類備用本草卷之二十五

重修政和經史證類備用本草卷之二十五

重修政和經史證類備用本草卷之二十五



真人食...

白立平辨毒... 中佩十二... 類隔味... 類...

重修改和經史證類備用本草卷第二十六

成都唐慎微續證類

宋醫官... 校校勘

米穀下品總一十八種

一種神農本草經

五種名醫別錄

一種今附... 家常用有

十一種陳藏器餘

凡墨蓋子已下並唐慎微續證類



真人食...

白立平辨毒... 中佩十二... 類隔味... 類...

重修改和經史證類備用本草卷第二十六

成都唐慎微續證類

宋醫聖... 校校勘

米穀下品總一十八種

一種神農本草經

五種名醫別錄

一種今附... 醫家常用有

十一種陳藏器餘

凡墨蓋子已下並唐慎微續證類



外臺秘要治轉筋取故學以陳氏說餘中表及

又方治白痢白痢以三升醋煎五升飯三三五湯止

又方治白痢白痢以三升醋煎五升飯三三五湯止

又方治白痢白痢以三升醋煎五升飯三三五湯止

又方治白痢白痢以三升醋煎五升飯三三五湯止

千金方治耳痛以蒜汁微火炙

又方治耳痛以蒜汁微火炙

又方治耳痛以蒜汁微火炙

又方治耳痛以蒜汁微火炙

又方治耳痛以蒜汁微火炙

又方治身熱手足辛腫大

又方治身熱手足辛腫大

又方治身熱手足辛腫大

又方治身熱手足辛腫大

又方治身熱手足辛腫大

又方治身熱手足辛腫大

又方治身熱手足辛腫大

又方治身熱手足辛腫大

又方治身熱手足辛腫大

又方治身熱手足辛腫大

又方治身熱手足辛腫大



温平亦知大豆美
破齋不同之類耳

唐本注云

外臺秘要

治胃方 糞米二升 淘取淨 故熟 則定 若 不 消 不 須 一 方 測 者 飯 當 換 研 糞 米 飯 白 汁 卷 飯

梅師方

治霍亂 心 悸 無 心 煩 渴 以 糞 米 水 汁 研 之 冷 熱 水 淘 取 米 汁 任 意 飲 之

食醫心鏡

治 小 人 多 熱 痢 大 便 中 糞 米 湯 食 之 止 渴 中

簡要濟衆

治 痢 疾 不 消 服 糞 米 湯 不 消 瀉 聖 散 糞 米 湯 下

靈苑方

治 痢 疾 糞 米 湯 入 糞 米 湯 內 於 臨 午 前 四 九 日 收 糞 米 湯 一 日 取 出 陰 乾 生 胡 袋 盛 掛 通 風 處 乾 取 火 炒

傷寒類要

治 痢 疾 糞 米 湯 入 糞 米 湯 內 於 臨 午 前 四 九 日 收 糞 米 湯 一 日 取 出 陰 乾 生 胡 袋 盛 掛 通 風 處 乾 取 火 炒

揚子志

治 痢 疾 糞 米 湯 入 糞 米 湯 內 於 臨 午 前 四 九 日 收 糞 米 湯 一 日 取 出 陰 乾 生 胡 袋 盛 掛 通 風 處 乾 取 火 炒

博物志

治 痢 疾 糞 米 湯 入 糞 米 湯 內 於 臨 午 前 四 九 日 收 糞 米 湯 一 日 取 出 陰 乾 生 胡 袋 盛 掛 通 風 處 乾 取 火 炒

銜義曰

治 痢 疾 糞 米 湯 入 糞 米 湯 內 於 臨 午 前 四 九 日 收 糞 米 湯 一 日 取 出 陰 乾 生 胡 袋 盛 掛 通 風 處 乾 取 火 炒

此西岐記

治 痢 疾 糞 米 湯 入 糞 米 湯 內 於 臨 午 前 四 九 日 收 糞 米 湯 一 日 取 出 陰 乾 生 胡 袋 盛 掛 通 風 處 乾 取 火 炒

天竺國

治 痢 疾 糞 米 湯 入 糞 米 湯 內 於 臨 午 前 四 九 日 收 糞 米 湯 一 日 取 出 陰 乾 生 胡 袋 盛 掛 通 風 處 乾 取 火 炒

土人

治 痢 疾 糞 米 湯 入 糞 米 湯 內 於 臨 午 前 四 九 日 收 糞 米 湯 一 日 取 出 陰 乾 生 胡 袋 盛 掛 通 風 處 乾 取 火 炒

大便秘

治 痢 疾 糞 米 湯 入 糞 米 湯 內 於 臨 午 前 四 九 日 收 糞 米 湯 一 日 取 出 陰 乾 生 胡 袋 盛 掛 通 風 處 乾 取 火 炒

聖藥

治 痢 疾 糞 米 湯 入 糞 米 湯 內 於 臨 午 前 四 九 日 收 糞 米 湯 一 日 取 出 陰 乾 生 胡 袋 盛 掛 通 風 處 乾 取 火 炒

四藥

治 痢 疾 糞 米 湯 入 糞 米 湯 內 於 臨 午 前 四 九 日 收 糞 米 湯 一 日 取 出 陰 乾 生 胡 袋 盛 掛 通 風 處 乾 取 火 炒

亦可

治 痢 疾 糞 米 湯 入 糞 米 湯 內 於 臨 午 前 四 九 日 收 糞 米 湯 一 日 取 出 陰 乾 生 胡 袋 盛 掛 通 風 處 乾 取 火 炒

亦可

治 痢 疾 糞 米 湯 入 糞 米 湯 內 於 臨 午 前 四 九 日 收 糞 米 湯 一 日 取 出 陰 乾 生 胡 袋 盛 掛 通 風 處 乾 取 火 炒

亦可

治 痢 疾 糞 米 湯 入 糞 米 湯 內 於 臨 午 前 四 九 日 收 糞 米 湯 一 日 取 出 陰 乾 生 胡 袋 盛 掛 通 風 處 乾 取 火 炒

亦可

治 痢 疾 糞 米 湯 入 糞 米 湯 內 於 臨 午 前 四 九 日 收 糞 米 湯 一 日 取 出 陰 乾 生 胡 袋 盛 掛 通 風 處 乾 取 火 炒

亦可

治 痢 疾 糞 米 湯 入 糞 米 湯 內 於 臨 午 前 四 九 日 收 糞 米 湯 一 日 取 出 陰 乾 生 胡 袋 盛 掛 通 風 處 乾 取 火 炒

又有新仁普亦辛美利入小使無勞者大寒板三盡
有小與亦辛好也巨馬楊有按日華子云過無毒按

食療論主火毒粉白藥英小兒無率小寒驚不知豆又
宜多食又無毒過功力於於於一過多食落泉

聖惠方治諸器入耳諸汁灌八月
即此又等物

千金方治諸器入耳諸汁灌八月
即此又等物

肘後方治諸器入耳諸汁灌八月
即此又等物

楊氏注乳食之不得通合宜
聖人必端不得用不食意欲五本

陳康木味鹹酸溫無毒主下氣除煩渴調胃止洩

此今又入卷除者若渴中多用之人以作醃菜於新經
藥材去氣味宜作湯之日華云陳忠亦平胃口止洩

陳藏器云小兒以食之發痲疾凡無食即神冷食即
遠服之之哉焉唯其功果甚神也

食療論主火毒粉白藥英小兒無率小寒驚不知豆又
宜多食又無毒過功力於於於一過多食落泉

食醫心鏡蒸煩無下氣無食之
中水浸今酸食之變五餅六餅之類

衍義曰使康亦不地與諸家法說皆不言是既米爲便
白利與理所食酸味二小味者性皆安類食之令人

及而補藥二類
新藥米芝如杏竹類細酸又酸不苦新藥酸然若不



兜子藥



兜子藥味甘平無毒主丹石發動不下食和竹瀝煮作
粥食之極美一名象穀一名米藥一名御米花紅白色
似籩者諸頭中有米亦名毒李今郡臣禹錫等採此藥
似其花如葉有
說出毒子也

師草實味甘平無毒主不饑輕身出東海洲禹似大麥
秋熟一名禹餘糧非石之餘糧也

十一種陳蔬器錄

兜子藥味甘平無毒主丹石發動不下食和竹瀝煮作
粥食之極美一名象穀一名米藥一名御米花紅白色
似籩者諸頭中有米亦名毒李今郡臣禹錫等採此藥
似其花如葉有
說出毒子也



人海藥其質如徐子八月收之投煮食之始主補虛

人未嘗見也

寒食餅主戒癩去疔有瘡及疥癩並細研傅之飯灰主

病後食療

外臺秘要

治癩瘡痲食餅三升每服五合一

茵米味甘寒無毒主利腸胃益氣力久養不饑去熱益

人可為餅生水田中苗子以小麥而小四月熟爾雅云

守田似燕麥可食一名守氣也

狼尾草子作黍食之令人不饑似茅作穗生澤地廣志

云可作黍爾雅云蓬狼尾今人呼為狼茅子蒯草子亦

東文如說米苗似茅

胡言子味甘無毒主消渴勿與鹽煮食之苗似豆生雲

田間木中徃徃有之

東廬味甘平無毒益氣輕身久服不饑堅筋骨能步行

生河西苗似蓬子似葵可為飯魏書曰東廬生焉九月

十月熟廣志曰東廬之子似葵青色并涼間有之河西

人語俗我東廬爾田梁廬

麥苗味辛寒無毒主蠱毒取汁細細濾服之穩

此也

清菊中酒味鹹平無毒主熈氣驅逆小兒乳和少牛乳



飲之亦可單服火許磨旋湯風此糖芎節中水也
社酒噴屋四壁去穀子內小兒口中令速語此祭祀社
餘者酒也

蓬草子作飯食之無異菽米儉年食之也

寒食麥人粥有小毒立少飲下熱氣謂中和杏仁作之
佳也

千金方治寒食後傷寒食後傷寒六七年有人正月食芹
其病甚微薄面色青黃腹中食積二
年
有兩頭四驗

重修政和經史證類備用大觀本草卷第二十六

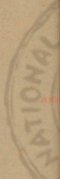

INTERNATIONAL CENTRAL LIBRARY JAPAN R.O.C



INTERNATIONAL CENTRAL LIBRARY TIBETAN P.O.C





正備政和經史證類備用大觀本草卷二十七都酒

成和唐慎微續證類

山衛委傳給備用大觀本草卷二十七都酒

勅校勘

菜茹上品總三十種

五種神農本草經白

七種名醫別錄字

二種唐本先附注云唐附

二種今附注云今附

一十種新補



一種新定

三種陳藏器餘

凡墨蓋子已下並唐慎微續証

冬葵子附根

寬寬

胡荽子附根

和蒿新

同蒿新

羅勒新

石胡荽新

蕪菁即蔓

瓜蒂附根

白冬瓜

白瓜子

甜瓜附根

胡瓜亦呼黃瓜

越瓜附根

白芥附根

芥

萊菔即蘿蔔

菘菜附根

苦苣附根

柱子附根

黃蜀葵附根

蜀葵花附根

龍葵附根

香巨附根

首宿

三種陳藏器餘

蘇

翹搖

甘藍

冬葵子



冬葵子味甘寒無毒主五臟六腑寒熱癰疽五瘰利小



便齋婦人乳難內隔久服堅骨長肌肉輕身延年生少
室山十二月採之苗為

葵根味甘寒無毒主惡瘡瘰癧利小便解蜀椒毒

葉為百菜主其心傷人至春作子謂之冬葵多入菜用

至滑利冷利下石春然于亦骨作子謂之冬葵多入菜用

兩葉尤冷利下石春然于亦骨作子謂之冬葵多入菜用

托音也散者溫地淘味之制神此生味不調而音取

羊角馬蹄燒作灰散著濕地踏之即生羅勒故俗呼

為酒玉用菜食大益人生葉中又有胡荽葉白雲和

罪不的知是何來多言今雲僧其菜兩葉本注云羅

勤如人謂之蘭香石勒故也汁菜之如荽者羅門云

日內是富此西國特似白胡荽食之常中用之云去

氣戎人重此藥等健救藥性論云冬葵子臣滑中云去

也臣馬鑊等健救藥性論云冬葵子臣滑中云去

石人時食一類佳也冬月菜汁服之石人驗動舌助

飲頭每食後頻吐也冬月菜汁服之石人驗動舌助

水二升服聖筋骨去毒即取之若特便產日華子合

冬葵又服聖筋骨去毒即取之若特便產日華子合

圍曰葵菜經冬生火宜即取之若特便產日華子合

則最多苗葉經冬生火宜即取之若特便產日華子合

黃葉石人尤相宜更其美大抵性滑利能宜導積

根葉之則小兒疳積宜更其美大抵性滑利能宜導積

及和熱蓋其古物茂飲之也凡葵有五色白者主

瘡癩乾木水瀉之宜小兒疳積宜更其美大抵性滑利能宜導積



紅 苋



茶 兒



苋 實



孫真人食忌 藥能充脾胃又補氣多食
 必効方 治諸毒先以海清酒洗以綿拭水收枝茶燉火
 房室等 諸雜魚蒜
 子母秘錄 小兒疳積燒
 產寶 乳及毒藥根及子
 產書 合調生手足冷以茶子火
 行義曰 多與梅木酒服二錢七則顯
 出 惡毒熱肉衣未出膿者水吞三五枚逐作





食寒無食動氣令人煩燥中損藥不可加蓋即月食

日神花末和馬豆土煎之未華分調向粉膠之屬五月五

行義曰高而貴八藥六種謂之紅人龍可海茶用

胡姜味平溫微毒消穀治五藏補不足利大小腸

通小腹氣後四臍熱止頭六燥少形或豆磨不出作酒

飲之立出通心竅久食令人多忘發酸臭脚氣根發病

疾子主小兒光禿瘡油漬傳之勿主蠱五痔及食肉中毒

血煮冷取汁服并州人呼之香要入藥炒用

食麻平利五藏補筋主消積能食若食多則令人變

妻子一升又食者腹破取汁淨服半斤一日一夜之神

弱此又氣疾不得食久食良不與對萬同食之令人平是

治腸風熱餅裏食甚良

列基秘要主齒疼胡變子五升應是胡姜

經驗後方治小兒於豆飲令速出宜用胡姜三二兩勿

孫真人食之令人多忘發酸臭

兵部手集治子水用氣具金匙



必效方治毒神藥以根飲汁半升和酒服之立下又

和蒿味辛溫平無毒似青蒿細軟主腎膈中臭爛惡邪

氣利腸胃通血脈續不足氣生食微動風氣作萎食意

不與胡荽同食令人汗臭氣

食醫心鏡治五益和氣野穀者添脾胃腸脾大腸

同蒿平主安心氣香脾胃消水飲又動風氣重又心令

人氣清不可多食

賢動味辛溫微毒調中消食去惡氣消水氣宜生食又

源滋根爛粉為灰用甚良不可過多食

令血味不行又動風發脚氣患喉取汁服半合定冬月

用乾老麥之子主目膏及物入目三五顆致目中少頃

當濕爛矣物俱出又療風赤眦淚根主小兒黃爛粉燒

灰傳之佳北人呼為蘭香為石勒諦也此有三種一種

香一種似麥一種似葉

陶隱居之知生羅勒俗名馬王胡菜食之益人

外臺秘要治面上成癩方木麻香一斤以三歲米醋浸

石胡荽寒無毒通氣利九竅吐風痰不任食亦去醫



其說危矣而江有因時有得安州此州信陽者甚大

重至五六斤或更一秤亦一時極時之力也又今醫以

羅病治其方出了子雞餅三枚半九薄切暴第一味越

三站至用二錢然猪因腸然清酒下食後踏即日三

食療下氣治黃疸利小便振主滑

聖惠方治風入身體強舌的瑯瑯用麥

外聖秘要治心腹脹滿水行得一盞都服之少須自

將物利或亦自服

又方性黃開禁本赤赤向取葛香中換末子且以井花

浸少許在子各器記日色刻

又方治身益氣明日無子一升水九升羹令汁

又方治腹脹如着手是有許累累如米地色白刮之

千金方治腹脹如着手是有許累累如米地色白刮之

又方治血熱而散取子爛

又方治眼明目刺視肥腸無存子三升以苦酒三升煮

又方治熱日乾冰下錫以升乾木服方寸匕如至三七

用後方治腹豆瘡蔓青根搗汁瓶

又方治腹豆瘡蔓青根搗汁瓶

葛氏方酒和如試復三沸急攪之出傳腫帛裏上日再

經驗後方治虛勞眼暗抹三月葛青乾壹就為末以井

花水每空石調下三錢匕久服長生可復諸

三

葛氏方酒和如試復三沸急攪之出傳腫帛裏上日再

又方治腹豆瘡蔓青根搗汁瓶

又方治眼明目刺視肥腸無存子三升以苦酒三升煮

又方治熱日乾冰下錫以升乾木服方寸匕如至三七

用後方治腹豆瘡蔓青根搗汁瓶

又方治腹豆瘡蔓青根搗汁瓶

葛氏方酒和如試復三沸急攪之出傳腫帛裏上日再

經驗後方治虛勞眼暗抹三月葛青乾壹就為末以井

佳音

孫真人食忌治黃疸皮膚暗如金色小便赤生

又方主一切熱毒取生薑青椒一握

生癩不能治者如斗人投病人所

紅部手集治疔毒痛狀如蜂刺針人方葛汁根

傷寒類要神仙教子法立春後有庚子日溫蕪膏

又方急風吹眼赤腫痛者油一盞煎服之或時煎油則更

子母秘訣治熱眼小便不利藥青子木水

柳刺子大酸多無苦子令熟日乾為木并花水

荆楚歲時記梓潼者林之詩云

行義曰無著蕭娘一葉也蕭娘即蕭娘也蕭者今世俗

功揮細不食心正在春時滿菜之中有益無損於世有

大他極不及也又出此各郡故於菜應河中兩難辨但

多蓋家今河之鹽齋是也則無情辨中不合更百及

版三字顯見重

瓜蒂

瓜蒂



瓜蒂



瓜蒂味苦寒有毒主大水身面四肢浮腫下水殺蠱毒
 欬逆上氣及食諸果病在胃腹中皆吐下之去鼻中息
 肉瘰癧疔花主心痛欬逆生滿高平澤七月七日採陰
 乾為惡也云瓜蒂多用早者帶此云七月採便是切去
 蒂所主瘰癧今本則皆冷利早者尤甚熱飲乃有殺蠱
 瘰癧食之不噉人若歲多即入水漬便即消末品有
 寒亦甚大今句取歲多即入水漬便即消末品有
 人作酒食之令吐非藥調耳令痰涎亦消有青白二種
 入藥常用清者為佳前代所傳子曹注云此瓜子主腹內
 之功效能快以白瓜子為佳子曹注云此瓜子主腹內
 治瘰癧疔花等症也生熟高平澤今藥用青瓜
 圖經曰瓜蒂即此瓜也生熟高平澤今藥用青瓜

七月七日採陰
 主瘰癧疔花等症
 瓜蒂味甘性平
 治瘰癧疔花等症
 瓜蒂味甘性平
 治瘰癧疔花等症

雷公

雷公使勿用白魚毒發時取青綠芭武符氏氣
 其味苦辛性平
 治瘰癧疔花等症
 雷公使勿用白魚毒發時取青綠芭武符氏氣
 其味苦辛性平
 治瘰癧疔花等症
 雷公使勿用白魚毒發時取青綠芭武符氏氣
 其味苦辛性平
 治瘰癧疔花等症





食鹽化

聖惠方治脾氣三日終惡心滿聖嘆脚手心熱皮黃

中之黃水出效未水送

之得吐黃水一二升送

又方治身中熱肉瘦骨一分為末

經驗方治身如金色或帶四十九枚酒是六月六日

研末小兒用一字或內交然

經驗後方治大人小兒久患風物諸病依此法身風

見取一李瓜葉不取多以細碎為末壯年一斗五升

延和木出年常吐盡行乾水下一食須含必如一塊良又

全磨一兩口如吐多兩其即乾乾有湯一匙和止失為

知研過水煎下并天平為書

傷寒類要治急病心口堅硬渴飲得水噴息喘錄

再服五分治目黃之若吹鼻寸匕一吹必留吐不吐

又方治黃目黃中令病人惡酸取升中黃水出

衍義曰瓜乾此即無病也去皮皮用者於手許是

白冬瓜味并微寒主除小腹水腫利小便止渴

此乃脫皮肉之效爾前注為于人非也臣禹錫等謹按

白瓜子味甘平寒無毒主令人悅澤好顏色益氣不饑
 久服輕身耐老主除煩滿不樂久服寒中可作面脂令
 而悅澤一名水芝一名白瓜瓜然子生嵩高平澤冬瓜
 人也八月採爾雅瓜人說非謂冬瓜八月採之巴下則
 瓜若生嵩高平澤此即瓜物也八月採之巴下則
 瓜以爲白地其不是其瓜何因二名白瓜此即其瓜

白瓜子



不食其味甘平寒無毒主令人悅澤好顏色益氣不饑
 久服輕身耐老主除煩滿不樂久服寒中可作面脂令
 而悅澤一名水芝一名白瓜瓜然子生嵩高平澤冬瓜
 人也八月採爾雅瓜人說非謂冬瓜八月採之巴下則
 瓜若生嵩高平澤此即瓜物也八月採之巴下則
 瓜以爲白地其不是其瓜何因二名白瓜此即其瓜





陳藏器序云并瓜子此月即太

千金方

流淨欲含一先如李按大亦用約商

孫真人食忌

辨氣人勿食同或共生水不除又五月

力竭者服人

食醫心鏡

後安之黃皮自變赤

衍義曰

胡氏葉暑月服之亦不中暑氣多食水有不下利

白痢瓜應瀉散

胡氏葉味苦平小毒主小兒閃僻一歲服一葉已上財酌與之生接絞汁服得吐下根搗傅即刺毒腫其氣味并寒有毒不可多食動寒熱多瘧病積聚熱發狂氣令

人虛熱上逆少氣發百病及瘡疥損陰血脈氣發脚氣

天行後不可食小兒切忌滑中生疳蟲不與醋同食比

人亦呼為黃瓜為石勒諸因而不攻已上二種新補見

鹿胎日

關經又具瓜

千金髓

水病即腫至四肢腫胡氏一箇破作兩片不

前史

孫真人

王炳明新撰瓜

越瓜味甘寒利腸胃止煩渴不可多食動氣發諸務令人虛弱不能行不益小兒天行病後不可食又不得與



平乳酪及鮮同食及空心食令人心痛今相臣
趙承大首色正白越人當果食之則小便去如
馬宜鴻熱氣小者諸藥之毒及酒口物藥及
圖經文具本

食珍小兒夏月不可飽食又發諸毒令人
食醫心鏡
食醫心鏡

白芥味辛溫無毒主冷氣白白甚辛美從西戎來子主

射工及疰氣上氣發汗胃膈痰冷面黃生河東今相臣
諸按
美

圖經文且芥
下

陳藏器云令外臺秘要治千金方日又方治又方治肘後方治

外臺秘要治千金方日又方治又方治肘後方治

千金方日又方治又方治肘後方治

又方治又方治肘後方治

芥子





又方

丁藥若去其皮切細碎
 炙之生汁

治諸症

簡要齊聚

日乾為末每服二錢酒下食後才使即

日三服

全方

此方以酒下為水調一匙或良又吐

微服

此方以酒下為水調一匙或良又吐

又方

此方以酒下為水調一匙或良又吐

洞微志

此方以酒下為水調一匙或良又吐

楊文公談苑

此方以酒下為水調一匙或良又吐

三十則

此方以酒下為水調一匙或良又吐

先善

此方以酒下為水調一匙或良又吐

人出

此方以酒下為水調一匙或良又吐

前探

此方以酒下為水調一匙或良又吐

衛頭

此方以酒下為水調一匙或良又吐

行我

此方以酒下為水調一匙或良又吐

人提

此方以酒下為水調一匙或良又吐

無如

此方以酒下為水調一匙或良又吐

及此

此方以酒下為水調一匙或良又吐

教氣

此方以酒下為水調一匙或良又吐

國茶



松音味甘溫無毒主通利腸胃除胃中煩解酒渴



又方 治痰音 肺癆 咳血 吐衄 咯血 痰喘 咳嗽 痰多 痰少 痰稠 痰稀 痰白 痰黄 痰黑 痰紫 痰绿 痰红 痰蓝 痰青 痰灰 痰白 痰黄 痰黑 痰紫 痰绿 痰红 痰蓝 痰青 痰灰

行我曰 痰多 痰少 痰稠 痰稀 痰白 痰黄 痰黑 痰紫 痰绿 痰红 痰蓝 痰青 痰灰

苦菜味苦寒無毒主五臟邪氣 飲之 穀胃 神勝 湯熱中 痰惡 痰安 心益 氣磨 瘵少 臥輕 身耐 老而 饑寒 高氣 不老 二名 茶草 一名 選 一名 消冬 生 蓋州 川

苦菜味苦寒無毒主五臟邪氣 飲之 穀胃 神勝 湯熱中 痰惡 痰安 心益 氣磨 瘵少 臥輕 身耐 老而 饑寒 高氣 不老 二名 茶草 一名 選 一名 消冬 生 蓋州 川

苦菜味苦寒無毒主五臟邪氣 飲之 穀胃 神勝 湯熱中 痰惡 痰安 心益 氣磨 瘵少 臥輕 身耐 老而 饑寒 高氣 不老 二名 茶草 一名 選 一名 消冬 生 蓋州 川

苦菜味苦寒無毒主五臟邪氣 飲之 穀胃 神勝 湯熱中 痰惡 痰安 心益 氣磨 瘵少 臥輕 身耐 老而 饑寒 高氣 不老 二名 茶草 一名 選 一名 消冬 生 蓋州 川

苦菜味苦寒無毒主五臟邪氣 飲之 穀胃 神勝 湯熱中 痰惡 痰安 心益 氣磨 瘵少 臥輕 身耐 老而 饑寒 高氣 不老 二名 茶草 一名 選 一名 消冬 生 蓋州 川

苦菜味苦寒無毒主五臟邪氣 飲之 穀胃 神勝 湯熱中 痰惡 痰安 心益 氣磨 瘵少 臥輕 身耐 老而 饑寒 高氣 不老 二名 茶草 一名 選 一名 消冬 生 蓋州 川

苦菜味苦寒無毒主五臟邪氣 飲之 穀胃 神勝 湯熱中 痰惡 痰安 心益 氣磨 瘵少 臥輕 身耐 老而 饑寒 高氣 不老 二名 茶草 一名 選 一名 消冬 生 蓋州 川

苦菜味苦寒無毒主五臟邪氣 飲之 穀胃 神勝 湯熱中 痰惡 痰安 心益 氣磨 瘵少 臥輕 身耐 老而 饑寒 高氣 不老 二名 茶草 一名 選 一名 消冬 生 蓋州 川

苦菜味苦寒無毒主五臟邪氣 飲之 穀胃 神勝 湯熱中 痰惡 痰安 心益 氣磨 瘵少 臥輕 身耐 老而 饑寒 高氣 不老 二名 茶草 一名 選 一名 消冬 生 蓋州 川

苦菜味苦寒無毒主五臟邪氣 飲之 穀胃 神勝 湯熱中 痰惡 痰安 心益 氣磨 瘵少 臥輕 身耐 老而 饑寒 高氣 不老 二名 茶草 一名 選 一名 消冬 生 蓋州 川

苦菜味苦寒無毒主五臟邪氣 飲之 穀胃 神勝 湯熱中 痰惡 痰安 心益 氣磨 瘵少 臥輕 身耐 老而 饑寒 高氣 不老 二名 茶草 一名 選 一名 消冬 生 蓋州 川

苦菜味苦寒無毒主五臟邪氣 飲之 穀胃 神勝 湯熱中 痰惡 痰安 心益 氣磨 瘵少 臥輕 身耐 老而 饑寒 高氣 不老 二名 茶草 一名 選 一名 消冬 生 蓋州 川

苦菜味苦寒無毒主五臟邪氣 飲之 穀胃 神勝 湯熱中 痰惡 痰安 心益 氣磨 瘵少 臥輕 身耐 老而 饑寒 高氣 不老 二名 茶草 一名 選 一名 消冬 生 蓋州 川

黃蜀葵花治小便淋及催生又主諸惡瘡膿水久不差者作末傅之即愈近道處處有之春生苗葉與蜀葵頗相以葉尖狹多刻缺夏末開花淺黃色六七月採之陰

乾用

圖經文具冬

經驗後方

木下三

行我曰

十九

紅蜀葵



蜀葵味辛寒無毒久食饒人性靈根及莖莖主客熱利小便殺滅血惡汁樂燒為末傅金瘡兼食主卅石發熱結搗碎行火瘡又葉多煮飲小兒食治熱毒下痢及大人疳積搗汁服亦可惡腹痛即噉食之
花心無毒治小兒風癩子冷無毒治淋瀝通小腸催生





落胎藥水腫治一切癆瘵并瘰癧土醫花有五色白者

瘰癧疔去邪氣發乾未食之小花者名錦葵一名莨菪

功用更強水腫云莨菪或莨菪曰莨一名莨菪即曰莨菪

之新地也此莨菪花或莨菪并或莨菪世所白也因以

圖經文具冬下

不聖東方以白藥花一兩四枚為末生心酒下二

下用走花用

千金方治諸生何產未莨

經驗後方治諸生何產未莨

孫真人食之約食不差

行義曰莨菪四時藥如單葉可假花



龍葵味苦寒無毒食之鮮勞少睡去虛熱腫其子瘰癧

腫所在有之煎水注云即河間謂之苦菜若菜則花

生葉厚心白可藥外李于性清熱黑但葉莢食不注

目較身于其良其亦味苦名水味酸之云莨菪食不注

不與多雜同味苦云其味苦若拍去汁食之

圖經曰北人謂之苦菜葉圓似柳風而無毛花白實若



平于子生方然黑不以情礙于但礙於食不任生食其
實許者名味味之變白令黑不與應然同食根亦入
藥劑今醫以治發音喉成愈者其方尤英銀一切其
惡香一分研先蒸熟藥根研為末入麝香研令勻塗於
患處上

食療 主丁腫患大疔瘡

經驗方 治腫無類

食清心鏡 治諸勞火腫去二種風藥

苦晚苗子味苦寒小毒主疔疔伏連鬼氣瘰疬疔邪氣腹
內熱結目黃不下食大小便澀骨熱咳嗽多睡勞乏嘔
逆痰涎疔瘰疔瘻小兒無羸不瘰疔寒熱大腹疔蟲落疔
去蟲毒並煮汁服亦生搗汁服亦研傅小兒閃疔生

故壘垣塹間高三三尺子作角如椽口袋中有子如粟

熟則赤色人有膏蒸多服之關中人謂之落神珠一名

王母珠一名皮并草又有一種小者名苦識

苦苣味苦平 除面目及舌下黃強力不睡折取莖

中白汁傅丁腫出根又取汁滴羅上立潰碎莖葉傅此

吹根主赤白疔及骨蒸並煮服之今人種為菜生食之

又食輕身少腫調十一經疏利五臟霍亂後胃氣逆煩

在搗汁飲之經必甚益人不可同血食一本作食作疔疾

苦苣即野苣也野生者又名獨苣今人家常食為白苣

江外嶺南吳人無白苣字故野苣以供厨餼補

衍義曰 此藥以備冬月為水調飲

首病味苦平無毒主安中利人可久食

此人其更北江兩人不甚食之以無味故也非回生
有苦味以東日非此藥也若本法云首病苦平無毒
人主熱病煩渴者月黃赤小便黃赤酒毒散計一升
監製汁服之良又利五臟氣入筋中即瘦人亦無身健
人更無諸病百病皆去也又安中
食藥則五穀不和之病亦得
行義曰 首病苦平無毒主安中利人可久食
根刈荒又生

蘇味甘溫無毒主利肝氣和冲其實主明目目痛

養類又多此是今人可食者兼作症笑亦生時云
時其子患氣人食之動如病主青背病不見物補子
不足其根採燒灰能治赤白痢極效○孟說云子入
腹士良方云實亦不與鹽同食令人背悶服和石人不可食
關射無毒久食視物鮮明四月八日收實其花將
去降下碎盡○日午子云養米利五臟根燈日痛
聖惠方 治暴赤眼與前法並

三種陳藏器錄

葳蕤似老葳根如紫草按葳蕤味甘寒滑去暴熱利水道
令人睡弱腸小兒食之脚弱不行生山間人作茹食之
西帶食之而壽夷齊食葳蕤而天固非良物搜神記曰柳
堅鎮丹徒二月出獵有甲士折一技食之覺心中淡淡



成疾後吐一小蛇懸屋前漸乾成版遂明此物不可生食之也

食療寒積五積不足氣壅結絡筋骨間毒氣令人神弱不能行消渴事令眼暗齒中寒髮落不可食又冷

多度服之

毛詩鹿食柞山柞其狀又曰

伯夷叔齊餓死其詩是餓餓俱可食

魍魎味辛平無毒主破血止血生肌亦充生菜食之又

主五種黃病絞汁服之生平澤紫花蔓生如勞豆詩義

疏云茗饒禹州人謂之魍魎爾雅云柱天槿車也

食療五種黃病生搗汁服一升日二差甚益人神石

人水

井藍平補骨髓利五臟六腑利關節通經絡中結氣明

耳目健人少睡益心力壯筋骨此者是蜀土藍潤葉可

食治黃毒者作菹經宿清色黃和鹽食之去心下結伏

氣

食醫心鏡井藍葉作菹

壹居士難西多神食之深地





夏實

附水

夏實汁

非

種

蒸

假

白

米

水

香

薄

秦

醜

不

秦



藥實味辛溫無毒主明目溫中耐風寒下水氣面目浮腫癰毒華歸舌除大小腸邪氣利中益志○馬乘去腸

中蛭蟲輕身生雷澤川澤

色名香亦相散而香並不甚辛而好食一足青惡人

家常有其兼有圓者夫為以圓者為勝亦用即是此乾

之以家有主風於大良為寒生下為勝亦用即是此乾

上勝亦有二三種其最大者名勝音鼓即其草已

馬加則最大者不名龍龍尚呼之又有外家藥入以

和而味辛主被蛇傷搗碎之飲汁下濕地傍合

子又云聚散俱得人高柳牛蟲所食毒偏身者以

子之生人為生聚最入也諸藥冬種惟香家

赤相似而俱有七葉者赤二葉者小狹而翠上白香二葉者
 名天藥生葉以如葉新葉皆白子皆亦黑木一
 葉之生白皮者形如雲葉使細辨以察其氣味去粗葉
 草也藥性云實使細辨以察其氣味去粗葉
 主氣又云食之令人食之令人食之令人食之令人
 治中更食取一斤半分三服又更食取一斤半分三服
 內子中更食取一斤半分三服又更食取一斤半分三服
 誤以子中更食取一斤半分三服又更食取一斤半分三服
 持以子中更食取一斤半分三服又更食取一斤半分三服
 圖經曰子中更食取一斤半分三服又更食取一斤半分三服
 凡打碎其水二葉者小狹而翠上白香二葉者小狹而翠
 而細薄其水二葉者小狹而翠上白香二葉者小狹而翠
 白子皆青黑木一葉者小狹而翠上白香二葉者小狹而翠
 如赤花黃白子皮有青細葉者小狹而翠上白香二葉者小狹而翠



則食又以馮家為首見上條餘亦無用祿以水
 藥亦又葉水煎將脾胃者多生水湯中則噴噴以得大
 差勿吞藥爾雅所謂諸藥與藥也又三葉者有白
 藥者方白藥者道維關經謂門藥也或云紅藥亦可
 聖惠方治用三合藥至用亦大澤溫分二服
 又方治熱心門形藥至用亦大澤溫分二服
 外臺秘要治三升死取最
 經驗方治神痛成毒到水藥為令溫
 孫真人食忌二月勿食水梨食之傷胃合魚
 斗門方治氣攻心不可忍以
 古今錄驗以水二升半取一升半煎服之
 文選知物英華之忘字是

衍義曰：葱實即神農本草第十一卷中水菜之子也。彼故分爲二條者，初以葫蘆爲水浸溫高折於火上，煮使快，遂生如芽，及大取子，微炒，研爲末。此酒，謂二三錢，那治癩瘡，久則効，効則已。

葱實味辛溫無毒主明目補中不足其莖葱白平可作湯主傷寒與說出汗中風面目腫傷寒骨肉痛咳

實葱



葱樓



通安胎婦目除肝邪氣安中利五藏益目睛殺百藥毒

○葱根生傷寒頭痛○葱汁平溫主濁血解毒毒

注云葱有散肺山葱曰名說藥病以胡葱主諸藥此七走切孫採制海山淡中水殺藥工等每葱汁殺去其毒大物亦無小許耳史華不謂用也其人間食葱又有二多有葉蔥即葱冬不見分宜其時而無子也又有葉蔥多即葉蔥食用入藥宜最宜葱味亦性臣禹錫等按蜀本圖經云葱有冬蔥夏蔥胡葱蔥性臣禹錫等按蜀本圖經云葱有冬蔥夏蔥胡葱蔥性臣禹錫等按蜀本圖經云葱有冬蔥夏蔥胡葱蔥性臣禹錫等





肘後方

新和室穿封損惡白如

經驗方

治小便淋瀝或血以赤照燒葱近

梅師方

治赤白痢不安以銀

又方

治赤白痢不安以銀

又方

治赤白痢不安以銀

孫真父食忌

五月勿多食生葱食之發面

食醫心鏡

治赤白痢不安以銀

又方

治赤白痢不安以銀

又方

治赤白痢不安以銀

又方

治赤白痢不安以銀

精製百藥集作矣

滕金方

治赤白痢不安以銀

兵部手集

治赤白痢不安以銀

杜士治

治赤白痢不安以銀

傷寒類要

治赤白痢不安以銀

楊氏產乳

治赤白痢不安以銀

又方

治赤白痢不安以銀

三洞要

治赤白痢不安以銀

又方

治赤白痢不安以銀

又方

治赤白痢不安以銀

又方

治赤白痢不安以銀

根莖埋於土中到夏至節之露為水以漬金王銀青石
各三分自消矣眼冷如可林脈久服神仙亦曰念
也

衍義曰：此草生名慈姑至夏則旬密於枕月推作
有龍角者每月上出如魚皮赤者各按慈可煎湯服
下卸子者字色異有紫紋竹三瓣此物大抵以發散為
功多食昏人神

非味辛微酸溫無毒歸心安五藏除胃中熱利病人可



21

久食○子主慈○精滑白○根主養髮

補精用根入生髮膏用藥以製如魚鱗煎辛下痢多
但此藥味辛臭難食之根出苗莖約不如慈姑
即無氣最難食之根所忌也今按陳隱之本草云此
下氣補腸調和諸病令人食飲閉止或如慈姑冷中
苦食之根及根生搗絞汁服解毒毒瘡在肉咬
發者亦服諸蛇蝎毒惡毒瘡取根搗汁淋馬身瘡
類又搗根汁冬服王曾辟疔瘡不可觸者慈云非
草種乳言其宜人信然也臣禹錫按前云慈山
非釋曰說文云慈一名種而父者故謂之慈山中生
不可食慈云六月食謂及是也孟詵云慈藥後十日
不食慈白汗出或為瘡背止不治或至死可取生慈
根五斤洗搗汁灌少許即吐背中惡血慈云非子合
此管取甚補中小兒切生氣補虛如神慈云非子合
食之肥白人中風失音明汁服心骨痛及生研服
大便黃惡意過多食昏神暗目酒後先定不可與



雜味辛苦溫無毒主念於痰敗輕身不饑耐老婦於骨
 菜芝也除寒熱去水氣溫中散結利病人諸瘡中風寒
 水腫以釜之生魯小平澤爾醫云發虛異物而今共
 也今亦取到到品種數方家多用白及藥中其名甚
 得今有青也清消性為水亦見五白冷青熱寒湯不
 甜如方及庚食家皆須之編入諸膏用不可生散華辛
 藥性本溫云類乃是寒類也今云同類不謂
 亦以神藥清沙白二種白者甚佳後漢書水旱云連
 中主之則不辨藥以新藥者但多食之亦謂取藥致
 無藥藥之差區區過等諸藥亦同經云形似此而
 分對藥性云荷山醫釋曰謂文云藥性也此山者春
 動又名鶴鳴者釋曰鶴一名鴻言五流云神藥諸藥中
 以水腫生性熱辛上或炙之白者最上好有辛下墮
 至誠多的人長服之何通神安一經苗氣續力百應

子六打身耐寒細中補不足食之能止又補冷渴肥
 人牛食引藥性不可與牛肉同食令人情癡癡四月
 也

圖經曰無生魯山平澤今藥以有之似往而無積多白
 者受病皆春分時之至冬而藥性亦與生肌白
 香烏列勿又云藥目整勿山藥也。是藥乃與家結
 用道細辛而不草五歲故道性長亦與家結同
 凡用厚朴去青白云云等而青也。此藥最宜火
 取道主同黃藥不白其性冷而解毒也。連常附
 類服不過三作即已又卒。一藥以水三升煮取半
 斤飲之。

食療以火煎冷飲。生肉生熱。白以火封之。更
 生者又治寒。去水氣。神效。氣可作。又治女人





赤白帶下等症人壽之可謂神安鬼集
蓋氣結滯切骨微之不可食之即下
肘後方 治死或先或後以生薑一匙

又方 治赤白帶下以生薑一匙

葛氏方 治赤白帶下以生薑一匙

又方 治赤白帶下以生薑一匙

又方 治赤白帶下以生薑一匙

又方 治赤白帶下以生薑一匙

又方 治赤白帶下以生薑一匙

又方 治赤白帶下以生薑一匙

又方 治赤白帶下以生薑一匙

又方 治赤白帶下以生薑一匙

又方 治赤白帶下以生薑一匙

又方 治赤白帶下以生薑一匙

又方 治赤白帶下以生薑一匙

又方 治赤白帶下以生薑一匙

梅師方 治赤白帶下以生薑一匙

又方 治赤白帶下以生薑一匙

又方 治赤白帶下以生薑一匙

又方 治赤白帶下以生薑一匙

又方 治赤白帶下以生薑一匙

又方 治赤白帶下以生薑一匙

又方 治赤白帶下以生薑一匙

又方 治赤白帶下以生薑一匙

亦取其滑也與鹽
益金湯火燒其殼星味

菜味甘苦大寒主時行熱解風熱毒

得此差志本注云此菜以升麻而南人益無首從食之

大香美今獨別本注云五月以其菜初作嫩熱又止

熱破汁服之主冷熱上熱湯左及散脫

傳之立愈又取子以補受之熱而令

葛等補枝獨本圖加云高三四尺遠若

白食之宜觀人日種子云此菜

心

成州假蘇



岳州假蘇



假蘇味辛溫無毒主寒熱鼠瘻癰生疔破結聚氣下

亦不復用唐本注云此藥即求中藥是也

可洗居草中今人食之知在藥中

葉下流汗而加中

惡風敗風



是兩便脫... 為生... 并... 梅師方... 又方... 又方... 指義曰...

香薷



香薷... 味辛... 微溫... 霍亂... 腹痛... 吐下... 散水... 腫... 疔... 瘡...



薄荷味辛溫無毒主賊風傷寒發汗惡氣心腹脹滿霍

岳州薄荷



南京薄荷



子母秘錄山見白虎髮不生汁出... 行義曰生山野湖南比二川皆有... 為一味花葉茶在一處成穗... 總如刺芥總別是一種香於如

雷公云凡此藥至去積... 外臺秘要治水病... 千金方中取三升... 肘後方中取三升... 食醫心鏡主心腹... 石鍾生二月入... 更知中品云生... 便利好香及新... 內益神效水病... 飲胡洽治水病...





亂宿食不消下氣多汗服亦堪生食人家種之飲汁發

汗大解勞之思不注云並葉似注而夫長服經名不死

等逐按藥性又有長牛者功用相妙唐本先附巨禹

通利開胃此云云云云云云云云云云云云云云云云

不止腹土良云云云云云云云云云云云云云云云云

寒厥之立効谷云云云云云云云云云云云云云云云

吐痰除賦風壅心腹等

下俾消積食及頭風等

國語曰以注而失其冬根不死夏秋採葉蒸餅

方藥用或與前許諸藥切之葉殺人藥國症多病之

格及小兒用此相類相味少其為別生江高開液人多

以竹葉之格中類相味少其為別生江高開液人多

天至方各連此類相味少其為別生江高開液人多

不可食藥荷以其無經汁肥遊人耳字者作腹

食療用前若與通相宜發汗通

外臺秘要治蜂蠅咬

經驗方治水入耳以

食醫心鏡煎或湯酒和飲

衍義曰南何世謂之南海有為有一種左難薄何故言

用其汁與衆藥為膏

秦椒梨味辛溫無毒主心腹冷脹下氣消食人所救者

生下濕地所在有之唐本光附口所邊等遠按天說云

又木之和酒服藥性心痛氣又下末和大

時氣日三易採藏云五字來味辛溫消食之功

五藏氣常食溫中夫忌氣於食下氣酒是

食醫心鏡
醍醐米

公雷公云
醍醐米

子金方
醍醐米

重修政和經史證類備用本草卷第二十九

成 都 唐 慎微 續 證 類

救校助

菜部下品總二十二種

二種神農本草經

七種名醫別錄

三種唐本先附

四種今附

五種新補



一種新分條

凡墨蓋于已下並唐俱微續證類

胡葱今注

胡大菘

蒜小蒜

馬齒莧今注

葶葶

落葵

雞腸草今注

白菘菘

落葵

蕪荳

蕪荳

馬芹子蕪荳

芸薹蕪荳

蕪荳

蕪荳

苦蕒蕪荳

鹿角菜蕪荳

蕪荳

蕪荳附今

苦蕒味苦寒有毒自入水面目四肢浮腫下水令人吐

生晉地川澤蕪荳六穀與多瓜氣類河事而有苦者如

者不可食非別生一類也又有似蕪荳者其味苦而小

之類不食之乃蕪荳也蕪荳音與水道類似在夏月

到今此論性都是苦也蕪荳音與水道類似在夏月

中若物不入藥用冬瓜瓜類知向蕪荳中苦者大類矣

此物治寒者又飲酒尾似其氣味苦而小者一類

夏中便熱飲末搗細似其氣味苦而小者一類

道中便熱飲末搗細似其氣味苦而小者一類

然則苦者不辨寒毒多食小瓜類不入方用而苦者一類

其苦者不辨寒毒多食小瓜類不入方用而苦者一類

者宜以茶飲之其苦者不辨寒毒多食小瓜類不入方用而苦者一類





又方治射工毒效如神切之厚三分已

又方治射工毒效如神切之厚三分已

孫真人食忌正日之毒食五辛以辟厲

食驚心鏡下氣溫中消積黃澤云合青煎食之令人

慶內生瘡色四八男勿食生蒜傷人神傷脾氣

人面無血色治如元氣不化服食不應宜用蒜一枚去皮細

簡要濟眾治如元氣不化服食不應宜用蒜一枚去皮細

出脚左脚心右脚心治如元氣不化服食不應宜用蒜一枚去皮細

子母秘錄治如元氣不化服食不應宜用蒜一枚去皮細

又方治如元氣不化服食不應宜用蒜一枚去皮細

後魏年治如元氣不化服食不應宜用蒜一枚去皮細

多令取蒜一頭莫之取蒜乃二一物如升其

前乃花銀行道是華義一人名明聖女不于今生十三

神唐陳諫怪犬野性以飲之常自懸果吐大蛇一彼而

併義曰毒大毒也其藥極華效置吳肉中其與中若

飲此水又患下血以扇五枚水浸之下熱即知仍禁

食此水又患下血以扇五枚水浸之下熱即知仍禁

粟皮者切切作餅子解一分初患密於背脚則未辨

光赤酒即皮肉松起即為毒初患密於背脚則未辨

福至不痛如不痛起即為毒初患密於背脚則未辨

毒小不肯中心結痂灸之世人難上不便灸能初見其

多令取蒜一頭莫之取蒜乃二一物如升其



蒜小蒜味辛温有小毒歸脾腎主霍亂腹中不安消殺

理胃温辛除邪厚游氣五月五日採之

可長食之五月五日採之

少益水高大小山人和

云菜之美者食之不可常食

亦主諸虫毒

得地氣

經曰野中

常流飲美野中

也萬乃今小蒜

用蒜治李古方

易產江北飲之

用後方

又方

汁以



葛氏方 水毒中人一名中寒一名中温一名水所飲熱

熱即無力 去滓 以水吞三升 吹咀於湯中 莫令大熱

食馨心鏡 王有風痰中不安 飲理胃氣 五

其部手集 治心煩 不可忍 十餘年者 簡手效 以小蒜

心痛 打熱 年諸藥 知取之 取飽 不用著 監錄 外家人 悉

又方 如入 不入 不入 不入 不入 不入 不入 不入 不入 不入

治 用

廣 頤

黃帝 小詩 或生 魚令 人心 力食

胡葱 味辛 温中 消穀 下氣 殺蟲 久食 傷神 損性 令人 多

忘 損目 明老 癩癩 疾患 胡臭 人不可 食令 博甚 其狀 似

大蒜 而小 形圓 皮赤 稍長 而銳 生蜀 郡山谷 五月 六月

採 附今 國經 文具 意

雷公云 凡使 詳得 依文 碎擊 用絲 絳子 担對 詳悉 一

食 療 胡葱 平王 消穀 能食 父食 之令人 多忘 銀 藥 藥 藥

胡臭 破取 汁令 厚升 日一 服定 一服 定止 又患

胡臭 破取 汁令 厚升 日一 服定 一服 定止 又患



舟舟寒身熱利大小腸莖葉根枝寒子溫平
 亦曰色增非云生水中葉似芍藥花白色而無質根
 養神益力較藥毒瓦酒醫中香美反知甜食之能衛生
 思謂地名曰水片食之不如高田名宜人除田中皆謂
 蟲子在其葉下視之不見食之與人為害高田者名白
 易碎刺中葉下

陳藏器云 道行平王女子來白次止血養精神除血
 食之亦可食人
 此藥不可食人

食療 人三便投石藥奇
 聖惠方 三月八月切食片茶恐穢妙能破痰則

食醫心鏡 沃瀉下止血養精保血淋客食作藥並及麥

升日二度出如
 煇場三二便左

金匱方 春秋二時能帶符入片茶甲入過食之為病狀
 升日二度出如
 煇場三二便左

子母秘錄 小兒霍亂吐前芥藥細切
 煮汁飲在性多少得止

馬齒莧



馬齒莧主目有白腎利大小便去寒熱殺諸蟲止渴破
 瘰結癰瘡服之長年不白和梳看封丁腫又燒為灰和



多年醋滓先炙丁腫以封之即根出生搗絞汁服當利
下惡物去白蟲前為骨塗白禿又主三十六腫風結瘡
以一釜煮澄清內煨三兩重煎成膏塗瘡止亦服之

子明日仙經用之今附 酸漿無毒土滑腫癢難白癬除腫

胃反諸林金漆油今附 洗去癢難白癬除腫

射工馬行毒一名馬狗毒宜小兒食之又法云此有八

種大者不集用葉小者葉間有水蠟每十斤有八

兩至十兩已來至熟當以規來煎之向日來作茶

此草能治一切風痺食之即愈今附 云馬毒奇

以水浸之少時一食即愈今附 云馬毒奇

當出盡白蟲矣今附 云馬毒奇

陶經曰馬毒煎膏不著所出州土今處七有之嫩名瓦

宜而捕藥與人煎服都不相似又名五行草以

川草小者為勝云其節至細每葉有二十斤得

水集八兩至十兩已來至熟當以規來煎之向日來作茶

此草能治一切風痺食之即愈今附 云馬毒奇

以水浸之少時一食即愈今附 云馬毒奇

當出盡白蟲矣今附 云馬毒奇

陳藏器云破故期止痛馬又主馬惡毒瘡

雷公云凡使勿用藥大者不洗今附 云馬毒奇

食療延年益壽列自患濕醫白禿取馬齒骨塗之若瘡

水可二頭壞二兩煎之或古亦治痺痢
一切風又可切切黃齋止潮治腸痛

聖惠方 治馬為意人毒入心

又方 治及前醫用一併燒作

外臺秘要 治馬齒痛用一併燒作

千金方 治諸般馬齒痛用一併燒作

冷和抄令德先以生布揩之以藥更以少許

又方 治小兒疳積久不

肘後方 治小兒疳積久不

食醫心鏡 治小兒疳積久不

又方 治小兒疳積久不

又方 治小兒疳積久不

又方 治小兒疳積久不

又方 治小兒疳積久不

高利方 治小兒疳積久不

靈苑方 治小兒疳積久不

產寶方 治小兒疳積久不

丹房鏡源 治小兒疳積久不

衍義曰 治小兒疳積久不



茄子味甘寒久令人不可多食損人動氣發瘡及疔疾
一名落蘇處處有之

挾及枯草葉主凍脚瘡可煮作湯漬之良

若茄樹小有刺其子以醋摩瘰癧腫根亦作浴湯生瘡

南合附國產者少食之無益又轉增之得腫毒



云茄子味甘寒久令人不可多食損人動氣發瘡及疔疾
一名落蘇處處有之

挾及枯草葉主凍脚瘡可煮作湯漬之良

若茄樹小有刺其子以醋摩瘰癧腫根亦作浴湯生瘡

南合附國產者少食之無益又轉增之得腫毒

茄味甘寒久令人不可多食損人動氣發瘡及疔疾

一名落蘇處處有之

挾及枯草葉主凍脚瘡可煮作湯漬之良

若茄樹小有刺其子以醋摩瘰癧腫根亦作浴湯生瘡

南合附國產者少食之無益又轉增之得腫毒

茄味甘寒久令人不可多食損人動氣發瘡及疔疾



上日五六易之亦可生食其作藥食之益人去脂膏毒
氣又燒將黃麥亦燒小兒疳積白痢可取汁一合和蜜服
之甚

圖經又具藥
食療 溫作藥食之益人治一切惡
疳後方 治發背疔毒之五月五日者懸

食醫心鏡 主小便利以一斤於痰汁中
博物志 嬰坡嘉人影亦隨所

白苣味苦寒 云 主補筋骨利五臟開胃膈擁氣通經
脈止脾氣令人齒白聰明少睡可常食之患公氣人食

即腹冷不至苦損人產後不可食令人寒中小腸痛咳

燕器云白苣如蒿苣葉有白毛蒿苣小微毒紫色者入
藥時緊用餘功同白苣 新補則五說

聖惠方 治腎衝用苣苣子一合煎水
外靈秘要 魚肝油其頭白以睡前不可忍方先以針
刺後方 治沙蟲毒痛

孫真人 白苣不可共
丹房鏡源 苣苣子制時

落葵味酸寒無毒主滑中散熱實主悅澤人面一名天
葵一名繁露 同歸居云又名承露人家常種之葉嫩可

者於身不差其子菜色女人以漬粉傅面為皎色少入
藥用少注一名蕤葵俗呼為胡荽葉正色與年連使身





本草經云蔓生葉圓厚如杏葉子似五木子生青主...
 所在有之...
 高麗華立見

食療其子令人百餘年可食取蒸烈日中曬乾拔去...
 不差也

董汁味甘寒無毒主馬毒瘡搗汁洗之并服之董菜也

出小品方萬畢方云除蛇蝎毒及癰腫...
 俗野之董菜...
 南齊書云...
 本云...
 可一...
 眼即

食療...
 即山...
 丹麥鏡源...
 味砂...
 送

揚州葳菜



葳菜味甘辛微溫主...
 俗野之董菜...
 南齊書云...
 本云...
 可一...
 眼即



赤色多生濕地山谷陰處山南江左人好生食之開中
 謂之菘菜臣禹錫等謹按蜀字圖經云菘菜根紫赤其
 有與菘菜同者云菘菜溫小兒食之二歲不汗久食之能
 重弱須腸氣消積腫不可食百華子云菘菜有毒淡粉
 菘菜白流

國經曰菘菜味甘性溫主燥結消痞山谷陰處有
 人百生食之能溫性溫菜色澤如菘菜而山南江左
 附臘未有脚病病未足之一疾令人終身不愈謂中酒
 今沙家亦有用之

馬芥子味辛溫無毒主心腹脹滿下氣消食調味用

之香似橘皮而無苦味晉本注云生水澤博而似馬
 芥風子唐本元附爾雅謂之馬芥云花若芥
 花子如防風子而虛大爾雅云裝作新曰似芥可食

菜也而葉似錢一名芟一名牛額一名馬額子入藥用
 孟詵云和醬食嗜味食飲不飽食平心滯于作水
 子治平心藥也

去菘味辛溫無毒主風游丹腫乳癰爾雅本注云羽錄云
 疾此人間所收菜也今按爾雅云菘菜根紫赤其
 妨病人間所收菜也今按爾雅云菘菜根紫赤其

頭等菜發瘡口滿痛又能生肌爾雅云菘菜根紫赤其
 頭等菜發瘡口滿痛又能生肌爾雅云菘菜根紫赤其
 頭等菜發瘡口滿痛又能生肌爾雅云菘菜根紫赤其

衍義曰辟瘴亦諸菜中亦不甚佳

菘菜味甘平無毒主解野葛毒煮食之亦生搗服之蠶

南種之蔓生花白堪為菜云南人先食菘菜後食野葛

香葉而長極
厚軟上有細
毛先春而生
故有東風之
稱

本草綱目卷之二十一
香葉而長極厚軟上有細毛先春而生故有東風之稱
其葉平如薄紙中寸葉其葉去則其根有香葉於不
並心土中又身種以然
小葉如雞爪不入今之可百代身出或於香葉中
大不入其勢隨風而散或謂之不入今之可百代身出
其葉大如葉無香葉不其根其根小如香葉其根大
忽不說香葉在大可散香葉本其根小如香葉其根大

重修政和經史證類備用本草卷第三十

成都唐慎微續證類

校校助

本草綱目經本經外草類總七十五種

水英 麗春草 坐擊草 紫堇

香葉草 水耳草 地拍 紫背龍牙

攀倒甌 佛甲草 百乳草 撮石合草

石莖 百兩金 小菁 曲節草

獨脚仙 露筋草 紅茂草 見腫消



香葉而長極
厚軟上有細
毛先春而生
故有東風之
稱

本草綱目卷之二十一
木部
香葉而長極厚軟上有細毛先春而生故有東風之稱
香葉而長極厚軟上有細毛先春而生故有東風之稱
香葉而長極厚軟上有細毛先春而生故有東風之稱
香葉而長極厚軟上有細毛先春而生故有東風之稱
香葉而長極厚軟上有細毛先春而生故有東風之稱
香葉而長極厚軟上有細毛先春而生故有東風之稱
香葉而長極厚軟上有細毛先春而生故有東風之稱
香葉而長極厚軟上有細毛先春而生故有東風之稱
香葉而長極厚軟上有細毛先春而生故有東風之稱
香葉而長極厚軟上有細毛先春而生故有東風之稱

重修政和經史證類備用本草卷第三十

成都唐慎微續證類

校校助

本草綱目經外草類總七十五種

水英 麗春草 坐擊草 紫堇

香葉草 水耳草 地拍 紫背龍牙

攀倒甌 佛甲草 百乳草 撮石合草

石莖 百兩金 小菁 曲節草

獨脚仙 露筋草 紅茂草 見腫消



半天回

剪刀草

龍牙草

苦芥子

野蘭根

都管草

小兒群

菩薩草

仙人掌

千里光

九牛草

刺虎

無心草

紫背金盤

石道遙

胡荽草

生瓜草

定水草

紫袍

蒼鷺眼暗草

天花粉

瓊田草

白堊

紫金牛

雞頭草

拳參

根子

香參

赤孫施

田母草

織線草

天壽根

百藥祖

黃察郎

龍風使

陰地厥

千里急

地芙蓉

紫葳花子

布里草

香麻

半邊山

火炭母草

亞府草

田麻

鴉烏成

茄質汗

地蜈蚣

地茄子

水麻

金燈

石蒜

尋麻

山薑

馬腸根

本草圖經本經外木曼類二十五種

大木皮

崖櫻

鷲袍

雞翁藤

紫金藤

狗用藤

瓜藤

金稜藤

野猪尾

烈節

杜堇山

血藤

上紅山

百稜藤

祁麥藤

合春藤

清風藤

七星草

石南藤

石合草



馬節脚 芥心草 棠棣子 醋林子
天仙藤

有名未用總一百九十四種

二十六種玉石類

青玉 白玉髓 玉英 璧玉

合玉石 紫石華 白石華 黑石華

黃石華 厲石華 石肺 石肝

石胆 石腎 封石 陵石

碧石膏 透石 白肌石 龍石膏

五羽石 石流膏 石流赤 石膏

紫加石 終石

一百二十二種草木類

玉伯 文石 曼諸 山慈石

石濡 石芸 石刺 路石

曠石 敗石 越砥音 金莖

夏臺 柴紫 鬼目 鬼蓋

馬頭 馬唐 馬逢 牛舌

羊乳 羊實 犀角 鹿良

菟裘 雀梅 雀翅 雞涅

相鳥 鼠耳 蛇舌 龍常草



離樓草

神護草

黃護草

吳唐草

天雄草

雀醫草

木耳草

蒼決草

九熟草

兌草

酸草

異草

灌草

荒草

葦草

勒草

葦草華

吳葵華

封華

陝他與華切

掛華

節華

徐李

新雉木

合新木

俳補木

逐陽木

學木核

木核華子報附

拘音核

蕨皮

桑葉實

滿陰實

可聚實

讓實

黃實

青雄

白骨

白文腸亦女腸

白易根

白絲

白弁

白辛

白昌

赤舉

赤涅

黃棘

徐黃

黃白支

紫藍

紫給

天參

地肤

地苓

地筋

地耳

土齒

地齒

酸惡

酸楮

巴林

巴朱

蜀格

繫根

苗根

參果根

黃辨

良達

對廬

查藍

委蛇音

麻伯

王明

類草

師悉

逐折

井苦

父理根

索干

荆莖





根鬚

竹付

秘惡

有夷

知杖

漆音松

河煎

區余

三藥

五母音

疥相腹

常史之生

救殺人者

丁公寄

城裏赤柱

城東腐木

芥

載

慶

屎勿尾

一十五種蟲類

雄黃蟲

天杜蟲

桑蠶蟲

石蠶蟲

行夜

蠟節

麥魚

丹說

荷前

蛭類

蜚蠊

梗雞

益符

地防

黃蟲

唐本退二十種

六種神農本草經一十四種名醫別錄

黃草

姑活

別藥

牡蒿

石下長卿

腐似舌

練石草

戈共

葦音草

五色符

葦音草

翹根

鼠姑

魁紅

花草

赤赫

淮木

古斯

嬰音

鷓鴣鳥手

今新退一種神農本草經

彼子

本草綱目經外草類總七十五種

不美

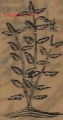

水夾來苦性寒無毒元生來陽池澤及河海邊
 通內黃野為水陸兩洲南澤草河地信於人名水陸
 其花各面葉准有諸名海在號有亦有上地尤宜
 藥也其方云水夾王火大物人無故脚腫痛連膝
 中痛其竹急此葉受之不經五日即消數用神藥其
 以清夏採此葉及花秋水用根煎前病者每日取五
 大升以水一石煮取三升及熱浸煎於漿上日取五

以頭日用之以差為度若晚莊音即於前方如生煎日
 三升加水二大升依前法取汁稍煎薄煎湯消即
 許生藥舖魚肉特

麗春草



麗春草味辛微溫無毒出禮嶺山川各嶺嶺山
 在高密界河內淮陽即梁川及熱即汝南即博
 國山有草名麗春草亦名山草高心所在有甚多
 人莫能知其天寶中因顯川御楊正進名醫嘗用有劫
 單服之生療新痘等其方云麗春草因時患傷熱安



常州杏葉草

圖經曰杏葉草生常州零陵縣主湯奔下血又不差
如雞頭青其中交生一小蕊
子數兩狀如中夏熱花



筠州水茸草

圖經曰水茸草生筠州水牛無毒治小兒風熱疳毒
生水陸無花十月八月月
彼土人多卑服不久索采



河中府地柏

圖經曰地柏生河中山谷河中有之根黃或如絲
四月採葉乾用蜀中九月葉多黃有貴之主服毒
功其方與黃耆等分味之米飲服二錢蜀人甚神





宋康軍紫背龍牙



圖經曰紫背龍牙生蜀中味辛其氣香彼土山野人云其葉冬夏長生發無時

宜州攀倒甌

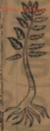

圖經曰攀倒甌生宜州郊野味苦性寒主辟邪風濕之盛頗湯狂癲瘡夏秋採根切薄水浸絞汁服之

名色如雷草一名映射堂

筠州佛甲草



圖經曰佛甲草生筠州味苦微毒藥研細香灰貼湯長有花黃色不結實四季皆宜採根煎飲土人多用

秦州百乳草



厚不均時採其根洗淨結乾為末
用白礬水調服如神舟車暈浪文傷者

施州紅茂草



圖經曰紅茂草生施州又名地沒藥又名長生草四季
結實盤盤狀有長生之名大涼味苦香採根葉
水調貼瘡腫瘰癧

馬州見腫流



圖經曰見腫流生衡州味酸有毒葉台陶久煎酒經
有藥亦色味無時土人
多以生苗葉細碎貼死

施州半天回



圖經曰半天回生施州春生莖高二尺已末赤色至
冬則葉落其根若木質性溫無毒吐人夏月
採之與酒合煎野薑屋樓等四味洗淨去麩皮焙乾
等分搗羅為末酒服二錢八瘰癧人血氣去五勞七
傷婦人服忌半血雜魚
濕火大服無所忌之





密州剪刀草



圖經曰剪刀草生江湖及京東近水河溝少頃中味辛
 散而甚微其色青綠如剪刀形葉上出油清香似三
 分枝圓小白花五月六月名河魚茨土人謂二月者如杏
 名慈孫一者白地果及小兒遊南河以冷水調其葉如
 不乾則以煎藥上小兒遊南河以冷水調其葉如
 年時以煎藥上小兒遊南河以冷水調其葉如
 小異三月生花四月採根藥亦治痢

施州龍牙草



圖經曰龍牙草生施州林高二尺已末春夏有苗葉至
 深綠去莖頭始不計分而葉極大
 用米飲調服錢八治赤白痢無所忌

秦州苦芥子



圖經曰 苦芥子生奉州苗長一尺已來枝葉青色如
 柳刺白花散輪深其子黑色味甘苦大寒無毒河
 眼目治血

施州野蘭根



圖經曰 野蘭根出施州義生高二尺已來四時有藥
 用牛大可飲其味苦甘性溫無毒其根去蘆皮焙乾等分
 為散酒服之忌食油膩
 野蘭根味甘性溫無毒其根去蘆皮焙乾等分
 為散酒服之忌食油膩

施州都管草



圖經曰 都管草生施州及宜州田野水苦性寒主風
 濕骨痛之身愈其根似龍頭長一節高一尺許葉
 似十當歸有重葉生二月八月採根陰乾施州生者作
 藥又名者係多長心治赤白痢結疝疝四
 用者有蒸其根枝煎湯服之

施州小兒群



圖經曰小兒生州龍高一尺已來春及生苗葉似
 人取此花至冬而結其根外平性寒無毒於無時飲土
 一飲此花左踏草二來洗淨其根分爲兩段爲木每
 錢溫酒調下瘦淋疾無忌大經厚乃其花根也

常州菩薩草



圖經曰菩薩草生江浙州郡近水亦有之味甘無毒中
 及研傅之良藥食毒者酒研服之又香諸藥地爲飲其汁
 之立効此草夏冬不凋象中有花直爲赤子飲藥頭冬
 月採

筠州仙人掌草



圖經曰仙人掌生合州筠州木微苦而毒無奇多粘
 各生至冬踏青無時採飲土人與牛
 草及酒服治腸痔血不入

施州紫背金盤草



圖經曰紫葳生常州西向一尺已來葉背紫黑
 洗淨大葉皮始乾搗碎不可散
 血氣能消胎氣孕婦不可服
 此藥能治一切血病

常州石道蓮草



圖經曰石道蓮草生常州味苦寒無毒
 經曰石道蓮草生常州味苦寒無毒
 經曰石道蓮草生常州味苦寒無毒

秦州胡筆草



圖經曰胡筆草生秦州味苦寒無毒
 經曰胡筆草生秦州味苦寒無毒
 經曰胡筆草生秦州味苦寒無毒

秦州無心草





圖經曰 無心草生商州及秦州性溫無毒土黃紅赤有
 紫五月開黃花七月開
 紫根苗黃此用之

筠州千里光



圖經曰 千里光生筠州浚山又路傍木若草實便奇紫
 似菊葉而長枝葉圓而青背有毛春生苗長
 夏開花黃色不結實花細用使七人多
 其性平味甘微寒無毒明目不入氣藥用

筠州九牛草



圖經曰 九牛草生筠州山崗上味酸苦有小毒解風勞
 治身體痛二月生苗莖高一天葉似艾葉
 而長背有白毛面青五月採
 與并草同煎服不入氣藥用

涇州刺虎



經曰 刺虎生 味其 根葉 枝幹 細對 焙乾 搗碎 爲末 煖酒 調服 一服 一錢 七理 一

資州生瓜菜



生瓜菜生資州平田性味其根葉無毒治
走疰攻頰而四肢及陽毒風寒壯熱頭痛心沖
煩躁利背脇俗用搗自然汁飲之及生搗貼腫毒苗長
三四寸作葢住葉青搗白菟葵春生葉夏開紫白
花結黑細實其味作生
瓜氣故以爲名花實

福州建水草



經曰 建水草生福州其枝葉似桑四時常有粉
土人取其葉焙乾研末煮酒服治走疰風

信州紫袍



經曰 紫袍生信州春深發生葉如若益葉至五月
生花如金錢紫色被方醫人用治咽喉口瘡



高郵軍老
鸚眼精草



圖經曰老鸚眼精草生江湖間味甘性溫無毒治風濕
益男子元氣婦人血七月採之通明愛照陽服通
新治小兒火疔疔疔赤腫其根與木通明愛照陽服通
轉少便草如子葉故名天茄子或云即淡姑草也陸
遊人亦不能辨識之

明州天花粉



圖經曰天花粉生明州今若其生有於身熱發痛大
步花口粉短刺通月本止上
攸利十一月十二月春採用

福州愛田草



圖經曰愛田草生福州春生苗葉無花二月採根
非始創人用治風生機藥宋九派之

福州石垂



綱目曰石重生福州山中三月有花四月生子
始能生鶴羅家先家人同治崇正出計

福州紫金牛



綱目曰紫金牛生福州辛葉如芥上綠下紫實圓紅
上時天藥也
法風疾用之

福州雞項草



綱目曰雞項草生福州葉如紅花藥上有刺青色一名
紫花八月開十月採根洗
碎乾研碎為散膠合下血

福州拳參



綱目曰拳參生福州田野藥如羊蹄根似有根
黑赤五月採根土人搗末煎酒服

威州根子



圖經曰 生于生 厥州山中 味苦辛 溫主心 中結 又積 氣 或 積 疔 癩 入 藥 用 并 包 時 其 苗 葉 花 密 茲 不

蕯州杏參



圖經曰 杏參生 蕯州田野 主腰 膝 回 童 上 氣 欬 欬 似 小 葉 根 五 月 內 採 節 葉 地 上 人 多 用 之

福州赤孫施



圖經曰 赤孫施生 福州 葉 如 澤 芹 草 治 婦 人 血 結 不 通 四 時 皆 宜 採 無 時 旬 用 一 手 解 淨 洗 如 別 處 酒 之 則 乾

臨江軍田母草



圖經曰 田母草生 臨江 軍 田 此 草 無 花 其 二 月 採 採 用 庄 漸 熟 及 小 兒 風 熱 開 以 光 勸

悅州鐵葉



圖經曰

蘇合生廣州永寧古無亭三月採之
於乾後土人

台州天壽根



圖經曰

天壽根出台州每歲土貢此性涼
其治消腫頻熱後土人常用有功

天台山百藥根



圖經曰

百藥根生天台山中苗葉冬夏皆青
被土人多以其葉入藥治風有奇

天台山黃象即



圖經曰

黃象即生天台山中苗葉冬夏皆
青被土人採其根入藥治風有奇

天台山催風使



圖經曰 惟風使生天台山中蒞葉冬夏常青
彼土人歌誦其葉久藥用治風有效

鄧州陰地厥



圖經曰 陰地厥生鄧州順陽縣內桐山谷中其苦微黃
小穗多黃紫似知
辛七月採根搗瓜

天台千里急



圖經曰 千明急生天台山中春生苗葉花似
土人并此花葉入條用治瘰有効

高州地天葵



圖經曰 地天葵生高州永平無毒花
庄惡毒葉以傅貼腫癰九月採

信州黃花丁



圖經曰 黃花丁生信州春生青葉至三月而有花似棘
葉花黃色至秋中結實林無特際烟快口齒

南恩州布里草



圖經曰 布里草生南恩州原野中木石架有小毒治皮
實令之令人不肉時作此以取
皮始乾為末油和塗磨勝效益

福州香麻



圖經曰 香麻生福州呼草治百病原野中木石架有小毒治
皮始乾為末油和塗磨勝效益

宜州半邊山



圖經曰 半邊山生宜州溪間木葉苦平性寒生風乾上
九片揉根其根壯致白木而較葉似苦
黃薄而光一名木苦費一名謝愛茶

南恩州火炭母草



圖經曰 久茂厚草生 悅恩州原野中 亦類平無毒去皮
 有風熱 宜注 骨節 痛 亦而 柔 似 細 參
 葉 弱 夫 根 方 夏 有 白 花 狀 如 芝 草 葉 色 味 可 食 不
 拘 時 採 葉 蒸 爛 各 項 藥 中 以 益 下 氣 解 澀 渴 處 經 術 一 湯

威勝軍亞麻子



圖經曰 亞麻子 出 兗州 威勝軍 亦 甘 銀 溫 無 毒 苗 葉 俱
 青 花 白 色 入 月 上 旬 採 其 實 用 又 名 鴉 麻 子 治 大

信州田麻



圖經曰 田麻 生 信州 田野 及 澤 間 亦 在 夏 生 苗 葉 俱
 入 月 中 生 小 葉 子 冬 三 月 採 葉 蒸 爛 藥 用 之

信州鴉鳥



圖經曰 鴉鳥 或 生 信州 山 野 中 春 生 苗 葉 至 九 月 而 實
 花 如 蓮 鴉 菜 花 多 黃 色 不 結 實 藥 難 離 腫 毒 採

信州萊質汗



時



圖經曰 莽黃干生信州 葉青花白七月

江寧府地蜈蚣



圖經曰 地蜈蚣出江寧州 村各園

商州地茄子



圖經曰 地茄子生商州 未熟半熟有小毒 主十風 痛 三月開花 五月六月採 法乾用

雋州水麻



圖經曰 水麻石

雋州金燈



圖經曰 文蔚石

黔州石蒜



圖經曰 水珠生黔州 宋辛 覆有小毒 其根名石蒜 曰蘭 此應壽九月 然又名金鹿花 其根亦名石蒜 或云即此

圖經曰

江寧府草麻



圖經曰 草麻生江寧府山野中 杜氏云 蔡氏 詩然有大毒 人誤服之 吐利不止

衛州山薑



圖經曰 山薑生衛州 味辛 平 有小毒 去皮 則燥 熱 可作 藥 搽 湯 又 主 暴 冷 及 胃 中 逆 冷 喉 痛 喉 痛 開 雲 花 不 結 子 人 月 搽 根 用

秦州馬腸根



圖經曰 馬勝根生秦州來苦辛寒有毒主益除風五月
 六月採根用其葉飲桑性熱三月採以露蔭
 本草圖經本經外未變類二十五種

宛州大木皮



圖經曰 大木皮生宛州其高下大小不一四月有葉細
 此皮與桃皮三木各去其皮溫無毒無時採土人與苦
 麻酒同飲一錢上療一切熱毒氣眼赤熱忌

宛州崖樓



圖經曰 崖樓生宛州石崖上木耳辛性溫無毒而高
 同前俗名野薺根等四木也治冷熱去毒皮等分均
 溫酒同飲二錢或燒碎入血氣并五勞七傷婦人服
 大藥無所忌

宜州葛抱



圖經曰 葛抱生宜州山中木耳性寒主引熱上堅
 小治風熱結毒赤白痢疾用酒洗之立愈此葛抱
 小治石而生者蔓似大豆根形欲採煮火如三升
 引經切片法



施州雜翁藤



圖經曰 雜翁藤出施州其苗蔓延大木有葉無花味辛
性溫無毒時無時彼土人與牛天同野藥根置
酒中下洗去皮乾等分為末每服二錢用
酒下之
大無忌

福州紫金藤



圖經曰 紫金藤生福州山布春初平生葉青冬
落其藤散結驗其皮如紫金故云

施州獨用藤



圖經曰 獨用藤生施州四時有葉無花葉上有倒刺其
味苦辛性熱無毒採魚時飲土人取此奔外
本照煨一水既淨一錢錢寧心氣痛

施州瓜藤



圖經曰瓜藤生地州四時有葉無花其皮水其性寒無
分節莖用并草水調
貼治諸熱毒惡瘡

菴州金藤藤



圖經曰金藤藤生地州四時有葉無花其皮味辛性溫
時乾等分搗碎溫酒調服二
貼治諸熱毒惡瘡無所忌

菴州野猪尾



圖經曰野猪尾生地州其首嫩木相離牛四時有葉結
葉如二味花淨去皮無毒味無野猪尾人取此并百
末溫酒調下一錢與糖心氣有野猪尾

榮州刺節



圖經曰刺節生榮州多在外菁中主水辛溫無毒主枝
節風冷筋脉急痛生度節莖葉根心口公燕
而織細無花實九月採
置暴乾以作浴湯佳

宜州杜葶山



圖經曰 杜蘆山生宜州水苦性寒土溫毒寒性發散不
 服之吐定煩渴酒毒心睡取其葉為爛以新酒浸絞汁
 苦當藥我有花紫油實如拘泥子大而白

信州血藤



圖經曰 血藤生信州葉如蔓刺藥性如大搏指其
 色黃五月採水煎治氣燥按土人用之

福州土紅山



圖經曰 土紅山生福州及南恩嶺山野中味甘苦
 藥性此根而小無毛狀生白花如粟如不實用其葉
 煎酒浸服之採無特指用生者作知薄似芙蓉葉其
 一宿取出根如黃頭海切用未得或一宿更劑清中
 片同煎服治
 勞瘵甚佳

天台百稜藤



圖經曰 百稜藤生台州春生苗蔓延木上無花葉
 冬落皮入藥治盜汗使土人用之有功



台州祁婆藤

圖經曰 祁婆藤生天台山中其苗蔓延木上四時常有彼土人斫其葉入藥治風有效



台州含春藤

圖經曰 含春藤生台州其苗蔓延木上冬夏常青彼土人採其葉入藥治風有效



台州清風藤

圖經曰 清風藤生天台山中其苗蔓延木上四時常有彼土人採其葉入藥治風有效



江州七星草

圖經曰 七星草生江州山谷石上其葉如柳而長作藤蔓延長二三尺其葉至硬背上有黃點如



七星採無時人
為龍髮葉用之

台州石南藤



石南藤生天台山中其苗蔓延木上四
時不凋彼土人採其葉入藥治腰疼

施州石合草



石合草生施州其苗蔓木作藤四時有葉無花
其葉味苦性涼採其葉入藥治腰疼

六十

水調服治一切惡
瘡腫及飲瘡口

施州馬節脚



馬節脚生施州作林大小不常四時有葉無花
其皮味辛性溫無毒採無節後上人取此青織
筋全按藤三丈洗淨去能皮焙乾等分製羅為末
溫酒調服一錢上治筋骨疼痛筋節當旋根也

淄州芥心草



圖經曰芥心草生澤州初生似蕓菜引蔓白色根黃色四月採苗葉被土人鵝木治瘡癩濕効

潞州棠藟子



圖經曰棠藟子生澤州三月開白花隨便結實其味酸亦有毒不入藥用

邳州醋林子



圖經曰醋林子出邳州山野林菁中其水高丈餘枝條紫茂三月開花四月結子紫黑
十枝或采生青葉亦暗顯瘦弱而帶細小紫
有蛇咬心痛乃奔漸下血身及劇痛不差先治小兒
有蛇咬心痛乃奔漸下血身及劇痛不差先治小兒
津液之甚効又上人多以醋和收藥以充菓子食之
津液之甚効又上人多以醋和收藥以充菓子食之
乾葉同用其藥味酸快人採符入盥和魚鱗食之
乾葉同用其藥味酸快人採符入盥和魚鱗食之

臨江軍天仙藤



圖經曰天仙藤生江流及新東山中味苦溫微毒解風
勞得兩黃則治傷寒發汗裏大黃同服墮胎氣



春生苗蔓延作藤葉似葛葉圓而小有毛白色四
時不凋根有須夏月採取根苗南人用之最多

有名未用忽一百九十四種

二十六種玉石類

青玉味甘平無毒主婦人無子輕身不老長年一名穀

玉生藍田陶隱居云張華云合王紫用穀玉正潔白色
不夾石者大如升小者如雞子取穴中者非
今并恐物玉也出襄陽野葛穴中
黃勅中藥紅南州軍夏飯上末之

白玉髓味甘平無毒主婦人無子不老延年生藍田王

石間玉英味甘主風癢皮膚痒一名石鏡明白可作鏡

生山竅十二月採

璧玉味甘無毒主明目益氣使人多精生子

合玉石味甘無毒主益氣療治渴輕身辟殺生常山中

五如琥肪

紫石英味甘平無毒主渴去小腸熱一名此石華生中

牛山陰採無時

白石華味甘辛無毒主痺消渴勝脫熱生液北鄉北邑山

採無時

黑石華味甘無毒主陰痿消渴去熱療月水不利生弗

其勞山陰石間採無時

黃石華味甘無毒主陰痿消渴膈中熱去百毒生液北

山黃色採無時



礞石華味甘無毒主益氣養神止渴除熱強陰生江南
如石花採無時

石肺味辛無毒主驅欬寒久痰益氣明目生水中狀如
肺黑澤有赤文出水即乾陶隱居云今浮石亦卷狀似肺而不黑澤恐非是

石肝味酸無毒主胃寒熱益氣令人有子一名胃石一

名膏石一名消石生隱蕃山谷石間黑如大豆有赤文
色微黃而輕薄如碁子採無時

石腎味鹹無毒主洩痢色如白珠

封石味甘無毒主消渴熱中女子疽蝕生常山及少室
採無時

礞石味甘無毒主益氣耐寒輕身長年生華山其形澤
澤

碧石青味甘無毒主明目益精去白癢音延年

遂石味甘無毒主消渴傷中益氣生太山陰採無時

白肌石味辛無毒主強筋骨止渴不飢除熱不足一名
肌石一名洞石生廣焦國卷音山青石間龍石膏無毒

主消渴益壽生杜陵如鐵脂中黃

五羽石主輕身長年一名金黃生海水中蓬陵山上倉
中黃如金

石流青味酸無毒主療洩益肝氣明目輕身長年生武



都山石間青白色

石流赤味苦無毒主婦人帶下止血輕身長年理如石

者主山石間

謝隱著云芝品中有石
流用又有石中黃子

石耆味甘無毒主欬逆氣生石間色赤如鐵脂四月採

紫佳石味酸主痺血氣一名赤英一名石血赤無毒生

耶鄆山如爵苾二月採

陶隱居云三十六
水方呼為紫貝石

終石味辛無毒主陰痿痺小便難益精氣生陵陰採無

時

一百三十二種草木類

王伯味酸溫無毒主輕身益氣止渴一名王遂生石上

如松高五六寸紫花用草葉

臣禹錫等謹按藥錄云
今之石松生石上高一二

尺山人取根莖洗酒去風血然風

文石味甘主寒熱心煩一名悉石生東郡山澤中水下

五色有汁潤澤

患諸石味甘主益五藏氣輕身長年一名陰精六月七

月出石上青黃色夜有光

山慈石味苦平無毒主女子帶下一名愛此生山之陽

正月生葉如薺蘆葦有衣石濡主明目益精氣令人不

飢渴輕身長年一名石芥

臣禹錫等謹按藥錄云生
石之陰如薺蘆葦衣之類得

雨即服故名石芥生今明目不飢渴
葉山人名石芥生今明目不飢渴



叢生赤旦生暮死

一名明生根是今鬼雞也

要解如菌生性溫毒惡如麥赤和諸神毒馬青二
人照蘇杜正論云見變及日猶所聚生廣惟見日消黑
此物有小毒

馬頭味甘有毒療浮腫不可多食

馬唐味甘寒主調中明目一名羊麻一名羊粟生下

濕地黃有節生根五月採一名羊麻一名羊粟

土如絲葉草根桐馬云馬食之故田馬
野蕪草汁明日潤肺而飲以馬鞭馬飲此

馬蓬味甘無毒主癰蟲

羊舌實味鹹溫無毒主輕身益氣一名豕尸生水中澤

傍實大葉長尺五月採一名羊舌實一名羊舌

羊乳

羊乳味甘溫無毒主頭眩痛益氣長肌肉一名地黃三

月採立夏後毋死臣禹錫等謹按樛胝云羊乳根似
有白汁人取根常齊足三

月採而作變折有白汁

羊實味苦寒主頭禿惡瘡疥癬癩疔生蜀郡

羊洛味甘無毒主瘡一名星洛一名泥洛

鹿良味鹹臭主小兒驚癇賁豚癩癧大人產五月採

葉棗味酸無毒主輕身益氣生丹陽陵地高尺許實如

棗

雀梅味酸寒有毒主蝕惡瘡一名千雀生海水石谷間



陶隱居云詳與
黃俱如多李

雀蛆味鹹主益氣明目一名去母一名更生生藍中齋

細黃葶赤有刺四月實充音黃中黑五月採陰乾

雞涅味其平無毒主明目中寒風諸不足水腫邪氣補

中止濕癩瘰癧女子白沃一名陰洛生雞山採無時

胡烏末苦主陰痿一名烏癸如蘭香赤葶生山陽五月

十五日採陰乾

鼠耳味酸無毒主痺寒寒熱止欬一名無心生田中下

地厚葉肥葶

蛇舌味酸平無毒主除留血驚氣蛇癩生大水之陽四

月採花八月採根

龍常草味鹹溫無毒主輕身益陰氣瘵痺寒濕生河水

傍如龍芻冬夏生

離樓草味鹹平無毒主益氣力多子輕身長年生常山

七月八月採實

初護草可使獨守此咄人寇盜不敢入門生常山北八

月採陶隱居云此亦奇草

黃護草無毒主瘵益氣令人嗜食生藤西

吳草草味甘平無毒主輕身益氣長年生故稻田中日

夜有光草中有膏

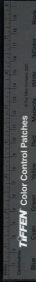

天雄草味甘溫無毒主益氣除痰生山澤中狀如蘭只
如大豆赤色

雀醫草味苦無毒主輕身益氣洗浴爛疥療風水一名
白氣春生秋花白冬實黑

木茸草主療癰腫盛熱者洗之生木間三月生大葉如
蛇狀四相值但折枝種之便生五月花白實核赤三月

三日採

蒼朮草味辛溫無毒主欬肺傷生山陰根如細辛

九熟草味甘溫無毒主出汗止洩瘳闕一名烏粟一名

雀粟生人家庭中葉如棗一歲九熟七月採今不復得

芥草味酸平無毒主輕身益氣長年生蔓草木上葉黃
有毛多生

酸草主輕身延年生名山澗泉上陰居莖有五葉青澤

根赤黃可以消玉一名醜草謂醜草也云云云是今彼徒布
地生者今處處有然思非也

異草味甘無毒主瘰癧寒熱去黑子生籬木上葉如葵

葉砂有角汁白

灌黃葉主癰腫一名鼠肝葉滑清白

藜藿草味辛無毒主傷金瘡

葶草味甘無毒主盛傷神腫生山澤如蒲黃葉如芥

勒草味甘無毒主瘀血止精益盛氣一名黑草生山谷





如栝樓苦酒飲一服爾而栝樓為殊矣

英草華辛平無毒主痺氣強陰療而勞疽解煩堅筋

骨瘰風頭可作沐藥生蔓木上一名鹿英九月採陰乾

是英華不鹹無毒主理心氣不足

封華味辛有毒主疥瘡卷肌去惡肉夏至日採

輿切也華味甘無毒主上氣解煩堅筋骨

排華味甘主水氣去赤蟲令人好色不可久服春生乃

採食之排華味甘主水氣去赤蟲令人好色不可久服春生乃

名排華味甘主水氣去赤蟲令人好色不可久服春生乃

節華味苦無毒主傷中痿痺溢腫皮主胛中客熱氣一

名節節一名達節一名通濬十月採暴乾

徐芋主益氣輕身長年生太山陰如李小形實青色無

核採食之

新雄木味苦香溫無毒主風眩痛可作沐藥七月採陰

乾只如桃

合新木味辛平無毒解心煩止癢痛生遼東

併蒲木味甘平無毒土少氣止煩生陵谷葉如柰實亦

三核

遂陽木味甘無毒主益氣生山中如白楊葉三月實十

月熟亦可食

學木核味其寒無毒主骨下留飲胃氣不平除熱如糞
核五月採陰乾

木核腹腸辟○華瘵不足○子癆傷中○根療心腹逆
氣止渴十月採

拘節核味苦療水身向癰腫五月採

并狄皮味苦止消渴去白蟲益氣生江南如松葉有別刺
實亦黃十月採

桑葚實味酸溫無毒主孕孔餘疾輕身益氣一名草王
葉如荏方莖大葉生園中十月採

蒲葇實味酸平無毒主益氣除熱止渴利小便輕身長

年生深山谷及園中莖如芥葉小實如櫻桃七月成

可聚實味甘溫無毒主輕身益氣明目一名長壽生山
野道中穗如麥葉如艾五月採

讓實味酸主瘵痺止澀痢十月採陰乾

蕒實味辛主明目補中○根莖中涕瘵瘡寒熱出汗
中風面腫消渴熱中逐水生魯山平澤

青雌味苦主惡毒充膿瘡火氣殺三蟲一名蟲損一名
孟雅生方山山谷

白肯味苦平無毒主瘵瘵洗谷疥惡瘡生山陵根似此



藏葉如燕廬採無時

白女腸味辛溫無毒主治痢腸辟瘵心痛破疝瘕生漆
山谷葉如薹實赤赤女腸亦同

白扇根味苦寒無毒主瘧皮膚寒熱出汗令人變

白結味辛平無毒主伏蟲白癩腫痛生山谷如菝葜廬
根白相連九月採

白奔味苦無毒主腫欬上氣行五藏令百病不起一名

王簫一名箭竹葉如小竹根黃皮白生山陵三月四月

採根暴乾

白辛味辛有毒主寒熱一名鹿尾一名羊草生楚山三

月採根白而香

白昌味甘無毒主食諸蟲一名水昌一名木宿一名並

霜十月採一名昌陽生水府人亦呼為昌陽與石上

水昌通根色正白夫蚤蟲

赤桑味甘無毒主腹痛一名羊恰一名陵湯生山陰二

月花究五月實黑中有核三月三日採葉陰

乾

赤涅味甘無毒主注瘕中土血益氣生蜀郡山石陰地

濕處採無時

黃棘味苦無毒主心煩止汗生如桐根



徐黃味辛平無毒注治瘧疾積聚生瘰癧生洋口入生

細葉香如薤本

黃白支生山陵三月四月採根暴乾

紫藍味鹹無毒主食肉得毒能消除之

紫給味鹹主毒風頭澣注一名野葵生高陵下地三月

三日採根根如烏頭

天葵味辛有毒主醫瘰癧去疔氣一名石龍生水中

地肤味苦平無毒注心氣女子陰疝血結一名承夜一

名夜光三月採

云即今之水 云地肤一名地

地

地芥味苦無毒主小兒癩除邪養胎風痺洗去寒熱日

中肯醫女子帶下生腐木積草處如朝生天兩生蓋黃

白色四月採之

地筋味甘平無毒主益氣止渴除熱在腹臍利筋一名

管根一名土筋生澤中根有毛三月生四月實白三月

三日採根注云地筋是白茅而小異也

亦同也黃李注方用之

地耳味甘無毒主明目益氣令人有子生丘陵如碧石

青



土齒味甘平無毒主輕身益氣長年生山陵地中狀如

馬牙

燕齒主小兒癩寒熱五月五日採

酸惡主惡瘡去白蟲生水傍狀如澤瀉

酸精味酸主內涌止血不足生昌陽山採無時

巴棘味苦有毒主惡瘡浴出蟲一名女木生高地葉白
有刺根連數十枝

巴朱味甘無毒主寒止血帶下生維陽

獨格味苦平無毒主寒熱癆痺女子帶下癰腫生山陽
如薔薇有刺

藥上緩筋令不痛

藥上緩筋令不痛 藥上緩筋令不痛 藥上緩筋令不痛

草一名巨荒干歲藥是也

苗根味鹹平無毒主痺及熱中傷跌折生山陰谷中蔓

草木上莖有刺實如椒

此即

冬果根味苦有毒毛鼠瘦一名百連一名烏參一名鼠

莖一名鹿蒲生百餘根有衣莖莖三月三日採根一

黃辯味甘平無毒主心腹疝瘕口齋瘡傷一名經辯一

良達主齒痛止渴輕身生山陰莖蔓延大如葵子滑小

麝丹味苦寒無毒主疥諸瘡久不瘳生死肌除大熱



洗之八月採似菴蘭

雲藍味苦主身痒瘡白禿癩瘡洗之生虜陵

委蛇音味甘平無毒主消渴小氣令人耐寒生人家園中大枝長鬚多葉而兩叶相值子如芥子

麻伯味酸無母主益氣出汗一名苦茗一名衍音一名道止一名自死生平陵如蘭葉厚白菜葉實赤黑九月採根

王明味苦主身熱邪氣小兒身熱以浴之生山谷一名

王草

類鼻味酸溫無母主痿痺一名類重生田中高地葉如

大合指美根五月採

師系味甘無毒主癰腫惡瘡洗之一名目虎一名巨

骨一名鬼芭生平澤八月採

逐折殺鼠疫氣明目一名百合厚實生木間莖黃七月

實黑如大豆

弄苦主致逆上氣益肺氣六五藏一名越音一名王

荆三月採陰乾

交陸根味辛有毒以音腫膚脹一名膏魚一名梓漆

索干味苦無毒主馬耳一名馬耳

荆華療灼爛八月採音乾



法與在鹿有效

鬼籠生石上投如之曰桑為冰

竹付味甘無毒主止痛除血

秘惡味酸無毒主療疔邪氣一名杜逢

唐夷味苦無毒主療踐折

知秋味甘無毒療疔

全地松味辛無毒主眩暈

河前味酸主結氣癰在喉頓者生海中八月九月採

區余味辛無毒主心腹熱瘰

三葉味辛主寒熱死解瘡人一名起莫

一名三石一名當田生田中莖小黑白高三尺根黑三

月採陰乾

五母麻味苦有毒主癢痺不便下痢一名鹿麻一名歸

澤麻一名天麻一名若一草生田野五

月採

疥拍腹味辛溫無毒主怪身癢痺五月採陰乾

常更之生

刺天如稻梁

救病人者味甘有毒注

五月十月採





石靈主石墜小便不利生石中臣高錫等謹按陳藏

下有蟲如麥子斷成絲連綴小石如刺存

行夜瘰癧痛寒熱利血一名負盤此藥云今小兒

頻食者色黑為蠶等毒所食云氣喘或曰氣喘

食之味及辛陳氣燥毒有短翅

蝸雞味甘無毒主癩館明日生江夏臣高錫等謹按陳

小於伊蟹上有短生於水中

鱖魚味甘無毒主疝止血

丹戩味辛主心腹積血一名飛龍生蜀都如鼠負背皮

蠶頭赤七月七日採

扁前味甘有毒主鼠瘻產利水道生山陵如牛室蠶亦

五月八月採

蛭類瘰癧內漏一名蛭短土色而文

蜚蠊主婦人寒熱

投鷓米甘無毒瘰癧

蒼符瘰癧一名無舌

地防令人不飢不渴生黃陵如潘君上中

黃蠶味苦瘰癧寒熱生地上赤頭長足有角群居七月七

日採

唐本退二十種六種神農本草經一反



草味甘平無毒主明目止淚療淺瘡去臭惡氣傷寒
 頭痛止氣腰痛一名葶草生下濕地三月採陰乾脫節
 者良宋陳藏器云俗人呼葶草如子而青者為葶草人
 草麻葉而力重者花如葶草氣如葶草兩相同也葶草
 人皆用葶草此則非合葶草字多相混而葶草不如是
 阿字當其名而葶草則味苦無毒能治鼻中息肉等症上
 部即葶草也葶草一名葶草

姑活味甘溫無毒主大風邪氣濕痺寒痛久服輕身益
 壽耐老一名冬葵子生河東陶隱居云方藥亦無用者
 一名葶草又名冬葵子葶草菜之葶草也
 葶草葶草本注云別號一名葶草也

別號味甘微溫無毒主風寒濕痺身重四肢疼痛寒

煎脂一名別枝一名別騎一名醫騎生藍田川谷二

八月採陶隱居云方藥中用
 別號今俗亦絕爾

牡蒿味苦溫無毒主充肌膚益氣令人暴肥不可久服
 血脈滿盛生田野五月八月採陶隱居云方藥不復用
 本注云齊願滿也所

石下長刺味鹹平有毒主鬼疰精物邪惡氣殺百精蠱
 毒老懸注易亡走帝哭悲傷恍惚一名徐長卿生隴西

池澤山谷陶隱居云方藥中用此處中皆不復用也
 方家常用此處中皆不復用也

腐切陶隱居云生小水今人互
 切 舌味辛微溫無毒主體亂腹痛吐逆心煩生水
 中五月採陶隱居云生小水今人互
 切

練石草味苦寒無毒主五癯破石林嘔脫中結氣利水

道小便生南陽川澤一名石

戈其味苦寒無毒氣傷寒腹痛羸瘦皮中有邪氣

手足寒無色生益州山谷生

華草味鹹平無毒主養心氣除心溫溫辛痛浸滯身

然可作鹽生淮南平澤七月採按藥性論云華草亦可採此藥石為之使

五色符味苦微溫主欬逆五臟邪氣調中益氣明目

蟲青符白符赤符黑符黃符各隨色補其氣白符一名

女木生巴郡山谷按藥性論云五色符

廣白黑符

葉食草味其苦寒無毒主溫瘧寒熱酸斲邪氣辟不

生淮南山谷

翹根味其寒平有小毒主下熱氣益陰精令人面悅好

明目又服輕身耐老以作蒸飲酒病人生薑高平澤

八月採按藥性論云方藥不

鼠始味苦平寒無毒主欬逆上氣寒熱氣喘惡瘡邪氣

一名臙生丹水

紅味酸無毒主下氣止煩滿可作浴湯藥色黃生蜀

郡立秋取按藥性論云方藥不





芎藭味苦微寒無毒主骨節痛和氣腸間寒熱陰痺

久服輕身益氣耐老在漢中川澤五月採藥性論云方無毒

赤赫味苦寒有毒主胸脇惡敗瘡除三蟲邪氣生益州

川谷二月八月採藥性論云方無毒

淮木味苦平無毒主久欬上氣傷中虛羸補中益氣安

子陰蝕漏下亦白沃一名百歲城中木生言陽平澤國亦不復用

古斯味苦溫無毒主邪氣溫痺寒熱疽瘡除水堅積

穢月閉無子小兒疳不能行諸惡瘡癰腫止腹痛今文

入有手一名浹皮生太山山谷狹無時藥性論云

國上守生岡大陶按在區內今人皆以胡荽當之

吳真也 散劉君綠云生土 定木皮狀如厚朴似

白其型一 攪今市人制乃似厚 外波雙正

但不知此 後是何物 更謂真 何者為 巨再

說彼藥性 論云水占斷巨 味辛平無毒始

隨利月水 主脾熱 屎便 為之又 主并 手足水

櫻桃味辛平無毒主止洩腸澼除熱調中益脾氣令人

好色美志一名牛桃一名英豆實大如麥多毛四月採

除乾陶 聖云 北米 今實 藥形 乃相 似而

鷓鴣鳥 毛有 大毒 入五 臟爛 殺人 其口 主殺 蝮蛇 毒

一名鷓鴣鳥 毛有 大毒 入五 臟爛 殺人 其口 主殺 蝮蛇 毒

一名鷓鴣鳥 毛有 大毒 入五 臟爛 殺人 其口 主殺 蝮蛇 毒

一名鷓鴣鳥 毛有 大毒 入五 臟爛 殺人 其口 主殺 蝮蛇 毒

一名鷓鴣鳥 毛有 大毒 入五 臟爛 殺人 其口 主殺 蝮蛇 毒

一名鷓鴣鳥 毛有 大毒 入五 臟爛 殺人 其口 主殺 蝮蛇 毒

一名鷓鴣鳥 毛有 大毒 入五 臟爛 殺人 其口 主殺 蝮蛇 毒

一名鷓鴣鳥 毛有 大毒 入五 臟爛 殺人 其口 主殺 蝮蛇 毒

一名鷓鴣鳥 毛有 大毒 入五 臟爛 殺人 其口 主殺 蝮蛇 毒

一名鷓鴣鳥 毛有 大毒 入五 臟爛 殺人 其口 主殺 蝮蛇 毒

一名鷓鴣鳥 毛有 大毒 入五 臟爛 殺人 其口 主殺 蝮蛇 毒

一名鷓鴣鳥 毛有 大毒 入五 臟爛 殺人 其口 主殺 蝮蛇 毒

一名鷓鴣鳥 毛有 大毒 入五 臟爛 殺人 其口 主殺 蝮蛇 毒

一名鷓鴣鳥 毛有 大毒 入五 臟爛 殺人 其口 主殺 蝮蛇 毒

一名鷓鴣鳥 毛有 大毒 入五 臟爛 殺人 其口 主殺 蝮蛇 毒

一名鷓鴣鳥 毛有 大毒 入五 臟爛 殺人 其口 主殺 蝮蛇 毒

一名鷓鴣鳥 毛有 大毒 入五 臟爛 殺人 其口 主殺 蝮蛇 毒

一名鷓鴣鳥 毛有 大毒 入五 臟爛 殺人 其口 主殺 蝮蛇 毒

一名鷓鴣鳥 毛有 大毒 入五 臟爛 殺人 其口 主殺 蝮蛇 毒

一名鷓鴣鳥 毛有 大毒 入五 臟爛 殺人 其口 主殺 蝮蛇 毒

一名鷓鴣鳥 毛有 大毒 入五 臟爛 殺人 其口 主殺 蝮蛇 毒

一名鷓鴣鳥 毛有 大毒 入五 臟爛 殺人 其口 主殺 蝮蛇 毒

一名鷓鴣鳥 毛有 大毒 入五 臟爛 殺人 其口 主殺 蝮蛇 毒

一名鷓鴣鳥 毛有 大毒 入五 臟爛 殺人 其口 主殺 蝮蛇 毒

一名鷓鴣鳥 毛有 大毒 入五 臟爛 殺人 其口 主殺 蝮蛇 毒

一名鷓鴣鳥 毛有 大毒 入五 臟爛 殺人 其口 主殺 蝮蛇 毒

一名鷓鴣鳥 毛有 大毒 入五 臟爛 殺人 其口 主殺 蝮蛇 毒

一名鷓鴣鳥 毛有 大毒 入五 臟爛 殺人 其口 主殺 蝮蛇 毒

一名鷓鴣鳥 毛有 大毒 入五 臟爛 殺人 其口 主殺 蝮蛇 毒

一名鷓鴣鳥 毛有 大毒 入五 臟爛 殺人 其口 主殺 蝮蛇 毒

一名鷓鴣鳥 毛有 大毒 入五 臟爛 殺人 其口 主殺 蝮蛇 毒

一名鷓鴣鳥 毛有 大毒 入五 臟爛 殺人 其口 主殺 蝮蛇 毒

一名鷓鴣鳥 毛有 大毒 入五 臟爛 殺人 其口 主殺 蝮蛇 毒

一名鷓鴣鳥 毛有 大毒 入五 臟爛 殺人 其口 主殺 蝮蛇 毒

一名鷓鴣鳥 毛有 大毒 入五 臟爛 殺人 其口 主殺 蝮蛇 毒

一名鷓鴣鳥 毛有 大毒 入五 臟爛 殺人 其口 主殺 蝮蛇 毒

一名鷓鴣鳥 毛有 大毒 入五 臟爛 殺人 其口 主殺 蝮蛇 毒

一名鷓鴣鳥 毛有 大毒 入五 臟爛 殺人 其口 主殺 蝮蛇 毒

一名鷓鴣鳥 毛有 大毒 入五 臟爛 殺人 其口 主殺 蝮蛇 毒

一名鷓鴣鳥 毛有 大毒 入五 臟爛 殺人 其口 主殺 蝮蛇 毒

一名鷓鴣鳥 毛有 大毒 入五 臟爛 殺人 其口 主殺 蝮蛇 毒

一名鷓鴣鳥 毛有 大毒 入五 臟爛 殺人 其口 主殺 蝮蛇 毒

一名鷓鴣鳥 毛有 大毒 入五 臟爛 殺人 其口 主殺 蝮蛇 毒

一名鷓鴣鳥 毛有 大毒 入五 臟爛 殺人 其口 主殺 蝮蛇 毒

一名鷓鴣鳥 毛有 大毒 入五 臟爛 殺人 其口 主殺 蝮蛇 毒

一名鷓鴣鳥 毛有 大毒 入五 臟爛 殺人 其口 主殺 蝮蛇 毒

一名鷓鴣鳥 毛有 大毒 入五 臟爛 殺人 其口 主殺 蝮蛇 毒

一名鷓鴣鳥 毛有 大毒 入五 臟爛 殺人 其口 主殺 蝮蛇 毒

一名鷓鴣鳥 毛有 大毒 入五 臟爛 殺人 其口 主殺 蝮蛇 毒

一名鷓鴣鳥 毛有 大毒 入五 臟爛 殺人 其口 主殺 蝮蛇 毒

一名鷓鴣鳥 毛有 大毒 入五 臟爛 殺人 其口 主殺 蝮蛇 毒

一名鷓鴣鳥 毛有 大毒 入五 臟爛 殺人 其口 主殺 蝮蛇 毒

一名鷓鴣鳥 毛有 大毒 入五 臟爛 殺人 其口 主殺 蝮蛇 毒

一名鷓鴣鳥 毛有 大毒 入五 臟爛 殺人 其口 主殺 蝮蛇 毒

一名鷓鴣鳥 毛有 大毒 入五 臟爛 殺人 其口 主殺 蝮蛇 毒

一名鷓鴣鳥 毛有 大毒 入五 臟爛 殺人 其口 主殺 蝮蛇 毒

一名鷓鴣鳥 毛有 大毒 入五 臟爛 殺人 其口 主殺 蝮蛇 毒

一名鷓鴣鳥 毛有 大毒 入五 臟爛 殺人 其口 主殺 蝮蛇 毒

一名鷓鴣鳥 毛有 大毒 入五 臟爛 殺人 其口 主殺 蝮蛇 毒

一名鷓鴣鳥 毛有 大毒 入五 臟爛 殺人 其口 主殺 蝮蛇 毒

一名鷓鴣鳥 毛有 大毒 入五 臟爛 殺人 其口 主殺 蝮蛇 毒

一名鷓鴣鳥 毛有 大毒 入五 臟爛 殺人 其口 主殺 蝮蛇 毒

一名鷓鴣鳥 毛有 大毒 入五 臟爛 殺人 其口 主殺 蝮蛇 毒

一名鷓鴣鳥 毛有 大毒 入五 臟爛 殺人 其口 主殺 蝮蛇 毒

一名鷓鴣鳥 毛有 大毒 入五 臟爛 殺人 其口 主殺 蝮蛇 毒

一名鷓鴣鳥 毛有 大毒 入五 臟爛 殺人 其口 主殺 蝮蛇 毒

一名鷓鴣鳥 毛有 大毒 入五 臟爛 殺人 其口 主殺 蝮蛇 毒

一名鷓鴣鳥 毛有 大毒 入五 臟爛 殺人 其口 主殺 蝮蛇 毒

一名鷓鴣鳥 毛有 大毒 入五 臟爛 殺人 其口 主殺 蝮蛇 毒

一名鷓鴣鳥 毛有 大毒 入五 臟爛 殺人 其口 主殺 蝮蛇 毒

一名鷓鴣鳥 毛有 大毒 入五 臟爛 殺人 其口 主殺 蝮蛇 毒

一名鷓鴣鳥 毛有 大毒 入五 臟爛 殺人 其口 主殺 蝮蛇 毒

一名鷓鴣鳥 毛有 大毒 入五 臟爛 殺人 其口 主殺 蝮蛇 毒

一名鷓鴣鳥 毛有 大毒 入五 臟爛 殺人 其口 主殺 蝮蛇 毒

一名鷓鴣鳥 毛有 大毒 入五 臟爛 殺人 其口 主殺 蝮蛇 毒

一名鷓鴣鳥 毛有 大毒 入五 臟爛 殺人 其口 主殺 蝮蛇 毒

一名鷓鴣鳥 毛有 大毒 入五 臟爛 殺人 其口 主殺 蝮蛇 毒

一名鷓鴣鳥 毛有 大毒 入五 臟爛 殺人 其口 主殺 蝮蛇 毒

一名鷓鴣鳥 毛有 大毒 入五 臟爛 殺人 其口 主殺 蝮蛇 毒

一名鷓鴣鳥 毛有 大毒 入五 臟爛 殺人 其口 主殺 蝮蛇 毒

一名鷓鴣鳥 毛有 大毒 入五 臟爛 殺人 其口 主殺 蝮蛇 毒

一名鷓鴣鳥 毛有 大毒 入五 臟爛 殺人 其口 主殺 蝮蛇 毒

一名鷓鴣鳥 毛有 大毒 入五 臟爛 殺人 其口 主殺 蝮蛇 毒

一名鷓鴣鳥 毛有 大毒 入五 臟爛 殺人 其口 主殺 蝮蛇 毒

一名鷓鴣鳥 毛有 大毒 入五 臟爛 殺人 其口 主殺 蝮蛇 毒

一名鷓鴣鳥 毛有 大毒 入五 臟爛 殺人 其口 主殺 蝮蛇 毒

一名鷓鴣鳥 毛有 大毒 入五 臟爛 殺人 其口 主殺 蝮蛇 毒

一名鷓鴣鳥 毛有 大毒 入五 臟爛 殺人 其口 主殺 蝮蛇 毒

一名鷓鴣鳥 毛有 大毒 入五 臟爛 殺人 其口 主殺 蝮蛇 毒

一名鷓鴣鳥 毛有 大毒 入五 臟爛 殺人 其口 主殺 蝮蛇 毒

一名鷓鴣鳥 毛有 大毒 入五 臟爛 殺人 其口 主殺 蝮蛇 毒

一名鷓鴣鳥 毛有 大毒 入五 臟爛 殺人 其口 主殺 蝮蛇 毒

一名鷓鴣鳥 毛有 大毒 入五 臟爛 殺人 其口 主殺 蝮蛇 毒

一名鷓鴣鳥 毛有 大毒 入五 臟爛 殺人 其口 主殺 蝮蛇 毒

少卿直隸醫院掌禹錫職方員外郎私閣校理林億殿
中丞認閣校理張洞殿中丞館閣校勘蘇頌同共校正
開奏臣等與等奉置劄刊校并乞差醫官三兩人同
共詳定其年十月差醫學秦宗古朱有章赴局祇應三
年十月臣禹錫臣億臣頌臣洞又奏本草舊本經注史
試本藥性功狀甚多踈略不備處已詳諸家本草及書
史中應係該說藥品功狀者採拾補注漸有次第及見
唐顯慶中詔脩本草當時脩定注釋本經外又取諸般
藥品繪畫成圖及別撰圖經等辨別諸藥最為詳備後
家失傳罕有完本欽下諸路州縣應係產藥去處並令

識別人子細辨認根莖葉花實形色大小并蟲魚鳥
獸玉石等堪入藥用者逐件畫圖並一一開說者花結
實收採時月所用功效其番夷所產藥即令詢問推場
市舶商客亦依此供折并取逐味各一二兩或一二枚
封角因入京人差齎送當所投納以憑照驗畫成本草
圖并別撰圖經所皇與今本草經並行使後人用藥知
所依據

奏可至四年九月又准

勅差太子中舍陳檢同校正五年八月補注本草成書
先上之十一月十五日准



勅差光祿寺丞高保衡同共覆校至六年十二月繕寫成版樣依舊并目錄二十一卷仍

賜名曰嘉祐補注神農本草

嘉祐五年八月十二日進

圖經本草奏劄

嘉祐二年十月校正醫書所奏竊見唐顯慶中詔脩本草當時脩定注釋本經外又取諸藥品繪畫成圖別撰圖經辨別諸藥最為詳備後來失傳罕有完本欲望下恩修產廢去處令識別人子細詳認根莖苗葉花實形色大小并蟲魚鳥獸玉石等堪入藥用者逐件圖繪并

一一開說著花結實收採時月及所用功效其番夷所產即令詢問推場市舶商客亦依此供析并取逐味一二兩或一二枚封角因入京人差齋送當所投納以憑照證畫成本草圖并別撰圖經與今本草經並行使後人用藥有所依據奉

詔旨宜令諸路轉運司抽揮轄下州府軍監差逐處通判職官專切管勾依庶供申校正醫書所至六年五月又奉本圖經係太常博士集賢校理蘇頌分定編撰將欲了當奉

勅差知頴州所有圖經文字欲令本官一百編撰了當



詔可其年十月編撰成書是本有脩寫至七年十二月

一日進呈奉

勅 鑄板施行

三 證類本草校勘官叙

政和六年七月二十九日奉

勅校勘

同校勘官錢學內舍生編類聖濟經所點對方書官臣黃鑒

同校勘官登仕郎編類聖濟經所點對方書官臣丁阜

同校勘官登仕郎編類聖濟經所點對方書官臣許璣

同校勘官登仕郎編類聖濟經所點對方書官臣杜潤夫

同校勘官錢學內舍生編類聖濟經所點對方書官臣朱求錫

同校勘官翰林院官編類聖濟經所點對方書官臣許璣

同校勘官奉議郎太醫博士編類聖濟經所點對方書官臣劉植

校勘官中脩大夫康州防禦使高麗使德宣總管脩建明堂所

醫藥提舉入內監官編類聖濟經提舉太醫學臣曹孝忠

翰林學士宇文公書證類本草後

市使徵字審元成都華陽人兒寢隨舉措語言樸訥而
中樞明敏其治病百不失一一語證候不過數言再問
之愠怒不應其於人不以貴賤有所召必往寒暑兩至
不避也其爲士人療病不取一錢但以名方秘錄爲請



以此士人无喜之每於經史諸書中得一藥名一方必錄以告遂集為此書尚書左丞潘公傳正欲以執厚例奏與一官拒而不受其二子五十一五十一及婿張宗說字巖老皆傳其藝為成都名醫元祐間虛中為兒童時先入感風毒之病審元療之如神又手絨一書約曰某年月日即啓封至期舊恙復作取所封開視之則所錄三方第一療風毒再作第二療風毒上文氣促欲作喘救如其言以次第餌之半月良愈其法若所以療之伏祝中吟付之研醫手而生死一聽焉亦未可以言智也故有神農黃帝雷公岐伯以來名卿

大夫性究心於醫若漢之王

慈張仲景晉之葛洪

殷浩齊之褚澄梁之陶弘景地精為唐陸贄斥忠州卷

擊方書而蘇沈二公良方至公傳世是則吾儕以從正

講學餘隙而於此乎鬼研亦不為無用也余自切多病

數與醫者語故於醫家書頗嘗以獵在淮陽時嘗手節

本草一帙辯藥性大綱以為是音通天地間玉石草木

禽獸蟲魚萬物也味在儒者不可不知又飲食服餌禁

忌尤不可不察亦窮理之一事也後居八梁得閑閱趙

公家素問善本其上有公標注黃綠一讀深有所得表

說及來舊學庶幾二書亦失公嘗謂他日安居講學論



著外當留意攝生今歲燕平水魯郡人張存惠魏卿介
吾及大尊唐佐來言其家重刊證類本草已出及增入
宋大寇宗奭衍義完為新書求為序引因為書其後已
酉中秋日雲中劉初云大德丙午歲仲冬望早水筆毫印
成化四年歲次戊子冬十一月既望重刊



龍飛萬曆己卯
春月楊春新梓

重訂政和經史證類備用本草卷第三下

華陽堂





2013.02.08 NATIONAL CENTRAL LIBRARY, TAIWAN, R.O.C.





© 1988 NATIONAL CENTRAL LIBRARY, TAIWAN R.O.C.

