

### 豊橋瓦斯

◇本社所在地…豊橋市花田町  
 ◇設立年月…明治四十二年十二月  
 ◇公稱資本金…500,000圓  
 ◇拂込資本金…350,000圓  
 ◇株数…10,000株  
 ◇株主数…184名  
 ◇重役  
 社長…福谷元次 取締役…原田豊太郎  
 常務…神野三郎 同…神戶小三郎  
 取締役…武内賢晴 監査役…福谷薫木良

◇大株主  
 株 株  
 矢崎茂…520 大藤正太郎…300  
 山田芳雄…400 神戶小三郎…270  
 原田豊太郎…350 河合直次…250  
 神野三郎…320 福谷元次…200

◇決算期…五月 十一月  
 ◇總會期…六月 十二月  
 ◇株式書換手数料…一枚 5錢  
 ◇新券交附料…一枚 20錢  
 ◇設備能力  
 瓦斯一晝夜製造能力…4,249立方尺  
 瓦斯諸基數…2基 容量…3,680立方尺  
 取付計量器數…3,315個

◇主要副生物產出高  
 コークス生産高…632噸  
 コールタル生産高…82,110立  
 ◇石炭消費高…925噸

### 濱松瓦斯

◇本社所在地…濱松市砂山町一八三  
 ◇設立年月…明治四十三年六月  
 ◇公稱資本金…400,000圓  
 ◇拂込資本金…400,000圓  
 ◇株数…8,000株  
 ◇株主数…148名  
 ◇重役  
 社長…神野三郎 取締役…深井源一郎  
 取締役…伊東要嘉 監査役…河合德平  
 同…福谷元次 同…中村善吉

◇大株主  
 株 株  
 中村善吉…300 伊東要嘉…230  
 伊東武…270 河合德平…230  
 神野三郎…260 小西四郎…220  
 金原吉太郎…255 鈴木樹次郎…220

◇決算期…五月 十一月  
 ◇總會期…六月 十二月  
 ◇株式書換手数料…一枚 10錢  
 ◇新券交附料…一枚 30錢  
 ◇設備能力  
 瓦斯一晝夜製造能力…7,318立方尺  
 瓦斯諸基數…2基 容量…4,105立方尺  
 取付計量器數…3,987個

◇主要副生物產出高  
 コークス生産高…861噸  
 コールタル生産高…100軒  
 ◇石炭消費高…1,357噸

#### 貸借對照表 (百圓以下切捨)

勘定科目	昭和八年		勘定科目	昭和八年	
	五月	十一月		五月	十一月
内 拂込資本金	350.0	350.0	地所建物什器	44.7	44.2
準備積立金	43.5	45.0	本技管供給管内管	128.5	128.2
別途積立金	15.0	15.0	機械器具	59.6	57.3
役員退職金	32.0	32.3	貸付物件	.4	.3
手當準備金	6.7	6.6	計量器	32.1	31.2
前期繰越金	26.4	25.5	興業費未決算	—	3.7
當期利益金	473.7	474.4	計	264.5	265.2
外 未拂金	5.0	8.0	商品	3.6	3.7
未拂配當金	.1	.1	石炭	.3	.4
契約保證金	.5	.5	有價證券	62.3	62.8
身元保證金	9.3	8.7	銀行預金現金	125.1	130.6
假受金	.5	.6	貯蓄品	16.6	13.9
計	15.6	18.1	未收入金	16.5	15.3
合計	489.4	492.5	假拂金	.2	.4
			計	224.8	227.3
			合計	489.4	492.5

#### 收支計算表 (百圓以下切捨)

收入之部	昭和八年		支出之部	昭和八年	
	五月	十一月		五月	十一月
瓦斯代金	53.8	46.7	製造費及器具材料	21.8	19.9
副生物代金	14.4	14.2	税金及諸經費	22.4	20.7
器具代金	.8	1.1	諸消却金	8.0	6.0
使用料雜收入	9.6	10.0	計	52.2	46.7
計	78.7	72.2	差引當期利益金	26.4	25.5

#### 營業成績一覽表

決算期	資本金	期末拂込資本金	利益金	利益率	配當率	利益留率	一晝夜能力		瓦斯製造		一晝夜製造能力	
							立方尺	製造高	立方尺	製造高	立方尺	製造高
昭和六年 五月	500	350	39	2.25	1.14	3.84	65.19	711	4,249	584	3,681	
同 十一月	500	350	39	2.20	1.14	3.72	64.31	711	4,249	565	3,681	
同七年 五月	500	350	38	2.18	1.14	3.66	63.67	657	4,249	556	3,681	
同 十一月	500	350	36	2.04	1.14	3.25	63.64	595	4,249	552	3,681	
同八年 五月	500	350	33	1.91	1.14	2.79	62.27	586	4,249	552	3,681	
同 十一月	500	350	31	1.72	1.14	2.12	61.54	521	4,249	579	3,681	

### 静岡瓦斯

◇本社所在地…静岡市森下町二丁目六三番地  
 ◇設立年月…明治四十三年六月  
 ◇公稱資本金…350,000圓  
 ◇拂込資本金…350,000圓  
 ◇株数…7,000株  
 ◇株主数…138名  
 ◇重役  
 社長…千賀千太郎 支那人…松田貞三  
 取締役…三輪喜兵衛 同…三輪喜兵衛  
 同…甲賀壽太郎 監査役…近藤善義  
 同…和泉傳太郎 同…鈴木政七

◇大株主  
 株 株  
 大倉社…700 田中商店…300  
 松田貞三…455 三輪喜兵衛…200  
 千賀千太郎…407 深田三太夫…200  
 渡邊千春…321 甲賀壽太郎…200

◇決算期…七月 一月  
 ◇總會期…八月 二月  
 ◇株式書換手数料…一枚 5錢  
 ◇新券交附料…一枚 20錢  
 ◇設備能力  
 瓦斯一晝夜製造能力…3,681立方尺  
 瓦斯諸基數…3基 容量…2,832立方尺  
 取付計量器數…2,852個

◇主要副生物產出高  
 コークス…593噸  
 コールタル…5,402立  
 ◇石炭消費高…956噸

#### 貸借對照表 (百圓以下切捨)

勘定科目	昭和八年		勘定科目	昭和八年	
	七月	一月		七月	一月
内 拂込資本金	350.0	350.0	地所建物什器	56.2	56.0
準備積立金	29.0	30.5	機械器具	124.7	123.1
別途積立金	14.0	14.0	瓦斯管	331.0	331.3
退職手當準備金	2.5	2.7	貸付物件	.2	.2
前期繰越金	1.2	1.3	計量器	29.7	30.0
當期利益金	17.2	17.4	計	542.1	540.8
計	414.0	415.9	外 借入金	170.0	170.0
外 未拂金	4.1	3.4	支拂手形	4.1	3.4
未拂配當金	3.0	3.5	未拂金	.1	.1
契約保證金	14.1	14.6	從業員積立金	.5	.5
假受金	.5	.5	計	192.3	192.3
計	192.3	192.3	合計	606.1	608.2
合計	606.1	608.2			

#### 收支計算表 (百圓以下切捨)

收入之部	昭和八年		支出之部	昭和八年	
	七月	一月		七月	一月
瓦斯及副生物代金	67.4	69.6	製造諸費	22.8	24.0
使用料手數料雜收入	7.8	7.4	營業所費	28.7	29.1
計	75.3	77.1	償却金	6.5	6.5
			計	58.0	59.7
			差引當期利益金	17.2	17.4

#### 營業成績一覽表

決算期	資本金	期末拂込資本金	利益金	利益率	配當率	利益留率	一晝夜能力		瓦斯製造		一晝夜製造能力	
							立方尺	製造高	立方尺	製造高	立方尺	製造高
昭和六年 七月	350	350	23	1.33	0.80	3.26	151.41	584	3,681	584	3,681	
同 一月	350	350	23	1.34	0.80	3.23	151.17	565	3,681	565	3,681	
同 七月	350	350	23	1.33	0.80	3.25	150.95	556	3,681	556	3,681	
同 一月	350	350	24	1.36	0.80	3.39	149.54	552	3,681	552	3,681	
同 七月	350	350	24	1.36	0.80	3.39	147.29	552	3,681	552	3,681	
同 一月	350	350	24	1.37	0.80	3.43	146.93	579	3,681	579	3,681	

### 岡崎瓦斯

◇本社所在地…岡崎市康生町五二一  
 ◇設立年月…明治四十三年四月  
 ◇公稱資本金…200,000圓  
 ◇拂込資本金…80,000圓  
 ◇株数…4,000株  
 ◇株主数…129名  
 ◇重役  
 社長…千賀千太郎 取締役…須藤正吉  
 取締役…深田三太夫 同…深田三太夫  
 同…千賀右次郎 監査役…中根善七

◇大株主  
 株 株  
 大倉社…704 今井清之助…130  
 妻木電氣…510 島居吉造…100  
 今井清吉…200 春日井鐵太郎…100  
 深田三太夫…160 清水廣治…100

◇決算期…五月 十一月  
 ◇總會期…六月 十二月  
 ◇株式書換手数料…一枚 5錢  
 ◇新券交附料…一枚 15錢  
 ◇設備能力  
 瓦斯一晝夜製造能力…1,133立方尺  
 瓦斯諸基數…2基 容量…1,232立方尺  
 取付計量器數…840個

◇主要副生物產出高  
 コークス…136噸  
 コールタル…10,540立  
 ◇石炭消費高…224,600噸

#### 貸借對照表 (百圓以下切捨)

勘定科目	昭和八年		勘定科目	昭和八年	
	五月	十一月		五月	十一月
内 拂込資本金	80.0	80.0	地所建物什器	7.4	7.2
法定積立金	16.8	17.1	機械	27.1	26.8
準備積立金	3.0	3.0	器具	2.7	2.7
退職手當準備金	2.1	2.1	計量器	4.8	4.9
前期繰越金	.7	.8	瓦斯管	38.4	41.2
當期利益金	4.2	4.0	貸付物件	2.3	2.3
計	106.9	107.1	計	83.0	85.5
外 未拂金	.1	.1	外 預金現金	13.7	13.1
未拂配當金	.2	.2	貯蓄品	6.2	5.7
身元保證金	.4	.4	未收入金	2.7	2.8
計	.4	.4	假受金	.3	.3
合計	107.4	107.6	未決算	1.2	—
			計	24.3	22.1
			合計	107.4	107.6

#### 收支計算表 (百圓以下切捨)

收入之部	昭和八年		支出之部	昭和八年	
	五月	十一月		五月	十一月
瓦斯代及副生物代	13.6	13.1	製造費營業費其他	10.0	9.8
使用料手數料其他	1.8	1.9	諸借却金	1.2	1.2
計	15.5	15.1	計	11.2	11.0
			差引當期利益金	4.2	4.0

#### 營業成績一覽表

決算期	資本金	期末拂込資本金	利益金	利益率	配當率	利益留率	一晝夜能力		瓦斯製造		一晝夜製造能力	
							立方尺	製造高	立方尺	製造高	立方尺	製造高
昭和六年 五月	200	80	7	1.83	1.00	4.40	76.74	141	1,133	141	1,133	
同 十一月	200	80	7	1.70	0.95	4.26	75.94	120	1,133	120	1,133	
同七年 五月	200	80	6	1.55	0.95	3.72	75.00	113	1,133	113	1,133	
同 十一月	200	80	5	1.34	0.95	2.80	74.25	106	1,132	106	1,132	
同八年 五月	200	80	5	1.36	0.95	2.94	73.32	107	1,132	107	1,132	
同 十一月	200	80	5	1.31	0.95	2.65	75.48	111	1,133	111	1,133	

(静岡瓦斯・岡崎瓦斯)

# 玉川水道

◆本社所在地.....東京市大森區入新井一丁目一三番地

◆設立年月.....大正七年二月

◆公稱資本金.....10,000,000圓

◆拂込資本金.....10,000,000圓

◆株數.....200,000株

◆舊株(50.0).....200,000株

◆株主數.....2,844名

◆重役

社長	栗原幸藏	取締役	平林淺次郎
常務	栗原幸藏	常任監査役	秋本毅
取締役	栗原幸藏	監査役	渡邊三郎
同	永島至剛	同	久保田善造
同	中原岩三郎		

◆大株主

玉川水道興業	10,010	秋本毅	2,676
栗原幸藏	8,010	菅原シゲ	2,080
安田銀行	5,054	富岡清行	2,000
高梨博司	3,000	安田生命保險	2,000
竹田春枝	2,700	第一鐵兵保險	1,870

◆決算期.....五月 十一月

◆總會期.....六月 十二月

◆株式書換手数料.....一枚 10錢

◆新券交付料.....一枚 50錢

◆給水區域

大森區、品川區、荏原區、蒲田區(一部を除く)、目黒區(一部)、世田谷區(一部)

◆製水事業

製水日産能力 濱川工場..... 30噸  
入新井工場..... 20噸

◆増資

大正二年四月、資本金三百萬圓増加。増資新株六萬株、内四萬株は、大正十一月八日現在株主に對し、舊一株に付き新一株を割當て、殘二萬株は公券。昭和二年四月、資本金五百萬圓増加。増資新株十萬株、内八萬株は同元年五月三十一日現在株主に對し、舊五株に付き新四株を割當て、殘二萬株は公券とす。

### 株式相場

年次	昭和四年	同五年	同六年	同七年	同八年
最高	73.0	54.0	50.0	50.0	53.5
最低	60.5	36.6	32.0	36.2	37.4

### 社債の内容

發行額	現在額	利率	發行年月日	償還期限	償還期間	擔保	引受會社
10,000	10,000	6.0	昭和8.2.6	ナシ	昭和11.2.6	工場用	安田銀行 安田信託

### 給水量及戸數

決算期	給水量	給水戸數	一戸當り使用料
昭和七年	五月	339,876,144	82,664
	十一月	363,971,628	84,895
同八年	五月	345,333,528	89,978
	十一月	437,286,240	96,183

(備考) 一戸當り使用料は、期初及期末現在給水戸數の平均により算出す。

### 營業成績一覽表

決算期	資本金	期末拂込資本金	利益金	利益率	配當率	利益保留率	水道部固定資産	給水戸數	水道部營業收入
昭和四年	10,000	7,500	540	1.44	1.00	2.49	14,581	66,018	1,110
	10,000	8,750	585	1.42	0.90	3.26	14,879	69,833	1,170
同五年	10,000	8,750	594	1.36	0.80	3.75	16,115	72,365	1,188
	10,000	8,750	600	1.37	0.80	3.70	16,942	75,631	1,205
同六年	10,000	9,999	632	1.35	0.80	3.66	17,634	77,769	1,187
	10,000	10,000	611	1.22	0.70	4.00	18,348	80,409	1,205
同七年	10,000	10,000	631	1.26	0.70	4.17	18,697	82,664	1,226
	10,000	10,000	637	1.27	0.70	4.11	19,482	84,895	1,259
同八年	10,000	10,000	669	1.34	0.90	2.82	20,269	89,978	1,348
	10,000	10,000	562	1.12	0.70	4.14	21,315	96,183	1,356

(備考) 昭和八年五月決算配當率には、記念配當年率二分を含む。

(玉川水道)

## 貸借對照表 (百円以下切捨)

勘定科目	昭和七年		同八年			
	五月	十一月	五月	十一月		
内	拂込資本金	10,000.0	10,000.0	10,000.0	10,000.0	
	法定積立金	322.0	345.0	375.0	405.0	
	別途積立金	322.0	345.0	375.0	355.0	
	前期繰越金	51.1	88.0	110.1	58.9	
	当期利益金	630.8	637.0	668.8	612.3	
	計	11,326.1	11,415.1	11,528.9	11,431.3	
	外	社債	7,000.0	7,000.0	10,000.0	10,000.0
		借入金	1,100.0	1,400.0	800.0	1,600.0
		掛買	4.3	—	—	19.2
		社債利子其他未拂金	188.4	221.2	279.8	190.3
未拂配當金		19.4	19.8	19.8	19.8	
支拂手形		955.2	1,410.3	221.9	839.4	
得意先保額金		.2	.2	.2	.2	
假受金		76.0	27.0	55.4	312.1	
計		9,343.8	10,078.6	11,377.2	12,981.3	
合計		20,669.9	21,493.8	22,906.2	24,412.6	
固定資産	淨水場設備	4,526.5	4,526.5	4,521.0	4,560.2	
	水管布設設備	11,874.3	12,799.5	13,558.0	13,338.3	
	地所建物什器	908.1	989.7	985.2	2,180.3	
	機械器具	158.2	163.4	171.5	183.1	
	倉庫器具	97.4	1,006.8	1,032.6	1,053.3	
	起業費	162.0	48.4	106.9	346.0	
	製水部設備費	343.8	355.6	347.7	320.9	
	計	18,950.6	19,890.1	20,723.2	21,982.4	
	預金及貯金金銀	382.1	351.0	646.4	588.8	
	貯蓄品	252.0	180.1	224.2	247.1	
繰越貯蓄品	498.6	521.1	619.2	805.2		
製水部流動資産	97.8	67.2	75.8	86.7		
未収入金	310.4	296.9	299.7	405.6		
假拂金	117.0	135.6	124.9	22.3		
未経過保額料	.7	—	.9	—		
社債發行差額	60.1	41.4	191.5	167.2		
計	1,719.2	1,603.6	2,182.9	2,430.2		
合計	20,669.9	21,493.8	22,906.2	24,412.6		

## 收支計算表 (百円以下切捨)

収入之部	昭和七年	同八年
本社營業收入	1,225.9	1,258.7
製水部費上	19.4	34.6
雑収入	6.9	7.2
別途積立金繰入	—	—
製水部後期繰越製品	—	—
計	1,252.4	1,300.6
支出之部		
動力費	72.7	84.2
報酬俸給及手當	67.1	66.2
本社營業諸費	54.7	59.7
製水部營業費	4.4	5.0
製水部工場	17.6	27.4
諸税	74.9	85.5
雜費	59.4	60.1
利子	270.4	274.2
東京市へ支拂水料	—	—
弔慰金	—	—
計	621.5	653.5
差引当期利益金	630.8	637.0

## 鐵道電軌會社目次

南滿洲鐵道株式會社	166
阪神電氣鐵道株式會社	170
京阪電氣鐵道株式會社	172
南海鐵道株式會社	174
九州電氣鐵道株式會社	176
朝鮮鐵道株式會社	178
東武鐵道株式會社	180
大阪電氣鐵道株式會社	182
阪神急行電鐵株式會社	184
伊那電氣鐵道株式會社	186
大阪鐵道株式會社	188
京成電氣鐵道株式會社	190
名岐鐵道株式會社	192
愛知電氣鐵道株式會社	194
富士身延鐵道株式會社	196
京濱電氣鐵道株式會社	198
王子電氣鐵道株式會社	200
目黒蒲田電鐵株式會社	202
西武鐵道株式會社	204
京王電氣鐵道株式會社	206
玉川電氣鐵道株式會社	208
金湖山電氣鐵道株式會社	210
武藏野鐵道株式會社	212
東京橫濱電鐵株式會社	214
東京地下鐵道株式會社	216
參宮急行電鐵株式會社	217
小田原急行鐵道株式會社	218
阪和電氣鐵道株式會社	219
伊勢電氣鐵道株式會社	220
帝都電鐵株式會社	221
秩父鐵道株式會社	222
奈良電氣鐵道株式會社	223
湘南電氣鐵道株式會社	224
朝鮮京南鐵道株式會社	225
飯山鐵道株式會社	226
池上電氣鐵道株式會社	227
神戸有馬電氣鐵道株式會社	228
博多灣鐵道汽船株式會社	229
阪堺電鐵株式會社	230
三河鐵道株式會社	231
金澤電氣鐵道株式會社	232
静岡電氣鐵道株式會社	233
藝備鐵道株式會社	234
南武鐵道株式會社	235
青梅電氣鐵道株式會社	236
中國鐵道株式會社	237
相模鐵道株式會社	238
富士山麓電氣鐵道株式會社	239
豊川鐵道株式會社	240
小倉鐵道株式會社	241
山陽電氣鐵道株式會社	242
江若鐵道株式會社	243
株式會社金福鐵路公司	244
神中鐵道株式會社	245
瀬戶電氣鐵道株式會社	246
信貴生駒電鐵株式會社	247
城東電氣鐵道株式會社	248
門司築港株式會社	249
常總鐵道株式會社	250
長崎電氣鐵道株式會社	251
草津電氣鐵道株式會社	252
岡山電氣鐵道株式會社	253
駿豆鐵道株式會社	254
近江鐵道株式會社	255
東大阪電氣鐵道株式會社	256
大社宮島鐵道株式會社	256
長野電鐵株式會社	257
鶴見臨港鐵道株式會社	257
渥美電鐵株式會社	258
能勢電氣鐵道株式會社	258
上信電氣鐵道株式會社	259

鐵道電軌會社(目次)

南滿洲鐵道

南滿洲鐵道

◇本社所在地...大連市東公園町三〇
◇東京支社...東京市麹町區丸ノ内二丁目一番地
◇設立年月...明治三十九年十一月
◇公稱資本金...800,000,000圓
◇拂込資本金...512,208,000圓
◇株數...16,000,000株
政府所有株式
內 舊株(50.0)...4,400,000株
新株(10.057強)...3,600,000株
一般募集株式
內 舊株(50.0)...4,400,000株
新株(10.0)...3,600,000株
◇株主數...30,667名
◇重役
總裁...林 博太郎 理事...河本 大作
副總裁...八田 嘉門 同...大淵 三樹
理事...佐 堂 卓 同...山崎 元 幹
同...十 河 信 二
同...村 上 義 一 監事...大 塚 新 太 郎
同...山 西 恒 郎 同...原 富 太 郎
同...竹 中 政 一 同...小 倉 正 恒
◇大株主
株 株
大藏省...4,400,000 大谷正男...25,000
朝鮮銀行...149,071 正慶銀行...24,040
安田銀行...137,150 安宅壽吉...23,200
第一生命保險...75,050 安田貯蓄銀行...22,540
日本信託銀行...72,690 富國殖産保險...22,197
三井物産...60,000 共保生命保險...20,548
服部金太郎...50,000 愛國生命保險...20,548
第一鐵兵保險...39,101 太陽生命保險...20,100
住友銀行...32,800 大阪貯蓄銀行...17,930
有隣生命保險...26,191 六十九銀行...17,760
◇決算期...三月
◇總會期...六月
◇株式書換手数料...一枚 5錢
◇新券交附料...一枚 30錢

Table with columns: 株式相場 (圓), 營業線 (昭和九年二月末現在), 年次, 最高, 最低. Lists various railway lines and their performance metrics.

貸借對照表 (百圓以下切捨)

Balance Sheet table with columns: 勘定科目, 昭和四年三月, 同五年三月, 同六年三月, 同七年三月, 同八年三月. Includes sections for 内部負債, 外部負債, 流動負債, 流動資産, 固定資産, 負債, 資産, 合計.

收支計算表 (百圓以下切捨)

Income Statement table with columns: 勘定科目, 昭和四年三月, 同五年三月, 同六年三月, 同七年三月, 同八年三月. Includes sections for 收入, 支出, 合計.

南滿洲鐵道營業成績一覽表

南滿洲鐵道

Summary of Business Performance table with columns: 決算期, 資本金, 期末拂込資本金, 利益金, 利益率, 政府以外株主配當率, 政府配當率, 利益率, 一軒當り建設費, 一軒當り運賃収入, 營業株數. Includes a detailed note about the calculation of interest and dividends.

社債の内容

Table of Corporate Bonds with columns: 發行額, 現在額, 利率, 發行年月日, 照置期限, 償還満期, 擔保, 引受會社. Lists various bond issues with their terms and interest rates.

運輸貨客數及運賃收入

Table of Freight and Passenger Statistics with columns: 決算期, 運輸人員, 同上-一軒當り, 貨物噸數, 同上-一軒當り, 乘車賃金, 同上-一軒當り, 貨物運賃, 同上-一軒當り. Shows trends from 1915 to 1923.

利益金處分 (單位千圓。△印其數)

Table of Profit Disposition with columns: 決算期, 利益金, 社內保留 (償却金, 積立金, 繰越増加, 計), 社外分配 (配當金, 賞與金, 恩給基金, 計). Shows how profits were allocated from 1915 to 1923.

南滿洲鐵道

鐵道業成績一覽

Table with columns: 決算期, 興業費, 收入 (客車, 貨車, 其他), 支出, 利益金, 對興業費率, 延人, 客, 貨, 物, 運. Rows for years 1914-1918.

旅館業成績一覽

Table with columns: 決算期, 興業費, 收入 (旅館, 食堂, 其他), 支出, 利益金, 對興業費率, 宿泊旅客, 延人員, 食事客數. Rows for years 1913-1918.

(備考) △印は貨數。旅館業は、昭和三年一月滿鐵より分離獨立し、同六年四月再び滿鐵の經營に還元す。

港灣業成績一覽

Table with columns: 決算期, 興業費, 收入 (埠頭, 荷役, 荷棧, 其他), 支出, 利益金, 對興業費率, 客埠船數, 噸數. Rows for years 1914-1918.

炭礦業成績一覽

Table with columns: 決算期, 興業費, 收入 (石炭, 雜品, 其他), 支出, 利益金, 對興業費率, 出炭高, 販賣高. Rows for years 1914-1918.

製油業成績一覽

Table with columns: 決算期, 興業費, 收入 (重油, 雜品), 支出, 利益金, 對興業費率, 重油產高, 雜品產高, 糶生產高. Rows for years 1914-1918.

(備考) 昭和五年七月營業開始。

南滿洲鐵道

南滿洲鐵道

製鐵業成績一覽

(△印貨數)

Table with columns: 決算期, 興業費, 收入 (鉄鐵, 副製品, 其他), 支出, 利益金, 對興業費率, 鐵生, 鐵高, 販賣高. Rows for years 1914-1918.

概評

滿鐵は官民の合資である。それだけに長所も多ければ缺點も多い。株式配當は最低六分を保障されてゐるのは特長であるが、他面官民的色彩が強く、諸事遂行の缺點がある。それに、最近は改善されたけれども政黨の喧嘩になつたり、色々の騒動がある。又配當の時節柄、八分以上には容易に増さないであらう。

増資

大正九年七月、資本金二億四千萬元増加。昭和八年十月、資本金三億六千萬元増加。増資新株七百二十萬株、内三百六十萬株は政府引受け(政府は當社發行の五分利付英貨公債四百萬鎊を肩替りに依つて、舊株の未償還二百八十四萬四千円及新株の拂込三千六百二十萬八千円に振替充當)二百二十萬株は同年八月十日現在政府以外の株主に對し、舊二株に付新一株を割當て、二十萬株は同年八月十日現在の當社役員に割當て、殘百二十萬株はプレミアム付にて公賣す。

傍系會社一覽

Table with columns: 會社名, 設立年月, 公稱資本金, 拂込資本金, 滿鐵出資額. Lists various companies like 昭和製鋼所, 日本精糖, etc.

(備考) 滿鐵の特種額面十萬円未滿省略。出資額は特株の拂込金額を示す。

南滿洲鐵道

阪神電気鉄道

（阪神電気鉄道）

- ◆本社所在地.....尼崎市大物村四九二
◆本社事務取扱所.....大阪市北區梅田町一四番地
◆設立年月.....明治三十二年六月
◆公稱資本金.....100,000,000圓
◆拂込資本金.....47,500,000圓
◆株数.....2,000,000株
内 舊株(50.0).....600,000株
新株(12.5).....1,400,000株
◆株主数.....6,860名
◆重役
社長.....堀 啓次郎 取締役.....辰馬勇治郎
専務.....今西興三郎 同支配人.....細 野 清
常務.....山口 登二 監査役.....松本順吉
取締役.....小西新右衛門 同.....外山 隆造
同.....片岡直方 同.....小倉根貞松
◆大株主
住友会資.....178,000 株
木小倉組合資.....61,835 株
日本信託銀行.....51,987 株
大阪貯蓄銀行.....41,500 株
愛国貯蓄銀行.....40,475 株
大阪株式取引所.....20,672 株
浅井さくく.....20,002 株
伊丹小西商店.....18,920 株
住友電線製造所.....17,000 株
◆決算期.....三月 九月
◆總會期.....四月 十月
◆株式書換手数料.....一枚 10銭
◆新券交附料.....一枚 20銭

Table with columns: 株式相場 (Stock Market), 營業線 (Operating Lines), 線名 (Line Name), 區間 (Section), 距離 (Distance), 年次 (Yearly), 最高 (Highest), 最低 (Lowest). Lists various lines like 大正線, 山手線, etc.

貸借対照表 (百円以下切捨)

Balance Sheet table with columns: 勘定科目 (Account Name), 昭和六年 (Showa 6), 同七年 (Showa 7), 同八年 (Showa 8). Rows include 資本金 (Capital), 借入金 (Borrowings), 負債 (Liabilities), 固定資産 (Fixed Assets), 流動資産 (Current Assets).

収支計算表 (百円以下切捨)

Income Statement table with columns: 収入 (Income), 支出 (Expenses), 差引当期利益 (Net Income). Rows include 客車収入 (Passenger Income), 貨車収入 (Freight Income), 営業費 (Operating Expenses), etc.

阪神電気鉄道營業成績一覽表

（阪神電気鉄道）

Summary of Business Performance table with columns: 決算期 (Fiscal Year), 資本金 (Capital), 期末拂込資本金 (End of Period Paid-up Capital), 利益金 (Profit), 利益率 (Profit Rate), 配当率 (Dividend Rate), 利益留保 (Profit Retention), 一軒當り建設費 (Construction Cost per Station), 一軒當り運賃収入 (Revenue per Station), 營業株数 (Operating Shares).

(備考) 一軒當り建設費は、電氣鐵道建設費に、電氣鐵道の推定資産額として、動力助定の一割八分を加算し、之を生營業株数に對照し算出す。昭和三年九月決算一軒當り建設費の低下せるは、同年四月阪神電氣鐵道合併の際、同社資産を切詰めた結果に依る。

社債の内容

Table of Corporate Bonds with columns: 發行額 (Issuance Amount), 現在額 (Current Amount), 利率 (Interest Rate), 發行年月日 (Issuance Date), 据置期限 (Term), 償還満期 (Maturity), 擔保 (Collateral), 引受會社 (Underwriter).

概評
長所は營業地盤が、手ばねけて勝れてゐる點である。大阪一神戸の二大都市を連結し、その間に御影、西の宮、今津、尼崎等の小都市を抱擁し、海に近く、山に近い。建設電車をし、遊覧電車として大に運賃性を認められるのである。當社の一軒當り電氣収入が、他を壓して多いのも、この好地盤に由来する。自然電燈電力事業にも、これが影響し、好収益を見込める状態である。

電燈電力業一覽

Table of Electric Power and Lighting with columns: 決算期 (Fiscal Year), 供給電力 (Supply Power), 供給設備 (Supply Equipment), 電燈電力收入 (Electric Power Revenue). Rows include 昭和六年, 同七年, 同八年.

乗客数及運賃収入

Table of Passenger Numbers and Fare Revenue with columns: 決算期 (Fiscal Year), 乗車人員 (Passenger Count), 乗車賃金 (Fare Revenue).

利益金處分 (單位千円)

Table of Profit Disposition (Unit: 1000 Yen) with columns: 決算期 (Fiscal Year), 利益金 (Profit), 社内保留 (Internal Retention), 社外分配 (External Distribution).

京阪電氣鐵道

京阪電氣鐵道

- ◆本社所在地...大阪府北河内郡枚方町
◆本社事務取扱所...大阪市北區天神橋筋
◆設立年月...明治三十九年十一月
◆公稱資本金...93,850,000圓
◆拂込資本金...58,994,000圓
◆株數...1,877,000株
◆株主數...15,242名
◆重役
◆大株主
◆決算期...三月 九月
◆總會期...四月 十月
◆株式書換手数料...一枚 5錢
◆新券交付料...一枚 20錢

株式相場 (舊株) 年次 最高 最低
大正6 59.0 51.0
7 64.5 54.0
8 77.0 59.5
9 80.5 51.0
10 66.0 57.5
11 62.5 53.2
12 64.4 57.5
13 60.6 56.0
14 67.5 53.2
昭和1 78.5 69.9
2 88.7 74.0
3 86.5 74.0
4 78.6 59.6
5 60.2 27.1
6 35.0 19.7
7 30.0 10.6
8 25.1 16.1

貸借對照表 (百圓以下切捨)

貸借對照表 (百圓以下切捨)
勘定科目 昭和六年 同七年 同八年
内部負債 拂込資本金 58,994.0 58,994.0 58,994.0
外部負債 社債 30,000.0 30,000.0 30,000.0
合計 186,224.1 187,901.1 188,496.7

收支計算表 (百圓以下切捨)

收支計算表 (百圓以下切捨)
電氣軌道收入 3,025.3 2,990.1 2,807.7
電氣鐵道收入 1,152.1 1,574.3 1,312.5
電氣供給收入 1,468.6 1,510.6 1,549.4
電氣軌道費用 1,148.3 1,116.2 1,016.2
電氣鐵道費用 515.4 584.0 522.9
電氣供給費用 208.0 189.4 194.4

京阪電氣鐵道營業成績一覽表

京阪電氣鐵道

京阪電氣鐵道營業成績一覽表
決算期 資本金 期末未償還金 利益金 利益率 配當率 利益倍率
昭和元年 三月 54,930 42,930 2,909 1.45 1.10 1.02
同二年 三月 75,000 46,944 3,192 1.36 1.10 1.35

(備考) △印は負數。一軒當り建設費は、電氣鐵道建設費に、電氣鐵道の推定資産額として、電力勘定の三割(五年九月決算以降四割)を加算したるものを、營業軒數に對照し算出す。

社債の内容
發行額 現在額 利率 發行年月日 償還期限 償還期 擔保 引受會社
20,000 20,000 6.5 2.12.1 4.12.1 (9.3.2) ナシ
10,000 10,000 5.5 3.9.20 5.9.20 10.9.20 ナシ
20,000 20,000 5.0 9.3.1 16.3.1 軌道鐵道附屬

合併及増資
昭和元年三月、日高川水力電氣株式會社を合併し、資本金を五萬圓に増資した。
昭和二年三月、新大阪鐵道株式會社を合併し、資本金を一萬圓に増資した。
昭和三年三月、新大阪鐵道株式會社を合併し、資本金を一萬圓に増資した。

電燈電力業
決算期 營業電力 供給設備
昭和六年 三月 160 2,000 34,600 287,912 22,869 0.48 3.90
同七年 三月 160 2,000 34,600 311,315 23,952 0.47 3.93

概評
毎所の多いのが缺點だ。注目を惹く點は、電氣建設費の不騰、借入金過多である。
建設費の不騰は、當社にとつて致命的打撃と云はなければならぬ。これは新大阪鐵道合併の結果である。これは新大阪鐵道合併の結果である。これは新大阪鐵道合併の結果である。

乗客數及運賃收入
決算期 乗客數 運賃收入
昭和六年 三月 28,473 208,439 4,021 29,439 82 598
同七年 三月 27,209 199,481 3,972 29,120 61 445

利益金處分 (單位千圓。△印負數)
決算期 利益金 社内保留 社外分配
昭和六年 三月 1,814 241 90 △ 92 239 1,475 50 50 1,575
同七年 三月 1,226 215 60 16 291 885 50 50 935

南海鐵道

南海鐵道

◆本社所在地...大阪府南區難波新地六番町
◆設立年月...明治二十八年八月
◆公稱資本金...70,000,000圓
◆拂込資本金...43,200,000圓
◆株數...1,400,000株
◆株主數...5,853名
◆重役...社長 岡田 意一 取締役 根津 嘉一郎
◆大株主...根津合名 24,543 株 梅鉢安太郎 8,439 株
◆決算期...三月 九月
◆總會期...四月 十月
◆株式書換手数料...一枚 10錢
◆新券交附料...一枚 20錢

Table with 3 columns: 年次 (Year), 最高 (Highest), 最低 (Lowest). Lists data for years 大正6 through 昭和8.

Table with 3 columns: 線名 (Line Name), 區間 (Section), 距離 (Distance). Lists various railway lines and their lengths.

貸借對照表 (百圓以下切捨)

Balance Sheet table with columns for 助定科目 (Fixed Items), 昭和六年, 同七年, 同八年. Includes sub-columns for 三月 and 九月.

收支計算表 (百圓以下切捨)

Income Statement table with columns for 收入 (Income) and 支出 (Expenditure) across various categories.

南海鐵道營業成績一覽表

南海鐵道

Summary of Business Performance table with columns for 決算期 (Fiscal Year), 資本金 (Capital), 期未拂込資本金 (End of Period Capital), 利益金 (Profit), 利益率 (Profit Rate), 配當率 (Dividend Rate), 利益留率 (Profit Retention Rate), 一軒當り建設費 (Construction Cost per Station), 一軒當り運賃収入 (Revenue per Station), 營業株數 (Operating Shares).

(備考) 昭和六年九月決算以前の一軒當り建設費は、鐵道及軌道建設費に發電所及變電所費の三割三分を、同七年三月決算以前は電氣供給設備費の二割一分を電氣軌道の推定員數として加算したるものを營業株數に對照し算出す。

社債の内容

Table detailing the content of corporate bonds, including 發行額 (Issuance Amount), 現在額 (Current Amount), 利率 (Interest Rate), 發行年月日 (Issuance Date), 償還期 (Maturity Date), 擔保 (Collateral), and 引受會社 (Underwriter).

概評
比較的建設費を控へ、特長と云へば云へよう。金解後、不況減收時代をシマク可成り出来た一因として、新運賃がたい。

運輸貨客數及運賃收入

Table showing passenger and freight statistics and revenue, with columns for 決算期 (Fiscal Year), 運輸貨客數 (Passenger/Freight Volume), and 運賃收入 (Revenue).

電燈電力業

Table for electricity and power business, including 決算期 (Fiscal Year), 營業電力 (Operating Power), 供給設備 (Supply Equipment), and 電燈電力收入 (Electricity Revenue).

利益金處分 (單位千圓、△印負數)

Table detailing the distribution of profit funds, with columns for 決算期 (Fiscal Year), 利益金 (Profit Funds), and 社内外分配 (Distribution).





朝鮮鐵道

朝鮮鐵道

◆本社所在地... 京城府古市町一四番地
◆本社事務取扱所... 東京市麹町區丸ノ内
◆設立年月... 大正五年四月
◆公稱資本金... 54,500,000圓
◆拂込資本金... 17,650,000圓
◆株數... 1,090,000株
◆株主數... 5,233名
◆重役... 社長 大川平三郎
◆大株主... 朝鮮信託 23,710
◆決算期... 二月 八月
◆總會期... 四月 十月
◆株式交換手数料... 一枚 10錢
◆新券交附料... 一枚 25錢

Table with columns: 株式相場 (Stock Market), 營業線 (Operating Lines), 年次 (Yearly), 最高 (Highest), 最低 (Lowest). Lists various railway lines and their performance metrics.

貸借對照表 (百圓以下切捨)

Balance Sheet table with columns: 助定科目 (Aided Items), 昭和六年 (Showa 6), 同七年 (7), 同八年 (8). Rows include assets like 拂込資本金 and liabilities like 借入金.

收支計算表 (百圓以下切捨)

Income Statement table with columns: 收入 (Income), 支出 (Expenses), 差引當期利益金 (Net Profit). Rows include 運輸收入, 倉庫收入, 總務費, etc.

朝鮮鐵道營業成績一覽表

朝鮮鐵道

Summary of Business Performance table with columns: 決算期 (Fiscal Year), 資本金 (Capital), 期末拂込資本金 (End of Period Paid-up Capital), 利益金 (Profit), 利益率 (Profit Rate), 政府補助金 (Government Subsidy), 配當率 (Dividend Rate), 利益率 (Profit Rate), 一軒當り建設費 (Construction Cost per Station), 一軒當り運賃収入 (Revenue per Station), 營業料數 (Operating Costs).

(備考) △印は負數。當社は、朝鮮私鐵鐵道補助法に依り、設立より十五年を限り、鐵道業餘金が鐵道經營に要する拂込資本金の年八分に達せざる時は、其不足額を補助を受け、鐵道建設に充當したる社債及借入金に對しては、社債の還本及借入金の爲したる日より十五年を限り、其の年八分に相當する補助金を受く。本表の利益金は政府補助金を除外せる利益金を示し、利益率は、同利益金に依り算出する。

社債の内容

Table of Bonds with columns: 發行額 (Issuance Amount), 現在額 (Current Amount), 利率 (Interest Rate), 發行年月日 (Issuance Date), 償還期限 (Redemption Term), 償還期日 (Redemption Date), 擔保 (Collateral), 引受會社 (Underwriter).

内債の鐵道に較べ、朝鮮私鐵に長所と認めべき點がない。強いて云へば鐵道に對し、政府補助金が内地の六分なるに對し、朝鮮は八分である。然し、これは、當りの収入が少い結果だから、保護に對しては、内地より優遇してはならない。當社の建設費は同業者に較べると安い。當社の建設費は同業者に較べると安い。當社の建設費は同業者に較べると安い。

運輸貨客數及運賃收入

Table of Freight and Passenger Statistics with columns: 決算期 (Fiscal Year), 運輸貨客數 (Freight and Passenger Volume), 運賃收入 (Revenue). Rows include 昭和六年, 同七年, 同八年.

自動車業

Table of Automobile Business with columns: 決算期 (Fiscal Year), 營業里數 (Operating Miles), 車輛數 (Number of Vehicles), 運賃收入 (Revenue).

利益金處分 (單位千圓, △印負數)

Table of Profit Distribution with columns: 決算期 (Fiscal Year), 利益金 (Profit), 政府補助金 (Government Subsidy), 社內保留 (Internal Retention), 社外分配 (External Distribution).

東武鐵道

◇本社所在地...東京市本所區小梅一丁目二番地
◇設立年月...明治二十九年十月
◇公稱資本金...50,500,000圓
◇拂込資本金...27,750,000圓
◇株數...1,010,000株
◇株主數...3,187名
◇重役...社長 根津嘉一郎 常任 須田 宣

貸借對照表 (百圓以下切捨)

Table with columns for 勘定科目, 昭和六年, 同七年, 同八年, and sub-columns for 三月 and 九月. Rows include 内 部 資 本, 外 部 資 本, 債 務, 合 計, 固 定 資 産, 流 動 資 産, 債 務, 合 計.

収支計算表 (百圓以下切捨)

Table with columns for 勘定科目, 昭和六年, 同七年, 同八年, and sub-columns for 三月 and 九月. Rows include 内 部 収 入, 外 部 収 入, 支 出, 合 計, 差 引 當 期 利 益 金.

株式相場 (舊株)

Table with columns for 年次, 最高, 最低. Rows list various stock types like 伊勢崎線, 常陸線, etc., with their respective price ranges.

營業線

Table with columns for 線名, 區間, 軒數. Rows list various railway lines and their stations.

(東武鐵道)

東武鐵道營業成績一覽表 (△印實數)

Table with columns for 決算期, 資本金, 期末拂込資本金, 利益金, 利益率, 配當率, 利益保留率, 一軒當り建設費, 一軒當り運賃収入, 營業軒數. Rows show performance from 昭和元年 to 同八年.

社債の内容

Table with columns for 発行額, 現在額, 利率, 發行日, 据置期限, 償還満期, 擔保, 引受會社. Rows list different types of corporate bonds.

概評
當社を觀る上に先づ考へねばならぬのは借金の事である。當社の借金は、八年下期末現在で實に四千五百萬圓を算し、拂込資本の約一倍半に及んでゐる。然る右の内一千六百萬圓は、單名手形を以て斯つてゐるのだから不堅實である。當社には今の處で返済能力がなく、借入(借替)を行かねばならぬ處に備へてあり、從つて此の方面からの重壓が相當加はる懸念がある。

利益金處分 (單位千圓, △印實數)

Table with columns for 決算期, 利益金, 社内保留, 社外分配. Rows show profit distribution from 昭和六年 to 同八年.

運輸貨客數及運賃收入

Table with columns for 決算期, 乘車人員, 同一軒當り, 貨物噸數, 同一軒當り, 乘車賃金, 同一軒當り, 貨物運賃, 同一軒當り. Rows show transport statistics from 昭和六年 to 同八年.

(東武鐵道)



# 阪神急行電鐵

(阪神急行電鐵)

- ◆本社所在地.....大阪府豊能郡池田町八九六番地
- ◆本社事務取扱所.....大阪市北區角田町三三番地
- ◆設立年月.....明治四十年十月
- ◆公稱資本金.....45,000,000圓
- ◆拂込資本金.....33,750,000圓
- ◆株數.....900,000株
- 内 舊株(50.0).....600,000株
- 新株(12.5).....300,000株
- ◆株主數.....5,334名
- ◆重役
  - 社長.....小林 一三
  - 取締役.....岩倉 具光
  - 取締役.....上田 孝
  - 取締役.....速水 太郎
  - 同.....井上 周
  - 同.....岸田 兼太郎
  - 同.....山口 謙四郎
  - 同.....廣岡 久右衛門
  - 監査役.....清水 榮次郎
  - 同.....八馬 兼介
  - 同.....松岡 潤吉
- ◆大株主
  - 小林合名.....33,493株
  - 阪急共榮會.....17,832株
  - 大同生命保險.....17,250株
  - 多聞合資.....12,178株
  - 八馬兼介.....11,189株
  - 松岡潤吉.....10,000株
  - 第一生命保險.....9,000株
  - 安川雄之助.....7,500株
  - 岸本共同.....6,675株
  - 日本生命保險.....6,600株
  - 中村合名.....6,500株
  - 池田兼太郎.....5,220株
  - 福本商事.....5,145株
  - 小野耕一.....4,320株
  - 米澤同族合名.....4,320株
  - 山口安合資.....4,250株
  - 廣同合名.....4,200株
  - 池田信三.....4,040株
  - 關西信託.....3,885株
  - 潮先義次郎.....3,770株
- ◆決算期.....三月 九月
- ◆總會期.....四月 十月
- ◆株式交換手数料.....一枚 10錢
- ◆新券交附料.....一枚 50錢

株式相場 (萬株)			營業線		
年次	最高	最低	線名	距離	平均
大正6	48.0	41.0	神戶線 (梅田-神戶)	30.3	30.3
7	69.5	49.3	寶塚線 (寶塚-梅田)	24.9	24.9
8	92.0	75.0	今津線 (今津-寶塚)	9.6	9.6
9	101.0	54.5	箕面線 (石橋-箕面)	4.0	4.0
10	73.5	65.5	伊丹線 (塚口-伊丹)	2.9	2.9
11	70.0	61.5	甲陽線 (夙川-甲陽園)	2.2	2.2
12	71.0	63.5	市内路面線(梅田-中津)	0.9	0.9
13	85.9	70.6	計畫線	74.8	74.8
14	96.2	80.9	工事施行線		
昭和1	108.2	95.3	神戶市内線(上野-長狭通)	3.3	3.3
2	105.9	96.5	免番線		
3	103.0	88.1	尼崎線 (尼崎-塚口)	3.6	3.6
4	100.0	86.3	伊丹延長線(伊丹町-寶塚)	7.1	7.1
5	92.2	60.6	計	14.0	14.0
6	90.9	63.7	百貨店坪數		
7	83.2	54.3	建物坪數	12,126坪	
8	88.5	73.0	賣場坪數	6,515坪	

## 貸借對照表 (百圓以下切捨)

勘定科目	昭和六年		同七年		同八年	
	三月	九月	三月	九月	三月	九月
内 部	30,000.0	33,750.0	33,750.0	33,750.0	33,750.0	33,750.0
外 部	3,902.0	1,630.0	1,130.0	2,410.0	4,400.0	3,300.0
合 計	75,215.9	76,737.7	76,746.0	78,241.8	80,878.1	80,032.7

## 收支計算表 (百圓以下切捨)

勘定科目	昭和六年		同七年		同八年	
	三月	九月	三月	九月	三月	九月
収入	3,312.0	3,359.8	3,193.8	3,237.5	3,272.9	3,406.6
支出	1,362.5	1,307.1	1,442.5	1,390.5	1,553.2	1,489.9
差引当期利益	2,144.8	2,215.9	2,154.4	2,051.1	2,155.2	2,162.7

## 阪神急行電鐵營業成績一覽表

(阪神急行電鐵)

決算期	資本金	期末拂込資本金	利益金	利益率	當配率	利益留率	一料當り建設費	一料當り運賃収入	營業日數
昭和元年(三月)	30,000	30,000	2,099	1.45	1.20	2.58	405,905	38,181	71.9
同二年(三月)	30,000	30,000	2,150	1.43	1.20	0.86	431,674	39,312	74.8
同三年(三月)	30,000	30,000	2,137	1.42	1.20	0.83	441,321	41,623	74.8
同四年(三月)	30,000	30,000	2,132	1.42	1.20	0.81	450,550	43,327	74.8
同五年(三月)	30,000	30,000	2,145	1.43	1.20	0.84	482,634	44,279	74.8
同六年(三月)	45,000	33,750	2,216	1.42	1.00	2.18	485,169	44,918	74.8
同七年(三月)	45,000	33,750	2,154	1.28	1.00	1.36	486,731	42,698	74.8
同八年(三月)	45,000	33,750	2,155	1.28	1.00	1.36	492,831	43,756	74.8

### 社債の内容

発行額	現在額	利率	行日	償還期	擔保	引受會社
15,000	15,000	5.5	3.10.1	6.10.1	ナシ	住友銀行
15,000	15,000	6.0	5.9.10	7.9.10	ナシ	住友銀行
15,000	15,000	4.5	8.11.1	10.11.1	ナシ	三和銀行
15,000	15,000	4.5	9.3.1	11.3.1	ナシ	三和銀行

建設費は一見するに、頗る不廉である。一料當りのそれを比較するに、京阪鐵道の次に位する状態に、然し、収益力から判断する限り、右の不安は一掃される。建設費が高くと、それに伴ふ収入があるから、懸念を要さぬのである。先づ、土地住宅を計畫し、副業經營に先鞭をつけた。總之、新計畫に没頭し、若々これを實行する處に、阪急の新味と經營者の躍がはれる。百貨店が火に當つた。最近百貨店だけで、社員従業員約四千人を擁する。既に一ヶ年の資上二千萬圓を凌駕し、本格的百貨店として、注目されるに至つた。この方から種々出す収益は、益々にみられる。省線電化(九年八月)の打撃は避けがたいが、兼營の發展で、カバー出来る見込みである。

### 運輸貨客數及運賃收入

決算期	運輸貨客數			運賃收入		
	乗車人員	貨物	郵便	乗車	貨物	郵便
昭和六年(三月)	24,249	324	16	3,245	43,381	57
同六年(九月)	24,627	329	14	3,295	44,053	53
同七年(三月)	24,029	321	14	3,129	41,837	48
同七年(九月)	23,651	316	13	3,177	42,476	44
同八年(三月)	24,446	327	12	3,212	42,948	41
同八年(九月)	25,224	337	12	3,344	44,708	39

### 電燈電力業一覽

決算期	營業電力		供給設備		電燈電力收入	
	水力發電	購入電力	取電電燈	電動力	電熱	電氣
昭和六年(三月)	430	20	269,214	13,870	11,344	0.50
同六年(九月)	430	20	279,653	14,859	11,502	0.46
同七年(三月)	430	22	291,401	15,729	11,793	0.49
同七年(九月)	430	22	302,477	15,233	11,656	0.45
同八年(三月)	430	22	314,751	16,345	12,889	0.48
同八年(九月)	430	22	317,061	16,629	11,843	0.45

### 利益金處分 (單位千圓)

決算期	利益金	社内保留			社外分配		
		積立金	繰越金	計	配當金	賞與金	恩給基金
昭和六年(三月)	2,145	175	5	180	1,800	100	65
同六年(九月)	2,216	481	2	483	1,563	100	70
同七年(三月)	2,154	290	2	292	1,688	105	70
同七年(九月)	2,051	190	4	194	1,688	100	70
同八年(三月)	2,155	290	3	293	1,688	105	70
同八年(九月)	2,163	290	10	300	1,688	105	70

(備考) 一料當り及一馬力當り収入は、期初及期末現在設備數の平均を電燈收入、電動力收入に對照し算出す。

# 伊那電氣鐵道

(伊那電氣鐵道)

- ◆本社所在地……………東京市麹町區丸ノ内一丁目六番地
- ◆設立年月……………明治四十年九月
- ◆公稱資本金……………25,565,000圓
- ◆拂込資本金……………13,113,000圓
- ◆株數……………511,300株  
内 舊株(50.0)……………200,000株  
新株(10.0)……………311,300株
- ◆株主數……………6,523名
- ◆重役  
専務……………櫻木 亮三 取締役……………林 七 六  
常務……………生 垣 賢 造  
同……………近 藤 甲 監査役……………牛 田 貢  
取締役……………伊 原 五 郎 兵 衛 同……………永 松 利 雄  
同……………山 口 英 九 郎 同……………松 下 修 一 郎  
同……………大 河 原 榮 之 助 同……………池 上 文 彦
- ◆大株主  
株 株  
鐵道電氣證券……………60,574 龍澤仙作……………1,520  
東邦證券保有……………24,100 片倉生命保險……………1,400  
田澤炭礦……………2,376 御子英影行……………1,400  
林 七 六……………2,010 武田よお……………1,372  
御座秋作……………2,000 西澤合名……………1,320  
八福炭礦……………2,000 中村七五郎……………1,297  
笠原善吉……………1,988 酒井府……………1,259  
兩鐵電氣……………1,900 堀田初音……………1,235  
田中義治……………1,540 小田切久四郎……………1,220  
田中銀之助……………1,524 北澤千里……………1,216
- ◆決算期……………五月 十一月
- ◆總會期……………六月 十二月
- ◆株式書換手数料……………一枚 10錢
- ◆新券交附料……………一枚 30錢

## 株式相場

年次	最高	最低
大正9	83.0	50.0
10	54.0	48.7
11	53.5	49.0
12	52.0	49.0
13	49.7	45.3
14	52.3	46.2
昭和1	58.5	52.0
2	55.0	50.0
3	53.8	50.5
4	51.0	47.0
5	46.5	17.7
6	20.0	6.3
7	15.5	5.8
8	19.8	7.0

## 營業線

區 間	料 數
(辰野一飯田)……………	66.5
(飯田一天龍峽)……………	13.3
合 計……………	79.8
計 畫 線	
工事施行線	
(岡谷一上諏訪)……………	7.6
自 動 車 營 業 線	
區 間	料 數
(飯田驛一櫻町)……………	1.3

## 貸借對照表 (百圓以下切捨)

勘定科目	昭和六年		同 七 年		同 八 年	
	五 月	十 一 月	五 月	十 一 月	五 月	十 一 月
内 部						
借入金	13,113.0	13,113.0	13,113.0	13,113.0	13,113.0	13,113.0
法定積立金	1,096.4	1,108.4	1,110.2	—	—	—
特別積立金	408.7	420.7	422.5	—	—	—
社員退職手當基金	—	—	—	—	—	—
縣補助金	60.8	60.8	60.8	53.6	34.6	34.6
前期繰越金	61.1	55.4	61.8	—	—	—
當期利益金	239.9	34.9	—	42.6	110.5	70.4
計	14,980.5	14,793.4	14,768.4	13,209.2	13,258.1	13,218.0
外 部						
社債金	11,000.0	11,000.0	11,000.0	11,000.0	11,000.0	11,000.0
借入金	3,940.0	3,970.0	6,735.2	5,886.5	5,604.0	5,522.0
借入國債證券	229.1	41.0	—	—	—	—
當座借越金	—	—	13.1	97.8	27.1	115.1
仕掛金	—	—	3,163.7	3,150.8	3,135.3	3,016.0
仕掛未済金	195.9	150.0	149.6	155.2	170.1	178.8
未償還金	17.9	18.8	17.8	6.4	5.5	4.6
保證金	4.9	4.6	4.0	3.8	3.7	3.8
社員積立金	67.6	62.5	45.4	45.4	40.9	19.1
未償還預り金	1.0	1.0	.8	.9	.7	.7
假受金	52.1	76.8	51.0	63.5	39.9	57.1
計	15,508.8	15,324.9	21,182.1	20,410.6	20,027.5	19,917.6
合 計	30,489.4	30,118.4	35,950.5	33,619.8	33,285.6	33,135.6
固定資産						
辰野飯田間鐵道建設費	10,952.2	10,934.5	10,605.1	10,606.6	10,582.3	10,559.5
飯田天龍峽鐵道建設費	2,581.6	2,583.4	2,583.5	2,583.3	2,583.4	2,583.4
辰野鐵道建設費	1,681.7	1,683.4	1,684.3	1,684.3	1,684.3	1,684.3
電燈電力營業費	5,560.5	5,437.4	5,414.6	5,424.4	5,439.1	5,298.3
鐵道事業費	166.3	166.8	49.5	49.5	49.5	49.5
自動車營業費	32.3	34.0	13.4	13.4	11.2	1.0
計	20,974.8	20,839.7	20,350.6	20,361.8	20,350.1	20,178.2
流動資産						
營業費	162.5	149.5	152.9	154.2	131.6	100.4
有價證券	4,154.0	4,161.8	4,022.8	3,380.3	3,380.7	3,622.3
借入金	229.1	41.0	—	—	—	—
預金及現金	287.2	232.3	123.9	106.4	83.5	84.5
仕掛金見返	—	—	3,163.7	3,150.8	3,135.3	3,016.0
收入未済金	160.5	160.0	23.1	47.3	22.7	45.7
他所勘定	3,771.1	3,888.2	5,879.3	5,847.9	5,685.1	5,744.7
倉庫品	208.8	144.8	89.0	80.3	85.2	89.3
假借品	164.8	166.4	82.8	63.7	68.5	64.0
社債差損金	376.3	334.5	292.7	250.8	209.0	167.2
前期繰越損失金	—	—	—	175.9	133.3	22.8
當期損失金	—	—	1,770.5	—	—	—
計	9,514.5	9,278.7	15,599.9	13,258.0	12,935.5	12,957.4
合 計	30,489.4	30,118.4	35,950.5	33,619.8	33,285.6	33,135.6

## 収支計算表 (百圓以下切捨)

收入之部	昭和六年		同 七 年		同 八 年	
	五 月	十 一 月	五 月	十 一 月	五 月	十 一 月
總收入金	—	—	—	—	1,136.8	1,145.9
鐵道營業收入	617.6	502.9	517.6	481.2	—	—
電燈電力營業收入	675.2	636.7	562.5	602.3	—	—
自動車營業收入	10.3	8.6	6.5	7.3	—	—
關聯營業收入	96.0	45.3	92.7	—	—	—
計	1,399.3	1,193.7	1,179.6	1,091.0	1,135.8	1,145.9
支出之部						
總支出金	—	—	—	—	1,026.3	1,075.4
鐵道營業費	212.9	206.6	244.9	706.1	—	—
電燈電力營業費	361.9	324.4	176.0	333.9	—	—
自動車營業費	9.6	8.8	7.3	8.2	—	—
關聯營業費	63.8	32.3	62.8	—	—	—
支拂利息	340.3	343.7	480.6	—	—	—
社債差損金分擔額	30.5	30.5	41.8	—	—	—
諸償却金	140.0	212.3	1,936.4	—	—	—
計	1,159.3	1,159.8	2,950.1	1,048.4	1,026.3	1,075.4
差引當期利益金	239.9	34.9	△ 1,770.5	42.6	110.5	70.4

## 伊那電氣鐵道營業成績一覽表 (△印實數)

決 算 期	資本金	期末拂込資本金	利益金	利益率	配當率	利益率	一 群 當 り		營業料數
							一 群 當 り 運賃収入	一 群 當 り 建設費	
昭和元年 {五月 十一月}	15,000 25,000	10,500 11,500	622 648	1.21 1.14	1.00 1.00	1.01 0.69	182,541 185,933	12,325 11,587	66.6 66.6
同 二 年 {五月 十一月}	25,565 25,565	11,557 11,557	660 621	1.14 1.08	0.95 0.90	1.14 1.03	187,982 197,362	11,980 11,019	74.8 74.8
同 三 年 {五月 十一月}	25,565 25,565	11,557 11,557	626 585	1.08 1.01	0.90 0.85	1.00 1.01	187,280 188,823	12,824 11,085	79.8 79.8
同 四 年 {五月 十一月}	25,565 25,565	11,557 11,557	593 612	1.03 1.06	0.85 0.80	1.12 1.87	188,193 190,873	11,326 10,454	79.8 79.8
同 五 年 {五月 十一月}	25,565 25,565	12,335 13,113	599 377	0.97 0.58	0.70 0.30	2.25 4.39	191,079 190,979	10,598 7,292	79.8 79.8
同 六 年 {五月 十一月}	25,565 25,565	13,113 13,113	380 247	0.58 0.38	0.30	4.17 8.99	190,672 190,492	7,706 6,256	79.8 79.8
同 七 年 {五月 十一月}	25,565 25,565	13,113 13,113	△ 1,771 43	△ 2.70 0.06	—	△ 10.00 10.00	186,379 186,396	6,374 5,365	79.8 79.8
同 八 年 {五月 十一月}	25,565 25,565	13,113 13,113	111 70	0.17 0.11	—	10.00 10.00	186,093 185,832	6,420 6,475	79.8 79.8

## 社 債 の 内 容

發行額	現在額	利率	發行日	行 日	償還期	擔保	引 會	受 社
11,000	11,000	6.0	昭和4年3月15日	昭和7年3月15日	昭和11年3月15日	ナシ	日本興業銀行	伊那電氣鐵道

概 評  
當社の沿革は、有名な蘆澤地であるから、生糸市價に可なり成績が左右される。従つて、この點からすると、當社は悪い。先、天龍川の工事で當社は可なり好成績を挙げたことがある。工事は完了と共に、不況も手傳つて、成績は急激に悪化したのである。處が、昨年からは先作の泰泉電燈所の工事が着手されて、當社の成績は再び見直されて来た。貨物の運搬が主であるが工事關係の乗客もズツト増加してゐる。外、沿線には多くの水力發電所建設の計畫があるから、其の都度、當社の成績は良くなる。

一昨年、繰越損金を計上して、資産の腐れを一掃したから、内容は可なり良くなつた。未だ、その繰越損金が若干残つてゐるが、少くも、今年末迄にはは利益金を計上する迄にゆくだろう。

## 運 輸 貨 客 數 及 運 賃 收 入

決 算 期	運 輸 貨 客 數		運 賃 收 入	
	乗 車 人	上 下 貨 物 噸 數	運 賃 千 圓	貨 物 運 賃 千 圓
昭和六年 {五月 十一月}	1,562 909	19,570 11,393	855 53	372 3,882
同 七 年 {五月 十一月}	1,335 733	16,740 9,187	55 55	329 260
同 八 年 {五月 十一月}	1,220 859	15,289 10,764	66 74	320 307

## 兼 營 事 業 一 覽

決 算 期	電 燈 電 力 業		自 動 車 業	
	取 付 電 燈 數	一 般 當 り 一 月 電 力 入 力	一 般 當 り 一 月 營業 料	一 般 當 り 一 月 運 賃 收 入
昭和六年 {五月 十一月}	161,303 159,325	0.48 0.49	2,924 3,008	5.54 4.97
同 七 年 {五月 十一月}	155,201 151,793	0.48 0.48	2,818 2,710	5.13 4.74
同 八 年 {五月 十一月}	151,204 145,736	0.49 0.50	2,742 2,756	5.34 4.74

## 利 益 金 處 分 (單位千圓。△印實數)

決 算 期	利益金	社 内 保 留		社 外 分 配	
		償却金	積立金	配當金	退還手當
昭和六年 {五月 十一月}	380	140	24△ 6	158	197
同 七 年 {五月 十一月}	247	212	4 6	222	—
同 七 年 {五月 十一月}	△ 1,771	—	1,533△ 238	1,771	—
同 八 年 {五月 十一月}	111	—	111	111	—
同 八 年 {五月 十一月}	70	—	3 68	70	—

(備考) 一 般 當 り 及 び 一 般 當 り 收 入 は、期 初 及 期 末 設 備 數 の 平 均 を、電 燈 收 入 及 電 力 收 入 に 對 照 し 算 出 す。

# 大阪鐵道

(大阪鐵道)

◇本社所在地……大阪府南河内郡富田林町大字毛入谷  
 ◇本社事務取扱所……大阪市住吉區阿倍野筋一丁目  
 ◇設立年月……明治三十二年五月  
 ◇公稱資本金……20,600,000圓  
 ◇拂込資本金……16,010,000圓  
 ◇株數……412,000株  
 内 舊株(50.0)……106,000株  
 新株(35.0)……306,000株  
 ◇株主數……1,542名  
 ◇重役  
 社長……佐竹三吾 取締役……種田虎雄  
 専務……石田義太郎 監査役……村井善四郎  
 取締役……山岡俊一 野田吉兵衛  
 同……北野忠治 同……木村教俊  
 同……本所又次 同……木口貞藏  
 ◇大株主  
 大阪電氣軌道……59,000 越井營業所……2,678  
 阿部二郎……7,040 野村同族……2,642  
 内藤宗昭……4,678 阪上新治郎……2,444  
 越井三三……4,640 本原光雄……2,230  
 虎屋株式……4,360 鷺池平九郎……2,000  
 由利謙造……4,187 野田滿三……1,990  
 廣海三郎……3,410 森 牙藏……1,900  
 阿部善太郎……3,264 井上合資……1,880  
 森田貞次郎……3,000 辰 福雄……1,760  
 高田俊夫……2,850 工納 操……1,671  
 ◇決算期……三月 九月  
 ◇總會期……四月 十月  
 ◇株式書換手数料……一枚 10錢  
 ◇新券交附料……一枚 30錢

株式相場 (舊株)			營業線	
年次	最高	最低	區 間	料 數
大正 12	50.5	45.0	(柏原—長野)	16.4
13	48.0	39.8	(大阪阿倍野筋—道明寺)	16.5
14	67.5	47.8	(古市—久米寺)	21.2
昭和 1	75.5	58.8	合 計	54.1
2	75.5	55.0	計畫線	
3	65.7	54.8	工事施行認可線	
4	57.3	40.5	(堺市—古市)	12.7
5	42.8	16.0	免費線	
6	23.0	10.0	(南高田—高田)	1.4
7	15.0	5.8	(久米寺—櫻井)	7.4
8	18.0	5.8	(河堀口—植生村)	13.5
			(香ヶ丘町—金岡村)	6.0
			(柏原—友昌崎村)	21.6
			(長野—川上村)	3.3
			計	65.9

## 貸借對照表 (百圓以下切捨)

勘定科目	昭和六年		同七年		同八年	
	三月	九月	三月	九月	三月	九月
内部負債	9,890.0	9,890.0	9,890.0	9,890.0	9,890.0	16,010.0
外部負債	10,730.6	10,205.0	10,205.0	9,970.9	9,970.9	16,090.9
合計	29,303.2	28,868.1	28,745.9	28,581.4	28,801.4	35,019.3

## 收支計算表 (百圓以下切捨)

收入之部	昭和六年		同七年		同八年	
	三月	九月	三月	九月	三月	九月
客車収入	674.1	788.3	651.5	670.9	636.8	760.1
貨車収入	28.4	22.0	21.2	19.4	26.0	24.0
運賃雑收	23.4	37.6	22.8	32.1	21.9	31.6
雑収入	18.7	16.6	94.8	16.8	20.1	25.9
營業事業營業收入	65.8	57.4	45.7	49.0	43.0	47.0
計	810.5	922.1	836.2	788.5	748.1	888.9
支出之部	62.3	59.7	55.6	55.1	57.4	61.1
保存費	73.4	68.7	67.1	58.0	56.8	60.9
車輪費	156.5	162.8	127.6	125.6	117.4	120.3
電氣費	157.6	169.3	152.9	157.3	149.3	159.2
運輸費	23.5	1.9	2.2	5.1	2.4	2.7
諸 費	35.8	34.8	36.4	64.9	32.9	42.1
總務費及建設營業關係費分擔額	44.8	49.4	36.4	30.2	31.8	41.7
營業事業營業費	509.6	374.2	591.9	292.0	299.8	299.9
利息	273.1	—	—	—	—	100.7
諸償却金	1,337.0	921.2	1,070.3	788.5	748.1	888.9
計	526.5	823.1	234.1	—	—	—

## 大阪鐵道營業成績一覽表

(大阪鐵道)

決算期	資本金	期末拂込金	利益金	利益率	配當率	利保率	一軒當り建設費	一軒當り運賃収入	營業料數
昭和元年(三九)	10,000	5,500	202	0.88	0.80	0.56	230,970	14,650	33.0
同二年(三九)	10,300	6,300	274	0.94	0.85	0.54	246,498	15,997	33.0
同三年(三九)	20,600	7,330	809	2.34	0.85	0.62	252,360	17,737	33.0
同四年(三九)	20,600	7,330	345	0.94	0.85	0.55	256,261	17,545	33.0
同五年(三九)	20,600	7,330	348	0.95	0.85	0.68	295,208	20,609	33.0
同六年(三九)	20,600	8,360	342	0.83	0.70	1.43	261,087	19,346	54.1
同七年(三九)	20,600	9,890	309	0.64	0.60	0.64	377,207	17,966	54.1
同八年(三九)	20,600	9,890	266	0.54	0.50	0.72	380,759	16,918	54.1
	20,600	9,890	2	—	—	10.00	383,120	17,195	54.1
	20,600	9,890	△ 253	△ 0.51	—	△ 10.00	384,707	13,419	54.1
	20,600	9,890	1	—	—	△ 10.00	385,332	15,676	54.1
	20,600	9,890	△ 234	△ 0.47	—	△ 10.00	385,173	12,858	54.1
	20,600	9,890	—	—	—	—	385,379	13,356	54.1
	20,600	9,890	—	—	—	—	385,451	12,659	54.1
	20,600	16,010	101	0.01	—	—	385,639	15,082	54.1

(備考) △印は負數。昭和二年九月決算利益金には、同年六月増資の公券利率八萬二千四百百株に對する、プレミアム益金四十八萬圓を含む。

### 社債の内容

發行額	現在額	利率	發行日	行 日	据置期限	償還期	擔保	引受會社
5,000	5,000	7.0	2. 4. 15	5. 4. 15	9. 4. 15	ナシ	三井銀行	
4,800	4,800	6.0	4. 9. 2	6. 9. 2	9. 9. 2	ナシ	三井銀行	

概評  
 沿線が貧弱であるのは、當社の抱く、大きな缺陷である。それであつて、建設費が低廉でない。既在に於ける不當決算の然らしめたるものである。建設費の超過と借金過多で、返に收拾つかず、整理の餘儀なきに陥つた。新社長佐竹三吾氏の熱と努力によつて更生の道を拓くに至つたが、整理案に従ひ、今後尙ほ七ヶ年間の整理を要する。これを經過すれば、借金を殆ど全部返済し、建設費を軽減し得るに至る。見違へるような内容を抱くに至るのである。有利の副業をもたぬのは大きな缺點だ。電車一本の状態であるから不況が到来すると、他社以上に猛氣をなければならぬ。最近計畫の大體百貨店は、斯かる不安を解消し、將來の収入源をたらしめようとするものに他ならない。

### 運輸貨客數及運賃收入

決算期	運輸貨客數				運賃收入			
	乗車	貨物	同上一	同上一	貨車	同上一	運賃	同上一
昭和六年(三九)	4,843	89,516	38	702	674	12,461	28	525
同七年(三九)	5,425	100,277	30	559	788	14,573	22	408
同八年(三九)	4,635	85,665	30	550	652	12,043	21	392
	4,962	91,722	28	514	671	12,401	19	360
	5,158	95,350	42	772	637	11,772	26	482
	6,423	118,726	37	687	760	14,052	24	445

### 營業事業收入

決算期	土地家屋	大鐵倉堂	ア—下	沙ノ宮泉	球場其他
昭和六年(三九)	48,118	2,057	8,099	964	6,627
同七年(三九)	28,027	2,177	8,274	1,276	17,699
同八年(三九)	29,961	1,833	7,848	1,088	4,979
	32,176	2,073	7,999	1,460	5,379
	26,915	1,959	8,088	1,791	4,342
	24,956	2,542	7,664	2,052	9,853

### 利益金處分 (單位千圓。△印負數)

決算期	利益金	社 内 保 留			社 外 分 配	
		償却金	積立金	繰上	配當金	賞與金
昭和六年(三九)	△ 253	273	△ 503	△ 24	△ 253	—
同七年(三九)	△ 234	—	△ 233	△ 1	△ 234	—
同八年(三九)	101	—	—	—	—	101

合併及増資  
 大正十一年四月、資本金三百萬圓増加。増資新株六萬株、内四萬株は、舊一株に付新二株を割増し、二萬株は公券。昭和元年三月、資本金五百萬圓増加。増資新株十萬株、内八萬株は同年二月一日現在株主に對し、舊一株に付新八株を割増し、二萬株は公券。昭和元年十一月、南大阪鐵道(拂込資本金三十萬圓)を對等條件にて合併。資本金三十萬圓増加。昭和二年六月、資本金一千三十萬圓増加。増資新株二十萬六千株、内十二萬三千六百株は、同年四月一日現在株主に對し、舊一株に付新六株を割増し、八萬三千四百株は公券。

# 京成電氣軌道

◇本社所在地……………東京市本所區向島  
押上町二〇三番地

◇設立年月……………明治四十二年七月

◇公稱資本金……………20,250,000圓

◇拂込資本金……………17,250,000圓

◇株數……………405,000株  
内 舊株(50.0)……………205,000株  
新株(35.0)……………200,000株

◇株主數……………2,459名

◇重役  
社長……………本多貞次郎 取締役……………吉田秀彌  
専務……………後藤國彦 同……………高梨博司  
取締役……………上原眞造  
同……………利光丈平 監査役……………井上敬次郎  
同……………大井田瑞足 同……………大塚尚

◇大株主  
株 株  
川崎貯蓄銀行……………32,108 大正生命保險……………5,000  
日華生命保險……………18,750 福徳生命保險……………5,000  
川崎信託……………18,405 國華生命保險……………3,400  
木多合名……………18,221 常盤生命保險……………2,500  
千葉合同銀行……………14,147 日之出商會……………2,295  
千葉商會……………11,980 足利銀行……………2,270  
共済生命保險……………8,271 後藤國彦……………2,300  
平沼久三郎……………6,750 天野春……………2,250  
河野通……………5,238 板谷喜吉……………2,250  
第一生命保險……………5,011 川崎定徳合資……………2,199

◇決算期……………五月 十一月

◇總會期……………六月 十二月

◇株式書換手数料……………一枚 10銭

◇新券交附料……………一枚 40銭

## 貸借對照表 (百円以下切捨)

勘定科目	昭和六年		同七年		同八年	
	五月	十一月	五月	十一月	五月	十一月
内 部 資 産	11,750.0	14,911.4	15,000.0	15,000.0	17,250.0	17,250.0
繰込資本金……………	1,520.4	1,558.4	1,596.9	1,639.9	1,682.4	1,726.4
法定積立金……………	560.8	598.8	637.3	680.3	722.8	766.8
繰上積立金……………	36.5	36.5	36.5	—	—	—
準備積立金……………	4.1	3.5	3.1	3.1	3.1	3.1
退職手當積立金……………	31.9	32.4	31.5	30.3	28.5	22.8
前取繰越金……………	306.6	311.0	313.2	311.8	324.0	317.4
当期利益金……………	747.1	762.7	859.1	843.1	872.4	826.2
計……………	14,957.7	18,215.1	18,477.9	18,508.8	20,883.4	20,913.0
外 部 負 債	10,000.0	10,000.0	11,700.0	11,700.0	14,000.0	17,000.0
借入金……………	10,600.0	10,200.0	9,950.0	11,250.0	9,570.0	7,740.0
東京地下鐵積立……………	113.1	53.6	53.6	—	—	—
未拂金……………	82.7	108.3	427.4	724.1	769.0	1,090.5
未拂株主配當金……………	4.9	6.0	4.6	4.1	3.1	4.7
使用人積立金……………	121.8	132.7	135.5	145.4	157.1	163.5
假受金……………	38.9	41.2	99.1	131.0	94.2	37.7
計……………	20,961.6	20,542.1	22,370.5	23,955.7	24,593.5	26,036.5
合 計……………	35,919.3	38,757.2	40,848.4	42,464.6	45,477.0	46,949.6
固 定 資 産	20,857.0	20,844.8	28,392.7	28,534.8	28,576.4	28,564.5
鐵道建設費……………	2,630.2	5,392.7	—	1,817.0	—	—
自動車營業費……………	—	—	—	260.8	320.6	318.3
上野公園建設費……………	—	—	—	—	3,476.9	5,559.7
土地建物……………	—	—	—	—	—	635.9
電燈建設費……………	4,392.0	4,435.5	4,626.7	4,639.2	4,736.1	4,812.8
谷津海岸土地……………	1,338.2	1,353.9	1,372.9	1,392.3	1,396.5	1,398.2
及遊園設備……………	1,651.6	1,652.1	1,699.8	1,753.6	1,804.6	1,852.1
千住經營土地……………	349.3	352.6	385.3	418.3	445.9	423.8
建物……………	167.5	167.5	167.5	167.5	167.5	167.5
什器……………	49.9	50.1	50.2	50.3	—	—
假出鐵道建設費……………	394.2	175.6	657.0	—	—	—
計……………	31,830.4	34,430.2	37,352.5	39,034.2	40,925.8	43,733.2
流動 資 産	486.0	586.0	628.0	623.0	587.0	577.0
受取手形……………	1,273.5	1,356.1	1,386.5	1,425.1	1,434.7	1,435.2
有價証券……………	1,712.8	1,867.8	819.9	492.5	1,704.4	254.1
現金……………	.4	.5	.6	.5	.6	.4
貯蓄物品……………	38.7	34.6	65.7	55.8	48.8	47.4
未収入金……………	215.8	188.6	255.0	350.6	342.1	334.3
假拂金……………	361.4	293.0	340.0	432.6	433.4	567.7
計……………	4,088.8	4,326.9	3,495.8	3,430.3	4,551.1	3,216.3
合 計……………	35,919.3	38,757.2	40,848.4	42,464.6	45,477.0	46,949.6

## 収支計算表 (百円以下切捨)

勘定科目	昭和六年		同七年		同八年	
	五月	十一月	五月	十一月	五月	十一月
收 入	1,416.0	1,350.0	1,580.0	1,593.3	1,614.2	1,532.1
乗客収入……………	17.7	36.4	41.5	39.3	36.2	30.8
自動車収入……………	—	—	—	70.1	98.5	102.0
關稅收入……………	54.1	45.5	53.9	43.4	41.6	32.6
電燈及電力収入……………	662.9	680.9	688.8	701.5	735.6	766.0
電燈營業費……………	2.0	1.4	2.2	2.4	3.6	—
關稅收入……………	24.6	22.5	23.1	18.8	18.2	15.8
土地家屋賃貸収入……………	10.5	7.4	7.9	6.0	7.0	4.3
谷津遊園収入……………	3.2	35.3	3.8	32.7	3.6	32.0
關稅收入……………	.7	1.4	—	—	—	—
計……………	2,192.2	2,182.3	2,401.6	2,507.9	2,559.0	2,565.8
支 出	182.9	174.5	194.5	201.6	199.5	204.3
軌道業運輸費……………	207.6	191.5	222.4	232.5	233.3	240.5
軌道業電力費……………	154.7	146.2	153.9	154.7	155.7	160.0
軌道業營業費……………	422.5	411.6	484.1	571.8	578.5	587.2
電燈業事務費……………	31.9	31.5	33.6	33.3	31.9	29.7
電燈業電力費……………	272.0	278.6	268.7	265.2	284.4	294.9
電燈業保存費……………	43.3	45.7	53.4	54.6	50.9	57.2
電燈業營業費……………	124.3	122.7	125.5	134.5	145.0	142.4
土地家屋經營費……………	2.0	2.0	2.3	2.5	2.7	4.8
谷津遊園經營費……………	3.2	13.9	3.5	13.8	4.2	17.5
關稅費……………	—	—	—	—	—	—
計……………	1,445.1	1,419.6	1,542.5	1,664.8	1,686.6	1,739.5
繰引当期利益金……………	747.1	762.7	859.1	843.1	872.4	826.2

株式相場 (舊株)	營業線	
	區 間	杆 數
年次	最高	最低
大正6	42.0	33.0
7	46.0	34.0
8	71.0	49.5
9	67.0	43.0
10	63.0	45.0
11	62.5	50.5
12	62.0	52.5
13	60.6	56.6
14	73.0	50.7
昭和1	81.5	71.5
2	79.8	72.2
3	80.9	65.5
4	69.2	60.5
5	60.5	37.0
6	50.8	38.9
7	56.5	41.8
8	50.0	42.7

營業線 區 間 杆 數  
(上野公園—成田)……………62.0  
(押上—青砥)……………5.7  
(津田沼—千葉)……………13.0  
(高 橋—金町)……………2.3  
(向 島—白 鷺)……………1.4  
(花 輪—谷津遊園)……………1.2  
計……………85.6  
(備考) 上野公園、日暮里間(二杆二分) 昭和八年十二月十日開通。

計 畫 線 區 間 杆 數  
(青 砥—松 戸)……………6.3  
(千 住—西新井)……………3.6  
(曳 舟—淺草雷門)……………2.2

(京成電氣軌道)

# 京成電氣軌道營業成績一覽表

決 算 期	資 本 金	期 末 拂 込 資 本 金	利 益 金	利 益 率	配 當 率	利 保 率	一 杆 當 り 一 建 設 費	一 杆 當 り 一 運 賃 收 入	營 業 杆 數
昭和元年 {五月 十一月}	20,000	8,500	1,278	3.36	1.20	5.93	290,968	21,368	39.4
同二年 {五月 十一月}	20,000	10,000	860	1.72	1.20	2.15	250,266	18,908	71.3
同三年 {五月 十一月}	20,000	10,000	853	1.71	1.20	2.03	262,336	18,891	72.6
同四年 {五月 十一月}	20,000	11,500	717	1.43	1.00	2.05	266,107	21,312	74.5
同五年 {五月 十一月}	20,000	11,500	794	1.48	1.00	2.35	270,969	19,889	74.5
同六年 {五月 十一月}	20,000	11,500	835	1.45	1.00	2.27	278,537	22,595	73.7
同七年 {五月 十一月}	20,250	11,750	806	1.40	1.00	2.30	281,991	20,421	74.0
同八年 {五月 十一月}	20,250	11,750	744	1.27	0.90	2.45	282,571	18,442	74.0
同九年 {五月 十一月}	20,250	11,750	747	1.27	0.90	2.45	281,852	19,136	74.0
同十年 {五月 十一月}	20,250	14,911	763	1.26	0.90	2.39	281,687	18,244	74.0
同十一年 {五月 十一月}	20,250	15,000	859	1.15	0.90	1.76	340,849	19,176	83.3
同十二年 {五月 十一月}	20,250	15,000	843	1.12	0.80	2.37	342,555	19,128	83.3
同十三年 {五月 十一月}	20,250	17,250	872	1.08	0.80	2.11	343,055	19,379	83.3
同十四年 {五月 十一月}	20,250	17,250	826	0.96	0.70	2.90	342,912	18,993	83.3

(備考) 昭和元年五月決算利益金には、同年四月増資の公認株式七萬五千株に對するプレミアム益六十六萬八千円を含む。

## 社 債 の 内 容

發行額	現在額	利率	發行日	期限	擔 保	引 受 會 社
10,000	10,000	6.0	昭和3.7.10	昭和5.7.10	ナ シ	山一證券 野村證券
4,000	4,000	5.5	昭和8.5.10	昭和10.5.10	ナ シ	野村證券
13,000	13,000	5.0	昭和8.10.10	昭和9.10.10	ナ シ	山一證券 野村證券

概 評  
當社の建設材料としては、省線と並行してあることが云はれて来たが、船橋まで省線が電化した後の成績を見ると以前とそんなに變化がない。絕對に影響がないと断言出来ないが、思った程ではないやうだ。やがて、省線が千葉まで電化されるならば、この方は尙ほ影響が薄いと見てよい。又、六百萬圓に近い建設費を要した上野線が、果して、採算がとれるかどうか、と危ぶまれてゐる。未だ開通して半年より経過しないから、何んとも云へないが、今の處、収入は略々採算までつてゐる。餘り心配ないやうだ。

むしろ、當社の地位から思ふと、上野線開通は当社にとつて大きな好材料である。これで、當社全體が明るくなつた。尙、當社は副業に電燈電力業を經營してゐる。この成績は益々良好である。電車會社として、最も活氣のある會社である。

## 乗 客 數 及 運 賃 收 入

決 算 期	乘 車 人 員	同 上 一 杆 當 り	乘 車 賃 金	同 上 一 杆 當 り
昭和六年 {五月 十一月}	9,496	128,323	1,416	19,136
同七年 {五月 十一月}	10,712	130,005	1,580	19,128
同八年 {五月 十一月}	11,224	134,861	1,614	19,379
同九年 {五月 十一月}	11,306	135,728	1,532	18,993

## 兼 營 事 業 一 覽

決 算 期	電 燈 電 力 業		自 動 車 業	
	取 付 燈 數	動 力 裝 置	電 燈 電 力 業	自 動 車 業
昭和 {五月 十一月}	134,409	5,778	663	—
同六年 {五月 十一月}	137,042	5,996	681	—
同七年 {五月 十一月}	140,417	6,164	689	16.96
同八年 {五月 十一月}	143,943	6,220	702	66,836
同九年 {五月 十一月}	147,703	6,861	736	95,267
同十年 {五月 十一月}	152,220	7,096	766	102,015

## 利 益 金 處 分 (單位千圓。△印負數)

決 算 期	利 益 金	社 内 保 留			社 外 分 配				
		償 却 金	積 立 金	繰 越 金	配 當 金	賞 與 金	基 金		
昭和 {五月 十一月}	747	100	79	4	183	529	30	5	564
同六年 {五月 十一月}	763	100	80	2	182	546	30	5	580
同七年 {五月 十一月}	859	100	52	△ 1	151	675	30	3	708
同八年 {五月 十一月}	843	100	88	△ 12	200	600	40	3	643
同九年 {五月 十一月}	872	100	91	△ 7	184	645	40	3	688
同十年 {五月 十一月}	826	100	87	3	190	604	30	3	637

(京成電氣軌道)

名岐鐵道

(名岐鐵道)

◆本社所在地...名古屋西區西柳町二丁目
◆設立年月...大正十年七月
◆公稱資本金...19,100,000圓
◆拂込資本金...14,874,000圓
◆株數...382,000株
◆株主數...5,187名
◆重役...社長 藤田直一 監査役 村瀬淳一郎
◆大株主...東海土地建物 5,690株 岡本清三 1,066株
◆決算期...四月 十月
◆總會期...五月 十一月
◆株式書換手数料...一枚 5錢
◆新券交附料...一枚 20錢

營業線 一宮線(押切町—東一宮) 18.7 津島線(岩倉—新鷺沼) 17.2 清洲線(岩倉—清洲) 1.1 小牧線(岩倉—小牧) 5.2 蘇東線(一宮—起) 5.6 廣見線(山口—新廣見) 15.0 尾西線(彌富—木曾川港) 35.0 名岐線(須ヶ口—新一宮) 12.8 大曾根線(上飯田—大曾根) 20.6 勝川線(味津—新勝川) 2.1 市内本線(岐阜駅前—長良北町) 5.1 市内支線(徹明町—忠節橋) 2.0 美濃町線(柳ヶ瀬—新美濃町) 24.9 笠松線(新岐阜—笠松) 5.6 高富線(長良—高富) 5.1 鏡島線(千手堂—鏡島) 4.0 揖斐線(忠節—木曾妻) 18.7 合計 212.5

貸借對照表 (百圓以下切捨)

Table with columns: 勘定科目, 昭和六年, 同七年, 同八年. Rows include 内債, 外債, 固定資産, 流動資産, 負債, 合計.

收支計算表 (百圓以下切捨)

Table with columns: 収入之部, 支出之部, 合計. Rows include 運輸收入, 營業收入, 營業支出, 利息, 各項營業費, 各項營業收入, 各項營業支出, 合計.

名岐鐵道營業成績一覽表

(名岐鐵道)

Table with columns: 決算期, 資本金, 期末拂込資本金, 利益金, 利益率, 配當率, 利益率, 一軒當り建設費, 一軒當り運賃収入, 營業料數. Rows for years 昭和元年 to 同八年.

社債の内容

Table with columns: 發行額, 現在額, 利率, 發行年月日, 償還期限, 償還期, 擔保, 引受會社. Rows for various bond issues.

概評 美濃電氣合併以來、建設費が急激に膨脹した。その上、不況に直面した結果、二重の逼迫を蒙る窮乏となり、減配に次ぐ減配の止むなきに陥つたのである。

合併及増減資

大正十年七月、名古屋電氣鐵道株式會社の地方鐵道部を分譲し設立。同月、資本金一千五百二十萬圓増加。同月、資本金一千五百二十萬圓増加。同月、資本金一千五百二十萬圓増加。

運輸貨客數及運賃收入

Table with columns: 決算期, 運輸貨客數, 運賃收入. Rows for years 昭和六年, 同七年, 同八年.

兼營事業一覽

Table with columns: 決算期, 電燈電力業, 自動車業. Rows for years 昭和六年, 同七年, 同八年.

利益金處分

Table with columns: 決算期, 利益金, 社内保額, 社外分配. Rows for years 昭和六年, 同七年, 同八年.

(備考) 一軒當り及一馬力當り収入は、期初及期末現在總數の平均を、電一増収入及動力収入に對照し算出す。





富士身延鐵道

(富士身延鐵道)

◇本社所在地...東京市日本橋區本町二丁目五番地
◇設立年月...明治四十五年四月
◇公稱資本金...16,000,000圓
◇排込資本金...10,114,604圓
◇株數...320,000株
内 舊株(50.0)...80,000株
新株(32.5)...80,000株
新株(22.5)...160,000株
◇株主數...2,631名
◇重役
社長...河西豊太郎 監査役...山中勇
常務...小野連三郎 同...藤日泰市
取締役...西川武三郎
同...出邊七六 相談役...根津嘉一郎
同...高橋平吉 同...小野耕一
同...氣賀高次 同...堀内良平
◇大株主
小野耕一 16,450 株 和日久六 2,100 株
西川武三郎 8,800 株 第二松葉殖産 2,050 株
前田萬治郎 8,400 株 江添俊 2,020 株
堀内良平 8,030 株 光松八重 2,000 株
塚本保全會社 5,005 株 小宮根喜一郎 2,000 株
穴水合名會社 4,040 株 服部貞子 2,000 株
芹澤正義 3,150 株 長島作左衛門 2,000 株
日之出商會 2,950 株 茂木佐十郎 2,000 株
山中勇 2,700 株 堀内素子 1,740 株
福岡卯之助 2,383 株 堀内宗平 1,550 株
◇決算期...五月 十一月
◇總會期...六月 十二月
◇株式書換手数料...一枚 5錢
◇新券券附料...一枚 25錢

株式相場

Table with columns: 年次, 最高, 最低, 円, 円. Rows for years 大正8, 9, 10, 11, 12, 13, 14, 昭和1, 2, 3, 4, 5, 6, 7, 8.

營業線

Table with columns: 線名, 區間, 料數. Rows for 富士身延線, 身延甲府線, and 合計.

貸借對照表 (百円以下切捨)

Balance Sheet table with columns: 勘定科目, 昭和六年, 同七年, 同八年. Rows include 内部負債, 外部負債, 資産, 負債, 合計.

收支計算表 (百円以下切捨)

Income Statement table with columns: 收入, 支出, 合計. Rows include 鐵道營業收入, 政府補助金, 山林營業收入, 鐵道營業費, 鐵道營業損, 政府補助金返納金, 山林營業費, 鐵道業資金借入金, 兼業利子損, 雜損, 差引当期利益金.

富士身延鐵道營業成績一覽表 (△印百圓)

(富士身延鐵道)

Summary of Business Performance table with columns: 決算期, 資本金, 期末排込資本金, 利益金, 利益率, 配當率, 利益率, 一社當り建設費, 一社當り運賃収入, 營業料數. Rows for years 昭和元年 to 同八年.

社債の内容

Table with columns: 發行額, 現在額, 利率, 發行年月日, 償還期限, 償還満期, 擔保, 引受會社. Rows for 8,000,000 yen bonds.

概評
當社は、一時社債の利率が不可能に陥り問題を惹起した會社である。昨秋この社債問題が有利に解決して、當社の利益は可なり増進された。

利益金處分 (單位千円。△印百圓)

Table with columns: 決算期, 利益金, 社内保留, 社外分配. Rows for years 昭和六年, 同七年, 同八年.

運輸貨客數及運賃收入

Table with columns: 決算期, 運賃, 貨客數, 運賃收入. Rows for years 昭和六年, 同七年, 同八年.

京濱電氣鐵道

京濱電氣鐵道

◇本社所在地...川崎市京町一丁目二
◇設立年月...明治三十一年三月
◇公稱資本金...15,000,000圓
◇拂込資本金...11,531,783圓
◇株數...300,000株
内 舊株(50.0)...102,000株
新株(32.5)...198,000株
◇株主數...1,636名
◇重役
會長...望月軍四郎
社長...生野團六
常務...藤田成亮
取締役...小川市太郎
同...中村房太郎
同...上郎清助
◇大株主
内國貯金銀行...24,050
太平生命保險...23,411
望月軍四郎...18,169
馬場正治...6,390
新藤澤吉...5,125
望月太郎...5,000
中根幹夫...4,355
常盤生命保險...4,040
高津洋式...3,000
◇決算期...五月 十一月
◇總會期...六月 十二月
◇株式書換手数料...一枚 10錢
◇新券交附料...一枚 30錢

Table with columns: 年次, 最高, 最低. Rows: 大正6, 7, 8, 9, 10, 11, 12, 13, 14, 昭和1, 2, 3, 4, 5, 6, 7, 8. Includes '營業線' and '自動車營業線' details.

貸借對照表 (百圓以下切捨)

Balance Sheet table with columns: 勘定科目, 昭和六年, 同七年, 同八年. Rows: 内部負債, 外部負債, 固定資産, 流動資産, 負債, 合計.

收支計算表 (百圓以下切捨)

Income Statement table with columns: 收入, 支出, 合計. Rows: 客車收入, 貨車收入, 運輸業收入, 自動車營業費, 雜費, 雜項收入, 雜項支出, 合計.

京濱電氣鐵道營業成績一覽表 (△印百數)

京濱電氣鐵道

Summary of Business Performance table with columns: 決算期, 資本金, 期末拂込金, 利益金, 利益率, 配當率, 利益保留率, 一軒當り建設費, 一軒當り運賃収入, 營業軒數. Rows: 昭和元年, 二年, 三年, 四年, 五年, 六年, 七年, 八年.

社債の内容

Table of Corporate Bonds with columns: 發行額, 現在額, 利率, 發行年月日, 償還期限, 償還期, 擔保, 引受會社. Rows: 5,000, 5,000, 6.0, 昭和3.7.9, 昭和5.7.9, 昭和10.7.9, ナシ, 安田銀行, 安田信託.

概評
長所と云へば東京臨海間の人口稠密なる地帯を走行して居ること之れが爲め、

運輸貨客數及運賃收入

Table of Passenger and Freight Statistics with columns: 決算期, 乗車人員, 貨物噸數, 運賃收入, 貨物運賃. Rows: 昭和六年, 七年, 八年.

乗合自動車業成績

Table of Motor Vehicle Business Performance with columns: 決算期, 營業軒數, 乗車人員, 同上一軒當り, 乗車賃金, 同上一軒當り. Rows: 昭和六年, 七年, 八年.

利益金處分 (單位千圓。△印百數)

Table of Profit Disposition with columns: 決算期, 利益金, 社内保留, 社外分配. Rows: 昭和六年, 七年, 八年.

# 王子電氣軌道

(王子電氣軌道)

◇本社所在地……………東京市豊島区西巣鴨  
三丁目九六番地

◇設立年月……………明治四十三年四月

◇公稱資本金……………14,000,000圓

◇拂込資本金……………8,375,000圓

◇株数……………280,000株  
内 舊株(50.0)……………130,000株  
新株(12.5)……………150,000株

◇株主数……………1,007名

◇重役  
社長……………金光庸夫 取締役……………松永安左衛門  
常務……………小平保藏 同……………後藤國彦  
取締役……………廣島嘉七郎  
同……………井上篤太郎 監査役……………宇都宮政市  
同……………田村周藏 同……………宮川竹馬  
同……………佐々田 巖 相談役……………植村俊平

◇大株主  
株 株  
東邦證券……………67,300 日本共済銀行……………2,300  
東電證券……………45,230 佐々田 巖……………2,200  
大正生命保險……………38,593 千澤平三郎……………2,100  
日本教育生命保險……………10,800 福壽生命保險……………1,600  
宇都宮合名……………6,480 新井操五郎……………1,410  
昭和生命保險……………5,380 小島屋信會社……………1,240  
佐々田合名……………3,700 飯田東吉……………1,150  
足利銀行……………3,000 安田銀行……………1,150  
日之用商會……………2,470 小平保藏……………1,050  
石崎丈太郎……………2,400 片倉生命保險……………1,020

◇決算期……………五月 十一月

◇總會期……………六月 十二月

◇株式書換手数料……………一枚 10錢

◇新券交附料……………一枚 40錢

株式相場 (舊株)			營業線		
年次	最高	最低	線名	區間	料數
大正6	55.0	41.5	本線	(三ノ輪-早稻田)	12.3
7	65.0	46.0	支線	(王子-赤羽)	4.2
8	74.0	51.0	計		16.5
9	83.0	50.0	自動車線		
10	87.0	65.0	池袋線	料	
11	102.5	70.0	(鬼子母神裏-王子神谷橋)		5.8
12	80.5	71.0	赤羽線	料	
13	87.8	70.3	(赤羽-王子神谷橋)		2.7
14	97.3	72.7	計		8.5
昭和1	82.8	73.5			
2	77.7	73.0			
3	80.2	72.0			
4	74.1	60.9			
5	62.2	47.0			
6	56.5	45.7			
7	67.5	52.7			
8	75.0	58.0			

## 貸借対照表 (百円以下切捨)

勘定科目	昭和六年		同七年		同八年	
	五月	十一月	五月	十一月	五月	十一月
内 拂込資本金……………	8,375.0	8,375.0	8,375.0	8,375.0	8,375.0	8,375.0
法定積立金……………	765.0	795.0	824.0	853.0	882.0	912.0
法定積立金……………	654.0	679.0	694.0	709.0	724.0	744.0
配当平均準備金……………	220.0	220.0	220.0	220.0	220.0	220.0
退職手当準備金……………	137.8	157.7	162.3	165.2	168.7	159.7
前払金……………	274.8	278.8	280.3	282.3	283.4	292.0
前払金……………	590.7	564.2	564.2	563.8	582.4	596.8
計……………	11,017.5	11,069.8	11,120.3	11,168.3	11,235.5	11,299.6
外 社債……………	8,000.0	8,000.0	8,000.0	8,000.0	8,000.0	8,000.0
富田積立金……………	—	—	54.5	112.6	95.3	91.3
支拂手形……………	1,450.0	1,450.0	1,450.0	1,450.0	1,450.0	1,450.0
未拂金……………	258.4	271.1	256.3	273.4	278.5	288.3
假受金……………	251.8	252.3	257.4	262.7	270.3	295.4
計……………	9,960.2	9,973.4	10,018.3	10,098.8	10,094.2	10,125.1
合計……………	20,977.8	21,043.3	21,138.7	21,267.1	21,329.7	21,424.7
内 電車建設費……………	9,045.8	9,035.1	9,034.2	9,014.1	9,056.7	8,894.3
電気供給業費……………	8,877.6	9,028.0	9,178.0	9,339.8	9,448.3	9,724.0
自動車業費……………	68.0	68.3	62.3	55.4	56.7	50.6
所有土地及建屋……………	1,567.3	1,557.3	1,550.6	1,540.8	1,530.8	1,520.8
計……………	19,558.9	19,688.8	19,825.3	19,950.2	20,092.6	20,189.9
有價証券……………	319.5	315.4	316.6	289.1	287.3	289.9
預金及貯金……………	113.6	67.9	45.5	34.7	64.9	49.5
現金……………	2.0	2.0	2.5	2.5	2.6	3.0
貯蓄物品……………	81.3	74.4	78.1	66.5	60.7	57.8
未収入金……………	414.9	437.0	414.4	469.7	425.8	435.9
假拂金……………	487.3	457.5	455.9	454.2	395.5	398.4
計……………	1,418.8	1,354.5	1,313.3	1,316.9	1,237.1	1,234.6
合計……………	20,977.8	21,043.3	21,138.7	21,267.1	21,329.7	21,424.7

## 収支計算表 (百円以下切捨)

勘定科目	昭和六年		同七年		同八年	
	五月	十一月	五月	十一月	五月	十一月
収入	543.4	491.3	456.7	405.9	425.3	401.3
電燈及電力収入……………	1,632.3	1,561.4	1,657.7	1,612.3	1,818.4	1,740.0
自動車収入……………	50.7	48.2	48.2	49.5	54.2	54.4
所有土地収入……………	1.0	.5	.6	.4	1.0	—
退職手当準備……………	10.6	5.1	10.4	12.1	11.5	29.0
備金繰入……………	—	—	—	—	—	—
計……………	2,238.1	2,106.6	2,173.8	2,080.3	2,310.6	2,224.9
支出	331.7	326.4	314.3	293.8	305.3	299.0
運輸業費……………	133.0	128.6	128.3	123.1	122.2	119.6
電気供給業費……………	954.4	875.8	941.2	871.7	1,058.7	948.3
電気供給業費……………	142.8	144.3	150.8	148.4	153.5	150.3
自動車業費……………	34.2	29.6	30.4	32.1	41.7	47.4
所有土地費……………	1.4	1.0	1.2	.2	.6	.4
所有土地費……………	38.9	31.3	32.0	34.7	34.4	33.7
退職手当……………	10.6	5.1	10.4	12.1	11.5	29.0
計……………	1,647.3	1,542.4	1,609.1	1,516.4	1,728.2	1,628.0
差引当期利益……………	590.7	564.2	564.7	563.8	582.4	596.8

## 王子電氣軌道營業成績一覽表

決算期	資本金	期末拂込 資本金	利益金	利益率	配当率	利益率 留保率	一社當り		營業料數
							建設費	運賃収入	
昭和元年 {五月 十一月}	14,000	8,375	654	1.56	1.30	0.72	243,062	43,974	12.1
同二年 {五月 十一月}	14,000	8,375	656	1.57	1.20	1.57	388,163	45,403	12.1
同三年 {五月 十一月}	14,000	8,375	686	1.68	1.20	2.02	373,215	47,046	12.1
同四年 {五月 十一月}	14,000	8,375	659	1.57	1.10	2.13	521,129	44,043	14.9
同五年 {五月 十一月}	14,000	8,375	653	1.56	1.10	2.05	559,670	47,859	14.9
同六年 {五月 十一月}	14,000	8,375	629	1.50	1.10	2.03	544,977	39,418	16.5
同七年 {五月 十一月}	14,000	8,375	538	1.28	1.00	2.07	547,364	34,185	16.5
同八年 {五月 十一月}	14,000	8,375	580	1.39	1.00	2.05	548,235	32,639	16.5
同八年 {五月 十一月}	14,000	8,375	559	1.34	1.00	1.89	547,582	29,553	16.5
同八年 {五月 十一月}	14,000	8,375	552	1.32	1.00	1.91	547,531	27,476	16.5
同八年 {五月 十一月}	14,000	8,375	552	1.32	1.00	1.90	546,312	24,329	16.5
同八年 {五月 十一月}	14,000	8,375	571	1.36	1.00	2.08	548,897	25,545	16.5
同八年 {五月 十一月}	14,000	8,375	568	1.36	1.00	2.34	539,054	24,123	16.5

### 社債の内容

発行額	現在額	利率	発行日	行日	返済期限	償還満期	擔保	引受會社
8,000	8,000	6.0	昭和4.5.1	昭和7.5.1	昭和9.4.20	(9.4.20) 繰上償還	ナシ	山一證券 野村證券 千代田

沿線至るところ、道路網が完成して、バス、門タクの運送が激しい。然かも、沿線の人口が漸増に達し、今後の發展を期待出来ない。殊に、高い建設費を掛け、入に二千圓の増減はあつたが、丁度收支が償ふ點を上下してゐる。景氣も立直つて來てゐるから、成績は良くなると思ふ。なることはあるまい。今の處、電車業の成績は、一進一退といふ處である。當社は固定資金に對する償却が速くないと云はれて來たが、其の點、段々訂正されて來た。

これに反して、當社の電燈電力業は益々良好である。その投下資本は、既に電車業より多い。當社は、むしろ電氣供給會社と云つた方が適してゐる位である。電燈料金は東電並で、値下げの懸念もなく今後益々増進を豫想される。一割配當繼續には、當分心配がない。

### 營業事業一覽

決算期	電燈電力供給設備				電燈電力收入				自動車業	
	取付電燈數	動力馬力	電力裝設	電熱裝設	電燈收入	一社當り一月收入	動力收入	一馬力當り一月收入	營業料數	一社當り運賃収入
昭和六年 {五月 十一月}	400,563	13,071	195	94	1,108	0.46	484	6.14	7.5	6,685
同七年 {五月 十一月}	410,161	13,065	180	99	1,047	0.43	477	5.97	7.5	6,364
同七年 {五月 十一月}	420,437	13,425	177	94	1,135	0.46	487	6.02	8.5	5,969
同八年 {五月 十一月}	432,079	13,901	164	—	1,060	0.41	505	6.06	8.5	5,756
同八年 {五月 十一月}	444,083	14,730	169	—	1,179	0.45	574	6.58	8.5	6,328
同八年 {五月 十一月}	455,085	15,908	—	—	1,089	0.40	603	6.52	8.5	6,335

(備考) 一社當り及一馬力當り収入は、期初及期末現在設備數の平均を、電燈收入及動力收入に對照し算出す。

### 乗客數及運賃収入

決算期	乗車人員		乗車賃金	
	同 上	同 上	同 上	同 上
昭和六年 {五月 十一月}	9,283	562,614	522	31,648
同七年 {五月 十一月}	8,382	508,051	470	28,522
同七年 {五月 十一月}	7,818	473,838	436	26,447
同八年 {五月 十一月}	7,362	446,226	385	23,369
同八年 {五月 十一月}	7,800	472,743	406	24,620
同八年 {五月 十一月}	7,461	452,168	384	23,259

### 利益金處分 (單位千円。△印實數)

決算期	利益金	社内保留			社外分配				
		償却金	積立金	繰上增加	配當金	賞與金	退職基金		
昭和六年 {五月 十一月}	580	60	55	4	119	419	28	14	461
同七年 {五月 十一月}	559	60	44	1	105	419	25	10	454
同七年 {五月 十一月}	554	60	44	2	106	419	25	5	448
同八年 {五月 十一月}	552	60	44	1	105	419	25	3	447
同八年 {五月 十一月}	571	60	50	9	119	419	25	9	452
同八年 {五月 十一月}	568	80	50	3	133	419	25	△ 9	435

(王子電氣軌道)

目黒蒲田電鐵

目黒蒲田電鐵

◆本社所在地...東京市品川區上大崎
◆設立年月...大正十一年九月
◆公稱資本金...13,250,000圓
◆排込資本金...10,850,000圓
◆株數...265,000株
◆株主數...944名
◆重役...五島慶太郎 取締役...小宮次郎
◆大株主...第一生命保險 49,660 株
◆決算期...五月 十一月
◆總會期...六月 十二月
◆株式書換手数料...一枚 10錢
◆新券文附料...一枚 50錢

株式相場 (舊株) 營業線 區間 杆數
年次 最高 最低
大正 14 72.0 69.0
昭和 1 88.5 66.8
2 72.8 66.0
3 73.9 67.3
4 68.7 60.7
5 60.5 47.8
6 56.1 46.5
7 67.0 51.3
8 70.3 60.5

貸借對照表 (百圓以下切捨)

貸借對照表 (百圓以下切捨)
勘定科目 昭和六年 同七年 同八年
内部負債 外部負債 内部資産 外部資産
合計 25,974.8 26,332.3 27,105.4 24,585.5 24,889.3 24,230.8

收支計算表 (百圓以下切捨)

收支計算表 (百圓以下切捨)
客車収入 貨車収入 運輸雜收
客車収入 774.8 746.0 784.5 736.8 810.6 781.1
貨車収入 8.4 7.6 9.1 8.4 8.7 6.0
運輸雜收 24.1 23.3 25.0 30.0 26.1 27.5

目黒蒲田電鐵營業成績一覽表 (△印有數)

目黒蒲田電鐵

目黒蒲田電鐵營業成績一覽表 (△印有數)
決算期 資本金 期末排込金 利益金 益率率 配當率 利率 益率
昭和元年 五月 11,000 5,600 293 1.05 1.00 0.06 365,739 42,775 13.4

社債の内容
發行額 現在額 利率 行日 据置期限 償還期 擔保 引受會社
2,000 2,000 5.3 昭和8.7.1 昭和10.6.30 ナシ 三井信託

運輸貨客數及運賃收入
決算期 運輸貨客數 運賃收入
昭和六年 五月 17,290 735,752 15,795 672 775 32,971 8,440 359

兼營事業一覽
決算期 土地業 自動車業 電燈電力業
昭和六年 五月 10,070 570 15.3 3,299 16,568 0.32 357 5.52

概評
當社の前途に、不安材料として暗鬱を投
げ懸けるのは、兼營の土地事業である。
元々當社が一期の高率配當を行ひ、同業
者間に於てその地位を誇つて来たもの、

合併及増資
大正十三年三月、資本金百五十萬圓増加。増資
新株三萬株、内二萬五千株は募集券をなし、

西武鐵道

(西武鐵道)

◇本社所在地……………東京市京橋區橫町三丁目一番地  
 ◇本社事務取扱所……………東京市淀橋區角管一丁目七八番地  
 ◇設立年月……………大正十一年八月  
 ◇公稱資本金……………13,000,000圓  
 ◇拂込資本金……………8,100,000圓  
 ◇株數……………260,000株  
 内 舊株(50.0)……………120,000株  
 新株(15.0)……………140,000株  
 ◇株主數……………2,226名  
 ◇重役  
 社長……………別府正太郎 取締役……………増田二郎  
 取締役……………諸井四郎 同……………佐藤秀松  
 同……………大川平三郎  
 同……………根津嘉一郎 監査役……………後藤國彦  
 同……………山崎登太郎 同……………齋藤力  
 同……………山崎嘉七 同……………渡邊新  
 ◇大株主  
 株 株  
 大川合名……………6,300 日華生命保險……………2,290  
 新能長八郎……………6,100 矢尾喜兵衛……………2,200  
 大正生命保險……………5,370 峯岸四郎……………2,132  
 根本秀太郎……………4,130 東京動産火災……………2,000  
 綾部利右衛門……………3,500 松谷元三……………2,000  
 同 野井……………3,250 渡澤同族……………2,000  
 山崎嘉七……………3,010 依田太郎……………1,910  
 國華鐵兵保險……………2,700 伊藤英男……………1,500  
 根津合名……………2,600 別府正太郎……………1,500  
 藤田貞三……………2,500 増田二郎……………1,390  
 ◇決算期……………五月 十一月  
 ◇總會期……………六月 十二月  
 ◇株式書換手数料……………一枚 10錢  
 ◇新券交付料……………一枚 30錢

株式相場		營業額	
年次	最高	最低	最高
大正13	20.9	18.6	26.8
14	37.5	30.0	29.5
昭和1	66.0	38.5	3.2
2	54.0	46.2	8.0
3	48.5	37.0	7.5
4	41.2	28.5	12.9
5	33.3	10.5	87.9
6	17.0	8.3	2.2
7	14.0	6.5	16.4
8	13.5	8.8	4.6

貸借對照表 (百圓以下切捨)

勘定科目	昭和六年		同七年		同八年	
	五月	十一月	五月	十一月	五月	十一月
内部負債	8,100.0	8,100.0	8,100.0	8,100.0	8,100.0	8,100.0
外部負債	178.2	186.7	186.9	186.9	186.9	187.1
合計	8,278.2	8,286.7	8,286.9	8,286.9	8,286.9	8,287.1
内部資産	50.0	50.0	50.0	50.0	50.0	50.0
外部資産	5.1	2.9	.1	.1	—	—
合計	55.1	52.9	50.1	50.1	—	—
合計	8,333.3	8,339.6	8,337.0	8,337.0	8,336.9	8,337.1

收支計算表 (百圓以下切捨)

勘定科目	昭和六年		同七年		同八年	
	五月	十一月	五月	十一月	五月	十一月
収入	475.9	452.8	474.7	468.1	494.4	495.3
支出	272.9	229.5	214.3	202.7	200.8	169.1
合計	203.0	223.3	260.4	265.4	293.6	326.2

西武鐵道營業成績一覽表

(西武鐵道)

決算期	資本金	期末拂込金	利益金	利益率	配當率	利益保留率	一軒當り		營業軒數
							建設費	運賃収入	
昭和元年	6,000	4,790	232	1.22	1.00	0.52	99,120	8,352	52.9
同二年	13,000	5,506	318	1.16	1.00	0.52	120,875	9,747	76.9
同三年	13,000	6,900	314	0.91	0.80	0.55	140,594	10,024	85.3
同四年	13,000	8,089	245	0.67	0.60	0.51	146,204	10,912	85.3
同五年	13,000	8,100	227	0.56	0.50	0.58	147,382	9,686	87.9
同六年	13,000	8,100	84	0.21	—	7.96	149,051	8,475	87.9
同七年	13,000	8,100	185	0.46	—	9.84	151,573	7,778	87.9
同八年	13,000	8,100	46	0.11	—	9.97	151,895	7,559	87.9

社債の内容  
 發行額 現在額 利率 行日 償還期限 擔保 引受會社  
 3,000 3,000 6.0 昭和2.12.1 昭和4.12.1 9.12.1 鐵道 日本興業銀行  
 1,500 1,500 6.5 6.6.25 6.6.25 10.6.25 鐵道 鐵道

概評  
 當社の新路線が依然發達を改めない。それが當社の前途に投懸ける不安材料である。元來新路線は借用軌道で速力が鈍い。それに全線の三分の二は特選を以て幸うじて運轉してある有様である。これが他の交通機關に侵される困である。此の結果は、これを傍觀し乍ら資金の關係上手が下されたなかつたのである。尤も八年十月に至つて新線の一部に聯合自動車を開始したが、これは既に時期を失してある。考へられる。今後は如何に新路線は當社の負擔として残される様へられる。然し村山線が漸く收益期に入つて來た事は非常に心強い。村山線は全營業額中其の六割から占めてゐるのである。從つて其の成績如何は當社全線の成績に其大の影響を及ぼすのである。それが愈々收益期に入つて來たのだから喜ばしい傾向と云ふべきであらう。

決算期	運輸貨客數及運賃收入							
	運輸貨客數				運賃收入			
	乘車人員	同上一	貨物	同上一	乘車賃金	同上一	貨物賃金	同上一
昭和六年	8,601	97,828	142	1,616	662	7,532	74	837
同七年	8,114	92,671	132	1,500	602	6,849	72	817
同八年	8,843	100,603	119	1,354	609	6,925	64	732

決算期	營業事業一覽				利益金處分				
	自動車業		砂利業		利益金	社内保留		社外分配	
	營業軒數	運賃収入	販賣處數	同價額		償却金	積立金	繰上金	計
昭和六年	6.8	—	26,000	39,588	84	—	9	58	67
同七年	6.8	—	25,800	39,650	17	—	2	3	19
同八年	6.8	—	14,372	19,448	185	—	—	182	3

# 京王電氣軌道

(京王電氣軌道)

◇本社所在地..... 東京市澁谷區橋ヶ谷  
笹塚町一四一五番地

◇設立年月..... 明治四十三年九月

◇公稱資本金..... 12,900,000圓

◇拂込資本金..... 10,300,000圓

◇株數..... 258,000株  
内 舊株(50.0)..... 128,000株  
新株(30.0)..... 130,000株

◇株主數..... 1,618名

◇重役  
社長..... 井上篤太郎 取締役..... 井上平左衛門  
常務..... 渡邊 孝 常任監査役..... 二見 潔次郎  
同..... 青木重匡 監査役..... 宮本政次郎  
取締役..... 金光庸夫 同..... 高梨博司  
同..... 磯田正朝 同..... 立川勇吉  
同..... 後藤國彦 同..... 植村俊平  
同..... 木村篤太郎 相談役..... 植村俊平

◇大株主  
株 株  
大正生命保險..... 40,105 新日本火災海上..... 2,572  
川崎貯蓄銀行..... 20,360 芹澤新平..... 2,315  
川崎信託東京支店 9,700 山丸商會..... 2,000  
平沼久三郎..... 5,880 日之出商會..... 1,680  
日本生命保險..... 4,930 近藤滋彌..... 1,680  
帝國生命保險..... 3,904 常磐生命保險..... 1,600  
井上篤太郎..... 3,100 板谷官吉..... 1,500  
昭和生命保險..... 3,020 石坂宇太郎..... 1,500  
山口恒吉..... 2,861 片倉生命保險..... 1,400  
足利銀行..... 2,580 井上平左衛門..... 1,330

◇決算期..... 五月 十一月

◇總會期..... 六月 十二月

◇株式書換手數料..... 一枚 10錢

◇新券交付料..... 一枚 20錢

株式相場 (圓 株)			營業線	
年次	最高	最低	區 間	杆 數
大正	10	73.0	八王子線	38.5
	11	76.0	(四谷新宿—東八王子).....	
	12	74.0	御 陵 線	
	13	85.0	(北 野—御 陵 前).....	6.3
昭和	14	94.5	多摩川原線	
	1	86.2	(調 布 町—多摩川原).....	1.0
	2	84.0	合 計.....	45.8
	3	84.2		
	4	74.4		
5	65.5			
6	59.0			
7	56.5			
8	56.0			

## 貸借對照表 (百圓以下切捨)

勘定科目	昭和六年		同 七 年		同 八 年	
	五 月	十一 月	五 月	十一 月	五 月	十一 月
内 部	10,300.0	10,300.0	10,300.0	10,300.0	10,300.0	10,300.0
外部	711.4	739.9	766.9	791.0	813.7	836.7
負債	534.5	563.0	590.0	614.1	636.8	659.8
計	297.6	315.4	318.8	315.6	326.0	334.4
内 部	395.4	387.7	404.0	388.3	400.4	416.4
外部	561.8	526.3	480.4	453.0	459.4	451.1
計	12,800.9	12,832.5	12,860.4	12,862.2	12,936.5	12,998.6
内 部	5,000.0	5,000.0	5,000.0	5,000.0	5,000.0	7,000.0
外部	1,250.0	1,500.0	1,700.0	1,850.0	2,200.0	400.0
負債	171.4	156.2	132.9	138.3	141.4	361.4
計	4.6	4.6	5.1	3.1	3.7	4.1
内 部	214.6	237.6	245.4	254.3	272.0	285.5
外部	55.8	62.5	40.8	44.0	67.0	35.0
計	6,696.5	6,961.0	7,124.3	7,289.8	7,684.2	8,086.2
合計	19,497.5	19,793.5	19,984.7	20,152.0	20,620.8	21,084.9
内 部	10,545.9	11,870.6	11,885.6	11,880.2	12,100.0	12,309.8
外部	3,437.6	3,576.4	3,709.2	3,859.8	3,985.9	3,985.9
負債	783.5	806.5	826.8	871.6	890.7	5,042.4
計	1,701.3	1,701.0	1,701.0	1,659.6	1,661.1	1,706.8
内 部	71.7	71.3	76.1	76.1	76.7	81.5
外部	1,369.8	188.5	232.4	307.9	289.8	96.2
負債	133.3	128.7	130.4	124.6	125.8	148.6
計	20.0	23.1	32.2	19.8	26.7	148.6
内 部	91.3	93.5	96.4	88.2	124.8	120.4
外部	18,154.9	18,459.9	18,690.5	18,888.8	19,281.9	19,506.0
負債	238.7	253.1	242.3	179.6	238.1	238.1
計	447.3	447.3	472.6	472.6	472.6	472.6
内 部	18.7	17.6	6.1	9.6	7.4	8.6
外部	61.3	96.3	74.9	91.9	99.5	202.3
負債	.8	.8	.9	.9	.9	.9
計	1.4	8.9	1.3	2.3	3.8	3.0
内 部	80.4	72.4	63.3	55.6	53.9	55.0
外部	.4	.3	.3	.1	.1	.2
負債	157.9	157.1	163.7	182.1	214.2	231.2
計	335.1	279.2	268.2	268.5	247.8	366.4
合計	1,342.5	1,333.5	1,294.2	1,263.7	1,338.8	1,578.8
合計	19,497.5	19,793.5	19,984.7	20,152.0	20,620.8	21,084.9

## 收支計算表 (百圓以下切捨)

勘定科目	昭和六年		同 七 年		同 八 年	
	五 月	十一 月	五 月	十一 月	五 月	十一 月
收入	789.1	710.1	733.1	660.7	708.1	686.1
支出	785.5	802.1	878.9	862.7	924.9	938.3
差引当期利益金	561.8	526.3	480.4	453.0	459.4	451.1

# 京王電氣軌道營業成績一覽表

(京王電氣軌道)

決算期	資本金	期末繰込金	利益金	利益率	配當率	利益率	一 杆 當 り		營業杆數
							一 杆 當 り 費	一 杆 當 り 運賃収入	
昭和元年 {五月 十一月}	12,000	7,125	620	1.74	1.30	1.26	175,251	28,905	23.3
同 二年 {五月 十一月}	12,900	8,230	942	2.35	1.20	4.23	164,922	20,161	39.3
同 三年 {五月 十一月}	12,900	9,000	736	1.64	1.20	1.55	164,568	20,946	39.3
同 四年 {五月 十一月}	12,900	9,650	624	1.29	1.00	1.38	217,045	22,504	39.3
同 五年 {五月 十一月}	12,900	9,650	630	1.31	1.00	1.52	256,412	21,472	39.5
同 六年 {五月 十一月}	12,900	10,300	586	1.18	0.90	1.55	264,162	20,476	39.5
同 七年 {五月 十一月}	12,900	10,300	484	0.93	0.80	1.08	259,512	16,008	45.8
同 八年 {五月 十一月}	12,900	10,300	465	0.84	0.70	1.59	268,773	14,982	45.8

(備考) 昭和二年十一月決算利益金には、京王電氣軌道合併利益金六十萬圓より、同上支出金二十七萬二千圓を控除せる額を含む。

## 社 債 の 内 容

発行額	現在額	利率	發行年月日	償還期限	償還期	擔保	引受會社
7,000	7,000	5.5	昭和 8. 6.15	昭和 11. 6.14	昭和 14. 6.15	軌道附屬第一順位	野村證券

當社の缺點は、省線との競争があることである。八王子、多摩御陵までの直通客は、全然省線にとられておると云つてよい。門タの脱走も激しい。

然し、沿線は可なり活氣を呈して来た。明大線科、日活が沿線に移轉するから、成績は幾分良くなるだらう。バスの脱走はないではないが、当社自身が甲州街道に乗り自動車業を經營してゐるから、比較的脅威を感じない。

當社の開業である電燈電力業は、開業費を爲してゐる。本来の軌道業より遙かに巨額な利益を擧げてゐるのである。これは、將來益々増進を豫想される。それは、電燈料金の値下げする必要に迫られてゐない。

電車會社として外部負債が比較的少い方であるが、モット借入を多くする必要が

## 運輸貨客數及運賃收入

決算期	運輸貨客數			運 賃 收 入				
	乗車人員	同一杆當り	貨物噸數	同上一杆當り	乘車賃金	同上一杆當り	貨物運賃	同上一杆當り
昭和六年 {五月 十一月}	10,410	248	950	23	724,303	17,245	51,159	1,218
同 七年 {五月 十一月}	9,975	218	759	17	674,350	14,724	25,433	555
同 八年 {五月 十一月}	10,081	220	555	12	689,459	15,054	32,896	718
同 九年 {五月 十一月}	9,449	206	385	8	627,063	13,691	23,005	502
同 十年 {五月 十一月}	10,291	225	319	7	675,122	14,741	21,906	478
同 十一年 {五月 十一月}	10,193	223	723	16	660,119	14,413	15,093	330

(備考) 運輸貨物噸數には、砂利噸數を含みます。

## 兼 營 事 業 一 覽

決算期	電 燈 電 力 業				土地建物	京王開
	取付燈數	一杆當り一月收入	動力裝置	一馬力當り一月收入		
昭和六年 {五月 十一月}	216,003	0.44	5,551	6.78	26,633	21,427
同 七年 {五月 十一月}	225,489	0.41	5,664	7.54	26,974	22,132
同 八年 {五月 十一月}	236,966	0.43	5,811	7.89	26,668	24,072
同 九年 {五月 十一月}	249,723	0.39	6,804	7.47	44,839	14,866
同 十年 {五月 十一月}	261,617	0.41	6,358	7.07	26,307	17,784
同 十一年 {五月 十一月}	273,645	0.37	6,431	8.47	28,789	15,521

(備考) 一杆當り、一馬力當り收入は、期初及期末現在設備の平均を、電燈及動力收入に對照し算出す。

## 利 益 金 處 分

決算期	利益金	社 内 保 留			社 外 分 配				
		償却金	積立金	繰越金	配當金	賞與金	慰勞基金		
昭和六年 {五月 十一月}	571	20	57	△ 8	69	464	27	12	502
同 七年 {五月 十一月}	542	20	54	△ 17	91	412	24	16	452
同 八年 {五月 十一月}	484	20	48	△ 16	52	412	21	△ 2	431
同 九年 {五月 十一月}	455	20	45	△ 12	78	361	20	△ 3	377
同 十年 {五月 十一月}	475	20	46	△ 16	82	361	22	10	393
同 十一年 {五月 十一月}	465	20	45	△ 8	74	361	22	8	391

(備考) 單位千円。△印は負數。慰勞基金は其期積立額と繰入額との差を示す。

# 玉川電氣鐵道

(玉川電氣鐵道)

◇本社所在地……………東京市澁谷區大和田町一番地  
 ◇設立年月……………明治三十六年十月  
 ◇公稱資本金……………12,500,000圓  
 ◇拂込資本金……………7,950,000圓  
 ◇株數……………250,000株  
 内 舊株(50.0)……………110,000株  
 新株(17.5)……………140,000株  
 ◇株主數……………1,133名  
 ◇重役  
 社長……………平沼 亮三 取締役……………村瀬 末一  
 常務……………鶴岡 重雄 監査役……………後藤 國彦  
 取締役……………井上 篤太郎 同……………金澤 冬三郎  
 同……………金光 庸夫 相談役……………門野 龍之進  
 ◇大株主  
 内國貯蓄銀行……………28,284 株 稲垣丹次郎……………1,560 株  
 日本鐵道保險……………23,389 株 井上篤太郎……………1,500 株  
 千代田生命保險……………20,555 株 千葉合同銀行……………1,300 株  
 大同土地興業……………15,466 株 角田八百藏……………1,300 株  
 日本教育生命……………11,050 株 伊東 武……………1,000 株  
 大正生命保險……………9,176 株 飯田東吉……………1,000 株  
 新日本火災海上……………7,040 株 徳川建孝……………1,000 株  
 北川日出二郎……………4,910 株 常盤生命保險……………1,000 株  
 日野浦田電機……………4,500 株 尾高合名……………1,000 株  
 門野龍之進……………3,000 株 吉田忠孝……………1,000 株  
 大塚謙二……………2,400 株 昭和生命保險……………1,000 株  
 山一證券……………1,900 株 森村豊明會……………1,000 株  
 ◇決算期……………五月 十一月  
 ◇總會期……………六月 十二月  
 ◇株式交換手数料……………一枚 10錢  
 ◇新券交付料……………一枚 30錢

株式相場 (舊株)			營業線		
年次	最高	最低	線名	區間	料數
大正6	64.0	60.0	玉川線(澁谷-玉川)		9.2
7	78.0	57.0	下高井戸線(三軒下高井戸)		5.2
8	72.0	65.5	天現寺線(澁谷-天現寺)		2.6
9	70.0	57.0	站 線(玉川-站)		2.2
10	72.5	64.7	溝ノ口線(玉川-溝ノ口)		2.1
11	70.5	62.5	日野線(澁谷-日野)		1.4
12	72.5	65.5	合計		22.7
13	87.3	58.0	計畫線		
14	94.5	68.0	台江線(站村-台江村)		43.5
昭和1	83.2	79.8	自動車營業線		
2	77.8	71.6	線名	區間	料數
3	76.5	69.6	玉川線(澁谷-玉川)		12.0
4	73.0	60.5	調布線(三軒下高井戸-調布)		12.3
5	61.0	39.0	下馬線(調布-元廣尾)		6.1
6	50.3	35.2	丸子線(丸子-駒田)		11.1
7	50.0	38.8	二子線(玉川-市ヶ尾)		25.8
8	45.2	37.5	輕堂線		9.9
			合計		77.2

## 貸借對照表 (百円以下切捨)

勘定科目	昭和六年		同七年		同八年	
	五月	十一月	五月	十一月	五月	十一月
内 部	7,250.0	7,250.0	7,250.0	7,250.0	7,250.0	7,950.0
外 部	785.1	802.9	819.9	835.4	850.4	864.4
計	8,035.1	8,052.9	8,069.9	8,085.4	8,100.4	8,814.4
内 部	231.5	231.5	231.5	231.5	231.5	231.5
外 部	437.7	452.7	467.7	492.7	497.7	512.7
計	669.2	684.2	700.2	724.2	729.2	744.2
内 部	18.6	12.2	19.9	30.4	18.0	5.2
外 部	187.4	188.1	175.8	163.0	148.7	151.7
計	355.5	339.6	301.4	299.4	279.4	304.9
内 部	9,265.9	9,277.3	9,266.4	9,292.6	9,276.0	10,020.7
外 部	—	—	—	—	5,500.0	5,500.0
計	9,265.9	9,277.3	9,266.4	9,292.6	14,776.0	15,520.7
内 部	3,040.0	2,880.0	3,590.0	3,430.0	—	—
外 部	890.0	1,215.0	830.0	1,390.0	—	—
計	3,930.0	4,095.0	4,420.0	4,820.0	—	—
内 部	62.6	56.1	179.8	353.1	328.9	119.1
外 部	5.7	5.8	5.9	5.6	5.5	5.3
計	68.3	61.9	185.7	358.7	334.4	124.4
内 部	108.3	120.6	126.0	137.2	140.7	145.0
外 部	60.1	82.4	87.4	92.5	102.5	113.9
計	168.4	203.0	213.4	229.7	243.2	258.9
内 部	10.3	11.7	10.3	82.9	116.5	27.8
外 部	—	—	—	—	—	—
計	10.3	11.7	10.3	82.9	116.5	27.8
合計	13,433.1	13,649.1	14,096.1	14,784.3	15,470.4	15,932.0
内 部	7,110.0	7,127.6	7,145.0	7,186.7	7,272.8	7,666.3
外 部	2,653.9	2,774.6	2,934.8	3,172.4	3,431.3	3,820.2
計	9,763.9	9,902.2	10,079.8	10,359.1	10,704.1	11,486.5
内 部	733.6	750.9	773.1	790.1	811.1	906.2
外 部	313.9	313.9	313.9	313.9	313.9	—
計	1,047.5	1,064.8	1,087.0	1,104.0	1,125.0	906.2
内 部	250.6	330.9	358.0	407.9	672.4	423.5
外 部	288.6	288.8	285.5	328.4	317.7	318.4
計	539.2	619.7	643.5	736.3	990.1	741.9
内 部	941.1	939.0	938.7	933.6	927.7	908.1
外 部	193.6	198.8	196.5	236.6	234.7	121.6
計	1,134.7	1,137.8	1,135.2	1,170.2	1,162.4	1,029.7
内 部	30.2	36.4	37.1	37.3	37.1	—
外 部	29.2	34.0	35.2	39.7	—	—
計	59.4	70.4	72.3	77.0	37.1	—
内 部	—	—	—	—	—	—
外 部	—	—	—	—	—	—
計	—	—	—	—	—	—
合計	12,545.9	12,795.3	13,018.3	13,446.2	14,058.9	14,164.5
内 部	22.0	31.4	13.7	29.0	78.1	172.7
外 部	548.4	548.4	616.0	611.0	611.0	871.0
計	570.4	579.8	629.7	640.0	689.1	1,043.7
内 部	95.6	26.3	154.6	320.8	335.0	316.8
外 部	—	—	—	—	—	—
計	95.6	26.3	154.6	320.8	335.0	316.8
内 部	—	—	—	—	—	—
外 部	—	—	—	—	—	—
計	—	—	—	—	—	—
合計	887.1	853.8	1,077.7	1,338.1	1,411.4	1,767.5
合計	13,433.1	13,649.1	14,096.1	14,784.3	15,470.4	15,932.0

## 收支計算表 (百円以下切捨)

勘定科目	昭和六年		同七年		同八年	
	五月	十一月	五月	十一月	五月	十一月
内 部	589.9	564.2	533.5	512.3	505.1	491.7
外 部	5.1	3.5	3.7	3.4	2.2	2.4
計	595.0	567.7	537.2	515.7	507.3	494.1
内 部	727.4	700.3	743.4	705.6	752.1	727.2
外 部	7.9	7.0	7.8	10.1	19.0	14.9
計	735.3	707.3	751.2	715.7	771.1	742.1
内 部	8.1	16.8	9.3	12.3	9.9	13.3
外 部	93.2	102.3	127.4	123.7	161.1	159.4
計	101.3	119.1	136.7	136.0	171.0	172.7
内 部	13.4	12.6	13.6	10.3	13.4	20.2
外 部	13.1	8.1	6.7	20.5	17.9	15.2
計	26.5	20.7	20.3	30.8	31.3	35.4
合計	1,541.2	1,415.2	1,445.5	1,398.5	1,481.0	1,444.6
内 部	373.8	372.8	356.5	351.9	364.0	342.6
外 部	395.7	353.9	402.6	358.2	414.1	360.3
計	769.5	726.7	759.1	710.1	778.1	702.9
内 部	6.0	6.7	4.8	3.0	4.9	5.4
外 部	16.5	20.6	15.6	20.9	21.2	29.7
計	22.5	27.3	20.4	23.9	26.1	35.1
内 部	82.9	88.4	102.3	109.3	141.7	134.4
外 部	27.1	30.3	30.7	32.6	34.1	32.7
計	110.0	118.7	133.0	141.9	175.8	167.1
内 部	53.4	36.6	50.5	45.2	46.4	37.8
外 部	127.2	145.7	160.7	156.4	154.6	176.5
計	180.6	182.3	211.2	201.6	201.0	214.3
内 部	20.0	20.0	20.0	20.0	20.0	20.0
外 部	—	—	—	—	—	—
計	20.0	20.0	20.0	20.0	20.0	20.0
合計	1,185.7	1,075.5	1,144.1	1,099.0	1,201.5	1,139.6
合計	355.5	339.6	301.4	299.4	279.4	304.9

## 玉川電氣鐵道營業成績一覽表 (△印負數)

決算期	資本金	期末拂込資本金	利益金	利益率	配當率	利益留率	一社當り		營業料數
							建設費	運賃収入	
昭和元年 {五月 十一月}	12,500	7,250	595	1.64	1.30	0.82	260,878	33,141	19.1
同二年 {五月 十一月}	12,500	7,250	535	1.47	1.20	0.74	285,876	33,765	20.6
同三年 {五月 十一月}	12,500	7,250	479	1.32	1.00	1.38	288,065	31,768	22.7
同四年 {五月 十一月}	12,500	7,250	454	1.25	1.00	1.13	298,049	32,239	22.7
同五年 {五月 十一月}	12,500	7,250	412	1.14	0.90	1.36	300,064	30,253	22.7
同六年 {五月 十一月}	12,500	7,250	376	1.04	0.80	1.43	313,217	26,609	22.7
同七年 {五月 十一月}	12,500	7,250	321	0.89	0.70	1.17	314,760	23,762	22.7
同八年 {五月 十一月}	12,500	7,250	299	0.83	0.60	1.74	320,391	22,574	22.7
合計	12,500	7,950	325	0.82	0.60	1.72	337,726	21,981	22.7

## 社債の内容

発行額	現在額	利率	発行年月日	据置期限	償還期限	擔保	引受會社
5,500	5,500	6.0	昭和8.4.15	昭和10.4.15	昭和13.4.15	軌道財源	三井信託生命保險

當社の電車業は行詰りの状態にある。バス、バスの運賃も加つて、發展性が少ない。併用軌道があるために、速力を出せないとか、経費が多くなるとかの缺點もある。だが、電車に對する材料は略々底をついてゐるやうだ。従つて、景氣の直り次第、増収になるだらう。副業電燈電力は益々増進である。供給區域が餘り廣くないので、同業王子電氣のやうにゆかないが、當社の六分配當は、この利益に對するところが大きい。當社は、電車業として珍しく借金が少い。經營に無理をしないからだが、不始末を、暴落する心配はない。だから、景氣が立直つて、増収に轉ずると、當社は極めて調子よく會社である。何んと云つても、借金の多いことは、當社の前途を明るくするものである。

## 運輸貨客數及運賃收入

決算期	運輸貨客數				運賃收入			
	乗車人員	貨物	同上一	同上一	乘車	貨物	同上一	同上一
昭和六年 {五月 十一月}	9,588	422	7,483	330	590	25,991	5,109	225
同七年 {五月 十一月}	8,658	381	6,607	379	534	23,504	3,744	165
同八年 {五月 十一月}	8,148	359	6,088	268	492	22,252	2,214	98

## 兼營業一覽

決算期	電燈電力業				自動車業	
	取付燈數	一燈當り一月收入	動力裝置一月收入	一馬力當り一月收入	營業料數	一料當り一月收入
昭和六年 {五月 十一月}	238,473	0.42	5,003	4.74	21.4	4,355
同七年 {五月 十一月}	248,766	0.39	5,227	4.40	34.5	2,966
同八年 {五月 十一月}	258,204	0.40	5,267	4.39	34.5	3,693
合計	268,557	0.36	5,406	4.06	73.1	1,692
昭和六年 {五月 十一月}	280,656	0.37	5,649	4.32	77.2	2,087
同八年 {五月 十一月}	293,172	0.41	5,971	4.00	87.2	2,066

## 利益金處分 (單位千円。△印負數)

決算期	利益金	社内保留			社外分配</		
-----	-----	------	--	--	--------	--	--



金剛山電氣鐵道

◇本社所在地 朝鮮江原道鐵原郡鐵原邑 外村里六五五番地
◇設立年月 大正八年十二月
◇公稱資本金 12,000,000圓
◇拂込資本金 7,800,000圓
◇株數 240,000株
内 舊株(50.0) 100,000株
新株(20.0) 140,000株
◇株主數 1,402名
◇重役
會長 古川 辰次郎 取締役 久米 平八郎
事務 岡本 桂次郎 同 牧 山 耕 齋
取締役 倉 知 鐵 吉 監査役 千 秋 季 隆
同 木 村 雄 次 同 櫻 相 龍
同 山 崎 勝 治 同 櫻 井 小 一
◇大株主
株主 株數
服部金太郎 24,270 瀧古孝之助 2,000
久米平八郎 13,877 金鐘準 1,960
朝鮮商業銀行 11,537 田中平八郎 1,500
東洋生命保險 9,010 角丸商會 1,400
第一生命保險 8,650 久米正七郎 1,255
鐵道救済助成會 7,700 久米千代子 1,245
積善生命 5,680 伊藤傳兵衛 1,200
第一銀行 5,210 古市公成 1,200
西川武三郎 4,020 海軍銀行 1,190
片倉生命保險 2,300 久米力四郎 1,175

◇決算期 三月 九月
◇總會期 五月 十一月
◇株式書換手數料 一枚 10銭
◇新券交付料 一枚 50銭

Table with 4 columns: 年次, 最高, 最低, 円. Rows for 昭和1, 2, 3, 4, 5, 6, 7, 8.

營業線
線名 區間 軒數
本線(鐵原-内金剛) 116.6
發電所
水力發電
發電所名 出力 基
蘆里 7,000
板橋里 600
香泉里 3,250
計 10,850
火力發電
發電所名 出力 基
外金剛 120
豫備 50
計 170
水火力合計 11,020

貸借對照表 (百円以下切捨)

Table with columns: 勘定科目, 昭和六年, 同七年, 同八年, and sub-columns for months.

收支計算表 (百円以下切捨)

Table with columns: 收入之部, 支出之部, and sub-columns for months.

金剛山電氣鐵道營業成績一覽表

Table with columns: 決算期, 資本金, 期未拂込資本金, 利益金, 利益率, 政府補助金, 配當率, 利益留率, 一割當り建設費, 一割當り運賃収入, 營業料數.

(備考) 當社は、朝鮮私設鐵道補助法により、設立より十五ヶ年を限り、鐵道業利益金が鐵道の經營に要したる拂込資本金の年八分に達せざる時は、其不足額の補給を受ける外、鐵道建設に充當したる借入金に對し、借入を償還する日より十五ヶ年を限り、年八分を限度とし政府補助金を受く。本表の利益金は、是等政府補助金を除外せる利益金を示し、利益率は、同利益金に依り算出す。昭和二年下期利益金には、同年六月増資の公券株式二萬株に對する、プレミアム金十萬円を含む。

Table with columns: 發行額, 現在額, 利率, 行日, 據置期限, 償還期, 擔保, 引受會社.

Table with columns: 決算期, 運輸貨客數, 運賃收入, 乘車人員, 貨物噸數, 乘車金, 貨運金, 貨物噸數, 貨運收入.

Table with columns: 決算期, 電燈電力業, 利益金處分 (單位千円).

(備考) 一割當り及一基當り収入は、期初及期末現在設備數の平均を、電燈収入及電動力収入に對照し算出す。旅運業及自動車業を省略。

# 武蔵野鐵道

(武蔵野鐵道)

◇本社所在地……東京市豊島區池袋二丁目  
 ◇設立年月……明治四十五年五月  
 ◇公稱資本金……12,000,000圓  
 ◇拂込資本金……7,200,000圓  
 ◇株數……240,000株  
 内 舊株(50.0)……60,000株  
 新株(30.0)……60,000株  
 新株(20.0)……120,000株  
 ◇株主數……1,533名  
 ◇重役  
 社長……山名義高 取締役……小島正治郎  
 常務……小高義一 同……高橋文太郎  
 取締役……小能五郎 監査役……大野謙三  
 同……金子忠五郎 同……東方友次郎  
 同……植木代八 同……尾形直吉  
 ◇大株主  
 廣中光次郎……28,053 小能五郎……3,200  
 佐藤 要……23,898 岩田善司……2,800  
 淺野セメント……22,488 淵山米太郎……2,200  
 石川興太郎……7,530 富田文太郎……2,000  
 吉川英……5,800 植田清治……2,000  
 矢崎哲二……4,860 齋藤作藏……2,000  
 西村清……4,601 柴山梅太郎……1,912  
 東京セメント……4,555 田中又兵衛……1,910  
 山名義高……3,945 若森直良……1,515  
 鬼木興社……3,280 前田留吉……1,321  
 ◇決算期……六月 十二月  
 ◇總會期……七月 一月  
 ◇株式書換手数料……一枚 10錢  
 ◇新券交附料……一枚 50錢

株式相場 (舊株)		
年次	最高	最低
昭和	4	36.7
	5	36.8
	6	8.5
	7	9.0
	8	8.8

營業線	
本線(池袋-飯能)……	43.8
豐島線(練馬-豐島)……	1.0
山口線(西所澤-井山公園)……	4.8
吾野線(飯能-吾野)……	14.1
合計……	63.7
計畫線	
(難波ヶ谷-目白三丁目)……	1.9
(小手指村-青柳町)……	18.4
計……	20.3
自動車線	
奥多摩御嶽線 (豐岡-奥多摩御嶽)……	25.9
飯野線(青柳-飯能)……	15.3
吾野線(飯能-大蔵平)……	23.7
入間川線 (飯能-入間川-豊岡)……	16.2
計……	81.1

## 貸借對照表 (百圓以下切捨)

勘定科目	昭和六年		同七年		同八年	
	六月	十二月	六月	十二月	六月	十二月
内部負債	7,118.4	7,200.0	7,200.0	7,200.0	7,200.0	7,200.0
外部負債	117.9	117.9	117.9	117.9	117.9	117.9
計	7,236.3	7,317.9	7,317.9	7,317.9	7,317.9	7,317.9
内部債権	6,300.0	6,300.0	6,300.0	6,300.0	6,300.0	6,300.0
外部債権	2,790.0	2,900.0	2,900.0	2,900.0	2,911.6	2,905.8
計	9,090.0	9,200.0	9,200.0	9,200.0	9,211.6	9,205.8
内部債	671.9	667.9	667.9	691.2	684.4	680.0
外部債	22.7	—	—	—	—	—
計	694.6	667.9	667.9	691.2	684.4	680.0
内部債	1.0	1.0	1.0	1.0	1.0	1.0
外部債	19.0	23.0	27.1	20.0	20.2	20.9
計	20.0	24.0	28.1	21.0	21.2	21.9
内部債	83.7	50.1	51.2	51.3	64.0	113.2
外部債	—	—	—	—	—	—
計	83.7	50.1	51.2	51.3	64.0	113.2
合計	17,693.4	17,875.7	18,078.2	18,327.4	18,575.3	18,866.1
内部債	9,910.9	9,912.2	9,914.9	9,915.3	9,916.1	9,916.1
外部債	3,534.7	3,535.6	3,566.0	3,566.0	3,566.0	3,566.0
計	13,445.6	13,447.8	13,480.9	13,481.3	13,482.1	13,482.1
内部債	212.8	212.8	212.8	212.8	212.8	212.8
外部債	99.7	99.7	99.7	99.7	99.7	99.7
計	312.5	312.5	312.5	312.5	312.5	312.5
内部債	248.1	239.8	246.4	242.8	242.8	242.8
外部債	520.3	521.0	521.4	521.5	500.9	500.5
計	768.4	760.8	767.8	764.3	743.7	743.3
内部債	100.2	92.3	87.0	82.0	79.7	79.7
外部債	166.9	220.8	286.4	365.1	450.5	541.3
計	267.1	313.1	373.4	447.1	530.2	621.0
内部債	1,028.6	1,253.2	1,391.3	1,513.4	1,649.3	1,749.5
外部債	224.5	138.1	122.0	135.9	100.2	53.7
計	1,253.1	1,391.3	1,513.3	1,649.3	1,749.5	1,803.2
合計	17,693.4	17,875.7	18,078.2	18,327.4	18,575.3	18,866.1

## 收支計算表 (百圓以下切捨)

勘定科目	昭和六年		同七年		同八年	
	六月	十二月	六月	十二月	六月	十二月
客車収入	430.2	395.3	392.3	383.1	410.9	405.8
貨車収入	151.4	144.9	130.3	183.0	142.3	132.8
運輸雜收	5.2	4.4	4.4	4.9	5.5	5.7
雑収入	18.4	14.4	13.7	15.9	19.9	12.8
電燈電力營業收入	19.7	19.3	18.3	18.1	17.6	17.4
自動車業収入	—	—	—	3.8	24.2	33.8
計	625.1	578.5	559.2	563.9	620.6	608.6
保存費	61.9	60.5	54.5	63.8	48.9	48.1
汽車費	12.0	11.0	10.8	14.8	10.3	2.8
電車費	167.2	165.9	161.7	161.7	187.6	170.0
運輸費	106.8	114.9	98.5	107.8	132.7	125.4
修繕費	3.1	5.0	1.9	4.8	2.6	3.5
諸税	1.2	1.2	2.2	1.0	1.1	4.0
關稅營業費	5.8	5.7	6.3	6.0	5.9	5.8
建設營業費	27.5	29.3	23.9	18.1	19.6	29.5
運賃運送費	18.3	17.5	16.2	14.9	16.2	17.7
電燈電力營業費	—	—	—	6.4	30.8	30.4
借入金利息	285.1	288.0	287.6	277.9	247.6	204.6
社債發行費償却	17.0	17.0	17.0	17.0	17.0	17.0
資産償却	143.3	—	—	5.0	—	3.0
計	849.7	716.6	681.2	699.8	720.9	662.4
差引當期利益金	△ 224.5	△ 138.1	△ 122.0	△ 135.9	△ 100.2	△ 53.7

## 武蔵野鐵道營業成績一覽表 (△印百圓)

決算期	資本金	期末繰込金	利益金	利益率	配當率	利益留年	一社當り		營業軒數
							建設費	運賃収入	
昭和元年(六月-十二月)	6,000	2,700	129	0.95	0.85	0.55	109,944	10,657	43.8
同二年(六月-十二月)	6,000	3,193	143	1.03	0.90	0.60	121,584	11,731	43.8
同三年(六月-十二月)	6,000	3,580	162	1.01	0.90	0.60	140,409	11,831	43.8
同四年(六月-十二月)	12,000	5,100	174	0.89	0.80	0.55	231,335	11,577	4.48
同五年(六月-十二月)	12,000	6,849	203	0.62	0.60	0.76	275,799	14,997	49.6
同六年(六月-十二月)	12,000	7,082	169	0.48	0.60	10.00	223,689	10,547	63.7
同七年(六月-十二月)	12,000	7,118	81	0.23	0.60	10.00	224,441	9,214	63.7
同八年(六月-十二月)	12,000	7,200	138	0.39	0.60	10.00	224,476	8,551	63.7
同九年(六月-十二月)	12,000	7,200	122	0.34	0.60	10.00	224,998	8,276	63.7
同十年(六月-十二月)	12,000	7,200	131	0.36	0.60	10.00	225,005	8,258	63.7
同十一年(六月-十二月)	12,000	7,200	100	0.28	0.60	10.00	225,017	8,772	63.7
同十二年(六月-十二月)	12,000	7,200	51	0.14	0.60	10.00	225,017	8,547	63.7

### 社債の内容

発行額	現在額	利率	発行年月日	償還期限	償還期	擔保	引受會社
5,000	5,000	6.3	昭和3.9.15	昭和5.9.15	昭和8.9.15	池袋飯能間練馬豐島間鐵道地租第一順位	安田銀行 安田信託
1,300	1,300	6.5	昭和4.12.20	昭和7.12.20	昭和10.12.20	同上及西所澤村山公園間鐵道地租	同上

概評  
 當社は、借金の多いことが最も大きな缺點である。昨秋、社債の利拂ひが不可能になり、色々問題があつたが、有利に解決した。これに依つて、當社の利拂ひは可なり楽になつた。長期十二三萬圓の損失を免れた。成金はこれより悪化するやうなことがあるまい。  
 當社の將來には、可なり好材料がある。國庫券から港安まで市電が延長され、當社の市内との連絡がよくなる。セメント界の好調は、吾野石炭山の開拓を促して、當社の貨物収入を多量にする。それに、段々開發されてゆくだろう。  
 當社は、乗合自動車を可なり廣く經營して、當社の貨物収入を多量にする。最後に當社の業績はよくなる。それによつて、余々と良くやつてゆくのではあるまいか。

### 運輸貨客數及運賃收入

決算期	運輸貨客數				運賃收入			
	乗車人員	同一社當り	貨物總數	同一社當り	乘車	同一社當り	貨物	同一社當り
昭和六年(六月-十二月)	5,088	79,876	200	3,141	430	6,754	151	2,378
同七年(六月-十二月)	4,872	76,480	181	2,845	395	6,206	145	2,276
同八年(六月-十二月)	4,964	77,933	168	2,642	392	6,160	130	2,046
同九年(六月-十二月)	4,777	74,993	174	2,727	383	6,014	138	2,167
同十年(六月-十二月)	5,009	78,628	171	2,687	411	6,451	142	2,235
同十一年(六月-十二月)	4,871	76,316	153	2,402	406	6,374	133	2,088

### 兼營業一覽

決算期	電燈電力業				自動車業	
	収付電數	一社當り一月收入	動力裝置	一馬力當り一月收入	營業軒數	一社當り運賃收入
昭和六年(六月-十二月)	—	—	—	—	—	—
同七年(六月-十二月)	2,206	0.56	642	2.81	41.2	278
同八年(六月-十二月)	2,142	0.52	638	2.84	76.4	363
同九年(六月-十二月)	2,141	0.53	640	2.78	81.1	430

### 利益金處分 (單位千圓、△印百圓)

決算期	利益金	社内保留		社外分配	
		償却金	積立金	超過增加	計
昭和六年(六月-十二月)	△ 81	—	△ 225	△ 81	—
同七年(六月-十二月)	△ 138	—	△ 138	△ 138	—
同八年(六月-十二月)	△ 122	—	△ 122	△ 122	—
同九年(六月-十二月)	△ 131	5	△ 136	△ 131	—
同十年(六月-十二月)	△ 100	—	△ 100	△ 100	—
同十一年(六月-十二月)	△ 51	3	△ 54	△ 51	—

(備考) 土地建物業を省略す。一社當り及び一馬力當り一月收入は、期初及期末現在設備數の平均を、電燈收入及び動力收入に對照し算出す。

東京横濱電鐵

(東京横濱電鐵)

◆本社所在地...東京市品川区上大崎四丁目二三九番地
◆設立年月...明治四十三年六月
◆公稱資本金...11,000,000圓
◆拂込資本金...8,599,400圓
◆株数...220,000株
内 舊株(50.0)...100,000株
新株(30.0)...120,000株
◆株主数...960名
◆重役
専務...五島 慶太 取締役...小宮 次郎
常務...藤原 三千郎 常任...渡邊 秀雄
取締役...緒明 圭造 監査役...中川 正五郎
同...小林 一三 同...渡邊 利二

Table with 3 columns: 年度 (Year), 最高 (Highest), 最低 (Lowest). Rows include 昭和1, 2, 3, 4, 5, 6, 7, 8.

貸借対照表 (百円以下切捨)

Balance Sheet table with columns: 勘定科目 (Account), 昭和六年 (1935), 同七年 (1936), 同八年 (1937). Rows include 内 部 (Internal), 外 部 (External), 資 産 (Assets), 債 権 (Liabilities).

収支計算表 (百円以下切捨)

Income Statement table with columns: 勘定科目 (Account), 昭和六年 (1935), 同七年 (1936), 同八年 (1937). Rows include 收入 (Income), 支出 (Expenses), 差引当期利益金 (Net Profit).

東京横濱電鐵營業成績一覽表

(東京横濱電鐵)

Summary of Business Performance table with columns: 決算期 (Fiscal Year), 資本金 (Capital), 期末繰込資本金 (Closing Capital), 利益金 (Profit), 利益率 (Profit Rate), 配當率 (Dividend Rate), 利益留率 (Profit Retention Rate), 一軒當り建設費 (Construction Cost per Station), 一軒當り運賃収入 (Revenue per Station), 營業軒数 (Number of Stations).

(備考) △印は負数。昭和元年二月十五日、運輸開始。

社債の内容

Table of Corporate Bonds with columns: 発行額 (Issuance Amount), 現在額 (Current Amount), 利率 (Interest Rate), 発行年月日 (Issuance Date), 償還期限 (Maturity), 償還期 (Redemption Period), 担保 (Collateral), 引受会社 (Underwriter).

概評
當社は現在でこそ窮乏な配當を積んでおるが、將來は相當に期待される。第一に、路線そのものが電鐵事業に適してゐる。沿線は土地高騰して住宅地に好適のものであるばかりでなく、起點の渋谷から都心へ距離が近く、運賃も安く行つてゐる。こんな運賃で、當社の利益は近年著しく、運輸収入は年々著しい増進を續けてゐる。収入が益氣不氣に關係なく増進を續けてゐるのは電鐵事業にその例が少くない。この點、當社の優越性を實證するものである。

運輸貨客數及運賃収入

Table of Transport Passengers and Revenue with columns: 決算期 (Fiscal Year), 運輸貨客數 (Transport Passengers), 運賃収入 (Revenue).

營業事業一覽

Table of Business Operations with columns: 決算期 (Fiscal Year), 自動車業 (Automobile Business), 土地建物 (Real Estate), 砂利業 (Sand Business), 利益金處分 (Disposal of Profits).

### 東京地下鐵道

◆本社所在地.....東京市麹町區大手町二丁目二番地

◆設立年月.....大正九年十月

◆公稱資本金.....40,000,000圓

◆拂込資本金.....17,985,610圓

◆株數.....800,000株

    内 舊株(25.0).....400,000株

    新株(20.0).....400,000株

◆株主數.....7,283名

◆重役

社長.....根津嘉一郎 取締役.....油 達 夫 監査役.....早 野 達

専務.....早川 徳次 同.....大川平三郎 同.....青木周三

取締役.....野村龍太郎 同.....愛甲 勇吉 相談役.....阪谷 芳郎

同.....増田 義一

◆大株主 株 株 株

松岡潤吉...20,000 増田義一...10,000 武州銀行...6,400

大川合名...13,350 加藤正治...10,000 早川徳次...6,000

根津嘉一郎...10,350 堀馬榮藏...7,000 小林 申...5,950

◆決算期.....五月 十一月

◆總會期.....六月 十二月

◆株式書換手数料.....一枚 10銭

◆新券交附料.....一枚 50銭

◆營業線 (銀座—淺草).....7.1

(備考) 昭和九年三月三日、銀座京橋間0.7村開通。

◆計畫線 工事施行線(京橋—新橋).....0.9

免許線(新橋—品川).....5.1

(三田—馬込).....7.3

計.....13.3

◆増資 昭和元年九月、資本金一千萬圓増加。増資新株二十萬株は、同年七月末日現在株主に對し、舊一株に付き新株一枚を割當つ。

昭和五年四月、資本金二千萬圓増加。増資新株四十萬株は、同年一月末日現在株主に對し、舊一株に付き新株一枚を割當つ。

#### 社 債 の 内 容

發行額	現在額	利率	發行年月日	償還期限	償還期	擔保	引受會社
5,000	5,000	6.0	昭和3.9.15	昭和5.9.15	昭和10.9.15	ナシ	三井、三友、安田各債託
12,000	12,000	5.0	9.3.1	11.3.1	14.3.1	鐵道附屬	興業銀行

#### 株 式 相 場

年 次	昭和四年	同五年	同六年	同七年	同八年
最 高	円 29.5	円 22.5	円 16.2	円 13.1	円 21.3
最 低	19.0	11.9	6.9	5.7	9.6

#### 乗 客 數 及 運 賃 收 入

決 算 期	乗車人員	同 上 一 年 同 期 比	乗車賃金	同 上 一 年 同 期 比
昭和五年五月	7,422	1,649,268	538	119,466
七年十一月	7,017	1,375,876	528	103,483
同八年五月	9,251	1,492,128	696	112,318
同八年十一月	8,544	1,335,038	625	97,718

#### 營 業 成 績 一 覽 表

決 算 期	資 本 金	期 末 拂 込 資 本 金	利 益 金	利 益 率	配 當 率	利 益 保 留 率	一 軒 當 り 建 設 費	一 軒 當 り 運 賃 收 入	營 業 耗 數
昭和五年五月	40,000	8,000	390	1.17	0.70	3.40	4,649,628	162,953	3.8
同五年十一月	40,000	8,000	273	0.68	0.70	△ 1.01	4,957,906	107,966	3.8
同六年五月	40,000	9,910	316	0.76	0.65	0.74	5,408,118	132,835	3.8
同六年十一月	40,000	10,000	291	0.58	0.55	△ 0.19	5,335,265	114,235	4.4
同七年五月	40,000	13,661	344	0.65	0.50	1.59	5,187,931	119,466	5.1
同七年十一月	40,000	13,907	343	0.49	0.50	0.81	5,718,910	103,483	5.1
同八年五月	40,000	17,813	491	0.64	0.50	1.67	4,952,297	112,318	6.4
同八年十一月	40,000	17,986	500	0.56	0.50	0.54	5,331,434	97,718	6.4

(備考) △印は負數。昭和五年五月以降一軒當り建設費は、未開業線建設費不詳の爲め、之を含む建設費を營業耗數に對照し算出す。

#### 貸 借 對 照 表 (百圓以下切捨)

勘 定 科 目	昭 和 七 年		同 八 年	
	五 月	十 一 月	五 月	十 一 月
内 拂込資本金	13,661.3	13,906.6	17,812.5	17,985.6
法定積立金	127.0	145.0	163.0	188.0
職員退職基金	51.2	48.9	69.2	79.1
前年繰越金	133.0	169.7	123.7	180.7
当期利益金	344.2	343.0	491.4	499.9
計	14,317.0	14,613.3	18,660.0	18,933.4
外 借入金	5,000.0	5,000.0	5,000.0	5,000.0
鐵道附屬借入金	—	—	8,850.0	10,500.0
借入金	4,800.0	4,800.0	1,950.0	120.0
支拂手形	5,980.9	8,612.3	1,218.7	3,961.2
諸未拂金	31.9	35.0	35.7	39.4
假受金	4.9	29.8	18.6	50.3
職員積立金	85.9	90.9	102.0	111.9
計	15,903.8	18,569.2	17,176.1	19,783.0
合計	30,220.8	33,182.5	35,836.2	38,716.5
内 上野淺草間建設費	7,161.2	7,155.9	7,157.4	7,157.4
新橋上野間建設費	15,630.8	18,240.5	20,519.7	22,908.1
營業事業費	1,187.3	1,194.9	1,385.0	1,529.8
車庫費	289.7	289.8	294.6	294.9
車輛費	925.8	927.9	1,125.6	1,129.3
變電所費	427.1	431.8	436.6	437.3
土地建物費	2,023.6	2,120.2	2,160.5	2,194.0
未決工事費勘定	190.2	167.5	410.8	437.4
計	27,836.0	30,528.9	33,490.6	36,088.4
有價証券	53.3	49.9	57.2	5.5
預り有價証券	—	—	—	50.0
預金貯蓄現金	704.8	680.8	276.7	265.2
社員共済基金	17.0	17.0	22.0	22.0
貯蓄物品	376.4	959.7	954.7	1,122.7
假出物品	1,198.5	781.3	814.4	826.5
未收入金	7.8	7.7	7.4	7.3
假拂金	26.5	156.7	212.9	328.5
計	2,384.7	2,653.5	2,345.6	2,628.0
合計	30,220.8	33,182.5	35,836.2	38,716.5

#### 收 支 計 算 表 (百圓以下切捨)

收 入 之 部	昭 和 七 年	同 八 年	昭 和 七 年	同 八 年
運輸收入	537.5	527.7	696.3	625.3
營業事業費差額收入	223.4	233.2	343.1	350.9
雜收入	16.9	26.1	21.9	33.2
計	777.9	787.2	1,061.3	1,009.5
支 出 之 部				
保存費	7.5	8.1	10.4	8.9
電車費	49.6	52.4	65.9	60.4
運輸費	23.8	24.3	31.9	27.1
修繕費	8.4	9.5	9.7	9.3
諸稅	48.2	51.8	67.2	45.9
同業關聯營業費分擔額	10.4	12.6	13.8	10.7
諸利子分擔額	141.7	133.5	209.8	159.8
營業費	143.4	151.1	159.9	186.5
營業關聯費	.4	.4	.6	.5
營業費分擔額	433.6	444.1	569.9	509.5
計	344.2	343.0	491.4	499.9

# 武田次七商店

## 東株一般短期實物取引員 東京證券團加盟店

東京市日本橋區兜町 (東株ビル)

電話 茅場町 (66) 1121 1122 1123 1124 1125 1126 1127 1403 1469 1762 0916 0917 市外専用 2030

受信略号 ニホンバシカフタケタ  
發信略号 (タケ) ヌハ (タ)

# 東京地下鐵道

(東京地下鐵道)

◆本社所在地.....東京市麹町區大手町二丁目二番地

◆設立年月.....大正九年十月

◆公稱資本金.....40,000,000圓

◆拂込資本金.....17,985,610圓

◆株數.....800,000株

  内 舊株(25.0).....400,000株

      新株(20.0).....400,000株

◆株主數.....7,283名

◆重役

  社長.....相津章一郎 取締役.....浦邊義夫 重役.....原野 肇

  専務.....早川徳次 同.....大川平三郎 同.....青木周三

  取締役.....野村龍太郎 同.....安里可吉 相談役.....阪谷芳郎

  同.....増田義一

◆大株主

  株主名 株數 株式額

  松岡清吉 20,000 增田義一 10,000 武州銀行 6,400

  大川合名 13,350 加藤正治 10,000 早川徳次 6,000

  相津章一郎 10,350 坂田繁雄 7,000 小林 申 5,950

◆決算期.....五月 十一月

◆總會期.....六月 十二月

◆株式書換手数料.....枚 10銭

◆新券交附料.....枚 50銭

◆營業線

  (觀摩) 淺草.....7.1

  (備考) 昭和九年三月三日、觀摩京橋間0.7町間通

◆計畫線

  工事施行線(京橋—新橋).....0.9

  他 計畫線(新橋—品川).....5.1

      (三田—馬込).....7.3

      計.....13.3

◆増資 昭和元年九月、資本金一千萬圓增加。増資新株二十萬株は、同年七月末日現在株主に對し、萬一株に付き新株を割當つ。昭和五年四月、資本金二千萬圓增加。増資新株四十萬株は、同年一月末日現在株主に對し、萬一株に付き新株を割當つ。

## 社 債 の 内 容

發行額	現在額	利率	發行年月日	償還期限	擔保	引受會社
5,000	5,000	6.0	昭和3.9.15	昭和5.9.15	三井、三菱、安田各信託	山一證券
12,000	12,000	5.0	9.3.1	11.3.1	14.3.1	鐵道出願 興業銀行

## 株 式 相 場

年次	昭和四年	同五年	同六年	同七年	同八年
最高	29.5	22.5	16.2	13.1	21.3
最低	19.0	11.9	6.9	5.7	9.6

## 乗 客 數 及 運 賃 收 入

決 算 期	乗車人員	同 上		同 上	同 上
		人	千円		
昭和五年(五月)	7,422	1,649,268	538	119,466	
七年(十一月)	7,017	1,375,876	528	103,483	
同八年(五月)	9,251	1,492,128	696	112,318	
同八年(十一月)	8,544	1,335,038	625	97,718	

## 營 業 成 績 一 覽 表

決 算 期	資 本 金	期 末 持 分	利 益 金	利 益 率	配 當 率	利 保 留 率	一 村 當 上		營業社數
							建設費	運賃收入	
昭和五年(五月)	40,000	8,000	390	1.17	0.70	3.40	4,649,628	162,953	3.8
同五年(十一月)	40,000	8,000	273	0.68	0.70	1.01	4,957,906	107,966	3.8
同六年(五月)	40,000	9,910	316	0.76	0.65	0.74	5,408,118	132,835	3.8
同六年(十一月)	40,000	10,000	291	0.58	0.55	0.19	5,335,265	114,285	4.4
同七年(五月)	40,000	13,661	344	0.65	0.50	1.59	5,187,931	119,466	5.1
同七年(十一月)	40,000	13,907	343	0.49	0.50	0.81	5,718,910	103,483	5.1
同八年(五月)	40,000	17,813	491	0.64	0.50	1.67	4,952,297	112,318	6.4
同八年(十一月)	40,000	17,986	500	0.56	0.50	0.54	5,331,434	97,718	6.4

(備考) 〇印は約數 昭和五年五月以前一村當上建設費は、未開業線建設費不詳の爲め、之を含む建設費を營業社數に對照し算出す。

## 貸 借 對 照 表 (百円以下切捨)

順 定 科 目	昭 和 七 年		同 八 年	
	五 月	十 一 月	五 月	十 一 月
内 務 部	13,661.3	13,906.6	17,812.5	17,985.6
- 拂込資本金	127.0	145.0	163.0	189.0
- 法定積立金	51.2	48.9	69.2	79.1
- 職員退職基金	133.0	169.7	123.7	180.7
- 前年度繰越金	344.2	343.0	491.4	499.9
- 計	14,317.0	14,613.3	18,660.0	18,933.4
外 務 部	5,000.0	5,000.0	5,000.0	5,000.0
- 社債	4,800.0	4,800.0	1,950.0	120.0
- 鐵道開闢借入金	5,980.9	8,612.3	1,218.7	3,961.2
- 借入金	31.9	36.0	35.7	39.4
- 貸付金	4.9	29.8	18.6	50.3
- 職員積立金	85.9	90.9	102.0	111.9
- 計	15,903.8	18,569.2	17,176.1	19,783.0
合 計	30,220.8	33,182.5	35,836.2	38,716.5
財 産 部	7,161.2	7,155.9	7,157.4	7,157.4
- 上野東京間建設費	15,630.8	18,240.5	20,519.7	22,908.1
- 新橋上野間建設費	1,187.3	1,194.9	1,385.0	1,529.8
- 兼營業費	289.7	289.8	294.6	294.9
- 車庫費	925.8	927.9	1,125.6	1,129.3
- 運賃費	427.1	431.8	436.6	437.3
- 七尾建費	2,023.6	2,120.2	2,160.5	2,194.0
- 未決工事費	190.2	167.5	410.8	437.4
- 計	27,836.0	30,528.9	33,490.6	36,088.4
債 權 部	53.3	49.9	57.2	5.5
- 有價証券	704.8	680.8	276.7	265.2
- 預り有價証券	17.0	17.0	22.0	22.0
- 預金	376.4	959.7	954.7	1,122.7
- 貸出物品	1,198.5	781.3	814.4	826.5
- 未収入金	7.8	7.7	7.4	7.3
- 假押金	26.5	156.7	212.9	328.5
- 計	2,384.7	2,653.5	2,345.6	2,628.0
合 計	30,220.8	33,182.5	35,836.2	38,716.5

## 收 支 計 算 表 (百円以下切捨)

部 門	昭 和 七 年	同 八 年
運賃收入	537.5	527.7
兼營業費	223.4	233.2
雑収入	16.9	26.1
計	777.9	787.2
支出	7.5	8.1
- 保存費	49.6	52.4
- 電報費	23.8	24.3
- 運賃費	8.4	9.5
- 運賃費	48.2	51.8
- 運賃費	10.4	12.6
- 諸税	141.7	133.5
- 同業間兼營業費分額	143.4	151.1
- 諸利息分額	.4	.4
- 兼營業費分額	433.6	444.1
- 業費分額	344.2	343.0
- 計	344.2	343.0
未引當利息金	343.0	491.4
計	343.0	491.4

# 武田次七商店

東株一般短期實物取引員  
東京證券團加盟店

東京市日本橋區兜町 (東株ビル)  
電話 茅場町 (66) 1121 1122 1123 1124 1125 1126 1127 1403 1469 1762 0916 0917 市外専用 2030 浪花  
受信略号 ニホンバシカブタケタ  
發信略号 (タケ) ヌハ (タ)



# 東信電気株式会社

資本金 六千八百二十五萬圓  
 発電力 二十萬七千八百キロワット

社長 鈴木 忠治  
 専務取締役 森 直麿

本社 東京市京橋區寶町一丁目七番地

(味の素ビルディング六階)

電話 橋京 (56)  
 自一三九  
 代表至六一七  
 自六一七  
 代表至六一七

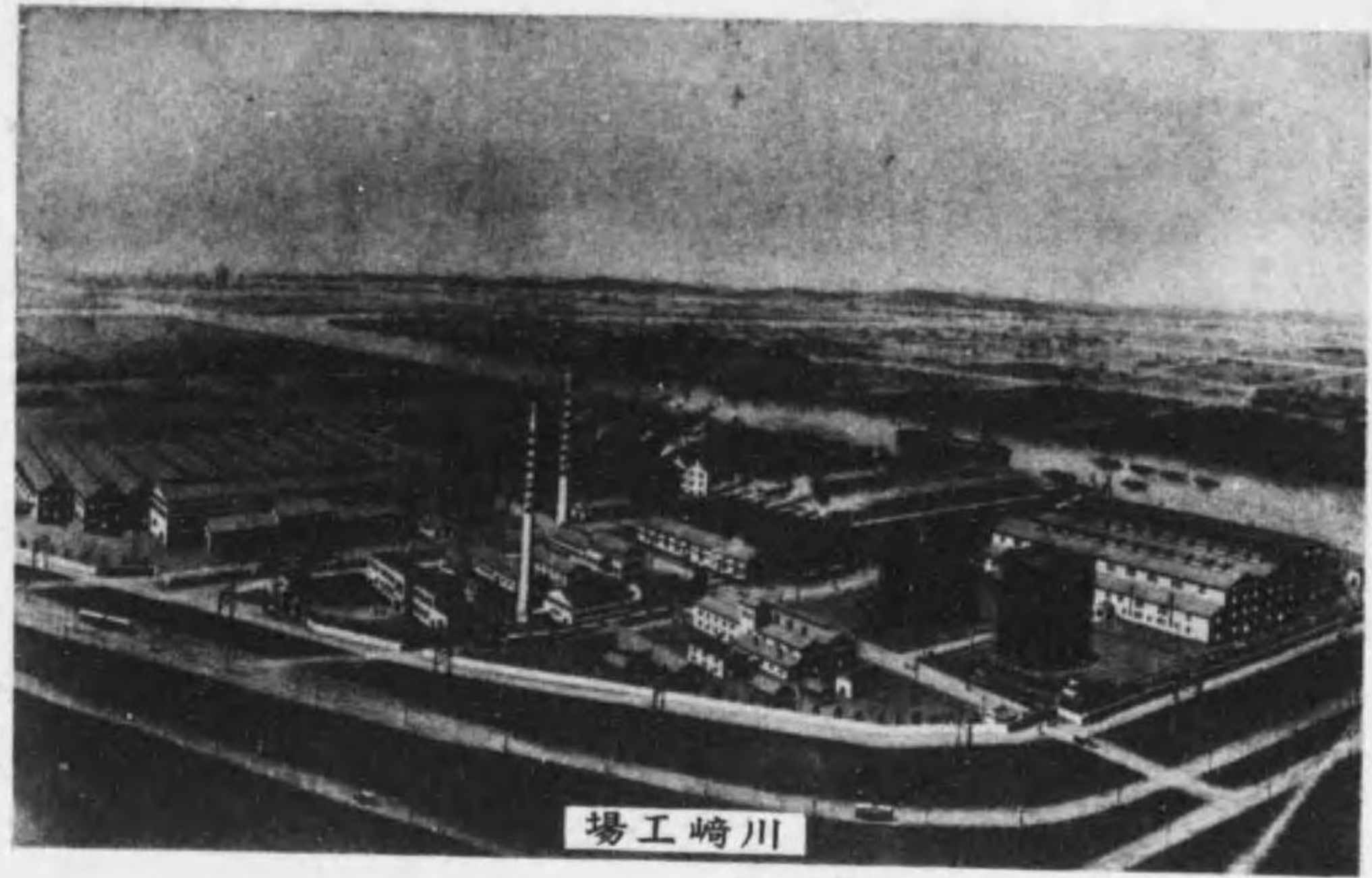

川崎工場

## 營業品目

合成硫酸アムモニア  
 石灰窒素  
 カーバイト  
 其他副産物

# 昭和肥料株式会社

本社 東京市京橋區寶町味の素ビルディング

自一三九 代表至六一七  
 自六一七 代表至六一七

川崎工場 神奈川縣川崎市扇町二十八番地  
 鹿瀨工場 新潟縣東蒲原郡鹿瀨前

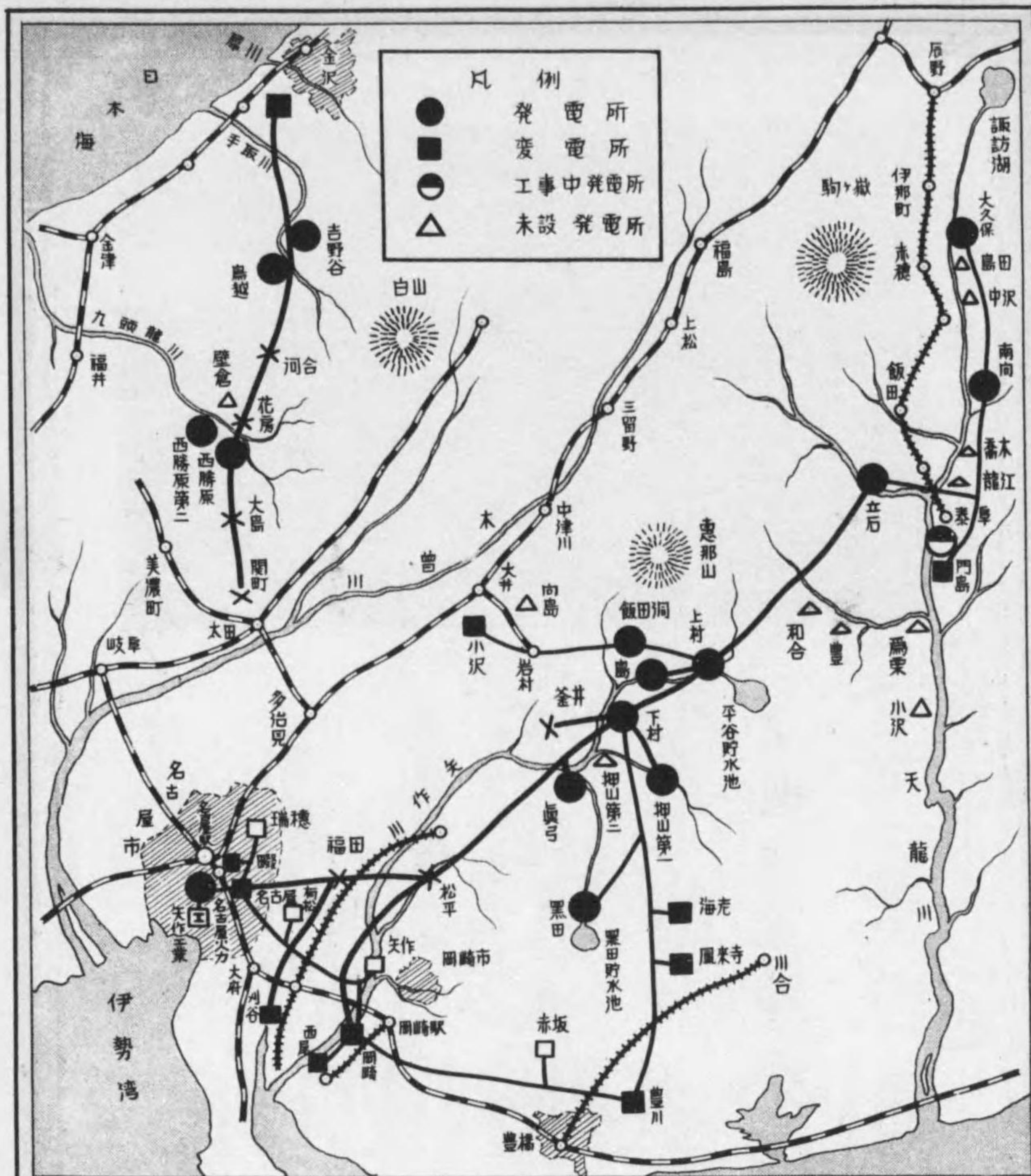

# 矢作水力株式会社

本店 名古屋市東区七間町壹丁目壹番地  
 電話代表番東島 三二一〇  
 支店 東京市丸ノ内東京海上ビルディング内  
 電話丸ノ内島 二〇七七



池整調壁垣所電發及佐



池砂沈所電發及佐

## 關東電力株式會社

### 株式會社

地番六丁目一内、丸市京東・社本  
 壁垣村橘北郡多勢縣馬群・所電發



所電發及佐  
 カナジ-サルアソルエア行



# 參宮急行電鐵

◇本社所在地.....大阪市天王寺區上本町六丁目一番地  
 ◇設立年月.....昭和二年九月  
 ◇公稱資本金.....30,000,000圓  
 ◇排込資本金.....22,500,000圓  
 ◇株數.....600,000株  
 舊株(37.5).....600,000株  
 ◇株主數.....3,897名  
 ◇重役  
 社長...金義又一部 取締役...片岡直方 役監査...林 市藏  
 専務...井内高四郎 同...森 平藏 同...滝川伊之助  
 取締役...三谷軌秀 同...五島慶太 同...關 信太郎  
 同...藤田忠次郎  
 ◇大株主 株 株 株  
 大阪電氣軌道199,460 昭和生命10,000 岸村商店5,000  
 泉吉次郎14,690 駒岡慧三9,977 住友電線5,000  
 三菱合資10,000 森平齋6,475 住友製鋼所5,000  
 ◇決算期.....三月 九月  
 ◇總會期.....四月 十月  
 ◇株式書換手数料.....一枚 10錢  
 ◇新券交附料.....一枚 50錢  
 ◇營業線 軒 軒  
 本線(櫻井-宇治山田)97.5 伊賀線(西名張-伊賀上野)26.3  
 桑名支線(中川-津)12.3 合計.....136.1  
 ◇計畫線 軒 軒  
 (原原-神戶)7.1 (津-桑名)41.5  
 (山田-新社港)3.2 計.....51.8

## 貸借對照表 (百圓以下切捨)

勘定科目	昭和七年		同八年	
	三月	九月	三月	九月
内 拂込資本金.....	22,500.0	22,500.0	22,500.0	22,500.0
特別資金.....	54.8	54.8	54.8	54.8
法定積立金.....	3.0	3.0	3.0	3.0
當期利益金.....	—	—	—	4.1
計.....	22,557.8	22,557.8	22,557.8	22,562.0
外 社債金.....	10,000.0	10,000.0	10,000.0	10,000.0
借入金.....	8,100.0	8,350.0	8,900.0	8,700.0
諸未拂金.....	364.8	335.6	190.2	171.6
保證金.....	7.9	8.1	8.0	10.8
職員積立金.....	41.7	40.3	47.1	53.7
假受金.....	30.4	25.1	25.1	32.0
計.....	18,545.0	18,760.3	19,170.7	18,968.3
合計.....	41,102.9	41,318.1	41,728.5	41,530.3
固定資産	34,247.2	34,338.8	34,482.9	34,472.6
中川津間建設費.....	1,392.3	1,553.6	1,609.6	1,612.4
伊賀線建設費.....	2,167.4	2,168.5	2,181.8	2,185.5
食堂興業費.....	21.9	21.9	21.9	21.9
旅客誘致施設費.....	26.8	29.5	29.5	31.6
土地建物興業費.....	291.8	281.9	205.8	197.0
計.....	38,147.7	38,394.1	38,531.9	38,521.4
流動資産	1,896.9	1,908.6	1,980.3	1,997.2
預金現金.....	240.7	225.1	273.0	221.4
預り證券.....	—	5.8	5.8	8.8
貯蔵物品.....	82.7	41.0	33.4	53.7
未収入金.....	172.4	107.3	151.7	125.4
假出金.....	389.9	337.8	359.0	208.9
前期繰越損金.....	44.6	172.3	298.0	393.2
當期損失金.....	127.6	125.7	95.2	—
計.....	2,955.2	2,924.0	3,196.6	3,008.9
合計.....	41,102.9	41,318.1	41,728.5	41,530.3

(參宮急行電鐵)

## 社債の内容

發行額	現在額	利率	發行年月日	償還期限	償還期	擔保	引受會社
10,000	10,000	5.5	昭和6.9.10	昭和8.9.10	13.9.10	ナシ	三井信託 三和銀行 野村銀行 三和銀行
10,000	10,000	5.0	昭和9.1.15	昭和11.1.15	16.1.15	ナシ	

## 株式相場

年次	昭和四年	同五年	同六年	同七年	同八年
最高	37.3	42.0	35.4	21.2	19.5
最低	22.0	20.8	13.0	8.2	8.2

## 運輸貨客數及運賃收入

決算期	運輸貨客數			運賃收入		
	乘車人員	貨物噸數	同上	乘車	貨物	同上
昭和三年三月	1,738	12,986	43,290	318.0	773	5,780
同七年九月	1,955	14,363	35,708	262.4	833	6,124
同八年三月	1,888	13,873	43,896	322.5	820	6,026
同八年九月	2,146	15,761	44,075	323.8	923	6,782

## 營業成績一覽表

決算期	資本金	期末排込資本金	利益金	利益率	配當率	利益率	一軒當り建設費	一軒當り運賃收入	營業軒數
昭和四年三月	30,000	7,500	100	0.27	0.50	—	—	—	—
同四年九月	30,000	15,000	108	0.17	0.50	—	—	6,616	26.3
同五年三月	30,000	15,000	13	0.02	0.50	—	269,049	6,890	54.6
同五年九月	30,000	22,500	6	0.01	0.50	—	265,121	5,278	69.1
同六年三月	30,000	22,500	57	0.05	0.50	—	318,579	6,965	128.5
同六年九月	30,000	22,500	45	0.04	—	△10.00	278,626	6,787	133.8
同七年三月	30,000	22,500	128	0.12	—	△10.00	282,564	6,357	133.8
同七年九月	30,000	22,500	126	0.12	—	△10.00	279,652	6,678	136.1
同八年三月	30,000	22,500	95	0.08	—	△10.00	281,224	6,643	136.1
同八年九月	30,000	22,500	4	—	—	10.00	279,039	7,444	136.1

(備考) △印は實數。昭和四年三月決算利益金には、取得金を掲ぐ。昭和六年三月決算以前の配當率は、利息配當率を示す。昭和四年四月大阪電氣軌道會社より、伊賀線(伊賀上野一名張間が約3分)を賃借、營業を開始し、昭和四年十月當該線の運輸を開始す。一軒當り運賃收入には伊賀線を含む。

# 短期實物

東株短期實物取引員

# 今荒城誠一郎商店

日本橋區兜町一ノ八・東株ビル三階

電話  
茅場町 (66)  
304  
305  
310  
320  
450  
460  
1822  
0304

小田原急行鐵道

◇本社所在地...東京市澁谷區千駄ヶ谷五丁目八六二番地
◇設立年月...大正十二年五月
◇公稱資本金...30,000,000圓
◇拂込資本金...15,000,000圓
◇株數...600,000株
◇株主數...3,812名
◇重役...社長...利光龍松
◇大株主...鬼怒川水力電氣170,330株
◇決算期...四月 十月
◇總會期...六月 十二月
◇株式書換手數料...一枚 10錢
◇新券交附料...一枚 50錢
◇營業線...本線(新宿-小田原) 82.7
◇合併及増資...昭和二年二月、資本金一千三百五十萬圓增加...

(小田原急行鐵道)

株式相場 (株)
年次 昭和四年 同五年 同六年 同七年 同八年
最高 25.3 16.8 7.2 9.2 8.4
最低 14.3 3.8 2.8 4.0 4.1

社債の内容
發行額 現在額 利率 發行年月日 償還期日 擔保 引受會社
7,500 7,500 6.5 3.4.5 昭和 昭和三井銀行
7,500 7,500 6.0 3.9.15 5.9.15 13.9.15 ナシ 三井信託

運輸貨客數及運費收入
決算期 運輸貨客數 運費收入
昭和(四月) 7,984 73 115 1,044 925 8,399 88 802
七年(十月) 8,547 78 118 1,073 1,094 9,939 86 781
同(四月) 8,182 74 111 1,004 924 8,390 84 765
八年(十月) 8,631 78 146 1,328 1,122 10,191 112 1,017

營業成績一覽表 (△印負數)
決算期 資本金 期末繰込資本金 利益金 利益率 配當率 利益保留率 一軒當り建設費 一軒當り運賃収入 營業料數
昭和四年(四月) 30,000 15,000 533 0.71 0.50 2.57 246,709 9,528 110.1
同(十月) 30,000 15,000 450 0.60 0.50 2.54 251,441 11,503 110.1
同五年(四月) 30,000 15,000 416 0.56 0.50 0.49 257,123 9,804 110.1
同(十月) 30,000 15,000 2 10.00 258,266 10,482 110.1
同六年(四月) 30,000 15,000 △ 31 △ 0.04 10.00 259,855 9,226 110.1
同(十月) 30,000 15,000 59 0.08 10.00 260,741 10,958 110.1
同七年(四月) 30,000 15,000 △ 120 △ 0.16 10.00 260,983 9,250 110.1
同(十月) 30,000 15,000 36 0.05 10.00 261,155 10,777 110.1
同八年(四月) 30,000 15,000 △ 82 △ 0.11 10.00 261,378 9,246 110.1
同(十月) 30,000 15,000 133 0.18 10.00 261,312 11,314 110.1

貸借對照表 (百圓以下切捨)

勘定科目 昭和七年 同八年
四月 十月 四月 十月
内 拂込資本金 15,000.0 15,000.0 15,000.0 15,000.0
法定準備金 114.2 114.2 116.0 116.0
前期繰越金 1.5
当期利益金 15.8 133.3
計 15,115.7 15,130.1 15,116.0 15,249.4
外 社債金 15,000.0 15,000.0 15,000.0 15,000.0
支拂手形 7,116.0 7,226.0 7,446.0 7,589.0
諸未拂金 200.0 201.0 226.6 236.3
保證金 47.0 47.5 50.6 38.3
假受金 29.6 31.2 31.9 58.9
計 22,392.8 22,505.8 22,755.2 22,922.5
合計 37,508.6 37,636.0 37,871.3 38,171.9

收支計算表 (百圓以下切捨)

收入 運輸收入 1,013.0 1,180.2 1,008.0 1,233.5
運輸雜收 5.4 6.3 9.9 12.2
土地建物收入 65.7 67.0 62.1 59.6
各事業關聯營業收入 3.3 2.6 2.5
雜收入 3.3 3.0 4.6 2.7
政府補助金 64.9 98.7 91.6 96.8
計 1,152.8 1,355.7 1,179.0 1,407.5
支出 保存費 144.7 150.9 158.5 158.6
電車費 246.6 245.4 244.1 248.5
運輸費 165.1 176.3 163.6 177.5
總務費及諸費 14.8 13.3 6.9 5.1
土地建物營業費 21.6 52.0 14.6 20.1
各事業關聯營業費 4.4 6.1 4.7 4.9
建設營業關聯費 77.9 72.0 72.7 67.4
營業營業關聯費 8.7 10.7 7.9 4.3
諸利子 588.7 590.8 587.5 586.2
雜損 1.1 1.9 4.1 1.1
取銷退還證券金 20.0
計 1,273.3 1,339.8 1,261.4 1,274.1
差引当期利益金 △ 120.4 15.8 △ 82.4 133.3

阪和電氣鐵道

◇本社所在地...大阪市天王寺區悲田院九三番地
◇設立年月...大正十五年四月
◇公稱資本金...20,000,000圓
◇拂込資本金...20,000,000圓
◇株數...400,000株
◇株主數...4,294名
◇重役...社長...木村 清
◇大株主...宇治川電氣 12,700株
◇決算期...三月 九月
◇總會期...五月 十一月
◇株式書換手數料...一枚 10錢
◇新券交附料...一枚 30錢
◇營業線...本線(天王寺-東和歌山) 61.2
◇計畫線...免許線(和歌山縣海草郡紀伊村-同郡新宮河野) 14.8

(阪和電氣鐵道)

株式相場
年次 昭和四年 同五年 同六年 同七年 同八年
最高 32.6 23.5 17.6 21.4 29.1
最低 17.6 10.3 12.0 15.0 15.6

運輸貨客數及運費收入
決算期 運輸貨客數 運費收入
昭和(三月) 4,616 73,508 63,100 642 10,231 112 1,788
七年(九月) 6,018 95,834 70,121 775 12,336 128 2,038
同(三月) 5,448 86,759 81,282 706 11,236 141 2,244
八年(九月) 7,393 117,725 105,166 874 13,922 175 2,792

營業成績一覽表
決算期 資本金 期末繰込資本金 利益金 利益率 配當率 利益保留率 一軒當り建設費 一軒當り運賃収入 營業料數
昭和四年(三月) 20,000 12,000 △ 60 △ 0.10 0.50 246,709 9,528 110.1
同(九月) 20,000 12,000 △ 101 △ 0.17 0.50 251,441 11,503 110.1
同五年(三月) 20,000 16,000 △ 206 △ 0.26 0.50 257,123 9,804 110.1
同(九月) 20,000 19,839 △ 327 △ 0.39 0.50 258,266 10,482 110.1
同六年(三月) 20,000 20,000 △ 233 △ 0.23 10.00 259,855 9,226 110.1
同(九月) 20,000 20,000 △ 867 △ 0.87 10.00 260,741 10,958 110.1
同七年(三月) 20,000 20,000 △ 926 △ 0.93 10.00 260,983 9,250 110.1
同(九月) 20,000 20,000 14 0.01 10.00 261,155 10,777 110.1
同八年(三月) 20,000 20,000 4 10.00 261,378 9,246 110.1
同(九月) 20,000 20,000 124 0.12 10.00 261,312 11,314 110.1

貸借對照表 (百圓以下切捨)

勘定科目 昭和七年 同八年
三月 九月 三月 九月
内 拂込資本金 20,000.0 20,000.0 20,000.0 20,000.0
特別資金 17.9 17.9 17.9 18.5
当期利益金 13.8 3.6 124.2
計 20,017.9 20,031.7 20,021.6 20,142.8
外 鐵道關聯借入金 11,500.0 11,500.0 11,500.0 11,500.0
未拂金 111.4 172.8 118.9 161.2
未拂利息配當金 7.7 7.7 7.7 7.6
契約保證金 42.2 43.2 42.7 45.4
社員積立金 49.6 56.7 61.4 66.2
假受金 4.6 5.1 2.4 32.5
計 11,715.8 11,785.7 11,733.3 11,813.0
合計 31,733.8 31,817.4 31,754.9 31,955.9

收支計算表 (百圓以下切捨)

收入 客車收入 642.4 774.7 705.6 874.2
貨車收入 112.3 127.9 140.9 175.3
運輸雜收 2.5 13.7 14.1 14.2
雜收入 45.6 34.6 40.8 37.7
政府補助金 69.3 70.0 70.9
計 802.9 1,020.6 971.6 1,172.5
支出 軌道保存費 62.4 62.8 69.8 69.8
電報電話保存費 17.5 19.6 20.7 19.9
電車費 115.1 295.1 301.3 305.4
運輸費 133.2 158.1 177.5 216.3
動力費 201.0
總務費 7.3 7.9 5.6 6.1
諸費 1.6 2.2 1.9 2.0
建設營業關聯費分擔額 50.1 58.7 42.8 52.2
各事業關聯營業費分擔額 1.9 7.1 1.7 9.2
雜支出 11.1 55.8 23.3 49.4
支拂利子 334.1 345.1 323.0 317.5
計 935.7 1,006.5 967.9 1,049.2
差引当期利益金 △ 132.7 13.8 3.6 124.2

營業成績一覽表
決算期 資本金 期末繰込資本金 利益金 利益率 配當率 利益保留率 一軒當り建設費 一軒當り運賃収入 營業料數
昭和四年(三月) 20,000 12,000 △ 60 △ 0.10 0.50 246,709 9,528 110.1
同(九月) 20,000 12,000 △ 101 △ 0.17 0.50 251,441 11,503 110.1
同五年(三月) 20,000 16,000 △ 206 △ 0.26 0.50 257,123 9,804 110.1
同(九月) 20,000 19,839 △ 327 △ 0.39 0.50 258,266 10,482 110.1
同六年(三月) 20,000 20,000 △ 233 △ 0.23 10.00 259,855 9,226 110.1
同(九月) 20,000 20,000 △ 867 △ 0.87 10.00 260,741 10,958 110.1
同七年(三月) 20,000 20,000 △ 926 △ 0.93 10.00 260,983 9,250 110.1
同(九月) 20,000 20,000 14 0.01 10.00 261,155 10,777 110.1
同八年(三月) 20,000 20,000 4 10.00 261,378 9,246 110.1
同(九月) 20,000 20,000 124 0.12 10.00 261,312 11,314 110.1

伊勢電気鐵道

(伊勢電気鐵道)

Table with 2 columns: Item (e.g., 本社所在地, 設立年月, 公稱資本金) and Value (e.g., 三重縣四日市市濱田, 明治四十四年十一月, 18,250,000圓).

運送貨客數及運賃收入

Table with 3 columns: 決算期, 運送貨客數 (乗車, 貨物), 運賃收入 (乗車, 貨物).

營業成績一覽表

Table with 11 columns: 決算期, 資本金, 期末拂込資本金, 利益金, 利益率, 配當率, 一軒當り建設費, 一軒當り運賃収入, 營業軒數.

貸借對照表

Table with 4 columns: 勘定科目, 昭和七年, 同八年, 同九年. Rows include 貸部 (Internal), 債部 (External), 資産部 (Assets), 負債部 (Liabilities).

收支計算表

Table with 5 columns: 收入之部 (Revenue), 支出之部 (Expenses), 差引當期利益金 (Net Profit).

帝都電鐵

Table with 2 columns: Item (e.g., 本社所在地, 設立年月, 公稱資本金) and Value (e.g., 東京市澁谷區千駄ヶ谷, 昭和三年九月, 16,000,000圓).

Table with 2 columns: Item (e.g., 計畫線, 合併) and Value (e.g., 31.1, 18.8).

乘客數及運賃收入

Table with 5 columns: 決算期, 乗車人員, 同上-一軒當り, 乗車賃金, 同上-一軒當り.

營業成績一覽表

Table with 11 columns: 決算期, 資本金, 期末拂込資本金, 利益金, 利益率, 配當率, 一軒當り建設費, 一軒當り運賃収入, 營業軒數.

貸借對照表

Table with 4 columns: 勘定科目, 昭和七年, 同八年, 同九年. Rows include 貸部 (Internal), 債部 (External), 資産部 (Assets), 負債部 (Liabilities).

收支計算表

Table with 5 columns: 收入之部 (Revenue), 支出之部 (Expenses), 差引當期利益金 (Net Profit).

# 秩父鐵道

(秩父鐵道)

◇本社所在地 埼玉縣熊谷市大字熊谷一三番地

◇設立年月 明治三十二年十一月

◇公稱資本金 12,000,000圓

◇拂込資本金 4,295,000圓

◇株數 240,000株  
 内 舊株(50.0) 35,000株  
 新株(25.0) 76,000株  
 新株(5.0) 129,000株

◇株主數 1,689名

◇重役  
 社長 諸井恒平 取締役 大森喜右衛門 監査役 山中 勇  
 常務 村原隆吉 同 諸井 四郎 同 松本眞平  
 取締役 河野繁一 同 根津 嘉一郎 同 大友幸助  
 同 村原隆吉 同 出井 兵吾 同 石橋 要  
 同 遠藤秀雄 同 岡野 昇

◇大株主 株 株 株  
 秩父セメント 22,359 鐵道同族 8,926 松本一 4,056  
 諸井恒平 11,665 東武鐵道 6,788 松本名 3,818  
 大森喜右衛門 8,973 村原武太郎 5,018 町田徳之助 3,360

◇決算期 五月 十一月

◇總會期 六月 十二月

◇株式書換手数料 一枚 10錢

◇新券交付料 一枚 30錢

◇營業額 秩父(羽生-三峰口) 73.5軒

◇計畫線 秩父(羽生-三峰口) 22.9  
 白久-大瀧 2.4  
 秩父-妻坂下(貨物線) 5.6  
 計 30.9

◇合併及増資 昭和二年二月、資本金六百四十五萬圓増加。増資新株十二萬九千株、内九千十一萬一千株は、舊一株に付き新一株を割當て、残り一萬八千株の處分は取締役會に一任。

## 社債の内容

發行額	現在額	利率	發行年月日	償還期限	擔保	引受會社
3,000	3,000	6.2	昭和三年六月十五日	昭和十年六月十五日	羽生熊谷間谷能武甲間三峰口、影森間鐵道附屬第一順位	日本興業銀行

## 運輸貨客數及運賃收入

決算期	運輸貨客數				一軒當り運賃收入	
	乘車人員	同一人計當り	貨物噸數	同一噸計當り	運賃	貨物運賃
昭和五年五月	688	9,360	384	5,219	2,978	3,174
七年十一月	556	7,565	380	5,168	2,391	3,243
同八年五月	687	9,347	439	5,973	2,904	3,581
同八年十一月	620	8,437	430	5,850	2,680	3,680

## 營業成績一覽表

決算期	資本金	期末拂込資本金	利益金	利益率	配當率	利益留率	一軒當り		營業利數
							建設費	運賃收入	
昭和四年五月	12,000	4,295	245	1.14	1.00	0.66	97,378	9,510	63.8
同四年十一月	12,000	4,295	203	0.95	0.80	0.95	97,443	8,947	63.8
同五年五月	12,000	4,295	199	0.92	0.80	0.11	101,264	6,327	73.5
同五年十一月	12,000	4,295	68	0.32	0.25	1.50	101,333	6,327	73.5
同六年五月	12,000	4,295	110	0.51	0.36	2.52	101,451	6,492	73.5
同六年十一月	12,000	4,295	103	0.48	0.36	1.89	101,462	6,377	73.5
同七年五月	12,000	4,295	106	0.49	0.36	2.26	101,562	6,307	73.5
同七年十一月	12,000	4,295	83	0.38	0.36	0.03	101,750	5,763	73.5
同八年五月	12,000	4,295	137	0.63	0.40	0.36	102,433	6,615	73.5
同八年十一月	12,000	4,295	268	1.24	0.50	0.58	102,507	6,511	73.5

## 貸借對照表

勘定科目	昭和七年		同八年	
	五月	十一月	五月	十一月
内 拂込資本金	4,295.0	4,295.0	4,295.0	4,295.0
法定積立金	387.0	392.0	397.0	404.0
特別積立金	21.9	21.9	21.9	21.9
職員退職給與基金	6.3	—	1.9	4.4
前払掛金	30.0	39.1	34.4	57.2
當期利益金	96.4	82.6	120.6	126.9
計	4,836.7	4,830.7	4,870.9	4,909.4
外 社債	3,000.0	3,000.0	3,000.0	3,000.0
借入金	500.0	500.0	500.0	—
支拂手形	100.0	50.0	50.0	260.0
諸未拂金	288.0	422.0	338.0	491.2
職員積立金	126.1	128.8	135.1	144.7
契約保證金	6.0	6.0	6.0	6.0
未受入金	4.9	6.0	11.8	9.5
未拂配當金	3.6	3.3	3.4	3.5
計	4,028.9	4,116.3	4,044.5	3,914.1
合計	8,865.6	8,947.0	8,915.5	8,823.6
内 建設費	7,464.8	7,478.6	7,531.2	7,534.2
特殊土地建物費	132.8	133.2	133.3	133.3
建設借入金	238.9	245.4	224.8	92.6
計	7,836.6	7,857.3	7,889.5	7,760.2
外 有價證券	560.0	510.1	510.1	395.1
預金	225.0	299.5	248.0	350.5
現金	.1	.1	.1	.1
未受入金	157.7	202.4	194.0	229.3
貯蔵物品	85.9	77.3	73.6	88.2
計	1,029.0	1,089.7	1,026.0	1,063.4
合計	8,865.6	8,947.0	8,915.5	8,823.6

## 收支計算表

收入之部	昭和七年			
	五月	十一月	五月	十一月
客車收入	218.9	175.7	213.4	196.9
貨車收入	233.3	238.0	263.2	270.4
運輸雜收	11.3	9.8	9.4	11.1
雜收入	28.1	33.3	32.1	182.6
計	491.6	456.9	518.4	661.2
支出之部				
保存費	54.8	51.1	55.0	58.8
電車費	87.8	84.1	89.9	87.9
運輸費	96.1	92.8	94.7	96.8
修繕費	17.9	17.9	16.5	19.4
諸稅	15.3	15.8	14.9	22.6
社債及借入金利息	113.0	112.3	110.6	107.1
諸償却金	10.0	—	16.0	141.4
計	395.2	374.2	397.7	534.3
差引當期利益金	96.4	82.6	120.6	126.9

# 奈良電氣鐵道

(奈良電氣鐵道)

◇本社所在地 伏見市御香宮門前町

◇設立年月 大正十四年五月

◇公稱資本金 11,500,000圓

◇拂込資本金 5,750,000圓

◇株數 230,000株  
 舊株(25.0) 230,000株

◇株主數 1,381名

◇重役  
 専務 戸田 直温 取締役 羽室 龜太郎  
 取締役 佐藤 辰二 監査役 神先 惣右衛門

◇大株主 株 株  
 京阪電氣 45,500 中島 幸一 2,420  
 大阪電氣鐵道 38,000 谷口 セン 1,630  
 小山 ミツ 6,070 堀田 正 1,620  
 長田 謙 4,430 足達 重右衛門 1,600  
 溝口 カツエ 3,000 小山 春藏 1,330

◇決算期 三月 九月

◇總會期 四月 十月

◇株式書換手数料 一枚 10錢

◇新券交付料 一枚 30錢

◇營業線 本線(京都-西大寺) 34.5軒

◇計畫線 計 計  
 宇治支線(小倉-宇治) 2.6 櫻井線(奈良-櫻井) 19.6  
 奈良延長線(山崎-西奈良) 4.6  
 大阪線(小倉-大坂) 33.6 計 60.4

◇増資 昭和三年八月、資本金七百萬元増加。増資新株十四萬株、内九萬株は、同年七月二十五日現在株主に對し、舊一株に付き新一株を割當て、残り五萬株はプレミアム付にて公發。

## 社債の内容

發行額	現在額	利率	發行年月日	償還期限	擔保	引受會社
5,500	5,500	6.3	昭和四年四月二十三日	昭和十一年二月二十三日	ナシ	住友信託安田信託

## 株式相場

年次	昭和四年				
	最高	最低	最高	最低	最高
最高	25.0	11.9	6.5	5.0	1.7
最低	9.0	0.9	1.4	1.0	1.1

## 乗客數及運賃收入

決算期	乗車人員		乘車賃金	
	千人	同一人計當り	千圓	同一人計當り
昭和七年三月	1,496	43,368	332	9,629
同七年九月	2,090	60,585	391	11,343
同八年三月	1,465	42,461	330	9,554
同八年九月	2,219	64,342	408	11,812

## 營業成績一覽表

決算期	資本金	期末拂込資本金	利益金	利益率	配當率	利益留率	一軒當り		營業利數
							建設費	運賃收入	
昭和四年三月	11,500	5,750	32	0.13	0.50	—	380,558	—	34.5
同四年九月	11,500	5,750	1	—	0.50	—	387,049	13,750	34.5
同五年三月	11,500	5,750	140	0.49	—	—	391,572	10,874	34.5
同五年九月	11,500	5,750	134	0.47	—	10.00	391,749	12,611	34.5
同六年三月	11,500	5,750	167	0.58	—	—	391,943	10,712	34.5
同六年九月	11,500	5,750	117	0.41	—	10.00	391,513	12,345	34.5
同七年三月	11,500	5,750	117	0.41	—	10.00	390,618	10,081	34.5
同七年九月	11,500	5,750	155	0.54	—	10.00	390,596	11,825	34.5
同八年三月	11,500	5,750	226	0.79	—	10.00	390,337	10,024	34.5
同八年九月	11,500	5,750	155	0.54	—	10.00	390,507	12,402	34.5

(備考) △印は負數。配當率は、利息配當率を示す。昭和三年十一月三日營業開始。

湘南電氣鐵道

◆本社所在地... 横濱市鶴見區平安町一丁目二番地
◆設立年月... 大正十四年十二月
◆公稱資本金... 11,000,000圓
◆拂込資本金... 8,768,845圓
◆株數... 220,000株
◆重役... 社長 野村龍太郎 副社長 生野剛六

株式相場
年次 昭和四年 同五年 同六年 同七年 同八年
最高 20.2 16.8 9.2 12.3 12.3
最低 9.9 5.8 2.0 0.9 1.5

乗客數及運賃收入
決算期 乘車人員 同一年當り 乘車賃金 同一年當り
昭和七年 五月 3,584 98,201 369 10,104
十一月 3,591 98,110 385 10,518

營業成績一覽表
決算期 資本金 期末拂込資本金 利益金 利益率 配當率 利益保留率 一軒當り建設費 一軒當り運賃収入 營業料數

(備考) △印は負數。昭和五年五月決算以前の利益金には取得金、配當率には利息配當率を掲ぐ。同五年四月一日營業開始。

貸借對照表 (百円以下切捨)

勘定科目 昭和七年 同八年
五 月 十 月 五 月 十 月
内 拂込資本金 8,400.0 9,493.7 8,760.1 8,768.8
特別利益金 6.1 6.1 6.1 6.1

收支計算表 (百円以下切捨)

運賃収入 375.6 393.1 410.8 453.0
雑収入 0.8 1.0 0.6 2.7
自動車營業收入 2.7 3.8 2.5 5.0

營業成績一覽表

決算期 資本金 期末拂込資本金 利益金 利益率 配當率 利益保留率 一軒當り建設費 一軒當り運賃収入 營業料數

朝鮮京南鐵道

◆本社所在地... 朝鮮忠清南道天安郡大邑
◆設立年月... 大正九年二月
◆公稱資本金... 10,000,000圓
◆株數... 200,000株
◆重役... 社長 國澤新兵衛 副社長 秋本龍之進

◆營業總 忠南線(天安-長項) 143.3
京東線(長湖院-天安) 69.8
◆自動車業 營業料數 593.0軒 運賃収入 45,748円
◆渡船業 營業料數 3.6軒 運賃収入 15,158円

社債の内容

發行額 現在額 利率 發行年月日 償還期限 償還期間 擔保 引受會社

株式相場

年次 昭和四年 同五年 同六年 同七年 同八年
最高 28.3 29.1 32.5 35.8 24.6
最低 22.1 25.0 28.6 29.1 28.8

運輸貨客數及運賃收入

決算期 運輸貨客數 運輸收入
乘車人員 同一年當り 貨物噸數 同一年當り 乘車賃 同一年當り 貨物賃 同一年當り

營業成績一覽表

決算期 資本金 期末拂込資本金 利益金 利益率 政府補助金 配當率 利益保留率 一軒當り建設費 一軒當り運賃収入 營業料數

(備考) △印は負數。本社は朝鮮私設鐵道補助法に依り、設立より十五年を限り、鐵道業の利益が、鐵道に要する拂込資本金の年八分に達せざる時は、其の不足額を補助金とする外、鐵道の建設に充當したる利益及借入金に對しては、利益の登記及借入を爲したる日より十五年を限り、其の年八分を限度とし補助金の交付を受く。本表の利益金は、是等政府補助金を除外せるものを示し、利益率は同利益金に依り算出す。第四回拂込金總額百萬元は、是を預金したる銀行の破綻により回収不能となりたるものにて、是れに對し配當を付せず。

(湘南電氣鐵道)

(朝鮮京南鐵道)

飯山鐵道

飯山鐵道

◆本社所在地...長野縣下水内郡飯山町
◆設立年月...大正六年九月
◆公稱資本金...10,000,000圓
◆拂込資本金...9,300,000圓
◆株數...200,000株
◆株主數...6,266名
◆重役...社長 河西 豐太郎

運輸貨客數及運賃收入
決算期 運輸貨客數 運賃收入
昭和四年 二月 190 3 173 2 72 955 26 348

營業成績一覽表 (△印實數)
決算期 資本金 期末拂込資本金 利益金 利益率 配當率 利益留率 一軒當り建設費 一軒當り運賃收入 營業料數

貸借對照表 (百圓以下切捨)

勘定科目 昭和七年 同八年
二月 八月 二月 八月
内 拂込資本金 9,300.0 9,300.0 9,300.0 9,300.0
特別資金 391.6 393.2 398.7 400.0

收支計算表 (百圓以下切捨)

收入之部 運輸收入 100.0 95.8 97.8 104.2
雜收入 6.7 5.9 6.7 8.6
政府補助金 94.2 118.7 97.7 102.0

池上電氣鐵道

◆本社所在地...東京市品川區上大崎
◆設立年月...大正六年十月
◆公稱資本金...7,000,000圓
◆拂込資本金...3,355,000圓
◆株數...140,000株
◆株主數...1,302名
◆重役...專務 五島 慶太郎

株式相場 (馬株)

年次 昭和四年 同五年 同六年 同七年 同八年
最高 44.2 35.0 31.2 34.8 40.0
最低 33.2 20.7 26.0 28.0 32.6

營業成績一覽表

決算期 資本金 期末拂込資本金 利益金 利益率 配當率 利益留率 一軒當り建設費 一軒當り運賃收入 營業料數

貸借對照表 (百圓以下切捨)

勘定科目 昭和七年 同八年
四月 十月 四月 十月
内 拂込資本金 3,051.2 3,355.0 3,355.0 3,355.0
法定積立金 35.3 39.6 44.2 48.9

收支計算表 (百圓以下切捨)

收入之部 客車收入 304.6 309.9 312.1 311.9
運輸收入 30.6 29.6 28.8 25.8
自動車部收入 132.5 136.4 140.8 156.1

營業成績一覽表

決算期 資本金 期末拂込資本金 利益金 利益率 配當率 利益留率 一軒當り建設費 一軒當り運賃收入 營業料數

# 神戸有馬電気鐵道

(神戸有馬電気鐵道)

◇本社所在地.....神戸市兵庫區上澤通一丁目一五番地

◇設立年月.....大正十五年三月

◇公稱資本金.....6,500,000圓

◇拂込資本金.....6,500,000圓

◇株數.....130,000株

◇株主數.....752名

◇重役  
 會長.....山脇 延吉  
 社長.....青柳 一太郎  
 取締役.....高木 茂一  
 監査役.....宮武 恒造  
 同.....小林 秀雄

◇大株主  
 宇治川電氣.....22,400  
 濱地 万次.....17,400  
 松宮 清.....10,000  
 影山 鉄三郎.....7,000  
 山脇 延吉.....5,000

◇決算期.....五月 十一月

◇總會期.....六月 十二月

◇株式交換手数料.....一枚 10錢

◇新券交付料.....一枚 30錢

◇營業線 本線(神戸有馬).....22.5  
 支線(唐橋三田).....12.0  
 合計.....34.5

◇計畫線 免許線(小部三木町).....19.1

◇自動車營業線(神戸市有馬町).....19.3  
 (唐橋町三田驛).....12.1  
 計.....31.4

◇増資  
 昭和三年五月、資本金百五十萬圓増加。増資新株三萬株は公募す。

## 運輸貨客數及運賃收入

決算期	運輸貨客數				運賃收入			
	乗車人員	貨物重量	同上一	同上一	乗車賃	貨物運賃	同上一	同上一
昭和七年五月	953	28	1,584	46	187	5,413	2,399	70
十一月	1,150	33	1,963	57	216	6,273	3,390	98
同八年五月	911	26	1,688	49	192	5,573	2,637	76
十一月	1,106	32	2,137	62	229	6,637	3,439	100

## 營業成績一覽表

決算期	資本金	期末繰込資本金	利益金	利益率	配當率	利益保留率	一軒當り		營業利數
							建設費	運賃收入	
昭和四年五月	6,500	5,750	141	0.49	0.50	—	290,803	7,380	34.5
十一月	6,500	5,750	4	0.01	—	—	280,839	7,840	34.5
同五年五月	6,500	5,750	△ 98	△ 0.34	—	△ 10.00	300,414	6,691	34.5
十一月	6,500	5,750	△ 187	△ 0.65	—	△ 10.00	300,939	7,448	34.5
同六年五月	6,500	5,750	△ 106	△ 0.37	—	△ 10.00	299,721	5,985	34.5
十一月	6,500	5,750	△ 36	△ 0.12	—	△ 10.00	299,739	6,695	34.5
同七年五月	6,500	6,500	△ 51	△ 0.16	—	△ 10.00	299,626	5,508	34.5
十一月	6,500	6,500	△ 19	△ 0.06	—	△ 10.00	299,702	6,423	34.5
同八年五月	6,500	6,500	△ 5	△ 0.02	—	△ 10.00	291,780	5,702	34.5
十一月	6,500	6,500	△ 2	△ 0.01	—	△ 10.00	291,982	6,806	34.5

(備考) △印は負數。昭和三年十一月廿八日營業開始。同年下期は營業日數三日にして、營業收入は四年五月決算に計上す。昭和四年五月決算配當率は利益配當率を示す。

## 貸借對照表 (百圓以下切捨)

券定科目	昭和七年		同八年	
	五月	十一月	五月	十一月
内 繰込資本金	6,500.0	6,500.0	6,500.0	6,500.0
特別資金	—	—	8.8	8.8
法定積立金	8.9	8.9	8.9	8.9
當期利益金	—	—	—	2.4
計	6,508.9	6,508.9	6,517.8	6,520.2
外 鐵道用臨時借入金	4,500.0	4,500.0	4,500.0	4,500.0
借入金	280.3	279.9	279.4	279.9
支拂手形	47.2	48.1	98.0	98.3
諸未納金	126.9	165.8	127.3	136.5
契約及身元保証金	2.4	2.1	2.0	2.6
假受金	—	—	—	1.4
計	4,957.0	4,996.0	5,007.2	5,018.0
合計	11,465.9	11,505.0	11,525.1	11,538.2
内 神戸有馬開建設費	8,454.4	8,457.0	—	—
津川大津及唐橋有馬開建設費	—	—	7,885.8	7,889.5
大津唐橋開建設費	—	—	513.6	518.1
唐橋三田開建設費	1,882.6	1,882.6	1,666.8	1,666.7
小部三木町建設費	132.2	132.2	49.4	49.4
設備未決算	—	—	—	—
誘致設備費(開業)	413.9	414.6	153.7	154.0
誘致設備費(未開業)	—	—	348.5	355.9
自動車營業費	1.5	1.5	2.6	2.6
計	10,884.9	10,888.2	10,620.8	10,635.6
有價證券	39.2	39.5	39.5	40.0
預金現金	81.5	103.0	93.4	104.0
貯蓄物品	45.0	40.7	60.8	53.8
契約保証金	7	4	4	4
未収入金	14.3	17.1	27.0	26.6
假入金	41.8	38.8	158.5	153.2
前期繰越損金	307.0	358.2	519.4	524.3
當期損失金	51.2	18.6	4.8	—
計	581.0	616.7	904.3	902.6
合計	11,465.9	11,505.0	11,525.5	11,538.2

## 收支計算表 (百圓以下切捨)

収入	昭和七年		同八年	
	五月	十一月	五月	十一月
運輸収入	190.0	221.5	196.7	234.9
雑収入	13.2	2.0	2.2	6
各事業開業収入分當額	6	2	2	1
有馬温泉營業収入	1.7	3.2	1.9	3.0
自動車収入	5	5	5	5
政府補助金	—	—	12.5	9.2
計	206.1	227.7	214.3	249.5
支出	—	—	—	—
保存費電車費及運輸費	111.6	117.1	102.8	111.5
建設費及諸費	7.2	5.7	1.7	1.9
各事業開業營業費分擔額	—	—	5.8	5.4
建設營業開業費分擔額	19.1	21.1	4.7	18.5
支拂利息	110.3	95.7	97.6	98.5
雑損	3.1	1.3	1.2	8
有馬温泉營業費	5.6	4.9	5.0	5.4
自動車營業費	2	2	—	2
計	257.4	246.3	219.2	246.0
差引當期利益金	△ 51.2	△ 18.6	△ 4.8	2.4

# 博多灣鐵道汽船

◇本社所在地.....福岡縣糟屋郡西戸崎

◇設立年月.....明治三十三年六月

◇公稱資本金.....6,330,000圓

◇拂込資本金.....4,747,500圓

◇株數.....126,600株

◇株主數.....393名

◇重役  
 社長.....太田 清藏  
 取締役.....山口 恒太郎  
 監査役.....宇土 兵衛  
 常務.....岸田 恒太郎  
 第一副社長.....32,002  
 昭和美生命.....9,083  
 帝國生命.....2,000  
 十七銀行.....12,972  
 安田生命.....5,000  
 有藏生命.....2,000  
 太田商事.....9,413  
 安田保壽社.....4,900  
 山口恒太郎.....1,984

◇決算期.....三月 九月

◇總會期.....四月 十月

◇株式交換手数料.....一枚 10錢

◇新券交付料.....一枚 30錢

◇營業線  
 鐵道(西戸崎一學美).....24.7  
 (酒殿一旅亭).....2.9  
 (新博多一宮地蔵).....23.1  
 汽船(福岡一宮町一津屋崎).....3.8  
 合計.....54.5

◇計畫線  
 工事進行認可線(宮地蔵一福丸).....15.7  
 免許線(若宮一飯塚).....15.1

◇自動車營業線  
 (津屋崎一東郷).....13.1  
 (福岡一博多).....23.2  
 計.....36.3

◇合併及増資  
 大正十二年八月、津屋崎鐵道株式會社を合併、資本金九萬圓増加。同十三年二月、資本金三百十六萬五千圓増加。増資新株六萬三千三百株は、一先優先とし、同年三月一日現在株主に對し、為一割に付き新株を割當す。

## 貸借對照表 (百圓以下切捨)

勘定科目	昭和七年		同八年	
	三月	九月	三月	九月
内 繰込資本金	4,747.5	4,747.5	4,747.5	4,747.5
株主所屬積立金	300.7	300.7	300.7	300.7
職員恩給積立金	40.5	39.0	42.7	45.8
前年繰越金	6.3	7.2	5.4	8.9
當期利益金	60.8	53.2	63.4	71.8
計	5,156.0	5,147.7	5,159.8	5,174.7
外 積立金	4,600.0	4,600.0	4,600.0	4,490.0
諸未納金	124.0	115.6	185.6	181.2
契約保証金	5.8	3.9	3.8	3.8
職員共済金	20.5	20.3	21.2	21.6
職員積立金	27.6	28.2	28.6	31.4
假受金	5.4	5.0	5.1	5.5
計	4,783.4	4,773.2	4,845.5	4,733.6
合計	9,939.4	9,920.9	10,005.3	9,908.4
内 鐵道建設費	95.4	95.4	95.4	95.4
汽船建設費	7,348.3	7,350.1	7,359.6	7,359.1
船舶營業費	1,438.6	1,383.1	1,304.0	1,337.0
自動車營業費	4.8	7.2	5.2	4.9
所有土地建物	306.9	306.9	306.9	306.9
宮地蔵丸開建設費	117.1	117.1	117.1	117.1
福丸西條線開建設費	39.8	39.8	39.8	39.8
計	9,351.2	9,299.9	9,228.4	9,163.2
受取手形	15.6	15.5	13.9	13.1
保證預貯金	—	—	1.0	1.0
有價證券	61.0	61.0	60.0	60.0
預金貯蓄現金	90.3	189.3	345.9	331.1
貯蓄物品	14.0	11.6	18.4	38.2
未収入金	150.4	94.6	124.5	85.8
假入金	256.7	248.8	212.9	215.9
計	588.2	621.0	776.9	745.2
合計	9,939.4	9,920.9	10,005.3	9,908.4

## 收支計算表 (百圓以下切捨)

収入	昭和七年		同八年	
	三月	九月	三月	九月
運輸収入	377.1	353.1	449.7	438.1
各事業開業營業収入分擔額	1.1	1.5	4.5	3.4
雑収入	1.8	2.0	5.5	3.7
汽船營業収入	1.7	6	1.4	6
船舶營業収入	348.9	326.0	486.3	476.2
自動車營業収入	2.3	6.5	7.2	15.7
所有土地建物營業収入	5	1.8	7	4
計	733.7	691.8	955.6	938.4
支出	—	—	—	—
鐵道營業費	142.7	144.9	151.4	177.9
船隻費及諸費	1.7	2.9	27.5	66.3
各事業開業營業費分擔額	17.6	16.0	22.5	14.4
汽船營業費	2.2	1.6	2.0	1.5
船舶營業費	321.1	302.3	501.3	439.2
自動車營業費	2.2	5.6	7.4	17.1
所有土地建物營業費	2	1	2	1
諸利息	184.8	164.9	179.3	149.7
計	672.9	638.6	892.1	866.6
差引當期利益金	60.8	53.2	63.4	71.8

## 營業成績一覽表

決算期	資本金	期末繰込資本金	利益金	利益率	配當率	利益保留率	一軒當り		營業利數	
							建設費	運賃收入		
昭和五年三月	6,330	4,748	144	0.61	1.00	0.15	2.62	138,255	9,209	54.5
九月	6,330	4,748	77	0.32	—	—	10.00	137,816	8,290	54.5
同六年三月	6,330	4,748	87	0.37	—	—	10.00	136,839	8,536	54.5
九月	6,330	4,748	62	0.26	—	—	10.00	136,903	6,760	54.5
同七年三月	6,330	4,748	61	0.25	—	—	10.00	136,583	6,953	54.5
九月	6,330	4,748	53	0.22	—	—	10.00	136,616	6,491	54.5
同八年三月	6,330	4,748	63	0.27	—	—	10.00	136,792	8,278	54.5
九月	6,330	4,748	72	0.30	0.40	—	4.90	136,782	8,050	54.5

# 阪 堺 電 鐵

◇本社所在地.....大阪市西成區津守町六〇二番地

◇設立年月.....大正十二年六月

◇公稱資本金.....6,325,000圓

◇拂込資本金.....5,984,845圓

◇株數.....126,500株  
 內 舊株(50.0).....100,000株  
 新株(37.5).....26,500株

◇株主數.....579名

◇重役  
 取締役.....河原 改 榮 門 監査役.....西田 正 俊  
 同.....池内 源 吉 同.....井上 隆 治  
 同.....上田 忠 三 郎  
 同.....大藏 千 太 郎 相談役.....白井 善 五 郎  
 同支配人.....矢野 巖 太 同.....深尾 隆 太郎

◇大株主  
 株 株  
 大阪土地建物.....30,900 宮崎 千 鶴.....4,200  
 白山殖産.....7,513 榎 伸 次 郎.....3,330  
 本津川土地運河.....6,000 下 村 健 一.....2,150  
 千島土地.....5,650 福 家 壽.....2,000  
 宇治川電気.....5,000 大藏 證券.....1,640

◇決算期.....三月 九月

◇總會期.....四月 十月

◇株式書換手数料.....一枚 10錢

◇新券交附料.....一枚 15錢

◇營業線 (大阪府原橋—大湊龍神道).....9.5軒

◇計畫線 工事施行線 (大湊龍神道—湊ノ瀨).....2.2軒  
 免許線 (湊ノ瀨—濱寺).....3.0軒  
 計.....5.2軒

◇合併 昭和元年四月、墨江土地株式會社(拂込資本金六十六萬二千五百圓)を合併、資本金百三十二萬五千圓増加。墨江土地二十五圓拂込株一株に對し、當社二十五圓拂込株一株を交附。

## 乘 客 數 及 運 賃 收 入

決 算 期	乘 車 人 員		乘 車 賃 金	
	同 上	同 上	同 上	同 上
昭和七年	三月	1,233	129,766	64,360
	九月	1,424	149,854	81,520
同 八年	三月	1,227	129,159	62,930
	九月	1,575	165,828	89,085

## 營 業 成 績 一 覽 表

決 算 期	資 本 金	期 末 拂 込 資 本 金	利 益 金	利 益 率	配 當 率	利 益 留 率	一 軒 當 り		營 業 料 數	
							一 軒 當 り 建 設 費	一 軒 當 り 運 賃 收 入		
昭和四年	三月	6,225	4,861	—	0.50	—	—	463,552	6,621	8.0
	九月	6,325	4,861	—	—	—	—	461,699	8,213	8.9
同 五年	三月	6,225	5,354	1	—	10.00	—	445,740	7,152	9.5
	九月	6,325	5,361	9	0.03	—	—	446,432	9,618	9.5
同 六年	三月	6,325	5,361	2	0.01	—	10.00	447,652	9,977	9.5
	九月	6,325	5,361	5	0.02	—	10.00	447,596	9,448	9.5
同 七年	三月	6,325	5,361	2	0.01	—	10.00	448,506	6,779	9.5
	九月	6,325	5,493	2	0.01	—	10.00	449,556	8,484	9.5
同 八年	三月	6,325	5,493	1	—	10.00	—	449,528	6,635	9.5
	九月	6,325	5,985	2	0.01	—	10.00	449,531	9,385	9.5

(阪 堺 電 鐵)

## 貸 借 對 照 表 (百圓以下切捨)

勘 定 科 目	昭 和 七 年		同 八 年		
	三 月	九 月	三 月	九 月	
資 部	拂込資本金.....	5,361.2	5,493.3	5,493.7	5,984.8
	前期繰越金.....	17.2	17.3	18.9	19.0
	當期利益金.....	—	1.6	1.0	1.8
計.....	5,378.5	5,512.7	5,513.7	6,006.6	
債 部	借入金.....	50.0	—	88.0	—
	軌道財源借入金.....	600.0	600.0	600.0	598.0
	未拂入金.....	3.4	5.9	18.1	7.6
未拂配當金.....	2.6	2.6	2.5	2.5	
職員積立金並保證金.....	6.7	7.2	7.6	8.3	
假受金.....	5.4	9.6	7.2	7.3	
計.....	668.2	625.5	723.6	623.9	
合 計.....	6,046.8	6,138.2	6,237.3	6,630.6	
固 定 資 産	大阪堺間建設費.....	4,260.8	4,270.7	4,270.5	4,270.5
	堺濱寺間建設費.....	226.6	277.8	400.8	440.8
	土地家屋經營費.....	1,387.0	1,390.8	1,389.3	1,389.9
計.....	5,874.4	5,939.5	6,060.6	6,101.3	
流 動 資 産	現金.....	147.6	179.6	155.4	468.5
	預金.....	1.9	2.7	2.6	1.6
	借入金.....	11.9	9.5	11.4	54.0
借出物品.....	0.3	0.4	0.4	0.5	
貯蔵物品.....	5.7	3.7	3.6	2.3	
計.....	172.3	198.7	176.6	529.2	
合 計.....	6,046.8	6,138.2	6,237.3	6,630.6	

## 收 支 計 算 表 (百圓以下切捨)

收入之部	昭 和 七 年		同 八 年		
	三 月	九 月	三 月	九 月	
客車收入.....	64.3	80.5	62.9	89.0	
土地家屋經營收入.....	0.1	6.0	0.2	—	
雑收入.....	—	2.1	1.6	1.3	
計.....	64.9	88.7	64.9	90.4	
支 出 之 部	軌道保存費.....	3.3	4.3	3.2	5.2
	電力線路保存費.....	2.2	3.2	2.9	3.4
	車輛保存費.....	6.3	9.4	5.9	7.3
諸設備保存費.....	0.5	0.2	0.1	0.4	
運輸費.....	22.7	26.8	21.8	25.2	
動力費.....	18.9	18.4	12.3	15.0	
修繕費.....	1.1	1.1	0.7	4.2	
建設營業關係費分擔額	4.6	7.7	3.7	11.2	
土地家屋經營支出.....	0.7	0.1	0.1	0.1	
諸税金.....	0.4	0.1	0.2	0.1	
支拂利息.....	3.7	15.3	12.6	14.3	
雜損.....	—	—	—	1.8	
計.....	64.8	87.1	63.9	88.6	
差引當期利益金.....	—	1.6	1.0	1.8	

# 三 河 鐵 道

◇本社所在地.....愛知縣碧海郡刈谷町

◇設立年月.....明治四十五年六月

◇公稱資本金.....6,250,000圓

◇拂込資本金.....5,373,322圓

◇株數.....125,000株  
 內 舊株(50.0).....45,000株  
 新株(40.0).....80,000株

◇株主數.....4,559名

◇重役  
 社長.....神谷 傳 兵 衛 取締役.....大野 一 造  
 専務.....平田 重 兵 衛  
 取締役.....牛田 貢 監査役.....橋 井 徳 平  
 同.....瀬戸 庄 太 郎 同.....松 島 喜 作

◇大株主 (發表せず)

◇決算期.....三月 九月

◇總會期.....四月 十月

◇株式書換手数料.....一枚 10錢

◇新券交附料.....一枚 50錢

◇營業線  
 (知立—大湊港).....18.5 (辰設—西中金).....8.5  
 (大湊港—新瀨部).....0.6 (上野—三河岩崎).....6.4  
 (新瀨部—新川口).....0.4 (岡崎驛前—岡崎井田).....5.9  
 (知立—辰設).....20.7 (岡崎井田—門立).....6.5  
 (大湊港—三河岩崎).....19.6 計.....87.1

◇計畫線  
 (西中金—足助).....7.3 (岩津村—岡崎村).....7.0  
 (門立—九久平).....4.5 (明治村—高瀬町).....10.9  
 計.....29.7

◇合併 昭和二年四月、岡崎電氣軌道(拂込資本金百圓)を合併。資本金百圓増加。岡崎五十圓拂込株二株に對し、當社同額拂込株二株と、別に現金四圓及び解散手数料五圓を交付。

## 運 輸 貨 客 數 及 運 賃 收 入

決 算 期	運 輸 貨 客 數			運 賃 收 入		
	乘 車 人 員	貨 物 量	同 上	乘 車 賃 金	貨 物 賃 金	同 上
昭和七年	三月	1,517	17	113	1	217
	九月	1,528	18	99	1	205
同 八年	三月	1,531	18	129	1	208
	九月	1,720	20	129	1	222

## 營 業 成 績 一 覽 表 (△印實數)

決 算 期	資 本 金	期 末 拂 込 資 本 金	利 益 金	利 益 率	配 當 率	利 益 留 率	一 軒 當 り		營 業 料 數
							一 軒 當 り 建 設 費	一 軒 當 り 運 賃 收 入	
昭和四年	三月	6,250	4,250	0.68	0.70	—	—	6,364	77.6
	九月	6,250	4,650	0.79	0.70	—	—	6,772	80.6
同 五年	三月	6,250	5,050	△ 8	△ 0.03	—	△ 10.00	5,303	87.1
	九月	6,250	5,106	△ 176	△ 0.69	—	△ 10.00	4,644	87.1
同 六年	三月	6,250	5,106	△ 24	△ 0.09	—	△ 10.00	4,009	87.1
	八月	6,250	5,106	△ 39	△ 0.15	—	△ 10.00	3,865	87.1
同 七年	三月	6,250	5,354	10	0.04	—	10.00	3,707	87.1
	九月	6,250	5,366	3	0.01	—	10.00	3,417	87.1
同 八年	三月	6,250	5,370	△ 179	△ 0.67	—	△ 10.00	3,703	87.1
	九月	6,250	5,373	38	0.14	—	10.00	3,844	87.1

(三 河 鐵 道)

## 貸 借 對 照 表 (百圓以下切捨)

勘 定 科 目	昭 和 七 年		同 八 年		
	三 月	九 月	三 月	九 月	
資 部	拂込資本金.....	5,353.6	5,366.3	5,369.8	5,373.3
	特別資金.....	148.0	148.0	148.0	148.0
	政府補助金.....	—	11.0	12.6	11.6
當期利益金.....	5.5	—	—	10.6	
計.....	5,507.2	5,525.4	5,530.5	5,543.6	
債 部	借入金.....	197.9	174.7	172.5	173.7
	鐵道財源借入金.....	4,000.0	4,500.0	4,500.0	4,500.0
	支拂手形.....	625.0	548.0	548.0	548.0
未拂入金.....	634.6	326.1	297.4	294.6	
未拂配當金.....	16.1	15.5	15.5	15.5	
職員積立金.....	27.4	31.4	37.4	39.6	
保證金.....	4.5	6.5	8.0	6.0	
假受金.....	110.2	106.0	103.6	131.9	
計.....	5,615.9	5,708.5	5,682.5	5,709.5	
合 計.....	11,123.1	11,233.9	11,213.1	11,253.2	
固 定 資 産	地方鐵道建設費.....	8,179.4	8,214.0	8,429.2	8,485.3
	軌道營業費.....	832.7	833.7	899.1	899.0
	自動車營業費.....	93.6	90.0	89.1	88.3
運送取扱營業費.....	0.1	1.6	1.6	2.1	
不動産.....	251.1	251.1	251.1	247.0	
計.....	9,357.0	9,390.6	9,670.2	9,721.9	
流 動 資 産	受取手形.....	2.1	—	0.7	0.4
	有價証券.....	386.6	388.8	391.3	389.6
	預け金.....	58.4	116.9	70.2	80.6
現金.....	6.2	6.0	6.3	4.8	
貯蔵物品.....	127.6	122.7	112.8	106.6	
借出物品.....	183.6	183.6	—	—	
保證金.....	3.2	3.2	3.7	0.7	
未收入金.....	56.7	61.0	57.1	60.1	
借入金.....	282.8	299.6	53.6	54.1	
前期繰越損金.....	658.5	653.0	650.1	834.0	
當期損失金.....	—	8.1	196.5	—	
計.....	1,766.1	1,843.3	1,542.8	1,531.3	
合 計.....	11,123.1	11,233.9	11,213.1	11,253.2	

## 收 支 計 算 表 (百圓以下切捨) (△印實數)

收入之部	昭 和 七 年		同 八 年		
	三 月	九 月	三 月	九 月	
地方鐵道業收入.....	340.5	242.3	266.7	275.0	
軌道業收入.....	—	56.4	58.7	62.4	
自動車業收入.....	31.1	30.0	30.6	33.9	
運送取扱業收入.....	8.5	9.2	11.7	13.9	
計.....	380.2	338.1	367.8	385.3	
支 出 之 部	地方鐵道業營業費.....	199.0	140.0	137.2	138.5
	軌道業營業費.....	—	39.2	46.6	40.2
	自動車業營業費.....	25.2	21.2	26.4	23.0
運送取扱業營業費.....	9.0	9.3	12.5	13.7	
諸利息分擔額.....	123.9	136.3	167.6	140.6	
諸償却金.....	4.5	—	5.0	15.9	
雜損.....	12.9	—	168.8	2.6	
計.....	374.7	346.2	564.4	374.7	
差引當期利益金.....	5.5	△ 8.1	△ 196.5	10.6	



### 金澤電氣軌道

◇本社所在地……金澤市上胡桃町五二  
 ◇設立年月……大正五年十月  
 ◇公稱資本金……6,000,000圓  
 ◇拂込資本金……5,250,000圓  
 ◇株數……120,000株  
 内 舊株(50.0)……100,000株  
 新株(12.5)……20,000株  
 ◇株主數……2,989名  
 ◇役員  
 社長……菅野海右衛門 取締役……吉田作助 監査役……田守太兵衛  
 常務……久保田可全 同……中島徳太郎 同……市川八郎  
 取締役……石原正太郎 同……石原保六 同……舟本定治  
 ◇大株主  
 株 株  
 高岡電機……26,245 越村阿吉……986 高廣次郎……700  
 豊本源太郎……1,548 西ワカ……985 久保田可全……660  
 太平生金……1,450 中島徳太郎……700 佐藤助九郎……647  
 ◇決算期……五月 十一月  
 ◇總會期……六月 十二月  
 ◇株式書換手数料……一枚 10銭  
 ◇新券交付料……一枚 50銭  
 ◇營業線  
 軌道 金澤市内線……10.1  
 松金線(金澤—松任町)……8.6  
 鐵道(金澤白菊町—新社前)……16.7  
 合 計……35.4  
 ◇自動車線  
 金澤市内線……28.2 (金澤—松任町)……9.0  
 (松任—寺井)……14.0 (金澤—白正新社)……15.3  
 合 計……66.5  
 ◇増資 昭和二年七月、資本金百萬圓増加。増資新株二萬株は、年  
 九分優先とし、尚高電氣軌道に交付し、同社事業を買収す。

#### 社 債 の 内 容

發行額	現在額	利率	發行年月日	満期年月日	償還期	擔保	引渡倉庫
637	261	5.0	大正 12. 5. 1	昭和 3. 5. 1	昭和 3. 5. 1	ナシ	ナシ
2,800	2,800	6.0	昭和 8. 6. 16	昭和 9. 6. 17	昭和 13. 6. 17	軌道鐵道 工場出願	山一證券 野村證券 高橋銀行 加能合同 銀行

#### 運輸貨客數及運賃收入

決算期	運輸貨客數		運賃收入	
	乗車人員	貨物	乗車	貨物
昭和(五月)	7,893	223	555	396
同(十一月)	7,208	204	526	350
同(五月)	6,896	195	523	349
同(十一月)	7,163	202	532	361

#### 營業事業一覽

決算期	電 燈 電 力 業		自 動 車 業	
	取 付 電 燈 數	一 燈 當 り 月 收入	馬 力 裝 置	一 馬 力 當 り 月 收入
和(五月)	70,809	0.54	3,043	6.35
七(十一月)	72,730	0.51	3,095	7.57
同(五月)	72,719	0.52	3,396	6.09
同(十一月)	73,833	0.50	5,054	6.29

### 營業成績一覽表

決 算 期	資 本 金	期 末 拂 込 資 本 金	利 益 金	利 益 率	配 當 率		一 割 當 り 建 設 費	一 割 當 り 運 賃 收入	營 業 株 數
					優 先 普 通	利 益 保 留 率			
昭和四年(五月)	6,000	5,250	152	0.58	0.90	0.60	184,386	12,222	33.4
同(十一月)	6,000	5,250	202	0.77	0.90	0.40	175,012	12,376	35.4
同五年(五月)	6,000	5,250	191	0.73	0.90	0.38	180,666	11,942	35.4
同(十一月)	6,000	5,250	183	0.70	0.90	0.34	181,632	12,171	35.4
同六年(五月)	6,000	5,250	155	0.59	0.90	0.30	183,377	11,048	35.4
同(十一月)	6,000	5,250	176	0.67	0.90	0.30	184,722	11,573	35.4
同七年(五月)	6,000	5,250	178	0.68	0.90	0.30	186,115	11,722	35.4
同(十一月)	6,000	5,250	189	0.72	0.90	0.30	185,644	10,677	35.4
同八年(五月)	6,000	5,250	86	0.33	—	—	186,392	10,374	35.4
同(十一月)	6,000	5,250	194	0.74	0.90	0.30	186,392	10,911	35.4

(金澤電氣軌道)

### 貸借對照表

勘 定 科 目	昭 和 七 年		昭 和 八 年	
	五 月	十 一 月	五 月	十 一 月
資 本 部	5,250.0	5,250.0	5,250.0	5,250.0
内 拂込資本金	204.0	213.0	222.0	222.0
法定積立金	30.0	30.0	—	—
別途積立金	35.0	35.0	—	—
固定資本償却積立金	2	5.0	4.1	—
恩給扶助基金	15.5	10.1	7.5	—
前期繰越金	165.3	168.1	—	215.5
當期利益金	5,700.0	5,711.3	5,483.6	5,687.5
計	2,498.5	2,479.8	2,479.8	3,061.2
債 務 部	600.0	600.0	109.3	—
借入金	210.0	210.0	843.0	349.3
支拂手形	124.9	180.2	154.6	191.8
未拂入金	9.5	7.9	7.4	7.8
未拂入金及積立金	58.9	62.3	60.0	62.6
社債積立金	34.8	50.5	49.0	84.6
假受金	3,535.8	3,590.9	3,702.3	3,757.5
計	9,236.9	9,302.2	9,185.9	9,445.0
資 産 部	5,063.6	5,044.8	5,092.9	4,385.7
電氣軌道建設費	1,524.8	1,526.9	1,505.3	1,506.9
地方鐵道建設費	104.3	100.1	117.5	107.4
自動車建設費	1,869.1	1,888.3	1,893.9	2,649.3
電氣供給建設費	48.0	48.5	48.4	47.9
什器	8,610.0	8,608.8	8,658.2	8,697.3
計	216.8	216.8	178.5	178.5
有價證券	13.1	31.4	2.7	68.9
銀行預金及現金	111.1	108.4	179.8	127.2
貯蓄品	63.6	73.1	28.8	36.1
未収入金	222.1	263.4	93.1	299.6
假拂金	—	—	—	37.1
前期繰越損失金	—	—	—	44.6
當期損失金	626.8	693.4	527.7	747.7
計	9,236.9	9,302.2	9,185.9	9,445.0

### 收支計算表

收 入 之 部	電 氣 軌 道 營 業 收 入			
	電 燈 業	電 力 業	自 動 車 業	其 他
電氣軌道營業收入	376.7	346.9	338.9	320.3
地方鐵道營業收入	63.7	64.0	73.6	71.0
自動車營業收入	20.2	35.8	59.7	52.0
電氣供給營業收入	357.9	378.4	365.9	431.2
別途積立金繰入	—	—	30.0	—
固定資本償却積立金繰入	—	—	35.0	—
計	818.6	825.3	903.3	877.7
支 出 之 部	209.6	198.8	213.1	209.9
電氣軌道營業費	41.4	39.1	41.9	39.6
地方鐵道營業費	14.2	34.8	53.1	52.8
自動車營業費	253.3	237.5	263.3	239.9
電氣供給營業費	113.9	119.5	121.9	103.9
諸利息	2.0	1.9	1.9	—
公納金	—	—	228.8	—
雜損	18.0	25.3	23.7	15.9
固定資本償却金	65.3	65.2	94.0	66.2
計	165.3	168.1	215.5	215.5

### 營業成績一覽表

決 算 期	資 本 金	期 末 拂 込 資 本 金	利 益 金	利 益 率	配 當 率		一 割 當 り 建 設 費	一 割 當 り 運 賃 收入	營 業 株 數
					優 先 普 通	利 益 保 留 率			
昭和四年(五月)	6,000	5,250	152	0.58	0.90	0.60	184,386	12,222	33.4
同(十一月)	6,000	5,250	202	0.77	0.90	0.40	175,012	12,376	35.4
同五年(五月)	6,000	5,250	191	0.73	0.90	0.38	180,666	11,942	35.4
同(十一月)	6,000	5,250	183	0.70	0.90	0.34	181,632	12,171	35.4
同六年(五月)	6,000	5,250	155	0.59	0.90	0.30	183,377	11,048	35.4
同(十一月)	6,000	5,250	176	0.67	0.90	0.30	184,722	11,573	35.4
同七年(五月)	6,000	5,250	178	0.68	0.90	0.30	186,115	11,722	35.4
同(十一月)	6,000	5,250	189	0.72	0.90	0.30	185,644	10,677	35.4
同八年(五月)	6,000	5,250	86	0.33	—	—	186,392	10,374	35.4
同(十一月)	6,000	5,250	194	0.74	0.90	0.30	186,392	10,911	35.4

### 静岡電氣鐵道

◇本社所在地……静岡市鷹匠町一丁目七一  
 ◇設立年月……大正八年五月  
 ◇公稱資本金……6,000,000圓  
 ◇拂込資本金……4,904,165圓  
 ◇株數……120,000株  
 内 舊株(50.0)……76,000株  
 新株(25.0)……44,000株  
 ◇株主數……809名  
 ◇役員  
 社長……大川平三郎 取締役……足立純一郎 監査役……岡野新藏  
 専務……宮世克巳 取締役……尾崎元次郎 同……戸塚昌宏  
 取締役……鈴木興平 同……中岡第一郎  
 ◇大株主  
 熊澤彌重……16,770 株 廣井捷三……4,064 株 藤田誠……4,000 株  
 櫻井金七郎……7,939 株 東電證券……4,000 株 田中榮八郎……2,000 株  
 田中靖人……4,164 株 富田榮……4,000 株 廣島義……1,830 株  
 ◇決算期……五月 十一月  
 ◇總會期……六月 十二月  
 ◇株式書換手数料……一枚 10銭  
 ◇新券交付料……一枚 50銭  
 ◇營業線  
 (安西—清水)……14.5 (江尻新道—橋部)……3.6  
 (江尻新道—港部)……1.1 (袋井—森町)……13.2  
 合 計……32.4  
 ◇計車線  
 免許線(菅野町—宮ヶ崎町)……3.2 (清水渡津場—三保)……7.2  
 (橋部—興津)……3.6 計……14.0  
 ◇自動車營業線  
 静岡久能線……9.3 清水市内線……14.4 橋部線……7.5  
 北街道線……13.7 用宗線……9.6 可摩線……3.6  
 東海道線……11.8 岡部線……15.9 大森線……8.2  
 静岡市内線……2.5 藤枝線……13.0 福田線……7.7  
 江尻久能線……15.0 金谷線……9.0 計……141.2  
 ◇合併及増資 大正十二年六月、秋葉鐵道合併、資本金二十五萬圓  
 増加。同社三十個株主株一に對し、當社同額株一を交付。  
 昭和三年十月、資本金二百二十萬圓増加。増資新株四萬四千株は、  
 同年八月一日現在株主に對し、舊二株に付新株一を割當て、殘六  
 千株は原簿後會處分に任す。

勘 定 科 目	昭 和 七 年		同 八 年	
	五 月	十 一 月	五 月	十 一 月
資 本 部	4,875.5	4,883.4	4,902.3	4,904.1
内 當期利益金	—	2.4	4.4	5.5
計	4,875.5	4,883.7	4,902.8	4,904.7
債 務 部	3,350.0	3,350.0	3,700.0	3,845.2
軌道用臨時借入金	612.0	725.5	718.9	702.9
借入金	54.2	53.3	35.7	34.6
未拂金	224.7	251.7	255.4	117.2
未拂入金	1.0	1.0	1.0	1.0
職員積立金	7.7	7.2	7.6	8.3
假受金	6.2	10.4	10.0	14.7
計	4,256.1	4,399.4	4,728.9	4,725.2
合 計	9,131.6	9,283.2	9,631.7	9,629.9
資 産 部	67.6	67.6	67.6	67.6
鐵道建設費	4,325.5	4,325.5	4,375.3	4,381.4
静岡電氣鐵道建設費	952.5	952.6	952.6	952.6
秋葉鐵道建設費	728.1	728.1	728.1	728.1
發電所及送電線路費	382.0	382.0	382.0	382.0
電燈電力供給營業費	266.8	272.2	361.1	381.0
自動車營業費	511.1	517.3	522.9	526.3
遊園設備費	195.5	195.5	195.5	195.5
運轉場設備費	437.3	442.6	449.2	449.5
假出金	941.6	1,010.6	1,138.3	1,080.8
計	8,808.3	8,894.4	9,173.8	9,146.4
流 入 部	17.6	39.6	39.9	40.7
預金	6.5	53.3	63.7	69.0
現金	1.1	3.3	2.2	3.3
貯蓄物品	49.7	47.0	105.0	53.9
未収入金	12.4	12.6	12.5	13.4
假出物品	—	—	—	69.9
前期繰越損失金	159.8	236.7	236.4	235.9
當期損失金	76.8	—	—	—
計	323.2	388.7	457.8	483.5
合 計	9,131.6	9,283.2	9,631.7	9,629.9

#### 乘 客 數 及 運 賃 收 入

決 算 期	乘 車 人 員		運 賃 收 入	
	同 一 割 當 り	上 割 當 り	同 一 割 當 り	上 割 當 り
昭和七年(五月)	2,490	76,839	167	5,169
同(十一月)	2,315	71,456	157	4,856
同八年(五月)	2,663	82,199	169	5,221
同(十一月)	2,737	84,471	184	5,679

#### 營 業 事 業 一 覽

決 算 期	電 燈 電 力 業		自 動 車 業	
	取 付 電 燈 數	一 燈 當 り 月 收入	馬 力 裝 置	一 馬 力 當 り 月 收入
昭和七年(五月)	7,163	0.52	277	3.55
同(十一月)	6,998	0.52	265	5.78
同八年(五月)	7,035	0.51	249	4.39
同(十一月)	7,079	0.50	248	6.31

(備考)一燈當り及一馬力當り収入は、期初及期末現在設備数の平均を、電  
燈収入及動力収入に對照し算出。

### 營業成績一覽表

決 算 期	資 本 金	期 末 拂 込 資 本 金	利 益 金	利 益 率	配 當 率	
-------	-------	---------------	-------	-------	-------	--

藝備鐵道

◇本社所在地 廣島市蟹屋町一七番地
◇設立年月 明治四十五年四月
◇公稱資本金 6,000,000圓
◇拂込資本金 5,050,000圓
◇株數 120,000株
內 舊株(50.0) 82,000株
新株(25.0) 38,000株
◇株主數 1,620名
◇重役
社長 中村峯夫 監査役 雲井密爾
取締役 長沼鷲藏 同 古川正彦
同 金田榮太郎 同 三好義明
◇大株主
野口 遼 株 16,192 古川花子 株 1,505
吉川正彦 株 2,500 金田豐子 株 1,401
廣島株式取引所 2,170 村上直典 株 1,370
取引員組合 2,100 藝備銀行 株 1,280
淺野長助 株 1,819 古川久吉 株 1,200
◇決算期 三月 九月
◇總會期 五月 十一月
◇株式書換手數料 一枚 10錢
◇新券交附料 一枚 50錢
◇營業線
藝備線(廣島一十日市) 63.6
宇品線(廣島一宇品) 5.9
合計 74.5
◇自動車線
本村線(高田郡本村一小田村吉田口驛) 21.2
八重線(山縣郡八重町一高田郡吉田町) 25.7
七塚線(山内郡村下原一同村七塚原) 2.3
合計 49.2
◇増資 大正十三年九月、資本金百九十九萬圓增加。増資額三萬八千株、内三萬二千八百株は、同年七月一日現在株主に對し、舊五株に付き新二株を割當て、残り五千二百株は功勞株とす。

運輸貨客數及運費收入

Table with columns for 決算期, 運輸貨客數, 運費收入. Data for 昭和七年 and 同八年.

營業成績一覽表 (△印實數)

Table with columns for 決算期, 資本金, 期末拂込資本金, 利益金, 利益率, 配當率, 利益保留率, 一軒當り建設費, 一軒當り運賃收入, 營業料數.

貸借對照表 (百圓以下切捨)

Table with columns for 勘定科目, 昭和七年, 同八年. Data for 資本金, 負債, 資産.

收支計算表 (百圓以下切捨)

Table with columns for 收入, 支出, 繰越利益金. Data for 昭和七年 and 同八年.

南武鐵道

◇本社所在地 川崎市堀川町七四番地
◇設立年月 大正十年三月
◇公稱資本金 6,000,000圓
◇拂込資本金 4,200,000圓
◇株數 120,000株
內 舊株(50.0) 60,000株
新株(20.0) 60,000株
◇株主數 338名
◇重役
社長 野村能太郎 取締役 田中榮八郎 取締役 鶴岡重雄
専務 大塚榮吉 同 金光庸夫 監査役 鈴木敏次郎
常務 杉木義朗 同 井上篤太郎 同 永野護
取締役 淺野禮一郎 同 淺野良三 同 羽府義馬
同 金子喜代太 同 後藤裕夫 同 淺野八郎
◇大株主
淺野ヒメント 株 70,694 玉川電鐵 株 2,000
大塚榮吉 株 6,959 日本教育生命保險 株 2,000
千代田生命保險 株 5,000 野村能太郎 株 1,200
京玉電氣軌道 株 3,000 永野護 株 1,000
鬼木興進 株 3,000 神吉傳兵衛 株 1,000
◇決算期 三月 九月
◇總會期 五月 十一月
◇株式書換手數料 一枚 10錢
◇新券交附料 一枚 50錢
◇營業線
本線(川崎一立川) 35.5
支線(尻手一蒲川崎) 4.9
支線(立川一西立川) 4.0
合計 44.4
◇増資 大正十三年六月、資本金二百萬圓增加増資額新津四萬株は、同年六月十五日現在株主に對し、舊一株に付き新二株を割當つ。
昭和二年十二月、資本金三百萬圓增加。増資額六萬株は、同年四月十五日現在株主に對し、舊一株に付き新二株を割當つ。

運輸貨客數及運費收入

Table with columns for 決算期, 運輸貨客數, 運費收入. Data for 昭和七年 and 同八年.

砂利販賣高

Table with columns for 決算期, 砂利, 碎石, 金額. Data for 昭和七年 and 同八年.

營業成績一覽表 (△印實數)

Table with columns for 決算期, 資本金, 期末拂込資本金, 利益金, 利益率, 配當率, 利益保留率, 一軒當り固定資産, 一軒當り運賃收入, 營業料數.

貸借對照表 (百圓以下切捨)

Table with columns for 勘定科目, 昭和七年, 同八年. Data for 資本金, 負債, 資産.

收支計算表 (百圓以下切捨)

Table with columns for 收入, 支出, 繰越利益金. Data for 昭和七年 and 同八年.

### 青梅電氣鐵道

◇本社所在地……東京府西多摩郡青梅町一九二  
 ◇設立年月……明治二十七年十一月  
 ◇公稱資本金……5,800,000圓  
 ◇拂込資本金……2,842,820圓  
 ◇株數……116,000株  
 内 舊株(50.0)……30,000株  
 新株(25.0)……46,000株  
 新株(5.0)……40,000株  
 ◇株主數……561名  
 ◇重役  
 社長……小澤 太平 取締役……平岡久左衛門 監査役……淺野 健一郎  
 専務……山崎文五郎 同……金子 喜代太 同……指田 茂十郎  
 取締役……大島 三雄 同……中村 半左衛門  
 ◇大株主  
 株 田村半十郎……7,710 山崎文五郎……4,311 福田五兵衛……2,700  
 株 淺野セメント……6,863 小澤正徳……4,282 平岡久左衛門……2,295  
 株 小澤 太平……4,401 石川源八郎……3,083 武蔵銀行……1,963  
 ◇決算期……三月 九月  
 ◇總會期……四月 十月  
 ◇株式書換手数料……一枚 10錢  
 ◇新券交付料……一枚 50錢  
 ◇營業額  
 本線(立川-御嶽)……27.2円  
 支線(福生-河津)……1.8  
 合計……29.0  
 ◇自動車線  
 (御嶽-水川)……12.2  
 (御嶽-御嶽下)……2.2  
 (御嶽-青梅)……9.7  
 合計……24.1  
 ◇増資  
 大正十三年十月、資本金二百三十萬圓增加、増資新株四萬  
 六千株は、同年十一月一日現在株主に對し、舊一株に對し、新株半  
 分を無償で、株一千株は功勞株とす。  
 昭和四年五月、舊青梅鐵道を青梅電氣鐵道と改稱。

#### 株式相場 (舊株)

年次	昭和五年	同六年	同七年	同八年
最高	45.2	24.9	20.1	21.0
最低	23.0	24.9	17.0	17.2

#### 運輸貨客數及運賃收入

決算期	運輸貨客數				運賃收入			
	乘車人員	貨物噸數	乘車人員	貨物噸數	乘車人員	貨物噸數	乘車人員	貨物噸數
昭和七年三月	522	18	172	6	105	3,617	80	2,763
同 九 月	714	25	154	5	119	4,110	71	2,452
同 三 月	551	19	186	6	103	3,565	86	2,973
同 九 月	827	29	166	6	131	4,532	75	2,593

#### 營業事業一覽

決算期	自働車		石炭室	
	營業料數	營業收入	營業料數	營業收入
昭和七年三月	16.2	2,695	1,144	2,183
同 九 月	17.2	2,887	1,211	2,210
同 三 月	17.2	3,189	1,194	877
同 九 月	24.1	3,738	1,655	1,059

#### 營業成績一覽表

決算期	資本金	期末拂込資本金	利益金	利益率	配當率	利益保留率	一軒當り		營業料數
							建設費	運賃收入	
昭和四年三月	3,800	2,420	195	1.61	1.20	1.38	148,283	16,847	25.6
同 九 月	3,800	2,420	174	1.44	1.00	1.72	154,744	16,490	29.0
同 五 年三月	5,800	2,620	124	1.01	0.80	0.48	161,063	13,589	29.0
同 九 月	5,800	2,620	77	0.59	0.40	1.55	171,621	10,163	29.0
同 六 年三月	5,800	2,620	5	0.04	—	7.90	172,082	6,308	29.0
同 九 月	5,800	2,620	35	0.26	—	8.55	173,283	7,281	29.0
同 七 年三月	5,800	2,825	24	0.17	0.30	9.50	163,219	6,670	29.0
同 九 月	5,800	2,842	38	0.27	—	8.68	163,251	6,947	29.0
同 八 年三月	5,800	2,843	30	0.21	—	8.35	164,212	6,925	29.0
同 九 月	5,800	2,843	61	0.43	0.30	2.04	164,339	7,522	29.0

(青梅電氣鐵道)

(中國鐵道)

### 中國鐵道

◇本社所在地……岡山市上伊福三番地  
 ◇設立年月……明治二十九年四月  
 ◇公稱資本金……5,200,000圓  
 ◇拂込資本金……5,200,000圓  
 ◇株數……104,000株  
 舊株(50.0)……104,000株  
 ◇株主數……1,131名  
 ◇重役  
 社長……杉山岩三郎 取締役……安田 善助  
 常務……服部 重藏  
 取締役……川崎 清男 監査役……藤田 勝藏  
 同……土居 通憲 同……泉島 義典  
 ◇大株主  
 安田保善社……21,419 中國銀行……1,378  
 中國鐵道共榮會……4,332 三菱信託……1,320  
 前田 泰藏……2,082 山崎正尼……1,100  
 服部 完二……1,702 藤原 周子……1,002  
 菱川 万三郎……1,491 青井 次郎……1,000  
 ◇決算期……三月 九月  
 ◇總會期……四月 十月  
 ◇株式書換手数料……一枚 10錢  
 ◇新券交付料……一枚 50錢  
 ◇營業額  
 (岡 山-津 山)……56.8  
 (岡 山-總 社)……20.1  
 (備中高松-稻高山)……2.8  
 合計……79.7

#### 株式相場

年次	昭和四年	同五年	同六年	同七年	同八年
最高	103.0	75.0	54.7	55.0	39.0
最低	74.0	48.8	25.5	31.0	35.2

#### 運輸貨客數及運賃收入

決算期	運輸貨客數				運賃收入			
	乘車人員	貨物噸數	乘車人員	貨物噸數	乘車人員	貨物噸數	乘車人員	貨物噸數
昭和七年三月	1,089	13,669	49	613	272	3,414	69	867
同 九 月	1,097	13,764	39	489	246	3,084	43	536
同 三 月	1,042	13,071	48	605	253	3,172	50	625
同 九 月	1,107	13,891	47	596	271	3,395	51	644

#### 營業成績一覽表 (△印實數)

決算期	資本金	期末拂込資本金	利益金	利益率	配當率	利益保留率	一軒當り		營業料數
							建設費	運賃收入	
昭和四年三月	4,300	4,300	371	1.72	1.20	2.77	55,055	7,655	79.7
同 九 月	4,300	4,300	313	1.45	1.20	1.43	55,238	7,380	79.7
同 五 年三月	4,300	4,300	297	1.38	5.20	27.97	57,691	7,119	79.7
同 九 月	5,200	5,200	263	1.02	0.90	0.77	58,256	6,416	79.7
同 六 年三月	5,200	5,200	206	0.80	0.70	0.67	58,322	5,126	79.7
同 九 月	5,200	5,200	201	0.77	0.70	0.57	58,345	4,492	79.7
同 七 年三月	5,200	5,200	200	0.77	0.70	0.50	58,356	4,281	79.7
同 九 月	5,200	5,200	152	0.59	0.50	1.01	58,734	3,914	79.7
同 八 年三月	5,200	5,200	157	0.60	0.50	1.26	58,635	3,905	79.7
同 九 月	5,200	5,200	158	0.61	0.50	1.35	59,645	4,039	79.7

### 貨借對照表 (百圓以下切捨)

勘定科目	昭和七年		昭和八年	
	三月	九月	三月	九月
資 内	5,200.0	5,200.0	5,200.0	5,200.0
債 内	652.0	662.0	672.0	682.0
債 部	74.8	72.2	71.5	44.5
債 部	85.5	55.4	58.9	60.7
債 部	199.9	150.4	148.8	148.3
債 部	6,212.3	6,140.1	6,151.2	6,135.6
外	83.5	83.5	83.5	83.5
外	71.3	78.7	82.9	75.3
外	6.2	5.7	5.9	5.2
外	94.4	101.1	108.7	105.1
外	4.0	4.0	3.8	3.8
外	.1	5.2	5.1	4.6
外	259.7	278.3	290.2	277.8
合計	6,472.0	6,418.5	6,441.5	6,413.4
定	3,702.2	3,732.3	3,724.3	3,804.8
定	804.0	804.0	804.0	804.0
定	144.7	144.7	144.7	144.7
定	29.7	29.7	29.7	29.7
定	10.6	10.6	10.6	10.6
定	4,691.3	4,721.4	4,713.5	4,794.0
流	1,619.8	1,557.0	1,519.6	1,509.6
流	3.1	3.1	3.0	3.0
流	35.8	35.6	33.1	30.7
流	1.4	1.5	1.1	1.1
流	105.7	96.6	109.0	71.6
流	14.6	2.9	61.8	3.1
流	1,780.7	1,697.0	1,727.9	1,619.4
合計	6,472.0	6,418.5	6,441.5	6,413.4

#### 收支計算表 (百圓以下切捨)

收入之部	昭和七年	昭和八年
	運輸收入	341.2
雜收入	62.5	39.6
合計	403.7	350.8
支出之部	昭和七年	昭和八年
	保存費	32.9
汽車費	78.7	76.1
運輸費	49.3	47.6
雜費	17.2	16.8
諸稅	25.4	21.2
瓦斯庫價却	—	8.0
合計	203.8	201.0
引當金	199.9	148.8

相模鐵道

(相模鐵道)

Table with company details for 相模鐵道, including location (神奈川縣高座郡), establishment date (大正六年十二月), and financial data (資本金 5,000,000圓).

Table titled 株式相場 (Stock Market) showing exchange rates for various stock types like 最前, 最高, and 最低.

Table titled 運輸貨客數及運賃收入 (Transportation Freight and Passenger Numbers and Revenue) with columns for year and various metrics.

Table titled 營業成績一覽表 (Business Performance Summary Table) showing financial performance from 昭和四年 to 昭和八年.

貸借對照表 (百円以下切捨)

Balance Sheet (貸借對照表) for 相模鐵道, showing assets and liabilities for 昭和七年 and 同八年.

收支計算表 (百円以下切捨)

Income Statement (收支計算表) for 相模鐵道, detailing revenue and expenses for 昭和七年 and 同八年.

富士山麓電氣鐵道

Table with company details for 富士山麓電氣鐵道, including location (東京市麹町區丸之内), establishment date (大正十五年十月), and financial data.

Table titled 運輸貨客數及運賃收入 (Transportation Freight and Passenger Numbers and Revenue) for 富士山麓電氣鐵道.

Table titled 自動車營業 (Automobile Business) showing performance metrics for 昭和七年 and 同八年.

Table titled 營業成績一覽表 (Business Performance Summary Table) for 富士山麓電氣鐵道, showing financial performance from 昭和四年 to 昭和八年.

貸借對照表 (百円以下切捨)

Balance Sheet (貸借對照表) for 富士山麓電氣鐵道, showing assets and liabilities for 昭和七年 and 同八年.

Table titled 收支計算表 (百円以下切捨) (Income Statement) for 富士山麓電氣鐵道, detailing revenue and expenses for 昭和七年 and 同八年.

(富士山麓電氣鐵道)

豊川鐵道

◇本社所在地... 豊橋市花田町石塚九〇番地
◇設立年月... 明治二十九年二月
◇公稱資本金... 4,800,000圓
◇拂込資本金... 2,440,000圓
◇株数... 96,000株
内 舊株(50.0)... 22,000株
新株(35.0)... 24,000株
新株(10.0)... 50,000株
◇株主数... 554名
◇重役
専務... 倉田藤四郎 取締役... 石川六郎
取締役... 渡邊義郎
同... 松方正雄 監査役... 杉浦英一
◇大株主
株
東京海上火災... 18,932 十五銀行... 3,800
愛知銀行... 7,180 倉田田四郎... 2,630
同治屋... 5,030 馬越同族... 2,200
安田銀行... 4,396 徳倉充治... 2,000
末延三次... 3,820 高須七郎治... 1,800
◇決算期... 三月 九月
◇總會期... 四月 十月
◇株式書換手数料... 一枚 10銭
◇新券交附料... 一枚 40銭
◇營業線 (吉田—長篠)... 29.7軒
◇自動車營業線
(豊橋—豊川)... 15.8軒 (小坂井—前芝)... 3.8軒
◇増資 大正十四年四月、資本金二百五十萬圓増加。増資新株五萬株。内四萬六千株は、同年四月一日現在株主に對し、舊一株に付き新一株を割當て、殘四千株は功勞株とす。

株式相場 (舊報)

Table with columns for year (昭和四年 to 同八年) and price (最高, 最低).

社債の内容

Table with columns for issue amount, interest rate, and maturity date.

運輸貨客數及運賃收入

Table with columns for period (昭和三年 to 同八年) and metrics (乗車人員, 貨物, 運賃收入).

營業成績一覽表 (△印實數)

Summary table of business performance with columns for period, capital, profit, and other metrics.

貸借對照表 (百円以下切捨)

Balance sheet table with columns for items (資本金, 負債) and years (昭和七年, 昭和八年).

收支計算表 (百円以下切捨)

Income statement table with columns for items (客車收入, 貨車收入) and years (昭和七年, 昭和八年).

小倉鐵道

貸借對照表 (百円以下切捨)

◇本社所在地... 小倉市大字富野
◇設立年月... 明治四十五年六月
◇公稱資本金... 4,520,000圓
◇拂込資本金... 4,520,000圓
◇株数... 90,400株
内 普通株(50.0)... 70,000株
優先株(50.0)... 20,400株
◇株主数... 1,227名
◇重役
専務... 黒原雄太郎 監査役... 藤木正彰
取締役... 橋本梅太郎 同... 崎山克治
同... 樋口祐造
◇大株主
株
淺野同族... 10,000 林田タツ... 2,000
藤内次郎兵衛... 7,650 吉田治良... 1,410
小倉築港... 6,900 鍋島直映... 1,400
林田春次郎... 5,424 兼川萬三郎... 930
淺野セメント... 2,200 近藤慶一... 680
◇決算期... 六月 十二月
◇總會期... 七月 一月
◇株式書換手数料... 一枚 10銭
◇新券交附料... 一枚 25銭
◇營業線
小倉線 (小倉—蓋山)... 40.1軒

Balance sheet table for 小倉鐵道 with columns for items and years (昭和七年, 同八年).

收支計算表 (百円以下切捨 △印實數)

Income statement table for 小倉鐵道 with columns for items and years (昭和七年, 昭和八年).

運輸貨客數及運賃收入

Table with columns for period (昭和六年 to 同八年) and metrics (乗車人員, 貨物, 運賃收入).

營業成績一覽表 (△印實數)

Summary table of business performance for 小倉鐵道 with columns for period, capital, profit, and other metrics.

(豊川鐵道)

(小倉鐵道)

# 山陽電氣軌道

◇本社所在地……下關市大字外濱町二番地  
 ◇設立年月……大正十三年七月  
 ◇公稱資本金……4,500,000圓  
 ◇拂込資本金……2,474,640圓  
 ◇株數……90,000株  
 ◇舊株(27.5)……90,000株  
 ◇株主數……1,173名  
 ◇重役  
 社長……林 平四郎 取締役……梶谷 善三 監査役……林 米吉  
 取締役……西村 照太郎 同……高良 宗七 同……松 永幸作  
 同……土井 重吉 同……岡田 伊賀彦 相談役……渡邊 新策  
 同……依岡 春輔 支那人……田子 富彦 顧問……藤井 啓一  
 同……内田 重成 取締役……

◇大株主  
 大正生命……11,850 員島合名……2,000 梶谷善三……1,100  
 林 平四郎……5,050 實邊 力……1,523 田子富彦……1,050  
 渡邊新策……2,000 田宮嘉右衛門……1,423 中山太……1,000

◇決算期……四月 十月  
 ◇總會期……五月 十一月  
 ◇株式書換手数料……一枚 20錢  
 ◇新券交附料……一枚 50錢

◇營業線  
 軌道 長門線(長府驛—東下關)……12.0  
 鐵道 輪生線(東下關—輪生)……2.3  
 合計……14.3

◇計畫線 (唐戶—產島浦)……8.1 (長府驛—小月驛)……6.4  
 (產島老—西山)……1.4  
 (產島本村—江ノ浦)……1.2 計……17.1

◇自動車營業線  
 市內線、小月線 }  
 北浦線、北浦支線 } ……77.5軒

(山陽電氣軌道)

## 社債の内容

發行額	現在額	利率	發行年月日	償還期限	償還期	擔保	引受會社
萬	萬	分	年 月 日	年 月 日	年 月 日		
210	210	5.8	4 4.21	ナシ	9. 4.21	ナシ	ナシ

## 乗客數及運賃收入

決算期	乗車人員	同上一		乗車賃金	同上一	
		料當り	人		料當り	人
昭和四年四月	1,256,825	人	117,460	円	7,241	円
同七年十月	1,846,809	人	160,591	円	9,355	円
同八年四月	1,739,493	人	121,643	円	8,291	円
同八年十月	2,073,469	人	144,997	円	9,191	円

## 兼營業一覽

決算期	自動車業		土地建物	遊園收入
	營業軒數	一軒當り		
昭和四年四月	60.1	4,095	円	29,178
同七年十月	66.1	3,397	円	18,883
同八年四月	76.7	2,482	円	79,459
同八年十月	77.5	2,265	円	88,647

## 營業成績一覽表

決算期	資本金	期末拂込	利益金	利益率	配當率	利益率	一軒當り	一軒當り	營業軒數
昭和四年四月	4,500	1,125	9	0.02	0.50	割	130,815	5,494	8.4
同四年十月	4,500	1,125	19	0.33	0.50	割	127,958	8,339	10.7
同五年四月	4,500	1,555	22	0.37	0.50	割	136,039	7,385	10.7
同五年十月	4,500	1,575	56	0.71	0.50	割	141,284	9,771	10.7
同六年四月	4,500	1,791	58	0.72	0.50	3.01	141,711	8,079	10.7
同六年十月	4,500	1,800	61	0.68	0.50	2.60	169,785	7,788	10.7
同七年四月	4,500	1,800	65	0.72	0.50	3.04	187,054	7,241	10.7
同七年十月	4,500	2,025	68	0.68	0.50	2.59	148,716	9,355	14.3
同八年四月	4,500	2,459	78	0.71	0.50	2.99	153,351	8,291	14.3
同八年十月	4,500	2,475	63	0.56	0.40	2.99	158,162	9,193	14.3

## 貸借對照表 (百円以下切捨)

勘定科目	昭和七年		同八年	
	四月	十月	四月	十月
内	1,800.0	2,025.0	2,459.3	2,474.6
外	—	—	—	3.1
計	1,847.3	2,077.6	2,521.0	2,535.1
内	210.0	210.0	210.0	210.0
外	375.0	370.0	160.0	245.0
計	633.4	590.4	380.7	478.1
合計	2,480.7	2,668.0	2,901.7	3,013.2
内	121.2	191.7	297.5	324.8
外	1,765.9	1,890.5	1,953.8	2,020.0
計	2,407.0	2,597.4	2,759.2	2,889.0
内	19.1	17.4	60.8	25.4
外	2.0	1.9	2.1	2.5
計	21.1	19.3	62.9	27.9
合計	73.6	70.5	142.5	124.2
合計	2,480.7	2,668.0	2,901.7	3,013.2

## 收支計算表 (百円以下切捨)

收入之部	昭和七年		同八年	
	三月	九月	三月	九月
電車營業收入	77.6	107.5	119.1	132.5
自動車營業收入	201.0	211.9	176.8	176.9
土地建物及遊園收入	29.1	18.8	79.8	89.3
計	307.8	338.4	375.8	398.9
支出之部	56.1	63.8	69.8	78.7
電車營業費	149.0	161.6	153.0	151.0
自動車營業費	27.8	33.6	64.0	95.5
土地建物及遊園經營費	18.0	18.0	18.0	10.0
自動車營業費償却金	5.9	5.9	5.9	5.9
借入金利息	4.2	5.0	5.2	4.3
計	261.2	289.0	316.2	345.6
差引当期利益金	46.6	50.3	59.6	53.2

# 江若鐵道

◇本社所在地……大津市別所五五番地  
 ◇設立年月……大正九年一月  
 ◇公稱資本金……4,000,000圓  
 ◇拂込資本金……3,999,080圓  
 ◇株數……80,000株  
 ◇舊株(50.0)……80,000株  
 ◇株主數……5,115名  
 ◇重役  
 社長……吉村 鐵之助 監査役……吉田 六平 衛  
 専務……嶋 嶋 英 謙 同……渡 谷 慈 雄  
 取締役……大 道 良 太 同……野 坂 康 二  
 同……若 岡 清 六 相 談 役……中 川 末 吉  
 同……辻 野 右 市 同……福 井 彌 平  
 同……早 藤 喜 三 郎 同……

◇大株主  
 吉村商會……3,000 株 小林 卯三郎……740 株  
 岩田商事……2,521 株 岩田 豊三郎……500 株  
 竹内商店……1,400 株 田代 重合資……500 株  
 延 福 寺……1,117 株 原田 金之祐……500 株  
 吹田 良 助……1,100 株 吉田 六平 衛……480 株

◇決算期……三月 九月  
 ◇總會期……四月 十月  
 ◇株式書換手数料……一枚 10錢  
 ◇新券交附料……一枚 50錢

◇營業線 (渚大津—會津)……51.0軒  
 ◇計畫線 (渚大津—大津)……3.7軒  
 (今津—三宅)……21.0軒  
 計……75.7軒

◇自動車營業線 軒  
 (大津町大字野野—近江今津驛構内)……12.9  
 (近江今津驛構内—海津村大字海津大崎)……15.3  
 (安曇驛構内—朽木村大字岩瀨)……15.1  
 合計……43.3

## 貸借對照表 (百円以下切捨)

勘定科目	昭和七年		同八年	
	三月	九月	三月	九月
内	3,998.1	3,998.6	3,998.9	3,999.0
外	36.1	36.1	36.1	36.1
計	4,129.5	4,155.3	4,175.0	4,182.8
内	1,500.0	1,500.0	1,450.0	1,400.0
外	8.5	7.2	7.2	5.9
計	1,508.5	1,507.2	1,457.2	1,405.9
合計	5,742.1	5,767.3	5,741.5	5,695.6
建設費	5,348.5	5,367.8	5,357.3	5,340.6
自動車營業費	2.3	6.2	19.6	26.1
旅客運賃設備費	61.8	62.1	62.4	62.9
所有土地及家屋	46.3	46.7	46.7	46.7
計	5,459.1	5,482.9	5,485.1	5,476.4
有價證券	—	—	—	—
銀行預金	64.9	108.3	71.7	52.7
現金	1.8	2.4	1.7	3.3
貯蓄物品	69.2	64.7	63.8	65.5
未收入金	90.4	83.0	95.4	74.6
假出金	31.0	25.5	22.3	25.5
計	282.9	284.3	255.3	219.1
合計	5,742.1	5,767.3	5,741.5	5,695.6

(江若鐵道)

## 收支計算表 (百円以下切捨)

収入之部	昭和七年		同八年	
	三月	九月	三月	九月
鐵道營業收入	185.8	204.3	211.1	231.1
鐵道營業收入	1.0	.8	1.1	.8
各事業關聯營業收入分擔額	2.4	1.0	1.3	1.1
自動車營業收入	.4	1.0	6.7	10.2
政府補助金	59.8	89.8	74.5	62.5
縣補助金	7.9	—	—	—
計	257.6	297.1	295.0	305.8
支出之部	114.4	90.2	103.1	105.0
鐵道營業費	17.1	4.9	13.7	17.3
總務費及諸稅	6.0	5.7	8.2	6.4
各事業關聯營業費分擔額	18.8	10.4	14.4	10.3
建設費	1.4	2.7	5.6	7.5
自動車營業費	53.3	53.2	52.5	50.3
收益勘定支拂利息	3.5	13.3	.7	.2
雜損	—	—	15.0	36.0
鐵道建設費銷却	—	—	2.0	1.8
自動車營業費銷却	—	6.0	—	—
計	214.9	186.7	215.5	235.2
差引当期利益金	42.7	110.3	79.5	70.6

## 自動車業

決算期	營業軒數	車輛數	一軒當り	
			運賃收入	運賃收入
昭和七年	三月	12.9	1	478
	九月	26.4	3	1,036
同八年	三月	41.7	5	6,727
	九月	43.4	7	10,235

## 運輸貨客數及運賃收入

決算期	運輸貨客數		運賃收入		
	乘車人員	貨物	乘車	貨物	
昭和七年	三月	466	9,137	40	782
	九月	580	11,373	36	705
同八年	三月	487	9,548	55	1,073
	九月	606	11,876	48	936

## 營業成績一覽表 (△印實數)

決算期	資本金	期末拂込	利益金	利益率	配當率	利益率	一軒當り	一軒當り	營業軒數
昭和四年三月	4,000	3,600	102	0.57	割	割	95,131	4,168	38.3
同四年九月	4,000	3,600	80	0.45	0.50	△ 1.28	99,855	4,767	42.6
同五年三月	4,000	3,600	80	0.45	0.50	△ 1.20	102,160	3,820	42.6
同五年九月	4,000	3,614	114	0.63	0.50	2.11	102,278	4,197	42.6
同六年三月	4,000	3,992	80	0.40	0.50	△ 2.50	102,248	3,469	51.0
同六年九月	4,000	3,997	84	0.42	0.50	△ 1.95	104,461	3,949	51.0
同七年三月	4,000	3,998	43	0.21	0.30	△ 4.04	104,873	3,644	51.0
同七年九月	4,000	3,999	116	0.58	0.30	4.33	105,251	4,008	51.0
同八年三月	4,000	3,999	97	0.48	0.30	3.48	105,047	4,139	51.0
同八年九月	4,000	3,999	108	0.54	0.30	4.23	104,759	4,532	51.0

金福鐵路公司

(金福鐵路公司)

◆本社所在地...大連市柳町八四番地
◆設立年月...大正十四年十一月
◆公稱資本金...4,000,000圓
◆排込資本金...2,000,000圓
◆株數...80,000株
◆株主數...306名
◆重役
社長...門野重九郎
副社長...和田 駿
取締役...大川平三郎
同...小倉正恒
同...堤 長 述
監査役...盧 元 善
同...小倉常吉
◆大株主
大倉組...4,870株
三井物産...4,700株
三菱合資...4,000株
小倉根喜一郎...3,000株
住友合資...2,700株
◆決算期...三月
◆總會期...五月
◆株式書換手数料...一枚 10錢
◆新券交附料...一枚 50錢
◆營業簿 (金州—城子堡)...102.1軒
◆自動車營業簿 (城子堡—盤子溝)...60.0軒
(盤子溝—普蘭店)...17.7軒
計...77.7軒

社債の内容

Table with columns: 發行額, 現在額, 利率, 發行年月日, 期限, 償還期, 擔保, 引受會社. Rows include 1,000,000 and 1,000,000 series.

運輸貨客數及運費收入

Table with columns: 決算期, 運輸貨客數 (乘車人員, 貨物), 運費收入 (乘車, 貨物). Rows for 昭和五年三月, 六年三月, 七年三月, 八年三月.

營業成績一覽表 (△印負數)

Table with columns: 決算期, 資本金, 期末排込資本金, 利益金, 利益率, 配當率, 利益留率, 一軒當り建設費, 一軒當り運費收入, 營業軒數. Rows from 昭和元年三月 to 八年三月.

貸借對照表 (百円以下切捨)

Balance Sheet table with columns: 勘定科目, 昭和五年三月, 同六年三月, 同七年三月, 同八年三月. Rows include 資本, 負債, 資産, 流動資産, 固定資産.

收支計算表 (百円以下切捨)

Income Statement table with columns: 收入, 支出, 差引当期利益金. Rows include 客車收入, 貨車收入, 運轉雜收, 自動車收入, 南滿洲鐵道補助金, 南滿洲鐵道特別補助金, 保存費, 汽車費, 運費, 總務費, 自動車費, 諸費, 支拂利息.

神中鐵道

◆本社所在地...橫濱市神奈川區西平沼町五丁目三五番地
◆設立年月...大正六年十二月
◆公稱資本金...3,000,000圓
◆排込資本金...2,700,000圓
◆株數...60,000株
◆株主數...927名
◆重役
常務...飯田 稔
取締役...高木 太郎
同...中野 野五郎
同...井上 正義
◆大株主
大日本麥酒...20,050株
新藤和太郎...2,684株
矢田 寛也...2,130株
高柳直兵衛...1,390株
高杉 晋...1,150株
永田 郁郎...1,055株
藤ヶ谷 恒吉...900株
山一證券...900株
永井 兵司...800株
◆決算期...四月 十月
◆總會期...六月 十二月
◆株式書換手数料...一枚 10錢
◆新券交附料...一枚 30錢
◆營業簿 (厚木—厚木一大山)...25.6軒
(厚木一大山—厚木) 9.3軒
(厚木—平塚) 12.9軒
(久保町—横濱) 7.7軒
計...55.5軒
◆増資
大正十一年九月、資本金七十萬圓増加。増資新株一萬四千株、内六千株は同年七月一日現在株主に對し、舊一株に付き新一株を割當て、殘八千株は公賣す。
大正十三年六月、資本金百萬圓増加。増資新株二萬株は株主に對し舊一株に付き新一株を割當つ。
大正十四年十月、資本金百萬圓増加。増資新株二萬株は、舊二株に付き新一株を割當つ。

貸借對照表 (百円以下切捨)

Balance Sheet table with columns: 勘定科目, 昭和七年四月, 同八年四月. Rows include 資本, 負債, 資産, 流動資産, 固定資産.

收支計算表 (百円以下切捨)

Income Statement table with columns: 收入, 支出, 差引当期利益金. Rows include 客車收入, 貨車收入, 運轉雜收, 雜收入, 政府補助金, 營業費, 利息, 雜損.

運輸貨客數及運費收入

Table with columns: 決算期, 運輸貨客數 (乘車人員, 貨物), 運費收入 (乘車, 貨物). Rows for 昭和四年四月, 五年四月, 六年四月, 七年四月, 八年四月.

營業成績一覽表 (△印負數)

Table with columns: 決算期, 資本金, 期末排込資本金, 利益金, 利益率, 配當率, 利益留率, 一軒當り建設費, 一軒當り運費收入, 營業軒數. Rows from 昭和四年四月 to 八年四月.

### 瀬戸電気鐵道

◇本社所在地……………名古屋市中區東大曾根町  
 ◇設立年月……………明治三十五年三月  
 ◇公稱資本金……………3,000,000圓  
 ◇拂込資本金……………2,300,000圓  
 ◇株數……………60,000株  
 内 舊株(50.0)……………40,000株  
 新株(15.0)……………20,000株  
 ◇株主數……………330名  
 ◇重役  
 會長……………加藤 左左門 取締役……………加藤 敏右衛門  
 常務……………水野 綱治郎 監査役……………山田 八右衛門  
 取締役……………木村 又三郎 同……………加藤 幸兵衛  
 同……………荻須 次郎 同……………加藤 幸兵衛  
 ◇大株主  
 加藤 左左門……………株 5,219 木村 又三郎……………株 1,606  
 水野 綱治郎……………2,900 三浦 むらゆ……………1,447  
 加藤 幸太郎……………2,720 加藤 幸兵衛……………1,228  
 山田 八右衛門……………2,550 加藤 幸太郎……………1,044  
 加藤 敏右衛門……………2,256 加藤 義晴……………1,014  
 ◇決算期……………五月 十一月  
 ◇總會期……………六月 十二月  
 ◇株式書換手数料……………一枚 5錢  
 ◇新券交附料……………一枚 20錢  
 ◇營業線 本線(堀川一尾張瀬戸)……………21.2軒  
 ◇自動車營業線  
 (名古屋大曾根一瀬戸市)……………17.9軒  
 ◇増資 昭和三年三月、資本金百萬圓増加。増資新株二萬株は、同  
 二年十二月現在株主に對し、舊二株に付き新株一枚を割當つ。

#### 社債の内容

發行額	現在額	利率	發行年月日	期限	償還期	擔保	引受會社
高 800	高 800	分 6.0	昭和 3.12.1	昭和 5.11.30	昭和 10.12.1	ナシ	明治銀行

#### 運輸貨客數及運賃收入

決算期	運輸貨客數			運賃收入		
	乘車人員	貨物噸數	同上一噸當り	乘車賃	貨物運賃	同上一噸當り
昭和四年(五月)	3,133	148	62	2,919	211	9,964
同(十一月)	3,135	148	59	2,806	207	9,785
同五年(五月)	3,244	153	87	4,090	223	10,522
同(十一月)	3,355	159	90	4,266	227	10,721

#### 營業成績一覽表 (△印實數)

決算期	資本金	期末拂込資本金	利益金	利益率	配當率	利益留率	一軒當り		營業軒數
							建設費	運賃收入	
昭和四年(五月)	3,000	2,200	131	1.19	1.00	1.06	142,283	17,174	21.2
同(十一月)	3,000	2,300	116	1.03	0.90	0.69	147,133	16,568	21.2
同五年(五月)	3,000	2,300	113	0.99	0.80	1.31	152,755	16,158	21.2
同(十一月)	3,000	2,300	77	0.67	0.65	0.31	153,765	13,225	21.2
同六年(五月)	3,000	2,300	82	0.71	0.60	1.05	154,913	13,250	21.2
同(十一月)	3,000	2,300	76	0.66	0.55	1.13	154,789	11,853	21.2
同七年(五月)	3,000	2,300	81	0.71	0.60	1.02	154,907	12,586	21.2
同(十一月)	3,000	2,300	69	0.60	0.50	1.06	154,798	12,087	21.2
同八年(五月)	3,000	2,300	77	0.67	0.50	2.05	154,642	13,184	21.2
同(十一月)	3,000	2,300	90	0.79	0.50	3.20	154,491	13,528	21.2

(瀬戸電気鐵道)

### 信貴生駒電鐵

◇本社所在地……………奈良縣生駒郡生駒町大字  
 谷田三〇四番地  
 ◇本社事務取扱所……………大阪府北區天神橋六丁目  
 新京阪ビル内  
 ◇設立年月……………大正十四年十一月  
 ◇公稱資本金……………3,000,000圓  
 ◇拂込資本金……………1,950,000圓  
 ◇株數……………60,000株  
 内 舊株(50.0)……………18,000株  
 新株(25.0)……………42,000株  
 ◇株主數……………698名  
 ◇重役  
 常務……………佐藤 辰二 取締役……………山口 定高  
 同……………中谷 春治郎 監査役……………金澤 利助  
 同……………荒木 三郎 同……………加島 安治郎  
 同……………駒井 善平 同……………太田 光熙  
 同……………高桑 雅一 相談役……………米田 辰藏  
 同……………松尾 四郎 同……………米田 辰藏  
 ◇大株主  
 合同電氣……………株 27,374 寺村庄 三郎……………株 475  
 京阪電氣鐵道……………2,050 坂内 義雄……………460  
 栗崎 喜三郎……………550 森木 千吉……………455  
 廣瀬 真一郎……………500 駒井 善平……………370  
 米田 辰藏……………500 佐野 紘……………365  
 ◇決算期……………四月 十月  
 ◇總會期……………五月 十一月  
 ◇株式書換手数料……………一枚 10錢  
 ◇新券交附料……………一枚 50錢  
 ◇營業線  
 銅鑿線(山下—信貴山)……………1.8 軒  
 平垣線(王子—山下)……………0.8 (山下—生駒)……………11.7  
 (私市—枚方東口)……………6.9 計……………21.1  
 ◇計畫線  
 (生駒—私市)……………9.0 (支野—景田)……………2.7  
 計……………11.7  
 ◇設立 大正十四年十一月、元信貴生駒電氣鐵道(資本金二百七十  
 萬圓、内拂込百四十四萬圓を拂込資本金九十五萬圓に減資)を對等  
 條件にて合併、五十圓拂込株一萬八千株交付。同時に四萬二千株  
 を發行、資本金三百萬圓を以て創立。

#### 收支計算表 (百圓以下切捨)

部	動	昭和七年				同八年				
		四月	十月	四月	十月	四月	十月	四月	十月	
債	部	拂込資本金	1,950.0	1,950.0	1,950.0	1,950.0	22.5	22.5	22.5	22.5
		特別資金	5.9	—	—	—	—	—	—	—
		法定準備金	1,978.4	1,972.5	1,972.5	1,972.5	—	—	—	—
		計	2,601.7	2,615.1	2,635.9	2,661.6	—	—	—	—
		借入金	71.9	96.6	117.8	157.6	—	—	—	—
		未拂入金	2.1	2.0	2.0	2.0	—	—	—	—
		未拂配當金	.1	.1	.3	.1	—	—	—	—
		假受金	—	—	—	—	—	—	—	—
		計	2,675.9	2,714.0	2,756.1	2,822.0	—	—	—	—
		合計	4,654.4	4,686.5	4,728.6	4,794.5	—	—	—	—

#### 運輸貨客數及運賃收入

決算期	運輸貨客數			運賃收入		
	乘車人員	貨物噸數	同上一噸當り	乘車賃	貨物運賃	同上一噸當り
昭和四年(四月)	586	28	1,037	49	85	4,015
同(十月)	496	23	585	28	72	3,388
同五年(四月)	548	26	917	43	77	3,618
同(十月)	459	22	445	21	66	3,113

#### 營業成績一覽表

決算期	資本金	期末拂込資本金	利益金	利益率	配當率	利益留率	一軒當り		營業軒數
							建設費	運賃收入	
昭和四年(四月)	3,000	1,950	18	0.21	0.50	—	175,666	9,762	14.3
同(十月)	3,000	1,950	17	0.17	0.50	—	174,983	6,260	21.2
同五年(四月)	3,000	1,950	47	0.49	0.50	—	175,828	6,353	21.2
同(十月)	3,000	1,950	53	0.54	—	△ 10.00	180,722	5,069	21.2
同六年(四月)	3,000	1,950	64	0.66	—	△ 10.00	180,952	4,410	21.2
同(十月)	3,000	1,950	75	0.77	—	△ 10.00	180,897	3,614	21.2
同七年(四月)	3,000	1,950	37	0.38	—	△ 10.00	181,020	4,130	21.2
同(十月)	3,000	1,950	50	0.51	—	△ 10.00	179,402	3,474	21.2
同八年(四月)	3,000	1,950	43	0.44	—	△ 10.00	179,459	3,711	21.2
同(十月)	3,000	1,950	44	0.45	—	△ 10.00	180,253	3,172	21.2

(備考) △印は實數。昭和五年四月決算以前の配當率は、利息留率を示す。

(信貴生駒電鐵)



### 城東電氣軌道

◇本社所在地……………東京市本所區江東橋  
四丁目二番地  
大正二年八月

◇設立年月……………大正二年八月

◇公稱資本金……………3,000,000圓

◇拂込資本金……………1,800,000圓

◇株數……………60,000株  
内 舊株(50.0)……………12,000株  
新株(25.0)……………48,000株

◇株主數……………442名

◇重役  
社長……………大川平三郎 取締役……………尾高 豐作  
取締役……………大倉 發身 同……………木村 雄次  
同……………大塚喜一郎 支配人……………石田友三郎  
同……………伊藤利三郎

◇大株主  
株 株 株  
東洋生命……………7,104 大川合名……………2,036 根本秀太郎……………1,312  
日比谷……………4,300 昭和生命……………1,500 大倉發身……………1,095  
平左衛門……………尾高合名……………2,237 武州銀行  
東京支店……………5,500 德田英次郎……………1,070

◇決算期……………五月 十一月

◇總會期……………六月 十二月

◇株式書換手数料……………一枚 10錢

◇新券交附料……………一枚 25錢

◇營業線  
計……………  
(錦糸町—西荒川)……………3.5 (水神森—洲崎)……………4.7  
(東荒川—今井)……………3.0 合計……………11.2

◇計畫線  
計……………  
工事施行線 (南砂町一丁目—同七丁目)……………1.3  
(瑞江村上今井—下今井)……………1.2  
免許線 (龜戸町—寺島)……………3.2  
(大島町四丁目—深川本村町)……………1.2  
(南砂町二丁目—同七丁目)……………1.3  
(大島町二丁目—同七丁目)……………1.9  
計……………7.6

◇自動車營業線  
計……………  
(小松川—西小松川)……………1.2  
(本所江東區四丁目—龜戸町一丁目)……………1.0  
(龜戸町一丁目—大島町四丁目)……………1.3  
(大島町二丁目八三四—同三三八)……………0.5  
(龜戸町一丁目—同九丁目)……………1.6  
(南砂町七丁目—東字喜田町)……………1.3  
(南砂町一丁目—同七丁目)……………4.5  
計……………11.4

#### 株式相場 (萬株)

年次	昭和四年	同五年	同六年	同七年	同八年
最高	58.0	48.0	28.0	23.5	25.0
最低	45.5	24.0	18.8	16.8	17.8

#### 乗客數及運賃收入

決算期	乘車人員		乘車賃金	
	同上一 <sub>千</sub> 當 <sub>人</sub>	同上一 <sub>千</sub> 當 <sub>人</sub>	同上一 <sub>千</sub> 當 <sub>円</sub>	同上一 <sub>千</sub> 當 <sub>円</sub>
昭和七年	五月	3,674	328,037	16,165
	十一月	3,705	330,815	15,223
同八年	五月	3,748	334,648	15,196
	十一月	3,793	338,701	15,225

#### 營業成績一覽表

決算期	資本金	期末拂込 資本金	利益金	利益率	配當率	利益留率	一 <sub>千</sub> 當 <sub>円</sub>		營業軒數
							建設費	運賃收入	
昭和四年	3,000	1,800	130	1.44	1.00	1.93	316,040	32,757	11.2
	3,000	1,800	119	1.32	0.90	2.02	319,792	31,054	11.2
同五年	3,000	1,800	111	1.23	0.80	2.26	317,308	27,938	11.2
	3,000	1,800	71	0.79	0.50	2.52	318,098	23,854	11.2
同六年	3,000	1,800	74	0.82	0.50	2.78	317,363	19,961	11.2
	3,000	1,800	59	0.65	0.50	1.30	316,447	18,128	11.2
同七年	3,000	1,800	41	0.46	0.30	2.69	316,024	16,165	11.2
	3,000	1,800	35	0.39	0.30	1.63	315,846	15,223	11.2
同八年	3,000	1,800	55	0.61	0.30	4.52	301,497	15,196	11.2
	3,000	1,800	54	0.62	0.30	4.70	300,283	15,225	11.2

#### 貸借對照表 (百円以下切捨)

勘定科目	昭和七年		同八年		
	五月	十一月	五月	十一月	
内	拂込資本金……………	1,800.0	1,800.0	1,800.0	1,800.0
	株主所屬積立金……………	260.6	264.3	266.3	272.3
	従業員退職手當準備金……………	35.4	33.5	33.4	33.6
	前期繰越金……………	76.0	76.1	72.7	73.3
	当期利益金……………	36.9	30.0	49.8	49.4
計……………	2,209.0	2,204.1	2,223.4	2,228.7	
外	借入金……………	1,800.0	1,800.0	1,685.0	1,650.0
	諸未拂金……………	42.7	36.9	41.7	62.0
	社員積立金……………	11.7	12.0	12.5	12.8
	契約保證金……………	31.8	31.8	38.8	39.3
	假受金……………	12.1	7.4	123.1	25.6
計……………	1,898.5	1,888.2	1,901.2	1,789.8	
合計……………	4,107.5	4,092.3	4,124.6	4,018.6	
内	建設費……………	2,801.4	2,799.4	2,641.5	2,627.9
	洲崎線建設費……………	737.9	737.9	735.2	735.2
	建築物築費……………	199.3	196.6	194.1	191.4
	擴張勘定……………	137.7	137.7	137.7	137.7
	土地建物什器及運搬……………	49.0	49.1	44.6	44.3
	自動車及設備費……………	15.0	15.6	18.8	15.3
	計……………	3,940.7	3,936.6	3,772.1	3,751.9
	受取手形……………	—	—	15.1	2.1
	有價證券……………	55.3	55.3	62.3	68.1
	預金及現金……………	58.3	48.3	202.6	147.8
貯蓄品……………	43.4	43.1	34.6	31.2	
外	葛飾聯合自動車 株式會社勘定……………	—	.4	—	—
	假受金……………	9.3	8.4	37.6	17.2
	計……………	166.8	155.7	352.5	266.6
	合計……………	4,107.5	4,092.3	4,124.6	4,018.6

#### 收支計算表 (百円以下切捨)

收入之部	昭和七年		同八年		
	五月	十一月	五月	十一月	
客車收入……………	181.0	170.4	170.1	170.5	
利息……………	.9	.9	1.0	1.6	
土地賣却益……………	—	—	12.7	—	
貯蓄品賣却益……………	—	—	—	6.1	
廣告料及雜收入……………	5.0	5.6	7.0	8.7	
自動車部收入……………	12.7	13.9	16.1	18.5	
興業部收入……………	21.1	21.2	21.1	21.1	
従業員退職手當繰入……………	—	—	—	1.5	
計……………	221.0	212.4	228.3	228.2	
支出之部	總務費及税金……………	17.2	15.7	14.0	15.6
	運輸費……………	43.2	41.9	41.1	41.0
	動力費……………	23.6	22.9	23.8	22.4
	軌道及電路保存費……………	7.0	6.1	6.6	6.5
	電車費……………	12.7	14.0	11.8	10.3
	支拂利息……………	55.6	56.0	53.0	50.8
	自動車部支出……………	8.8	9.4	11.3	12.7
	自動車部償却金……………	1.8	2.2	2.7	3.5
	興業部支出……………	11.3	10.9	11.2	11.2
	興業部償却金……………	2.5	2.7	2.5	2.7
退職手當金……………	—	—	—	1.5	
計……………	184.1	182.3	178.4	178.8	
差引当期利益金……………	36.9	30.0	49.8	49.4	



清 理 研  
酒 研  
新 進

角糖  
酒精



分蜜糖  
精製糖

資本金 四千八百萬圓

# 明治製糖株式會社

本社 台灣台南州曾文郡麻豆街  
東京事務所 東京市京橋區京橋二丁目八番地



本社

臺灣高雄州屏東郡  
屏東街歸來八七三

# 臺灣製糖株式會社

本社事務取扱所

東京市麴町區丸ノ内  
三丁目有樂館内

本社 臺灣臺中州臺中市



# 帝國製糖株式會社

營業科目  
分蜜糖 酒精 鐵道

工場  
臺灣第一工場 新竹工場  
同第二工場 潭子工場  
竹南工場 酒精工場

精製糖 耕地白糖 分密糖 二番糖 白下糖

創立明治貳拾八年拾貳月  
資本金 五千壹百四拾壹萬六千六百圓  
積立金 壹千九百拾貳萬參千圓  
東京丸ノ内昭和ビルヂング内



# 大日本製糖株式會社

社長 藤山 雷 太

角糖 カット糖 粉糖 酒精

工場  
東京 大阪 門司 朝鮮  
臺灣 爪哇 大東島  
販賣所 東京 名古屋 大阪  
門司 京城



新高製糖株式會社

東京丸の内(昭和ビル)



塩水港製糖株式會社

# 港 築 司 門

◇本社所在地.....門司市大字門司二七〇〇  
 ◇設立年月.....大正九年三月  
 ◇公稱資本金.....2,500,000圓  
 ◇排込資本金.....2,500,000圓  
 ◇株數.....50,000株  
 舊株(50.0).....50,000株  
 ◇株主數.....1,772名  
 ◇重役  
 取締役.....西村 熊太郎 取締役.....賀山 正雄  
 同.....白念 春次郎 監査役.....若木 榮助  
 同.....石田 亮太郎 同.....丸山 郁三  
 ◇大株主  
 樋ヶ谷 伊太郎.....6,072 株 山本 榮太郎.....1,250 株  
 西村 トミ.....2,180 株 島井 信次郎.....1,050 株  
 宮崎 櫻.....1,705 株 西村 熊太郎.....1,042 株  
 白念 春次郎.....1,592 株 片山 喜三.....1,000 株  
 村井 實三.....1,392 株 浦上 八十八.....900 株  
 ◇決算期.....五月 十一月  
 ◇總會期.....六月 十二月  
 ◇株式書換手数料.....一枚 10錢  
 ◇新券交附料.....一枚 50錢  
 ◇營業線  
 鐵道(門司-大久保).....1.5 軒  
 軌道(東本町三丁目-田之浦).....2.6 軒  
 計.....4.1 軒  
 (備考) 軌道二軒六分は、昭和七年十二月九州電氣軌道へ經營を委託す。  
 ◇計畫線(免許線)  
 鐵道(大久保-香森台根驛).....25.7 軒  
 軌道(田之浦-長谷).....2.5 軒  
 計.....28.2 軒

## 土 地 建 物 業

決 算 期	土 地			建 物		
	坪 數	興業費	一坪當り價額	坪 數	興業費	一坪當り價額
昭和五年五月	5,300	1,430	270	40	5	129
七年十一月	5,300	1,430	270	40	5	129
同八年五月	5,300	1,430	270	40	5	129
同八年十一月	5,300	1,430	270	40	5	129

## 運 輸 貨 客 數 及 運 賃 收 入

決 算 期	運 輸 貨 客 數				運 賃 收 入			
	乘 車 人	同上一千 人	貨 物 噸數	同上一千 噸	乘 車 貨 金	同上一千 圓	貨 物 運 賃	同上一千 圓
昭和五年五月	164	40	9	2	8	1,956	3	657
七年十一月	133	37	16	6	7	1,886	3	954
同八年五月	—	—	23	16	—	—	—	74,899
同八年十一月	—	—	29	19	—	—	—	64,067

## 營 業 成 績 一 覽 表

決 算 期	資 本 金	期 末 排 込 資 本 金	利 益 金	利 益 率	配 當 率	利 保 留 率	一 軒 當 り		營 業 軒 數
							建 設 費	運 賃 收 入	
昭和四年五月	2,500	2,500	8	0.07	—	10.00	190,764	5,700	4.1
同四年十一月	2,500	2,500	8	0.06	—	10.00	236,860	6,888	4.1
同五年五月	2,500	2,500	△ 5	△ 0.04	△	10.00	237,310	5,121	4.1
同五年十一月	2,500	2,500	△ 5	△ 0.04	△	10.00	237,811	4,258	4.1
同六年五月	2,500	2,500	△ 18	△ 0.14	△	10.00	238,035	4,803	4.1
同六年十一月	2,500	2,500	△(千円以下)	—	△	10.00	238,788	3,050	4.1
同七年五月	2,500	2,500	△ 8	△ 0.06	△	10.00	240,628	2,613	4.1
同七年十一月	2,500	2,500	△ 14	△ 0.11	△	10.00	235,387	2,840	1.5
同八年五月	2,500	2,500	2	0.02	—	10.00	235,368	4,899	1.5
同八年十一月	2,500	2,500	△ 47	△ 0.38	△	10.00	222,813	4,067	1.5

(備考) △印は負數。昭和七年十月、電氣軌道二軒六分の營業を休止し、同年十二月、其の經營を九州電氣軌道會社に委託す。

## 貨 借 對 照 表

(百円以下切捨)

勘 定 科 目	昭 和 七 年		同 八 年		
	五 月	十 一 月	五 月	十 一 月	
内 部 債 務	排込資本金	2,500.0	2,500.0	2,500.0	2,500.0
	法定積立金	9.3	9.3	9.3	9.3
	前期繰越金	76.6	68.6	54.8	57.0
	當期利益金	—	—	2.2	—
	計	2,585.9	2,577.9	2,566.3	2,566.3
外 部 債 務	未拂金	.3	.3	.5	1.2
	假受金	18.9	21.9	21.1	28.9
	計	19.3	22.3	21.7	30.2
合 計	2,605.3	2,600.2	2,588.1	2,596.6	
固 定 資 産	鐵道建設費	629.5	608.1	608.1	611.9
	軌道建設費	356.9	356.9	356.8	301.5
	土地建物興業費	1,435.5	1,435.5	1,435.5	1,435.5
	港灣建設費	18.2	18.3	18.3	18.3
	器械工具	3.7	3.7	3.6	3.6
	什器備品	7.3	7.3	7.3	7.3
	計	2,451.4	2,430.0	2,429.8	2,378.3
之 流 動 部	銀行勘定	133.8	123.5	122.9	139.2
	金銀	.1	—	—	—
	貯蓄品	3.9	3.1	3.3	3.0
	未收金	7.6	6.2	8.7	4.4
	假拂金	.2	23.3	23.1	24.2
	當期損失金	8.0	13.8	—	47.2
計	153.8	170.2	158.3	218.2	
合 計	2,605.3	2,600.2	2,588.1	2,596.6	

## 收 支 計 算 表

(百円以下切捨) (△印は損)

收 入 之 部	昭 和 七 年		同 八 年		
	五 月	十 一 月	五 月	十 一 月	
軌道營業收入	10.0	8.5	—	—	
鐵道營業收入	3.4	4.5	9.8	8.7	
土地建物營業收入	.9	.8	.5	.5	
計	14.5	13.9	10.4	9.2	
支 出 之 部	軌道營業費	17.5	22.5	—	—
	鐵道營業費	3.7	3.4	6.4	4.8
	土地建物營業費	1.2	1.7	1.5	1.1
	假損金	—	—	.1	50.4
計	22.5	27.7	8.1	56.4	
差引當期利益金	△ 8.0	△ 13.8	2.2	△ 47.2	

# 取 扱 株 式 懇 切

東株一般取引員  
 短期・實物取引員  
 證據金表  
 日報  
 參考資料  
 無代進呈  
 株式初心  
 手引書  
 呈贈報御

# 高

## 高 田 悅 三 商 店

町兜・橋本日・京東

電 茅 場 話 町 { 0043・0506・1722・1723  
 1801・1802・1803・2481  
 1901・1902・1903・2482

市外専用通話用 47・48・49

常總鐵道

(常總鐵道)

Table with 2 columns: Item and Value. Includes sections for '本社所在地', '公稱資本金', '株數', '株主數', '重役', '大株主', '決算期', '總會期', '株式書換手数料', '新券交付料', '營業線', and '自動車營業線'.

Table titled '自動車業' with columns for '決算期', '營業料數', '車輛數', '乘車人員', and '一料當り運賃收入'.

Table titled '運輸貨客數及運賃收入' with columns for '決算期', '運賃客數', '運賃收入', and '貨物客數'.

Table titled '營業成績一覽表' with columns for '決算期', '資本金', '期末拂込資本金', '利益金', '利益率', '配當率', '利益留率', '一料當り建設費', '一料當り運賃收入', and '營業料數'.

貸借對照表 (百円以下切捨)

Table with columns for '勘定科目', '昭和七年', and '同八年'. Rows include '株主資本', '特別資金', '法定準備積立金', '特別準備積立金', '役員及使用人退職基金', '前期末繰越金', '当期利益金', '借入金', '未拂金', '未拂配當金', '社員積立金', '假受金', '固定資産', '流動資産', '負債', and '合計'.

收支計算表 (百円以下切捨)

Table with columns for '収入之部', '支出之部', and '合計'. Rows include '客車収入', '貨車収入', '運輸雜收', '雜収入', '自動車業収入', '役員及使用人退職基金繰入', '保存費', '汽車費', '運賃', '運賃', '諸税', '各事業關聯營業費', '鐵道業分擔額', '鐵道業賃借利息', '雜損', '鐵道財產償却金', '自動車業營業費', '自動車業賃借利息', '自動車業財產償却金', and '差引当期利益金'.

長崎電氣軌道

Table with 2 columns: Item and Value. Includes sections for '本社所在地', '設立年月', '公稱資本金', '拂込資本金', '株數', '株主數', '重役', '大株主', '決算期', '總會期', '株式書換手数料', '新券交付料', '營業線', and '減資'.

Table titled '社債の内容' with columns for '發行額', '現在額', '利率', '發行年月日', '償還期限', '償還期', '擔保', and '引受會社'.

Table titled '乗客數及運賃收入' with columns for '決算期', '乗客數', and '運賃收入'.

Table titled '營業成績一覽表' with columns for '決算期', '資本金', '期末拂込資本金', '利益金', '利益率', '配當率', '利益留率', '一料當り建設費', '一料當り運賃收入', and '營業料數'.

(備考) 昭和六年三月決算利益金には、減資差益金十四萬九千円を含む。同七年九月決算利益金には、減資差益金十六萬五千円を含む。

貸借對照表 (百円以下切捨)

Table with columns for '勘定科目', '昭和七年', and '同八年'. Rows include '株主資本', '法定積立金', '特別積立金', '減資差益金', '前期末繰越金', '当期利益金', '社債', '支拂手形', '未拂金', '未拂配當金', '職員積立金', '假受金', '經國社債利息', '建設費', '交通船建設費', '大區延長工事', '改修工事假勘定', '有價證券', '預少金', '現金', '貯蓄品', '社債勘定', '未收納金', and '假出金'.

Table titled '收支計算表 (百円以下切捨)' with columns for '収入之部', '支出之部', and '合計'. Rows include '当期總收入金', '当期總支出金', and '差引当期利益金'.

(長崎電氣軌道)

草津電氣鐵道

◇本社所在地 長野縣北佐久郡輕井澤町
◇設立年月 大正元年九月
◇公稱資本金 2,000,000圓
◇拂込資本金 1,994,525圓
◇株數 40,000株
内 優先株(50.0) 14,000株
普通株(50.0) 26,000株
◇株主數 568名
◇重役
社長 中野 昭 取締役 鈴木 茂兵衛 相談役 秋 元 春 朝
取締役 水野 昭 同 鈴木 直衛 同 白井 哲 夫
同 廣 瀬 爲 久 監査役 中 澤 一 郎 次 同 島 甲 子 二
同 杉 本 九 郎 同 藤 塚 安 三
◇大株主
株 東 信 電 氣 13,788 興 志 本 合 資 公 司 650 八 代 尚 二 450
飯 島 新 三 郎 960 秋 元 春 朝 600 山 井 定 右 衛 門 450
日 之 出 商 會 705 南 條 金 雄 500 野 崎 源 次 郎 360
◇決算期 六月 十二月
◇總會期 八月 二月
◇株式書換手数料 一枚 10錢
◇新券交附料 一枚 50錢
◇營業線 (新輕井澤-草津溫泉) 55.1軒
◇増資 大正十三年二月、資本金百三十萬圓増加。増資新株二萬六千株は、プレミアム附にて公募す。同時に、舊草津輕便鐵道を草津電氣鐵道と改稱。

社債の内容

Table with columns: 發行額, 現在額, 利率, 發行年月日, 償還期限, 償還期, 擔保, 引受會社. Includes data for 900,000 yen bonds.

電燈業

Table with columns: 決算期, 電燈收入, 取付燈數, 一燈當り一ヶ月收入. Shows revenue and lamp counts for 昭和七年 and 同八年.

運輸貨客數及運賃收入

Table with columns: 決算期, 運輸貨客數, 運賃收入. Shows passenger and freight statistics for 昭和七年 and 同八年.

營業成績一覽表

Summary table of business performance with columns: 決算期, 資本金, 期末拂込資本金, 利益金, 利益率, 配當率, 利益保留率, 一軒當り建設費, 一軒當り運賃収入, 營業軒數. Includes data for 昭和四年 through 同八年.

(備考) △印は買取。一軒當り運賃収入には運賃増徴を含む。昭和四年は、同年一月より十二月に至る一ヶ年決算なり。

貸借對照表 (百円以下切捨)

Balance sheet table with columns: 勘定科目, 昭和七年, 同八年. Divided into 資産 (Assets) and 負債 (Liabilities) sections.

收支計算表 (百円以下切捨)

Income statement table with columns: 収入之部, 支出之部. Shows revenue and expense breakdown.

岡山電氣軌道

◇本社所在地 岡山市門田九五番地
◇設立年月 明治四十三年六月
◇公稱資本金 1,550,000圓
◇拂込資本金 1,550,000圓
◇株數 31,000株
内 普通株(50.0) 29,000株
優先株(50.0) 2,000株
◇株主數 371名
◇重役
社長 日笠 新太郎 取締役 榮谷 善十郎
取締役 尾谷 牛三郎 支配人 妹尾 欽
同 石井 熊夫 同 藤田 喜久松
同 原島 義兵衛 監査役 井上 三之助
同 藤田 善藏 同
◇大株主
株 研 精 金 業 4,692 大 原 總 一 郎 500
大 原 彌 三 郎 1,250 多 田 利 吉 500
岡 山 商 事 887 山 上 岩 二 455
井 上 三 之 助 702 岡 本 操 藤 425
原 澄 治 540 津 田 教 育 財 團 350
◇決算期 四月 十月
◇總會期 五月 十一月
◇株式書換手数料 一枚 10錢
◇新券交附料 一枚 50錢
◇營業線
内山下線(岡山驛-西大寺町)1.8 旭東線(西大寺町-東山)1.3
内山下支線(城下一後樂園)0.4 柳川線(柳川-大雲寺前)1.1
番町線(徳樂園-番町)0.4 計 5.0
◇計畫線
免許線 大學病院線(大雲寺町-岡)9.6
大供線(岡-大供)4.8
計 14.4
◇増資 大正十三年十二月、資本金二十五萬圓増加。増資新株五千株は、岡山住宅土地株式會社引受く。

社債の内容

Table with columns: 發行額, 現在額, 利率, 發行年月日, 償還期限, 償還期, 擔保, 引受會社. Includes data for 1,000,000 yen bonds.

乗客數及運賃收入

Table with columns: 決算期, 乗車人員, 同 一軒當り, 乗車賃金, 同 一軒當り. Shows passenger and fare statistics for 昭和七年 and 同八年.

營業成績一覽表 (△印買取)

Summary table of business performance with columns: 決算期, 資本金, 期末拂込資本金, 利益金, 利益率, 配當率, 利益保留率, 一軒當り建設費, 一軒當り運賃収入, 營業軒數. Includes data for 昭和四年 through 同八年.

貸借對照表 (百円以下切捨)

Balance sheet table with columns: 勘定科目, 昭和七年, 同八年. Divided into 資産 (Assets) and 負債 (Liabilities) sections.

收支計算表 (百円以下切捨)

Income statement table with columns: 収入之部, 支出之部. Shows revenue and expense breakdown.

(岡山電氣軌道)

駿豆鐵道

◇本社所在地... 静岡縣田方郡三島町四九四番地
◇設立年月... 大正五年十二月
◇公稱資本金... 1,500,000圓
◇拂込資本金... 1,500,000圓
◇株數... 75,000株
◇株主數... 340名
◇重役... 山名義高 取締役... 小島正治郎
◇大株主... 丸ノ内商會... 株 9,000 笠原房吉... 株 1,700

貸借對照表 (百圓以下切捨)

Table with columns for assets (資), liabilities (負債), and equity (資本). Rows include items like 拂込資本金, 特別資金, 法定積立金, etc. Total assets and liabilities are 3,144.6.

收支計算表 (百圓以下切捨)

Table with columns for revenue (收入) and expenses (支出). Rows include 客車收入, 貨車收入, 自動車收入, etc. Total revenue is 270.5 and total expenses is 300.0.

營業成績一覽表

Table showing operating performance over time. Columns include 決算期, 資本金, 期末拂込資本金, 利益金, 利益率, etc. Data for years 昭和四年 through 同八年.

駿豆鐵道

近江鐵道

◇本社所在地... 滋賀縣犬上郡青波村大字古澤五〇番地
◇設立年月... 明治二十九年六月
◇公稱資本金... 1,500,000圓
◇拂込資本金... 1,420,000圓
◇株數... 30,000株
◇株主數... 87名
◇重役... 林安繁 取締役... 高木文五
◇大株主... 宇治川電氣... 株 28,915 吉田晉松... 株 100

貸借對照表 (百圓以下切捨)

Table with columns for assets (資), liabilities (負債), and equity (資本). Rows include 拂込資本金, 法定積立金, 特別資金, etc. Total assets and liabilities are 4,133.3.

收支計算表 (百圓以下切捨)

Table with columns for revenue (收入) and expenses (支出). Rows include 客車收入, 貨車收入, 運輸雜收, etc. Total revenue is 230.8 and total expenses is 203.0.

社債の内容

Table detailing company bonds. Columns include 發行額, 現在額, 利率, 發行年月日, etc. Total amount is 1,400.

運輸貨客數及運賃收入

Table showing transportation statistics. Columns include 決算期, 乘車人員, 貨物噸數, 運賃收入, etc. Data for years 昭和七年 through 同八年.

營業成績一覽表 (△印頁數)

Table showing operating performance over time. Columns include 決算期, 資本金, 期末拂込資本金, 利益金, 利益率, etc. Data for years 昭和四年 through 同八年.

近江鐵道



### 東大阪電氣鐵道

◇本社所在地……大阪市東區京橋  
前ノ町三番地  
◇設立年月……昭和四年七月  
◇公稱資本金……12,000,000圓  
◇拂込資本金……1,200,000圓  
◇株數……240,000株  
舊株(5.0)……240,000株  
◇株主數……24名  
◇重役  
社長……太田光熙  
取締役……增田次郎  
同……濱崎健吉  
同……田中千里  
同……宮崎壽作  
取締役……石田勝作  
監査役……有田邦郎  
同……高野肇一  
同……瀧口澄江  
◇大株主  
株  
京阪電氣……113,500  
大同土地興業……99,750  
鴻池合名……10,000  
田中元七……2,000  
株  
石田勝作……1,500  
石田つた……1,500  
濱崎健吉……1,000  
太田光熙……1,000

◇決算期……三月 九月  
◇總會期……四月 十月  
◇株式書換手数料……一枚 20錢  
◇新券交附料……一枚 50錢  
◇免許種  
大阪市東區京橋町一丁目北河内郡野崎觀音下ノ四條鐵道社京阪市下三條町……32.0軒  
◇免許出願中  
同區間に専用自動鐵道事業を申請中。

### 大社宮島鐵道

◇本社所在地……東京市麹町區丸ノ内  
三丁目六番地  
◇設立年月……大正十五年六月  
◇公稱資本金……8,000,000圓  
◇拂込資本金……1,804,972圓  
◇株數……160,000株  
舊株(15.0)……160,000株  
◇株主數……5,244名  
◇重役  
社長……根津喜一郎  
取締役……岡岡國臣  
同……高橋肇一  
同……中村修一  
監査役……渡邊千代三郎  
同……齋川鐵丸  
同……若原謙三

◇大株主  
株  
小倉合名……2,500  
瀧川鐵丸……2,050  
大倉組……1,700  
岡岡國臣……1,200  
三井合名……1,000  
株  
安田保全社……1,000  
住友合資……1,000  
木村久壽彌夫……1,000  
原 邦造……1,000  
馬越幸次郎……1,000  
◇決算期……三月 九月  
◇總會期……四月 十月  
◇株式書換手数料……一枚 10錢  
◇新券交附料……一枚 50錢  
◇營業種  
大社宮島線(出雲今市一川雲嶺)……18.7軒  
◇計畫線  
工事施行線(出雲須佐一日下)……67.0  
免許線(日下一日市)……4.0  
◇運輸貨客數  
乘車人員 104,363人 貨物噸數……6,138噸  
◇運費收入  
乘車賃金……20,836円 貨物運賃……6,014円

貸借對照表 (百圓以下切捨)

勘定科目	昭和八年		勘定科目	昭和八年	
	三月	九月		三月	九月
内 拂込資本金	1,200.0	1,200.0	固定 建設費	143.2	135.9
計	1,200.0	1,200.0	計	143.2	135.9
外 職員積立金	2.5	2.8	流動 銀行預金	1,016.1	1,027.7
計	2.5	2.8	現金	.1	.1
			假出金	43.0	39.0
			計	1,019.2	1,066.9
合計	1,202.5	1,202.8	合計	1,202.5	1,202.8

收支計算表 (百圓以下切捨)

收入	昭和八年		支出	昭和八年	
	三月	九月		三月	九月
雑収入	23.4	21.1	諸税	1.6	1.4
計	23.4	21.1	建設費總額償還中償却	15.8	13.8
			建設費測量及監査費中償却	6.0	5.8
			計	23.4	21.1
			差引当期利益金		

### 營業成績一覽表

決算期	資本金		利益率	配當率	利益保留率	一軒當り建設費	一軒當り運費収入	營業種數
	前月	前月						
昭和六年(三月)	12,000	1,200	18	0.29				(建設中)
同(九月)	12,000	1,200	21	0.34				
同七年(三月)	12,000	1,200	19	0.32				
同(九月)	12,000	1,200	22	0.36				
同八年(三月)	12,000	1,200	22	0.36				
同(九月)	12,000	1,200	20	0.33				

(備考) 建設中に付き、利益金には取得金を掲ぐ。

貸借對照表 (百圓以下切捨)

勘定科目	昭和八年		勘定科目	昭和八年	
	三月	九月		三月	九月
内 拂込資本金	1,801.4	1,804.9	出雲今市八幡間建設費	1,686.1	1,553.1
特別資金	2.4	11.0	八幡赤名間建設費	11.0	47.4
政府補助金		15.9	赤名日下間建設費	13.4	53.6
当期利益金	6.7	10.3	未拂建設費		51.9
計	1,810.7	1,842.3	計	1,710.6	1,726.0
外 未拂金	.5	.7	預金	140.9	140.8
未拂配當金	74.1	68.4	現金		
受入保證金	30.4	10.2	預り有價証券	30.1	10.0
假受金	1.1	1.2	預り有價証券		2.6
計	106.2	80.6	貯蓄物品	.9	8.3
			未収入金	1.0	21.6
			假拂金	33.3	6.9
			前期繰越損金		26.3
合計	1,917.0	1,922.9	計	206.3	216.9

收支計算表 (百圓以下切捨)

收入	昭和八年		支出	昭和八年	
	三月	九月		三月	九月
客車収入	9.6	20.8	郵船保存費	2.0	5.0
貨車収入	2.8	6.0	汽車費	4.2	7.8
雜収入	3.5	3.3	運輸費	1.7	3.8
政府補助金		15.9	建設費	1.0	1.0
計	15.9	46.1	建設營業關聯費分擔	.1	2.3
			諸税		.7
			計	9.2	19.8
			差引当期利益金	6.7	26.3

### 營業成績一覽表

決算期	資本金		利益率	配當率	利益保留率	一軒當り建設費	一軒當り運費収入	營業種數
	前月	前月						
昭和六年(三月)	8,000	1,092	11	0.19	0.50			(建設中)
同(九月)	8,000	1,108	8	0.14	0.50			
同七年(三月)	8,000	1,324	6	0.08	0.50			
同(九月)	8,000	1,634	9	0.10	0.50			
同八年(三月)	8,000	1,801	7	0.08		10.00	90,061	668
同(九月)	8,000	1,805	6	0.07		10.00	88,404	1,438

(備考) △印は算數。昭和七年十二月十日營業開始。同七年以前は建設中の爲め、利益金には取得金、配當率には利息配當率を掲ぐ。昭和八年三月決算一軒當り運費収入は營業日數百十日の収入なり。

### 長野電鐵

◇本社所在地……長野市榑堂町  
二二〇一番地  
◇設立年月……大正九年五月  
◇公稱資本金……7,000,000圓  
◇拂込資本金……6,300,000圓  
◇株數……140,000株  
舊株(45.0)……140,000株  
◇株主數……6,814名  
◇重役  
社長……神津善平  
取締役……照澤隆之助  
同……小山龍太郎  
同……宮澤貞助  
同……山田莊左衛門  
同……佐藤喜惣治  
同……近山興五郎  
同……宮澤清兵衛  
監査役……高山永三郎  
同……市川興平  
同……小田切源兵衛  
同……田中邦治  
同……橋田九一郎  
同……落合周造  
同……關口政五郎  
同……西澤菊藏

◇大株主  
株  
佐久鐵道……17,750  
富計共濟會……4,528  
信濃電氣……2,500  
神津合名……2,375  
株  
昭和商事……1,256  
宮澤清兵衛……1,000  
瀧下清……1,000  
宇都宮利春……1,000  
◇決算期……一月 七月  
◇總會期……三月 九月  
◇株式書換手数料……一枚 10錢  
◇新券交附料……一枚 50錢  
◇營業種  
河東線(國代一木島)……50.4軒  
長野線(須坂一長野)……12.6  
山ノ内線(信州中野一湯田中)……7.6  
合計……70.6  
◇運輸貨客數  
乘車人員……981,818人 貨物噸數……34,519噸  
◇運費收入  
乘車賃金……190,171円 貨物運賃……33,999円

### 鶴見臨港鐵道

◇本社所在地……東京市麹町區丸ノ内  
一丁目六番地  
◇設立年月……大正十三年七月  
◇公稱資本金……4,750,000圓  
◇拂込資本金……4,150,000圓  
◇株數……95,000株  
內 舊株(50.0)……65,000株  
新株(30.0)……30,000株  
◇株主數……75名  
◇重役  
社長……白石元治郎  
取締役……淺野三常務  
同……山田 計  
同……關 謙  
監査役……大川平三郎  
同……鈴木敏太郎  
同……津下敏太郎  
取締役……山田三次郎  
同……石井 徹  
同……兒玉國雄  
同……小林正直

◇大株主  
株  
東京海運立……49,288  
日清製粉……5,300  
芝浦製粉所……5,300  
京濱電鐵……4,744  
株  
三井物産……4,400  
日本石油……4,000  
旭硝子……3,750  
山田三次郎……3,000  
◇決算期……五月 十一月  
◇總會期……六月 十二月  
◇株式書換手数料……一枚 10錢  
◇新券交附料……一枚 50錢  
◇營業種  
鐵道(鶴見臨港一扇町)……7.0軒  
(武蔵白石一犬川)0.8軒(安海通一石油)1.0軒  
(淺野一新芝浦)0.9軒  
軌道(總持寺一川崎大師)9.5軒  
合計……19.2軒  
◇自動車營業種(本山一麴子ヶ谷)……3.9軒  
◇運輸貨客數  
乘車人員2,250,641人 貨物噸數418,887噸  
◇運費收入  
乘車賃金 101,238円 貨物運賃218,067円  
◇増資  
昭和元年十二月、資本金二百萬圓增加  
新株四萬圓は、舊一株に付新一株を認當つ。  
同六年三月、資本金百五十萬圓増加。

貸借對照表 (百圓以下切捨)

勘定科目	昭和八年		勘定科目	昭和八年	
	一月	七月		一月	七月
内 拂込資本金	6,300.0	6,300.0	建設費	7,954.2	7,911.4
株主所屬積立金	1,072.0	1,085.0	樽川發電所建設費	580.0	580.0
退職給與基金	17.6	19.4	遊園地	151.6	142.8
政府補助金	88.8	93.7	所有土地建物	82.2	82.3
前期繰越金	118.1	119.9	未拂建設費	2.2	2.2
当期利益金	60.3	50.1	計	8,770.3	8,718.8
計	7,656.9	7,668.3	流動 有價証券	135.2	135.2
外 財源抵當借入金	1,450.0	1,450.0	預り有價証券	5.3	5.3
支拂手形		10.0	預金現金	81.2	46.5
諸未拂金	60.7	31.5	貯蓄物品及假出物品	61.4	98.1
保證金	6.3	6.3	未収入金	115.1	121.5
假受金	72.6	58.5	假出金	77.9	99.2
計	1,589.8	1,556.5	計	476.4	506.0
合計	9,246.7	9,224.9	合計	9,246.7	9,224.9

收支計算表 (百圓以下切捨)

收入	昭和八年		支出	昭和八年	
	一月	七月		一月	七月
運輸収入	246.7	230.3	鐵道營業費	166.2	164.4
雜収入	2.1	8.6	借入金利息	53.4	49.4
事業關聯收入分當額	2.0	1.2	發電所營業費	1.3	1.5
發電所收入	28.3	28.6	遊園地營業費	1.8	1.5
遊園地收入	4.0	4.0	報損		5.8
計	283.2	272.9	計	222.9	222.8
			差引当期利益金	60.3	50.1

### 營業成績一覽表

決算期	資本金		利益率	配當率	利益保留率	一軒當り建設費	一軒當り運費収入	營業種數
	前月	前月						
昭和六年(一月)	7,000	6,300	233	0.74	0.40	4.40	113,535	3,780
同(七月)	7,000	6,300	223	0.71	0.40	4.19	112,901	3,538
同七年(一月)	7,000	6,300	191	0.61	0.30	4.88	112,721	3,509
同(七月)	7,000	6,300	192	0.61	0.30	4.97	112,653	3,033
同八年(一月)	7,000	6,300	149	0.47	0.30	3.34	112,666	3,495
同(七月)	7,000	6,300	144	0.46	0.30	3.16	112,060	3,263

貸借對照表 (百圓以下切捨)

勘定科目	昭和八年		勘定科目	昭和八年	
	五月	十一月		五月	十一月
内 拂込資本金	4,149.8	4,150.0	固定 建設費	9,111.2	9,102.1
法定積立金	28.5	28.7	自動車營業費	25.4	22.6
恩給補助金	1.8	1.8	假出建設費	508.9	530.0
前期繰越金	80.4	82.4	計	9,645.7	9,654.8
当期利益金	2.2	1.8	流動 受取手形	22.1	22.0
計	4,262.8	4,264.8	有價証券	3.3	172.2
外 借入金	1,930.0	1,930.0	預金現金	134.1	8.2
支拂手形	3,388.9	3,019.5	差入有價証券	159.3	
未拂金	68.6	35.6	假受有價証券	8.1	
諸預り金	53.2	58.5	貯蓄物品	23.8	29.7
假受金	11.9	13.1	未収入金	173.2	161.4
連帶保證金	304.1	582.8	假拂金	17.0	24.4
保證預り有價証券	167.1	168.6	計	541.1	418.2
計	5,923.9	5,808.2	合計	10,186.8	10,073.0
合計	10,186.8	10,073.0	合計	10,186.8	10,073.0

收支計算表 (百圓以下切捨)

收入	昭和八年		支出	昭和八年	
	五月	十一月		五月	十一月
鐵道業収入	316.7	378.6	鐵道業支出	278.4	327.5
軌道業収入	27.4	38.7	軌道業支出	56.9	64.3
自動車業収入	11.9	14.1	自動車業支出	16.9	15.0
計	356.1	431.4	償却費	1.5	22.8
			計	353.9	429.6
			差引当期利益金	2.2	1.8

### 營業成績一覽表 (△印算數)

決算期	資本金		利益率	配當率	利益保留率	一軒當り建設費	一軒當り運費収入	營業種數
	前月	前月						
昭和六年(五月)	4,750	3,850	2	0.01		10.00	471,266	16,894
同(十一月)	4,750	3,850	1	0.01		10.00	473,798	17,300
同七年(五月)	4,750	3,850	△18	△0.10		△10.00	478,011	16,312
同(十一月)	4,750	4,052	△12	△0.06		△10.00	471,181	16,940
同八年(五月)	4,750	4,150	4	0.02		10.00	474,545	17,422
同(十一月)	4,750	4,150	25	0.12		10.00	474,070	20,131

(東大阪電氣鐵道・大社宮島鐵道)

(長野電鐵・鶴見臨港鐵道)

渥美電鐵

◇本社所在地... 豊橋市花田町東郷
◇設立年月... 大正十年三月
◇公稱資本金... 2,500,000圓
◇株主數... 2,876名
◇大株主... 株主名及金額列表

貸借對照表 (百円以下切捨)
Table with columns for assets and liabilities, split by month (May and November).

收支計算表 (百円以下切捨)
Table showing income and expenses for the period.

營業成績一覽表 (△印頁數)
Table summarizing business performance with columns for period, capital, profit, etc.

能勢電氣軌道

◇本社所在地... 兵庫縣川邊郡川西町
◇設立年月... 明治四十一年六月
◇公稱資本金... 2,000,000圓
◇株主數... 183名
◇大株主... 株主名及金額列表

貸借對照表 (百円以下切捨)
Table with columns for assets and liabilities, split by month (March and September).

收支計算表 (百円以下切捨)
Table showing income and expenses for the period.

營業成績一覽表
Table summarizing business performance with columns for period, capital, profit, etc.

渥美電鐵・能勢電氣軌道

上信電氣鐵道

◇本社所在地... 高崎市鶴見町五一
◇設立年月... 明治二十九年二月
◇公稱資本金... 2,000,000圓
◇株主數... 692名
◇大株主... 株主名及金額列表

貸借對照表 (百円以下切捨)
Table with columns for assets and liabilities, split by month (March and September).

收支計算表 (百円以下切捨)
Table showing income and expenses for the period.

營業成績一覽表 (△印頁數)
Table summarizing business performance with columns for period, capital, profit, etc.

上信電氣鐵道

## 運輸及通信會社目次

### 海 運

日本郵船株式會社.....	262
大阪商船株式會社.....	264
日清汽船株式會社.....	266
朝鮮郵船株式會社.....	268
大連汽船株式會社.....	270
川崎汽船株式會社.....	271
國際汽船株式會社.....	272
近海郵船株式會社.....	273
樺太汽船株式會社.....	274
東洋汽船株式會社.....	275
南洋郵船株式會社.....	276
神戶棧橋株式會社.....	277
明治海運株式會社.....	278
太洋海運株式會社.....	279
東京灣汽船株式會社.....	280
攝陽商船株式會社.....	281
神戶商船株式會社.....	282

### 航空・自動車

日本航空輸送株式會社.....	283
東京乘合自動車株式會社.....	284
大阪乘合自動車株式會社.....	286
富士箱根自動車株式會社.....	288

### 通信・運送

日本無線電信株式會社.....	289
國際通運株式會社.....	290
滿洲電信電話株式會社.....	292
國際電話株式會社.....	292

日本郵船

日本郵船

◆本社所在地...東京市麹町區丸ノ内二丁目二〇番地
◆設立年月...明治十八年十月
◆公稱資本金...106,250,000圓
◆排込資本金...64,250,000圓
◆株數...2,125,000株
◆株主數...24,076名
◆重役
社長...各務謙吉
取締役...木村久壽彌
副社長...大谷登同
専務...渡邊水太郎
監査役...山本直良
専務...清水安治
取締役...菊池恭三
同...大庭新太郎
同...相談役...郷誠之助
◆大株主
宮内省...161,100
三菱合資...131,375
東洋鐵道...125,000
東京海上火災...69,800
天野合名...39,500
三菱造船...34,874
清水榮蔵...11,450
富國海兵保險...11,050
探本合名...10,000
安田銀行...8,665
天野利三郎...7,500
堀江實業...7,000
東洋代行...6,840
木刀川合名...6,700
明治生命保險...6,525
島徳蔵...6,250
平沼久三郎...5,850
馬場正治...5,148
藤田勇...5,040
三井合名...5,000
◆決算期...三月九月
◆總會期...五月十一月
◆株式書換手数料...一枚5錢
◆新券交附料...一枚20錢

Table with columns: 株式相場 (年次, 最高, 最低), 航路及配船 (命令航路, 配船數, 年次, 最高, 最低)

貸借對照表 (百円以下切捨)

Balance Sheet table with columns: 勘定科目, 昭和六年, 同七年, 同八年 (三月, 九月)

收支計算表 (百円以下切捨)

Income Statement table with columns: 勘定科目, 昭和六年, 同七年, 同八年 (三月, 九月)

日本郵船營業成績一覽表 (△印百圓)

Summary of Business Performance table with columns: 決算期, 資本額, 期末繰込金, 利益金, 利益率, 配當率, 利益率, 一割當り, 一割當り, 所有船舶數

社債の内容

Table of Corporate Bonds with columns: 發行額, 現在額, 利率, 行日, 期限, 擔保, 引受會社

概評
日本郵船は昔より多く、我國第一の船會社であるが、成程は若だ振はない。それは世界的の不況に依るもので、殊に米國航路の不況が最も強く響いてゐる。...

合併及増資

大正四年十二月、資本金二千二百萬圓増加。増資新株四十四萬株は同年九月三十日現在株主に對し、舊一株に付き新株一株を割當て、第一回拂込金十二圓半は、別途積立金より振替充當。...

所有汽船

Table of Steamships with columns: 決算期, 隻數, 噸噸數, 平均噸數

運輸貨客數及運賃收入

Table of Freight and Passenger Transport with columns: 決算期, 運輸貨客數, 運賃收入

利益金處分

Table of Profit Distribution with columns: 決算期, 利益金, 社内保留, 社外分配

大阪商船

◆本社所在地.....大阪府北區宗是町一
◆設立年月.....明治十七年五月
◆公稱資本金.....100,000,000圓
◆拂込資本金.....62,500,000圓
◆株數.....2,000,000株
内 舊株(50.0).....1,000,000株
新株(12.5).....1,000,000株
◆株主數.....29,583名
◆重役
社長.....堀 啓次郎 取締役.....新 庄 清 一
副社長.....村 田 省 齋 同.....小 倉 正 恒
専務.....太 田 丙 子 郎 同.....安 宅 彌 吉
同.....堀 田 永 太 郎
同.....堀 新 監査役.....末 永 一 三
取締役.....阿 部 彦 太 郎 同.....原 田 六 郎
同.....深 尾 隆 太 郎 同.....中 島 武 一
◆大株主
株主 株
廣海三三郎.....41,250 豊田善右衛門.....9,405
大和代行.....30,860 三菱航空機.....8,700
住友合資.....22,532 西村鐵三.....7,300
阿部彦太郎.....19,191 第一國兵保險.....5,867
近江岸解之助.....16,435 多聞合資.....5,363
近江屋前會.....16,300 中國武一.....5,250
安宅彌吉.....14,200 帝國生命保險.....5,000
三菱合資.....13,900 吉村泰一.....4,767
宮内省.....12,825 入來屋商店.....4,534
堀 啓次郎.....9,500 吉川元光.....4,496
◆決算期.....六月 十二月
◆總會期.....七月 一月
◆株式書換手数料.....一枚 10錢
◆新券交付料.....一枚 30錢

貸借對照表 (百円以下切捨)

Table with columns for years (昭和六年, 同七年, 同八年) and months (六月, 十二月). Rows include items like 船代資本, 船代保積立金, 船代修繕積立金, etc.

收支計算表 (百円以下切捨)

Table with columns for years and months. Rows include 荷物運賃, 船客運賃, 船料, 船費, etc.

大阪商船營業成績一覽表

Table showing operating performance with columns for accounting period (決算期), capital (資本金), profit (利益金), and other metrics.

社債の内容

Table detailing company bonds with columns for issue date (発行), interest rate (利率), and terms (条件).

概要
主要航路がいづれも將來大いに發展性を有する點は當社の最大強味である。郵船兩社間には航路協定が行はれてゐるが、各航路別に懸念すれば當社は有望な航路を多く握つてゐる。前途の飛躍を期待される大連航路を始め、南米航路は當社の獨占であり、其他紐育線、アフリカ線等は、當社が中心勢力を爲してゐる。新市場への邦品進出によつて、今後最も盛んされるのは主として當社の航路である。内地世界活況の折柄、近海航路が多いのも有利な點として挙げられる。更に當社の實利を旨とする優秀貨物船中心主義も著しい特色と謂へる。激烈な國際競争に於て非採算的な優秀客船を運航する郵船に對して、當社は優秀貨物船に力を注いでゐる。缺點とみられてゐた船價の高きや、有價證券の過高評價等は著しく矯正されて、資產内容は最近極めて充實して來た。

所有汽船

Table showing ship statistics with columns for accounting period (決算期), number of ships (隻數), and tonnage (噸數).

運輸貨客數及運賃收入

Table showing cargo and passenger statistics with columns for accounting period (決算期), cargo (貨物), and passengers (船客).

利益金處分

Table showing profit distribution with columns for accounting period (決算期), retained profit (社内保留), and distributed profit (社外分配).

(大阪商船)

(大阪商船)

日清汽船

(日清汽船)

◇本社所在地...東京市麹町區内幸町一丁目三番地
◇設立年月...明治四十年三月
◇公稱資本金...16,200,000圓
◇排込資本金...10,125,000圓
◇株數...324,000株
◇株主數...222名
◇重役
社長...深尾隆太郎
取締役...大谷 登
専務...米里 敏吉
取締役...島村 精彦
監査役...須賀 虎松
同...各務 敏吉
同...石崎 慶二
◇大株主
大阪商船...157,163
住友合資...540
日本郵船...143,357
竹内 好...515
大阪海上火災...3,010
岡崎治三郎...500
近畿鐵道...1,500
島村精彦...448
堀越角次郎...1,106
大倉組...447
岩崎久彌...1,080
佐藤謙太郎...442
遠藤同族...604
日本海上保險...428
深尾隆太郎...575
秋山長治郎...406
竹内 昇...550
小林 中...400
森 辨治郎...543
角田隆郎...330
◇決算期...三月 九月
◇總會期...五月 十一月
◇株式書換手数料...一枚 20錢
◇新券交附料...一枚 20錢

貸借對照表 (百圓以下切捨)

Table with columns for 助定科目, 昭和六年, 同七年, 同八年, and sub-columns for 三月 and 九月. Rows include 内, 部, 資, 債, 外, 部, 債, 計, 貸, 入, 支, 出, 計, 差引當期利益金.

收支計算表 (百圓以下切捨)

Table with columns for 荷物運賃, 船客運賃, 貨船料, 雜收入, 利息, 航路補助金, 交換差金, 店費, 荷客費, 船費, 水陸運關費, 税金, 交換差金, 船價償却金, 船船保險積立金, 船船修繕積立金, 雜損, 差引當期利益金.

株式相場 (舊株)

Table with columns for 年次, 最高, 最低, 大正6, 7, 8, 9, 10, 11, 12, 13, 14, 昭和1, 2, 3, 4, 5, 6, 7, 8.

航路及配船

Table with columns for 航路, 配船數, 上海、漢口線, 漢口、宜昌線, 漢口、長沙線, 漢口、常德線, 宜昌、重慶線, 支那沿岸航路南方線, 支那沿岸航路北方線, 上海、宜昌線.

日清汽船營業成績一覽表

(日清汽船)

Table with columns for 決算期, 資本金, 期末排込資本金, 利益金, 利益率, 配當率, 利益留率, 一噸當り船價, 一噸當り運賃収入, 所有船數. Rows for 昭和元年 to 同八年.

(備考) △印は負數。所有船數には、小蒸汽船を含まず。但し一噸當り船價算出には、汽船及小蒸汽船各別價額不詳の爲め、船價及運賃數何れも小蒸汽船を含める數字に依る。

所有汽船

Table with columns for 決算期, 隻數, 總噸數, 平均噸數. Rows for 昭和六年, 同七年, 同八年.

概評
日清汽船は支那の揚子江を中心とし、南北支那沿海を運航するものである。營業地が支那であるだけに、日支間の關係強化が大影響となり、ズツと増進を續けてゐる。しかも、支那側としては、その航海権を回復せんとし、盛んに策動を企て、ある。去る三月締切りの成績は三十八萬五千圓の利益を収めてゐるが、これは、主として本船の整理に依る利益である。排日が終つれば相當の利益を収め得るが、今の處、どうなるか判らない。支那の排日は、根柢のあるから、殆んど根柢し得ない状態にあるから、當社の前途は憂鬱を許し難い。補助金の増額等を希望されてゐるやうであるが、積立金がなく、船價も高きやうだから、局面的に換せざる限り立直り得ないものと見られる。

運輸貨客數及運賃收入

Table with columns for 決算期, 運輸貨客數, 運賃收入. Sub-columns for 貨物, 船客, 貨物, 船客, 合計. Rows for 昭和六年, 同七年, 同八年.

利益金處分 (單位千圓。△印負數)

Table with columns for 決算期, 利益金, 社内, 社外. Sub-columns for 償却金, 積立金, 繰越増加, 計, 配當金, 賞與金, 計. Rows for 昭和六年, 同七年, 同八年.

### 朝鮮郵船

(朝鮮郵船)

◇本社所在地……京城府南大門通五丁目一番地  
 ◇設立年月……明治四十五年三月  
 ◇公積資本金……3,000,000圓  
 ◇拂込資本金……3,000,000圓  
 ◇株數……60,000株  
 舊株(50.0)……60,000株  
 ◇株主數……89名  
 ◇重役  
 社長……森 辨治郎 監査役……山口 太兵衛  
 取締役……同田 永太郎 同……堀 新  
 同……小野 四郎  
 ◇大株主  
 日本郵船……株 28,320 近畿鐵道……株 400  
 大阪商船……株 21,290 釜山商船組……株 280  
 大連源二……株 2,000 大城亮……株 235  
 中野金次郎……株 1,100 堀 新……株 200  
 中村組……株 800 同田永太郎……株 200  
 原田金之助……株 500 竹井三郎……株 200  
 原田六郎……株 500 中柴萬吉……株 200  
 大倉組……株 500 野村治一良……株 140  
 右近權左衛門……株 500 野村治一良……株 130  
 ◇決算期……三月 九月  
 ◇總會期……四月 十月  
 ◇株式書換手数料……一枚 5錢  
 ◇新券交付料……一枚 10錢

株式相場			航路及配船	
年次	最高	最低	航路	配船數
大正8	43.0	34.0	北鮮、開門、阪神	5
9	40.0	15.0	伊勢、東京線	3
10	39.0	30.0	西鮮、東京線	2
11	38.5	31.5	北鮮、北陸線	1
12	37.5	27.0	名古屋、雄基線	1
13	34.0	19.0	新義州、大阪線	3
14	38.0	36.0	釜山、浦羅、大板線	3
昭和1	41.5	37.0	雄基、大板線	3
2	47.0	40.0	朝鮮、長崎、大連線	2
3	48.0	42.0	清津、敦賀線	2
4	44.0	40.0	朝鮮、北支那線	1
5	40.7	25.5	朝鮮、上海線	1
6	25.3	20.0		
7	26.1	20.0		
8	27.0	20.0		

### 貸借對照表 (百円以下切捨)

勘定科目	昭和六年		同七年		同八年	
	三月	九月	三月	九月	三月	九月
<b>内部負債</b>						
拂込資本金……	3,000.0	3,000.0	3,000.0	3,000.0	3,000.0	3,000.0
法定準備積立金……	199.7	201.1	201.1	201.1	201.8	206.2
特別積立金……	192.0	192.0	122.0	272.0	272.0	272.0
船舶大修理積立金……	988.1	1,035.5	1,095.5	957.2	996.3	1,003.5
船舶保險積立金……	3.4	3.6	3.8	3.8	—	—
恩給基金積立金……	15.6	13.6	.4	12.9	2.7	8.9
前期繰越金……	38.6	55.3	24.7	3.4	8.8	42.5
當期利益金……	28.0	—	—	12.2	88.1	77.8
計……	4,465.6	4,501.3	4,447.8	4,462.9	4,569.8	4,611.2
<b>外部負債</b>						
社債……	3,000.0	2,500.0	2,500.0	3,000.0	2,000.0	—
借入金……	—	—	—	250.0	200.0	1,845.0
未拂金……	35.7	21.7	14.6	14.8	17.9	66.0
未拂積立金……	81.6	67.8	67.9	54.3	54.7	—
職員積立金……	173.9	176.0	173.5	170.4	166.1	165.6
假受金……	64.4	99.4	123.1	78.2	95.5	71.2
預り保証金……	77.4	76.1	75.7	75.2	70.7	70.1
計……	3,433.2	2,941.2	2,954.9	3,643.1	2,605.1	2,218.1
合計……	7,898.9	7,442.6	7,402.7	8,106.0	7,175.0	6,829.3
<b>固定資産</b>						
船舶代價……	5,085.3	4,666.5	4,493.6	4,730.1	4,550.5	4,647.4
地所家屋代價……	145.3	144.4	212.2	319.2	316.6	314.3
什器……	1.9	1.8	1.7	1.6	1.5	1.5
航路運受金……	8.0	6.2	4.5	2.7	—	—
船舶修繕費假拂……	.4	.9	.4	.5	.4	.5
船舶代價假拂……	—	—	—	—	51.1	—
計……	5,240.9	4,819.9	4,712.6	5,054.3	4,920.3	4,963.9
<b>流動資産</b>						
有價証券……	410.3	410.3	419.3	299.3	299.3	299.3
保証金代用証券……	46.7	45.6	46.4	46.5	42.0	41.4
銀行預金現金……	1,130.8	1,207.2	1,357.1	961.7	1,241.0	869.2
貸金……	165.8	156.0	132.2	109.9	78.0	79.3
各支店……	41.3	42.6	52.6	33.4	33.6	15.3
代理店……	191.1	114.1	125.3	106.8	113.2	70.0
政府……	151.4	129.5	137.7	109.2	122.1	104.8
貯蓄品……	45.8	35.9	41.5	22.7	22.0	19.1
假拂金……	449.6	359.8	328.2	335.1	275.9	343.2
未経過保額料……	24.6	20.5	28.0	26.6	27.1	23.4
當期損失金……	—	100.5	21.3	—	—	—
計……	2,657.9	2,622.6	2,690.1	3,051.7	2,254.6	1,865.4
合計……	7,898.9	7,442.6	7,402.7	8,106.0	7,175.0	6,829.3

### 収支計算表 (百円以下切捨)

收入	昭和六年		同七年		同八年	
	三月	九月	三月	九月	三月	九月
荷物運賃……	1,561.5	1,474.9	1,528.0	1,491.6	1,739.6	1,702.6
船客運賃……	146.7	145.4	122.3	71.2	99.5	93.1
貸付料……	—	1.2	—	12.5	6.4	—
郵便送料……	—	.2	.2	—	—	—
航海補助金……	416.8	357.4	378.4	288.2	322.1	290.1
收入利息……	28.7	23.0	51.5	23.9	19.5	16.0
雑收入……	17.6	26.8	31.6	32.4	38.8	35.0
別途積立金繰入……	30.0	—	—	—	—	—
計……	2,201.5	2,029.1	2,112.2	1,920.1	2,226.2	2,137.1
<b>支出</b>						
店費……	152.2	157.8	142.4	135.7	187.1	147.7
荷客費……	412.0	395.5	398.8	399.8	448.4	479.1
船費……	1,186.8	1,218.2	1,245.5	994.0	1,094.4	1,069.0
國稅地方稅……	21.6	7.9	9.5	8.8	10.3	9.6
仕拂利息……	103.9	90.2	87.5	78.9	78.0	81.3
雜損……	6.9	2.8	2.0	3.2	7.9	10.2
船價償却金……	170.9	162.7	156.4	162.0	157.5	148.4
船舶修繕積立金……	85.4	81.3	78.2	120.9	117.5	111.3
建物原價償却金……	.8	.8	.8	2.4	2.3	2.2
什器償却金……	.1	—	—	—	—	—
航路運受金償却金……	1.7	1.7	1.7	1.7	2.7	—
船舶保險積立金……	.5	.2	.1	—	—	—
恩給基金積立金……	—	10.0	10.0	—	—	—
重役退任功勞金……	30.0	—	—	—	—	—
計……	2,173.4	2,129.7	2,133.6	1,907.8	2,138.0	2,059.2
差引當期利益金……	28.0	△ 100.5	△ 21.3	12.2	88.1	77.8

### 朝鮮郵船營業成績一覽表

決算期	資本金	期末拂込資本金	利益金	利益率	配當率	利益留率	一噸當り船價	一噸當り運賃収入	所有船舶艘數	噸數
昭和元年	3,000	3,000	382	2.54	0.80	6.45	161.07	71.59	31,484	31,484
同二年	3,000	3,000	390	2.60	0.80	6.41	151.68	73.73	31,484	31,493
同三年	3,000	3,000	209	1.39	0.60	5.89	148.10	69.79	33,611	35,742
同四年	3,000	3,000	114	0.76	—	10.39	149.73	52.75	37,671	37,321
同五年	3,000	3,000	292	1.95	—	8.29	141.19	52.68	37,321	35,774
同六年	3,000	3,000	217	1.45	—	9.74	143.31	45.70	35,486	32,953
同七年	3,000	3,000	101	0.67	—	11.19	141.61	43.01	32,035	37,778
同八年	3,000	3,000	270	1.80	—	8.90	123.59	45.19	36,819	36,294

### 社債の内容

發行額	現在高	利率	發行年月日	償還期限	償還期	擔保	引受會社
3,000	2,000	6.5	昭和3.5.1	昭和5.5.1	昭和10.5.1	船舶	野村證券

### 所有汽船

決算期	隻數	總噸數	平均噸數
昭和六年	32	35,486	1,109
同七年	28	32,035	1,144
同八年	26	36,819	1,416

### 運輸貨客數及運賃收入

決算期	運輸貨客數		運賃收入		
	貨物	客	貨物	客	合計
昭和六年	471,136	43,396	1,561,508	146,751	1,708,259
同七年	472,346	39,711	1,474,956	145,489	1,620,445
同八年	503,935	33,651	1,528,022	122,323	1,650,346
同八年	520,272	14,889	1,491,696	71,271	1,562,968
同八年	546,163	22,137	1,739,666	99,544	1,839,210
同八年	552,772	17,745	1,702,624	93,199	1,795,823

### 利益金處分

決算期	利益金	社内保留				社外分配			
		償却金	積立金	繰越増加	計	配當金	賞與金	恩給基金	計
昭和六年	217	174	21	17	212	—	30	△ 24	6
同七年	101	165	△ 12	△ 22	113	—	△ 12	△ 12	—
同八年	185	159	10	△ 21	148	—	—	37	37
同八年	203	166	59	5	230	—	△ 27	△ 27	—
同八年	270	163	44	34	240	—	—	30	30
同八年	192	151	△ 33	44	162	—	—	30	30

(備考) 單位千円。△印は負數。積立金は、其期積立金と船舶大修理積立金繰入額(但し昭和七年十月決算は、船舶保險積立金繰入額を含む)との差額。恩給基金は、其の期積立額と繰入額との差を示す。昭和五年九月決算賞與金は、重役退任恩給金を示す。

大連汽船

(大連汽船)

◇本社所在地...大連市山縣通
◇設立年月...大正四年二月
◇公稱資本金...25,700,000圓
◇拂込資本金...14,450,000圓
◇株数...514,000株
内 舊株(50.0)...214,000株
新株(12.5)...300,000株
◇株主数...9名
◇重役
専務...増田 義男 取締役...嶋島 信司 監査役...八木 潤一
常務...川村 龍雄 同...吉富 金一 同...大澤 慎一
同...高木 鶴雄 同...武部治右衛門
◇株主
株 株
南滿洲鐵道...513,200 吉富金...100 嶋島信司...100
堀 義雄...100 高木鶴雄...100 山口十助...100
八木潤一...100 武部治右衛門 100 増田義男...100
◇決算期...六月 十二月
◇總會期...八月 二月
◇株式書換手数料...規定なし
◇新券交附料...規定なし
◇航路及配船
大連、青島、上海線...3 大連、名古屋線...2
大連、天津、安東線...2 營口、大連、新瀉線...2
天津、芝罘、青島、上海線...1 營口、大連、瀋陽線...2
大連、龍口線...1 大連、香港線...2
營口、大連、阪神線...2 安東、芝罘、天津線...1
◇増資
大正十二年二月、資本金百萬圓増加。増資新株二萬株は、南滿洲鐵道株式會社にて引受く。
大正十五年五月、資本金七百萬圓増加。増資新株十四萬株は南滿洲鐵道株式會社にて引受く。
昭和三年十二月、資本金千五百萬圓増加。増資新株三十萬株は南滿洲鐵道株式會社にて引受く。
昭和六年九月、滿洲船運株式會社を合併。資本金七十萬圓増加。

社債の内容
發行額 現在額 利率 發行年月日 償還期 擔保 引受會社

所有汽船
決算期 隻数 重量噸數 平均噸數

運輸貨客數及運費收入
決算期 運輸貨客數 運費收入

營業成績一覽表
決算期 資本金 期末拂込資本金 利益金 利益率 配當率 利益率 一噸當り船價 一噸當り運費收入 所有船舶重量噸數

貸借對照表

貸借對照表 (百圓以下切捨)
動定科目 昭和七年 同八年

收支計算表

收支計算表 (百圓以下切捨)
收入 支出

川崎汽船

(川崎汽船)

◇本社所在地...神戸市神戸區海岸通八
◇設立年月...大正八年四月
◇公稱資本金...20,000,000圓
◇拂込資本金...20,000,000圓
◇株数...400,000株
内 舊株(50.0)...400,000株
◇株主数...11名
◇重役
専務...平生 臥三郎 取締役...川崎 芳雄
取締役...安部 正也 監査役...太田 保太郎
◇大株主
川崎造船所...399,750 川崎 芳雄...20
川崎武之助...40 安部 正也...15
松方正雄...40 日 良 恒...15
成瀬 正基...40 渡邊 十輔...15
太田 保太郎...40 石 井 清...15
◇決算期...三月 九月
◇總會期...四月 十月
◇株式書換手数料...規定なし
◇新券交附料...規定なし
◇航路及配船
命全航路 配船數
大阪 釜石線...2隻
私設航路
日本、桑港、羅府、沙市、麗香線...18
日本、橫濱線...8
瀋陽線...1
瀋陽不定期船...2
其他近海航路

社債の内容
發行額 現在額 利率 發行年月日 償還期 擔保 引受會社

所有汽船
決算期 隻数 重量噸數 平均噸數

運輸貨客數及運費收入
決算期 運輸貨客數 運費收入

營業成績一覽表
決算期 資本金 期末拂込資本金 利益金 利益率 配當率 利益率 一噸當り船價 一噸當り運費收入 所有船舶重量噸數

貸借對照表

貸借對照表 (百圓以下切捨)
動定科目 昭和七年 同八年

收支計算表 (百圓以下切捨)
收入 支出

營業成績一覽表
決算期 資本金 期末拂込資本金 利益金 利益率 配當率 利益率 一噸當り船價 一噸當り運費收入 所有船舶重量噸數

(備考) △印は、一噸當り船價は、小汽船及舢舨代價不詳の爲め、是を含めるものを所有汽船噸數に對照し算出す。



國際汽船

國際汽船

◆本社所在地...東京市麴町區丸ノ内一丁目八番地
◆設立年月...大正八年七月
◆公稱資本金...20,000,000圓
◆拂込資本金...20,000,000圓
◆株數...400,000株
◆株主數...135名
◆重役
社長...黒川新次郎
取締役...住田正一
監査役...淺野良三
同...廣瀬隆吉
同...荒木忠雄
◆大株主 (發表せず)
◆決算期...六月 十二月
◆總會期...十月 四月
◆株式書換手数料...一枚 5錢
◆新券交付料...一枚 20錢
◆減資 大正十二年七月、資本金二千萬元減少。五十圓拂込済株五株を併合、同額拂込済株四株とす。
昭和五年四月、資本金六千萬元減少。五十圓拂込済株五株を併合、同額拂込済株一株とす。

所有汽船

Table with columns: 決算期, 隻數, 重量噸數, 平均噸數. Data for 昭和六年十二月, 同七年, 同八年六月.

運輸貨物數及運賃收入

Table with columns: 決算期, 貨物噸數, 運賃收入. Data for 昭和六年十二月, 同七年, 同八年六月.

(備考) 運賃收入には貸船料を含む。

營業成績一覽表

Table with columns: 決算期, 資本金, 期末拂込資本金, 利益金, 利益率, 配當率, 利益留率, 一噸當り船價, 一噸當り船收入, 所有船舶重量噸數. Data for 昭和四年, 同五年, 同六年, 同七年, 同八年六月.

(備考) △印は負數。昭和五年六月決算利益金には、同年四月減資の差益金六千萬元を含む。

貸借對照表 (百円以下切捨)

Balance Sheet table with columns: 勘定科目, 昭和六年十二月, 同七年六月, 同七年十二月, 同八年六月. Includes sections for 資本部, 債部, 貸部, 借部, 固定資産, 流動資産, 負債, 資本, 利益剰余金.

收支計算表 (百円以下切捨)

Income Statement table with columns: 収入之部, 支出之部, 差引当期利益金. Data for 昭和六年, 同七年, 同八年.

近海郵船

◆本社所在地...東京市麴町區丸ノ内三丁目郵船ビル内
◆設立年月...大正十二年五月
◆公稱資本金...10,000,000圓
◆拂込資本金...10,000,000圓
◆株數...200,000株
◆株主數...9名
◆重役
會長...各務謙吉
取締役...清水安治
監査役...恩田銅吉
同...河村金五郎
同...堀田勝吉
◆大株主
日本郵船...199,200
河村金五郎...100
安田繁三郎...100
大橋新太郎...100
各務謙吉...100
◆決算期...三月 九月
◆總會期...三月 九月
◆株式書換手数料...規定ナシ
◆新券交付料...規定ナシ
◆航路及配船
命令航路 雙私設航路 雙
橫濱、牛莊線...4 東通航路、小樽線...4
橫濱、天津線...2 西通航路、小樽線...2
神戶、天津線...3 臺灣線...3
樺太線...2 高麗、橫濱線...1
麻里、神戶線...3 橫濱、天津線...1
高麗、橫濱線...2 神戶、朝鮮線...1
臺灣、朝鮮、高麗線...2 東京、小樽線...3
大阪、惠須取線...2 小笠原島線...1
大泊、敦賀線...1 若松、大泊線...5
小樽、惠須取線...1 八幡、東京線...2

社債の内容

Table with columns: 發行額, 現在額, 利率, 發行年月日, 償還期限, 償還利率, 擔保, 引受會社. Data for 5,000, 4,400, 6.0, 3. 7.10, 6. 7.10, 13. 7.10, ナシ, 三菱信託.

所有汽船

Table with columns: 決算期, 隻數, 總噸數, 平均噸數. Data for 昭和七年, 同八年.

運輸貨客數及運賃收入

Table with columns: 決算期, 運輸貨客數, 運賃收入. Data for 昭和七年, 同八年.

營業成績一覽表 (△印負數)

Table with columns: 決算期, 資本金, 期末拂込資本金, 利益金, 利益率, 配當率, 利益留率, 一噸當り船價, 一噸當り運賃收入, 所有船舶重量噸數. Data for 昭和四年, 同五年, 同六年, 同七年, 同八年.

貸借對照表 (百円以下切捨)

Balance Sheet table with columns: 勘定科目, 昭和七年三月, 昭和七年九月, 同八年三月, 同八年九月. Includes sections for 資本部, 債部, 貸部, 借部, 固定資産, 流動資産, 負債, 資本, 利益剰余金.

收支計算表 (百円以下切捨)

Income Statement table with columns: 収入之部, 支出之部, 差引当期利益金. Data for 昭和七年, 同八年.

近海郵船

# 樺太汽船

樺太汽船

◇本社所在地……………樺太泊居町字東原六  
 ◇本社事務取扱所……………東京市麹町區有樂町一丁目一〇番地  
 ◇設立年月……………大正七年四月  
 ◇公稱資本金……………8,000,000圓  
 ◇拂込資本金……………3,360,000圓  
 ◇株數……………160,000株  
 舊株(21.0)……………160,000株  
 ◇株主數……………924名  
 ◇重役  
 社長……………大川平三郎 監査役……………白石元治郎  
 常務……………小田桐忠治 同……………中岡孫一郎  
 取締役……………長坂清太郎 同……………田幡鉄太郎  
 同……………末廣幸次郎  
 ◇大株主  
 王子證券……………47,000株 長谷川太郎吉……………3,000株  
 小田桐忠治……………15,000株 積善社……………2,000株  
 大川合名……………8,900株 翠 弘……………1,700株  
 國安圭……………6,250株 西村千歳……………1,540株  
 田中榮八郎……………5,000株 林 照……………1,430株  
 ◇決算期……………四月 十月  
 ◇總會期……………五月 十一月  
 ◇株式書換手数料……………一枚 10錢  
 ◇新券交附料……………一枚 30錢

## 所有汽船

決算期	隻數	重量噸數	平均噸數
昭和七年	8	55,777	9,972
昭和八年	8	55,777	9,972

## 營業成績一覽表

(△印は割數)

決算期	資本金	期末拂込資本金	利益金	利益率	配當率	利益率	一噸當り船代價	一噸當り運賃收入	所有船舶重量噸數
昭和四年	8,000	2,880	81	0.56	0.50	0.18	102.80	9.22	54,127
昭和五年	8,000	2,880	177	1.23	0.60	4.68	123.65	17.55	54,127
昭和六年	8,000	3,310	141	0.91	—	10.00	120.90	10.20	55,777
昭和七年	8,000	3,310	37	0.22	—	10.00	120.90	17.22	55,777
昭和八年	8,000	3,360	177	1.07	—	10.00	120.90	7.24	55,777
昭和九年	8,000	3,313	139	0.84	—	10.00	120.90	11.34	55,777
昭和十年	8,000	3,313	206	1.24	—	10.00	120.90	4.05	55,777
昭和十一年	8,000	3,360	30	0.18	—	10.00	120.90	4.96	55,777
昭和十二年	8,000	3,360	14	0.08	—	10.00	120.90	7.49	55,777
昭和十三年	8,000	3,360	88	0.53	—	10.00	119.44	10.54	55,777

## 貸借對照表

(百円以下切捨)

勘定科目	昭和七年		同八年	
	四月	十月	四月	十月
内 部				
借入金	3,313.4	3,360.0	3,360.0	3,360.0
法定積立金	242.0	242.0	242.0	242.0
当期利益金	—	30.1	13.5	7.2
計	3,555.4	3,632.1	3,615.5	3,609.2
外 部				
借入金	1,382.0	1,378.1	1,415.7	1,344.9
支拂手形	2,780.0	2,785.5	2,751.9	2,758.1
銀行貸付金	110.2	118.0	138.9	142.0
未拂金	280.0	303.6	231.5	163.7
船員積立金	19.0	17.5	15.2	13.2
未決済勘定	53.4	—	—	—
未経過勘定	—	—	—	1.7
假税金	—	20.0	1.0	10.8
計	4,624.7	4,622.9	4,554.4	4,434.7
合計	8,180.2	8,255.0	8,170.0	8,043.9
固定資産				
船價	6,743.5	6,743.5	6,743.5	6,662.3
什器備品	34.3	34.3	32.6	32.6
計	6,777.9	6,777.9	6,776.1	6,694.9
流動資産				
受取手形	421.6	421.6	421.6	421.6
有價証券及他社出資	8.0	8.0	8.0	8.3
銀行預金及現金	5.3	4.9	13.6	7.8
各船備品	—	1.2	3.2	13.2
神戸出張所勘定	7.0	7.0	7.0	7.0
未收金	369.4	435.7	323.4	297.2
各船備品	6.8	5.1	5.8	9.1
假税金	96.0	89.2	67.3	62.3
未経過勘定及利息	8.4	24.5	19.6	—
未経過勘定	—	—	74.5	86.1
前期繰越損金	273.6	479.6	449.5	435.9
前期損失金	205.9	—	—	—
計	1,402.3	1,477.1	1,393.8	1,348.9
合計	8,180.2	8,255.0	8,170.0	8,043.9

## 收支計算表

(百円以下切捨 △印は損)

収入之部	昭和七年	昭和八年	昭和九年	昭和十年
船舶収入	224.1	240.1	416.2	577.1
備船収入	51.9	580.1	17.0	119.6
雑収入	.6	3.6	.6	1.2
計	276.7	823.9	433.9	698.0
支出之部				
社務支出	312.8	138.0	291.8	380.1
備船支出	50.0	543.9	15.3	108.8
報酬給料及手當	9.3	9.4	12.8	11.3
利息	91.5	85.2	86.5	83.4
税金	.9	1.8	1.3	13.0
諸経費	13.7	13.6	12.0	12.8
雑損	4.1	1.6	.3	—
船價償却金	—	—	—	81.1
計	482.6	793.8	420.3	690.8
差引当期利益金	△ 205.9	30.1	13.5	7.2

# 東洋汽船

東洋汽船

◇本社所在地……………東京市麹町區丸ノ内一丁目六番地  
 ◇設立年月……………明治二十九年七月  
 ◇公稱資本金……………7,000,000圓  
 ◇拂込資本金……………5,781,250圓  
 ◇株數……………140,000株  
 内 舊株(50.0)……………91,250株  
 新株(25.0)……………48,750株  
 ◇株主數……………7,708名  
 ◇重役  
 社長……………淺野良三 取締役……………藤本梅太郎  
 専務……………高橋 勇 同……………倉田康太  
 取締役……………淺野健一郎  
 同……………大川平三郎 監査役……………田中榮八郎  
 同……………白石元治郎 同……………河合 謙  
 ◇大株主  
 淺野同族……………62,320株 辻 高重……………837株  
 吉原政智……………10,805株 馬場正治……………826株  
 溝口勝……………2,465株 高津株式……………802株  
 實 經……………955株 熊山 龍秀……………760株  
 大川合名……………839株 田中榮八郎……………702株  
 ◇決算期……………六月 十二月  
 ◇總會期……………七月 一月  
 ◇株式書換手数料……………一枚 5錢  
 ◇新券交附料……………一枚 30錢  
 ◇合併及増資 昭和元年十一月、資本金二千四百三十七萬五千圓減少。五十圓拂込済株を併合、同額拂込済株一、二十五圓拂込済株を併合、同額拂込済株一とす。  
 昭和八年四月、資本金四百六萬二千五百圓減少。五十圓拂込済株及二十五圓拂込済株各二株を併合、同額拂込済株各一株とす。  
 昭和八年四月、第二東洋汽船(拂込済資本金二百九十三萬七千五百圓)を對等條件にて合併、資本金二百九十三萬七千五百圓増加。

## 株式相場

(鳥株)

年次	昭和四年	同五年	同六年	同七年	同八年
最高	円 12.8	円 4.3	円 4.5	円 15.5	円 15.0
最低	3.3	2.0	2.0	2.6	7.2

## 所有汽船

決算期	隻數	重量噸數	平均噸數
昭和七年	11	99,070	9,006
昭和八年	11	99,070	9,006
昭和九年	11	99,070	9,006
昭和十年	12	109,095	9,091

## 營業成績一覽表

決算期	資本金	期末拂込資本金	利益金	利益率	配當率	利益率	一噸當り船代價	一噸當り運賃收入	所有船舶重量噸數
昭和四年	8,125	5,688	△ 120	△ 0.42	—	△ 10.00	265.73	12.22	80,865
昭和五年	8,125	5,688	253	0.89	—	10.00	263.38	11.24	80,865
昭和六年	8,125	5,688	67	0.24	—	10.00	262.57	10.68	80,865
昭和七年	8,125	5,688	13	0.05	—	10.00	262.57	6.38	80,865
昭和八年	8,125	5,688	127	0.45	—	10.00	243.10	4.54	99,070
昭和九年	8,125	5,688	113	0.40	—	10.00	242.30	4.44	99,070
昭和十年	8,125	5,688	155	0.54	—	10.00	241.16	4.47	99,070
昭和十一年	8,125	5,688	167	0.59	—	10.00	240.01	4.44	99,070
昭和十二年	4,063	2,844	△ 317	△ 1.34	—	△ 10.00	145.38	6.85	99,070
昭和十三年	7,000	5,781	558	2.80	—	10.00	138.00	6.84	109,095

(備考) △印は割數。昭和八年六月決算損失金は、減資差益金二百八十四萬四千円、船舶大修繕費戻入二十六萬圓及當期營業益金三十七萬四千圓を以て整理損失金三百五十三萬五千圓を繰越せる額を示す。

# 南洋郵船

南洋郵船

◇本社所在地……………東京市京橋區本挽町  
一〇丁目七番地

◇設立年月……………大正三年十月

◇公稱資本金……………5,000,000圓

◇拂込資本金……………4,562,500圓

◇株數……………50,000株  
内 舊株(100.0)……………15,000株  
新株(87.5)……………35,000株

◇株主數……………23名

◇重役  
社長……………原田六郎 監査役……………藤明圭造  
取締役支那人……………長井芳太郎 同……………板谷順助  
取締役……………板谷宮吉

◇大株主  
藤明圭造……………13,500 株 松本幸……………1,200 株  
板谷宮吉……………11,800 株 黒田敬……………1,000 株  
原田汽船……………10,400 株 長井芳太郎……………800 株  
板谷順助……………4,000 株 淺見又藏……………700 株  
原田六郎……………2,500 株 松本富藏……………100 株

◇決算期……………三月 九月

◇總會期……………四月 十月

◇株式書換手數料……………規定なし

◇新券交附料……………規定なし

◇航路及配船  
南洋瓜哇線……………4隻

決算期	隻數	總噸數	平均噸數
昭和七年	4	25,600	6,400
同八年	4	25,600	6,400

決算期	資本金	期末拂込資本金	利益金	利益率	配當率	利益保留率	一噸當り船價	所有船舶噸數
昭和四年	5,000	4,563	43	0.19	—	10.00	159.14	25,600
同五年	5,000	4,563	116	0.51	—	10.00	154.87	25,600
同六年	5,000	4,563	47	0.20	—	10.00	150.61	25,600
同七年	5,000	4,563	4	0.02	—	10.00	146.34	25,600
同八年	5,000	4,563	31	0.14	—	10.00	142.08	25,600
同八年	5,000	4,563	219	0.96	—	10.00	133.56	25,600
同八年	5,000	4,563	259	1.14	—	10.00	131.42	25,600
同八年	5,000	4,563	27	0.12	—	10.00	130.01	25,600
同八年	5,000	4,563	15	0.07	—	10.00	128.58	25,600
同八年	5,000	4,563	26	0.11	—	10.00	119.35	25,600

## 貸借對照表 (百圓以下切捨)

勘定科目	昭和七年		同八年	
	三月	九月	三月	九月
内 拂込資本金	4,562.5	4,562.5	4,562.5	4,562.5
法定積立金	70.7	70.7	70.7	70.7
前期繰越金	291.6	32.1	5.6	—
当期利益金	—	—	—	26.1
計	4,924.8	4,665.4	4,638.9	4,659.4
外 未拂金	66.0	47.0	78.0	73.8
假受金	20.0	19.6	11.9	27.0
計	86.0	66.7	90.0	100.9
合計	5,010.9	4,732.1	4,728.9	4,760.4
固定資産	3,364.5	3,328.1	3,291.7	3,055.2
船舶代價	—	—	—	—
地所建物	7.4	7.4	7.4	7.4
什器	9.5	10.0	10.4	10.9
計	3,381.4	3,345.6	3,309.6	3,073.7
流動資産	1,255.1	1,226.3	1,273.1	1,547.3
有價証券銀行預金現金	—	—	—	—
政府供託金	25.0	25.0	25.0	25.0
代理店勘定	4.2	3.9	18.4	5.3
政府勘定	—	28.0	—	19.7
未收入運賃	3.9	10.6	20.1	12.6
未收入勘定	36.1	27.5	22.0	24.2
船舶準備金	20.9	18.2	24.9	24.9
假拂金	10.9	7.0	8.2	5.8
未經過保險料	13.8	13.2	12.3	12.3
繰越損失金	—	—	—	9.3
当期損失金	259.4	26.5	14.9	—
計	1,629.4	1,396.4	1,419.2	1,686.7
合計	5,010.9	4,732.1	4,728.9	4,760.4

## 收支計算表 (百圓以下切捨)

収入之部	支出之部	差引当期利益金
…	…	△ 259.4
…	…	△ 26.5
…	…	△ 14.9
…	…	26.1

# 神戸棧橋

◇本社所在地……………神戸市神戸區東町一〇二  
◇設立年月……………明治十七年十一月

◇公稱資本金……………4,000,000圓

◇拂込資本金……………3,412,500圓

◇株數……………160,000株  
内 舊株(25.0)……………113,000株  
新株(12.5)……………47,000株

◇株主數……………1,692名

◇重役  
社長……………南郷三郎 取締役……………渡邊賢一 監査役……………田中市藏  
取締役……………中山晋一 同……………島田保一郎 同……………菅川伊之助  
同……………五代龍作

◇大株主  
共榮土庫……………57,538 株 南郷三郎……………2,460 株 外村市郎兵衛……………1,600 株  
矢野清兵衛……………7,540 株 西村豊次郎……………1,920 株 江澤兼野……………1,392 株  
山口合資……………4,000 株 宮崎彌三郎……………1,650 株 小林林之助……………1,364 株

◇決算期……………六月 十二月

◇總會期……………七月 一月

◇株式書換手數料……………一枚 10錢

◇新券交附料……………一枚 50錢

◇減資 昭和三年九月、資本金百萬圓減少。二十五圓拂込済株一萬九千六百二十二株、十二圓半拂込株二萬三千九百九十八株を賣入償却す。  
昭和三年十二月、資本金百萬圓減少。二十五圓拂込済株二萬三千九百九十八株、十二圓半拂込株一萬九千六百二十二株を賣入償却す。  
昭和四年十二月、資本金百萬圓減少。二十五圓拂込済株一萬八千一百百株、十二圓半拂込株二萬一千九百株を賣入償却す。  
昭和六年六月、資本金百萬圓減少。二十五圓拂込済株二萬二千九百株、十二圓半拂込株一萬七千七百株を賣入償却す。  
昭和七年五月、資本金二十五萬圓減少。二十五圓拂込済株三千九百六十二株、十二圓半拂込株六千三百八十八株を賣入償却す。  
昭和七年七月、資本金二十五萬圓減少。二十五圓拂込済株三千四百二十二株、十二圓半拂込株六千五百七十八株を賣入償却す。  
昭和八年四月、資本金二十五萬圓減少。二十五圓拂込済株二千六百十六株、十二圓半拂込株七千三百八十四株を賣入償却す。  
昭和八年十一月、資本金二十五萬圓減少。二十五圓拂込済株二千株、十二圓半拂込株八千株を賣入償却す。

決算期	隻數	重量噸數	平均噸數
昭和七年	1	8,462	8,462
同八年	2	17,567	8,783

決算期	資本金	期末拂込資本金	利益金	利益率	配當率	利益保留率	一噸當り船價	一噸當り運賃收入	所有船舶噸數
昭和四年	7,000	5,575	2	0.01	—	10.00	104.03	25.43	17,197
同五年	6,000	4,849	2	0.01	—	10.00	91.91	21.03	17,192
同六年	6,000	4,849	2	0.01	—	10.00	88.99	30.58	8,462
同七年	5,000	4,063	3	0.01	—	10.00	80.15	15.60	8,462
同八年	5,000	4,063	18	0.09	—	10.00	55.22	14.66	8,462
同八年	4,750	3,888	1	—	—	10.00	55.22	9.46	8,462
同八年	4,500	3,720	1	0.01	—	10.00	55.04	10.62	8,462
同八年	4,250	3,563	1	0.01	—	10.00	42.23	6.89	17,568
同八年	4,000	3,413	77	0.45	0.40	0.90	38.79	11.89	17,567

(備考) △印は實數。一噸當り船價は、曳船船其他の價額不詳の爲め、是を含めるものを所有汽船噸數に對照し算出す。下記決算に於ける利益金は、有價証券船舶其他償却金を、減資差益金により補填し、殘を当期利益金より差引きたる額を示す。昭和四年十二月決算。同六年六月決算。同七年六月決算。同八年十二月決算。同八年六月決算。同八年十二月決算。

## 貸借對照表 (百圓以下切捨)

勘定科目	昭和七年		同八年	
	六月	十二月	六月	十二月
内 拂込資本金	3,887.9	3,720.2	3,562.5	3,412.5
準備積立金	69.0	69.5	70.0	71.0
保積準備金	75.1	73.4	66.6	66.6
社員退還恩賜資金	96.5	94.9	94.0	93.9
前期繰越金	173.0	173.2	173.7	173.9
当期利益金	.7	.9	1.1	77.1
計	4,302.4	4,132.4	3,968.0	3,895.1
外 支拂手形	—	300.0	200.0	—
未拂金	15.5	32.2	36.5	43.2
未拂當金	1.0	—	—	—
預り金	7.3	2.4	2.9	3.9
假受金	2.2	2.0	3.9	43.2
株式會社三輪商會勘定	—	—	—	118.5
計	26.1	336.7	243.5	209.0
合計	4,328.6	4,469.1	4,211.5	4,104.1
固定資産	465.8	741.9	681.8	681.4
地所建物	926.6	926.6	902.4	901.3
器具及什器	5.6	5.7	3.7	3.7
計	1,398.1	1,674.2	1,587.9	1,586.5
流動資産	10.0	—	—	—
受取手形	2,467.8	2,425.4	2,373.6	2,256.6
有價証券	140.0	140.0	85.0	110.0
銀行預金及信託預金	77.2	40.5	22.7	60.4
現金	.1	.1	.1	.1
未收入金	11.9	16.1	16.9	15.6
上海運輸株式會社勘定	119.9	83.8	53.7	6.6
株式會社三輪商會勘定	7.4	.2	6.3	—
貯蓄物品	5.7	5.7	2.3	.5
假拂金	90.1	82.7	62.5	67.4
計	2,930.4	2,794.8	2,623.6	2,517.6
合計	4,328.6	4,469.1	4,211.5	4,104.1

## 收支計算表 (百圓以下切捨)

収入之部	支出之部	差引当期利益金
運賃……………89.8	運賃……………121.0	181.4
資本收入及雑收入……………46.7	資本收入及雑收入……………30.7	45.7
買入消却減資利益金……………96.0	買入消却減資利益金……………93.4	86.1
計……………232.6	計……………245.2	313.3
税金……………3.7	税金……………4.0	3.4
俸給及給與……………19.7	俸給及給與……………22.0	19.4
貨物費……………8	貨物費……………2	—
船費……………15.0	船費……………18.1	24.6
汽船費……………48.7	汽船費……………53.0	57.2
保險費……………11.5	保險費……………12.0	12.6
修繕費……………10.7	修繕費……………21.3	25.7
諸掛費……………6	諸掛費……………6	.6
諸損……………1.2	諸損……………1.5	.2
諸雜費……………11.1	諸雜費……………11.7	9.0
支拂手形……………—	支拂手形……………—	9.8
有價証券船舶其他償却……………108.5	有價証券船舶其他償却……………99.2	149.0
計……………231.8	計……………244.2	312.1
差引当期利益金……………7	差引当期利益金……………9	1.1
		77.1

# 明治海運

◇本社所在地……………神戸市神戸區明石町  
三二番地

◇設立年月……………明治四十四年五月

◇公稱資本金……………3,000,000圓

◇拂込資本金……………2,400,000圓

◇株數……………60,000株  
内 舊株(50.0)……………12,000株  
新株(37.5)……………48,000株

◇株主數……………561名

◇重役  
専務……………谷口茂雄 取締役……………深田敬憲  
取締役……………大石七郎  
同……………倉澤弘信 監査役……………河原 肇  
同……………東 勇之助 同……………島田儀市

◇大株主  
津村貞次郎……………4,296 津村善治郎……………1,150  
川村 格……………2,343 大石七郎……………1,110  
大久保一郎……………1,508 英輪三郎……………930  
河原 肇……………1,260 橋崎夕々……………900  
小林正成……………1,200 東 裕二郎……………800

◇決算期……………四月 十月  
◇總會期……………五月 十一月  
◇株式書換手數料……………一枚 10錢  
◇新券交附料……………一枚 30錢

## 株式相場 (圓)

年次	昭和四年	同五年	同六年	同七年	同八年
最高	26.7	20.2	17.5	20.0	38.0
最低	18.5	15.0	16.0	14.3	23.0

## 所有汽船

決算期	隻數	重量噸數	平均噸數
昭和七年 {四月 十月}	7 7	40,457 40,457	578 578
同八年 {四月 十月}	6 6	35,471 35,471	591 591

## 營業成績一覽表 (△印圓數)

決算期	資本金	期末拂込 資本金	利益金	利益率	配當率	利益 保留率	一噸當り 船價	一噸當り 運賃收入	所有船舶 重量噸數
昭和四年 {四月 十月}	5,000 5,000	4,000 4,000	165 116	0.82 0.58	0.40	4.72 10.00	106.30 104.38	12.73 14.67	40,382 40,382
同五年 {四月 十月}	3,000 3,000	2,400 2,400	53 45	0.28 0.38	—	10.00 10.00	54.66 53.64	12.55 10.25	40,431 40,457
同六年 {四月 十月}	3,000 3,000	2,400 2,400	38 35	0.31 0.29	—	10.00 10.00	53.64 53.64	10.05 10.08	40,457 40,457
同七年 {四月 十月}	3,000 3,000	2,400 2,400	21 51	0.17 0.42	—	10.00 10.00	53.64 53.64	8.06 8.62	40,457 40,457
同八年 {四月 十月}	3,000 3,000	2,400 2,400	151 128	1.26 1.07	0.40 0.40	6.50 5.87	53.00 51.03	13.31 12.07	35,471 35,471

(明治海運)

## 貸借對照表 (百圓以下切捨)

勘定科目	昭和七年		同八年	
	四月	十月	四月	十月
内 拂込資本金……………	2,400.0	2,400.0	2,400.0	2,400.0
内 法定準備積立金……………	—	—	—	5.0
内 海運運賃手數及 使用人恩給基金……………	165.9	165.7	164.9	161.8
内 前年繰越金……………	—	—	1.9	8.2
内 当期利益金……………	21.0	50.6	151.3	128.3
内 計……………	2,597.0	2,616.3	2,718.2	2,703.4
外 借入金……………	914.0	887.0	740.0	682.0
外 支拂未済金……………	1,060.1	904.9	496.7	426.0
外 未拂込當金……………	—	—	—	1.3
外 預り金……………	86.5	80.5	82.0	81.5
外 借入金……………	96.2	52.4	41.4	41.9
外 計……………	2,157.8	1,924.9	1,360.2	1,232.8
合計……………	4,744.8	4,541.3	4,078.4	3,936.3
内 船價……………	2,170.0	2,170.0	1,880.0	1,810.0
内 土地家屋……………	1,421.4	1,422.1	1,422.1	1,407.1
内 家具什器……………	11.6	11.6	11.6	9.7
内 計……………	3,603.0	3,603.7	3,313.7	3,226.8
内 有價證券……………	49.2	49.2	49.0	49.2
内 當座預金……………	10.1	14.3	19.5	25.4
内 貸金……………	1.7	1.7	2.0	1.7
内 大正海運貸金……………	725.9	725.5	549.7	519.6
内 受取未済金……………	142.6	4.5	5.2	2.7
内 假支出金……………	172.2	123.3	139.2	110.6
内 前期繰越損失金……………	39.7	18.7	—	—
内 計……………	1,141.7	937.5	764.7	709.5
合計……………	4,744.8	4,541.3	4,078.4	3,936.3

## 收支計算表 (百圓以下切捨)

收入之部	船船收入……………	ビルディング收入……………	計……………					
昭和七年	426.8	71.8	498.7					
同八年	444.1	68.2	512.3					
昭和七年	577.3	69.6	647.0					
同八年	523.3	63.4	586.8					
支出之部	船費……………	大正海運船費……………	船船大修理費……………	利息……………	諸般金……………	ビルディング經費……………	經費……………	計……………
昭和七年	252.1	100.5	50.9	26.5	8.0	17.0	22.3	477.6
同八年	253.9	95.5	43.7	24.7	8.9	13.2	21.5	461.7
昭和七年	255.3	105.2	60.1	23.0	7.3	17.1	27.4	495.6
同八年	225.9	95.4	56.7	20.9	18.9	15.8	24.7	458.5
差引当期利益金……………	21.0	50.6	151.3	128.3				

# 太洋海運

◇本社所在地……………神戸市神戸區京町  
八一番地

◇設立年月……………大正六年七月

◇公稱資本金……………2,666,650圓

◇拂込資本金……………1,166,650圓

◇株數……………53,333株  
内 舊株(50.0)……………13,333株  
新株(12.5)……………40,000株

◇株主數……………239名

◇重役  
常務……………石田貞二 監査役……………高信權太郎  
取締役……………伊地知虎彦  
同……………伊藤長藏 相談役……………藤田銀次郎

◇大株主  
石田貞二……………9,622 上山晋……………1,916  
伊藤長藏……………3,939 下村健……………1,800  
世良マサ……………3,566 永尾孝次郎……………1,738  
伊地知虎彦……………2,963 黒川市治……………1,466  
石田清吉……………2,000 牧山徳三郎……………1,450

◇決算期……………四月 十月  
◇總會期……………六月 十二月  
◇株式書換手數料……………一枚 10錢  
◇新券交附料……………一枚 30錢  
◇所有汽船 隻數……………1隻 重量噸數……………6,042噸

## 貸借對照表 (百圓以下切捨)

勘定科目	昭和七年		同八年	
	四月	十月	四月	十月
内 拂込資本金……………	1,166.6	1,166.6	1,166.6	1,166.6
内 当期利益金……………	—	11.3	21.9	40.5
内 計……………	1,166.6	1,178.0	1,188.5	1,207.2
外 借入金……………	1,562.9	1,560.6	1,557.6	1,554.9
外 支拂手形……………	642.9	697.5	742.0	747.2
外 未拂込當金……………	1.5	1.5	—	—
外 預り金……………	19.2	19.2	15.8	10.8
外 社員積立金……………	—	—	—	—
外 假勘定……………	—	—	—	—
外 代理店……………	88.9	—	—	—
外 計……………	2,316.4	2,317.8	2,337.5	2,312.9
合計……………	3,483.1	3,495.8	3,526.1	3,520.2
内 船舶及投資 什器……………	2,430.3 5.0	2,430.3 5.0	2,420.4 5.0	2,399.4 5.0
内 計……………	2,435.3	2,435.3	2,425.4	2,404.4
内 受取手形……………	50.1	50.1	50.1	50.1
内 銀行……………	11.4	13.4	12.9	20.2
内 現金……………	—	—	—	—
内 代理店……………	—	—	—	—
内 社員積立金……………	164.6	193.9	185.0	166.1
内 未收入金……………	29.1	29.1	29.1	25.0
内 假勘定……………	44.0	—	—	—
内 前期繰越損失金……………	686.6	747.7	746.3	745.4
内 当期損失金……………	61.0	—	—	—
内 計……………	1,047.7	1,060.4	1,100.6	1,115.7
合計……………	3,483.1	3,495.8	3,526.1	3,520.2

## 收支計算表 (百圓以下切捨)

收入之部	船船收入……………	計……………		
昭和七年	833.6	833.6		
同八年	1,084.5	1,084.5		
昭和七年	1,394.4	1,394.4		
同八年	1,484.5	1,484.5		
支出之部	船船支出金……………	支拂利息……………	營業費……………	計……………
昭和七年	842.2	27.3	25.1	894.6
同八年	1,017.2	29.4	26.4	1,073.1
昭和七年	1,305.3	39.4	27.8	1,372.5
同八年	1,372.3	41.5	28.0	1,443.9
差引当期利益金……………	△ 61.0	11.3	21.9	40.5

## 營業成績一覽表 (△印圓數)

決算期	資本金	期末拂込 資本金	利益金	利益率	配當率	利益 保留率	一噸當り 船價	一噸當り 船船收入	所有船舶 重量噸數
昭和四年 {五月 十一月}	2,667 2,667	1,167 1,167	7 3	0.11 0.05	—	10.00	407.18 428.86	708.19 470.44	6,042 6,042
同五年 {四月 十月}	2,667 2,667	1,167 1,167	158 315	2.71 5.40	—	10.00	409.16 403.87	564.65 452.09	6,042 6,042
同六年 {四月 十月}	2,667 2,667	1,167 1,167	142 89	2.43 1.53	—	10.00	411.88 402.25	206.92 230.23	6,042 6,042
同七年 {四月 十月}	2,667 2,667	1,167 1,167	61 11	1.05 0.19	—	10.00	402.25 402.25	137.92 179.50	6,042 6,042
同八年 {四月 十月}	2,667 2,667	1,167 1,167	22 41	0.38 0.70	—	10.00	400.60 397.13	230.80 245.70	6,042 6,042

(太洋海運)

# 東京灣汽船

(東京灣汽船)

◇本社所在地.....東京市京橋區越前堀町一丁目  
 ◇設立年月.....明治二十二年十一月  
 ◇公稱資本金.....1,500,000圓  
 ◇拂込資本金.....1,489,537圓  
 ◇株數.....30,000株  
 内 普通株(50.0).....20,000株  
 優先株(50.0).....10,000株  
 ◇株主數.....686名  
 ◇重役  
 専務.....林 甚之助 取締役.....小 林 中 部  
 取締役.....五十嵐 小太郎 監査役.....内 藤 正 太郎  
 同.....小 井 坂 孝 監査役.....田 中 榮 一郎  
 同.....小 田 樹 忠 監査役.....伊 藤 忠 兵衛  
 同.....小 水 野 謙 監査役.....久 河 保 正  
 同.....小 岩 倉 其 亮 監査役.....須 合 良  
 同.....岩 田 謙 監査役.....須 合 良  
 ◇大株主  
 岩 友 商店.....1,650 中 島 久 萬 吉.....925  
 久 保 田 正 治.....1,300 根 津 嘉 一 郎.....900  
 五十嵐 小 太郎.....1,200 伊 藤 知 剛.....898  
 三 田 尾 松 太郎.....1,172 吉 野 徳 五 郎.....770  
 岩 田 謙.....970 林 甚 之 助.....700  
 ◇決算期.....五月 十一月  
 ◇總會期.....六月 十二月  
 ◇株式書換手数料.....一枚 10銭  
 ◇新券交附料.....一枚 50銭  
 ◇航路及配線  
 東京・大島・下田新島線... 5隻 横濱・横須賀・大磯線.....1隻  
 熱海下田線..... 1 京東・大島・津島線.....3  
 沼津・松崎・下田線..... 3 三宅・御蔵島線.....  
 東京・八丈島線..... 1 (貨物線は省略)  
 ◇減資及増資 昭和七年三月、資本金百萬圓減少。二十五圓拂込済株四株を併合、五十圓拂込済株一株とす。  
 昭和七年三月、資本金五十萬圓増加。増資新株一萬株は、八分優先とし二月末日現在株主に対し、舊二株に付き新一株を割當つ。

## 社債の内容

發行額	現在額	利率	發行年月日	償還期限	償還満期	擔保	引受會社	
萬	萬	分	年	月	日	年	月	日
200	140	8.0	昭和7.6.6	ナシ	9.6.6	ナシ	愛國生命 富國興業 太平生命 安田生命	

## 所有汽船

決算期	隻數	總噸數	平均噸數
昭和七年	32	4,858	152
同 八年	32	5,316	166

## 運輸貨客數及運賃收入

決算期	運輸貨客數		運賃收入	
	客	貨物	客	貨物
昭和(五月)	159,585	1,165,346	177,917	275,999
七年(十一月)	234,506	1,135,527	262,480	261,901
同 八年(五月)	192,526	1,297,873	228,934	281,527
同 八年(十一月)	332,449	1,260,064	395,566	280,563

## 營業成績一覽表

決算期	資本金	期末拂込資本金	利益金	利益率	配當率	利益保留率	一噸當り船	一噸當り運賃收入	所有船舶總噸數
昭和四年	2,000	1,760	61	0.69	0.60	0.54	254.10	107.77	4,455
同 五年	2,000	1,760	70	0.80	0.60	1.76	368.95	98.09	6,378
同 五年	2,000	1,981	16	0.17	—	10.00	414.25	91.50	5,674
同 五年	2,000	1,982	6	0.06	—	10.00	422.27	95.51	5,305
同 六年	2,000	1,982	△ 25	△ 0.26	—	△ 9.01	471.23	109.06	4,385
同 六年	2,000	2,000	1,226	1.23	—	10.00	323.72	104.53	4,854
同 七年	1,500	1,125	1,012	0.16	0.80	8.12	324.28	93.42	4,859
同 七年	1,500	1,246	52	0.85	0.80	7.31	403.33	116.87	4,487
同 八年	1,500	1,361	45	0.59	0.80	5.91	394.07	118.08	4,323
同 八年	1,500	1,490	142	2.03	0.80	6.11	405.82	127.19	5,316

(備考) △印は負數。所有船舶總噸數には、日本形船を含みず。一噸當り船價亦同。昭和七年五月決算利益金には、減資差益金百萬圓を含む。

## 貸借對照表 (百円以下切捨)

勘定科目	昭和七年		同八年	
	五月	十一月	五月	十一月
内	1,125.0	1,246.4	1,360.8	1,489.5
外	233.3	234.3	235.8	238.3
計	1,370.7	1,542.2	1,657.1	1,879.7
内	—	200.0	140.0	140.0
外	623.7	538.0	426.2	376.5
計	208.4	195.7	219.2	512.9
内	16.0	—	—	—
外	113.6	136.0	118.4	109.6
計	5.7	10.0	10.2	12.1
内	50.0	47.6	46.7	46.5
外	13.6	11.7	11.2	13.4
計	1,031.3	1,139.8	973.1	1,212.6
合計	2,402.0	2,682.1	2,630.3	3,092.3
内	1,575.7	1,809.6	1,703.5	2,157.3
外	7.0	7.0	7.0	7.0
計	21.8	22.7	22.7	24.8
内	312.7	312.7	312.7	312.7
外	58.4	58.8	55.9	78.7
計	55.5	64.0	65.8	78.1
内	4.5	3.3	16.5	16.1
外	46.8	41.5	72.0	11.0
計	—	—	6.1	5.5
合計	2,082.7	2,320.0	2,262.6	2,691.6
内	89.4	98.7	110.9	112.6
外	6.6	9.0	23.4	26.6
計	6.1	26.4	45.2	38.3
内	39.4	60.7	33.7	51.3
外	83.9	88.2	88.6	89.0
計	13.4	16.2	15.1	19.4
内	80.1	62.7	50.4	63.2
外	—	—	—	—
計	319.2	362.2	367.7	400.7
合計	2,402.0	2,682.2	2,630.3	3,092.3

## 收支計算表 (百円以下切捨)

收入之部	昭和七年	同八年
運賃收入	453.9	524.3
雜收入	43.6	44.2
計	497.5	568.5
支出之部	231.6	236.4
營業費	251.9	273.1
船損	1.6	6.6
計	485.1	516.1
差引当期利益金	12.3	52.4

# 攝陽商船

(攝陽商船)

◇本社所在地.....大阪市港區南安治川通一丁目五六番地  
 ◇設立年月.....大正三年十二月  
 ◇公稱資本金.....1,000,000圓  
 ◇拂込資本金.....800,000圓  
 ◇株數.....20,000株  
 内 舊株(50.0).....4,000株  
 新株(37.5).....16,000株  
 ◇株主數.....223名  
 ◇重役  
 社長.....阿部克太郎 取締役.....西 風 重 選  
 専務.....森 繁 夫 監査役.....木 下 昌 吉  
 取締役.....武 田 近 次 郎 同.....武 田 俊 夫  
 ◇大株主  
 大阪商船.....4,700 株 泉 家 房 次 郎.....310 株  
 大 島 船 二.....890 株 原 田 六 郎.....300 株  
 森 繁 夫.....422 株 瀧 中 二 平.....300 株  
 中 村 繁 松.....410 株 瀧 中 謙.....300 株  
 富 木 林 兵 衛.....365 株 羽 田 長 次 郎.....300 株  
 ◇決算期.....三月 九月  
 ◇總會期.....四月 十月  
 ◇株式書換手数料.....一枚 10銭  
 ◇新券交附料.....一枚 50銭  
 ◇航路及配線  
 航路 船數 航路 船數  
 大阪名古屋線.....3 大阪徳島線.....2  
 大阪高松線.....3 大阪小松島線.....  
 大阪甲浦線.....2 小松島兵庫線.....2  
 大阪由良線.....4

## 所有汽船

決算期	隻數	總噸數	平均噸數
昭和七年	17	6,568	386
同 八年	14	5,436	388

## 運輸貨客數及運賃收入

決算期	運輸貨客數		運賃收入	
	客	貨物	客	貨物
昭和七年	580	619	520	137
同 八年	454	491	409	122

## 營業成績一覽表

決算期	資本金	期末拂込資本金	利益金	利益率	配當率	利益保留率	一噸當り船	一噸當り運賃收入	所有船舶總噸數
昭和四年	1,000	600	72	2.40	0.80	5.90	173.56	99.89	5,768
同 五年	1,000	600	100	3.34	0.80	6.36	169.60	157.85	5,768
同 五年	1,000	600	48	1.61	0.80	4.81	202.86	138.08	5,061
同 五年	1,000	600	88	2.92	0.80	5.68	196.47	150.18	5,129
同 六年	1,000	600	47	1.57	0.60	4.97	179.39	114.65	5,317
同 六年	1,000	600	81	2.69	0.60	7.61	233.92	122.23	5,317
同 七年	1,000	800	30	0.82	0.50	3.80	204.64	103.39	6,568
同 七年	1,000	800	85	2.12	0.50	7.34	212.72	107.77	6,152
同 八年	1,000	800	80	2.00	0.50	7.37	230.71	102.85	5,436
同 八年	1,000	800	150	3.74	0.50	6.41	223.35	128.42	5,436

## 貸借對照表 (百円以下切捨)

勘定科目	昭和七年		同八年	
	三月	九月	三月	九月
内	800.0	800.0	800.0	800.0
外	127.0	127.5	129.5	130.5
計	40.0	25.0	25.0	15.0
内	256.5	269.4	281.0	294.6
外	90.3	98.6	118.3	126.4
計	8.9	.4	.4	.4
内	1.3	.5	1.2	.8
外	3.3	25.1	11.7	88.1
計	1,327.4	1,346.6	1,367.2	1,455.8
内	265.0	170.0	110.0	50.0
外	14.5	3.9	4.1	4.7
計	150.0	148.4	159.7	149.2
内	35.1	52.0	51.2	80.5
外	464.7	374.4	325.1	284.4
計	1,792.2	1,721.1	1,692.4	1,740.3
内	1,344.0	1,308.6	1,254.1	1,214.1
外	25.4	26.1	26.8	26.3
計	149.1	149.2	149.3	145.7
合計	1,518.6	1,484.0	1,430.3	1,386.1
内	99.8	119.8	119.8	140.9
外	43.5	2.7	19.3	64.1
計	—	—	—	72.8
内	2.4	2.2	2.2	2.1
外	8.3	5.4	6.4	2.7
計	31.1	27.5	20.7	12.4
内	53.5	39.2	45.1	24.7
外	34.6	39.9	48.3	34.1
計	273.5	237.0	262.0	354.1
合計	1,792.2	1,721.1	1,692.4	1,740.3

## 收支計算表 (百円以下切捨)

收入之部	昭和七年	同八年
荷客運賃	663.6	672.0
郵便運賃	28.2	14.9
賃船料	.8	1.6
收入利息	1.9	1.9
雜收入	32.8	38.1
計	727.5	728.6
支出之部	129.8	130.9
船費及船料	394.0	371.2
賃船料	13.6	25.6
税金店費其他	71.7	59.6
船船保積立金	20.0	20.3
船船修繕積立金	57.0	57.4
船船減價却金	38.0	38.3
計	724.2	703.4
差引当期利益金	3.3	25.1

# 神戸商船

(神戸商船)

◇本社所在地……………神戸市神戸區海岸通二丁目六番邸

◇設立年月……………大正六年八月

◇公稱資本金……………500,000圓

◇拂込資本金……………500,000圓

◇株數……………10,000株  
舊株(50.0)……………10,000株

◇株主數……………398名

◇重役  
社長……………岡田銀次郎 取締役……………松井久男  
常務……………松本博邑 監査役……………上西龜之助  
取締役……………福井捨市 同……………四井喜一郎

◇大株主  
岡田銀次郎……………1,468 株 松井久男……………400 株  
上西龜之助……………1,060 株 白石英一郎……………400 株  
松本博邑……………760 株 四井喜一郎……………362 株  
辰馬汽船……………700 株 山川榮次……………320 株  
福井捨市……………480 株 八馬兼介……………200 株

◇決算期……………十月

◇總會期……………十一月

◇株式書換手数料……………一枚 10銭

◇新券交附料……………一枚 50銭

◇減資 昭和二年九月、資本金五十萬圓減少。五十圓拂込済株一萬株を買入償却す。  
昭和四年十月、資本金二百萬圓減少。五十圓拂込済株五株を併合、同額拂込済株一株とす。

## 所有汽船

決算期	隻数	重量噸數	平均噸數
昭和五年十月	3	16,443	5,491
同 六年十月	2	101,58	5,079
同 七年十月	2	10,158	5,079
同 八年十月	1	5,108	5,108

## 營業成績一覽表

決算期	資本金	期末拂込資本金	利益金	利益率	配當率	利益保留率	一噸當り船	一噸當り船船收入	所有船舶重量噸數
昭和二年(四月)	3,000	3,000	△ 4	△ 0.03	—	△ 10.00	110.08	11.84	16,443
同 二年(十月)	2,500	2,500	△ 34	△ 0.23	—	△ 10.00	110.08	13.17	16,443
同 三年十月	2,500	2,500	△ 11	△ 0.05	—	△ 10.00	110.08	27.26	16,443
同 四年十月	500	500	1,988	8.32	—	10.00	110.08	24.22	16,443
同 五年十月	500	500	△ 1	△ 0.01	—	△ 10.00	155.54	26.65	10,158
同 六年十月	500	500	△ 13	△ 0.26	—	△ 10.00	155.54	19.35	10,158
同 七年十月	500	500	7	0.14	—	10.00	155.54	17.00	10,158
同 八年十月	500	500	△ 239	△ 9.56	—	△ 10.00	105.34	20.95	5,108

(備考) △印は算數。昭和四年十月決算利益金は、減資差益金二百萬圓より、當期損失金一萬二千圓を控除したる額を示す。昭和八年十月廿四日、汽船喜久丸(五千五十噸)を賣却。但し八年度船舶收入算出には、同船を含む噸數に對照し算出す。

## 貸借對照表 (百圓以下切捨)

勘定科目	昭和五年十月	同 六年十月	同 七年十月	同 八年十月
内 部				
拂込資本金	500.0	500.0	500.0	500.0
當期利益金	—	—	7.2	—
計	500.0	500.0	507.2	500.0
外 部				
借入金	947.7	940.0	933.4	870.7
支拂手形	77.6	69.4	63.1	60.7
未拂金	223.6	256.7	258.2	112.6
預り金	—	4.1	—	—
假受金	.2	—	—	.1
未經過貸船料	—	1.1	—	—
未經過借船料	—	—	1.3	—
計	1,249.2	1,271.5	1,256.1	1,044.1
合 計	1,749.2	1,771.5	1,763.3	1,544.1
固定資産				
船舶	1,580.0	1,580.0	1,580.0	1,070.0
什器	2.5	2.5	2.5	2.5
計	1,582.5	1,582.5	1,582.5	1,072.5
流動資産				
有價証券	1.5	1.5	1.5	1.5
銀行當座勘定及現金	1.8	7.0	1.2	4.5
預り金	.1	.1	.1	.1
船舶準備金	6.7	7.8	7.1	.7
貸金	—	—	—	50.0
未收入金	1.7	4.6	2.7	5.8
假借勘定	7.5	7.6	7.2	7.2
立替金	—	.2	.4	.3
未經過勘定	3.3	2.8	3.1	2.8
前記繰越損失金	143.2	143.7	157.1	159.9
當期損失金	.5	13.3	—	238.5
計	166.7	189.0	180.8	471.6
合 計	1,749.2	1,771.5	1,763.3	1,544.6

## 收支計算表 (百圓以下切捨)

收入之部	昭和五年十月	同 六年十月	同 七年十月	同 八年十月
船舶收入	270.7	196.5	172.6	216.9
雑收入	4.0	.6	.5	.5
債務免除益金	168.1	—	—	—
未拂利息免除金	—	—	19.8	—
計	442.9	197.2	193.0	217.4
支出之部				
船舶支出	140.3	90.5	89.9	100.3
營業費	23.4	17.6	15.0	17.5
船舶修繕料	44.3	33.0	32.6	35.3
船舶修繕費	37.3	21.7	27.4	18.7
支拂利息	83.0	46.1	20.8	20.4
減價償却金	115.0	—	—	—
雜損	—	1.3	—	—
船舶修繕費	—	—	—	26.6
計	443.5	210.5	185.8	456.0
差引當期利益金	△ .5	△ 13.3	7.2	△ 238.5

# 日本航空輸送

◇本社所在地……………東京市芝區五軒村町一丁目三番地

◇設立年月……………昭和三年十月

◇公稱資本金……………10,000,000圓

◇拂込資本金……………4,000,000圓

◇株數……………200,000株  
舊株(20.0)……………200,000株

◇株主數……………7,124名

◇重役  
社長……………原 邦 造 取締役……………根津 謙一郎  
常務……………戸川 政治 監査役……………藤本 忠三郎  
取締役……………稻畑 駒太郎 同……………川西 清兵衛  
同……………大島 新太郎 同……………松永 武吉  
同……………大川 平三郎 相談役……………阪谷 芳郎

◇大株主  
三菱航空機……………14,060 株 瀬尾喜一郎……………3,200 株  
三井合名……………6,000 株 渡澤 同族……………2,600 株  
瀬尾喜兵衛……………4,250 株 仁壽生命保險……………2,260 株  
保全社……………3,500 株 大倉 組……………1,150 株  
住友合資……………3,500 株 細井邦三郎……………1,010 株

◇決算期……………三月 九月

◇總會期……………五月 十一月

◇株式書換手数料……………一枚 50銭

◇新券交附料……………一枚 10銭

◇航空路  
東京大連線 幹  
東京—大 阪(一週十二往復)……………425  
大 阪—福 岡(同 六往復)……………500  
福 岡—蔚 山(同 六往復)……………240  
蔚 山—京 城(同 六往復)……………330  
京 城—平 壤(同 六往復)……………200  
平 壤—新義州(同 六往復)……………414  
新義州—大 連(同 六往復)……………270  
大阪上海線 幹  
大 阪—福 岡(一週 六往復)……………500  
福 岡—上 海(未 開始)……………950

◇飛行場  
東京……………羽田飛行場 京城……………汝矣島飛行場  
大 阪……………水津川飛行場 平 壤……………平壤飛行場  
福 岡……………名島水上飛行場 新義州……………新義州飛行場  
同……………太刀洗飛行場 大 連……………周水子飛行場  
蔚 山……………蔚山飛行場

## 株式相場

年次	昭和四年	同 五年	同 六年	同 七年	同 八年
最 高	円 26.3	円 20.6	円 20.2	円 24.0	円 20.0
最 低	14.5	12.1	15.2	13.8	12.8

## 營業成績一覽表 (△印算數)

決算期	資本金	期末拂込資本金	利益金	利益率	配當率	利益保留率	固定資産	補助金及事業収入	飛行機
昭和四年(三月)	10,000	2,500	348	2.49	0.50	8.39	239	580	8
同 四年(九月)	10,000	2,500	400	3.20	0.60	8.12	1,916	1,276	26
同 五年(三月)	10,000	2,500	389	3.11	0.60	7.17	2,952	1,590	37
同 五年(九月)	10,000	3,955	407	2.96	0.60	7.73	3,461	1,713	47
同 六年(三月)	10,000	3,999	285	1.42	0.60	5.52	3,991	1,682	53
同 六年(九月)	10,000	4,000	132	0.66	0.60	0.36	3,655	1,535	54
同 七年(三月)	10,000	4,000	131	0.66	0.60	0.32	3,463	1,731	58
同 七年(九月)	10,000	4,000	215	1.07	0.60	4.41	2,679	1,745	45
同 八年(三月)	10,000	4,000	299	1.49	0.60	5.92	1,853	1,395	29
同 八年(九月)	10,000	4,000	50	0.25	0.50	△ 0.14	1,831	898	33

## 貸借對照表 (百圓以下切捨)

勘定科目	昭和七年		同 八年	
	三月	九月	三月	九月
内 部				
拂込資本金	4,000.0	4,000.0	4,000.0	4,000.0
法定積立金	101.3	108.3	119.3	139.3
別途積立金	170.0	120.0	120.0	190.0
災害準備積立金	—	—	70.0	120.0
特別償却準備積立金	52.0	52.0	52.0	52.0
職員退職準備積立金	45.0	52.0	52.0	54.0
前記繰越金	837.7	834.9	848.6	885.5
當期利益金	131.1	214.6	298.9	49.5
計	5,337.3	5,381.9	5,560.9	5,490.5
外 部				
支拂未済金	64.2	37.6	44.5	32.0
未拂入金	6.1	5.6	6.4	6.3
假受金	2.3	—	.8	1.2
計	72.6	43.3	51.8	39.6
合 計	5,409.9	5,425.3	5,612.8	5,530.1
固定資産				
土地	1.4	1.4	1.4	1.4
建物	757.1	739.0	727.3	715.6
工作場	136.2	135.3	131.7	127.4
飛行機	1,140.8	761.6	404.5	498.1
發動機	1,204.1	849.9	413.2	326.5
機軸	62.9	50.3	45.2	40.8
器具	99.9	89.4	81.7	77.9
什器	60.1	51.4	48.0	42.8
計	3,452.9	2,678.8	1,853.3	1,830.9
流動資産				
銀行	1,337.8	1,840.9	2,943.8	3,100.1
現金	11.6	8.5	13.8	11.1
貯蓄物品	499.0	450.3	443.2	431.0
假借金	39.3	33.5	20.0	147.8
未收入金	56.7	410.6	336.0	6.6
借勘定	2.3	2.3	2.3	2.3
計	1,947.0	2,746.4	3,759.4	3,699.2
合 計	5,409.9	5,425.3	5,612.8	5,530.1

## 收支計算表 (百圓以下切捨)

收入之部	昭和七年三月	同 七月	同 九月	同 八月
事業収入	1,731.1	1,744.9	1,395.4	898.1
收入利息	18.9	29.8	12.5	56.9
雑収入	2.8	2.9	88.4	6.4
計	1,753.0	1,777.8	1,496.4	961.5
支出之部				
營業費	811.2	846.5	646.4	677.6
飛行機發動機機軸	806.6	708.2	544.6	224.4
建物其ノ他償却金	3.9	8.3	6.4	9.9
事業収入還付金	1,621.8	1,563.1	1,197.5	911.9
計	1,621.8	1,563.1	1,197.5	911.9
差引當期利益金	131.1	214.6	298.9	49.5

東京乗合自動車

◇本社所在地.....東京市京橋區京橋一丁目二番地
◇設立年月.....大正七年十月
◇公稱資本金.....9,670,000圓
◇拂込資本金.....8,620,000圓
◇株数.....193,400株
内 舊株(50.0).....109,400株
新株(37.5).....84,000株
◇数主数.....2,633名
◇重役
社長.....長 延 速 取締役.....堀 江 正 三 郎
専務.....石 崎 石 三 郎 同.....寺 尾 芳 男
常務.....和 田 喜 次 郎
取締役.....堀 長 福 監査役.....町 田 徳 之 助
同.....内 藤 正 太 郎 同.....平 井 文 三
同.....佐 藤 綱 太 郎 同.....杉 江 仙 太 郎
◇大株主
株 株
佐藤綱太郎.....11,000 和田喜次郎.....1,504
石崎石三.....9,044 玉屋時次郎.....1,420
上野 健.....6,007 鈴木 淳.....1,250
山文商社.....5,470 西川武三郎.....1,200
堀 長福.....3,208 山一證券.....1,160
鈴木三二.....2,850 高橋駒治.....1,150
藤澤助山.....2,420 沼間敏郎.....1,100
細谷助太郎.....2,100 長延 速.....1,000
武田次七.....1,960 堀込榮吉.....940
國府寺三.....1,650 寺尾芳男.....914
◇決算期.....三月 九月
◇總會期.....四月 十月
◇株式書換手数料.....一枚 5錢
◇新券交附料.....一枚 30錢

Table with columns: 年次, 最高, 最低. Rows for years 大正 12, 13, 14, 15, 16, 17, 18 and 昭和 1, 2, 3, 4, 5, 6, 7, 8.

Table with columns: 系統, 區, 間, 料, 數. Rows for routes 第一 to 第十八 and 路線延料數.

貸借対照表 (百円以下切捨)

Balance Sheet table with columns: 勘定科目, 昭和六年, 同七年, 同八年. Rows include 内部負債, 外部負債, 資産, 負債, 合計.

収支計算表 (百円以下切捨)

Income Statement table with columns: 収入之部, 支出之部, 合計. Rows include 營業收入, 雑収入, 雑支出, 合計.

東京乗合自動車營業成績一覽表

Summary of Business Performance table with columns: 決算期, 資本金, 期末拂込資本金, 利益金, 利益率, 配當率, 利益保留率, 總車輛一臺當り價額, 營業車輛一臺當り運賃収入, 車輛總數. Rows for years 昭和元, 二年, 三年, 四年, 五年, 六年, 七年, 八年.

Table titled '社債の内容' (Contents of Corporate Bonds) with columns: 発行額, 現在額, 利率, 発行日, 償還期限, 償還期日, 擔保, 引受會社. Rows for years 昭和 5, 6, 8.

概評
當社はソフト以前には成績もよく、好配當を續けて来た。處が、前社長の渡邊六郎が長らく無配當を續けて来たので、これに當りが、この不良資産を整理しなければ配當が不可能である。そこで、當社はこの整理を實行するため、半額減資を決定した。

合併及増減資
大正十年六月、資本金五百萬圓減少。大正十一年九月、資本金二百萬圓減少。大正十三年七月、資本金三百萬圓増加。増資新株六萬株は、同十二年十月一日現在株主に對し、萬一株に付き新株一株を贈當つ。増資大正十四年七月、東京實業自動車株式會社(拂込資本金百二十五萬圓)を合併(拂込資本金百二十五萬圓)及第二實業自動車株式會社(拂込資本金三十萬圓)を合併(拂込資本金二十萬圓)に對し、當社十二圓半拂込資本金二百四十五萬圓増加。東京實業自動車株式會社(拂込資本金三十萬圓)を合併(拂込資本金二十萬圓)に對し、當社同額拂込資本金一萬圓を交付。昭和三年七月、江東乗合自動車株式會社(拂込資本金八萬八千圓)を合併。資本金十一萬圓増加。江東乗合自動車株式會社(拂込資本金五萬圓)を合併(拂込資本金三萬圓)に對し、當社五圓半拂込資本金一萬圓を交付。昭和四年八月、京橋乗合自動車株式會社(拂込資本金六萬六千圓)を合併。資本金百一十一萬圓増加。京橋乗合自動車株式會社(拂込資本金六萬六千圓)を合併(拂込資本金三萬圓)に對し、當社五圓半拂込資本金一萬圓を交付。

Table titled '運賃收入内訳' (Breakdown of Fare Revenue) with columns: 決算期, 乗合自動車, 實用自動車, 遊覽自動車. Rows for years 昭和 6, 7, 8.

Table titled '車輛數' (Number of Vehicles) with columns: 決算期, 乗合自動車, 實用自動車, 遊覽自動車, 貨物自動車, 計. Rows for years 昭和 6, 7, 8.

Table titled '利益金處分' (Disposition of Profits) with columns: 決算期, 利益金, 社内保留, 社外分配. Rows for years 昭和 6, 7, 8.

# 大阪乗合自動車

(大阪乗合自動車)

- ◆本社所在地.....大阪市東區小橋西之町一番地
- ◆設立年月.....大正十三年三月
- ◆公稱資本金.....7,500,000圓
- ◆拂込資本金.....2,812,500圓
- ◆株數.....150,000株  
内 舊株(50.0).....25,000株  
新株(12.5).....125,000株
- ◆株主數.....809名
- ◆重役  
常務.....坂本行輪 取締役.....井上巖三郎  
取締役.....浦野義隆 監査役.....森平藏  
同.....樋口六左衛門 同.....山口登二
- ◆大株主  
株主名 株主名  
藤原弘造.....3,375 東原久吉.....3,000  
杉田幸七.....3,375 東福健.....2,000  
入交三郎.....3,000 田村勝馬.....2,000  
大山茂.....3,000 山崎大憲.....2,000  
中平貞衛.....3,000 藤田重志郎.....2,000  
宇賀英男.....3,000 藤田高由.....2,000  
藤田三造.....3,000 三村儀三郎.....2,000  
小山元公.....3,000 水野留.....2,000  
坂本太郎.....3,000 平岡久四郎.....2,000  
坂本.....3,000 千壽壽吉.....2,000
- ◆決算期.....五月 十一月
- ◆總會期.....六月 十二月
- ◆株式書換手数料.....一枚 20錢
- ◆新券交附料.....一枚 50錢

株式相場 (舊株)		營業線	
年次	最高	最低	最高
大正 14	14.7	11.5	11.5
昭和 1	19.5	11.0	11.5
2	77.0	10.9	11.5
3	85.0	64.3	11.5
4	79.7	63.0	11.5
5	74.3	64.0	11.5
6	84.3	67.0	11.5
7	82.0	62.0	11.5
8	83.5	68.0	11.5

(備考) 昭和元年十月十二日半拂込株四株を併合、五十円拂込株一株とす。

# 貸借対照表 (百円以下切捨)

勘定科目	昭和六年		同七年		同八年	
	五月	十一月	五月	十一月	五月	十一月
内 部 資 本	2,812.5	2,812.5	2,812.5	2,812.5	2,812.5	2,812.5
- 拂込資本金	2,812.5	2,812.5	2,812.5	2,812.5	2,812.5	2,812.5
- 法定積立金	140.0	160.0	180.0	200.0	220.0	240.0
- 特別積立金	210.0	240.0	270.0	300.0	330.0	360.0
- 社員現業員	50.0	60.0	70.0	80.0	90.0	100.0
- 救済基金	603.7	695.5	738.6	785.1	840.4	905.7
- 前期繰越金	355.5	301.7	305.2	314.0	324.0	362.9
- 前期利益金						
計	4,171.8	4,269.8	4,376.3	4,491.6	4,616.9	4,781.1
外 部 資 本	344.3	206.1	208.2	176.8	339.3	229.0
- 未拂金	2.4	2.5	2.4	2.0	2.1	2.1
- 預り金	154.2	164.5	178.3	177.4	188.7	194.9
- 假受金	171.6	5.0				
計	672.6	378.2	389.0	355.4	530.3	421.1
合 計	4,844.5	4,648.1	4,765.3	4,848.0	5,147.2	5,202.3
土 地	1,359.0	1,359.6	1,360.6	1,379.7	1,379.7	1,329.7
建 物	861.7	856.7	874.8	882.0	912.1	911.7
設 備 費	35.0	34.4	30.7	31.0	31.3	34.1
車 輛	1,428.5	1,429.3	1,414.4	1,349.1	1,345.2	1,239.9
車 輛 假 拂 金	11.9	7.8	3.6	74.0	5.4	4.4
營 業 權	500.0	500.0	500.0	500.0	500.0	500.0
營 業 權 假 借 金	24.4	24.4	23.4	22.8	23.4	22.2
什 器	39.1	35.3	35.3	33.1	30.4	26.4
借 地 借 賃 權	4					
計	4,260.3	4,247.7	4,243.1	4,272.0	4,227.7	4,064.5
受 取 手 形		5.0				
有 價 證 券	10.0	10.0	10.0	10.0	10.0	10.0
預 金 現 金	355.5	183.6	229.8	285.0	706.0	946.8
預 り 證 券	3.6	3.6	3.6	3.6	4.1	3.6
代 理 店 勘 定	59.1	27.5	16.2	6.8	2.8	9
契 約 保 證 金	3.3	1.9	1.7	2.0	1.9	1.8
貯 蓄 物 品	65.7	75.1	67.8	55.5	29.3	33.6
未 收 入 金	42.0	44.8	37.4	27.0	32.9	10
假 拂 金	36.4	45.8	149.2	176.3	127.0	131.3
未 經 過 保 險 料	8.2	2.8	6.0	9.5	5.1	1.5
計	594.1	400.4	522.1	576.0	919.5	1,137.8
合 計	4,844.5	4,648.1	4,765.3	4,848.0	5,147.2	5,202.3

# 収支計算表 (百円以下切捨)

勘定科目	昭和六年		同七年		同八年	
	五月	十一月	五月	十一月	五月	十一月
收入之部	2,793.9	2,482.5	2,549.5	2,534.1	2,499.4	2,420.3
- 營業收入	2,793.9	2,482.5	2,549.5	2,534.1	2,499.4	2,420.3
- 收入利子	8.1	6.9	5.8	6.1	6.7	33.9
- 雑収入	44.3	34.8	36.9	30.7	32.7	9.4
計	2,846.4	2,524.3	2,592.2	2,571.1	2,538.9	2,463.7
支出之部	1,803.5	1,590.7	1,533.9	1,554.6	1,478.8	1,404.7
- 運輸費	1,803.5	1,590.7	1,533.9	1,554.6	1,478.8	1,404.7
- 支拂利子	6.3	11.0	11.4	8.0	2.8	
- 雑費	189.2	145.4	248.0	216.6	229.3	210.4
- 諸税及公課	172.8	175.3	193.5	177.9	203.7	185.5
- 諸債却金	320.0	300.0	300.0	300.0	300.0	300.0
計	2,490.0	2,222.5	2,287.0	2,257.0	2,214.8	2,100.8
差引当期利益金	355.5	301.7	305.2	314.0	324.0	362.9

# 大阪乗合自動車營業成績一覽表

(大阪乗合自動車)

決 算 期	資 本 金	期 末 拂 込 資 本 金	利 益 金	利 益 率	配 當 率	利 益 保 留 率	總 車 輛 一 臺 當 り 價 額		營 業 車 輛 一 臺 當 り 運 賃 收 入		車 輛 總 數
							円	円	円	円	
昭和元年 {五月 十一月}	5,000	1,250	74	1.18	0.80	3.22	1,685	4,843	110	118	
同二年 {五月 十一月}	1,250	1,250	136	2.18	1.00	4.85	1,534	3,507	186	194	
同三年 {五月 十一月}	7,500	2,813	318	3.13	1.20	5.56	1,549	4,126	239	351	
同四年 {五月 十一月}	7,500	2,813	532	3.78	1.20	6.17	1,822	3,665	472	594	
同五年 {五月 十一月}	7,500	2,813	687	4.88	1.20	7.03	2,326	4,008	677	687	
同六年 {五月 十一月}	7,500	2,213	676	4.80	1.20	6.84	1,895	3,740	754	771	
同七年 {五月 十一月}	7,500	2,813	605	4.30	1.20	6.55	1,827	3,333	774	760	
同八年 {五月 十一月}	7,500	2,813	624	4.44	1.20	6.65	1,879	3,540	716	708	

決 算 期	車 輛 數					
	乘 合 自 動 車	遊 覧 自 動 車	貨 物 自 動 車	其 他	計	備 考
昭和六年 {五月 十一月}	590	6	151	7	754	
同七年 {五月 十一月}	632	6	127	9	774	
同八年 {五月 十一月}	638	5	63	10	716	

概 評  
東京乗合と共に、我國最大の都會を營業地盤とするところ、鬼角の非難はあながち當局者の經營上手とが、當社の長所として挙げられやう。この二つがあげばこそ當社は確格ある一割二分配當を續けておられるのである。配當に確格ある結果が内容の充實となり、それがまた、業務向上の原因ともなるのであるから、内容のよいため長所と見てよいであらう。内容のよさ十一月末までの當社所有車輛は六百九十九臺で、この帳簿価格は百二十四萬圓——一臺當り百二十二萬圓である。東京乗合の二千三百圓(八年九月末)名古屋乗合の四千二百圓(八年十一月末)に比し、車輛の種類に相違あれ著しく割安だ。たゞ土地が幾分割高に評價されてゐるのではないかと思はれる。營業權の五十萬圓が問題だが、銀行預金を九十萬圓持つてゐるのだから、銀行預金を九十萬圓別所としては、營業諸費が前を行き詰り味なものと、對市關係の面倒なことが挙げられる。

決 算 期	運 賃 收 入 内 課					
	乘 合 自 動 車		遊 覧 自 動 車		貨 物 自 動 車	
	乘 車 賃 金	同 一 臺 當 り	乘 車 賃 金	同 一 臺 當 り	運 賃 收 入	同 一 臺 當 り
昭和六年 {五月 十一月}	2,521	4,273	8	1,388	265	1,753
同七年 {五月 十一月}	2,293	3,741	4	746	185	1,294
同八年 {五月 十一月}	2,492	3,943	11	1,772	47	371
	2,498	3,819	4	727	32	359
同八年 {五月 十一月}	2,465	3,864	9	1,822	25	399
	2,398	3,740	6	1,105	17	327

決 算 期	利 益 金	社 内 保 留 配							
		社 内 保 留				社 外 分 配			
		償 却 金	積 立 金	繰 越 増 加	計	配 當 金	賞 與 金	救 済 基 金	計
昭和六年 {五月 十一月}	676	320	50	92	462	169	35	10	214
同七年 {五月 十一月}	602	300	50	43	393	169	30	10	209
同八年 {五月 十一月}	605	300	50	46	396	169	30	10	209
	614	300	50	55	405	169	30	10	209
同八年 {五月 十一月}	624	300	50	65	11	169	30	10	209
	663	300	90	64	53	169	30	10	209



富士箱根自動車

◇本社所在地 神奈川県足柄下郡温泉村底倉三五九番地
◇設立年月 大正三年十一月
◇公稱資本金 1,248,100圓
◇拂込資本金 1,248,100圓
◇株数 24,962株
内 普通株(50.0) 17,207株
優先株(50.0) 7,755株

◇大株主
株名 株数
箱根登山鐵道 7,310
大倉組 3,135
山口正造 971
山口堅吉 841
門野重九郎 825

◇決算期 一月 七月
◇總會期 二月 八月
◇株式書換手数料 一枚 10錢
◇新券交附料 一枚 30錢

Table with 4 columns: 線名, 料数, 線名, 料数. Lists various routes and their respective fares.

◇増資及減資 昭和七年七月、資本金十七萬九千九百圓減少。五十圓拂込株四十株を併合、五十圓拂込株三十三株とす。

Table with 7 columns: 決算期, 乗合自動車, 貨物自動車, タクシー, 貨物車, 搬水自動車, 計. Shows financial data for different vehicle types.

營業成績一覽表

Table with 10 columns: 決算期, 資本金, 期末拂込資本金, 利益金, 利益率, 配當率, 配當金, 總車輛一當り當り利益, 營業車輛一當り運賃収入, 車輛總数. Shows annual performance metrics.

富士箱根自動車

貸借對照表 (百円以下切捨)

Table with 5 columns: 勘定科目, 昭和六年十一月, 同七年十一月, 同八年七月, 同九年一月. Shows balance sheet data for Fuji Boxen Auto.

收支計算表 (百円以下切捨)

Table with 5 columns: 収入之部, 支出之部, 差引當期利益金. Shows income and expense statements for Fuji Boxen Auto.

日本無線電信

◇本社所在地 東京市麹町區大手町二丁目二番地

◇設立年月 大正十四年十月
◇公稱資本金 20,000,000圓
◇拂込資本金 11,150,000圓
◇株数 400,000株
内 政府所有株式(50.0) 46,000株
一般募集株式(25.0) 354,000株

◇大株主
社長 岩原謙三
常務 重松安
同 吉野圭三
取締役 井坂孝

◇決算期 三月 九月
◇總會期 五月 十一月
◇株式書換手数料 一枚 10錢
◇新券交附料 一枚 50錢

◇無線電信局
對米送信所 福島縣原ノ町
對歐送信所 愛知縣依佐美
對南洋極東送信所 栃木縣小山町

Table with 10 columns: 決算期, 資本金, 期末拂込資本金, 利益金, 利益率, 配當率, 配當金, 總車輛一當り當り利益, 營業車輛一當り運賃収入, 車輛總数. Shows annual performance metrics for Nippon Denryoku.

貸借對照表 (百円以下切捨)

Table with 5 columns: 勘定科目, 昭和七年三月, 同七年九月, 同八年三月, 同八年九月. Shows balance sheet data for Nippon Denryoku.

收支計算表 (百円以下切捨)

Table with 5 columns: 収入之部, 支出之部, 差引當期利益金. Shows income and expense statements for Nippon Denryoku.

日本無線電信

營業成績一覽表

Table with 10 columns: 決算期, 資本金, 期末拂込資本金, 利益金, 利益率, 配當率, 配當金, 總車輛一當り當り利益, 營業車輛一當り運賃収入, 車輛總数. Shows annual performance metrics for Nippon Denryoku.

國際通運

◇本社所在地...東京市麹町區九ノ内二丁目二〇番地
◇設立年月...明治五年六月
◇公稱資本金...15,500,000圓
◇拂込資本金...15,500,000圓
◇株數...310,000株
◇數主數...5,369名
◇重役
社長...中野金次郎
董事...吉村佐平
常務...小幡鉄介
取締役...富永福司
同...村田省齋
同...岩倉具光
◇大株主
運送相互保證...79,280
近海郵船...20,676
中野金次郎...12,044
太平生命保險...6,120
東京合同運送...2,454
山口合名...2,260
中島久藏吉...2,199
中野誠吉...2,100
鹿兒島合同運送...2,100
小幡鉄介...1,880
◇決算期...三月九月
◇總會期...五月十一月
◇株式書換手数料...一枚20錢
◇新券交附料...一枚50錢

Table with columns for stock exchange (株式相場) and branch expansion (支店出張所). It lists years from Taisho 10 to 8, with highest and lowest values for each year.

貸借對照表 (百円以下切捨)

Balance Sheet table showing assets and liabilities for the years 昭和六年, 同七年, and 同八年. Categories include capital, loans, and various assets.

收支計算表 (百円以下切捨)

Income Statement table showing revenue and expenses for the years 昭和六年, 同七年, and 同八年. Categories include operating income, interest, and other income.

國際通運營業成績一覽表

Summary of business performance table with columns for fiscal year, capital, profit, and revenue. It provides data for the years 昭和元年 through 同八年.

(備考) △印は前數。昭和三年三月決算利益金には、萬國通運引換金六十四萬六千円より、同引換金二十八萬一千円及び、同合保交附金二十五萬一千円を控除せる額を含む。

社債の内容

Table detailing the content of corporate bonds, including issue amount, interest rate, and maturity date.

概評
内地、銀債、證券を一種として最大なる運送網を建設してゐるのは、特色と見られる。直接營業を行ふ外、全國主要都市の同業會社に巨額の投資を行ひ、ガツチリと網羅されてゐる。これは、同業會社を壓し其力が益因である。
當社は自ら運送設備を有せず、鐵道船舶を利用して運送取扱を行ふのだから、収入の大部分は運賃支拂に充てられる。従つて鐵道船舶に完全の統制を必要とするわけだ。鐵道に有りては、海運會社に有つては直接運送取扱を經營するから、それ等と對抗して行くには、鐵道船舶業者等の手に届かぬ處まで努力しなければならぬ。現在の備みは久しく經營者に其の人を得なかつたため必要の範圍を超えた資産を不用土地其他の經營者に其等の處分を必要とするが容易に處分の出来ない點である。

利益金處分

Table showing the distribution of profit, categorized by fiscal year and split into internal and external distributions.

(備考) △印は前數。昭和六年三月決算利益金は、正役運取利息三萬圓を含む。同七年三月決算利益金には、同五萬一千円を含む。

取扱貨物 (單位噸)

Table detailing cargo handling statistics by fiscal year and branch, including internal and external branches.

### 滿洲電信電話

◇本社所在地…大連市大連通八〇  
 ◇設立年月…昭和八年九月  
 ◇公稱資本金…50,000,000圓  
 ◇拂込資本金…29,375,000圓  
 ◇株數…1,000,000株  
 内 舊株(50.0)…450,000株  
 新株(12.5)…550,000株  
 ◇株主數…12,024名  
 ◇重役  
 社長…山内 謙夫 理事…西田 隆之輔  
 副社長…三 多 監事…西山 左内  
 理事…井上 乙彦 監査役…范 培 忠  
 同…前田 直道 同…八木 園一  
 ◇大株主  
 南東電…330,000 第一生命…8,000  
 南滿洲鐵道…69,800 安田生命…8,000  
 日本放送協會…30,000 帝國生命…8,000  
 朝鮮銀行…25,500 愛國生命…8,000  
 日華生命…8,000 日本生命…8,000  
 千代田生命…8,000 仁壽生命…7,000  
 ◇決算期…十二月  
 ◇總會期…三月  
 ◇株式書換手数料…一枚 20錢  
 ◇新券交附料…一枚 50錢

貸借對照表 (百円以下切捨)

期 定 科 目	昭 和 八 年 十 二 月	期 定 科 目	昭 和 八 年 十 二 月
内 拂込資本金	29,375.0	内 電信施設	5,908.0
備却引當金	353.7	電話施設	15,705.3
本年度利益金	839.4	放送施設	245.4
計	30,578.2	共通施設	1,491.3
外 未拂金	847.1	事務所其他諸施設	876.3
受入保證金	44.6	計	24,226.4
假受金	1,001.4	受入證券	4
計	1,893.2	預金貯金及現金	6,398.0
合 計	32,471.4	社内爲替	16.8
		差入保證金	2.0
		貯蓄品	1,043.2
		未收入金	479.4
		假拂金	235.0
		設立費	69.9
		計	8,245.0
		合 計	32,471.4

收支計算表 (百円以下切捨)

收 入 之 部	支 出 之 部
電信收入	電信支出
電話收入	電話支出
放送収入	放送支出
雑収入	雑支出
計	計

### 營業成績一覽表

決 算 期	資 本 金	期 末 未 拂 込 資 本 金	利 益 金	利 益 率	配 當 率	利 益 保 留 率	固 定 資 産	事 業 收 入	其 他 收 入
昭和八年十二月	50,000	29,375	1,194	1.22	0.60	4.54	24,226	3,425	363

(備考) 昭和八年九月より同年十二月に至る四ヶ月決算なり。

### 國際電話

◇本社所在地…東京市麹町區内幸町一丁目三番地  
 ◇設立年月…昭和七年十二月  
 ◇公稱資本金…10,000,000圓  
 ◇拂込資本金…2,500,000圓  
 ◇株數…200,000株  
 舊株(12.5)…200,000株  
 ◇株主數…2,710名  
 ◇重役  
 社長…藤村 義部 取締役…岩谷 栄太郎  
 常務…香西 俊雄 同…中上 豐吉  
 取締役…岩原 謙三 監査役…榎山 資英  
 同…嶋島 廣吉 同…有田 邦歌  
 同…阿部 房次郎 同…島村 暢彦  
 ◇大株主  
 吉田元大…4,100 濱崎商店…2,220  
 三井合資…3,500 千代田生命…2,000  
 三菱合資…3,500 第一生命…2,000  
 住友合資…2,500 日本鐵兵…2,000  
 ◇決算期…三月 九月  
 ◇總會期…五月 十一月  
 ◇株式書換手数料…一枚 10錢  
 ◇新券交附料…一枚 50錢  
 ◇事業計畫  
 創設費…3,312,150円  
 送信所  
 茨城縣結城郡城崎町…送信機 20キロ2臺  
 茨城縣結城郡城崎町…送信機 10キロ3臺  
 臺灣新竹州中壢郡…送信機 10キロ1臺  
 中壢街後巷  
 臺灣新竹州中壢郡…送信機 5臺  
 臺灣新竹州中壢郡…送信機 2臺  
 ◇事業開始豫定期…昭和九年五月  
 臺灣 滿洲 ジャワ ヒロツピン 對米 對鐵

貸借對照表 (百円以下切捨)

期 定 科 目	昭 和 八 年		期 定 科 目	昭 和 八 年	
	三 月	九 月		三 月	九 月
内 拂込資本金	2,500.0	2,500.0	内 建設費	130.0	924.4
計	2,500.0	2,500.0	什器	6.4	6.5
外 職員以下積立金	.1	.5	銀行	2,272.8	1,405.0
計	.1	.5	現金	.2	.1
合 計	2,500.1	2,500.5	假拂金	2.1	118.6
			補助定	1.4	1.4
			創立費	87.0	44.2
			計	2,363.6	1,569.5
			合 計	2,500.1	2,500.5

收支計算表 (百円以下切捨)

收 入 之 部	支 出 之 部
收入利息	創立費償却金
雑収入	計
計	計

### 營業成績一覽表

決 算 期	資 本 金	期 末 未 拂 込 資 本 金	利 益 金	利 益 率	配 當 率	利 益 保 留 率	固 定 資 産	事 業 收 入	其 他 收 入
昭和八年	10,000	2,500	5	—	—	—	136	—	—
	10,000	2,500	42	—	—	—	931	—	—

(備考) 建設中に付き、利益金には取得金を掲ぐ。

### 紡績會社目次

東洋紡績株式會社	294	富山紡績株式會社	337
鐘淵紡績株式會社	297	株式會社 服部商店	338
大日本紡績株式會社	300	旭紡績株式會社	339
富士瓦斯紡績株式會社	302	朝鮮紡績株式會社	340
内外綿株式會社	304	吉見紡績株式會社	341
日清紡績株式會社	306	明正紡績株式會社	342
倉敷紡績株式會社	308	足利紡績株式會社	343
同興紡績株式會社	310	愛知織物株式會社	344
日華紡績株式會社	312	出雲製織株式會社	345
錦華紡績株式會社	314	大阪織物株式會社	346
日出紡績株式會社	316	大阪紡績株式會社	347
豊田紡績株式會社	318	辻紡績株式會社	348
岸和田紡績株式會社	320	相模紡績株式會社	349
福島紡績株式會社	322	三光紡績株式會社	350
近江帆布株式會社	324	内海紡績株式會社	351
天滿織物株式會社	326	泉州織物株式會社	352
和泉紡績株式會社	328	内外紡績株式會社	353
名古屋紡績株式會社	330	東華紡績株式會社	354
長崎紡績株式會社	332	帝國擔糸織物株式會社	355
和歌山紡績株式會社	334	貝塚紡績株式會社	356
吳羽紡績株式會社	336		

### 棉花及綿糸輸入稅表

實綿及經綫(カード又はコムしたるものを含む)	無稅	乙、單に漂白したるもの	生のもの稅率に一回を加ふ
舊綿糸		丙、其他	同三回を加ふ
一、單綫のもの及雙綫のもの		二、其他	
甲、生のもの(瓦斯機したるものを含む)	圓	甲、生のもの(瓦斯機したるものを含む)	同 圓
イ、英式番手二十四番を超えざるもの	每百斤 3.75	乙、其他	同 圓
ロ、同四十二番を超えざるもの	同 4.15	綿糸及長さ十米突の重量三瓦を超えざる綿綫	
ハ、同六十番を超えざるもの	同 6.15	一、製造のもの(生のもの)	同 39.20
ニ、同八十番を超えざるもの	同 7.15	二、本製のもの(卷きたるもの)	同 70.10 (糸卷共)
ホ、其他	同 7.35	三、其他	從價 30%

### 綿糸需給表

年 次	生 産 高	輸 入 高	供 給 計	輸 出 高	綿布綿製品 輸 出 高	小 計	差 引 國內消費高
大正 五 年	1,925,579	660	1,926,239	547,147	315,000	862,147	1,064,092
同 六 年	1,923,841	904	1,924,745	470,852	486,600	957,452	967,293
同 七 年	1,803,866	1,088	1,804,954	421,512	629,100	1,050,612	754,342
同 八 年	1,920,782	8,907	1,929,689	230,333	558,300	788,633	1,141,056
同 九 年	1,816,976	5,121	1,822,097	304,925	531,500	836,425	985,672
同 十 年	1,811,350	2,579	1,813,929	292,260	445,600	737,860	1,076,069
同 十 一 年	2,228,246	3,126	2,231,372	394,062	509,700	903,762	1,327,610
同 十 二 年	2,171,153	6,332	2,177,485	248,324	527,200	775,542	1,401,943
同 十 三 年	2,072,817	8,972	2,081,789	270,359	661,100	931,459	1,150,330
同 十 四 年	2,436,785	3,641	2,440,426	310,801	869,000	1,179,801	1,260,623
昭和 元 年	2,607,746	2,937	2,610,683	205,550	999,400	1,204,950	1,405,733
同 二 年	2,530,692	2,821	2,533,513	117,654	1,049,300	1,166,954	1,366,559
同 三 年	2,451,862	3,664	2,455,526	70,309	982,900	1,054,555	1,400,969
同 四 年	2,792,586	5,235	2,797,821	67,631	1,281,290	1,348,921	1,448,903
同 五 年	2,524,699	9,053	2,533,752	59,383	1,142,940	1,202,322	1,331,429
同 六 年	2,567,133	115,533	2,682,666	31,441	1,010,080	1,041,521	1,641,145
同 七 年	2,810,161	28,588	2,838,749	89,605	1,433,926	1,523,531	1,315,218
同 八 年	3,099,686	58,908	3,158,594	48,093	1,491,656	1,539,749	1,632,938

(備考) 大日本紡績聯合會調査。單位圓。綿布及綿製品輸出高は、原糸量に換算。

東洋紡績

東洋紡績

◆本社所在地...大阪府北區堂島濱通二丁目八番地
◆設立年月...大正三年六月
◆公稱資本金...64,975,000圓
◆拂込資本金...49,975,000圓
◆株數...1,299,500株
◆株主數...14,814名
◆重役...社長...阿部 隆次郎
◆大株主...大浦代行...21,201
◆決算期...五月 十一月
◆總會期...六月 十二月
◆株式交換手数料...一枚 10錢
◆新券交付料...一枚 50錢

株式相場 (大阪長期)

Table with columns for year (年次), highest price (最高), lowest price (最低), average price (平均), and share count (株). Rows include years from 大正6 to 昭和8.

(備考) 新株拂込資金順次の如し。大正七年二十円。同八年二十五円。同九年三月五十円。同七年七月十二円半。

貸借対照表 (百円以下切捨)

Balance Sheet table with columns for assets (資産) and liabilities (負債) and columns for fiscal years (昭和六年, 同七年, 同八年) with sub-columns for May and November.

収支計算表 (百円以下切捨)

Income Statement table with columns for income (収入) and expenses (支出) and columns for fiscal years (昭和六年, 同七年, 同八年) with sub-columns for May and November.

東洋紡績營業成績一覽表

東洋紡績

Summary of Business Performance table with columns for fiscal year (決算期), capital (資本金), profit (利益), and production (生産高). Rows include years from 昭和元年 to 同八年.

綿糸布生産高及原棉消費高

Table showing cotton yarn and raw cotton consumption with columns for fiscal year (決算期), cotton yarn production (綿糸生産高), and raw cotton consumption (原棉消費高).

概評
經營の合理化といふ事に於て、當社はあらゆる業務の合理化に努め、最も早く着手した。昭和元年、深夜業務の開始、最も早く着手した。昭和元年、深夜業務の開始、最も早く着手した。

綿糸布生産高

Table showing cotton yarn production with columns for fiscal year (決算期), cotton yarn production (綿糸生産高), and cotton cloth production (綿布生産高).

合併及増資

合併及増資
當社は、大正三年六月、三重紡績と大阪紡績との合併により、資本金一億七千五百萬圓に増加した。

(東洋紡績)

東洋紡績工場

工場名	精紡機	撚糸機	織機	工場名	精紡機	撚糸機	織機
錦糸工場				山田	65,584	268	1,249
四日市	67,048	30,360	908	宮川	22,304	—	—
愛知	31,744	—	482	一ノ宮	27,648	—	1,028
津	76,792	—	2,258	今宮	14,924	5,880	—
尾張	27,648	—	—	龍美	16,128	—	—
名古屋	29,880	—	—	天滿	59,316	9,684	—
津島	22,656	—	—	廣島	17,664	—	—
西成	17,184	—	—	住吉	36,956	6,452	—
桑名	31,360	10,800	—	神崎	147,240	45,900	1,444
知多	80,976	—	1,336	小松島	48,152	—	3,061
王子	32,712	5,376	—	今泊	50,992	—	—
栗橋	6,000	672	—	赤穂	49,080	—	1,378
三軒家	46,352	—	2,554	三木松	25,200	—	—
四日市	38,212	—	1,250	洞崎	36,000	—	—
伏見	19,256	12,408	—	合計	1,360,188	203,068	17,138
川ノ石	41,512	—	684	錦糸工場			
富田	129,968	65,280	506	姫路	36,216	17,916	4
酒松	43,520	9,988	—	大曾根	16,500	10,336	—
				計	52,716	28,252	4

(備考) 錦糸工場の精紡機には撚紡機を含む。

設備能力

決算期	精紡機	撚糸機	織機	精紡機	撚糸機	織機	(合計精紡機換算数)
昭和六年(五月)	1,238,396	200,016	16,181	45,156	7,560	—	1,754,474
(十一月)	1,245,424	192,820	16,289	45,156	7,560	—	1,761,047
同七年(五月)	1,257,464	195,504	16,289	45,156	7,560	—	1,773,982
(十一月)	1,261,432	203,272	16,384	45,156	7,560	—	1,782,249
同八年(五月)	1,274,896	206,360	17,137	45,156	7,560	—	1,810,296
(十一月)	1,360,188	231,320	17,138	45,156	7,560	4	1,903,998

利益金處分

決算期	利益金	社内保留				社外分配			
		償却金	積立金	繰越増加	計	配当金	賞與金	恩給基金	計
昭和六年(五月)	7,287	1,500	—	150	1,650	4,998	240	400	5,638
(十一月)	7,301	2,000	—	153	2,154	4,498	250	400	5,148
同七年(五月)	7,461	2,000	—	214	2,214	4,498	250	500	5,248
(十一月)	7,645	2,000	—	47	2,047	4,498	600	500	5,598
同八年(五月)	7,776	2,000	—	518	2,518	4,498	260	500	5,258
(十一月)	8,035	2,500	—	277	2,777	4,498	260	500	5,258

(備考) 単位千円。昭和七年十一月決算の賞與金には、重役功勞金三十五万円を含む。

鳩見屋株式

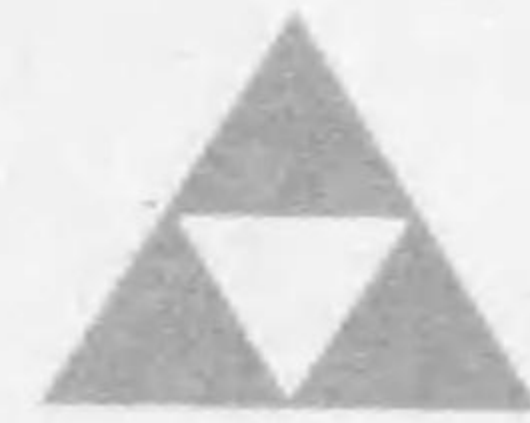

コロツミ

東京株式取引所一般短期實物取引員

鳩見屋商店

石田信之助

東京市日本橋區兜町二丁目二六

電話 茅場町 (66) 1519 1719 2480 2760 2761 2762 3343 3735

# 北海道炭礦汽船株式會社

本店

東京市日本橋區室町貳丁目壹番地

電話日本橋(24)三九一

支店

北海道夕張郡夕張町

夕張萬字登川、真谷地

出炭所及賣炭所

札幌、小樽、室蘭、函館、旭川

## 夕張鐵道株式會社

電話日本橋一七四九

## 共立汽船株式會社

電話日本橋一五一九

## 室蘭電燈株式會社

# 日本電力株式會社



# 九州水力電気株式会社

資本金 八千六百萬圓

本社 福岡市大字庄三十五番地  
出張所 東京市麹町区丸の内三丁目三番地



# 九州電気軌道株式会社

小倉市京町三百五十八番地

大阪市北區宗是町壹番地



# 宇治川電氣株式會社

取締役社長

林

安

繁

取締役副社長

影

山

銑

三郎

常務取締役

山

崎

主

計

# 大阪瓦斯株式會社

大阪市東區平野町五丁目壹番地



# へ線沿急阪づ先はに旅の畿近

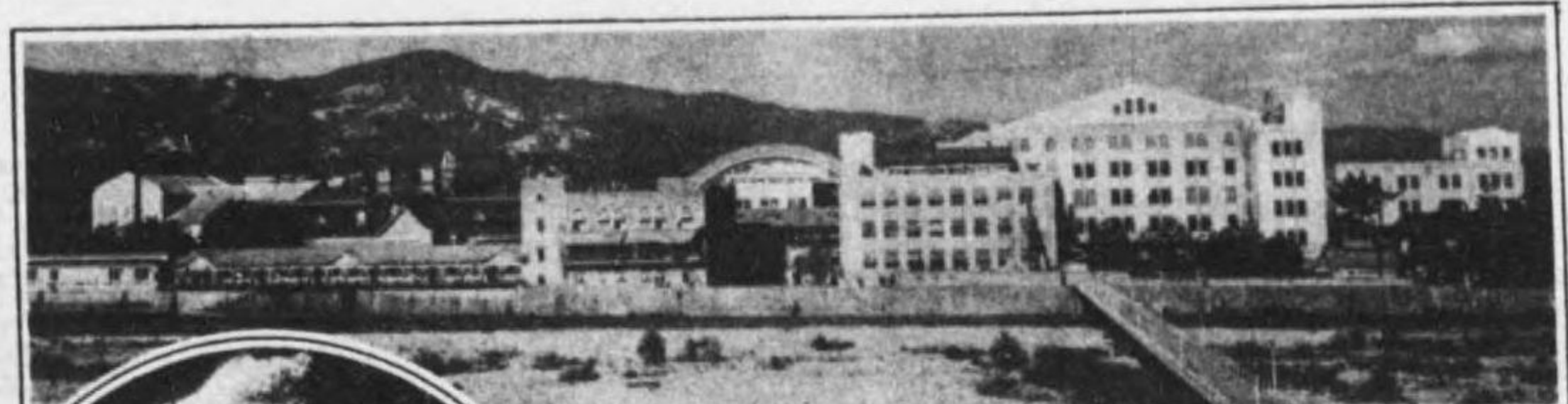

景全泉温新塚寶



店貨百急阪田梅



みのおの滝

仙境 日本一の紅葉の名所  
**六甲登山**  
 眺望絶佳の大天竺公園

お家族づれの樂園  
**寶塚新温泉**  
 あらゆる娯樂施設完備

レヴエウの殿堂  
**寶塚少女歌劇**  
 早人大劇場で毎日開演

お泊りは理想的の  
**寶塚ホテル**  
 御用は梅田阪急案内所へ

# 分八廿急特…間戸神・阪大 車電急阪

## 鐘淵紡績

- ◇本社所在地…東京市向島區隅田町二丁目一六一番地
- ◇本社事務取扱所…神戸市林田區御崎町一丁目
- ◇設立年月…明治二十年五月
- ◇公稱資本金…60,000,000圓
- ◇拂込資本金…28,595,737圓
- ◇株數…1,200,000株  
 内 舊株(50.0)…362,553株  
 新株(12.5)…837,447株
- ◇株主數…16,723名
- ◇重役  
 社長…津田 信 吾 取締役…丸山 幸 藏  
 副社長…山口 八 左 右 取締役…野崎 廣 太  
 同…城戸 季 吉 同…室田 義 文  
 同…中村 康 同…中上川 三郎治  
 同…三宅 憲 太 同…前山 久 吉  
 同…瀧川 定 次 同…染谷 寛 治
- ◇大株主  
 三井倉庫…株 64,196 山一證券…株 7,858  
 東洋銀行…株 31,080 中島喜代…株 7,000  
 武藏山治…株 16,353 前崎治三郎…株 6,500  
 染谷寛治…株 13,347 中島門吉…株 5,500  
 日比谷漢堂…株 12,885 加賀屋藏…株 5,200  
 昭和證券…株 10,000 廣島料式取引…株 5,119  
 帝國生命保險…株 9,560 所取引員組合  
 丸之内商事…株 8,440 六磨清治…株 5,000  
 名古屋料式取引所…株 8,370 福田政之助…株 5,000  
 京都證券…株 8,198 近藤友右衛門…株 4,988
- ◇決算期…六月 十二月
- ◇總會期…七月 一月
- ◇株式書換手数料…一枚 10錢
- ◇新券文附料…一枚 50錢

年次	舊 株			新 株		
	最高	最低	平均	最高	最低	平均
大正7	292.0	212.0	244.0	269.5	191.0	224.0
8	454.0	244.4	343.2	444.0	225.1	324.2
9	574.0	184.0	315.2	553.1	166.5	299.7
10	418.0	225.1	320.0	417.1	210.1	311.3
11	362.3	269.0	307.1	357.4	248.8	293.1
12	323.0	285.6	301.7	314.9	255.5	279.5
13	336.9	167.0	202.0	334.2	167.1	211.2
14	274.9	224.0	251.1	114.5	74.5	86.4
昭和1	285.0	245.7	261.7	160.9	136.6	148.9
2	266.2	215.0	244.5	148.6	111.6	133.1
3	282.0	247.9	264.6	148.9	129.1	139.2
4	277.4	226.1	255.0	146.0	97.5	124.0
5	224.2	115.6	161.6	99.6	47.9	69.9
6	220.9	135.0	171.9	98.5	55.4	72.1
7	271.5	174.0	208.5	142.5	78.4	96.2
8	272.7	173.5	233.0	143.9	38.9	114.6

(備考) 新株拂込資金額次の如し。大正七年四十圓、同十三年五十四圓権利付、同年五月舊株へ併合。同年七月十二日牛。

## 貸借対照表 (百円以下切捨)

勘定科目	昭和六年		同七年		同八年	
	六月	十二月	六月	十二月	六月	十二月
内 部						
資本	28,595.7	28,595.7	28,595.7	28,595.7	28,595.7	28,595.7
準備金	9,652.0	9,652.0	9,652.0	9,652.0	9,652.0	10,152.0
固定資産	19,286.1	19,286.1	19,286.1	19,286.1	19,286.1	19,286.1
流動資産	5,600.0	5,900.0	6,400.0	6,900.0	7,900.0	8,900.0
負債	1,000.0	1,000.0	1,000.0	1,000.0	1,000.0	1,000.0
前年度引当金	1,022.3	1,020.8	1,020.9	1,021.1	1,021.2	1,021.3
職工厚生資金	177.4	177.4	177.4	177.4	170.8	168.3
使用人病傷老衰退職恩給資金	4,424.1	3,972.2	3,947.1	4,004.0	4,057.3	4,074.1
職工幸福増進資金	4,898.5	3,641.3	3,612.3	3,806.2	3,830.3	3,867.3
職工救済資金	287.3	287.3	287.3	287.3	287.3	287.3
發明考案奨励資金	26.6	26.6	26.6	26.6	26.6	26.6
従業員子弟教育費資金	657.2	657.7	659.0	660.8	663.2	665.8
教育費資金	443.4	444.5	445.6	446.6	448.1	449.3
前期繰越金	12,800.8	12,886.2	12,983.9	13,250.1	13,481.5	14,012.7
当期利益金	4,389.8	4,602.0	4,770.6	5,255.9	6,055.6	5,760.7
計	93,261.6	92,150.3	92,865.1	94,370.2	96,476.3	98,267.7
外 部						
社債	20,000.0	20,000.0	20,000.0	20,000.0	28,000.0	28,000.0
支拂手形	4,566.0	4,127.8	2,344.7	—	—	—
原料買掛金	1,133.2	1,048.9	458.3	2,633.5	1,682.5	1,842.6
未拂金勘定	2,369.7	2,240.9	2,635.0	3,217.5	3,230.0	4,641.6
配當未済額	126.9	133.7	142.7	145.8	154.4	122.4
預り金	3,730.3	3,872.6	4,010.2	4,174.7	4,281.7	4,425.3
従業員貯蓄金	5,485.9	4,509.1	3,949.9	3,886.5	3,865.1	3,748.3
労働同志會預り金	11.5	16.6	18.7	23.9	24.6	28.3
共済組合預り金	1,325.6	1,332.3	1,349.9	1,367.7	1,385.2	1,405.6
職工休養院及療養所建設預り金	64.3	64.3	64.3	64.3	64.3	64.3
海外視察費預り金	39.8	39.8	39.8	39.8	39.8	39.8
上海絹糸會社勘定	—	—	—	—	—	3,542.8
計	38,853.6	37,386.6	35,013.9	35,554.0	42,728.0	47,861.4
合計	132,115.3	129,536.9	127,879.0	129,924.3	139,204.3	146,129.1
土地	6,609.8	6,619.7	6,622.0	6,767.7	7,222.9	7,530.1
建物	21,464.4	21,307.9	21,063.0	20,543.8	20,173.0	20,370.0
機械	25,361.5	25,556.9	25,616.9	25,557.1	26,340.9	26,401.6
防火装置	268.8	269.4	269.4	265.8	267.9	270.2
工場用具及什器	171.6	171.6	171.5	171.2	171.1	171.3
運搬器具及什器	900.3	838.2	837.2	786.9	790.1	789.2
各店器機建物修繕勘定	1,570.2	1,431.0	948.0	2,025.3	4,164.7	8,507.0
計	56,346.9	56,195.1	55,528.4	56,118.0	59,131.0	64,039.8
流動負債	11,265.7	9,210.6	9,673.9	10,106.6	16,931.7	18,242.2
製品在高	3,823.0	5,298.2	4,140.7	2,442.6	3,303.5	8,336.0
屑物在高	37.1	44.9	38.7	76.0	68.8	48.8
精選品勘定	1,981.8	1,789.1	1,294.1	961.1	1,457.8	1,605.8
絹糸工場仕掛物	587.0	476.3	503.6	454.7	559.5	581.0
綿糸工場仕掛物	477.1	388.4	455.1	392.8	367.1	416.6
絹糸工場製品及仕掛物	636.8	673.8	585.0	517.0	513.2	489.6
絹糸工場製乾品	388.3	587.2	467.0	539.8	493.9	363.3
絹糸工場仕掛物	1,102.1	842.0	786.3	891.3	707.8	937.2
製糸工場仕掛物	40.8	41.5	29.1	28.4	37.3	98.2
加工工場仕掛物	704.9	330.1	588.4	462.0	645.4	457.5
製品買掛金	636.9	516.7	939.1	1,068.1	1,230.4	1,303.9
屑物買掛金	7.2	5.1	2.3	5.7	3.7	7.2
受取手形	218.7	247.5	247.5	247.5	247.5	133.7
有價證券	866.7	1,027.2	1,027.2	1,027.2	926.6	926.6
上海製糸絹糸株式	14,519.3	14,519.3	14,519.3	14,519.3	14,520.3	14,521.6
南米拓殖株式	157.8	157.8	157.8	157.8	157.8	383.4
昭和産業株式	1,031.2	1,031.2	1,031.2	1,031.2	1,061.2	962.7
預金貯金現金	16,239.8	13,454.3	13,117.8	19,155.5	19,451.0	24,426.1
上海製糸絹糸勘定	16,904.4	18,317.4	17,901.7	14,372.7	9,994.7	—
昭和産業會社勘定	3,152.7	3,404.0	3,363.2	3,581.3	3,856.7	3,740.7
職工立替金	33.5	27.8	31.1	30.5	34.6	34.5
小賣店勘定及貸付勘定	213.9	224.7	338.0	351.3	393.4	331.6
工場用品	169.7	158.3	402.5	546.9	415.2	320.7
荷造用品	127.3	106.9	129.5	144.3	138.1	104.8
石炭	132.3	111.2	106.4	91.8	118.1	170.6
炭火	219.2	226.5	364.7	473.2	2,283.6	2,998.1
未經過火災保險料	91.8	122.5	108.1	128.2	152.9	146.5
計	75,768.3	73,341.7	72,350.6	73,806.2	80,073.2	82,089.3
合計	132,115.3	129,536.9	127,879.0	129,924.3	139,204.3	146,129.1

鐘淵紡績收支計算表 (百円以下切捨)

鐘淵紡績

Income Statement table with columns for '勘定科目' (Account Item) and '昭和六年' (Showa 6th Year) through '昭和八年' (Showa 8th Year). Rows include '製品物産上及雑収入' (Income from products and miscellaneous), '支出' (Expenses), and '差引当期利益' (Net profit for the period).

工場

綿糸工場

Table of factory production data for cotton yarn, listing '工場名' (Factory Name) and '生産額' (Production Amount) for various locations like 東京, 兵庫, 住道, etc.

絹糸工場

Table of factory production data for silk yarn, listing '工場名' (Factory Name) and '生産額' (Production Amount) for locations like 京都, 上京, 下京, etc.

製糸工場

Table of factory production data for silk reeling, listing '工場名' (Factory Name) and '生産額' (Production Amount) for locations like 新町, 山科, 甲根, etc.

其他

List of other items including '染色、標紙、標紙一式' (Dyeing, labels, etc.) and '産根精練' (Spinning).

設備能力

Table showing production capacity for various machinery types like '精紡機' (Spinning machine), '縮機' (Reducing machine), etc., with columns for '昭和六年' through '昭和八年'.

(備考) 精紡機換算率は、然糸三鐘を精紡機一鐘、縮機一臺を精紡機一十八鐘、縮紡機及縮紡機各一鐘を精紡機三鐘、縮機一臺を精紡機五十一鐘、製糸機一臺を精紡機十六鐘、製糸式立縮機一臺を精紡機八十鐘とす。

鐘淵紡績營業成績一覽表

鐘淵紡績

Summary of business performance table with columns for '決算期' (Fiscal Year), '資本金' (Capital), '期末未払金' (Accounts payable at end), '利益金' (Profit), '利益率' (Profit rate), '配当率' (Dividend rate), '利益留率' (Profit retention rate), '一儲當り固定資産' (Fixed assets per share), '生産高' (Production), and '精紡機' (Spinning machine).

(備考) 一儲當り固定資産は、精紡機、然糸機、織機、製縮機、縮機等を以て精紡機に換算したるものに依り算出。但し、生産関係固定資産不詳の品を含むものに對照す。製品は主要製品たる縮糸、設備は主要設備たる精紡機のみを掲ぐ。

社債の内容

Table of corporate bonds with columns for '発行額' (Issuance amount), '現在額' (Current amount), '利率' (Interest rate), '行日' (Maturity date), '据置期限' (Term), '償還時期' (Redemption period), '擔保' (Collateral), and '引受会社' (Underwriter).

概評 (General Review) text describing the company's financial status and business performance.

利益金處分

Table of profit distribution with columns for '決算期' (Fiscal Year), '利益金' (Profit), '社内保留' (Internal retention), and '社外分配' (External distribution).

(備考) 單位千円。昭和六年六月決算算與金は、退職準備金七十萬円を含む。同七年六月決算には同五萬円を含む。

生産高及原料消費高

Table of production and raw material consumption with columns for '決算期' (Fiscal Year), '生産高' (Production), and '原料消費高' (Raw material consumption) for various departments.



富士瓦斯紡績

富士瓦斯紡績

◆本社所在地... 東京市日本橋區坂本町四七番地
◆設立年月... 明治二十九年九月
◆公積資本... 45,500,000圓
◆拂込資本... 34,000,000圓
◆株數... 910,000株
◆株主數... 10,423名
◆重役... 社長 日比谷平左衛門...

Table with columns for stock exchange (株式相場) and factory (工場) performance metrics.

貸借對照表 (百圓以下切捨)

Balance sheet table showing assets and liabilities for the years 昭和六年, 同七年, and 同八年.

收支計算表 (百圓以下切捨)

Income and expense statement table showing various financial flows for the years 昭和六年, 同七年, and 同八年.

富士瓦斯紡績營業成績一覽表

Summary of business performance table with columns for fiscal year, capital, profit, and production metrics.

(備考) △印は負數。昭和五年十一月決算以降一鋪當り固定資産は、青島工場固定資産不詳の爲め、同工場設備及固定資産を除外せるものに依り算出す。

社債の内容

Table detailing the content of corporate bonds, including interest rates and terms.

概評
當社の設備は、固定資産の高、生産費の低い工場を有する點である。固定資産の多い工場は、生産費の低い工場と云ふのは、川崎工場、程ヶ谷の製紡工場、お高物の存在である。程ヶ谷の製紡工場は、ステイブル・ファイバー、羊毛等への特長に依つて、改善を圖る事と思はれるが、川崎工場をどうするか。金體的に除り換へて、不安定な得ないものである。又本社が東京にある事も、色々な點で缺點に懸けられる。長所としては、細糸に主力を注いでいる事であるが、これも、人期、ファイバー等の進出から、その長所は次第に軽減されてゐる。

設備能力

Table showing production capacity and equipment details for the years 昭和六年, 同七年, and 同八年.

綿糸布生産高及原棉消費高

Table showing cotton yarn production and raw cotton consumption for the years 昭和六年, 同七年, and 同八年.

利益金處分 (單位千圓。△印負數)

Table showing the distribution of profit funds for the years 昭和六年, 同七年, and 同八年.

内外綿

◇本社所在地.....大阪府北區堂島北町四一番地
◇設立年月.....明治二十年九月
◇公稱資本金.....33,000,000圓
◇排込資本金.....24,500,000圓
◇株数.....660,000株
内 舊株(50.0).....320,000株
新株(25.0).....340,000株
◇株主数.....2,855名
◇重役
専務.....佐々木國藏 取締役.....大谷 登
常務.....大西喜一 同.....玉木 永久
同.....岡田源太郎
同.....山口幸三郎 監査役.....牛田虎之助
取締役.....阿部彦太郎 同.....中野嘉三郎
同.....天木繁二郎 同.....川部利兵衛
◇大株主
中野合資.....株 20,857 阿部良彦.....株 5,000
川部利兵衛.....株 20,389 阿部正彦.....株 5,000
阿部彦太郎.....株 16,863 秋場崎雄.....株 4,367
西川庄六.....株 10,032 中野嘉一郎.....株 3,786
大阪阿部合資.....株 8,100 中野太郎.....株 2,824
中野太門.....株 6,922 大谷ちう.....株 2,688
天木繁二郎.....株 6,897 佐々木國藏.....株 2,682
武居 巧.....株 6,384 中野嘉三郎.....株 2,664
大西喜.....株 6,000 阿部虎吉.....株 2,330
阿部良三.....株 5,000 新田茂兵衛.....株 2,000
◇決算期.....五月 十一月
◇總會期.....七月 一月
◇株式書換手数料.....一枚 5錢
◇新券交附料.....一枚 20錢

Table with columns for stock market (株式相場) and factory (工場) performance metrics.

貸借対照表 (百円以下切捨)

Balance Sheet table showing assets and liabilities for the years 昭和六年, 同七年, and 同八年.

収支計算表 (百円以下切捨)

Income Statement table showing revenue, expenses, and profit for the years 昭和六年, 同七年, and 同八年.

内外綿營業成績一覽表

Summary of business performance table with columns for decision period, capital, profit, and production.

(備考) 昭和六年十一月決算配当率には、特別配当(記念株排込に振替)三分一厘を含む。

綿糸生産高及原棉消費高

Table showing cotton yarn production and raw cotton consumption for 昭和六年, 同七年, and 同八年.

概評
在華紡績中、規模に於て最も大なるものである。在華工場は上海と青島に設け、其内上海に主力を注ぐ。

設備能力

Table showing equipment capacity for spinning and weaving for 昭和六年, 同七年, and 同八年.

(備考) 精紡績換算率は、獨逸紡績會社に同じ。

利益金處分

Table showing the distribution of profit for 昭和六年, 同七年, and 同八年.

(備考) 單位千円。昭和六年十一月決算配当金には、特別配当(記念株排込に振替)二十五萬円を含む。

日清紡績

(日清紡績)

- ◆本社所在地...東京市城東區龜戸町二丁目七八番地
◆本社事務取扱所...東京市日本橋區蠣殻町二丁目二番地
◆設立年月...明治四十年二月
◆公稱資本金...27,000,000圓
◆拂込資本金...19,748,975圓
◆株数...540,000株
◆株主数...2,229名
◆重役
◆大株主
◆決算期...五月 十一月
◆總會期...六月 十二月
◆株式書換手数料...一枚 10銭
◆新券交附料...一枚 30銭

Table with columns for stock exchange (株式相場) and factory (工場) performance metrics.

貸借対照表 (百円以下切捨)

Balance Sheet table showing assets and liabilities for the years 昭和六年, 同七年, and 同八年.

収支計算表 (百円以下切捨)

Income Statement table showing revenue and expenses for the years 昭和六年, 同七年, and 同八年.

日清紡績營業成績一覽表

(日清紡績)

Summary of business performance table with columns for financial ratios and production metrics across years 昭和元年 to 同八年.

(備考) 一鋪當り固定資産は、青島工場固定資産未詳の爲め、同工場の設備及固定資産を除外せるものに依り算出す。

社債の内容

Table detailing the content of corporate bonds, including interest rates and terms.

概評
當社の工場は地理的に有利な條件を具へてゐる。富山工場を除くの外は、總て消費地を控へた工場であり、且つ、原料の運搬にも有利な態にある。

綿糸生産高及原棉消費高

Table showing cotton yarn production and raw cotton consumption for 昭和六年, 同七年, and 同八年.

設備能力

Table showing equipment capacity for 昭和六年, 同七年, and 同八年.

利益金處分 (單位千円)

Table showing the distribution of profit funds for 昭和六年, 同七年, and 同八年.

(備考) 精紡機換算率は、獨資紡績會社に同じ。

### 倉敷紡績

(倉敷紡績)

◇本社所在地……倉敷市倉敷四九七番地  
 ◇設立年月……明治二十一年三月  
 ◇公稱資本金……20,000,000圓  
 ◇拂込資本金……15,150,000圓  
 ◇株数……400,000株  
 内 舊株(50.0)……206,000株  
 新株(25.0)……194,000株  
 ◇株主数……5,633名  
 ◇重役  
 社長……大原 孫三郎 取締役……山内 顯  
 常務……柿原 得一 同……林 桂二郎  
 同……神 社 柳 吉 監査役……永 瀬 又 七  
 取締役……原 澄 治 同……小林 益 太 郎  
 ◇大株主  
 株 株  
 大原孫三郎……43,963 神社柳吉……2,771  
 倉敷紡績……15,000 林 喬……2,730  
 溝手保太郎……8,003 大福藏一郎……2,630  
 岡山商事株式……7,441 内田金衛……2,038  
 宇治大三……6,690 柿原得一……2,020  
 中國銀行……6,427 小野喜吉……1,907  
 原 澄 治……5,130 小松原卓……1,900  
 三宅金作……4,380 星島季四郎……1,866  
 宇野和一郎……3,320 佐藤廣松……1,806  
 原田安治……3,075 木村利太郎……1,800  
 ◇決算期……六月 十二月  
 ◇總會期……七月 一月  
 ◇株式書換手数料……一枚 10銭  
 ◇新券交付料……一枚 30銭

株式相場 (舊株)			工場		
年次	最高	最低	工場名	精紡機	總糸機
大正6	182.0	150.0	倉敷	40,912	—
7	195.0	150.0	萬壽	39,168	—
8	278.0	146.0	萬壽	27,764	748
9	298.0	94.0	玉島	38,240	—
10	115.0	90.0	坂出	25,632	—
11	114.0	84.0	松山	20,912	—
12	95.5	83.0	高松	49,772	18,388
13	93.5	70.0	早島	19,832	—
14	108.2	87.5	岡山	23,196	640
昭和1	115.0	100.0	枚方	25,456	—
2	102.0	85.0	觀音寺	31,488	—
3	95.8	86.5	丸龜	40,400	14,400
4	94.3	79.8	合計	382,772	32,788
5	80.2	27.8			
6	36.5	19.9			
7	56.5	25.0			
8	79.2	34.0			

### 貸借對照表 (百圓以下切捨)

勘定科目	昭和六年		同七年		同八年	
	六月	十二月	六月	十二月	六月	十二月
内 部	12,350.0	12,350.0	12,350.0	12,350.0	12,350.0	15,150.0
外 部	4,300.0	4,300.0	4,300.0	4,300.0	4,300.0	4,590.0
債 計	18,744.0	18,555.5	18,579.1	18,606.1	18,923.1	22,405.1
内 部	12,000.0	12,000.0	12,000.0	12,000.0	12,000.0	5,000.0
外 部	4,061.9	6,585.9	7,019.4	6,376.7	6,845.9	4,847.2
債 計	16,821.4	19,233.4	20,045.8	19,567.6	20,388.6	10,970.0
合 計	35,565.4	37,788.9	38,625.0	38,173.8	39,311.7	33,375.2

### 収支計算表 (百圓以下切捨)

勘定科目	昭和六年		同七年		同八年	
	六月	十二月	六月	十二月	六月	十二月
收入之部	2,527.7	2,357.7	2,314.5	2,321.6	2,325.8	2,032.1
支出之部	141.7	279.9	269.8	403.9	854.7	5,279.6
計	2,669.5	2,637.6	2,584.3	2,725.5	3,180.6	7,311.8
本店買	997.8	1,108.6	990.1	1,151.7	—	—
工場買	1,427.6	1,296.8	1,320.5	1,296.7	—	—
營業費	—	—	—	—	2,363.6	2,699.2
固定資産銷却金	—	200.0	250.0	250.0	500.0	4,000.0
重役賞與金	—	—	—	—	—	50.0
計	2,425.5	2,605.4	2,560.7	2,698.5	2,863.6	5,749.2
差引当期利益金	244.0	32.1	23.6	27.0	316.9	562.5

### 倉敷紡績營業成績一覽表 (△印負數)

決算期	資本金	期末拂込資本金	利益金	利益率	配當率	利益留率	一圓當り固定資産	綿糸生産高	精紡機	概評
昭和元年	17,200	12,350	1,547	2.51	2.00	1.22	27.23	66,813	262,708	投資會社倉敷紡績の成功により、救はれた會社である。現に同社舊株四萬餘株、新株十一萬餘株を有す。そのプロレタリア即ち投資差益金が、時價見限り一千九百圓以上に上る。
同二年	17,200	12,350	1,382	2.24	1.60	2.20	27.64	67,123	265,724	紡績設備は三豊紡より引換きの二工場を除き、悉く新設である。然かも、改善其他手入れが充分に届いてゐない。營業基木はよいと言はれぬ。
同三年	17,200	12,350	1,454	2.35	1.60	2.59	27.33	61,250	266,532	工場は全部地方所在地である。四國及び中國に集るが、當地方には機業地が多く、綿糸の重要な消費地である。製品は近場販賣が出来る。
同四年	17,200	12,350	1,423	2.31	1.60	2.43	26.07	60,650	271,964	設備の悪い點と、地方所在の強味とが相殺の形となる。そこで配當であるが、從來は外部負債が多く、金利過多の爲に成績が芳からなかつた。今日は外部負債の一半を償還し、それだけ負担が軽くなつた。それに、投資株主の配當収入が増加した。一割位は望に出来る。然し、設備償還が悪いから、それ以上は望まれない。
同五年	17,200	12,350	△ 340	△ 0.55	0.80	△ 20.11	26.49	57,764	277,960	大正五年七月、賤波紡績(拂込資本金四十五萬圓)を對等條件にて合併、四十五萬圓増資。
同六年	17,200	12,350	△ 1,396	△ 2.26	—	△ 10.00	26.74	47,146	289,284	大正七年四月、松山紡績(拂込資本金七十五萬圓)を合併、資本金五十五萬圓増資。
同七年	17,200	12,350	274	0.44	—	10.00	28.10	58,965	306,484	大正九年三月、資本金五十五萬圓増資。増資新株十一萬四千株は、同年四月三十日現在株主に對し、舊三株に付き、新三株を割當つた。
同八年	17,200	12,350	277	0.45	—	10.00	27.81	59,527	306,484	大正十年一月、早島紡績(拂込資本金百二十萬圓)を合併、資本金百八十萬圓増資。
同八年	20,000	15,150	817	1.32	0.50	6.22	26.79	61,491	310,884	昭和八年十一月、三豊紡績(拂込資本金三百七十五萬圓)を合併、資本金二百八十萬圓増資。
同八年	20,000	15,150	4,613	7.20	0.80	8.78	24.80	65,106	382,772	三豊紡績五十圓拂込済株一株或は十二圓半拂込済株四株に對し、當社五十圓拂込済株一株及び現金四圓五十錢を交付す。

社債の内容							設備能力			
發行額	現在額	利率	發行年月日	償還期限	償還期	擔保	精紡機	總糸機	織機	(合計精紡機換算)
7,000	5,000	6.5	昭和3.3.15	昭和5.3.15	昭和10.3.15	ナシ	292,180	16,988	1,776	329,810
			昭和3.3.15	昭和5.3.15	昭和10.3.15	ナシ	306,484	16,988	1,776	344,114
			昭和3.3.15	昭和5.3.15	昭和10.3.15	ナシ	306,484	16,988	1,776	344,114
			昭和3.3.15	昭和5.3.15	昭和10.3.15	ナシ	310,884	18,388	1,804	349,485
			昭和3.3.15	昭和5.3.15	昭和10.3.15	ナシ	382,772	32,788	1,804	349,485

綿糸生産高及原棉消費高					利益金處分 (單位千圓)					
決算期	綿糸生産高	同上平均	原棉消費高	原棉消費高	利益金	社内保留			社外分配	
						償却金	積立金	繰上計	配當金	賞與金
昭和六年	49,353	24.2	18,923	2,780	244	—	244	244	—	—
同七年	59,965	24.3	18,982	3,292	232	200	32	232	—	—
同八年	61,491	24.4	18,295	3,306	274	250	24	274	—	—
同八年	65,106	24.5	18,201	4,013	277	250	27	277	—	—
同八年	65,106	24.5	18,201	4,013	817	500	8	508	309	309
同八年	65,106	24.5	18,201	4,013	4,613	4,000	50	4,050	512	562

同興紡織

同興紡織

Company information table including address (上海揚樹浦路 第二〇八六號), establishment date (大正九年五月), capital (15,000,000円), and stock details (300,000 shares).

Stock market performance table (株式相場) showing highest and lowest prices from 1910 to 1928.

貸借對照表 (百円以下切捨)

Balance sheet table showing assets and liabilities for the years 昭和六年, 同七年, and 同八年.

收支計算表 (百円以下切捨)

Income statement table showing revenue and expenses for the years 昭和六年, 同七年, and 同八年.

同興紡織營業成績一覽表

同興紡織

Summary of business performance table showing sales, profit, and production for the years 昭和元年 to 同八年.

概評 (General Review) text block discussing the company's financial and operational status, mentioning the impact of the Great Depression and the company's efforts to maintain production.

Additional financial summary tables including '綿糸布生産高及原棉消費高' (Cotton yarn and fabric production and raw cotton consumption) and '利益金處分' (Profit distribution).



日華紡織

日華紡織

◇本社所在地...上海勞勃生路九八號
◇設立年月...大正七年七月
◇公稱資本金...11,000,000圓
◇排込資本金...8,800,000圓
◇株數...220,000株
◇株主數...1,948名
◇重役
社長...田邊輝雄
常務...趙智喜
取締役...河崎助太郎
◇大株主
株 株
日本棉花...10,666 日比谷平左衛門...4,000
田邊輝雄...8,200 伊藤傳左衛門...3,800
原富太郎...7,800 矢野商店...2,740
日本毛糸紡績...5,000 川崎榮助...2,000
大澤吉郎...5,000 野村德七...2,000
河崎助太郎...5,000 森村同族...2,000
趙智喜...4,800 大島亮治...1,500
喜多合名...4,250 大森證券...1,500
長野商店...4,000 吉岡儀平...1,500
麻生商店...4,000 元光久七...1,500
◇決算期...五月 十一月
◇總會期...六月 十二月
◇株式書換手数料...一枚 10錢
◇新券交付料...一枚 50錢

Table with columns: 株式相場 (年次, 最高, 最低), 工場 (工場名, 精紡機, 總系機, 編機), 浦東, 曹家渡, 華豐, 喜和, 計, 寧波, 臺灣

貸借對照表 (百円以下切捨)

Table with columns: 勘定科目, 昭和六年 (五月, 十一月), 同七年 (五月, 十一月), 同八年 (五月, 十一月). Rows include 内債, 外債, 固定資産, 流動資産, 負債, 合計.

收支計算表 (百円以下切捨)

Table with columns: 収入之部, 支出之部, 差引当期利益金. Rows include 製品等物質上益金, 工場費, 營業費及利息, 計, 差引当期利益金.

日華紡織營業成績一覽表

日華紡織

Table with columns: 決算期, 資本金, 期末繰込金, 利益金, 利益率, 配當率, 利保率, 一鋪當り固定資産, 生産高, 精紡機. Rows for years 昭和元年 to 同八年.

(備考) △印は負數。一鋪當り固定資産には、臺灣工場(ラミー紡績)を含みます。

綿糸生産高及原棉消費高

Table with columns: 決算期, 綿糸生産高, 同平均番手, 原棉消費高. Rows for years 昭和六年 to 同八年.

概評
設備から言へば相當に大きな規模である
それであつて成績は寧ろからない原因は
借入過多にある
精紡機二十六萬餘機これを新設するとして
一千五六百萬圓である。然るに一千八
百萬圓の外部負債がある。固定資産の過
高評價、繰越損失などで、資産状態の斯
かる不釣合を來して居る。
整理が出来る程度であれば、未だよい。
株金を零にしてはならぬならば、未だよ
い。借金の減額をして賣外に遣は
ないのである。
民國に於ける綿業は未だ自給自足に達し
てゐない。政治が治り、日華國交關係が
融和すれば、彼地綿業は好調を告げるに
違ひない。然し、然る好調が水積きしな
ければ、當社の轉回も望むがたい。然るに
好調の永續は到底期待することが出来ず
なる。立直り見込みも立たないことにな
る。

Table with columns: 設備能力, 決算期, 精紡機, 總系機, 編機, (合計精紡機換算數), ラミー紡績, 同系機. Rows for years 昭和六年 to 同八年.

合併
大正十年六月、臺灣紡績株式會社(排込資本金
百五十萬圓)を合併、資本金百五十萬圓増加。臺灣
二十五圓排込株三株に對し、當社三十圓排込株
一株を交付。

利益金處分 (單位千円。△印負數)

Table with columns: 決算期, 利益金, 社内保留 (償却金, 積立金, 繰越増加, 計), 社外分配 (配當金, 賞與金, 退職基金, 計). Rows for years 昭和六年 to 同八年.

### 錦華紡績

(錦華紡績)

◇本社所在地……金澤市大豆田新町一番地  
 ◇本社事務取扱所……大阪市東區瓦町二丁目  
 三和ビル内  
 ◇設立年月……大正六年五月  
 ◇公稱資本金……10,500,000圓  
 ◇拂込資本金……7,875,000圓  
 ◇株數……210,000株  
 内 舊株(50.0)……140,000株  
 新株(12.5)……70,000株  
 ◇株主數……2,085名  
 ◇重役  
 社長……佐藤 治郎 取締役……門 田 秀  
 取締役……倉 知 謙 吉 同……中 島 理 一  
 同……酒 井 宗 吉  
 同……加 藤 正 人 監査役……高 島 伊 作  
 同……杉 道 助 同……増 田 義 一  
 同……門 野 重 九 郎 同……西 野 龍 助  
 ◇大株主  
 千代田生命保額……12,000 株 望月軍門部……2,840 株  
 望月太郎……6,960 株 商店……2,690 株  
 佐藤治郎……6,015 株 加藤正人……2,600 株  
 八木商店……5,600 株 日清生命保額……1,880 株  
 望月玉三……5,078 株 豊元源太郎……1,600 株  
 前田利信……4,500 株 増田義一……1,500 株  
 望月龍夫……4,155 株 江崎利一……1,360 株  
 佐藤 進……4,035 株 能任七松……1,185 株  
 太平生命保額……3,375 株 安藤 龍……1,150 株  
 西野龍助……3,122 株 秋田同族……1,150 株  
 ◇決算期……五月 十一月  
 ◇總會期……六月 十二月  
 ◇株式書換手数料……一枚 10銭  
 ◇新券交付料……一枚 25銭

株式相場		工場	
年次	最高	最低	
昭和1	48.0	43.0	工場名 精紡績 織績 軍布編績
2	54.9	37.5	本店……115,820 494
3	77.5	54.5	浪速……53,508 697 2
4	76.0	64.0	
5	64.0	31.7	佐賀……55,228 378
6	53.5	37.2	
7	73.7	46.0	合計……224,556 1,569 2
8	88.0	56.5	

### 貸借対照表 (百円以下切捨)

勘定科目	昭和六年		同七年		同八年	
	五月	十一月	五月	十一月	五月	十一月
内部負債	7,875.0	7,875.0	7,875.0	7,875.0	7,875.0	7,875.0
外部負債	9,778.0	9,847.5	9,982.8	10,244.4	10,704.7	11,324.7
合計	16,855.3	16,486.8	16,593.0	18,029.2	19,317.5	19,907.4
固定資産	12,989.5	12,875.5	12,473.2	11,473.2	11,073.2	10,577.6
流動資産	3,855.8	3,611.2	4,119.8	6,555.9	8,244.2	9,329.8
合計	16,855.3	16,486.8	16,593.0	18,029.2	19,317.5	19,907.4

### 収支計算表 (百円以下切捨)

勘定科目	昭和六年		同七年		同八年	
	五月	十一月	五月	十一月	五月	十一月
収入部	7,557.0	7,430.2	7,190.1	8,323.6	11,042.3	12,235.3
支出部	7,841.1	7,722.3	7,450.1	8,520.7	11,135.1	12,229.2
差引当期利益金	341.5	337.8	403.2	555.9	805.2	1,009.3

### 錦華紡績営業成績一覽表 (△印實數)

決算期	資本金	期末拂込資本	利益金	利益率	配当率	剰余金	一儲蓄率	綿糸生産高	精紡績
昭和元年 {五月 十一月}	7,000	6,625	329	0.99	0.80	0.64	76.87	15,540	77,852
同二年 {五月 十一月}	7,000	7,000	480	1.37	0.80	3.34	75.29	18,168	91,828
同三年 {五月 十一月}	7,000	7,000	859	2.45	1.00	5.11	70.87	15,357	92,316
同四年 {五月 十一月}	10,500	7,875	1,055	2.68	1.00	5.51	64.28	24,762	138,592
同五年 {五月 十一月}	10,500	7,875	579	1.47	0.80	3.52	63.50	34,052	175,212
同六年 {五月 十一月}	10,500	7,875	562	1.43	0.60	4.97	62.44	28,518	175,212
同七年 {五月 十一月}	10,500	7,875	803	2.04	0.70	5.90	53.97	30,354	198,312
同八年 {五月 十一月}	10,500	7,875	1,235	3.14	0.90	6.32	47.91	29,402	198,312

### 社債の内容

発行額	現在額	利率	発行年月日	期限	償還期	擔保	引受會社
3,500	3,500	5.5	昭和8.3.20	昭和10.3.20	昭和15.3.20	工場期間	三和銀行
2,000	2,000	5.0	昭和8.9.25	昭和10.9.25	昭和15.9.25	同上	同上

概評  
 新式設備は無い。福井工場の三萬餘だけ  
 である。然し、全般的に見て著しく古い工場はな  
 い。大部分昭和年代に造入つてからの設  
 備である。それに悉く改善を經つた。設  
 備關係に於て優良に屬する。  
 傍係に錦華人絹と、錦華毛糸がある。双  
 方共當社の持株、即ち、出資分は無い。  
 けれど同社は、當社の經營者を中心とし  
 て設立されたもので、系統は全く一だ。  
 往く(合流の運命にある。  
 人絹は現在非常に有望、毛糸は不利であ  
 る。然し、當面の利は多く、且必要  
 がない。紡績業は錦華一本では難かしい  
 處となつた。多角經營は時代の風潮とい  
 ふのみならず、紡績業が互に交錯  
 するの時代となり、綜合的經營を要件と  
 するに至りつゝあるのである。當社が大  
 會社並に多角經營の素地を作りつゝある  
 は、この意味で有望と斷じられる。

### 設備能力

決算期	精紡績	總糸績	織績	軍布編績	(合計精紡績)
昭和六年 {五月 十一月}	175,212	9,336	1,594	2	208,016
同七年 {五月 十一月}	198,312	—	1,594	2	231,116
同八年 {五月 十一月}	198,312	—	1,594	2	231,116

(備考) 精紡績換算年は、軍布編績一臺を精紡績五百錠、其他は織績換算に同じ。

### 綿糸生産高及原棉消費高

決算期	綿糸生産高	平均番手	原棉消費高	原消費高
昭和六年 {五月 十一月}	28,518	26.8	15,423	1,568
同七年 {五月 十一月}	30,354	30.7	13,089	1,641
同八年 {五月 十一月}	29,402	32.1	13,884	1,606

### 利益金處分

決算期	利益金	社内保留			社外分配		
		償却金	積立金	繰上金	配当金	賞與金	恩給基金
昭和六年 {五月 十一月}	562	220	50	9	279	236	23
同七年 {五月 十一月}	803	400	60	14	474	276	27
同八年 {五月 十一月}	1,235	400	80	301	781	354	65

(備考) 單位千円。昭和八年五月決算賞與金には、重役退職給付金三萬圓を含む。

日出紡織

日出紡織

◆本社所在地...和歌山縣日高郡御坊町大字園
◆本社事務取扱所...大阪市東區南久寶寺町五丁目四〇番地
◆設立年月...明治四十五年六月
◆公稱資本金...10,500,000圓
◆拂込資本金...5,250,000圓
◆株數...210,000株
内 舊株(50.0)...70,000株
新株(12.5)...140,000株
◆株主數...2,415名
◆重役
社長...田中榮八郎 取締役...瀧戸健三
専務...加名生良信 監査役...笹野梅太郎
常務...石田氏敏 同...初井奈良吉
同...村野貞郎 同...越野三郎
同...木代良太 相談役...大川平三郎
取締役...米澤吉次郎 同...伊藤長次郎
◆大株主
株 株
伊藤土地合資...7,720 瀧戸健三...2,180
大川合名...6,500 上月合名...2,138
大川正雄...5,120 瀧戸敏...2,110
初井合資...4,954 栗山捨三...2,000
三十八銀行...4,940 菊地實作...1,898
米澤吉次郎...3,400 瀧戸右太郎...1,530
木代良太...3,016 寺田利一...1,530
木小曾合資...3,000 永井雅也...1,520
田中榮八郎...2,500 伊藤良之助...1,510
笹野梅太郎...2,280 青木文雄...1,509
◆決算期...五月 十一月
◆總會期...六月 十二月
◆株式書換手数料...一枚 10銭
◆新券交附料...一枚 30銭

貸借對照表 (百円以下切捨)

貸借對照表 (百円以下切捨)
勘定科目 昭和六年 同七年 同八年
内部負債 繰込資本金 1,068.0 1,118.0 1,168.0
外部負債 社債 3,000.0 3,000.0 3,000.0
合計 11,783.4 11,706.7 11,779.9

收支計算表 (百円以下切捨)

收支計算表 (百円以下切捨)
收入部 製造及屑物代 5,340.1 4,998.1 5,265.5
支出部 製造費 4,691.5 4,409.9 4,653.8
合計 5,247.3 4,921.5 5,160.6

株式相場 (舊株)

株式相場 (舊株)
年次 最高 最低
大正 9 227.0 50.0
10 79.0 55.0
11 79.0 60.1
12 90.5 51.0
13 63.0 47.5
14 65.5 58.0
昭和1 66.0 61.5
2 64.4 52.5
3 52.2 47.0
4 50.8 44.5
5 43.0 17.0
6 32.8 19.6
7 40.0 25.0
8 49.5 35.0

工場

工場
工場名 精紡機
日高...48,400
姫路...57,784
大津...30,788
合計...136,972

日出紡織營業成績一覽表

日出紡織

日出紡織營業成績一覽表
決算期 資本金 期末繰込金 利益金 利益率 配當率
昭和元年 10,500 5,250 477 1.82 1.20
同二年 10,500 5,250 430 1.64 1.00
同三年 10,500 5,250 399 1.52 0.80
同四年 10,500 5,250 457 1.74 0.80
同五年 10,500 5,250 242 0.92 0.60
同六年 10,500 5,250 383 1.46 0.50
同七年 10,500 5,250 353 1.34 0.50
同八年 10,500 5,250 451 1.72 0.50

(備考) △印は負數。昭和三年下期、四年上期及同下期綿糸生産高は、大日本紡績聯合會綿糸紡績事情參考書に依る。

社債の内容

社債の内容
發行額 現在額 利率 行日 据置期限 償還期限 擔保 引受會社
3,000 3,000 6.0 昭和4.5.1 昭和6.4.30 昭和11.5.1 ナシ 第一銀行

概評
現在、進めて居る日高工場の増設及び、次にかゝる計畫の大津工場二萬五千錠の増設が、工場別に於ても、不經濟な小規模設備がなくなる。

綿糸生産高及原棉消費高

綿糸生産高及原棉消費高
決算期 綿糸生産高 同平均番手 原棉消費高
昭和六年 五月 41,689 15.0 2,271
十一月 40,535 15.4 2,263
同七年 五月 43,645 16.2 2,378
十一月 39,585 17.4 2,152
同八年 五月 42,661 17.1 2,384
十一月 44,864 16.3 2,532

設備能力

設備能力
決算期 精紡機
昭和六年 五月 116,572
十一月 116,572
同七年 五月 136,972
十一月 136,972
同八年 五月 136,972
十一月 136,972

利益金處分 (單位千圓)

利益金處分 (單位千圓)
決算期 利益金 社内保留 社外分配
昭和六年 五月 383 200 50 2 252 131 131
十一月 333 150 50 2 202 131 131
同七年 五月 353 170 50 2 222 131 131
十一月 390 200 50 9 259 131 131
同八年 五月 451 250 50 19 319 131 131
十一月 557 250 50 23 323 194 50 234

豊田紡織

(豊田紡織)

◇本社所在地...名古屋西區米田町一七六番地
◇設立年月...大正七年一月
◇公稱資本金...10,400,000圓
◇拂込資本金...9,500,000圓
◇株数...208,000株
内 舊株(50.0)...148,000株
新株(35.0)...60,000株
◇株主数...541名
◇重役
社長...豊田 佐助 取締役...豊田 平吉
常務...豊田 利三郎
取締役...豊田 喜一郎 監査役...國田 忠雄
同...西川 秋次 同...藤野 つゆ
同...鈴木 利雄 同...村野 時哉
◇大株主
株 株
藤野合資...43,050 豊田佐助...8,000
豊田喜一郎...36,175 兒玉米子...2,940
豊田利三郎...34,099 土居富五郎...1,902
村野時哉...25,225 鈴木利雄...1,752
兒玉桂三...18,949 豊田伸明紡織...1,605
◇決算期...三月 九月
◇總會期...四月 十月
◇株式書換手数料...一枚 20錢
◇新券交付料...一枚 50錢

工場

Table with 3 columns: 工場名, 精紡機, 織機. Rows include 本社, 刈谷, 南, and 合計.

貸借対照表 (百円以下切捨)

Balance Sheet table with columns for assets and liabilities, and rows for years 昭和六年, 同七年, 同八年.

収支計算表 (百円以下切捨)

Income Statement table with columns for income and expenses, and rows for years 昭和六年, 同七年, 同八年.

豊田紡織営業成績一覽表 (△印百數)

(豊田紡織)

Summary of Business Performance table with columns for financial metrics and rows for years 昭和元年 to 同八年.

綿糸生産高及原棉消費高

Table showing cotton production and consumption with columns for year, production, and consumption.

概評
長所としては、第一に、豊田自給織機製作所を有してを事だ。同所では、最新式の紡織機を製作販売してゐる。當社は、絶えず、機械設備の改良進歩を心掛けてゐるから、工場能率が良く、コストが低廉である。
第二は、経営が手堅く、資産内容が良い一儲蓄り固定資産は、一度紡績に匹敵する強味を有す。第三は、三井物産と密接な關係を有し、事業經營上、有利な地位にある事である。
短所としては、別に取立て、云ふ様なものは無い。

設備能力

Table showing equipment capacity with columns for year, spinning, weaving, and total.

合併及増資

大正十四年十一月、資本金三百萬圓増加。増資新株六萬株、内五萬株は、同年九月三十日現在株主に對し、舊十株に付き新五株を割當て、残り一萬株は取締役處分に一任。
昭和六年九月、菊井紡織株式會社(拂込資本金四百五十萬圓)を合併、資本金三百萬圓増加。菊井紡織の拂込資本金四百五十萬圓を三百萬圓に切詰め、當社五十萬圓拂込株六萬株を交付。同時に當社株分六十萬圓を減資す。

利益金處分 (單位千円)

Table showing profit distribution with columns for year, profit, and distribution items.

岸和田紡績

岸和田紡績

Table with company details: 本社所在地 (岸和田市北町九五三), 設立年月 (明治二十五年十一月), 公稱資本金 (9,750,000圓), 拂込資本金 (6,186,000圓), 株數 (390,000株), 株主數 (2,309名), 役員 (社長 寺田基吉), 大株主 (寺田合名, 佐野紡績, etc.), 決算締切 (六月十二月), 總會期 (七月一月), 株式書換手数料 (一枚 10錢), 新券文附料 (一枚 30錢)

Table with stock exchange information: 株式相場 (最高, 最低), 工場 (工場名, 精紡機, 織機, 總糸機), 年次 (大正, 昭和), 備考 (當社株式は額面二十五円)

貸借對照表 (百円以下切捨)

貸借對照表 (Balance Sheet) showing assets and liabilities for 昭和六年, 同七年, and 同八年. Assets include 繰込資本金, 積立金, 未拂型當金, etc. Liabilities include 未納税金, etc.

收支計算表 (百円以下切捨)

收支計算表 (Income Statement) showing revenue and expenses for 昭和六年, 同七年, and 同八年. Revenue includes 繰上利益, 利息, etc. Expenses include 原綿, 織布, 薪炭, etc.

岸和田紡績營業成績一覽表 (△印實數)

岸和田紡績

Table of operating performance: 決算期 (昭和元年 to 同八年), 資本金, 期末繰込資本金, 利益金, 利益率, 配當率, 利益留率, 一固定當り, 繰上高, 精紡機. Includes a '概評' section on the right.

Table of production and consumption: 綿糸布生産高及原綿消費高. Columns: 決算期, 綿糸布生産高 (同均, 平均), 原綿消費高 (千噸, 千圓).

Table of equipment and capacity: 設備能力. Columns: 決算期, 精紡機, 織機, 總糸機, (合計精紡機換算數).

Table of profit distribution: 利益金處分 (單位千円, △印實數). Columns: 決算期, 利益金, 社内保留 (償却金, 精立金, 繰越増加), 社外分配 (配當金, 賞與金).

福島紡績

(福島紡績)

◇本社所在地... 大阪市北區玉江町二丁目三番地
◇設立年月... 明治二十五年八月
◇公稱資本金... 8,000,000圓
◇拂込資本金... 5,600,000圓
◇株數... 320,000株
◇株主數... 2,234名
◇重役... 社長... 八代祐太郎
◇大株主... 野村合名會社... 八代恒子
◇決算期... 五月 十一月
◇總會期... 六月 十二月
◇株式交換手数料... 一枚 10錢
◇新券交附料... 一枚 30錢

Table with columns for stock exchange (株式相場) and factory (工場) details, including names like 福山 and 笠岡, and various metrics.

貸借對照表 (百圓以下切捨)

Balance Sheet table with columns for assets and liabilities, categorized by year (昭和六年, 同七年, 同八年) and month (五月, 十一月).

收支計算表 (百圓以下切捨)

Income Statement table with columns for income and expenses, categorized by year and month.

福島紡績營業成績一覽表 (△印實數)

(福島紡績)

Summary of Business Performance table with columns for financial metrics like 資本金, 利益金, 配當率, etc., for years 昭和元年 to 同八年.

綿糸生産高及原棉消費高

Table showing cotton yarn production and raw cotton consumption for years 昭和六年 to 同八年.

概評... 本方が堅實といふ外に特色が乏しい。近頃八ヶ間敷言はれるハイドラフトにして、漸く最近に織り一工場改善に着手した程度で、織機は半織機製品は中品品も、標準格を目標として居る。

設備能力

Table showing equipment capacity for years 昭和六年 to 同八年, including 精紡機, 總糸機, 織機, and (合計精紡機換算数).

利益金處分

Table showing the distribution of profit for years 昭和六年 to 同八年, including 社内保留 and 社外分配.

(備考) 單位千円。賞與金には役員退職慰勞金を含む。次の如し。昭和六年十一月決算二萬円。同七年十一月決算三萬円。同八年五月決算三萬六千円。

近江帆布

◇本社所在地……滋賀縣蒲生郡八幡町  
宮内第二〇九番地

◇本社事務取扱所……大阪市東區淡路町  
三丁目二〇番地

◇設立年月……明治三十年四月

◇公稱資本金……7,100,000圓

◇拂込資本金……4,875,000圓

◇株數……142,000株  
内 舊株(50.0)……60,000株  
新株(37.5)……22,000株  
新株(17.5)……60,000株

◇株主數……1,834名

◇重役  
社長……森五郎兵衛 取締役……西川仁右衛門  
常務……島田壽男 同……西川庄六  
同……小守利兵衛 同……中西五郎兵衛  
取締役……西川甚五郎 監査役……小澤七兵衛  
同……阿部市太郎 同……酒井宗太郎

◇大株主  
森五郎兵衛……7,320 酒井宗太郎……3,047  
西川甚五郎……6,000 丸永商店……2,650  
小澤七兵衛……5,100 松本合資……2,000  
森 兼治……3,694 高橋九六……2,000  
西川庄六……3,600 中西五郎兵衛……2,000  
西川仁右衛門……3,600 森八郎助……1,980  
森 ヒサ……3,530 阿部彦太郎……1,800  
辻井亮太郎……3,500 滋賀銀行……1,700  
小野幸三……3,390 伊藤合各……1,522  
中村英吉……3,370 松本勤三……1,500

◇決算期……五月 十一月  
◇總會期……六月 十二月  
◇株式書換手数料……一枚 5錢  
◇新券交附料……一枚 20錢

株式相場 (舊株)			工場			
年次	最高	最低	工場名	精製機	総糸機	総布機
昭和1	57.0	52.5	八幡	—	1,374	59
2	57.5	54.0	草津	—	4,492	221
3	55.0	49.0	彦根	9,984	—	—
4	49.0	36.0	琴浦	11,520	1,200	—
5	36.0	14.0	味野	23,984	2,786	504
6	21.2	14.5	三瓶	46,320	2,304	—
7	43.0	19.0	合計	91,808	12,356	504
8	44.3	35.0				

貸借對照表 (百円以下切捨)

勘定科目	昭和六年		同七年		同八年	
	五月	十一月	五月	十一月	五月	十一月
内 部 債						
拂込資本金……	4,875.0	4,875.0	4,875.0	4,875.0	4,875.0	4,875.0
準備積立金……	1,295.0	1,305.0	1,320.0	1,335.0	1,360.0	1,385.0
別途積立金……	480.0	480.0	480.0	480.0	480.0	480.0
社員退職慰勞資金……	42.5	33.3	31.9	28.6	29.4	50.7
工手慰安救済資金……	141.0	142.8	145.0	145.1	143.7	141.5
使用人積立金……	259.2	243.2	243.9	264.6	261.0	277.9
前期繰越金……	5.9	71.8	92.3	108.5	135.3	136.0
當期繰越金……	75.9	108.5	128.7	173.7	191.9	202.4
計……	7,174.6	7,264.8	7,321.9	7,410.6	7,476.5	7,548.6
外 部 債						
借入金……	2,250.0	2,250.0	2,250.0	2,250.0	2,050.0	2,050.0
支拂手形……	718.9	330.5	642.9	984.9	846.4	1,609.2
未拂金……	220.0	887.7	285.1	934.2	772.3	689.7
未拂配當金……	1.5	1.0	1.6	1.8	1.7	1.7
割引手形……	30.9	—	118.7	156.8	119.6	207.2
假受金……	55.9	60.0	46.8	57.2	30.3	53.6
共済資金預……	42.5	44.0	45.4	45.8	44.8	45.4
計……	3,320.0	3,573.3	3,390.6	4,431.0	3,865.4	4,657.0
合計……	10,494.7	10,838.2	10,712.6	11,841.7	11,342.0	12,205.7
固定資産						
地所建物……	1,697.0	1,627.2	2,703.0	2,708.5	2,709.4	2,775.5
機械器具船舶……	5,497.2	5,470.5	6,213.6	6,076.3	5,889.7	5,617.1
増設費……	1,789.2	1,833.1	1.4	6.8	90.0	244.9
計……	8,983.5	8,930.9	8,918.1	8,791.8	8,689.2	8,637.5
流動資産						
原棉……	303.8	759.4	513.6	1,193.1	910.5	1,598.8
原糸……	39.9	26.8	42.4	50.9	124.7	138.7
製品……	226.4	191.1	317.1	593.0	411.8	403.2
仕掛品……	126.1	116.5	150.6	235.4	226.5	223.7
屑物……	10.8	8.9	11.4	12.2	24.4	29.9
賣掛金……	175.7	151.6	206.2	250.5	201.0	355.5
受取手形……	267.4	240.6	266.2	296.1	250.5	304.2
有價證券……	36.8	36.8	36.8	36.8	36.8	37.6
銀行預金……	88.8	151.3	32.5	161.7	198.3	177.5
現金……	1.1	1.6	2.4	1.2	2.0	1.8
工場資金……	52.4	35.4	37.0	34.8	61.9	50.1
給品部勘定……	6.8	6.3	6.8	6.4	5.8	9.4
貯蓄物品……	116.5	115.5	106.0	110.0	121.6	135.8
石炭……	3.2	11.3	5.6	4.9	—	—
未收金……	14.0	12.7	10.3	14.0	23.2	15.4
假出金……	40.9	41.1	48.6	48.2	52.9	86.0
計……	1,511.1	1,907.7	1,794.4	3,049.8	2,652.7	3,569.1
合計……	10,494.6	10,838.6	10,712.6	11,841.7	11,342.0	12,205.7

收支算計表 (百円以下切捨)

収入						
製品出来高……	3,451.3	3,604.9	4,302.2	5,220.9	7,283.6	7,808.0
屑物収入……	50.9	39.8	53.6	59.1	99.2	122.6
雑収入……	28.3	41.3	35.6	41.5	47.1	50.1
計……	3,530.7	3,686.0	4,391.5	5,321.6	7,430.0	7,980.8
支出						
原料及製造費……	3,119.1	3,242.6	3,904.2	4,722.3	6,750.5	7,191.5
営業費……	215.6	207.8	228.6	260.5	269.6	268.8
固定資本償却……	120.0	120.0	120.0	150.0	200.0	300.0
役員賞與金……	—	7.0	10.0	15.0	18.0	18.0
計……	3,454.7	3,577.5	4,262.8	5,147.8	7,238.1	7,778.4
差引當期利益金……	75.9	108.5	128.7	173.7	191.9	202.4

近江帆布營業成績一覽表 (△印百圓)

決算期	資本金	期末繰込 資本金	利益金	利益率	配當率	利益 留率	一儲當り 固定資産	綿糸 生産高	精紡 繰	概評
昭和元年 {五月 十一月}	7,100	4,875	355	1.45	1.00	2.48	76.90	21,923	53,168	<p>現下の景氣の一半は、滿洲國建設を中心として、景氣である。此方面にありては、有利の立場にある。我國の綿糸は多く小機織の生産にかゝり、大規模の会社生産は少ない。其内にも原糸自給の生産は尠く、小機織の特殊な利益の利益と見られる。小機織向けは、帆布好調の結果として、帆布向けに寄つて居る筈だ。當社は其利益を全般的に享受するの都合となる。それは、工場が悉く小規模であった結果、資金急迫の爲に、擴張が出来なかつた結果だ。近年、愛媛縣三瓶に新工場を建設した。これは新式に開るものである。更に、近隣の八幡工場を閉鎖し、其機械を改造して、近隣の三瓶工場に移した。同工場には他二三工場を増設を進めて居る。これが出来るとは、綿糸の増産を促進する。これが出来るとは、唯一の望みである。當社として唯一の望みである。</p>
同二年 {五月 十一月}	7,100	4,875	498	2.04	1.20	3.32	75.19	20,580	53,968	
同三年 {五月 十一月}	7,100	4,875	318	1.30	1.00	1.89	72.59	19,736	57,808	
同四年 {五月 十一月}	7,100	4,875	339	1.39	1.00	2.39	76.84	19,766	57,808	
同五年 {五月 十一月}	7,100	4,875	157	0.65	—	10.00	72.82	18,643	57,808	
同六年 {五月 十一月}	7,100	4,875	236	0.97	0.30	6.60	71.68	21,212	89,008	
同七年 {五月 十一月}	7,100	4,875	259	1.06	0.40	5.84	71.56	24,173	89,008	
同八年 {五月 十一月}	7,100	4,875	410	1.68	0.60	5.51	67.50	28,818	91,808	

綿糸生産高及原棉消費高

決算期	綿糸生産高 同平均番手	原棉消費高 同平均番手	原棉消費高	
			千噸	反
昭和六年 {五月 十一月}	19,627	17.8	2,087	61,573
同七年 {五月 十一月}	24,173	18.6	3,135	78,482
同八年 {五月 十一月}	28,818	18.2	3,202	89,873

概評  
現下の景氣の一半は、滿洲國建設を中心として、景氣である。此方面にありては、有利の立場にある。我國の綿糸は多く小機織の生産にかゝり、大規模の会社生産は少ない。其内にも原糸自給の生産は尠く、小機織の特殊な利益の利益と見られる。小機織向けは、帆布好調の結果として、帆布向けに寄つて居る筈だ。當社は其利益を全般的に享受するの都合となる。それは、工場が悉く小規模であった結果、資金急迫の爲に、擴張が出来なかつた結果だ。近年、愛媛縣三瓶に新工場を建設した。これは新式に開るものである。更に、近隣の八幡工場を閉鎖し、其機械を改造して、近隣の三瓶工場に移した。同工場には他二三工場を増設を進めて居る。これが出来るとは、綿糸の増産を促進する。これが出来るとは、唯一の望みである。當社として唯一の望みである。

合併及増資

大正五年十月、資本金八十萬圓増加。増資新株一萬六千株の内、八千株は同年十月末現在株主に對し、舊一株に付新二株を割當て、二千株は功勞株とし、残り七千株はプレミアム附にて公發す。大正八年九月、資本金二百萬圓増加。増資新株四萬株は、舊一株に付新二株を割當つ。大正十一年一月、資本金三百萬圓増加。増資新株六萬株は、舊一株に付新三株を割當つ。大正十一年十一月、近江紡績(拂込資本金百六十二萬五千圓)を合併、資本金百五十萬圓増加。近江紡績三十二個半拂込株二十五株に對し、當社三十二個半拂込株十一株を交付。

設備能力

決算期	精紡機	總糸機	総布用機	帆布用機			(合記精紡機換算)
				50吋以下	50-100吋	100吋以上	
昭和六年 {五月 十一月}	79,808	12,356	804	251	19	10	120,799
同七年 {五月 十一月}	89,008	12,356	504	251	19	10	124,599
同八年 {五月 十一月}	91,808	12,356	504	251	19	10	127,399

利益金處分

決算期	利益金	社 内 保 留				社 外 分 配			
		償却金	積立金	繰越増加	計	配當金	賞與金	恩給基金	計
昭和六年 {五月 十一月}	196	120	10	66	196	—	—	—	—
同七年 {五月 十一月}	259	120	15	16	151	98	10	—	108
同八年 {五月 十一月}	410	200	25	1	226	146	18	20	184

天満織物

◇本社所在地……………大阪市旭区毛馬町  
一〇三番地  
◇本社事務取扱所……………大阪市北区中ノ島  
二丁目二五番地  
◇設立年月……………明治二十年三月  
◇公稱資本金…………… 7,000,000圓  
◇拂込資本金…………… 6,250,000圓  
◇株数…………… 140,000株  
内 舊株(50.0)…………… 40,000株  
新株(42.5)…………… 100,000株  
◇株主数…………… 1,123名  
◇重役  
社長……………野田吉兵衛 取締役……………中出安治郎  
専務……………二村權二郎 監査役……………野田廣三郎  
取締役……………竹村清次郎 同……………副島綱雄  
◇大株主  
江商株式…………… 34,040 株 野田キキ…………… 1,990 株  
野田同族會…………… 8,277 戸田徳藏…………… 1,840  
竹村信一…………… 5,240 廣海二三郎…………… 1,570  
田附商店…………… 5,000 坪内龍助…………… 1,460  
竹村清次郎…………… 5,000 二村權二郎…………… 1,319  
篠瀬好義…………… 3,590 高島屋飯田祥式…………… 1,190  
野田吉兵衛…………… 3,226 松原彌三郎…………… 1,130  
田附政治部…………… 2,750 淺田藤藏…………… 1,000  
藤井保全合名…………… 2,430 成宮博…………… 920  
田附竹治郎…………… 2,000 村田ふく…………… 830  
◇決算期…………… 五月 十一月  
◇總會期…………… 六月 十二月  
◇株式書換手数料…………… 一枚 10銭  
◇新券交附料…………… 一枚 30銭

株式相場 (舊株)			工場			
年次	最高	最低	工場名	精紡機	繰糸機	織機
大正6	101.5	70.0	城北	60,224	—	607
7	93.0	76.0				
8	162.0	75.0				
9	172.0	64.5				
10	107.0	74.0				
11	91.3	66.5	三國	51,968	2,000	—
12	81.6	64.0				
13	62.5	39.5				
14	56.5	40.3				
昭和1	55.0	39.1	笹津	30,400	—	—
2	43.8	27.0				
3	42.0	29.2				
4	45.8	35.8				
5	36.3	13.0				
6	33.3	16.0				
7	57.5	30.0				
8	64.1	41.7				
			合計	142,592	2,000	607

貸借対照表 (百円以下切捨)

勘定科目	昭和六年		同七年		同八年	
	五月	十一月	五月	十一月	五月	十一月
内 部	6,250.0	6,250.0	6,250.0	6,250.0	6,250.0	6,250.0
外 部	1,339.0	1,357.0	1,377.0	1,402.0	1,437.0	1,487.0
計	7,589.0	7,607.0	7,627.0	7,652.0	7,687.0	7,737.0
負債	8,790.7	8,840.5	8,959.8	9,265.8	9,549.2	9,704.9
資産	2,963.3	2,816.3	2,795.4	2,774.0	2,752.0	2,729.5
計	2,963.3	2,816.3	2,795.4	2,774.0	2,752.0	2,729.5
合計	12,725.4	12,862.5	13,698.9	14,142.4	14,679.2	15,142.9

収支計算表 (百円以下切捨)

収入	昭和六年	同七年	同八年
定期収入	3,785.1	4,016.0	4,011.0
計	3,785.1	4,016.0	4,011.0
支出	3,433.7	3,658.9	3,592.9
計	3,433.7	3,658.9	3,592.9
差引当期利益	351.4	357.0	418.1

天満織物営業成績一覽表 (△印負數)

決算期	資本金	期末拂込 資本金	利益金	利益率	配當率	利益率 配當率	一儲蓄り 固定資産	繰上高	精紡機
昭和元年 (五月)	7,000	4,500	270	1.20	1.00	0.63	113.27	17,502	65,024
同二年 (五月)	7,000	5,243	150	0.64	0.70	△ 2.18	114.59	16,089	65,024
同三年 (五月)	7,000	5,250	110	0.42	—	7.44	115.29	17,542	65,024
同四年 (五月)	7,000	6,248	158	0.51	—	10.00	114.48	15,124	65,792
同五年 (五月)	7,000	6,250	△ 386	△ 1.24	—	△ 10.73	113.28	14,910	65,792
同六年 (五月)	7,000	6,250	350	1.12	—	9.71	113.32	16,381	65,792
同七年 (五月)	7,000	6,250	420	1.34	—	9.64	110.34	16,673	65,792
同八年 (五月)	7,000	6,250	339	1.09	0.60	3.55	90.96	17,692	97,792

(備考) 昭和八年十一月決算繰上高は、大日本紡績聯合會調査に依る。

繰糸布生産高及原棉消費高

決算期	繰糸生産高	原棉消費高
昭和六年 (五月)	23,471	18.6
同七年 (五月)	30,565	19.0
同八年 (五月)	33,935	20.2

概評  
近年、富山縣津波に新式工場を建設した  
同地方は電力料が格外に低廉である。工  
業の勢力が地方から、職工の賃金も安い  
この工場によると、生産費が著しく低廉  
である。能率の優秀な工場として著名で  
ある。  
當社は右の成績に鑑み、既設の六萬機を  
倍加して十二萬機とする。其時は此有利  
な設備が全設備の半數となる。  
現在、二百五十萬圓の借入金がある。低  
金利時代だから、利率は安い。八分配當  
の許で資本を株主に還るよりは、借金の  
方が計數の上では有利である。  
然し、右の新工場が増加が出来る上り、利  
益金が增加して来ると、株金を増加して  
も、八分配當には差 なくなる。既に  
未拂込は徴収してつて、全額拂込済だ  
次には増資の順序となる。  
増資は期待されないが、増資の實現性は  
濃厚と見られる。

合併及増資  
大正四年八月、資本金百萬圓増加。  
大正六年三月、資本金三百萬圓増加。増資新株  
六萬株、内二萬株は、同年二月一日現在株主に  
對し、舊二株に付新二株を割當て、残り四萬株は  
プレミアム付にて公發。  
大正十三年四月、三國紡績(繰込資本金三百五  
十萬圓)を合併、資本金二百萬圓増加、三國三  
十五圓拂込株十株に對し、當社二十五圓拂込株  
四株を割當。

決算期	精紡機	繰糸機	織機	(合計精紡機換算)
昭和六年 (五月)	97,392	4,000	862	114,243
同七年 (五月)	112,192	4,000	815	128,195
同八年 (五月)	142,592	2,000	607	154,185

(備考) 精紡機換算率は、獨逸紡績會社に同じ。

利益金處分 (單位千圓)

決算期	利益金	社内			社外		
		償却金	精立金	繰越増加	配當金	實現金	恩給基金
昭和六年 (五月)	351	100	18	13	131	188	15
同七年 (五月)	357	120	20	26	166	156	15
同八年 (五月)	418	150	25	16	191	188	15



和泉紡績

(和泉紡績)

◆本社所在地 大阪府泉南郡春木町 大字春木五番地
◆設立年月 明治四十五年五月
◆公稱資本金 6,000,000圓
◆拂込資本金 4,500,000圓
◆株数 120,000株
内 舊株(50.0) 60,000株
新株(25.0) 60,000株
◆株主数 1,395名
◆重役
社長 宇野亮一 取締役 別所友信
専務 白井治平 同 森内盛蔵
取締役 山本藤兵衛 監査役 瀧口龜太郎
同 中辰之助 同 或野喜太郎
◆大株主
宇野亮 10,307株 或野喜太郎 1,400株
帶谷商店 4,200 岸和田銀行 1,310
谷口三郎 3,060 武田商店 1,110
田附政次郎 3,000 宇野子ヨ 1,042
白井治平 2,650 中林綿布合資 1,000
瀧口龜太郎 2,500 丸永商店 1,000
豐商事 2,450 白井秀二 990
白井一雄 2,230 帶谷吉次郎 890
山本藤兵衛 2,020 瀧尾喜兵衛 880
上田秀平 1,810 石崎要蔵 791
◆決算期 五月 十一月
◆總會期 六月 十二月
◆株式書換手数料 一枚 10錢
◆新券交附料 一枚 30錢

株式相場 (圓 株)
工場
年次 最高 最低
大正6 120.0 90.0
7 128.0 100.0
8 262.0 110.0
9 275.0 81.0
10 100.0 74.0
11 89.0 68.5
12 77.3 54.0
13 65.5 51.5
14 74.0 62.5
昭和1 78.0 73.3
2 76.8 69.5
3 78.0 70.3
4 76.0 66.0
5 65.5 20.0
6 40.0 25.8
7 55.5 37.2
8 61.2 43.0

貸借對照表 (百圓以下切捨)

貸借對照表
勘定科目 昭和六年 同七年 同八年
内 部 借込資本金 4,500.0 4,500.0 4,500.0 4,500.0 4,500.0 4,500.0
外 部 借入金 1,000.0 1,000.0 850.0 850.0 750.0 750.0
計 6,704.4 6,734.4 6,798.5 6,830.5 6,928.1 6,988.4
負債
計 1,589.5 1,394.4 1,316.5 2,109.9 1,493.5 1,432.9
合計 8,294.0 8,128.9 8,115.1 8,940.4 8,421.7 8,421.3

收支計算表 (百圓以下切捨)

收支計算表
製造益金 794.5 823.3 921.6 913.5 1,066.6 1,127.6
仕組利益金 47.6 34.9 38.4 41.2 58.6 64.7
收入利子 6.5 5.8 16.9 15.0 16.4 15.1
運賃割戻及雜益 58.8 59.3 21.0 41.1 62.1 67.7
計 907.5 923.4 998.1 1,010.8 1,203.9 1,275.3

和泉紡績營業成績一覽表 (△印實數)

和泉紡績營業成績一覽表
決算期 資本金 期末拂込資本金 利益金 利益率 配當率 剰余金 一圓當り固定資産 綿生産高 精紡績
昭和六年 五月 6,000 4,500 415 1.85 1.20 3.49 63.98 20,879 66,752
十一月 6,000 4,500 351 1.56 1.20 2.31 63.77 20,671 66,752

綿糸生産高及原棉消費高

綿糸生産高及原棉消費高
決算期 綿糸生産高 同平均番手 原棉消費高
昭和六年 五月 21,867 16.6 80,466
十一月 25,110 15.3 44,975

概評
本社の所在地春木と、近隣の忠岡と工場がある。何れも泉州産糸の中心に當る。建設の當初より工場供給を目標とし、無方七假渡してある。此點で當社は他社に先ず、經營節約の實を挙げた。工場販賣専門で、其地盤は鞏固である。
専門で、其地盤は鞏固である。
退避に過ぎた機がある。處が、最近、新工場の建設を計畫した。規模は三萬圓である。忠岡に建設するもので、勿論新式に則る。

設備能力

設備能力
決算期 精紡績 綿糸 織 編 (合計精紡績)
昭和六年 五月 87,008 10,400 614 6,808,748
十一月 87,008 10,400 614 6,784,614

(備考) 精紡績換算率は、鐘淵紡績會社に同じ。

利益金處分

利益金處分
決算期 利益金 社内保附 社外分配
昭和六年 五月 191 30 10 16 56 135
十一月 215 50 20 10 80 135

(備考) 單位千圓。賞與金は、重役退職慰勞金を示す。

名古屋紡績

(名古屋紡績)

◇本社所在地……名古屋市南區八熊町字  
上新谷二三八八番地

◇設立年月……大正七年三月

◇公稱資本金……5,750,000圓

◇拂込資本金……5,573,750圓

◇株數……115,000株  
内 舊株(50.0)……91,500株  
新株(42.5)……23,500株

◇株主數……2,791名

◇重役  
社長……下出民義 監査役……磯貝 浩  
専務……阿部利七郎 同……上原 堅次  
常務……上川 勲次郎 同……太田 三郎  
取締役……中野 四郎 太

◇大株主  
株 株  
江商株式……5,800 下出民義……1,842  
阿部利七郎……3,755 佐藤傳吉……1,630  
小島商店……3,021 磯貝 浩……1,390  
中野 組……2,965 佐藤太郎……1,000  
尾坪常吉……2,939 齋藤七太郎……937  
下出堂喜……2,300 下出義雄……920  
還山幸三……1,960 出川三郎……884  
土川勲次郎……1,941 大島善太郎……807  
松葉合名……1,899 田中 彌……744  
還山志げを……1,899 小池 實……729

◇決算期……五月 十一月

◇總會期……六月 十二月

◇株式書換手續料……一枚 5錢

◇新券文附料……一枚 50錢

工場

工場名	精紡機	総糸機
名古屋	52,928	2,020
新 設	29,584	—
郡 山	25,000	—
合 計	107,512	2,020

貸借対照表 (百円以下切捨)

勘定科目	昭和六年		同 七 年		同 八 年	
	五 月	十一月	五 月	十一月	五 月	十一月
内 部	5,573.7	5,573.7	5,573.7	5,573.7	5,573.7	5,573.7
外 部	110.0	120.0	135.0	150.0	165.0	185.0
債 計	6,198.5	6,334.7	6,273.8	6,358.8	6,689.7	6,632.0
内 債	3,482.0	3,330.0	3,330.0	3,300.0	3,300.0	3,150.0
外 債	2,706.5	3,004.7	2,943.8	3,058.8	3,389.7	3,482.0
合 計	10,796.9	10,592.6	10,767.2	10,483.2	10,970.9	10,889.5
内 債	800.9	806.6	808.5	809.4	811.4	813.4
外 債	2,503.1	2,418.6	2,347.2	2,302.8	2,248.1	2,163.2
合 計	9,788.8	9,427.0	9,217.8	9,043.1	8,811.1	8,431.0
流動	461.2	402.2	699.8	623.4	717.0	897.4
固定	1,008.0	1,165.5	1,549.4	1,440.1	2,159.7	2,458.4
合 計	1,008.0	1,165.5	1,549.4	1,440.1	2,159.7	2,458.4

収支計算表 (百円以下切捨)

勘定科目	昭和六年		同 七 年		同 八 年	
	五 月	十一月	五 月	十一月	五 月	十一月
収入	4,029.0	3,904.0	—	—	—	—
支出	3,761.5	3,515.6	258.3	244.4	263.4	252.1
差引当期利益金	430.1	536.1	365.5	411.5	707.3	601.6

名古屋紡績營業成績一覽表 (△印負數)

決算期	資本金	期末繰込 資本	利益金	利益率	配當率	利益 留保	一働きり 固定資産	生産高	精紡機	(名古屋紡績)
昭和元年 { 五 月 十一月 }	5,750	4,621	125	0.54	0.50	0.63	105.57	24,300	85,184	85,184
同 二 年 { 五 月 十一月 }	5,750	5,574	156	0.59	0.50	1.48	106.51	27,772	85,584	85,584
同 三 年 { 五 月 十一月 }	5,750	5,574	195	0.70	0.50	2.84	107.82	21,318	85,584	85,584
同 四 年 { 五 月 十一月 }	5,750	5,574	152	0.55	—	10.00	108.34	20,101	85,584	85,584
同 五 年 { 五 月 十一月 }	5,750	5,574	170	0.61	—	10.00	106.86	19,512	85,584	85,584
同 六 年 { 五 月 十一月 }	5,750	5,574	408	1.47	0.60	5.41	105.16	19,459	85,584	85,584
同 七 年 { 五 月 十一月 }	5,750	5,574	389	1.40	0.50	6.09	103.86	22,328	85,584	85,584
同 八 年 { 五 月 十一月 }	5,750	5,574	52	0.18	—	10.00	101.94	17,660	85,584	85,584
同 九 年 { 五 月 十一月 }	5,750	5,574	62	0.22	—	10.00	91.79	13,997	101,712	101,712
同 一 〇 年 { 五 月 十一月 }	5,750	5,574	430	1.54	—	9.77	90.59	17,624	101,712	101,712
同 一 一 年 { 五 月 十一月 }	5,750	5,574	436	1.92	0.40	7.45	87.24	18,704	101,712	101,712
同 一 二 年 { 五 月 十一月 }	5,750	5,574	366	1.31	0.40	6.27	81.91	20,042	105,912	105,912
同 一 三 年 { 五 月 十一月 }	5,750	5,574	412	1.48	0.40	6.68	80.33	16,009	107,512	107,512
同 一 四 年 { 五 月 十一月 }	5,750	5,574	707	2.54	0.50	7.54	78.19	16,614	107,512	107,512
同 一 五 年 { 五 月 十一月 }	5,750	5,574	602	2.16	0.50	7.10	73.77	16,849	107,512	107,512

綿糸生産高及原棉消費高

決算期	綿糸生産高	同上平均番手	原棉消費高
昭和六年 { 五 月 十一月 }	17,624	26	968
同 七 年 { 五 月 十一月 }	18,704	25	1,012
同 八 年 { 五 月 十一月 }	20,042	26	913
同 九 年 { 五 月 十一月 }	16,009	29	968
同 一 〇 年 { 五 月 十一月 }	16,614	29	903
同 一 一 年 { 五 月 十一月 }	16,849	28	926

**概 評**

長所は、別に取立て、云ふ程のものはない。強い云へば、新式の紡績機械を増設し、工場内部の改善に全力を傾注して来る事だ。この結果、御高な固定資産は低下し、コストが著しく低下して来た。營業の基礎が、段々と安定して来た事は強味であらう。

江商の會社で、經營の手堅い事、特長と云つてよいであらう。

短所としては、工場所在地の良くない點である。名古屋工場は、總業の中心地に在るから、これは問題はない。郡山と新設工場が良くない。就中、郡山工場は、綿糸の消費地より遠隔の地にある。製品販賣に於いて、不利を免れない。

資本内容は改善されて来たけれども、借金は尙ほ相當あり、内部がまだ充實してゐない點も、短所と云つてよいであらう。

合併及増減資

大正八年十月、資本金二百萬圓増加。増資新株四萬株は、舊一株に付き新二株を割當つ。

大正九年三月、新設紡績(拂込資本金八十六萬二千五百圓)を合併。資本金百十五萬圓増加。新設三十七万半株を拂込。當社五十萬圓拂込株一株を交付。

大正十一年二月、資本金二百三十五萬圓増加。増資新株四萬七千株は、舊一株に付き新二株を割當つ、總五百萬圓は公認す。

大正十一年七月、郡山紡績(資本金一千萬圓、内拂込三百五十萬圓)を合併。資本金五百萬圓増加。郡山十五萬半株を拂込株二株に對し、當社二十五萬圓拂込株一株を交付。

大正十三年十二月、資本金五百七十五萬圓を減少。新舊各二株を併合各一株とす。

設 備 能 力

決算期	精 紡 機	総 糸 機	(合 計)	精 紡 機
昭和六年 { 五 月 十一月 }	101,712	2,020	9,788,862	9,427,056
同 七 年 { 五 月 十一月 }	105,912	2,020	9,194,652	9,017,563
同 八 年 { 五 月 十一月 }	107,512	2,020	8,776,829	3,280,688

(備考) 精紡機換算率は、鑑測紡績會社に同じ。

利 益 金 處 分 (單位千円)

決算期	利益金	社 内 保 留				社 外 分 配			
		償却金	積立金	繰越増加	計	配當金	賞與金	従業員恩給 保護基金	計
昭和六年 { 五 月 十一月 }	430	400	10	10	420	—	—	10	10
同 七 年 { 五 月 十一月 }	536	300	15	85	400	111	15	10	136
同 八 年 { 五 月 十一月 }	366	200	15	14	299	111	15	10	136
同 九 年 { 五 月 十一月 }	412	250	15	10	275	111	15	10	136
同 一 〇 年 { 五 月 十一月 }	707	500	20	13	533	139	20	15	174
同 一 一 年 { 五 月 十一月 }	602	400	20	7	427	139	20	15	173

長崎紡織

(長崎紡織)

◇本社所在地.....長崎市幸町一丁目一番地

◇設立年月.....大正元年十二月

◇公稱資本金..... 5,380,000圓

◇拂込資本金..... 5,380,000圓

◇株数..... 107,600株

舊株(50.0)..... 107,600株

◇株主数..... 645名

◇重役

社長.....肥塚源次郎 取締役.....山田庄平

取締役.....藤山啓次郎 同.....原茂久雄

同.....肥塚慶之助 監査役.....藤山精八郎

同.....藤瀬宗一郎 同.....岩田宗次郎

同.....松村丑松 同.....肥塚儀三郎

◇大株主

肥塚源次郎..... 9,350 株 中村丑松..... 1,918 株

長崎貯蓄銀行..... 6,652 永見チカ..... 1,550

入来屋商店..... 5,063 肥塚源一郎..... 1,450

岩崎久彌..... 3,000 山田篤治..... 1,414

肥塚商店..... 2,330 松田一三..... 1,270

藤瀬宗一郎..... 2,280 肥塚末二..... 1,130

東京商本合名..... 2,250 中村新一郎..... 1,087

岩田商事..... 2,200 中村新一郎..... 1,010

岩田宗次郎..... 2,175 山口利三木..... 1,010

肥塚慶之助..... 2,000 今村久則..... 1,000

◇決算期..... 四月 十月

◇總會期..... 五月 十一月

◇株式書換手数料..... 一枚 5錢

◇新券交付料..... 一枚 20錢

株式相場 (舊株)			工場		
年次	最高	最低	工場名	精紡機	總糸機
大正6	115.0	98.0	本社	84,890	—
7	110.0	98.0			
8	200.0	116.0			
9	295.0	80.0	堺	36,000	460
10	133.0	95.0			
11	125.5	80.0			
12	80.8	54.5			
13	54.5	46.8			
14	67.0	50.3			
昭和1	63.5	49.5	青島	35,168	2,800
2	66.5	45.0			
3	48.0	44.0			
4	47.3	36.5			
5	36.5	14.5	合計	156,048	2,800 460
6	26.0	17.0			
7	40.0	19.0			
8	41.0	31.0			

貸借対照表 (百円以下切捨)

勘定科目	昭和六年		同七年		同八年	
	四月	十月	四月	十月	四月	十月
内部	5,380.0	5,380.0	5,380.0	5,380.0	5,380.0	5,380.0
外部	4,000.0	4,000.0	4,000.0	4,000.0	4,000.0	4,000.0
合計	13,653.3	12,563.4	13,245.3	12,911.5	13,388.8	13,459.6

収支計算表 (百円以下切捨)

収入	昭和六年	同七年	同八年
製糸高	4,151.2	3,913.2	4,388.8
製布高	364.7	348.7	380.9
屑物高	62.3	59.4	63.0
戻り運賃及雑収入	35.3	42.0	31.8
後期繰越半製品高	239.1	265.6	207.5
計	4,852.8	4,629.1	5,072.3
支出	3,097.0	2,861.2	3,022.9
原料使用高	280.5	242.6	260.9
工場費	782.8	675.7	784.5
営業費	102.6	99.2	58.2
火災保険料	5.4	4.6	5.1
利息及割引料	105.8	97.9	98.6
運賃及海上保険料	71.9	77.1	83.3
諸税金	41.5	25.9	25.2
前期繰越半製品高	129.1	239.1	207.5
計	4,701.8	4,425.3	4,859.1
当期差引利益	151.0	203.7	213.1

長崎紡織營業成績一覽表 (△印頁數)

(長崎紡織)

決算期	資本金	期末繰込金	利益金	利益率	配当率	利益留率	一固定資産	総生産高	精紡機
昭和元年(四月)	5,380	4,180	389	1.86	1.20	2.95	64.38	36,150	119,744
同二年(四月)	5,380	4,780	305	1.29	1.00	1.65	59.52	38,689	131,424
同三年(四月)	5,380	5,380	282	1.05	0.80	1.77	61.30	37,877	131,424
同四年(四月)	5,380	5,380	342	1.27	0.80	3.10	61.41	30,103	131,424
同五年(四月)	5,380	5,380	201	0.75	0.50	2.73	63.85	32,834	126,992
同六年(四月)	5,380	5,380	616	2.29	—	12.41	66.57	31,330	131,424
同七年(四月)	5,380	5,380	463	1.72	0.50	6.50	59.63	35,807	143,822
同八年(四月)	5,380	5,380	526	1.96	0.50	6.85	33.55	41,393	155,808

社債の内容

発行額	現在額	利率	発行年月日	据置期限	償還満期	擔保	引受會社
4,000	4,000	5.5	昭和8.8.1	昭和9.2.1	昭和13.8.1	工場財團	日本興業銀行

概評  
内地及び青島に力分ち、どちらの中途半端の嫌があつたが、永らく五分配當に留意し、餘力を擧げて改善及び増産を圖つた。其結果、青島五萬餘機、内地十二萬餘機となつた。未だ、小規模の工場を脱しないが、著しく不経済とも見られなくならつた。本廠の設備はブラケット及費田で、備へて居る。それに改善を加へたから、今では新式工場には及ばないとする。比較的優良に屬する。毎期改善の爲に約二十萬圓を投じた。これが今期から半ば以下に低下する。これを動機として、配當は二分見當増し模様である。

青島は在華紡織中上海よりも、既して有利であつた。それは同地方には中央政變の影響が及ぶ。同方面が棉花の産地である。棉花と交換的に、製糸設備が出来るからである。最近の情勢によるも、日華の問題は北方を中心として先づ打開の打合せが出来そうである。

設備能力

決算期	精紡機	總糸機	織機	(合計精紡機換算)
昭和六年(四月)	131,424	2,800	460	132,357
同七年(四月)	143,824	2,800	460	153,037
同八年(四月)	155,808	2,800	460	165,021
	156,048	2,800	460	165,261

(備考) 精紡機換算率は、獨逸紡績株式會社に同じ。

綿糸生産高及原棉消費高

決算期	總生産高	同上平均	總高生産高	原棉消費高
昭和六年(四月)	31,330	20.3	4,755	1,687
同七年(四月)	35,807	21.8	6,195	1,902
同八年(四月)	41,393	20.0	6,657	2,220

利益金處分 (單位千圓。△印頁數)

決算期	利益金	社内保留			社外分配		
		償却金	積立金	繰越金	配當金	賞與金	恩給金
昭和六年(四月)	△616	83	△850	3	△764	135	14
同七年(四月)	304	100	50	1	151	135	18
同八年(四月)	463	250	50	1	301	135	28
	459	250	50	△3	297	135	28
同八年(四月)	526	300	50	10	360	135	32
	467	250	50	4	304	135	28

### 和歌山紡織

(和歌山紡織)

◇本社所在地……和歌山市傳法橋南ノ丁一番地  
 ◇設立年月……明治二十六年二月  
 ◇公稱資本金……5,200,000圓  
 ◇拂込資本金……5,200,000圓  
 ◇株数……208,000株  
 舊株(25.0)……208,000株  
 ◇株主数……2,702名  
 ◇重役  
 社長……川口義宏 取締役……吉村友之進  
 専務……南 俊一  
 取締役……古藤田 綱吉 監査役……桑原虎太郎  
 同……大堀 楠之丞 同……遠藤 美之  
 同……高橋 彦兵衛 同……木多 楠之助  
 同……土生 信一 同……右近 福次郎  
 ◇大株主  
 南久兵衛……株 4,628 竹中源助……株 2,550  
 川口義宏……4,390 市川小吉……2,140  
 南 幸夫……4,220 右近福次郎……2,000  
 北島七兵衛……4,000 平野啓三……1,700  
 帯谷吉次郎……3,770 前田辰之助……1,660  
 南 俊一……3,190 大林楠次郎……1,500  
 南 楠次郎……3,100 宮本吉右衛門……1,500  
 南 操……3,090 瀧尾三三郎……1,400  
 吉村友之進……2,700 大堀楠之丞……1,398  
 中村合名……2,580 浮田善之丞……1,372  
 ◇決算期……六月 十二月  
 ◇總會期……七月 一月  
 ◇株式書換手数料……一枚 10銭  
 ◇新券交附料……一枚 30銭

#### 株式相場

年次	最高	最低
大正7	93.0	72.0
8	87.0	78.9
9	103.0	55.0
10	70.0	53.0
11	65.0	48.0
12	54.0	41.5
13	52.8	38.5
14	61.5	51.7
昭和1	62.0	45.0
2	53.0	44.2
3	49.2	40.1
4	42.8	29.6
5	30.6	5.7
6	17.5	7.8
7	16.5	9.8
8	19.3	13.0

#### 工場

工場名	精紡機	繰糸機	織機
本社	30,564	—	—
手平	17,392	3,240	376
中之島	24,192	3,000	—
紀ノ川	23,872	—	949
美島	30,400	5,760	—
合計	126,420	12,000	1,325

(備考) 當社株式は額面二十五圓。

### 貸借対照表 (百円以下切捨)

勘定科目	昭和六年		同七年		同八年	
	六月	十二月	六月	十二月	六月	十二月
内部負債	拂込資本金……5,200.0 5,200.0 5,200.0 5,200.0 5,200.0 5,200.0 準備積立金……200.6 300.6 350.6 400.0 450.0 500.0 職員退職積立金……68.4 62.9 63.7 60.2 52.5 27.7 従業員福利施設資金……83.9 83.7 83.6 83.5 71.4 67.2 前期繰越金……— 90.7 187.2 284.5 339.0 416.9 前期利益金……320.7 146.5 146.6 104.4 142.9 131.9 計……5,873.8 5,884.5 6,031.9 6,132.7 6,255.9 6,343.8					
外部負債	借入金……4,400.0 4,250.0 4,100.0 3,900.0 3,490.0 3,290.0 支拂手形……56.2 55.0 62.2 62.7 315.7 563.6 買掛金……62.6 104.1 62.8 152.2 129.5 204.9 未拂戻保料……2.2 2.1 2.1 2.2 2.2 1.8 未拂工金……49.7 45.9 45.7 48.1 41.9 44.7 未拂配当金……1.0 1.8 1.4 1.3 .2 .2 未拂利息……— — — — 20.0 — 未拂利息……— — — — — 127.1 別途預り金……1.0 1.6 1.8 1.9 .4 1.0 假受金……115.0 81.2 88.6 126.0 9.4 4.3 計……4,688.1 4,541.9 4,364.8 4,294.7 4,009.7 4,237.8					
合計	10,561.9	10,426.5	10,396.8	10,427.5	10,265.6	10,581.7
固定資産	地所家屋……4,378.7 4,313.7 4,222.7 4,144.7 4,054.7 3,907.6 機械……4,324.8 4,289.6 4,204.5 4,134.0 4,044.8 3,963.5 工場用具什器及船舶……334.3 334.0 322.0 315.0 305.0 297.5 計……9,037.9 8,937.4 8,749.2 8,593.7 8,404.5 8,168.7					
流動資産	製品及屑物高……235.7 325.1 385.6 480.0 443.0 373.0 原積及仕掛物高……289.8 274.8 372.9 480.0 460.3 671.7 買掛金……154.2 206.9 162.1 410.2 237.7 331.9 受取手形……38.8 39.0 42.0 38.6 31.2 27.9 有價証券……7.5 7.5 7.5 7.5 7.5 7.5 預金及貯金……645.2 502.6 559.6 567.9 531.5 851.1 金銀左高…….8 .8 2.5 1.2 .6 3.4 石炭及備用品……78.7 83.4 87.4 107.6 109.0 101.7 未收利息……71.9 48.5 27.6 38.3 39.8 39.0 假掛金……— — — — — 5.3 計……1,523.9 1,489.0 1,647.6 1,833.7 1,861.0 2,413.0					
合計	10,561.9	10,426.5	10,396.8	10,427.5	10,265.6	10,581.7

### 収支計算表 (百円以下切捨)

勘定科目	昭和六年	同七年	同八年
収入之部	製品及屑物高……3,977.3 3,370.7 4,262.3 仕掛物評價額……116.5 100.3 131.8 受取利息及雑収入……29.3 93.1 45.6 計……4,123.2 3,564.2 4,439.8		
支出之部	原料消費高……2,478.6 2,219.0 2,919.9 仕掛物前期繰高……125.9 116.5 100.3 諸税金……49.1 23.3 53.6 仕掛利息及取引店歩戻……211.0 192.9 183.5 火災保険料……8.5 8.0 7.5 事務所費……52.2 59.2 47.7 工場費……744.5 693.5 770.2 固定資産減価償却……100.0 100.0 200.0 役員並職員職工賞與金……22.5 — — 職員退職金……10.0 5.0 10.0 計……3,802.5 3,417.6 4,293.1		
差引当期利益金	320.7	146.5	142.9

### 和歌山紡織營業成績一覽表

(和歌山紡織)

決算期	資本金	期末繰込資本金	利益金		利益率	配當率	利保率	一機當り固定資産	繰上生産高	精紡機
			金額	別						
昭和元年	5,200	5,200	494	2.17	0.27	2.00	46.57	26,287	95,672	
同二年	5,200	5,200	373	1.43	1.62	1.60	46.79	24,735	96,032	
同三年	5,200	5,200	382	1.47	1.40	1.40	55.21	32,194	126,472	
同四年	5,200	5,200	468	1.80	1.40	1.79	56.82	38,934	126,472	
同五年	5,200	5,200	475	1.83	1.40	1.92	58.15	34,715	126,472	
同六年	5,200	5,200	418	1.61	1.20	1.45	58.30	36,030	126,472	
同七年	5,200	5,200	357	1.37	—	9.72	55.82	28,679	126,420	
同八年	5,200	5,200	264	1.02	—	9.62	55.22	27,396	126,420	

(備考) △印は買取。昭和四年六月決算以降一機當り固定資産には、工場用具を含む。

#### 繰糸生産高及原棉消費高

決算期	繰糸生産高	同平均番手	原棉消費高
昭和六年	25,469	18.0	2,309
同七年	28,679	18.0	2,128
同八年	26,934	18.9	3,160

**概評**  
 英島の工場を除けば、悉く善設工場である。だが、木來の機械は大部分ラットで、設備は確に出来て居る。近年、大日本紡より古藤田技師が入社して、徹底的改善を施しつゝある。資金に窮乏の結果擴張は容易に出来ないが、既設設備の範囲で、實體がよくなる筈である。當面に就て言へば、五分位の配當は僅に出来る。配當復活の説も屢次起る。上期は事實復活をするであらう。然し、當社には借金が多い。當社は、昭和五年繰糸の不況以來、金融關係に於て信用を全く失墜した。信用を取かへして信用を全く失墜した。後の経営が困難になる。再禁止以後の境界は種々の好調を呈す。斯かる際にはどんな經營をやつても儲かる。問題が起つて来ない。けれど恐らく問題が起る。繰糸の前途には不安があるから、本當に立直しを願はむとすれば、配當復活よりも、借金の軽減が急務である。

#### 設備能力

決算期	精紡機	繰糸機	織機	(合計精紡機換算数)
昭和六年	126,420	12,360	1,463	156,874
同七年	126,420	12,000	1,463	156,754
同八年	126,420	12,000	1,327	154,306

(備考) 精紡機換算率は、獨資紡績会社に同じ。

#### 利益金處分 (單位千円)

決算期	利益金	社内保留				社外分配			
		償却金	積立金	繰越増加	計	配當金	賞與金	職工退職給與基金	計
昭和六年	453	100	100	91	291	130	23	10	163
同七年	357	100	50	97	247	—	—	5	5
同八年	264	200	49	97	347	—	—	10	10
	402	250	50	54	254	—	—	10	10
	353	200	50	93	343	—	—	10	10
	402	250	50	82	382	—	—	20	20