

Inches 1 2 3 4 5 6 7 8
cm 1 2 3 4 5 6 7 8 9 10 11 12 13 14 15 16 17 18 19

Kodak Color Control Patches

© Kodak, 2007 TM: Kodak

Blue	Cyan	Green	Yellow	Red	Magenta	White	3/Color	Black

Kodak Gray Scale

© Kodak, 2007 TM: Kodak



A 1 2 3 4 5 6 M 8 9 10 11 12 13 Y 14 15 B 17 18 19



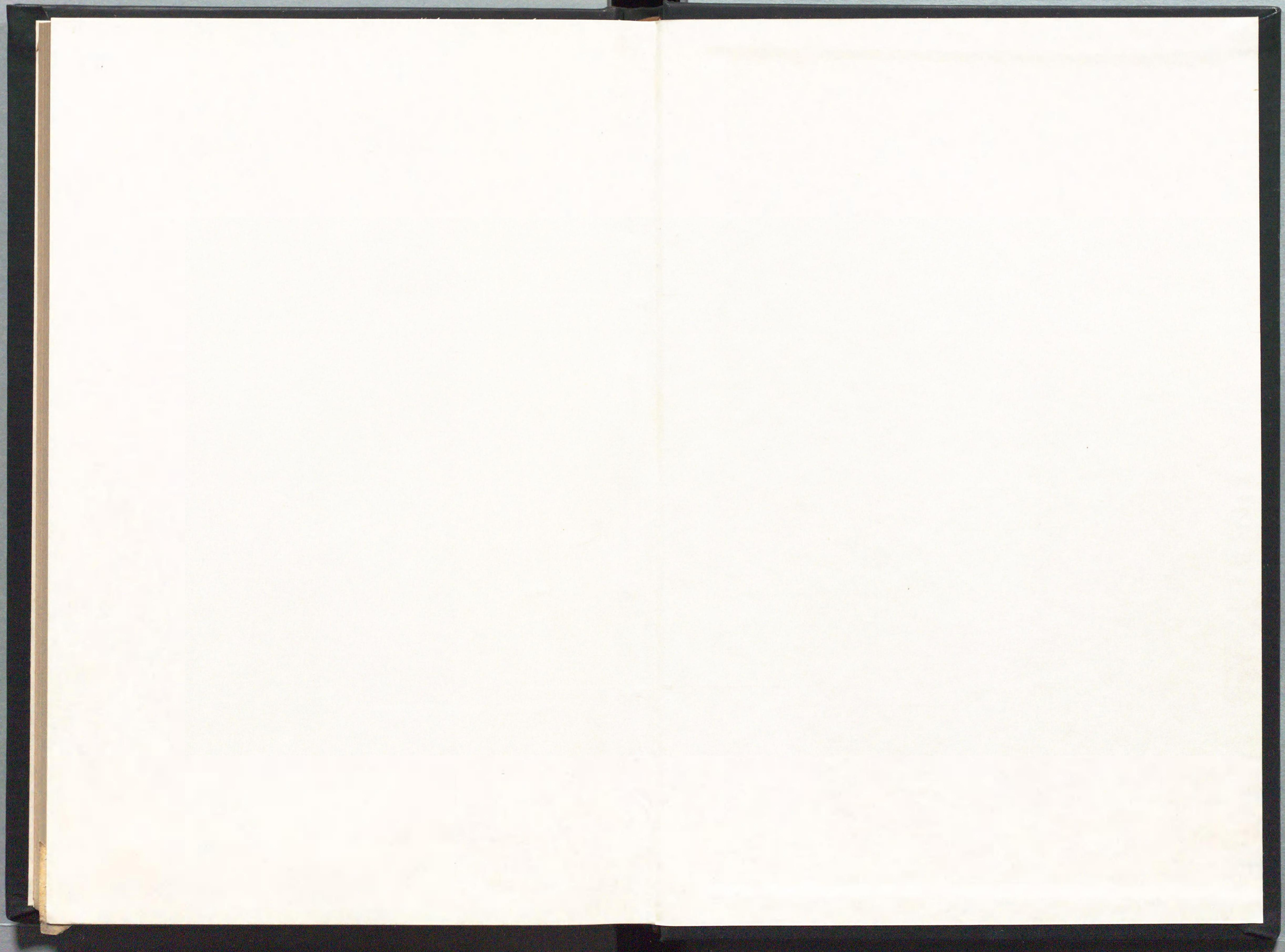

壹四貳貳

法 理 論 叢
第 十 一 編



L2-15
H27

五人組制度

法學博士 穗積陳重著

法理研究會出版



和第五頁號
 五
 冊
 昭和五年六月十三日



序

五人組制度ハ他動的自治制ナリ、五人組團體ハ行政區畫カ
 血族團體ヨリ地域團體ニ進ムノ過渡現象ヲ示スモノナリ、
 五人組法規ハ專制時代ニアリテ恰モ民約主義ニ依レルカ
 如ク、往々命令ノ體裁ヲ爲サシテ主治者被治者間ノ約束
 條款ノ形體ヲ爲スモノアリ、又徳川時代ニ在リテハ法令ハ
 公示ヲ要質トセス、或ハ之ヲ秘密ニシ、或ハ單ニ之ヲ官吏ニ
 對スル命令ナリトシタルニモ係ラス、五人組法規ハ最モ人
 民ノ熟知ヲ要スルモノナリトシ、定期ニ人民ヲ召集シテ之
 ヲ誦讀セシムルヲ常トシ、當時ノ公示法中高札ニ亞キテ最
 モ著明ナルモノタリ、加之五人組法規ハ之ヲ纏括シテ五人
 組帳中ニ載セ、不秩序ナカラモ地方法典ノ體裁ヲ具ヘタル

序

一

浦和第一高等學校

年月日	受入	價格	冊壹	番號
明治廿五年六月十三日		五	壹冊	浦和第一高等學校



序

五人組制度ハ他動的自治制ナリ、五人組團體ハ行政區畫カ
 血族團體ヨリ地域團體ニ進ムノ過渡現象ヲ示スモノナリ、
 五人組法規ハ專制時代ニアリテ恰モ民約主義ニ依レルカ
 如ク、往々命令ノ體裁ヲ爲サシテ主治者被治者間ノ約束
 條款ノ形體ヲ爲スモノアリ、又徳川時代ニ在リテハ法令ハ
 公示ヲ要質トセス、或ハ之ヲ秘密ニシ、或ハ單ニ之ヲ官吏ニ
 對スル命令ナリトシタルニモ係ラス、五人組法規ハ最モ人
 民ノ熟知ヲ要スルモノナリトシ、定期ニ人民ヲ召集シテ之
 ナ誦讀セシムルヲ常トシ、當時ノ公示法中高札ニ亞キテ最
 モ著明ナルモノタリ、加之五人組法規ハ之ヲ纏括シテ五人
 組帳中ニ載セ、不秩序ナカラモ地方法典ノ體裁ヲ具ヘタル

序

一

ヲ以テ、此制度ハ獨リ自治制史ノ一關節トシテ攻究ノ價値ヲ存スルノミナラス、沿革法理ノ資料トシテモ亦頗ル興味ニ富ミタル題目ト云ハサル可ラス

五人組制度ハ遠ク其源ヲ中古唐制繼受ノ時ニ發シ、徳川幕政ノ時ニ當リテハ普ク全國ニ行ハレ、各藩之ヲ以テ治民ノ要術ト爲セリ、今ヤ此制既ニ廢セラレ、市町村自治ノ制之ニ代ハリ、行政ノ法規其面目ヲ一新セリト雖モ、其未タ甚々遠カラサルニ當リ、故老ニ詢ヒ散籍ニ徵シテ其性質作用ヲ明ラカニシ、傍ラ此制度ノ法律進化史ニ於ケル位置ヲ論スルハ、獨リ本邦法制史ニ關スル材料ノ散逸ヲ防クノミナラス、亦以テ斯學ニ貢獻スル所以ナリ、余曾テ茲ニ感アリ、多年五人組制度ニ關スル材料ヲ蒐集シ、其秩序的論述ヲ試ミント

セリ、明治三十一年ノ始メ、余ノ研究ノ結果ヲ法理研究會ニ報告シ、會員諸氏ノ批評ヲ求メタリ、爾來新材料ヲ得ル毎ニ之ヲ補修シ、漏謬ヲ知ル毎ニ之ヲ刪正シ、今ヤ畧ホ其稿ヲ脱シテ尙ホ未タ自ラ意ニ滿タサルヲ覺フ、然レトモ余カ其公刊ヲ法理研究會ニ約セルハ既ニ數年ノ前ニアリ、徒ラニ河清ヲ待ツヘキニ非ラサルヲ以テ、遂ニ筐底ノ塵ヲ拂ヒテ讀衆ノ批正ヲ仰クニ至レリ

本書ノ立案ニ關シテ最モ貴重ナル資料ヲ與ヘラレタルハ、大日本農史ノ著者織田完之君、臺灣民政局長官後藤新平君、法學士俵孫一君及ヒ著者カ往年民事慣習取調ノ爲メ千葉縣ニ出張シタル際著者ノ爲メニ材料ヲ蒐集セラレタル縣官及ヒ郡町村吏諸氏ナリ、就中平山晋君、船橋町石井新吉君、

市原郡長美濃部盛行君、印幡郡大杜村助役新井利厚君ヨリ得タル資料ハ著者カ曾テ此制度ニ關シテ懷キタル疑團ヲ解決スルノ原料トナレルモノ尠カラス、又博士三上參次君及ヒ三浦周行君カ稿本ニ付キ著者ノ爲メニ與ヘラレタル助言ハ、之ニ依リテ或ハ新事實ヲ發見シ或ハ誤謬ヲ訂スコトヲ得タルモノアリ、著者ハ本書ヲ公刊スルニ當リ、是等ノ諸氏ニ對シテ厚ク謝意ヲ表セントス

明治三十五年三月上浣

穗積 陳重

五人組制度目次



第一章 五人組制度ノ沿革

奇數團體ヲ生スル理由——五ヲ合數ノ單位トスル理由——五人組制度ハ繼受法ニ屬ス——五保ノ由來——五人組ノ名稱——由比——琉球ノ「エイ組」——五人組制度ハ徳川時代ニ整備セリ——其ニ大原因ハ切支丹禁止ト浪人取締ナリ——五人組制度ハ維新後マテ繼續セリ——五人組制度復活ノ例——五人組制度ノ廢絶——五保ト軍伍トノ關係

第二章 五人組ノ組織

五人組團體ノ性質——五家一團ヲ通則トス——其變例——變例ノ二原因——五人組ハ家族的團體ニシテ亦タ地域的團體ナリ——十八組——身分、身代又ハ家格ニ依ル組合——悉ク人民

ヲ組合ニ編入ス

第三章 組合員

二二

組合員間ノ關係——(一)婚姻立會——(二)養子縁組立會——相續
 遺言、廢嫡立會——(四)後見、財産管理——(五)耕耘共助——(六)賣買
 質入證書連印——(七)相互品行監督——(八)旅行通知——(九)請願
 出訴通知——(十)租稅代納——(組合ハ五本ノ指ナリ)——遠クノ
 親類ヨリ近クノ組合

第四章 五人組頭

三二

五人組ニ長一人ヲ置ク——五人組長ノ稱號——組頭選任ノ方
 法ニ三アリ——(一)家格——(二)選舉——(三)任命——組頭ノ職務
 ——(一)組合員トノ關係——(二)下情上達ノ機關——(三)賣買、質入、
 分家、讓狀加判——(四)品行監督——(五)仲裁

第五章 五人組帳

四三

五人組帳ノ起原——五人組帳ノ朗讀解説——朗讀ノ度數——
 (一)二年一回ノ例——(二)一年二回ノ例——(三)一年三回ノ例——
 (四)一年四回ノ例——(五)毎月一回ノ例——(六)人別改又ハ祭禮ノ
 時ニ行フ例——五人組寄合——朗讀法ノ廢棄——連印受書——
 山本大膳五人組帳——五人組帳ノ題號——(一)五人組手形——
 (二)五人組連判帳——(三)五人組約定書——(四)五人組前書帳——
 (五)五人組村約束書——(六)御仕置御條目五人組帳——(七)御仕
 置五人組帳——(八)五人組御仕置帳——(九)五人組掟帳——(十)五
 人組御改帳——(十一)御條目五人組帳——(十二)五人組合並持高
 御改帳——(十三)差上申一札之事——(十四)差上申五人組證文

第六章 五人組法規

五四

第一節 總論

五四

五人組法規ノ體裁ニ二種アリ——(一)命令的規定——(二)受命

的規定——五人組法規ノ條數——五人組法規ノ分類

第二節 勸農法……………六〇

(一)田畑荒蕪ヲ禁スル規定——(二)耕耘ニ關スル規定——烟草耕作ノ禁——撰種——防蟲——(三)農業共助ニ關スル規定——(四)用水ニ關スル規定——(五)防水ニ關スル規定——(六)山林保護ニ關スル規定——(七)勤勉獎勵ニ關スル規定——遊惰ヲ罰ス——休日ヲ定ム——多葉粉休

第三節 租税法……………九三

(一)納租義務ニ關スル規定——引負欠落——一村共同擔保——五人組ノ未進辨納義務——(二)賦課及ヒ免除ニ關スル規定——小割帳——仕譯帳——割附目錄——割帳——御年貢免狀——(三)稅米保存ニ關スル規定——鄉藏——置粃——(四)稅米ノ質量ニ關スル規定——中札外札——上乘手形——貫目改札——(五)稅米運輸ニ關スル規定——上乘納庄屋——(六)納

付ニ關スル規定——皆濟目錄——勘定目錄——判形帳——留帳

第四節 驛傳法……………一二二

傳馬宿——助鄉——定助大助——人馬觸——人馬寄——御朱印——渡船——村繼回狀

第五節 吏員法……………一二九

(一)贈賄禁止ニ關スル規定——(二)巡回官吏響應禁止ニ關スル規定——(三)官吏ト人民トノ關係ニ關スル規定——貸借ヲ禁ス——依怙最負非分ヲ禁ス——賣買ヲ禁ス——(四)村吏ノ職務ニ關スル規定——村費節減——入用帳——入目帳——割元帳——非義我儘ヲ禁ス

第六節 警察法……………一三三

(一)組合員相互監視ニ關スル規定——共同責任——五人組趣意書——(二)犯罪告發ニ關スル規定——共同責任——不孝——

— 盜賊惡黨 — 長脇差、喧嘩、口論、醉狂、不行跡 — 無職業、博奕
 — 殺害、自害、倒者 — 馬盜人 — (三) 異教徒告發ニ關スル規
 定 — 告發賞與金 — 隱匿ノ罰 — 共同責任 — 告發賞金
 増額 — 宗門改 — 繪踏 — (四) 逮捕ニ關スル規定 — 逮捕
 ノ義務 — 鳴ヲ立テル — 番屋 — (五) 宿泊取締ニ關スル規
 定 — 不審ナル者 — 手負 — 行衛不知者 — 欠落者 —
 借地人、借家人 — 請人證文 — 浪人 — 證人手形 — 寄留
 — 寺請狀 — 在郷宿泊ノ禁 — (六) 旅行及ヒ逃亡取締ニ關
 スル規定 — 旅行宿泊届 — 立退、逐電、身代潰 — 殺傷逃亡
 — 所拂 — 勘當不通 — 社山參詣 — 欠落防止ノ義務 —
 — (七) 贓物取締ニ關スル規定 — 出所不明ノ品 — 質入請人
 — 贓物發見 — 共同責任 — 贓品届 — 拾物届、フリ賣、フ
 リ買ノ禁 — 辻賣ノ禁 — 盜難届 — 贗藥、毒藥、贗金 — (八)
 賭博ノ禁ニ關スル規定 — 共同責任 — 富突、福引、福富 —

博奕道具賣買ノ禁 — 博奕禁止ノ理由 — 取除無盡 — (九)
 風俗取締ニ關スル規定 — 遊女、野郎禁止 — 共同責任 —
 人買賣 — 婚禮、妨害、石打、ネダリ吞 — 永年季奉公ノ禁 —
 — 年季奉公十個年ヲ限トス — 姦童 — (十) 防火ニ關スル規
 定 — 番屋 — 十五歳以上六十歳以下男子ノ消防義務 —
 火事調書 — 郷藏防禦 — 花火取締 — (十一) 道路交通ニ關
 スル規定 — 道路橋梁修繕 — 河船極印 — 難破船救助 —
 — (十二) 帶刀ノ禁ニ關スル規定 —

第七節 宗教法

(一) 切支丹宗門禁止ニ關スル規定 — 寺請狀 — 宗門改帳 —
 — (二) 社寺ニ關スル規定 — 建立 — 祭禮 — 開帳 — 再建
 — 神佛像ノ制限 — 寺院堂舎建築ノ制限 — 破戒不如法
 — 寺院什器賣買 —

第八節 道德法

道德法律未ダ分化セス——(一)孝行其他親族的義務ニ關スル規定——不孝罪——共同責任——勤勉ヲ勸ム——遊藝非公事詐僞一味徒黨ヲ禁ス——主従夫婦兄弟朋友ノ關係——ガサツ口論ヲ禁ス——五人組ノ忠告義務——師ヲ尊ヒ老ヲ敬フコトヲ命ス——一村和睦協助ヲ命ス——諸事多分ニツクコトヲ命ス——寄特ノ者御褒美——(二)慈善ニ關スル規定——捨子ヲ禁ス——生類憐恤ヲ命ス——捨牛馬ヲ禁ス——狩獵ノ制限——旅人ノ疾病——病死者——棄兒養育

第九節 節用法

節用法ノ原因——(一)衣服ノ制限ニ關スル規定——名主及ヒ平百姓ノ衣服——反物寸尺ノ制限——染物ノ制限——(二)飲食料ノ制限ニ關スル規定——酒類賣價ノ制限——(三)家屋ノ制限ニ關スル規定——家作分限ニ應スヘキコトヲ命ス——寺院建築ノ制限——(四)遊興宴樂ノ制限ニ關スル規定——遊

山——佛事神事祭禮——狂言操相撲——婿取嫁取養子蚊帳祝新宅弘マ——能見世物類——書畫俳諧遊藝ノ會——(五)商品代價ノ制限其他一般ニ奢侈ヲ禁スル規定——奢侈ノ弊ヲ諭ス——有來品ノ外商賣ヲ禁ス——商品ノ代價制限——職人寄合——田畑賣價ノ制限——高利ノ禁——唐船荷物販賣——占賣占買

第十節 民事法

(一)養子及ヒ婚姻ニ關スル規定——養子ハ親類ヲ撰ムベシ——廢嫡ノ原因——不孝不行跡病身不届者——五人組立會——掠奪婚ヲ禁ス——(二)分家及ヒ相續ニ關スル規定——分家ノ制限——廢家及ヒ田地持添ヲ禁ス——讓狀ニ庄屋年寄五人組ノ捺印ヲ要ス——遺言狀——讓證文——(三)田地賣買ノ禁ニ關スル規定——永代賣買及ヒ分割ヲ禁ス——質入十個年ヲ限トス——(四)質權ニ關スル規定——質地役判——年貢負

擔——出訴期限十年——社寺領質入ノ禁止——流地受戻
——證人

第十一節 刑事法……………二二六

指切追放——夜間刑罰執行禁止——罪人隱匿

第十二節 訴訟法……………二二七

(一)強訴ノ禁ニ關スル規定——教唆荷擔ノ罰——強訴取締ノ

賞——(二)濫訴防止ニ關スル規定——公事好ヲ罰ス——内濟

ヲ勸ム——非公事教唆ノ罰——水論——境論——(三)出訴手

續ニ關スル規定——添狀——添翰ノ效力——筒訴

第七章 法律進化史中ニ於ケル五人組制

度ノ位置……………二二七

團體ノ三變——(一)血族團體——(二)地域團體——(三)目的團體——

——五人組ハ血族團體ト地域團體トノ連鎖ナリ——血族團體ト

共同擔保——平和團及ヒ國家——五人組ハ平和團、種族團及ヒ

地域團ノ性質ヲ併有シ、國家制ノ下ニ行ハル——五人組ハ他働

的自治制ナリ

附錄 山本大膳五人組帳

五人組制度目次終

五人組制度

穂積 陳重 著

第一章 五人組法ノ沿革

奇數團體ノ生スル理由

五人組ノ制度タルヤ其由テ來ルコト甚々遠シ抑モ人類カ古來小團體ヲ組成スルニハ常ニ其組成員ヲ奇數トス是レ他ナシ組成員偶數ナルトキハ獨リ過半數ヲ以テ事ヲ決スルニ不便ナルノミナラス動モスレハ意見半數ニ分レ雙方共ニ相讓ラサルカ爲メニ竟ニ其團體ノ分裂ヲ來スノ虞アルヲ以テナリ奇數ノ組成員ヨリ成ル團體ハ凝結力ニ富ミ偶數ノ組成員ヨリ成ル團體ハ脆弱ニシテ破碎シ易シ而シテ奇數中最少數ハ三ナルヲ以テ往々三人ヲ以テ團體ヲ組成スルモノアリト雖モ是レ少數ニ過キテ却テ不便ヲ感スルコトアリ故ニ三八奇數團體ノ最少單位タルハ固ヨリ論ヲ俟タスト雖

五人組法ノ沿革

五ヲ合數ノ單位トスル理由

モ、五、チ、團體、ノ、單位、ト、爲、ス、者、最、モ、多、キ、ヲ、以、テ、實、際、上、之、チ、人、類、ノ、團、體、ノ、最、少、單、位、ト、爲、ス、モ、敢、テ、不、當、ナ、リ、ト、云、フ、可、ラ、ス、加、之、原、始、社、會、ニ、於、テ、ハ、三、ヲ、以、テ、合、數、ノ、單、位、ト、爲、ス、者、少、ク、シ、テ、五、ヲ、以、テ、合、數、ノ、單、位、ト、ス、ル、却、テ、多、シ、是、レ、他、ナ、シ、未、開、人、中、ニ、數、ノ、觀、念、ノ、發、達、ス、ル、ハ、指、ヲ、以、テ、物、ヲ、算、フ、ル、ニ、始、マ、リ、指、ハ、原、始、社、會、ノ、算、盤、ナル、カ、故、ニ、雙、手、ノ、指、數、ヲ、以、テ、合、數、ノ、單、位、ト、ス、ル、者、最、モ、多、キ、ハ、自、然、ノ、勢、ナ、リ、ト、云、ハ、サ、ル、ヲ、得、ス、現、今、十、ヲ、以、テ、合、數、ノ、單、位、ト、ス、ル、モ、ハ、蓋、シ、雙、手、五、指、ノ、算、數、ノ、進、步、シ、タル、モ、ニ、シ、テ、其、始、メ、ハ、現、今、尙、ホ、西、人、ノ、爲、ス、カ、如、ク、一、手、ノ、指、ヲ、數、フ、ル、ニ、他、手、ノ、指、ヲ、用、ユ、ル、カ、爲、メ、ニ、雙、手、ノ、指、數、ヲ、以、テ、合、數、ノ、單、位、ト、爲、ス、コ、ト、能、ハ、サ、リ、シ、ナ、リ、斯、ノ、如、ク、五、ヲ、以、テ、合、數、ノ、單、位、ト、ス、ル、ハ、算、數、ニ、關、ス、ル、觀、念、ノ、進、化、上、自、然、ノ、基、礎、アル、カ、爲、メ、ニ、稍、進、步、シ、タル、社、會、ニ、於、テ、モ、五、ヲ、以、テ、事、物、ヲ、纏、括、ス、ル、コ、ト、極、メ、テ、多、シ、五、行、五、常、五、倫、五、體、五、臟、五、官、五、色、五、味、五、音、五、數、等、ノ、類、枚、舉、ス、ル、ニ、追、ア、ラ、ス、人、事、ニ、モ、神、代、紀、ノ、五、部、神、ノ、如、キ、豐、臣、ノ、五、奉、行、ノ、如、キ、五、ヲ、以、テ、一、體、ヲ、組、成、ス、ル、ノ、例、古、來、尙、シ、ト、セ、ス、而、シ、テ、五、人、組、ハ、其、最、モ、顯、著、ナル、モ、

五人組法ノ沿革

二

五人組制度ハ繼受法ニ屬ス

ハ、ナ、リ、五、人、組、ハ、本、邦、固、有、ノ、制、度、ニ、非、ラ、ス、シ、テ、支、那、ヨ、リ、之、ヲ、繼、受、シ、タル、モ、ハ、如、シ、支、那、周、代、ニ、於、テ、此、制、度、ノ、既、ニ、存、セ、シ、コ、ト、ハ、戶、水、教、授、ノ、精、確、ナル、考、證、周、代、五、家、ノ、組、合、ニ、依、リ、テ、之、ヲ、知、ル、コ、ト、ヲ、得、ヘ、シ、而、シ、テ、五、家、相、保、ノ、法、ハ、隋、唐、ノ、時、代、ニ、於、テ、モ、尙、ホ、行、ハ、レ、タル、ハ、金、史、ニ

五保ノ由來

唐、制、五、家、爲、隣、五、隣、爲、保、ト、アル、ニ、依、リ、テ、明、カ、ナ、リ、本、邦、ニ、於、テ、始、メ、テ、此、制、度、ヲ、史、上、ニ、觀、ル、ハ、孝、德、紀、白、雉、三、年、四、月、ニ、在、リ、是、月、造、戶、籍、凡、五、十、戶、爲、里、每、里、長、一、人、凡、戶、主、皆、以、家、長、爲、之、凡、戶、皆、五、家、相、保、一、人、爲、長、以、相、檢、察

戶令

是、レ、蓋、シ、大、化、以、來、百、般、ノ、制、度、ハ、其、模、範、ヲ、支、那、ニ、採、リ、タル、ヲ、以、テ、五、保、ノ、法、モ、亦、唐、制、ニ、倣、ヒ、テ、之、ヲ、設、ケ、タル、モ、ノ、ナ、リ、戶、令、ニ、モ、凡、戶、皆、五、家、相、保、一、人、爲、長、以、相、檢、察、ト、アリ、延、喜、式、ニ、モ、戶、頭、アリ、五、戶、ノ、頭、ニ、シ、テ、五、人、組、ノ、判、頭、ノ、如、キ、者、ナ、リ、ト

五人組法ノ沿革

三

云フ

地方調法記、モ、五人組制度ハ支那ヨリ傳來セルモノナルコトヲ説キテ
人別に五人組と云ふ事、唐土秦の獻公の時民家五人組を定め、土火木金水
の五行に配當して一組五人宛を一備と立て、是をまた五五二百五十人を
一軍と稱す、今我國の人別五人組と云ふは此古實也、但し五人の内一人を
江らび頭と定め、御用の節殘四人を支配す

ト云へリ、五保ノ制ハ白雉、大寶以來徳川幕府末ニ至ルマテ千有餘年間斷ナ
ク繼續シテ行ハレタルモノナルヤ否ヤハ容易ニ斷言スヘカラスト雖モ、此
制度ハ治民ニ最モ便利ナルヲ以テ、他ノ諸制度ハ時世ノ推移ト共ニ廢絶ニ
歸シタルモノ多キニ係ハラヌ、五保ノ法ノミハ永ク存續シ本邦ノ諸制度中、
最モ久シク行ハレタルモノハ、一ナリト思考スヘキモノアリ、新選六帖ニ

里人の軒をならへて住む宿は五つまでこそ隣なりけり

トアルハ五家爲隣ノ事ヲ指シタルモノナルヘク、又武家時代ニ至リテモ此
制度ノ稍其形ヲ變シテ行ハレタルハ、東鑑ニ「鄰保」「保奉行」「保保奉行」「保檢奉行」

アルヲ以テ知ルコトヲ得ヘシ。
五人組ノ名稱ハ未タ其始ヲ詳ニスルコト能ハスト雖モ、慶長三年三月七日
ノ高札ニ

一辻切盜賊ノ儀ニ付テ諸奉行入侍ハ、五人組下人ハ、十人組ニ連判ナシル
シ右惡逆不可仕旨請合可申事

トアリ、是レ余ノ詮索シ得タル法令中五人組ノ稱號ヲ載セタル最モ古キモ
ノナリ、然レトモ尙ホ此以前ニ此名稱ノ行ハレタルモノナルヤ否ヤハ尙
ホ研究中ニ在ルヲ以テ之ヲ斷言スル能ハス、其他往々「保社」「隣伍」「五保」「同保」等
ノ稱ヲ用ヒタルヲ見ル、成、形、圖、說ノ著者ハ古代五人組ヲ「由比」「伊比」「又ハ「延比」
ト稱セリト云へリ「由比」「元結」「結納」等ノ結ニシテ團結ノ義ナリ、「伊比」及「延
比」ハ共ニ「伍家結」ノ略ニシテ、前者ハ「イヘ」ノ「ヘ」ヲ略シ、後者ハ「イ」ヲ略シタルモ
ノナリト云へリ、「由比」ハ和訓栞ニハ田畑植付ノ爲メニ人夫ヲ雇入ルルコト
ト爲シ、後世ノ用例モ亦此意義ニ依ルト雖モ、後ニ述フルカ如ク、此意義ハ「五
家共濟」ノ義務ヨリ轉化シタルモノニシテ、其原意ニハ非サルカ如シ。

余カ曾テ法學士俵孫一君(當時沖繩縣參事官)ヨリ得タル乾隆三十三年(我明和五年)五月南風原間切ノ耕作勸方締方帳ノ中ニ「エイ組」ナルモノアリ、古來琉球ニ行ハレシ耕作組合ノ稱ニシテ、其名稱其目的共ニ本邦古代ノ「由比」ニ酷肖スルモノアリ、兩者果シテ其語原ヲ同フスルモノナリヤ否ハ今遽カニ之ヲ斷定スルノ危険ナルヲ感スルト雖モ、亦タ後人ノ參考ニ資スヘキモノナシトセス、故ニ茲ニ其全文ヲ掲ク

百姓中耕作方之義、エイ組ヲ以テ相働候得ハ、別而威ヒ出、殊ニ不働之者迄引勸過分爲ニ罷成候處、至頃年緩怠之義有之候様子見及申候間、向後左之通り、エイ組ヲ以テ不斷可相働サセ事、

一 エイ組人數之内ヨリ頭取壹人宛相立、左候而村々耕作當並ニ位所居分賦リ合テ以テ、村出口々ニ罷出、何レモ未明ニ原出可仕サセ候、若エイ組仕事不仕者ハ、科鞭十五、且又日出候而原出仕候者ハ、同拾宛可打付事、

附

一位所並耕作當共右下知方相猥候ハ、位所者科錢拾貫文宛、無官之耕

作當并エイ組頭ハ、科鞭拾宛可打付候也、

一 老人又ハ病者ナトハ、頭々見究ヲ以テ、右エイ仕事差免候也

一 エイ組人數之内、病氣ノ時ハ、日出不申内ニ耕作當仕暇乞可仕候、左候ハ、見届之上、可差免候、若暇乞不仕者ハ、科鞭十五ツ、可打付候也、

一人々起立時分、又ハ原出之時分、耕作當ニテ日ニ二度宛鞭打可申候也、

右通エイ組ヲ以テ相働不申、十人ニテ一日ニ一時油斷候ハ、一人六分六リ、百人ニテハ十六人六分、千人ニテハ百六十六人、千人ニテ一ヶ月ニハ四千九百八十人、一年ニハ五萬九千六十人、一時之油斷、件之頭高ニ相及、何之下知方ヨリモ、別テ肝要成義ニ付テ、此段申渡候也、

五人組ノ起原ハ、斯ノ如ク遠ク、五人組ノ名稱ハ既ニ德川氏以前ニ存在セシモノナリト雖モ、大ニ此制度ヲ利用シ、此制度ヲ整備セシメタルハ、德川氏ノ法制中最モ著明ナルモノハ、一ナリト云ハサルヲ得ス、寛永三年鷹巢ノ高札

(武家嚴制錄)中ニ

一 御鷹巢見出候者之事、其身之事ハ、不及申、彼五人組之者、モ其年巢之番ヲ

ユルシ見出候當人ニ御褒美被下事

一御鷹巢ヲカクシ又ハ巢ノ内ニテ鷹ヲヌスミ候輩有之ハ曲事タルヘシ

タトヒ後日ニ相聞候トイフトモ其身ノ事不及沙汰一類トモニ死罪ニ

行ハルヘキ事

附五人組ハ籠舎タルヘキ事

トアリ又寛永十四年十月ノ覺書御當家令條二十二ニモ

一從此以前被仰出五人組彌入念可相致事

トアルヲ以テ觀レハ徳川幕府ノ始メヨリ此制度ノ存シタルヤ知ルヘシ然
レトモ寛永以後ハ特ニ五人組ニ關スル法令ノ發布ヲ見ルコト多ク寛文四
年ニ至リ五人組帳ヲ製シ人民ヨリ法令遵守ノ手形ヲ取ルニ至リ五人組制
度ハ殆ント完備ノ域ニ達セリ

余ハ斯ノ如ク五人組制度カ徳川時代ニ整備セルヲ二個ハ大原因ニ歸セハ
トス曰ク

一切支丹宗門傳播ハ防止

五人組制度ハ徳川時代ニ整備セリ

其大原因切支丹禁止

浪人取締

二浪人ノ取締

是レナリ徳川氏ノ始ニ當リ寛永ニ肥前島原ノ亂アリ慶安ニ由井正雪ノ變
アリ其他徳川幕府開始ノ際ヨリ大阪方ニ與シタル大小名ニシテ其封土ヲ
沒收セラレタル者極メテ多ク又當時諸侯ニ養子ヲ許サ、リシヲ以テ嗣子
ナキカ爲メニ其家ノ廢絶ニ歸シタルモノ甚カラス(廢絶録)故ニ浮浪ノ徒天
下ニ滿チ往々良民ヲ害シ或ハ不軌ヲ圖ル者アルニ至ル茲ニ於テ幕府大ニ
其處置ニ苦シミ一方ニ於テハ容易ク諸大名ノ改易ヲ行フノ政略ナ一變シ
他姓養子ノ禁ヲ弛フシ一方ニ於テハ宗門改人別改ノ制ヲ嚴ニシ之ト共ニ
五人組制度ヲ整備シテ比隣檢察ノ法ヲ勵行シ切支丹信者又ハ浮浪ノ徒ノ
隱匿セル者ヲ告發スルノ義務ヲ五人組ニ共擔セシメ以テ切支丹宗門ノ禁
止及ヒ浪人ノ取締ヲ行ヒタルモノナルコトハ余カ後段ニ説明スヘキ五人
組法規ノ性質ニ依リテ之ヲ證スルコトヲ得ヘシト雖モ今茲ニ各其一例ヲ
舉示セン

切支丹ニ關スル一例ヲ舉クレハ寛永十九年十二月ノ御法度書ニ(教令類纂

吉利支丹之事類年御制禁タリト雖トモ此程モ方々ヨリ改出ノ間自然不
審成者有之ハ可申出候然ハ伴天連ハ銀二百枚、イルマ、ンハ同百枚、同宿其
外宗旨ノ族ハ五拾枚、三十枚爲御褒美可被下候、隱置他所ヨリアラハル
ニ於テハ其五人組迄曲事ニ可行者也
トアリ、又浪人ニ關シテハ元祿三年三月ノ五人組手形ニ

仕上ル五人組手形之事

一浪人並ニ出家沙門ハ申ニ及ハス惣テ如何様ノ輕キモノニテモ御斷リ
不申上シテ村ニ指置キ申間敷候、假令親類縁者タリトモ同斷タルヘシ、
若シ隱シ置キ他所ヨリアラハルハ、ニ於テハ本人ハ勿論ノ義、五人組名
主マテ曲事ニ仰付ラルヘク旨奉畏候事

トアリ、其他之ニ類スル法令極メテ多シ、以テ徳川氏カ五人組制度ヲ治安擔
保ノ機關ト爲シタルヲ觀ルニ足ルヘシ、五人組ノ制度ハ勸農、租稅其他種々
ノ必要ニ因リテ發達シタルモノナルヤ言テ俟タスト雖モ、徳川氏カ寛永以
來大ニ此制度ノ完成ニ意ヲ致スニ至リタルハ、主トシテ前掲ノ二原因ニ在

五人組制度ハ維
新後マテ繼續セ

リシコトハ余ノ敢テ斷言スルニ躊躇セサル所ナリ。
五人組制度ノ發達ハ徳川幕府ノ盛時ニ其頂點ニ達シ、幕府政權ヲ奉還スル
ニ及ヒテ漸ク衰頽スルニ至レリ、然レトモ數百年來民政ノ基礎ヲ爲シ、其影
響ヲ人民日常ノ生活ニ及ホシタル制度ハ、一朝ニシテ俄ニ其跡ヲ絶ツヘキ
モノニ非ス、故ニ維新以後ニ於テモ尙ホ此制度ノ地方ニ行ハレタルハ、大日
本農史ノ著者織田完之氏ノ蒐集セル五人組帳中ニ明治五年岡山縣備中國
後月郡東三原村御條目五人組帳アリ、又三河國加茂郡九久平村御仕置五人
組連判帳ニ關シ

先年ヨリ五人組科條書有之候處、猶又文政十三庚寅年增補訂正ノ上施行
年々正月庄屋宅ニ於テ村内一同ニ爲讀聞尤子年(原文ノ儘)子年ノ下ニヨ
リノ二字ヲ脱セルナラン)七ケ年目毎ニ連判ノ上地頭所ニ差出シ來リ候
御、維新後明治三年マテ重原縣ニ差出シ申候
トアルヲ以テ知ルヘシ、又千葉縣ニ於テハ明治九年七月一日丙二百九十二
號達ヲ以テ組合規則ナルモノヲ定メ五人組制度ヲ復活セリ、其達ノ前文ニ

五人組制度ノ復
活

邑里伍組ノ遺法廢シテヨリ隣保協和人生共存スルノ道ヲ失ヒ互ニ其損害ヲ被ラシムルモ恬トシテ怪マサルニ至ル彼ノ葬式又ハ袴着紐解等ノ祝ニ近隣縱飲放食シテ其主ニ莫大ノ浪費ヲ消耗セシムル等是ナリ止タ然ルアルノミナラス邑民ノ安寧ヲ傷リ風儀ヲ亂シ遂ニ其身體財產ヲ併セテ亡滅シテ其餘害ヲ他人ニ施コスモノアルニ至ル然ルニ其近隣ノ者互ニ相告ケ相誡メテ禍害ヲ履マシメサル様ニ常ニ注意協力スルコト太々勸シトス(中略)是教導ノ普及セサルニ職トシテ之由ルモ彼ノ伍組ノ法廢スルカ爲ニ邑規ノ檢束スルトコロ無テ以テ此ニ至ル原因モ亦無ニシモアラス故ニ逐次ニ組合ノ法ヲ施行シテ管下人民ニ各自其義務ヲ盡シテ隣保協和人生共存ノ道ヲ立ツルコトヲ得セシメントス云々

五人組制度ノ廢絶

トアリ爾來警察租稅勸農戶籍遞傳等ノ法改マルニ隨ヒ五人組ノ制ハ漸ク其效用ヲ減シ現今ニ至リテハ僅ニ此制度ニ因リテ生シタル慣習ノ一部ヲ存スルニ止マルノミ

本邦ニ於ケル五人組制度ノ起原發達及ヒ廢絶ハ概テ上ニ述フル所ノ如シ

五保ト軍伍トノ關係

而シテ此制度ノ沿革ヲ叙スルニ當リテ尙ホ一ノ考究ヲ要スルモノアリ曰ク五保ノ法ト軍政ノ關係是ナリ古來學者ノ五人組制度ヲ説ク者往々其起原ヲ兵制ニ歸シ支那古代ノ兵制ニ五人爲伍トアルニ倣ヒタルモノナリトセリ前ニ引用シタル地方調法記ノ著者ノ如キ即チ是ナリ然レトモ余ハ未ダ兵政上五人爲伍ノ制ト民政五保ノ法トノ間ニ源流ノ關係アル證據ヲ發見スルコト能ハス却テ兩者ハ其基ク所チ一ニシ後ニ至リテ分派シタルモノナルカ如シ戸水教授ノ周代五家ノ組合ニ關スル考證中ニ引用セラレタル周禮齊語管子荀子史記等ノ文章ニ依ルモ民政軍政共ニ五ヲ以テ結束スルハ單位ト爲シ敢テ其間ニ本末ノ關係ナキモノナルヤ明ケシ蓋シ國家幼稚ナルノ時ニ當リテハ其機關ノ活動尙ホ未ダ分化セス祭事兵事政事皆同一ノ機關ニ依リ社會ノ展開發達スルト共ニ其作用ノ分化スルニ至ルモノナルヲ以テ前ニ論述セル如ク人類カ五ヲ以テ合數ノ單位ト爲ス自然ノ傾向ニ隨ヒ其始メハ軍政民政共ニ五ヲ團結ノ單位トセルモ後世兵政民政各其作用ヲ殊ニスルニ及ヒ軍伍ノ制ハ始メテ五保ノ法ト分化シ竟ニ後世ノ

人ナシテ其間ニ原因結果ノ關係アルモノ、如キ誤想ヲ起サシムルニ至リタルモノト云ハサルヲ得ス

第一章 五人組ノ組織

五人組團體ノ性質
五人組ハ戶令ニ所謂五家相保ノ法ナルヲ以テ個人的團體ニ非ラスシテ家族的團體ナリ、故ニ其組合員ハ皆戶主ニシテ各家ノ家族ハ皆戶主ヲ戴キテ組合法ニ服從セルモノナリ、然レトモ一町或ハ一村ハ必ラスシモ五ノ乘數ヲ以テ成ルモノニ非サルカ故ニ或地方ニ於テハ其剩數ヲ他ノ五家ニ併セ、七八家ヲ以テ一組ト爲シ或ハ之ヲ併セスシテ別ニ三四家ヲ以テ一組トナセルモノアリ、稀ニ二家ヲ以テ一組ト爲シタル例ヲ觀ルコトサヘアリ、而モ尙ホ之ヲ五人組ト稱スルハ五家ヲ結束シテ一團ト爲スヲ通則トシ、已ムコトヲ得サル事情アルニ非サレハ其組成員ノ數ヲ加減セサリシヲ以テナリ。

其變例

五人組ハ必ラスシモ五家ノ團體ニ非ラス、其大ナル者ハ一組十戶乃至十五戶ヨリ成リ、壹岐國石田郡日向國臼杵郡其小ナルモノハ一組二三戶ニ止マ

戶數ノ最高限及最低限

變例ノ二原因

ル、或地方ニ於テハ一組ノ戶數ニ最高限ヲ置クモノアリ、筑前國早良郡那珂郡等ニ於テ一組十戶ヲ超エサルモノトスルカ如キ是ナリ、他ノ地方ニ於テハ一組ノ戶數ニ最高限及最低限ヲ置クモノアリ、丹後國加佐郡ニ於テ一組四戶以上七戶以下ヲ例トシ、伊豫國宇和郡ニ於テ一組四戶ヨリ少カラス六戶ヨリ多カラサルヲ法トシ、又維新後ニアリテハ明治九年千葉縣組合規則ハ五戶以上十五戶以下トセルカ如キ是ナリ、余ハ斯ノ如ク五人組ノ名實相適ハサルニ至リシヲ左ノ二原因ニ歸セントス、曰ク或地方ニ於テ五人組ハ組替ヲ爲サル慣例アリシハ其一因ナリ、或地方ニ於テ身分、家格、家筋等ヲ以テ組合ヲ定メタルハ他ノ一因ナリ、抑五人組ハ其始メニ於テハ五戶ヲ結束シテ一團ト爲シタルモノナリト雖モ數十年ノ星霜ヲ經ルニ從ヒ、或ハ廢家、絶家等ノ爲メニ戶數ノ減少スルコトアリ、或ハ分家、廢絶家再興等ノ爲メニ戶數ノ増加スルコトアリ、故ニ毎年若クハ二三年毎ニ五人組ノ組替ヲ爲ス地方ニ在リテハ、五家ヲ一團ト爲スノ通則ヲ維持スルコトヲ得タリト雖モ、五人組ヲ永久ノ組合トシ親族ハ久離義絶スルヲ得ルモ五人組ハ永久

離、ル、可、ラ、ス、ト、シ、組替ヲ爲サ、リシ地方、及ヒ身分家筋等ニ依リテ組合ヲ定メタル地方ニ於テハ、廢絶家ニ因リテ一組ノ戸數五家以下ニ減スルモ之レヲ填補スルコト能ハス、分家、廢絶家再興等ニ因リテ戸數ヲ増加スルモ、之ヲ他ノ五戸以内ノ小組合ニ合併シテ其定數ヲ充タスコトヲ得ス、家筋等ニ依リテ分家ハ本家ト同組合ニ屬シ、再興シタル家ハ其舊家ノ組合ニ復スルカ如キコトアルヲ以テ、數十年間ニハ一組二三戸ニ下ルコトアリ、又八九戸ニ上ルコトアリ、故ニ後世ニ至リ或地方ニ於テハ組合ノ戸數ニ定數ナキカ如ク觀ユルモノアリタルモ、余ハ是等ノ組合ハ其始メハ五家ヲ以テ一團ト爲シタルモノニシテ右ニ掲ケタル原因ノ存シタルカ爲メニ竟ニ五家爲隣ノ舊法ニ變態ヲ生スルニ至リタルモノタルヲ疑ハサルナリ。

五人組ハ家族的團體ニシテ亦地域的團體ナリ

五人組ハ家族的團體ニシテ亦地域的團體ナリ、前ニ舉ケタル白雉年間ノ法制及戸令ニモ

凡五家相保、一人爲長以相檢察

トアリ、若シ一團ヲ組成スル五家ニシテ互ニ離隔スルトキハ相保檢察ノ目

的ヲ達スルコト能ハス、故ニ通常比隣ノ五家ヲ結合シテ一組ト爲セシモノノ如シ、唐制ニモ五家爲隣、五隣爲比トアリ、唐律疏議ニモ四隣保保ナル語アリ、其他五人組ヲ隣伍ト稱セルカ如キ、皆五人組ハ地域ヲ同フスル五家ノ組合タルヲ示スニ足ル、前ニ舉ケタル新撰和歌六帖中ニ

里人の軒をならへて住む宿は五つまでおそ隣なりけれ

トアルハ五家比隣ヲ以テ五人組ト爲シタルコトヲ指シタルモノナルヘシ、又道路ノ兩側ニ家屋アル所ニ於テハ俗ニ向三軒兩隣ト云フカ如キ相對スル五家ヲ一組ト爲スヲ通則トシタルモノナリ、然レトモ是レ主トシテ百姓町人ノ五人組ニ付テ云フモノニシテ士卒ノ間ニアリテハ身分ニ依リテ五人組ヲ組成シ、概シテ同等ノ者ヲ一組ト爲シタルカ故ニ、隣次ヲ以テ團結ノ區域ヲ定ムルコトヲ得ス、故ニ武士間ニアリテハ必スシモ五人組ヲ地域的團體ナリト云フコトヲ得サルモノ、如シ

當代記ニ慶長八年將軍ノ命ニ依リ、京都町人ニ十人組ヲ設ケタルニ十人中ノ一人犯罪アルトキハ他ノ九人モ同罪ナリシヲ以テ、洛中ノ人民大ニ迷惑

シ 福人ハ貧民ニ組ム事ヲ愁ヘ、財寶ヲ他處ヘ令運送置之

トアルヲ觀ルモ、當時ノ十人組ハ比隣相保ノ法ヲリシコトヲ知ルニ足ル、又享保十年正月ノ五人組帳前書中ニモ

一五人組ノ儀、町場ハ家並在郷ハ最寄次第、第五軒宛組合子供並下人店貸借地ノ者ニ至ルマテ惡事不仕候様ニ組中無油斷可僉議云々

トアリ、寛保三年野州安蘇郡赤見村五人組帳ニモ
一五人組ノ儀(中略)町ハ家並郷ハ最寄次第組合ニ儘成モノ相立諸事御法

度急度相守可申云々

トアリ、寶曆九年美濃國郡上郡内ヶ谷村五人組御仕置帳ニモ同一ノ規定アリ、又寶曆三年上總國君津郡根懸村五人組掟帳及ヒ寶曆十年岩代國大沼郡沼平村御仕置五人組帳ニモ畧ホ同一ノ規定アリ、弘化三年京都五人組帳ニ

ハ 一五人組ノ儀其向ヨリ近處之者ヲ組合可申候、兩側之處ハ兩隣向二軒ヲ

加ヘ一組ニ可仕候御事

トアルヲ以テ觀レハ、百姓町人ノ五人組ハ軒並又ハ對隣ヲ以テ團體ヲ組成スルヲ通則ト爲シタルモノ、如シ

百姓町人ノ五人組ハ隣次團結ヲ以テ通則ト爲シタルモノナリト雖モ稀ニハ例外ヲ觀ルコトナシトセズ、寶曆五年三河國寶飯郡長澤村五人組前書帳ニ

一五人組ノ義親類縁者又中能者斗組合不申大小百姓僉議致シ高持ノ方組合水吞百姓店借等ハ最寄ヲ以テ組合云々

トアルカ如キ是ナリ、其他三河國渥美郡相模國足柄郡備後國深津郡等ニ於ケル五人組モ家筋ニ依リテ隣次ニ拘ハラズ、相模國ニ於テハ組親モ家ニ依リテ定マリ戸主ハ其職ヲ世襲セリ、蓋シ組合員ハ後ニ述フルカ如ク其關係最モ親密ナルヘキモノナルヲ以テ、大百姓ト水吞百姓ト同一ノ組合ニ屬スルカ如キハ、獨リ互ニ之ヲ好マサルノミナラス、實際上種々ノ不便ヲ觀ルコトアリタルヲ以テ、地方ニ依リ往々身分、身代、家格等ヲ斟酌シテ組合ヲ定メ

身分、身代、家格ニ依ル組合

タルモノアリタルカ如シ
五人組ハ五家長ノ組合ナリト雖モ各町村ノ人民ハ名主及組頭ヲ除キ其他ハ悉ク其家長ヲ戴キテ五人組中ニ入ルモノト謂ハサルヲ得ス慶長三年ノ高札ニ

一右ノ組ニキラハレ候者ハ指ヲ切り追放スヘキ事
トアルヲ觀レハ當時ハ組合ヨリ除斥セラル者アリタルカ如シ蓋シ指ヲ切ルハ誓約違反ノ罰ニシテ現今ニ至ルマテ指切ト稱シ兒童カ小指ヲ掛ケ合セテ誓約ヲ爲スハ此遺習ナリト云ヘリ此ノ如ク當時ハ五人組ヲ除カル者アリタリト雖モ徳川氏ノ時代ニ至リテハ各町村ノ人民ハ遺漏ナク五人組ニ編入スヘキモノト爲シタルカ如シ享保集成絲綸綠卷二十四ニ舉ケタル村方五人組帳中ニ

一兼日被仰出候通大小ノ百姓五人組ヲ究置(中略)脇百姓家抱前地店ノ者共ニ五人組ヲ極メ判形取置可申候若シ五人組ニ外レ申候者御座候ハハ名主組頭曲事ニ可被仰付候事

悉トク人民ヲ五人組ニ編入ス

トアリ天保七年豊前國宇佐郡下乙女村差上申一札之事ノ中ニモ同文ノ規定アリ又寛保三年野州安藤郡赤見村五人組帳ニ

五人組之儀毎年相改ムヘシ(中略)若五人組ニ脱シ置候(中略)者有之候ハ、其一組ヨリ申出ツヘシ詮議ノ上急度可申付事

寶曆五年三河國寶飯郡長澤村五人組前書帳ニ

一五人組ノ儀(中略)總テ當村ニ住居ノ者ニ一人ニテモ五人組ニ洩レ候モハ無御座候

文政元年庄内二郡五人組掟帳中ニ

一五人組ノ儀町場ハ家並在郷ハ向寄次第家五軒宛組合セ組頭可立之五人組長一人可申付借家借地ノ者並ニ水呑寺社門前ノ者等ニ至ル迄五人組合ニ入ヘシ組ニハツレ候モノ不可差置組寺社ハ格別タルヘシ斯ノ如ク徳川氏カ各町村ノ人民ヲ遺漏ナク五人組中ニ編入シ五人組ヲ脱スルコトヲ嚴禁シタル所以ハ前ニ述ヘタル如ク徳川氏ハ主トシテ切支丹宗門禁止及ヒ浪人取締ノ爲メニ大ニ此制度ヲ擴張シ五人組制度ハ常ニ人

別改宗門改ト相伴ヒタルモノナルヲ以テ、慶長三年ノ法令ノ如ク組合ヲ除
斥セラル者アルトキハ比隣檢察ノ目的ヲ達スルコト能ハサリシヲ以テナ
リ、

第三章 組合員

組合員間ノ關係

組合員間ノ關係ハ最モ親密ナルヘキモノニシテ、獨リ互ニ相警戒シテ法度
ヲ遵守セシメ、相互檢察ヲ爲スノミナラス、婚姻、養子、遺言、相續等ノ如キ一家
ノ私事ニ關係シ、災害相救ヒ、耕耘相助ケ、倫常ヲ重シ、奢侈ヲ抑フル等ノ如
キ皆五人組法ノ命スル所ナリ、今茲ニ組合員間ノ義務ニ關スル條規ノ最モ
重要ナルモノヲ列舉シテ五人組ノ性質ノ一斑ヲ示サン

(一) 婚姻立會

膳ノ五人組帳ニ

一 婚禮ノ節(中略)客ハ親類組合本家分家ニ限り懇意又ハ曲輪ノ者タリト
モ呼集申間敷候

トアリ、天保七年豊前國宇佐郡下乙女村差上申一札之事中ニモ同文ノ規定

(二) 養子縁組立會

アリ、婚儀葬祭等ニ奢侈ヲ禁シタル法令中ニモ、組合員ハ親類及本家分家ト
共ニ婚姻ノ祝宴ニ列席スルコトヲ許セリ、以テ其關係ノ厚キヲ觀ルニ足ル
ヘシ

(二) 組合員ハ同組合中ノ養子縁組ニ立會タルモノナリ、天保十五年豊前國
宇佐郡下乙女村[五人組帳]ニ左ノ規定アリ

一 婿娶養子取組ハ、儀庄屋五人組立會能々入念重ネテ六ヶ敷儀無之様可

仕事

(三) 組合員ハ同組合中ハ相續遺言廢嫡等ノ事ニ立會ヒタルモノナリ、山本
大膳ノ五人組帳ニ

一 跡式之儀兼テ書付仕名主五人組立會致加判、死後出入無之様可仕事

附跡目無之者不慮ノ死失致候ハ、所持ノ品々名主組頭五人組立會相

改可申出事

トアリ、天保七年豊前國宇佐郡下乙女村[差上申一札之事]中ニモ同文ノ規定
アリ、又寶曆九年美濃國郡上郡内ヶ谷村[五人組御仕置帳]中ニモ五人組ハ立

(三) 相續遺言廢
嫡立會

會、ヒ、加、判、シ、タル、讓、狀、ニ、非、サ、レ、ハ、訴、訟、ト、爲、ル、モ、取、上、ゲ、サ、ル、旨、ヲ、記、セ、リ、其、他、之、ニ、類、ス、ル、規、定、極、メ、テ、多、シ、
 又、廢、嫡、ノ、事、ニ、關、シ、テ、ハ、天、保、二、年、美、濃、國、郡、上、郡、貢、間、村、五、人、組、御、仕、置、帳、中、ノ、規、定、ヲ、舉、ゲ、テ、其、一、例、ヲ、示、サ、ン

一、養、子、ハ、親、類、ヲ、撰、ミ、相、應、ノ、養、子、可、致、中、略、縱、令、實、子、タ、リ、ト、モ、親、ニ、不、孝、又、ハ、不、行、跡、ニ、候、ハ、庄、屋、五、人、組、立、會、度、々、異、見、ヲ、加、ヘ、夫、ニ、テ、モ、用、ヒ、不、申、族、有、之、候、ハ、其、譯、五、人、組、方、へ、訴、之、其、上、ニ、テ、他、人、養、子、ニ、テ、モ、可、仕、候、父、一、人、ハ、了、見、ヲ、以、テ、不、可、仕、候、又、ハ、二、男、三、男、迄、有、之、候、百、姓、惣、領、病、身、歟、不、届、者、ニ、テ、跡、式、難、讓、存、候、ハ、二、三、男、ノ、内、へ、讓、候、節、是、又、五、人、組、立、會、訴、之、上、可、申、付、事

(四) 後見、財産管理

(四) 組、合、員、ハ、同、組、合、中、ハ、幼、者、ノ、後、見、ヲ、爲、シ、後、見、人、ノ、鑑、定、ニ、干、與、シ、又、ハ、幼、者、ノ、財、産、ヲ、管、理、ス、ル、コ、ト、ア、リ、全、國、民、事、慣、例、類、集、ニ、據、レ、ハ、陸、前、國、遠、田、郡、ニ、於、テ、ハ、幼、者、ノ、親、族、中、適、任、者、無、キ、ト、キ、ハ、組、合、員、中、ヨ、リ、後、見、人、ヲ、選、フ、ノ、例、ア、リ、相、模、國、鎌、倉、郡、ニ、於、テ、ハ、農、家、ニ、後、見、ヲ、置、カ、ス、組、合、員、内、外、ノ、事、務、ヲ、取、扱、フ

例、ア、リ、又、信、濃、國、更、科、郡、加、賀、國、石、川、郡、等、ニ、於、テ、ハ、親、族、中、ニ、適、任、者、ナ、キ、ト、キ、ハ、組、合、員、親、族、協、議、シ、テ、後、見、人、ヲ、選、定、ス、ル、例、ア、リ、寛、保、三、年、野、州、安、蘇、郡、赤、見、村、五、人、組、帳、ニ

一、百、姓、ノ、子、幼、少、ニ、シ、テ、親、ニ、オ、ク、レ、百、姓、仕、候、儀、罷、リ、不、成、者、有、之、候、ハ、親、類、並、ニ、名、主、五、人、組、相、談、ヲ、以、テ、後、日、ニ、出、入、罷、リ、不、成、様、ニ、證、文、取、引、田、畝、預、リ、置、キ、御、年、貢、諸、役、相、勤、メ、其、子、成、人、次、第、ニ、預、リ、置、候、モ、ノ、共、無、相、違、相、渡、シ、百、姓、ニ、仕、付、可、申、事

ト、ア、リ、弘、化、三、年、京、都、五、人、組、帳、ニ、モ、同、一、ノ、規、定、ア、リ、且、ツ、收、納、ノ、中、ヲ、以、テ、幼、者、ノ、養、育、料、ニ、充、ツ、ヘ、キ、コ、ト、及、ヒ、其、田、地、ヲ、荒、ス、マ、シ、キ、旨、ヲ、命、シ、タ、リ、陸、前、國、遠、田、郡、ニ、於、テ、ハ、組、合、員、ハ、後、見、人、ノ、財、産、目、録、調、製、ニ、立、會、ヒ、テ、親、族、ト、共、ニ、目、録、ニ、連、印、シ、越、後、國、蒲、原、郡、ニ、於、テ、ハ、組、合、員、ハ、後、見、人、ノ、作、リ、タル、財、産、目、録、ヲ、保、管、ス、ル、ノ、慣、例、ア、リ

(五) 耕作助力

(五) 組、合、員、ハ、同、組、合、中、ハ、耕、作、ニ、助、カ、ス、ル、ノ、義、務、ア、リ、寛、永、二、十、年、三、月、土、民、仕、置、條、々、御、當、家、令、條、卷、之、二、十、三、慶、安、二、年、二、月、觸、書、慶、安、御、觸、書、元、錄、三、年、三、

月三河國加茂郡今朝平村五人組手形享保年間五人組帳享保集成絲綸集卷二十四弘化三年京都五人組帳等皆同組合員中疾病ニ罹リ其他公役ノ爲メ耕作ヲ爲スコト能ハサルトキハ組合員代耕シテ貢租ニ差支無カラシムヘキ義務アルコトヲ規定セリ今前掲元錄三年ノ五人組手形中ヨリ其一例ヲ舉ケン

一耕作ノ時分若シ百姓相煩ヒ田畝植付候事不罷成候ハ吟味ノ上親族縁者ハ勿論其五人組中間ニテ難叶時ハ村中ノ百姓トシテ助ケ可申候尤モ刈取節モ同斷タルヘキ事

トアリ慶安ノ觸書ニ據レハ此耕作ヲ助クル義務ハ特リ疾病ニ罹リタル時ノミナラス賦役等ノ爲メニ種蒔植付刈取等ノ期ヲ失スル虞アルトキニモ亦存シタルモノ、如シ

(六) 組合員ハ同組合中ノ不動産書入質入賣買等ハ證書ニ連印スル義務アリ此義務アルハ殆ント全國一般ノ通例ナリ徳川氏ノ時代ニハ田地山林ノ永代賣買ヲ禁止シタリト雖モ期限ヲ定メ通常十ヶ年間ハ之ヲ質入ト爲ス

(六) 賣買質入證書ノ連印

コトヲ許シ貢租ハ地主即チ質入主ノ負擔トセリ後ニ至リテハ或二十年期質地流又ニ由緒讓渡等ノ名義ヲ以テ其實殆ント賣買ニ均シキ取引ヲ爲シ又二十ヶ年元金返シ賣渡金有年季賣渡有合賣等ノ名義ニ依リ買戻條件附賣買ヲ爲シテ實際買戻權ヲ行ハサリシコトアルニ至リタレトモ五人組制度ノ盛ニ行ハレタル時代ニ於テハ農民カ此禁ヲ逃レ貧民カ其身代ヲ失ヒ富民カ土地ヲ兼併スルノ弊ヲ豫防センカ爲メニ五人組員又ハ名主組頭ヲシテ其證書ニ加判セシメ又町地屋敷地ノ賣買ニモ組合員ヲシテ加判セシメタルモノナリ享保ノ村方五人組帳及ヒ山本大膳五人組帳等ニ一田地屋敷年季ヲ定メ質物ニ入レ金銀等預リ候ハ名主五人組加判ノ證文取之所持可申候勿論年季ハ十年ヲ限リ永年季ニ書入申間敷候中略名主五人組加判ナリ相對ニテ證文仕候ハ雙方曲事ニ可仰付候事トアリ各地ノ五人組帳中ニモ之ニ類スル規定ヲ掲グルモノ極メテ多シ其他享保十年ノ五人組帳ニハ牛馬ノ如キ農家ノ重要ナル資産ノ賣買ヲ爲スニモ豫メ五人組員ニ通知スルニ非サレハ之ヲ爲スコトヲ得サル規定アリ

以テ組合員カ同組合中ノ財産ノ處分ニ注意スルノ義務アリタルヲ知ルヘ

(七)品行監督

組合員互ニ其品行ヲ監督シ善ヲ獎メ惡ヲ抑ユルノ義務アリ元錄享保及ヒ山本大膳ノ五人組帳其他各地方ノ五人組帳中之ニ關スル規定ヲ載スルモノ極メテ多シ今茲ニ其一例トシテ寛保三年野州安蘇郡赤見村五人組帳中ノ一節ヲ拔載セン

一第一親ニ孝行ヲ盡シ下人ハ主ニ能ク從ヒ主人ハ又召仕ヲ憐ミ夫婦中ヨク兄弟親類ニ親シク友達ハ老タルヲ敬ヒ物事頼母シク諸人ニ對シ不禮惡口不仕儉約ニシテ家業專ラニ所ノ法ヲ不可背又村中ニ勝レテ親ニ孝行ナル者有之候ハ其容子ヲ見届ケ委シ申上クヘシ常ニ親ニ不孝ヲ致シ心立テ惡シク老若ニ對シ我儘ノ働仕リ耕作モ不精博奕ケ間シキ儀ガサツ口論ヲ好ミ夜アルキ不作法ニシテ行跡不見届モノ之有候ハ名主五人組異見申スヘシ若シ不用候ハ其段可申出隱置後日顯レ候ハ其五人組共越度タルヘシ云々

(八)旅行通知

組合員ハ其外泊旅行ヲ五人組ニ届出ツル義務アリ是亦殆ント全國一般ノ慣例ニシテ幕府及ヒ各地方ノ五人組帳ニシテ此規定ヲ載セサル者甚タ少シ寛永十四年十月法令(御當家令條卷二十二)元錄三年五人組手形享保十年五人組帳山本大膳五人組帳等ヲ始トシ各地方ニ於テ或ハ一泊以上ヲ届出ツルモノトシ或ハ二泊以上ヲ届出ツルモノトス今其一例トシテ茲ニ元錄ノ五人組手形中ノ規定ヨリ其一節ヲ舉ケン

一村ノモノ一夜泊リニナリ其他所ヘ參リ候時ハ何方スシヘ何用ニテ罷越候ト名主五人組ヘ申届ケ可參候歸候テモ右ノ面々ヘ相斷リ可申事

(九)請願、出訴通知

組合員ニシテ願訴訟等ヲ爲サントスル者ハ其旨ヲ組合ニ届出ツル義務アリ五人組ハ成ルヘク其爭議ノ調停ヲ試ミ若シ成ラサルトキハ名主組頭ノ添狀ヲ以テ願出ツルヲ例トス享保十年五人組帳山本大膳五人組帳寛保三年野州安蘇郡赤見村五人組帳明和六年上州勢多郡上板橋村御仕置御條目五人組帳天保七年豊前國宇佐郡下乙女村差上申一札之事皆之ニ關ス

ル規定ヲ載ス、今茲ニ山本大膳五人組帳中ヨリ其一例ヲ舉ケン

一、訴訟其外不依何事可申出儀有之ハ五人組ハ斷リ名主組頭ヲ以テ可申

達或ハ名主添狀ヲ以テ可訴出若シ名主組頭不取上添狀不仕候ハ、其

趣ヲ以テ可申出事

一、不依何事徒黨ケ間敷儀堅仕間敷總テ公事出入ハ儀有之ハ名主組頭五

人組立會取扱ノ上不濟儀ハ可申出事

(十) 組合員ハ同組中ニ租稅怠納者アルトキハ之ヲ代納スル義務アリ、戶令

(十) 租稅代納

凡戶逃去者令五保追訪三周不獲除帳其地還公未還之間五保及三等以上親均分佃食租調代輸

トアルハ即チ是ナリ、天保二年美濃國郡上郡貢間村五人組御仕置帳ニ

一、御年貢米金共年切ニ相納極月限皆濟可致候若致未進欠落仕候者有之

候ハ、其五人組庄屋年寄可辨納尤御年貢皆濟不仕以前穀物一切不可

出候事

トアリ、寶曆十二年美濃國石津郡德田村五人組帳文化十三年五月三河國北

設樂郡農家五人組村約束書弘化三年京都五人組帳等ニモ同一ノ規定アリ、

其他五人組帳ニ記載セル法令ニ依レハ租稅ハ之ヲ各村ニ賦課シ貢進ハ義

務ハ第一ニ各地主其割付ニ從ヒテ之ヲ負擔シ、第二ニ五人組之ヲ負擔シ、第

三ニ親類終局ニ全村之ヲ負擔シタルヲ通例トシ、稀ニハ親類ノ負擔ヲ組合

ハ負擔ノ前ニ置キタルモノアリタルカ如シ(越後國刈羽郡)

右ニ列舉セル十件ノ如キハ組合員相互間ノ義務ニ關スル最モ重要ナルモ

ノナリ、其他吉凶相助ケ災害相救ヒ組合中ニ違法者ヲ出ストキハ組合員皆

責罰ヲ受ケタルカ如キ其關係ノ親密ナルコト殆ンド親戚ニ異ナラス、武藏

國埼玉郡ニテハ組合ハ五本ノ指ナリト唱フル例アリ、又地方ニ依リ遠クハ

親類ヨリハ近クハ組合ナル諺ノ行ハレタルヲ以テ組合員間ノ懇親一家ノ

如クナリシヲ知ルコトヲ得ヘシ、全國民事慣例類集ニ據レハ攝津國八部郡

伊賀國阿拜郡ニ於テハ五人組ハ私事相助クルハ義務ナキカ如シト雖モ是

レ極メテ稀ニ觀ル所ノ變例ニシテ、伊賀國阿拜郡ニ於テモ村方ニ於テハ組

「組合ハ五本ノ指ナリ」親類ヨリ近クノ組合

合、員、ハ、公、私、共、ニ、相、助、ク、ル、ノ、義、務、ア、リ、タ、リ、以、テ、組、合、員、相、互、ノ、關、係、ノ、私、事、ニ、及、ハ、サ、リ、シ、慣、例、ハ、其、區、域、ノ、甚、ダ、狹、少、ナ、リ、シ、テ、知、ル、ニ、足、ル、ヘ、シ

第四章 五人組頭

各、五、人、組、ニ、一、人、ハ、長、ア、リ、其、團、體、共、同、ノ、事、務、ヲ、司、ル、前、ニ、掲、ケ、タ、ル、白、雉、ノ、法、令、及、ヒ、戶、令、ニ

五、家、相、保、一、人、爲、長、

ト、ア、リ、中、世、保、長、ト、稱、セ、シ、モ、ノ、是、ナ、リ、地方調法記ニ

五、人、の、内、一、人、を、忍、ら、び、頭、と、定、め、御、用、の、節、殘、四、人、を、支、配、す

ト、ア、リ、寶、曆、五、年、三、河、國、寶、飯、郡、長、澤、村、五人組前書帳ニ

一、五、人、一、組、ノ、内、ニ、可、然、者、一、人、宛、撰、出、之、最、寄、ニ、テ、五、人、宛、組、合、候、テ、一、組、ニ

相、極、置、云、々

文、政、元、年、庄内二郡五人組掟帳中ニモ

一、五、人、組、ノ、儀、町、場、ハ、家、並、在、鄉、ハ、向、寄、次、第、家、五、軒、宛、組、合、セ、組、頭、可、立、之、五

人、組、長、一、人、可、申、付、云、々

五、人、組、ニ、長、一、人、ヲ、置、ク

ト、ア、リ、五、人、組、ニ、長、ヲ、置、ク、ハ、團、體、ノ、事、務、ヲ、處、理、ス、ル、必、要、ニ、出、テ、タ、ル、モ、ノ、ナ、ル、ヲ、以、テ、古、來、一、般、ノ、習、慣、ト、ナ、リ、之、ヲ、置、カ、サ、ル、モ、ノ、ハ、極、メ、テ、少、シ、上野國邑樂郡ニ、於、テ、五、人、組、中、ニ、長、ヲ、置、カ、サ、リ、シ、カ、如、キ、ハ、蓋、シ、稀、ニ、見、ル、所、ノ、變、例、ナ、リ、ト、ス

五、人、組、長、ノ、稱、號

五、人、組、長、ノ、名、稱、ハ、地、方、ニ、依、リ、テ、異、同、ア、リ、其、最、モ、廣、ク、行、ハ、レ、シ、モ、ノ、ヲ、組頭及、判頭又、筆頭ト、ス、其、之、ヲ、判頭又、筆頭ト、稱、ス、ル、ハ、五、人、組、手、形、ニ、捺、印、ス、ル、ニ、當、リ、其、者、ノ、姓、名、組、合、員、ノ、筆、頭、ニ、在、ル、ヲ、以、テ、ナ、リ、其、他、五、人、組、頭、組合頭〔磐城〕組親〔三河〕相摸、但、馬、越、後、等〕保頭、軒頭、長人〔岩代〕組代、與頭、頭取〔渡島〕等、ノ、稱、アリ

組、頭、選、任、ノ、方、法、ハ、地、方、ニ、依、リ、テ、同、シ、カ、ラ、ス、ト、雖、モ、要、ス、ル、ニ

組、頭、選、任、ノ、方、法、ニ、三、ア、リ

一、家、格

二、選、舉

三、任、命

(一) 家、格、ニ、依、ル、モ、ノ

(二) 選、舉、ニ、依、ル、モ、ノ

(三) 役、場、ハ、任、命、ニ、依、ル、モ、ノ

ノ、三、種、ニ、歸、ス、ル、カ、如、シ、相摸國足柄郡ニ、於、テ、ハ、組親ハ、家、格、ニ、依、リ、テ、定、マ、リ

五、人、組、頭

三三

五人組頭ノ職務

若シ組親ノ家ノ戸主幼年ナルトキハ、其組内ノ一人之ヲ攝シ、其戸主ノ年長ノ後職務ヲ還付スルカ如キハ、家格ニ依リ組親ノ職ヲ世襲スルノ例ナリ、磐城國白河郡ニ於テ組合頭ヲ組合員中ヨリ互選シ、羽前國田川郡ニ於テ一組毎ニ組頭ヲ公選シタルカ如キハ選舉ニ依リタルノ例ナリ、伊賀國阿拜郡ニ於テハ役場ニテ組頭ヲ選任セルカ如キ任命ニ依ルノ例ナリ、其他選任ノ方法明ラカナラザル地方勘カラスト雖モ、蓋シ前記三種ノ方法ノ一ニ出テサリシナラン

組頭ノ職務ハ名主又ハ一村ノ組頭ノ通知ヲ組合員ニ傳達シ、又ハ外ニ對シテハ組合ヲ代表シ、其他一般ニ組合共同ノ事務ヲ掌ルモノナリト雖モ、組合員ノ共同責任ニ關シテハ他ノ組合員ト異ナル特別ノ責任ナキヲ通例トセリ、岩代國信夫郡ニ於テハ組合員ノ犯罪ニ對シ、軒頭組合ノ總代ト爲リテ、謹慎ヲ爲シタルカ如キハ蓋シ變例ニ屬スルモノナリト云ハサルヲ得ス

全國民事慣例類集ニ依レハ五人組ノ長ハ右ニ掲ケタル職務ノ外不動産ノ賣買質入ノ證書ニ連印シ、三河國額田郡、岩城國白河郡、信夫郡、渡島國龜田郡

町方又ハ村方ノ組頭

組頭ノ職務

越前國足羽郡、越後國古志郡等或ハ組合員ノ爭論ヲ裁斷シ、(相摸國足柄郡)或ハ組合員中ノ品行ヲ監督シ、身代分散、財產糶賣等ノ事務ヲ取扱フ等ヲ以テ最モ通常ナル職務ト爲セシモノノ如シ

各五人組ノ上ニ町方又ハ村方ノ組頭ナルモノヲ置キ各五人組ヲ支配セシメタル地方甚々多シ、羽前國田川郡ニ於テハ之ヲ長人ト稱セリ、(町村ノ組頭ハ名主年寄等ノ次席ニアリテ通常五組即チ二十五家ヲ支配シ、又ハ一小字ニ一人ノ組頭アリ、名主ヲ助ケテ公事ヲ處理シタルモノノ如シ、故ニ五人組ノ法令中組頭ナル文字ハ町村ノ組頭ヲ指ス場合極メテ多シトス、前ニ掲ケタル五人組長ノ名稱中地方ニ依リ判頭、組親、其他種々ノ稱號ヲ用ヒタルハ蓋シ町村ノ組頭ト混スルヲ避ケントシタルカ爲メナリ、次ニ掲ケル法令ノ如キハ多クハ町村ノ組頭ニ關スルモノナルカ如シ

今茲ニ一般ニ組頭ノ職權及ヒ組合員トノ關係ヲ示スニ足ルヘキ法令ノ一二ヲ舉クレハ

慶安二年二月ノ觸書ニ

一、組合員トノ
關係

五人組頭

一 公儀御法度ヲ恐レ地頭代官ノ事ヲオロソカニ存セス扱又名主組頭ハハ眞ノ親ト思フヘキ事

一 (前略)扱又小百姓ハ名主組頭ノ申付ル事違背ナク念ヲ入レ申ヘキ事

元祿三年三月ノ五人組手形中ニ

一 御用ノ儀諸事名主組頭申渡シ候趣小百姓急度相守リ可申候若又名主組頭非道ナル儀御座候ハ、五人組ヨリ遠慮ナク可申上事

寛保三年野州安蘇赤見村五人組帳中ニ

一 五人組ノ儀毎年相改ムヘシ(中略)組頭ノ下知ニ不從徒者有之候ハ、其一組ヨリ申出ツヘシ詮議ノ上急度可申付事

文化十三年三河國北設樂郡五人組約束書中ニ

一名主組頭小百姓ニ對シ非道ナル儀有之候ハ、早々可申出候且又小百姓我儘仕リ名主組頭ノ下知ニ隨ヒ不申候ハ、是又可申上候事

トアリ此等ノ法令ニ依レハ組頭ハ組合員ニ命令スル職權ヲ有シタルモノタルヤ明ケシ又組頭ハ庄屋ヲ助ケテ下情上達ノ機關トナリ願書訴狀等ニ

二、下情上達ノ
機關

奥印ヲ爲シ或ハ不當ナル訴願ニ對シ説諭等ヲ爲ス職務ヲ有セリ

天保七年山本大膳五人組帳中ニ左ノ規定アリ

一 訴訟其外不依何事可申出義有之ハ五人組ハ斷リ名主組頭ヲ以テ可申達或ハ名主添狀ヲ以テ可訴出若名主組頭不取上添狀不仕候ハ其趣ヲ以テ可申出事

一 不依何事徒黨ケ間敷儀堅ク仕間敷總テ公事出入ノ義有之ハ名主組頭五人組立會取扱ノ上不濟儀ハ可申出事

同年豊前ノ國字佐郡下乙女村差上申一札之事ノ中ニモ前掲第一項ト同文ノ規定アリ

弘化三年京都五人組帳前書中ニ

一 何事ニヨラズ願筋有之ハ五人組ノ内ニ申談組頭ニ相達候上庄屋マテ相願可申候御事

附庄屋ニ懸リ候願筋等ハ組頭ニ可申談候御事

弘化五年京都五人組帳中ニ

五人組頭

一田畠屋敷山林等境、論無之様、常々庄屋組頭吟味致シ、可置候總テ公事出入致候ハ、庄屋組頭立會心ニ及候程入念評議候上ニテ利分無紛儀ニ候ハ、御役所へ訴差圖ヲ請へン御役所ヨリ差圖ヲ請不申他所之訴訟等ニ罷出間敷候差圖之上罷出候トモ不致無禮相手之者へカサツ申掛間敷事

三、賣買質入、分家讓狀加判

又組頭ハ田地賣買質入分家讓狀等ニ加判ヲ爲シ後日ノ紛議ヲ避ケシメタリ、其職務ハ稍々現今ノ公證人ニ似タルモノアリ、左ニ掲クル法令ハ以テ其一班ヲ示スニ足ラン

享保十乙己年正月五人組帳前書中ニ

一田畑并山林等永代賣買御停止ニ候若シ質物ニ書入候ハ十ケ年ヲ限り、質手形ニ名主長百姓加判可爲仕候、田畑質ニ入レ金銀借置田畑ヲハ金主ニ爲作候テ御年貢ハ地主ヨリ出候義不可仕候、惣テ證文ニ怪敷文言有之候ハ、出入ニ成候時訴訟不取上候、且又證人并名主印形取置可申事ニ附名主組頭へ加判頼候ハ、其様子承届早速致加判可遣候事

一百姓田畑孫子ニ爲分取候共一人前高五石ヨリ内ニ不可分、小高ノ百姓ハ子孫ニ爲分取間敷候、若シ子細有之分ケ與へ候ハ、可得差圖候、惣テ新規ニ百姓有附候義有之ハ可致注進候跡式ノ儀存生ノ内親類并名主組頭爲立會書付取置後日出入無之様ニ可心掛事

明和六年上州勢多郡板橋村御仕置御條目五人組帳中ニモ同文ノ規定アリ、文化十三年三河國北設樂郡農家五人組約束書中ニ

一百姓持來候田畑子ニ讓リ候儀小高ノ百姓ハ勿論、高多ク持ツモノニテモ惣領一人ニ不殘相渡シ、其外ハ職人奉公人ニ致シ、持高分ケ申間敷候、然レトモ割渡候ハテ不叶儀御座候ハ、其趣申上御差圖ヲ請ケ可申候、尤高二十石内ノ百姓ハ一切分ケ申間敷候事

附跡式ノ儀不依老若病中ニ書置致シ、名主組頭ノ判形取置候テ死後ニ爭論無之様ニ可仕候御事

弘化五年京都五人組帳中ニ

一是迄區々ニ相成居、他村へ田地并田地付之屋敷山林等賣渡シ有之向モ

四、品行監督

有之様子ニ候、以來永代賣買急度令制禁候、併是迄他村へ賣渡シ有之向
 元村へ買戻シ候儀ハ可爲勝手次第候、且村高之内其村内ニテ賣買之儀
 ハ御役所へ願出候ハ、様子糺之上可承届候、質地役判之儀庄屋組頭へ
 相頼候ハ、其様承届候上、無子細候ハ、可致役判候、庄屋所持候田畑質
 ニ入候ハ、相庄屋可致役判候、相庄屋無之候ハ、組頭可致役判事
 又組頭ハ其部下ハ品行ヲ監督シ、奢侈ヲ戒メ、爭論ヲ仲裁スル等ノ職務アリ
 タルハ、左ノ法規ニ依リテ之ヲ知ルコトヲ得ヘシ

慶安二年丑二月御觸書中ニ

一名主心持我ト中惡キ者ナリトモ無理ナル義ヲ申掛ケス、又中ヨキ者ナ
 リトモ依怙最負ナク、小百姓ヲ懇ニイタシ、年貢割役等ノ割少シモ高下
 ナク、ロクニ申渡スヘシ、扱、小百姓ハ名主組頭ノ申付ル事違背ナク念ヲ
 入レ申ヘキ事

五、仲裁

寛保三年野州安蘇郡赤見村五人組帳中ニ

一總テ百姓仲間ニテ公事出入不仕ヤウニ常々吟味イタシ、物每正路ニ御

用大切ニ仕ルヘシ、若シ假初メナル儀モ支配人へ申出テ公事好ミ仕候
 百姓有之候ハ、當人ハ申ニ不及、名主組頭共ニ曲事可申付候、一村ノ内
 百姓仲間六ケケシキ儀出來候ハ、名主組頭立會内々ニテ相濟候ヤウニ
 可仕、惡心ヲ以テ公事好ミ致シ非公事ヲ勸メ偽ヲ巧ミ人ノ害ヲナスモ
 、於有之ハ訴へ出ツヘシ詮議ノ上越度ニ可申付事

天保七年山本大膳五人組帳中ニ

一婚禮ノ節奢無之ヲメ、名主組頭ノ内一人立會客ハ親類組合本家分家ニ
 限リ、懇意又ハ曲輪ノモノタリトモ呼集申間敷事

天保七年豊前國宇佐郡下乙女村差上申一札之事ニモ同文ノ規定アリ

弘化五年京都五人組帳中ニ

一上ヲ重シ、家業ヲ大切ニ相勤、父母ニ孝行ヲ盡シ、兄弟睦敷、兄ハ弟ヲ惠ミ
 弟ハ兄ヲ敬ヒ、夫ハ妻ヲ惠ミ、妻ハ夫ヲ敬ヒ、主人ハ下人ヲ隣ミ、下人ハ主
 人ヲ大切ニ致シ、奉公ヲ能勤ムヘシ、惣テ老タルモノナイダハリ、男女不
 義ヲ慎ミ、何事モ我意ヲ不立、諸事多分ニツキ、人ノ異見ヲ用ヒ、物事心ヲ

合セ、村中區々ニ不成様相勤ムヘシ、百姓ニ不似合風俗ヲ致シ、遊藝ヲ好ミ、長脇指ヲ指シ、喧嘩口論ヲ好ミ、不行跡成者并惡心ヲ以テ公事ヲ工ミ致シ、或ハ公事ノ腰押杯致スモノ、又ハ父母ニ不孝之者有之ハ不及申志不宜者、諸親類庄屋組頭、再應異見ヲ加ヘ、心底改候様可致候、若シ異見ヲ不用者有之ハ御役所へ可申出候、隱シ置惡事仕出シ候歟、又ハ外ヨリ露見致スニ於テハ、庄屋組頭、五人組迄、相答候間其旨存ヘシ、若シ人ニ勝レ父母ニ孝行ノ者、或ハ奇特成志ニテ他村迄モ人ノ爲ニ成リ、所ノ風俗モ此者之教ニテ自然ト宜敷他村迄モ諸人存候程ノ者有之ハ申出ヘシ、吟味之上紛レ無之ニ於テハ、御褒美ノ下候ヤウ可致事

町村ノ組頭及ヒ五人組頭ノ職務ハ上ニ掲ケタル法令ニ依リ畧ホ其梗概ヲ知ルコトヲ得ヘシ、之ヲ要スルニ各町村ノ人民ハ五家ヲ以テ一組ト爲シタル家族的地域の團體ニシテ各組ニ一人ハ長アリ、數組ニ組頭アリ、組頭ハ名主ノ支配ニ屬シ、名主ハ地頭代官ノ支配ヲ受ケ以テ地方行政ノ系統ヲ完フシタルモノハ、如シ

第五章 五人組帳

五人組ノ法令ハ、五人組帳ナル簿冊ニ載セ、定期ニ之ヲ人民ニ讀聞カセ、其奧書ニ法令ヲ遵守スヘキ誓詞ヲ記シ、各五人組員組頭名主等之ニ捺印シタルモノナリ、五人組帳ノ起原ハ未タ之ヲ詳ニセスト雖モ織田完之氏ノ説ニ依レハ、始メテ五人組帳ヲ製シ、人民ヨリ法令ヲ遵守スヘキ誓約書ヲ出サシメタルハ、寛文年間ニアリトス、余モ未タ其以前ノ法令中ニ五人組帳ナル語ヲ看出スコトヲ得ス、寛文四年十一月二十五日ノ五人組帳ノ奧書ニ

前書之御个條一々奉拜見、村中大小之百姓五人組一人モ除候者無御座候御个條書則名主方へ寫置申候、被仰付候通爲讀聞一个條宛致合點急度相守可申候、若此旨相背候ハ、如何様之曲事ニモ可被仰付候、爲其連印如斯御座候以上

何州何郡何村

名主

長百姓

年號月日

五人組帳

四三

五人組帳ノ起原

御役所

トアリ、此奥書ニ依レハ五人組法令ノ本書ハ別ニ存シ、各村ノ名主方ニ法令ノ寫ヲ備ヘ置キ、之ヲ名主組頭等ヨリ讀聞カセタルモノ、如シ、故ニ徳川氏時代ニ在リテハ專ラ法令秘密ノ主義ヲ採リタリト雖モ、人民ノ周知ヲ要スル法令ハ朗讀解説ノ方法ニ依リテ之ヲ公布シタルモノ、如シ、是レ人民未ダ普ネク文字ヲ知ラサル時代ニ於テ往々諸國ニ行ハレタル公布法ニシテ、裁判官、地方官、町村吏、僧侶、教師等ヲシテ官衙、市場又ハ寺院等ニ於テ法ヲ讀ミ民ヲシテ趨避スル所ヲ知ラシメタルハ法律史上其例極メテ多シ、周禮ニ「月吉屬民讀邦法」トアリ、佛國共和四年ニ喇叭又ハ銅鑼ヲ鳴ラシテ人民ヲ召集シ新法ヲ朗讀セシメタルカ如キ、又直ギニヤニ於テハ國王新令ヲ發スルトキハ通達吏ヲシテ大聲ニ道路ニ呼ヒ歩カシメ、日暮各人家ニ歸ルノ時ヲ俟テ再ヒ呼ヒ回ラシムルコト前ノ如クシ、二回ノ傳呼ヲ以テ公布ノ式ト爲

五人組帳ノ朗讀

朗讀ノ度數

(一)年一回ノ例

セルノ類是レナリ
五人組法朗讀ノ度數ハ時代及場所ニ依リテ異同アリ、次ニ掲クル規定ニ依リテ其一斑ヲ知ルコトヲ得ヘシ

(一) 度數ヲ明記セズ單ニ年々讀聞カスヘシトナス例

一 寛文四年十一月二十五日「五人組帳」ノ奥書(前掲)

一 正徳六年正月下總國千葉寺村「五人組帳」中

右之趣少シモ相背申間敷候、此度印判相改連判仕差上候間、重テ印判失候歟、又ハ替ヘ候ハ、御代官衆へ御斷申上新判可仕候、尤兩判用申間敷候、帳面ノ通總百姓無田子等者不及申、村中出家、社人、山伏、虛無僧迄モ失念不仕様ニ年々讀聞カセ相守可申候、仍テ如件

一 寛政十二年下總國印幡郡鹿黒村「五人組合並ニ持高改帳」中

右之趣少シモ相背申間敷候、此度印形相改連判仕指上候間、重テ失候歟、又ハ替候ハ、御代官衆へ御斷申上新判可仕候、尤兩判申間敷候、帳面之通惣百姓無田水吞等ハ不及申、村中出家、社人、山伏、虛無僧迄モ失念不仕様

例(二)一年二回ノ

(二) 一年ニ二度讀聞カスヘシトナス例

一文政元年庄内二郡五人組掟帳中

此帳毎年正月七月一ケ年二度宛村中大小ノ百姓水吞等迄寄合得ト爲讀聞常々此趣致合點罷在候様可入念者也

例(三)一年三回ノ

(三) 一年ニ三度讀聞カスヘシトナス例

一寶曆三年上總國君津郡根懸村五人組掟帳中

右之條々堅可相守若シ違背仕候輩於有之ハ可爲曲事事此書面名主方ニ寫置キ毎年正月五月九月一ケ年三度宛村中大小ノ百姓寄合儘ニ讀聞セ常々此趣合點仕罷在候様念入可申付者也

例(四)一年四回ノ

(四) 一年ニ四度讀聞カスヘシトナス例

一享保十年十月五人組帳與書

右之條々堅ク可相守此旨違背ノ輩アラハ可爲曲事此帳毎年正月五月九月十一月一ケ年ニ四度村中大小百姓寄合儘ニ爲讀聞常々其趣ヲ合點仕罷在候様ニ入念可申付者也

例(五)毎月一回ノ

(五) 毎月一度讀聞カスヘシトナス例

一享保集成絲綸錄卷二十四ニ載セタル當時村方五人組帳中

右法度ノ惣御个條ノ趣村方ニテモ寫シ置毎月一度ツ、惣百姓共名主ノ所ニ寄合爲讀聞被仰渡候通急度相守可申候若違背仕候者有之候ハ、何様ノ曲事ニモ可被仰付候爲其名主年寄五人組連印ノ一札差出申候仍テ如件

一天保七年山本大膳五人組帳中

(六)人別改、祭禮ノ時ニ行フ例

右ノ通此度申渡候間、五人組前書一同月々、再々讀諭シ、惡事ニ不移、善事ニ導キ候様心掛可申、若シ違背致シ候モノ於有之ハ、當人ハ不及申、組合村役人迄急度可被仰付モノ也

(六)人別改、鎮守祭禮等ノ時ニ讀聞カスヘシトナス例

一文政二年庄内二郡五人組掟帳追加中

右之條々□口伍々組内ノ心得ヲ教置候ヘトノ被仰出候條、年々五人組人別御改ノタヒコト、又ハ村々鎮守祭禮、又ハ湯立等ノ砌、大小ノ百姓水吞小前ニ至迄ヨミキカセ常々可申論者也

期讀ノ時ニ農事ヲ談シ品行ヲ糺ス

五人組帳朗讀ノ爲メ村民相集マリタル時ニ農事上ノ協議ヲ爲シ、又ハ品行ニ付キ互ニ注意ヲ與ヘタル事アルハ、天保二年濃州郡上郡貢間村五人組御仕置帳中ニ掲ケタル左ノ規定ニ依リテ之ヲ知ルコトヲ得ヘシ

附毎年早春日限ヲ極メ村中寄合五人組帳爲讀聞候節、諸作種物前年之出水形收納等相互ニ聞合セ、一ケ村之内ニモ土地善惡場所相應之作物ハ種相擇ヒ蒔付候ヤウニ可心掛、並用水堀浚堰溜井道橋等修覆イダシ方申合

五人組寄合

且又苗代水堰入時節ハ其年之時候ヲ相考ヘ用水延引不致ヤウ手回シ可致、尤何ツ頃堰入可申儀御用之序役所ヘ可相届、總テ百姓行跡平常之身持無遠慮相互ニ申合當年之行跡相調ヘ可申候、古來ハ五人組寄合、迎正月十六日歟、或ハ二月朔日歟、定日相究寄合申合セ候郡領モ有之由、近年ハ古例ヲ止メ何事ヲモ御用ノ序迄相延候村方モ有之由、甚不宜候、古來之通、早春日限相究置寄合談判專要ニ可致事

五人組制度ハ享保年間ニ於テハ著シキ進歩ヲ觀、其法令モ稍精細ニ涉ルニ至リタルヲ以テ當時ハ人民未タ之ニ慣レズ、隨ツテ一年數回、又ハ毎月朗讀說明ヲ爲スノ必要アリタルモ、後ニ至リテハ人民其成規ニ慣レ、恰モ慣習法ノ如ク爲リ行キタルヲ以テ、時々之ヲ讀聞カセテ記臆ヲ新ニスルノ必要漸ク減シ、一年一回人別改ノ時ニ朗讀法ヲ行フヲ以テ通例トスルニ至リ、竟ニ朗讀法ヲサヘ省キテ、單ニ五人組帳與書ノ誓詞ニ名主カ平常預リ置キタル印判ヲ押捺スルノ虛式ニ止マルニ至リタル所モ、甚カラス、地方調法記ニ五人與合と云ふ事輕き様なれども重き事あり、五常の禮を俗に畧して數

朗讀法ノ廢棄

箇條に記し、一個年に一度つゝ、村中人別改の節、庄屋方にて讀聞かせ、銘々の印形を取置き、役人へ差出せ、此箇條一年に一二度つゝも讀聞かせ、申答に候得共、多分は讀聞かせず、役人も印形のみを取りて、今は眞の掟のみに成れり。

トアルヲ以テモ之ヲ知ルコトヲ得ヘシ

五人組帳ノ朗讀ハ一年ニ一回若クハ數回之ヲ行フヲ通則ト爲シタルトモ組合員ノ連判手形ハ必スシモ朗讀ヲ爲シタル毎ニ地頭へ差出シタルモノニアラサルカ如シ、三河國加茂郡九久平村ノ五人組帳ハ毎年正月庄屋宅ニ於テ村民一同へ讀聞カセ、七年目毎ニ連判ノ請書ヲ地頭所へ差出セリト云へリ、他ノ地方ニ於テモ手形ヲ地頭へ差出ス時期ニ付テハ未ダ一定ノ慣例アルヲ聞カス

五人組帳ハ寛文年間ニ始マリ、其後幕府及ヒ各地方ニ於テ増損スル所アリタリト雖モ、元錄以降條項漸ク多キヲ加へ、享保十年ハ五人組前書ニ至リ、頗ル完備セリ、元錄年間ノ五人組帳前書ハ僅ニ二十三箇條ニ過キサリシモ、享

保ノ五人組前書ハ六十四箇條アルニ至レリ、而シテ五人組帳中最モ有名ナルモノハ幕府ノ代官山本大膳カ、天保七年ニ編成セル五人組帳ニシテ、享保ノ五人組帳ヲ増補修正シテ全編百四十五箇條ヨリ成リ、其規定セル所極メテ細密ニシテ且懇到ナリ、山本大膳ハ江戸駿河臺鈴木町ニ住シ、累代御代官ヲ勤メ、其人ト爲リ敦厚ニシテ其職ニ在ルヤ、忠孝ヲ勸メ、勤儉ヲ勵マシ、治水ニ功績アル等當時頗ル令名アリタル人ナリト云フ、余ノ藏スル山本大膳ノ五人組帳ハ、佐倉藩士宮崎重富氏カ、天保十年ニ手寫シテ愛藏シタルモノニ係ル、同氏ノ卷尾ニ書シタル語ハ、當時山本大膳ノ五人組帳カ世ニ重ンセラレタルノ一斑ヲ知ルニ足ルヘシ、氏ハ曰ク

天保己亥春予以所攝金穀之事、奔命於江都、寓龍口上邸中、一日奉謁君公、啓我所職封內民事、乃

君公出一少冊、自手授之、曰、此縣令山本大膳上梓所藏五人組牒者、而農政之粹且精、未有過之者也、汝齋歸、佐倉、示諸同僚及屬官、可以重珍也、予拜伏捧持而退、既而歸佐倉、如

五人組帳ノ題號

君命、遂以冊子置之官廳、別手寫一通置坐右、實我公重民事之盛意、而可謂臣僚不啻封內民人大幸福也、因記其事於冊尾云、五人組帳トハ五人組ノ法令ヲ記載シタル帳簿ノ通稱ニシテ、此名稱ヲ用ヒタルモノ最モ多シト雖モ、地方ニ依リ他ノ名稱ヲ用ヒタルモノ亦多鮮シトセズ、左ニ余ノ知り得タルモノヲ列舉セン

(一)五人組手形

(一) 五人組手形
(元錄三年幕府)

(二) 五人組連判帳
(同年三河國加茂郡今朝平村)

(三) 五人組村約定書
(文政十三年三河國加茂郡九久平村)

(四) 五人組前書帳
(下野國安蘇郡赤見村)

(五) 五人組村約定書
(寶曆五年三河國寶飯郡長澤村)

(二)五人連判帳

(三) 五人組村約定書

(四) 五人組前書帳

(五) 五人組村約定書

(三)五人組村約定書

(五)五人組村約定書

(五) 五人組村約定書

(文化十三年三河國北設樂郡御園村)

(六) 御仕置御條目五人組帳
(明和六年上野國勢多郡板橋村)

(七) 御仕置五人組帳
(寶曆十年岩代國大沼郡沼平村)

(八) 五人組御仕置帳
(天保二年上野國吾妻郡羽根尾村)

(九) 五人組掟帳
(寶曆九年美濃國郡上郡内ヶ谷村)

(十) 五人組御改帳
(文政元年庄内二郡)

(十一) 五人組御改帳
(文政九年播磨國多可村)

(十二) 五人組御改帳

(十三) 五人組御改帳

(十四) 五人組御改帳

(十五) 五人組御改帳

(十六) 五人組御改帳

(十七) 五人組御改帳

(十一)御條目五人組帳

(十一) 御條目五人組帳
(明治五年岡山縣備中國後月郡東三原村)

(十二)五人組合
竝持高御改帳

(十二) 五人組合竝持高御改帳
(下總國御幡郡鹿黒村)

(十三)差上申一
札之事

(十三) 差上申一札之事
(天保七年豊前國宇佐郡下乙女村)

(十四)差上申五
人組證文

(十四) 差上申五人組證文
(寛政十二年及文政十二年下總國印幡郡鹿黒村)

五人組帳全部ノ體裁ハ卷尾ニ附シタル山本大膳五人組帳ニ依リテ之ヲ窺フコトヲ得ヘシ

第六章 五人組法規

第一節 總論

五人組法規ノ體裁ニ二種アリ

五人組帳ニ載セタル法規ノ體裁ニ二種アリ、其一ハ命令的ニシテ、他ノ一ハ受命的ナリ、例ハ享保十年ノ五人組帳及ヒ天保七年山本大膳五人組帳ノ

(一)命令的規定

前書ノ如キハ其法規ヲ命令的ニ記載セルモノナリ、享保ノ五人組帳中ニ一婿取嫁取之祝儀奢ケ間敷儀無之様分限ニヨリ輕ク仕ヘク候、人大勢集大酒不可吞、所ニヨリ蚊帳ノ祝儀、新宅ノ弘メ、初産ノ祝ヒ杯迎不相應ノ祝仕候儀可停止、分限ニ應シ内所ニテ輕ク祝ヒ可仕候、祝言水祝停止之事

トアリ、山本大膳ノ五人組帳中ニモ

一婚禮ノ節不吉成仇ヲナシ、大勢申合樽肴ヲ入レ、途中ニテ妨ケ、渡船場ニテ船頭並穢多非人祝儀ヲ不ダリ候様ノ義有之ハ可訴出事

トアルカ如キ是レナリ、又受命者ノ請書ノ體裁ニ記シタルモノ、一二例ヲ舉ケレハ

天保七年豊前國宇佐郡下乙女村ノ五人組帳ニ

一在々ニテ婚禮祝儀等ノ節、石擊致シ又ハ酒ヲ不ダリ吞、其外浪藉ナル儀御聞及ハレ不届ニ候、右體之儀急度相愼ミ可申候若左様ノ儀於有之ハ御詮議ヲ遂ラレ曲事可被仰付旨奉畏候事

又弘化三年京都五人組帳中ニ

一 盜人贓物見出シ申候カ又ハ格別珍敷物並ニ刀脇指衣類杯ヲヒロヒ候
ハ早速可申上候事

トアルノ類ナリ五人組帳ノ題號中單ニ五人組帳又ハ五人組前書帳ト稱ス
ルモノハ命令的ナルモノアリ又ハ受命的ナルモノアレトモ五人組手形帳
五人組村約定書五人組村約束書五人組連判帳五人組證文及ヒ差上申一札
ハ事ト題スルモノ、如キハ皆ナ受命的ニ其法規ヲ記載セリ其他御仕置五
人組帳五人組御仕置帳御條目五人組帳御仕置御條目五人組帳五人組御改
帳ト題スルモノ、如キハ概テ其法規ヲ命令的ニ記載セリ而テ其法規ノ命
令的ニシテ終尾ニ之ヲ遵守スヘキ誓約ノ與書ヲ爲サシムルト、又其體裁ノ
受命的ニシテ各條ニ其遵守ヲ約セシムルトハ、敢テ其實質上ニ影響ヲ及ホ
シタルモノニ非ラス、必竟某地方某時代ニ於テ人民ニ其法令遵奉ノ感念ヲ
強クセンカ爲メニ、一个條毎ニ之ヲ約束又ハ請書ノ體裁ニ記シタルニ過キ
サリシモノ、如シ

五人組帳ニ載セタル法規ノ條數ハ地方ト時代ニ依リテ同シカラス、又五人
組帳ハ各地方ニ於テ筆寫相傳ヘタルモノニシテ、余ノ知ル所ニ據レバ、版本
トシテ行ハレタルハ山本大膳五人組帳アルノミナルヲ以テ、同一ノ五人組
帳ト雖モ傳寫ノ誤謬ニ因リテ條規ヲ脱シ、二本其條數ヲ同フセサルコトア
リ、今本書ノ材料ニ供シタル五人組帳ニ就キ其法規ノ多寡ニ從ヒ其條數ヲ
示サン

- 一天保七年山本大膳五人組帳 百四十五條
- 一寶曆五年三河國寶飯郡長澤村上五人組前書帳 八十五條
- 一明和六年上野國勢多郡板橋村御仕置御條目五人組帳 七十八條
- 一明和九年上野國勢多郡山上村五人組前書御條目 七十六條
- 一享保當時村方五人組帳 七十條
- 一天保七年豊前國宇佐郡下乙女村差上申一札之事 六十九條
- 一寶曆三年上總國君津郡根懸村五人組控帳 六十八條
- 一延享四年野州安蘇郡赤見村五人組帳 六十六條

- 一 寶曆十年岩代國大沼郡沼平村御仕置五人組帳 六十六條
- 一 享保十年五人組帳 六十四條
- 一 天保二年上野國吾妻郡羽根尾村御仕置五人組帳 六十三條
- 一 天保十五年豊前國宇佐郡下乙女村五人組帳 六十二條
- 一 文化二年豊前國宇佐郡山人村五人組帳 五十九條
- 一 文政元年庄内二郡五人組掟帳 五十七條
- 一 文化十三年三河國北設樂郡御園村
〔農家五人組村約束書〕 四十九條
- 一 文政十三年三河國加茂郡九久平村
〔御仕置五人組連判帳〕 三十三條
- 一 文久三年埼玉郡榛澤郡岡部及新田領村々五人組帳 二十八條
- 一 嘉永四年三州加茂郡今朝平村五人組手形 二十四條
- 一 元祿三年三州加茂郡今朝平村五人組手形 二十三條
- 一 嘉永七年三州額田郡保久村五人組御改帳 二十三條

- 一 無記年號下野國安蘇郡赤見村農家五人組村約定書 十四條
 - 一 寛政十二年下總國印幡郡鹿黒村差上申五人組證文 十二條
 - 一 文政十二年下總國印幡郡鹿黒村差上申五人組證文 十二條
 - 一 正徳六年下總國千葉郡千葉寺村五人組帳 十一條
 - 一 無年號元淀藩稻葉美濃守領分差上申五人組證文 十一條
- 五人組法規ハ前述ノ如ク、獨リ地方及ヒ時代ニ依リテ疎密ヲ殊ニスルノミナラス、其規定ノ種類極メテ錯雜ニシテ、敢テ一定ノ範圍ヲ有セス、苟モ民政ニ關スル事項ニシテ人民ノ平素心得置クヘキモノハ便宜ニ從ヒ其規定ヲ五人組帳ニ編入シタルヲ以テ、精確ナル標準ニ據リテ其法規ヲ類別スルコト難シト雖モ、其小異ヲ捨テ、大同ヲ取リ、之ヲ左ノ十一種ニ分類シ、讀者ヲシテ五人組法規ノ概要ヲ知ルニ便ナラシメントス
- 一 勸農法
 - 二 租税法
 - 三 驛傳法

- 四 吏員法
- 五 警察法
- 六 宗教法
- 七 道德法
- 八 節用法
- 九 民事法
- 十 刑事法
- 十一 訴訟法

第二節 勸農法

禁スル規定

農本主義ノ時代ニ成レル五人組制ニ勸農法ニ屬スル規定ノ多キハ當然ノ事ナリトス、今其中ニ就キ最モ著明ナルモノヲ分類シテ之ヲ例示セン

(一) 田畑荒蕪ヲ禁スル規定

一 享保十乙巳年正月五人組帳中ニ

一 田畑荒シ置クヘカラス、永荒場起返リ切リ添ヘ、又ハ新田畑有之候ハ

ハ早速可申出隠置脇ヨリ訴出候ハ、當人ハ不及申、名主組頭迄可爲

越度事

一 享保集成絲綸錄卷二十四當時村方五人組帳中ニ

一 田畑一步ノ所モ荒シ申間敷候、若シ作り面ノ所餘リ候ハ、毎年正月

中ニ可申上候、其義ナクアラシ候ハ、根取ハ通御年貢差上ケ可申候、

其上曲事ニ可被仰付候、但シ一人身ノ百姓煩ヒ無紛耕作不罷成候時

ハ、五人組ハ不及申、一村ノ者共寄合田畑仕付收納仕候様ニ相互ニ助

合可申事

一 寶曆三年上總國君津郡根懸村五人組掟帳中ニ

一本田畑ノ儀ハ不及申、或ハ荒起間或ハ新田畑切添田畑畠成等有之候

ハ、壹歩ノ所成共申出御年貢上納可仕候如何様ノ惡敷所成共荒シ

申間敷候事

附リ荒間並其外ノ新田起等可然處有之候ハ、可申出事

一 寶曆九年美濃郡上郡内ヶ谷村五人組御仕置帳中ニ

一 田畠切荒、置へカラス、且又永荒場之儀可起返場所モ、百姓ニヨリ力ニ及ハス無是非アラシ置候類有之ハ、一家ハ勿論村中助合隨分起返候様可吟味、村中ノ力ニモ不及候程ノ場所ハ可注進若又永荒レ場起返シ切添又ハ新田畠等有之候ハ、早速可注進、隠シ置脇ヨリ訴候歟又ハ吟味之上ニテ相知候ハ、庄屋年寄可爲越度事

一 寶曆十年辰三月岩代國大沼郡沼平村御仕置五人組帳中ニ

一本田畑之儀ハ不及申或者荒間起間、或ハ新田畑又ハ切添之田畑畠田共有之候ハ、一步之所成共申出御年貢上納可申、如何様之惡敷所成共荒シ申間敷事

附荒間並古荒其外新田畑起可然所有之候ハ、可申出事

一文政元年庄内二郡五人組掟帳中ニ

一 田荒永荒ノ場起歸リ、並新開ノ田畑有之候ハ、早速申出ヘシ、隠置脇ヨリ於顯者本人ハ不及申、肝煎長人百姓五人組迄可爲曲事、且又假初ノ池堀ニテモ無斷埋或ハ堀申間敷事

附每度雖不相觸其村請取ノ道橋等惡敷處有之候ハ、早速結ヒ可申候、往還ノ海道並ニ耕作ノ道ヲ切セハメ申間敷候、頭ニ無斷新道

付申間敷事

一天保七年豊前國宇佐郡下乙女村差上申一札之事中ニ

一 田畑一步ノ所モ荒シ申間敷候、若シ作り面ノ所餘リ候ハ、毎年正月中ニ可申上候、無其儀荒シ申候ハ、根取之通御年貢差上可申候、其上曲事ニ可被仰付、但一人身ノ百姓煩ニ紛ナク耕作不罷成候時ハ、五人組ハ申スニ不及、一村ノ者共寄合田畑仕附收納仕候様ニ相互ニ助合可申事

一 弘化三年京都五人組前書中ニ

一 百姓之子供幼少ニテ親ニ離レ、自然ナルカタキ者御座候ハ、親類縁者並庄屋長百姓五人組立合相談之上田畠ヲ預ケ耕作シ、附御年貢相納地之加地子ヲ以テ其倅ヲモ養育仕候様ニト被仰付候、若シ左様之者御座ハ、早速被仰付候通、瑤明其上御斷申上、成人次第田畑無相違

(一) 耕耘ニ關スル規定

烟草耕作ヲ禁ス

返之可申候、田畑少々之所ニテモ荒シ申間敷候御事
(二) 耕耘ニ關スル規定

一元祿三年三月三河國加茂郡今朝平村五人組手形中ニ

一前々御藏領ノ時分ヨリ被仰付候通り本田畑ニ烟草一切作り申間シ
シ事

一享保十年正月五人組帳前書中ニ

一糞本田畑へ多シ作り候儀停止ノ事

一諸作能キ種ヲ撰ヒ候テ蒔キ耕作可入念荒作之様ニ致シ候者アラハ
急度可令詮議、獨身ニ煩ヒ候者有之ハ名主長百姓立會村中ニテ助合
田畑不荒様ニ可仕事

附地所ニ不相應ノ田畑諸作地ニ替リ劣リ耕作不精成ル者有之ハ
吟味可仕候、左様ノ者ニハ小檢見ノ節モ引方不申付候事

一享保當時村方五人組帳中ニ

一古畑ニタバコ作り申間敷事

一寶曆三年上總國君津郡根懸村五人組掟帳中ニ

一耕作入念仕附草耕仕、御年貢米永割付ノ通り急度皆濟可仕候、若シ未
進仕候百姓有之、外作人ヨリモ荒置候ハ、名主年寄吟味可仕候、尤小
檢見ノ節モ引方相立申間敷候事

附リ口米口永ノ儀前々御定ノ通り上納可仕事

一文政十三年三河國加茂郡九久平村御仕置五人組連判帳中ニ

一自分々々ノ持山猥ニ木ヲ立テ草場ヲ隘メ申間敷候ハ、勿論、田畑ノ蔭
ニ成候分畔刈可仕候、尤モ木ノ長短ニヨリ田畑ノ蔭ニ成ト不成ノ境
ハ庄屋組頭見計ヒ、田地ノ蔭ニナリ不申候様可仕候事

一天保二年濃州郡上郡貢間村五人組御仕置帳中ニ

一原地沼地、川原、附洲等村々願ニ依テ新田被仰付候場所開發、致作物仕
附候儀百姓油斷不可有之、所々荒地ニテ打捨候儀ハ甚不宜候、原地開
發ハ雪霜之内ヨリ餘寒不退間不致立候へハ、芝根格別人夫多ク掛リ
其上不熟致候、河原石場沼地等苗代水引渡候得ハ開發難成候條正月

鍬入始無油斷可心掛事

附百姓居屋敷畑園山野林畑常々苗木心掛春ニ至リ無油斷可植付、川通出洲ハ川表へ不出張、村境之障無之様ニ庄屋年寄場所見合、隣申合セ柳橙植付可申事

一天保七年山本大膳五人組帳及ヒ豊前國宇佐郡下乙女村差上申一札之事中ニ

一田畑植付後土用中不時ノ冷氣ニテ俄ニ暑氣強ク候ハ、其所ニヨリ蟲付等有之事ニ候由、蟲ノ防モ品々有之、先夜分畔ニテ火ヲ焚、明松ヲ燈シ步行キ、荏ヲ流シ、空鉄炮ヲ打事ナラヌ土地ハ、花火ヲ立、鯨ノ油ヲ一畝ニ二三滴程ツ、打灌キ、鯨ノ油無之土地ハ、曉天風上ヨリ石灰ヲ振掛ケ、根蟲ニ候ハ、用水口ヨリ石灰ヲ流シ虫ヲ防クヘシ、翌年地シマリ候ハ、竹ノ葉麥ワラヲ入切返シ可申事

一苗園方ハ旱魃又ハ水腐等ニテ植付難成後レ候ハ、土用入候テハ苗新根ヲサシ候間根付不宜生立タサル事ニ候、土用入四五日前ニ苗ヲ

取束ネ手流シ水又ハ用水溜池杯へ苗ノ根土ニ付サルヤウニ途中ニ釣置キ新根ヲ出サヌヤウニ手當致シ、縦苗枯葉ニナリ候共不苦間敷ヒオキ雨降深田ハ水減シ候節土用半過マテ植付候共一夜ニ根付實ノリ候間、油斷ナシ心得尤モ其所ノ地味ニモ寄ルヘク間、平年ニ能ク様シオキ妙ナル事ヲ辨へ水旱ノ憂ヲ免ルヘキ事

一天保十五年豊前國宇佐郡下乙女村五人組帳中ニ

一新田畑出來候儀古田畑秣場等ノ障ニモ不成場所ハ格別、右ノ障有之場所ハ開、發仕ルマシク事

一弘化三年京都五人組前書中ニ

一諸耕作シ附之儀村中ニ夫々鍛鍊之者有之候間相談仕遲速無之ヤウ

ニ村中申合同様念入仕附候様ニ被仰付候御事

一弘化四年美濃弓掛村五人組帳中ニ

一田ヲ畑ニ作候儀停止ニ候事

一地所不應ナル作物他替リ不可作、耕作不情有之ハ吟味仕名主組頭急

度申渡候様可仕事

一明治五年岡山縣備中國後月郡東三原村御條目五人組帳中ニ

一田畑ヲ費シ衣類食物等ハ助ニ不成モノ一切作リ申間敷事

一新田畑ノ義古田畑秣場等ノ障ニ不成場所ハ格別右ノ障有之場所ハ

開發致ス聞敷事

(三)農業共助ニ關スル規定

一元錄三年三州加茂郡今朝平村五人組手形中ニ

一耕作ノ時分若百姓相煩田畑植付候事不能成候ハ吟味ノ上親類縁

者ハ勿論其五人組仲間ニテ助合田畑少モ荒サルヤウニ可仕候五人

組仲間ニテ難叶時ハ村中ノ百姓トシテ助ケ可申候尤モ刈取候節モ

同斷タルヘキ事

一享保集成絲綸錄卷二十四當時村方五人組帳中ニ

一永荒地引高ノ内精ニ入レ隨分立歸候様可仕候其地主計ノ力ニテ難

叶幾年過候テモ捨置候處ハ其村百姓共助合可申候其時計ニテ難成

(三)農業共助ニ關スル規定

大造ノ所ハ御訴可申上候被掛御吟味御普請可被仰付旨奉畏候、龜末

ニ仕リ捨置候ハ、曲事可被仰付候事

一寶曆九年美濃郡上郡内ヶ谷村五人組御仕置帳中ニ

一諸作第一ニ能種ヲ擇ミテ植付ケ耕作念ヲ入レ荒シ作ノヤウニ致シ

候モノ之レアラハ屹度詮議ヲ爲スヘシ候、獨身ノ百姓長病又ハ幼少

ニテ親ニ離レ畔作ナリ難キ者アラハ庄屋年寄立會村中助合シテ田

畑荒サ、ルヤウ致スヘキ事

附地所不相應ニ田畑諸作他ニ劣リ耕作不精ノ者之レアラハ吟味

ノ上檢見ノ節引方相立マシク候事

一寶曆十年岩代國大沼郡沼平村御仕置五人組帳中ニ

一獨身之百姓相煩耕作兼候時者五人組ハ不及申ニ一村トシテ助合

仕、仕付草耕等任、御年貢收納致候様ニ可相心得事

一文政元年庄内二郡五人組掟帳中ニ

一惣テ家業不精成モノ、田畑荒作ニ仕者於有之者急度曲事可申付候、若

幼少ニテ親ニ離レ、或ハ老人、或ハ獨身ノ百姓相煩、耕作成兼候者親類縁者ハ不及申、五人組村中相互ニ助合、御年貢致上納様可仕候、惣テ村役相勤候モノハ正直ヲ專トシ、私欲並依怙最負不仕普ク村中ニ心ヲ付、身上不成者ヲ惠ミ、自然公事出入有之ハ五人組長人百姓肝煎立會雙方ノ意趣ヲ聞届理非テ致分別利害ヲ可申諭、無謂公事ヲ巧ミ候モノ有之ハ可申出、晝夜上ヲ重シ、御法度ヲ不相背候様、村中小前ノ者ニ至迄常々心付可申付候

一 照ツ、キ早魃ノトシナラハ、村々人々力ヲ合セ、水ヲヒキ、人コト互ヒニ計ルヘシ、持分計リニ精ヲ出シ、我マ、ナル働シ、他ノ苗ノ枯ルヲモカマハス、縦ヒ其年ノ持分ハ作マシ候共、其村ノ守ナル鎮守ノ神ハ、イカテカ惡ミ給ハサラムヲ、ツカラ仕合ハヨカラヌ事有ヘシ、又ハ他ノ難儀ヲモカヘリ見ス、公事訴訟ナトニ心ヲヨセ候ヘハ、御答ヲ引出シ家ヲモ身ヲモ失フ萬ツノ事正キニ精勵スヘシ

一天保二年濃州郡上郡貢間村、五人組御仕置帳中ニ

一 諸作第一能種ヲ擇ヒ蒔、尤耕作可入念、不精ナル者有之ハ急度可令詮議、病人其外譯有之候テ、耕作成兼候モノハ、五人組ハ内ヨリ助合、田作荒不申様ニ可仕事

一 田畠永引ニ成候場所普請致候テ起返場地主計ノ力ニテ難成場所ハ、村中ノ者助合候テモ立歸候様致スヘク候、若村中ノ者ノ力ニテ難成所ハ可申出候、吟味ノ上立歸候様可申付事

一 弘化三年京都五人組前書中ニ

一 獨身之百姓煩紛ナク耕作難成候ハ、其五人組トシテ助合、手前之同様ニシ附可申候、若五人組仲間ニテモ難成候ハ、庄屋方ニ斷申上村トシテ助合申候ハ、其者ヲモ介抱可仕候、村中之力ニモ不及候ハ、早速御代官衆ニ御斷可申上候御事

(四)用水ニ關スル規定

(四)用水ニ關スル規定

一 享保十乙巳年正月五人組帳前書中ニ

一 用水ノ掛引常々其村々申合置、爭論無之様ニ可仕候、水論境論等ノ場

～百姓ニ不似合刀脇差弓鎗長刀等ヲ持出シ令荷擔者有之ハ其科本人ヨリ重カルヘキ事

一享保集成絲綸錄卷二十四當時村方五人組帳中ニ

一在々ニテ用水掛引井堀ノ義川中ニ堰ヲ張リ水ヲ引分ケ候仕方ノ義川下ノ用水不足ニモ無構手前勝手ニ宜キ様ニ仕リ或ハ兩側ノ井口有之場所片側ノ井口付替ヘ候時分雙方不申合一方ノ勝手ニ任セ仕直候故及出入右ノ類雙方致相對立合普請可仕旨被仰付奉畏候事

一寶曆九年美濃郡上郡内ヶ谷村五人組御仕置帳中ニ

一用水ノ掛引常々申合セ置キ爭論無之ヤウニスヘシ水論境論等ノ場所ヘ刀脇差弓長刀ヲ携出テ荷袒ノモノ之レアラハ其咎本人ヨリ重カルヘキ事

一文化十三年三河國北設樂郡農家五人組村約束書中ニ

一用水惡水堀毎年正月中百姓立會普請可仕候自然溝ノ内ニ稻等ヲ植付溝ヲ狹メ候事御座候ハ爲取拂可申候御事

一文政元年庄内二郡五人組掟帳中ニ

一田畑屋敷山野獵場ノ境並用水懸引ニ付私ノ爭論スヘカラス水論並論處ヘ刀脇差鎗長刀等不可持出不依何事荷擔ノ者於有之ハ其科本人ヨリ可重事

附溜池井溝我マニ水引申間敷候水不落シテ不叶時分ハ其場處ニヨリ仕來リノ通役處ヘ相届或ハ水下役大堰守立會相談ノ上水落跡ヲ丈夫ニ築立可申事

一天保二年濃州郡上郡貢間村五人組御仕置帳中ニ

一惡水吐用水堀小溝等迄堀浚年々春彼岸前迄之内隣郷申合無滯様ニ可仕事

一天保七年山本大膳五人組帳中ニ

一用惡水路ニ於テ魚殺生等致シ水行ノ障ヲ致シ候モノハ差シ押ヘ早々可訴出急度可申付事

一天保七年豊前國宇佐郡下乙女村差上申一札之事中ニ

一溜井ハ不及申或ハ堤或用水堀土手惣テ御溜置候場切落シ掛引自分ニ仕間敷候若水落候ハテ不叶所ハ御訴申上御差圖ヲ請水落候テ跡丈夫ニ築留可申事

一落樋係以前々ノ如ク受取ノ村々ヨリ萱芝土豚等油斷ナク寄置キ自然水出候節以戸前立明延引致シ耕作ノ損毛爲致候ハ其請取ノ郷中何様ノ曲事ニモ可被仰付候且又落井堀掛井堀へ笠ヲフセ或ハ魚ヲ飼取候類井堀ヲ築留用水ノ障ニ成候儀致シ候ハ曲事ニ可被仰付候事

一在々ニテ用水掛引井堀之儀川中ニ堰ヲ張り水ヲ引分候仕方之儀川下ノ用水不足ニモ不構手前勝手ニ宜様ニ仕リ或ハ兩側ニ井口有之場所片側ノ井口付變ル時雙方不申合一方ノ勝手ニ任セ仕直シ候故及出入候右ノ類雙方相對致シ立會普請可仕旨被仰渡奉畏候事

一用惡水路ニ於テ魚殺生等致シ水行ノ障リヲ致シ候者ハ差押へ早々可訴出急度可申付事

一弘化三年京都五人組前書中ニ

一用水之日陰ニ罷成處竹木ヲ植杆柳ヲモ仕間敷候惣テ井川小溝ニ至迄狭メ申間敷候御事

一田畑用水之儀我儘ニ引申間敷候苗代之時分ヨリ水番ヲ定メ置田地之大小ニ隨テ順ニ曳可申候御事

(五)防水ニ關スル規定

(五)防水ニ關スル規定

一元祿三年三月三州加茂郡今朝平村五人組手形中ニ

一洪水ノ時分川並ニ寄木有之候ハ早速御注進申可上候勿論少モ無作法ナル儀仕間敷事

一享保十乙巳年正月五人組帳前書中ニ

一堤川除不切様ニ常々申合洪水之時ハ村中ノ者出會隨分可圍之道橋等損候テ往還ノ障ニ成候歟田畑損毛ニ可成所ハ惣テ小破ノ時早速可致修覆自普請難成所ハ御入用ニテ可申付候觸レ無之候共受取場之道橋ハ常々無油斷造可申事

一 洪水ノ時堤川除圍ヒ候節、又ハ盜人狼籍者并火事有之ハ鳴キ立テ候節、村中之者十五歳以上六十歳以下ノ男ハ不殘可出會、若シ場所へ不出者アラハ名主長百姓ヨリ可遂詮議事

一 享保集成絲綸錄卷二十四當時村方五人組帳中ニ

一 落込掛込前々ノ如ク村々ヨリ萱芝土俵等無油斷寄置自然水出候節、以戸前立明念入可仕候、不念致押キラセ申候カ、戸前立明延引致シ耕作ノ損毛致サセ候ハ、其請取ノ郷中何様ノ曲事ニモ可被仰付候、且ツ又落井掘掛ケ井堀へ受ケナフセ或ハ魚チカヒ取候トテ井堀ヲ築留メ水ノ障ニ成候儀致シ候ハ、曲事ニ可被仰付事

一 寛保三年野州安蘇郡赤見村五人組帳中ニ

一 長雨降所々川ニ出水候ハ、油斷ナク郷中一人モ不殘罷出テ堤切不申ヤウニ弱キ所へハ土俵拵へ置キ入念違カコヒ申スへシ、常ニモ弱手ノ所候ハ、其村ハ申スニ不及、隣郷共ニ早々罷リ出テ堤丈夫ニ可仕事

一 堤川除井堰御普請所破損出來候ハ、其場所相改メ書付テ以テ申シ出テ御下知次第ニ仕ルへシ、小破ノ分其村百姓役ニ早々繕仕リ大破ニ及ハス候ヤウニ常々心掛ケ可申事

附リ堤川除ケ井堰道橋前々組合普請所人足ノ入用相滯候百姓候ハ、急度越度タルへシ候、惣テ道橋ノ儀破損ノ處候ハ、油斷ナク拵へ申スへシ候、且ツ又堀ヲ埋メ、道ヲ隘メ、秣場村際ヲ切添へ田畑仕出スへカラス、前々無之處ニ新道新堀ヲ附クへカラス、尤用水留置候所斷ナシニ切落シ申間敷事

一 寶曆三年上總國君津郡根懸村五人組掟帳中ニ

一 長雨降リ所々川々水出候ハ、無油斷郷中一人モ不殘罷出、堤切不申候様弱キ所へハ土俵拵置念入堤圍可申候、常々ニモ弱キ所ハ其村ハ不及申隣郷共早々出堤丈夫ニ可仕事

一 堤川除井堀御普請所破損出來候ハ、其場所相改メ書付テ以申出下知次第可仕候、小破ノ分ハ其村百姓役ニ早々修繕仕不及大破様ニ常

々心掛可申事

附リ堤川除ノ溝道橋前々組合ノ普請人足入用相滯候百姓候ハ、急度可爲越度候、惣テ道橋ノ儀破損候ハ、無油斷拵可申候、堀ヲ埋メ、道ヲセハメ、秣場村際切添田畑不可仕出、前々無之所ニ新道新堀ヲ付置ヘカラス、尤用水留置候所無斷切落シ間敷候事

一寶曆九年美濃郡上郡内ヶ谷村五人組御仕置帳中ニ

一堤川除惣テ普請所破損ニ及ハサルヤウ常々申合置、洪水之節ハ村中之者出合隨分可圍之、道橋等損候テ往來ノ障ニ成候様又ハ田畑損亡ニ可成場所ハ、兼々吟味致シ、小破之時可修覆、自普請難成程之場所ハ、吟味之上御入用御普請可申付候、常々修覆等粗末ニ致シ大破ニ及ハハ庄屋年寄可爲不念事

附堤川表ヘハ柳ヲ植出シ、出水之節堤圍相成候ヤウニ可心掛、且又往還掃除町場有之村々分ハ其觸無之候共、請取之橋常々無油斷造可申事

一寶曆九年美濃郡上郡内ヶ谷村五人組御仕置帳中ニ

一洪水ノ時堤川除圍ノ節、又ハ盗人狼籍者并ニ火事之レアリテ聲ヲ立テ、候節ハ、村中ノ者拾五歳以上六拾歳以下ノ男共殘ラス出スヘク候若シ其場ヘ出合ハサルモノアラハ庄屋年寄詮議致スヘキ事

一寶曆十年辰三月岩代國大沼郡沼平村御仕置五人組帳中ニ

一永雨降所々川々水出候ハ、無油斷郷中一人モ不殘罷出、堤切不申様ニ弱手之所ヘハ土俵ヲ拵置、念入堤圍可申、常々モ弱手之所候ハ、其村ハ不及申、隣郷共ニ罷出堤丈夫ニ可仕事

一堤川除井堰御普請所破損出來候ハ、其場所相改書付ヲ以申出下知次第ニ可仕、小破之分ハ其村百姓役ニ早々繕仕不及大破ニ候様ニ常々心懸可申事

附堤川除井堰道橋前々組合之普請所人足入用相滯候百姓候ハ、急度越度タルヘク、惣テ道橋之儀破損ノ所候ハ、無斷繕拵可申候、且又掘ヲ埋、又ハ道ヲセハメ、秣場村際切添田畑不可仕出、前々無之

所ニ新規道堀ヲ不可付、尤用水留置候所無斷切落シ申間敷事
一文政元年庄内二郡五人組掟帳中ニ

一堤川除伏樋掛樋惣テ用水ノ場所可入念、就中洪水ノ時分晝夜番ヲ付
置危處有之ハ、鳴ヲ立村中出會ノ可相圖候、常々肝煎其外懸リノ役人
見廻リ、小破ノ時致修覆、田畑損毛無之様可仕事

附堤水除ノ外從上被下候人足扶持當座割イタシ、銘々割形肝煎方
へ可取置候、惣テ百姓ノ仲間都合勘定仕間敷候事

一弘化五年京都五人組帳中ニ

一堤川除常々見廻リ損候處モ有之候ハ、小破之内ニ村中申合修覆致
シ、大破ニ不成ヤウ可致候、若シ出水等ニテ大破ニ及ヒ自力ニ難叶候
ハ、早速可致注進候、勿論出來之節ハ村中之者堤川除破損等無之ヤ
ウ相見廻ルヘシ、近郷村之内急難ノ場所ハ相互ニ助合可申候、若シ防
方不精コテ堤切候ハ、縦上御普請所ニテモ其村入用ヲ以テ普請申
付候儀モ可有之事

(六)山林保護ニ
關スル規定

(六)山林保護ニ關スル規定

附川筋村々ハ常々明儀杭木松明等貯チキ出水之節無手支様致ス
へク候、尤川堤ニ有之竹木ヲ採ヘカラス并堤へ作物植付申間敷候事

一元祿三年三州加茂郡今朝平村五人組手形中ニ

一芝山ノ分モ木苗ヲ植立候ハ、下枝下草等ハ百姓ニ助成ニ可罷成候
間、追々木山ニ成リ候ヤウニ可仕ノ旨被仰付奉畏候事

一山々燒畑一切仕間敷事

一柴草等立候山へ往來ノ旅人火ヲ落シ野火出ス事可有之候間、右ノ通
ノ山在ノ村々ノモノハ心ニ掛ケ令放火ハ、早速馳集リ火ヲ消シ可申
之旨被仰付奉畏候事

一御林ノ竹木ハ不及申上、藪ノ竹木ニテモ御斷リ不申シテ一切伐採申
間敷候、御藏ノ破損繕或ハ川除澤除井普請等於有之ハ、入用ノ趣書付
ヲ以テ申上可任御差圖事

附川除澤除井普請等於有之ハ、正月中旬ヨリ取掛リ可申候、大造ノ

儀ニテ村中トシテ難叶候ハ、前廉積書ヲ以テ御斷リ可申上候事
一享保十乙己年正月五人組帳前書中ニ

一御林御立山ノ竹木ハ勿論、枝葉下草等マテ公用ノ外伐採間敷候、縦下
草錢出候テ刈取所タリトモ、苗木ヲ刈取候様成儀不可致、御林ノ透候
所ハ苗木植立候様ニ可仕候、百姓持林并屋舖四壁ノ木ニテモ目立
候木伐リ遣ヒ候ハ、先書付ヲ差出可伐之、堤ニ有之候草葎等刈取間
敷事

附新規堤ニ植物致スヘカラス、堤際切欠植物致間敷事

一入合ノ野山面々ノ持山ニテモ草木ノ根堀取間敷、鶴ノ嘴ヲ入レ候儀
可爲停止、田畑ハ山崩砂入等無之様ニ山林苗木植立可申事

附山中ニテ致燒畑來候所ハ格別野火附候儀停止ノ事

一享保集成絲綸錄卷二十四當時村方五人組帳中ニ

一所々御立山ニテ竹木伐取申間敷、旨被仰渡奉畏候、若シ相背猥ノモノ
有之候ハ、其者ハ不及申、名主年寄百姓迄何様ノ曲事ニモ可被仰付

候、惣テ郷中ニ有來古木并從御公儀様被仰付候苗木等ニ至ル迄伐取
申候ハ、御詮議ノ上何様ノ曲事ニモ可仰付候事

一自分ノ居山林又ハ四壁ノ内ニテモ大木我儘ニ伐取申間敷候、自然伐
候ハテ不叶義有之候ハ、其品申上ケ御差圖ヲ請伐可申候、勿論小木
ニテモ猥ニ伐荒シ申間敷事

一寶曆三年上總國君津郡根懸村五人組掟帳中ニ

一御林ノ竹木并枝葉一切伐採申間敷候、若シ猥ニ伐候儀有之候ハ、詮
議ノ上急度可申付候事

附リ百姓四壁ノ竹木ニ候共猥リニ伐申間敷候事

一入會ノ野山面々持山ニテ木ノ根堀リ申間敷候、鶴ノ嘴入候義可令停
止、田畑山崩砂入無之様山林苗木植立可申候、山中筋ニテ燒畑仕來
候所ハ格別火付候儀ハ可令停止候事

一寶曆九年美濃郡上郡内ヶ谷村五人組御仕置帳中ニ

一御林御立山ノ竹木ハ勿論、枝葉下草マテ御用ノ外伐採ルヘカラス、假

令百姓持林屋敷四壁ノ木ニテモ目立候木ヲ伐リ用井候ハ先書付
ヲ出指圖ヲ得之ヲ伐ルヘシ堤ニ有之候草葎等刈取ルマシキ事

一入會ノ野山面々持山ニテモ草木ノ根ヲ掘リ取ル間敷候鶴ノ嘴ヲ入
候儀可爲停止田畑へ山崩砂入等無之ヤウニ山林苗木ヲ植立テ可申
事勿論山崩之所ハ土砂留イタシ置可申事

附山中ニテ燒畑仕來候處ハ各別野火付候儀可爲停止兼々童下ニ
迄堅可申付置若野火入候者村中走付火消可申事

一寶曆十年辰三月岩代國大沼郡沼平村御仕置五人組帳中ニ

一百姓ノ四壁竹木ニ候共猥リニ伐採申間敷事

一入會野山面々持山ニテモ木ノ根ヲ掘取申間敷候鶴ノ嘴ヲ入候儀可
令停止田畑へ山崩砂入等無之様ニ山林苗木植立可申候山中筋ニテ
燒畑仕來候所ハ格別野火付候儀可爲停止事

一文政元年庄内二郡五人組掟帳中ニ

一御林御立山ノ竹木枝葉下草迄公用ノ外伐採間敷候精ヲ出シ御林立

可申候漆ハ勿論楮桑植付可致出精事

附御預ケ山地繞林并居屋敷青木ハ勿論目立候竹木伐採候ハ書
付役處へ差出シ且差圖ヲ請フヘシ又堤ニ有之草葎等猥ニ刈取申

間敷事

一入會ノ野山并面々持山ニテモ草木ノ根無斷掘取申間敷候鶴ノ嘴ヲ
入候儀可爲停止候御林近處ハ勿論惣テ無意野火除可致田畑へ崩無
之様山林へ燒入可申様成節ハ早速近郷ヨリ打寄相防可申事

一天保七年山本大膳五人組帳中ニ

一公儀御林枝葉タリトモ一切不可伐採事

附御林并往還並木風折等有之ハ當分通路障不成様仕置早速注進
可仕事

一公儀御林ハ不及申百姓林ニ候共野火入不申様兼々被仰渡候趣急度
相守リ風烈ノ節ハ別テ村役申合セ繁々相廻リ可申事

一村々入會并百姓立林ニ大木等生茂リ近村ノ用水潤澤致シ候處右大

材等伐出後用水不足致シ難儀致候趣粗相聞、山林生茂リ有之ハ自然ニ用水潤澤致シ川々へ石押出サス、水旱ノ憂無之趣、自今以後右體ノ山林ニ於テ材木伐出シ候ハ村役人共用水潤澤差支ノ有無糺ノ上、訴出差圖請伐取可申事

一天保七年豊前國宇佐郡下乙女村差上申一札之事中ニ

一公儀御林ハ不及申百姓林ニ候共野火入不申様兼々被仰渡候趣急度相守リ、風烈ノ節ハ別テ村役人申合セ繁々相回リ可申事

一村々入念并ニ百姓立林ニ大木等生茂リ村内并ニ近村ノ用水潤澤致シ候處、右大材等伐出後用水不足致シ難儀致候趣粗相聞、山林生茂リ有之ハ自然ニ用水潤澤致シ川々へ土砂石押出サス、水旱ノ憂無之趣、自今以後右體ノ山林ニ於テ材木伐出シ候ハ村役人共用水潤澤差支有無糺ノ上、訴出テ差圖請伐取可申事

(七) 勤勉獎勵ニ關スル規定

(七)

勤勉獎勵ニ關スル規定

一元祿三年三月三州加茂郡今朝平村五人組手形中ニ

遊惰ヲ罰ス

一農業ノ間ニハ男女相應ノ稼キ致シ可申候、自然耕作等不入精徒ニ暮シ不届ナル者有之ニ於テハ五人組ノ中ニテ互ニ吟味致シ異見可申候、若シ用ヒサルモノ有之ハ、名主ヲ以テ申サセ其上ニモ承引不仕候ハ、其趣有體ニ可申上候、御穿鑿ノ上、急度曲事ニ可被仰付、旨奉畏候事

一享保十乙巳年正月五人組帳前書中ニ

一惣テ家業ヲ第一ニ相勤ムヘシ、百姓ニ不似合遊藝ヲ好ミ、或ハ惡心ヲ以テ公事ヲ工ミ出シ、非公事ヲ進メ、偽ヲ以テ害ヲナス者、又ハ不孝ノ輩アラハ不隱置可申出候、何事ニ不依神水ヲ吞ミ誓詞ヲ書キ申合一味同心致シ徒黨ケ間敷儀不可仕候事

一常々耕作並商買等モ不致家職之稼無之者、有之遂吟味其趣可訴候事

一享保集成絲綸錄卷二十四當時村方五人組帳中ニ

一耕作常々精出シ、作之間ハ男女トモニ相應ノ持キイタシ可申候、若シ作リ不精ニテ徒ニ暮シ候者於有之ハ五人組ノ内ニテ互ニ致吟味異

見可申候、不用モ、有之候ハ、名主へ早々相斷リ、彌名主爲申聞其上ニテモ承引不致候ハ、御役所へ可申上候、若シ隱シ置候ハ、名主年寄五人組共ニ曲事可被仰付候事

一 百姓共並ニ子供耕作ハ、不精ニイタシ遊事ニ掛リ不似合ノ風俗ナマナヒ候義堅仕間敷旨被仰渡奉畏候事

一 寶曆三年上總國君津郡根懸村五人組掟帳中ニ

一 百姓商人業專一ニ可相勤耕作ノ間タリトモ其所ニテ致來リ候仕業無油斷心懸朝夕共ニ渡世心附妻子下人等迄モ其善惡ヲ申聞、縦凶年ノ時節タリトモ取行へ候様常々心懸ケ可申候、若シ百姓不似合遊藝ヲ好ミ世帶費ニ不構不行跡ノ者於有之ハ隱サス可申出、吟味ノ上急度可申付事

一 寶曆十年辰三月岩代國大沼郡沼平村御仕置五人組帳中ニ

一 耕作念入仕附草耕仕、御年貢米永割付之通急度皆濟可仕候、若未進仕候百姓有之候ハ、急度可申付候、且又耕作ニ不精成者有之外之、作人

ヨリモ荒置候ハ、名主年寄吟味可仕候、尤故ナク荒置候分引方相立申間敷候事

附口米口永口蠟漆之儀前々ヨリ御定之通上納可仕候事

一 百姓商人業ヲ專一ニ可相勤耕作之間タリトイフ共其所ニテ致來候仕事無油斷心掛朝夕共ニ渡世ニ心附妻子下人等迄モ其善惡ヲ申聞セ、縦凶年之時節タリ共被續候様ニ常々思慮仕、渡世大切ニ心掛可申候、若百姓不似合遊藝ヲ好、世帶ニ不構不行跡之者於有之ハ無隱可申出候、吟味之上急度可申候事

一文政元年庄内二郡五人組掟帳中ニ

一 農業隨分精ヲ出シ可相勤抽出候者有之候ハ、可申出、又老テ子モナク、幼少ニテ親ニ離レ、或ハ後家ニナリ、或ハ長煩イタシ、無據身上衰へ難立者有之候ハ、一類共ハ不及申肝煎長人五人組心ヲ合セ引立可申、惣テ組内助合ヒ疎遠アルヘカラサル事
附何家職モナク相見へ候モノ有之候ハ、致吟味可申出事

休日ヲ定ム

勸農法

九〇

一 休日ノ儀正月元日ヨリ七日迄、同十六日ヨリ二十日迄、日數十二日、七月十四日ヨリ同二十日迄、日數七日可相休事

附正月七月右休日ノ外、平月四日ノ休日ノ外、相休申間敷候、勿論右

兩月閏月有之節ハ平月ノ通四日ノ日數計可相休事

附右定休日ノ外、三月三日、五月五日、七月七日、九月九日、相休可申候

且又六月朔日ハ四日休ノ内ニ込可申事

一 働日ノ内、多葉粉休一日ニ四度宛爲致可申事

附惣テ相定候休日ノ外、自分ニ相休候儀爲致申間敷候、大小ノ百姓

水呑並子弟召抱候モノ迄モ不相背候様嚴敷可申付候、若相背候モ

ノ有之其分ニイタシ置、脇ヨリ相知り候ハ、當人ハ勿論肝煎長人

百姓五人組迄可爲越度事

一朝ハ早クテハヤミ煩フモノナト有テ、朝夕ニトモシキ者アラハ肝煎

子多クサテハヤミ煩フモノナト有テ、朝夕ニトモシキ者アラハ肝煎

大從役長人百姓五人組内心ヲ付御惠ミノ洩サル様ニ申出ヘシ

多葉粉休

一 病ヒカチニテ手足ノ弱キ者、男ハ繩ヲナイ、筵ヲ織リ、草鞋ヲ營ニシ、女

ハ苧ヲウミ、布木綿ヲ織リ、ケフノスキハヒセンニ、食用タラヌハヨモ

アラシ、市町遠ク商ニ便アシキ村里ハ村役人ノ者計ヒ有ヘシ、大庄屋

諸事心ヲ付ヘシ

一 肝煎並從役ハ朝夕一村ニ心ヲ置、長人五人組頭ニモ申合セ、大小之百

姓小前ノ者迄、家業ノ職業ヲ勵マシ、老タルヲ助ケ、孤獨ヲ憐ミ、大庄屋

ハ常々組村ヲ廻リ、怠リ者アラハ教ヲ本トシ、勝レテ精働ノ者ハ申出

ヘシ

一文政十三年三河國加茂郡九久平村御仕置五人組連判帳中ニ

一 百姓ハ農業可相勤候所家業ヲ嫌ヒ猥ニ外職致間敷候事

一天保七年山本大膳五人組帳中ニ

一 常々無油斷耕作入精、百姓不似合ノ遊興何ニテモ仕間敷、若作物等ニ

不精成モノ有之ハ異見致シ、不用ニ於テハ可訴出事

一天保七年豊前國宇佐郡下乙女村差上申一札之事中ニ

勸農法

九一

一 百姓共並ニ子供耕作ハ不精ニ致シ遊事ニ掛リ不似合風俗ヲ學ヒ候儀堅仕間敷旨被仰渡奉畏候事

一 近來在方村々ノ者トモ耕作ヲ等閑ニ致シ都テ困窮等ノ儀ヲ申立テ奉公稼ニ出候モ、多ク所持ノ田畑ヲ荒置候類有之由相聞ヘ不埒ノ至ニ候以來高人別割合何人マテハ奉公ニ出候テモ殘人數ニテ耕作ハ勿論村方ノ差支無之哉否村役人共相糺シ實ニ無據子細ニテ奉公ニ出度旨相願候モノ有之候ハ、右割合ノ人數マテハ村役人共承リ届ケ年季ヲ限リ奉公ニ出候様可致候若村方ノ差支ヲ不願奉公ニ出持田畑ヲ荒シ候儀等有之候ハ、當人ハ勿論村役人越度タルヘキ事

一 弘化三年京都五人組前書中ニ
一 用之儀有之テ參リ候者ハ格別左モナクシテ他所ヨリ村中へ切々遊ヒニ參候モノ留置申間敷候御事

一 無記年號下野國安蘇郡赤見村御公儀御法度六十五ケ條中ニ

一 百姓商人家業ヲ第一相勤ムヘシ耕作ノ間タリト云フトモ其所ニテ

致來リ候仕業油斷ナク心掛朝夕共ニ渡世ニ心ヲ付妻子下人等迄モ其善惡ヲ申聞ケ假令凶年ノ時節タリトモ取續クヤウ常々思慮仕リ渡世大切ニ心掛ケ申スヘシ若シ百姓ニ不似合遊藝ヲ好ミ世帯ノ費ニ不構不行跡ノ者之アルニ於テハ隱シナク申出ツヘシ吟味ノ上急度可申付事

附リ耕作商業等モ不仕何家業トモ不相知者村中ニ有之ハ隱シナク訴ヘ出ツヘキ事

第三節 租税法

徳川幕府ノ時代ニ在リテハ米穀ヲ以テ主タル税品ト爲シタルヲ以テ五人組帳中年貢ニ關スル規定頗ル多ク納税ノ義務租税賦課及ヒ免除ノ割合、税品ノ保存、品質分量等ヨリ運送及ヒ納付ノ方法等ニ至ルマテ詳細ナル規定ヲ載セ、百姓ヲシテ之ニ依ラシム、今茲ニ其各種ニ付キ例證文ヲ掲ケテ其一班ヲ示サン

(一) 納租ノ義務ニ關スル規定

(二) 納租義務ニ關スル規定

引負欠落

一寶曆三年上總國君津郡根懸村五人組掟帳中
 一御年貢皆濟無之以前穀物他所へ不出之若シ御年貢引負欠落可仕様子ニ及見百姓有之候ハ其五人組詮議仕名主方へ以相談無油斷押置欠落不仕候様ニ可致尤モ御年貢ノ儀五人組名主組頭了簡仕急度可仕事

一寶曆十年辰三月岩代國大沼郡沼平村御仕置五人組帳中
 一御年貢米金皆濟無之以前穀物他所ニ一切不可出之若御年貢引負欠落可仕様子ニ相見ニ候百姓有之候ハ其五人組會議之上名主方へ相談ヲ以無油斷押置欠落不仕様ニ可致候尤御年貢之儀名主五人組了簡仕急度皆濟可爲仕候事

一文化十三年五月三河國北設樂郡農家五人組村約束書中
 一身體ナラサル百姓ハ秋中ヨリ名主組頭五人組見斗ヒ其者ノ御年貢可納積リ考ヘ米金猥ニ遣不申散田米手作米五人組ヨリ支配致シ御年貢滞リナキヤウニ可仕候若シ油斷仕リ米金不足致サセ欠落抔仕

一村ノ共同擔保

五人組ノ未進辨納義務

御年貢不足候ハ、村中ニテ辨納可仕候御事

一天保二年濃州郡上郡貢間村五人組御仕置帳中

一御年貢米金共年切ニ相納極月限皆濟可致候若致未進欠落仕候者有之候ハ其五人組庄屋年寄可辨納尤御年貢皆濟不仕以前穀物一切他所へ不可出候事

附庄屋年寄引負候儀有之候ハ、小百姓之内早速可申出其通致置候ハ、可爲越度事

一弘化三年京都五人組帳前書中

一御年貢引負可致欠落體之百姓御座候ヲ及見及聞爲致欠落候者御年貢之儀ハ其五人組トシテ急度辨ヘ指上彼者ヲ村中トシテ尋出シ差上可申候御事

(二) 賦課及ヒ免除ノ割合ニ關スル規定

一寶曆三年上總國君津郡根懸村五人組掟帳中

一每年御年貢割付目錄出シ候ハ、村中ノ者へ爲致披見名主年寄方ヨ

(三) 賦課及ヒ免除ニ關スル規定

リ大小ノ百姓入作者迄モ不殘相觸寄合致割合浮役小物成可仕候、米
 金壹人前宛委細書付、小百姓モ疑敷不存様其譯爲申聞、其上割符ノ與
 別紙繼印立合披見仕候者印形可取置、御年貢割付候節村中夫錢等
 入用ト御年貢入交ニ一同ニ不殘致差別、其割合御年貢米金申渡シ日
 限ノ通相納候様常々村中可申合事

一寶曆十年辰三月岩代國大沼郡沼平村御仕置五人組帳中ニ

一毎年御年貢割付目録出候ハ、村中之者披見爲仕、名主年寄方ヨリ大
 小百姓出作之者ニモ不殘相觸寄合候上致割合浮役小物成可納米金
 壹人前宛委書付小百姓モ猜敷不存候様ニ其譯々爲申聞、其上割符之
 奥へ別紙繼候テ立合披見仕候旨印形取置、尤役所ニモ可出候、御年貢
 割仕候節村夫錢小入用ト御年貢入交一同ニ不致差別立割合御年貢
 米金申渡目録之通相納様ニ常々村中ニ可申合事

一寶曆十二年美濃石津郡德田村立毛請五人組帳中ニ

一御免割並ニ諸割賦ノ儀兼テ御仕置之通、名主五人組頭小百姓中出作
 人共ニ不殘立合吟味仕、明細ニ改甲乙ナク致割賦、其割帳ニ品々斷書
 ナ仕物、百姓中不殘印形仕置、重テ仲間ノ出入無之様ニ可仕候、名主五
 人組頭ヨリ小百姓出作人へ毛頭ナリトモ仕掛米仕候ハ、何様之曲
 事ニモ可被仰付候御事

一文政元年庄内二郡五人組掟帳中ニ

一御年貢諸役等大切ニ可相守勿論、毎年御免相究次第其村々百姓前附
 口小札ヲ以可相渡候、諸浮役小物成村雜用等役所ヨリ元割帳相渡候
 分組々村々大小ノ百姓無高下入念割付帳面ニ記シ、端々疑敷不存候
 様ニ少ノ儀モ明細ニ仕得ト爲讀聞爲寫取置へシ、依怙最負並私ノ割
 掛無之ト申儀肝煎長人百姓相判イタシ置、追テ出入等無之可致置候、
 御年貢皆濟ノ儀其年ノ摸様ニヨリ日限可申付候間、掛リノ通り無相
 違米穀相納皆濟急度相勤候様可申付候間兼テ可有其心得事
 附御年貢皆濟己前米穀一切他へ出シ申間敷候

一文政九年播州多可郡五人組御改帳中ニ

小割帳
仕譯帳

(三) 税米保存ニ
關スル規定

穀物ヲ他所へ出
スヲ禁ス

一 毎年御年貢免狀出之、村中ノモノ披見仕ラセ、庄屋年寄村中惣百姓出
作、者マテ寄合免割イタシ、委細書付小前百姓マテ疑シク存セサル
ヤウ其譯爲申聞、右書付寫シオカセ立會披見仕候旨、銘々書付印形可
取置候、村中夫錢小入用ハ御年貢ノ勘定入組不申様差別ヲ立テ可割
合候、勘定違等無之様隨分念入レ割賦申スヘキ事

一天保七年山本大膳五人組帳中ニ

一 御年貢取立ノ節年々小割帳入念仕立、上中下田畑其外位限リ米永取
箇附イタシ、夫ヨリ御年貢取立諸夫錢取立仕譯帳へ記シ皆濟ノ節向
後ノ證據相成候様田畑持主共ノ印形取置可申事

附小割帳ハ村々大切成御取箇附元ニ付、入狂ヒ有之節ハ直ニ改メ、
小前末々疑惑不請様ニ可取計候事

(三) 税米保存ニ關スル規定

一 享保十乙己正月五人組帳前書中ニ

一 御年貢皆濟無之以前穀物他所へ不可出、爲金米賣候ハ、先ツ米納ノ

員數ヲ積リ納米程上米拵へ置キ、次ノ餘リ米ヲ賣リ可申事

附御用ノ置米急用ノ事候共、名主一人ニテ封印ヲ切り取出シ申聞

敷候、相役ノ名主長百姓一兩人ニテモ立會可申事

一 享保集成絲綸錄卷二十四當時村方五人組帳中ニ

一 郷中ニ有之郷藏ニ御米諸置候内、郷中ノ者預リ晝夜番仕候上ハ、盜人

又ハ御米フケ候カ、不依何事損米、御座候共、急度辨へ差上可申候、並御

用ノ買米郷藏ヨリ出シ申候節、御急ニ御座候共、名主一人ニテ郷藏戸

前符ヲ切り自由ニ取出シ申聞敷候、組頭年寄百姓立合封ヲ切り、御用

ノ員數取出シ、勿論右ノ者共立合相封ヲ致シ置可申候、自然郷藏近所

ニ火事出來申候ハ、村中ハ不及申、隣郷ヨリ男女ニヨラス欠付郷藏

ヲ防キ可申候、尤モ難相防趣ニ候ハ、早速御米取出シ可申候、若シ御

米致燒失候ハ、御吟味ノ上辨納可被仰付候事

一 寶曆五年三河國寶飯郡長澤村五人組前書帳中ニ

一 申年ヨリ以來仰付ラレ候御置、租ノ儀、名主組頭百姓立會租性隨分吟

味仕、壹俵粃五斗入ノ積リ、俵拵等モ粗相ニ無之ヤウニ念入、御米同前ニ拵立テ、中札ヲ入レ、上札ヲ指候テ、御藏へ相納メ、晝夜共ニ番人付置キ、大切ニ仕候、御下知次第何方へ相回候共、又ハ何時ニヨラス、研リ立テ御回米ニ仰セ付ラレ候共、少モ差支候儀、御座ナク候御事

附リ御用ニ付御置米有之村方ハ、是又郷御藏へ詰置キ申候、何時ナリ共御下知次第何方へナリトモ相回シ可申候御事

一寶曆九年美濃郡上郡内ケ谷村五人組御仕置帳中ニ

一御年貢米入置候藏之内、常々心掛ケ雨漏等無之様ニ修覆可致、勿論御米有之内ハ晝夜番人ヲ附、可入念万一出火有之節ハ、隨分大切ニ圍可申事

一寶曆十年辰三月岩代國大沼郡沼平村御仕置五人組帳中ニ

一御年貢米郷藏ニ御詰被置候内ハ、其所ヨリ番人申付候カ、又ハ古來ヨリ仕來有之候共、隨分ニ念入名主組頭共モ折々相廻尤壁垣下敷等、念入御藏番無油斷可仕候事

一文政元年庄内二郡五人組掟帳中ニ

一御年貢米收納無之以前米大豆其外穀物取散シ、又ハ私用ニ遣ヒ皆濟不相成百姓有之候ハ、其モノ、御年貢並諸役銀迄村中ヨリ辨納可申付候條、前年ヨリ相互ニ仲間逐吟味、放埒ナルモノ於有之ハ可申出事

一郷藏へ御年貢米其外穀物納候節、納方手代見届候者郷藏戸前肝煎長人百姓立合致、相封置相互ニ可逐吟味候、若疑敷儀有之ハ早速可申出事

一郷藏御收納前初秋ノ前雨、洩等無之様修覆、イタシ置、若朽米鼠切テソフケ米臺付等損儀於有之ハ百姓可爲辨納事

一天保七年豊前國宇佐郡下乙女村差上申一札之事中ニ

一郷中有之郷藏ニ御米詰置候内、郷中ノ者預リ晝夜番仕候上ハ、盗人又ハ御米フケ候歟、何事ニヨラス損米御坐候共、急度弁差上可申候、並御用ノ置米郷藏ヨリ出シ申候節、御急ニ御坐候共、名主一人ニテ郷藏戸前封ヲ切り自由ニ取出シ申間敷候、與頭年寄百姓立合封ヲ切り、御用

(四) 税米ノ質量ニ關スル規定

(四)

ノ員數取出シ、勿論右ノ者共立合相封ヲ致シ置可申候、自然郷藏近所ニ火事出來申候ハ、村中ハ申ニ不及、隣郷マテモ男女ニヨラス馳附郷藏ヲ防キ可申候、尤難相防趣ニ候ハ、早速御米出シ可申候、御米燒失致シ候ハ、御吟味ノ上辨納可被仰付候事

一 享保十乙己年正月五人組帳前書中ニ

中札、外札
上乘手形

一 御城米並菴大豆共名主長百姓ノ内モ立會青米死米碎米粃糠等無之、樣ニ隨分致吟味升目不切樣ニ俵拵ノ儀前々ノ通入念、二重ニシテ小口撥リハ摺繩ニテ仕リ、名主長百姓米主升取且又手代印判ノ中札入レ可申候、外札ハ木ニテモ竹ニテモ國郡村米主ノ名計可記候、尤モ船廻ニ仕候節ハ貫目等入念船頭上乘手形申付可相廻候事

一 寶曆三年上總國君津郡根懸村五人組掟帳中ニ

一 御年貢米拵隨分入念、何分粉米青米死米糜シミ坏無之樣ニ拵立可申候、俵拵ノ義ハ、二重俵ニシテ中摺繩ヲ以テ雲カガリ、茶俵カヽリ何成

共一様ニ可仕候、舟積ノ義ハ壹俵宛菰ニ包、不損樣可致、俵ノ内ハ入候中札ノ義ニテ國郡村名御代官ノ名、年號月日、名主米見、升取迄銘々書付判形致、俵毎ニ可入上ノ札ハ木ニテモ竹ニテモ國郡村名御代官ノ名米主ノ名付可書加之札表貫目可書記事

附リ御舟積仕候節澤山手懸ケ不申候極上菰懸可申候、尤御年貢菰ノ義ハ厚ク廣ク編ミ可申候、御藏前ニテ廻俵中札無之歟又ハ升目不足ニ候ハ、米主詮儀ノ上急度越度可申付事

一 寶曆九年美濃郡上郡内ケ谷村五人組御仕置帳中ニ

一米納之儀庄屋年寄立會、青米、赤米、麩米、碎米モミヌカ等無之樣ニ隨分吟味イタシ、升目不切樣ニ入念、俵拵之儀二重菰、小口カ、リスリ繩ニテ仕、庄屋年寄升取等印判之中札入可申、外札木ニテモ竹ニテモ國郡村、米主之名書可記之、若船回ニ仕リ候節ハ上菰ヲカケ、壹俵ツ、入念貫目相改札ヲ付舟積添へ津出シ可致事

一 寶曆十年辰三月岩代國大沼郡沼平村御仕置五人組帳中ニ

貫目改札

一 御年貢米拵隨分念ヲ入、アラオレ小米青米死米チリゴミナト無之様
 ニ拵立可申候儀拵之儀ハ二重儀ニテ、中揉繩ヲ以小口蜘蛛カバリカ茶
 カバリカ何レニ成共一樣ニ可仕候、藏結之ヲ口儀之内エ入候中札ハ紙
 ニテ、國郡村之名、年號月日、名主米主升エ米之名銘々書付、判形イタシ
 儀毎ニ可入之上、札ハ竹ニテモ、木ニテモ、國郡村御代官ノ姓名、米主之
 名計可書之札之裏ニ儀之貫目可記事

附儀入升目不足ニ候ハ、米主會議之上急度越度可申付事

一 寶曆十二年美濃石津郡德田村立毛請五人組帳中ニ

一 御米拵之儀御定之通名主米見立合、隨分念ヲ入見分仕候上ニ納爲仕
 可申候、繩儀念ヲ入レ、村中一流ニ可仕候、別テ下儀念ヲ入可申候、若惡
 敷仕置候テ何方ニテモ顯レ次第急度御仕置可被仰付候、御斷不申上
 町宿ニ一夜モ差置申間敷候御事

一天保二年濃州郡上郡貢間村五人組御仕置帳中ニ

一 御年貢米アラ碎死米青米ノ分撰拵立儀中札ニ國郡村名、支配之姓名

手代名印、年號月日記之、庄屋升取米見、米主名印可仕候、尤菴大豆共可
 爲同前、右中札名印之者立會、鄉藏納改ヲ請可申候、自然致未進欠落致
 候モノ有之ハ村中ヨリ屹度辨納可申候、納方之進惣百姓相談之上升
 取相改升目多少無之様可仕候、江戸御藏ニ相納候、納名主並上乘體成
 者吟味イタシ、郷中相談ノ上差圖ヲ請可極之、請負回シ又ハ他所之者
 ニ渡切ニ致間敷候、無念之儀有之ハ右立會之者共急度可申付候事

一天保七年豐前國宇佐郡下乙女村差上申一札之事中ニ

一 御年貢穀物升取之儀、郷中相談ニテ相定メ、御法度ノ如ク、升目ノカネ
 ナ拂ヒ計リ立テ三斗七升入ニ納可申候、江戸御藏ニ納候儀、村中相談
 仕才領ヲ附ケ一村限ニ納可申候、船ニテ越候ハ、縦大郷ニ候共一艘
 ニ積申間敷候、隣郷ト寄合積合相回シ可申候、若路次ニテ御米紛失申候
 敷、何ケ様ノ事ニテ減米立申候共、百姓共辨可申候、勿論餘リ米御座候
 ハ、百姓納ノ儀數ヲ以テ銘々割取可申候、若餘米有之候節、渡切ニ致
 シ請受申候者ノ德米ニ致シ候儀堅ク無用ニ可仕事

一天保七年山本大膳五人組帳中ニ

一御年貢ノ儀米拵繩俵隨分入念舛目等名主組頭米見立會可遂吟味事

一弘化三年京都五人組前書中ニ

一ヨキ米ヲ賣アシキ米ヲ買納申候ハ、屹、度、曲、事、可、仰、付、候、御、事、

(五) 稅米運輸ニ
關スル規定

(五) 稅米運輸ニ關スル規定

一寶曆三年上總國君津郡根懸村五人組掟帳中ニ

一御米江戸廻米上乘納人ノ儀ハ吟味ハ上働有之儘成者ヲ相究可申勿

論上乘極候ハ、私曲仕間敷候御藏前ニテ入用並船中雜用多ク不入

樣ニ可仕候尤委細帳面ニ記役所へ差出シ吟味請可申候事

附リ御米御藏へ納置候ハ、名主組頭合印致置御用ノ節差出シ可

申候、縱急ノ儀ニテモ、名主壹人ニテ封印申間敷候御藏番無油斷可

仕候也

一寶曆九年美濃郡上郡内ヶ谷村五人組御仕置帳中ニ

一御城米何方之御藏納ニ成候共舟上乘納庄屋儘成者村中遂吟味可遣

上乘納庄屋

之尤他所之者ニ爲請負渡切ニ仕間敷候御藏前ニテ欠米其他損米等

有之ハ、郷中トシテ急度不足ノ分相納可申候且又御藏米入用並舟中

雜用等多ク不入樣ニ申付委細帳面ニ爲記入用可渡事

附納庄屋上乘江戸大阪逗留之内物入り多ク無之樣可吟味事

一御城米舟上乘ノ儀村中ヲ吟味致シ遣スヘク候御米ノ入用並船中雜

用多ク入ラサルヤウ申付委細帳面ニ記シ支辨致スヘキ事

一文政元年庄内二郡五人組掟帳中ニ

一御年貢米川下ノ儀口表ハ格別其外ノ分ハ上乘ノ者郷中ニナイテ遂

吟味可遣之船中雜用並御藏納逗留中諸入用委細帳面ニ記入用多不

懸樣可致事

一天保二年濃州郡上郡貢間村五人組御仕置帳中ニ

一御城米積候節庄屋年寄立會俵拵相改可致舟積於舟中米差取リ不申

樣、上乘船頭共堅ク可申付候船掛候場所ニテハ別テ油斷仕間敷候且

又上乘之儀向後人柄ヲ撰船頭水主船中ニテ不埒有之節ハ急度吟味致

ス〜キモノ可申付候、納庄屋之儀、圖取順番不仕、是又人柄ヲ撰ミ、御藏納之節、宿並手代等申合、若惡米又ハ泓米、杯紛カシ候様ナル儀有之候共、吟味仕候程之者ヲ納庄屋ニ可遣候。川舟之儀ハ舟數有之候共、銘々上乘申付海船之儀ハ納庄屋直ニ上乘共ニ相勤可申候、御米ヲ船頭ニ相渡上乘ナシニ仕候ヤウナル儀堅ク仕間敷事

一天保七年山本大膳五人組帳中ニ

一御年貢ノ儀、江戸廻ノ節、古キ船又ハ船具不足ノ船ニ積ムヘカラス、尤

モ最寄組合村々申合御米可積廻事

附上乗々者船中ニテ御米大切ニ相守澤手不仕候様、尤升目ノ内盜不爲取様、油斷仕間敷事

一御年貢積船若シ逢難風波掛リ等多ク出來候歟、又ハ水出候節、船乘損シ破船仕候ハ、最寄村々名主方〜早速相達立會ハ、上御米相改、早速注進可仕候事

(五)納付ニ關スル規定

(六)稅米納付ニ關スル規定

一寛保三年野州安蘇郡赤見村五人組帳中ニ

一御年貢皆濟ノ納拂勘定致候節、皆濟目錄ニ判形致シ可遣候間、村中大小百姓立合相改相違無之趣ニ與書總百姓連判仕置、追テ役所〜差出シ披見ニ入ル可キ事

一寶曆三年上總國君津郡根懸村五人組掟帳中ニ

一御年貢皆濟ノ納拂勘定致候節、皆濟目錄判形致可遣候間、村中大小ノ百姓立合相改相違無之趣、與書惣百姓連印仕置、追テ役所〜差出シ可入披見候事

一御年貢米金銀名主方〜取集メ候節、帳面ニ金銀米錢員數納主ノ名、月日可記、納主判形取置手形ハ名主判形イタシ、帳面押切納候度々相渡シ、後日出入無之様可仕、若無念受取手形不差置出入後日訴出候共取上間敷事

一寶曆五年三河國寶飯郡長澤村五人組前書帳中ニ

一御年貢米ノ内三分一、三分二石代金納、其外小物成高掛物金等名主方

一 取集メ請取候節ハ、組頭立合庄屋手前へ請取リ割元帳ニ右金納ノ品譯致シ、請取手形庄屋割印ヲ以テ其度々ニ百姓方へ急度相渡シ置キ、右割元帳ニ百姓銘々印形致サセ、以來出入無之ヤウニ仕候、若相違有之段後日ニ百姓御訴申上候ハ、庄屋組頭何分ノ越度ニモ可被仰付候御事

一 御年貢三分一、三分二石代金ノ儀御割付ノ通リ九月中ヨリ百姓前之ヲ取集メ、庄屋持參相納メ候節、入念受取手形取置之、納拂皆濟勘定ノ節ハ相違無之様ニ可仕候、且又米納ニ仕候分ハ御米湊ニ於テ御吟味ヲ受ケ、回船へ積立候儀數御受取リ御手形御手代中ヨリ之ヲ受取申候御事

附リ御年貢金米并ニ小物成高掛リ米金御口米代共三月中限リ急度皆濟御勘定仕上ケ可申候御事

一 寶曆九年美濃島ケ谷村五人組仕置帳中ニ

一 御年貢納拂皆濟之上勘定目錄二通認メ差出シ判形帳可取置事

一 寶曆十年辰三月岩代國大沼郡沼平村御仕置五人組帳中ニ

一 御年貢米金名主方ニ取集候節、帳面ニ金銀米錢員枚納主覺名月日可記之、納主之判形取置、請取手形ニハ名主致判形、帳面ト押切納候度々ニ相渡、後日ニ出入無之様ニ可仕候、若無念ニテ請取手形不取立出入後日訴出候共取上間敷事

一 御年貢皆濟之納拂致勘定候節皆濟目錄致印形可遣候間、村大小之百姓立合相改、相違無之趣奥書惣百姓連判仕置、追テ役所ニ指出可申事

一 文化十三年五月三河國北設樂郡農家五人組村約束書中ニ
 一 御年貢夏成ハ七月十日以前皆濟、其外ハ極月十日以前ニ可仕候、惣テ御藏へ納物ノ諸色ハ例年納來リ候通リ相納メ可申候、且又御年貢收納ノ義被仰付候日限違ハス相納メ可申候、勿論皆濟不仕以前穀物他所へ少モ出申間シ御事

一文政元年庄内二郡五人組掟帳中ニ
 一 百姓前ヨリ取集候御年貢米金銀納方手代肝煎留帳へ書記シ、納主ノ

印形可取置之名留帳へ印判押切イタシ小百姓ニ至迄渡置、後日ニ出入無之様可致事

附納米ノ節手代肝煎舛取立合糶糠小米糶クタク等無之様米拵入念可納之中札村名納主手代ノ名書付可申事

一天保七年山本大膳五人組帳中ニ

一御年貢米金名主へ相納候節銘々其時々請取手形名主方ヨリ百姓へ取置可申候、万一請取手形不相渡候ハ、其旨可訴出事

附請取手形ノ義端書ニテハ紛失ノ基ニ付、通帳ニ仕立、名主組頭調印致シ相渡置可申事

第四節 驛傳法

徳川幕府時代ニ於テモ庸役ヲ人民ニ賦課シ、書信ノ通達、貨物ノ運輸及ヒ行旅、往來ノ便ニ供セシメタリ、而シテ其賦課ニ當ルモノハ人夫、馬匹及ヒ通船ヲ主トス、此賦課ニ關シテハ特ニ定メタル法例頗ル多シト雖モ、人民ノ平常直接ニ注意スヘキ點ニ付テハ五人組帳中ニ其規定ヲ載スルモノ亦甚タ夥

傳馬宿
助郷
人馬觸
人馬寄

シトセス、今茲ニ其中ニ就キ、例則數個ヲ抜キテ以テ其一般ヲ示サントス

一享保十乙巳年正月五人組帳前書中ニ

一御傳馬宿へ定助、大助、郷ヨリ人馬寄セ候ハ、問屋年寄又ハ名主致吟味、猥リニ人馬觸仕間敷候、其宿ノ馬ヲ圍置、面々勝手能キ荷物ヲ附候様成儀一切不可仕事

一御朱印ハ勿論、駄賃傳馬人足ノ儀、常々致吟味置、無滯様ニ可仕事

附助郷へ人馬當リ候ハ、刻限不違様可差出候、若シ人馬割難心得事候共先無滯差出後日ニ可申遣事

一御用ノ人馬ハ不及申、本海道ニテ無之候トモ、往來ノ者駄賃人馬ノ儀晝夜ヲ不辨無滯可差出事

一御朱印又ハ御證文モ無之人馬出候様ニト申、或ハ駄賃ヲ出サス通り候者有之ハ、其品ニ寄リ押置キ、名主組頭立合證議ノ上怪敷體ニハ可致注進事

一享保集成絲綸錄卷二十四當時村方五人組帳中ニ

一 御朱印御傳馬並ニ人足ノ義少モ無遲滯急度相立可申候、惣テ馬繼ノ宿々ハ御公儀ヨリ諸事被仰付候御法度ノ趣相守御定ノ人馬退轉無之様ニ仲間ニテ吟味仕リ、人馬遲滯ナク相立可申候、往還ノ衆晝夜ニ限ラズ泊リノ節、或ハ旅籠或ハ木錢ニテ宿借申候上ハ、少シモ手支不申候様走リ駄賃木錢御定ノ外増錢取申間敷候、勿論往還ノ衆ハ馬士共慮外不仕候様ニ常々可申付事

附 御家中衆御用ニテ在々御通ノ節、御役人衆ノ手形ヲ以テ人馬相立可申候、無其義自分ノ斷ニテハ一疋一人モ立申間敷候事

一 寛保三年野州安蘇郡赤見村五人組帳中ニ

一 御用ノ儀何方ヨリ申來リ候トモ少モ遲滯ナク相勤ムヘシ、回文ノ儀日限刻付遲ニ仕間シク事

一 寶曆三年上總國君津郡根懸村五人組掟帳中ニ

一 御朱印ノ傳馬人足ノ儀ハ御定ノ通り可申出、勿論増錢取申間敷事

一 御傳馬宿へ定助大助ヨリ人馬寄候儀問屋年寄致吟味猥リニ人馬觸

仕間敷、唯宿々人馬ヲ圍置、面々勝手能荷物附候様成儀一切不可仕候事

事

一 御朱印ハ勿論、駄賃傳馬人足ノ儀常々致吟味置無滯可仕候事

附リ助郷へ人馬觸來候ハ、無刻限間違出之、若人馬割ニ難心得事候共無滯出之、後日ニ可申出事

一 御用人馬ハ不及申、本海道ニテ無之候共、往來ノ者駄賃馬人足不限晝夜無滯可指出候、御朱印又ハ御證文モ無之人馬出候様ト申、或ハ駄賃モ不出罷通り候者有之候ハ、品ニ寄リ押置、名主年寄立會怪敷體ニ候ハ、役所へ可致注進事

一 寶曆五年三河國寶飯郡長澤村五人組前書帳中ニ

一 助郷へ人馬觸來候ハ、晝夜風雨ノ節ニテモ、人馬員數不足ナク、刻限相違無之ヤウニ宰領ヲ付テ急度相勤ムヘク候、若人馬割等ニ付難心得儀有之候ハ、無滯相勤メ候テ、其段後日ニ可申上候、尤モ御傳馬宿場並ニ助郷村々ノ儀ハ、道中御奉行様ヨリ其度々ニ於テ被仰出候趣

急度相守罷在、往來ノ人馬御用相勤可申候御事

一往來ノ旅人へ對シ馬方人足慮外カマシキ儀不仕、荷主宰領合點モ無之荷物附物候儀ハ仕マシク候、且又百姓勝手往還へ出テ駄賃取り候共、人馬ノ賃、錢、御定ハ、外多取候儀堅ク仕マシク候、町場無之所ハ往還定ノ賃錢相考へ、道法ニ應シ之ヲ取り、總テ疎略ニ仕間敷候事

一寶曆九年美濃郡上郡内ケ村五人組御仕置帳中ニ

一御傳馬宿へ助郷ヨリ人馬寄之儀、先觸無之荷物ハ隣宿へ承合セ間屋年寄遂吟味、猥ニ人馬觸間敷候、其宿之馬圍ヒ置勝手能荷物附候ヤウナル儀一切不可仕候、御朱印人馬ハ不及言、駄賃傳馬人足並諸商人荷物ニ至ル迄無滯様ニ常々可遂吟味事

附助郷へ人馬觸來候ハ、刻限不違様ニ可出之、若人馬割ニ難心得事候共先觸來候人馬ハ無滯出シ候テ後日ニ可申遣事

一渡船有之村ニ定之通船賃取之、縱雖爲大水之時定之通船賃多ク取間敷事

附往來之旅人ニ對シ不作法成儀仕間敷事

一御用ノ人馬ハ申スニ及ハス、本海道ニテ無之候トモ往來ノ者駄賃人馬ノ義晝夜ニ限ラス滯リナク之ヲ出スヘキ事

一御朱印又ハ御證文モ無之人馬出シ候ヤウニト申シ、或ハ駄賃ヲ出サス通り候者之アリ候ハ、其品ニヨリ押へ置キ、庄屋年寄立合ヒ詮議ノ上怪シキ體ニ候ハ、注進スヘキ事

一寶曆十年辰三月岩代國大沼郡沼平村御仕置五人組帳中ニ

一御朱印傳馬人足之儀御定之通出可申候、往還之馬次不依晝夜ニ駄賃人馬出可申勿論増錢取申間敷事

一驛所へ人馬寄候ヲ問屋年寄致吟味猥リニ人馬觸仕間敷候、其宿之人馬圍置、面々勝手ニ能荷物附候様儀一切不可仕候、御朱印ハ勿論駄賃傳馬之儀常々吟味無滯様ニ可仕候事

附助合人馬觸來候ハ、刻限不違出之、若人馬割難心得事候共無滯出之、後日ニ可申出候事

一御用ノ人馬ハ不及申ニ、本海道ニ無之候共、往來之者駄賃馬人足不依
 晝夜ニ無滯可差出、御朱印又ハ御證文之義無之、人馬差出候様ニト申、
 或ハ駄賃錢モ不出罷通候者有之候ハ、品ニヨリ押置、名主年寄立合
 怪體ニ候ハ、役所ニ可令注進候事

一文政元年庄内二郡五人組掟帳中ニ

一御朱印ハ勿論、御黒印並駄傳馬ノ儀常々吟味イタシ置、晝夜差支ナキ
 様ニ致スヘシ、泊リ體ノ節不限何時、旅籠ニテモ木錢ニテモ相對次第
 無指支宿賃可申候、是又先々ヨリ人馬觸來候者刻限ヲ不違可出之、助
 人馬寄候節宿々問屋年季致吟味、其宿ノ馬ヲカコヒ面々勝手能荷物
 付候儀一切致間敷候、若寄人馬ノ内人馬割難心得事候共先無滯出シ
 後日可申出事

附御朱印並御證文無之人馬爲出駄賃不出通り候モノ有之ハ、押置
 大庄屋大組頭肝煎立會詮議ノ上彌怪々敷體ノ者ニ候ハ、可注進
 事

一天保二年濃州郡上郡貢間村五人組帳中ニ

一就御用相回リ候村繼回狀無遲滯急度可相届、日限刻附等相違無之様
 可入念事

一天保七年豊前國宇佐郡下乙女村差上申一札之事中ニ

一御公儀様御用ノ儀、何方ヨリ申來リ候共、宿々ハ不及申何レノ村方ニ
 於テモ縱刻付無之候共遲滯仕間敷候、勿論御急ノ配封杯先々ヘ遅ク
 相届、日附刻付違候ハ、持送りノ者ハ申スニ不及、名主年寄百姓曲事
 ニ可被仰付候事

一御傳馬相勤候村方ハ、高百石ニ付人馬何程相勤、前年増減差引ヲ附ケ
 夫錢帳ヘ一紙ニ書出シ、宿方ヨリ取置候人馬出高帳突合ニ可差出事

第五節 吏員法

五人組法規ハ人民ノ公生活ニ關スルモノナルヲ以テ、村吏ノ職務ニ關スル
 規定ヲ除ク外、直接ニ官吏ノ職制ヲ載スルコト極メテ稀ナリトス、然レトモ
 五人組帳中人民ノ吏員ニ對スル關係ヲ規定スルモノ極メテ多ク、之ニ依リ

テ、間接ニ官吏ノ職制規律ヲ知ルコトヲ得ヘキモノ亦タ勘カラサルヲ以テ、特ニ茲ニ一節ヲ設ケテ此種類ニ屬スル法規ノ例證ヲ收ム

（一）贈賄禁止ニ關スル規定

（一）贈賄禁止ニ關スル規定

一元祿三年三月三州加茂郡今朝平村五人組手形中ニ

一御役人衆其下々ニ至ルマテ、金銀米錢ハ不及申上、少々ノ物ニテモ、音物、一切仕間シ、事

一享保集成絲綸錄卷二十四當時村方五人組帳中ニ

一御支配人添役衆惣テ御家中ノ衆中下々迄、何ニテモ音物、一切仕間敷候、若シ音物ノ義ニ付金銀米錢ハ不及申、何ニヨラス、名主方ヨリ百姓共ヘ割掛ケ出候得ト申候共一切出申間敷候、達テ出候得ト申候ハ、其段書付御役所ノ筒ヘ上ケ可申候、若シ内證ニテ音物致シ、脇ヨリ相知候ハ、何様ノ曲事ニモ可被仰付候事

附御役人中、郷中ヘ借シ物借リ物押賣押買又ハ、無體成ル義御座候ハ、是又早速書付御筒ヘ上ケ可申候事

一寶曆三年上總國君津郡根懸村五人組掟帳中ニ

一手代書役妻子召使等ノ儀ハ不及申、若黨仲間等ニ至迄、金銀米錢衣類諸道具酒肴其外輕物成共音物一切仕間敷候、右ノ者共貸物借物或ハ押賣押買何事ニヨラス不作法成儀致候ハ、無據有體其趣可申出、隱置、後日相聞ヘ候ハ、名主年寄可爲越度事

一寶曆九年美濃郡上郡内ヶ谷村五人組御仕置帳中ニ

一我等手代家來並ニ妻子召仕等ニ至ルマテ、金銀米錢衣類道具酒肴其外輕キ品タリトモ音信禮物一切仕間敷事

一寶曆十年辰三月岩代國大沼郡沼平村御仕置五人組帳中ニ

一手代書役並蠟漆改役人其外召仕等之儀ハ不及申ニ、若黨仲間等ニ至迄、金銀米錢衣類諸道具酒肴其外輕キ物成共音物禮物一切仕間敷候、右之物ヘ貸物借物或ハ押賣押買不依何事ニ不作法之儀致候ハ、有體ニ其趣可申出、隱置後日ニ相聞候ハ、名主年寄可爲越度事

一文化十三年三河國北設樂郡農家五人組村約束書中ニ

一 御家來衆在々ニテ不叶御入用ノ物自然御調候ハ、世間並ノ直段ニ賣渡シ代物請取り可申候所ニ御座ナキ物他所ヨリ取寄候歟又ハ所ニ御座候物ニテモ直段下直ニ致シ馳走ケ間敷賣候由御聞被成候ハ、曲事ニ可被仰付候御事

一文政元年庄内二郡五人組掟帳中ニ

一 郷方懸役人並召抱等迄へ、輕物成共音物禮物一切仕マシク候押賣押買何事ニヨラス不作法イタシ候ハ、早々有體可申出、隱置後日ニ相知候ハ、肝煎長人百姓可爲越度事

一 弘化三年京都五人組前書中ニ

一 正月節句其外如何様ニテモ、百姓方ヨリ御役人衆へ音物進上仕間敷候御事

(二)巡回ハ、官吏饗應禁止ニ關スル規定

一元祿三年三月三州加茂郡今朝平村五人組手形中ニ

一 御役人衆御廻リ被成候節御一宿被成候ハ、兼テ被仰付候如ク其所

(一)巡回ノ官吏饗應禁止ニ關スル規定

ニ在合候野菜ヲ以テ一汁二菜ノ料理ニテ御食進之尤米其外諸色雜用委細ニ手形差上急度代物可申請候惣別御役人衆御出被成候節少モ御馳走カマシキ事不仕、百姓ノ費用ナキ様ニ致シ候事尤モト被思召之旨被仰聞一々奉畏候堅ク相守可申事

一 享保十乙己年正月五人組帳前書中ニ

一 手代村々相廻リ候節何時ニテモ飯米鹽味噌爲持廻候カ若シ持參不致候節ハ所ノ直段ニテ相調へ其上泊リ休ノ所ニテ御定ノ木錢出シ上下共ニ少シモ百姓ノ馳走ニ不成村々費へ無之様ニ申候條酒肴等此方ヨリ差圖無之物何ニテモ調へ置間敷候若シ調へ置此方へ不入ニ付寄合飲食致シ村入用ニ割掛候ハ、名主長百姓可爲曲事候無差圖人馬集置百姓之隙ヲ費ス間敷事

一 享保集成絲綸錄卷二十四當時村方五人組帳中ニ

一 御用ニ付御支配添役衆其外御家中衆郷中へ御趣候節内夫并賄ノ義所ニ有之輕ク野菜薪油ヲ出シ其外何ニテモ一切出シ不申馳走ケ間

敷義堅ノ仕間敷事

一寶曆三年上總國君津郡根懸村五人組掟帳中ニ
 一自分并手代村中相廻候節、飯、米、鹽、味噌、薪、畔、藁等其所ノ相場ニテ、直段、調候テ、即時ニ代請取買上帳面判形可仕候、一宿晝休ノ所ニテモ右ノ通り買上候共、百姓地元ノ不成費様申付候條、酒肴等此方ヨリ指圖無之物、何レ過分調置申間敷候、若シ調置此方ニイラズシテ寄合呑喰村入用割懸候ハ、名主年寄曲事可爲事

一寶曆九年美濃郡上郡内ヶ谷村五人組御仕置帳中ニ

一我等回村ノ節、泊休トモ飯米鹽味噌野菜其所ノ相場ヲ以テ相調ヘ、代物當坐ニ相渡シ申スヘシ候家來手代下々等ハ泊休トモ扶持米代御定ノ木錢相渡候ニ付、所ニ有合候品一汁一菜取賄ヒ一切馳走カマシキ義致スヘカラス、酒肴其外此方ヨリ差圖無之物何ニテモ調ヘ置クヘカラス、若調ヒオキテ此方ニ不用ニ付寄會テ之ヲ給ヘ、村入用ニ致シ候義庄屋年寄曲事タルヘキ事

附村送り五里内送迎人馬ノ義差圖ノ外余計人馬集メオキ百姓ノ費ニスマシキ事

一寶曆十年辰三月岩代國大沼郡沼平村御仕置五人組帳中ニ

一自分并手代蠟役人村々ニ相廻候節、飯米鹽味噌野菜等其所ニテ相場直段ニ調候テ、代物請取賣上帳面ニ判形可仕候、一宿晝休之所ニテモ、右之通上下共ニ百姓馳走ニ不成、村費ニ無之様ニ申付候條、酒肴等此方ヨリ差圖無之物、何ニテモ調置申間敷候、若調置此方ヘ不入候ニ付、寄合呑喰村入用割ニ懸候ハ、名主年寄曲事タルヘシ、無差圖人馬集置、百姓之隙ヲ費申間敷候事

一寶曆十二年美濃石津郡德田村立毛請五人組帳中ニ

一兼テ被仰付候通在々諸奉行衆仕出シ之儀、御献立之通、相守可申候、名主五人組頭大垣町宿ニテ旅籠相給申候儀、御定之通、相守可申候、尤御斷不申上逗留仕間敷候御事
 一文政元年庄内二郡五人組掟帳中ニ

一 諸役人郷中相廻り候節、賄代ノ儀前々相定候通りノ外相贈申間敷候、惣テ有合ノ野菜ヲ以一汁一菜無酒ニテ賄可申候、無益ノ品調置百姓隙費申間敷事

一 弘化四年美濃國弓掛村五人組帳中ニ

一手代地役人村々へ相廻候節、木錢米代爲拂候條、所ニ有合ノ品ヲ以テ相賄、外ニ馳走カマシキ儀一切仕間敷事

(三) 官吏ト人民トノ關係ニ關スル規定

一元祿三年三月三州加茂郡今朝平村五人組手形中ニ

一 御役人衆其下々ニ至ルマテ、金銀米錢少モ貸申マシキ事

一 享保集成絲綸錄卷二十四當時村方五人組帳中ニ

一 御支配人添役衆惣テ御家中ノ衆中マテ、名主百姓ニ對シ、依怙、最負御座候歟、又ハ少分タリトモ非分成儀、御坐候ハ、無遠慮可申上事

一 寶曆三年上總國君津郡根懸村五人組掟帳中ニ

一家來並手代召仕村方へ參リ、口上ニテ申儀ハ、勿論、役所ハ、印形モ無之

依怙、最負、非分ヲ禁ス

貸借ヲ禁ス

(三) 官吏ト人民トノ關係ニ關スル規定

口上又ハ無印形書付ノ命令ヲ無効トス

書付持參候テ何事ヲ申付候共、一切承引不仕、早速可訴出事

一 寶曆九年美濃郡上郡内ヶ谷村五人組御仕置帳中ニ

一家來並ニ手代共ノ召仕當邸へ至リ、口上ニテ申ス義ハ言フニ及ハス、自分並ニ手代印形無之書付持參候テ何事ヲ申付候トモ一切承引スヘカラス、早速注進スヘシ候事

一 寶曆十年辰三月岩代國大沼郡沼平村御仕置五人組帳中ニ

一手代並蠟役人召仕村方へ參、口上ニテ申儀ハ、勿論、御役所之印形無之書付持參候テ何事ヲ申付候共、一切差引不仕、可訴出事

一 文化十三年三河國北設樂郡農家五人組村約束書中ニ

一 御手代衆へ何ニテモ商物仕間敷、旨常々委細被仰付候趣、惣百姓へモ折々申渡シ、彌堅ク相守リ可申候御事

一 御家來衆並ニ御手代衆ノ内衆、在々へモ參リ、何分ノ儀申候共、金銀米錢、其外何ニテモ相渡シ申間敷候、人馬等出シ不申、一夜ノ宿モ不仕候、御用ノ儀ニテ遣候節ハ、御手代衆ヨリ御添狀參リ候ハ、御差圖次第

賣買ヲ禁ス

可仕候御事

一 弘化三年京都五人組前書中ニ

一 御役人衆殿儀ハ不及申上、百姓仲間ニテモ、金銀米錢其外萬事取替シ、之儀手形ヲ以テ取替仕、以後六ヶ舗無之様可仕候勿論勘定合之儀以

證文可仕候御事

(四) 村吏ノ職務ニ關スル規定

一 享保十乙己年正月五人組帳前書中ニ

一 村中年中ノ掛物小入用等ノ儀、隨分名主長百姓遂吟味入用多ク無之、様ニ入念右入用帳ノ儀、白紙ヲ綴リ、手代印判ヲ加ヘ渡置候條、惣テ村中入用少モ省キ、當座ニ右之趣委細可書付、不居合候者モ印判可仕候、此外別帳ヲ拵ヘ置キ間敷候、役所ノ押切印ニ手代判有之帳之外、名主組頭ヨリ掛リ物割掛候ハ、可爲曲事、毎年翌正月中前年ノ村入用帳寫候テ、本帳相添可差出候、遂一覽寫帳留置、本帳ハ名主ヘ可相返候間、年々帳紛失無之様ニ大切可致置事

(四) 村吏ノ職務ニ關スル規定

入用帳

村費節減ヲ命ス

入目帳

一 享保集成絲綸錄卷二十四當時村方五人組帳中ニ

一 諸役入目ノ儀、毎年一村ヘ入目帳二冊ツ、御支配人ヨリ合印被成御渡候間、諸役入目ノ品品當座明細ニ付置、名主年寄百姓印形致シ、名主方ヘ一冊、百姓方ヘ一冊差置キ、年切ニ勘定究メ、互ニ無出入様ニ可仕事

一 寶曆五年三河國寶飯郡長澤村五人組前書帳中ニ

一 年中村小入用掛リ物等ノ儀ハ、名主組頭立會隨分吟味ヲ遂ケ、村入用年々相減シ候様ニ仕候、尤モ少ノ入用ニテモ當座ニ立會帳面ニ書付ケ、惣百姓ヘ申シ聞カセ、即時ニ割合割元帳ニ銘々印形之ヲ取置候、惣百姓モ不存入用、其上申シ聞カセ候テモ合點不仕入用等割掛ケ、後日ニ出入ニ罷リナリ候ハ、名主組頭越度仰セ付ラルヘシ旨、前々ヨリ堅ク仰セ付ラレ候ニ付、其時々少シノ入用ニテモ吟味ヲ詰メ候上ニテ、銘々百姓ノ印形之ヲ取り、以來出入等無之様ニ仕候御事

一 寶曆九年美濃郡上郡内ヶ谷村五人組御仕置帳中ニ

吏員法

割元帳

一村中年々夫、錢、掛物、小、入、用、等之儀、隨分庄屋年寄、遂吟味、入用多ク無之
 様ニ入念、右入用之儀少モ不殘當座帳面委細書付置、不居合候者モ印
 形可仕、此外別帳ヲ作り置間敷候、判有之帳之外、庄屋ヨリ掛リモノ割
 掛リ候ハ、可爲曲事、毎年翌正月中前年ノ村入用帳ニ寫候テ、本帳相
 添可差出候、遂一覽、寫帳ハ留置、本帳ハ庄屋ニ可相返候間、年々ノ帳紛
 失無之様ニ大切可致事

一寶曆十年辰三月岩代國大沼郡沼平村御仕置五人組帳中ニ

一御用之儀何方ヨリ申來候共少モ無遲滯可相勤候、廻文之儀日限刻付
 遅々仕間敷事

一明和六年上州勢多郡板橋村御仕置御條目五人組帳中ニ

一村中年中ノ夫錢掛物小入用等ノ儀、隨分名主組頭、遂吟味、入用多無之
 様ニ入念、右入用帳ノ儀、白紙ヲ閉印形ヲ加ヘ渡置候條、惣テ村中入用
 少モ不殘當座ニ右ノ趣委細書付クヘシ、居合セス候者モ印形可仕候
 此外別帳ヲ作置キマシク候、右帳ノ外名主組頭ヨリ係物割掛候者可

爲曲事、毎年翌正月中前年ノ村入用帳寫シ候テ、本帳相添可差出候、一
 覽ヲ遂ケ、寫帳留置キ、本帳ハ名主方ニ可相返候間、年々帳紛失無之様
 大切ニ可致置事

一文化十三年三河國北設樂郡農家五人組約束書中ニ

一名主組頭、小百姓ニ對シ、非義ナル儀有之候ハ、早々可申上候、且又小
 百姓、我儘仕リ、名主組頭ハ、下知ニ隨ヒ不申候ハ、是又可申上候御事

一天保二年濃州郡上郡貢間村五人組御仕置帳中ニ

一庄屋役之儀ハ、不及申、年寄等ニテモ内證相談ニテ、引替不申、役所ニ訴
 出可請差圖事

一諸普請之節、給物之儀、人足一人切ニ持出様ニ可仕候、村入用ニ割掛給
 物給サセ候儀仕間敷候事

一庄屋年寄就御用御役所ニ罷出候、雜用筆墨紙代等、惣テ村入用之儀、其
 村入用之譯惣百姓爲致得心、割合帳印形取之、尤銘々請取手形可出之、
 百姓申分無之趣、與書仕、庄屋年寄不殘連判仕、帳面二冊仕立、年々正月

非義我儘ヲ禁ス

迄ニ御役所へ差出一冊ハ役所ニ差置一冊ハ役所押切印形ニテ村方
へ可相渡置候間右之帳面ノ外別帳ヲ拵置取立申間敷候事

附公用之儀又ハ村中申合等之儀付ニ付庄屋方へ百姓寄合村入用
ニ掛食物酒肴等一切給間敷事

一天保七年山本大膳五人組帳中ニ

一名主年寄組頭非分成儀申掛小百姓ヲ掠ムルニ於テハ可申出候百姓

致我儘名主年寄組頭ノ申付ヲ不承ハ詮議ノ上急度曲事ニ可申付事

一村役人共ノ内ニ公務ヲ重シ小前ヲ憐ミ村入用ヲ減シ正直ニ精勤致

シ小前ノモノ共ニ自然ト敬ヲ請候モノ有之ハ早々小前ノモノヨリ

可訴出事

附私欲不正ノ取計イタシ小前難儀ニ相成候モノハ早々可訴出事

一天保七年豊前國宇佐郡下乙女村差上申一札之事中ニ

一村役人共ノ内ニ公務ヲ重シ小前ヲ憐ミ村入用ヲ減シ正直ニ精勤致

シ小前ノ者共ニ自然ト敬ヲ請ケ候モノ有之ハ早々小前ノ者ヨリ可

訴出事

附リ私欲不正ノ取計致シ小前難儀ニ相成候者ハ早々可訴出事

一弘化三年京都五人組前書中ニ

一村中懸物之儀其時々埒明可申候無其儀庄屋年寄百姓之手前ヲ取替

以後加判足取立申間敷候御事

一何時ニヨラス不審ナル係リモノ庄屋ヨリ割カケ申候ハ其子細庄

屋へ相尋其上ニテ埒明兼テ不審存候モノ御代官衆へ可申上候御事

一明治五年岡山縣備中國後月郡東三原村御條目五人組帳中ニ

一毎歲翌正月中前年ノ村入用帳寫相添可差出候遂一覽寫帳面留置本

帳庄屋へ可相返候間年々ノ帳面紛失無之ヤウ大切ニ可致置事

第六節 警察法

警察及ヒ勸農ハ五人組制度ノ主眼ナリ白雉三年始メテ五保ノ制ヲ行フニ
當リテ發セル法令及ヒ戸令ニモ五家相保一人爲長以相檢察トアリ又前ニ
述ヘタル如ク徳川氏幕政ノ時ニ至リ五人組法ノ整備セルハ切支丹宗門傳

播、防、止、及、ヒ、浪、人、取、締、ノ、必、要、其、主、因、ヲ、爲、セ、ル、モ、ハ、ナ、ル、ヲ、以、テ、組、合、員、間、相、互、ニ、監、視、ノ、義、務、犯、罪、告、發、犯、人、逮、捕、ノ、如、キ、司、法、警、察、事、項、ヲ、始、メ、ト、シ、交、通、防、災、等、ノ、如、キ、コ、ト、ニ、至、ル、マ、テ、警、察、事、項、ニ、關、ス、ル、規、定、ハ、五、人、組、帳、中、最、モ、重、要、ナ、ル、部、分、ヲ、占、ム、ル、モ、ノ、ナ、リ、今、其、中、ニ、就、キ、之、ヲ、分、類、シ、テ、茲、ニ、其、概、要、ヲ、例、示、セ、ン

(一) 組合員相互
監視ノ義務ニ關
スル規定

(一) 組、合、員、相、互、監、視、ノ、義、務、ニ、關、ス、ル、規、定、

孝德紀白雉三年四月

凡、戶、皆、五、家、相、保、一、人、爲、長、以、相、檢、察、

戶令

凡、戶、皆、五、家、相、保、一、人、爲、長、以、相、檢、察、

一慶長三年三月七日高札掟中ニ

一、辻、切、盜、賊、ノ、儀、ニ、付、テ、諸、奉、公、人、侍、ハ、五、人、組、下、人、ハ、十、人、組、ニ、連、判、ヲ、シ、ル、シ、右、惡、逆、不、可、仕、旨、請、合、可、申、事、

一寬永十四年十月御當家令條卷之二十二中ニ

一、在、々、所、々、惡、黨、無、之、様、ニ、鄉、切、ニ、申、合、常、々、可、相、改、之、若、不、届、成、者、有、之、ハ、

穿、鑿、ノ、上、五、人、組、ハ、不、及、申、依、其、品、一、鄉、ノ、者、曲、事、ヲ、ル、ヘ、キ、事、

一御當家令條中寬文元年七月四日ノ覺書ニ

一、町、人、百、姓、五、人、組、ヲ、定、メ、庄、屋、町、年、寄、無、油、斷、改、之、候、様、ニ、領、分、堅、可、被、申、付、候、自、今、以、後、他、所、ヨ、リ、顯、ハ、レ、於、捕、之、ハ、其、所、之、庄、屋、町、年、寄、手、前、遂、穿、

鑿、油、斷、仕、不、相、改、儀、於、無、紛、ハ、隨、科、之、輕、重、可、爲、曲、事、事、

一享保十乙己年正月五人組帳前書中ニ

一、五、人、組、之、儀、町、場、ハ、家、並、在、鄉、ハ、最、寄、次、第、五、軒、宛、組、合、子、供、并、下、人、店、貸、借、地、ノ、者、ニ、至、ル、マ、テ、惡、事、不、仕、候、様、ニ、組、中、無、油、斷、可、令、檢、議、若、徒、者、有、之、名、主、ノ、申、付、ヲ、モ、不、用、候、者、ハ、可、訴、出、候、事、

一寶曆九年美濃郡上郡内ヶ谷村五人組御仕置帳中ニ

一、五、人、組、ノ、義、町、場、ハ、家、並、在、鄉、ハ、最、寄、次、第、家、五、軒、ツ、組、合、子、供、並、ニ、下、人、店、借、地、借、ノ、者、ニ、至、ル、迄、惡、事、ヲ、不、爲、ヤ、ウ、組、中、常、々、油、斷、ナ、ク、檢、議、セ、シ、ム、ヘ、シ、若、奸、徒、有、之、候、テ、庄、屋、申、付、ヲ、モ、不、用、候、ハ、可、訴、之、事、

一文政二年庄内二郡在町へ申渡書

一去九月中被仰出在町戸籍人別帳不殘出來、御城下續郷方地方寺社門前御給人名字ノ者向寄町々五人組ニ入引請相濟候様依頼申度候、右御改ノ御趣意ハ、只今迄ノ通り扱違ノ者入會罷在候テハ、諸事御法令御締モ不行届且又御法度ヲ背候心得違ノ者有之候テモ相吟味ニ難及、追放、欠落等ノ立歸モ、隱居候テモ改方不行届博奕盜賊等ノ惡黨他領ヨリ御領内へ入込候テモ事顯候儀無之候得ハ、不相知御郡中徘徊イタシ色々惡事ヲ致シ候モ、穿鑿モ難行届候ニ付、戸籍人別ヲ以嚴密ニ改、惡者徘徊モ致難儀事ニ相成候得ハ、御締宜敷、在町ノ者共安堵ノ儀ニ至リ、其上各職業ヲ勵ミ、父母妻子ヲ安ク養ヒ候様ニトノ御仁惠ニテ被仰出候事ニ候條、此趣意ヲ在町ノ役人共能々相心得、其村々ハ町五人組分明細ニ改メ、年々帳面仕立可申候、惣テ御法度被仰出候テモ年々經候テ若怠慢イタシ、只此帳面ノミニテ内實相違イタシ候ハ、折角ノ御趣意徒事可相成候間、第一在町居住ノ大庄屋深切ニ

相心得町役人村役人共へ年々無懈怠申渡シ、村役人町役人ハ其扱ノ五人組頭へ申合、五人組合ノ者親シミヲ厚クシ、善惡共ニ一家内ノ心持相成御趣意行届候様在町役人共ニ可申渡事

卯六月

一文政十三年三河國加茂郡九久平村御仕置連判帳中

一郷中常々平和ニ申合セ、何事ニヨラス、其組ノ中ニテ吟味仕惡事出來不仕候様心掛可申候、若組頭并庄屋ノ申付ヲモ不用、我儘ナル者有之候ハ、早々可申上候、若又庄屋組頭不了管又ハ非道成儀仕候ハ、無遠慮小百姓ヨリ御内證ニシテ可申上候事

一天保七年豊前國宇佐郡下乙女村差上申一札之事中

一兼テ被仰出候通大小ノ百姓五人組ヲ究置キ、何事ニヨラス五人組ノ内ニテ御法度相背候儀ハ、不及申上、惡事仕候者有之候ハ、其組ヨリ早速可申上候、若隱置脇ヨリ申出候ハ、其者ニハ品ニヨリ御褒美被下、五人組ノ者名主共ニ曲事可被仰付旨奉畏候、惡事仕候モ、申上候

ハ、自然同類親類縁者杯、後日ニ警ヲ爲スヘキト氣遣ニ存候ハ、隱密ニ可申上由、是又奉畏候諸事吟味致シ、開出シ次第御注進可申上候、并脇百姓平百姓ト云フ家抱地主ニテ建置候家ニテ其家シキ付田畑ヲ前地借ノ百姓店借ノ者共ニ五人組ヲ極メ判形取置可申候、若五人組ニ外レ申候モ、御座候ハ、名主組頭曲事ニ可被仰付候事

(一)犯罪告發ニ關スル規定ニ

(二)犯罪、告發ニ關スル規定

一慶長三年三月七日辻切盜賊發向ニ付高札中ニ

一右之組中惡逆仕候者組ハ中ヨリ申上候ハ、彼惡黨加敗組中不可有異議事

一組之外ヨリ申上候ハ、惡黨一人ニ付金貳枚宛之儀惡黨ノ主人ヨリ訴人ニ爲褒美可遣之事

一寛永十四年十月御當家令條卷之二十二中ニ

一在々所々盜賊ノ者並惡黨於有之ハ急度可申出之、タトヒ同類タリト云フ共其咎ヲ免シ御褒美可被下之、若シ隱シ置他所ヨリ訴人有之ハ

共同責任

穿鑿ハ上其五人組ハ勿論、庄屋共曲事ニ可行、或ハ同類或ハ親類縁者等ニアダナナスヘキト存シ不申出義可有之、右之通ニ候ハ、内々ヲ以テ可申之、御褒美被下之其上アダナ致シ候ハ、様ニ急度可被仰付事

不孝

一元祿三年三州加茂郡今朝平村五人組手形中ニ

一不孝ノ輩於有之ハ急度曲事ニ行ハルヘクノ間、若左様ノ族御座候ハハ有體ニ可申上候、隱シ置キ脇ヨリ顯ハル、ニ於テハ、名主五人組マテ越度ニ仰セ付ラルヘクノ旨奉畏候事

一享保十乙己年正月五人組帳前書中ニ

一盜賊惡黨人有之候ハ、訴人可仕候、訴出候ハ、褒美可爲取候、其上仇ヲ不成様ニ可申付候事

盜賊惡黨

長脇差、喧嘩、口論、醉狂、不行跡

一百姓ニ似合ハサル致風俗、長脇差ヲ帶シ、喧嘩口論ヲ好シ、或ハ大酒ヲ吞ミ、醉狂致シ、行跡惡敷者有之候ハ、可訴出候事

一享保集成絲綸錄卷二十四當時村方五人組帳中ニ

無職業
博奕

警察法

一四〇

一 耕作商賣ヲモ不致、又ハ遠國へ切々相越候モノ、並ニ博奕、其外賭ノ諸勝負ヲ好ミ、不似合ノ衣類ヲ着シ、不審多キモノ有之ニ於テハ、早速可申上候、若シ隱シ置、彼者惡事ヲナシ、脇ヨリ顯ル、ニ於テハ、其者並ニ親子兄弟ノ義ハ不及申上、名主五人組迄御センサシ、ハ上科ノ輕重ニシタカヒ御科可被仰付候、惣テ一夜泊リ他所へ相越候共、其行所並ニ用事ノ子細名主五人組へ相斷可罷越事

一 寶曆九年美濃郡上郡内ヶ谷村五人組御仕置帳中ニ

一 盜賊惡黨人有之ハ、訴人スヘシ、褒美ヲ與へ、其上讐ヲナサ、ルヤウニ可申付事

殺害又ハ自害
者

一 殺害人或ハ自害致シ候者、或ハ倒者之レアラハ、番人ヲ附置キ、早速之ヲ訴フヘシ、火事盜人喧嘩手負ノ者惣テ不慮ナル儀出來候ハ、右同前ニ油斷ナク注進スヘキ事

一 天保七年山本大膳五人組帳中ニ

一 常々人ノ妨ヲナシ、或ハ酒狂ノ上口論ヲ好ム族又ハ耕作商等モ不仕

渡世ハ致方不分明成ルモノ有之ハ、名主組頭五人組ハ内ヨリ可訴出
事

馬盗人

一 天保七年豊前國宇佐郡下乙女村差上申一札之事ノ中ニ

一 在々所々ニ於テ馬盗人有之間、晝夜ニ限ラス不審ナルモノ馬ヲ率通

シ候ニ付テハ、其落着所マテ村繼ニ送り届、其往所ノ名主五人組へ體ニ申斷リ、其段御訴可申上事

附リ體ナル口入ナクシテ馬賣買仕間敷事

(二)異教徒告發
ニ關スル規定

(三)異教徒告發ニ關スル規定

一 寛永十九年十二月教令類纂中ニ

一 吉利支丹之事類年御制禁タリト雖トモ、此程モ方々ヨリ改出ノ間、自然不審成者有之ハ可申出候、然ハ伴天連ハ銀貳百枚、イルマンハ同百枚、同宿其外宗旨ノ族ハ五拾枚、三拾枚、爲御褒美可被下候、隱置他所ヨリアラハ、ハルハニ於テハ、其五人組迄曲事ニ可行者也

一 承應三年正月教令類纂中ニ

伴天連、イルマ
ン同宿

警察法

一四一

定

一 伴天連訴人

銀三百枚

一 イルマン訴人

銀貳百枚

一同宿並宗旨訴人

銀五拾枚或ハ三拾枚

吉利支丹宗門累年御制禁也

御代替ニ付彌以御改嚴重ニ御褒美ノ品被增加候、此上若シ隱置者有之ニ於テハ、奉公人ハ不及申、町人百姓等ハ其五人組迄可被行曲事之由被仰出也、此旨急度可相守者也

一 萬治元年八月御當家令條中ニ

定

一 吉利支丹宗門之事累年御制禁ヲリトイヘ共、彌以無斷絶急度可相改

之旨被仰出訖、自然不審成者有之ハ可申出之、此以前ハ伴天連ノ訴人

ニ銀貳百枚、イルマンニ同百枚雖被下之、自今以後

一 伴天連ノ訴人

銀三百枚

一 イルマンノ訴人

銀貳百枚

一同宿並宗門ノ訴人銀五拾枚又ハ三拾枚品ニ寄ルヘシ

右之通御褒美トシテ可被下之、若シ隱居キ他所ヨリ顯ハルハ、ニ於テハ其所ハ五人組迄可被行曲事之旨所被仰出也、仍テ當領中下知如件

一 寬文四年十一月二十五日五人組帳前書中ニ

一切支丹宗門其所ニ有之儀ハ、名主長百姓五人組可存處、此以前ヨリ高

札ニ書載候趣意令違背不申出候、以來脇ヨリ於顯ハ穿鑿之上乍存知

不申出候ハ、可被罪科之旨兼々申聞之、無油斷相改候様可申付事

一 右御條目之趣堅相守候若不審成者有之ハ早速可申出事

此以前切支丹宗門ニ轉ヒ候者ハ勿論、或ハ轉或ハ死失仕候モノ、類族タリト雖モ可申出事

一 何レノ門派トモ誰弟子共不知僧尼有之ハ可申出事

一 僧俗共ニ尋常ニ替リ候勤行仕候歟、佛具其外怪敷道具所持仕候者有

之ハ可申出事

不受不施悲田宗

一切支丹宗門御制禁ノ高札損候歟又ハ文字見ヘ兼候ハ、可申出事
一、不受不施悲田宗之者有之ハ可申出事

右之通被仰渡承知仕奉畏候、村中僧俗男女乞食非人穢多等ニ至ル迄
一人モ不殘五歲以上宗旨人別ニ相改申處疑敷者一人モ無御座候、若
隱置他所ヨリ顯レ候ハ、當人ハ不及申上、親類縁者名主五人組共如
何様ノ曲事ニモ可被仰付候、爲其銘々且那寺之判形ヲ取り村中連印
ヲ以テ差上申候處依テ如件

一天和二年國用秘錄卷之二中ニ

御制札之事

一切支丹宗門者累年御制禁ヲリ、自然不審ガマシキモノ有之ハ申出ヘ

シ御褒美トシテ

ハテレンノ訴人

銀五百枚

イルマンノ訴人

同三百枚

立歸者訴人

同同斷

告發賞金増額

同宿並宗門訴人

同百枚

右之通可被下之、縱同宿宗門之内タリト云フ共、訴人ニ出ル品ニヨリ
銀五百枚可被下之、隱他處ヨリアラハル、ニ於テハ、其所ノ名主並ニ
五人組迄一類共ニ可被處嚴科モノ也、下知如件

一天保十五年豐前國宇佐郡下乙女村五人組帳中ニ

一切支丹宗門ノ儀累年御制禁ノ通堅ク相守、五人組帳心得附ケ不審ナ
ル者有之ハ早速可注進之、若シ隱シ置キ他所ヨリ顯ハル、ニ於テハ
庄屋五人組ハ不及申、一類共マテ急度曲事可申附候、勿論仰セノ如ク
一人別ニ宗門相改メ、正月中帳面仕立之ヲ差出シ、人別ニ繪踏仕ル可
ク候、且又寺ハ一寺ノ住僧並ニ隱居真宗ハ後住ニナルヘシ、惣領山伏
ハ官位候者斗、其外妻子弟子召使等ハ百姓同前繪踏可申付事

(四)犯罪人逮捕ニ關スル規定

一寬永十四年十月御當家令條卷之二十二中ニ

一在々所々堂宮並山林ニカラマリ不審成者於見出ハ、相搦メ、庄屋一郷

宗門改繪踏

(四)逮捕ニ關スル規定

堂宇山林潛伏者

ノモノ相談ノ上其所ノ地頭代官へ可渡之捕へ候義難成候ハ、其村ノ庄屋所へ可申届之御褒美可被下之然ル上ハ庄屋早速人ヲ集メ入精可搦捕之自然トラへ候義難成候ハ、相慕之落着所へ斷リ搦捕候様ニ可仕若聞ハカシ見ハカシ於令欠落ハ、縦令後日ニ聞へ候共可爲曲事事

鳴ヲ立テル
逮捕ノ義務

一在々所々惡黨有之時ハナリヲ立へシ然ハ先ノ村々ヨリ出合可召捕之御褒美可被下若シ不出合郷中ハ穿鑿ノ上可爲曲事事

一惡黨ヲ捕へ候刻地頭代官其所ニ不出合候ハ、江戸へ召列レ奉行所へ可差出之諸事入用從公儀可被下事

一寛文四年十一月二十五日五人組帳前書中ニ

一切支丹宗門近年輕者共令露顯法ヲモ弘メル能キ切支丹ハ不出候勸ヲモ致シ候程之者ハ深ク隠レ可有之候間精ニ入レ遂穿鑿捕候様急度可申付事

切支丹

附宗門訴人之輩ハ此以前御定之通御褒美可被下候事

喧嘩口論人殺

一享保十乙己年正月五人組帳前書中ニ

一村中ニテ若シ喧嘩口論有之候ハ、名主組頭立會裁判可致候他村ニテ喧嘩等有之節不可走集人殺立退候モノ有之ハ、隣郷ノ者迄出會搦捕早速可及注進候搦捕儀難叶候ハ、跡ヲ慕ヒ落付候處へ急度可申出事

惡黨

一享保集成絲綸錄卷二十四當時村方五人組帳中ニ

一在々所々惡黨モノ有之時分ハ鳴ヲ立可申候其ノ時ハ先々ノ村々ヨリモ出合召搦メ候モノ御褒美可被下候由得其意奉畏候若シ郷中ニテ不出合モノハ曲事ニ可被仰付候尤郷中へ不審成モノ參候カ惡黨ノ者堂社山林ニカラマリ居候ヲ見出シ候ハ、名主並郷中ノモノ相談ノ上カラメ取候テ御注進ヲ可申上候然ル上ハ品ニヨリ江戸へ召連候刻旅費入用御奉行所へ罷出候迄諸事入用百姓迷惑不致候様ニ從公儀可被下候由奉得其意自然捕へ申儀罷リ不成候ハ、何方迄モ相慕ヒ落付所へ斷之カラメ候様ニ可仕候若シ見ノカシ聞遁シ欠落

致サセ候ハ、後日ニ御聞出シ候共急度御咎メ可被遊旨是又奉畏候
並百姓ハ不及申出家山伏行人虚無僧鉦ヲ、キ穢多乞食非人等盗人
ノ宿ヲ仕、又ハ同類モ可有之間常々致詮議アヤシキ義モ有之候ハ、
可申上候事

一切支丹宗門御禁制ノ義御高札ノ面急度相守可申候不審成ス、メ致
シ候僧俗有之候ハ、郷中ノ義ハ不及申他所ヨリ參リ候共捕置可申
上候若シカクシ置申候ハ、一郷ノ者不殘曲事可仰付候常々被仰付
候御法度ノ趣無油斷吟味可仕候惣テ宗門ノ義店借出居衆地借前地
ノ者召仕等迄寺請狀ヲ取置入念吟味可仕候事

一在々物サハカシキ節ハツマリ能キ所ニ番建ヲ建置夜番ヲ致シ其郷
中ハ勿論隣郷ヨリ盗人見出シ聲ヲ立ツルニ於テハ早速出合捕置候
様ニ名主百姓常々心掛ケ油斷仕間敷候事

一在々役人ハ由申偽リ徘徊イタシネダリ个間敷義申モノ有之候ハ
ハ押置早速御注進可申候若シ隠シ置候ハ、名主年寄曲事可被仰付

偽役人

番屋

事

一寛保三年野州安蘇郡赤見村五人組帳中ニ

一盗人又ハ火ノ用心ノ爲メ村毎ニテ詰リ能所ニ番屋ヲ作リ夜番差置
クハ、郷中ノ儀ハ勿論隣郷共ニ盗人見出シ鳴チ立ルニ於テハ早々
出合捕候ヤウニ可仕如何様ノ儀ニテモ殺シ申間敷候事

附リ行衛不知出家社人山伏行人虚無僧鉦叩穢多乞食非人總テ不
審个マシキ者ノ宿一切停止タルヘシ若シ不審ノ儀有之候ハ、當
人可爲同罪事

一寶曆五年三河國寶飯郡長澤村五人組前書帳中ニ

一堂宮山林ニ隠レ忍ヒ候テ怪シキ者見付候ハ、村中百姓出會搦捕リ
早々御注進可仕候御事

一天保七年山本大膳五人組帳中ニ

一喧嘩口論取押候節飛道具不可持不可加勢候事

一浪人旅僧修驗替女座頭物貫ヒ徘徊致シ押テ宿ヲネダリ合力ヲ乞ヒ

村々難儀イタシ候由ニ付罷越候ハ、差押へ早々可訴出事
附兼テ御取締ニ付組合モ定リ候間、諸入用ハ無宿ノ分ハ高割可致
事

一弘化三年京都五人組前書中ニ

一何者ニヨラス人ヲ殺シ候者、又ハ堂宮山林ニカ、マリ不審ナル者ヲ
於村中見出シ候ハ、處ノ者隣郷共ニ出合搦捕可申候、其場ニテ搦候
事難成候者跡ヲ慕ヒ落ツキ所へ斷リ預ケ置可申候、又ハシナニヨリ
村送リニ仕申候歟、村中相談可仕候、縱令如何様ナルモノニテモ打殺
シ申間敷候御事
一盗人用心之儀常々申談置、若盗人ヲ見附聲ヲ立候ハ、早々出合搦捕
可申候將又村離遠罷在候百姓自然不届ナルモノハ、徒者之宿坏仕候
儀モ有之間、五人組念入可申旨、其外出家山伏行人虛無僧鉦タ、キ穢
多乞食非人等之中ニ盗人モ可有之候間、或ハ宿ヲ仕或ハ同類モ可有
之候間常々油斷ナク吟味仕へク候旨被仰附候御事

(五)宿泊取締ニ
關スル規定

不審ナル者

(五)宿泊取締ニ關スル規定

一寛永十四年十月御當家令條卷之二十二中ニ

一不審成モノニ宿借スヘカラス、自然不知シテ借シ、アヤシキ事アラハ、
縱令親類縁者タリト云フトモ、早々其所ノ庄屋五人組迄有様ニ可申
届事

一元祿三年三月三州加茂郡今朝平村五人組手形中ニ

一浪人並出家沙門ハ申ニ及ハス、惣テ如何様ノ輕キモノニテモ、御斷リ、
不申上シテ村ニ指置キ申間敷候、假令親類縁者タリトモ同斷タルヘ
シ、若シ隱シ置キ他所ヨリアラハル、ニ於テハ、本人ハ勿論ノ義、五人
組、名主マテ曲事ニ仰付ラルヘクノ旨奉畏候事
一、手負並ニ不審成モノニ一夜ノ宿モ貸シ申マシキ事
附堂社山林ニ隱レ居候モノ御座候ハ、様子承届ケ御注進可申上
候、尤モ吟味致シ品ニヨリ追拂ヒ可申事

一享保十乙己年正月五人組帳前書中ニ

手負

行衛不知者

一當村ニ有之候出家社人山伏行人道心者又ハ非人等其他穢多ノ類常々致吟味候テ胡亂成者住居爲致問敷候名主組頭ハ不相違他村ヨリ來リ候者一夜ノ宿ヲモ不仕様ニ右ノ者共ニ可申付事

一行衛不知者ニ一夜ノ宿ヲモ不可貸旅人其外何者ニ不依堂宮山林道路ニ死人有之ハ其者ノ持來候雜物ヲ改メ名主組頭立合様子委細書付ニテ可致注進堂宮山林ニ隱忍胡亂成者アラハ令詮議品ニヨリ搦捕可訴出候其外手負又ハ不審成者從他所來候ハ、出所ヲ尋付届致シ注進ノ上差圖ヲ受ケ候テ彼者可差出事

欠落者

一享保集成絲綸錄卷二十四當時村方五人組帳中ニ

一男女ニヨラス欠落ハ郷中ニ參候ハ、押置早速可申上候猶以テ先々ヨリ構有之由届有之モノハ早速寄合致詮議申上得御下知可申候惣テアヤシキ者ハ不及申一人モノニ一夜ノ宿モ借シ申間敷候親類縁者好身ノ者他所ヨリ浪人致シ參リ候ハ、何ノ障ル義ナク不苦モノハ名主并年寄五人組寄合致穿鑿慥成證人手形取之差置可申候事

借地人、借家人、請人、證文

浪人

證人、手形

一借店借り出居衆前地ノモハ差置候ハ、念入請人ヲ立證文ヲ取差置可申候無其儀差置其者惡事仕候ハ、地主家主ハ義ハ不及申五人組曲事可被仰付事

一諸浪人抱置候義親類縁者又ハノカレサル者ニ候ハ、其名主年寄五人組ニ申聞セ合點ノ上證人ヲ立手形取之早速申上御役所御帳ニ附差置可申候勿論他所ニ宿替候ハ、其段申上御帳ヲ消可申候無其義宿仕候ハ、何様ノ曲事ニモ可被仰付事

一寶曆五年三河國寶飯郡長澤村五人組前書帳中ニ

一行衛不知者ハ一夜ナリ共宿賃候儀堅ク仕間敷候尤御傳馬宿場之旅籠屋ハ勿論其外町並ニ往還通リ有之所々共ニ總テ往來ノ旅人一夜泊リハ格別二夜三夜共泊リ申度ト申候ハ、其子細篤ト聞届ケ問屋名主五人組ニ相斷リ吟味ノ上慥成者ニ候ハ、請人立サセ證文之ヲ取リ貸シ申スヘク候且又往還通町場在家共ニ不審ナル者ハ申上ルニ不及假令親類縁者好身ノ者タリト云フトモ他所ヨリ浪人致シ參

リ候ハ、名主組頭五人組立會委細吟味仕、是又儘成請人相立サセ、證文之ヲ取リ早速御訴申上ケ、御下知ヲ請候上ニテ、差置、其上住居等望候ハ、猶以テ念入レ、會議ノ上猶又御下知ヲ請ケ、證人ヲ立テ、證文之ヲ取リ差置候ヤウニ可仕候事

一寶曆九年美濃郡上郡内ケ谷村五人組御仕置帳中ニ

一當村ニ有之候出家社人修驗行人道心者地借店借ノ者、並ニ非人其外穢多類常々吟味致シ、胡亂ナル者住居セシムヘカラス、庄屋年寄ヘ相達セスシテ他所ヨリ來リタルハ、一夜ノ宿ヲモナサ、ルヤウ、村中大小ノ百姓水呑ニ至ルマテ常々固ク申付クヘキ事

一他村ノ者當村ニ住宅イダシタク願ヒ候ハ、其者ノ出所家業ノ様子聞届ケ、其所ノ問屋庄屋ヘ斷リ、儘ナル請人並ニ寺請狀ヲ取リ宗旨相改メ、役所ヘ注進致シ候テ差置クヘク候、店借地借等ノモノヲ置クモ同事ニ相心得ヘキ事

一行衛知レサル者ニ一夜ノ宿モ貸スヘカラス、旅人其外何者ニテモ堂

寄留
寺請狀

宮山林道路ニ死人有之候ハ、早速村役人ヘ斷リ申スヘシ、尤モ庄屋年寄立合ヒ、様子見届ケ、所持ノ雜物着用ノ品改メ、委細書付候テ注進致スヘシ、若シ堂宮ニ隠レ忍ヒ、胡亂ナル者アルトキハ、詮議イダシ、生捕リ之ヲ訴フヘシ、其外手負又ハ不審ナル者他所ヨリ來リタラハ、出所ヲ改メ附届ケイダシ、注進ノ上差圖ヲ請ケ、彼者ヲ相渡シ遣スヘキ事

一文化十三年三河國北設樂郡農家五人組村約定書中ニ

一町在郷ニ於テ欠落者諸浪人并ニ雲助宿ナシノ類、惣テ行衛モ知レサル怪シキ者ニ一夜ノ宿モ貸シ申マシク候、飛、脚、其外獨旅人ハ能々見届ケ、問屋年寄ヘ相斷レハ、貸シ申スヘク候、在郷ハ、一切人宿仕間シク候、且又親類縁者好身又ハ所生ノ者ナリ共、數年他所ニ罷在リ立歸リ候ハ、能々吟味致シ承届ケ、先方ノ名主方ヨリ書付之ヲ取リ、差置キ可申候、其節ハ僧俗何者ニヨラス、子細ヲ書付ケ得御下知可申候御事

一弘化三年京都五人組前書中ニ

一 他所ヨリ來候商人並職人逗留仕度段相頼候トモ、猥ニ其者ト相對計ニテハ堅指置申間敷候、然トモ據ナク差置候ハ、其者ノ國處并親方有之者ニ候ハ、其譯承リ、村役人ニ相届可請差圖候御事

一 弘化五年京都五人組帳中ニ

一行衛不知モノハ不及申、惣テ猥ニ旅人ノ宿ヲ致間敷候、行暮宿ヲ借候ハ、其者ノ住所名苗字并先行先承届、怪敷モノニ無之候ハ、庄屋組頭立會吟味致シ候上、一夜ハ宿借シ可申候、侍ニ候ハ、主人ノ名在所等承届可申事

附他所ニテ惡事致シ遁來候モノ縦親類タリトモ不可差置事

(六) 旅行及ヒ逃亡取締ニ關スル規定

一 寛永十四年十月御當家令條卷之二十二中ニ

一 郷中ヨリ奉公ニ出候トモ又商賣ニ行キ候共先々落付所ヲ庄屋五人組ニ知ラセ罷越候様ニ可申付事

一元祿三年三月三州加茂郡今朝平村五人組手形中ニ

○旅行及ヒ逃亡取締ニ關スル規定
奉公
商賣

旅行宿泊届

一村ノモノ一夜泊リニナリ其他所ニ參リ候時ハ何方スシニ何用ニテ罷越候ト名主五人組ニ申届ケ可參候、歸候テモ右ノ面々ニ相斷リ可申事

一 享保十乙己年正月五人組帳前書中ニ

立退、逐電、身代

一村中ノ者ノ内或ハ立退或ハ逐電或ハ身上潰候テ住居相成難キ者有之候ハ、可致注進候、又ハ他村ヨリ子細有之立退來候者親類タリトモ當村ニ一切不可差置候事

一 他所ニ參リ二夜泊リ罷在候程ノ義ハ名主ニ斷リ可罷出、若シ他國ニ奉公ニ出候カ、又ハ用事候テ相越候ハ、其子細名主長百姓五人組ニ書付テ以テ可相斷、公事訴訟公儀ニ出候トモ、其趣名主長百姓五人組ニ可相届事

附百姓ノ願書名主長百姓與判可致事

一 享保集成絲綸錄卷二十四當時村方五人組帳中ニ

一 不依何者人ヲアヤメ立退候モノ有之節、所ノ者并隣郷ノモノトモ出

殺傷逃亡

合留置、早速御注進可申上候、若シ切拂ヒ遁候ハ、先々ノ郷中ヨリモ
出合、何方迄モ付シタヒ落付所へ渡可申候、理不盡ニ打殺申間敷事、
一寛保三年野州安蘇郡赤見村五人組帳中ニ

私ニ所拂ヲ爲ス
ヲ禁ス
勘當不通

社山參詣

一村中ノ者或ハ立退或逐電或ハ身上潰候テ住居難成者有之候ハ、注
進可仕、如何ヤウナル小百姓又ハ水呑百姓ニ候共、私トシテ所ヲ追ヒ
申間敷候并ニ勘當不通ノ者於有之ハ、役所へ訴出可得下知事
一他國他村へ奉公ニ罷出候歟諸用候テ參リ候共、又ハ諸社山へ參詣仕
候ハ、百姓ハ名主五人組へ可相斷、名主組ハ役所へ相伺可申事

一寶曆九年美濃郡上郡内ヶ谷村五人組御仕置帳中ニ

一他所ニ至リ二夜宿シ候程ノ義ハ相斷リテ罷リ出ツヘシ、若シ他所へ
奉公ニ出候歟、又ハ用事ニテ罷越候共、其子細庄屋年寄五人組へ書面
ヲ以テ相斷リ申スヘキ事

一總テ御料所之百姓、公事訴訟等何事ニヨラス江戸へ出候儀、役所へ不
相伺候テ猥リニ出間敷候、用事之品庄屋年寄遂吟味、以書付役所へ可

申出事

欠落防止ノ義務

一寶曆十二年美濃石津郡徳田村立毛請五人組帳中ニ

一五人組之内如何様ノモノニテモ、一人モ欠落爲仕申間敷、若シ走リッ
ウナルモノ御坐候ハ、押置、早速御内證可申上候、万一欠落仕候ハ、
其請人致、五人組郷中ト何方迄モ相尋召返シ可申候御事

一天保七年山本大膳五人組帳中ニ

一他所へ一宿ニテモ可仕節ハ名主組頭ハ申合、其外ノ者共ハ五人組へ
相斷、勿論歸リ候ハ、其届可仕事

附江戸并何方ニテモ用事有之罷出候ハ、其外相濟次第早速罷歸
永ク滞留イタスヘカラサル事

一弘化三年京都五人組前書中ニ

一遠國へノ神佛參リハ不及申上、庄屋五人組之方へ其斷可仕候、其外用
事ノ儀御座候テ一夜泊リ他處へ參リ候トモ(以下出喰不明)

(七)贓物取締ニ
關スル規定

(七)贓物取締ニ關スル規定

警察法

出所不明ノ品實
買取預テ禁ス
質入ニ請人ヲ要
ス

贓物發見

共同責任

贓品届

一享保十乙巳年正月五人組帳前書中ニ
一衣類道具又ハ門橋等ノ外シ金モノ類出所不知賣物一切買取間敷候
右ノ品々質ニモ不取又ハ不預置候出所知候者ニテモ請人無之候ハ
ハ質ニモ取リ申間敷候事

一享保集成絲綸錄卷二十四當時村方五人組帳中ニ

一盗人ノ届又ハ被盜候雜物見出シ其届有之候ハ、名主五人組立合詮
議任可申上候、縱令如何様ノ輕モノ申來候トモ疎畧仕間敷候、若致油
斷其盗人欠落致サセ候カ、雜物紛失致シ候ハ、其者ハ不及申、名主五
人組曲事可被仰付候事

一在々ニテ質屋古着屋共ノ義質物取候ハ、置主證人致吟味爲致印形、
質物取可申候、不吟味致シ、盜物質物ニ取、又ハ買取候ハ、組名主年寄
共ニ曲事ニ可被仰付候事

一寶曆五年三河國寶飯郡長澤村上五人組前書帳中ニ

一村中百姓寺院社家ニ盜賊押入候テ盜ミ取ラレ候品々何ニヨラハ明

細ニ書付早速御注進申上、御帳ニツケ可申候、且又他所ヨリ届來リ候
盜物等有之節ハ、名主與頭五人組立會、其品特ト承リ届ケ、其盗人斂議
仕、急度埒明可申候ハ、勿論、如何ヤウナル輕キモノ申來リ候共少モ疎
略仕間シク候、若シ油斷致シ、其盗人欠落致シ候歟、斷ノ雜物紛失爲候
ハ、名主組頭其五人組曲事可被仰付候御事

附リ末々輕キ百姓及見聞候儀ヲ名主組頭五人組ニ相知ラセ候ハ
、其子細聞糺シ書付ニ記シ御注進可申上候御事

一文化十三年三河國北設樂郡農家五人組約束書中ニ

一金銀ハ不及申上、衣類諸道具何ニヨラス、拾物仕候ハ、村方ハ名主、往
還ハ問屋ニ相達シ、早速御注進可申上候、隱シ置キ後日ニ顯レ申候ハ
、曲事ニ可被仰付候、且又衣類諸道具打物ノ類或ハ古金何ニテモ怪
シキフリ賣、フリ買一切仕聞敷候御事

一天保七年山本大膳五人組帳中ニ

一古着商賣ノモノ共辻賣決テ致間敷、宅ニテ買請候トモ、出所相糺、慥成

拾物届出

フリ賣、フリ買
ノ禁

辻賣ノ禁

- モノニ候ハ、買請、若怪敷見請候ハ、留置可訴出事
- 一通古鐵買ノ者共、盜賊ノ品ヲ道端又ハ宅ニテモ買請候由ニ付、宿村々ニテ無油斷遂穿鑿若不審ノモノ有之ハ竊ニ可訴出事
- 一天保七年豐前國宇佐郡下乙女村差上申一札之事ノ中ニ
- 一古着商賣ノ者共、辻買決シテ致スマシク、宅ニテ買受候共、出所相糺シ、慥成モノニ候ハ、買受ケ、若シ怪敷見受候ハ、留置可訴出事
- 一通古鐵買ノ者共、盜賊ノ品ヲ道端又ハ宅ニテモ買請候由ニ付、宿村々ニテ無油斷穿鑿ヲ遂ケ、若不審ノ者有之ハ竊ニ可訴出事
- 一弘化三年京都五人組前書中ニ
- 一盜人贖物見出シ申候歟、又ハ格別珍敷物并ニ刀脇指衣類杯ヲヒロヒ候ハ、早速可申上候、御事
- 附盜人ニ物ヲ被取候者は又御斷可申上候御事
- 一弘化五年京都五人組帳中ニ
- 一衣類諸道具ニ限ラス、出所不知古道具古着買取、或ハ質ニ取、又ハ預リ

盗届雜

贗藥、毒藥、質金

(八)賭博ノ禁ニ關スル規定

- 置申間敷候、縱令出所慥成モノニテモ、壹人兩判、或ハ證人無之、質物、猥ニ取申間敷事
- 一金銀ハ、不及申、衣類諸道具何ニテモ、拾ヒ物致シ候ハ、庄屋組頭へ相斷、御役所へ訴可請差圖候、若隱置後日、相顯レ候ニ於テハ、急度答可申付事
- 一贗藥、種毒藥等、賣買、或ハ質金致スモノアラハ、搦捕御役所へ訴出ヘシ、隱シ置後日ニ於テ相顯ハ、庄屋組頭迄本人同前可爲罪科事
- (八)賭博ノ禁ニ關スル規定
- 一元祿三年三月三州加茂郡今朝平村五人組手形中ニ
- 一博奕、其外何ニテモ、勝負業少シハ、賭ニテモ、仕間敷事
- 一享保十乙己年正月五人組帳前書中ニ
- 一博奕惣テ賭ノ諸勝負、或ハ百姓講ト號ケ、商ニ事寄セ、博奕ニ似タル儀、何ニテモ不可仕、若シ違背ノ輩有之歟、又ハ右ノ宿等致シ候者アラハ、早速可訴出事

共同責任

三笠附博奕

一 享保集成絲綸錄卷二十四當時村方五人組帳中ニ
 一 博奕ノ義堅シ御法度ニ被仰付奉畏候、其外何ニテモ賭ノ諸勝負一切
 仕間敷候、若シ相背候モノ有之候ハ、當人ハ不及申、宿並ニ名主年寄
 五人組迄、何様ノ曲事ニモ可被仰付候事
 一 三笠附博奕ハ重キ御法度ニ候條、密々ニモ右博奕致候モノ有之ニオ
 イテハ、當人ハ勿論、名主年寄一村中共ニ急度御科可被仰付候間、彌以
 堅可相守旨奉畏候、若相背候ハ、曲事ニ可被仰付候間、彌以堅可相守
 旨奉畏候、若相背候ハ、曲事ニ可被仰付候事
 一 寶曆五年三河國寶飯郡長澤村五人組前書帳中ニ
 一 近年三笠博奕金元並ニ宿致シ候者モ有之由、庄屋組頭懈怠ナシ村中
 見回リ五人組限リ一ケ月ニ三四度ツ、急度吟味ヲ遂ケ、若右類ノ者
 之アルニ於テハ、其者ノ名ヲ糺シ、早速御注進可申上候、油斷イダシ脇
 ヨリ御訴へ申上候ハ、庄屋組頭マテ何分ノ曲事ニテモ可被仰付旨
 兼テ被仰渡候、隨分吟味仕候御事

富突、福引、福富

博奕道具賣買ノ
禁

一 寶曆九年美濃郡上郡内ヶ谷村五人組御仕置帳中ニ
 一 博奕總テ賭ノ諸勝負、或ハ百姓講ト名付、或ハ商ニ託シ、博奕ニ似タル
 義何ニテモ一切ナスヘカラス、若違背ノ輩アル歟、又ハ右ノ宿ヲ致ス
 者アラハ早速可訴之事
 一 天保七年山本大膳五人組帳中ニ
 一 富突、杯ト名付、博奕ケ間敷儀ハ勿論、福引、福富、其外品々名目ヲ付ケ、富
 突興行致シ候趣、右體ノ儀ハ御法度ニ付、若シ催シ候者有之ハ早々可
 訴出、催シ候後ニテモ急度可遂吟味事
 一 天保七年豊前國宇佐郡下乙女村差上申一札之事中ニ
 一 宿町村々ノ内商人家ニ博奕道具賣買致シ候者有之由、不届ニ付風聞
 タリトモ可訴出事
 一 富突、杯ト名付、博奕ケ間敷儀ハ勿論、福引、福富、其外品々名目ヲ附、富突
 興行致シ候趣、右體ノ儀ハ御法度ニ付、若シ催シ候者有之候ハ、可訴出
 催シ跡ニテモ急度可遂吟味事

博奕禁止ノ理由

器具

取除無盡
(九)風俗取締ニ
關スル規定

警察法

一博奕筋ノ儀ハ別テ百姓共ノ風俗ヲ亂シ田畑ノ耕疎ニナリ候基ヒ終
ニハ喧嘩口論ヲ仕出シ又ハ利慾ニ迷ヒ人情ノ本ヲ失ヒ長脇差ヲ帶
シ歩行刃傷ニモ及ヒ候様成行其身ハ勿論其家ヲモ潰シ次第ニ寄候
テハ親屬ノ者迄モ路次ニ迷候者出來一村ノ難儀ニモ相成候事ニ付
村中申合嚴敷制スヘク幼年ノ子供等持遊ノ慰ニ石又ハ土ヲ以テ燒
杯致シ候品ニテ諸事真似致モ博奕ニ類シ候間親々ハ勿論村役人共
教諭可致博奕催候ヲ見付訴出召捕ニ成候ハ御褒美モ被下候事

一弘化四年美濃弓掛村五人組帳中ニ

一博奕三笠附惣テ賭諸勝負或ハ何講ト名付商賣ニ事寄セ博奕ニ似タ
ル儀何ニテモ不可仕若違背之輩有之歟又ハ右宿等致候モノアラハ
早速可訴之若隱置ニ於テハ其村々ノ名主組頭五人組向三軒兩隣マ
テ曲事可申付事

一取除無盡ト申儀在々所々有之由堅可令停止事

(九)風俗取締ニ關スル規定

遊女、野郎禁止

共同責任

人賣買

婚禮妨害石打
子ダリ吞

一享保十乙巳年正月五人組帳前書中ニ

一惣テ遊女野郎ノ類一切當村ニ不可置一夜ノ宿ヲモ致間敷事

一享保集成絲綸錄卷二十四當時村方五人組帳中ニ

一在々共ニ遊女ノ類御法度被仰付候通堅相守差置申間敷候若シ相背
モノ有之候ハ見出シ聞出シ早速可申上由奉畏候自然隱置脇ヨリ
露見仕候ハ其者ハ不及申家主五人組共ニ何様ノ曲事ニモ可被仰
付事

一人賣買ノ義堅ク御法度ノ旨被仰渡奉畏候事

一在々ニテ婚禮祝儀等ノ節石打致シ又ハ酒ヲネマリ吞ミ其他狼籍ナ
ル義有之由被及御聞不届ニ候右體ノ義急度相愼ミ可申候若左様ノ
義有之ニ於テハ被掛御詮議曲事可被仰付旨奉畏候事

一寛保三年野州安蘇郡赤見村五人組帳中ニ

一人ノ賣買仕儀彌以可令停止之召仕ノ男女年季ノ限無之譜代召抱相
對次第タルヘキ事

警察法

附リ人請ニ相立ヲ申マシク候、無據子細有之候ハ、名主五人組方
へ斷リ可請差圖事

一明和六年上州勢多郡上板橋村御仕置御條目五人組帳中ニ

一人賣買ノ儀一切停止ニ候事

附男女奉公人年季ノ儀公儀御定ハ通拾ケ年限リニ差置可申候、若
相背キ永年季ニ差置キ申候者可爲曲事候

一文化十三年三河國北設樂郡村約束書中ニ

一遊女カマシキ者並ニ前髪有ハ香具賣等一切抱置申間敷候御事

一天保二年濃州郡上郡貢間村五人組御仕置帳中ニ

一人賣買停止之儀ハ不及申、男女奉公人年季之儀拾ケ年ヲ限リ可申候、
譜代ニ召置候共相對タルベシ、一ケ年切召抱候共懃成證人可取置事
一遊女、冶郎、姣童、惣テ遊者ノ類一切當村ニ差置申間敷候、一夜ノ宿ヲモ
仕間敷候事

一天保二年上州吾妻郡羽根尾村御仕置五人組帳中ニ

姣童

前髪附ノ香具賣

永年季奉公ノ禁
年季十ヶ年ヲ限
トス

一人賣買堅御停止ニ候、但男女ノ下人或ハ永年季或ハ譜代ニ召置キ候
事ハ可爲相對次第、且又譜代ノ下人、又ハ往來ル輩、他所へ罷越シ妻子
ヲ有付ケ候者呼還スヘカラス、但シ罪科有之ハ制外ノ事

附リ一季半季ニ居候下人タリトモ懃成請人之ヲ立テ可抱置、尤モ
本主障リ有之ハ不可抱候、且又受人ノ事内證ニテ猥ニ不可立、然レ
トモ親類縁者其外出所能存シ懃成者ニテ不遁譯有之ハ、庄屋五人
組へ相届ケ候上請人ニ可立事

一天保七年山本大膳五人組帳中ニ

一婚禮ノ節不吉成仇ヲナシ、大勢申合樽肴ヲ入、途中ニテ妨ケ、渡船場ニ
テ船頭並穢多非人祝儀ヲネダリ候様ノ義有之ハ可訴出事

一天保七年豊前國宇佐郡下乙女村差上申一札之事ノ中ニ

一在々ニテ婚禮祝儀等ノ節、石擊致シ、又ハ酒ヲネダリ吞、其外狼籍ナル
儀有之由、御聞及ハレ不届ニ候、右體ノ儀急度相愼ミ可申候、若左様ノ
儀於有之ハ、御詮議ヲ遂ラレ曲事ニ可被仰付旨奉畏候事

(十)防火ニ關スル規定

番屋

(十)防火ニ關スル規定

一 享保十乙巳年正月五人組帳前書中ニ

一 村中申合番屋ヲ造リ、番人附置キ、火之用心、随分入念可申付、若シ出火有之ハ、聲ヲ立テ、村中打寄り、消防可致候、勿論御年貢米入レ置候、藏大切ニ圍ヒ可申事

附風烈ノ時分ハ、不限晝夜ニ、切々相廻リ用心可仕候、近在出火候ハ、早速欠付防之可申事

一 洪水ノ時、堤川除圍ヒ候節、又ハ、盗人狼籍者並、火事有之ハ、鳴ヲ立テ、候節、村中之者十五歳以上六十歳以下ノ男ハ、不殘可出會、若シ場所へ不出合者アラハ、名主長百姓ヨリ可遂詮議事

一 享保集成絲綸錄卷二十四當時村方五人組帳中ニ

一 村中ニ火事出來申候ハ、郷中ノモノ火消道具ヲ持チカケ付、精ヲ出

十五歳以上六十歳以下ノ男子ノ消防義務

シ消シ可申候、若シ不出合モ、ハ有之候ハ、御穿鑿ハ上曲事、可被仰付事

一 寛保三年野州安蘇郡赤見村五人組帳中ニ

一 盗人又ハ火ノ用心ノ爲メ、村毎ニテ詰リ能所ニ番屋ヲ作り、夜番差置クベシ、郷中ノ儀ハ勿論、隣郷共ニ盗人見出シ、鳴ヲ立ルニ於テハ、早々出合捕候ヤウニ可仕、如何様ノ儀ニテモ殺シ申間敷候事

一 寶曆九年美濃郡上郡内ケ谷村五人組御仕置帳中ニ

一 村中申合セ番屋ヲ建テ、番人ヲ附置キ、尤家別ニ銘々火消道具ヲ拵置キ、火用心随分入念中付、風烈之時分ハ晝夜ヲ不限、町並ハ町中、在郷ハ村中、庄屋年寄モ相回り、自身番ヲ仕、出火無之様ニ可仕、若出火有之ハ、鳴テ立、村中拾五歳以上之者、早速カケ付、精出シ、火ヲ消ヘシ、若又無謂者宿ニ居ナカラ出火之場へ不懸合族、又ハ金銀衣類諸道具何ニヨラズ、拾ヒ取後日ニ不出者有之者可申出事

附火鎮リ候以後、庄屋年寄吟味之上、火ハ出様、燒失之棟、數金銀米穀

火事調書

警察法

之紛失人牛馬之怪我等迄委細書付可注進尤出火之場所へ掛合候
銘々留守火之用心狼籍者無之様常々心懸ケ可申合事

且又他所ヨリ非人乞食等之類胡亂成者一切立入不申様可吟味事

一天保二年濃州郡上郡貢問村五人組御仕置帳中ニ

一鄉藏番無油斷可致候若火事盜人ニテ不足致候ハ、村中ニテ預リ番

致候上者急度辨濟差上可申候尤番之者無念之儀有之候ハ、吟味之

上曲事可申付事

附鄉藏近所ニ出火候ハ、早速欠付御藏ヲ圍火打消可申候若不立

會モ、於有之者曲事可申付事

一天保七年山本大膳五人組帳中ニ

一花火ノ義家込ノ場所ハ、不及申海手又ハ川筋ニテモ、大造ノ花火流星

相圖ノ火同様ノ花火建申間敷相背候ハ、急度可申付事

一天保七年豊前國宇佐郡下乙女村差上申一札之事中ニ

一花火ノ儀家込ノ場所ハ、不及申海手又ハ川筋ニテモ、大造ノ花火流星

相圖ノ火同様ノ花火建申間敷若相背候ハ、急度可申付事

一御傳馬宿出火有之ハ、高札焼失不致様早速ハツシ取可申事

一弘化四年美濃弓掛村五人組帳中ニ

一風烈候時分ハ、不限晝夜切々相回用心可仕候近在ニ出火有之候ハ、

早速カケ付消シ可申候尤火ヲ付候者有之ハ、早速搦捕可訴之事

一弘化五年京都五人組帳中ニ

一御領分町在出火之節ハ、兼テ申付置候通、早々人勢差出シ消防イマス

ヘク候他領タリトモ、近隣之心易キ村方火災之節ハ、人數差遣シ、其村

ノ役人へ相達シ、消防相頼候ハ、働遣シ可申事

一無記年號野州安蘇郡赤見村御公儀御法度六十五ヶ條中ニ

一郷中火事出來候ハ、鄉藏へ馳付圍ミ申スヘキハ、勿論、鄉藏無氣遣火

事ニ候ハ、火ノ元へ參リ消シ申スヘシ、總テ常ニ火ノ用心大切ニ可

仕事

(十二) 道路及ヒ交通ニ關スル規定

道路修繕

一元祿三年三月三州加茂郡今朝平村五人組手形中ニ
 一 道橋ノ惡シキ所ハ常々油斷ナク之ヲ造リ往來ノモノ停滯不致様ニ
 可仕事

一 寛保三年野州安蘇郡赤見村五人組帳中ニ

一 御關所有之川附ノ村々ハ尼比丘尼出家並ニ前髪有之者ハ勿論總テ
 猥ニ川向ヘ人越シ申間敷候通船ニテモ又ハ其村ニ有之小船ニテモ
 頼ミ川向ヘ越申度ト申者有之不審ニ相見候ハ留置御注進可申
 密ニ猥ナル儀仕候ハ其船頭並ニ名主五人組共ニ曲事タルヘキ事

一天保七年山本大膳五人組帳中ニ

一 往還通り有之道橋ハ不及申脇々ニテモ常々無油斷繕ヒ人馬通行難
 儀無之様可仕事

一天保七年豊前國宇佐郡下乙女村差上申五人組帳中ニ

一 關東筋川船ノ儀川船御役所ニテ極印受候筈之所極印請遲レ候船有
 之不屈ニ候間彌以川船ノ分極印請可申旨被仰渡奉畏候若極印不請

河船極印

船有之候ハ持主並ニ名主年寄共曲事ニ可被仰付事

一天保七年豊前國宇佐郡下乙女村差上申一札之事中ニ

一 河船ノ儀古來定ノ通り不可違亂事

附御城米積候船ハ不及申不慮ノ破船有之ハ早速近在ノ者共罷出
 相働可申候縱商人ノ荷物タリ共相働可申候勿論荷紛失無之ヤウ
 可仕事

一 弘化三年京都五人組前書中ニ

一 往還之道ハ不及申上村中耕作場之道ヲ狭メ田畑仕出シ又ハ耕作附
 ハコヒ道之兩脇タケ木ヲ植五穀之穂ヲスリ落シ申間敷若シ五穀ニ
 サハル竹木ハ伐トリ自今以後其跡ヘ植申間敷候御事

(十二)帶刀ノ禁ニ關スル規定

一 享保集成絲綸錄卷二十四當時村方五人組帳中ニ

一 百姓並子供初メ輕キ侍奉公ニ出テ其後在所ヘ引込候テモ其儘刀差
 候義仕間敷旨被仰渡奉畏候在所ヘ歸リ罷在候節ハ屋敷方ヨリ少少

難破船救助

(十二)帶刀ノ禁ニ關スル規定