

Kodak Gray Scale

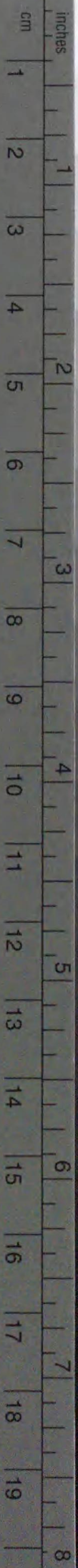

© Kodak, 2007 TM: Kodak

A 1 2 3 4 5 6 **M** 8 9 10 11 12 13 14 15 **B** 17 18 19



Kodak Color Control Patches

© Kodak, 2007 TM: Kodak

Blue Cyan Green Yellow Red Magenta White 3/Color Black

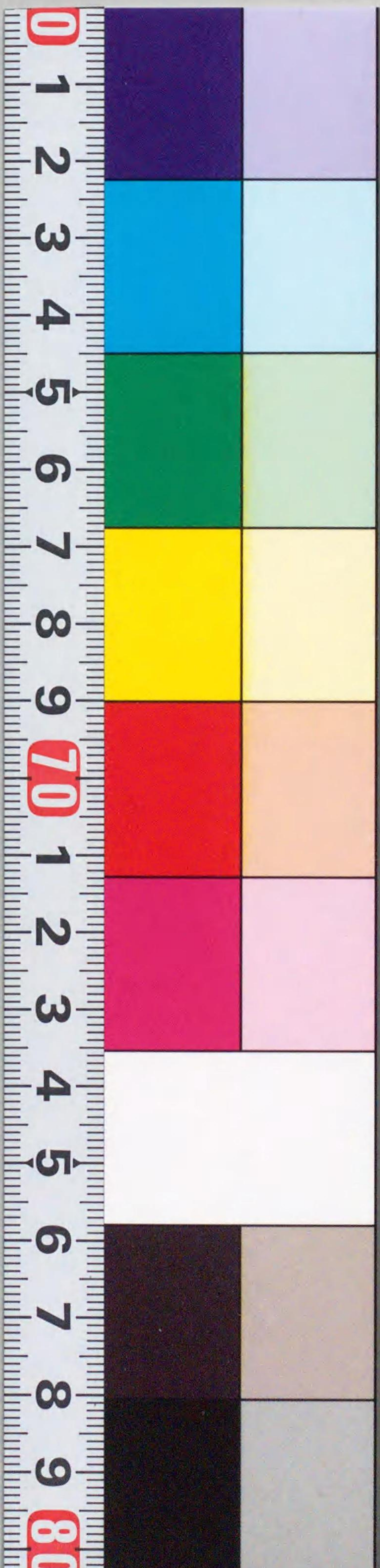

GC65

25



75W05231



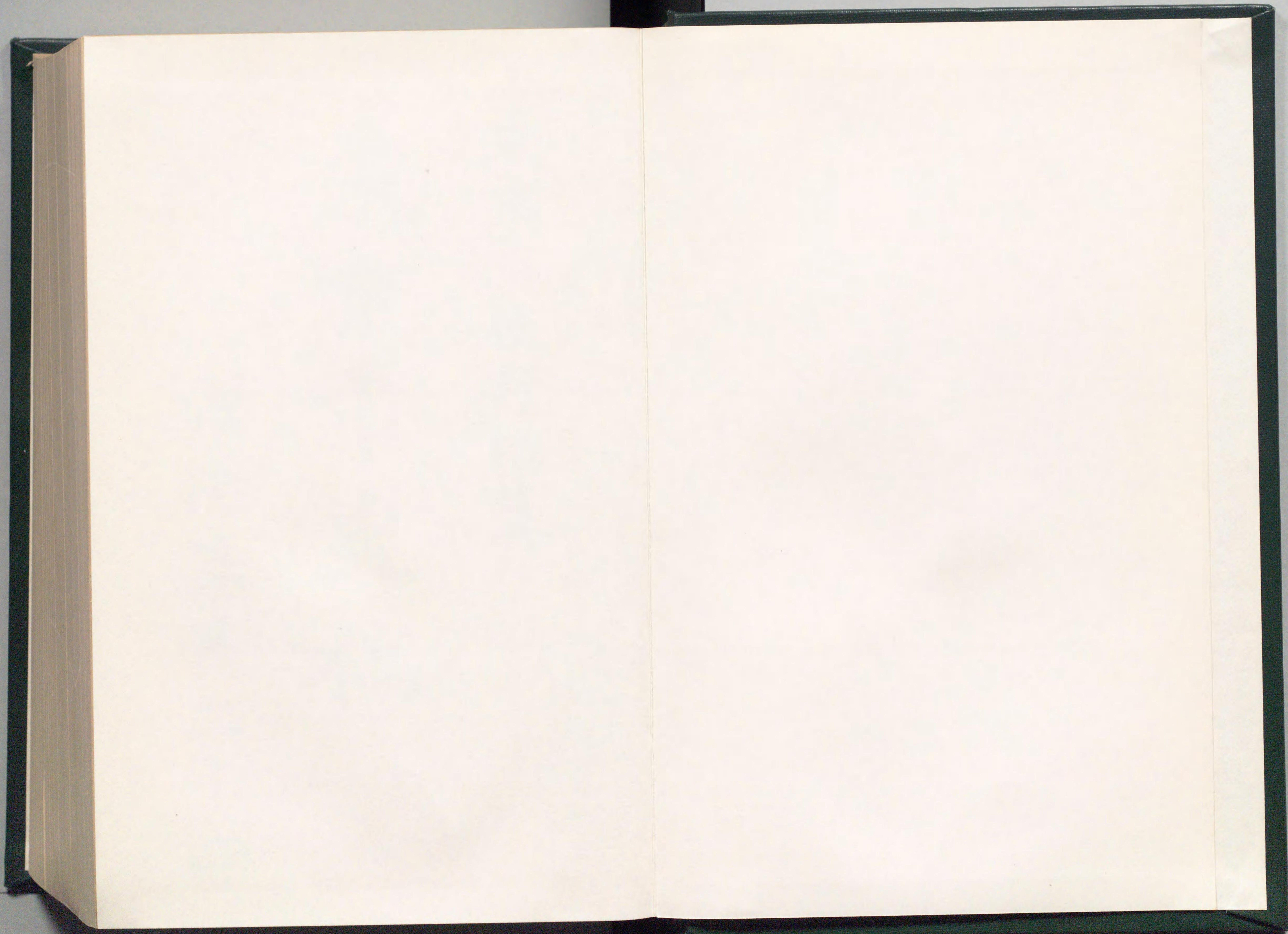

ITP-25

213.6
T0458t2

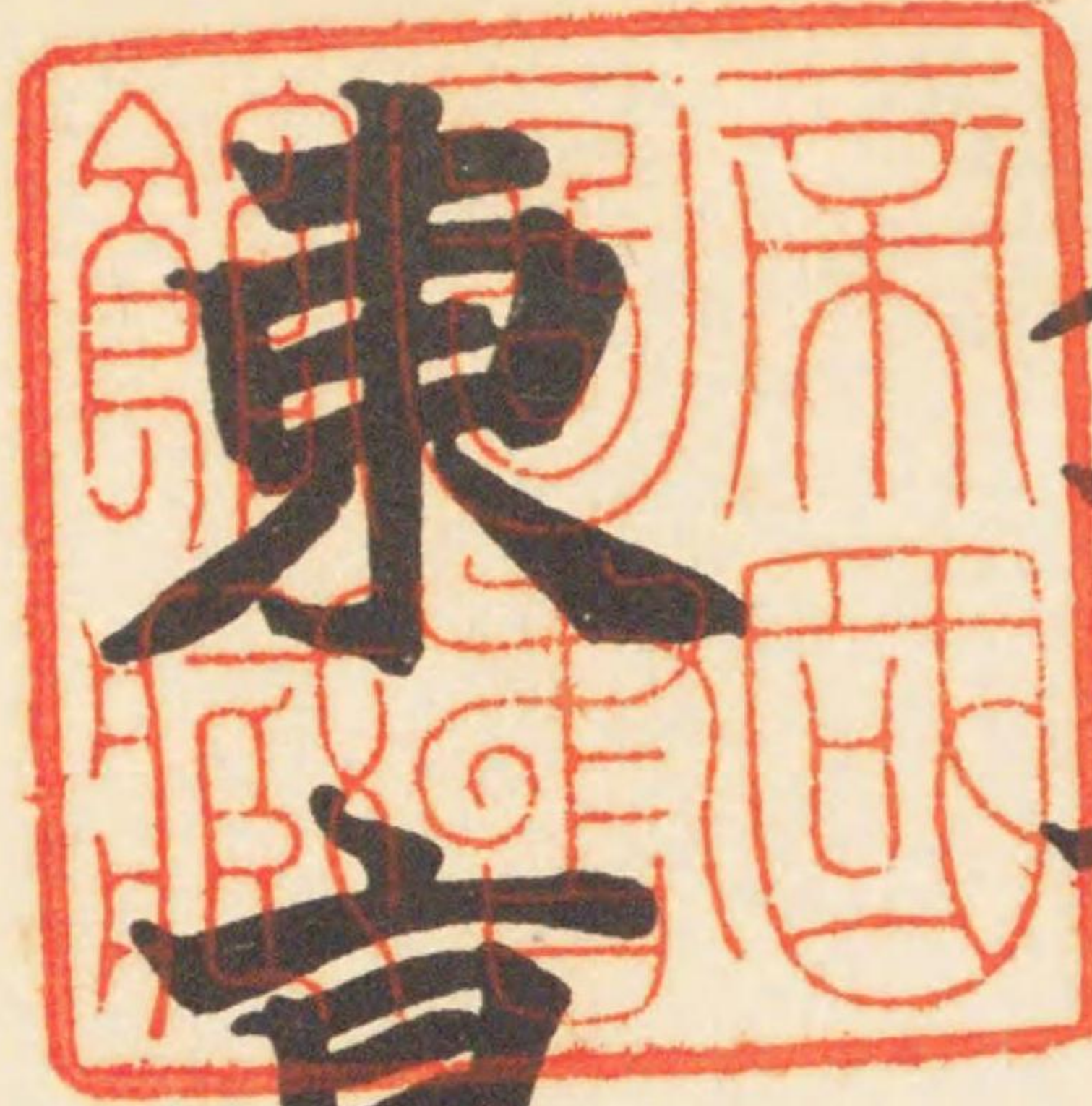

東京市役所編纂

東京市史稿

市街篇第二十四

發行所寄贈本



GC65
25

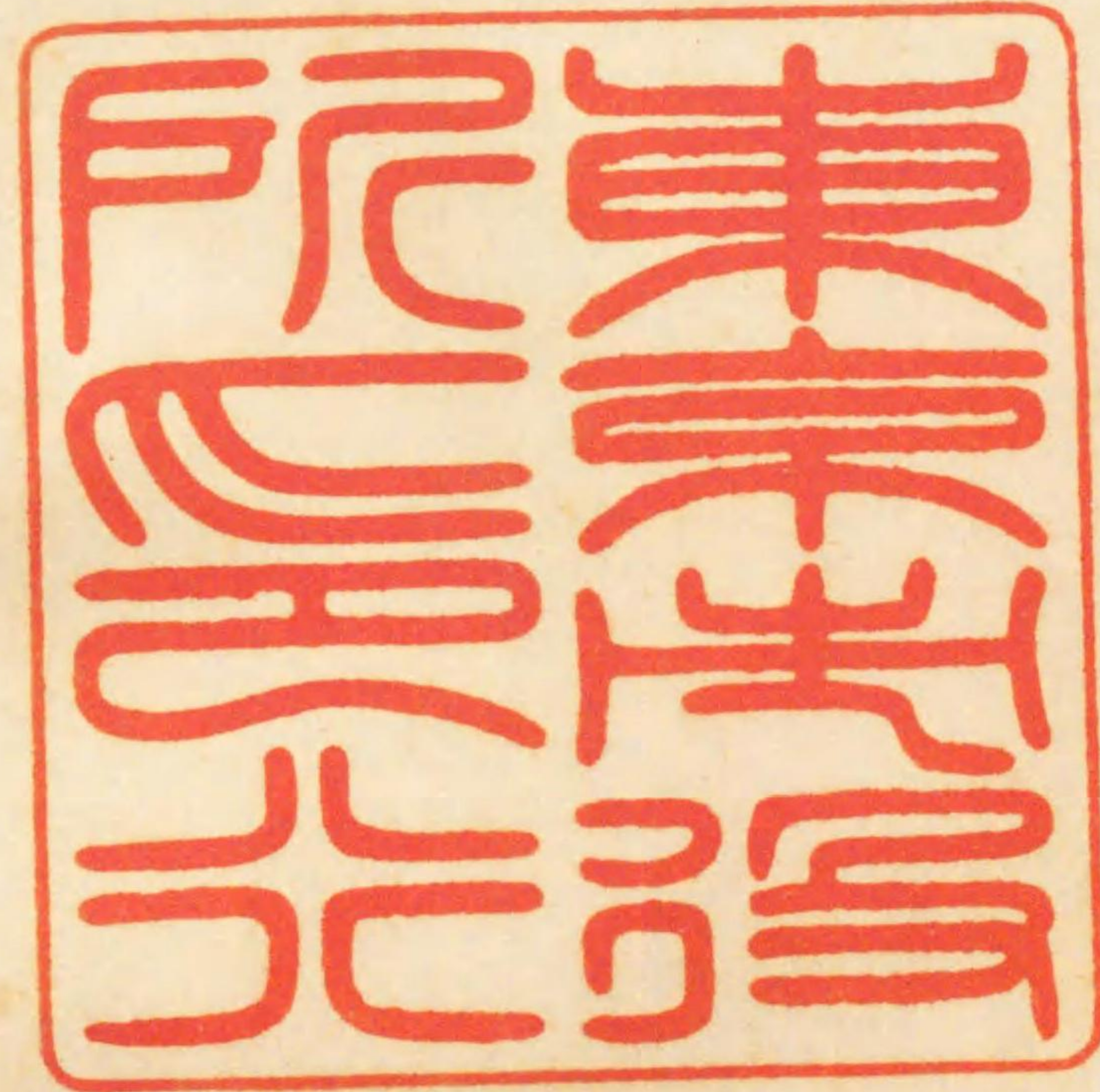

75W05231



東京市史稿

市街篇第二十四目次

東京市地史各記二 市街史第二十四

四 殷昌期 (十)

屋鋪相對替	一
屋鋪相對替事蹟	<small>本多五郎兵淺井忠胤。下山勝房。河內胤純。生島秀俊。戶田由長。幸田親平。窪田正武。金森臺賢。鈴木傳內。三井高貞。</small> ○附記一、細
川氏抱屋鋪○附記二、明地調○附記三、築地小田原町復讎	一
東叡山東照社修理	二二
東叡山東照社修理事蹟○附記一、處罰○附記二、目白時之鐘	二二
屋鋪受授	三七
屋鋪受授事蹟	<small>橋本忠正。助八郎。安倍信伴。松平正淳。西川半七。土岐賴昌。惣七。金兵衛。柳澤保。卓次。山田八十郎。牧村喜八郎。吉田佳國。堀江成真。星野八左。佐竹義道。柳澤保。卓次。</small>
目次	<small>大岡忠爲。村上安。野口李左。上杉吉兵。</small> ○附記、山手防火
目次	三七

14.9-8

瓦葺事蹟 ○附記、下屋鋪給賜三宅康敬……………四九

上水高枿懸樋防火事蹟……………五二

屋鋪受授事蹟……………五三

屋鋪相對替……………六五

屋鋪受授事蹟……………六六

○附記一、關東筋流作場並新田見分 ○附記二、人馬制禁……………六六

屋鋪收授事蹟……………七五

水普請 ○附記二、廻船制……………七五

屋鋪受授事蹟……………八四

屋鋪受授事蹟……………八四
深谷忠盈、松田治太夫、岩佐彌三郎

屋鋪受授事蹟……………九二
久世定能、大橋親英、內藤賴由、比留間助左

屋鋪受授事蹟……………九五
渡邊茂右、安見英道、湯淺勝次郎、服部傳右、山梨元右、水野忠毅、小笠原廣貞、山本正休、淺野吉長、八木豐富、酒井忠用、松平輝真、松平定賢

山王社修理事蹟……………一〇七

町奉行更任事蹟……………一〇九

屋鋪受授事蹟……………一一二
淺井平八、小笠原信胤、久世暉之、平澤爲右、前田政英

寺社地異動事蹟……………一一六
小石川、水川、明神社、善林寺、道源寺、正善寺、千手院、觀音寺、淨泉寺、長泉寺、善雄寺、源覺寺、花藏院、觀音寺

市街地異動事蹟……………一二五
龜越町、三丁目、春日町、北裏馬場、中碓谷、四谷、藤町、貳丁目、角管村、宗達、大圓寺門前、永倉町、北松代町、四丁目

風烈見廻事蹟……………一三四

屋鋪受授.....一三五

屋鋪受授事蹟 河野通常。板倉勝春。前田直主。織田信守。杉原直勝。石川矩伸。堀田正亮。井出正興。米津才兵。佐田政房。祖父江正秀。齋藤利益。宅間憲元。飯高貞久。天野政勝。關山正喬。間宮盛信。水井傳十。大谷木秀平。淺野伴之助。山口角定。直多。田昌全。多田次郎。大井昌好。渡川八郎兵衛。.....一三六

増上寺西町屋防火建築.....一四〇

増上寺西町屋防火建築事蹟.....一四〇

天英院葬儀.....一四一

天英院葬儀事蹟(天英院墓).....一四一

屋鋪受授.....一五八

屋鋪受授事蹟 新庄直良。下山官兵。村上正滿。戶田政弘。館羽隆。小宮山源次郎。.....一五八

屋鋪受授.....一六〇

屋鋪受授事蹟 杉山雲八郎。清水彌八郎。大河原徳右。山村元右。田沼主水。石村團七郎。瀧新兵衛。野田次左。板倉勝清。神谷清太夫。 ○附記、水上密賣買制禁.....一六〇

屋鋪受授.....一六八

屋鋪受授事蹟 櫻井又市。岩下角。瀨竹尾清左。勘十郎。掛斐政定。保田太左。大河内長兵衛。飯村角右。鷹匠同心五人。平澤爲右。彌兵衛。中澤七郎右。白須政賢。米田數馬。松下太夫。 ○附記、水盛行。山田直紀。○附記一、處罰 ○附記二、賄方六尺組屋鋪 ○附記三、女湯風呂取立.....一六八

屋鋪受授.....一八一

屋鋪受授事蹟 高橋幸太夫。大河内政綱。松平幸千代。前田利理。佐野綱滿。鈴木榮泰。小長谷時尹。里見藤右。小出英孫。弓氣多元。珍永。井元。穀。谷。衛。小幡直好。石卷忠總。新見.....一八一

又十郎。成田勝豊。近藤次郎。三野正致。山田信方。葉山浦八郎。佐野藤十郎。 ○附記一、處罰 ○附記二、水死人取扱方 ○附記三、藏米引替制限 ○附記四、屋鋪渡預 戸田忠言。松平忠喬。.....一八一

評定所制.....一九四

評定所制事蹟.....一九四

新大橋修理.....一九七

新大橋修理事蹟 ○附記屋鋪替 曲淵勝延。田付左太夫。.....一九七

屋鋪受授.....二〇一

屋鋪受授事蹟 佐々意明。土屋繩直。田村又四郎。曲淵勝延。本多貞尙。朝倉孝知。松平正輔。武島茂廣。三宅政信。大屋李之助。間宮猪兵衛。武田道安。久松定堅。仙石政泰。飯高胤就。.....二〇一

屋鋪受授事蹟 小林定員。吉里信之。小長谷時尹。永田正索。相澤市郎左。片岡秀八郎。板倉勝清。西尾忠尙。榊原政永。野田次郎。右久保田傳七郎。石田清助。小田切市兵衛。津田權八郎。久保田平太郎。上原元喜。榊原政永。奥田市左。本間九八郎。本間九八郎。久下善兵衛。大石万次郎。小笠原忠基。.....二〇一

榊原政岑隱退.....二一五

榊原政岑隱退事蹟 ○附記一、内櫻田門洗堰修理 ○附記二、商賣季節 ○附記三、髮結場書入出入裁許例 ○附記四、常盤橋外高札場修理 ○附記五、製造專賣允許.....二一五

屋鋪受授.....二二六

屋鋪受授事蹟 米倉里類。松平忠刻。兼松彌五左。一柳未養。奥田市左。高津吉三郎。石川之喜。角南國廣。岩間權之丞。佐右。權兵衛。小保造。酒右。秋田兵部。山下久右。湯川壽三。木村恒忠。勝屋利充。梶勝嘉。渡科。 ○附記壽光院尼逝夕 爲嗣。森川外記。五右。權八。.....二二六

一橋第竣成移徙……………二二六
 一橋第竣成移徙事蹟○附記、騎馬火元見其他……………二二六
 屋鋪受授……………二四九
 屋鋪受授事蹟 黑磯之者四人、田村村、乘賢、大久保、忠胤、○附記、屋鋪相對替 田中、清夫、助太……………二四九
 社寺地異動……………二五五
 社寺地異動事蹟 駿河臺、土手、內稻荷社、天王社、常照寺、安樂寺、西藏院、光明寺、海藏寺、西光寺、長傳寺、大安寺、成德寺、三光院、清巖寺、金剛寺、燈明寺、大圓寺、海禪寺、海福寺……………二五六
 市街異動……………二六九
 市街異動事蹟 柳原松町、芝濱松町三丁目、麻布網代町、四谷傳馬町、登町、日長、遠寺門前、大徳院門前……………二六九
 屋鋪渡預……………二七四
 屋鋪渡預事蹟 山田十次郎、前田十郎……………二七四
 赤坂邊瓦葺……………二七六
 赤坂邊瓦葺事蹟○附記一、失火咎○附記二、流作場檢地……………二七六
 屋鋪受授……………二八九
 屋鋪受授事蹟 三味線、廻小、屋場、板倉、勝興、松平忠愛、小澤清次郎、小宮山長則、奥山吉次郎、中村多宮、本多田宮、石井彌左、山中玄祖、折井仁左、古川英、松田源左、水野忠、野助之進、成田五郎左、川田彌吉、乙骨半藏……………二八九
 ○附記一、屋鋪相對替願手續○附記二、六道錢禁止……………二八九

屋鋪受授……………二九四
 屋鋪受授事蹟 根來鐵太郎、津田嘉平次、○附記、兩傳馬町卜賃人足……………二九五
 屋鋪受授……………二九八
 屋鋪受授事蹟 津田嘉平次、松平乘賢、鶴左三郎、北條三郎、左林部五郎左、大塚市三郎、金石、德右、梅澤金右、五郎左、善兵衛、又三郎、治兵衛、文五郎、船越龜五郎、佐々半左、河野万次郎、○附記、品川宿出女……………二九八
 屋鋪受授……………三〇九
 屋鋪受授事蹟 土岐頼隆、堀田正亮、井伊直存、横山貞信、天津勝岑、前田數馬、上坂政形、天野興、小遣之者九人、助太夫、河島、○附記、藏米引替……………三〇九
 國實、岡田、條、右、廣田、彌五八、○附記、藏米引替……………三〇九
 興夫劇場騷擾……………三一九
 興夫劇場騷擾事蹟○附記一、處罰○附記二、兩國假橋掛員處罰○附記三、怠慢處罰ニ關スル諭告……………三一九
 屋鋪預……………三三三
 屋鋪預事蹟 門奈正治、伊東源治郎、○附記、浦賀中川錢荷物査檢廢止……………三三三
 大風水災……………三三五
 大風水災事蹟○附記一、關東水害地視察○附記二、富士加持水……………三三五
 屋鋪渡……………四一〇
 屋鋪渡事蹟 鳥越橋、普請小、屋場、京極、高長、○附記一、處罰○附記二、堤防修築令○附記三、關

東河川修築(池田總政筆蹟).....四一〇

屋鋪預.....四四九

屋鋪預事蹟長崎喜六郎前田.....四四九

屋鋪受授.....四五二

屋鋪受授事蹟小山猪左高橋孫兵川上孫十郎芝新堀橋之進小屋場太田次郎兵左野喜十郎木村善右町田恒光前田辰之助山本藤左間宮綱俊阿部貞頭.....四五二

瓦葺屋舍營作督勵.....四五九

瓦葺屋舍營作督勵事蹟○附記一處罰○附記二廻船制.....四五九

屋鋪受授.....四六四

屋鋪受授事蹟黑藏之者十九人黑藏之者十八人藤須賀宗鎮出井重四郎出井重四郎櫻井平次郎秋野彦次郎增田友八郎增田友八郎米津田目吉田正次秋野彦次郎近藤万五郎山本甫授松平明短安藤廣孫井伊直存水野勝澄井出延政○附記一屋鋪相對替齋藤利幸○附記二吹上染色.....四六四

社寺地異動.....四八二

社寺地異動事蹟忍田稻荷社小石川白山社常福寺東福寺本光寺三光院喜福寺海藏寺玉林寺東漸寺東本願寺.....四八二

市街地異動.....四九二

市街地異動事蹟西光寺門前赤坂氷川社脇火除地四谷伊賀町四谷新宿小石川御殿跡玉新田海邊.....四九二

屋鋪預.....五〇二

屋鋪預事蹟白井政使森川彌三郎○附記一政費節約令○附記二失踪屆○附記三水油.....五〇二

出張手當.....五〇六

出張手當事蹟.....五〇六

屋鋪受授.....五二二

屋鋪受授事蹟山本治兵小澤與市左善吉長五郎小笠原長章岡本角兵槽屋義敷村上茂左恒杉浦勝昌大原牛之助野田守成永田隆倫宮本作右本多忠辰本多忠央○附記一屋鋪預測左○附記二堀端石垣.....五二二

屋鋪受授.....五三四

屋鋪受授事蹟井上仲右岩田市郎左萩原十右村上義知今井兼豐毛利高平岡茂高片山總兵服部傳兵○附記一町屋鋪價格○附記二花麗等制禁.....五三四

屋鋪收授.....五四一

屋鋪收授事蹟望月三英望月三英藤澤次行庄助竹内市平中川澤右小野崎源内木戸彦右佐藤小野右青山忠兵○附記一玉川通普請○附記二一橋神田門外閑地○附記三諸大名留守居茶屋出會.....五四一

屋鋪受授.....五五〇

屋鋪受授事蹟小野次門水野忠富松平定賢矢澤奎左西村嘉平次安部信平大久保忠宜○附記一分銅查檢○附記二町人抱相撲取.....五五〇

目次.....九

屋鋪受授.....五五五

屋鋪受授事蹟 安藤又八郎、武島七十郎、小笠原長直、川窪信易、小林十兵衛、水田通命、長崎元真、今井太郎兵衛、小島貞八郎、小室又三郎、 ○附記一、利根川筋普請 ○附記二、氷川門前

茶屋 ○附記三、檢地.....五五五

屋鋪受授.....五六九

屋鋪受授事蹟 垣見兵衛、昌平橋、外小屋場、松平亮親、日光東照社、修復小屋場、伊達宗村、

布衣以上諸士戒諭.....五七三

布衣以上諸士戒諭事蹟.....五七三

四谷門外上水防火.....五七四

四谷門外上水防火事蹟 ○附記、屋鋪預 水野忠富、

屋鋪受授.....五七七

屋鋪受授事蹟 大岡安真、朝比奈信忠、齋藤利幸、齋藤治左、田中清久、大岡才次郎、富岡新助、紋次郎、天野政房、飯塚孫次郎、宮岡、 ○附記一、部屋子及頭巾 ○附記二、愛宕山本地

堂等修理.....五七八

屋鋪受授.....五八七

屋鋪受授事蹟 伊奈忠真、山岡左太夫、多田正倫、小笠原滿忠、植村三郎、左須藤盛胤、菅沼岩太郎、宇佐美長政、堀江成真、仲右、 ○附記、箱訴狀.....五九〇

屋鋪預.....五九〇

屋鋪預事蹟 遠山友明、近藤右、 ○附記、活券圖改製.....五九〇

社寺地異動.....五九三

社寺地異動事蹟 小石川白山社、七面社、正源寺、德正寺、光林寺、東圓寺、洞雲寺、三光院、寶泉寺、金剛寺、大圓寺、海藏寺、玉林寺、慈雲院、

市街異動.....六〇二

市街異動事蹟 木挽町、明地、芝濱、松町、壹武丁、目之金、杉武町、目網代町、麻布古川町、中澁谷、河橋谷町、四谷新宿、小石川、殿跡、根津宮、永町、本所一ツ目、本所林町、五町目、

○附記一、屋鋪渡 鳥山喜右、高橋茂八、 ○附記二、新大橋中通往來 ○附記三、公儀

地家作建込及旅人人別 ○附記四、町々繪圖面改 ○附記五、活券.....六〇二

屋鋪受授.....六二五

屋鋪受授事蹟 市代郷助、常盤橋普請小屋場、渡邊甚左、早瀬吉右、武島源太夫、内藤政業、石川市九左、武島長次郎、溝口三郎兵衛、富山彌市右、松平康郷、鍛冶橋門橋普請小

屋鋪石丸左衛門、松野友之進、近藤義貫、清水豊春、河内正盈、荒井勝國、逸見義周、杉浦勝往、小侯敦仲、齋藤權十郎、吉田佳國、岩田富昭、植村吉十郎、松野求馬、太田忠勝、岩田高明、田中元陣、木部直年、菅沼文次郎、増井排之助、浅井光春、古橋彌三郎、佐々浅右、

○附記一、鯨船役 ○附記二、人別清帳申合.....六二五

屋鋪受授.....六四〇

屋鋪受授事蹟 小侯敦仲、久保田源太郎、片桐真、菅井上正長、山本正房、桑原傳左、 ○附記、火之番屋修復及場所替.....六四五

建築條規.....六四五

建築條規事蹟.....六四五

屋鋪受授.....六五二

屋鋪受授事蹟 渡邊多宮。中村万右衛門。市救原右内。大村定四。 六五二

兩國橋改架 六五八

兩國橋改架事蹟○附記、道路管理 六五八

屋鋪受授 六六三

屋鋪受授事蹟 新庄直隆。下妻甚助。奥野新藏。 六六三

町奉行更任 六六六

町奉行更任事蹟○附記、氷川祭禮人留 六六六

幣制 六六八

幣制事蹟 六六八

老中若年寄所管其他 六六九

老中若年寄所管其他事蹟 六六九

屋鋪受授 六八一

屋鋪受授事蹟 猿江材木藏用地。杉周真。 六八二

新大橋下附 六八四

新大橋下附事蹟○附記一、處罰○附記二、猿江材木藏添地○附記三、質物利銀○附記四、買米 六八四

屋鋪受授 六九五

屋鋪受授事蹟 堀田正陳。中島庄藏。築地橋普請小屋場。桑原兵助。飯田由右。川出清太夫。三枝津忠堅。内藤正房。山川清右。根津六郎。有德力藤八郎。青木久太郎。森川彦三郎。近藤與左。都筑秀賢。小倉孟雅。小池貞量。荒井五兵衛。 ○附記一、新大橋渡錢○附記二、有德町人書上○附記三、川瀬石町松川町公事 六九五

屋鋪受授 七一一

屋鋪受授事蹟 立花万次郎。雉子橋門外揚場。雉子橋守隆。 ○附記、女中方拜領屋鋪錄上 七一一

屋鋪受授 七二四

屋鋪受授事蹟 田中貞宣。松平乘明。内藤正儀。田中理以。戶田氏房。中島半藏。平次郎。 七二四

屋鋪受授 七二六

屋鋪受授事蹟 河原庄六。松平原康年。 七二六

米屋組合及米吟味所 七二八

米屋組合及米吟味所事蹟○附記、石清水八幡社營造勸化 七二八

社寺地異動 七二九

社寺地異動事蹟 神田明神社。石清水八幡社。祐天寺。正宮寺。眞性寺。水昌寺。願正寺。三光院。龍泉院。大聖院。喜福寺。永昌寺。華德院。西念寺。 七二九

市街地異動 七二九

市街地異動事蹟 芝松本町。貳町。日河岸。益谷豐澤村。鯉河橋町。海邊大工町。 ○附記役人評判 七二九

屋鋪相對替 七三六

屋鋪相對替事蹟 逸見忠榮。長谷川藤貞。 ○附記檢地及川普請……………七三六

城南大火……………七三七

城南大火事蹟……………七三七

屋鋪相對替……………七三九

屋鋪相對替事蹟 本多正衛。有馬純之。津田玄高。磯貝五正。西川半平。野木政五。野木政五。……………七三九

屋鋪受授……………七四〇

屋鋪受授事蹟 下妻滋助。前島庄三郎。久保田喜八。杉田小平。治田中政右。百々百助。内藤頼由。島田平助。 ○附記流行物……………七四〇

屋鋪受授……………七五二

屋鋪受授事蹟 戶川切昌真。原親克。飯本長瀧。江。小田中之橋。大橋修復。小屋場。 ○附記一、素書 ○附記二、湯屋願故障……………七五二

屋鋪受授……………七五七

屋鋪受授事蹟 小池貞刻。松平昌相。大久保圓右。吉野市右。富岡新助。久島市五郎。佐々長。横田十郎兵衛。笠原信春。野田林右。中村勝右。富田四郎。左淺吉。新藤權八郎。 ○附記一、將軍出行ノ際ニ於ケル防火者ノ通行 ○附記二、火方加役藤掛永直罷ム……………七五七

書役庶務執行停止……………七六五

書役庶務執行停止事蹟……………七六五

屋鋪受授……………七六九

屋鋪受授事蹟 松平五左。池田政方。 ○附記龜井戸天神再建勸化……………七六九

屋鋪受授……………七七二

屋鋪受授事蹟 堀田正陳。松平定靜。井出正相。雉子橋外馬輪。乘場並砂置場。五兵衛。新藤權八郎。神尾春央。野秋安左。山中安右。野秋安左。泉本幸忠。富永泰。龜殿長一。齋藤利候。井田傳七郎。大谷定政。能勢嘉明。 ○附記一、救火區域 ○附記二、屋鋪改帳改製 ○附記三、屋鋪預仁松井……………七七二

屋鋪受授……………七八三

屋鋪受授事蹟 堀直。堀田直純。堀田長壽。猪倉助。組合橋修復。小屋場。井出政辰。……………七八三

屋鋪收授……………七八六

屋鋪收授事蹟 松平乘邑。松平信復。小林五右。松平乘瀧。堀田正亮。 ○附記一、江戸橋改架 ○附記二、縁切例……………七八七

屋鋪受授……………七九五

屋鋪受授事蹟 芝新堀橋修復。小屋場。堀田正亮。堀田正亮。 ○附記、身上分散例……………七九五

屋鋪受授……………八〇〇

屋鋪受授事蹟 池田宗泰。尾方組屋鋪。井伊直存。坂部廣保。野間覺兵衛。伴勤七郎。山田幸右。上崎屋鋪。助。小次郎。星野傳八郎。真田信安。秋谷平八。齋藤武兵衛。楠原忠紀。山崎又五郎。上方左京。大竹勝藏。岡村直秀。伊丹彌市郎。田澤亦久。神原長朝。本多秀房。太田資弘。伴道興。桂山三郎。左。八木反右。太田半左。多門半三郎。板倉源左。山本惣次郎。池谷利兵衛。佐々木源右。 ○附記養子制……………八〇〇

屋鋪給賜……………八一六

屋鋪給賜事蹟 三浦義理。土岐頼朝。松平定賢。松平定賢。松平定賢。松平定賢。 ○附記傳馬町借金……………八一六

寺社方町屋町奉行移管市街地異動……………八四六

寺社方町屋町奉行移管事蹟 八四六

市街地異動事蹟 白銀新堀。端明地。麻布北。日下窪。橫町。麻布東。福寺門前。代々木。村。牛込。香町。東。青柳町。音羽町。 九三二

社寺地異動 九四〇

社寺地異動事蹟 讚岐稻荷社。柏木村。鎧大明神社。稻荷社。穴八幡旅所。高野行人方在。善福寺。善福寺。善福寺。本光寺。光林寺。無量寺。三光院。稱名寺。臺賢寺。 九四〇

屋鋪受授 九五二

屋鋪受授事蹟 三宅康高。松平定賢。○附記。屋鋪賣買手付金。 九五二

屋鋪受授 九五三

屋鋪受授事蹟 水野忠定。青山幸猛。 九五三

屋鋪受授 九五三

屋鋪受授事蹟 次郎野長次郎。本多親成。荒川重銀。橫山貞信。鈴木正光。山角政因。內藤成景。吉田次郎。三郎。植政。房。鈴木。木。方。有。深。澤。信。行。田。中。求。馬。鈴木。次郎。助。櫻井。松。次郎。立。勝。道。 九五三

二月廿九日大火 九五五

二月廿九日大火事蹟 九五五

屋鋪收授 九六〇

屋鋪收授事蹟 土井瀨淺右。岡田甚九郎。○附記。防火建築修繕。 九六一

防火建築 九六三

防火建築事蹟 ○附記。貸借訴訟制 九六四

本門寺深徳院靈牌所營造 九七二

本門寺深徳院靈牌所營造事蹟 九七三

鋪屋受授 九七九

屋鋪受授事蹟 松平兵衛。徒組屋鋪。徒組屋鋪。神谷久敬。松平新五左衛門。橋安左。渡邊長三郎。 ○附記。戸口調査 九七九

屋鋪受授 九八二

屋鋪受授事蹟 水野鍋之丞。松平乘賢。水野惣兵衛。正高。板倉勝清。板倉勝清。間部詮方。傳兵衛。市川勝之進。徒組水野。古小。屋場。土肥。元成。井戸。弘民。波根源左。小川龜太郎。吉田廣四郎。武藤玄光。寺田半三。○附記。南塗師町下水浚費。 九八二

附記。他家屋鋪他町所持ノ場合 九八二

屋鋪收授 九九一

屋鋪收授事蹟 徒組水野。古小屋場。坂部市右衛門。留助。右。紋忠通。 九九二

町奉行卒去 九九三

町奉行卒去事蹟 九九三

芝神明社修理 九九四

芝神明社修理事蹟 九九四

屋鋪受授 九九六

屋鋪受授事蹟 田付景麿。山本正胤。山本正胤。大塚。三郎。森川。多宮。出井。重四郎。伊東。甚之助。佐々。彦太夫。鈴木。盛苗。飯室。昌修。岡部。忠政。寛留。三郎。森川。多宮。出井。重四郎。伊東。甚之助。佐々。彦太夫。茂右。阿部。正長。野邊。正博。 九九六

町奉行任命 九九九

町奉行任命事蹟 ○附記。龜島橋改架 九九九

屋鋪受授 一〇〇三

屋鋪受授事蹟 概修復小屋場。小
林正清。久世暉之。 一〇〇三

屋鋪受授 一〇〇五

屋鋪受授事蹟 白井尊利。摩光寺爲信。向坂正興。間宮盛信。美濃部茂矩。八右。田口武右。
永井虎之助。今大路道三。青山幸道。弓削田景福。山崎五右。石掛五平次。 一〇〇五

德川宗武宗尹新封 一〇一三

德川宗武宗尹新封事蹟 一〇一三

屋鋪受授 一〇一六

屋鋪受授事蹟 堀田正亮。森川俊令。牧野政信。辻高直。一色政沉。數勝成。荒川定親。内藤賴母。加藤孫四郎。本多正珍。松平乘蔭。大岡忠光。松平主馬。大澤基朝。高井信房。西尾忠尚。 ○附記、人相書 一〇一六

屋鋪受授 一〇二六

屋鋪受授事蹟 朝比奈良長。松平康詮。大岡忠光。高井信房。大澤基朝。大友義武。齋藤彌兵。星野九郎。土山藤右。栗林平五郎。福田久左。押田勝久。小菅新太郎。大原彦四郎。戸田定治。安田彌太夫。小林只右。伊東半左。德川宗武。稻葉正益。間部大詮方。阿部正允。安藤信尹。戸田忠盈。 一〇二六

井上正經。西尾忠尚。松平乘蔭。 一〇二六

氷川明神社修理 一〇五二

氷川明神社修理事蹟 一〇五二

目次了

東京市史稿

東京市地史各記二 市街史第廿四

四 殷 昌 期 (十)

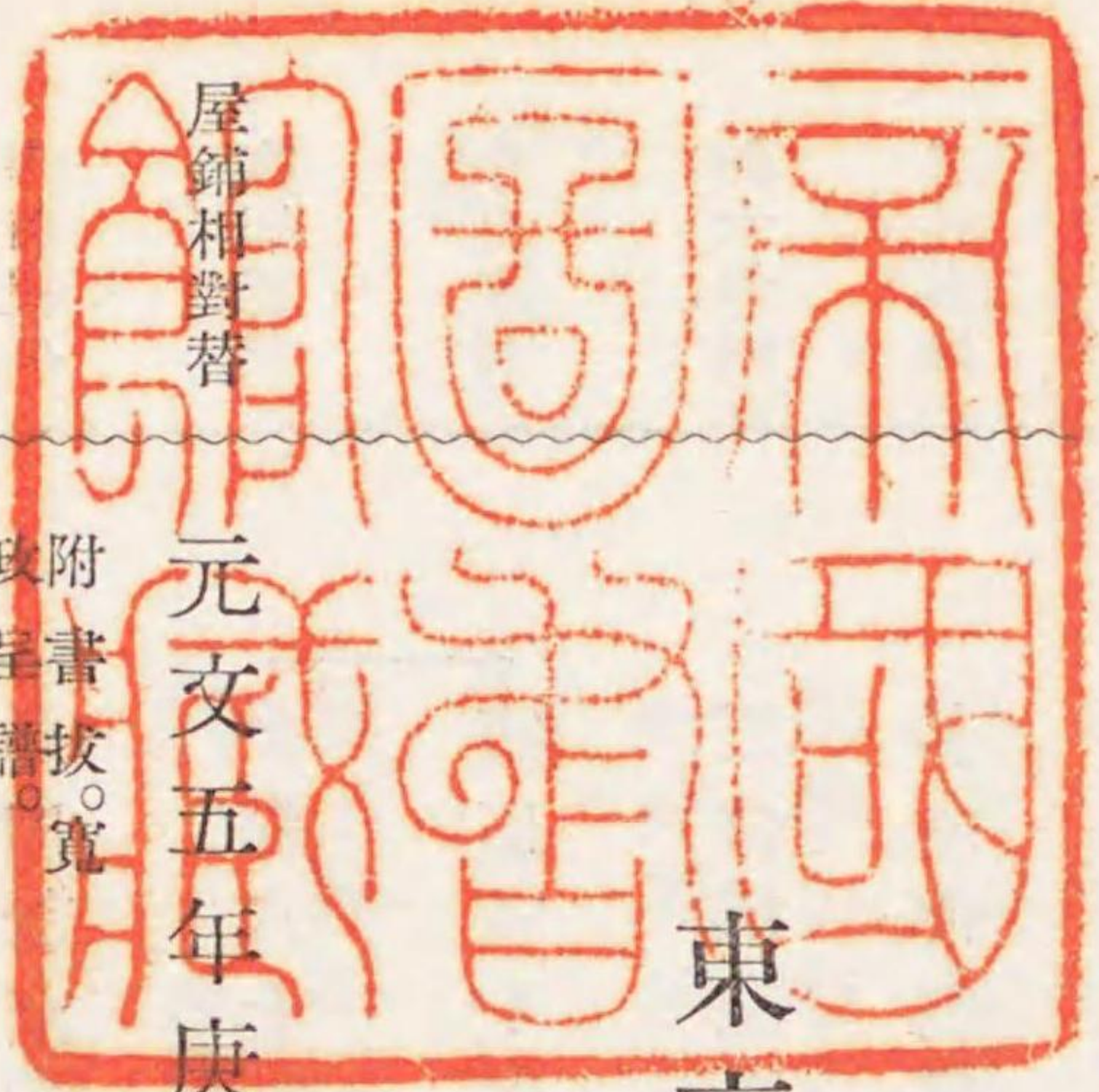

屋鋪相對替 元文五年庚申○紀元二
四〇〇年。二月廿四日乙未○己未、三
正綜覽。屋鋪相對替有リ。替御書對

屋鋪相對替
事蹟

屋鋪相對替 左ノ如ク傳フ、

申○元文
五年。二月廿四日

中務大輔殿○本多
忠良。 玄阿彌を以御渡被成御書付

詰番 日向守

御普請奉行

淺井吉次郎拜領屋敷半込御門内御留守居町五百拾八坪

西丸御小性組土屋並助組
本多五郎兵衛

本多五郎兵衛拜領屋敷赤坂今井四百坪

小普請組明支配
淺井吉次郎

淺井忠胤

殷 昌 期

一

下山勝房

生島喜内拜領屋敷駿河臺三百五拾坪

西丸御小性組松平備後守組
下山十郎右衛門勝房

河内胤純

下山十郎右衛門拜領屋敷小川町四百六拾六坪

大御番藤堂肥後守組
河内與兵衛胤純

生島秀俊

河内與兵衛拜領屋敷麻布御殿跡四百坪

小普請能勢市十郎支配
生島喜内秀俊

戸田由長

幸田友之助拜領屋敷小川町諏訪町百三拾七坪

御書院番舟越駿河守組
戸田新左衛門由長

幸田親平

戸田新左衛門拜領屋敷裏四番町四百坪

小十人久松忠次郎組與頭
幸田友之助親平

窪田正武

金森八十郎拜領屋敷赤坂元氷川後通五百坪

大御番久貝因幡守組
窪田吉十郎正武

金森豪賢

窪田吉十郎拜領屋敷青山宿貳百貳拾坪

小普請組明支配
金森八十郎豪賢

鈴木傳内

三井清左衛門拜領屋敷下谷仲町貳百七拾六坪

御勘定
鈴木傳内

三井高員

鈴木傳内拜領屋敷内藤宿新屋敷貳百貳拾坪

富士見御寶藏番中川數馬組
三井清左衛門高員

右願之通屋敷相對替被仰付候間得其意例之通可被致し。

——相對替御書附書拔

〔附記〕
細川氏抱屋鋪

臺賢 ○八十郎。縫殿。彦四郎。大膳。彦四郎。
元文四未年大御番久貝因幡守組窪田吉十郎青山新屋敷拜領屋敷も相對替奉願同文。○元
五申年二月廿四日願之通被仰付い。寛政三亥年九月小普請勝田安藝守支配幸田次郎四
郎青山新屋敷拜領屋敷も相對替奉願同年。○寛政三年。十月廿三日願之通被仰付私青山新屋
敷拜領屋敷。
——寛政呈譜

〔附記、一〕 細川氏抱屋鋪

熊本細川氏芝田町抱屋鋪ハ、是ヨリ先二月七日。○元文五年。之ヲ商人ニ讓渡シ、永峯町抱屋
鋪ハ三月家作ヲ再建ス。

一、二月七日。○元文五年。○細川宗孝代。芝田町二丁目ニ有町屋敷一ヶ所、町人山田傳藏名前を
以此方様御屋敷ニ有候處、中橋町人源藏と申者、右屋敷を望候ニ付、被讓渡度との儀、
屋敷改月番日根野六左衛門殿に御留守居書付被相達置候御勝手次第との儀ニ有、
今日。○元文五年。二月七日。讓渡相濟其段御達ニ成候。
一、同月。○元文五年。三月。目黒行人坂上永嶺町御抱屋敷ニ、圍家作被仰付度との儀、御願之御書
付。

覺

目黒行人坂上永嶺町伊奈半左衛門様御代官所之内、別紙繪圖之通三千七百坪、祖父

殷昌期

越中守抱屋敷求置、右越中守於白金屋敷婚禮相調候ニ付、弟細川若狹守其外家來等爲召置候。表長屋を初、家作建坪二千坪餘建置、右若狹守致居住候。其以後父越中守實母も、右之屋敷ニ居住仕候。然ル處享保三戌年彼邊圍家作取拂候様ニと御沙汰有之、右之家作不殘取拂、地面ハ今以私抱地ニ仕置、百姓家一軒建置申候。右抱地左右之町屋寺等ハ、取拂ニ相成不申候。今以家作御座候。私儀奉願、前々之通白金屋敷居住被仰付候付、右於居屋敷無程婚禮相調申候、可有御座候。國元ニ罷在候母并從類共、近年ニ引越申候付、家作建候義居屋敷迄ニ差支申候。其上弟共召置可申屋敷外ニ無御座、依之相成申儀ニ御座候ハ、右永嶺町抱地ニ先規圍家作御免被成下候ハ、母并弟共其外從類をも召置候様仕度奉願候以上。

三月廿二日○元文五年

右願之通○元文五年のるき旨、四月朔日○元文五年付札を以左近將監殿○松平より御渡被有候ニ付、尙又御禮之御様子御伺被成候處、左近將監殿○松平ありニ御勤被成御廻勤○松平ニ不及との御差圖有之候也。

細川家記

附記二
明地調

〔附記二〕 明地調

元文五申年二月松平左近將監殿○松平上ル。
所々明地吟味仕候書付

本銀町川通

- 先、下同元乗物町東側
 - 同兵庫屋敷
 - 本銀町會所屋敷
 - 紺屋町壹町目南側
 - 同貳町目南側
 - 同横町
 - 神田佐柄木町、明キ地。
- 右町々貳拾貳年以前爲火除之御用地ニ被召上、立跡之内、右七ヶ所之者共々、裏行五間通り拜借藏地ニ被仰付、殘ル分明地ニ罷成。
- 同斷
 - 神田九軒町
 - 小傳馬上町
 - 道有屋鋪
 - 紺屋町三町目南側
 - 同貳町目横町
 - 岩井町壹町目

○同貳町目、

○岩元町、

○大傳馬町鹽町、明地。

右二十一年以前類焼之上、爲火除御用地ニ被召上、明地ニ罷成。右之内九軒町小傳馬上町道有屋敷之者共、長八間通り藏地御殘シ被下。并紺屋町立跡ニ有阿部友之進藥草植場ニ相渡、其外地代上納之拜借藏地、紺屋干場、植溜、菜園場等ニ罷成。

同斷、

○三河町壹町目南側、

○松下町貳町目南側、

○同三町目南側、

○鎌倉横町南側、

○龍閑町、

○四軒屋鋪、

○大和町、

○神田塗師町南側、

○新革屋町、

○元乗物町西側、明地。

右拾九年以前類焼之上、爲火除御用地ニ被召上、明地ニ罷成。右之内元乗物町新革屋町四軒屋敷龍閑町三河町壹町目之者共、表ニ有八間通藏地御殘シ被下、其外明地ニ罷成。處、新革屋町大和町立跡ニ有、野島新左衛門拜借地相渡、并地代上納之拜借藏地商番屋紺屋共干場、植溜、菜園場等ニ罷成。

柳原新し橋外、

○久右衛門町壹町目、

○同貳町目、

○佐久間町四町目切レ地、

○富松町、

○八名川町、明地。

右貳拾參年以前類焼之上、爲火除武士方町屋被召上、明地罷成。右五町之者共、八間通藏地ニ被仰付、其土地代上納之拜借地相渡り、酒井左衛門尉屋敷切レ地、并八名川町上ケ地之内ニ有、餌鳥請負人共ニ拜借地相渡、其外馬場の場植溜、菜園場ニ罷成。

柳原和泉橋外、

○佐久間町壹町目、

○同貳町目之内、

○松永町、

○上野町之内、明地。

右貳拾貳年以前類焼之上、爲火除被召上、明地罷成、其後右之内佐久間町壹町目同貳町目之内河岸の方ニ有、裏行拾間通り元地ニ返し被下、其外明地之内平川町并芝新馬場同朋町代地、又ニ地代上納之拜借地ニ相渡、残り明地之分、菜園場ニ罷成。右佐久間町壹町目河岸の方拾間通り返し被下、去未^{四年}三月類焼之分、間數百間程被召上、付、是又明地ニ罷成。同斷。

○佐久間町貳町目殘地、

○同三町目、

○同四町目殘地、明地。

右貳拾壹年以前類焼之上、爲火除、武家方町方御用地ニ被召上、跡去さりニ代地被下。尤元地河岸ニ有八間通り藏地御殘被成下、右立跡之内ニ有、平川町代地相渡、其外植溜、菜園場ニいたし、商番屋建置申。

芝青龍寺門前、

○同富山町、

○北新門前町、明地。

右貳拾貳年以前類焼之上、増上寺御靈屋火除之ため、町屋武士方共御用地被召上、跡

明地之儀、植溜ニ被仰付。

○麴町壹町目、同七町目迄裏通明地。

右拾四年以前麴町壹町目、七町目迄裏通り武士屋敷之分計、類焼之上、爲火除御用地ニ被召上、明地廣路ニ罷成。町人共相願、外廻り竹矢來いたし、内ニ馬場取立、爲助成、明地植溜并商番屋ニ被仰付。

四谷市谷牛込邊、

○四谷伊賀町、市谷牛込神樂地下迄之明地。

右拾六年以前武士屋敷之分類焼之上、爲火除御用地ニ被召上、明地ニ罷成。處、四谷傳馬町惣左衛門外五人相願、惣廻り竹矢來生垣ニいたし、明地之内、自分入用ニ有、馬場取立、爲助成、畑地植溜ニ仕、外廻り商番屋相建。爲御奉公、御入用ニ有、出來、大下水懸り、所々石橋、板橋埋樋、手前入用ニ有、仕立申。

本材木町川通り、

○八町堀塗師町代地、

○同松下町壹町目代地、

○新銀町代地、裏明地。

右元鳥居丹後守上り地ニ有之、處、拾九年以前書面之町々、代地ニ相渡、裏之方明地之内、商番屋相建、植溜菜園場ニ罷成。

○淺草天王町、

○新旅籠町、

○猿屋町、

○福富町、

○三好町之内壽碩屋敷、

○同町御預地、

○黒船町、明地。

右町々拾七年以前、并九十年以前、類焼之上、御藏爲火除、武士方寺方并町屋、御用地ニ被召上、塗家瓦葺ニ焼殘之分、其儘被差置、明地之分、元地并近所之町々、御預ケ、諸事引請世話仕、付、商番屋相建、植溜菜園場ニ被仰付。

木挽町川通り、

○木挽町四町目裏明地。

右貳拾三年以前、類焼之上、爲火除、元松平采女正屋敷御用地被召上、十四年以前、忠兵衛と申者新馬場取立、商床疊床御免ニ被成、爲象飼料、壹ケ年金六拾兩宛上納仕來、其外西應寺町代地、氷川別當拜領地、并御弓師御具足師拜借地、紺屋干場ニ相渡申。

麴町、

一、平川町壹町目、

同三町目、

天神門前町、前通明地。

(未) 右平川町壹町目町屋立跡之分、塗家土藏造り町屋ニ被仰付、差、而火除之障ニ罷成間敷、奉存、間、別紙繪圖壹枚差上申。

右拾四年以前、町屋前通武士屋敷并町屋類焼之上、爲火除御用地ニ被召上、明地廣道ニ罷成、町人共相願、惣廻り竹矢來、い、し、植溜商番屋建置、其外新馬場取立、爲助成、水茶屋被仰付、壹ケ年金四拾兩宛上納仕來。

牛込邊、

一、牛込神樂坂、同所着町袋町屋與力町迄之明地。

(未) 右町屋立跡之分、塗家土藏造り之町屋ニ罷成、而、火除之障ニ申間敷、と奉存。

右十年以前、與力組屋敷町屋共類焼之上、爲火除御用地ニ被召上、明地ニ成、而、四ツ谷傳馬町惣左衛門其外之者共相願、竹矢來並木等植爲助成、明地之内畑地植溜ニ仕、商番屋建申、右明地之内遠的鐵炮稽古場其外拜借地等ニ相渡申、以上。

申、元文二年、

内、朱丸之分、町屋ニ難成場所ニ奉存、朱丸無御座、分、朱ニ書入申上。

所々古來より之明地書付

一、湯島馬場之内 明地。

右爲火除、古來武士方町屋共御用地ニ被召上、五拾六年以前御入用を以新規馬場出來仕ゆる、同年六右衛門久兵衛と申者に御預ケ被成、馬場廻り明地共支配仕來申。

二、湯島聖堂脇 明地。

右六拾年程以前爲火除町屋被召上、明地ニ御座ハ處、二十一年以前、元和人參座安清と申者に御預ケ被成、明地外廻りニ爲助成、商疊床被成、御免、其外聖堂掃除人宅、并三宅八名太郎的場ニ相渡申。相殘明地ニ、今以安清拜借致罷在。

一、神田明神表門脇 明地。

右三十七年以前爲火除、町屋御用地被召上、其節々神主芝崎宮内并町人孫右衛門辨之助と申者預罷在、植溜仕置明地外通りニ、元和人參座安清助成之商疊床差置申。

一、元四日市廣小路

右八拾年餘以前爲火除廣小路ニ罷成、其砌より百餘人此所に罷出渡世仕來ハニ付、爲御奉公、捨物倒物等引請世話仕來ハ處、古來より御給金辻番所壹ヶ所有之ハ處、三十三年以前、右商人共引請諸入用差出申。其外明地之所ニ、前裁問屋密柑問屋松ノさり商人共、年中拜借仕、并干肴干場、牛置場ニ罷成。

一、増上寺裏門前 明地。

右四拾年程以前、増上寺爲火除、武士屋敷御用地ニ被召上、明地ニ罷成ハ處、拾九年以前、富山町北新門前町之者共相願、馬場取立、商床植溜等ニ罷成。

右五ヶ所、古來ハ明地ニ、火除之場御座ハ得、町屋ニ難成奉存。書面之外御普請奉行支配所々明地之儀ニ、町方ニ吟味難仕御座ハ。以上。 申 五年。元。文。二。月

所々明地吟味仕儀ニ付申上ハ書付

所々之明地吟味仕ハ書付之内、木挽町四町目裏明地ニ、只今之通ニ差置可申旨。

一、半込神樂坂、同所肴町、袋町與力町迄之町屋立跡。

一、麴町平河町明地之内。

但、此明地繪圖仕、町屋建家有之節、地境朱引仕、差上申。

右貳ヶ所、拜領地瓦葺家作被仰付ハ、火除之障ニ罷成間敷ハ、右之外朱丸仕差上ハ分、拜領地ニ難成場所ニ御座ハ段、窺之通り可相心得旨、被仰渡、奉畏ハ。以上。

申 五年。元。文。二。月

石河土佐守 朝。政。

水野備前守 彦。勝。

享保撰要類集

附記、三
築地小田原町復讎

〔附記、三〕 築地小田原町復讎

元文五庚申年三月七日江戸築地小田原町敵討之事

殷 昌 期

口書 但、備なる説へ私ニ云ミ一字下けて是を記セ。

一、私共祖父矢田太郎右衛門儀、板倉周防守方ニ相勤、父同名武左衛門も、同家ニ相勤罷在い。

私云、武左衛門ハ藏方下役ニ有、普請奉行を兼勤む。右之周防守ハ、勢州龜山之城主五万石、屋敷外櫻田也。

武左衛門ハ、四年以前病死仕い。私儀も小役人相勤罷在い。母義同家栗原市郎兵衛と申、母弟御座い。是へ引取置申い。然ル所杉山加右衛門も申足輕小頭相勤申い者マてい處、此者市郎兵衛方へ参り、何卒母儀貫申度事付、去々年三〇元文八月伯父市郎兵衛養女い、いと、再縁爲致い。然る所加右衛門夫婦合殊の外無挨拶故、難罷在い由、色々申いニ付、暇取市兵衛方へ引取い處、其以後又傍輩共を以、兎角戻し吳い様ニ申い。此上ハ心次第ニ可仕い間、是非〳〵相返し申度旨相詫いニ付、去年四〇元文二月二日相返し申いへも、同月〇元文二月四十七日之夜、如何様之譯ニい哉、母を加右衛門切殺申い。

私云、加右衛門ハ、生國越後稻葉家領分之者ニて、周防守方ニ召仕き、當申五〇元文ニ五十二才ニ成い由、此者ぬと夫婦けんくを仕出しいの妻おそくろを付居しい加右衛門切つけ、妻つとといいて表へ出んとせしに、戸口のきあいり立さいく内い、切ころをい由、加右衛門日比いくちいと打宜しいくらさる者の由、尤密夫いとの譯いまてもいなく、一たんの事いのよし。

尤私共儀も不相構、伯父市兵衛養女ニ仕差遣し、此節も兩人共ニ出合不申、加右衛門方へ参いるも出入い不仕い。別段之事之様ニ仕いる罷在いへ共、實母之儀御座い得い、暇申請、母之敵ニ御座い得い、討取可申いと心いけ、暇申込い處、加右衛門亂心いニ付、手鎖を懸い吟味有い之由ニ有、暇之儀不い明い。加右衛門亂心と申段ニ相決、依之牧野越中守殿御家中奈良與兵衛と申者方へ、親類之由ニ有、御渡被成いニ付、又暇願出、私支配辻彌一右衛門方へ差出い處、親類共相談之上、相願い様ニと申いる、願書被差戻い故、彼是仕いへも、手延ニ罷成いと存、心得違仕、屋敷を立退い段、不調法仕い。去年四〇元文三月末方、松波筑後守殿御番所へ、杉山加右衛門と申者、母之敵マて御座いニ付、見合次第ニ討申度旨、御帳ニ付申度段願い處、願之義尤ニいへ共、主人方立退い者ニ有い之い得い、御帳ニ御留メ難被成、旨被仰渡い間、罷歸い。弟宇内義、兄一度ニ御番所へ罷出い哉と御尋被成い。宇内申い、私義も竹中周防守方相勤罷在い處、母親敵討申度奉存い故、主人方去年四〇元文三月十七日暇取、

私云、右周防守ハ、本知千五百石、御足高三千石ニて、小普請組支配、屋敷芝土器町也。右之宇内事、周防守用人山下茂左衛門とい申者之方へ、幼年い養子ニ成、側廻り召仕いる。宇内くたんの様子はいぶさい周防守へ申達し、暇を願ふい付て、周防守尤い思いれ、首尾能暇を給いり、其志を感せられ、指料之脇差を内所ニて給いはり、首尾能本意を達いふい、又よむ返いへいき由ニて念頃い申聞せられ、暇給いりし由。

同年^{〇元文四年}四月日覺不申、石河土佐守殿御番所へ申上、母敵討申度奉存、付、主人方首尾能暇取請、敵討御帳、御記被下、様ニ申上、得、壹人之願、御聞届無之、親類一同ニ願、可申、被仰聞、私申上、親類共被、召呼、御尋被下、様ニと御願申上、得、其儀難被成、私方より親類共申達、一所ニ御願申上、様ニと被仰出、得、親類共義、主人持之儀ニ御座、左様ニ難仕奉存、故、無是非、兄一所ニ四ツ谷之内藤新宿家主へ覺不申、喜兵衛と申者方ニ罷在、四日滯留仕、夫、高田之源兵衛村、伯父市兵衛縁者百姓左衛門と申者方へ参り、去年^{〇元文四年}十月迄罷在、夫、鐵炮洲船松町伊右衛門方ニ罷在、店借り、兄弟共ニ罷在、きやらの油賣ニ罷成、所々孫らい罷在、

私云、兄弟始、きさ、たごころ、成、刀を仕込事成、さきより、びん付屋ニ様を、箱の内、刀を、こみ、壹人へ在宿し、壹人へあき、か、出、敵を、孫る、ふ、く、壹人ツ、宿、おる、事、もし敵を見出し、早速宿へ立歸り、たごころ、告聞せて、兄弟一所ニ敵を打へきためあり、

今日^{〇元文五年三月七日}九時茅場町續き北嶋町、加右衛門を見付、得共、無腰、其上、宇内、も、爲、申聞、へ、歡、ひ、夫、支度仕可申、武平次小袖二つ着し、絹股引仕、大小を帶し、弟へ木綿股引仕、布子着し、脇差計帶し、兩人申合、月代仕、宿を罷出、

私云、六部を見付、折から、のり賣、通り懸りしを、武平次招き、云聞せし、あ、の、十六部へ、頼、た、志、あり、我等、只、今、少、の内、外、へ、歸、る、迄、其、方、跡、より、目を付ゆきて、六部を見、さ、様ニ頼むとて、鳥目百文取出し、ぞ、あ、へ、追付立歸り出合、ふるしと、あい、さ、つ、して、宿へ歸るといへり、

北島邊方ニ相尋、八丁堀中の橋、六十六部四人つき、罷通り、私云、六部四人の内、三人之名、平兵衛、蓮如、一心と申者共、何、此、一心の出居衆の由、此、度、之、御、吟、味、相、濟、伺、上、三、月、十、日^{〇元文五年}御赦免、御構無之由、

兄氣を付申、處、杉山加右衛門之由申、間、此、所、討、可、申、哉、と申、へ、弟、私、儀、と、恥、と見覺不申、あ、笠、着、居、り、申、故、得、と見定め、言葉、かけ、討、可、申、を、付、添、參、得、地、小田原町、貳、丁、目、を、面、を、見、合、處、杉山加右衛門、御座、間、母、之、敵、覺、哉、と、言、葉、を、懸、處、無、腰、に、御、座、故、兄、脇、差、を、差、出、し、是、手、向、勝、負、致、様、と申、へ、逃、れ、故、追、欠、町、屋、内、へ、逃、込、故、無、是、非、討、懸、ケ、處、左、之、手、負、懸、行、庭、に、倒、れ、故、弟、二、の、太、刀、打、首、討、落、し、申、町、内、之、者、共、出、合、理、不、盡、者、と申、之、付、親、之、敵、討、故、少、も、卒、爾、仕、間、敷、様、爲、申、聞、大、小、相、渡、申、已、上、

右兄弟居所鐵炮洲船松町大屋伊右衛門店
宇内事 幸七 廿歲

武平次事 十次郎 廿四歲

右兩人揚り屋にて御吟味有之也。

前守又申されし、扱々加右衛門を數ヶ所きつく切ると申されしは、年月の敵といきとおりの深き儘、前後をあらへり見ずさいふ、恨を晴しゆ由、兄弟答へ申上し、あらへにさも有るき事とそと感し申されたる。扱御帳、付て敵を討たる者、あれ、先ツ上り屋へ遣はへしと、兄弟上り屋へ行段々御詮議の上、あくる八日元文五年三月の晝九比早速兄弟上老中へ備前守一々うつたへ申上られ、事相濟て今日八日元文五年三月の晝九比早速兄弟上り屋を呼出され、何の御構もなく、何方へ成共ありはくべき由、備前守申渡されし、兄弟あるいを流し御禮申上歸りたる。右の由竹中周防守聞給ひ、足輕壹人、鎧持草履取挾箱持せさし越き其上さし、大小小袖上着下着麻上下帯迄送り給り、迎へ來りし、宇内早速右之衣服をき、右之人數を供へ召連、町奉行所へ御禮上り、又居室の近所名主五人、組初、町々へも參、念比に此程の一禮申廻りし、町中驚き、名主初近所の町人共、残らず右の脇をつぎて歸りぬ。誠ニ孝子の心さしを達し、先主竹中周防守へ歸參せし、周防守殊外よ、これ相替らば、念頃致されし由、周防守の志又へ備前守尤の仕方、され、御役人程ある也と、世上の感心、あられなり。武士の道あるへき事にて、扱御せんき濟し夜、さる歴々の御役人方佐倉の城主殿、私云、佐倉城主、御加判、松平、右近將監也。召抱へらるへきよし申越されしに、竹中氏より歸參の事申來りしにより、宇内申へ、たとい外にて如何様の高知下されゆとも、故主をみ捨外へ參るへき道、あらすとて、右の御方へ御斷申、周防守方へ參るへきと申、今日之夜乃あくるを待ぬ、周防

守より迎來りしと也。宇内歸參以後、周防守舅小川町水野河内守も呼寄、目見を受、料理かと給へり、褒美致されしと也。宇内いま、年若殊、敵加右衛門あらうせいなる生れ付て、劍術捕手扱も能く付、宇内、日比心安き者、武道至極功者の者有しに、敵討心得、成事共おしへしに、其節の心得、成る事多ありしを、後宇内物語せしと也。然内は板倉周防守留守居も、武平次方へ手紙にて存寄の義有之ま、何方へもは、あへましき由内所申來りし、付、右之段御斷せしに、歸參のさ、是なき、付、あの御役人中、いまた何方へも出す浪人にており、召置ゆへきよし再三申來りし所、周防守も只中間壹人迎に差越き、武平次が供いとし歸參し、宛行八石、三人ふち給し由、殘念の事也。右之御役人、ある御人、てぞ有るらん、頼母敷御方也と、是又世上、感心せり。右之物語、鐵炮洲邊の留守居何の某と、や言人、留守居寄合にて、鐵炮洲茶屋、ありあ、せ、近所の者敵打よと、さ、きしを聞、早速其場へ行合せ、兄弟の者加右衛門を切殺されし、休迄直、見申ゆ由、て語りしを、かく記せる也。

落首

蝶千鳥二つ、おろし兄弟、運を築地にもちあけ、なり。きのふまでもちをはき、ち、傳兵衛、ふ、六部をもちにはき、なり。回國へめぐる因果、比敵うちみせて、六部を討おさ、なり。昔には曾我兄弟のかとき討そ、ま、みあり、や、是、餅屋で。

かた打あふ弟へちそうよや首をもちやに丸めこそたまき。
六部めおひる夢られて後あら思ひあけあき首へいとくら。
よき人もなきあると見へて加右衛門をかさきの有あせ又亂心。
六部める敵もちやへ逃こんてうんの築地に首へあんこ徳。
かさきうち世弘まりし武平次を呼返しても高八石。
名へ高き所司代あとも末あり昔いとくら今へはとくら。
うんはきち敵もちやの店先て討たる人もとへ金平。

續談海

東叡山東照社修理

三月八日己酉元文五年(紀元二四〇〇年)己酉(三正綜覽)東叡山東照社市下谷區ヲ修理シ是日

四元文五年(紀元二四〇〇年)三月八日掛員ヲ命ス十月廿三日庚申元文五年(紀元二四〇〇年)庚申(三正綜覽)竣工授

賞ス。柳營日記。元文五。錄。有徳院殿御實紀。

東叡山東照社修理 左ノ如シ。

八日元文五年三月

芙蓉之間

小普請奉行 細井飛驒守定安

右ニ東叡山御宮御修復御用被仰付旨左近將監松平乘島申渡之。

東叡山東照社修理事蹟

御右筆部屋縁類

小普請方 伴

善太夫

兒玉喜兵衛

同改役

都筑又左衛門

右同斷又付若年寄列座伊豫守忠本多申渡之。

九月朔日元文中略

一、東叡山御宮御修復出來今酉刻正遷宮付る、

松平右京大夫貞輝

御名代

一、御宮御献物、

御太刀。御馬代黄金十兩。二種一荷。

一、東叡山御宮正遷宮相濟付上使

白羽二重五十疋。二種一荷。

白銀十枚宛。

同三拾枚。

廿日元文中略

白銀三十枚。

殷昌期

上使高家織田淡路守 日光御門跡

役者 貳人元文五錄。圖。覺院龍王院。

御別當元文五錄。松院。

繪師

狩野洞壽

右東叡山御宮御用相勤いニ付被下之。

廿三日 元文五年十月略

黄金三枚時服三枚

小普請奉行 細井飛驒守

右東叡山御宮御修復御用相勤付有、御褒美被下旨、於芙蓉間、中務大輔忠良申渡之。

黄金三枚

小普請方 伴善太夫

右同斷ニ付被下旨、於御右筆部屋縁頼、中務大輔申渡之。

黄金二枚

小普請方改役 都筑又左衛門

右同斷。

銀十枚

小普請方付役 伴十郎左衛門

同七枚

御徒假役 安藤助右衛門

同斷

三輪爲之丞

同斷

東條兵助

同五枚

上田三郎助

銀拾枚

石川彌五郎

同斷

繪師 狩野洞壽

同斷

大工棟梁 柏木日向

右同斷ニ付被下旨、於燒火間、西尾隱岐守忠申渡之。

八日 元文五年三月略 小普請奉行細井飛驒守安定に、東叡山の御宮修理つかさどるべしと命ぜらる。

柳營日記記録元文五年略同

九月朔日 元文五年九月略 東叡山御宮修理なりて遷位あるにより、松平右京大夫輝貞代參し儀

刀馬資の金十兩、二種一荷進薦せらる。

二日 元文五年九月略 山の御宮遷位ありしをもて、日門に高家織田淡路守信倉して白羽二重

五十疋、二種一荷をくませたまひ、別當以下僧侶にも物たまはる。

廿三日 元文五年十月略 けふ小普請奉行細井飛驒守安定金時ふくたまはり、東叡山御宮の修理を賞せられ、所屬たまもの差あり。

有徳院殿御實紀

附記、一

〔附記、一〕 處罰

大坂富商ノ事ニ關シ、大坂町奉行稻垣種信淡路守職ヲ免シ、采地ノ半ヲ收メラレ、閉門ヲ命セラル。江戸ノ市人其他連及シテ處罰セラル、者若干。

十九日 元文五年三月略

大坂町奉行 稻垣淡路守種信

今度大坂町人辰巳屋久左衛門養子當久左衛門と木津屋吉兵衛出入之儀、被遂吟味之處、吉兵衛不届之品々とも相聞いニ付有、一件夫々ニ御仕置相濟い。去未元文四年二

事を感じ、我元來才布を落し、いも時節あり、むろい被申事幸あれ、其儘まで貴殿へ納らまよ、我等身體にて是程の金失ひたれ、いとて、少も障事をしと云々れ、久左衛門とあく合點いたされ、問屋方に戻しけれ、問屋も致方なく請取、扱々御心入古今稀成人哉、然も只今業をやめ我等方に被參よ、能様ニ計申さんとて、久左衛門夫婦を伴ひ宿ニ歸り、炭薪の商賣爲致れ、善事の恵もや、久左衛門商賣するとの事仕合よく、段々分限も成り、當辰巳屋久左衛門迄五代の内、貳百万兩餘の身體も成り、手代四百六十人の餘召抱、大坂も隠なき分限者と名を觸る、然るも久左衛門弟ニ吉兵衛と云者有りしを、金子三千兩分、大坂の内ニ五、六万兩の分限者に養子ニ遣はる、右吉兵衛事遊興も耽り、さほくの遊ひも右之金子段々と衰へ、身體を潰し、身の致方なく、堂上方に縁有て遣せし、才覺者、小學文と有之、堂上方の事も覺、牢人して職原の致指南暮し申、右之通不埒者故、兄久左衛門見かぎり、出合も無之して年月送り、内も、久左衛門實子無之故、伊勢の國鳥羽領謝和村大和屋三郎右衛門とて、伊勢まで並ひなき分限者あり、其次郎孫兵衛當久左衛門事といふ者を養子に致、又外娘の子をもらひ、孫兵衛もめあまを差置、久左衛門風も病氣付、弟の吉兵衛最、早來も成り得、氣質も直り可申も存て、久左衛門方に呼寄、養子孫兵衛未、年若き者ゆへ、看坊致し、のた、ち、やうよと頼置、内も、久左衛門無程、致病死、いへ、吉兵衛心一といふ成り、段々と我儘も成、養子孫兵衛も被居さるやうも仕懸ケ、故孫兵衛も親元へ歸り、いニ付、彌我儘ニ成、

様奢り、い、久左衛門葬禮の砌、杯も、町人六百へ一様ニ淺黄の小袖、麻上下遣し、三百人へ先ニ立、三百人の跡も立セ、い也、其後久左衛門三年の法事致、い節、檜木にて結構成舞臺を建、役者を呼能をさせ、親類縁者念比の者共呼集、見物致せ、其上ニ結構成料理、浅振廻、又歌舞伎數寄の者へ、芝居役者ヲ呼寄、其比もやりし無間の鐘の狂言をさせ、瀬川菊之丞も正金五百兩ヲ舞臺にほかせし、いは、見物の者共是をむろ、いんとて押合、老人小兒も、い、夥敷怪我せしと、其外色々の奢り共致、不行跡、金銀遣捨し、い、普代の手代共寄合、久左衛門存命之内、安置し、養子孫兵衛ヲ呼寄、木津屋跡をとらせ、相續致、度由御願申、江戸迄も御願も出、い、處、段々御詮義之上、手代共申所尤も思召、吉兵衛不届も極り、遠島被仰付、い、吉兵衛共之手代八十人、い、も有之、是等も御吟味之上、ぎまゝに被仰付、い、孫兵衛方之手代六人有之、い、處、彌孫兵衛も附添は、し、い、段々と見立申る、き段被仰付、大坂へ歸り、前々吉兵衛代の節、永暇ヲ遣、い、古き手代共をも孫兵衛よひかへし、辰巳屋家相續致せしと也、吉兵衛揚り屋に參、い、砌、小袖八ツ、黒羽二重三ツ、櫻の紋付、茶裏の小袖着用のよし、夫々毎日手代共方々右之通之小袖八重宛、百日餘りの間遣し、辨當も結構も二通り宛遣し、菓子杯も色々頼遣、い、由。

一、江戸表まで吉兵衛も附添様々手立致、い、知岩と申禪僧、永代寺門前八幡町家主久左衛門店も住居仕、い、處、御詮議ニ付、智岩も、い、八幡町に召捕、い、處、留守にて神明前七間町茶屋桐屋に參、い、よし申、い、付、桐屋へ捕、い、參、い、得、い、も、い、や、桐屋をも退出、い、み、穴邊

まて召捕まひ由御詮儀之上、江戸中引廻し由節、桐屋前まて暫し引居へ、夫々品川まて死罪、獄門に懸らま、出家に不似合事、皆人悪ま。

一、江戸拂

本石町三丁目木津屋吉兵衛江戸之宿

兵衛

同町太右衛門店

兵衛

浅草聖天町家主

八

大傳馬町二丁目

門

永井町藤兵衛店

順

木津屋吉兵衛手代

助

龍

助

右之者共吉兵衛擔人故御詮儀之内、入牢其上御仕置に成ゆ。

於評定所申渡之覺

一、遠島

大坂橋町通三丁目
木津屋吉兵衛
三十二歳

一、死罪

稻垣淡路守家來内與力
馬場源四郎

一、三人共重病なる不能出入牢

大坂吉野町辰巳屋久左衛門手代
吉兵衛副合之者

與

兵衛

平

兵衛

大坂中島町
大和屋忠右衛門
右、惣左衛門

庄

門

右三郎左衛門手代

衛

右同人家來家守

衛

唐金屋
泉州岸和田

三

辰巳屋久左衛門前家先手代

衛

右同人手代

衛

忠

兵衛

庄

門

日醫師
同所南新町二丁目

軒

殷・昌・期

一、同斷

三一

一、急度叱り。
一、構無之。

一、同斷

此者妻方親類にて、公事合懸り不申譯立。

一、同斷

一、同斷

此者吉兵衛名代之銀組金目三百匁家質ニ多借用、依レ之當久左衛門方ニ相返ル様ニ被仰付。尤久左衛門方ニ追々返ル様ニ申付候。

一、過料。

同所平右衛門町五人組
具足屋 治 兵 衛

一、同斷。

同所山本町
近江屋 十 兵 衛

一、同斷。

年寄
指物屋 七 郎 兵 衛

一、急度叱。

同所吉野屋町年寄共
和泉屋 喜 右 衛 門

一、同斷。

月行事
市 之 左 丞

此者吉兵衛不届之節、月行事立合致、馴合ル者共也。

イ、太郎
市 郎 兵 衛

一、構無之。

攝州曾根崎村庄屋
高 渡 壽 八 郎

儀 兵 衛

年寄
茂 兵 衛

治 兵 衛

布 大坂兩替町
卯 之 松

此者共、公事合ニ立合時被ニ召呼ニ譯立。

一、構無之。

一、急度叱り。

森田屋 平野町
藤 右 衛 門

一、同斷。

河内屋 太郎 兵 衛

家督之儀彌相續仕、元手代共呼戻し、家質名前之儀、勝手次第ニ致候様可ニ申渡候。此度之儀ニ付、以後我儘不仕ル様ニ可ニ申付候。

大坂吉野屋町
辰巳屋 久 左 衛 門

橋 龜井戸
屋 久 兵 衛

辰巳屋手代共
半 兵 衛

万 兵 衛

喜 兵 衛

源 兵 衛

新 兵 衛

惣 兵 衛

庄 助

佐 助

一、重追放。

右於評定所、大岡越前守、松前安藝守、石河土佐守、安部主計頭立合、土佐守申渡之。

一、町中引廻獄門。

此者吉兵衛致方、不届露顯之付、當地江戸表にてまいない取計仕候。

一、重追放。

一、引廻し不及、死罪。

一、重追放。

一、江戸拂。

一、同斷。

一、小普請入。子細志あると知まゝとし。

吉兵衛御當地に罷越公事合ニ相成、彼是と取捌致、不埒成儀露顯ニ付。

右左太夫義、木津屋吉兵衛手代共并宇田川正順より振廻ヲ請其節平塚伊右衛門、藤田清兵衛誘引、新吉原へ参り處、右兩人を金子差出させ、自分方にて取申す。第一新吉原へハ参間敷神文仕り處、重々不届之旨、死罪被仰付い者也。

石河土佐守與力
平塚伊右衛門
藤田清兵衛

深川水代寺門前八幡町久左衛門店禪僧
岩

智

大傳馬町二丁目家主
右衛門

神田永井町茂兵衛店
宇田川正順

浅草聖天町家主
喜八

本石町二丁目太左衛門店
嘉兵衛

木津屋吉兵衛江戸宿
同前家主
清兵衛

丹羽正伯
福島左太夫

右兩人儀、福島左太夫誘引ニ有、新吉原へ参り儀、致誓詞をあら不埒ニ付、御暇被下置い旨。

高二千五百石

大坂町奉行
稻垣淡路守

其方事、此度大坂町人辰巳屋久左衛門養子當久左衛門木津屋吉兵衛出入之儀、遂吟味い處、文中略上。依之御役被召放、知行半知被召上、閉門被仰付い者也。

申五〇元文
五年。三月九日

右之趣被仰渡相濟、小普請入被仰付旨、是亦被仰渡い。右本多伊豫守殿御宅におゐて、若年寄衆御列座、伊豫守殿被仰渡之。御目付佐々源左衛門罷越。

落書 まいないをこりしむるしの替りきて
半知に木津屋いまはくやしき

後見をかくてもむとり辰巳やの家、木津やと配る不吉兵衛。

我公事へ都の辰巳あるとむむ世をおち山と人へいふ也。

稻垣を辰巳風にて吹たをし、此上をれぬやふれ美濃哉。

辰巳屋へありしむかしに替らぬとみし稻垣のもてそかかした。

一、木津屋吉兵衛儀、遠島ニ成り處、日光御門主御内意ニより、三ヶ津御構、追放ニ成、江州大津ニ居住仕り由、無間病氣付相果り由。

一、四月十一日、五〇元文、被仰渡い。

大坂町奉行 佐々美濃守

大坂町人辰巳屋久左衛門手代共々、木津屋吉兵衛事押領之仕形と相見由、其方役所訴出由處、大和屋惣右衛門三郎左衛門取扱可申旨願出由付、訴狀下ケ由久左衛門證文も無之儀故、取上ケ申間敷儀ニ由處、訴狀下ケ爲取扱由段有之間敷事ニ由、依之逼塞被仰付者也。

右於本多伊豫守御宅被仰渡由。

續談海

増補泰平年表同元文五年七月。十三日、大坂富商藉没の類聚國史を、御文庫本と校合をへた旨、

小堀土佐守御書物奉行に達ス。ト記スハ、此ノ木津屋ヲ謂フ歟。

〔附記、二〕 目白時之鐘

一、三月廿八日 元文五年三月廿八日。より初撞之。

續談海

三月廿九日 元文二年。目白不動尊新長谷寺時の鐘供養撞初めあり。

武江年表

新義真言宗和州長谷小池坊末

目白不動別當東豊山新長谷寺淨瀧院 略中

一、定時鐘撞堂 高サ貳丈餘、方二間四方。

定時庵室 表三間半、奥行貳間半。

右定時鐘之義も、何之御時代々始り由哉、鐘ニも年月相見不申由。鐘之願主相州愛甲郡

附記、二
鐘目白時之

角田村妙清寺弟子義圓、信州高井郡更科村住越前永平寺一雄弟子一雲梵字ノ下ニ醜嗣山金剛王院前大僧正覺源謹書と、鐘ニ相見申由。且定時料之義も、八町四方武家方町方志次第月々相集め申由。

文政寺社書上

所傳區々ナレドモ、要スルニ元文中時鐘ノ改鑄若クハ鐘樓改造成リタル者ナル可シ。目白時鐘ハ、寛文江戸圖延寶四年江戸圖等皆時ノカネツクト見エ、享保十八年五月大學頭林信充題スル所ノ東豊山新長谷寺十二景詩ニモ、

豊山曉鐘

曉色豊山裏、鐘鳴人早行。鯨音爲百八、豈是世中情。

ト有リ。若夫レ之カ改造ハ、文政寺社書上新長谷寺ノ條ニ、「享保十六年燒失後、元文中、當時本堂觀音堂末社自坊定時鐘撞堂表裏兩門番屋迄、石川播磨守殿施主頭ニ由、十方他力を以不殘再建出來仕由。」ト記ス。

四月七日丁丑 元文五年(紀元二四〇〇)元文五年(紀元二四〇〇)丁丑、三正綜覽。屋鋪受授有リ。外ニ若干屋鋪ヲ是月

二〇元文五年(紀元二四〇〇)年四月。受授ス。屋鋪渡預繪圖證文、屋敷書披、相對替御書附書披。

屋鋪受授 元文五年四月屋鋪ノ受授ヲ見タル者、左ノ如シ。

圖略。

神田橋御門外 橋本阿波守正。屋鋪 坪數四百五拾貳坪。内、建家百八拾坪、長屋土藏共。

殷昌期

三七

屋鋪受授

屋鋪受授事

橋本忠正

東 山田十太夫。道。村上金藏。
南 東條市十郎。江長怡。北西
東北 三十五間。五寸。
南北

櫻田御用屋鋪家作差上ケ、神田橋御門外小出相模上リ屋鋪家作共今度願之通橋本阿波守拜領仕、御渡し被成、四方間數坪數、右御繪圖之面、御定杭之通并建家立具疊長屋土藏共、御目錄を以相改、相違無御座請取申い。爲後日仍如件。

元文五庚申年四月七日

橋本阿波守内 松原圓左衛門印

加藤備後守内大河内幸右衛門。松平日向守内役人外御用ニ付立合無レ之。

右立會相改渡レ之。

吾孫子丈助。上野彌太夫。中村三左衛門。安川孫八。

神田橋御門外小出相模上リ屋鋪建家長屋立具疊目錄

- 一門 扉 但、錠、鑰有。共。 三枚
- 一戸 但、半戸共。 百九本
- 一疊 但、半疊共。 百五十貳疊
- 一障子 但、半障子共。 六十本
- 一襖 拾六本
- 一植木 大小。 五拾本

以上。

右之通相改、相違無御座請取申い。以上。

申 元文五年四月七日

橋本阿波守内 松原圓左衛門印

助八郎

圖略

澁谷 助八郎屋鋪 坪數六拾六坪餘

東 東北 綠川藤藏。西南 道。
南 水澤平四郎。西北 道。
東北 十間。西南 十間三尺。
東南 五間。西北 八間貳尺。

澁谷三井磯右衛門上リ地、今度願之通拙者屋鋪拜領仕、御渡し被成、四方間數坪數、右御繪圖之面、御定杭之通、相違無御座請取申い。爲後日仍如件。

元文五庚申年四月十一日

法心院殿乘物昇 助八郎印

松平日向守内兒玉藤右衛門。加藤備後守内役人外御用ニ付立合無レ之。右立合相改渡レ之。

圖略

小石川御門内 安倍八十郎 屋鋪 坪數四百四拾三坪

東 道。山崎主殿。
南 坂上池院。北 松平内藏助。

殷昌期

安倍信伴

小石川御門内清心院上リ地之内、今度願之通安倍八十郎屋鋪拜領仕、御渡し被成、四方間數坪數、右御繪圖之面、御定杭之通、相違無御座請取申、爲後日仍如件。

元文五庚申年四月十二日

中奥御番安部八十郎内
岩田幸左衛門印

加藤備後守渡レ之。
大河内幸右衛門。兒玉藤右衛門。

吾孫子丈助。宇野豊次郎。富山久右衛門。安川孫八。

圖略〇

松平正淳

小石川御門内 松平内藏助^〇正屋鋪 坪數九百坪。

東道。山崎主殿。
南。安倍八十郎。北。道。

東。道。西。道。
南。貳十七間。北。貳十七間四尺。

小石川御門内清心院上リ地之内、今度願之通松平内藏助屋鋪拜領仕、御渡し被成、四方間數坪數、右御繪圖之面、御定杭之通、相違無御座請取申、爲後日仍如件。

元文五庚申年四月十二日

西丸御小納戸松平内藏助内
武藤勘太夫印

加藤備後守内大河内幸右衛門。松平日向守内役人兒玉藤右衛門。
吾孫子丈助。宇野文次郎。富山久右衛門。安川孫八。

右立合相改渡レ之。

圖略〇

西川半七

南本所富川町 西川半七屋鋪 坪數百九拾六坪餘。

東道。石丸佐兵衛。
南。道。北。本郷庄三郎。

東。道。西。道。
南。七間四尺六寸余。
北。貳十五間壹尺四寸余。

三田狸穴拜領屋鋪差上、南本所富川町松崎藤七上ケ地、今度願之通御引替屋鋪拜領仕、御渡し被成、四方間數坪數、右御繪圖之面、御定杭之通、相違無御座請取申、爲後日仍如件。

元文五庚申年四月十三日

支配勘定
西川半平印

加藤備後守内大河内幸右衛門。松平日向守内高田友右衛門。
上野彌太夫。中村清兵衛。中村半治。安川孫八。
右立合相改渡レ之。

圖略〇

土岐頼邑

本所猿江 土岐内匠^〇頼屋鋪 坪數四百貳拾坪。

東道。遠藤備前守上ケ地割残り。
南。道。北。百姓地。

東。道。西。道。
南。十次郎。北。百姓地。

本所猿江伊藤吉次郎殿上ケ地、今度願之通土岐内匠屋鋪拜領仕、御渡し被成、四方間數坪

殷昌期

數、右御繪圖之面、御定杭之通、相違無御座請取申、爲後日仍如件。

元文庚申年四月十三日

西丸御小性組松平備後守組土岐内匠内
永井忠左衛門印

松平日向守渡之。

高田友右衛門、大河内幸右衛門。

上野彌太夫、中村三左衛門、中村半治、安川孫八。

圖略○

惣兵七

四谷新屋鋪 惣七、金兵衛兩人屋鋪 坪數百拾七坪。

東 小高三左衛門。北 道。
南 間宮傳次郎。北 土岐勘之助。

東 六間三尺。北 六間四尺。
南 十七間壹尺四寸。北 十八間四尺六寸。

四谷新屋鋪六軒、町本目清右衛門上ヶ地割殘、今度願之通拙者共屋鋪拜領仕、御渡し被成、四方間數坪數、右御繪圖之面、御定杭之通り、相違無御座請取申、爲後日仍如件。

元文五庚申年四月十六日

小山金五郎組黒獸之者
惣 七印

金 兵衛印

加藤備後守内大河内幸右衛門、松平日向守内兒玉藤右衛門。
右立會相改渡之。

圖略○

榊原政次

内藤宿 榊原權之進○政屋鋪 坪數百六拾貳坪。

東 道。北 難波田熊之助。
南 紀伊殿抱屋鋪。北 十間。西 十間。東 十四間。北 十間。西 十間。東 十四間。

内藤宿新屋鋪之内割殘リ地、今度榊原權之進願之通屋鋪拜領仕、御渡し被成、四方間數坪、右御繪圖之面、御定杭之通、相違無御座請取申、爲後日仍如件。

元文五庚申年四月十六日

刑部卿殿小十人平間又左衛門組榊原權之進内
越石小藤 太印

松平日向守渡之。

兒玉藤右衛門、大河内幸右衛門。

宇野文次郎、富山久右衛門、中村半治。

圖略○

裏内藤宿 山田八十郎、牧村喜八郎兩人屋鋪 坪數貳百八拾坪。

東 道源慶寺。北 中澤新左衛門、明地。
南 青木友之丞。北 百姓地。

東 十壹間四尺。北 十五間。
南 十壹間四尺。北 十五間。

裏内藤宿日根野權之助殿上ヶ地、拙者共兩人願之通屋鋪拜領仕、御渡被成、四方間數坪數、右御繪圖之面、御定杭之通、相違無御座請取申、爲後日仍如件。

元文五庚申年四月十六日

駒木根肥後守組同心

山田八十郎印

牧村喜八郎印

山田八十郎、
牧村喜八郎

松平日向守内兒玉藤右衛門。加藤備後守内大河内幸右衛門。

宇野文次郎。富山久右衛門。中村半治。

右立合相改渡之。

吉田佳國

圖略○

内藤宿 吉田久左衛門。佳屋鋪 坪數貳百四拾九坪餘。

東 窪田又右衛門。西 堀江清次郎。

南 道。北 松平五郎八。

内藤宿新屋鋪石川又十郎殿上ケ地之内今度願之通吉田久左衛門屋鋪拜領仕御渡被成四方間數坪數右御繪圖之面御定杭之通り相違無御座請取申。爲後日仍如件。

元文五庚申年四月十八日

御代官吉田久左衛門内 深谷瀧右衛門印

加藤備後守渡之。

大河内幸右衛門。高田友右衛門。

中村三左衛門。富山久右衛門。中村半治。安川孫八。

圖略○

内藤宿 堀江清次郎。成屋敷 坪數貳百四拾九坪餘。

東 吉田久左衛門。西 花井又十郎。

南 道。北 神原彌左衛門。

堀江成眞

東 三十間。西 八間。南 壹尺九寸。

内藤宿新屋鋪石川又十郎殿上ケ地之内今度願之通堀江清次郎屋鋪拜領仕御渡被成四方間數坪數右御繪圖之面御定杭之通り相違無御座請取申。爲後日仍如件。

元文五庚申年四月十八日

御代官堀江清次郎内 桑原藤兵衛印

加藤備後守渡之。

大河内幸右衛門。高田友右衛門。

中村三左衛門。富山久右衛門。中村半治。安川孫八。

圖略○

(朱書) 當閏七月三日。元文五年。大塚治太夫。添地渡候。

三田元御屋鋪之内 西川半平上ケ地 坪數七拾貳坪。

東 星野八左衛門。西 大塚万次郎。

南 大柳藤藏。北 道。

三田元御屋鋪之内西川半平上ケ地拙者御預ケ被成四方間數坪數右御繪圖之面相違無御座御預り申。爲後日仍如件。

元文五庚申年四月廿日

駒木根肥後守組小普請 星野八左衛門印

加藤備後守内山本七郎兵衛。松平日向守内役人外御用之付立

合無之。

星野八左

右立合相改預之。

屋鋪渡預繪圖證文

役名不知 橋本阿波守

法心院殿乗物昇 助八郎

中奥御番 安部八十郎

西丸御小納戸 松平内藏助

支配勘定 西川半平

西丸御小性組松平備後守組 土岐内匠

小山金五郎組黒鐵之物 物七

○一本 金兵衛

刑部卿殿小十人平岡又左衛門組 榊原權之進

御留守居駒木根肥後守組同心 山田八十郎

元文五庚申年

一 四月七日渡。小出相模上リ屋敷 神田橋御門外四百五拾貳坪

但、櫻田御用屋敷家作差上ハ爲代地、建家立具疊長屋土藏共渡。

一 四月十一日渡。三井磯右衛門上リ地 澁谷六拾六坪餘

一 四月十一日渡。法心院殿上リ地之内 小石川御門内四百四拾三坪

同日渡。同斷 一同所九百坪

一 四月十三日渡。松崎藤七上ケ地 南本所富川町百九拾六坪餘

但、三田狸穴屋敷差上ハ爲代地渡。

同日渡。伊藤吉次郎上リ地 一本所猿江四百貳拾坪

一 四月十六日渡。本日清右衛門上ケ地割殘 四谷新屋敷六軒町百拾七坪

但、兩人分屋敷大繩ニ渡。

同日渡。割殘地 一内藤宿新屋敷之内百六拾貳坪

一 四月十六日渡。日根野權之助上ケ地 裏内藤宿貳百八拾坪

但、兩人屋敷大繩ニ渡。

一 四月十八日渡。石川又十郎上ケ地之内 内藤宿新屋敷貳百四拾九坪餘ツ。

元文五申年四月八日

左近將監殿○松平 乘昌 玄阿彌を以御渡被成ハ。

御普請奉行ハ。

柳澤民部少輔拜領屋敷濱町四千四拾九坪

佐竹壹岐守拜領屋敷本所割下水貳千七百坪

右願之通屋敷相對替被仰付ハ間得其意例之通可被致ハ。

元文五申年四月八日

中務大輔殿○本多 忠良 玄阿彌を以御渡被成ハ。

御普請奉行ハ。

大久保彌次郎拜領屋敷小川町八百九拾九坪餘

中島久右衛門拜領屋敷御臺所町五百貳拾八坪

殷昌期

牧野喜八郎

御代官 吉田久左衛門

堀江清次郎

屋敷書拔

佐竹壹岐守○義道

柳澤民部少輔○保卓

御小納戸 中島久右衛門○

御小性組大岡土佐守組 大久保彌次郎○忠記

中島久右
大久保忠
記

佐竹義道
柳澤保卓

本目正峰

三上源左

大岡忠爲

村上安信

野口奎左

上村吉兵

山手防火

三上源左衛門拜領屋敷北本所中之郷元町三百四拾八坪

御書院番島津山城守組
本目權之進正峰

本目權之進拜領屋敷湯島四丁目五百坪

大御番朽木和泉守組
三上源左衛門忠爲

村上多宮拜領屋敷駿河臺四百拾四坪餘

大御番堀式部少輔組
大岡次右衛門忠爲

大岡次右衛門拜領屋敷表貳番町法眼坂上七百六拾壹坪

小普請組朽木五郎右衛門組
村上多宮安信

上村吉兵衛拜領屋敷牛込天龍寺上り地之内貳百坪

西丸御廣敷添番
野口奎左衛門安信

野口奎左衛門拜領屋敷小石川御殿地末貳百坪

富士見御寶藏番
上村吉兵衛

右願之通屋敷相對替被仰付間得其意例之通可被致

相對替御書附書拔

〔附記〕 山手防火

元文五申年四月九日加納遠江守殿通久進達。

去ル午三〇元文正月廿二日小笠原石見守殿稻生下野守松波筑後守に被仰渡いて山之手筋え防人足手薄之場二付町奉行罷越人足不足之節え外寄場之人足とも呼寄七防せ申二る可有い得共左程有いるえ奉行え御用有之節え遅々罷越儀及可有い兼る申付置山之手筋二る手薄之場所に差圖無之共外寄七場之人足共欠ケ付消い様二申付手當致し置可然被思召い其趣割合組合懸御目い積り被仰聞い二

付同年〇元文三廿八日繪圖を以四番五番六番七番を二組宛組合せ申渡い積二奉伺い處其通被仰付い

申五〇元文四月

石河土佐守朝政
水野備前守泰勝

享保撰要類集

瓦葺

五月十一日庚戌〇〇元文五年紀元二四〇三十二諸侯ニ命ジ、蠣殻葺各屋鋪ヲ瓦葺ニ改造セシム。成有德院殿御實紀。

瓦葺 傳フラク、

十一日〇元文五年

左之書付渡之。

松平土佐守豊山内
細川越中守孝宗
松平阿波守賀宗峰須
松平越後守孝長
酒井備後守存忠
戸田徳次郎英氏

松平相模守宗泰池田
上杉民部大輔宗房
松平丹後守宗勲鍋島
酒井雅樂頭恭忠
堀田相模守齊正
阿部伊勢守福正

土屋左門 <small>直〇篤</small>	松平丹波守 <small>光〇戸田</small>
小笠原山城守 <small>照〇長</small>	安藤對馬守 <small>尹〇信</small>
溝口出雲守 <small>潤〇直</small>	青山伯耆守 <small>朝〇忠</small>
板倉周防守 <small>澄〇勝</small>	本多紀伊守 <small>珍〇正</small>
永井飛驒守 <small>期〇直</small>	朽木土佐守 <small>綱〇玄</small>
諏訪因幡守 <small>休〇忠</small>	黒田大和守 <small>純〇直</small>
三浦志摩守 <small>理〇義</small>	増山河内守 <small>任〇正</small>
鍋嶋加賀守 <small>英〇直</small>	井伊伊賀守 <small>存〇直</small>
松平大藏少輔 <small>忠〇奥平</small>	植村土佐守 <small>朝〇政</small>
有馬備後守 <small>久〇氏</small>	丹羽和泉守 <small>音〇氏</small>

先達る家作之儀瓦葺等之致し、火除之成り様之相違い面々、蠣殻葺之仕り所々、當分ハ火除之成り様之有之り得共修復等龜末成も有之様之相聞い、左り得ハ火除之も成兼申い間、只今迄蠣殻葺之いたし置り所も、來年元〇寛保中迄之不殘瓦葺之被致可然い。

右之通、可被相違い。集〇成同
但、松平大隅守繼〇島津、松平下總守雅〇忠、牧野越中守通〇貞、松平左近將監昌〇乘、不殘瓦葺出來也。
——柳營日次記

附記 下屋鋪給

三宅康

十一日元〇文五先年火防のためにつくりし蠣殻葺の屋舎、年を経修理とよかざれば、火防にありがたきにより、來年中までに殘なく瓦葺となすべきむね、命せらるゝ大名三十二人。
——有徳院殿御實紀

〔附記〕 下屋鋪給賜

圖略〇

北本所小梅 三宅周防守敬〇康 下屋鋪 坪數千貳百八十三坪餘。

東 新道、道。 北 西 上坂安左衛門、田宮庄三郎、御小間遣組。

南 田中三次郎。 北 道。 東 十六間四尺三寸、四十四間四尺。 北 西 三十四間三寸六寸。

北本所小梅田中休藏殿拜借上ケ地、并小普請手代上ケ地割残り貳ケ所、都合三ケ所、道付直シ、今度願之通三宅周防守下屋鋪拜領仕御渡被成、四方間數坪數、右御繪圖之面、御定杭之通、相違無御座、請取申い、爲後日仍如件。

元文五庚申年五月十三日

三宅周防守内 中村治部右衛門印

加藤備後守渡レ之。
山本七郎兵衛。

吾孫子丈助、宇野文次郎、中村三左衛門、富山久右衛門、中村半治、
安川孫八。

伊豆守殿信松平順阿彌を以御渡被成成。

御普請奉行成。

春田百之助拜領屋敷市谷鷹匠町貳百三拾三坪

大御番杉浦出雲守組
服部與右衛門昭政

服部與右衛門拜領屋敷本所三ツ目通三笠町四百坪

小普請組長谷川久三郎支配
春田百之助成

藤倉八十郎拜領屋敷小石川元鷹匠町百八拾坪

小十人種原大膳組
伊熊貞三郎成

伊熊貞三郎拜領屋敷新堀長松町貳百八拾五坪

御鷹匠戸田五助組同心
藤倉八十郎成

右願之通屋敷相對替被仰付成間得其意例之通可被致成。

相對替御書附書披

圖略。

新大橋向 小宮山利助則小宮山昌屋鋪 坪數三百五拾坪。

東 道。石卷次郎太夫。北 西 松浦市左衛門。
南 石卷次郎太夫。北 西 御小人町屋。

東 北 西 十八間三尺貳寸餘。
南 北 西 十九間壹尺餘。

新大橋向會我十左衛門上リ地之内、今度願之通り小宮山利助屋鋪拜領仕、御渡被成、四方間數坪數、右御繪圖之面、御定杭之通、相違無御座請取申成、爲後日如件。

元文五庚申年六月十二日

刑部卿殿御小性小宮山利助内
鹽見平右衛門印

松平日向守内役人兒玉藤右衛門。加藤備後守内役人外御用成

付立合無成之。

右立合相改渡成之。

上野彌太夫。宇野豊次郎。富山久右衛門。

圖略。

新大橋向 石卷次郎太夫則石卷忠總屋敷 貳百坪。

東 道。道廣道。北 西 松浦市左衛門。
南 道廣道。北 西 小宮山利助。

東 北 西 十九間二尺六寸餘。
南 北 西 十九間壹尺。

新大橋向會我十左衛門上リ地之内、今度願之通石卷次郎太夫屋鋪拜領仕、御渡被成、四方間數坪數、右御繪圖之面、御定杭之通、相違無御座請取申成、爲後日仍如件。

元文五庚申年六月十二日

刑部卿殿御小性石卷次郎大夫内
鹽原逸八印

松平日向守内兒玉藤右衛門。加藤備後守内役人外御用成付立

合無成之。

右立合相改渡成之。

上野彌太夫。宇野豊次郎。富山久右衛門。

圖略。

麻布 小遣者權八郎屋鋪 坪數七拾坪。

東 吉澤五兵衛。北 西 櫻井傳八。
南 堀忠右衛門。北 西 遠藤武兵衛。

殷昌期

石卷忠總

權八郎

南東 十間四尺。北西 十間四尺。

麻布田島町阿部佐十郎郎上り地、今度願之通り拙者屋鋪拜領仕、御渡被成、四方間數坪數、右御繪圖之面、御定杭之通、相違無御座、請取申、爲後日仍如件。

元文五庚申年六月十三日

西丸御廣鋪小遣者 權八 郎印

松平日向守内高田友右衛門。加藤備後守内役人外御用ニ付立立無之。右立合相改渡之。

圖略○

橋本實澄

青山 橋本太左衛門^{○實}屋鋪 坪數百拾坪。

南東 田村松小右衛門。北西 道。

南東 十間四尺。北西 十間四尺。

青山新屋鋪桑原忠次郎上り地、今度願之通り橋本太左衛門屋鋪拜領仕、御渡し被成、四方間數坪數、右御繪圖之面、御定杭之通、相違無御座、請取申、爲後日仍如件。

元文五庚申年六月十三日

右衛門督殿附小十人細田清右衛門組橋本太左衛門内 横地安右衛門印

松平日向守渡之。高田友右衛門

宇野豐次郎。中村半治。安川孫八。

泉本儀左

圖略○

四谷 泉本儀左衛門屋鋪 坪數貳百貳拾坪。

南東 岡部玄蕃。北西 道。

南東 紀伊殿抱屋鋪。北西 野々山新助

四谷内藤宿新屋鋪伊藤左衛門上ヶ地、今度願之通泉本儀左衛門屋鋪拜領仕、御渡被成、四方間數坪數、右御繪圖之面、御定杭之通、相違無御座、請取申、爲後日仍如件。

元文五庚申年六月十七日

御勘定泉本儀左衛門内 山田庄 七印

松平日向守渡之。兒玉藤右衛門。

上野彌太夫。中村三左衛門。安川孫八。

一、内藤宿新屋鋪野々山新助屋鋪隣御預り地、今日泉本儀左衛門殿拜領御渡被成、境目立合罷出、年久敷御預り地故、新助拜領屋鋪境目を御預り地境目を、駈を相難相知、付、新助拜領屋鋪表間口九間四尺六寸、裏幅九間四尺七寸有、之間、此間數を以御改メ被成、様申達御預り地間數御改被成、御預り申、節之通、相違無御座、御引渡申、爲後日仍如件。

元文五庚申年六月十七日

野々山松三郎内 根本 岡右衛門印

松平日向守内兒玉藤右衛門。

中村吉兵

圖略○

巢鴨五軒町 中村吉兵衛屋鋪 坪數八拾七坪。

東 北澤半右衛門。西 松尾平藏。南 道。北 割殘預り地。東 十間。西 十間三尺。南 八間三尺。北 八間三尺。

巢鴨五軒町若林次郎右衛門上ヶ地、今度願之通拙者屋鋪拜領仕、御渡被成、四方間數坪數、右御繪圖之面、御定杭之通、相違無御座請取申い、爲後日仍如件。

元文五庚申年六月十九日

酒井出雲守同心 中村善兵衛印

加藤備後守内役人山本七郎兵衛。松平日向守内役人外御用ニ付立合無之。上野彌太夫。富山久右衛門。安川孫八。

圖略○ 文化十年十月廿四日戸田五助組御鷹匠同心 大井源内之渡ス。

巢鴨五軒町 秋山伊左衛門上ヶ地割殘 坪數百坪。

東 百姓地。西 松尾平藏、中村善兵衛、北澤半右衛門。南 明地。北 道。東 十間。西 十間。南 八間。北 八間。東 三間。西 三間。南 五尺。北 壹尺。

松尾平藏

北澤半左

中村善兵

巢鴨五軒町秋山伊左衛門上ヶ地割殘り、拙者共之御預ヶ被成、四方間數坪數、右御繪圖之面、相違無御座御預り申い、爲後日仍如件。

元文五庚申年六月十九日

仁科五郎右衛門組同心 松尾平藏印 同 北澤半右衛門印 酒井出雲守組同心 中村善兵衛印

加藤備後守内役人山本七郎兵衛。松平日向守内役人外御用ニ付立合無之。右立合相改渡之。

上野彌太夫。富山久右衛門。安川孫八。

巢鴨五軒町秋山伊左衛門上地割殘百坪、拙者共先代之御預有之、處、年曆相立、付、此度地所被成、御改、四方間數坪數共古證文之通り相違無御座御預り申い、爲後日仍如件。

文化九申年二月十八日

小普請組内藤外記組 松尾忠藏印 百人組之頭久世安齋守組同心 北澤小太郎印 御留守居石河若狭守同心 中村甚五郎印

御普請方改役 田口祐右衛門殿

御普請方 菅沼久左衛門殿

殷昌期

前書之通屋鋪境目立合ひ處、御改之通相違無御座。爲後日仍如件。

六〇

前書之通、百姓地境目立合ひ處、被遊御改ひ通、相違無御座。爲後日仍如件。

名主 自證院領代地雜司ヶ谷村 郎印

小石川原町名主藤之丞後見茂吉郎類二付 衛門印

屋鋪渡預繪圖證文

元文五庚申年

六月十二日渡。曾我十左衛門上り地之内

一、新大橋向三百五拾坪

同日渡。同斷

一、同所貳百坪

六月十三日渡。阿部佐十郎上り地

一、麻布田島町七拾坪

同日渡。桑原忠次郎上り地

一、青山新屋敷百拾坪

同日渡。伊藤左衛門上ヶ地

一、四谷内藤宿新屋敷貳百貳拾坪

刑部卿殿御小性

小宮山利助

同

石卷次郎太夫

西丸御廣敷小遣者

權八郎

右衛門督殿附小十人細田清左衛門組

橋本太左衛門

御勘定

泉本儀左衛門

役名不知酒井出雲守同心

中村善兵衛

御切手御門番頭仁科五郎右衛門同心

松尾平藏

北澤半右衛門

酒井出雲守組同心

中村善兵衛

預地

屋敷書拔

〔附記、一〕 奥右筆心得

三十日 ○元文五年。けふ令せられしは、奥右筆は、機密の事にあづかる職なれば、みだりに外様に交りをむすぶべからず、諸大名へまかる事かねて辭すべし、すべて機密をもらさず、つゝしみをむねとし、ほこりかなるふるまひなすべからず、また藩士等と集會する事、この後かたくなすべからずとなり。

〔附記、二〕 處罰

廿三日 ○元文五年。申渡之覺

小普請組土屋平三郎支配

松野大學

右山田豊之助家來穂高助之進儀、娘を豊之助弟直次郎ト認差越ひ處吟味不致親

附記、一
奥右筆心得

附記、二
處罰

類書ニ致加印其後病氣ニ有世話難成加印之儀斷由ニ得共土屋平三郎方ニ及不相届且那助之進義主人豊之助を蔑ニ致し直次郎ト名付置由者助之進娘之由須貝源内申聞由處病氣ニ付外親類共申達由様ニ申聞由左由ハ親類共告知セ可致吟味處無其儀差置第一親類書ニ直次郎ト申者書入有之處其者を見届及不仕致加判支配ニ差遣由段公儀を掠由仕方ニ在之不屈之至ニ依之遠島被仰付由者也

小普請組永井監物支配
赤井頼母

右山田豊之助家來穂高助之進儀豊之助に致方不宜其上助之進娘を豊之助弟ニいたし直次郎ト名乗セ由段須貝源内申聞由處書付可致持參旨申聞源内を歸し其以後否之儀不承糺親類共相談及不致捨置由段不埒ニ依之閉門被仰付由者也

新御番會我七兵衛組
加藤傳兵衛

右山田豊之助家來穂高助之進儀豊之助を龜末ニ致し惣體致方不見届由須貝源内申聞由處書付ニ認赤井頼母に差出由様ニ申罷歸り其後源内罷越由時分ハ留守ニ有挨拶不致其分致置由段不埒ニ依之閉門被仰付由者也

御小性組皆川山城守組
阿倍文藏

右山田豊之助家來穂高助之進儀致方不宜由須貝源内申聞由處松野大學赤井頼母方に相越申達由様ニ申遣由迄ニ其分ニ致し置不埒ニ依之閉門被仰付由

申渡之覺

搦無之。

小普請土屋平三郎支配山田主膳實子山田豊之助母

山田豊之助家來
穂高助之進

其方儀主人山田主膳相果由以後家督豊之助を蔑ニいたし苗字山田を名乗り其身主人之様ニ仕るし其上主人存生之内ハ傍輩女ヲと密通之上妻ニ致出生之娘を山田直次郎ト名付豊之助弟ニ仕親類書ニ書載支配に差出由其以後出生之次男茂直次郎ト付置剩豊之助儀万一之事及有之節ハ跡式相續爲致由積ニ相巧由段重々不屈ニ依之獄門ニ申付由者也

同家來
須貝源内

穂高助之進義を書付ニ認出由も主人同然之助之進儀故却る源内を如何様ニ可仕も難計其分ニ致置由旨不行届段叱置可申由

穂高助之進娘
なを

搦無之親類へ渡し可申付。

同人倅
直次郎

拾五歳迄親類へ預置上遠島。

同人妻
あ

新吉原町に年季無限遣し可申由。

山田豊之助家來
十助

搦無之。

同人下女
きく

般昌期

右於評定所、稻生下野守申渡ス。水野備前守神尾市左衛門立合。

寄合 山田伊右衛門

山田豊之助家來穂高助之進不届之趣、須貝源内申聞ハ處、十ヶ年以來出入不仕ハ由ニ有、不差構ハ由、一旦孫を假養子ニ致約諾、殊ニ同苗之儀ニ得モ、主膳トハ出入不仕ハ共、當時豊之助幼少之儀ハヘモ、一類共申談、世話儀可仕處、不行届致方ニハ、依之遠慮被仰付ハ者也。

右於板倉佐渡守宅、若年寄衆列座、佐渡守申渡之。御目付安部主計頭相越ス。

柳營日次記

廿三日元文五年七月小普請松野大學某遠島に處せらる。これは近親小普請山田豊之助俊胤か家士穂高助之進といへるもの、をのがむすめを豊之助か弟といつはり、族簿のうち直次郎といふ名を書のせしを、そのまゝ印記し、その後病にて豊之助か家の事周旋しがたしとて、印記の事を辭しけるよしなれど、そのこと長官のもとにも告ず、かつ助之進か主人を蔑如して、ひが事はかりしを、同じ家士、須貝源内がうたへしをもとりあげず、をのれは病有ば、他の親戚に告まらすへしとてすて置しは、公を掠むるふるまひなりとて、咎めかうぶりしなり。小姓組阿倍文藏正顯、新番加藤傳兵衛忠方、小普請赤井頼母直常も、その事に連座して閉門命ぜらる。これによて家士助之進は鼻首せられ、その他連及して罪かうぶるもの多し。また寄合山田伊右衛門某同族なるをもて、こ

れも遠慮せしめらる。

有徳院殿御實紀

七月廿八日丁卯

元文五年紀元二四〇年丁卯三月正統覽屋鋪相替對有リ。書附書拔。

屋鋪相對替

元文五年七月左ノ屋鋪相對替有リ。相對替御書附書拔ニ、

屋鋪相對替
事蹟

元文五年七月廿八日

伊豆守殿松平信認順阿彌を以御渡被成ハ。

御普請奉行ニ。

中川万三郎拜領屋敷御留守居町六百五拾九坪

御小納戸 中川内匠頭常房

中島内匠頭拜領屋敷壹番町四百坪

小普請組大同忠四郎支配 中川万三郎

小林重兵衛拜領屋敷牛込築戸明神近所八百坪

新御番大久保彌三郎組 平岡仁右衛門資模

平岡仁右衛門拜領屋敷關口目白臺五百五拾坪餘

大御番水野出羽守組 小林重兵衛

萩原元五郎拜領屋敷市谷加賀屋敷五百貳拾坪

同朽木和泉守組 川村權七

川村權七拜領屋敷内藤宿内藤大和守上ヶ地之内四百坪

小普請組永井監物支配 萩原元五郎

北原彌六拜領屋敷小石川貳百坪

御膳所御臺所人 西村平吉

西村平吉拜領屋敷龍慶橋百三拾三坪

御鷹匠戸田五助組同心 北原彌六

北原彌六

西村平吉

萩原元五

川村權七

小林重兵

平岡資模

中川万三

中島常房

屋鋪相對替

事蹟

元文五年

七月廿八日

伊豆守殿

順阿彌

御普請奉行

中川万三郎

中島内匠頭

小林重兵衛

平岡仁右衛門

萩原元五郎

川村權七

北原彌六

佐藤左門
横山左平

横山左平次拜領屋敷小石川三百坂下貳百坪

富士見御寶藏番 佐藤左門

佐藤左門拜領屋敷駒込土井大炊頭上ケ地之内百四拾三坪餘小普請澁川播磨守組 横山左平次
右願之通屋敷相對替被仰付御間得其意例之通可被致御。

閏七月三日辛未元文五年(紀元二四〇〇年)〇辛未(紀元二四〇〇年)〇元文五年(紀元二四〇〇年)〇辛未(紀元二四〇〇年)〇屋鋪受授有リ。外ニ若干屋鋪ヲ是
月元文五年(紀元二四〇〇年)〇辛未(紀元二四〇〇年)〇元文五年(紀元二四〇〇年)〇辛未(紀元二四〇〇年)〇受授ス。屋鋪渡預繪圖

屋鋪受授 元文五年閏七月受授スル所ニ左ノ各屋鋪有リ。

大塚治太夫

三田元御屋鋪之内 大塚治太夫屋鋪 添地坪數七拾貳坪。

東 星野八左衛門。西 大塚治太夫、黒澤角右衛門。
南 青柳友藏。北 道。

東 十三間壹尺。西 六間。
南 五間。北 六間。

三田元御屋鋪之内西川半平殿上ケ地、今度願之通大塚治太夫屋鋪添地拜領任、御渡被成、
四方間數坪數、右御繪圖之面、御定杭之通、相違無御座請取申御。爲後日仍如件。

元文五庚申年閏七月三日

加藤備後守渡之。
山本七郎兵衛。

田安小十人細田清左衛門組大塚治太夫内 渡部源五印

中村三左衛門、安川孫八。

關根喜内

圖略

四谷内藤宿 關根喜内屋鋪 坪數百九拾六坪。

東 理性寺。西 道。
南 多田新平。北 篠木角右衛門。

東 八間五尺。西 九間。
南 貳十貳間貳尺。北 貳十壹間四尺。

四谷内藤宿西山三五郎上リ地、今度願之通拙者屋鋪拜領任、被成御渡、四方間數坪數、右繪圖之面、御定杭之通、相違無御座請取申御。爲後日仍如件。

元文五庚申年閏七月五日

御徒目付 關根喜内印

圖略

四谷伊澤殿町 市野孫太郎致正屋鋪 坪數貳百六拾六坪。

東 井出吉十郎。西 大貫權左衛門。
南 道。北 嶋村善右衛門、佐藤忠右衛門、下田忠兵衛。

東 貳十壹間貳尺。西 貳十壹間五尺。
南 十貳間四尺。北 十二間壹尺。

四谷伊澤殿町藤倉半藏上リ地、同所多賀又市上リ地、今度願之通市野孫太郎屋鋪拜領任、
御渡し被成、四方間數坪數、右御繪圖之面、御定杭之通、相違無御座請取申御。爲後日仍如件。

元文五庚申年閏七月六日

小十人鈴木源五右衛門組市野孫太郎内 家富繁右衛門印

殷昌期

六七

加藤備後守渡之。

山本七郎兵衛。

上野彌太夫。富山久右衛門。安川孫八。

岩松直右

圖略。

小石川富坂 岩松直右衛門屋鋪 坪數百七拾三坪六合。

東 富坂、田中又助預り地、中又助地。
西 諏訪部彦五郎小倉伴内、稻荷社地。
南 小栗左京。北 穴地。

東 三十壹間。西 二十八間三尺。
南 五間壹尺。北 貳間四尺。

小石川富坂御先手同心上ヶ地割殘、今度願之通拙者屋鋪拜領仕、御渡被成、四方間數坪數、右御繪圖之面、御定枕之通、相違無御座請取申。爲後日仍如件。

元文五庚申年閏七月八日

支配勘定

岩松直右衛門印

松平日向守内高田友右衛門。加藤備後守内役人外御用ニ付立合無之。

右立合相改渡之。

中村三左衛門。中村半治。

圖略。

四谷千駄ヶ谷 戸田備後守與力同心組屋敷 坪數貳千八百拾九坪。

東 横田甚右衛門。北 西 明地。
南 九十壹間貳尺。北 西 百三十九間三尺。

同 戸田備後守與力同心組屋鋪 坪數七百拾坪。内拾坪下水坪。

東 大久保五郎右衛門。西北 成瀬藤五郎。
西南 坂。東北 野道、畑。

東南 四十貳間二尺。西北 四十六間三尺。
西南 十六間。東北 十六間貳尺。

同 戸田備後守與力同心組屋敷 坪數五百八拾壹坪。

東 畑。北 西 服部權太夫。
南 十九間五尺。北 西 十九間四尺。

三ヶ所坪數合坪數四千百拾坪。内拾坪下水坪。

四谷千駄ヶ谷本多伊豫守殿上ヶ地内藤宿新屋鋪久貝惣左衛門殿上ヶ地四谷角管村善國寺上ヶ地之、今度願之通戸田備後守與力十人同心貳拾人組屋鋪矢場地共拜領仕、大繩之御渡被成、銘々四方間數坪數、右御繪圖之面、御定枕之通、相違無御座請取申。爲後日仍如件。

元文五庚申年閏七月九日

御書院番頭 戸田備後守與力 大谷木藤藏印

松平日向守内高田友右衛門。加藤備後守内山本七郎兵衛。

殷昌期

六九

戸田力種
與心十人
同屋鋪及
組屋鋪及
矢場人

右立合相改渡之。

平野善三郎。字野文次郎。中村三左衛門。中村半治。安川孫八。

圖略。

白金村 中根大隅守與力同心組屋鋪 坪數千貳百八拾六坪。

東道。青木出羽守。青木出羽守。青木出羽守。

南東 三十三間貳尺。北西 三十三間四尺。

下澁谷 中根大隅守與力同心組屋鋪 坪數千貳拾貳坪。

南東 堀田相模守。牧野播磨守。

南東 三十八間四尺五寸。北西 三十八間五尺十七間四尺。

白金今里村 中根大隅守與力同心組屋鋪 坪數千貳百坪。

東道。今里村。松平讚岐守。

南東 三十六間五尺。北西 三十七間五尺。

中澁谷 中根大隅守與力同心組屋鋪 坪數五百九拾貳坪。

南東 新道。因幡守。仙石越前守。

南東 貳十六間。西方北へ 貳十間三尺。

中根與力同心組屋鋪及人直

四ヶ所坪數四千百坪。

白金村木下主稅殿上ヶ地下澁谷稻葉玄蕃殿堀田伊豆守殿上ヶ地白金今里村富士市左衛門上ヶ地中澁谷松平織部殿上ヶ地割殘之る、今度願之通中根大隅守與力同心組屋鋪矢場地共ニ拜領仕、大繩ニ御渡し被成、銘々四方間數坪數、右御繪圖之面、御定杭之通相違無御座請取申、爲後日仍如件。

元文五庚申年閏七月十一日

西丸御書院番頭中根大隅守與力

佐藤奎之丞印

小川助太夫印

松平日向守内役人兒玉藤右衛門。加藤備後守内役人外御用ニ付立合無之。右立合相改渡之。

上野彌太夫。中村三左衛門。富山久右衛門。中村半治。安川孫八。

圖略。

麻布白金御殿跡之内 青木縫殿頭直。下屋鋪 坪數貳千百貳坪。

東道。弓削田源七。北西道。

南東 三十九間三尺。北西 七十三間貳尺。

麻布白金御殿跡之内ニ多八百九拾五坪、青木縫殿頭先年足し地拜領仕、續割残り御預地千七拾八坪七合、同所河内喜右衛門御預り地百貳拾八坪三合、都合貳千百貳坪、今度願

青木直宥

之通縫殿頭下屋鋪拜領仕、御渡被成、四方間數坪數、右御繪圖之面、御定杭之通、相違無御座、請取申ひ、爲後日仍如件。

元文五庚申年閏七月十八日

青木縫殿頭内
田代勘太夫印
小寺權兵衛印

松平日向守渡之。

兒玉藤右衛門。山本七郎兵衛。

清水喜兵衛。宇野文次郎。中村半治。安川孫八。

圖略。

牛込 酒依與右衛門上り地 坪數四百三拾坪。

東北 道。西南 本多新五兵衛。

西北 道。東南 加藤源次郎。衛。

東北 十九間三尺。西南 加藤源次郎。衛。

牛込山伏町酒依與右衛門殿上り地、加藤源次郎に御預ヶ被成、四方間數坪數、右御繪圖之面、相違無御座、御預り申ひ、爲後日仍如件。

元文五庚申年閏七月廿一日

小十人山高左大夫組加藤源次郎内
前澤權七

加藤備後守内山本七郎兵衛。松平日向守内役人外御用ニ付立

合無之。

右立合相改預之。

屋鋪渡預繪圖證文

加藤源次郎

元文五庚申年

一、三田元御屋敷之内七拾貳坪

爲添地一渡。

一、四谷内藤宿百九拾六坪

一、四谷伊澤町貳百六拾六坪

一、小石川富坂百七拾三坪六合

一、四谷千駄ヶ谷貳千八百拾九坪

一、内藤宿新屋敷七百拾坪

一、四谷角管村五百八拾壹坪

右三ヶ所合四千百拾坪

但、與力同心組屋敷矢場地共ニ大繩ニ而渡ス。

一、白金村千貳百八拾六坪

一、下灘谷千貳拾貳坪

一、白金今里村千貳百坪

一、中灘谷五百九拾貳坪

一、松平織部上ヶ地割殘

殷昌期

田安小十人細田清左衛門組
大塚治太夫

御徒目付
關根喜内

小十人鈴木源五右衛門組
市野孫太郎

支配勘定
岩松直右衛門

御書院番頭戸田備後守與力
大谷木藤藏

川路万次郎

右四ヶ所合四千百坪

但、與力同心組屋敷矢場地共ニ、大繩ニテ渡。

一、麻布白金御殿跡之内、貳千百貳坪

但、下屋敷ニテ渡ス。

西丸御書院番頭中根大隅守與力

佐藤 奎之丞

小川 助太夫

役名不知
青木 縫殿頭

一、屋敷書拔

附記、一、
關東筋流
作場並新
田見分

〔附記、一〕 關東筋流作場並新田畑見分

廿一日 ○元文五年閏

同席 ○御右筆

大判金三枚、時服貳。

御勘定組頭

堀江 荒四郎

朔日 ○元文五年

十一月、中略。

一、柳營日次記 ○元文

五、錄同。

右ニ關東筋流作場并新田畑見分御用ニ罷越ハニ付、御暇被下、拜領物被仰付之。

御黒書院御勝手

新田畑見分、地所割渡御用仕廻歸リ。

御勘定組頭

堀江 荒次郎

御徒御番所日帳 ○元文

五、錄同。

附記、二、
人馬制禁

〔附記、二〕 人馬制禁

近年人馬ニ申様々曲致、人を集ハニ付、真似ハ者多、其内ニハ人柄不宜者も仕習ハ、

不埒成義出來可申ニ付、向後人馬其外輕業等之曲致ハ儀、停止ニ申付ハ事。

右之通被仰渡ハ間、町中不殘入念可被相觸ハ。以上。

町年寄

人

閏七月廿四日 ○元文

申 ○元文五年閏七月廿九日、樽屋ニ有年番名主ニ被申渡。

一、此間人馬輕業曲致ハ儀、御停止之旨、御觸有之ハ。此儀ハ人馬ニ付ハ輕業之曲之儀ニ限り、御停止ニハ。前々有來ハ致輕業ハ儀、御構無之ハ間、此段寄々申通ハ様、被申渡ハ。

一、撰要永久錄

八月十一日己酉 ○元文五年(紀元二四〇〇年) 屋鋪預有リ。外ニ是月 ○元文五年(紀元二四〇〇年)

八、屋鋪收授若干。○屋鋪渡預繪圖證文。相對替。御書附書拔。寛政呈譜。

屋鋪收授 元文五年八月中左ノ各屋鋪ヲ收授ス。

圖略

小川町 松野大學上ヶ地 坪數四百七拾坪。

東 岡山新十郎。西 中島久右衛門。南 道。北 牛奥三左衛門、岡村彌平。

東 貳十間。西 貳十間。南 貳十三間。北 貳十三間。五尺。

小川町松野大學上ヶ地、神保民部。○長ハ御預ケ被成四方間數坪數、右御繪圖之面相違無。

御座御預リ申ハ。爲後日仍如件。

殷昌 期

屋鋪收授

屋鋪收授事

神保長勝



元文五庚申年八月十一日

加藤備後守内山本七郎兵衛。

御小性丹羽近江守組神保民部内

奥村治兵衛印

元文五申年八月十五日

右立合相改預之。

屋鋪渡預繪圖證文

中務大輔殿○本多忠興 玄阿彌を以御渡被成い。

御普請奉行い。

村上左衛門拜領屋敷外櫻田霞ヶ關八百六拾坪餘

松平安藝守い。

松平阿藝守拜領屋敷赤坂今井四百貳拾坪

大御番○淺野吉長 式部少輔組 天野又太郎

天野又太郎拜領屋敷青山新屋敷四百坪

小普請組土屋平三郎支配 村上左衛門

山角藤四郎拜領屋敷芝三田汐見坂四百坪

松平右京大夫い。

松平右京大夫駒込拜領屋敷之内三百坪

一位様御廣敷添番 名倉藤五郎い。

名倉藤五郎拜領屋敷番町御厩谷百八拾坪

右衛門督殿近習番 山角藤四郎い。

(朱) 逸見左門拜領屋敷芝三田汐見坂五百八拾坪松平右京大夫い。

新御番會我七兵衛組 逸見左門い。

松平右京大夫駒込拜領屋敷之内八百坪

○義隆

一、右京大夫駒込屋敷右之通相對替致い残り地貳千八百坪餘、此度差上い。

淺野吉長

天野貞直

村上清胤

松平輝貞

名倉勝意

山角定淳

逸見義辰

青山幸秀

水野忠定

水野壹岐守拜領屋敷巢鴨村貳千五百坪

青山大膳亮。

青山大膳亮拜領屋敷蠅殼町五千四百拾坪餘。

水野壹岐守い。

右願之通屋敷相對替被仰付い間得其意、例之通可被致い。

相對替御書附書拔

元文五年閏七月十一日○幸秀 蠅殼町中屋鋪五千四百拾坪餘、水野壹岐守巢鴨下屋鋪

之内切坪貳千五百坪、兼い由緒及御座い之付、相對替奉願、同年○元文 八月十五日願之通

被仰付之、巢鴨屋鋪手遠、其上所々家來難差置、寛政二年七月奉願差上之。

貞直○天野 産八郎、又太郎、風冷。

元文五庚申年八月十五日青山新屋敷拜領屋敷、赤坂今井谷松平安藝守拜領屋敷外櫻田霞ヶ關、村上左衛門拜領屋敷、三方相對替、願之通被仰付い旨、本多中務大夫殿被仰渡い。

寛政呈譜

元文五年

一、八月十五日此御方赤坂今井御屋敷い天野又太郎殿○幸秀、又太郎殿御屋敷い村上左衛門殿○小普請、左衛門殿御屋敷向御屋敷、此御方い、三方御相對替、御願之通被仰出い。

一、閏六月武州江戸赤坂今井屋敷、御旗本村上左衛門屋敷此方御屋敷、卜相對替相

談、付、從表向使者留守居、野矢直之丞、同月晦日村上宅い相越、村上卜對談相極、且大御

番天野又太郎○少輔、屋敷○青山、卜三方替之願出ス。七月廿日願書取次大島織部先御

手、相賴云々、○御直理。

殷昌期

一、閏七月十三日御用番本多中務大輔忠良宅に、大島織部義淳御先手役を以、赤坂今井屋敷と櫻田向屋敷に續け、村上左衛門小普請也、屋敷と引替之儀、願書差出云々○御直撰。

赤坂今井拜領屋敷
一、四百貳拾坪

松平安藝守長吉

天野又太郎に、
外櫻田霞關拜領屋敷
一、八百六拾坪餘

小普請土屋平三郎支配
村上左衛門

松平安藝守に、
青山新屋敷拜領屋敷
一、四百坪

堀式部少輔組
天野又太郎

村上左衛門に、
右之通三方替奉願に、以上

松平安藝守

閏七月十三日
大島織部殿に御添書

今度相對替申上に、今井屋敷坪數狹、召仕差置に小屋懸も難成、其分仕置に付、今度外櫻田霞關私中屋敷之隣、小普請村上左衛門拜領屋敷、坪數廣、中屋敷に申入得へ、勝手宜御座に、間可罷成御座に、右左衛門屋敷と大御番天野又太郎屋敷と、別紙之通三方替奉願に、
右之通宜被仰上可被下に、以上。

閏七月十三日

松平安藝守

一、八月十五日日本多中務大輔宅に留守居之者被召呼、願之通引替被仰付旨、書付を以被申渡。○御直撰。

松平安藝守へ。

村上左衛門拜領屋敷外櫻田霞ヶ關
八百六十坪

松平安藝守に、

松平安藝守拜領屋敷赤坂今井
四百貳拾坪

大御番堀式部少輔組
天野又太郎に、

天野又太郎拜領屋敷青山新屋敷
四百坪

小普請組土屋平三郎支配
村上左衛門に、

右願之通屋敷相對替被仰付に、御普請奉行可被談に。

一、八月十六日岡部五郎兵衛殿に、御願之通被仰出に、段并御相對替之御屋敷、向屋敷御隣家ニ付、御一緒ニ被成度、依之兩坪數左之通御帖面相直りに、様繪圖を以御届有之、被差出ナリ。

元文五申年八月十六日
一向屋敷

櫻田上屋敷裏門之向
七千六百七拾七坪餘

松平安藝守

一、左之繪圖面御屋敷改に被差出_レ分トハ不相見_レ得共、爲見合記ストアリ。

一、十月晦日村上左衛門殿元屋敷に通路之袋道有_レ之、不用心ニ付御預道ニ相成、入口柵木戸出來之儀御願之通相調_レ尤道御奉行へ可申談旨御老中御宅ニ御差圖有_レ之。○十三日繪圖證文参照。

一、十二月十日公儀御徒日付今田左内辻番所に被罷越、此度村上左衛門殿屋敷御相對替ニ付、左衛門殿組合辻番所堀川兵部大輔殿屋敷前辻番、此御方御引高三千石ニ御勤被成_レ咎ニ相極_レ間其旨相心得、申合_レ様被申聞_レニ付、依之當年頭取酒井伯耆守殿に御届有_レ之。辻番人請負赤坂越前屋敷右衛門也。

一、此度所々御屋敷坪數等、岡部五郎兵衛殿方ニ御帖面直_リの寫、左之通、

- 一、上屋鋪
- 一、向屋鋪
- 一、預り地
- 一、下屋敷

外櫻田 壹万三千六百八十壹坪。

櫻田上屋敷裏門之向 七千六百七十七坪。

右同所後 百六十九坪。

赤坂 壹万八千九百三拾坪。

青山 三万四千三百七十七坪。

右ニ向屋敷後堀川兵部大輔屋敷脇之道、御預り地ニ罷成申_レ。

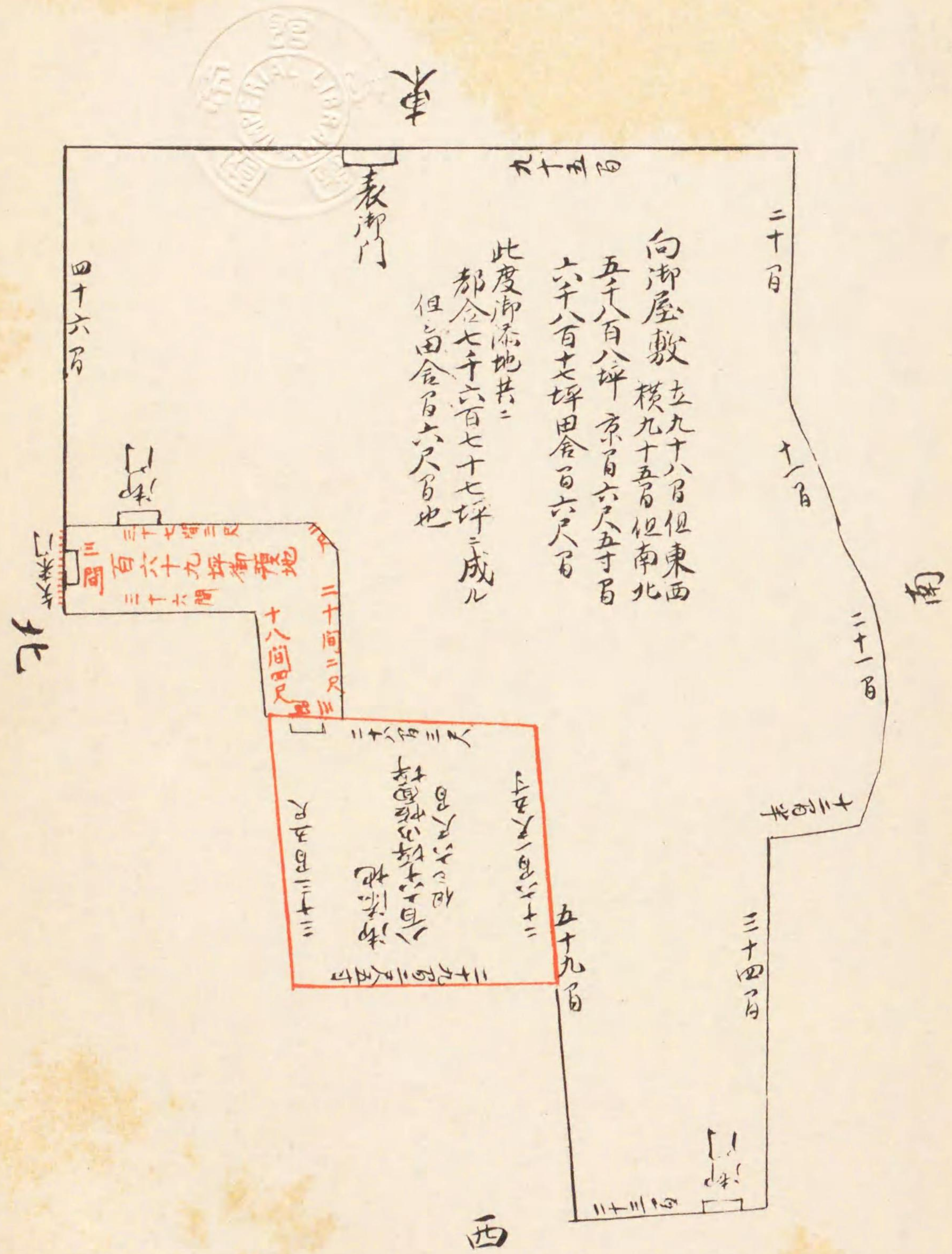



同、下屋敷

右に藏屋敷を致置い。

鐵炮洲築地
六千四百十六坪

一、抱屋敷 年貢地、日本橋迄壹里二十四町餘。

豊島郡程田村 伊賀者知行所。
壹万七千三百七十坪。

右に青山下屋敷地續たる求添一所を圍致所持い。

一、抱地 年貢地、日本橋迄壹里半十五町餘。

右同所。
九千三百三十九坪。

内貳百貳拾四坪無年貢 熊野權現宮地。

一、抱地 年貢地、日本橋迄二里二町程。

上澁谷村 根生院領。
六千貳百貳拾坪。

右同斷。

一、預り地

赤坂
百六拾三坪三合。

右に赤坂中屋敷石垣際通り道。

——侯爵淺野家回答

附記
西丸掛上
水普請

〔附記一〕 西丸掛上水普請

十七日 八〇元
八月〇日 中略。

新部屋

殷昌期

銀五枚。

吹上奉行
石丸 定右衛門○通

同貳枚。

同見習
石丸 清左衛門

同

同添奉行
西丸十郎右衛門

右に西丸に懸りい上水大道通り御普請世話仕にい付、爲御褒美被下之。

——柳營日次記元文五〇録同。

通輝○定右衛門。石丸。

元文五申年八月十七日西丸に掛ル上水大道通り御普請を請仕にい付、白銀五枚被下。

——寛政呈譜

附記二
廻船制

〔附記二〕 廻船制

元文五申年八月

一、奥州福島領羽州米澤領御年貢米東海廻り廻船差配人奥州東大窪村善左衛門二、江戸廻船問屋小泉伊兵衛五味藤五郎と申者、當申年元文五〇船雇方之爲差加へ、船之案内雇之積申付い。右之者共案内次第、新造の七年造迄、丈夫成船可差出い。
一、奥州荒濱積外海江戸廻り、

米百石に付、

冬雇 金拾五兩貳分永四拾八文七分五厘。

春雇 金拾七兩永八十八文五分。

右之直段を以船可差出い。但船足に六寸足之積りにい。前々江戸雇方之差加いものへ、自分廻船之外、脇問屋船之雇い分も、雇金間料取い得え、此度雇方之差加い伊兵衛藤五郎兩人も、自分廻船之義に格別、脇問屋船々よりも、雇金間料一切不取管にい。右之通にいへ、船手失却も無之い間、廻船無滞可差出い。若廻船於滞え、吟味之上、急度可申付い條、其旨可相心得もの也。

八月元文五〇

右之通町中不殘可相觸い。右雇方之義も、奥州東大窪村善左衛門、江戸東湊町小泉伊兵衛、深川蛤町五味藤五郎、右三人案内次第、船差出可申い。以上。 ——大成令

是月元文五〇八月諸廻船問屋に令せらるゝは、奥州福島領羽州米澤領の貢米、東海の廻船差配人奥州東大窪村の民一人、府の廻船問屋兩人、ことしより船雇をよばざる船出ためにさしくはふれば、彼三人申こさば、新造并に七年までの朽腐にをよばざる船出すべし、奥州荒濱積は、米百石に冬雇金拾五兩貳歩永百四十八文七分五厘、春雇拾七兩永八拾八文五分の價もて船出すべし、但し、船足は六寸たるべし、前に府にて雇方に加はりしもの、己がふねの外問屋船雇へるも雇金とりしかど、こたびの市人兩人は、をのが、廻船は各別、他の船よりは雇金とらざる管なれば、船主の損失あるべからざるにより、廻船とゞこほりなく出すべし、もし滞るものあらば、査檢のうへとがめらるべしと

なり。

屋鋪受授

九月六日甲戌

元文五年紀元二四〇〇年〇甲戌三正綜覽。

屋鋪ヲ引替領受シタル者有リ。外ニ

屋鋪受授事

是月二〇元文五年紀元二四〇〇年〇九月。屋鋪若干ノ受授ヲ見タリ。〇屋鋪渡預繪圖證文。屋敷書拔。相對替御書附書拔。寛政呈譜。

屋鋪受授 元文五年九月受授ノ屋鋪ヲ列舉ス。

松平幸隆

小川町

松平田宮幸隆屋鋪

坪數四百七拾坪。

東岡山新十郎。

西中島久右衛門。

北牛奥三左衛門、岡村彌平。

南東 貳十間。

西貳十間。

北貳十間。

八代洲河岸松平田宮拜領屋鋪差上ケ、此度小川町松野大學上ケ地願之通御引替拜領仕、御渡し被成、四方間數坪數、右御繪圖之面、御定杭之通、相違無御座請取申ハ。爲後日仍如件。

元文五庚申年九月六日

西丸御先手松平田宮内川崎半兵衛印

加藤備後守渡レ之。

山本七郎兵衛。早利三左衛門。

清水喜兵衛。上野彌太夫。宇野文次郎。富山久右衛門。

數右

圖略。

麻布 數右衛門屋鋪

坪數九拾六坪餘。

東道。道。道。道。
西南。南。南。南。
東北。北。北。北。
西北。北。北。北。
東南。南。南。南。
西南。南。南。南。

麻布元御殿地之内空地、今度願之通拙者屋鋪拜領仕、御渡被成、四方間數坪數、右御繪圖之面、御定杭之通、相違無御座請取申ハ。爲後日仍如件。

元文五庚申年九月六日

豊田藤兵衛組御掃除之者數右衛門印

山田利八

牛込貳拾人町

山田利八屋鋪

坪數九拾壹坪。

東南。南。南。南。

西南。南。南。南。

東北。北。北。北。

西北。北。北。北。

牛込貳拾人町鈴木四郎三郎上ケ地、今度願之通拙者屋鋪拜領仕、御渡被成、四方間數坪數、右御繪圖之面、御定杭之通、相違無御座請取申ハ。爲後日仍如件。

元文五庚申年九月八日

明組御鷹匠同心山田利八印

蜂屋豊後守内早利三左衛門。加藤備後守内山本七郎兵衛。
右立合相改渡レ之。

清水喜兵衛。上野彌太夫。宇野文次郎。

圖略。

殷昌期

根津元御屋鋪之内 藤井兵右衛門足し地 坪數貳拾四坪。

東水道。水卷門七。西藤井兵右衛門。
南三間四尺五寸。
北六間貳尺五寸。

根津元御屋鋪之内大塚徳左衛門上ヶ地、今度願之通拙者爲足し地拜領仕、御渡し被成、四方間數坪數、右御繪圖之面、御定杭之通、相違無御座請取申、爲後日仍如件。

元文五庚申年九月十日

二丸御廣鋪御下男頭
藤井兵右衛門印

蜂屋豐後守内富田伴助。加藤備後守内山本七郎兵衛。
右立合相改渡レ之。

上野彌太夫。宇野文次郎。富山久右衛門。

圖略○

裏内藤宿番衆町 早川文九郎屋敷 坪數百坪。

東組同心。西道。
南御鷹匠同心。北同上。
東北九間七寸。九寸。
西北七間七寸。

裏内藤宿番衆町取田善兵衛上ヶ地割残り、今度願之通拙者屋鋪拜領仕、御渡し被成、四方間數坪數、右御繪圖之面、御定杭之通、相違無御座請取申、爲後日仍如件。

元文五庚申年九月十二日

二丸御廣鋪伊賀者
早川文九郎印

加藤備後守内山本七郎兵衛。蜂屋豐後守内早利三左衛門。
右立合相改渡レ之。

清水喜兵衛。宇野文次郎。富山久右衛門。

圖略○

小石川元御殿地之内 平助屋鋪 坪數三拾六坪。

東道。西北岡田清右衛門。
東北道。西南割残り。
東南七間壹尺三寸。西北七間壹尺三寸。
西南四間三寸。西南四間三寸。

小石川元御殿地之内小嶋源兵衛上ヶ地、今度願之通、拙者屋鋪拜領仕、御渡し被成、四方間數坪數、右御繪圖之面、御定杭之通、相違無御座請取申、爲後日仍如件。

元文五庚申年九月廿一日

西丸御廣鋪小遣者
平

助印

加藤備後守内山本七郎兵衛。蜂屋豐後守内役人外御用ニ付立合無レ之。
右立合相改渡レ之。

上野彌太夫。宇野文次郎。富山久右衛門。

圖略○

小石川元御殿地之内割殘 坪數拾三坪。

東飯島平助。西南新庄六郎左衛門。
東北道。飯島平助。西北岡田清右衛門。

殷昌期

飯島平助

小石川元御殿地之内割残り、今度拙者に御預け被成、四方間數坪數、右御繪圖之面、相違無御座、御預り申、爲後日仍如件。

元文五庚申年九月廿一日

西丸御廣鋪小遣之者

飯島平助印

加藤備後守内山本七郎兵衛、蜂屋豐後守内役人外御用之付立合無之。

右立合相改預之。

上野彌太夫、字野文次郎、富山久右衛門。

圖略○

芝山正利

牛込山伏町 芝山藤四郎正利屋鋪 坪數貳百十五坪。

東北 道。 西南 武川彦三郎。
西北 道。 東南 加藤源次郎。
東北 十九間三。 西南 二十間三。
西北 十間四。 東南 十間三。

牛込山伏町酒依與右衛門殿上リ地之内、今度願之通芝山藤四郎屋鋪拜領仕、御渡被成、四方間數坪數、右御繪圖之面、御定杭之通、相違無御座、請取申、爲後日仍如件。

元文五庚申年九月廿二日

西丸小十人山高左太夫、組芝山藤四郎内

館野幸治印

加藤備後守渡之。

山本七郎兵衛、早川三左衛門。

上野彌太夫、字野文次郎、富山久右衛門。

圖略○

武川行豐

牛込山伏町 武川彦三郎行豐屋鋪 坪數貳百拾五坪。

東北 道。 西南 本多新五兵衛。
西北 道。 東南 加藤源次郎。
東北 二十間三。 西南 二十間三。
西北 十間四。 東南 十間三。

牛込山伏町酒依與右衛門殿上ケ地之内、今度願之通武川彦三郎屋鋪拜領仕、御渡被成、四方間數坪數、右御繪圖之面、御定杭之通、相違無御座、請取申、爲後日仍如件。

元文五庚申年九月廿三日

西丸小十人山高左太夫、組武川彦三郎内

小垣江七左衛門印

加藤備後守渡之。

山本七郎兵衛、早利三左衛門。

上野彌太夫、字野文次郎、富山久右衛門。

屋鋪渡預繪圖證文

元文五庚申年

九月六日渡。松野大學上ケ地

西丸御先手

松平田宮

一、小川町四百七拾坪

但、八代洲河岸屋鋪差上ケ爲代地渡。

九月七日渡。空地
 一麻布元御殿地之内九拾六坪餘
 九月八日渡。鈴木四郎三郎上ヶ地
 一牛込貳拾八町九拾壹坪
 九月十日渡。天塚徳左衛門上ヶ地
 一根津元御屋鋪之内貳拾四坪
 但、足地ニ渡。

豊田藤兵衛組御掃除之者
 數右衛門
 明組御鷹匠同心
 山田利八
 二丸御廣敷御下男頭
 藤井兵右衛門

九月十二日渡。取田善兵衛上リ地割殘
 一裏内藤宿番衆町百坪
 九月廿一日渡。小島源兵衛上ヶ地
 一石川元御殿地之内三拾六坪
 九月廿一日預。割殘地
 一石川元御殿地之内拾三坪
 九月廿二日渡。酒依與右衛門上リ地之内
 一牛込山伏町貳百拾五坪
 同日渡。同斷。
 一、同所貳百拾五坪

同伊賀者
 早川文九郎
 西丸御廣敷小遣者
 飯島平助
 西丸御廣敷小遣之者
 飯島平助
 西丸小十人山高左大夫組
 芝山藤四郎
 同
 武川喜三郎
 一屋敷書拔

元文五申年九月廿五日
 御普請奉行に。

島 正祥
 石川保和

石川駿河守拜領屋敷小石川千貳百坪
 島長門守拜領屋敷牛込揚場七百坪

京都町奉行
 島長門守に。
 〇正祥。
 中奥御小性
 石川駿河守
 〇保和。

久世定能
 大橋親英
 興津良郷
 武藤安公
 三宅正久
 深谷忠盈
 松田治太夫
 岩佐彌三郎

大橋幸四郎拜領屋敷四谷裏大番町七百坪
 久世平四郎拜領屋敷下谷和泉橋通四百七拾坪
 武藤安之助拜領屋敷本所石原三百坪
 興津求馬拜領屋敷本所綠町三百坪
 深谷平九郎拜領屋敷小石川諏訪町百六拾坪
 三宅權太郎拜領屋敷本郷御茶水貳百七拾五坪
 岩佐彌三郎拜領屋敷白山御殿百拾六坪
 松田治太夫拜領屋敷小石川貳百坪
 右願之通屋敷相對替被仰付に間、得其意、例之通可被致し。

西丸御腰物方
 久世平四郎
 〇定能。
 西丸御納戸
 大橋幸四郎に。
 〇親英。
 小十人榊原大膳組
 興津求馬に。
 〇良郷。
 小普請組長谷川久三郎支配
 武藤安之助に。
 〇安公。
 同土屋長三郎支配
 三宅權太郎に。
 〇正久。
 小普請澁川播磨守組
 深谷平九郎に。
 〇忠盈。
 西丸御臺所人
 松田治太夫に。
 御廣敷伊賀之者
 岩佐彌三郎に。

相對替御書附書拔

保和〇石川。
 保和〇石川。林之丞。後駿河守。

元文五庚申年九月廿九日雉子橋外屋敷と牛込御門外揚場表島兵庫屋敷相對替、願之通被仰付旨、板倉佐渡守〇勝。以御書付傳之。

一、元文中右屋敷三〇町目屋鋪。ト石原御藏屋敷跡之屋敷ト相對替、三代目求馬良郷〇興願

右之通御座以上。

申〇元文五年十月四日

加藤備後守

圖〇(朱) 寛保元年酉十一月廿九日小遣者佐右衛門に渡ス。

内藤宿 御下男權八郎上ケ地 坪數四拾六坪餘。

東 大川新助。西 香川善五郎。
南 土手(上水)。北 七間五寸。
東 六間三寸五寸。西 七間三寸。
南 七間三寸五寸。北 六間三寸。

内藤宿新町御下男權八郎上ケ地、拙者に御預ケ被成、四方間數坪數、右御繪圖之面、相違無御座御預り申。爲後日仍如件。

元文五庚申年十月廿七日

月光院様御廣敷下男番多田三太郎・森徳右衛門支配

土戸五郎兵衛印

加藤備後守内山本七郎兵衛。蜂屋豐後守内役人外御用ニ付立合無之。

右立合相改預之。

圖〇(朱) 寛保元酉年四月三日大河原惣右衛門に渡ス。

巢鴨御駕籠町 垂井彦右衛門上リ地 坪數八拾六坪。内建家十四坪、但、戸六本。

東 比留間助左衛門。西 飯田彌左衛門。
南 比留間助左衛門。北 矢部伊兵衛。

東南 各十五間四尺。
西南 各五間三尺。

巢鴨御駕籠町垂井彦右衛門上リ地、建家戸共、拙者に御預ケ被成、四方間數坪數、右御繪圖之面、相違無御座御預り申。爲後日仍如件。

元文五庚申年十月廿七日

西丸御表御門番青木傳左衛門組

比留間助左衛門印

蜂屋豐後守内早利三左衛門。加藤備後守内役人外御用ニ付立合無之。

右立合相改預之。

——屋鋪渡預繪圖證文

十一月二日己巳 〇元文五年(紀元二四〇〇) 屋鋪渡有リ。外ニ是月 〇元文五年(紀元二四〇〇) 年。

若干屋鋪ヲ受授ス。〇屋鋪渡預繪圖證文。屋敷書拔。御徒御番所。日帳。元文五錄。有徳院殿御實紀。寛政呈譜。

屋鋪受授 元文五年十一月左ノ屋鋪受授有リ。

圖〇

本所林町五丁目 渡邊茂右衛門屋鋪 坪數貳百坪。

東 道。西 大久保甚五左衛門。
南 道。北 戸田四郎右衛門。

東 十五間四尺。
南 十五間四尺。

本所林町五丁目横町八木庄十郎上リ地、今度願之通拙者屋鋪拜領仕、御渡被成、四方間數

殷昌期

比留間助

屋鋪受授

屋鋪受授事

渡邊茂右

坪數、右御繪圖之面、御定杭之通、相違無御座請取申_レ。爲後日仍如件。

元文五庚申年十一月二日

支配勘定 渡邊 茂右衛門印

蜂屋豐後守内富田伴助。加藤備後守内役人外御用ニ立合無_レ之。
右立合相改_レ渡_レ之。

上野彌太夫。中村清兵衛。富山久右衛門。中村半治。

圖略○(卷) 寛保元酉年四月四日田沼主水_レ渡_ス。

八代洲河岸横町 松平田宮上_レ地 坪數貳百七拾七坪。

東 溝口出雲守。西 道。
南 安見助十郎。北 河内隼人。
西 十七間壹尺。北 十七間三尺。

八代洲横町松平田宮殿上_レ地、安見助九郎_道。御預_ケ被_レ成、四方間數坪數、右御繪圖之面、相違無御座御預_リ申_レ。爲後日仍如件。

元文五庚申年十一月五日

小十人中島百助。野安見助九郎内 小野 勘助印

加藤備後守内大河内幸右衛門。蜂屋豐後守内役人外御用ニ付立合無_レ之。
右立合相改_レ預_レ之。

圖略○

駒込 湯淺勝次郎屋鋪 坪數百九拾五坪。

東 山梨元右衛門。服部右衛門。
北 畑。西南 新道。東北 畑。
東南 二十間壹尺。西北 二十間壹尺。
西南 九間壹尺餘。東北 九間三尺餘。

駒込松平右京大夫殿上_レ地之内、今度願之通勝次郎屋鋪拜領仕、御渡被_レ成、四方間數坪數、右御繪圖之面、御定杭之通、相違無御座請取申_レ。爲後日仍如件。

元文五庚申年十一月七日

御藏匠 戸田五助。組湯淺勝次郎内 高木 三郎兵衛印

加藤備後守渡_レ之。
山本七郎兵衛。早利三左衛門。

平野善三郎。上野彌太夫。宇野文次郎。中村清兵衛。富山久右衛門。
中村半治。安川孫八。

圖略○

駒込 服部傳右衛門屋鋪 坪數百坪。

東 山梨庄右衛門。
北 畑。西南 湯淺勝次郎。
東南 二十間壹尺。西北 二十間壹尺餘。

駒込松平右京大夫上_レ地之内、今度願之通拙者屋鋪拜領仕、御渡被_レ成、四方間數坪數、右御繪圖之面、請取申_レ。爲後日仍如件。

殷 昌 期

元文五庚申年十一月七日

加藤備後守内山本七郎兵衛。蜂屋豊後守内早利三左衛門。
右立合相改渡之。

二丸御廣鋪伊賀服部傳右衛門印

平野善三郎。上野彌太夫。宇野文次郎。中村清兵衛。富山久右衛門。
中村半治。安川孫八。

圖略。

山梨元右

駒込 山梨元右衛門屋鋪 坪數百坪。

東北 服部傳右衛門。西南 新道。
西北 湯淺勝次郎。東南 新道。
東北 西南 各九間三尺餘。
西北 東南 各十間四尺餘。

駒込松平右京大夫上ヶ地之内。今度願之通拙者屋鋪拜領仕。御渡被成。四方間數坪數。右御繪圖之面。御定杭之通。相違無御座。請取申。爲後日仍如件。

元文五庚申年十一月七日

二丸御廣鋪伊賀山梨元右衛門印

加藤備後守内山本七郎兵衛。蜂屋豊後守内早利三左衛門。
右立合相改渡之。

平野善三郎。上野彌太夫。宇野文次郎。中村清兵衛。富山久右衛門。
中村半治。安川孫八。

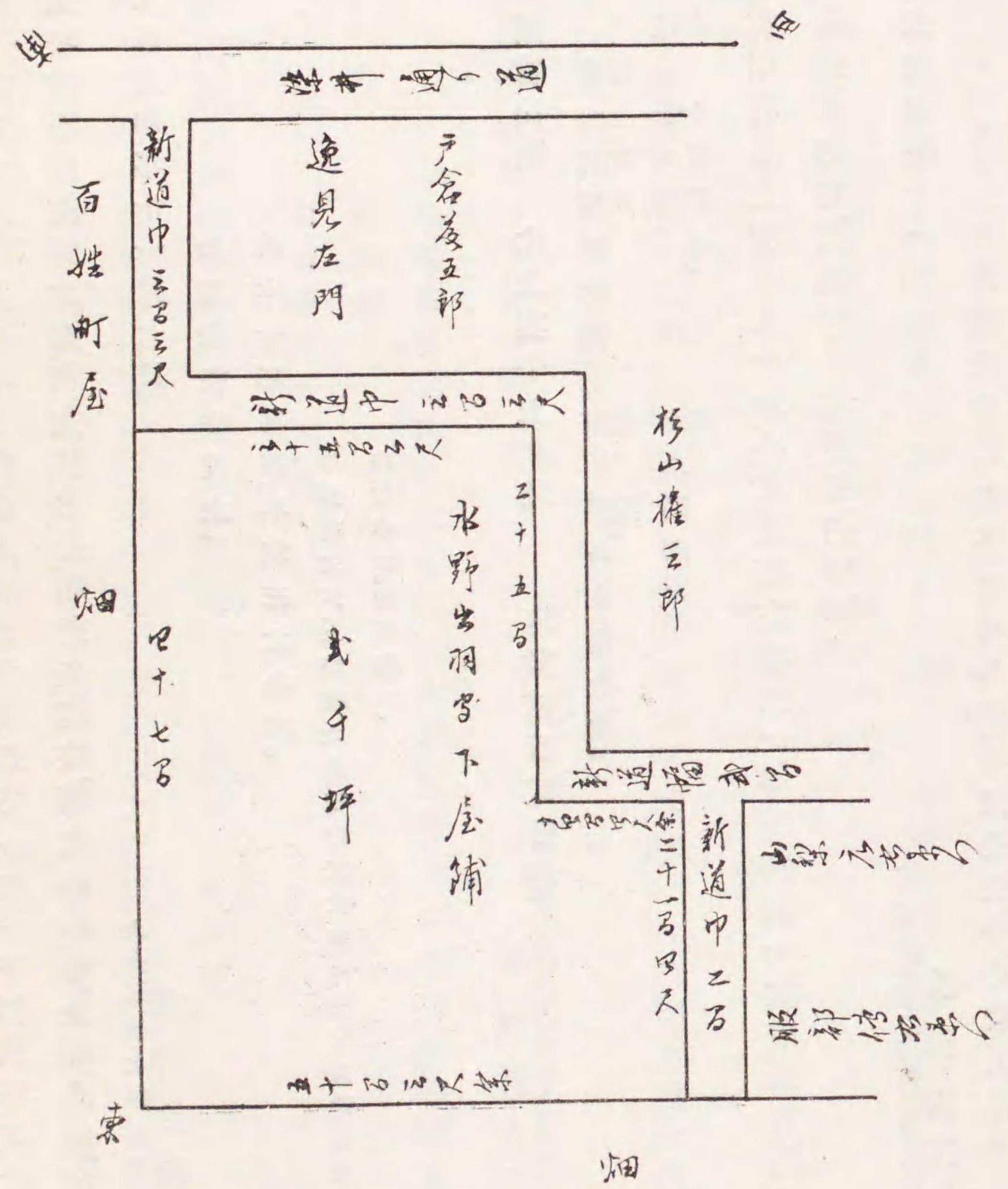

駒込松平右京大夫殿上ケ地之内、今度願之通出羽守忠毅水野下屋鋪拜領仕、被成御渡し、四方間數坪數、右御繪圖之面、御定杭之通、相違無御座請取申為後日仍如件。

元文五庚申年十一月七日

大御番頭水野出羽守内
安井九郎兵衛印

加藤備後守渡之。

山本七郎兵衛、早利三左衛門。

平野善三郎、上野彌太夫、宇野文次郎、中村清兵衛、富山久右衛門。
中村半治、安川孫八。

圖略。

南本所富川町 水上雲平上ケ地 坪數貳百貳拾坪。

東 富川町町屋。 西 野々宮源次郎。
南 町屋。 北 道。

東 十八間。 西 十八間四尺。
南 十八間餘。 北 道。

南本所富川町水上雲平上ケ地、小笠原喜右衛門真廣御預ケ被成、四方間數坪數、右御繪圖之面、相違無御座請取申為後日仍如件。

元文五庚申年十一月十日

小普請祖阿部伊織支配小笠原喜右衛門内
森田友左衛門印

加藤備後守内山本七郎兵衛、蜂屋豊後守内役人外御用ニ付立
合無之。

右立合相改預之。

圖略。寛保元元四年四月三日杉山雲八郎清水彌八郎兩人ニ渡ス。

小石川元御殿地之内 岩田又左衛門上リ地 坪數貳百四拾六坪。

東 山本文十郎。 西 丹羽三十郎。
南 道。 北 森崎喜七郎。

西南 十九間四尺六寸。 東北 十九間四尺六寸。
東南 十九間四尺六寸。 西北 十九間四尺六寸。

小石川元御殿地之内岩田又左衛門上リ地、山本文十郎正休御預ケ被成、四方間數坪數、右御繪圖之面、相違無御座御預リ申為後日仍如件。

元文五庚申年十一月十二日

小普請内藤越前守支配山本文十郎内
櫻井覺左衛門印

加藤備後守内山本七郎兵衛、蜂屋豊後守内役人外御用ニ付立
合無之。

右立合相改預之。

霞ヶ關 松平安藝守淺野預リ地道跡 坪數百六十九坪。

霞ヶ關松平安藝守屋鋪後行留リ道跡、今度圍木戸願之通被仰付付ニ付、右道跡明地則安藝守淺野御預ケ被成、四方間數坪數、右御繪圖之面、御定杭之通、相違無御座御預リ申為後日仍如件。

殷昌期

濱町 酒井一學屋鋪 坪數五千四百四拾五坪。内、建長屋六百貳十坪、物見土藏共。

東北 秋元越中守。西南 道。入堀。
東南 三十三間四尺。西南 七十壹間貳尺。
西北 百十間。西北 七十壹間貳十八間。

神田橋御門之内酒井一學居屋鋪向屋鋪共御用ニ付差上、爲代地濱町松平越中守殿中屋鋪拜領仕、御渡被成、四方間數坪數、右御繪圖之面并建長屋立具疊土藏植木石等迄、御帳面を以相改相違無御座請取申、爲後日仍如件。

元文五庚申年十一月廿八日

酒井一學(忠思内)

中島作兵衛印

秋山兵助印

蜂屋豐後守渡レ之。

早利三左衛門。富田伴助。山本七郎兵衛。

吾孫子次助。清水喜兵衛。平野善三郎。上野彌太夫。宇野豐次郎。

中村清兵衛。富山久右衛門。中村半治。安川孫八。

濱町松平越中守上ケ屋鋪物見長屋土藏建具疊植木石目錄

一、門 扉 但、錠、鑰有。 五枚。

一、疊 但、半疊共。 七十三疊。

一、戸 但、半戸共。 貳百三十六本。

一、障子 但、半障子共。 八拾本。

一、襖 拾本。
一、階子 貳挺。
一、植木 大小。 三百三拾壹本。
一、石 七ツ。

以上。

申〇元文五年十一月

元文五庚申年

蜂屋豐後守

——屋鋪渡預繪圖證文

支配勘定

渡邊茂右衛門

戸田五助組御鷹匠

湯淺勝次郎

二丸御廣敷伊賀

服部傳右衛門

大御番頭

山梨元右衛門

水野出羽守

松平安藝守

酒井一學

同日渡。同斷。
一、同所百拾坪
但、下屋敷渡。

十一月十三日預。松平安藝守屋敷後道跡

一、霞關百六拾九坪

十一月廿八日渡。松平越中守中屋敷上ケ地

一〇五

但、神田橋御門内居屋敷并向屋敷共差上、爲代地、建家長屋立具疊土藏植木石共渡。

——屋敷書拔

十八日 〇元文五年十一月〇中略。

酒井 一 學 〇忠

右居屋敷并向屋敷共、御用被召上、濱町松平越中守 〇定 中屋敷爲代被下、家作無之ニ付、引料金五千兩被下之旨、於芙蓉之間、御老中御列座、松平左近將監殿 〇乘 被仰渡。

松平 右京大夫 〇輝

右居屋敷就御用被召上、爲代屋敷、酒井一學屋敷被下之旨、於芙蓉之間。

松平 越中守 〇定

松平定賢

右濱町中屋敷御用ニ付被召上、代地元坪之通被下置之旨、被仰出由及承。 〇中 一、松平右京大夫居屋敷并酒井一學向屋敷一所ニ刑部卿様 〇宗尹 〇德川 被進之旨、於奥被仰出由及承申。

——御徒御番所日帳 〇元文五 〇中略。

十八日 〇元文五年十一月〇中略。 けふ酒井大學忠用、松平右京大夫輝貞が一橋門内の宅地を轉じて、刑部卿宗尹 〇德川 の第宅になさる。忠用かこたびの宅地は屋舎をければとて、費用金五千兩下さる。

——有徳院殿御實紀

松平輝貞

松平越中守源定賢 幼名左門。

一、同年 〇元文五年十一月十八日濱町中屋鋪御用ニ付差上、元坪之通中屋鋪可被下由旨、追而見立可相願旨被仰渡。

——寛政呈譜

酒井家邸宅沿革

忠用 〇酒井

元文五年十一月十八日、神田橋内屋敷向屋敷共御用ニ付被召上、濱町松平越中守定賢中屋敷五千四百四十五坪拜領。

——伯爵酒井家回答

山王社修理

十二月四日 庚子 〇元文五年 〇紀元二四〇 溜池山王社 〇市内 〇麴町區。ヲ修理シテ成リ、是日 〇元文五年 〇紀元二四〇 掛員ヲ賞ス。 〇柳營日記 〇元文五 〇有徳院殿御實紀。

山王社修理 事蹟

山王社修理 左ノ如ク傳フ、

四日 〇元文五年十二月。 一、溜池山王御宮御修復出來ニ付、拜領物被仰付之。

御作事奉行 本多 近江守 〇正

右於芙蓉間伊豆守 〇松平 申渡之。

殷 昌 期

白銀十枚。

右於御右筆部屋縁類、同人申渡之。

同斷。

右於躑躅間佐渡守○板倉申渡之。

白銀五枚。

同斷。

同斷。

同斷。

同斷。

同斷。

同三枚。

同斷。

同斷。

同斷。

御大工頭

鈴木源次郎

御作事下奉行

大瀧又兵衛

調役

城戸貞○元文五錄四郎

被官

福田久左衛門

同

宮路清九郎

御徒假役

三木伊左衛門

同

佐久間喜内

同

津田郡太夫

同

竹垣武右衛門

勘定役

市野儀左衛門

同

飯田豊助○元文五錄

大棟梁

辻内豊後

町奉行更任

右於燒火間、同人申渡之。
四日○元文五年十二月山王社修理ありしをもて、作事奉行本多近江守正甫に金をたまひ、屬吏等も賜もの差あり。

是日

○元文五年(紀元二四〇〇年)十二月四日。町奉行水野勝彦○備前守卒ス。廿八日甲子○元文五年(紀元二四〇〇年)十二月四日。京都町奉行島正祥○長門守。江戸町奉行ニ任ス。○柳營日記、元文五年(紀元二四〇〇年)十二月五日。撰要永久錄。正文

寶事錄。有徳院殿御實紀。寛政重修諸家譜。

町奉行更任

十二月四日町奉行水野勝彦卒シ、廿八日島正祥町奉行ト爲ル。

廿八日○元文五年十二月

町奉行水野備前守跡。

右順々、御直ニ被仰含之。

廿八日○元文五年十二月

町奉行水野備前守跡。

右之通御役替、於御前被仰含之。

二十八日○元文五年(略)十月京都町奉行島長門守正祥は、府の町奉行となり。○下

——有徳院殿御實紀

殷昌期

——柳營日記○元文五錄

——有徳院殿御實紀

京都町奉行

島長門

守○正祥

京都町奉行

島長門

守○中略

——元文五錄

町奉行

同(元文)五申十一月(〇)十二月(歿)四日卒。
元文五申十二月廿八日京都町奉行。
延享三寅六月十五日卒。

水野備前守勝彦。

島長門守正祥。

柳營補任

勝彦主殿備前守從五位下。水野。

四年元九月朔日町奉行にすむ。五年十二月三日死す。年五十五。法名義心。

正祥文次郎五郎右衛門左衛門長門守從五位下。實は稻生下野守正照か二男。〇島。

元文二年三月十日京都の町奉行とあり。四月十九日從五位下長門守に叙任し。五年十

二月二十八日町奉行にすむ。

寛政重修諸家譜

一、町奉行水野備前守様今日元文五年十二月四日御死去被成い之付、爲相知い。此旨町中可被相觸い以上。

十二月四日元文五年

町年寄

三

人

同日元文五年十二月四日右ニ付御番所御廣間迄名主共罷出い儀、年番名主通達。

覺

今日元文五年十二月廿八日島長門守様町御奉行ニ被仰付い。夫ニ付町中之者御祝ニ伺公仕い儀、前々御出入之町人之外、重る此方方申渡い迄ハ、無用ニ可仕旨、町中可被相觸い以上。

十二月廿八日元文五年

町年寄

三

人

撰要永久錄〇正寶事錄同。

覺

一、來ル廿一日元文六年正月島長門守様惣町中名主御禮御請被成い間、其旨相心得、廿二日四時過、御番所御腰掛い無遅々揃可被申い。病氣指合有之面々ハ、來ル廿一日迄其斷樽屋所い可被申越い。

一、同元文五年十二月廿二日公事訴訟御聞被成い間、水野備前守様御掛り之者ハ、長門守様御番所い可罷出い。此旨町中可被相觸い以上。

正月十八日元文六年

町年寄

三

人

正寶事錄

〔參考〕 正寶事錄ニ、

元文五申年十二月六日松平伊豆守殿〇信加納遠江守殿〇久被仰聞い。

一、水野備前守病氣差重りニ付、加納遠江守殿〇政石河土佐守〇政申上いハ、壹人勤

ニ付、出火之節、遠方方罷越い跡ニ御曲輪近邊出火有之い節、欠附遅く旨、遠江守殿

ニ先達る申上置い。

右ニ付松平伊豆守殿加納遠江守殿被仰聞いハ、壹人勤ニ付、出火之節、御城五町四方

殷昌期

程之火事ニモ唯今之通罷出五町程ヲ遠キ出火ニモ見合罷在大火ニモ罷成ハハ、
火事場ニ可罷出旨被仰渡伊豆守殿ニハ承知仕テ段書付上テ様ニ被仰渡其趣書上
ル。
享保撰要類集

屋鋪受授

五日辛丑元文五年紀元二四〇〇年十二月〇辛丑正綜覽。屋鋪預有リ。外ニ若干屋鋪ヲ是月元文五年

年紀元二四〇〇年十二月〇受授ス。屋鋪預繪圖證文。屋敷書拔。寛政呈請。

屋鋪受授事

屋鋪受授 屋鋪受授ノ元文五年十二月ニ在リタル者ヲ集録ス。

圖略。文化十年十一月五日御普請同心松崎源十郎引渡ス。

本所三ツ目通北割下水 奥陸尺武兵衛上ケ地 坪數七拾五坪。

東道。青木彌平治。御助方組屋鋪。
南 十四間四尺五寸。北 十四間三尺。

本所三ツ目通北割下水奥陸尺武兵衛上ケ地。拙者ニ御預ケ被成、四方間數坪數、右御繪圖
之面相違無御座御預リ申テ爲後日仍如件。

淺井平八

元文五庚申年十二月五日

西丸御同朋頭山本春阿彌支配奥陸尺 淺井平八 清印
加藤備後守内大河内幸右衛門。蜂屋豊後守内役人外御用ニ付
立合無レ之。
右立合相改預レ之。

清水喜兵衛。上野彌太夫。富山久右衛門。

圖略。

神田橋御門内 酒井一學忠向上ケ屋鋪 坪數貳千三百五拾四坪。内、建家九百六十六坪餘長家土藏共。

東土手。西道。土手御堀。
南 三十七間三尺。北 三十九間貳尺五寸。
東 六十間三尺。北 六十間壹尺。

神田橋御門内酒井一學殿向上ケ屋鋪建家共、小笠原左衛門佐胤ニ御預ケ被成、四方間
數坪數、右御繪圖之面并建家長屋立具疊土藏植木石等迄、御帳面を以相改、相違無御座御
預リ申テ爲後日仍如件。

元文五庚申年十二月六日

小笠原左衛門佐内 山田助四郎印

蜂屋豊後守内早利三左衛門、富田伴助。加藤備後守内山本七郎

兵衛。

右立合相改預レ之。

吾孫子丈助。平野善三郎。宇野文次郎。

圖略。

壹ツ橋御門之内 松平右京大夫上ケ屋鋪 坪數八千九百拾坪。内、建家三千九百七十坪長屋土藏共。

東道。西土手。橋御門。
南 道。北 土手御堀。

壹ツ橋御門之内松平右京大夫殿上ケ屋鋪建家共、久世隠岐守之ニ御預ケ被成、四方間

般昌期

小笠原信胤

久世暉之

數坪數右御繪圖之面并建家長屋立具疊土藏植木石等迄御帳面を以相改相違無御座御預り申ひ爲後日仍如件。

元文五庚申年十二月七日

久世隱岐守内

原 条

助印

瀧澤安五郎印

蜂屋豊後守内早利三左衛門、富田伴助、加藤備後守内大河内幸右衛門、山本七郎兵衛。

右立合相改預レ之。

棟梁九人。

一橋御門内松平右京大夫上ケ屋鋪建家長屋土藏立具疊植木石目錄

一門扉 但、半戸共。 拾三枚。

一戸 但、半戸共。 貳千百五十五本。

一障子 但、半障子共。 千五百七十三本。

一梯子 貳百十五挺。

一植木 大小。 百五十三本。

一石 大小。 三十壹。

以上。

申〇元文十二年

圖略〇(采巻) 寛保元酉年五月廿七日御座匠同心五人分屋鋪ニ渡ス。

四谷番衆町 若尾半六拜借上ケ地 坪數七拾坪。

東 平澤爲右衛門、入口道。 坪數七拾坪。

南 若尾丈之進上リ地割残り。 北 細野宇平太。

西 若尾丈之進上リ地割残り。

東 八間。 四尺五寸。

南 八間。 四尺五寸。

四谷番衆町若尾半六拜借上ケ地、拙者に御預ケ被成、四方間數坪數、右御繪圖之面、相違無御座御預り申ひ爲後日仍如件。

元文五庚申年十二月廿日

酒井出雲守組 平澤爲右衛門印

蜂屋豊後守内早利三左衛門、加藤備後守内役人外御用ニ付立合無レ之。

右立合相改預レ之。

元文五庚申年

屋鋪渡預繪圖證文

十二月五日渡奥六尺武兵衛上ケ地

一、本所三ツ目通北割下水七拾五坪

文化十四年十一月五日松崎源十郎に渡。

十二月六日預酒井一學向上ケ屋敷

一、神田橋御門内貳千三百五拾四坪

十二月七日預松平右京大夫上ケ屋敷

一、壹ツ橋御門内八千九百拾坪

西丸御同朋頭山本春阿彌支配奥六尺

淺井平 八

小笠原左衛門佐

久世隱岐守

預地

預地

殷昌期

一一五

平澤爲右

前田政英

政英 勸解由。勳名万之助。内記。遊翁。

元文五申年十二月廿五日若宮八幡坂下屋敷四百坪被下之。天明三卯年十二月廿五日右屋敷之内貳百坪花房清左衛門、本所北割下水仁木伊織屋敷四百六十七坪之内三百坪前田勘解由、三方替願之通被仰付。

屋敷書拔

社寺地異動

是年 元文五年(紀) 社寺地若干異動ヲ見ル。 ○除地古跡寺社帳。御朱印地寺社帳。

古跡寺社帳。拜領除地寺社帳。

寛政呈譜

社寺地異動

社寺地異動 元文五年中社寺地ニ異動有リタル者ヲ舉グ。

小石川氷川明神社 寺社帳張紙ス。

社地境内九百四十二坪。

傳通院末小石川氷川明神別當宗慶寺

右宗慶寺願出い、從前々社地境内表三十六間裏行二十八間此坪數九百六十七坪を申傳い得へ、不分明之坪數改相願い旨願出い付、被遂吟味い處、寺社方帳面之ハ宮地表三十七間裏口三十三間と有之、元祿十二年二月廿二日ノ張紙之ハ境内坪數九百六十七坪と有之、旁不都合之付、見分ノ者差遣地面被相改い處、社地境内九百四十二坪有之い付、寺社方帳面張紙仕い由、牧野越中守 通。○貞 方ハ印形之斷手紙ヲ以申越い。依之元文五庚申年十一月十六日申上、御帳面張紙仕い。

壽林寺

壽林寺 表通ニ門ヲ設ケ、又買添地ヲ賣却ス。

古跡年賣地 境内七拾貳坪餘

芝金杉三町日勢州一身田專修寺末寺一向宗壽林寺

外、拾坪町並買添地。

是も、先年賣拂、當時無之い。

右類燒以後、表通葭垣ニ差置い處、此度北方九間壹尺之所、内壹間門ニ致、殘板塀ニ仕度段、願出い付、見分之者差遣、被遂吟味い處、障儀無之、願之通り差免之、且又町並買添地拾坪も先年賣拂い由申い。依之寺社方帳面張紙仕い旨、本多紀伊守 珍。○正 方より印形之斷手紙を以て申越い。依之元文五庚申年閏七月二日申上、御帳面張紙仕い。

地子古跡寺社帳

道源寺

道源寺 用心門ヲ開ク。

古跡年賣地 境内二百六拾八坪

西久保天德寺末源寺

右西之方有來い表門一方口ニ有、近邊出火等之節退い場所不勝手ニ有、度々及難儀い間、境内東之方ニ用心門壹ヶ所、幅六尺片枝戸ニ仕、平生ハ錠卸し置申度旨、願出い付、見分之者差遣、被遂吟味い處、障儀無之、願之通り被申付、寺社方帳面張紙仕い旨、大岡越前守 相。○忠 方より印形之斷手紙を以て申越い。依之元文五庚申年六月廿七日申上、御帳面張

殷昌期

紙仕い。

正善寺 寺社帳改訂。

——地子古跡寺社帳

正善寺

年賣地
百七拾四坪

東叡山末
伊奈半左衛門御代官所麻布
天臺宗 正善寺

右正善寺願出い、十ヶ年以前類焼ニ付、此度客殿作事之儀願出い間、願之通り指免い由是又境内坪數寺社方御帳面致相違いニ付、見分之者指遣し被遂吟味い處、正善寺申い通り相違無い。水帳ニ右境内坪數百七拾四坪と記有之旨、所之名主書付指出いニ付、猶又伊奈半左衛門へも被相尋い處、元祿八亥年檢地水帳坪數相違無いニ付、寺社方帳面致張紙い由、本多紀伊守珍正方より印形之斷手紙を以て申越い。依て元文五庚申年四月六日申上、御帳面張紙仕い。

千手院

貸家建設。

——地子古跡寺社帳

千手院

拜領地
境内千五拾七坪半

西新井惣持寺末
牛込七軒寺町
新義真言宗 千手院

右千手院願出い、先年致類焼小屋普請ニ有罷有い處、及大破い得共、貧寺殊ニ且方少、修復等自力難叶、其上前通り人通り少く捨物倒者等度々有之、火之用心及惡鋪、及難儀い。依之門より南之方有來生垣ニ入口壹ヶ所明ヶ、三尺引込、梁間貳間、桁行三間半、前後共三尺宛之庇付、并ニ門より北之方有來生垣入口三ヶ所明ヶ、三尺引込、梁間貳間、桁行拾七間、前後共庇同斷、右貳棟致家作、當申年元文五年より來る午年寛延三年迄、申年拾年季借屋ニ致し

多聞院

度い。并ニ門脇ニ有來い貳間と六間之番所、南之方へ引直し相建申度旨、願出いニ付、見分之者差遣し、被遂吟味、隣寺へも被相尋い處、障儀無之ニ付、番所建直共、願之通り指免し、尤町屋ヶ間鋪見世商等不爲致、紛敷もの指置申間敷い、年季明いハ、可相屈旨、證文申付、寺社方帳面張紙い由、大岡越前守相忠方より印形之斷手紙を以て申越い。依之元文五庚申年三月九日申上、御帳面張紙仕い。

——御朱印地寺社帳

多聞院 貸家ヲ建ツ。

本寺惣持寺
牛込

多聞院

- 一、當地六拾貳年
- 一、寺内表三拾五間、裏へ五拾五間。

古跡拜領地
境内千九百貳拾五坪

西新井惣持寺末
真言宗 多聞院

院

右多聞院先年本堂類焼以後假作事ニ有差置い處及大破い得共、且方無數其上貧寺ニ有、修復難叶、自力い。依之境内表門北之方空地之場所道より三尺引込、梁間貳間ニ桁行貳拾四間四尺前通り三尺之庇、後通り三尺之下屋を附幅三尺之出入口四ヶ所明ヶ、表通高サ六尺竹垣丈夫ニ仕、并表門南之方、梁間貳間、桁行三間半、前通り三尺之庇、後へ三尺之下屋附幅三尺之出入口壹ヶ所明ヶ、表通り右同様之竹垣致し、當申年元文五年より來る午年寛

般 昌 期

延三 迄中年拾ヶ年季借家仕、右助力を以て本堂普請仕度旨願出いニ付、見分之者差遣し被、遂吟味隣寺所之ものへも相尋い處、相障儀無之ニ付、願之通り差免、尤町屋ヶ間敷見世商等不爲仕、紛鋪もの差置申間敷い、年季明いへ、可相届旨、證文被申付、且亦多門院門之字聞之字ニ相改度旨相願いニ付、願之通り書改、寺社方帳面張紙仕い旨、大岡越前守^{○忠相}方より印形之斷手紙を以て申越い、依之元文五庚申年七月六日申上、御帳面張紙仕い。

寶泉寺 貸地續繼。

古跡寺社帳

除地 境内六千九百十二坪

東叡山末 天臺宗 寶泉寺

右境内稻荷門ノ外百二十坪百姓與左衛門、百二十坪同甚五右衛門、百十坪同權左衛門ニ、享保十四酉年十二月去未年^{○元文四年}十二月迄、中年十年季借地致置い處、年季明い間、去未年^{○元文四年}去巳年^{○寛延二年}十二月迄、中年十年季借地借續度旨、舊臘相願い、依之見分之者差遣、被、遂吟味い處、相違無之ニ付、願之通貸續可致旨申渡い由、牧野越中守^{○貞通}方、印形ノ斷手紙ヲ以申越い、依之元文五庚申年正月廿六日申上、御帳面張紙仕い。

淨泉寺 貸地續繼。寺ハ牛込ニ在リ。

除地古跡寺社帳

古跡 境内千四百十九坪

國府臺總寧寺末 曹洞宗 淨泉寺

内 七百六十一坪除地。七百六十八坪實地。

門前町屋小間八間半。

右境内西之方三十一坪之處、大工作兵衛ニ享保十四酉年十二月去未^{○元文四年}十二月迄、中年十年季致貸地置い處、年季明い間、去未年^{○元文四年}去巳年^{○寛延二年}十二月迄、中年十年季借地貸續度旨、舊臘相願い、依之見分之者指遣、被、遂吟味い處、相違無之ニ付、願之通貸續可致旨申渡い由、牧野越中守^{○貞通}方、印形之斷手紙ヲ以申越い、依之元文五庚申年正月廿六日申上、御帳面張紙仕い。

長泉寺 寺社帳改訂。

丸山 本山 淨光院 泉寺

一、當地三拾三年

一、寺内表三拾五間半、裏へ四拾九間。

一、借シ地壹ヶ所 館林様衆。

拜領地 境内千八百貳拾七坪半

小石川 祥雲寺末 本郷丸山 長泉寺

右長泉寺境内作夏願出、惣坪數千八百貳拾七坪半と書出い處、寺社方帳面ニ表三拾五間半裏行四拾九間と有之、坪數相違仕いニ付、見分之者指遣し、遣吟味い處、長泉寺書出し

い通千八百貳拾七坪半有之いニ付、寺社方帳面張紙仕由、牧野越中守通方より印形之斷手紙を以て申越い。依之元文五庚申年十二月十五日申上、御帳面張紙仕由。

善雄寺 貸家ヲ設ク。

一、當地四拾八年

一、寺内表三拾壹間、裏へ三拾壹間半。

同所○小石川
淨土宗 善雄寺

雄 寺

古跡寺社帳

善雄寺

拜領地
境内九百七拾六坪半

右境内東裏通空地之所、捨物倒者等度々在之付、爲用心之、其上修復助成旁々、間口三拾壹間半之内、裏門墓所等引、殘る貳拾間、裏行五間之所、表通致竹矢來、三尺引込、裏門より南の方へ入口貳ヶ所明ヶ、梁間貳間半、桁行六間、前後共ニ壹間宛之庇附、并ニ裏門より北の方へ入口三ヶ所明ヶ、梁間同斷、桁行拾四間、前後庇同斷、右二棟家作いたし、當申年元文五年より來る午年寛延三年まで、中年拾年季ニ借屋ニ致し、度旨願出いニ付、見分之者差遣し、被_レ遂_ニ吟味、隣寺并ニ近所町人共へ及相尋い處障儀無之ニ付、願之通り差免、尤町屋ヶ間敷見世商等不爲致、紛敷もの差置申間敷い、年季明いへ、可相届旨證文申付、寺社方帳面張紙仕

京都智恩院末
小石川 善雄寺

雄 寺

源覺寺

源覺寺 門番所ヲ建ツ。

い由大岡越前守相方より印形之斷手紙を以て申越い。依之元文五庚申年二月十六日申上、御帳面張紙仕由。

古跡寺社帳

京知恩院末
淨土宗 源覺寺

覺 寺

右境内西之方塀作事仕由ニ付、同所有來壹丈壹尺之裏門、南の方へ三間引寄、三尺之潜りを付、瓦屋根ニ相建、并ニ九尺ニ三間之門番所新規相建申度旨、願出いニ付、見分之者差遣し、被_レ遂_ニ吟味い處障儀無之ニ付、願之通り被_レ申付、寺社方帳面張紙仕由、大岡越前守方より印形之斷手紙を以て申越い。依之元文五庚申年六月廿二日申上、御帳面張紙仕由。

古跡寺社帳

花藏院

花藏院 貸家建設。

拜領地
境内九百貳拾坪

淺草東光院末
同所○淺草
天臺宗 花藏院

藏 院

門前町屋五軒。此間口拾七間壹尺壹寸。
但し、裏門より東の方九間五寸、西の方八間六寸。

右花藏院願出い、寺修復之助成、并境内廻り捨物倒物等爲用心、境内西之方於空地、九間ニ五間之場所壹ヶ所、十年季借家致作事、尤借家表通へ生垣附之、此垣之内入口貳ヶ所明置度之旨願出いニ付、見分之者差遣し、被_レ遂_ニ吟味、願之通り指免、町屋ヶ間敷作事堅仕間敷

殷 昌 期

一一三

觀音寺

旨證文申付、寺社方帳面致張紙、由、牧野越中守通。方より印形之斷手紙を以て申越。依之元文五庚申年二月十六日申上、御帳面張紙仕。

古跡寺社帳

古跡除地
境內百四坪

黃梨派 萬福寺末深川海福寺抱
深川海邊新田
觀音寺

外、五十坪 持添地。

右海福寺抱觀音寺儀、深川八右衛門新田ニ罷在、水附ニ難儀仕、深川海邊新田名主次郎右衛門所持之年貢地畑之内、古跡代地元坪之通寄附仕、并同所地續ニ外ニ五十坪、是又次郎右衛門畑之内寄附仕、右代地之地面ニ古跡百四坪ヲ引移、堂宇相建、外五十坪ハ持添地ニ仕、元地百四坪ハ次郎右衛門ニ相渡、且持添地之内ニ門ニケ所作事仕度旨、願出、付、見分差遣、被遂吟味、海福寺申趣相違無御座、由申越、伺之上願之通差免、表裏兩門之、奈半左衛門ニ被相尋、處故障儀無御座、由申越、伺之上願之通差免、表裏兩門之、外、持添地ニ作事仕間鋪、唯今迄之跡地ハ次郎右衛門方ニ爲相渡、向後寺ケ間鋪作事ハ不及申、小宮ニても取立申間鋪旨、持添地五十坪之處、御年貢諸役、所並之通、向後觀音寺ハ可相納旨、證文申付、寺社方帳面張紙仕、段、寺社奉行連印之斷手紙ヲ以申越。依之元文五庚申五月四日申上、御帳面張紙仕。右之段本多中務大輔殿ニ申上ル。

古跡除地
境內百四坪

黃梨派 萬福寺末深川海福寺抱
同處海邊新田
觀音寺

外、五十坪 持添地。

右觀音寺引寺并持添地之内、表裏兩門作事、御老中ニ伺之上被差免、然ル處門番所無之不用心ニ付、持添地之内ニ二間ニ四間之門番所一ケ所相建申度旨、大岡越前守方々添翰ヲ以願出、場所見分仕、處相違之儀無御座、元文五庚申年六月十四日伺之上申渡。依之御帳面張紙仕。右之段松平右近將監殿ニ申上ル。拜領除地寺社帳

市街地異動若干有リ。

○文政町方書上、屋鋪渡預繪圖證文、屋敷書拔、御朱印地、寺社帳、拜領地、寺社帳。

市街地異動
事蹟
麴町三四
馬場
町目北裏

市街地異動 元文五年度ニ於ケル市街地異動左ノ如シ。

麴町三四丁目北裏馬場 廢シテ植溜ト爲ス。事享保撰要類集ニ見ユ。

麴町三丁目四丁目北側裏馬場相止メ植溜ニ相願儀申上、書付

親之通り植溜可申付旨被仰渡、奉畏。

申○元文八月五日

石河土佐守朝○政

水野備前守勝○勝

麴町三四丁目北側
家主 共

右之者共相願、麴町三丁目四丁目裏通り廣道ニ被仰付、享保十三年申九月新馬場壹ヶ所相願、大岡越前守諏訪美濃守勤役之節、水野和泉守殿ニ申上、願之通被仰出、取立置申。然處平河町天神下明地ニ、享保貳拾年卯十月新馬場相願、大岡越前守稻生下野

殷昌期

守勤役之節、松平右近將監殿に申上、願之通り被仰出、取置申。右馬場出來に付、麴町三丁目四丁目裏通之馬場に多し責馬等も無御座、拾物并無宿非人等晝夜共に臥り、夜中たよふと給、火之元無心元番人月行事度々相廻り制當致し、難儀仕。依之馬場相止メ、同所壹丁目貳丁目并五丁目より七丁目迄之通に、植溜に仕度旨、願出に付、見分差遣し、辻番人等ニ爲相尋ひ處、町人共申出、通、近年右馬場ニ多し責馬仕、者とも無御座、夜中非人等集り居、旨申之。三丁目四丁目之外も、裏之明地之分植溜地ニ多し、並も御座、間願之通可被仰付、哉、奉伺。則繪圖差上申。以上。

申五〇元文八月

石河土佐守
水野備前守

中澁谷

中澁谷 上ヶ地割殘ヲ名主ニ預ク。

圖略。

中澁谷 割殘リ 坪數貳百三拾五坪。

東 新道。西北へ 仙石越前守。
南 中根大隅守組屋鋪。

東 貳十三間。西北へ 三十間三尺。

同 割殘リ 坪數五拾貳坪。

東 明地。西 諏訪因幡守。
南 明地。北 黒鍛者。

東南へ 十三間。西南へ 十三間。

中澁谷松平織部殿上地割殘、拙者に御預ケ被成、四方間數坪數、右御繪圖之面相違無御座、御預り申。爲後日仍如件。

元文五庚申年閏七月十一日

中澁谷名主 治右衛門 治右衛門 治右衛門

松平日向守内役人兒玉藤右衛門。加藤備後守内役人外御用ニ付立合無之。右立合相改預之。屋鋪渡預繪圖證文

元文五庚申年

開七月十一日預。松平織部上ヶ地割殘貳ヶ所
一、中澁谷 貳百三拾五坪。

中澁谷名主 治右衛門 預地

屋敷書拔

四谷鹽町貳町目 元文五年地主ト爲リタル舊家ヲ存シタルコト、文政町方書上ニ見ユ。

一、舊家

家持 藤四郎

右藤四郎先祖之義也、江州淺井郡田川村産ニシテ、淨土宗明法寺是秀弟伊藤藤四郎ト申者ニ有之、寶永年中當町に罷出、店借ニシテ紙類世利賣致し、其後木綿類賣商内致し、内本國江州淺井郡上村ト移之、續勘助ト申もの連參り、養子仕、家業取續罷在、元文五申年五月

四谷鹽町貳町目

十二日當町北側表京間三間半之家屋鋪買求、居付地主ニ相成、寛延元辰年十一月中病死
仕付ニ付、右勘助義藤四郎ニ改名、同二年十一月中質物商賣相始、家業相續罷在、處、天
明四辰年十一月中病死、致、實子惣領清吉ニ申者、藤四郎ニ改名、致、跡式讓請、質物并太物商
賣仕付處、文化三寅年九月中病死、仕、當藤四郎義二男ニる跡式相續仕、凡百貳拾ケ年程、當
町住居之者ニ御座在。

但系圖古書古器物等無御座在。

角筈村 上地名主預。

圖略。

角筈村 間宮左衛門上リ地 坪數五百四十三坪。

東 須田長三郎。北西 道。

南 三十八間。北西 三十八間。

四谷角筈村間宮左衛門殿上リ地、拙者ニ御預ケ被成、四方間數坪數、右御繪圖之面、相違無
御座、御預リ申在。爲後日仍如件。

元文五庚申年十二月廿六日

角筈村名主

與 兵

衛 衛印

蜂屋豐後守内早利三左衛門。加藤備後守内役人外御用ニ付立

合無之。

右立合相改預之。

——屋鋪渡預繪圖證文

角筈村

元文五庚申年

十二月日不知。間宮左衛門上リ地
一、四谷角筈村五百四拾三坪

與

兵

衛 預地

——屋敷書拔

宗參寺門前

宗參寺門前 轉移。

拜領地
境内七千三百貳拾九坪七合

東之方門前百姓家拾參軒、有來分。

小間七拾四間三尺。

北之方門前町屋壹軒、

小間六間。 内、門前表門前ニ此度相願在分。

右古來より門前百姓家拾五軒有之在處、先年右之内貳軒御用地ニ被召上、組屋敷ニ相成
在節、壹軒ハ其節之代地供養塚町へ引、壹軒ハ境内へ引直在。然る處境内北之方早稻田道
通り高田邊中野筋へ御成御道筋ニ在間、爲掃除等且晝夜之用心ニ爲相成在ニ付、右内門
前壹ヶ所此度早稻田道表通りへ引移、表門前町屋ニ家作仕度旨相願在ニ付、見分之者指
遣し場所被、遂吟味在處、近町共ニ相障儀無之、寺社方帳面ニ爲、先年門前百姓家貳軒御用
地ニ被召上、壹軒ハ代地供養塚町へ引、壹軒ハ内門前ニ仕置在段、相違無之ニ付、伺之上願
之通り申付、寺社方帳面張紙仕在旨、寺社奉行連印之斷手紙を以て申越在。依之元文五庚
辰 昌 期

駒込吉祥寺末
曹洞宗 宗 參 寺

申年七月六日申上、御帳面張紙仕い。

御朱印地寺社帳

春日町 町屋鋪受領者有リ。

春日町 略。中

一、町内拜領地主名前 一。節

一、同 町屋敷。三十四坪

右元文五申年四月中同人拜領。

駒込 上地名主預。

圖略。

駒込 松平右京大夫上ケ地 坪數貳千八百貳坪。

東 麟祥院、傳通院領地。北 西 染井道、名倉藤五郎、逸見左門。

南 傳通院、麟祥院領地。北 西 傳通院領地、杉山權三郎。

東 七十壹間五尺。西 七十間七尺。傳通院領之處。

西 七十壹間五尺。杉山權三郎之處。

南 七十間四尺。杉山權三郎之處。

北 八十間三尺。杉山權三郎之處。

東 八十間三尺。杉山權三郎之處。

南 八十間三尺。杉山權三郎之處。

北 八十間三尺。杉山權三郎之處。

拜領地 境內五百四坪

東叡山末 天臺宗 大 圓 寺

大圓寺門前 轉移地ニ建ツ。

加藤備後守内山本七郎兵衛。蜂屋豐後守内富田伴助。右立合相改預之。

屋鋪渡預繪圖證文

右大圓寺元地天王町ニハ處、享保十七年三月類焼之節、門前町屋共ニ御用地ニ被召上、

同所堀田出羽守上ケ地之内ニ有代地五百四坪被下、北之方表小間十五間三尺之有來門

前町屋之外ニ、西之方表小間拾間北之方横通り小間拾七間三尺、右二ヶ所共ニ梁間貳間、

表へ三尺之庇、裏へ九尺之下家相附、瓦葺火除宜様ニ致、作事新規門前町屋ニ致度旨、願出

ハニ付、見分之者差遣シ、被遂吟味ハ處、近町相障儀無之ニ付、窺之上願之通り差免、紛敷モ

ノ差置中間敷由、證文申付、寺社方帳面張紙仕い旨、寺社奉行連印之斷手紙を以て申越ハ。

依之元文五庚申年十月廿五日申上、御帳面張紙仕い。

永倉町 町屋鋪領受者有リ。

永倉町 本所 略。中

一、町屋敷拜領人名前左之通、一。節

一、右同斷 合四五拾九坪六

淺草御藏番 加藤 德 藏

右ニ古來之地主相知不申ハ、先代名取左衛門吹上御庭御普請方之者相勤ハ、節、元文五

般 昌 期

春日町

駒込

大圓寺門前

永倉町

駒込名主 次 郎印

申年四月十一日當所拜領仕其後文政十一子年迄右跡圓藏儀相勤罷在在處病身ニ付御奉公相勤兼ハ付母方從弟違之續を以同年十一年七月八日右加藤德藏御抱入被仰付引續地所拜領仕在。

府内備考

北松代町

北松代町四町目 僧澤水ナル者草菴ヲ營ミテ居ル澤水ノ遷化元文五年ニ在リ文政町方書上ニ左ノ如ク見ユ。

龜戸町家主大次郎店
禪門宗列

一起立之儀も享保年中當開祖澤水和尙行脚之節堀江町三丁目米問屋伊勢屋次郎兵衛ト申者ニ風ト出合有之及法話ハ處澤水德者ニ付次郎兵衛儀自分宅ニ留置日夜教化相受罷在在。其後追々信仰之者多罷成ハ付四谷石切横町ニ初ル草菴を補理致住居在。然處本所深川邊ニ多信仰之輩數多出來ハ付年月不相知深川北松代町四丁目吉右衛門ト申者之地所借受草庵補理致教化罷在其場所ニ澤水儀遷化致ハ付右跡弟子慈眼ト申者相繼罷在。三世懶翁之時明和元年當龜戸町次郎右衛門地面家主大次郎店ニ移住仕拙僧迄引續罷在在。尤地所之儀も文化三寅年元地主より淺草柳橋松本屋平八郎方ニ地面相讓ハ付當時同人地所ニ罷成在。

一本尊釋迦如來木座像長壹尺三寸。作人相知不申。

兩脇士迦葉木立像壹尺壹寸。

一、開祖澤水長茂和尙像木座像長壹尺三寸餘。本尊之脇楹ニ安置有之。

一、當菴開祖澤水長茂和尙大禪師元文五庚申年七月廿三日入寂。右ト永祿年中出生ニ多世壽百八拾餘歳ト申傳在。尤本國ト越後國西古志郡比與城主平子若狹守高長五代之孫太兵衛尉員長之子初名千代丸後ニ右衛門範長ト號其後同國蒲原郡龜庵和尙之弟子ニ相成名ヲ澤水ト改諸國を遍歴し後御當地ニ來前書之通當庵起立仕在。

中興當庵四世天瑞桂和尙文化三寅年八月廿三日入寂。

右ト甲州猿橋宿心月院住職ニ多後年隱居ハとし御當地ニ罷出當庵ニ住申在。

但、右世代前後共庵主之弟子或ハ他寺之隱居等庵住ハとし儀ニ御座在。

一、寶物

一、越後上杉家其外ノ之古文書 卷物

但、別紙御寫之通。

一、短刀

一、腰。

栗田口吉光作 長七寸六分。

右兩品共開祖澤水所持ニ多傳來仕在。尤短刀之儀も當庵起立之事ニ多厚由緒有之在。付享保年中伊勢屋次郎兵衛ト申者ニ相讓ハ付當時ト同人子孫次郎右衛門持傳ヘ罷在在。則讓狀左之通。

貴殿御親孝行之段感心誠不淺依之先祖相傳之雖爲重寶栗田口吉光之小刀相ニらひ

いふ其代金を合力致し、極貧之苦痛よおきかひ進せ度い故、何方にもうり渡可申處、大切之重寶成由申傳い間、もんあんはうりすてい義殘念ニ存、万一御用ニも被爲思召い哉いあやをうあゝひたてまつるへきたため、四年以前ニ御箱へ申上い處、今ニ何の御さたも無御座い故、大こんきうの上、病氣段々相おもり、旦夕之ろ命もかりかしく、永々のそよ宿成かねい條、右之重寶吉光并平子のけいす名苗字と共に相ゆつり、我等も出家いたしい。自今以後平子右衛門と名のり可被申い。自然御公儀様を御たつねも御座いへ、此ゆつり状差上可被申、仍如件。

享保十一年十一月朔日

平子右衛門花押

いせ屋次郎兵衛殿

右之通御座いニ付、短刀并平子之姓共ニ次郎兵衛子孫次郎右衛門家ニも相續罷在い。

風烈見廻

六年辛酉元文六年二月廿七日改元正月廿一日丁亥正綜覽町與力同心ノ

風烈見廻區域ヲ江東内ニ弘擴ス。要類集

蹟風烈見廻事

風烈見廻 本所深川ニ及ボス。

元文六年正月廿一日日本多中務大輔殿忠に上ル。

風烈之節與力同心相廻りい場所之儀ニ付申上い書付
書面之與力同心相廻りい儀唯今まで本所にも不相廻い得共、風烈之節相廻り、怪敷

者召捕い様ニ可申付旨被仰渡、奉畏い。

酉元文六年正月廿一日

石河土佐守朝改
島長門守正

昨日相渡い風烈之節私共組與力同心相廻しい儀、享保十七年子四月松平左近將監殿乗に相伺い處、風烈之節計、牛込巢鴨大塚小石川本郷丸山筋に組與力同心相廻し、怪敷ものも勿論、少々無心元者も捕させ可申旨、被仰渡いニ付、猶又伺之上、右場所并麻布青山筋惣ゑ小家有之端々を相廻し申い。此節怪敷出火も有之様ニ相聞い故、風立不申い節も相廻し、疑敷もの召捕い様ニ申渡置い。右之通ニ付、本所にも相廻し可申い。以上。

正月廿一日元文六年

石河土佐守
島長門守
享保撰要類集

風烈廻晝夜廻 與力二人、同心四人。

常ニ市中ヲ巡回シテ、非常警戒ヲナスヲ掌ル。

二月六日辛丑元文六年紀元二四〇一年屋鋪領受者有リ。外ニ是月元文六年紀元二四〇一年

二月廿日乙酉元文六年紀元二四〇一年屋鋪相對替ヲ爲ス者若干。寛政呈請相對替御書附書拔

殷昌期

屋鋪受授

屋鋪受授事

東京市史稿

屋鋪受授 元文六年二月左ノ屋鋪受授有リ。

通古龜次郎河野

元文六酉年二月六日私高祖父河野源兵衛通大御番山名因幡守組相勤い節北本所南

割下水ニ多四百坪屋敷拜領之。

勝音甚太郎板倉帶刀筑後守初重元又重音又勝友。

元文六酉年二月廿日屋敷替願之通被仰付本所二ツ目下屋敷堀田相模守に相渡淺草居

屋敷隣家前田半右衛門居屋敷之内請取申付。

直主左太郎前田左助半右衛門直尹。

同文元六辛酉年二月朔日御小性組皆川山城守組之節屋鋪三方替之儀奉願い處同月元

二六年廿一日願之通被仰付拜領居屋敷淺草福富町末貳千百六拾坪之内千貳百坪板倉

帶刀に差遣替地澁谷下豐澤村堀田相模守屋鋪内千貳百坪私方に請取申付。

信守市十郎織田

寛保元辛酉年二月廿日坪數不知大崎拜領屋敷大御番杉原口兵衛ト同人屋敷下谷長者

町坪數貳百七拾坪餘ト相對替。

直勝初長太郎杉原善兵衛隱居名一處。

寛保元辛酉年月日不知大御番井上遠江守組織田市十郎大塚拜領屋敷ト下谷長者町善

兵衛拜領屋敷ト相對替奉願い處同年元二月廿日願之通被仰付旨松平伊豆守殿看

河野通常

板倉勝音

前田直主

織田信守

杉原直勝

被仰渡。

矩仲半之丞石川

寛保元酉年二月廿一日大御番杉浦出雲守組山角平左衛門拜領屋敷四ツ谷南伊賀丁相

對替。

元文六酉年三月三日寛保二月廿日元文

中務大輔殿本多忠良善阿彌を以被仰聞い。

豊後守蜂屋貞延詰番ニ多請取。

御普請奉行に。

板倉帶刀本所二ツ目下屋敷千五百坪

堀田相模守正

前田半右衛門淺草拜領屋敷之内千貳百坪

火消役板倉帶刀勝

堀田相模守澁谷拜領屋敷千貳百坪

御小性組皆川山城守組前田半右衛門直

右願之通屋敷相對替被仰付い間得其意例之通可被致い。

元文六酉年二月廿日

伊豆守殿松平信祝善阿彌を以被仰付い。

御普請奉行に。

殷昌期

殷昌期

石川矩仲

堀田正亮

井出正興
米津才兵
佐田政房
祖父江正秀
齋藤利益
宅間憲元
飯高貞久
天野政勝
關口正喬
間宮盛信
永井傳十郎

河野彌三郎拜領屋敷表六番町七百九拾八坪
井出助次郎拜領屋敷四谷表大番町三百六拾貳坪餘
佐田玉川拜領屋敷駿河臺袋町三百七拾坪
米津才兵衛拜領屋敷表四番町五百坪餘
齋藤熊三郎拜領屋敷湯嶋四町目五百坪
祖父江作左衛門拜領屋敷湯嶋大根畑貳百坪
飯高小四郎拜領屋敷本郷樹木谷三百六拾八坪
宅間織部拜領屋敷小石川築地三百坪
關口源太郎拜領屋敷市ヶ谷三百坪
天野平十郎拜領屋敷澁谷四百坪
永井傳十郎拜領屋敷本所石原三百坪
間宮理右衛門拜領屋敷四谷石原町四百坪

井上遠江守組與頭 井出助次郎正興
有馬備後守組 河野彌三郎通賀
竹中周防守支配 米津才兵衛佐田
富士見御寶藏番之頭 祖父江作左衛門秀正
長谷川久三郎支配 齋藤熊三郎利
西丸御腰物方 宅間織部憲元
永井監物支配 飯高小四郎貞久
本庄大和守組 天野平十郎政勝
内藤越前守組 關口源太郎正喬
本庄大和守組 間宮理右衛門盛信
竹中周防守組 永井傳十郎傳十郎

大谷木季平
淺野伴之助
山角定直
多田昌全
多田大次郎
大井昌好
渡川八郎兵

外預り地五拾九坪。
杉原善兵衛拜領屋敷下谷長者町貳百七拾坪
織田市十郎拜領屋敷大塚三百坪
淺野伴之助拜領屋敷本郷御弓町四百坪
大谷木吉之丞拜領屋敷小石川小十人町三百三拾坪餘
石川半之丞拜領屋敷麻布善福寺門前五百坪
山角平左衛門拜領屋敷四谷南伊賀町四百坪
多田數次郎拜領屋敷市谷火之番町四百坪餘
多田數馬拜領屋敷青山新屋敷貳百九拾四坪
渡川八郎兵衛拜領屋敷南本所徳右衛門町貳百貳拾坪
大井新八郎拜領屋敷北本所百四拾坪
右願之通屋敷相對替被仰付以間得其意例之通可被致以。

井上遠江守組 織田市十郎信
堀式部少輔組 杉原善兵衛直
奥御右筆 大谷木吉之丞季平
澁川播磨守組 淺野伴之助伴之助
大岡忠四郎支配 山角平左衛門定直
能勢市十郎支配 石川半之丞矩
阿部伊織支配 多田數馬昌全
酒井出雲守組 多田大次郎大次郎
御天守番 大井新八郎昌好
駒木根肥後守組 渡川八郎兵衛八郎兵衛

相對替御書附書拔

増上寺西町屋防火建築

七日壬寅元文六年紀元二四〇一増上寺西町屋ノ内〇市内麻布區。二、防火建築ヲ爲サシム。〇享保撰要類集。

増上寺西町屋防火建築事蹟

増上寺西町屋防火建築 享保撰要類集ニ、

元文六酉年二月二日松平左近將監殿ニ上ル。

増上寺西之方町屋塗家瓦葺可被仰付儀ニ付申上ル書付

伺之通可申付旨被仰渡奉畏ル。

酉元文六年二月七日

大岡越前守〇忠相

石河土佐守〇政朝

先月元文六年正月

廿七日被仰渡ル増上寺西之方町屋爲火除家作仕ル儀吟味仕ル處飯倉

町之内別紙繪圖面薄墨之場所家作塗家瓦葺ニ可被仰付ルニ付前々塗家ニ罷成ル町

々々公役金五ヶ年之間差免シル儀も御座ル得共此所々御年貢地ニ有公役金差出不

申ル依之先格吟味仕ル處拜借ニ有申付ル儀も御座ルニ付百八拾兩拜借被仰付ル。

戌年〇寛保二年

但小間登間ニ付金壹兩餘ニ相當リ申ル尤公役金を以相渡申ル。

拾ヶ年賦ニ上納仕ル様ニ申渡來十月元文六年迄ニ家作出來仕ル様ニ申付可然奉存ル。

則繪圖壹枚差上申ル以上。

酉元文六年二月

大岡越前守
石河土佐守

天英院葬儀

寛保元年辛酉元文六年二月廿七日二月廿八日癸亥〇癸亥三正綜覽故將軍家宣

川〇德夫人近衛氏天英院〇藤原照子薨ス三月八日癸酉〇寛保元年紀元二四〇一之

ヲ増上寺〇市内芝區ニ葬ル。〇柳營日記。寛保錄續談海。有德院殿御實紀撰要永久錄。

天英院葬儀 左ノ如ク傳フ、

薨去ハ、

廿八日〇寛保元年二月

月次之出仕有之ル。

一、二位様〇徳川家宣夫人近衛氏御不豫ニ付二丸へ被爲成ルニ付御禮モ御請不被遊ル御老中方席

々へ出座調之。

右ニ付日門ノ使僧差上之。

一、二丸へ五半時過被爲成九時過還御大納言様〇徳川家重二丸へ被爲成ル。

一、兩公〇寛保錄公方大納言様七時前二丸へ被爲成即刻還御。

一、左之趣左近將監〇松平乘昌被仰渡ル由夜ニ入駒井靱負相觸ル。

般昌期

天英院葬儀事蹟

一位様御養生不被爲叶、今○寛保元年二月廿八日申后刻被遊御逝去。依之明日四時爲伺御機嫌、惣出仕可有之。西丸へも可有登城。

右之通、可被相觸。

二月廿八日○寛保元年

柳營日次記○寛保略同

廿八日○寛保元年二月このほどの事によて、朝會を廢せらる。群臣みな宿老に謁してまかりぬ。二丸にはいよく御なやみ重らせ給ふにより、兩御所ともに渡らせ給ひ、御醫藥の事ども沙汰し給ひしが、夜に入て終におはりをとらせ給ふ。御年八十二又七十四とぞ聞えし。この御かたは近衛前攝政基熙公の姫君にて、御諱は熙子と申す。文昭院殿いまだ甲府の潜邸にましませしとき、延寶七年十二月むかへさせ給ひ、儲副に立たたまひしかば、西城にうつらせられ、寶永六年大統うけつがせ給ひしとき、御かたも從三位にのぼりたまふ。御臺所にて御叙位ある事、さきくは例をかりしを、内よりことさらの御旨にて、かくはおはしけるとぞ聞えし。正徳二年文昭院殿にをくれ給ひて後は、天英院殿と稱し奉る。有章院殿御代つがせしかば、從一位にのぼり給ひ、御代またあらたまりて後は、西城にうつりすませられ、享保のはじめより金一万千百兩米千俵を進らせられ、ちかきころは二丸におはしけるなり、いまだ櫻田におはしませしころ、姫君若君をのく一所おはしけるが、みな先だちてうせ給ひぬ。

廿九日○寛保元年二月喜多村ニ有年番名主被申渡

有徳院殿御實紀

天英院墓

増上寺北ノ靈屋内ニ在リ。



一位様御養生不被爲叶、今〇寛保元年二月廿八日申后刻被遊御逝去、依之明日四時爲伺御機嫌、惣出仕可有之、西丸へも可有登城、

右之通、可被相觸、

二月廿八日〇寛保元年

柳營日次記〇寛保略同

廿八日〇寛保元年二月このほどの事にて、朝會を廢せらる。群臣みな宿老に謁してまかりぬ。二丸にはいよく御なやみ重らせ給ふにより、兩御所ともに渡らせ給ひ、御醫藥の事ども沙汰し給ひしが、夜に入て終におはりをとらせ給ふ。御年八十二又七十五とぞ聞えし。この御かたは近衛前攝政基顯公の姫君にて、御諱は熙子と申す。文昭院殿いまだ甲府の潜邸にましますとき、延寶七年十二月むかへさせ給ひ、儲副に立せたまひしかば、西城にうつらせられ、寶永六年大統うけつがせ給ひしとき、御かたも從三位にのぼりたまふ。御臺所にて御叙位ある事、さきくは例をかりしを、内よりことさらの御旨にて、かくはおはしけるとぞ聞えし。正徳二年文昭院殿にをくれ給ひて後は、天英院殿と稱し奉る。有章院殿御代つがせしかば、從一位にのぼり給ひ、御代またあらたまりて後は、西城にうつりすませられ、享保のはじめより金一万千百兩米千俵を進らせられ、ちかきころは二丸におはしけるなり、いまだ櫻田におはしませしころ、姫君若君をのく一所おはしけるが、みな先だちてうせ給ひぬ。

廿九日〇寛保元年二月喜多村ニ有年番名主に被申渡

有徳院殿御實紀

天英院墓

増上寺北ノ靈屋内ニ在リ。



申渡

一、一位様御逝去ニ付、町中湯風呂焚ハ儀停止ニハ。御免之儀、追テ可被仰出ハ。其外物噪敷事無之様、組合之名主中ニ可被申繼ハ。以上。

二月廿九日元寛保

年番名主中

一位様薨去ニ付、普請モ今日ヨ来月五日迄、鳴物モ来月十二日迄停止ニハ。

右之通從町御奉行所被仰渡ハ間、町中裏々迄入念不殘可被相觸ハ。以上。

同元寛保二月元寛保晦日喜多村ニ有年番名主ニ被申渡。

申渡

一、町中湯風呂屋共明日ヨ爲焚可申ハ。勿論火之元隨分入念、諸事物噪敷事無之様可被申付ハ。此旨組合名主中ニ、不殘可被相達ハ。

二月晦日元寛保

撰要永久録

〔参考〕 徳川家宣夫人近衛氏

御臺所○徳川家宣

近衛氏

近衛太閤基胤公姫君照姫照子。

延寶七年六月十九日御縁組。

同年十二月朔日櫻田御殿ニ御下向。

殷昌期

同月十八日御婚禮。

寶永元年十二月五日西丸ニ御入。(此日家宣公綱吉公ノ御養君トナリ玉フ。)

同六年六月十八日從三位。(此年五月家宣公將軍宣下。)

同年十一月二日御本丸ニ御入。(此日家宣公御本丸ニ御移徙。)

正徳二年十月廿一日落飾稱天英院殿。(此月十四日家宣公薨。)

同三年四月二日從一位。自是稱位。

享保十六年九月廿七日二丸ニ御移。

元文六年二月廿八日薨七十五歲。

御法名天英院殿光譽和貞崇仁大禪定尼。

増上寺葬。御別當最勝院。

葬儀 左ノ如シ。

廿九日〇寛保元年二月〇中略。

天英院様増上寺へ被遊御納ハ旨以上使被仰遣之。

上使

寺社奉行
大岡越前守
山名因幡守

右爲御請増上寺登城。

四日〇寛保元年三月〇中略。

家譜略

大目付壹人

天英院様御出棺之節増上寺御先ハ可被相越ハ熨斗目長袴可有着用ハ。

右之通向々ハ可被達ハ。

一天英院様御出棺之節御道筋辻固。

芝口二丁目ハ、

増上寺表門迄。

平川口ハ、

鎌倉河岸まで。

龍岡橋ハ、

室町一丁目まで。

日本橋ハ、

南傳馬町三丁目迄。

新兩替町四丁目ハ、

芝口一丁目まで。

京橋ハ、

新兩替町三丁目迄。

右之通可被相達ハ能勢甚四郎中山五郎左衛門へも可被談ハ。

天英院様御出棺之節御道筋御門々之當番御番所へ可被相詰ハ。

一御道筋ニ無之御門々ハ被相詰不及ハ。

右之通可被相觸ハ。

七日〇寛保元年三月〇中略。

左之日割之書付山名因幡守被爲見ハ。〇書入、「此書付十日ニ出。」

松平越中守

酒井修理大夫

稻葉内匠頭

戸田徳次郎

土屋左門

青山伯耆守

天英院様御法事御日限

八日 御出棺

十一日 初夜御開闢

十二日 御讀經

十三日 同。結願

十四日 御經供養

八日寛保元年三月

天英院様申上刻御出棺

御供松平右京大夫西尾隱岐守御先に惣奉行本多中務大輔御名代兼相勤い

御道筋辻固

松平越中守酒井修理大夫稻葉内匠頭戸田徳次郎土屋左門青山伯耆守

御道筋平川口御門より一橋御門外右に明地前通り鎌倉河岸通左へ本町二丁目より右

へ日本橋通芝口神田町通り濱松町を右へ増上寺表門通龜前堂へ御入棺

御道拂御徒六組

一番 平川口を龍岡町迄

二番 白銀町を西ノ横町迄

三番 傳馬町を南傳馬町二丁目迄

小笠原孫七郎組共

松平帶刀組

松平助之丞同

四番 同所を尾張町西ノ横町迄

五番 同所を源助町迄

六番 くら月町を表門迄

多門多宮同

柳生播磨守同

朝倉織部同

天英院様今申中刻龜前堂へ御入棺衆僧出仕御法事過多御棺御廟所へ御入増上寺御引
導御經畢る僧正燒香御送葬相濟御名代拜禮中務大輔
右相濟い段懸り御役人之面々を御注進

行列

高挑灯イロ 御徒一組

丸挑灯イロ

御徒頭 加藤喜左衛門

丸挑灯イロ

同

同

同

同

同 北山宮内少輔

同

丸挑灯イロ

小十人頭 岩本内膳正

高挑灯イロ

伊賀 同同同同同

同

同 酒井吉右衛門

同

同 同同同同同

殷昌期

丸挑灯イロ

御挾箱仕丁イロ

御傘仕丁組頭

御長刀仕丁組頭

丸挑灯イロ

同

同

高挑灯イロ

安部主計頭

御徒目付

御小人目付

添番 同同同同

同

同 同同同同

高挑灯イロ

丸挑灯イロ

酒水所化伴頭 順化伴頭 眞

柄香爐

丸挑灯イロ

同

同

塔頭一筋 隆崇院

提香爐 香衣僧

高挑灯イロ

丸挑灯イロ

御刀池谷久次郎

同

同

御脇差 山中惣左衛門

御香爐 御侍

丸挑灯イロ

丸挑灯イロ役者 深尾半人 御留守居番 深尾半人

岡部五郎兵衛

御棺 三十人イロ

堀因幡守

同

同

丸挑灯

御留守居 酒井出雲守 役者 祐念天寺湖

同 酒井安藝守

提香爐 香衣僧

同 伊奈友之助

高挑灯イロ 香衣僧

牛島常泉寺

御女中様付 御用人

御廣敷番之頭 高山甚左衛門

御侍 同同同同 添番 同同同同

同

同 設樂兵藏

同

香衣僧

火之番貳人

殷昌期

一四九

丸挑灯イロ

御用書役同

高挑灯イロ

丸挑灯イロ

阿部志摩守

同同

同

同

同

同同

西尾隠岐守

澁谷和泉守

丸挑灯イロ

御目付
能勢甚四郎

同

同

同

御徒目付

御小人目付

高挑灯

御簞箱イロ

丸挑灯イロ

御棺臺イロ

高挑灯イロ

御茶辨當イロ

御召替駕籠イロ

同同

同同

同同

丸挑灯イロ

御駕籠臺イロ

御徒押

御小人押

同同

同

御手大工

同

御手大工組頭

御手大工

高挑灯イロ

御長持 御長持

丸挑灯イロ

御供女中乗物

同

同

壹挺ニ丸挑灯一張充
輿添貳人充衣服無シ搦
御供女中乗物九挺

高挑灯イロ

同

高挑灯イロ

伊賀押

松平右京大夫乗物ニ有

同同

同

同同

一五一

般 昌 期

同

高挑灯イロ

御徒押

同勢

同

十四日○寛保元年三月○中略

一、天英院様御法事今日相濟ハニ付、爲御名代松平右京大夫。

銀三百枚。

増上寺方丈に。

柳營日記

八日○寛保元年三月 天英院殿靈樞發引あり。鹵簿は高挑灯二、徒二隊、丸挑灯二、徒頭加藤喜左衛門正名、北山宮山少輔經武、次に小十人組、左右に丸挑灯四、小十人頭岩本内膳正正房酒井吉右衛門友常、次に高挑灯四、伊賀十二人、次に傘仕丁、組頭これにそふ、丸挑灯四、挾箱二、仕丁是をもつ、次に長刀、組頭これをもつ、次に丸挑灯、目付安部主計一信、高挑灯二、徒目付、小入目付、次に添番十人、高挑灯二、丸挑灯、つきに洒水、所化伴僧これを役す、次に柄香爐二、上に同じ、次に丸挑灯二、次に塔頭一、藤隆崇院榮徹、次に提香爐二、香衣僧役す、つきに高挑灯二、丸挑灯一、御刀、御脇差は、用達これを持つ、次に香爐二、侍役す、次に丸挑灯二、次に御棺三

十人これをおかく、左に留守居酒井出雲守忠穩、丸挑灯二、役者念湖祐天寺祐海、右に日傘、仕丁組頭役す、次に留守居番深尾隼人鼈明、役者清光院然阿、次に用人堀因幡守長恭、酒井安藝守友完、岡部五郎兵衛長雅、次に御方々の用人、次に香衣僧四人、提香爐をもつ、つきに廣敷番の頭三人、次に左添番五人、右は侍五人、高挑灯二、香衣僧二人、左火の番二人、右に常泉寺日遠、次に丸挑灯二、用部屋書役四人、高挑灯二、丸挑灯三、次に少老西尾隱岐守忠尙、御側澁谷和泉守良信、阿部志摩守正府、次に丸挑灯一、目付能勢甚四郎頼一、次に徒目付二人、小入目付二人、次に高挑灯二、簀箱二、丸挑灯二、次に棺臺、茶辨當、左右に高挑灯二、召替の御駕籠、同臺、左右に丸挑灯二、徒押、小人押二人、手大工組頭、同大工五人、長持三、高挑灯二、丸挑灯二、供奉の女房乗物九、高挑灯二、伊賀押三人、高挑灯二、次に松平右京大夫輝貞乗物にて供奉す、高挑灯二、徒押二人、小人押二人なり、御道は平川口より一橋門外の閑地をへて、鎌倉河岸より本町第二のちまたをよこぎり、日本橋をこへ、芝濱松町より増上寺の正門にいたり、龜前堂へ導き奉る、御道の警固は平川より鎌倉河岸までは酒井修理大夫忠用、龍閑橋より室町までは稲葉内匠頭正益、日本橋より南傳馬町までは戸田徳次郎氏英、京橋より新兩替町までは青木伯耆守忠朝、新兩替町より芝口までは土屋左門篤直、芝口より増上寺の門までは松平越中守定賢、御道拂は徒頭小笠原孫七郎常喜、松平帶刀忠陸、松平助之丞政尹、多門多宮律信、柳生播磨守久壽、朝倉織部豊良、組士をひきいてつかふまつる、龜前堂にてあるべきさまの御法會どもはて、堂域に收まりたまひ、大僧正了般讀經、燒香

般 昌 期

あり。中務大輔忠良代參す。

一、二月廿八日元寛保元年天英院薨去。

石蓋之銘ニ云、

天英院殿從一位藤原朝臣胤子之墓。

前關白太政大臣從一位基胤公之女。

征夷大將軍贈太政大臣正一位源朝臣家宣公之室。

寛文八年戊申六月八日生于京師。

元文六年辛酉二月廿七日薨葬三縁山上。

林大學頭信充筆之。龜岡石見彫刻之。

續談海

來八日元寛保元年三月申上刻天英院様御棺槨増上寺に被爲入御道筋平川口御門の一ツ橋御門外右に明地前通り鎌倉河岸通り左に本町貳丁目右に日本橋通り芝口神明町通り濱松町右に増上寺表門。右之通ニ有之間町中之者何方に罷出ず火之用心之儀取分入念月行事自身急度相廻り無油斷可申付尤御棺槨御通り之道筋に一切罷出申間敷い町々名主月行事前後之木戸に附居喧嘩口論万事物噪敷事無之様入念可申付い。

一、御棺槨奉拜い事不罷成間表之戸を指男女共不罷出物音無之様可仕い町中表之間數ニ應し手桶ニ水を入出し置可申い少及油斷有間鋪い以上。

三月五日元寛保元年

西元寛保元年三月六日

一、御出棺御當日湯風呂其外大火焚い儀相止させ可申哉之段今日奈良屋市右衛門殿迄年番名主伺い處御道筋に勿論近所町々迄相止させ可申段被申渡い。

撰要永久録

靈牌所寶塔 營造成ル。

廿八日元寛保元年十月

一、於増上寺天英院様御靈屋御寶塔御供養ニ付御名代中務大輔本多忠良上使兼。

銀百枚。

衆 僧に

同五拾枚。

右に御寶塔御供養ニ付被遣之。

本多中務大輔

時服十。

右に天英院様御法事相勤いニ付被下之。

五日〇寛保元年十

芙蓉之間

時ふく三。

右天英院様御宮殿御寶塔御用相勤いニ付被遣之。

御右筆部屋縁類

銀五枚。

銀五枚。

同。

右同斷御法事御用相勤いニ付被遣之。

同十枚。

右同斷御廟所御用相勤いニ付被下之。

躑躅之間

同十。

右同斷ニ付被遣之。

焼火之間

御作事奉行 本多 近江守

奥御右筆 橋本 喜八郎

山中 新八郎

表御右筆 岡本 清三郎

田中 一學

御大工頭 鈴木 源次郎

御作事下奉行 大瀧 又兵衛

銀五枚。

三枚。

五枚。

同三枚ツ。

右同斷ニ付被下之。

書付渡り、貳枚ツ、貳人、壹枚ツ、十貳人。

廿七日〇寛保元年十

銀三枚。

右天英院様御宮殿御用相勤いニ付被下之。

同。

右同御寶塔御用相勤いニ付被下之。

廿八日〇寛保元

年十一月。

増上寺にて天英院殿御墓の供養行はれ、本多中務大輔忠良代參して、布

殿昌期

調役

増田友八郎

御被官

福田久左衛門

同

加藤金七郎

大棟梁

辻内 豊後

御徒殿役

佐久間左内

勘定役

飯田豊之助

今井孫兵衛

狩野 梅軒

龜岡 石見

——柳營日次記

施あまた行はる。忠良初よりこの事沙汰したるをもて、時服十たまふ。
五日○寛保元年十二月。作事奉行本多近江守正庸、天英院殿靈牌所寶塔の事沙汰しけるをもて、時服を賜ふ。屬吏にも賜ものあり。右筆も同じ。

—有徳院殿御實紀

屋鋪受授

三月十八日癸酉○寛保元年(紀元二四〇)三月。屋鋪預有リ。外ニ是月○寛保元年(紀元二四〇)三月。

屋鋪受授事

屋鋪受授。寛保元年三月中、左ノ屋鋪受授有リ。

圖略。

赤坂御門外 橋本佐五郎上リ地 坪數百三拾五坪。上段。下段。

東 清巖寺。北 建石幸内。南 新庄源六郎。北 道安藤彦市。

東 七間。北 西 七間三尺。南 十六間。北 西 二十間壹尺。

赤坂御門外橋本佐五郎上リ地、新庄源六郎○直に御預ケ被成、四方間數坪數、右御繪圖之面、相違無御座御預リ申ひ。爲後日仍如件。

寛保元辛酉年三月十八日

加藤備後守内大河内幸右衛門。蜂屋豐後守内早利三左衛門。

西丸御書院番水野河内守組新庄源六郎内 渡邊 文 平印

新庄直良

右立合相改預レ之。

圖略。

北本所吉田町 鹽路善右衛門上リ地 坪數百貳拾坪。

東 内藤山城守。北 下山官兵衛。南 道。在方御普請役。

東 北 西 九間六寸。北 西 坪數百五坪。

同 齋藤万右衛門上リ地 坪數百五坪。

東 内藤山城守。北 西 道。大草主膳上リ地割残り。

東 北 西 十五間四尺六寸。南 北 十八間壹尺貳寸餘。

北本所吉田町鹽路善右衛門、齋藤万右衛門兩人上リ地、拙者に御預ケ被成、四方間數坪數、右御繪圖之面、相違無御座御預リ申ひ。爲後日仍如件。

在方御普請役 下山官兵衛 右官兵衛病氣ニ付同役代 舟越宇右衛門印

寛保元辛酉年三月廿四日

加藤備後守内山本七郎兵衛。蜂屋豐後守内富田伴助。

右立合相改預レ之。

—屋鋪預繪圖證文

西○寛保元年三月廿九日

一五九

殷 昌 期

下山官兵

左近將監殿○松平 順阿彌を以御渡被成レ。
御普請奉行レ。

村上正滿

戸田政弘

館羽隆

小宮山源次郎

屋鋪受授

屋鋪受授事蹟

御書院番高力攝津守組

村上求馬○正

小普請組竹中周防守支配

戸田平左衛門○政

御天守番 館九八郎○羽

酒井出雲守組 小宮山源次郎レ

戸田平左衛門拜領屋敷元飯田町六百六拾七坪

村上求馬拜領屋敷表六番町五百六拾五坪

小宮山源次郎拜領屋敷駒込片町貳百拾貳坪

館九八郎拜領屋敷巢鴨七軒町百拾六坪

右願之通屋敷相對替被仰付レ間得其意例之通可被致レ。——相對替御書附書拔

四月三日丁酉○寛保元年(紀元二四〇一年)四月。屋鋪受授有レ。外二是月○寛保元年(紀元二四〇一年)四月。

若干屋鋪ヲ受授ス。○屋鋪渡預繪圖。證文。屋敷書拔。

屋鋪受授

左ノ各屋鋪ハ、寛保元年四月中ノ受授ニ係ル。

小石川御殿跡 清水彌八郎屋鋪 坪數百貳拾三坪。
東南 西南 道。杉山雲八郎。西北 丹羽三十郎。
西南 道。森崎喜七郎。

同 杉山雲八郎屋鋪 坪數百貳拾三坪。
東南 西南 道。山本文十郎。西北 清水彌八郎。
西南 道。森崎喜七郎。

小石川御殿跡岩田又左衛門上レり地、今度願之通拙者共屋鋪拜領仕、御渡し被成、四方間數坪數、右御繪圖之面、御定杭之通、相違無御座請取申レ。爲後日仍如件。

寛保元年辛酉年四月三日

加藤備後守内山本七郎兵衛。
右立合相改渡レ之。

杉山雲八郎
清水彌八郎

圖

巢鴨御駕籠町 大河原惣右衛門屋鋪 坪數八拾六坪。

東南 西南 道。比留間助左衛門。西北 飯田彌左衛門、飯野與兵衛。
東北 道。矢部伊兵衛。

東南 西南 道。十五間四尺。
東北 西南 道。五間三尺。

巢鴨御駕籠町垂井彦右衛門上レり地、今度願之通拙者屋鋪拜領仕、御渡し被成、四方間數坪數、右御繪圖之面、御定杭之通、相違無御座請取申レ。爲後日仍如件。

寛保元年辛酉年四月三日

殷昌期

西丸切手御門番同心
大河原惣右衛門

加藤備後守内山本七郎兵衛。
右立合相改渡之。

山村元右

圖略○

巢鴨五軒町 山村元右衛門屋鋪 坪數六拾五坪。

東道。百姓町屋。北西道。田邊仁兵衛。
南拾六間。北西十七間餘。

巢鴨五軒町大岩宅右衛門上り地、今度願之通拙者屋鋪拜領仕御渡し被成、四方間數坪數、右御繪圖之面御定杭之通相違無御座請取申、爲後日仍如件。

寛保元辛酉年四月三日

加藤備後守内山本七郎兵衛。
右立合相改渡之。

雜司ヶ谷御廳部屋御門番人
山村元右衛門印

田沼主水

圖略○

八重洲河岸 田沼主水屋鋪 坪數貳百七拾七坪。

東溝口出雲守。北西道。河内隼人。
南見助九郎。北西河内隼人。
東西十六間。北十七間三尺。
南拾七間壹尺。

八重洲河岸松平田宮殿上り地、今度願之通田沼主水屋鋪拜領仕御渡し被成、四方間數坪

數、右御繪圖之面御定杭之通相違無御座請取申、爲後日仍如件。

寛保元辛酉年四月四日

加藤備後守渡之。

田沼主水内
楠 半 七印

石村團七

圖略○

赤坂丹後坂 石村團七郎屋鋪 坪數百三拾五坪。

東清巖寺。北西道。石幸内。
南新庄源六郎。北西道。安藤彦市。
東十七間。北西七間三尺。
南十六間。北西七間壹尺。

赤坂丹後坂橋本佐五郎上り地、今度願之通拙者屋鋪拜領仕御渡し被成、四方間數坪數、右御繪圖之面御定杭之通相違無御座請取申、爲後日仍如件。

寛保元辛酉年四月四日

加藤備後守内大河内幸右衛門。
右立合相改渡之。

御膳所御臺所人
石村團七郎印

瀧新兵

圖略○

内藤宿新屋鋪 瀧新兵衛屋鋪 坪數貳百坪。

東道。八木清十郎。
南中川吉次郎。北西道。八木清十郎。
東八間。北西八間壹尺。
南八間。北西八間壹尺。

殷昌期

小石川大塚吉田安右衛門上リ地、今度願之通拙者屋鋪拜領仕、御渡し被成、四方間數坪數、右御繪圖之面御定杭之通相違無御座請取申、爲後日仍如件。

寛保元辛酉年四月八日

加藤備後守内山本七郎兵衛。
右立合相改渡レ之。

駒木根肥後守與力
瀧新兵衛印

能勢頼富

圖略○

内藤宿 能勢織部○頼富屋鋪 坪數五百坪。

東 松平五郎八。北西 花井又十郎、堀江清次郎。
南 十六間五尺。北西 羽倉新右衛門。
東 十六間。北西 十六間三尺。

内藤宿新屋鋪榎原彌左衛門上ケ地、今度願之通能勢織部屋鋪拜領仕、御渡し被成、四方間數坪數、右御繪圖之面御定杭之通相違無御座請取申、爲後日仍如件。

寛保元辛酉年四月十一日

御小姓組大岡土佐守組能勢織部内
高橋兵左衛門印

加藤備後守渡レ之。

圖略○

權田原 松村次郎兵衛上ケ地 坪數八拾八坪。

東 鈴木藤右衛門。北西 野田治左衛門。
南 野田治左衛門、小川平次郎。

野田次左

權田原元御屋敷之内松村次郎兵衛上ケ地、拙者御預ケ被成、四方間數坪數、右御繪圖之面、相違無御座御預申、爲後日仍如件。

寛保元辛酉年四月十一日

小普請三宅周防守組
野田次左衛門

加藤備後守内山本七郎兵衛。
右立合相改預レ之。

圖略○

築地 板倉佐渡守○勝清拜借地 坪數六百三拾三坪。内、建家長屋五坪五合、御本家長屋土藏共。

東 中山平右衛門。北西 道。
南 坪井傳右衛門。北西 道。
東 三十間壹間。北西 三十間貳寸餘。

天英院様築地元御用屋敷、今度板倉佐渡守拜借地御渡し被成、四方間數坪數、右御繪圖之面御定杭之通、并建家立具疊等迄、目錄之通相改、相違無御座請取申、爲後日仍如件。

寛保元辛酉年四月廿四日

板倉佐渡守内
秋山庄太夫印

加藤備後守渡レ之。

天英院様築地元御用屋鋪建家立具疊階子目錄

一門 扉

但、錠盤有く、三共。

三枚。

殷 昌 期

板倉勝清