

83
258

清國視察復命書

七四	六七	六二	五八	五三	五〇	四八	四四	三八	三〇	三〇	二八	二七	二六	二五	一八	一八	一三	一一	一〇	九七	四
網外	網外	表中上段	表中上段	表中上段	表中上段	表中上段	表中上段	表中上段	表中上段	表中上段	表中上段	表中上段	表中上段	表中上段	表中上段	表中上段	表中上段	表中上段	表中上段	表中上段	表中上段
一	八	一〇	一〇	一三	一三	九	八	七	四	一	一	一	一	一	一	一	一	一	一	一	一
誤	誤	誤	誤	誤	誤	誤	誤	誤	誤	誤	誤	誤	誤	誤	誤	誤	誤	誤	誤	誤	誤
正	正	正	正	正	正	正	正	正	正	正	正	正	正	正	正	正	正	正	正	正	正
七四	七四	七四	七四	七四	七四	七四	七四	七四	七四	七四	七四	七四	七四	七四	七四	七四	七四	七四	七四	七四	七四
網外	網外	網外	網外	網外	網外	網外	網外	網外	網外	網外	網外	網外	網外	網外	網外	網外	網外	網外	網外	網外	網外
一	一	一	一	一	一	一	一	一	一	一	一	一	一	一	一	一	一	一	一	一	一
誤	誤	誤	誤	誤	誤	誤	誤	誤	誤	誤	誤	誤	誤	誤	誤	誤	誤	誤	誤	誤	誤
正	正	正	正	正	正	正	正	正	正	正	正	正	正	正	正	正	正	正	正	正	正

正誤

正

頁

行

誤

正

視察復命書

曲原商船山本局寄贈本



小官 龔ニ清國 林業及木材需用供給ノ情況等視察ノ命ヲ承ケ昨年十二月三日東京出發清國ニ航シ本年三月二十七日歸朝ス當時北清ニ係ル事物ノ調査ハ既ニ宮島山林局監督官カ澤手セラレタリシヲ以テ小官ハ專ラ南清ノ視察ニ任スヘキ旨ノ内命ヲ奉シ最初上海ニ着シ該地ニ於ケル木材需給ノ實況調査ニ從事シ滯留約

二ヶ月畧目的ノ調査ヲ了シタルヲ以テ本年二月十三日上海出發揚子江ヲ遡リ漢口ニ到リ更ニ沙市ヲ經テ宜昌ニ上航シ又蘆漢鐵道ニ投シテ河南省信陽州ニ往復シ長江沿岸地方ノ林業並ニ各市場ノ木材需給ノ情況及其市場ト四川貴州湖南河南其他各省トノ關係等ヲ調査シ其間殆ント一ヶ月ヲ費ヤシ三月十四日再ヒ上海ニ歸着同月二十一日上海出發歸朝ノ途ニ就ケリ

小官清國出張日數ハ往復ヲ合シ僅々四ヶ月間ノ豫定ニシテ況ク南清諸港ニ跨リテ精査ヲ遂ケ又ハ深ク内地ノ森林ヲ踏査スルノ餘日ヲ有セサルカ故ニ初メヨリ務メテ調査區域ノ廣キニ涉ルヲ避ケ詳細ニ南清ニ在ッテ一大貨物集散地タル上海市場ノ木材需給ノ真相ヲ探究センコトヲ期セリ而シテ上海市場調査ノ結果ニ

依リ更ニ上海ト貿易上密接ノ關係ヲ有スル長江沿岸ニ於ケル各市場ヲ視察スル
ノ必要ヲ認メ遂ニ漢口ヲ經テ宜昌ニ上航スルノ止ムヲ得サルニ至レリ由來支那
ハ商工業其他一般經濟上ニ關スル著述若クハ統計書類乏シク加之實地ニ就キ之
カ調査ヲ爲スニ當リテモ清國當事者ノ所說區々ニ涉リ毎ニ棒大虛構ニ屬シ殆
ト信賴ス可ラス故ニ見聞ノ少ナキト材料ノ充分ナラサルトニ依リ豫期セシ冀望
ヲ滿タス能ハス從テ復命上道ハサル所多キハ極メテ遺憾トスル所ナリ
從來本邦人ニシテ支那國ニ向テ木材輸出ヲ試ミタルモノ少ナカラスト雖モ其多
クハ失敗ニ歸セリ而モ支那木材ノ缺乏セル事實ハ疑ヲ容レサル所ナルニモ拘ハ
ラス本邦林産物ノ支那ニ輸出セラル、モノ木材ニ在テハ鐵道枕木、工藝製作品ニ
在テハ燐寸ノ二種ニ止マリ他ハ未タ其多キヲ見ス依テ之カ原因ヲ調査シ併セテ
支那ニ對シ本邦林産物ノ販路擴張ノ方法ヲ講究スルハ實ニ我林業界ニ於ケル至
重至大ノ急務ナリト謂ハサル可ラス小官這般清國出張中專ラ意ヲ本問題ニ注キ
幸ニ聊カ窺知スルコトヲ得タリ尙將來審究ヲ加ニ斯業ノ爲メニ資スル所アラ
トス茲ニ謹テ視察見聞ノ概要ヲ錄シ併セテ小官ノ意見ヲ添エ閣下ニ進呈ス
右及復命候也

明治三十六年七月

農商務技師 長倉純一郎

農商務大臣男爵平田東助殿

清國視察復命書目次

第一章 總論	一
第一節 中央部支那	一
第二節 上海	七
第三節 漢口	一三
第二章 森林配置及森林ノ概況	一七
第一節 支那ノ歴史沿革	一七
第二節 支那ノ往古及現時ニ於ケル林制	一八
第三節 林業ニ對スル南清官民ノ感想	二〇
第四節 南清ニ於ケル森林ノ概況及其林業ノ將來	二二
第三章 木材需用供給ノ現況	二三
第一節 木材需用供給ノ一斑	二三
附 燐寸其他林產物需用供給ノ概況	一

第二節	輸出入ノ木材其他林産物ノ種類、名稱、數量及 之カ需用上ノ趨勢	四四
第三節	木材其他林産物ノ用途及價格	六八
第四節	木材輸入ノ起因及其沿革	九四
第五節	從來支那ニ於ケル木材使用上ノ一斑	九五
第四章	將來對支那貿易上重要品タル望ミアル材種	一〇一
第一節	從來支那ニ對スル外國産木材貿易ノ不振ナ ル原因(特ニ日本産木材ニ就テ)	一〇一
第二節	支那ノ將來ニ於ケル木材需用上ノ觀察	一一二
第三節	將來對支那木材貿易上重要品タルヘキ材種 ノ選定	一二〇
	附林産製造物	
第四節	從來需給ノ狀況其他必要ナル事項	一二六
第五章	木材ノ市場貯木場及運輸ノ現況並南清ト北 清及合衆國其他木材供給國トノ關係	一五一

第一節	木材ノ種類、木材ノ用途、材商及仲買人ノ狀況 習慣等取引ノ慣行	一五一
第二節	貯木場ノ狀況	一五八
第三節	木材運輸ノ現況	一五九
第四節	南清ト北清及合衆國其他木材供給國トノ關係	一六三
第六章	對支那木材貿易上ニ對スル所感	一六五

楊子江沿岸之圖

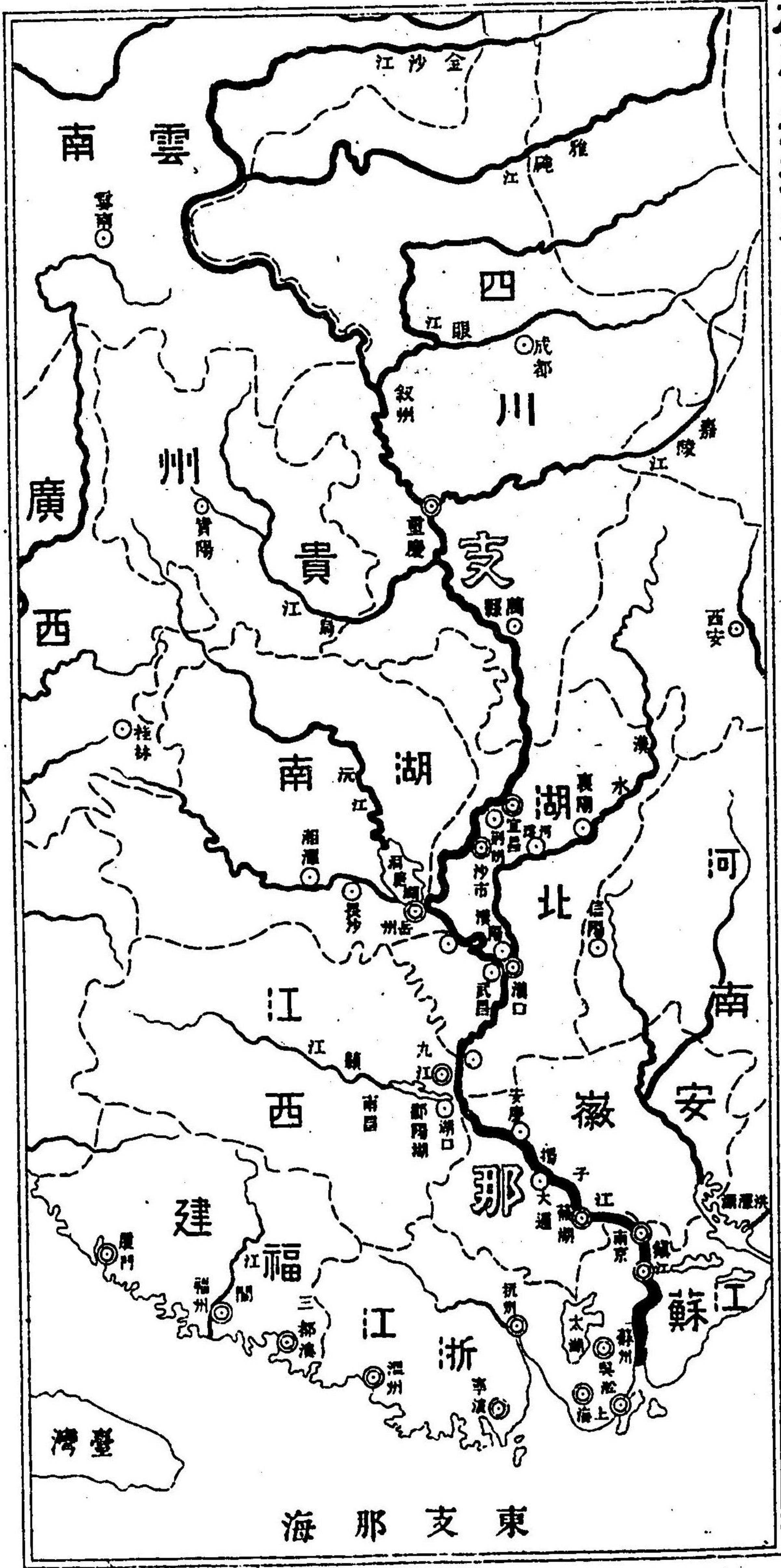

蒙古河系圖

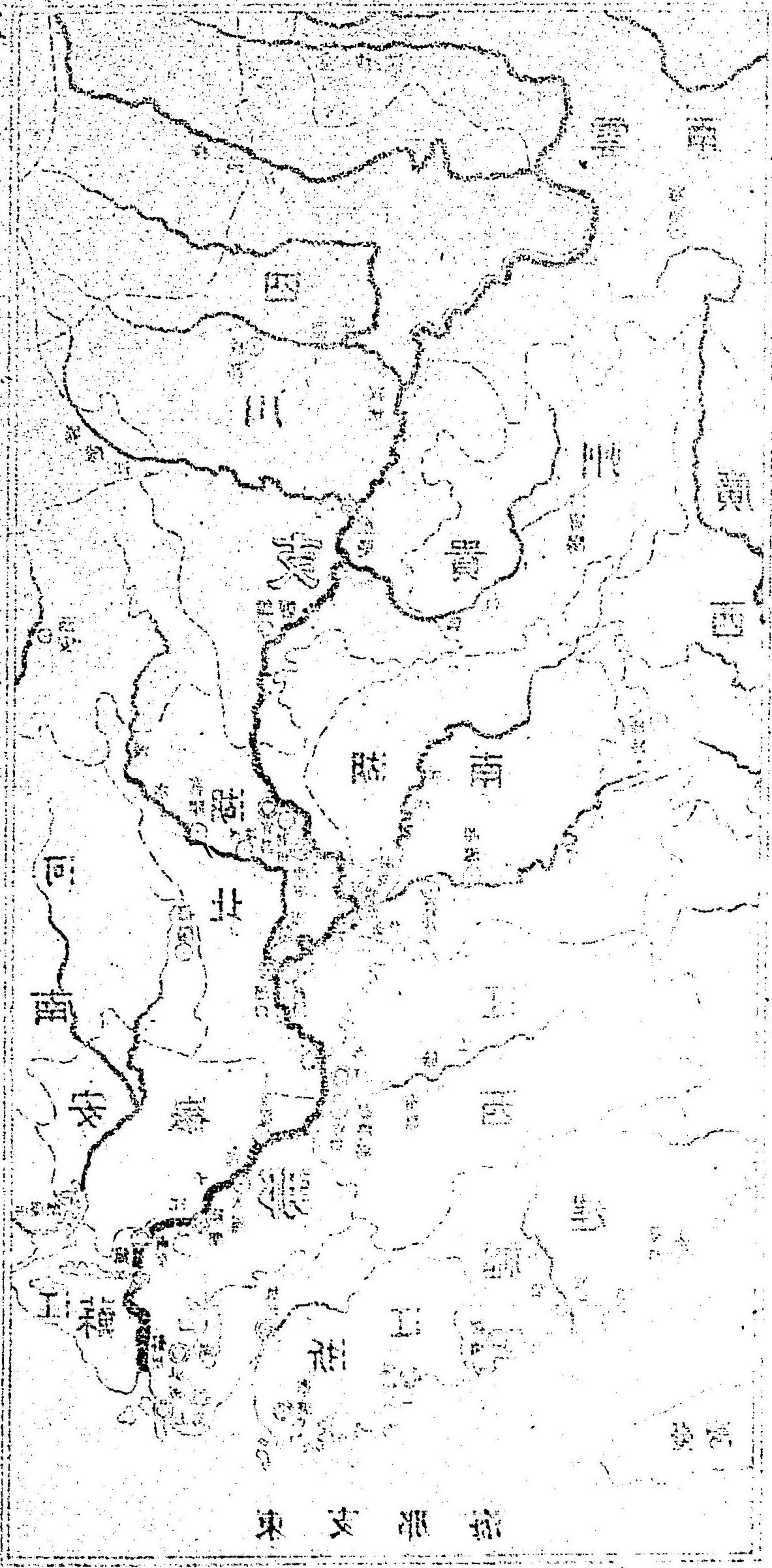

1934年

景之加燒近附灘洩省北湖



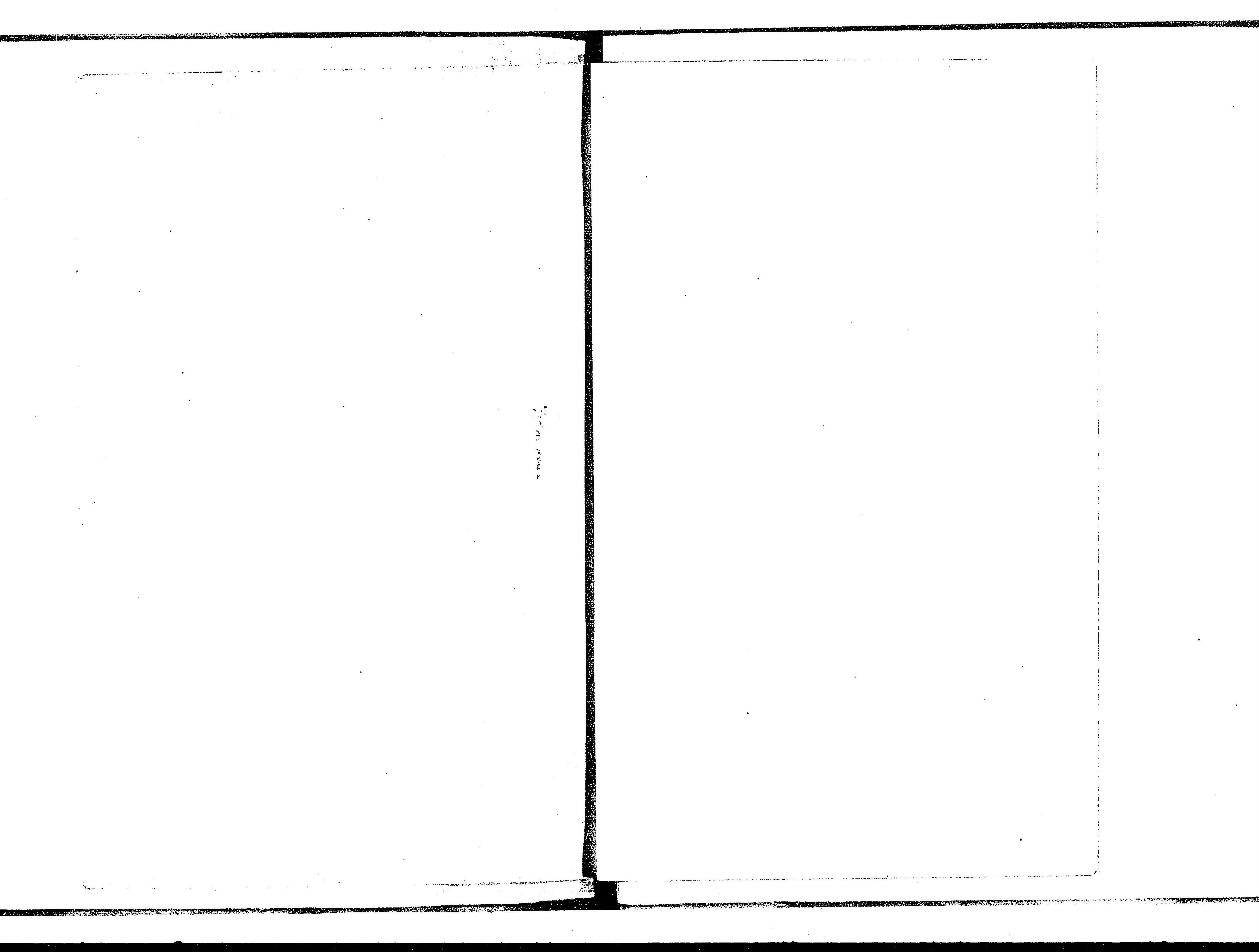

湖北省巴东县沿滩之景

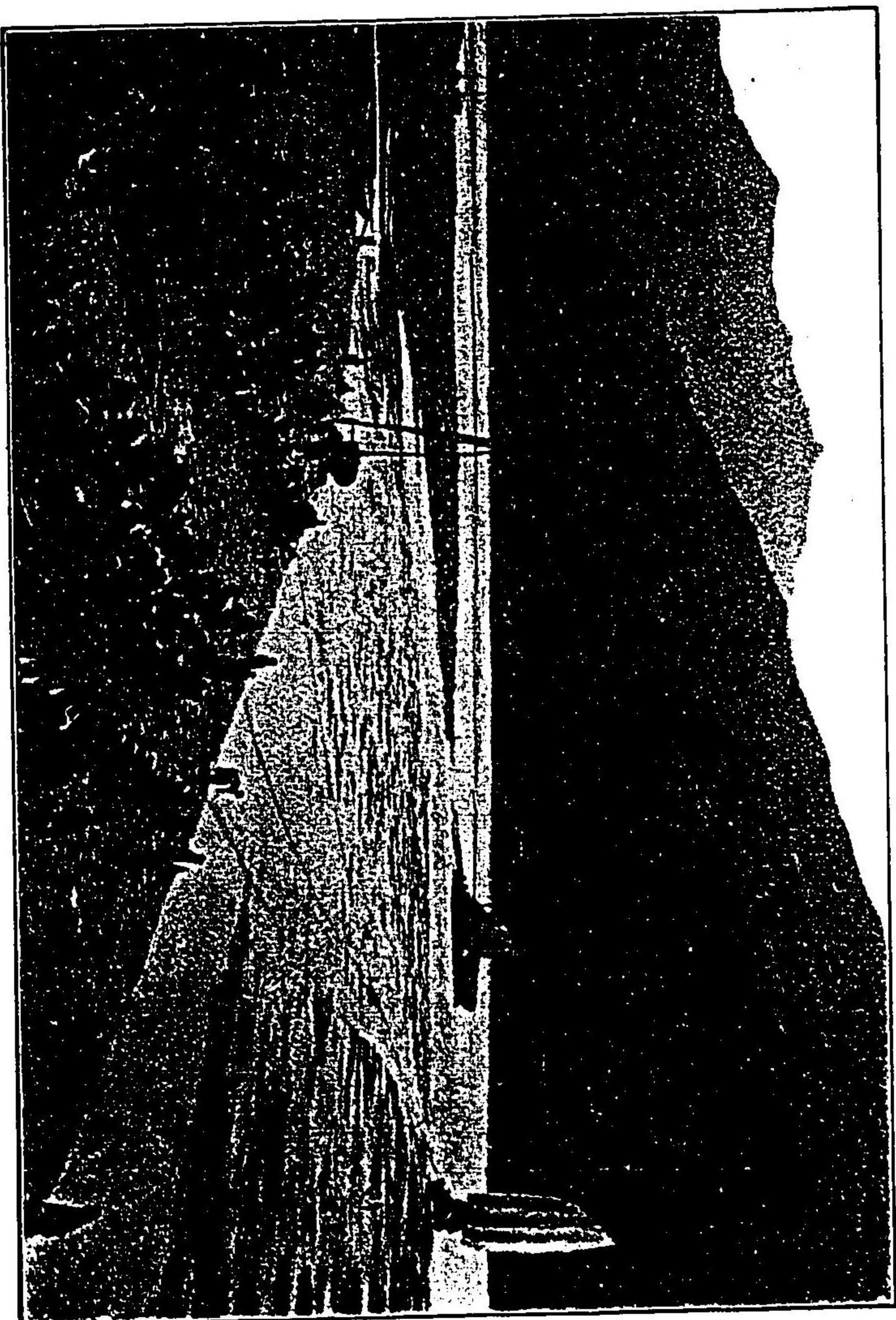

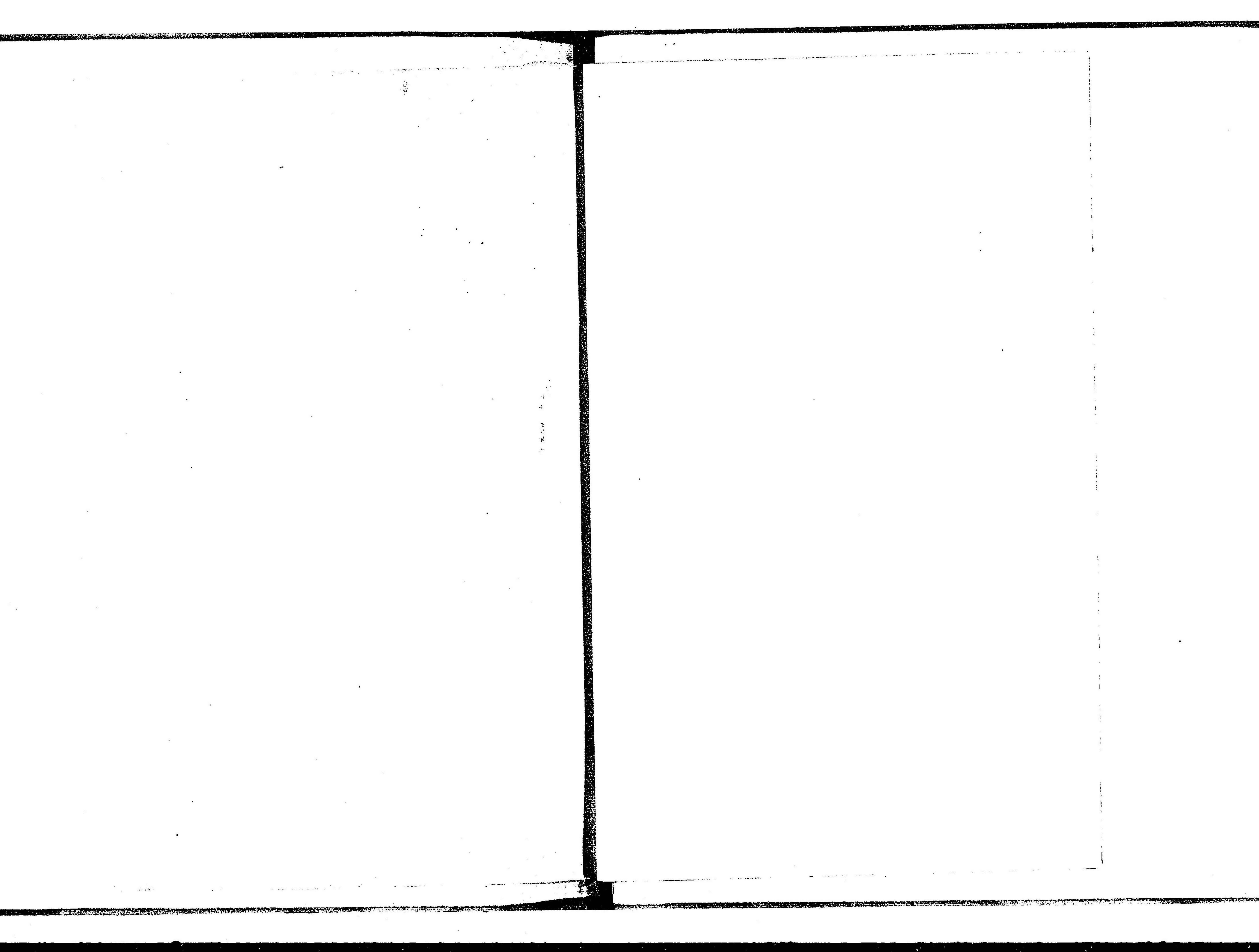

ム望ヲ岸對、テ隔ヲ水渡リヨ池了縣耶府陽耶省北湖

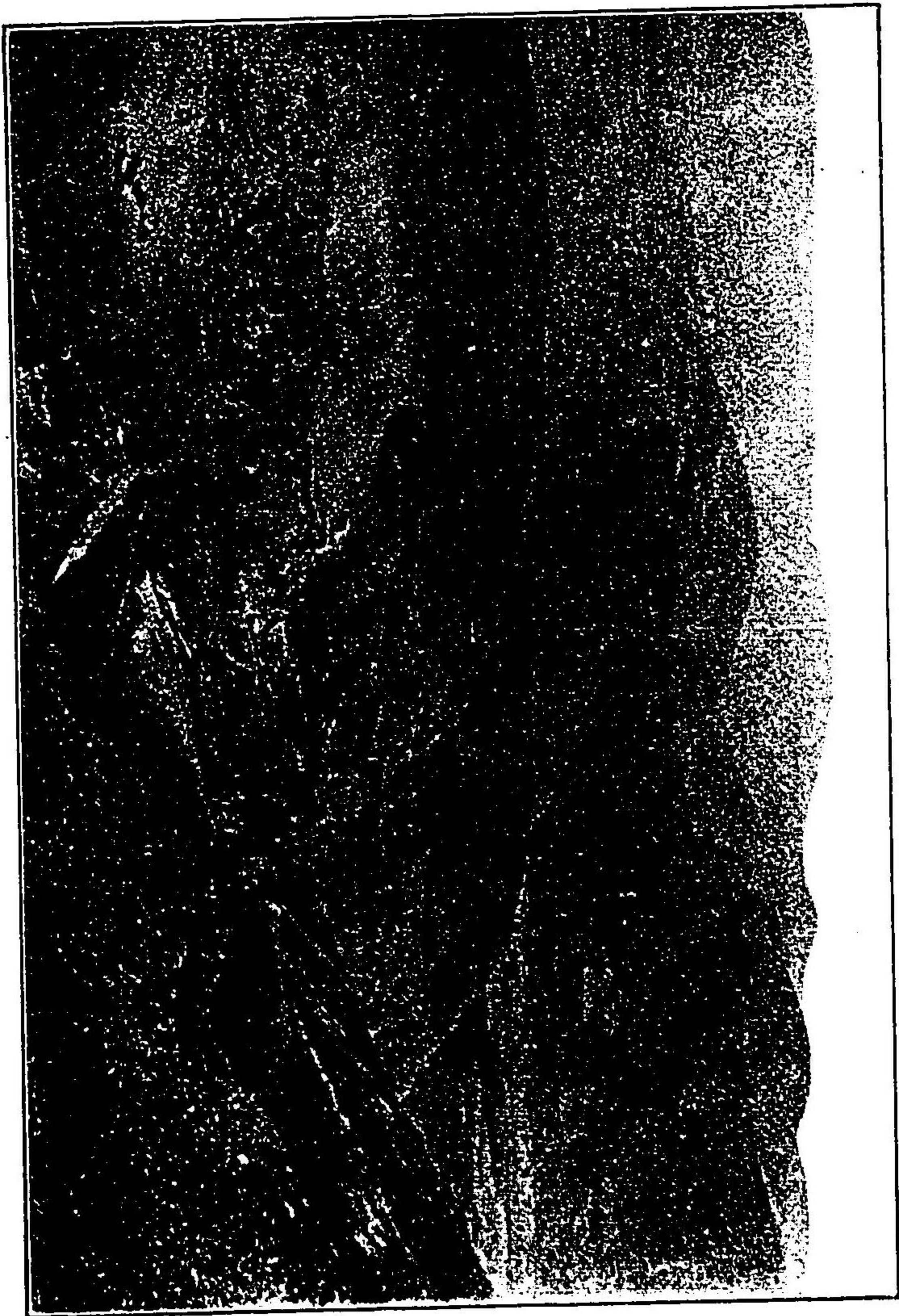

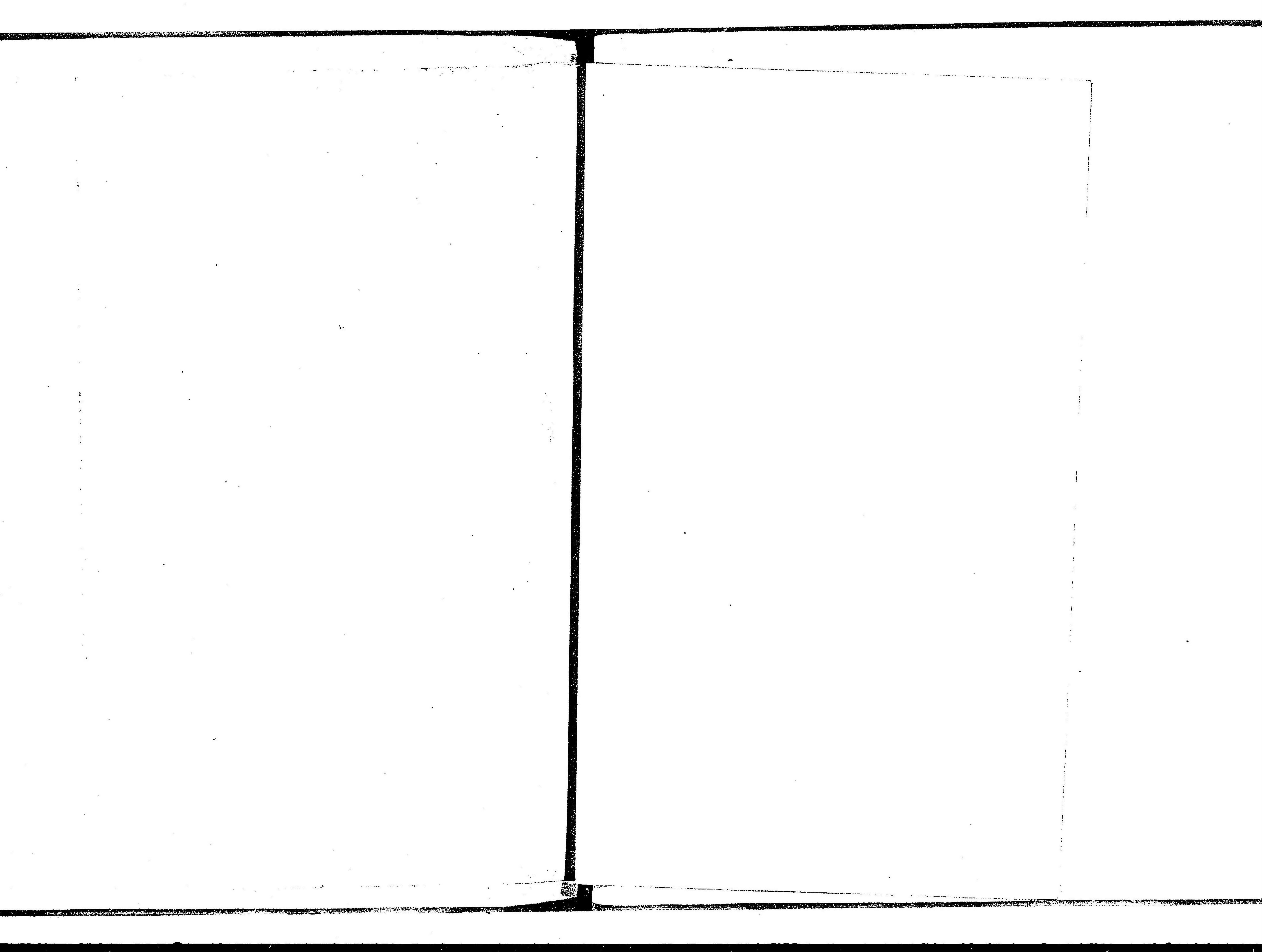

泉之近附根石紅縣山巫省川四

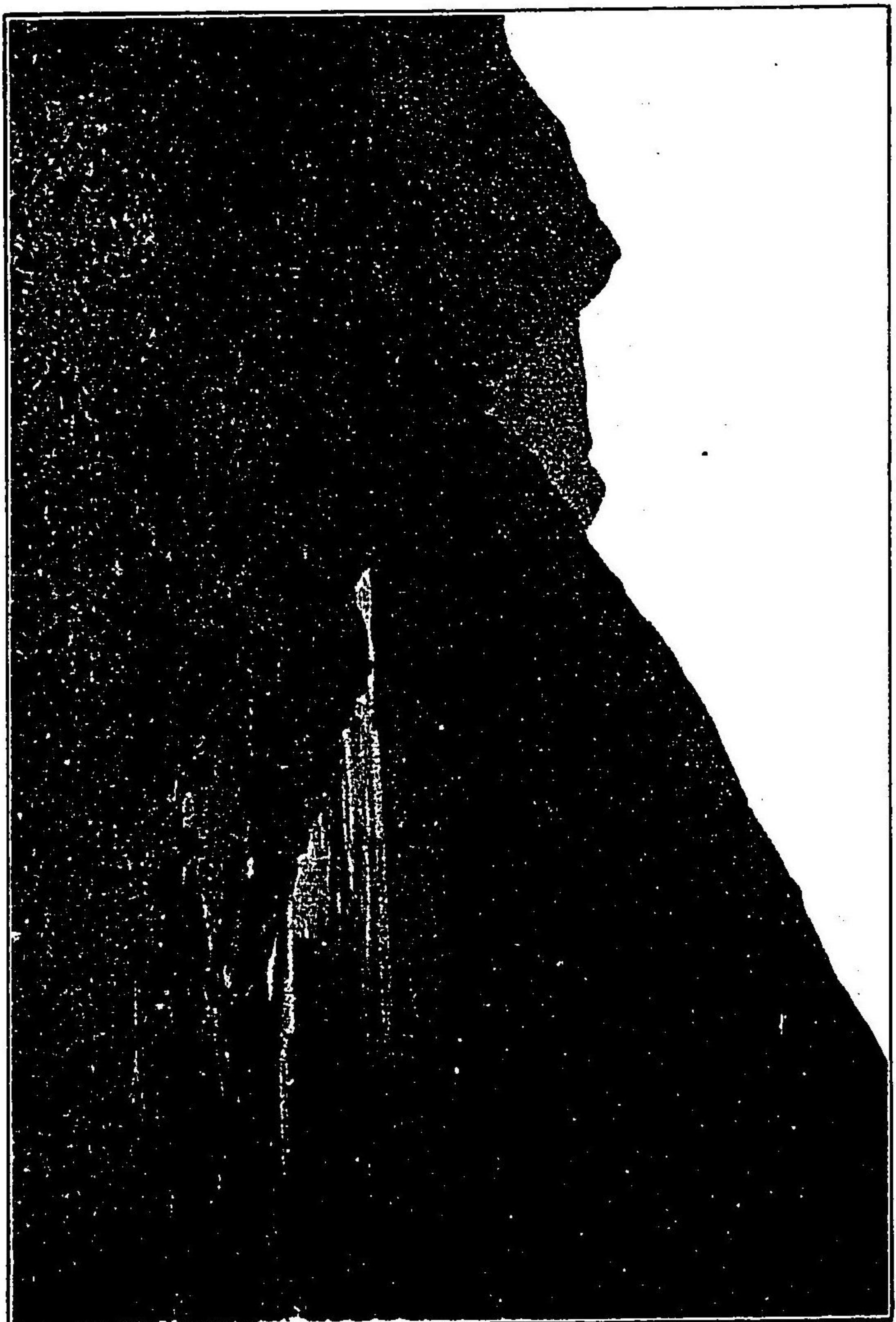

清國 復命書

第 三 章 總 論

中央部支那

今本論は於て本邦貿易ニ關シ序述スルノ前ニ當リ南清地方長江沿岸就中上海漢口ノ通商上ニ於ケル地位並ニ其貿易上ノ趨勢ヲ概説スルハ決シテ無用ノ事ニアラサルヲ信スルナリ

支那境土ノ廣大ナル亞細亞洲ノ東南全部ニ跨リ四至ノ幅員數千里ニ達シ氣候地勢物産習俗等ノ異同甚タシキモノアルカ故ニ説者通商上支那ヲ大別シテ三部分ト爲セリ即チ北部支那、中央部支那、南部支那是ナリ北部支那トハ支那本部ノ北部及滿州ヲ、中央部支那トハ江蘇浙江沿海一帶及長江沿岸各省ヲ、南部支那トハ福建廣東、廣西諸省ヲ指スモノニシテ此區分タル蓋シ肯綮ヲ得タルモノト謂フベシ抑モ中央部支那ノ地區ハ上海、漢口其他十二重要市場ヲ跨有シ寬濶涯限ナク且土地肥沃昔時列朝帝都ノ舊趾ニシテ人口稠密物産富饒農工商ノ事業ハ發達シ財力充

通商上ニ於ケル支那ノ三大區別

溢シ生産力購買力共ニ縛々餘裕アル殆ト他ノ二區ニ其比儔ヲ見サル所ナリ特ニ
 楊子江ノ大河其中央ヲ西ヨリ東ニ向テ貫流シ河幅ノ廣キ水量ノ深キ千餘哩ノ長
 距離間容易ニ千噸以上ノ汽船ヲ航行セシムルニ餘アリ(上海漢口間、漢口宜昌間ニハ大噸
 乃至二千七百餘噸ノモノ航行シ太古怡和、招商社)加之幾多ノ河川南ヨリ北ヨリ走リテ楊子江
 他ノ汽船會社モ其所有船ヲ航行セシメツ、アリ)ニ會流スルモノ亦一トシテ貨物ノ舟運ニ適セサルハナク鐵道亦將ニ内地ヲ縱橫
 ニ貫通セントス由來此地區ヲ以テ支那ノ富庫產業ノ中心點ト爲ス誠ニ故アルナ
 リ是ニ於テ列國ハ夙ニ此測ル可カラサル富源ノ開發ト其利益ノ吸收トニ着目シ
 銳意之カ經營施設ヲ怠ラス既ニ長江沿岸一帯ニ於テ通商上ノ基礎ヲ確立セリ試
 ミニ長江沿岸ニ於ケル各省ノ面積人口重要市場ノ開港年度及人口並ニ其最近三
 少年間純輸出入總額ヲ掲ク當該地方ノ貿易カ如何ニ有望ナルカヲ示サントス

一、各省ノ面積及人口表

省名	面積	人口
江蘇	一一、六一一	二〇、九〇五
浙江	一〇、二二四	一一、五八九
安徽	一二、六五五	二〇、五九六

江蘇	湖北	湖南	四川
一一、八四八	一八、三九七	一九、四〇八	四三、五五八
二四、五三四	三三、三二三	二一、〇〇三	六七、七一三
計	一三四、七一	一九九、六六三	

備考 本表ノ員數ハ酒匂博士ノ調査ニ依ル

二、開港年及人口表

開港市名	省名	開港年	人口概數(支那人)
上海	江蘇	一八四三年	六十萬人
鎮江	江蘇	一八六一年	十四萬人
蘇州	江蘇	一八九六年	五十萬人
南京	江蘇	一八九七年	十五萬人
寧波	浙江	一八六一年	二十二萬人
杭州	浙江	一八六一年	二十萬人
九江	江西	一八六二年	七十五萬人
蕪湖	安徽	一八七八年	八萬人
漢口	湖北	一八六二年	八十五萬人
武昌	湖北	一九〇〇年	二十五萬人

重 岳 宜 沙	慶 州 昌 布	四 湖 全 全	川 南	一八九六年	一八七八年	一八九一年	七万三千人	三万四千人	二万人	三十万人
---------	---------	---------	-----	-------	-------	-------	-------	-------	-----	------

備考 本表ノ人口ハ各調査書ヲ參酌シ最モ實際ニ近シト認メラル、員數ヲ揭ケタルモノニシテ單ニ其概數ヲ知ルニ便スルノミ

三、各港純輸出入總額表

地名	一八九九年	一九〇〇年	一九〇一年
上海	一二四六〇四七一九 <small>(海關)</small>	九七、七二九、一五九 <small>(海關)</small>	一二八四二五、七七六 <small>(海關)</small>
鎮江	二五、六九一、九二八	二二、二〇六、〇五五	二七、三八九、二一六
蘇州	一、四四九、八九三	一、一七三、九四五	一、三三四、〇七〇
南京	二、三九六、一五三	三、八六八、五九五	四、六二〇、〇七七
寧波	一六、二六三、二六二	一五、二二七、三八〇	一六、九六四、三五五
杭州	一一、五〇一、七六七	九、四三三、七七一	一二、一〇五、六六七
九龍	一八、五六二、九四一	一六、三五六、五四七	一六、八六三、二一一
蕪湖	二〇、二八一、八四九	一八、〇八〇、九四八	一三、二八九、七五二
漢口	六七、二〇二、〇六一	五七、〇五〇、六三九	六二、二一九、六九八
沙市	二四、七四二、七	五五、〇、七五九	一一、二二六、〇九

宜 昌	三、七〇六、二五一	一、八三八、〇七〇	二、六三八、九五五
岳 州	二五、七九二、六五三	一四、三、八二七	四〇〇、五〇九
重 慶	三、七七〇、九〇四	二四、四五二、〇六六	二四、二六八、七二八
計		二六、九二一、七六一	三〇、二六四、三六三

今左ニ參照ニ便ナラシメンカ爲メ北部支那及南部支那ニ於ケル重要市場ノ輸出入總額ヲ掲載シ比較ノ料トス

地名	一八九九年	一九〇〇年	一九〇一年
牛莊	四八、三五七、六二三 <small>(海關)</small>	二二、〇二四、六四三 <small>(海關)</small>	四三、二六二、二〇九 <small>(海關)</small>
芝罘	二八、一五三、九五六	二七、〇五八、三二八	三七、六六〇、五一〇
膠州	二、二一〇、一六四	三、九五七、一五〇	八、七三〇、九二〇
天津	七七、六〇四、五六二	三一、九二〇、六五八	四九、四一一、四二三

以上北部支那

地名	一八九九年	一九〇〇年	一九〇一年
福州	一七、三五二、八〇七	一五、三四一、八二五	一四、四三二、五一六
廈門	一六、九六〇、六八一	一三、九四三、二二八	一四、七一九、〇五八
廣東	五八、六四一、八六四	五二、四〇五、一七二	五九、九九〇、二六四

以上南部支那

備考 一海關兩ハ上海通貨一兩一一四漢口通貨一兩〇八七五ニ當リ上海通
 貨一兩ハ凡我通貨一圓六錢六七(三十六年二月中旬頃ノ相場)ニ相當ス
 以上ノ表記ニ就テ見ルトキハ中央部支那中長江沿岸ニ於ケル重要開港市場ノ輸
 出入總額合計ハ實ニ千八百九十九年(我明治三十二年)ニ於テ三億千七百七十萬海
 關兩千九百年(明治三十三年)ニ於テ二億六千九百一十一萬海關兩千九百一十一年(明治三
 十四年)ニ於テ三億二百六十四萬海關兩ニ達セリ千九百一十一年ニ於ケル清國內諸開
 港市場ノ純輸出入總計概額ハ六億六千六百六十九萬海關兩ナルヲ以テ千九百一
 年長江沿岸貿易額ハ殆ント總貿易額ノ半數ヲ占有ス亦以テ長江沿岸ニ於ケル貿
 易ノ大勢ヲ概見スルニ足レリ
 長江沿岸通商市場ノ内上海ハ支那各港ノ總匯中樞ニシテ輸出入貨物茲ニ集聚シ
 極南支那ヲ除ク外全國ノ貿易殆ント此港ニ依ラサルハナシ上海ニ次クノ要地ヲ
 漢口トシ將來支那ノ貿易ノ樞要地ト爲ス鎮江ハ江蘇省北半部及山東省南半部貿
 易ニ、蕪湖ハ安徽省全部貿易ニ、九江ハ江西省全部貿易ニ、沙市ハ湖南西半部及湖北
 西半部貿易ニ對スル要地タリ宜昌ハ四川省ノ咽喉ヲ扼シ四川物産ノ運輸ハ概ネ
 本港ニ頼ルヲ以テ貿易上亦要地ナリトス

第二節 上海

支那ニ於ケル通商上ノ三大港ハ天津、上海、廣東ニシテ上海ヲ以テ其首要港ト爲サ
 、ル可ラサルハ特ニ説明ヲ要セサル所ナリ上海ハ清朝道光二十三年(西曆一千八
 百四十三年我天保十四年)阿片戰爭ノ結果英清兩國間ニ締結セル南京條約ニ依テ
 開キシ通商港ニシテ廣漠タル沃野ノ中央ニ位シ港ノ四面展開シ一望殆ント山岡
 ナク河流數條貫通シ水運頗ル便ナリ而シテ揚子江ヲ上下スル萬船悉ク此港ニ來
 往シ海洋航行ノ大船巨舶モ多クハ此港ニ寄泊スルヲ以テ長江沿岸一帯ノ各市場
 ヨリ輸出スル貨物又ハ海外ヨリ輸入スル貨物ハ大抵此地ニ輻輳シ其繁華優ニ香
 港ヲ凌駕スルモノアルニ至レリ千九百一十一年ニ於ケル本港輸出入總額ハ實ニ二億
 九千八百四十五萬四千七百八十兩(海關兩)ニシテ左ニ其貨物集散ノ狀況ヲ示サン
 トス

通商上ニ
於ケル上
海ノ地位

一、外國生產品

外國及香港ヨリノ輸入額 一億五千八百九十四萬三千五百二十一海關兩
 支那内地ヨリノ輸入額 一百十七萬六千七百九十一海關兩

計 一億六千十二萬三千三百十二海關兩

内

外國及香港ニ向ク再輸出額 四百七十萬三千七百四十八海關兩
支那内地(主ニ北及中ノ部分)ニ向ク再輸出額 一億千三百七十五萬三千七百七十七海關兩

計 一億千三百七十五萬三千七百七十七海關兩

純輸入額 四千六百六十六萬三千三百八十七海關兩

二、支那内地生産品

支那内地(主ニ中央及北ノ部分)ヨリ輸入額 七千五百七十八萬八千四百五十六海關兩

内

外國ニ向ク再輸出額 四千四百四十六萬四千三百四十四海關兩

支那内地ニ向ク再輸出額 一千七百十萬七千七百三十六海關兩

計 六千五百五十七萬二千七十九海關兩

純輸入額 一千四百二十一萬六千三百七十七海關兩

三、地方生産品

外國ニ向ク輸出額 三千六百五十萬九千九百四十三海關兩

支那内地ニ向ク輸出額 二千六百四萬四千六十九海關兩

計 六千二百五十四萬六千十二海關兩

四、外國産木材並燐寸

イ、木材(毛柿、烏木等)

外國及香港ヨリ輸入額 一百九萬六千四百五十五海關兩

支那内地ヨリ輸入額 七百五十四海關兩(福州杉ノ如キ此段開チ通スルモノハ此外トス)

計 一百九萬七千五百五十九海關兩

内

外國及香港ニ向ク再輸出額 六千八百六十六海關兩

支那内地ニ向ク再輸出額 六萬五千四百八十五海關兩(内ニ二百七十七海關兩ハ前年分)

計 七萬二千三百五十一海關兩

純輸入額 一百二萬五千二十五海關兩

ロ、燐寸

外國及香港ヨリ輸入額 千七十八萬八千五百六十三海關兩(燐製燐寸ヲ包含ス)

支那内地ヨリ輸入額 千七百七十三海關兩

計 七十九萬三千三十六海關兩

内

外國及香港ニ向ク再輸出額 五千七百八十八海關兩
支那内地ニ向ク再輸出額 六十五萬七千四百二十一海關兩
(内三五八六海關兩ハ前年分輸入品ノ再輸出ニ係ル)

計 六十六萬三千二百九十九海關兩

純輸入額 十三萬七百十三海關兩

参照

一千九百一十年天津ニ於ケル重要ナル外國産木材ノ(軟木板材)輸入價格ハ十五萬四百七十一海關兩ニシテ再輸出ナク燐寸ハ輸入價格四十八萬四千二百二十海關兩ニシテ内再輸出額ハ二百五十二海關兩純輸入額四十八萬三千九百六十八海關兩ナリトス又千九百一十年天津ニ於ケル輸出總額ハ五千四百四十三萬四千七百六十二海關兩ニシテ其貨物集散ノ一斑ヲ示セハ左ノ如シ

一、外國生産品輸入額 二千七百六十七萬八千五百四十五海關兩

内 一八百十三萬三千六百五十八海關兩 外國及香港ヨリ
一千九百五十四萬四千八百八十七海關兩 支那内地ヨリ

再輸出額 四十五萬千七百七十七海關兩

内 二十五萬三千七百二十一海關兩 外國及香港ニ向ク
二十九萬七千三百八十六海關兩 支那内地ニ向ク(主ニ上海ニ)

純輸入額 二千七百二十二萬七千四百三十八海關兩

二、内國生産品輸入額 一千三百六十萬二千百一十一海關兩(主ニ漢口、上海、福州、汕頭、廣東ヨリ)

内 一萬五千五百七十九海關兩 外國ニ向ク
一萬四千七百五十九海關兩 支那内地ニ向ク

純輸入額 一千二百二萬九千八百七十九海關兩

三、地方生産品輸出額 一千十五萬四千六百六十六海關兩

以上示ス所ニヨリテ明白ナルカ如ク上海ハ實ニ百貨輻輳分配ノ通商地タルノミナラス紡績業、造船業其他ノ諸製造所等ノ在ルアリテ亦工業製産地ト爲ス加之外商カ對支那貿易上ノ基礎ト爲セル唯一ノ良港ニシテ富豪ナル支那商民ノ多クモ亦來テ此地ニ住セルカ故ニ支那貿易上ノ商權ヲ掌握シ其勢力範圍ハ單ニ長江沿岸一帶ノミナラス遠ク南北兩部支那ニ及ヘルモノアルハ恰モ香港ノ海峽殖民地、印度以西及南洋諸島ニ對スル貿易上ノ勢力ニ於ケルカ如キモノアリ
夫レ上海カスノ如ク支那第一ノ繁盛ナル貿易港タルニ至リシハ最近ニ於ケル著シキ現象ニシテ此事實ハ將來對支那貿易ノ經營上充分ニ注意ヲ拂フヘキ價值アルヲ認ムルナリ願ルニ千八百四十三年開港當初ノ上海貿易ハ依然廣東ノ爲メニ控制セラレ其發達遲々トシテ振ハス千八百五十年長髮賊ノ亂起リ續テ千八百六

十年季全ノ亂アリ爲メニ蘇州其他各地ノ商民難ヲ避クル者陸續トシテ上海ニ移住シ人口稍増加セリト雖モ外商ハ未タ進ンテ其資本ヲ放下スルノ勇ナク清商亦其塔ニ安ンシテ貿易ニ從事セントスルモノナク從テ般賑ノ域ニ達セス然ルニ二十七八年日清戰役ニ際シ上海ハ平穩且安全ニシテ恰モ中立國ノ港灣タルカ如キ觀アリシヲ以テ爾後北清事件、匪徒ノ紛亂及露國ノ滿州經營等ノ爲メ支那各地ノ商民ヲシテ其生命財產ノ保護上却テ上海ニ於ケルノ安全ナルヲ看取スルニ至ラシメ相率テ茲ニ轉住スル者多キヲ加ヘ支那人ノ居住者千八百七十年ニハ七萬五千餘人千八百九十五年ニハ二十九萬三千人ナリシモノ最近ノ人口調査ニ據レハ實ニ六十萬人ヲ算スルニ至レリ又日清戰役ノ結果ハ支那内地ニ於テ外人ニ工業製造ヲ許スアリ或ハ新タニ港市ノ開放ニ因リテ内地河川ノ航通ヲ外人ニ許スアリ其ノ他列國爭ヒテ其ノ國民ノ爲ニ鐵道敷設及鑛山開掘等ノ諸權利ヲ取得セルアリ茲ニ至リテ列國ハ已ニ支那ノ實力ヲ窺測シ盛ニ活動ヲ開始シ西曆一千八百四十九年ニ於テ僅カニ百人ノ外國人ト二十五個ノ商館ノミナリシモノ今ヤ英人ヲ最多トシ之レニ日、米、佛、獨、葡、匈等ノ諸國人ヲ合シ其ノ總數七千有餘ノ多キニ達シ銳意金融交通ノ機關、其他通商上百般ノ施設ニ着手スルニ到リタリ是レ輓近

上海カ非常ノ速力ヲ以テ發達シタル一大原因ナリトス要スルニ以上說述シタルカ如ク上海ノ繁盛ハ尙創始ニ屬シ上海及長江沿岸一帶ニ於ケル通商上ノ經營施設並ニ貿易上ノ現勢ハ僅カニ其緒ニ就クテ得タルニ過キス故ニ將來如何ナル程度ニマテ其膨脹發達ヲ見ルヘキヤニ至テハ今日ニ於テ豫測シ易カラサル問題ニシテ實ニ前途益々多望ナルヲ推知スルニ餘リアリ

第三節 漢口

漢口ハ楊子江ノ左岸ニ沿ヒ江ト漢水ト會流セル地點ニ在リ漕運ノ便ニ富ミ四通八達ノ要衝ニ當ルヲ以テ支那人此地ヲ稱シテ九省ノ會ト謂ヘリ此地楊子江ヲ隔テ、湖北省城武昌ト相對シ又漢水ヲ挾ミテ漢陽府ヲ望ミ相依テ宛然鼎足ノ狀ヲ爲セル一大貿易港タリ位置上海ヲ距ル五百八十餘哩宜昌ヲ去ル三百七十哩ニシテ殆ント上海、宜昌間ノ中央ニ在リ乃チ上海ハ楊子江ノ咽喉ニシテ漢口ハ其腹臍部ニ當リ外國貿易ニ於テハ上海ニ次キ天津ト比肩スル通商地タリト雖モ内地通商上ニ於テハ支那ノ各港市中其第一ニ位セリ而シテ蘆漢鐵道(漢口、保定間)ト粵漢鐵道(廣東、漢口間)トヲ接続セル地點ニ當ル故ニ兩鐵道ニシテ一朝完成スル曉ニ至レハ交通上北京、廣東間ヲ連結シ漢口ハ其中央停車場タルヘシ蘆漢鐵道中漢口、信陽州

間百三十哩ハ已ニ竣工シ現今客貨車ノ運轉ヲ爲シツ、アリ
 斯ノ如ク漢口ハ水陸運輸ノ利便ヲ有セルヲ以テ遠近諸省ノ貨物及外國ヨリ輸入
 ノ貨物ハ悉ク輻集シ再ヒ内外各地ニ分輸セラル露國人ノ主トシテ經營セル製茶
 業ハ頗ル旺盛ニシテ輸出額千九百一年ニ於テ八百三十八萬六千六百六十海關兩ノ巨額
 ニ達シ夏時ニ至レハ其製茶貿易ノ爲メニ熱鬧ヲ極メ各國ノ汽船來往頻繁ニシテ
 商業頗ル殷盛ナリ製茶業ヲ除クノ外工業諸製造場等未タ見ルニ足ルモノナシト
 雖モ列國ハ夙ニ本港ノ將來ニ着目シ兩三年來經營セル居留地ノ擴張其他通商上
 ノ設備等其規模驚クニ堪ヘタルモノアリ將來必ス長江沿岸貿易ノ中樞タルヘキ
 要地ナリトス千九百一年ニ於ケル本港ノ輸出入總額八千六百九十八萬七千九百
 二十五海關兩ニシテ左ニ其貨物集散ノ狀況ヲ示サントス

一、外國製產品

外國及香港ヨリ輸入額 二百十四萬四千四百九十一海關兩
 支那内地ヨリ輸入額 三千三百九十萬四千三百六十九海關兩
 計 三千六百四萬五千八百六十海關兩
 内

外國及香港ニ向ク再輸出額 三萬七千二百二十海關兩

支那内地(主ニ宜昌)ニ向ク再輸出額 一千三十二萬二千七百八十六海關兩

純輸入額 二千五百六十八萬五千九百五十四海關兩

二、支那内地生産品

支那内地(主ニ宜昌、九江、上海、汕頭)ヨリ輸入額 二千五百五十六萬九千四百二十三海關兩

内

外國ニ向ク再輸出額 一百十二萬七千九百九海關兩

支那内地ニ向ク再輸出額 一千三百二十八萬四百七十二海關兩

計 一千四百四十萬八千三百二十一海關兩

純輸入額 七百十六萬千二百二海關兩

三、地方生産品

外國ニ向ク輸出額 二百三十三萬六千二百八十五海關兩

支那内地ニ向ク輸出額 二千七百三萬六千三百五十七海關兩

計 二千九百三十七萬二千六百四十二海關兩

四、外國産木材

支那内地ヨリ輸入額(純輸入)一萬八千四百四十九海關兩

以上示ス所ニ依リ明カナルカ如ク外國製產品ノ本港ニ輸入セラレ若クハ本港ヨリ外國ニ輸出スル支那内地生産品ハ大抵上海ヲ經由スルヲ通例トシ直輸出入ヲ爲スモノハ其額多カラス蓋シ上海ト本港トハ貿易上密着ノ關係ヲ有シ上海ノ發達ニ伴ヒ本港亦益隆盛トナルハ勿論ニシテ長江沿岸ノ貿易ニ從事セントセハ先ツ此二大貿易港ニ根據ヲ定植セサル可ラス

第二章 森林配置及森林ノ概況

第一節 支那ノ歴史沿革

支那ハ古來屢革命ヲ經タリ史籍有リテヨリ上下五千年其間ニ於テ帝統ヲ變スルコト三十餘回蓋シ前朝亡ビテ後代興リ每代其姓ヲ替ヘ國號ヲ改ム夏殷周秦漢唐宋元明清等共ニ其一代ノ號ナリ史ヲ論スル者三十餘代ノ興亡ヲ上古中古下古及近世ノ四史ニ分テリ上古トハ三皇ヨリ戰國ニ終ル凡三千四百年間中古トハ秦ノ六國ヲ一統セシヨリ隋ノ南北ヲ一統セシニ終ル凡八百五十年間下古トハ唐ヨリ元ニ至ル凡七百五十年間近世トハ明清五百三十餘年間ヲ指稱セルモノナリ其間ニ於クル文物典刑ノ盛世ハ周ヲ第一トシ漢ヲ第二トシ唐ヲ第三ト爲ス而シテ歷代治世中ノ多クハ諸侯群雄各方ニ割據シ各自國ヲ建テ、互ニ勞威ヲ奮ヒ爭亂止マヌ上古ニハ春秋戰國中古ニハ三國、十六國、南北朝下古ニハ五代、兩朝等ノ稱紀アリ明朝ハ十七世二百七十二年ニシテ亡ヒ以テ清朝ニ至レリ(清朝ノ政刑ハ名ク明朝ニ則レリ軍機大臣軍國ノ大事ヲ統ヘ内閣大臣ハ大學士機務ヲ總攬シ尙書庶政ヲ分掌ス地方(十八省)ハ總督(兩省一)巡撫(一省一)布政使(財)按察使(刑)ヲ置キ下ニ道臺(糧儲)知府知州(行政賦稅)等ノ官ヲ置ケリ)數代ヲ經テ咸豐帝ノ時ニ至リ四方不平ノ徒

起リ洪秀全西ニ叛旗ヲ翻ヘシ國內鼎沸シ次テ回々苗蠻ノ諸黨起リ外國ト兵ヲ交
ヘ前後數十年間内外ノ爭亂殆ント絶ヘス士ノ文ヲ修メ學ヲ講スル者ハ皆章句ノ
末ニ馳セ現今ト雖モ有用斬新ノ學ヲ知了シ精通卓識ノ見ヲ養フモノ甚タ稀レナ
リ要スルニ支那ハ建國以來五千年間ニ於テ内ニ在テハ歷世多クハ類リニ干戈ヲ
動シ政權爭奪是レ事トシ兵疲レ民苦ミ或ハ上下共ニ虛飾儉安日ヲ曠フシ克ク治
國ノ道ヲ講シタルモノ業メテ尠シ會々心ヲ民事ニ用キ農商ヲ勸ムルモノアルモ
久シカラスシテ德業衰ヘ國亡フ者比々皆然リ又外ニ對シテハ古來中華中國ト稱
シ世界文華ノ中心ヲ以テ自ラ誇リ萬國ヲ指シテ蠻夷戎狄ト呼ヒ自尊自大悠々四
十世紀ヲ經過シタリ故ニ其歴史的關係ヨリ見ルモ支那ノ昔時周漢唐ノ治蹟アリ
シニ拘ハラズ近代却テ其文物典政ノ舉ラサルモノアルハ固ヨリ怪ムニ足ラサル
所ニシテ隣交國ノ爲メニ痛惜セサル可ラサルコトタリ

第二節 支那ノ往古及現時ニ於ケル林制

國史ヲ緝キ徐ニ國ノ治亂興亡ノ事跡ヲ追究スルトキハ亦以テ古今林制ノ興廢ヲ
推知スルニ難カラズ支那ニ往昔山虞、林衡等ノ官名アリ皆材木ヲ管理スルノ官ニ
係ル亦禁令アリ春夏伐木ヲ准サズ草木黃落セハ乃チ伐テ薪ト爲スヲ准スカ如キ

之レナリ此等ノ禁令周ノ後ニ至テハ遂ニ講究セラレスト云フ蓋シ支那ハ前節ニ
述ヘタル如ク四十世紀ノ間革命相次キ禍亂絶ヘス兵馬倥傯ノ間殆ント民政ヲ廢
セシニ同シ偶々法制ヲ修ムルモノアルモ永久ニ襲用セラレス又昔ク行ハル、ナ
シ故ニ古書ニ徵シ實地ニ察シ林制ノ見ルヘキモノナキ洵ニ宜ナリト謂フヘシ彼
ノ孟子ノ所謂斧斤以時入山林材木不可勝用ノ語其他先哲諸史ノ唱導シタル山林
養護上ノ名論モ單ニ理想ニ終ルニ過キサリシハ深ク惜ムヘキナリ今清朝現時ノ
林制トシテ聞ク所ノ一二ヲ記サンニ曰ク民間林野ニ植ユル所ノ樹木ハ各自隨意
其選ムニ任セテ規例ナク惟毎年地ヲ按シ糶ヲ納ル、ノミ又荒山ノ樹木ニ至テハ
之ヲ伐ルモ納糧ノ制ナシト雖モ近傍ノ郷人及寺院之ヲ管理シ他人ニ於テ亂伐ス
ルヲ許サズ或ハ官ノ管理ニ歸スルモノアリ九江ノ廬山ノ如キハ林木頗ル多大ニ
シテ官民均シク之ヲ管轄セリ要スルニ清朝ニ在ツテハ特ニ制度トシテ規定セラ
レタルモノヲ見ス只清國ノ林野ニ公有私有ノ別アルハ事實ナルカ如シ南清湖北
省巡回ノ際實地視察スル所ニ依レハ概シテ農家接近ノ山野ニ一小區域ヲ爲セル
樹林地點々散在シ殊ニ人工保護ヲ加ヘタルモノアリ此等ハ總テ私有ニ屬スル納
租地タリ面積廣大ニシテ矮小ノ樹木點生シ山腹ニ火入燒畑等ヲ爲シ地被剝脱シ

山骨露出スル草生地ハ概テ公有ノ無稅地ト爲ス此公有林野ニ對シテハ尠モ官民保護栽植ノ治蹟ナク亂伐窃採ヲ極メ益荒廢ニ歸スルノ狀驚クニ堪タリ之レ從來中央政府及地方行政廳カ森林ノ保護ヲ放棄シ又林制ニ關シ何等施設シタルモノナキニ基因セサル可ラス廬山ハ漢口九江等ノ居留外國人カ唯一ノ避暑地ナルヲ以テ彼等ノ建議ニ據リ清國官民均シク之ヲ保護シ爲メニ樹木繁茂スルモノニシテ林業上寧々異例ニ屬スト認メサル可ラス

第三節 林業ニ對スル南清官民ノ感想

中央部支那ノ官民ニ對シ林業上質問ヲ試ミルトキハ彼等ハ必ス答フルニ獎國未タ林業ニ就キ深ク研究ヲ爲スノ邊ナシトノ言辭ヲ以テス是レ平昔官民共ニ林業ニ對スル感想極メテ放漫ナルニ因ルヤ知ルヘキナリ抑モ長江沿岸中上海ヨリ漢口ヲ經テ沙市ニ至ル一帶ノ地方ハ兩岸共ニ茫々タル平坦地ニシテ其間僅カニ岡陵ノ起伏スルヲ見ルノミ峨々タル峻山高岳ハ遠ク宜昌以東ノ上流四川省界及貴州、廣西、陝西、河南等ノ各省界ニ至ラサレハ殆ント望見スル能ハス故ニ長江沿岸一帶ニ於ケル官民ノ眼ニ山林ノ映スルモノナク彼等ハ突兀屹立セル岩山中立木粗生ノ狀ヲ模寫セル文人畫ヲ視テ山林ノ常態トシ尠モ怪マサルノ風アルカ如キ以

テ如何ニ彼等カ林業上ノ感想ニ乏シキカヲ知測シ得ヘシ且支那ハ古來農業國本說ヲ偏信シ林業ノ如キ尠モ願ミルモノナカリシヤ多言ヲ要セスシテ明カナリトス數年前湖北省ニ於テハ武昌ニ農務學堂ヲ建テ本邦ヨリ教師ヲ聘シ農業及養蠶ヲ教授シツ、アリシカ昨年創メテ林學ノ一科ヲ増設シ野尻林學士ヲ聘セリ之ヲ南清ニ於ケル林學講習ノ嚆矢ト爲ス(北清山西省太原府ハ一年前)幸ニ林業ノ志想ヲ涵養スルニ庶幾ン乎然レトモ熟々清國ノ獎習事態ヲ觀察シ來レハ該學堂ニ於テ多數ノ林學修得者ヲ養成シ且多少官民ヲシテ林業ノ何物タルヲ知得スルニ至ラシメシコトハ洵ニ至難ノ業務ニ屬シ切ニ其成功ヲ野尻林學士ノ奮勵ト堅忍ニ期待セサル可ラス

湖北省宜都縣附近一帶ノ地方ニ於テハ農家近傍ノ山林ニ松及雜木等ヲ養成シ年々枝條ヲ伐採シテ自家ノ燃料ニ供シ十四五年ノ後皆伐シテ薪材ニ賣却シ其伐採跡地ハ更ニ苗木ヲ植付ク又ハ天然更新ヲ行フモノアリ該薪材ハ遠ク沙市、漢口等ニ輸出スルモノニシテ山林ノ收利尠ナカラスト云フ之レ中央部支那中最モ林業思想ニ富メル所トス又耕地間ニ散在セル農家ノ周圍ニハ大抵センダン、コノテガシワ、ネス、竹等ヲ植栽シテ自家ノ建築修繕用材ニ供シ或ハ楊柳等ノ樹木ヲ植栽シ

テ枯損ニ至ル迄能ク保護ヲ加ヘ年々其枝條ノミヲ伐採シテ薪材ニ供セリ其樹木ヲ愛護スルノ情願ル感スヘキモノアリ然レトモ上記ノ樹木ハ悉ク矮小ノ曲惡木ニシテ良材ヲ見ス或説ニ良木生スレハ直チニ官ノ御用木トシテ徵發セラル、爲メ農民勞役ニ堪ヘス故ニ可成の良木ヲ養成スルヲ避クルノ慣習アリト果シテ然ルヤ否乎未タ其説ノ眞偽ヲ詳ニセス

第四節 南清ニ於ケル森林ノ概況及其林業ノ將來

支那ニ於ケル主要森林ノ所在地方

廣大ナル支那邦土中ニ於テ現今多數ノ樹木存立シ盛ニ木材ヲ産出セル主要森林ノ所在地トシテ世人ニ知ラレタルモノハ僅カニ左ノ三地方トス
一、滿州ノ東北部鴨綠江ノ水源上流長白山一帶ノ地方(北部支那)
二、福建省延平府ノ四圍數百清里以内ノ地方(南部支那)
三、湖南省ト貴州、廣西兩省トノ境界ニ跨レル山嶺一帶ノ地方(中央部支那)
中央部支那ニ於ケル唯一ノ木材産出地方ハ上記ノ如ク實ニ湖南、貴州、廣西ノ省界ニ連亘セル山嶺ノ一部ニシテ産出樹種ハ悉ク「コウヤウザン」即チ所謂福建杉木ノ

中央支那ノ森林ヨリ産出スル樹種

一種ノミ而シテ其分水界ニ依リテ運材ノ方向ヲ異ニシ湖南省方面ノモノハ辰州ヨリ常德府(所謂湖南省西湖ノ産木)ヲ經テ遠ク長江沿岸ノ木材市場ニ輸出セラレ又廣西省方面ノモノハ柳州府ヲ經テ西江ヲ流下シ廣東ニ輸送セラル江西省九江府ヨリ西南千五六百清里ノ山林地ハ「コウヤウザン」ヲ産シ鄱陽湖ニ輸出セラレ湖南省ノ東湖ハ「コウヤウザン」松木、柏木、雜木等ノ小材ヲ産シ長江沿岸木材市場ニ運搬シテ販賣セラル、モ共ニ其産出額僅少ニシテ算フルニ足ラス又前節ニ述ヘタル湖北省宜都縣附近ノ松、雜木林ハ僅カニ薪材ヲ産出スルニ過キス其他廣漠タル山野ヨリ點々多少ノ木材薪炭等ヲ産出スルコトナキニアラスト雖モ森林トシテ映スヘキ林相ヲ形成セル箇所ノ一モ存在セサルハ明瞭ナリトス
以上述フルカ多ク中央部支那ニ於ケル木材ノ多産地ハ湖南省ト貴州、廣西兩省トノ境界ニ跨レル山嶺ノ一森林ノミニ限ラル蓋シ地勢上中央部支那ヲ大別シテ左ノ二區ニ分ツヲ得ヘシ
一、平坦地方即チ宜昌ヨリ下流揚子江ノ左右兩岸一帶ノ平坦地方
二、山岳地方即チ中央部支那ノ各省ト廣西、河南、陝西等ノ各省トノ境界ニ連亘セル山脈地方及湖北、湖南兩省ト四川、貴州兩省トノ間ニ跨レル一帶ノ山岳地方

平坦地方ノ森林地トシテ適セサルコトハ多言ヲ要セス而シテ中央部支那中ニ於ケル平坦地方ト山岳地方トノ占有面積ノ割合ハ平坦七分ニ對スル山岳三分ノ比例ヲ以テスルモ大過ナカルヘシ然ルトキハ固ヨリ地勢上ニ於テ既ニ充分ナル木材供給地ニアラス特ニ左記ノ事實ハ中央部支那ニ於ケル山岳地方ノ森林少ナク且木材缺乏セル概況ヲ認ムルニ足ルヘシ

- (一) 漢水ノ上流湖北省鄖陽府ヨリ以西陝西、四川兩省ノ境界ニ至ル方面一帯ノ山野ハ大抵燒畑的ニ開墾セラレ森林ヲ認メサルコト
- (二) 湖北省宜昌ヨリ以西四川省萬縣ニ至ル揚子江兩岸一帯ノ山岳ハ大抵地表剝脫基岩露出シ若クハ曲惡矮小ノ樹木疎生ス間々土壤尙存留セル部分ハ悉ク燒畑的ニ耕作ヲ爲シツ、アルコト
- (三) 湖北省ト河南省トノ境界ニ連亘セル山岳ハ無立木草生地ニシテ點々山腹ニ燒畑ヲ認ムルコト
- (四) 貴州、雲南、四川三省ノ内部ニ於ケル各地方ノ山岳ハ到ル所概ネ山骨露出セサルハナク立木稀少ニシテ森林ヲ認メサルコト(雲南省ニハ在々松林アリト云フ)
- (五) 以上ノ山岳ハ已ニ森林トシテノ生産力ヲ失シ若クハ漸次其生産力ヲ減耗シツ、アルコト

(六) 崩壊セル土石ハ悉ク揚子江ニ流出シテ漸次河底ヲ埋没シ流域ノ現状大ニ昔時ト異ナルコト

以上各項中第一項漢水ノ上流ニ於ケル山野ノ狀況ハ農學士美代清彦氏ノ實地踏査談及同氏ノ撮影セル寫眞ニ依リ第四項貴州、雲南、四川三省ノ内部地方ノ山岳狀況ハ鳥井龍藏氏ニ就テ調査シ得タル所ニシテ鳥井氏ハ昨年苗族調査ノ爲メ湖南省ヨリ貴州省ニ入り貴陽府ヲ經テ更ニ雲南省ニ至リ轉シテ四川省ヲ踏査シ成都ヲ經テ歸朝セラレタリト云フ上記ノ如ク湖北省ト陝西、四川兩省トノ境界ニ連ナル山嶺一帯ノ地方ハ古書ニ老林ノ所在地トシテ指稱セラレ、ニ拘ハラズ現今開墾地トナリ主要ナル山岳亦大抵無立木ニシテ森林タル生産力ヲ減失セルニ徴セハ其他ノ山野ノ狀況ハ推シテ知ルヘク又以テ中央部支那ノ木材缺乏ノ一斑ヲ察知スルニ難カラサルナリ近年揚子江ノ河深益淺キヲ加エ冬季減水ノ時ト夏時出水ノ際トハ普通水量ニ於テ數十尺ノ差ヲ生シ時ニ濁流蕩々トシテ沿岸數里ノ地ヲ浸タスコト決シテ珍ラシカラス之レ山林荒廢ノ結果ニアラスシテ何ソヤ夫レ斯ノ如ク山林ノ荒廢ヲ招致シタルノ原因ハ固ヨリ曠昔ノ事ニ屬シ文獻ノ徵スル

苗族下寨
林トノ關係

ナシト雖モ想フニ支那ノ國タル既ニ古代ニ於テ開發セラレ人口衆多ニシテ多クノ農地ヲ要シ又木材ノ需用盛ニシテ濫伐ニ委シ植栽ヲ行ハサリシ結果ニ基クコトハ勿論ナリト雖モ別ニ一原因ノ存スルモノアリ他ナシ苗族ト森林トノ關係是レナリ蓋苗族ノ一部ハ一定ノ住居ト恒産トヲ有セス山林ヲ追フテ移轉シ木ヲ斫リ燒畑ヲ爲シ以テ衣食スルヲ常トス聞ク所ニ依レハ昔時苗族ハ湖北湖南兩省ノ西邊一帶ノ地方ニモ多ク存在セシカ現今ハ該地方ニハ甚ク稀ニシテ多ク貴州廣西雲南ノ山嶺地方ニ散居スト云ヘリ湖南省ト貴州廣西兩省トノ境界ヨリ産出スル木材ハ即チ苗族ノ伐採セルモノニシテ或ル場所ニマテ搬出シ中買ノ支那人ニ賣渡スノ習慣ナリ年々鸚鵡州ニ輸出セラル、所ノ額三四百萬兩ノ巨額ニ達スト云フ其木材ヲ伐採セル所ノ林野ハ第二章第二節ニ述ヘタル公有山即チ國家ノ所有ニ屬シ而シテ立木ハ政府ノ許可ナクシテ苗族隨意ニ之ヲ斫伐シ毫モ代價ヲ納メス只其市場ニ輸出スルニ際シ荷主ニ於テ制規ノ釐金稅ヲ徵收セラル、ノミ故ニ苗族ノ所得ハ單ニ其勞費ニ對スル報酬ニ過キサリナリ是ニ山テ之ヲ見ルニ漢水ノ上流及宜昌以西楊子江ノ兩岸ニ於ケル一帶ノ森林ハ最モ水運ノ利便ヲ有セラルカ故ニ苗族ノ爲メニ昔時ニ於テ最先ニ濫伐セラレ其伐採跡地ハ苗族並支那農

民ノ爲メニ燒畑トシテ耕耘セラレ其結果年々土砂崩壞流出シテ現今ノ荒廢ヲ呈出スルニ至レリ而シテ此濫伐耕耘ハ逐次湖南省ト貴州省トノ境界ニ連亘セル山嶺地方ニ移リ其結果亦等シク山林ノ荒廢ヲ來タシタルモノ、如シ
 以上ノ推定ニシテ果シテ其正鵠ヲ誤ラサルヲ得ンカ以テ中央部支那林業ノ將來ヲト知スルニトヲ得ヘシ蓋現今湖南省ト廣貴兩省トノ境界ニ跨ル山嶺地方ヨリ産出スル木材ハ同シク苗族ノ伐採セル所ノモノニシテ前述漢水楊子江沿岸ニ於ケル濫伐耕耘ノ事跡ト殆ント同一轍ニ出ツルモノタルコトハ疑ヲ容レヌ故ニ斯ノ如ク苗族ハ伐木開墾ヲノミ是レ事トシ漸次深ク山奥ニ進入シ其林地ノ植栽保護等ニ關スル保續的作業ヲ經營スルナキヲ以テ近キ將來ニ於テ遂ニ中央部支那唯一ノ森林ヲ伐採シ盡スノ時期來ルヘキヤ自然ノ數ナリトス鸚鵡州ノ支那材商中ニハ苗族ハ林地ノ植栽保護ヲ爲シ又本材産出額ハ年々雨量ノ多少ニ依リ差異アルモ永久ニ決シテ減少ヲ來スコトナシト説クモノアリト雖モ是レ全ク彼等ノ檢安的憶測ニ出テ根據アルニ非サルヲ以テ信ヲ措クノ價值ナク却テ左ノ事實ハ其說ノ虛妄ナルヲ證明スルニ足レリ

一、漢口方面ニ流下シ來ル杉木ハ漸次良材ヲ減少スルノ兆アリ

二、漢口方面ニ流下シ來ル杉木ノ大筏ハ漸次其數ヲ減少スルノ兆アリ
鸚鵡州及蕪湖ノ材木置場ニ貯積セル杉木（杉木トハ、コウヤウツヅノ多クハ本口徑六七寸ニテ指稱ス以下做之）ノ短小材ニシテ且樹幹ノ根元近キ部分ヨリ多數ノ枝痕ヲ有シ徑大ニ幹直長ナル良材ハ極メテ尠ク而シテ徑寸一尺以上ノモノト其一尺以下ノモノトノ價格ハ甚タシキ差異アリ之レ思フニ杉木ノ多クハ其形狀ヨリ推考シ天然ニ且疎立ノモノタルヲ認ムルニ足ルカ故ニ濫伐跡地ニ自然ニ散生セシモノヲ伐採セシモノニ係リ從テ良材ノ產出尠ク漸次缺乏ヲ來シタルカ爲メニ其大材ノ價格大ニ昇騰シタルモノナラン加之假リニ一ケ年ノ產出額ヲ三百萬兩トシ一本ノ價格平均五兩トスルモ木材ノ數六十萬本ノ巨額ニ上リ是カ保續作業ヲ經營センコトハ寔ニ國家的事業ニ屬シ決シテ苗族ノ爲シ得ヘキコトニアラス又漢口、宜昌間ノ航路ニ從事セル一海員ノ語ル所ニ依レハ洞庭湖ヨリ岳州ヲ經テ鸚鵡州及蕪湖ニ流下シ來ル杉木ノ大筏ハ以前ハ其數頗ル多ク汽船ノ航進上其妨害ヲ蒙ムルコト頻々タリシモ近年ニ至リ頓ニ減少シタルカ如シト本年二三月ノ頃宜昌、漢口間上下航ノ際親シク目撃シタル筏ノ大部分ハ竹材ニシテ稀レニ杉木ノ皮付矮小材及松雜ノ曲短材ヲ組込メアルノミ終ニ一回モ杉木ノ大材ヲ認メ得サリシ是ヲ船員ニ質セシ

ニ普通冬期間ハ杉木大筏ノ流下減少スルヲ例トスルモ本年ノ如キハ稀レナリ殊ニ鸚鵡州ノ本年二三月ノ貯材額ノ尠ナキハ從來亦其例ヲ見サル所ナリト云フ鸚鵡州ニ木竹鑿金局アルモ統計書類具備セサルヲ以テ其木材產出額ノ増減ヲ知ルヘキ材料ヲ得ル能ハサルカ故ニ今後兩三年間ニ於ケル木材運輸ノ狀況ヲ詳細調査スルニアラサレハ正確ニ湖南、貴州方面ニ於ケル木材產出ノ減少ヲ證明スルヲ得スト雖モ概ネ前述ノ事實ニ徴シ木材供給地ノ益荒廢ニ歸セントスルノ傾向アルヲ窺測シ得ヘキナリ
順ルニ本邦中國地方ノ山林カ現今ノ如ク荒廢スルニ至リタルハ維新前後紀綱稍廢弛シタル當時ニ於ケル僅々數年間ノ濫伐ノ結果ニ出ツ然リ而シテ支那ハ第二章第二節及第三節ニ述ヘタル如ク建國以來今日ニ至ルマテ革命禍亂相次ケリ又特ニ彼國ノ官民カ林制上ニ貢獻シタル所ノ事蹟アルヲ聞カス是ニ由テ之ヲ觀ルモ現今其林野ノ荒廢甚タシキ固ヨリ當然ノ事ニ屬シ其間毫モ疑義ヲ挾ムヘキ餘地ナシト謂フヘシ若シ夫レ清國ニ遊フ者尙本邦ノ鬱蒼タル山林ヲ腦裏ニ記シ長江ヲ上航シテ宜昌ニ至リ一タヒ兩岸數十里ニ亘リテ赭山秃峰重疊起伏シ其間山腹僅カニ土壤ノ存スル所ヲ求メテ耕作ヲ爲スノ狀態ヲ目撃スレハ誰カ其荒廢ニ

驚カサルモノアラシヤ否ナ寧ロ其荒廢ハ昔テ豫想セシヨリモ一層慘狀ヲ極ムルモノアルヲ認ムヘシ茲ニ於テ中央部支那ニ於ケル林業ノ將來ヲトシ左ノ言ヲ以テスルニ躊躇セス

一、中央部支那ノ林野ハ既ニ森林トシテノ生産力ヲ失シ又大ニ質素的生産力ヲ減耗セリ故ニ其農事ニ於ケルカ如ク將來林業ノ改良發達ヲ促致スルコト能ハス

二、從來湖南方面ヨリ輸出セル木材ノ供給(主ニ木材ノ大ニシテ川ハ今後多クモ十年ヲ耐ユル能ハサルヘシ然ルトキハ爾後長江沿岸ノ各港市及其内部地方ノ需用ニ對スル木材ノ供給ハ之ヲ他邦ニ仰カサルヲ得サルニ至ルヘシ)

中央部支那ノ林野カ大ニ生産力ヲ減失シタルコトハ再ヒ茲ニ多言ヲ要セス農事ニ至テハ土地廣ク地味瘠惡ナラス加之其農法器械ノ如キ未タ悉ク舊慣ヲ蟬脱スル能ハサルヲ以テ前途是カ改良進步ヲ促スヘキ餘地尙充分ニ存スルモノアルヲ認ムト雖モ林業ハ全然是ニ反シ林野ノ生産力ヲ復舊センカ爲メニハ多クノ歲月ヲ要シ且清國政府ノ現在及將來ニ於ケル政務多端財政窮乏ノ事情ハ到底營林上ノ大計畫ヲ施設スルノ暇ナク又工業其他庶般事業ノ勃興ハ支那並ニ列國ノ商民

對支那木
材貿易上
我國ノ地
位關係

ヲシテ收利望ナキ林業ニ投資スルヲ許サハ勿論ナルカ故ニ將來容易ニ其林業ノ改良發達ヲ見ルノ望ミナキハ明カナル所ナリト信ス惟フニ支那現時ノ狀態ヲ以テシテ已ニ業ニ木材缺乏ノ兆ヲ認ム況ンヤ他日工業鑛山其他諸般ノ事業益勃興スルニ至ラハ木材ノ需用頓ニ増進シテ供給之ニ伴フ能ハサルヤ論ヲ俟タス其時ニ際シ最モ其ノ窮乏ノ補給ヲ爲スノ便ヲ有スル者先ツ我國ヲ措テ將タ何クニカ在ル茲ニ於テ我國官民ハ一意奮テ林業ノ趨勢ヲ查察シ速ニ對支那木材貿易上將來執ルヘキ大方針ヲ確立シテ着々經營施設シ優ニ競争場裏ニ歩武ヲ進メシコトヲ望ムヤ切ナリ仍ハ其詳細ニ至テハ重テ後章ニ述フル所アラントス

第三章 木材需用供給ノ現況

第一節 木材需用供給ノ一斑

附 燐寸其他林産物需用供給ノ概況

木材

從來支那ノ内地ニ産シ廣ク其各市場ニ供給セララル、所ノ木材ハ第二章第四節ニ述ヘタルカ如ク鴨綠江、福州、湖南方面三地方ヨリ産出スルモノニ係リ其年々ノ産額頗ル多量ニシテ支那ノ家屋建築其他諸般必需ノ用途ニ供用セララル然リ而シテ支那ハ昔時ヨリ木材ノ缺乏甚タシク自國産出ノ木材ノミヲ以テ其需用ニ應スルニ足ラサルカ故ニ外國産ヲ輸入シ以テ其不足ヲ補ヘリ輒近列國爭フテ諸開港市ニ對スル通商上ノ設備ヲ經營スルニ及ンテ益木材ノ需用ヲ増加シ從テ外國産材ノ輸入額ニ増進ノ傾向ヲ呈スルニ至レリ左ニ上海、漢口、宜昌、其他長江沿岸各市場ニ於ケル内外國産材ノ需用供給ノ一斑ヲ述ントス

上海

内外國ノ産材ハ共ニ上海ニ輸入セラル支那内地産材ノ輸入ハ福州産ノ杉木小丸太材ヲ最多トシ漢口ヨリ輸入セル杉木ノ長大ナル丸太材及板材之ニ次キ温州ヨリ輸入セル松板材亦之ニ次ク其他廣東、寧波、鎮口等ヨリ丸太材及板材ノ

上海市場
ニ輸入ス
ル支那内
地産ノ木
材

輸入アレトモ其額僅少ナリ鴨綠江ノ産材ハ悉モ上海ニ輸入セラル、ナク却テ上海ヨリ其輸入材ヲ北清地方ニ向テ再輸出セルモノアルヲ見ルナリ而シテ支那内地ノ産出ニ係ル木材及板類ノ運搬ハ普通支那民船ニ依リ之カ爲メニ制規上舊關(清國官吏ノ管理)ヲ經由スルヲ以テ其全輸入額ヲ知ルヲ得サルモ新關(新海關ニシテ英國モル舊來ノ海關)ヲ經テ當市場ニ純輸入セラレタル明治三十年以降三十四年ニ至ル五ヶ年間ノ價格ヲ示セハ左ノ如シ

明治三十年(千八百九十七年)	十五萬七千九百七十五海關兩
明治三十一年	十八萬四千二百二十五海關兩
明治三十二年	十二萬二千六百六十海關兩
明治三十三年	十三萬九百七十六海關兩
明治三十四年	十三萬五千七百十七海關兩

支那内地産材ノ上海ニ純輸入セラル、總價格ハ正確ニ之ヲ算定スルコト能ハサレトモ概算スル所ニ依レハ多クモ前掲金額ノ三倍ヲ超ヘサルヘシ
上海市場ニ需用セラル、所ノ重要ナル外國産ノ木材ハ左ノ諸國ヨリ輸入セラル
香港、海峽殖民地及暹羅 材種チーク其他硬木角材及板材

上海市場
ニ於ケル
外國産木
材

北米合衆國及加拿陀(コロロンビヤ州) 材種軟木角材及板材(オレゴンパイン)
日本 材種硬軟木角材及板材(センシホク、樺、松、杉等)

香港ヨリ輸入セラル、木材ハ印度其他南洋諸島ヨリ産出セルモノニ係リ前掲ノ外濠州及歐洲大陸ヨリ硬軟角材並板材ヲ輸入セルモ其額僅少ナリ左ニ明治三十年以降三十四年ニ至ル五ヶ年ニ於ケル其純輸入價格ヲ示セハ左ノ如シ	
明治三十年	九十六萬二千二百海關兩
明治三十一年	五十一萬三千五百八十三海關兩
明治三十二年	七十九萬九千七百六十一海關兩
明治三十三年	五十七萬六千三百二十七海關兩
明治三十四年	百二萬五千二十五海關兩

以上ニ掲クル外國産材純輸入ノ外別ニ南洋産木材ノ輸入アリテ明治三十四年ニ於ケル烏木、毛柿等ノ純輸入價格九萬四千二百四十七海關兩ニ達シ又檀香木、蘇木等ノ純輸入價格ハ三十萬九千七百八十八海關兩ニ達セリ三十四年分ノ輸入ニ依リ調査スレハ外國産材ノ最モ多ク輸入セラル、ハ北米合衆國及加拿陀ノ軟木角材及板材ニシテ之ニ次クモノヲ海峽殖民地産ノ硬木角材及板材(南洋麻栗ト稱シ堅實材ニシテ木理緻密ナリ而シテセン)

「チーク」其他硬木角材及板材トス
モノアリトシ日本産材ノ輸入ハ第三次ニ位シ其外輸入ノ多キモノヲ香港ヨリ來ル

漢口

從來漢口ニ輸入セラル、木材ハ内地産ノモノヲ最多トシ外國産ニ係ル
木材ノ輸入ハ極メテ尠ナカリシカ近年漸ク其輸入ヲ増進セルノ傾向ヲ呈スルニ
至レリ内地産ノ木材ノ重要ナルモノハ第二章第四節ニ述ヘタル湖南方面ヨリ産
出セル杉木ニシテ漢陽府鸚鵡州ノ木竹釐金局ヲ通過スル所ノ木材價格毎年凡三
四百萬兩ニ達スト云フ然レトモ其多クハ長江ノ沿岸及其内地ニ於ケル市場ノ需
用ニ供給セラレ漢口並其附近ニ於テ直接費消スル所ノ額ハ僅少ナリトス而シテ
其純輸入額ハ幾許ニ達セシヤヲ知ルニ由ナキヲ以テ茲ニ掲記スルコトヲ得ス
漢口ニ輸入セラル、外國産木材ノ種類及數量ハ之ヲ上海ニ比較スルトキハ極メ
テ僅少ナリ其重要ナルモノハ北米合衆國及加拿陀ノ「オレゴン」海峽殖民地
等ノ紅白硬木材ノ二種ニシテ本邦ヨリハ銃床用ノ「サワグルミ」材ト蘆漢鐵道枕木
用ノ北海道産材ヲ輸入セルアルノミ其他南洋産ノ高貴材ヲ輸入セリ明治三十四
年ニ於ケル外國産材ノ輸入價格ヲ示ストキハ左ノ如シ

漢口市場
ニ於ケル
支那内地
産ノ木材

漢口市場
ニ於ケル
外國産木
材

硬木角材

七千七百八十八海關兩

軟木板材

一萬三百六十一海關兩

銃床用木片

三千四百五海關兩

計 二萬五千五百五十四海關兩

降香水

二千九十七海關兩

檀香水

二十五萬六千二百三十海關兩

蘇木

二萬九千八百八十四海關兩

計 二十八萬七千五百一十一海關兩

合計 三十萬九千六十五海關兩

以上述ヘタル内外國産ノ外漢口ニハ内外國産材ヲ以テ製作セラレタル家具ノ輸
入頗ル多ク其價格三十四年ニ於テ既ニ一萬四百五十八海關兩ニ達セリ又蘆漢鐵道
ニ用ユル枕木材ハ三井洋行ノ請負ニ依リ從來北海道産「タモ」セン等ヲ使用シ其額
昨年十二月比契約濟トナレルモノ二十五萬本ニ達セリ

宜昌其他長江沿岸各市場

從來長江ノ沿岸及其内地ニ於ケル市場ノ需用
ニ供給セラル、所ノ木材ハ殆ント支那内地産ノ一種ニシテ材種ハ杉木(コウヤウ
ザン)ヲ主トス蘇州、杭州、寧波等ハ福建産杉木ヲ輸入シ沙市、岳州、九江、蕪湖、鎮江、南京

等ハ湖南方面産杉木ヲ輸入セリ宜昌ハ地方産ニ係ル少數ノ柏木材(コノテガシハ)ヲ其用途ニ供シ四川省ヨリハ毫モ供給ヲ得ル能ハス其他上記ノ市場ニ輸入セル支那内地産硬木ノ角材及板材アレトモ其額僅少ニシテ木製家具類ノ多クハ上海、寧波等ヨリ輸入セルモノトス四川、貴州兩省ニ在テハ僅カニ其省内ニ産出セル木材ヲ以テ其需用ヲ充タシ且地勢上現今木材産地タル湖南方面等ノ供給ヲ得ル能ハサルヲ以テ比較的ニ却テ長江ノ下流沿岸ニ於ケル市場ヨリモ木材ノ缺乏ヲ告クルニ至レリト云フ然シテ外國産木材ノ輸入ハ極メテ僅少ナリ明治三十四年ニ在テ外國産木材ノ輸入セラレタル地名材種及輸入價格ヲ示セハ次ノ如シ

長江沿岸
市場ニ於
ケル外國
産木材輸
入ノ狀況

地名	材種	價格
沙市	軟木角材及板材(オレゴンバイ)	一百二十五海關兩
九江	硬木角材(南洋産等)	六百五十六海關兩
蕪湖	軟木角材及板材	四千九百二十一海關兩
南京	硬木角材及板材	一千五百四十六海關兩
鎮江	軟木角材	一千九百八十六海關兩
	硬木角材	一千二百九十七海關兩
	軟木板材	一千六百八十二海關兩
	硬木板材	九百八十三海關兩

地名	材種	價格
寧波	硬木角材及板材	五千五百五海關兩
杭州	雜材	一千二百七十四海關兩

宜昌、岳州、蘇州、重慶ハ全ク以上ノ如キ硬軟質外國産材ノ輸入ヲ見ス其他南洋産ニ係ル檀香木ノ木片ハ其輸入頗ル多ク就中輸入ノ多キ市場ヲ舉クレハ鎮江ニ二十六萬五千三百三十八海關兩蕪湖ニ十一萬五千九百五十四海關兩九江ニ六萬五千四百五十海關兩杭州ニ二萬九千四百二十六海關兩ノ輸入アリテ蘇木ト共ニ蘇州其他長江沿岸ノ各市場ニ多クノ輸入ヲ見サルナク從來外國産材中最モ廣ク内地ニ需用セラ
ル、所ノモノタリ、蘇州、杭州、寧波ハ上海ヨリ民船ニ積載シテ外國産材ノ輸入セラ
ル、モノ頗ル多額ナリト雖モ其輸出入ハ大抵舊關ヲ經由スルヲ以テ其價格幾許
ニ達スルヤヲ精査スルニ由ナシ故ニ上記新海關ノ調査ニ基キタル輸入價格ヨリ
尙幾倍ノ外國産木材ノ輸入アルヘキハ疑ヲ容レス特ニ日本産木材ハ從來已ニ蘇
州、杭州ニ市場ニ需用セラレ其輸入比較的ニ多シト云フ

燐寸 支那ニ對スル外國製燐寸ノ輸入ハ全部日本製品ヲ以テ占有スト謂フヲ得ヘシ蓋明治三十四年ニ於テ上海ニ輸入セシ外國製燐寸ハ三百三十二萬四百二十七番價格七十九萬三千三十六海關兩ニシテ此中日本製品ハ三百三十萬九千二百

支那ニ於
ケル日本
製燐寸需
川ノ好況

十九番 價格七十七萬六千五百二十四海關兩ニ達シ西洋製品ニ屬スル分ハ僅カニ一
萬一千二百八番 價格一萬三千八百十二海關兩ニ過キス(蠟製燐寸ヲ算入ス)而カモ此
西洋製品ハ悉ク外國及香港並ニ支那内地ニ向テ再輸出セラレタルヲ見ルナリ今
長江沿岸ノ各市場中(上海ヲ除ク)明治三十四年ニ於テ外國製燐寸ヲ輸入セシ地名
及其純輸入數量價格ヲ示ストキハ大概左ノ如シ

地名	數量	價格
漢口	日本製 一萬八千六百三十五番	四千六百四十四海關兩
九江	日本製 一萬七千六百四十五番 西洋製 一萬五千四百七十七番	二萬八千九百九十七
蕪湖	日本製 三十六萬七千四百八十番	十萬三千八百三十五
南京	不詳地 千二百五十	三百
鎮江	日本製 百二十六萬二千五百十番 西洋製 一萬三千七百七十五番	二十九萬五千八百八十六
杭州	日本製 五十萬一千二百	十一萬九千八百六十二
寧波	日本製 四十一萬五千八百九十五	十萬二千五百二十九

茲ニ示ス所ニ依テ見ルモ亦西洋製燐寸ノ支那内地ニ輸入スル數量ノ尠ナキヲ知
ルヲ得ヘシ而シテ宜昌、沙市、岳州、重慶等ノ市場ニハ明治三十四年ニ於テ外國製燐
寸ノ輸入ナク且上表ノ輸入額ニ依リ微スルトキハ未タ外國製燐寸ノ深ク支那内

ニ需用セラレサルヲ見ルニ足レリ(蘇州ハ海關稅報告書ニ依レハ外國製燐寸ノ輸
入記載ナキモ恐クハ前述木材ト同シク上海ヨリ民船ニ積載シテ輸入セルナラン
カ)中央部支那ニ於ケル燐寸製造場ハ現今上海、漢口、重慶ニ在リ(重慶ノ製造場ノ一
ク所ハ本邦人ノ經營ニ係ル)重慶ノ燐寸製造場ヲ除クノ外ハ現今悉ク軸木及箱材
料ノ木片ヲ日本ヨリ輸入シ且其規模小ニシテ製造高多カラサルカ故ニ其供給ハ
唯一局部地方ニ止マリ其勢力未タ外國製燐寸ノ輸入ニ對抗シ得ルニ至ラス
明治三十五年ニ於ケル外國製燐寸及燐寸ノ需用供給ノ狀況ハ未タ海關稅報告
書ノ發行ナキヲ以テ之ヲ調査スルニ由ナシト雖モ上海及漢口ハ三十四年ヨリ大
ニ其需用ヲ増進シ其他ノ市場ニ在テハ其輸入前年ニ比シ未タ著シキ進步ヲ爲サ
ルカ如シ

菌蕈類

支那ニ於テ最モ嗜好スル所ノ推茸其他菌蕈類ハ支那内地產ト外國產
トヲ以テ供給セラル支那内地產ニ係ルモノハ南清ニ在テハ福建、廣東及湖北、四川
兩省界ノ山地等ヨリ產出シ湖北、四川兩省界ノ山地ヨリ產出スルモノハ白木耳、黑
木耳ノ二種ヲ最多トシ福建、廣東兩省ヨリ產出スルモノハ推茸ヲ主トス白木耳ハ
最貴重ノ食用品ニシテ其價十匁ニ付邦貨二圓内外トス外國產ニ屬スルモノハ悉

菌蕈類需
給ノ概況

ク日本ヨリ輸入セラレ推茸、黒木耳ヲ最多トス上海ニ於ケル三十四年ノ輸入ヲ示
ストキハ左ノ如シ(担ハ我百斤)

外 國 産 三千七百九十二担 十六萬九千九百九十一海關兩

支那内地産 千七百七十一担 八萬九千九百九十六海關兩

内純輸入 二千二百十五担 十萬六百十四海關兩

漢口其他長江沿岸ノ各市場モ亦菌蕈類ヲ輸入スルコト尠ナカラス而シテ外國産
ニ屬スルモノハ宜昌ヲ除クノ外既ニ其販路ヲ有セリ今左ニ三十四年ニ於テ外國
産菌蕈類ノ輸入一萬海關兩以上ノ分ヲ示サントス

杭州 四百二十担 二萬九千三百七十三海關兩

漢口 九百二十三担 四萬五千五百三十五海關兩

蕪湖 二百八十六担 一萬四千九百九十六海關兩

鎮江 四百七十二担 二萬四千六百八十一海關兩

支那内地交通ノ便開クルニ從ヒ益菌蕈類ノ需用ヲ増加スルハ勿論ニシテ敢テ茲
ニ辯明ヲ要セス然リ而シテ現今其支那内地ノ産出高ハ外國ノ輸入ヲ壓倒スルニ
足ラサルノミナラス將來其製産ノ擴張ヲ圖ルコトハ支那木材缺乏ノ現勢ニ徴シ

容易ノ事業ニアラサルカ故ニ其需用ノ増加ニ伴隨シ外國産菌蕈類ノ輸入ヲ増進
スルニ至ルヘキハ明カナリトス

木炭

支那ハ木炭ヲ需用スルノ量比較的僅少ナリ從來支那内地ニ於テ木炭ヲ
産出スルコト多ク又其品質頗ル善良ナリ杭州安徽湖北等ノ諸省ニ産シ各地ニ供
給セラル明治三十四年上海ニ輸入セラレタル支那内地産木炭額ハ三萬千六百二
十担此價格一萬五千五百六十海關兩ナリトス而シテ外國産木炭ハ從來獨リ日本ヨ
リ上海ニ輸入セラル、ノミニシテ明治三十四年ニ於テ其輸入額七萬三千七十六
担價格七萬七十一海關兩ニ至レリ此日本産木炭ノ需用ハ現今僅ニ上海ノ一市場ニ
止リ未タ廣ク長江沿岸ノ各市場ニ販路ヲ得ルニ至ラス寧ロ却テ石炭及焦炭ト支
那内地産木炭トノ爲ニ壓倒セラル、ノ傾向ヲ呈シ明治三十五年本邦ヨリ支那ニ
向テ輸出セシ木炭總額六百三十九萬七千餘斤價格金五萬六千九百三十三圓餘ニ
過サリシニ徴スレハ亦以テ昨年其上海輸入額ノ減少シタルコトヲ知ルニ足レリ

樟腦木製品竹

樟腦ハ明治三十四年上海輸入額二萬六千三百六十八海關兩木
製品ハ同年上海輸入額八千二百十六海關兩ニシテ共ニ未タ重要輸入品タラサルヲ
以テ茲ニ詳説スルノ必要ヲ認メヌ又竹ハ内地到ル所トシテ其産出ヲ見サルコト

日本産木炭ノ需用状況

ナク就中湖南省ハ最多額ヲ輸出シ武昌其他長江沿岸各市場ノ需用ニ供給セラレ
故ニ竹材ハ從來支那ノ必需品ナリト雖モ外國ヨリ未タ嘗テ輸入セラレタルモノ
アラサルカ如シ

第一節 輸出入ノ木材其他林產物ノ種類名稱數

量及之カ需用上ノ趨勢

前節ニ明カナルカ如ク現今中央部支那中木材ノ最大需用市場ヲ上海ト爲ス然リ
而シテ上海ハ通商上ノ要港貨物ノ一大集散地ニシテ將來對支那木材貿易上茲ニ
基礎ヲ確立スルノ必要アル所タリ且現今漢口市場ニ於ケル木材需用ノ趨勢ハ恰
モ上海ト其軌ヲ同フシテ進行シ上海ニ於テ必需ノ材種ハ漢口ニ於テ亦其必需品
タルカ如ク其嗜好希望等共ニ相一致セリ長江沿岸各市場ニ於テ將來生スル所ノ
木材ノ需用モ亦上海漢口ト其情態ヲ異ニセサルハ勿論ナルカ故ニ上海ノ既往及
現在ニ於ケル木材其他林產物輸出入ノ情況ヲ精査スルノ必要アルヲ認メ本節ヨ
リ以下各章ニ於テハ主トシテ上海市場ニ就キ述フル所アラントス蓋前陳ノ理由
ニ依リ上海ノ木材其他林產物需用供給ノ一斑ヲ知ルトキハ長江沿岸各市場ニ於

クル其趨勢ヲ窺測スルヲ得ヘケレハナリ

一、木材

明治三十年ヨリ全三十四年ニ至ル五ヶ年間ニ於テ上海ニ純輸入セラレタル外國
產木材ノ數量及價格ヲ材種別ニ示ストキハ左ノ如シ

上海ニ純
輸入セラ
レタル外
國產木材
ノ數量及
價格

材種	明治三十年		明治三十一年		明治三十二年		明治三十三年		明治三十四年	
	數量	價格	數量	價格	數量	價格	數量	價格	數量	價格
硬木角材	六三四、三八九	二九〇、八二三	四一三、一八四	二二三、〇二九	二二三、〇二九	五四六、一九一	一七四、七八一	五四六、一九一	一七四、七八一	五四六、一九一
軟木角材	二五三、七五六	一一六、三二九	一六八、一五四	六三、九〇八	六三、九〇八	一七四、七八一	一七四、七八一	一七四、七八一	一七四、七八一	一七四、七八一
硬木板材	一〇、三三三、〇三二	九一四、九六三	一一、九二、〇四二	一、三三七、九八九	一、三三七、九八九	三、八七〇、八〇五	三、八七〇、八〇五	三、八七〇、八〇五	三、八七〇、八〇五	三、八七〇、八〇五
軟木板材	一八、四一九	一六、四六九	二一、三八三	三〇、七七四	三〇、七七四	八九、〇二九	八九、〇二九	八九、〇二九	八九、〇二九	八九、〇二九
チルク角材	六五三、〇八四	三九一、三三七	三四七、五八八	二八四、三二八	二八四、三二八	六四一、二六九	六四一、二六九	六四一、二六九	六四一、二六九	六四一、二六九
チルク板材	二六一、二三四	一五六、五三六	一三九、〇三五	八五、二九八	八五、二九八	二〇五、二〇六	二〇五、二〇六	二〇五、二〇六	二〇五、二〇六	二〇五、二〇六
チルク板材	一六、八八七、五三六	五、九四八、五〇一	一五、二一七、〇六四	一四、九〇五、一八七	一四、九〇五、一八七	一九、二二七、一七二	一九、二二七、一七二	一九、二二七、一七二	一九、二二七、一七二	一九、二二七、一七二
チルク板材	三六三、〇八二	一一七、八九一	三二七、一六七	三五七、七二四	三五七、七二四	四二二、九九八	四二二、九九八	四二二、九九八	四二二、九九八	四二二、九九八
チルク板材	二、〇五五	一九、八九五	六七、三〇四	三六、七四三	三六、七四三	七四、五四八	七四、五四八	七四、五四八	七四、五四八	七四、五四八
チルク板材	三、〇八二	二九、八四三	一〇、一、一三七	二五、七二〇	二五、七二〇	七八、二七六	七八、二七六	七八、二七六	七八、二七六	七八、二七六
チルク板材	三七、九二三	三九、八九一	二七、八八〇	一七、四二〇	一七、四二〇	五〇、八〇六	五〇、八〇六	五〇、八〇六	五〇、八〇六	五〇、八〇六
チルク板材	五六、八八五	五九、八三七	四一、八二〇	一一、一九三	一一、一九三	五三、三四六	五三、三四六	五三、三四六	五三、三四六	五三、三四六
チルク板材	四四三	四四三	一一六一	一一六一	一一六一	一一六一	一一六一	一一六一	一一六一	一一六一

計	木頭		帆橋及帆架用材		杙及棒	
	價	數	價	數	價	數
	九六二、〇〇二	八六四	四、三〇四	七九九	三七六	八九
	五二、五八三	二九四	六、三八四	一三三	九八七	一三三
	七九九、七六一		七八			
	五七六、三二七		七一〇			
	一〇、二五〇、二五	一三九	一、二五〇	二五		
		一八五				

備考 本表中平方呎トアルハ一呎平方一吋厚ノ材積ヲ云フ以下總テ之ニ同シ

此表ニ依リテ見ルトキハ明治三十年ニ於テ外國産材ノ純輸入額九十六萬餘海關兩ナリシモノ同三十一年ニ於テ五十一萬餘海關兩同三十二年ニ於テ七十九萬餘海關兩同三十三年ニ於テ五十七萬餘海關兩ニ減少シタリシカ(明治三十年外國産木材ノ輸入上表ノ如ク巨額ニ達シタルハ明治二十七八年ニ於ケル日清戰爭後平和克復ノ結果ニ依リ支那通商上ノ將來ニ期待スル所アリテ爲ニ一時ニ多額ノ思惑輸入ヲ爲シタルニ由ルカ如シ)同三十四年ニ於テ噸ニ増加シテ百二萬餘海關兩ニ達シ大ニ其輸入増進ノ趨勢ヲ呈スルニ至レリ且明治三十四年分ノ輸入ハ前掲四ヶ年間ニ於テ輸入ノ最多額ナル同三十年分ト比較シ硬木角材及板材ニ於テ十三萬餘海關兩

明治三十
四年ニ於
ケル外國
産木材需
給ノ劇進

ヲ減少セシモ軟木角材及板材ニ於テ十三萬餘海關兩ノ増加ヲ爲シチーク角材ニ於テ七萬五千海關兩ノ増加ヲ呈セリ又々前表ニ依リ明治三十一年以降同三十四年ニ至ル四年間ノ純輸入額ヲ對比スル時ハ軟木角材及板材ハ累年益需用増進ノ傾向ヲ表明スレトモ硬木角材及板材ハ之ニ反シ年々甚タシク其増減ヲ爲セルヲ認ムヘシ然リ而シテ明治三十四年分ノ純輸入ヲ同三十三年ニ比較スルトキハ三十四年ニ於テ各材種共ニ需給ノ劇進ヲ來セシヲ知ルニ足レリ之レ大ニ注意ヲ喚起スヘキ一現象ナリトス今明治三十四年上海ニ輸入シタル外國産木材ノ總價格並其再輸出價格ヲ示ストキハ左ノ如シ

材種	總輸入		再輸出		純輸入(再出)	
	數	價	數	價	數	價
硬木角材	五八四、八四二	一八七、一四九	三八、六五一	二二、三六八	五四六、一九一	一七四、七八一
軟木角材	三、九三七、一一七	九〇、五五四	六六、三二二	一、五二五	三八七〇、八〇五	八九〇、二九
硬木板材	六六六、七八九	二一三、三七二	二五、五三〇	八、一六六	六四一、二六九	二〇五、二〇六
軟木板材	二〇〇、八九〇、七九六	四、五九、五九八	一、六六三、六二四	三、六六〇	一九三、二七二	四三、九九八
チーク角材	八一、八六七	八五、九六〇	七、三一九	七、六八四	七四、五四八	七八、二七六
チーク板材	五、五四二	五七、二六九	三、七三六	三、九二三	五〇、八〇六	五三、三四六

計	一、八四五	一、五六八	二、一〇〇	一、七八五	一、二五〇
代及棒	一、八四五	一、五六八	二、一〇〇	一、七八五	一、二五〇
川橋及帆材	三二	一、五五〇	六	三〇〇	二五
木頭	一八五	一三九	七二三五	一八五	一三九
計	一、〇九七、二五九				一、〇二五、〇二五

四十八

此表ニ依リテ明カナルカ如ク上海ニ輸入セラレタル外國産木材ハ代及棒ヲ除クノ外何レノ材種ヲ問ハス純輸入ヲ爲スコト頗ル多クシテ實ニ其價格總輸入價格ノ九十三「プロセント」ニ當リ再輸出價格ハ僅カニ總輸入價格ノ七「プロセント」ニ過キス之レ亦注意ヲ要スル事項ノ一ナリ

今左ニ明治三十三年並同三十四年ニ於テ上海ニ輸入シタル外國産木材ヲ日本ト海峽殖民地及其他ノ外國トニ區別シ材種毎ニ分類シテ其總輸入價格ノ概要ヲ示スヘシ

日本産木材 (鐵道枕木ヲ除クハ但シ前文後文ニ鐵道枕木ト)

材種	明治三十三年		明治三十四年		増減
	數量	價格	數量	價格	
硬木角材	八〇、二〇九	二四、〇〇八	一二、六四八	四〇、四七五	一六、四六七

上海市場ニ於ケル日本産木材

軟木角材	(立方呎) 一、二三八、四五四	二八、四八五	一、五四二、九三七	三五、四八八	七、〇〇三
硬木板材	(平方呎) 五、二六三〇	一五、七八九	一、五八、八六五	五〇、八三七	三五、〇四八
軟木板材	(平方呎) 三、七六五、〇一〇	九〇、三六〇	四、一六五、七九二	九一、六四八	一、二八八
代及棒	(立方呎) 五、〇三三、六五九	一五八、六四二	五、七〇八、三九九	二一九、三八八	九四〇
計					六〇、七四六

此表ニ依リテ見ルトキハ明治三十四年日本産木材ノ輸入ハ各材種共ニ同三十三年ニ比シ著シキ増進ヲ呈シ其増加總額實ニ六萬七百四十六海關兩ニ達セリ就中硬木角材及板材ニ於テ最多額ノ増加ヲ爲セルヲ知ルヘシ硬木角材及板材ノ樹種中北海道ヨリ産出ノセシ、シホデハ主要ナル者ニシテ樺ハ從來輸入セラレタルモ近年益其數量ヲ減少セリ故ニ硬木角材及板材ノ輸入増加ハ上海ニ於ルセシ、シホデ類ノ需用ヲ増進セシ結果タルヤ疑ヲ容レス軟木角材ノ樹種ハ樺、梅ヲ主要ナルモノトシ軟木板材ノ樹種ハ松、杉、榎ノ三種其多キヲ占メ梅、榎等之ニ次ケリ(支那材商ハ白柳、榎ヲ杉、清名、紅柳トシ混同稱呼シテ區別ヲ爲サス) 明治三十四年中我國ヨリ支那ニ輸出シタル木材及板(茶箱用板)ノ價格金三十五萬百二十一圓一錢ナルヲ以テ之ヲ同年中上海ニ輸入セル日本産木材價格二十一萬九千三百八十八海關兩ト對比スルトキハ支那ニ向ケ日本ヨリ輸

四十九

出シタル木材總價格ノ凡ソ三分ノ二弱ヲ上海ニ輸入シタルノ割合ニ當レリ之ヲ以テ見ルモ亦木材輸出上ニ對シ上海市場ノ前途最モ好望ナルヲ知ルニ足レリ

海峽殖民地其他外國產木材(南洋產高資)

材種	地名	明治三十三年		明治三十四年		增減
		數量	價格	數量	價格	
硬木角材	香港	八六四	二六三	一六九〇	五四〇九	五二四八
	海峽殖民地	二六四一四四	七九三四三	四四一〇〇	一四二一三九	六二八九六
軟木角材	計	一九三六九	五八一	四四七九六	一四六五四八	六一三三三
	北米合衆國	二八四三七七	八五三五	一〇〇八三五	三三一九三	二〇二四
硬木板材	計	一九四九	二九七八	二三四一八〇	五五〇六六	五〇〇八
	香港	一〇七二九六	三二八九	一三三三二	四二〇〇〇	九八二
軟木板材	計	三三二二五	六三三五	三七六六三	一〇三三五	五四一〇〇
	英州	七九九	二四〇	—	—	—
加拿陀	計	三三二五五	九七七	五〇七九二	一六三五五	六三七五八
	北米合衆國	六八四三七九	一六四〇五	一四〇九七三	三〇一四三	一四二一七
合計	五九七七一四	一四三四五八	二四五三〇六	五三九四五	八九五二	

材種	地名	明治三十三年		明治三十四年		增減
		數量	價格	數量	價格	
チーク角材	歐洲大陸	四〇五〇	九七	一七五九九	二八六三	三七六六
	香港	二二八五八四	三〇七五八〇	一六七五〇〇	三六七九五〇	六〇三七〇
チーク板材	計	三七五四	二六三六〇	四一八四	四三三三	一六九八三
	香港	三七五四	二六三六〇	四一八四	四三三三	一六九八三
帆檣其他	海峽殖民地	二二九五九	一六〇七一	八二八六七	八五九六〇	五九七〇〇
	北米合衆國	—	—	四八〇八九	五〇四九三	三三三三三
木頭	計	—	—	五九九八	六二九八	六三九八
	香港	—	—	四七五	四七八	四七八
合計	—	—	五四五四三	五七三六九	四二一九八	
合計	—	—	二九一〇三	八七〇七	三三九一八六	

本表ニ示ス如ク上海ニ輸入スル所ノ海峽殖民地其他外國產木材ハ明治三十四年ニ於テ英國及濠洲ヨリ輸入ノ硬木角材板材並加拿陀ヨリ輸入ノ軟木板材ノ減少ヲ除クノ外各材種亦共ニ其輸入ヲ増加シ同三十三年分ヲ超過スルコト實ニ三十

上海ニ於ケル木材需用ノ趨勢

三萬九千八百八十六海關兩ノ巨額ニ達セリ就中海峽殖民地ノ硬木角材及板材、北米合衆國及加拿陀ノ軟木角材、北米合衆國ノ軟木板材、香港(印度等ヨリ一旦香港ニ輸入シタルモノヲ更ニ再輸出セルモノニ係ル)及暹羅ノチーク角材及板材ハ最多額ノ輸入増加ヲ示セリ海峽殖民地産ノ硬木角材及板材ハ清名西洋麻栗ト稱シ(日本産「セン」ヲ東洋麻栗ト云フ)我國ニ於ケル栗、セン等ノ雜木ニ類似シ最堅緻ナル紅、白色ノ材質ヲ有スル樹種ナリ又北米合衆國及加拿陀ノ軟木角材及板材ノ樹種ハ「オレゴン・パイン」ナリトス此等ノ材種ハ主トシテ西洋家屋、橋梁、船渠ノ建築及造船用材ニ供用シ若クハ西洋及支那ノ上等器具材料ニ使用スルモノナルヲ以テ其輸入ノ増進ニ徴シ近年上海ニ於ケル木材需用ノ趨勢如何ニ向進シツ、アルカヲ窺知スルヲ得ヘシ

今試ミニ明治三十四年ニ於テ上海ニ輸入シタル外國産木材百九萬七千五百五十九海關兩中其總輸入價格ノ多額ナルモノヨリ順次ニ列舉シ且之カ總輸入金額ニ對スル割合ヲ示ストキハ左ノ如シ

- 一、北米合衆及加拿陀ヨリ輸入 軟木角材及板材 四十一萬九千五百五十四海關兩 總輸入價格ノ三十八「プロチエント」
- 二、海峽殖民地ヨリ輸入 硬木角材及板材 二十六萬千六百七十四海關兩 全上ノ二十四「プロチエント」
- 三、日本ヨリ輸入 硬軟木角材及板材其他 廿一萬九千三百八十八海關兩 全上ノ二十「プロチエント」

上海市場ニ於ケル外國産木材輸入ノ比較

- 四、香港及暹羅ヨリ輸入 チーク角材及板材 十四萬二千七百五十一海關兩 全上ノ十三「プロチエント」
- 五、其他 五萬四千九百九十二海關兩 全上ノ五「プロチエント」

明治三十五年ニ於テ上海ニ輸入シタル外國産木材ノ價格ニ關シ精確ニ之カ調査ヲ行フコトハ最モ緊要ナリト雖モ前節ニ述ヘタルカ如ク未タ同年分海關稅報告書ノ發行アラサルヲ以テ之ヲ調査スルニ由ナシ然レトモ前年ニ比較シテ頗ル好況ヲ呈シ尙且三十四年ヨリモ一層多ク其輸入ヲ増進シタルコトハ上海ニ於ケル内外人一般ニ等シク確認スル所タリ今試ミニ北米合衆國及加拿陀産ノ「オレゴン・パイン」並日本産木材カ明治三十五年中ニ於テ上海ニ輸入サレタル狀況ヲ調査スルトキハ以テ其一班ヲ窺知スルヲ得ヘシ三十六年二月在「シヤトル」帝國領事館報告ニ依ルニ、明治三十五年中該地方材木産出地ヨリ全世界名地ニ向ク輸出セシ材木ハ實ニ多額ニシテ華盛頓ヨリ一億五千八萬五千五百九十四尺英領「コロムビア」ヨリ五千五百六十八萬五千八尺「オレゴン」ヨリ四千十二萬二千八百五十六尺總計二億四千五百八十九萬三千四百五十八尺ニ達シ之カ輸出ニ使用セシ船舶ハ三百三十六隻ナリ而シテ此輸出額中上海及香港ニ輸送シタルモノハ次ノ如シト云フ

上	「ワシントン」州ヨリ	「コロンビア」州ヨリ	「オレゴン」州ヨリ	計
海	一一三二、七九一 ^R	七九六、〇二五 ^R	九二四五、六八九 ^R	二一三六三、五〇五 ^R
香	三三〇、九六三	〇	二六四四、二六一	五、八五三、八八三

備考 報告書中材積單位ヲ尺トセルヲ以テ上表モ之ニ從ヒ尺トセリ蓋尺トハ歐米各國ノ普通軟木材ニ用ユル材積測定單位一平方呎即チ一平方呎ニテ厚サ一吋ヲ謂フモノタルコトハ疑ヲ容レズ

前掲ノ如ク在「シヤートル」帝國領事館ノ報告ニ依レハ明治三十五年中「ワシントン」州ヨリ上海ニ輸入シタル木材ノ總額ハ二千百三十六萬三千五百平方呎ニシテ之ヲ同三十四年該國ヨリ上海ニ輸入シタル總額一千六百六十四千四百七十一平方呎ト對比スルトキハ實ニ左記ノ如ク多額ノ輸入増進ヲ爲セルヲ見ルナリ

明治三十五年中ノ輸入カ同三十四年分ニ超過シタル材積四百七十五萬九千三百四十四平方呎

之ヲ一平方呎ニツキ價格二十二海關兩ト見做ストキハ價格總額ニ於テ次ノ如ク増加セリ

價格十萬四千六百九十九海關兩

以上ノ材積及價格ハ前記三州ヨリ上海ニ直輸出ノモノニ係ハリ此外香港ニ輸入シタル同木材ノ更ニ上海ニ再輸出セラレタルモノアルヘク僅々一ケ年ノ短日月ヲ閱ミスルニ過キスシテ斯ノ如ク木材輸入ノ進歩ヲ成セルハ蓋シ洋商ノ烟眼克ク上海市場ニ於クル木材需用ノ趨勢ヲ查察シ勇敢果決致々トシテ力ヲ木材貿易ノ發達ニ致スノ結果ニ外ナラサルナリ願ミテ明治三十五年上海ニ輸入シタル我日本產木材ノ狀況ヲ考查スルトキハ其進歩ノ度實ニ前者ト比肩スル能ハサルモノアルカ如シ何トナレハ明治三十五年中日本ヨリ支那ニ向テ輸出シタル木材價格ハ金三十一萬七千八百十三圓七十四錢ニシテ明治三十四年ヨリ減スルコト金三萬七千三百七圓二十七錢ナリ又前年ノ例ニ準據シ明治三十五年中日本產木材ノ上海輸入額ヲ概算シテ日本ヨリ支那ニ向テ輸出シタル總價格ノ三分ノ二トスレハ金二十一萬九千八百七十五圓餘ヲ得之レテ明治三十四年中日本產木材ノ上海輸入額二十一萬九千三百八十八海關兩ト對比スルトキハ却ツテ其輸入ノ減少ヲ爲セシヲ認ムレハナリ斯ノ如ク明治三十五年中上海市場ニ於クル日本產木材貿易ノ振興ヲ見ルヲ得スト雖トモ其輸出入ノ狀況ニ就キ仔細ニ觀察ヲ遂クルトキハ

明治三十
五年中上
海市場ニ
於ケル日
本產木材
貿易ノ概
況

大ニ注意ヲ要スヘキ事實尠ナカラス就中明治三十五年中北海道産ニ係ハル蘆漢
 鐵道用枕木ノ内龜裂損傷ヲ生シ爲メニ除外セラレタル數萬本ヲ漢口ヨリ更ニ上
 海ニ逆送シ其市場ニ於テ悉ク賣捌カレタルカ如キ又々同年中横濱、大阪、長崎諸港
 ヨリノ輸出ハ明治三十四年ニ比シ減少ヲ呈セシニモ拘ハラヌ木材貿易上上海ト
 密接ノ關係ヲ有セル神戸(即チ兵庫)門司、下關ヨリ却ツテ多額ノ輸出ヲ爲シタルコ
 ト及函館並室蘭ヨリモ神戸ト等シク亦々同三十五年ニ於テ其輸出ノ増加ヲ爲シ
 小樽港ハ同年中頗フル輸出ヲ減シタルニ拘ハラヌ尙ホ六萬圓以上ノ輸出ヲ維持
 スルコトノ如キハ當事者ノ最トモ着眼スヘキ事項ニ屬セリ今明治三十四年及ヒ
 同三十五年ニ於テ横濱其他諸港ヨリ海外ニ輸出シタル木材價格ヲ示セハ次ノ如
 シ(圓拾以下)

國 長 大 神 橫 館 崎 阪 戶 濱	明治三十四年	明治三十五年	三十五分三十四分ニ對比セシ價格	
			増	減
橫濱	四二、七六九	三、一九一	四一、五〇九	三九、五七八
神戸	一五二、五三七	一九四、〇四六	四一、五〇九	三九、五七八
大阪	三一、五九五	九、五七四	二二、〇二一	一七、五二〇
長崎	七三、七六二	五六、二四二	一七、五二〇	一七、五二〇
函館	三八七九	八六二六	四、七四七	四、七四七

其他ノ諸港	計
二四五、〇〇九	二六、一七七八
五四九、五五一	五三、三四五七
	一六、七六九
	一六、〇九四

上表中「其他ノ諸港」ニ於テ明治三十五年中(小樽其他ノ二港ハ其輸出ヲ減シタルモ)
 金一萬六千七百六十九圓ヲ増加シタルハ室蘭、門司、下關其他五港ニ於テ大ニ輸出
 ノ増加ヲ爲シタル結果ニ依レリ而シテ同年中神戸ヨリ輸出シタルハ主トシテ紀
 州神宮産杉、樅ノ板類北海道産セン、シホデ等ニシテ又門司、下關ヨリ輸出シタルハ
 松板ナリト云フ以上述フルカ如ク蘆漢鐵道カ除却シタル枕木ノ上海ニ賣拂ハレ
 タルコト神戸、門司、下關ヨリ杉、松等ノ板材及セン、シホデ等ヲ輸出シタルコトハ克
 ク上海ノ必需ニ投合スルヲ得タルモノトス之レ同年中爲替相場ノ變動頻々タリ
 シニモ拘ハラヌ前年ニ比較シ輸出ノ増加ヲ呈シタル所以ナルヤ疑ヲ容レサルナ
 リ其理由ノ如キハ繁綜ニ涉ルヲ以テ之ヲ後章ニ述フル所アラントス
 外國産木材中南洋産ニ係ル烏木、毛柿等ノ高貴木(蘇木、檀香)ハ前陳ノ外國産木材ニ反
 シ支那ニ於ケル需用漸次退歩スルノ傾向ナキニアラス今明治三十年ヨリ同三十
 四年ニ至ル五夕年間ニ於テ上海ニ純輸入セル價格ヲ示ストキハ左ノ如シ

明治三十年

十萬八千八百十一海關兩

南洋産高貴木輸入減少ノ傾向

明治三十一年 十萬三千八百八十海關兩
 明治三十二年 十一萬六千四百十九海關兩
 明治三十三年 四萬二千七百五十七海關兩
 明治三十四年 九萬四千二百四十七海關兩

以上ニ掲クルカ如ク南洋産高貴木ハ漸次其輸入ノ減少ヲ示セリ左ニ上海ニ於ケル其總輸入及再輸出ノ狀況ヲ材種毎ニ區別シテ示スヘシ

材種	輸出		再輸出		純輸入	
	數量	價格	數量	價格	數量	價格
カマ (毛)	一〇、一一九	二二、七六六	四四、一五	九九、三五	五七、〇三	二二、八三一
エボ (鳥)	一、三八三	四、六三三	一、一〇九	三、七二四	二七、〇	九一九
ガ (沈)	二五	六、七〇七	五	一、〇九九	二〇	五六〇八
クランジ	六四	一、七二八	二六	七〇二	三八	一〇二六
ラ (降)	三、九四三	一三、七九九	一、五〇六	五、二七一	二、四三六	八五二八
リグナム (ツイ)	二一〇	一、二九三	四七	三、四八	一六三	九四五
ブリ (酸)	一三、八一八	二〇、八九九	七、四八五	一、三六七	六、三三三	九、五三三
ローズ (紅)	二二、〇六五	五七、三三〇	三、二五九	八、四七三	一八、八〇六	四八、八九七
秤 (木)	二〇、四八三	三三、三三九	三〇、四六〇	四、五八七		

其	計
モンテット、フラケラント (香水)	二五三
他	七七〇
計	一、三九七、四六六

此表ニ示スカ如ク南洋産高貴木ノ再輸出ハ總輸入ノ凡三分ノ一ニ當リ其額尠ナカラス且該高貴木ノ輸入前陳ノ如ク進歩ヲ呈セサル所以ノモノハ主トシテ其需用ノ單ニ支那ノ上流一部ニ止マルニ由ルナリ從テ將來他ノ外國産木材ト供給上ノ競争ヲ爲スノ價値ナキモノトス

上海ニ輸入スル支那内地産木材ハ前節ニ述ヘタル如ク其多クハ舊關ヲ經過スルヲ以テ之カ總輸入額ヲ調査スルニ由ナキカ故ニ新海關ニ據リタルモノ、ミニ就キ其輸出入ノ一斑ヲ概述セントス明治三十年ヨリ同三十四年ニ至ル五ク年間ニ於テ上海ニ純輸入セラレタル支那内地産木材ノ數量及其價格ヲ材種別ニ示ストキハ左ノ如シ

材種	年次	數量	價格
軟木板材	明治三十年	二八四、八一七	四〇、二三五
	明治三十一年	四〇五、八七八	五四、八〇六
	明治三十二年	三二二、二〇九	三九、一四五
	明治三十三年	三七四、二六四	四二、八二〇
	明治三十四年	六〇一、六七三	七〇、三四五

入ノ四分ノ一弱ニ過キス之レ近年上海市場ニ於ケル該材種ノ需用尠ナキ結果ニシテ且之ヲ實際ニ徴スルモ亦必ス其謬リナキヲ知ルヲ得ヘシ而シテ支那産ニ係ル各材種全體ノ純輸入價格ハ其總輸入價格ノ二分ノ一弱ニ當レリ
以上述ヘタル所ニ依リ上海市場ニ於ケル木材輸出入ノ狀況及之カ需用ノ趨勢ヲ概畧觀察スルニ足ラン而シテ更ニ其所説ヲ綜合シテ結論スレハ左記各項ノ事實ヲ得ヘシ

- 一、外國産軟木角材及板材ハ明治三十一年以降毎年大ニ其需用ヲ累進セリ
- 二、外國産木材ハ各材種共ニ明治三十四年ニ於テ同三十四年ヨリモ殆ント倍額ノ純輸入ヲ増進セリ
- 三、上海ニ輸入セラレタル外國産木材ハ杙及棒ヲ除キ各材種共ニ純輸入ノ分多ク其價格實ニ總輸入價格ノ九十三「プロチエント」ニ當ル故ニ外國産木材ノ輸入ハ主トシテ上海ノ需用ニ供セラル、モノトス
- 四、明治三十四年ニ於ケル日本産木材ノ輸入ハ同三十三年ニ比シ悉ク増加シ就中硬木角材及板材ハ顯著ナル上海市場ノ需用増進ヲ示セリ
- 五、海峽殖民地産硬木角材及板材ノ明治三十四年ニ於ケル輸入ハ同三十三年ニ

比シ殆ント倍額ノ増加ヲ爲シ北米合衆國及加拿陀ノ軟木角材、北米合衆國ノ軟木板材モ亦大ニ輸入ヲ増進セリ

六、明治三十五年上海市場ニ於ケル外國産木材ノ需用ハ前年ニ比シ稀有ノ活動ヲ呈セリ

七、南洋産高貴木ノ輸入ハ漸次減少ノ傾向ヲ示セリ

八、支那内地産木材中軟木板材ハ明治三十四年ニ於テ劇甚ナル輸入ノ増加(純輸入)ヲ爲シ上海市場ニ於テ其需用ヲ増進セルコトヲ表明セリ之ニ反シ棒材ハ其輸入額ノ大部分ヲ再輸出シ其需用比較的多加ラサルヲ認めラル

二、燐寸及其原料木片

前節ニ述ヘタル如ク上海ニ輸入スル所ノ燐寸及其原料木片(蠟製燐寸ヲ除ク)ハ我日本ノ特有輸出品ニシテ頗ル聲價ヲ得殆ント洋製燐寸ヲ其市場ヨリ驅逐スルノ勢ヲ致セリ左ニ明治三十年ヨリ同三十四年ニ至ル五ヶ年間ニ於テ上海ニ純輸入セラレタル外國製燐寸及其原料木片ノ數量價格ヲ示スヘシ

種類	明治三十年		明治三十一年		明治三十二年		明治三十三年		明治三十四年	
	價	數	價	數	價	數	價	數	價	數
洋製燐寸										
日本製燐寸										
燐寸箱用削皮										
燐寸軸木										
計										

此表ニ依リテ見ルトキハ明治三十年ヨリ同三十二年ニ至ル三年間ハ其輸入概テ平衡ヲ得同三十三年ニ至リ稍減少ヲ示シ同三十四年ニ於テ更ニ前四ヶ年ニ超出セル多額ノ増加ヲ示セリ斯ノ如ク明治三十四年ニ増加セシハ單ニ日本製燐寸ノ稀有ナル需用増進ニ基キタルモノニシテ其他ノ原料木片ノ輸入ハ甚タシキ異動ヲ生セス殊ニ外國製燐寸ノ如キハ純輸入ヲ爲シタルモノアルヲ見ス
又明治三十四年上海ニ輸入シタル外國製燐寸及其原料木片ノ總輸入價格及再輸出價格ヲ示ストキハ次表ノ如シ

上海ニ輸入シタル外國製燐寸及其原料木片ノ總輸入價格等

種類	總輸入		再輸出		純輸入	
	數量	價格	數量	價格	數量	價格
洋製燐寸	八九二七	八三九二	一三、八八九	九、八三八	五、三三九	一三〇、七二二
日本製燐寸	三三〇九、二一九	七七、五二四	二、七四四、四二四	六四、五八一	七〇、三三四	一六、七一一
燐寸箱用削皮	一五、三二〇	四七、三九四	八、一八六	三〇、六八三	七、〇三三	一六、七一一
燐寸軸木	六五、七一一	一一五、三三〇	三、四三三	六〇、七三三	三、三三三	五、四四九
計		九四七、五三〇		七四七、〇五四		二〇、一九三

備考 本表中計ニ於テ總輸入ヨリ再輸出ヲ減シタル差額純輸入ト相一致セ

サルハ洋製燐寸ノ再輸出總輸入ヨリ超過セルニ依ル

此表ニ依レハ上海ニ輸入スル所ノ燐寸及其原料木片ハ總輸入價格實ニ九十四萬七千餘海關兩ノ巨額ニ達シ其總輸入ノ七十八、プロチエントハ再輸出ヲ爲セリ其中外國及香港ニ向ク輸出ノ分五千餘海關兩ヲ除クノ外悉ク支那内地ニ向ク再輸出セラル、モノトス而シテ洋製燐寸ハ上海ニ純輸入セルモノ一モナクシテ其市場ニ需用ナキヲ示シ又上表ノ燐寸製造原料タル削皮軸木等ノ木片ハ悉ク日本ノ産出ニ屬シ其中七萬餘海關兩ハ上海ニ純輸入シ九萬餘海關兩ハ再輸出セラル之レ前者ハ上海ノ燐寸製造會社ノ需用ニ供セラレ後者ハ漢口ニ於ケル該製造會社ノ需用ニ

供スルカ爲メ該港ニ向ケ輸送セラレシモノトス
 明治三十四年中日本ヨリ支那ニ向ケ輸出シタル燐寸及其原料木片ノ價格ト同年
 中上海ニ總輸入シタル日本製燐寸及其原料木片ノ價格トヲ對比スルトキハ次ノ
 如キ結果ヲ生ス

種別	日本ヨリ支那ニ向ケ輸出		日本ヨリ上海ニ總輸入價	
	數量	價格	數量	價格
日本製燐寸	二、八五二、〇四四	七、七六、五二四	二、七	二七
日本製燐寸箱用削皮	六六、七五六	四、七、三九四	七二	七二
燐寸上軸木	一、五七、六三六	一、一五、二三〇	七六	七六
計	三、〇七六、四三六	九、三九、一三八		

日本ヨリ支那ニ向ケ輸出額一〇〇ニ對スル上海輸入額ノ概比例

此表ニ依ルトキハ支那ニ向ケ輸出シタル日本製燐寸中上海ニ輸入セラレタルハ、
 僅カニ百分中二十七ニ過キス之レ其需用未タ長江沿岸各市場並其内地一帯ニ普
 及セラレサルニ基因スルヤ疑ヲ容レサルナリ又上表ニ依レハ燐寸製造ノ原料木
 片ハ其大部分上海ニ輸入セラル、ヲ知ルヘシ之レ上海以外ニ於ケル支那ノ各方
 面ニ在テ日本産原料木片ヲ需用スル所ノ燐寸製造會社ノ設立少ナキコトヲ窺測
 スルニ足ルヘシ

明治三十五年ニ於テ日本製燐寸及其原料木片ヲ支那ニ向ケ輸出セシ總額ハ金三
 百四十萬五千四百六十六圓九拾四錢ニシテ同三十四年分輸出總額三百七萬六千
 四百三十六圓四十九錢ヲ超過スルコト實ニ金三十二萬九千三十圓四十五錢トス
 故ニ此輸出増加ニ伴隨シ上海ノ輸入モ亦自ラ多少ノ増進ヲ爲シタルコトヲ認ム
 ルヲ得ヘシ

三、菌蕈類其他林産物 (外國産)

本項ノ林産物ニ關シテハ既ニ其需給ノ大要ヲ前節ニ説述シ且其貿易上ノ趨勢未
 タ之ヲ詳論スルノ必要ヲ認メサルヲ以テ茲ニハ單ニ其外國産ニ係ル林産物ニ就
 キ明治三十四年中上海市場ニ於ケル集散ノ狀況ヲ示サントス

明治三十
 四年中上
 海市場ニ
 於ケル菌
 蕈類其他
 林産物集
 散ノ狀況

種類	總輸入		再輸出		純輸入	
	數量	價格	數量	價格	數量	價格
菌蕈類	三、七九一	一、六九、一九一	二、六三八	一、二七、七三一	一、一五三	五、一四、六〇〇
木炭	七三、〇七六	七、〇〇七	一、八〇一	九〇一	七二、二七五	六、九、一七〇
木製腦	二、四六三	二、六、三六八	九三六	三、九、八五五	一、五二七	一、二、〇〇九
木製品	八、二一六	八、二一六	一、八八〇	一、八八〇	六、三三六	六、三三六
計	二七、三八四六	二、七、三八四六	一、六〇、三六七	一、六〇、三六七	一、三、八、九七五	一、三、八、九七五

備考 「キャッチー」トハ支那ノ量目ニシテ其一「キャッチー」ハ一封ト三分ノ一ニ當ル又樟腦ノ再輸出ノ多額ナルハ前年繰越輸出セラレタルニ依ル
 菌茸類、木炭及樟腦ハ悉ク日本ノ製産品ニ係ルモノト看做シ得ヘキヲ以テ之ヲ同年中我日本ヨリ支那ニ向ケ輸出シタル價格ニ對比スルトキハ左ノ割合ニ當レリ

種類	輸出		日本ヨリ支那ニ向ケ輸出額一〇〇ニ對スル上海輸入額ノ概比例
	入	出	
菌茸類	二二二、六二五	一六九、一九一	七六
木炭	七六、八八〇	七〇、〇七一	九二
樟腦	六四、三八九	二六、三六八	四二
計	三六三、八九四	二六五、六三〇	

以上ニ掲クル林産物中木炭ノ明治三十五年ニ於ケル貿易上ノ趨勢ハ前節ニ説明シタルヲ以テ茲ニ贅セス而シテ明治三十五年中菌茸類ノ日本ヨリ支那ニ向ケ輸出額金二十六萬八千四百六十九圓六十錢樟腦ノ同輸出額金九萬三千五百五十四圓十六錢ナルヲ以テ共ニ同三十四年ニ於ケル其輸出額ヨリ超過ヲ爲セリ故ニ概近上海ニ於ケル該林産物ノ需用モ亦多少増進ヲ致セシモノアルカ如シ

第三節 木材其他林産物ノ用途及價格

從來上海ニ需用セラル、木材ノ重要ナルモノ約四十七種アリ左ニ逐次其用途及價格ヲ示スヘシ

一、建築及器具材料

左ニ掲記スル樹種名ハ強テ支那材商ノ唱フル所ヲ糺タシ漸ク記録シ得タルモノトス蓋シ支那材商間ニ於テ普通用ユル所ノ名稱區々ニシテ一定セス或ハ同種ノモノニシテ異名稱ヲ唱ヘ或ハ別種ノモノニ對シテ同一ノ稱呼ヲ附スル等其例尠ナカラス要スルニ彼等ハ材質ノ硬軟、木理ノ粗密及色澤ノ如何ニ依リ之カ異同ノ區別ヲ定ムルカ如シ故ニ次ニ列記スル材種ノ正確ナル名稱及其材種ト日本樹種トノ比較對照其他詳細ノ事項ニ至テハ標本(自黒山林試)ニ就キ直接鑑別セラレンコト希望ニ堪ヘス又材價ハ材商ニ就テ問フ毎ニ其相場ヲ異ニシ何レカ果シテ真正ナルモノタルヤヲ判別シ難シトス故ニ建築請負業者若クハ器具製造業者ニ就テ亦之レヲ調査シ最モ正確ト認メタル小賣相場ノ標準價格ヲ得タルヲ以テ茲ニ之ヲ記載スルコト、セリ

甲、清國産木材 十四種

第一號 白洋樹(バイ、ヤンズー)又ハ白茶木(バイ、チャイ、モ一)

第二號 同上

產地 此樹ハ從來支那何レノ地方ニモ產出シタレトモ近來大ニ缺乏ヲ來タセリト云フ第二號ハ寧波產ナリ

材質 堅緻白色ニシテ日本産「カヤ」ニ類似ス

用途 人形其他玩弄的彫刻物ノ材料ニ用ユ

價格 尺角長七尺物(清尺)墨銀七弗(日本貨約五圓六拾錢)

備考 尺トアルハ日本尺呎吋トアルハ英尺清尺トアルハ支那尺トス支那ノ普通尺ハ我九寸二分英ノ十一吋ニ當リ之ヲ以テ長サヲ測ルニ用ユ又支那九太尺ハ我一尺一寸四分英ノ十三吋半ニ當レリ又日本貨幣一圓ニ對シ墨銀一弗二十五仙ノ換算率ト爲シタルモ其爲替相場ハ時々變動シテ一定セス兩ノ相場ハ已ニ第一章ニ記載シタルヲ以テ再ヒ茲ニ贅セス

第三號 淡樹(デ、ズ)

產地 此樹ハ支那何レノ地方ニモ產出スレトモ近來漸ク減少ヲ呈セリト云フ

材質 極メテ堅緻ニシテ黄色ヲ呈ス

用途 車輛ノ柄又ハ一輪車ノ軸木材ニ使用シ其他堅緻ヲ要スル工作材料ニ供用ス

價格 百斤ニ付墨銀一弗二十仙(日本貨約一圓)

備考 一斤ハ百六十匁トス

第四號 松板(ソ、ベ)

產地 此板材ノ產地ハ寧波トス

材質 日本産松板ニ同シ

用途 支那家屋ノ床板西洋式家屋建築基礎石ノ積立及溝堀ノ土砂止用板ニ供シ又西洋式家屋ノ家根裏板ニ使用ス

價格 長八尺厚一寸板巾一丈ニ付(清尺)墨銀二弗五十仙(日本貨約二圓)

備考 巾一清丈ヲ以テ板材價格ノ單位トス故ニ一枚巾一清尺ノモノハ十枚ヲ要スルノ割合ナリ

第五號 松板

產地 此板材ハ温州ニ産ス

材質 第四號ニ同シ

用途 支那家屋ノ床板、壁板用ニ使用ス

價格 長九尺厚一寸板巾一丈ニ付(清尺)墨銀二弗五十仙

第六號 山桃木(セイ、ドウ、モ)

產地 此樹ハ寧波ニ産ス近來大ニ其供給ヲ減セリト云フ
材質 堅緻ニシテ稍日本産櫻ニ似タリ

用途 上等ノ支那家具用材就中最モ多ク戸棚机椅子等製作上ニ用ユ

價格 尺角長七尺物(清尺)墨銀二弗五十仙

第七號 山桃樹(セイ、ドウ、ズ)

產地 材質、用途第六號ニ同シ

價格 尺角長七尺物(清尺)墨銀二弗(日本貨約一圓六十錢)

第八號 中國麻栗(ツノコ、モ、レ)

產地 此樹ハ支那何レノ地方ニモ産スレトモ近來缺乏ヲ來セリト云フ

材質 極メテ堅緻日本産シラガシニ似タリ

用途 馬車人力車ノ柄又ハ車軸材ニ使用ス

價格 尺角長八尺物(清尺)墨銀四弗(日本貨約三圓二十錢)

第九號 杉木板(セ、モ、ベ)

產地 此板材ハ福建省産トス但其產出多カラス

材質 日本産杉板(上等ノモノ)ニ類似ス

用途 支那家屋建築用ニ供シ特ニ家屋ノ外圍壁板ニ使用ス之レ此板材ハ能ク寒暑乾濕ニ耐ヘ曲裂ヲ生セサルガ故ナリ又下等支那家具製作用ニ供ス

價格 長九尺巾一尺厚六分板(清尺)一枚ニ付墨銀六十仙(日本貨約四十八錢)

第十號 杉木(セ、モ)

產地 此樹ハ福建省ニ産ス其產出頗ル多シ

材質 日本九州産ノ杉ニ類似シ軟粗ナリ

用途 主トシテ支那家屋建築ノ柱材ニ供用セラレ又割半シテ支那家屋ノ屋根裏板、床板等ニ使用ス其他棺材、桶材、支那民船ノ帆檣並ニ造船用材トシ其用途頗ル廣ク需用多大ナリ

價格 長十三尺末口徑三寸ノ丸太材(清尺)墨銀四十五仙(日本貨約三十七錢)長

十三尺末口徑六寸ノ丸太材(清尺)墨銀一弗五十仙(日本貨約一圓二十錢)長十

四尺中央徑一尺一寸ノ丸太材(清尺)墨銀六弗(日本貨約四圓八十錢)長十八尺

中央徑一尺一寸ノ丸太材清尺墨銀十一弗(日本貨約八圓九十錢)

第十一號 紅樹(フホン、ズー)

產地 此樹ハ寧波ニ産ス近來其産額ヲ減少セリト云フ

材質 堅緻ニシテ日本産「ホウノキ」ニ似タリ

用途 支那家具ノ製作就中方モ多ク寢臺、椅子ノ邊縁材ニ供用ス

價格 一平方呎厚一時ニ付二分(兩ノ百分ノ二)尺ノ一本ニ付日本貨約三圓

備考 硬質材價格ノ單位ハ一般ニ此一平方呎厚一時ヲ用ユ之ヲ普通一呎

ト云フ

第十二號 毛木(マヲ、モ)

產地 此樹ハ支那何レノ地方ニモ産ス

材質 表皮付丸太材ニシテ福建杉木ニ似タリ

用途 下等支那家屋ノ梁用材及垣支柱材ニ使用ス

價格 長十五六尺(清尺)ノ丸太材墨銀三十仙トス(日本貨約二十四錢)

第十三號 舊樹(ヂユ、ズ)

產地 此樹ハ支那何レノ地方ニモ産ス其産額近來漸次減少セリト云フ

材質 稍堅緻ニシテ割裂シ難シ

用途 一輪車ノ車縁材ニ使用ス

價格 一平方呎厚一時ニ付二分(尺ノ一本ニ付日本貨約三圓)

第十四號 紅柳板(フホン、リユ、ヘ)

產地 此板材ハ温州ニ産シ産額稍大ナリ

材質 日本産杉板ニ似タリ

用途 支那家屋建築及支那家具製作用材(多クハ家具ノ表板ニ使用ス)ニ供セラル其用途廣シ

價格 長八尺巾一尺厚六分板巾一丈(清尺)ニ付墨銀一弗七十仙(日本貨約一圓

三十六錢)

乙 日本産木材 十二種

第十五號 クイ、モ、桂ニ類似ス

產地 詳ナラス

用途 支那及西洋形家具製作用材ニ使用ス

價格 一平方呎厚一時ニ付四分(尺ノ一本ニ付日本貨約六圓)

第十六號

アン、ズー 本邦名ホウノキ

產地 詳ナラス

用途 支那及西洋形家具製作用材ニ使用ス就中最多ク机、箆等ノ引出又ハ
戸板類製作材料ニ供用ス

價格 一平方呎厚一時ニ付三分五厘(尺ノ一本ニ付日本貨約五圓三十八錢)

第十七號 楮木(クイ、モイ) 本邦名ケヤキ

產地 詳ナラス

用途 上等ノ支那家具及店頭備用箱机ノ製作用材ニ供シ稀レニ西洋形家具
ニ使用セラル又船室ノ戸、壁、西洋式家屋ノ階段、手摺等ヲ作ルニ用キラル但
シ加工上大ニ勞費ヲ要シ其價格廉ナラサルヲ以テ其用途廣カラス

價格 一平方呎厚一時ニ付七分(尺ノ一本ニ付日本貨約十圓八十錢)

第十八號 東洋白松(トシヤン、パリンソ) 本邦名榎

產地 詳ナラス

用途 支那家屋ノ建築用材ニ供シ又支那及西洋形家具ノ裏板用材ニ使用セ
ラル

價格 一平方呎厚一時ニ付三分(尺ノ一本ニ付日本貨約四圓六十錢)

第十九號 紅柳板(ファン、リユイ、ペイ) 本邦名杉板長六寸厚八分物

產地 神戸ヨリ輸入セラル但紀州産ナラン

用途 支那家屋建築用及下等支那家具ノ裏板等製作用材ニ使用シ又人力車
製造用ノ板材ニ供ス但用途頗ル廣シ

價格 長六寸厚八分板巾一清丈ニ付墨銀二弗(日本貨約一圓六十錢)

第二十號 紅柳板 本邦名杉板長六寸厚四分物

產地 第十九號ニ同シ

用途 支那家屋建築用ノ板材及西洋式家屋建築上ノ基礎石積立堀ノ土砂止
用板等ニ供シ又ハ下等西洋形及支那家具ノ裏板材ニ使用ス

價格 長六寸厚四分板一清丈ニ付墨銀一弗四十仙(日本貨約一圓十二錢)

參考 秋田改良挽割板長六尺厚六分物一丈ニ付一弗七十仙

第二十一號 白柳板(バー、リユイ、ペイ) 本邦名榎板長六寸厚八分物

產地 神戸ヨリ輸入セラル但紀州産ナラン

用途 支那家屋建築用材就中最多ク戸、窓、床等ノ板材ニ供用シ又西洋形家具
製作上ノ裏板ニ使用ス但用途大ニ廣シ

價格 長六五厚八分板巾一清丈ニ付墨銀二弗二十仙(日本貨約一圓七十五錢)

第二十二號 東洋白柳板(トシヤン、バー、リユー、バー) 本邦名樺板長七五厚六分物

產地 川途 第十九號ニ同シ

價格 長七五厚六分板巾一清丈ニ付墨銀一弗七十仙(日本貨約一圓三十五錢)

第二十三號 紅麻栗(フホン、モー、レー) 本邦名シホア

產地 北海道産ナリ

用途 上等ノ西洋形及支那家具製作用材ニ使用ス但用途大ニ廣シ

價格 一平方呎厚一時ニ付三分三厘(尺一木ニ付日本貨約五圓)

第二十四號 白麻栗(バー、モー、レー) 本邦名ハリギョ(セン)

產地 北海道ノ産ナリ

用途 上等ノ西洋形及支那家具製作用材ニ使用シ又西洋式家屋建築用材就

中最多ク窓縁、手摺、戸、階段等ニ使用ス但其用途頗ル廣ク需用多シ

價格 一平方呎厚一時ニ付四分五厘(尺一木ニ付日本貨約六圓九十錢)

第二十五號 堅麻栗(チェン、モー、レー) 本邦名ミズナリノ如シ

產地 詳ナラス

用途 椅子ノ脚其他家具等ノ堅硬ヲ要スル部分ノ製作用材ニ供ス

價格 一平方呎厚一時ニ付四分(尺一木ニ付日本貨約六圓)

第二十六號 香樟木(シヤン、ツヨク、モー) 本邦名樟

產地 詳ナラス

用途 上等ノ西洋形箆箆及洋服入箱製作用材ニ供シ又支那ノ高貴ナル棺材

ニ使用ス

價格 一平方呎厚一時ニ付墨銀十五仙(尺一木ニ付日本貨約十七圓二十八

錢)

備考 前掲材種中松板ヲ脱漏シタリ但松板ハ日本ヨリ上海ニ多額ノ輸入

アルコトハ前述シタルカ如シ

丙、外國産材 (日本材ヲ除ク) 二十一種

第二十七號 ホワイト、シイダ

產地 「カリフォルニア」産ト稱スレトモ眞偽詳ナラス或ハ海峽植民地産ナラン

カ

材質 稍軟粗ニシテ日本産ネズコニ似タリ

用途 主トシテ西洋式家屋ノ窓縁、戸板、汽船ノ外縁壁板用材ニ使用ス

價格 一平方呎厚一吋ニ付七分(尺)ノ一木ニ付日本貨約十圓七十五錢)

第二十八號 紅シタ 洋名レッド、ウィード

產地 第二十七號ニ同シ

材質 堅緻ニシテ暗紅色ヲ帶フ日本産杉ニ似タリ

用途 第二十七號ニ同シ

價格 一平方呎厚一吋ニ付七分五厘(尺)ノ一木ニ付日本貨約十一圓五十錢)

第二十九號 亨各内 洋名マホガニー

產地 印度産ト稱ス

材質 極メテ堅緻

用途 最上等ノ支那及西洋形家具又ハ玉突臺等製作用材ニ使用ス但此等ノ

材種ハ價格貴キカ故ニ用途廣カラス

價格 一平方呎厚一吋ニ付五匁(尺)ノ一本ニ付日本貨約七十六圓八十錢)

第三十號 チェリ

產地 「カリホルニア」「バンクベ」等ノ産ト稱ス

材質 日本産櫻ニ似タリ木理稍緻密ナリ

用途 主トシテ支那及西洋形家具製作用材ニ使用ス

價格 一平方呎厚一吋ニ付三分五厘(尺)ノ一本ニ付日本貨約五圓四十錢)

第三十一號 ヲンチヨ

產地 印度ノ産ト稱ス

材質 極メテ堅緻暗紅色ヲ呈ス

用途 主トシテ棧橋、橋杭、橋桁等ノ用等ニ供用ス

價格 一平方呎厚一吋ニ付四分五厘(尺)ノ一本ニ付日本貨約六圓九十錢)

第三十二號 紅木

產地 印度暹羅等ノ産ト稱ス

材質 極メテ堅緻ニシテ深紅色ヲ呈シ品質善良ナリ

用途 最上等ノ支那家具製作用材ニ供用ス

價格 百斤(六十匁)ニ付四兩(日本貨約四圓二十六錢)

第三十三號 紅木

產地 第三十二號ニ同シ

材質 極メテ堅緻ナルモ前者ニ比シ稍劣レリ

用途 上等ノ支那家具製作用ニ供用ス

價格 百斤ニ付三兩半(日本貨約三圓七十三錢)

第三十四號 紅樹又西洋麻栗

產地 新嘉坡產ト稱ス

材質 頗ル堅緻ナリ

用途 西洋式家屋ノ窓縁、戸板其他建築用材ニ使用ス

價格 長十六呎厚三吋巾八吋ノ材墨銀一弗八十仙(日本貨約一圓四十四錢)

第三十五號 紅紫木

產地 第三十二號ニ同シ

材質 第三十二號ニ比シ品質稍劣レリ

用途 中等ノ支那家具製作用材ニ使用ス

價格 百斤ニ付二兩半(日本貨約二圓六十六錢)

第三十六號 花梨木

產地 暹羅ノ產ト稱ス

材質 極メテ堅緻ニシテ暗紅色ヲ呈シ品質頗ル善良トス

用途 最上等ノ支那家具製作用材ニ使用ス

價格 百斤ニ付三兩(日本貨約三圓二十錢)

第三十七號 油木 洋名チークウッド

產地 印度暹羅等ノ產ト稱ス

材質 最堅緻ニシテ品質善良ナリ

用途 高等ナル西洋式家屋建築用材及上等ノ西洋形家具製作用材ニ使用シ

又ハ船艦用材ニ供ス

價格 最良材ハ一平方呎厚一時ニ付一匁六分(尺 \times 一本ニ付日本貨約二十四

圓五十八錢)稍劣等ノモノハ一平方呎厚一時ニ付一匁(尺 \times 一本ニ付日本貨

約十五圓三十六錢)

第三十八號 黒木

產地 暹羅等ノ產ト稱ス

材質 極メテ堅緻ニシテ品質善良ナリ

用途 中等以上ノ支那家具製作用材ニ供ス

價格 百斤ニ付黒銀二弗五十仙(日本貨約二圓)

第三十九號 紅洋松

產地 新嘉坡產ト稱ス

材質 頗ル堅緻ニシテ品質善良ナリ

用途 主トシテ橋、棧橋等ノ板材ニ使用シ又ハ西洋式家屋建築用材就中床桁、窓縁、戸板等ノ用材ニ供ス

價格 長十六呎巾八吋厚三吋ニ付墨銀一弗八十仙(日本貨約一圓四十四錢)

第四十號 紅洋松

產地 新嘉坡ノ產ト稱ス

材質 頗ル堅緻ニシテ品質第三十九號ニ比シ優レリ

用途 第三十九號ニ同シ

價格 長十六呎巾八吋厚四吋ニ付墨銀二弗四十仙(日本貨約一圓九十二錢)

第四十一號 洋松

產地 亞米利加ノ產ト稱ス

材質 日本産縦ニ類ス

用途 西洋式家屋建築用材就中最多ク桁木、床板、屋根板等ニ使用シ又造船用

材ニ供用ス

價格 一平方呎厚一時ニ付四分六厘(尺)一本ニ付日本貨約七圓)

第四十二號 洋松

產地 亞米利加ノ產ト稱ス

材質 稍堅緻頗ル長大ノ材アリ

用途 主トシテ西洋式家屋建築用材ニ供ス就中床板用ニ供スル爲メ特ニ製

材セラレタルモノアリ又ハ長二三間以上巾五六分厚二分位ノ細小板片材

ニ製材セラレタル天井、壁張用材アリ西洋家屋建築上最多ク需用セララル

價格 床板用トシテ特ニ製材セラレタルモノ一平方呎厚一時ニ付七分(尺)

一本ニ付日本貨約十圓七十五錢(角物)ハ一平方呎厚一時ニ付四分六厘(尺)

一本ニ付日本貨約七圓)

第四十三號 洋松

產地 第四十二號ニ同シ

材質 品質前者ニ同シ

用途 第四十二號ニ同シ

價格 一平方呎厚一時ニ付五分(尺)一付日本貨約七圓六十八錢)

第四十四號 白洋松

產地 亞米利加ノ產ト稱ス

材質 白色ニシテ軟粗品質第四十三號ニ比シ頗ル劣レリ

用途 西洋式家屋ノ屋根板材及支那家屋ノ床板材等建築用ニ供ス用途狭ク

從テ需用多カラス

價格 一平方呎厚一時ニ付二分五厘(尺)一付日本貨約三圓八十四錢)

第四十五號 西洋杉木

產地 亞米利加ノ產ト稱ス

材質 白色ニシテ軟ナリ日本ノ樅ニ似タリ

用途 主トシテ製箱用材ニ使用ス

價格 一平方呎厚一時ニ付三分(尺)一付日本貨約四圓六十錢)

第四十六號 水淡樹

產地 新嘉坡ノ產ト稱ス

材質 頗ル堅緻ナリ

用途 主トシテ橋板、棧橋等ノ用材ニ供ス

價格 一平方呎厚一時ニ付四分(尺)一付日本貨約六圓)

第四十七號 土淡樹

產地 印度ノ產ト稱ス

材質 極メテ堅緻ナリ

用途 棧橋及架橋等ノ用材ニ供シ又ハ紡績器械ノ心軸用材ニ使用ス但用途

多カラス

價格 一平方呎厚一時ニ付五分(尺)一付日本貨約七圓六十八錢)

以上記載シタル所ニ依リテ明カナルカ如ク上海市場ニ存在スル木材中最多キヲ外國產トシ就中硬質材其大部分ヲ占メ日本產木材ハ僅クニ十二種ニ過キス而カモ現今却テ其輸入杜絶スルニ至リシモノアリ然シテ其價格ニ於テモ概ネ硬質材ヲ高貴ト爲シ軟質材ハ比較的大ニ低廉ナルヲ見ル然レトモ價格ノ最高貴ナルモノハ其用途單ニ特優ナル建築及製作上ノ材料ニ供スルニ過キサラテ以テ軌近ニ至リ漸次之カ需用ヲ减小スルノ傾向ヲ呈セリト雖モ中位ノ硬質材ハ之ニ反シテ

上海市場
ノ嗜好及
希望ニ適
合スル木
材

支那材商
ノ木材種
別ノ鑑識
力

其用途極メテ廣大トナリ從テ需用亦夥多ナリト爲ス要スルニ硬質材中特ニ該市
場ノ嗜好及希望ニ適合スル木材ハ木理緻密材質稍堅硬ナルニ在リ之レ塗漆シテ
木理鮮明トナリ且加工容易ナルカ故ナリ

支那材商カ木材種別ノ鑑識力ニ乏シキコトハ實ニ思半ハニ過クルモノアリ否ナ
寧ロ其ノ鑑識ノ必要ヲ認メサルナリ何トナレハ上海市場ニ於ケル建築及器具用
材ハ共ニ多クハ材質ノ硬軟ト木理ノ粗密トニ依リテ單ニ其ノ適否ヲ判別シ敢テ
樹種ノ異同ヲ重要視セサルハ大ニ我國ト其趣ヲ異ニスルモノアルカ故ニ材種毎
ニ精細之カ樹名ヲ知得スルノ必要アラサルヲ以テナリ今之ヲ實際ニ徵スルニ日
本産ニ係ル樅梅類ヲ白柳、杉、榿ノ板類ヲ紅柳板、セノ、シホヂ、栗等ヲ麻栗トシ又ハ北
米合衆國加拿陀及新嘉坡産ニ係ル松類ヲ紅白洋松、印度其他南洋産ニ係ル堅質材
ヲ紅木又ハ紅樹トシ或ハ栗ニ類スル材種ニシテ支那産ニ係ルモノヲ中國麻栗ト
シ其外國産ニ係ルモノヲ西洋麻栗ト稱スルカ如ク材質色澤及木理ノ如何ニ依リ
テ概括的ノ名稱ヲ用ヒ從テ各種毎ニ略同等ノ評價ヲ附シ唯冠スルニ國名ト材色
トヲ以テスルノミ而シテ前掲材種名ノ如キ固ヨリ悉ク信ヲ措クニ足ラスト雖モ
亦以テ其一班ヲ窺知スルニ足ルヘシ

漢口市場
ニ於ケル
木材ノ標
準價格

次ニ漢口市場ニ於ケル木材ノ標準價格ヲ掲ケ以テ參考ニ供セントス而シテ其用
途ハ概要上海ト同一ナルヲ以テ茲ニ之ヲ省畧ヒリ

一、杉木 福建省産杉木ニ同シ

價格 徑五六寸長三丈 一本二塊

備考 徑八九寸乃至一尺長五六丈 一本十五塊

備考 一塊ハ銀一弗ニ一角ハ同十仙ニ同シ又寸尺ハ清尺ヲ用ユ以下同シ

二、松木 日本産松ニ同シ多クハ赤松ナリ

價格 丸太材徑一尺四五寸長一丈一尺 一本四塊乃至五塊

徑五六寸長三丈 一本一塊六角

板 厚一寸長一丈一枚百六十文

厚一寸五分長一丈一尺一枚二百八十文

厚二寸長一丈一尺一枚七百文

備考 普通八文ヲ以テ一仙ト見做スカ故ニ百六十文ハ銀二十仙ニ當ル割

合ナリ

三、柏木 日本産「コノテガシ」ニ同シ

價格 徑一尺長五六丈 一本二十塊

徑七八寸長四五丈 一本十二三塊

四、椿木 日本産「ヤシチン」ニ類似ス

價格 一平方呎厚一時ニ付五分

五、樟木及楠木 日本産「イヌクス」「クス」ニ同シ

價格 一平方呎厚一時ニ付樟木七分楠木七分五厘

六、桐木 日本産朴ニ類似ス

價格 一平方呎厚一時ニ付上等材六分

七、株木 北海道産「セン」ニ類似ス

價格 一平方呎厚一時ニ付上等材六分

八、栗木 日本産栗ニ同シ

價格 一平方呎厚一時ニ付五分

九、江南竹

價格 一斤上等五文下等三文

以上掲クル所ノ各材種ノ價格ハ之ヲ上海相場ニ比スルニ比較的高價ナルヲ認ム

之レ漢口市場ノ近來木材欠乏ノ悲境ニ瀕セル一斑ヲ推知スルニ足レリ

二、輸出入貨物荷拵ニ要スル材料

支那ヨリ外國ニ向ケ輸出スル貨物荷造上箱ヲ要スヘキモノハ大抵竹籠ヲ以テ代用ス若シ萬止ムヲ得ス箱ヲ要スル場合ハ輸入貨物ノ空箱ヲ適宜轉用セルカ故ニ現時之カ爲メニ木材ヲ消費スルコト極メテ僅少ナリ且未タ上海市場ニ於テ特ニ斯用ニ供スル造箱場アルヲ聞カス又漢口ヨリ輸出スル茶ノ包ハ未タ木製品ヲ用ユルコト比較的多カラサルカ如シ且ツ蛋白質ノ輸出ニ用ユル樽ハ其數頗ル多キモ現今日本上海其他外國等ヨリ不用樽ヲ購入シテ之ヲ使用セリ

外國ヨリ輸入セル貨物モ亦箱包ノモノ多カラサルカ如シ日本ヨリ輸入スル樽寸ヲ入レタル箱ハ箱包輸入品中ノ主要ナルモノニシテ明治三十四年ニ於テ約一萬個内外ノ輸入アリ此箱ハ厚八分ノ縦板ヲ以テ製作セラル其神戸ニ於ケル製造價格一個ニ付金八十五錢乃至一圓五錢ノモノ上海ニ於ケル空箱ノ賣拂價格約墨銀五十仙ナリト云フ外國輸入品中往々木材ヲ以テ堅固ニ荷造ヲ爲セルモノアリ其荷着開包後ハ更ニ其木材ヲ悉ク結束シテ原輸出地ニ送還セルヲ目撃セシコト尠カラズ又支那内地ニ向ケ輸送スル荷物中松、杉等ノ小箱ヲ用ユルモノナキニアラ

スト雖モ其額僅少ニシテ屈指スルニ足ラス

三、工業的製作上ニ用ユル材料

上海市場ニ於テハ燐寸製造場ヲ除クノ外未タ木材ヲ原料トセル工業的製作場ノ設立ヲ見ス燐寸製造場ニ需用スル箱及軸木用ノ木片ハ悉ク日本ヨリ直接購入セラル所ノモノニシテ其數量及價格ハ既ニ前節ニ詳記シタルヲ以テ茲ニ復之ヲ述ヘス

四、木炭其他林産製造物並竹

木炭ノ主タル用途ハ阿片使用ノ時ニ當リテ特ニ之ヲ要スルニ過キヌ故ニ其需要ノ量比較的ニ尠ナシ其上製ナルモノヲ銀炭ト云フ之レ木炭ノ光澤銀色ヲ呈スルモノニシテ恰モ我國ノシロクシ炭ト謂フカ如シ然レトモ紀州産ビンチヤウ炭之如キ最堅炭ハ却テ支那ニ於テ需用ナシト云フ價格ハ上海市場ノ相場百斤ニ付上製ノモノ墨銀一弗五十仙並製ノモノ同一弗四十仙内外ナリ
燐寸ハ主トシテ喫煙等日常用ニ供スルモノニシテ廣ク支那及外國人間ニ賞用セラル上海市場ニ於ケル日本製燐寸ノ小賣相場十箇人一包ニ付五仙(一箇約百本人)一箇ニ付四文乃至七文ナリト云フ怡和洋行販賣ノ猿猴印ノモノ最モ聲價ヲ博セ

燐寸ノ小賣相場

南菓類ノ小賣相場

樟腦ハ普通防虫防腐其他藥劑用ニ需用スルノミニシテ未タ工業的材料ニ供スルモノアルヲ聞カス

木耳、椎茸其他菌蕈類ハ支那ノ重要ナル食用物ノ一ニシテ需用頗ル多シ然レトモ大抵其價格高貴ニシテ支那一般人民ノ食膳ニ供用スルコト稀レナリ其市場ニ於ケル小賣相場ヲ示ストキハ左ノ如シ

楡耳	十匁ニ付	墨銀四十仙(日本貨約三十二錢)	寧波産
白木耳	全	三弗(日本貨約二四四十錢)	湖北省鄖陽産
黑木耳	全	五仙(日本貨約四錢)	湖北省鄖陽産
口末	全	二十仙(日本貨約十六錢)	北京産
香蕈(椎茸)	全	十仙(日本貨約八錢)	福建省産
冬蕈(椎茸)	全	十二仙(日本貨約九錢六厘)	全
羊吐臟	全	三十仙(日本貨約二十四錢)	日本産
蘭花臟	全	三十五仙(日本貨約二十八錢)	全

竹ハ用途極メテ廣ク從テ其需用頗ル多シ總テ支那内地ニ生産スル所ノモノヲ以

テ之ニ供用セリ其用途ノ主要ナルハ繩、籠、箸、椅子、垣牆等ノ製作材料ニ供スルニ在
リ其他悉ク茲ニ列擧スルニ暇アラズ而シテ其支那内地ノ産出頗ル多額ニ達シ又
種類ニ富ムモ需用斯ノ如ク多大ナルカ故ニ未タ外國ニ向ケ輸出ヲ爲スノ餘剩ア
ラサルカ如シ

第四節 木材輸入ノ起因及其沿革

支那ニ於ケル木材輸入ノ起因及其沿革ハ史籍並ニ口碑ノ以テ微證スヘキモノナ
キヲ以テ明カニ之ヲ識ルニ由ナシ然レトモ現今殘存セル有名ナル近世以降ノ造
營物及木製器具類ノ多クハ紫檀、黑檀其他南洋産ニ係ル高貴ノ木材ヲ使用シ或ハ
清朝世祖時代ノ建築物ニ「チーク」材ヲ使用セシモノアリシト云ヘルカ如キ事蹟ニ
依リ推考スレハ已ニ數百年以前ヨリ支那ニ外國産木材ノ輸入セラレタルコトヲ
窺測スルニ足ル蓋支那ハ古來日本、朝鮮、琉球、呂宋、安南、暹羅、印度等ノ各國ト通商貿
易ヲ爲シタルノ事實ハ史上歷々其跡ヲ絶タサルカ故ニ當時既ニ木材モ其貿易品
ノ一タリシヤ疑ヲ容レサル所ナリ或ル材商ノ説ク所ニ依レハ昔時日本産木材就
中板材ハ長崎ヨリ盛ニ輸入セラレ大ニ需用アリシモ近年ニ及ンテ其價格漸次
昂進シ且木材ノ品質ハ却テ粗惡トナリシカ故ニ其聲價ヲ失墜シ輸入ヲ減少スル

ニ至レリト此説蓋信ヲ措クニ足ランカ「オレゴン」ノ輸入ハ之ヲ他ノ輸入外
國産木材ニ比スルニ最モ近代ニ在ル如シ聞ク所ニ依レハ最初其輸入ヲ開始セシ
ハ現今ノ巨商タル順泰木行ニシテ今ヨリ凡ソ三十年以前ニ於テ舟夫ヨリ起テ小
資本ヲ以テ卒先其輸入ヲ計畫セシニ基因セリト云フ

第五節 從來支那ニ於ケル木材使用上ノ一斑

從來支那ニ於ケル木材ノ使用法ハ簡單ニ節約ナル二字ヲ以テ能ク之ヲ言ヒ現ハ
スコトヲ得ヘシ今支那ニ於テ木材ヲ消費スル概況ヲ知得セント欲セハ先ツ試ミ
ニ中央部支那ノ住居其他日常間ニ於ケル一般ノ生活状態ニ關スル所ノ事實ヲ考
査スルノ必要アルヲ信シ左ニ其大要ヲ列擧セントス

- 一、支那人ハ家居常ニ桌子、椅子、寢臺等ヲ用キ坐臥セサルコト西洋人ニ等シ
- 二、支那人ハ平素ニ於ケル家事上ノ用具其他一切ノ調度極メテ簡畧ナリ
- 三、支那人ハ平生爐火ヲ用ユルコト我國ニ比較シテ甚タ尠ナシ其例ヲ擧クレハ
普通支那人ノ多クハ冬季ト雖モ火爐ニ依リテ暖ヲ求メス又常用ノ熱湯ハ坊
間販賣スル所ノモノヲ適宜購入シテ使用セルカ如キ是レナリ
- 四、支那ノ家屋ニ用キタル柱、戸、窓等ノ木材及板類ハ大抵「ソニス」ヲ用キテ之ニ漆

色シ素材ノ儘使用スルコト稀レナリ

五、支那ノ城内其他都市ノ附近ニ在ル店舗ハ木造ノ部分比較的多キモ農家ハ一般ニ土造ノモノ多シ

六、支那ノ家屋其他建築物及附属具ハ朽腐シテ用ユル能ハサル域ニ瀕スルモ尙修繕ヲ加ヘサルヲ常習トス

七、支那ノ家屋ハ天井ノ設ケナシ屋根瓦ハ我國ノ瓦ノ如ク大ナラスシテ輕ク家ノ建築法ハ概シテ堅固ナラス

八、支那ニ從來未タ地震アリシコトヲ聞カスト云フ
九、楊子江其他諸川ノ河修ニ關スル土木工事始メト計畫セラレス

十、燃料ニハ多ク樹枝石炭等ヲ用ユ牛馬糞或ハ蘆荻草根其他農産物ノ糞殼等ハ亦支那ノ必需ナル燃料ナリ

十一、支那ハ我國ニ比較シ竹ヲ以テ木材ノ代用物トナス場合甚タ多シ假令ハ竹籠ノ内部ニ油紙ヲ貼付シ之ニ油、醬油類ノ液体ヲ入ル、コト恰モ我國ノ樽ヲ用ユルニ同シク其他例證茲ニ列舉スルニ違アラズ
即チ上列記シタル事實ハ大ニ我國ノ情態ニ同シカラサルモノアリ從テ木材ヲ使

用スルコト亦我國ニ於ケルト其程度並嗜好上其趣ヲ異ニスルハ勿論生活制度慣習上自ラ木材ノ消費ヲ節約スルヤ明カナリトス依テ實狀ニ就キ尙調査スルニ支那ノ室内裝飾ハ普通ニ於テ極メテ單純素樸ニシテ其常用スル所ノ木製家具ノ如キ卓子、椅子、寢臺ノ三者ヲ重要ナルモノトシ其他ハ擧テ數フルニ足ラス其甚タシキニ至テハ一個ノ盥若クハ手桶類ヲ以テ淨器、洗面、洗濯等内外清淨上ノ雜事ニ兼ネ用ユルヲ常トセルモノアリ支那人ハ四時火爐ヲ用ユルコト稀レニシテ嚴寒ノ候ニ至レハ身ニ毛皮ヲ著テ以テ能ク温ヲ求ムルカ故ニ燃料ノ需用亦僅少ナリ支那ノ家屋建築ハ一見廣大ニシテ頗ル堅固ナルカ如キモ内容ハ外觀ニ反シ頗ル脆弱ナルコト恰モ我國ニ於ケル下等ノ粗造家屋ニ等シ何トナレハ其建築法ヲ案スルニ土中ニ穴ヲ穿チ之ニ細小ナル杉木ノ丸太材ヲ建テ、柱トナシ又細小ナル杉木ヲ以テ梁、桁等ノ用材ニ供シ其他板類ハ杉、松、樅材ヲ使用ス而シテ外壁ハ僅カニ木、石、瓦若クハ粘土ヲ以テ積立ツルニ過キス而カモ其用材ノ軟弱材料ノ省畧等其設計ノ拙劣ニシテ完全ヲ得サレハナリ斯ノ如ク建築ノ不完全ニシテ且修繕ヲ施サ、ルニ拘ラス倒壊危險ノ虞比較的尠キハ是幸ニ從來支那ニ地震ナク暴風雨亦大陸的ニシテ我國ニ於ケルカ如ク時ニ局部ニ偏シテ猛烈ヲ極ムルコト稀ナルニ

木材缺乏
ノ爲メ支
那人ノ生
活上ニ及
ホシタル
結果ノ一
班

依レリ又楊子江ハ洪水氾濫屢々其ノ流域ヲ變動シ平時ト雖トモ兩岸缺壞シテ之
 カ爲メニ家屋田畝其他生命財産ヲ亡失スルコト亦尠少ナラスト雖モ支那ハ之ニ
 對スル河修工事ヲ行ハスシテ現状ニ委シ其他支那人ノ最モ尊重スル棺桶ニシテ
 往々二三ノ遺骸ヲ合葬セルモノアリ或ハ竹ヲ以テ木材ノ代用物トナスコトノ多
 大ナルカ如キ凡ソ此等庶般ノ事項ニ涉リテ詳カニ考究ヲ遂クルトキハ舉テ木材
 消費ノ節約ニ因由セサルハナシ願ルニ支那ハ古今ノ造營物及其他ノ事跡ニ徴ス
 ルトキハ古來決シテ前陳ノ如ク木材使用ノ節減ヲ爲シ得タルノ國ニアラサルヤ
 明確ナリ然ルニ其今日ノ窮狀ヲ致スニ及ヘルモノハ畢竟木材缺乏ノ爲メニ止ム
 ヲ得サルニ出テタルヤ疑ヲ容レサル所トス今茲ニ木材缺乏セル所以ノ一例ヲ揭
 ク以テ之ヲ證明セントス即チ第二章第四節ニ述ヘタル如ク湖南方面ヨリ産出セ
 ル木材ヲ一ヶ年約六十萬本ト假定スレハ其額敢テ僅少ナルニアラスト雖モ方サ
 ニ是レ廣ク其主要供給地タル湖北、湖南、江西、安徽、江蘇等ノ各省ニ跨リ其住民無慮
 一億二千萬人ノ必需セル建築材及棺材等ニ對スル唯一ノ供給ニシテ其數量ハ固
 ヨリ九牛ノ一毛タルニ若カス是ニ由テ之ヲ見レハ該地方ニ於ケル木材ノ缺乏ヲ
 致セルノ狀實ニ坐ナカラ燦然トシテ明カナルニアラストヤ然リ而シテ幸ニ支那ハ

前陳ノ如ク克ク木材使用ノ節減ヲ爲シ得タルカ爲メニ其缺乏甚タシキニモ拘ラ
 ス現今尙中央部支那ニ對スル湖南、福建二方面産木材ノ供給ヲ存續シ若クハ外國
 産木材ノ需用未タ多大ナラサルヲ得ルナリ若シ然ラスシテ支那ノ木材ヲ使用セ
 ルコト近世ニ至ル迄恰モ昔日ト渝ルコトナカリセハ全然今日ノ狀態ニ背反シタ
 ル効果ヲ生シ延テ其住民ノ生活其他一般經濟上ニ及カシタル禍害果シテ幾許ナ
 リシカ竟ニ許ル可ラサルナリ噫此一事將來ニ於ケル該國林業ノ衰運ヲ挽回スル
 ニ於テ利スル所ナシト雖モ之カ爲メニ直接間接ニ其國家ニ裨益セルモノアルハ
 決シテ鮮少ニアラサルヲ認ムルニ足レリ是レ支那ノ爲メニ之ヲ慶シ併セテ我國
 ノ木材使用法ニ關シ聊カ大方ノ人士ニ向テ注意ヲ請ハント欲スル所ナリ

第四章 將來對支那貿易上重要品タル望ミアル

材種

第一節 從來支那ニ對スル外國產木材貿易ノ

不振ナル原因 (特ニ日本產木材ニ就テ)

支那ニ於ケル外國產木材ノ需用未タ多大ナラサル理由ハ前ニ之ヲ叙述シタリト雖モ亦尙深因ノ別ニ存スルアリ何ソヤ曰ク購買力ニ乏シキコト即チ是レナリ抑支那人ハ勤儉ノ性ニ富ミ衣食住ノ如キ簡素ヲ極メ其日常ノ需用頗ル淺薄ニシテ概ネ低廉ナル自國ノ生産品ヲ以テ供給スルニ過キス試ミニ上海、漢口ニ市場ニ於ケル重要日用品ノ價格ヲ示ストキハ大約左ノ如シ

上海		漢口			
物名	數量	價格	物名	數量	價格
上等米	一石	銀六弗	湖北米	一石	銀五弗五十仙
牛肉	一斤	全八仙	牛肉	一斤	全七仙
猪肉	一斤	全十二仙	猪肉	一斤	全十三仙
雞卵	一個	三文	雞肉	一斤	全十四仙

支那人民ノ購買力

上表ニ掲ケタル物品ノ外支那内地生産品ノ價格ハ之ニ準シテ低廉ナリ而シテ此
 二大市場ノ物價ノ標準ヲ見レハ更ニ支那内地都鄙一般ニ於ケル物價ノ一斑ヲ推
 知スルニ足ルヘシ夫レ斯ノ如ク生活費用ハ極メテ廉ナルノミナラス支那人ノ生
 活程度ハ頗ル低ク且一般ニ能ク勤メ克ク節シ必需ニ迫ルモカメテ購ハサルヲ常
 トシ忍フ能ハサルニ及フモ尙之ヲ約ス然レトモ從來貧富ノ懸隔甚クシク其住民
 ノ最大多數ハ實ニ貧賤ナル者ナリ故ニ彼等ハ勤儉ヲ行フカ爲メ僅カニ平生ノ安
 息ヲ得ルニ過キスシテ敢テ貯蓄ノ餘裕アルニアラス今之ヲ本邦ノ物價其他生活
 状態ト對比スルトキハ明カニ其差異アルヲ認ムヘシ要スルニ支那ノ生活及財力
 ノ程度ヨリ觀ルトキハ外國生産品ハ日常必要ノモノト雖モ之ヲ需ムルノ容易ナ
 ラサルヲ知ルニ足レリ況ンヤ木材ノ如キ購求ノ餘力ナキ固ヨリ言ヲ俟タサル所
 ナリ然レトモ支那人中富豪ナル者ノ生活状態ニ於ケル之ヲ前陳貧賤者ニ比スル
 ニ其區別アル當ニ霄壤ノ差ノミニアラス構宅壯麗ニシテ粧飾華美ヲ極メ豪華ニ
 誇ルコト珍シカラス且由來支那人ハ頗ル外觀的虚飾ヲ尊フノ弊習ヲ有スルカ故
 ニ中等以下ノ人物ト雖モ猶ホ華奢ヲ好ムノ風アリ又支那人ノ性情トシテ一般ニ
 迷信深キカ如ク就中祈禱若クハ祭典法要ノ如キ其最モ崇信スル所ノモノナリ即

支那人中
 富豪ナル
 者ノ生活
 状態

チ該南洋産高貴木並ニ香料材ハ特ニ此等ノ縉紳若クハ農商輩ノ需用ニ供セラレ
 ヲモノナルカ故ニ古來其輸入ヲ見ルコト敢テ偶然ニアラス然リ而シテ其需用ノ
 範圍斯ク廣大ナラサルヲ以テ其輸入額亦從テ夥多ナルニ至ラサル所以ナリ輓近
 上海市場ニ於ケル外國産木材ノ輸入額ニ増進ヲ加ヘ又漢口市場ニ於ケル該木材
 ノ輸入漸次増加ノ傾向ヲ呈スルニ至レルハ是レ主トシテ新經營ノ設備ニ伴ヒ該
 二市場ニ於ケル購買力ノ充實ト多額ノ需用トヲ生シタル結果ニ外ナラス其他長
 江沿岸一帶ノ地方ニ在テモ其通商貿易ノ發達ニ隨ヒ民力亦舊時ニ比スレハ頗ル
 富裕ナルヲ示シ外國品ヲ需用スルコト漸次多キヲ加フルニ至レリ就中家具其他
 木製器具ノ如キ略ホ之カ銷路ヲ得ルニ及ヘリ故ニ前途外國産木材ノ販路擴張ノ
 方法ヲ講シ是カ施設ニシテ能ク愆リナキヲ得ハ其購買力ノ増進ニ伴フテ徐ロニ
 之カ需用ヲ誘致セシコト恰モ上海漢口二市場ニ於ケルカ如シナルヤ必セリ矣以
 上畧叙シタル理由ノ外對支那爲替相場ノ變動及内地釐金稅通過稅ノ徵收等亦間
 接ニ外國産木材貿易ヲ阻礙スルノ原因タリト雖モ繁綜ニ涉ルヲ以テ茲ニ之ヲ述
 ヘス

我日本産木材ノ對支那貿易ニ關シテハ特ニ審究ヲ要スルモノアリ何トナレハ我

日本産木材貿易ノ從來振ハサル原因

國タルヤ對支那木材貿易上他ノ諸外國ニ卓越シ其位置地勢及交通等ノ諸點ニ於テ最モ利便ヲ有セルモノアルニ拘ハラズ往時本邦人ニシテ支那ニ木材ノ輸出ヲ試ミタル者尠ナカラスト雖モ毎ニ失敗ヲ以テ終リテ告ケサルハナク而シテ現今ニ至ルモ尙其成績充分ナラスシテ第三章第二節ニ示セシ如ク明治三十四年中上海ニ輸入セシ日本産木材ノ總額僅カニ二十一萬九千三百八十八海關兩ニ達シ同市場ニ輸入スル外國産木材中其第三次ニ位セリ又明治三十五年中我日本ヨリ支那ノ各通商港ニ向ケ輸出シタル總額ハ漸ク金三十一萬七千八百餘圓ニ過キサレハナリ斯ノ如ク日本産木材貿易ノ遲々トシテ未タ進況ヲ見ル能ハサル所以ヲ考覈スルニ原因種々アリト雖モ就中其重要ナル事項ハ次ノ如シ

- 一、輸出材種ノ適當ナラサルコト
- 二、造材法ノ不完全ナルコト
- 三、輸出上運賃ノ不廉ナルコト
- 四、日本木材輸出商ノ取引上ニ於ケル信用甚タ薄キコト

一、輸出材種ノ適當ナラサルコト

本項ハ以上示シタル原因中ニ於テ最モ重大ナル關係ヲ有セルモノトス故ニ從來

支那ニ於テ最モ多ク使用スル家屋建築並ニ木製器具用ノ材種ヲ知ルノ必要ヲ認メ之ヲ左ニ列舉ス

家屋建築材料

柱、梁材 但主トシテ杉木丸太材ヲ使用ス
 板材 但主トシテ杉木板、松、樅板等ヲ使用ス

木製器具材料

卓子、椅子、寢臺等ノ家具類 但主トシテ紅樹其他麻栗等ノ硬質材及樅、杉板ヲ使用ス

棺桶 但貴重ナルモノハ楠其他硬質材ヲ用ユレトモ普通ノモノハ杉木材ヲ使用ス

車軸 但主トシテ淡樹其他麻栗等ノ硬質材ヲ使用ス

右ニ掲ケタルモノ、外支那形船舶並ニ手桶、盥、釜蓋等ハ主トシテ杉木ヲ用キテ製作セリ其他木材ノ使用ヲ要スルモノニ至テハ其消費スル所ノ數量甚タ尠ナキヲ以テ之ヲ列舉スルニ足ラス是ニ依テ之ヲ見ルニ從來支那ニ於テ需用最モ多ナル木材ヲ杉木トシ(所謂福建杉ナリ詳細ハ前章第三節ニ就テ參照スヘシ)之レニ次クニ諸種ノ硬質材並ヒニ松、樅、杉

等ノ板材トス且上海居留地ノ經營其他通商上設備ノ爲メ使用セル木材中其主要ナルモノハ北米合衆國及加拿陀産「オレゴン」材、海峽殖民地産硬質材ノ二者トス而シテ以上ノ木材中杉木ハ前章ニ於テ述ヘタル如ク支那内地ノ産額甚タ多ク價格頗ル低廉ナリ「オレゴン」材ハ長大ニシテ造材法能ク西洋式家屋ノ建築用材ニ適シ價格亦高貴ナラス故ニ本邦産杉、扁柏等ノ如キ材質造材法共ニ彼レノ嗜好ニ適應セサルノミナラス比較的高價ナル用材ヲ輸入シ之レカ販賣ヲ試ミルモ競争上良結果ヲ得ルノ望ナキハ勿論ナリ又硬質材ハ木理緻密ニシテ加工シ易キモノ需用最モ多シト爲ス之ヲ以テ本邦産樟ノ如キ材質甚タ堅硬ニシテ製作上困難ナルモノハ廣ク需用セラル、コトナシ要スルニ支那ハ家屋建築及器具製作上ノ嗜好並ニ必要ニ於テ本邦ト其趣ヲ異ニスルコト尠ナカラス從テ特ニ其需用スル材種モ亦自ラ區別アルカ故ニ支那ニ木材ヲ輸出セント欲セハ須ラク其木材需用供給ノ實況ヲ精査シ能ク其必需ニ應スルノ施設ヲ爲ザ、ル可ラス然ルニ從來支那ニ輸出シタル材種ヲ調査スルニ主トシテ杉、扁柏、樟其他本邦市場ニ於テ普通賣買スル木材ヲ選ミ敢テ該國ニ於ケル需給ノ如何ヲ顧慮セサリシカ如シ是レ固ヨリ其方策ヲ誤リタルモノニシテ遂ニ輓近ニ至ル迄本邦産木材貿易ノ發達

二、造材法ノ不完全ナルコト

ヲ見ル能ハサリシモノ洵ニ故ナキニアラサルナリ

上海ニ輸入セル日本産木材ハ板材(長七尺五寸厚八分ノ板)ヲ除クノ外大抵本邦固有ノ造材法ニ依レリ故ニ之ヲ北米合衆國及加拿陀産松材等造材法ノ整然トシテ一定セラレタルニ對比スルトキハ一見シテ其品位ノ拙劣ナルヲ認ムルニ足レリ特ニ材幹ニ於ケル齟跡及頭巾並ニ其目度等ノ存スルハ上海市場ニ於ケル日本産木材ノ取引上最モ聲價ヲ失墜セシムル所タリ蓋上海市場ニ於テ木材ヲ賣重スルコト豫想ノ外ニ出テ一小材片ト雖モ漫リニ之ヲ遺棄スルコトナシ且通常木材賣買上價格算定ノ單位ハ一平方尺(即チ一平方呎一吋厚)ヲ用ルカ故ニ日本産木材ニ係ル造材上齟跡又ハ目度等ヲ除去スルニ當リ特ニ勞費ヲ要スルノミナラス多數ノ材屑ヲ出スカ如キ既ニ信用ヲ傷フノ因ニシテ而モ其缺損ハ常ニ買主ノ負擔トナリ爲メニ其取引上往々支障ヲ醸生シ自然需用上ニ影響ヲ及スコト決シテ鮮少ニアラス又上海市場ニ於ケル板材ハ長八清尺(即チ本邦尺七尺五寸)ヲ普通トス故ニ角材及丸太材ノ長モ亦之ニ準シテ本邦尺七尺五寸以上ヲ有スルニアラサレハ家屋建築ノ材料ニ供用スルニ充分ナラサルノミナラス器具製作ニ使用スルモ亦適切ナ

ル能ハサルナリ然ルニ從來本邦ヨリ輸送シタル木材ハ多ク長六尺五寸物ナリシ
ヲ以テ製材ノ寸法ニ於テ亦該市場ノ希望ニ投合セス故ニ之ニ對スル彼ノ材商間
ノ批評宜シカラス從テ未タ廣ク販路ヲ得ルニ至ラサルナリ以上述ヘタルカ如キ
造材法ノ不完全ハ對支那木材貿易ノ發達ヲ阻碍セシ原因ノ一タルコト勿論ナル
ヲ以テ速カニ此等ノ缺點ヲ改良スルノ必要アルヲ認ムルナリ

三、輸出上運賃ノ不廉ナルコト

運賃ノ多少ハ材價ニ重要ノ關係ヲ有スルコトハ茲ニ喋々セスシテ明カナル所ナ
リ從來本邦ヨリ支那ニ輸出セル木材ノ運搬ハ悉ク汽船ニ頼ルヲ以テ運賃頗ル多
額ニ上レリ今長崎、神戸兩港ト上海間トノ運賃ヲ見ルニ普通一噸(四十才)ニ付長崎
上海間金四圓、神戸上海間金五圓ナルヲ以テ尺一、一本ノ運賃ヲ算スレハ長崎上海
間金一圓二十錢、神戸上海間金一圓五十錢ニ當レリ又板材ノ運賃ヲ實例ニ徵スル
ニ一噸ニ付長崎上海間金四圓五十錢、神戸上海間金三圓八十錢(汽船ノ運賃ノ都合ニヨ
リ港ト上海トノ運賃ニ一定ヲ見ササルナリ)ナルヲ以テ巾一尺、厚一寸、長六尺ノ板材一坪ニ付概
算スレハ長崎上海間金三十二錢、神戸上海間金二十七錢ノ運賃ヲ要スルノ割合ト
ナルナリ故ニ兵庫ニ於ケル樅角材ノ取引直段ヲ尺一、一本ニ付金三圓三十錢トス

レハ運賃ハ實ニ其材價ノ殆ント半額ヲ要シ又松一寸板ノ取引直段ヲ一坪ニ付金
九十五錢トスレハ運賃ハ其材價ノ四分ノ一ヲ要スルノ割合ニ當レリ之ヲ以テ枕
木ノ如ク一時ニ巨萬ノ本數ヲ輸送スルトキハ大抵汽船ニ滿載スルヲ以テ運賃比
較的低廉ナルヲ得ルト雖モ其他ノ場合ニ在テハ定期若クハ臨時航海ノ内外國汽
船ニ托セサル可ラサルカ故ニ前記ノ如キ高價ノ運賃ヲ仕拂ハサルヲ得サルナリ
而シテ神戸在留支那人カ上海ニ向ケ木材ヲ輸送スルニ毎ニ運賃低廉ナル外國汽
船ヲ索メ之ニ托スルモ其運賃一噸ニ付金二圓以内ニ下ルコトナキカ如シ要スル
ニ斯ノ如ク運賃ノ低廉ナラサルハ需用ヲシテ沮喪セシムル一原因トナリ對支那
木材貿易上ニ著シク影響ヲ及ホシタルヤ疑ヲ容レサルナリ

四、日本木材輸出商ノ取引上ニ於ケル信用

甚タ薄弱ナルコト

上海市場ニ於ケル本邦木材輸出商ノ信用甚タ薄弱ナルノ原因ヲ調査スルニ左ノ
各項ニ基クモノ、如シ

一、注文以外ノ品物ヲ輸送スルコト

二、見本品ト現品ト一致セサルコト
 三、薄資ナル投機商ノ多キコト
 以上ノ事實ハ上海ニ於テ屢經驗セラレタル所ノモノニシテ其實例ノ一二ヲ左ニ述ヘントス其中當事者間紛議ヲ生シ遂ニ領事裁判ノ判決ヲ煩ハスニ至リタルモノ等アリント云フ

一、支那材商ヨリ本邦木材輸出商ニ向ク直接木材購買ノ注文ヲ爲シタル處荷送ニ際シ其半數ハ注文以外ノモノヲ一應ノ照會モナク送致シ且相當價格ヲ以テ取引センコトヲ強要シタリ故ニ支那材商ハ之ヲ拒絕シタルニ本邦材商ハ其請求ヲ主張シ遂ニ訴訟ヲ提起スルニ至レリ

二、支那材商ヨリ見本品ニ基キ木材購入ノ注文ヲ爲シタルニ送致シ來リタル現品ハ不揃ニシテ多クハ見本品ト一致セス依テ之カ處分上ニ大ニ困難シタリ又前段送致シ來リタル現品能ク見本品ニ適合シ好評ヲ得テ直チニ賣拂ヲ了シタルヲ以テ更ニ續テ注文ヲ爲セシニ既ニ其貯材ナキ旨回答シ來リ支那材商ハ深ク失望セリト云フ

三、多數ノ木材ヲ一時ニ上海ニ輸入シテ巨利ヲ博センコトヲ計畫シ偶々支那材

商ノ合同ヲ以テ買入拒絕ニ遭ヒ之ガ爲メニ殆ント進退維レ究マリ終ニ投資ヲ爲シテ大ニ損失ヲ招キタル者尠ナカラス故ニ支那材商ハ本邦材商ノ薄資ヲ輕侮スルノ念慮ヲ有スルカ如シ

由來支那ハ信用ノ發達洵ニ驚クヘキモノアリ支那商民ノ資本ハ多ク信用ニ賴テ融通セリト云フモ敢テ過言ニアラス故ニ前記事實ノ如キ假令一部商人ノ行爲ニ過キサル一小事トスルモ之カ爲ニ支那材商ノ感情ヲ傷害シ延テ一般ニ我國材商ノ信用ヲ毀損セシヤ大ナリトス茲ニ於テ乎近來上海市場ノ材商ハ舉テ我國ノ材商ト直接ニ取引ヲ爲スコトナク必ス日本在留ノ支那商ヲ經テ木材ヲ購入スルヲ常トセリ是レ主トシテ我國材商ヲ信賴セサルニ基クモノニシテ實ニ對支那木材貿易ノ發達ヲ阻害セル一大原因ナリトス之ヲ以テ前途對支那貿易ニ從事セントスル者ハ亦深ク意ヲ本件ニ用キサル可ラサルナリ

以上說述シタル所ニ由テ之ヲ觀レハ從來我對支那貿易上ニ於ケル方策未タ其宜シキヲ得サルモノアルヤ論ヲ俟タスシテ明カナリ故ニ將來一層之カ歩武ヲ進メ大ニ木材ノ輸出ヲ計畫セント欲セハ須ラク猛省シテ奮勵一番セサル可ラサルヲ確信スルナリ

第二節 支那ノ將來ニ於ケル木材需用上ノ觀察

支那ノ將來ニ於ケル木材需用上ノ趨勢

現今支那人ノ生活狀態ニ二様ノ區別アルヲ見ル即チ一ハ支那ノ舊慣ニ因リ保守的生活ヲ爲スモノ他ハ支洋折衷的生活ヲ爲スモノ是ナリ前者ハ茲ニ殊更ニ説明スルノ必要ナク後者ハ上海其他外國人居留地内ニ居住スル支那人ニ最モ多シト爲ス然レトモ將來ハ當ニ現今ノ區域ニ存スルノミナラス其内地ニ於ケル鐵道汽船ノ開通、鑛山ノ開掘其他工業ノ發達等ニ伴ヒ新事物ニ接觸スルニ從テ自ラ後者ノ生活ヲ爲スモノ愈増加スルニ至ルヘキヤ論ヲ俟タス之レ蓋支那人ノ生活狀態中西洋ノ風習ニ近似スルモノ比較的多キヲ以テ模倣ニ便ナレハナリ又中央部支那ニ於テ居留外國人ノ經營ニ係ル通商上ノ設備ハ上海漢口二市場ノ外未タ見ルヘキモノ尠ナシト雖モ將來内外人ノ投資ニ因リ漸次其他ノ開港市ニ及ヒテ亦盛大ニ施設セラレ且廣ク内地ニ於テ鐵道鑛山工業其他庶般事業ノ追次頻々トシテ起工セラルヘキコトハ明瞭ナリトス故ニ支那ノ將來ニ於ケル木材需用上ニ就テ亦舊來ノ支那ニ對スルモノ及新開ノ支那ニ對スルモノ、二者ニ分チ各別ニ之カ

對支那貿易上有望ナル材種

調査ヲ行ハサル可ラサルナリ夫レ現今上海市場ニ於ケル木材需用上ノ趨勢ハ第三章第二節第一項ニ於テ概述シタル所ニ依リ明カニシテ將來必スヤ其軌ヲ同フシテ益其需用ヲ増進スヘキヲ知ルニ足レリ然リ而シテ上海市場ニ於ケル此需用上ノ趨勢恰モ前陳所謂舊來ト新開トノ二者ニ對スル需用ノ一斑ヲ表現シタルモノタルコト勿論ナルカ故ニ是ニ因リテ以テ中央部支那一般ニ於ケル木材需給ノ將來ヲ推測スルヲ得ヘシ要スルニ支那ノ將來ニ於ケル木材需用ノ増進ハ宏大ニシテ涯限スル所ヲ審カニスルコト難シ然レトモ是レ主トシテ新開ニ係ル支那ニ關シ舊來ノ支那ニ對スル需用ハ比較的多額ナラサルヤ疑ヲ容レサル所ナリ今將來支那ニ於テ需用最モ多ク且對支那貿易上有望ナル材種ヲ概括的ニ述フレハ硬木角材及板材ヲ第一トシ軟木角材及板材之ニ次クト謂ハサル可ラス蓋硬木角材及板材ハ西洋式家屋建築、器具製作其他通商上庶般新營事業等ノ材料ニ適スルノミナラス支那ノ器具、家具、棺桶、車輛、轎等製作ニ供用シ其需用最モ多大ナレハナリ上海ニ於テ試ミニニ携帶セル本邦材種百種ヲ支那材商ニ示シ該市場ニ於ケル需用ノ如何ヲ質問セシニ彼等ハ主トシテ硬質重量ナル潤葉樹ノ材種ヲ撰擇シ最モ上海市場ノ嗜好ニ投合スルモノ

タルコトヲ言明セリ其要領ヲ摘録スレハ即チ
 撰擇シタル材種ハタブ、ハリギリ、イタヤカヘデ、ナラ、カシ、クス等ニシテ其他ノ闊
 葉樹(ブナ、カキ、トチ、アブラギリ、ヌルデ、キリ、ネムノキ、ナ、カマド、ウリカヘデヲ除
 ク)モ亦悉皆器具製作上ニ適當シ一平方呎一時厚ニ付二分五厘(尺一木ニ付約
 金三圓八十錢此評價ハ實際ノ賣買價ヨリ頗ル低廉ナルハ疑ヲ容レヌ)ノ價格ナ
 ルトキハ需用アルヘク又前記除外シタル九箇ノ材種及扁柏ハ支那家屋建築並
 ニ器具製作上適當ノ材料ニアラサルモ樅ト同一ノ價格ナルトキハ幾許ニテモ
 需用アルヘクアラ、ギ、カラマツ、ヒメコマツ、アカマツ、テフセンマツ、カウヤマキ、
 コウヤウザシ、スギ、サハラ、ネヅコハ板材トシテ支那及西洋式家屋ノ建築ニ使用
 シ得ヘシ云々

爾後松波農商務技師ノ厚意ニ依リ新タニ送付ヲ受ケタルキハダ、イヌヅクラ、ブナ
 ノキ、クマシデ、コナラ、タブノキ、ハリギリ、ハンノキ、アカガシ、モチノキ、カヘデ、マカン
 ハ、サルタ、ナツツバキ、カシワノ十五箇ノ材種ヲ示シ再ヒ品評ヲ求メタルニ「カヘデ」
 ヲ除キ悉ク支那及西洋形家具用材ニ適シ其他家屋建築器具製作上ノ材料ニモ供
 用シ得ヘク又「カヘデ」ハ寧波細工ノ材料ニ適スルコトヲ説明セリ其ノ他鹿兒島大

在漢口日
 本領事館
 ノ報告

林區署ヨリ送致セラレタル材鑑中「アカダブ」ノ聲價頗ル隆ノナリシカ如キ器具商
 若クハ材木商ニ面接スル毎ニ日本産麻栗(セン、シボデ等ヲ指ス)ノ需用多クシテ供
 給少ナキヲ談セサルハナキカ如キ以上ノ事項ヲ綜合スルトキハ以テ上海市場ニ
 於ケル需用ノ趨勢ヲ窺知スルニ足ルヘシ漢口市場ニ於ケル需用ノ趨勢亦參考ニ
 資スヘキモノ尠ナカラス該地ニ滞在セシ當時ニ於ケル調査ノ顛末並ニ漢口市場
 ニ於ケル需給ノ狀況等在漢口日本領事館ノ報告書(三十六年三月十日付報 普通商業第三號登載)ニ詳悉シタ
 ルヲ以テ左ニ其一節ヲ抄録スヘシ

(前畧)然ルニ常市其他沿江ノ各市ニ於ケル材木需用ノ割合ハ年々増加ノ傾向ヲ
 有シ湖南木減少ノ趨勢ト相背馳ス殊ニ常市近來ノ膨脹ハ新ラタニ各種ノ土工
 工事ト建築工事ヲ促シテ(新英租界、新佛租界、租界及自耳漢等ノ經營並ニ鐵道線附近ノ支那街築造等)多額ノ石材ト木材トヲ
 要スレハ品質不良ニシテ産額多カラサル湖南木ノミヲ以テハ到底其需用ノ全
 体ヲ充タスニ足ラス且ツ湖南木ハ西洋家屋ノ建築ニハ全ク不適當ナルヲ表明
 シタレハ西洋人ハ早クモ他ニ代ルヘキ硬質木材ノ供給ヲ得ントシ追々上海ヨ
 リ「オレゴンバイン」紅板(暹羅新 嘉坡產)等ヲ輸入スルニ至リ「オレゴンバイン」如キハ船
 材及牀用トシテ支那人間ニ既ニ好評ヲ博シツ、アリ是レ疑モナク外國材木ノ

内地材木ヲ壓倒シテ之レカ販路ヲ發見スヘキ最良時期ニシテ日本材木ノ如キハ先ツ第一ニ輸入ノ先鋒タルヘキ筈ナルニ却テ先ツ米國「オレゴンパイン」ノ輸入ヲ見ルニ至リタルハ寧ロ不思議ノ感ナキ能ハス(尤モ昨年五月ヨリ夏期ニ掛ケテ我北海道ノ桂樹等枕木トシテ輸入サレタモル)此處ニ此度農商務技師長倉純一郎氏來漢シ日本材木ノ販路ヲ發見スヘキ目的ヲ以テ當市ニ於ケル材木需供ノ狀況ヲ調査シ而シテ齋ラシ來レル日本材木ノ標本ヲ示シテ普ク需用者ノ品評ヲ覓メタリ同氏ノ携へ來レル標本ノ種類ハ通シテ百種ニテ上海ニ八十五種ヲ殘シ餘ノ十五種ノミテ當地ニ齋ラセリ即チ左ノ如シ

- 一、ヤブニツケイ
- 一、ミズメサクラ
- 一、イタヤカヘデ
- 一、ムクノキ
- 一、ハンノキ
- 一、榎
- 一、セソ
- 一、小檜
- 一、カデカヘデ
- 一、櫻
- 一、ヒバ
- 一、大檜
- 一、椎木
- 一、樟
- 一、イヌブナ

(中略)依テ該標本ヲ採テ當市ノ材木商及指物師ニ示シ具ニ其品評ヲ要メタルニ以上十五種中彼等ノ嗜好ニ適シテ指摘ノ選ニ容リシハ「イタヤカヘデ」「ミズメサクラ」「ヤブニツケイ」ノ三種ニシテ皆赤色ヲ帶ヒタル細質重量ノ硬木トス元來支

那人ハ硬質ノ材木ヲ以テ家屋ノ建築材木ト爲スヨリモ寧ロ器具調度ノ材料ニ使用スルモノ多ク而シテ日本ノ如ク白木ノ儘ニテ使用スルモノ稀ニ大低ハ亞麻仁油等ヲ塗附シテ光澤ヲ出シ椅子食卓等ノ如キハ布片ノ被覆ヲ用ヒス且一室ニ据ヘ付ケテ自然室内ノ裝飾トモ爲スモノナレハ可成硬質ニテ磨滅少ナク且ツ重量ニ富メル材木ヲ要スル所以ナリ如斯當地ノ住民ハ其器具ニ硬質ノ良材ヲ使用スルニ反シ其家屋建築ノ材料ハ又甚タ粗末ニテ廟社、會館及一部上流社會ノ住宅ヲ除クノ外凡テ其家屋内ノ木部ハ不体裁極マレルモノニシテ柱及鴨居ニ相當スル部分ノ如キハ概シテ杉ノ細キ丸太材ヲ其儘使用シ僅ニ其外部ヲ削リテ必ス塗ルニ「ペンキ」ヲ以テス是レ木ノ節及木ノ惡シキ色ヲ隱蔽スルカ爲ニテ日本ノ如ク柱棟ニ角材ノ白木ヲ用ルモノ一モナシ之レ全ク湖南大材拂底ノ徵ニシテ(杉松ノ小材ハ多額ナリ)甚タシキニ至ツテハ杉ノ三四寸徑丸太ヲ引キ割リテ白帶ヲ除カス其儘小舟ノ舷側外板ニ使用スルモノサヘアリ斯ル有様ナレハ假令請求者ナキモ進ンテ支那住民ノ需用ヲ充タスカ爲メニ日本材木ノ輸入ヲ企ツヘキニ今ヤ又他方面ヨリ本邦材木ノ輸入ヲ促スヘキ機會ヲ生セリ即チ當市在留外商ノ日本材木輸入ノ計畫ニテ現ニ四五日前佛商立興洋行ノ社員來館シ當

市ニ於ケル西洋建築ノ材料トシテ日本ヨリ硬質材木ノ輸入ヲ爲サント欲スルカ爲メ材木ノ種類、産地、産額、價格等ノ詳細ナル事情ヲ知悉スルノ便宜ヲ尋ネ出來得ベクンバ該洋行自身カ日本材木ノ一手販賣ヲ引受クント迄敢言スルニ至レリ長倉氏モ將來ニ於ケル販路擴張ノ一方便トシテ該社員ニ面談シ具ニ該洋行ノ希望ヲ聽取シタリサレト販賣方ノ許否ニ付キテハ何等ノ確答ヲ與ヘス(中畧)日本木材ハ良質ノ硬木アルモ之ニ乾燥等ノ人工ヲ施サ、ルカ爲メ當地ノ如キ氣候ノ乾燥セル地方ニ輸入スレハ直ニ覺隙ヲ生スルニ至ル之レカ爲メ立興洋行ノ社員モ若シ日本ニ乾燥工場設置ノ必要アラハ自ラ適當ノ場所ニ之ヲ設立スルモ可ナリト云ヘリ要之多クノ需用者ヲ有スル當市ノ良材缺乏ハ甚タシク單ニ支那人ノ建築材料ノミナラス其ノ器具材料並西洋建築ノ材料トシテ多額ノ需用アルヘケレハ此際最良ノ方法ヲ設ケ從來ノ外來品ヨリ一層廉價ニ輸入シ以テ販路ノ擴張ヲ計ラハ必スヤ意外ノ好結果ヲ得可キ歟而シテ目下輸入サル、外國品ハ重ニ西洋建築向ニテ牀、窓縁、戸、欄干、手摺等ニ適當ナル材木トス今爲念前顯十五種中好評ヲ得タルモノ、評價ヲ示サハ左ノ如シ

- 一、「ミズメサクラ」 同 (同前)
- 一、「ヤブニツケイ」 同 (同前)

右ノ評價ハ一般ノ標準タルニ止マリ木材ノ大小ニ據リテ固ヨリ價格ヲ異ニスルハ當然ナリ即チ同一種ノ木材ニシテ二尺角ト一尺角トハ其一尺方面ノ價格ヲ異ニスルカ如シ(下畧)

以上在漢口日本領事館ノ報告ヲ讀ミ之ヲ前記上海ニ於ケル支那材商ノ所說ニ對照スルトキハ硬質材選擇ノ如キ其他畧相一致スルモノアルヲ認ムルニ足レリ其然ル所以ノモノハ蓋職由スル所アルモノニシテ決シテ偶然ノ結果ニ出ツルニアラス是レ即チ將來支那ニ於ケル木材需用上ノ大勢ナリト斷言スルモ敢テ誣妄ニアラサルヲ信スルナリ曩キニハ米人某商會ノ北海道ハリギリ、シホチ等ヲ買入レ之ヲ上海ニ輸送シテ巨利ヲ獲得シタルアリ又近頃獨人某北海道ノ大森林ヲ買收シ事アリ今又佛商ノ計畫ヲ耳ニス其他支那、西洋ノ商人ニシテ日本産木材ヲ支那ニ輸入スルノ企圖ヲ有スルモノ亦尠ナカラス皆是レ其烟眼克ク將來ニ於ケル對支那木材貿易ノ趨勢ヲ達觀シタルニ基カサルハナシ由來木邦人ノ計畫毎ニ人後ニ遅レ世論ノ嘲笑ヲ買フヤ久シ焉今斯業ニ從事スル者此一事ヲ顧ミテ洵ニ報然

第三節 將來對支那木材貿易上重要品タルヘ

木材種ノ選定附林產製造物

前章ニ於テ屢述ヘタルカ如シ支那ハ木材ノ缺乏甚シク且其木材ノ使用法我國ト其趣ヲ異ニシ樹種ヲ限定スルカ如キ特殊ノ嗜好ヲ有セサルカ故ニ我國ニ產出スル木材ハ其何種タルヲ問ハス總テ現今並將來ニ於テ需用セラレサルハナシ唯要ハ彼我ニ於ケル材價ノ高低並需給ノ關係如何ニ因リ貿易上損得ノ差別アルノミ然リ而シテ支那ハ爾後一層木材ノ窮乏ニ陥リ其價格益昇騰スルニ至ルヘキコト明カナルヲ以テ現今貿易上得失相償ハサル材種ト雖モ或ハ亦他日重要輸出品タルヲ得ルノ望ミナキヲ保セス故ニ今精確ニ將來對支那木材貿易上重要品タルヘキ望ミアル材種ヲ選定スルコト難キヲ以テ其概要ヲ述ヘントス即チ次ノ如シ

第一、建築材料

甲、西洋式家屋ニ使用スルモノ

一、硬質材

角材 北海道産ハリギリ材(セン)ヲ重要ナルモノトス該材ノ木理硬度等ヲ標準トシ之ニ近似シタル材質ヲ有スル潤葉樹亦需用アリ其用途ハ主トシテ窓縁、手摺、階段、戸、暖爐縁等ノ材料ニ使用スルモノトス

二、軟質材

板材 杉板(下等モノ)ヲ主トス樅、サハラ、樺等ノ下等板亦需用アルヘシ其用途ハ主トシテ基礎石積立堀ノ土砂止用板ニ使用ス
小割材 杉材ヲ主トス用途ハ天井、壁等ノ張板用ニ供スルニアリ但本年初メテ販路ヲ得タルニ需用者ノ好評ヲ博シ前途有望ナリ

乙、支那家屋ニ使用スルモノ

一、軟質材

板材 杉、松、梅、樺等ノ板材ヲ重要品トス用途ハ床、戸、壁等ニ使用ス

丙、其他(橋梁、船舶、鐵道鑛山等)

一、硬質材

枕木材 堅緻ナル潤葉樹ヲ重要品トス從來北海道産セン、シホチ等ノ樹種枕

木トシテ需用アリ
船室諸用材 ケヤキ、ハリギリ等ノ如キ堅緻ニシテ木理鮮麗ナル潤葉樹ヲ重
要品トス用途ハ階段、壁板、戸等ノ材料ニ供ス

第二、器具材料

甲、家具ニ使用スルモノ

一、硬質材

角材及板材 北海道産ハリギリ、シホチヲ重要材トス該材ノ木理硬度等ヲ標
準トシ之ニ近似シタル材質ヲ有スル潤葉樹亦需用アリ就中タブ、イタヤカ
ヘデ、クス等ハ其主要ナルモノトス用途ハ支那及西洋形桌子、椅子、寝臺其他
木製家具ノ材料ニ供ス

二、軟質材

板材 杉、樅等ノ板材ヲ主トスサハラ、梅其他軟質ノ針、潤葉樹亦需用アルヘシ
用途ハ常用ノ手桶、盥釜蓋製作ノ材料ニ供シ其他木製家具ノ裏板中板ニ使
用ス

乙、棺桶ニ使用スルモノ

一、硬質材

厚板材 クス、タブ等ノ如キ堅緻材ヲ高貴品トス

二、軟質材

厚板材 スギ、アスナロ等ヲ重要材トス但現今尙需用ノ見込充分ナラサルモ
近キ將來ニ於テ重要需用品タルヘキ望ミヲ有ス

丙、車軸並轎輿ニ使用スルモノ

一、硬質材

角材 ガシ、ナラ、カシハ類ノ如キ堅緻材ヲ重要品トス

第三、輸出入貨物ノ荷造ニ要スル材料

一、硬質材

板材 プチ、シビノキ等ヲ主要材トス用途ハ茶箱其他小箱類ノ製作材料ニ供
スルニ在リ但從來未タ此目的ニ係ル輸出ナキモ新ニ需用ヲ生スヘキ望アリ

二、軟質材

板材 モミ、スギ等ノ板材ヲ重要品トス用途ハ諸種ノ箱類ヲ作ルニアリ

第四、工業的製作上ニ用ユル材料

一、軟質材

燐寸軸木及箱用原料材片 軸木材料ハ、ハコヤナキ其他本邦ニ於テ使用スル原料材ヲ主トシ箱用材料ハ、ヒノキ、梅、エゾマツ等ノ材片ヲ使用ス

第五、林産製造物

一、椎茸、木茸、其他從來貿易品タル菌茸類

二、木醋其他木材乾溜液ヨリ精製シタル諸薬用品

以上記述シタル事項ニ關シ特ニ辯明ヲ要スルモノアリ左ノ如シ

一、支那ニ於テ木材使用上樹種ノ如何ヨリモ寧ロ材質ノ適否ヲ貴ヘリ故ニ前掲各項ニ於テ逐一精細ニ樹種名ヲ列舉スルコトハ事實上至難ナルノミナラス之カ爲メニ却テ他日錯誤ヲ醸スノ虞ナキヲ保セス是レ其大要ヲ記スルニ止メタル所以ナリ

二、支那家屋建築ニ要スル柱梁材ハ福建、湖南兩方面ヨリ産出セル杉木アリ又西洋家屋建築ニ要スル柱梁材ハオレゴン、バイロンノ輸入アリ共ニ其供給豊富ナルノミナラス價格材種等ノ關係上現今未タ本邦ニ於テ該材ト競争シ得ルニ

足ルヘキ適當ノ木材ヲ看出スコト能ハス

三、支那ノ民船ハ其數甚タ多シ其造船用材ハ自國産ニ係ル杉木(カウヤウザン)柏

木(コノテガシハ)等ヲ用キ且造船上ニ於ケル木材ノ製作並之カ使用法ハ大ニ

我國ト異ナレルカ故ニ所謂日向辨甲等ノ如キ本邦ノ造船用材等ヲ以テ直ニ

其用途ニ供用スルコト能ハサルカ如シ然トモ將來材料缺乏ノ爲メニ其需用

從來ト變移スルコトナキニ非ルヲ以テ考究ヲ忽ニス可ラサル問題ニ屬セリ

四、中央部支那ニ於テ太冶鑛山ヲ除クノ外未タ盛ニ起業セラレタルモノアル

ヲ聞カス大冶鑛山ニ於テハ木材ノ需用多カラスト云フ將來鑛山盛ニ開掘

セラレ木材ヲ需用スルニ至ラハ其供給ヲ我國ニ需ムルコト亦鐵道枕木ノ如

クナラシク歟

五、橋梁、棧橋等ノ用材ハ專ラ海峽殖民地産ニ係ル堅緻材ヲ使用ス故ニ本邦産木

材ニシテ之ニ對抗シ得ヘキ適當ノモノヲ求ムルコト難シ

六、木炭ハ前ニ屢述ヘタルカ如ク支那ニ於テ日常ノ需用多カラサルノミナラス

却テ石炭及焦炭ノ爲メニ壓倒セララル、ノ傾向ヲ有ス故ニ將來重要輸出品タ

ルノ望ナシ參照ノ爲メ明治三十四年上海ニ輸入セル石炭ノ概況ヲ述フレハ

次ノ如シ(石炭ハ主トシテ日本ヨリ輸入セラル、モノニ係ル)

外國及香港ヨリ總輸入額 五百萬八千七百四十海關兩

内

外國及香港ニ向テ再輸出額 四十萬八千九十海關兩

支那内地ニ向テ再輸出額 二百二十五萬九千三十八海關兩

計

純輸入額 二百三十四萬二千五百九十一海關兩

備考 明治三十四年中本邦ヨリ支那ニ輸出シタル石炭總額ハ金六百五十

萬九千五百五十七圓二十四錢ナリ

第四節 從來需給ノ狀況其他必要ナル事項

前節ニ於テ述ベタル將來對支那木材貿易上重要品タルキ材種ノ從來需給ノ狀

況其他必要ナル事項ニ就テ左ニ逐次開陳セントス

一、從來需給ノ狀況

將來對支那木材貿易上重要品タルキ材種ノ從來需給ノ狀況ハ第三章ニ因リ明ナルカラ以テ再ビ之ヲ説述スルノ必要ヲ認メス然レトモ上海市場ニ於ル北海道

上海市場
ニ於ケル
北海道産
ハリギリ
シホデ等
ノ
堅價

産ハリギリ、シホデ等ノ使用上多少參考ニ資スルキモノアルヲ以テ一言セントス
上海市場ニ於テ實見スル所ニ依レンハ日本産樺材ハ從來多額ノ輸入アリテ家具類
中該木材ヲ以テ製作セラレタリシモ最近新タニ北海道産ハリギリ、シホデ等ノ輸
入アルニ及ンテ更ニ主トシテ之ヲ家具製作材料ニ使用スルニ至レリ按スルニ支
那大工ノ技能並其用器(支那ノ大工ハ用器ヲ研クニ煉瓦ヲ本邦ニ比較スルトキハ甚タ拙
劣ニシテ堅緻材ノ加工ノ如キ其最難シトスル所ナリ故ニハリギリ、シホデ等ハ樺
材ノ加工上勞費ヲ要スルコト多キニ反シ製作容易ニシテ其材質ハ稍堅緻其木理
ハ鮮麗樺材ト大差ナキヲ以テ市場ノ嗜好ニ適ス加之價格ハ比較上頗ル低廉ニシ
テ供給ハ豊富ナリ是頓ニ其需用ヲ誘致シタル所以ナリトス然ルニ近來該木材ハ
亦西洋式家屋建築材料ニ供用セラレ其聲價ノ隆ナルヲ優ニ海峽殖民地産硬質材
ニ匹敵シ得ルニ至レリ而テ本邦ニ於ケル該木材ノ輸出港ハ小樽、函館、室蘭、神戸等
ニシテ材種ハ角材、板材並不用枕木トス又往々蘆漢鐵道ノ不用枕木ヲ上海ニ輸入
セリ(此蘆漢鐵道ノ不用枕木ノ上海ニ於ケル賣價ハ一本約金六十錢又北海道産出
ニ係ル不用枕木ノ神戸ニ於ル清商トノ取引價格ハ金八十五錢ナリシト云フ依テ
不用枕木ノ上海市場ニ於ケル實際ノ相場ハ此價格以上タルヲ知ルヘシ)斯ノ如ク

ハリキリ、シホチ等ノ上海輸入額頗ル多數ナリト雖モ毎ニ能ク市場ニ販賣セラレ
貯材場ニ藏置セラレ、モノ稀ナリ以上ノ事實ヲ以テ見ルモ亦上海市場ニ於ケル
其需用ノ一斑ヲ識ルニ足ルト同時ニ前途甚タ有望ナルヲ證スト謂ハサル可ラス

二、將來需用增加額ノ見込

支那ハ經濟及統計ニ關スル著述若クハ書類ニ乏シク且現今上海市場ニ於ケル外
國產木材需用ノ趨勢ヲ以テ直チニ一般ヲ類推スル能ハサルモノアルヲ以テ將來
對支那木材貿易上重要品タルヘキ材種ニ對スル其需用增加額ヲ概算スルコト甚
タ困難ナルヲ免レス故ニ強テ之カ憶測ヲ爲スノ妄ヲ避ケ單ニ枕木、家具、棺桶等ノ
材料ニ就キ審究ヲ試ムルニ止メントス

枕木

支那内地ノ鐵道

清國政府ノ自營ニ係ル鐵道及列國ノ經營ニ係リ清國政府ヨリ之カ布設ソ特許ヲ
得既ニ竣功ヲ告ケ又ハ工事中若クハ未着手ニ屬スル鐵道ヲ列舉スレハ左ノ如シ
但該鐵道線路並哩數等ニ關スル諸說區々ニシテ一定セス故ニ最モ信ヲ措クニ足
ルト認メタルモノヲ採擇シテ茲ニ之ヲ掲載シ其概畧ヲ知ルノ便ニ供スルニミ

既成線 千六百六十五哩

北京	天津	間	八十八哩
北京	通州	間	十哩
天津	山海關	間	百七十四哩
營口	山海關	間	七十八哩
營口	旅順口	間	百八十八哩
大連灣	旅順口	間	三十哩
營口	國境	間	三百四十哩
青島	濰島縣	間	八十哩
北京	正定府	間	百二十哩
漢口	信陽州	間	百五十哩
上海	吳淞	間	十四哩
大冶	石拆涯	間	十八哩
萍鄉	醴陵	間	二十哩
澤州	懷鄉	間	十五哩
浦鹽斯德	吉林	間	三百四十哩

既定線 但工事中ニ係ルモノ 七百八十哩

流運縣 濟南府間 二百二十哩

蘆溝橋 漢口間 五百六十哩(蘆漢鐵道)

全上 但未着手ノモノ 三千六百三十七哩

廣東 漢口間 千哩(粵漢鐵道) 此鐵道中僅カニ工事ニ着手シタル箇所アリ

錦州 奉天間 九十七哩

上海 南京間 二百七十哩(淞滬鐵道)

天津 鎮江間 六百哩(津鎮鐵道)

上海 寧波間 三百三十哩

南京 信陽州間 四百四十哩(淞滬鐵道)

雲南線 四百哩

河國 廣東間 五百哩

以上ノ鐵道中列國ノ經營ニ係ルモノハ露、米、英、獨、佛、白、伊等諸邦國人ノ投資スル所ニシテ此外現今清國政府ト交渉中ノモノ若クハ尙調査中ニ屬スルモノ亦尠ナカラス從來東清鐵道蘆漢鐵道等ハ北海道産枕木ヲ需用シ三井洋行伊藤商會等ニ於

將來鐵道
枕木ノ需
用概算數

テ昨年十二月迄其請負契約済ニ係ル本數約六十二萬本ニ達セリト云フ粵漢鐵道用ノ枕木ハ防腐劑注入ノモノヲ使用スルノ計畫ナルヲ以テ若シ本邦ニ於テ之ヲ供給シ得ルトキハ亦其需用ヲ來タスノ望アリ由來支那ハ木材ニ缺乏シ枕木ノ如キ全然其内地ニ於テ產出スルコト能ハサルカ故ニ必ス外國ニ向テ之カ供給ヲ仰カサル可ラサルヤ明カナリト然ルニ鐵製枕木ハ其價格頗ル高直ニ上リ又「オレゴンパイン」其他外國産木材ヲ以テ作製シタル枕木ノ價格亦低廉ナラサルヲ以テ結局比較的安價ナル我北海道産枕木ヲ需用スルニ至リシハ從來ニ於ケル實例タリ是ニ由リ之ヲ觀ルモ將來特種ノ事情生セサル以上ハ經濟上ノ原則ニ遵ヒ我國ニ其供給ヲ求メント敢テ空望ニアラサルナリ今前ニ掲ケタル鐵道線路哩數ニ基キ將來其需用ヲ要スヘキ枕木本數ヲ概算スルトキハ其結果次ノ如シ

既定線 工事中ニ係ルモノ約七百八十哩

全上 未着手ニ屬スルモノ約三千六百三十七哩

計 四千四百十七哩

鐵道一哩ヲ敷設スル爲メ要スル枕木本數ハ土地ノ高低線路ノ屈曲等ニ因リ差異アルハ勿論ナリト雖モ假リニ平均一哩(廣軌ノ分)ニ付二千五百木トスルトキ

ハ總數左ニ
 千百四萬二千五百本
 既成線 千六百六十五哩
 一哩ニ要スル枕木本數ノ標準ハ前記未成線ト同一トシ而シテ毎年修繕ニ要スル枕木本數ヲ全部ニ對スルニ「プロヂェント」ト假定スルトキハ
 既成線ニ對スル毎年ノ修繕用枕木 八萬三千二百五十本
 未成線全部成功後ニ於ケル毎年ノ修繕用枕木 二十二萬八百五十本
 計 三十萬四千百本
 即チ將來新設鐵道ニ要スル枕木數約千百四萬二千五百本ニシテ此價格平均一本ニ付金一圓ト看做ストキハ實ニ金千四百萬餘圓ノ巨額ニ達シ又毎年修繕用枕木ノ價格金三十萬餘圓ナリトス蓋此枕木價格ハ歲ヲ經ルニ從ヒ漸次昇騰スルニ至ルノミナラス前途現今ノ既定鐵道以外新タニ計畫セラル、モノ續出スベキコト固ヨリ論ヲ俟タサルカ故ニ前記枕木ノ數量並金額ハ將來必ス尙夥多ノ増加ヲ見ルニ至ルヘキヲ推知スルニ足レリ豈ニ大ナラストセンヤ

家具

家具ハ支那ニ於テ最モ貴重シ且需用廣大ナルモノ、一ナリ故ニ之カ製作上木材ヲ消費スルコト甚ダ多シ其他居留外國人ノ需用ニ係ル家具類ノ數量亦頗ル多額ニ達セリ今上海市場ニ於テ製作スル支那及西洋形木製家具ノ種類並其標準價格ヲ示ストキハ次ノ如シ

上海市場
 ニ於ケル
 家具ノ相
 場

種類	支那形		西洋形	
	上等	中等	上等	中等
桌子	二五〇〇	一八〇〇	三〇〇〇	一五〇〇
椅子	五〇〇	三〇〇	一〇〇〇	五〇〇
器具入用戸棚			七〇〇〇	二五〇〇
化粧用机			八〇〇〇	四〇〇〇
衣服入用戸棚	八〇〇〇	一六〇〇	六〇〇〇	三〇〇〇
安樂机子			二五〇〇	一五〇〇
寢室內便器箱	二五〇〇〇	一六〇〇	六〇〇〇	四〇〇〇
洗面臺	五〇〇	一五〇	八〇〇	六〇〇
便器	三〇〇	〇七〇	二五〇〇	一七〇〇
帽衣掛用具	六〇〇		六〇〇	四〇〇
			二八〇〇	二〇〇〇
				一四〇〇

備考 家具中價格ノ記入ナキハ支那ニ於テ普通使用セサルモノニ係ル又支那ノ机棚(衣服入)寢臺ノ製造寸尺ヲ示セハ左ノ如シ

机 方形三尺高二尺九寸 棚 高六尺巾三尺七寸入一尺九寸

寢臺 長六尺五寸巾四尺七寸高七尺

以上列舉シタル所ノ家具ハ支那人並居留外國人ニ於テ普通戸毎ニ必ス使用セサル可カサルモノトス故ニ將來支那ノ内地廣ク開發セラレ通商上ノ設備完成ヲ告ケ貿易亦大ニ發達スルニ伴ヒ之カ製作用材ヲ需用スルコト多々益々増加スヘキヤ疑ヲ容レサルナリ

棺 桶

棺桶ハ支那ニ於テ貴重セララル、コト敢テ家具ニ譲ラサルノミナラス其木材ヲ消費スルノ量實ニ家具ニ數倍ス棺桶一個ノ價格(塗上ケ)ハ普通上製ノ分墨銀百三四十弗(高貴ノ棺桶ハ其價格五六百弗)ニシテ支那商民ノ一般ニ使用スル下等製ノモノト雖モ其價格墨銀十五弗ヲ下ラス前者ハ樟、タブ等ノ硬質材ヲ以テ製作セラレ尺約四本ヲ要シ後者ハ杉木等ノ軟質材ヲ以テ製作セラレ尺約二本半ヲ要セリ近來支那内地ニ於テ木材缺乏ノ爲メ止ムコトヲ得ス往々粗糲ナル箱ヲ以テ之ニ代用

スルニ至レルモノナキニアラスト雖モ此等ノ徒ハ僅カニ一小部分ニ過キスシテ洵ニ數フルニ足ラス加之貧民ニシテ棺桶ヲ購入スルノ財力ナキモノハ必ス隣保相謀リ資ヲ出シテ之ヲ供給スルヲ例トセリ今試ミニ中央部支那中江蘇、浙江、安徽、江西、湖北、湖南六省ニ於ケル毎年ノ棺桶需用額ヲ概算スルトキハ次ノ如シ

江蘇外五省内人口數約一億三千百九十五萬人

故ニ毎年ノ死亡率平均八十人ニ對スル一人ノ割合ト爲ストキハ即チ

毎年ノ平均死亡數百六十四萬九千三百七十五人

トナルナリ此中法式ノ棺桶ヲ用ユルモノヲ三分ノ二ト看做ストキハ百九萬九千五百八十三箇ヲ得故ニ前記下等製棺桶ヲ用ユルモノトスレハ其材料トシテ尺約二百七十四萬八千九百五十七本ヲ要シ此價格墨銀千六百四十九萬三千七百四十五弗ナリトス中央部支那ニ於ケル六省ニシテ斯ノ如シ之ニ四川、貴州兩省並南北兩部支那ヲ加算スルトキハ毎年要スル所ノ棺桶價格少ナクトモ七八千萬弗ノ巨額ニ達スヘシ實ニ偉大ナリト謂ハサル可ラス

要スルニ現今上海市場ニ於ケル外國產木材純輸入額百二萬五千餘圓兩ノ如キハ僅カニ其輸入ノ端緒ヲ得タルニ過キス將來該市場ノ擴張ニ伴ヒ愈其増加ヲ見ル

棺桶ノ每
年需用額

へク從テ支那内地ニ於ケル通商貿易ノ發達スルニ至ラハ亦大ニ建築材料其他庶般木材ノ需用ヲ増進スヘキヤ勿論ナリトス而シテ其將來ニ於ケル需用増加額ノ如キ事實上今日之ヲ豫算シ得ヘカラサルナリ

三、造材ノ寸尺

西洋式家屋ノ窓、戸、手摺、階段等ハ其構造ノ大小ニ依リテ各長短アリ家具ノ如キ亦需用者ノ嗜好如何ニ依リ製作法ヲ異ニス特ニ支那ハ諸事廣ク實用ニ協フヲ貴フノ風アルヲ以テ家屋建築家具製作ニ用ユル材料ノ寸尺ハ之ヲ一定スルコトヲ得サルノミナラス却テ販賣上不得策ナルヲ認ムルナリ依テ左ニ前記將來對支那木材貿易上重要品タラヘキ材種ニ就キ各種材料ニ共通スルニ適當ナル材造法並其寸尺ノ概要ヲ示サントス

建築材料

- 一、西洋式家屋ニ使用スル硬質角材 長八尺以上厚巾適宜但可成的一尺以上ニ製材スルヲ可トス
- 二、全上軟質板材 長七尺五寸(清八尺)厚四分又巾適宜但下等ノ
- 三、全上軟質小割材(松材ナリ) 長七尺五寸厚三分巾二寸又ハ長六尺厚

- 三分巾二寸又ハ一寸二分但此軟質小割材ハ漸次支那家屋ニ亦使用スルニ至ルノ望ミアリ
- 四、支那家屋ニ使用スル軟質板材 長七尺五寸厚一寸又ハ八分巾一尺以上
- 五、船室製作ニ使用スル硬質角材 造材寸尺(一)ニ同シ
- 六、鐵道ニ使用スル枕木用硬質角材 長八尺厚六吋巾七吋但鐵道ノ設計ニ由リ各枕木ノ架橋用枕木ハ普通長十呎厚八吋巾八吋ノモノヲ用ニトス

器具材料

- 一、家具ニ使用スル硬質角材 造材寸尺(建築材料ノ)
- 二、全上硬質板材 長八尺以上厚一寸又ハ八分、六分巾一尺以上
- 三、全上軟質板材 造材寸法(建築材料ノ)
- 四、轎並車軸ニ使用スル硬質角材 造材寸尺(建築材料ノ) 但適當ニ小割ヲ爲スモヨロシ
- 五、棺桶ニ使用スル硬軟質厚板材 長八尺乃至一丈厚一尺一寸乃至一尺二寸巾二尺六寸

但此造材寸尺ハ棺桶用材二片ニ適當スヘキモノトス即チ第一圖ノ如シ而シテ第二圖ハ棺桶用材ノ形狀並造材寸尺ヲ示シタルモノトス上等棺桶ハ

第一圖
全材

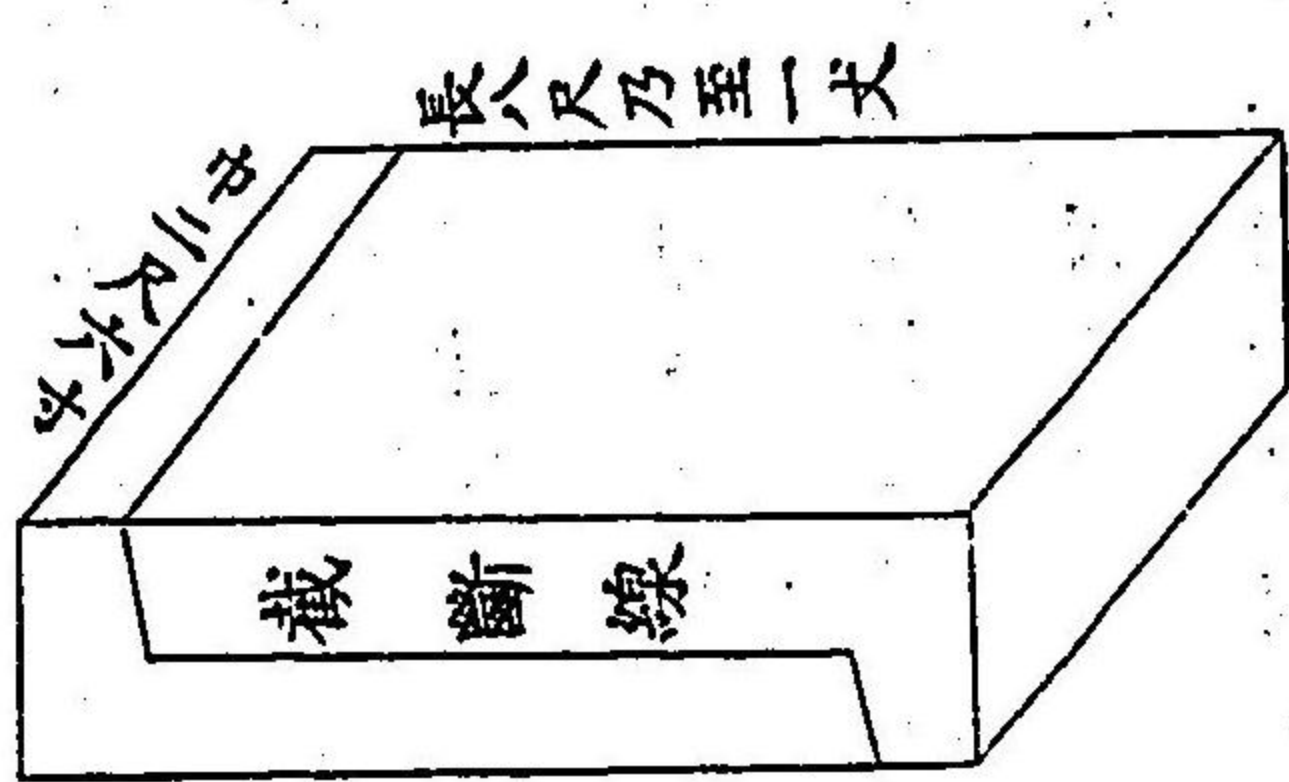

第二圖
材截半

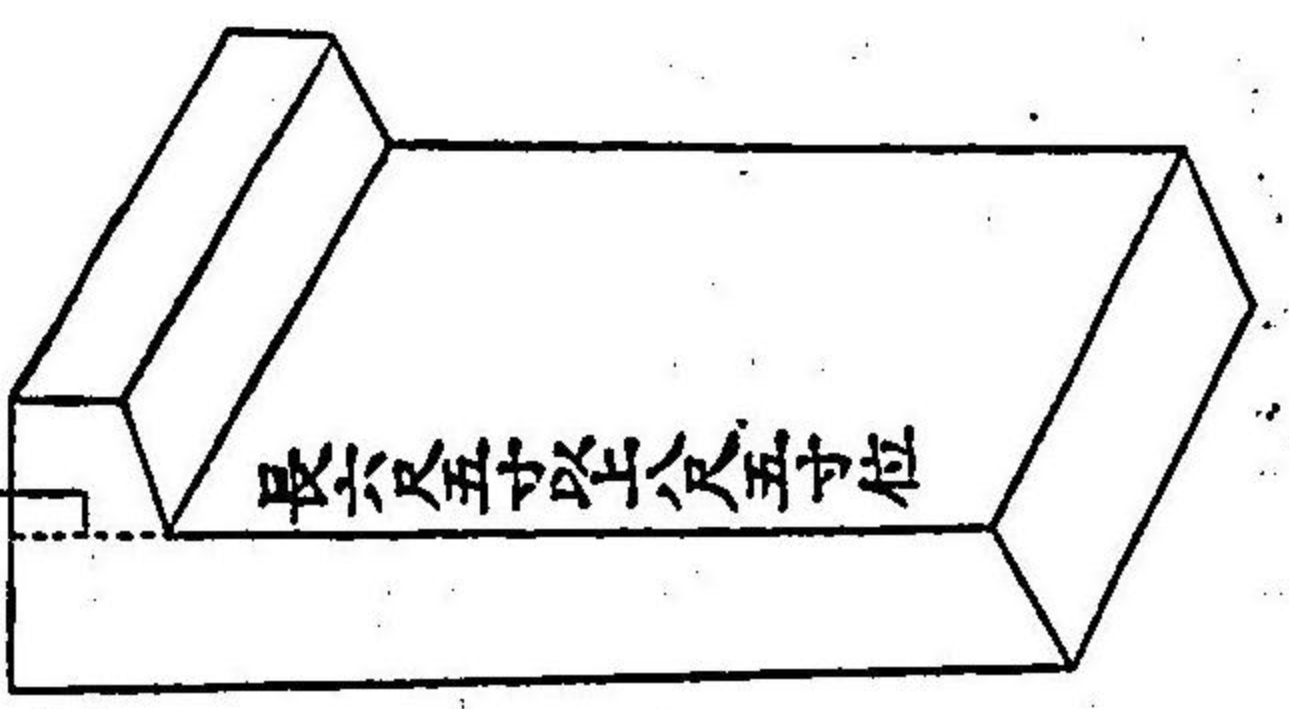

長、巾、厚共ニ下等棺桶ニ比較シテ稍長大ナリ若シ其用材ノ巾尺短小ナルトキハ適宜接合シテ之ヲ製作ス試ミニニ實驗シタル棺桶ノ製造寸尺ヲ左ニ示スヘシ
福建杉木材ヲ用キタルモノ(下等製) 此價格塗上ク墨銀二十弗 長六尺

六寸高二尺五寸横二尺材ノ厚五寸

硬質材(タブノ如キ)ヲ用キタルモノ(普通上製) 此價格塗上ク墨銀百二三十弗

長七尺三寸高二尺五寸横二尺材ノ厚五寸

以上ノ如ク棺桶ハ大小長短アリテ一定セスト雖モ前記造材寸尺ヲ以テ標準ト爲シ而シテ樟、タフ等ノ如キ最良ナル硬質材ハ可成的長巾等ノ寸尺ヲ廣大ニ造材スルヲ可トス又棺桶用材ハ丸木材ナルトキハ中央直徑一尺以上長二間半以上ナル

ヲ要ス

貨物ノ荷造ニ用ユル材料

一、硬軟質板材

造材法(建築材料ニ同シ)

工業的製作材料

一、マツチ軸木並箱ニ使用スル木片 造材法ハ我國ニ於ケル製造法ト同一ナリ但マツチ軸木ハ二箇分ノ長ヲ有スルモノヲ用キ貼葉後ニ於テ之ヲ切斷ス

備考 縦角材ヲ輸出セントセハ長十五尺以上トシ巾ハ可成的廣ク造材スヘシ

構造製造
上ノ注意

以上ノ諸材料角材及丸木材ハ特ニ齋跡等ノ附着セサルモノヲ選定スルニ注意シ且頭巾目度等ハ之ヲ除去シ之カ造材法ヲ正確ニスルヲ可トス是レ支那ノ木材市場ニ於テ聲價ヲ博スルニ最モ必要ナル所ノ方法ナリトス

我國ヨリ支那ニ向ケ輸出スル燐寸ノ製造上特ニ注意ヲ要スルモノアルヲ以テ茲ニ添加シ一言セントス即チ其事項ハ大約左ノ如シ

- 一、箱ノ調製ハ可成的堅牢ニシテ破損シ易カラサルコト
- 二、燐寸ハ點火完全ニシテ且風ニ耐ユルコト

三、軸木ハ點火ノ際折損セサルコト

四、一箱ノ燐寸本數ニ不足ナキコト(大抵百本以上)

支那ニ於テ廣ク且多數ニ燐寸ノ販路ヲ求メント欲セハ下等勞働者ノ需用ヲ誘致スルニ如クハナシ然ルニ該勞働者ハ空箱ト雖トモ永ク之ヲ保有シ毎ニ同輩共同シテ僅カニ一箱ヲ求メ之ヲ平等ニ分配シテ使用スルヲ例トス故ニ箱ノ破損シ易キコト、點火宜シカラズ且風ノ爲メニ消滅シ易キコト、軸木ノ折損スルコト(西洋人及點火ノ際手前ノ方ニ向ケ噴霧スルナリ)箱入本數ノ不足スルコト等ハ彼等ノ最モ嫌忌スル所ノモノナラフ以テ宜シク之カ改良ニ勉ムルコトヲ要ス而シテ箱ニ貼付スル商標ノ如キ自ラ我國ト其思想觀念ヲ異ニスルモノ多キヲ以テ之レカ選定ハ亦忽諸ニ付ス可ラス(假シハ他國ノ國チ現ハシタルモノハ凶トシ最モ之ヲ忌ミ據、編、修、等ノ圖ハ吉トシ之ヲ好ムシ)又輸出燐寸ノ荷造不完全ニシテ破損シ易キノミナラス往々發火シ危險ノ虞アルヲ以テ諸運輸會社ヨリ托送ヲ拒絶セラル、コト尠ナカラスト云フ以上列舉シタル事實ハ將來該貿易上關係スル所ノモノ頗ル重大ナルヲ以テ切ニ營業者ノ注意ヲ請ハント欲スル所以ナリ

四、時價及相場ノ立方

將來對支那木材貿易上重要品タルヘキ材種ノ時價ハ第三章第三節ニ掲ケタル木材價格ニ因リ大畧算出シ得ヘキヲ以テ茲ニ復説スルノ必要ヲ見ス而シテ支那ノ木材市場ニ於ケル相場ハ時ニ高低アルハ勿論ナリト雖モ年々少ナリトモ一二割宛ノ昇騰ヲ呈スルコト近來需用増進ノ趨勢ニ徴シ明カナル所ナリ從來蘆漢鐵道其他支那内地ニ敷設セラル、鐵道用枕木ノ請負價格ハ最低七分六分最高一兩ナリ但此枕木價格ハ尙一層高價ニ販賣シ得ルノ望ミアルモ毎ニ競争ノ爲メニ止ムヲ得ス斯ノ如キ低價ヲ以テ請負ヲ爲スニ至ルト云フ

支那商人ノ設立ニ係ル同業會館

上海市場ニ於ケル木材價格ハ單ニ其買入直段ニ基キテ定マリ我國ニ於ケルカ如ク賣買取引ノ公開ニ因リテ其相場ヲ評定スルニアラサルカ如シ蓋支那商人ノ設立ニ係ル同業會館ナルモノアリ其目的ハ相互ノ協力救濟並利益ノ保全等ヲ主トス故ニ一般商品仕入ノ如キ會館ニ於テ組合員ノ需用額ヲ總括シテ購入シ之ヲ各員ニ分配ス而シテ其價格ハ組合中有力者ノ協議ニ因リ其相場ヲ一定シテ告知スルヲ例トス木材購買ノ如キ亦大概ネ之レト同一ノ取扱ヲ爲セリ然レトモ實際取引ヲ行フ所ノ小賣相場ハ材商毎ニ區々ニシテ一定セス是レ其實拂上自然競争ニ出ツルノ結果ニ基クモノトス

五、關稅釐稅其他木材輸出入ニ關シ負擔ト

爲ルヘキモノ

關稅

支那ニ於ケル現行ノ關稅率ハ西曆千九百一一年北京ニ於テ調印セラレタル最終議定書ニ基キ明治三十五年八月二十九日上海ニ於テ日、英、米、獨、白、西、澳、蘭八ヶ國ノ稅率換算委員ト清國政府ノ同委員トノ間ニ協定成リ調印ヲ了セラレタル所ノモノナリ左ニ木材其他林產製造物ノ關稅率ヲ摘錄スヘシ

木類

一、材木、柱及板清名櫻、楡、板

甲、堅木清名重木

每一立方呎〇、〇二〇

舊關稅稅檢重木長ニ依リ四等ニ分ツ一本ニ付細小ナルモノ一匁五分

分大木ハ十兩中木ハ六兩小木ハ四兩

乙、軟木清名輕木

每一千平方呎一、一五〇

二、條板清名柱條

每一千個〇、二一〇

板重木每百斤二兩板厚一吋ニテ

三、鐵道枕木、梳橋及帆架清名鐵路枕木

從價稅五分枕木長ニ依リ三等五分二兩四匁五匁六兩五匁

四、薪清名柴

每一擔〇、〇一〇

五、燐寸用軸木清名作根木條又製自來火料

每一擔〇、〇八八

六、燐寸箱用木片清名作盒木料又製自來火料

每一擔〇、一一三

七、槍ノ鈹屑清名日本木屑

每一擔一、〇〇〇

備考 一擔トハ略日本ノ百斤ト同一ニ看做スノ習慣ナリ實際ハ一百斤ニ付百二十八匁ノ差アリ條板トハ壁ノ下地又ハ天井張ニ用ユル狭キ板ナリ堅木トハ楡、櫻等ノ如キ木質堅緻ナルモノ軟木トハ松、杉、樅等ノ如キ木質軟粗ナルモノヲ云フ又兩ハ海關兩トス海關兩ノ事ハ第一章第一節ニ記セリ

燐寸

一、木軸安全燐寸其他各種

甲、大箱長二吋半幅一吋半高一吋四分三サ超エサル箱

每五十哥〇、六三〇

乙、小箱長二吋幅一吋八分三高一吋八分五サ超エサルモノ

每一百哥〇、九二〇

丙、前二項ノ寸法ヲ超エタルモノ

從價稅五分

乾草類

- 一、木茸 清名木茸 每一擔一、七一五
- 二、白木茸 清名白木茸 每一斤〇、二五〇
- 三、椎茸 清名香菌 每一擔一、八〇〇
- 樟腦 清名樟腦 每一擔一、六五〇
- 木炭 清名炭 每一擔〇、〇三〇
- 木器 從價稅五分

沿岸貿易稅並通過稅

支那ニ關稅徵收ノ機關ニアリ即チ新關舊關是レナリ舊關ハ新關ノ設置セラレ、開港場ハ勿論支那内地各處ニ亦其設ケアリ又別ニ支那ノ内地到ル處ニ釐金局アリ皆貨物ノ輸出入毎ニ一定ノ課稅ヲ徵收ス即チ沿岸貿易稅トハ沿岸ノ一港ヨリ他ノ一港ニ輸送スル貨物ニ對シテ有稅品ニアリテハ輸出稅ノ二分ノ一無稅品ニアリテハ從價二分半ノ附加稅ヲ輸入地ノ稅關ニ納ムルモノヲ云ヒ通過稅トハ舊關及釐金局等ノ一切ノ内地稅ヲ免ル、爲メ沿岸貿易稅ト同一ノ稅額即チ有稅品ニアリテハ輸出入稅ノ二分ノ一無稅品ニアリテハ從價二分半ヲ稅關ニ納付スルモノニシテ所謂抵代稅ナルモノ是レナリ從來貨物ノ舊關及釐金局ノ設置箇所

ヲ經由スルトキハ幾回トナク徵稅セラル、カ故ニ其稅額元價ニ倍スルニ至ルモノアリ之カ爲メニ内外ノ通商貿易ヲ阻礙スルコト甚タシカリシモ新タニ此抵代稅ノ訂約成リテヨリ以來稍利便ヲ受クルヲ得タリ近來列國ニ於テ更ニ之カ改訂ヲ企圖シ現今協商中ニ屬スルモノ、如シ

釐金稅

釐金局ノ徵收スル釐金稅率ハ元來經由貨物ノ原價百分ノ二半ヲ以テ標準ト爲セシモノトス然ルニ漸次釐金局ノ任意ニ依テ徵稅法ヲ變改シ或ハ貨物ノ箇數ニ由リ或ハ價格ニ由リ若クハ擔斤ニ由リ之カ稅率ヲ定メテ課稅スルニ至レリ假ハ湖北省鸚鵡州ニ於ケル木竹釐金局ノ如キ木竹ノ箇數、良否等ニ由リテ區別ヲ立テ徵稅スルカ如シ而シテ此釐金稅ハ各省ノ專轄ニシテ舊關稅ハ中央政府ノ管理ニ屬スルモノナリト云フ

以上ハ支那ニ於ケル輸出入貨物ニ對スル課稅ノ一斑ヲ略叙シタルニ過キス蓋輸出入貨物ニ對スル支那ノ内地稅ハ各省區々ニシテ且頗ル錯雜シ容易ニ調査シ難キモノアルヲ以テ其詳細ハ之ヲ他日ノ研究ニ委セントス

六、以上ノ木材製産者及材商ノ參考トナル

ヘキ事項

從來對支那木材貿易ニ從事セシ我國商人ノ行フタル手段方法ハ往々其途ヲ誤リタルコト並ニ輸出木材ノ選定及其造材法ノ適良ナラサルコト等ハ既ニ叙述シタル所ニ由リ明瞭ナリ即チ此事タル將來當事者ニ於テ深ク注意ヲ要スヘキ事項ノ一ナリトス就中彼地商人トノ取引其他貿易上一般ニ涉リテ最モ信用ヲ重ニス可キコトハ其要訣ニシテ實ニ信用ノ厚薄ハ貿易ノ消長ニ重大ナル關係ヲ有スルヲ忘ル可ラス又支那商人間ニ往々奸黠無資産ノ輩アリ從來我國商人中屢々其欺罔スル所トナリシモノ尠ナカラズ故ニ支那材商ト取引ヲ開始セント欲セハ宜シク該商ノ資力素行其他必要ナル事項ヲ調査シ且明確ニ取引上ニ關スル契約條項ヲ定ムヘシ特ニ支那ノ貨幣ハ亂雜ニシテ他日紛擾ヲ醸スノ嫌アルヲ以テ豫メ其價格算定ニ用ユル貨幣ノ種類ヲ一定セサル可ラス

支那ノ所謂會館組合ナルモノ、團結力ハ極メテ鞏固ニシテ毎ニ之ヲ内外商業上ノ政畧ニ利用スルコト尠ナカラズ從來本邦商人ノ上海ニ直輸出シタル木材ニ對

會館組合ノ團結力

シテモ亦應用セラレタル例證少ナカラス今其一例ヲ舉クレハ組合ニ於テ輸入木材ノ原價金利等ヲ調査シ之ヲ組合員ニ通知シテ投資スヘキ時期ノ來ルマテハ必ス之ヲ取引スルコト勿ラシメタルカ爲メニ本邦商人ハ遂ニ蹉跌シタリト云フ斯ノ如キ方法ハ彼等ノ慣用スル所ニシテ決シテ輕視ス可ラス之ヲ以テ將來對支那貿易ニ從事セント欲セハ豫メ資本並材料ヲ豊富ニシ貯木場ノ設置其他相當ノ施設ヲ行ヒ且初メハ可成的價格ヲ廉ニシ以テ之カ大成ヲ永遠ニ期スルノ覺悟ナカル可ラス然ルトキハ該組合ノ團結甚モ恐ル、ニ足ラサルノミナラス漸次信用ヲ博シ終ニ其成功ヲ見ルニ至ルヘキヤ疑ヲ容レサルナリ

上海市場ニ於ケル木材價格ハ大概低廉ナラス且支那大工木挽等職人ノ技能並其用器ハ本邦ニ比シ拙劣ナリト雖モ勞銀頗ル低安ナルヲ以テ家具其他木製器具ノ製作費ヲ要スルコト尠ナシ從テ其價格亦比較的廉ナルノミナラス通例中等以上ノ器具ハ需用者ノ注文ニ基キ製造ニ着手セルヲ多シトス故ニ現今ノ狀勢ヨリ見レハ家具其他木製品ヲ支那市場ニ輸出スルモ其價格ノ關係上該市場ニ於ケル製作品ト競争ニ耐ヘ得ヘキ望アルモノ稀ナリ加之ナラス其製作方法ノ如キ亦自ラ特有ノ點ヲ存シ模倣シ易カラサルモノアリ左ニ上海市場ニ於ル勞銀ヲ示スヘシ

支那ニ向ケ木材製作品輸出ノ不得策

家具製造大工ノ賃銀

百四十八

上等職人 一ヶ月備入(給食)墨銀十五弗 一日備墨銀六十仙

下等職人 全 上(給食)墨銀七弗 全上墨銀四十五仙

木挽ノ賃銀

上等職人二人共同シテ從事ス(支那ノ木挽ハ二人掛ナリ) 一日備墨銀一弗上等六十仙 下等四十仙

受負ナレハ 杉一尺角一枚挽割賃六文(八文ヲ以テ一仙トス)

麻栗全上 十文

建築工事ニ從事スル大工ノ賃銀

一日備二百文乃至三百文

受負ナレハ一人一日ニ得ル所平均墨銀五十仙

燐寸製造職人ノ賃銀

男子職人 室長一ヶ月給銀(給食) 五弗五十仙

普通職人全上(給食) 壹弗以上四弗

女子職人 箱詰百箱 六文

軸列へ五十五個(一個六十) 六文

箱張千個

百十五文

参考 五十「グロス」入一箱ノ製造卸賣價格十三兩半

支那人ノ勞働ニ耐ユルコトハ固ヨリ世人ノ知ル所ニシテ夙出晚退勞役セル時間長キニ拘ラス就業中ハ孜々トシテ倦怠セス受負ニ係ルモノト雖モ備主ノ命シタル事項ハ毫モ違背スルコトナク業務ニ忠實ナリ而シテ實際市場ニ於テハ前掲ノ勞銀ヨリ尙一層安低ニ備入ル、ノ場合多キカ如シ往年上海ニ鋸器械挽工場ヲ設置セントシ設計ヲ爲セシモノアリシモ木挽賃ノ低廉ト挽割業ノ僅少ナルトニ依リ企業ヲ止メタリト云フ要スルニ支那ニ向ケ其市場ニ於テ製造シ得ヘキ木材製作品ヲ輸出スルコトハ前途甚タ得策ニアラス寧ロ粗材輸出ノ利益ナルニ如カサルヲ信スルナリ

第五章 木材ノ市場貯木場及運輸ノ現況並南清

ト北清及合衆國其他木材供給國トノ關係

第一節 木材ノ種類、木材ノ用途、材商及仲買人

ノ狀況習慣等取引ノ慣行

上海ノ木材市場ニ於ケル木材ノ種類及木材ノ用途ハ第三章第三節ニ叙述シタル
テ以テ茲ニ再ヒ記載セス而シテ上海ニ於ケル取引ノ慣行ヲ叙述スルニ先タチ神
戶ニ於テ我國材商ト支那商ト木材ヲ取引セル現況ノ一斑ヲ示シ以テ參照ニ便セ
ントス神戶(即チ兵庫)ヨリ支那方面ニ向ケ輸出セシ木材ノ仕向先ハ二十七八年戰
役以前ニ於テハ香港芝罘等ナリシモ近年ニ至リテハ主トシテ上海トス其取引價
格ハ時價ヲ標準トシ毎月一二回木材相場表ヲ調製シテ支那商ニ通牒ス昨年十二
月初旬ニ於ケル該相場表ハ左ノ如シ

神戶ニ於
ケル我國
材商ト支
那商ト支
木材取引
ノ現況

材種	價格	材種	價格	材種	價格
光邊五三分白柳	四十六七圓	新鹿五三分柳	三十一圓	尾州楡木方	七圓
光邊六八分白柳	七十四五圓	日向五寸松	一百五圓	阿州楡木方	五圓
光邊七五分白柳	六十九圓	日向六寸松	九十五圓	阿州楡木方	五六圓
光邊七五分梅板	六十五圓	豐後七寸松	九十圓	香館白麻栗方	五十五錢
光邊六八分梅板	七十圓	豐後六寸松	九十圓	香館白麻栗方	四十五錢
光邊六八分紅柳	一百圓	光邊五八分松	七十八圓	香館鹽地方	四圓
毛邊六八分紅柳	六十五圓	高莊白柳方	三圓三十四錢	桂方	四圓三十三錢
雙間五三分柳	五十圓	紀州白柳方	三圓十錢	板類ハ巾六尺五寸ヲ以テ一坪トス 角類ハ長二間一尺角ヲ一坪トス	

上表ヲ以テ第三章第三節ニ示シタル本邦產木材ノ上海市場ニ於ケル賣買價格ト對照スルトキハ比較的高價ナルヲ認ムヘシ即チ實際ノ取引價格ハ固ヨリ上表ノ相場ヨリ多少低廉ナルヘシト雖モ尙之ニ運賃、關稅、諸手数料等ヲ合算スルトキハ上海市場ニ於ケル該本邦產木材賣買上相當ノ利益ヲ得ヘキ望アルモノ少キヲ推知スルニ足レリ故ニ若シ一朝本邦ノ木材價格昇騰シ若クハ銀貨相場下落セハ忽チ其取引上ニ影響ヲ及ホシ殆ント停止ノ狀態ヲ現ハスニ至リシコト從來其例證ニ乏シカラズ賣買ノ約束成立シタルトキハ兵庫ヨリ材木ヲ舟ニ積載シテ神戸ニ

市海市場
ニ於ケル
木材取引
上ノ慣行

送致シ神戸稅關ニ於テ制規ノ手續ヲ了シ大抵外國汽船ニ托シ輸出ス其木材代金ノ仕拂ハ解船賃、保險料、運賃其他諸入費ヲ加算シテ荷爲替ヲ取組ムヲ例トス上海市場ニ於テ日本產木材ヲ取扱フ木材商ハ十一人アリ此中資産ニ富メルモノ四人アリ日本ニ出張店日本出張店亦會館組合ノ分館ナルカ如クヲ置キ常ニ莊客莊客ノコトナリ本國商人ノ依託ニ應ジ又ハ派遣地ノ物價取引等ノ狀況ヲ時々本國ニ報告シ其他賣ヲ派出シ置キ木材仕買ノ約束、荷爲替ノ取組ヲ爲ス而シテ其手数料トシテ或ル割合ヲ收領スルカ如シテ派出シ置キ木材仕入ヲ要スル都度出張店ニ通知シ購入送致セシム或ハ出張店ノ見込ヲ以テ購入シ送付シ來ルコトアリ其代金ハ木材購入ノ通知ヲ爲スト同時又ハ荷着後ニ於テ出張店ニ送付ス運賃其他諸掛費用ハ出張店ノ支辨ニ屬シ上海ニ於ケル輸入稅其他ノ費用ハ上海材商ニ於テ仕拂フ木材着後直チニ會館組合有力者ノ協議ニ依リ其價格ノ標準ヲ一定シ之ヲ各同業者ニ通知スルコト前記ノ如シ而シテ材商ノ賣買直段算定上利益ノ見積リハ普通二三分ナリト云フ福建及湖南方面杉木及外國產木材ノ買入手續ハ前記日本產木材ノ取引方法ト大同小異ナルヲ以テ之ヲ畧ス而シテ上海市場ニ於ケル取引上ノ慣行等ハ下ニ示ス如シ材商ト建築請負人等トノ木材賣買上ノ相談ハ茶館ニ於テ行ヒ定期ノ代金仕拂ハ清曆每月十四日及月末ノ二回ニシテ清曆五月五日並八月十六日ヲ以テ大勘

定日ト爲ス從來賣買違約ノ場合ニ對スル制裁ナシト雖モ會館組合ノ團結ニ背キタルモノニ對シテハ組合ヨリ除名シ一般ニ通知スルヲ以テ破約者ハ殆ント信用ヲ失墜シ其營業ヲ停止セサルヲ得サルノ境遇ニ陷ルニ至ル建築工事諸負人ハ上海市場ノ慣習トシテ必ス木材商ヲ保證人タラシメサル可ラス該保證人ハ工事請負金額ニ對シ相當スル資産ヲ有スルモノタルヲ要シ又工事請負人ハ保證人タル木材商ヨリ其材料ヲ購入スルノ義務ヲ有ス木材商ハ從來一定ノ納稅ヲ爲シ道臺ヨリ營業鑑札ノ下附ヲ受ケシモ輒近之ヲ要セサルコト、ナレリ木材商店ニ仲買商人アリ莊客又ハ出街先生ト云フ木材買入ニ從事スルハ勿論其賣拂ニ勉メ手数料トシテ賣拂代金ノ一分ヲ收得ス若シ商店備入ノ仲買人ナルトキハ手数料ニ代ヘ年末ニ於テ利益ノ分配ヲ受クルト云フ上海市場ニ於ケル木材商ハ約四十軒アリ其重モナル材商ハ左ノ如シ

- 日本產木材ヲ取扱フ材商清名木行ト云フ
- 源順、森和、寅記、鴻源、復泰等
- 外國產材特ニ「オレゴン、バイン」材ヲ取扱フ材商
- 祥泰、順泰

支那材商ノ資本

其他源茂、長源、選森、恒豐、元亨、二大、久大等アリテ主トシテ福州杉木材ヲ取扱フ洋商中三四ノ商店ニ於テ木材ヲ賣買スルモノアリト雖モ他ノ營業ノ傍從事スルモノナリ又支那材商中英獨佛等ノ名稱ヲ其名ニ冠スルモノ多シ之レ洋商ト合同スルニアラスシテ其目的單ニ營業ノ安全ヲ護ルニ出ツルカ如シ

木材商中破産若クハ移轉スルモノ多ク屢異動アルヲ以テ遂一材商名ヲ調査スル能ハス其資本ノ如キ極メテ秘密ヲ保ツカ故ニ窺知シ難シト雖モ小ナルハ四五千兩大ナルハ二萬兩乃至五萬兩ニ過キサルヘシ蓋支那商人ハ商買上信用ヲ本トシ取引ヲ行フカ故ニ能ク小資本ヲ以テ盛大ニ營業ヲ爲スコトヲ得ルナリ而シテ各商多クハ株式組織ニ係リ株主自ヲ店主及店員トナリテ業務ニ從事ス又木材相場ハ數年前迄ハ僅カニ二三割ノ昇進ヲ見ルニ止マリシモ昨年ニ至リ急カニ暴騰ヲ爲セシカ如シ試ミニ福建產杉木ニ就キ明治三十二年及同三十五年分相場ヲ比較スルトキハ左ノ如シ

全	長		圓		全	長		圓	
	杉木十八尺	三尺	二尺九寸	五、六、七		杉木十八尺	二尺	一、〇、八	三、五、〇
			明治三十二年相	五、三、四			明治三十二年相	〇、九、四	
			明治三十五年相	八、八、〇			明治三十五年相	三、〇、〇	

上海市場
ニ於ケル
木材價格
算定法

全	全	全	全	全	全	全	全	全	全
二尺八寸	二尺七寸	二尺六寸	二尺五寸	二尺四寸	二尺三寸	二尺二寸	二尺一寸	一尺九寸	一尺八寸
四九八	四五六	四一三	三六四	三〇七	三〇二	一七五	一三五	八〇〇	七七〇
全	全	全	全	全	全	全	全	全	全
杉木十五尺	七〇〇	七〇〇	六〇〇	五五〇	五〇〇	四五〇	四〇〇	二尺五寸	二尺四寸
〇七四	三三七	二八七	二二六	一六二	一二六	〇九〇	〇八五	二五〇	六〇〇
二五〇	六〇〇	五六〇	五〇〇	四六〇	四〇〇	三六〇	三〇〇	二五〇	二〇〇

但明治三十二年相場ハ同年杉原龜三郎氏ノ調査ニ係ル
上海市場ニ於ケル木材價格算定法ハ大要左ノ如シ

一、丸太材

長十三尺以上ノ丸太材ハ本口ヨリ上部六尺ノ點ニ於テ周圍ヲ測リ長及周圍ノ長短大小ニ由リテ價格ヲ算出ス長ハ尺位周圍ハ寸位ニ止メ以下四捨五入ス長十三尺以内ノ丸太材ハ一本何程トシテ賣買ス

二、角材

厚一吋一呎平方ヲ單位トシテ價格ヲ算出ス而シテ單價ノ多少ハ材質ノ硬軟用途ノ廣狹等ニ基キテ之ヲ定ム

三、板材

千平方呎厚一吋ヲ「ミル、フロート」ト稱シ「オレゴン」材ノ價格算出ノ單位ニ用ユ板長八清尺(本邦尺七尺五寸)巾單位一清丈トシ十枚ヲ束ネテ一把トス

四、雜木

但器具材ニ供スル丸太材
普通雜木ハ一本何程トシテ賣買シ南洋產高貴木ハ重量ニヨリテ價格ヲ算定ス

次ニ上海市場ニ於ケル木製器具製造所造船所等ノ數ヲ掲ケ參照ニ供セントス
家具製造店七十六軒 家具販賣店三十四五軒
棺桶製造店約二百軒 一輪車製造店約五十軒
馬車製造店約二十軒 薪炭販賣店約三百軒
燐寸製造所二ヶ所 造船所 十餘箇所
又左ニ「オレゴン」材ニ用ユル荷送狀ノ樣式ヲ示スヘシ

「オレゴン」材ニ用ユル荷送狀ノ樣式

積材	平方呎	5.000	20.000	20.000	50.000	20.000	10.000	50.000	900.000
長	呎	16-32	全	全	20-40	24-40	全	全	下

厚	巾								
	吋								
		1-6							
			1-12						
				1 1/2-12					
					2-10				
						3-6			
							3-8		
								3-10	
									以
									全計

百五十八

但本様式ハ取引上並清國稅關ノ數量及價格調査上簡明ナルヲ認ムルニ足ル

第二節 貯木場ノ狀況

上海市場ニ於ケル支那材商ノ貯木場ハ大概其商店ニ近接シタル陸上ニ設置セラレ面積狭小ニシテ我國ニ於ケルカ如キ廣大ナルモノナシ其中「オレゴンバイン」材ノ取引ヲ爲セル材商所有ノ貯木場ハ稍廣大ナル設備ヲ有セリ而シテ其貯材高ハ平素「オレゴンバイン」材福建杉木ヲ最多數トシ其他ノモノハ僅少ナリトス蓋材商ノ多クハ最近數ヶ月間ノ需用ニ應スヘキ材量ヲ限リ順次ニ購入スルヲ常トセリ是レ一ハ木材相場ノ急劇ナル變動ヲ豫防シ一ハ資本ヲ可成の有利ニ運用センカ爲メナリ日本産木材ハ樺、梅、椴等ノ角材ヲ除キ其他ノモノハ市場ノ需用多クシテ貯材セラル、モノ少ナシ特ニ北海道ハリギリ、シホデ等ハ其輸入ト同時ニ直チニ賣約濟トナルモノ多シト云フ是レ市場ノ需用夥多ナルニ拘ラス其輸入額比較的少ナキニ歸因スルカ如シ又貯材ノ年限ハ内外國産材種ノ何レニ論ナク其長キモノモ二ヶ年ヲ超ユルニ至ルモノ稀レナリ

將來貯木場ニ供用スヘキ箇所ハ之ヲ求ムルニ難カラヌ(居留地内ノ土地ナレバ永代借地權ニ屬ス)就中在浦東我海軍用地ハ貯木場ニ供用シ最モ恰當ノ位置ニ在リ
 長江沿岸ノ二大木材市場タル鸚鵡州及蕪湖ノ貯材場ハ亦陸上ニ設置ス又假リニ筏ノマ、水中ニ留置セルモノアリト雖モ其額僅少ナリ貯藏セル材種ハ主トシテ湖南方面産杉木ナルコト前記ノ如シ

第三節 木材運輸ノ現況

上海市場ニ輸入セル内外國産木材運輸ノ大要ヲ左ニ列舉スヘシ
 一、日本産木材ハ日本郵船會社又ハ洋商會所屬ノ汽船ニ積載シテ輸入セリ長崎港ヨリ輸出ノ松板ハ大概郵船會社ノ汽船ニテ輸送セラル
 但上海ニ向ク輸出貨物ノ運送上汽船ノ便多キハ門司神戸ヲ第一トス長崎ハ寄港船少ナクシテ頗ル不便ナル場合アリト云フ
 二、「オレゴンバイン」材ハ二千噸内外ノ風帆船四五艘ヲ以テ順次輪番ニ依リ毎月一回若クハ二回宛輸入セラル該風帆船ハ帆檣四本ヲ有シ乗組員僅カニ十二名ナリ而シテ木材運搬ニ供スルカ爲メ特ニ製造セラレ其構造他ノ風帆船ト異ナレリ從テ其運賃ヲ節減スルコト多シ

三、海峡殖民地並南洋産木材ハ汽船ヲ以テ輸送セラル

四、福建産杉木ハ支那形風帆船ヲ以テ輸送セラル一艘ノ乗組船員四五名ニ過キ
 ス多クハ在上海材商ノ所有ニ係リ船員備給(給食)月五六弗ナリ福州上海間ノ
 航海約一ヶ月半ヲ要シ又ハ四五ヶ月ヲ費ヤスコトアリト云フ

五、湖南方面産杉木ハ筏ニ組ミ流下セラル該木ノ洞庭湖ヨリ岳州ヲ經テ鷓鴣州
 及蕪湖ニ達スル迄ハ筏ノ構造頗ル廣大ニシテ普通長三十間巾十間ナレトモ
 水量等ニ因リ一定セス筏上三四ノ居住小屋ヲ設備シ乗組員四五十人ヲ要ス
 ルモノアリ其備給ハ筏ノ所有主ヨリ仕拂ヒ距離ノ遠近ニ因リ自ラ多少ノ差
 アリ

上海ト香港、神戸其他重要關係アル諸港トノ間ニ於ケル汽船ノ運賃標準ヲ示セハ
 次ノ如シ

發航地	到着地	運賃(一噸)
香港	上海	四〇
新嘉坡	上海	七〇
シドニー及メルボルン	上海	三五
シヤトール	上海	一〇〇

發航地	到着地	運賃(一噸)
神戶	天津	五〇
門司	天津	五〇
長崎	天津	四〇
上海	天津	一〇
全	天津	六〇
全	天津	六〇
全	天津	六〇
全	天津	六〇

但長崎ノ松板運賃ハ十枚合セ百個ニ付金十六圓トス
 上海港ニ於ケル木材陸揚ケニ要スル諸費用ハ左ノ如シ

- 一、本船ヨリ解船迄 每一千平方呎 二十一仙半
- 二、解船賃 全 二十五仙
- 一、陸揚ケ賃 全 二十五仙
- 一、倉敷料 一立方尺ニケ月以内 一錢六厘
 二ケ月ヲ超ユルモノ 一錢四厘
 日本板一枚七尺五寸物 一錢六厘

但荷着後十日以内ハ倉敷料ヲ要セス十日ヲ超ユルモノハ一ヶ月未滿ト雖モ
 一ヶ月ヲ以テ算定シ大材ハ倉入レヲ謝絶ス

又上海漢口間、漢口宜昌間ニ於ケル大阪商船會社ノ運賃ハ其既定運賃標準表ニ由ルニ左ノ如シ

種類	單位	鎮上海間	蕪上海間	上海九江及漢口間
木製器具	噸	一、五〇	二、〇〇	三、〇〇
南洋產高貴水	担	〇、三六	〇、四〇	〇、四五
硬木材	噸	一、八〇	二、七〇	四、五〇
軟木板材	百枚	一、三五	一、八〇	二、七〇

一、上海或ハ鎮江ヨリ南京迄ハ上海又ハ鎮江ヨリ蕪湖ニ至ル賃金ニ同シ
 二、南京ヨリ蕪湖、九江、漢口迄ハ鎮江ヨリ蕪湖、九江、漢口ニ至ル賃金ニ同シ
 三、鎮江或ハ蕪湖ヨリ九江、漢口ニ至ルハ上海ヨリ九江、漢口ニ至ル賃金ニ同シ
 四、鎮江ヨリ蕪湖及九江ヨリ漢口迄ハ上海ヨリ鎮江ニ至ル賃金ニ同シ
 五、漢口宜昌間ハ漢口上海間ノ運賃ノ倍額ヲ標準トス
 前掲上海ト外洋諸港トノ間及上海ト揚子江沿岸諸港トノ間ニ於ケル運賃ハ單ニ其標準ヲ示シタルモノニシテ積荷ノ多少並競争等ノ關係ニ因リ相當ノ割引ヲ行フカ如シ而シテ揚子江沿岸各港間ニ於ケル貨物ノ運輸ハ冬季最モ繁多ニシテ夏

時ハ之ニ反スト云フ故ニ該沿岸諸港ニ對スル木材ノ輸送ハ夏時ヲ最モ便益ナリトス

又上海杭州間ニ於ケル運賃ハ左ノ如シ

小蒸汽船曳船ニ托スルモノ 一本 徑五六寸長 五仙又ハ六仙
 民船ニ托スルモノ 全上 二仙

第四節 南清ト北清及合衆國其他木材供給國

トノ關係

上海市場ニ輸入セラレタル福建杉木及「オレゴン」材等ハ天津芝罘其他北清諸港ニ向ケ再輸出セラルルモノ尠ナカラス天津材商中木材取引上ノ用務ヲ帯ヒ屢々北清ト南清トノ諸港間ヲ來往セルアリ之ニ反シ北清ヨリ南清ニ對シ未ダ嘗テ木材輸入ノ事アラスト云フ北清ニ於ケル木材ノ產出量並木材缺乏ノ關係等ヨリ推考スルトキハ將來必ス現今ト同一ノ狀態ヲ保續スヘキヤ疑ヲ容レヌ
 現今上海ニ輸入セル外國產木材ノ重要ナルモノハ「オレゴン」材、海峽殖民地產硬質材、南洋產高貴材並日本產硬軟質材等ニシテ其中「オレゴン」材ヲ最モ

多シトナス即チ「オレゴン」材ハ支那ニ於ケル居留地其他通商上庶般ノ經營ニ對スル必需ノモノニシテ之レカ輸入ノ消長ハ其關係スル所實ニ鮮少ニアラサルナリ之ニ次クモノヲ海峽殖民地産硬質材トス而シテ北米合衆國及加拿陀並海峽殖民地等ハ共ニ通商上支那ト密接ノ關係ヲ有シ從テ木材貿易上便益ヲ得ルノ利アリ西比利亞ニ對スル關係ハ主トシテ漢口ヨリ製茶ヲ輸出スルノミニシテ毫モ木材ノ貿易ナシ近來馬尼刺人木材標本ヲ携ヘ上海ニ來リ其販路ヲ調査シ又漳州人ハ該國森林ノ狀況ヲ上海發行ノ新聞ニ投書シテ況々世ニ紹介シ以テ其利用ヲ研究シ特ニ在上海漢口等ノ洋支商人ニシテ日本産木材ノ輸入ヲ企畫セルモノ亦尠ナカラサルカ如キ對支那木材貿易ヲ計畫スルモノ益多キヲ致セリ斯ノ如ク支那ハ既ニ木材供給ノ競争場タリ況ンヤ近來新タニ其輸入ノ企圖ヲ有スルモノ續出セントス故ニ本邦ノ如キ便宜ノ地ニ在ルモノ宜シク時機ヲ觀察シ深ク猛省ヲ要スヘキノ秋タルヲ忘却スヘカラサルナリ

第六章 對支那木材貿易上ニ對スル所感

上海ニ於ケル外國産木材ノ輸入ハ近年益増加ノ趨勢ヲ現ハセルハ難キニ叙述シタル所ニ因リ明カナリ然リ而シテ支那ノ諸開港地全部ニ對スル外國産木材ノ輸入亦時ニ増減アリト雖モ累年漸次増進ノ傾向ヲ呈シ特ニ明治三十四年以降ニ於テ最モ顯著ナリトス今左ニ其貿易額ヲ示スヘシ

年次	貿易額 (海關兩)	年次	貿易額	年次	貿易額
明治二十五年	一〇八二、二七	全 二十九年	一、一八二、四九四	全 三十三年	一、〇三四、五六七
全 二十六年	一、〇三三、一九〇	全 三十年	一、三三四、〇八四	全 三十四年	一、七三二、六四八
全 二十七年	一、二七八、三三六	全 三十二年	九六六、六三七	全 三十五年	二、二九五、二四〇
全 二十八年	一、二三四、六一六	全 三十一年	一、三〇八、六四八		

但檀香木等ハ本表ノ貿易額ニ算入セズ三十五年ニ於ケル輸入額百七十九萬三千餘海關兩ニ達セリ將來調査ヲ怠ル可カラサルモノナリ

即チ上表ニ因ルトキハ三十四年ニ於テハ三十三年ニ比シ殆ント六十九萬八千餘海關兩三十五年ニ於テハ三十四年ニ比シ五十六萬三千餘海關兩ノ増加ヲ爲セリ横寸對支那貿易上頗ル有望ナルモノトス明治二十五年以降ニ於ケル其貿易額ハ左ノ如シ

年次	貿易額	年次	貿易額	年次	貿易額
明治二十五年	五、二七五、九八	全	二十九	全	三十三
全	六、〇九八、三五六	全	三十	全	三十四
全	五、七八五、七三一	全	三十一	全	三十五
全	五、八二〇、九六六	全	三十二	全	三十四
全	七、二六五、四九三	全	三十三	全	三十五
全	七、八五〇、九六六	全	三十四	全	三十六
全	七、八五〇、九六六	全	三十五	全	三十七
全	七、八五〇、九六六	全	三十六	全	三十八
全	七、八五〇、九六六	全	三十七	全	三十九
全	七、八五〇、九六六	全	三十八	全	四十
全	七、八五〇、九六六	全	三十九	全	四十一
全	七、八五〇、九六六	全	四十	全	四十二
全	七、八五〇、九六六	全	四十一	全	四十三
全	七、八五〇、九六六	全	四十二	全	四十四
全	七、八五〇、九六六	全	四十三	全	四十五
全	七、八五〇、九六六	全	四十四	全	四十六
全	七、八五〇、九六六	全	四十五	全	四十七
全	七、八五〇、九六六	全	四十六	全	四十八
全	七、八五〇、九六六	全	四十七	全	四十九
全	七、八五〇、九六六	全	四十八	全	五十
全	七、八五〇、九六六	全	四十九	全	五十一
全	七、八五〇、九六六	全	五十	全	五十二
全	七、八五〇、九六六	全	五十一	全	五十三
全	七、八五〇、九六六	全	五十二	全	五十四
全	七、八五〇、九六六	全	五十三	全	五十五
全	七、八五〇、九六六	全	五十四	全	五十六
全	七、八五〇、九六六	全	五十五	全	五十七
全	七、八五〇、九六六	全	五十六	全	五十八
全	七、八五〇、九六六	全	五十七	全	五十九
全	七、八五〇、九六六	全	五十八	全	六十
全	七、八五〇、九六六	全	五十九	全	六十一
全	七、八五〇、九六六	全	六十	全	六十二
全	七、八五〇、九六六	全	六十一	全	六十三
全	七、八五〇、九六六	全	六十二	全	六十四
全	七、八五〇、九六六	全	六十三	全	六十五
全	七、八五〇、九六六	全	六十四	全	六十六
全	七、八五〇、九六六	全	六十五	全	六十七
全	七、八五〇、九六六	全	六十六	全	六十八
全	七、八五〇、九六六	全	六十七	全	六十九
全	七、八五〇、九六六	全	六十八	全	七十
全	七、八五〇、九六六	全	六十九	全	七十一
全	七、八五〇、九六六	全	七十	全	七十二
全	七、八五〇、九六六	全	七十一	全	七十三
全	七、八五〇、九六六	全	七十二	全	七十四
全	七、八五〇、九六六	全	七十三	全	七十五
全	七、八五〇、九六六	全	七十四	全	七十六
全	七、八五〇、九六六	全	七十五	全	七十七
全	七、八五〇、九六六	全	七十六	全	七十八
全	七、八五〇、九六六	全	七十七	全	七十九
全	七、八五〇、九六六	全	七十八	全	八十
全	七、八五〇、九六六	全	七十九	全	八十一
全	七、八五〇、九六六	全	八十	全	八十二
全	七、八五〇、九六六	全	八十一	全	八十三
全	七、八五〇、九六六	全	八十二	全	八十四
全	七、八五〇、九六六	全	八十三	全	八十五
全	七、八五〇、九六六	全	八十四	全	八十六
全	七、八五〇、九六六	全	八十五	全	八十七
全	七、八五〇、九六六	全	八十六	全	八十八
全	七、八五〇、九六六	全	八十七	全	八十九
全	七、八五〇、九六六	全	八十八	全	九十
全	七、八五〇、九六六	全	八十九	全	九十一
全	七、八五〇、九六六	全	九十	全	九十二
全	七、八五〇、九六六	全	九十一	全	九十三
全	七、八五〇、九六六	全	九十二	全	九十四
全	七、八五〇、九六六	全	九十三	全	九十五
全	七、八五〇、九六六	全	九十四	全	九十六
全	七、八五〇、九六六	全	九十五	全	九十七
全	七、八五〇、九六六	全	九十六	全	九十八
全	七、八五〇、九六六	全	九十七	全	九十九
全	七、八五〇、九六六	全	九十八	全	一百

上表ニ因ルトキハ日本製燐寸ハ三十四年ニ於テハ三十二年ニ比シ二百七萬四千餘哥(價格ニ於テ五十五萬九千二百六十六海關兩)ノ増加ヲ呈セリ且二十八年度以降支那ニ於ケル日本製燐寸ノ需用頓ニ増進シ該國市場ヨリ歐洲燐寸ヲ驅逐スルノ狀歴然トシテ見ルヲ得ヘシ是ニ由テ之ヲ觀ル將來對支那木材貿易ハ最モ有望ナルコト論ヲ俟タスシテ明確ナリトス然リト雖モ之ヲ上海市場ノ現勢ニ徴スルニ方今支那ニ於ル外國產木材ノ需用ハ主トシテ各居留地ノ經營其他通商上設備ノ擴張ニ伴ヒ要スル所ノモノニシテ未タ廣ク支那内地一般ニ之カ販路ヲ得ルニ至ラス隨テ今後數年間ニ於テ尙一層需用ノ劇進ヲ見ル能ハサルヲ推知スルニ難カラス之ヲ以テ我對支那木材貿易ニ關シテ亦深ク意ヲ此點ニ注キ成功ヲ將來ニ期待シ徐ロニ遠大ノ計ヲ規

畫セル可ラス若シ然ラスシテ今日妄リニ輕舉暴進セハ他日終ニ蹉跌スルニ至ルナキヲ保セサルナリ要スルニ現今對支那木材貿易ハ實ニ所謂初期時代ニ屬セルカ故ニ眼前ノ利益ニ汲々トシテ旣レ勉メシヨリハ寧ロ前途ニ慮スルノ方策ヲ確立シ之カ實施ニ盡瘁スルヨリ急ナルハナシ熟考フルニ方今對支那木材貿易上施設ヲ要スヘキノ緊急方策ハ實ニ左ノ如シ

- 一、政府ハ從來最モ資力ト經驗トニ富メル木材貿易商ニ對シ相當ノ保護獎勵ヲ加ヘ將來ニ對シ安固ニ該貿易ヲ遂行セシムルコト
- 二、本邦ニ於テ對支那貿易上適當ノ場所ヲ選定シ一二箇所ノ貯木場ヲ設置スルコト
- 三、木材運送ニ適當ナル西洋形風帆船ヲ造製スルコト
- 四、木材需給ノ狀況調査ノ爲メ樞要ナル市場ニ囑託員ヲ常設シ隨時商況等ヲ報告セシメ尙々屢視察官ヲ特派スルコト
- 一、信用ノ有無ハ對支那貿易上重要ナル關係ヲ有スルコトハ茲ニ喋々スルヲ要セズ故ニ前途我木材貿易ノ擴張ヲ圖ルノ時機ニ際會シ最モ優勝ナル位置ニ在ル者ハ從來木材貿易ニ從事シタル輸出商ニ如クハナシ是ニ依テ其資力ト經驗ト

ニ富ミ最モ信任スルニ足ルヘキ斯業者ニ對シ平素我政府ハ可成的近接シテ之ヲ誘導獎勵シ支那ニ於ケル木材需給ノ狀況其他參考上必要ナル事項ハ交互相報シ又ハ法規ノ准ス限リ相當ノ便宜ヲ與ヘサル可ラス特ニ彼等ニ對シ其輸出ニ供スルカ爲メ長キ期間ヲ通シテ官林ノ木材ヲ特賣シ得ルノ道ヲ啓クコトハ將來對支那木材貿易ノ安全ヲ保チ擴張上亦緊急ナル要務ナリト謂フヘシ

二、支那人ハ官ヲ信認スルコト洵ニ深キカ如ク商業上ノ方便トシテ官ノ名義ヲ籍ルノ場合頗ル多シ故ニ我對支那貿易ノ擴張ニ當リ其必成ヲ期セント欲セハ政府ハ宜シク豐富ナル官林立木ノ官行造材ヲ爲シ或ハ直接其貿易ニ從事シ或ハ又官ノ名義ヲ以テ依託販賣ヲ行フヲ最モ良全ノ策ナリト信ス然レトモ此事タル未タ現行法規ノ准サ、ルモノアルヲ以テ暫ラク之ニ論及セスト雖モ而カモ特ニ對支那貿易上至便ナル土地假ヘハ九州方面ニ一ニケ所ノ貯木場ヲ官設シ茲ニ官行造材木ヲ輸送蓄積シ毎ニ彼等貿易商ノ需メニ應スルノ設備ヲ實施スルコトハ急速經營ヲ要スル事業ナリト謂ハサル可ラス何トナレハ既ニ畧叙シタルカ如ク支那ニ向ケ一時ニ多額ノ輸出ヲ爲スハ貿易策トシテ極メテ拙劣ナリ且輸出ニ供スル材料ハ能ク整理セラレ又豐富ナルヲ要ス故ニ政府ニ於テ適

當ノ方法ニ基キ官林立木ノ官行造材ヲ爲シ之ヲ一定ノ貯木場ニ輸致シ汎ク内外一般ニ公示シ以テ彼我貿易商ノ需用ニ對シ特賣ヲ爲シ得ルノ方法ヲ講スルトキハ一ハ官林立木ノ利用ヲ啓發シ延イテ其收益ヲ増進シ一ハ斯業者ニ對シ貿易上ノ便宜ヲ與フルコト多ク從テ將來對支那木材貿易ノ擴張ニ裨補スルコト實ニ鮮少ニアラサレハナリ然リ而シテ若シ本邦人ニシテ支那ニ對シ大ニ木材ノ輸出ヲ計畫セントスル者アラハ前陳ノ主旨ニ基キ必ス先ツ内地ニ貯木場ヲ設置シ見本ヲ彼地ニ輸送シ以テ確實ニ取引ヲ爲スノ方法ヲ考按センコトヲ勸告セント欲スルナリ

三、運賃ノ低廉ナラサルハ從來對支那木材貿易ヲ阻礙セシ一因タリ是レ畢竟其輸出木材ノ運搬ハ悉ク汽船ニ頼ルカ爲メニシテ固ヨリ止ムヲ得サルニ出ツ故ニ將來我對支那木材貿易ノ擴張ヲ圖ラント欲セハ「オレゴン・バイナ」材運送用ノ風帆船ニ模倣シ二三艘ノ西洋形風帆船ヲ造製セサル可ラス而シテ其造船費ハ約六七萬圓ヲ要スヘシ但其造製方法ノ如キハ尙調査ヲ要スルモノアルヲ以テ茲ニ叙述セズ

四、支那ノ木材市場ニ輸入セラル、所ノ外國產木材ハ其數頗ル多ク毎ニ競争ノ跡