

始



大正十四年四月

史蹟名勝天然紀念物調查報告

第三卷

山口縣

緒言

一 本書第一卷及第二卷ニ於テハ史蹟名勝天然記念物保存法第一條ニ依リ指定ヲ受ケタル史蹟 松下村塾 松陰幽囚家屋 名勝 錦帯橋、天然記念物 なき自生北限地 樟の森 瀧穴 景清洞 大正洞 中尾洞 白蛇棲息地 鶴渡來地ヲ掲ケタリ、本書モ同法ニ依リ指定ヲ受ケタル名勝ニ關スル記事及寫眞ヲ掲載セリ

一 今日迄指定ヲ受ケタルモノニテ別ニ史蹟 反射爐 天然記念物 明神池アリ是等ハ漸次卷ヲ追フテ報告スヘシ



大正
14. 5. 14
内 文

14.5-127

史蹟名勝天然記念物調査報告

第三卷

目次

名勝長門峽……………一頁

東長門峽……………二一

西長門峽……………一八

生雲溪……………二三

金郷溪……………二七

漣溪……………三一

寫真版目次

- 一 千瀑洞口
- 一 權ヶ淵
- 一 舟入
- 一 橋カケ
- 一 高島洞

（Faint vertical text, likely bleed-through from the reverse side of the page. The text is mostly illegible due to fading and bleed-through.)

長門峽概略圖



紅葉行附近	下魚切	上魚切	猿渡瀑布	飛波瀑布	暗ガリ	鷺岩	切窓	切籠	金鷲合	栲嶺口	龍宮瀨	第三瀨	和曾瀨
-------	-----	-----	------	------	-----	----	----	----	-----	-----	-----	-----	-----

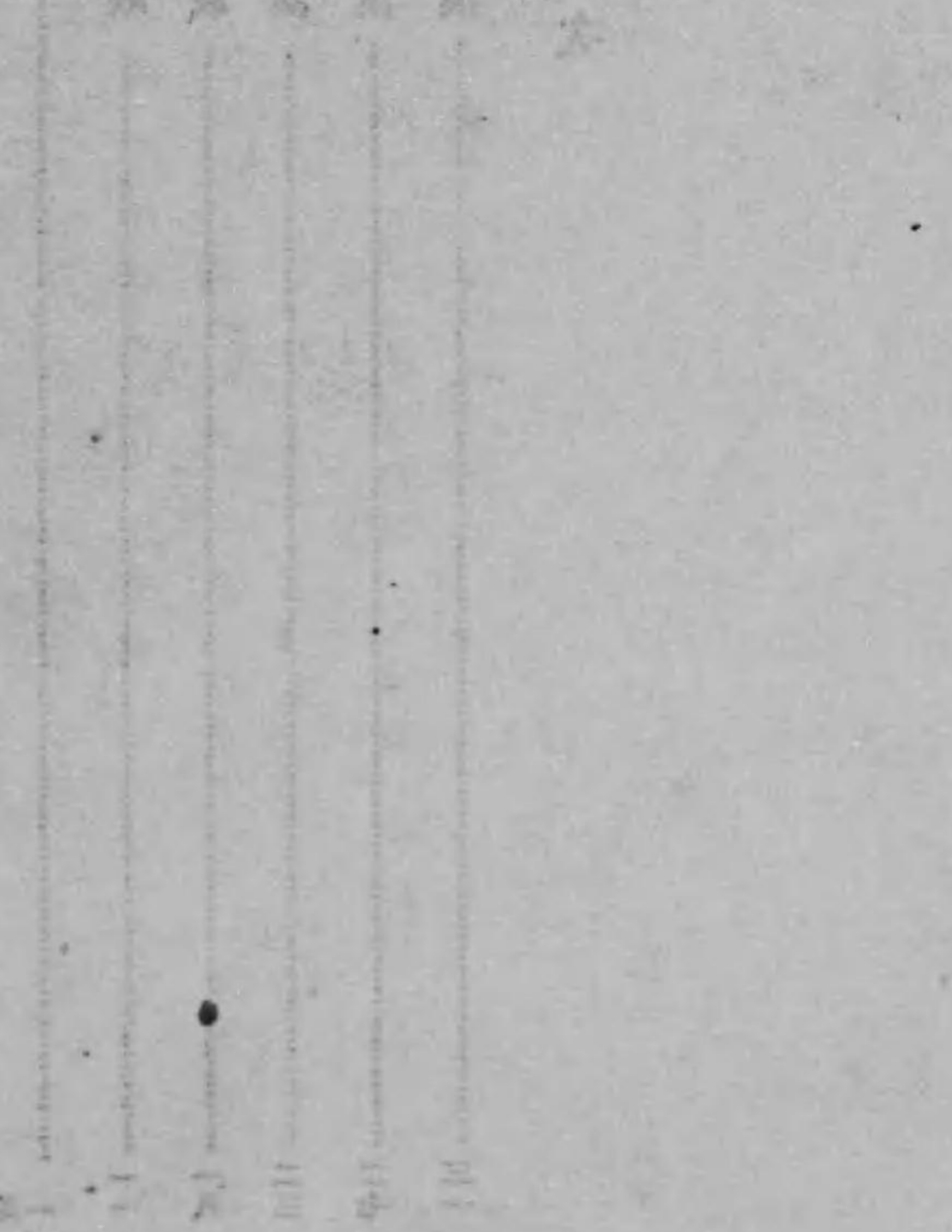

史蹟名勝天然記念物調査報告

第三卷

一一一 長門 峽

指定年月日 大正十二年三月七日



長門峽驛ヨリ二丁北方ナル篠生村丁字川出合淵ノ下ヨリ川上村
魚取郷ノ上流畦ノ瀬迄ノ阿武川幹流及其支流ナル生雲川藏目喜
川及佐々並川流域ノ一部

今公簿ニ依リ之ヲ詳記スレバ極メテ繁雜ナレド

- 阿武川筋左岸阿武郡篠生村大字篠目字原一五二八ノ一地先ヨ
リ同郡川上村字江毛九郎三七四一地先右岸阿武郡篠生村大字
篠目字原一五二七ノ一地先ヨリ同郡生雲村大字藏目喜桃ヶ浴
一〇三九ノ六地先ニ至ル間
- 生雲川筋左岸阿武郡生雲村大字生雲中字陰平一七五九ノ四地

先ヨリ阿武川合流点右岸阿武郡生雲村大字生雲中字カツラハ
イ一七五八地先ヨリ阿武川合流点ニ至ル間

○藏目喜川筋左岸阿武郡生雲村大字藏目喜字下山二三九八ノ二
地先ヨリ阿武川合流点右岸阿武郡生雲村大字藏目喜字金郷一

○三九ノ四地先ヨリ阿武川合流点ニ至ル間

○佐々並川筋阿武郡川上村大ヌタ三二七九番十七町歩ト阿武郡
川上村字奥山三三八四番十町五反歩トニ介在スル部分

即チ長門峡ノ指定區域ハ阿武郡藏目、生雲、川上ノ三村ニ跨リ民有
地四十三筆三百三十八町七反二十三歩ナリ

○探勝ノ道筋

鉄道山陽線若クハ山陰線ヨリ長門峡ヲ探勝セントスル者ハ長門峡驛ニテ下車ス
レハ同峡谷ノ入口ナル御堂原トナル同驛ハ三月一日ヨリ十一月末日迄開設スル
ヲ十二、二、三ヶ月間ハ閉鎖スルヲ以テ其際ハ山陰線方面ヨリ來ルモノハ三谷

驛ニテ山陽線方面ヨリ來ルモノハ篠目驛ヨリ下車スヘシ兩驛ヨリ御堂原迄各一
里前後ナリ

御堂原ナル長門峡驛ヨリ北一町餘ニシテ飯ノ山ト稱スル握飯形ノ奇岩アリ其東
麓ヲ過キ長ヲ十五間許ノ相違ナル木橋ヲ渡レバ數十歩ニシテ丁字川ノ出合淵ト
ナリ夫ヨリ長門峡ノ區域ニ入ル

長門峡全部ノ探勝ハ優ニ二日間ヲ要スルモ若シ強テ一日間ニテ長門峡ノ概況ヲ
知ラントセム

健脚者ナレバ早朝長門峡驛ヨリ千澤洞口、樞ヶ淵、舟入、大谷淵、廣滑、惡瀬等ヲ經テ紅
葉橋ヲ渡リ生雲溪ニ入り柳淵瀑布、暗ガリ淵、飛渡瀑布ヲ終点トシテ再ヒ紅葉橋ニ
歸リ第一、二、三斷急瀑及龍宮淵ヲ見テ湯ノ瀬若クハ朽崎口ニテ晝食ヲ終ヘ二天狗
岩ノ麓ヲ通リ獅子岩ヲ對岸ニ仰キテ犬戻ノ險ヲ經テ金郷出合ヨリ金郷溪ニ入り
金松岩及猿渡瀑布ヲ見テ金郷出合ニ歸リ渡舟ニテ對岸ニ渡リ切籠、切窓ノ峻峰ヲ
廻覽シ又々金郷出合ニ歸リ夫ヨリ直チニ長門峡驛ニ逆戻リヲ爲スベシ此往復ノ
全行程五里四丁ナリ健脚ナラザルモノハ生雲溪及金郷溪ノ探勝ヲ省略スレハ此

往復ノ全行程四里八丁、尙ホ老幼婦女子ニアリテハ長門峽驛ヨリ龍宮淵ヲ終点トシテ引違ヘサバ此往復二里十二丁、湯ノ瀨ヨリ逆戻リヲ爲セバ二里十八丁トナル但右ノ行程ニテハ何ツレモ漣溪ノ甌穴奇勝ヲ見落スコト、ナル
二日間ニテ同峽谷ヲ探ラントスルモノハ第一日ハ前記ト全ク同様ノ順序ヲ經テ切籠切窓ヨリ鷲岩、畦ノ瀨、重屏岩、魚取郷ヲ經テ高瀨ニ宿泊スベシ長門峽驛ヨリ東長門峽、生雲溪、金郷溪、西長門峽全部ノ探勝ヲ終ヘテ高瀨ニ至ル全行程四里十八町普通ノ速度ニテ約八時間ヲ要ス、第二日目ハ高瀨ヨリ約十五町西ナル藤藏ニテ案内人ヲ備ヒ佐々並川ノ東岸ヲ遡ルコト二里ニシテ漣溪ニ入り下魚切、上魚切ヲ見テ直チニ藤藏ニ後戻リヲ爲シ同地ヨリ川舟ニテ萩町ニ出ツルヲ可トス、藤藏萩間ハ川舟ノ行程四里弱三時間ヲ要ス、又ハ漣溪ノ上魚切ヨリ長者原ヲ經テ佐々並ニ出ツヘシ漣溪佐々並間二里半、佐々並ヨリ山口行自動車ニテ山口ニ出ツベシ佐々並山口間五里
山口町ヨリ阿武川ヲ遡ツテ長門峽全部ヲ探勝セントスル者ハ二日間ヲ要ス、第一日ハ早朝山口ヨリ山口萩間、自動車ニテ佐々並ニ下車シテ徒歩二里ニシテ川上村

長者原ニ出テ案内人ヲ備ヒ上魚切、下魚切ヲ見テ佐々並川ノ東岸ヲ下リテ藤藏ヲ經テ高瀨ニ宿泊スルヲ可トス、佐々並ヨリ高瀨迄約五里、第二日目ハ高瀨ヨリ魚取郷、重屏岩、切窓、切籠ノ奇勝ヲ見テ金郷溪ニ入り、柝崎口又ハ湯ノ瀨ニテ晝食ヲ終ヘ東長門峽及生雲溪ヲ探勝シテ長門峽驛ニ出ツヘシ、コノ行程四里二十二町
萩方面ヨリ長門峽ヲ探勝セントスルモノハ二日間ヲ要ス、萩町ヨリ川舟ニテ高瀨ニ行クカ若クハ萩町ヨリ自動車ニテ川上村京床ニ下車シテ川舟ニテ高瀨ニ行クヘシ、萩ヨリ高瀨迄川舟ノ行程四里、此間約三時間強ヲ要ス、萩ヨリ京床迄二里、京床ヨリ高瀨迄川舟ニテ二里ナレドモ劇流ヲ遡ル爲メ此間約三時間ヲ要ス、若クハ京床ヨリ筏場及藤藏ヲ經テ二里半此間徒歩ニテ行クモ亦タ興味アルベシ、高瀨ニ到着シ時間ニ餘裕アラバ指定地域ニハアラザレドモ石灰洞ナル佐々連洞ヲ探求シテ引返ヘシ同地ニ宿泊スベシ、第二日目ハ高瀨ヨリ西長門峽、金郷溪、生雲溪、東長門峽ヲ探勝シテ長門峽驛ニ出ツベシ、但右ノ行程ニテハ漣溪ノ奇勝ヲ見落スコト、ナルヲ遺憾トス

○長門峽開發ノ徑路

阿武川中部幹流ハ峡谷深ク河床ニハ急湍多ク到所大小ノ岩石出沒シテ舟筏ヲ通
スルコト困難ナレバ其水量豊富ナレバ之ヲ利用スルコト能ハサリシ結果、峡中ハ
古來柚夫獵夫若クハ御堂原野戸呂間ノ旅人又ハ旱天ノ際ニ龍宮淵ニ雨乞ヲ爲ス
村人其他湯ノ瀨温泉入浴者等ニ部分的ニ僅ニ知ラレタルノミニシテ一般ニ周知
セザル峡谷ナリキ、吉田松陰ハ松下村塾記ノ一部ニ松下之爲邑南帶大川之源
溪間數十里人莫能窮云々ト記セルハ今日ノ長門峡ニ當ル部分ヲ云ヘルナリ、明
治三十年頃陸地測量部ハ阿武郡ヲ測量シ同卅五年六月五万分一ノ地形圖ヲ出版
セリ、該圖ニ依レバ現在ノ長門峡ニ記載シアル地名ハ僅ニ出合淵龍宮淵枋崎ノ三
ヶ所ノミナルモ是レ本峡ヲ測量シ製圖セシ嚆矢ナリ、同四十一年阿武川水電ハ取
入口ヲ探索調査中其技術者ガ峡内ノ寫眞ヲ撮影シテ人ニ頒チタルコトアリ是レ
本溪谷ヲ世ニ紹介シタル始メニシテ其當時ノ寫眞山口ニ現存ス、同四十四年山口
高等商業學校ノ元教師タリシ英人がんざれつとナル者陸地測量部地形圖ノ阿武
川中部幹流ノ兩岸ニ連續峭壁ノ記號アルニ着眼シ且ツ阿武川水電技術者ノ談話
ヲ傳ヘ聞キテ御堂原ヨリ野戸呂ニ出テ龍宮淵附近ヲ探リテ其勝景ナルコトヲ世

ニ紹介シタルコトアリシモ當時ハ現在ノ金郷溪西長門峡及津溪ハ全ク知ル所ニ
アラザリシナリ、次テ山口保勝會ハ本峡ヲ開發セント企テタルモ成立セズ、其後大
正六年防長新聞紙上ニ長門耶馬溪ノ名義ニテ現在ノ東長門峡ノ一部ヲ紹介シタ
ルモノアリ翌七年ニハ鐵道山口線ハ三谷驛迄開通セル結果篠目驛ヨリ本峡ノ入
口迄ハ行程僅ニ一里前後ニ過ギザルニ至リタレバ山口方面ヨリ探勝者漸次増加
セルヨリ同年五月篠生村ノ有志者ハ龍宮溪探勝會ナルモノヲ設ケ案内ニ從事シ
或ハ繪はがキヲ造ツテ切リニ宣傳ニ力ム、大正八年篠生村ハ本峡ノ入口ナル御堂
原ニ新驛設置請願ニ着手セリ、本峡ハ斯ク漸次世ニ紹介セラレントスル端緒ヲ開
ケルモ惜哉、峡内ハ通路依然險惡ニシテ容易ニ人ノ近寄り得ベキ所ニハアラザリ
シナリ、大正九年阿武郡長岡村勇二ハ上京ノ際畫伯高島北海ヲ訪ヒテ阿武川峡谷
探勝ヲ需メタル結果其九月同氏ハ東京ヲ出發シテ來リ御堂原ヨリ三日間ニ亘リ
テ峡内ヲ詳細ニ踏査シ激賞措ク能ハズ、隠レ埋レタル天下ノ絶勝此儘ニ棄テ置ク
ベキモノニアラズトテ直チニ萩ニ出テ岡村勇二、福田茂穂及川上篠生、生雲ノ各村
長列席場ニ於テ本峡ノ開發ハ探勝道路ノ開鑿ニナリト力説シ保勝會設置ヲ希望

シ先ツ長門峽ト命名シ自己揮毫ノ書百六十幅ヲ舉ケテ全部保勝會ニ寄贈スルコトヲ約セリ依テ長門峽保勝會ハ設立セラレ直チニ北海書會ハ成立シ其書ヲ分配シテ一万五千五百餘金ヲ得タルヨリ此資金ヲ以テ長門峽道路費ニ當テ中村新一工事ヲ督シ大正十年二月十一日起工同年七月三十日竣功本道及支道全延長二里二十四町外橋梁三ヶ所ヲ設ケタリ續テ鐵道省ハ遊覽人ノ便ヲ計ランガ爲メ同年十月三十日長門峽驛ヲ峽口ニ開設セリ之ヨリ長門峽探勝頗ル容易トナル大正十二年三月七日史蹟名勝天然記念物保存法ニ依リ名勝トシテ指定セラレ爾來紅葉ノ期節ニ遠近ノ觀客ハ列車滿員ノ盛況ヲ呈スルニ至ル

○長門峽ノ概要

長門峽ハ阿武川中部ノ幹流及支流ニ跨ル峽谷ノ總稱ニシテ主トシテ堅牢ナル石英斑岩ノ浸蝕谷ナリ本邦到處勝景ニ富ムト雖モ石英斑岩ヨリ成ル豪壯雄大ナル奇景ガ斯クモ廣ク長ク續ケルモノハ獨リ長門峽アルノミ石英斑岩ハ所々ニ石英粗面岩及玢岩之ヲ迸發シテ此三種ノ岩石各々水ニ對スル浸蝕ノ度合ヲ異ニスルガ故ニ柔軟ナル岩石ハ益々著シキ浸蝕ヲ受ケ茲ニ變化ニ富メル奇景ヲ造リ出セ

ルナリ本峽谷ニハ川岸ニ斷崖絶壁ヲ表ハシ其麓ニハ階段狀浸蝕ノ跡ヲ遺シ河床ニハ到所深潭及甌穴ヲ造リ瀑布奔瀾相續キ傾斜緩カナル所ニハ大小ノ奇岩恭布シテ岩角ヲ水面ニ表ハス、斷崖絶壁ノ主ナルモノハ基石岩、金松岩、切籠、切窓、重屏岩等アリ、階段狀浸蝕ヲ爲セルモノハ雞嶺、畦ノ淵アリ、深潭ノ主ナルモノハ大谷淵、龍宮淵、隔淵等アリ、奔瀾ノ主ナルモノニ和留瀨、又ノ瀨等アリ、代表的甌穴トシテハ大鍋、小鍋アリ、瀑布トシテハ杣淵瀑布、飛渡瀑布、猿渡瀑布等アリ、峽内ノ森林ハ主トシテ雜木ニシテ原始的ノモノモ現存シ所々ニ鬱蒼タル状態ヲ保チ峽趣ヲ一段貴カラシム、降霜ノ初期ニハ山モ谷モ岩モ鏡ノ如キ深潭モ見渡ス限リ滿目ノ萬物紅錦ト美化シテ本峽獨特ノ光景ヲ呈ス、峽流中ニハ鮎アリ鯉アリ鱒アリ鰻アリ鯉及鱒ハ長サ二尺ヲ超ユルモノ稀ナラズ、林間ニハ樹梢ニ戯ル、群猿ヲ屢々目撃スルコトアリ、峽内人烟ト隔絶シ到所岩ト水ト樹木ノミナレバ空氣新鮮ニシテ探勝者ノ神心ヲ爽快ナラシム、本峽ノ延長ハ幹道三里支道十六町別ニ三里餘ヲ距テ、漣溪ノ一區域アリ

長門峽ヲ探勝上ノ便宜ヲ計リ分ツテ五區トナス即チ東長門峽、西長門峽、生雲

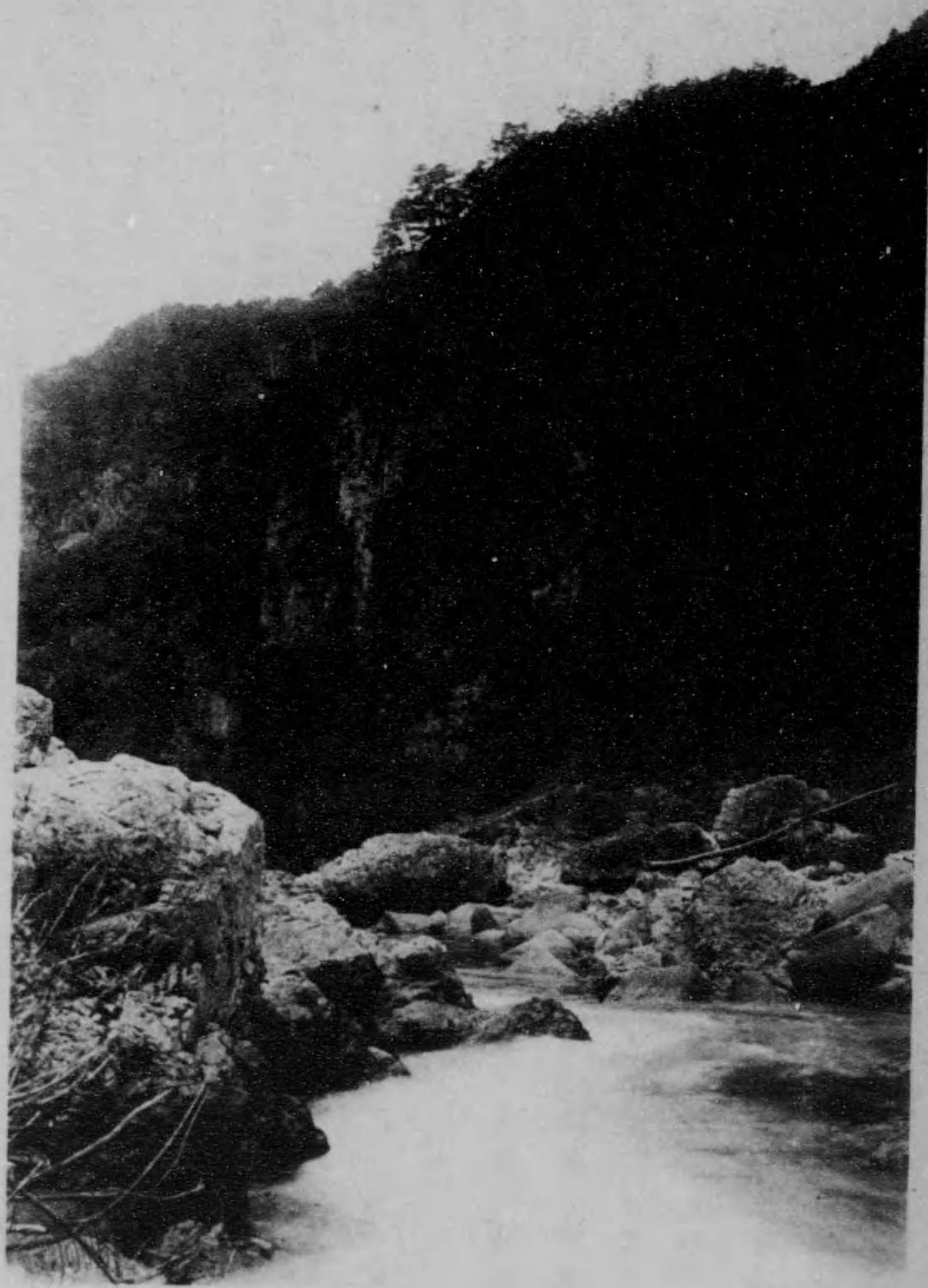

東長門峽 千瀑洞

溪●金郷溪●漣溪●コレナリ

東長門峽ハ阿武川幹流ノ一部ニシテ丁字川ヨリ枋崎口ノ北端迄ノ間

西長門峽ハ同川幹流ノ一部ニシテ枋崎口以西畦ノ瀬附近迄ノ間

生雲溪ハ同川ノ支流生雲川ノ一部ニシテ紅葉橋ヨリ飛渡瀑布ノ間

金郷溪ハ同川ノ支流藏目喜川ノ一部ニシテ金郷出合ヨリ猿渡瀑布ノ間

漣溪ハ同川ノ支流佐々並川ノ一部ニシテ上魚切下魚切ヲ包括スル區域

以下各區別ニ漸次其概況ヲ述ベントス

因ミニ長門峽探勝ハ高瀬ヨリ阿武川ヲ上ルヲ可トスルモノト、長門峽驛ヨリ

川ニ沿フテ下ルヲ可トスルモノト夫々相當ノ意見ヲ有スルモノアリテ議論

容易ニ決セズ、然レドモ奔湍激流ハ下流ヨリ上流ニ向ツテ見ルニアラザレバ價

値無シト云フモノ頗ル有力ナレドモ是迄長門峽驛ヲ正門トシ玄關トシテ流レ

ニ沿フテ下ルヲ順序トスル慣行アレバ本書モ從來ノ例ニ逆ハズ御堂原ヨリ

湯ノ瀬枋崎口高瀬ヲ經テ指定區域外ノ事項ナレドモ阿武川下リノ舟行ヲ略

述シ本卷ノ終ヲ告ケントス

東長門峽

東長門峽ハ長門峽驛ノ北二町ニアル丁字川ノ少シク下流ヨリ朽崎口ニ至ル間ニシテ全延長一里二十三町ナリ、驛ヲ出ツレバ篠生村御堂原ニシテ飯ノ山ト稱スル巨岩ノ東麓ヲ經テ粗造ナル木橋ヲ渡リ行クコト小許ニシテ丁字川アリ是レ周防長門二國ノ境界ヲ爲ス山脉ニ平行スル徳佐地福篠生三村ニ跨ル略々東西ニ一直線ノ谷ガ稍ヤ中央部ニ近キ御堂原ニ於テ水準最モ低位ニアルガ爲メ其地点ニ向ツテ東西兩方面ヨリノ水ハ殆ンド正面衝突ヲ爲スモノニシテ其合流セシ水ハ更ラニ北方ニ向ツテ浸蝕ヲ縱マ、ニシ阿武川幹流トナリ今日ノ長門峽ノ奇勝ヲ構成セシモノナリ、丁字川ハ其合流点ガ丁字形ナルヲ以テ此名ヲ得タルモノニシテ此所ニ出合淵ヲ造ル、常時ハ平凡ナル状態ニ見ユルモ洪水ノ際ハ非常ナル勢ヲ以テ衝突シ直チニ北方ニ向ツテ流ル、有様ハ豫想以上ノ奇觀ナリト云フ、丁字川ヨリ下流八町ノ間ハ流水緩ニシテ河床ニハ大小ノ奇岩散点シ水面ニ岩角ヲ表ハス、兩岸ニハ屏風ノ如キ山連ナリ鬱蒼タル雜木之ヲ蔽フ夏期ノ朝霧ハ人ノ賞讚

スルトコロナリ、此間ニ夫婦岩及犬戾等アレドモ顧ミルニ足ラズ、昔時ノ野戸呂道即
 テ舊長門峽道僅ニ殘レルアリ之ヲ榕埵ト云レノ外別ニ名稱アルモノナシ、鯨淵
 ハ阿武川ノ流向西ニ一轉セントスル所ニアル深潭ニシテ古來晩秋ノ候長サ二尺
 ニ餘ル鯨ハ上リ來ツテ淵ヲ廻游スルコトアルヲ以テ云フ、峽内ノ深潭ニハ鯨ト鯉
 ト鯉ト鮎トハ極メテ多數ニ棲息ス、鯨淵ヨリ川床ノ傾斜頗ル急ニシテ大小ノ岩石
 其流レヲ横斷シ奔流急湍ヲ造リ或ハ懸ツテハ瀧ヲ造ル、川ノ兩岸ハ斷崖絶壁ニシ
 テ是迄靜穩ナリシ風景ハ忽チ豪壯雄大ナル奇勝ト一轉ス、奔湍馬ノ瀨ノ土ニ聳ユ
 ル大峭壁ハ威風堂々タルモノニシテ基石岩及燒ケ先ト云フ、基石岩ハ其麓ニ堆積
 スル圓礫ガ恰モ基石ニ似タルヨリ峭壁ノ名トナスモノ、燒ケ先ハ昔時山火事ノ災
 ニ罹リタルガ爲メノ呼稱ナランカ、其對岸即チ南岸ニ聳ツ岩柱ヲ梯子岩ト云フ、此
 附近ヨリ下流ニ到ルニ從ヒ無數ノ奔湍及瀑布アルヲ以ツテ之ヲ總稱シテ千瀑洞
 口ト呼ビ探勝者ガ第一着ニ讚美措ク能ハザル奇勝トス、千瀑洞口ヨリ下流一町ニ
 シテ川道路ホ直角ニ屈曲スル所ヲ樞ヶ淵ト稱ス、コレ四隣ノ岩壁ニ樞木散点生育
 スルヲ以ツテ此名アル所以ナリ、上流ヨリハ千瀑洞口ノ奔湍次第次第ニ岩ニ劇シ

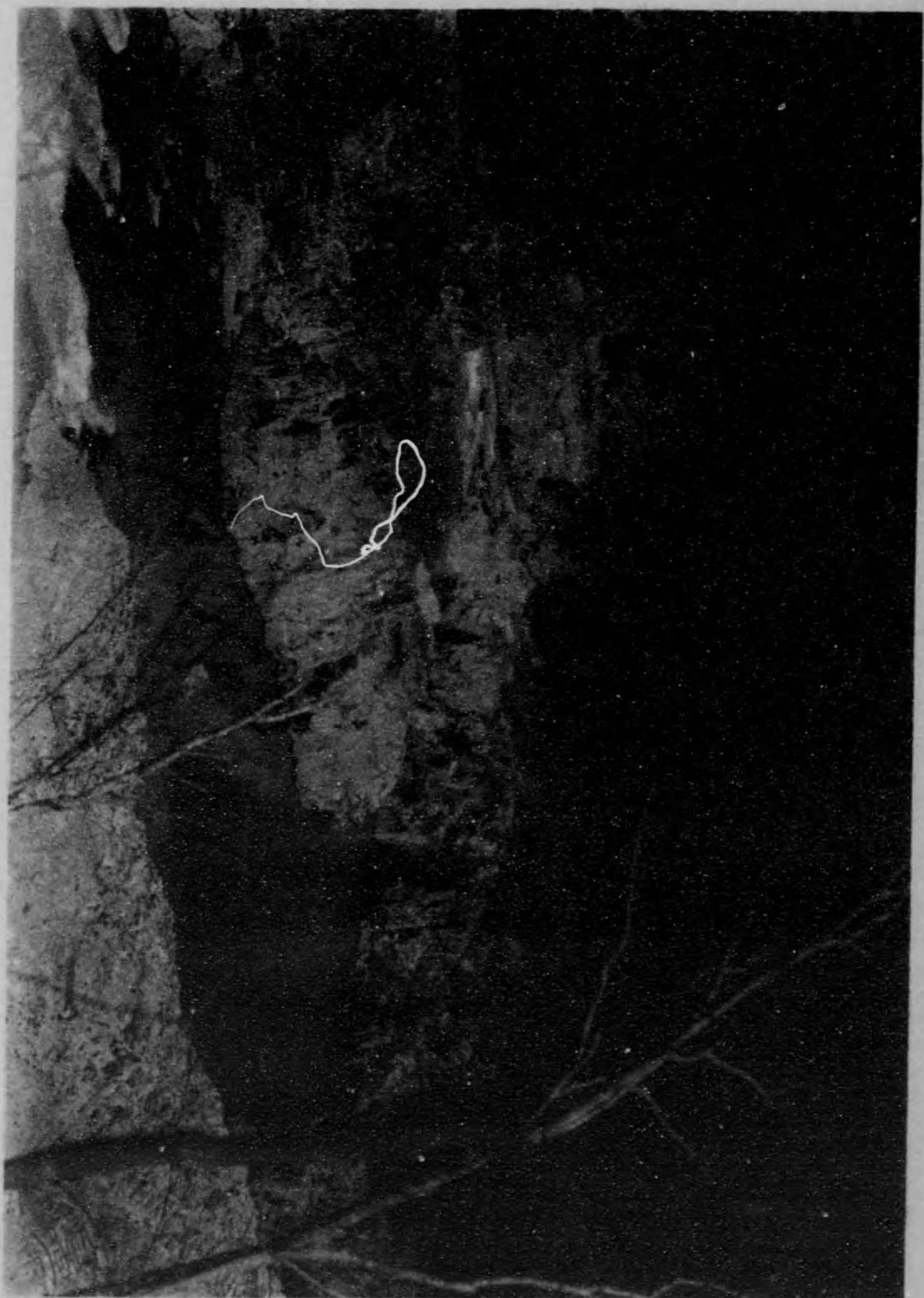

淵ヶ樞 峽門長東

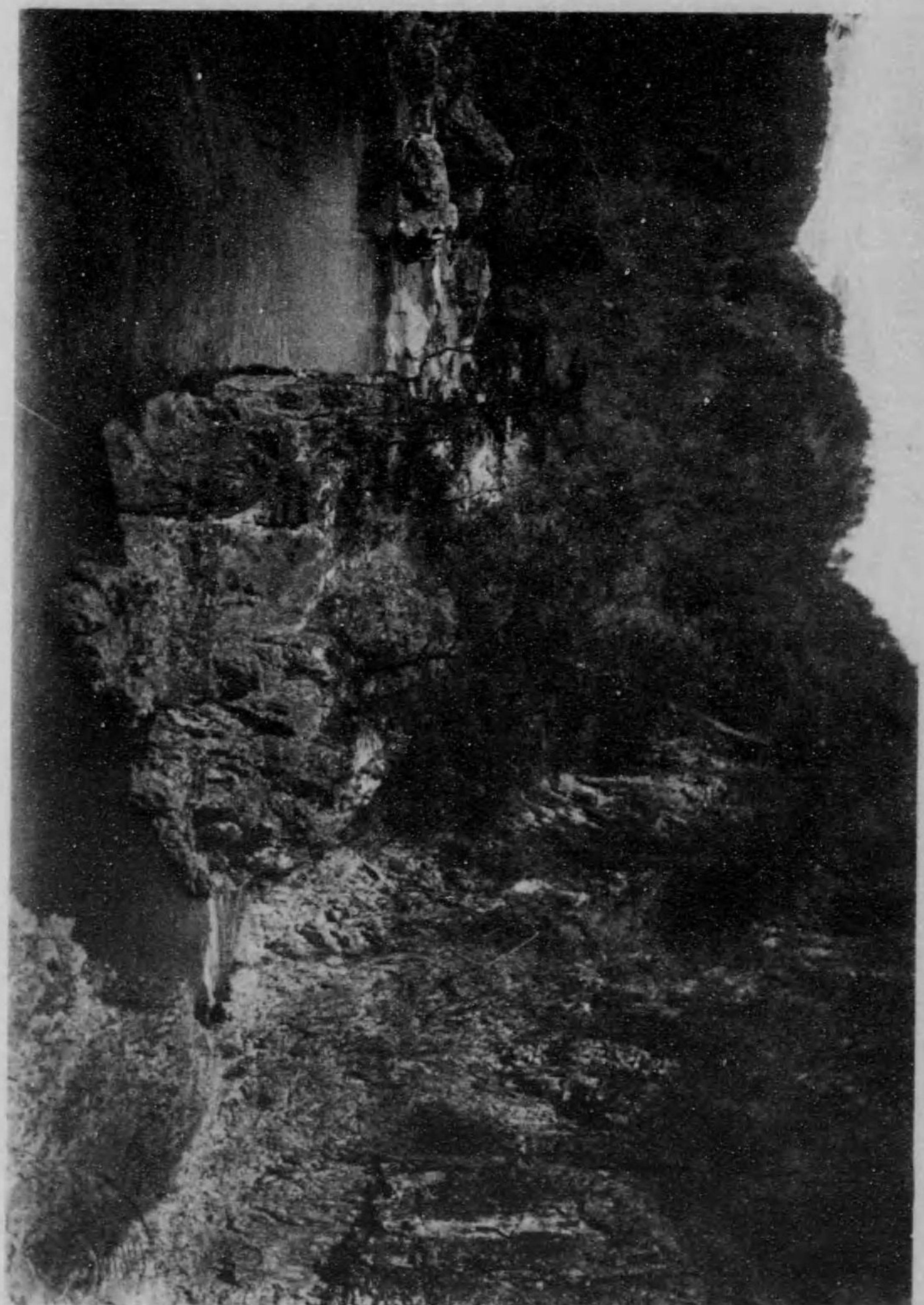

入 舟 峽 門 長 東

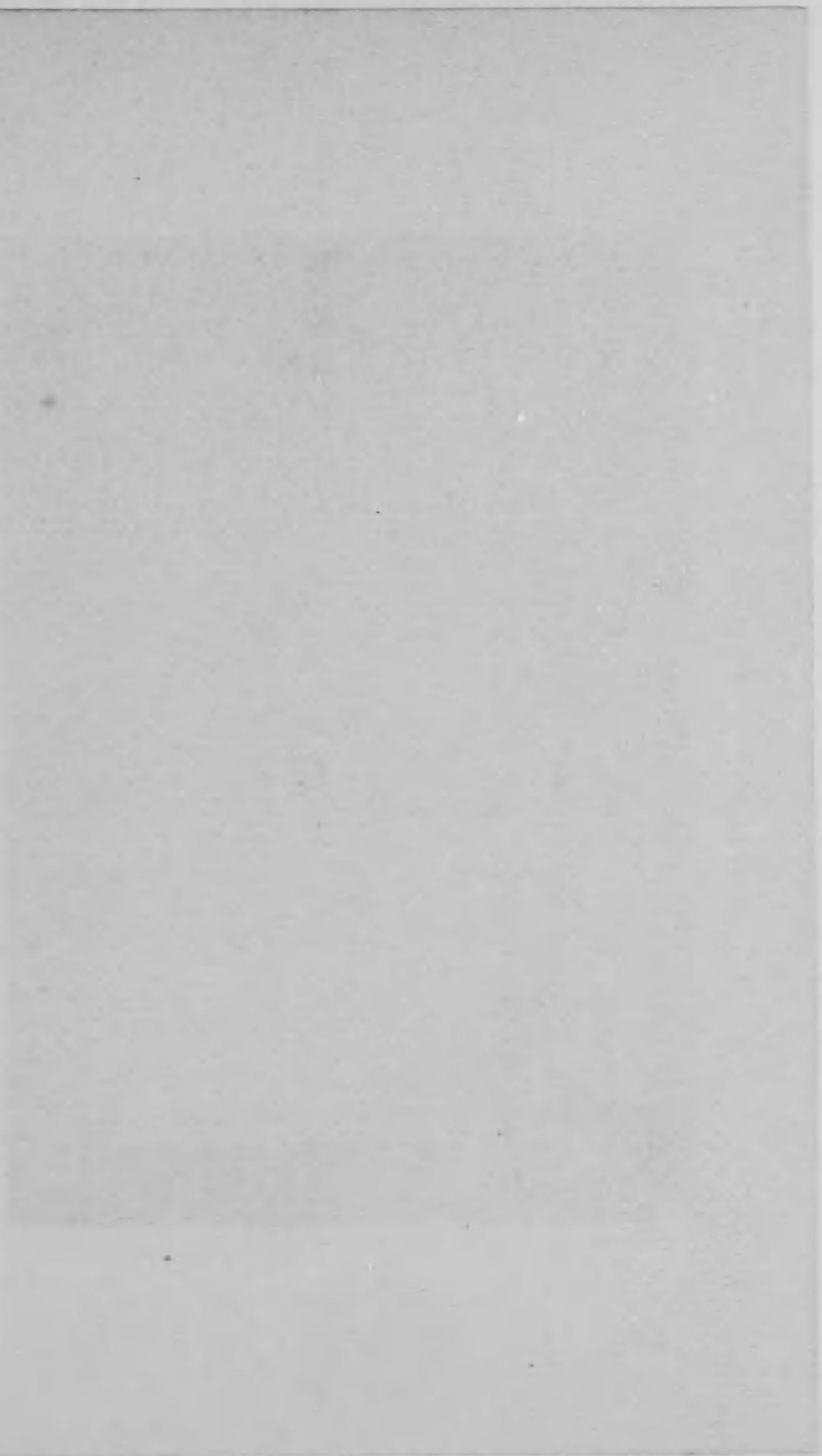

ヲハ流レ遂ニ漚ケ淵ニ流マ爲シテ落ツ。淵ハ蛇行狀ニ屈曲迂回シ稜々タル岩壁ヲ
嚙ンデ碧潭ヲ造ル。此附近峽谷ノ展望廣淵ニシテ屈指ノ奇觀タリ。漚ケ淵ノ西岸即
チ探勝者ノ頭上ニ屏風ノ如キ岩壁連亘ス。其一角ヲ破ツテ落チ來ル水ヲ櫻ノ瀧ト稱
ス。降雨後ニハ奇觀ナレドモ常時ハ水枯レテ願ミル價值ナシ。次ハ舟入及舟淵ニシテ
淵ノ東側ニアル絶壁ヨリ巨岩深潭ニ突出シ其頂上平坦ニシテ十數株ノ松樹繁リ
規模甚タ大ナラザレドモ愛スベキ風景ニシテ巨岩ト絶壁トノ間ニハ少サキ入江ヲ
挟ミテ舟アラバ繫グニ好箇ノ場所ナレバ舟入トハ呼ブナリ。舟淵ノ側ヲ過キテ行
クコト小許ニシテ彼岸ニ延長五十間許ノ數段ヲ爲ス。雜壇ノ如キ形態ヲ爲セル石
理ニ沿フテ階段狀浸蝕ヲ受クタル所アリ古來平滑ト呼ヒシモノナルガ形ノ似タ
ルヨリ今ハ雜壇ト改メタリ。道ノ西側ニ當リ岩石ノ麓ニ經一尺ヲ超ヘザレドモ盛
ンニ冷風ヲ吹キ出ス風穴アリ尙ホ此附近ハ總テ岩石ノ裂罅ヨリ多少ノ冷風ヲ吐
出シ夏期探勝者ヲ喜バス所ナリ。此風穴ハ石英斑岩ト玢岩トノ接觸部ニアレバ玢
岩ガ迸發シテ地下ニ巨大ナル空隙ヲ造リタルモノナルコトヲ証スルモノナリ。次
ハ大谷淵ニシテ幅五間延長六十間ニ餘ル碧潭ニシテ四隣ノ風光ト相挨ツテ頗ル

幽邃ナリ、大谷淵トハ對岸ニ雜木林ノ鬱蒼タル大谷山ト同名ノ谿流アルヲ以テ淵ノ名トス所以ナリ、之ニ續イテ大谷淵ニ酷似スル深潭アリ、獺淵ト云フ昔時獺ノ棲息シタルヨリ此名アリト云フ、淵ノ左岸ハ絶壁ニシテ道路ノ開鑿容易ナラサル爲メ岩壁ニ多數ノ鐵桿ヲ打込ミ相連ネテ其上ニ板ヲ渡シテ架ケタルヲ以テ岩ノ側面ヲ沿フテ屈曲ス之ヲ奇態橋ト稱シ長サ七間餘ナリ、次ハ廣滑ニシテ峡谷廣大シ面積約二千坪ヲ越ヘ全面奇岩重疊スルモ大勢ハ略ホ水平ニ排列シテ川道ハ略ホ其東側ヲ流レ深ク岩ヲ嚙ム是レ水平ノ節理ニ沿フテ浸蝕成生セラレタルモノニシテ峽内屈指ノ奇觀ナリ附近ニ側面ノ山崖ヨリ流レ來ル掬スベキ谿流アリ側ラニ休憩所ヲ設ク鈴ヶ茶屋ト云フ、廣滑ノ北端ニ接シテ橋架ケアリ是レ流水ガ岩盤ヲ深ク嚙ミテ川幅僅カニ三四間トナレル所ナレバ此名アリ其兩岸ノ岩容頗ル奇態ナリ東側ニ聳ツ絶壁ヲ坊主岩ト云フ、橋架ケヲ北ニ去ル數十歩ニシテ巨岩突出シテ通路ヲ閉塞スルヲ開鑿シテ小洞門ヲ造リ交通ニ便ニス高島北海ノ功績ヲ紀念センガ爲メニ高島洞ト名ツク、洞ノ東側ハ佳景淵ニシテ形狀稍ヤ不規則ナレドモ大ナル罅穴ナリ、佳景淵ヨリ下流ハ暫ク傾斜劇シク川床ニハ到所大小ノ岩石疊々

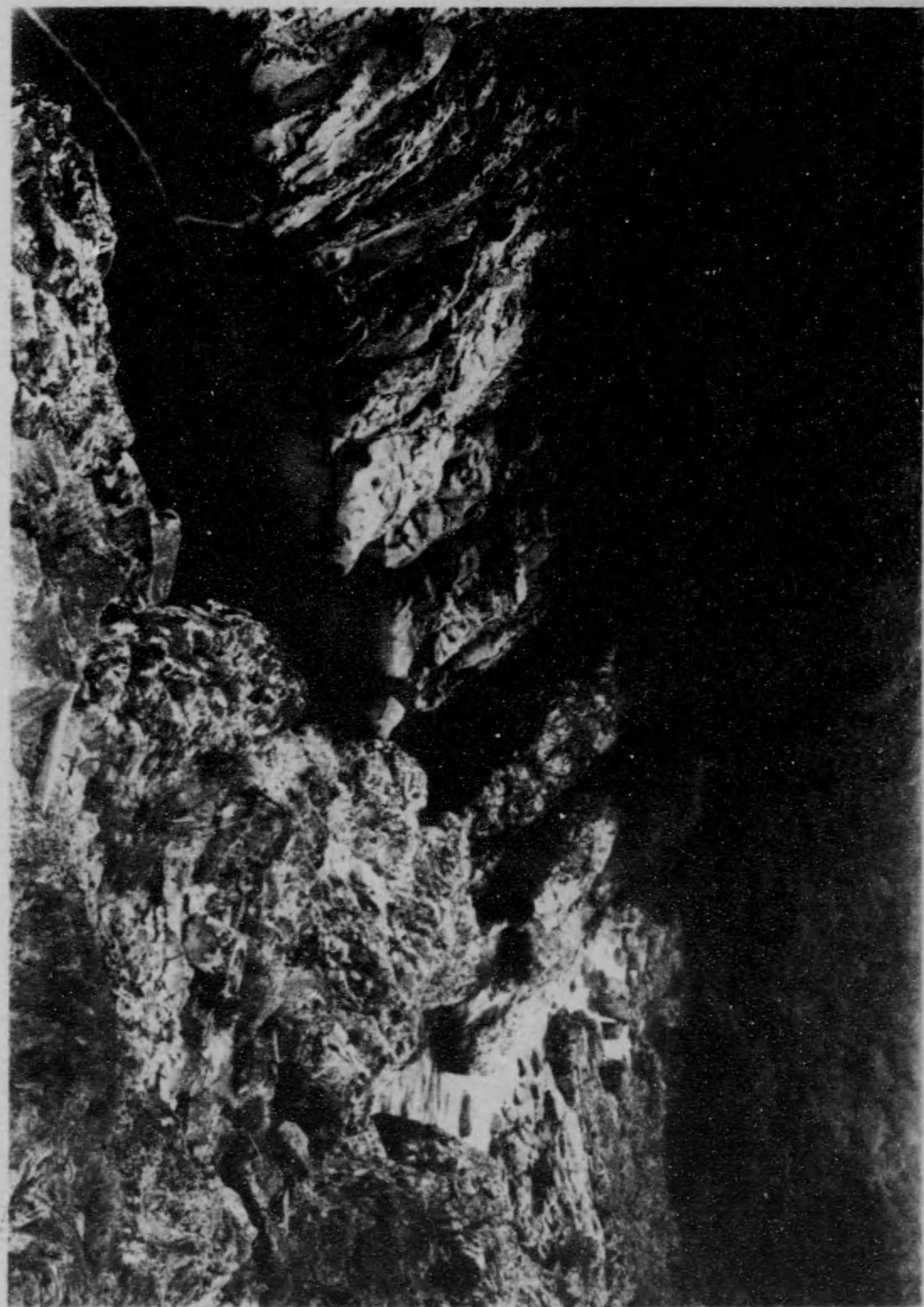

ヶ
カ
橋
峽門長東

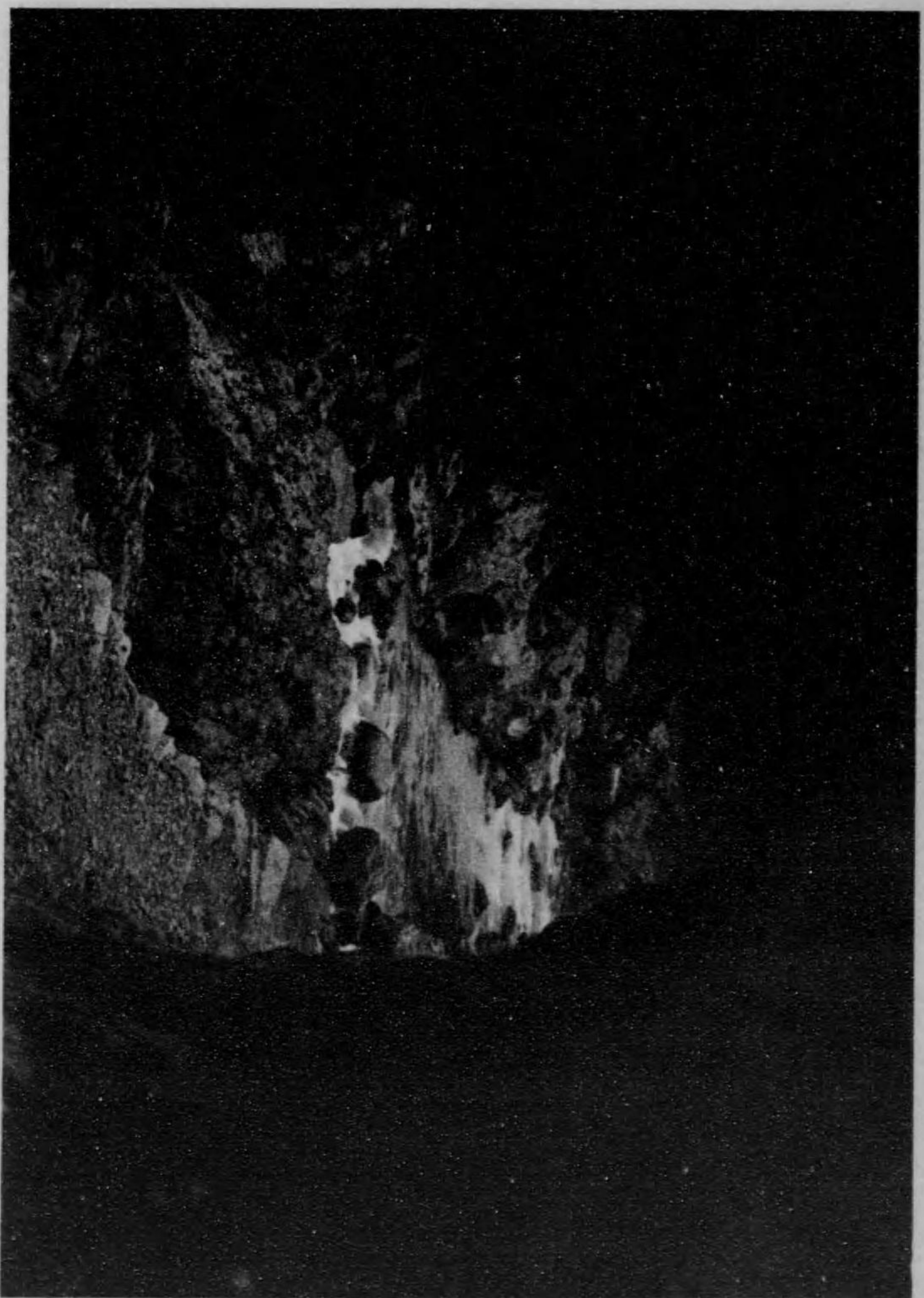

洞 島 高 峽 門 長 東



東長門峽 和留瀨

100 7/16

トシテ連続スルコト約三四丁間ニシテ奔流ハ岩ニ劇シテハ散シ霧トナリ虹トナ
リ霧々タル響ヲ起シテ漸次下流ニ向フ上和留瀬下和留瀬コレナリ此瀬昔時杣夫
ガ薪材ヲ上流ヨリ流下セシムルニ最モ困難セシ所ニシテ古來惡瀬ト唱ヘタルモ
ノナレドモ佳名ナラザレバ今ノ文字ニ改メタルナリ和留瀬ノ東岸ニハ頗ル雄大ナ
ル頗ル高峻ナル大絶壁傲然トシテ聳チ羊齒科ノイハヒバ類岩面ノ石理ニ列ヲ造
ツテ生育スルモ絶壁ノ高度餘リニ高ク到底肉眼ニテハ明視スルヲ得ズ望遠鏡ノ
力ヲ籍ルニアラザレバ其植物ノ何物タルカヲ鑑別シ難カルベシ和留瀬ヲ過クレ
ハ傾斜頗ル緩トナリ岩ヲ嚙ンデ流レ來レル奔湍ハ鏡ノ如キブナ淵ニ靜止ス之ヨ
リ通路坦々トシテ樹叢ノ間ヲ縫ヒ岩固屋及猪渡リハ何ツレモ其間ニ名稱ヲ有ス
ル所ニシテ岩固屋ハ昔時杣夫ノ利用セシモノ猪渡ハ名ノ如ク猪ノ川床ヲ横斷シ
テ彼岸ト往復セシ流レ緩カナル所ナリ紅葉橋ハ川ヲ横斷シテ架設シタル長サ二
十三間ノ吊橋ニシテ生雲溪ノ入口ナリ生雲溪ニ入ルモノモ入ラザルモノモ總テ
此橋ヲ渡リテ彼岸ヨリ川ノ上流及下流ヲ展望スルヲ要ス上流ハ川床ノ緩慢ナル
傾斜面ニ散点基布スル岩頭ヲ越ヘテ流ル、水ハ次第次第ニ加速度トナリテ橋下

ノ懸崖ニ流レ來ツテ瀑トナル第一斷魚瀑ハ即チコレナリ此附近ハ展望廣濶ニシテ風光絶勝ナリ特ニ秋期ノ候ハ一段ノ美觀ヲ加フ吊橋ノ入口ニ接スル垂直ノ峭壁ハ通路ヲ遮斷スルヲ開鑿シテ洞門ヲ造ル是亦タ長門峽開發者高島北海ノ功績ヲ貽サンガ爲メニ北海洞ト命名ス洞門ノ麓ニアル深潭ヲ井淵ト云フ形ノ似タルヨリ此名アリ其對岸ニハ切立テタルガ如キ豪壯ナル絶壁ハ高ク連ツテ奇景ヲ造ル滯無シハ井淵ヨリ流レ出テタル水ヲ溝ヘタル淵ニシテ其川床ニ横ハル平タキ岩盤ヲ鸞鷲岩ト云フ蓋シ嚴冬ノ候鸞鷲ノ群來ツテ岩上ニ憩ヒシコトアリシニ因ルナラン流向北轉スルヤ川床忽チ急傾斜ヲ爲シ此所ニ第二斷魚瀑ヲ造リ深潭ニ落込ミ更ニ第三斷魚瀑ヲ造ツテ龍宮淵ニ渦卷キ落下ス此附近ハ絶壁川ノ兩岸ニ高ク聳ヘ峽幅極メテ狭クシテ物凄キモ何ントナク莊嚴ナル威風ヲ備フ徑ノ左側ニハ小規模ナレドモ一顧スベキ白糸瀧アリ又田野戸呂川アリ夏期ハ此附近極メテ清涼ニシテ全ク別天地ノ感アリ龍宮淵ハ巨大ナル深潭ニシテ水面ニ神龜岩頭角ヲ表ハス此淵ハ峽中ノ名所ニシテ夏期早天ノ際里人ノ來ツテ雨ヲ祈ル所盛夏ノ候ニハ寸餘ノ仔細岩壁ヲ傳ヒテ續々魚貫シテ上ルヲ見ルモ一與ナリ淵ニハ

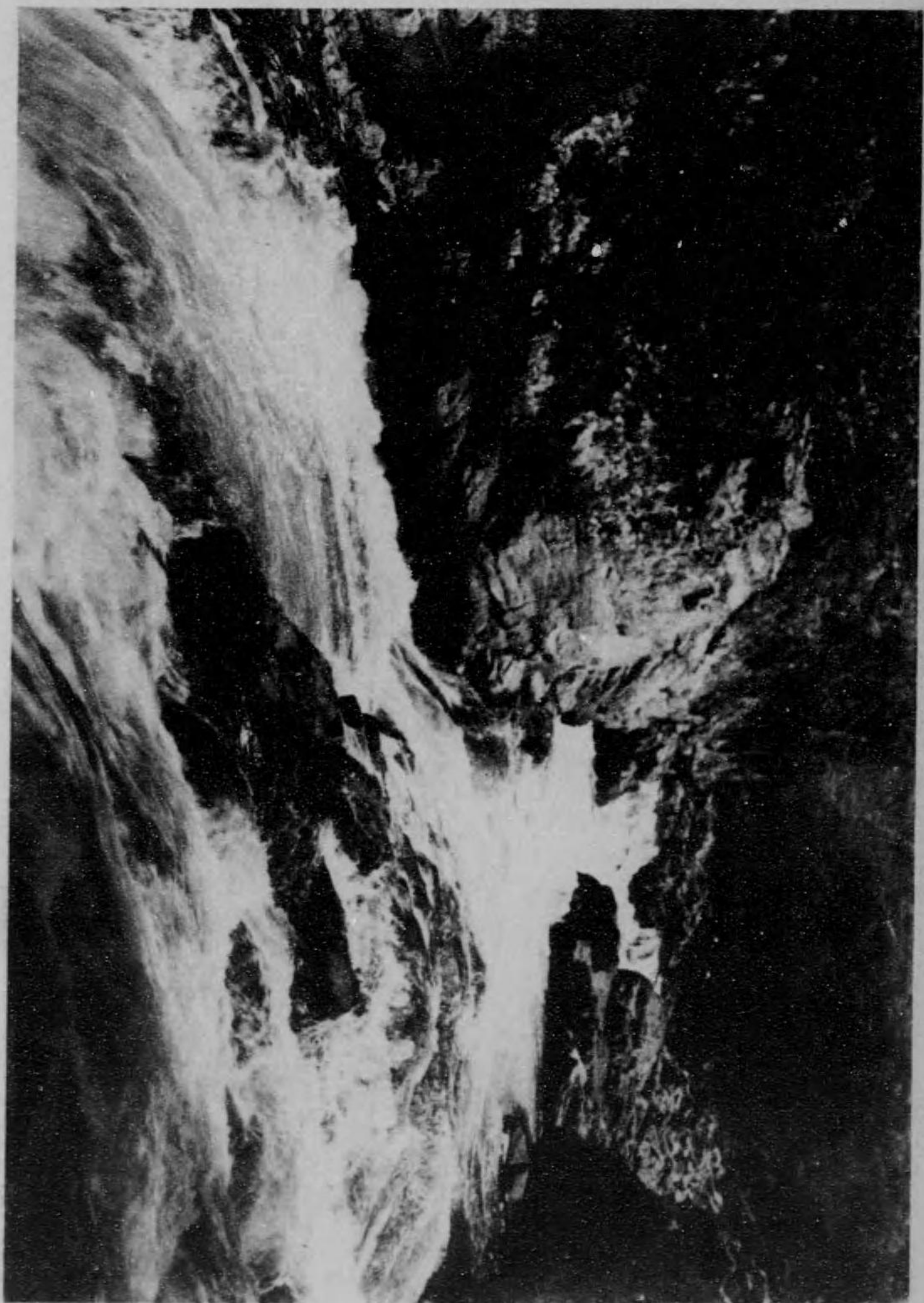

瀑魚斷三第

峽門長東



東長門峽 龍宮淵



瀨の湯 峽門長東

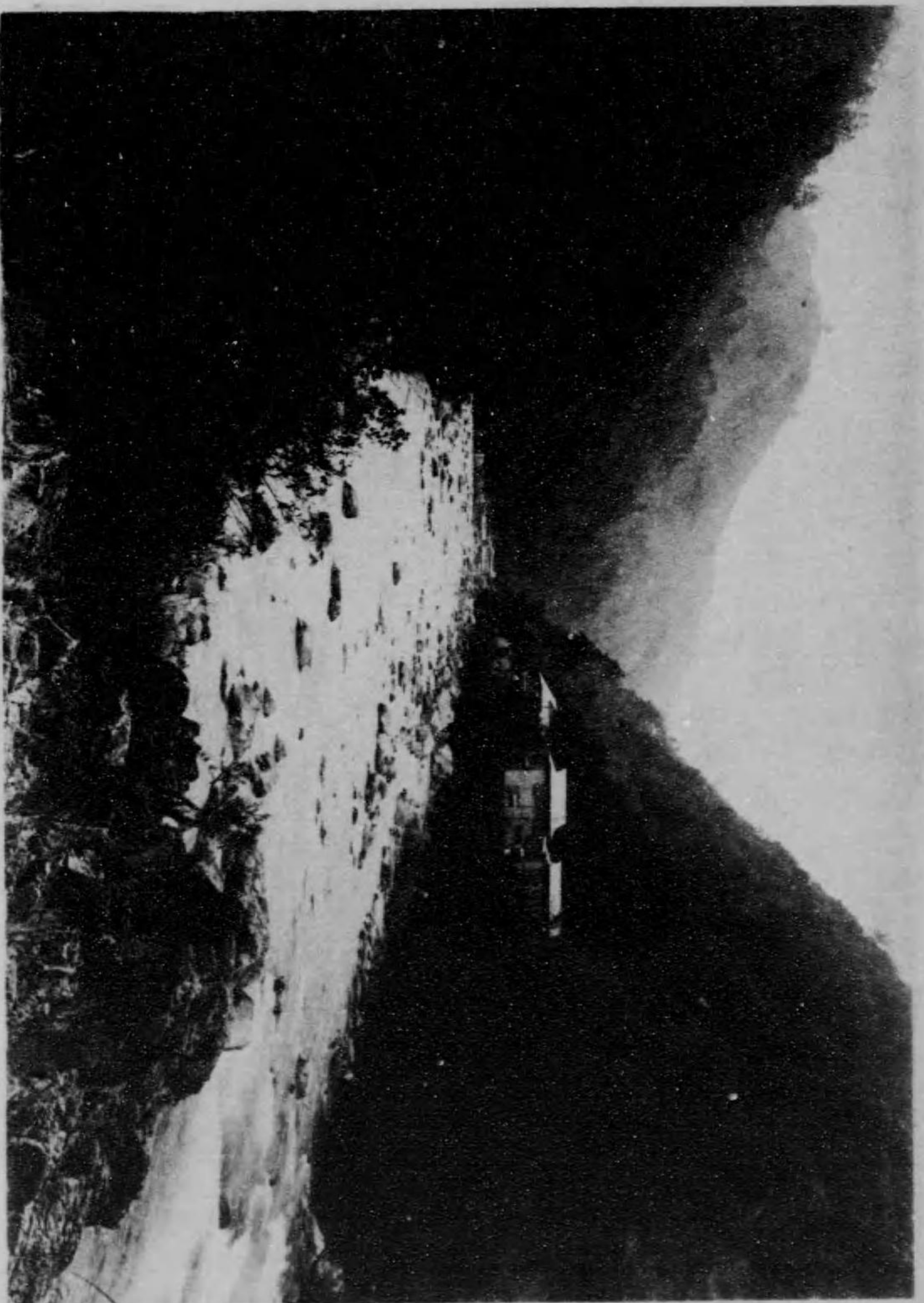

巨大ナル鯉アリ又タ稀ニハ鱒アリ、龍宮淵ヲ過キテ、湯ノ瀬ニ至ル二十町間ハ川床ノ傾斜頗ル緩カナレバ極メテ平凡ナル風景ニシテ格別ノ變化無ク又ノ瀬舞淵大淵等ノ名稱アル所アリ、又ノ瀬ハ二岐スル瀬アルガ爲メニ此名アリ、此瀬ハ舞淵ニ流込ミ渦卷クガ故ニ舞淵ト稱スレドモ特記スベキ程ノモノニアラズ、湯ノ瀬ハ川ノ西岸ニアル旅館万碧樓ノアル所ニシテ昔萩海潮寺ノ住職ガ開キタル鑛泉ノ浴場アリシ所ナレバ湯ノ瀬溫泉ト呼ブト雖モ温度底ク體温ト大差ナケレバ溫泉ト呼ブ程ノモノニアラズ、鑛泉ハ岩窟及川床中ヨリモ湧出ス、今ハ浴槽ヲ設ケ温度ヲ高メテ入浴ノ設備ヲ爲ス、泉質ハ炭酸泉ニシテ亞爾加里性ヲ帶ブ、泉源ハ石英斑岩ヲ迸發スル石英粗面岩ガ裂罅ヲ造リ鑛泉ヲ湧出スルモノナリ、湯ノ瀬ヨリ聽秋橋ヲ渡リテ川ノ東岸ニ沿フテ下ルコト十五町ニシテ枋崎口ニ達ス、龍宮淵、枋崎口ノ約一里間ハ川道略ホ一直線ヲ爲シ川床ノ傾斜極メテ緩ナレバ川床ヨリ表ハル、岩角ヲ散在スルヲ見ルノミニシテ變化少ナク頗ル單調ナリ、是迄豪壯雄大ノ連鎖セシル光景ハ龍宮淵ヨリ枋崎口間ニ於テ暫時休養ノ状態ヲ保チ西長門峽ニ入りテ再ヒ活躍シ威風堂々タル奇景ヲ連續繰出スナリ、枋崎口ハ川ノ東岸ニアル小平地ニ

一八
シテ此所ニ旅館長峽館及長門燒窯業場アル所ナリ、對岸ニハ牛ノ首ト稱スル山骨ヲ表ハセル小丘アリ秋期群猿往々出テ來ルコトアリ、此地ハ東長門峽ノ終点ニシテ西長門峽ノ入口ヲ展望シ如何ニ水ノ浸蝕作用ガ偉大ナル働キヲ爲シタルカラ望見シ得テ眼界廣濶ニシテ風景絶佳ナリ、夏期ハ清涼ニシテ別天地ノ感アリト云フ

西長門峽

西長門峽ハ東長門峽ニ續キ朽崎口ノ終点ヨリ下流阿武川幹流ニ於ケル奇勝地域延長約三十町間ナレドモ長門峽中第一位ノ偉觀ヲ備フル絶勝地ナレバ必ラズ探勝スルヲ要ス、從來一般ニ長門峽驛ヨリ東長門峽ノ一端ノミヲ僅カニ探リテ全部ノ推論ヲ爲スモノ多キモ西長門峽ニ於ケル浸蝕谷ハ東長門峽ニ於ケルモノヨリモ遙ニ偉大ナル浸蝕ヲ逞フシタルモノナレバ必ラズ探勝シテ長門峽ノ眞價ヲ認メシトテ切望ス、尙ホ更ラニ東長門峽ヨリ西長門峽ヲ經テ高瀬ニ出テ石灰洞ナル



西長門峽 朽崎口

佐々連洞ヲ探險シ續テ阿武川下リヲ試ミテ始メテ長門峽ノ趣味ヲ解シ得ルモノト云フベキカ

枅崎口ヨリ西ニ向ヘバ川ノ兩岸ニハ全部岩石ヨリ構成セラレ山岳ハ相逼リテ極メテ急峻ナル傾斜ヲ爲シ殆ンド五十度ヲ超ユ此急斜面ヲ爲ス山岳ノ中腹ニ砲彈狀ヲ爲セル二箇ノ岩柱聳立シ又タ對岸ニモ略ホ同形ヲ爲ス二箇ノ岩柱アリ頭上ニアルモノヲ大天狗岩及小天狗岩對岸ニアルモノヲ烏帽子岩ト呼ブコノ岩石ノ西方ニ形ノ似タルヨリ獅子岩ト呼ブ巨岩アリ鬱蒼タル森林中ヨリ表ハレ奇景ナリ何ツレモ今ハ川床ヨリ遙ニ仰キ見ル程ニモ頗ル高位置ニアルモ水ノ間斷ナキ偉大ナル浸蝕作用ニ依リテ此等ヲ山腹ニ取殘シテ川床ハ水ノ浸蝕ニ依リテ削磨セラレテ漸次低下シ今ハ斯カル高キ場所ニ奇岩ヲ處々ニ殘シ置ケルモノナリ川ノ兩岸ニ相逼マレ急傾斜ノ山岳モ悉ク水ノ浸蝕ニ依レルモノニシテ斯カル急峻ナル大峽谷ハ構成セラレタルナリ川ノ側壁トナリテ連續聳テル峭壁ヲ宛テ洞道ヲ縱斷セルガ如キ形狀ニ開鑿シテ辛フシテ探勝者ヲ通行セシメ得ル難路ヲ犬戾シト云フ此險路ヲ經テ行クコト少許ニシテ金郷出合ニ達ス此所ハ藏目喜川

ト阿武川幹流トノ合流点ニシテ今ハ阿武川水力電氣用水取入口トナレバ常ニ洋々タル水ヲ溝ヘテ恰モ山間ノ小湖水ノ如シ、藏目喜川ヲ遡レバ金郷溪トナル、本溪探勝者ハ川ヲ渡ルコト無ク川ノ右岸ノミニ沿フテ上ルヘシ、金郷出合ヨリ西方ヲ展望スレバ切籠峻峯嚴然トシテ聳ヘ峽中屈指ノ風光タリ、出合ニハ元架橋セシコトアリシモ洪水ノ際ニ流失セシヨリ今ハ線舟ニテ彼岸ニ達セバ長門峽ノ霸王トモ女王トモ稱セラル、切籠峻峯ノ麓ニ達ス、切籠ハ川床ヨリ二百尺前後ノ高度ヲ保テル巍々タル岩峰ニシテ麓ヨリ三分二迄ハ樹木點綴スルモ稜々タル岩骨ヲ露ハシ絶頂ハ水平ニ切棄テタルガ如キ整然タル形態ヲ保チ威風堂々トシテ長門峽中第一ノ偉觀タリ、此峻峯ハ東方ヨリ若クハ南方ヨリ仰キ見ルヲ最モ佳景トス、切籠峻峯ノ南麓ヲ經テ行クコト少許ニシテ切籠ノ姉妹トモ云フベキ切窓峻峯ハ切籠ト相並ンデ雲際ニ聳ユ、切籠切窓ハ又タ切子切窓トモ呼ヒ二峻峯トモ長門峽中無比ノ偉觀ナレバ此光景ヲ仰キ見タルモノニアラザレバ本峽ヲ論スル資格無キモノナランカ、切籠峻峯ノ麓ニ於ケル川床ニハ大小無數ノ岩石点在スルモ就中二箇ノ巨岩相並ンデ横ハルアリ之ヲ夫婦岩ト云フ、今ハ水枯レテ趣味ナキモノトナ



西長門峽 切籠

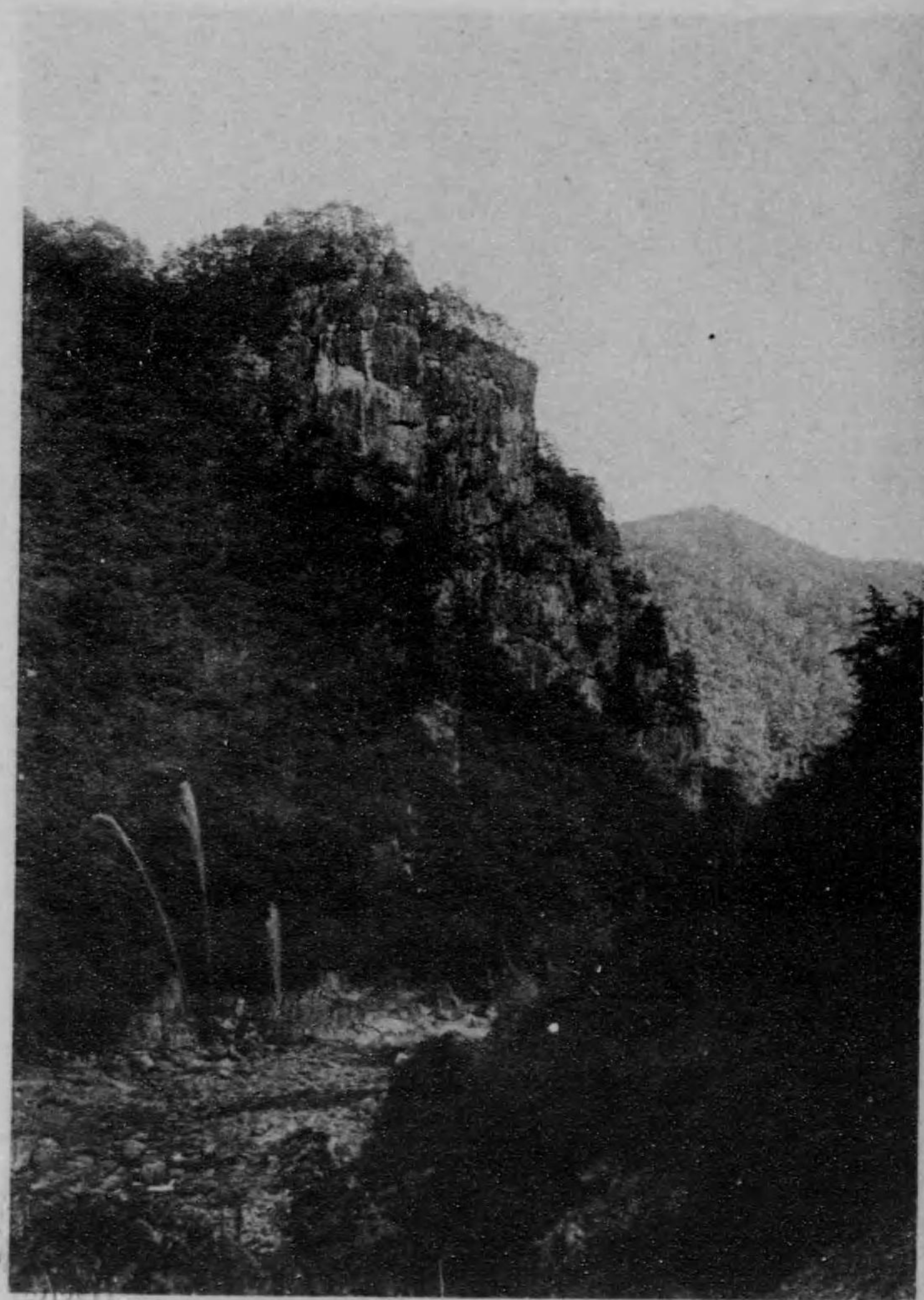

窓 切 峽 門 長 西

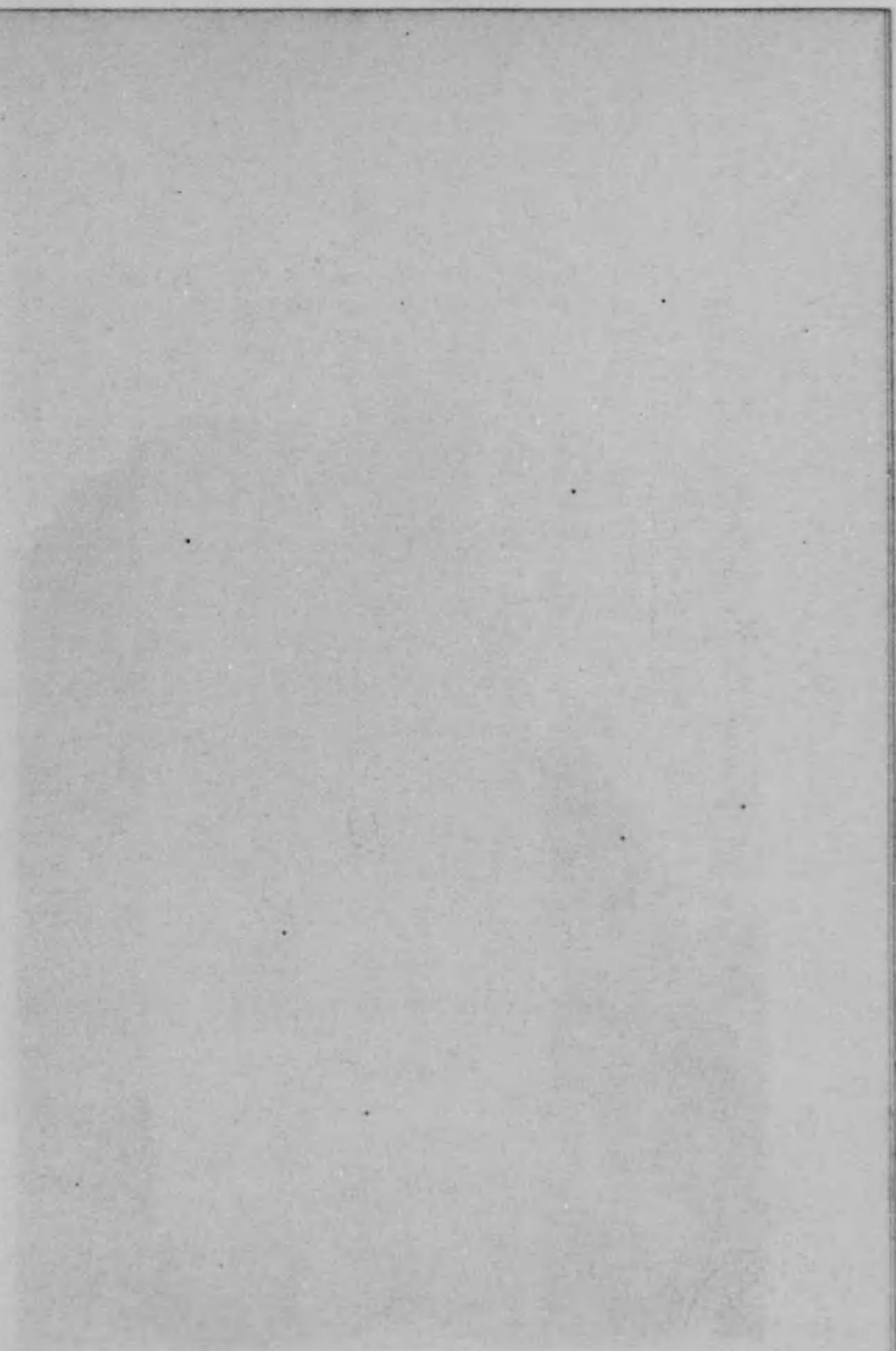

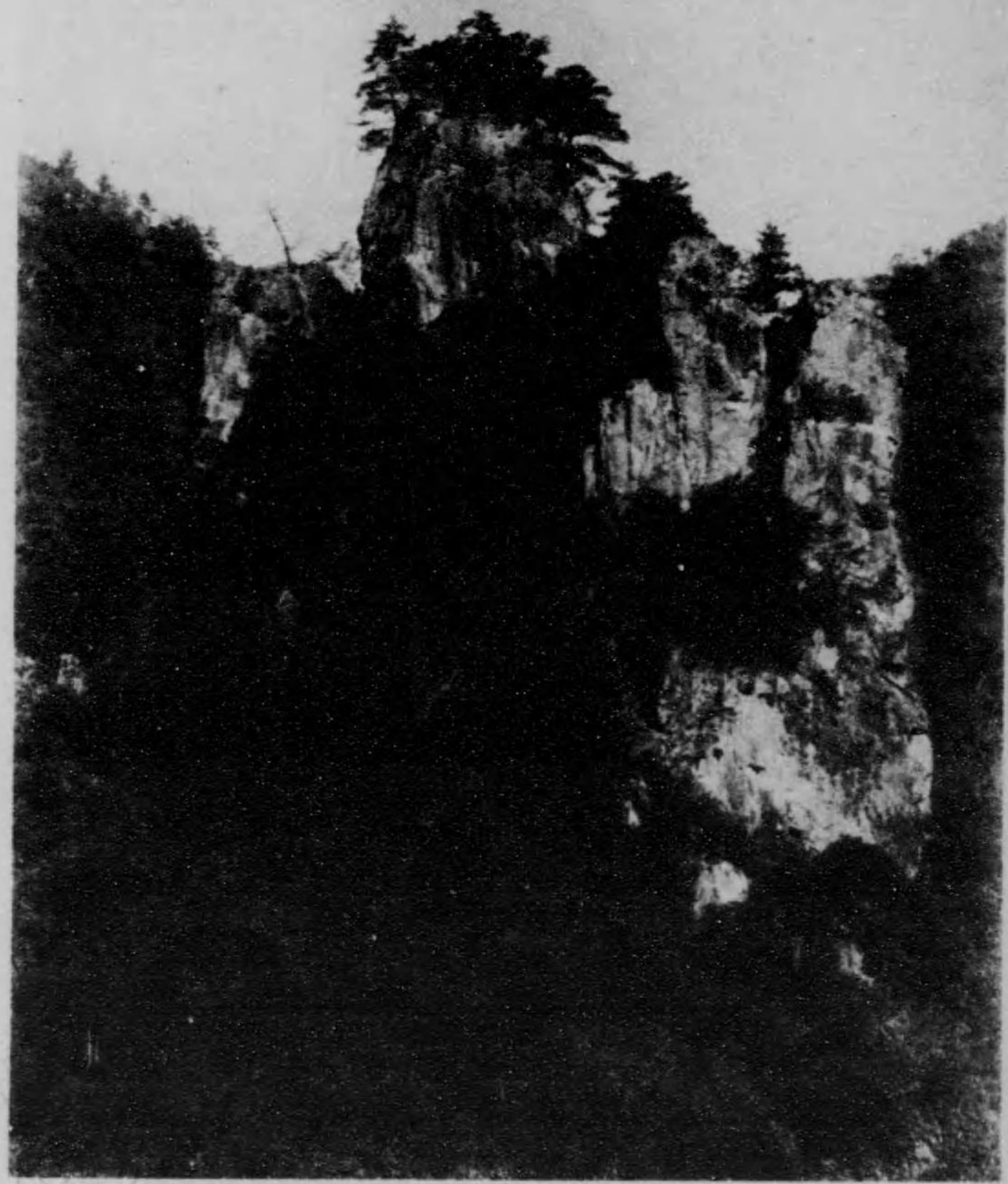

岩 鷲 峽門長西

ル川岸ニハ岩固屋ト稱スル巨岩アリ屋根形ヲ爲シ且ツ人ノ雨濤ヲ凌キ得ヘキ形
狀ヲ呈ス之レ昔時柚夫ノ利用セシ所ナリ是ヨリ川ノ左岸ニ沿ヒテ下ルコト暫時
ニシテ通路ノ前面ヲ遮リテ巨岩高ク頭上ニ聳ユ仰ケバ頂上平坦ニシテ其形頗ル
奇ナリ之ヲ重屏岩ト呼ブ元重兵衛岩ト稱シタルモノナリシヲ近ク改メタルナリ
對岸ニハ巨岩屹立シ頂上ニ松樹繁茂シ頗ル奇景ヲ呈ス之ヲ鷺岩若クハ鷺巢岩ト
呼フ昔鷺ノ巢ヲ造リタルコトアルニ依リテ名ヲ得タル所以ナリ重屏岩ト鷺岩ト
ハ昔相接觸セル一大岩壁ナリシモ流水ノ浸蝕ニ依リテ今ハ川ノ兩岸ニ相岐レテ
對峙スルニ至リシモノナリ水ノ浸蝕力ノ偉大ナル實ニ驚クニ堪ヘタリ川床ニハ
巨大ナル碧潭アリ形ノ似タルヨリ鍋淵ト稱ス鷺岩鍋淵重屏岩ハ一直線上ニアリ
テ此附近一帶ノ光景ハ眞ニ偉觀ナリ鍋淵ニ接シテ畦ノ瀬アリ其川床ニハ雜壇ニ
似タル水平ノ石理ニ沿フテ階段狀浸蝕ヲ受ケタル所アリ山間傾斜地ニ於ケル田
地ノ畦ガ重ナリテ見ユル狀態ニ彷彿タルヨリ此名アリ長門峽指定區域ハ此地ヲ
以テ終リヲ告グルモ高瀬ニ至ル約三十町間ニ尙ホ見ルベキモノアレバ略述セン
ニ畦ノ瀬ヨリ下流ハ既ニ若キ谷ニアラズシテ成熟シタル川トナリ傾斜緩慢ニシ

三
 テ飛瀑奔湍激流、斷崖絶壁ノ奇觀ヲ缺グト雖モ川床ニハ深潭ト昔時浸蝕ヲ逞フシ
 タル際取殘シタル岩石ノ殘骸トモ云フベキ奇形ノ岩石ヲ見ル、畦ノ瀬ノ下流ニ猿
 喉淵アリ、巨大ナル淵ニシテ其水深カシ、次ニ渦ヶ原ヲ過ギテ魚取郷トナル、此地ハ
 古來淡水魚多キヲ以テ地名トナス、川床ニハ大小ノ岩石磊々トシテ横ハリ小淵ヲ
 作ルコト多クレバ捕魚ニ容易ニシテ鯉、鱒、鮎多キモ禁漁區タリ、川ノ兩岸ヨリ山骨
 稜々タル小丘ノ相逼レル所ゴ入道ト云フ、川床ニ稍ヤ平盤狀ナレドモ狹長ナル巨岩
 斜ニ横ハルアリ其形狀鱒ノ水面ニ浮ビタルガ如キヲ以テ鱒岩ト呼ブ、阿武川水力
 發電所ハ道ノ左方ニアリ、其下流ニ長サ一町ニモ餘ル長淵アリ、又タ橋架ケト稱ス
 ル長サ二十間幅二間ノ岩壁川床ニ横ハルアリ、是ニ接シテ矢櫃川原アリ、次ニ丸淵
 アリ、之ヨリ高瀬ニ入ル、高瀬ハ山間ノ村落ニシテ薪炭材木等ノ林産物ヲ出シ夏ハ
 鮎ノ名所ナリ、今ハ長門峽探勝者宿泊所トシテ重要ナル地点ニアリ、又タ阿武川下
 リノ出發点ナリ、吉田松陰ノ松下村塾記ニ川之源溪間數十里人莫能窮蓋平氏遺民
 嘗所隱匿ト云ヘルハ高瀬、清宗、藤藏、大藤等ノ地ハ平家壇ノ浦ニ敗レ逃レ來リタル
 モノ、子孫ナリトノ傳説ヲ記セルナリ

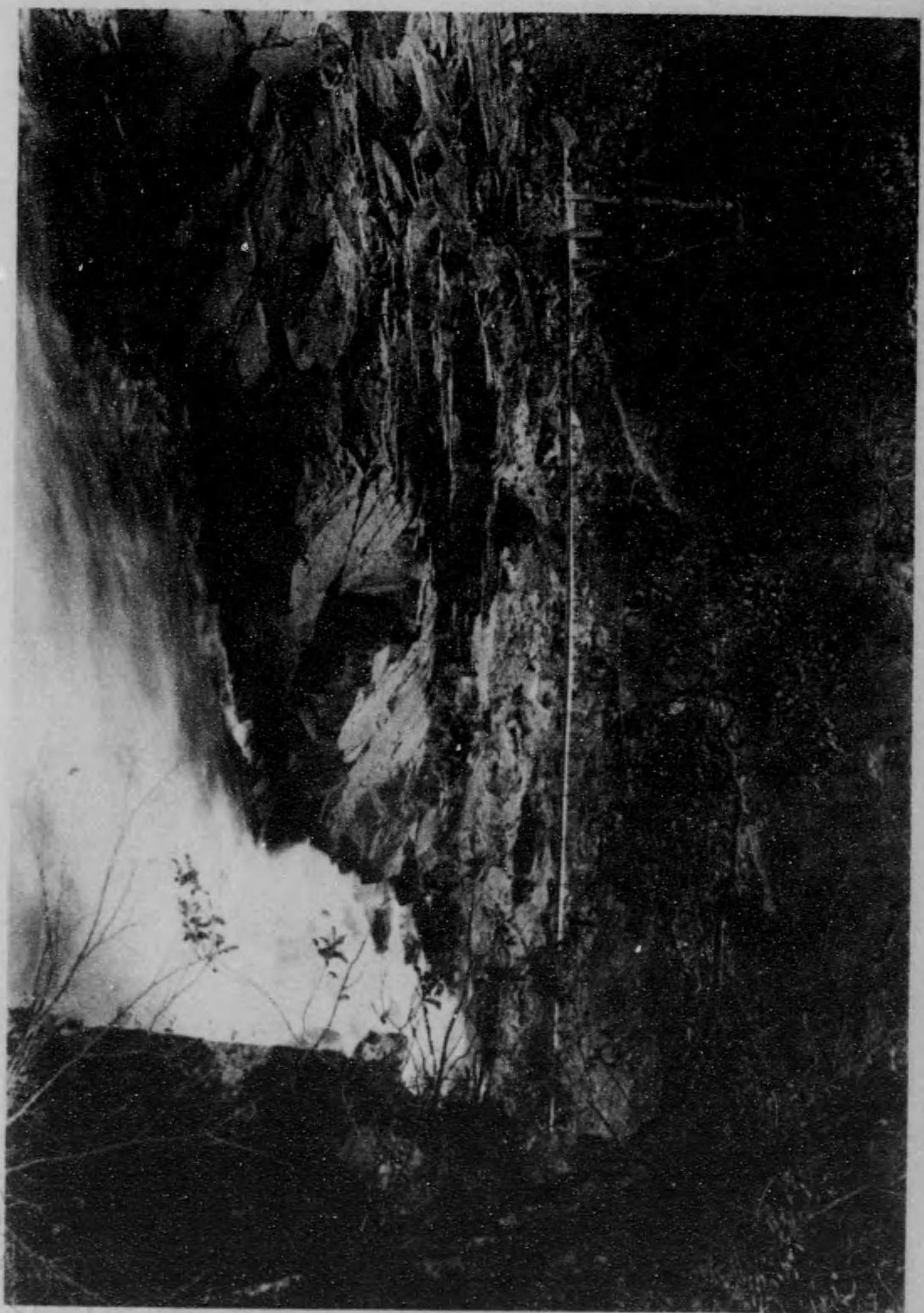

近附橋葉紅

峽門長東

生雲溪

生雲川ハ阿武郡中央部ナル生雲村南部ノ水ヲ集メ蜿蜒トシテ生雲盆地ヲ過キ流
程約四里半ニシテ阿武川幹流ニ合ス、生雲川ノ下流ハ阿武川幹流ニ向ツテ急傾斜
ヲ爲シ種々ノ峡谷、飛瀑、深潭等ノ奇勝ヲ作ル、生雲川ニアル奇勝ナルヲ以テ之ヲ
生雲溪ト稱ス、生雲溪ハ子谷ニシテ親谷タル阿武川幹流ト浸蝕ノ度合ヲ異ニシ生
雲溪カ浸蝕ヲ遅レタル爲メ今ハ子谷ヨリ親谷ニ向ツテ急傾斜ヲ爲シ水ノ浸蝕ヲ
縦マヽニスルモノナリ

●生雲溪ハ東長門峽龍宮淵ノ東方數町ニアル第一●斷魚●瀑ノ上ニ架セラレタル紅葉
●橋ヨリ始マル、本橋ハ長門峽驛ヨリ一里六町ニシテ生雲溪ノ奇勝區域ハ八町間ナ
●レバ驛ヨリ本溪ノ終点迄一里十四町ニ過ギズ

紅葉橋ハ長サ二十三間幅三尺ノ木製吊橋ニシテ本溪ニ入ラントスルモノハ必ス
此橋ヲ渡ラサルベカラス、橋上ヨリ峽ノ下流ヲ望メバ川ノ北岸ニハ突兀タル峭壁
聳ヘ其麓ハ川道北轉シテ奇岩川床ニ出沒シ奔湍雪ノ如シ、橋ノ上流ハ川道水靜ニ

シテ兩岸森林鬱蒼タリ、橋上ヨリ上流及下流ヲ望ム景ハ實ニ絶勝ナリ、此附近ハ秋期紅葉ノ名所トシテ人ノヨク知レル所
 本溪中ニ三奇勝アリ、**杣淵瀑布**、**暗カリ淵**、**飛渡瀑布**、コレナリ、何レモ特色アル奇勝ナレドモ如何セン、溪中ノ小徑ハ急傾斜ノ山ヲ傳ヒ或ハ登リ或ハ下リ、絶壁ノ間ニ渡セル心細キ小橋モアルノミナラス、巨岩ヲ踏越ヘ行クベキ所モアリテ、觀覽容易ナラザレドモ其困難ハ慣フテ餘アルモノナリ

本溪ノ三勝ニ就テ之ヲ略述スレハ左ノ如シ
 紅葉橋ヲ渡リ山路ヲ登ルコト三町許ニシテ脚下ノ林叢中ニ喧々タル響ヲ聞ク是レ杣淵瀑布カ、杣淵ニ落ツルモノニシテ之ヲ觀覽セントセバ徑ナキ傾斜急ナル山腹ノ林叢ヲ左右ニ分チテ瀑ノ激スル響ヲ傳ヒテ下ルコト數十歩ナレバ高キ絶壁ノ頂上ヨリ西ニ向ツテ東ヨリ高サ十五間幅一間餘ノ瀑ハ宛ラ白布ヲ掛ケタルカ如シ、絶ヘサル水ノ働ハ板ヲ立テタルガ如キ、垂直ノ絶壁ヲ溝ノ如ク深く刻ミ、刻ミテ水烟ヲ立テ虹ヲ造リ、深藍色ヲ呈スル杣淵ニ落下ス、此淵ハ瀑壺ニシテ極メテ水深ク四周ハ樹木枝ヲ交ヘテ物凄シ、瀑全部ニテハ三段ヨリ成ルモ杣淵ヨリハ其二

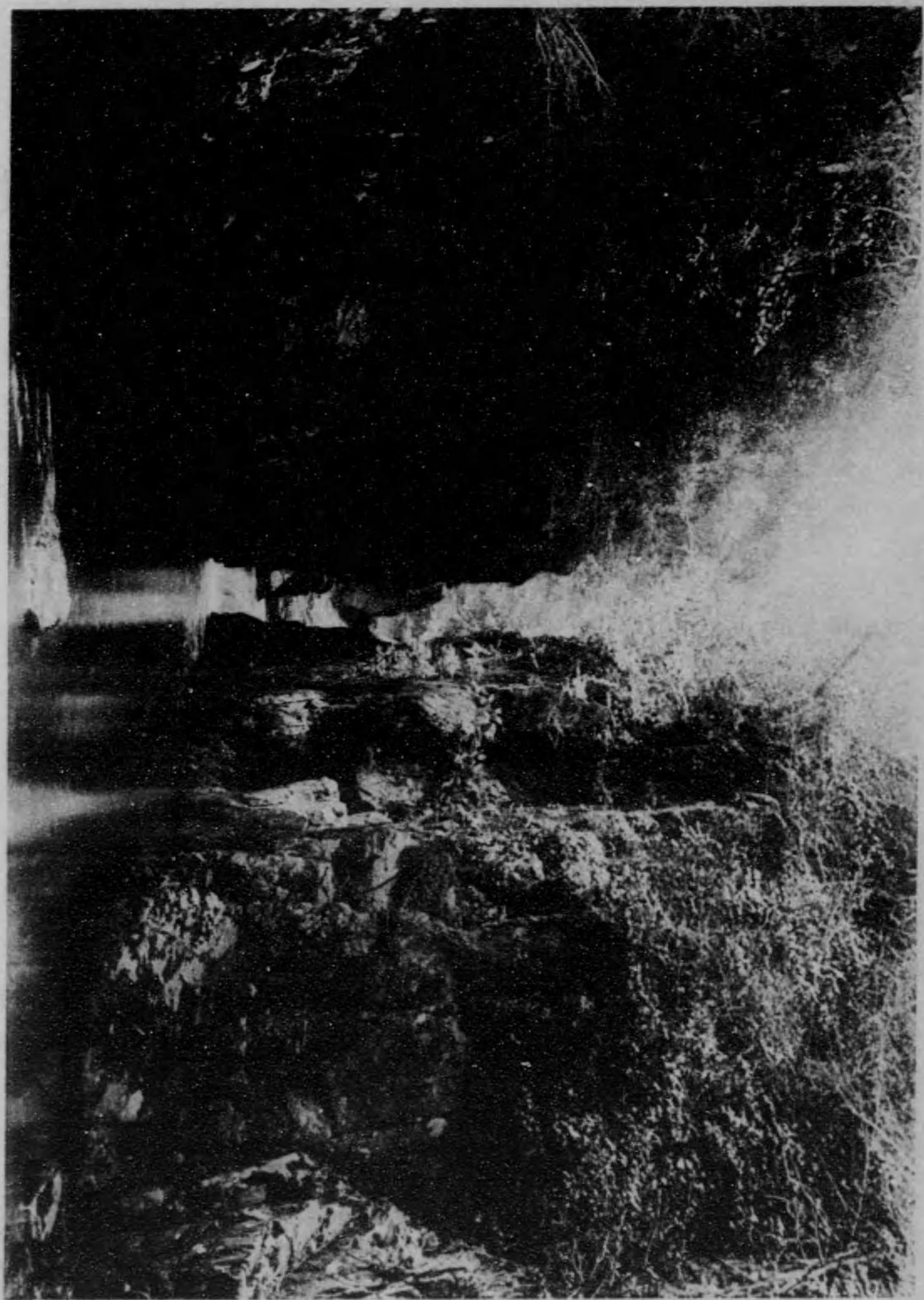

淵リガ暗 溪雲生

段及三段ヲ見得ルニ過キザレバ決シテ勝景タルヲ失ハス、此瀑ハ長門峽中ニ於ケル瀑トシテハ高サ此ニ及フモノナシ

暗ガリ淵ハ長門峽内ニ於テ奇觀中ノ奇觀ニシテ此淵ノ如キ奇觀ハ他ニ求メントシテ得ベカラサルモノナリ、柚淵瀑布ノ觀覽ヲ終ヘ再ヒ徑ナキ林叢ヲ分ケ登リテ生雲溪探勝道ニ出テ登リテハ又下ルコト小許ニシテ柚淵瀑布ノ第一段ヲ横ギリテ架ケタル木橋ヲ渡ルベシ、橋ハ長サ僅ニ二間許ノモノナレドモ斷崖ノ上ニアリテ溪ヲ横ギリタルモノナバ脚下ニ其音囂々トシテ何人モ不安ヲ覺ユルコト甚タシ之ヨリ岩角ヲ傳ヒ暫ラク山ヲ登ラバ山頂ニテ徑ハ二岐スルヲ左ニ向ツテ傾斜急ナル斷崖ヲ傳ヒテ下ラバ暗ガリ淵ニ達ス淵ハ昔時生雲川ノ溪谷ヲ流ニ對シテ直角ニ横斷シタル岩壁ガ流レ來ル水ヲ全ク堰止メテ其上流ニ一ツノ大ナル淵ヲ作りシモノナリ、然ルニ其水ハ漸次岩壁ノ弱点ヲ浸蝕消耗シ下流ニ向ツテ出口ヲ求めタルモノニシテ今ハ川ノ中央即チ川心ニ關門ノ如ク水門ノ如ク兩岸ヨリ絕壁相逼マリテ高サ五六間幅一間餘ノ門戸ヲ作りシモノナリ、幅約二十間許ノ溪谷ガ兩岸ノ間隙僅ニ一間餘ノ水路ヲ有スルニ過キサレバ流レ來ル水ハ益々力ヲ加ヘ



布 瀑 渡 飛 峽 雲 生

テ岩盤ヲ縦マ、ニ浸蝕シ此所ニ淵ヲ作レルモノナリ、其水門ノ如キ岩壁ハ左右共
 同大同幅ニシテ其高サ五六間ナルベシ、水門ノ兩側面ハ何ツレモ垂直ニ切り下ゲ
 タルガ如キ整然タルモノニシテ暗ガリ淵ト云フヨリモ關門ノ淵又ハ水門ト呼フ
 ラ適當トスルモノ、如シ、水門ノ間ヨリ上流ヲ望メハ數十間ヲ距テ、盛ンニ落下
 スル飛瀑ヲ見ルベシ是レ飛渡ノ瀑布ナリ、降雨出水ノ際ニハ水門ヨリ吐出ス水ハ
 驚クベキ勢ヲ以テ咆吼シテ左右岩壁ノ麓ニ各々大ナル渦卷ヲ造ツテ下流ニ向フ
 有様ハ壯觀實ニ極マリ無シトイフ

飛渡瀑布ハ生雲溪ノ終点ニシテ暗ガリ淵ヨリ一直線ナレバ其距離數十間ニ過キ
 ザレドモ探勝道ナレバ約二町餘ノ難路ヲ進マザルベカラズ、暗ガリ淵ヨリ岩壁ヲ傳
 ヒテ上リモト來リシ徑ヲ通り山頂ヨリ南方ニ行クコト小許ニシテ再ヒ下リ道ト
 ナル、夫ヨリ巨岩ヲ踏越ヘ岩角ヲ傳ヒテ下ラバ飛渡瀑布ニ達ス、瀑ハ高キ岩壁ノ間
 ニ懸リ高サ十間幅二間許ナリ水ハ岩角ニ觸レテハ碎ケ碎ケテハ散シ遂ニ深潭ニ
 落下ス、生雲溪ニ入ルモノハ必ス一覽スベキ價値アリ
 始メテ本溪ニ入ラントスルモノハ案内者ヲ備フヲ安全トス

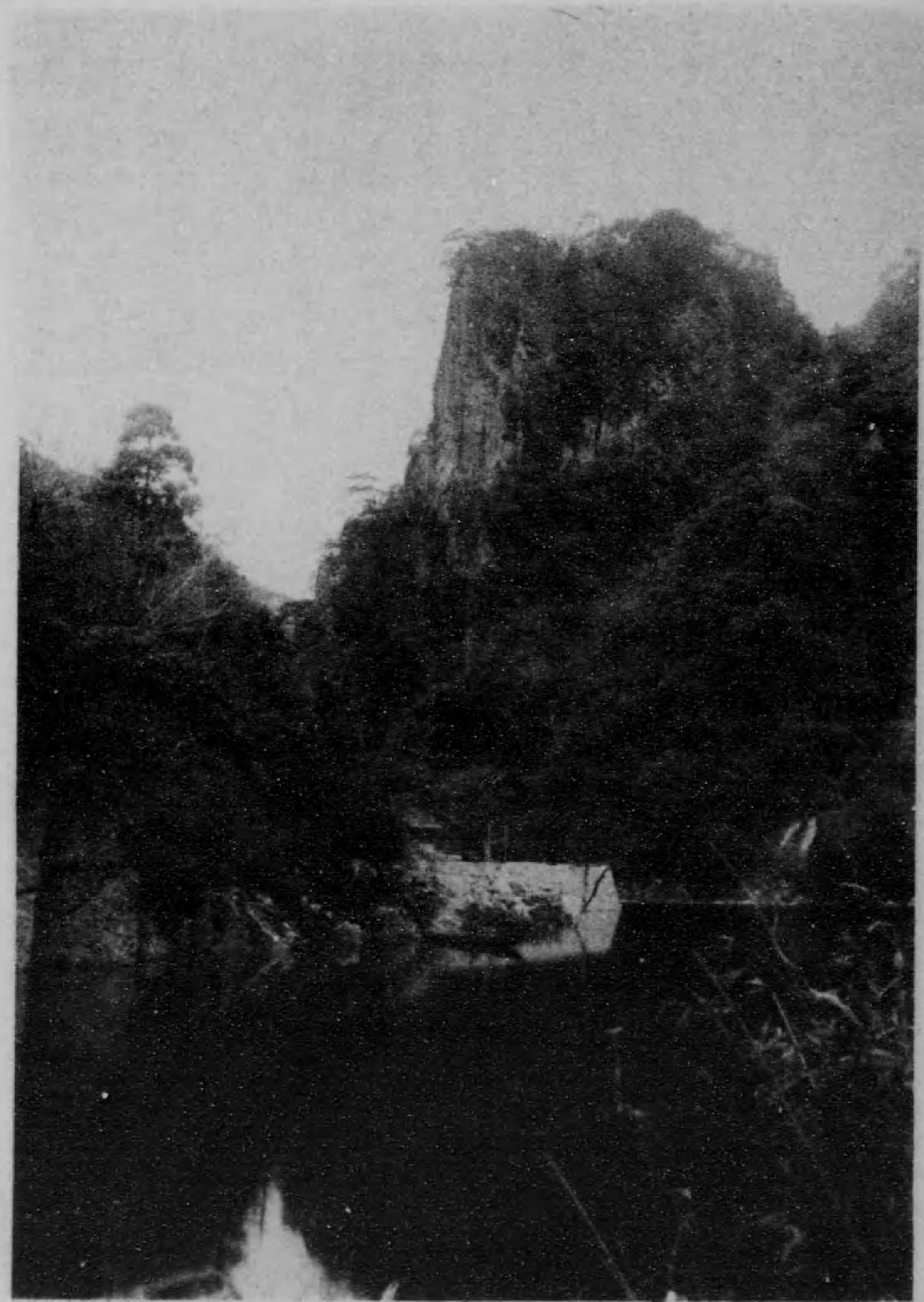

合出郷金 峽門長西

金 郷 溪

阿武郡ノ中央山間部ヲ北ヨリ南ニ向ツテ流ル、藏目喜川ハ阿武郡吉部村ニ發源シテ生雲村ヲ過キ金郷出合ニ於テ阿武川ノ幹流ニ合ス。流程僅カニ三里餘ニ過キザレドモ多數ノ溪谷ヨリ水ヲ集メ鬱蒼タル山林ノ間ヲ縫フテ流ル、カ故ニ水量豊富ナリ。其流域ハ櫻郷鑛山及藏目喜鑛山等古來移行セル有名ナル鑛山ノ所在地ナレハ金郷溪ノ名ヲ得タル所以ナリ。特ニ櫻郷鑛山ハ千餘年前ノ發見ニシテ爾來興廢幾多ノ變遷ヲ重ネタルモノナリ。金郷溪モ生雲溪及澁溪ト等シク親谷タル阿武川ノ幹流ト流水ニ依ル浸蝕ノ度合ヲ異ニシ金郷溪タル子谷ガ浸蝕ヲ遅レ子谷ヨリ親谷ニ向ツテ傾斜ヲ爲シ川岸ニハ斷崖絶壁ヲ造リ河床ニハ急湍及瀧ヲ爲シテ幾多ノ奇景ヲ造ツテ流レ落ツルモノナリ。

藏目喜川カ幹流ニ合スル地点ナル金郷出合ヨリ上流八町間ヲ金郷溪ト云フ。金郷出合ハ阿武川水力電氣用水ノ取入口ニシテ山間一面ニ湛ヘタル水ハ大ナル碧潭トナル。其西方ニ隣接シテ長門峽ノ大立物タル切籠峻峯巍々トシテ聳ヘ偉大ナル

光景ヲ表ハス、切窓峻峯ノ最モ威風ヲ備ヘタル風光ハ東方若クハ南方ヨリ見ルヲ可トスルモ就中金郷出合ヨリ仰キ見ルヲ最モ佳景トス

本溪ノ道路ハ生雲溪及漣溪ニ比スレハ完全ニシテ難所無ク大ナル傾斜無ク又タ危険ナク通行極メテ容易ナリ、此道路ノ開ケテヨリ以來吉部方面及生雲方面ヨリ長門峽ヲ經テ各地ニ向フ徒步旅行者カ此通路ヲ撰フモノ近時稍々多シ、道路ハ金郷溪即チ藏目喜川ノ東岸ノミヲ沿ヒテ屈曲迂回スルヲ以テ其東側又ハ南側ニ沿フ山麓ヨリ川ニ向ツテ突出スル巨岩ハ處々ニ之ヲ切抜キ小洞道ヲ造リ風光ニ變化ヲ與フルコト少カラス

溪ノ兩岸ハ總テ鬱蒼タル雜木林ニシテ春夏ノ候ハ綠蔭實ニ親ムヘク秋期ニ至ツテハ滿目ノ紅葉錦ヲ綴リ峽中隨一ノ美觀タリ、冬ハ林木悉ク枝梢ヲ裸ニシ稜々タル山骨ヲ表ハシテ物凄シキ光景ヲ呈ス、本溪ハ人烟ニ遠サカル所ニシテ附近一帶雜木林ノ深山ナレハ猿ノ多キコト峽中第一位ナリ、猿ハ數十匹ヲ以テ一群ヲ爲スモノ幾組アルヤ明カナラサレドモ秋期林間ノ溢柿ヲ漁ツテ樹梢ヲ轉々飛渡ルヲ見ルモ亦峽中ノ一興ナリ

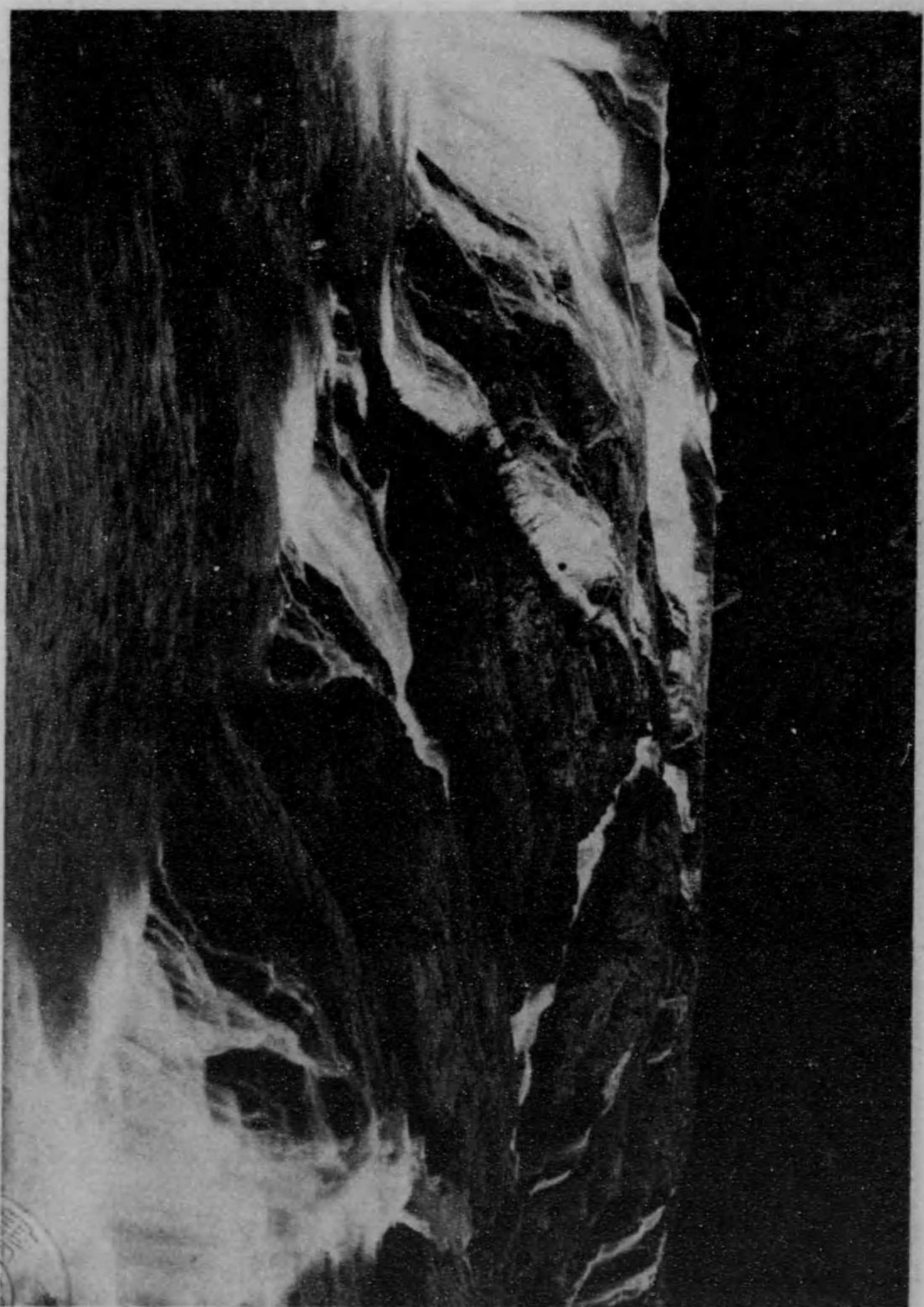

金郷溪 猿渡瀑布

金郷溪ハ川床ニ巨岩縦横ニ散在シ所々ニ深潭奔流及瀧ヲ爲スト雖モ猿渡瀑布ノ如キ絶勝地アレハ其他ニモ堂々タル風景アレモ猿渡瀑布ノ前ニ於テハ敢テ擧タル程ノ價値アルモノナシ川岸ノ北側ハ斷崖絶壁迂回連續シ鬱蒼タル森林中ヨリ金松岩絶壁ノ如キ壯大ナル奇岩突兀トシテ蒼空ニ聳ユルモノアルガ故ニ其他ニ斷崖絶壁モアレモ全然其價値ヲ表ハスヲ得ス故ニ金郷溪ハ金松岩ノ絶壁ト猿渡瀑布ノ勝景トハ本溪ノ二ツノ大立物ナリ

金郷出合ヨリ金郷溪ノ右岸ヲ沿ヒテ遡ルコト五町許ニシテ一ニノ小洞門ヲ過ギ金郷門ト稱スル岩頭ヲ越ユレハ川ヲ距テ、左方ニ恰モ板ヲ垂直ニ立テタルガ如キ巨岩雲際ニ峭立東面シテ倭松枝ヲ交ヘテ其岩頭ヲ飾ル是レ金松岩ノ絶壁ナリ其岩面純白附近谿谷ノ風致ト相對シテ頗ル壯觀ナリ、長門峽内絶壁多キモ斯ノ如キ形態ヲ爲スモノハ他ニ見サルトコロナリ、金郷溪ニアル絶壁ニシテ松樹岩頭ニ繁レルガ故ニ金松岩ト名附ケタルモノナランカ

金松岩ノ對岸ヲ過キ山麓ヲ右轉シテ進ムコト小許ニシテ金郷溪ノ終点タル猿渡瀑布ニ達ス、此瀑布ハ元辨慶魚切ト稱セシモノナルモ附近ニ多數棲息スル群猿ニ

因ミテ今ハ猿渡瀑布ト呼フニ至レルナリ。此瀑布ハ幅二十五間高サ六間廣サ五畝許ノ巨岩河床ニ横ハリタルモノヨリ落ツル數條ノ瀑布ニシテ岩石ノ節理及軟弱ナル部分ヲ浸蝕スルガ故ニ一直線ニ落ツル飛瀑トナルモノ扇ノ如ク擴ガルモノ若クハ屈折シテ落ツルモノ等夫々形狀ヲ異ニスルガ故ニ趣味アル勝景トナル。長門峽内ニハ杣淵瀑、飛波瀑、漣溪魚切等アレト到底猿渡瀑布ノ夫レト比スヘキモノニアラズ、降雨後増水ノ際ニハ實ニ壯觀極マリナキモノトナルト云フ。前述スルガ如ク附近ノ林間ニハ多數群猿アリ河床ニハ河鹿多ク秋期ハ滿目ノ樹叢紅錦ヲ飾リ長門峽ノ價值ヲ高ムルコト大ナリ。

長門峽觀覽者ハ必ス金郷溪ノ勝景ヲ見落スベカラズ、鐵道山口線方面ヨリ長門峽驛ニ下車シテ東長門峽ヲ經テ本溪ニ向ハントスルモノハ二里十七町ヲ萩方面ヨリ高瀬ヲ經テ西長門峽ヲ過キテ本溪ニ來ラントスルモノハ高瀬ヨリ一里二十一町ヲ歩行スルヲ要ス、本溪内ニハ猿渡瀑布ノ側ニ一軒ノ茶店アルノミニシテ其他ニ飲食物ヲ求め得ヘキ處ナケレバ觀覽者ハ觀覽及往復等ノ時間ヲ見計ヒ相當ノ食料ヲ準備携帯スルヲ可トス。

漣 溪

佐々並川ハ阿武川ノ支流ニシテ肥耶山麓ニ發源シテ佐々並ヲ過キ川上村長者原ヲ經テ藤藏ニ於テ阿武川本流ニ合ス、漣溪ハ佐々並川ノ一部ニアル石莖瓊巖ノ漣蝕谷ニシテ其所在地ハ川上村ニ屬シ長門峽中屈指ノ奇勝ニシテ川ノ兩岸ニハ奇岩續々列ヲ作ツテ聳立シ河床ニハ到處甌穴及深潭連繼シ急湍飛瀑相續キ長門峽ノ他部ニ見ルベカラザル漣溪獨特ノ光景ヲ呈ス。

漣溪ナル名稱ハ佐々並川ノ一部ナルヨリ斯ク強テ文字ヲ附會セシモノガレバ漣溪ナル呼稱ハ適當ナラズ甌穴峽ト呼ブヲ可トスルナラント云フモノアリ。

山口町方面ヨリ漣溪ヲ探ラントスル者ハ佐々並ヲ經テ川上村長者原ニテ案内人ヲ傭フヲ可トス、佐々並ヨリ長者原迄二里弱、長者原ヨリ漣溪迄半里。

萩町方面及東西長門峽ノ遊覽ヲ終ヘテ漣溪ニ入ラントスル者ハ川上村藤藏ヨリ入り長者原ニテ案内人ヲ傭フベシ、藤藏長者原間二里、長者原ヨリ漣溪迄半里、又ダ藤藏ヨリ案内人ヲ傭ヒテ佐々並川ノ東岸ヲ遊ルモ可ナレトモ道路極メテ狭小ナル。

ノミナラズ漣溪ニ近ツケバ通路絶ヘテ河床ノ岩盤ヲ屢々飛越ヘザルベカラザル所モアレバ健脚者ニアラザレバ此途ヲ撰ベカラズ然レモ途中ハ全ク俗塵ヲ離レタル風光明媚ノ峡谷ナレバ多少ノ困難ハ償フテ餘リアルナリ

小郡驛方面若クハ美禰郡瀧穴景清洞大正洞中尾洞等ノ遊覽ヲ終ヘテ漣溪ニ入ラントスル者ハ小郡萩間ノ縣道ヲ北進シテ川上村京床ヨリ阿武川ノ南岸ヲ遡リ篠場及藤藏ヲ經テ漣溪ニ向フベシ京床ヨリ藤藏ヘ一里半

漣溪ハ上魚切下魚切ノ二部ヨリ成ル其全延長ハ六町許ニシテ古來人ノ訪フモノ極メテ稀ニシテ全ク通路無ケレバ探勝者ハ峽ノ北縁ニ沿ヒテ岩盤平滑ナル所ヲ撰ヒテ歩ヲ運ヒ時ニハ岩角ヲ攀チザルベカラサル難所モ少ナカラス

上魚切ハ兩岸ニ高サ百餘尺ノ突兀タル岩柱處々ニ聳ヘ倭松危クモ之ニ繼フアリ時ニ猿ノ大群其樹梢及岩頭ニ戯ルヲ見ルコトアリ河床ニハ怒レル巨岩或ハ立チ或ハ伏シ奔湍之ニ劇シテ飛沫虹ト化シ深潭ニ靜止シテハ藍トナル斯ノ如キ光景ヲ繰返スコト幾十回斯クテ流向一轉シテ約百坪許ノ碧潭畦ノ淵トナリ是ヨリ漣溪ノ奇勝下魚切トナル

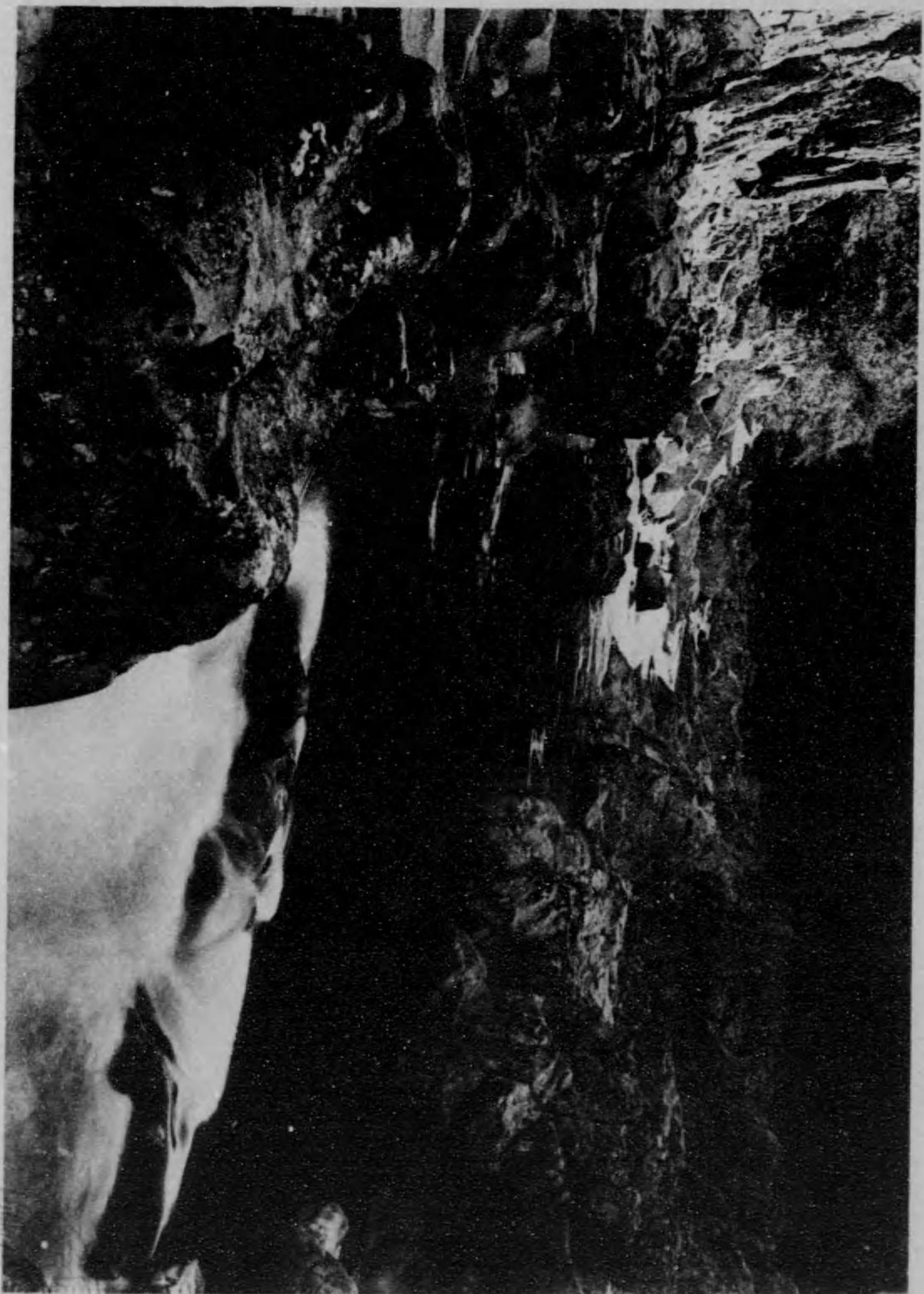

漣 上 魚 切

切魚下溪埤



下魚切ハ湯桶ノ口ト稱スル瀧及大鍋小鍋ヨリ隅淵ヲ含ム一帶ノ奇勝ノ總稱ニシ
テ此附近川幅擴大シ兩岸ハ切立テタルガ如キ岩壁岩柱連續シテ數十箇ノ碧潭ト
相挨ツテ頗ル物凄キ光景ヲ呈ス湯桶ノ口トハ元飛瀑ニシテ湯桶ノ口ヨリ落ツル
水ノ如キ有様ナレハ斯ク呼ビシモノナルモ十數年前魚梯ヲ造ル爲メニ其岩角ヲ
毀テタルガ爲メ僅カニ舊觀ヲ損セリサレド尙ホ奇觀ヲ失ハズ瀧ハ高サ六間幅十
間ニシテ數條ニ岐ル、モ其主要ナルモノ二條ナリ一ハ大鍋ニ他ハ小鍋ニ落ツ大
鍋小鍋ハ何ツレモ完全ナル眞圓ノ甌穴ニシテ長門峽中到處甌穴ヲ見ルモ斯ク完
全ナルモノハ何ニ求ムベカラス大鍋ハ川ノ中央ニ位シテ其徑六間水極メテ深ク
濃藍色ヲ呈ス小鍋ハ川ノ南岸ニ聳テタル岩壁ト大鍋トノ間ニアリテ其徑四間ニシ
テ岩壁ニ規則正シキ圓筒狀ノ浸蝕ヲ爲シ碧潭ヲ作ツテ其水ハ大鍋ニ流込ム其ノ
狀態實ニ奇ニシテ連溪ノ價值ハコノ部分ニ存ス
大鍋小鍋ノ水ハ更ラニ連續スル數十箇ノ深キ甌穴ニ流込ミテ峽谷北方ニ向ツテ
一轉スル處ニ三百坪許ノ隅淵ト呼ブ深潭アリ濃藍色ヲ呈シ兩岸ノ絕壁ト相挨ツ
奇景ヲ爲ス大鍋小鍋及之ニ接スル巨大ナル數十箇ノ深潭ニハ多數ノ鮎鱒鯉等ノ

巨大ナルモノ廻遊スルヲ見ル、夏期ニハ瀧ノ兩側ヲ沿ヒテ長サ二三寸ノ仔鱧續々岩壁ヲ匍ヒ登リ相競フテ上流ニ向ツテ魚貫スルヲ見ルモ一興ナリ

本溪ニ入ラントスルモノハ必ラズ其日ノ水量、天候ニ注意セザルベカラズ、水量激増セル時ハ峡谷ニ近寄ルコト頗ル危険ナリ、水量激減スルトキハ折角ノ奇觀ヲ缺グ又夕附近ニハ人家無キガ爲メ食物ヲ需ムルコト能ハザレバ必ラズ充分ノ準備ヲ爲スヘシ、又夕途中降雨ニ會センカ雨ヲ避クベキ場、處ナキヲ以テ天候覺束ナキ時ハ本溪ニ入ラザルヲ可トス、尙ホ始メテ本溪ニ入ラントスルモノハ必ズ案内人ヲ備フヲ要ス

本溪ノ探勝ハ上魚切ヨリ下魚切ニ入ルカ、下魚切ヨリ上魚切ニ出ツルカハ、藤藏ヨリ川ヲ遡レバ下魚切ヨリ上魚切ニ出テ、藤藏ヨリ長者原ヲ經テ連溪ニ入レバ上魚切ヨリ下魚切ニ入ルモノナルコトモ留意スルヲ要ス

溪谷ニハ爲極メテ多ク、春期ハ美妙ナル聲ヲ連續耳ニスベク、秋期ハ岩壁ノ紅葉錦ヲ纏リ碧潭ニ映シテ美觀ヲ極ム

佐々連洞ト阿武川下リ

佐々連洞ト阿武川下リハ何ツレモ長門峡指定區域外ノコトナレド該區域探勝ニ都合ヨク連絡スルモノナレバ參考ノ爲メ左ニ略述スベシ

佐々連洞ハ古生層ノ石灰岩ヨリ成ル半田臺ト稱スルからすど臺地ニアル洞穴ニシテ其所在地ハ阿武郡福川村ニ屬スルモ西長門峡ノ少シク下流ニアル高瀬ノ北二十町ノ所ニアリ、半田臺ハ往古美禰郡秋吉臺ト同時ニ成生シ又夕相連續セシモノナルモ地變力ト迸發岩ノ爲メニ今ハ遠ク遮斷セラレ全ク孤立スル石灰岩臺地トナレリ故ニ其含有スル化石類モ悉ク秋吉臺ノ夫レト全然等シ、高瀬ヨリ阿武川ニ架ケタル橋ヲ渡リ障子紙産地トシテ名高キ佐々連ヲ通過セバ馬ノ瀧ト稱スル石灰岩ヨリ成ル絶壁ノ麓ニ達ス、洞穴ハ略ホ水平ニ並列スル五箇ノ入口ヲ有シ絶壁ノ中腹ニアリテ其二三ハ洞内ニテ相連絡ス、本洞穴ハ大正十二年一月十一日高瀬小學校長張忠一及川上村助役岡崎友一ガ藏目喜鑛山ノ鑛夫及青年團員ヲ伴ヒテ奥深ク探求ノ結果始メテ其奇觀ヲ知リタルモノニシテ洞内到所變化ニ富ミ鐘

乳石、石柱、石筍ノ發達著シキコト美禰郡中尾洞ニ酷似シ、内部ノ構造ハ大正洞ニ類似スル点多シ、之ヲ觀覽セントセバ高瀬ニテ案内人ヲ備フヲ可トス、本洞穴ハ學術上參考トナルベキ事項多クレバ詳細ナル報告ハ後日卷ヲ改メテ者手スルコトアルベシ

阿武川下リハ高瀬萩間阿武川ノ舟行ニシテ其間四里ニ過ギズ、長門峽探勝者ハ長門峽驛ヨリ峽内ヲ經テ高瀬ニ宿泊シ翌朝川舟ニテ萩ニ下ル者多シ、高瀬ハ山間ノ小村落ナレモ長門館其他二三ノ旅宿アリ、何ツレモ洞穴案内及阿武川下リノ便宜ヲ計ル、阿武川下リハ高瀬ヨリ二里間ハ流レ急ニシテ川岸ニ赤瀬、獅子マダキ、雄淵、雄淵等ノ奇觀アリ、其他川ヲ殆ンド遮斷セントスルガ如キ兜岩アリ此岩ハ一名天水岩トモ云ヒ舟夫ノ警戒ヲ怠ラザル所ナリ、北岸ニハ平家ニ因メル傳説アル平家山、聳ツ、斯テ流向北轉セバ萩ニ到ル二里間ハ流レ緩トナル、阿武川下リハ筑後川ノ夫レトハ比較スベキモノニハアラザレモ萩ニ下ラントスルモノニハ趣味アツテ便利ナルベシ、夜間高瀬ヨリ出舟ヲ命スルモノアレモ暗夜奔湍ヲ下ルハ頗ル危険ナレバ斯カル舟行ハ企テザルヲ可トス

大正十四年四月廿七日印刷
大正十四年四月三十日發行

(非賣品)

山口縣

山口縣廳内

印刷所 山口縣印刷所

終