

津浦  
鐵路  
旅行  
指南





籌設新式賓館一所俾選勝探奇者隨地戾止所至  
如歸雖不敢云皆適其適洪纖畢舉然手措目注固  
獨於此三致意焉本路旅行指南一書印行已久其  
所紀載月異而歲不同今為詳加釐正賡續前例泐  
為一編於地方之原委人事之情況程期之順次章  
制之條文無不剌取其最新者以類相從彙纂成帙  
復將近年拍照之全路古蹟名勝以暨各種建築擇

其尤雅者分印編內以為點綴較之舊本推廣甚多  
所冀旅行本路者手此一書因以流連光景遊目騁  
懷一山一水一邱一壑皆於其中得少佳趣了無于  
役之苦行路之難其對於一切設施更能以所親歷  
匡其不逮俾得益求精進漸與各國之盛軌相頡頏  
此尤本路之所歧幸者爾

中華民國十年天津徐世章序

津浦鐵路旅行指南序

古云讀萬卷書行萬里路以其所親炙者多而所識博也今則舟車所通瞬息千里名區勝蹟瞥眼即過遊觀眺矚之不暇采言聆風其何能及故屢經之地或不能指名偶一至焉甚且有迷途之歎則是雖經行萬里其視不出戶牖者奚別也本路貫直魯皖蘇四省之地縣亘二千餘里津浦兩埠工商富庶南北



二京人文浩穰固矣其所經過聖賢游釣之鄉河嶽  
鍾毓之域蜚譽瀛寰焜耀今古邦人君子嘆月來遊  
抒向往之思盡登臨之興要足以開拓襟期蕩滌心  
目焉旅行指南一書於各站之古蹟名勝叅諸典籍  
撮紀崖略述其道里而輔以畫圖旅行者手執一編  
真可作卧遊之具矧本路通車於今十稔路線所經  
土地沃衍產物阜饒製作漸興負販載途各地之風

土物產工事商業舟車逆旅亦於編內可得稽焉以此較諸十年前之情狀則其進化有足使人驚異者於以知鐵路之裨益社會非淺鮮也近來各路章制漸就齊一凡所設置力求完全顧法多則易紊而事蹟則難稽乃將頒布規章與行旅有關者為之抉擇刊載以供省覽期使出於本路者一切知所適從則庶乎斯編之用非只司方騁路已乎



中華民國十年江甯鄭沆序

MG  
K928.9  
63

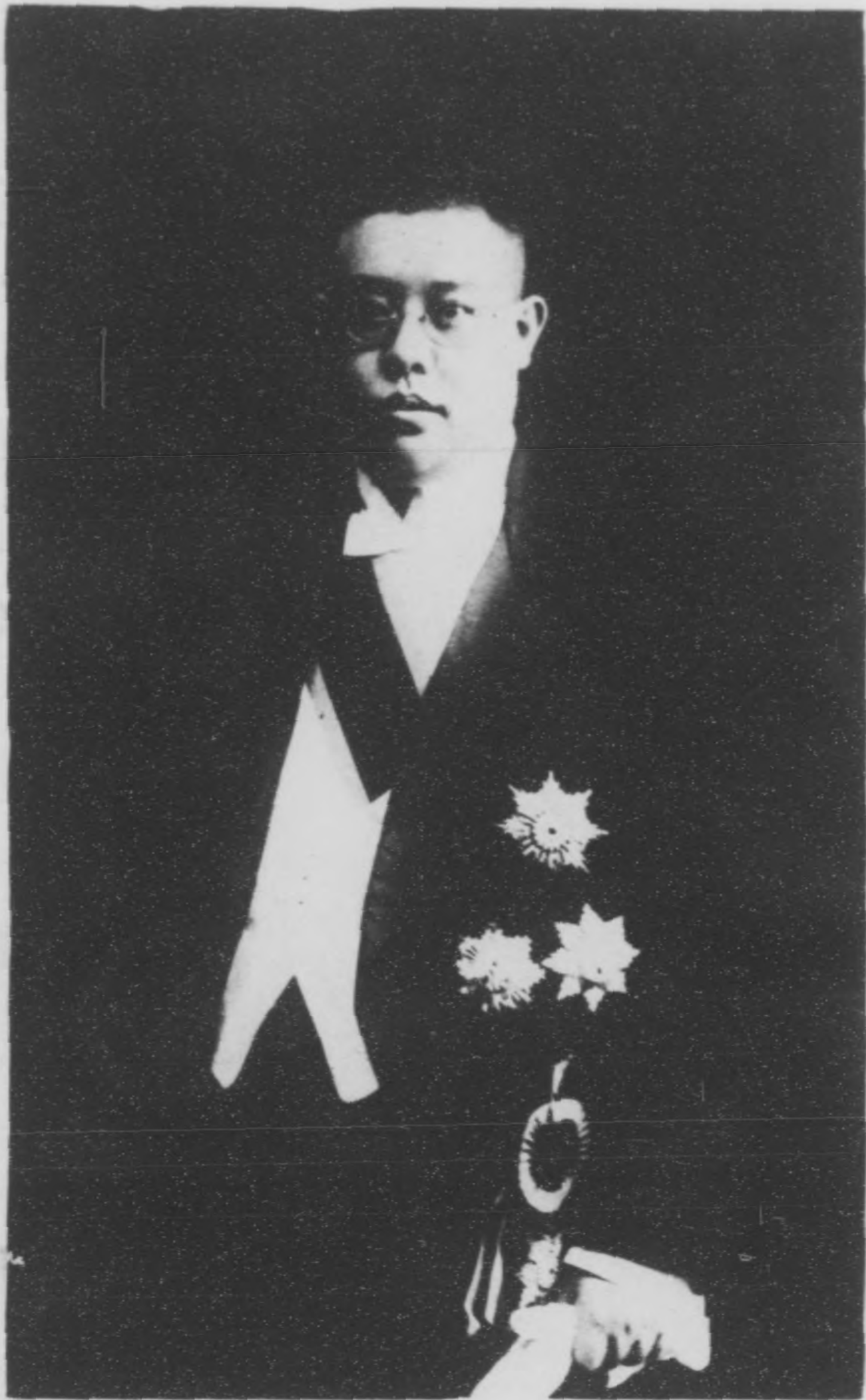

署交通次長兼本路局長  
徐君世章



# 津浦鐵路旅行指南目次

序

凡例

小史

圖

津浦鐵路全圖

附國內聯運路線圖

表

津浦鐵路里程及客票價目表

附兗濟枝路里程及客票價目表

臨棗枝路里程及客票價目表

特別快車加價票價目表

臥車牀位票價目表

津浦鐵路行車時刻表

津浦鐵路旅行指南 目次

津浦鐵路旅行指南 目次

附兗濟枝路行車時刻表

臨棗枝路行車時刻表

寧浦間往來輪渡時刻表

國有鐵路國內及中日聯運時刻表

附隴海及汴洛路時刻表

規章摘要

國有鐵路客車運輸通則..... 一

第一節 總綱..... 一

第二節 旅客票價及座位..... 三

第三節 發售客票..... 四

第四節 頭等旅客之隨從僕役..... 五

第五節 車票之有效期間..... 六

第六節 預定客車座位..... 六

第七節 中途折程下車..... 七

第八節 旅客行李..... 七

第九節 專用列車暨專用車輛..... 一三



第十節 旅客團體之優待	一四
第十一節 包裹	一七
第十二節 易壞物品花草樹死家禽及狩獵所得之小禽獸等類	二〇
第十三節 危險厭惡或違禁物	二一
第十四節 保險	二一
第十五節 牲畜	二二
第十六節 笨重物件	二三
第十七節 紋銀銀幣及鈔票等	二五
第十八節 鐵路暨收貨人之責任	二七
國有鐵路發售定期乘車票規則	二九
國有鐵路回數乘車票發行章程	三一
國有鐵路旅客聯運規章摘要	三三
聯運站單	三三
來回票	三四
中國周遊票	三七
退還票價辦法	四四

津浦鐵路旅行指南 目次

四

中途提取行李辦法	四五
稅關檢驗鐵路聯運旅客行李規則	四七
運送包裹代客交貨收價章程	四八
中日聯運旅客簡章	五〇
客票效期	五〇
孩童	五一
半途下車	五一
退還票價	五一
預定睡床等	五二
行李	五二
行李損失之賠償	五四
稅關查驗行李	五四
客腳並行李運價	五五
本路客車餐點煙酒價目表	五七
各站概略	頁數
天津	一



天津總站	一四
天津西站	一五
附陳唐莊車站	一七
楊柳青車站	一七
良王莊車站	一九
獨流鎮車站	一九
靜海縣車站	二〇
陳官屯車站	二一
唐官屯車站	二二
馬廠車站	二三
青縣車站	二四
興濟車站	二五
姚官屯車站	二六
滄州車站	二七
甌河車站	三〇
馮家口車站	三一
泊頭車站	三二

津浦鐵路旅行指南 目次

六

南霞口車站	三三
東光縣車站	三四
連鎮車站	三五
安陵車站	三八
桑園車站	三八
德州車站	四〇
黃河涯車站	四三
平原縣車站	四四
張莊車站	四六
禹城縣車站	四七
晏城車站	四八
桑梓店車站	五〇
深口車站	五一
附黃台橋車站	五五
濟南府車站	五六
黨家莊車站	七三
固山車站	七四

張夏車站	七六
萬德車站	七七
界首車站	七八
泰安府車站	八〇
東北堡車站	九〇
大汶口車站	一〇〇
南驛車站	一〇一
吳村車站	一〇二
曲阜車站	一〇四
兗州府車站	一〇〇
附兗濟枝路	一一四
孫氏店車站	一二四
濟寧州車站	一二五
鄒縣車站	一二七
兩下店車站	一三一
界河車站	一三二
滕縣車站	一三三

津浦鐵路旅行指南 目次

津浦鐵路旅行指南 目次

南沙河車站	一三四
官橋車站	一三五
臨城車站	一三七
附臨棗枝路	一三八
山家林車站	一三九
鄒塢車站	一三九
齊村車站	一四〇
棗莊車站	一四一
沙溝車站	一四三
韓莊車站	一四三
利國驛車站	一四五
柳泉車站	一四六
茅村車站	一四七
徐州府車站	一四八
三舖車站	一五三
曹村車站	一五四
夾溝車站	一五五

李家莊車站	一五六
符離集(一名福履集)車站	一五七
南宿州車站	一五八
西寺坡車站	一六〇
任橋車站	一六〇
固鎮車站	一六一
新橋車站	一六二
曹老集車站	一六二
蚌埠車站	一六四
門台子車站	一六六
臨淮關車站	一六七
板橋車站	一六七
小溪河車站	一六九
石門山車站	一七〇
明光車站	一七一
小卞莊車站	一七二
管店車站	一七三

津浦鐵路旅行指南 目次



津浦鐵路旅行指南 目次

三界車站	一七四
張八嶺車站	一七四
沙河集車站	一七五
滁州車站	一七六
担子街車站	一八〇
烏衣車站	一八一
東葛車站	一八二
花旗營車站	一八三
浦鎮車站	一八四
浦口車站	一八五
下關車站	一八九
南京	一九〇

# 中興煤礦公司廣告

本公司向在山東嶧縣棗莊地方開辦煤礦現又添開山家林分礦一處所有產煉各種煤焦歷經中外著名礦師化驗灰輕礦少酸長性堅極合輪船鐵路工廠一切機器鍋爐之用是以津浦滬寧臨海各大鐵路常年購運同聲贊許他若山東境內暨運河長江一帶各工廠亦均紛紛訂購如荷  
賜顧請就近向下列本公司各分銷接洽辦理無不歡迎

津浦北段分廠共十二處

(臨城) (滕縣) (鄒縣)

(兗州) (曲阜) (濟寧)

(泰安) (濟南) (禹城)

(平原) (德州) (桑園)

津浦南段分廠共五處

(韓莊) (徐州) (宿州)

(蚌埠) (浦口)

運河一帶分廠共五處

(鎮江) (馬頭) (界首)

(清江) (宿遷)

本公司台棗路線分廠共三處

(嶧縣) (泥溝) (台莊)

# 交 通 銀 行 廣 告

本銀行資本庫平足銀壹千萬兩開辦多年信用昭著專辦銀行一切交易各項存款無論定期活期一律收儲承辦電匯信匯匯票無不簡捷公道素承各界推許現正籌畫推廣國內外分行爲客商謀種種便利之法以助交通事業之進行尙祈惠顧是禱

## 總 行 北 京

### 分 行

熱河 赤峯 歸化 多倫 海外 星加坡 東京	四川省 重慶 特別區域 張家口	蚌埠 宣城 江西省 九江 浙江省 杭州	湖北省 漢口 安徽省 蕪湖 安慶	南京 鎮江 蘇州 揚州 清江浦 湖南省 長沙	鄭縣 滎德 新鄉 江蘇省 上海 無錫	東省 濟南 煙台 濟寧 龍口 河南省 開封 周家口	灤縣 北通州 山西省 石家莊 大同 山	直隸省 北京 天津 唐山 保定 海甸 順德	遼源 西豐 四平街 寧古塔	綏化 呼蘭 錦縣 孫家台 鐵嶺	東三省 長春 奉天 哈爾濱 營口 大連 吉林 齊齊哈爾
---	--------------------------	------------------------------------	------------------------------	--	-----------------------------------	--	------------------------------------	---	------------------------	-----------------------------	--

# 中孚銀行廣告

本行額定資本 一百萬元 業已收足 一百五十萬元

公積金十二萬四千元

存款 定期 通知 往來 (凡各國金銀貨幣均可收存利息從優)

押款及放款 定期 活期 往來 透支

儲蓄處 普通特別志願三項本埠外埠均可 并備有靈巧儲蓄盒存戶可以隨便領用

各種信託業務 代理國內國外各埠票款證券股息等款取費極廉

總行 設在天津法界 總經理 孫章甫先生 協理 聶管臣先生

天津分行 設在法界八號路 北京分行 設在前門大街

上海分行 設在寧波路 漢口分行 設在歆生路

中孚銀行總行總理 孫多鈺

協理兼天津分行經理 聶其燁 同啓

副經理 程賢智

# 中孚銀行

匯兌押匯地點

國內

國外

天津 北京 上海 漢口 南京 下關

鎮江 無錫 蘇州 揚州 清江浦 蚌埠

徐州 安慶 合肥 杭州 寧波 紹興

蕪湖 九江 長沙 沙市 宜昌 彰德

鄭州 濟南 臨清 常熟 常州 保定

唐山 張家口 太原 奉天 安東 長春

廣東 香港

倫敦 紐約 巴黎 東京 神戶 大阪

橫濱 西埠 舊金山 波士頓 芝加哥

西愛羅 聖羅易 白福羅 蒙德利耳

小呂宋 菲來特非亞 白耳第模 克利

扶輪 第脫利亞 彼茲堡 星星乃梯



# 天津物華樓金店廣告

本樓開設天津已歷數十年發兌真字加煉十足  
條錠葉金赤金紋銀珠寶鑽石包金鍍金加重凝  
金一切時樣首飾景泰琺瑯中西品物並備禮券  
利便酬送之雅貨高價廉久蒙 賜顧之隆不勝  
幸感今特將各貨加工悉心研究精益求精  
議定工價格外克己以保我貨高價廉固有  
之名譽藉酬惠顧諸君之雅意焉特此謹告

總店在日本租界旭街電話五百二十九號

分店在估衣街歸賈胡同口電話三千三百二十八號

## "Made in China" Goods by Post

Travelers, ATTENTION!

Your are busy shopping, getting something along the line of presents for your relatives, and friends. Arent' you? Well, here is a store that provides you with everything "made in China" some 4,000 varieties, such as: . . . . .

Table delicacies,	Beverages,
Piece goods,	Hats & Caps,
Toys,	Household necessities

OF ALL KINDS.

We have no objection as to distance between you and us. We do business by the mail. Goods sent C. O. D., Chinese Post Office. . . . .

To-SAVE yourself: MONEY, TROUBLE and TIME,

Trade with

The NATIVE GOODS DEPARTMENT STORE,

("Shou P'in So)

Pei Ma Lu,

TIENTSIN.

Phones. { 1933  
          { 2149.

中 西 印 務 局

電話三千九百二十七號

本局自運歐美各國名廠紙料文具用品各種繪圖材料測量儀器承印中西書籍商標仿單股票并製造西式賬簿橡皮圖章無不精美價目從廉倘蒙各界賜顧請移玉天津特別第一區即舊德界大營門外海大道本局面議或致函商訂均無不可特此佈告

Chung Hsi Printing Press

Printers, Bookbinders, Lithographic Colour Printers,  
Envelope Makers & Wholesale Export Stationery  
and

Rubber Stamp Manufacturers &c. &c.  
Ex-German Concession, Taku Road, Tientsin.  
Telephone No. 3927.

天津法界  
祥利印務局廣告

SHANG-LEE  
PRINTING HOUSE

Express & Lithographic Printers  
Book-Binders & Stationers  
French Concession TIENTSIN.

本號批發中外文房用品歐美各國  
紙料承印中西文件書籍仿單洋式  
賬簿股票商標石印鉛印橡皮圖章  
銅版鋼版俱皆齊備機械善良藝術  
精美起貨迅速依期不誤價值克己  
以廣招徠如承賜顧無任歡迎  
電話一千八百三十六號

# 凡例

- 一 本路旅行指南屢經刊製是編爲第四期一切體例大致仍舊惟各站狀況時有變遷茲又詳細調查逐加修正所載各條較前編尤爲精確
- 一 國有鐵路客運規章近已統一本年經交通部核准公布通行各路之客車運輸通則以及定期票回數票各規定本路均一律適用今皆列於編內至國內聯運中日聯運各事件皆爲旅客所宜知故亦一併摘要編載期供省覽
- 一 本路路線全圖用彩色精印裝入并附國內聯運路線略圖以便檢閱
- 一 本路各站里程客票價目以及行車時刻均皆列表編載備查其聯運暨與本路綫銜接各路之時刻表亦經摘要附載以便下車後經行他路各旅客知所適從
- 一 國有鐵路現均改用公里本編各表所列皆係公里數目另於各站概略欄內站名之下註明華里數目以期醒豁
- 一 各站概略所載古蹟名勝以距車站一百華里以內者爲限再遠則概從闕略其所列表亦皆經實地調查參諸圖籍期無訛漏
- 一 各地方之物產出入交通聯絡以及旅館之設備代步之價值凡爲旅客貨商應知事項皆據各站調查現在實況分條列入附於各車站古蹟名勝之次
- 一 天津浦口爲本路起訖地點濟南爲山東省會南京與浦口僅隔一江比之他站均較繁盛故所叙

津浦鐵路旅行指南 凡例

二

列各事項更加詳晰

一 前編插圖只六十幅現經招致拍照專家就沿綫古蹟名勝撮取照片精製銅版用彩色印入編內  
共計一百四十餘幅以增閱者興趣且可爲遊覽者之指導焉

一 是編付印時各處之官廳局所間有遷移旅館等處時有新設及閉歇者容或未及改正至於一切  
文字則由編輯人逐細校勘仍恐有一二訛誤之處閱者諒之



# 津浦鐵路小史

## 一 敷設之緣起

津浦鐵路實權興於清光緒二十二年容闈發起籌辦津鎮鐵路之議路綫本擬自直隸之天津中貫山東至江蘇之鎮江時以正在經營京漢鐵路大幹綫之際鉅款難得故不果行至光緒三十三年始與德英兩國訂立借款合同並從直魯蘇皖四省紳民之請改由天津築至浦口而津浦鐵路之名以出三十年購地興工分爲北段南段以山東嶧縣所轄之韓莊地方爲兩段之區分點北段歸德國工程司承築南段歸英國工程司承築韓莊以北共又劃爲十分段每分段長一百三四十里不等韓莊以南劃爲三大段段分六區計十八區每段約長二百二十里併力程功至宣統三年八月兩段工程在韓莊接軌南北溝通於是二千里之幹綫乃臻完全並與原訂合同內路工四年之期限亦無差忒云

## 二 建築之增進

本路於清光緒三十四年六月初二日舉行全路開工典禮於天津爲建築發軔之始南北兩段工程以次進行宣統元年八月勘定天津首站次年十一月與京奉鐵路聯軌三年八月南段完工十月北段完工兩段於韓莊接軌路工於以告竣而其間經過困難不可殫述如天津首站問題浦口購地問題以及黃河加寬橋洞淮河改建梁橋種種爭議歷久始決至宣統二年皖北之大水辛亥革命軍興之騷動於阻礙路工爲尤甚黃河橋凡十二空長一千三百邁當於民國元年十一月落成淮河橋凡九空長一千八百七十餘英尺於宣統三年四月落成其他橋梁涵洞咸按地形之所宜分別築造幹綫八十二車

站先後成立所有站房月臺車樑水塔諸建築亦均經次第告成枝路凡三曰臨棗枝路爲棗莊之礦務而設也曰濼濟枝路爲濼寧之商務而設也曰黃台橋枝路爲魯省之鹽務而設也並以本路接軫滬甯隔江相望乃於浦口下閘兩岸建築碼頭設置渡江輪船送迎旅客另備輪駁輪運行李貨物行車事務遂以無阻近年營業發達一切建築逐漸展拓既因預防水患墊高蝦蟆窪路隄復添建李家莊等四交車站其各大站之天橋雨棚月臺柵欄貨棚貨棧岔道等項亦以次興修齊備近且於濟南泰安曲阜三站自建新式旅館所以利運輸便行旅者蓋已不遺餘力矣

### 三 運輸之概略

在清宣統二年春本路始開陳唐莊至德州工程料車搭掛二三等客車出售工程車票是爲營業之萌柢後乃兩段工事分途並進至三年全路通車其間與他路聯軌訂立各種合同條件皆關於運輸之最要者也民國建元行通車式各種列車密於鱗次三年添開特別通車每星期往返各開一次旋以乘客稀少停駛改於每日尋常快車加掛睡車一輛以便行旅後因旅客又見擁擠遂自八年三月起每日添開上下行特別快車各一次其尋常快車及津濟濟徐徐浦間各次列車亦迭經改訂行車時刻以期與聯運各路互相銜接繼又因聯運會議籌辦直達客車乃與京奉路局協商妥洽自十年起將第一二次特別快車改爲京浦間直達特別快車仍於每日開行所有聯運一切事項亦隨時積極進行客運業務屢蒙乎日有進步至貨運事項年來亦以次漸進各項章程價目既經按合時勢遞予變更以利路便商爲主旨近者國有鐵路各種營業規程漸即統一交通部頒布之貨車運輸通則本路亦加訂附則一體通行並改用公里公釐開辦運貨負責添購各項車輛置備大號渡輪一切規樞日益展拓至裝卸貨物

搬運行李以及代修借道出租貨棧并轉運公司公開回扣各事件亦皆參酌各路先例辦理諸臻妥洽營業前途頗具發展之象焉

#### 四 管理之更迭

本路創設之初一切管理全權統之於總公所民國元年八月幹線工程漸次完竣遂將總公所裁撤於交通部路政司內設立津浦鐵路事務所後又歸併司內管理十二月部令取銷南北段工程局設總局於天津並設分局於浦口二年又由部中規定暫行職制迭飭改組三年乃參酌情形變通增改於天津設管理局置總務帳務車務工務機務港務電務庫務地務醫務警務十一處又於濟南浦口分設辦事處造員任務以謀統一其後濟浦兩辦事處職員屢經裁減至五年交通部訂定國有鐵路局編制通則本局奉令擬訂編制專車依通則第四條之規定設總務處車務處工務處機務處會計處將暫行職制原設各處之事務分別歸併支配公布實行六年因工務處并無管轄工程司及處理工務之實權乃呈請裁撤於總務處添設考工地務兩課分司其事九年八月因駐濟事務所事務甚簡呈請裁撤一切局務無論鉅細皆加以整飭煥然改觀焉

津浦鐵路旅行指南 小史

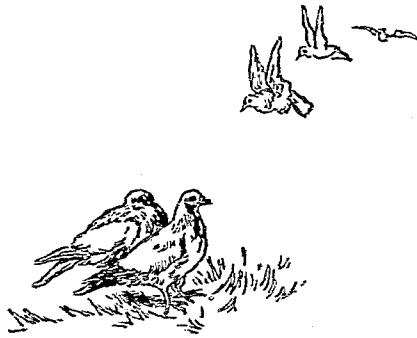

# 旅行敬告諸君

旅行諸君，想閣下是很匆忙的！您不是給朋友代捎東西嗎？現在有一家專賣國貨的鋪子，共有四千多樣：吃的，穿的，穿的，戴的，用的，無一不備；並且印有貨品目錄。外埠函購，由郵局收價亦行。您何妨到這鋪子裏去買啊！又省錢，又省事，又省光陰，豈不好嗎？要問這鋪子是什麼字號，就是

天津北馬路國貨售品所

樓上一九三三

電話

樓下二一四九

天津分行

法界中街七號路  
電話一八四〇

# 新華儲蓄銀行廣告

總行  
北京前門外  
廊房頭條

電話  
南一八四〇  
南二二〇四

上海分行

天津路鶴仁里口  
電話中四七一四

本銀行於民國三年創辦  
資本總額五百萬元實收

一百二十五萬元公積金

二十四萬九千元專辦儲

蓄兼營商業銀行業務並

得受政府委託辦理特種

儲蓄事項其種類分列於

下

定期存款 活期存款

抵押放款 貼現放款

分類儲蓄 年金儲蓄

公共儲蓄 各處匯兌

收解款項 賣買證券

兌換貨幣 信託事業

## 新華儲蓄銀行

中華民國

公

共

儲

儲蓄的總機關

金

月儲十二元者

以二十元為滿額

月儲六元者

以十元為滿額

月儲三元者

以五百元為滿額

月月開獎

得獎極易

詳細章程

隨便

索閱

▲各界職員諸君注意

▲各工業之諸君注意

諸君是否有積蓄錢財以備緩急之決心而難得合意之辦法乎請看本行新定特別便利儲金章程之要點如下

- 一職員儲金專為提倡各衙署局所學校教會公存洋行工廠商號及一切公私機關在職人員入存儲現款而設 工人儲金專為提倡各業工人存儲現款而設
- 二職員儲金以一元為起碼工人儲金以五角為起碼
- 三以上兩種儲金或定期存入或隨時存入均聽存戶自便
- 四儲金期限不預先訂明以免存戶中途有急需取回時吃虧利息
- 五儲金利息按存入期間之長短而自初存之日起至取回之日止凡存滿一年以上者週息八厘九厘以上者週息九厘半以上者週息一厘一分
- 六儲金存摺可在本行押款中途因故停止存儲仍然照常生息
- 七存戶距離本行較遠來往不便可以派人前往收項外埠存戶儲金一經匯到立將存摺寄奉此外優點尚多本行印有兩種儲金詳章需閱函索即寄

四季儲金

新華儲蓄銀行四季儲金章程摘要

- ▲一年四季
- ▲五年滿期
- ▲按季開獎
- ▲到期還本

一總額 四季儲金以二百號為一組每號以一千元為全額定期五年每年分四季繳納按季開獎

二種類 四季儲金分為三種列表如下

種額	按季繳納	按年繳納	滿額
全額	五十元	一百九十五元	一千元
五分之二	三十元	一百一十七元	六百元
五分之一	十元	三十九元	二百元

儲金人認定儲金後不得變更並應如期繳納不得逾期

三獎金 按照每季儲金總數酌提一成

四獎號 每季開獎凡二百號內必有一號得獎還本

五本即每年平均五十號內必有一號得獎還本故

五年期內平均十號內必有一號得獎還本

五獎額 凡得獎之號每號全額定為一千元不及全額者類推

六開獎 每年陽歷三六九十二月二十日在北京當眾開獎任人參觀

七期限 定為五年即繳足二十季為滿額本行發還儲本並給餘利

# 浙江興業銀行廣告

本銀行於前清光緒丁未開業至今已十五年

收足資本 二百五十萬元 公積金 五十萬元

專辦銀行一切業務茲將重要科目開列於左如蒙

賜顧請至本行面議一切可也

各種存款 定期、往來、隨時、囑託、儲蓄、各項存息格外從優

抵押放款 另有特種定期存款通知存款兩種尤為優越便利

匯兌 欠息克己手續迅速  
中外各大埠均可通匯並於上海杭州漢口北京天津奉天哈爾濱各地備有活支匯票以便旅行各埠辦貨之需

總行 上海北京路十四號

分行 杭州省城傑佑坊 漢口歆生路 北京施家胡同

分行 天津法界廿一號路

支行 奉天省城鼓樓北 哈爾濱道外街四道北

天津分行

經理室 電話 五一七六號

營業室 電話 二五二九號

電話 三四五四號



天津造胰公司

營業部設在天津東南城角  
電話九百九十四號

# 國貨

自製各種胰皂

製造部設在天津大紅橋西  
邵家園子電話九百號

號	分	京	北
局八十三號	路西電話東	東安市場內	前門外觀音寺
		二百二十二號	路北電話南局

# 到天津不可不到敦慶隆

天津爲中國北部之大商埠

敦慶隆爲天津之大商店

敦慶隆

在天津估衣街西口路南

發售各種絨緞呢絨布疋棉紗

以及

各種國產貨品

化粧品

服飾品

刺繡品

陳設品

旅行品

零用品等

物質精美

花色新奇

價值較別家格外從廉

並

承作中西服裝

軍學制服

雨衣大氅

工精料實

定期不悞

信用卓著

招待公平

外埠通函購貨

並可郵寄

門市電話

五八一號

四七四號

批發電話五六五號

二四二六號

## 敦慶隆謹啓

# 規章摘要

## 國有鐵路客車運輸通則

### 第一節 總綱

第一條 凡左列各條於國有鐵路營業路線之客車運輸均適用之

營業路線得參照本路情形酌加附則以較小之字刊列條文間但此附則不得與本通則相抵觸  
本通則於旅客聯運除另有規定外亦適用之

本通則自實行之日起所有從前客車運輸各項規則一概作廢

第二條 所有國有鐵路現時概用中國海濱時刻爲準較日本鐵道通用時刻遲一點鐘較中東鐵路早二十三分鐘

第三條 客車開到各站時刻均刊印正式行車時刻表中

第四條 行車時刻雖以力求準確爲主但不能擔保無稍遲速

第五條 車站月台上除乘車之旅客外閑人不得入內所有旅客將入月台以前必須呈驗客票

凡接送旅客之人欲入月台者須呈驗月台票

月台票效用時間以一點鐘或該次列車到達停駐之際爲限持票人一經離開月台其票即行收去  
第六條 凡患疫症或患傳染病或患神經病者未經該管車務處長特別許可概不載運

第七條 凡未經受有相當職權之鐵路人員許可者不得擅進各車作爲旅客乘車旅行但持有正式

免票或車票者不在此例

第八條 旅客於驗票時須將車票交出查驗且須在到達車站或在車內交還收票人凡不遵照辦理者即按第十五條之規定加收車費

第九條 旅客或他人無論因何情由受傷或斃命者鐵路不負責任亦不賠償

第十條 旅客當列車行動時不應憑倚或開啓車門及登車或下車之行動

第十一條 無論何種槍械旅客不得攜帶上車惟獵槍用箱匣裝置緊固者不在此例

第十二條 旅客不得擲棄煙捲煙葉或自來火之餘燼或易燃之物於車中地板上或座位上或車窗等之事

第十三條 鐵路員役不准向客商私索或收受酬金施與物

第十四條 鐵路執事人等如有越禮慢客及疏忽情事可即報告車務處長以便查辦

第十五條 如旅客在鐵路上無票乘車或越站或越坐高等車或在途中轉坐高等車或票已撕破致票上號數日期難以辨認或不肯將車票交與鐵路員司收回者鐵路可向該旅客補收尋常單程票價並按票價之半數加收罰金

倘起程地點有可疑之處其票價及罰金均照該次列車發軔之站起算

倘旅客不服此等處罰得將當日情形函請該管車務處長查明如果有多罰之處一經查明自當將

### 多罰之款退還

鐵路有權將無正式乘車票之人逐出列車之外

第十六條 凡旅客繳付前條之補費時須向收費人索取紙票此項紙票或在到達車站或在車上應繳還收票人倘旅客欲將補費之事向車務處長有所陳訴者須將前項紙票號數叙於訴函之內

第十七條 旅客毀壞車上配件者須照修配價目賠償

第十八條 計算票價運費及其他各費時凡遇零數爲五分或不及五分者概作五分計算在五分以上一角以下者概作一角計算

第十九條 凡已經奉部批准之票價及運費等項價目表中如須修改者應先呈部核准奉到批示後

### 方能實行

#### 第二節 旅客票價及座位

第二十條 尋常旅客座位計分三等

所有三等客票之顏色規定如左

頭等客票 本路用紅色 聯運用黃色

二等客票 本路用白色 聯運用綠色

三等客票 本路用藍色 聯運用棕色

客票價目表當分別刊印並於各車站揭示

第二十一條 凡孩童在四歲以下者免收票價其在十二歲以下四歲以上者減半核收凡在十二歲

以上之孩童必須照付全價

第二十二條 凡旅客乘坐特別快車者於購票時應另購特別快車附加費券或特別快車附加費券

兼床位券各按情形照購

孩童欲留床位者必須購有孩童票方准照留並須照付床位全費惟孩童兩人合用一床位者得合購床位券一張

凡孩童自四歲以上十二歲以下其特別快車附加費應減半收取自十二歲以上應收全價

頭等客票附帶床位者各大車站皆有出售但持尋常頭等票或免票者須另付床位費方可估用床位

凡預定之床位俟至開車前十分鐘如原客並不估用即可另行位置他客

### 第三節 發售客票

第二十三條 旅客至遲須於所定開車之時刻前十分鐘到站購票方免延誤

第二十四條 各車站售票房至遲須於每次客車開行前半點鐘開窗售票

聯運客票得於先一日在聯運車站購買

第二十五條 各大站均於初次搖鈴(車開前五分鐘)後停止售票各小站均於車到月台後停止售票

第二十六條 旅客須於未離開票房窗口時查閱所購車票如有錯誤立即更換過後概不承認

第二十七條 乘車票概按本列車之座位多少發售收費

第二十八條 旅客已購乘車票而車上業無座位得於該票有效期間以內用以乘坐隨後開行之列車惟須將事實通知站長並將車票交由站長簽字倘旅客欲輟其旅行而於開車後一點鐘內向站長聲明者當將票價退還

乘車票遇有遺失或誤置不得向鐵路索還票價

第二十九條 旅客已購乘車票而車上業無座位如願改乘次等座位者事後得向車務處長索還所付之票價與所乘次等座位票價相抵所賸餘之票價惟該旅客須將此等情形立即告知車上驗票員或車守查照以便將來之對證

第三十條 旅客如欲改乘高等座位得向沿途某站站長或車上驗票員聲請加付票價改乘高等車座惟須注意索取印刷收條為憑否則仍須照章補票

第三十一條 旅客已經購票如因患病或有其他原因不克乘車前往者須立即告知站長使該客票能用以改乘他次客車惟須有充分之延誤理由然後得以照辦否則須另購車票倘旅客購票後不能起行者得向鐵路索回票價但該票價須扣去百分之十如退票原由答在鐵路方面得免減扣百分之十之數

#### 第四節 頭等旅客之隨從僕役

第三十二條 中外之頭等旅客欲帶僕從同在一處旅行者其僕從須購有二等票方准同在一處惟每組旅客祇准有僕人一名其主人至少須執有付足全價頭等票一張者方准其僕從購用二等票

第三十三條 凡購二等票隨侍頭等旅客之僕從其行李之免費重量仍照該僕從所購車票之等次

計算之

第三十四條 僕從車票務須交給僕人自行收執以便查驗

第五節 車票之有效期間

第三十五條 尋常單程票之用於一路者其有效期間路程若係短近即以售票之日爲限路程若係長遠者則限於原列車行畢路程爲止

第三十六條 遊覽票及星期來回票限定地點出售者其有效期間刊明票上

來回票不得轉授他人其來回兩半張如有持用錯誤應照本通則第十五條之規定補繳票價

第三十七條 旅客欲購任何兩站間之定期票及回數票得直向車務處長或站長依照條件購買

此項乘車票應依照交通部所頒行之規則發售參閱第一第二號附件(即發售定期乘車票規則暨回數乘車票發行章程)

第三十八條 所有已購未用或已過期或未過期之尋常來回票後半張之回程票票價概不退還其有特別情事者不在此限惟退還此項票價時當按照退還之數扣去百分之十

第六節 預定客車座位

第三十九條 旅客如須預定客車座位均須先向車務處長或段長或站長接洽如有空座當可照辦惟旅客必須在二十四小時前知照

第四十條 凡團體旅行欲雇用客車全輛者倘運輸情形尙無窒碍亦可照辦惟每車至少須付後開客腳之數

每頭等客車一輛 至少須付頭等客腳二十份



每二等客車一輛 至少須付二等客腳三十五份  
每三等客車一輛 至少須付三等客腳五十份

如實在旅行人數超過以上之數仍照實在人數核收客腳

預定客車至遲須在四十八小時前知照車務處長以便預備

旅客於白日旅行預定頭等客車房間者得函達車務處長或車務處段長倘運輸情形尚無窒礙亦可照辦惟至少須付四人客腳

遇臥車內有空房時旅客一人或一人以上得預定臥房房間留爲獨用除照人數應照付普通票價外尚應查照未佔用之床位若干另付客票半價並須依照房內床位之數另付床位費

例如房內有床四架旅客一人預定獨用該旅客除以全價購買普通客票一張又以半價購買票三張外應另付床位費四份

如旅客二人預定該房獨用則除以全價購買普通客票二張又以半價購買普通客票二張外應另付床位費四份其餘仿此

#### 第七節 中途折程下車

第四十一條 凡持聯運票之旅客其路程在二路以上者所經沿途各車站遇有停車車站准其中途折程下車惟下車地點若非車票所指到達之末站則須將車票送交站長簽字以備繼續行程之用否則車票失其效力不能繼續乘車以完未畢之路程

#### 第八節 旅客行李

第四十二條 各主要車站之行李房除另有通告外均應逐日開門辦公收發行李包裹牲畜等類

聯運行李如物主已將驗關等事辦妥可於先一日在聯運車站登記託運

第四十三條 行李房於每次列車開行前五分鐘停止辦公

第四十四條 行李之界說

(甲)凡旅客所穿之衣服及旅行時隨身應用之物均作為行李如非實在行李應否由客車載運須由站長核定凡報運之件不在行李界說以內者無論由車守車載運或由旅客自行照管設遇意外情事概歸旅客自行負責行李無論裝在箱內或裝在網籃行囊帽盒等件之內其裝束之法必須易於辨認方為合法

(乙)易燃物品爆炸物品易化物品裝有流質之包件及危險物品易致損害者即如實彈槍械摩託腳踏車之屬及不能搬入車內或除特別商定辦法外不能作為商品運輸之各件均各不得認作行李掛號運送

(丙)金銀及金銀塊白金紙幣貨幣重要文件有價證券貴重寶石珍珠及其他貴重物品即如珠寶花邊貴重繡貨美術品如圖畫肖像銅器古物等項概不得作為尋常行李運送但可以作為保險行李運送(參看第四十八條)

第四十五條 笨重物件即如坐椅圈椅肩輿彩輿竹榻尋常臥榻傢具食籃雙輪腳踏車摩託腳踏車三輪腳踏車人力車小孩車手推小車及其他笨重物件每件重量在一百公斤(一六七·五華斤)以上者概不作行李論當照表列該項物件之特別運價收費

第四十六條 提包文書箱氈毯枕頭鋪蓋及其他一切細小隨身行李能置於車座之上擱物架或座位下不致妨碍他客者旅客可隨身攜帶入車自行照管並負意外之責除以上各物外均不得攜帶入車凡旅客攜帶入車之行李設遇危險情事概由旅客自行負責鐵路不負責任

第四十七條 所有行李必須細紮堅固封鎖完密以防損壞遺失等情且必須將舊有簽條除去

第四十八條 行李掛號保險

鐵路運送行李其掛號辦法規定如左

(一)尋常行李

(二)保險行李

(甲)凡行李中裝有貴重物品即如第四十四條之丙項列舉各件均應聲明價值掛號保險於掛號保險之前必須由行李保險司事查驗內容與旅客所聲明者是否符合

(乙)保險行李應收保險費如左

鐵路依照旅客所聲明之價值每一百元每一百五十公里或不及此里數應收保險費洋二角五分所收之數至少以一元起碼

凡裝有貴重物品之行李如不保險萬一遺失時當照尋常行李辦理

(三)行李中裝有危險物品或違禁物品概不承受掛號及保險

第四十九條 所有旅客之行李均須過秤如在左列重量准予免收運費

頭等旅客 八十公斤(一百二十四斤)

二等旅客 六十公斤(一百斤半)

三等旅客 四十公斤(六十七斤)

孩童購買半票者其行李重量當按其等次照上列各數減半免費

(甲)行李超過上列重量者以二十公斤(三十三斤半)爲單位計算運費不及二十公斤者亦作二十公斤計算

所有超過准予免費重量之行李其運費勿論何種列車每公里每二十公斤(三十三斤半)概收銀洋二厘

(乙)凡持連號之乘車票所帶行李得以合併計算免費重量但持有不同等之乘車票不在此例

(丙)凡行李由尋常客車或專車載運如因件數過多須裝行李車一輛或不止一輛而又不便過秤者每二十噸車一輛起碼須作十二公噸收費惟照此辦法則不得給予免費重量

(丁)如旅客預定車位其所帶行李當照所付票價之張數核算免費之重量

(戊)免費行李之重量僅得於客車未開之前報裝付費時要求核定之如行李不於開車之前報裝付費當運抵到達車站或中途車站時須照實在重量核收運費除有重行報裝行李之情事外不得免費

(己)持來回票者其往返兩程之行李均准照章免費

(庚)所有掛號行李自掛號之時起當由鐵路照管惟旅客如欲將行李搬送至車上座位所在或行李房相近之過秤處者須由旅客自雇車站腳夫搬送

(辛)持有全程乘車票之旅客在中途折程後欲將其行李重行報運時亦得照常免費

(壬)如有戲班馬戲及各種音樂隊等購買減價乘車票旅行者其所帶行李之免費重量准照尋常旅客加倍如有逾量若由客車裝運者准照尋常行李運價減半核收若由貨車裝運者准照尋常運價四分之一核收

馬戲隊所用牲畜亦照尋常運價減半核收

第五十條 凡行李交由鐵路運送者須用中文或英文或法文標明姓名地址等項

包紮不牢固或未詳細標明之行李除旅客聲明遇有意外情事由其自己完全負責外鐵路可拒絕不代運送

旅客須於行李上標明姓名及到達站名倘有疏忽不照此辦理致將行李遺存在站由後開列車運送者不得與以免費重量並須照尋常行李運價收費

第五十一條 行李概憑繳回之行李票交付如被持有該行李票之人冒領無論發生何種情事鐵路概不負責倘旅客不能交出行李票必須覓一殷實舖戶或有信用之人繕具保單方得提取行李否則須待總局查明後始能交由旅客領取

行李照章僅得在掛號之到達車站交付但遇有特別情事及稅關章程所許可得由旅客請求在中途車站憑行李票提取旅客倘以此種辦法為便利則距交付行李地點以外所有未運路程之運費概不退還

行李倘不能在指定地點交付旅客得請求車站將提取行李日期及時刻存記

第五十二條 旅客得將行李暫寄站長處代爲保存每天或不滿一天每件應收囤存費銀元一角行李交站時當發給行李寄存票一紙將來須憑此票取件鐵路責任遂即終止

凡掛號行李運到車站經過二十四小時後仍無人提取每件每天或不滿一天須付囤存費銀元一角

第五十三條 行李運到後如六個月以內未行來站提取該項行李應即當衆拍賣鐵路當將售得之款除扣去囤存費及用費外記入旅客帳內

第五十四條 遇有行李或物件因物主之疏忽遺在鐵路之候車室或車上時如由本路發電查詢或電示辦法其電費須由物主預付但若行李遺失情事並非旅客之咎當由站長電達免收電費

第五十五條 旅客於列車出發或到站時不得由車窗遞取行李倘因此致客車損壞者應受處罰

第五十六條 遇稅關稅局檢驗行李時旅客須親自到場照料並須預先查明檢驗地點

第五十七條 凡行李自預計到達之日起經一個月尙未運到者認爲遺失  
業已認爲遺失之行李倘復查出者鐵路設知旅客住址應即通知該旅客接到此項通知後得於七日內向到達車站或掛號車站要求提取免付一切用費惟已受有賠償者須照數付還如旅客於相當期內不來提取鐵路可按照本通則第五十三條之規定處理之

第五十八條 凡交由鐵路管理之尋常掛號行李如有遺失或損壞鐵路所負賠償責任最大之限額如左

(甲)無論何等旅客衣箱或皮包或皮箱每只最多以一百元爲限

(乙)無論何等旅客鋪蓋每捆最多以三十元爲限

(丙)網籃全件遺失每件最多以十元爲限但籃中所裝物件如有遺失鐵路不負責任

鐵路對於保險行李所負賠償責任最大限額無論何等旅客衣箱或皮包或皮箱每隻均以二百元爲限

凡尋常或保險掛號行李之遺失如非因天災或特別事變者則要求賠償時一經證實即行照付鐵路對於行李無論尋常或保險所負遺失或損壞之責任係自收受掛號發給物主正式收據之時起至按照第五十一條將行李交給原主時爲止

手提包由旅客攜帶入車者概歸旅客自行負責鐵路祇負前條所定掛號保險行李之責

凡由脚夫搬運上車下車或運至行李房掛號或由月台運送或由行李房運出交給物主時一經點交鐵路概不負責

行李自交給物主後如查有短少情事鐵路亦不負責

#### 第九節 專用列車及專用車輛

第五十九條 旅客如需專用列車至少須於需用以前二十四小時函商車務處長或車務段長

第六十條 倘旅客及時知照鐵路當可代爲預備專用列車其專車費除應繳之票價與運費外單程每公里應收銀元三元回程每公里二元如往返兩程在二十四點鐘以內每公里應收銀元二元五角

專用列車費至少以銀元一百元起碼

第六十一條 凡專開列車在中途停車或不照原定時刻開行致鐵路因此受有損失者每小時或不滿一小時應收延期費銀元十元

旅客如預先函知更改原定開行時刻以免鐵路受有損失者准予免收延期費

第六十二條 倘旅客欲定包車花車以備單程之旅行須於二十四小時前預先函商車務處長或車務段長或在就近車站商諸站長均可其租費如左

一花車 每公里銀元三角五分至少以五十元起碼

二包車 每公里洋二角五分至少以三十五元起碼

三小號包車 每公里洋一角五分至少以二十元起碼

除上列車租外旅客仍照人數計算頭等票價僕從照人數計算二等票價

如專用車輛欲在中途車站停留以應搭客之便利每停留一小時或不及一小時應加費銀元一元每次停留加費至少以五元爲起碼

### 第十節 旅客團體之優待

第六十三條 發給團體票須按照後開條件辦理

(甲)如遇團體合羣旅行其票價應按尋常價目照後開成數核減

二十人團體 單程減百分之十 來回減百分之二十

二十一人至四十九人團體 單程減百分之十五 來回減百分之三十

五十人至九十九人團體 單程減百分之二十 來回減百分之四十



一百人以上團體

單程減百分之二十五 來回減百分之五十

(乙)團體旅行欲買減價票者須有二十八或二十人以上方准購買至團體二字之意義係指團內之人俱屬一家或一會一社或同一機關由同處啓行到達同一地點其旅行目的亦相同所乘車位又係同等方可稱為團體旅行

購買團體票時必須由團體代表簽字或蓋章於一星期前函致車務處長並將左開各款列明

- 一 代表姓名住址職位
- 二 其他團員姓名住址
- 三 擬乘何等車位
- 四 旅行目的
- 五 由何站起至何站止
- 六 何日起程何日回轉
- 七 團體旗上有何標識

團體旅行擬乘第幾次列車必須確定並在通知書內叙明如有回程改期必須先一日由代表知照回程起行車站站長否則車上無位鐵路不負責任

倘所請團體減價票之函件有所疑義鐵路得拒絕不售

(丙)團體票有效期間由車務處長按照後開條件決定之

(一)持單程團體票者其有效期間按時刻表內最慢通車時刻外每路程三百公里或不滿三百

公里得加一天須在此限內畢其行程

(二)持來回團體票者其有效期間按時刻表內最慢客車時刻加倍外得加十五天須在此限內畢其來回行程

(丁)持團體票者其行李免費重量與同等普通客票相同

(戊)持團體票者乘特別快車或臥車床位者應付附加費與普通客票同不得核減

(己)團體票既經售出之後若非交通極阻不得退還票價即係交通極阻不能旅行亦必於團體票未滿期限之前請求退還票價方能允准

第六十四條 凡演劇音樂馬戲游藝等團體乘車旅行帶有比賽性質者其人數在六人以上如係單程得按普通票價減去百分之二十如係來回得減去百分之四十

第六十五條 學生旅行減價券

(甲)凡正式學堂學生無論大學中學小學如遇假期旅行或為求學起見或為游覽名勝其人數在十人以上者如係單程得按普通票價減去百分之二十五如係來回得減去百分之五十如遇教員同行時亦得照減

(乙)凡購前項減價票應由校長於一星期前用通知書送達車務處長叙明人數及車位等第旅行目的起訖車站地點以及往返日期等項均須詳細叙明以便預備

(丙)如通知書有可疑之點車務處長得拒絕出售

(丁)如通知書一經核准應由車務處長發給正式減價憑照由旅行之人持照至車站按照憑照核

減之數付款換取車票

(戊)如旅行學生年在十二歲以下者仍可照甲項核減之數再行減收半價

第十一節 包裹

第六十六條 凡包裹內並無包存貴重物品如金銀銀塊白金紙幣貨幣重要文件有價證券寶石珍珠暨其他裝飾花邊繡貨及美術品如書畫古像古銅器古玩者得按照本規則後開普通包裹規則及價目核收運費

第六十七條 凡託運之包裹至重以六十公斤(一百斤)至大容積以三百立方公寸為限但託運之包裹重量容積如有逾恆致多不便者鐵路得拒絕運送

第六十八條 凡體積寬大之包裹在鐵路運送時其運費或按重量或按容積計算當擇價高者收費決定此項算法時當以三十立方公寸作為六公斤(即十斤)算

第六十九條 包裹須按包件核收運費其有兩包或數包捆成一件者不在此限

第七十條 凡包裹內藏有違禁物品者概不收受運送

第七十一條 凡包裹內藏有危險或厭惡或易壞物品者祇得各按該項物品專章承運

第七十二條 凡包裹內藏有貴重物品如本規則第六十六條所載者必須聲明物品名目價值並按本規則第七十六條所規定之保險費照繳保險費方可承運

倘包裹裝有此項貴重物品而照普通包裹託運如有遺失鐵路概不負責

第七十三條 凡託運包裹必須用中文或英文或法文詳細標明收貨人之姓名地址並包捆堅固

第七十四條 如欲由某次列車運送包裹者至遲須於該次列車開行前三十分鐘送到車站

第七十五條 包裹運價每一公斤（一·六七五斤）每五十公里核收銀元二厘五毫其起碼運價關於本路運送者銀圓二角五分聯絡運送者銀圓一元

第七十六條 凡包裹欲保險運送者每件得保至價銀二百元為限其保險之費每保銀一百元每一百五十公里或不及一百五十公里者核收銀元二角五分至少以一元為起碼苟欲保險者可在車站取一價值聲明書 (Form S. A. I (1)) 由託運包裹之人填明包內物品交由鐵路查驗相符方可照保

第七十七條 凡未經保險之包裹遺失或損壞時鐵路對於包裹價值一經查實每件所負之最大責任以銀元三十元為限

凡運送包裹無論曾否保險鐵路所應負之責任均以收到包裹出具收條之後為始以運到後將貨點交換回收條時為止若提回之後包裹內容查有短少情事鐵路概不負責

第七十八條 起運車站所給託運人之包裹收條 (Form S. A. I. (a) and S. A. I. (c)) 係為證明貨主之證據此貨運到車站時祇憑此項收據由收貨人正式簽字繳交站員方可提取託運人須將包裹收據郵寄收貨人以便提取

倘將包裹收據遺失或將包裹誤付執有此項收據之人鐵路不負責任

倘包裹收據不能尋出時收貨人得簽保單 (Form S. A. IV) 一面尋覓妥當保人或殷實店鋪担保則包裹亦可照付

第七十九條 凡存放站內未經提取或因包面所註地址錯誤或欠明白致鐵路無從尋覓收貨人或包面註明「存放車站待領」字樣或因寄貨人或收貨人之便利或意思或因寄貨人或收貨人之疏忽將包裹存留鐵路站內等情自該包裹運到為始得以七天免收囤費逾七天後每天或不滿一天每件收囤費一角

第八十條 凡包裹運到後鐵路不負通知收貨人之責倘於前條所規定七天免費限期以內不來提取不得藉口並未通知希冀免收囤費

第八十一條 凡包裹運到久不提取亦未接貨主通知如何處置惟有將此等包裹當眾拍賣所得之款除扣去囤費及一切費用外鐵路祇得將餘贖之款代貨主暫為保存

第八十二條 凡包裹內藏有易壞物品者鐵路為恐其朽爛起見得酌量情形變賣或銷毀之毋庸知照貨主

第八十三條 包裹起運後距預計應到期限滿一個月其接收車站仍不能交出如考其原由應歸鐵路負責者寄貨人得按損失條款要求賠償如於要求賠償後將包裹查出而賠償之款尙未交付者鐵路當立即照寄貨人或收貨人並即停付賠款

如交付賠款後於一年內將包裹查出者鐵路當立即照寄貨人或收貨人其物主須於十五天內退還賠款一面將包裹收去

第八十四條 鐵路對於繳納關稅厘金或其他內地厘稅及物件被稅關厘局扣留無論發生何種情事概不負責

第八十五條 凡運送包裹自某站至某站鐵路可代客交貨並收取物價其詳細規則可向站長查詢

第十二節 易壞物品花草樹死家禽及狩獵所得之小禽獸等類

第八十六條 凡鮮魚果品冰菜蔬肉死家禽及狩獵所得之禽獸罐頭果子中國酸菜及街市出品等

欲由客車運送者須照普通包裹運價收費由貨主自負危險責任

第八十七條 凡裝鮮魚果品菜蔬等品之筐籃必須於筐籃外面黏貼「易壞物品」字樣若因運送或

運取致有損失情事鐵路概不負賠償之責此項物品一經運到到達地點收貨人亟應早行卸取（並參看第八十條）

凡鮮魚果品及菜蔬等物欲由客車運送者必須用箱籃裝貯每件重量不得逾六十公斤（一〇〇・五斤）冰亦可裝箱或裝包或整塊輸運其重量限制與鮮魚等同

凡重量在六十公斤（一〇〇・五斤）以上之物件應由貨車或客貨混合車運送照普通運貨價章收費

第八十八條 花草樹秧等以陶器或他種裝置者應照普通包裹運價核收運費其危險責任由貨主自行担負

第八十九條 凡易壞物品花草及死禽等或經收貨人拒絕收受或因運到指定地點後不在相當期內提取者或因收貨人之姓名及住址註載不明者或遇罷工風潮或肇亂情事不能交付者鐵路無須關照寄貨人或收貨人得將此項物品自行變賣所賣之價值除扣去運費及其他費用外將所餘之數付給收貨人即與交貨無異

### 第十三節 危險厭惡或違禁物

第九十條 凡爆炸物品及易燃流質品或由此種流質所製成之物品暨可損耗或含毒之化學品及其他危險或厭惡物品概不得由客車裝運

凡遊獵鎗械若每包重量不逾十五公斤(二十五斤)者得由客車運送照普通包裹運輸條件並運價收費

第九十一條 如所裝貨物鐵路當事員可疑其中藏有危險厭惡或違禁物品者得將該包件拆開查驗

第九十二條 如旅客未照上列規則辦理擅自攜帶危險或厭惡物品至鐵路界內或交由鐵路裝運則因此物品發生損失傷害或殘害情事須由該旅客負責並依照法律辦理

### 第十四節 保險

第九十三條 凡包裹內裝有貴重物品價值在一百元以上二百元以內者無論作為包裹或行李運送物主如欲向鐵路保險運送可向站長接洽

凡保險包裹裝有貴重物品價值逾二百元者物主須於交運該項包裹二十四點鐘以前函告車務處長以便飭令路員特加謹慎運送此項函件得由站長轉呈車務處長或遇必要時得用電信報告

第九十四條 物主或託運人如欲將託運包裹保險須先向車站索取價值聲明書(Form S.A.I.(C))自行填明物件價值名色內容以及保險數目交由車站當事員司由該員司眼同物主當場查驗相符後於該包裹封面加蓋車站圖章物主如欲加蓋自己圖章亦可照辦該員司應開具保險收據註

明重量價值物名運價保險費數目交給物主收存俟運至到達車站時即憑該收據取貨

第九十五條 凡保險包裹啓封及捆束時應用一切器具概由物主自備該項包件經路員按照前項規則檢驗後是否重行捆束完固應由物主負責查閱之責鐵路可於到達車站提交時將保險包裹

眼同物主代表重行啓封查驗

### 第十五節 牲畜

第九十六條 凡起運牲畜須於二十四小時前通知並須於列車開行前一小時將牲畜護送到站

第九十七條 凡牲畜之裝卸均由物主或其代表自行辦理且於運送時應由物主自負危險責任

第九十八條 茲將旅客列車裝運牲畜價目開列於後

### 計開

#### 名色

活牲畜 裝具須堅固合於內容重量之用  
又便於移動者

#### 野禽獸

#### 鷄活

#### 犬

#### 驢

#### 鴨活

#### 小野禽獸

活 裝具須堅固合於內容  
重量之用又便於移動者

#### 價目條件

照普通包裹價目及其條件

運價須特別商定

見家禽價目

每頭每公里運價銀元一分至少一元起碼

每頭每公里運價銀元二分至少兩元起碼

見家禽運價

照普通包裹運價及其條件



野兔家兔活

見小野禽獸運價

大馬

每匹每公里銀元五分至少以五元起碼

騾

每頭每公里四分至少以四元起碼

小馬

每匹每公里四分至少以四元起碼

家禽 活雞鴨等裝具須堅固合於內容重量之用又便於移動者

照普通包裹運價及其條件

牲畜如係由專備裝馬之車裝運須照表定之價加半核收

第九十九條 凡押運牲畜之人應照普通三等搭客核收票價

第一百條 凡飛禽等如裝置太擠致互相踐踏者鐵路可拒絕不運

第一百〇一條 犬祇能在車守車內裝運并須戴領圈練條嘴套

搭客不得携犬入客車若係自包專用車輛則不在禁止之列

第一百〇二條 如活牲畜或飛禽運至到達車站時收貨人拒絕提取則到達車站應即電知起運車站其起運站應即通知貨人倘寄貨收貨兩方面既經通知後仍不提取鐵路可將此等貨物變賣

第十六節 笨重物件 如空箱汽車馬車艇檣脚踏車輻輳之類

第一百〇三條 空盒空箱空籃空瓶等(用箱籠或籃籃裝好)欲由客車運送者概按尋常包裹運價

及其條件收費辦理

第一百〇四條 汽車運價每輛每公里銀元三角如遇二輛以上合裝一車係屬同一物主者則每輛

每公里按二角計算

其起碼運費每裝汽車一車至少收洋五十元

馬車運費如左

兩輪馬車每輛每公里銀元八分至少十元起碼

四輪馬車每輛每公里一角至少十五元起碼

第一百〇五條 鐵路運送汽車馬車均由物主自負危險責任物主欲交某列車運送則須於某列車開行前三小時將所欲託運之物運到車站候運并於二十四小時以前先行通知鐵路以免臨時延誤

第一百〇六條 凡汽車及摩托腳踏車須於託運以前將該車之油櫃傾瀉無餘洗濯潔淨使不至發生蒸汽

第一百〇七條 凡靈柩運費每具須照前等搭客之客腳加倍核收至少以五元起碼空棺運費每具須照前等搭客之客腳加半核收至少以三元起碼

如需專用車輛運送靈柩其應加收之價如下

花車每公里收銀元三角五分

三等客車或行李車每公里收銀元二角五分

有篷貨車每公里收銀元一角五分

除收以上之車租外並須照付靈柩運費

運送靈柩須有負責之人隨車護送並須照付所乘坐位票價俟抵到達站時將靈柩起卸

運送靈柩須預先通知以便布署否則鐵路不能担任任何列車運送

第一百〇八條 凡二輪三輪腳踏車摩托腳踏車小孩遊車人力車抬轎彩輿等欲由客車運送歸物

主担負危險責任者其運價如左

物品

每公里之運價

起碼運價

兩輪腳踏車

二分

五角

三輪腳踏車

三分

七角五分

人力車

四分

二元

小孩車

二分

一元

抬轎

八分

十二元

彩輿

八分

十二元

摩托腳踏車

八分

三元

第十七節

紋銀銀幣及鈔票等

第一百〇九條 紋銀銀塊及其他貴重物品由客車運送歸物主担負危險責任者

其運價如左

(甲)鈔票(已用或已簽字預備發行者)公債票股票及其他流通證券貨幣或金或銀金葉郵票印

花票等其左列運價係按價值每千元或不滿千元計算

路程在一百五十公里以內者

銀元一元

津浦鐵路旅行指南

規章摘要

客車運輸通則

紋銀銀幣及鈔票等

一百五十公里以上三百公里以內 一元八角

三百公里以上四百五十公里以內 二元一角

四百五十公里以上六百公里以內 二元四角

六百公里以上七百五十公里以內 二元六角

七百五十公里以上九百公里以內 二元七角五分

凡在九百公里以上路程每加長一百五十公里或不滿一百五十公里者應加收運費銀元一角

(乙) 凡計算紋銀或銀塊連價每銀一兩應作銀元一元四角算若係金塊金葉每金一兩作銀元五十元算

(丙) 鈔票已通用或已簽字預備發行者及其他各種流通證券等須各按其票面價值計算

(丁) 已作廢之鈔票債票及其他已作廢之流通證券等一經路員查驗屬實應照普通包裹計算運費凡新鈔票及其他證券等尙未簽字以備發行者亦照此辦理

(戊) 郵政明信片亦照普通包裹之運費計算

第一百十條 凡旅客攜帶銀錢入客車者其免收運費之數不得過洋五百元旅客隨帶之款無論多寡均應自負危險責任

倘旅客所帶銀錢在五百元以上者須照上列價日照付收價如有隱匿不報一經察出除照收運費外並須加收運費之半作為罰金

第十八節 鐵路營業收貨人之責任

第一百十一條 凡鐵路一切運價除經車務處長特別許可外皆須預先照付但保險費一項無論如何皆須預付

各項運費俱應繳納現款若非曾與車務處長先期接洽所有支票匯票期票概不收受

第一百十二條 凡交由鐵路收送之包裹牲畜及貨物等鐵路既收受代運如有短欠鐵路運脚棧租及其他用費等款鐵路可將此項物品留備抵償以待前項各款清償但於相當期內未能清付欠款鐵路可將此項貨物拍賣或用其他方法出售其所得價值即可用以抵償前項應付之款及因此事發生之各項費用

第一百十三條 鐵路承運包裹牲畜或貨物除本規則內另有規定外均歸物主自行担負危險責任鐵路雖承認關於運輸上等責任亦祇能以規則內所載各款為限

鐵路以運輸業者之地位担負規則內所載之責任收受包裹牲畜或貨物時當以收受完畢出具鐵路正式收條交給物主或寄貨人後為負責之始以運至到達車站於二十四小時內由提貨人提取時為運輸業者責任終止之期倘於二十四小時以內或特別規定較短時期以內未經提取則限期屆滿以後鐵路祇能以囤棧人之地位繼續照料應收棧租或准予免收均照規則規定辦理

第一百十四條 凡貨物由鐵路存棧者其責任之限制與鐵路所規定運貨責任之限制相同如有損失其所應得之賠償亦以規則所規定者為限倘貨物損失係出於天災火災內亂特別事變戰事及其他相類災害非人力所能抵抗者鐵路概不担任賠償

第一百十五條 凡託運之物件無論作爲包裹或作爲行李或作爲其他物件報運倘包扎不固標題不明或各物合裝自相碰撞致多損壞或裝桶綻裂致多滲漏或因發酵或因蒸發及其他相類之損失不在本規則所規定責任以內者鐵路概不負責

第一百十六條 凡左列貴重物品或包裹中裝有此項物品其價值超過本通則所規定之普通責任者非將該項物品之價值種類及性質逐一聲明并付足保險費及運費取回鐵路正式保險收據如有損失鐵路不負責任

計開

- (一) 金銀幣或金銀塊及已經製成或未製成者
- (二) 電鍍器皿
- (三) 鑲有金銀質之呢及花邊等類
- (四) 珍珠寶石玉器金玉裝飾品琥珀翡翠玉石等類
- (五) 鐘表及各種時計
- (六) 國家證券及印花票等
- (七) 匯票期票錢票支票及抵押券之類
- (八) 圖表字畫及契券之類
- (九) 油畫銅板印刷品石印印刷品雕刻品相像及其他美術品
- (十) 美術陶器雕刻像及磁料玻璃或大理石所製各項物品

(十一) 織成或未織成之各項絲貨或全絲或半絲製成之件

(十二) 圍巾花邊及皮貨類

(十三) 悶藥之類

(十四) 象牙紫檀珊瑚及檀香木

(十五) 麝香檀香油及製香水用各種油質

(十六) 樂器及科學儀器

(十七) 羽毛

(十八) 其他各項貴重物品鐵路得於單內隨時斟酌增補之

凡存棧包裹內如裝有右列貴重物品者鐵路概不負責

第一百十七條 無論普通或保險包裹遇有損失已經鐵路負責認賠者其應付賠償之額不得逾於物品之實在價值或其所受損害之實在程度惟損失程度無論如何其賠償最大之額仍須照本通則所定者辦理至證明實在價值損失之責任應由請求賠償者於索賠時證明之不得以起運時聲明保險之數為準

### 國有鐵路發售定期乘車票規則

第一條 定期乘車票由旅客向各鐵路管理局所屬之車務處購取其在外站購取者由各該站站長轉向車務處請發

第二條 定期乘車票分爲左列四種

津浦鐵路旅行指南 規章摘要 發售定期乘車票規則

- 一 一個月定期乘車票
  - 二 三個月定期乘車票
  - 三 六個月定期乘車票
  - 四 十二個月定期乘車票
- 第三條 定期乘車票之等級分別顏色如左
- 一等 紅色
  - 二等 白色
  - 三等 藍色
- 第四條 定期乘車票之車價依照各該鐵路普通旅客價由各路局體察情形分別時期久暫路程遠近酌擬折扣呈部核定宣布施行如遇修改時亦應照此辦理
- 第五條 旅客得按照第二條之規定購買定期乘車票其通用期限得隨時填明但均以填發之次日起算
- 第六條 定期乘車票之使用除國家機關外均以記名式為限如有借用情事經鐵路查出除將該票沒收并不退還票價外得照該票總價向當時持用人罰取三分之一
- 第七條 定期乘車票在通用期限內如運費有增減時旅客不得向鐵路索取所減之數鐵路亦不得向旅客索取所增之數
- 第八條 持有定期乘車票者所帶行李之重量如超過該等應帶定額仍照普通旅客定章收費



第九條 除天災事變及其他特別原因停車至三日以上外持票人無論如何緣由不得因未用該票而向鐵路索取一部分之票價

前項因事停車在三日以上時應從第四日起算至開車之前一日止照購買該票原價按日核計退還購票者

第十條 定期乘車票遺失時應速覓妥實鋪保出具切結向車務處聲明作廢

如因遺失乘車票聲請補發時須繳納補發費一元

第十一條 持有定期乘車票者應於通用期限經過後一星期內將該票送還發售該票之鐵路車務處

第十二條 凡購取定期乘車票者除國家機關外須開明姓名職務年齡住址并附以一方寸之半身相片送交發售該票之鐵路車務處或車站

第十三條 所有國有鐵路應於期前依照本規則第四條之規定列表呈部核准

第十四條 持票人應遵守本路一切章程

第十五條 本規則定自民國九年一月一日起實行

### 國有鐵路回數乘車票發行章程

第一條 回數乘車票由各鐵路局依附表所定印訂成冊分爲十回及二十回兩種(表式畧)

第二條 回數乘車票分爲三等其紙色如左

一等紅色 二等白色 三等藍色

津浦鐵路旅行指南 規章摘要 回數乘車票發行章程

第三條 回数乘車票之適用期間自發行之日起算十回者以五十日爲限二十回者以一百日爲限逾期無效

第四條 回数乘車票依各路各站普通旅客票價以左列折扣發售

十回 九五折

二十回 九折

第五條 回数乘車票之使用每次以一人爲限

第六條 持回数乘車票者如用床位或乘坐特別快車應照章繳費所帶行李如超過定額應照通常旅客定章收費

第七條 回数乘車票由查票人照章剪驗收票時由收票人就原冊循序截取一張若持票人自行撕去者其撕去之票作爲無效

第八條 持回数乘車票者須依指定地段乘車如中途下車時仍截取一張有越過上所載地段者應照章補價

第九條 回数乘車票一經發售概不退換

第十條 回数乘車票在適用期限內如票價有改訂時鐵路概不追繳及退還

第十一條 回数乘車票如有遺失不再補發

第十二條 持回数乘車票者應按票面等級乘坐如願越等級時應照章補價

第十三條 本章程自公布日施行（六年二月二十七日）

# 國有鐵路旅客聯運規章摘要

聯運站單 聯運各路限在左列各該路之主要車站發售頭二三等之聯運客票

## 京漢路

漢口大智門 漢口江岸

鄭城縣

許州

鄭州

新鄉縣

衛輝府

彰德府

邯鄲縣

順德府

高邑縣

石家莊

正定府

定州

保定府

高碑店

琉璃河

長辛店

坨里

## 京綏路

豐鎮

大同府

陽高縣

張家口

宣化府

新保安

康莊

南口

## 京奉路

北京正陽門

豐台

天津總站

天津東站

唐山

山海關

營口

奉天南滿站

奉天瀋陽城

## 津浦路

天津東站

天津總站

滄州

泊頭鎮

德州

濟南府

兗州府

濟甯州

滕縣

棗莊

徐州府

南宿州

蚌埠

臨淮關

明光

滁州

浦口

津浦鐵路旅行指南 規章摘要 國內聯運規章 聯運站單

津浦鐵路旅行指南 規章摘要 國內聯運規章 聯運站單 來回票

滬甯路

鎮江

常州

無錫

蘇州

上海

滬杭甬路

松江

嘉興

杭州

道清路

清化

焦作

道口

附註 承運代客交貨收價包裹以標有●之各車站為限  
來回票

第一條 左列各站發售頭二等來回票應按單程票兩張之票價減收四分之一

新店(京漢路)

該站之來回票每年自四月一日起至十一月三十日止為售票時期其有效期間直至售出該票之本年十一月三十日為止售票站為京漢路之漢口大智門及鄭州新鄉縣等站

梁格莊(京漢路)

該站之來回票終年出售其有效期間以一個月為限售票站如左

京漢路

北京前門  
石家莊

京綏路

張家口

京奉路

天津站  
天津車站

津浦路

濟南府

滬甯路

上海(北站)

滬杭甬路

杭州

南口及張家口(京綏路)

該兩站之來回票終年出售其有效期間以一個月為限售票站如左

京綏路 北京 京奉路 天津總站 津浦路 濟南府

滬甯路 上海(北站) 滬杭甬路 杭州

大同府(京綏路)

該站之來回票每年自五月一日起至十月三十一日止為售票時期其有效期間以一個月為限售票站與甯口及張家口兩站之售票站同

北京(京奉路)

該站之來回票終年出售其有效期間以一個月為限售票站為滬甯路之上海北站及滬杭甬路之杭州站道清路之清化焦作道口等站

天津(京奉路)

該站之來回票終年出售其有效期間以一個月為限售票站為京漢路之漢口大智門鄭州新鄉縣及石家莊等站及道清路之清化焦作道口等站

北戴河(海濱站)秦皇島及山海關(京奉路)

該三站之來回票每年自五月一日起至十月三十一日止為售票時期其有效期間直至售出該票之本年十月三十一日為止北戴河之來回票無論何路何站均有出售秦皇島及山海關來回

票售票站如左

京漢路 漢口大智門 京綏路 張家口 津浦路 濟南府

津浦鐵路旅行指南 規章摘要 國內聯運規章 來回票

京奉路

北京  
天津總站  
天津東站

滬甯路

上海(北站)

滬杭甬路 杭州

天津(津浦路)

該站之來回票終年出售其有效期間以一個月為限惟僅由滬甯路之上海北站出售  
泰安府及曲阜(津浦路)

該兩站之來回票每年自四月一日起至十一月三十日止為售票時期其有效期間以一個月為限售票站如左

京漢路

漢口大智門

京綏路

張家口

京奉路

北京

津浦路

天津東站  
天津總站  
濟南府  
浦口

滬甯路

上海(北站)

滬杭甬路

杭州

浦口(津浦路)

該站之來回票終年出售其有效期間以一個月為限惟僅由京奉路之北京車站出售  
蘇州及上海(北站)(滬甯路)

該兩站之來回票終年出售其有效期間以一個月為限售票站如左

京綏路

張家口

京奉路

北京

津浦路

天津東站  
天津總站  
濟南府

杭州(滬杭甬路)

該站之來回票終年出售其有效期間為一個月售票站如左

京綏路 張家口

京奉路 北京

津浦路

天津總站  
天津東站  
濟南府

第二條 持有來回票之旅客得照持用尋常客票辦法在中途下車停留

第三條 來回票應用聯票式票之上端并須印有來回票字樣

第四條 來回票票價之內應加入印費大洋五分向旅客收回

### 中國周遊票

第一條 減收票價之中國周遊票分左列兩路徑

一 北京—漢口—輪船—上海—南京—天津—北京

二 北京—天津—南京—上海—輪船—漢口—北京

中國周遊票由上列範圍以外各車站售出者應加收由售票站至範圍以內最近地點之來回票價

(參看本章第六條第二票價表)

第二條 中國周遊票應在左列各站發售

京滬路

北京(前門) 石家莊 新鄉 鄭州 漢口(大智門)

京奉路

北京(正陽門) 天津總站 天津東站 奉天(城站) 奉天南滿站

津浦鐵路旅行指南 規章摘要 國內聯運規章 中國周遊票

京綏路

張家口 大同府

津浦路

天津總站 天津東站 濟南府 浦口

滬甯路

上海(北站) 南京

滬杭甬路

杭州

第三條 中國周遊票祇有頭二等兩種出售

第四條 中國周遊票之有效期間應以兩個月為限自售票之日起算

持有該項車票之旅客必須於所持車票有效期間最後一日之夜午以前畢其行程過期作廢即須

按照當時所行路程之尋常票價一倍半核收車費

第五條 中國周遊票應用冊本式其顏色規定如左

頭等 黃色

二等 綠色

票本分左列甲乙二種之組合

甲 頭等火車票與特等輪船票



乙 二等火車票與特等輪船票

中國周遊票得由與鐵路訂有合同之遊歷事務經理處代售

第六條 該項周遊票價屬於鐵路方面者應按尋常票價減收百分之三十外加輪船方面漢口上海間之特等艙位尋常票價全價洋五十元

中國周遊票價如左

面	方	路	鐵	段	頭等火車票與特等輪船票		二等火車票與特等輪船票	
					尋常票價	周遊票價	尋常票價	周遊票價
北京 或 豐台	天津浦口間	天津浦口間	北京 或 豐台	北京 或 天津間	四元	三元	二元	一元
					五〇分	二六分	八〇分	九五分
北京 或 豐台	南京上海北站間	南京上海北站間	北京 或 豐台	南京上海間	八元	五元	四元	二元
					四〇分	九〇分	二〇分	九五分
北京 或 豐台	漢口與 豐台間	漢口與 豐台間	北京 或 豐台	漢口與 豐台間	四元	三元	二元	一元
					三二〇分	〇二五分	八八〇分	〇一五分

總共周遊票價	輪船 <sup>*</sup> 方面	上海漢口間	五〇〇〇	五〇〇〇	五〇〇〇	五〇〇〇
	印 <sup>▲</sup> 費		三〇	三〇	三〇	三〇
				一一六二五		九三二〇

<sup>\*</sup>特等船價

<sup>▲</sup>歸售票路帳

凡票由周遊範圍以外各車站售出者除上列周遊票價外應加收左表所列之來回票價

京綏路	售票站	段別	頭等			
			尋常票價	來回票價	尋常票價	來回票價
張家口	大同府	張家口與北京 或豐台	一七四〇	一二二〇	一一六〇	八一〇
		大同府與北京 或豐台	三三六〇	二三五〇	二二四〇	一五七〇

甬路	滬杭	京奉路	奉天 (城站)	奉天 天津間	奉天 天津間	奉天 天津間	奉天 天津間	奉天 天津間
杭州	杭州上海北站間	滿路站	奉天南	五二三〇	三六六〇	三二七〇	二二九〇	
				九四〇	六六〇	四七〇	三三〇	

孩童周遊票價火車與輪船方面均照半價核支外加印費三角

右兩表所列尋常票價以備依照本章第九條規定計算退還票價時之用

第七條 行李免費重量規定如左

鐵路方面 頭等 八十公斤(一百三十四斤)  
二等 六十公斤(一百零半斤)

輪船方面 三百五十英磅或四十五方英尺

孩童付孩童票價者其行李免費重量應照上列各數減半旅客行李可以直接運送之各段如左

奉天漢口間

漢口上海間

上海奉天間

津浦鐵路旅行指南 規章摘要 國內聯運規章 中國周遊票

行李之掛號及短程之轉運均歸旅客自行料理

第八條 持有該項周遊票之旅客如欲乘坐特別快車或佔用床位者須按照各該路現行規章繳納特別附加費

第九條 持有中國周遊票之旅客如中途倦遊欲將該票未用部分之票價收還者必須於該票有效期間以內具函向發售該票之路聲請其算還辦法應按本章第六條表內所列之尋常票價計算該票已經用過各段之全段票價旅客雖於某一段并未完全經行亦應照全段計算此外再加票之印費洋三角加總後與原付之票價相減減得之數是為應行退還之數

第六條第二表內所列之票價係兩次路程之票價如票係由周遊範圍以外之車站售出而由售票站至周遊路徑以內最近地點之一段路程僅經行一次者算還票價時應照該表所列之票價折半計算

倘經行各段之尋常票價超過原付之票價即無票價退還

第十條 持有周遊票本之旅客其出發路程先過漢口抑先過浦口均得自行選定但於購票時及旅行第一段路程時必須聲明意向以便檢收應收之票不致錯誤

南京上海間之一段路程乘坐火車或搭輪船亦聽旅客自便換取火車票之憑證可向輪船公司索取

第十一條 票本內各聯票須依次使用自票本之前面起或自後面起則按旅客選定之出發路徑先過漢口抑先過浦口為定前程應用之聯票如有失誤則全本之票均作無效

凡由票本取下交出查驗之票應即作廢

第十二條 中途停留辦法與尋常聯運票現行辦法相同

附註 參看客車運輸通則第七節

第十三條 凡票本之後均附有由周遊路徑以內各站至路徑以外各名勝地點各路段之減收票價憑證旅客如將該種減價憑證連同票本呈驗購買附加於周遊票之來回票應按照尋常票價減收百分之三十

但發售此項周遊票之鐵路對於本路支綫不附減價憑證

減價憑證僅適用於左列四支綫

京綏路 北京至南口往返

京綏路 北京至張家口往返

京漢路 高碑店至梁格莊往返

滬甯路 上海至蘇州往返

第十四條 周遊旅客如未預定輪船艙位以至輪船抵埠時無相當艙位者可改乘他等艙位或改搭下班輪船

周遊票內漢口上海間之輪船聯運旅客須於上船之先持向揚子江各輪船公司換取輪船票

第十五條 左列行駛揚子江之各輪船公司業已同意加入發售此項周遊券辦法之內

(一) 怡和輪船公司

津浦鐵路旅行指南 規章摘要 國內聯運規章 中國周遊票

(二) 日清輪船公司

(三) 招商輪船公司

(四) 太古輪船公司

### 退還票價辦法

第一條 持有中國周遊票或來回票或普通票或其他各種國內聯運票之旅客如在中途停止前進欲取還各該票未用部分之票價者必須在停止前進之處親自到站聲明將票交由站長簽註凡請還票價之請求書須自聲明之日起十日內寄投最初起程之路或停止前進之路

第二條 退還一部分用過之票價應由該票價內扣除(一)票之印費如須扣除者照扣(二)該票已經使用各路段之全段普通票價該旅客雖於某一段內并未完全經行亦應照全段票價減扣減得之差數再扣去百分之十是為退還之票價

第三條 已經經行各路段之普通票價如超過所付之票價者即無票價退還

第四條 依第二條之規定所減扣之百分之十應歸退還票價之路所有退還票價之原由其咎如在鐵路方面者此項百分之十即不得減扣

第五條 車票如係由經售處售出者則必須向發售該票之經售處請還票價

第六條 退還票價之路於准許退還票價之先必須商得各關係路之同意旅客如尚未行出最初起程之路線以外者得由該路車務處處長核辦毋庸商請他路同意而該票之未用部分於呈送鐵路清算所之報告書內應即作註銷之票填報

退還之數如僅五十元或在五十以下者得逕行退還毋庸商諸其他關係各路惟該路車務處處長必須慎爲查察確知該項請求係屬真實方可退還票價以免關係各路同受欺朦各項退還之票價無論其係商得他路同意然後退還或係由退還票價之路自行核辦者均須按月將各路所應攤還之票價等項用一種表式清單報告鐵路清算所及其他關係各路

附註(一)參看中國周遊票章程第九條

(二)車票如因水災等情路線中斷未曾使用退還票價辦法

(甲)聯運旅客如因天災經由一路或多路送回起程地點者應免收送回之車費并將票價完全退還

(乙)旅客如改道前進者則僅將確未使用部分之票價退還

### 中途提取行李辦法

(甲)旅客於報運行李時聲明在中途車站提取行李之辦法

旅客如欲將行李掛號至中途車站提取者可以照辦其出發車站之行李司事必須出具行李票按照該旅客所持客票等次核定行李免費重量開列行李票上如有逾限重量即照該旅客所欲掛號運往之車站核收運費並於旅客所交閱之客票上蓋戳如下

行李運至 車站

倘旅客在中途車站請將行李掛號運至終止之站者該中途車站之行李司事如見客票上蓋有上項戳記即可承認准將上項行李重新掛號如有逾限重量應照章核收未畢行程之運費并須於行

津浦鐵路旅行指南

規章摘要

國內聯運規章

中途提取行李辦法

李票上標明該旅客所持客票之詳情

(乙)旅客在中途聲明提取行李之辦法

旅客有欲在鐵路允可停車之站中途下車而下車地點尚未達行李掛號運往之站者倘所帶行李係由同一列車裝運在中途提取并不至發生無謂之耽擱則得於下車之前一停車地點預先知照車守提取行李如遇有此等情事站長應向旅客收回行李票註明某年某月某日行李在某站卸下等字樣且須查驗該旅客所持之車票并詢問是否隨後仍須繼續進行未畢路程倘仍須繼續前進者即將該行李票留在站旅客將行李交回時須重行過磅倘重量超過行李票原載重量須另出行李過量之附加票一張并應收取此項行李運至行程終止車站逾限重量之運費如交回之行李重量較起程時原有之重量為輕則原付之運費概不退還但新重量須註明行李票上倘旅客於所持車票有效期間以內不復繼續進行者該行李票應由站長繳交總局所有已付之未曾經行路程之運費概不退還

(丙)旅客在中途車站提取行李一部分之辦法

旅客如欲在中途車站提取行李一件或數件者亦可照辦惟須將全份行李卸下所有該旅客不欲提取之行李即留在站直至該旅客重行乘車時為止如此辦法旅客必須將所持車票及行李票交出查驗由站長在行李票上簽註如下

英磅

行李 一件計重 斤 業於民國 年 月 日在站提取



註明後仍將行李票交還旅客倘旅客復將前項行李交回運往行程終止之車站須將此項行李票交出查驗由站長將全份行李重行過磅如重量加多或須加收運費者須另給行李附加票一張如重量較輕於起程時原有之重量並不將原收運費退還但新重量須註明行李票上站長并應於原有行李票上註明此項行李於某日由某列車運往行程終止車站等字樣所有寄存該項行李之圍存費應按照當事之路定章核收

(丁)旅客中途在車上提取行李一部分之辦法

旅客如欲提取行李一件或數件自行照管者可以照辦惟須將客票及行李票交出查驗行李票上由行李司事簽註如下

行李 件計重 英磅 斤 在 站提出由旅客自行照管運至到達站

法磅

稅關檢驗鐵路聯運旅客行李規則

一 聯運旅客行李只有封鎖或捆紮之衣箱箱籠皮包包裹等件乃認為聯運行李應准中途免驗但釘固或用螺旋釘鉸固之箱隻不能認為掛號聯運行李

二 所有掛號聯運行李在邊界者當由海關人員檢驗凡在上海北京漢口及其他起行暨來到可以掛號之車站應由中國捐局人員檢驗倘查有應稅貨物夾帶在內應由各關局分別徵收相當之稅並發給稅單為據所有掛號聯運行李入中華境內時應由邊界海關於檢驗後粘貼簽條俾可保護該行李直至到達地點沿途不再檢驗但前項掛號聯運行李至到達地點或邊界後應由該管關局

照章檢驗至各關局所用此項簽條式樣應歸一律

三 中華國有鐵路如由他路綫或其他鐵路公司交運或由本路自己承運掛號聯運行李應由該路嚴重看管除在邊界或運至到達地點外若未經海關允許不得將行李交與旅客或在途中途開啓

四 該路局應按照他路或他公司交運之聯運行李票或自發之行李票具造清單將此項掛號票之號碼及行李之形式逐一列明俾易辨識此項清單應交起行到達及邊界之關局查閱天津常關所派之關員或在站上或在車內供職者亦可隨時取閱

五 旅客手携行李及未經掛號之行李由邊界出入者於行程中海關得隨時檢驗

六 本規則定於六年一月一日施行但此項規則為暫行試辦如有不合時宜或與稅收利益有關即須修改

### 運送包裹代客交貨收價章程

第一條 託運包裹時寄包裹人須將每包物品及其實在價值填具一報告書託收之貨價不得超過下列限定之數每包最大重量不得過六十公斤(即一百零半斤)每包最大價值不得過二百元包裏內如裝有珠寶鑽石及金銀等類者必須保險方代運送

第二條 託運包裹時應發給寄包裹人憑單一張到達站於交付包裹之前須按照代客交貨收價通知書所載之款數如數收足至用於此項運輸之單據即用尋常運送包裹加蓋紅色之C. O. D. 三大字母以示區別

第三條 到達站一經收到此項包裹應即隨時通知收包裹人請其於七日內如數交款取貨

收包裹人交款後到達站應即於次日用交貨收價通知書通知起運站此項通知書須照路務重要信件投遞

第四條 起運站收到交貨收價通知書後應即趕將代收之款如數交付寄包裹人換回有署簽收據之憑單

第五條 如有代客交貨收價之包裹已經交出而貨價尙未如數收取者其損失應由交貨之路負責

第六條 此項包裹由起運站起運後所託代收之貨價不得更改

第七條 此項包裹於運到之七日內如收包裹人不來領取時到達站應託由起運站向寄包裹人詢問處置方法并函知到達站以憑辦理如收包裹人於七日後方來取貨者應按照逾限日數收取囤存費每日大洋一角此項囤存費即歸代收貨價之路所有

第八條 除包裹運費照章核收外應按聲明之包裹價值向寄包裹人收取佣金每洋一元核收一分以二角五分爲起碼并依照普通規則不及五分者以五分計算自五分至一角均以一角計算餘類推

此項佣金無論據何理由概不退還

第九條 代客交貨收價之佣金由起運路及到達路均分之

第十條 聯運各路代客交貨收價包裹之運輸帳目每月結算一次由鐵路清算所辦理之

附註 承運代客交貨收價包裹之車站可參閱聯運站單

## 中日聯運旅客簡章

單程  
來回聯運客票 所有往來中華國有鐵路南滿鐵道或日本鐵道各要站之聯運乘車票皆有出售  
周遊票 周遊路線係環行中華國有鐵路南滿鐵道日本鐵道以及聯絡之航綫此項周遊票可向出售聯運乘車票各站購之

陸遊票 此票適用於橫濱與上海及橫濱與漢口之往返間並與各該輪船公司之外洋客票相聯帶者可向行駛中日口岸之輪船公司購之

團體票 凡的確之團體在十人或十人以上者當環行中華國有鐵路南滿鐵道及日本鐵道或仍由原程而歸者可向起程之鐵路預先接洽減收客腳  
茲將聯運規章摘要條列於左俾執有上列客票者得資備考

### 客票效期

- 一 各項客票之有效期間均各註明票面其計算方法自售之日起算為一日至效期之末日半夜為止
- 二 所有客票須載明發行日期否則不認為有效長聯式與冊本式客票如有不按路程次序排列者亦無效
- 三 如有將票撕下呈驗者即不認為有效
- 三 所有客票及長聯式或冊本式客票均不得移轉他人持用

四 所有聯運乘車票除陸遊票外祇得乘坐尋常客車如欲乘坐特別快車或用睡床須另繳各項附加費如乘坐南滿鐵道株式會社之滿洲綫即俗稱爲南滿鐵道除附加費外尙須補繳快慢車之客腳所差之尾數但陸遊票不在此限

陸遊票可乘坐各項客車惟持票人用床位時須另繳床位費

#### 孩童

五 幼孩在四歲以下者准予免費連載童子在十二歲以下者應收童子客腳約合冠者客腳之半數如孩童要用睡床仍須繳床位全費如兩孩用一睡床准予祇繳一睡床之費

#### 半途下車

六 持有聯運乘車票之旅客於經行途中無論何站凡客車停止所在皆得折程停行凡中途停行之旅客應將原有客票呈交站長按各本路定章署名爲証如有未請站長署名者則其餘未經旅行各段之客票俱爲無效

#### 退還票價

七 旅客因預料不及之情事中途棄程不行欲索回未用部份之票價須請棄程所在之站長或輪船公司之經理在票上署名爲証嗣於該票有效期內函向原購該票之鐵路輪船公司或代售聯運乘車票之經理處索取

八 鐵路仍有權推却退還客腳之請求如客位係預先留用或未照上列條件辦理鐵路可不承認如此請求

九 此項客脚一經核准退還則應於原付之客脚內先將經行各區間所應收之普通客脚扣除如有餘賸即爲退還之數各區間之客票一經用過一部份者則認爲全部份俱經用過其退還之票價按當日發行時之匯兌價計算(參閱第十九條)  
旅客如中途棄程不行則行李運脚概不退還

預定睡床等

十 如欲預定特別快車之坐位及床位者應向起票車站預繳應付之費方能代爲包定

行李

十一 持有聯運票旅客之行李得於左列重量免費運送

鐵路暨下關釜山間之聯絡輪船限制如左

頭等客

一六〇磅

二等客

一二〇磅

三等客

八〇磅

上海日本口岸間之輪船限制如左

頭等客

四〇立方英尺或三五〇磅

二等客

三〇立方英尺或二五〇磅

三等客

二〇立方英尺或一五〇磅

上海漢口間之輪船限制如左

特等客

四〇立方英尺或三五〇磅

二等洋艙客

三〇立方英尺或二五〇磅

頭等華艙客

二〇立方英尺或一五〇磅

孩童付孩童客脚者准予上列重量之半數免費運送

鐵路對於逾量之行李係以每十磅爲計算運價之單位(不及十磅者亦按十磅算)運價可向車站

詢問

十二 行李可由出售聯運票之車站逕行註冊起票運至該旅客所持乘車票到達之車站爲止除逾  
量收費外不另收費

旅客欲將行李註冊運至左列車站之一者如該站係在該旅客所持乘車票路線以內者可聽旅客  
自便其運送條件須於起票時向站查明

東京 橫濱 名古屋 西京 大阪 三宮 神戶 下關 門司 長崎 釜山 南大門

仁川 平壤 鎮南浦 安東 奉天 (南滿路) 旅順 大連 遼陽 長春 瀋陽 (京

奉路) 新民 山海關 天津 北京 南口 張家口 石家莊 鄭州 漢口 濟南 徐

州 浦口 南京 上海(北站) 杭州

十三 旅客於行李交站註冊時應收回行李收據一紙註明包件情形重量逾限運腳等俟抵到達站  
時將行李收據繳交車站收回行李

十四 如有行李囤存到達車站超過該路章程所定免費期限以外者應照該路定章繳納囤費

十五 鐵路對於物主不來取之行李有權依照本路定章處分之

行李損失之賠償

十六 註冊行李之損失如有超過左列數目者鐵路不負責任

日本鐵道及南滿鐵道之朝鮮綫

不分等第每客以一百日金爲限

南滿鐵道(滿洲綫)

頭等客行李每磅以日金二元二五爲限

二等客行李每磅以日金〇、七五爲限

三等客行李每磅以日金〇、二五爲限

中華國有鐵路

不分等第每客以銀元一百元爲限

稅關查驗行李

十七 稅關查驗行李時旅客須親自到場料理

查驗鐵路旅客行李之稅關地點開列如左

華關 天津總站 山海關 安東

日關 安東並釜山下關間輪船上

十八 旅客行李經過安東關者其報關職務可委託南滿鐵道代辦果欲如此辦理當向出售聯運乘



車票之車站索取請託單自行填明

南滿鐵道收到此項請託單時當代客照料該行李報關一切事務並如有須納稅款者亦由該路墊付所有墊付之稅款應由物主於到達車站索取行李時即行繳還

### 客脚並行李運價

十九 所有單程來回暨周遊各票價及行李運價得依照日金與銀元兌換價率之漲落隨時修改在出售聯運乘車票之車站示衆周知

二十 凡未經前列各條特別規定者則各該路或輪船公司章程適用之

## 注 意

本編所載客車運輸通則暨發售定期票回數票各章程係由交通部公布施行所有本路客運事項均皆適用至關係貨運事項另有國有鐵路貨車運輸通則津浦鐵路貨運附則暨國有鐵路貨車運輸負責通則津浦鐵路收受及裝運負責貨物辦事細則於貨運一切辦法暨運價等均皆詳載刊印成冊客商欲知詳細可向本局車務處及各車站隨時取閱

津浦鐵路旅行指南 規章摘要

中日聯運旅客簡章 客脚並行李運價

## 權 度 換 算 表

長 度			
萬 國 權 制	1 公 寸.....	3.125 華 寸.....	3.937 英 寸
	1 公 尺.....	3.125 華 尺.....	3.280 英 尺
	1 公 里.....	1.736 華 里.....	0.621 英 里
營 造 尺 制	1 華 寸.....	0.32 公 寸.....	1.259 英 寸
	1 華 尺.....	0.32 公 尺.....	1.049 英 尺
	1 華 里.....	0.576 公 里.....	0.357 英 里
呎 磅 制	1 英 寸.....	0.254 公 寸.....	0.793 華 寸
	1 英 尺.....	0.304 公 尺.....	0.952 華 尺
	1 英 里.....	1.609 公 里.....	2.793 華 里
重 量			
萬 國 權 制	1 公 斤.....	1.675 斤 .....	2.204 磅
	1 公 鐵.....	16.755 担 .....	0.984 噸
營 造 尺 制	1 斤 .....	0.596 公 斤.....	1.315 磅
	1 担 .....	0.596 公 鐵.....	0.058 噸
呎 磅 制	1 磅 .....	0.760 斤 .....	0.453 公 斤
	1 噸 .....	17.024 担 .....	1.016 公 鐵

# 本路客車餐點煙酒價目表

## 各種餐點價目

早餐	每客洋七角五分	午膳	每客洋一元二角五分
晚膳	每客洋一元五角正	熱冷肉食	每碟洋三角
麪包夾肉	每打洋五角	茶及麪包餅干	每客洋三角
咖啡或茶或可或諸古律加糖鑲牛奶			每盃洋一角五分
紅茶	每盃洋五分		

## 各種煙酒價目

香賓酒(胖萊莉)	大瓶洋七元 小瓶洋四元	車利	每盃洋三角
把德溫	每盃洋三角	紅酒	大瓶洋一元 小瓶洋七角半
霍克酒	大瓶洋二元五角 小瓶洋一元五角	白酒	大瓶洋二元五角 小瓶洋一元五角
白蘭地(老牌三星)	每盃洋三角	白蘭地(立口)	每盃洋五角
爲司干	每盃洋三角	金酒	每盃洋三角
萬磨夫(法國)	每盃洋三角	萬磨夫(意國)	每盃洋三角
密酒(糖姆)	每盃洋三角	密酒(口立沙)	每盃洋三角

津浦鐵路旅行指南 本路客車餐點煙酒價目表

五八

薄荷酒	每盃洋三角	克木	每盃洋三角
長瓶馬頭牌皮酒	每小瓶洋五角	皮酒	每小瓶洋三角
波德酒	每小瓶洋四角	汽水上海泓潔水廠	每瓶洋二角
椒薑水	每瓶洋二角	鹹水爲四格	每盃洋三角半
檸檬水	每瓶洋二角	桑子汽水	每瓶洋二角
石薑水	每瓶洋二角	苦水	每瓶洋二角
清涼水	每瓶洋三角	令納物克托力雪茄	每枝洋一角
三炮臺紙煙	每包洋三角	依球伯生紙煙	每枝洋三分
三炮臺紙煙(五十枝)	每聽洋七角半	依球伯生紙煙(一百枝)	每聽洋二元五角

附記一 第一至第四次三等客車車役售賣茶水每壺每天不論添水若干次定價銅元  
 十二枚不得多索若客人不願用茶不准強售三等車內並不准售賣熱手巾

附記二 第一二次特別快車之餐車不售賣零星華式菜品

濟南  
慶雲金店

總號 商埠二馬路中  
分號 城內院西大街

本店開設濟南已歷有年發兌天字加煉十足條錠葉金赤金紋銀珠寶鑽石包金鍍金一切時樣首飾中西品物貨高價廉遐邇咸知兼收各路礦砂荒金買賣各國金幣金票所有交易格外公道並備五色精緻禮券以便各界酬酢送用如蒙賜顧無任歡迎

報掛號 一九八七

電話號碼 一四〇〇六

〇八〇二

# CHING YUEN JEWELLERY CO.

TSINANFU, SHANTUNG, NORTH CHINA.

Dealers in Pure Gold Bars, Ingots Leafs Solid Gold and  
ycee, Pearls Gems and Diamonds.

Gold gilded and Electro gold ornaments of every descrip-  
tions. Prieeces charged moderate.

Puchasers of Gold dust and Gold ingots; and Exchangers  
of Gold Coins and Bank-notes of any nations in the world.  
Prices paid very moderate.

Telegraph Register 1987

Telephone Nos. 0802 & 1406

HEAD OFFICE Road II, Tsinanfu.

BRANCH OFFICE Yuen Hsi Street, Tsinanfu.



天津 怡泰印務局 法界

電話一千三百四十八號

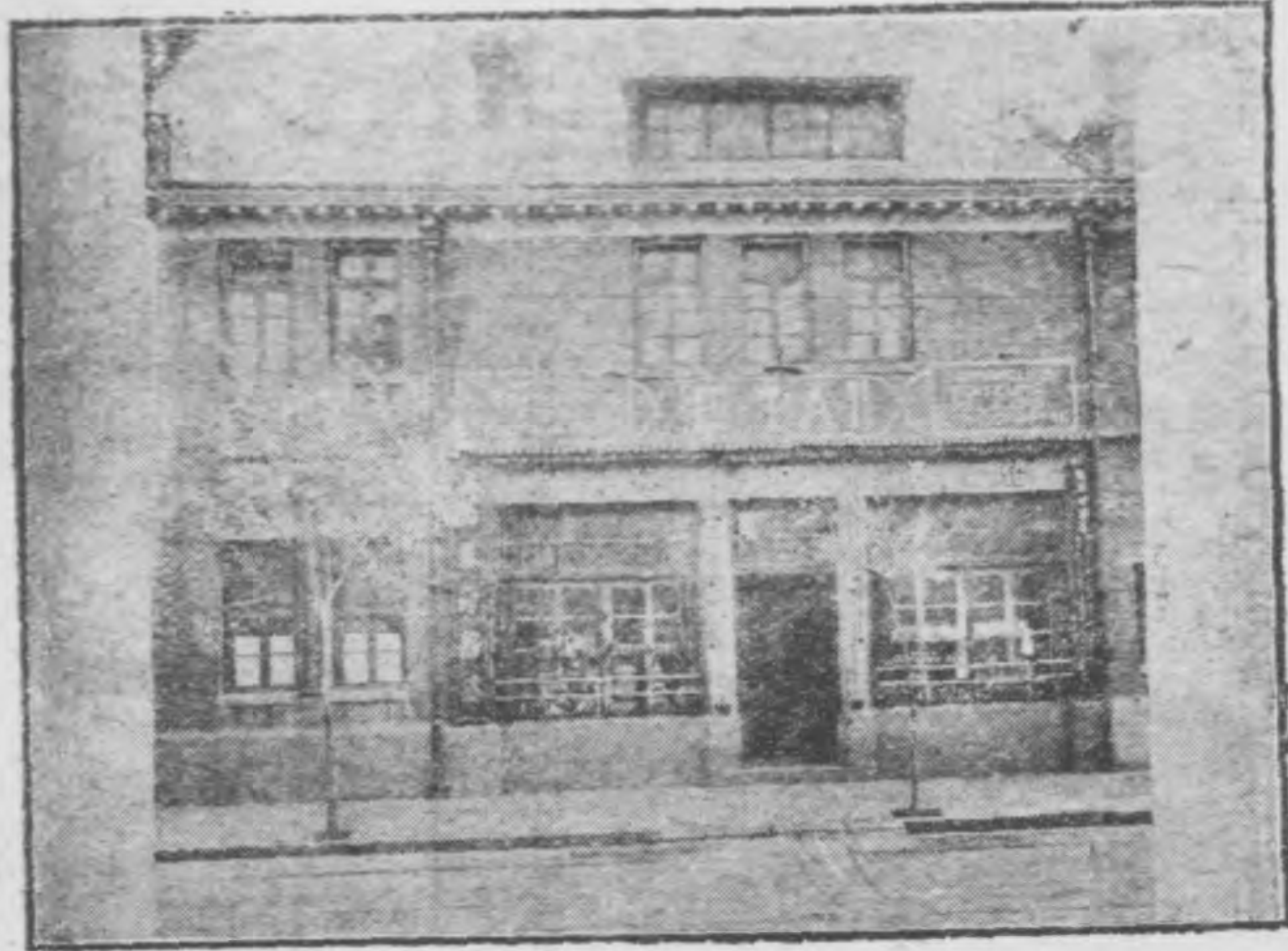

本局開設以來歷有二十餘載向運歐美名廠紙料文具用品承印中英法俄等文件書籍五彩石印如風景圖畫花卉翎毛山水人物各種商標彩票銀票股票匯票機器裝訂外國賬簿製造橡皮圖章雕刻各種銅版鋼版鋅版凹凸版并自鑄華洋鉛字花邊等件特製膠水并接辦利華墨水公司精製各種紅藍黑墨水零整批發所有各種機器均用電力迅速非常久蒙各界同聲稱贊營業日益發展本主人不惜工資加添新式機器特聘各科專門優等技師悉心研究精益求精且價格額外克己以副惠顧諸君之雅意焉倘蒙 賜顧請移玉至本局面議或致函電商訂無任歡迎特此佈告

Telephone No. 1348

**E-TAI,**  
**TIENTSIN.**

---

Telephone No. 1348

**PRINTERS, Book-binders, Stationers, Embossers,  
Lithographic Colour Printers,**

**and**

**Rubber Stamp Manufactures, &c., &c.**

**also**

**Proprietors of the Lee Hûa Ink Factory.**

**Rue du Baron Gros, French Concession.**



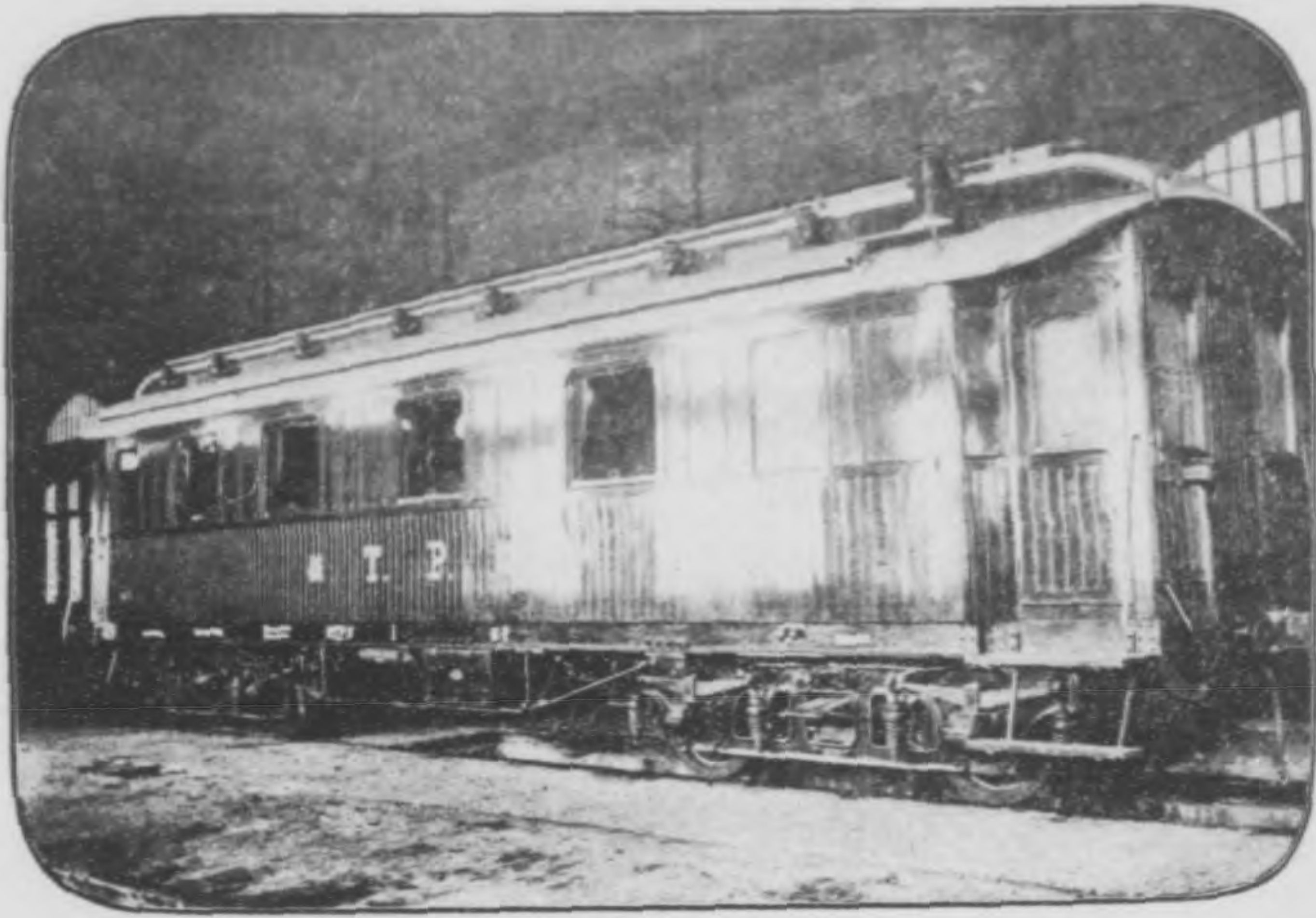

一號包車

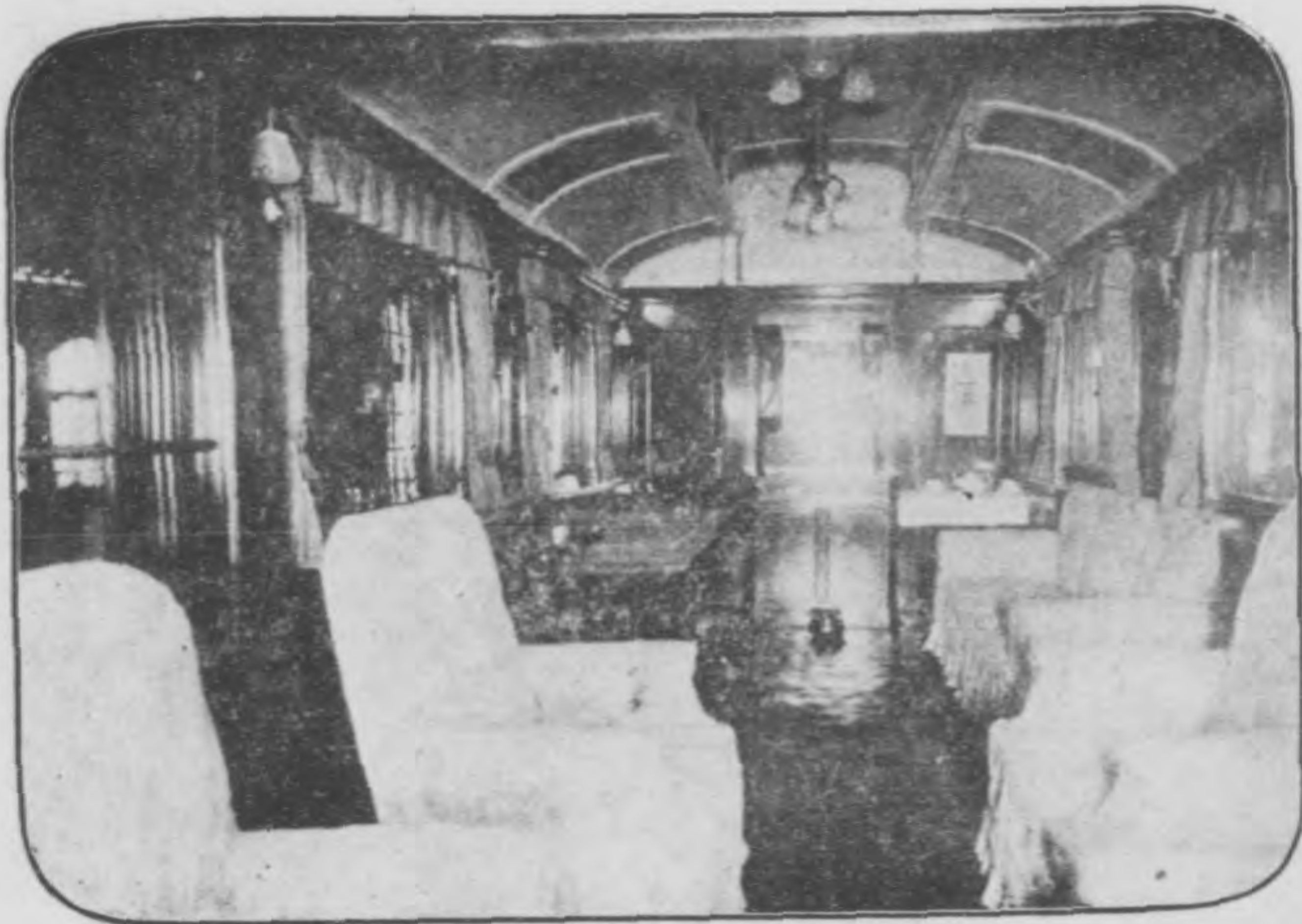

一號包車客廳



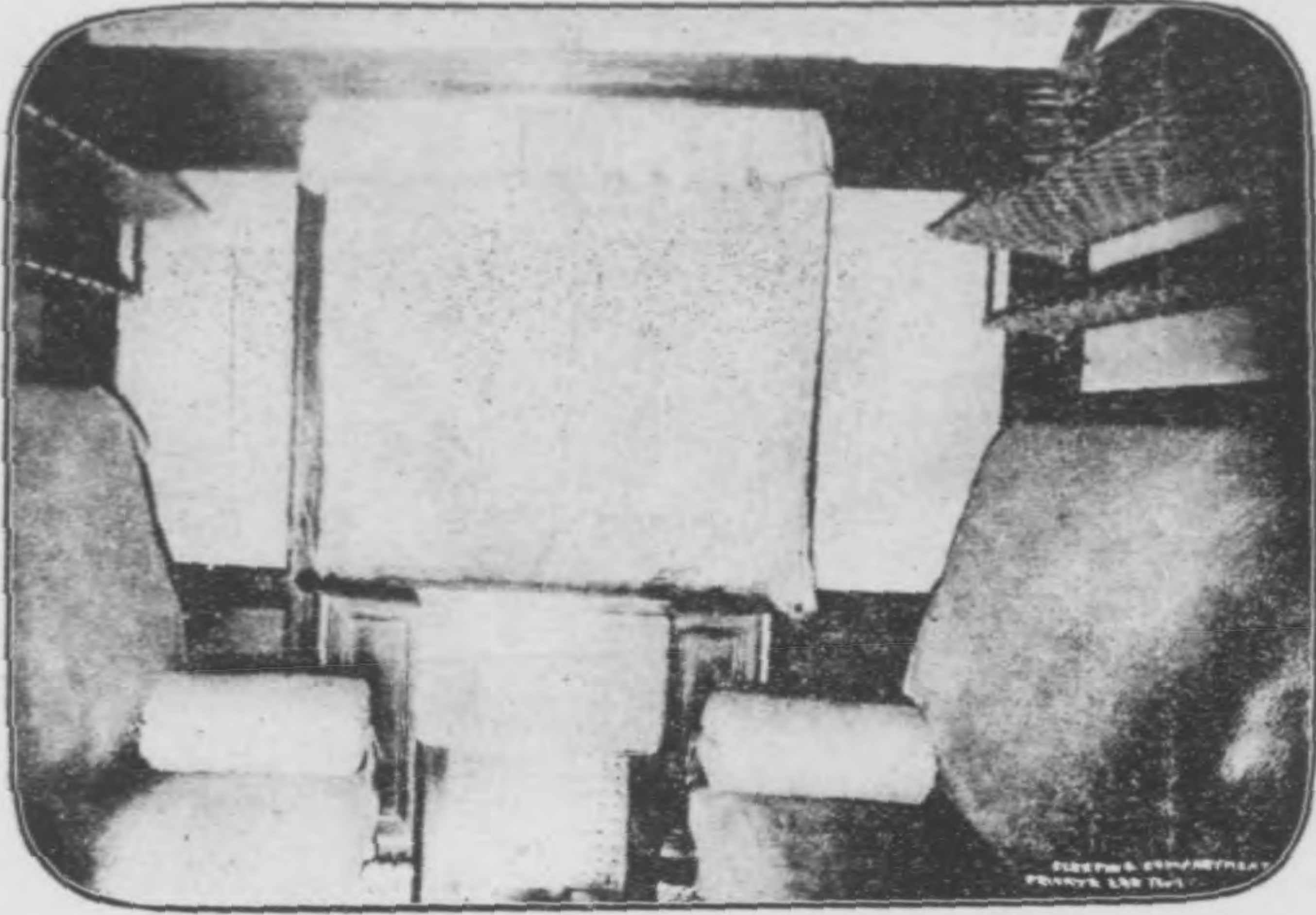

包號一車臥室



包號一車浴室



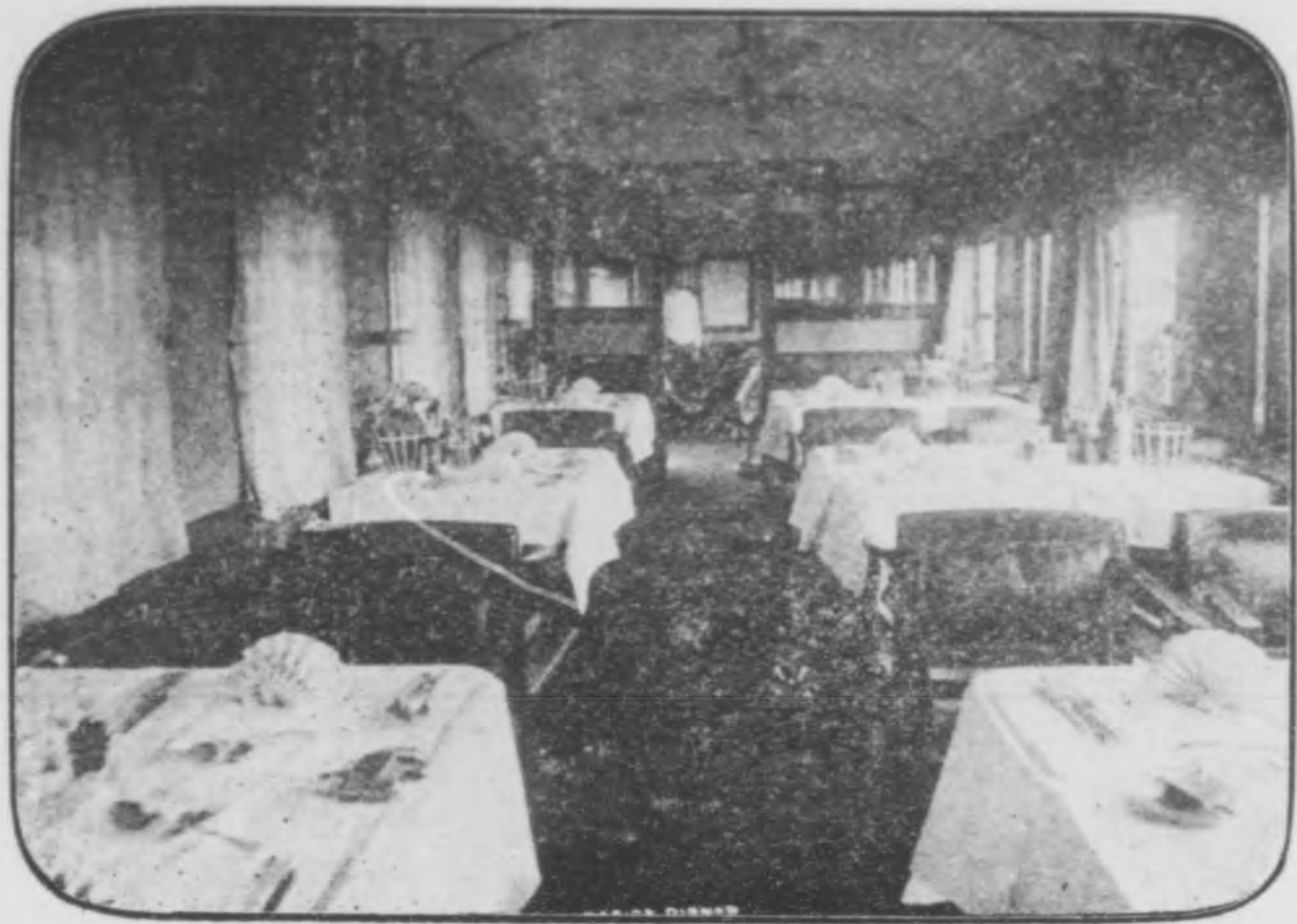

頭等餐車

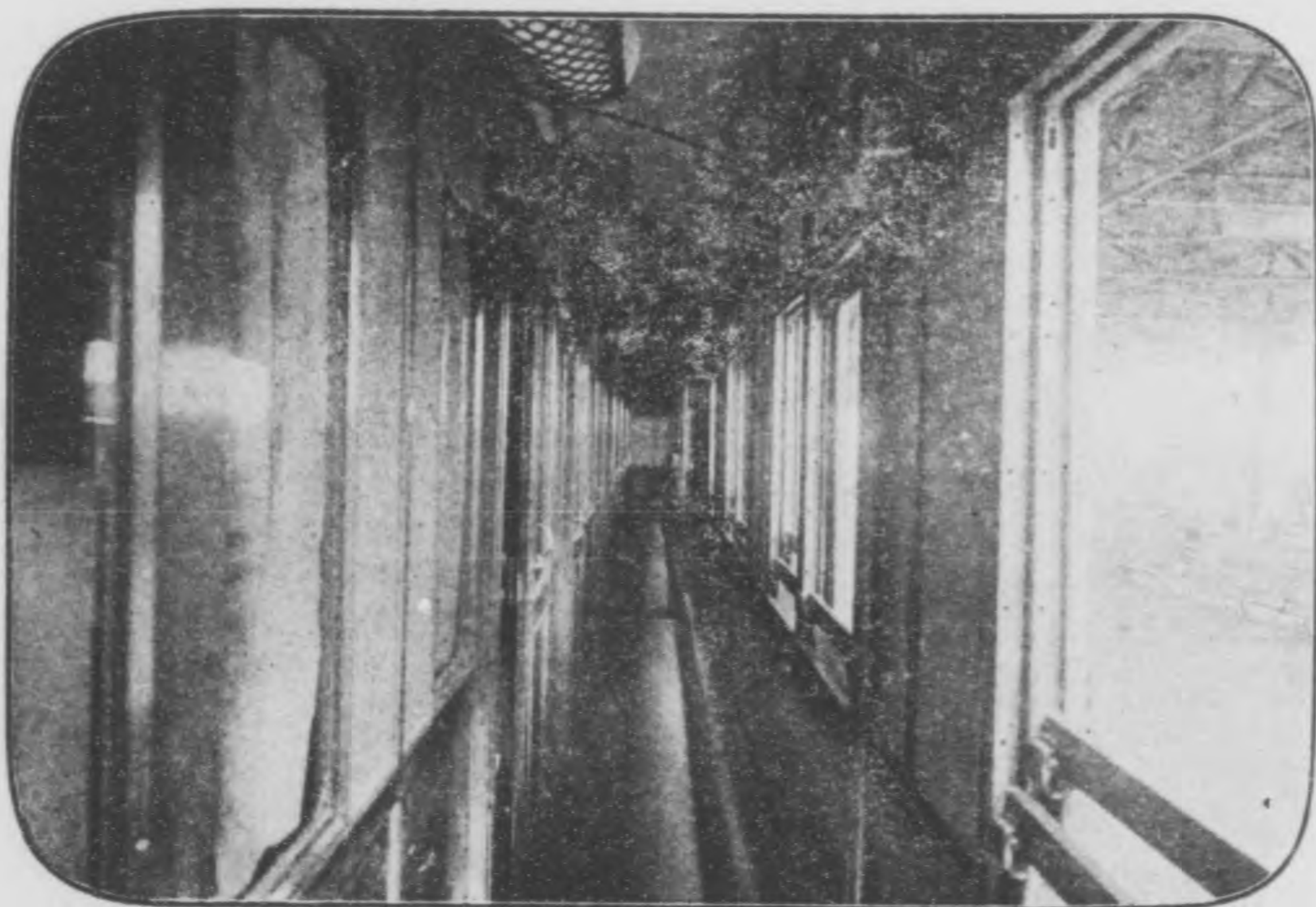

頭等臥車走廊



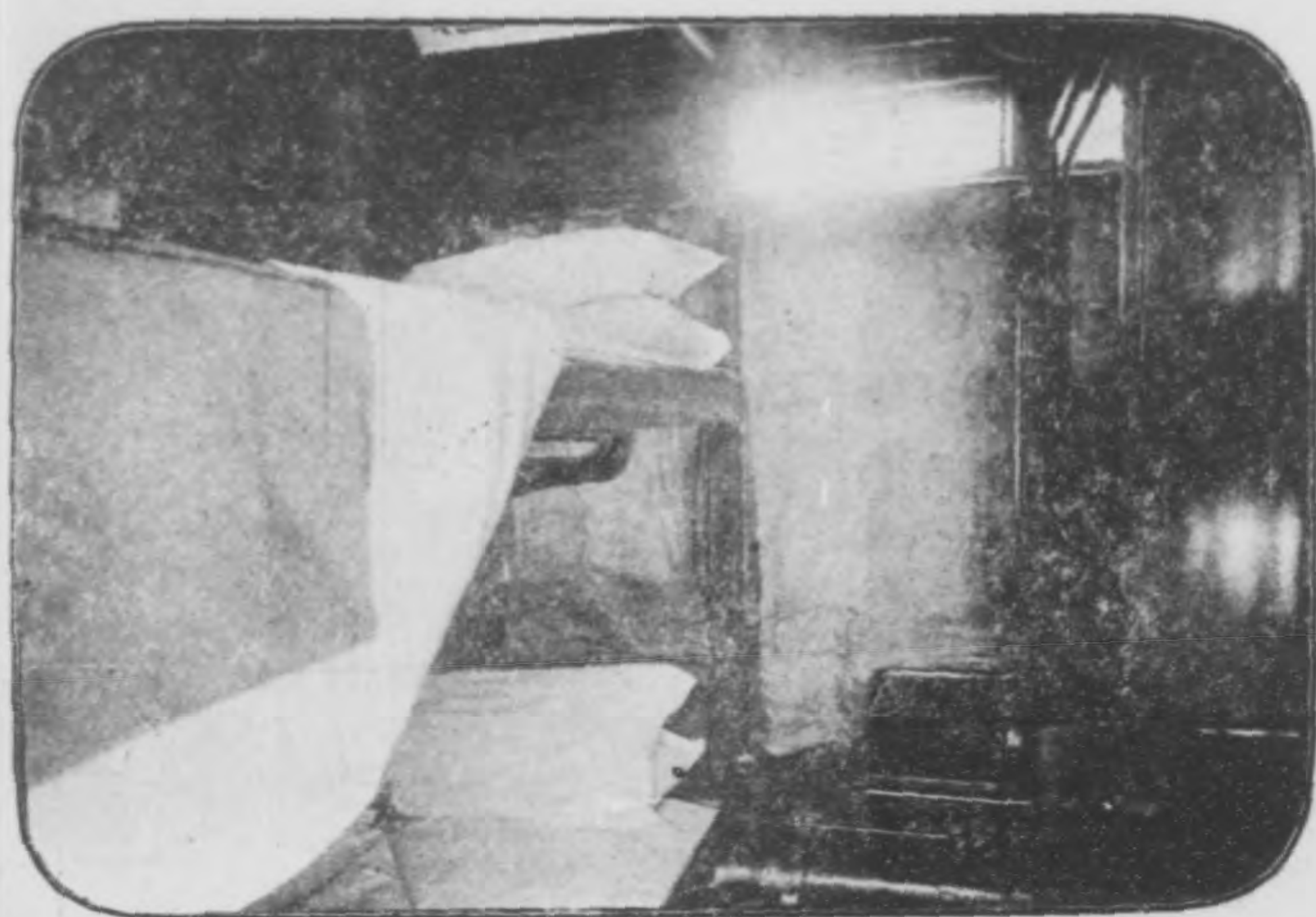

頭等臥車臥室

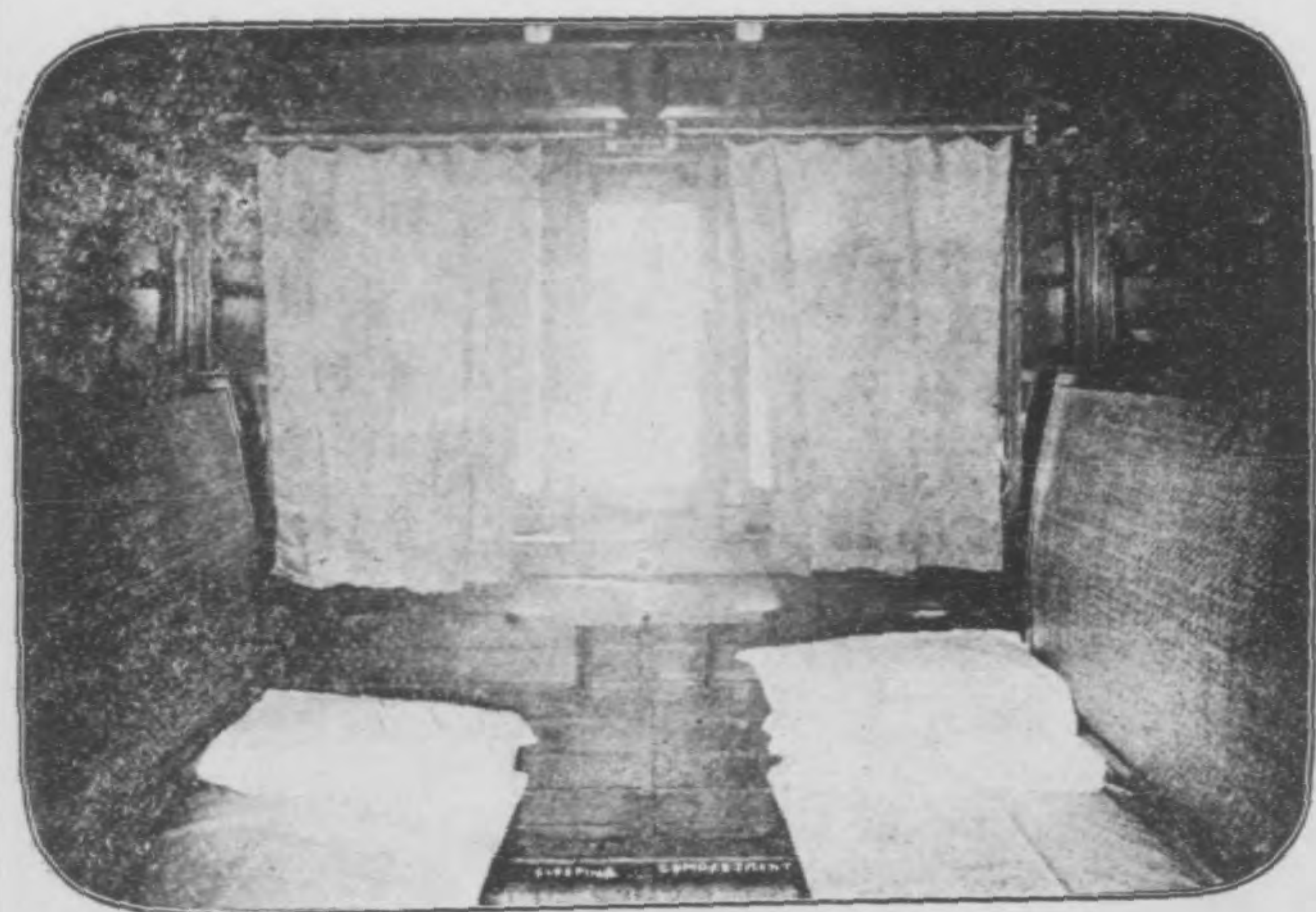

二等臥車臥室

電話五六一號

# 德義樓飯店

開 設 天 津 日 界 旭 街

電話二五二號

本樓開張以來已數十年馳名中外久蒙客  
界光臨大小客房牀褥整潔舖陳華美電燈  
電扇煖爐浴室一切俱全中西飯廳飲饌潔  
淨住宿宴會無不咸宜並附設花園彈子間  
等專供旅客嬉游之用餐堂廣大可設二百  
餘座喜壽慶賀最為得體近因研究衛生起  
見英法大菜益加改良價廉味美伺應周至  
誠有賓至如歸之樂 貴客光顧無任歡迎

本樓主人謹啓

# 天津永發順木行廣告

本行自開辦以來已歷四十餘年之久至價目之公道交易之誠實久蒙各界所推許茲不贅言本行營業歷年益加擴充專辦奉省鴨綠江流域所產紅白松木橡木楸木紅楸木黃花松柞柳等方木一概齊備又有紅白松黃花松各種杆子長短俱備用作樁木甚屬相宜並辦漢口各種電杆廣東各種徑木福州各種杉木檉木柃木檉材料以及建松板薄厚樟板金絲楠獨板壽木杉木獨板壽木檉木壽板柏木壽板東洋黃油松各種柃木等木暨白楸木柃木楸木桂木各種鐵道枕木南洋新嘉坡柚木紅木抄木各種硬木一概俱全新到上等柚木長短俱備以上等等木料名目繁多不及細載專備路礦機廠電務營造各家應用如蒙賜顧無任歡迎價值格外克己以廣招徠承辦各種木料定期不悞如函詢價目立即答覆恐未週知謹此佈告

天津永發順木行謹啓

總行金鋼橋西電話八六三

分行俄租界河沿電話三三六〇

分行意租界河沿電話二七一二

祥泰木行公司廣告

敬啓者敝行創設以來歷有年所向蒙

各界嘉許故敝行自向各地探選優良木料零整批發務求盡善盡美以副

諸公雅意也今將各色木料詳列如左

美國松木 企口地板 板條 板片 安東紅松 杉松 柞木 榆木 水曲

柳 黃珀梨 椴木 板條 日本柞木又名亞克 榆木 白楸 桂木 福州檉

木板條 板片 漢口皮篋 非律濱紅木 新加坡紅木 以及各種柚木

硬木無不俱全

總行 上海

分行 北京 天津 漢口 長沙 九江 蕪湖 南京 徐州 蚌埠 濟甯

鎮江 甯波 福州

經理處 杭州 嘉興 湖州 蘇州 常州 常熟 無錫 江陰 仙女廟 保

定 滄州 泊頭鎮 勝芳鎮 潘家莊 蘆台等處

機器鋸木廠設在 上海 漢口 福州

電報掛號英文 LUMBERCO.

# The China Import & Export Lumber Company, Limited.

Telegraphic Address—"LUMBERCO"

HEAD OFFICE & Principal Distributing Yards at Shanghai, China.

Branches and Yards at:

Tientsin, Tsinanfu, Hsuehowfu, Pengpu, Nanking, Chinkiang,

Wuhu, Kinkiang, Hankow, Changsha.

Agencies at:

Hanchow, Kashing, Huchow, Soochow, Wusieh, Changchow,

Kiangyin, Changshu, Sienniniao.

Sawmills at:

Shanghai, Foochow & Hankow.



# PEIYANG PRESS



Letterpress  
Lithographic  
Copperplate  
Collatione.

# Printers

Bookbinders

Account Book Manufacturers

Engravers Designers

TIENSIN

Telephone 1024

PEKING

Teleph. E. O. 3248

# 北 洋 印 書 館

本館專售各國紙張華洋文具承印中外新聞報  
紙各樣書籍大小帳簿新樣股票鈔票番紙五彩  
套印各種仿單並聘到留學歐美著名工廠畢業  
技師承做鉛版石版銅版鋼版玻璃版象皮圖章  
四法精刻金銀器皿精繪各種美術畫品均能訂  
明不誤

設在天津舊德界特別第一區沙市樓無錫路千三號

電話一千零二十四號

北京燈市口四十一號電話東局三千二百四十八號

天 津  
中 國 北 方 木 材 總 行

本行設在天津義國租界河沿  
電報掛號第八八三三號

本行自運本國奉天、安東、紅白松、榆、柞、楸等木，以及閩、粵、湘、鄂等省所產各種木料、電杆、兼運東西洋柚木、松木、紅板等貨，專備路礦、機廠、工程、建築、採擇、應用、貨高、質美、種類、齊備、零整、批發、定價、公道、如蒙、賜顧、即請、惠臨、面議、或賜、電話、快信、自當、立即、奉覆。

賑房電話第一二六三號  
貨棧電話第二〇六〇號

**THE NORTH CHINA LUMBER CO.**  
**ITALIAN BUND, HONGKONG,**

**TIENTSIN,**

*Chinese & Foreign Lumber Merchant*

Special Suppliers for Antung Pine and Oak Wood, Nara and Tamo;  
Fukien, Kwangtung, Hunan and Hupoh Lumber; Foreign Teak Wood,  
Oregon Pine, Japanese Wood and Singapore Planks.  
Selected Qualities and Suitable Sizes for Railways, Mining and  
Constructors Requirements.

Tel. Address: "8833 TIENTSIN,"

Telephone No. 1263 Office.

Telephone No. 2060 Lumber Yard.

# 各站概略

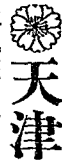

## 天津

天津之地在禹貢爲冀州之域周屬幽州春秋爲燕國秦爲上谷郡漢爲漁陽郡唐爲范陽郡宋爲燕山至明始有天津衛之名清仍之雍正朝改衛爲州又升州爲府民國時改正地方行政區域去府之一級留附郭本縣於是天津縣遂與諸縣齊同焉

### 界域

天津縣面積東西廣七十餘里南北長一百二十里東瀕海南與靜滄二縣鄰西北二面全以京兆各縣爲界其縣城當北緯三十九度零九分東經一百十七度十五分位於北京東南相距二百四十里白河諸水匯流其間七十二沽錯列可數又以海岸線平直航路適宜中外商貨鳥集鱗萃輪舶出入前後銜接各國於城外皆有居留地以資營業塵宇彌望日臻繁榮駸乎與世界各大都會相埒焉

### 市區

天津市區有華界與租界之分在華界內依警察區可分爲五 (一) 東區 東自海河沿岸西迄城內鼓樓南北大街南起日本租界北至獅子林迤近本區以南市大街爲商務最盛之地次爲東北兩條馬路再次爲宮南宮北二街此街南北係以天后宮爲起算點 (二) 南區 南自南關外北至北馬路東自鼓樓大街西至雙廟區內所包含之南北西三面馬路最稱繁盛西門以外地勢庫下殆無足言 (三) 中區 東起大胡同隨白河沿岸以至道橋由此往西至趙家場折而南至雙廟街又折而東以

北馬路爲標準與東南兩區分界此區有南運河直貫其中市街最盛者爲估衣街鍋店街次爲針市街再次爲河北大街至侯家後一帶舊日頗稱繁華至今則日見寥落 (四) 北區 由金鐘橋以東經水梯子浮橋與舊奧界及義俄租界相接復由京奉路線以東折回直至新開河沿岸至第一橋經字緯路至大經路是爲北區 (五) 西區 由天津公園前門起沿金鐘河岸至金鋼橋西折沿白河北岸至津浦西站又北經由西沽大學校法政學校以西各處折回新開河與北區相接是爲西區 以上北西二區均與河流及鐵路之線相接兩區內河北一帶經緯各路規式最爲齊整

在天津有租界之國凡九在海河西者爲日本法英德美界在海河東者爲奧義俄比界面積最大者爲英最小者爲美茲按國度略叙於下 (一) 英租界 東起海河沿岸西至中國本界南北在

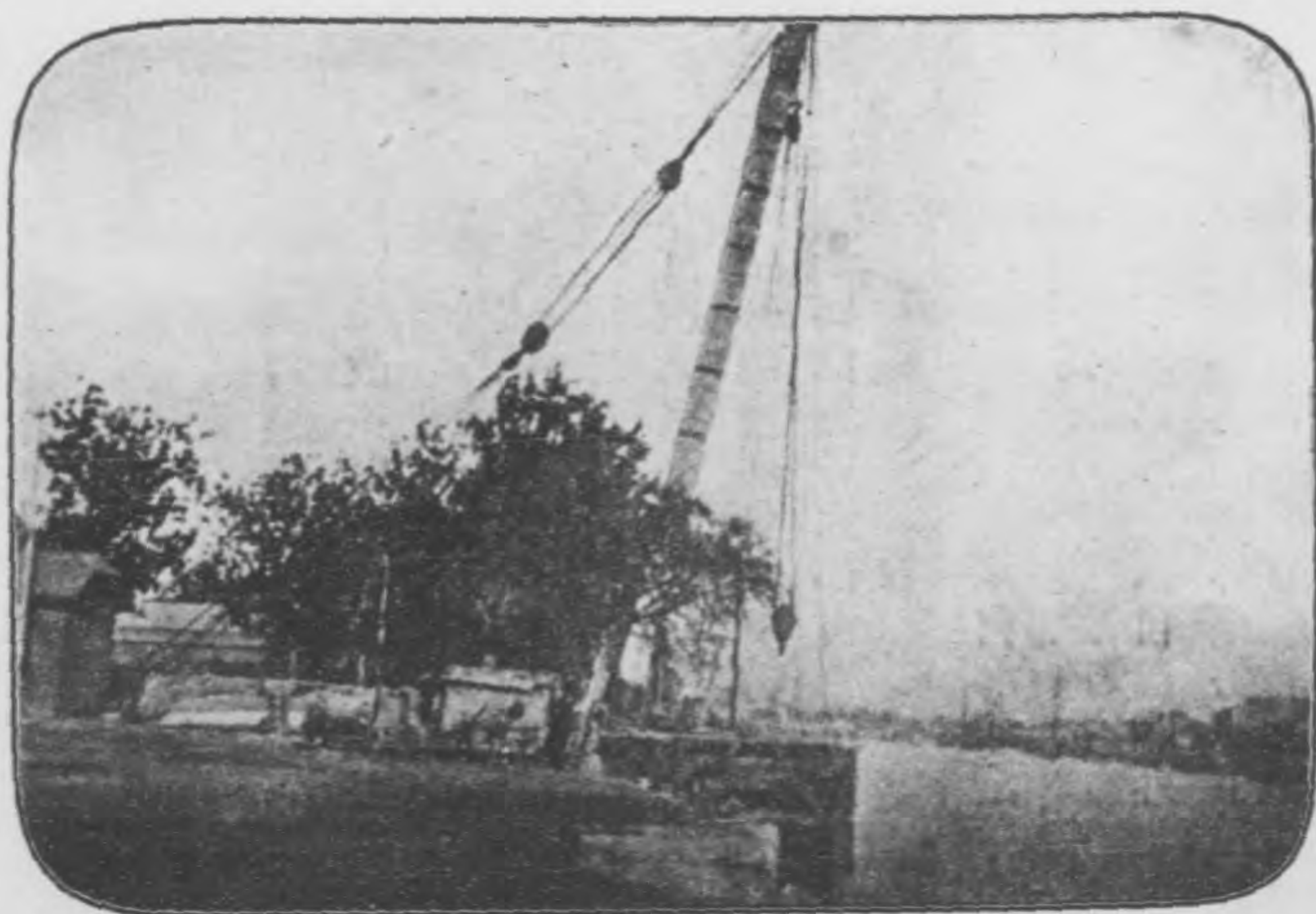

海河碼頭

德法二租界之間商業之盛在本埠稱最 (二) 法租界 在日本租界之南英租界之北東至海濱西接華地游天津者多豔稱紫竹林所謂紫竹林者即指法界其地昔有觀音寺宇因以得名現在基址已無可指認矣 (三) 日本租界 東起海河沿岸西至海光寺南接法租界北至東南城隅界內稍大商店多半係日本人經營北部與華界南市大街相接為冶遊徵逐之地最稱繁喧 (四) 奧租界在海河沿岸之東京奉路線之西南接意租界北至三岔河口俗名其地曰河東以其在海河之東也此租界現已歸中國接管改為特別區隸屬於天津特別區市政局 (五) 義租界 自與租界之南部起至俄租界之北部止東西在京奉路線及海河正流之間市面本甚蕭條近因中外流寓者在界內建築屋宅漸有起色 (六) 俄租界 在義租界之南海河沿岸之東京奉路線之西北現因俄國內亂我國政府停止俄公使領事待遇並將其地收回改為特別區隸屬於天津特別區市政局 (七) 比租界 在法租界之南地名大直沽 (八) 德租界 在英租界之南現已歸中國接管改為特別區隸屬於天津特別區市政局 (九) 美租界 在英界南部為租界中之最小者

### 古蹟

水西莊 在城西三里芥園查氏別墅地週百畝昔為津門園亭之冠中有攬翠軒枕谿廊數帆臺藕香榭花影菴碧海浮螺亭泊月舫繡野簃一犁春雨諸勝其地址今為河神廟尙存

鈴鐺閣 建自唐貞宗時中有藏經全卷清光緒間燬於劫火至今遺跡猶存

海光寺 在城南建自明代今為日本人駐兵之所

劉伯溫碑 在東門外石橋下居人猶能指其處

津浦鐵路旅行指南 各站概略 天津



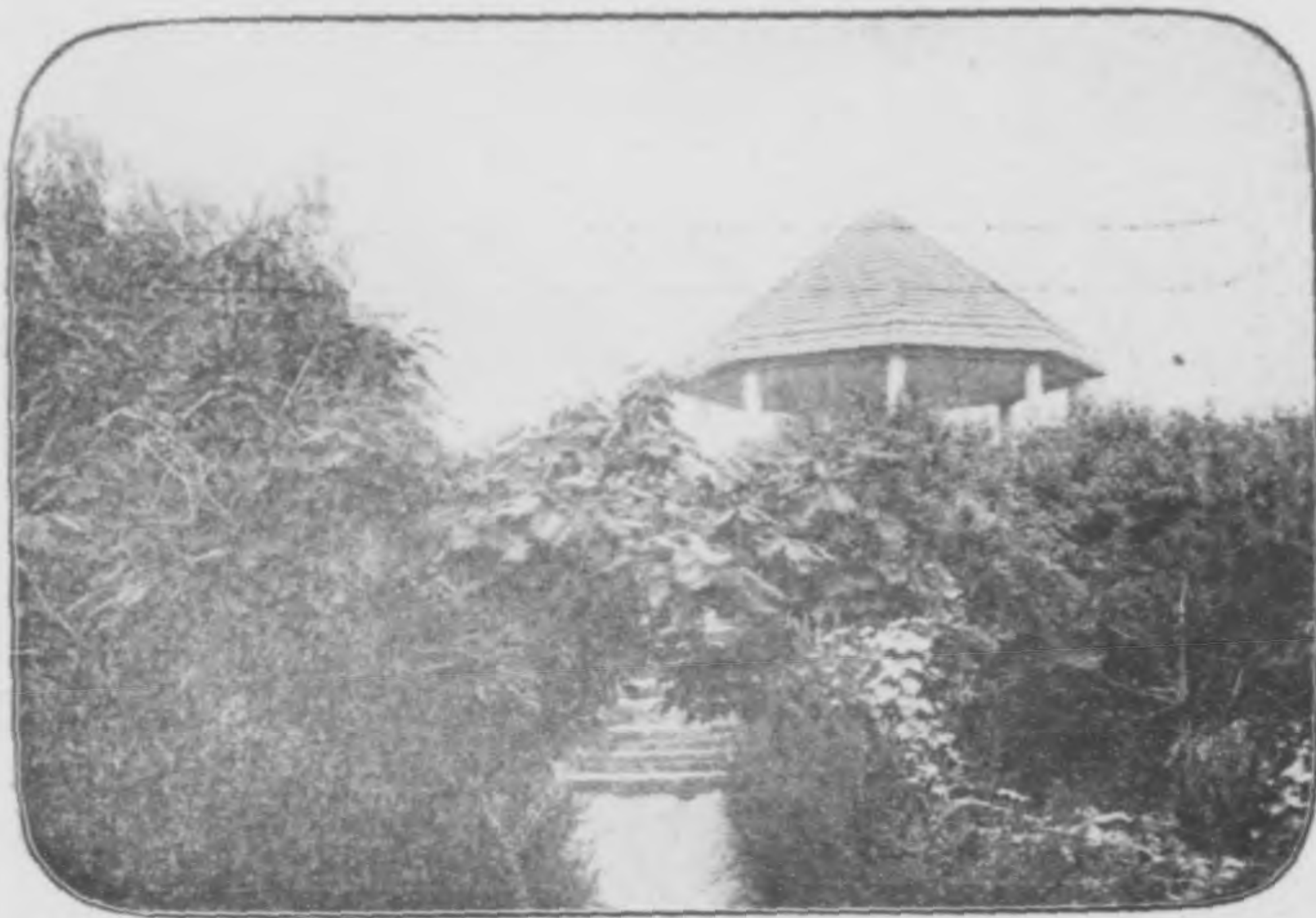

(一其) 園 公 津 天

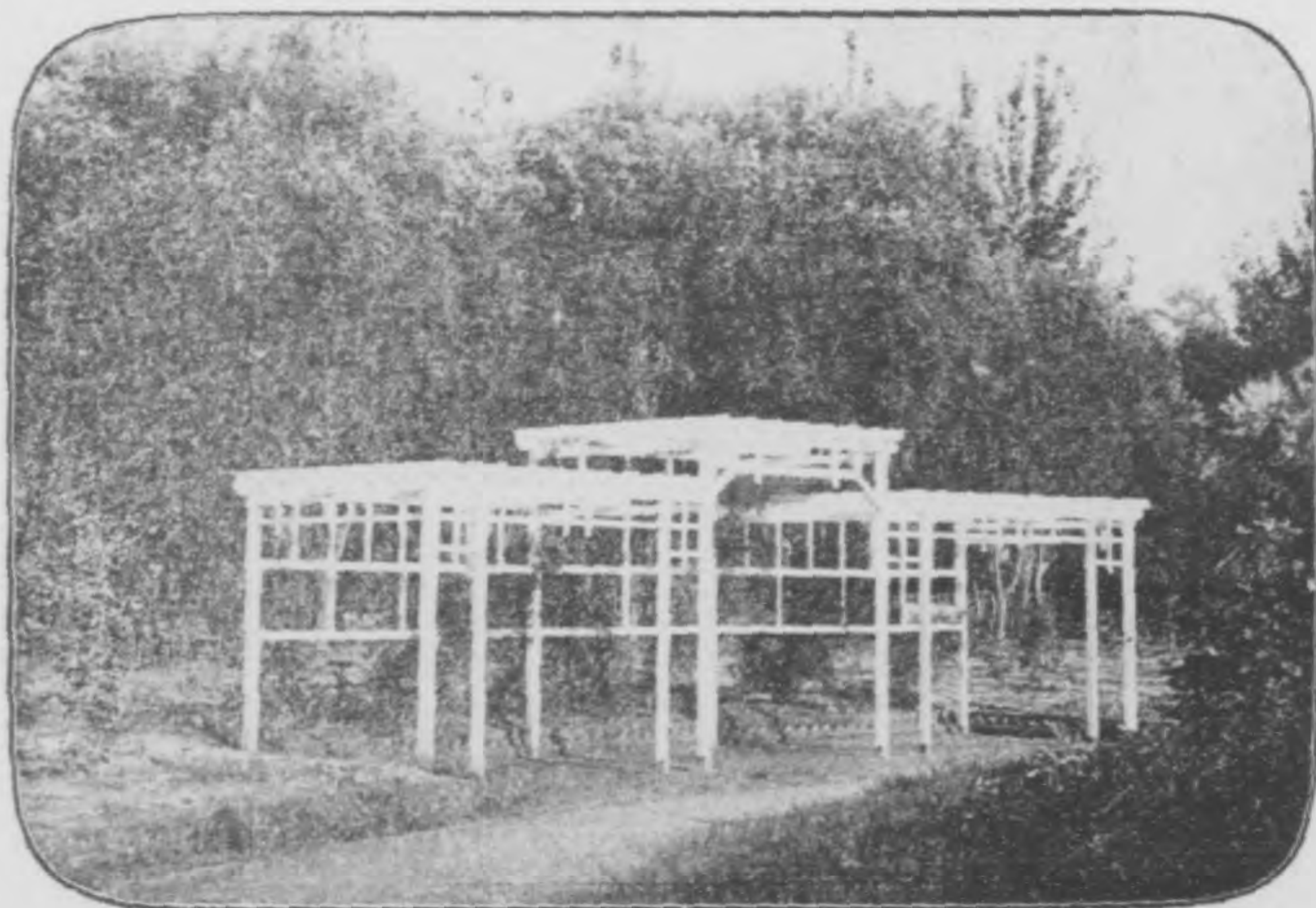

(二其) 園 公 津 天



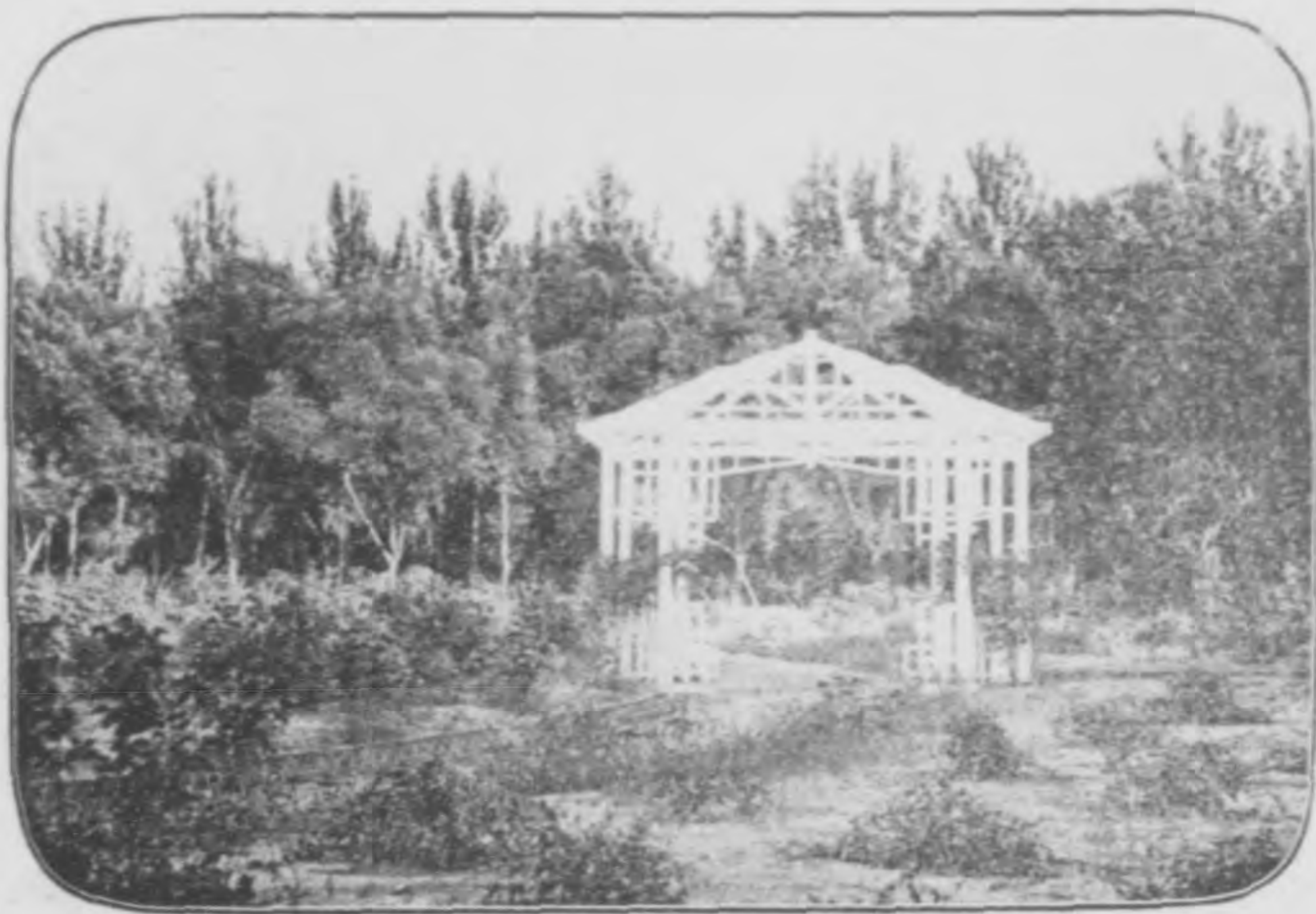

(三其) 園 公 津 天



(四其) 園 公 津 天



### \*名勝

**天津公園** 在河北大經路與日緯路相對初名勸業會場袁大總統任直督時所建改名公園當門山石鬱巒瀕臨蓮池上有大士像手持寶瓶汲水倒瀉池內頗具奇觀內有花木亭臺土石假山圖書館商品陳列所萃賣場工藝場等紛羅駢列可資覽玩每日遊人甚衆夏秋間附設餐館茶社開演露天電影中外士女夕間群往納涼尤具勝况

**大和公園** 在日本租界俗稱日本公園

**英租界公園** 此公園專爲西人游息之地與西人相識者亦可借入園內花木繁盛頗饒清趣

**李公祠** 在金鋼橋西係清直督李文忠公鴻章專祠其間堂宇宏敞亭臺曲折石橋橫亘水木清華每屆夏日柳絲拂檻荷香襲衣士女駢集品茗清譚洵道署之勝境也

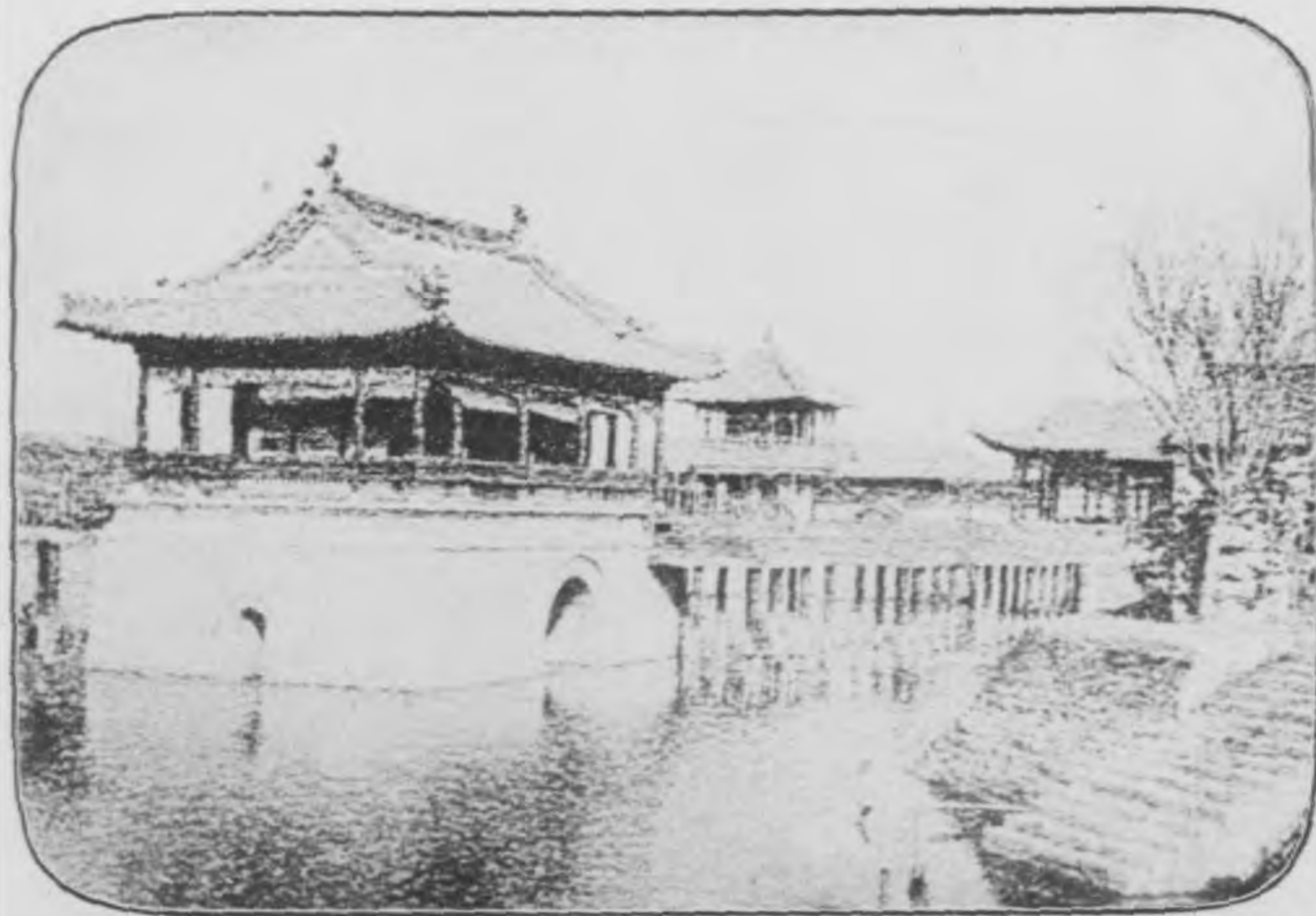

李 公 祠

天后宮 在金華橋迤南宮北大街每逢舊歷正月陳售新年物品遊人如織三月初一日至二十三

日謂係天后生日香火尤盛

城隍廟 在城內舊歷四月初一日至初八日各處來進香者頗多

藥王廟 在城西每年舊歷四月二十八日爲廟會

玉皇閣 在城東每年重九津人藉作登高之舉

賽馬場 在英租界營門外國人士於茲賽勝中國官商士女出資購票前往觀覽者頗多

官廳局所

直隸省公署 河北金鋼橋

直隸交涉公署 河北月緯路

直隸全省警務處 金湯橋西

直隸財政廳 河北月緯路

長蘆鹽運使署 城內倉門口

津海關監督公署 河北黃緯路

直隸菸酒事務局 河北省公署西

津海道尹公署 東門大街

直隸高等審判廳 河北省公署西

直隸高等檢察廳 河北省公署西

直隸教育廳 河北公園內

直隸實業廳 河北新車站東

天津鎮守使署 東門內

天津警察廳 金湯橋西

天津地方審判廳 高等廳內

天津地方檢察廳 高等廳內

天津縣公署 北門內大宜門口

天津監獄 城西教軍場

天津地方審判廳分庭 南馬路

天津地方檢察廳分庭 南馬路

津浦鐵路旅行指南 各站概略 天津

津浦鐵路旅行指南 各站概略 天津

直隸河務局	河北地緯路	北洋防疫處	河北大王廟
整理棉業籌備處	特別二區	天津造幣廠	河北大經路
長蘆稽核分所	鹽運使署內	官硝總廠	河北獅子林
天津常關	東北城角	直隸印花稅處	河北三馬路
津浦鐵路商貨統捐局	河北大經路	直隸統稅第一徵收局	北馬路
直隸統稅第二徵收局	東車站	直隸統稅第三徵收局	新車站
第一區菸酒事務分局	東門內	屠宰稅徵收總所	北馬路獅子胡同
天津平市官錢局	宮北大獅子胡同	北洋行營務處	城內經司胡同
直隸陸軍測量局	河北宙緯路	陸軍部無線電報津局	大經路
北洋印刷局	河北獅子林	直隸教育總會	河北公園內
直隸圖書館	河北公園內	直隸通俗圖書館	東馬路
直隸工業試驗所	新車站東	直隸商品陳列所	河北公園內
紅十字會	河北大王廟	北洋鐵工廠	河北奎窪
開灤礦務局	英租界	井陘礦務局	英租界
直隸郵務管理局	東車站	郵務甲附局	英界小白樓
郵務乙附局	法界梨棧	郵務丁附局	俄界老龍頭
郵務第一支局	東馬路	郵務第二支局	針市街

郵務第三支局

天后宮

郵務第四支局

南市大街

郵務第五支局

河北賈家大橋

郵務第六支局

河北大街

郵務第七支局

城內鼓樓西大街

郵務第八支局

舊興界大街

郵務第九支局

驢市口大街

郵務第十支局

新車站旁

電報總局

法租界

電報分局

河北人和里

電報分局

宮北信成里

電話局

開口

京奉鐵路管理局

新車站旁

津浦鐵路管理局

新車站旁

燕學校(止錄中學以上暨各種特殊學校其各小學校太繁不備錄)

北洋大學校

西沽

直隸第一師範學校

河北新開河

南開大學

南開

直隸私立法政學校

河北公園內

直隸公立法政學校

河北新開河

直隸女子師範學校

河北天緯路

直隸工業專門學校

河北黃緯路

海軍醫學校

法租界海大道

北洋高等女學校

河北睿雀

公立電報學校

城內戶部街關帝廟

直隸甲種水產學校

天津新車站東

天津甲種商業學校

東馬路

省立第一中學校

城西北鈴鐺閣

南開中學校

南開大學內

孔德中學校

英租界

覺民中學校

河北崑緯路

成美中學校

南關下頭

競存女學校

法租界

津浦鐵路旅行指南 各站概略 天津

津浦鐵路旅行指南 各站概略 天津

普育女學校

城內鼓樓西

競修女學校

河北字緯路

扶輪中學校

河北律緯路

中西女學校

南門外

報社(直隸公報在北洋印刷局印行京奉津浦鐵路皆有公報由本局發行)

大公報

日本界旭街

天津日日新聞

日本租界

益世報

小洋貨街

河北日報

南市廣興里

泰晤士報(漢文部)

南市榮業大街

中美日報

法界竹遠里

時報

南市榮業大街

京津新報

法界二十四號路

新民意報

南市東興大街

大中華商報

南市永安大街

民強報

關口

啓明日報

意界三馬路協豐里

醫院(私立醫院甚多不備錄)

直隸省設醫院

河北獅子林

海軍醫學校醫院

法界海大道

天津女醫局

東門外磨盤街

銀行

中國銀行

法界八號路

交通銀行

北馬路

直隸省總銀行

東北城角

中孚銀行

法界八號路

新華儲蓄銀行

法界七號路

東陸銀行

英界海大道

中國實業銀行

法界十二號路

邊業銀行

法界巴黎路

浙江興業銀行

法界二十一號路

天津興業銀行

鍋店街

山東銀行

宮北大獅子胡同

齊魯銀行

鍋店街

山東工商銀行

北馬路

北京商業銀行

法界六號路

山西省銀行

針市街

東三省銀行

法界八號路

殖業銀行

法界

五族商業銀行

估衣街

大陸銀行

法界六號路

大生銀行

北馬路

金城銀行

法界七號路

金城銀行天津支行

東馬路

中法實業銀行

法界中街

中華懋業銀行

法界中街

聚興誠銀行

法界中街

鹽業銀行

法界八號路

北洋保商銀行

北馬路

華義銀行

法界七號路

匯豐銀行

英界中街

麥加利銀行

英界中街

華俄道勝銀行

英界中街

橫濱正金銀行

英界中街

花旗銀行

英界中街

友華銀行

法界

華法銀行

法界八號路

東方匯理銀行

法界中街

華比銀行

英界

蘇各省會館

中州會館

河北大經路

山西會館

估衣街

津浦鐵路旅行指南 各站概略 天津

津浦鐵路旅行指南 各站概略 天津

江蘇會館

城內義倉大街

安徽會館

河北金鋼橋西

浙江會館

東門內戶部街

閩粵會館

針市街

廣東會館

城內鼓樓南

雲貴會館

河北宇緯路

燕商業會所

直隸商會聯合會

東南城角

天津商務總會

北馬路

商學公會

浙江鄉祠

天津工商研究總會

東馬路

醫藥研究總會

北門西

錢業公所(公估局)

北門內只家胡同

燕旅館

永和棧

新車站旁

旭日大旅館

新車站旁

福合棧

新車站旁

高陞棧

人和里

悅來棧

人和里

第一棧

人和里

大東棧

人和里

復泰棧

人和里

人和棧

人和里

寶聚祥客棧

樂仁里

老泰安棧

大經路

鴻安旅館

大經路

天和旅館

新大路

連陞棧

新大路

四合義旅館

新大路

新和棧

新大路

復昌棧

大經路

華盛棧

大經路



河北旅館

大經路

汾陽旅館

大經路

福星棧

大經路

同源棧

大經路

福祿棧

大經路

福來棧

大經路

蓬萊客棧

大經路

三義客棧

大經路

大安旅館

地緯路

中西旅館

地緯路

德元棧

元緯路

金臺旅館

元緯路

泰隆棧

元緯路

新華旅館

元緯路

醒華旅館

元緯路

太陞東棧

三經路

在各租界中飯店兼旅館者以鮑德飯店(法租界)利順德飯店(英租界)裕中飯店(法租界)大來飯店(法租界)德義樓(日本租界)為最著又樂利旅館(日本租界)新旅社(日本租界)中國旅館(法租界)亦係專為上等旅客而設者其他大小旅館太多不備錄

燕茶樓

華樓

南市

茗園茶社

南市

青蓮閣

南市

玉壺春

南市

義品茶樓

東馬路

文華茶樓

河北天緯路西

北海樓商場

北馬路

東安市場

東馬路

大羅天

日本租界

張園

日本租界

津浦鐵路旅行指南 各站概略 天津

樓外樓

日本租界三新公司

陶園

舊德界

天津各茶樓多設於各商場之內止占一部分大羅天張園陶園樓外樓等處擇地清曠追暑乃宜至於飯館則以南市一帶為最多球房浴室所在多有南市之華園新華池日本租界之新園皆有三層樓一切應用器具無不完美為浴堂之極優者

戲園

大新舞臺

日本租界

新新舞臺

法租界老西開

大舞臺

南市榮業大街西

中興舞臺

北門內

第一臺

南市廣益大街南

廣和樓

南市廣益大街

興華茶園

河北元緯路

東天仙茶園

舊興界大馬路

丹桂茶園

南市平安大街

大觀茶園

東北城角

普樂茶園

河北三條石大街

昇平茶園

南市榮業大街

天桂茶園

河北大街

津中又有一種茶園專用歌妓唱各種戲曲如 中華(日本租界旭街) 同慶(日本租界開口)

華樂(南市) 權樂(南市) 羣英(南市) 其最著者

天津總站

本路與京奉鐵路聯軌實始於清宣統二年十一月當時兩方訂立公共車站聯絡軌線合同行聯軌禮

依合同所定河北新車站台房屋軌道岔道均由京奉路建築租給津浦使用附有地圖二紙兩路接聯處有紅色甲字爲誌甲字迤西往南即在津浦權限之內京奉赴西沽一段路線由津浦路機車拖帶往來合同內所謂河北新車站即今之天津總站是也聯軌以後客商諸稱便利計總站月台四座其第一月台歸本路下行車專用第二月台歸本路上行車專用與京奉截然劃清其後因總站地點距租界仍遠又與京奉車站聯絡經部議准於民國元年訂立章程每日上下行列車均以東站爲起訖地點

▲物產 煤斤 食鹽

▲輸出品 煤運往津濟段各站每年十五六萬噸煤油運往濟南者爲多此外如肥料銀元輸出亦夥

▲輸入品 米 鮮果 羊皮 棉花 土布 麵粉 生銀

▲代步 汽車每小時雇價銀元三元半日十五元全日約二十八元馬車每六小時銀元二元人力車由站至東北城角約銅元六七枚電車藍牌黃牌每上下一枚銅元四枚紅牌三枚白牌(圍城)二枚其他車輪皆有聽人自便

**天津西站**(天津縣轄) 距天津總站九里五三

本路敷設之初總站問題紛囑最盛南開設站一說經多次勘駁乃行取消當路線修至德州之時始定於隄頭地方設立總站東與京奉聯軌即今之所設西站是也此處在城之西北約四里許背子牙河面南運河地點既屬高曠市場亦能銜接帆船交集輪轆相擊水陸形勢皆占優勝焉

▲輸出品 棉紗 茶葉 布疋 鐵鍋 紙張 糖 廢鐵 肥料 雜貨



(一) 站 西 津 天

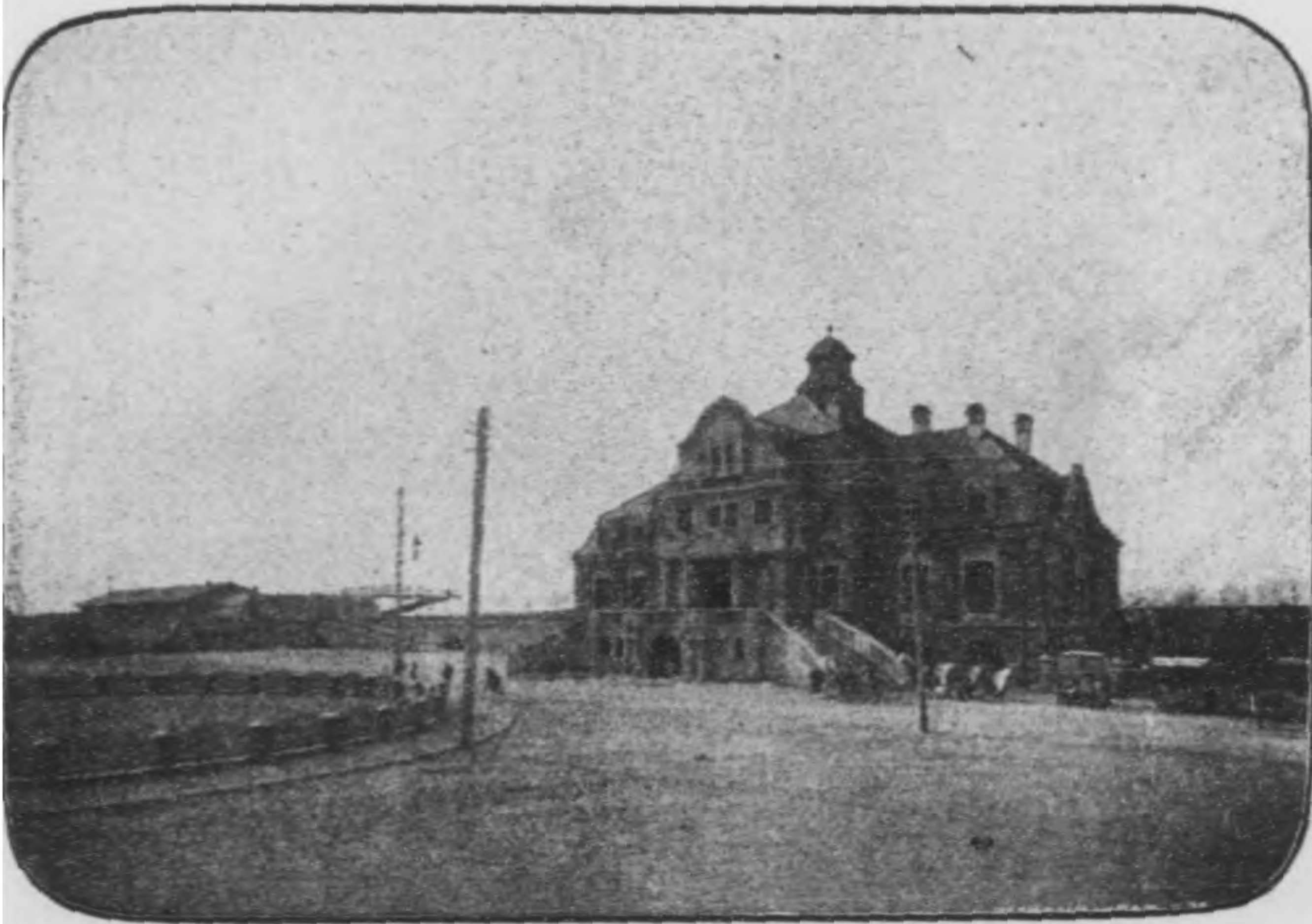

(二) 站 西 津 天

▲輸入品 米 雜糧 鮮果 棗 牛皮 花生油 豆油 芝麻油 花生 白薯 棉花 豬

牛 竹 木料

▲交通 本站北里許即子牙河水路至勝芳鎮九十里至文安縣霸縣約百里至雄縣約一百五十里

至安新縣約二百里至清苑縣約二百八十里

▲旅館 北營門有忠義客棧 萬祥客棧 華鑫客棧 老四合義棧等每人每日宿費銅元十五枚

飯食自備河北大街有永昌客棧 興盛客棧 三和客棧 福春棧 雲集棧等常住買賣客商

▲代步 由本站至北門雇用人力車價約銅元十枚其至各國租界可由北門乘坐電車價銅元三四

枚又站北子牙河之大紅橋設有津保小輪已開至安新縣屬之新安鎮二日可到頭等票價洋一元餘若包乘民船每隻每日約需銀元二元

## 附陳唐莊車站

(天津縣轄)

本路首站未定時係由陳唐莊經傅家村以達良王莊計程四十四里有奇自首站地點改正後此二站遂爲旗站不停車亦不售票傅家村站於民國七年八月裁撤

## 楊柳青車站

(天津縣轄)

距天津總站三十五里二三

本路綫站既與京奉接軌其南下之路當時本勘有甲乙丙三線丙線係由隄頭村東南沿新開河隄岸而西渡北河單流之處繞北營門外一村之東南隅過城濠西折而上北圩牆即循牆基取勢行五六百

津浦鐵路旅行指南 各站概略 楊柳青

米達入蝦蟆窪以達楊柳青因此線優點較多遂採用之楊柳青在津城之西三十里地瀕運河航線最稱便利爲本路必須設站之地

### 古蹟

當城 在鎮北十里即宋志之當城砦也咸平中議者以北河可涉宜有城守以備邊圉遂築城其地

謂之當城至今猶存

呂彭城 在鎮東北九里許相傳彭越呂布皆嘗屯兵於此

### 名勝

文昌閣 離車站約三里明代所建崇禎七年重修軒宇巖然春秋士女往游者甚衆

楊柳青渡 渡近丁字沽西面沿隄一帶多植楊柳風景絕佳故名自此渡東北可達韓家墅

▲物產 麻 豆 高粱 柳杆 榆柳木 紙畫

▲輸出品 麻 豆 高粱 柳杆 榆柳木 紙畫

▲輸入品 以煤爲大宗每年約二千噸上下花生油輸入亦夥

▲交通 由車站至天津北營門外陸路三十六里強水道有西河環其西北運河注其東南河至津埠

路程與陸路里數相等西河可通保定計程二百五十餘里沿河文安縣屬之勝芳鎮頗有名距站

七十里有小火輪可通

▲旅館 有小客店四家每人每日宿費由銅元二枚至五枚若自估房間一間每日小洋一角

▲代步 有人力車由車站至街內雇資每次約銅元六七枚小轎驛車約十二三枚

## 良王莊車站

(靜海縣轄)

距天津總站五十九里八六

自楊柳青車站至此計程二十四里有奇本路幹線未定時由津南下皆經過陳唐莊等站及路線決定乃以楊柳青爲南下之正幹線兩站之間有運河以爲衣帶須渡河始能達也此莊在靜海縣北三十里距獨流鎮最近(便道僅五六里)住民需要各物即往購買故本莊市况極爲僻路車站在莊南一里許

▲物產 本莊製蒲包銷售各處

▲輸出品 蒲包運往津濟等處每年約計六七百擔紙書亦運往津濟等處每年約計七八百擔以冬末春初爲最多

▲輸入品 蒲草每年約三百餘噸

▲交通 由站至勝芳鎮四十餘里至獨流鎮等處甚近行人多徒步往來冬季則乘冰牀銅元二三枚可達

▲旅館 莊內僅有小客店數家如高升店馬家店每人每日膳宿費約銅元三十枚

▲代步 有轎車及大車由車站雇至獨流鎮約需銅元四十枚

## 獨流鎮車站

(靜海縣轄)

距天津總站六十七里一九

自良王莊車站至此計程七里有奇爲本路車站距離之最近者鎮在靜海縣北二十里濱臨南運河有潮河(即界河宋遼以此河爲界故名)於此處與之相合亦航路之要線也車站在鎮東四里

### 名勝

文昌閣 建自明代於清光緒二十六年焚燬於民國六年重修

▲物產 酒 醋 蒜麻 土碱 鮮魚 高粱 蒲葦 米 蒲席 葦席 蒲包

▲輸出品 酒 醋 蒲包 葦席 冰 土碱 蒲席 魚 蝦 蟹 雜貨

▲輸入品 以煙煤為大宗每年約五六千噸又有花生油(冬季最多) 芝蔴油 豆油 蘇 花生

山查 柿餅 煙葉 雜貨

▲交通 西距運河三里西北至大清河七里西南至子牙河六里由車站至勝芳鎮三十餘里距良王

莊站甚近行人多徒步往來冬季則乘冰床需銅元二三枚

▲旅館 有福源客貨棧住客圍貨均便其餘小客店多不便住宿

▲代步 由車站至鎮約四里每輛車一輛車價約需銀元二三角

 **靜海縣車站** (直) 距天津總站八十二里七一

自獨流鎮車站至此計程十五里有奇此處路線均作彎形靜海一縣即金之靖海考金史地理志明昌四年以清州窩子口(一日渦口寨)置靖海縣至明時始改靖為靜云南運河在城西距車站三里半

### 古蹟

鳳凰台 在縣西五里

閱台 在運河西四十里



**移興寺** 在城西二十四里曹家塔疇村創自唐時歷代葺補廟殿上今猶存銅佛一尊高二丈有餘

▲物產 此縣地多近海無甚出產其農產物僅足供給本地之用

▲輸出品 蘆席

▲輸入品 煤 豆油 花生 土布 花生油 雜貨

▲交通 車站距城三星距子牙河二十五里

▲旅館 城內有小客店數家每日房費約銅元十枚

▲代步 由車站至城內雇用轎車需銀元二角

 **陳官屯車站** (靜海縣轄) 距天津總站一百三三六三

自靜海縣車站至此計程二十里有奇此處路線隨靜海車站而下仍作彎形地當縣城西南爲水陸通衢車站在其東約四里許

 **古蹟**

**臥佛寺** 寺濱運河在本村之北距車站七里殿宇頽殘內中尙有銅佛九尊立像者高四丈其一則

臥於殿前高一二丈

▲物產 粟 白菜 小麥 粉絲 家禽 雞蛋 葦席

▲輸出品 家禽 粉絲 白菜運往天津以冬季爲多 桃 雜糧

▲輸入品 運到之煤每年約二百餘噸又有洋布雜貨等

津浦鐵路旅行指南 各站概略 陳官屯

▲交通 本站地傍運河夏秋時

有船往來天津滄州間冬季

封河則有冰床往靜海縣唐

官屯每人約需銅元五枚

▲旅館 僅有極小之客店數家

每日宿費銅元五枚

▲代步 每次客車到達時村中

有敞車一二輛至站候雇車

製寬大可容十餘人每人由

站至鎮內計費銅元三四枚

間有轎車至站雇價需銅元

二十枚雇驢每次銅元十枚

## 唐官屯車站

(靜海縣轄)

距天津總站一百二十四里五三

由陳官屯車站至此計程二十一里村臨運河去車站約三里

### 古蹟

煙墩台

距車站四里相傳為周幽王與褒姒觀望烽火之臺



臥佛寺銅佛

玄壇廟 在本村之前街距車站二里許有古石獅二頭

### 名勝

文昌閣 距車站半里許今建立兩等小學校

▲物產 白麪 高粱 雜糧 白菜 蘿蔔

▲輸出品 白麪 米 白菜 牛皮 棉花 棉紗 土布

▲輸入品 花生油 豆油 芝蔴 水果 煤 洋線 洋布

▲交通 運河泊船處距站三里餘夏季有船隻往來上可至天津等處下可至德州等處又由減河可

通小站距車站一百十里

▲旅館 有馬家店李家店每人每日房費銅元二三枚若房飯費共計約銅元十枚

▲代步 由車站雇騾車至鎮內需銅元二十五枚至小站雇車需銀元二元餘乘船每人銅元二十枚

## 馬廠車站

(青縣轄)

距天津總站一百三十七里三八

自唐官屯車站至此計程十二里有奇此地 在縣城西北十八里距連河八里向為一小村落自清光緒三年置有勝軍十餘營迨後改編陸軍遂為廣續駐兵之地因軍隊之便利成一小市街住民多以畜牧為業貿易上絕少注意故現今於商務上尙無何等關係云

▲物產 雜糧 白麪 白菜 西瓜 番芋

▲輸出品 番芋 粉條 雞 魚

津浦鐵路旅行指南 各站概略 馬廠

▲輸入品 煤 鮮果 軍械

▲交通 本村之北有新河係前清周武壯公盛傳用兵時所開東通大沽小站此河係分引運河之水

注 入小站等處用以灌溉稻田者車站距人和鎮十二里距大城縣五十里

▲旅館 站旁有極小之客店二家每人每日宿費銅元二三枚

▲代步 由車站雇轎車至人和鎮需銅元六十枚至本村五十枚又可騎驢雇價適當車價三分之一



### 青縣車站

(直隸)

距天津總站一百五十四里九七

自馬廠車站至此計程十七里有奇此縣在周時爲清國唐屬蘆臺軍地宋置乾寧軍乾寧縣後改軍曰清州金改縣爲會川元改州爲清寧府明初改爲青縣屬河間府清代升天津衛爲天津府因改屬天津府民國初元廢府制仍前縣名未改車站距縣城二里許在運河之東

### 盤古蹟

盤古溝 在縣南十五里舊時滹沱河由此東折出鮑家嘴歸運河相傳盤古氏之墓在水中爲石棺

繫以鐵鎖昔曾有人見之云溝之北岸有盤古廟

老鴉隄 在縣東南舊築隄於此防運河泛溢以形似故名汴將葛從周敗劉仁恭處也

神隄 在縣南運河堤上有柳數百株明永樂間知縣王彬以河決盡沒民居痛不能救投水而死屍

漂入縣甬道官民憐之遂置祠堤上名曰神堤

峭帆亭 在縣城北蘆臺故城中

## 名勝

周公祠 在運河西岸建自清光緒十五年內祀周武壯公盛傳現祠內立有孔教支會及縣農會其

旁有縣立高等小學校

▲物產 草帽辮 雜糧 棉花 生牛皮 雞 雞蛋

▲輸出品 草帽辮 雜糧

▲輸入品 煤

▲交通 由車站往大城文安河間等縣有轎車每輛雇價由一元至三元

▲旅館 站旁祇有小客店每人每日宿費銅元二三枚東關外距車站二里餘有天陸棧四和棧每日

房費銅元十枚食費另加

▲代步 由站雇轎車至城內約需銅元二十五枚騎驢價甚廉

興濟車站 (轄青縣) 距天津總站一百八十里三三



興濟車站

(轄青縣)

距天津總站一百八十里三三

自青縣車站至此計程二十五里有奇地在運河東岸當青縣城東南三十里距車站里許本爲一縣金初屬滄州大定六年改屬清州元至元二年併入會川縣後復置屬清州明初仍屬滄州清順治六年併入青縣遂爲一村鎮云其地五日一集每逢集期附近村鎮住民往來絡繹

## 古蹟

豐臺 在鎮東有高臺名豐臺或以爲望歲而作遺址猶存青縣縣志豐臺夕照爲興濟廢縣八景之

津浦鐵路旅行指南 各站概略 興濟

今縣東四十里有豐臺堡

流佛

在鎮北銅質立像高一丈六尺明正德四年運河盛漲像立水中隨流而至抵開口不去村衆乃登諸岸建寺以供奉焉

娘娘墳

車站之下有明代弘治皇后之父母並其祖先之墳墓故謂之娘娘墳昔時圍以石欄並建石像頗資觀感今則零落山邱僅存遺蹟矣

▲物產

草帽辮 草帽 粉條 牛皮 鹹魚 雞蛋 小麥 雜糧 豬毛

▲輸出品

草帽辮 草帽 鹹魚 豆 雜糧 豬毛 棉紗 洋布 土布 洋線 煤 煤油

▲交通

東南爲往山東惠民等縣孔道河路有小汽船每逢本村集會之期有所謂集船者於河中來往

▲旅館

站旁祇有小店宿費銅元二枚村內有舊式客店數家

▲代步

由車站至村內車價需銅元十三四枚



# 姚官屯車站

(滄縣轄)

距天津總站一百九十四里一八

自興濟車站至此計程十三里有奇地在滄縣之北相距二十里又有西花園一村在此站之西

## 名勝

石碑

距車站北二十里許之張娘娘河前有石碑一方壁立數十尺遠望之似爲二方亦幻觀也



▲物產 雜糧僅供本地之需要 草帽 草

帽

▲輸出品 車站附近馬落坡地方之草帽 產

額頗巨 每年銷售之數約值六七萬元 惟刻

下仍由河道運送各處 改由車運者尙尠

▲輸入品 煙煤爲大宗 每年二十車左右

▲交通 由此地北至天津南至德州 車馬均便

並有小汽船可通至天津滄縣等處

▲旅館 梁家店 每人每日宿費銅元七八枚

## 滄州車站 (直隸)

距天津總站二百九里七九

自姚官屯車站至此計程十五里有奇 此地 在漢時爲渤海郡 晉仍之後魏始置州 領郡三縣 十二隋初改名棣州 唐爲滄州 景城郡 領縣七 宋併爲領縣五 元明因其名曰滄州 皆有領縣 清以之屬天津府 民國行政區域廢去府制 又改州爲縣 於

津浦鐵路旅行指南 各站概略 滄州



滄州車站



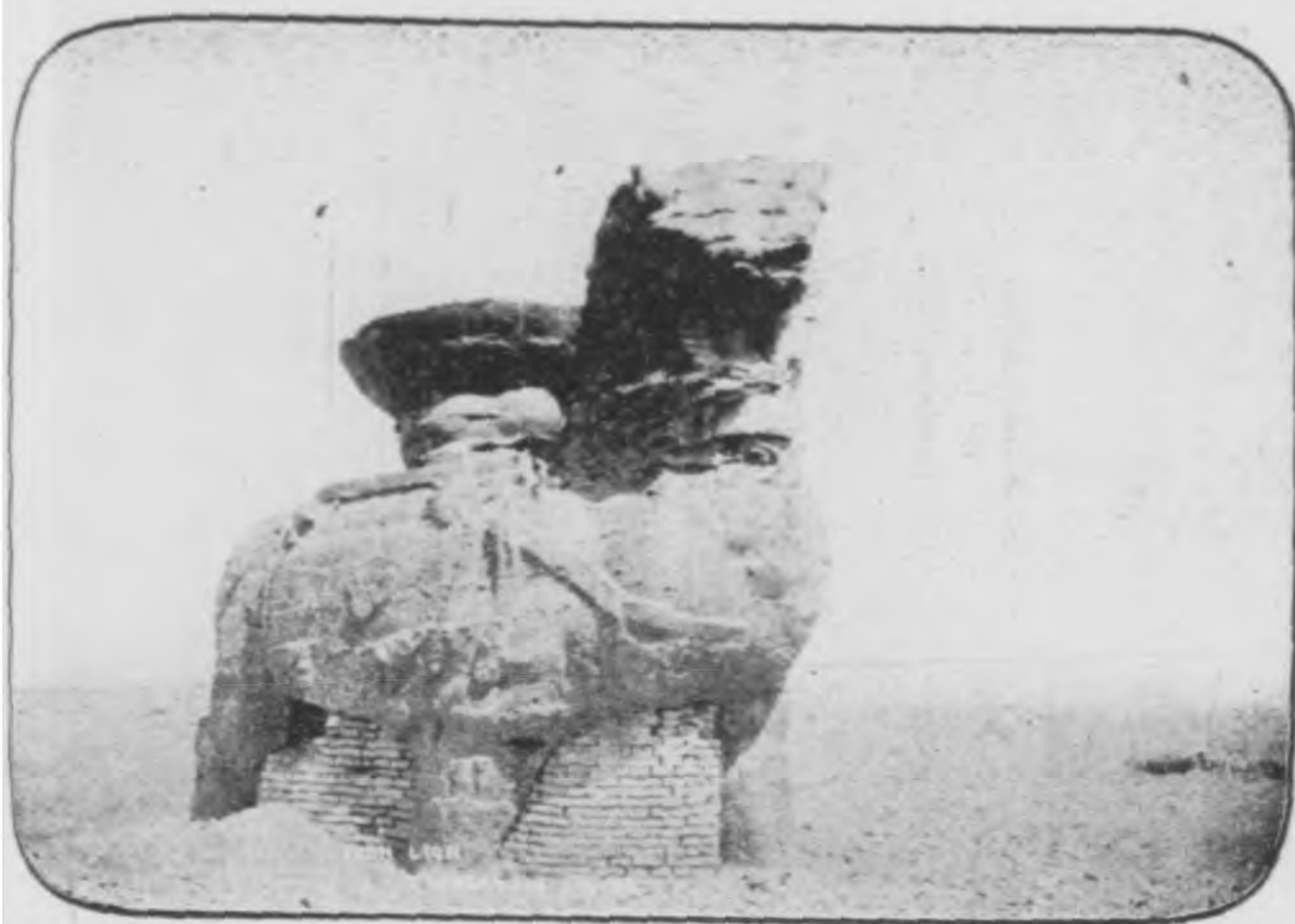

滄 州 鐵 獅

是滄縣遂與他縣相同車站距城四里

### \* 古蹟

**馬落坡** 在城東北世傳小秦王逐鹿落馬處

**望海市臺** 在城東四十里周穆王乘八駿東

遊海上築之以望海市故名

**盟亭** 在城南寰宇記盟亭古燕齊之界二國

嘗盟於此故名

**水月寺** 在城北明嘉靖中鑄大佛三尊高一

丈六尺今存寺中

**趙武靈王墓** 在舊州城(舊城在今城東南

四十里)城東南隅先有古墓高二丈唐真元

十二年增築外城掘得銘云是六國時趙武靈

王墓遂置祠祭焉

**鐵獅** 在舊城內係鑄以鎮城者高約二丈長

亦如之仰首斂尾有號空之狀在清時已經傾

倒提督梅東益修置之又有鐵驢半就泯滅

**包孝肅祠** 在小南門外舊歷四月地方官民





樓 遠 聞

咸往致祭祠前有蘆草水塘其間蛙皆白項不鳴相傳爲孝肅在境督漕時署前池蛙亂鳴剪一紙枷以禁止之故至今蛙猶白項而不鳴云此種怪誕之談只可目笑存之並有包公轎一頂現存舊分司署內云係孝肅當日所乘紳民留之以爲紀念者

**聞遠樓** 在城內俗名鼓樓樓居正中試一登臨可以俯瞰全市景物闐闐紛列萬瓦青冥實津南之鉅觀也

### 名勝

**朗吟樓** 在南關運河之濱每至夏日郡人多遊息宴樂於此

▲物產 滄酒 滄鹽 雜糧 草帽辮 麪粉

海魚 紅棗 冬菜 生牛皮

▲輸出品 雜糧 草帽辮 麪粉 紅棗 冬

菜 生牛皮 牛肉 鹹魚 土布 鷄蛋

▲輸入品 煤 煤油 白灰 紙煙 洋貨

棉紗 雜貨

▲交通 距直隸鹽山縣九十里獻縣杜生鎮五十里山東樂陵縣十二里又本站西有撻地鎮在運河東岸開有小河併於石碑河入海其入海處曰祁口距本站一百四十里產魚蝦頗富多由船運至本站附近各處銷售

▲旅館 站旁有恩德店 馬家店 萬順棧每人每日房費銅元二三枚若單住一間每日約大洋一角飯費另加城內有福星棧 福源棧 義興德 天興店等房飯費與站旁各客棧同

▲代步 由車站入城約三里雇用轎車每輛約需銅元二十枚至舊城四十里雇價一元二角至鹽山縣九十里約四元



## 軹河車站

(轄滄縣)

距天津總站二百三十二里五〇

自滄州車站至此計程二十二里有奇站西二里有軹河鎮路線至此作彎形

### ❁古蹟

八角井 在鎮東五十里五龍塘井身週圍約四丈許水黃綠色

▲物產 麥 雜糧 芝麻 白麪 豆油 豆餅 紅棗 梨 土布

▲輸出品 白麪 雜糧 鮮魚 鹹魚 雞 雞蛋

▲輸入品 石料 木料 煤 花生 雜貨

▲交通 由站至南皮縣城四十五里至軹河鎮約二里均祇陸路可通至撻地鎮陸路約十二里水路

約十五里

▲旅館 鎮內有胡家店 李家店每人每日宿費銅元五枚飯費二角

▲代步 本村內無車可雇由站至南皮縣城每車一輛雇價二元



## 馮家口車站

(南皮縣轄)

距天津總站二百四十六里一六

自甌河車站至此計程十三里有奇站臨河流相去二里路線自甌河而下仍作彎形

### 古蹟

搬倒井 距馮家口西十八里許黃遞舖廟內有一井水甚甘其口傾斜而下相傳此井係漢光武飲

水時所搬倒者井旁有掛甲樹一株今已枯槁

鐵佛 車站東八里捨女寺莊西南廟前有鐵佛一尊向南立高約二丈

▲物產 玉米 小米 高粱 紅棗 小麥

▲輸出品 小麥 玉米 小米 紅棗

▲輸入品 煤 石料 木料 雜貨

▲交通 站近河流商人多由水路販運東至半壁店旱程八里東南至南皮縣旱程三十里南至泊頭旱程四十里水程七十里

▲代步 由車站至半壁店雇車需價銅元三十枚乘驢約十五枚至南皮縣雇車需價銅元一百枚乘

驢約四十枚

# 泊頭車站

(南皮) 距天津總站二百七十七里九七  
(縣轄)

自馮家口車站至此計程三十一里有奇泊頭夾河為鎮河以東屬南皮河以西屬交河東岸為路線所經站距河二里許距縣城二十五里西岸則鴻商富賈坐列販賣極目一望塵宇齊平亦沿河諸村之較稱繁榮者路線仍作彎形

## 叢古蹟

遇土亭 在南皮縣西北三里相傳漢暴勝之為直指使者遇雋不疑處

觀臺 在縣東見寰宇記實則觀台在城北四里官道之西袁譚築之以資遊觀又名袁公台

金博寺 在鎮內有明人重修金博寺碑記

周尹吉甫墓 在縣西三十里高三丈古老傳云墓有樹二株自有墓以來即有此樹柯條鬱茂不

覺其老俗呼長年樹清翁方綱奉勅遣祭此墓有詩十六韻

雋不疑墓 在縣東南二里高五丈魏太祖因不疑塚為固以攻袁氏因亦名曹公固

晉石苞墓 在縣南十三里高二丈

唐賈耽墓 在縣東有權德輿銘

## 叢名勝

此鎮夾河成市岸柳排列柔條跪地空翠拖青每當春夏之交嫵嬈向人頗助遊興

▲物產 雜糧 棉花 土布 藥材 雞蛋 梨 白菜 西瓜

- ▲輸出品 雜糧 棉花 土布 雞 雞蛋 梨 鮮貨 牛皮 火柴 生油 藥材
- ▲輸入品 雜糧 白麻 鮮薑 木石 煤 炭 紙煙 煙葉 洋布 洋紗 顏料 煤油

▲交通 東至南皮二十五里西至交河五十里至獻縣九十里至河間一百二十里又本站迤西六十

里之建橋鎮爲商貨蕃集之地均由陸路可通

- ▲旅館 德盛棧 萬盛棧 泰來棧 恩來棧 四合棧 合成棧 益成館等每日房費二三角不  
等飲食另計

▲代步 以轎車爲多由本站至南皮縣雇價銀一元至交河縣一元五角至獻縣三元至河間四元



## 南霞口車站

(東光縣轄)

距天津總站二百九十五里八三

自治頭車站至此計程十七里有奇站在運河之西二里餘距縣城廿里按巡警區域實在北區之地面

### 名勝

藥王廟 房家寺 距車站東二十里王家集有藥王廟又車站東北之房家寺每屆舊曆四月廟

會遠近貿易者均齊集赴會

- ▲物產 雜糧 棉花 梨 棗 油 火雞 雞蛋 牛皮 腿帶 花生 牲骨
- ▲輸出品 棉花 梨 鮮果 油 火雞 雞蛋 牛皮 腿帶 棉花子 牲骨
- ▲輸入品 煤 木料 石磨 雜貨

津浦鐵路旅行指南 各站概略 南霞口

▲交通 自車站至東光縣十八里站西運河每至夏秋季船隻往來極夥由站搭船至天津每人約需五角左右

▲旅館 站旁祇有小客店數家宿費每人每日銅元四五枚飯費隨時另議

▲代步 由本站雇騾車至霞口鎮每輛約京錢二百文



## 東光縣車站

(直隸)

距天津總站三百十二里六〇

自南霞口車站至此計程十六里有奇站距運河碼頭里許路線多作彎形東光一縣係漢時所置歷代因之無甚更改城內貿易頗為寥落惟四鄉之鄭莊金莊夏莊辛莊劉莊常莊馬莊秦村王效店安樂屯燈明寺各種土貨多入城販賣稍為生色

### ▲古蹟

魏文帝燕友台 在縣北二十里魏文帝築此台以燕友故名燕友台亦名射雉台

竇氏青山 在縣之西北三十五里水經注即漢文帝竇后父少翁塚也遭秦之亂魚釣隱身墜淵而

死景帝立后遣使填以葬父起大墳於觀津城東南故名號曰青山

### ▲名勝

天胎山 在城南又名天台坡陀蒼秀頗具奇觀

二郎岡 在城西南隅半里許岡不甚大密植松柏夏日登臨足以遣暑

普照寺鐵佛 城內有普照寺每年於舊歷十一月二十三日起集廟會七日寺內佛像以純鐵鑄

成高約三丈爲唐代建築物現雖殿宇頽殘遠近之人前往觀仰者尙絡繹不絕云

▲物產 棉花 豆油 雜糧 棉花子 雞 雞蛋

▲輸出品 棉花 豆油 雜糧

▲輸入品 煤 黑豆 黃豆 木料 石料

▲交通 運河船行至津須三日之程泊船處離站二里由站陸路至王家集二十五里建橋鎮三十五

里秦村鎮二十五里燈明寺三十五里

▲旅館 四合店 孟家店每人每日宿費銅元五枚飯費另計

▲代步 由車站至城內雇車約需銅元十五枚



### 連鎮車站

(東光縣轄)

距天津總站三百三十一里四九

自東光縣車站至此計程十八里有奇路線仍作彎形本路北段靜海平原之間因地形之限量彎路最爲袤長此站實爲曲線之中點也站距運河二里許有三義廟在其中爲由站至鎮必由之處運河至此東西岸隄以外地皆低窪故此鎮俗名連窩鎮市與河正相接每歲雨水稍多河水漲溢修護路隄最爲不易在清宣統三年焦家隄運河決口此站附近路隄已曾受損傷云

### ▲古蹟

山雨樓 在吳橋縣治明知縣劉鉞建邑人范景文有詩句云山雨樓空鐘罷響蓋指此也

柏園 在吳橋縣南三里許大河南畔明副憲李省齋建舊志所謂南園花木者是也

津浦鐵路旅行指南 各站概略 連鎮





無 量 塔

**廣川台** 在景州城東上有傑閣舊為官僚游憩之所元修尹呂思誠移董子祠於此因名  
**自來鐘** 在寧津縣城隍廟旁相傳自明代有此鐘不知從何而來故名自來鐘亦名飛來鐘  
 距車站七十里

**名勝**

**無量塔** 在景州城內古開福寺唐尉遲恭重修高二十餘丈徑三丈餘塔端有七星劍一塔內有古井一名曰東海海目

▲物產 豆餅 豆油 花生 花生油 芝蔴  
 芝蔴油 棉花 棉花子 菸葉 粉條  
 粉皮 白麪 雜糧

▲輸出品 豆油 花生 花生油 芝蔴 芝蔴油 棉花 菸葉 粉條 粉皮 白麪  
 雜糧 綿線帶 綿線繩 牛 生牛羊皮

▲輸入品 木料 石料 磨石 白灰 煙煤 雞蛋





古開福寺佛像

煤油 蒜袋 空窰 洋線  
紙煙 鮮魚 豆 米

▲交通 界連四縣曰吳橋曰阜城曰甯津曰景縣復為往山東惠民縣之大道鎮屬吳橋管轄惟車站尚在東光界內阜城距站七十里甯津距站七十里景縣距站五十里吳橋正界車站

▲旅館 有福盛店 王家店

紀家店 任家店 孫家店  
劉家店 胡家店 安家店

盧家店 陳家店 曲家店 秦家店等每人每日宿費約需銅元二三枚不等飯費另加惟房屋一切未甚美備又有守信標局鴻信標局等專代客商運送貨物兼應客商每人每日宿費約需銅元五枚

▲代步 有騾車及驢兩種由車站至阜城甯津景縣等處騾車每乘需價約二元五六角乘驢約需價一元上下



## 安陵車站

(吳橋縣轄)

距天津總站三百五十六里五三

自連鎮車站至此計程二十五里鎮在縣城西北二十里車站之後即運河相去二里此地市面凋敝約四五十戶所種穀物僅供本處之用住民除佃於附近村莊外俱以零販小業爲生每逢舊曆三八兩日有集所售者僅粗製品而已有實習工場一所規模初具

▲物產 棉花 小麥 牛皮 雞

▲輸出品 棉花 牛皮 雞蛋 鐵鍋等運往天津濟南兩處以冬季爲多

▲輸入品 煙煤 木料 石料

▲交通 車站距安陵鎮約二里距景縣二十里距吳橋二十五里

▲旅館 鎮內有客店數家每人每日宿費一角飯費另加

▲代步 由車站雇驢至安陵鎮需價一角至景縣吳橋約需五角



## 桑園車站

(德縣轄)

距天津總站三百六十九里二五

自安陵車站至此計程十二里有奇此站爲本路入山東省之第一站路線作彎形地濱運河去鉤盤(九河之一)舊河會合之處甚近亦頗繁盛



## 古蹟

老君堂 四古松 枝幹蒼勁上懸大鐵鐘一個由來甚古相傳因河水漂流自懸於樹上者

孫臏廟 在柘鎮之東南三十里廟中有石青牛一頭身長六尺餘名曰神牛本處土人多往崇拜男

女若有頭痛目眩者云向牛首按之即可立愈其迷信殊可哂也

▲物產 棉花 雜糧 菸葉 花生 花生油 西瓜 雞 雞蛋 獸皮(牛馬驢) 羊毛 土布

▲輸出品 棉花 雜糧 花生 西瓜 雞蛋 生皮(如牛馬等皮) 土製鐵鍋 各種粗式生鐵貨 土布

▲輸入品 大米 黑豆 煙煤 洋油 洋布 紙張 中外棉紗 土碱 糖及其他雜貨

▲交通 西至景縣二十五里王前寺五十里龍華鎮七十里武邑縣九十里棗強縣一百十里冀縣

百六十里衡水縣一百二十里大辛集二百四十里東至吳橋縣十八里寧津縣七十里小店七十里德平縣一百十里西北至孫鎮五十里阜城縣七十里東北至簞子舖十五里雙劉店十八里于家集三十五里梁家集四十里東南至楊家寺二十五里岔河四十里邊連鎮六十里西南至第六屯十五里小劉鎮十八里劉智廟三十五里

▲旅館 人和棧 義和棧 福盛棧 泰來棧 三義棧 聚興客棧等均在河東 福興棧 廣興

棧 鴻順標局 天和標局 守信陸車公司等均在河西每人每日宿費銅元五枚

▲代步 由站至鎮內雇用騾車約需銅元十數枚至吳橋車價一元景縣一元五角寧津二元五角德平三元武邑三元如乘標車至棗強每人車價一元東鹿一元八角大辛集二元約五日至石家莊共需銀元五元



# 德州車站 (山東)

距天津總站四百六里九八

自桑園車站至此計程三十二里有奇為本路兩車站距離之最遠者車站距城里許在城之西南按德州在周春秋時屬齊重邱邑漢為安惠縣晉析置東安陵縣隋又析置將陵縣元升為陵州明移德州治此清代此州屬濟南府民國以來依修正各省行政區域通例改為獨立之縣其地轄接運河去省城又近商船往復雲帆盪轉擊汰之聲鎮日相聞百貨彙集稗販爭趨要射時利無有滯留實濱河之勝區也本路至此仍作彎線

## 古蹟

**董子讀書台** 舊在德州學宮內明正統間知縣章景元掘地得石刻詢其故址而復焉石白如玉字畫尤古勁蓋隋碑也萬歷間移西門外台址距今車站僅半里許

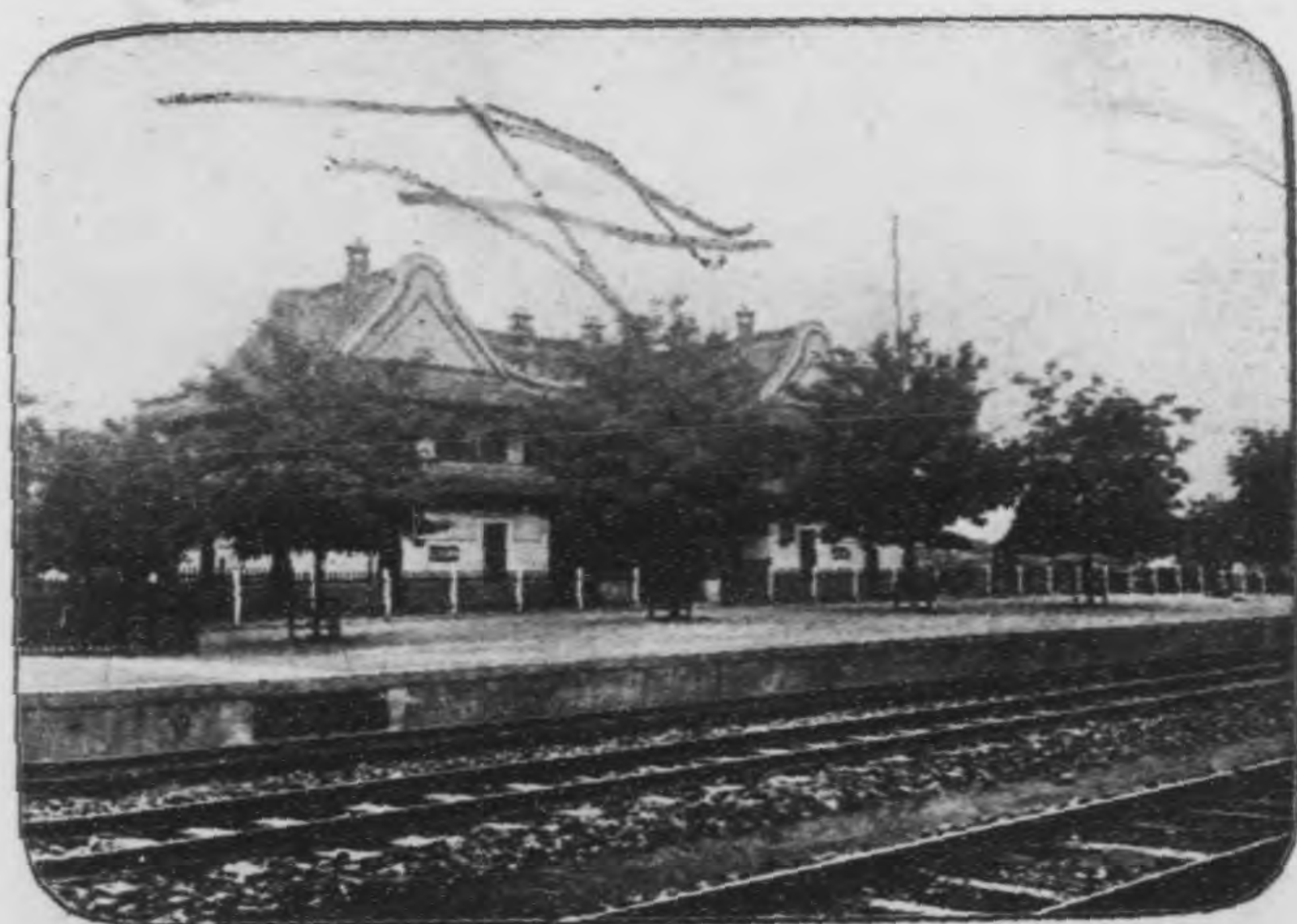

德 州 車 站

魏高植墓

植字子建元魏司徒高肇之子官濟南刺史清康熙間城北第六屯河岸因雨拆裂得

石碑高寬皆三尺厚一寸碑字僅可辨氏名官爵未署神龜元年字樣

永慶寺

唐貞元元年建內有大鐘本在運河西岸明永樂十年僧古峯移建城內州署後弘治間鑄

有銅鼎三

將軍寨

明將常遇春克德州大將軍徐達會兵於此因名遺址在南門外

十二連城

明燕王棣反建文帝命李景隆至德州合兵五十萬以討之進軍河間韓觀築連城十二

於衛城東北以護倉儲遺址今在城北門外

鐵佛寺

在東關明弘治年建佛像高一丈八尺

雁塔

在城東南隅明萬曆中修城時建塔凡三層腹開如屋壁上納石鐮甲乙兩科姓名書康熙中

重修復納二石以續之

迴龍壩

在大西門外明萬曆四十年知州孫森築因河淤而廢今碑尙存

李公隄

在小西門外清康熙五十七年巡撫李樹德築其後河徙隄潰而碑尙存

落星坡

在城東董家閣清乾隆三十年張鈞埋星石於此因名

見可園

在城內爲李源所築中有四清館上題青未了三字有清第一科榜首傅以漸書

### 著名勝

濯錦園

在城北郭園枕河流峯巒澗壑各呈奇景係明程司空紹別墅石刻字徑尺許內有貽燕堂

啓秀坊詠駿亭皆董其昌書鵝羣榭王鐸書園之北爲窺園城西二里爲南園有會心亭

振河閣

閣在西門城樓明萬歷中修城時建飛閣於上登高一眺煙火萬家俯瞰鐵道蜿蜒如蛇遠望衛水帆檣入畫新建之兵工廠即在目前煙窗三五排列相間汽煙縹緲半入空際實有畫胸生層雲之妙一州勝景此爲最已

廣川橋

即浮橋也亦名德州橋王元美詩云春風綠遍德州橋即此

古槐堂

在南門內清康熙間孝廉李升舊居也有古槐一株老幹槎枒清陰可愛相傳爲唐時物

兵工廠

距站里許係清光緒年所立規模頗稱寬廣其建築均仿外國式類別部居密若蜂房工徒衆多出品堅利在中國除一二大製造廠外此爲最有名者

▲物產

棉花 花生 花生油 牛 牛皮

▲輸出品

棉花 花生 花生油 牛 牛皮 雜糧 肉食等

▲輸入品

茶葉 水果 黃麻 魚 鹽 煤 白灰 肥料 木料 白糖 紙煙 棉紗 洋布

▲交通

州境在直東二省之界距省城二百五十里城小而固周圍十里分五門東曰長樂東至陵縣六十里東北至德平一百十里南曰朝陽南至恩縣七十里(南門外有大道二東南至平原縣)西

▲聚秀運河

距城三里許渡河有大道三正西至衡水一百二十里西北至景縣六十里西南至故

▲城

三十五里西北曰廣川亦通景縣北曰拱極今廢其大道至吳橋五十里

▲旅館

車站旁有公盛祥 公德棧 萬通棧 復和棧 吉祥棧 人和棧 來陞棧 瑞陞棧

▲雙和棧

福來棧 悅來棧 慶昇棧 中和棧 高陞棧 新萬通棧 裕新棧 福慶棧 六

合棧等

合棧等

▲代步 車站有驛車可雇至城內需銅元十數枚

## 黃河涯車站

(德縣) 距天津總站四百二十八里五九

自德州車站至此計程二十一里有奇黃河涯之名因站東數武有一古河土人云舊日黃河由此經流以入於海故名

### 古蹟

陳公隄 在車站之西十里此隄甚長南至河南之滑縣北至直隸之慶雲宋天喜五年河決滑州州

牧陳光佐築隄防水西趨至今猶有陳公隄之名

趙王河 在車站之東十餘里漢武帝開屯氏三瀆一支使由平原之東路口北趨入海以殺水勢北宋時漕運自此河入汴故名

### 名勝

崇興寺 站西三里有僧寺曰崇興寺清雍正五年僧人本旺修前有大雄殿後有千佛閣禪經舍前後數十間

黑龍潭 趙王河畔有黑龍潭每逢亢旱鄉人在此禱雨輒應清同治年間知州蔣樹屏於河上立一廟至今往來者不衰

▲物產 花生 花生油 山芋 黑黃豆 豆油 芝蔴 芝蔴油 大麥 小麥 小米 鮮果  
西瓜 瓜子 雜糧 生牛皮

▲輸出品 花生花生油每年共約三千餘噸山芋每年約二千餘噸西瓜桃李瓜子每年共約二百餘

噸多運往天津濟南等處

▲輸入品 煤 石槽 石磨 石灰 肥料

▲交通 由站西至故城縣四十里西南至恩縣五十里東至陵縣五十里均由陸路可通站西十八里

四女寺地濱運河航路極便

▲旅館 並無客店有小飯舖可宿每人每日食宿費約一二角



## 平原縣車站

(東)

距天津總站四百六十六里三〇

自黃河滙車站至此計程三十七里有奇亦爲路站距離之較長者地在周時屬齊至六國爲趙公子勝之封邑置縣最古於今未改戰國之桑邱城漢之郟城繹幕城咸在境內縣城之東北二里爲車站路線至此作變形去運河流域漸遠將向東南以趨於黃河流域焉

### 古蹟

桑邱城 在縣西距車站約二十餘里史記韓世家文侯七年伐齊至桑邱城即此也

平原故城 按今平原縣城係北齊時改建其在漢時則爲平原郡今縣城西南張官店尚有平原郡

故城距車站三十二里

漢舞陽侯樊噲墓 距車站二里有奇在城南迤東濠畔有大塚相傳爲漢樊噲墓明知縣李嘉瑞

立有碑記清康熙二十七年縣紳朱泗濱重建



韓信營 在縣南里許相傳漢將韓信夜渡平原襲齊歷下軍此其故營也

桃園驛 在車站西北約十五里有桃園村因蜀漢先主官茲土時與關張二人結義得名明永樂十

八年置桃園驛後又一再遷徙在城西南隅改名新驛約距站三里

魏少府管輅墓 在縣西南商家廟地方之南有地名周家寨其西有大塚相傳爲魏管輅墓俗呼

曰神仙墓墓南有輅莊距車站二十里

淳熙寺 在西門外距站約四里寺中有塔隆然相傳爲李唐時所建今僅存半截

顏魯公祠 在東門內距站二里明弘治十五年知縣朱良建萬曆十六年知縣劉思誠重修有誌銘

可考按魯公在唐時爲平原太守安祿山反河朔盡陷公增兵擊賊城賴以全士民久而不能忘也

張仙橋 在都富營北距車站二里許清順治末年縣紳張德黃所建因漢張良辟穀於此故名

### 名勝

鬲津橋 九河之次鬲津居末此橋在西關外距車站約三里有餘舊有題鬲水飛虹四字之石坊一

興泉寺 在縣西二十里馬頰河東岸上有柏千株頗具奇景寺下有黑龍潭其深莫測

畦樂園 在城西郭家莊爲董思敬別墅園中芍藥幾二十畝皆購自遠方頗多異種

二如園 一名承淵園在新橋西距站約二十里與馬頰河瀕近亭臺掩映花木清森滢漾波光近接

几席

千佛塔 在城北七里許此塔西鄰崔家廟村東倚路軌雖無千佛可紀然古隄旋崎螺形曲繞其勝

景有足觀者係清康熙年間所建

▲物產 以棉花花生花生油雜糧爲大宗

▲輸出品 棉花花生雜糧及線貨運往濟南者爲多

▲輸入品 洋布 洋線 煤油 煙煤 石料 石灰 食鹽等物

▲交通 車站附近無水道可通陸路至恩縣二十五里距車站西北六十里爲運河碼頭有地名蔡莊

可直達天津

▲旅館 站旁止有小客店每人每日宿費約銅元十枚飯食自備

▲代步 惟騾車一種由車站至城內需銅元二十枚



## 張莊車站

(禹城縣轄)

距天津總站四百九十八里三七

自平原縣車站至此計程三十二里張莊在城之西北三十五里

### 崇古蹟

舊趙王河 禹城縣志所云宋運河故道也此河由平原入禹城經黎吉寨北經平原之水務莊復由

禹城境北入陵縣其下游即鈞盤河爲九河之一距站六七里

十里望 亦名禹王亭高十餘丈形如覆盆上有禹廟舊傳爲夏禹治河時築此以望水勢者在車站

之南約二十里

### 名勝

黎吉寨 此寨距站約三里由金元明以迄於清皆置官驛爲南北往來所必經自鐵路通車後行旅

漸稀然五日一集男女雜遼商品駢列猶稱勝地也

▲物產 雜糧 小麥 粟 梨 花生 花生油 花生餅 芝蔴 黃豆 綠豆 木料

▲輸出品 雜糧 梨 小麥 花生仁 花生油 木料

▲輸入品 煙煤 糖 紙 火柴 掃帚 煤 煤油

▲交通 附近不通河道由陸路至黎吉寨約六里至禹城縣約二十餘里

▲旅館 車站附近僅有隆盛館一家每人每日食宿費銅元四十枚

▲代步 有騾車與驢二種



## 禹城縣車站

(山東)

距天津總站五百二十二里一九

自張莊車站至此計程二十三里有奇此地周初爲祝國後屬齊祝柯地漢置祝柯縣至唐始改名爲禹城站在城西六里半

### 寺古蹟

禹廟 在西門內不知建自何代明萬歷二十七年及天啓四年兩次重修

興雲寺 在縣西郭外尚係唐時所建其中殿宇僧舍甚多久占一邑之勝明嘉靖二十一年及崇禎

十年兩次重修

三皇廟 一名藥王廟在縣之西關此廟開始相傳爲元時名宦劉公治績良善曾在廟旁築室集業

醫者勤課之廟內增祀先醫故又名藥王廟

津浦鐵路旅行指南 各站概略 禹城縣

**岱嶽廟** 在城南里許規模本甚宏敞殿下有明洪武年間及弘治嘉靖萬歷諸朝重修諸碑

**學宮** 內有唐吳道子宣聖像石刻最有名又大成門內有宋先賢朱子耕雲餉月石刻

**野井新亭** 在城東里許距站六里明邑人于隰掘地得古井構亭其上遂以野井新亭名焉非春秋時之野井也

### 名勝

**泰禹樓** 在城內文廟之東高十餘丈無級可登內有巨鐘爲金泰和二年所鑄欸識精美堪供賞鑒

鐘重數千鈞聲聞三十里

**禹迹亭** 在城西南隅現改爲山西會館四圍遍植樹木青葱森爽有蟠株籜幹之認

▲物產 小麥 雜糧 黑棗 棉花

▲輸出品 小麥雜糧黑棗每年約三百車上下黑棗運往天津浦口小麥雜糧棉花多運往天津濟南  
泰安等處每年輸出額視本地之豐歉以爲伸縮

▲輸入品 食鹽 煤炭 雜貨每年約二百車上下

▲交通 車站附近無河道由陸路至高唐約八十餘里至在平博平均約百餘里

▲旅館 站旁僅有小客店數家每人每日食宿費約需銅元五十枚

▲代步 由站至城雇驛車每次銅元五十枚往來各村鎮每里需銅元六七枚乘驢及小手車價較廉



## 晏城車站

(齊河縣轄)

距天津總站五百五十四里一八

自禹城縣車站至此計程三十二里地在齊河縣城西北里許本爲九省通衢濱臨黃河亦有名之市鎮也車站距鎮一里

### 古蹟

**晏子祠** 在鎮之東距齊河縣城二十五里晏城本爲齊大夫晏嬰之采邑故應有祠本在鎮北因黃

河冲壞於清道光時移於金華寺側金華寺又有戰國齊王后無鹽氏故宮

**舊高唐** 在齊河縣西六十里之倫鎮距站六十五里即綿駒之故里也齊威王使盼子守高唐趙人

不敢漁於河亦即此地

**耿濟渡** 在齊河縣東一里之大清橋距站二十五里漢耿弇拔祝阿濟渡於此故名

**飲馬池** 齊河縣北八里莊漢淮陰侯下齊過此飲馬舊有坊今廢

**唐槐** 在齊河縣文廟內相傳爲唐時所植樹已半枯惟皮潤處夏間猶豐茂成陰距站二十五里

**大安寺** 在齊河縣西北五十里倫鎮相傳蘇東坡曾過此祈嗣而生邁距站三十里

**狀元碑** 在鎮西二神廟內明楊守勤過此夜夢朱衣二神告以闈中所作遂狀元及第後自撰碑記

距站止一里

**千楸園** 在齊河縣城西南隅距站二十五里爲明大司馬房守士之園園內有太湖石銘又有楸樹

千株清景可悅

### 名勝

**黃河** 在齊河縣東門外距站廿五里本爲夏禹所濬濟水故道舊名大清河至清順治八年黃河決

金龍口衝入濟河故道入於海水勢浩淼一望無際爲商船雲集之所風帆林立密於蜂房洵鉅觀也  
徒駭河 在齊河縣西十八里距站四十五里河出東昌高唐經禹城臨邑濟陽等縣東入於海爲禹  
疏九河之一自黃河北徙此河往往涸竭多成農田焉

長嶺 距站三十里盤旋迤邐宛若環維之狀

慈恩寺 在齊河西三十里距站二十里元皇慶年間建有磚塔七層

▲物產 雜糧 花生 榆木料 草紙

▲輸出品 小麥 雜糧 花生仁 榆木料 豆餅 牲骨

▲輸入品 瓷器 石料 煤 煤油 雜貨

▲交通 東南至齊河縣二十五里越黃河即長清縣界至濟南七十里南行至長清之張夏北行至禹  
城之大橋往來絡繹不絕如由齊河乘黃河船上可達河南及濟寧等處下可達濟陽齊東利津等  
處惟往來皆用舢板頗涉危險行旅皆有戒心又由本站西南行至高唐九十里夏津一百十里由  
本站至臨邑一百里

▲旅館 站旁有萬祥棧豐祥棧每人每日食宿費二角其他小店每人每日食宿費約銅元十餘枚鎮  
內有高陞店三合店等數家

▲代步 有騾車及驢二種由站雇驢至齊河縣城每次約需銅元四十枚



# 桑梓店車站

(齊河縣轄)

距天津總站五百七十九里三九

自晏城車站至此計程二十五里有奇村在縣城之東北三十里車站在村之西南一里

▲物產 花生 木料 鮮貨

▲輸出品 花生 木料 鮮貨 雞蛋

▲輸入品 煙煤 焦煤 硬煤 菸梗 農具

▲交通 黃河距站二十餘里如丁家口等處皆有渡船

▲旅館 有小客店每人每日宿費銅元三枚飯費另加

▲代步 由站至各村雇驢每里約需銅元一枚



## 灤口車站

(歷城) 距天津總站六百一里七〇

自桑梓店車站至此計程二十二里有奇兩站之間原設有鵲山一站爲運送黃河橋工石料及客商渡河停頓之所民國二年因全橋告成鵲站全歸無用遂行撤廢灤口因係灤水入河之口故名按水經注灤水北爲大明湖西即大明寺寺東北兩面側湖此水便成淨池云云是灤水爲濟南風景穿插之最要者車站在市之東北約二里許路線由此渡河實爲第一站

### 名勝

鵲山 與灤口遙遙相對距黃河北岸約三里巨石巖巖遠望如鵲故名鵲山或曰扁鵲曾鍊丹於此

山也濟南以北諸山多聳然特立獨此山橫列如屏風焉

華山 在灤口東九里許與鵲山相望如華嶽然一名金輿山左傳齊頃公與晉筮克戰於鞍齊師敗

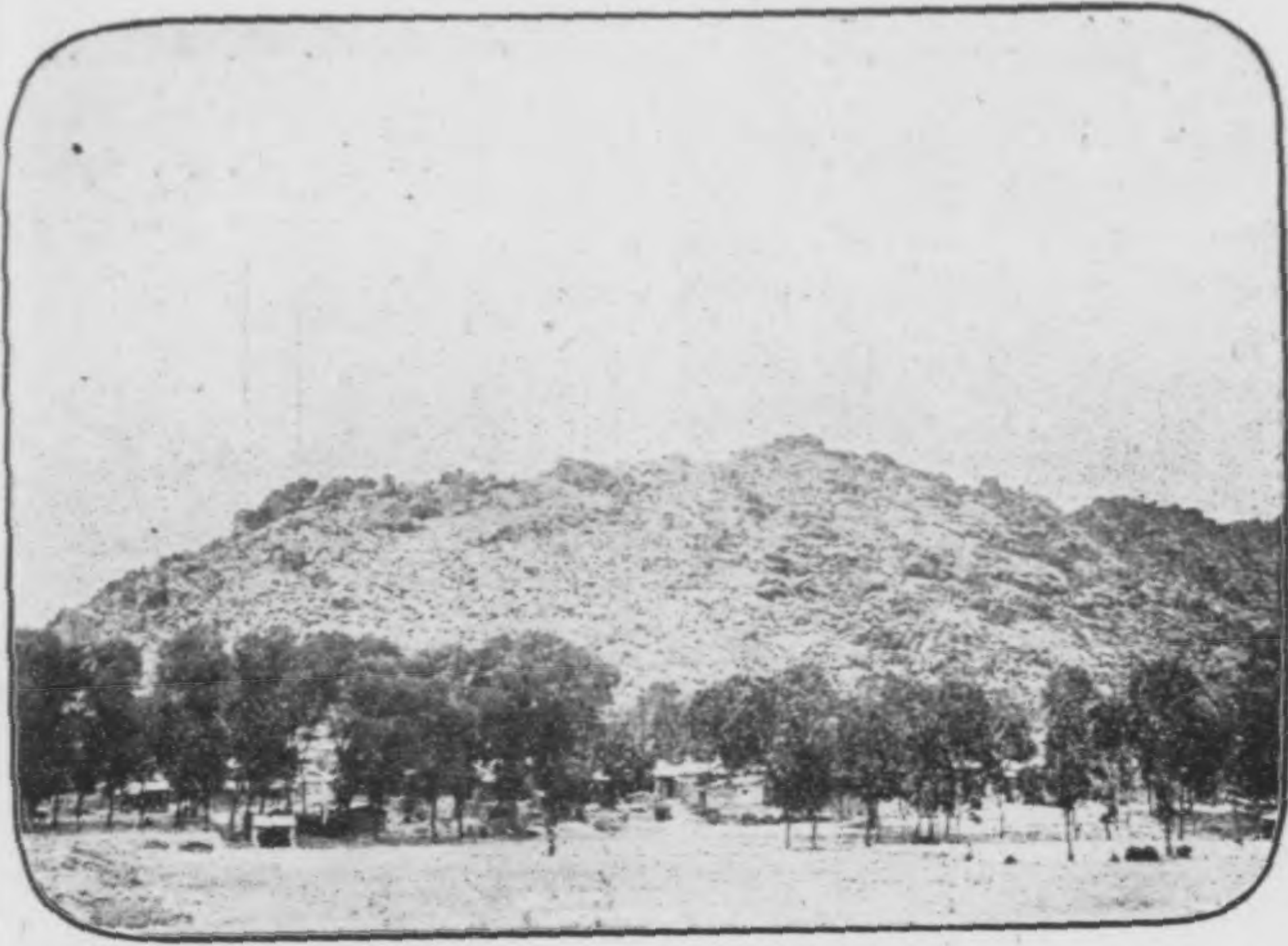

山 鵲



山 華





面 正 橋 河 黃



面 側 橋 河 黃





黃 河 風 景

續逐之三周華不注即此山也不音跗跗注戎服山形似之李白詩昔我游齊都登華不注峯此山何峻拔綠秀如芙蓉此山中間有呂子祠

**標山** 在濰口南五里餘雄峙道旁形如建標山頂有玉皇廟

**藥王廟** 在濰口西南約七里許有山名藥山上有藥王廟

**黃河鐵橋** 橋長一千三百公尺起自北岸之鵲山訖於南岸之濰口為本路最艱鉅之建築物巍然煥然橫起於洪濤巨浪之上旅客在車中四望足以開拓意興蕩滌囂塵每遇早夜經行尤增勝概

▲物產 小麥 豆子 雜糧 黑棗 柳杆

▲輸出品 小麥 雜糧 黑棗 藥材草帽瓣

▲輸入品 煤油 煤炭 鐵器 大米 雜貨

▲交通 站北即黃河站南即小清河均距站里許至齊河東阿濟陽等縣可由黃河前往若

至羊角溝可由小清河每一水程船價約需京錢二千文合銅元一百枚

▲旅館 萬豐棧 福興棧 高陞店等每日房飯費銅元五十枚

▲代步 由站雇小手車至濼口鎮銅元十枚至濟南府約二十五枚

## 附黃台橋車站

(歷城) (縣轄) 距天津總站六百五十二四

自濼口車站至此計程十三里有奇此枝路專為運鹽而設係就清濼輕便鐵路(山東運署所修)舊線舍彎取直循黃河隄壩經過趙家莊迤南間接與幹路相連於民國二年六月修竣通車濼口車站岔道先時亦展至碼頭與河岸鹽垣緊接於是小清河南北岸鹽由枝站至濼口再分途運銷各處皆稱利便

## 名勝

黃臺山 在站北里許元人張養浩墓在此山之陽

匡山 在站西里許齊乘云奎山北有匡山世傳太白讀書於此杜甫詩所謂匡山讀書處頭白早歸來也俗稱此山為筐山以山形似筐故名

▲物產 鹽包 小麥 豆子 高粱 花生 辣椒 蒲菜 茭白 葦草 藕 石料 葦席 木料

▲輸出品 鹽 藕 石子 糧食 葦草 葦席 花生 鹽為輸出之主要品自壽光樂安兩縣之

王岡官台兩場由小清河起運到站再由火車運銷濟西岱北暨江蘇之豐沛蕭楊銅山並安徽之渦陽河南之歸德等處每年輸出約六萬噸 樹餘產自齊東縣亦由河路來站轉銷棗莊中興公



司煤礦每年約運百餘車

▲輸入品 柳條 蘇 碱三項為大宗年約輸入五十車餘如糧食 豆餅 棉花 洋油等輸入亦夥

▲交通 車站在小清河上游北岸小清河至羊角溝入海船舶往來不絕

▲旅館 站旁有小客店數家每人每日宿費銅元三枚飲食均須自備

▲代步 由站乘人力車至濟南需銅元十五枚 乘手推小車價較廉

**濟南府車站** (山東)

距天津總站六百一十一里一六

自濼口車站至此計程九里有奇為山東省會按濟南在禹貢為青州之域春秋戰國為齊地秦為齊郡漢初為濟南國景帝時分郡四後魏曰齊州唐曰臨淄宋曰興德元改濟南路明清皆為濟南



濟南車站頭等候車室



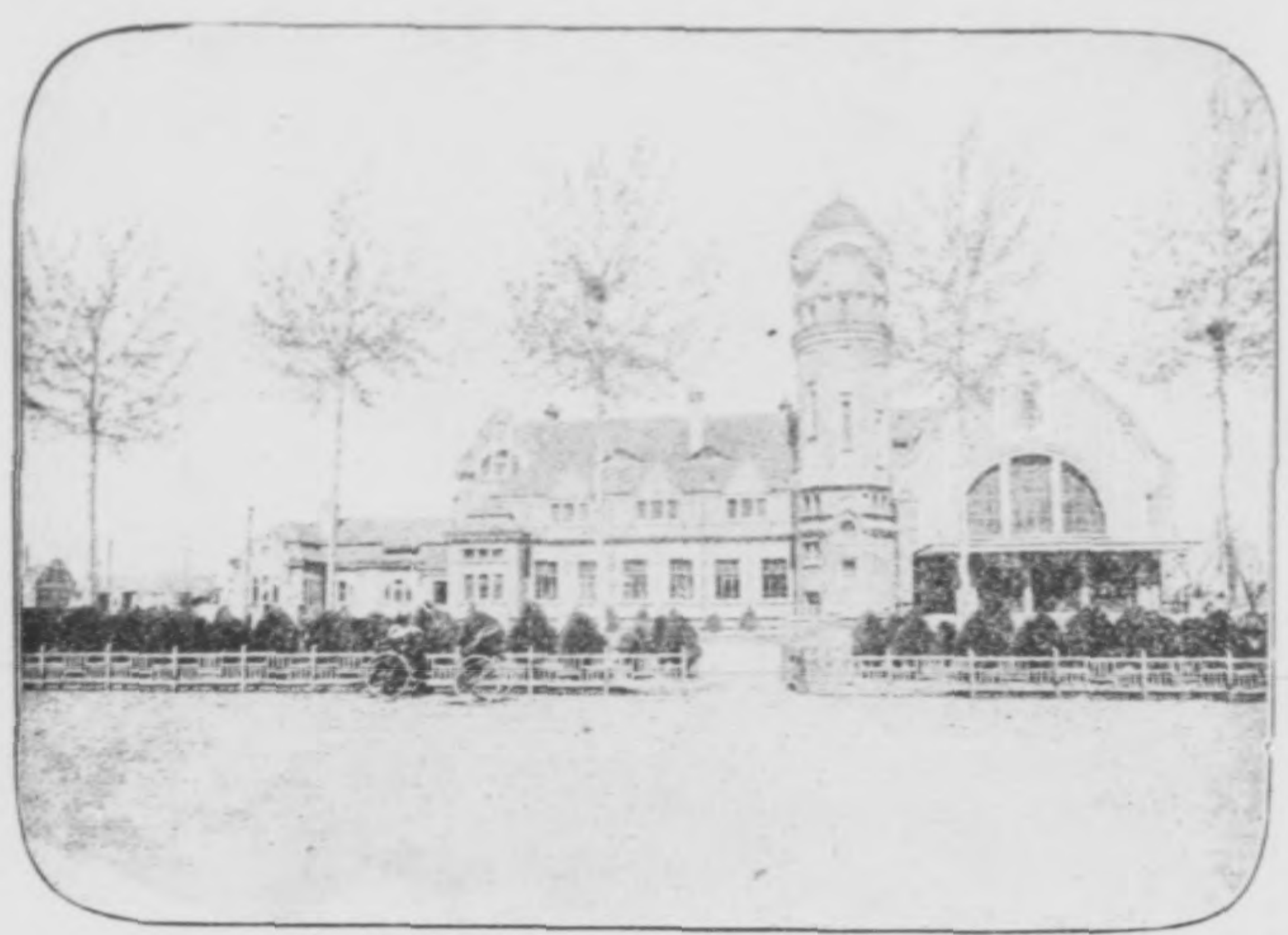

(一) 站 車 南 濟

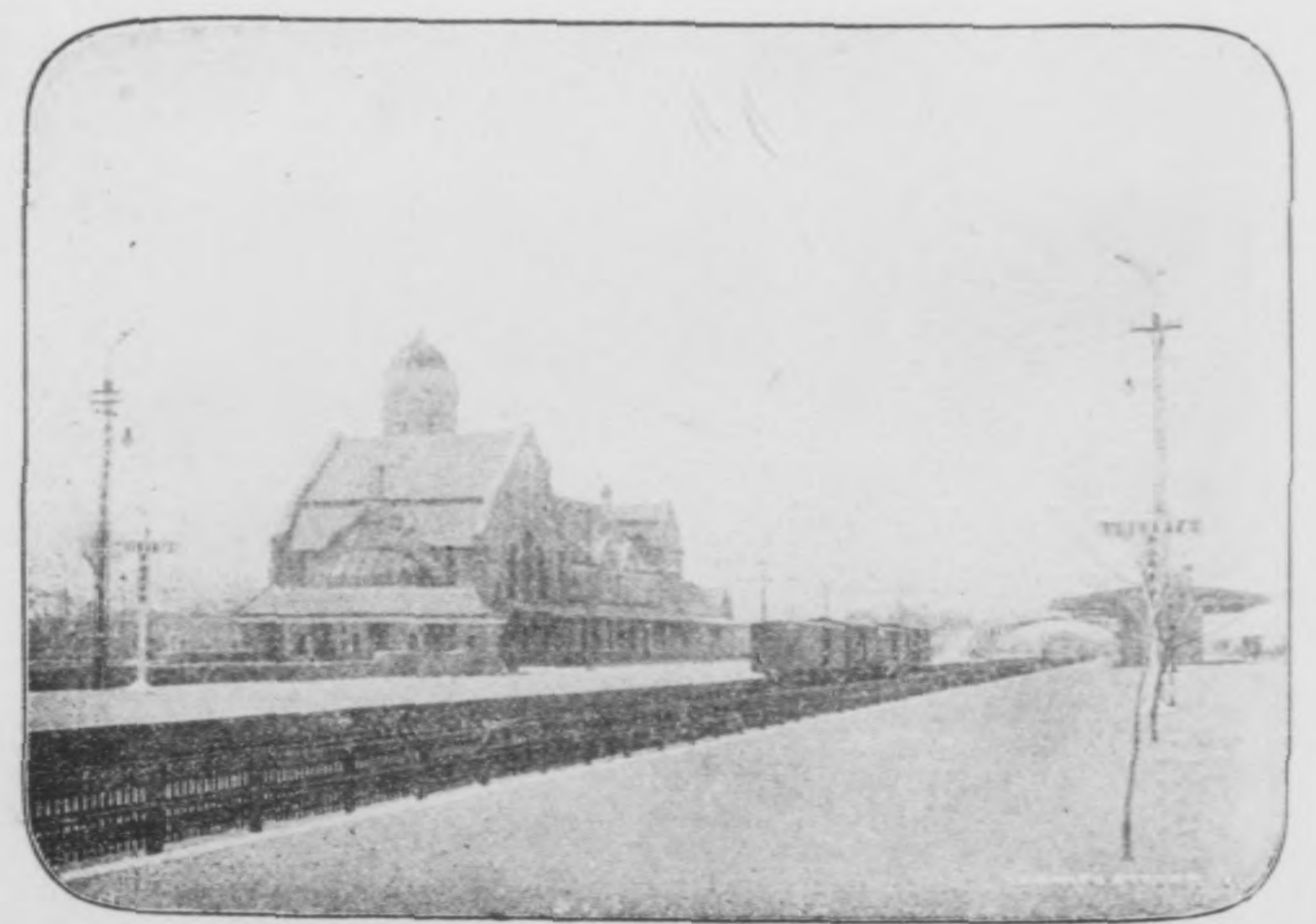

(二) 站 車 南 濟

府民國廢府留縣所謂濟南府者實止歷城一縣祇以習俗相沿其名稱未之或改耳歷城設縣於漢景帝之二年至元魏時列爲首縣至今仍之昔人有歷下山水甲齊魯泉甲天下二語兼以土風清和人物英多遊其地者咸推爲北省之最云城周十二里共四門建自魏晉至明時屢加修葺頗爲完固站在城西約五里與新開之商埠相接

### ●古蹟

**明德藩故宮** 明天順元年建宮面南山負百花洲宮中泉眼以數十計皆澄泓見底石子如礫浦然清周中丞有德因此宮改建撫署今之督軍公署亦即在此處中有白雲珍珠濯纓灰泉等泉實攬歷下七十二泉之勝

**終軍村** 在城南五十里古名終翁聚今名終公集村外並有軍墓軍爲漢人字子雲年十八上書言事武帝拜爲謁者

**陳遵投轄井** 西門外工業專門學校爲東漢陳遵故宅中有井遵性好客客欲去輒投其車轄於井井旁有漱玉金線等泉水均芳冽

**秦叔寶宅** 在西關五龍潭距城均半里許距站約四里叔寶名瓊唐封爲胡國公子孫以鐵冶爲業世稱鎔鐵秦家宅內有碑書曰唐秦叔寶故宅明巡撫黃克纘建霖雨亭今設中西總醫院於此

**羅士信宅**

在城內羅家胡同有羅姑井相傳爲士信故宅士信在唐爲鄴國公

**宋張揆宅** 在城東王舍人莊有讀書堂乃宋龍圖侍郎張揆舊隱處也石刻讀書堂三字係蘇東坡所題後移於縣學內范純仁有張揆侍郎讀書堂七律詩一首亦經石刻



明李攀龍宅

在西關柴市

路南攀龍為明代有名詩人，世稱為滄溟先生。有滄溟集三十卷，白雪樓詩集十卷。今人猶稱其讀書處為白雪樓。云又有祠在趵突泉東偏。

明王萃故宅

在西關趵突

泉西有金碑，載歷下有七十二名泉。萃居望水之上，二十年因名其堂為二十四泉草堂。

釣魚臺

在城東南黑虎泉前

懸崖高峭，俗傳為太公垂釣處。

歷下亭

在城內大明湖。唐杜甫陪李北海宴歷下亭詩有句云：「海右此亭古，濟南名士多。」今嵌刻於門首。此亭不知建於何時。按杜詩之意，則此亭當在唐以前。或云即水經注所謂池上客亭也。為城中勝遊之處。清鐵保題聯云：「四面荷花三面柳，一城山色半城湖。」亭旁有水香亭，今廢。

北渚亭

在大明湖之北水關之西。有小園，傳為北渚亭故址。尚有古屋數椽，修竹數十竿。譚濟南遺文者以晁無咎之北渚亭賦為最瑰麗。



釣魚臺





歷 下 亭

唐百花隄 在城內大明湖南宋曾子固蘇子

由皆有百花隄詩即登北渚亭之徑也今城內  
尚有百花橋

宋百花臺 百花臺一名南豐臺宋曾子固有

百花臺詩煙波與客同尊酒風月全家上采舟  
莫問臺前花遠近試看何似武陵遊今之百花  
橋北水中土阜即此臺故址也

白雲樓 在城內龍神廟樓爲元張宏所建其

家人張養浩有白雲樓賦至清雍正年間改爲  
龍神廟

白雪樓 白雪樓本爲明代李于鱗先生讀書

處于鱗即世子孫霽落嶺南葉公夢熊遊宦歷  
下捐俸起樓臺於深源隙地仍題白雪之名非  
其舊也此樓今在城西趵突泉之東

江家池 在西關中西總醫院旁距城約半里

許距站約四里明江濬祖居曲巷面水今數易  
主矣猶稱江家池





千 佛 山

鳳翥石 石高丈餘在舊藩署大堂前甬道中

央玲瓏剔透頗具奇觀

舜廟 在城內舜皇廟街廟之東廡旁有井曰

舜井水極甘冽汲者萃焉又縣南有歷山為泰

山支麓相傳即舜所耕之歷山今省城南門名

曰舜田門城內又有歷山頂歷山街等街

閔子祠 閔子祠有二一在城東五里閔子墓

宋熙寧七年濟南太守李肅之建一在東門內

大梁隅首明萬歷年間知縣張翼明所建

曾子祠 在城南千佛山半崖北枕城垣距站

約八里許祀宋太守曾文定公鞏今移祀城內

張公祠側清道光七年歷城縣知縣湯士培重

修

杜康泉 在舜廟西廡下世傳康汲此以釀酒

名勝

千佛山 在城南約四里距站約八里或云千

佛二字乃仙被二字之訛音也上有古剎樹木

葱鬱四時游蹤相屬而敞亭曲榭連臺接宇堪備息游讌之用俯視省城歷歷在目北望黃河蜿蜒如帶每遇舊歷重陽都人士女咸駢集焉

**礪山** 在千佛山之南山頂有石植如杵故名礪山

**大明湖** 在城內有西湖之名考水經注濼水北爲大明湖西即大明寺寺東北兩面側湖此水便成淨池也池上有客亭左右楸桐負日俯仰目對魚鳥水木明瑟可謂濼梁之性物我無違矣今至其地見夫百泉匯注彌望平淼面積數十頃徧植菰蒲荷柳之屬古廳亭在其中中央夏秋間景色最優誠勝境也

**七十二泉** 散見於城內外均不出三里去車站均不出五六里各有石誌惟珍珠等泉前圈入撫署即在今之督軍公署

**趵突泉** 在西門外距站約四里爲濼水之源趙孟頫詩云濼水發源天下無平地湧出白玉壺泉有三皆上突數尺歎溢如珠汨汨有聲石壘方池北爲呂仙廟香火極盛甬有四面亭爲游人品茶憩息之所舊歷二七日爲集期游者尤多內有清高宗御碑因遭火患碎焉

**蓮子湖** 在城北二里其地名北園西陽雜俎云蓮子湖周環二十里湖中多蓮花又魚船掩映罟罾疏布遠望若珠網浮杯也

**龍洞寺** 在城東南由車站前往大道四十餘里小徑約三十里寺在山腹有宋代石碑巍然植立厥後代有修作四面懸崖立壁高聳雲霄游客騷人雅有題詠寺之右即龍洞相傳曾有龍潛此遇旱禱雨輒應洞橫穿山腰約半里游人秉燭南入而北出中極幽邃飛蝠如鴉洞口就石刻有神像高二丈



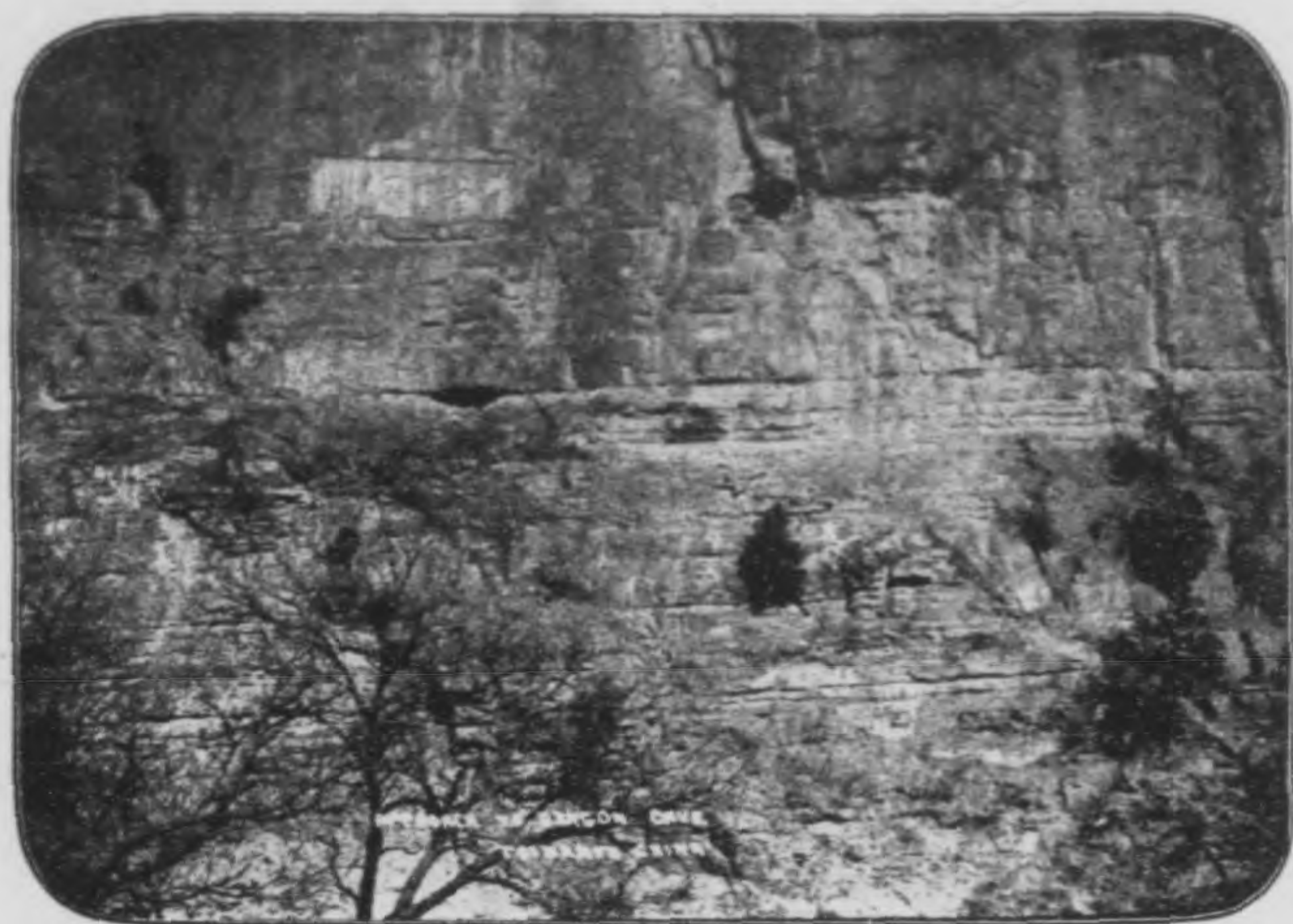

(一) 龍洞



(二) 龍洞





佛 峪



鐵 公 祠





佛 峪 瀑 布

許上多楓樹霜後紅葉彌望皆是洵妙境也

**佛峪** 在龍洞寺之東南四里

距站三十餘里四面雲山視龍洞尤勝泉出山腰垂作瀑布石壁鐫詩處甚多自春徂秋游屐不絕

**開元寺** 在城東南約十里距

站約十五里寺爲六七百年古刹長廊短榭景極清幽春夏花木饒麗時有遊人讌集

**鐵公祠** 在大明湖西北隅祀

明忠臣鐵公鉉靖難兵起鉉守濟南屢困成祖遂遭殘害後人爲之立祠以旌其節此處在歷下祠堂中爲最占形勢因其得地本高故所眺之處既平且遠門聯有云事君以忠見危授命爲臣不易殺身成仁清佛倫撫東有聲建祠於其東邊曰佛公祠

**閻文介公祠** 在鵲華橋東爲大明湖南岸祀清東撫閻公敬銘內有三層閣極高可以遠眺

**李文忠公祠** 在大明湖西南隅文忠名鴻章於清同治朝平捻匪張總愚等光緒中葉又蒞東省



巡視黃河功德所在奉敕建祠祠宇偉麗除享堂外有長廊曲榭及水心亭玻璃廳等處可供游玩

**張公祠** 在大明湖東北隅清光緒中葉張勤果公曜撫東功德在民歿後敕建專祠列入祀典有油畫遺像軀幹豐偉望之知非常人

**丁公祠** 在趵突泉東鄰祀清名臣丁葆楨舊爲尙志堂書院景物頗稱幽勝後改山左公學現併入工業學校內

**周公祠** 在西門外地名東流水水色深碧冬時不凍夏植荷花祠建於清宣統元年內祀周公盛波鄰近有戴太常祠

**滙波樓** 即北門城樓氣勢高敞遠對千佛山近瞰大明湖北望附郭村閭禾塍蔬圃均可入繪夏季登樓納涼者甚多

**公園** 在商埠三馬路中間緯四路南首爲商埠局所拓治有船廳玻璃亭八角亭等處近東



李 文 忠 公 祠



園牆有土山雨後登臨可以遠眺南山煙巒蒼秀風景殊佳園內四時花木甚繁有商品陳列館萃賣廠西菜館茶社運動場暨休息室諸設備夏日遊人甚盛門券每人銅元三枚

**北極廟** 在北城內迤西大明湖上明成化間德藩所建

**山東圖書館** 在大明湖西南隅為從前貢院舊址背湖面山頗饒形勝中有海嶽樓上下六十間為儲藏圖書之所有宏雅閣儲藏古物暨教育用品有金絲榭儲藏歷代古碑石有碧琳瑯館為裝潢書帖之所有明漪舫為閱書遊息之地東北瀕湖於土山建浩然亭其南建影爽台用以眺遠引湖水自東南入園北入於湖頗極曲折幽勝之致門券每人銅元三枚

▲物產 棉花 花生 栗子 山芋 菱 藕  
蒲葉 茭白 鮮果

▲輸出品 花生 烏棗 棉花 雜糧 菜蔬

津浦鐵路旅行指南 各站概略 濟南府

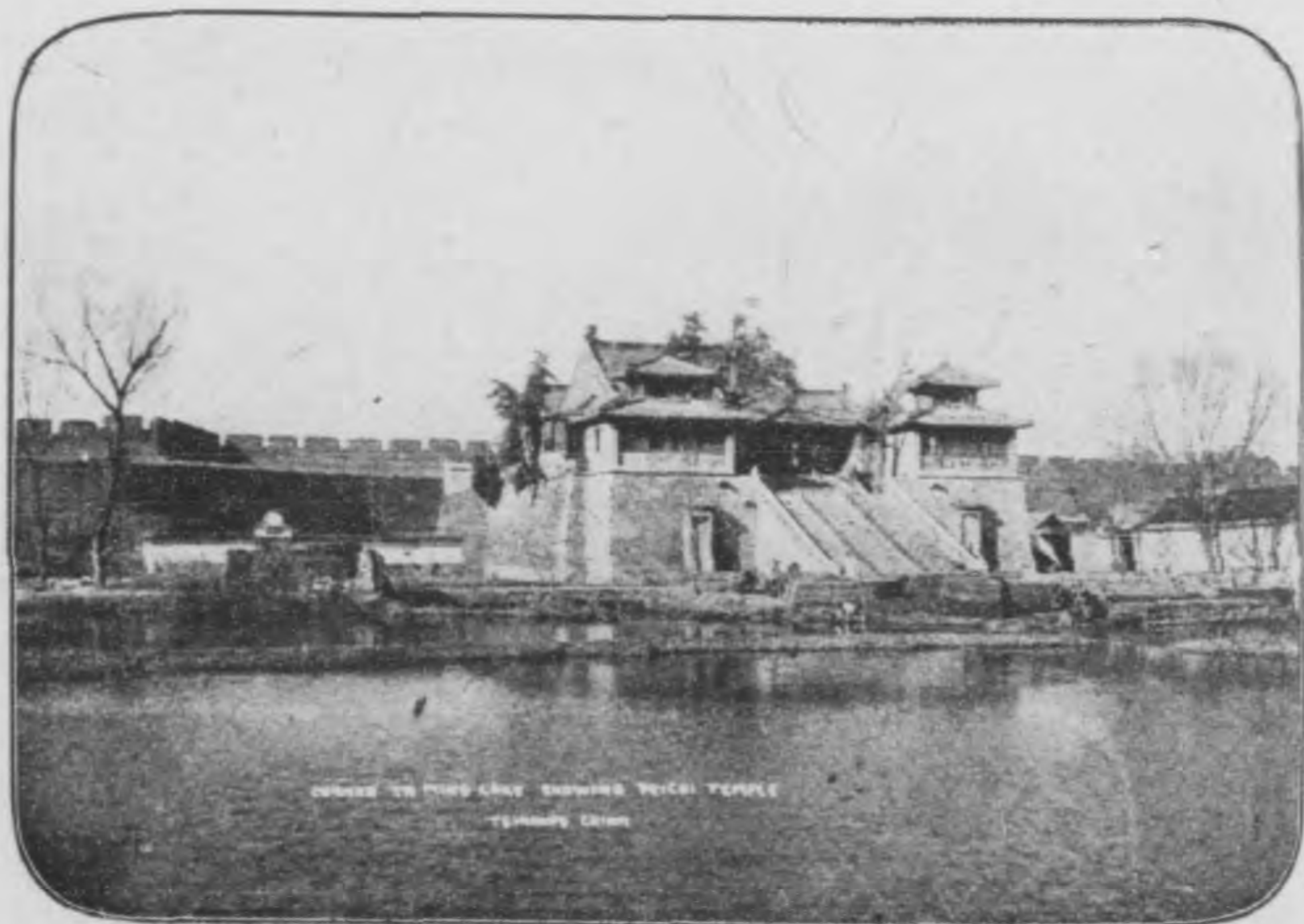

北 極 廟



鮮果

▲輸入品 煤 棉線 棉紗 洋布 洋貨

棉花 紅白糖 米 雜糧

▲交通 陸路東通章邱縣為赴登萊青濰縣煙臺大路若由膠濟鐵路直通青島僅一日程南經肥城泰安蒙陰等縣為通清江浦王家營大路又經長清齊陽等縣為赴兗州濟寧開封徐州大路西經禹城平原等縣為赴京津保大路北經濟陽等縣為赴武定府大路水路有大清小清二河大清河距站十里即古之濟水如濟南濟寧濟陽皆以此得名自清咸豐間黃河北徙奪濟經曹縣濮州范縣陽穀壽張東阿平陰長清齊河歷城濟陽惠民齊東蒲臺利津等縣黃河之名既著而濟水之名遂掩黃河中船舶往來絡繹不絕下行多糧船上行多鹽船小清河直通省城西門距站約三里下流亦入東海來舟多載藪



山東圖書館

葦紫草亦有鹽船在黃臺橋枝站卸貨後多由本路車運間有仍歸船運者乃因其引地之所宜耳  
 ▲代步 有汽車每輛每小時雇價二元 馬車每小時雇價二元 騾車每輛每日需銀元二元 人力車最便每里約銅元三枚至五枚路之遠者則雇值較廉每日約銅元六七十枚由站雇至城內約須十餘枚至商埠約須五六枚 手推車宜於載物每輛可裝四五百斤價亦與人力車相等

官廳局所(官辦之銀行醫院工廠附)

- |         |       |           |       |
|---------|-------|-----------|-------|
| 山東督軍公署  | 院前大街  | 山東省長公署    | 布政司街  |
| 山東交涉公署  | 四馬路   | 山東財政廳     | 學院街   |
| 山東教育廳   | 學院街   | 山東實業廳     | 城內    |
| 山東鹽運使署  | 運署前   | 山東全省菸酒事務局 | 按察司街  |
| 山東高等審判廳 | 普利門外  | 濟南道尹公署    | 普利門外  |
| 山東全省警務處 | 省公署內  | 濟南道尹公署    | 貢院內   |
| 山東省會警察廳 | 縣東巷   | 歷城縣公署     | 縣門前   |
| 濟南地方審判廳 | 普利門外  | 濟南地方檢察廳   | 普利門外  |
| 山東河務局   | 魏家莊   | 商埠局       | 大馬路   |
| 市政公所    | 院西大街  | 教養局       | 正覺寺街  |
| 工藝局     | 趵突泉前門 | 濟南監獄      | 普利門外  |
| 山東稽核分所  | 鹽運使署內 | 督銷局       | 鹽運使署內 |

津浦鐵路旅行指南 各站概略 濟南府

津浦鐵路旅行指南 各站概略 濟南府

徵收局

縣東巷

陸軍第五師

辛莊

京畿憲兵營

辛莊

陸軍測量局

南營

兵工廠

新城

陸軍消防隊

大馬路

教育會

貢院牆根

山東圖書館

貢院後

化分礦質局

東關山水溝

森林局

公園內

商品陳列館

公園內

魯豐紡紗廠事務所

天地壇

山東郵務管理局

二馬路

電報局

南關朝山街

電話局

南城根

電燈廠

西門外第一虹橋

紅十字會

南圩子門內

陸軍醫院

三馬路

中西總醫院

西關五龍潭

中西分醫院

舜皇廟街

中國銀行

舊軍門巷

交通銀行

院西大街

山東銀行

院西大街

山東銀行商埠分行

二馬路

學校(止錄中學以上暨各種特殊學校)

第一師範學校

西門大街

法政專門學校

桿石橋

省立女子師範學校

南關全勝街

農林專門學校

東關外

工業專門學校

趵突泉前門東

商業專門學校

城內黃華館

第一中學校

貢院後

育英中學校

布政司街北首

正誼中學校

閻公祠

醫學校

城北楊莊

報社

山東日報

普利門內

山東公報

后宰門

山東新報

商埠塘子街

濟南日報

商埠二馬路

大魯日報

芙蓉街

大民主報

商埠緯五路

大東日報

后宰門

簡報

后宰門

商務日報

芙蓉巷

新齊魯公報

后宰門

白話商報

芙蓉巷

通俗白話報

小布政司街

齊美報

后宰門

各省會館

奉直會館

鴨子灣

中州會館

榜棚街

江蘇會館

寬厚所街

皖江公所

貢院後

浙閩會館

寬厚所街

湖廣會館

布政司小街

商業會所

濟南商會總會

富官街

商埠商會

二馬路

鹽當公所

王爺祠

引網公所

運署內

福德會館(錢業會館)

高都司巷

廣仁善局

都司門口

津浦鐵路旅行指南 各站概略 濟南府

津浦鐵路旅行指南 各站概略 濟南府

慈善公所

尹家巷

歷城縣鹽務公會

鞭指巷

樂旅館(商埠)

濟南大飯店

緯一路

高陞棧

緯一路

來陞棧

大馬路

天成棧

大馬路

魁元棧

大馬路

泰東棧

大馬路

長發棧

大馬路

悅來公司

大馬路

連陞棧

緯四路

泰安旅館

緯四路

大東棧

緯四路

佛照樓

昇平街

日本金水旅館

緯二路

德國石泰巖飯店

大馬路

中西旅館

三馬路

日本鶴家館

八馬路

日本山東館

大馬路

日本初音館

三馬路

福照樓

緯二路

大安旅館

昇平街

復太棧

緯一路

太源棧

緯一路

慶昇棧

緯一路

寶聚祥

緯一路

鴻陞棧

大馬路

鴻發棧

大馬路

公聚棧

大馬路

名利棧

四馬路

樂旅館(城內各處)

連陞店

鞭指巷

吉祥店

鞭指巷

青雲店

鞭指巷

泰陞客棧

鞭指巷

德盛店

鞭指巷

聚豐店

鞭指巷

益興棧

鞭指巷

順興店

鞭指巷

斌興店

鞭指巷

高陞店

府學門前

同陞店

后宰門

同興客棧

后宰門

泰來棧

后宰門

裕昇棧

后宰門

忠昇店

縣東巷

陞官店

縣東巷

福興店

縣東巷

福昇店

縣東巷

本路現為便利客商起見特於車站及商埠間之十王殿地方自建新式大旅館一所內中設備極為完美他家旅館罕可比倫

戲園

新舞臺

三馬路

上舞臺

緯三路

俱樂部

昇平街

慶商舞臺

緯五路

大舞臺

歷山街

富貴茶園

翟家牌坊

黨家莊車站

(長清縣轄)

距天津總站六百三十四里七二

津浦鐵路旅行指南 各站概略 黨家莊



自濟南府車站至此計程二十三里有奇此莊為長清縣之一小村在縣城西南約三十里地殊寥落無甚可紀

▲物產 石料 白灰 柿子

▲輸出品 石料 白灰 柿子

▲輸入品 煙煤 焦炭

▲旅館 站旁只有小客店二家

每人每日食宿費約銅元十

數枚

▲代步 有手推小車及驢二種

由站至濟南雇價均約銅元

二十枚

 固山車站 (長清縣轄)

距天津總站六百五十七里八八

自黨家莊車站至此計程二十三里有奇此地距長清縣三十五里在城之東南車站在莊之東南里許路線由此至泰安皆傍山而行



長 清 塔



## ※名勝

長清塔 在縣城內西北隅距站三十五里高

約十餘丈共九層金盤寶鐸煥爛雲表

會仙山 在站西北里許連山松柏最為古秀

盤路險隘艱於登攀上有玉皇殿夏日到此道

署者不少

五峯山 在站之西南距站十六里五峯並峙

古柏廻繞山中寺廟甚多巨石峨峨清泉瀉瀉

有內八景外八景之名載在縣志洵一方之勝

地也

▲物產 山果 柿餅 羊皮 羊毛 豬毛

土布 雞 雞蛋 小麥

▲輸出品 柿子 柿餅 土布 雞蛋 羊毛

小麥

▲輸入品 煤 石灰 麻 靛 菸葉 雜糧

農具 洋油 雜貨

▲交通 由站西北至長清三十五里西南至五

津浦鐵路旅行指南 各站概略 固山



會 仙 山



峯山十六里南至肥城縣六十里陸路可通  
黃河在本站西五十餘里春夏之間有船可  
通深口等處

▲旅館 車站距莊內里許有客店十數家每人  
每日宿費銅元二三枚飲食另計

▲代步 有小車或驢由站至長清縣城雇價約  
銅元三四十枚至五峯山約二三十枚至肥  
城縣約六七十枚

 **張夏車站** (長清縣轄)

距天津總站六百六十九里九〇

自固山車站至此計程十二里地在方山之東去  
城五十五里方山云即水經之玉符山上有六泉  
曰黃龍白露獨孤雙鶴卓錫石龜讀齊乘者皆能  
詳之站在鎮東里許路線仍傍山而行

**名勝**

**透明洞** 在盤龍山臥虎嶽之內距站十五里



五 峰 山

此洞由山之西北直通東甬長約二里許洞外徑路巖絕不易步行洞內乃見平坦夏日涼風徐引境地幽勝遊客多戾止焉

**餽饅山** 在站之西南五里以形得名此係俗稱考之輿圖當即格馬山也

**雙泉菴** 距站里許菴內有雙泉長流不息

▲物產 核桃 梨 杏 柿 柿餅

▲輸出品 核桃 柿 柿餅 多運往天津及濟南以北各站

▲輸入品 煤 雜貨 雜糧

▲旅館 村內有周家店 唐家店 萬盛店等每人每日宿費銅元三枚飲食自備

▲代步 有小車及驢由站至縣城雇價約需銅元五十枚

**萬德車站** (長清) 距天津總站六百九十三里

自張夏車站至此計程二十五里有奇此地名萬德店西與肥城爲正切線在長清之東南境距城約八十里山路盤紆頗欠齊平站在村東約一里

### 名勝

**靈巖寺** 靈巖山即方山在此站之東北十八里山上有臺名曬經臺山下有泉名甘露泉此寺建築

頗古內有唐天寶元年靈巖寺碑殿宇複沓銘刻林立磴道礮磊綿亘數里清高宗南巡曾駐蹕於此近時中西人士往遊者輒流連歎賞不置四時之景夏秋尤佳寺西建有九級浮圖升頂望之則山巒





靈 巖 山



靈 巖 寺





靈 巖 寺 塔

環抱松柏繁蔭其他奇花怪石錯雜點綴實爲天然勝境

▲物產 核桃 栗子 柿餅 桃 梨 雜糧

麻子油 乾草 羊毛 木料

▲輸出品 核桃 柿餅 雜糧 麻子油 乾

草 羊毛 木料

▲輸入品 鹽 酒 煤油 煤 雜貨

▲交通 西北通肥城縣四十里來往客人甚夥

北通長清縣因山路崎嶇行人頗感困難河道不通

▲旅館 街內有客店十餘家每人每日宿費銅元二十枚

▲代步 由車站至村內雇小車每輛銅元五枚至靈巖寺五十枚如雇驢約三十枚至肥城約五十枚

 界首車站 (長清縣轄)



距天津總站七百十二里八八

自萬德車站至此計程十九里有奇此地為長清泰安兩縣交界之點故名界首居泰山之陰東望正峯計有四十餘里實為禮山孔道每年春末夏初香客如雲從前來往者經行磴道甚以為苦自路線開通蓋無人不稱為便利云

▲物產 麥 高粱 柿 柿餅 花生 麻

▲輸出品 麥 高粱 柿 柿餅 花生 麻

▲輸入品 煙煤 焦炭 鹽 高粱

▲交通 不通河道距車站十二里有大辛莊地方為入兗州及曹州大道分歧之處

▲旅館 站旁有小店四五處每人每日宿費銅元二三枚不備火食

▲代步 手推車 驢 取價甚廉

泰安府車站 (山東)

距天津總站七百三十五里八八



泰安府車站



自界首車站至此計程二十三里泰安府爲禹貢  
 兗州之域春秋時爲齊之南境魯之北境秦屬齊  
 郡漢爲博嶽奉高三縣地屬泰山郡北魏改博縣  
 曰博平隋改博平曰博城改奉高曰岱山又改博  
 平曰汝陽唐於縣置東秦州又析置梁父肥城嬴  
 岱四縣後改博城曰乾封宋改曰奉符金初爲泰  
 甯軍尋改爲泰安州清雍正十三年始升爲府又  
 置泰安等縣屬之民國廢府存縣沿用其名泰岱  
 爲中國五嶽之首即在境北嵯峨百里俯視諸山  
 皆成培塿爲路線內之第一名勝

### 古蹟

#### 周明堂舊基

城東北佛峪寺傳爲明堂舊

基考明堂爲古帝王巡狩朝諸侯之所封禪書

曰天子從禪還坐明堂今則僅有遺蹟凡所謂

上圓下方三十六牖七十二戶半皆不可考矣

#### 孔子廟

在岱頂孔子崖下秦岱爲衆山宗主

孔子爲群儒宗主建廟於此足起後人之景仰

津浦鐵路旅行指南 各站概略 泰安府



泰山孔子廟

焉

岱廟

在城內西北隅爲漢時所建其制初爲遙參門又有遙參亭亭後爲岱廟坊北爲廟城堞方三里高三丈門八中有歷代帝王碑及秦碑漢柏唐槐等物並有溫涼玉圭一具係清乾隆三十六年所供獻以其上溫下涼故名

廟內以秦之泰山刻石爲最古其後歷代石刻按年代叙列於左以便考古者之探索

唐謁岱嶽題名殘碑

顯慶六年

宋天貺殿碑銘

大中祥符二年

宋東嶽天齊仁聖帝碑銘

大中祥符六年

宋岱廟鐵桶記

建中靖國元年

宋錢伯言游覽記碑

宣和元年

宋重修東嶽廟碑

宣和六年

金重修東嶽廟碑

大定二十二年

元長春觀碑

中統二年

明御製東嶽除封號文碑

洪武三年

明御製東嶽祝文碑

洪武十年

明重修東嶽廟碑

天順五年

柳下惠故里

在城東南柳里村村外有柳子墓又城內舊參將署西有柳子祠



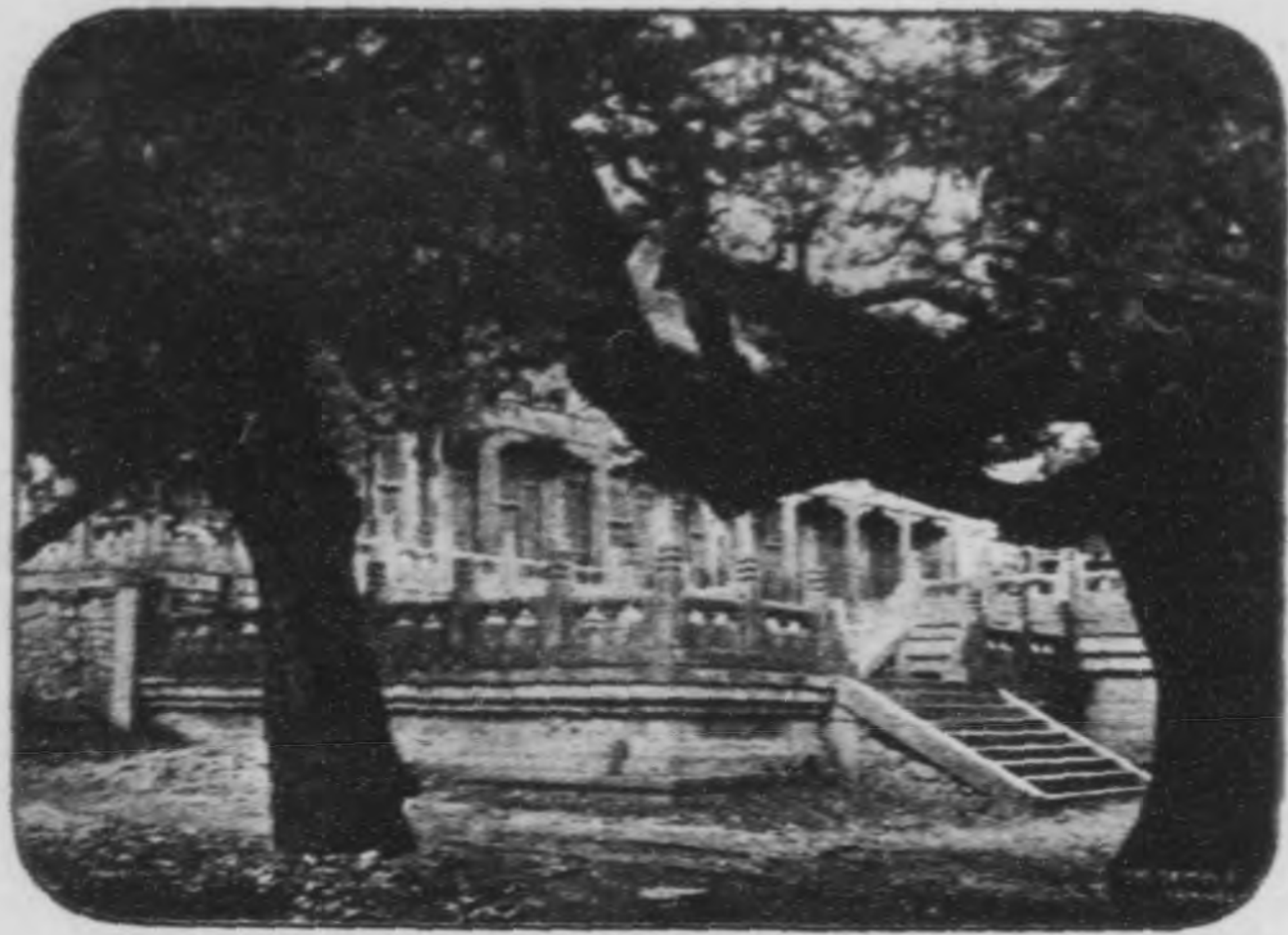

嶽 嵒 廟 殿

**漢武帝社首壇**

在城西南社首山考漢武帝太初元年冬十二月親禪高里祠后土望祀蓬萊幾至殊廷此山爲禪高里之處社首壇即在其地山陽又有石刻宋真宗禪社首壇頌

**唐宋封祀壇**

之東南

二壇均在城南關外演武廳

**宋孫石胡二先生祠**

在城內普照寺考石介字守道號徂徠先生少時與孫明復胡安定同讀書泰山攻苦食淡以學行相切劘故後人爲之立祠又有孫石二先生祠亦在城內

**靈應宮**

在城西南二里餘爲明時所建舊名乾元觀後改天書觀後又改今名殿內有高可丈許之銅像十尊殿外有閣其椽瓦皆係銅鑄並有銅像七尊約高七尺俗稱此處爲銅廟

**岱宗坊**

在府城北門外一里登岱者自此始坊創於明隆慶年間其後漸圯至清雍正八年重建坊額係篆書



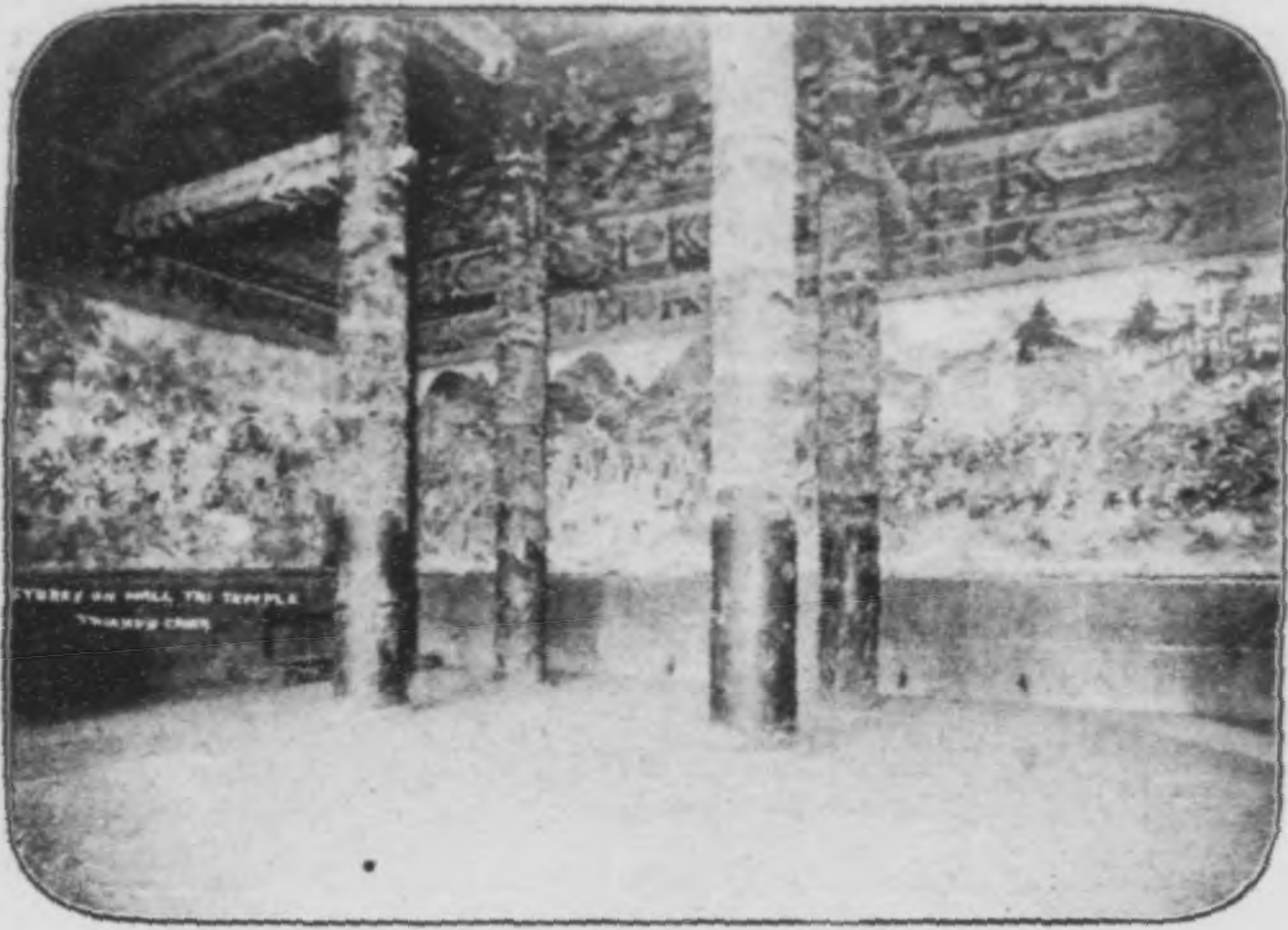

(一) 壁畫廟岱



(二) 壁畫廟岱



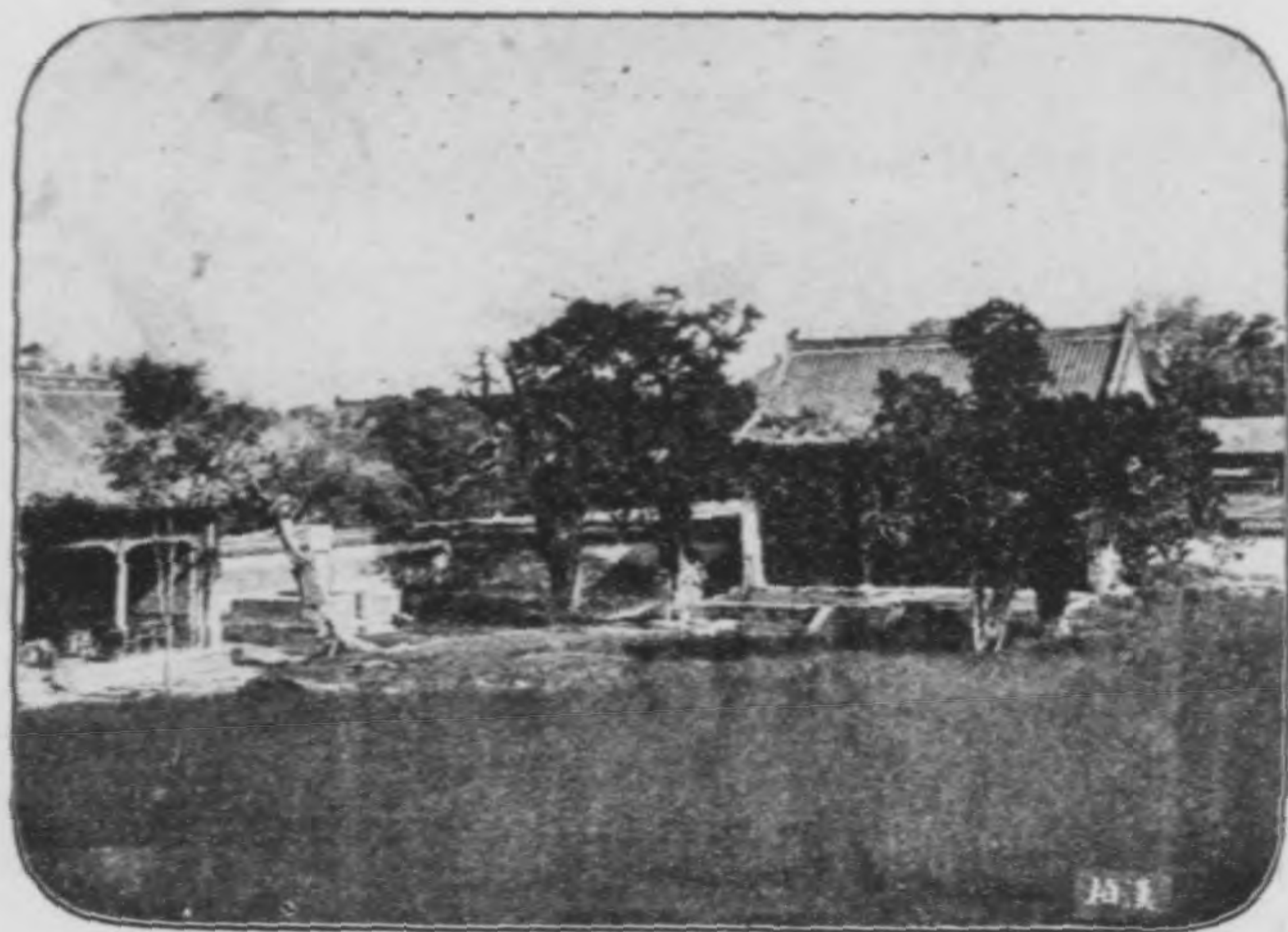

岱廟漢柏



岱廟唐槐





岱廟秦碑

### 名勝

**泰山** 自車站西北行約六七里即至岱頂盤紆巖鬱隆崇峯翠瑤簪玉筍森列無際實為宇內之鉅觀其中一邱一壑皆可記載累幅未能盡也茲叙其最著者如左

**高里山** 在城西南三里餘即史記封禪書所稱之社首山山極小上有塔其東北有廟內供閻羅酆都陰曹七十二司等神像歷代碑記數百座廟內有亭曰對岱亭以其正對泰山也夏間納涼甚佳

**玉皇閣** 在岱嶽峯下為登岱必經之路廟貌不甚宏敞樹木陰森遮蔽天日殿前有廳可以眺遠俯視城市歷歷在目內有行厨遊山者取食甚便

**王母池** 即古之羣玉庵內祀王母宋皇祐間煉師龐歸蒙居之賜紫服廟東有呂公洞傳為呂公題詩石壁有虬對詩頂禮揮筆點其額遂



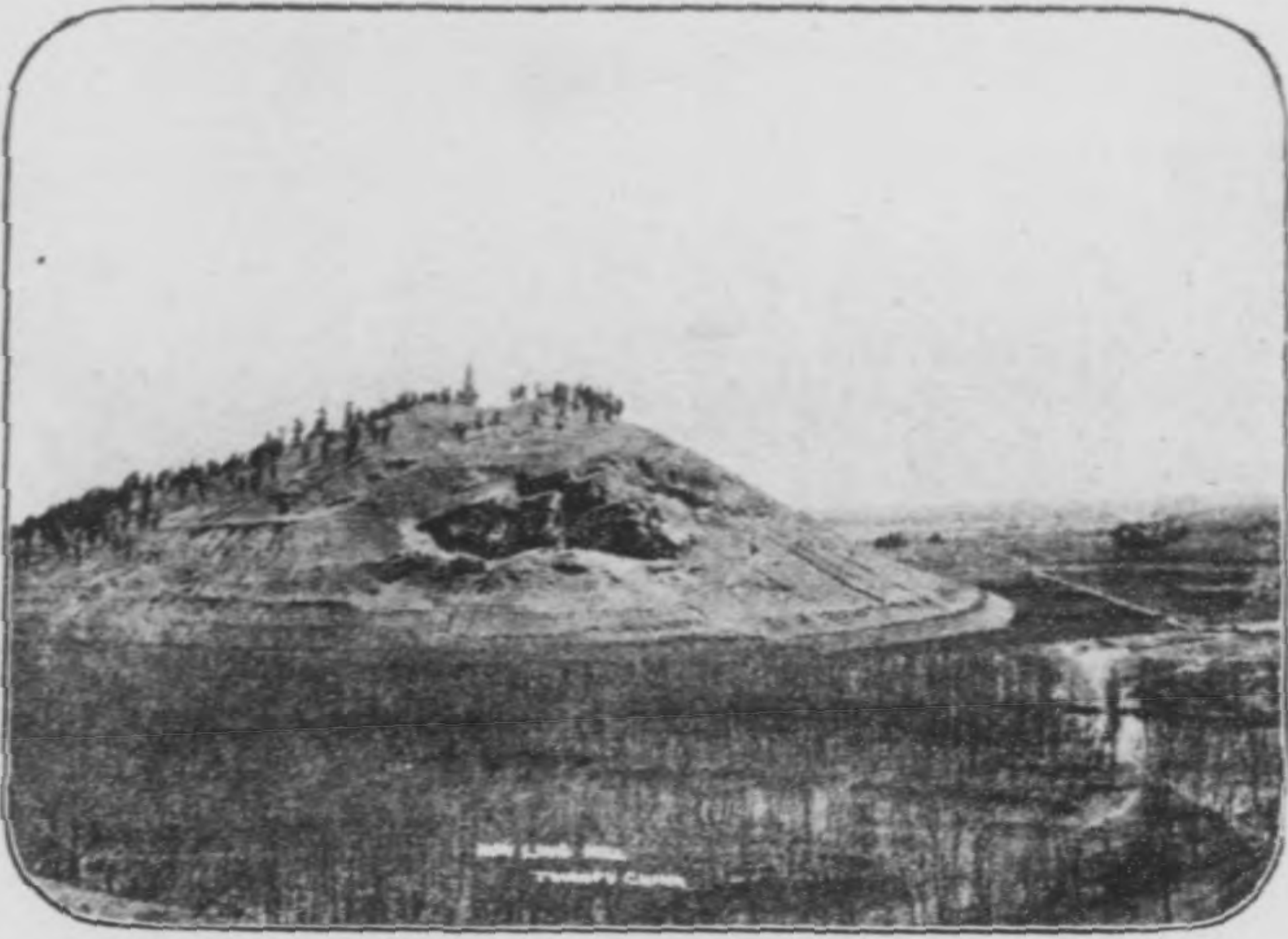

高里山



岱宗坊



化龍飛去洞北爲虬在灣俗史所稱王母池是也殿內石刻以後梁小蓬萊題名北宋安隆題名爲勝

**斗姥宮** 此宮爲斗姥所在地其內亦有行厨爲遊山者所取資

**經石峪** 在斗姥宮東北宋陳國瑞題名石經谷石坪廣畝許古刻隸書金剛經於上字大如斗不記姓名年號殘毀過半明王世懋輩疑爲宋元人筆而無所指實按北齊武平時梁父令王子椿好內典嘗於徂徠山刻石經二俱隸書字跡古勁與此如出一手則是經或亦子椿書耶

**水簾洞** 經石峪北有石梁約十丈餘橫臥坡上水自石上倒捲而下清潔如練旁鑿水簾二字故名右有一亭亭後有巨石高丈許鑿龍泉枕三字亭外坡上石刻暴經石三字每字約八尺許其旁石崖如屏風刻高山流水四大字并



玉皇閣





斗 姥 宮

紀遊詩字均蒼勁可辨明人手筆也

迴馬嶺 以此嶺形勢斗絕清乾隆皇帝登山

至此迴轡故有迴馬之名上有御製迴馬嶺詩

三首

東西橋 在斗姥宮之上雲步橋之下古柏森

森排列無數曲徑蜿蜒依山傍水沿途石刻甚

多又名柏洞

雲步橋 飛瀑巖下爲護駕河又名銀河復道

行空故有雲步之稱焉

御帳岩 在岱南有秦五大夫松秦始皇封泰

山風雨暴至休於樹下因封其樹爲五大夫言

松者始於應劭之漢官儀五大夫爲秦爵之第

九級後人沿譌襲謬遂謂爲松之封大夫者五

耳唐人詠松詩有不羨五株封之句

對松山 亦曰萬松山以此處之松樹排立兩

旁遙遙相對罔名松厄於石不能大以雲氣蘊

溼而生枝皆作蛟虬形





峪 石 經



嶺 馬 廻





橋 西 東



橋 步 雲



**大觀峯** 一曰彌高巖有唐玄宗開元十四年岱嶽觀題名詩刻在石壁上世謂之磨崖碑高二丈尺寬一丈六尺七寸並有御製八分書及題額字徑五寸額字徑一尺九寸清康熙乾隆二朝題詠於此崖之西

**碧霞宮** 在岱南廟貌闊深祀碧霞元君每年陰歷三四月間登岱進香者絡繹不絕頗極一時之盛廟外即南天門十八盤路泰山以此處為最陡絕磴道兩旁有鐵索粗如兒臂香客步行輒攀緣而

**玉帝觀** 舊稱太平頂亦名玉皇頂有玉帝觀即古太清宮也大殿前有數石高約三尺許圍以石欄名曰泰山絕頂石相傳此處為泰山絕頂乃歷代登封之所其下為東嶽廟廟東為青帝宮又玉帝觀之東有孔子小天下處碑亦曰孔子崖崖下即文廟也

**秦始皇無字碑** 在玉帝觀大門外小坡下高一丈五尺五寸南北面各寬三尺六寸東西







碧 霞 宮



南 天 門



側各厚二尺四寸碑上微狹於下頂似幢蓋而跌為土壘或曰石表或曰神主或言其下有金書玉簡當是石函色黃白堅瑩無苔鮮非嶽之所有世傳為秦始皇無字碑

日觀峯 俗頂有三峯峙立東

曰日觀每於雞鳴時觀海上日出西曰秦觀可以望長安又西曰月觀對日觀而言俗訛為越觀謂可以望會稽非也

後石塢 羣山突起古松萬株

廟在天空山根有黃花洞有靈異泉有蓮花洞此處風景絕佳距岱頂頗近

丈人峯 在泰山絕頂西里許狀如老人偃僕

普照寺 此寺位於泰山之麓為唐宋時古刹自金大定年奉勅重建額曰普照禪林有勅牒石刻於殿壁殿下有古松高出簷際虬枝屈曲下垂去地數尺相傳為六朝松其形曰龍頭鳳尾

觀瀑亭 在雲步橋旁磴道之左遊人輒於此憩足







御 帳 岩 五 大 夫 松





仙人橋



丈人峯

無字碑





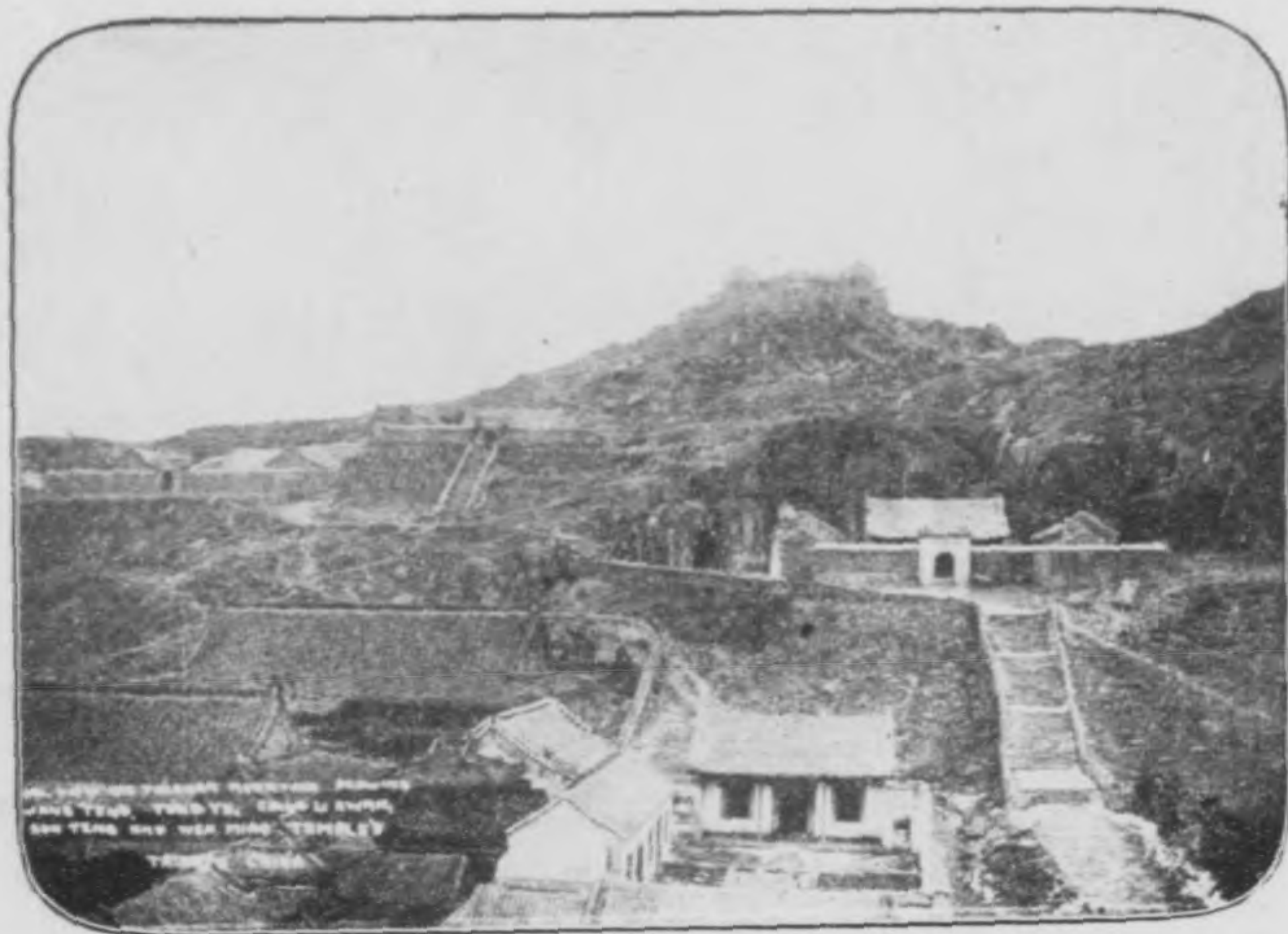

泰 山 絕 頂 玉 帝 觀



岱 頂 遠 望





黑

黑龍潭 在岱東百尺崖瀑瀉  
若垂帶為天紳泉下匯黑龍潭  
沈碧無底

傲徠山 此山與岱頂相望近

視之其高似與岱頂相等其實

止得其半故俗諺云近看傲徠

高遠看傲徠搭在泰山半腰

扇子崖 傲徠山下有小山遠

望似扇狀有元始廟祀元始天

尊

潭

▲物產 花生 花生油 豆油

白麪 紅果 柿餅 核桃

梨 牙棗 土茯苓 藥材 牲骨 牛皮 牛油 錠 山絲

▲輸出品 花生仁花生油豆油為大宗多運往浦口花生仁每年約二百車花生油豆油約各三四十車又紅果柿餅每年約各三四十車多運往德州泊頭滄州等處牲骨每年約十車皆運往天津此外如梨及白麪土茯苓等輸出亦夥

▲輸入品 雜糧每年運到約四百車 豆餅約二百餘車 食鹽約二百車 煤炭約百餘車 煤油



約六七十車 雜貨則多以零擔運入

▲交通 車站距各山及堪遊覽之處皆不甚遠雇用本地山轎即可往遊遠如西至天明店三十里至

肥城九十里西南至夏張四十五里南至滿兒莊三十五里東至水北六十里至萊蕪縣一百十里

均由陸路可通

▲旅館 西關有成興棧 泰和棧 金源棧 鴻陞棧 泰安棧 增盛棧 天盛棧等城內有高陞

棧 泰來棧 大陸棧等又本路原設有招待所距車站較遠遊客殊嫌不便近年於相宜地點新

建旅館一所

▲代步 雇用山轎登泰山往復二日約需銀元四五元小推車暨驢分別道路遠近無定價



## 東北堡車站

(泰安縣轄)

距天津總站七百五十九里三四

自泰安府車站至此計程二十三里有奇地為山下一小村在大汶河之北約五里荒落無甚可紀附近村莊有滿莊婁德南留北留等處惟滿莊貿易稍盛餘均不及

### 名勝

波羅山 山內有寺觀七十二處頗堪遊覽惟近為荏苒出沒之區遊人多於農隙結隊前往

▲物產 小麥 黃黑豆 穀 高粱 花生 花生油 白麪

▲輸出品 白麪 花生仁 花生油 料貨

▲輸入品 豆餅 粉條 糖 紙 魚 鐵器 豬毛 草席 雜貨

津浦鐵路旅行指南 各站概略 東北堡

▲交通 距南留十五里距滿莊十八里距茅茨三十五里距婁德七十里距天保寨七十五里

▲代步 雇用小推車至泰安約價銅元二十五枚至滿莊十五枚



## 大汝口車站

(泰安) 距天津總站七百八十四里四八  
(縣轄)

自東北堡車站至此計程二十四里有奇此地瀕大汝河又曰汝陽鎮向爲繁盛之區中經兵燹日見寥落設站通車以後稍復舊觀惟本地無大富商大宗貿易多是天津濟南青島煙臺販客在此購收各糧土貨者過站即爲大汝河橋共八空長三百六十米達亦本路一大橋也

### 古蹟

唐竹溪六逸遺跡 在徂徠陽二聖宮唐李白客任城與孔巢父韓準裴政張叔明陶沔居徂徠山

日沈飲號竹溪六逸

宋徂徠先生石介故里 在徂徠北橋溝村介居徂徠山下以易教授人稱徂徠先生今汝河岸

石氏先塋在焉有康定二年石刻之先塋表介墓亦在其地又徂徠北讀書堂爲徂徠書院舊址

元居士許衡演易齋 在徂徠二聖宮衡爲元代理學名家此齋即其講演易理之處也又居士

麻茂之貧樂巖亦在二聖宮

### 名勝

大汝河 發源於秦山之麓在車站南水清而甘天然之石層疊成片有蝠蝠燕子蝴蝶魚蛇樹木各形狀鬚翹分呈枝葉顯露其中蝠燕二種最多分黑色灰色二種爛然可觀土人稱爲燕子石嵌以木

邊可作屏鏡又有二種一曰螃蟹石石作方形色灰每一石上有天然紋如蟹作黃色多少不等東省多購之用補硯屏及插屏一曰秀花石以極精之工磨鑿成物其花紋能分五彩其質亦精細異常瑩澈如玉

**徂徠山** 在站東三十五里巨石巉巖一上三十里山名甚古亦曰尤徂前代文人墨客多居於此山之東今有光化寺寺內石刻如北齊之經元代之碑頗足供好古者之搜探焉

**靈應泉** 在站東北十八里自平地湧出有縈莎激蕩之致

▲物產 花生 薑 花生油 梨 豬

▲輸出品 花生仁 薑 麻 花生油 豬

▲輸入品 豆餅 雜糧 棉花 藥材 茶葉 糖 鐵 紙 煤油 估衣 雜貨

▲交通 婁德鎮距站五十里天寶寨距站亦五十里

▲旅館 信成棧每人每日食宿費小洋一角

▲代步 由站雇小推車至鎮約需銅元五六枚

## 南驛車站

(甯陽) 距天津總站八百零五里○五

自大汶口車站至此計程二十里有奇南驛在甯陽縣城之東北七十里爲一小村五日一市較之附近各地猶近繁盛站北八里之齊窰地方近日開有煤礦名曰華豐公司產額尙富其他小礦亦不少

## 古蹟

津浦鐵路旅行指南 各站概略 南驛

**義姑廟** 在站東孔家村二里許此廟不知建於何年內供素女像相傳春秋時齊人伐魯有民婦於急難中棄子救姬魯君高其義號為義姑後人為之立廟廟內有古柏一株大可數圍望而知為千百年前遺物也

### 崇名勝

**鳳凰山** 在站之西南十五里從前開有銀礦因辦理不善經官封閉

▲物產 小麥 白麪 花生 薑 棗 柿餅 煤

▲輸出品 白麪 花生仁 薑 棗 柿餅 煤 豬

▲輸入品 高粱 豆 豆餅 糖 布 鹽 雜貨

▲旅館 站旁有徐家店宿費銅元十枚食費另加

▲代步 由站雇小推車至甯陽約需銅元一百五十枚

## 吳村車站

(曲阜縣轄) 距天津總站八百三十五里二八

自南驛車站至此計程三十里有奇地甚荒落洙泗間一小村也在曲阜城西北二十六里

### 崇名勝

**駝羅山** 在村之東北距站二十里有奇亂峯絕壘青翠層互上有石門寺每逢舊曆三月十五日為廟會之期登最高峯可望秦嶽之頂

**九山** 在站北十五里有九峯與駝羅相連青縹之色互相掩映中有一洞可藏千人相傳為顏子洞





(一) 山 九



(二) 山 九





九 山 顏 子 洞

▲物產 白麪 雜糧 花生

紅棗 梨 柿餅 金銀花

(泗水產)

▲輸出品 白麪 雜糧 花生

花生仁 梨 棗 紅果

柿餅

▲輸入品 雜糧 鹽 煤油

各種鐵器 零星布疋 零

星雜貨

▲交通 東通泗水縣城計程四

十里至費縣一百里

▲旅館 站旁有義和小店每人

每日宿費銅元五六枚

▲代步 有小推車雇至泗水縣約需銀元一元至費縣約三元

 曲阜車站 (山東)

距天津總站八百九十四里六八

自吳村車站至此計程十七里有奇曲阜本為上古建都之地其後周公封焉漢置魯縣魯恭王亦都其

地階初曰汝陽後改名曲阜宋改曰仙源至清代復用舊名此縣爲聖賢生長釣游之地宗風國粹騰照今古瞻眺遺跡者蓋莫不深景仰之思焉今城凡五門正南曰仰聖門（外門署萬仞宮牆四字）東南曰崇信門北曰延恩門東曰秉禮門西曰崇魯門本路車站在城西北十八里路線多作彎形

### 古蹟

古魯國城 在今縣城外周回延袤十數里凡十二門正南曰稷門南左曰章門南右曰雩門正北曰圭門北左曰齊門北右曰龍門正東曰建春門東左曰始明門東右曰鹿門正西曰吏門西左曰歸德門（當時學者多由是門入故有此名）西右曰葵門今城西北隅有古城村相傳爲古魯城城之門墻不甚可考猶隱隱有數段土垣邑人或謂爲舊址云

舊縣 在今城圩之東三里即曲阜舊城基也明嘉靖初年始徙今城按寰宇記稱聖廟在曲阜縣西三里聖林在曲阜縣西北六里以今證之均不誣

周魯泮池 在城之東南隅行宮占地數畝白蘋綠柳頗饒清景中最小洲短隄連岸左有三石上刻乾隆泮池證疑一篇云確係魯宮之舊今皆傾圮惟亭榭柱礎猶有存者

周公廟 在城東北二里即魯論語所稱之太廟現有東野氏世守之有謂此地爲少昊氏故宮者有謂爲漢魯靈光殿者皆未見明確云

周公臺 在周公廟之西里許或謂爲泮宮臺一曰書臺臺俗云釣魚臺臺北有水即泮水也

至聖廟 即文廟在縣城中央爲闕里故宅規模闊遠堂宇深邃正南之門爲金聲玉振坊門又二門榜曰大中門宋仁宗御筆也三門曰同文門其後爲書樓樓後御路東西兩碑亭次大成門次杏壇壇





至聖廟金聲玉振坊

之後即正殿殿榜爲宋仁宗御製飛白書徽宗崇甯二年詔殿名大成共九間前後左右爲聖系各殿考聖廟初於魯哀公十七年漢魏唐宋遞相延飾金元明清累有增修廟庭碑刻之盛不可殫述茲記其最著者如左

奎文閣即書樓是爲藏賜書之所高七丈四尺面闊九丈內深五丈五尺前面擎簷俱石柱閣兩旁各有便門三間門左右各有屋十五間歷朝碑文在奎文閣後碑亭共十三座內四座爲清御碑餘爲漢唐宋元金明諸碑最有名者爲漢永壽二年魯相韓勅碑延熹七年泰山都尉孔宙碑建甯二年魯相史晨碑建甯四年博陵太守孔彪碑北魏正光三年魯郡太守張猛龍碑唐開元七年修孔子廟碑天寶元載兗公頌碑宋太平興國八年重修文宣王廟碑大中祥符二年孔廟賜物碑及孔廟勅牒碑金承安二年重修至聖文宣王廟碑元大德十一年闕





(一) 殿成 大廟聖至

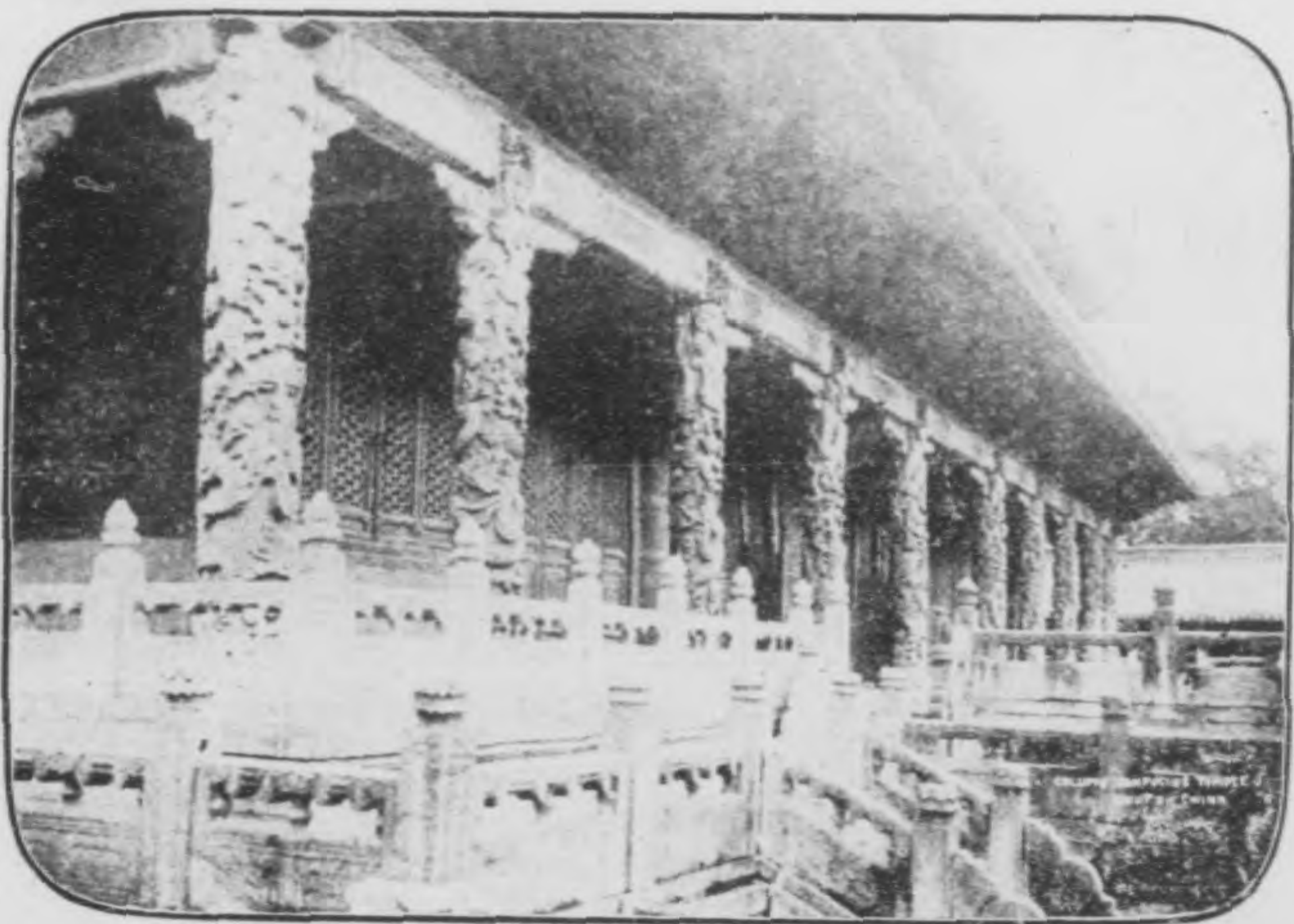

(二) 殿成 大廟聖至





至聖廟奎文閣

里宅廟落成後碑至大四年仁宗祭告宣廟碑  
延祐七年祭孔廟碑

大成殿在杏壇北共九間兩簷高七丈八尺面  
闊十三丈五尺內深八丈四尺前面用盤龍石  
柱技術頗精妙兩山及後簷俱用鐫花石柱詔  
蓋黃琉璃瓦簷下設罍罍正殿設至聖孔子像  
南向四配十二哲分侍於旁兩廡在殿左右各  
五十間祀先賢先儒。

崇聖祠在大成殿東有孔子故井井西爲泮壁  
即漢之魯恭王懷孔子舊宅聞金石絲竹之聲  
者其地有金絲堂藏歷代樂器明李東陽有金  
絲堂銘序

杏壇在大成殿前即先聖講道之遺址漢明帝  
幸孔子宅亦嘗御此命皇太子諸王說經於堂  
上後世常以爲殿宋天監中四十五代孫孔道  
輔監修祖廟增廣殿庭移大殿於後因講堂舊  
址登爲壇環植以杏



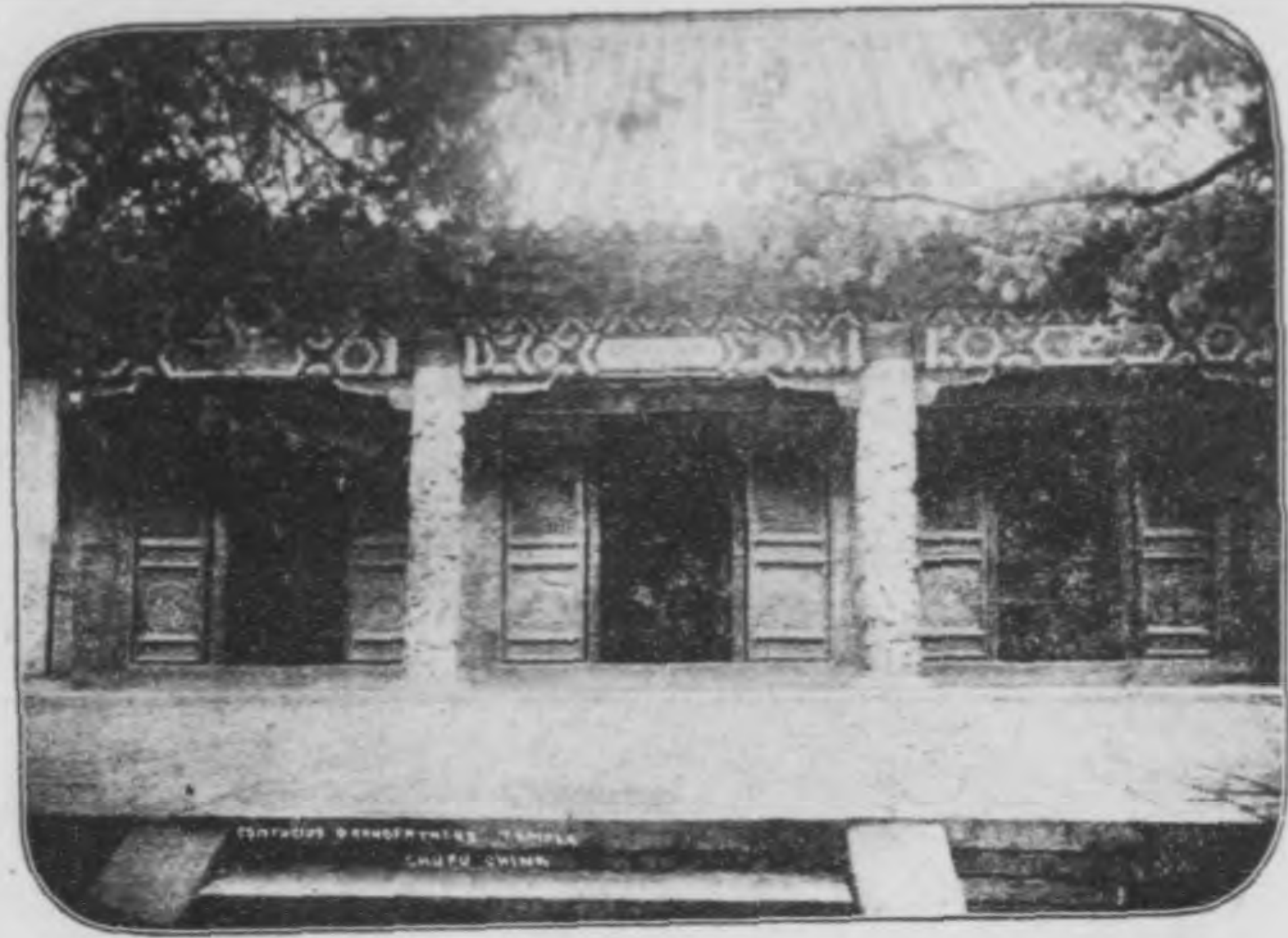

至 聖 廟 崇 聖 祠

孔林古檜在大成殿左側按闕里志夫子手植檜三株有兩株在贊德殿前高六丈餘圍一丈四尺其文左者左紐右者右紐其一株在杏壇東南隅高五丈餘圍一丈三尺其枝盤屈世謂之再生檜晉永嘉三年枯死隋義甯元年復生其後數枯而復榮明弘治十五年又燬於火尙有餘幹清雍正十年生新條至今猶存

顏子廟

在聖廟東北約六百步門外大坊三

聯曰復聖廟內有陋巷井亭及陋巷故址碑井極古亭亦玲瓏正殿之右有白虎皮松大可四五圍覆陰如蓋階下有顏樂亭相傳顏子嘗鼓琴於此更有退省亭清乾隆御製詩碑在焉

至聖林

在城北二里許距站約二十里而洙

背泗兩旁松柏相對植立南爲神道碑次爲萬古長春坊左右碑亭二明萬歷二十二年巡撫鄭汝璧及巡撫連標所題次爲至聖林坊東西列垣如翼坊外有村或曰即孔里也其北爲至





至 聖 廟 杏 壇

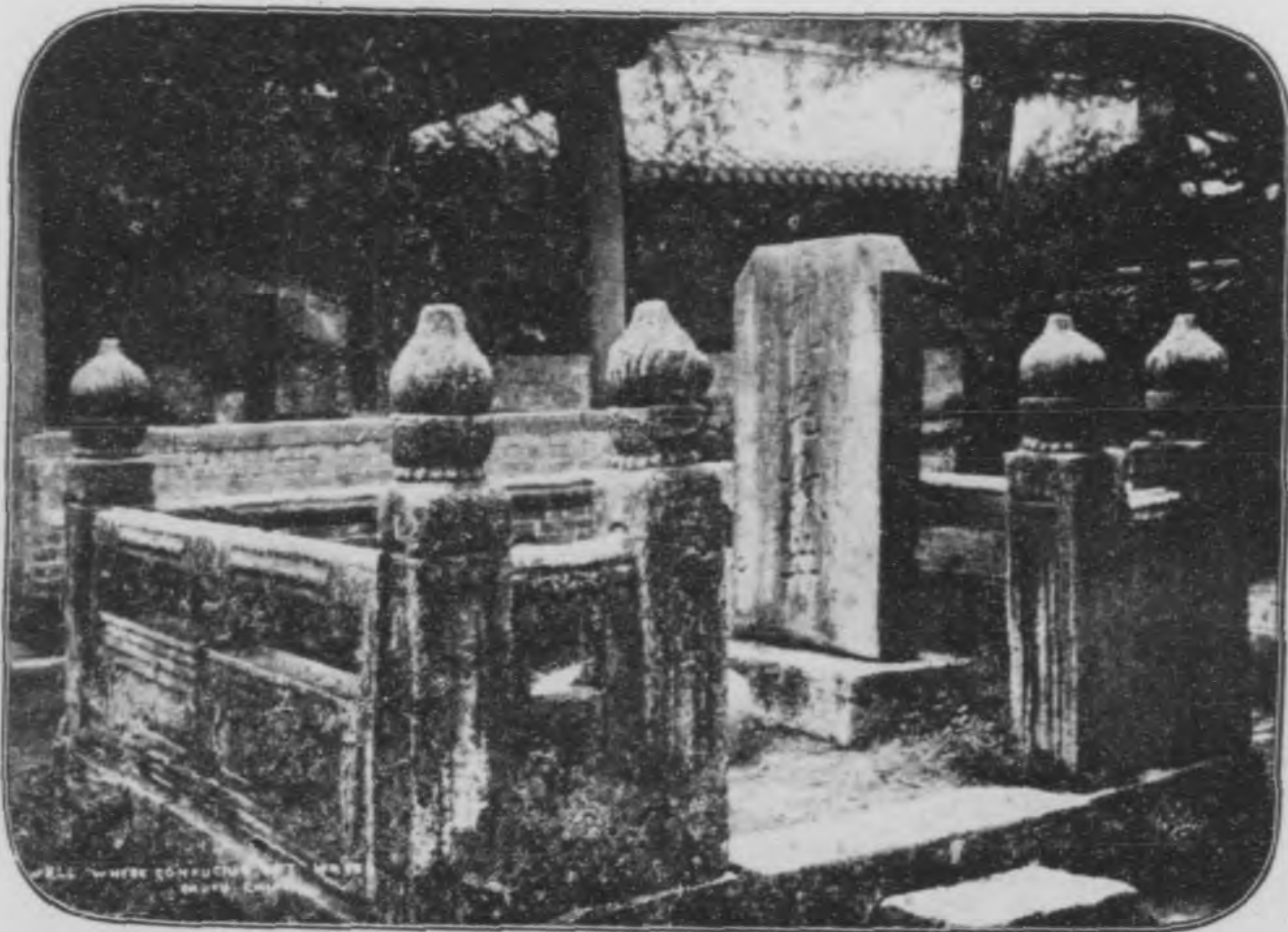

孔 宅 故 井





先師手植檜

聖林樓門門以內東爲宋真宗  
 輦路西爲洙水橋橋北爲享殿  
 門左爲思堂前爲思堂門門之  
 北爲享殿甬道中置一石鼎旁  
 列兩翁仲左執笏右按劍並元  
 豹二角端二華表二後有古楹  
 相傳爲子貢所手植殿之北稍  
 西爲至聖墓馬鬣長封石壇猶  
 在又有二碑其一即爲宋宣和  
 之舊碑左爲子思墓右爲伯魚  
 墓聖裔諸墓多在東南子貢廬  
 墓處則在西側聖墓上生著草

既凋復青一叢五十莖恰符大衍之數又有所謂文蟲者形似蟬而小每至春時即鳴於樹杪若琴瑟  
 笙簧之奏焉墓東有三亭最北爲宋真宗駐蹕亭其南二亭則清聖祖高宗齋沐處也又洙泗書院在  
 聖林東二里許相傳爲孔子自衛反魯設教之所書院有重門中爲正殿

**顏子林** 在城東南十餘里防山之陽有碑篆曰魯竟國復聖公墓明嘉靖年間所立墓前石楠二株  
 可三四十圍傳是顏子手植



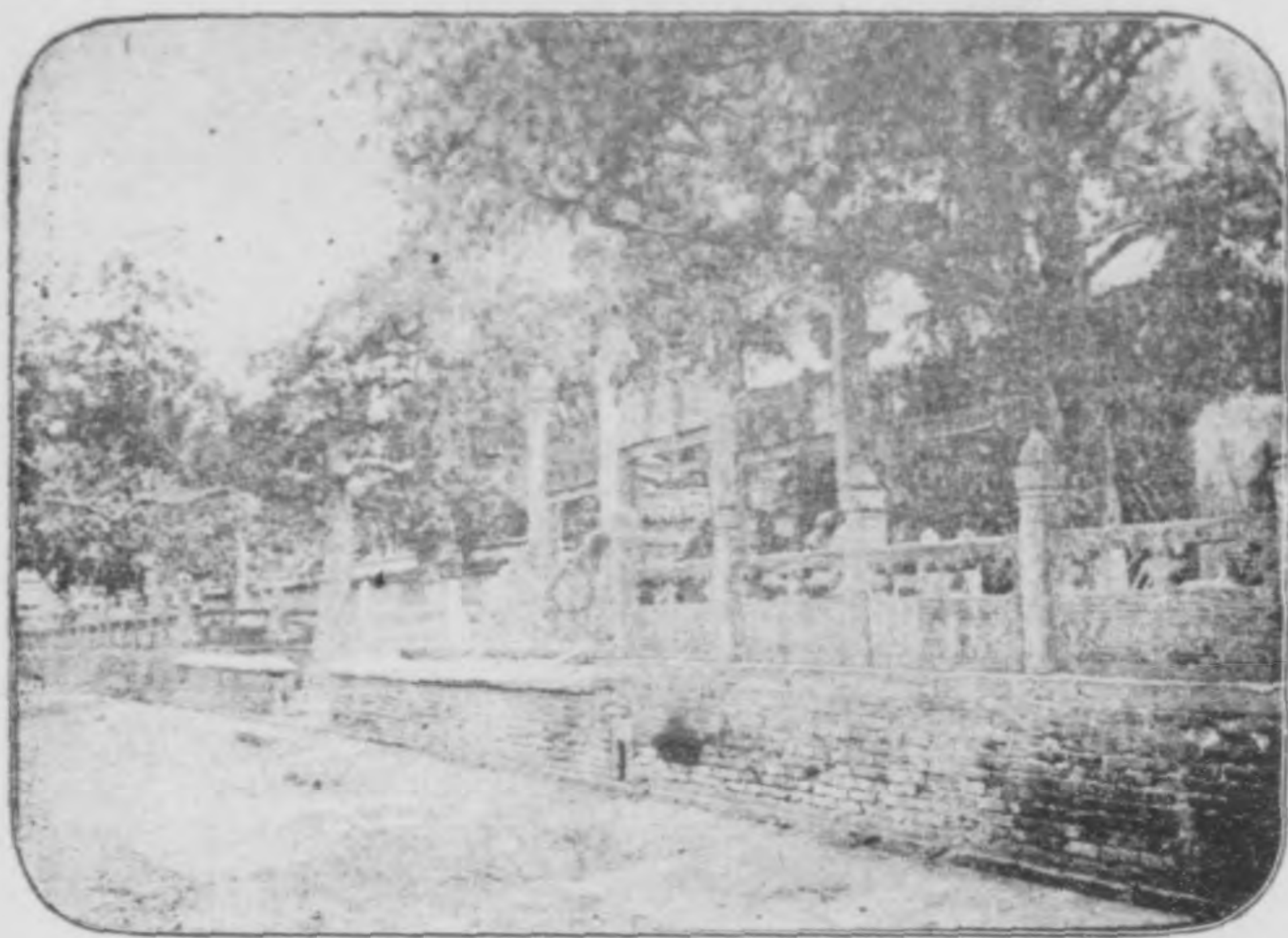

廟 聖 復



殿 聖 復





井 巷 陋



亭 樂 顏



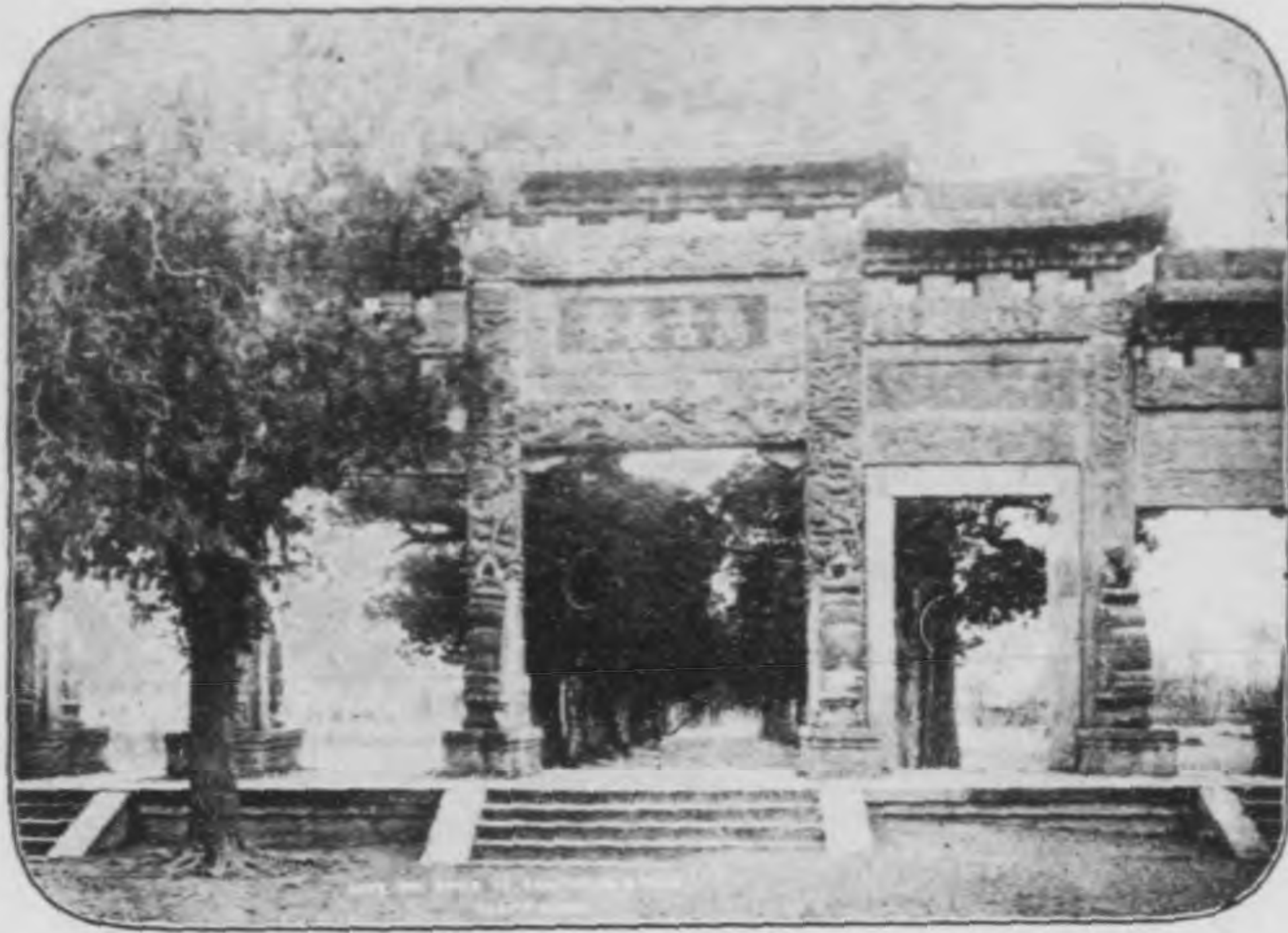

坊春長古萬林聖至

**巽相圃** 在聖廟西約一百二十步元泰和四年衍聖公孔元措築臺於中割其西為儒學東仍為圃以存古蹟垣外石碑一明御史郭本所題

**舞雩臺** 距城南約二三里許一名雩壇水經注所謂雩門南隔水有雩壇者是也道左西向側立一碑壇基面南高二丈餘旁有老柏七株西南隅有石刻明萬歷十一年吳同春所題鳳翔千仞四字又後數步為聖賢樂趣碑旁題小字有聖賢樂趣不在山水之間等語

**名勝**

**防山** 在縣東二十五里周九里高三里望之如防俗曰筆架山山北十里有啓聖王墓即禮記檀弓所謂防墓是也俗曰梁公林其東南隅則聖兄孟皮之墓在焉

**甌山** 一名九仙山又名九峯山在縣北四十里五里山有九峯山之北有白雲洞南有黑龍潭





坊 林 聖 至



門 樓 林 聖 至





至聖林亭殿



墓 聖 至



墓 思 子



墓 魚 伯

津浦鐵路旅行指南 各站概略 曲阜



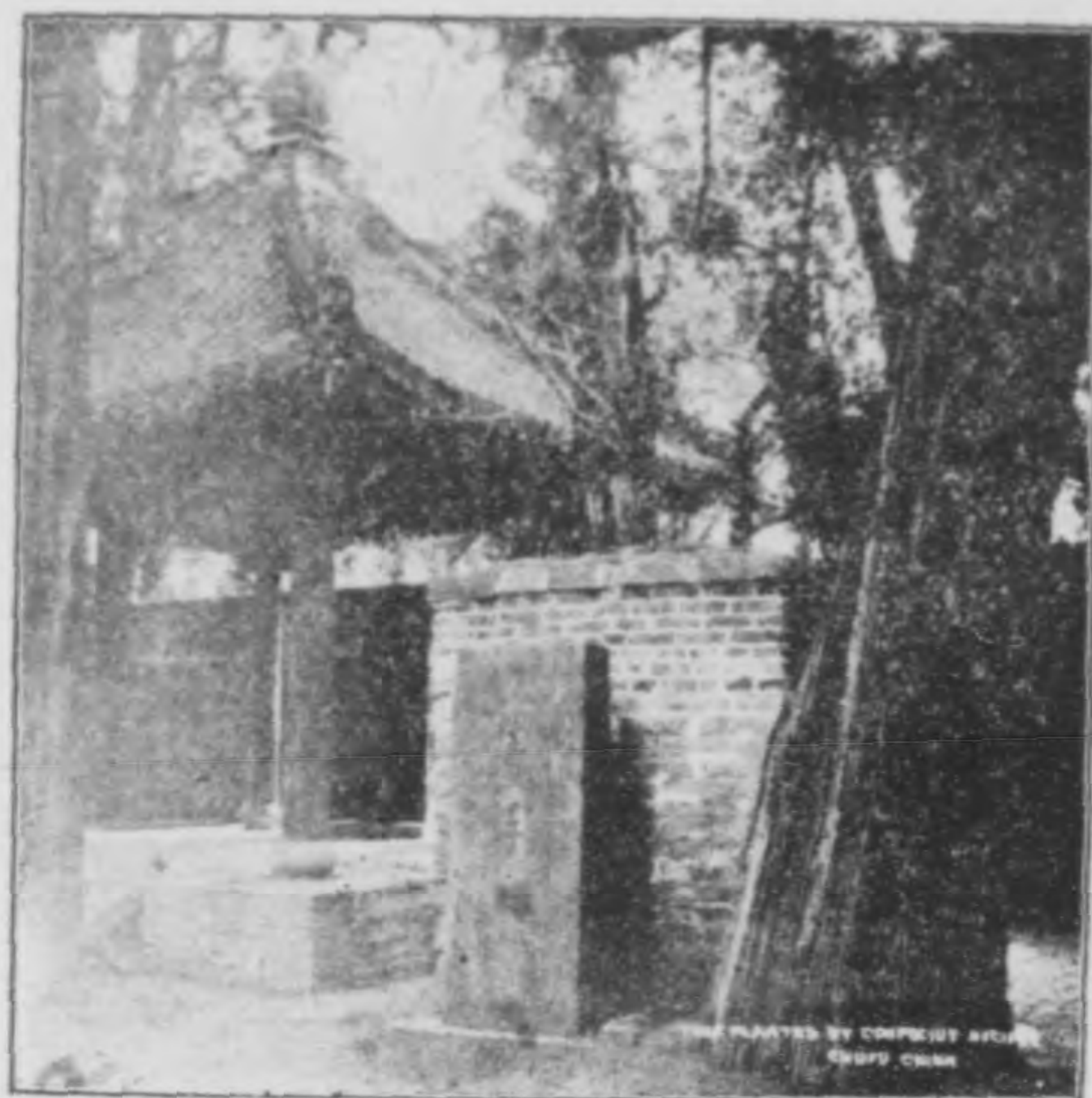

孔 林 古 楷



至 聖 林 駐 蹕 亭





洙 水 橋

龍門山 即石門山山上有石門寺元時名全真觀明永樂間改名玉泉寺峯巒幽邃難以紅樹蒼藤足資遊覽

泗水 發源於泗水縣東陪尾山源有泉四四泉同發因以為名西流至其縣北八里合為一流經曲阜等縣以達濟甯禹貢所謂泗濱浮磬即指此明吳寬有詩云四源同一水古河因以名望之渺千頃永日汪然清蕩搖鄒嶧山映帶兗州城餘波入漕渠資國功匪輕本路所設之泗水橋在站南三十餘里橋有九空共長二百七十公尺亦路橋之稍大者

沂水 在城南二里即曾點所云浴乎沂者是也發源於尼山之智源溪諸泉入之西流至縣境入於泗

洙水 在泗水之東北由泗水縣境西流至孔林之墓門外有洙水橋橋南建石坊坊左右有下馬碑

### 達泉

在城東南三里左傳魯鍼季醜偃叔歸及達泉而卒即其地也魯侯作宮於其上曰泉宮金時立大明禪院後改爲龍王廟是泉之西南與縣境諸泉相會洑湍雜呈漣漪在目

▲物產 小麥 豆 穀 高粱 芝蔴 花生 花生油 粉條 粉皮 香椿芽 種席 香稻

米 龍鬚菜 楷木(或作杖或作如意)

▲輸出品 小麥 豆 白麪 花生仁 花生油 豆油 芝蔴 粉條 粉皮 香椿芽 種席

香稻米 席帽菸葉

▲輸入品 煤 鹽 糖 棉紗 洋線 洋布 紙 鐵器 煤油 雜貨

▲交通 車站附近不通河道站西九十餘里則有運河北入黃河南達鎮江等處又自站至汶上霽陽

泗水東平等縣均由陸路相通

▲旅館 車站內原有本路招待所專爲便於謁聖旅客而設近年新建大旅館一所置備尤周此外有

同豐客貨棧 義和客貨棧 均爲往來客商棲住辦貨之處城內有斌陞店 鴻陞店 順興店

萬順店 大興店

▲代步 由站至城內雇轎車每次銀元一元若雇小推車每次五六十枚

## 兗州府車站

(東山) 距天津總站八百八十二里

自曲阜縣車站至此計程二十九里府境兼禹貢徐兗二州之域春秋魯地戰國屬楚秦爲薛郡漢曰魯國曰山陽晉曰魯郡隋唐曰兗州宋曰泰寧曰襲慶元明爲兗州府其附郭之縣曰滋陽縣本魯負瑕邑





兗州府城

漢為瑕邱縣宋曰瑕縣後名為嶧陽明改嶧為滋  
清仍之民國廢府存縣此車站即在縣城之東約  
一里許

### ❀ 古蹟

**忠孝賢祠** 在西關外所祀神像中座者係太  
公次伯夷叔齊次管仲鮑叔左楹祀狄梁公右  
楹祀岳鄂王四壁圖二十四孝及龍逢比干漢  
朱雲等像

**韋園** 在城內漢丞相韋賢受詩於瑕邱江公  
因築台於此為就業之所

**石佛寺靈石** 寺在城北二甲建於隋時中  
祀大石佛像殿前為聖水井井有靈石方不盈  
尺一面刻呪水變成甘露真言末刻大宋淳化  
五年五月五日記

**青蓮閣** 在站東黑風口龍王廟內其地即李  
青蓮所謂魯東門者

**嶽雲樓** 舊為兗州城樓在城東門內府河北



岸杜詩所云南樓縱目初即此地也後樓燬遂呼其故基為杜甫臺  
岳武穆廟 在城西二里殿前鑄有秦檜夫婦鐵像



興隆寺塔

### 名勝

府城 周十四里高三丈原春

秋魯負瑕迤東之故城明洪武間建魯王府因舊規陋陬始拓今城城東北隅有寶塔十三級高二十餘丈為隋興隆寺故跡宋王禹偁撰有碑記今以興隆塔影為兗州八景之一城內外共有十六橋十四泉東帶魯郭南襟鄒嶧北枕秦岱洵重鎮也

嶽山 在城西南三十里高約

一里廣三里自東北起一峯迤邐而西斷而復續至西端又突

起一峯形如覆盂春夏之交松柏繁茂間以桃李頗呈偉觀

泗河 在城東五里距車站之南約里許發源於泗水縣境之陪尾山四泉同沸故名（參照曲阜縣



車站下所列泗水）西流過曲阜縣北入滋陽縣境折而南經龍王店裴家院高家廟各村又經古城東至金口壩爲泗河之經流壩上迤西有閘曰黑風口引支流入城是謂府河其經流出縣境經鄒縣至濟寧魯橋閘入會通河

又城南里許距站西南約三里有泗水橋長七十餘丈廣二丈餘橋孔十五明萬歷間魯憲王所建石工堅緻與本路泗水鐵橋互相輝映

**沂河** 在城東五里發源於曲阜縣尼山西北智源溪（參照曲阜車站下所列沂水）西流過其縣南有雩水自東南來注之迤邐以至滋陽境之金口壩與泗河相會

**府河** 此河爲泗之支流在城東五里曰金口壩過泗水入黑風口跨其上有九仙橋橋之北有龍王廟水出口西流分作二支一經城東門繞城折而南而西越南門復折西北爲城河一由東涵洞流入城由西涵洞流出城經府署前

津浦鐵路旅行指南 各站概略 兗州府

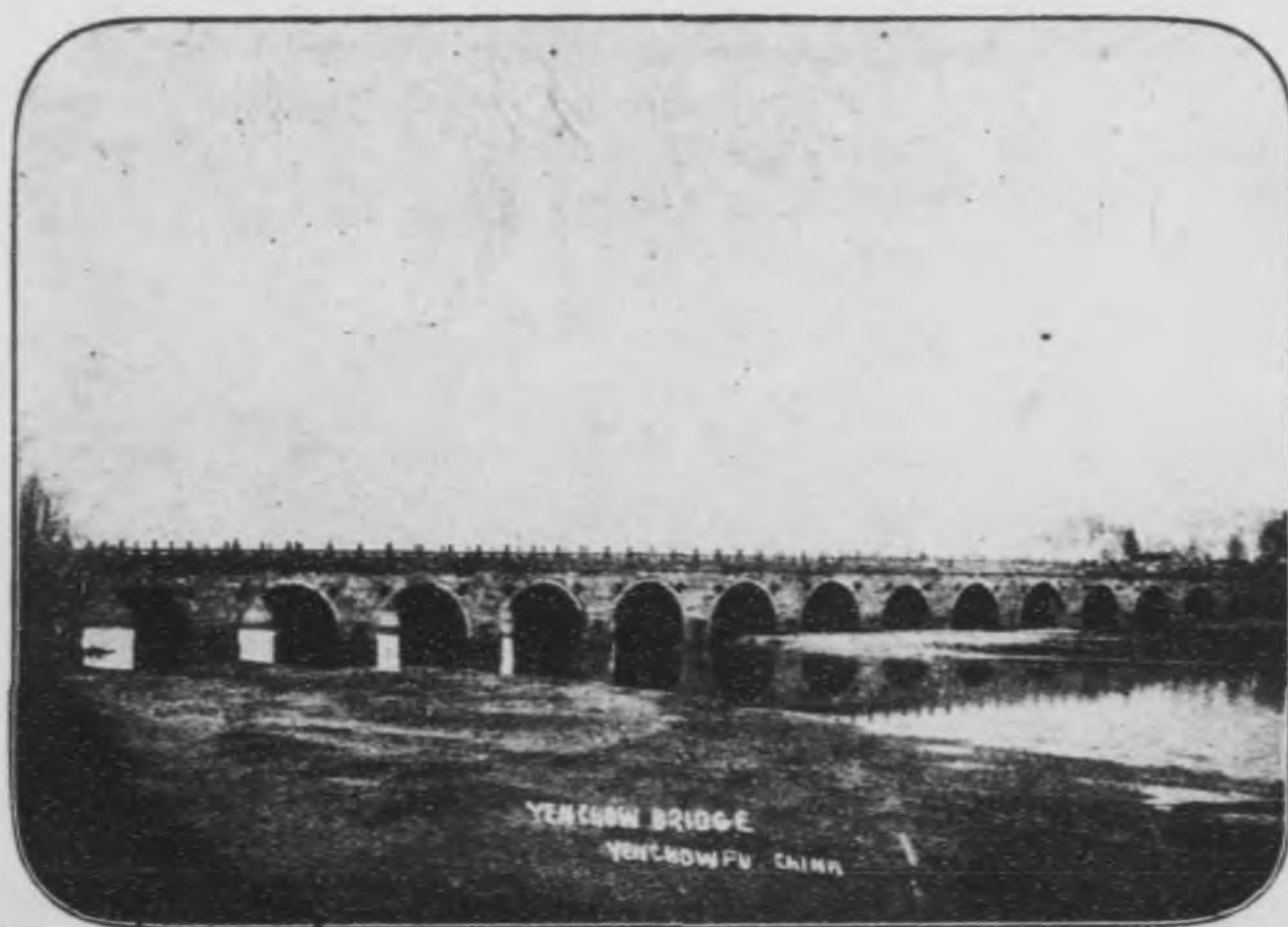

泗水橋

謂之府河

天仙行宮 在城內興隆寺左本為明魯王府所建年久失修清光緒年間又由知縣李兆霖重修香

火雲集每至舊歷四月十八遠邇畢至

▲物產 花生仁 煙葉 蒲包 穀糧 雞蛋 土絹 土布

▲輸出品 黃豆 麥 花生仁 煙葉 蒲包 穀糧 雞蚤 窰木(即柳樹幹專供煤礦架窰用)

▲輸入品 鹽 煤 煤油 糖 紙 茶葉

▲交通 泗河沂河不能行船由站西北六十五里入濟甯界始有運河

▲旅館 站旁有聚賢棧 鴻陞棧 寶元棧 寶聚祥等數家每人每日膳宿費銀元五角

▲代步 由車站至城雇轎車每輛約需小洋三角小車每輛約二角

## 附兗濟枝路

由兗州至濟甯共長五十七里有奇濟甯踞運河沃壤為山東西境最適於貿易之區故設此枝路車站  
二曰孫氏店曰濟甯州



## 孫氏店車站

(濟甯縣轄)

距天津總站九百十五里二八

自兗州府車站至此計程三十三里有奇地屬濟甯在城西三十里舊歷逢三八日皆有市集

▲物產 煙葉 雜糧 小麥

▲輸出品 煙葉 黃豆 豆餅 小麥 (多運往濟南上海)

▲交通 西二十里即運河車站距孫氏闢五里

▲旅館 有小店二家每人每日食宿費銅元二十枚

▲代步 由站雇手推小車至孫氏闢約需銅元十枚

### 濟甯州車站

(東山) 距天津總站九百三十六里七四

自孫氏店車站至此計程二十一里此地為周為任郭二國漢置任城縣元魏濟甯路明為州屬兗州府清因之乾隆三十九年升為直隸州民國改為縣與所屬之縣相同濟甯歷為重要之地方與紀要謂南通江淮北連河濟控邵徐之津要扼宋衛之咽喉實非侈語也枝路由兗州至此為東西線

### 古蹟

承匡山 在城東南七十里相傳為女媧氏生處下有女媧氏陵廟

樊子故里 在城北十里相傳為樊遲所居名蕪稼村又曰樊垞今訛為韓垞樊子祠在城內關帝廟街

任子故里 在城東先賢村相傳為任子不齊所居 任子祠在東關劉家莊

鄭均莊 在城南十里漢議郎鄭均告歸章帝東巡幸其舍今名東鄭莊

太白酒樓 在南城上李白客任城時縣令賀知章觴之於此上有太白樓詩刻畧唐大歷二年今尚在

南池

在南門外連河岸唐杜甫與許主簿遊覽泛舟處也中有少陵祠並石刻各詩多係甫所作後

有清乾隆年御碑三座碑前有三空石橋橋之左右有柏二株

會通河

即今連河會通二字之名起於元代蓋當時創開此河以通漕運者

鐵塔寺

寺在城內有鐵塔一座藏漢五鳳二年鏤斗銘福平五年銅銘

### 名勝

晉陽山

在城西南三十里一名縉雲山山有古寺北瞰諸湖西連九十九峯漕河繞其左陟巔登眺

頗稱大觀隋唐宋元之磨崖題字造象碑文不可殫述此山之北有彭子山俗名白嶗山又城西二十

里之曠山與彭子山對峙

兩城山

在城東南五十里此山分合如兩城南陽湖蓄其趾馬陵牛來二山拊其臂登高而望澄波

萬頃翠峯初霽潑黛若沐漁歌樵唱與山風水聲時相答焉

鳳凰臺

在城西十里相傳有鳳凰集此故名濟甯舊志作風化臺屹然一邱突起湖壖周圍皆荷花

洩香四溢風夕倍勝

蘆溝泉

在城東南七十里爲濟甯境內之最上泉出兩城店土中南北泉頭五長十八里明英宗實

錄名盧家溝泉亦曰兩城泉

南旺湖

爲濟甯運河之上源占三縣之地在濟甯境爲其一部分此湖之東分爲二跨汝流南北南

曰蜀山北曰馬踏三湖其初則一湖也全形北高而南下面積甚廣爲東省最有名之湖又有南陽湖

在州城西五十里湖旁小山羅列無數



▲物產 小麥 雜糧 煙葉 冬菜 花生 苜蓿 蒜 梨 櫻桃 麻 藕 蒲 菱 芡實

木瓜 金波酒及各種藥酒 又有桂枝煙捲一種係德義隆號專製

▲輸出品 雜糧 麪粉 麥麩 麩 豆餅 鷄鴨蛋 蛋粉 鮮魚 金魚 山藥 梨 茶葉

牛羊皮 羊毛 牲骨 煙葉 白麻 柳條 蒲包 荷葉 靛青 牡丹花栽 硝 土布

柏木 楊木

▲輸入品 煤油 火柴 棉紗 紙 紅白糖 鹽 竹竿 杉杆 磁器 煤 紅土 藥材

▲交通 由站至金鄉嘉祥魚台甯陽汶上單縣等處陸路可通水路則可通長溝南陽等鎮

▲旅館 車站附近有寶升旅館 萬義旅館 萬福來棧 連陞棧 鴻昇棧等數家城內有聚賢棧

三裕棧南關有德豐棧以上各客棧每人每日房飯費銀元五角

▲代步 由站至城雇人力膠皮車需銅元十五枚手推車價稍廉雇轎車每輛約需銅元五十枚

## 鄒縣車站

(東山) 距天津總站九百六十六里九三

自幹路兗州府車站至此計程三十五里爲本路兩站距離較長之線車站在城西二里許鄒縣於周爲邾國後改爲騶秦置騶縣唐改騶爲鄒歷代因之地爲聖賢生長釣游之鄉遺蹟不可勝紀

### 古蹟

伏羲畫卦處 城南嶧山之五華峯相傳爲伏羲畫卦處有八卦石嶧山古蹟甚多有孤桐觀即禹

貢所稱之嶧陽孤桐又有仰山亭爲孔子讀書處嶧山書院爲始皇勒石處秦御路爲始皇羊車登嶧



(一) 廟 子 孟

處鄒公峯為漢太尉鄒鑿避難處

昌平山 在城東三十五里與尼山相距五里  
山下有昌平鄉蓋鄉取山為名史記孔子世家  
孔子生魯昌平鄉陬邑即其地也

四基山 在城東亞聖孟子墓在焉考孫復孟  
廟記景祐四年孔道輔知兗州訪孟子墓得於  
鄒縣東三十里四基山因於墓旁建廟今名孟  
墓所在地為山頭村又孟子父母墓在馬鞍山  
下臆村

姬王城 在城南二十里嶧山之右有鄒姬王  
城舊址

小邾子故城 在嶧山間清宣統三年本路  
建築至此掘地見故城址以兗州志考之知為  
小邾子故城

萬章故居 在城南十里萬村章墓亦在其地  
匡衡墓 在城東四十里衡為漢東海郡丞縣  
人遷居鄒之羊下村今城東匡莊有衡墓





(二) 廟子孟

匡喆梵語 在城北五里鐵山陽石崖北周大象元年刊梵語於此又城北之岡山城東北之葛山皆有象二年磨崖各種

**著名勝**

尼山 在城東六十里本名尼邱山因避聖諱去一字此山即顏母所禱之地山脈自泰山蜿蜒而來有五峯連峙謂之五老峯中峯即尼山也高凌霄漢頂上石皆作輪網紋中有至聖廟旁有尼山書院下有坤靈洞北

有中和壑其流為智源溪沂水出焉溪上有觀川亭山之東三里曰顏母山以隔沂水有顏母井及祀堂遺址今猶在焉

孟子廟 在南門外其中黛柏參天皆宋宣和年間所植內有天震井及孟子真像廟西為亞聖府由南門而東有三遷故址之坊坊側有孟母斷機處子思作中庸處再東為斷機堂外有孟子洗硯池內有孟子嘸書臺及秦漢元明清諸碑





(三) 廟 子 孟

嶧山 在城南二十里自麓至頂計八里秦始皇與魯諸儒生議刻石頌秦德即此山也高秀特出絕少土壤怪石成疊森峭萬狀最高之峯為五華峯有玉帝洞帝座下孔穴俗傳與海相通外有石井泉水空涌謂之曰聖水井其他歷代祠墓及碑篆題詠甚多真岱南之奇觀也

鳧山 在城南五十里與嶧山對峙其狀如鳧魯頌所稱保有鳧繹者即此

▲物產 小麥 花生 雜糧 煙葉 錠汁

紅棗 梨 香椿芽 蠶絲

▲輸出品 花生仁 花生油 小麥 雜糧

煙柺 梨 山查 香椿芽 紅棗

▲輸入品 食鹽 雜貨 棉紗 煤油 煤

棉花 豆餅 紅白糖

▲交通 站西北十七里為運河

▲旅館 城內有小店數家每人每日宿費銅元五六枚飯食自備



▲代步 由車站至城內可雇小手車約需銅元十二枚至孟子廟約二十枚



## 兩下店車站

(鄒縣轄)

距天津總站九百三十七里二〇

自鄒縣車站至此計程二十里有奇兩下店在縣城東南約二十五里輿圖作二家鋪蓋音義之轉也車站在其東北約一里

### ❀古蹟

紀王城 距車站東三里乃春秋時邾文公遷都處有故宮遺址今僅存邱墟每至夏間經大雨冲刷有古銅等器出現

### ❀名勝

南陽湖 在車站西南七十里此湖南連徐州北接濟甯西臨曹州運河亦與相通清淺之處廣植蓮藕每至盛夏紅衣翠扇逸趣橫生

玉皇宮 距車站約四里許在嶧山五華峯下每歲之首開香火會一月為期魯豫蘇皖各省來此進香者絡繹於道臨時開設店肆不下數百家附近居民率多結隊遊覽頗極一時之盛

▲物產 小麥 豆子 高粱 芝蔴 白麪 花生 花生油 菸葉 紛皮 粉絲 山查 棗

梨 葡萄 石榴 香椿芽 全蠍

▲輸出品 小麥 豆子 高粱 芝蔴 花生 菸葉 山查 棗

▲輸入品 煤炭 雜貨 紅白糖 煤油 洋線 鹽

津浦鐵路旅行指南 各站概略 兩下店



龍山

▲代步 由站至街內道路崎嶇旅客率多徒步  
至鄒縣城乘手推小車每人需銅元十五枚  
其由兩下店至濟甯或南陽湖每人需銅元  
六七十枚

界河車站 (滕縣轄)

距天津總站九百六十里七五

自兩下店車站至此計程二十三里有奇此地在  
縣城北四十里有河一道東西線相延河南為滕  
縣界河北為鄒縣界故曰界河車站在村南二里

※名勝

鳧山湖 在界河西五十里湖中產魚甚多南  
北皆通運河近年湖水較小行船不便然按藍  
漾綠頗饒景趣

張真人廟 在東郭村即張真人道陵之廟廟  
西有仙柏一形圓如蓋蔭一畝餘

龍山 在車站南約十里晴雲橫嶺適於瞻眺

▲物產 小麥 花生 高粱 黑黃豆 花生油 豆油 高粱酒 山查 紅棗 梨 石榴 薑  
 ▲輸出品 小麥 花生 高粱 黑黃豆 花生油 豆油 山查 紅棗 薑  
 ▲輸入品 棉紗 煤油 火柴 紅白糖 紙煙 煤炭 鹽  
 ▲交通 附近無著名城鎮至東郭四十里至大塢三十五里至油頭集同至香城三十里至寧陽店十  
 八里土貨交易在此數處最多

▲旅館 站旁有小客店數家

▲代步 多用人力小車或腳驢由站至村內約需銅元七八枚



## 滕縣車站

(山東)

距天津總站九百八十七里三四

自界河車站至此計程二十六里有奇此縣在周爲滕薛小邾三國地漢置蕃縣隋改爲滕縣宋爲滕陽軍金改爲滕州元以後復爲滕縣焉車站在城西相距里許

## 古蹟

伏義廟

在城西北梁山上廟內有廟碑二一係後唐長興四年所立一係金大定二十五年重修時

所立

殷微子墓

在縣南九十里微山之陽墓前有漢建始元年所立墓碑匡衡題仁參筴比四字書法雄

渾端嚴

張子房墓

在微子墓南二里墓基周圍約畝餘明嘉靖癸未南直巡按朱衣立有碑記墓側有酸棗



樹大皆數圍枝如虬龍非近代物每逢夏季遊人多集飲於此

滕文公祠 在城內學宮殿宇尙完好

### 名勝

大谷小谷山 在城西南四十里雙峯秀起有劍卓筆立之觀

龍泉寺塔 在城東金盤寶鐸聳立雲端與郭外諸峯遙相映照

微山湖 在城南九十里微山在湖中央故名此湖下通徐邳萬頃茫然沈竿續蔓其深莫測乘景泛舟足助詩興湖之西北隅曰留城傳是張子房受封處昔年遇有陰霧水面即見此城如蜃樓海市時

至中秋皓月流天湖中印千百月影故有微湖夜月之名縣志列爲八景之一

▲物產 小麥 小米 紅糧 黑豆 鮮薑 水梨 蘋果 山查 花生 花生油 土布

滕絹(頗著名)

▲輸出品 小麥 紅糧 鮮薑 水果 花生 花生仁 花生油 土布 絹

▲輸入品 煤 煤油 棉紗 洋布 糖

▲交通 西南七十里霞鎮有運河碼頭

▲旅館 站旁有王家店每人每日食宿費銀元二角

▲代步 由車站至城內雇騾車約需銅元二十枚小推車約七八枚

## 南沙河車站

(滕縣) 距天津總站一千零一里三九

自滕縣車站至此計程十四里有奇地在縣城之南一名灑河春秋時魯取邾田以灑水爲界即此車站在村西約二里餘

### 樂古蹟

漢宮 在站西南六七里按漢武帝嘗幸泰山鄒瑯等處諸郡國皆除道路設宮寢此即公丘侯劉順

繕治望幸之宮也又光武帝亦曾臨幸有清涼臺今爲清涼寺

### 樂名勝

狐駘山 在站東十五里一名目台山按春秋魯襄四年邾人伐鄆臧孫紇救鄆邾侵敗於狐駘

者即此

玉花泉 狐駘山之東南有落鳳山者其勢起伏如波與雲湧相傳昔有鳳凰落此山前有玉花泉甘

潔可愛

▲物產 小麥 高粱 雜糧 花生 粉條 豆粉 燒酒 山藥 梨 棗 葡萄 土布 石灰

▲輸出品 花生 粉條 豆粉 雜糧 燒酒 土布 牛皮

▲輸入品 煤 鹽 棉紗 煤油

▲交通 至霞鎮六十里



## 官橋車站

(滕縣轄)

距天津總站一千九里九五

自南沙河車站至此計程十八里有奇地在滕縣之東南約四十五里車站在村西約三里

津浦鐵路旅行指南 各站概略 官橋

### 古蹟

陶山 在站東南相距約三十里即華采山因陶朱公隱此改名陶山山之上有一井不可窺窺者不盈

歲輒死又有鳥巢井上金啄黑色見則大水山後爲薛河中有釣魚臺高一丈五尺迭經大水不損土

人是范蠡釣魚處也山下河邊平澤爲范蠡湖

薛城 在站南一里戰國時齊孟嘗君田文所築其周圍基址至今猶存向東有孟嘗君墓聞有開掘

者內如宮室以銅鐵鑄壁叩之有聲云

毛遂墓 在站西約百步清宣統三年春間本路工程築至墓前掘一碑審爲遂墓唐時改葬者並得

一足脛長大倍於常脛督工者命仍掩之仍樹碑墓前防風之骨專車定非誣已

### 名勝

老君山 在站東南四十里懸崖鵝十八羅漢像望之如坐雲霧中山上有洞洞下有泉泉下有池皆

以老君名之

蠶母山 在站東三十餘里凡桑葉經霜則落獨此山不落

▲物產 小麥 高粱 豆 花生 梨 山查 蘋果 煙葉 草帽 牛皮

▲輸出品 小麥 高粱 豆等雜糧每年輸出約五千六七百噸 花生米運往浦口年約百餘噸

山查 煙葉 草帽 牛皮 各種水果運往浦口者年約百餘噸

▲輸入品 食鹽年約三百餘噸 煤約千餘噸 煤油約六七十噸 棉紗 紙 紅白糖 麻袋年

約千担左右



▲交通 站西南三十里夏鎮跨連河南岸船隻甚多北通津濟南達鎮江

▲旅館 村內有小客店四家每人每日食宿費銅元十枚

▲代步 由站乘驢至夏鎮約需銅元二十五枚

### 臨城車站

(轄) 距天津總站一千四十五里七六

自官橋車站至此計程二十五里有奇地在滕縣之東南約七十里車站在鎮南約二里許

### 古蹟

奚仲墓 在站東北十二里奚山之巔墓旁有奚仲祠墓東灰谷堆並有商仲虺之墓

冉子墓 距奚仲墓不遠又名伯塚社蓋冉伯牛之墓也旁有冉有墓考冉有爲季氏宰與齊師戰于

郎郎地屬滕境有墓在此理或然歟

戚城 在車站迤西夏鎮距站二十五里周圍四里通志云漢高祖寵姬戚氏家此高祖爲之築城故

名或云戚姬定陶人定陶有戚氏村此則高祖長殤那時曹相國參爲戚公之地也未詳孰是

### 名勝

白山 黃山 在站西十里兩山並立巖崖高聳白山之石潔白如玉叩之有聲黃山之石色黃其

土亦黃見者莫不稱奇

青山 在站東北十里因所產之石皆青色故名青山又以衆山環繞當推此山爲領袖故又名千山

頭山中有白雲朝陽二洞明魯王重修廟宇今猶完整雕甍畫棟層樓傑閣曲廊複徑松栢陰森雖盛

暑不啻暮秋故有千山秋爽之自夏季前往避暑者甚多舊歷九月有會商買雲集頗極殷盛

**臨山** 在站東里許此山產玉故土人多習玉工亦有以山中之石鑿鑿爲硯者

**蟠龍河** 在青山之下距站東北五里許蟠繞如龍中有眼皆水勢所蟠其深莫測南流入車站西旁

南明河內

**漏汁河** 距站里許發源於匡山之坳水勢西延或伏或現泉流正出冬夏皆溫繞入臨城之北與蟠

龍河相併入於南明河

**十字河** 在站西南約十五六里河之側爲沙山沙山者因前開河時挖挑沙土堆積成山高數丈可

植禾稼上有禹王臺蓋念禹治水之功而築也河水東南流里許過彭口閘直入徽山湖

▲物產 糧食 花生 水果 湖魚 羊皮 羊毛

▲輸出品 糧食 花生 麻 水果 煤炭 羊皮

▲輸入品 煤油 糖 紙料 紙煙 洋線

▲交通 由站旁南明河乘船經十字河即入運河可通南北各省

▲旅館 站旁有玉合棧 三合棧 連陞棧 雲鶴棧等每日房費二角飯食外買

▲代步 由站雇輪車至夏鎮需銅元五十枚手推小車約三十枚

## 附臨棗枝路

由臨城至棗莊共長五十六里棗莊有中興煤礦公司產額豐富爲東省最大之礦當路線中心故設此

枝路以取運輸之便利云車站四曰山家林曰鄒塢曰齊村曰棗莊

## 山家林車站

(嶧縣) 距天津總站一千七十里四〇

自臨城車站至此計程二十四里有奇地在嶧縣西北五十里車站距山家林約三里此地附近多係山嶺物產尚稱富饒惟客商來往多稱不便祇因中興煤礦公司開設分礦請求代修岔道故於民國六年十一月間添設此站

- ▲物產 煤 雜糧 石料 山查 柿餅 棗 栗子 鐮刀 廢繩 牛皮
- ▲輸出品 煤 雜糧 石料 山查 鐮刀
- ▲輸入品 鐵 雜貨

## 鄒塢車站

(嶧縣) 距天津總站一千七十八里八九

自山家林車站至此計程八里有奇地在嶧縣城西北五十餘里車站在鎮南約二里

### 名勝

圓山 在車站附近此山之石可以製磨

- ▲物產 石磨 豆餅 燒酒 雜糧
- ▲輸出品 石磨 刀石 干子土 豆餅 燒酒 雜糧
- ▲輸入品 紅白糖 白布 方木 棉紗 煤油 雜貨

津浦鐵路旅行指南 各站概略 山家林 鄒塢

# 齊村車站 (嶧縣)

距天津總站一千九十五里三六

自鄒塢車站至此計程十六里有奇地在嶧縣城西北約三十里雖一小村亦甚殷庶舊歷每二七四九等日有一大市集車站在村南約二里有王家村與站相連屬

## ※古蹟

**金界樓** 在嶧縣城西十五里青檀山巔距車站約二十五里相傳為宋金分界之處岳武穆曾於此樓養目樓高數丈羣山環列前有舊寺下有泉礪石上仙檀盤根布蔭其他古木枝幹相樛

## ※名勝

**許由泉** 在嶧縣城西北十里一曰許池泉距車站約二十里其地有大嶺橫起嶺之南有泉數十最勝者為此泉綠波歎發秀色可觀又有



許 由 泉



珍珠泉吞吐如珠鍋泉形若沸鼎篩泉有簾揚之狀金花泉映日作金碧色諸泉之後有荀卿寺亭臺遺跡足資搜探

▲物產 花生 雜糧 水果 磁器 核桃  
煤

▲輸出品 花生 雜糧 水果 磁器 廢繩

▲輸入品 紙煙 洋布 土布 棉花 棉紗

木料 茶葉 魚蝦 糖

▲代步 由站雇小車至村內約需銅元六七枚

 **棗莊車站** (轄澤縣)

距天津總站一千一百里三八

自齊村車站至此計程五里地在澤縣城西北約二十五里車站又在莊西北約三里中興煤礦距站亦約三里此礦產煤額每日數百噸自枝路修通與公司訂有售煤運煤及互通車輛各合同行之數年極稱便利

津浦鐵路旅行指南 各站概略 棗莊

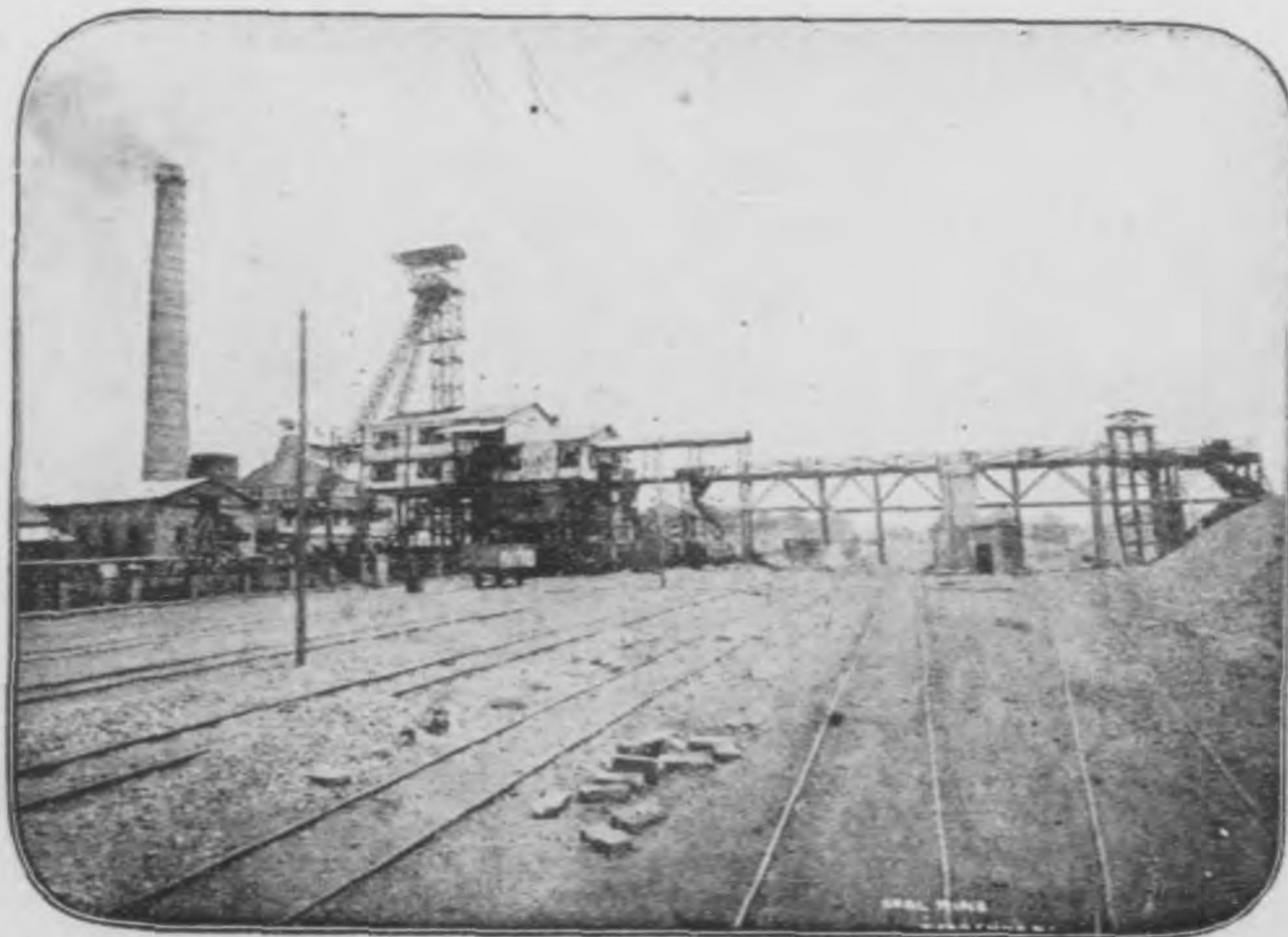

中興煤礦

### 古蹟

蘭陵古郡 在嶧縣東五十里距站七十五里晉置蘭陵郡舊時極稱繁盛今猶爲巨鎮造酒有名

匡丞相祠 祠有二一在嶧縣城東一在縣西南三十里匡丞相墓左其城東之祠係宋宣和年間承  
縣令牛邦光所建皇甫白牧有記墓左之祠常思誠有記清乾隆年間知縣張玉樹重修

二疏祠 在嶧縣城東四十里明宏治五年按察使趙鶴齡建嘉靖十年兵備僉事李士允命知縣李孔騰修

### 名勝

永水 在嶧縣西漢有承縣元和志承縣以西北永水得名廣韻承只影切蒸上聲嶧縣八景永水環煙是其一也

白米泉 在站東南三十八里水濃如米汁其味清甘飲之足沁心脾

▲物產 煤 焦炭 花生 紅糧 小麥 芝蔴 豆油 豆餅 核桃 柿餅 棗仁 棘麻 草帽 瓣 金銀花 雞蛋 牲骨

▲輸出品 雜糧 花生 豆油 豆餅 核桃 柿餅 牛皮 水果 雞蛋 煤 焦炭 以煤及焦炭爲大宗每年約運出三十餘萬噸

▲輸入品 煤油 鹽 棉花 棉紗 紙 土布 鐵器 雜貨 窰木輸入甚多專爲煤礦架窰之用

▲交通 站南約九十里至台莊即爲運河碼頭由站經中興公司自修鐵路至嶧縣銅元三十枚至泥

溝六十枚至台莊九十枚

▲旅館 站旁有會賢旅館 迎賢旅館 欣發棧等每人每日食宿費大錢五百文

## 沙溝車站

(滕縣) 距天津總站一千五十九里四八

自幹路臨城車站至此計程十三里有奇地在城南約九十里車站則在鎮西約一里半

### 古蹟

二疏故里 在站南十八里之拖犂溝為漢疏廣疏受二大夫故居莊外有石碑上刻漢二疏故里五字旁有土阜相傳為二疏散金臺也

▲物產 小麥 高粱 芝蔴 豆子 花生 魚 蝦

▲輸出品 小麥 高粱 豆子 花生

▲輸入品 食鹽 土布 雜貨

▲交通 站西八里鄒山村係晉鄒超故里有運河一道北通濟甯南達清江浦

▲代步 有大車小車及驢三種

## 韓莊車站

(嶧縣) 距天津總站一千八十六里八九

自沙溝車站至此計程二十七里有奇地在嶧縣西南約六十里瀕微山湖為運河諸閘之總匯通過豐沛蕭楊各縣北連濟甯南貫清江為本路南北段工程之接點處車站在莊之東北約三里許

津浦鐵路旅行指南 各站概略 沙溝 韓莊





湖 口 風 景

### \* 古蹟

漢袁安舊治 即今陰平集城隍猶存清乾隆年間縣令張玉樹題碑表道距站東北二十五里

劉伶古臺 按晉書劉伶傳伶沛人游於嶧遂終焉臺在亂山中係一巨石石之下有劉伶墓明賈夢龍題碑距站東北七十里

### \* 名勝

湖口 在韓莊之西首距站西南三里東接漕河西臨大湖雙闌洩水帆檣林立縣志以湖口觀魚為八景之一

君山 此山一名報犢崗高可數千仞東去海三百里日出時海水吞吐上下倏明倏滅具有海天浴日之象前人比之泰山日峯觀云距站東北一百里

▲物產 雜糧 花生 山果 蓮蓬 蓮子

魚蝦 野鴨 煙葉 牛皮



▲輸出品 雜糧 花生

▲輸入品 木料 竹 鹽 煤 雜貨 紙煙 洋布 棉紗 糖 茶葉 大米

▲交通 西臨徽山湖直通豐沛蕭縣境東南至台兒莊八十里西北至夏鎮七十里皆有碼頭貨物

經河運者多由此數處裝卸東北至澤縣六十里爲由徐赴沂之孔道又北可通濟甯甯可接清江

▲旅館 莊內有小客店數家每人每日宿費銅元十枚飲食在外

▲代步 由站至莊內只有單輪小車每輛約需銅元五六枚至澤縣城約大錢一千三百文

## 利國驛車站

(銅山)

縣轄 距天津總站一千一百里四九

自韓莊車站至此計程十三里有奇地在銅山縣境東北與山東嶧縣境相錯爲山東江蘇兩省交界之地輿圖作利國司當徽山湖之尾南望張果山位置形勢頗爲佳勝車站在其附近之東馬山西馬山有鐵礦產額甚豐前曾經人開採繼而停辦現今復有探勘者

## 古蹟

奉聖寺 距站二里有餘在利國驛之東南寺前有古銀杏一株相傳曹操曾繫馬於此

鐵山 在車站西甯鐵礦甚多土人不知開採輒取山上石鍛鍊成鐵每遇大雨後取山中石沙亦可

鍊鐵山下有鐵牛出自土中形如牛相傳爲狄青鑄軍器之餘鐵

## 名勝

眞珠泉 在車站東南二里此泉脈係止出水清且溫由石竇飛湧皆成爲珠名曰眞珠泉

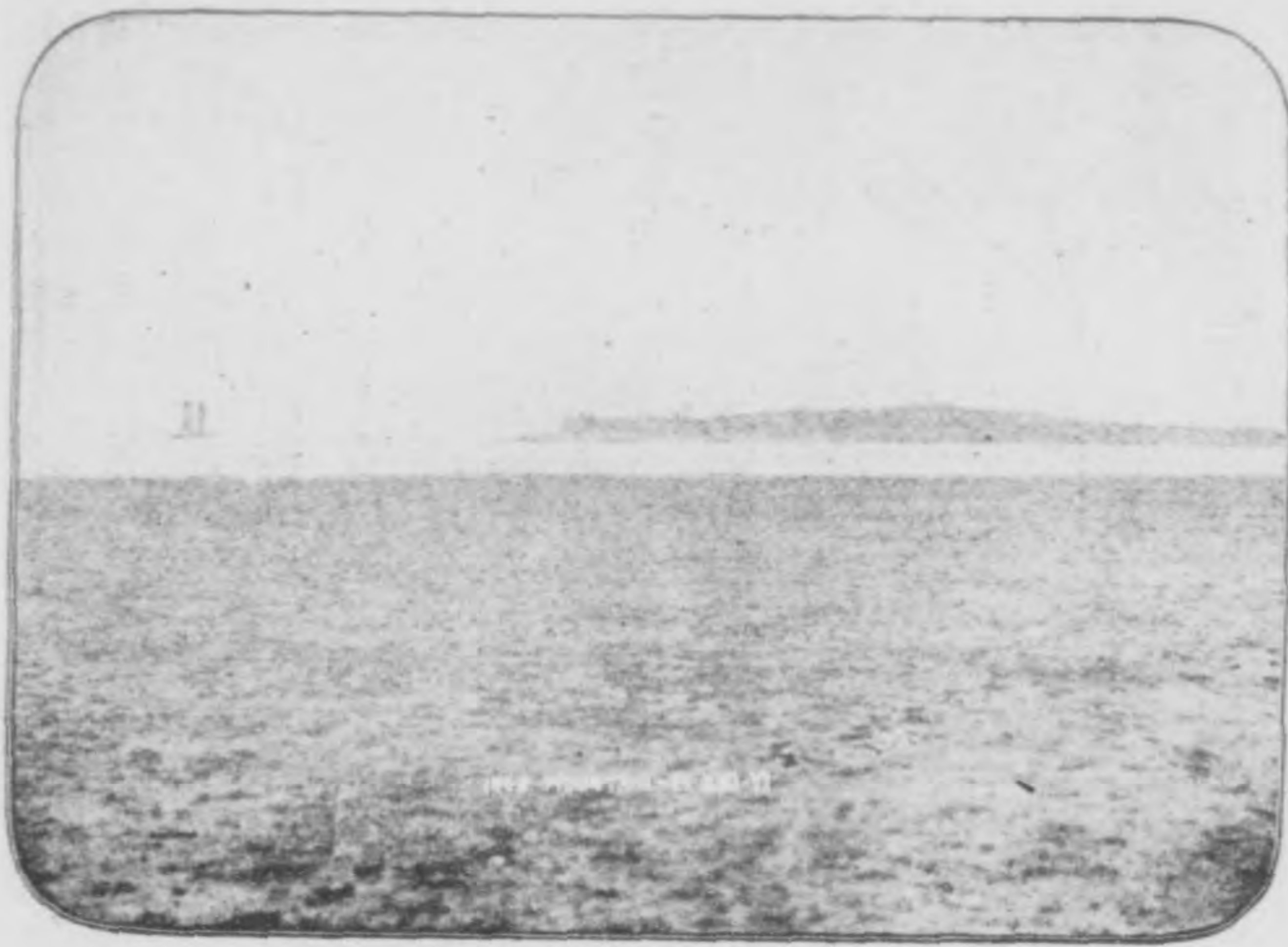

鐵 山

▲物產 雜糧 小麥 花生 豆餅 魚鴨

絨 野鴨

▲輸出品 雜糧 小麥 花生 豆餅

▲輸入品 竹 木 鹽 雜貨

 柳泉車站 (銅山縣轄)

距天津總站一千一百二十五里

六一

自利國驛車站至此計程二十五里有奇地在銅山縣城東北仍接微山湖之尾車站西北二里有柳泉自平地湧出其脈甚清故名曰柳泉輿圖則作柳前鎮云站東三十里賈汪地方有一煤礦公司每年採煤額甚豐

※古蹟

十戶城 在站東距站里餘土人云係元代武

寧王之弟所封之邑今碑記已不完全

乾隆行宮 在鎮之東南距站十里今已泯滅

- ▲物產 小麥 高粱 黃豆 綠豆 花生 芝蔴 煤 棉花 牛皮 魚 土布
- ▲輸出品 小麥 高粱 黃豆 綠豆 花生 煤
- ▲輸入品 鐵器 鹽 雜貨 麻袋
- ▲交通 東通淮河 西通微山湖 餘皆山道
- ▲代步 有騾車 驢小車三種



### 茅村車站

(銅山縣轄)

距天津總站一千一百四十二里三三

自柳泉車站至此計程十六里有奇地距縣城約二十五里與附近之前官山後官山前王家莊後王家莊均富於農產物車站在村南約二里

### 衆名勝

#### 峒山

距站六里山上古剝皆係數百年前所建山下古洞最稱深邃其前石室整潔遊者甚多若探其究竟惟絕幽鑿險之士方肯深入也

- ▲物產 小麥 高粱 黃豆 綠豆 豆餅 棉花 瓜子 花生
- ▲輸出品 小麥 高粱 黃豆 綠豆 豆餅 棉花 瓜子 花生 油 酒
- ▲輸入品 杉木 柏木
- ▲交通 西至蓮河十六里
- ▲代步 驢及小車

津浦鐵路旅行指南 各站概略 茅村



# 徐州府車站 (江蘇)

距天津總站一千一百六十二里

二六

自茅村車站至此計程二十里徐州為九州之一  
由來甚古其境域與禹貢正同夏以後為大彭氏  
國春秋為宋地戰國屬楚秦置彭城縣項羽自稱  
西楚霸王都此漢曰徐州自晉迄於清初皆因之  
雍正十一年升為府民國廢府存縣此地乃只指  
銅山一縣區境因以狹小然觀其襟帶沛泗聯絡  
數省呂梁湖在其東南奎河在其西南形勢最稱  
勝也車站之城東約三里自隴海鐵路開徐線成  
開行列車出售客貨各票此站乃係起點之處故  
兩路關互之事日見繁密中國北部兩大幹路之  
聯絡斯為嚆矢矣

## 古蹟

彭祖樓 水經注曰城之東北角起層城於其



徐州府車站



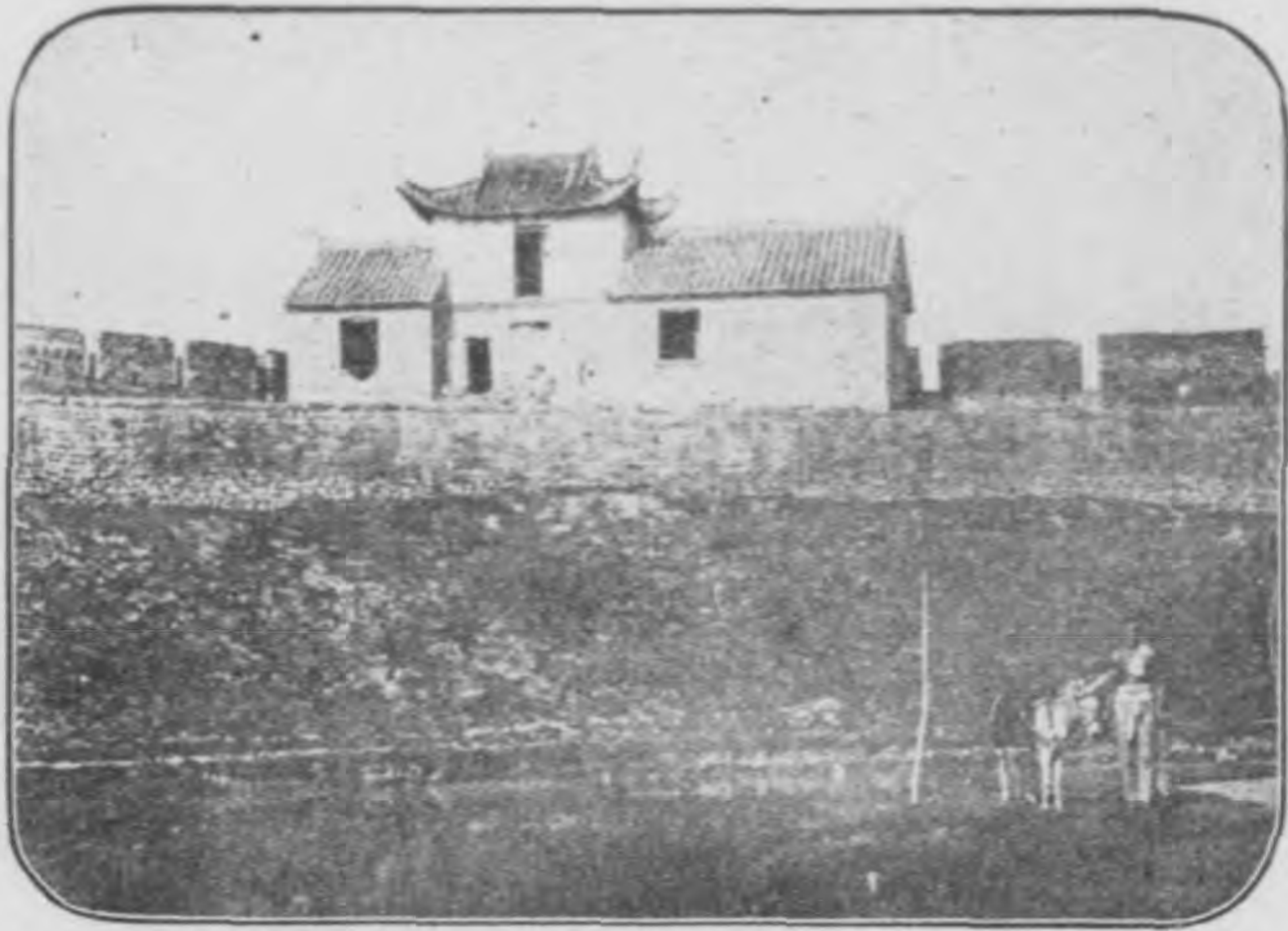

樓 子 燕

上號曰彭祖樓地理志曰彭城縣故彭祖國也世本曰陸終之子其三日錢是為彭祖其樓之側襟汴帶泗東北為二水之會簪望川原極目清野斯為佳處矣

**燕子樓** 俗傳在城西北隅舊志謂在張尚書舊第中唐白居易詩序徐州故張尚書有愛妓曰盼盼善歌舞尚書既沒舊第中有小樓名燕子盼盼念舊不嫁居是樓十餘年幽獨塊然因同張仲素續之同題三絕句云至宋以後題詠尤多

**黃樓** 在城東北隅宋蘇軾為守時增築徐城以捍水作樓堊以黃土曰土實勝水嘗與客遊其上此樓於清同治十一年重修今猶完整

**劉猛將軍祠** 建於清初其址在雲龍山東規模宏大惟廟貌不甚完整云

**名勝**

**子房山** 漢張子房辟穀處在城東南與車站





黃樓

相對其高百重煙鬢連紆乘車者適過其下挹彼風景最足開拓胸襟焉

**雲龍山** 唐張天翼退隱處在城南二里峯巒峭立石磴回環墨客詩人多吟詠於此試登絕頂萬家人煙歷歷在目

**放鶴亭** 建自唐代張天翼當時山人畜有二鶴朝放暮歸故以放鶴二字名其亭亭在山巔盤旋於上四顧悠然

**快哉亭** 在城東南隅形如彈丸風景清雅水繞如帶細柳拂簷亭外荷花數畝與香風橋相通時至盛夏遊人咸集昔蘇東坡來守是邦因地之幽以建是亭名曰快哉洵非虛語

**荆山橋** 石橋長三百六十餘丈大小四十餘洞在城東北三十里跨荆山河清康熙間邑紳張瞻所建大學士張玉書為之記

▲物產 小麥 高粱 黃豆 芝蔴 棉花  
花生 瓜子 酒 油 豆餅 牛羊皮





子 房 山



雲 龍 山



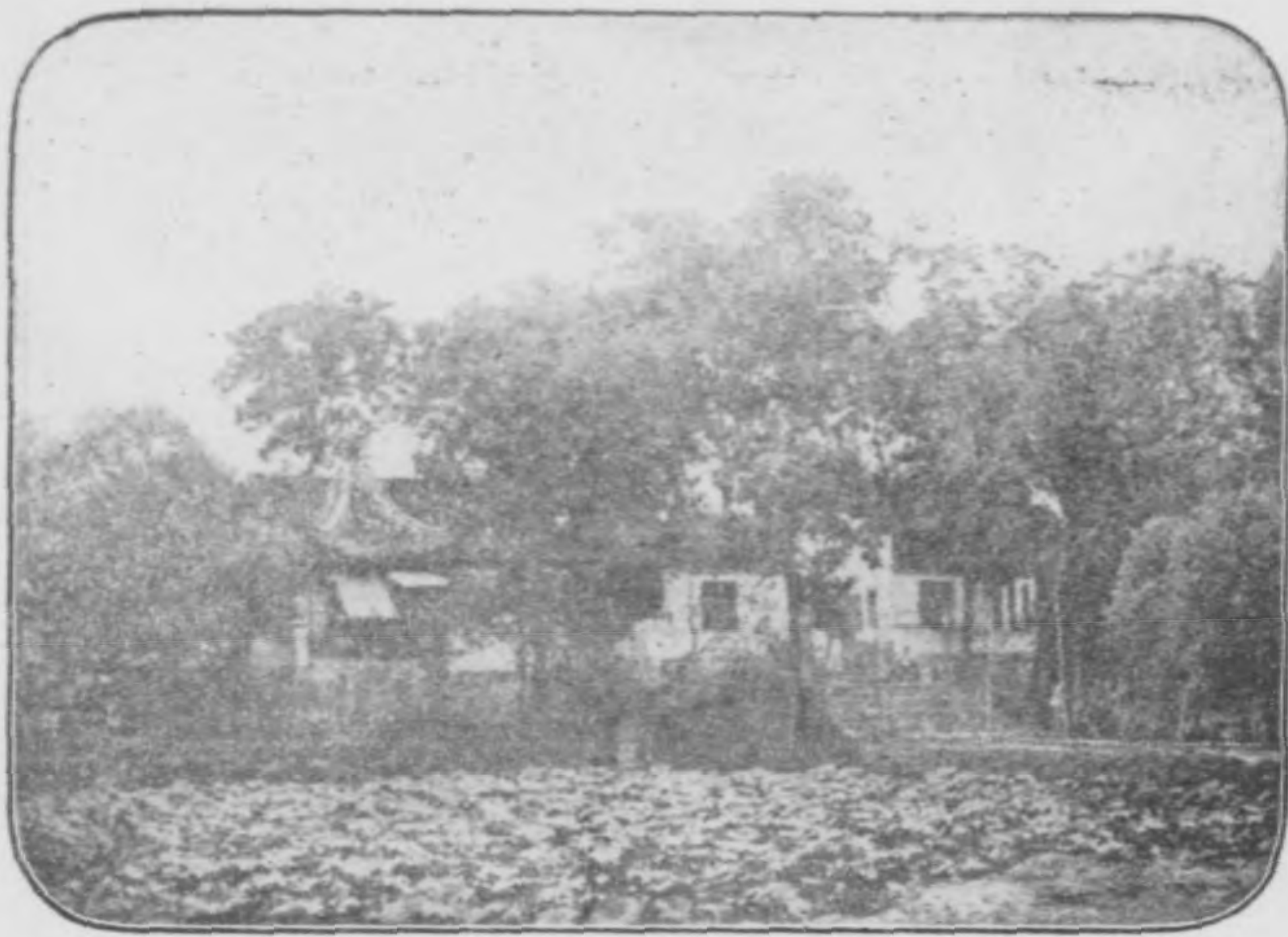

快 哉 亭



荆 山 橋



▲輸出品 大米 小麥 高粱 黃豆 芝蔴 棉花 花生 瓜子 蒜麻 金針菜 酒 油

豆餅 羊皮 牲骨

▲輸入品 紅白糖 海帶 綿紗 紙 火柴 煤油 雜貨 綢緞

▲交通 西至蕭縣西北至豐沛碭山東北至邳州東南至靈璧睢寧均由陸路可通又由城東行百五十里至王家圩爲運河碼頭南溯清江北達魯直航行均便近年隴海鐵路開徐段通車津浦京漢兩路綫藉以銜連西接汴洛更可溝通陝豫

▲旅館 站旁有迎賓大旅社 津隴旅館 招商旅館 華昌旅館 交通旅館 津浦旅館 楓林

旅館 蘇合旅館 江東旅館 中西旅館 德華旅館 中州旅館 長發旅館 江蘇旅館

大方棧等城內有迎賓旅館 中華旅館 彭城旅館 蓬萊旅館 同春旅館 大觀園 萬華

樓等每日房費由二角至八角飯費在外

▲代步 由車站至城內有人力膠皮車需銅元十五枚騎驢甚便每次銅元四枚尚有四入肩輿亦可雇用每次銅元八十枚

**三舖車站** (銅山縣轄) 距天津總站一千一百八十九里四三

自徐州府車站至此計程二十七里有奇地在縣城南三十里俗名三堡車站在其東三里有餘

### ◎古蹟

聖人廠 在車站西南十里城西山頂有宣尼遺像在焉廟後有曬書廠傳是孔子周流遇雨之處

飛來佛石像 在車站西十餘里相傳從前大風之夕自空中飛來石像一座故曰飛來佛

### 著名勝

龍泉寺 在車站西南十里廟宇百餘間西西北三面環以大山中有清泉分流竹樹千餘畝高人隱士嘗託足於此

天門寺 在車站西十餘里東南北三面懸崖如壁高與雲齊惟缺一西面其形如門名曰天門中有天門寺四周有古木千餘株大皆數圍松檜居多枝柯分作龍鶴形每至夏秋之間虹消雨霽即呈奇景雖在百里外亦能遙望而得之

無眼泉 在車站西北十餘里自平地噴出清泉故名無眼泉其西南均有大山環繞與山下之銀坑泉霧豬泉醴泉諸水匯而入於奎河

- ▲物產 小麥 高粱 黃豆 青麻 青菜 花生 豆油 豆餅 燒酒 梨 石榴 石料
- ▲輸出品 小麥 高粱 黃豆 青菜 花生 豆油 豆餅 鮮果 石料
- ▲輸入品 木料 肥料 砂缸 石磨 煙葉
- ▲旅館 站旁有小客棧每人每日房飯費二角
- ▲代步 由車站至各處多有乘四輪牛車者尙有小車及驢亦可雇用

## 曹村車站

(蕭縣) 距天津總站一千二百五里三三

自三舖車站至此計程二十六里此地南鄰皖界北接徐郡爲往來之衝祇以山嶺綿亘河流缺少故民

風尙近樸僂自路線通行稍稍進化矣

### 名勝

#### 皇藏峪

在站西十五里峭壁嵯峨半坡有一寺名曰皇藏禪房十餘間頗爲靜潔四圍樹木布蔭數里即茲避暑甚多樂趣寺後有二洞其一亦名曰皇藏相傳漢平帝曾避新莽之亂於此

▲物產 小麥 高粱 黃豆 花生 鮮果 白菜

▲輸出品 小麥 高粱 黃豆 花生 鮮果 白菜 瓜子 酒

▲輸入品 煙葉 雜貨 煤

▲交通 三面環山附近數十里均無河道西至蕭縣六十里

▲旅館 站旁僅有小客店每人每日宿費銅元四五枚

▲代步 有小推車

## 夾溝車站

(宿縣)

距天津總站一千二百三十九里七〇

自曹村車站至此計程二十四里有奇此地爲本路入安徽境之第一站車站在夾溝西南里許

### 古蹟

閔子墓 距車站東北二十里許閔子鄉篤山之南四圍綠以石垣內植松柏甚多其前爲閔子祠明

李化龍黃鼈張延登清周開農方孔一皆有閔子祠詩清沈鵬孫致武元副皆有閔子墓詩

白果樹 距車站西北二里許古廟前有白果樹一株高約六七丈大可數圍廟外碑刻甚多皆係明



清二朝所建者惜碑文殘缺不能詳其年月矣

▲物產 小麥 高粱 黃豆 綠豆 芝蔴 鮮果 菜蔬

▲輸出品 以小麥高粱黃豆芝蔴爲大宗高粱黃豆多往大汝口泰安濟南等處芝蔴直運天津浦口

其次則大米白菜紅薯等

▲輸入品 糖 紙 煤 煤油

▲交通 距站西南四十餘里徐家口有河道北通運河南達清江

▲代步 有單輪人力車四輪牛車價頗廉



## 李家莊車站

(宿縣轄)

距天津總站一千二百五十三里九六

自夾溝車站至此計程十四里有奇地在縣城北四十里係一小村車站距村半里民國九年九月設站十年一月一日開始出售客貨等票

### 古蹟

褚遂良閣 褚莊集距站里許相傳唐褚遂良曾寄居於此其閣至今猶存

▲物產 小麥 高粱 黃豆 黑豆 芝蔴 花生 瓜子 油 雞蛋 牛羊皮

▲輸出品 小麥 高粱 黃豆 黑豆 芝蔴 花生 瓜子 油 雞蛋 牛羊皮

▲輸入品 木料 煤油 鐵器 火柴 紙煙 煙葉 棉紗

▲交通 由站至褚莊集一里至張家樓三里雇乘大車每里約需大錢百文

▲旅館 車站附近暨村內皆無客店只褚莊集有客店數家每人每日食宿費需銀元二角五分

 **符離集車站** (宿縣) 距天津總站一千二百六十八里六六

自李家莊車站至此計程十四里有奇一名福履集地本楚邑戰國策楚南有符離之塞秦置縣屬泗水郡漢封路博德爲侯國屬沛郡王莽改曰符合晉廢魏置斛城縣地形志斛城縣有扶離城當即符離之轉音北齊移斛城縣於古符離城復爲符離縣隋唐以下遞有更置元併入宿州即今符離集之地在城東北二十里車站在村北五里

**崇古蹟**

禹廟 在城南五里睢河岸唐白居易曾築臺於此今有碑記可證清乾隆年間於廟前修建龍廳

臥佛寺 在站東南四里爲一古寺明天啓清乾隆光緒年間曾經三次重修均有碑記

**勝名勝**

高皇山 在站西五里與靈姥山天馬山艾山諸脈連絡直上一里許有漢高帝古廟故名清陶樹登

高皇山遠眺詩有亂石如抵臥夕陽之句

大谷山 在車站正北八里山前有玉帝廟三楹此山甚小形如穀堆上有銀苗故名大谷山

黃花洞 在車站止東五里有洞有泉明萬歷年間修觀音像於其上樹木重疊泉水潺潺頗饒清趣

睢河 在站南五里與禹廟相連絡由站而東十五里通順河集又十五里通灰古集又十五里通文昌集又三十里池時村等鎮即入靈璧界由站而西十五里通古饒集又十五里通趙集又二十五里

通睢溪口

▲物產 黃豆 芝蔴 小麥 高粱 麻 香油 雞 雞蛋 西瓜 高粱酒 梨 柿 石榴  
煤

▲輸出品 黃豆 小麥 高粱 芝蔴 麻 白菜 西瓜 水果 豆油 豆餅 高粱酒 雞

蛋黃 蛋白 煤

▲輸入品 糖 紙 錫箔 桐油 火油 棉紗 煙葉 鐵器 蘇袋 木料 雜貨

▲交通 由站東至黃花洞五里西至睢溪口五十五里陸路可通水路溯睢河至烈山普益公司煤礦

約五十里

▲旅館 站旁有符離旅館 同春旅館每人每日宿費四角飯費另計

▲代步 有單輪小車至睢溪口約需大錢四百文



南宿州車站

(安)

距天津總站一千二百九十二里三一

自符離集車站至此計程二十三里有奇此地古為宿國秦為符離縣三國時魏置霸縣唐置宿州歷代仍之民國改州為縣車站在城東約里許地勢卑下

古蹟

隋隄 考州志隋煬帝欲觀揚州瓊花自汴開河經宿與靈璧至泗長一千三百里以便舟楫兩旁築

隄種柳工未竟而祚移今其隄尙名隋隄明萬歷二十九年知州馬獻圖以黃水時浸城址乃於城北



東西接隋隄築護城新隄一道綿亘數里城始免水患今與隋隄不復辨

一一忠祠 在東門魏城內祀唐張巡許遠明萬歷間知州崔維嶽建唐代安祿山之亂巡入睢陽與遠

合兵固守賊將尹子奇引兵圍城中乏食巡殺愛妾享士城陷與遠等三十六人皆被殺殺後人立祠祀之

扶疏亭 在北城上蘇東坡守徐日常遺墨竹於宿州刺史刺史鑄諸石構亭貯之名曰扶疏元季樵於兵明時復行修築清康熙間繕葺如舊

### 名勝

相山 在城西北九十里下有漢相縣城故址因名山高五里周十二里稱境內巨鎮爲諸山之宗

有古祠漢碑三百有五率殘斷不可讀晉太康五年詔諸侯祀界內山川沛國令郭卿建廟銘曰魏相山盤紆穹崇上應房心與天靈冲與雲播雨稼穡以豐山有白雲洞秘霞洞小仙洞玉柱洞石屋水崖諸勝境自相山而東南十三里有炭山又二里曰邱隴山

蓮花湖 在城東北八九里池甚廣闊中多菱荷

▲物產 小麥 豆 高粱 芝蔴 芝蔴油 牛羊皮 雞 雞蛋

▲輸出品 小麥 豆 高粱 芝蔴 芝蔴油 牛羊皮 雞 雞蛋

▲輸入品 紅白糖 紙 雜貨 煤 煤油 棉紗 布疋 木料

▲交通 附近不通河道轉運多用牛車殊爲不便西北距站九十里之睢溪口商務較盛所造油酒

由宿州站運出至亳州二百四十里均由陸路可通

津浦鐵路旅行指南 各站概略 宿州

▲旅館 站旁有新華旅館 城內有交通旅館 中心旅館 瀛寰旅館 大通旅館等每人每日房飯費五角

▲代步 由站至城內雇人力車需銅元十枚騎驢銅元六枚二人肩輿約需六十枚雇騾車至睢溪口約需三元至亳州需八元

## 西寺坡車站

(宿縣) 距天津總站一千三百二十里九九

自南宿州車站至此計程二十八里有奇在城南與園作水池舖一作水池集為一小村車站在村東四里

▲物產 大麥 小麥 高粱 豆子 芝蔴

▲輸出品 高粱多運往徐州以北各處小麥芝蔴及各種豆子運往南京上海等處每年約二百噸

▲輸入品 鹽 紅白糖

▲交通 站北四里水池舖舊有官路為南北通衢站西南二十里地曰靳鄉為陳涉故鄉今滄河從此起點通入淮河

## 任橋車站

(宿縣) 距天津總站一千四百四十七里九五

自西寺坡車站至此計程二十七里地在城東南七十五里車站距任橋集七里介乎沱滄二河之間附近村鎮富於農產物祇以運輸不便故貿易未見發達近年有慈善團體開濬沱河款緝中止如能繼續

興工與滄河並通行船隻此地可日見繁榮焉

### ●古蹟

泰山廟塔 明嘉靖間泰山廟任道姑募化數千金建造一橋以利行人州牧嘉其功因名任橋以彰

厥善後道姑坐化即於廟前立墓今遺塔猶存

▲物產 大麥 小麥 高粱 豆子 芝蔴 蔴油 牛皮 牛骨 豬 雞蛋

▲輸出品 雜糧多運往泰安濟南等處芝蔴豆子蔴油雞蛋豬牛骨運往浦口無錫上海等處每年約二千噸以三四五等月爲最多

▲輸入品 鹽 煤 木料 茶葉 紙張 紅白糖 棉紗 雜貨

▲交通 距車站十二里有滄河可行船下至五河口

▲旅館 站旁有福星棧每人每日宿費銅元二枚飯費三十枚

▲代步 由站雇單輪小車至村內約需銅元十枚上下至湖溝集約銅元三十枚



## 固鎮車站

(靈璧縣轄)

距天津總站一千三百七十四里二五

自任橋車站至此計程二十六里有奇此地爲古穀陽鎮漢時曾置爲縣屬沛郡魏書地形志穀陽郡治穀陽城太和中置鎮金設西固鎮在縣西南九十里介沱滄二河之間爲一稍大村鎮車站在鎮西二里

### ●古蹟

霸王城 在固鎮之西約十二里距車站約十里爲項羽屯兵之壘

津浦鐵路旅行指南 各站概略 固鎮



- ▲物產 高粱 黃豆 綠豆 芝蔴 芝蔴油 豬
- ▲輸出品 雜糧 芝蔴 芝蔴油 豬運往浦鎮
- ▲輸入品 棉紗 布 紅白糖 雜貨
- ▲交通 附近有滄河下通五河縣可至鎮江又由站至靈璧縣城陸路可通
- ▲旅館 鎮內有鳳麟旅館 醉仙旅館每人每日房飯費五角
- ▲代步 由站至縣城雇手推小車約需一元



## 新橋車站

(靈璧縣轄)

距天津總站一千四百里二一

自固鎮車站至此計程二十六里志圖作漸馬橋地臨澠河距縣城一百里亦一小村鎮也車站在其東南約三里

- ▲物產 小麥 高粱 綠豆 香油 芝蔴 蘇麻
- ▲輸出品 麥 高粱 香油 蘇麻 豬 魚
- ▲輸入品 鹽 糖 木料 棉紗
- ▲交通 澠河在站東北二里餘春夏乘船可溯澗入淮入秋水淺航行不便
- ▲代步 由站至縣城可用手推小車或騎驢雇價約需一元有奇



## 曹老集車站

(懷遠縣轄)

距天津總站一千四百二十四里二四

自新橋車站至此計程二十四里此站原係旗站地在澠河之南澠河之北距縣城四十里在城之東北方車站則在村之東南約五里車站西南新建市鎮一處名澠河鎮每旬逢二五八十日會集一次附近一帶田產物悉彙於此商務逐漸發達本路近徇其地商民之請試售客票貨票

### ●古蹟

禹墟

距站約七十里水經注禹墟在塗山西南又溪水引瀆注禹墟漢書地理志注應劭曰禹所鑿

塗山侯國也有禹墟懷遠舊志禹墟宋時謂之禹會村見東坡詩今禹村岡當塗山南麓

柴王城

懷遠縣志崇甯寺東南有土壘周圍約四五里俗名柴王城蓋周顯德時南征屯兵處或云

龍亢舊城非也今四面爲叢葬之處

### ●名勝

塗山

說文作侖山在淮東與荆山夾淮并峙由懷遠縣城至山麓五里雙峯峻聳西峯建禹廟東峯

爲無量佛殿山勢西盛于淮而連延于東其西南麓有小塗山頗坦迤文筆峯建焉直西陡下山半有

侈妃祖墓面荆山迎淮水左有象嶺石有獅子山獅子山之麓即下洪也

荆山

在懷遠縣城西南一里山突起旁無附麗之者或云其脈自平阿山迤運而來頗斷續不可尋

也平阿山在縣城西南六十里與鳳臺分界

▲物產

小麥 高粱 芝蔴 黃豆 綠豆 棉花 山芋

▲交通

陸路由站東北一百十里通靈璧縣東二十里至王莊集水路則站西有澠河上游四方湖古

鎮雙溝蘇家集太平集湖家口等處貨物皆由船運到站

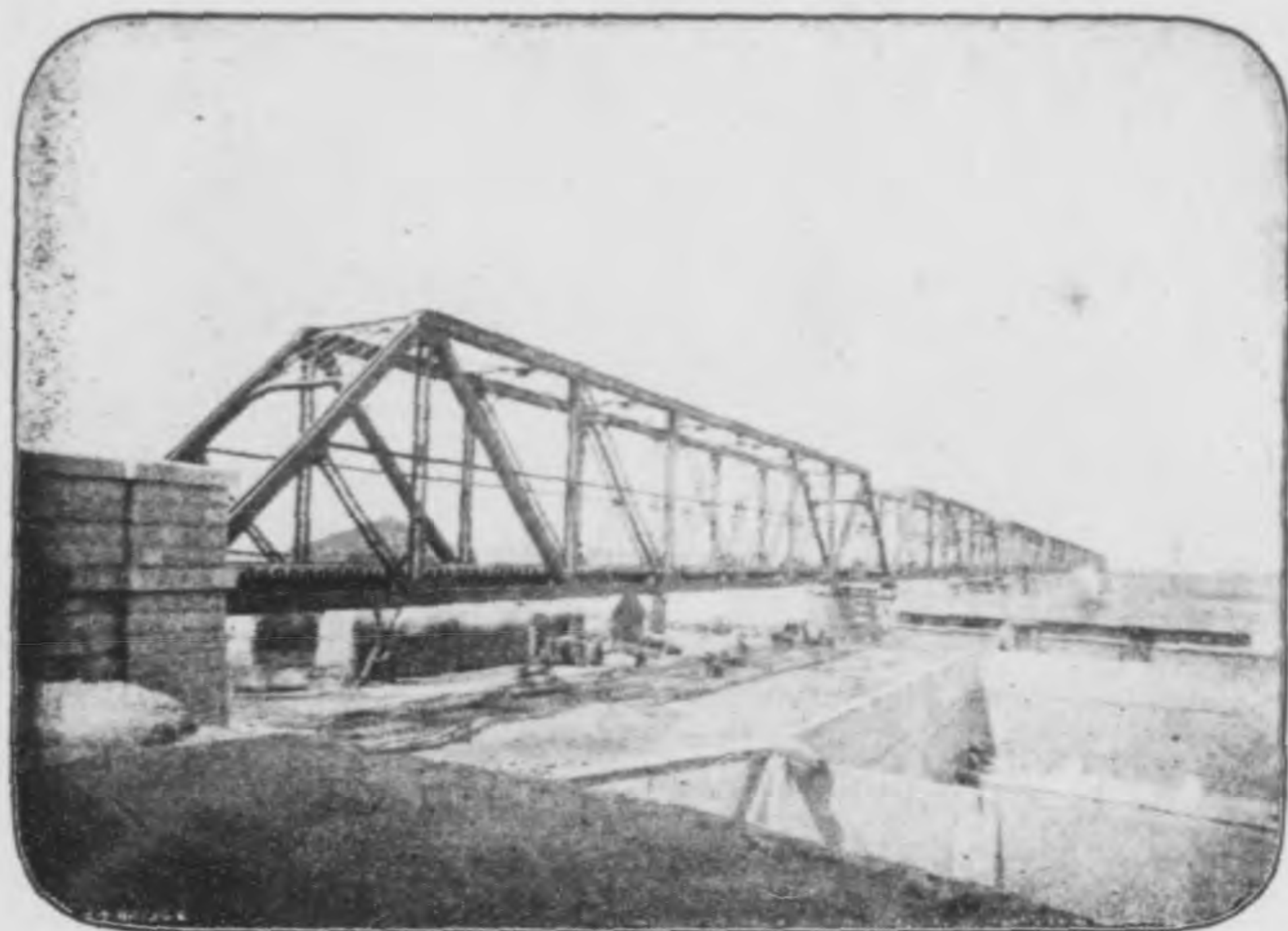

淮 河 鋼 橋

### 蚌埠車站 (鳳陽縣轄)

距天津總站一千四百四十八里

三九

自曹老集車站至此計程二十四里有奇地在鳳陽縣城西北二十五里古時曾于此采珠後名蚌埠集一作蚌步集為淮水入縣境之處與靈璧相接南岸屬鳳陽北岸屬靈璧淮流湯湯帆楫連接縣境錯列貿易頻繁實為巨鎮更自民國二年皖省軍事長官駐節其地市面日益發達近則康衢銜接傑閣雲連儼然成一都會矣車站迤近有淮河鋼橋計長一千八百七十六英尺共有九空宛如長虹倚空為本路南段橋工之最大者

### 古蹟

禹王宮 距站約二十餘里地為鳳陽懷遠兩縣交界處此宮不知建自何時明萬歷清乾隆年間兩次重修廟貌不甚闕敝大殿前有古柏

二株枝幹蒼古大可數十圍護以石欄相傳爲大禹治水時手植四千餘年物也

棲巖寺 在鳳陽縣城西北三十里距站約二十里寺在白石山中俗名白石寺有石室相傳宋高宗

嘗賜御書於此今尙存

十四王妃墓 在鳳陽縣城西北二十五里距站約二十餘里墓在粉圍州淮水南岸白塔灣爲明

太祖先代之墳後有天下追封先代爲王與王妃并建塋域以祀有小白塔一座及石人石獸等物今

無一存者

### 路名勝

白石山 鳳陽西境有二山一曰東魯山一曰西魯山相傳魯肅曾屯兵於此西魯山之西曰白石山

離縣城二十里

蚌山 在蚌埠旁此山之西有張公山爲懷遠東境荆山塗山之落脈

石燕湖 在白石山北山水匯爲湖湖東北有溝七里至長淮衛

▲物產 小麥 大米 黃豆 芝蔴 芝蔴油 豆油 煙葉

▲輸出品 小麥 大米 黃豆 芝蔴 芝蔴油 茶葉 青麻 金針菜 牛皮 核桃 雞 雞

蛋輸出品內之茶葉青麻金針菜等均非本地所產係由淮河上游如正陽關六安州各處運至本

站再行轉運者

▲輸入品 煙煤 木料 土布 雜貨 棉紗 紅白糖 紙 火柴 煤油

▲交通 淮河航路所經極長上通正陽關下入洪澤湖

津浦鐵路旅行指南 各站概略 蚌埠



▲旅館 市內有東亞旅館 一大旅館 淮陽旅館 淮潁旅館 昇平旅館 津浦旅館 皖江旅館  
交通旅館 東來旅館 惠來旅館 三鳳旅館 華陽旅館 新華旅館 寶豐旅館 皖春樓 第一樓等房費由三角至二元四角膳費每客二角

▲代步 由站雇人力車至市內約需銅元六枚二人肩輿約二十枚

## 門台子車站

(鳳陽縣轄)

距天津總站一千四百七十四里四八

自蚌埠車站至此計程二十六里有奇地當縣城東北十五里與長淮衛(從前糧運要衝)相距亦十五里淮水在其北

## 崇古蹟

龍興寺 在車站東南十五里距城北一里許周圍地址二十餘里相傳明太祖曾在此寺爲行童今寺雖傾圮古物尙多有明太祖龍興寺碑銅鑊銅鐘鼓又有明太祖像

明陵 在車站南二十餘里距鳳陽城南十八里爲明太祖父陵明史禮志仁祖墓在鳳陽縣太平鄉洪武二年薦號曰英陵後改稱皇陵設皇陵衛並祠祭署奉祠考鳳陽新書皇陵有土城一座中有甌城一座內有皇城一座其間享殿具備碑亭二座祠祭署鋪舍數百間松柏數百株石人馬數十對崇禎八年張獻忠破鳳陽盡燔焚燬今存者惟二碑及石人馬而已

▲物產 小麥 黃豆 芝蔴 菸葉

▲輸出品 小麥黃豆芝蔴菸葉每年運往江南及徐州一帶者約一萬噸上下

▲輸入品 煤 紅白糖 洋布 紙 雜貨

▲交通 淮河

▲旅館 有天臺旅館 第一賓館每人每日房飯費約三角左右

▲代步 由站雇小車至鳳陽城約須銅元十枚雇驢價亦相等

## 臨淮關車站

(鳳陽縣轄)

距天津總站一千四百九十里五二

自門台子車站至此計程十六里有奇在縣城東二十里本爲蕭梁臨淮舊城之地南北官道之所經也濱臨長淮交通便利商貨往來殆無虛日與蚌埠相望水程六十餘里軌線既通尤爲直截

## 古蹟

開元寺 在南門內距車站二里有奇俗名莊臺寺因寺在莊子臺前得名其實此寺係唐玄宗開元

年間詔天下州縣各建一大寺以爲紀念者也寺內有二井東西相對俗傳爲龍鳳井清雍正年間改

爲學宮

南華堂 在開元寺後其內藏莊周南華經明嘉靖十三年楊榮創建後燬於火至萬歷年間臨淮知

縣賈應龍重建清康熙三年孫儻祖重修並將樓之形式繪圖勒石今樓雖廢而碑猶存足供考古者

之取証焉

小鼓樓 距車站里許在路線之北創建最早相傳鍾離子建國時所造今樓廢已久僅存臺基下有

圓洞可通行人臺上現建文昌宮一所爲文人聚集之處

津浦鐵路旅行指南 各站概略 臨淮關

### 名勝

#### 鹿塘

在臨淮南埭長十餘里鳳陽諸塘雨集易盈旱則易涸惟此塘周圍廣遠深一二丈風日晴和波汶如穀輕鷗出沒漁艇縱橫夕陽遠山極目無際

#### 禪窟寺

在臨淮南距車站七十里羣山環抱岡巒疊翠遠隔塵壒內有玉蟹泉泉水清潔夏寒冬溫中有小石色白如玉作蟹形能在水面游泳實天然之盛景也且地勢宏敞多自生橡樹不獨可供眺覽並足爲企業家之所資焉

#### 雲居寺

南距車站四十里在離山上近屬羣峯遠眺平野最足開拓心胸

#### 槎枒寺

在方山之麓距車站五十里四山圍繞中有林泉之勝

#### 物產

大米 小麥 黃豆 綠豆 莞豆 赤豆 雜糧 芝麻 花生 牛皮 牲骨 雞蛋

其特別產物以水魚無鱗刺色白味美又有一種鱻魚其腹內往往有珠即禹貢所稱鱻珠是也產淮河上下僅二十里之地他處則無

#### 輸出品

大米 小麥 黃豆 雜糧 瓜子 牛皮等以米麥豆爲大宗 又鳳陽火柴亦多輸出

#### 輸入品

鹽 糖 布疋 綢緞 紙 洋貨 煤炭 煤油 木料 竹頭 火柴材料 雜貨及

#### 麻袋等

#### 交通

臨淮關至鳳陽縣約陸路十八里乘橋或人力車或騎驢均可至五河縣約水路九十里有小火輪可通至定遠縣約陸路九十里須用驢橋

#### 旅館

新旅社 天保棧 隆明棧 蓬萊棧 泰安棧 三元棧 第一樓等房費由四角至一元

飯費在外

▲代步 由站至鎮已修有馬路人力車尙爲便利雇至鎮內約需銅元七八枚至鳳陽城約三十枚小火輪至五河每人大洋八角

 **板橋車站** (鳳陽縣轄)

距天津總站一千五百八里五九

自臨淮關車站至此計程十八里距縣城約三十餘里在塔山鹿湖之間爲一小村住民甚稀

▲物產 米 小麥 豆 高粱

▲輸出品 無大宗貨物

▲輸入品 雜貨

▲交通 由站至黃家灣二十五里地濱淮河農產甚富惜無官道故往來頗不便利

 **小溪河車站** (鳳陽縣轄)

距天津總站一千五百二十四里五一

自板橋車站至此計程十六里地在鳳陽東境距縣城八十里濱臨小溪河本爲一村在河西岸年來始組織市街尙未發達

 **古蹟**

君調壩 在車站南六里係明太祖所築故號曰君調壩

烹牛釜 在君調壩南有一土山鄉人相傳明太祖微時屠牛於此山上有烹牛釜四面皆石中有小

津浦鐵路旅行指南 各站概略 板橋 小溪河



泉其流潺潺

### 名勝

千層石 站西有一山澗產千層石上作松形儼若圖畫可供賞玩

▲物產 農產物以米麥爲大宗之蘇黃豆綠豆瓜子等次之畜產物以豬爲大宗雞鴨等次之

▲輸出品 米 小麥 黃豆 綠豆 芝蔴 瓜子 雜糧 雞 豬

▲輸入品 紙 糖 布疋 煤油 火柴 雜貨 木料

▲交通 由站至燃燈寺十四里至安子集二十里至紅心驛總舖均四十里至大溪河八里運貨多由

陸路小溪河則下通泗縣五河睢甯靈璧等縣平時水淺夏秋生漲可通大船

▲旅館 祇有小客店每人每日食宿費約銅元二十枚

▲代步 由車站雇車至燃燈寺往返約需銅元六七十枚至大溪河往返三四十枚



## 石門山車站

(鳳陽縣轄) 距天津總站一千五百三十六里五六

自小溪河車站至此計程十二里地當鳳陽縣城東境距城約七十里在石門山中民國九年九月設站  
十年一月一日開始出售客貨各票

### 古蹟

燃燈寺 在站西南十二里相傳爲燃燈道人修真處過者輒於夜色溟濛之際恍見萬點繁星

香爐港 在站西五里相傳明太祖兒時壘石爲壇搏土爲爐以車輻版作平天冠以碎版作笏南向

令羣兒羅拜呼萬歲今港側土阜云即安爐處也

### 名勝

**石門山** 在站東南四里爲塗山支脈兩山如門山半有狼洞頗隘北下爲石門澗境絕幽曠澗左右

有圓石二各徑三丈餘叩之音如鑼鼓曰鑼鼓石濱於淮山內勝蹟頗多所謂板橋玩月石洞看雲柳塘垂釣梅寺聽經狼腰鬢翠燕尾流丹兒窩寶石仙榻奇葩山中之八景也

**花園湖** 石門山四十里之水俱歸此湖從小溪入淮湖周廻百餘里四面港汊甚多蘆荻叢密饒魚蝦之利每當夕陽西下欸乃漁歌如相酬答境况幽絕

**第二種畜試驗場** 距站東八里民國四年農商部撥設所畜牛羊均購自歐美年來繁植益多繞塲槐柳數萬株翳蔽天日牛羊出沒其間風景如繪

▲物產 大米 小麥

▲輸出品 雜糧 牲畜

▲輸入品 鹼油爲大宗洋貨次之

▲交通 由站西至安子集二十里南至燃燈寺十二里至定遠縣九十里北至浦子岡二十里至五河縣八十里東至馬家岡三十里至盱眙縣百二十里

▲旅館 車站附近並無旅館客店燃燈寺等各鎮有客棧每人每日房飯費約需銀元四五角



## 明光車站

(盱眙縣轄)

距天津總站一千五百五十四里三六

自石門山車站至此計程十七里有奇地近池河車站距鎮約二里許在山路鑿通之處

### 古蹟

**李墓** 明太祖之姊嫁於李姓並非此墓在站南六里時人謂之李墓西人旅行獵此者多攝影以去

**都梁宮** 隋代建都梁宮三百六十所此其一也在盱眙縣城外惟年久失修僅存舊址

**望夫石** 相傳有女子望夫不歸化為石在盱眙縣東南

▲物產 稻米 大麥 小麥 豆 芝蔴 瓜子 雞 魚 野味 牛皮

▲輸出品 稻米 大麥 小麥 豆 芝蔴 瓜子 雞 魚 野味 牛皮

▲輸入品 木料 糖 紙 酒 菸葉 竹頭 煤油 洋布 煤 白灰 鹽

▲交通 水路可通盱眙縣及淮河洪澤湖等處

▲旅館 有光明旅館 通商旅館 集賢旅館 一樂園每人每日房費四角

▲代步 由站至市內已修有馬路來往者多乘膠皮人力車每次銅元四五枚至盱眙縣有民船往返

每次約需船價二元



## 小卞莊車站

(宿縣轄)

距天津總站一千五百六十七里七一

自明光車站至此計程十三里有奇地在縣城東北約九十里於民國九年九月設站十年一月一日開始出售客貨各票

▲物產 花生 大米 雜糧

▲輸出品 花生仁 大米 雜糧

▲輸入品 雜糧 雜貨

### 管店車站

(盱眙縣轄)

距天津總站一千五百八十三里四五

自小卡莊車站至此計程十五里有奇地爲一小村傍池河極爲荒落村中有集每十日三次以相交易車站因山爲之用人力鑿通不甚平坦

### ▲古蹟

釣魚臺 在縣西十八里距管店八十里相傳爲隋煬帝所造明汪廣洋有釣魚臺詩

### ▲名勝

嘉山 在縣城西南一百五十里距站三十里山頂有雙峯聳峙千尺一石橫空成橋名曰仙橋中有石床石礎可供坐臥每逢夏雨瀑布下垂如簾

仙人洞 在管店東南五里有一山山旁有仙人洞內有仙牀洞門石松天然圖畫足稱妙蹟

玻璃泉 在盱眙縣第一山下有石龍石虎噴水入池涓涓不斷可以釀酒可以烹茶騷人墨客多藉此處以資吟望

▲物產 大米 小麥 豆 芝蔴 藥材 花生 菸葉

▲輸出品 稻子 大米 小麥 花生 雜糧

▲輸入品 糖 紙 煤油 土布 雜貨 木料

津浦鐵路旅行指南 各站概略 管店



▲交通 附近不通河道至盱眙縣陸路約一百里

▲旅館 村內有小客店每人每日食宿費約銅元三十餘枚

▲代步 由站至盱眙縣雇用小轎約需銀元三元上下

### 三界車站 (轄) 距天津總站一千六百三里七七

自管店車站至此計程二十里有奇兩站之間有池河橋爲本路南段較大之橋過橋即爲三界車站站距村約八里此地爲滁縣及盱眙鳳陽三縣境界相錯之處故名曰三界村墟寥落住民稀少蓋一荒僻之區也

▲物產 大米 小麥 豆 芝蔴 花生 瓜子 藥材

▲輸出品 大米 小麥 芝蔴 花生 瓜子 藥材

▲輸入品 土布 煤油 雜貨 木料 竹

▲交通 由站至定遠盱眙二縣均約一百二十里至池河鎮天長集岱山鋪均約四十五里皆係陸路

▲旅館 站旁祇有小客店每人每日食宿費約需銅元二十枚

▲代步 由站至村內雇用小車約需銅元三十枚小轎需八十枚至池河鎮天長集岱山鋪雇用小車

均需銀元一元

### 張八嶺車站 (轄) 距天津總站一千六百二十五里四二

自三界車站至此計程二十一里有奇地在城北約五十里四面皆山路徑難行住民約二百戶車站距村里許

▲物產 以米麥爲大宗芝蔴雜糧次之

▲輸出品 米 小麥 玉米 芝蔴 綠豆 豌豆 雜糧

▲輸入品 鹽 糖 紙 煤油 木料 火柴 水果 雜貨

▲交通 四面旱路距站七十里方有河道上通盱眙下通六合

▲代步 驢馬甚稀祇有手推小車

## 沙河集車站

(滁縣轄)

距天津線站一千六百四十二里二六

自張八嶺車站至此計程十六里有奇此處有沙河在車站東北半里以河底多白沙故名

## 古蹟

白米山 在站西南八里山上一寺云是元代所建寺後有一洞相傳當時洞內有米屑出不窮足供

寺僧取用現時僅存地基並無米出其說甚涉怪誕未足深信

▲物產 米 小麥 豆 芝蔴 花生 玉米

▲輸出品 米 小麥 豆 芝蔴 花生

▲輸入品 煤油 鹽 紅白糖 紙 土布 雜貨

▲交通 由站北十五里至黃泥岡西二十五里至朱龍橋西南二十五里至滁州均由陸路通行

津浦鐵路旅行指南 各站概略 沙河集

▲代步 驢馬及手推車每日雇價需大錢四五

百文

# 滁州車站 (安)

距天津總站一千六百六十五里

九二

自沙河集車站至此計程二十三里有奇此地  
在春秋時為吳楚之交戰國屬楚秦為九江郡漢初  
隸淮南東晉曰南譙北齊曰北譙唐宋元明曰滁  
州清改直隸州而仍其名領縣二民國仍其名而  
改為縣不領他縣焉前人稱環滁皆山西南諸峯  
尤美今過其地林巒錯列川谷迴繞信為匪虛縣  
內人民殷闐風俗淳厚貿易事業日見繁榮論其  
地形縮甯皖二省亦要區也車站在東門外里餘

## 古蹟

**清流關** 在城西形勢峭峻宋太祖以周師破

李景兵十五萬生擒其將皇甫暉姚鳳於此



醉翁亭





茶 仙 亭

懷嵩樓 在城內唐李德裕照潁州

於此又名北樓又名贊皇樓

醉翁亭 在州南琅琊山釀泉上歐陽修建有

醉翁亭記亭之側有六一泉

豐樂亭 在琅琊山亦歐陽修建下有幽谷泉

修寄謝絳詩有滁陽幽谷抱山斜之句

茶仙亭 在琅琊山宋紹聖中琅琊寺僧為州

守曾鞏建取杜牧誰知病太守猶得作茶仙之

句

### 名勝

琅琊山 在城西南晉琅琊王嘗駐此因名秀

麗偉拔為淮東奇觀下有琅琊溪謂之釀泉又

有明月池望日臺諸勝

龍蟠山 在城南山皆峭壁立石為門上有虎

跑泉桃花澗偃月洞洞側多刻名人題詠

側菱山 山在城西三十里有真珠泉遊山

者撫掌則泉水濺射有如跳珠





山 瑯 琅

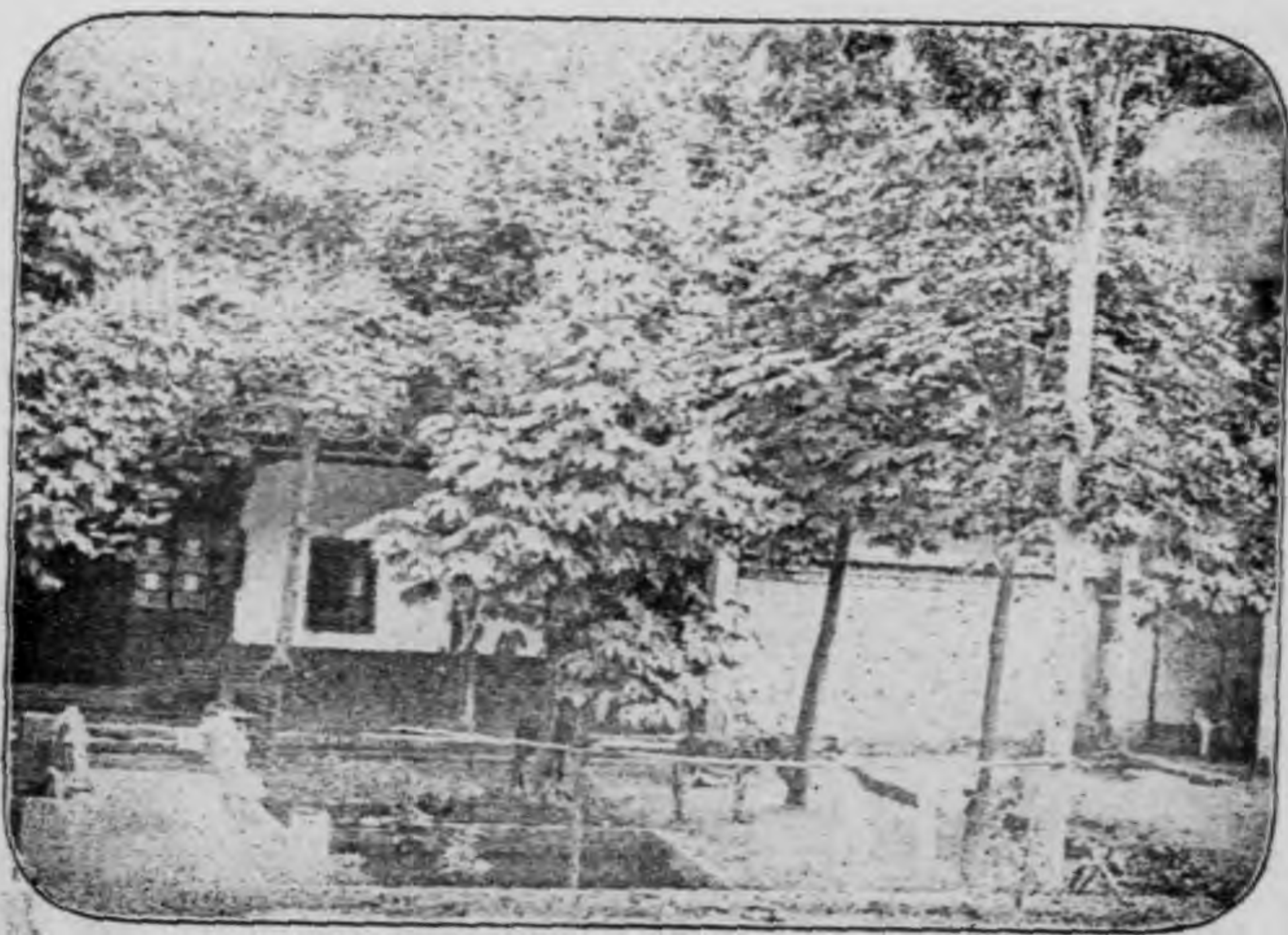

池 月 明



菱溪

在城東本名苻溪避楊行密諱改李漬苻溪新亭記牧淶之三月得古溪郡之東北有月亭入

卜於亭是杏是謀洎六旬有六日新亭就由是四時之氣成象不絕雖羊公峴溪曷足以加其勝矣

西澗

在城西俗名烏土河韋應物詩所謂獨憐幽草澗邊生上有黃鸝深樹鳴者即詠此也

石屏路

在縣境梅堯臣詩尋常畫屏多畫山何意此山還作屏峭排直下幾千尺下有石路莓苔青

南橋

在南門內元至元間太守劉琪拓治之易名通濟橋橋右有塔曰大聖塔



開化禪寺

開化禪寺

在琅琊山唐大歷

中刺史李幼卿與僧法琛建賜

號寶應周顯德中廢宋乾德二

年重建太平興國三年賜今額

藏累朝御書清道光間重修規

模宏麗山門內一池曰明月池

▲物產 米 玉米 雜糧 藥

材

▲輸出品 米 雜糧 藥材

▲輸入品 糖 紙 煤油 鹽

土布 綢帛 雜貨

▲交通 距站半里許在縣之東





南橋大聖塔

關外有一河通至浦口惟冬令水淺不能行  
船陸路至來安全椒兩縣均約四十里

▲旅館 站旁有高陞棧 中華棧 城內有福  
星棧 濠陽旅館每人每日食宿費銀元四  
角至八角

▲代步 由站至城乘人力車約價銅元八枚至  
來安全椒等縣雇轎轎夫每名一元



**担子街車站**

(濠縣轄)

距天津總站一千六百八十里八  
九

自濠州車站至此計程十五里地在濠縣東南係  
一小村落東濱沙河約四里車站在村北里許民  
國九年九月設站十年一月一日開始出售客貨  
各票

▲物產 米 麥 高粱 豆 芝蔴  
雞 鴨 雞蛋 藥材

▲交通 站北三里高家堽站西南里許林莊又五里陡崗子均滁縣轄站東四里渡沙河

爲來安縣境站西南十五里腰鋪鎮爲全椒縣轄境均由陸路可通惟道路崎嶇難行

▲旅館 村內有小店四五家每人每日房飯費約需銀元二三角

▲代步 由站雇驢至附近各村鎮每里約需銅元八九枚

 **烏衣車站** (滁縣) 距天津總站一千六百九十五里

自担子街車站至此計程十四里有奇車站在鎮外里許爲皖境路線之末站

### 名勝

桑根山 在全椒縣西北考寰宇記梁立南譙州居桑根山之西山下有二隱曰南隱曰中隱曰北隱

相去各十餘里古隱者所居有石室

▲物產 米 小麥 魚 鴨 雜糧

▲輸出品 米 小麥 魚 鴨 雜糧

▲輸入品 鹽 煤 煤油 雜貨

▲交通 車站附近有滁河與大江相通由站至浦口水程約百餘里陸路由站至全椒縣四十五里

▲旅館 來賓旅館 鳴賓旅館 新民樓旅館 三星旅館 德星旅館每人每日房費三五角不等

飲食在外

▲代步 由站雇轎至全椒縣約需二元五角雇船至浦口約需三元左右



# 東葛車站 (江浦縣轄)

距天津總站一千七百一十一里六

自烏衣車站至此計程十六里有奇地為江浦縣邊隅距縣城約四十里東甯皆山與安徽全椒縣境相接又有西葛鎮與之相對隔一滁河約三里車站距東葛鎮亦約三里三處並峙形如鼎足東葛比西葛商業較優附近之安米河陳家市等村富於農產物

## 名勝

**伏龍山** 在鎮之西南又有黃土嶺

**煤山** 內有煤礦尙未開採距車站約二十里

**溫泉** 在湯泉鎮距站約十八里泉經煤山而

出境地清絕自古歷代帝王時往遊豫名人題詠甚夥山林豐蕩富有煤鐵硫磺等礦東西人來遊者踵趾相接其溫泉屢經西醫考驗謂係



湯 泉 鎮

有益衛生可謂中國最良溫泉鄉人設有浴堂旅行者多赴煤山及此處遊覽

▲物產 米 豆 小麥 花生 魚 蝦

▲輸出品 米 小麥 魚 蝦

▲輸入品 雜貨

▲交通 滌河經過本鎮以入於長江延袤五十餘里航運極便

▲代步 由車站雇轎至湯泉鎮約需銀一元雇驢約銅元五十枚至江浦縣雇轎約需三元五角雇驢約需一元

## 花旗營車站

(江浦縣轄)

距天津總站一千七百三十里六一

自東葛車站至此計程十九里此地任江浦縣城東北相距三十餘里爲濱江一小村商業不甚發達

## ● 古蹟

烏江 在江浦縣城西南十五里距車站三十五里西楚霸王項羽死於此地建有霸王祠

## ● 名勝

珍珠泉 在江浦縣城東北三十里距車站九里大丁山之下自平地出泉與揚子江相通附近二十里之內田畝資以灌溉其水作淡碧色澄澈照人

▲物產 米 粳麥 芝蔴 黃豆 棉花 鴨

▲輸出品 米 小麥 芝蔴

津浦鐵路旅行指南 各站概略 花旗營





中 敵 臺

- ▲輸入品 豬 牛 雜貨 雜糧
- ▲交通 距車站三里餘板橋集地方有滁河俗名新河便於航行可經六合以達鎮江等處
- ▲代步 自站乘驢至浦鎮每次需銀元三角

 浦鎮車站 (江浦縣轄)

距天津總站一千七百四十六里

三二

自花旗營車站至此計程十五里有奇地在江浦縣城東北三十里即宋之安陽渡也其地原名浦子口亦曰浦口本路建設之始因別於浦口江岸車站而名此站曰浦鎮遂有今稱明初置江浦縣治於此舊城猶存車站即在城東接金湯門商肆林立貿易繁盛站之兩旁溪泉交流蘆荻叢生頗饒幽勝之致

 古蹟

浦子口城 在江浦縣城東北五

里許

四年立應天衛命指揮丁德築城於此周十四里有奇凡七門曰攀龍廣儲金湯附鳳  
九年置縣治於此二十四年移縣治於曠山口之陽(即今縣治)而城如故爲南北津渡

間知縣王頴重修浦子口城屢經兵燹今已漸就傾圮矣

中敵臺 在浦鎮城東南浦子山上距站里許舊號尺五天俯瞰江天萬彙在目俗傳爲韓信將臺才

誤也臺上有樓三楹年久頹廢民國二年重修煥然一新

瓢兒井 在浦鎮城東距站六里傳是西楚霸王取水處其井止容一瓢故名

晉王塔 在浦鎮城東山上距站六里

▲物產 棉花 桂花 銀花 瓢兒菜 明黨參 丹參 沙參 魁粟

▲輸出品 米 棉花 布疋 桐油 糖 紙 棉紗 雜貨

▲輸入品 牛羊皮 豆油 芝蔴 芝蔴油 酒 雜糧

▲旅館 第一樓 鳳台旅館 斌賢旅館 昇平旅館每人每日房費由四角至一元

▲代步 由站雇人力車至東門市約需銅元十數枚至江浦縣城約需銀元八角



## 浦口車站

(江浦縣)

距天津總站一千七百五十二里五七

自浦鎮車站至此計程六里有奇此地濱臨大江俗稱江口在江浦縣城東二十里北距浦子口城七里  
弱原屬荒洲本路勘設之始以浦子口城距江岸較遠地勢狹隘不便運輸乃於此購地培墊建設車站  
爲本路南端之終點地形優勝與南京僅隔一衣帶水實能貫通南北縮短水陸故其名頗著比年開建



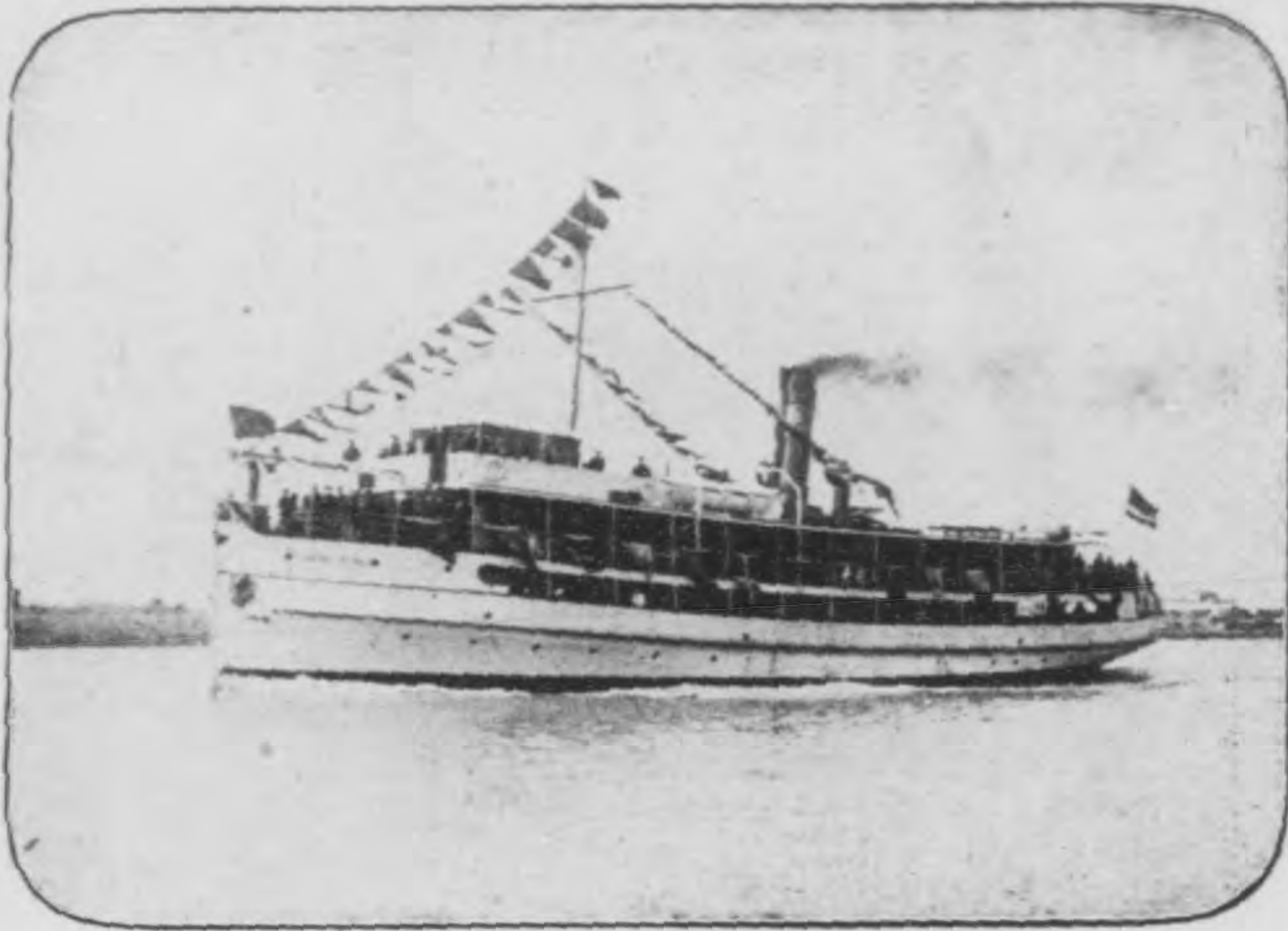

澄 平 渡 輪

商埠造端宏大尙無端倪而路站規樞逐漸展拓  
所有月台雨棚渡輪碼頭以及貨棧貨棚等所以  
利便客貨運輸諸設置無不美備又為旅客之渡  
江計爰定輪渡辦法自置汽船往來渡運新置澄  
平渡輪一艘計長百五十五英尺寬三十一英尺  
艙深十二英尺吃水八英尺載重五百二十四噸  
能容八百五十餘人每小時可行十三海里既速  
且穩開駛以來乘客交口稱便焉

### 古蹟

**赭落山** 在江浦城西南六十里又西南十里  
曰四潰山相傳項羽敗走至東城漢兵追之羽  
依山為陣

**湯泉** 在縣西南三十五里舊志云梁昭明太  
子嘗浴此呼為太子泉明太祖賜名香泉上有  
松二株昭明太子手植

### 名勝

**駱駝嶺** 在縣東北二十五里江浦諸山



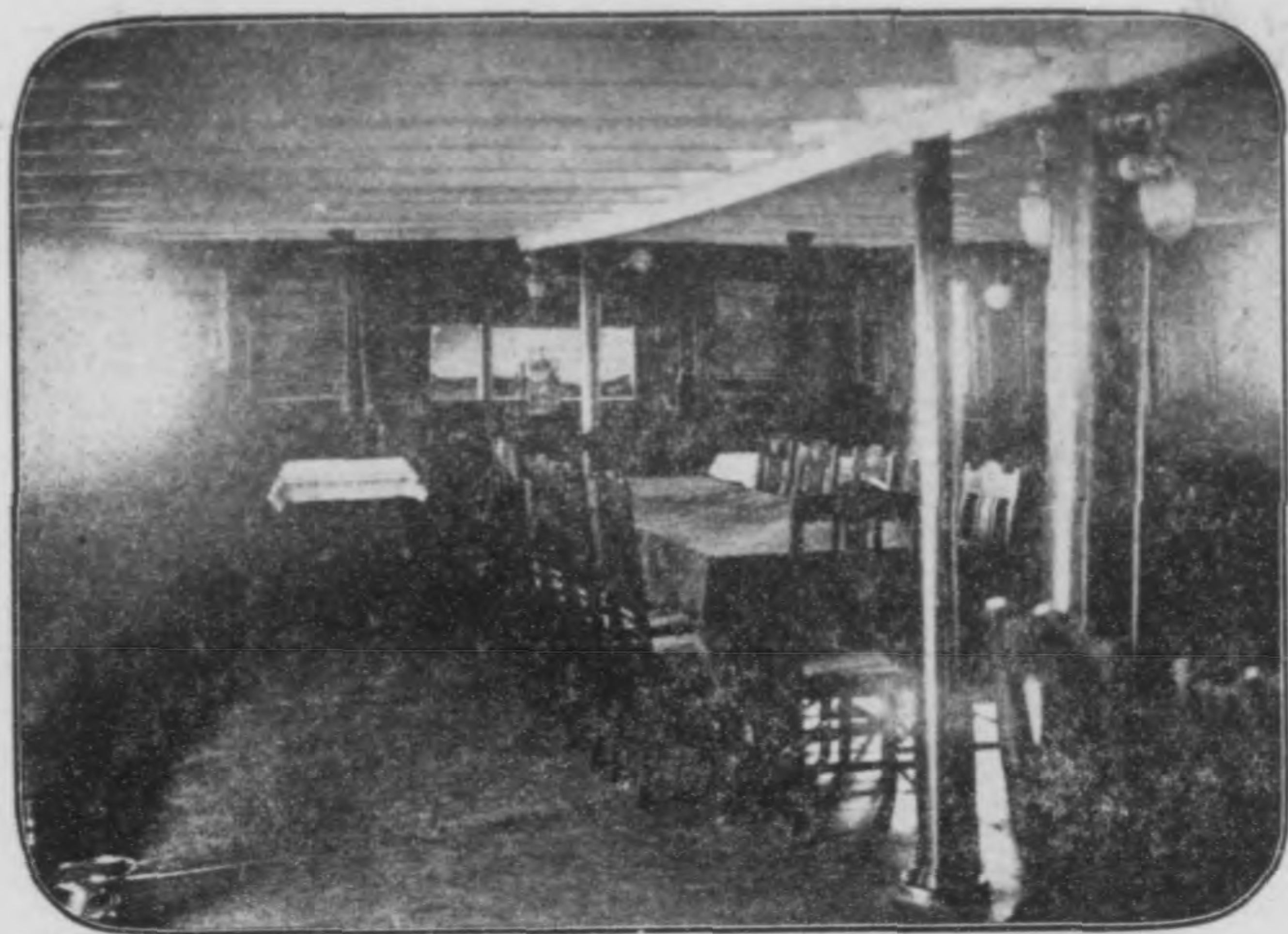

澄平渡輪客廳

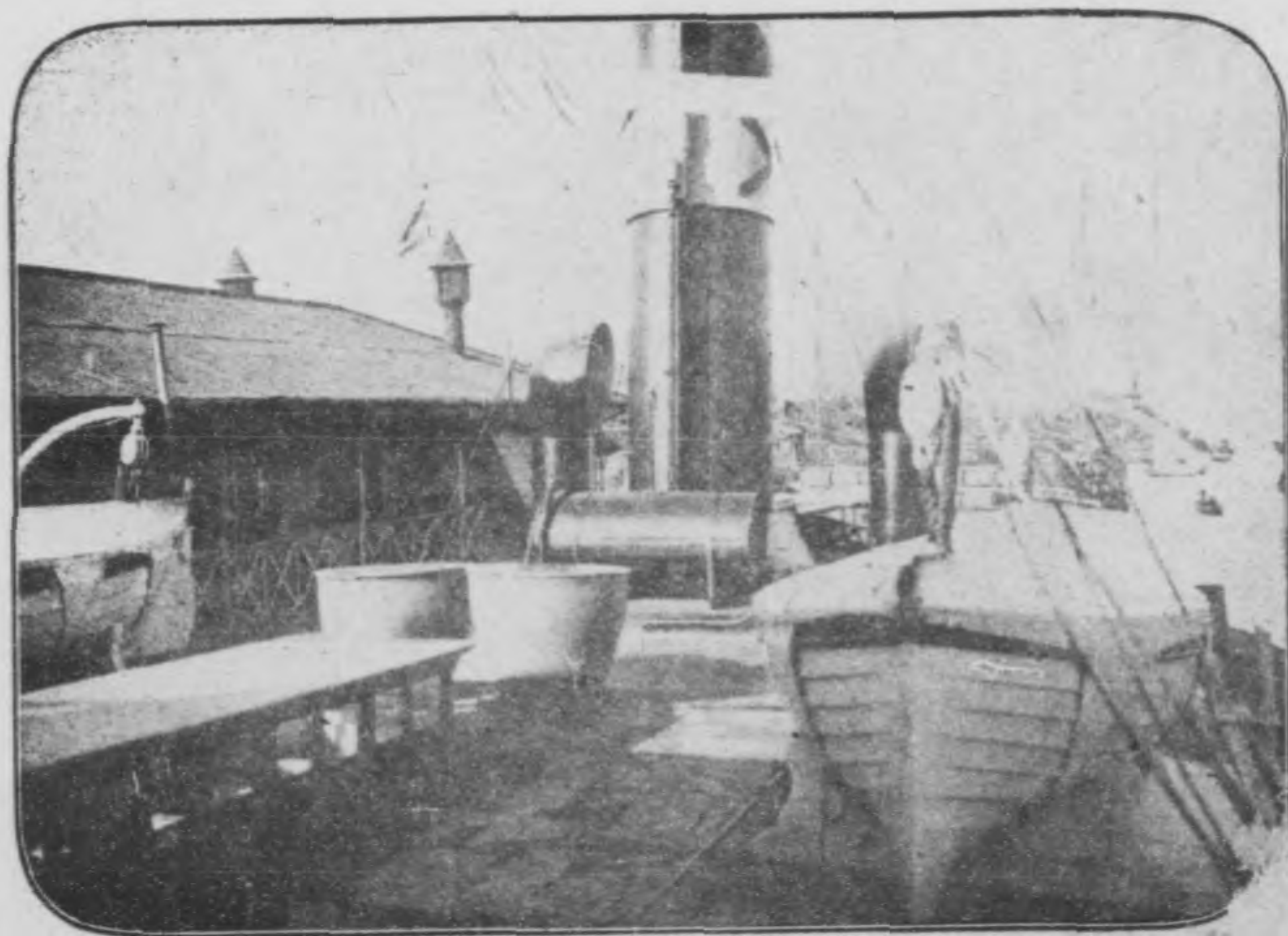

澄平渡輪艙面





(一) 岸 江 口 浦



(二) 岸 江 口 浦



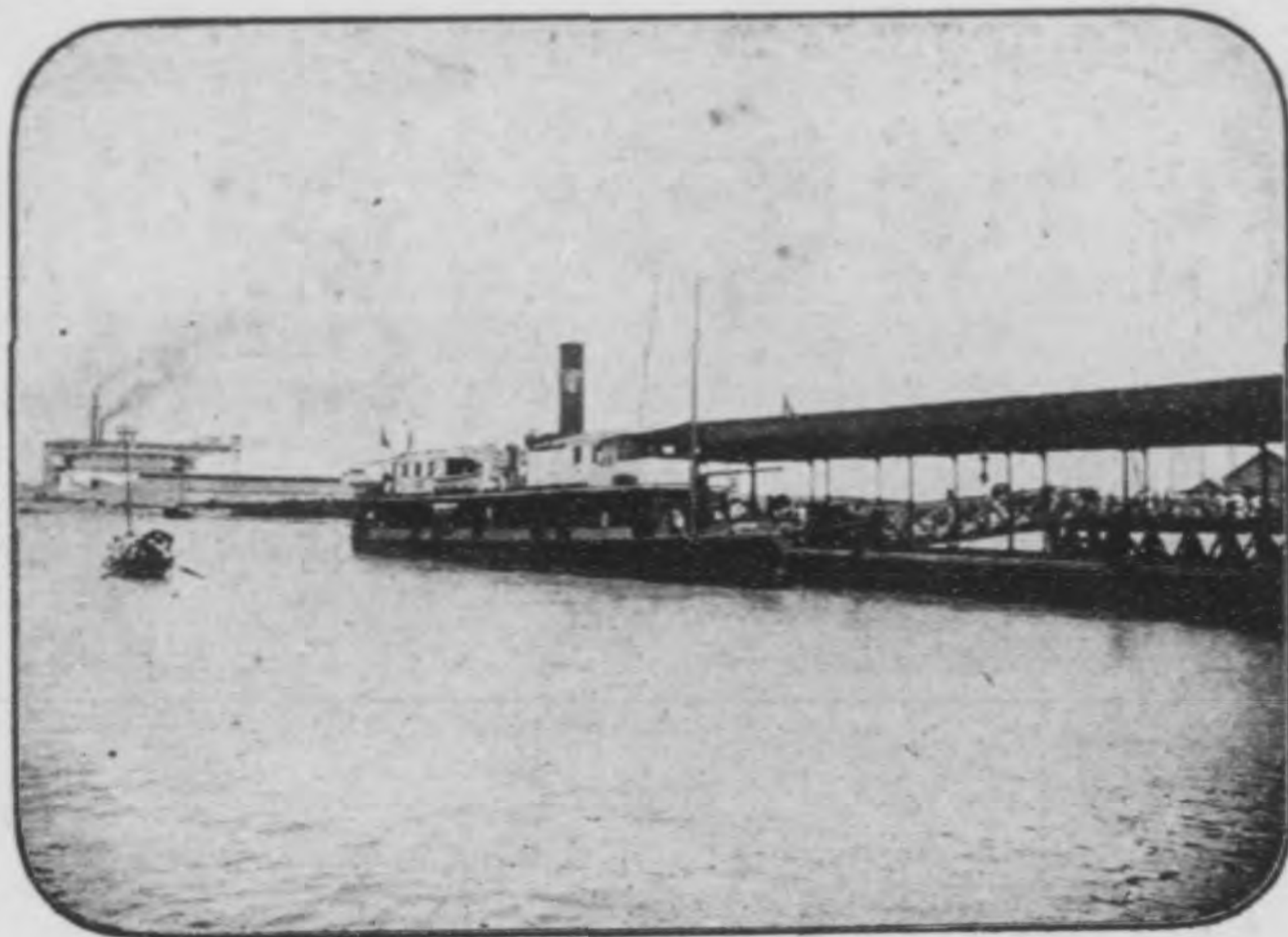

下 關 輪 渡 碼 頭

惟此嶺距車站較近

▲物產 米 蘆葦

▲輸出品 洋紗 洋布 米 竹 木 紙

糖 瓷器 雜貨

▲輸入品 芝蔴 黃豆 花生 小麥 棗

梨 芝蔴油 花生油 豆油 酒 豬

牛 煤

▲交通 東北距江浦縣城三十里沿江而上距

蕪湖一百八十里沿江而下距鎮江亦一百

八十里車站東北半里許有小河一道夏季

潮水漲發時帆船可通至滁州

▲旅館 站旁有浦口新旅社 交通旅館 惠

商旅館 永發旅館 中華旅館 新華旅

館 興隆旅館 招商旅館 大觀樓等每

日房費約一元上下飯費另加

 **下關車站** (江甯縣轄)



自浦口車站渡江至南京下關江岸爲本路下關車站在南京儀鳳門西此站東距滬寧鐵路南京站里許

▲物產 花素緞 絲 藥材 板鴨 白花百合 豆腐乾

▲交通 本站距滬寧站極近各次快車開到時刻均與滬寧客車銜接渡江後即可登車購用聯運票者本路渡輪並於浦口及煤炭港（滬寧路南京江邊站）間往來接送非常便利至於輪船碼頭亦均在下關設旋長江輪船往來上海漢口間每日經過數次其小輪上可至北河口大勝關烏江和州采石太平蕪湖下可至六合大河口十二圩鎮江揚州等處

▲代步 城內外之交通有寧省鐵路可由下關江口直至中正街馬路通行之處馬車人力車隨地可雇取價極廉騾驢尤多

## 南京

南京在禹貢爲揚州之域春秋時爲吳地戰國屬越後屬楚始置金陵邑秦改秣陵漢屬丹陽郡孫吳自京口移都於此曰建業東晉建都曰建康宋齊梁陳因之至隋置蔣州唐置江寧郡嗣改昇州後梁改金陵府南唐李氏都之改江寧府宋復爲昇州後改建康府元爲建康路尋改集慶路明初定都於此曰應天府成祖遷都於燕曰北京遂以應天爲陪都而稱曰南京俗至今仍之清爲江甯府置上元江甯兩首縣共城而治民國初元曾於此建臨時政府其後廢府存縣更併上元於江甯爲江蘇省之首都今改曰明初京城倚山面江周七十六里有奇門十有三廣大過於北京其地控引二浙襟帶江淮虎踞龍蟠象雄偉宋張魏公謂東南形勢莫重建康洵非虛譽田野沃饒舟車便利自下關開作商埠日

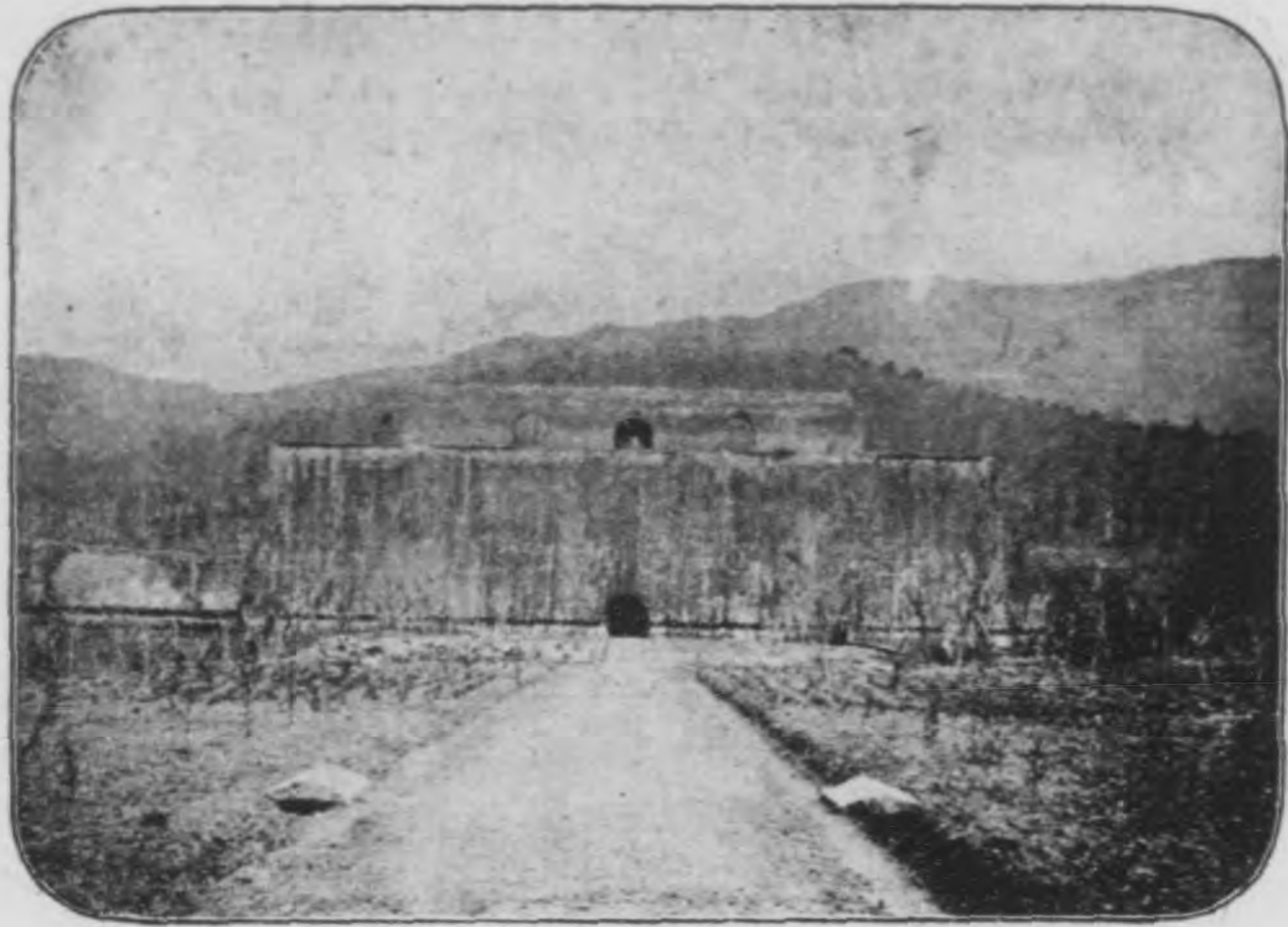

明 太 祖 陵

闐般闐鱸橋雲接至今於軍事商業上  
北樞紐焉

古蹟

明太祖陵 即孝陵俗稱皇陵在朝陽門外鍾山之陽明太祖與馬皇后合葬於此懿文太子祔於左陵前翁仲石馬分別排列殿址尙存有屋六楹內懸明太祖畫像廣頰長顎體貌雄偉近年由朝陽門至陵修築馬路頗稱平坦弔古者多往遊焉

明故宮 在洪武門內俗稱皇城頽垣殘壁一片荒涼辛亥之役盡成焦土惟宮殿遺址土人尙能指點方孝孺血蹟碑至今猶存

雞鳴寺 接近北極閣正當六朝宮後疑即梁之同泰寺遺址明洪武二十年改建曰雞鳴寺有施食臺又有望湖亭憑虛閣試登絕頂全城在望寺後有白衣觀音樓樓枕臺城可類眺後湖全景





雨 花 臺

雨花臺

在聚寶門外梅岡上（即南門外距城約一里許）梁武帝時雲光法師講經於此致天雨花故名臺旁有泉稱南京第一泉雨後石卵出土五色斑斕可供玩具俗名雨花石其最佳者有山水人物諸形殊不易觀也

半山寺

在南京洪武門內東北隅有謝安墩王安石宅安石詩所謂我名公字偶相同我屋公墩在眼中是也每逢春秋之季有水從半山石孔流出狀若瀑布甘冽可口遊人多飲讌於此

名勝

鍾山

在朝陽門外周六十里其高一百五十八丈一名金陵山一名蔣山一名紫金山諸葛武侯常謂鍾阜龍蟠帝王之宅今攬其形勢盤紆巖巒布跨鄂郭洵不虛也

獅子山

即廬龍山在儀鳳門內明十友諒親樹旌麾督戰於此建康志





獅子山

二里高三十六丈單椒孤立石磴連石頭開鑿爲固以北地盧龍故名獅子山太祖擬建閱江樓其上命宋樓迄未建清光緒初沈文肅公以城大難守裁西北而郡人以盧龍在外恐以資敵爲詞而止旋築砲臺于山巔派兵駐守實爲金陵城北形勝惟以要塞所在遊人不得登臨

**清涼山** 在水西門內山上有清涼寺寺左有清涼臺本南唐翠微亭舊址清代重建亭仍舊名與北極閣對峙可遠眺大江

**棲霞山** 即攝山在太平門外山有棲霞寺齊永明間明僧紹捨宅爲寺唐名棲霞南唐改名妙因宋改名普雲明洪武賜名棲霞寺今仍舊名有大石佛古銅佛法鐘銀杏諸古跡今均遺失山有千佛巖疊浪巖天開巖般若臺明月臺珍珠泉白鹿泉白雲庵紫峯閣諸勝距城及下關較遠遊人均由鐵路前往



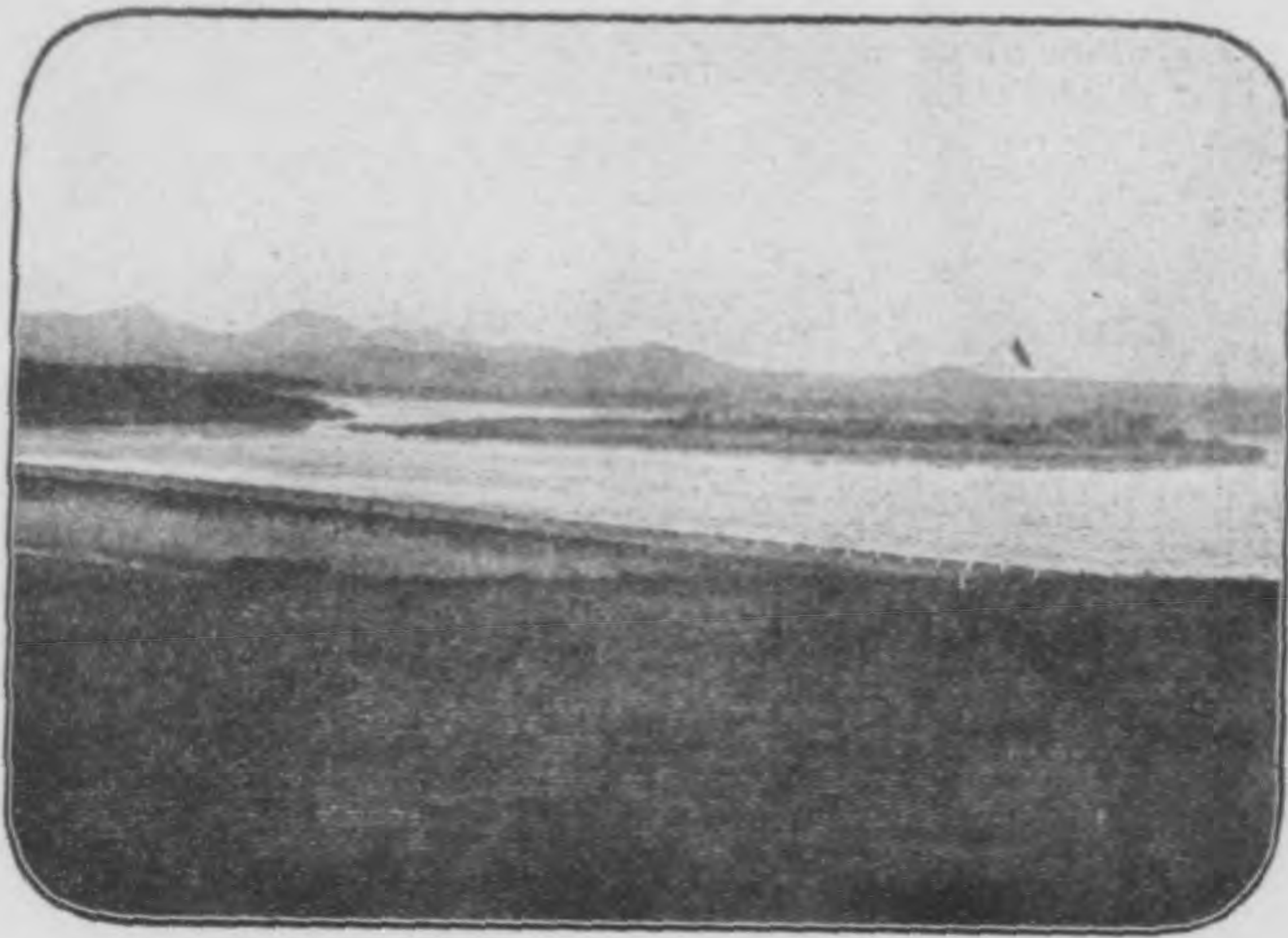

後湖

後湖

即玄武湖在豐潤門外本為宋代蔣陵舊湖清時新加開濬者周圍約四十里其中有舊洲新洲龍引洲蓮花洲諸勝夏秋之交遊人泛小舟於湖中採菱藕為戲山水明秀頗有西湖風景

秦淮河

自通濟門西上水門入經東水關大中橋西至淮清橋南至利涉橋為六朝名勝之區畫舫如雲兩岸旅舍酒家亦極繁盛

北極閣

在城內鼓樓東方山上閣旁有塔高四五丈臨水面山登塔一望可覽全城及大江後湖諸景

莫愁湖

在水西門外約二里許馬路已通道途平坦車馬均可直達湖植蓮藕花時香氣襲人湖上有勝棊樓相傳明太祖與魏國公徐達弈戲以湖乞為魏國賜莊故名樓上今猶存國像其後為鬱金堂祀盧莫愁右為曾公清曾文正公國藩兒女英雄咸足為





秦 淮 河

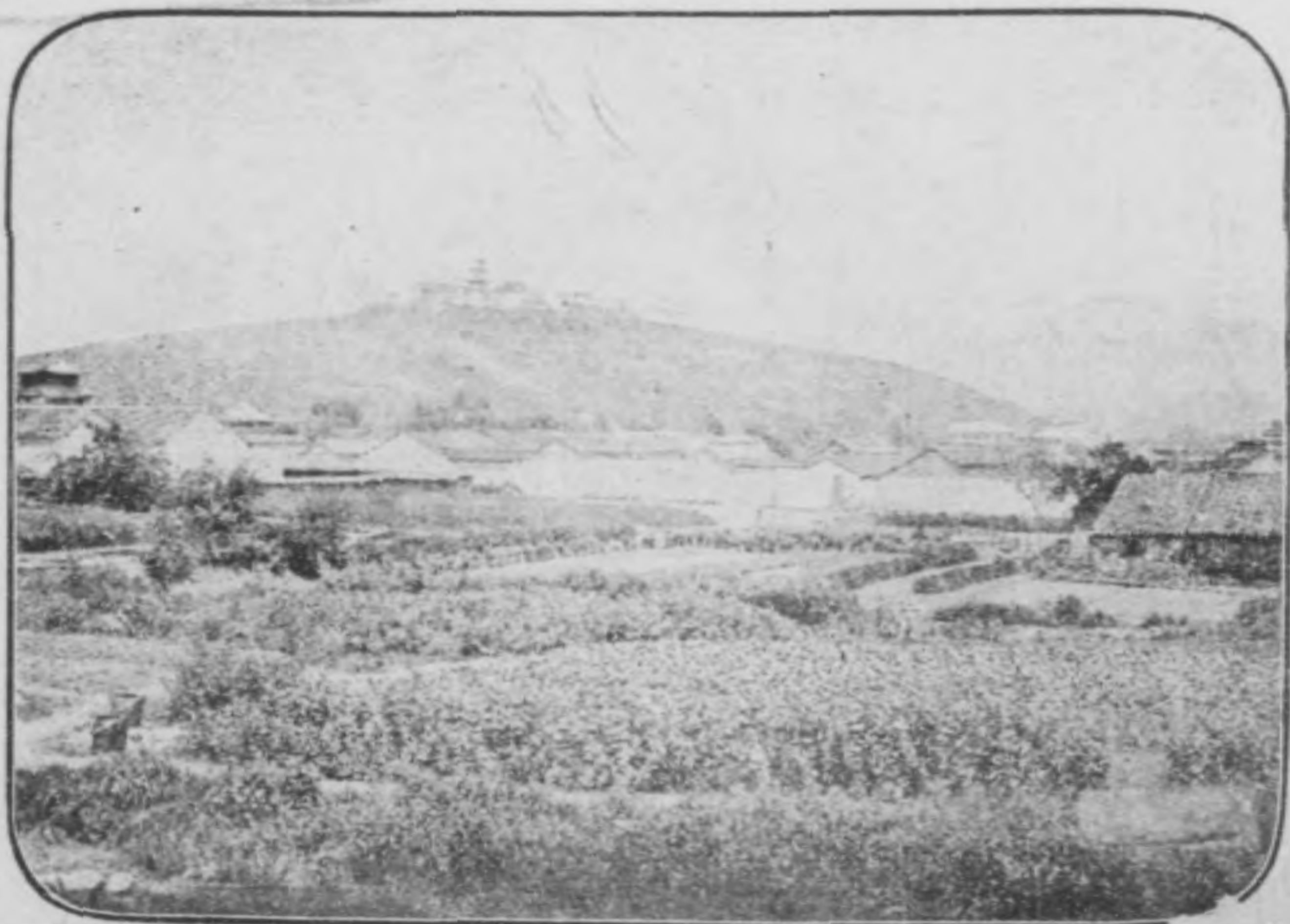

北 極 閣





(一) 湖 愁 莫



(二) 湖 愁 莫

官廳局所(官辦之銀行工廠附)

江蘇督軍公署

大行宮

江蘇省公署

司署口舊藩署

江蘇交涉公署

獅子橋

江蘇財政廳

奇望街

金陵關監督公署

獅子橋

江蘇全省菸酒事務局

東牌樓

江蘇教育廳

中正街後

江蘇實業廳

中正街李相府內

江蘇全省警務處

珠寶廊

江蘇省會警察廳

珠寶廊

江甯鎮守使署

府西大街老江甯府

憲兵司令部

碑亭巷

江甯地方審判廳

大夫第

江甯地方檢查廳

大夫第

金陵道尹公署

中正街

江甯縣公署

三坊巷

金陵關

下關大馬路

南京造幣廠

下浮橋

清理官產處

考棚巷

江蘇印花稅處

門窰橋

台營官地局

城守街

官紙印刷廠

奇望街

釐捐局

早西門

木釐局

上新河

穀米局

早西門

機器局

南門外

江蘇陸軍測量局

大石橋

軍械局

早西門

長江艦隊統部

下關北安里

糧服局

虎賁倉

江蘇教育總會

夫子廟

旗民善後工藝廠

皇城內

津浦鐵路旅行指南 各站概略 南京

津浦鐵路旅行指南 各站概略 南京

第一工藝廠

下關考棚

貧民工藝院

昇平街

軍警事務所

花牌樓

馬路工程局

復成橋

浦口商埠局

下關二馬路

下關商埠局

下關惠民橋

江蘇郵務管理局

下關大馬路

南京郵務總局

下關惠民橋

郵務分局

大功坊

郵務分局

督署東

電報總局

狀元境

下關電報局

鮮魚巷莊家弄

電報分局

鼓樓

電燈廠

西華門外

電報話局

花牌樓文昌巷

電話分局

下關復興街

中國銀行

珠寶廊

中國銀行兌換行

下關鮮魚巷

交通銀行

中正街

浦口交通銀行

下關大馬路

江蘇省銀行

坊口街

江蘇省銀行兌換所

惠民橋西

鹽業銀行

惠民橋西

海軍病院

儀鳳門外

江寧鐵路局

無量巷

江寧下關掣驗局

老江口

學校(止錄中學以上暨各種特殊學校)

高等師範學校

大石橋

第四師範學校

門帘橋

海河工程學校

中正街

法政專門學校

紅紙廊

第一中學校

八府塘

第一女子師範學校

馬府街



第一農業學校

海軍雷電學校

金陵中學校

金陵女子大學校

明德女子中學校

高等師範附屬中學校

警官傳習所

三牌樓

鹽倉橋

乾河沿

復成橋

四根桿子

北極閣

李相府後

第一工業學校

金陵大學校

陸軍教育團

匯文女子中學校

鍾英中學校

南京中學校

暨南學校

復成橋

鼓樓

督軍署後

乾河沿

南捕廳

祁家灣

篩家巷

報社

大江南日報

新中華報

新政聞報

南京日報

寧報

虹橋羊皮巷

大光第

小石壩街

東牌樓西首

丁官營

南京日報

立言報

大中華日報

社報

江蘇日報

碑亭巷北石板橋

貢院東街

金陵閣

東牌樓

門西小門口

各省會館

奉直會館

中州會館

安徽會館

太平巷

糯米巷

油市大街

山東會館

山西會館

江西會館

斗門橋

顏料坊

評事街

津浦鐵路旅行指南 各站概略 南京

津浦鐵路旅行指南 各站概略 南京

福建會館

油市大街

浙江會館

四象橋

湖北會館

細柳巷

湖南會館

釣魚台

四川會館

八條巷

兩廣會館

邀貴井

四明公所

儀鳳門外

商業會所

南京商務總會

中正街

商埠商會

下關

地方公會

復成橋

義農分會

北極閣

旅館(城內各處)

華洋旅館

督署街

江南大旅社

奇望街

交通旅館

中正街

甯臺旅館

中正街

甯中旅館

中正街

惠中旅館

中正街

大同旅館

中正街

孟淵旅館

中正街

春來旅館

中正街

新安旅館

中正街

恒來旅館

中正街

泰來旅館

中正街

鳳臺旅館

門帘橋

大觀樓

門帘橋

南洋第一旅館

四象橋

南洋旅館

四象橋

招商旅館

四象橋

全安棧

四象橋

全安棧  
魁元棧  
秦淮旅館  
臨淮旅館  
聚賢棧

大行宮  
大行宮  
貢院東街  
利涉橋  
狀元境

三元棧  
大方棧  
新新旅館  
第一旅館  
集賢棧

大行宮  
東牌樓  
花牌樓  
利涉橋  
狀元境

樂旅館(下關)

瀛洲旅館  
啓華旅館  
第一旅館  
長安棧  
招商旅館  
金陵旅館  
中華旅館  
江安旅館  
明新旅館  
老長發棧  
大方棧

江邊  
江邊  
江邊  
江邊  
大馬路  
大馬路  
大馬路  
大馬路  
大馬路  
大馬路  
大馬路

大新旅社  
華洋旅館  
蕭家客棧  
金臺旅館  
春台旅館  
華商旅館  
萃華旅館  
天樂旅館  
建業樓旅館  
新長發棧  
名利棧

江邊  
江邊  
江邊  
大馬路  
大馬路  
大馬路  
大馬路  
大馬路  
大馬路  
大馬路  
大馬路



津浦鐵路旅行指南 各站概略 南京

揚子旅館	樂附外國旅館(下關)	商埠大街新橋西	惠龍飯店	惠民橋東
興隆棧	北安里	同慶公		
佛照樓旅館	北安里口	鼎興棧		
新華旅館	北安里	南洋第一賓館		
天寶棧	滬甯車站	五陞樓		
易安旅館	滬甯車站	新甯旅館		
天興大旅社	滬甯車站	中西旅館		
新鳴旅社	三馬路	老天福棧		
平安棧	二馬路	新新旅社		
大安棧	二馬路	中和棧		
上海旅館	二馬路	老萬全樓旅館		
通商旅館	二馬路	鍾山旅館		
三一公	大馬路	交通旅館		
三元棧	大馬路	老佛照樓		
高陞新棧	大馬路	榮鑫客棧		
高陞棧	大馬路	吉陞棧		

## 濟南膠東製革廠廣告

本廠開設濟南北壇東首歷有年所特按化學新法製造種種皮革  
久蒙各界歡迎茲爲提倡國貨挽回利權起見又從天津青島等處  
聘請最優技師精作男女靴鞋西式旅行皮箱以及提包手夾軍裝  
用品凡屬皮件無不一應俱全或欲指樣定作亦莫不仰承 尊意  
又在城內大布政司街設立售品處一所專售本廠所出一切皮件  
定價格外從廉以答愛國諸君之雅意如荷惠顧不勝歡迎之至

售品處濟南賊裡大布政司街中開路東

# CHIAO TUNG TANNERY WORKS.

TSINANFU, SHANTUNG, NORTH CHINA.

We established the said works for years at the eastern side of North Temple, Tsinanfu.

All skins tanned by the newly invented processes and welcome by every body when finished

For the sake of restoring economic rights, we have employed experts from Tsingtao and Tientsin to manufacture **SHOES** and **BOOTS** for both sexes, Travelling Suit-Cases and Hand Bags and articles for military purposes.

Orders welcome and attended promptly.  
Prices charged moderate.

## SALES DEPARTMENT:

Ta Pu Chin Tze Street, Inside City, Tsinanfu.



中華民國十年九月刊行

定價大洋五角

編輯兼  
發行處

津浦鐵路管理局總務處編查課

印刷處  
中東石印局



