

上海图书馆藏书



A541 212 0018 9707B

包羅萬象

黎元洪題



260  
2079  
#1

# 梁任公先生序文

今人之學。有長征遠邁。突超乎古人之上者。地理之學。其最也。宋之時。如傅寅、程大昌、之詒禹貢。王應麟、胡三省之箋通鑑。在其時。已號稱精覈淵博。古無其倫。而元明朱思本、羅洪先之流。已駕其上矣。迨勝國之初。顧炎武之肇域志。顧祖禹之讀史方輿紀要出。而迴視元明。又精密焉。德清胡氏。作禹貢錐指。其攷蜀中江、泯、大沱、雅、巖、金沙、諸水。當時號爲絕學。幾無人敢與之抗。而於今日視之。則弁髦之士。初卒業於中小學者。皆能詳言之矣。此其故。非古時大儒宿學之聰明材力。不能逮今日髫齡之童也。亦非今人之堅苦劬勞。有遠勝於昔之宿學大師也。蓋亦視乎治學之方法而已矣。故得其法。則半功而倍獲。不得其法。則事倍而功半。則不得不歸功於今世之治地理學者之持術善而用力勞也。白君眉初。治此學之一人也。其視天下。舉凡不足以易其所好。教授南北各大學。垂十餘年。孜孜矻矻。專以撰中國省別全志爲己任。不間寒暑。每隔年。則成一編。至於今而編已盈五矣。其有裨當世之治地理學者。厥功可以知也。今年秋。出其江西、湖北、湖南一編示余。且索余序。余惟白君之專精淵懿。尙復何言。然竊有感者。此三省者。處全國之中。郵驛四達。扼大江之腹。厥壤饜飫。以農產

言之。則兩湖浮水之田。足以食全國而有餘。宜思如何以改良而耕植之。大冶之鐵。萍株之煤。鄖襄之金。宜思如何以採發而鍛鍊之。以民族言之。則辰沅之蠻。宜思如何以匡柔而勞來之。三危之峒。宜思如何以教育而馴擾之。以形勢言之。則九疑百脈。何法以平其途。巫嶂叢複。何道以通其驛。今之人。當如何努力以竟其業。以人文言之。則鹿洞鵝湖。我先賢晦翁東萊象山陽明之所俯仰飲酢。從容講貫之地也。衡山湘水。我先賢屈平、濂溪、船山、湘鄉之所吟嘯歌笑。策勳著書之所也。後之人。當如何努力以繼其踪。則白君此編。又豈獨僅有補於地理學者而已哉。故復不辭而爲之序云。中華民國十六年一月十日。新會梁啟超序。

敘

古者地理隸于史科唯良史才而後可與言  
地志學陋則搜羅不富才弱則紀述不精識  
淺則資料之選擇不當三者不可闕一而識為  
尤要此近世地志之所以甚完書也省初先生  
主師範大學史地講席十餘年海內承學之  
士受其薰陶者眾矣近編中華省區全志  
第五冊曰鄂湘贛既成以示奠球而屬為之

敘真球譎陋奚足敘先生之書顧念志關  
鄉土又屬同道之末不敢以不文辭曩者  
嘗病近人編輯地志往往一省區中分若  
干部甲部曰某主山某主水乙部曰某主山某  
主水推而至于丙丁部皆然推而至于物產  
都會二莫不然江河與行潦同列秦華與邛  
垤齊觀志乎表乎渾莫辨矣昔邛明作  
傳于五大戰洋之數百言而小戰畧焉于長修

史記紀傳世家詳畧之見未聞其求齊一也今之纂地志者何其識之大相逕庭邪夫湖北大冶之鐵江南景德鎮之瓷湖南新化諸縣之錦所謂黃禍之源也瓷業初造地也全世界產額之半也若以較其他物產價值之高下地位之輕重當有不可以道里計者政治革新權輿于武漢湘贛無与焉若必整齊而排比之其勢膠固而不可行先生其思之致

意巧斯豈淺識之士所敢望其項背哉真球不自揆近方從事中國文學史之編纂其人之能左右時代者連篇累牘而不階次焉者附之下焉者采其姓名而已若數十百年而無其人寧付闕如亦不求其齊同也時賢所作愧未盡同今讀先生之書披羅之富前此未聞紀述之精人所共覩而其選擇材料之法差幸與鄙見相脗合私心亦

用引自慰矣往歲曾編中學地理若乏參  
考資料迄未付梓今是書出不禁為教授  
地理者幸更為同道編教本者幸至書之  
已成者十六七未成者十三四唯願先生講授之  
餘剋日引完此宏著要展其長才編訂世  
界各國全志成地學界未有之盛事則直與  
左馬爭烈豈但與青世所謂一統志者媲美哉

中華民國十六年五月黃岡陳真球鶴人父謹敘



# 鄂湘贛三省誌總目錄

序前梁任公先生題簽 湖北省物產之華表 鐵工廠贊

黎大總統題詞

梁任公先生序文

陳鵠人先生序文

補誌與外國之關係一則

第五編 北嶺南嶺部

第二卷 湖北省誌

第一章 總說

第一節 道縣綱目……………一—三

第二節 沿革……………三

第三節 疆域……………四

第四節 地勢……………四

鄂湘贛三省誌總目錄 湖北省誌目錄

第五節 氣候 ..... 五

第六節 與外國之關係 四國銀行團 漢冶萍與日本 漢口租界 ..... 五—八

第七節 武昌起義與民國成立 附黎元洪小傳 ..... 八—二一

第二章 通商場

第一節 漢口（夏口縣附武漢三鎮屬） ..... 二二—五〇

第二節 沙市 ..... 五一—五二

第三節 宜昌 ..... 五二

第三章 省垣之概況 武昌縣 ..... 五二—六一

第四章 縣邑誌略

第一節 江漢道 漢陽 漢川 黃陂 孝感 沔陽 黃岡 黃梅 蘄水 麻城 羅田

廣濟 安陸 隨縣 雲夢 應山 鄂城 蒲圻 大冶 應城 ..... 六一—九八

第二節 襄陽道 襄陽附樊城 鍾祥 京山 天門 宜城 南漳 棗陽 穀城 光化

均縣 鄖縣 房縣 竹谿 竹山 ..... 九八—一二六

第三節 荊宜道 宜昌 江陵 荊門 當陽 石首 松滋 公安 宜都 長陽 雜錄

第四節 施鶴道 恩施 建始 利川 鶴峰……………一二六一—一四六

第五章 山水誌略

第一節 誌山 (一)山脈 大別 商維 桐柏 大悟 巴山 荆山 武陵 幕阜

(二)名山 武當 節錄明袁中道元嶽記 節錄民初近瀘老人遊武當山記 樊山

赤壁山 荆山 大洪山 九宮山……………一五三—一六二

第二節 誌水 大江 漢水 清江 沮水 陸水 涇水 澧水 澗水 舉水 巴水

涿水 蘄水……………一六三—一六六

第三節 湖泊……………一六六—一六八

第六章 政教民俗

第一節 政治組織……………一六九

第二節 財政調查 附誌海關現況 附全省徵收局一覽表……………一六九—一八二

第三節 教育調查……………一八三—一八四

第四節 種族宗教……………一八四—一八五

第五節 性俗 ..... 一八五—一八八

第七章 實業

第一節 交通 天然交通 大江航路 漢水航路 漢口以上之大江支流 漢口以下之

大江支流 漢水在湖北省之支流 人爲方面 鐵路 京漢鐵路 粵漢川鐵路

大冶鐵路 幣廠鐵路 古晉驛路 汽車路 電線 郵政 一八八—二二四

第二節 鑛業 地質附錄 鐵 銅 膏鹽 金 煤 石 綿 西境鑛產 ..... 二二四—二三七

第三節 四公司彙誌 漢冶萍 招商輪船 揚子機器 楚興 ..... 二三七—三〇四

第四節 農業 總述 分述 (苧麻 綿 蠶 絲 漆 業 芝 蔴 豆 類 桐 油 毛 皮 猪 鬃 森 林 附 誌 國 有

林 五 區) ..... 三〇四—三一九

第五節 工商業 茶葉 漢口油業情形及製油 湖北五紗廠調查表

..... 三二〇—三四六

第三卷 湖南省誌 物產之華表 錦贊

第一章 總說

第一節 縣目 ..... 一一三

第二節	沿革	……	三
第三節	疆界	……	四
第四節	氣候	……	四
第五節	地勢	……	五
第六節	與外國之關係	長沙開埠 粵漢川鐵路借款 沙興鐵路	五十六
第二章 商埠			
第一節	岳陽縣	……	六一—一〇
第二節	湘潭縣	……	一〇—一四
第三節	常德縣	……	一五一—一九
第三章	省垣之概況	長沙縣 附長沙圖	一九—三三
第四章 縣邑彙誌			

第一節	故湘江道	湘陰 瀏陽 醴陵 益陽 湘鄉 攸縣 安化 寶慶 新化 武岡 新寧 城步 平江 漢壽 澧縣 附誌安鄉及南縣	……三三—七二
第二節	故衡陽道	衡陽 衡山 耒陽 零陵 祁陽 東安 道縣 寧遠 郴縣 永	……

興 資興 宜章 臨武 藍山 嘉禾 桂陽 …… 七二—一〇〇

第三節 故辰沅道 芷江 桃源 石門 慈利 大庸 鳳凰 沅陵 海溪 辰谿 黔

陽 麻陽 永順 保靖 靖縣 綏寧 會同 乾城 永綏 晃縣 ……

…… 一〇一—一三二

第五章 山水湖泊

第一節 誌山 (一) 山脈 五嶺 武陵 雪峰 衡山 九疑 萬洋 羅霄 幕阜

(二) 名山 衡山 南嶽遊記 桃源 九疑 善德 雲山 …… 一三三—一四六

第二節 誌水 湘水 資水 沅水 西水 澧水 …… 一四六—一四八

第三節 湖泊 洞庭湖 …… 一四九—一五二

第六章 政教民俗

第一節 湖南省憲法草案 湖南官署組織近年之變遷表 …… 一五二—一六八

第二節 財政概況 …… 一六九—一七八

第三節 教育 學校調查 教會學校 宗教 …… 一七八—一八一

第四節 住民及言語 …… 一八一—一八二

第五節 性俗 湘民特性 哥老會 風俗 湘西苗 湘南獠 …… 一八二—一九九

第七章 實業

第一節 交通 天然交通 湘江 耒水 潯水 資水 沅江 運河 人為方面 粵漢

鐵路 株萍鐵路 寧湘鐵路 沙興路線 汽車路 陸路交通 重鱗西爪 電線

郵政 …… 一九九—二二五

第二節 鑛業 地質附 湖南鑛產總論 鑛產各論 鑛 附誌 華昌煉錫公司 煤 鐵

鉛 鋅 錫 金 銅 鎳 錳 膏鹽 …… 二二五—二五八

第三節 農產 農產總述 穀類 豆類 園藝 茶菸 工藝作物類 森林類 畜牧類

蠶桑 水產 副業類 農產摘述 米 麻 茶 蓮子 桐油 茶油 綿花 森

林 牛骨 牛皮 …… 二五九—二八〇

第四節 工業彙錄 瓷器 瀏陽紙業 夏布 湘繡 …… 二八一—二八八

第四卷 江西省誌 物產之華表 瓷贊

第一章 總說

第一節 道縣綱目 …… 一一三

第二節	沿革	.....	四
第三節	疆域	.....	四
第四節	省名	.....	五
第五節	氣候	.....	五
第六節	地勢	.....	六
第七節	與外國之關係	廬山牯牛嶺避暑租界 南潯路 與英國關係	七十一
第二章	江西省之通商場	九江縣	一一一
第三章	江西之省會	南昌新建二縣附南昌圖	一八一二九
第四章	道縣彙誌		
第一節	豫章道	豐城 南城 黎川 南豐 廣昌 臨川 金谿東鄉兩縣合誌 宜黃 樂安 餘江 上饒 玉山 弋陽 貴溪 鉛山 橫峰	二九一六一
第二節	廬陵道	吉安 宜春 泰和萬安兩縣合誌 永新 清江 新淦 新喻 峽江 萍鄉 萬載 高安	六一一八一
第三節	贛南道	贛縣 零都 信豐 會昌 鄒鄒 龍南 大庾 南康 寧都 瑞金	



第四節	潯陽道	德安	瑞昌	湖口	彭澤	星子	都昌	鄱陽	餘干	樂平	浮梁	八一九九
-----	-----	----	----	----	----	----	----	----	----	----	----	------

萬年 奉新

一〇〇—一二四

## 第五章 山水誌略

### 第一節 誌山

(一)山脈 南嶺 仙霞 萬洋 羅霄 幕阜 廬山 懷玉 雲山 凌

雲 武夷 大庾 (二)名山 廬山 龍虎山 麻姑山 懷玉 象山 靈谷 華

蓋 靈山 匡山 武功 閣皂 馬常 石鐘 大庾 雲山 凌雲 大孤 小孤

…… 一二五—一四五

### 第二節 水道湖泊

大江 鄱陽湖贛江 江湖所匯諸水 …… 一四五—一五〇

## 第六章 政教民俗

### 第一節 政治組織

…… 一五〇

### 第二節 財政調查

…… 一五一—一五三

### 第三節 學校調查

教會學校 …… 一五四

### 第四節 宗教

道教 張天師 許遜 洪崖 吳猛 基督教 …… 一五五—一五九

第五節 性俗……………一五九—一六〇

第七章 實業

第一節 交通 天然交通 大江 贛江 贛江支流 人為交通 南潯鐵路 株萍寧湘兩鐵路

詳湖南省陸路開闢省道之計畫 電線 郵政……………一六〇—一七九

第二節 鑛業 地質略 鐵 金 銅 錫 陶土 錫煤 萍煤視察……………一七九—一九七

第三節 特述陶業 景德鎮陶器紀要 饒州及景德鎮之陶磁業 中國陶磁業述略 景德鎮瓷業日衰之原因……………一九八—二二一

第四節 農工商業 氣候土質 農林工商總述名著二則 農林工商分述 廬山森林

局 夏布棉布及愛國布 紙 其他工業 江西之糖業 江西之菸草 江西茶業

概況 江西樂平之產瓷 九江魚畜之採捕及運輸……………二二二—二五八

---

# 湖北省

## 物產之華表

鐵工廠  
先貝

### 鐵工廠贊

發揚國運。非金銀銅。乃文乃武。端賴鐵工。迢迢長軌。六洲交通。烈烈槍礮。上國雄風。傷哉華夏。病處亞東。未彰文治。奚論武功。唯漢陽廠。尙堪欽崇。昔張與盛。矢志公忠。冶鐵前勁。萍煤後隆。漢陽鑪峙。烟突凌空。其聲沸沸。其光熊熊。鋼鐵之質。萬國稱雄。儻揚文化。用奮兵戎。憑此利器。萬邦來同。

## 補誌與外國之關係一則

### 漢口九江收回英租界顛末彙誌

本鄂湘贛志印至中途始有漢口九江收回英租界事迹發生故拉雜補誌於此

#### (一) 漢口收回英租界

收回英界原因  
十六年一月三日

英水兵刺華人

反英大會

解散英義勇隊

(1) 肇事之原因 自十五年冬。黨軍佔據武漢。同時發生反英運動。演說遊行。無日無之。十六年一月三日下午二時。某部宣傳隊。在漢口英界一碼頭江岸。演講。人民趨集。英兵干涉。宣傳隊因退入華界。乃英當局。以華人運動。有礙租界治安。竟令英水兵登陸。使用刺刀。刺傷華人多名。刺死一人。當晚各團體。召集聯席會議。決取報復手段。藉此機會。實行收回英界。通電全世界。宣佈英人慘傷無辜之罪狀。四日下午二時。羣衆復行聚集江岸。即英警廳附近。勢將用武。英界附近土袋。隄防。均被羣衆按段拆去。英當局見形勢嚴重。始將水兵撤退。並與黨軍當局協同。允由黨軍派兵維持秩序。至五日下午九點三十分。英國水陸軍隊。全行撤退。英義勇隊之總部。翌晨。由華軍接管。英僑以租界毫無抵抗。竟被中國接收。皆不勝驚愕。所有在英國商行服務之中國人。均行召出。參與六日上午十一時所開之反英大會。又按漢口六日電。四日以夜。形勢漸趨劇烈。市民衆與英陸戰隊衝突。英人方面。自動將陸戰隊警察隊撤去。租界之治安。由中國官憲方面維持。自四日午後二時起。中國警察隊二百名。武裝兵二百名。開入租界。次由中國軍警。與陸戰隊交代。擔任維持租界秩序。同時要求解散英人義勇隊。英人方面容納此項要求。將所有武器。悉運至

### 臨時管理委員會

英國戰艦。於是英租界之治安。歸中國維持。武裝華兵駐紮英警察署。即以該署本爲部。』

國民黨中央執行委員會。國民政府委員臨時聯席會議之結果。決定自五日起。組織英租界臨時管理委員會。將工部局警察署之區額撤去。而代以國民黨中央聯席會議代表事務所之區額。懸掛青天白日旗。自五日起。英租界上不見英人隻影。海關官衙及各商店。皆閉門。行人絕迹。八日國民政府外交部長陳友仁發表。『國民政府對於軍隊與警察。已命其保護英界之英僑。及其他外僑之生命財產。』按英租界管理委員會。仁山外、財、交、三部部長組織之。並決定以外交部長陳友仁爲管理委員長。陳友仁遂於七日就職。陳友仁旋電告英使館。聲明接管英租界之原因。其文如左。

### 電告英使館文

國民政府之所以伸展其管理權於港口英租界者。完全係欲予該租界英僑及其他各國僑民之生命財產。以堅固之保障。自該租界。如仍在英方管理之下。則國民政府。對該租界外僑。無保護之義務。現該租界。既已係「未贖回之中國」之領土。則非國民政府。自必具有有效之法。保護英僑及其他各國之僑民。而認爲責無旁貸也。

(2) 中英交涉情形 國民政府外交部長陳友仁。與英使若參贊。現充武漢代表之歐邁萊。關於收回英界。正式磋商。曾始於一月十二日。迨二月一日。磋商停止。由外交部長聲稱。英國軍隊。集中上海之舉動。『倫敦二月二十六日電。英國擬於五十日內。調遣英兵兩萬人。在上海集中。』苟一日不終止。漢案交涉。即一日不能結束簽字。於協定亦不可能也。並代表國民政府。發表正式宣言。說明停止磋商之理由。二月十二日。英國代表。以英國外交部長張伯倫。

### 英代表歐邁萊

## 外交部長之宣言

於二月十日。在下議院演說之要旨。轉達外交部長。二月十四日。外交部長以下列宣言。對於英國代表。誦讀一過。

二月十日。英國外交部長張伯倫君。在下院之演說辭。國民政府業已知悉。張伯倫君所述。關於英國武力在上海集中之原定計畫之改變。國民政府視爲一種讓步。足使漢口英租界區域之協定。有趨於結束與簽訂之可能。但英國軍隊。在上海之登陸。雖然。此項軍隊之人數。業已縮減。其目的亦已嚴格限定。有加英國外交部長所述。實無法律之根據。國民政府對於此種英國軍隊。在上海公共之登陸與駐紮。應提出抗議。

二月十九日。英國代表告外交部長稱。業奉本國訓令。結束漢案談判事宜。下列協定。遂由英國代表歐邁萊。及外交部長陳友仁。正式簽定。

## 漢案協定

(3) 漢案協定原文 漢案協定。於二月十九日晚七時簽字。其內容如下。

## 三月十五日廢止英工部局

英國當局。將按土地章程。召集納稅人年會。於三月十五日開會。屆時英國市政機關。即行解散。『即是日廢止英界工部局。』而租界區域內之行政事宜。將由華人之新市政機關接收辦理。『即移交於新設之華人工部局。』在華人之新市政機關。於三月一日接收前。租界警察。工務。及衛生事宜。由主管之中國當局辦理。

## 特別市政機關

英國工部局。一經解散。國民政府。即當依據現有特別區市政辦法。組織一特別中國市政機關。『即準照特別行政區從新設立華人工部局。』按照章程。管理租界區域。此項章程。將由國民政府外交部長。通知英國公使。在漢口五租界。合併爲一區域之辦法。未經磋商決定以前。此項章程。繼續有效。國民政府外交部長陳友仁簽名。英國

駐華公使代表歐邁萊簽名。一九二七年二月十九日。

註：此次漢、滬、粵即九江。其收回英界詳下。英界收回後。由中英兩方各派代表三人。組織委員會。協商界內治安事宜。以中國代表為該會主席。界內司法、行政權。全由中國處理。英人不得過問。

(4) 武漢九江收回領事裁判權。二月九日。國民政府交涉。照會各國領事。稱刻准政務廳訓令。凡訴訟案件。其被告為外國人者。不再在會審公廳審理。所有外國訴訟。將來均歸華界法庭當局審理。所有領事館員。以陪審員資格出庭。一律不准。云云。九江亦同此協定詳下。

### (二) 九江收回英界

(1) 肇事之原因。十六年一月六日。九江商埠。英界與華街間之鐵條前。有民衆蜂擁而至。與英兵步哨因細故發生衝突。苦力一名。負重傷。至午後四時二十分。有某處狼烟為號。是時英艦向民衆施放空砲二發。民衆倉皇四散。租界商店各門。一時關閉。外人婦孺。一律逃赴租界以外避難。中國方面。追兵起租界嚴重警備。七日。英界遂完全委諸中國警察管理。上海路透電報告。九江一月七日消息云。該地局勢。已不堪言狀。搶掠之事。時有所聞。大多為軍人所為。當局全無維持現狀之力。九江英租界僑民。亦已撤退。所有英僑。均登砲艦。安全無恙。

(2) 九江租界及裁判權之收回。漢案談判結束後。國民政府外交部。曾要求九江租界。亦併入漢案辦理。英使著參贊武漢代表歐邁萊。請示英政府。旋得英政府訓令。允許併入漢案。一律照辦。遂於三月二日晚七時。通過滬案協

### 併入漢案辦理

中英各派代表  
組委員會

漢滬收回領事  
裁判權

一月六日九江  
擊事



收回廬山牯嶺

英界劃為特別  
中國賠四萬元

全國租界調查

天津八  
漢口五

定。正式簽字。揭其概略如下。(1)收回廬山牯牛嶺外僑居留地之行政管理權。(2)九江商埠租界亦仿漢口辦法。警察權完全交還中國。租界管理權由中英組織委員會。內置主席一員。由國民政府委任。委員中英各六人。并自三月十五日起。九江英界即劃為特別區。協定內容。亦自三月十五日有效。(3)租界內司法權。亦由中國組織法院。凡英人訴訟。與中國人同等處理。領事無陪審出席之權。(4)此次九江英人因濤案所受直接損失。國民政府允賠償四萬元。由英人負責。清理賠償。但須受國民政府之嚴密審查。

(三)附全國租界調查 專管及公共兩種

自漢口九江英租界收回以來。天津、上海、均有援例實行之概。外人方面對於此事態度亦似默認。為必不可避者。究竟中國。共有租界若干。其承租國度。及其年分各若何。應為留心外交者所注意。茲特調查如左。

地名	開放年分	設定年分	承租國	地名	開放年分	設定年分	承租國
天津	一八六二	一八九六	日本	天津	一八六一	一八六一	英國
天津	一八六一	一八九五	德國	天津	一八六一	一八九九	俄國
天津	一八六一	一九〇二	美國	天津	一八六一	一九〇三	奧國
蕪湖	一八九九	一九〇四	英國	上海	一八四三	一八四九	法國
漢口	一八三三	一八九六	俄國	漢口	一八三三	一八九六	法國
漢口	一八三三	一八九九	日本	蘇州	一八九六	一八九六	日本
				蘇州	一八九六	一八九六	日本
				鎮江	一八六一	一八六一	英國
				漢口	一八三三	一八三三	英國
				漢口	一八三三	一八五五	德國
				蘇州	一八九六	一八九六	英國

補誌與外國之關係 全國租界調查

計專管租界三十三

公共租界六

杭州	一八九六	日本	杭州	一八九六	英國	沙市	一八九六	日本
福州	一八八一	日本	廈門	一八六一	日本	廈門	一八六一	英國
廈門	一八九九	美國	廣東	一八九九	英國	廣東	一八九九	法國
重慶	一八七二	日本	營口	一八六一	日本	安東	一九〇三	日本
烏魯	一八九一	俄國	塔爾巴	一八九一	俄國	固爾札		英國
木齊	一八九一	俄國	哈台	一八九一	俄國			

以上係專管租界。但德、俄、奧、三國所設者。自歐戰後。已由中國收回。

濟南	一九二六	公共	濰縣	光緒三十	公共	周村	光緒三十	公共
鼓河嶼	一九二〇	公共	上海	一八九六	公共	長沙	一九〇四	公共

鎮江收還英界

附鎮江收還收回英租界。十六年三月二十四日。英領事將租界交還中國。由中國警察完全接管。按鎮江有英國專管租界。亦係由江寧條約所讓與者。面積不大。無甚可注目之設備。

# 第二卷 湖北省誌

## 第一章 總說

### 第一節 道縣綱目

農產鑛產工商

皆有待於鐵工

獨據長江要害

江漢道轄縣二十九

湖北省農產稻、麥、綿、麻、菸、茶、絲、漆。鑛產煤、鐵、鉛、銅、金、錳、石、膏。若云工商。試遊武漢三鎮。見夫萬帆漾日。百貨屯雲。工廠千聲。噲咄鞞鞞。其足述者。亦良多矣。何為獨舉鐵工廠為標幟哉。初不知人類進化。必假於物。百工萬業。交通戰鬪。無文無武。皆必有待於鐵工也。昔張文襄公費幾許經營。始有鐵工廠。湧現於漢陽大別山麓。其鐵質之良。震驚一世。足為邦家之光矣。安可不表而出之。以引起國人之注意哉。湖北居本部之中。地形四達。與河南相類。然獨據長江之要害。扼京漢、粵漢、川漢之中樞。實全國之腹心。省境析為四道。領縣六十九。

(一) 江漢道。居全省中東部。道尹駐武昌。轄縣二十九。

武昌縣 (原武昌府附)  
鄂城縣 (原名武昌縣)

咸寧縣

崇陽縣

嘉魚縣

蒲圻縣

大冶縣

陽新縣 (原名興國州)

通山縣

通城縣

漢川縣

黃陂縣

孝感縣

沔陽縣 (原沔陽州)

## 第一章 總說 第一節 道縣綱目

黃岡縣(原黃州府)

黃安縣

黃梅縣

蕪春縣(原名蕪州)

蕪水縣

麻城縣

羅田縣

廣濟縣

安陸縣(原德安府)

隨縣(原名隨州)

雲夢縣

應山縣

應城縣

襄陽道領縣二十

(二)襄陽道。居省西北部。道尹駐襄陽。領縣二十。

鐘祥縣(原安陸府)

京山縣

潛江縣

天門縣

荊門縣(原荊門直隸州)

當陽縣

遠安縣

襄陽縣(原襄陽府)

宜城縣

南漳縣

棗陽縣

穀城縣

光化縣

均縣(原名均州)

鄖縣(原鄖州府)

房縣

竹谿縣

竹山縣

保康縣

鄖西縣

荆宜道領縣十三

(三)荆宜道。居省中南部。道尹駐宜昌縣。領縣十三。

江陵縣(原荊州府)

公安縣

石首縣

監利縣

松滋縣

枝江縣

宜都縣

宜昌縣(原宜昌府)  
東湖縣

長陽縣

興山縣

巴東縣

五峯縣(原名長樂縣)

施鶴道領縣七

秭歸縣(原名歸州)

(四)施鶴道居省西南部。挾於湘川二省之間。道境係由原荆宜道析置。道尹駐恩施縣。領縣七。

恩施縣(原恩施府)

宣恩縣

建始縣

利川縣

來鳳縣

咸豐縣

鶴峰縣(原鶴峯廳)

### 第二節 沿革

古荆楚地

漢為荆州北境

湖北省古為禹貢荆州之域。春秋時為楚國。及諸小國地。戰國屬楚。漢高帝分置江夏南郡二郡。武帝元封五年置十三部刺史。此為荆州北境。後漢因之。三國分屬吳。魏。晉平吳。并荆州為一。南北朝。宋亦為荆州。增置郢州。齊並因之。梁亦為荆州。郢州。復增置數州。而漢東之地。尋入西魏。寔及荆。襄。旋為周有。亦置荆。襄諸州。陳承梁緒。僅有郢州。別置荆州。隋仍周舊。置荆州都督府。開皇九年。并有陳地。大業初。改為南郡。夷陵。竟陵。沔陽。清江。襄陽。漢東。安陸。永安。義陽。江夏等郡。俱屬荆州。唐武德初。復改諸郡為州。五年置荆州大總管府。貞觀初。諸州分為淮南及江南道。開元二十一年。又分屬江南西。及淮南。山南東。黔中道。至德二年。置山南東道。及荆南節度使。五代時。為楊行密。高季興所分據。宋置湖北及京西路。元豐中。改

隋設十一郡

楊高分據

湖廣之名始於元

荆湖北路。分置京西南路。淮南西路。夔州路。元置湖廣等處行中書省。亦分屬河南行省。明洪武初。仍設湖廣行省。九年改置湖廣等處承宣布政使司。清稱湖北省。

### 第三節 疆域

每方里在三四十人以上。面積五八九一一六方里。人口據宣統三年中國民政部發表。爲二一、二六〇、〇〇〇人。每方里爲三十四人強。又據民國十年郵政局調查。爲二七、一六七、二四四人。則每方里爲四十六人強。廣袤東西最廣二千四百四十里。南北最長六百八十里。北界河南。東界安徽。東南界江西。南界湖南。西界四川。西北界陝西。

### 第四節 地勢

西南山地。爲武陵山脈。自西南貴州高原。困輪磅礴而來。叢集於川鄂之交。橫隔宜昌及四川萬縣之間。以水路計。約五百里。若陸行。須繞恩施。渡山嶺。則歷千八十四里。實爲一最寬

施恩低谷

西北屬秦嶺巴

廣之絕壁。最高地。達五千餘尺。大部份在三四千尺。而施恩低谷。則降至千尺以下。若夫橫互於清江之南之一帶峻嶺。則達於五千尺至六千尺之高度。西北山地。在江漢間爲巴山脈所盤紆。漢北則秦嶺餘脈。由商入鄖。莫不陡峭嵯峨。其高度自三千尺以上。至六千尺八千尺不等。然漢水之谷。有降至八百尺或千二百尺者。北部及東北部山地。爲大別山

北屬大別山脈

東南屬幕阜山脈

中為溢地

夏口即漢口為本省最低地

地當北緯三十二度以南

晝夜溫度不變

黃梅雨

四國銀行五厘金磅借款

脈所擁抱。西部最高。愈東漸低。平均在二三千尺之間。武勝關附近。山脈逾千尺者甚少。且或為樹木翳蔽之岡陵而已。東南山地。為幕阜山脈所蜿蜒。在通山之南。高至五千餘尺。山勢峻極。登臨者必緣急坂而上。居此四面山坂之中。却陷凹為溢地。此溢地為三角狀。以襄陽、宜昌、黃梅三縣為三角之尖點。而武漢適踞其中略偏東之處。所以為眾水之匯。茲錄其高度如左。

襄陽 一八〇尺

鍾祥 一六三

夏口 一三八

武昌 一四四

蕪春(稍東) 一五〇

### 第五節 氣候

地當北緯三十二度以南。且屬溢地。故甚溫暖。雖四圍多山。而西北高聳。東南低落。適足以阻北寒。而引南熱。惟夏季往往達於華氏百度以上。兼之無風。晝夜溫度不變。令人不快。且以多江河湖沼。空氣溼潤。陽歷三、四、五、六月間。往往霖雨兼旬。是曰黃梅雨。

### 第六節 與外國之關係

(一)與四國銀行團之關係。即湖廣鐵路。五釐金磅借款。宣統三年。至民國二年之間。中國政府。因建設粵漢、川漢、鐵路。向德國德華銀行、法國東方匯理銀行、英國匯豐銀行、美國

漢冶萍與日本  
預購鐵砂  
借日金九百萬

又借六百萬

礦石千五百萬  
噸鐵八百萬噸  
合辦鋼鐵廠

九州製鋼公司

五項要求關於  
漢冶萍公司者  
將作為兩國公  
共事業

資本團。借債六百萬磅。年利五釐。自民國十年償起。至民國四十年償完。(詳後交通)

(二) 漢冶萍公司與日本之關係。(A) 日本預購鐵砂之借款合同(凡甲乙合同二種訂於民國二年十二月)(1) 甲合同債額日金九百萬元(抵押品) 漢冶萍一切財產(利息)年利六釐(償還) 售以鑛石生鐵。以其價值陸續抵還。四十年爲止。(限制) 公司如欲由中國以外資本家商借款項時。必須儘先向正金銀行商借。(2) 乙合同。債額日金六百萬元。其餘均與甲合同同。(3) 定購鑛石生鐵合同 自甲乙兩合同發生效力之日起。四十年內。公司售與日本製鐵所下開數目以內之鑛石及生鐵。頭等鐵鑛石一千五百萬噸。生鐵八百萬噸。其價值以製鐵所通告時。製鐵所購入價值爲標準。與製鐵所商酌議定。(B) 與日本合辦鋼鐵廠之合同 自民國六年夏。美國禁止鋼鐵出口之令公布以後。日本大起恐慌。蓋日本每年所需鋼鐵。大半仰給於美國。美國之供給。既一時中斷。不能不轉謀之我。亦勢也。況漢冶萍。早已爲之供給。今再進一步。甚易事耳。此本年該公司與該國合辦鋼鐵廠之情形也。茲述其大略如下。 廠設日本。名曰九州製鋼公司。資金二千萬元。中日各半。以日本之半。爲設置一切之用。漢冶萍公司一半。則以每月供給五千噸生鐵之價值作抵。(C) 民國四年日本提五項要求之換文 (甲) 民國四年一月十八日。日本提五項要求。其第三項。關於



束縛自由

不許外人採礦

將允合辦

漢口現有三國租界

外輪航駛約文

自天津條約始

漢冶萍公司者。(1)兩締約國合意於機會到時。將漢冶萍公司。作為兩國公共相關之事業。故中國應許。不將該公司權利財產。任意充公。並亦不使該公司。將其權利財產。自由處分。(2)中國政府。允諾於未得漢冶萍公司。允可之先。凡漢冶萍公司附近礦地。不准公司以外之人開採。(乙)同年五月二十五日。中國對於日本。關於漢冶萍事項之換文。(照會)如下

為照會事。中國政府。因日本國資本公司。與漢冶萍公司有密接之關係。如將來該公司與日本國資本公司。商定合辦時。可即允准。又不將該公司充公。又無日本國資本公司之同意。不將該公司歸為國有。又不使該公司借用日本國以外之外國資本。相應照會。即希查照。

(三)漢口租界。漢口外國租界。除德俄人已經退還外。尚有英、法、日、三國租界。英租界。始自一千八百六十一年。面積二十四萬七千方碼。法租界。始自一千八百九十六年六月。面積約十三萬七千方哩。日租界。起於一千八百九十八年。面積五萬坪。〔與下節漢口參看〕  
附誌外國輪船航駛內地之約文

按外國輪船。航駛國內江河。當然自咸豐八年天津條約始。何則。道光二十二年。南京條約。所開粵、閩、厦、甬、滬、五口。皆係沿海口岸。外船無駛入內地之機緣也。至天津條約所開

## 長江三口

入口。中有長江三口。即鎮江、九江、漢口。外國商品源源運入。當然運之以輪船。是爲外船航駛內地之開端。茲檢出關於內港行輪之約文二則。於下。

英船出進貨物  
爲內港航外輪  
之始

(一)節錄咸豐八年中英續約第十款。長江一帶各口。英商船隻俱可通商。〔中略〕議准長江三埠。爲英船出進貨物通商之區。按此條爲內港行輪。見於約文之始。但不限於英國。如美、法、德、義、奧、瑞、丹、比、西班牙、巴西、各國。俱有此類約文。

洋輪任便出入  
內港貿易

(二)節錄光緒二十四年內港章程。此係一種公司約章。訂於前清總理衙門。及總稅務司赫德。共九款。其第一款云。准註冊之華洋各輪。任便內港貿易。〔其餘八款。皆係報關稅厘章程。〕有此章程。則外船可以公然航駛內地矣。〔以上爲吾國門戶開放事項之一。〕

### 第七節 武昌起義與民國成立

國體變更開幕  
地

武昌爲省會所在。扼全國水陸中樞。實爲中國史上國體變更之開幕地。讀地誌者。一言武昌。輒憶及革命起義。若相連屬焉。推至數百年後。凡思及民國之起源者。必低徊往復。而有深念於武昌也。念及武昌。則當日如何起義。民國如何成立。必懸諸思索。而欲知其詳。爰述其概。

武昌起義略歷  
鄂督瑞澂

黃興

八月十八日之  
夜發現革黨多  
處

統制張彪

女黨員龍韻蘭

以爲無恙

(一)武昌起義之略歷。清宣統三年。陰歷三月二十九日。革命黨在廣州舉事不成。於是變計從長江流域入手。清廷亦知皖、江、鄂等省。均有黨人潛伏。密令鄂督瑞澂。加意防範。自四月初旬以後。鄂省之防範。革命黨者。至爲周密。八月初九日。瑞澂接到外務部密電。「謂革黨黃興。聯絡黨人。約期十五、十六兩日。聚鄂起事。並有三十標步兵。同時策應。」於是軍警查防。益加嚴密。商店居民。大起恐慌。及期無恙。咸謂事機洩漏。不足爲患。不料至十八日之夜。革黨形迹。發現多處。荆襄巡防隊統領陳得龍。在漢口英租界。拿獲革黨劉汝夔、邱和商二人。洋務公所。吳愷元。在俄租界寶善里內。拿獲革黨秦禮明、龔霞初二人。並起獲炸彈、手鎗、旗幟、印信、鈔票、匯票、甚多。統制張彪。在小朝街九十二號。拿獲革黨八人。在八十二號、八十五號。拿獲二十七人。內有女黨員龍韻蘭。及陸軍憲兵什長彭楚藩。同時又在雄楚樓北橋洋房內。拿獲印刷告示、繕寫冊籍之革命黨五人。而黃土坡、千家街地方。有黨員楊宏勝。亦因自試炸彈。轟動而被獲。督署之內。又發現炸藥一箱。有教練隊兵二人。形迹可疑。訊明希圖炸署不諱。即在署前刑誅。翌晨。復將捕獲黨人。審決多名。是時鄂督瑞澂。以爲其謀已破。可無大患。唯仍疑新軍。皆爲革命黨。欲嚴行查緝。如有形迹可疑之兵士。即以軍法從事。嘗問張彪曰。爾軍中有多少革命黨。張彪曰。大約有十

人人自危

新軍歸張彪統  
轄端方入川抽調

八月十九日即  
雙十節  
工程第八營同  
心協力

三處礮擊督署

黎元洪應運而  
起

之三。瑞澂曰。然則以十之七。拿十之三。事便可了。一時新軍聞之。人人自危。武昌向有新軍萬六千人。合組爲步隊、馬隊、礮隊三種。悉歸張彪統轄。軍隊平時。咸懷怨望。本極危險。自端方入川抽調外。所餘各營。殆皆全體聯合。反對長官。經革黨暗中運動。久已躍躍欲試。而瑞澂復嚴行搜捕。各營遂變。

八月十九日「即陽歷雙十節」下午九時。工程第八營左隊營中。忽有炸彈聲。喧噪聲。同時猝起。以同心協力爲暗號。擊下肩章。左右各繫白巾。督隊官阮榮發等出阻。即被槍斃。步隊三十九、三十兩標。殺斃管帶二人。排長二人。隊官一人。九時半。趨火藥庫。劫取子彈。而十五協兵士。已於同時齊集大操場。與工兵聯合。悉運子彈至蛇山下之官馬廠。諮議局旁。即大呼趨督署。與防護馬隊互擊。五十分鐘。馬隊不支。亦與工兵聯合。旋即分兵三處。一駐鳳凰山。一駐蛇山。一駐楚望臺。各架礮轟擊督署。二十日。總督瑞澂。藩司連甲。統制張彪。均棄城逃。

革軍既起。尙未得一首領。衆議以第二十一混成協統黎元洪當之。黎元洪者。係天津水師學堂畢業。從事於中東之役。經驗宏富。屈居張彪之下。而無怨言。素爲軍心所歸附者也。衆遂趨黎寓所。迫令出爲代。表黎允諾。遂改諮議局爲軍政府。黎元洪爲鄂軍都督。前

湯化龍

省垣爲革命軍  
佔領

先佔兵工廠

漢陽爲革命軍  
佔領

漢口爲革命軍  
佔領

照會領事團

各國宣告中立

諮議局議長湯化龍爲民政總長。初發難時。革命軍頗有殺戮滿人者。黎都督既就任。傳令不得在城內放礮。不得妄殺滿人。一面派兵守藩庫。官錢局。儲蓄銀行。度支公所。財政處。於是武昌省垣全爲革命軍所佔領。

革命軍既佔武昌。卽遣軍渡江。先至兵工廠。聲稱張彪派來保護之兵。廠中信之。遂由革命軍監守。仍令照常工作。以供軍用。總辦王壽昌遁匿上海。與兵工廠毗連者。爲鐵工廠。亦爲革命軍所佔領。以其爲商辦也。不加改革。拘留其總辦李維格。照常辦事。是時漢陽官吏逃匿無蹤。於是漢陽府城。又爲革命軍所佔領。二十一日。有土匪在漢口華界。乘機縱火。意圖擄劫。軍政府立遣數百人馳至。一面救火。一面擒匪。並竭力保護外人之生命財產。夏口廳王國鐸。子身遠颺。遂推前大江報主筆詹大悲。任漢口軍政分府。於是漢口又爲革命軍所佔領。當革命之初起也。外人疑其有排外性質。以爲庚子拳匪之禍。將復見於武昌。及見革命軍舉動之文明。極爲贊歎。二十二日。軍政府照會各國領事團。以保護租界自任。要求其嚴守中立。並聲明清政府前借之外債賠款。俱照約履行。但以後如有借款。則不能承認。領事團會商。擬宣告中立。於兩方戰事。毫不干涉。迨電詢各政府。均得贊成。

武漢居中樞之地易於成功

各省響應

蔭昌薩鎮冰

劉家廟

袁世凱

革軍第一次與清軍戰

武漢居本部之中樞。扼長江之上游。革軍得此。有高屋建瓴之勢。而各地黨人。又皆以事有可爲。宜乘此時機。互相響應。故武漢起事。未及旬日。如本省之黃州府、武昌縣、沔陽州、宜昌府、襄陽府、及沙市、新隄等處。卽次第爲革命軍所佔領。各省之響應者。若湖南、陝西、江西、山西、雲南、貴州、安徽、江蘇、浙江、廣西、福建、廣東、奉天、四川、新疆。或獨立。或舉兵。此外各省。因電信不通。未知其現狀。蓋隸屬於清政府之下者。已無幾矣。八月二十二日。午後一時。武昌警報達北京。有旨。瑞澂著卽革職。仍暫署鄂督。責成迅將省城克復。一面令陸軍大臣蔭昌。統帶近畿兵兩鎮。速卽赴鄂勦辦。又令薩鎮冰。率海軍。程允和。率長江水師。卽日赴援。二十三日。蔭昌之前哨軍隊。馳抵距漢口二十餘里之劉家廟駐紮。是日有旨。湖廣總督著袁世凱補授。並督辦剿撫事宜。二十六日。蔭昌行抵信陽州。軍隊陸續到漢。海軍提督薩鎮冰。乘楚有兵船亦至。所統建安、建威、江元、楚豫、楚泰、楚謙各礮船。湖隄、湖鷹、湖鷄、及辰宿各雷艇。咸開駛漢口江心下碇。準備助戰。二十七日。北來豫軍及陳得龍、張彪之殘兵。共約一鎮。革命軍亦約一鎮。天明開戰。革軍頗奮勇。北軍避入火車。飛駛而退。革軍追之。北軍就車中還擊。革軍頗受夷傷。午後四時。又開戰。北軍添以礮隊。薩軍兵艦又開礮相應。革軍還礮中艦上。兵船卽駛退下游。陸上兩軍互擊。歷二時。北軍又敗。

黎元洪督戰

劉家廟

連日戰鬪互有勝負

礮口

朱家河七里河

北軍進佔江岸  
戴家山陽邏

北軍奪大智門  
袁世凱統制海  
陸軍 馮國璋

退三十餘里。二十八日。革軍黎元洪親自督戰。派敢死隊一千五百人。於早晨渡江。逕至劉家廟。至十一時。聯合軍隊。槍礮齊開。北軍隨戰隨退。是日江心所泊之兵艦。始亦開礮助戰。未幾。即駛退下游。二十九日。艦隊復上駛。北軍與革軍在七里河開戰。兵隊向前助戰。施放數礮之後。因受武昌漢口兩面之礮擊。即下駛。兵艦既退。陸軍勢孤。亦爲革軍所敗。三十日。兩軍復在三道橋一帶交戰。革軍敢死隊。伏一隄下。彈擊北軍。每發皆中。北軍踞山上。礮彈向下轟擊。多落隄後水中。北軍敗退。至礮口以北。九月初三日。兩軍在朱家河開戰。互有損傷。不分勝負。初四日。交戰於七里河。亦互有損傷。初五日。北軍進攻江岸車站。前哨已抵一道橋。爲革軍所擊退。初六日晨。礮口駐屯之北軍。向前進發。抵二道橋。與革軍相遇。革軍退。北軍遂進。至一道橋。與革軍開戰。礮隊發彈多命中。革軍又退。北軍進佔江岸。及戴家山一帶。以礮轟車站。時泊於陽邏之兵艦。亦開礮助攻。革軍發礮多不中。遂沿鐵路線。退至大智門。午後七時。又開戰。經三小時。北軍用野礮向大智門開發。於鐵路線上。排列機關礮。革軍分爲兩路。一出跑馬場。一出日本租界。後兩軍大戰。頗爲劇烈。有頃。革軍不支。北軍遂奪得大智門。是戰也。兩軍死者。各近千人。是日有旨。湖廣總督袁世凱。授爲欽差大臣。海陸各軍。均歸節制。撤陸軍大臣蔭昌回京。將第一軍交馮國

段祺瑞

縱火焚燒

袁世凱爲內閣  
總理

黃興

青山發礮

有旨停止進攻

致書黎元洪

璋統率。令段祺瑞統率第二軍。初七日。北軍由大智門進攻。革軍據歆生街之附近爲根據地。交戰數次。各相持不下。初八日。北軍有援軍至。遂併力擊退革軍。是時北軍已有鐵路全線。遂進駐劉家廟大智門。馮國璋亦馳抵漢口。當晚北軍進攻。用大礮先毀民房。於是由跑馬場附近一帶。至街市前部。盡爲北軍所得。唯市街內則仍爲革軍所據。初九日。北軍縱火。焚燒華界民房。初十日。北軍之步兵。分布於鐵路兩面。礮隊列陣於玉帶門大智門車站附近。與華界革軍交戰。十分猛烈。北軍共死三千五百餘人。十一日。北軍仍在華界縱火。被焚民房。不下千數百間。居民紛紛逃避。革軍盡退入武昌漢陽。是日有旨。以袁世凱爲內閣總理大臣。督師如故。十二日。漢口火未熄。華界成爲一片焦土。十三日。革軍黃興。受總司令官之印。十四日。漢口兩軍又交戰。薩鎮冰之軍艦。亦在武昌下游開礮助戰。革軍發青山上之礮數下。北軍不支。退出火車站。是日清廷有旨。令袁世凱所統各軍。停止進攻。十五日。又交戰。革軍由鳳凰山開礮。攻大智門。北軍死者甚衆。降者四百餘人。北軍復設大礮於跑馬場。爲攻擊漢陽之用。十六日。袁世凱奉到清廷停止進攻之諭。囑劉承恩。致書黎元洪議和。書中述清廷之德意。分爲四大綱。一下罪己之詔。二實行立憲。三赦開黨禁。四皇族不問國政。末則以富貴利達。款動黎元洪。黎拒之。十八日。兩軍又



龜山發礮

以上爲自八月二十七日交戰大略

有旨宣布德意

撥十萬兩賑濟災民又賞內帑三萬兩

嚴禁騷擾

盛宣懷革職

懲處四川地方官而開釋拘禁職內閣諸臣辭

交戰。漢陽、武昌、漢口、三處均用大礮彼此轟擊。北軍漸退。捨大智門車站而去。十九日北軍千餘人。攜大礮數尊。由馬路至橋口。革軍自龜山發礮數次。擊散其步隊。北軍亦燃礮回擊。其後武昌、漢口、兩處。時以礮擊漢口之北軍。遂將北軍所據之礮台。悉數毀壞。二十日。北軍圍攻漢陽。礮聲大作。革軍礮台。四面遠擊。傍晚始止。此匝月以來。清政府與革軍交戰之大略也。

兵事以外。清政府之對付革軍之變。亦可得而言焉。八月二十九日。有旨著蔭昌、袁世凱、岑春煊、端方。仰體朝廷德意。沿途宣布。妥爲撫輯。毋被兵民。准予自新。不咎既往。搜獲名冊。立即銷燬。毋得株連。九月初一日。懿旨。得由孝欽皇太后遺帑內。撥銀十萬兩。交袁世凱。賑濟湖北災民。初五日。懿旨。賞內帑銀三萬兩。充慈善救濟會拯濟之資。十四日。有旨。各省統兵大員。務常申明紀律。嚴禁騷擾。十九日。有旨。准呂海寰奏。推廣慈善救濟會。按照紅十字會章程辦理。清政府以爲禍亂之源。由於郵傳大臣之違法斂怨也。故初五日。有旨。盛宣懷着革職。永不敘用。而鄂變之起。亦影響於川事之操切也。故同日。有旨。分別懲處四川地方官趙爾豐、田徵葵、周善培等。而被拘之蒲殿俊、羅倫、鄧孝可等。則即行釋放。又疑四海怨望。起於慶內閣之不負責任也。故十一日。有旨。准內閣諸臣之辭職。知事

下罪己之詔

將憲法十九條

宣誓太廟

對張紹曾嘉其愛國

民國成立

徐紹楨

江防統領張勳

攻雨花臺

蘇浙滬皖粵桂軍由徐率領與張勳戰

民軍佔南京

變已急。非有切實之讓步。未易挽救也。故初九日特下罪己之詔。又有允將憲法交資政院協贊。允內閣不任懿親。允速開黨禁等諭旨。十三日。又允將憲法重大信件十九條。宣誓太廟。且十二日諭旨。對於第二十鎮統制張紹曾等之要求。則嘉其愛國之誠。十五日諭旨准革命黨人改組政憲。亦足見清政府之退讓矣。

(二) 民國成立之略歷 (1) 停戰 南京據長江天塹之險。扼鄂皖與蘇滬之交通。民軍所必爭。亦清軍所必守者也。自武漢發難而後。總督張人駿。即陸續調集江防營。分紮要隘。又以各省新軍。多附革命。遂疑及駐寧第九鎮之新軍。既拒該軍統制徐紹楨給發子彈之請。且繳令移駐秣陵關。而以扼守南京之權。授之江防統領張勳。新軍本多贊同革命者。既遭嫌疑。人心愈憤。遂於九月十八九兩日。進攻雨花臺。因子彈缺乏。未能獲勝。退駐鎮江。適蘇浙滬所派會攻南京之兵。先後至鎮。徐軍子彈。亦由上海置配完備。遂公舉徐爲聯軍總司令。二十六日。由鎮江出發。進攻南京。皖粵桂三省。亦派兵來會。初四日。聯軍與張軍戰於孝陵衛。占烏龍山礮台。初五日。佔幕阜山礮台。初六日。復與張軍戰。張軍大敗。遂進偪神策門。攻襲獅子山。初七日。佔孝陵衛獅子山。分三路進攻。初十夜。佔領天保城。十二日。佔領雨花臺。攻入南門太平門。南京全城。遂爲民軍所領。其隔江之浦口。爲張

仍述武漢之戰

黑山龜山礮台

清軍攻漢陽兵  
工廠  
梅子山  
雨淋  
美娘山

初六日清軍佔  
龜山

勳大本營駐紮地。民軍亦乘勝攻佔之。分兵屯駐。以禦南下之清軍。武漢自九月二十後。仍繼續攻戰。二十一日。民軍以清軍在招商局躉船上。鎗擊行人。特開礮向躉船轟擊。清軍死傷甚衆。是夜民軍游擊隊。及漢陽黑山與龜山之礮台。均開礮轟擊清軍。二十二日晚。漢口清軍。礮擊武昌。二十三日。又向漢陽攻擊。民軍還礮擊之。燬其一礮。武昌鳳凰山與漢口龍王廟。北軍之礮台。亦互相發礮。兩軍俱未大傷。二十四日。民軍礮擊清軍。復偵知北軍內鬩。乘勢分三路渡江攻擊。清軍大敗。退紮歆生路。二十六日。又戰。民軍佔橋口。二十七日。民軍分兩隊攻漢口。一隊由黑山潛渡漢水。一隊由孝感包圍。清軍不支。退駐大智門。其大營之在劉家廟者。出大隊抵抗民軍。仍回漢陽。是役也。兩軍死傷甚衆。二十八日。民軍分三路進攻。互相攻戰。無大損傷。二十九日午後。兩軍交戰頗劇。海軍軍艦開礮助攻。清軍大創。三十日兩軍開礮。互相遙擊。十月初一日。清軍礮攻漢陽兵工廠。爲民軍還礮擊退。初二日。民軍佔梅子山。初三日。清軍持白旗。僞作民軍裝束。佔雨淋美娘山。民軍迎擊。各死千餘人。初四日。清軍一鎮。盡赴雨淋山。將以全力爭漢陽。雨淋山遂爲清軍所佔。旋又爲民軍奪回。初五日。兩軍接戰甚烈。初六日。清軍佔黑山。龜山。梅山。民軍退守武昌。初七日。清軍復佔漢陽府。蓋自起義以來。未有如此次之挫失者。嗣後武漢略

十月十三日停戰約成 議和

漢口各領事介紹停戰議和

北代表唐紹儀

南代表伍廷芳

要求清帝退位

召集臨時國會

每處派代表三人

有小戰。至十三日。則停戰之約成。兩軍遂各據佔領之地。而不復交綏矣。(2)議和 袁世凱未到京之先。曾派蔡廷幹劉承恩至鄂。與黎元洪議和。黎以所開條件。仍主張君主立憲。拒不納。十月中旬。駐漢英領事。出為介紹。日本、德、美、俄、法、各領事。亦極意贊成。遂邀集兩軍代表。會議於英領署。議定雙方停戰。討論和局。於是清政府。乃派唐紹儀為內閣總理代表。其參贊。隨員。為楊士琦等二十餘人。民軍亦公舉伍廷芳為民國代表。並舉溫宗堯、王寵惠、汪兆銘、鈕永建、為之參贊。十月二十八日。兩代表會議於上海英租界之民政廳。與於會場者。除代表所帶參贊外。復有英、日、德、美、俄、法各國領事。及發起調停之西商李德立等數人。惟於會議事件。絕不干涉。至十一月初一日。復為第二次會議。兩次所議。伍代表始終堅執。改設共和政體。要求清帝退位。並聲言如清廷不承認共和。即無可開議。唐代表知難磋商。即據以電達內閣。內閣以退位問題。關係重大。乃開內閣會議。一面據情奏聞。一面全體辭職。清太后即於初九日。先後召集親貴暨內閣大臣商議辦法。決定頒召集臨時國會議決政體之旨。唐代表既奉此旨。復與伍代表於初十、十一、十二、三日。繼續開會。將召集國會議法。議定四條。(一)國民會議。由各處代表組織。每一省為一處。內外蒙古為一處。前後藏為一處。(二)每處各派代表三人。每人一票。若有

十一月十四日

唐辭職

伍袁來往電文

滬軍政府  
中央軍政府  
中

某處到會代表不及三人者。仍有投三票之權。(三)開會之日。如各處到會之數。有四分之三。即可開議。(四)各處代表。江蘇、安徽、江西、湖北、湖南、山西、陝西、浙江、福建、廣東、四川、雲南、貴州。由中華民國臨時政府。發電召集。直隸、山東、河南、東三省、甘肅、新疆。由政府發電召集。並由民國政府。電知該省諮議局。內外蒙古、西藏。由兩政府分電召集。以上四條。已簽定矣。惟餘會議地點及日期。未經議定。詎十四日(陽歷正月初一日)得袁來電。謂唐代表權限所在。祇以切實討論爲範圍。其所議各條。未與本大臣商明。遽行簽定。本大臣以其中有必須聲明及確難實行各節。電請唐代表轉致。嗣據唐代表一再辭職。即經允准。自後應商各事。由本大臣與貴代表直接電商。冀可和平解決云云。於是議和之局。爲之一變。伍代表既得此電。即覆以唐使來滬。攜有全權代表文憑。五次會議。所訂各條。一經簽字。即生遵守之效力。來電所云。不能承認。又以應商各事。非電報所能盡悉。電請袁來滬面商。嗣是伍袁來往電文。均於代表權限。及國會選舉方法。與夫地點日期。反覆駁難。並以商議需時。復將停戰期續展限十四日。再述民軍方面。自民軍佔領上海之後。遂於十月初九日。設滬軍政府。由各省軍政府。公舉伍廷芳爲外交總長。復公舉鄂軍政府。爲中央軍政府。各省代表會議。臨時政府未成立以前。公推鄂省都督。

孫文爲臨時大總統

一月一日民國政府成立優待條件

二月十二日清帝退位

富貴奚爲

三赴日本

二十一混成協

沈毅寬厚

爲中央軍政府大都督。十一月初十日。十七省代表在南京投票。選舉孫文爲臨時大總統。十三日。卽陽歷一月一日。孫總統由滬蒞寧就任。是爲民國政府成立之第一日。此停戰期中。適清帝有退位之說。遂由伍代表。以清帝退位後。優待條件。及優待滿蒙回藏人條件。正式通告內閣。惟因清廷有少數親貴。把持反抗。而禁衛軍亦反對甚力。清內閣遂不能作正式之答商。至陽歷二月五日。始得袁氏電告。謂現已有權討論此事。適清統將段祺瑞聯合統兵大員四十二人。先日電請清廷。早布共和。以定大局。於是障礙悉去。優待條款。既得正式磋商。且復易於就範。至十二日。而清帝退位之詔下矣。和議告成。民國統一。

### 附黎元洪小傳

黎公元洪。字宋卿。湖北黃陂縣人。少年肄業於天津北洋水師學堂。嘗歎曰。人得微祿資生。足矣。富貴奚爲哉。畢業後。服務海軍者七載。躬與中日甲午之戰。既敗。公深痛國力之虧。遂幡然以興學育才爲己任。乃應南洋大臣張之洞之召。監修金陵礮台。未幾。張移督湖廣。公隨之至鄂。教練湖北新軍。三赴日本考察軍政。初任湖北護軍馬隊長。前鋒四營統帶。繼任第二鎮協統兼鎮統。越二年。改爲第二十一混成協統。歷充武中學堂監督。陸軍學堂會辦。公爲人沈毅寬厚。深得人心。居常言論。每欽慕華盛頓之爲人。其馭勅部下。時以大義相勗勉。且部下

鄂軍都督  
秩序益整

臨時副總統

正式副總統

帝制議起

繼任大總統

罷免督軍

再入白宮

尤多讀書之士。故民軍起義後。唯公部下。人材稱盛。民國紀元前一年。十月十日。武昌義旗既舉。衆議推公爲首領。遂擁爲鄂軍政府大都督。公傳令不准城內放礮。致傷平民。亦不准妄殺滿人。有傷人道。自此秩序益整。是年十一月十五日。十七省代表集於南京。選公爲臨時副總統。並領湖北都督。迨民國二年十月。由國會正式選舉袁世凱爲大總統。公爲副總統。遂入都就職。時大局粗定。公方謂政貴統一。忌出多門。雅欲與袁項城共贊民治。不意諸多抑鬱。唯以隱忍無言者。深自韜諱。未幾。帝制議起。公乃堅辭武義親王之僞封。所領職務。悉謝去之。迨袁氏病歿。公乃於五年六月七日。繼任爲民國大總統。是時當洪憲帝政之餘波。財政大紊亂。公乃銳意整理之。復欲罷免各省督軍。以期中國統一。乃督軍團請求解散國會。復因段祺瑞之免職。紛紛與中央脫離關係。繼而有張勳復辟之亂作。公知不可爲。乃於六年七月。宣告去職。以副總統馮國璋代行職權。任段祺瑞爲國務總理。於十四日。遷回東廠胡同邸第。民國十一年六月。舊國會議員集津門。主張恢復法統。力請公入都復職。公辭不獲已。乃再入白宮。仍孜孜以裁督廢兵爲務。所施政治。純以民意爲依歸。乃值政局多變。終不能自由行使職權。卒於十二年秋。更毅然去大總統職。移居津邸。以樂餘年。

## 第二章 通商場

### 第一節 漢口「夏口縣」

明設巡司

塞口寺

明成化時漢皋

已成鬧市清乾

隆時已稱楚中

第一繁盛地

咸豐十年開埠

沿革 春秋屬楚。秦屬南郡。漢屬江漢郡沙羨縣地。三國屬吳。隋大業初始置漢陽縣。自元迄清末皆屬漢陽府。明於此設巡司。初在漢水南岸。後移北岸。按漢口在明洪武時尙屬葦洲。永樂時始建塞口寺。即今廻龍寺也。天順時廬舍大啟。人烟漸盛。成化時漢水穿排沙口。逕郭師口直冲入江。漢皋「漢口之別名」船舶匯集。已成鬧市。清初添設仁義禮智兩巡司。嗣移漢陽府之同知駐此。在乾隆之世。因九省衝衢。居民填溢。商賈輻輳。已稱為楚中第一繁盛地。為中國四大鎮「漢口、景德、朱仙、佛山」之一。清道光間已有外人足迹。咸豐十年天津條約開為商埠。於是十里洋場。五國租界。重瀛輪舶。密集江干。至光緒間商況益繁。遂析置漢口廳。轄漢口全鎮。民國以來稱夏口縣。據武漢三鎮之北部。與武昌漢陽隔江漢相望。北距北京二千四百二十里。東距上海一千八百里。即六百英里。西距宜昌一千二百里。南距番禺「廣州」約二千里。即七百二十英里。

〔註〕漢口亦曰夏口。沔口。魯口。左傳昭公四年。吳伐楚。楚沈尹筮。奔命於夏汭。杜預註。漢水曲入江處。今夏口也。

蓋因古時夏水會沔水。即漢水。由此入江。今西南境猶有長夏河之名。此即夏口沔口之所由名也。其謂之

沔口魯口  
夏口以長夏河  
入口得名



三山脈間之溢  
底地

浸以多數湖泊  
夏期漲為澤國

形勢

龜蛇相望 柏  
泉山

萬人窖

江流經新隄嘉  
魚及金沌樊三  
口

仙桃 蔡甸

魯口者以魯山「即大別山」得名。

地勢 係挾於荆山「為江漢間之分水嶺」桐柏山「為漢涇間之分水嶺」幕阜山「由江  
西省西北端走入省境之山脈」三脈間之溢底地。附近東西二百英里。南北百英里間。為  
冲積平原。無陵谷起伏。勢既低窪。復浸以多數之湖泊。若黃蓋、斧頭、梁子、武湖、曹湖、洪湖等。  
不勝枚舉。夏期因江漢盛漲。灌入低地。一望漠漠。皆為澤國。雖害農作。亦以為常。就附近形  
勢觀之。東襟江西抱湖北。枕淪南帶漢。常則因水利以便交通。變亦可阻水勢以設防守。  
隔江而南。有蛇山。隔漢而南。有龜山。瀕江相望。然漢口附近。則漫無一山。柏泉山在西北四  
十里。相傳大別山禹祠古柏。其根直達於此。語云。柏泉無曲通。八十里寒泉。是也。山有古井。  
井底雙魚動躍。泉枯則柏根并現。山南有白鶴山。東有齊相公山。西有睡虎山。上有仙女洞。  
又有萬人窖。相傳明末避難者。被賊屠於此。每當積雨時。尚流赤水。大江洩洞庭之水。其  
北流繞新隄。其西側遂連絡洪湖與漢水。更越寶塔洲。過嘉魚縣城西。至金口。納斧頭諸湖  
之水。更於沌口。納連絡漢水之夏沌諸水。更東南流至樊口。納梁子湖等九十九湖之水。逾  
黃石港而東南。又納漳源等湖之水。漢水自西北來。至仙桃鎮附近。洩出三四分支。與大  
江本流相連絡。至漢川並匯曹湖及涇水。漢水復轉而東流過蔡甸。合西湖官湖之水。至漢

淪水即澧水

澧口竹子巷

氣溫酷熱無變

化 春期雨多

一年佳節

最熱最冷之度

曇天

快晴夏秋爲多

雨多之時

降雪之時

風力最弱之時

口。注大江。由仙桃至漢口間。漢水之長約百餘英里。淪河即澧水下流也。自孝感縣東南竹子港分流。經漢川縣境。與澧水合。橫流於夏口之北境。而東注於澧口。

氣候 (1) 氣溫 因附近爲最大溢地。故冬期寒氣不烈。而夏期則酷熱難堪。一晝夜間。絕少最高最低之差。所謂涼夕之樂。殆不可得。春期烟雲變幻。氣候雖好。而雨量甚多。但秋季頗長。金風颯爽。爲一年最佳之季節。一年間。以自陽歷十二月下旬。至三月上旬。爲寒期。「以自十一月至三月。凡五個月間。爲結霜期。」以自五月中旬。至九月下旬。爲暑期。最熱之時。在陽歷七月。達攝氏三十七度六。最冷之時。在陽歷一二月之交。達攝氏冰點以下六度九。(2) 曇天 以自十二月。至翌年四五月。凡五六個月間。曇天時爲最多。蓋每月曇天時。常在二十日以上。甚或通全月而皆屬曇天之時。而八、九、十、十一月之四個月間。比較的曇天爲少耳。其快晴之日。以夏秋爲最多。總之。漢口地方。一年之間。曇天之日數恆多。快晴之日數恆少。(3) 雨及雪 歷來夏冬兩期。常乾燥。春秋兩期常溼潤。以三、四、五、六之四個月。爲降雨多量之時期。全年所得雨量。約千耗左右。每年以十二月上旬。至二月下旬。約三個月間。爲降雪期。但地上雪深及尺之時甚少。雖天氣最寒。於三四日間。輒消融無存。

(4) 風

(A) 風力極弱。謂爲無風之地可也。「按南北緯線三十度附近。當反對貿易風

風向東北爲多

風送黃砂

沈降之下。是爲南北廻歸無風帶。」尤以七、八、九之三個月間。爲風力極弱之時。且全年間。雖有暴風。於一秒間。能達二十米之速度者甚尠。「按稍疾之風。其速度於一秒間亦須達六十米至百米之間。」(B)風向 全年以東風、東北風、及北風爲多。以西南風爲最少。若六七月間。東南風雖多。然至八月。則轉而爲東北風。直至翌年五月。迄無變化。(C)黃砂 風送黃砂。自春及夏。由北方吹來微細砂土。滿天作黃灰色。或連續至一二日間不止。然則此黃砂。果奚自而來。來自瀚海沙漠之灰塵。及豫鄂兩省附近乾燥之沙土。因風飛揚。遂伴上層之氣流。而送至鄂中。中途融結溼氣。而加重量。不能留於上層。遂落於下層之氣流。故呈如此之現象也。茲錄前清光緒三十一年份之漢口氣象表。

漢口氣象表

漢口氣象表(光緒三十一年)

最高溫度 平均	雨 量密 合計		濕 度攝 氏		最高溫度 平均
	毫米	密	攝氏	平均	
	七、八〇	一月	五、五	五、三	
	四、八〇	二月	二、八〇	五、三	
	三、三	三月	七、五	九、九六	
	九、九	四月	一、三	一七、四二	
	一六、三	五月	一九、九〇	二四、〇八	
	七、〇三	六月	二七、二	三一、四五	
	九六、三	七月	二八、五五	三一、一九	
	二一、六	八月	二六、八七	三〇、三二	
	九、三	九月	三三、四	二五、八一	
	六、三〇	十月	一七、二	二二、〇二	
	三、七五	十一月	一三、〇一	一六、四六	
	八一、九三	十二月	一五、八九	八、二〇	



快晴

曇天

市街橫長如帶

同治初年築城

大新洲

橋口 龍燈堤

拆後城開馬路

却月城即故曲

雷電日數	曇天日數	快晴日數
1	1	1
1	26	1
2	26	3
7	24	3
4	23	5
5	19	4
3	20	5
5	18	6
1	19	5
1	19	5
1	21	3
1	25	1

市街概況 市街全部。分布於江漢會口之北。三角洲上。橫長如帶。較隔岸武昌、漢陽二城所佔面積遙廣。其瀕漢水者。約十五里許。瀕江岸者。約二里許。京漢鐵軌。橫行包繞於其外。按漢口附近。古有郃月、馬騎、蕭公等城。代遠年湮。了無遺迹。清太平之役。官文督鄂。始於同治初。奏築城堡。上起橋口。下訖沙包。長十一里許。沙包對岸。即江南之大新洲。洲在省垣東北數里。橋口對岸。為漢水南岸之龍燈堤。堤在漢陽城西北十餘里。為門七。自東北江濱。向西南計之。曰通濟。曰大智。曰循禮。曰由義。曰居仁。曰便民。曰玉帶。又於循禮大智間。置水門。鑿郃月城三字於閘口。光緒中。京漢鐵路既通。土橫一帶。悉填平成市。時湖廣總督張之洞奏拆後城。開馬路。於是向之女牆睥睨。悉夷為馬龍車水之場。市街分中國市街。及租界兩部以述之。

「註」郃月城。在漢陽縣東北。水經注。郃左有却月城。亦曰偃月壘。戴監軍築。故曲陵縣也。「東晉於此置石陽縣。

陵縣 馬騎城

劉宋改名曲陵。昔黃祖守此。吳遣董襲凌統。攻而擒之。繡衡亦遇害於此。元和志。郤月故城。在漢陽縣北三里。寰宇記。却月城。與魯城相對。以形似名。馬騎城。在漢陽縣北。却月城西二里。周五里。長棚岡。即其故址。今澧。蕭公城。在漢陽縣西北五里。輿地紀勝。相傳爲梁武帝屯兵處。

(1) 中國市街 以正街爲最長。貫通全埠。以中間之前後花樓街至黃陂街。爲最繁盛。又平行於正街東部之南者。曰河街。此外如新街、半邊街、白布街、及接連英租界之太平街、大夾街皆屬繁華之地。人烟稠密。屢肆殷闐。接漢口市街之設置。未有計劃。只隨其運輸之便。貨物起卸之利。特設倉庫於漢水沿岸。遂形成爲自然市場。而特定之貨物市場。亦有數處。即綿花市場、油市場、薪炭市場、米市場、雜糧市場等。米由湖南、雜糧由漢水上流、綿花由湖北一帶之地。油由四川、湖南等省。皆以民船裝載而來。今略舉各市場之位置如下。

油市 打扣巷  
河街

薪炭市 接駕  
嘴

綿市

米市 沈家嘴

(甲) 油市場 在漢水合於長江之處。爲打扣巷、河街。每日常棹泊船數。約百五十隻。

(乙) 薪炭市場 在打扣巷之西。曰接駕嘴。由此渡漢水。南通漢陽城東北之市街。薪炭船每日棹泊者。約百餘隻。

(丙) 綿花市場 與打扣巷相接近。凡綿花行之大者。皆在此街。由季節開市。於其期間內。每日有民船數百艘。集合於此。

(丁) 米市場 在接駕嘴之西。曰沈家嘴。附近爲新街。有二十餘家之米行。營業於此。依於季節。常有百隻或二

雜糧市 楊家河

咸豐六年開埠租界及各國領事此爲領事裁判權

英租界

花樓巷甘露寺

英人納地丁漕米

准許英人買地建築英增租界

新租界許中國人雜居

三百隻之米船。往來此地與湖南間。

(戊)雜糧市場 在漢水上流之楊家河。「南直漢南之西月湖梅子」有二十餘家之雜糧行。營業於此。與

漢水上流各地來往之民船。常有二三百隻。

(2)租界 自前清咸豐八年。天津條約。開長江三口「鎮江九江漢口」後英、俄、法、德、日、先後來漢。租地通商。謂之租界。其餘比、西、瑞、荷、意、無租界各國。亦各駐有領事。遇有地方民刑訴訟。關於交涉者。各國領事得與中國之駐紮租界洋務委員。在領事府。或洋務公所。會審。其他行政事項。均屬外國人之勢力範圍。茲將各租界略歷面積。揭述於後。

(A)英租界 咸豐十一年。由中國鄂藩司唐。英湖北領事巴。立永租地基。約定准漢口鎮市以外。街尾地方。自江邊花樓巷。往東八丈起。至甘露寺江邊卡東角止。共長二百五十丈。寬一百一十丈。合地基四百五十八畝八十弓。用石塊上刻大英國地基字樣。地丁銀五十三兩六錢二分五厘。漕米折銀三十九兩零四分七厘。每年四月內。由英國領事。將地丁漕米價銀。清交漢陽縣。如數查收。此地房屋田地。英人交款中國政府。按時價收買。不准民人再在租界內蓋造畊種。英國領事。亦不能越花樓巷之西一帶再租。光緒二十四年。英國新增租界。由中國漢關監督瞿。英國漢領事霍。訂約。定准英租界後至城垣。留官地五丈。南至一馬路。向城垣直線起。北至俄界止。合地三百三十七畝五厘。地丁銀三十九兩四錢三分。漕米銀二十八兩一分七厘。每年四月。由英領事官送交漢陽縣查收。但於一定規則之下。許中國人之雜居。又中國開拓鐵路。需用地基時。仍應讓還。新舊公路。及大智門內官街

洞庭鄱陽湖南  
永城等街繁盛

城垣一帶。華洋人任便行走。餘均照老界條約。界內以洞庭、鄱陽、湖南、永城等街爲最繁盛。蓋跨漢陽江岸之熱鬧市場也。

俄界沿江至通  
濟門

(2) 俄租界 光緒二十二年。由中國漢關監督瞿。俄天津領事德。漢口領事維。立永租地基。約定准英租界以下。沿江至通濟門止。深長二百八十八丈。以三分之二。由英租界至法租界爲止。計長一百九十二丈。由大路至江岸南首。寬一百零六丈。北首寬三十七丈。其大路之內。南至北抵法界爲止。計前長九十四丈。後長一百十六丈。由大路

地丁漕米

至城垣官路爲止。合地基四百十四畝六分五釐。豎立界石。地丁銀。四十八兩五錢一分四厘。漕米三十五兩三錢二分八釐。每年四月由俄領事官送交漢陽縣查收。光緒二十三年。由中國漢關監督瞿。俄國漢口領事王。訂立江岸四段永租。約計三千七百零四方有奇。除船關基地一千兩外。由俄國照每方十兩價交中國政府收清。轉給業戶。內有俄人經營之三大靛茶製造所。四時常見黑烟冲天。「內有一靛茶製造所在英界」邇來根據中俄協定。拋棄在中國境內之一切租界之文。則已收回爲特別區域。

地租

三大靛茶製造  
所。俄界已收  
回。

(3) 法租界 光緒二十二年訂約。由英租界以下。沿江至通濟門止。共佔地百八十七畝。豎立界石。地丁銀二十一

法租界  
沿江至通濟門

兩八錢七分九厘。漕米銀十五兩九錢三分二厘。每年四月由法國領事。送交漢陽縣查收。餘均照英租界條約。光緒二十八年。因京漢鐵路。由中國漢關監督岑。法漢口領事瑪。訂立展拓租界約。定准自官地西距鐵路六十丈止。北一面與德界毗連之線。直引至距鐵路六十丈官地止。南由俄法之界。直引一線至垣牆之外。距鐵路六十丈官



德界通濟門  
外沿江至李家  
墩德界收回

日界

展拓永租

位居極東商況  
蕭條

比人私購民田  
收回 劉家廟

付價八十萬兩  
收回

地止。漕米地丁。照數推算。

(4) 德租界 光緒二十一年。由中國漢關監督。德上海領事。施。訂立永租約。定准英租界以下。自通濟門城外。沿江官地界外起。至李家墩前面止。共寬三百丈。深一百二十丈。合地基六百畝。地丁七十兩零二錢。漕米銀五十一兩一錢二分二厘。每年四月送交漢陽縣查收。大戰之後。已將租界收回。改爲特別區域。

(5) 日租界 光緒二十四年。訂永租。其界劃南接德國租界。東沿江。長一百丈。西至鐵路地界爲止。北界自江口直至鐵路地界止。豎立界石。其地丁漕米條約。未經詳載。照數科算。以每年四月交漢陽縣查收。餘如各界條約。光緒三十二年。由中國漢關監督。日本漢口領事水野。訂立展拓永租。約定准從原定界址起。向北接展一百五十丈。東西界線。照原界劃齊。所有燮昌公司。美孚油棧。由日本保護。因居租界之最東。商況極爲蕭條。除領事館。居留民團外。有三菱。燮昌。火柴廠。日信油廠。高昌公司。美孚煤油棧等。即日本大商人亦多居於其他租界。

(6) 附比人私購民地收回 漢口日界以下。爲華業公司地界。迤下直至劉家廟。京漢鐵路碼頭。火車棧廠。皆爲中國地界。比國在該處私購民地。三萬六千餘方。光緒二十四年。向總署索訂租約。僅就濱江一邊。劃地一萬六千餘方。擬作比租界。該使咨請通融加寬。遂議價收回。計銀八十一萬八千餘兩。留作擴充華商貿易之用。上列之各國租界。除去俄。德。租界。已經收回外。尙餘三國租界。實爲各國人雜居之地。要以英租界爲最盛。蓋其地勢之獨良也。有各國商店公司百餘戶。營業於其間。

官署學校

人口八十萬  
瀕江漢西自礪  
口東至洋火廠

新街礪口多土  
貨新街下至  
花樓多熟貨為  
商業中樞  
樓下至洋火廠  
多外商  
漢口商場在後  
城馬路

漢口商業將移  
於此  
新市場在後城  
馬路南

右述為漢口城市之概況。有江漢關監督署。鄂岸權運局。洋務交涉處。夏口地方審檢兩廳。漢口警察廳。鎮守使署。夏口縣署。商務總會。招商局。京漢鐵路南局。暨日、英、比、美、四國總領事署。法、丹、意、墨、荷、挪、瑞、西、奧、各領事署。又有明德大學。博學書院。省立第二中學校。及教會所立各中學校等。全埠人口八十萬。總之。漢口市埠。瀕漢水長江北岸。西自礪口。東至洋火廠。皆屬焉。為一長方形。商埠長約五六十里。其商務之情形。可分四區。(一)自新街。上至礪口。商業多土貨。是因山西、陝西、出產。順漢水下駛。至此卸載。(二)自新街下。至前後花樓。商務多熟貨。居民極多。為本埠商業之中樞。(三)自花樓下。至洋火廠。為英、法、德、日、五國租界地。營業多外商。華洋雜處。現德俄租界收歸國有。號稱特別區。然接收未久。而道路崎嶇。不復昔日清潔之舊觀也。(四)漢口商場。自後城馬路北抵鐵路東至劉園。西迄礪口間之隙地。皆屬之。民國十二年。本省當局。特設漢口商場督辦公署。委湯薌銘為商場督辦。專開墾荒地。(原先此地概係水澤。現由鐵路外搬運土渣。至此填塞。)建築馬路事宜。現各幹路業已告成。房屋建築。概仿西式。想漢口商業之中心。不久將移於斯地矣。

漢口之娛樂場。有新市場。位於後城馬路之南。門券每張銅元四十枚。內有京劇、漢調、新戲、雜耍、大鼓、蘇灘、電影等項。其規模之宏大。布置之周密。價值之低微。交通之便利。較之北京遊藝園。超過遠矣。此外尚有散生路之老圃。後馬路

之西園、萬松園等。亦相與比美。「現吳佩孚辦公署在焉。」戲園有滿春樂園之漢戲。法界第一舞台之京調。其他尚有花鼓戲園電影院等。

米麥豆絲乳鬚  
盛產魚類鮎魚  
鬚菜後湖莧菜  
詳武昌

物產 物產米、麥、豆、絲、牛乳、豬鬃、江湖產魚。風味甚美。「如黃鶴樓下鯉魚大七八尺。至丈餘。」頗擅美譽。鱒魚在四五月份。亦屬佳品。鯉魚出江中。鉅者數百斤。味肥鮮。其次鱖魚、鱔魚、鮎魚、鱒魚、皆甚繁多。尤以鮰魚為最佳。又有荷葉魚。形如荷葉。尾有毒刺。去而烹之。亦佐餐之妙品也。菜有鮎魚鬚。三四月間出水濱。蘆葦中。與後湖莧菜。並稱佳餚。

謀家磯

造紙廠劉家廟  
南路要站

將來漢鎮市街  
間 漢口上海

漢口宜昌間

宜昌重慶間

小汽輪可溯航

交通 (一)京漢鐵路。自北京南走二千三百九十六里。至謀家磯車站。猶屬黃陂縣境。初無此站。後因清度支部在此設造紙廠。始增設。又十二里至漢口江岸車站。地居漢鎮北端。俗名劉家廟。為本段南路最要之站。與北段之長辛店站相埒。凡商段之存車廠。材料廠。機廠工廠。皆在此站之東。延至江干。有本路自築之碼頭。直接便於上下客貨。附近地勢宏敞。一望無垠。將來漢鎮發達。市街必推廣至此。(二)航路 大江上之航行。漢口至上海間。相距六百零二英里。約一千八百里之航線。冬季減水。可航噸數二千噸吃水八尺之汽船。夏季可航吃水二十七尺之大汽船。漢口宜昌間。相距三百七十二英里。約一千二百里之航線。終年可航吃水六呎千五百噸之汽船。至由宜昌上三峽。抵重慶。凡四百英里。可通航淺水輪船。漢口航行。由漢口溯二百六十里。至仙桃鎮。再溯一千二百四十里。至老河口。夏期增水。可航行小汽輪。若形長二百米突之大型民船。得溯航至鄂陽。更溯千餘里至南鄭。可通行民船。湖南航

至老河口 大  
民船至鄖陽  
小民船至南鄭

路。由岳州經洞庭湖以通湘江沅江。冬季洞庭湖上。僅民船可往來而已。夏季水盛。小汽輪得溯至常德湘潭。而各輪船之碼頭。皆在租界江干一帶之地。茲揭錄航程表如下。

上海漢口間之航程表（表內所載里程悉按英里）

滬漢間航程表

上海	七三	八九	一〇五	一二五	一四五	一六五	一七九	二二二	二六四	三三三	三七〇	四五九	四八五	五二八	五五〇	六〇二
通州	一六	三三	五二	九二	一〇六	一三九	一九一	二二六	二九七	二八五	四二二	四五五	四七七	五〇九		
張 蕩 港	一六	三六	七六	九	二二	一七五	二三四	二八一	三六九	三九六	四三九	四六一	五二二			
江陰	二〇	六	七四	一〇七	一五九	二二九	二六五	三五三	三八〇	四二二	四四三	四四九	四九五	四九七		
泰興	四〇	五四	八七	一三九	一九一	二四五	三三三	三六〇	四〇三	四四二	四七五	四七七				
鎮江	一四	四七	九九	一五八	二〇三	二九三	三三〇	三六二	三八五	四一七	四三三	四三七				
儀徵	三三	八五	一四四	一九一	二七九	三〇六	三四九	三七二	四三三							
南京	五二	一一二	一五八	二四六	二七三	三二六	三三八	四三〇								
蕪湖	五九	一〇六	一九四	二二二	二六四	三二二	三六四	四二二	四四一	四七二	五〇九					
大通	四七	一三三	一六〇	二〇五	二二七	二七七	三二九	四〇一	四三九	四六一	五二二					

此表由左向右看

四港許停泊餘僅上下乘客

民船泊地長十五里

常至二萬餘隻漢水航路五六百噸汽輪

					安慶
				九江	八二
			武穴	七〇	一六
		黃石	四三	六〇	一八〇
			六	九三	二二三
	黃州	三三	七	一四	
漢口	五三	七			

右表各地內之開港地。為鎮江、南京、蕪湖、九江、四所。各汽船公司。雖有一二時間停泊。其他之地。依據條約。僅許乘客上下而已。所謂寄泊地。而非開港場。其停泊不過數分間。蓋汽船僅暫停其進行。絕不投錨。

民船停泊。由漢水兩岸至大江之濱。凡十五里。皆泊船所也。其地點。由大智門之漢岸而東。如小礮口、楊家河、至公巷、武聖廟、泉隆巷、邱家壩、新碼頭、小新碼頭、老官廟、五彩、沈家廟、寶慶碼頭、流涌巷、接駕嘴、大碼頭、中碼頭、打扣巷、龍王廟、四官殿、米廠、馬王廟等處。迤邐啣接。凡由湖北、湖南、江西三省所來之民船。皆集於此處。只來自四川之民船。集於南岸漢陽。其總數。常達二萬四千五百隻之譜。所謂帆檣林立一語。尙不足以形容此盛況也。

誌漢水航路。漢水水面之寬。雖遜於大江。而河底則較為深厚。故增水之期。載重五六百噸之汽船。得往來於襄陽

得至襄陽

商行商幫 八

輸入貨品

商幫

各幫交易主要商品

間。兩岸富饒。冠於全省。產黃豆、豆餅、芝麻、油類、棉花、漆、牛皮、木耳、煙草等為多。統以漢水為運搬之路。且為來自晉豫各省之多額農產。輸出於漢口之唯一徑路也。又棉紗、棉布、砂糖、雜貨。由此水路。以運輸於上游各地者亦為不少。商行及商幫。漢口為內地貨物一大集散市場。各種貨物。雖莫不有。然主要項目。有八大行之稱。即鹽行、茶行、藥行、廣東福州雜貨行、油行、糧食行、棉花行、皮行是也。此等貨物。由各地運來。其由四川運來者。有藥材、桐油、漆油、橘子、木耳、生絲、麻、白蠟、黃絲等。由雲貴運來者。有木耳、生絲、桐油、漆油、麻油、白蠟、杉木等。由陝西運來者。有牛皮、牛油、羊毛等。由河南運來者。有雜糧、棉花、牛羊皮、藥材、桐油、牛油、皮油、麻油、黃絲。其他如湖南之米、茶。江西福建之藥材、磁器、麻線、麻布、茶、果實、及上海鎮江之洋貨。閩廣雜貨。綿絲、綿布。又如油煎之砂糖。洋廣雜貨等項。不勝枚舉。商人團體。有所謂幫者。皆係同鄉團結。而冠以本省之名。如在漢口最著者。有四川幫、雲貴幫、陝西幫、山西幫、河南幫、漢幫、湖北幫、湖南幫、江西福建幫。是等商幫之集會地點。即所謂會館、及公所是也。茲列舉各幫交易主要商品如下。

幫名	交易要貨	幫名	交易要貨	幫名	交易要貨
四川幫	藥材、桐油、生漆、絲、麻、白蠟、黃絲等	湖南幫	茶、桐油、漆油、麻油、黃絲、其他五、〇〇〇、〇〇〇兩合計二六、四〇〇、〇〇〇兩	江西福建幫	江西福米三、〇〇〇、〇〇〇
雲貴幫	木耳、生漆、桐油、白蠟、杉木等	河南幫	黃豆、芝麻、小麥等之農物、牛羊皮、藥材、胡桃	建幫	其他七、〇〇〇、〇〇〇
陝西幫	牛羊皮、羊毛、牛油、潮幫、廣幫、及香港幫	海產物	黃白生絲、廣貨、桂皮、肉、葉、扇、夏布、荔枝、綉織物、象牙、細工、銀細工、砂糖、屑、絲、繭等	寧波幫	江南及浙江產物、米、綢、緞、子、綢、緞
				湖北幫	茶

茶為第一品。湖北安化、鄂羊樓峒、院祁門、贛修水。

紅綠粉靛四種。

輸出外國之茶。值千七百萬兩。

豆。江漢平野產。年輸出額七百萬兩。

產米之地。青山米佳。

米輸出值六百萬兩。麻值百萬兩。煙值百萬兩。

絲百萬兩。

漆百萬兩。

小麥芝麻為重要輸出。

商品 (1) 茶 商品以茶為第一。集於漢口之茶。紅茶為重。又有小量之靛茶。其主產地。為湖南、湖北、江西、安徽、四省。其面積約互二萬方里。以湖南安化、湖北羊樓峒、[蒲圻]、安徽祁門、江西修水等處。產額最多。品質亦佳。其中修水、祁門茶。可稱為最上品。安化茶次之。湖北產為最下品。又產於湖南、湖北、江西、安徽、四省之茶。大別為紅茶、綠茶、粉茶、靛茶、四種。就中粉茶出於製紅茶綠茶之餘。大概為供製靛茶之原料。而靛茶以俄人所經營之三工場。為最鉅。輸出於其本國及西伯利亞。又漢口之茶。由俄送薩、俄國四大市之一。上海、天津、海參崴等路。輸出外國。約計全年輸出總額為八十餘萬擔。價值一千六七百萬兩。(2) 豆 產於漢口地方之豆類。其主要者。為黃豆、綠豆、黑豆、三種。沿江漢之平野。皆此豆類之產地。其產額最大。即以每年輸出之豆類而論。實不下三百萬擔。價值約七百萬兩。以黃豆之輸出為最多。隨之豆餅。產額約五十萬擔。價值約五十萬兩。(3) 米 湖北為產米之地。江漢沿岸。到處皆有水田。若黃陂、孝感等縣。特稱豐沃。此外若襄陽、安陸、荊州、黃州等府之境。皆以產米著稱。又武昌縣東境。青山地方。產米頗佳。然產額不多。計每年由漢口輸出之米。約九十餘萬石。約值六百餘萬兩。(4) 麻 產於四川、陝西、湖南、湖北等省。每年由漢口輸出額。達十五六萬擔。約值百萬兩。(5) 煙 產於湖南、湖北、河南。而江西所產者甚少。每年由漢口輸出者。約十萬擔以上。值六十萬及百萬兩。(6) 絲 湖北省中若當陽、宜昌、漢川、沔陽、蒲圻、及黃州等縣。皆盛產絲。有黃白兩種。年產數千擔。約值百萬兩以上。而屑絲、繭殼。輸出約一萬擔。價值亦值二十七八萬兩也。(7) 漆 漆產於陝西、四川、湖南、湖北各地。每年由漢口輸出之平均額。不出一萬五千擔。約值百萬兩之譜。(8) 小麥 小麥產於湖

芝蔴

油類

芝蔴油以河南  
爲盛  
茶油八十萬兩

桐油

樹油

白蠟

論商况繁盛原因

北平野除本地需用外。集於漢口而輸出滬上各地者。每年平均在十七八萬擔之譜。輸出量之大。僅次於豆類及芝蔴。9 芝蔴 芝蔴爲湖北重要輸出品之一。漢水兩岸爲其重要之產地。每年自漢口以輸出於海外者。達五十萬擔以上。價值在一二百萬兩之間。10 各種油類 (一) 豆油。產於黃州及漢水沿岸。(二) 落花生油。以上二種油。每年輸出額。各約萬餘擔。每萬擔。皆值七八萬兩。(三) 芝蔴油。湖北雖產之。要以河南爲芝蔴油之大產地。品質佳良。質難及也。每年由漢口輸出約四萬擔。值三十餘萬兩。(四) 茶油分二種。一由山茶花榨取。一由山茶花榨取。產自湖南。可供燃燈及烹調之用。每年由漢口輸出者。二十餘萬擔。約值八十萬兩。(五) 桐油。產於四川、貴州、湖南、湖北等省。每年由漢口輸出者。約四十萬擔。值三百餘萬海關兩。(六) 皮油、木油、梓油。皮油係榨取柏樹種子外部之脂肪。分成白色乾質之結晶體。爲蠟燭洋鹼之原料。木油係取柏樹之果肉及種子所製造者。帶淡黃色。成不乾質。柔軟之凝結體。亦爲蠟燭之原料。梓油係榨柏樹之種子而製成者。爲暗黃透明之不乾質流動油也。多用以燃燈。每年由漢口輸出者。二十萬擔。值百五十餘萬海關兩。(七) 樹脂(漆油)由漆樹及去果實製造。爲固質淡綠色之樹脂而成者也。爲蠟燭及洋鹼之原料。較皮油木油爲勝。(11) 白蠟爲塗飾器皿及製燭原料。其主要產地。爲四川。然貴州、廣西、湖南、湖北。亦產之。由漢口輸出者。年約三千餘擔。值十六萬餘兩。每擔價值三十五兩至五十兩。

論漢口商業繁盛之原因 (1) 略歷 漢口自清初設仁義禮智兩巡司。嗣復移漢陽之同知駐此。至乾隆年間。遂稱楚中第一繁盛之地。然殷闐之度。仍去今遠甚也。迨西歷一千八



長江三口首推漢口

## 第二巨埠

商業範圍

黃河以南

川滇黔湘贛之貨物

外貨散入此範圍之內

人口稠密

百四十二年。清道光二十二年。有上海之開港。至一千八百六十一年。咸豐十一年。始行開放長江三口。而漢口居其一。餘爲九江鎮江。其形勢之樞要。俱不足以比擬漢口。於是富冠一世之長江門戶洞開。外國商船馳騁上下。漢口遂得乘時邁會。崛起爲中國第二巨埠。極至甲午戰罷。重慶開場。庚子亂後。長沙岳陽。關埠。外國商船更得以航駛於三湘三峽之間。而漢口發展。乃益不可遏。(2)商業範圍 漢口既據水陸要會。爲滄滬間及湘沅漢贛各江水間舟航之大鍾會地。又爲粵漢京漢兩路。及將來之川漢沙興武南南杭南潮等路之中心點。則運輸之所集。將來必益進於大觀。試一搜考其商業範圍之廣。近跨漢水平原。北括豫秦隴省。凡黃河以南之地帶。與國外爲商業上之交換者。必以漢口爲門戶。推及西。及西南東南。爲四川之寶庫。爲滇黔之無盡藏。爲湘贛之陸海。其物產光怪洋溢。莫不由長江沅資湘贛各水。以交匯於漢口。更由漢口播散國內外各種貨品。以分途供給於此廣大商業範圍以內之地域。且此廣大商業範圍以內之地域。其待啟之富源。尙不勝枚舉。一旦充其量而開發之。則爲長江全域精華總匯之漢口之商業前途。誠不能以今茲爲限也。

(3)人口稠密 以上所述商業範圍以內之人口。河南在二千五百萬以上。陝甘在一千八百萬以上。四川在七千萬之數。雲貴在二千萬之數。兩湖在五千萬以上。江西在二

澎漲之潛勢力

大工業地原料  
勞力燃料  
交通

直接取原料於  
原產地  
土貨中樞場所

土貨年產額一覽表  
脂肪類

千六百萬以上。合併爲二萬一千四百萬。實佔全國人數之過半。且沿江漢湘贛一帶之人民生活程度。已屬提高。則其所需者日宏。此亦漢口商業澎漲之一絕大潛力也。論漢口爲將來之大工業地。工業之勃起。必恃乎原料、勞力、燃料三者。有充分之供給焉。漢口對於三端。莫不物豐而價廉。工業之興起。必在乎交通機關之中心地點。漢口則水陸樞紐。蔚然爲東方之芝加哥。匪特此也。離漢口而言他埠。若上海、若廣州。其土產物之來集。非直接取之於原產地。係輾轉於商人之手。而始來集。是土產已一變而爲商品。則其價又昂。若漢口則異乎此。各種土產。每由生產者送集焉。尙爲土產。而非商品。其物價僅較生產原價微高。若然。是漢口者。爲坐購原價之大宗土貨之唯一之中樞場所也。故就實質上觀察之。漢口非僅爲全國商業中心地。亦全國工業之中心地也。茲揭主要土貨年產額一覽表於左。

品名	單位	輸出額	年產標準	產地	摘要
獸脂		二五、〇〇〇	五〇、〇〇〇	湖南、湖北、河南等	製蠟製鹼原料
皮油		一五〇、〇〇〇	二五〇、〇〇〇	四川、湖南、陝西、湖北	製蠟製鹼原料
漆油		一〇〇、〇〇〇	二〇〇、〇〇〇	陝西、四川、	製蠟製鹼原料

製油

豆類

製油

茶棉

雞卵

芝 蔴	菜 種 子	黃 豆	小 麥	菘 豆	落 花 生	棉 實 子	胡 桃	茶	棉 花	大 麻 苧 麻	豬 毛	卵
		擔	同	同	同	同	同	同	同	同	同	個
四五、〇〇〇	三〇、〇〇〇	八三、四七九	一五〇、〇〇〇	八五、〇〇〇	二五、〇〇〇	八三、九三三	一五、〇〇〇	四五、〇〇〇	二〇〇、〇〇〇	二〇〇、〇〇〇	一三、五〇〇	一八、七三二、五〇〇
六五、〇〇〇	未詳	一、五〇〇、〇〇〇	三〇〇、〇〇〇	三〇〇、〇〇〇	五〇、〇〇〇	一〇〇、〇〇〇	三〇、〇〇〇	七〇〇、〇〇〇	三〇〇、〇〇〇	三五〇、〇〇〇	一五、〇〇〇	二〇、〇〇〇、〇〇〇
湖南、湖北	湖南、湖北、河南、	湖南、湖北	湖北	湖南、湖北	湖北、江西	湖北	河南山東	湖南、湖北、江西、安徽	湖北及湖南一部	四川、山西、湖南、湖北、	陝西、河南、四川、	湖北、湖南
製油原料	製油原料	製油原料	製粉原料	豆粉條原料	製鹼製油原料	製油燃料飼料	製油原料		紡紗織布適宜	製麻布製網原料	天鵝絨原料	

牛羊皮

蠟質

桐油

鳥	毛鴨毛擔飾毛片	五、六六、二六六、七、〇〇〇、三〇〇	湖北、湖南、	織物原料
石	音 擔	二七、〇〇〇	未詳 湖北、	陶器塗料 塑像原料
牛	皮	一、九、七〇〇	一〇〇、〇〇〇 湖北、湖南、河南、山西	革帶靴原料
牛	皮 層	三九	漢口	牛皮膠原料
鉛	蠟	四〇、〇〇〇	未詳 湖南、貴州、雲南	
安質母	蠟	五五、〇〇〇	未詳 湖南、湖北、	
生山羊皮	枚	一、二、四、〇〇〇	一、二、〇〇〇、〇〇〇 陝西、四川、山西等、	柔皮原料
綿羊皮	同	一〇、〇〇〇	二五、〇〇〇 湖南、陝西、山西、	毛皮原料
各種毛皮	同	一四、〇〇〇	兩湖、四川、陝西、	毛皮原料
白	蠟	一一、三五四	二〇、〇〇〇 四川、貴州、湖南、	製蠟藥材
黃	蠟	一、三〇〇	一、五〇〇 未詳	製蠟製藥原料
錫	蠟	二六六	未詳 湖南、雲南、	
桐	油	二六〇、三三三	三〇〇、〇〇〇 湖南	為塗料

漢陽鐵廠主權  
不完  
徐榮庭紗布兩  
局揚子江機  
器公司第一裕  
華振寰等紗廠  
武漢三鎮工廠  
表

漢口為全國中心市場。附近動植鑛產之豐富。甲於全國。航路扼江漢朝宗之匯。鐵軌據全國脊脈之樞。人密而工廉。產豐而運便。舉凡工業地之要件。罔弗備焉。若紅茶、芝蔴、水銀、豬鬃、藥材、雜豆、雜糧、樟腦、石膏、油脂、木材、皮毛、木耳、各重要生產品。大半由漢口輸出。他如靛、茶、桐油、木油、牛油、柏油、雞卵黃白、凍肉、豆餅、錫砂、牛皮、羊皮、繅絲、舉凡工業之原料。漢口實為第一之輸出市鎮也。考武漢三鎮。毗連區域。所設工廠。實未美備。除漢陽鐵廠。已隱失自主權力之外。其燦然可觀者。為徐榮庭承辦之紗布兩局。「即楚興公司詳見武昌及後實業篇」王光經營之揚子江機器公司。「在詎家磯」於是有接踵而興之紗廠。曰第一紗廠公司。曰裕華紗廠。曰振寰紗廠。「並在武昌」如火如茶。相繼而起。然此尙未足以發揚漢口大原料場之精英也。其故在中國人工業智識不完。集資不易。無堅忍心。而又趨避太熟。「見利則趨。聞害則避」視彼西人之始終貫徹。失敗不悔。沈毅精密。務底於成者。良有間也。茲列武漢三鎮工廠表於後。

揚子機器廠	製造船舶 機械鐵器	漢口謀家磯	鐵釘廠	製鐵釘	漢口森林 每日製釘二百桶
燧昌火柴廠	製造船舶 機械鐵器	漢口日本租界	永昌元榨油廠	製豆油餅	襄河邊 每日產豆餅一千六百塊
燧華火柴廠	同上	漢口橋口鐵道外	順豐榨油廠	同上	同上 每日二千四塊
興商磚茶廠	製茶	漢口橋口	興盛榨油廠	同上	同上 每日一千四百塊

第二章 通商場 第一節 漢口「夏口縣」 武漢工廠表

雞蛋

玉成蛋廠 蛋黃白

漢口大智門  
每日雷蛋五十擔

福和榨油廠 同上

同上  
每日一千塊

麵粉

金龍麵粉廠 製麵粉

漢口法租界  
每日製粉四萬五千磅

劉詳興廠 製麵粉  
別棉花之

漢口雙街  
每日製二十六擔

裕龍麵粉廠 同上

漢口羅家墩  
每日製粉五萬磅

順記麵粉廠 同上

同上  
每日製二十二擔

榨油

元豐榨油廠 豆油餅

漢口特別區  
每日製豆餅三千六百枚

馨記麵粉廠 同上

同上  
每日十八擔

天勝榨油廠 同上

漢口襄河邊  
每日製餅二千枚

蕭義興廠 製麵粉  
同上

同上  
每日十八擔

碾米

寶勝碾米廠 精米

漢口華景街  
每日精米一百擔

楊正昌廠 製麵粉  
同上

同上  
每日十八擔

裕泰碾米廠 同上

同新碼頭  
同上

泰昌麵粉廠 同上

同上  
每日十四擔

同昌碾米廠 同上

同張美之巷  
同上

源成麵粉廠 同上

同上  
每日十擔

軋花

盈豐玉碾米廠 同上

同後街  
每日二百擔

福生具軋花廠 同上

同上  
每日十八擔

寶善碾米廠 同上

同山頭  
每日五百擔

泰豐軋花廠 同上

同上  
每日十三擔

碾米 鐵工 造紙 織布紡紗 絲麻 皂燭 鐵廠

寶順碾米廠	同上	漢口西灣 每日一百擔	周恒順鐵工	各種鐵工	同上
裕潤碾米廠	同上	武昌 每日二百五十擔	周鴻順鐵工	同上	同上
元盛碾米廠	同上	武昌 每日二百擔	鄧義興鐵工	同上	同上
財政部造紙廠	製紙	漢口謙家墩 一日出紙四百擔	廣益公司鐵	同上	漢口山頭
維益織布廠	織布	漢口本街 每日織布 百五十疋每疋五丈	貧民工廠	織布 雜品作	漢口惠民亭
中亞織布廠	同上	同上	楚興公司紗	紡紗	武昌
精美織布廠	同上	同上	楚興公司布	織布	同上
包全生織布廠	同上	同上	楚興公司絲	縲絲	同上
謝榮茂皂燭廠	製造肥皂 洋燭	漢口大智門 每日肥皂 二十箱洋燭六十箱	楚興公司麻	製麻	同上
漢陽皂燭廠	同上	漢口橋口外 每日皂燭一百二十箱	第一紡織公司	紡紗織布	同上
漢冶萍鐵廠	製鐵	漢口龜山 每年產生鐵十五萬噸	模範大工廠	製造雜品	武昌

第二章 通商場

第一節 漢口「夏口縣」

武漢外國工廠

造紙 造幣 製罩 腸 皮革 工廠表  
 武漢三鎮外國

工廠名	工之類別	所在地	國籍	製造量數
鈕和昌鐵廠	各種鐵工	白沙洲	紙類	晝夜製紙百二十張
冠昌機器鐵廠	同上	財政部	造幣廠	銅元銀元 武昌城內
謙順製罩廠	製造洋燈	湖北	氈呢廠	製造絨毯 大呢 下新河 每日織量六百碼
順記製罩廠	同上	實業第一廠	愛國布	武昌後補街 每日織布百六十疋
熊記腸廠	製造臘腸	巖記工廠	愛國布毯類	武昌 每日織布二十疋
華記腸廠	同上	湖北製皮廠	皮革製造	南湖 每日製皮二十餘張
砲藥廠	製造彈藥	利華製革公司	同上	同上
兵工廠	製造槍砲	陸軍製革廠	皮革製造	南湖

工廠名	工之類別	所在地	國籍	製造量數
義華澄油廠	木油	法租界	義大利	每年牛油二萬擔
新泰磚茶廠	茶磚	俄租界	俄	



磚茶 油 棉花 紙煙 牛 鏹 淨皮

阜昌磚茶廠	順豐磚茶廠	怡和澄油廠	華昌澄油廠	和利製冰廠	平和縣包工廠	隆茂綿包工廠	英美紙煙廠	和記宰牛廠	泰和煉鏹廠	其來油廠	德泰淨皮廠	福泰淨皮廠
茶	茶	桐油其他脂油	桐油其他脂油	製冰	壓包棉花	同	製煙捲	製牛豚鷄鴨卵	煉鏹	精製桐油	精淨牛羊皮	同
磚	磚			冰	花	上	捲	鴨卵	鏹	油	皮	上
英租界	俄租界	英租界	英租界	法租界	英租界	同上	特別區	同上	橋口	法租界	英租界	同上
俄	俄	英	英	英	英	英	英美合資	英	同上	美	美	法
		每年木油四萬擔 桐五	每年木油二萬擔 桐五	每日製冰二萬磅	一書夜棉花鐵卷 能力一千俵	同一千二百俵	每日製煙捲六百萬 支葉捲六萬磅	每年宰牛豚等值二 百萬兩	每日煉鏹四噸	每年製桐油二十 萬擔	無定額	同
		牛	牛									上

第二章 通商場 第一節 漢口「夏口縣」古蹟名勝

雞蛋

永興淨皮廠 同 上 大智門 同上 同上 同上

公興蛋廠 製蛋黃白 法租界 同上 同上 一日用蛋一百擔

公興澄池廠 桐木油 大智門 同上 每年桐木油二萬擔  
牛一

酒 康成酒廠 釀 酒 橋口 中法合辦 每日製酒八十擔

瑞興蛋廠 製 蛋 下關 比 一日用蛋一百擔

萬興淨皮廠 淨牛羊皮 法租界 外 比 無定額

共二十二廠

瀟湘湖即後湖

天一閣

惟敘亭

中國跑馬場

劉園愛國花園

古蹟名勝 瀟湘湖。即後湖。為襄河故道。明太祖討陳理時。曾勒馬賦詩於此。昔為遊覽品評之勝地。自張文襄築隄。而湖漸湮塞。今將闢為市廛。而上游菜圃麥畦。彌望皆是。天一閣。在大智門西南。巍樓三層。俯視一切。相傳係苦回祿。取天一生水之義。以事厭勝也。惟樓梯封鎖。蝙蝠叢集。梁木傾頹。遊人罕至。惟敘亭。在漢鎮堡垣內。係同治二年郡守鍾謙鈞建。亭中刊江漢朝宗圖。堡垣街巷。一目瞭然。中國跑馬場。在循禮門北。地極平坦寬闊。場間建有洋式樓房。為賽馬時招待之所。初漢口大智門左近。本有西人創設之跑馬場。嗣以華人欲入場並賽。西人拒而不納。遂別營此處。故曰中國跑馬場。以示區別。花園有二。俱

## 自來水塔

在循禮門車站旁。一爲劉園。以林木勝。一爲愛國花園。以寬敞勝。遊人頗盛。附誌自來水塔。塔高十六丈。結構精巧。如天造地設。塔內梯狀如螺旋。級二百。緣梯登至第二層。有水表。觀之。卽知全鎮用水幾何。又置木製全鎮電桿圖樣。至第五層。爲水樞之底。始聞水聲。有水管三。其二爲上水管。其一爲下水管。至第六層則爲貯水池。吸筒吞吐。聲若雷動。第七層設有警鐘。附列火警章程。其報告信號。日間則掛紅旗。夜間則揚紅電燈。

距滬六百英里  
距宜昌四百英里  
距萬縣二百英里  
距敘州五百英里

## 全國中心

地位次於上海

商務。漢口居江漢合流處。上通四川。下連上海。（漢口距揚子江口六百英里。夏期漲水時。可行吃水二十二呎之輪船。冬令水淺。亦可行十二呎之輪船。由漢口至宜昌四百英里。漲水時。可行吃水十六七呎之輪船。水淺時。可行五六呎之輪船。由宜昌至萬縣二百英里。水路極險。可行小輪船。由萬縣至敘州五百英里。水淺時。仍可行吃水三呎六寸之小輪。敘州以上。水狹流急。輪船難行。民船可上溯一百里。）溯漢水而上。可達秦豫二省。湘贛皖蘇。又皆有輪船聯絡。京漢鐵路。以此爲起點。橫越海蘭鐵路。直達北京。與京奉、京綏兩路聯絡。將來粵漢鐵路告成。直接與廣州香港交通。則漢口一埠。實占全國交通之中心。正不僅如古所謂九省通衢也。現在貿易區域。包括湖北、湖南、河南、山西、陝西、甘肅、四川、雲南、貴州、江西。地位次於上海。而爲內地最大商埠。貿易額之鉅。爲長江各埠所不及。雖自滇越鐵路告

芝蔴尤為頭著

兩出入五千餘萬

出口茶芝蔴

入口布棉紗雜貨

萬合計一萬五千

成以後。與雲南斷絕貿易。而自京漢鐵路開通以來。與河南貿易。日見繁盛。農產物。出口加多。芝蔴一項。尤為顯著。光緒二十九年。僅五十一萬擔。民國元年。乃達一百九十一萬擔。民國八年。漢口逕行往來洋貿易貨價。進口三千七百四十六萬兩。出口一千四百四十九萬兩。合計五千一百九十五萬兩。較光緒二十九年之進口。七百七十六萬兩。出口四百七十六萬兩。則進口增加四倍。出口增加三倍。出口貨茶、芝蔴、為大宗。皮革、棉花、桐油、豆、豆餅、烟、草、柏油、苧蔴、絲、藥材、漆、生鐵、煙葉、猪鬃、麪粉、次之。進口貨。布疋、棉紗、雜貨為大宗。糖、煤油、五色染料、五金（銅最多）、火柴、銅及火柴盡係日本貨。茶末（為製造磚茶之用）、蔴袋、等次之。茲將輸出入總額表錄於左。

	民國十年	民國九年	民國八年	民國七年	民國六年	民國五年
洋貨進口淨數	六三、四八四、六六六	五八、七四〇、一六三	五二、九八六、〇二〇	四三、四七、九六〇	四七、三〇、五六〇	四九、一九九、三七三
土貨出口總數	八六、六二八、八三四	八八、二〇八、二三九	一二四、九二〇、六五〇	一〇三、八五、三三八	一〇一、六三三、二九〇	一〇六、一〇八、七九二
合計	一五〇、一一三、六〇〇	一四六、九四八、四〇二	一七七、九〇六、六七〇	一四六、二四三、二八八	一四八、九三三、八五〇	一五五、二八八、一六五

第二節 沙市

馬關條約

四川藥材果品

人口三萬

萬城堤

日本人居留地

沙市輸出入商  
品

海關輸出入總  
額表

位於漢口宜昌間。與宜昌俱為四川貿易樞要地。此地夙稱沙頭。又曰荆沙。在江陵縣南十五里。光緒二十年。馬關條約。開為商埠。南憑長江。北以便河（河名）通行。荆州之漢水流域。諸地方。湖北西部平野。各地物產。如魚布。米。棉。表心紙。聚集於此。遂向四川漢口運出。又漢口。湖南。江西。安徽之貨物。四川之藥材。果品。必往沙市。然後運銷其他各地。所以商務特盛。成宜昌以上。漢口以下之大市場。人口三萬。有三府街。廣貨牌街。等繁盛街市。

市街東西七里。南北三里。江岸有萬城堤（一名古月隄）向北斜傾。有日本領事館在焉。馬關訂約時。於下流江岸。闢日本人居留地。每年漢水氾濫時。輒成爲災民聚集之所。有稅關。及沙市稽查局。沙市警察局等。附近土地肥沃。人口繁衍。氣候溫和。物產甚富。又兼水道四通八達。轉運便利。故貿易頗盛。出口貨。棉花。絲。柏油。豆。芝麻。菜子餅。牛皮。羊皮。藥材。漆油。白蠟。爲大宗。進口貨。棉紗。棉布。糖。靛。五色染料。煤油。爲大宗。茲將海關輸出入總額。揭錄於左。

	民國十年	民國九年	民國八年	民國七年	民國六年	民國五年
洋貨進口淨數	四、〇三四、八七	三、〇九三、五〇六	二、五八〇、六四七	三、一三四、八九	二、四〇四、六六	二、三六〇、四〇八
土貨出口總數	一、八七、一九	一、四四、八三	一、四七五、五〇	二、一六九、九七一	一、五四一、四〇八	一、七五三、八四九
合計	五、九三、〇二四	四、五八、三八	四、二六、〇三七	五、三〇四、七八〇	三、九四六、〇六四	四、一四、二五七

第三節 宜昌

宜昌。爲光緒二年中英雲南交涉。締結烟台條約。開放五口之一。其餘四口。爲重慶、蕪湖、溫州、北海。踞長江輪船之終點。四川進出口貨物。或用淺水輪船。或用民船。皆以此爲交換裝載之地。出口貨。棉花、牛皮、羊皮、麥、漆油、生漆、五倍子、菸葉、藥材、絲。爲大宗。進口貨。棉紗、棉布、五色染料、煤油、白糖、紙烟。爲大宗。茲將歷年海關出入總額表錄於左。

海關輸出入總額表

	民國十年	民國九年	民國八年	民國七年	民國六年	民國五年
洋貨進口淨數	三九三、九四六	三、三三六、〇一	二、四六五、八九〇	六八二、四九六	二、一五七、三五九	一、四二九、八九七
土貨出口總數	一、三六七、十六九	一、〇〇一、七六六	一、四五〇、五三五	二、一四三、五九六	二、一五〇、二五五	三、五五四、〇六二
合計	一、七八一、七五五	四、三三七、七九七	三、九一六、四四五	二、八二五、五四四	四、三〇七、六一六	四、九四三、九九九

第三章 省垣之概況

武昌縣(故武昌府江夏縣治)

沿革 夏禹時。爲荊州之域。周屬楚。周懿王時。楚子雄渠。甚得江漢民心。乃封其中子紅爲鄂王。鄂之名自此始。漢高祖六年。置江夏郡。治沙羨縣。三國吳孫權。曾自公安徙都於此。一

故江夏縣

封中子紅爲鄂王

圖鎮三漢武



孫權所都

漢時郡在雲夢

一云孫權所都。係樊口之武昌。即今之鄂城縣。遂於東境分置武昌郡。隋開皇初廢郡改縣。曰江夏。為鄂州治。元為武昌路治。明與清為武昌府治。民國二年改稱縣。總之。自漢及晉。為沙羨縣。自隋及清。為江夏縣。民國去府。名縣曰武昌。

「註」按江夏郡治。漢時在今雲夢縣。吳孫權則築城於魯山。即今漢陽之龜山也。魏之江夏郡治。則在黃陂縣。後復徙於德安府界。晉既平吳。仍魏之郡。治於安陸。至劉宋之季。始移江夏郡治於江南之夏口城。自後無復移易。

南北二百里

幕阜山脈

比南京北京均高  
黃鶴山

幅幘及地勢 縣境挾於漢陽、夏口、黃岡、咸寧、嘉魚、數縣之間。東西約八十里。南北約二百里。大江包繞其西北兩界。全境踞江漢平原之中。沃野青疇。羣湖糾紛。有幕阜山脈。自江西邊界北走。貫咸寧而入境。直至城東為洪山。西走貫全城如長蛇奮躍。而西瞰江。其首隆然。是曰蛇山。地勢拔海一四四尺。比南京北京均高。「南京五〇。北京一一六。」

(一)山 (1)黃鶴山。在縣城西隅。一名黃鶴山。西北二里有黃鶴磯。方輿紀要。黃鶴山一名黃鶴山。起城東而達於西南隅。山形蜿蜒。俗名蛇山。楚會勝概。悉鍾於此。即黃鶴磯。當頭陀寺後。懸崖曲坳處。盛暑冷風沁骨。故絕蚊蚋。俗乃謂仙塵拂去也。山舊名紫竹嶺。故頭陀寺。亦稱竹林寺。又此脈在城東隅。名高觀山。即蛇山中峰。因宜遠眺。故名。又稱高冠山。以肖狀也。附近有鳳凰窩、烏龍池、清風、明月、二井諸勝。明初改築省垣。包入城內。(2)洪山。在城東十里。

高冠山 洪山



凡數十峰

黃鵠亭鳳凰山

八分山

子午石

斧頭湖 金口

魯湖 清寧黃  
家湯孫賽諸湖  
鮎魚口 藩湖

東西梁子湖賀  
勝橋  
跨四縣九十九  
漢 九十九山

舊名東山。遂沿呼洪山云。岩壑秀異，宋趙淳嘗即山勝處，架木為閣，榜曰東岩，狀其石曰雲根，雲局，凡數十峰。山巔為黃鵠亭，又有怪石，為窪尊狀。宋末荆湖制置使孟洪嘗遷隨州大洪山寺額於此。遂沿呼洪山云。(3) 鳳凰山在城西北隅。三國吳黃龍元年，鳳凰來集，故名。舊貢院、縣學、縣署皆在其陽。前有孟母塚。今在貢院墻內。唐岑參詩。

「路指鳳凰山外雲，衣沾鸚鵡洲邊雨。」即謂此也。(4) 八分山在城南六十里，望如列屏，有水分流，如八字，故名。頂為八分寺，即慈雲寺。山半有飛錫泉，旱不涸，霖不盈。白雲洞、白龍泉在其麓。子午石在八分山巔，石方頂圓，羣石環之。清嘉慶十二年，總督汪志伊於其正面鑄八分山之神，旁鑄子午谷八字，後遇旱禱雨，皆在石前。

(二) 水 (A) 湖 斧頭湖在城南一百二十里，匯嘉魚、咸寧、諸縣之水，至金口注江。魯湖在城西南八十五里，南通斧頭湖。清寧湖在城西南十五里，東北通黃家湖。又東南通湯孫湖。又東通賽湖。賽湖匯諸湖之水，折而西北流。俗呼為裏河，由鮎魚口注江。藩湖在城內藩署後，舊撫署前，一名都撫湖，為縣學外之泮湖。夏則渠荷的皪，幽芬襲人。東梁子湖在城東南九十里，山脈自興國桃花尖來，數百折至賀勝橋，界水分焉。西為西梁子，東為東梁子。

通興國、大冶、武昌、江夏、四縣。凡漢九十九有九，湖中九十九有奇，其最勝者曰青山、梁子山、三山、石壁山、同山、月山、南蓮山、黃陵山、非舟莫渡。水深魚美，林鬱隱蔚，其中蟹鱚鱖魚、菱歌藕唱、鷗波澄碧、螺髻浮青，為境內東南絕勝之境。

西梁子湖在城南八十里，通蒲圻、嘉魚、咸寧，中有山曰釜山、曰桂山、曰靜寶，皆深邃可遊。春漲漁人十倍於東梁子湖。東梁子湖注樊口，西梁子湖注金口，去港各九十里入江。(B) 金口在城南六十里，為塗水注江之口。

塗水 鐘台山

金燈山 鮎魚口

城在黃鵠山上

均在山後明初楚藩始包山前地

北一門餘三面各三門

六朝前之商市

六朝迄唐宋之商市

萬歷間商務北徙漢口

按塗水源出咸寧縣東南鐘台山，曰咸河。又名西河。北流至縣南金燈山下，曰金水。又西北入江夏縣界，匯為斧頭湖。又西北注江，曰塗口。又名金口。鮎魚口在城西南五里。為裡河入江處。裏河見上清潭湖。

城市概況 沙羨城。舊在黃鵠山上。築於三國吳赤烏中。周二三里。謂之夏口。係移對岸夏口於江南。城小而固。世為重鎮。劉宋更名郢城。唐牛僧孺帥武昌。始甃以磚。宋皇祐中亦嘗修之。均在山之後方。明洪武四年。楚藩開府。始包有山前地。增築城垣。周二十里有奇。嘉靖十四年。御史顧璘復加修治。環城為濠。西臨大江。關門十。東之中曰賓陽。俗名大東門。東之北曰忠孝。俗名小東門。西之南曰文昌。西之中曰平湖。西之北曰漢陽。南之中曰保安。南之東曰中利。南之西曰望山。北唯一門。居北之西。曰武勝。俗呼草湖門。清代因仍。時加修葺。光緒朝。於賓陽中和間。增闢一門。曰通湘。民國光復初。改中和為起義。現有拆城之議。其商市之沿革。六朝以前。在武昌西南一帶。當時鸚鵡洲。大江中。尾及黃鵠磯下。江水洄洑。黃軍浦。船官浦。南浦。均為商船艤聚之所。自六朝以迄唐宋。武昌與漢陽商市並盛。江南則漢陽門一帶。江北則南紀門一帶。觀陸游入蜀紀。與胡寅南紀樓詩。已可概見。元代及有明中葉。商業萃於漢陽。南門。東門。及鐵門關一帶。讀余闕登太平寺詩。與顧炎武天下郡國利病書。可知也。自萬歷間。火烈水橫。市廛燼蕩。商務遂北徙於漢口。金沙洲。在南城外。古

蛇山

高觀黃鵠二山

鳳凰山紫陽湖

鸚鵡洲  
故事詳後漢陽  
黃軍浦  
官浦  
紫陽湖  
南浦  
沙湖

昔亦為百貨雲集商賈輻輳之區。其形勢有山脈自南嶺之幕阜山來。貫城區而東西繇瓦。陸游入蜀紀言其形勢蜿蜒如蛇。故俗有蛇山之稱。一蛇山東部有礮台。設礮多尊。位於山凹之中。俯瞰武漢三鎮。就中東為高觀山。登高縱目。周窮數百里。實乃壯觀。西為黃鵠山。大有鵠立江干俯瞰一切之概。城垣環繞山之前後。山後多山阜。其西北之鳳凰山。為軍事重地。一鳳凰山上礮台對於漢口。有居高臨下之勢。而不易受他方射擊。辛亥革命。據守此山。頗資得力。一山前多湖澤。中以紫陽湖最饒風景。外則青山、洪山、八分山、以為壘。沙湖、曬湖、南陽湖。以為池。規模宏闊。氣象雄渾。以視虎踞龍蟠之南京。殆有過之無不及也。以上雜採

地學雜誌七十八號阮麟運作之一論武漢

「註」鸚鵡洲在城西南二里。寰宇記。鸚鵡洲在大江中。與漢陽縣分界。後漢黃祖為江夏太守。大會賓客。有獻鸚鵡於

此洲。而洲以得名。黃軍浦。一名黃金浦。水經注直鸚鵡洲之下尾。江心作渚洄。因昔黃蓋曾屯軍於此。故浦以得

名。船官浦。亦在城西。水經注江之右岸。有船官浦。歷黃鵠磯西而南。南浦在城南三里。一名新開港。其源出景首

山。「在城東南五十二里。上廣下削。」西入江。春冬涸竭。夏秋泛漲。商旅往來。皆於浦停船。以其在郭之南。故名。離騷

送美人兮南浦。指此。紫陽湖。即墩子湖。在城內山南。大朝街之東。沙湖、曬湖、南湖。並在城外。沙湖在城之東北。曬

湖在城之東南。南湖又在曬湖之南。

望山門至司門  
口最繁盛

蘭陵街芝麻嶺

察院坡

三佛閣玉帶街

大朝街十字

魚等街

上下新河

鮎魚套

官署

學校

紫菜苔

街市因對岸漢口。爲大商業地。則本城內。皆小賣所萃。以望山門至司門口間之長街。最爲繁盛。此街首尾。介督軍省長二署間。望山門。爲省城南面最西之門。進門北走。爲王府口。爲蘭陵街。勸業場。及旅館萃焉。再北爲芝麻嶺。如綢緞布疋。雜貨店等大商店。林立其間。又北抵司門口。東折爲察院坡。爲糧道街。以通忠孝門。西折經黃鶴樓。北出漢陽門。抵江濱。自蘭陵街之直北而東折。爲三佛閣。自芝麻嶺之直北而西折。通玉帶街。人字街。以出平湖門。又進保安門而北走。爲大朝街。又如保安門外之十字街。文昌門外之河街。武勝門外之鮎魚街。亦均屬繁盛之地。今後繁盛趨勢。將逐漸移至江岸一帶。如武勝門外之街市。及上新河。下新河。出武勝門沿江北走之路。與文昌門。望山門外。及鮎魚套一帶。昔皆荒闕之區。今皆商況殷繁。十年以後。將與漢口並盛矣。

官署學校 官署有督署兼省署。江漢道尹署。交涉署。縣署。財政教育實業三廳。高等地方審檢兩廳。全省警務處。省會警察廳等。學校有國立武昌大學。私立中華大學。係黃陂陳時字淑澄者所立。分大學。中學。小學。三部。學生總數達二千人。更有教會立文華大學。專門有甲農。甲工。甲商。法專。醫專。美術學校等。又有第一男女師範。省立第一。第二。中學。女子中學。外國語學校。及武昌大學。文華大學兩附屬中學。公立之勺庭。僑立之啟黃中學等。人口十萬。

物產實業 農產米。麥。雜糧。俱備。洪山一帶。產一種紫色之苔菜。名紫菜苔。極肥味美而

苧菜

綿紗爲大宗

楚興公司

楚義公司 第一紡紗公司  
裕華震寰模範工廠

榑子街

粵漢總站在徐家棚  
造幣廠輕便鐵路

產豐。爲冬季蔬菜佳品。長江一帶。頗著令名。司湖四周。夏季產紅白二種苧菜。肥美稱最。惜產量不多。不如紫菜苔之大宗輸出耳。水產亦頗饒。商品以綿紗爲大宗。前清末年。湖廣總督張之洞。創辦織布紡紗官絲製麻四局。俱設在文昌門外河邊。民國初元。由楚興公司出資金一百三十萬兩。包辦以來。成績極佳。織布局所產之官布即綿布。極堅固。行銷長江一帶。及西南諸省。更有楚義公司。對於楚興。專任購運煤炭。第一紡紗公司。在武勝門外。舊商埠。資本總額三百萬元。此外更有裕華震寰兩紡紗廠。武昌模範大工廠。在蘭陵街內。分製腴。織染。製革。縫紉等科。商辦武昌電燈公司。在紫陽橋。此外有碾米。造紙。廠在白沙洲。造幣。氈呢。製造絨毯大呢廠。在下新河。織愛國布。及愛國布毯。製皮製革。製皮革有三廠。俱在南湖。等廠。在工業界稍有起色。又武勝門至漢陽門沿江一帶。有製造竹篾之店。二三百家。物美而價廉。行銷長江一帶。是爲榑子街。白沙洲一帶。有湖南人所設木廠數十百家。來自湘黔。運售長江一帶。俱集薈於此。「與漢口節。武漢三鎮工廠表參看」

交通 隔江北岸漢口。爲京漢鐵路終點。而粵漢路。則起點於大江南岸。省城武勝門外。新河下。徐家棚。是爲粵漢總站。其分站。在望山門外。鮎魚套。路軌。則自北部江干。南走忠孝。賓陽門外。而南入湖南。抵於滌口。造幣廠輕便鐵路。起於武勝門外江干。大隄口。繞過忠孝門。進賓陽門。直達大朝街造幣廠內。長十五里。武昌與漢口間之交通。賴漢陽

黃鶴樓

辛氏市酒

白雲黃鶴

費文偉

苟瓊

乾隆初建樓高  
十八丈

門外與漢口英國租界之六碼頭及漢水口龍王廟之輪船擺渡往來不絕。僅十餘分鐘一次。與漢陽間之交通賴平湖門外及漢陽朝宗門「東門」間之輪渡。但不若至漢口者爲便耳。

古蹟名勝 黃鶴樓。在城內西部漢陽門裏。黃鵠山上。京漢旅行指南所載。樓之得名。各書所載。莫衷一是。要以因山得名者爲近似。(1)元和郡縣志。江夏城西南角。因磯爲樓。報恩錄。辛氏市酒山門。有道士數詣飲。辛不索質。道士臨別。取橘皮畫鶴於壁。踰十年。道士復至。取所佩鐵笛吹弄。須臾白雲自空飛來。鶴亦下舞。道士乘鶴去。辛氏卽其地建樓。(2)南齊書。仙子王子安曾乘鶴過此。(3)太平寰宇記。及唐圖經。皆謂費文偉。登仙駕鶴。憇此故名。唐閣伯瑾鄂記。以文偉事爲信。(4)梁任昉述異記。謂苟瓊字叔律。潛棲郤粒。嘗東遊憇江夏黃鶴樓上。西望有物。飄然降自霄漢。乃駕鶴之賓也。羽衣虹裳。賓主歡對。辭去。跨鶴騰空。渺然而滅。後人誤爲文偉事也。宋張栻亦辨其非。南軒集。又謂黃鶴樓以山得名。而李筌岳麓碑。題江夏真仙鶴。崔灝詩。目注黃鶴人名。今全唐詩無此註。(5)陸游入蜀記。黃鶴樓。號爲天下絕景。故址在石鏡亭南樓之間。正對鸚鵡洲。江夏縣志。樓於明嘉靖末隆慶五年。都御史劉懋重建。汪道昆爲之記。崇禎末。又燬於流寇。葉慕廬集。今樓乃故楚勅書樓移建。前清順治中。御史上官鉉重建。康熙三年災。總督張長庚撫臣劉兆麟重建。汪容浦代畢秋帆撰黃鶴樓銘序。乾隆元年。大學士史文靖。總督湖廣。乃更其制。自山以上。直立十有八丈。其形正方。四望如一。高壯閎麗。稱其山川。歷六十年。堅密如新。其下水師蒙衝在焉。乾隆四十四年。御書江漢仙蹤題額。嘉慶十五年。總督馬慧裕重修。咸豐六年火。總督官文重修。嗣於光緒間。又燬。又修。張文襄公改建警鐘樓於其側。前

奧略樓

首義公園

楚觀樓

奇章閣 南樓

卓刀泉

孟宗井

忠孝門 洪山塔  
寶通寺 長春觀

東嶽廟 梅亭山

抱冰堂

樓額曰奧略樓。有聯云「昔賢整頓乾坤。誦造都從江漢起。今日交通文軌。登臨不覺亞歐通。」民國初燬於兵燹。今又重建。爲啜茗游覽之所。長江盤繞其下。與隔岸漢陽龜山相對峙。晴川閣、鸚鵡洲、盡在眼底。今闢其下爲首義公園。楚觀樓。在城西北隅。爲唐牛僧孺奇章公故址。宋知州陳邦光。即其地建戲彩堂。後知州汪叔詹。夢前身爲奇章公。因名奇章閣。明宏治中重修。改今名。清乾隆五十七年。火。總督畢沅重修。仿江寧南樓式。柱包牆內。南樓。任司門口。黃鶴山頂。世說庾亮在武昌。秋夜氣佳景清。使吏殷浩輩乘月登樓吟詠。庾公率左右步來。與諸人詠譴。竟坐甚樂。縣志。又名玩月樓。即今之譙樓。卓刀泉。在賓陽門外十餘里。昔關壯繆治兵江陵時。曾卓刀於此。故名。四圍古柏老松。枝葉琤琮作響。值微風。又如萬馬奔騰。省垣勝地也。泉水冬溫夏冽。色淡碧。甘如醴。孟宗井。在城南。輿地紀勝。今安遠樓。其故基也。舊爲靈竹寺。即孟宗哭竹之所。又孝感祠。在城東二里。祀孝子孟宗。祠係紹興間建。明代遷武昌衛堂北。即孟宗故宅。宏治初。知府冒政改建於大東門外。白鶴山。戊午御史王恩。以岳武穆王合祀。匾曰忠孝祠。此武昌城之小東門。所以有忠孝門之名也。洪山塔。洪山在城東十里。即與城內蛇山相連延之一邱阜也。山麓寶通寺爲名刹。寺後一塔。聳立於煙樹之間。七層八角。高凌霄漢。拾級而上。極目千里。武漢三鎮。收入眼底。山下有白龍泉。並有清羅澤南死節處。與賓陽門外之長春觀。東嶽廟。俱屬遊賞勝地。梅亭山。在中和門子城上。明太祖征陳友諒。嘗駐蹕焉。旣降陳理。得使報生皇六子。喜曰。他日以此子王楚。及封建時。又議王齊。三鑄印信而不成。因悟曰。朕昔駐梅亭有言。其王楚乎。乃一鑄而印成。後乃建亭於山上。曰封建亭。抱冰堂。在賓陽門內蛇山之半。係南皮張之洞「字香濤

諡文襄」督鄂時之俱樂部。抱冰其別號也。現有祠在焉。地址雖不甚大。然花木樓台。頗饒雅趣。以其據山。故能遠覽江表。達數百十里外。

#### 第四章 縣邑誌略

##### 第一節 江漢道

道境係合舊武昌、漢陽、黃州、德安、四府境組織而成。位於本省東部。南北兩大別山脈遙相對抱。東憑幕阜山脈。江漢交匯於中。開爲廣大平原。交通便利。農產豐饒。茲誌其主要縣邑。

漢陽縣

晉隋間有石陽  
曲陽曲陵沌陽  
之名

大別山脈

東幕阜西荆山

東握江漢表以  
大別

##### (一) 漢陽縣 (舊漢陽府)

沿革 漢江夏郡沙羨縣地。後漢末嘗爲沙羨縣治。晉置石陽縣。後改名曲陽。宋又改名曲陵。齊又改置沌陽。隋開皇十七年。改置漢津縣。大業初。始改名漢陽。唐爲沔州治。元以後爲漢陽府治。民國二年。去府存縣。

地勢及形勝 左據江漢之交。右臨湖澤之會。於此蕩蕩乎疇之上。浩浩水國之中。有一線山脈。東西橫走。聳起爲大別山脈。高約五六百尺。東自江西幕阜山脈。歷洪山、黃鵠山、渡江而西來。「龜山與武昌蛇山。岩石一致可證。」西自荆山脈。沿漢水右岸。歷內方山。而抵於江漢之會。禹貢所謂導嶓冢。至於荆山。內方至於大別者。是也。古人所謂「據鳳棲之峻峰。倚大別之巨麓。蜀江西來。漢水東入。山光水色。四環交映。圖經所謂漢陽東握江漢。表以大別之山。臨高阻深。其勢陔而險。其基完而固。與武昌並峙。方七里而近。蓋左右翼蔽爲磐石安者也。」總之。武昌爲全國政治上



三鎮爲政治商業軍事之中心

大別山

小別又名甌山

前龜後魯

大小軍山

九真山

全部祖龍 臨

嶂山 烏林峰亦名赤

壁 沌口

煙波灣

涇水 蔡店臨

嶂山黃金口

郭師口 沌水

之一中心。漢口爲全國商業之一中心。漢陽則倚龜山，據鐵廠，儼然爲全國軍事之一中心。亦足見武漢三鎮與全國之關係矣。

(一)山 大別山在城東北半里。漢水南岸。左傳定公四年。吳人伐楚。楚令尹子常濟而陳。自小別山至於大別山是也。按小別山在漢川縣城東南十里。其形如甌。又名甌山。皆漢南之山也。按大別山又名龜山。又名魯山。又名翼際山。蓋大別山兩形。前爲龜山。後名魯山。名魯山者。以有魯肅廟之故也。酈道元水經注云。魯山古翼際山也。其南卽鳳翼山。縣城跨其上。大軍山在城南六十里。高百餘丈。大江西岸。每出雲蒸霧。則數十里皆雨。小軍山在其北。二軍皆以吳魏相持。陳軍山間得名。九真山在城西九十里。一名五藏山。唐咸通八年。賜名仙潛。九峰相向。因名九真。高數百丈。望之凝然。堪輿家謂此山爲全郡祖龍。漢上謬紳。從此發蹟者什之七八。臨嶂山在城西六十里。漢水之南。一名城頭山。盤踞數十里。寰宇記。臨嶂山南峰。謂之烏林峰。亦謂之赤壁。

(二)水 大江自新灘口北流。逕百人山。及大小軍山之東麓。又北流過沌口。至城東大別山下。合漢水而東。轉煙波灣。灣在縣城東北三十里。舊志云。其水清澈。晴則嵐烟起。風則水波生。旁有煙波里。唐崔灑詩。所云日暮鄉關何處是。烟波江上使人愁是也。一又東流入黃陂縣界。漢水自漢川西流入境。至涇口會涇水。又東過蔡店。臨嶂山。又東過黃金口。南流自城北郭師口。逕大別山後。而東流注江。沌水「沌音撰亦讀屯」在城西南三十里。漢水別出三汊。匯太白湖。下流入沌水。至於沌口。南入於江。

郎官湖名舊南  
湖東西月湖

太白湖

潛水沱水沌水

太子湖亦名昭  
明湖

官湖 刀環湖

古城

鳳凰山一名鳳  
棲 兵工廠無烟火  
藥局 糧米市

低地多蘆葦產  
魚鴨

(三)湖 郎官湖。在城東南隅南紀門內。舊名南湖。唐李白遷夜郎。遇故人尙書郎張謂。觴之湖上。曰夫子可爲我標以佳名。傳之不朽。白舉酒酹水曰。昔鄧圃有僕射陂。此可名郎官湖。因改名焉。月湖有二。一爲東月湖。在縣

城北大別山外。一爲西月湖。在城西北梅子山外。二湖延亙五六里。本爲一水。中有月湖堤。遂界分爲東西焉。堤

前爲月湖關。極高爽。太白湖。在城西百里。九真山之南。舊傳李白泛舟於此。因名。其水西接沔陽。廣二百餘里。

潛水自西北來。沱水自南來。附近諸湖港之水並匯焉。而東南洩於沌水。注江。山水清麗。古隱者多居焉。太子

湖。在城西十五里。相傳梁昭明太子食采於此。亦名昭明湖。凡鷓鴣、刀環、官湖、南湖、諸水。俱自城西二十里。平塘

東流來匯。官湖。在刀環湖東南。今名天鵝塘。周數十里。刀環湖。在城西南三十里。以湖形彎曲如刀環。故名。

城市概況 漢陽古城。爲門凡六。周一千七十二丈。水經注云。翼際山上。有吳時江夏太守陸渙所治城。現已無考。今

城築於明初。北跨鳳棲山。東南臨大江。周圍七百五十六丈。爲門三。東曰朝宗。南曰南紀。西曰鳳山。先時北有門曰朝

天。今塞。鳳凰山一曰鳳棲山。吳孫權黃龍元年。鳳凰見於夏口。始卽帝位。或卽此也。山北爲大別山。卽龜山。有兵工

廠。其西爲無烟火藥局。其東爲鐵廠。再東至漢水入江之處。曰糧米市。由糧米市南至漢陽城東門外。爲六七里長之

街市。最繁盛。城內有迤東西門之街。長里許。晴川中學校在焉。人口八萬。

物產 縣境爲邱陵性平原。適於耕作。人多務農。西南低地。年年泛濫。蘆葦叢生。魚鴨交集。民業漁樵者多。物產米、麥、

綿、足用。並產黃豆、芝麻、高粱、等。西境產魚鴨頗多。

漢陽鐵工廠

輕便鐵道

鸚鵡洲木市

年額六百萬

萍鄉船板

綿市

晴川閣晚眺詩

鸚鵡洲

補課洲

實業 工業雖似不及武昌漢口之盛。然而震驚世界領袖全國之漢陽鐵工廠。却於是乎在。工廠創始於張之洞。成功於盛宣懷。位於大別山之東麓。即漢水與龜山所夾之細長區域中。工廠所用之萍鄉煤炭。大冶鐵礦等。由船搬運至漢水碼頭。碼頭至工廠。其距離約七八百米。突有輕便鐵道通焉。其規模之大。成績之優。固足為中國人吐氣。然被經濟壓迫。漸有牢籠於外人勢力範圍之下之趨向。亦足悲矣。再西北為兵工廠。製造小銃。大礮。礮彈等。再西為礮藥廠。商業以鸚鵡洲之木市為最盛。其材木來自湖南、貴州。利用沅江、出洞庭湖、下大江。以上鸚鵡洲之市場。年額在六百萬兩以上。其種類為杉、松、柏、梓、栗等。杉、松、柏為建造樓宇及製船之材料。需要最廣。此外又有所謂萍鄉船板者。即由湘潭載來萍鄉之煤之船。自其初即為拆船賣板之計畫。務存原形。少鑿釘穴。以至沈陷於水為度。宛若粗造之箱形。迨煤炭卸畢。則拆毀其船。而售之木商。自乘汽船返湖南。次為綿市。蓋漢口市場。綿之集散地。皆在乎漢陽。故漢陽綿市甚盛。

古蹟名勝 晴川閣。在城北大別山東麓。取崔灑詩。晴川歷歷漢陽樹之意。以名。登閣可望隔江之黃鶴樓。劉為楨晚眺詩云。晴川傑閣勢巍然。徙倚危欄覽大千。山色有無微雨後。波光蕩漾夕陽天。隔江誰奏樓頭笛。近岸人呼漢口船。再有詩情描不出。月湖堤畔柳含烟。按鸚鵡洲。在城西南大江中。漢禰衡作鸚鵡賦於洲上。故名。後衡為黃祖所殺。即葬於此。按洲沒於江者三百年。清乾隆間。復淤出水時。武昌民吳秀卿。以江東岸白沙洲。為水所沒。以新淤補課。遂易其名曰補課洲。邑人士以洲久為漢陽古蹟。近在南紀門外。不應遠隸武昌。具控上官。請履勘。今仍歸隸漢陽。復其

禰衡墓 肅魯

百人山

蔡甸

縣花爲鉅

蔡甸帶子

節經費講衛生  
且風俗清美

漢川縣

甌山  
汶川縣

武昌溢地

名。禰衡墓在鸚鵡洲。水經注。江之右岸鸚鵡洲有禰正平葬處。陸游入蜀記。洲有茂林如小阜。有禰正平祠。魯肅墓。在魯山下。清咸豐間毀於寇。同治六年。邑人汪家政重爲立石。百人山。在城西南八十里。其市麓即大江流。昔周瑜遺黃蓋。領百人詐降曹公。因其不備而掩之。即此地也。

蔡甸 在城西四十三里。汽船兩小時。可達漢口。爲漢口以上第一繁盛碼頭。有街五條。雖路鋪以石。然污窄不堪。商品以綿花爲鉅。有軋花廠二十餘家。大有者機車百餘乘。少者亦有數十乘。或十餘乘。不等。向洋行輸貨。每家每次。輒以巨萬計。各洋行在此地。亦均設有分莊。以便兜買。布行次之。榨行又次之。分莊則長設漢口。此外雜糧交易。亦爲他處所不及。婦女多以織帶子爲生。故蔡甸帶子。在漢水流域。亦頗著名。市有小汽輪數隻。專開漢口。住民約分三派。(1) 鋪戶住街前。(2) 苦力住街後。(3) 大家公館居此者不少。其原因有三。(A) 武漢生活程度過高。居此可以節省經費。(B) 武漢人密。空氣不潔。蔡甸則有麥隴荷塘。供人玩賞。居此者。可以講衛生。(C) 武漢嫖賭風盛。易誤青年。蔡甸風俗清美。人民淳樸。居此可以教子弟。因此之故。武漢住民移居者。日多。全鎮人口八千。

### (二) 漢川縣

沿革 係漢沙羨。安陸縣地。西魏置江州於此。尋改曰沔州。後周置甌山縣。爲州郡治。隋大業末廢。唐武德四年置汶川縣。宋以後始稱漢川縣。

地勢 縣居夏口縣西。寄於武昌溢地中。大致西南較高。東北較低。極目不見高山峻嶺。唯西南稍有峰巒。漢水自西

曹湖面積曾過洞庭

陽台山

楚王烏得肆遊巫山

姚公山伏龍山

小別山內方山內方係泐山之誤

馬蹄支河縣河

淪渝

城築山上

古城在劉家隔商務爲繫馬口所奪

來。橫貫全境。西擁曹湖。數百年前面積之大。超越洞庭。諺云「八百里洞庭。九百里曹湖。」今湖面縮小。僅周五百里許。故縣境西北一帶。城西北十里許。即瀨湖。半爲昔日湖澤。地勢卑下。易遭水患。然土味膏腴。亦屬漢水淤泥之賜。

(一)山 陽台山。一名仙女山。在城南一里。上有神女祠。宋玉高唐賦。卽指此。昔人所謂巫山神女之夢。自應在夔州巫峽一帶。殊不知楚王都郢。西距夔六百里。東距漢陽四百里。則楚王別宮。不當在巫山。且巴蜀夔庸對。於楚爲敵國。彼烏得恣遊巫山十二峰。而立朝雲之廟。且高唐賦云。襄王與宋玉雲遊之台。神女賦。則云遊雲夢之浦。而漢川卽古雲夢之地也。則斯爲古陽台益信。姚公山。在城西南二里。俗傳有姚氏居其下。故名。伏龍山。在縣治西北偏。小別山。在城東南十里。其形如飯。又名飯山。內方山。在縣西南五十里。按禹貢。內方山卽章山。在今荆門縣界。此別是一山。或云此山在繫馬口。見後。西南十餘里。本名泐山。今云內方山。係泐山之誤。

(二)水 馬蹄支河。自天門縣東流入境。逕田二河。圖作甸二河。誤。而東流。至城西約六十里處。南注漢。北注曹湖。縣河。自天門縣東流入境。注曹湖。潁水。沿曹湖東岸外。而南流。爲縣河。注漢水。其東南流入夏口境者。爲淪水。北納潁水。東注瀟口。

城市概況 縣城位於漢水之北。城垣築於火猴山與伏龍山之上。外有仙女山、姚公山、繞之。形勢頗壯。周七里。有奇。古縣城卽漢川縣城。在城北三十里。劉家隔。瀨潁水。城址猶存。門五。除東西南北四門外。另闢一門。在西門與南門之間。曰歡樂門。其商務爲繫馬口及漢口所奪。故不甚繁盛。街道在城內者有三條。一條通歡樂門。一條通東門。西

花行

豆麥米綿業  
漁者多

神仙陂在湖濱  
烏柏口

令尹子文墓

二鎮有金馬銀  
河之稱

繫馬口

轄陝川三幫

缸甕盆

門一條通南門北門。成爲交叉形。其熱鬧地點。在十字街。在城外者四條。一爲南門外大街。一爲北門外大街。一爲東門外大街。一爲洋船碼頭街。其最熱鬧者。爲東門外大街。街道俱以三角石。或馬卵石。平鋪。頗不適於步履。商業以花行爲首。有縣署、警察所、勸學所、屠宰局、高等小學、女子小學、陽台寺、仙女廟、天主堂、福音堂、聖公會等。人口六千。物產交通。農產以米、麥、綿、豆、落花生爲大宗。五月收豆麥。八月收米綿。外人多來此組織公司。以收買之。而西北濱湖區域。漁業最盛。居民業漁者。十之八九。交通上。漢水小火輪上下暢駛。四百餘里。帆船尤盛。一泊東門外。駛行漢水所通之處。一泊於神仙陂。駛行於大小松湖。「大松湖在城北十八里。又北二里。爲小松湖。即曹湖。」近來開掘烏柏口。使湖河相溝通。斯交通益便。

古蹟名勝 令尹子文墓。在曹湖右岸。姚公山上。東距縣城二里許。山爲圓頂。高百餘尺。上爲小城。周百步。城內碑碣林立。元明清三代者尤多。山麓有令尹祠。附近古松蒼鬱。掩映湖波。風景不亞孔林。

市鎮 縣有二巨鎮。第一爲繫馬口。漢川人呼之爲金馬。第二爲田二河。漢川人呼之爲銀河。次述如下。

繫馬口 相傳爲昔日關公繫馬處。現有關帝廟一所。在城南。水程三十里。陸行僅十五里。市居漢水南岸。有街道四條。最著者爲正街、橫街、交作十字形。其商品有專營磁業者。曰江西幫。在江西景德鎮有街。在本鎮對河有境。名江西坑。有專營藥材者。曰陝西幫。在陝西安康有街。在本鎮集合有會。其運洋貨而上鴉片而下者。曰四川幫。工業以陶器爲最。業此者二十餘家。數百里內之缸甕盆。皆取給於此。物美價廉。著名本省。有區立高等小學。礮艇數艘。長泊河岸。

泂山

南河渡

田二河 瀨牛蹄  
支河 絲綿  
捻綢

漢幫多以山貨  
爲業

黃陂縣

漢西陵縣  
司州黃州界居  
河南武漢之間

大悟山脈

灑灑脊分水

由鎮西南行十餘里。抵泂山。上有觀音泉廟。四周松柏成林。廟有清濁二泉。濁者大。而清者小。泉流汨汨。早年如常。民間飲料。取給焉。再南行八里。抵南河渡。地圖作南市。爲昔日繁盛商場。近因河水澗絕。商業遂衰。田二河。居最西境。緊臨天門縣界。東距縣城九十里。瀨牛蹄支河之北岸。有市街三道。以正街爲最繁盛。條石鋪平路。坦適行。商品專營絲花。極盛之時。在民國七年。絲出口達千餘擔。棉花出口達二萬餘包。工業以撚線織綢爲最著。俱出女子之手。物產絲棉五穀。藥材。鳧雁。魚。蝦米。有二等郵局。人口五千。

風俗小誌 縣民在外營商者不少。販運多山貨。如豬鬃。牛皮。黃絲邊巾。挽手。虎豹狐獺。等皮。販白雲貴。蜀。豫。陝。湘等省。運往漢口。由山貨行轉售外商。本縣在漢業山貨行者。三十餘家。與外人經濟來往者。每年多至數百萬元。其幫號曰漢幫。本縣教育雖不發達。但負笈北京。肄業專門大學者。有八九十人之多。至在本省中學者。人數亦衆。

### (二) 黃陂縣

沿革及位置 漢江夏郡西陵縣地。北齊置南司州。陳曰司州。後周改曰黃州。兼置黃陂縣。後州屢廢置。而縣名如故。南距漢陽一百二十里。南隔長江淪水與武漢三鎮直對。北界直接河南光山。南北長二百餘里。東西寬百餘里。

地勢 幅輳南北縱長。介居豫界及武漢間。故西北多山地。東南多平原。西北山地。屬大悟山脈。接豫鄂間之大別山脈。而南下。走入孝感縣。有雙峰尖。白雲寨。黃草山。諸峰。更走入縣境。爲鑽山。再南龍山尖。伏馬山。綿延起伏。直至城東北二十里而止焉。是爲灑灑之分水脊。東南多平原。延接長江武湖。有灑水縱貫全境。至灑口注江。

大悟山

大悟山 在孝感縣東北一百二十二里。本名大伍山。相近有小伍山。兩山疊障。遠望如行伍。俗以為名。在漢陽府

龍王尖 鑛山

志。作大悟山。一名上界山。周四十里。上有平壤可畊。龍王尖。在城西六十里。鑛山。在城西北七十里。蘊藏銀煤

木蘭山 花木  
蘭墓

頗多。木蘭山。在城北六十里。聳立平原中。如大碑。登山南望江漢如帶。有花木蘭之墓在焉。因係古今奇女子之鄉里。故以名山。山上寺觀林立。冬春獻香者不絕於途。故山上下市街極形繁盛。為縣境八景之一。曰木蘭聳翠。

大陂山 瀉水

大陂山。在城東北三十里。其下有大陂。概田百頃。瀉水又名撈雞河。源出大別山脈中。南逕縣城。有前川河之名。

前川冬溫 武湖

又南至瀉口注江。至冬季水輒較他水為溫。故瀉水冬溫。亦為八景之一。武湖。在縣東南二十五里。南距江不過二十里。周四十五里。作荷花狀。以產銀魚著名。相傳黃祖曾閱武於此。故名。東通大江。又名黃漢湖。湖中因蒸氣凝

產銀魚

結。早晚間雲霧瀾漫。故武湖煙障。亦為縣城八景之一。

橫店車站 天  
下概城郡縣

城市概況 縣城位於全境南部。瀉水之右岸。東南距武湖十餘里。南至漢口四十里。京漢鐵路。自城西南十五里之橫店車站。南走漢口。城垣築自明萬曆癸酉。是年詔天下概城郡縣。始築東西橢圓形之城垣。周五里有奇。初為七門。即北門。及東西南三門各二。嗣因風射縣學。北門遂閉。城內市政不修。街道狹窄。房屋卑陋。除由大西門橫貫城中之

前川中學 木  
蘭女學

正街。略有商廛外。殆無可觀。蓋為漢口所奪也。縣著在小南門與小西門間之河街。電話直達武漢。有前川中學、木蘭女學、高等小學等。人口五千。

長軒嶺

交通 水路以瀉水為主。瀉水由長軒嶺。在城北五十里。以至江漢。有舟楫之利。夏期淺水汽船。可由瀉口溯至城



譙家磯

河口

東。武湖舟楫亦通大江。京漢鐵路由孝感入境。經橫店。譙家磯。而入夏口境。汽車馬路。由縣城經橫店。礪口。譙家磯。至漢口一段。已竣工。其全路計劃。係以縣城為中心。北通河口。在城北一百二十里。東通黃安縣城。西北達長軒嶺。但尙未興工。

銀魚鮮美礦結  
根造紙廠

揚子江造船廠

望魯台為二程  
學道之所  
前川在南門外

柏橋

西寺即木蘭寺  
釣台黃陂八景  
黎元洪宅梅店

孝感縣

物產 農產以米、麥、綿花、花生為大宗。樹木以松為最多。武湖特產銀魚。青眼銀身。味極鮮美。遠近爭購。鑛山蘊銀。煤。產藥材頗多。鑽結根一品最馳名。工業以譙家磯為最盛。有造紙廠。在淪水之北。譙家磯車站之東。為股份有限公。司。規模宏偉。能造各種紙張如報紙等項。尤其大宗。供武漢之用而有餘。揚子江造船廠。化鐵爐。在淪水與長江會合處。亦為股份有限公司。能造大小蒸汽船。排水力大。進行頗速。頗著名譽。化鐵爐其附屬者也。鐵之原料。仰給於大冶。古蹟名勝 望魯台。在灑水左岸。隔水與縣城相對。為宋儒二程學道之所。因其崇拜孔聖。故名望魯。今望魯高等小學在焉。前川。在南門外。即灑水也。因程明道有傍花隨柳過前川之句。而得名。清初胡名垣。曾建亭於川上。題曰午天輕淡。鐵鎖潭。在城內西北部。有鐵柱。鐵網燦然。係俗傳一種繫龍之誕說不足誌也。又柏橋。在西門外。係伐石為橋。橋上有仙人足迹。西寺。在城內西部。即木蘭寺也。所謂板橋仙迹。木蘭聳翠。魯台望道。灑水冬溫。武湖煙障。釣台夜月。一「台在城東北五里。有盤石臨河。」鐵鎖龍潭。西寺曉鐘。為黃陂八景。黎元洪舊宅。在梅店附近。南距縣城百四五十里。北距豫界不過二十里。其地民俗善獵好鬪。最稱强悍。

(四) 孝感縣

縣界亦居漢川  
河南間 大悟

九嶷山

雙峰山

環水 淪水溝

通頂瀟  
董家湖 蒲湖  
野豬湖

東距車站七里

沿革及位置 漢安陸縣地。宋孝武帝析置孝昌縣。五代後唐改曰孝感。東南距漢陽百四十里。西南至漢川縣城百

二十里。

幅員及形勢 縣境東西橫廣七十里。南北縱長達二百六十里之遙。南界漢川。北界河南羅山。東北境上有大悟山。〔詳見黃陂縣〕之餘脈。盤紆點綴。略見崩岩峰巒。餘概為平原。有灃河斜貫於其中。

(一)山 九嶷山。在城東北八十里。一名九宗山。環阜疊障。林麓深杳。大溪橫前。景物幽勝。不減咸陽之九嶷也。

雙峰山。在九嶷山之北。雙峰並峙。高三千尺。飛瀑懸流。登之可盡江漢之勝。上有雙峰寺。盛暑披裘。

(二)水 環水出應山縣雞頭山。南流入境。繞城西南。而東流會董家湖。又東流為淪河。溝通頂瀟。北注湖而南注江。董家湖。在城東五里。以孝子董永得名。蒲湖。在城東四十里。俗名野豬湖。

〔註〕董永 後漢千乘人。少失母。奉父避兵。流寓汝南。後徙安陸。父亡。無以葬。乃從人貸錢一萬。曰。後無錢。當以身作奴。葬畢。道遇一婦人。求為永妻。永與俱詣錢主。令織繡三百匹以償。一月而畢。旋辭去。乃曰。我天之織女。天帝令我助君償債。言訖。凌空而去。因名其地曰孝感。〔按董永墓。在今孝感縣。孝感在漢時。為安陸縣地。今汝南縣西。亦有董永墓。〕

城市概況 城瀕灃水左岸。東距京漢車站七里。周七里有奇。為門六。〔即大東曰朝陽。小東曰復旦。北曰拱宸。西曰迎祥。西南曰文昌。南曰復旦。〕城內道寬丈許。路敷以石。尙稱清潔。唯北街及衙門街。稍見繁盛。小東門及大西門。北

綿產最豐

門外。亦有市街。有縣署、商會、女子師範、高等小學校。人口一萬五千。

物產交通。農產以綿爲最豐。概由漢達滬。以輸國外。米產亦饒。此外豌豆、蠶絲、綠黃等豆類。俱盛產之。概由漢口輸出。交通上。據京漢鐵路之便。民船日往來於漢口。故出城北及大東門。赴鐵路甚便。若西門、文昌門、南門、小東門。俱有水運之便。出西門四十里。達雲夢。亦宜航運。

沔陽縣

沔州復州

(五) 沔陽縣

沿革。春秋楚地。漢置雲杜縣。梁置沔陽郡於此。北周置復州。隋改州曰沔州。縣曰沔陽。以後多稱復州。元爲沔陽府。明降爲沔陽直隸州。嘉靖以後爲散州。民國二年。改爲縣。東距漢陽二百四十里。距漢川二百里。南距湖南臨湘縣界二百二十五里。

龍華山黃蓬山

澤國

魚米之鄉

江漢爲災

地勢。縣境介居江漢之間。爲沖積層。成溢地狀。除北境有龍華山（在仙桃鎮漢水對岸）南境有黃蓬山（在新隄東北大沙湖之西南角上）二小邱外。則極目不見一山。徧地皆水。湖泊星羅。夙有澤國之稱。蓋太古界茫無際涯之洞庭湖。幾經江漢之泥沙淤澱。而成平陸。故地味豐腴。成一大農產區域。號稱魚米之鄉。然泥沙日積不已。深湖漸淺。涸爲原野。一遇江漢泛漲。無所容納。輒氾濫爲鉅患。故江水滿則縣境被害。漢水溢則縣境西北罹災。每逢大水。田廬盡沒。非葬身魚腹。則轉死溝壑。皆江漢狂濤之所賜也。諺云「沙湖沔陽州。十年久不收。若有一年收。狗子不吃糯米粥。」氾濫之禍。與膏腴之福。並可見矣。縣境湖泊棋布。括於江漢之間。有數多河川縱橫聯絡。此等河川尾閘。概由

沌口 新灘口  
洪湖 鄧老湖  
大沙 鄧老湖  
等湖 長夏河

城形似蟹

連年水溢

仙桃鎮

綿絲運實

燈籠竹器

新隄鎮 鯉魚  
洋圻二湖  
猴子毛

沌口新灘口注江。其面積廣大之湖。在西南境上者。有洪湖。在北境者有排湖。在東南境者有大同湖。大沙湖。鄧老湖。在東境上者。有鱖魚湖等。在二百年以前。湖名尤多。逐漸填平。則前途水害。良足慮也。縣境諸河。以長夏河爲最大。攔諸水入江之綱要也。

城市概況 縣城瀕冲河北岸。圓形。昔人謂「環城皆水。因河爲濠。形若螃蟹。」周五里。門四。昔時城壁頗高大。然自連年水溢以來。半歸頽廢。犬豕可越。城內無大商業。街市蕭條。蓋繁盛之地。在城北九十里仙桃鎮。城南二百里新隄鎮。城內有縣署。自治籌備所。高等小學校。人口三千。

仙桃鎮 鎮跨漢水兩岸。北岸商務寂寞。南岸則市况繁盛。有街道五條。曰正街。路鋪石板。平坦適行。曰油榨街。「多榨油者」曰好喫街。「多賣熟食者」曰竹貨街。曰十全街。出口貨。以綿花。絹布。蠶絲。蓮實。爲大宗。豆麥。高糧。次之。綿花每年出口萬餘包。絲產每年千餘擔。爲沔絲之中堅。而蓮實之出產亦盛。每年至六月以後。運輸出口。成爲營業大宗。工業以燈籠。竹器。藤椅。著名。「各種竹器燈籠等物。多出於女工。」交通上有火輪四五隻。每日往還於漢口。有高等小學校。商會。全市商况殷闐。人口一萬五千。

新隄鎮 在縣東南約二百里。踞長江之右岸。西瀕鱖魚湖。東南接洋圻湖。「此湖東與大同湖連」上接荆湘。下連武漢。爲湘鄂交通之樞紐。街長一里。景象繁榮。商業發達日盛。爲附近一帶農產之集散地。所產黃豆。名猴子毛。運輸漢口。頗負盛名。輸出品。以茶葉。黃豆。小麥。蠶豆。花生。魚。爲大宗。輸入以木材。布疋。油。麻。糖。竹貨。爲大宗。有新隄關監督駐

焉。人口四千。

峰口 柴林河

峰口 在城南七十里。柴林河畔。與縣城交通甚便。南距新隄百二十里。有小輪相通。可達漢口。唯冬期水瘦。不能航輪。故峰口爲縣境交通之一中心。街市分河街、正街、二條。商況頗盛。出口貨以小麥棉花爲大宗。每年運至漢者。數以鉅萬。特產一物。似百合而大。狀類鍾形。味美而質佳。誠佳蔬也。雞頭果。亦爲此地良品。

似百合雞頭菜

沙湖鎮 米綿蠶魚

沙湖鎮 在城東百五十里。鄧老湖之附近。世家大族。多居於此。榨油業頗盛。油與餅俱輸出外洋。物產交通 農產以米綿爲大宗。麥、高粱、黃豆、芝麻、菜子、花生、次之。並產蠶絲。江湖盛產魚類。交通上。除江漢通大小輪船外。內部河流。亦多能航行小輪。

黃蓬山下

黃蓬湖

古蹟名勝 黃蓬山。在城東南二百里。上有石靈峰。爲山之最高頂。其支脈曰香山。俗曰望鄉山。附近有松林、烏林諸山。其下爲黃蓬湖。北連洋圻湖。元末陳友諒之父。漁於其地。及徐壽禪陷沔陽。友諒起兵黃蓬以應之。沙湖在城東百四十里上。有奎星閣。聳立於三岔河上。亦爲縣境名勝之地。

奎星閣

黃岡縣

### (六)黃岡縣(黃州府)

郟國 西陵縣

沿革及位置 戰國時。楚遷郟國於此。漢置郟。及西陵縣。南朝宋省郟縣。後周廢西陵。南朝齊置南安縣於此。隋開皇中爲黃州治。十八年。改曰黃岡縣。東北距武昌一百八十里。

溢地東緣

地勢 縣境襟帶長江。西與武昌黃陂接界。東倚邱陵。而西多平原。傍江一帶。多湖水。蓋武漢溢地之東緣也。

赤壁山

黃岡山洗馬池

赤壁山。在城西北十里。屹立江濱。截然如壁。巨石聳峭。其色赤。因名。一作赤鼻山。蘇東坡謫居黃岡遊此。作前後赤壁賦。黃岡山。在縣東。即蘇軾赤壁賦所云「黃泥之坂」也。平岡迤邐。南至洗馬池止。其脈來自安徽天柱。土黃色。因以名焉。

樊口

團風 黃石  
獨輪手車

城市概況 城瀕大江東岸。南與樊口參差相對。周七里有奇。高二丈七尺。門四。因居漢口九江兩大商埠之間。附近又有團風黃石之小港相吸奪。故縣城商況寂寞。街道狹隘。交通不便。陸行乘載。專賴竹轎。亦有坐獨輪手車者。但不多見。近年洪水為災。沿江居民。不勝困苦。人口四千。

新洲 宋埠稱

小漢口  
舉水

盛產棉花

十年偶一穫

市鎮 新洲為縣境北部著名市鎮。係附近棉花集散之中心地。有電線。其北有宋埠。為光黃間山徑南口。夙有小漢口之稱。今則新洲已駕乎其上。蓋河南之貨。由山徑至宋埠而萃於新洲。然後下舉水以趨長江。故商業特盛。物產 平原盛產棉花。每歲綿花出口。五百萬包。每包二百四十斤。麥次之。新洲以北。產稻米。東南沿江一帶。產麻及麥。麥植於晚秋暮春間。江水方瘦。可望必穫。麥後植稻。輒值江漲。十年中偶一穫耳。此外略產絲、茶、菸。沿江居民。多業漁及製靛青。僅資餬口。

快哉亭

竹樓 月波樓  
崢嶸洲

白龜渚 毛寶放  
龜

古蹟 快哉亭。在舊府署內。宋清河張夢得建。蘇子瞻扁曰。快哉。又為作詞。末句云。一點浩然氣。千里快哉風。其弟子由作記。王禹偁所建竹樓。早已傾圮。故址在城西北隅。與月波樓通。月波樓尚存。崢嶸洲。在赤壁山前。江半崛起。俗名得勝洲。晉劉毅破桓南郡處。白龜渚。亦在赤壁山下。晉毛寶軍人有買一白龜者。養之漸大。放之江中。後寶以

萬人守邾。石虎遣子驤等帥五萬人來寇。城陷。軍士及寶赴江死者甚衆。養龜人墮水。覺有物負之登東岸。乃所放龜也。明嘉靖間。知府郭鳳儀石刻白龜渚三大字於此。

俗多禁忌。讀鬼爲主。牙曰才條。罵娘河。黃梅縣。尋陽初置此。隋曰新蔡。沿革及位置。漢置尋陽縣。晉永興初。徙尋陽於江南柴桑。遂爲蘄春縣地。南朝分置永興縣。隋開皇初。改曰新蔡。十八年。又改曰黃梅。爲湖北省最東之縣。縣境東距安徽宿松六十里。南距江西九江百里。西距黃岡三百五十里。〔註〕縣以蔡名者。以地濱江有蔡山。在城南五十里。五阜湖。俱產大龜。所稱九江納錫大龜。蓋在於此。而明一統志。亦稱五阜湖。在黃梅縣西。禹貢納錫之龜。世傳出此。〔龜亦名蔡。論語臧文仲居蔡。〕後以山徙湖淤。蔡不復產。而地多梅。城西四十里有黃梅山。又有黃梅水。故遂以黃梅名縣。

### (七)黃梅縣

蔡山五阜湖  
龜亦名蔡地多梅

地勢 縣境北躡潛霍之餘脈。南邇諸湖。以接大江之濱。故北多邱陵。南盡平原。古所謂梅居楚黃末壤。控金陵上游。巡鄂渚而下。直走六百里大江。注注衣帶一水。東峙潛皖。南距潯陽。萬山錯落。諸水縈洄。實爲吳楚交會之區。更屬荊陽咽喉之地。

北邱山台望山

降斗山縣河

天衢門

菸草綿花

鴛鴦亭  
妻齊氏  
徐拭

蕪水縣

唐初蘭溪

石灰窰

(一) 山 北邱山。在城北二里。山頂周正。類方屏玉枕。台望山在城北七里。自南望之。峰巒聯拱如台星。

(二) 水 降斗河二源。一出唐家山。「在城東北七十里。接蕪春界。」一出鼓角山。並南流。經亭前驛。至兩河口。

合流繞縣城。名縣河。「亦名黃梅水」南流經黃蓮嘴注大江。

城市概況 縣城周三里。作不規則之橢圓形。瀕黃梅水之北岸。為門六。除東北西三門外。南門有三。自東向西計之。曰小南。曰大南。曰天衢。小南門外。有橋架水上。天衢門適當孔廟之前。商業頗呈繁盛之象。著名街路。為南門街及東門街西門街。並各街相交之地。物阜民殷。房屋櫛比。有縣署。警察署。孔子廟。岳武穆廟。高等小學等。人口一萬。東門外人口二千。

物產實業 附近平原廣遠。農產豐饒。以菸草、綿花為大宗。兼產花生、瓜子、米、芝麻、黃牛皮等。連銷九江漢口。而由九江輸入雜貨。故成附近一商業中心地。

古蹟 鴛鴦亭在縣城內。縣志世傳徐拭妻齊氏。夫婦相和敬。齊事姑甚孝。所居有塘。畜雙鴛鴦。齊每稱觴。鴛鴦隨之。姑死鴛鴦飛去。齊思姑不已。竟殞。徐亦隨亡。里人悼之。以思姑名其巷。並建亭名鴛鴦云。

### (八) 蕪水縣

沿革及位置 漢蕪春縣治。南北朝宋元嘉中析置浠水左縣。唐武德四年。改曰蕪水。東北至安徽英山縣。一百二十里。西北至黃岡縣。一百十里。南至蕪春百里。至石灰窰水路九十里。西南至蘭溪。溪水入江之



口」水路百五十里。

地勢 縣境東毗英山。北接維山。故全境山勢龍崑。「音聾棘山峻貌又雲氣滃鬱貌」然滠水自中流以下。兩岸漸開爲平原。地味肥腴。

玉台山鳳棲山

玉台山。在城東一里。臨河。遠眺一邑之勝。鳳棲山。在城東三里。下有陸羽泉。明一統志唐陸羽茶經。以爲天下第三泉。南門河。在城南。卽滠水。源出安徽英山六安境。繞城西流。至蘭溪口入江。蘭溪。在城西二十里。水源出箬

天下第三泉  
南門河卽滠水  
蘭溪其側多蘭

竹山。其側多蘭。唐武七年置蘭溪縣。因此。「茶記」天下第三泉。李季卿謂蘭溪右下水。卽此。

三眼義井

城市概況 城瀕滠水北岸。略作勾股形。周四里有奇。高一丈五尺。爲門七。東泰來。南麗文。及便民。西永豐。北拱宸。東南耀龍。西南阜成。路寬二丈。敷以石。著名市街。首推南門大街。次衙門街。有縣署、農業學校、夫子廟、關帝廟。「廟前三眼義井。有漢壽亭侯淬劍處之碑。」人口一萬。

物產 農業交通 農產綿麻較多。因滠水航運便利。下通大江。故縣城爲附近商業中心。與安徽英山交通亦盛。滠水河幅廣三四十丈。深自三尺至六尺。水清澈而流急。民船航行頗便。

綠陽橋流光亭

古蹟 綠楊橋。在城東。楊色蒼翠。蘇軾醉其上。作綠楊詞故名。流光亭。在便民門側。石上有東坡所書「流光光三字。

麻城縣

### (九) 麻城縣

隋改信安曰麻城

沿革及位置 漢西陵縣地。梁置信安縣。陳於此置定州。宇文周改亭州。隋廢州改信安曰麻城。「因係後趙石勒將

靈沙河倉子埠

龜峰山 舉水

白水坂 什子  
寨山 白臬山

長嶺虎頭白沙  
黃土大城五關

白塔河

不雷漢口黃陂

黃土岡 閻家  
河 白臬 宋埠

麻將軍秋所築城。故名麻城。東北與河南光山商城接界。西南距黃岡一百八十里。

地勢 地勢高坦。蓋東北倚大別山脈。一係豫鄂之分界嶺。亦即江淮之分水嶺。之南坂。西南跨江湖沖積地層。故東北多山嶽。西南多平原。其毗連黃岡之靈沙河、倉子埠一帶。沃野平曠。彌望不盡。然東北兩鄉。則山多而土稍磽。

(一)山 龜峰山。在城東六十里。為縣境大山。一名龜頭山。為舉水所出。春秋吳楚戰於柏舉。即此地也。其東麓十里。為白水坂。自麓達巔二十里。什子砦山。即在龜峰東十里。宋端平間。曾徙縣治於此。白臬山一名白嶺山。在城東南三十里。山多怪石。五腦山。在附城西北八里。

(二)關 縣北五關 長嶺關。在城東北百里。虎頭關。在城北七十里。並接河南商城縣界。白沙關、黃土關。並在城北九十里。與河南光山縣接界。大城關。在城北九十里。與河南羅山縣接界。今則廢城故壘。猶多遺迹。

城市概況 城瀕白塔河。一名小界嶺。河注舉水。之西岸。作勾股形。一東面沿河為股。南面為勾。周五里有奇。高一丈七尺。門五。市街有北門大街、衙門街、西門大街、東門大街。道路敷石。街廣二丈。其繁盛街市。在北門街與大東門街交叉附近。至右文門。在城東南端臨河。間。每至冬臘之交。北門正街。尤為擁擠。殆不雷漢口之黃陂街。北京之大柵欄。建築有縣署、文明樓、衙門街、商會、警察署。並北門街、樵運局、城隍廟。並南門街、夫子廟。城市南隅。人口二萬。縣北境之黃土岡。東境之閻家河。南境之白臬。或作白臬白果。鋪。均為繁盛集鎮。而西境之宋埠。商況尤繁。係當全縣貨物出入口必經之要道。

稻綿麻

赴羅山險阻下  
舉水達武漢

歧亭鎮

陳慥字季常

羅田縣

東北介豫皖之  
間

東北倚大別潛  
全境山地佔五  
之四  
多雲山鹽堆山

氣候物產交通 氣候溫和。東北近山稍寒。西南甚熱。農產因地味肥腴。沃野千里。故西南北三鄉。稻綿麻甚豐饒。東鄉蠶絲輸出不少。北鄉之粉條皮油。亦爲輻出大宗。西南境棉花爲大宗。交通唯東南赴羅田之路。山脈重重。道路險阻。餘則東北通河南之光山商城。西走黃安。南走黃岡蕪水。均平坦易行。西南下舉水。經宋埠。達武漢。尤稱便利。邇來由縣南經新州。團風。將創築長途汽車道路。

古蹟 歧亭鎮。在城西兩七十里。有杏花村。即宋陳慥「季常」隱居處。至今春日。杏花盛開。芳草滿地。青山綠水環抱。間猶彷彿若遇陳季常。蘇子瞻。芒鞋葛履。與牧童野叟。盤桓於其間也。然鄉村悍婦。時復叫囂怒罵。亦宛若河東獅子之流風。餘韻猶存。

### (十) 羅田縣

沿革及位置 漢蕪春縣地。蕭梁置羅田縣。又置義州。及義城郡。隋開皇初州郡俱廢。北與河南商城接界。東與安徽六安英山霍山接界。東距安徽英山七十里。南距蕪水百十里。西距黃岡陸路一百六十里。水路三百五十里。距武昌陸路三百五十里。水路五百里。

地勢 縣境北界豫。東界皖。故豫皖間之大別山脈。與皖西之天柱潛霍山脈。遙相包繞。故縣境多山。全境山嶽地。佔五分之四。唯沿巴河本支各流。稍見平坦之地耳。

(一) 山 多雲山。一名多雲鑽。在城東北一百五十里。因四時雲氣不絕。故名。鹽堆山。在多雲山附近。以形似得

大霧山鳳山塔  
印臺山

形勢巖固

尤河一名縣前  
水紫潭沖  
巴河

山間僻地

廣濟縣

橫岡東衝西聯  
層峰赤寨諸山

名。大霧山。在城北五十里。天欲雨則霧氣滃然。鳳山。在城北三里。為縣治主山。因其形展翅如鳳。故名。塔山。在城東五里。唐時建寺於其上。有塔故名。元末兵燹。遷寺於城中。仍名塔山寺。印臺山。在城南一里。為縣前案。故曰印臺。總之。縣境山脈。自多雲鑽鹽堆山。歷大霧、鳳凰山。在城東二十里。而迴繞於東北境。而鳳塔印臺。又鼎峙於城外。勢甚巖固。

(二)水 尤河。在城南。一名官渡河。源出城東北百里。峨嵋山之紫潭沖。會多雲河。南流繞縣城南。又西南至尤河嘴。入巴河。巴河。源出東北境多雲山。附近之鹽堆山。西南流貫全境。至黃岡縣東注大江。

城市概況 城作勾股形。東面為股。南面為勾。東南兩面臨尤河。「古義川河」西北一帶。倚山。周五里。高一丈五尺。門四。明成化十五年土築。嘉靖九年。甃以石。係山間一僻地。屢被河水泛濫之害。市況岑寂。以南門街為比較繁盛。北門街次之。有縣署、警察署、權運局、義川高等小學校等。本縣民風對耶蘇教徒。反感甚烈。人口四千。物產交通 縣境山多田少。米麥甚微。唯林業尙盛。產木材。更產桐油、黃絲、藥材、茯苓、礦產鐵。交通因山路崎嶇。殊感不便。水路泛巴水。出黃岡。走武漢。尙屬順利。

### (十一)廣濟縣

沿革及位置 漢霸春尋陽二縣地。唐武德四年。析置永寧縣。天寶元年。改曰廣濟。西北距黃岡二百五十里。地勢 橫岡跨其北。大江經其南。然橫岡自東而西。而北。勢接東衝、西聯、層峰、赤寨諸山。連峰峭壁。逶迤騰起者。不可

全境皆山

獨山

層峰山

展旗山

梅川貫城中

武穴

江邊長隄連互

昔駐武黃同知

黃泥午山廣野

諸湖

湖北麻總輸出地

物產米爲第一

田家鎮吳王廟

半壁山

馮家山

勝紀。故全境皆山。平原絕少。南境瀕江。有田家鎮。及武穴之要地。橫岡山。在城東北二十五里。連岡擁翠。綿互桀豎。若攢疊碧霄。崖立峭拔。故縣境山嶽雖多。當以橫岡山脈爲主。頂有真武殿。旁郡數千里。咸來瞻拜。獨山。在縣東南三里許。衆山環擁。而一峰孤迥若髻。層峰山。在城北十餘里。峰自橫岡綿互至此。特聳秀出諸峰上。列幃分脈。爲縣境諸山來脈之祖。展旗山。在城西北二十里。山自赤寨。迤邐數里。如展旗故名。城市及要塞。縣舊無城。設四門。梅川貫其中。川水時漲。不可城。明崇禎十二年。常議築城不果。今有土城。商市蕭條。人口二千。今誌武穴鎮。及田家鎮。

(一)武穴 在南境大江之濱。北距城七十里中。有三十里水路。可通民船。餘四十里爲陸路。道路平坦。通小車轎子。東下八十餘里。抵九江。長隄連互。頗稱險要。爲田家鎮之前茅地。當鄂皖贛三省之衝。九江上游之要市也。輪船停泊於此者頗多。一統志「載外江內湖。最爲險要。」前清時武黃同知駐此。曹學佺名勝志「武家穴旁臨大江。下抵黃梅之楊家穴。長一百九十里。隄路橫互其中。商賈時集。」鎮北有黃泥湖。東通午山湖。西通廣野湖。周數十里。水質澄清。水產甚富。市街沿江。縱橫里許。雜貨店、衣服店、首飾店、甚多。爲湖北麻之總輸出地。又爲米及雜貨之集散地。商業頗爲殷盛。附近物產米爲第一。綿麻、荳、次之。人口一萬。

(二)田家鎮 在縣西南大江之濱。居武穴之上游。「爲全省水路之東戶」築有砲台三。中曰吳王廟。南曰半壁山。北曰馮家山。半壁山之山壁上。鑄有「長江鎖鑰」四字。江流至此。頓窄。洪楊之役。洪軍攔以鐵索。湘軍百戰。始克之。

附誌洪楊之役  
江忠源  
羊角山

勞光泰

半壁山之形勝

秦日綱羅澤南  
塔齊布李續賓

咸豐三年九月  
賊據田家鎮  
年十月破之

彭玉麟

韞音步

安陸縣

附誌 據湘軍志所載。咸豐三年。賊出湖口。上犯湖北。勞光泰率礮船扼守田家鎮。九月賊踞半壁山。江忠源自江西。馳至望賊營。歎曰。此天險也。軍情地利。兩失之。謀以次日營羊角山。而賊船乘風上駛。急赴水營拒敵。賊自半壁山以礮下擊。勞光泰所部潮勇潰走。忠源率鶴麗鎮兵。搏戰失利。賊水陸大進。陷黃州。遂陷漢陽。四年十月。羅澤南拒賊半壁山。敗之。半壁山者。孤峰拔起。前瞰大江。賊據山作五壘。引湖溝之。北自田鎮至蕪四十里。沿江築城。鐵索攬江。自半壁山屬之田鎮。以遏舟師。乙亥。僞燕王秦日綱。率衆自田鎮渡江。澤南營逼半壁山。塔齊布營逼富池口。中隔水。方作浮橋通兩軍。賊出千餘阻谿。我不得橋。時南北兩岸。賊磨集山左右。約二萬衆。澤南兵僅二千六百。士愜懼。李續賓手刃逃勇三人。衆稍定。澤南與續賓分踞高阜。誠諸軍堅忍弗動。別將列江岸以待。賊三進三退。澤南鼓之。斬其大將二。回奔半壁山。澤南麾矯捷者。躍而登。賊迫峭壁。墮崖死者數千。北岸賊奪舟逃。舟相擠。輒覆沒。追軍至。賊多投江。操舟者股慄不知所爲。遂奪半壁山。澤南呼壯士絕崖斷鐵鎖六。竹纜四。丙子。賊復自田鎮渡江。奪浮橋。澤南擊卻之。賊既失山。因作大筏傍岸。以固鐵纜。江中橫大筏三。盡鈎小船。節節相連。斷其一節。明日復合。彭玉麟建議。分船爲四隊。以其一守營。而備鑪韃。椎斧炭。剪於頭隊船。趨鐵纜下。玉麟率二隊繼進。燒二舟。劉國斌椎鎖下鈎。孫昌凱鼓韃冶鎖。鎖盡斷。筏上賊潰走。溺水。楊載福率三隊銜下。至武穴。回船擲火燒而上。玉麟燒而下。賊舟盡。田鎮賊逃。蕪州亦復。水師直達九江。

### (十二) 安陸縣(故德安府治)

古鄖子國

安州

沿革及位置 春秋時爲鄖子國地。安陸縣。置自西漢。晉以爲江夏郡治。南朝宋齊梁皆爲安陸郡治。西魏及唐。俱爲安州治。宋以後始爲德安府治。民國二年。去府存縣。南至應城八十里。北至應山九十里。西經宋河鎮。至京山。百六十里。東南至漢口。水程三百里。

山脈縱走西潁  
東潁

地勢 縣域跨潁水之域。有山脈南北縱走。北起應山。南極漢川。西爲潁域。東爲潁域。蓋山爲潁潁二水之分水脊也。考其山脈。出自鄖阨之塞。蜿蜒而南。拾爲高原。平陸漫衍。山溪雨集。時或瀾漫。然澗可立待。故鮮水患。按全境西北兩鄉皆山。東南兩鄉爲平原。

四望山 槎山

壽山即陪尾山

陪尾山一名橫山

潁水俗稱府河

潁水 清濁相揉爲潁

(一)山 山自應山縣之四望山分支而南。稍伏沒。至距城東北五十里。有蔚然而起者。曰槎山。巉岩怪石。彌望青葱。稍折而西。至城西北五十里。曰壽山。一曰陪尾山。高千尺許。天半莊嚴。煙嵐環結。古稱一郡之鎮。禹貢所云。熊耳。外方。桐柏。至於陪尾。是也。按橫尾山在城北六十里。古文以爲陪尾山。李吉甫元和郡縣志。陪尾山一名橫山。白兆山。在城西三十里。一名碧山。北距隨縣大洪山百里許。上有桃花岩。岩有李白讀書堂。此外大鶴山在城東北四十里。小鶴山在城東三十里。

(二)水 潁水。源出隨縣大洪山墨龍池。自城西一里南流。俗稱府河。至黃港與漳水會。入雲夢澤。(南有雲夢縣。蓋安陸縣南即古雲夢澤也) 漳水出大洪山之東南麓。自城西五十里處。東南流入潁水。沈括筆談。清濁相揉。爲潁。漳文也。漳與潁水合。色如蟬螻。十里方混。故曰潁水。

山 舊府署前紫金

白兆石灰府河  
綿布  
大安山 唐許  
紹即李白婦翁

隨縣

春秋隨國

桐柏山脈

潁城諸水之源  
南部特高

大洪山懸劍峰

城市概況 城周六里有奇。高二丈餘。門四。城外東南兩面皆山。北面爲平原。山脈自東城走入。至舊府署前。峭壁陡絕。石色皆紫。有紫金山之名。城西距潁水約半里許。城內正街。至中心。成十字。與四門通。商業區。在西門正街。及西門外正街。有縣署。小學校。商會。警察署。郵局。北門內有福音堂。其附屬普濟醫院。在東門內。爲洋式建築。有禮拜分堂。在應山縣等處。南門內有天主堂。全城人口一萬五千。

物產 農產以米、麥、綿豆爲大宗。白兆山石灰。甚著名。南鄉出綿布。有名。所謂府河綿布即此。

古蹟名勝 大安山。在城西五十里。按白兆山之西。四面陡峭。頂平衍可數里許。唐許紹家此。即李白婦翁處。宋黃晦叔詩曰。大安婦翁處。來枕石頭眠。蓋謂此也。

### (十三) 隨縣(隨州)

沿革及位置 春秋時。隨國。漢置隨縣。南朝宋置隨陽郡於此。齊梁改曰隨郡。隋大業初。改隨州曰漢東郡。唐以後多稱隨州。民國二年改州爲縣。東距應山百十里。東南距安陸縣百三十里。

地勢 縣境北界跨大別山脈。而桐柏山脈。則自北而南而西。盤紆連。爲與棗陽、鍾祥、京山等縣之分界線。故縣之南北兩部。山邱起伏。爲潁城諸水發源地。在西南境上。起頂爲大洪山。因之地勢南部特高。而中東西三部地勢較低。斯平原啟焉。

(一) 山 大洪山。在城西南一百二十里。接京山縣界。水經注。大洪山盤基。所跨廣遠。周百餘里。峰曰懸劍。爲諸峰



石門岩厲山

神農所生

七尖峰

澗水六支環澗  
鎖

均水澆水

浪水灑漂溲

阪田冲田山田

似北京內外城  
青城即內城

之秀。下有石門岩。入石門得鐘乳穴。時人以澗水所導。故亦謂之澗山。厲山在城北四十里。一名烈山。亦名重

山。禮記注。厲山氏炎帝也。起於厲山。西漢志。隨故厲國。荊州記。山有三穴。云是神農所生。即此地。為神農社。年常

祀之。今其地。有厲山鎮在焉。七尖峰。在城北百七十里。七尖並聳。

(二)水 縣境主流曰澗水。其所納之支流。曰均、浪、澆、灑、漂、溲、六水。澗水源於大洪山。黑龍池。北流經環澗鎮。而

東流逕城南。而東南流入安陸縣境。均水亦源出大洪山。北流至均川村注澗。澆水。出北鄉栲栳山。南流至

均川村之上游注澗。浪水。出城南南四十五里之大狐山。北流至沙窩注澗。灑水。出七尖峰。南流經厲山而逕

縣城西南注澗。漂溲並出東鄉石包山。漂水南流經高城而會溲水。至浙河鎮注澗。

(三)平原 分阪田、冲田、山田三種。阪田位於東中二部。內分沙田、泥田、沙田。十鬆宜種花生、芝麻、高粱、綿豆等。

泥田土肥宜稻、麥、粟及各種雜糧。冲田位於南北鄉。土堅而瘠。但不缺水。宜種五穀雜糧。山田亦在南北鄉。

宜種芝麻、豆類、綿花。兼有半季種麥栽稻者。

城市概混 城瀕澗灑會口之東北。內城周七里。門五。即東、西、北、小南、大南。大南在東。門。外城係土壁。抱內城之南。

其形勢與北京之內外城相似。蓋因洪秀全之亂所修築。為門八。兩城外皆繞以濠。寬約數丈。街道污穢不平。臭氣逼

人。民居多係甄築。商市則均在青城。即內城。外分東關、西關、南關三部。最繁盛者為西關。即在內城之小南門外

有小十字街。若各邑貨物集中地。則又在東關。在大南門外有十字街。商品大半購自漢口。輸出以綿花、綿布、

棉花 棉布 米麥 皮油

輔仁中學

農林試驗場 互助圖書社

棉布由棗陽樊城輸入陝西

狗迹嶺

雲夢縣

古湖底部

自鄆阨蔓延至此乃盡南多大

澤即古雲夢澗 河黃港口隔蒲潭

米麥、皮油、爲大宗，其餘城內外之空地，皆闢爲菜園菸隴。人口二萬。官署學校有縣署「州署所改」勸業所「城守尉署所改」警察所、電報局、郵政局、學校有輔仁中學，係政會所辦，縣立高等小學，女子高初兩等。土城外有乙種農業專門學校。附農林試驗場。此外有圖書館、通俗講演所，最強人意者，爲互助圖書社。以輸入新文化爲宗旨，公開閱書，增進隨縣文化不少。

物產實業交通 農產綿、稻、麥、芝麻、大豆、菸葉、藍靛、藥品、桔梗、果品桃、杏、棗、栗、等。實業有新村肥皂、貧民工廠之電光布、係花愛國布、維新廠之機器麪。安居鎮之蜜棗、青苔鎮之皮油、與四鎮之綿布。澗水盛時，有舟航之利。白布由棗陽、樊城、輸入陝西。

古蹟 狗蹟嶺。今作鈞蹟嶺。在城南七十里。相傳洪山祖師經此嶺，偶睡道旁，不知野燒將至，所帶犬入港，冒水滅火。狗迹尚存。

### (十四)雲夢縣

沿革及位置 漢爲安陸縣地。西魏大統十六年，置雲夢縣。東北距安陸六十里，東南距孝感，西南距應城，俱四十里。地勢 全境踞平原之中，爲古湖澤之沖積地層，今猶多湖。按舊志云：古雲夢澤在安陸縣南五十里，今縣治去安陸六十里。蓋安陸縣境，山勢自鄆阨蔓延至此，乃盡而迤南數郡。大澤衍溢，實自此始。昔故以此名縣云。禹貢及諸家傳紀：雲夢澤方八九百里，跨江南北。「江南爲雲，江北爲夢。」華容、枝江、江夏，「即武昌」安陸，皆其地。合言之，則爲

鄭家曲水二湖  
碧潭秋月羅陂  
春蛙

米綿靛青以多  
湖著稱

楚王城

應山縣

義陽三關

應山

禮山關大龜山

一。分言之則二澤也。縣河即澗河。自安陸縣流入境。繞城西而東南流。為黃港口。又東南流至距城三十里處。匯為隔蒲潭。潭西屬應城。又東南入漢川界。鄭豕劔在城北。迤邐而東南。接曲水湖。南達澗水。碧潭在城外東南隅。水清。秋月朗映。殊可人。羅陂在東南境。春蛙繁聚。聲沸數里。故碧潭秋月。羅陂春蛙。為縣境八景之二。城市概況。城周三里有奇。門四。瀕縣河「即澗水」之左岸。城內市街。道寬丈許。無著名之街路。東門亦有一條街路。長不及半里。城內有縣署、商會、高等小學、山西會館、福音堂等。人口八千。物產交通。農產以米綿靛青為最盛。交通上。東赴孝感。有水陸二途。又依水路。南通漢口。而西經應城、京山。亦可至鍾祥。出漢水。縣境以多湖澤著稱。每至夏期增水。沼澤相連。輒隔絕陸路交通。然水運上轉增便利。古蹟。楚王城。在雲夢縣東。世傳吳師入郢。楚昭王奔鄖。因築此城以自保。其城址至今猶存。

### (十五) 應山縣

沿革。漢隨縣地。梁大同二年分置永陽縣。兼置應州。隋開皇十八年。改縣曰應山。地勢。北據義陽三關。即古鄆阨之塞。與河南信陽。南北夾峙焉。實縣之北門也。東部屬澗水流域。西部跨一南北走之山脈。即澗澗之分水脊也。故全境邱陵起伏。而平疇亦散布其間。

(一) 山。應山在城東南。亦名應台山。以其方平如台。又名應台。後人復以其似印。更名印台。其左有峰。曰挂鐘。禮山。在城東北八十里。南梁建應州於此。齊置禮山關。大龜山。在城東北六十里。一名高貴山。其巔為平靖關。

雞頭山四望山

與前安陸參看

澧水

廣水淪水三里河亦名東河

平靖關亦名邨阨俗名恨這

禮山關即武勝關亦名武陽今名大寨嶺白雁一名黃勝即九里關

三里河

廣水鎮

因其上有石。自然若鰲形。故名。雞頭山。在城東北九十里。寰宇記。有山遠相向。如雞頭欲鬪之狀。四望山。在城西北百里。山高可過覽四方。

(二)水 澧水源出九里關之雞頭山。初流一百步。繞山環流。故名澧水。本名黃沙河。南流百餘里。至花園站。納廣水。廣水出北境大孤山。沿京漢軌而南流來會。又南入孝感縣境。會淪水。三里河亦名東河。源出城西北二里。東南流。繞城東為壕。逕應台山下。更東南流。逕太平鎮。在城南偏東四十里。而南注澧水。

(三)關 義陽三關。繞縣北境。自西向東計之。(一)平靖關 在城東北七十里。接河南信陽界。古名冥扼。一名邨塞。亦名邨阨。俗名恨這關。元和志。平靖關。因古平靖縣為名。後魏大統十六年置。隋大業二年廢。地理通釋。此關因山為障。不營濠隍。故名平靖關。有大小石門。皆鑿山為道。以通往來。荆楚守隘之地也。呂氏春秋。九塞冥阨其一焉。乃平靖也。(二)禮山關 在城東北一百三十里。一名武陽關。今名武勝關。輿地紀勝。武陽關今名大寨嶺。地理通釋。左傳大寨。乃武陽也。(三)白雁關。一名白雁關。元和志。昔有雁。息其上。故名。在城北九十里。西距武勝關百里。一名黃峴關。即九里關也。與「河南信陽參看」

城市概況 城周三里有奇。門四。瀕三里河「東河」之西岸。介居南北縱走二邱陵脈絡之間。城東四十里。廣水鎮。為京漢路二等車站。故交通甚便。城內道路。砌以小石。不利於行。商業不振。有縣立初級中學。男女高等小學等校。縣署在南關。教育局在東城。農工學會。商會等。皆在中街。人口六千。廣水鎮。踞四山環繞中之小濫地。西距縣城四十里。

小漢口

南距漢口九十五里。人口二千。有電報局、郵政局、當京漢要衝。為二等車站。扼武勝關之咽喉。往來客貨多集於此。以米、菸、棉、豆、顏料、為多。貿易之盛。為全縣冠。有小漢口之稱。此外邑西有馬平港。郝家大店。邑南有平林市。太平鎮。皆邑內有名市鎮也。

米棉 涇陽莊布之名

物產交通 農產以稻、麥、棉、為最。故米棉為出口大宗。實業品。白布為第一。皆出於縣境婦女之手。如涇陽莊布。專運銷於陝西涇陽一帶。或運銷於河南。要以涇陽布銷量為鉅。此外稍產木油。交通上。京漢路縱走全境。南北陸路。南

交通四達

達德安。東達孝感之三里城。西通隨棗。可出樊襄。北走信鄭。通北京。南下漢鎮。除鐵軌外。俱通車馬。

渡蟻橋法興寺

古蹟 渡蟻橋。在南關外。係本縣趙宋時。宋庠「初名郊字公序」宋祁「字子京」之故事。即二宋少時讀書於法興寺。有蟻穴為暴雨所侵。作竹橋以渡之之處。

鄂城縣

(十六) 鄂城縣

封鄂王係在此  
非在省垣  
武而昌

沿革 鄂城。係故武昌縣所改。即周夷王八年。熊渠封其中子紅為鄂王之地。章武元年。「昭烈帝年號」吳孫權自公安徙都之。更鄂曰武昌。按縣南有山曰武昌。蓋權欲以武而昌故名。

西山

地勢 據湖山之交。山為幕阜山脈北走之盡處。湖則跨江曲諸湖之東隅。西山。在城西三里。沿松橋九曲而登。峻

樊山 南岡

拔幽麗。樊山。在城西五里。一名袁山。水經注。謂孫權治袁山東。即此。南岡。在城南湖側。晉王敦收郭璞詣南岡斬

保安湖梁子湖  
樊口

之。即此。保安湖。與大冶共之。梁子湖。與武昌、蒲圻、嘉魚、咸寧共之。樊湖入江之口。曰樊口。與西南境之梁子湖通。梁

子湖。匯九十九湖之水。冬涸春漲。水深魚美。蟹斲魚榔。菱歌藕唱。風景絕佳。

鐵鑛產於西雷二山

靈鄉山

避暑宮即吳王故宮

蒲圻縣

黃蓋湖

金紫山 隨陽山

陸水

城垣及附近地勢物產 縣城北瀕樊口。東憑大江。周四里有奇。門四。城內商況不盛。鐵鑛在城西門外。大江南岸。地  
形爲一冲積平原。低窪之區。多積水成湖。小邱起伏。高約三百尺。鐵鑛產於西雷二山之北坡。西山鐵鑛。緊靠江邊。雷  
山距江。亦在二三里內。此外境內產鐵之山甚多。如城西南一百二十里。靈鄉山。實爲最良鐵鑛之一。人口三千。  
古蹟 避暑宮。卽西山寺。一名圓通閣。吳王避暑於此。吳王故宮。張文潛賦云。登西山之故墟。弔西門之衰柳。是吳  
王之故宮兮。昔仲謀之所有。今不存。

### (十七) 蒲圻縣

沿革及位置 漢沙羨縣地。三國吳赤烏中。分武昌爲兩郡。自武昌至蒲圻爲右郡。始置蒲圻縣。在省會西南三百六  
十里。

地勢 縣境居鄂湘之交。前擁黃蓋湖。後倚幕阜山之餘脈。故東南多山。西北多水。而爲茶之一大產地。

(一) 山 分兩大支。南系於金紫。北系於隨陽。金紫峰。在縣南三十里。白石圍聳入層雲。嵐光如畫。爲蒲邑諸山  
之冠。其脈橫走於南境者數十里。分東西二支。綿亙於東西南三鄉。隨陽山之主峰。峙於東北境。分西北二支。爲  
縣境東北西北鄉衆山之祖。

(二) 水 有中南北三水。皆注大江中。爲陸水。一名雋水。源出江西修水。至崇陽洪下入境。東北流過石坑渡。經荆

荆港 車埠  
里渚湖 陸溪口  
陸溪口 汀泗河  
島口 仙人洞  
仙人洞 西良湖  
港口 西良湖  
金口  
蒲圻湖 西良湖  
黃蓋湖

疊秀山  
梅隱金台廻龍  
雲盤四岡馬鞍  
雙峯  
芋麻  
羊樓峒產茶

稻芋薯

港。繞縣城東。更西北流至車埠。合大羅水。接里渚湖。出嘉魚陸溪口入大江。西南為新溪。來自臨湘。經新店入黃蓋湖。出島口。入大江。東北為汀泗河。源出縣東南仙人洞及咸寧之大全山。穿石裡三接橋。北流至雙叉港。潛於西良湖。出金口入大江。

(三)湖泊 蒲圻湖。在城西北。湖多蒲草。元和志。吳大帝立蒲圻縣。因蒲圻湖為名。西良湖。在東北境。分屬咸寧縣。北通斧頭湖。黃蓋湖。在縣南境。分屬蒲圻、嘉魚及湖南臨湘縣志。孫權論赤壁戰功。以此湖賜黃蓋。故名。此外小湖。不下數十。

城市概況 城瀕陸水西南岸。圓形周三里有奇。為門六。蓋西北兩面俱多一門。武長「即粵漢」鐵路。繞城南而過。城內之西南隅。有疊秀山。一山東支為文廟所在。中支為縣署所在。起雙石如筍。屈曲而西。為梅隱岡。金台岡。廻龍岡。雲盤岡。跨城而出。循河而止。有禁廻不盡之致。而馬鞍雙峯壁立。西控河流。為一邑之關鍵。故全城地勢。西南較東北為高。街道皆砌粗大石塊。不甚平坦。且狹窄。最寬不過五六尺耳。惟因縣境北走武昌。南走岳陽。有交通之利。故商況頗繁。芋麻之輸出甚盛。有縣議會縣立中學高等小學及國民校四。「男三女一」。人口四千。

市鎮 羊樓峒。在西南境上。東距粵漢路約七八里許。擬築輕便鐵路以達之。為縣境產茶之中心地。並製磚茶。其出口最盛時。年達六百萬元。有分縣佐公署、警察所、高小國民女子小學等校。

氣候物產交通 氣候溫和。入春即暖。首夏漸熱。秋季乾燥。晚秋始涼。農產以稻為主。雜糧首推芋薯。礦產除芙蓉

錫礬石炭

茶為大宗 絲

麻竹

荆泉紙廠 多

木工

新店神山汀泗  
三道通輪船

大冶縣

青山場

幕阜之脈

雲夢之會

青龍山 西塞  
山道士湫

錫礬外。尚有礬石、赭石、石墨諸礦。若石炭則所在皆是。動物水多魚蝦。山多野獸。植物富於竹木果實。要以茶為出口大宗。四鄉均產茶。尤以南鄉為最盛。來蒲採購者。內而晉粵。外而英美俄商。次於茶者。為絲、麻、竹。販運漢口。東鄉產之特多。土人用以製紙。僅荆泉「荆泉山在城西南十二里」一處。有紙廠三十餘家。歲入以百萬計。惜粗劣僅足作冥楮之用耳。此外多以木工為業。游藝於四方。近來黃鶴樓之改造者。即本縣工人但德敬也。交通河道淺狹。惟民船之小者。可以運載貨物。往來武漢荆沙各處。其通輪船者。只新店神山汀泗三道。新店輪航。近且停廢。粵漢鐵軌。斜貫於縣境者。百四十里。北達武昌。僅四五小時耳。

古蹟名勝 西門外三里許。有馬鞍山。峙立陸水西岸。巔有石塔。塔旁有觀瀾閣。清明重九。遊人麕集。

### （十八）大冶縣

沿革及位置 漢為鄂縣及下雒縣地。三國吳為陽新縣地。唐為永興縣地。天祐二年楊吳置大冶青山場院。宋乾德五年。南唐始升為大冶縣。西北距省垣。西南距通山。俱一百五十里。

地勢 縣境跨湖山之交。山則幕阜之脈。至咸寧為潛山。迤邐分佈於南境。支埠盤紆。千峰競翠。湖則屬雲夢之會。沼澤駢羅。交錯於東西北三境。與大江相吞吐。古所謂「江湖之表。山川包絡。形氣涵蓄」。元伯顏所謂「襟山帶江湖奧區」者也。

（一）山 青龍山。在城東一里。蜿蜒入湖內。水漲時煙波環繞為縣之勝。西塞山在城東九十里。一名道士湫磯。



黃公九磯

鐵山 磁湖山

水經注。黃石山連逕江側。東山偏高。謂之西塞。東對黃公九磯。所謂九圻者也。兩山之間為闕塞。名勝志。西塞山。周三十七里。鐵山。在城北六十里。唐宋時。於此置爐。燒煉金鐵。上有金鐵山砦。磁湖山。在城東北五十里。湖濱多產磁石。

金湖兼有下袁  
湖南湖漳源湖  
之稱  
華家湖由黃石  
港入江  
保安湖 樊口

下興湖月山湖

(二)湖 (1)澗於縣治之南者。為金湖。金湖源出茗山。東流稱下袁湖。過縣治。稱南湖。復東流六十里。稱漳源湖。由

漳源口入江。共長百三十里。為大冶與陽新之界湖。漳源湖。魚利雖屬陽新。而形勝則大冶所有也。(2)華家湖。

一稱北湖。源出白雉山東麓。東流五十里。由黃石港入江。(3)澗於本邑之西北者。曰保安湖。一稱西湖。凡梅山。

金山。鐵山。白雉山。西北麓之水。皆注之。由保安鎮北流八十里。至鄂城樊口入江。水漲時。有九十九汊。界鄂城者。

為下興湖。運武昌者。為月山湖。冬春亦不甚涸。

城市概況 縣城瀕金湖之北。周一百六十丈。為門六。城內街市之分布。由縣署分為二大街。即左出為東街。由東街

北上。為北門正街。右出為西街。西街分數段。(1)由余府正街。分支北行。為徐家腦。會東街。可出北門。(2)自余府正

街。折向西行。曰礪正街。分支北行。為黃石躉街。(3)自礪正街西行。為儒家灣街。折向南行。為勘頭正街。街衢概寬廣。

邇來商況。漸見繁盛。入口貨。以米、洋貨、夏布、山貨、海產。為多。出口貨。以麻、棉花、棉布。為最。人口二萬。市鎮 (1)黃

黃石港

石港 在大江右岸。當華家湖入江之口。兩岸石呈黃色。故名。地勢窪下。街衢湫隘。久雨恒苦之。設有水警、警察、商務會、董事會、郵政局、保衛團、緝權分卡。邑之重鎮也。港深便於泊舟。長江巨舶。相率上下。故商務浩繁。貨物廣集。出口貨

石灰窰

道士汛

保安鎮

九月爲佳期

天台山吳家嶺  
茶葉  
太子灣水泥

大冶鐵廠

獅子山礦區

多棉花、棉布、麻、靛、麥。入口貨多豆餅、糖、米、海產、洋貨。(2)石灰窰 在黃石港南十里。鐵礦轉運之要衝也。船舶往來不絕。故商務日繁。有日本公使及兵船駐此。有事則調兵保商。無事則博戲馳逐。鬪雞走狗。識者憂焉。日商每以煤炭來易鑽石。誠我國之一大漏卮也。出口貨。石灰、貢棗、頗著名。(3)道士汛 在石灰窰東二十里。大江之濱。舊有巡檢駐於此。後移至黃石港。商務不盛。出口貨。以煤、油、水果爲有名。(4)保安鎮 在縣城西北六十里。保安湖南岸。陸岸達通山。水道通樊口、梁子湖。舳舻相接。商況殷闐。設有警察、商務會。亦邑之巨鎮也。出口貨。以棉布、黃豆、石灰爲大宗。入口貨。以棉花、山貨、海產物爲大宗。

氣候 最熱達華氏表九十度左右。最寒降至二十八九度而止。春秋適中。然春季濕潤。不如秋季清爽。故以九月爲佳期。南鄉有數處山高谷深。避暑適宜。

物產 農產穀類以外。茶葉、棉、麻、竹、木、藥材、備具。如茗山、黃豆、流水里包穀、棉花、果城、里山、薯、黃荊山、水果。天台山、汪家岩、吳家嶺之茶葉。均屬名產。鑛產金、銀、銅、鐵、煤、石灰石、大理石、磷石、而鐵山之鐵。銅梓包之煤。石灰窰之石灰。太子灣之水泥。爲最著名。漁利尤溥。如雙溪之麥魚、桃花洞下之鱖魚、張家涼之螃蟹、碧石渡之白土。其最著者也。

實業 (一)大冶鐵廠 鄂省鐵鑛甚多。蘊量亦富。尤推大冶。爲全國唯一重要之鐵鑛。茲述節略於此。詳見後實業章。大冶鐵鑛。在縣之西北境。自鑛地至江濱之石灰窰。有鐵路長二十六公里。大江之測。多冲積平原。邱陵起伏於其間。高自數十尺至千餘尺。大冶鐵山。即此類邱陵之一。光緒十六年。盛宣懷以獅子山鑛區。售諸漢冶萍公司。於

省政府僅留象鼻山尖山兒光山三處

供日入鑛石十萬噸 又供給三千萬噸

水泥廠

下陸火車修造廠

石灰廠三石灰窰勝洋港黃土坡

以綿布易江西茶紙山貨

是該處遂成爲重要之鑛場。至光緒二十二年。漢陽鋼鐵廠。歸盛宣懷氏經理。獅子山鑛區。遂復爲盛氏所有。盛氏並購鐵門檻、紗帽翅、龍洞、大石門、野雞坪、及金山諸區。省政府所留者。僅象鼻山、尖山兒、及光山三處。已於民國九年春。由湖北官鑛局。開採鑛石。皆售與揚子機器公司。光緒二十五年。盛氏與日人立年給鑛石十萬噸。及漢陽生鉄若干噸之約。後。至民國二年。漢冶萍公司。又與日人重訂合同。借款千五百萬元。於四十年內。供給鑛石計三千萬噸左右。於是日人連鐵之船。舳艫相接。喧囂於途。誠恨事也。自是以後。公司乃於石灰窰東。袁家湖地方。添建化鐵爐二座。日可出鉄八百噸。(一)水泥廠。在石灰窰西二里。太子灣內。宣統三年。閩人陳祖福創辦。製造水泥。規範宏敞。機械完備。每日可出水泥五百餘桶。運銷國內。各大商埠。及東西各國。(二)下陸火車修造廠。修理火車。一切器械。並能製造。其應用之簡單器械。(四)石灰廠。共有三處。石灰窰。勝洋港二處。出灰甚佳。運銷於大江沿岸。漢口、黃岡、蘄水、蘄春、九江、太湖等處。歲值銀十二萬元以上。黃土坡。在保安鎮東北一處。出灰亦佳。運行於鄂城、武昌等處。歲值七八萬元以上。其餘陶冶、竹木、諸工。亦頗完備云。

商業 分水陸兩途。陸路只與江西通商。以綿花布等。往易其茶紙山貨而歸。水路則範圍甚廣。富商大賈。每於春季。往湘黔諸省販買竹木。迨夏季水漲。編木爲排。沿江而下。以分銷於蕪湖、鎮江、南京、上海等處。歲可獲利二十餘萬元。又販布至贛皖諸省。歲可獲利五六萬元。

交通 有長江輪船及大冶鐵路。見前。若陸行山嶽間。則甚阻塞。

應城縣

(十九) 應城縣

沿革及位置 漢安陸縣地。南北朝宋置應城縣。隋及朱梁皆曾改稱應陽。未幾仍復故。北距安陸縣城八十里。東南距漢川縣城一百十里。西南距天門縣城一百三十里。東北至雲夢縣城四十里。西北至京山縣城六十里。地勢 縣境在雲夢澤沖積地層之上。故彌望平原。多湖澤。

雲夢澤沖積地層  
高樓山 崎山  
富水 湯池港

二池可愈沈疴

石膏公司鹽公司

盛產鹽石膏  
川鐵漢路由漢口至皂角市路基已成

(一) 山 高樓山。在城東北二十五里。以峰巒層疊得名。東臨沮水。崎山。在城北四十里。  
(二) 水 富水出大洪山。自京山縣入境。逕城西曰西河。南流匯於湖澤。湯池港。在城西南六十里。泉出城北六十里。京山(非京山縣)之麓。池狀如釜。周二十餘丈。氣如硫黃。白烟上沖。寒時尤甚。是為上池。池南數丈。復有沸泉。其形袤長。其熱稍減。二池皆可愈沈疴。寒疾。瘡癬。但熱不可浴。鄉人於下池之南。甃石為坎者二。引水灌入。覆瓦為屋。分男女二池入浴。此水南流。尾注湯池港。

城市概況 城瀕西河之左岸。周五里有奇。門六。即四門外有小南小北二門。城內街路寬丈許。路敷以石。商屢密集於北街。北門外亦有市街長里許。市況不振。有縣署。商會。高等小學。石膏公司。鹽公司等。人口一萬。物產交通 農產棉花。雜穀。地質上盛產鹽及石膏。蓋掘地成井。首為石膏層。再下為鹽層。汲水煮鹽。行銷各地。縣境居民。家家皆有鹽井數口。或至數十百井之多。故以產鹽著聞。交通上川漢鐵路。由漢口。漢川。經劉家隔。長江埠。而抵縣城。更西走天門縣之皂角市。其路基皆已築成。將來如有敷設鐵路之時。則交通益便。

蒲騷

古蹟 蒲騷城。在城北三十里。左傳「莫敖犛於蒲騷之役」。「鄆人軍於蒲騷」即此。楚紀。宋玉在蒲騷。景差被放至蒲騷。見玉曰。不意重見故人。慰慰去國戀戀之心。即此也。

## 第二節 襄陽道

道境係以舊襄陽、鄆陽、安陸、三府。及荆門一州。組織而成。西北部伸入河南陝西四川之間。而倚商於及巴山之山地。中部互以荆山內方之脈。而貫之以漢水經流。至均縣以東。漸啟平原。茲誌其主要縣邑。

襄陽縣

### (一) 襄陽縣 附樊城

沿革及位置形勝 襄陽縣。置自西漢。迄無更改。「城西五里。有襄山。寰宇記。荆楚之地。水駕山上者。皆呼爲襄。」西北距鄆陽縣四百七十里。距老河口。水路百五十五里。北距河南南陽縣。二百二十五里。西南距宜昌。五百七十里。東南距安陸。三百二十里。距漢口。陸路八百里。水路九百三十里。北距北京二千六百二十里。古所謂西控蜀漢。東帶吳楚。石視湖湘。左顧川陝。迴瞰宛洛。襟帶漢水。屏蔽全吳。與江陵勢同唇齒。跨對楚沔。爲鄆郢之北門。居楚蜀之上游。方城爲城。漢水爲池者也。昔岳武穆論襄陽。「爲荆南巨鎮。江漢上游。右控巴蜀。左聯吳越。南通五嶺。北走上都。寇賊雖平。襟帶尤切。」然則襄陽者。可謂荆楚之門戶。水陸之要衝也。

襄陽形勢之重要

水駕山上爲襄

張家灣納涇河  
唐白滾三水

地勢 漢水由西北來。略取四十五度之角度。斜貫縣境。至城東十五里之張家灣。納涇河。涇河匯合唐、白滾、三水而

峴山

虎頭山 萬山

鹿門山

城頗堅固

古樓南北街間  
商業萃焉

仲山甫所封之  
樊國 唐臨漢  
縣

為襄陽及豫南  
唐鄧新野之賢

易場 陝豫與  
漢口之中心

成。漢水在縣境內。惟一大支流也。西南境荆山支脈。迤邐起伏。有隆中山（西三十里）峴山（南十里）萬山（西十里）虎頭山（西南六里）鹿門山，為南境要隘。虎頭山嵯峨壁立。俯瞰全城。萬山扼漢水狹處。皆為兵家必爭地。東南六十里濱漢水東岸者。有鹿門山。為桐柏支脈。餘皆平原沃野。極目無垠。漢水自均縣以下。時虞潰決。是亦地方之患。

城市概況 城北濱漢水。周十二里。正方形。（左傳云楚國方城以為城。漢水以為池。即指襄陽而言也。）頗堅固。有門六。曰小北門。「在北面之中」曰大北門。「在小北門東」曰長門。在東北城角。曰東門。曰南門。曰西門。城中央（略偏西北）有昭明台。俗名古樓。由古樓至小北門之街。曰古樓北街。至南門之街。曰古樓南街。北街南段。南街北段。商業萃焉。由古樓南數武。西折至西門之街。曰西街。則糧米聚散場也。有襄陽鎮守使署。道署。縣署。第二高等審檢分所。警察局。省立第二師範。鹿門中學校。私立鄂北中學。襄陽道女子師範傳習所。縣立兩等小學。女子高等小學等。人口三萬。

市鎮 (1)樊城 樊城。即周仲山甫所封之樊國。關羽圍曹仁於樊。即此。西魏曾於此立安養縣。唐改為臨漢縣。與襄陽隔江對立。北西東三面。繚以短垣。門五。由東向西計之。曰近旭。曰鹿角。曰定中。曰曹勝。曰火星。營門有東西橫走之街二。曰前街。長約五里。市廛櫛比。貨物殷闐。行人往來。肩摩踵接。街之中段。劇園在焉。曰後街。約三里。為磁器商及妓館所萃。蓋襄陽全縣。及豫南。唐鄧。新野。各縣皆以此為貿易場也。二十餘年前。襄樊為南船北馬之交點。西南各省入都者。概取道焉。且陝豫各處。與漢口之貿易。率以樊城為中心。碼頭上萃集民船。年達萬六千隻。皆往來於漢口。老河

為京漢路及老河口所奪

張家灣

東津灣

米豆 花紅

醬菜 皮箱  
農林試驗場  
昔年武勝三關  
梗阻襄樊為交  
通中樞

口樊襄沙及襄  
花汜車路  
襄許襄洛

路周襄樊鐵

口間者。故當時樊城商務極盛。市中業茶行者。已不下百家。他可知矣。近則京漢路通。西北八十里之老河口鎮。亦因水量深泓。地形便利之故。儼然有日新月異之象。樊城商務。遂日漸蕭索矣。有商會、警署、高等小學、耶穌教會立鴻文書院、中小學校。均得信徒數百人。天主教堂。有教友數千人。全市人口四萬。(2)張家灣 在城東水路十五里。當潛河入漢之口。南陽一帶貨物。皆通過此地。運至漢口。停泊船隻。常數百艘。設有徵收局。權稅焉。(年約二十萬元)商務尙發達。惟街道不甚整齊。(3)東津灣 在縣城東陸路十五里。水路三十里。蓋漢水由樊城至此。作一大半環也。昔時商務尙盛。近數十年。河伯爲虐。街市大半崩塌。近復於舊街外。另築新街。長約一里。

氣候物產實業交通 北面平原。故風多。縣境土味肥沃。以米麥豆等爲主要產物。米豆俱稱良好。花紅(較沙果略小)爲本縣特產。每年運至漢口者甚多。醬菜亦馳名。樊城皮箱。價廉物美。附近馳名。襄陽城內。有道立農林試驗場。面積約百餘畝。所種樹木菜蔬。成績尙佳。交通上。當京漢車未通以前。武昌至信陽間。道路有武勝三關。爲其梗阻。往來極感困難。惟襄陽則南下荆沙。北至宛洛。平原蕩蕩。車馬無阻。且濱臨漢水。可通航行。故東南武漢。與西北關隴。各省交通。皆取道於此。三國以來。歷代無不視爲重鎮。設險固守。厥有由也。自京漢路通。形勢陡變。從前所視爲兵家必爭之地之襄陽。遂退處於無足輕重地位。近則口樊(由河口至樊城)襄沙(襄陽沙市有支路通沙洋)汽車路。及襄花(襄陽至京漢路花園站)汽車路。皆已通車。吳佩孚又有建築襄許襄洛汽車路之計劃。倘周襄(周家口至襄陽)廣樊(廣水至樊城)兩鐵路於最近之將來。因國內政局稍定。得以實現。則襄陽又將成爲四面八方交通之軸。

峴山 羊祜碑

山 墮淚碑 隆中

南蠻銅鼓 習

家池 水淹七軍處

檀溪 昭明臺

夫人城

萬山

伏龍山

隆中山之又一  
解 樊城河岸石隄

以前所居之地位。將不難再度恢復矣。

古蹟名勝。峴山高五百步。東臨漢水。有浮圖一。遠望之若筆鋒倒豎。有晉羊祜碑。及祠。按祜鎮襄陽。嘗與從事鄒湛登此山。垂淚曰。自有宇宙。便有此山。由來賢哲。登此遠望者多矣。皆湮沒無聞。湛對曰。公名冠四海。道嗣前哲。令聞令望。當與此山俱傳。及祜沒。襄人感其德。立祠刻碑其上。過者見之。莫不流涕。杜預名其碑。為墮淚碑。隆中山。在縣西三十里。為諸葛武侯隱居處。唐人梁父吟云。襄陽城西三十里。一片高岡枕流水。即指此山。北臨漢水。於羣山中巍然矗出。故名。隆中有抱膝處。梁父巖。躬耕田。茅廬舊址。三顧堂。諸名勝。又有明代任持王甫成遺履。長尺許。遺杖。約一丈。遺鉢。及武侯征南蠻時。所獲銅鼓。當春暖牡丹開時。遊人絡繹不絕。習家池。在峴山西約四里。為晉史家習鑿齒故居。附近山水秀麗如畫。近葺有亭臺樓榭多處。為縣人十游覽之所。關公水淹七軍處。在樊城北。為關羽水戰驅德處。檀溪。在城西三里。劉備馬躍檀溪即此。昭明臺。約在縣城中央。俗名古樓。昔為梁昭明太子讀書處。臺上有巍樓一。登樓一望。全城房宇。歷歷可數。樓上懸有「唐山南東道樓」匾額。夫人城故址。在縣城西北隅。為晉朱序母固守防苻堅處。萬山。在城西二十里。一名方山。晉杜預好為後世名。刻石為二碑。紀其勳績。一沈萬山之下。一立峴山之上。由萬山沿江屈曲南走。至伏龍山。在城南二十里。隱隱若龜背起。口西向缺齧。行者拾級而入。其中草木叢蔽。白日如晦。即隆中山也。

附誌 樊城河岸。徧植楊柳。河中帆檣如林。南望襄陽城下。沿河長隄。純用石條。高而且堅。堤之上段。垂楊依依。點



皮箱線毯麻油

爆竹 跨鶴樓

鍾祥縣

古石城

明世宗改府曰承天縣曰鍾祥

荆山餘脈大洪山脈  
邱陵平原交接地

楠木山 辛山  
即內方山

綴河岸。風景頗勝。城中貨物雲集。沿河之街。尤稱繁盛。所製皮箱、線毯、堅固耐用。此外產麻油亦夥。油則輸出陝西。餅則輸出漢口。爆竹亦最有名。城之北城樓。為跨鶴樓。中供呂純陽。窗明几淨。不染一塵。為此處之勝地。要之此二鎮。以政治軍事論。則在襄陽。以商務論。則在樊城。皆有名於歷史。宛然縮小之武昌漢口也。

### (二) 鍾祥縣「故安陸府治」

沿革 漢竟陵縣地。三國為石城。置牙門戍。『水經注。漢水南逕石城西城。因山為固。晉太傅羊祜鎮荊州立。後置竟陵郡治此。』劉宋始於此置長壽縣。以後屢為郢州治。元為安陸府治。至明世宗入承大統。改府曰承天。縣名鍾祥。清仍為安陸府治。民國去府存鍾祥縣。東距京山百五十里。東南距漢口陸路五百五十五里。水路六百零九里。西距荆門九十里。距宜昌二百五十五里。

地勢 縣境跨漢水之域。西有荆山餘脈。延入境內。東有大洪山脈。南走於本縣與京山天門兩縣之間。故到處有邱陵點綴焉。然漢水兩岸。則開為平原。而東南境已漸入江漢溢地之緣邊。是本縣境殆據鄂省中部。邱陵溢地之交接地域之上者也。

(一) 山 楠木山。在城東一里。一名武林山。左傳楚武王卒於楠木之下。即此山。章山。在縣西南境。接荆門界。即內方山。一名馬良山。尙書云導嶓冢。至於荆山。內方至於大別。王象之輿地紀勝。『內方山又名章山。』是山周百里。所屆甚廣。純德山。在城東北十里。舊名松林山。明嘉靖中。世宗為其父建築興獻王陵於此。改名。

純德山

高季興築襄隄

鍾祥以上無隄

漢水昔繞城下

附會方城爲城  
漢水爲池之說  
南街居城外東  
南

綿布木炭油酒

城隍廟可眺全城

(二)水 漢水上游兩岸皆山。至下游則河岸土鬆。衝洗無常。故五季南平高季興。有襄隄之築。隄以城外漢神廟。即鐵牛關爲其起點。是以鍾祥以上無隄。以下則經內方以迄大別。皆長隄綿互也。古昔漢水。實經縣城西門而南。以繞流城下。西門外鎮水之鐵牛。及山坡水限。城腳縫痕。宛然可考見也。今則漢流距城十里矣。「土人相傳。與獻王妃蔣氏。在粧臺遙望河中舟子盪漿。身軀仰俯。狀不雅觀。惡之。令其測身右向。禱河遠移。未幾。河果遠徙。事雖附會。聊資談助。」

城市概況 城周七里。有奇。東北隅依山以築。有地曰方城坡。而西門又瀕漢水。蓋取古方城以爲城。漢水以爲池之意。關門五。南北西三門外。東面。南有小東門。北有大東門。街道寬丈餘。尙清潔。市街偏居城外東南。以南門外大街。及相交之東街。爲最繁盛。小東門一帶。市塵櫛比。有縣署、商會、蘭臺中學、及小學校、附屬圖書館。城內除縣署學校及少數商家外。大半爲邱阜及田地。城內人口三千。城外一萬。

物產交通 農產穀類、綿布、麻、木炭、製造品、油類及高粱酒。舟運上航樊城老河口。下達漢口。來往漢口。下航四日。上航十五日。

名勝古蹟 城隍廟。在大東門內。雖不甚大。頗饒風景。花廳之右。平臺高聳。一目可盡全城。自臺而下。有曲沼。轉後。有後花廳。有聯曰「翠翠紅紅。處處鶯鶯燕燕。風風雨雨。年年暮暮朝朝。」額曰「故鄉無此好湖山。」某太守題也。廳前假山玲瓏。高齋簷際。上蓋茶樓。額曰蓬萊閣。至樓之上層。推窗遠眺。湖光山色。一覽無遺。轉至樓前。憑欄下望。有迷

迷宮 莫愁湖

石城女子莫愁

善謳

唐鄭谷詠莫愁

以石頭城爲石

城又一洛陽莫愁

顯陵卽世宗生

父純德山

京山縣

宮作連續卍字格。曲折盡致。莫愁湖在大東門外。而城西有莫愁村。蓋古莫愁女。係石城人。舊唐書音樂志云。莫愁樂出於石城樂。石城有女子。名莫愁。善歌謠。故歌云。「莫愁在何處。莫愁在城西。艇子打兩槳。催送莫愁來。」唐鄭谷詩「石城昔爲莫愁鄉。莫愁魂散石城荒。江人依舊棹舴艋。江岸還飛雙鴛鴦。」鍾祥自北周以降。原名石城。（城爲晉羊祜築）以地僻之故。使金陵莫愁湖。獨擅其名。亦由誤以石頭城爲石城之誤也。至莫愁爲盧家少婦之語。則又以石城莫愁。誤作梁武帝歌之洛陽女兒矣。歌曰「河中之水向東流。洛陽女兒名莫愁。十五嫁爲盧家婦。十六生兒名阿侯。」今人既祇知金陵莫愁湖。他日必更有人誤以此莫愁湖。爲明世宗尊親意切。（曾於嘉靖十八年。如承天謁顯陵）遂擬之太祖孝陵。而以金陵之莫愁名此湖者。則真者訛而訛者真矣。明顯陵。卽世宗生父。興獻王之陵。在城北十里。純德山。原名松林山。橋梁翁仲牌坊。悉以礬石製成。有豐碑題曰。恭睿獻皇帝之陵。陵周兩城。前後相續。緣城瞻覽。見萬峰環繞。人語時山鳴谷應。城脚寬平如砥。每數武。必有一大方石鋪之。石之一端。出城外。各爲一龍頭。周巡數之。其數九十有九。謂與九十九山頭相對也。雖未見山峰。如此湊巧。其環拱之勢。則洵屬奇勝之境。由莫愁湖至此。沿途湖光山色。瀲灩空濛。晴雨皆宜。

### (三)京山縣

沿革及位置 漢竟陵縣地。晉末析置新陽縣。梁普通末。於縣置新州。西魏改州曰溫州。縣爲角陵。隋大業初。州廢改縣。曰京山。南距天門縣九十里。西距鍾祥百五十里。東北距安陸百八十里。西北距棗陽三百三十里。東距應城百四

北擁大洪山

南臨潞地

京山 大陽山

潭水

富水 潰水

三台湖 洩水

即縣河 楊桑

湖 滄泉山

楊水中水 洩水

城舟塔桅

十里。

地勢 縣境介於湖山之間。西北部崇山峻嶺。連綿不絕。東南部沼澤瀰蓄。平疇彌望。蓋後擁桐柏之餘脈。由西北界上之大洪山起。蜿蜒向東南行。漸遠漸平。而盡於廣野。故南據漢水之溢地。禹貢所謂過三澨至於大別之墟也。

(一)山 京山。在城東十里。一名京源山。縣以此得名。大陽山。在京山縣北九十里。富水出焉。羣峰際空。古稱上多猿鹿。大洪山。在城西北一百二十里。接隨州界。孤秀為衆山之傑。

(二)水 潭水。出隨縣西南境之土山。南流入境。復東南入雲夢縣境。注潰水。按古潭水。本攜富水注潰。自明宏治中。潰水直決而會潭。自此潭水不復入富。富水亦不復入潰。而徑達於漢。富水二源。並出北境。大陽山。西源曰大富水。東源曰小富水。合而流行於東境。遂入應城縣境。注三台湖。洩水。俗名回河。出城西北花石巖谷中。東南流繞城西南為縣河。又東南會縣境諸水。入天門縣東北境。逕皂市謂之皂市河。南流注蒿台湖。「湖在天門縣東北七十里。一名楊桑湖。」溢水。源出城西南十里之滄泉山。仙女洞名司馬河。南流入天門縣境。名魚薪河。合楊水、巾水、繞天門縣城南。亦名縣河。東注曹湖。

城市概況 城瀕洩水北岸。四圍有高四五百尺之山脈圍繞之。周四里有奇。門五。「小東大東舊南新南及西門」城內有塔一座。未知起於何代。相傳城為舟形。而塔似桅樑云。民國初。白狼匪起。商務大受影響。今城內北部多田地。唯小東門及西門外。商店較多。有縣署、警察署、高等小學、通俗教育講演所等。人口三千。

宋河鎮永隆河鎮

市鎮 東北沿富水。有宋河鎮。西南沿潑水。有永隆河鎮。商業以宋河鎮爲最繁盛。永隆河鎮次之。人口之數。亦與縣城相頡頏。

絲油米豆藥材

物產交通 北境之絲油。百境之豆。西境之米。爲輸出大宗。藥材以百合、柴胡、半夏、爲最著名。此外山樵水漁。皆屬天然利藪。山鄉之民。利用瀑布。推轉水磨水車。能造紙。（粗糙之紙）及製綿。交通。漢水通行輪船。富澁沔三水。夏秋水盛。亦俱有民船航運之利。川漢鐵軌。橫逕南境。一旦通車。亦稱便利。

造紙製綿

古蹟名勝 楚大夫申包胥墓。在縣城東關外。新羅泉。在城北六十里。芭蕉山。相傳唐時新羅僧人居此。思歸。井水頓變新羅之味。故名。惠亭山。在城南一里。宋王荆公爲邑丞。有惠政。後人爲立亭於此。觀音巖。在城東二十里。官

申包胥墓新羅泉在芭蕉山惠亭山觀音岩

道泉溢出崖巔。分四派下注。飛瀑如練。溉田數千頃。其下石壁峭立。殊詭自狀。有岩洞數處。皆天然刻。略加結架。使

縣 仙女洞通隨

成屋洞。內一石。厥狀絕肖觀音。喬木叢篁。生石罅中。葱蒨可愛。仙女洞。在城東南四十里。巖谷競秀。泉脈交流。峭壁插天。水紋紆石如象。洞有三門。中有石牀。石枕。石鏡台。俗傳仙姊所遺。宋時有道者。秉燭入遊。數日而出。卽隨州也。故觀音瀑布。仙女藏雲。爲縣八景之二。

天門縣

#### (四) 天門縣

漢竟陵 與清聖祖陵同名

沿革 漢置竟陵縣。晉末分置宵城縣。梁省竟陵。至北周復改宵城。曰竟陵。後屢爲復州治。五代晉。天福初。避諱改縣曰景陵。清雍正四年。以名同聖祖。卽康熙帝。陵。始改名天門縣。西北距鍾祥二百二十里。

古三潏

天門山本名火門山  
見龍山

岳家口派旺  
嘴牛蹄支河  
縣河可航小輪  
漁薪河

北源卽巾楊二水

四面皆湖

南門河街

地勢 縣境臨漢水曲部之北。跨武漢溢地之緣邊。即古三潏之地。禹貢。蟠冢導潏。東流爲漢。又東爲滄浪之水。過三潏。至於大別。除桐柏餘脈。自京山縣南走入境。至天門山而止外。全境概爲平原。水澤交錯。錦藤繡野。農產豐饒。

(一) 山 天門山。在城西五十里。本名火門山。世傳漢光武兵。夜舉火度此。因名。後以俗忌。改今名。明一統志。唐陸羽負書於火門山。從鄒夫子學。即此。見龍山。沿東湖之畔。層起環衛。蜿蜒如龍。

(二) 水 縣城南瀕漢水。漢水北岸。由岳家口西。洩出東流。至漢川縣派旺嘴。復入漢水者。曰牛蹄支河。原爲漢水本身。再北有縣河橫流境上。東會洩水。更東入漢川縣境。注曹湖。縣河有西北兩源。西源發自鍾祥聊屈山。歷

京山縣界至天門。水漲時。有小輪行縣西。漁薪河。觀音湖各市。以達京邑之永隆河市。北源有二。皆出京山。東曰巾。西曰楊。至竟陵故城。(在今縣城西北)始合。而名曰柘。地在縣西北石家河。水經所謂納巾吐柘是也。故又名縣河。曰柘水。

城市概況 城瀕於縣河之北岸。四面皆湖。周三里有奇。「六百八十五丈」門四。南門曰南薰。舊名荆南。北曰拱北。東曰東陽。舊名八馬。西曰西成。舊名雁叫。街有六條。在城內者。有南門。埡子街。(俗呼低窪處曰埡子埡音倘)東西大街。南北大街。在城外者。有南門河街。儒學照牆街。西門外大街。街道俱以石鋪。其最熱鬧處。爲南門河街。房屋有洋式者十餘家。大半爲前清山西巡撫胡聘之之邸第。商業以布行兼售洋紗爲最盛。洋紗自上海運來。每年營業。不下數百萬吊。有縣署。警察所。釐金局。硝磺分局。烟酒公賣分棧。勸學所。高等小學校。模範兩等女子小學。「設於竟陵書院內」

職業學校二所。「農業工業」設於儒學內。人口一萬。

黃豆菱把蚌魚  
藕  
投報佳品 糶  
糶 染坊四十  
家  
縣河小輪  
菱把 義和蚌  
南門包子北門  
酒

物產實業交通 物產最著者爲黃豆、菱把、義和蚌、東湖鯽魚、肉肥羹、西湖藕、南門包子、蒸食品、北門酒等。以上諸物俱爲投報佳品。工業有機坊、磨坊、「兼製糶糶、音瑟巴、稻餅也。」各十餘家。染坊「善染墨青」四十餘家。故天門絹、天門墨青、天門糶糶、名傳遐邇。有榨油坊二十餘家。兼製木油。「榨油相質，可供製燭。漢口商人在此設莊收買。」又出刀剪、陰米。「前在南洋賽會得獎。」交通上。縣河小輪船。上通永隆河。下達漢口。每日往返各一次。

「註」菱把爲瓠之果實。長七八寸。其色青葱。其肉潔白。且多漿粉。「與菰菜、菰米不同。」義和蚌。產於縣河內。形長圓而扁。味嫩肉鮮。以其產於義和軒茶館左近。土人名之如此。南門包子。如抽陀螺形。剝而食之。若抽心芭蕉。可以蛻皮數層。暑天歷一星期不壞。北門酒。質淨味醇。如汾酒。

雁叫樓 陸羽  
木主

桑苧 廬文學泉

隄 王字過峽古城

古蹟名勝 西門外雁叫關樓上。供有唐隱士陸羽先生之木主。其下有雁橋一座。相傳爲陸羽產生之地。過橋而西。泛舟西湖。至西塔寺。內有祠。題曰桑苧廬。內塑鴻漸遺像。蓋陸羽字鴻漸。號桑苧翁。又陸羽所穿之井。云在寺西北隅者。爲偽傳。其真井在北拱門外湘邊。所謂文學泉是也。因鴻漸以文學徵未就。故以名泉。泉之井口徑數尺。覆以三眼巨石。藤蘿絆於上。蘆荻繞其側。俯而下視。苔蘚密佈。荇藻紛披。北側一碑。臥地上。刻文學泉詩五首。井北有祠。壁間刊鴻漸小像。又有王字過峽。在北拱門外。南有古城隄。隄中建關岳廟。廟後有鍾秀樓。上祀劉關張。下祀武鄉侯。北有一堤。較古城隄稍低。峽中又橫一小隄。居中大路縱貫之。如王字。遙望西北諸山。俯察環城形勢。堪輿家謂邑中人文

龔祠

乾明寺

陸羽小傳竹畫牛背

自號桑苧翁茶經三篇

柳毬

四十八牌坊蔣立鏞父子科名

岳家口

蔚起。由於此也。龔祠在東陽門外湖邊爲龔醇齋「名學海」先生之故居按龔係清仁宗「嘉慶帝」之師傅祠外曾有清高宗「乾隆帝」御題「與朕同庚」匾額。今已無存。乾明寺。蓋立東陽門外湖中。每晨寺鐘徹耳。音波相續。故梵刹晨鐘。爲竟陵十景之一。

附陸羽小傳。羽字鴻漸。竟陵人。不知所生。有僧得諸水濱。既長以易自筮。得蹇之漸。曰鴻漸於陸。其羽可用爲儀。乃以陸爲氏。名而字之。幼時其師教以旁行書。答曰。終鮮兄弟。而絕後嗣。得爲孝乎。師怒。使執糞除。汚以苦之。又使牧羊。潛以竹畫牛背爲字。得張衡兩都賦。不能讀。歎曰。歲月往矣。奈何不知書。嗚咽不自勝。因亡去。爲優人。作談諧數千言。太守李齊物異之。授以書。遂廬火門山。聞人善。若在己。見有過者。規切至忤人。闔門著書。久之。詔拜太子文學。徙太常寺太祝。不就職。嘗隱苕溪。自號桑苧翁。又號竟陵子。真元末卒。羽嗜茶。著茶經三篇。經分十章。一之源。二之具。三之造。四之器。五之煮。六之飲。七之事。八之出。九之略。十之圖。

風俗小誌 柳樹特產柳毬。大小不一。外圓中空。四時青葱。附城一帶皆產之。以東湖文昌閣後之柳樹上爲多。俗以爲人才輩出之瑞。前明時本城有四十八架牌坊。卽如文昌閣。前臨柘水。後倚見龍山。與魁星閣朱衣樓相鼎峙。明清科甲題名之多。幾於無位置處。尤以蔣立鏞。蔣元溥。父狀元。子探花爲特色。縣民謂鍾靈毓秀。皆得力於柳毬。

岳家口 在城西南四十里。位於牛蹄支河。自漢水北岸出口之下方。有街道五條。一正街。長約四里。與漢水作平行線。以次而北。爲金家街。後北街。又陳家巷街。與正街作十字形。是處最爲熱鬧。廖品街。與陳家巷街作丁字形。街道俱



布莊

岳口鎖河沿磯

彭市河麻洋潭

宜城縣

郢邑 郢國

漢水 荆山桐柏二脈

蠻水古夷水

康郎山

破河腦

鋪以石。惜高低不平。商業以布莊爲首。有四川莊、陝西莊、漢口莊之分。較之天門布莊。專運漢口者。尤見發達。工業以製銅鎮著名。曰岳口鎮。有電燈公司。工程上有河沿磯磯。每逢衝流處。即有一座。純以磚石壘成。斷續相望。約達三四里。在上下游數百里中。無此工程。有高等小學校。胡三益書鋪。藏木版書甚多。常有雕刊工人十餘名。漢域自仙桃鎮以上。襄樊以下。一切舊日文化。俱以此爲發祥地。人口六千。彭市河在岳家口下流二十五里。物產蠶絲。尤以花生爲大宗。廣留客人。來此收買。動輒數萬。又客貨之來此交易者。以生薑蒜爲著。蒜洋潭在彭市河下二十五里。是處街道設於隄上。商品以榨坊爲首。全市積油甚多。隨時皆有可以應買客之急。

### (五)宜城縣

沿革及位置 春秋楚郢邑。秦置郢縣。漢因之。後漢爲郢侯國。「郢音技。後漢書。封長子祝爲郢侯。」蕭梁改爲率道縣。唐天寶元年。改名宜城。「縣境自西漢至劉宋。皆曾分置宜城縣。」北距襄陽一百二十里。「一云陸路九十。水路百零五里。東南距神祥水路二百十五里。距漢口水路八百二十四里。陸路七百二十里。」

地勢 漢水至此。東與涓水分脊者。爲桐柏山之餘脈。西與漳水分脊者。爲荆山之脈。是二山脈之幹部。併未走入縣境。故縣境據平原之上。綠柳成行。村落不斷。雞犬相聞。有民豐物阜之觀。蠻水本名鄢水。水經注。謂之夷水。桓溫避父諱。始改名蠻水。源出南漳縣西境。康郎山。東流入境。至破河腦。「在城西南四十餘里。春秋時。楚平王殺伍奢。子員出奔。曰吾必覆楚。平王卒。國人因葬於石子湖中。作虛塚於江南岸上。後員以兵入楚。遂破河取平王尸。鞭之八百故

瀘口

鄧子國

西城跨紫蓋山

麥豆芝蔴

下航五日

淳于髡墓善謔

宋玉墓 浣紗嘴 黃憲

南漳縣

盧羅舊壤

名」分爲二支。一支東北流至瀘口注漢水。一支東南流至鍾祥縣注漢水。

城市概況 故城在今城西北三十里。後以山水冲崩。改遷鄧子國。即今縣治也。城周五里有奇。高一丈七尺。門六。四門外有小東、小南二門。西城跨紫蓋山。又名西岡。上東距漢水尙有四五里之遙。沿漢水有隄。有民房。城內市街極狹。幅廣丈許。唯東街商況繁盛。有縣署高等小學商會郵政局。人口一萬。城內六千城外四千。

物產交通 穀蔬俱備。以小麥豆類芝蔴爲多。就集散於城內觀之。蠶豆二千石內外。豌豆千石。小麥一萬六千石。芝蔴二千石。赴漢口。下航五日。

古蹟 淳于髡墓。在城北十七里。輿地紀勝。在宜城縣北。善謔驛中。驛名善謔者。史記云。淳于髡獻鵠於楚王。至此放鵠。繫空籠見王。曰。臣不忍鵠之渴。出飲之。俄飛去。吾欲死。恐人議王以鳥獸之故。令士自殺。將欲買而代之。是欺王也。楚王曰。齊有信臣若此。厚賜而歸。宋玉墓。在城南三十里。宋玉宅後有三塚。並列。明嘉靖建祠其旁。黃憲墓。在城西北十五里。俗呼黃連塚。憲。汝南人。來訪王逸。卒葬於此。浣沙嘴。在城東南六十里。春秋時。有浣紗女。於此遇子胥。亡命渡漢。疑之。女抱石投江。以明不泄。即此地也。

### (六) 南漳縣

沿革幅輳及位置 縣爲盧羅舊壤。據荆豫二州之間。漢晉爲臨沮中廬二縣地。西魏改縣曰思安。隋開皇初。改名南漳。唐武德二年。析置荆山縣。貞觀十八年。荆山移治於南漳。仍名南漳。東南至荆門州三百里。西南至宜城四百七十

里。東北至襄陽百二十里。西北至保康二百里。縣境周八百里。

盧即廬戎國

「註」廬。春秋為廬戎國。秦為伊盧。羅。古謂羅國。在宜城縣西南。左傳桓公十二年。楚師分涉於彭羅。人欲伐之。注。

羅在宜城西山

羅在宜城縣西山中。

荆山橫走境內

地勢 縣跨江漢之交。為古荆豫兩州之界。荆山主脈。橫走境內。自西而東。綿亘二百十五里。支阜層出。密若櫛比。遂

劃全境為江漢二域。蠻水東注漢。漳水南注江。全境多屬山嶽地。

荆山

(一)山 荆山。在城西南八十里。漳水所出。禹貢云。荆河為豫州。又云。荆及衡陽為荊州。是荆豫二州分界於此。水

經注。荆山在景山東一百餘里。雖羣峯競舉。而荆山獨秀。

景山

(二)水 漳水源出西南境荆山下之三景莊。南流會沮水。至江陵注大江。蠻水。即古鄢水。亦名夷水。因桓溫父

漳水三景莊  
蠻水古鄢水

名夷。遂改名蠻水。自保康縣流入境。據水經注所述。即出城西南八十里之康郎山下。

康郎山

城市概況 縣城居蠻水之北。城周四里。高二丈。厚一丈五尺。門六。東曰通秦。又曰迎恩。南曰對薰。西曰望蜀。北曰北拱。外有小東。小西二門。今閉北門。止五門也。市分城內正街。後街。城外東關。西關。南關。小南關。數條。正街東關。貿易最盛。南關西關次之。小南關。後街。又次之。有縣署。警察局。勸學所。高等小學校。人口三千。東安鎮。在東境鄢水之濱。東距漢水百二十里。商業較城內為盛。

東安鎮

氣候物產交通 氣候春溫夏暑秋涼冬寒。俱適中。縣境山陬磽确。原隰塗泥。秈稻玉蜀黍產額稍豐。麥豆次之。胡麻

木耳火紙絲藥  
襄沙汽車路

刻木谷 丁蘭

徐庶里水鏡莊

棗陽縣

漢棘陽蔡陽  
改棘為棗

桐柏山 滾河

濟水

武王山

霸山晴雪  
椒山梵宇

櫻源山 櫻源  
出棗陽石鼓山

白水昆盪二河

濟水

又次之。雜物、唯木耳、火紙、蠶絲、藥類、常鬻於市。交通有襄沙汽車路。北近襄陽。經縣境。東走宜城。南達荆門沙市。來往有客車貨車。甚屬便利。此外北走穀城。南赴當陽。西趨安康。皆屬山路崎嶇。

古蹟名勝 刻木谷。在城北六十里。係漢孝子丁蘭之故居。漢徐庶里。在城東北里許。水鏡莊。在城西南里許。玉溪山岩下。相傳係漢水鏡先生棲隱處。古置偶像於岩穴中。後人更建祠於溪水之北。珍珠泉旁。為名勝之地。

### (七) 棗陽縣

沿革 漢置棘陽蔡陽二縣。後漢為蔡陽侯國。分置襄鄉縣。宇文周改襄鄉為廣昌縣。隋仁壽元年。改棘陽為棗陽。而廣昌併入蔡陽。至唐廢。西南距襄陽一百四十里。東南距隨縣一百六十里。東北至河南桐柏縣百里。

地勢 縣境北界河南唐縣。新野。而倚桐柏之山脈。跨滾河之流域。故東北南三面多邱陵地。由中部而西北為平原。其拔海東北高而西南低。故水多由東北流入西南。蓋與南陽襄陽同跨濟水之域者也。

(一) 山 武王山。在城東五十里。大阜之南。世傳楚武王常獵於此。後因楚霸僭稱。乃改名曰霸山。遠望白石如雪。

故霸山晴雪。為縣境八景之一。椒山。在城東北六十里。有梵寺「九層古刹」故椒山梵宇。亦為八景之一。櫻

源山。在城南七十里。又有大鼓、石鼓、石虎等名。輿地紀勝。櫻水源出棗陽縣石鼓山。府志。櫻源山。上有二石。名曰

東石虎。西石虎。

(二) 水 白水源出城東六十里。大阜山。西南流名滾河。攜昆盪二河。西流至襄陽縣界。注濟水。即由南陽流來之

白河也。故滾水扁舟。爲八景之一。

東南岡陵可瞰  
城內

隨縣白布

城瀕澧水通滾  
水入漢  
隨布連陝晉

光武宅白水村  
春陵附近

穀城縣

古穀伯國

城市概況 城方形。瀕滾河支流。澧河之右岸。周四里有奇。內土外甃。尙完整。高二丈二尺。門六。即大東門（寅賓）小東門（阜成）大南門（薰花）小南門（向明）西門（西成）北門（拱辰）城址窪下。而四郊爲高。城外東南岡陵起伏。可瞰城內。商況以大東街、大南街、北街、稍稱繁榮。商品布店最多。資本金在一萬吊以上者。凡六。以下者百六十。合計百六十六家。隨縣白布。皆萃集於此。再運銷山西、陝西、甘肅、各省。有縣署、巡警局、高等小學校、福音堂。附屬新華女子學校。耶穌禮拜堂。在小東門內。禮拜街。全縣有信徒三百餘人。天主堂。設於小北街。全縣有效友一萬四千八百餘人。縣城人口一萬。

物產交通 主要農產。爲稻、麥、綿、豆、芝麻等。民間盛織綿布。交通上。城瀕澧河。下通滾水。故舟楫可達張家灣。泛漢水。貨物運送。用驢、馬、小車、牛車。隨縣白布。皆由小車運來。再用牛車運至樊城。及河南新野。至樊城則溯航入陝。至新野則北走入晉。驢馬則用以運搬米穀雜糧。

古蹟 漢光武宅。在城東南四十里白水村。又名皇村。即春陵故城附近。後漢書光武帝紀。注。光武舊宅。在棗陽縣東南。宅南二里。有白水。水經注。白水陂。其陽有漢光武故宅。所謂白水鄉。

### （八）穀城縣

沿革及位置 古穀伯國。漢置筑陽縣。後漢爲筑陽侯國。南朝宋分置義成縣。隋開皇初。省筑入義成。十八年。改爲穀

武當山之餘脈

穀城山 薤山

南河即筑水  
粉水

奪商務為老樊所  
石花街 火紙  
木耳 茨河之  
米

筑陽廢縣

光化縣

城。東南距襄陽一百二十里。西南距保康。東北距河南新野。俱二百里。西北距均縣二百三十里。

地勢 武當山勢走入西境。崛起為薤山。分支盤紆境內。故全境地勢。西北高而東南低。有南河斜貫全境。東北流注漢水。

(一)山 穀城山。在城西北十里。一名穀山。有古穀城。即春秋穀伯綏之國。薤山。在城西南十里。寰宇記。諸山雲起。此山無雲。終不降雨。諸山無雲。此山雲起。必降大雨。土人恒以為驗。因山薤得名。

(二)水 南河。即筑水。自房縣北境。武當山脈之西。向南逕房縣城東。而東南流。會白南來之粉水。折東北流。至縣城南。而東北注漢水。

城市及物產交通 城瀕漢水與南河匯口之西。周三里有奇。高一丈八尺。門四。商務奪於老河口樊城。極為蕭條。人口四千。城西數十里。石花街。商况繁盛。在縣境居第一。物產以火紙、及木耳、為大宗。若茨河、在東境瀕漢水南岸。已近襄陽。之米。石花街之葱。仙人洞之紅蘿蔔。為他縣所羨稱。交通上。漢水有舟航之利。南河上達保康。雖水淺不適行船。而路尚平坦。若更西上。則山路崎嶇。歎行路難。

古蹟 古筑陽廢縣。在城東四里。漢蕭何之子。封筑陽侯。即此。

### (九)光化縣

沿革及位置 春秋為下陰地。漢置陰縣。西魏改名陰城。唐貞觀八年廢。宋乾德二年。置光州軍及乾德縣。熙寧五年。

廢軍改縣。曰光化。後軍與縣俱廢。元復置縣。東南距襄陽一百八十里。距漢口一千零八十四里。西北距均縣一百四十里。距均口四十里。

商山脈盡青  
澗溝對岸均口

地勢。商山之脈。至此漸盡。邱陵之外。漸啟平原。漢水自均縣而來。東趨襄陽。丹江自龍駒寨而來。至西北境。青澗溝之對岸。注漢水。曰均口。

老河口

丹水亦曰均水

即小江河  
麒麟馬窟二山

漢水。自均縣沙陀營入縣境。七十里。至城西老河口。又東流五十里。入穀城縣境。漢水至此。由石河而變為砂河。流緩水深。可以暢行巨舟。故老河口商務驟興。地理之賜也。丹水。自陝西龍駒寨。經豫省淅川。而南流入均縣境。曰均水。又南流入縣界。至均口注漢。有小江河之名。城北五里有麒麟山。一名牛頭山。城東南五里。有馬窟山。本名馬

頭山。唐天寶六年勅改今名。

西集街  
阜城衛

老河口發達之  
原因

城市概況。舊城在今城西十五里。西集街。創築於明洪武間。周五里。正德間。登以輒。後圯於水。隆慶六年。改建新城。於阜城衛。係因陰城鎮故址。周四里有奇。高一丈八尺。門四。即今城也。南市萃於城西老河口。老河口發達之原因。及其市況。漢水至老河口。江面寬一英里。又由石河而變為砂河。流緩水深。可以暢行大民船。夏季水漲。漢口小輪

小輪可至此  
當陝甘豫川交  
通之衝 人口  
五萬

可以抵此。加之。上流四十里。有丹江運輸之便。故帆檣林立。商賈如雲。蓋其他位西通陝甘。北通河南。西南通蜀。當交通之要衝。為南方諸省貨物伸縮之所。故古時為一小市鎮。近數十年來。逐漸發達。遂成人口五萬之大商市。市街在光化縣城西。依附漢水。江岸上碼頭相連。自上流向下計之。曰大碼頭。曰均安。曰太平。曰公議。曰新開。曰下大。曰新

有碼頭七  
市街沿漢水

麻油綿布靛  
龍鬚草繩  
豫陝之綿

漆油木耳

輸入洋紗土布  
洋布石油燐寸  
上下河石底沙  
底異致

漢鄧縣蕭何封  
此

碼頭、共碼頭七。市街沿漢水。有城壁圍繞。闢門九。南部臨漢二門。曰臨江。曰安瀾。南面曰南門。曰玉皇閣門。曰紅城門。東面曰大東。小東。北面曰思湛。曰挹漢。曰挹漢門。閉鎖。道路敷石。凸凹不平。街幅寬者三丈。狹者丈許。尙稱清潔。以南街爲最繁盛。三福街、仁義街、上仁義街、大街、丁字街、次之。有警察署、商會、烟酒公賣局、貧民教養所、郵政、電報、戒煙、釐金等局。秦晉湘鄂閩贛江浙豫等省會館。高等小學、及福音、天主、等堂。

實業交通 實業有芝麻油業、精靛業。附近藍靛栽培甚盛。織綿布甚盛。運銷陝西。龍鬚草繩製造甚盛。一捆四丈。價三百文。凡三十捆爲一結束。其質堅韌。可敵麻。漢水一帶。無纜用之。又可製草鞋。商品。陝西河南綿花。一部由京漢線運輸漢口。一部分由漢水運送漢口。後者亦達巨額。年運出五十萬擔。生漆運出年額一萬五十擔。由本地運出漆油。來自陝西商南附近山地。年額一萬擔。木耳年額大包「百八十至二百斤」小包「六七十斤」合計一萬包。桐油十三萬擔。每擔百六七十斤。輸入以洋紗、土布、洋布爲大宗。石油燐寸次之。交通上。自上河（土人於老河口以上。呼爲上河。此下呼爲下河）所來之船。或旅客。出漢口者。往往於此換舟。蓋上流因地理上之關係。水流甚急。下河則水平而流緩。舟之進行也。自非賴風送不可。故上河舟子之常識。在測河底之有無石。下河舟子之常識。在測天氣之有無風也。然上河舟子。尙可以直至漢口。因石河變爲沙河之故。則舟行不似以上之險。苟能疾幫而行。亦不致遭危險也。至下河舟子。若非熟諳上河水性者。則斷不敢冒然上行。

古蹟 秦置鄧縣。漢封蕭何於此。府志。鄧城故址。惟存二墩。在舊縣前。今傾入漢水。



均縣

楚均陵

商山巴山二脈

龍門山烏頭山  
武當山

祖師廟像全以  
銅製 連太和  
共九宮

漢水名滄浪水

南關大街

(十) 均縣

沿革 戰國時謂之均陵。屬楚地。漢置武當縣。迄於元代未改名。隋唐以來。置均州。至明洪武初。省武當縣入均州。屬襄陽府。民國二年改縣。東南距老河口百八十里。距漢口水路千二百六十九里。

地勢 漢水橫流。分縣境爲兩半。北半有商山餘脈。走入。起頂爲龍門烏頭等山。南半有巴山尾脈。自三峽抱渚水流。域之東南。而北上。起頂爲武當山。故全境以多山著稱。

(一) 山 龍門山。在城北五十里。烏頭山。在城東三十里。武當山。在縣南一百二十里。一名太和山。亦曰峯上山。自山麓至山頂七十里。山勢嵯峨秀麗。元時即於山巔建有祖師廟。明成祖時。踵事增華。於山巔及附近各處。大興土木。祖師廟及祖師像。全以古銅鑄造。即太和宮也。此外尚有清微、南岩、紫霄、五龍、玉虛、遇真、迎恩、淨樂、共九宮。古稱嵩高之儲副。五嶽之流輩。週迴八百餘里。有七十二峰。三十六岩。其中勝迹。不可勝紀。明永樂間。改名太嶽。後山水紀略章祀述甚詳。可並閱之。

(二) 漢水東流入境。有滄浪水之名。即禹貢所謂滄浪之水。係楚屈原遇漁父。歌滄浪之處。在城北六十里。有亂石灘。過城而東。有石門灘。舟人有「過了石門灘。代工把心安」(土人呼舟子曰代工)之諺。蓋言石門灘以下。即無如此之險灘也。故均縣不啻爲漢流山地平原分界之地。

城市概況 城瀕漢水右岸。爲正方形。周七里。有奇。爲門六。北西南各一。東面三。繁盛市街。首推南關。長約三里。商賈

罕見甚匹

靜樂宮

菸草之產甚盛

木耳 桐油

木油 太和茶

萬壽藤

踰山越谷

武當山  
祖師廟在元時  
已有靖難功成  
得神助  
避風珠 太和  
宮  
靜樂宮

鷹集。為全縣精華所萃。次為南門內大街。廣潔平直。全以青石版甃砌而成。鄂境諸城市中。蓋罕見其疇匹焉。入南門半里許。有靜樂宮。俗稱永樂行宮。宮殿宏鬱。雕文刻鏤。代遠年湮。頽毀幾盡。（詳見下古蹟）人口七千。

特產 有菸草、木耳、桐油、木油、太和茶、萬壽藤、羚羊、野豬之屬。菸草為縣境經濟上一大來源。質良味馥。遐邇馳名。每年產額約達二十萬擔。（每擔百斤）價低時。每擔不過售錢六七吊。高時可二十餘吊。全縣經濟榮枯。全視菸草之豐歉。與其價額。以為轉移。木耳出西南山中。每歲輸出者約三四十萬斤。惟多屬紅耳。白耳殊寥寥焉。桐油榨自桐子。木油榨自烏桕子。亦為縣境輸出大宗。太和茶。葉織性寒。香味馥郁。可療熱疾。滌煩渴。惟產量太少。土人猶視同珍寶。萬壽藤質堅多節。刻鳩為杖。可以扶老。明李東陽所詠靈壽杖者。即指此。縣南武當山。每年由各省來謁拜者。不下十萬人。歸輒購多根。以餽戚族里鄰。

交通 縣境道路崎嶇。大率皆踰山越谷。故運輸用騾馬。旅行恃肩輿。若騾車小車。蓋未之見。縣境輸出菸草、木耳、桐油、木油之類。專運至老河口漢口銷售者。則由水運而下。

名勝 武當山。在城南百二十里。登其絕頂。則周圍二百里內之山川市鎮。畢呈眼底。元時山巔。有祖師廟。明成祖靖難功成。謂得神助。乃築師廟宇。由寶殿佛像。以至祭器。皆用銅鑄。「有人估計謂值五百萬吊。」殿中並置「避風珠一粒」。山風狂吹。燭燄弗搖。是曰太和宮。每年九月至次年三月間。各省來此頂禮者。肩摩轂擊。晝夜不絕。縣境賴以衣食者數萬人。今則盜賊盛而香客阻。金融頓滯。靜樂宮。在均縣城中。偏北。約佔城內面積四分之一。建築之雄麗。

俗稱永樂行宮

滄浪亭

滄浪綠水

今城置於元  
古武當城在今  
城南三十里蓮  
花城

村鎮

葛萎少見

牙祭

釀酒盛行

鄖縣

雕刻之精細。不讓北京皇城。唯規模較小耳。門前有鐵獅二。宮內有龜亭二。每亭置有石貝厥一。長約二丈。高六尺。各負有一高約四五丈之石碑。此外尙有多數小石碑。環貝厥而立。宮亦建於明成祖時。俗稱永樂行宮。珠垣碧瓦。氣象雄偉。明季李自成破縣城時。縱火三日。迨走至北境。廻望覺氣勢仍咄咄逼人。後返而焚之。當年精華。遂失大半。至清季復遭回祿。故迄今破瓦頽垣。觸目皆是。滄浪亭。在城東北五里。漢水東岸。漢水上游皆甚淺涸。獨至此。渟蓄淵深。澄碧可鑑。即古滄浪水也。故滄浪綠水。爲縣八景之一。按禹貢所云「蟠冢導滌。東流爲漢。又東爲滄浪之水。」孟子所謂「滄浪之水清兮。可以濯我纓。滄浪之水濁兮。可以濯我足。」皆謂此也。唯水經注。謂滄浪水。在武當縣西北四十里。考本縣自漢迄元。皆名武當。今城係元時所置。元以前之縣城。據父老傳言。謂在今城南三十餘里之蓮花城。果爾。則即古滄浪之水也。龍山在城東南七里。漢水南岸。山巔有塔「三級」。曰文峰塔。登之群山環抱。漢水如帶。宮殿城村。畢現眼底。

社會狀況 農民大半聚族而居。少則數十戶。多則數百戶。茅屋短垣。凌亂無章。是曰村。各村交易場所。有商店。街道。及瓦屋者。是曰鎮。貧民褐衣草履。日常食品。爲玉蜀黍。荷蘭薯。豆麥等。富人布衣布鳥。若夏葛冬裘。殊少見。其食品通常爲米麥蔬菜。每逢朔望食肉一次。名曰牙祭。縣境盛產糯穀。黏黍。高糧。故釀酒之風盛行。雖無業苦力亦日飲數杯以取樂。

(十一) 鄖 縣 (故鄖陽府治)

漢長利 晉鄖鄉

南巴山北商於

四塞輿區

滄浪山 赤壁

又名江岩 龍  
滾灘 天馬山

鄖關 琵琶谷

漢水 堵河口

孤山

遠河口

西北門戶

山前山後

沿革 西漢為漢中郡長利縣。晉太康五年。置鄖鄉縣。唐以後屬均州。元初廢。旋於至元十四年。改曰鄖縣。明成化十二年。為鄖陽府治。民國二年。去府存縣。東距均州水路百五十五里。距漢口一千四百二十四里。地勢 南臨巴山之脈。北倚商於之阪。故全境皆山。絕少平原。漢川橫逕其間。流急多灘。形勝上。西扼秦蜀。東捍唐鄖。南制荆襄。北連商洛。四塞輿區。三邊重鎮。

(一) 山 滄浪山。互城中。橫山似舟。赤壁山。又名江岩。在城東南一里。龍滾灘側。勢高峻。色純赤。日光霞彩。朝夕掩映。風光絕勝。天馬山。在隔江二里。亦名天馬關。崖壁上有天馬山三字甚明。鄖關。在城東二里。史記貨殖傳。西通鄖關是也。琵琶谷。繞其下。為縣東門戶。

(二) 水 漢水東流入境。過堵河口。口為迴竹山。竹谿等縣要道。民舟可上溯二百里。故運輸甚便。堵河旁有孤山。蓋因漢水分其一股。奪堵河之路而出。中夾之山。即孤山也。再東行百八十里。又經一孤山。漢水中有孤山。凡七。此得其二。又由均縣而東三十里。有大小孤山。又得其二。又東流六十里。至縣城。為山所阻。轉向東南。更過龍滾灘。琵琶谷。凡九十里。至遠河口。入均縣境。

城市概況 縣城瀕漢水之北岸。依山帶河。形勢扼要。鄂省西北之門戶。城創築於明成化十二年。嘉靖間。因舊址拓築。周六里有奇。為門七。蓋東面二門。南北西各一門。西南又附小門二。自城西迤北折而東。皆枕山。不可為濠。城中多有山。住民分山前山後。北部多田地。故南部市街。面積頗狹。以福街為最繁盛。出大西門外里許。至漢濱碼頭。漢水兩

岸。上下邱陵重疊。獨此成良好碼頭。鄭縣貨物唯一出口地。有縣署、商會、農事試驗所、郵政局、電報局、高等小學校、天主堂、西門外有戶百五十。大東門外有戶百。人口五千。

羊皮 漆絲  
桐油 菸葉

物產交通 物產生羊皮、生漆、生絲、桐油、菸葉。菸葉年產百餘萬捆。「每捆百斤」多運輸漢口。由此向漢口。下航。須十五日程。水瘦時。須二十日。若由漢口上航。須一個月內外。又有路北通河南。南通夔府。

房縣

(十二)房縣

唐之房州

沿革及位置 春秋時。麇國防堵地。漢置防陵縣。後漢改為房陵。北周改曰光遷縣。唐貞觀十年。為房州治。仍改縣曰房陵。明洪武八年。降州為房縣。東南至保康縣城一百八十里。西北至竹山縣城二百三十里。東北至郢縣城二百六十里。

巴荆之彙

疆域特廣

自馬欄關至火

扒溝百數十里  
為肥原

湯池關

地勢及幅員 縣境介巴山荆山之彙。據渚河南河水域間。南抵建鼓。西連九室。縱橫千里。山林叢固。有如房屋。蓋壯縣也。房山疆域最廣。「東西相距三百三十里。南北相距六百三十里。」西南與興山及四川巫山、巫溪為鄰。山大林深。然有一帶最沃之地。自城東三十五里之馬欄關。西歷縣城。而西經房山廟。下店市。至陳家鋪。「在城西北約七十里許。」火扒溝。「距界山塘不遠。」沿筑河流域。為長百數十里。廣四五里至十餘里之平原。錦畦繡滕。風景絕佳。壤之大者曰敗解。凡三畝。中下畝以次而受上畝之水。灌稻田。近二萬畝。此外仍有古壤十餘。每畝下種百石至數十石不等。城東有大小湯池。在城東十五里。地名湯池關。灌田亦多。

九室山即爛柯山  
建鼓山  
景山一名雁浮山  
房山

筑水一名馬欄水  
楊子山  
粉清河

山多土瘠

板橋磬口  
大木廠九道梁  
與四川要隘接壤  
雞鳴口  
猿落河

洛陽河山

嘯天龍  
九湖  
坪老林

(一)山 九室山。在城西四十里。即爛柯山。輿地紀勝。爛柯山下有九室。唐置九室宮。後為陳搏修煉之所。建鼓山。在城東南百里。與馬鬣山連接。二山冬夏積雪。華陽國志云。山水之艱。有馬鬣建鼓之險。即此。景山。在城南二百里。是為荆山之首。沮水之所自出也。一名雁浮山。雁南行北歸。徧經其上。土人名之曰雁塞山。房山。在城西四十里。四面石室如房。縣因得名。

(二)水 筑水即古彭水。一名高槐河。又名馬欄河。源出城西北百二十里之揚子山。逕城北而東流。入保康縣境。粉清河。出南境永林山。北會筑水。入保康縣境。為南河。

城市及物產 城周四里有奇。高二丈。門四。縣地四塞。非商賈之所往來。故無貿易可觀。城內有縣署、警察署、高等小學校。人口三千。縣境山多土瘠。民業樵採。獨附城東西。稻田連互。號為肥饒。此外民食以包穀雜糧為主。

要隘 板橋。在城西北百八十里。有捷路。出磬口。即堵水東南。大木廠。為赴郿縣要隘。九道梁。在城西南三百六十里。居萬山中。與四川巫山巫溪二縣接壤。與冷盤壩、猿落河、大小羅溪、九湖坪、各要隘。均相毗連。雞鳴口。尤為要隘。猿落河。在城西一百六十里。西南至陰條嶺。一百八十里。通赴四川大道。最為扼要。一陰條嶺。為本縣與四川巫溪巫山連界之要隘。斜坂數十里。古木叢篁。徑路逼窄。地極高寒。苦蕎、燕麥。不能成熟。故地要當隘。而荒涼特甚。洛陽河山。在城西南四百六十里。與四川巫溪接壤。山上十二坪。甚廣。有池名九湖坪。坪中有一峰。名嘯天龍。九湖坪上下老林百餘里。蒼鬱幽邃。羊角險阻。

廬陵王城

竹谿縣

古蹟 廬陵王城。在城西南門外。唐中宗廢為廬陵王。遷房州居此。創望京台。今廢。

(十三) 竹谿縣

沿革及位置 漢置武陵縣。南齊廢。置新豐縣。西魏改曰上庸。宋開寶中。併入竹山。明成化十二年。復分置竹谿縣。以尹府巡司為縣治。東北距鄖縣五百九十里。東距竹山縣一百八十里。

居巴山中

由東境線河鋪至河口塘百四十里。為水田有數十堰。

幅員及地勢 縣境居巴山中。係自竹山分出。東西不踰二百里。而西南地勢斜長。包出竹山之外。東與房縣南境接壤。復外連秦嶺。關隘重重。然由東境之線河鋪。經水壩。達縣城。至河口塘。計一百四十里。悉沿竹溪河畔。其中雖有坡陀小阜。而川原平曠。溪流潑洒。水田迤邐。絕似江鄉。其灌溉之利。有官堰曾公等十餘堰。皆古堰。大者下種二三百石。下者亦數十石。北境近陝西平利洵陽者。亦有水田小瀾。唯南境山高水急。農民仍仰給於玉蜀黍雜糧。

誥軸山 雞籠山 畫屏山 五峰山

竹谿河 柿河

(一) 山 誥軸山。在城東百步。自南迤東。橫擁水口。雞籠山。在縣西北三十里。一名雞峰山。畫屏山。在城西五里。絕崖峻嶺。奇秀如畫。五峰山。在城東十五里。五峰並聳。

(二) 水 竹谿河。源出雞籠山。逕城南而東。流入竹山縣。注堵水。柿河。源出竹葉關西。陝西鎮坪縣城西北山。東流逕縣南。流會竹谿河。東注堵水。

形勢頗壯

城市及民風 故城係明成化中築。周二里。門四。然俱頽廢。清咸豐洪楊之役。與竹山城同時新築。崇墉葺固。南帶竹溪。北倚五峰。東誥軸而西畫屏。形勢頗壯。城內商況蕭條。人口二千。縣境民勤稼穡。山谷平曠。盡成稻隴。米產尙屬不

輕生敢鬪

竹葉關為鄂陝要隘

竹山縣

古庸國

雖有堵水罕見膏腴

鰲山 鰲水 黃竹山 方城山

雞公嶺

保豐場為川陝要路 兩河口 官渡河 柿河 田家壩

少。民風輕生敢鬪。昔年陝西當鄉兵者多二竹葉西之人。頗得其方。

要隘 竹葉關。在城西南一百八十里。鄂陝省界之上。踞光頂山北。曾家壩南。山徑崎嶇。諸路相通。最關要隘。東距撰河塘六十里。西北至陝西平利二百一十里。川楚往來。經由平利者。多取道於此。

### (十四) 竹山縣

沿革及位置 古庸國。秦曰上庸。漢置縣。西魏始改曰竹山。東北距鄖縣三百六十里。縣境南北縱長三百三十里。

地勢 縣境東接均房。西界陝蜀。踞巴山脈絡之中。跨堵水之流域。全境多山。水田絕少。雖有堵水縱流。鰲澗畢匯。然山勢陡窄。罕見膏腴。故堰渠之利不大。縣西之保豐場地。稍平衍。有安河。播口。東月。紅崖。大梵。中壩。郭家。高峰。白沙。謝家。等堰數十處。然各堰間下種均不過數石數十耳。北近陝西洵陽白河之處。間有水田。縣南鄰近興山及四川巫溪一帶。山高水急。雖砌修水田。漲發輒被沖去。故糧食須仰他境。

鰲山。在城西十里。鰲水所出。黃竹山。在城東北百里。山上竹色皆黃。故名。後魏因此置竹山縣。方城山。在城東三十里。山頂平坦。四面險固。昔楚懷二十八年。秦與齊、韓、魏共攻楚方城。秦軍登山。以望楚國。故名。

城垣及市鎮 城瀨堵水左岸。周三里。高一丈四尺。門四。初築於明成化間。迨清咸豐間。復築。雞公嶺聳於城南九里岡。伏於城北。實為壯邑。城內商業寂寥。人口二千。保豐場一作寶峰。在城西八十里。據小平原中。為川陝要路。兩河口。在城西南五十里。官渡河及柿河。至此相會。山高水急。當通四川要路。田家壩。在城西南三十里。水陸交通。山中



官渡堡白河口

洪坪

兩河口 官渡  
白河口 洪坪  
陰條嶺 相思  
嶺 百里荒

荆宜道

宜昌縣

古夷陵 吳曰  
西陵 荊州

荆山武陵兩脈

鉅鎮。官渡堡。在城南百二十里。山高水急。為南山要口。白河口。在城南二百四十里。為重山疊巘中之一小場。東出鐵峪口。赴房縣。西走公祖河。趨竹谿。洪坪在城南三百里。山徑崎嶇。歧路四通。為縣南要路。

物產交通。民勤稼穡。山灣溪角。盡墾水田。其平原尤錦膳相接。產稻、麥、豆、類、五倍子等。交通除堵水民舟通漢水外。大抵由兩河口、官渡、白河口、至洪坪。西南行踰陰條嶺。可入川。南行踰相思嶺。可達百里荒。『周圍老林深箐。周數百里。』僅有小徑。

### 第三節 荆宜道

道境以舊荊州宜昌二府組織而成。括本省江流之大半。西跨山嶽磅礴之三峽。東控江湖交錯之平原。茲誌其主要縣邑。

#### (一) 宜昌縣(故宜昌府東湖縣治)

沿革及位置。春秋楚國地。秦白起伐楚。拔郢。燒夷陵。即此。『楚徙鄧陳』。漢置夷陵縣。吳黃武元年。改名西陵。晉太康元年。復曰夷陵。蕭梁於此置宜州。西魏改曰拓州。北周改曰夔州。隋為夷陵郡治。元為夔州路治。明降為夷陵州。清為宜昌府。置東湖縣附郭。民國二年。裁府存宜昌縣。西距重慶水程一千七百九十一里。東距漢口水程一千一百四十里。陸程一千八十里。

地勢及形勝。縣境介居荆山武陵兩脈之間。而巴山餘脈。更穿插於中。故全境皆山。而長江過此。適當出三峽瀉平

交通要戶

蜀道三千荆門

十二  
執笏山

黃牛山

荆門虎牙山

十二碛

將軍帽山即十

二碛之一  
天下第一泉

東山寺

西陵峽三遊洞

紅石河曹家河

原之交。為交通之要戶。西陵峽控於上。西塞山扼於下。而形勝亦絕要矣。古稱楚蜀咽喉。荆襄門戶。上游重地也。又云。郡倚東山為屏。吞三峽而縮轂其口。雄當蜀道三千。奇在荆門十二。非虛語也。

(一)山 執笏山。在城南二十里。邊江。高百餘丈。旁立一小山。大小相湊。如人執笏狀。又石壁一。白蹟儼若老人峨冠。執笏危坐蒲團之上。因名。黃牛山。在城西北八十里。亦稱黃牛峽。山下江中。即黃牛灘。南岸重嶺疊起。最外高岩間。有色如人負力率牛。人黑牛黃。成就分明。因係人迹所不到。故莫能知焉。「與後水運參觀」 荆門虎牙。亦稱西塞。在城東南三十里。荆門山在江南岸。與虎牙山表裡相對。上合下空。有若門像。一名仙人橋。舟行至此。先避虎牙而南。復避荆門而北。當兩岸橫流。須奮楫而上。按十二碛之險。莫險於荆門。而虎牙之險。則礮石大小。踳踞隱現。正若虎牙戟列。舟人望而辟易。虎牙之名。始此。按十二碛石山。連峙江濱。即虎牙山相對。宋王十朋詩。楚國江山六十里。荆門峽岫十二碛。即荆門山也。如將軍帽山。在執笏山東。江之南岸。即十二碛之一。又蝦蟆碛。亦十二碛之一。形如蝦蟆。陸遜以蝦蟆石。可作硯。上出泉。陸羽品其水味。謂為天下第一。陸游詩。巴東峽裡最初峽。天下泉中第四泉。東山。在城東五里。山勢連接。上有寺曰東山寺。

(二)水 大江自秭歸入境。穿流西陵峽中。至城西北三遊洞而下。始行出峽。瀉入平原。兩岸田疇。錯落相望。更穿行荆門虎牙兩山間。而入宜都縣境。紅石河。「一名夏家河」出北界羊角山。曹家河。「一名黃栢河」出北境雲歧山。至縣城北二十里許。處相會。西流至城西注大江。

關帝樓

號稱險固 舊  
市街  
新市街

倚城皆兩層吊

樓  
江灘街市

川貨中繼地

大小船舶至此  
換船

夔宜線 宜昌  
停車場

城市概況 城瀕大江與紅石河會口東北岸高二丈。爲門八。即東面有大東門。其南爲中水門。此門初閉。民國復開。南面爲大南門。城上有關帝樓。西爲小南門。西面有西門。以次而南。爲西上門。文昌門。北面有大北。西爲小北二門。依山阻水。雉堞雲連。號稱險固。市街分新舊兩部。舊市街在城內。以中央略偏西北之東西行之鼓樓街。及十字相交之南北行之二架牌坊街。並大南門及大北街。爲最繁盛。新市街在南門外。及城外東南一帶。沿江之地。長二里餘。路寬兩丈內外。主要建築物。有郵政局。川江輪船公司。川路輪船公司。招商局。太古。怡和。等洋行。日清汽船會社。宜昌關監督。宜昌樞運局。英國領事館。高等審檢分廳。荆南道尹。宜昌警察廳。省立第三師範學校等。東門外里許。有川漢鐵路停車場。巍樓寂存。蓋前清末。年議築川漢路時所建也。人口四萬。南城外距江岸不過數丈。倚城之房。皆作兩層之吊樓。夏期江水盛漲時。城外水深數尺。恰達吊樓底板之下。水小時。仍不至此。冬春江瘦。江灘一帶。結蘆棚爲街市。爲來往船隻購貨地。歌灘雜耍。頗稱熱鬧。

商務繁盛之原因 地扼四川與沙市漢口交通之咽喉。近年小輪船。可由此上三峽。達重慶。溯岷江以達嘉定。而爲物產豐富之四川出口貨之伸繼地。凡上下川漢。至此爲換船之埠。故商務日見繁盛。自光緒二年芝罘條約。開爲商埠。凡由漢口入川之洋貨。直集本埠。再整民船。以入夔門。民國十年。洋貨進口淨數達三百九十餘萬兩。土貨出口總數達一百三十八萬兩。可見商況之繁盛也。

交通物產 川漢鐵道之夔宜線。延長三百基米。依美資敷設。其工事豫算費。爲千五百萬弗。宜昌停車場。在東門外

小塔溪

鐵路已成之工

棉花

皮油 籽油

點蒼石

東山寺攬勝樓  
三遊洞

龍王洞

宜昌石龍硃  
洞

石龍露者十數  
處

三里許。佔地東西千八百尺。南北三千尺。各種建築。俱已完成。係於清宣統二年。開始工作。是年十月末。由宜昌西行八英里。至小塔溪之鐵軌。敷設完竣。仍繼續進工。翌年鐵路國有問題發生。致四川保路同志會。起而反對之。是年陽歷十月。革命軍起。工事遂停。計當日工程。土工已修竣七十餘里。橋梁共百四十座。既成者九十五座。暗渠四十八道。既成者十二道。隧道二十個。延長六千二百尺。尙未完成。農產棉花。其餘產米三萬石。小麥二萬石。豆類二萬石。芝麻五千石。生絲十萬斤。不足供本地之用。皮油。二萬擔。籽油。一萬擔。其他若桐油。芝麻油。茶油。皆屬農家副業。產額不多。縣境產一種「點蒼石」可作畫屏之用。銷行尙盛。並產藥材。名勝古蹟。東山寺。在東門外五里許。上有攬勝樓。爲遊人品茗消遣之所。城埠江山如畫。畢在眼中。三遊洞。在城西北二十里。大江北岸。唐白居易與弟知退及元微之三人遊此。各賦詩。又宋歐陽修。蘇軾。蘇轍。俱有三遊洞詩。人以是爲後三遊。皆爲今日遊人必至之地。龍王洞。在城北五十里。洞出絕壁間。離地二丈餘。躡梯而上。再經盤旋。方達於洞。洞中平敞。約二畝餘。及石穴空隙。可容萬餘人。而山石更懸出洞外十餘丈。若罩護然。雖盛夏時。涼若深秋。其幽勝遠出三遊洞上。

附宜昌石龍。此石龍。在宜昌川江上游。黃陵峽南岸之神龕山石洞中。以洞內曾有人煮硃。故名硃洞。洞口廣高各三丈餘。高出水面。冬約六七丈。夏約二三丈。洞內北面多曲折分岐。其深長若干。無人能測。其究竟者。寬廣處。達數丈。而狹隘處。僅曲體伏地後可行。洞底皆碎石。入洞二十丈。石龍露焉。露者凡十數處。長者至百數十尺。有露出

石上高二尺餘者。鱗甲宛然。惜鄉人不加愛護。有損壞處。民國五年秋。某領事發現後。政府飭地方官吏保護之。

### (二) 江陵縣(故荊州府治)

沿革及位置 史記楚雄渠立其長子康爲句亶王於此。春秋時。遂爲楚郢都。漢置江陵縣。爲南郡治。晉兼爲荊州治。

梁元帝平建康。定都江陵。尋入西魏。以封後梁主蕭詧爲附庸之國。唐以後爲江陵府治。民國二年。去府存縣。東南

至石首縣城一百八十里。西南至松滋縣城九十里。東北至潛江縣城一百六十里。西北至當陽縣城一百五十里。

梁元帝定都於此。蕭詧爲附庸亦在此。

藪澤甚多

螺山

軍事要地

紀山 八嶺山

大暉山

城河即草市河。又有漕河。便河等名。

康國句亶

地勢及形勝 縣居荆門之南。無高山。但有陵阜。大江曲折貫流其間。兩岸藪澤甚多。皆古雲夢遺跡。夏水盛漲。易成災害。江陵以東。江岸平蕪。彌望數百里。惟監利。螺山如一鬚耳。諸葛亮傳。謂東連吳會。西通巴蜀。南極湘潭。北據漢沔。陸九淵謂其居江漢之間。爲四集之地。善古來爲軍事上之要地。亦昔時文化上之一中心。

(一) 山 紀山。在城北四十里。荆之主山也。西北與當陽諸山相接。八嶺山。亦在城西北四十里。當紀山之南。上有八嶺。蜿蜒如龍。大暉山。自八嶺山至西城之北。長岡綿互。上建大暉觀。觀前虬松偃蓋。長橋跨水。踞一郡勝概。

(二) 水 城河。北自荆門流來。經城東而南。通沙市。大船山。縣城南航沙市。約需一小時半。此河有漕河。草市河。沙市河。使河等名。自草市河以北。係首元帝時所開鑿。

城市概況 荊州有城。自楚雄渠長子康國句亶始。明一統志。以爲漢關羽所築。晉桓溫增修。明初。依舊址修築。萬曆

城堅實勝於武昌。獻逆卽張獻忠。

中有界城

一片荒涼

沙市見前

稻綿荇荊莊大布荆緞

楚莊王墓龍山西山

西山爽氣紀南城卽古郢都。郢城在東北六里亦楚舊都。

關公築城

息壤

十年拓築。崇禎末獻逆驅民男女半其城。清順治三年重築。周十八里有奇。堅實勝於武昌。爲門六。卽四門外有小東門。一在東門南。一在北門西。一在南門西。一在龍山。大北門曰朝宗。小北門曰古槽。東門曰鎮流。東南門曰公安。中有界城。東爲滿洲將軍駐防地。西爲官署民居。商務爲沙市所奪。故不甚繁盛。商廛佈列之地。在南門內。東門內。初亦繁盛。革命後成爲一片荒涼。城中心鐘鼓樓內。有岳飛像。足踏金人。係宋代塑像。至今猶存。有縣署。鎮守使署。公立中學二。勸學所。人口五萬。（合回民計之）沙市在城南十五里。詳見前。

物產 縣境沃野雲連。農產豐富。以稻綿荇爲大宗。工業特產荆莊大布。運銷四川。又產荆緞與寧綢。齊名。魚類萃於沙市。

古蹟 楚莊王墓。在城西大暉觀之側。龍山在縣西北十五里。昔孟嘉九月九日。桓溫宴龍山。僚佐畢集。風落嘉帽。溫令孫盛作文嘲之。嘉即答之。其文甚美。西山在城西。岷漳二水繞之。注江。晉王子猷爲桓半騎參軍。以手版抵頰云。西山朝來頗有爽氣。紀南城在城北五十里。史記註。楚都於郢。今江陵北紀南城是。王平王更城郢。在江陵東北。故郢城是。按郢城在城東北六里。卽楚舊都。寰宇記。以爲十三里誤矣。楚文王自丹陽遷此。未有城。後子囊將死。遺言謂子庚必城郢。平王時乃城之。桓譚謂「楚之郢都。軍擊穀。民摩肩。市路相交。號爲朝衣新而暮衣敝。今城址歸然。地成阡陌。遺隍刺礎。想見當年。」今江陵城。春秋時渚宮也。決臨江王榮。始建城。關壯繆侯。增築之。及侯北圍曹仁。呂蒙襲而遽焉。侯曰。此城吾所築。不可攻也。乃引而退。息壤在南紀門西隅。山海經云。鯀竊帝之息壤。以湮洪水。溟共錄。

泉穴石鎮

巨石如屋動則

大雨  
慶曆係仁宗年  
號

荆門縣

晉長林縣

州治長林

江陵府南門有息壤。唐元和中裴宇牧荆。掘地得石。狀與江陵城同。徙棄之。陰雨彌旬不止。有道士歐陽獻云。若作一石室瘞之。雨當止。宇驚曰。前日棄藩籬下者是也。如獻言而霧。蘇軾云。江陵有石。狀若屋宇。陷地中而猶見其脊。旁有石。記云。不可犯。舂鏹所及。輒復如故。又頗以致雷雨。歲大旱。屢發石驗。江陵圖經引別錄云。子城南門。地隆起如伏牛馬。去之一夕如故。在昔傳爲息壤。牛馬踐者或死。高從誨經其處。問書記孫光憲。孫對以伯禹治水。自岷至荆。定彼泉源之穴。慮萬世下。或有泛浴。爰以石室鎮之。蓋木裴宇之事也。慶曆甲申。王子融澄洛宮。歲旱請掘取驗。雷雨大至。醫博士張若水者。年逾七十。言兒時見臧大諫。內嘗以久旱發之數尺。見巨石如屋。百夫莫能動。乃糜以巨索。率衆數百出之。因大雨而止。臧命覆以宇。纒壇以繪風雷之象。陳堯佐易以神龍。有皇祐二年石刻。數百年後。淪迷其處。明萬曆壬午築南城。得元時斷碑。乃識息壤所瘞。立廟志之。崇禎庚辰。大旱。飛蝗蔽天。官司於南門掘發之。失其處而止。後亦小雨。故老以爲掘處尙稍北也。

### (三) 荆門縣(故荆門州治)

沿革及位置 漢置編縣。晉安帝分置長寧縣。並長林縣。蕭齊時長林縣廢。隋開皇十八年。改長寧曰長林。唐貞元十七年。始分長林置荆門縣。唐末高季興建荆門軍。元至元十四年升爲府。十五年移治古荆門城。降爲直隸州。明洪武初以州治長林省入。遂爲散州。民國改稱縣。東北距鍾祥九十里。西南至當陽縣治一百二十里。距宜昌二百二十五里。南至江陵一百八十五里。

「註」古荊州城。卽長林。在今縣城北。晉置武寧郡。隋省入武寧。舊唐書地理志。長林縣。晉分編縣置。以其有櫟林長坂故也。寰宇記。晉隆安五年。刺史桓玄立武寧郡於編縣。故城。其屬有長林縣。與郡俱立。昔時武寧至樂鄉。一在今荊門縣北九十里。數十里中。拱木修竹。隱天蔽日。長林之名取此。

荆山脈 荆山脈。縱貫中境。爲漢水與沮漳二水之分水嶺。故西北境重岡起伏。綿亙百里。東南沮洳藪澤。古人謂坡陀不能限馬足。灘瀨不能濡軌轍。四戰之地也。馮貢「導蟠冢至於荆山。與內方山至於大別」。荆山。內方山。卽縱走於縣境之內。古記所謂楚國山水之富。在大江之南。而江北翠巖清流。表裡城郭。莫如荆門軍。記所謂西控巴峽。扼其咽喉。東連鄢郢。爲之襟帶者也。

荆山。本在南漳縣西八十里。其脈首起景山。「在房縣南境」。南走經遠安而入荆門縣境。內方山卽章山。跨荆門縣及鍾祥縣境。荆門山。在城南三里。上合下開。其狀如門。虎牙山。在城西南三里。名勝志。荆門山在城南。虎牙山在城西。相去五里。其山亂石巉岩。上合下開。有如虎牙重門之狀。龍泉山。在北門外山下。龍泉寺在焉。象山一名蒙山。一名硤石山。一名泉子山。在城西一里。兩峯對起如蛾眉。又如象形。山下有二泉。北曰蒙。南曰惠。二水

滋味各別。冬時蒙泉寒。惠泉溫。楊繪詩曰。源有雌雄分碧白。白謂雄。碧謂雌。晝夜兩潮水。溢數寸。唐沈師傅詩。京路馬駸駸。塵勞日向深。蒙泉聊息駕。可以洗君心。宋知州彭乘。爲三沼。延其流至竹陂河。入漢江。民引以灌田。蘇軾詩。楚人少井飲。地氣常不洩。蓄之爲惠泉。貧者有所藉。



竹陂河

城爲陸九淵築

龍泉中學

城市及物產 城瀕竹陂河之源。作東西長方形。周四里有奇。爲門五。四門外。更有小南門。在大南門東。宋嘉熙中。陸九淵築。明初曾改築石城。市街有東大街、西大街、南門街、衙門街等。要以衙門街及南門街爲最繁盛。多錢莊。米行銀號。有縣署、警察局、商會、勸學所、龍泉中學、縣立師範學校、高等小學等。人口三萬。士民優雅。人情忠厚。農產穀蔬俱備。但無輸出。工業無足觀。

沙洋鎮 綠麻

隄 高氏隄

市鎮 沙洋鎮。在城東一百四十里。漢水西岸。沿岸有沙洋隄。亦名綠麻隄。因附近有綠麻山。在縣城東南百三十里。俗呼爲桃李山。相傳古代曾於此設綠麻縣。故名。與潛江縣之高氏隄相接。前清時。有水利同知駐此。通漢水。有運河。及湖沼等。南通沙市。因當交通要衝。故商況殷盛。附近產稻、麥、黃豆、胡麻、蠶豆、豌豆等。

象山書院

古蹟 講經台。在象山。係宋陸九淵知荊門州講習之地。後於此建象山書院。故陸九淵又稱象山先生。城西蒙惠兩泉上。有浮香、漱玉諸亭。爲遊人休息之所。

當陽縣

曾爲荊州府治

#### (四) 當陽縣

沿革及位置 漢置當陽縣。元至元十四年。曾爲荊州府治。十五年。府移治長林。南距江陵一百五十里。西南距宜都一百八十里。距宜昌百四十里。東北距荊門一百二十里。距鍾祥二百十里。西北距遠安七十里。

西高東下  
在荆山之陽

地勢 三峽山坂。自西而東。漸漸低落。故縣境地勢。西高東下。若建嶺然。荆山脈遙抱於東北。其南則啟爲平原。漳沮二水。流行其間。故縣曰當陽。以其在荆山之陽也。其前平原廣野。羣峯迴合。兩川縈環。烟樹芳林。錯繡掩映。誠偉觀也。

景山兩支脈

東為荆山 西為青谿

沮流青碧

玉泉玉陽二山

九子山 綠林山 長坂坡

張飛山

沮水

漳水

龍泉舖商業日盛

(一)山 青谿山。在城西北三十里。為邑西障。本名青山。有水曰青谿。遂稱青谿山。山脈發自房陵之景山。東支為荆山。西支為青谿諸山。「盛弘之云。風泉傳響於青林之下。岩猿流聲於白雲之上。遊者日不周玩。情不給賞。泉側多結道。十結廬。谿水曲折里許。東注於沮。每秋冬之際。沮流青碧異常。蓋緣潢汚不入。吐納皆石泉也。玉陽山。在城西北又名仲宣台。縣之主山也。青谿之山入境。分為二支。西為玉泉山。東支之盡為玉陽山。玉泉山。在城西三十里。發自青谿。高九百丈。尊特竦秀。九子山。在城北十里。九峰峯峯。以擬九華。綠林山。在城東北一百二十里。即王莽末年綠林兵起處。長坂坡。在城東北二十里。「今圖在城西南。恐非是。」其西即張飛山。即張飛斷橋拒曹處。「三國蜀志。張飛傳。先主奔江濱。曹公追之。及於當陽之長坂。先主棄妻子走。使飛將二十騎拒後。飛拒水斷橋。瞋目橫矛。敵無敢近者。」

(二)水 沮水出房縣景山。即荆山之首。亦曰阿山。東南流逕遠安縣。青谿水注之。逕縣城北。南逕麥城西。昭王墓東。又南入天津湖。與漳水合。漳水出南漳縣荆山。東南流。出沙倒灣。右會沮水。尾注江陵。

城市概況 城瀕沮水西岸。作南北向之長方形。周三里有奇。門四。「西門鎖閉」街路以通南北門者。為幹路。更有東西走之支路數條。主要街路。為南大街。北大街。衙門街。及北門外街。凡四條。為繁盛街市。尤以衙門街。「多綢緞雜貨錢舖米莊」北門內外街。「多菜場及小商店」為最繁盛。南大街。多官署學校。「有女子小學高等小學」自沙市盛大。而龍泉舖「在宜昌之東」亦復發達。故縣城商業日衰。人口一萬。

沮水舟航

長坂

當陽草歌

麥城驢城

磨城

東驢西磨 王粲登當陽城樓作賦

此漢綠林兵起於

石首縣

漢華容地

石首山繡林山

交通 沮河水量豐富。舟航南達沙市。若東北赴荆門。西南趨宜昌。須經山脈。陸行困難。運輸多賴馬背。

古蹟 長坂後漢昭烈走長坂。趙雲大戰曹兵。獲一劍。乃曹洪劍也。切鐵如泥。手刃曹兵數百人。血濺草上。至今草生

猶有血點。謠云「當陽草。點點斑斑如血掃。借問明公何事因。子龍一戰旌旗倒。」見圖書集成。麥城驢城。在城

東南五十餘里。夾沮漳二水間。麥城。在城東南五里。「驢城之西」亦夾沮漳二水間。相傳楚昭王所築。關羽爲呂

蒙所襲。自知孤窮。乃走麥城。即此磨城。在城東四十里。與驢城對。荆州記。麥城東有驢城。沮水西有磨城。伍子胥造

此二城。以攻麥城。諺云「東驢西磨。麥自破」。登樓賦。王粲字仲宣。年十七。漢獻帝。詔除黃門侍郎。不就。乃之荆州。依

劉表。善屬文。舉筆立就。無所更改。登當陽縣城樓作賦。建安二年卒。其誄文有曰。遠放荆州。在漳之湄。蓋謂其寓居當

陽也。

風俗小誌 從古相沿。民俗每多秘密結會。如白蓮教。哥老會等。加入甚盛。人民概崇尚武術。自漢代綠林兵起於此。

可想當時好勇之俗。迄今猶存。

### (五) 石首縣

沿革及位置 漢華容縣地。晉析置石首縣。在江陵東南一百八十里。

地勢 縣境平行百里。突出數峰。大江曲折於其間。澤國沮洳。地味礮礮。

(一) 山 石首山。在城北江中。有石峙立。爲諸山之首。因名。繡林山。在城西南二里。原名岐陽山。因漢昭烈娶孫

楚望山望夫山

夫人於此。結綿繡如林。故名。魯有繡林亭。楚望山。在城西。高五十餘丈。一名望夫山。三國紀略。孫權以妹妻漢昭烈。未幾昭烈入蜀。孫夫人繫石為台。每晨夕登而望之。因名。

藕池 宋穴口 調弦口

(二)口 藕池。在城西五里。濱江。明嘉靖四十五年。江決於此。是為藕池口。宋穴口。在城東三十里。調弦口。在城東六十里。水溢則洩入監利縣界。

馬蹄形大湖 黃公隄

城垣及其附近。城周七里。有奇。為四門。即四門外有東北門。人烟寂寞。商況蕭條。係一寒城。位於長江南岸。藕池口南十五里之地。城北有馬蹄形大湖。一端通長江。小民船往來上下。而樵泊於城西二里許之黃公隄。此等民船。旋泊地。附近一帶。沼澤棋布。河川縱橫。而產物稀少。

繫馬台調弦亭

古蹟 繫馬台。在城西八十里。相傳宋岳飛討楊么時。於此台繫馬。因名。調弦亭。在城東六十里。相傳伯牙鼓琴於此。因名。

松滋縣

(六) 松滋縣

沿革 漢置高成縣。後漢省為房陵縣地。晉始置松滋縣。曾僑立南河東郡治於此。東北距江陵一百二十里。

西南倚武陵山脈 湖鄉沿隄繫溝

地勢 東北境延展。江北概為平原。彌望數百里。西南境倚武陵山脈。脈東走入公安縣界。脈南則為湖南澧縣地。故西南界上。地勢崇高。濱江地窪。俗名湖鄉。如江築隄。以防水患。若夏期水漲。仍有潰決之虞。農業上。居民沿隄繫溝。引江水以資灌溉。南北兩鄉。小溪縱錯。湖沼池塘。棋布其間。獨擅灌溉之利。

月嶺山石瓦山  
明月山九岡山  
文公山洗墨池

月嶺山在城西四十里。又二十里曰石瓦山。山形鱗次似瓦。又十里曰明月山。山嶺亭亭如月。又西二十五里曰九岡山。寰宇記謂之九包山。昔人題詩。山帶九岡青是也。文公山在城南九十里。相傳朱子嘗講學於此。山上洗墨池。視之則黑。掬之則清。亦奇觀也。

荷葉池

江口

城市概況 城周五里。門四。明正德中土築。崇禎時甃磚旋燬。清初重修。瀕大江南岸。頗有舟楫之利。爲本縣之主要出納港口。然入沙洲南。江淺不便航輪。故商業弗由發達。城內居民稠密。街道狹仄而清潔。東西城有湖各一。西曰荷葉池。夏日遊人萃焉。有縣署、警署、高等小學二所。一在城內。一在西市。人口一萬。全境人口四十萬。江口一稱新江口。又稱划市。在大江北岸。隔江與縣城遙望。長江之支流通焉。人夏江水暴漲。舟楫互通。商業頗極一時之盛。入冬水涸。則外商星散。頓形蕭條。輸出棉花、小麥、蠶豆爲大宗。

棉稻麥森林

百里洲磨盤洲

物產交通 農產以棉花爲大宗。稻麥次之。森林以松爲最。縣境中江流雖長。然沙擁江心。羊角洲亦名百里洲。洲南水淺。祇通民船。唯沙北輪舟。可行城外。東南一帶。磨盤洲附近。長江支流縱貫其間。夏季可通航小船。古蹟 文公山。見前。係考亭先生守潭時。過松滋。講學於此。後遂因其舊址建祠。額曰文公講學處。至今呼爲文公山。

公安縣

立營油口改曰公安

### (七)公安縣

沿革及位置 漢高祖十二年。置孱陵縣。建安十四年。孫權表劉備領荊州牧。分南郡南岸地以給備。備立營油口。改曰公安。時備爲左將軍。稱左公。故曰公安。三國屬漢。析置公安縣。晉太康元年改縣曰江安。郡曰南平。孱陵仍屬

黃山一峰

又名謝山金華山  
玉女披衣  
太歲山  
虎渡河太平口  
黃金口淤泥湖  
牛浪湖

總城祝家岡  
唐家岡  
帶沱屏黃

焉。南齊移郡治孱陵。江安爲屬縣。陳復爲公安。北距江陵一百四十里。東南至湖南華容百八十里。至石首百二十里。西南至湖南澧縣百四十里。西北至松滋百五十里。至武岡八百二十里。

地勢 據古大江。南入洞庭故道之上。故全境地勢平衍。北帶大江。湖泊紛羅。唯東南境上。有黃山一峰高聳耳。所謂江湖數片白。黃山一點清。蓋紀實也。

(一) 山 黃山。在城東南七十里。跨於公安、石首、安鄉、三縣界上。土石皆黃。一名謝山。又名金華山。亦五峰山餘支。中峰高聳。雲覆輒雨。俗稱黃山戴帽。又曰玉女披衣。太歲山。在城東六十里。延友里許。其中峰最高。名太歲碑。

(二) 水 虎渡河。自大江之太平口分出。南流至城東北黃金口。分爲東西二支。東支曰東河。繞黃山之麓而南注洞庭。西支曰西河。一名沱水。逕城東而南流。東匯淤泥湖。西匯牛浪湖。可達湖南之津市。淤泥湖。橫互南境。東西兩河之間。有九十九大港。小者不計焉。

城市概況 縣境地勢低窪。自清道光十二年以後。屢遭水患。舊城本在今城西北之祝家岡。同治十一年。夏六月。松滋隄決。城浸於水。乃徙治於唐家岡。即今城也。岡廣袤二十餘里。據一邑之脊。帶沱水而屏黃山。爲荆澗鎖鑰。常澧咽喉。但無城壁。僅有四門。繞以城河。城內商況不盛。而風俗奢華。有縣署、縣議會、教育局、實業局。兩等小學等。人口一千。城東北黃金口商業尙盛。

物產交通 氣候溫暖。物產豐富。農產以米、綿、豆、麥爲大宗。居民業農者半。營商求學者半。東西兩河。夏期通行火輪。

東河通常德西河通津市

先主營

油河口

斛湖隄杜息亭

柳浪湖

宜都縣

五峰縣名

梁山

石寶山鳳凰山

鄂西富庶之區

大梁山

如筆寫天

北起沙市。南達湖南。即西河通津市。東河通常德。冬春水淺。不適舟航。近有開築汽車路之提議。

古蹟名勝 先主營。在城東北四十餘里。「此指祝家岡舊縣而言」即孱陵之地。三國蜀漢置縣。晉改名江安。陳復

曰公安。移荊州治此。府志油河口「在太平口之西南」板橋一帶。溪流宛轉。即其遺址。地多美篋嘉樹。為郊遊最盛

處。斛湖隄。在東北境。大江兩岸。太平口之極東。杜息亭在焉。一名公安山館。一名少陵草堂。蓋因杜市曾憩於此

得名。柳浪湖。在斛隄西南湖中。故斗湖釣雪。柳浪含煙。皆為縣境八景之一。

(八) 宜都縣

沿革及位置 漢置夷道縣。建安十三年。曹操置臨江郡。十五年。先主改曰宜都郡。陳析置宜都縣。隋開皇十一年。曾

改宜都曰宜昌。唐武德二年復改宜昌曰宜都。東南距江陵一百八十里。西北至宜昌九十里。

地勢 西南接長陽五峰之武陵餘脈。崇山峻嶺。頗多。最高者為梁山。聳峙於縣西南七十里。孤峰插天。上建梁山廟。

登臨者引領四顧。目極千里。荆沙江渚。望中收矣。東北與當陽宜昌毗連。多丘陵地帶。係荆山脈之支阜。最大者。僅

石寶山、鳳凰山而已。至東南與枝江接壤一帶及大江兩岸。與城郭附近。平原茫茫。杳無涯際。且地質肥沃。水量豐富。

桑麻田疇。一望瀟漫。故宜都實為鄂西最富庶之區。

(一) 山 以大梁為最高。山為五峰分支。古名篋山。在城西南七十里。漢洋河北。為邑中諸山冠。自山麓聶家河至

山頂。計行二十五里。山形奇絕。所謂如筆寫天者也。以宋山為最大。山在城西北三十里。始名嵩山。相傳趙宋

宋山古名嵩山

羊腸山 數百里皆見此山

石羊山 荆門虎牙爲門

石寶山

此山爲大

虎腦背市 古獠音蕭亭

灣市 茶店 漢洋河 百年漁洋二關

鄂西商況僅次宜沙

時有宋氏女仙化於此。荆藩賀妃慕之。手寫華嚴經藏於山寺。山勢雄秀。其最高巔。曰孤峰頂。下視城市隱約。兩江如帶。以羊腸山爲最長。山在城南七十里。由武陵山脈蜿蜒而來。若公安、松滋、枝江、及縣境西南諸山。皆其北脈。而湖南澧縣、安鄉一帶。亦皆其支脈所盤紆。荆山記。所謂自巴陵左右數百里。皆見此山。以石羊山爲最險。山在城西三十里。首枕清江。尾蟠石門。山腰多石穴。深不可測。投以石。聲鏗然。良久乃已。以荆門虎牙爲門。山在城西北五十里。夾江對峙。爲楚西塞。以石寶山爲屏蔽。山在城東北三十里。聳出衆山之上。松滋、枝江、當陽、遠安、羣峰皆朝拱之。蓋上接荆門虎牙。下迄沙市。實以此山爲大。故三藩之變。蔡毓榮、鄂爾泰守此。而滇軍不能飛渡。

(二)水 大江自宜昌仙人橋「在荆門上數十里。生成石橋。」入界。折東南。經虎腦背市。「或作古老背。即古獠亭。陸遜破劉先主處。」紅花套至縣城北。而會清江。東經白洋。至白水港。入枝江縣。清江發源利川。經恩施。建始。長陽。入境。折而南。經灣市。過茶店。會漢洋河。入大江。長六百餘里。水清澈。漢洋源出五峰。經百年。漁洋二關。流百三十里入境。更流百餘里。至城西南入清江。流急多凶灘。而清澈如之。

商況 宜都位於長江南岸。當清江、漢洋河、長江、交會之衝。交通便利。就鄂西商埠而論。除宜昌沙市外。宜都實首屈一指。蓋清江、漢洋河。各貫通數百里。而尾閭於是。且當沙宜二埠之中心。貨物之集散。輪船之往來。舟楫之出入。雷辟電射。故其商務發達。城市擴張。幾有一日千里之勢。



陸遜築曰陸城

白洋

清江南岸繁盛

資邱 漁洋關

鄂西水旱中心

鄂西一小咽喉  
古老背  
紅花套 鄢家沱  
蕭家隘 白洋

城市概況 城瀕大江與清江會口之南。初係三國吳陸遜所築。先是陸遜拒蜀。屯戍宜都。見滄茫溪。產異石。紅如瑪瑙。綠如玻璃。見而喜曰。此地兩路文章。遂築於此。號曰陸城。迨明成化間。因舊基築土城。周三里有奇。門五。東曰朝天。南曰迎薰。西曰太平。北曰臨川。東北曰合江。明末燬於賊。清初移寓白洋。康熙元年重築今城。唯近來已失商業重心。頗呈暮氣。至西門外。沿清江南岸一帶。市廛殷闐。百物萃集。每當日中交易之時。商旅往來。磨背接踵。漢沙留此之大商家。屋宇宏大。裝潢新奇。此種大街。自臨川門到上街頭。以迄皂果樹。計延長五里許。所恨市政未修。街道窄狹。致交通時擁擠喧闐。殊不文明。有縣立中學一。高等小學二。人口約在八萬左右。近年僑遷於此者日多。

交通及市鎮 交通極稱便利。溯清江西上。入長陽。經資邱而間接於興山。秭歸。建始。施南。溯漢洋河而西南上。入漁洋關。五峰。而間接於鶴峯。石門。北渡江。遵大道入當陽。遠安。南遵大道。入枝江。松滋。以至湖南之常澧。實可稱此地爲鄂西水旱交通之中心。雖宜昌沙市。亦無此種適用之河流。以會通之也。最稱便者。沙宜小汽船。亨記。貞記兩公司。共有小輪十餘支。每日有船。先後兩班。到此停泊。故施鶴一帶。及荆宜道所管之西南數縣。無數學生旅客。皆須由此出入。實可謂鄂西一小咽喉也。距城百里以內之四圍。因生產富饒。交通便利之故。幾於隨處有小市。如北部之古老背。「大江北岸」紅花套。「大江南岸與北古老背相對」鄢家沱。「縣境清江中游北岸」南部之聶家河。「縣境漢洋河中游西岸」蕭家隘。「縣南境」及附近四十里內之白洋。「大江北岸西與縣城遙對」過路灘。茶店子。魏家河。羅家河等。其村落之大。商務之盛。殆比鄂西各小縣治。數倍繁華云。

柑橘冬筍竹類

長陽縣

很普恒

西境甚長  
武陵山脈 跨

很山 株栗山  
黃柏山為高峰  
沙帽石橋蓮子  
諸山  
文筆九峰  
將軍山

清江即夷水涼  
霧山  
津洋口納後河

百里荒

物產 農產具備。米尤為其大宗。並產柑橘、冬筍、竹類、女貞、「即蠟樹」丁公藤、厚朴、魚類。

### (九)長陽縣

沿革及位置 漢置很山縣。晉太康元年。改曰輿山。尋復曰很山。隋開皇八年。改置長陽縣。東北距宜昌。東距宜都。均七十五里。

地勢 縣西境甚長。遙接巴東鶴峰之界。跨武陵山脈。故為山岳高地區。山下邱陵起伏。雜以平原。除峻嶺不毛。略產森林外。其餘岡嶺土阜。均宜墾殖。以故可耕之地。仍佔全境二分之一以上。有清江橫流境內。

(一)山 很山。在城西百餘里。清江南岸。隔江與資坵鎮相直。古來曾以此名縣。株栗山。「東」黃柏山。「西」又在很山之南。為縣境之高峰。城東一里有紗帽山。又東為石橋山。為蓮子山。又六里為挂榜岩。石色青白。相間。彷彿字畫。傍有文筆九峰。繞城東北一帶。城西為鳳凰山。北城即跨據其上。將軍山。在城南隔江相望。山勢雄峻。崖石如帶鎧甲狀。上有蘭將軍廟。

(二)水 清江即彝水。源出利川縣西南之涼霧山。東流經恩施。建始。巴東。入境。橫流二百三十里。逕城南而東入宜都境。至清江勞。注於江。納支流二十二。要以在城西之津洋口。「北岸」所納之後河為最大。河質清澈。流行青嵐翠嶂之間。為鄂西風景清麗之境。

附誌 縣境西南。在明世猶名百里荒。茂林深箐。熊虎淵藪於其中。蠻僚盤據。每至荒口。必聚衆而後入。故有所

梅子八關

謂梅子八關。四臨江南。四臨江北。

北負九峰

城市概況 縣城北負九峰。山巒包繞。南瀕清江。始於宋元間築土城。至明末崇禎十六年。於瀨江一面甃石。並建東

僅存廢壁

南西三門。後山一面累土為城。覆以瓦。翊年土官唐鎮邦率蠻兵攻城。燬之。未幾。又壞於闖賊。清康熙三年重築。今僅存東北西三半圓形之類廢土壁。街市共長三里餘。其環繞縣署之後。零星散布者。為後街。東西二門內為中街。房式

磨市跨清江南岸。廟沱都鎮。灣資邱藥炭

略為壯麗。間有富商數家。亦不過以縣著行政關係。藉以供應。居民千餘戶。以胥吏為業者頗多。其餘則縉紳先生之潭第也。城東三十里。有磨市者。跨清江南岸。市鎮雖小。街市僅三里長。商務尙盛。城西六十里之廟陀。都鎮灣。二鎮。亦瀕清江南岸。商務街市。亦與磨市相埒。最西一百二十里為資坵。瀨清江北岸。乃鄂西近來最著名之藥市。與炭市。富商殷闢。街衢寬宏。為全縣最大商場。近來沙漢大賈。多在該處開設莊號。鄂西施鶴歸巴等處之行商小販。亦多

地結荆宜西陲鎖鑰

膺集於此。蓋此地管轄荆宜西陲之鎖鑰也。以故商業蒸蒸日上。幾有媲美官都之勢。

湖資坵宜施夔巫孔道

主要物產與商品及交通 本縣居萬山之中。天然交通。極形阻滯。披山通道。極難。幸清江水盛。帆船溯航。至資坵凡三百餘里。有運輸之利。而沿後河北之陸路。西北走賀家坪。高家堰。白沙驛等處。為赴宜昌。入施鶴。抵夔巫之孔道。數

水田子大堰

年前。川鄂戰役。皆以此路為要衝。蓋三峽為正面。此為側面。然三峽險巖。故多取此路。西南境上水田子。大堰等地。南

資坵廟陀之炭

控湘西。東出荆宜。為由湘西入鄂西之問道。物產。則沿江五十里內。皆產米。坵陵高原之地。產包穀。雜糧為額。亦鉅。到處煤鑛甚多。最著名者為資坵。廟陀二處之炭。資坵以上各地。產山藥。輸出之額甚鉅。故資坵甚繁盛。斯亦主因也。十

造纸

紙廠二百家

廩君土舟

巴東 巴山又名金字山

古詩兩岸猿聲啼不住但今不如是之甚

空豁峽與山縣

界嶺之險與巫山縣共之

馬鬃嶺烏雲頂

相思嶺陰條嶺

年以來。造纸業極爲發達。蓋縣境遍產竹。尤以江濱水涯。幽豁靜谷。爲最茂。兼之溪流四布。隨處可藉水力。以營紙廠。今已近二百家。每家年可出紙六千餘塊。每塊價日。現已漲至一元。以暢銷於荆沙武漢等地。是爲最要之大宗商品。資此謀生者。常數萬人。

古蹟 廩君土舟 寰宇記。彝水自施州開蠻界。流入西巴蠻。有巴、樊、譚、鄒、五姓。未有君長。各乘土舟。約浮者。奉以爲君。惟巴務相獨浮。因共立之。是爲廩君。務相乃乘土舟。從彝水下。及彝城。因立城其旁而居。今以名清江。在長陽縣。

(十) 雜錄

巴東在宜昌西四百二十五里。漢巫縣地。梁宣歸鄉縣。後周改縣曰樂鄉。隋開皇末。改曰巴東。縣治南一里。有山曰巴山。又名金字山。一峰分三岡而下。形如金字。縣治依之。向無城郭。街市荒涼。爲荆楚第一層門戶。當夷陵三峽之一。宜都記。稱黃牛灘。東入西陵界一百里。水山紆曲。林木高茂。哀猿三聲。岩谷響應。行人聞之。莫不懷土。稱歸之空豁峽。尤絕岸峭立。爲飛鳥所不能棲。此路數百里。均皆天險。故自來蠻禍不能過江北。而流匪之患。亦鮮有至江南者。興山縣。在城北一百二十里。張江山內。崇山峻嶺。接連四川。諸山道路蟠屈。攀躋爲難。由縣境東北有小路。通房山。西北有。小路。通百里荒。古木叢篁。川楚極邊。巴東縣。在江北。有界嶺之險。與四川巫山縣共之。馬鬃嶺。見前房縣。即在。巴巫接界。西至相思嶺五十里。烏雲頂在馬鬃嶺北。爲巴、巫、房三縣交界。東至相思嶺。約六十里。相思嶺。亦在巴、巫、房三縣交界地。東至馬鬃嶺。西至烏雲頂。約六十里。一帶皆屬老林。古木叢篁。徑路逼窄。陰條嶺之斜坡。高。

數十里。老林斷續。不相連屬。地極高寒。流民在此種苦蕪。燕麥。一二年後。即不能成熟。地味瘠薄。可知。故荒涼特甚。

### 施鶴道

#### 第四節 施鶴道

道境係以舊施恩府及鶴峰廳境組織而成。在清初為土司之地。迄今仍屬交通險阻。風氣閉塞之區。蓋據省西南境之山國。伸入四川貴州湖南三省之交。扼清江流域之上游。然西南有二水。一為唐崖河。流至四川龔灘注烏江。一為酉水。攔川黔之水。至湖南沅陵縣注沅江。東南有澗水。至湖南慈利縣注澧江。茲述其主要縣邑。

### 恩施縣

#### (一) 恩施縣(故施南府治)

施州衛 雍正十三年改土歸流

武陵山中 小溢地無三里 金子三壩

五峰貫珠

客星子倚子山

沿革及位置 漢巫縣地。三國吳分置沙渠縣。後周於此置施州。隋開皇五年。改置清江縣。唐以後施州治此。元省清江縣入施州。明洪武十四年。置施州衛。清雍正六年。始改設恩施縣。屬歸州。十三年為恩施府治。蓋以前猶為土司所佔。至是改土歸流。民國二年。去府存縣。東距省治一千九百八十里。西北至四川萬縣界。三百零八里。地勢 縣城踞武陵山地中之小溢地上。拔海不過千尺。附近為廣闊谷野。然四境固巒掩映。山明水秀。突兀崎嶇。夙有地無三里平之諺。但城東二十里許之附近。有一片平原。俗稱金子三壩。謂其產稻最盛。故以金子稱之。

(一) 山 五峰山一名連珠山。在城東二里。五峰相連如貫珠。縣之望山也。客星山。在城西五里。複嶺重嶂。蜿蜒盤薄。南連雪嶺。在城西冬常積雪。故名雪嶺。又名猿啼山。高出雲霄。倚子山。在城東十五里。宋開慶初。郡

金瓦山

天樓山

清江至綿羊口  
可行大船

清江樓風景最  
佳  
南郡書院改中  
學

金子壩最沃

漆麻楠木陰沈

北京天壇建築

木自此來

小龍潭

自長陽來此甚  
險

守謝昌元移州治此。以據險要。亦名州基山。金瓦山。在城東四十里。崖石鱗次。如屋瓦而色黃。又十六里爲天樓山。山勢聳拔。若危樓倚天。

(二)水 清江。自利川流來。繞縣城北東南三面而東行。至二十里處。河身春夏數變。淤石忽存忽去。蓋夏秋暴漲。冬春涸竭之故。再下九十里。有險灘不能行舟者。凡七十里。直至綿羊口。始可行大船。通長江。

城市概況 城瀕清江右岸。周九里有奇。門四。各有城樓。東門上曰清江樓。西曰西順樓。南曰南陽樓。北曰拱北樓。唯清江樓風景最佳。明洪武十四年築。商廬所萃。以東門內爲適中地。有大小十字街。又北門內之割肝坡。鼓樓街。商況亦盛。近來西門附近漸趨繁盛。舊有菱溪書院。及南郡書院。南郡書院已改爲省立中學。有縣署、勸學所、高等小學、郵局等。人口六千。

物產 縣境東南。不乏平原。厥田唯中中。亦有肥土。以金子三壩爲最沃。係縣境產稻最盛之區。縣民富者食稻。貧者食玉蜀黍。最下者食山藥蛋。及雜糧。蓋平原兼產高粱、黍、稷、麥。山地產玉蜀黍。此外產漆麻甚多。並產五倍子、楠木、沙松、陰沈木。此等木材。運輸之法。即浮清江以下大江。北京天壇建築之木。昔年皆自此來。鑛產煤鐵銅甚富。

交通 城北二十餘里。有小龍潭。當赴川大路。縣境踞武陵山脈之北端。由此人對。至爲險阻。蓋自長陽入山。終日西行。纔登一嶺。而迎面一嶺更高。深入雲際。歷八九日。始得造其巔。乃作階級形遞降。越三日。可達恩施縣城。

古蹟 城內有李白問月亭。城北有月台。王象之輿地紀勝云。北門外有月台。高三十丈。頂平方。父老傳言李白謫夜

竹王祠即夜郎侯祠  
施王屯

建始縣

漢巫縣

東北多平原

蒲潭溪

銀山 連珠山

詹遜

利川縣

官渡壩

郎時。嘗玩月於此。竹王祠。在縣城東門外。即夜郎侯祠。昔有一女子浣於水濱。有三節大竹。流入女子足間。聞竹中有嬰兒啼聲。剖之得一男。收養之。及長。有才武。自稱夜郎王。以竹為姓。施王屯。在城南十五里。方輿紀覽。東晉末。桓誕竄蠻中。自稱施王。築城臨施水。號施王城。子孫襲王。至後周保定初。始平之。以其地置施州。乃施王屯餘址。

(二) 建始縣

沿革及位置 漢巫縣地。晉置建始縣。西南距恩施縣城一百二十里。北距四川巫山縣界百里。

地勢 縣境踞武陵山脈之中。然東北二鄉多平原。西境則山脈與平原相間。唯南部多山。由宜昌而西南行。漸上山。地多上下於千仞之岡。其間廣谷斜坡。石壁峭立。或則長坂峻急。鳥道羊腸。迨入建始縣境。蒲潭溪「南注清江」側。有伏流突出地表。為噴泉飛瀑。奇巖可觀。銀山。在城東一里。石壁峻峭。白色如銀。連珠山。在城西十里。五峰相連。如貫珠。

城市民風物產 城建於明正德初。周三里有奇。門四。城內商況蕭條。按縣境。雖在西南偏僻之地。然較之恩施開化特早。宋代曾有狀元詹遜。係縣北鄉人。迄於近時。文風亦居恩施府境諸縣之上。有縣署、勸學所、高等小學。人口四千。物產與恩施利川略同。

(三) 利川縣

沿革及位置 本蠻地。元明為施南司。地名官渡壩。屬施南衛。清雍正十三年。始改設利川縣。為湖北省最西之縣。

南坪

金子三壩不敵南坪一汊

擁出高平原

七嶽山

西界沱口磨

刀溪龍駒壩  
前江後江即利川河

鶴峰縣

古柘溪 容美

土司田九峯

九峰橋

東距恩施一百七十八里。北距四川雲陽縣一百里。距萬縣界百三十里。

地勢及交通 縣境雖在武陵山地之中。具全境皆山之觀。然西南有大平原。曰南坪。長約百里。為附近數縣中之絕

大產米平原。諺云「金子三壩不敵南坪一汊」。由恩施縣城北行三十里。渡河。而入利川縣境。山道崎嶇。兩岸絕壁。

越山嶺。陟磴道。始至縣城。利川為山間之小天地。四方山脈。連捲擁出高平原。此地居蜀鄂湘三省之間。路線四道。與

川東交通尤繁。由利川而西。有七嶽山。三省重峯疊嶂。至此一目瞭然。海拔八千餘尺。其西北石門驛。為川鄂界。通揚

子江東岸之西界沱口。「屬忠縣」。由石門而西。為磨刀溪。峽谷遙望。前山林木。鬱翠接天。是為龍駒壩。前江源出

西境七曜山。「亦作七嶽山。誤作漆油山」。西南流。會後江。「源出泉口」。南流入四川黔江縣界。即利川江。至彭水

縣城北。注烏江。

城市概況 城建於清乾隆年間。因非交通樞紐。故商況不盛。有縣署、勸學所、高等小學、人口三千。物產。平原產稻、黍、

稷、高粱、麥。山地產玉蜀黍、並產藥材、漆。

#### (四) 鶴峰縣(故鶴峯廳治)

沿革及位置 古名柘溪。本晉旋州。建始縣地。後為蠻地。元至正十一年。立衆川容美峒軍民總管府。明清為容美土

司地。屬施州衛。雍正十三年。始改土歸流。(本縣在土司時代即操京語。蓋昔有土司田九峰者。曾遣人至北京學京

話。又曾遣人至曲阜繪孔子像而祀之。今城東七里有九峰橋。即其紀念物。)置鶴峰州。屬宜昌府。後為直隸廳。民國



六千尺之高山

環繞

瀟水風光

水寨

漁洋鄖陽奇峰

大崖四關

平山

瀟水出虎鶴嶺

蓋片河地名

紫草山茅竹山

七架山

水寨平原

外沃土

鶴峰茶 五倍

葛仙米

葛粉 藥材

葛粉 藥材

葛粉 藥材

二年。改稱縣。北距宜昌四百七十一里。南境一帶。概與湖南桑植、石門、慈利等縣接界。南北延袤達三百四十五里。

地勢 縣境爲一片邱陵。隴畝村落。互相銜接。而四圍乃爲六千尺以上之高山。環繞空際。鶴峰之名。洵非溢美。縣境

踞瀟水流域。瀟水兩岸。爲極深之峽谷。然溪流湍急之中。亦有小舟短棹。盪漾於五千尺峽壁之下。前赴慈利。亦奇觀

也。縣北爲高平台地。再北當清江之南。則爲峻嶺。自西而東。連綿不絕。如長蛇橫於空際。城東南瀟水南岸。有平原

曰水寨。爲產米之地。東境有漁洋關。(今歸五峰縣轄)北境有鄖陽關。西境有奇峰關。南境有大崖關。

(一)山 平山。在城東半日程。係昔日土司所築之寨。具一夫當關之勢。上有平地甚廣。爲最佳之避難地。

(二)水 瀟水。出縣西北境之虎鶴嶺。東北流繞縣城東。而東南入湖南慈利縣。至縣城北注瀟水。以歸洞庭。

城市概況 城築於清乾隆年間。周三里有奇。高丈餘。門四。依山臨水。北城跨紫草山上。城西有茅竹山。風光秀美。正

對縣署。城外之東北境上一帶。亦風光掩映。遙望南境。遠綴天際者。曰七架山。東城外瀨澄清之瀟水。城內多衙署廟

宇。南門外及西門外。爲商業地。城東南瀟水南岸水寨之地。昔有鶴鳴書院。今改爲高等小學校。人口四千。

物產 產稻有二地。(1)爲瀟水南之水寨平原。(2)爲南境大崖關南俗稱關外。有沃土甚盛。產稻最多。足供數縣民

食。此外茶爲大宗。紅綠茶最佳。有鶴峰茶之名。前清時。爲貢品。年額最盛時。達數十萬元。由漢口出俄國。此外並產五

倍子。葛仙米。葛粉。藥材等。

附誌 余讀小方壺齋輿地叢鈔第六帙。金匱顧彩所著容美紀遊篇。宛然一桃源也。洋洋萬數千言。不可悉記。茲

官渡坪漁洋關

水南渡

南府在石門山  
大隘山

芙蓉城細柳城

中府即鶴峰

中府前列八峰

撥其略。宣慰使田舜年，字眉生，號九峰。其父甘霖，率先歸清。君其長子也。襲父職。吳三桂倡亂，欲羈縻以伯爵。君拒不受事。平。以功加號驃騎將軍。博洽文史。工詩古文。康熙四十一年十二月，金甌顧君以事過枝江縣。田九峰聞之。於翌年正月二十七日，致書相邀。略云：「弟舜年荒微武夫，見聞僻陋，常願待交海內大君子，而惠顧者寥寥。先生華國鳳麟，顧乃不遠千里，崎嶇來賁，辱賜佳作，何以克當。今差員奉迎，幸即慨移玉趾，是望草履。」顧君乃於二月初四日，由枝江啟程。初五日暮抵官渡坪，屬松滋縣。行七十五里。至初九日，又行二百二十里。至漁洋關。翌日行二十五里。至宜沙。云屬湖南石門縣。謁田宣慰使。一見意氣孚合。宜沙南環大溪，下通水南渡。按水南渡在湖南石門縣西北境。漂水之西岸。水盛時，舟楫可溯灘而上。溪南列岫如屏，茂林修竹，宛如蘭亭間也。十七日發宜沙，偕游南府。南府在石門山，相距百五十里。至十九日，凡行百二十八里。至大隘關。當即上述之大崖關。關壁立千仞，為容陽第一門戶。關前石各異狀，而杏花滿山，爛如堆錦。攀援至頂，乃得平地。入關數里，名三路口。二十日行三十二里，抵南府。

南府署極雄敞，倚山面溪。前有石街，民居櫛比。盡石林山脚，皆闔闔也。地多桃花，與梅杏梨相間而發。花事甚盛，為他處所罕見。三月初二日，將歸中府。中府名芙蓉城，距南府百里。至初三日，共行九十里。住細柳城。徒有城名，實無城也。迤邐而西，皆坦道。兩崖山態萬變，烟雲參舒，如行西湖十景隄間。十五里至中府。「當即今鶴峰縣城」

中府為宣慰司治城，環城皆山。宣慰司署在芙蓉城之南麓。前列八峰，左峰則右倚，右峰則左倚，軒然如鳳凰颺翅。

戲廳

龍溪卽濃溪

紫草山

鐵鑄夫子像

平山在鶴峰東

天心橋

平山街

水砂坪小崑崙

小崑崙在司東

半里

水砂坪開硫磺

朝拱之狀。司署堂後。則樓上多曲房深院。北窗外平步上山矣。樓之中爲戲廳。四面窗皆軒敞。一覽盡八峰之勝。

司治五門。無城有基。南門正臨龍溪江。疑卽濃水。閭閻櫛比。登石爲街。民家多以紡織爲業。當朱明盛時。百貨俱

集。綢肆典舖。無不有之。流寇入擾。民遂離散。今六十年。順治十八年加康熙四十二年共六十年。元氣未復。宣

慰司行署。在南門內八峰街。田九峰常移駐於此。其園曰來青。閭曰長松。西門面紫草山。北門在山腰外。有古芙

蓉州治。今廢。東門有二。其上曰小東門。下曰大東門。紫草山。樸茂幽深。全體皆怪石疊成。其上有草廬三五楹。

文廟。在芙蓉山西麓。以鐵鑄夫子行敘像。規其前爲杏壇。率弟子習禮於此。城隍廟。在西門大街土山上。關帝

廟。在南門內龍脊上。甚壯麗。住中府一月無日不雨。况味如深秋。四月初方有霽色。田君乃約往遊平山。山在中府

東二十五里。八峰之盡處也。四月初四日早。行路由細柳城上山。北麓皆奇險。旋下坡。過天心橋。橋在兩崖間。下

臨七十仞深澗。南崖壁如鏡面。步步鑿磴。僅容足迹。逡巡而上。至橋面而過。緣磴而上。著四十仞。半道有石闕。一夫

當之。萬夫莫敢仰叩。田君嘗於是設守以禦亂。爲司中之絕險。崖石皆如月白粉箋色。可以書大字。惜無燕米之筆。

亦從無以一字污之者。殆爲山靈全本來面目耳。宣慰司行署。在平山街。其靠山曰上平山。插入霄漢。司署大街。

巨石鋪砌。可行十馬。西盡水砂坪。東至小崑崙。長六里。居民落落。多樹桃柳。後街長二里許。民居櫛比。俱以作粉爲

業。有織紉。初六日。會於小崑崙。距司東半里。怪石嵌空。高二十仞。宛然筆架也。其中巔劣孤峭。上有佛舍。曲廊蟻

蜒四周。乃田君藏書之所。十八日。約往水砂坪。看開硫磺。蓋水砂坪在署西七里。其山上平。如截去峰頂。又如

大仙橋

雲海

「行不得哥哥」  
「不如歸去」係  
鳥名

桐茶 蕨粉 葛粉

黃連 桐被 如錦

金翅蝶

灣潭 上反坂

五峰關 楠木  
大二十圍

山水誌略

白雲界斷。長八里。此平山所以得名也。山出硫磺。充貢品。故往視之。其硫磺母晃如白銀。閃爍可玩。可為火石。發火如菊花。第不堅。鎔之即礦也。二十六日午。發平山。度大仙橋。上紫山。高四十仞。乃小崑崙之對峰也。到此則俯視平山及八峰。俱培塿矣。是日雨甚。彌望白雲。鋪滿世界。亂絮蓬勃。如波濤洶湧之狀。羣峯點點。露頂如螺。向聞黃山有雲海之觀。想亦如此。「略誌物產」山中怪鳥。形狀不一。夜靜時。四遠嗚呼。怪慘絕倫。若行不得哥哥。不如歸去。鉤駟格磔。乃常禽耳。地土瘠薄。三寸以下。皆石。耕種只可三熟。則又廢而別墾。故民無常業。官不稅租。有大麥。無小麥。間有之。麪色如灰。不可食。種菘與豆。則宜。稻米甚香。諸山產茶。利最溥。統名桐茶。蕨粉葛粉。荒年尤多。二者相得。乃成土產。藥材有百餘種。內黃連甚佳。桐被如錦。土絲所織。貴者與緞同價。龍鳳金碧。堪為被褥。金翅蝶。大如砂燕。翅純黑。洒金點點。光明耀目。翅邊作粉紅圈十餘。最可玩視。六月二十五日起程歸。至二十八日。行一百六十里。抵灣潭。「在今五峰縣之西境。縣河之上游。」與南府僅隔一坡。至七月初二日。又行一百七十里。至上反坂。五峰關。未至關時。灣環皆石壁。或玲瓏多竅。或平若截齶。石紋如層虹。最可撫玩。黃楊亭亭如蓋。楠木大二十圍。皆外人所未觀也。五峯關。連列五峰。中峰之頂為關口。容美之北戶也。至初五日。行一百三十八里。抵漁陽關。初八日。仍返枝江縣。

## 第五章 山水誌略

### 第一節 誌山

第五章 山水誌略 第一節 誌山 山脈

## (一) 山脈

周高中窪

南北嶺遙遙對抱

雲夢之澤

江漢之水奚以容之

湖北省全部地形。成周高中窪之盆狀。即四圍爲山嶽地。中部爲江漢沖積地層。是也。其四圍山嶽地之高度。亦不一致。蓋西南爲最高。西北爲次高。東北又次之。東南角端漸漸低落。故長江由之流入江西。合兩湖全局觀之。南北嶺遙遙對抱。各有與幹部成直角之山脈。條條縱列。俱向中部低落。故中部成一大窪地。即古所謂雲夢之澤也。可以想見當年縱橫數百里。汪洋浩瀚如大海狀之巨泊。江漢交匯於此。以東洩於洋海。久之泥沙壅積。遂成今日之平陸。嗚呼。昔日有瀦水之鉅澤。而逐漸化澤爲陸。然江漢之水。傾注如故也。將奚以容之耶。此今日水禍之所由來也。茲分述南北嶺之山脈。

### (甲) 北嶺

北嶺幹部。係兩脈並行。即正幹爲秦嶺。副幹爲大巴山脈。仍分述之。

大別山脈

(A) 北嶺正幹之部 (一) 大別山脈 即爲北嶺正幹。此脈上承秦嶺伏牛山脈。而走於

豫鄂省界。以東入皖省。爲潛霍之巍峰。而此北嶺正幹。又有數支脈。走於漢水之北。

商雒山脈

(1) 商雒山脈 即秦嶺之南分支也。走於丹水漢水之間。而磅礴於郟均之地。

桐柏山脈

(2) 桐柏山脈 自桐柏山南走於隨棗之交。而抵於天門之墟。爲涇漢之分水脊。

大悟山脈

巴山脈

竹山竹嶺  
結尾爲武當山

荆山脈內方山

龜山大別山脈

武陵山脈

幕阜山脈

武當山

非玄武不足以  
當之  
金頂天柱峰

(3) 大悟山脈 縱走於孝感、黃陂之境。爲濃、澗之分水脊。

(B) 北嶺副幹之部 (二) 巴山脈 卽爲北嶺副幹。自川陝界上。縱走二竹之西。而抵於

三峽。復抱堵水之域。跨房縣之境。而結尾爲武當之名峰。是爲鄂域西境江漢之分水嶺。

(二) 荆山脈 此脈起於房縣之景山。南走荆門。聳起爲內方山。卽章山。更斷續東走。

而盡於漢陽之龜山。亦名大別山脈。是爲鄂省中境江漢之分水嶺。

(乙) 南嶺

(A) 武陵山脈 蟠互於省境西南端。可析爲二支。一東走於清江之南。爲清江與澧水之

分水脊。而盡於松滋縣之南境。一崛起於清江之上源。爲清江西水。與大江烏江之分水

脊。北抵於三峽。而南走於鄂川湘黔之際。

(B) 幕阜山脈 自鄂贛界。蜿蜒北走。縱貫通山、咸寧之境。至武昌爲蛇山。隔江與龜山接。

(二) 名山

(一) 武當山 在均縣城南二百里。一名太和。一名太嶽。一名仙室。一名寥嶺。周廻八百餘

里。有七十二峯。夙稱高高之儲副。五嶽之流輩。傳言係玄武帝昇真之處。謂非玄武帝不

足以當之。故又名武當。其金頂天柱峰。一名寥嶺。居七十二峯之中。可以俯眺均縣。鄧

中笏峰 大蓮  
小蓮二峰

大筆中筆二峰  
即蠟燭峰

武當山神話

鐵杵磨針

關尹喜

紫氣東來

後會於青羊肆

袁中道遊武當山記

冲虛菴 仙關

元嶽門

太子坡 龍泉

觀前橋

1 大道登天柱

2 走九渡湖  
3 上紅門

縣、襄陽、房縣。中笏峰。在金頂之北。石如圭瓚。鞠躬朝頂。類進趨之勢。大蓮小蓮二峰。在金頂之西。亭亭然如隱晴波。春夏之間。明媚尤絕。大筆中筆二峰。相峙於蓮峰之間。千仞石筍。倒倚枯松。按二峯即今蠟燭峯。下臨蠟燭澗。「神話」磨針澗。在太和山北。立武帝（今稱真武）修煉未成。亟欲出山。至此澗。忽遇老嫗。操鐵杵磨石上。問磨此何爲。曰爲針耳。曰不亦難乎。嫗曰。功至自成。立武大悟。卒得道。輿地紀勝。關尹喜。號文始。先生當周之末。大道將隱。預占紫氣西邁。當有道者過之。遂出爲函谷關令尹。未幾。太上度關。喜執弟子禮。迎拜於前。太上授道。德二經。約後會於青羊肆。喜後入蜀。復自蜀歸。棲於武當山。三天門石壁之下。今石門石室。喜之所居也。名曰尹喜岩。「與前均縣參看」

（一）節錄明袁中道元嶽記 萬曆癸丑暮春。由襄陽西行三日。抵山下。山色泉聲。已冷冷非人世矣。四月九日。登山經草店。馳道整潔。松杉夾路。蒼觀櫛比。朱戶隱現。至冲虛庵。流泉溢路。上仙關。至玉真宮。有石橋三四處。皆如碧玉妝砌。其上爲元嶽門。如一竇。方圓之泥可封也。過此。則煙雲金碧。輝映萬狀矣。過元和觀。廻龍觀。即見天柱諸峰。若刻若鏤。歷老君、關帝廟。及太子坡。皆修潔。過平臺。下十八盤。樹陰尤濃。聞流水聲。忽聞流水聲。厲甚。即龍泉觀前橋也。至此有三路。（1）爲大道。即走紫霄南岩。登天柱者。（2）入溪。即走九渡湖中。至玉虛岩。瓊台觀。道也。（3）其上爲紅門。即太上八仙。維公院諸處。可抵瓊台者。予乃走第二路。行澗中。兩山夾立。錯繡爛熳。怪石萬種。獻巧呈奇。與灑沼流

玉虛岩

中瓊台上瓊台

瓊台峰若一髻

即外朝峰

天柱峰

元帝之來歷

武當山之絕頂

參嶺

南岩

捨身岩

雷洞 太子岩

展旗峰禹迹池

玄武之解 改

玄為真 靜樂

王子以訛傳訛

陳搏

張三丰遇真宮

一名玄岳即古

天柱

泉相映帶。不啻畫中游也。凡二十餘里。抵玉虛岩。岩若青玉。下覆樓閣。流泉澗水。與怪石相廻旋激蕩。無奇不有。又三十餘里。始與水稍疎。得中瓊台。可望天柱蠟燭諸峰。千岩疊翠。萬樹浮青。未幾。至上瓊台。已暮。遂止焉。其後為瓊台峰。若一髻前指。即所謂外朝峰者。陳希夷修道處也。翌曉辭瓊台。過外朝峰。從天柱後戶入。登天柱峰。謁帝。廻望七十二峰。皆如屏息拱立。遊侶周山祀元帝。何謂也。予曰。黃帝之子昌意。娶蜀山之女。生高陽氏。居弱水之鄉。陶七河之濱。是為元帝也。若夫淨樂國王之說。俚甚。無足存者。是日徙登山上。神醉烟嵐。蓋天柱峰即參嶺。武當山之絕頂也。謁帝後。下天門。捨輿而步。至南岩。沿修廊行。以達宮門。殿宇壯麗。殿後依岩為諸院宇。蘇斑朱籐。蔓絡廊外。綠峰。照見兩瀑。如白龍蜿蜒而行。至聖父母殿前。望天柱氣宇如玉。息於棋亭。步至捨身岩。杉松滿路。皆數十圍。山行倦甚。至曉猶不能興。天昏昏作雨。再至南岩宮後石岩下。看山。遂行過雷洞。至太子岩。石亦奇峭。下行至紫霄宮。其後為展旗峰。前為禹迹池。泓然沈碧。仍返至九渡澗。抵平台。覓舊路。歸蘭若。

「註」玄武。係北方七宿之名。即斗、牛、女、虛、危、室、壁、七宿也。宋真宗祥符間。因避聖祖諱。始改玄武為真武。乃以訛傳訛。竟謂為靜樂王子。且尊之曰元帝。而本記且謂係黃帝之孫高陽氏也。宋史陳搏傳。搏字圖南。亳州真源人。讀經史百家之言。一見成誦。悉無遺忘。頗以詩名。後唐長興中。舉進士不第。遂隱居武當山。今山中有其古蹟。張三丰。號元元子。又號張蘧邈。人蜀。轉楚。登武當山。相傳山內遇真宮中。有張三丰之故居在焉。

(二)節錄民國初遼瀋老人遊武當山記 鄂北均縣武當山。又名太和山。一名玄岳。即古天柱峰。經明永樂修葺。遂



迎恩爲八宮之一  
周府菴  
晉府菴 草店

自在菴

天關爲入山之始

廻龍觀南好漢  
坡  
磨鐵井旁鐵杵

太子坡復真觀

山徑一廟矗立  
廟後石跨千級  
紫霄觀兩崖廟  
佛像無數

懸崖龍頭

稍悻輒墜用占  
誠僞

成名勝。民國五年十月十六日晨八時。出鄖陽西門。午後二時。舟抵均縣。十七日晨八時。登肩輿。出南門。四十里至迎恩宮。爲武當八宮之一。宮臨路旁。西向。僅門樓一座。正殿一楹。餘均鞠爲茂草。南行四五里。經周府菴。門前古柏十餘株。枝幹盤屈。廣蔭數十畝。爲三百年前物。又里許。經晉府菴。不及周府菴之崇麗。下午二時。至草店。爲均南一大市場。房屋千餘。北距均城五十里。在此午尖。出草店不半里。經自在菴。又南爲玄岳門。門有福國裕民大石坊。坊前有呂祖庵花樹碑一。高約六尺。過玄岳門數里。爲玉真宮。又南爲天關。即入山之始。越此盡爲山道。逾小山。即元和觀。又南爲廻龍觀。距城已六十里。觀南一坡。爲好漢坡。只數里。坡盡。行數程。即至磨鐵井。井旁豎鐵杵一。出土尚三尺許。周約八寸。相傳爲修道者磨鍊之物。取磨鐵成鍼之義。距廻龍觀祇十里。又十里至老君堂。六時天微雨。遂宿此。距均城已八十里。十八日晴無風。八時四十五分起行。五里至太子坡。有復真觀。立於懸崖之上。重樓四五層。又五里至湖河。兩面皆崇山。中通一湖。略有市集。石橋一。跨澗兩面。予等稍休息。已十時十分。行十里。至財神觀。山徑中忽一廟矗立。中龕供佛像甚夥。疑無路。可以前進。人大殿。由龕左右。繞至龕後。出門則石跨千級。可循級而上。輿夫云。前途似此者尙多。又五里。至紫霄觀。觀右有紅圈門一。上書紫霄福地四字。入門沿山麓行。五里至兩崖廟。居半山。此石洞穿入。山背有殿臨絕壁。殿中供具。均古銅器。內有萬聖樓。四周石壁佛像無數。樓下左旁有石菴。隨石洞布置。佛像香案。均就崖石鑿成。石菴前臨懸崖。用石斷一龍頭。寬五六寸。長約六尺。頭設香爐一。俯視黑不見底。心稍悻。即下墜。朝山者每以燒此香占心之誠僞。俗名龍頭。每年香客。必墜死數人。自清康熙以來。官府即

已深

南天門烏鴉嶺

朝天宮

黃龍洞高百餘丈

一二三天門

天一觀朝天宮

香客寄宿

朝房 古銅殿

皇城四門

屏門鑲上

懸爲厲禁。愚民猶有時以身嘗試者。迷信之毒。中人已深。社會改良。河清難俟。殿前古井一。久無人汲水。毒不可飲。此間清爽之氣。撲人眉宇。俗塵盡滌。猶想見希夷華山高臥時。出廟由南天門。折回過烏鴉嶺。烏鴉甚盛。香客往往購饅首。拋之空中。卽爲羣鴉攫食。無漏墜者。過此爲朝天宮。上視金頂。爲日光所射。光耀奪目。過此皆山徑險仄。肩輿不能通過。路旁居民。賣木杖者甚多。與杏村各購一枝。扶策徐行。經黃龍洞。洞居山半。距路旁石亭高百餘丈。道士居洞中。賣眼藥。以繩一頭繫洞頭。一頭繫石亭之柱。中懸小竹筐一。購藥者以錢置筐。繫而上。道士卽以藥置筐。繫而下。過黃龍洞。爲一天門。二天門。三天門。相距各約里許。門樓均在山口。入門卽如上梯。石磴俱險絕。時已鐘鳴六下。遂宿於天一觀。由黃龍洞到此。已舍肩輿。策杖步行。甚疲倦。朝天宮居金頂之前。由朝天宮東北過一天門。折向西北。經一二三天門。至天一觀。已繞金頂之後。此間有天賜樓。太和觀。天和觀。每觀房屋。各數百間。隨山勢結構。爲樓四五層。爲香客寄宿之所。層層疊嶂。石徑崎嶇。平地高七千餘密達。夜八時。山上爲殘陽返照。猶甚光明。下視平地。已昏無所見。亦奇景也。道士爲予言。有明以來。香火極盛。各宮道士。分爲八房。每年輪值掌印。官紳來遊者。悉歸其招待。香資所入。亦獨厚。洎清中葉。各房因香資爭執。訟頻年。遂俱中落。十九日。晴無風。七時五十分。出天一樓。步行西南。至朝房。旁有古銅殿。與金頂相似。方丈餘。四周均銅。神像。香案。屏門。無非銅鑄。門上有字。鑄元至正四年重修。不知始於何時。朝房後卽爲皇城。城有四門。東南北均未啟。予等由西門入。繞出殿前。緣石磴直上。至金頂。寬廣各兩丈。地石平滑。殿以銅鑄。中供真武像。神龕香桌。均銅爲之。門內兩旁。各置銅櫃一。中貯各銅供器。屏門

殿瓦光艷如金

都天大法之寶

太和茶

百餘里路均石級

每增鳥道蠶叢之感香火之盛在冬春間

燒頭香

被王靈官鞭墜

永樂即真武轉世

鏤工精細。無與倫比。殿外壁脚。及銅欄杆。上鐫字甚夥。明時各大臣入山進香者。類皆記其年月。題名於此。殿前大銅案一。大銅鼎一。殿瓦均銅製成。光艷如金。兩旁各屋三楹。後殿一椽。係新建石。右屋爲印房。道士出印觀之。玉製色白。方三寸。高寸許。上鏤龜蛇紐。文爲都天大法之寶。六字。遊畢下石級。出皇城。穿朝房。由轉殿南下。復東行。仍至朝天宮。乃乘肩輿循原路。至紫霄觀。廟甚壯麗。僅山門及大殿後數重。餘俱傾落。道士贈太和茶葉數包。十二時五十分。至澗河午尖。六時十分抵草店宿。武當爲中國極大建築。竭東南各省數年之財賦。自玄岳門以南百餘里。山巒重疊。路均石級。寬約三尺。石級每緣山腰。一面倚山。一面下臨絕壑。級旁護以石欄。固亦萬世之業。惜纘起無人。八宮羽士。每年香資所入。不下數十萬。徒飽私橐。以供一己之揮霍。而不務修培。迄今石欄存者。百之七八。石級亦多崩坍。遊客經此。每增鳥道蠶叢之感。古蹟日就湮沒。有司亦不能辭其責。金頂香火之盛。恒在夏歷冬臘。正二數月。一入春暮。農事方興。各羽士即紛紛上山家居。以數月之所入。填其慾壑。猶以爲未足。至民間迷信。猶有足供一嘍者。鄖城距金頂百八十里。鄉民恒以歲除。晨起枵腹出門。窮一日夜之力。奔赴金頂。於元旦黎明爭先進香。謂之燒頭香。以爲如是。則一歲之順利可卜。歲暮嚴寒。冰凍路滑。往往人多擁擠。稍一不慎。失足傾跌。墜身絕壑。碎骨齏粉。道士故神其說。謂其心有未誠。致被王靈官鞭墜。人咸信以爲真。莫知悔悟。他處塑真武像。均披髮跣足。仗劍。武當各宮之像。咸衣履齊整。頭戴冕旒。如王者。俗傳永樂。即真武轉世。故肖永樂之容。着帝王冠服。蓋永樂篡建文。見正學諸君子。咸以死拒。至夷十族而不懼。恐南方各省。入心搖動。致影響大局。遂因人民崇拜真武之心。托

奸雄作用

樊山樊口

赤壁山有五

鳥林以嘉魚  
赤壁為是

當在樊口上

當在江南

赤壁考

石頭關

夏口為重鎮曹  
兵豈能飛越  
巴邱

為真武轉世之說。以愚黔首。奸雄作用。匪夷所思。習俗相沿。驚傳神異。亦可見中國社會之銅蔽矣。

(二)樊山 山在鄂城縣西三里。一名西山。下有寒溪。其下臨江處。曰樊口。或曰燔山。歲旱燔之。起龍致雨。或曰樊氏居之。不知孰是。「武昌記」孫權嘗獵於樊山下。見一姥。問獵得何物。答曰只獵得一豹。曰何不豎其尾。言訖忽然不見。權於後立廟祀之。

(三)赤壁山 按湖北赤壁有五。漢陽、漢川、黃州、嘉魚、江夏皆有之。究以嘉魚縣城西南八十里。大江濱。北岸鳥林。南岸赤壁為是。蓋其山北臨大江。隔江北岸。為鳥林磯。即曹兵敗走處也。又其縣在唐為蒲圻。有黃蓋湖。湖側為祭風台。皆歷歷可據。蘇東坡賦赤壁係指黃州之赤壁而言。非是也。蓋劉備居樊口。進兵逆操。遇於赤壁。則赤壁當在樊口之北。又赤壁初戰。操軍不利。引次江北。則赤壁當在江南。亦不應在江北。宋李壁詩云。赤壁危磯幾度過。沙洲江上鬱嵯峨。今人誤信黃州是。猶賴水經能正訛。節錄赤壁考。按周瑜破曹兵於赤壁。赤壁之名。漢陽、漢川、江夏、黃岡、嘉魚、五縣皆有之。要以嘉魚之赤壁為確。其地曰石頭關。踞長江南岸。石山隆起。形如長垣。陡入江濱。有險可憑。上鐫赤壁二字。即其地也。或謂當指在黃岡者而言。考其時。孫權在柴桑。「今江西九江縣」而夏口為重鎮。曹兵自江陵而下。未破夏口。豈能飛越而達黃岡乎。若嘉魚之赤壁。即昔日之巴邱。下游

華容道即監利東境

周郎將自焚曹兵在赤壁對岸

赤壁係天然非因火攻

荆山

荆山之首曰景山

荆山在景山東百里大洪山穿洞

澗水出此

九宮山

烏林。近在咫尺。即今烏林磯。華容道。即在今監利縣東境。為阿瞞敗走之區。均相脗合。且黃之赤壁。在江北岸。嘉之赤壁。在江南岸。曹兵在北岸。故東南風可燒。若在南岸。必西北風。乃可得利。倘值東南風。則周郎不將引火自焚乎。須知曹兵非在赤壁。乃在赤壁對岸。即北岸也。曹兵在北岸。東南風既作。風急火猛。延燒岸上營落。阿瞞始退而走也。或曰。自鑿兵後。其壁始赤。今日曹兵非駐赤壁。不亦乖乎。曰。赤壁為天然石質。非火攻始赤也。否則烟焰蔽空。將薰為烏壁。安得化石質為赤乎。

(四)荆山 在南漳縣西北八十里。三面險絕。唯西南一隅。可通人行。山海經「荆門之首。曰景山。又云荆山。漳水出焉。」水經。卞和得璞玉於是山。楚王不理。懷璧哭於其下。後玉人理之。所謂和氏之玉焉。又荆山在景山東一百餘里。雖羣峯競舉。而荆山獨秀。

(五)大洪山 在隨縣城南一百八十里。四山陡絕。頂有大湖。穿洞。在山北二十里。中通一竅。若有五丁開鑿痕。澗水出山陰之黑龍池。池水極深。

(六)九宮山 在通山縣南八十里。廣八十里。相傳有普安王兄弟九人。避難於此。造九宮而居。山遂得名。一云山自下而上。高峯九層。故名。千岩萬壑。崎嶇盤折。奇勝非一。

第二節 誌水

官渡口巫峽盡

米倉崆峒黃牛  
西陵等峽

荆山虎牙山

南岸四口

虎渡河即太平  
運河

荆河陸新灘洄  
四口

灑舉巴滌蕪五  
水樊漳源二  
口

武穴 劉左口

枝江而上多山

關洲而下平衍

大江 大江自四川出夔門。下巫峽。逾萬流。而入省境。迨至官渡口。而巫峽以盡。更穿流於米倉。牛肝馬肺。崆峒。黃牛等峽。而出西陵峽。溯大江自四川宜賓而下。至於斯地。凡流行二千六百餘里。初流於巴蜀溢地。拔海千尺至五百尺之傾斜面上。至是乃驟落於拔海二百尺之宜昌平野。遂東南流過荆門。虎牙山峽。至宜都。納清江。抵江陵。納漳沮水。江遂蟠屈。轉向東南。其南岸由松滋。虎渡。藕池。調弦。四口。洩出其水量於洞庭湖。最著者為虎渡河。南下湖南安鄉。有太平運河之稱。更曲折東南流。至荊河口。右受洞庭湖水。折而東北流。至右岸陸口。納陸水。左岸新灘口。納江漢間長夏諸河之水。至沌口。納沌水。此部右岸外。有黃蓋斧頭諸湖。左岸外自江陵以東。沔陽南北諸湖。皆脈脈相通。與江水吞吐。大江又東北流。至武漢之間。與漢水會。江折而東南流。左岸納灑水。舉水。巴水。浠水。蕪水。右岸在樊口。納梁子九十九湖之水。至漳源口。納漳源湖。（又名金湖）之水。更東南過田家鎮之南。右納富水。復東流。逾武穴之南。南岸已入江西省瑞昌。九江縣境。而北岸猶屬廣濟。黃梅。更逾劉左口。斯北岸亦入安徽省境。按大江由宜昌至武昌。凡一千一百四十里。自東湖而下。勢若建瓴。夏秋水漲。頃刻千里。然溯枝江而上。山阜夾岸。勢不能溢。自關洲（在宜都縣西北）而下。江面浩闊。流勢洶湧。中間各縣。兩岸俱平衍低濕。故水易漫流。經江陵。公安。石首。監利。華容。

連年潰決

漢水

甲河關

木瓜溝

口水溝狼牙虎  
口走馬出洞  
灘堵河口

孤山亦名九里

山  
又一孤山  
亂石石門等灘

又一小孤山風  
景絕佳

自西而東而南。至岳陽。又自西南而轉向東北。江身極爲迂迴。而淤沙又復日增。故多橫決之害。近數十年來。下流壅滯。上流緩漫。水緩沙停。河床因是漸淤。冬日水落灘淺。高出水面者。不下百數十洲。橫亘江中。有礙水道。亦不下數十處。此江水所以連年潰決爲害也。茲略述長江支流。『與後長江交通參看』

(一)漢水 漢水自陝西洵陽縣。經大小藍灘。而東流。南岸仍屬陝西。白河縣境。而北岸已入鄂省。又東流至甲河關。有甲河自北來注漢水。關在漢水北岸。南距白河縣城尙三十里。又東流。逾白河縣城五里。至木瓜溝。爲陝鄂分界之處。又東入湖北鄖西縣境。東流五十五里。曰回水溝。前行有灘。舟人謂之曰狼牙虎口。頗險。更前有走馬出洞灘。尤險。蓋此段河底。純係亂石。航行者最易失敗。過此至堵河口。有堵河。自竹山竹谿等縣北流來注之。堵河口有孤山。土人或名之曰九里山。又東流四十里。至天河口。百四十里至董家河。下復有一孤山。又六十里抵鄖縣。又百六十里抵均縣。再東過亂石石門等灘。舟子有一過了石門灘。代工把心安之諺。蓋以下兩岸皆沙。無險灘也。又東三十餘里。有大小孤山各一。小孤山在大孤山下里許。兀立河中。風景絕勝。以美觀論。實可與長江中之小孤山相伯仲。不過此甚小耳。漢水中之孤山。實以此爲最也。又七十里至青山港。八十里至

老河口

葫蘆嘴穀河  
入漢

白河有東漢水  
之名

石碑 馬梁

沙洋以下無跑  
沙患

清江 漢洋河

沮水

陸水

老河口。因上流四十里。北岸均口。受均水「即丹江」之灌注之故也。老河口附近面廣二千六百尺。老河口以下。河幅忽狹。水落時僅得二百尺。其下流之河道。猶之黃河。底高於兩岸之平原。非築堅固之隄。以防之。即有氾濫之虞。又東流六十里。至葫蘆嘴。穀城河入漢之口也。又百二十里。抵襄陽縣。又東流十五里。白河「亦名清水。又有東漢水之名」自北來注之。又南流三百八十里。抵鍾祥縣。八十里至石碑。三十里至馬梁。舟人有「過了石碑沒有灘過了馬梁沒有山」之諺。七十五里至沙洋。又折而東流二百四十五里。而抵仙桃鎮。又三百六十里抵漢口。漢水在夏秋漲發。最畏跑沙。「即潰決之意」沙洋以下。江闊水平。始無跑沙之患。自均縣以上。至陝西洋縣之間。皆石灘。若洋縣以上。均縣以下。則沙灘矣。

(一) 清江 源出利川縣之涼霧山。東流經恩施、建始、長陽縣境。至宜都縣城西。納漢洋河。而北注大江。

(二) 沮水 沮水源出房縣南境之景山。漳水源出南漳縣西南之荆山。二水南流。至當陽縣東南境河溶地方相會。而東南流至江陵縣城南注大江。

(三) 陸水 源出通城縣東南之石源山。西流至嘉魚縣之陸口。注大江。



澗水

(五)澗水 源出大洪山東南。至夏口縣之澗口。注大江。

澗水

(六)澗水 源出孝感縣北境之九里關南。南流委注澗水。

澗水 澗源鄉

(七)澗水 兩源並出黃安縣北境。東源出金局關。附近有澗源鄉。西源出黃陂站北之鷹

鷄山。南流至黃陂縣南。澗口。攜澗水。注大江。

舉水

(八)舉水 源出麻城縣北境之黃蘗山。南流經宋埠。新洲。至團風司。注大江。

巴水

(九)巴水 源出羅田縣東北境之多雲山。西南流至黃岡縣東南。注大江。

潞水

(十)潞水 源出安徽英山縣之界嶺。西南流。逕蘄水縣。南至蘭溪口。注大江。

蘄水

(十一)蘄水 源出安徽英山縣之四流山。西南流。至蘄春縣城西。注大江。

### 第三節 湖泊

多湖省境之一  
六華多湖

地居南北嶺對  
抱之低谷  
昔年當若何之  
淵深宏闊

湖北為全國多湖省境之一。全國多湖之省。如湖北、湖南、安徽、江蘇、山東、雲南是。其最大面積之湖水。如洞庭、鄱陽、太湖、滇、洱、之類。凡此諸湖雖未在於湖北。而周數十里之小湖。棋布星羅。縱橫延亙數百里。求之於他省。亦不可得。此其故安在哉。蓋地居南北嶺遙遙對抱之低谷。逆想數萬年前。當作若何低陷之態。盆甌之狀。受南北嶺斜坡之水。年年不斷之傾注。而江漢亦朝宗於是焉。其淵深宏闊之狀況。當何如也。昔春秋召陵之會。楚賁齊曰。「君處

雲夢跨江南北  
八九百里  
楚處南海

有不知湖作何  
解之一日

江漢以北諸湖

江漢間諸湖

北海。寡人處南海。風馬牛不相及也。」夫北海者。謂齊依渤海也。南海者。何謂也。如謂南海在廣東瓊崖之南。斯與湖北郢都「江陵」之楚。尙距二千里。在當時應有渺如隔世之感。又焉得謂寡人處南海也。然則南海。何謂也。古所謂雲夢澤。跨江南北。蓋八九百里者。春秋時。方如是也。又可以想見當日大江南北。洪濤千里。一望無際之概。謂爲楚處南海。誰曰不。宜。然又經江漢之年年不斷輸送泥沙。斯平陸日增。「禹貢所謂雲土夢作乂。」已發其端。湖水分裂。大湖縮小。小湖爲田。遂以演成今日之狀。預想數千年後。必有不知湖作何解之一日。斯時良田雖多。江水無所排泄。恐洪流滔天之禍。又不知何以消釋之也。今略述諸湖與江漢吞吐之概況。

(一) 江漢以北諸湖 其在天門、應城、漢川之間。湖沼相望。要以三台、中柱、曹湖、沈湖、濫泥、等湖、大小松湖、等爲大。與漢水北岸之牛蹄口、車箱河口、「天門縣南」、「仙桃、萬福岡、派旺司、「沔陽縣北」城隍港、「漢川縣西」南汊港、溢港、潰口、「漢川縣東」相吞吐。其在孝感、黃陂、黃岡之間。湖沼相望。要以蒲湖、武湖、張渡等湖爲大。與大江北岸之澠口、團風等口相吞吐。

(二) 江漢之間諸湖 其在江陵、沔陽、漢陽之間者。湖沼相望。要以瓦湖、長湖、三湖、白鷺、「

江南諸湖

江陵境「鰕魚、鷺鷥、鄧老、大同、大沙、洪、沔陽境」奎湖、塞湖、南湖、官湖等湖。「漢陽縣境」爲大。皆與大江北岸之郝穴、金果市、「江陵東南」溫馬口、「監利」新隄、「沔陽」新灘、沌口、「漢陽」及漢水南岸之大澤口、張嶽港、「潛江」仙桃東西、「沔陽」派旺、「漢川」蔡店、「漢陽」諸口相吞吐。

(三)江南諸湖 其在松滋、公安、石首、問者。湖沼相望。要以小南海、癸巳、淤泥、牛浪等湖爲大。與大江南岸之松滋、虎渡、藕池、調弦等口。及湖南澧水、安鄉諸湖。並洞庭湖相吞吐。其在嘉魚、鄂城、大冶、問者。湖沼相望。要以黃蓋、斧頭、梁子、漳源諸湖爲大。與大江之陸口、金口、樊口、漳源等口相吞吐。讀者注意江漢諸口。皆與江漢水量漲落。有密切之關係也。

第六章 政教民俗

第一節 政治組織

政治組織

四鎮守使

督軍公署

漢黃鎮守使(駐武穴)

施宜鎮守使(駐宜昌)

蒲通鎮守使(駐蒲圻)

襄陽鎮守使(駐襄陽)

北湖

交涉署——宜昌沙市交涉公署  
財政廳

公署一覽

四道

財政調查

全省歲出歲入

全省公署一覽表

省長公署		教育廳	實業廳	鄂岸樞運局	鄂岸稽核處	宜昌樞運局	宜昌稽查局	沙市稽查局	江漢關	宜昌關	武昌關	新隄關	監督署	第一高等審檢分廳	第二高等審檢分廳	武昌地方審檢廳	夏口地方審檢廳	漢口宜昌水上四警察廳	全省警務處	省會	沙市	武穴	襄陽	三警察局	江漢道	駐武昌	襄陽道	駐襄陽	荆宜道	駐宜昌	施鶴道	駐恩施	領縣二十九	領縣十三	領縣七	共六十九縣
------	--	-----	-----	-------	-------	-------	-------	-------	-----	-----	-----	-----	-----	----------	----------	---------	---------	------------	-------	----	----	----	----	------	-----	-----	-----	-----	-----	-----	-----	-----	-------	------	-----	-------

第二節 財政調查

(甲) 全省歲出歲入

湖北省歲出歲入預算表。〔民國八年製〕

田賦 外交經 費

貨物 正雜各稅 內務

歲入表					歲出表																																																
常			經		經			內																																													
各	雜	正	貨物	田賦	費	交	外	務	內																																												
款別	項別	數目	款別	項別	款別	項別	數目	款別	項別																																												
紗麻絲布稅	茶稅	屠宰稅	膏鹽稅	糖稅	契稅	牙當稅	四九、九〇九	貨物稅	三、二〇、七〇	包裝稅	二、六五七	合計	三、三三、三七	地丁	一、七四五、三九九	漕糧	八六一、三九三	屯餉	三七、九六八	租課	一五、〇五八	合計	二、六九、一五七	漢口交涉署經費	二四、四二六	漢口租界洋務會審所經費	四、一五七	漢口租界洋務拘留所經費	六、四〇六	宜昌交涉署經費	三、四五六	沙市交涉署經費	三、二四六	合計	一、六六、一九	省長公署經費	一三、〇〇〇	各道尹公署經費	六三、三三〇	各縣公署經費	四七、五三三	各縣縣佐公署經費	三一、六八〇	警察處及警察廳經費	二二、六〇二	漢口警察廳武裝警察經費	二四、七六六	雞公山警察經費	一、三六七	水上警察經費	四三、一五〇	雞公山工程局經費	七三〇

正雜各捐

雜收入

財政司法

臨時收入

歲入八百萬

收入總計	臨時門		門									
	田賦附加稅	罰款	共計	雜收入		正雜各捐		稅				
				契紙費	武昌高師收入	牙當帖捐	火車貨捐		竹木捐			
八、一〇七、七九九	二、三七、五二六	三、二二四	七、八六七、〇四九	三、一、二五〇	二、四〇〇	七、八二、一二二	五七、二六	一、五〇、四一四	三、八、〇〇〇	六、一七六	三、五〇〇	一、一六八、三三三
	合計	合計	合計	合計	合計	合計	合計	合計	合計	合計	合計	合計

常

教育經費	司法經費	財政經費	經費
教育廳經費	審檢經費	財政廳經費	武泰隄開公所經費
各學校經費	監獄經費	徵收經費	武豐隄工局經費
	合計	漢口牙帖委員經費	武泰隄各礮工程局
		合計	省城各閘經費
			全省隄工經費
			水利分局及附設
			測量局
			典禮經費
			合計
			一、六〇〇
			一、六五六、一九
			四八、〇〇〇
			三七〇、五七七
			二、三六〇
			四二〇、九三七
			一四八、七六二
			一七一、六九三
			三二〇、四七四
			三三、〇〇〇
			一七三、二三

教育實業

臨時內務教育

全省田地六十萬頃

陸軍經費

附誌 湖北省地畝共五十九萬四千四百三十九頃四十四畝有奇

陸	軍	費	經	臨時內務教育		實業										
				計總	計共	費業	費									
陸軍經費	督軍署經費	漢口鎮守使署經費	襄陽鎮守使署經費	陸軍經費	各局所經費	巡查經費	兵差各輪船經費	共計	督軍署經費	陸軍經費	警察經費	郵賞經費	各學校經費	合計	實業廳經費	合計
二二七、三九五	一一九、三四三	二一、六七七	二二、八二六	三、〇一六、六七二	一、四八八、七〇六	一五、三六〇	八七、六〇〇	四、八七九、八四一	二一七、三九五	二二七、三九五	五、四〇五	一五、一八七	二六、四〇〇	九五、九九二	三三、六〇〇	二〇五、二二三

歲出五百萬

海關收入數目

江漢關在漢口

宜沙二關

五十里內常關

五十里外常關

(乙) 中央政府直接收入

(一) 海關收入數目表

民國八年

民國九年

民國十年

江漢關

四、二九、五九九、六四九

三、七、〇〇二、九一九

三、八、六、二七五、〇〇五

宜昌關

五、〇二一、九六五

五、三、九、二、四三四

六、七、七、五、五、〇

沙市關

四、七、九、五、六三

四、一、〇、三、一、六二

五、三、九、〇、一、三六五

(二) 附宜昌沙市兩關兼管五十里內常關收入數目表

宜昌關

五、一、四、八、七

三、四、四、七、三〇八

三、五、九、〇、二、二六一

沙市關

一、三、〇、九、六、七六

一、七、二、四、三、八七〇

一、八、五、六、九、五〇八

(三) 附五十里外常關收入數目表

第六章 政教民俗 第二節 財政調查

門	時	
	費	兩
郵賞經費	三、五、五〇	
候差津貼	一一、七、六〇	
合計	三五、二、〇、四八	
支出總計		五、三、一、八、八九



宜昌兼荊州 九六、五元 一七七、六元 一三二、四九元

武昌 一七〇、三七 一八五、九三元 一三六、五七二

新隄 三九四、七七一 四四四、五九元 二六六、六三二

海關現況

昔名新關今名海關

專任監督者

二十八關

兼任監督者五  
關未設監督者一關

監督兼管者八

關計四十二關

五分關不在其數

附誌海關之現況 我國依照條約開關商埠。或自開通商口岸。設關稽徵出入國境及輪船裝卸各口之貨稅。昔名新關者。今概稱為海關。均由稅務司經手征收。其已設專任監督者。計有江海、粵海、（以上為一等關）津海、閩海、東海、濱江、膠海、（以上為二等關）宜昌、九江、蕪湖、鎮江、浙江、甌海、廈門、潮海、重慶、安東、（以上為三等關）長沙、金陵、蘇州、梧州、杭州、南寧、蒙自、奉天、（以上為四等關）等二十八關。事務稅收較簡。其由就近地方官兼任監督者。有龍州、（廣西鎮南道尹兼任）思茅、（雲南普洱道尹兼任）騰越、（雲南騰越道尹兼任）琿春、（吉林延吉道尹兼任）璦琿、（黑龍江黑河道尹兼任）五關。此外尚有大連、因有特別情形。祇有稅司。未設監督。以上共專任監督二十八關。兼任監督五缺。連同未設監督者。共計海關三十四處。其專任監督內。有閩海關兼管福海關、粵海關、兼管三水、江門、九龍、拱北、四關。瓊海關。兼管北海關。宜昌關。兼管沙市關。長沙關。兼管岳州關。統計海關。正關四十二處。而琿春之延吉分關。安東之大東溝分關。津海之秦皇島分關。東海之龍口分關。重慶之萬縣分關。不與焉。至其課稅。均由各關稅司經收。報告總稅務司。每年除支稅司經費關平銀五百七十萬兩。（自民國九年。起。照支此數。）各海關監督。總費四十二萬四千兩。稅務處經費。十八萬七千二百兩。外交部經費。四十三萬二千兩。暨專案准撥各項外。概由

常關現況

總稅務司儲還洋賠各款。有餘方得撥交政府。其距離海關五十里內之常關。亦歸各關稅務司兼管。除支一成經費外。均報總稅務司。與海關洋稅。同作洋賠各款之擔保。不由監督收解。至五十里外。暨內地邊陲各常關稅款。於民國七年間。由部呈准。訂立簡章。委託總稅務司保管。應按月撥交稅司。

附誌常關之現況。常關之制。約分三種。一曰五十里內常關。以辛丑和約之故。屬於稅務司兼管。一曰五十里外常關。向由監督管理。現仍循舊制。無稍變更。二曰內地常關。現已簡放監督。專理其事。茲類別之於左。

津海關 津海鈔關  
山海關 牛莊鈔關  
大連關 大連常關

烟台大關

江海大關 吳淞分關

燕湖常關

九江常關

閩海常關

(一) 五十里內常關 (1) 津海關 津海關兼管五十里內常關有正關一曰津海常關即津海鈔關。設於直隸天津縣。所轄分關分卡十九。 (2) 山海關 山海常關即牛莊鈔關。設於營口縣商埠。冬令封河。兩月無征。向與海關同設牛莊。現均移營口。 (3) 大連關 大連常關。設於金縣海灣。 (4) 膠海關 膠海關兼管五十里內常關正關一。即膠海常關。所轄分關六。分卡三。 (5) 東海關 東海關兼管五十里內常關。有正關一。曰東海常關。即烟台大關。設於福山縣烟台。有東口稽查分卡一處。距正關三里。不收稅額。 (6) 江海關 江海關兼管五十里內常關。有正關一。名江海常關。即江海大關。又稱江南大關。設於上海縣南市。所轄分關一。即吳淞分關是也。 (7) 燕湖關 燕湖關兼管五十里內常關。有正關一。名燕湖常關。即大江常關。設於燕湖縣西門外臨江。所轄分關十。分卡二。 (8) 九江關 九江關兼管五十里內常關。有正關一。即九江常關。設於九江縣城外。所轄分關一分卡五。 (9) 閩海關 閩海關兼管五十里內常關。有正關一。名閩海常關。即南台總關。設於閩侯縣南台中州。

廈門常關石碼

常關

浙海常關

鎮海常關

荊州常關

粵海常關江門  
常關甘竹常關

潮海常關

瓊海常關

北海常關

梧州常關

五十里外常關  
津海常關山海  
常關東海常關

所轄分關九、分卡二、又福海常關。所轄分關八。設在霞浦東沖。(10)廈門關。廈門關兼管五十里內常關。有正

關二。一曰廈門常關。設於思明縣廈門島美道頭。一曰石碼常關。設於龍溪縣南。所轄分關三、分卡二。(11)浙海

關。浙海關兼管五十里內常關。有正關二。一為浙海常關。即寧波大關。又稱江東大關。設於鄞縣江東。一為鎮海

常關。即鎮海大關。設於鎮海縣城外。所轄分關三分卡二。(12)甌海關。甌海常關設於永嘉縣東門外。所轄分

口五。(13)宜昌關及沙市關。宜昌及沙市關。兼管五十里內常關。有正關一。曰宜昌常關。即荊州常關。設於江

陵縣沙市。歸宜昌關監督兼管。派員駐此辦公。所轄分關七、分卡一。(14)粵海關。粵海關兼管五十里內常關。

有正關一。即粵海常關。設於廣州新城素波港。所轄分卡二、稅廠一、江門常關。在新會縣江門埠。甘竹常關。在順德

縣甘竹埠。均附於內。(15)潮海關。潮海關兼管五十里內常關。有正關一。即潮海常關。設於澄海縣汕頭埠。分

轄分口、分卡、皆六。(16)瓊海關。瓊海關兼管五十里內常關。有正關一。即瓊海常關。設於瓊海縣海口。所轄分

卡一。即瓊州總口。專管掛號銷號。并不征稅。向由監督派員辦公。不歸稅務司兼管。又北海常關。在合浦縣北海街

附內。(17)梧州關。梧州關兼管五十里內常關。有正關一。名梧州常關。即梧州府關。設於蒼梧縣河邊。所轄分

關一。即旱關是也。

(二)五十里外常關 (1)津海常關。設在天津縣商埠。所轄稅局十二、分局二十四、支局一、分卡二。(2)山海常

關。設於營口縣。商埠所轄。稅局十一、分稅局五、分卡四十二。(3)東海常關。設於福山縣煙台。所轄分卡十四、分

江海常關 揚由常關 蕪湖常關 閩海常關 廈門常關 浙海常關 甌海常關 荊州 粵海 潮海常關 瓊海常關 內地常關 京師稅關 張虎多稅關 塞北稅關 臨清常關 淮安常關 鳳陽常關 贛關常關 閩安常關 武昌常關

卡四十四。(4)江海常關。設於上海縣南市。所轄分關八、分口八十四。此外港口甚多。(5)揚由常關。所轄分關十二、稅局一、分卡十二。揚關在江都縣鈔關門。由關。在江都三岔河鎮。秦關。在秦縣南門外。(6)蕪湖常關。在蕪湖縣西門外臨江。所轄分關四、分口五。(7)閩海常關。在閩侯縣南台。中州。所轄分關十八、分卡六。(8)廈門常關。在廈門島美道頭。所轄分局十四、分卡五。(9)浙海常關。在鄞縣江東。所轄稅局十三、分卡十三。(10)甌海常關。在永嘉縣東門外。所轄正口五、旁口三。(11)荊州常關。所轄分關九、分卡二。(12)粵海常關。在廣州新城素坡港。所轄總口七、分卡十二、分口二。(13)潮海常關。在澄海縣汕頭埠。所轄分口十一、分卡十一。(14)瓊海常關。在瓊海縣海口。所轄分關三、分卡十七。

(三)內地常關 (1)京師稅關。分崇文門左右翼兩局。崇文稅局設於北京崇文門。所轄分局十八、左右翼稅局。(2)張虎多稅關。張虎多為舊時張家口多倫等之稅關所合併。張家口稅關。在萬泉縣張家口。所轄稅關六、分卡二、殺虎口稅關。在右玉縣殺虎口。所轄稅局十、分卡十六、多倫稅關。在熱河多倫縣。所轄分局四、分卡五。(3)塞北稅關。在歸化。所轄分局二十三。(4)臨清常關。在山東臨清縣。所轄分關三、厘局一、分卡五。(5)淮安常關。設置於前明成化七年。在江蘇淮安縣。所轄分局四、分口二十一。(6)鳳陽常關。設置於前清康熙年間。在安徽蚌埠。所轄分關六、分口十一。(7)贛關常關。設置於前明正德年間。在江西贛縣。所轄分關三。(8)閩安常關。係由閩海關兼管。並無分關。(9)武昌常關。設置於前清康熙年間。在湖北武昌縣。所轄分關六、分卡三。(10)

新隄常關  
辰州常關  
寶慶常關  
嘉峪  
關常關  
夔關成都常關

寧遠常關  
雅安常關  
太平常關  
潯州常關

菸酒公賣

鹽稅

本省食川淮之  
鹽鄂岸  
川鹽行於宜昌  
沙市

新隄常關。設置於前清咸豐年間。在湖北漢陽縣。所轄分關七。(11)辰州常關。在湖南辰州。所轄分關二。(12)

寶慶常關。在湖南寶慶。所轄分關一。(13)潼關常關。在陝西潼關。所轄分局二、分卡十。(14)嘉峪常關。係由甘

肅安肅道尹兼管。並無分關。(15)夔關常關。在四川夔州。設置於清初。所轄分關二、分卡六。(16)成都常關。在

四川成都。有永寧廣元兩關。附內。所轄分關五局五、分卡十九。(17)寧遠常關。所轄分關十、分卡七。(18)雅安

常關。有打箭爐關附內。所轄分關七、分卡六。(19)太平常關。在曲江縣。所轄分廠四。(20)潯州常關。所轄分局

二、分卡一。「註」以上海關四十二五十里內常關十七五十里外常關十四內地常關二十

(四)菸酒公賣費實收數目表

民國七年

三五六、〇八五、二六八元

民國八年

四二五、六七九、四八八元

民國九年

三六二、三八六、一一一元

(五)鹽稅

湖北省。係食淮南四川兩省之鹽。其淮南之分銷。所謂鄂、湘、西、皖、四岸。若湖北省。則鄂岸是也。其收稅。每擔四元五角。四川鹽引行於宜昌沙市。茲分舉稅額如下。

民國五年

鄂岸 三、二五〇、八一九

民國六年

二、九二五、六〇〇

民國七年

四、〇九五、二九四

宜昌 一、四三六、一四二 二、五九三、五〇〇 一、八〇八、三五八

沙市 一、一七、九一三 一、一八、七〇六 五七、五二一

附湖北全省徵收局一覽（共二十五局）

機關所在地	水陸衝要	稽查大宗貨物	所屬分機關
武穴局 在廣濟縣武穴鎮 距省垣四百五十里	武穴為鄂省下游第一門戶水陸衝途	磁器紙張花麻菸葉港布石膏藥材	在廣濟陽新大冶境內分佈九卡
樊口局 在黃岡縣樊口鎮 距省垣百八十里	扼梁子湖出口水道	保布保麻砲料小麥黃豆荻荅皮油餅粉	所屬有下巴河蘭溪二分卡
鵝公頸局 在黃岡縣屬鵝公頸	為黃岡縣鵝江內河扼要口岸 麻城羅田蘄水黃安等縣出入衝要	皮花選布景布愛國布小麥黃絲皮油湯粉荻荅條子	所屬有團風羅家溝陽邏三分卡
武昌局 在城內王府口街		綿麻黃豆小白布句頭愛國布電光布焦煤炕煤芝麻大小麥黃絲篾子	所屬有各門外之九分卡
漢口局 在漢口招商局碼頭	為長江中樞輪船火車貨物麈集		所屬有全埠內外三十五分卡

蔡甸

蔡甸局 在漢陽縣蔡甸鎮 距省垣六十里

扼漢水下游出入武漢往來要道

花皮子花雜糧黃豆黃絲零星雜物

所屬有胡家渡島口等四分卡

鸚鵡洲

鸚鵡洲竹木局

居長江中樞為木商麇集之地其行銷地或放流下江或由火車運往北行或由內河運至各縣

竹木

所屬有新隄新灘縣州金口沌口武穴等十五分卡

應城膏鹽

應城膏鹽局 在城內距省垣二百七十里

扼應城北門河之上游

所屬四分卡

金口

金口局 在武昌縣屬金口鎮距省垣六十里

禹觀山汀泗橋

蘇景布石灰甌瓦雜糧柴火鮮魚

屬分卡一

府河口

府河口局 係漢川縣屬距省垣一百八十里

由新溝逕駛六十里為襄河內之橫河東接孝感雲夢西連天門應城南與黃陂接壤

小麥黏米黏穀綿花豆餅黃豆皮油高粱白大布

屬分卡五

黃陵磯

黃陵磯局 在漢陽縣黃陵磯鎮

內河出口要隘

黃豆綿花雞鴨蛋蠶絲米穀大小麥石灰豆麻茶餅芝蔴土錠豬魚蝦

新灘口

新灘口局 在沔陽縣屬坪坊距省垣一百八十里

扼漢沔交界之衝踞荆襄河之上游直達荆沙延長六百餘里西有漢陽溝汛漲時可通洪湖沙湖至鍋底灣分水道為二一由沙湖至黃陵磯出沌口入長

綿花芝蔴

寶塔洲

寶塔洲局 在嘉魚縣屬寶塔洲距省垣三百里

江一由坪坊出新灘口

濱江扼湘鄂舟隻往來之要道環洲皆水內港復可避風為天然良好泊船之地陸路上新隄下連陸口本洲僅有舖店數家商務不盛

洪油桐油香油皮油木油梓油麻油塊煤柴煤折表放切小切秀干皮子桂花

新隄

新隄局 沔陽縣屬新隄鎮距省垣三百六十里

屬分卡七

羊樓峒

湖北茶稅局 在蒲圻縣屬羊樓峒

紅茶東西口甄茶花香捲老茶各種青茶引茶花

屬柏墩楊芳林島口金口樊口沙坪等十二分卡

宜昌

宜昌局 在宜昌縣城內中書街距省垣一千三百二十里

桐油大小裘藥材牛皮生漆羊皮漆油水果倍子青麻

屬分卡八

沙市

沙市局 在沙市鎮九十埠街距省垣九百八十里

南達湖南西通四川北抵荊襄東臨武漢水陸交通往來商貨皆由此經通外江既港汶紛歧內港復道路散漫

棉花疋頭洋紙土布桐油土油皮油紙張雜糧藥材木耳煤炭木料土絲紅茶

所屬江陵公安當陽遠安枝江等處二十五分卡

藕池口

藕池口局 在石首縣屬藕池口北岸距省垣九百里

藕池毗連湘境為湘西一帶商船往來必經之水線其來自湖南者至口上通荆宜下達武漢

所屬卡二



<p>沙洋局 在荊門縣屬沙洋鎮</p>	<p>由湖北出境者可至常德長沙</p>	<p>黏米綿花黃豆土布芝麻花生黏穀白豆小麥桃仁菜豆黑豆雞蛋白皮雜餅窰貨水果紅棗</p>	<p>屬分卡四</p>
<p>鍾祥船捐局 在縣北門外襄河東岸距省垣八百二十里</p>	<p>據襄河中樞上通陝豫下達武漢</p>		<p>屬分卡三</p>
<p>張家灣局 在襄陽縣屬張家灣鎮</p>	<p>扼唐白滾襄四河交通之衝</p>		<p>屬分卡六</p>
<p>老河口局 在光化縣屬老河口大街</p>	<p>水當陝鄂之衝陸當豫鄂之隘</p>	<p>桐油木耳姜黃藥材生漆</p>	<p>屬分卡十</p>
<p>鄂豫火車局 在漢口大智門車站對面</p>		<p>芝蔴豆麥雜糧棉花洋貨疋頭土布牛皮雜毛藥材磁器香油棗兒瓜子紙張雜貨</p>	<p>屬由漢口至鄖縣十二分卡</p>
<p>漢口糖捐局 在漢口河街</p>			<p>屬分卡九</p>
<p>宜昌糖捐局 在城內天官牌坊</p>	<p>水路爲人川要道陸路爲通施南必由之路</p>	<p>桔糖白糖</p>	<p>屬分卡四</p>

宜昌糖捐

鄂豫火車局

老河口

張家灣

鍾祥船捐

沙洋

### 第三節 教育調查

大學十三……(甲)在教育部立案者五(A)國立者二。武昌大學「前武昌高師改」商科大學「前商專改」(B)私立者三。武昌中華大學。法科大學。漢口明德大學。(乙)未在教育部立案者(A)省立者三。文科大學。「前外國語專門學校改」法科大學。「前公立法專改」醫科大學。(B)私立者二。法政大學「前私立法專改」鄂州大學(C)教會立者三。文華大學。博文書院「在武昌」博學書院「在漢口」

專門四……私立中醫專門，私立美術專門，漢口中法高等，漢陽兵工廠，附設兵工學校。

師範六……省立男女初師各一。教會立協和師範學校，及聖希尼達女學校。「以上四校並在武昌」第二師範在襄陽。第三師範在宜昌。

中學三十八……省立者十七。武昌有高級中學，第一，第二中學，第一第二女子中學，勺庭中學，漢口有第三中學，此外漢陽「晴川」黃岡鍾祥「蘭台」安陸「漢東」江陵「荆南」襄陽「鹿門」鄖縣「鄖山」宜昌「彝陵」恩施「南郡」荊門「龍泉」各一。國立者一。武大附中。私立者十五。武昌有中華大學附中及改黃武漢武昌成城共進楚材湖北口新荆南「旅鄂湖南」女子職業「鄂軍官佐」又鄂北中學在襄陽卓立中學在應城縣立者廣濟蒲圻大冶鄂城蘄水……自新學制頒布後各縣大率皆已開設初中若合教會所立中學計之尤不止此「教會學校詳後」

實業三十六……武昌有省立高級農業，工業，商業學校，沙市，老河口，有甲種商業，此外各縣所立有乙種農工商業三十一校，「或不止此數」

小學……高小一八二國民小學校六一一八(民國四年調查)

教會學校 大學有三。即武昌美聖公會之文華大學。及循道會之博文書院。俱創設於一八八〇年。「清光緒六年」

又其一即一八九九年「光緒二十五年」倫敦會在漢口創設之博學書院。中學校有十七處。「內有女學校五」計

湖北省學校一覽表

學校一覽

教會學校之說  
明 文華大學  
及博文博學兩  
書院教會中學  
十七

### 七 設師範專科者

在武漢三鎮者八。在宜昌者三。在樊城者二。在江陵、隨縣、黃岡、老河口者各一。師範學校在下列各校。均設有師範專科。即漢陽循道會之訓女書院。漢口倫敦會之博學書院。武昌倫敦會之女學校。武昌之協和師範學校。武昌聖美公會之聖尼希達女學校。荊州之學道院。黃岡之師範學校。是也。

教會所立高等國民學校。教會女校之多次之四川居首本省

高等小學。在全省有五十八校。學生二千一百八十五人。國民學校二百八十八。學生八千零四十九人。除四川及沿海諸省外。教會所辦小學人數。以湖北為最多。就教會所辦女校而論。四川為全國之冠。本省則居第二。

### 第四節 種族宗教

本省各處。有回族。施鶴道西南。有苗族遺裔。此外皆漢族。且荆南道西南之苗族。自改土歸流後。已漸次同化於漢族。耶穌教。清咸豐十一年。一八六一。倫敦會楊格非博士。偕威爾遜牧師。入內地。至漢口。三年後入武昌。同治六年。一八六七年。有倫敦會夏爾來醫士。始設醫院於漢口。斯時有循道會郭修禮、沙修道、李修善、三牧師。至漢口布道。郭修禮頗與楊博士相得。於是二氏分武漢為兩部。漢江兩岸歸郭。大江兩岸歸楊。光緒十一年。一八八五年。入鄂之第一獨身西女宣教師到省。而女界宣教。於焉開始。湖北省教會之發達。楊博士與李修善牧師。與有力焉。

第一獨身西女宣教師西諺

李修善遺愛在人。博文書院

自楊博士熱心宣傳。倫敦會乃有今日之善果。李牧師為人和睦。無所偏倚。諺曰「仁愛天賜。施於無窮。」李氏之謂也。一八七七。一八七九年。即光緒三年至五年。北方洪水為災。民受李氏之賜者獨多。尤注意警人。創辦訓育學校。竟於光緒二十一年水災時。因救民而死。至今猶遺愛在人。武昌之創辦博文書院。亦李氏之力也。美聖公會。

美聖公會

創辦文華大學

倫敦會循道會

挪威路得會

蘇福音會

總堂五八布道區三五〇信徒一四七二五

天主教堂五〇教友一三七四八

重鬼

焚香爆竹擊鼓鳴鑼 春儺

於同治七年「一八六八年」先設教會於武漢。後推廣。西至宜昌。東至蕪湖。全歸上海威廉斯主教節制。一八七一年「同治十年」創辦文華大學於武昌。此外有挪路德會。始於一八九四年。在老河口設第一總堂蘇福音會。於一八七八年。設全國惟一之總堂於武昌。

「註」倫敦會。屬公理派。係英教會獨立派之國外佈道會。以英京為名。循道會。係監理派。係英偉司理美以美會。循偉司理立會之道。而無監督制之教會。挪威路得會。屬信義派。即一般基督徒。崇信馬丁路得。自身之信仰大綱而成之教會。蘇福音會。屬長老派。係三不同名之宣教會。國外布道者。公用此名。此三不同名之會。維何。即(1)蘇格蘭國教會。(2)北美正宗教會聯合會。(3)挪威獨立正宗教會。

本省有差會總堂五十八處。分在三十二城內。共分三百五十布道區。有受餐信徒一萬四千七百二十五人。除沿海各省外。在內地十二省中。信徒數居第一。要以武漢、漢、樊、襄、老河口、為最多。

天主教之入本省。早於耶穌教二百五十年。今有天主教堂五百處。所得教友。達十萬三千七百四十八人。

### 第五節 性俗

(一)重鬼 漢書地理志云。楚信巫鬼。重淫祀。隋書地理志云。荊州率敬鬼。尤重祠祀之事。迄於今日。一遊其境。焚香爆竹。朝夕時聞。擊鼓鳴鑼。村落相答。茲摘誌一斑。(1)春儺 楚俗尚鬼。而儺尤甚。春儺時。神架雕鏤金。製如橈。刻木為神首。被以綵繒。頭繫雜色粉帨。或三神。或五、六、七、八神。為一架。黃袍金冠者。唐明皇也。赤面塗金者。三像曰

金花小娘馬二娘

有病延巫

下馬

破煞

黑爹爹即雷萬春

打保福

穿神之俗

太尉也。高髻而粉白者。金花小娘。即社婆也。髻而翁者。社公也。白面帶衫。跨馬若俠少者。馬二郎也。行則一人肩架大旗前導。鼓吹紛囂。如王公迎神之家。男女雜拜。蠶桑疾病。皆祈問焉。其徒數十。列幃歌舞。非詩非詞。長短成句。一唱衆和。嗚咽哀惋。旋復舞獅。是即春儺時之概況。(2)有病延巫。楚俗信巫。沔陽足爲之代表。今沔沔俗。有疾不延醫。大半必請巫者至家。迎神奉偶像。巫者著紅袍。手執寶劍。伏於案上。口中念念有詞。俄而神降其身。名之曰下馬。於是搖劍吶喊。鑼鼓齊鳴。神既至。先須食物。或酒或飯。或果餅之屬。爲神所欲。狀似發癲。大聲呼號。如唱歌。如牛鳴。如馬嘶。如狗吠。光怪陸離。不一而足。神喜扳碗。謂之破煞。療病之方。以符水收魔送鬼爲主。尙有兼開藥方者。亦莫名其妙。此一類也。有一神黑而長鬚。土人呼之曰黑爹爹。相傳係唐時睢陽城中死節之雷萬春。在先人立祠者之意。不過崇拜英雄。乃後世愚民。認作妙手回春之醫神。有病則往求祈籤。甚有抬至其家。接道士邀親友。共出錢若干。以備酒席。道士拍令牌。遣鬼弄畢。親友羣聚大嚼而去。取吃得乾淨好得快之神話。謂之打保福。空氣瀰漫全境。此又一類也。近聞本縣有十四五歲之女孩。亦作女巫。有三仙娘娘。五仙娘娘等怪名。(3)穿神之俗。沔陽每歲端陽。社會上有穿神之習俗。其式五人。各執鑼一柄。頭頂木面具紅臉。(各色均有。但不常用。祇重紅者)兩旁着長野雞毛。黑鬚。頭後覆以黃包頭。身穿黃袍。手秉黃旗。入民家。就神位旁。擊磬取錢以去。亦有留之待食。或餉以鹽蛋糴子之屬。聞老人云。彼輩所戴之假面。原爲一般強盜之相。因在洞庭湖打劫。搶富救貧。如梁山泊英雄之行徑。被逮就戮時。人思而哀之。故作此劇。紀念義烈。

紀念義烈

## 大隄游女

## 大隄女

## 襄陽曲

## 李白大隄曲

## 孟浩然大隄曲

## 溺女之俗

## 激烈之性

## 狡滑

(一)大隄游女 昔在姬周之世。採風問俗。詩重周南。其喬木之篇云。「漢有游女。不可求思。」然則所謂大隄游女之俗。蓋始於三千年以上矣。漢魏以降。大隄游女之風。仍復甚盛。如北魏樂府「大隄女」所詠。「寶髻耀明璫。香羅鳴玉佩。入隄諸女兒。一一皆春態。」是也。又如梁簡文帝。雍州十曲。有大隄南湖。北渚等曲。盛唐襄陽曲。作者尤多。如李端襄陽曲。「襄陽隄路長。草碧柳枝黃。誰家女兒臨夜妝。紅羅帳裡有燈光。」茲更擇錄唐代名人「大隄曲」二則。(1)李白大隄曲「漢水臨襄陽。花開大隄暖。佳期大隄下。淚向南雲滿。春風復無情。吹我夢魂斷。不見眼中人。天長音信斷。」(2)孟浩然大隄曲「大隄行樂處。車馬相馳突。歲歲春草生。踏春二三月。王孫挾球彈。遊女矜羅襪。携手今莫同。江花爲誰發。」讀此具見古來大隄游女之盛。蓋相沿二三千年不絕。今却不聞矣。

(二)溺女之俗 蘇軾與朱鄂州書。岳鄂間。田野小人。例只養二男一女。過此則殺之。尤諱養女。以故民間少女。多鰥夫。初生輒以水浸殺。其父母亦不忍。率當閉目背面。以手按之。水盆中呶嚶。良久乃死。

(四)激烈之性 史記貨殖傳「西楚俗剽。輕易發怒。」隋書地理誌「蕘春人性躁勁。風氣果決。包藏禍害。視死如歸。」徐氏海隅集「鄖陽介雍涼之交。其地多崇岡豐箐。民事慍悍。而憚拘押。雖歲時羣楚。往往以財力相雄長。有俠風。四方游民。其瑣尾此。雖與挺而走險者。多逸其中。久而滋煽。因易爲亂。」

(五)狡滑之性 古稱楚地。民性有勁直決烈之風。今已不可見。大部奸柔取巧。常見二人相罵。無論爲勞動者。或其他職業界中人。其來勢非不洶湧。若誓不兩立。大有魚死網破之概。始而摩拳擦掌。繼而頓足搥胸。但終不交手。雖

九頭鳥

無人和解。亦自相支吾。以了事。此曰。緩一刻要汝命。彼曰。死在斯。便宜爾矣。然已徐徐而退。而嚴厲之聲勢。仍未嘗少變也。諺云。天上九頭鳥。地下湖北老。其以此歟。不得不謂民族性之退化也。以沔陽為尤甚耳。竊按鄂省西南端。有武陵山脈之排聳崢嶸。西北端有商維巴荆諸脈之盤旋起伏。其民生於山國。終不改其樸誠質直之常。唯大江上下。蜀楚吳越。商賈貨物之所輻輳。奸民市僧之所走集。斯工於掩飾。習於欺詐。生計艱難。行慧可以致利。則民風日靡。相因而化矣。

### 第七章 實業

#### 第一節 交通

##### (甲)天然方面之交通

天然方面之交通  
庫套子 巫山  
十二峰下  
編魚溪而下入鄂

前述四川省大江航路。至庫套子而止。按庫套子在巫山縣東四十五里。當巫山十二峰之下。而巫山縣城東距湖北巴東之界。為九十里。至山庫套子而東。大江尚有四十五里。仍在四川省境之中。直至鱸魚溪。一名布袋店。而下。江始出蜀入鄂。茲接庫套子敘起。

大江航路 渝  
宜間一七九一  
里

大江航路 按航行水程。自重慶至宜昌。長一千七百九十一里。可航小輪。自宜昌至漢口。一千一百四十里。水盛時可航大輪。自漢口至上海。一千八百里。詳計水程。係二千三百四十六里。通行大輪。大江在庫套子之上。南岸為金盞峽。北岸為銀甲峽。更東航。經霸

金盞銀甲峽

霸王杵三峽水  
孔明碑大磨小磨

拔江面三千尺

鐵棺峽金扁担

布袋店至萬流

馬石灘楠木園

門扇峽

官渡口巫峽盡

西漢溪口青竹

標 巫峽三段

下作牛

王杵三峽水而至巫山十二峰之下。皆所謂庫套子。又東過北岸孔明碑。南岸大磨小磨。此部風景絕佳。又東經北岸荷包山。南岸培石而至鱸魚溪。卽布袋店。遂出四川之界。

按鱸魚溪。一作兵魚溪。布袋店一作布袋口。自金盞銀甲峽。至孔明碑之間。巫山十二峰聳於其上。「十二峰係由直立層之石灰岩而成。」狀貌絕奇。拔江面二千五百尺。乃至三千尺。峽壁之狀。與十二峰之景。互相輝映。各極奇觀。與本誌總論之部參看可也。

由布袋口東航。兩岸斷崖矗立。高達六百尺。一若爲利刃所截。是爲鐵棺峽。過北岸金扁担而東。趨「萬流」。兩岸岩壁漸低。山布袋店至萬流。約七里。又東航。經南岸清水灘。小澗。馬石灘。而抵楠木園。約十二里。兩岸爲石灰岩絕壁。固不失爲峽也。特其崖頗低耳。又東航。兩岸皆爲傾斜四十五度之陡壁。是峽爲巫山峽之最下部。經過「下作牛」。火礮石。門扇峽。至官渡口。而巫峽以盡。出官渡口而下。兩岸地貌開展。可見遠山。江中多灘多磧。殆如山間之谿流。經過北岸西漢溪口。南岸青竹標。而至巴東縣城。

計自萬流至巴東。一百七十里。巫峽起自四川巫縣。至巴東縣西境之官渡口止。凡分三段。第一段。自巫山至萬流。而漸低。第二段。自萬流至楠木園。爲巫峽中較低之峽。第三段。自楠木園至官渡口。三段合爲巫峽。下作牛。在楠木園之下。北岸峭壁摩天。下有石嘴如鈍角。勢若西顧。南岸橫出石稜。作正角形。與北岸石嘴斜對。下流亂石林。



火燄石

青竹標

扁担臉盤二石

青竹標係蛇名

雞翅勝橫梁子

牛口灘

野豬橫江

牛口灘

外蠟方石  
牛頭石

苟使君沱牛口

卽下叱  
八斗灘

立。最爲危險。火燄石。東距巴東縣城四十里。北岸峭壁。迤邐南指。南岸火燄石。縱橫四十丈。亂石踞其頂。橫阻江心。再下有山嘴突出攔之。大波怒激。喧逐如雷。聲聞數十里。青竹標。東距巴東縣城四里。北岸東灑口。溪流砂石。積爲大磧。橫鋪江心。占江面三分之二。磧尾石巖峭立。扁担石。臉盤石。以次當朱家沱。「緊接東灑口之下」。江岸橫阻江流。南岸溪流。亦積爲磧。與東灑口相對。較北岸水準高約二丈。江面逼窄。水流迅急。青竹標木蛇名。行速而溝重。故以爲名。

由巴東而東航。經北岸雞翅勝。橫梁子二石。約七里而抵牛口灘。爲巴東秭歸二縣分界點。又東經北岸八斗灘。上石門。約三十里許而至洩灘。又東經北岸老虎涎。及南岸流來觀之間。而出北岸烏石。虎皮梁之下。「水勢洶湧。又名野豬橫江。其東爲叱灘口。」又東過人鮮。饗。「卽叱灘」而抵秭歸縣城南。

由巴東至秭歸。水程九十五里。峽江灘險志。牛口灘。西距巴東三十里。北岸溪流二道。各積爲磧。清嘉慶間。葑子坪山崩。溪流洪大。碎石隨流。遂連爲一大磧。有「外蠟方石。盤當其腦。牛頭石居江心。當其腰。而磧尾獅高。南岸山羊角銳角。橫出三脊。直插江底。其下亂石森立。與磧尾犬牙相錯。下游分南北沱。北岸沙家溪。碎石翳。闌欄於下。南沱即「苟使君沱」。江流經此。迅激洶湧。泡沲大作。稱爲至危。一名上八斗。以其下有八斗灘。故名。按牛口卽下叱也。叱灘有三。水石相激。如噴叱聲。在南官漕口。爲上叱。雷鳴洞爲中叱。黃牛口爲下叱。舟至此多覆。峽江灘險志。

水及八分時最險  
上石門

石門山下石門灘

洩枕 洩針

黃衣石 飯甑老

新謂新灘見下

烏牛石虎皮梁

九龍過江 紫

荆沱 江皮梁即雷鳴洞亦即人鮓甕即中叱

四季蕩

八斗灘。東距秭歸縣五十里。南岸溪流下積大礮。北岸石盤形如覆蚌。橫阻江流。至此作連三大澗。危灘殊甚。東歸錄。八斗有上八斗。下八斗。蓋水滿則平。半亦平。唯及八分時最險。故名。灘險志。上石門東距秭歸縣四十里。南岸山稜峻橫出。向北直抵江心。北岸山稜突出。其下掉身廻顧。橫截中流。犬牙相錯。江流至此。廻流暴激。兩岸夾出。危險萬狀。歸州志。石門山。有石徑。深若重門。漢昭烈為陸遜所破。走經此門。追者甚急。乃燒鐃鑿斷道。然後得免。其下為石門灘。灘險志。洩灘。東距秭歸縣二十五里。北岸洩溪。經大雨洪流。砂石並下。累年積成大礮。江面益窄。巨石當溪口。踞礮之腰。曰洩枕。其外石梁起伏。與礮平行。曰洩針。洩針外暗礁曰黃洩。其東南潛伏較深。曰飯甑老。南岸石崖壁立。迤邐東下。橫出鈍角。曰蓑衣石。與礮面對峙。其古河幅十分之七八。水流至此。高浪掀翻。危險實甚。十人云。有洩無新。有新無洩。蓋言新洩二灘。水漲則洩險。水涸則新險。歸州志。洩灘。江心有石。曰洩脉。長三十餘丈。又有洩枕。為州境第一險灘。東南流五里。為飯甑老。灘險志。烏石亦曰烏牛石。在秭歸縣城南。虎皮梁。亦曰燕窩窩。又在上游二里。有石梁九。謂之九龍過江。第一。即虎皮梁。橫截江心。老虎石踞其首。其西曰紫荆沱。第五梁之下。岸形內曲為灣。第七曰紅皮梁。關欄益緊。梁之腰曰龍門洞。一曰雷鳴洞。即人鮓甕。叱溪界其下。溪之下曰傲灘。東南與黃石板連接。暗礁起伏。斜貫江心。黃石板之下。曰烏礮。烏石即踞其腦。烏礮東南約五十餘丈。暗礁為梗。曰四季蕩。亦曰石磯蕩。其東北約六七十丈。曰扁担石。斜長形。東南指。南岸石嘴。排列如齒。均陡峻橫插入江。與北岸九龍石相應。疑其本連互。而中潛伏。曰斗篷子。曰鶴鷹三嘴。曰羊家戲。曰山羊角。曰拾盤子。曰小叱角子。第十三即

九蓮燈

扁澹石 蓮花  
三澹

官漕口為上叱  
雷鳴洞為中叱  
黃牛口為下叱  
蓮花三澹

命輕人鮓鰓頭  
船  
九龍奔珠石

官渡口至香溪  
口百里無峽  
米倉峽

新灘 白狗灘  
崆崙峽

滾子角。總名曰九蓮燈。滾子角與叱溪相對。其下溪流碎石累積。曰荒灘。一曰方灘。再下碎石嘴曰和尚灘。諺云「水淹和尚口。神仙不敢走。」江流至此。急浪紛披。洶湧怒作。其下四季蕩斜衝。扁担石。石梁橫欄。激而為蓮花三澹。極大盤渦。連圈而下。歸州志。九龍灘。在州前。怪石錯出。形狀猙獰。有九石如龍蜿蜒出沒。春夏水漲。沸聲如雷。又州西二里曰叱灘。即人鮓鰓。亦名黃魔灘。長石截然占江而三分之二。水勢噴薄。聲若雷霆。為歸峽最險灘。又叱灘分為三叱。官漕口為上叱。雷鳴洞為中叱。黃牛口「見前」為下叱。舟行至此。誤入漩渦。十無一存。又蓮花三澹。激水成澹。水大水小無險。水平極險。清道光中漢陽人李本忠。捐資鑿開灘石後。購得江南一山。禁開翠。俾沙石不得復流入江心。舟人便之。東歸錄。范成大曰。叱灘州西二里。黃庭堅詩。命輕人鮓鰓頭船。叱灘即人鮓鰓。亦名黃魔灘。長石截然。據江三分之一。五六月水勢噴薄。聲若雷霆。為歸峽最險。將近歸州。又有九龍奔珠石。蓋江中九石斜互。舟行曲折讓之。至下有一圓石。所謂珠也。

由秭歸東航。經南岸老歸洲。北岸屈原三泡。而至下石門。更東航至北岸香溪口。自官渡口至此。水程約百里許。此百里間。是為江岸低豁之部。更東。則入米倉峽。又名寶劍兵書峽。峽盡為新灘。由秭歸至此四十五里。「南岸瀕新灘之西端。曰白狗峽。」江岸甫呈低豁之狀。未幾。又入牛肝馬肺峽。亦名崆崙峽。峽盡為小崆崙。十里至柳林磧。江中三石。名三珠。又十里。至偏岩子。其上有黑岩子。石刻東湖歸州界。而秭歸之境以終。

下石門在屈原沱之下

南北鋸齒梁

屈原三泡奔入石門  
黃牛灘

白狗吠黃牛  
金盤磧

新灘

雞心石

北漕

南漕 黃石嘴

雞心石 賴子石  
象鼻石 頭灘  
二灘 三灘

由秣歸至與東湖分界點九十里。下石門。西距秣歸縣六里。在屈原沱之下。北岸突出石梁。到頭成正三角形。如鷹嘴。隣視南岸。南岸又突出大石盤。較北岸高四十尺。各占江面十分之四。對峙如門。下伏黃淺。黃淺即黃牛灘。金盤磧踞其下。磧由南而北。蔽江面十分之八九。僅餘北漕。磧之中低淺可貫細流。又分磧為南北鋸齒梁。石梁起伏。直貫江心。又橫截南磧之下。故南磧。又別名曰鋸齒磧。石門之上。南北均儲水為沱。舊州河出南沱之上。南沱小而北沱大。水勢自歸州南趨。抵老歸州。轉而向北。經北沱外。泡漩交作。曰屈原三灘。亦曰屈原三泡。逼而南指。奔入石門。又急折而北。乃歸北漕。故曰最險。歸州志。下石門灘。兩岸巨石埝入。截江若門。水小至險。又黃牛灘。亂石羅列。水大無險。水小險。白居易詩。白狗吠黃牛。灘如竹節稠。即此。又東一里為金盤磧。金盤磧。大石迎立中溜。水小至險。又鋸齒灘石。如鋸齒排立江心。水小至險。屈原三泡。水急漩深。水大至險。峽江灘險志。新灘古名新崩灘。亦名青灘。西距秣歸縣城三十里。自兵書峽以下。山高而善崩。漢晉宋明。歷有變異。灘中巨石橫江。排列如齒。雞心石中互江流。亂石數十環附之。於是分江流為南北漕。北漕又分為四。貼近北岸者。曰巴山漕。當漕口曰青石。次曰內漕。次曰通天漕。次曰外漕。以上北漕。南漕較深闊。去岸七八尺。曰黃石嘴。下曰小麻姑石。再下曰麻姑石。踞黃石嘴。雞心石之中。正當中溜。曰賴子石。與賴子石相倚。潛伏水中。曰象鼻石。是曰頭灘。亦曰上灘。下游里許。曰天平石。上為豆子石。大小羅列。當南漕江水之衝。儼然關鎖。則二灘也。再下射紅磧為三灘。江水出兵書峽。兩岸緊束。河幅逼窄。蓄水如閘。新灘以上。縮勢平緩。如堰塘水。迨翻落石齒。又如數丈瀑布。自高而下。掀舞翻騰。狂奔而出。稱峽中最險。

官漕即新灘亦即上叱

嘉靖間山崩而灘出

賴子石

雞心石豪三峽

雞子

牛肝馬肺峽

大珠

雞翅勝石和

二珠三珠

空舟而過新灘不為灘空船是個鬼門關

之途。宜昌府志。新灘為楚蜀險隘。冬春水涸。商賈往來。必撥運。又新灘南岸曰官漕。「上叱」北曰龍門。激湍怪石。舟不可近。官漕差可行。故舟多由南行。稱峽中最險。又天平石。亂石相錯。阻截正流。緊接二灘。水小至險。又射紅。積南岸峭壁。北積石多。水道逼窄。今報部係屬至險。歸州志。新灘始平坦無大灘。嘉靖間。陰雨彌月。山忽崩。兩岸亂石嵯峨。大石橫亘江心。洪流薄石。怒濤沸騰。冬春水涸。其險彌甚。又賴子石。石亘江心。阻截中溜。緊接頭灘。今報部係屬至險。又雞心石。大石羅列。舟從新灘中溜而下。必經石旁。水道最窄。吳船錄。新灘舊名豪三峽。漢晉時由再崩塞。故名新灘。石多水急。瞬息覆溺。舟行欲脫免者。必起撥陸行。濟以虛舟。南岸居民號灘子。以撥灘起撥為業云。牛肝馬肺峽。見輿論之部。茲不贅。灘險志。崆峒。水經注謂之空崆。通典寰宇記俱作空峒。又作通崆。遊蜀後記。謂之東陵。亦曰東瀾。在秭歸縣東六十里。水道有南北二漕。石盤長五十餘丈。踞其中流。曰大珠。南漕曰排漕。亦曰石漕。亂石林立。絕斷航路。大珠北面出雞翅勝石。如鈍角。和尚石在大珠東北。潛伏水底。頭珠踞北漕之中。二珠踞其東南。兩珠距離約五丈。三珠直大珠之尾。北岸關門淺。踞立水中。與頭二三珠斜成聯珠勢。水勢由牛肝馬肺峽出。廟河折而北。大珠當其衝。分流南北漕。北漕跨和尚石。觸水成駭浪。貫頭珠。二珠。三珠。歧流而下。水石衝突。奔暴峻急。東歸錄。王刺史燕瓊曰。空船亦空舟而過之義。諺云。新灘不為灘。空船是個鬼門關。小崆峒即空船灘。西距秭歸縣城六十里。南岸銅錢堆。巨石盤。半圓形。突出江流。上游鴨子石。微偏北岸。潛伏江心。與之斜對。小崆峒石梁二。其大者形如琴。小者約五分之一。與大石梁齊。尾位銅錢堆之東北。小石二。形如聯珠。斜綴江心。位

大石梁之西北。水勢沿柳林嶺北趨鴉子石當其衝。奔騰東下。小崕峪二小石。又爲之梗。觸石暴怒。泡漩奔騰。

偏岩子

齊公石

黃陵廟黃牛山

無義灘

黃陵廟至南沱  
曰黃牛峽

美人沱下齋公石  
上下羊背

塔洞

鐵羅背

白洞子

人難距宜昌一  
四〇里 隱隱  
人形

偏岩子。爲秭歸、宜昌二縣分界點。斜對南岸曲溪口。又東航。北岸爲美人沱。沱之南。江心有齋公石。又東航。南岸爲上下羊背灘。爲塔洞。爲鍋籠石。爲虎頭灘。爲上下鹿角石。而抵南岸黃陵廟。廟東距南沱三十里。距宜昌九十里。西距偏岩子亦九十里。黃陵廟之東南。黃牛山在焉。廟對北岸三珠石。又東爲紅石子。爲救命石。石對南岸渣波子。又東則北岸爲無義灘。又東抵南沱。自小崕峪至此。兩岸開豁。又由黃陵廟至南沱。凡三十里。曰黃牛峽。以下又入西陵峽。

由偏岩子入宜昌縣境。至南沱。水程一百二十里。美人沱兩岸均出石嘴。如設關門。齋公石即在美人沱江心。長方形。約五丈餘。江流觸石。奔騰迅不可遏。上下羊背亦係報部險灘。因乾隆五十三年。灘石沖缺。水勢略平。塔洞。東距宜昌一百四十里。北岸突出大石盤。百餘丈。臨江石嘴。如蛇伸首。四顧峭礁伏其外。塔洞踞江心。石灣起伏。出水面分爲三口。頭珠、二珠、三珠。以次而下。游南岸。曰鐵羅背。次即白洞子。又以次而高。鐵羅背銳角石嘴。斜出江面。初本巨石堆。水急力大。衝成亂石。儼然礮磨。白洞子倚岸如巨塚。亂石攢集。暗礁如列星。水勢由美人沱夾石梁而下。貫塔洞、三珠、南沱。江形一市。直衝鐵羅背。激成亂流。水力奇猛。再漫及白洞子。勢益緊急。按是處。又有人灘之多。東湖縣志。人灘距縣「即宜昌」一百四十里。南岸有青石。嶽嶽綿亙數十步。隱隱有人形。鬚髮悉具。大小不

虎頭灘

黃陵廟 三珠

黃牛山下黃牛灘

三朝三暮黃牛如故

山高三千尺

黃牛峽  
上下鹿角  
紅石子

救生石 如意

一名無義  
渣包 獅頭灘

無義灘南有黃牛灘 查波灘 黃魔神

一。夏沒冬出。故名。虎頭灘。西距塔洞二十里。在北岸者曰北虎頭。在南岸者曰南虎頭。南北對峙。截阻水勢。夏秋二季。水大最險。黃陵廟。在南岸上。其北岸下有石。自西計之。曰頭珠、二珠、三珠。黃牛山。東距宜昌八十里。水經注「江水又東逕黃牛山。下有灘。名曰黃牛灘。南岸重嶺疊起。曷外高崖間。有色如人負力牽牛。人黑牛黃。成就分明。既人迹所絕。莫能究焉。此岩既高。江流迂迴。雖途經信宿。猶望見此物。諺云。朝發黃牛。暮宿黃牛。三朝三暮。黃牛如故。」范成大集。「自黃牛峽山直至平喜驢。千峰重疊。靡不奇峭。」黃牛山。係白色陰崖絕壁。高聳於花岡岩山地之上。拔江而逾三千尺。其石灰岩壁。向東南緩傾。漸次而低。迨至南沱。遂接於江。是為宜昌峽之上口。即黃牛峽也。上下鹿角。亂石巖嶂。兀峙江側。湍險可畏。紅石子。東距宜昌八十里。北岸羅甸溪口。石崖分張兩翼。左翼較高。紅石子倚右翼。突互大石盤。石質紅白相間。長約七十餘丈。橫塞溪口。攔截江流。其下三石鼎立。較高者曰救生石。其巔可容三人。再下游里許。亂石積為如意堆。如意一名無義。其南岸上游有石盤。長七十餘丈。寬三十餘丈。與紅石子斜對。曰渣包。其東鈍角石嘴。正對紅石子。再東鈍角山嘴。曰獅頭灘。直抵江心。又與紅石子迴應。江面益狹。水勢由黃陵廟。直逼南岸。作曲弧形。渣包當其衝。乃逼而向北。直衝紅石子。急流奔赴。逸不能止。左翼石崖。攔於救生石之下。轉為迴流。復冒左翼石崖。翻騰而下。經如意堆。大波雜流。阻礙江溜。實為三峽下流最險之灘。東歸錄。無義灘。南岸有黃牛灘。俗呼大老翁灘。小老翁灘。又有查波灘。前為官漕一珠。宋寇准謫巴東。舟經此灘。聞水中人語。出視。見一裸體者。為之挽舟。准問之曰。我黃魔神也。公異日當大用。故為公挽舟耳。但裸體不敢見。以錦

南沱

西陵峽

黃纒洞

平善壩

南津關

峽門口

黃蟾洞

扇子峽石排珠

偏腦神龕

平善壩距南沱

宜昌俱三十里

三遊洞

葛道山執笏山  
虎牙灘

楸投之神即以楸被體而去。亦查波灘上一趣話也。南沱水勢洶湧。急流成漩。一發必三。大水至險。

江自南沱而下。入宜昌峽。亦名西陵峽。其峽壁往往沿其直立裂罅。被水蝕為深溪。是以絕高險壁。其山巔各各分離。或為屏狀岩。或為柱狀岩。其或併或離之狀。備極天下之奇觀。又東航。過北岸天柱峰下。其南岸即為喜灘。水曲石多。泡大險極。以下過北岸黃纒洞。南岸石排珠。又對偏腦「北岸」神龕子「南岸」之間。水勢狂驟。遂達平善壩。舟子至此。欣欣然有喜色矣。又東過北岸三遊洞之下。遂經楠木坑。而抵北岸南津關。「關在西陵山下」是謂峽門口。而西陵峽以盡。又東抵宜昌縣城南。

由南沱至宜昌。水程六十二里。黃纒洞。一作黃蟾洞。山勢壁立。江水由喜灘逼冲洞口。大水最險。黃纒洞上游之南岸。有扇子峽之稱。石排珠。又在黃纒洞之下流。巨石排立江心。洪流激撞。大水中水至險。偏腦。在北岸。神龕子在南岸。南北斜對。江面狹窄。水勢狂奔。大水最險。甫至偏腦子及神龕子之間。北岸曰北卡。南岸曰平善壩。亦名平善壩。西距南沱。東距宜昌。俱三十里。三峽之險。至此已盡。三遊洞。在北岸。由南津關上坡沿山走。即三遊洞。夏日宜昌人民多來此納涼。由三遊洞而東。過白龍洞。「在南岸」楠木坑「在北岸」之間。楠木坑亂石疊橫。因白龍洞水勢北趨。激成漩泡。大水至險。

由宜昌東航。經南岸葛道山。執笏山。十二碛。而出虎牙灘。灘在荆門虎牙之間。九十里至宜



百里洲

溫馬口長夏河

天心洲楊發腦

塔市驛

三車灣白螺司

沙市在隄內

董市

城陵磯

新灘口

沌口 金口

武六

都。百十里至松滋。江流經百里洲之北。又東過虎渡司。有虎渡河奪江南流。注禮水。又歷百四十里。而至江陵沙市。又過郝穴之南。而南折。北岸有溫馬口。奪江東洩爲長夏河。江轉南流。歷一百三十五里。至石首縣。西北江心有天心洲。「在西」楊發腦。「在東」二長洲。縱列。更曲折東流。經監利縣南。南岸有塔市驛。自此以下。江流跨入湖南境。北岸陸地。仍屬湖北省。更東北流。凡一百九十里。至上中下三車灣市。遂南折。而逕白螺司之南。又流行一百三十五里。南距城陵磯不遠。江流仍屬湖南岳陽縣境。更東北流。始入湖北沔陽縣境。

由宜昌至沙市。水程三百四十里。由沙市至城陵磯。四百六十里。宜昌城外。江幅廣一千二百碼。輪船碼頭。在大南門外。無蘆船。須另僱小船登岸。由宜昌入川。乘帆船。至渝。約須三十日。當輪只三日可到。沙市地勢低窪。築隄障水。市肆悉在隄內。此隄重起白螺磯。西迄董市。「在松滋對岸」蜿蜒計長七百餘里。岳州扼洞庭湖口。汽船汽車。南通長沙。凡長江輪船上下。必繫纜於城北十五里之城陵磯。自此輸出茶米頗多。江水深度。在宜昌岳州間。最高時由三十英尺至五十英尺。最低時。祇尺許耳。岳州附近最低時。或至九尺。

由城陵磯而北。經臨湘縣城。西。又北流於新隄陸口。赤壁山之間。又過嘉魚縣城。西。而過新灘口。沌口。東。即金口。西。又北流於武漢三鎮之間。而納漢水。遂東南轉。而流逕鄂城黃岡之交。又過黃石港。漳源口之北。而抵於武穴。又東流於江西。湖北。二省之界。又東流入安徽。江

漢滬航程

漳源口

火燄山

漢水航路

入境流三百八  
十里至鄖縣  
均縣以下石灘  
漸絕

自黃金峽至此  
經過百三十餘  
灘

## 西二省之界。

由城陵磯至漢口。水程三百四十里。由漢口至九江。水程五百三十五里。由漢赴滬乘輪須兩日餘。即晚九時開船。翌晨早十時至九江。又翌晨早七時至蕪湖。晚六時至鎮江。又翌晨早九時抵上海。黃岡鄂城。南北相望。商務平常。武漢三鎮。江幅寬千六百碼。增水時可航吃水二十英尺之汽輪。減水時足航吃水七英尺之汽輪。蕪春江西岸。漳源口。大冶之鐵。由此輾出。武穴。為江輪上下停泊之所。北岸田家鎮。因山為壘。勢極陡峻。武穴。大江南岸。有赤土斷崖。高四五十英尺。俗有火燄山之稱。以下誌長江支流之交通。

(一)漢水航路 漢水源出陝西寧羗縣北之嶓冢山。東流一千五百二十里。始出白河縣。而入省境。東流百里之間。河幅廣約七八百尺。多見岩石。突出水上。航路險仄。舟夫最苦。由白河航行二百八十里。至鄖縣城南。是處增水期。深達丈許。減水期僅五六尺耳。由鄖縣而東。多淺灘。夏期增水。河床每生變動。行舟不慎。最易擱淺。行一百五十五里。至均縣以下。河幅廣一千二百尺。三分之一為砂洲。岸外多係不高之石山。且不連續。故石灘亦漸絕迹。「計自陝西洋縣黃金大峽以下。至此經過著名險灘一百三十二。以下再過亂石石門等灘。便入砂質河底。」更東流一百八十五里。抵老河口。為漢水全域有名之市埠。民船可上溯南鄭。停泊之船。常有千隻。夏期增水時。吃水四尺之小汽輪。可達於市。由

襄樊浩瀚如大湖

滄河有東漢水之名 東津灣

劉家集龍門灘

官莊 雅口

唐港

石碑 馬梁白口

沙洋「古馬良口」

夜汊河

多寶灣大澤口

新灘口

岳家口

此而下。河幅廣八百尺。極彎曲之致。歷一百八十里。達襄樊。水勢浩瀚。如大湖。左岸三分之一為砂洲淺瀨。唯右岸三分之一。為行舟之路。由樊城東航十五里。有清河。即唐白湍。三水所匯。並出伏牛山脈。而南流相會者。又有東漢水之稱。漢水又東流至東津灣。而南折。河幅廣二千尺。然沿右岸多砂原淺瀨。又流四十五里。至劉家集。有龍門灘。雖不如上河之險。然亦著名之灘也。又南逾宜城。至官莊。及雅口。又行七十里。官莊雅口為產米之所。每年輸至樊城老河口者甚夥。再南流二百二十里。抵鍾祥。河幅又縮為一千二百尺。增水期。深七八尺。減水期三四尺耳。自老河口以下。概如是也。六十里抵唐港。有街。二十里抵石碑。三十里抵馬梁。「諺云過了石碑沒有灘。過了馬梁沒有山。」三十里至白口。漢水至此。初向東南流。忽轉而入西北。繞成一大灣曲。川漢鐵路。將來由此渡漢水。四十里至沙洋。為古馬良口。街市污穢不堪。屬荊門縣。有水南通沙市。又南流約八十里許。有夜汊河。自西來注漢水。此河昔通大澤口。今改道由太白湖。「江陵縣東北境」可達沙市。增水期通舟航。漢水由沙洋南流三十里。經多寶灣。二十里至大澤口。地屬潛江縣。漢水由此分股東南流。經沔陽縣沙湖。仍由新灘口注大江。漢水轉而東北流。至黑流渡。兩岸皆有街市。但北岸較南岸熱鬧。又東流三十里至岳家口。屬天門縣。所產縣花、綿

彭水河

麻洋潭 仙桃  
鎮較老河口尤  
盛

繫馬口

新溝爲潰口

蔡甸

活動河底

兩側隄防

曲流甚多雜以  
直流

活動河底

布、銅鎖著名。商務亦較沙洋爲盛。三十里彭水河。商務與沙洋相埒。蠶業甚盛。故產絲頗多。十里麻洋潭。商業較沙洋爲盛。惟街衢狹小。污穢不堪。四十二里仙桃鎮。屬沔陽縣。在縣東北九十里。商務輻輳。較老河口尤稱繁盛。有電燈、電話。漢口以上之第一巨鎮也。河幅廣僅六百尺。然自此以下。河水較深。常年有吃水四尺之小汽輪。日開往漢口一次。由上流乘民船而來者。至此改換小輪。一百五十里。達繫馬口。屬漢川縣。旋泊民船甚多。繫馬口以下。漢水極爲彎曲。三十里抵漢川縣城。六十里至新溝。爲潰水入漢水之口。有小汽輪可達天門。六十里至蔡甸市。在漢水之南。運河縱橫。可通沙市。爲漢口以上第一熱鬧碼頭。又六十里。抵漢口。全流自均縣以下。兩岸山脈。離岸漸遠。變成流沙性之河底。又名「活動河底」。增水之期。沿岸城邑田野。每受氾濫之害。故自均縣以下。漢水兩側。皆有隄防擁護之。拉雜紀述二則。

(1) 漢水下游。河道有特別性質。曲折甚多。大小長短不一。而曲折之間。雜以直流。曲折河道。常較直流爲固定。而甚狹。曲流深處。常近河岸。凹入方面。水流速度減少。每沈澱成沙洲。時被急流冲刷。旋復聚集。所謂活動河底也。

(2) 自鍾祥至漢口。除沙洋有一段沙地外。大半均爲泥岸。故河流較爲固定。淺水頗循常

低於水平二三十尺

鍾祥新溝間皆低原

漢口以上之大江支流  
清江資坵間三百里航路  
當陽河溶沙市百八十里航路  
太平運河

太平運河通常  
德水程三百六十里

道。大水則限於隄防。水勢最高之時。隄內低地。有在水平下二三十尺者。大水之危險。及潰隄之慘狀。可想而知矣。孝感、應城、京山、天門、漢川、諸邑。合爲一大平原。地勢極低。多湖澤。間以小山。此低原天然水道。自安陸縣境。即潰水趨向東南。向新溝「見上」進。鍾祥新溝之間。漢水並無支流。以疏洩。此廣闊之低原。實則周圍皆隄。以防漢水泛濫。其惟一出口。則在新溝之富河。亦即潰河。「按此河出口。不僅入漢。且經過湖溝之區。至謀家磯。出大江。」此一帶隄防。設有潰決。則此一片大地。所受慘禍。當甚烈。而漢川縣地勢最低。受禍尤當最甚。

(一) 彙誌 漢口以上之大江支流 (1) 清江 自宜都城北之江口。溯航可達長陽縣之資坵鎮。有三百餘里水運之路。 (2) 沮水 沮漳二水。至河溶附近相會。下航至沙市間。約百四十里。民船往來頻繁。由河溶上溯至當陽四十里。適當東荆門西宜昌間北遠安交通之中樞。計由當陽至沙市。有百八十里水運之路。 (3) 太平運河 自沙市上流三十里。大江南岸之太平口。「即虎渡口」洩出。南流出公安縣。入湖南安鄉縣。經洞庭湖。而溯沅江。可達常德商埠。水程約三百六十里。順風時四五日可達。無風時須航行八日。或至十日。河幅廣五十尺至百尺之間。增水時。深達五尺至一丈。平時不過二三尺耳。爲

藕池連河南北  
二口常德水程  
四二五

裏河諸水

漕河通航沙洋  
沙市長一七〇

沌有屯撰二音

長夏河

此段述沌口至  
沙市及大澤口  
之航路即長夏  
河也

長江濁流洩入洞庭湖通路之一此外沙市對岸及其下流十五里之江岸皆有口洩江水通太平運河。(4)藕池運河藕池口在石首縣西北大江南岸即在沙市下流一百三十五里之地在西岸者曰北口在東岸者曰南口大江濁流由此溢出南注湖南華容縣入洞庭湖溯沅江可達常德商埠水程四百二十五里水量較太平運河為大四季通舟全域水路縱橫交互不勝枚舉。(5)裏河諸水漢口沙市間之湖北低地居江漢幹流之交湖沼棋布水路縱橫貫通多舟航之便究不能區別其孰為江之支流孰為漢之支流統稱裏河或呼為便河茲略述如下。(A)漕河亦稱便河由沙市北逕江陵城東經草市而東入長湖自湖東嘴溢出北流至沙洋通漢水水程全長一百七十里「此水亦東通大澤口曰西荆河」(B)沌「音屯」河吞吐於漢陽縣南三十里之沌口其上源曰長夏河係集漢水南岸洩出諸湖之水而注於大江者也由沌口溯沌河而西南進殆與長江並行左望小軍山凡三十里至蕭家灣更西轉至大軍山之麓地名蒲潭司大軍山高三百尺為航行者一大目標更西南進見運河四通八達穿航湖泊中而達湘口距漢口百三十里更西南入沔陽縣境經鄧老湖及大同湖之北部隔湖可南望黃蓬山由此可南達新隄東通新灘口而西出洪湖入長夏河兩岸高築隄防綿田與稻

丫角驛

田相望。更出土子口。「係右岸一小市」入白鷺湖。達江陵縣境。傍湖人民。多營漁業。更西渡半渡湖。瓦湖。長湖。而南達沙市。是為漢口沙市間之運河。河幅廣二十尺。乃至三百尺。深在六尺至九尺之間。全長約六百里。民船航行。七日可達。丫角驛在長湖之東嘴外。為北通沙洋。南通沙市。東通長夏之交點。係一小市鎮。有戶口。江陵分縣署在焉。由潛江縣大澤口。而航便河。可西達沙市。東達新隄。新灘。沌口。諸地。

漢口以下大江

支流

灑水自長軒嶺

舉水自麻城

巴水自羅田

浠水自蘄水並

通航武穴上

有三十里民船

水路漢水支

荆紫關

白河

(二)彙誌漢口以下之大江支流 以下四水並有航行之利。(1)灑水。自黃陂縣北境之長軒嶺以下。至灑口。達江漢。(2)舉水。自麻城以下。經宋埠。歧亭。至團風司。注大江。(3)巴水。自羅田縣城之尤河。西南航。入巴河。至巴河口。注大江。(4)浠水。自蘄水縣城南至蘭溪口。注大江。(5)廣濟縣。武穴之上。有三十里水路。可通民船。下達大江。

(四)漢水在湖北省之支流 (1)堵水溯航而上。有二百里民船之路。(2)丹水下流曰均

水。其注漢江之口。在光化縣西北四十里之均口。亦名小江口。「屬均縣境」自此上溯。逐漸淺狹。只容百石之船。歷水程二百六十五里。而至河南淅川縣之荆紫關。又溯航三百三十五里。而至陝西龍駒寨。是湖北入長安惟一之通路。(3)白河與唐河相會於樊城。上流五十五里之地。至樊城東十五里之處。注漢水。有東漢水之稱。運輸之利甚鉅。由

一湖南陽一湖  
賸旗  
澗水

新溝口

通航小輪

譙家磯

始於光緒二十  
二年 盛宣懷

四百五十萬磅

河口溯白河而上。民船航行三百里。可達南陽。由河口溯唐河而上。民船航行五百十里。可達賸旗鎮。(4)澗水。源出大洪山。東南流入安陸縣境。會漳水。又南流。至應城縣境。西通天門縣河。東通潯河。南流至新溝口。注漢水。至黃陂之譙家磯。並通澗口。俱注大江。西由京山永隆河以下。中由雲夢城西以下。東由黃陂城東以下。夏期俱通行小汽輪。

### (C) 人爲方面之交通

#### (一) 鐵路

(1)京漢鐵路 (壹)路線 由北京縱貫直隸、河南、由武勝關入省境。南走歷廣水、花園、孝感、澗口、經譙家磯。而入漢口。經大智、循禮、等門。而抵於玉帶門。「隔江遙望。可見梅子山、黑山間之龍燈隄。乃本路南端之第一站也。」

(貳)略歷 建築發端。起於清光緒二十二年。是年津海關道盛宣懷。因直鄂兩督保薦來京。覲見之始。即陳述辦法。遂得派充鐵路督辦。同年設總公司於上海。二十三年。盛過鄂。與比利時公司。議借英金四百五十萬磅。訂立合同。所有全路工程。應用材料。均由比公司主持。勘明幹路。由楚入豫。取道信陽。並酌定先設單軌。俟運輸發達。支路遍布。車輛增加。再行添築。由是南北兩路。測量建設。分段並舉。路工之成。實基於此。迨二十四年。



蘆保先成

三十一年全路  
通車

英款四十五萬  
磅  
日款二百二十  
萬 又英款十  
九萬四千四百  
磅

整興實業借款

匯豐匯理借款

四月蘆保「蘆溝橋至保定」先成。二十六年中經拳匪之亂。稍受影響。是年秋冬。漢信及保正「保定至正定」次第工竣。是年決議軌道直達京師。三十年九月鄭信竣工。全路中惟黃河一橋。最稱險要。三十一年橋工落成。橋長約三千零一十法尺。計華六里有奇。構造艱難。為世界所罕有。亦為世界有名工程之一。橋成而後。南北乃得飛渡。蓋是時距經始之期已九稔矣。

(叁)借債 京漢鐵路公債。A項向英國倫敦菲色爾公司。借英金四十五萬磅。B項向橫濱正金銀行。借日金二百二十萬元。C項向英國倫敦菲色爾公司。密德倫公司。借英金十九萬四千四百磅。以上三項。俱於民國九年償清。仍有整興實業借款。及正金銀行借款。尙未償清。茲誌如下。

(甲)整興實業借款

(一)借款名稱 匯豐匯理銀行借款

(二)契約日 光緒三十四年九月十四日(一九零八年八月十八日)

(三)債權者 英國匯豐銀行。法國匯理銀行。

(四)用途 八成購回前項鐵路借款。二成振興實業。

英金五百萬磅  
利息五釐

實收四百七十  
萬磅

限三十年

民國二十七年  
償清

正金借款

(五)起債總額 英金五百萬磅。

(六)年利 前十五年五釐。以後四釐五。

(七)實收價格 九四。

(八)實收總額 英金四百七十萬磅。

(九)擔保品 浙江省房酒當契各捐。新舊鹽斤加價。江蘇省鹽稅斤案加價。及房捐。湖北省川淮鹽新舊加價。及各烟酒糖稅田房契稅。直隸省烟酒雜稅。及連庫均價鹽斤新案加價等。各種雜項收入。統計庫平銀四百二十五萬兩。

(十)年限 三十年。

(十一)本金償還期 由第十一年起。二十年間分二十期償還。

(十二)本金償還開始期 民國八年九月二十五日。

(十三)本金償還完了期 民國二十七年九月二十五日。

(十四)酬勞費 百分之二·五。

### (乙)正金銀行借款

(一)名稱 宣統三年中國國家京漢鐵路五釐借款。(一名整頓鐵路借款)

第七章 實業 第一節 交通 京漢鐵路

(二) 契約日 宣統三年二月二十四日(一九一一年三月二十四日)

(三) 債權者 橫濱正金銀行。

(四) 用途 償還本路度支部官款及各路借款本利。

(五) 起債總額 日金一千萬元。

利息五釐

日金一千萬元

實收九百五十萬元

(六) 年利 五釐。

(七) 實收價格 九五。

(八) 實收總額 日金九百五十萬元。

(九) 擔保 每年以度支部收入江蘇滙折庫平銀一百萬兩作抵。並以京漢鐵路借款進項爲償還本息之用。若有不敷。中國政府當將前項進款交銀行收執。

(十) 年限 二十五年。

(十一) 本金償還期 第十一年起分十五年平均償還。

(十二) 本金償還開始期 民國十一年五月二十一日。

(十三) 本金償還完了期 民國二十五年五月二十一日。

(十四) 酬勞費 百分之二·五。

民國二十五年  
償清

(十五)特別條件 京漢路贏利不足時。中國政府應另選財源為付給之用。

應城 白口

建陽

徐家棚 鮎魚套

粵漢川略歷

初擬粵漢自辦

向合興公司借  
英金四百萬磅

改四百萬磅為  
美金四千萬元

三水支路

川漢亦擬自辦

## (2)粵漢川鐵路

(壹)路線

(A)川漢預定路線

自漢口接京漢路。而西走漢川。應城。

至白口。渡漢水。經建陽而抵宜昌。遂循大江北岸。而入四川。抵夔門。至重慶。而終於成都。

(B)粵漢鐵路總車站。在武昌城北。大江南岸之徐家棚。分站在城南之鮎魚套。鐵軌

即自總站繞東城外。而達於分站。南行經咸寧。蒲圻。過羊樓峒。入湖南。歷岳陽。長沙。而抵於淞口。若再接築。須經衡陽。宜章。而接廣東曲江。自曲江以南。至番禺之線。則早已通車。

(貳)略歷 清光緒二十四年正月。直督王文韶。鄂督張之洞。鐵路督辦大臣盛宣懷。奏

定粵漢鐵路。共長二千餘里。由鄂湘粵三省紳商。自行承辦。三月駐美使臣伍廷芳。與

美合興公司。訂立承修粵漢鐵路草合同。借英金四百萬磅。九折。年息五釐。由中國發給

足數金元小票作押。允該公司有建築全路特權。二十六年六月。鐵路督辦大臣盛宣

懷。與合興公司訂立續約。因前借四百萬磅。預算不敷。改定借款。為美金四千萬元。二

十七年十二月。粵漢鐵路。在粵開工。先修三水支路。二十九年閏五月。川督錫良。奏請

建築川漢鐵路。由漢口至成都。共長二千七百餘里。由川省官紳。集款試辦。三十年二

月。鄂督張之洞。以美合興公司。私售株股於比法二國。而公司亦暗易比人。是京漢路已

粵漢倡議廢約

購路金價美金  
六百七十五萬

由香港借英金  
百十萬磅  
又由三省自辦

按七分均攤

修  
郴宜段由粵代

與比人創辦於前。而粵漢路又由比人興辦於後。南北幹路。歸於一手。後患堪虞。乃倡議廢約。九月。三水支線九十里。工竣開車。十二月。川督錫良奏設川漢鐵路公司。定招股章程。實行開辦。三十一年八月。鄂督張之洞。與合興公司。訂立購回粵漢鐵路合同。按購路全價。美金六百七十五萬元。該公司已代中國售出之金元小票二百二十二萬二千元。照九折實數。在總數內扣除。由中國另自購回。嗣因購路款巨期迫。猝難籌集。乃向香港政府。借英金一百十萬磅。年息四釐半。十年分期攤還。乃將粵漢鐵路贖款全數交清。收回路權。由鄂湘粵三省官商籌辦。十月。鄂湘粵三省官紳議決分辦。即各籌各款。各修各路。按贖路借款英金一百一十萬磅。及未贖回之金元小票二百二十二萬二千元。連同利息。議定按七分均攤。鄂一分。湘粵各三分。合興公司已築成之路。及材料地畝。在某省者。即由某省認價。仍鄂一湘粵各三分派。此後築路籌款。各省分辦。同時并舉。湘省路長。爲全路速成起見。議定將宜章以下。至郴州邊境止。讓粵代修。廿五年後由湘照價購回。自此議定後。粵湘兩省。即着手舉辦。三十二年正月。鄂督張之洞奏定湖北境內。川漢鐵路接修辦法。川漢鐵路議辦之始。川鄂兩省紳商。均持畫境分修之說。惟鄂境宜昌以上。至四川萬縣。山嶺峻險。鄂省時方議修粵漢鐵路。財力不充。且川省築路。

議定宜昌至萬  
縣一段歸川省  
代修

又借外款五百  
五十萬磅

方廢美約旋議  
借英款  
加入鄂境川漢  
由德借款

美國加入英金  
六百萬磅

幹線收歸國有

若不先將鄂省宜萬築成。接通江路。則材料轉運。非常困難。亦無着手之處。因議定宜萬一段。歸川省代修。將來由鄂贖回。照粵漢路粵省代修湘路辦法辦理。宣統元年四月。張之洞向英法德三國借英金五百五十萬磅。訂草合同二十五條。兩路自商辦以來。或集款無多。或存款倒賬。益以意見參差。事多延擱。虛耗尤甚。非當日力爭贖路時所可逆料。況路長費鉅。若無大宗借款。終難觀成。即各省紳董。鑑於路事之糾葛延緩。頗有主張借款者。張之洞爲爭廢美約購回自辦之倡議人。至是亦不得不更議借款。乃始向英國籌議粵漢借款。繼加入鄂境川漢。由德借款。嗣復加入法國。終決議三國合借分用。借英金五百五十萬磅。九五扣。年息五釐。以湘鄂兩省釐金。及鹽米捐數目作抵。至工程承辦權。則粵漢屬英。鄂境川漢屬德。而法不與焉。七月美國加入借款。合共英金六百萬磅。美使照會外部。援前允許將來川漢借款先儘英美商借成案。要求加入借款。歷經磋商。增借款爲六百萬磅。兩湖粵漢鄂境川漢一半。分撥美商。三年四月。幹線收歸國有。定爲政策。計自開辦以來。至本年止。鄂境川粵漢。測勘後。甫籌購地。湘境粵漢。築成長株一段。通車計一百零二里。株淥段三十里。購地將完。擇要興工。長岳段。正籌購地。粵境連前美造之路。共成一百七十里通車。其由黃石站至黎峒二十一里。安軌尙未通車。黎

截至宣統三年  
所成之路

四國銀行借款  
正式簽約

湖南湖北境內  
粵漢鐵路

湖北境川漢鐵  
路  
粵漢廣宜宜夔  
三線由英德美  
三公司擔任  
收回四省籌款  
辦法

峒至韶州二百二十九里內。築基過半。川境所修宜歸段。約二百九十里。計分十段。首二段鋪軌漸竣。餘在興築。郵傳部大臣盛宣懷。與英美德四國銀行。訂立湖北湖南兩省境內粵漢鐵路。湖北境內川漢鐵路。借款正式合同。自草合同。由張之洞簽定後。各省反對借款。糾紛莫定。延擱年餘。幹路既定。國有四國銀行。復屢促實行。乃正式簽約。其借款用途。一為購回前美國合興公司。代大清政府所發售之金元債票。計美金二百二十萬二千元。并應加價二分半。及應付之息。一為建造官鐵路幹線。由湖北武昌。經湖南岳州長沙。至郴州境宜章縣。接連廣東所造粵漢路為止。名為湖北湖南兩省境內粵漢鐵路。又由湖北廣水。京漢路線處。起經過襄陽。荊門。至宜昌。約長一千二百里。並由宜昌至四川夔州府止。（原定路線有荊門至漢陽支路。今截去。以此抵補。）名為湖北省境川漢鐵路。并訂明由中國自聘英人一名。為粵漢路湘鄂線總工程師。德人一名。為川漢路廣宜線總工程師。美人一名。為宜夔線總工程師。至建造及管理一切之權。全歸中政府獨自辦理。五月。郵傳部奏定川粵漢鐵路收回詳細辦法。四省商辦時籌款辦法。粵省全係商股。川省以隨糧帶征之租股為大宗。商股次之。另有土藥。鹽茶捐等項。湘省除商股外。有租股。米鹽雜捐。房租捐。員薪派捐等項。鄂省除商股外。有賑糶捐。及川漢彩

換給鐵路股票

粵漢三大段

川漢三大段

元年七月長株  
開車

撤銷商辦公司  
粵千六百萬存  
款無多

川千數百萬存  
款虧累

湘五百餘萬尚  
不敷用  
鄂約二百萬用  
款無多

票捐等項。收回辦法。擬盡數換給國家鐵路股票。仍照原定官利給息。安定歸還年限。俾官辦之路。仍與民同享其利。倘或願領資本。則分別商股與公捐。及實用與虛耗。酌定分別發給現款。及保利股票。或無利股票三種。至造路辦法。粵漢則分武長、長郴、郴廣、三大段。川漢則分廣宜、宜夔、夔成、三大段。分別限期完工。粵漢路商辦。湘境長株段工竣。開車。商辦湘路先築長沙至株州一段。俾與株萍路聯運輸。於元年七月開工。至是工竣。開車。旋即設站售票。計路長一百零二里。八月鄂境粵漢川漢路收歸國有。取銷商辦鐵路公司。自郵傳部奏定收回辦法後。經分查各省路股。其時粵則收銀一千六百餘萬兩。用款相等。存銀無多。川收一千數百萬兩。用近千萬。存款則虧倒甚巨。湘收五百數十餘萬兩。用數相抵。尙有不敷。鄂境川粵漢由官錢局經理者。共收一百十數萬元。用以辦路者約八十餘萬元。由公司招股九十餘萬元。用六萬餘元。鄂省開辦較遲。尙未開工。用項無多。收回較易。因議定照郵傳部奏案。除商股已用六萬餘元。議還現銀外。餘則議給國家股票。官紳意見既同。乃撤銷商辦公司及協會。由官接收辦理。（民國四年。由部另定辦法。官招八十餘萬元。內認股五十四萬餘元。部認每一元還七角三分八厘一毫。分期五年。照六釐息換給有期證券。餘由湖北官錢所湊還。其彩票股則換給元年六釐公



元年復定川粵  
漢收歸國有

川人議決路歸  
國有

訂明還股辦法

此項票款二千  
九百二十五萬  
三千四百餘元  
二年與四國銀  
行團續訂借款  
合同

債票。另有賑糶捐歸路用八十餘萬兩。折合銀元亦發給公債票。）民國元年。中央復定川粵漢幹路收歸國有政策。十一月交通部接收四川川漢鐵路。川省路款。前以倒虧甚巨。不敷已多。軍興以來。尤難籌集。川人議決路歸國有。公舉代表程德全等赴京。與交通部議定合約七條。訂明所有宜萬一段。工程材料及路產等。均歸國有。此外由成都至萬縣。川漢全線。亦照此辦理。但將來國家改定路線。除宜萬外。如此路有不作為幹線者。得仍歸公司承辦。其公司現存之款。提回自辦實業。至直接間接。用於路工之款。股東原有主張換給國家鐵路股票者。但股東權利。牽涉借款合同不便。乃訂明還股辦法。直接款分十年間。接款自接收後第十一年起。分五年攤還。年息六釐。均自部先給予定期票。並訂明路欠債款。分別歸還辦法。簽約後。乃分別派員核算清理。預備接收。（按此項票款。至四年。計算本息。共合銀元二千九百二十五萬三千四百餘元。由部全數換給定期票。）二年三月。交通部與四國銀行團續定實行借款合同。乃照約提款興工。設粵漢川鐵路督辦。四月設川漢廣宜「廣水至宜昌」路局於漢口。六月交通部接收湖南粵漢鐵路。湘路當清季。即議接收未成。民國後。湘人以路長款絀。對於國有。亦不反對。譚人鳳黃興任督辦時。湘路公司。堅索現款。未克接收。至是由部請由湘公司舉代表

## 接收湘路合約

兩項共九百十二萬餘元

改廣宜爲漢宜

大幹不宜與小站相接

漢宜七百里  
安老安沙兩枝  
路五百里

陳文瑋等赴京申明部款支絀。股款須分年攤還緣由。因議定接收合約二十條。訂明湘境粵漢幹路。及三佛支路。湘占七分之三。所有已成路線。未成路線。一切產業權利。均歸國有。股爲以商房租薪股爲甲項。分三年攤還。以米鹽股爲乙項。自接收三年後。分十二年攤還。年息六釐。均先給與有期證券。按期還款。其餘應行事宜。均經商定。列入合約。簽定後。乃分別派員清算帳目。接收路工。（按乙項股款。本息分期歸還辦法。民國五年。續定展長至自民國五年起至二十八年止。）統計甲乙兩項共本九百十二萬餘元。息三百八十九萬餘元。八月粵漢路湘鄂線。武昌鮎魚套首站開工。三年四月規定川漢路廣宜宜夔兩線路線。改廣宜名漢宜。川漢路在鄂境者。原定始於廣水。與京漢路相接。取道襄陽荆門。以達宜昌。嗣經覆勘詳查。雖免與航路競爭。而地勢較高。物產不豐。且道里綿長。工款較鉅。況以川漢大幹路之起點。不宜與京漢廣水一小站相接。時軍商各界。亦請改線。乃由督辦馮元鼎呈部。規定廣宜一線。改由漢口起點。取道應城以達宜昌。約長七百里。較原線短三分之一。並擬定由安陸。至襄陽老河口。及由安陸經過建陽驛至沙市。將來築兩枝路。約共五百里。以符原借款合同。所限廣宜段一千二百里之數。蓋襄歸老河口一帶。商務繁盛。沙市爲通商巨埠。枝路築成。雖一時川路未通。亦可藉營業。

宜歸百五十餘里

不當以宜章夔州爲止

三路共需二千八百萬磅前借六百萬磅不足用

以資養路。至宜夔線仍先從宜昌至歸州一段着手。照商辦公司所定之線。經總工程司復測。以坡度太高。路線較長。改爲裁灣取直。計一百五十餘里。較原線幾短一半。其歸州自夔府。經由巴東。巫峽等處。勢雖險阻。商辦主張繞越。惟里程較長。擬卽築通隧道。以期路短工省。並因此段既經縮短。乃加展夔州至萬縣一段。以謀將來營業發展。並湊符借款合同宜夔路線所定之里數。自是川漢路。漢宜。宜夔兩線。遂照此規畫進行。四年六月。督辦馮元鼎。呈交通部。報告漢粵川全路預算工款情形。並預籌展修及續借款事宜。粵漢當接至廣州。川漢當築通成都。以國防論。以交通論。以營業論。均爲一定辦法。固不得限於借款合同所定路線。以宜章夔州爲止也。惟其時粵境粵漢。尙未收回。仍歸商辦。款源奇絀。告成無期。川境始有由商人自築成渝一段之議。繼由部聲明。此段將來。如認爲幹路。則公司不得自築。亦尙未實行舉辦。則照借款合同定路線外兩路展修問題。國家當早籌及。因就合同所定路線。先行詳加預算。計湘鄂路約需八千萬元。漢宜約需六千一百萬元。宜夔工程尤難。計至萬縣止。約需八千一百萬元。連同枝路。並加入一切費用。兩路約共需英金二千八百萬磅。借款合同六百萬磅。本屬不敷。故訂明可續借四百萬磅。但非經此切實預估。亦不料本路投資竟需如此之鉅。況預擬展修之路。尙未計入。

先修武昌至長沙漢口至皂角市

六百萬磅僅存半數  
以英法美款修長武漢宜儘用德款

會議定修老河口枝路

則續借款一事。既爲本路之急務。而成本既重。惟賴營業取償。展修川粵問題。益難從緩。自報告提議後。經部與銀行團磋商續借款。未成展線。因亦擱議。十一月督辦詹天佑。呈定漢粵川路。就款計工辦法。湘鄂線先儘修武長一段。漢宜線先修漢皂一段。宜夔線停工。兩路需款之鉅。既如前所述。本年歐戰發生。續借款既更無望。卽已借者。亦提用較難。且料貴磅跌。虧損尤鉅。其時本路工程。湘鄂由武昌南至長沙一段。購地過半。已開築土工橋基。漢宜初經購地。宜夔復測入川。全線本竣。而原借款六百萬磅。除收贖美國金元小票。並借款折扣及歷年利息。又收贖湘川兩路。實計工值。由借款項下撥付者。以及歷年三線提用之款。開支外。僅餘存三百二十二萬餘磅。不敷至巨。倘仍分投兼顧。必至一無所成。因定暫時就款計工辦法。商經銀行團同意。以英華美三國借款存項。並營鄂湘線武昌至長沙一段。計二百二十六英里。漢宜則儘用德款。暫行先修漢口皂市一段。計一百二十三公里。俾先通車。宜夔則竣覆測報竣。暫行停辦。以爲一時權宜之計。十二月。漢宜線漢口首段興工。漢宜線測勘工程。陸續告竣。漢應一段。先行開工。自十四公里起。至三十四公里。分爲五段。同時並舉。四月。漢宜線接修皂楊段工程。繼復決定展修老河口枝路。由楊家淞。至安陸府。歐戰未已。料價日增。原定先修漢皂段。通車辦法。深

皂市至楊家峯  
四十三公里

六年武蒲工竣

中德宣戰德員  
德款俱不能用

辭德員用美員

在德不能提之  
款廿四萬七千  
磅  
漢宜段停工

商撥備遠之德  
款

恐料費款鉅。且路線不長。難言營業。因決將漢皂擬購橋梁鐵軌之款。移修由皂市展至楊家峯。長四十二公里。土石工程之用。即行購地開工。續因預算款。尙有餘。更進謀枝路。由楊家峯至安陸府。四十五公里。展修辦法。先組織測量隊。履勘枝路全線。至老河口止。以備進行。俾路基築成。俟時局稍定。料價減輕。路款籌增。即可安設軌道。俾枝幹聯絡。藉營業以謀補助。六年二月。湘鄂線武蒲段工竣。計由武昌至蒲圻。長八十英里。八月。中德宣戰。漢宜線辭退德籍總工程師。及各洋員借款之存在柏林德華銀行者。不能提用。漢宜線所遺總工程師等職。始由華員承替。嗣英法美三銀行團。以借款合同團體關係。要求將總工程師及查帳員、洋帳員、仍暫用他國洋員充當。十一月乃以宜夔美籍總工程師。兼漢宜線總工程師。其查帳員、洋帳員、二職。由湘鄂英員兼充。至在德不能提用之款。計英金二十四萬七千餘磅。九月湘鄂線蒲岳段繼續工竣。計由武昌至岳州。二百四十英里。交通部派員至漢口會議。湘鄂線工程預算。並議決漢宜線停工。裁撤漢宜副局長及工程處。前定美法英三銀行存款。專營湘鄂線。已全力注重武長通車。惟以歐戰影響。料費磅跌。超溢預算。至是結算通車以前。應用工款。所差甚鉅。因設法核減工款。先其所急。不敷之數。由部籌撥。並與財政部商撥。備還德國外債存款。移濟工需。即以

七年九月武長  
通車

漢粵以鐵路借  
款

德法英美四國  
銀行團

六百萬磅

五釐年利

柏林德華存款。劃抵。至漢宜線。漢皂段。土石工程已完。皂楊段之土石工程。尙未一律完工。老河口枝線。全測將竣。德國存款。不能提用。惟有將已完工者。實行保管。未完工者。勉力辦竣。未開工者。（在皂楊段內。約四公里半。係石山難工。）即行停辦。枝線測量既竣。停止進行。七年九月。湘鄂線武長全段。接長株段通車。計自武昌至長沙。接連長株。共長二百五十八英里九五。

(叁) 漢粵川鐵路借款

(一) 名稱 中國政府一九一一年湖廣鐵路五釐遞還金鎊借款。

(二) 契約日 宣統三年四月二十三日。(一九一六年五月二十一日) 民國二年三月締結續約。

(三) 債權者 德國德華銀行。法國東方匯理銀行。英國匯豐銀行。美國資本團。

(四) 用途 (一) 贖回前美國合興公司代售之債票。(二) 由武昌經岳州長沙至郴州宜章鐵路。及由廣水經襄陽荊州宜昌至四川夔州鐵路之建築費。(三) 建設期內。本借款利息。

(五) 起債總額 六百萬磅。

(六) 年利 五釐。

(七) 實收價格 九五。

實收五百七十萬磅  
擔保

(八)實收總額 五百七十萬磅。

(九)擔保 湖南湖北兩省百貨釐金、湖北川淮鹽局、江防經費、并用淮鹽新加二文捐、兩湖賑糶捐、鄂款湖南鹽道庫正釐等各釐捐，共計每年關平銀約五百二十萬兩。惟將來因修改海關稅、減免釐捐時，應由新增關稅中代為擔保。

(十)年限 四十年。

(十一)本金償還期 自第十一年起，分三十年，六十期償還。但十年後，於六個月以前知照，可多償債本，或全數償清。惟在十七年以內，須另加二厘五之費。

(十二)本金償還開始期 民國十年六月三日。

(十三)本金償還完了期 民國四十年十二月三日。

(十四)酬勞費 百分之二·五。

(十五)特別條件 (一)債款未清以前，武昌至湖南宜章路線，選派英人為總工程師。湖北廣水至宜昌路線，

選派法人為總工程師。宜昌至夔州路線，選派美人為總工程師。(二)工程費不敷時，銀行團以同一之條

件，應為四百萬磅之第二次借款。且將來本路延長須仰外資時，銀行團有供給資金之優先權。(三)本路

所需材料，如係同一品質價格，銀行團有供給資金之優先權。

完  
民國四十年還  
武宜用英人  
廣宜用法人  
宜夔用美人

大冶鐵路五四里支線一五里

幣廠鐵路

襄沙路

漢水線

汽車路分計畫  
已成預定三項

(3) 大冶鐵路 自江岸之石灰窰起西行至鐵山鋪止。長五十四里。有支線自得道灣。至獅子山。長十五里。沿革 光緒十九年五月開工。係張之洞因開採大冶鐵礦。始行建設。至二十年十月。全路通車。有德人股分。迨二十九年。日人勢力。又侵入其中。

(4) 幣廠鐵路 自武昌大隄口。至大朝街造幣廠。長十五里。光緒三十三年。用國款建設。

### (二) 古昔驛路

(1) 襄沙路 自河南新野縣入境。一百二十里達襄陽。百里達宜城縣。九十里麗陽司。六十里石橋司。六十里荆門縣。九十里建陽司。九十里江陵縣。十五里沙市。七十里屏陵司。六十里公安縣。八十里至湖南澧縣順林司。以下經澧縣達常德。「此路由宜城分歧。東南趨鍾祥。沿漢水左岸。達漢口。」(2) 信漢線 與今京漢路線同。茲不贅。(3) 漢水線 即由漢口沿漢水而上。百八十里漢川。百九十里仙桃。五百三十里鍾祥。三百五十里樊城。一百八十里老河口。三百六十里鄖縣。二百八十里抵陝西白河。以下經洵陽。安康。紫陽。渭門。洋縣。而抵南鄭。「此係陸程。與前述水程有異。」

### (三) 汽車路

分全局計畫及已成。預定。三項述之。但已成。及預定之路。與全路計畫者。容有不符。蓋開創之際。議論紛紛。始為理想。而終底實際。故不免有倡議實行之參差不符也。讀者諒之。



全省汽車道路  
計畫

國路省路縣路  
三級

路兵

分設區長

(1) 全路計畫 民國十二年五月十日。鄂省行政會議。議決修築全省汽車道路計畫書。茲抽錄其路線。分佈表如下。民國十二年五月十號。鄂省行政會議。議決修築全省汽車道路計畫書。頗為詳盡。試述於下。以爲關心路政者告焉。(一) 路局宜設立也。移兵築路。責任甚重。宜設總局。專司其事。擬定名曰湖北全省道路總局。即駐省城。設督辦一員。由督軍省長兼任。總辦由軍署參謀長兼任。會辦二員。由省署政務廳長湖北實業廳長分任。科長科員若干員。由軍政兩界遴員委派。另任用工程師。測繪員若干員。先行測繪。一面即籌備建築事宜。尅日開工。各路酌設分局。派員駐局。就近督率指揮一切。(二) 路線宜確定也。路線宜分國路省路。縣路三級。略依前清驛道舊址修築。另致函陸軍測量局。調取湖北軍用地圖二份。除去軍事符號。發交測繪員。並購置湖北郵路詳圖二份。以便參證。現擬先行修築國路省路。略分七路。次第興修。特繪具圖表。附加說明。俾測繪各員有所依據。其縣路一項。歸各縣設紳商自行籌議。(一) 路兵宜編制也。築路工人。勿庸招募。即以現役兵士改充。現在隸屬湖北各軍隊。每師旅擬酌提兵士十分之二。從事築路。仍支原餉。由各師旅按照撥出名額。核算餉款。按月撥交本局發放。或即由督軍軍需課照額撥交本局。以省周折。至組織之法。或即用原編制。或另訂新編制。均可。惟每修一路。應設分局一所。(距省近者勿庸另設分局) 下分設區長至多五人。區長之下。分設段長。每區約分十段內外。段長直接指揮路兵。以二十人爲一組。遴一人爲之長。稟承段長指揮。率同本組路兵。從事工作。每段之中。路兵不過十組內外。惟路兵應另訂制服。佩帶襟章。以免與現役兵士混同。服裝各費。即照撥交餉款辦法管理。路成之後。各路兵可改充護路工。

通皖

通湘  
通贛

漢荆

通川

通陝

通豫

另種  
道里  
梧桐計算

人暨巡警各職。以上三款。粗具大綱。未遑詳舉。以免會議時耗費時力。至路綫及築路之法。別具圖表。略加說明。附後。第一表之路別。第一路由武昌渡江。歷黃岡、蘄水、諸縣。出夔門、青苔等關。入安徽霍山界。約四百六十里。第二路由武昌東南行。歷鄂城、大冶、諸縣。出蕪春。入安徽宿松界。約五百五十里。第三路由武昌沿鐵路綫邊。歷咸寧、蒲圻、諸縣。入湖南臨湘界。約四百里。第三路支路。由咸寧東南行。歷通山、陽新、諸縣。入江西瑞昌境。約三百五十里。第四路由漢陽西行。依川漢鐵路廢綫。歷沔陽、潛江、諸縣。以達荊州。約五百五十里。第四路第一支路。由荊州渡江。上湖宜。歷五峯、鶴峯、宣恩、諸縣。入四川黔江界。約一千零五十里。第四路第二支路。由荊州上湖宜。沿江北岸。歷秭歸、巴東、諸縣。入四川巫山界。約七百九十里。第五路山漢口西兼北行。歷孝感、安陸、諸縣。以達襄陽。約八百一十里。第五路支路之一。由襄陽西行。歷均、鄖陽、諸縣。入陝西西南界。約七百里。第五路支路之二。由襄北行。入河南鄧縣界。約九十里。第六路由漢口北行。傍京漢鐵路綫。出九里關。入河南羅山界。約二百八十里。第七路由漢口北兼東行。歷黃安、麻城、諸縣。出黃土關。入河南光山界。約四百八十里。第二表之類別。(一)寬度。擬一律定爲二丈。如遇山坡河道。宜加寬五尺。中間一丈二尺。爲汽車馬車往來之道。兩旁各留四尺。爲人行暨驛馬之道。夾道種槐柳之屬。另種梧桐之類。爲計算道里之用。(二)高度。擬至少爲五尺以上。如遇低下之處。即應加高。以防水患。沿路應多留水洞。用磚石砌成。以便洩水。(三)路身。擬用石子墊路。約深二三尺。蓋黃土或細砂。至厚不過寸許。以上三項。係參照襄沙汽車路。雷工程師原估辦法辦理。(四)護路養路之法。擬暫時通令各縣。飭令沿途地保。暨附近團堡。負保

管之責。路成之後。或由公家。自營汽車公司。或由私人經營。均可抽收路捐。以為護路養路之用。

襄沙路 荆沙  
宜沙二支路  
襄花路

(2) 已成之汽車路 (A) 襄沙路 由襄陽至沙市。五百餘里。於民國十三年全路通車。更有二支路。(甲) 為荆沙路。

係由荆門。抵沙洋。長一百二十里。(乙) 為宜沙路。係由宜昌。抵沙市。長二百餘里。(B) 襄花路 西由老河口。至

樊城。長一百八十里。更由樊城東經棗陽。隨縣。安陸。而抵京漢路之花園站。長五百十里。於民國十四年。全路通車。

(C) 黃讎路 係由黃陂至澠口。長四十里。於民國十三年通車。(D) 漢宜線 由漢口至宜昌。此路經過新溝。

雲夢。王家湖。應城。長江埠。皂市。天門。京山。楊家澤。沙洋。十里鋪。荆門。河溶。等處。全線長八百二十里。今方在建築中。

民國十五年內。可全路通車。(E) 應城汽車路 亦稱應龍路。即由應城。經東灣。潘家集。至龍王集。約三十里。需

費五萬元。每日可運石膏千餘拾。全年共運四千萬拾。並可運炭搭客。計全年收入可九萬元。支出不過三萬餘元。

可剩五萬元。於民國十三年通車。

預擬九線即漢  
沙黃麻京廣金  
武新寶新沙荆  
宜施宜陽宋是  
也

(3) 預擬路線 即漢沙。漢口至沙洋。黃麻。黃岡至麻城。京廣。京山至廣水。金武。金口至武昌。新寶。新隄至寶塔。新沙。新隄至沙市。荆宜。江陵至宜昌。施宜。恩施至宜昌。陽宋。陽邏至宋埠。是也。

## 第二節 鑛業

半屬沖積

地質附 本省地質。半屬沖積平原。蓋雲夢澤一帶。為太古之大湖部。厥後沈澱不已。今尚有若干之大湖。遺跡在焉。西部山地。大致可分為二。(1) 在大江以南者。居武陵山脈之東。其地質以上部古生界為最重要。而中生界地層。亦

## 電線通六省

### (四) 電線

## 入陝豫贛之線 各二

湖北電線。通豫、皖、贛、湘、川、陝、各省。(一) 通豫者二。(甲) 自夏口沿京漢線而北走。經廣水、鷄公山。以達信陽、鄭州。(乙) 自沙市、荊門、襄陽。以達老河口。東北入河南達南陽。以至鄭縣。(二) 入陝者一。即由老河口西北經荆紫關。以達龍駒寨。達長安。(三) 入贛者二。(甲) 自夏口、黃岡、蕪春、武穴。以達九江。(乙) 自夏口經大冶陽新。以達九江。(四) 入皖者一。自武穴東北通宿松、太湖。以達懷寧。(五) 入湘者二。(甲) 自武昌蒲圻。以達岳陽、長沙。(乙) 自沙市、公安、南通澧縣。以達常德。(六) 入蜀者一。自夏口、沙市、宜昌。沿江而西。以達奉節、通重慶。

### (五) 郵政

## 十三年水災兵 災

## 增四萬五千件

十三年夏季水災。以及北方軍事行動。致使全省商業。大受打擊。而郵務成績。頗為可觀。各項郵件。均有增加。收寄本地投遞之郵件。計共二百八十一萬二千七百件。較之上年之數目。計增五十五萬七千七百件。此項增加。大都係因各報館寄交本地分送之新聞紙甚多。此項新聞紙。原先皆由各報館自用之送報人。分送。是年經辦之民局包封。計共二萬九千七百件。內裝信函三十四萬七千三百封。計重三千五百零五公斤。而上年經辦之件數。則係二萬九千四百件。內裝信函二十八萬五千六百封。計重三千六百六十八公斤。截至是年年底止。在郵局掛號之民局。計共二十二家。收寄之包裹。其件數計增四萬五千五百件。殊堪滿意。此項增加。多由寄往廣州之綢緞包裹。以及寄往萬縣及萬縣以上之各地洋貨包裹增多之。故是年雖因多數郵區。暫停匯兌事務。而本區開發。及兌付匯票之銀數。較之

袋數之多為歷  
來冠郵路增百  
零五里

局所增加

各類郵件增加

上年之數目。均各增加甚劇。其國際匯票開發之銀數。共計六萬六千八百十六元。兌付者三萬八千二百十四元。而上年開發之數。則為六萬一千五百元。兌付之數三萬八千六百元。較要之局所。計增代辦所十一所。次要局所。則增村鎮信櫃三十六處。村鎮郵站二十五處。是年當津浦隴海兩路車輛停駛之時。郵件均改由漢口。交京漢火車運寄。是以漢口管理局。本年經辦之郵件。其袋數之多。為歷來之冠。漢江小輪航線。業經展至岳家口。船班郵路之長度。因而增多一百零五里。

(甲)十三年及十二年郵政局所比較表

(一)管理局 一三三 三等郵局及郵務支局 十二年一四六 十三年同 (二)郵寄代辦所 十二年五四五 十三年五五六 (三)城邑村鎮信櫃及代售郵票處 十二年六六四 十三年七二五

(乙)十三年及十二年收寄之各類郵件數目比較表

(一) 信函類	十二年一四三、六〇〇	十三年一五九、元〇〇	(二) 明信片	十二年一六二、二〇〇	十三年一七六、三〇〇
(三) 新聞紙	十二年二七三、三〇〇	十三年三七〇、一〇〇〇	(四) 印刷物及書籍	十二年一七、七〇〇	十三年一三六、四〇〇
(五) 各類傳單	十二年一、四五〇〇	十三年一八、五〇〇〇	(六) 貿易契紙	十二年一、三五〇〇	十三年一、六五〇〇
(七) 貨樣類	十二年二、〇八〇〇	十三年二、三六〇〇	總計	十二年一九九〇、六八〇〇	十三年二九五、六九〇〇

武陵山脈以上  
部古生界爲要  
多銅  
石灰層厚千餘  
米。古代變質  
岩多銅

鐵礦在縣西北  
十五公里

沿革

古開銅鑛

獅子山成要鑛  
借德款五百  
萬爲開鑛築路  
之用。聘德人  
爲工程師

復散見其間。蓋已漸傾而入於四川溢地。金屬鑛質。則以銅爲最多。鋅鉛次之。宜昌以西。地層崛起。爲一穹形背斜。南沱附近。黃陵片麻岩。因以顯露。其上爲古生界厚層石灰岩。其間或有鉛、銅、鑛。如興山是。此項石灰岩。成千餘米。突之高原。大江自四川溢地衝奪而出。溝壁峻深。遂成三峽之險。自此以北。古代變質岩又盛。而竹山、房、鄖諸縣。又自昔以產銅著稱。唯交通頗感不便耳。

## (一) 鐵鑛

(1) 大冶鐵鑛 位置及地形 大冶鐵鑛。在大冶縣西北約十五公里。當大江之南。自鑛地至江邊之石灰窰。有鐵路長二十六公里。距漢口及漢陽約一百二十公里。大江下流多冲積平原。邱岡起伏其間。高自數十至數百公尺。大冶鐵山。卽此類邱岡之一。山坡多平緩。然在斷層區域。則常有懸崖。高數百公尺。如自石灰窰至鑛地谷中之所見。沿革據美人李特氏。謂大冶之龍洞、大石門等處。在明季曾開銅鑛。惟旋即閉歇。未著成效。此後鑛業日衰。迄光緒十六年。卽一八九〇年。盛宣懷以獅子山鑛區。售諸漢冶萍公司。於是該處遂成爲重要之鑛場矣。先是清政府。向德國借款五百萬兩。爲開採大冶鐵鑛。及建石灰窰至鑛場鐵路之用。應需機器。皆購諸德國。至光緒十七年。開始採鑛。張之洞氏。復購象鼻山、尖山兒、及光山諸鑛區。又聘德人爲工程師。監修鐵路及機器廠。光緒二十二

獅子山爲盛氏所有。省政府僅留象鼻山三處。光緒二十五年與日人訂給鑛石生鐵合同。

民二又與日人訂約四十年內給三千萬噸。宣元與西美鋼鐵公司訂約未履行。

袁家湖化鐵鑛象鼻山民九產鐵四萬五千噸。皆售與揚子公司。積以象鼻獅子得道一區爲

年。漢陽鋼鐵廠歸盛宣懷氏經理。獅子山鑛區遂復爲盛氏所有。盛氏並購鐵門檻、沙帽、龍洞、大石門、野鷄坪及金山諸區。省政府所留者僅象鼻山、尖山兒及光山三處。現仍由湖北官鑛局開採。其始大冶產額殊微。年僅四萬噸左右。及光緒二十五年盛氏與日人立年給鑛石十萬噸及漢陽生鐵若干噸之合同後。產額遂增加甚速。迨革命軍興。漢陽鐵廠暫時停頓。惟大冶鑛場則仍工作無間。以供給日人之需要。輸出之鑛量已屢增加。迄民國二年十二月。漢冶萍公司與日人重訂合同。自立約日起。於四十年內。除前次合同規定外。公司應售與日本頭等鐵鑛一千五百萬噸。生鐵八百萬噸。綜合鑛石計三千萬噸左右。先是公司於宣統元年曾與西美鋼鐵公司立約。於十五年內。每年輸給生鐵及鐵鑛三萬六千噸。如產額豐盈。并可達十萬噸。旋於宣統二年輸出鑛石約二萬四千噸。生鐵二萬噸。此後該約迄未履行。自民國二年與日人訂立售鑛合同後。公司爲增加產額計。乃於石灰窰東二公里。袁家湖地方。添建化鐵爐二座。同時鑛上。又添購新式機械甚多。象鼻山官鑛局於民國九年春開始工作。是年產鑛石四萬五千六百六十七噸。皆售與揚子機器公司。該公司於漢口附近。設化鐵爐。雙方訂約。由官鑛局年輸鑛石自六萬噸至千萬噸。論大冶各鐵鑛之面積。當以象鼻山、獅子山及得道灣一區爲

鑛量

最巨。延長在一公里以上。最寬處達一百二十公尺。其次為大石門、野雞坪，延長六百公尺。寬一百八十公尺。再次為鐵門坎，長四百公尺。最寬處達六十八公尺。鑛床傾斜極急。幾近直立。唯石灰岩有時甚平。（如象鼻山）而鑛體則多近垂直。其背乎此例者，僅在野雞坪。鐵鑛之北部，則見傾斜為略平耳。鑛量 大冶鐵鑛之鑛量，曾經多數名家研究。最初為上海鑛務局樂路氏於光緒三十一年測量漢冶萍公司所屬各鑛區，製為詳圖。其所測算之結果，頗為精確。係專指可以露天法開採者而言。其量如左。

可用露天法開採者

	長(公尺)	寬(公尺)	高(公尺)	鑛量(噸)
鐵門坎	四二三	四五	五三	三、四〇〇、〇〇〇
紗帽翅(上部)	八二	二三	—	六〇、〇〇〇
紗帽翅(下部)	一〇五	一六	八	五〇、〇〇〇
龍洞	二五三	三〇	二七—四六	九〇〇、〇〇〇
獅子山	五六七	四六	八七	八、〇〇〇、〇〇〇
大石門	六一五	三九	六七	五、五〇〇、〇〇〇
野雞坪				一七、九一〇、〇〇〇
共計				

惟上計之數，尚應除去大冶歷年來已採之數，及棄遺不用者。按大冶歷年所產，共約八百五十萬噸。尚有開採時棄去之劣鑛，為數若干，無從查核。前言之數，不過由大冶碼頭



鑛質以獅子山  
爲最佳

鑛量二千萬噸

附誌象鼻山鐵  
鑛 東五十里  
即黃石港

自行築路由象  
鼻山至黃石港  
下首之沈家營  
沿革

象鑛撥歸官有  
民八開幕

可採七十年

運出之噸數耳。大冶鐵質以獅子山爲最佳。然其深部尙挾硫質甚富。開採時應行拋棄。其他各鑛可棄者更多。茲假定以百分之八十爲佳鑛。由是計之。則現在大冶足資利用之鑛量亦僅二千萬噸左右耳。

附誌象鼻山鐵鑛 位置及交通 象鼻山在大冶縣治西北三十餘里。東行五十里。卽抵黃石港。以密邇漢冶萍公司諸鐵鑛。曾擬假漢冶萍公司鐵道以通轉運。嗣以交涉未妥。故自行修築鐵道。由象鼻山至黃石港上首之沈家營。長約五十里。專爲運輸鑛石而設。並兼售客貨各票。鑛石運至沈家營。江干後。卽裝船運送國外。甚爲便利。沿革 大冶鐵鑛。自經盛宣懷。覓得後。湖廣總督張文襄公。卽從事開採。卒以官本不敷。不能奏效。遂於光緒二十二年。交盛宣懷。招商承辦。將鑛質稍劣者。劃歸漢冶萍公司。其最富者。如象鼻山、野雞坪、尖山等。撥歸官有。雖漢冶萍公司。屢索開採。卒爲官鑛局據案爭回。嗣鄂政府。加印官票六百萬串。經營此鑛。實則築路購械。籌備開採。僅需二百萬元。遂於民國八年。採運兩股。正式開幕。儲量及採掘 鑛量豐富。呈露山面。其儲量約二千七百三十餘萬噸。以每年開採三十萬噸計之。可開採七十年。其採掘工程。依露天法。極形簡單。只用人工鑿孔。實以火藥轟然一聲。鑛石炸開。每次可得砂數噸。組織及近況 本鑛

直轄於官鑛督辦

靈鄉鐵鑛

下陸車站

金牛鎮梁子

湖大部歸漢

冶萍小部歸湖

北官鑛

鑛量在五百萬噸至一千萬噸之間  
靈鄉鐵鑛分析表

直轄於湖北官鑛督辦署辦公處。設於沈家營。每月經費二萬元。成本每噸二元。售於日本及漢冶萍公司者。每噸三元九角。在沈家營江干交貨。所惜者擁有豐富優美之鑛。每日出砂八百噸。不能設廠自鍊。徒以賤價出售於人。只敷數處開支耳。

(2) 靈鄉鐵鑛 位置及交通 靈鄉鐵鑛。在鄂城縣西南一百二十里。(六十八公里)距大冶鐵路之下陸車站。七十五里。金牛鎮二十五里。自金牛至鄂城。有梁子湖可通小划。此鑛自經漢冶萍公司發現後。即領得大部鑛區。僅有一小部。為湖北官鑛局所有。地質構造 靈鄉附近。山形甚低。為深受剝蝕之閃長岩所組成。其南高山。及其東北五里許。皆為石灰岩。於閃長岩附近。有薄層狀砂岩之露頭數處。茲將靈鄉各區之鑛量計算如左。計算時。所假定之垂直距離。在劉岱山、廣山、後吳山、神山、及玉坪山等。皆取其自頂及底之總數。至若大小包山、雞子山、大魯山等。則僅計至四週平原而止。其中惟雞子山鑛床最巨。故其實在之深度。尚不止如假定之數。然無論如何。靈鄉鐵鑛之總鑛量。當在五百萬噸與一千萬噸之間也。

靈鄉鐵鑛分析表(農商部工業試驗所化驗)

劉岱山	五六、六七	砂袋%	一六、一二	磷%	〇〇、一六	硫%	〇、〇〇六
-----	-------	-----	-------	----	-------	----	-------

廣山	六〇、九二	七、一一	〇、〇二一	微量
神山	六三、七五	五、七九	〇、〇七〇	微量
玉坪山	六三、一一	七、八七	〇、〇二三	微量
大包山	六一、一〇	一〇、七三	〇、〇三三	〇、〇〇六
雞子山	六二、三四	八、九四	〇、〇二二	微量
大魯山	五六、六七	一五、六五	〇、〇三〇	〇、〇〇二
平均	六〇、六五	一〇、三一	〇、〇三一	—

最佳鐵鑛之一  
 就化學成分而論。靈鄉鐵鑛。可謂為吾國最佳鐵鑛之一。因其含鐵甚高。含矽不多。而硫磷皆極低。最宜用酸性之貝色麻法。以熔煉之也。

鄂城鐵鑛

(3) 鄂城鐵鑛 鄂城鐵鑛。在鄂城縣西門外揚子江南岸。西距漢口八十公里。南距大冶鐵鑛二十五公里。地形為一沖積平原。低窪之區。多積水成湖。小丘起伏。高約百公尺。此處江面寬約一公里半至二公里。水面最高與最低之差。約為十一至十二公尺。鐵鑛產於西雷二山之北坡。西山鐵鑛。緊靠江邊。雷山距江亦在一公里以內。故言交通實最便利。鄂城鐵鑛。以赤鐵鑛為大宗。稍含磁鐵。平均鐵分為百分之五四·三。富於矽質。惟硫磷皆極少。鑛量概算。減去劣鑛百分之三〇。則淨存鑛量。約一千零二十萬噸。以上帝採全  
國鐵鑛志

西山雷山產鐵

鑛量千餘萬噸

(4) 宜都寫經寺鐵鑛 寫經寺在宜都縣境附近。有鑛山二處。一為鑛坡山。一為李家山。皆距寫經寺四五里。脈長二

質佳苗旺  
遠過大冶

大新銅鑛在  
大冶陽新兩縣  
境

鑛源出自閃長  
岩

產於火成岩與  
石灰接觸地帶

開陽公司採牛  
首山銅

高綫鐵路

十餘里。質佳苗旺。遠過大冶、鄂城等鑛。唯運道不便。由枝江行三十餘里。可以直達山麓。約計修築鐵路。購辦機械。及開辦費。需二百五十萬元之鉅。故開採甚屬不易。

## (二) 銅鑛

(1) 大新銅鑛 大新銅鑛。分布廣遠。在大冶境內者。有龍角山、天台山。在縣西南約三十里。在陽新境內者。有歐陽山、劉許山、韓家山、牛首山。皆在縣西北五十里。白沙鋪附近。鑛床範圍。幾及百餘里。分布既廣。與局部成鑛者不同。大新銅鑛。俱產於石灰岩與閃長岩之接觸帶。就其相互之關係而觀。則鑛質之源。必出自閃長岩無疑。即所謂接觸變質鑛是也。閃長岩。係一種火成岩。乃地心岩漿迸湧而出所成者。故體積廣厚。淵源深邃。而鑛質之爲其豐富。亦不難於此推見一斑。美國西部各省之重要銅鑛。大多數屬接觸變質一類。即謂鑛床情形。與大新銅鑛。頗相類似。故就學理論。此鑛亦極有探勘之價值。鑛床形狀。雖不規則。然因其往往產於火成岩與石灰岩之接觸帶。故實地探勘。尙易蹤跡。且在劉許山、牛首山等處接觸帶。岩石皆已變成一種石榴子岩。寬可八九公尺。鑛床生成。既與變質作用有密切關係。今變質現象。又若是顯者。則鑛之有望。不待言矣。牛首山銅鑛。現有開陽公司開採。成績甚佳。足作大新銅鑛域以利用之一証。綜上所述。大新銅鑛之有探勘價值。不待言矣。然從前官鑛局曾費七八十萬元。而無一成效者何耶。則曰辦理不善。有以致之耳。方當草創之初。即敷設高綫鐵路。及煉廠等。卒至資本不繼。工程中輟。而於鑛床真相。仍未明瞭。豈不大可惜耶。

竹山銅鑛 鄧家台

陳家山

梁家壩

咸豐銅鑛 延  
長二百里  
每百斤能煉銅  
四十斤

應城膏鹽鑛

鑛苗長四十里  
幾據全縣之半

(2) 竹山銅鑛 (A) 鄧家台在竹山縣城西百五十里之地。前清光緒間張文襄公督鄂。因造幣故。遂經官購買鄧家台。嗣以工程困難中止。民國二年。有五豐銅鑛公司。出而承繼。資本金四十萬元。該地西北一帶。萬山重疊。連接川陝。但自縣城至鄧縣。有堵河舟航之利。其銅鑛屬自然銅。地殼為片岩構成。純用人工鎚鑿。或用火藥爆炸。所得鑛石。以人力挑至縣城。舟運至漢。再行冶煉。(B) 陳家山。在竹山縣城西百三十五里。位於鄧家台之西南。由五盈銅鑛公司開採。資本金二十萬。地殼亦屬片岩。鑛苗興旺。觸目皆是。鑛脈寬闊。厚達三尺。(C) 梁家壩銅鑛。在竹山西南百廿里。又位於陳家山之西南。鑛苗不旺。此外附近。尚有顧家溝、鄧家山、劉家山、三銅鑛。(3) 咸豐銅鑛。鑛苗起於川界之羊蹄蓋。止於宣恩縣之大山坪。總計延長二百里左右。而其厚薄則大有變化。自一尺至三四尺不等。其儲量約五千萬噸。假定日採鑛石千噸。可採至一百四年。其品位最高之鑛石。每百斤能煉銅四十斤云。附近煤炭甚多。其炭山位置。與銅鑛殆相並行。相隔不過六七里至二十餘里耳。

(三) 膏鹽鑛

應城膏鹽鑛 膏鹽一鑛。在東南各省。除湖北應城縣外。他處罕見。(現在湖南湘潭縣城對河。滴水埠。亦已發現。開採甚著成效。) 應城鑛苗。產地甚廣。自西至北。縱約四十里。橫自三里至十里不等。幾據應城全縣之半。其發源之處。在北山之團山廟傍河一帶。相傳元明之間。即有人在此開採。初亦專以石膏為業。所出鹽石。悉委諸溝壑。後因堆砌之處。被雨浸水。渴者飲之。怪其味鹹。然亦未甚注意。迨清咸豐年間。洪楊割據長江。淮鹽引道斷絕。居民取以和菜。始

天門應城應山  
爲應鹽引地

崗口如品字

陽水

墮甌

出膏鹽以二口  
爲率  
北山深四五十  
丈 西山深七  
八十丈

鹽愈深愈鹹膏  
亦愈厚

知其爲鹽。於是一唱百和。凡屬探膏者。皆仿效之。至光緒中葉。張之洞督兩湖時。始劃定天門、應城、應山、三縣。爲應鹽引地。掘崗之法。在先探膏時代。亦係斜入。俗名打狗崗。後因試驗有鹽。始改斜爲直。至膏鹽最厚之處。然後再開平巷。取其膏而留其石。引水入崗。令其久泡。使鹽質盡出。乃止。然後再取其水。以熬鹽。各廠熬鹽。烟筒林立。腳夫運煤。運鹽。往來如織。

節錄湖南舒融蟠與廖廠經理陳子亭之問答。問崗口凡山形如品字。不知內容亦有分別否。曰有。以二口出膏鹽。一口出陽水。出膏鹽者。無論深至何處。須兩口齊下。出陽水者。即至陽水盡處而止。問何以謂之陽水。曰地之平面爲黃土。黃土之下爲砂石。此砂石之中。即有浸水流出。是之謂陽水。若不避開。則水往下浸。工人不能入崗作事。故必另掘一口。專以之儲陽水之用。問崗口墮甌。至何處爲止。曰至砂石盡處爲止。自砂石之下。皆係鹽岩與石膏層積而成。極爲堅結。不須墮甌矣。問亦有四口者否。曰有。如北山一帶。陽水過多。至有開至五六口者。但出膏鹽之口。則以二口爲率。其餘專爲陽水而設者也。問出膏鹽之口。深至何處爲止。曰北山一帶。以四五十丈爲率。西山一帶。以七八十丈爲率。問直口之盡處。係膏鹽發見之處。抑係膏鹽終止之處。曰非也。膏鹽發見。如北山一帶。則在二十丈以內。西山一帶。則在三十丈以外。惟其膏苗尙薄。鹽質不厚。不能作用。須穿過數層。始得膏鹽正苗。再穿數層乃止。甚至有穿至十餘層者。以下鹽愈深愈鹹。膏亦愈厚。安有終止之時。問既無終止之時。何不用力直追。以窮其源。曰過深必須用機器上下。方能濟。此處無大資本。何能有此力量。問直口既盡。必開平巷以取膏鹽。其平巷之情形如何。曰離直口之底

開平巷

開四門

打下山  
泡鹽之法

四尺餘。開一側口。約五尺高。如摺扇形。漸進漸寬。兩崗同時並進。至一丈數尺遠相會爲止。此範圍之內。膏及鹽石均皆取出。架以頂板。安以門木。俗名曰上臺。再由臺內取二尺許高之橫口。其寬與臺等。依舊苗之所在。亦如摺扇形。橫行斜下。自此以後。膏則起出。鹽則堆於崗內。僅留四巷以備出入通風之用。俗名曰開四門。自開門之後。由一丈以至百數十丈。愈取愈遠。愈遠愈寬。一如開門之形。是則謂之開平巷。開平巷可能四面皆開否。曰不能。膏之苗路。均係斜出。但依其斜勢一面取入。俗名曰打下山。若四面皆開。則崗無憑藉。即有傾陷之虞。開泡鹽之法若何。曰將陽水灌入滿崗。經過一夏一冬。乃能成鹽。然後起熬。開水既熬完。可能再泡否。曰可泡。至數次或數十次。惟其鹹度漸次遞減。不能先後一致耳。問灌水之後。其上層膏鹽。亦能開採否。曰可。惟水不能滿崗。欲開何層。灌至何層爲止。水之上面。卽用木板橫欄其口。以便工人上下。問上層膏鹽業已取盡。可能再往下層開採否。曰不能。因以上皆空。若再往下層掘取。勢必驚動全崗。卽有危險之虞。故掘崗費深。必先留地步。以爲日後加開之用。

廖廠之外尙有  
陳韓二廠應  
一城各廠韓爲第

自元迄今開崗  
百餘

廖廠之外。有陳廠。韓廠。係新造洋式。布置寬宏。陳設工整。有花園一所。塔級花台。池邊橋邊。均係石膏所砌。望之如玉。鮮明可愛。應城各鹽廠。此爲第一。查韓所開之崗。共二十八處。熬鹽廠凡三處。司事工人以萬計。或此崗出膏。彼崗熬鹽。故其週年無日不出膏。亦無日不出鹽。聞熬鹽極旺之時。日可出十萬斤。宜其數年來。富至鉅萬。爲應城各崗之冠。自元明至今。所開之崗。合計不下百數十處。現在廢者已多。可就用者。不過二三十處而已。此二三十處之中。膏崗與鹽崗。又各居其一半。近來各崗主。深慮數十百年之後。無以爲繼。復將已廢之崗。重行修整。稍有可圖之處。卽

京山咸豐亦產石膏

鹽值八十萬石  
膏值七十萬  
應城石膏有限公司

龍角山金礦在大冶城南十里

武嘉蒲三縣煤田  
延綿數百里

侏羅紀下部

接續開辦。如韓誠菴所辦之二十八處。多有類此者。又湖北應城、京山、鹽井坳、瓦窰溝、與咸豐等處。皆有石膏出產。而應城所產為最盛。按漢口與孝感之間。因有京漢鐵路聯絡。故交通甚便。計孝感與應城相距約一百里。漢口與應城相距約三百里。自應城乘舟沿漢水或富水行。即可達漢口。產生石膏之處。在應城縣西北十里至十五里。延伸至四十里。倘有石膏生產。惟所產較少耳。該處石膏多交互積疊於沙石層與綠色泥石片層中。該種礦產。由商民組成之公司開採。惟受政府監督。每年產額約值七十萬至八十萬元。所產石膏約值六十萬至七十萬元。每年石膏之運往漢口銷售者。約有四十萬擔。設於應城縣內之應城石膏有限公司。計有資本四十萬元。當民國六年九月。在農商部註冊云。

(四)金礦 (1)龍角山金礦 龍角山在大冶縣城南十里。峻拔凌空。其金礦質佳苗旺。冠於全球。民國以來。試探五次。均因財力不充。旋辦旋停。歐戰前曾有中英和辦之議。由英資本團出款千二百萬元。中國以山作股。利益均分。業已簽立草約。復因歐戰中輟。嗣由陽新、蕪水、鄂城、大冶、四邑富商發起。純粹商辦。暫定基金四百萬串。每股百串。分為四千股。遂於民國六年七月開工。破土五丈。即見鑛砂。由漢口怡商化鍊廠立約代煉。

(五)煤礦 武嘉蒲三縣煤田 湖北煤田。當以在武昌、嘉魚、蒲圻三縣屬境者為最佳。其分布北自武屬之仙人山中。經嘉屬各煤田。而南達蒲屬之孤竹橋一帶。延綿不下數百里。因地面為浮土所掩。故露頭似甚散漫。然從構造上着想。實有互相連續之關係者也。查此項煤田之地質時代。據發現之植物化石而論。當屬侏羅紀下部。而此部煤系。



澤鄉即其著例

煤凡九層

武昌仙人山煤

田石綿

宜都長陽產煤

西南端各縣皆產煤

四縣產鐵

煉以木炭

提磺廢鐵

在南部往往含煤極豐。如澤鄉即為最著之一例。又其地位。俱在粵漢路之兩旁。近者祇三四里。遠者亦不過三四十里。且有水道。足以相濟。論煤質。則俱屬煙煤。工廠用之。最為適宜。據土法開探所及。已發現煤層。有九層之多。雖厚薄不一。然確有堪採之煤。則無疑義。雖不能與我國北方大煤田相頡頏。然鄰近武漢需煤之地。實大有開採之價值。如武昌仙人山煤田。產煤極豐。獲利甚厚。其始僅有大成公司開採者。嗣已有四家公司立案。

(六)石綿 南漳縣境。傅家台產黃色石綿。鷄公山產藍色石綿。尹家集斗山坡產白色石綿。此外黃安縣亦產石綿。

(七)西境鑛產彙誌 湖北西路鑛產。向稱繁盛。總不外煤鐵銅鉛銻各項。若錳、若辰砂、僅見一二處。茲分類述有希望之鑛產。地域如下。

煤鑛 宜都、長陽、兩縣為多。其煤質佳。而交通便者。則以宜都西鄉之鄢家沱、白岩鋪、南鄉之橫嶺、下鋪為最。長陽縣則以清江兩岸之巴山、馬連樟、木壘、都鎮、灣廟沱、各處之煤為最。其在清江上游。資坵兩岸之岩、落子、天池口、清水溪、田家河、等處。多硬煤及無煙煤。交通雖有清江之便。而淺灘比較多。至若建始北鄉之石板山、獅子岩、恩施東鄉之三岔口、北門溝、利川西北鄉之齊岳山、咸豐西南鄉之楊峒、李家田、亦產煙煤硬煤兩項。但交通隔絕。僅供附近城鄉之用。

鐵鑛 西路各縣均產鐵。而以赤鐵鑛、褐鐵鑛、黃土鐵礦為最多。其以土法煉鐵最發達之處。則推長陽、五峰、咸豐、宣恩、四縣所煉之鐵。僅供農具家屋之需。煉鐵之燃料。以木炭為大宗。因燃料供給之衰旺。此項煉爐。因之轉徙無定。大抵均漸次移徙于深山老林中。殊無擴大之希望。黃鐵鑛 五峰、建始、松滋、三縣多產硫化鐵。此項鑛產。僅供提煉硫磺之用。鐵質全數作廢。純係民採官收。專以配製火藥。於官鑛經營尚無密切之關係。

五峰 松滋建  
始皆產礦  
五縣產銅

鉛礦

宜昌石籐

錫錳辰砂

債額與公司財產等

茲述產礦較多之地域。以資參考。如五峯縣水田子堡、漆樹溝、松滋縣峻極鄉之秀水濤。建始北鄉之礦廠坪、九股山、橫槽。建始西南鄉之官店口。其最著者也。銅礦 建始、利川、咸豐、宣恩、鶴峯、五縣多銅礦。其尤著者。以利川東鄉金子山一帶。及南鄉革井溪。建始北鄉涵綠山銅廠坡。咸豐南鄉袁家溝。宣恩西南鄉人頭山、大山坪。鶴峯東南鄉九台山。唐家坡。或成分較多。或礦苗最旺。尚有探鑛價值。交通均難。但鶴峯、建始、稍便。利川、咸豐、次之。宣恩又次之。鉛礦 宜昌縣西鄉之石籐。宣恩縣南鄉之尖山坪。鶴峯縣東南鄉之平頂山。均產鉛。礦苗旺質佳。就中以石籐交通爲便。頗有探鑛價值。若宣恩沙道坪、鶴峯姜家灣之鉛礦。刻初露頭。交通困難。不足數也。錫錳辰砂 鶴峯縣東南鄉銀坪台之錫。宜昌西鄉銅寶山之錳。宣恩東鄉永豐里砂廠之辰砂。爲西路各縣發現最少之鑛產。但銀坪台錫鑛苗旺。質佳。交通較便。業經商民呈准開採。銅寶山錳鑛露頭頗大。尚有探鑛價值。而宣恩之辰砂。並無鑛層可尋。山農民於降雨時。掘取泥石就溪流淘洗得之。產量甚微。交通最難。不足數也。

### 第三節 四公司彙誌

#### 第一 漢冶萍公司

漢冶萍擅中國第一公司之譽。所產之鐵。馳名於世。足爲華夏生色矣。然而進按其實。內債達四千餘萬元。外債欠日本者。二千四百餘萬元。負債之額。與公司財產等。匪僅此也。民國二年。兩次借入日本八幡製鐵所借款千五百萬元。而允於四十年內。給與日本鑛石千五百萬噸。生鐵八百萬噸。民國六年。又允許日本九州製鋼公司。每月供給五千

全鑛不足供日本之需

噸生鐵。夫大冶鐵鑛。儲量不過二千萬噸。果爾。是移盡全鑛。且不足供日本之需。又奚有發展之餘力。是中國第一公司之實際與前途。可謂已在外人掌握中矣。苟推測其致此之由。不能不歸罪於當事者計畫之不完。熱誠之不至也。否則不當失敗之至於此極也。然則斯果無術以挽回乎。是則視國人之能力何如耳。茲分誌數種記載及論說於後。用供國人之參攷。

公司述略

(一) 漢冶萍公司述略

(甲) 漢陽鐵廠 (一) 總述 (二) 交通 (三) 沿革 (四) 設備 (五) 財政 (六) 成績

(乙) 大冶鐵鑛

(丙) 萍鄉煤鑛

大勢總論

今後整理

失敗史略

(一) 漢冶萍公司述略

漢冶萍創辦年月

〔註〕漢冶萍煤鐵廠礦有限公司所辦事業有三(一)漢陽鋼鐵煉廠(二)大冶鐵鑛及石灰窯(三)萍鄉煤礦及煉焦廠是也。漢陽鐵廠。於前清光緒十七年。爲湖廣總督張之洞所創辦。嗣於光緒二十三年。創辦大冶鐵鑛。

陽新常寧  
錳鐵礦

光緒二十四年。創辦萍鄉煤礦。事業日益發展。又於湖北陽新、湖南常寧、開有錳礦及鐵礦。茲略述漢陽鐵廠及大冶鐵礦萍鄉煤礦之內容。

### (甲) 漢陽鐵廠

佔地百二十英  
畝外人之評論

二十世紀之  
雄廠

交通便利

(一) 總述 漢陽鐵廠。建於漢口之上游。爲中國大製造廠之一。廠地計一百二十英畝。嘗聞某美領事云。登高下矚。使人膽裂。斯奚翅美國製造之鄉耶。煙囪突起。矗立雲霄。屋脊縱橫。密於鱗甲。化鐵爐之雄傑。碾軌牀之森列。汽聲隆隆。鎚聲丁丁。觸於眼簾。轟於耳鼓者。是爲中國二十世紀之雄廠耶。觀夫此。即知研究西學之華人。其慘淡經營。才略不在西人下也。設廠之地。舊爲窪區潮溼之所。侵荆榛之所叢也。立廠以來。建築鞏固。變昔日之窪澤蕪莽。爲中國生利之名場。曾幾何時。耳目一新。人傑地靈。豈虛語歟。追溯新廠之權輿。實由張之洞督粵時。定購機器及移節鄂省。乃擇是地爲廠基。光緒二十四年間。京漢路線之工程。正在忙碌。該廠承辦鋼軌。及一切材料。製造合法。廠務之萌芽。自此始矣。

(二) 交通 漢陽鐵廠。位於大江北岸。東北越漢水爲漢口。東南過江爲武昌。輪舶往來極便。廠內設有化鐵爐三座。每日可出生鐵五百噸。每年可出十四萬噸生鐵。三分之一。運於煉鋼廠。煉出鋼鐵。以造鋼軌、鋼條、鋼板、鋼釘等。及鐵道需用之物。其餘一份。則作翻沙鐵之

用。或售鄰近地方。一分。（即三分之一）則輸於日美各國。

官辦時期

張之洞

初擬建廠於廣東

(二)沿革 (i)官辦時期 漢陽鐵廠。爲東亞空前之偉業。然溯其創立之艱危。局中人痛定思痛。雖今日效果已見。而猶談虎色變也。憶前清光緒十六年。張文襄公「之洞」總督兩廣時。卽開始經營斯廠。蓋橫睇中原。知非鐵路不足以致富強。非自造鐵軌。不足以塞漏卮。於是銳意精思。初擬建鐵廠於廣東。乃託駐英公使薛福成。代詢設廠計劃。購置機爐。薛遂詢之英國機器廠。名梯賽特者。廠主謂須將煤鐵寄廠化驗。並須將鑛量。及距離地點。詳細說明。方可計劃。用何式鑛座以製煉。薛以其言電告張文襄公。文襄謂以中國之大。煤鐵佳礦。何物弗備。是奚足慮哉。但照英國所有者購備之可也。迨機爐既定。文襄調任兩湖。繼其任者。李瀚章。不甚以開辦鐵廠爲然也。文襄遂議移建鐵廠於湖北。會盛宣懷所雇鑛師英人郭司敦。於光緒二十年。發現大冶鐵鑛。蜂巒迴環。觸目皆鐵。適值張文襄設廠漢口。天緣湊合。寶藏遂興。良非偶然也。文襄乃議擇地建廠。有議設爐於大冶者。文襄曰。大冶照料不便。若建廠於武漢。則吾猶及見鐵廠之烟突也。久之。嗣擬設廠於武昌鮎魚套上之李家橋。卒因居民反對而止。乃得地於龜山之麓。襟江帶河。形勢雖便。而地址狹小。水田鱗鱗。不得不出鉅資。以建設之。復向各方探尋煤鑛。始覓得馬鞍山煤鑛。所費既已不貲。其實馬鞍山

光緒二十年發  
現大冶鐵廠

嗣擬設廠於武  
昌鮎魚套

終定龜山之麓  
始覓得馬鞍山  
煤鑛

大煉鋼爐二座  
百噸化鐵爐二座

款盡而鐵未出  
七年間支出銀  
五百餘萬兩

官督商辦

盛宣懷

二十四年萍鄉  
煤借德款四  
百萬馬克

煤。灰磺並重。決不宜於煉焦也。英國梯賽特廠。初定機鑪時。以不得中國之煤鐵之性質。故照英國所用酸法配成大煉鋼爐。「即貝色麻爐」二座。每座容量八噸。另以鹼法製一小馬丁爐。之。「容量十噸」。此外另有百噸化鐵爐兩座。機爐運載來華後。遂於漢陽設廠。「以上所言各部統稱老廠」。惟化鐵乏合宜之焦。不得已。購德國焦數千噸。鉅舶載來。寶若琳瑯。惟煉得生鐵。不能合用。而鋼軌更無論矣。廠中共用洋員四十餘人。華員倍之。當南皮請款設廠時。謂得二百萬。即可周轉。戶部允之。乃款盡而鐵未出。百計羅掘。自光緒十六年起。至二十二年止。共支出銀五百餘萬兩。「據其他調查。謂自光緒十七年創辦之日起。至光緒二十二年止。鄂省計用銀一千一百二十餘萬兩。折半爲五百六十餘萬兩。作爲創辦費」。蓋廠基填土。以及馬鞍山煤廠。兩項已耗去不止百餘萬。官力不支。而戶部又不認官本。於是有招商承辦之議。由盛氏總其事。(2)官督商辦時期。光緒二十三年。官力不能繼續。乃奏派盛宣懷招商承辦。蓋大冶鐵鑛。本係盛宣懷所覓得。而獻與張督者也。是時漢廠以外國焦價太昂。改用開平焦。每噸需銀十四兩。成本頗鉅。知非得廉焦。不可。蓋製鐵成本之輕重。全視焦價以爲衡。至光緒二十三年。四月十一日。盛氏接辦以後。乃四出搜羅煤鑛。二十四年。據德國鑛師報告。萍鄉之煤。可合煉焦。驗之而信。遂勘定萍鄉煤鑛。借德款

商股二百萬業  
已用盡  
預支日金三百  
萬  
季惟格出洋考  
察

煤鐵俱佳

大冶鐵爲世界  
巨擘

大冶鐵含磷千  
分之一

四百萬馬克以經營之。乃造鐵軌。供京漢全路之用。藉以養煉鐵之工匠。惟各處洋員化驗。謂漢廠鋼軌含磷太多。萬不能用。蓋彼時漢廠係用酸性貝色麻鋼鑪製煉鋼軌之鋼。故磷質難於提去。彼時所招商股二百萬業已用盡。負債倍於股本。焦急無策。因派季惟格氏到廠籌劃補救之法。先是戊戌年。一即光緒二十四年。日本伊藤來漢。議購鐵鑪。得預支日金三百萬元。至是命季出洋考察。遂携大冶鑛石、萍鄉焦炭及鐵廠所製鋼軌暨一切配件。偕洋員彭脫雷能二氏。同赴歐美。由英倫鋼鐵會中之鋼鐵化學專家梭德氏。將冶鑛萍煤化驗。據其報告。大冶鐵石及萍鄉焦炭。並皆佳妙。鐵石含鐵百分之六十餘分。焦炭則與英產最上之品相伯仲。英國克利夫倫鐵石。含鐵僅百分之二十餘至三十分。德國密乃忒石。同是。而各國爭購之。西班牙畢爾寶鐵石。亦僅百分之五十分。故大冶之鐵。實世界之巨擘也。而漢廠所鍊鋼軌。含磷太多。殊非佳品。惟所携來之鐵軌零件。如魚尾板等。則爲極佳之鋼。蓋製造此種零件之鋼。係在鹼性之十噸小馬丁爐內煉成。故含磷極低。當英國梯賽特廠。初定機爐時。以不得中國煤鐵性質。故兼造酸性暨鹼性鋼爐兩份。以便擇用。大冶鐵鑪含磷在千分之一左右。製成生鐵。含磷百分之〇、二五左右。若用酸性爐以煉鋼。則生鐵所含磷質。難以除去。故鋼內含磷。亦在百分之〇、二左右。惟造路軌之鋼。則規定磷分。須

礮性馬丁煉鋼  
爐四座  
光緒三十三年新  
鋼廠告成

二百五十噸化  
鐵爐一座

商辦時期

擬招商股二千  
萬元

截至宣統三年  
僅招足一千三  
百萬元

在百分之〇、〇八以下。俾免脆裂。大冶鐵鑛。製造生鐵後。欲再煉鋼。從憐分觀之。自宜用礮性爐爲宜。李氏回華。建議購置新機。改造新爐。卽以日本預支礦價三百萬元。作爲改良舊廠之用。於是遂擴充鋼廠。將原有之貝色麻煉鋼爐。及十噸小馬丁爐拆去。易以三十噸礮性馬丁煉鋼爐四座。一百五十噸大調和爐一座。而軋鋼廠。鋼軌廠。鋼板廠。車轆廠。竣貨廠。均同時建設。又於機器修理廠。電機廠。一方面從車擴充。光緒三十三年。新鋼廠全部告成。於是漢廠規模。煥然一新。出貨增多。而銷路亦暢矣。先是漢廠化鐵爐。於官辦時代。只有兩座。且容量甚小。至是遂添建二百五十噸化鐵爐一座。於光緒末年。始行告竣。又添建馬丁煉鋼爐二座。惟鐵廠自盛氏承辦後。悉本官商合辦制度。漢陽、萍鄉、大冶、三處。用人行政。均歸湖廣總督節制。在此期內。因擴充新廠。需款甚鉅。移借撥用。而經濟愈困矣。(3)商辦時期 光緒三十四年二月。盛宣懷奏請合併公司。擴充股本。擬招足商股二千萬元。悉歸商辦。以後廠中每出生鐵一噸。抽銀一兩。期將官本數百萬。陸續抽足。還清。仍繼續照抽。以爲該商局報效之款。於是遂入商辦時期。以盛氏爲總經理。李維格氏爲協理。因呈部註冊。遵照奏定商律辦理註冊。後因登報招股。截至辛亥年。連前共收股分銀元一千三百餘萬元。約合銀一千萬兩之譜。而漢冶萍三處。一切建設用款。已達三千二百餘萬兩之鉅。內有



預收日款八百萬元  
軌價三百萬元

吳健爲坐辦

民國二年秋照  
舊工作。是年冬  
借日金千五百  
萬元

四十年內售與  
日本鐵鑛千五  
百萬生鐵八百  
萬

受第二十一條內  
之第四項約束

預收日本生鐵價六百餘萬元。礦石價二百餘萬元。預收郵傳部軌價二百萬兩。四川省軌價一百餘萬兩。又正金、道勝、匯豐、各洋行借款。三井紗廠押款。以及滬漢各莊號借款。約一千萬元。光復時。武漢爲用兵之地。而漢廠適當其衝。工作停頓。廠中機械建築等件。爲砲火所摧折者。亦頗不少。光復後。南京臨時政府。曾議將漢冶萍公司。收歸國有。惟艱於資財。事不果行。當由上海總公司派吳任之氏爲坐辦。協同員司赴漢廠收拾殘缺。再興工作。民國二年五月間。化鐵爐全部出鐵。是年秋間。遂開始煉鋼。而冶鑛萍鑛等處。亦照舊工作矣。民國二年冬間。與日本製鐵所。及橫濱正金銀行訂立借款。日金一千五百萬元。除將前借正金銀行之款償清外。以其餘者。爲建造大冶新鋼鐵廠之用。此項借款。係年息六釐。供給日本製鐵所礦石生鐵。以其價值陸續抵還。四十年爲止。自合同發生效力之日起。四十年內。公司應售與日本製鐵所頭等鐵鑛一千五百萬噸。生鐵八百萬噸。其價值。以製鐵所通告時所購入價值爲標準。與製鐵所商酌議定。並限制公司。如欲由中國以外之資本家商借款項。必先儘正金銀行商借。民國四年春間。日本政府要求政府第二十一條款內。有「此後漢冶萍公司。無日本資本家之同意。不得收歸國有。倘該公司與日本資本家商定合辦時。應即照准。又不使該公司借用日本以外之外國資本。所以防鉗漢冶萍公司者。更周且密。

六年復與日本合辦工廠

每月供給五千噸生鐵於日本九州製鐵公司民國三年吳健川洋

大冶化鐵爐

昔設總協理今置董事會

公司組織表一

「四年夏間。四號化鐵爐落成。六年春間。七號鍊鋼爐落成。惟五六兩年。因碼頭卸礦機。未能完竣。而焦炭產額。又不足。故出鐵未能加增。六年夏間。復與日本合辦鋼廠。名九州安川製鋼公司。廠設日本九州。資本二千萬元。中日各半。以日本之半。為設置一切之用。漢冶萍公司之半。則以每月供給五千噸生鐵之價值作抵。民國六年冬季。南北兵爭。湖南困於兵役。轉輸焦煤。極為困難。故民國七八年來。漢廠出鐵有限。而鋼廠工作。又時時停頓。先是民國三年十月。復遣委員吳健等出洋考察新廠計劃。與製造鋼鐵之新法。原議於大冶新鋼鐵廠。先建四百噸化鐵爐兩座。期於民國六年落成。惟歐戰之際。機爐未能如期運華。至八年冬間。始能稍稍畢事。十一年夏。第一爐開始煉鐵。

附誌組織二則 (一) 自革命後重理營業。公司辦事機關。組織一變。昔以總協理直轄各部。主持一切。今則有董事會。以董事九人組織之。而一切管理權。則授之於一總經理。佐以副經理。以理全公司事務。總公司現設在上海。惟董事會。已議決將遷至漢口。俾近各廠鑛便於辦事。表列如下。惟廠鑛長以下辦理人名從略。

董事會 孫寶琦(會長) 李經方(副會長) 周金箴 盛思頤 楊綬卿 傅筱菴 張知奎 沈敦和 邢

冕之 陶蘭泉 吳錦堂

總公司 總經理夏偕復 副經理盛思頤 會計所所長凌潛夫 副所長金菊蕃 趙炳生 商務所所長

倪錫純

各廠鑛 漢陽鐵廠廠長吳健 大冶鐵廠廠長吳健 副廠長黃錫屏 大冶鐵鑛鑛長季冠三 萍鄉煤鑛

鑛長李鏡澄

民五分十股

上有駐廠坐辦

(二)民國五年時該廠內部分化鐵、製鐵、化驗、物料、稽核、總務、收支、商務、衛生、機器十股。各股設有股長股員。均以留學東西洋之專門學士。或富有經驗者充之。各股之上。有駐廠坐辦總其成。所有全廠用人行政工程各事。悉聽其指揮。茲將現任人員錄之於下。

坐辦吳健任之上海 總務股長舒修太楚生長沙 化鐵股長嚴恩械治之寶山 收支股長許恒

笠山 製鋼股長盧成章志學寧波 商務股長潘國英毓初廣東 化驗股長坐辦兼充 衛生股長舒厚仁棟臣浙江 物料股

鎮江 長羅國頌黃岡 機器股長李復九澤民 稽核股長趙時讓步郊武昌 擴充工程監造處 李昌祚芸係浙江 化鐵製鐵機器各股

均聘有西人兼理其事

公司組織表二

漢陽鐵廠

上海

坐

工程科  
文牘科  
考核科

製造股  
 鋼廠……  
 鍊鋼廠  
 軋鋼廠  
 鋼條廠  
 車轆廠  
 製釘廠  
 製磚廠

鐵廠……  
 老化鐵爐  
 新化鐵爐

化驗股……  
 化分處  
 試驗處

物料股  
 稽核股

組織系統表  
總辦處  
總務處  
庶務處  
經租處  
巡警處  
地畝處  
揀渣處

稽核科  
學務科  
交涉處

總務股  
收支股  
商務股  
衛生股  
探辦處  
批發處  
輪駁處  
車務處  
煤務處

機器股  
〔修理部〕  
〔擴充部〕  
土木廠  
木模廠  
翻砂廠  
修理廠  
打鐵鍋爐廠  
電機機廠  
池電機廠  
第四號化鐵爐  
第七號鍊鋼爐  
第一二三號碼頭全廠水

「註」以上二種組織。皆其舊者。請再參考後「漢冶萍失敗史略」中之一組織表。

設備 廠地

兵工廠居鐵爐之西

現佔面積二方里半  
化鐵爐四座

(四)設備 廠地在漢陽龜山之南。前臨襄河。左倚大江。當鐵廠初開辦時。曾於襄河沿岸。購買地畝。該處地甚低下。且多窪濕。多方填平。所費不貲。嗣後兵工廠。亦在漢陽建廠。居廠之左。與廠毗連。而廠之右方臨江處。又復街市縱橫。故鐵廠地點。僅限於一隅。難以發展。於是有龜山開洞之策。將鐵廠發展於山之後面。然土人惑於風水。百計阻撓。而開築山洞。所費亦當在一百萬元以上。統計漢廠全部。現在所佔地畝面積。約僅二方里有半。化鐵爐 現有化鐵爐四座。計一百噸者兩座。習稱一二號化鐵爐。即每爐每二十四小時。能出生鐵一百噸。二百五十噸者兩座。習稱三四號化鐵爐。第三號化鐵爐於前清宣統二年開爐。第四號化鐵爐於民國四年開爐。故式樣尙新。而設備亦完全。茲先述第四號化鐵爐之設備。第三號化鐵爐。亦與之相仿。第四號化鐵爐。係由德國 Dinger mash-

Inen Bans Akt 公司所承造。

### 第四號化鐵爐之分析

爐高 約二八公尺 爐膛高(即爐之最寬處) 七、五公尺

爐灶高 二、二公尺 爐直身高 一〇八尺

爐灶 高二、二五公尺 爐灶對徑 三、五公尺

爐膛對徑 六、六公尺 爐口對徑 四、七公尺

爐底牆厚 二公尺 爐灶牆厚 一公尺

爐膛牆厚 〇、七六五公尺 爐肚牆厚 〇、九公尺

爐直身牆厚 〇、七公尺至〇、八五公尺

容積 爐之容積四百七十七立方尺。爐灶每平方公尺。應有容量為二十五噸至二十八噸。爐腰角度七十五度三十分。

送風管 一分。送風管八個。每管對徑為一百五十公厘。爐灶外面。用水流冷之。爐膛用冷水箱去熱。爐之直身。則用

上料用升降機 冷水狹箱去熱。爐灶暨爐膛。均外圍以鋼板。爐之上部。直身外面。則以鋼筋束之。使其堅固。上料則用升降機。至爐

頂。再用人工將原料傾入爐內。第三四兩號化鐵爐。所用之冷水。均由山邊之打水房。吸水應用。該打水房有電力

抽水機五座。為環轉式。每座每分鐘。可抽水十五方公尺。又汽力抽水機一座。每分鐘可抽水二十五方公尺。每抽水

機三座。可供給一座大化鐵爐之用。大約每大化鐵爐一座。每分鐘自身所需之冷水。不過十立方公尺耳。新汽爐

打水房之電力抽水機汽力抽水機

汽爐用化鐵爐  
瓦斯燃燒打風機

環轉送風機

熱風爐

推鐵場

石灰石分

房。有蘭克休式汽爐十六座。又 $\alpha$ 及 $\beta$ 爐八座。以供兩大化鐵煤所用之汽力。「即打風機升降抽水机所用之汽力也」每蘭克休式汽爐一座。其蒸發面積。為一百一十平方公尺。汽爐係用化鐵爐瓦斯燃燒。其汽壓約九十磅左右。另有加熱爐一座。熱汽經過該爐後。壓力可增至一百二十磅以上。第三四號化鐵爐所用之打風機。均係環轉式。共有三座。第二號環轉打風機。為英國潘生公司所造。最大速度。每分鐘二千八百迴轉。平常速率。二千四百迴轉。每分鐘可送風二萬八千方尺。壓力每平方寸約十二磅左右。第三號環轉送風機。為英國勃郎保勿利公司所造。馬力為一千一百二十四匹。速率每分鐘三千迴轉。送風量。每分鐘一千立方公尺。壓力每平方寸為六磅。熱風爐有四座。係高白式。高三十二、五公尺。牆高二十八公尺。熱風機對徑七公尺。每爐有蓄熱面積。六千三百三十平方公尺。蓄熱房。下風道○、二公尺。廠中所用鐵爐。石灰石。均來自大冶。焦炭均來自萍鄉。鑄鐵來自湖南。常寧及耒陽。化鐵爐前。有推鐵場。用磚牆分別隔開。上有高架鐵道。鑛車即在上。將鐵下傾。其焦炭則另推他處。均由小鑛車運至。化鐵爐用升降機。送至爐頂。茲將大冶灰石。及萍鄉焦炭。平均化分表。列後。

石灰石分析表

	大冶	大冶	獅子山	獅子山
矽養二	一、〇四	五、九六	〇、八八	三、二〇
鋁二養三	〇、六四	一、〇四	〇、六四	一、六一
鐵二養三				

焦炭分析

鈣養	五四、八九	五〇、五一	五五、〇二	五二、七六
鎂養	〇、一〇	〇、五二	〇、二二	〇、五一

萍鄉焦炭分析表

砷養二	五三、四〇	鋁二養三	二九、二六
鐵二養三	四、八六	鈣養	四、〇五
鎂養	二、一六	硫養三	一三、七三
磷二養五	一、三八	鉀二養	〇、八二
鈉二養	二、六五		

焦炭分析

萍鄉焦炭分析表

水分	五、〇〇至一〇、〇〇	揮發分	一、〇〇
固定炭素	八二、五〇至六二、九九	灰分	一一、五至一五、四五
硫	〇、五〇	磷	〇、〇六

萍鄉焦炭分析表

砷養二	五七、〇〇	鋁二養三	二六、五〇
-----	-------	------	-------

鐵二養三 七、〇〇 鈣養 三、〇〇

錳養 二、〇〇 阿而加里(即碱質) 二、五〇

### 錳鑛分析

#### 錳鑛分析表

	錳	鐵	磷養二
甲	四一、九一	五、八二	一一、〇四
乙	四四、八九	四、七四	一〇、〇〇

### 化鑛之法

化鐵需錳  
焦鐵石灰錳之  
分析

### 熱風爐

### 化煉翻砂廠

化鑛之法。係以鐵鑛、石灰石、焦炭、三者。按層傾入爐中。周而復始。大冶鐵鑛。因含硫較多。故加錳鑛。以提硫。使爐內保持其應有之熱度。此漢廠化鐵。所以不得不需錳鑛。第三四號爐。每次上料分配量。為焦炭三噸半。分為十車。鐵鑛五噸。石灰石一噸半。共分為十車。錳鑛〇、二二〇。為一車。第三四號爐。每二十四小時。共出鐵八次。每三小時。出鐵一次。放鐵前。每一小時出渣一次。熱風爐。每次有一座吸引冷風。入蓄熱房。使冷風加熱。再入化鐵爐。其餘三座。則燃燒化鐵爐瓦斯。使蓄熱房吸收其熱。每熱風爐。通冷風一小時後。即將舌門移轉。放入化鐵爐。瓦斯燃燒。歷三小時之久。至於供給化鐵爐之熱風。則以他熱風爐代之。漢廠向用第三四號爐。化煉翻砂鐵。其化出之鐵。成色頗好。茲特將其平均化驗。結果列後。

### 第一二三號翻砂鐵

礫	漢陽一號翻砂鐵	漢陽二號翻砂鐵	漢陽三號翻砂鐵
	二、五至三〇	二、〇至二、五	一、五至二、〇



磷 ○、二五 ○、二五

硫 ○、〇四五 ○、〇四五

錳 ○、四〇至〇、六 ○、四至〇、六

漢陽翻砂鐵

瓦斯

未有瓦斯精洗

器煉鐵一噸需焦

一噸以上

冷水池

清水池

老化鐵兩座

年齡三十載

漢陽之翻砂鐵。含磷較高。頗合鑄鐵之用。故日本釜石製鐵所造鑄鐵管。均採用之。而日本其他翻砂廠。或鐵工廠。亦多購用。故漢陽生鐵。在日本市價。常較他種生鐵略高。化鐵爐所出之瓦斯。先經過清灰爐與洗灰器。俟將灰塵濾清後。以一部分瓦斯供熱風爐之用。其餘則用之於汽爐以代煤。因未設有瓦斯精洗器。故不能用於發動機。以生動力也。照漢廠化鐵成績考之。大概每煉生鐵一噸。需焦炭一、二至一、三噸。因澤焦含水量分發灰分較高。故焦亦較費也。又漢陽空氣。冬燥夏濕。濕則化鐵之方。而需焦多。故每爐夏季。出鐵較之冬季出鐵。約只合九折。化鐵所用之冷水。其熱度。夏間較高。故却熱之功效。亦較低。漢廠向來化鐵爐所用之冷水。均隨時取之於河。用後復流入於河。因該處取水甚便。故未建冷水塔。惟新化鐵爐用過之水。則使之入冷水池。循環周轉。可再用於化鐵爐。近來廠內復開闢清水池。佔地甚廣。使漢河所來之水。與化鐵爐用過之熱水。兩相混合。熱度低下。再用於化鐵爐。惟此等設備試行後。無甚便利。現已將該清水池拆去。以磚料移造房屋。其經費已不資矣。老化鐵爐兩座。於鐵政局創始時。即已建設。故其年齡。亦將歷二十餘載。初時該爐原定出鐵量。每爐每日七十噸。緣彼時化鐵爐圖樣。與現在新式者不同。佔容量多。而他部分應需之大小比例。則不足相稱。厥後將熱風爐增高。使爐內吸入之熱風加增。該兩爐每日遂可

一爐出鐵百噸  
揭述老化鐵爐  
情形如下

容積 送風管  
熱風爐

升降機 打水  
房抽水機 汽爐

打風機 每分  
鐘送空氣八百  
立方公尺

宜造馬丁生鐵

每二十四小時  
出鐵六次

各出鐵一百噸。該爐式樣雖舊。然經用已久。出鐵尚佳。並無若何阻滯。現尙擬將該爐改爲每座每日出鐵一百五十噸。茲將老化鐵爐（即第一二號化鐵爐）之情形列下。

容積 每座二四八立方公尺。高一八、一二五公尺。送風管四個。熱風爐四座。高白式。爐灶外面。不若第三四號化鐵爐。用鋼板包圍。惟只以鋼帶箝之。冷水則直接注流於爐灶。灰磚外面。此式頗簡。因爐灶之磚有耗薄時。或他項危險。可隨時修補。無虞鋼板之阻礙。爐之他部。所用冷水。均經過冷水箱。其式與第三四號相同。上料亦用升降機。惟兩爐相距極近。只升降機一副。一升一降。已足備用。老化鐵爐所用之冷水。係另由打水房。由襄河抽來。該抽水機。係用汽力。老化鐵爐另設汽爐房。備有崗克休式汽爐二十座。較新化鐵爐之汽爐爲小。汽壓不過七、八餘磅。另有二三水管式汽爐三座。汽壓約一百磅左右。汽爐均用化鐵爐瓦屑爲燃料。惟每日亦用煤少許耳。兩座老化鐵爐之打風機。其常用者爲奇克雷式臥形打風機一座。每分鐘能送空氣八百立方公尺。不足時。則另備立形打風機。以資補助。立形打風機。共有三座。每座每分鐘能送風二百立方公尺。該兩種打風機之壓力。每平方寸約六磅。其原動力。均爲汽力。老化鐵爐化鐵時。因熱度略低。故宜於製造馬丁生鐵。備煉錫之用。每次上料分配量。爲焦炭三噸二十基維。分爲十車。鐵鑛四噸半。石灰石一噸半。共分爲十車。錳鑛〇、一三〇噸爲一車。老化鐵爐。每二十四小時。出鐵六次。即每四小時。出鐵一次。每隔二小時。出渣一次。熱風爐之更換時間。與新化鐵爐同。茲將所化之馬丁生鐵。成分列後。矽一、〇〇以下。硫〇、〇四五。磷〇、二五。錳一、〇〇至〇、六〇。

新舊化鐵爐比較

新爐費焦較省  
電機廠

生鐵成本因煤  
炭而加高

新化鐵爐與老化鐵爐之比較。新化鐵爐所進之熱風。其熱度較高。約在百度表七百度至七百五十度。若老化鐵爐所進之熱風。則在百度表六百八十度至七百度左右。漢廠所用鐵鑛。多係整塊。並無粉鑛。而焦炭之塊。亦大。故各料在爐內。頗易通風。而進爐之熱風。無須用高壓力。即可穿透鑛石焦炭。以達爐頂。故老化鐵爐打風機。所有壓力。尙屬合用。惟新化鐵爐之環轉打風機。其壓力與老化鐵爐之化鐵量比較。稍嫌不足。以致新化鐵爐出鐵。有時不能達其預算應出之量。(按美國化鐵爐。多用碎鑛。其熱風壓力。皆在十鐵磅左右。)至於消費焦炭之量。老化鐵爐出生鐵一噸。需焦一、二五噸。新化鐵爐出鐵一噸。則需焦一、一五噸。故新化鐵爐費焦較省也。化鐵股所用電力。均由電機廠之第二發電所供給。其第二發電所。即在老化鐵爐旁。內有一百基羅瓦達直流電機三座。供電燈、抽水機、起重機一切之需用。生鐵之成本。漢廠生鐵。因焦炭由萍鄉運來。成本既重。折耗又多。故生鐵成本。因而加高。萍鄉煉焦。又不利用副產物。加以長途轉運。故焦之成本。在漢陽每噸需銀九兩餘。(即洋十三元)此猶指歐戰前之景況而言。若近年來。每噸焦炭成本需銀十三兩。(即洋十七元)至於鑛石成本。亦漸次加高。而漢廠一切機器。修理費用。又無形擴大。故生鐵每噸成本。較前為昂。茲特將漢廠從前。暨近來每噸生鐵成本。列表如下。以資參巧。

民國四年之成本

民國九年之成本

焦炭

一一、兩二〇

一五、兩五〇

鐵鑛

一、六〇

三、二〇

石灰石

薪水工資

石灰石

〇、六〇

一、二〇

薪水

〇、四〇

〇、四〇

工資

〇、五〇

〇、五〇

化鐵股自用雜費暨雜料等

〇、六〇

〇、九〇

汽爐用煤

一、二〇

二、四〇

通常用費

〔機器股修理費材料費電費等均攤在內〕

三、一〇

六、〇〇

鐵捐

一、〇〇

一、〇〇

共計每噸生鐵成本

二〇、兩二〇

三一、兩一〇

未括利息及折耗

鍊鋼廠

馬丁鑄爐七座

調和爐

加錳石灰提雜質

以上所列之成本均未包括利息及折耗。如再加入則為數自更重矣。

煉鋼廠 漢廠煉鋼。初用貝色蘇爐。後因改用馬丁鑄爐。遂於鋼條廠北面。另建煉鋼廠。現該鋼廠。共有一百五十噸。

調和爐一座。驗法馬丁鑄爐七座。每座出鋼量為三十噸。舊式煤氣爐十四座。新式煤氣爐六座。又三十五噸電氣起重車兩部。五十噸電氣起重機兩部。調和爐係用以貯藏熔融之生鐵。兼提清硫質混和鐵質。使其均勻也。蓋化鐵爐

每次出鐵。均按定鐘點。其鐵質往往不能一致。而煉鋼爐需用生鐵。其時刻則不能限定。故貯藏於調和爐以待之。復

引煤氣入爐內燃燒。使熔融之鐵。能保持其相當熱度。而硫質可藉以減低。並可有時加入錳礦。或石灰石少許。以提

出他項雜質。茲將鑄鐵初入調和爐時。暨由調和爐取出後。其化分不同之處。列表於後。

入調和爐時之鑄鐵

由調和爐取出後之鑄鐵

磷

〇、二四二

〇、二二六

硫

〇、〇五五

〇、〇四五

錳

〇、六八

〇、六五

調和爐之煤迴  
續蓄熱法

煉鋼爐

調和煤。係用煤氣燃燒。爐下有兩風房。兩火房。用迴蓄熱法。俾入爐之瓦斯增高其熱度。其構造。與馬丁鋼爐同。惟調和爐口身。可以於平置時左右移轉。蓋鑄鐵係由爐前之進鐵門放入。而由爐後之出鐵門傾出。爐內所貯鑄鐵時。有多寡。故爐身可隨意移轉。總期鑄鐵。能就出鐵門流出。漢廠之調和爐。或用與否。大約在出鐵較多時。即行開爐。其所需煤氣。以所用煤量計之。大約每出鑄錠一噸。調和爐需煤八十公斤。煉鋼爐。共有七座。其容量均為三十噸。各爐之圖樣。除第七號馬丁爐蓄熱房之位置。有更變外。餘均一律。茲特將該三十噸馬丁爐之圖樣尺寸。列後。

爐長 十五公尺 爐高(距平台之高) 四公尺半 爐灶 長五、八公尺 爐灶寬 三、二公尺 爐灶

之底與爐頂相距二、二公尺 火頭路 風頭路

火房 寬二、五公尺 長四、六公尺 高四公尺 風房 寬三、二公尺 長四、六公尺 高四公尺

風火房下空道 高〇、九二公尺

爐鋼爐分上下  
兩層  
風制

火制 煉鋼用  
煤氣

熱至千度

十五分鐘將風  
制火制轉向  
迴取熱法  
性煉鋼法

原料爲生鐵廢  
鋼  
錳素炭素

鋼錠送軋鋼廠

煉鋼爐分上下兩層。上層爲爐身。下層爲風房及火房。漢廠煉鋼爐有兩風房暨兩火房。分左右各一。各房均有耐火磚。排列成格子式。以便收蓄鋼爐瓦斯之熱。火房之後面。有風制爲吸入相當空氣暨改換空氣方向之用。其後復有火制。爲吸入煤氣。暨改換煤氣方向之用。漢廠煉鋼。係用煤氣。由煤氣爐發生。通入大煤氣管。再由火制入左邊火房。經過火井。入火路射口爐內。同時空氣亦由風制吸入。通過左邊風房。經風井。入風路。以達爐內。彼時空氣與煤氣。既經過蓄熱房。其熱度已增高至一千度以上。二者在爐內化合燃燒所生之熱。即供爐內鎔化鐵料。或冶煉純鋼之用。燃燒後。其瓦斯遂從爐之右邊火路風路。經過右邊風房火房之蓄熱磚。而磚即吸收瓦斯之熱。以爲下次加熱於空氣煤氣之用。瓦斯出風火房。即由烟道以達烟突。如是者約十五分鐘後。再將風制火制轉向。則煤氣及空氣由右邊傳入。吸收風房火房格子磚之熱。入爐燃燒。復由左邊風火房。通出以達烟突。此所謂迴環取熱法也。煉鋼之法。漢廠煉鋼。係用鹼性煉鋼法。終生鐵含磷在百分之〇、二五左右。然加煉成純鋼。所含磷質。照通常規則。不得過百分之〇、〇六。故須用石灰石。將生鐵內磷質提出。與石灰石化合。成爲爐渣。而生鐵內矽質。亦可與石灰石化合。融和於爐渣內。凡用鹼性煉鋼法。爐內須多加石灰石。其爐渣因之遂爲鹼性。煉鋼所用原料。爲生鐵廢鋼。並加錳鐵。以酸化生鐵內炭素矽素等質。又加石灰石。使鋼鐵內不潔之質。與之混和化合。成爲爐渣。迨鋼煉成後。復加錳精矽精。以驅除鋼中所含養氣。並使鋼內錳素炭素。得其適宜之分量。於是將鎔鋼注入鋼模。並加鉛精少許。傾成鋼錠。送至軋鋼廠。茲將漢廠煉鋼廠原料分配量。及上料先後次序。列表於左。（表內所稱軋鋼。係指造鋼軋之鋼而言。其含炭

含炭含錳

須由百分之〇、四〇至百分之〇、六〇含錳須由百分之〇、六〇至百分之〇、八〇至於軟鋼其含炭成分由百分之〇、一〇至百分之〇、四〇視製造之鋼材而定。

軌鋼軟鋼

鍊鋼原料分配  
及上料先後次序表

原料種類	冷料 廢鐵 碎頭 廢鐵 共十五噸		熟料 費鋼 廢鐵 等十噸 融鎔生鐵 二十噸	
	鐵 鋼	軟 鋼	鐵 鋼	軟 鋼
小塊廢鋼	一噸半勻置於爐底上	同上		
白石	一噸半至兩噸	二噸		二噸
鐵 鑛	同上	二噸半	一噸	二噸半
廢 鋼	十三噸半	同上	一噸半至兩噸	同上
冷生鐵	五噸	同上	十噸	
融鎔生鐵			二十噸兩小時后加入	同上
冷生鐵	十噸兩小時後加入	同上		
全化後加白石與鐵鑛	用適宜之量	同上	同上	同上
放鋼時加錳精	四百五十磅半加爐內	五百磅半加爐內	四百五十磅半加爐內	五百磅半加爐內

時煉鋼時間八小

鋼樣化驗結果

熱度

加 矽 精 一百四十磅半加爐內  
 半加鋼桶內 一百八十磅半加  
 爐內半加鋼桶內 內半加鋼桶內  
 內半加鋼桶內 一百八十磅半加爐內

煉鋼時間 煉鋼時間。由原料放入時起。至取鋼時止。普通約八小時。然亦有逾十小時者。爐內原料全化後。爐工即以鐵瓢放入爐內。取樣傾於鐵模。再將鋼樣。浸入水中。冷後。用錘將樣橫擊破之。以察其結晶形式。由此可以定鋼內含炭之多寡。與爐內之熱度。然後酌加石灰。鐵礦。俟調化後。再行取樣。如是者數次。迨鋼成後。即可配料放鋼矣。以下為民國四年五月二十六日所取鋼樣之化驗結果。

時 間	硫	磷	錳	矽	炭	第一次樣	第二次樣	第三次樣	第四次樣	第五次樣
二、三三分	〇、〇三六	〇、〇六	〇、一四	〇、〇七	一、〇六					
三、二五分	〇、〇四〇	〇、〇五四	〇、一〇	〇、〇三	〇、七六					
三、五〇分	〇、〇三四	〇、〇五四	〇、一一	〇、〇三	〇、七二					
四、二六分	〇、〇二八	〇、〇五四	〇、一六	〇、〇三	〇、六四					
五、一〇分	〇、〇六〇	〇、〇五〇	〇、七一	〇、〇七	〇、五二					

熱度 鎔鋼在鋼爐內。其熱度為百度表一千七百度左右。其鎔爐流入鋼桶時之熱度。曾在漢廠。實測如下。



### 六號爐實測

民國四年二月十一日。就六號爐實測。

初放鋼時。所測熱度。百度表 一六四〇 再測熱度。百度表。一五四〇

放鋼將終時。所測熱度。百度表 一五一〇

至於鑄鋼錠時。其熱度亦同。實測如下。

鋼錠排數 每排鑄錠兩個 熱度 按百度表計算

第一排 一四四六 第二排 一四一七 第三排 一三九一

第四排 一三七八 第五排 一三六五 第六排 一三五五

### 鋼爐甄料

### 鹼性鋼爐

### 鎂質有鹼性耐鎔耐磨三特點

### 矽甄

### 耐火甄

### 鎂甄

鋼爐甄料 煉鋼爐所需磚料。最為重要。鋼爐能否經久。全視於此。漢廠煉鋼。係用鹼法。多加石灰石。為融劑。故其渣為鹼性。築爐須用鹼性之磚。則渣與磚相接觸。始不生化合作用。而磚能經久。鹼性鋼爐。其爐底及底牆下半截。均用鎂磚砌成。一取其含有鹼性。二取其融鎔之點甚高。往往在百度表一千八百度以上。三取其質地堅硬。不易磨折。其爐牆上半截。與爐頂。以及他處所用之磚。因該處無鹼渣侵蝕。可以矽甄代之。矽磚之融點。亦甚高也。風房火房之善熱磚。則用上等耐火磚。漢廠自設磚廠後。所用鎂磚。矽磚。均購自歐洲英德兩國。為價頗昂。而耐火磚。則購自開灤。質地頗好。民國三年。歐戰發生後。鎂磚。矽磚。均無來源。廠中舊存者。亦相率用盡。彼時能代鎂磚者。厥唯鎂磚。惟鎂磚係屬中性。且含有鐵質。成分不一。其為用迴。不如鎂磚。日本於歐戰時。即以鎂磚代鎂磚之用。惟所產鎂磚。成色不

白雲石較爲簡易

煉鋼成本

煉噸每噸成本  
三十一兩有零

鋼質

試驗漢廠所製  
鋼板

同。路磚融鎔點。相差甚遠。漢廠雖曾試用。惟彼索價過奢。供給不足。乃試以白雲石磚代用。白雲石（亦稱哆囉密）爲含有多量鎂質之石灰石。漢廠試用白雲石磚。始於民國四年正月試之。數月成績頗好。煉鋼次數。實達一百爐以上。始須大修理一次。其成績與用鎔磚同。然所省則過之。而供給又較易。矽軛向仰給於歐洲。歐戰發生後。遂力求上好原料。由本廠製磚廠研究。自造矽軛。亦頗合用。並同時購買日本矽軛。以補濟之。煉鋼之成本。漢廠所煉鋼錠。在民國四五年間。平均每噸成本。可以約計如下。（數目均以銀兩計算）

- 一 原料（生鐵廢鋼石） 二〇、八七
- 二 配料（錳精矽） 〇、九四
- 三 爐料（各種磚料） 二、二一
- 四 燃料（煤氣爐火車用） 五、一二
- 五 雜料 〇、二八
- 六 鋼錠模 〇、〇七
- 七 薪工 〇、八〇
- 八 攤公費 三、二一
- 九 總共成本 三三、五〇
- 十 除去軋鋼廠拉膜鋼頭作價 一、八〇
- 十一 實計成本銀 三一、七〇

此係指民國四五年情形言。現在當在五十餘兩以上矣。鋼質。漢陽所煉鋼之錠。其成分頗爲純淨。含養百分之〇、一一。含錳百分之〇、四五左右。下列之表。係民國四年五月二十五日。試驗漢廠所製鋼板之結果。

鋼板試驗表

煉鋼次數	鋼板厚度		分		厚		分		厚	
	四	分	厚	三	分	厚	二	分	厚	
二二八七	二二〇〇	二四二〇	一九四〇	二四三七	二四七六					

灣曲試驗		化學試驗					延力試驗	
於熱製後	再行試驗	炭	矽	錳	磷	硫	延後面積	每平方英寸所受之力
及格	及格	〇、一六	〇、〇五	〇、五三	〇、〇四七	〇、〇四五	〇、九六	二七、三七
及格	及格	〇、一六	〇、〇三	〇、四二	〇、〇五	〇、〇六	〇、八九	二七、六五
及格	及格	〇、一三	〇、〇六	〇、四九	〇、〇三九	〇、〇四一	〇、七六	二四、二二
及格	及格	〇、一五	〇、〇三	〇、四八	〇、〇二九	〇、〇五九	〇、七四	二五、五九
及格	及格	〇、一三	〇、〇五	〇、四五	〇、〇二九	〇、〇五九	〇、四七	三一、四三
及格	及格	〇、一二	〇、〇六	〇、四六	〇、〇二九	〇、〇四八	〇、四九	三〇、〇八
及格	及格	〇、一六	〇、〇五	〇、四二	〇、〇五	〇、〇六	〇、八九	二七、六五
及格	及格	〇、一六	〇、〇三	〇、四二	〇、〇五	〇、〇六	〇、八九	二七、六五
及格	及格	〇、一三	〇、〇六	〇、四九	〇、〇三九	〇、〇四一	〇、七六	二四、二二
及格	及格	〇、一五	〇、〇三	〇、四八	〇、〇二九	〇、〇五九	〇、七四	二五、五九
及格	及格	〇、一三	〇、〇五	〇、四五	〇、〇二九	〇、〇五九	〇、四七	三一、四三
及格	及格	〇、一二	〇、〇六	〇、四六	〇、〇二九	〇、〇四八	〇、四九	三〇、〇八

國有資本

(五)財政 (1)資本 (一)國有資本 盛宣懷承辦京漢鐵路時。撥用九十一萬六千五百三十兩二錢七分八釐七毫。又萍鄉開煤礦時。奏明附入鐵路公司。股份銀十五萬兩。又附入股尾規銀三千八百九十七兩。萍鄉入股後。

百七十四萬元  
係農商部收入  
省有資本五百  
百六十餘萬兩  
創辦股

商股

不過一千二百  
萬元  
總額將近二千  
萬元

財產 漢陽鐵  
廠值千二百二  
十七萬兩  
冶鑛值千一百  
餘萬兩  
萍鄉值  
千五百餘萬兩  
共值銀五千八  
百餘萬兩  
民國二年帳單  
略同

鐵路公司應派得息股銀九萬兩以上。共計庫平銀一百十六萬兩。核作銀元一百七十四萬元。填給普通股票。存農商部。每年照章收息。作為部收入。(二)省有資本 自光緒十七年創辦之日起。截至二十二年交商承辦之日止。鄂省計用銀一千一百二十餘萬兩。折半為五百六十餘萬兩。作為創辦股。先是張文襄公奏交商辦時。純以紓商力扶官廠為主腦。故允以每出生鐵一噸。抽銀一兩還清官本之議。後以改為純粹商辦。而鄂省監督之權。無形取消。遂撥公司章程。將五百六十餘萬兩。填給股票。歷年交涉。似可解決。(三)商股 商股分三等。最新創始股本銀元三百萬元。為甲等優先股。加收推廣股本銀元七百萬元。為二等優先股。另規定普通股額。一千萬元。後未招足。約只二百萬元。故商股不過一千二百萬元。

合計國省商三大股本總數。將近二千萬元。股息均係常年八釐。紅利作三成開派。以一成五酬頭等優先股。以一成五酬二等優先股。以二十一成。按優先普通股均派。惟頭二等之特別酬金。派至第十五年為限。

(2)財產 (甲)外國總工程呂柏及鑛師賴敦佑單之報告。(光緒三十四年)漢陽鐵廠財產。約值銀一千二百二十七萬兩。大冶鐵鑛。產業。約值銀一千一百三十萬兩。碼頭輪駁。約值銀一百七十五萬兩。萍鄉煤鑛。產業。約值銀一千五百五十萬兩。四項共值銀四千零八十二萬兩。合洋五千八百三十一萬元。(乙)該公司民國二年收支各款。第六屆之帳單。則漢冶兩處。共值銀二千五百四十三萬六千八百六十七兩。萍鄉共值銀一千零八十一萬六千二百三十二兩。二項共除虧耗不計外。實值四千零九十六萬二千一百十五兩。合洋五千八百五十一萬餘

公司財產總在六千萬元以上

債務預收日金九百萬

欠日金千九百餘萬元欠義品道勝禮和共四十一萬餘兩共欠外債約二千五百萬

內債

內債約千八百萬內外債共四千餘萬元

爭向漢廠訂購

元。(丙)自光緒三十四年迄民國二年五年間。三處歷年必有添置。而所值相等。非洋員估價之高。即公司估置之低。然細繹帳單內。有官局移交舊產。及在鋼鐵焦石礦物料二項。共列銀五百一十六萬三千七百九十八兩。而此二項中前項決不止二百七十八萬餘兩。洋員之估價。或亦將此項照當時市值折合者歟。故以時價估計。公司財產總在六千萬元以上。

(3)債務 (甲)外債 (一)預收日本正金興業銀行。購買鑽石及生鐵定洋。日金九百萬兩。如不交貨。即交還原銀。

(係光緒三十三年。借入興業三百萬元。三井一百萬元。大倉二百萬元。正金三百萬元。共九百萬兩。)(二)欠

日本各銀行。共日金一千五百餘萬元。(三)欠義品銀行。法金九百萬佛郎。合銀十四萬四千六百兩。(四)欠

道勝銀行十萬兩。(五)欠禮和洋行銀十七萬二千六百十兩。

(三)(四)(五)三項共合洋五十七萬九千餘元。截至民國四年三月止。合計外債共二千四百九十餘萬元。而日

債佔二千四百三十餘萬元。

(乙)內債 (一)預收郵傳部。(即今交通部)及四川、廣東、湖南、贛鐵軌價銀。三百二十五萬兩。(二)共欠上

海漢口各錢莊及存款銀。九百三十四萬七千四百零五兩。內債共一千七百九十九萬六千二百九十餘萬元。

內外債共洋四千二百八十九萬六千二百九十餘元。

(六)成績 漢陽鐵廠。自改設新鋼爐後。各省鐵路所用鋼軌。以及附屬各件。爭向漢廠訂購。幾有應接不暇之勢。上

美國木船運鐵而歸

先以七年半為期  
萍煤

外消僅十之三  
四銷路暢旺

大小鋼軌

海等處機器廠、翻沙廠、需用生鐵無論矣。日本及南洋各島與夫美國西濱太平洋各省亦無不在漢廠訂購生鐵。美國松木為中東各國進口大宗。連木船隻回國。即以運輸生鐵。運費極省。以故陸續購運試用後。僉稱佳品。於是美商大麥洋行。邀同美國施押杜省西方鍊鋼總理來華。訂二十年合同。每年專購生鐵數十萬噸。漢冶萍總經理。暨董事會。公同酌議。先以七年半為期。每年定買馬丁生鐵。至少三萬六千噸。多至七萬二千噸為度。聞美鋼廠。猶以為未足。來電請益年限噸數。漢廠以不能供給。未允其請。『與前大冶鐵鑛參看』萍煤已日出二千噸。以六成鍊焦。餘售煤。其銷數益日進不已。萍株鐵路。已展至昭山。輪船可常年通行。又添造大輪船二十艘。悉用淺水小輪。船拖帶焦煤。大半供給漢廠及鐵路自用。外銷僅十之三。四。漢口各公司。江輪近來專用萍煤。而外洋之海舶來漢者。亦免繞道往日本門司等處。裝煤回國。即此一端。萍煤之銷路暢旺。可想而知。美國西濱日本等處均欲購用萍焦。此外漢口及長江下游原有之銷場。不待言矣。廠沙土貨既多。則成本驟減。獲利愈厚。綜計該廠生意。戊申年四百餘萬兩。已較勝於前。已酉年增至六百餘萬兩。壬子年達八百萬兩。近數年來。愈加擴充。出品愈多。應獲餘利。亦日益增進。茲列十年來出鋼噸數表如左。

漢冶萍十年來出鋼噸數表（以噸為單位）

種類	民國元年	二年	三年	四年	五年	六年	七年	八年	九年	十年	在總數
大鋼軌	三四、四三、六九、四三	三四、七四、六二	四三、五七、六六	五二、八九、四六	五二、九四、六八	五二、九四、六一	一〇三、二五九	一五五、七三三	三三八、七三三	一四六、六〇三	三四

鋼板	角鋼	工字鋼	槽鋼	扁鋼	方鋼	圓鋼	魚尾板	魚鱗板	墊板	八角鋼
五七〇二	四一、二五	四三〇六七	三〇、二六〇三	三八、二五〇九	四三、三八九	四八、五九七	二七、九一			
六〇、八七	六三、二七	一四、五七五、一六	一八三、〇七二	六一〇、五六八	六二、〇四六	八四、五三三	二七〇、一四七六			
六七、三十三	六三、二七	三七五、四三	一八三、〇七二	三一四、九四八	三二、九四二	八二、三六三	三八三、八三九		一四、三五六	
一〇六、七五二	一九、六四九、千	一五、二一一	八六、二六六	一〇八、〇三〇、五	一六、二一九七	二〇、二九六〇	二〇、二九六〇	一〇、九五二		
二六五、九七六	二八九、二六六	二三五、六九一	五八〇、八〇〇	八五、三二〇	三二、七三三	七八、四六	七、八四六			五、四九六
二二六、〇五六二	五〇、三三三	二九六、六九九	四三、九七七、六	二〇、九五七	九二、六五三	三三、六五九	三三、六五九		二〇、〇七七	
二二六、九三二	八六、五八九、五三	六四、五七六一	六七、三九一〇	七四、八四	一八、八〇	三三、二六九	一八、九九			
五三三、三二	一〇七、七三三	六四、五七六一	三六、八三三	三六、八三三	三二、五七六	三五、七〇七	四五、九八九			五、五一八
三一九、一五四	一三六、〇一八七	一三九、三三八	一八、一四〇七八	五五、七九一	九〇、四、五	二〇、二六〇七一	五五、五七六八			
七八四、六九四	二六〇、七一九	一五、〇七三〇	九一、九三九六	五二、一九七七	一四、六七七八七	二二、四七六三	二二、八六四二		一六、二四八七	
六八三、四七四	二三三、一三六	四二、九〇、四三七	一七、二四五、〇〇二	三七、〇四、三五六	五七、一四、八五九	一一、二〇、六七二	一二、六〇、六一〇	一〇、一九、五三	一九、七六、五〇	一一、〇一、四

魚尾板  
魚鱗板

角槽扁  
方圓等  
鋼

工字鋼

鋼板

竹節丁字鋼

彈簧鋼

彈簧鋼	鋼枕	丁字鋼	竹節鋼
一四七、九二			
三三九、五七〇			
四四四、二〇	六二、四		
五四四、〇七六			
七九三、二五二	一七、八八	二四、四	
六五三、五〇九		八、三三	
三五〇、九三五	三四、七		
二七九、七六二			
五、八二			
六、七〇			
三三四、五七三			一七、八三
五二、九一八			
八七三、五五	一三、九四		八九、三四
二七九、四五六			
五、三	二五、四五		一〇七、七二
		一〇七、八七	
		一一、五九	

(乙) 大冶鐵廠

民二借日金千  
五百萬元  
初定民六出鐵  
三十萬噸以符  
四十年內八百  
萬噸之規定  
十一年夏開爐

廠地在袁家湖

歷史 民國二年冬。漢冶萍公司與日本八幡製鐵所。橫濱正金銀行。訂立借款。計日金一千五百萬元。除還前欠外。以其餘為建設大冶新廠之用。按照原擬計畫。於民國三年興工。限五年底落成。六年即可出鐵。故原議自六年份起。即可每年交付日本生鐵三十萬噸。以符借款合同所訂。四十年內售交八百萬噸生鐵之規定。乃以歐戰影響。定購機爐。未能如期運到。延至民國九年。始克興工。十一年夏。第一爐始開爐出鐵。新廠建設之工程。由高等顧問大島氏主任辦理。

廠地及用水 在石灰窰東。約二公里。袁家湖地方。在漢口下游二百八十里。廠基經填高。在低水面五十九尺。高水面十一尺以上。用水係由抽水機。由揚子江抽入。經過澄水池後。再行抽至水塔。以供各項需用。水塔圓池。係以鋼板



水塔抽水逾十萬加倫  
化鐵爐

爐高 外皮用鑄鋼品 冷水盒 送風管

四大銅柱支撐 兩爐平台鋼橋相通

熱風爐

公共烟突 迴環 清洗塔 洗淨塔

汽爐五座

爲之。水塔之柱。則由鐵筋洋灰製成。水塔之儲水量。約逾十萬加倫。

化鐵爐 化鐵爐二座。距離約一百三十一英尺。爐灶對徑十五英尺半。高九英尺十寸。爐膛對徑爲二十二英尺。高三十三英尺二寸。爐身由爐膛直立而上。約六英尺。漸向上斜。以達爐頂。其二邊斜度。每十二英寸。爲八分之五英寸。爐高。由爐底以達爐頂。爲九十英尺。爐灶砌磚。厚四十五英寸。爐膛砌磚。厚二十七英寸。爐灶外皮。係以鑄鋼品爲之。其內周則圍以冷水盒。與外邊鋼皮相綜合。送風管。亦以熟鐵爲外皮。而爐膛外面。則以鐵箍圍繞。爐之外面鋼皮。則倚着於鐵柱之上。鐵柱之數凡六。爐有送風管十二。另有輔管十二。在爐膛外環之下。爐頂平台。係由平地上。以四大銅柱支撐。兩爐平台之間。有鋼橋相通。因泥蘭式上礦車。可由此礦頂。移至他爐頂。以便彼此通用。一爐之上。礦機有損壞時。即可藉他爐上礦機裝鐵。爐頂鐘之昇降。可無庸藉機器之力。只就礦石重力。即使鐘頂下降。而礦即墜入爐內。每化鐵爐。有熱風爐三座。其內部爲三道式熱風爐。高一百英尺。對徑二十二英尺。燃燒後之瓦斯。由爐頂昇出。此三座熱風爐之頂。有一公共烟突。由熱風爐所發之瓦斯。經二鐵管下行。經過二清洗塔。二迴環瓦斯塔。二洗淨塔。然後再入熱風爐或汽爐。以供燃燒之用。化鐵爐身各件。皆用鋼鑄品爲之。其爐身外圍。平台及裝礦橋。熱風爐之底。環清洗漏斗。底均爲美國製造。其作爲熱風爐清洗灰爐之鋼板外皮。及瓦斯熱風管。迴環塔等。均用漢陽鋼料。在揚子機器公司。或萍鄉機器廠製造。亦有少數在開灤製成者。至化鐵爐所用磚料。由爐底以達於爐膛二十尺。俱用美國烏特蘭火磚。再上達爐頂。則用開灤火磚。汽爐共有五座。每座一千馬力。均係 B & W 式。可以燃煤或瓦斯。其燃

煉鐵原料

安源鎮與各地  
距離

日產三千噸

洗煤所 甌形  
煉焦爐共五列

日產焦三百噸

土式煉焦日出

瓦斯之口。係 Bradshaw 式原動力。房內有 Fraser-Chalmers 旋轉送風機三座。附用 Worthington 凝汽器。其形係長方式。以鑄鐵爲外套。另有 Vickers 一五〇〇基羅瓦達發電機。電壓五千單位。

煉鐵原料 石灰石。取於鄰山。焦炭出於萍鄉。萍鄉煤鑛。每年出煤七十萬至九十萬噸。所出之焦。僅可供漢陽之用。大冶鐵廠。另築土法焦窯。以備運煤至大冶鍊焦供用。萍鄉至株州。陸運一百二十里。株州至武昌。水路八百里。武昌至大冶。又二百八十里。大冶並已建洗煤廠一所。但尙未用。

### (丙)萍鄉煤鑛

萍鄉煤鑛。在江西萍鄉安源鎮。去萍鄉城東南約五英里。安源爲株萍鐵路之終站。株萍在株州與粵漢鐵道接軌。由安源至株州約六十英里。由株州至長沙三十五英里。長沙至漢陽約二百八十英里。現經開採者。共兩鑛。每日總產額。約在二千八百與三千噸之間。採得之煤。大半煉焦。爲漢陽鐵廠之用。有餘則售之於各鐵道鐵廠。鑛務局中。備洗煤所二。甌形煉焦爐五。列土式爐數座。機器廠、翻砂廠、各一。電力廠一。此外尙有化學實驗室、醫院等機關。洗煤所二。每日產量各不同。一五百噸、一約二千八百噸。甌形煉焦爐。土人呼爲洋爐。以始用者。爲德國工程師也。爐共五列。第一列二十四爐。第二列三十爐。第三列六十爐。第四列八十八爐。第五列六十爐。諸爐每日平均總產額。約三百噸。其中因修理停工者。日有數爐。現除煉焦而外。未從事收煉副產物。所出煤氣。用以熱煉焦爐。其一部分之廢棄熱力。則用之於汽鍋。土式煉焦爐。每日開煉之數不定。視可用之已洗煤量爲衡。其產量亦各不同。平均諸爐每日可

四百五十噸  
機器廠

電力所

抽水機用汽力

最初計劃未善

日本利用公司  
財政之窮取得  
鐵鑛石及生鐵  
之供給

二十一條文層

層箝制

出四百五十噸焦炭。機器廠中。設製器機數具。其他修理須用之機皆備。與此相連。為翻砂廠。中有緩冷爐數座。此機器廠。不特供煤礦之用。株萍鐵道之機車亦在此修理。鑛務局。現有電力所一。產量僅達六百三十瓩。瓦特。擴充計畫。方在進行。將來擬添設產量一千五百瓩。維電瓦特。汽輪發電機兩座。鑛中疏通空氣。暖氣爐與廢汽風扇。並用。現有爐四。風扇二。冬令得空而自然流通之助。暖氣爐可少用。鑛中運道。幹路均設電線。用五噸至七噸運量之電機車。載運鑛石。現在重要之抽水機。皆用汽力為主動。惟散各地之小抽水機。則用偏壓空氣。將來擬添設離心抽水機兩具。若水差高度。為一百八十米。每一分鐘。可抽水四五方米。

(二)漢冶萍公司大勢總論 漢冶萍創立之初。計劃即未盡善。例如未知煤鐵鑛之所在。而先建鐵廠。雖以幸運。竟得冶萍二鑛。而原料運集。為費已鉅。創建以後。更受官場及社會辦事習慣之影響。而此類遠大事業。在中國實為創舉。實際困難。原亦不能免也。其最為困難者。厥為因對日本債務所生之結果。日本經濟界。不惜投以鉅貲者。其所希冀。固在能利用公司財政之窮。而以賤價取得鐵鑛石及生鐵之供給。以濟其本國鐵鑛之窮。對於公司利息之厚薄有無。固所不問。且或從而故箝之焉。蓋如公司。對於日本債務。不能如期履行。則彼進而干涉管理。庶有辭也。此非苛詞。試觀民國四年五月。中日換文。中國政府承認。日本資本家。與漢冶萍公司。有密切關係。如將來該公司。與日本資本家。商定合辦。可即允

### 層層箝制

日本對於考察不確之技術爲報告

漢冶萍自需鐵鑛石九十萬噸  
儲量不過二千萬噸

供給日本已需三千萬噸  
鄂城靈鄉九江城門山未足恃也

准。又不將該公司充公。又無日本資本家之同意。不將該公司歸爲國有。又不使該公司借用日本國以外之外國資本。一層層箝制。則用心所在。不言可喻矣。然細查民國元年借款合同之意義。似日本方面之政策。實以對於大冶鑛量攷察不確之技術報告爲基礎。否則對於大冶鐵廠。投此鉅貲。殊爲難解。如果以大冶鐵鑛之全量。供給大冶鐵廠。亦尙無不足。而實則大部分鑛石。尙須供給日本八幡製鐵所之用。按照約定辦法。漢冶萍公司。每自鍊一噸。須出口二噸。然則可自鍊之鑛石。僅三分之一耳。漢冶二廠。合共鍊鐵能力。爲每年五十萬噸。即至少每年需鐵鑛石九十萬噸。但照民國元年借款合同。又須於四十年內。售予日本鑛石一千五百萬噸。生鐵八百萬噸。按照中國鐵鑛志第一二八頁後之大冶鐵鑛儲量表。連同鑛權不屬公司之象鼻山在內。易於開採者。共計不過二千萬噸。照近時探鑛結果。深鑛並無可望。即使有之。亦須極繁重之設備。方能開採。成本必甚重矣。照元年借款合同。公司應供給日本之生鐵與鐵鑛二項。合計已共須鐵鑛石三千萬噸。極大冶鑛山所有。尙多不足。不足之數。約略估計。當在二千萬噸左右。雖漢冶萍公司。對於鄂城之靈鄉。及九江之城門山。二鑛。尙有或種關係。將來能利用之。以補大冶儲量之不足。然此二鑛儲量不甚多。質亦不佳。似亦未足盡恃也。

今後之整理  
額定股本三千  
萬僅收至半數  
以上  
為債權者作嫁

根本之策在招  
足股本  
製鐵成本每噸  
三十一元

第二救濟在減  
輕成本  
鐵一噸需焦價  
十六元

焦一噸可減輕  
約十元  
製造副產物之  
設備需七百萬  
元

(三)附誌今後之整理 漢冶萍公司內部整理計劃案。大致業已擬定。大意如下。本公司額定股本三千萬元。而實收一千七百餘萬元。廠鑛擴充。資產增高。因而負有鉅額之內外長短期借款。每年應付利息約二百數十萬元。近三年來。經濟非常困難。而借息從未寬誤。故論者謂公司之營業。不啻專為債權者作嫁。假使負債一方。其大部分為股本。而不為借款。雖當此鐵市疲滯。同業有輟耕者之時。我股東猶可年分四五釐之股息也。故公司經濟困難之主因。首為股本不足。其根本救濟之策。首為招足股本。其第二主因。則為製造設備之不完全。煉焦無副產爐之設。製鐵可有之副產。亦未利用。以是成本不輕。預計公司此後製鐵之直接成本。(利息折舊不計)為每噸三十一元強。此成本之數字。在東亞各地同業中。殊無愧色。然使鐵市狀況。永如今日。則此成本。再加以間接成本。(利息折舊。其率以出貨多寡為斷。現在之率。每噸約二十九元弱)殊不足以自存。故公司所宜急起直追者。為減輕成本。製鐵成本之最重者。為焦。每鐵一噸。須付焦價十六元二角五分。則首宜減輕焦之成本。依現在情形。從各方面竭力整頓。如欲於每噸焦上。減去成本二元。已憂乎其難。唯有仿歐美日本之式。增設副產爐。則每鐵一噸。之用焦成本。可減五元至六元。再加其他副產物之設備。又可減二元至三元。從整頓上再減去若干。則現計三十一元強之成本。將來當可減為二十二三元。故為根本救濟之策。次為增加製造副產物之設備。招足股本。須俟股東之討論。增加製造副產物之設備。須用資本約七百萬元。雖為公司將來所必行之事。然需此鉅款。亦俟股東之討論。今應就公司現在情形立論。公司既與日本訂有契約。尚須縣互三十八年之久。且負巨額之內外債。自當依據現在情形。至少須合三十八年

須對於內外債  
足以清償

一月三百萬兩  
六個月周轉資  
本一百八十萬  
兩

減輕用費及成  
本

減輕政策九條

而計劃之。本公司債款之大部分。舉而投諸固定資產。故於此項。須加舊折。以其一部分為補償原有設備之需。一部分為償還債款之基礎。自民國十二年以降。至二十八年間之數字。對於所有之內外債務。足以清償而有餘。而股東之股息。亦大有希望在焉。以上所言。係據現在以衡將來之三十八年前途。正有可觀。唯此三年中公司。仍形非常之困難。一有不慎。傾覆即至。前途希望。悉成夢想。然則此目前困難之三年。應作如何之計畫乎。茲擬列如下。

(1) 須籌款以為周轉資本之需。公司須於最近二三年中。出鐵四十萬噸。方足以達前述之目的。故需款二百萬兩。以完全治廠建築。及三廠鑛擴充工程。又需款三百萬兩。故需一百八十萬兩。充六個月周轉資本。公司資本。投諸廠鑛。出貨極速。須於六個月後。方能逐漸收回。故極少須有六個月周轉資金。現在所以常感困難者。即此周轉資金不足之故。如籌有六個月之周轉資金。則以後可以上半年六個月之收入。備為下半年六個月周轉之需。循環往復。即不至如今日之困難。

(2) 減輕用費。減輕成本。輕減用費。即所以減輕成本。然有時因輕減用費。而成本加高者。亦有時因減輕成本。而用費加高者。公司現正從此兩事上考求。俾收支差額。不甚懸殊。此項減輕政策。舉凡整頓之事皆屬之。茲撮其大要如下。(一)集權總事務所。(二)精製預算而行之。(三)改良組織。(四)增進員工工匠之功用。(五)規定出貨之價格。(六)精核工料。(七)嚴杜弊端。(八)推廣銷路。(九)擬請日本製鐵所。對所交鑛石生鐵。與以相當之價格。

(3) 償還日本興業正金銀行原本。擬請再展緩日本興業正金銀行借款。照契約本年須開始還本。但公司正值困

展緩還債

難。惟有商請兩銀行。再行展緩從前所定償本之法。初期重而後期輕。公司財力。亦難辦到。并擬商俟還本時。分年攤還。至於國內之債務。亦唯有商請債權者。展緩其期限。

(4) 犧牲幾分之折舊。以彌補不足。

依上兩項所言辦法。如收支仍不相抵。祇可犧牲幾分之折舊。以圖維持。迨至形勢轉移。再相機以填補之。欲行此四者。此時有無窮之艱難。曲折在焉。而尤以第二項為最難。必須股東與當事人。同心戮力。以赴之。將欲達此目的。首在能得人材。昔美國鋼鐵大王。堪納奇。曾有言曰。假使我之鋼鐵廠。成為灰燼。但憑我之鋼鐵廠所有之人材。我能於六個月內。即可建設同式之鋼鐵廠。旨哉言乎。事業之廢興。固不在資本。而在人材也。蓋必自董事以至司事工匠。一人能盡一人之功用。然後百事可以并舉。而所費不致虛糜。其最不可者。為位置冗員。以公司之款項。為徇情濟貧之用。而日區區薪費。毋關於公司財產之大體。此則腹心之患也。

附誌失敗史略  
此史係蘇俗民  
作

腹心之患

美國鋼鐵大王  
之言

猶水火救栗

(四)附誌漢冶萍失敗史略 緒言 我國漢冶萍煤鐵廠礦公司。當開辦時。規模何等闊大。計畫何等宏深。今也如何。經營失敗。勢瀕破產。竊思我國官業。官局萌芽時代。該公司苟果失敗。其影響於國家。必非淺鮮。夫鋼鐵之關係於國家。至鉅且大。任人而知。不待余言。蓋機器為實業之母。無鋼鐵即不能造機器。鐵路為國家之脈。無鋼鐵即不能建鐵路。小若針釘。大如輪船。無一不賴鋼鐵以製成。誠猶水火救栗。不可一日或缺者也。明乎此。則漢冶萍與國家之關係。可想見矣。漢冶萍公司。創自張文襄。成於盛杏蓀。彼二公才識之高。眼光之大。成績俱在。有目共見。願今何如乎。

活本已罄

日本鋼鐵產額  
日增

未因已劣以證  
人優

盛宣懷之計畫

甲種

就表面而言。祇大冶鐵礦暨漢陽鋼廠一部。停止工作。然查其內容。則活本早已告罄。僅恃化鐵爐所出生鐵之代價。暫維現狀。恐難永久。查該公司自開辦以來。幾三十年。基金之鉅。產鐵之富。機械之多。礦質之美。可與各國相頡頏。理宜盡量發展。俾補國計。奈何一再頓挫。漸蹈危境耶。

查日本近年之鋼鐵產額。日增一日。即知三島富強之所由來。而我國政府。則日事相殘。非特無暇注力於其他之實業。即關係極鉅。成效卓著之漢冶萍。亦漠然視之。不加保護。此實可爲長嘆息者也。

鋼鐵業與其他之實業不同。非有鉅資不能收效。而我國人士。則眼光素淺。既無世界觀念。又無國家思想。對於鋼鐵事業。類皆以成本過鉅。鮮加注意。以致漢冶萍公司。日即危殆而不能起。各國今日鋼鐵業之進步。皆由比較競爭而成。譬處走馬之場。一角勝則優劣立見。而漢冶萍則自以爲中國明星。未嘗因已劣以證人優。急起直追。奮發從事。與各國爭衡也。須知漢冶萍在今日。不僅一公司之關係。且係全國之關係。生當斯世。竟忍令該公司一蹶不振耶。茲不辭譴陋。敢將該公司種種之失敗。暨歷年不振之事由。著爲略史。望當局及政商工學各界諸公。勿以明日黃花視之。如能羣策羣力。出而維持。則亡羊補牢。猶未晚也。

盛宣懷之初計

民國二年。盛公杏蓀。在上海董事會報告。有甲乙兩種計畫。(A)甲種之計畫。係漢廠盡煉鋼。以應各路之求。其理由有四。



### 煉鋼利

(一)售鋼利益較鐵為厚。(二)軌件起運交通便利。(三)煉鋼爐造軌機一切齊備。有連鑄並棲之勢。無爐灶另起之煩。(四)鐵汁未凝。即入鋼爐。節省煤氣人工。減輕鋼貨成本。

### 乙種

(五)乙種之計劃。係大冶鐵山。另添造新式大冶鐵爐。以供中外生鐵之求。其理由有三。

### 大冶化鐵之利

(一)鑛石近取。無輪駁轉運之費。(二)萍鄉煤焦運冶。較運漢祇多半日日程。并可帶鑛石回漢。(三)萍礦成本已鉅。必漢冶煤焦。盡向萍購。庶杜外焦之漏卮。

盛公以上兩種計劃。固屬根本問題。惟處現今時勢。鋼貨滯銷。鋼廠停工。顧或者謂依此計劃。恐大冶新廠開爐之時。即漢廠全部停工之日。此即現該公司之死策。大背盛公之初計也。盛公會任鐵路大臣。繼長郵部。固熟知中國鐵路方興未艾。盡漢廠造軌。猶恐供不足於求。况須製其他鋼貨以應他求乎。茲列鐵路比較表於左。俾知盛公之初計。供不足於求。

#### 中國鐵路比較表

已成鐵路

百分之二十二

連國際及輕便鐵路在內

現築鐵路未成鐵路

百分之十一

連輕便鐵路在內

豫定鐵路

百分之六十七

### 豫定路百分六十七

按鐵路除車輛橋樑車站叉軌等不計外。僅以鋼軌及軌之附屬品而論。每一英里所需之鋼如下。

部定每碼八十五磅軌

一百三十三噸五七一

魚尾板

九噸一四〇

枕釘

四噸一四〇

螺釘

〇噸八〇一

共一百四十七噸六五二

每一英里需鋼  
百四十七噸  
及 豐盛公始料所

冶廠甫成工漢  
即停

國有理由六端

若依上比較表。精細按里計算。中國將來鐵路所需之鋼。為數頗鉅。可知盛公之用意。遠而且深。至於國家多故。海宇不靖。豈盛公始料之所及。即就今日漢廠盡製鋼而論。雖各鐵路停工。勢難造軌。則不妨另製其他鋼貨。俾挹彼以注。此。或恐受外貨排擠。銷路無多。亦不妨另設船塢以造船。車廠以造車。製造機器翻砂廠以造機器。俾鋼貨自有用途。顧不此之圖。冶廠甫落成。漢陽鋼廠即停工。擴充重床疊架之化鐵爐。此豈盛公之初計耶。噫。德無克氏子。克虜伯之名不著。美無堪納基。鋼鐵大王之稱無聞。我國同胞。幸注意焉。

收歸國有之不可能

漢冶萍公司當葉公揆初時代。曾主國有。理有六端。茲舉其略於下。一漢廠創自張氏。冶礦係盛氏所得。萍礦則廠成始發現。冶礦自歸漢廠。乃以官力圈購左右諸山。又旁及鄂贛沿岸。非官力不辦。三民國雖建。省界難融。非以國家名義。收歸統一。必至四分五裂。頓歸失敗。五他省鐵礦。如利國驛銅官山。皆貨棄於地。若由國家興辦。則漢廠商力。難以競爭。不如一氣呵成。易收子母相生之效。六各處兵工廠所用鋼料。全仰給於外洋。交戰時極危險。若以治

兵工廠鋼料仰  
給外洋

盛論商辦不及國有七端

國有必無稅捐

不能歸有四故

失自由借款權

商辦無弊

礦隸於國家勢力之下。以從事整頓。軍實不假外求。又盛公杏蓀亦曾在董事會論商辦有七不及於國有。一他省續辦鐵廠。必生競爭。二國家造鐵道。造艦。造炮。必有官辦之廠。三如木溪湖中日已合辦煤鐵鑛。開灤中英已合辦煤礦。福公司曾求辦豫鐵。三井又議買銅官山。若礦律公認。可爲遠慮。四股東孳孳求必得之利。不能有遠大之見。若無官利。恐股票跌價。人多歛足。倘即以二千萬元爲止境。仍必償本。多於基金。五國家保信之債票。利息不過五釐。公司債票。恐須酌加。六國有必無稅捐。商辦要求免稅免捐。能暫而不能久。七省界甚嚴。有礦之地。若非股東。必多不平之覬覦。

綜上葉盛二說。爲國家計。事權計。擴充及稅款計。誠莫國有若。蓋現今漢冶萍。則不足以語此。蓋欲歸國有。勢所不能。其故有四。

一股東鑒於各鐵路收歸國有。靡本無着。不肯附和。二民國未統一。政府非特無暇顧及實業。且省自爲政。四分五裂。亦無實力足以統馭。三國帑空虛。政府有意收回漢冶萍。必須借債。自與日本訂定二十一條條約後。對於該公司。已失自由借款之權。四我國仇視日人。一旦該公司落於其手。恐釀成絕大風潮。該公司既有右之四難點。則國有之說。已成畫餅。此以有礦捐之爭。而象礦落於他人之手。龍煙公司暨揚子廠亦各另起爐灶矣。昔張季老對漢冶萍曾發言。謂國家規永久之業。而用人惟賢。辦事務實。則雖國有而無弊害。余當爲之轉語曰。公司規永久之業。而用人惟賢。辦事務實。則雖商辦而無弊害。東隅既失。桑榆非晚。亡羊補牢。吾不能無望於該公司焉。

## 招難股

合計基金四千  
萬

## 政變影響

### 停工

### 停工

### 雲南獨立

添招新股之爲難。昔張文襄公鑒於官辦之船政製造局。皆無成效也。故漢冶萍於光緒二十二年。即奏改商辦。當時經盛公宣懷李公維格悉心擘畫。致有今日。雖股款不足。擴充未能。然辦偌大之實業於民氣蔽塞之秋。亦足以自豪。利弊相因。爲政在人。該公司入民國以來。股本達一千三百餘萬元。欠款約二千餘萬。兩總共基金約四千萬之數。負擔固鉅。當事人則不得不續密籌維。以圖善後。倘營業一旦發達。以之還款。何款不清。以之招股。無股不集。奈盛公死而李氏乞休。運際歐戰。有大利而不知予求。可發展而不知擴充。在昔華商目光如豆。未見利益。不肯冒險入股。宜矣。處茲商戰劇烈。民智大開之日。鋼鐵用途之廣。人盡知之。鋼鐵關係之鉅。獲利之厚。亦人皆知之。徒以該公司習氣太深。辦事不振。股票價格日漸跌落。一般商民望之蹙額。若不重行改組。信用全失。欲添招新股難矣。

年 份

事 由

漢冶萍所受之影響

宣統三年

武漢起義

八月起全部停工

民國元年

民國肇造

十一月重行出鐵

二年

二次革命

鋼廠自八月起停至十二月

三年

裁撤都督

四年

雲南獨立

恢復共和

五年 恢復共和

六年 張勳復辟

七年 南北抗衡 鋼廠自三月起停至七月

停工

八年 議和未成 鋼廠自三月起停至十二月

九年 湘軍遂張

停工

十年 鄂人自治 鋼廠於十二月停

閱上表知國內起一次之爭潮。該公司即受一次之影響。漢冶萍地處中國之中心。為戰事所必爭故也。然入民國以後。未遭蹂躪。已屬幸事。若我中國長此不統一。影響於實業頗大。豈獨漢冶萍公司而已哉。

歐戰影響

歐戰之影響 歐戰之際。國內暨日本所應用之各項鋼鐵。悉由漢冶萍購買。即美國亦時來單定貨。斯時價則漲高三倍。貨則暢銷無礙。自局外人觀之。漢冶萍公司。乘此機會。一則可以償清歷年之虧空。二則可以發展未來之事業。宜乎從此可以大有為矣。誰意見不其然。反受其累。著者泚筆至此。不禁潛然心傷。為該公司哭焉。茲詳揭其原因於左。俾我同胞。悉知該公司辦事之癡塗焉。

反受其累

公司辦事之糊塗

一、屯積鋼鐵。不肯零售。二、不鼓勵人工。趕行製造。三、貨不講求。率由舊章。四、員司之黠者。從中漁利。五、主任工程師無膽識。凡定物尺寸近似。而未經製過者。直覆以無貨。不肯費神着力。而購者因大宗貨物中。有一種仍須由外

## 十種糊塗

以盈餘圖發展  
可躋歐美而上  
棄機緣失大利

擴充不得法

## 化驗局

海外有鄱樂與  
永和 錕有常

洋而該公司則失一大顧主矣。六、購土鐵千餘噸。重化損失百餘萬。七、乏世界眼光。歐戰停而鋼鐵湧至。斯時漢廠所屯積之貨。勢難驟行賤價出售。以招物議。即或減價。恐銷亦無多。八、當時盈餘。悉分紅利。九、各鐵路公司。自經歐戰後。借款無着。即現築者十有九停。十、內容漸擴大。活本已罄。銷貨無多。不得不行一部分停工之死策。總上十項觀之。則該公司丁巳年年終結帳盈餘達數百餘萬元。亦一無所益。假令當時經理得法。籌維有道。於歐戰未終之前。即盈餘二三千萬。勢亦不難以之另圖發展。此數年內貨物別有銷路。自可躋歐美各廠而上之。何至反受其影響。噫。遇罕有之機會。有天然之大利。不知予取予求。何人謀之不臧。一至一此邪。

擴充之不得其法 昔美國入鋼鐵家到京時。曾云吾觀漢冶萍辦法。非大擴充。不能獲利。旨哉斯言。該公司前董事會長盛公杏蓀。即本此意而有添辦鐵廠。收回利國驛銅官山等礦之擬議。今盛公死矣。該公司於入冶鐵山亦已與日人合資添辦新廠矣。獨未嘗注意於冶化之基本。暨發展之要圖。與貫通脈絡之機關。勢必至原料時缺。銷路常滯。金融消息屢行停頓。如此擴充。寧云得法。該公司不擴充則已。苟欲擴充。於此三者。須注意焉。茲詳舉於下。俾當事人陸續妥籌辦理。

(甲)關於冶化之基本應擴充者有二。

一化驗局 按以有限之礦區。不能應無窮之用途。今漢冶萍所恃以爲化煉者。鐵礦僅大冶一山。煤則萍礦以外。

雖有鄱樂與永和。然能煉焦而不能煉鋼。錕則僅有常未與國兩處。成分低而不能煉錕精。可不另覓新礦。即以此

礦產皆是捷足先得

應發展者四

廢物利用

砂渣製磚

貫通脈絡之機關

爲止境乎。且鎂鉛各礦及鈣銻石灰矽囉咪等石。均與化煉上有連帶之關係。而銅錫鉛諸礦更當應用於各機器。可悉購諸外人而不事探採乎。查礦產遍地皆是。而湘鄂秦晉爲尤美。苟設局化驗。不計工本。廣事招徠。則質美之礦。我可捷足先得。西人之在中國。設化驗局。固爲探察礦質。非營業也。二勘礦局

(乙)關於發展之要圖。應擴充者有四。一船塢。二車廠。三製造機器翻砂廠。按中國近年民智日開。實業日興。所辦各種工廠。有一日千里之勢。若漢冶萍兼營造機器。啟商民日新之機。人當踵門爭購。製本輕利重之器。我可利市三倍。四廢物利用製造廠。按化煉場所剩餘之物。均足利用。不宜等閑廢棄而不顧。卽如漢陽鐵廠之砂渣。用以製磚。建築上用之。頗呈美觀。且甚堅固。今已成效卓著。至其他可以製顏料之物固多。而可以製苛爾太者亦有。若次貨鋼頭。可擇製成件者。更難計數。此宜設法設廠以製造者也。

(丙)關於貫通脈絡之機關。應擴充者有二。一鋼鐵銀行。二各省辦事處。按辦事處。各省已有廠礦行局。可以不必另設。以節費用。

處今日而辦實業。有如盜與官兵打仗。惟向前一條。乃是活路。苟該公司添辦一新廠。卽自以爲擴充矣。蓋擴充之能事矣。如今日之怪狀。豈計之得者。往者不可諫。來者猶可追。該公司倘從事革新。能與各界要人聯絡。另籌的款。漸行有次序擴充。改漢冶萍爲中華鋼鐵公司。造成一大鋼鐵國。俾鋼鐵足以供應各種用途。既不仰仗外人。又可挽回利權。有利於國計者一。將來廠礦發達。野無游民。勞工日盛。富庶可期。有利於民生者二。我同胞豈可忽諸。

造成大鋼鐵國

無知識經驗  
廣告

出品陳列所

如何引人入勝  
零售

批發

特日人爲大願  
主拍賣

承攬

鐵路軌爲外人  
攬去代銷

當局無商業之知識及經驗。處商戰之秋。商業之知識。固不可欠缺。而經驗又不可不富足。著者少入學。壯作工。對於商業何嘗有知識及經驗之足云。茲第就鄙見所及者。臚列八項。亦爲漢冶萍對症而發也。一廣告。處今日欲求貨品銷暢。惟鏗而不捨之直接披露是賴。固未可於廣告之術不研究。廣告之費過擲節。該公司則素未登載。閱新聞紙及雜誌者咸知之。至戶外廣告及揭招作用。更無論矣。爲節費乎。抑未研究乎。二出品陳列所。目的在以該公司貨物廣示於衆。而關於該應用之知識宜宣述無遺。以引起其購買之心。倘需費愈多。用力愈勤。其功效亦愈大。而漢廠雖陳列出品於招待所。然貨樣不全。裝璜欠美。排列無章。紀載太簡。如之何能引人入勝。三零售。營業須維繫顧客。萬不可以零星出售。手續繁多。而露傲慢忽忽之狀。該公司則盛氣相向。未嘗顧及顧客。四批發。此種貿易。係製造家及大商人。雖日常業務較零售省。而價額則超出於零售之上。即物品有不能自製及價格稍貴者。亦必爲代購。而賤售以廣招徠。該公司則僅特日人爲大願主。對於本國之各製造家及大商人。幾見其通融耶。五拍賣。凡鏽爛之堆貨。及揀出之次品。一時不克銷脫者。不拍賣。非特屬於利息。且礙及堆棧。故拍賣亦銷貨之一法。該公司則對於上項之貨色。仍回爐而不拍賣也。六承攬。現製造家及大商人購物。常用投標法。擇其價廉而貨美者。歸其承攬。故善營業者。日事計算成本。到處探聽行情。宜承攬者。乃以上品而投低標。故無往不利。該公司前雖攬有黃河橋樑料。餘則概未之聞。即各鐵路路軌。亦時爲外人攬去。七代銷處。凡公司欲銷路暢而經濟又省。非托殷實商家代銷外埠不可。今在中國各埠之大洋行。即東西洋各國之代銷處也。彼報行情。我加運費。依銷場之多寡。



設分售處於散  
生路

寄送樣本

實行守株

不宜分紅三原  
因

組織不完

定酬金之豐薄。每售一物。有一物之用金。人當樂爲我用也。該公司則未嘗計及於此。己未年未知何人建築。而設一分銷處於漢口之散生路。徒糜鉅款。而無補於實際。八寄送樣本。樣本者。兼具有廣告上之價值與心理上之權力。不僅制勝。不寄送樣本之公司。而吸收其生意而已。倘於品物下申說詳陳。俾閱者動而信服。信而購買。即寄送樣本之功效也。該公司則僅於民國四年寄送樣本一次。內容惟載可製造之尺寸。并略其用途。圖則僅有三四頁。既少美術。又乏詳解。已失廣告之價值。安能誘動人之心理。總而言之。該公司當局實行守株之說。一旦機逢其會。儘可分紅。倘遭事故。非停工即借款。如何能望其營業之發達耶。凡屬商辦公司。每年營業發達。常有紅分。則爲其股東者。莫不忻然慰。辦事者莫不油然而興。以此增進實力。自頗有效驗也。誰能詆之。惟漢冶萍目下雖真有盈餘。揆度情勢。萬難分紅。茲當而伸論之。公司丁已之盈餘。適逢歐戰。鋼鐵來源缺乏。運會駁合。出於偶然。非關股東與辦事人之力。此不宜分紅者一也。負債纍纍。借款竟達二十萬兩以上。所有盈餘。須彌補前虧。此不宜分紅者二也。公司之盈餘。須擴充未來之事業。否則非特新增之利不可期。即已成之功且或墜。此不宜分紅者三也。有上三種阻礙之紅。公司只計目前。不顧日後。只圖自身。不顧大局。竟貿然分之。受僱於該公司之辦事人。固不足責。獨怪董先生股東大人。竟肯通過於議會。其失策孰有甚於此耶。

組織之不完善。夫一機關有一機關之組織。組織雖各不同。要之欲妥籌完善。則人同此心。心同此理。惟組織法有難易。斯組織有完善與不完善之分。漢冶萍公司一中國最早開辦之實業機關也。廠礦異途。內部複雜。法制難定。組

漢陽鐵廠組織系統表

織豈易。茲將該公司最注意亦即人所最注意之漢陽鐵廠依現在之組織。(該廠入民國已改組二次)立統系表於左。舉一自可反三。

漢陽鐵廠組織系統表

上海		漢陽		鐵廠		總公司	
化鐵股		製鋼股		物料股		商務股	
採辦處		批發處		輪駁處		車務處	
煉鋼廠		軋鋼廠		鋼條廠		車轆廠	
木模廠		翻砂廠		修理廠		鍋爐廠	
打鐵		電機處		土木處		渣磚廠	
廠		廠		廠		廠	
衛生股		商務股		事務股		稽核股	
經理處		鋼鐵處		煤務處		地畝處	
廠		廠		廠		廠	
廠長處		會計處		機器股		化驗股	

九股二十四處

觀右表。而知漢陽鐵廠除會計處獨立外。直隸於廠長之下者。有九股。隸於股之下者。則有二十四廠處。其分門別類。意似詳盡矣。乃查內情混淆不堪。茲挈要而詳言之。一、股廠自為政。有中央集權與地方分權之分。二、員司工額。無一

內容十弊

定之標準。三、薪水工食不一律。四、辦公時間長短參差。五、工人無統一之機關。六、工程計畫不相聯絡。七、遇事多掣肘之苦。八、接洽非常不便利。九、手續上多重複。十、管理頗困難。按股廠有大小之分。職務有重輕之別。工廠局部無一定組織。亦因之頗為困難。今欲免以上各項之流弊。或如中央集權之行政機關各部署及省道縣分上中下或一二三三等。亦一法也。不然者。非重行改組不克臻於完善。茲將擬改組之統系表於下。

擬改組之系統

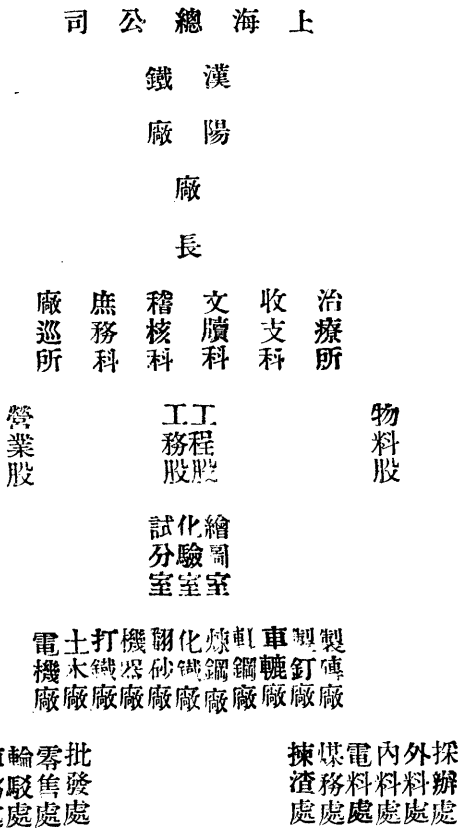

廠長之下四科  
兩所四股十一  
處十一廠  
三室

依所擬之表。直轄於廠長者有四科兩所四股。隸於股之下者。有十一處十一廠三室。則科所股廠室處名稱。概不混

接爲完善四端

滑。似較現行之組織爲完善者一也。其製造部分之十一廠。凡關於工程進行。則商承於工程股。工務進行。則商承於工務股。計畫藉可聯絡。工人亦有統率。似較現行之組織爲完善者二也。各廠則設主任。一、掌握廠務管賬。二、司理簿記。三、管理及滯管與學生工人之分配。則依場所而定。庶員司工額有一定之標準。似較現行之組織爲完善者三也。工程工務兩股之股長暨各主任與管理。悉以國內外專門學生。在廠有年。富有經驗者承充。更多聘治化師機器師之有閱歷者。於工程股因材器使。分門辦事。俾設計有所準酌。進行易於就緒。則遇事免掣肘之苦。接洽有非常之便。似較現行之組織爲完善者四也。廠制一分。辦事細則訂定之後。則所謂薪水工食也。辦公時間也。手續也。管理也。當不至若現行之不善。

交涉失敗

列強慎選公使

交涉失敗。漢冶萍近數年來對外交涉。屢次失敗。亦一痛史也。夫一公司之外交。無異於國際。苟當事人無遠大之眼光。活潑之手段。機敏之語言。深沉之毅力。大則喪權辱命。小則失地賠款。未有不債事者也。春秋注重行人。列強慎選公使。豈無深意存於其間哉。今該公司董事會會長暨總經理。皆吾國之老外交家也。緣兼差太多。無暇對外。一切交涉。悉委諸人。而該公司人員又素多官氣。習氣。純以弱國視人。不知自身已屬於商業行爲。往往與人談判。有始無終。其失敗也。誰曰不宜。茲歷舉交涉之經過。俾知其所以失敗焉。

湖北鐵礦捐

一、湖北鐵礦捐。鐵礦捐早有成議。遷延至今。積重難返。若不設法割清。徒以半股半現。羈縻鄂人。或半就半推。從事交涉。恐將來糾葛正多。

### 象鼻山鐵礦

二、象鼻山鐵礦 查該山與冶礦毗連。而蘊藏之富。礦質之優。又不相上下。祇因手續欠備。落於湖北官礦署之手。即今由廣仁堂名義。出買礦砂。所訂合同。尙無成議。誠可惜也。

### 永和公司

三、永和公司 漢冶萍以六十餘萬元。向永和公司。購得與萍相連之煤礦。因割截無據。彼尙要索二十餘萬元。致所派該礦礦長不能視事。

### 鄱樂煤礦

四、鄱樂煤礦 鄱樂爲該公司所得之後。籌辦均已就緒。經贛省一部分之省議員從中作祟。迭遭兵匪蹂躪。至今交涉未了。一時尙難開工鑽脈。

### 漢陽兵工廠

五、漢陽兵工廠 漢陽鐵廠廠址四至。東臨大江。南阻大別。北限漢水。而西鄰兵工廠。非設法擴充。則無餘地。今欲兵工廠遷移至黑山而不能。一失敗也。與兵工廠毗連之基地及廠屋。反爲兵工廠所佔。二失敗也。歷年鋼鐵材料。任其取用。概不付款。三失敗也。雖商辦公司。能力薄弱。難以抵抗。亦當事人不善交涉。未嘗據理力爭。致有此種怪象。六、湘鄂炭運 連年湘鄂多故。每逢戰事發生。該公司炭道。水則輪駁。陸則火車。執役供差。裝兵運械。斯時之損失無論矣。至事已平而炭將盡。政府不肯放行。致漢使廠屢行一部分之停工。此誰之過歟。

### 湘鄂炭運

查漢冶萍公司失敗之交涉正多。茲不過舉其近而大者言之。至於與東洋交涉生鐵漲價一節。則差強人意。亦未可淹沒也。

### 屢行停工

屢行停工爲非計 自互市以來。外洋鋼鐵來源不絕。我國人士購買已久。漸成習慣。若不知有漢冶萍者。聽其利權

## 停工原因

十三萬噸鐵六  
萬噸鋼

## 停工七害

## 缺乏人才

## 人才十項要素

外溢而不問。即該公司亦不自知執鋼鐵業。罕與人爭。履行停工。國人無愛國心者固多。該公司豈一無愛公司者乎。查停工不外乎有下列之原因。一國家擾攘。人工散亡。二外國交戰。材料缺乏。三基金不足。活本告罄。四機噓損壞。暫難修復。五甬路不暢。貨物堆積。以上五項原由。除第一項劫致勢難挽回外。第二第三第四三項均可設法也。至於第五項。則漢冶萍在今日之中國。更無停工之必要。夫鋼鐵為日用必需之品。以我國幅員之廣。人口之衆。與世界各國比較。豈該公司每年所出之十三萬噸之鐵。六萬噸之鋼。（係極多數）足以供應耶。雖現築之鐵路。不若各國之廣。現辦之工廠。不若各國之多。用途較各國稍遜。要非該公司經營不善。何至受外貨排擠。當事人亦知停工之損失乎。茲詳言於下。一、基本金之利息。二、保存費及遣散費。三、機噓之銹蝕及配件之盜拆。四、材料之踐踏及散失。五、工具之難保存。六、遣散之員司及工人有學問技能而富於經驗者。咸另謀他職。以後召募為難。七、聞風而致價跌落。日後重行開工。非出重息借債。則款難籌。八、一時無貨應付致失顧主。永寧利源。昔中華實業叢報載漢冶萍計停工一日。所耗在七千元以上。壬子以後。該公司雖未嘗全部停工。至漢陽之鋼廠則九年四停。而萍鄉之煤礦亦停不一。多則經年。少則數月。試計合耗幾何。誠令人嘆息不置者也。

缺乏工程上之人才。漢冶萍在今日。缺乏工程上之人才。亦一大問題也。蓋工廠所最注重者。厥惟工程之良否。則全視工程上之人才。而克當其選者。須具左列各項。一體質堅實。二腦力充足。三學問淵博。四工程嫻熟。五經驗宏深。六應付靈變。七識見遠大。八計算精明。九任事勇敢。十服務公忠。今渡漢水之陽。過龜山之麓。駐足而參觀漢陽鐵廠。

十年樹人何足語此

工料虛糜

關於設計

火輒尺寸不符

關於管理

見夫金鏡革履。楚楚西裝。操縱工程上一切者。該廠之工程人員也。率皆金玉其外。敗絮其中。試問具有右十項者乎。殆鳳之毛。麟之角耳。才難一歎。今古同悲。豈獨漢冶萍公司乎。昔者李一琴有見及此。曾開辦一鋼鐵學堂。及選派留學。成效具在。今則並藝徒學校亦行取消矣。語云十年樹人。漢冶萍何足以語此。

工料虛糜 製造家之所注意者。惟工與料。其設計與管理兩項。宜如何審慎周詳。俾成本減輕。庶不負公司之委托。若漢冶萍公司工料擲諸虛耗者。不知凡幾。可爲長太息矣。茲舉其大者著者。分甲乙丙三項於下。

甲、關於設計者。一、漢陽鐵廠物料股所存之材料。計值銀約一百二十餘萬兩。查內有五分之二。係當時工師設計所定之各種火磚及其他各項材料。尺寸不符。現難應用。置之棧角。概不顧問。等諸廢物。二、大冶新廠建築非常華麗。聞一廁所。用洋亦達數百元。其他虛糜可知。三、漢廠之一二號老化鐵爐停拆。四、漢廠白鱗岡內之大水池。建造爲時未久。因不合用。拆而重造。五、漢廠建築。從前均未留餘地。每遇擴充一處。必拆一建築物。如煉鋼廠擴充之七號煉鋼爐。電機處擴充之新電燈房皆是。

乙、關於管理者。一、機爐不靈。手續欠均。致每日所出之貨不能達一定之額。二、成分不符。寸法不準。所出之壞貨超過百分之二十以上。三、建造時不認真監督。機爐難以耐久。四、各項材料。任工人濫用。與拋棄而不問。五、建築物及工。不時行檢查以保存。六、時有不法之更改。

設計與管理

丙、關於設計與管理者。一、冶廠新建造之各種機座及水管汽管等等檢驗均不合用。重行酌改。二、乙卯春漲將

屆。漢陽鐵廠之三碼頭。趕造不及成功。三、漢陽之煉鋼廠。庚申年所煉之鋼。硫高者達二千餘噸。雖輕硫生鐵不准多用。管理者亦難辭其咎。

水滴石穿。繩鋸木斷。漢冶萍當局亦味乎斯言。而懷履冰臨淵之戒否乎。

### 結論

鋼鐵世界  
普以鋼著瑞以  
鐵名  
二十世紀之世界。一鋼鐵之世界也。故視人國者。每以鋼鐵產額之多寡。定國家富強之等差。惟英倫發達最早。人稱爲先進國。近美與日斯業亦驟昌。而遂有稱霸全球之勢。昔魯士以鋼著。瑞典以鐵名。洵哉今日之世界。一鋼鐵作用之世界。我中國固一天然之大鐵國也。即就大冶一山而論。其礦質之優。可與世界有名之瑞典礦鐵比倫。其蓄積之豐。每年出鐵噸數在百萬以上。取之可百年不竭。已可概見。況其他鐵礦未經開採者。各省皆有。此真鋼鐵大王所謂望而心驚者也。我中國固又一天然之大煤國也。據外國地質學家調查報告云。中國所產之煤。可供全球數百年之用。其蘊藏之富。又可知矣。嗟夫。有此天然煤鐵。天之惠中國者至矣。在昔治煉墨守舊法。一無進步。固不足怪。今漢冶萍具可大可久之業。而該公司既不努力。奮與人爭。我國民又不關心。任其失敗。坐令中華古國。陷于萬劫不回之地位。日淪於貧窮。言念及此。怒焉憂之。

不努力與人爭  
百年  
鐵數百萬取之

出品不良

外鐵超過數倍  
以上

出品之不改長。處物說之世界。無往而不優勝劣敗。何況執鋼鐵業者乎。漢冶萍公司今在中國鋼鐵雖似爲專賣品。然一查海關每年鋼鐵進出口表。外洋行銷於中國者。實超過該公司數倍以上。雖洋商善於營業。要亦該公司出



### 出品不良十弊

品不良。不受社會上歡迎爲一大問題。敢擷要言之。一、鋼與鐵冶煉不能達一定之化學成分。二、化分試驗。悉憑學生。難以準確。三、鋼板與扁鋼有厚薄不勻與不平之弊。四、大小鋼軌暨正三角鋼有不等邊及邊起線等弊。五、鋼條有方不成方圓不成圓者。六、工字鋼及槽鋼非兩脚不相等。即重量過重。不合建築之用。七、鑄錠烘。鋼模爐不淨。鋼件有夾假者。八、成分不符。熱度過高。鋼件有裂紋者。九、施工於鋸壓刮鑽未留心者。十、成付不加髹漆。堆棧又無定所。鋼貨過久。大都鏽爛不堪入目。漢冶萍所出之貨品。雖不至如以上所言之過甚。然著者目不敢厚誣。蓋該公司有次貨可改爲上品者。向不行改製。亦自用與行銷者又不分等數。亦自取辱也。語有曰。工欲善其事。必先利其器。該公司之機爐宜從事改良者一也。又有曰。工師得大木。匠人斲而小之。以爲不勝其任。該公司之工人。宜從事於改良者二也。漢冶萍當局如知人羣進化天演之公例難逃。當思急起而直追。

### 不善用人

不善用人。記前湘督譚組安贈某一聯。有句云。烈火非易救。全憑大衆一齊來。今日之漢冶萍。誠非易救之烈火也。若不集羣策出羣力以從事。行將蕞棄前功矣。中流澎湃。誰爲砥柱。大廈傾。誰爲支木。然十步之內。必有芳草。十室之邑。必有忠信。則全視該公司當局者用人何如耳。伊古以來。薰蕕不同臭。賢奸不並立。該公司若親君子遠小人。未有不發達者也。若親小人遠君子。未有不失敗者也。或有人問余曰。現漢冶萍之某廠長何如。余應之曰。宋襄郭公之流亞耳。該公司前經理李一琴。商務長王閣臣。代理漢陽鐵廠坐辦盧志學。皆熱心任事。具有過人才略者也。今均屏而不用。其用人已可概見矣。

### 均屏而不用

## 舊工人改造

## 舊工人六弊

舊工人之須改造。漢冶萍我國之大公司也。百工幾備。複雜冗繁。以言改造。固屬困難。倘再任其積習相沿。久則流弊所滋。勢必有不堪設想者。今舉之於下。一、該公司之工人。雖富於舊經驗。而對於新知識。率皆扞格不入。是以萬難相與從事改善各項工程。二、年久資深。尾大不掉。管理困難。三、招朋引類。排斥異己。以固地位。四、長此遷延。該公司永無體質強壯資格高尚之工人。五、每況愈下。將來工頭亦難入選。六、多用敗類。易滋事端。查東西洋各國所用之工人。均屬認真挑選。今則悉以學生補充。甚而專門學校之卒業生。亦須經過工人之階級。方克遞升至於工師。而漢冶萍公司則舊有之工人。大半目不識丁。新來者又非舊工人之親戚。即屬朋友。否則排斥不遺餘力。至現欲令學生與此種工人同工作。則羞與爲伍。此所以非特一無進步。而且日漸退化。著者從事漢廠有年。目擊其弊。故有改造之說。

## 主中之主爲鋼鐵

## 改良擴充有七利

顧處民彫物敝生計艱難之日。我愛國志士。莫不攘臂而起曰。辦實業。辦實業。非辦實業無以救中國。獨鋼鐵一項。類皆罕言之。試問辦實業究以何者爲主中之主乎。或有人從旁詰余曰。子之所謂主中之主者。吾知爲鋼鐵矣。鋼鐵誠爲救中國之良藥。獨不可舍漢冶萍而另起爐灶乎。余曰否否。水有源。木有本。子不觀揚子廠新造化鐵爐。開爐未久即停。龍烟公司籌辦經數年之久。尙未安設機爐乎。若曰改造漢冶萍則可。至云另起爐灶。則記者期期以爲不可。倘有人出而改造漢冶萍。杜絕從前一切弊端。逐漸改良而擴充之。當有左列之七利。一、安置工商學生可千百人。二、操練工匠可數萬人。三、養活苦力更不可計數。四、使海陸軍有造船造砲械之資料。五、開商民各種製造之

中國救亡與弱  
捨漢治萍孰歸

門徑。六可使國外之鋼鐵器械不能輸入。七可使國內之鋼鐵器械日漸輸出。噫。救亡與弱。今中國舍漢治萍。其孰為大關鍵耶。凡我同胞咸具天職。倫協力同心。羣向鋼鐵世界作動地驚天之事業。跂予望之。

出貨一覽

漢治萍公司出貨一覽表

礦	焦炭	鐵	鋼	磚
一二號鐵礦	大焦	翻砂鐵	硬鋼	各種火磚
錳礦	中焦	馬丁鐵	半硬鋼	渣磚
一二三號煤	小焦		軟鋼	各種鈔磚
鋼之半成貨			軟鋼	哆囉咪磚
大鋼錠	小鋼錠	扁鋼錠	方鋼胚	紅磚
鋼之已成貨			扁鋼胚	

種 類 重 量 尺 寸(英尺) 備 註

中國普通用式 每碼八十五磅 即部定式

美國式 同 上

比國式 每法尺三十七記羅七

美國式

鋼 美國式 每碼七十五磅

上海 吳淞 每碼七十三磅

德國式 每法尺三十三記羅四

美國式 每碼六十磅

英國式 同 上

小鋼軌

軌 小鋼軌 每法尺十六記羅五

又 每碼三十磅

又 每碼三十五磅

又 每法尺八記羅

魚尾板

魚尾板 各式鋼軌均可配造

螺釘 同 上

枕釘 同 上

鋼版 二分厚 四尺寬 八尺長 寬可製至六尺  
至一寸厚 四尺寬 十六尺長 長可製至二十四尺

扁鋼 一寸寬 一分半厚 至八寸寬 一寸厚

八角鋼

八角鋼

半寸內徑 三十二分之七邊  
至一寸內徑 三十二分之十三邊

圓鋼

二分半至四寸

方鋼

二分半至四寸

正三角鋼

一寸寬 一分半厚 至六寸寬 五分厚

不等邊三角鋼

不等邊三角鋼

二寸寬 二分厚至三寸半六寸半寬 五分厚

工字鋼

四寸高 三寸寬 半寸厚  
至十二寸高 六尺寬 三十二分之十三厚

丁字鋼

三寸高 三寸寬 三分厚  
至 寸高 六寸寬 半寸厚

槽鋼

六寸高 二寸半寬 二分半厚  
至十二寸高 四寸寬 半寸厚

魚鱗板

墊板

竹節鋼

鋼枕

彈簧鋼

彈簧鋼

十一二兩年虧累

(五)附誌漢冶萍公司民國十一二兩年之虧累 漢冶萍公司本年股東會議。報告帳略。計十一二兩年。共虧

## 十一年度收支

六百六十餘萬元之鉅。故又有續借日債之舉。爰將該公司收支帳略。覓誌於下。

本公司十一年度帳目。即十五十六兩屆收支盈虧。大要情形如下。

〔十一年度〕一計煤焦鋼鐵礦石價收入一千四百五十四萬九千六百二十五元六角八分。一計原值（即出貨成本）附值（即運脚）並管理費營業費等項共支出一千七百三十二萬三千七百二十六元六角。兩抵虧損二百七十七萬四千一百元九角二分。一計廠鑛所投資（即廠鑛出貨成本）虧損二百二十七萬七千零三十八元七角。查該年度因漢廠鋼廠停工。而其廠本應付利息。依然担負。故該廠所虧尤巨。一計廠鑛投資利息與借款往來利息相抵項下盈餘一百四十萬四千七百十四元三角六分。一計匯兌項下虧損十四萬九千八百二十元零五分。一計滬棧碼頭收入各項與各項支出相抵盈餘十六萬九千三百六十八元九角五分。以上通盤計算。十一年度（即十五屆）計虧損三百六十六萬六千八百七十六元三角六分。查第十四屆貸借對照表後附說明書。聲明積存鋼貨市價跌落。存本過高。廠鑛所存物料。查有盈損。均須折輕存本。辛亥以前。無着舊帳。亟應支銷。該三項茲又更歷一載。除舊帳目仍舊外。其鋼貨物料。該年又經售出支用若干。其存數略有變動。本屆虧損之巨。鋼貨存本太高。亦係原因之一。亟應折輕。不容再緩。查十一年底止。鋼貨積存三萬八千八百七噸有零。帳存原本五百七十三萬五百七十六元五角七分。現按噸作價七十四元有奇。應折去二百八十五萬六千四百六十九元九角一分。辛亥無着舊帳收銷五十一萬四千一百八十二元二角二分。佛甯門煤鑛勘鑛費收銷一萬七千七百十四元八角三分。四項共計四

## 虧損三百六十六萬

共虧七百八十九萬

十二年度收支

百二十二萬六千三百十六元七分。連前共虧七百八十九萬三千一百九十二元四角三分正。幸有各項準備金公積金可以支銷。計開如下。一歷年積餘項下支銷二百四十六萬五千八百二十五元八角一分。一營業準備金項下支銷一百二十九萬六千四百五十一元二角四分。一特別準備金項下支一百四十二萬三千三百九十八元五角五分。一提存折輕存貨項下支銷四十八萬三千二百四十元七角七分。一備抵舊帳項下支銷五十一萬四千一百八十二元二角二分。一提存特別公積項下支銷一百七十一萬九千三百八十八元八角四分。共計合符前數。

〔十二年度〕一計煤焦鑄鐵鑽石價收入一千二百九十萬七千六百六十二元六角八分。一計原值（即出貨成本）附值（即運脚）並管理費營業等項共支出一千四百八十九萬八千九百九十一元。兩抵虧損一百九十八萬三千一百四十六元三角三分。一計廠礦所投資（即廠礦出貨成本）虧損三百三十六萬七千八百五十七元七角一分。查本年各處。因時局關係。出貨減少。漢廠鑄廠仍停。而利息折舊照常担負。故虧損極大。一計廠礦所投資利息與借款往來利息相抵項下盈餘二百一十一萬八千三百七十八元四角五分。一計匯兌項下盈餘五萬六千八百九十六元五角五分。一計滙棧碼頭收入各項與各埠支出相抵盈餘二十二萬三千一百一十二元一角八分。以上通盤計算。十二年度（即十六屆）計虧損二百九十五萬二千六百九十九元八角六分。此項虧損均由營業準備金項下支銷三十七萬二千七十二元六角二分。提存特別公積項下支銷十一萬九千九百十六元九角。提存法定公積項下支銷二百四十六萬六千二百三十三元三角四分。共數合符前數。該兩年營業帳面虧數雖巨。然折舊準備金項下。增多二百六

虧損二百九十五萬折舊準備金項下  
增二百六十六萬

## 招商局

寧紹

圖長順義全安

## 歷史

華商輪船之發  
軀

胡光鏞

十六萬三千六百七十一元八角二分。若不計折舊。則十一年度僅虧二百四十一萬九千五百三十三元五角二分。十二年度虧一百五十三萬六千二百八十元八角八分。

### 第二 招商輪船公司

吾國無遠洋輪船。而國內江河及沿海。亦輪帆寥落。航沿海及長江者。惟招商公司。共有船二三十艘。餘如寧紹公司。及航沿海之圖長順義全安各公司。纔有船一二艘耳。故招商公司。不可謂非我國偉大之事業。其經營始於上海天津。而漢口特其支埠。然而營業之繁盛。較滬津有過之無不及。於市面關係亦大。且為航業前途之明星。故列於武昌實業之範圍而述之焉。

#### (一) 招商輪船公司之歷史

清同治十年。盛宣懷條陳於直督李鴻章。其宗旨略以往來南北洋。見江海之上盡屬洋旗輪船。往來如織。慨然于民船之利。悉為他人所奪。非自造華商輪船。不能挽回。請設輪船招商局。招集華商股東百萬。小試其端。此為華商輪船之發軔。亦為華商股份公司之嚆矢。並借領官奉。購置寶輪船數號。上海浦東天津紫竹林碼頭兩處。先從津滬辦起。舉唐廷樞徐潤為商董。管攬餼。朱其昂朱其詔管運。盛則雙方會辦。調護其間。

於時有胡光鏞者。富名甲天下。李命盛往勸出而任此事。胡謂華輪必干洋商忌。海洋相遇。必致碰沉。寧願捐數萬款。不願入股。盛謝之。蘇撫何璟復以輪船運船。妨礙沙寧船。甚相阻撓。



上海金利源碼頭

與怡和太古訂  
齊價合同

辦北洋大學南  
洋公學

基本百萬兩  
戊戌增至四百  
萬

盛對以番船盛行。客貨無復爲航船裝載。故有破損而無新造。請釐定米數先裝二成。帆船年少則輪船年增。其時資本甚薄。不成局面。洋商怡和旗昌見招商局氣力甚薄。大跌水脚。肆力傾擠。丙子年。盛氏密謀於兩江沈督。借撥官款一百萬。又借集商款一百二十萬。將旗昌各輪船碼頭買回。即今之金利源及各口岸碼頭棧房也。於是碼頭地勢皆扼要領。並有新舊輪船二十餘艘。局勢大振。戊寅盛辭船局開辦電報。癸未徐潤挪移虧空。直督以假公濟私。據實參撤。復檄盛到局清釐整頓。甲申中法構衅。馬建忠電稟北洋將全局碼頭輪船售與旗昌洋行。初因慮爲法撓。假售換旗。乃該洋商以馬建忠已立賣契。交過現銀五十萬。餘交期票不能贖。直督奉廷旨申飭。即奏派盛宣懷督辦。再行買回。其時積久官款及華洋商款三百餘萬兩。乃向匯豐銀行抵借三十萬磅。又添招商股。另舉嚴潔唐德熙陳猷等爲商董。另訂用人理財章程二十條。實行無懈。斯時怡和太古見招商氣象一新。遂與招商局董訂齊價合同。此後歲有餘利。待將借欠官款及華洋各債一律還清。並酌提報效。開辦北洋大學南洋公學。中國之有學堂自此始。其中培養學生。以數百計。其爲有用之才。蓋亦不少。癸卯盛以喪暫歸。北洋督辦派楊士琦到滬接收。民國初建。有所謂新公司者。議改組招商局。國人相驚以洋股。嗚鼓而攻之。既又有證其非洋股者。于是招商之董事。進而與協議。久而後決。新公司之議始寢。

(二) 營業之發達

招商局創辦之始。基本僅一百萬兩。戊戌之際。少增至四百萬兩。甲申以後。則營業發達。歲多餘利。計除各項開支外。

還清官款百七十萬

實在還清官款銀一百七十萬餘兩。報効銀九十一萬二千兩。洋商各欠款銀一百七十九萬五千兩。磅虧二十七萬六千餘兩。股商利息及還款利息。並董司事獎賞花紅銀六百餘萬兩。股商公積添入本局股東銀二百萬兩。公積入通商銀行股本銀八十萬兩。湖北鐵廠股本銀二十七萬四千兩。萍鄉煤礦股本銀十六萬四千兩。鐵廠萍礦存款四十六萬九千餘兩。船棧添本一百八十五萬兩。備添船棧公積銀八十六萬兩。其他碼頭棧房輪船地產共值銀六七百萬兩。以及積存公積銀不下二三千萬兩之數。可謂一本十利矣。

一本十利

金利源碼頭中區棧北棧東棧楊家渡碼頭值九百餘萬

### (三) 產業之價值

- (一) 上海碼頭棧房之價值。(甲) 金利源碼頭值銀二百八十萬一千八百四十七兩。(乙) 中區棧值銀八十八萬三千八百四十五兩。(丙) 北棧值銀一百八十五萬一千四百八兩。(己) 東棧值銀三百十六萬八千四百兩。(戊) 楊家渡碼頭值銀七十四萬九百兩。
- (二) 沿江沿海各口岸碼頭棧房之價值。共值銀三百七十一萬二千三十五兩。
- (三) 房屋地基。(甲) 在上海各租界者共值銀二百六十九萬三千七百七十三兩。(乙) 在沿江沿海各埠者共值銀九十一萬四百七十七兩。

輪船二十八艘

- (四) 輪船 輪船二十八艘。航海者十九艘。安平、愛仁、致遠、廣大、廣濟、飛鯨、廣利、海晏、廣大、新裕。(己沉) 公平、新濟、新豐、太順、新昌、圖南、新康、過順、新銘、同華等是。共值銀三四百萬兩。航長江者九艘。江天、江通、江孚、江水、江裕、快利。

第七章 實業 第三節 四公司彙志 招商輪船公司 揚子機器公司鐵廠

三〇一

二節 四公司彙

各埠蘆船

小輪拖駁

鑛石仰給於象鼻山 焦炭仰給於六河溝

化鐵爐日出鐵百噸

清灰爐

汽爐

江新、江華、固陵等是。共值銀一百數十萬兩。此外各埠蘆船。若蕪湖、孟買、南京、永清、廈門、鎮東、安慶、日新、九江、更自士、鎮江、海定、汕頭、利連、漢口、豐順、文嫩、富兒加等船。共值銀一二十萬兩。至若拖駁船小輪船。約二三十艘。共值銀約三四十萬兩。

### 第三 揚子機器公司鐵廠

該公司自一九一九年至一九二〇年。在漢口附近。建一化鐵爐。於一九二〇年六月二十五日開爐。鑛石取給於大冶之象鼻山。為湖北官鑛局所開。焦炭取給於河南安陽縣之六河溝煤鑛。距漢口七百二十公里。現在辦理該廠者。即為六河溝煤鑛公司。化鐵爐。每日能出生鐵一百噸。除化鐵爐外。熱風爐、清灰爐、以及一切附件。均由美國貝林馬蕭計劃。由揚子機器公司自行製造。支爐之鐵柱凡六。送風管亦有六個。送風管上有爐膛板一圍。但外圍不用鋼板。爐頂雙鏡式。上鑛車一。以二起重機運動之。機有十二英寸高壓圓柱。清灰爐有一離心迴環塔。以清洗瓦斯。於未至汽爐之前。汽爐有四。每一爐有一千五百平方英尺之熱面。及一百五十磅之汽壓。全廠所用之水。取自一蓄水池。容量八萬加倫。所出生鐵之成分列下。數以百分率計。

高矽鐵

第一號

第二號

第三號

矽

三以上

二、五至三

二至二、五

一、五至二

硫

最多〇、〇三

最多〇、〇三

〇、〇五

〇、〇五

楚興公司

招股百三十萬  
先收六成

租金十一萬兩

押租二十五萬

磷	〇、〇五至〇、一〇	〇、〇五至〇、一〇	〇、〇五至〇、一〇	〇、〇五至〇、一〇
錳	〇、五至〇、七	〇、五至〇、七	一、〇〇〇	一、〇〇〇
炭(全炭)	四	四	四	四

第四 楚興公司

張文襄創辦湖北實業各工局廠。原不止紗麻絲布四局。其能收最大效果者。一漢陽鐵廠。一紗麻絲布四局耳。民國元年十二月。楚興公司發起人。劉偉、蔣沛霖、毛樹棠、劉顏生、羅麟閣、朱祥甫、詹叔珂、李壽菴、馬春泉、楊蒲伯、歐陽惠昌、周星室等十二人。共票承租。擬招股一百三十萬兩。先收六成。合實收七十八萬兩。查四局光緒年間。始租於應昌公司。資本八十萬。清督瑞澂。於宣統三年。捏故將應昌公司斥退。改租大維公司。聞係南通張謇主贊。開辦甫旬。即值起義停擱。後經議會。提議經年。未能表決。蜀人劉偉。竭力承認十萬兩為之提倡。始有成說。議定四局每年租金十一萬兩。民國二年陰歷正月開工起。十年為期。租金按陽歷計算。押租二十五萬兩。此項押租。由鄂政府撥與應昌公司官欠之款。此項押租。每年在租金項下扣還銀四萬兩。六年外扣清。紗布兩項。在武漢本地出售。概免稅厘。如轉運他埠。在江漢關祇完一正稅。沿途概免稅釐。牌匾仍在湖北官局名義。此條件合同之大概也。聞應昌公司舊股。尙有四十三萬兩附入。而實在新股。聞實收到二十七萬兩。為優先股。開辦之前三年。新股分利率。比舊股分加二成。譬如新股得利三兩。舊股只分利一兩。三年以後。新舊股俱享同等待遇矣。四局中經理以及任事各員。每年紅利提二成。為

酬報金。八年因開夜工。加提一成紅利為酬報金。現在已成三成酬勞矣。此股本息金支配之大概也。試將每年贏餘列表於左。

歷年贏餘

民國三年贏餘。四十五萬兩。

四年贏餘。四十五萬兩。

五年贏餘。四十五萬兩。

六年贏餘。六十萬兩。六年夏季結賬起新舊股得享平等權利

七年贏餘。四十五萬兩。

八年贏餘。二百萬兩。增加酬勞一成為三成

歷年公積。共存一百四十萬兩。此項公積金。即係麻局絲局之贏餘。楚義公司。運煤營業之利息。

觀以上利息資本新舊股。共七十萬兩。六年之閒。獲利五百八十萬兩。誠足偉矣。

楚義公司。附屬於楚興公司。為運煤以供四局燃料之用。無一定基金。先運開灤煤鑛之煤。現運臨城煤鑛之煤。四局需要所餘。出賣他廠。亦徐榮庭計算之精密者也。

第四節 農業

地勢

(一)總述 (1)地勢 本省西北東三面。山嶽盤結。由中部而南。則開為大平原。江漢交會

六年獲利六百  
萬  
楚義公司

七分山水三分田

氣候 酷熱達

華氏百十度

江漢之交會為

災 土質

山地礮瘠低原

肥沃 農產 稻麥

仰給湘贛數十萬擔

蘇最盛 武穴

為蘇業市總市

茶以羊樓峒為

最佳最盛

次於羊樓者尙

有十餘處

於其間。中多湖沼。土質稱沃。綜計全省面積。水居什四。山居什三。耕地僅居什三四耳。(2)

氣候 春夏冬三時溫和。夏日酷暑。其最高溫度在華氏一百一十度之間。而晝夜溫度無

變。夏季雨量甚多。有水災之患。蓋以長江汎濫。漢水亦為心腹之虞。涇水又長數百里。交會

並注之故也。自十二月至正月。必降雪。風霜最少。施鶴一帶。瘴癘殊甚。(3) 土質 半屬冲

積平原。地質輕鬆。土物繁衍。東北山地多礮瘠。餘則概稱沃壤。凡溫帶及半熱帶高山植物

均宜。(4) 農產 稻麥 普通作物。以稻麥為大宗。西北部產。類皆稻麥。東南於連作二毛

稻者。如江夏武昌等處是也。而年年仰給湖南江西之米。輒數十萬擔。蓋以武漢三鎮。客商

麇集。固不無影響。究其根本問題。則以可耕之地未盡闢。山澤之利未盡啟。游民未盡歸農。

尤以水旱偏災。為害尤甚。 蘇 湖北農產物。以蘇為最盛。產於武昌江夏黃安諸縣。而武

穴一鎮。已闢為蘇業總市場。據蘇業公會統計。民國六年。實入蘇價達一千三百餘萬元之

鉅額。省垣蘇布局。以貯蘇織布。精美儼如輕羅。 茶 湖北所產之茶。以羊樓峒（在蒲圻

縣境離縣治三十里）為最佳。茶市山場。亦以羊樓峒為最盛。他如蒲圻縣之羊樓司。崇陽

縣之崇山。大沙坪。小沙坪。白霓橋。通山縣之通山。楊樹林。咸寧縣之伯墩。嘉魚縣之島口。興

國縣之龍港。以及官都。鶴峰。長陽等縣。為著名產地。茶之種類。一青茶。一紅茶。一墨茶。類以

年額五百萬元

均縣為菸產名地

森林產於西北

樊口鰱魚  
鮎魚套之鮎魚  
鱣及柞鱣

果蔬

洪山紫菜苔

地名名之。如羊樓峒茶、崇陽茶、通山茶等名稱皆是。此外有米茶、花香茶、毛紅茶、紅茶磚、（即米磚又名花香磚）綠茶磚、（即青茶磚又名老茶磚）小京茶磚、（極細茶末所製最上品之茶磚）每年輸出總額五百餘萬元。漢口英商設有茶棧。俄國設有茶磚廠。華商亦在橋口設有茶磚廠。菸均縣為著名產烟之地。其煙味醇厚。不亞於關東烟。其餘他縣亦間有之。每年全省烟葉輸出價額達百萬元以上。森林湖北西北多山。施南鄖陽等屬亦間有天然林。類多松柏。其餘童童濯濯。舉目皆是。畜產水牛、黃牛、豚、驢、馬、鵝、鴨、雞、鵠、蜂等。產地亦多。水產嘉魚、沔陽、荊門、武昌、江夏、天門、諸屬產最旺。普通魚類皆有。若樊口之鰱、鮎魚套之鮎魚均著名。蠶絲蠶絲業江夏一帶最盛。尤以天門、沔陽、諸縣為最。柞鱣亦盛。省垣繅絲局多利用之。每年輸出額亦在五六百萬元之譜。近來各屬之設桑園。購蠶種者日見增多。果樹桃、杏、李、梨、栗子、棗、梅、山楂、核桃、葡萄、柿等皆有之。惟桃林頗有可觀。蔬菜山東白菜、小白菜、青菜、菠菜、油菜、芹、韭、蔥、薑、黃瓜、香瓜、西瓜、東瓜、絲瓜、苦瓜、菜瓜、萵苣、葫蘆、紅蘿蔔、豇豆、扁豆等皆有之。武昌洪山附近之紫菜苔為名產。前清曾有督湖廣者。以船載洪山附近園土歸。而作紫菜苔者。初產略同。久則變種。仍非洪山之土。不宜也。次外若棉產於沮水沿岸。尤以雲夢、應城、天門等地為佳。染料靛藍、蓼藍、萵藍、

綿產於涇水沿岸

紅花凍綠樹類。涇水沿岸產額甚鉅。近來因人造顏料之壓制。將漸歸消滅之境。藥材則桔梗茯苓亦名產地。花草普通種類亦復不少。茲錄民國十年湖北實業廳據各縣調查報告。全年產出總額表如下。

類別	作物	畝數	收量
粳米		一六、六九〇、四二三	三〇、三五三、四一六石
糯米		二、〇四五、七二九	四、〇三一、五七七
大麥		六、六八三、四一三	八、六一〇、七五七
小麥		七、七七七、四九〇	九三六、〇五三
大豆		一、八八九、〇九八	一、六三五、七五九
小豆		一、二九九、九七二	一、五〇四、三三八
玉黍		一、三八三、三四六	二、一四一、九八六
高粱		一、九六〇、八二〇	二、三八〇、一二六
大麻		〇、一五四、四六一	一四、一〇六、七〇三

米麥  
豆  
玉蜀黍



麻棉菸

絲油酒

米不足食古所謂湖廣足天下熟今得其反  
 冬陸夏澤利在留大澤以容洪水

類別	數量	價額
棉花	三、二九一、七二八	二八九、二五六、六五三
菸葉	三一〇、六三一	二四、一八七、一三二
白絲	三三三、一六二斤	一六、七七五、五二三角
黃絲	八四五、六二六	四九、五六五、五八四
豆油	一二、三八一、〇〇六	一九、七五八、四六〇
芝蔴油	三二、二三三、五九二	三二、六一二、一八〇
黃酒	一〇、一五〇、七九五	八、五三四、八六〇
燒酒	三三七、〇五一、三四九	二三〇、四七六、八九〇

按湖北每歲所產之米。不足以供湖北人民之食。向來仰給湘蜀。兼資贛皖。雖有連販來鄂。米價亦昂。一受水災。斗米千錢。民不聊生。甚至有價無米。而菱葉草根。求不可得。瓊尾流離。不堪言狀。此其故在農業未興。且若欲振興湖北之農業。試即全省境內。可以添改之處。約略言之。自江陵。松滋。以下。江南一帶。莽山即湖。冬時水落。寥寥大野。皆為淤陸。夏時水漲。江湖相連。瀾漫無涯。若能沿江補修舊有之隄。留一二大澤。以容洪水。不盡與水爭地。而後江水

水低於田江漢  
循軌廣開溝  
渠以備灌溉

梁子湖直徑百  
五十里

東湖之武泰堤  
沙湖之武豐岡  
堤湖北稻田  
當添

湖北稻田當改

荒廢甚多補  
填稻田之不足

芋蔴以湘鄂蜀  
贛爲多

無泛濫之虞。斯隄內乃可闢土殖穀矣。江北天門、潛江、漢川、沔陽等地。皆一望平原。湖澤亦多。雖有隄防。不甚堅固。

一經潰決。則田舍俱沒。若能於已有之隄。修繕完固。又疏浚河道。俾水低於田。而江漢兩水。不克橫流。復按其地勢。

廣開溝渠。消受雨水。以備灌溉之資。是向所淹沒者。可以悉成良田。武昌一帶。稻田無多。因東南山脈綿互。雨水流

於平地。成爲湖澤。如梁子湖其最著者。連接數縣。港岔甚多。直徑百五十里。面積之廣大可想。考其湖水出入口。

僅樊山一處。樊口築隄建閘。則肥美之田。何止萬頃。清彭剛直公建議於前。趙制軍提議於後。以爲今後滄海變爲

桑田矣。卒以少數人。倡以鄰爲壑之說。而事寢。觀省城東湖之武泰隄間。沙湖之武豐岡堤內。添出稻田無數。堤外

未聞病鄰。何獨於梁子湖。以築堤爲慮。彼黃蓋、斧頭、兩湖。均宜築隄。或酌留一湖。以消納漲水。此湖北稻田之所當

添者也。黃岡、安陸、襄陽、及荊門等縣。山湖與平壤相參錯。稻田較多。然民情惰逸。塘堰廢修。雨澤偶爾愆期。則收成

頓減。故向擁肥沃之田。不穫豐穰之慶。耶宜施鶴。山多田少。偶有腴地。多種烟草雜糧。若使廣浚堰塘。以蓄澆水。復

於山間平處。梯田栽植。亦頗宜稻。此湖北稻田之所當改者也。至若砂礫混雜之地。土壤不甚肥沃。不宜種稻者。勸

使種菽。費工不多。用肥亦少。又粟、黍、高粱、苞苴、洋芋、甘藷等。山地均適其生育。且食所資。可以當稻。唯屢種則土膏

易竭。數歲須遷。居民憚於勤勞。荒廢頗多。非力爲勸導。難期興盛。此可以補填稻田之不足者也。如是。則稻田多而

產米自應增加。再輔之以農業。講求種植之方。又何至專仰鄰省之米。以爲供給哉。『此段係無爲王汝通所論』

## (二) 分述

### (1) 芋蔴

芋蔴爲吾國出產之大宗。產額以湘鄂蜀贛四省爲多。四省之中。尤

湖北八縣產麻

白麻集於武穴

年額三十萬捆

毛把集於漢口

湖南產地

江西產地

以鄂省爲最。此外雖間有產出者。然廣東則尙不敷其一省之需。他省亦出口甚少。湖北苧麻產額。其主要之區。計分八縣。一曰陽新。二曰大冶。三曰咸寧。四曰通山。五曰蒲圻。六曰嘉魚。七曰武昌。八曰廣濟。八縣之中。以陽新大冶。及廣濟所產者。稱爲白麻。概集於廣濟下游之武穴。年額約三十萬捆。（每捆計六十四斤七兩）其大部分。均由九江裝運。咸寧。通山。蒲圻。嘉魚。武昌。等縣。所產者。則爲毛把。全部又集於漢口。其數雖比上數之白麻爲少。然每年加入湖南所產者。約亦不下四十萬捆。（按湖南省苧麻之主產地。爲平江。瀏陽。沅江。等縣。平江產者。又謂平江麻。江西苧麻之主產地。爲萬載。宜黃。上高。崇仁。樂安。瑞昌。等縣。）漢口所用之苧麻。有線麻。（又名絲麻）毛把。近麻。青麻。白麻。等之區別。其調製之法。如白麻用火力。則呈乾燥。青麻色青。不用火力。則呈乾燥綠色。毛把與白麻亦相同。惟線麻則纖維粗硬。光澤短少。毛把則反是。故漢口之所銷者。以毛把爲最多。武穴之所銷者。以白麻爲最多。至漢口之輸出者。則又均係青麻。除咸寧產額之外。四川綏定所產者。亦屬之。然每年不過一萬捆。并有陝西所產之斤麻。亦由漢口輸出。以上爲湖北苧麻之產額地。及輸出之總數。

(2) 綿 中國綿產最盛者。首推江蘇。次爲直隸。再次即爲湖北。蓋湖北位居中部。有長江漢水貫穿其間。頗得水利之便。且地勢平坦。土地肥沃。於棉之生長。最爲適宜。民國八年。共產

湖北產棉居第二位

民九猶產一百五十七萬擔  
新洲唐縣鎮

應山 廣水

棉花市場繁盛  
隨縣 唐縣鎮

樊城

陽邏屬於黃岡

鄂城 葛店

子棉一百二十三萬擔。九年以來。春旱秋雨。迭爲災害。然全省產額。猶得一百五十七萬餘擔之多。較之八年。竟增加三十四萬担。棉田以黃岡縣之新洲。及隨縣之唐縣鎮爲最多。棉花品質。亦以新洲所產爲最優。棉花市場。以漢口爲中心。蓋漢口適當京漢鐵路及長江之衝。水陸交通。均稱便利。且爲長江上游之第一商埠。以致各處棉花皆集散於該處。茲將各縣生產情形分述於下。

(一) 應山縣 應山境內多山。地勢較高。棉產皆在廣水一帶。九年棉田共計一萬九千畝。然六月間。因遭旱災。收量大減。棉種爲黑子細絨。色澤潔白。纖維長約六分。銷路以漢口爲最多。輸出於他處者。固亦有之。該處棉產雖不甚多。而棉花市場頗爲繁盛。蓋因近臨漢鐵路。棗陽一帶之棉產。皆集中於此處。然後移輻於漢口。(二) 隨縣 隨縣在應山之西。亦係產棉著之區。其棉田皆在所屬之唐縣鎮。該處土質頗佳。最宜種棉。棉種爲毛籽細絨。品質與廣水相同。大半輸出於漢口。(三) 棗陽縣 棉質與唐縣鎮相同。銷路以漢口爲最多。年約三萬餘包。(每包八十斤)

(四) 樊城 樊城爲襄陽道屬棉產素著之區。土地半係沙質。壤土最宜植棉。棉種有毛籽粗絨。黑籽細絨兩種。該縣之棉花市場。亦頗繁盛。棉質潔白。纖維甚長。此棉大半銷於漢口。(五) 陽邏 黃岡之棉產多在陽邏一帶。其棉質。稍粗。略呈黃色。棉種係黑子。爲本地土種。其運出之處以漢口爲最多。(六) 鄂城縣 鄂城在揚子江之沿岸。亦頗宜棉。其中棉產最富者。爲葛店。共計棉田十八萬畝。產棉五萬六千擔。棉質與陽邏相同。所產之棉。多輸出於漢口。

### 新洲棉花最優

(七)新洲 新洲屬於黃岡縣。為湖北省產棉最富之區。九年植棉面積一百五十萬畝。棉種雖為本地土種。品質尚佳。纖維長達八九分。色亦潔白。在長江上游之棉花。當以此種為最優。輸出亦多在漢口。年約二十萬擔內外。

### 陽新

(八)陽新縣 陽新九年棉田共計六萬畝。該縣之棉田。多近臨江湖。故夏季雖遭旱災。因利用潮水之灌溉。受害甚少。大半輸出於漢口。

### 龍坪武穴

(九)龍坪及武穴 武穴位於長江之沿岸。距龍坪三十餘里。皆為廣濟縣屬。土質均宜植棉。產棉惟纖維稍粗。品質不良。所產之棉。多輸出於漢口。

(十)黃石港 黃石港屬於大冶縣。土質宜棉。且東北濱江。西南臨湖。頗得灌溉之利。惟棉質之粗劣。不減於武穴所產之棉。除本地需要之外。多輸出於漢口。

### 澧市

(十一)沙市 沙市為江陵縣屬。棉種有黑子、白子、兩種。而纖維則白色以外。尚有黃色者。該處近臨長江。交通便利。外國棉商。多赴該處收買。其所產之棉。大約五分之三。輸出於漢口。五分之一。運輸於四川。

(十二)澧市 澧市棉種除粗絨棉之外。尚有美國所產之棉。以銷於漢口者為最多。其次即輸於四川。

### 江口董市

(十三)江口及董市 江口及董市。皆係產棉之區。且同為枝江縣屬。在沙市之西方。位於揚子江之上游。土地多含沙質。頗宜植棉。所產之棉。多輸出於四川。

### 陡湖堤

(十四)陡湖堤 陡湖堤屬於公安縣。九年產棉四萬九千擔。其棉花之輸出。以漢口為最多。共計三萬餘擔。

### 新場及藕池

(十五)新場及藕池 新場藕池。皆為石首縣屬。棉產最富之區。新場在石首之西。藕池在石首之東北。棉種有黑子、白子、兩種。纖維長約八分。

### 監利縣產棉最富

(十六)監利縣 監利縣。在荆南道屬。棉產最富。共產六萬五千擔。棉種以黑子棉為最多。纖維長約八分。所產之棉。率皆運銷於漢口。共約五萬三千擔。

### 宋埠

(十七)宋埠 宋埠。為麻城縣屬。棉種亦分黑子、白子、兩種。

蔡甸  
仙桃  
老河口

陽邏屬黃岡  
葛店屬鄂城  
新洲屬黃岡  
宋埠屬麻城  
倉埠屬黃岡

種。纖維長約六七分。產棉亦多銷於漢口。(十八)蔡甸 蔡甸在漢陽之西。棉產甚富。其棉質雖甚潔白。而纖維較粗。大部分皆輸出於漢口。(十九)仙桃鎮 仙桃鎮屬於漢陽。九年植棉面積共十五萬畝。產棉四萬擔。棉花品質與蔡甸相同。所產之棉。多為日商所收買。(二十)老河口 老河口為光化縣屬。地勢高亢。土質多沙。故該處在光化縣中。為棉產最富之區。該處所產之棉。纖維細長。色澤純白。品質最為優良。銷路以漢口居其大半。茲將一千九百二十年度「民國九年」湖北產棉調查表。揭錄於左。

	種棉地畝數		所產棉花石數		兩 年 比 較 增 減 石 數
	一九一九年	一九二〇年	一九一九年	一九二〇年	
湖北省屬	.....	.....	.....	.....	.....
陽邏	.....	七二,〇〇〇	.....	二五,〇〇〇	.....
葛店	.....	一八〇,〇〇〇	.....	五六,〇〇〇	.....
新洲	.....	一,五〇〇,〇〇〇	六〇〇,〇〇〇	三五〇,〇〇〇	減 二五〇,〇〇〇
宋埠	.....	八〇,〇〇〇	一一,〇〇〇	一五,〇〇〇	增 四,〇〇〇
倉子埠	.....	五,〇〇〇	.....	五〇〇	.....
黃洲	.....	一〇,〇〇〇	.....	一,〇〇〇	.....
蘄春	.....	六〇,〇〇〇	.....	一五,〇〇〇	.....

中華民國省區全誌 第五編 第二卷 湖北省誌

武穴龍坪屬廣濟

武穴及龍坪

.....

一五七,七〇〇

三三,〇〇〇

二四,〇〇〇

增

二,〇〇〇

武昌

.....

.....

六〇,五〇〇

四一,五〇〇

.....

.....

黃石港屬大冶

黃石港

.....

七五,〇〇〇

一四,〇〇〇

一五,〇〇〇

增

一,〇〇〇

沙市

.....

八五,〇〇〇

一六,〇〇〇

二七,〇〇〇

增

一,〇〇〇

黃岡

.....

.....

二四,〇〇〇

.....

.....

.....

澗市在江陵西  
南大江岸虎  
渡口之遙西

澗市

.....

九〇,〇〇〇

.....

一八,〇〇〇

.....

.....

江口董市均屬  
枝江

江口及董市

.....

一三三,〇〇〇

一八,〇〇〇

二四,〇〇〇

增

六,〇〇〇

新場屬石首

新場

.....

一六六,六〇〇

三六,〇〇〇

三〇,〇〇〇

減

五,七〇〇

陡湖堤屬公安

陡湖堤

.....

一三三,〇〇〇

一八,〇〇〇

二四,〇〇〇

增

六,〇〇〇

監利

.....

三六一,〇〇〇

四九,〇〇〇

六五,〇〇〇

增

一六,〇〇〇

廣水屬應山

廣水

一八,〇〇〇

一九,〇〇〇

一,五〇〇

一,七〇〇

增

二〇〇

唐縣鎮屬隨縣

唐縣鎮

.....

一,三〇〇,〇〇〇

.....

四〇〇,〇〇〇

.....

.....

襄陽

一八〇,〇〇〇

三三〇,〇〇〇

三六,〇〇〇

七〇,〇〇〇

增

三四,〇〇〇

樊城

六〇〇,〇〇〇

七〇〇,〇〇〇

一三〇,〇〇〇

二〇〇,〇〇〇

增

七〇,〇〇〇

仙桃屬沔陽  
蔡甸屬漢陽

老河口 三六〇,〇〇〇 四〇〇,〇〇〇 七七,〇〇〇 九三,〇〇〇 增 一六,〇〇〇

仙桃鎮 一四〇,〇〇〇 一五〇,〇〇〇 四二,〇〇〇 四〇,〇〇〇 增 三,〇〇〇

蔡甸 一六〇,〇〇〇 二四〇,〇〇〇 二四,〇〇〇 七〇,〇〇〇 增 六,〇〇〇

總數 一,四七六,〇〇〇 六,二六九,七〇〇 一,一三三,〇〇〇 一,五九〇,〇〇〇 減 四六,五〇〇

(3) 蠶絲業 (A) 產地及產額 鄂省隨處皆見養蠶。但究非江浙兩省之比。尚無輸出餘力。僅足供各該處之需。

要。其中養蠶稍可觀者。為左列各處。

河溶屬當陽 沔陽 天門 沙市 河溶 安陸 江口 松滋 宜都 宜昌 襄陽 樊城 老河口 羅田 麻城 蕪水

黃州 當陽 荊州 鄖陽 德安

天門方面。養蠶者佔全戶數之七成。茲據最可靠之材料。表示湖北養蠶戶數比例如左。

仙桃鎮地方

以天門縣為中心。三十里內。總戶數一萬四五千戶中。養蠶戶數。約居七成。

沔陽縣下養蠶戶數約佔七成。

漢川縣下養蠶戶數約三四成。

分水嘴 各戶養蠶

分水嘴在漢川  
縣西境脈旺司  
之東



通海口在沔陽縣西

彭家場在仙桃鎮之東南屬沔陽

以通海口爲中心。三十里內總戶數二萬中養蠶戶數約四成。

彭家場 養蠶戶數約七成。

以岳家口爲中心二十五里以內總戶數五十餘戶中養蠶戶數約八成。

以麻洋潭爲中心十五里以內養蠶戶數約九成。

羅田平湖地方

以平湖爲中心二十五里以內一萬零七百戶中養蠶戶數約八成。

勝家堡附近養蠶戶數約全戶數之七成左右。

河溶地方

江口總戶數二千六百戶中養蠶戶數約三成。

鄂省產繭額。各人推算不同。但可視爲十萬擔左右。其根據如左。

(甲) 漢水上流及下流地方三百萬斤。黃州府屬二百萬斤。此外二百萬斤。合計約繭額一千萬斤。

(乙) 田二河仙桃鎮彭家場等。主要養蠶地方產繭額約四萬五千担。

(丙) 又田二河仙桃鎮彭家場等聚散之生絲。約七千擔。如每生絲一斤須生繭十斤。則生繭量約達七萬担。此外並綜合各種材料。該省產額。推定爲十萬担。當無大差。

河溶屬沔陽

田二河屬天門

(B) 蕪之交易 茲錄民國六年(一九一七年)鄂省蕪乾燥場及購入機械製絲原料之蕪量如左。

乾子驛即乾鎮  
驛在天門縣南

新溝在漢川縣  
東境

產地	灶數	購 蕪 額	產地	灶數	購 蕪 額
漢口	二	八一六斤	乾子驛	六二	五九七三七斤
武昌	一〇	四二四五三	田二河	二八	一九八三四
新溝	一六	二三〇九九	彭家場	一二	三二一八八
分水嘴	四四	一四一七三四	通海口	二四	三〇六三七
脈旺嘴	三四	二四一七三五	簾洲	—	—
仙桃鎮	四〇	八八四八三	江口	—	一二三六八
麻洋潭	五二	一五七九〇	河溶	五六	三四九三八
彭市河	六四	一二一五五三	平湖	六	九二六二
岳家口	四八	一四二六五七	岳家堡	一二	八五九一三
天門	二〇	二二〇〇〇	木樨河	一〇	—
合計	六〇〇	一二六七三〇七			

均縣為菸之有名產地

(4) 菸 均縣為著名產菸之地。其菸味醇厚。不亞於關東全省。每年約產二十餘萬捆。運銷漢口者三萬捆。由伊藤

黃岡武昌亦產  
四縣產漆

銷於日本年二  
十萬兩

芝麻銷於漢口  
二十萬擔

豆產於漢水流  
域

漢口年輸二  
二十萬擔

鄂川黔湘四省  
產桐油  
毛皮業

豬鬃

附誌製蛋

三井三菱等行、英美菸公司。直接向均縣購辦者。約五萬捆。此外黃岡武昌亦皆產。葉居均縣之次。

(5) 漆業 湖北產漆地。在鄖陽施南、利川、建始、四縣。又考漢行所銷之漆。係來自四川、貴州、平利。(縣屬陝西漢中道) 三處。每年銷大桶二千。小桶三十。值銀二十萬兩。以銷於日本者為大宗。每年約二十萬兩。

(6) 芝麻 湖北全省產額。豐年約五六十萬擔。歉年約二三十萬擔。銷場漢口一埠。約二十萬石。輸出外洋。沿漢水一帶。若襄陽、樊城、老河口等處。外洋俱設分莊。直接購運。洋商浙寧商亦每由河南直接購辦。由漢口轉運輸出。

(7) 豆類 黃豆盛產於漢水流域。如襄陽府一帶。及沙洋、嘉魚、潛江等處皆產之。豐年約產一百二十萬石左右。歉年約產六十萬石左右。由漢口一埠。輸出外洋者。約四五十萬石。蠶豆豐年約產六十萬石。歉年約產三十萬石。由漢口一埠。輸出外洋者。每年約二十萬石。

(8) 桐油 本省襄陽老河口、荊州一帶。並安陸、應山皆產之。台之四川、貴州、湖南所產者。並集散於漢口。

(9) 毛皮業 由漢口輸出黃牛皮。年約十五六萬擔。水牛皮、羊皮。皆三四萬擔。此等皮之產地。並不限於湖北。來自秦、豫、川、滇、黔、贛等省者不少。

(10) 豬鬃 由漢口輸出黑鬃。值銀二百二十萬兩。白鬃值銀五十萬兩。產地在湖北省者。多係來自荊宜、安陸、德安等處。連漢口者。約佔十分之六七。由河南連漢口者。約佔十分之二四。其輸出之地。以英、法、美、比、德、國為最多。製蛋種類。有黃白合製。黃白分製兩種。製蛋用途。分軍用食用製造用三種。

巴山老林施南  
天然林

陽新西南羅山  
田山多田少

羅田縣署後山  
農林場

麻城東北山

房縣多森林

木耳 桐油漆  
液竹

保康有紙廠紙

數百家 咸寧  
通山

崇陽通山黃安  
南漳江陵

江陵梳子溪

(11) 森林 湖北西北。巴山山脈中有巴山老林。施南山有天然林。五峰縣山勢綿延。林木所在皆是。如松、柏、橡、栗、楊、

柳、椿、杉等木。均天然滋生。若漆、茶、桐木、果實皆屬人力栽培。陽新縣西南各山產茶甚豐。然松、栲、杉、栲亦殊多。純屬

天然植物。羅田縣山多田少。民以種植栗、桐、松、桑為恆業。每年所出桐油、茯苓、黃絲、板栗等類。均以萬計。縣署後鳳

山上有農林試驗場。植桑、桐、柏、枇杷、香椿等樹。面積二十餘畝。麻城縣東北多山。天然林產頗多。如松、榆等類。只供

薪炭。近河地方。桃李為出產大宗。房縣峰巒層疊。除城關一隅之地。鮮有平原。所產林木以花梨、松、柏、杉、榆、桐、漆、栗、

竹居多。因輸出不便。僅供本地之用。惟花梨、梨、副產之黑白木耳。為輸出大宗。他如桐油、漆液、竹紙皆為輻出之品。每

年所獲大有可觀。保康全境皆山。植林以栗、松柏、杉及花梨、竹、桐等樹居多。唯交通不便。良材等於朽木。其出產以

竹造紙。該縣境有紙廠數百家。而木耳、桐油次之。麻城縣屬黃石橋、萬年山、袁家鋪、馬鞍山、馬橋、曾家浦、柏墩等處。

及通山縣屬夏鋪市、橫石潭、寶石湖、及九宮山下、東港、西港等處。皆以產松、杉著名。

附誌國有林五區 崇陽縣 桐茶山面積約縱五十丈。橫九十丈。共計二十一畝。有奇。砂土微紅色。石多土少。宜

栽桐茶。距離七十五里。通山縣 竹寶山面積縱橫約五十丈。石土參半。產生竹木。小溪嶺面積縱橫約二十餘

丈。土質堅實。產松、杉。黃安縣 柏蓬山面積約百六十畝。土色赤紅。產松、竹及沙木。距縣城四十六里。南漳縣

大峰山面積縱橫約五十餘丈。院家坪面積縱橫約二十餘丈。土質膏腴。產青樹及椿、樟。俱在縣北三十里。江

陵縣 梳子溪林泉關二處。面積九十丈。橫八十丈。純係厚土無石。產赤樟、桃樹、扁柏、洋槐等類。在縣西六十里。

第五節 工商業

(一)集中漢口之茶葉概況

漢口輸出茶值  
千七百四十萬  
兩佔第一位  
棉花值千四百  
八十萬兩佔第  
二位

「註」漢口茶葉出口價值達一千七百四十萬兩。佔輸出品第一位。棉花價值達一千四百八十萬兩。居第二位。茶葉為吾國輸出大宗。於國際貿易上。挽回權利不少。近年日就衰落。一蹶幾難復振。談商業者無不怒然憂之。重以歐戰。影響所及。大有一落千丈之勢。漢口商會就各方面調查。並及種種救濟之法。至為詳盡。撮而記之。備考鏡焉。

一製造及收售之機關

甲製造者

廠名	地點	資本	製茶		種植法	每百斤生葉能製乾之茶葉量	每日之每年製數	工人		茶價	銷售地	新舊製法之比較	每年開工日期	備考
			機器	原製				男	女					
興商橋口	二十	五萬	壓茶	英國	米磚川機	能製米磚	每塊三十	約出約八萬	伏日停	五百文	張家口東	新用	三省	較優
茶磚	五萬	五萬	器共	四副	製茶	每百斤生葉能製乾之茶葉量	每日之每年製數	男	女	茶價	銷售地	新舊製法之比較	每年開工日期	備考
有限	兩	四副	器共	四副	製茶	每百斤生葉能製乾之茶葉量	每日之每年製數	男	女	茶價	銷售地	新舊製法之比較	每年開工日期	備考
公司	兩	四副	器共	四副	製茶	每百斤生葉能製乾之茶葉量	每日之每年製數	男	女	茶價	銷售地	新舊製法之比較	每年開工日期	備考

茶之製造表

湖南安化盛產茶

平江次之

乙收售者

地	安化		潭東	醴陵	長沙	瀏陽	同前	平江	桃源	安化		點
	前	後								鄉	都	
	四	五	鄉	鄉	鄉	鄉	鄉	鄉	鄉	鄉	鄉	茶號或茶莊
	八年分二十餘家	六年分十八餘家	六年分十家	六年分七家	六年分十家	六年分十二家	六年分二十餘家	六年分三十餘家	六年分三十餘家	六年分七家	六年分七家	資本額
	兩或數千	萬兩其	兩或數千	兩或數千	兩或數千	兩或數千	兩或數千	兩或數千	兩或數千	兩或數千	兩或數千	借入資本
	用者少	八年分借	用者少	用者少	用者少	用者少	用者少	用者少	用者少	用者少	用者少	資本店號
	集	係自	集	係自	集	係自	集	係自	集	係自	集	之
	茶棧	錢莊	茶棧	錢莊	茶棧	錢莊	茶棧	錢莊	茶棧	錢莊	茶棧	借息幾月
	分	至二	分	至二	分	至二	分	至二	分	至二	分	若千還木
	還木	出時	還木	出時	還木	出時	還木	出時	還木	出時	還木	方法
	或匯劃	銷借券	或匯劃	銷借券	或匯劃	銷借券	或匯劃	銷借券	或匯劃	銷借券	或匯劃	備考
	加減而	均無有	其外	多製	者製	做製	銷製	早製	茶製	年製	佳製	法製
	而無有	均無有	其外	多製	者製	做製	銷製	早製	茶製	年製	佳製	法製

臨湘又次之

湖北產茶者七  
鶴峰附於宜

祁門爲有名產  
茶地  
寧州今名修水

江西寧州八鄉區	安徽祁門城西南鄉	咸寧以上皆湖北歷	蒲圻羊樓集	同前大沙坪金堂大源	崇陽四鄉	同前陽芳嶺五都	通山四二六三都	宜都鶴峰各山	以上皆湖南屬	同前羊樓司集市	同前	臨湘岳家市集市
六年分六十餘家	六年分六十餘家	六年分十家	六年分三十餘家	六年分二十餘家	六年分二十家	六年分十二家	六年分六家	六年分七家	六年分六家	六年分二十餘家	六年分八家	六年分三十餘家
''	兩次萬最多 數兩其	''	''	''	''	''	''	''	''	''	''	''
''	者少借用者不入	''	''	''	''	''	''	''	''	''	''	''
''	''	''	''	''	''	''	''	''	''	''	''	''
''	''	''	''	''	''	''	''	''	''	''	''	''
''	釐分五二一 五一分釐分	''	''	''	''	''	''	''	''	''	''	''
''	''	''	''	''	''	''	''	''	''	''	''	''
''	''	''	''	''	''	''	''	''	''	''	''	''

尤北以各處爲最即以本論八年亦形少蓋因茶銷而未多製之故

茶莊茶號之解

栽培法

祁甯係祁門義甯一即江西修水

說 明 茶莊。指在商埠所設之辦茶商店。茶號。指在山裡所設之購茶兼製茶店號。

上列各處茶莊數目。均係就漢口山裏。合而計之。漢口有一辦茶商店。山裏即有購茶及製茶店。未可分列。至表內別分六八兩年莊號家數。以期互相對照。藉可知其盛衰耳。

二栽培法

產	地種類	播	種	施	肥	距	離	草	中	耕	病	蟲	害	備	考				
																時期	方法	種類	每畝
桃源	烏雲街	深紅	前春	泥土	糞類	無定	春秋	三尺	二尺	春秋	二回	春秋	二回	黑蠶	無大	無法	上列	情形	
安化	前後	四五	鄉	鄉	鄉	鄉	鄉	鄉	鄉	鄉	鄉	鄉	鄉	鄉	鄉	鄉	鄉	鄉	
中江	西南	鄉	鄉	鄉	鄉	鄉	鄉	鄉	鄉	鄉	鄉	鄉	鄉	鄉	鄉	鄉	鄉	鄉	
長壽	東南	鄉	鄉	鄉	鄉	鄉	鄉	鄉	鄉	鄉	鄉	鄉	鄉	鄉	鄉	鄉	鄉	鄉	
瀏陽	四鄉	鄉	鄉	鄉	鄉	鄉	鄉	鄉	鄉	鄉	鄉	鄉	鄉	鄉	鄉	鄉	鄉	鄉	
高橋	四鄉	鄉	鄉	鄉	鄉	鄉	鄉	鄉	鄉	鄉	鄉	鄉	鄉	鄉	鄉	鄉	鄉	鄉	
茶集	家市	市	市	市	市	市	市	市	市	市	市	市	市	市	市	市	市	市	
羊樓	集市	市	市	市	市	市	市	市	市	市	市	市	市	市	市	市	市	市	
茶集	樓市	市	市	市	市	市	市	市	市	市	市	市	市	市	市	市	市	市	

第七章 實業 第五節 工商業 茶業



祁寧茶樹多高  
幹長枝

中華民國省區全誌 第五編 第二卷 湖北省誌

安徽 祁門三鄉	咸寧 伯墩 以上皆湖北屬	崇陽 各部	陽芳 嶺五都	通山 六四三都	小沙坪 福嶺坑	大沙坪 金臺大源	羊樓峒 鄂贛界	鶴峰 各山鄉	宜都 以上皆湖南屬	甯鄉 東鄉	湘陰 東南鄉	湘潭 東南鄉	醴陵 東南鄉	雲溪 東南鄉
”	”	”	”	”	”	”	”	”	”	”	”	”	”	”
”	”	”	”	”	”	”	”	”	”	”	”	”	”	”
”	”	”	”	”	”	”	”	”	”	”	”	”	”	”
八尺三尺	”	”	”	”	”	”	”	”	”	”	”	”	”	”
”	”	”	”	”	”	”	”	”	”	”	”	”	”	”
”	”	”	”	”	”	”	”	”	”	”	”	”	”	”
”	”	”	”	”	”	”	”	”	”	”	”	”	”	”

有以致之  
如能及時  
改良猶可  
媲美祁甯  
至若湖南  
北等處茶  
樹各隨地  
葱發祁甯  
茶樹多高  
幹長枝此  
又而地氣  
之而情形  
各有不同  
耳茲附錄

寧州八鄉

採摘法

寧祚採至兩次

義寧今已改名  
修水

三採摘法

江西	寧州八鄉	''	''	''	''	''	''	''	''	''	''	''	''	''	''	''	''	''	''	''
----	------	----	----	----	----	----	----	----	----	----	----	----	----	----	----	----	----	----	----	----

產地	每年採茶日	每次採茶葉量	每次採茶葉之乾日	每次採茶葉之價格	每次採茶葉之優劣	採茶方法	備考
湖南安化	四次 頭茶穀雨 子茶立夏 荷花茶六月 白露茶八月	無從計算	頭莊十天至 半月 三四天	頭茶最高 子茶減半 三四次	頭茶最佳 子茶次之 三四次	男女工 用手採	上列情形惟兩湖交通便利每因銷場旺其茶葉竟有採至五次者寧祚則因保全茶樹根本為春盛發計均以採至兩次為率至兩湖畝採葉量無從計算者係因茶樹行株距離不一非若寧行株齊整易於計算則因高山與平地之分判此採茶大概情形也
湖南瀏陽	''	''	''	''	''	''	''
湖南醴陵	''	''	''	''	''	''	''
湖南湘酒	''	''	''	''	''	''	''
湖南湘陰	''	''	''	''	''	''	''
湖南寧鄉	''	''	''	''	''	''	''
同前長壽	''	''	''	''	''	''	''
湖南平江	''	''	''	''	''	''	''
湖南桃源	''	''	''	''	''	''	''

再江西寧州常係義甯州之簡稱因軒沿已久故仍其舊合併聲明

江西寧州	安徽祁門	湖北咸寧	同前陽芳嶺	湖北通山	同前大沙坪	湖北崇陽	湖北蒲圻羊樓峒	湖北宜都	湖南長沙高橋	同前雲溪	同前羊樓司	湖南臨湘岳家市
”	二次	”	”	”	”	”	”	”	”	”	”	”
”	頭茶穀雨 子茶立夏	”	”	”	”	”	”	”	”	”	”	”
”	二百四十斤	”	”	”	”	”	”	”	”	”	”	”
”	頭茶十天 子茶十天	”	”	”	”	”	”	”	”	”	”	”
”	頭茶最高 子茶減半	”	”	”	”	”	”	”	”	”	”	”
”	頭茶最佳 子茶次之	”	”	”	”	”	”	”	”	”	”	”
”	”	”	”	”	”	”	”	”	”	”	”	”

製茶成本

四製茶成本

產地	茶年分	茶價		運費	費稅	釐費	工廠	工資	薪津	茶箱費	洋行	備費	考
		毛	產										
安化	六年分	每斤銀三錢三分	每擔計兩箱	水力二錢四分	每擔正稅洋一元四角三分	地方稅銀六分	包工製	每斤	每一茶	每箱	洋行	每百	上列情形
安化	八年分	每斤銀一錢五分	起力一錢				包工製	每斤	每一茶	每箱	洋行	每百	凡茶商入
桃源	六年分	每斤銀二錢八分	起力一錢				包工製	每斤	每一茶	每箱	洋行	每百	山辦茶向
桃源	八年分	每斤銀一錢	起力一錢				包工製	每斤	每一茶	每箱	洋行	每百	例不購生
平江	六年分	每斤銀三錢	每擔計兩箱	水力二錢	每擔正稅洋一元五角五分	地方稅銀二分	包工製	每斤	每一茶	每箱	洋行	每百	葉只購毛
平江	八年分	每斤銀一錢八分	起力一錢				包工製	每斤	每一茶	每箱	洋行	每百	可製成紅
長壽	六年分	每斤銀三錢三分	每擔計兩箱	水力二錢四分			包工製	每斤	每一茶	每箱	洋行	每百	茶一斤上
長壽	八年分	每斤銀二錢	起力一錢				包工製	每斤	每一茶	每箱	洋行	每百	係三斤合
瀏陽	六年分	每斤銀三錢八分	起力一錢				包工製	每斤	每一茶	每箱	洋行	每百	本每斤之
瀏陽	八年分	每斤銀一錢五分	起力一錢				包工製	每斤	每一茶	每箱	洋行	每百	于成本若
高橋	六年分	每斤銀二錢八分	起力一錢				包工製	每斤	每一茶	每箱	洋行	每百	有兩湖寧
高橋	八年分	每斤銀一錢五分	起力一錢				包工製	每斤	每一茶	每箱	洋行	每百	輸售出等
聶家市	六年分	每斤銀三錢	每擔計兩箱	水力一錢八分	每擔正稅洋一元三角	地方稅銀	包工製	每斤	每一茶	每箱	洋行	每百	費大而計
聶家市	八年分	每斤銀九分	起力一錢				包工製	每斤	每一茶	每箱	洋行	每百	南之聶家

羊樓司雲溪並  
屬臨湘

羊樓峒屬蒲圻

通山	大沙	坪	峒	羊樓	宜都	寧鄉	湘陰	湘南	禮陵	雲溪	司	羊樓
六年分每斤銀三錢	六年分每斤銀三錢	八年分每斤銀一錢三分	六年分每斤銀三錢三分	六年分每斤銀三錢三分	六年分每斤銀四錢二分	六年分每斤銀二錢	六年分每斤銀九分	六年分每斤銀九分	六年分每斤銀三錢	六年分每斤銀二錢八分	八年分每斤銀九分	六年分每斤銀三錢
八年分每斤銀九分	八年分每斤銀一錢三分	八年分每斤銀一錢三分	八年分每斤銀一錢三分	八年分每斤銀一錢三分	八年分每斤銀二錢八分	八年分每斤銀九分	八年分每斤銀九分	八年分每斤銀九分	八年分每斤銀一錢二分	八年分每斤銀八分	八年分每斤銀九分	八年分每斤銀三錢
''	''	''	每担計兩箱 起力一錢四分	每担計兩箱 起力一錢四分	每斤計四錢 起力一錢	''	''	''	每擔計兩箱 起力一錢	''	''	''
''	''	''	''	''	地方稅按售價 每串扣三十文	''	''	''	地方稅按售價 每串扣二十文	''	''	''
''	''	''	''	''	每擔正稅銀一	''	''	''	每斤正稅洋一	''	''	''
''	''	''	''	''	''	''	''	''	''	''	''	''
''	''	''	''	''	''	''	''	''	''	''	''	''
''	''	''	八合每箱	八合每箱	一合每箱	''	''	''	''	''	''	''
''	''	''	''	''	''	''	''	''	''	''	''	''

市羊樓司 雲溪北 除宜都外 各處每斤 約費銀九 兩其餘如 湘南化 等處因 道較遠每 百斤需費 銀十兩 北宜都亦 因山路崎 嶇每斤 需費銀一 兩至安 徽鄂州 西寧州 因輸運 費每斤 銀七 兩此年 分製茶各 處成本之 大略也

運輸

湖南茶皆由民  
船直運漢口

崇陽	六年分每斤銀三錢	每擔計兩箱	每擔	每斤	每斤	每斤	每斤	每斤	每斤
陽芳	八年分每斤銀九分	每擔計兩箱	每擔	每斤	每斤	每斤	每斤	每斤	每斤
咸寧	六年分每斤銀三錢	每擔計兩箱	每擔	每斤	每斤	每斤	每斤	每斤	每斤
以上皆湖北屬	八年分每斤銀九分	每擔計兩箱	每擔	每斤	每斤	每斤	每斤	每斤	每斤
安設	六年分每斤銀三錢	每擔計兩箱	每擔	每斤	每斤	每斤	每斤	每斤	每斤
和門	八年分每斤銀一錢七分	每擔計兩箱	每擔	每斤	每斤	每斤	每斤	每斤	每斤
江州	六年分每斤銀三錢	每擔計兩箱	每擔	每斤	每斤	每斤	每斤	每斤	每斤
分	八年分每斤銀二錢	每擔計兩箱	每擔	每斤	每斤	每斤	每斤	每斤	每斤

五湖運輸情狀

地	名運輸方法	至最近水口或鐵道	至國內商口岸	近年運費	交通狀況	備考
女	裝民船直運漢口	最近水口或鐵道	至國內商口岸	增減概況	水道便利	上列運輸情形僅供查其大概
桃	源	最近水口或鐵道	至國內商口岸	增減概況	水道便利	若參閱製茶成本表即可知其詳細矣
平	江	最近水口或鐵道	至國內商口岸	增減概況	水道便利	
瀏	陽	最近水口或鐵道	至國內商口岸	增減概況	水道便利	

湖南茶運銷漢口者凡十縣

崇陽	通山	宜都	以上皆湖南屬	雲溪	羊樓司	湘縣	寧鄉	湘陰	湘潭	醴陵	長沙
大沙坪	陽芳鎮	裝民船直連漢口	山路夫連水路	雲溪	羊樓司	湘縣	寧鄉	湘陰	湘潭	醴陵	沙高橋
”	”	”	”	”	”	”	”	”	”	”	”
”	”	”	”	”	”	”	”	”	”	”	”
”	”	以兩箱合計自一錢至五錢	以兩箱合計自一錢至五錢	”	”	”	”	”	”	”	”
”	”	八分至四錢二分	”	”	”	”	”	”	”	”	”
”	”	”	”	”	”	”	”	”	”	”	”
”	”	水道便利	旱運不便	”	”	”	”	”	”	”	”

民船輪運過載  
頗難

俄國內變發生  
茶商一落千丈

六歐戰影響

江西寧州	安徽祁門	以上皆湖北屬	咸寧	浦圻羊樓司
	山路夫連水路 民船及輪船			
''	''	''	''	''
''	''	''	''	''
''	六錢至一兩七錢	以兩箱合計自一兩	''	''
''	''	''	''	''
''	過載頗難	民船輪運	''	''

產茶地點		產額		要需		要價		前戰		後戰		格備	
湖南產茶各處	詳前表	多至七萬箱	少至五萬箱	占十之二	占十之二	高至五十兩	低至二十餘兩	高至二十餘兩	低至十餘兩	高至三十餘兩	低至十餘兩	宜都一處高至八十兩	宜都一處低至四十一兩
湖南產茶各處	詳前表	多至八萬箱	少至四萬箱	占十之二	占十之二	高至五十兩	低至二十餘兩	高至二十餘兩	低至十餘兩	高至三十餘兩	低至十餘兩	宜都一處高至八十兩	宜都一處低至四十一兩
湖南產茶各處	詳前表	多至八萬箱	少至四萬箱	占十之二	占十之二	高至五十兩	低至二十餘兩	高至二十餘兩	低至十餘兩	高至三十餘兩	低至十餘兩	宜都一處高至八十兩	宜都一處低至四十一兩
安徽祁門	詳前表	多至八萬箱	少至四萬箱	占十之二	占十之二	高至五十兩	低至二十餘兩	高至二十餘兩	低至十餘兩	高至三十餘兩	低至十餘兩	宜都一處高至八十兩	宜都一處低至四十一兩

綜觀上列情形戰前特俄國為銷場其茶箱及價格尚無大懸殊民國四年茶間銷場甚旺故六年分茶莊最多山價亦因之漲不意俄國內變發生完全停辦遂後茶商一落千丈八年分箱數兩湖減至五分之一廣州減至三分之一祁門減至半數而價格較諸四五年前亦均減至過半矣至各國需要情形戰前除俄國外英美所銷為運銷按七年分在我國

第七章 實業 第五節 工商業 茶業



寧州今名修水

江西寧州	多至七 萬箱少	八年	高至四十餘百	低至二十餘兩	所購之茶大都恃其兵力 保護博銷中俄邊界本年 因受金融影響購之者則 絕無僅有矣其大概情形 如此
餘箱	至五萬	二萬			
箱	二千				

七補救意見

茶葉不振。原因複雜。據兩湖祁寧各地茶商意見。則以我國紅茶。向來全恃俄商銷售。俄國內爭。一日不平。即我國茶業難望起色。此為近時衰落之最大原因。至於華茶運歐。向無直接貿易。以致訂貨議價。權不我操。徒仰外人之鼻息。種種挾制。隨之以生。此亦茶葉不發達之所由來也。

訂貨議價權不我操

外商攙印度日本茶

華茶須直接運銷歐美

抑又聞諸老於茶業者言。華茶因外商在華購茶運歐。向有合堆攙雜之弊。信用漸薄。例如第一年華茶八成攙印度。或日本茶二成。（因其價廉費減可以牟利）次年攙三七成。再次年則攙四六成。以次加減。遂致華茶既年見其劣。而銷額亦年形其短。欲杜此弊。須由華商直接運銷歐美。使彼嗜華茶之西人。確能辨別真偽。或有挽回權利之一日。否則華茶名義雖存。實際已非。其影響於茶業者。更不知伊於胡底。此亦不可不注意之一端也。

歷年茶葉之盈虧。實際頗難調查。因各地茶商向無專營者。例如茶莊一家。今年辦茶者失利。明年或由他人頂牌買。或竟收歇不辦。蓋產茶之處。雖有定所。而茶莊及辦茶者。向無一定。大概論之。民國以來。元二三年茶商無大盈虧。四五兩年稍獲贏利。六年大受虧折。至七八年間所製之茶。多半未售。其受虧更無從計及。若長此以往。恐此業將無

政府保護直接  
運銷 平等稅

人過問矣。

茶業受創既深。而救濟之說以興。在各地茶商之意見。有以爲救濟之法。應從內外兩方求之者。在外則（一）須政府力能保護華商直接運茶銷俄。（二）有直接運歐美之華輪及各國平等稅。在內則（一）宜考求栽培及改良製造方法。并採茶次數不能過度。（二）免稅至茶商恢復常度爲止。此種主張。能否辦到。須視政府之毅力及國民協助之心如何耳。

據以上爲八年以前之情狀。至九年度則情形更壞。僅就上海一地出口論之。數凡二十萬一千九百五十三担。價值七百一十一萬八千四百八十六兩。比之八年度。出口額三十四萬四千七百二十一擔。價一千二百十九萬六千五百二十七兩。額數驟減。聞其原因。係輸出美國之數。雖略增加。而素銷華茶之美俄兩大市場。則大受擊挫。因俄國內亂未已。勢難運往。而倫敦等處。所有華茶。皆屯積在棧。未能發售。其市價且在原產地以下。至普通之品。更無人過問。又因印度爪哇等茶競爭極烈。華茶無可抗衡。現在印度爪哇等茶。其供給既超過於世界之需要。而栽培及採製法。又能依科學方法爲之。甚爲顧客所歡迎。非華茶所能望其項背。則我國整頓茶業之策。尤爲刻不容緩矣。

## （二）漢口油業情形及製油法改良策

「註」民國十年。勸辦實業專使總公所。調查出口總額。達二千萬元以上。

### 第一節 總論

漢口油業出口  
值二千萬元

## 第七章 實業 第五節 工商業 油業

油產聚集漢口  
各國油市中心

查吾國之植物油中。以漢口為最發達。蓋因漢口接近於中部各省產油之地點。且交通甚便。航路有江漢朝宗之河流。陸路有京粵兩線鐵路。湖南湖北四川河南及揚子江一帶。皆能與漢口直接交易。故各地之油產多聚積於漢口。而支配分銷各國。漢口誠可謂各國油市之中心也。

第二節 調查漢口植物油出口商業之進步

查漢口海關貿易冊。於一千九百零四年植物油及製油原料輸出之總貿易額。祇一千一百餘萬元。而十四年後於一千九百十八年出口之總貿易。竟加二倍增至二千餘萬元。漢口植物油業之進步。可以想見。漢口油產之中。以桐油及皮油發達最早。於一千九百零四年。桐油之輸出者已過於二百萬元。皮油之輸出者亦值一百三十餘萬之多。若製油原料之中。以荳類及芝麻子輸出最多。於一千九百零四年。荳類輸出額值五百二十萬元。芝麻子輸出者亦過一百七十萬元之多。迨數年後。荳油及棉子油工業日漸發達。芝麻油及茶油之商業亦有進步。按海關年報漢口油業之進步如何分述如左。

製油原料及油類輸出之總數目

貨品總	貿易	數目
油類	一千九百零四年	一千九百十八年

桐油皮油值三百餘萬元  
豆油綿油芝麻油茶油

按一九零四年  
係光緒三十年  
係一九一三年  
係民國二年  
係一九一八年  
民國七年

桐油	二百三十一萬餘元	四百六十七萬餘元	九百二十九萬餘元
皮油	一百三十九萬餘元	一百九十一萬餘元	三百六十八萬餘元
荳油	五萬餘元	五萬餘元	五十九萬餘元
芝蔴油	二十六萬餘元	一萬餘元	二十八萬餘元
茶油	十二萬餘元	五萬餘元	十四萬餘元
原料	一千九百零四年	一千九百十三年	一千九百十八年
大荳	五百十九萬餘元	二百八十四萬餘元	二百三十六萬餘元
菜子	十三萬餘元	二千餘元	四十一萬餘元
芝蔴子	一百七十五萬餘元	六百零七萬餘元	七十六萬餘元
花生	十四萬餘元	三十八萬餘元	四十八萬餘元
荳餅	三十萬餘元	三百十一萬餘元	一百九十九萬餘元
種子餅	八萬餘元	十五萬餘元	三十萬餘元

照以上數目。漢口各油類之總貿易。於五年之短期間。(一千九百十三年至一千九百十八年)竟加二至十

歐戰告終日益發達

一榨油 二精製土油

日商數家所合辦

倍。其商業之發達。可以想見。歐戰之時。因交通不便。故油類之輸出稍受影響。自歐戰告終。油業之貿易。遂恢復原狀。日益發達矣。

第三節 調查製油工廠之報告

漢口之油廠。可分為二種。一以榨油為營業。如漢陽之荳油廠。及漢口之棉子油廠。其他以精製土產之油為貿易。如英商之怡和澄油廠。及美商之其來澄油廠。此外尚有小油行數十處。皆為內地商人所辦。

榨油廠之較巨者大略如下表

廠名	設立地點	榨油種類	每日最大產量	機器台數	備考
天盛公司	漢陽	豆油	豆餅三十九萬斤	螺旋壓榨機二百具	華商所辦
永昌元	漢陽	豆油	豆餅一萬七千片	螺旋壓榨機一百八十具	華商所辦
福和	漢陽	豆油	豆餅一萬一千片	螺旋壓榨機一百二十具	華商所辦
順豐	漢陽	豆油	豆餅一萬一千片	螺旋壓榨機一百二十具	華商所辦
日華油廠	漢口日租界	棉子油			該廠係漢口日商棉行數家所合辦。並另設有精製棉子油廠及豆油廠各一處。漢口舊有日商所設日信油廠一所。近日停辦。將機器併於該廠合辦矣。

澄油廠之主要者如次

## 英商怡和澄油廠

### 七分半鐘油成固體

### 油脚退還

### 清明油

### 鐵製高圓桶

(一) 怡和澄油廠。係英商怡和洋行所辦。以精製桐油爲業。廠內可分爲四部。一收油部。二精製部。三存油部。四製桶部。該廠收買土油辦法有二。一由本行派員赴各產地收買。二在漢口小油行內收買。但每次收買之土油。須由技師試驗其油質之優劣。是否合用。然後可購。查此行所用試驗法。係歐美油業公會規定之熱試法。其試驗之次序。盛油百斤於對徑六英寸之金屬盤內。速熱至五百四十度。由常溫度熱至此溫度時。費時不得過四分鐘。達此溫度後。油須於七分半鐘內。完全凝結成固體。用刀切開。須色灰而不粘。否則此油必爲售主所拒絕。觀以上所述。可知外人對於吾桐油之購入。其檢查甚精密也。查土製之油。多用竹篾裝之。因吾國內地製油法不良。所製之油。有泥土各物混雜其中。裝運之時。雜物沉澱於篾底。故怡和收油之時。將篾上之清油放入鐵桶內。篾底之油脚送回售主。其精製次序。先將土油放入桶內。須用蒸氣熱其油。冬時油凍結。則須熱六七時之久。至完全融化。其桶內之蒸氣管。並無小孔。蒸氣不能入油內。只用蒸氣熱力。以融化凍結之油。故於春夏二季。天氣溫暖。油不結成實體。不須用蒸氣。只放油於桶內。使之停滯數日。令泥土雜物沉澱於底。將上面之清明油。由鐵管流出。查驗之。以定油質之優劣。經用抽油機。將油抽入鐵製之高圓桶。該廠有此等之鐵桶三個。其中之二。可存油五百噸。一可存三百噸。尙有小鐵桶一個。用之以製別種油。其製桶部有機器三具。一成桶機。一割鐵機。一成鐵圈機。其製桶之次序。先將鋸成之木板。用手合之。以成桶形。次置之於成桶機。收鐵圈安在桶外。木桶製成後。須放熱膠入桶內。以閉木上所有之小孔。免有漏油之危險。此部每日可出桶四百個。共有工人一百五十餘名。所用多係粗工。故工價較賤。查怡和洋行開辦多年。資

年輸桐油十萬  
擔木油三四萬  
擔

美商其來油廠

收買桐油運至  
漢口

英法日義各商  
澄油廠四處  
利操外人

德商已停油廠

清潔種子

本充足。對於出口商業。因歐美各重要之商埠。各有分行。且裝運自有輪船。故該油廠之營業甚發達。每年輸出桐油有十萬擔。木油有三四萬擔之巨。

(一)美商其來澄油。(Gillioapil & Sons) 此廠之營業及其辦法。類似怡和油廠。開辦不久。而其貿易為漢口油行之最大。每年輸出油約有二十餘萬擔之巨。該廠亦可分為收油精製油存油三部。有裝油鐵桶十個。一可裝油五百噸。一可裝三百噸。一可裝二百噸。其餘之七。可裝油一百噸。現又製桶一個。高二十九尺。徑四十四尺。能裝油一千噸。值銀數百元。該廠自租輪船。派員赴產地收買桐油。運至漢口。再從事於精製。其美國之總行。自有鐵路油車數十輛。裝運甚便。近欲購大桶輪船(Tank Steamer) 專運油至美。若此事能成。運費大可減省。營業必極發達也。

(二)漢口尚有英法義日各商所設澄油廠四處。精製之機器。及其用法。與怡和及其來兩行大體相同。至於吾國之油行。雖有數十處之多。每年貿易尚不及怡和及其來二廠營業之巨。桐油之出口利權。多操於外人之手。甚可痛也。

(四)德商已停工之油廠。德商之油廠。均因歐戰停工。其中以美最時油廠。開辦最早。設在特別區內。該廠可分為二部。一精製油部。二清潔種子部。其精製油部。仍未開工。而清潔種子部。已為元豐堆棧所租辦。該廠有精製油桶二個。每桶可裝油十五噸。及精製植物脂桶二個。每桶可裝脂五噸。其所有鐵桶。因久未修理。故四處起鏽。桶內之蒸氣鐵管。因受冬季之寒氣。而破開者甚多。有製木桶之機器三具。已遷至存貨房內。故未受損壞。該廠之清潔種子部。有風箱八個。每日能清潔種子二百噸。其清潔之法。先將種子放入箱內之細鐵篩籠後。用機器震動篩籠以篩去泥土及

## 本地小油行

雜物。再用風扇吹去泥土。種子由箱底流出。用布袋裝之。即出售於外商。按美最時油廠之地點。因近接碼頭裝運便利。有昂貴之價值。至於該廠之精製機器。因建造已有多年。且歐戰停工久未修理。跌價過半矣。此外尚有德商精製油廠三處。一爲禪送。一爲禮和。一爲瑞記。均未開工。

### 漢口本地之小油行

漢口有小油行數十處。皆爲吾國人所辦。此等油行。實係小販。派員赴各產地收買土油。賣於外商。或分銷各省。查土油可分爲二等。優者色淡。劣者重濁。優等之油。多售於洋行。劣者多銷於各省。土產之油。運至漢口者。用竹篾或小木桶裝之。因製造不良。故桶滓沉澱於桶底者甚多。油商先將上面之清油分出。桶底之油滓。置之於鐵鍋用火蒸之。使油化出後。終置於油滓壓桶內。將油壓出。所餘之油滓。每擔值銀約五元。土油每擔有油滓十斤之多。內地製造舊法之不良。可想見也。

### 第四節 調查漢口油行營業之情形

漢口油業之商家。約分三種。一爲製油之代表。管理該廠收買原料及出售油產之事業。二爲外商澄油廠。及出口公司之代表。赴各產地收買土油及種子。運至漢口。再從事於精細之製造。然後輸出於各國。三爲小販。分赴各地購買土油及原料。賣於外商或分銷各省。

製油原料及油類之量數。以擔計之。查吾國油業商家。對於油類及產油原料之性質。極不注意。其貨常有泥土及雜

製油  
油廠  
小販  
外商  
澄

優者  
色淡  
劣者  
重濁



不准有三釐雜質

質甚多。以故油廠及出口公司。須將收買之貨設法精製之。然後可用。近數年來各洋行訂立交易之條款。按物產之優劣。定貨價之標準。以免有失利之弊。查大豆、芝麻子及菜子之輸出於外洋者。不准有三釐以上之雜質。而吾國農家出售之物產。常有一分多之雜質。故外出口公司。不得不設法清淨之。洋行之收買芝麻子、菜子及大豆者。按貨物之清淨。以定價值。而收買花生者。則按其仁之大小。以定貨價之高下。至洋商收買土油。則多用歐美油業公會所規定油類標準檢定法檢定之。以評優劣。定貨價焉。

#### 第五節 裝辦油產出口費用

土油之運至漢口者。用竹篾或小木桶裝之。而油之輸出於外國者。須用木鼓裝之。以防洩漏。以故公司之辦油出口者。不得不立堆棧。將收買之油改裝於木鼓。然後又運至外洋。今將裝辦油產出口之各費用錄之於下。以備參考。

一 精製土油之工費 每擔費銀一錢

二 木鼓之費用 每擔費銀一兩四錢

三 轉裝及刷字工費 每擔費銀一錢

四 出口關稅 每擔費銀三錢

五 堆棧存油費 油價百分之〇五 (半%)

油保險費 油價百分之〇五 (半%)

油價十三兩裝  
辦費須十五兩

漢口運至上海

上海運至美國

上海至歐洲

每磅桐油商美  
得利半角

資本之利息

油價百分之一（一%）

照上數如桐油之價值。每擔十三兩。則裝辦桐油出口者。每擔須用十五兩一錢六分。運費不在其內。  
辦油出口之運費

漢口至上海。於一千九百十七年。每擔運費六錢五分。扣除延期折價百分之二十。於一千九百十八年。每擔運費仍為六錢五分。而加即時折值百分之十。

上海至美國太平洋岸之商埠。於一千九百十八年。每噸之運費。美金二十三至三十五元。無折價。每擔之運費約一兩一錢至一兩七錢五分。

上海至歐洲（走美洲路）於一千九百十八年。每噸之運費。共美金六十三元半。無折價。每擔之運費。約三兩二錢。上海至歐洲（直路）於一千九百十八年。每噸之運費。美金四十八元半。延期折價百分之十。每擔之運費。約二兩四錢。照以上一千九百十八年之運費。桐油之運至美國者。每擔需費用。共銀十七兩二錢。每磅之費用。共約美金一角四分。（\$0.14 Gold）桐油之運至歐洲者。每担需費用。共銀十八兩。每磅之費用。約美金一角五分。查一千九百十八年。美國出售桐油之市價。每磅值美金二角至二角二。如此假定。其桐油在美國。照此價出售。則每磅桐油。美商能得利約半角。（\$0.05 Gold）（美國內地運費不在內）此商業誠不可謂利薄也。

第六節 調查油類之出產及內地製油舊法與其改良之必要

第七章 實業 第五節 工商業 油業

### 罌子桐

桐樹產於蜀鄂湘黔邕各省

(一) 桐油 查桐油樹爲罌子桐。生長甚速。高二丈許。無須特別培植。樹之生活期頗短。五月間開花淡紅色。有時紅褐色。內含種子三四粒。榨之即得桐油。桐果含油量爲百分之二十六。其主要產地。在四川。爲秀山、涪陵、彭水、綦江、梁山、墊江、萬縣等。湖北爲鄖陽、宜昌、老河口等。湖南爲常德、寶慶、辰州、洪江、澧州、靖州、永順等。貴州爲銅仁、松桃等。廣西爲桂江各屬。國外如日本、安南等處亦有之。十餘年前。美國農部曾在吾國專門調查。桐油之出產。並携種子回國試種。其西南一帶。均可種之。數年前南方富羅那達州省。出產之桐果。榨得之油品質。與吾國之桐油比較。不相上下。惟美國人工太貴。廢地甚少。故種桐頗不合算。難與吾國爭利也。

### 先磨碎後炙之 終置壓榨器中

製造法 查舊法製造甚爲簡單。先放桐子於圓石槽中。以牛馬或騾挽大石碾磨之。繼取已磨碎之粉末。置添鍋中炙之。復用鐵器與草。壓成圓形餅狀。終置於壓榨器中。壓榨器充滿油餅後。開始壓榨。未幾褐色之油流入桶中。油氣甚腥烈。微熱之。用粗布濾過之。即出售於市。自桐子取得油量爲百分之四十。照上做法。出額既少。油質亦不淨。油色褐黑不淨。桶底沉澱油滓亦多。以至油量大受損失。調查員前在美親自用機器改良製造。逐加試驗。其法先用脫壳機。以去桐果之核。所得之核。爲桐果量百分之五十二。次以磨軸磨碎桐核。使成餅狀。又次用蒸氣熱油餅至攝氏二十八度時。即放入水壓機中。用三百五十氣壓。以榨油分。可得油量。僅爲百分之四十三。再將前次壓榨之殘滓粉碎之。再置於三百五十氣壓之。水壓器中。溫度升至攝氏六十五度時。可得殘油百分之十零七。合之得油總量爲百分之五十三零七。較之舊法。增加油量爲百分之三十三有零。以歲計之。產額可增無數。以上爲桐油之製造新法。然則

### 桐果得百分之 五十二 油量得百分之 四十三 得殘油百分之 十零七

## 改良製法

油質自美改良  
實易

皮油烏柏樹產  
川鄂湘黔粵皖  
浙

煮沸刮下加熱  
溶化便成皮油  
連實同榨爲木  
油

改良舊日之製造法。當如何。曰我國之桐油。製造家對於所用之原料。極不注意。其桐果常有泥土及雜質。以故出油不良。且壓榨溫度過高。故榨出之油作暗棕色。壓榨宜用一定之溫度。可分二次壓之。桐核不可置於鍋內炙之。宜放入木桶中。油底由小木枝編成。用蒸氣熱之壓榨。可用舊日之器具。而祇就上之製造新法。仿其次數而行之。油質自美。改良實易。

(二)皮油 皮油爲吾國之特產。得自烏柏樹。高二丈許。夏日開花黃白色。秋季實熟。轉褐黑色。中含子。子內有細胞三個。半圓形上覆以白色之質。即皮油也。其主要產地。在四川之東南部。湖北之西。湖南之西北。貴州廣西及安徽浙江之交界處。

製造法 皮油之製法甚爲簡陋。實熟後晒於日中。實乾而裂取出三個半圓形之細胞。將胞上之脂煮沸。次用竹絲網刮下之。再加熱將脂溶化。其所含之不淨固體。使之沉淀。將面上之液脂傾於筐中。或圓形之模中。凝結成固體。即爲市上所售出之脂。即名皮油。其子內所含之油。另行壓榨。所出之油。曰子油。亦有連實脂同榨者。是爲市上所售出之木油。又名毛油。以上之三種油脂。吾國人士用之以製臘燭。近數年來。皮油之銷行於外國者。與年增加。聞榨後之渣。農家用之爲烟葉田之肥料。烏柏樹之皮。可以製藥。樹葉可以爲黑色染料。查漢口出售之皮油所含雜質甚多。吾國之製造家。於溶油之時宜大加注意。應先濾去其內之污物。置管濾口之下。濾底之上。使油由此管流出。皮油溶化時。內中所含之雜質。及水分各自浮沉。故宜令其清明之油。適在濾口之下濾底之上。均由管流出。其沉下或浮上之

### 芝麻油

產於河自海北

雜質。及水分不得攪雜其內。清明之皮油。由管流出後。可再用細麻袋濾過數次。則油質自美。其改良固甚易行也。

(二)芝麻油 芝麻油之種類不一。有黑皮白皮油別。出油以黑皮芝麻為最多。芝麻莖長至四五尺。夏月開花紅白色。秋季實熟。內含種子數粒。榨之即得芝麻油。芝麻含油量約百分之五十。其主要之產地。為河南湖北二省。近於京漢鐵路一帶地。及南方各省。

### 對漿

### 小磨香油

### 大槽油

### 壓榨分二三次行之

內地榨芝麻油之法。先將芝麻用細竹篩篩去土沙。入鍋內炒之。炒時以鐵筴頻頻翻攪。火太過則出油少而味高。火不及則出油多而味薄。炒至發紅色。則適中矣。炒成以石磨研之。磨後與沸水調和。俗名對漿。攪水時先以一二瓢為度。以木棍攪之使稠。然後再添水攪之。如是數時。時用瓢添水。油將出時。只添水一小茶碗。再以木棍攪至漿軟為止。添水過度。則水漿油不能分開。而油無從出。添水太少。則出油亦少。加水適宜。再用長柄葫蘆拍之。拍三鐘許。則油完全出矣。若拍一鐘時。而油太多。可稍取出。再拍然不可取淨。如取淨。則油不能再出。拍完後其餘漿汁曬乾。可用為農家肥料。以上之製法。曰小磨香油。每百斤芝麻。能出產約三十斤。內地出產之芝麻油。尚有一種曰大槽油。其製法。將芝麻用鍋蒸熟。置於油槽。加以木棒打之。而油出。名曰大槽油。此法出油多而味薄。(以上為趙璜君調查所得)查內地製芝麻油之土法。與外國之製造法大不相同。所出之油。亦大有分別。故外商不收買土產之芝麻油也。按外國之製造法。其榨油之次序。先將芝麻磨碎。其壓榨分二三次行之。第一次冷壓。所得之油。極云優良。可作調味之用。第二次將前次壓榨之殘滓粉碎之。熱至攝氏三十度時。即放入壓機壓再榨之。所得之油。亦可供食。第三次將壓榨之殘

殘滓可製肥皂

滓。再粉碎之。熱至攝氏五十度所得之油色深黃。可用做製造肥皂。以上照壓榨三次可得之油為芝蔴百分之四十至四十五。殘滓尚含油百分之八至十。可以飼畜。若吾國之油家欲輸出芝蔴油於外國。非從事改良不可。其製法宜照以上所述。分次壓榨之法。仿而行之可也。

(四)茶油 內地茶油之製造法如何。漢口商界未有能言之者。不能妄下論斷。調查員已請油業家注意考查內地製法。詳細報告。以備討論。

第七節 吾國油業之希望

近數年來。世界之需求植物油產日增一日。能應此種需要者。惟中國是賴。無如吾國之油業商人。貪圖小利。往往任意以有害之劣品。摻入油內。在彼方以為可以多得利。而不知於吾國出口油業之前途。有極大之關係。吾國之商界。因團體薄弱。資本知乏。故不能與外國爭利。至挽救之策。惟有聯絡油類製造家。及油業商人。謀團體上之結合。設法改良內地之製造。及出口之商業。并須謀資本上之結合。設立新廠專製優良之品。以供本地及海外之用。並開辦公。司。專運油出口。以挽國外貿易之利權。然後可望吾國油業之發達也。

(三)湖北五紗廠調查表

湖北五紗廠

廠	名廠所在地	事務所或批發所地址	資	本公債金	董事長	總經理	廠長	員
---	-------	-----------	---	------	-----	-----	----	---

楚安公司

漢口第一紗廠

裕華

震華

申新

廠名	子布		機	原動力	工	人用	花出	紗	商標	
	已開	未開							紗	布
楚安公司(湖北紡織官局)	武昌文官門外								程棟臣	李雲雲
漢口第一紗廠	武昌武勝門外			上海天津路長蠶里			三〇〇萬元		徐榮廷	張公樵
裕華紡織公司	武昌武勝門外			漢口生成里 上海望平街			一五六萬兩		劉子敬	劉季五
震寰紗廠	武昌武勝門外			漢口後花樓輔德里			一二〇萬兩		劉逸行	熊修士
申新第四紗廠	漢口宗關			上海江西路五十八號 漢口湯子街新德里六號			五〇〇萬兩		榮宗敬	榮月泉
九〇,〇〇〇	四四,〇八〇	七〇〇		五,〇〇〇	五,一〇〇	一三〇,〇〇〇	二四,〇〇〇	黃鶴樓	九星	
四四,〇八〇	四四,〇八〇	五〇〇		一,八〇〇	四,五〇〇	二一〇,〇六四	三,四〇一	獅球	飛艇	五福
三〇,〇〇〇		三〇〇	汽	一,五〇〇	二,六〇〇			天壇	雙雞	天壇
二〇,七三六	四,〇〇〇		汽	七五〇	一,五〇〇	五,六〇〇	一八,〇〇〇	萬年青	賽馬	萬年青
一五,〇〇〇			汽	一,二〇〇	三,〇〇〇		九,〇〇〇	人鐘	四平蓮	雙雞
一九九,八二六	四八,〇八〇	一,五〇〇		七,五五〇	一四,九〇〇	二六七,三四	八四,四〇一			

---

湖 南 省

物 產 之 華 表

錦 贊



## 銻 贊

中國產銻之量。質佔全世產量百分之五十四。湖南產銻之量。又佔全國產量百分之八十三。而湖南省之新化錫鑛山。產銻之量。更佔湖南產量百分之八十。是一縣之產。佔全國百分之六十六以上。竟居全世總產量百分之三十六。可謂鉅矣。

訝大地之流洩銻質兮。獨鍾毓於三湘。寄梅山「新化係古梅山」之脈脈兮。帶資水「新化屬資水流域」之湯湯。其用奇詭。其性堅剛。姑合鉛而製字兮。耐翻印之匆忙。更攙銅而鑄軸兮。任輪轉之如狂。染玻璃而著色兮。驚藻繒之琳琅。粉陶磁而作釉兮。騰琥珀之寶光。塗飾紅色樹膠兮。滾大陸之茫茫。包裹海底電線兮。穿巨浪之洋洋。爲爆炸之妙藥兮。激礮彈之雄芒。放毒焰於烈響兮。掃陣雲於疆場。傍火岩於三紀兮。混石英於天荒。若恐漢族之早採兮。古潛伏於苗疆。今吾國孰善製鍊兮。有公司曰華昌。

## 第三卷 湖南省誌

### 第一章 總說

#### 第一節 縣目

米茶 瓷布竹器  
桐油

鎔產超過世界  
總額之半

故湘江道屬二  
十七縣

湖南省境屬邱陵地。南擁山嶽。北抱洞庭湖之盆野。農產米茶。工產醴瓷。夏布。竹器。桐油。鑛產之繁。尤不可勝計。如金、錳、鉛、鋅、錫、汞、銅、鎢。莫不產之。而煤鑛尤豐。奚必鯁鯁焉。推崇其鎔鑛哉。初不知罕見為新。特出為貴。鎔之為鑛。漫云中國各省。即在世界各國。亦不可多得。獨湖南產量。超過世界總額之半。為全球各國所未聞。是安得不揭其為湖南物產之華表也。其政治區劃。自民國十一年一月一日。頒布省憲法。而道制實行取消。故本章只排列其七十五縣之目。

長沙縣（故長沙府治）

湘陰縣

瀏陽縣

醴陵縣

湘潭縣

寧鄉縣

益陽縣

湘鄉縣

攸縣

安化縣

茶陵縣（故直隸州）

寶慶縣（故府治附）

新化縣

武岡縣（故武岡州）

新寧縣

城步縣

岳陽係故岳州

常德縣

（故府治附）  
（郭武陵縣）

岳陽縣

（故府治附）  
（郭巴陵縣）

平江縣

臨湘縣

#### 第一章 總說 第一節 縣目

華容縣 漢壽縣(原龍陽縣) 沅江縣 南縣(故直隸州) 澧縣(故直隸州)

安鄉縣 臨澧縣 南縣(故直隸州)

以上係故湘江道所屬之二十七縣

故衡陽道屬二十四縣

衡陽縣(故府治附郭衡陽清泉二縣) 衡山縣 安仁縣 耒陽縣

常寧縣 鄧縣 零陵縣 祁陽縣

東安縣 道縣(原名道州) 寧遠縣 永明縣

江華縣 新田縣 郴縣(故直隸州) 永興縣

資興縣(原名興寧縣) 宜章縣 汝城縣(原名桂陽縣) 桂東縣

桂陽縣(故直隸州) 臨武縣 藍山縣 嘉禾縣

以上係故衡陽道所屬之二十四縣

故辰沅道屬十四縣

芷江縣(故沅州府治) 桃源縣 石門縣 慈利縣

大庸縣(故永定縣) 鳳凰縣(故直隸州) 沅陵縣 瀘溪縣

辰谿縣 溆浦縣 黔陽縣 麻陽縣

永順縣(故永順府治) 保靖縣 龍山縣 桑植縣

古文縣係置

古文縣(故古文坪)

靖縣(故直隸州)

綏寧縣

會同縣

通道縣

乾城縣(故乾州)

永綏縣(故直隸廳)

晃縣(故直隸廳)

以上係故辰沅道所屬之二十四縣

### 第二節 沿革

秦置長沙郡  
漢置桂陽武陵  
零陵郡  
後俱屬吳晉置  
湘州

湖南觀察使

元湖廣行省地  
清置湖南省

禹貢荊州之域。周爲荊州南境。春秋戰國屬楚。秦置長沙郡。漢高帝置桂陽、武陵二郡。建長沙國。武帝時俱屬荊州。又增置零陵郡。後漢因之。建安中零陵、武陵屬劉先主。長沙、桂陽屬孫權。後俱屬吳。增置天門、衡陽、湘東、邵陵、營陽五郡。晉平吳廢營陽郡。增置南平郡。俱屬荊州。惠帝以桂陽郡屬江州。懷帝又分置湘州。隋大業初廢諸州。改爲沅陵、武陵、澧陽、巴陵、長沙、衡山、桂陽、零陵等郡。俱屬荊州。唐武德初復改諸郡爲州。四年置潭州總管府。七年改都督府。開元二十一年又分屬江南西及山南東黔中道。廣德二年置湖南觀察使。五代時爲馬殷所據。周廣順初地入南唐。宋平湖南分置湖南北路。元豐中改荆湖南北路。元爲湖廣行省地。明屬湖廣布政使司。清康熙三年分置湖南布政使司。爲湖南省。領府九。直隸州四。民國仍爲湖南省。十一年一月省憲頒布。取消道制。與他省猶存道制者不同。

### 第三節 疆界

第一章 第二節 沿革 第三節 疆界 第四節 氣候

郵局統計為二千八百餘萬人  
教會調查二千九百五十一萬人

南北千里

南嶺潮溼稱半熱帶  
洞庭盆地似湖北

春雨纏綿

冰凍少烈風無  
佳良氣候

面積人口 面積六二二八五三方里。人口據一九一一年海關報告為一八、〇〇〇、〇〇〇人。又據一九一九年郵局統計二八、四四三、二七九人。但郵局統計數內尚缺江華、保靖、綏寧、東安、永明、永順、六縣。今按耶穌教會調查全省人數為二九、五一九、二七二人。每方里四十七人強。省界北接湖北。東連江西。西鄰貴州。南界兩廣。西北一部接四川省。延袤東西八百八十里。南北一千一百五十里。

#### 第四節 氣候

湖南之南部。雖憑南嶺。然高度限於三四千尺。不能阻遏嶺南之溫熱。兼之森林蓊蔚。水氣氤氳。其潮溼炎熱。略同黔省。夙有半熱帶之稱。地勢向北愈低。洞庭盆地。溫暖適中。雨量合度。又似湖北。惟西方苗疆。嵐瘴甚重。全部氣候。大概溫暖濕潤。無酷寒之時。夏季溫度平均。均在華氏九十度之間。冬季溫度平均。在華氏四十度之間。春季雨量較多。往往一雨十餘日。故湘人有春雨纏綿之嘆。夏秋冬三季。雖雨不過數日。即止。過多則有水患。降霜在秋季以後。降雪在冬春之間。冰凍之時甚少。烈風之日殆無。冰雹颶風。十年不一見。可謂天然佳良之氣候也。

#### 第五節 地勢

西南特高

資水中流二千尺

東部谷野開闊

湘江爲一大運  
輸樞紐

山水明秀

三山六水一分  
田

長沙開埠

自辦工巡口岸

原擬以北門外  
爲外人居留地

西南境。當雲貴高原之斜坡。爲苗嶺與武陵之山麓。故地勢特高。拔海約達四五千尺。愈東漸低。資水中流以下。高約二千餘尺。至洞庭湖。則益陷落爲盆地。西南鄰雲貴台地。侵入苗疆。絕壑深澗。且有瘴氣潛伏其間。東部江湖山地。谷野開闊。平川潤澤。情況迥乎不同。其水道之傾瀉。湘資沅三江。皆源自西南方。而向東北方灌注之。若澧水。尤自西向東。灌注之。以匯於洞庭之藪。足爲地勢西南高東北低之證明。而四水之中。尤以湘水爲最長。爲大江流域中之一大運輸樞紐地。西南山區。富於森林。遂年有大宗木材。由湘資沅水運出。且全湘山水明秀。不啻一幅美麗畫圖。此又韓昌黎所謂得天地清淑之氣者也。湘人恆言曰「三山六水一分田」可以想其地勢之概略矣。

#### 第六節 與外國之關係

(一)長沙開埠 長沙開埠。係清光緒二十九年。中日通商行船續約。第十款所規定。依該約所載。雖將長沙開放。但在本口岸居住之各國人民。須遵守本埠工部局及巡捕章程。與市民無異。故外交文牘。稱爲自辦工巡口岸。即非租界之雜居口岸也。此在各通商口岸中。情形實爲特別。故長沙一口。稱爲特別約所開商埠。無不可也。考長沙開埠。原擬在北門外一帶。爲外人居留地。當日長沙關道朱延熙。與駐漢口日本總領事吉田氏。曾會訂長沙

西門外二碼頭  
間輪船寄泊

口岸範圍始終  
未定  
借款詳前湖北  
及後交通節

三縣開埠年限

岳陽縣

晉始置巴陵  
岳陽之名係因  
在幕阜山南

租界章程。此租界不得作領事專管租界解釋。乃自辦工巡口岸之一種租地界限耳。勿誤會。嗣因北門租界一時尙未成立。乃先指定西門外。自上永州碼頭。下至魚碼頭。作爲輪船停泊之所。並不許其開設行棧。乃事實上。因北門外地不適宜。外人竟在西門外一帶。租地設行。且漸延至南門外及城內。前清政府屢與交涉。各國多謂「長沙商埠章程。原未通過使團。經各國之承認。不能有效。」祇認遵照條約。在長沙全埠通商。即簽約之日本。亦援例不爲遵守。民國以來。仍交涉無效。因此口岸範圍。始終未能確定。

(二) 粵漢川鐵路借款 向德、法、英、美、四國銀行團借款六百萬磅。年利五釐。實收九五。四十年還完。

(三) 沙興鐵路 曾向英國倫敦寶林公司。訂借英金一千萬磅。但債票全部未發行。

## 第二章 商埠

「註」岳陽於光緒二十三年。奏開商埠。湘潭、常德。於光緒三十一年。奏開商埠。揭述如左。

### 第一節 岳陽縣「故岳州府巴陵縣治」

沿革 古麋子國。漢下雋縣地。晉太康元年。置巴陵縣。劉宋及隋時。俱爲巴陵郡治。唐爲岳州治。明清爲岳州府治。民國二年。去府名岳陽縣。東南距省垣三百三十里。距江西袁州「

幕阜山脈

水陸要衝

南津港

巴邱山巴蛇骨  
如陵

金鷄山

吳三貴所掘

甌篲山 編山在  
其西  
君山一名湘山

宜春」六百五十里。東北距漢口五百里。西南至常德四百五十里。至沅陵「辰州」八百七十里。西北至湖北江陵。四百七十里。

地勢及形勝 有幕阜山之餘脈。自東南迤邐而來。縣名岳陽。蓋以當幕阜山脈。得名。大江帶其西北。洞庭湖繞其西南。近傍多邱陵。形勢雄壯。為湖南北水陸交通之要衝。航駛漢口。湘潭間之汽輪。及出入湖南之各種民船。皆寄泊於西南五里湖濱之南津港。故在兵事商業上。俱為重地。

(一)山 巴邱山。在城內西南隅。亦名巴陵。又名天岳。元和志。昔羿屠巴蛇於洞庭。其骨若陵。故曰巴陵。後漢建安十五年。吳周瑜卒於巴邱。既而孫權使魯肅以萬人屯巴邱。即此。金鷄山。在城東南二里。為幕阜山脈之北端。相傳昔有異鳥。飛集於山。其色如金。登其巔而遠眺。城景湖光。歷歷在目。山麓四周。有濠溝。係吳三桂所掘。以拒清兵者也。甌篲山。在城西南七里。濱洞庭湖。以形似得名。編山。在城南十五里。洞庭湖中。甌篲山。西下瞰洞庭。與君山對峙。孤影若浮。湘人謂吳舟為編。山形似焉。故名。君山。在城西南三十里。洞庭湖中。一名湘山。又名洞庭山。高無百尺。周廻七里。狀如十螺髻。道書稱為第十一福地。山海經。洞庭之山。帝之二女居之。史記。秦始皇二十八年。浮江至



秦始皇伐木賴其山  
君山通包山巴陵地道

七里山

冬春不入湖

三江口

夏秋匯爲大湖

秋水歸壑唯一川湘水

城多崩壞

湘山祠。逢大風。問湘君何神。博士曰。聞之堯女舜之妻。葬此。始皇大怒。使刑徒三千人伐湘山樹。賴其山。水經注。洞庭湖中有君山。山有石穴。潛通吳之包山。郭景純所謂巴陵地道者也。因是山爲湘君之所游處。故曰君山。漢武帝登之。曾射蛟於是山之麓。七里山。在城北七里。宋岳飛討楊么曾屯兵於此。山之南有七里河。西注湖口。河之南有楓橋湖。

(二)水 大江。自湖北監利縣東流於北界之北。冬春水瘦時。則不入洞庭湖。逕趨東北臨湘縣境。夏秋水盛時。則逕城陵磯。而西會洞庭湖。古人呼岷江「卽大江」爲西江。澧水爲中江。湘水爲南江。並會於城陵磯。故有三江口之稱。洞庭湖。元和志云。湖在城西百五十步。湘水北流至岳陽。携資沅澧之水。北會大江。唯夏秋江勢怒漲。湘江鬱蓄。遂瀦匯爲洞庭湖。周迴五百里。而君山宛在水中。秋水歸壑。此山復居於陸。唯一川湘水而已。杜甫詩云「昔聞洞庭水。今上岳陽樓。吳楚東南坼。乾坤日夜浮。」孟浩然詩云「八月湖水平。含虛混太清。氣蒸雲夢澤。波撼岳陽城。」

城市概況 城瀕洞庭湖口之東。周七里。東西窄而南北長。光緒十一年。增建東門月城。門五。東湘春。南迎薰。北楚望。西岳陽。西之北曰小西。除北城外。多已崩壞。著名市街。爲南門外。

湖濱學校

黃沙灣 城陵

磯 白螺磯

產米最多

北港茶君山茶

武長鐵路

糜城

魯肅墓  
二喬墓  
岳陽樓

之南正街民國七年曾遭兵燹粵漢車站在城東南有岳陽鎮守使署湖南水上警察稅關又有岳陽縣立中學岳平臨華四縣聯合中學耶蘇教創立之湖濱學校在城十五里之黃沙灣前湖後山風景清秀岳陽樓在西城面洞庭湖人口三萬城陵磯在城北十五里大江東岸築有磯台通稱外港為外人居留地與隔江北岸湖北省白螺磯遙遙相對輪船往來必停泊於此稅關在焉又為鹽之輸入港

物產實業交通 岳陽為湖南產米最多之縣濱湖之田最沃唯畏汜濫並產豌豆油菜北港之茶頗佳君山產茶葉最佳清代為貢品相傳君山產湘妃竹即斑竹今無之貨物出品米為大宗茶葉棉布次之多運銷於漢口入口油鹽最多洋貨次之交通武長鐵路「即粵漢鐵路」逕城東而南走長沙水運大小汽輪上下於漢口湘潭衡陽常德間故交通極便古蹟 糜城在城東三十里相傳古糜子國有東西二城春秋定公五年秦救楚敗吳師吳師居糜楚人焚之即此魯肅墓在城東門內魯肅城今城即其故址二喬墓在城內西北部地頗清幽岳陽樓即西南城樓也上枕巴邱下瞰洞庭莫詳其始自宋滕宗諒求范仲淹撰記樓名益重於天下

商務 對外貿易由漢口轉運直接往來者極少進口貨布疋棉紗煤油麻袋紙烟為大宗

鐵錳煤米

出口貨鑄鉛砂、錳砂、煤米、五倍子、蠶豆、雄黃、土布、麻、牛皮、蓮子、生漆、桐油、爆竹、碎棉花最多。茲錄歷年出入貿易總額於左。

項別	民國八年	民國九年	民國十年
洋貨進口淨數	二、七四四、六七	三、〇四一、一五〇	四、二九五、二六
土貨出口總數	四、二二二、一〇二	四、八八〇、九二八	六、二二〇、六四六
土貨進口淨數	三、六三三、〇〇〇	三、六三三、〇三三	二、九一三、六六八
合計	一〇、五八八、三三四	一一、五六一、一〇一	一三、四四九、五四〇

### 第二節 湘潭縣

三國吳衡陽郡治此。梁始置湘潭。

西南高東北低。南支出祝融走涓湘間。黃茅長嶺。

沿革 漢置湘南縣。屬長沙國。三國吳太平二年。置衡陽郡治於此。兼設湘西、建寧二縣。宋移衡陽郡治湘西。蕭齊省湘南。梁始置湘潭縣。隋廢湘潭建寧。而改湘西曰衡山。唐天寶八年。復改湘西曰湘潭。北距長沙百里。南至衡山百五十里。

地勢 縣境南接衡山。西隣湘鄉。故地勢西南高而東北低。邱陵起伏。綿亘中部。山脈約分二支。南支出衡山祝融峰。入縣南境。經黃茅長嶺。「係南境二驛。黃茅在南。」縱行於涓湘

西支來自九峰山。走涓澗。隱山辰山。此非市埠西南之錦石。仙女山最大。烏石山最高。三水間爲無數平原。城東北亦平野。昭山市晴嵐。

陶公山

錦石

韶山錦互百餘里。隱山一名龍山。

仙女山又名冬桃嶺。昭山下有昭潭。烏石峰。

二水之間。北盡於易俗河之南境。西支來自九峰山。入縣境爲隱山。復分爲二支。南支爲辰山。盡於涓水西岸之錦石。北支爲烏石峰。盤行於漣水涓水之間。東盡於湘河口。漣水之北。更有仙女山。其脈來自寧鄉縣。邑中諸山。以仙女山爲最大。烏石峰爲最高。水道湘江由南來。經縣東境。涓水與湘水平行。縱貫縣之中區。漣水來自湘鄉。橫過縣之西部。三水流域。參差交錯。散爲無數平原。縣城東北兩方。皆屬平蕪曠野。江流北下。欲出縣境。忽有一山。橫扼江上。青峰獨秀。是曰昭山。風景絕幽。此卽瀟湘八景中之「山市晴嵐」處也。水經注云。『山下旋泉。深不可測。』故言昭潭無底。舟行至此。有戒心焉。

(一) 山 陶公山。在城西七里。晉陶侃鎮潭州時。曾卜築於此。因以爲名。縣志。下臨深潭。曰錦石灣。因有石踞江。擁沙。色好如錦。得名。按錦石。亦曰馬石。陶之釣石也。韶山在城西八十里。接湘鄉界。山甚深遠。舜南巡時。奏韶樂於此。因名。名勝志。韶山綿亙百餘里。湘潭寧鄉諸水。皆出其麓。隱山。在縣西南百十里。一名龍山。後人因有茅菴老僧。隱此。故名隱山。仙女山。卽龍安山。在城西四十里。上有仙女洞。相傳宋時有母女登山。得桃。啖之。仙去。故又名冬桃嶺。昭山。卽馬山。在城北三十里。截江而起。仄立萬仞。擁抱湘流。森秀入畫。蓋邑之華表山也。因其下有昭潭。故又名昭山。烏石峰。在城西

### 南八十里。

故湘南城 昭陵 三門二灘

（二）水 湘水自衡山縣北流入境。流四十餘里。逕故湘南城。而北經昭陵。在城南

百四十里。三門在城南百五十里。二灘。二灘皆險。而至淶口。又北流至株洲市。

折而西逕古建寧城南。而至易俗河。有涓水自南來注。又五里至湘河口。有漣水自西

來注之。折東北流二十里。過錦石灣。而逕縣城南。又東北三十里。至昭山。遂入長沙縣

境。漣水出寶慶縣之龍山。東逕湘鄉縣境。凡四百六十五里。而入縣境。經馬坵石潭。

兩市。逕故湘南縣城。縣境故湘南城有一二。及姜畚市之南。而至湘河口。注湘江。入口在

城西南十四里。涓水源出湘鄉縣之九峰山。東北流經衡山北境。攜衡嶽諸水而入

縣境。至易俗河口。注湘江。

姜畚市

漣水馬坵石潭

錦石灣在城西

南

易俗河湘河口

古建寧城

涓水 九峰山 易俗河口

冬期輪船終點

二門臨江西南 新關生湘門

東城南北兩湖 十二總長十五 六里

城市概況 城踞湘江之左岸。當冬期輪船之終點。繁盛亞於長沙。湖南一大商埠也。城方

形。周六里。爲門六。東曰熙春。西曰瞻嶽。北曰拱極。南曰觀湖。曰通濟。二門臨江。西南新關

一門。曰生湘。爲城總交通之孔道。城內商戶稀少。住戶頗多。有縣署。警察署。昭潭中學校。圖

書館等。東部有南北兩湖。烟柳垂絲。風光入畫。城外商務甚盛。街道延長。共十二總。東連城

堞。西抵遙灣。南沿湘水。北負邱陵。蜿蜒十五六里。沿江成半月形。爲狹長之街衢。入夜潭影

夜景似秦淮

小南京  
藥材總匯

商務漸移株洲

易俗河為米市

土布 錫 煤

石灰 徧地 猪  
出口 百數十萬  
油紙傘 醬油  
湘蓮 雁菌

鐵路

輪船

燈光輝煌上下。江干夜景。絕似秦淮。繁盛市街。則在總之中段。「十三十四十五……十八諸總。」通商碼頭。稅關總局。電燈公司。均集於此。街路敷石。僅寬由一丈至二丈之間。繁華壯麗。俗有小南京之稱。舉凡甘肅、四川、雲貴、兩廣、運來之藥材。畢會於此。並由漢口輸入石油、洋紙、綿花、豆類。及海產物、洋貨、洋糖、洋布、綢緞。而輸出茶、紙、米、牛皮、油類、夏布、苧麻等。皆粵漢鐵路成。而陸路商務。漸移株洲。人口十萬。

物產商品交通 物產以米為大宗。易俗河為大集散市場。產地在沿江各岸。以花市、石潭、株洲、淥口、三門、九都、「在縣百四十里黃茅驛附近」等處為最多。次為布疋。「男耕女績。家自成風。故土布產額不少。」鑛產。則鐵港潭家山之錳。十四都之煤。均為出口大宗。他如石灰窰。徧地皆是。家畜猪為最盛。中產之家。至少養猪十口。每年運銷漢口者。無慮百數十萬頭。製造。則油紙傘。銷行長江下流一帶。食物以醬油為最著名。次為湘蓮。雁菌。「味美似口蘑。」商品以洋貨、綢緞、豆、綿、藥材為大宗。次則石油、牛皮、烟葉、海味等。見於市場者。亦復不少。本縣地當雲貴兩廣之衝。珠江流域。及中原各省之貨品。輸入輸出。多取道於此。故為各種貨物集散之所。交通。鐵路北走長沙。以達武漢。東出株洲。可至萍鄉。由株洲而南。僅達淥口。水路輪船。北航漢口。南駛衡陽。夏期增水時。小汽輪可通祁陽、零陵。陸路南下騎田。以

汽車路西通寶慶

通兩廣。西溯寶慶。以通雲貴。今汽車路西通寶慶。往來颯駛。當海禁未開以前。凡兩廣雲貴之貨物。欲馳逐於中原者。莫不由此經過。故夙為湘省次於長沙之大埠。迨海運既通。商品多歸上海矣。

昭潭在昭山下

古名潭州以此  
楊梅洲

古蹟名勝。昭山。以周昭王南征至此故名。山之南有石穴。世傳蛟匿其中。晉許遜逐之至此。因為立廟。昭潭即在山下。沿稱無底。語云「昭潭無底橘洲浮」。是為湘水最深處。或謂之湘州潭。古名潭州以此。楊梅洲。在城南湘水中。元燮元圃讀書於此。有「有客歸來新作主。釣魚灣處是生涯。」之句。按湘江沿岸。風景絕佳。烟雨樓臺。悅人心目。昔人有詩云。「綠楊城郭古潭州。名勝東南據上游。十里樓台皆近水。四時絃管不知秋。」

詠湘潭七絕一首  
易俗河

株洲

淥口

市鎮 (1) 易俗河。在城南二十五里。湘水與涓水「花市河」會口之東。且西距湘河口。「漣水注湘之口」。東距株洲車站。俱不甚遠。故交通之利甚盛。市街沿湘水及花市河頗繁榮。以米市為最大。每年輸出額在八十萬石至百萬石以上。有高等小學校。美國福音堂。人口四千。(2) 株州市。在城東五十里。湘水東岸。當株萍粵漢兩路接觸點。有車站。附近臨便河。注湘之口。口之南稅關碼頭在焉。其北為民船旋泊之所。有株洲運輸局。因據水陸交通之彙。故商況日盛。(3) 淥口。在城東南八十里。位於湘淥合流點之北。北距株洲三十里。東距

醴陵米集此  
醴陵瓷

黃茅驛

朗州

鼎州 光緒三十一年開埠

武陵山脈盡處  
為洞庭盆地  
陽山德山

新鋪嶺于家山

醴陵九十里。人口四千。只有市街一條。沿淥水右岸。自西向東計之。分爲下街中街上街。上街之東淥口車站在焉。有警察署。高等小學。國民小學。福音堂。江西會館。蓋淥水上通醴陵。爲醴陵水運通湘之門戶。醴陵米之集於此者年達七八萬擔。價值三十萬元左右。醴陵瓷器之來此者。年約二千包之譜。而湘潭雜貨之來此者。亦屬不少。故淥口實爲一出入貨物之中繼地。「按淥口屬醴陵縣」(4)黃茅驛。在城南百四十里。傍九都產米之地。亦一繁市。

### 第三節 常德縣「故常德府武陵縣」

沿革及位置 漢置臨沅縣。爲武陵郡治。王莽曾改曰監沅。後漢復故。隋與唐爲朗州治。宋爲鼎州治。南宋以後。爲常德府治。民國二年去府。改名常德縣。於前清光緒三十一年。奏准自開商埠。東距沅江之口八十里。距長沙陸路四百里。水程四百八十里。距北京三千三百七十里。西南至沅陵三百八十里。東北至岳陽四百五里。而北至石門二百二十里。

地勢 武陵山脈。瀰漫於鄂蜀湘黔四省之交。縣適倚其東端盡處。而跨洞庭盆谷之西部。扼沅水尾閘湖港紛錯之墟。而據湘省最卑濕之地帶。南北兩境多山。以北之陽山。南之德山。爲最著。西塊有河洑山。卽武陵山也。由此而東。迤而東北。概爲敞豁低原。湖鄉澤國。僅有德山。峙於沅濱。新鋪嶺「在城東北八十餘里高九百九十尺」聳於白芷湖北側。于家山



武陵山即河泱山陽山

德山一名善德

隘山

沅江

枉水 馬家吉河  
芷灣 牛鼻山

九龍山

斗姥湖 漸水  
太浮山

「在城北五十餘里高八百八十尺」巉岩於巨浸間耳。

(一)山 武陵山即河泱山亦名武山又名平山在城西二十五里其下爲武陵源陽山在城北三十里唐天寶六年曾改名梁山因漢梁松廟食於此故名有飛泉瀑布觀者忘暑其蒼碧嵯峨之狀在城中可望見之德山在城東南十二里沅水南岸高八百二十尺一名善德山本名枉山或枉人山隋刺史樊子蓋以堯曾讓天下於善卷卷避之於此故名善德山道書稱爲第五十三福地水經注沅水又東歷小灣謂之枉渚渚東里許便得枉人山隘山在城北五十四里北接臨澧縣界爲陸路通鄂必由之路係兵事上之要地。

(二)水 沅江自城西二十里處「指鳥道言」入境東流五里北納漸水支津又十三里枉水自南來注之又東流二十八里逕縣城南又東流十二里左岸支流馬家吉河東通漸水又二十八里至芷灣南岸屬漢壽縣境又東流過牛鼻灘凡十五里乃全入漢壽縣境枉水兩源並出城南六十七里九龍山北流至德山西北注沅江又一支至城西南二十餘里斗姥湖注沅江漸水有澹水興水鼎水之名源出臨澧縣太浮山入桃源縣境流三十五里始東流入境分兩歧至東北境唐家湖而合又東流與自城東

流來之沅水分支。馬家吉河相通。又東至韓公渡。在城東六十里許。分兩歧。南歧入漢壽境。北歧東通洞庭。及諸湖水。仍入漢壽縣境。有隄障數十條。防其潰溢。

城市概況 城瀕沅水北岸。略作三角形。周千七百三十三丈。高二丈五尺。厚一丈五尺。門六。東曰東安。下南曰臨沅。上南曰神鼎。西曰清平。以上四門自東向西。皆瀕沅岸。通各碼頭。小西曰常武。北曰拱宸。因紀念東門胡閣老。北門楊閣老。於二門之外。皆築圍城。以昭奇異。按東北兩門。月城。係明洪武六年。常德衛指揮孫德築。崇禎十年。郡人楊太傅嗣昌。會

筆架城

楚人張若初築  
城四坊

重建城垣。所云紀念。恐係訛傳。西南城上。有筆架堆三。沿稱筆架城。考始築城者。係周赧王三十七年。楚人張若。是年。秦昭王遣白起伐楚。取黔中地。楚人張若築城。以拒秦。舊志。在縣東百步。今城疑即舊址也。城內外分爲四坊。東曰宣化坊。東門屬之。西曰慶豐坊。上南門及小西門屬之。南曰珠履坊。下南門至河街屬之。北曰繡衣坊。北門屬之。因洞庭沅江水運之便。貨物多聚於此。爲與貴州湖北間交易唯一之要路。湖北之棉布。雜貨。洋貨。由此輸入。其第一輸出之商品。爲桐油。及其他油類。附近產米。麥。棉。麻。豆。蒔。及蕎麥。菸草。茶。等。商廛城內。集於通東西門之直街。尤以常清街爲最盛。繁華之況。不讓漢口。城外河街。油鹽商行萃焉。繁華雖若遜於城內。而商務宏大。則過之。街道不甚寬廣。但頗潔整。有地方審判檢察廳。縣

桐油爲輸出第一  
常清街

閉城拒水

澧洞庭爲急務

蘇家渡

皮箱著名

小汽輪通桃源  
帆船抵鎮遠

黃歇墓 司馬  
錯城

當年洞裏栽桃  
者便是斯時版  
築人 火星池

署、商會、警察廳、勸學所、省立第二師範學校、縣立女子師範學校、縣立中學校等。人口十萬。氣候物產。因水澤調和之力。夏無酷暑。冬無嚴寒。春夏多雨。常苦沅水漲溢。當漲溢時。上下南門。往往閉至半月之久。商民俱感苦痛。蓋沅流爲南岸德山所阻。消洩不暢。城踞窪地。每值水漲五六尺。輒閉南門。以城爲隄。故常德城工與隄工並重。設洞庭不溶。則縣城捨移德山。殆無自拔之術。農產米爲大宗。棉花、豌豆之產量亦豐。並產藍靛、蕎麥、菸、茶。蘇家渡「在城東南二十里」之白菜、辣椒。及近德山市一帶所產之橘。均擅一方之譽。又因地多水澤。盛產魚類。居民近水。冬輒業漁。餘時業農。工藝皮箱著名。銷行於本省及漢口等處。頗負盛名。並產桐油、茶油、土布、湖縐、蠟燭等。

交通 沅江水盛。有小汽輪上通桃源。下達益陽。長沙、岳陽、漢口。水瘦時代以帆船。上溯可抵貴州鎮遠。唯苦航行遲緩。陸路交通。北通澧縣石門。

古蹟名勝 春中若黃歇墓。在城內府坪街。司馬錯城。在城西。秦使錯伐楚。錯築此城。以扼五溪咽喉。賀奇曰。府西

無此城址。獨府西五十里。在江以南。有古城山。又有古隄。砌石爲脚。又金鷄堤。亦有城脚。或即此城。宋陶弼詩句云。當年洞裡栽桃者。便是斯時版築人。雖曰嘲譏之語。然古城謬處。去桃源洞不二十里許。或亦按迹揣摩而爲此語。未可知也。南城在德山上。宋宣撫韓宣。以常德城守不固。復築城於此。至今名爲望城坡。火星池。在縣治西北。相傳古

# 長沙城市場圖

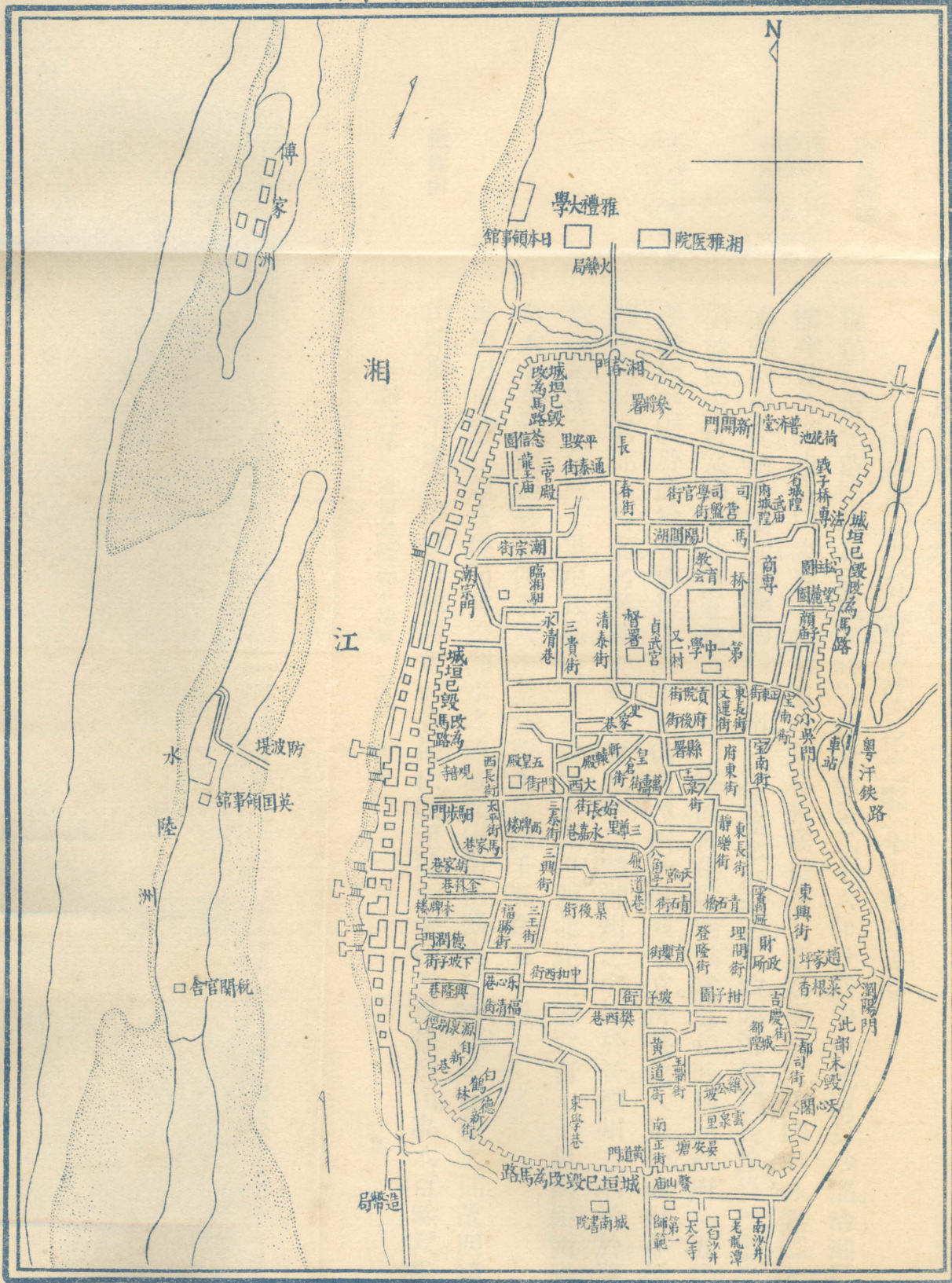

傅家洲

雅禮大學

湘雅醫院 日領事館 火藥局

湘

江

防波堤

英國領事館

洲

航關官舍

粵漢鐵路

東興街

都司街

南門

城南書院

造船局

陽山 廟 玉帶河 屈原

秦爲湘縣

漢曰臨湘吳芮建都晉置湘州隋改潭州

長沙名府始於五代馬楚

嶽麓山

時有流星落於此池。自此池流出西水關之水。即古玉帶河也。屈原廟。屈原巷。俱在東門外。前瞰大江。相傳屈原以五月五日投江而死。郡人每於是日競渡以弔之。陽山爲夏期居民及旅居西人避暑之地。

### 第三章 省垣之概況

長沙縣「故長沙府長沙善化二縣」今開爲通商港

沿革 古三苗國地。春秋戰國時屬楚。秦始皇二十六年。分黔中東境。置長沙郡。治湘縣。湘即今長沙縣也。漢曰臨湘。「高帝五年。封吳芮爲長沙王。建爲國都。」晉懷帝永嘉二年。始立湘州於此。隋大業初。改湘州曰潭州。「以後遂多稱潭州」改臨湘縣曰長沙。長沙縣之得名始此。宋哲宗時。分長沙五鄉。及湘潭二鄉。置善化縣。明洪武五年。改稱長沙府。「五代時。馬殷建楚國於此。曾改稱長沙府。宋元仍名潭州。」民國成立。併善化入長沙。裁府存縣。「總之。長沙名郡始於秦。名縣始於隋。名府兆於馬楚。湘州之名。始於晉。潭州之名始於隋。」北距岳陽三百三十里。距武昌一千三百九十五里。西北距常德六百七十里。南距衡陽三百六十里。西南距寶慶四百八十里。北距北京四千五百五十里。

地勢及形勝 就全縣而言。跨湘水之流域。介居衡山脈與羅霄幕阜餘脈之間。故四境多山邱。要亦不乏平原。就省垣附近而言。衡山脈至城西南崛起。爲嶽麓山。高八百餘尺。隔湘

妙高峰

瀏水 橋洲

平江瀏陽

賽頭鋪居隱居

天華二山間  
谷濠鋪 靖港

跳馬澗

昭山 金盆嶺

嶽麓山

石寶山

昭王

水與省城相望。此脈越湘水至城南。為高地。曰妙高峰。如南京之有雨花台。為兵家必爭之地。瀏水至城北駝背。注湘江。附近一帶。展為平原。橋洲縱臥湘水中。分水道為二。輪船停泊。皆在橋洲之東。若洲西僅小渡焉。形勝北距岳陽。南通衡永。西連寶慶。東擁平瀨。環以湘江瀏河。護以層巒疊嶂。北路有賽頭鋪。在東北境。北擁隱居山。南據天華山。山扼通平江之孔道。谷濠鋪。在城北七十里。面面山夾。為防堵要隘。靖港。在城北六十里。為北路門戶。湘江鎖鑰。為之屏蔽。南路有跳馬澗。在城東南四十五里。山勢險峻。僅通一馬。昭山。在城南六十里。峭壁臨江。道形九曲。水陸皆可扼守。扼其咽喉。城南金盆嶺。在城南七里。為城南第一要隘。山勢盤亘。為歷代戰場。嶽麓山。在城西隔湘水。其頂曰雲麓峰。為衡嶽七十二峰之一。登躋其巔。具見城中虛實。為河西保障。足稱湖南根本形勝之地。

(一)山 嶽麓山。亦名麓山。元和志。麓山在長沙縣西南。隔湘江水六里。蓋衡山之足也。

故以麓為名。荊州記。麓山。又名靈麓峯。自湘西古渡登岸。夾逕喬松泉澗盤繞。諸峰

疊秀。下瞰湘江。石寶山。在城北二十里。山多奇石。或踞或立。狀如鵝如羊。故亦名鵝

羊山。又名東華山。為道書第二十二福地。昭山。在城南六十里。接湘潭縣界。一名馬

湘江

駱駝嘴 鵝羊  
山書堂二山  
爲江

蓼湖洲

開埠於光緒二  
十九年

商埠警察署

日英領事館

山以周昭王至此膠舟沈溺故名。截江而立。怪石磅礴。異木層陰。微露巖罅。舟過其下。隱隱見石窗巖牖。窺攀莫及。洵異境也。

(二)水 湘江自廣西入省境。灤洄一千一百餘里。繞昭山之西麓。而入縣境。逕城西而北。至駱駝嘴。納瀏渭與澆塘合流之水。又北次第經鵝羊山、書堂山。「在城北四十五里」西麓。而北至靖港。「距城六十里」有瀉江。自沅市入境。而來注。又北流十五里。過蓼湖洲。至喬口。湘漲則水洩於資江。資漲則水洩於湘江。湘資兩江。由此口互相吞吐。更北流入湘陰。以注於洞庭湖。縣境地勢低窪。水溢頻仍。實爲民患。

商埠 長沙開埠。肇於清光緒二十九年。中日通商行船續約。依該約所載。各國人民。須遵守中國工部局及巡捕章程。故外交文牘上。皆稱爲自辦「工巡」口岸。即無租界之雜居口岸也。且巡捕局。已於民國二年後。改名商埠警察署。初開埠時。原定北門外一帶。爲外人居留地。嗣因北門外地不適宜。事實上。竟在西門外「輪船停泊附近之地帶」租地設行。且漸蔓延至南門外一帶。及城內地方。政府屢與交涉。各國堅守原約。「將長沙府開放爲通商口岸」一語。故口岸範圍。始終未能確定。日本領事館。在湘春門外。湘水之濱。英領事館。在西門外橋洲之上。

城始築於吳芮

城門十三

五年議拆城垣  
天心閣爲天  
心公園北端  
紅牌樓街

坡子街

新坡子街

小西門街

北門大街

城市概況 城瀕湘江東岸。始築於漢長沙王吳芮。迄於元代。俱仍舊址。元以前築以土。覆以甃。明洪武時。守禦指揮邱廣。乃壘址以石。尋以上至女墻。皆以甃。東西長五里。南北長十里。周圍十四里有奇。略成一長方形。城門新舊。共十有三。屬於北者二。在東者曰興漢門。亦名古新開門。在西者曰北門。「湘春門」屬於西者六。自北向南計之。曰通泰門。曰草潮門。曰福星門。曰大西門。曰太平門。曰小西門。屬於南者二。在西者曰學宮門。曰南門。「黃道門」屬於東者三。自北向南計之。曰經武門。曰東門。「小吳門」曰東興門。「瀏陽門」自民國五年秋。議拆城垣。修築環城馬路。迄今拆毀。已告完畢。僅東南城隅之天心閣。下一部存在。爲天心公園北端之起點。城內第一繁盛之地。在紅牌樓街。其地點。在城中央。稍偏南。長約半里。如衣料、食料、器具。一切售品。皆萃於此。建築多仿洋風。行人雜沓。景象殷闐。其西通小西門之街道。曰坡子街。長約里許。當小西門外。民船及輪船碼頭之衝衢。往來頻繁。有錢行公所。山陝甘會館。雜貨、藥材等商店。多在於此。坡子街東端之南。與紅牌樓街相接之處。曰有南。北行之新坡子街。樓閣排轟。全部洋風。有五洲大藥店、福家公司、商務印書館支館在焉。小西門街在城外之大小西門間。接近江岸。各國商店多居於此。街道狹隘。輪船民船之貨客苦力。交通甚繁。北門大街。長約里許。爲城內北部之中心街市。兩側多住民。景象整麗。



南正街司門口八角亭走馬樓青石街

模範勸工場

外國商店在西門外

人口二十七萬

粵漢及粵漢川鐵路駐湘辦事處 省立學校

縣立及私立學校

關於女子之校

居紅牌樓之次。此外若南正街「黃道門內」司門口。洋貨雜貨莊最多。八角亭。綢緞莊最多。走馬樓。青石街。青石橋。鞋莊最多。藥王街。南陽街。府正街。書店筆莊最多。「俱在紅牌樓北」又若模範勸工場。係仿京中勸業場修築。皆為繁盛之地。商務以鑛商。五金。機器。銀行。錢店。綢緞。洋貨。煙酒。糧。繡業。糖。藥材。為盛。英。法。日。美。德。意。各國商店。約七十餘號。散居西門外及其他各處。城內房屋。以舊式者為多。道幅狹隘。不容大車。然頗清潔。近年建房。皆受警廳干涉。概退後三尺。街路遂逐漸加寬。頃者環城馬路工竣。景象益形開豁。人口二十七萬。公署及學校。公署有省長公署。在藩正街。省務院。在理門街。內務。財政。教育。實業。司法。交涉。各司。審計院。湖南水利局。高等地方。初級審檢。各廳。省議會。縣議會。長沙關。縣署。警察廳。商埠。警察署。水警廳。市政公所。鹽務稽核處。礦務局。樞運局。粵漢鐵路湘段辦公處。粵漢川路湘鄂線駐湘辦公處等。學校分省立。縣立或私立。「外人或教會所立」三種。省立者。有法政專門學校。工業專門學校。第一師範。第一女師範。第一中學。第一甲種工業。商業專門。甲種農業。蠶業。女子蠶業講習所。第一職業。工業專門學校之附屬中學等。縣立或私立者。有孔道。平民。羣治。大學等。華中。美術。達材。法政。楚怡。工業。南華。法政專門等。明德。岳雲。允澤。妙高峰。修業。復初。育才。衡湘。協均。楚材。三湘。「十三聯合」。湘潭。駐省會文。麓山。等中學。及長郡公學。長沙師範。湘江。育群。廣雅。大麓。文藝書院。明道。中醫。等校。關於女子者。有法政專門及藝芳。含光。尚德。周南。敦雅。警女。等女校。並女子師範。明憲。復陶。等中學。及崇實。民德。執勤。純德。源

外人或教會所立之學校

北寒南暖西溼東燥

夏有涼風

五月多雨

多米豆 靖港  
橘洲之橘 湘繡  
菊花石

安化茶  
醴陵磁 瀏陽夏  
布湘潭 醫油平  
江大布  
第一紗廠改名  
華實  
湖南鐵工廠

德培德、桐實、且復、民本、正德、德粹、養能、自治、建木、湖南、平民、等職業學校。並孔道、醫學、模範、自治、講習所等。「以上皆女校」。「外人或教會所立者」有湘雅大學、湘雅醫學、湖南聖經、湖南協和、神道、湖南國學專修館、及青年、弘道、麗文、「聖雅」各中學、金陵旅湘回文學校、信義、婦女、毓英、女子實業、聖德女學、福湘學校等。

氣候 全境不齊。以城爲中心。北寒而南暖。西瀕河而卑溼。東踞山而高燥。全年最寒。在陰歷十二月。一月。二月。至三月下旬漸暖。五月初旬驟熱。六七八月酷暑。十月中旬已寒。夏季最熱。有時達華氏九十八度。然時有涼風調劑。亦不酷熱。冬季最寒時。雖達冰下數度。而降雪不盛。至五六寸者不常見。然偶達二三尺者。亦或有之。江岸亦結冰。然不甚厚。四五月多雨。河水大漲。春冬多北風。夏秋多西南風。

物產實業 稻米產額最巨。豆亦稱是。以靖港爲多。而不宜於麥。橘洲「卽水陸洲在湘水中」之橘。其味頗美。湘繡素負盛名。省垣婦女從事刺繡者不少。菊花石。產於瀏陽之永和。市。石質黑色。內含白花。紋如菊。雕琢爲墨硯、花盃、鏡屏、裝飾等物。極爲雅觀。此外安化之茶。醴陵之磁。瀏陽夏布。湘潭醬油。平江大布。以及鞭爆、桐油、茶油、菜油等。皆甚著名。工業有湖南第一紡紗廠。在北門對河銀盆嶺。初係省立。至民國六年。由商承辦。改名華實紗廠。資金六十萬元。役工徒二千餘人。日出紗九十七八包。成績頗佳。湖南鐵工廠。在興漢門外。初爲

黑鉛煉廠

麓山玻璃廠

嶽華皮革華新  
燈公司  
華新  
羽絨為湖南特  
產

湖南造產華盛  
火柴玻璃製革  
麵粉製帽軋花  
造冰

武長鐵路

長潭汽車路

由湘水轉航資  
沅澧  
英日攫取航權

官辦現為官商合辦。能製槍彈。又黑鉛煉廠。在南門外。官商合辦。專製鍊水口山鑛砂。役工徒四百餘人。月可鍊砂五百噸。又華昌鍊錫工廠尤為著名。麓山玻璃廠。在南門外。官商合辦。資金十萬元。出品以燈類為大宗。湖南嶽華皮革廠。在南門外。電燈公司在六鋪街。華新羽絨公司在怡長街。專以機器提製鴨絨、鵝絨及鴨鵝被褥、衣服枕墊等物。其所用之機器及縫法。皆衡陽丁鵬翥所發明。農商部許以專利。此外仍有華盛火柴公司、寶華、寶湘、兩玻璃廠、嶽嵩、鞏華、兩製革廠、湖南麵粉公司、湘省製帽工廠、源源軋花、湖南造冰等廠。交通 粵漢鐵路自武昌南走。經咸寧、蒲圻而入省境。經臨湘、岳陽、湘陰而抵省垣。繞東城外。以南達淶口。有長潭汽車路。南通湘潭。車站在小吳門外。湘水航路。輪船下達武漢。上溯湘潭。增水時。可抵衡陽。更可溯至零陵。此湘江幹路也。若支路之可通航者。沿湘而下。至靖港。出靖港可轉入資水流域之益陽。及沅水流域之沅江、常德、南縣等地。再渡洞庭湖。可入澧水流域之津市。故本省東北一隅。水路交通。可稱便利。惜湘省航權。多為英日兩國所攫取。日商輪船。且徧各埠。良可歎也。茲揭輪船碼頭表於左。

湘江輪船碼頭表

名	稱	國籍	地	址	太古碼頭	英國	長沙關
招商局碼頭		中國	大西門外		金家碼頭	中國	太平門口

怡和碼頭 英國 大西門外 日清碼頭 日本 小西門外

鴻安碼頭 中國 大西門外 小西門碼頭 中國 小西門口

招商碼頭。有福祿、利濟兩船。每星期開往漢口。鴻安碼頭。只有楚江一船。每星期一開漢口。星期六由漢口開長沙。

招商鴻安怡和太古小西門日清六碼頭

怡和、太古兩碼頭。往來漢口。船多少無定。小西門碼頭。有船往來湘潭、衡州、常德、日清碼頭。屬於戴生昌汽船公司。

有客船往來湘潭、衡州、常德、三仙湖、漢口、諸地。又有貨船通津市、漢口各埠。

曾公祠

古蹟名勝 (一) 曾公祠。在小吳門正街。清曾文正公國藩之享祠也。民國祀元。曾改建烈士祠。近復其舊。祠前為一

蕪芳女校

廣場。祠後有園。花卉亭樹。俱備。廻廊曲徑。假石嶙峋。叢陰之下。小艇雙雙。遊覽勝地也。後部為蕪芳女校校址。(2)

定王台

定王台。在瀏陽門右側。漢長沙定王發。曾運土長安。築台於此。以望其母唐姬之墓。年久台廢。前清時湘人。就其地建

藝圃

大樓房一所。以存故蹟。台左有門。顏曰藝圃。取定王故宮有藝圃之意。棟宇輝煌。庭園古雅。詠觴弔古之佳所也。內舊

圖書館存古書甚夥

有湖南圖書館。自省教育會圖書館開館後。遂停開。現設湖南圖書編輯處。於其內存古書甚夥。擬不久再開館。供人

平地一聲雷

閱覽。(3) 平地一聲雷。在定王台後。一井龐然。而空。相傳此井一日忽爆震。井壁突易此狀。泉源遂絕。探首視之。綠

天心閣

草如茵。四壁凹凸。有奇趣。投之以石。其聲潏然。亦遺跡之一也。(4) 天心閣。閣在本城東南隅之城垣上。為公園北

端之起點。近年修築。環城馬路。全城盡拆。惟此處之城垣巍然獨存。蓋藉以保存此閣也。閣右有午曦台。現擬拆毀。另

皇倉街

建鐘樓。閣旁城垣。成二巨窟。左右各一。昔時守城藏兵之處也。其下有塾穴。可通城中之皇倉街。亦戰事危急時。避險

蔡公墳 係蔡  
江門之墓

白沙井

管不竭 白不溢  
老龍潭

水族館 福王  
墓  
妙高峰

公園南端盡處

之暗遜也。今已湮塞。登其最高處。縱目四顧。全城在望。蒼靄之嶽麓。黃漪之湘流。橘洲負翠。帆影煙波。畢收眼底。別饒風趣。(5)蔡公墳。在天心閣南之醴陵坡下。明季長沙司理蔡忠烈公江門先生之墓也。蔡公任長沙司理時。適流寇張忠獻犯長沙。一時名藩重臣。大師勁卒。皆遁去。公約守將尹先。誓死固守。先民陽許諾而陰通賊。公被執而罵賊死。其幕卒凌國俊。將從公死。請於賊。以衣裹公尸葬於此。後人爲建墓築祠。表其忠烈。(6)白沙井。在蔡公墳南半里許。鐵道東側。有井四口。每口長約二尺。寬深均約一尺許。泉水自沙石中漬出。清冽甘美無比。名曰沙水。全城中恃以爲飲者。不下數萬家。城中以挑沙水營生者。約在千數以上。每石價目。自十餘枚至三四十枚不等。以距井之遠近估計之。坐候於井旁之挑水夫。恆有數十至百餘人之多。以到井所之先後爲序。挨次汲取。每次每井口。可容二人。以木瓢盪之。晝夜頻盪。而泉不竭。經久不涸。亦不溢。(7)老龍潭。亦名錫山潭。在白沙井南一里許。方可數畝。東西兩岸。岡巒夾峙。株長路縱。貫其中。隔爲東西二部。水恆清不濁。漲時自南口溢出。通於湘江。數十丈內。猶與湘江到分。清濁。水落時。則潭平浪靜。清澈如鏡。其中多小魚。兩岸山坡之凹處。黃童白叟之垂釣其間者。居恆不絕。幽雅淒清。娛情遣興之佳所也。聞將闢爲公園之水族館云。(8)福王墓。在妙高峰之右側。接福王。即宋右丞相趙汝愚也。被韓侂胄所譖。安置永州。道卒。旅殯於此。今墓係前清時修復者。其下有享祠。(9)妙高峯。在南門外。第一師範校舍後。與嶽麓隔江相對。長沙附近之最高峰。公園南端之盡處也。其頂有平地。方可二丈許。青草平鋪。宛如綠褥。夏間近晚之際。坐憩其地。和暖南風。薰人欲醉。殘陽自麓山。返映天際。雲霞與江面煙波。互相照耀。彩霞萬道。燦爛輝煌。上下風

猴子石

靳家河

靳尚之墓 金

盆嶺

雨花台 真人

廟 昭王

昭潭無底 橘

淵浮

賈誼故宅

一足石床  
故井尙存

治安堂清湘別墅

帆。悠揚掩映。誠可觀也。今擬建亭於此。以供遊人休憩。(10)猴子石。在城南十里之地。沿長株鐵路。可達。有石高二丈。極似猴形。踞於湘江之濱。可登眺。江水縈迴其下。成小石澗。深澈無比。其對河爲靳家河。一名劍江河。有小街。楚佞臣靳尚之墓在焉。(11)金盆嶺。在城南六里。崗巒環繞。成盆形。長沙之南險也。其上有大兵房一所。可容千餘人。兩旁戰壕環抱。爲歷代戰爭之要地。(12)雨花台。在城東南七里。黃土嶺之東。今就其地建真人廟。四山環抱。清雅宜人。古樹參天。池塘可鑑。廟旁有小旅店。取資甚廉。品茗其間。亦樂事也。(13)昭山。在城南六十里。據湘江東岸。距易家灣三里。有汽車直達。價一元五角。火車價四角。其地山峰翠起。斷岩千尺。怪石嶙峋。異木層蔭。舟過其下。隱隱見岩牖石窗。窺攀莫及。湘江至此。匯爲昭潭。清澈而深。故昔人有「昭潭無底橘淵浮」之句。山路凡三十六曲。而上有寺。建自唐代。即瀟湘八景之一。所謂「山市晴嵐」者是也。北望長沙。南眺湘潭。洵屬大觀。(14)賈太傅故宅。在上太平街四十號。賈誼爲長沙王太傅時之故居。即今賈太傅祠地。縣志引水經注云「內有一井。是誼所鑿。極小而深。上斂下大。其狀似壺。旁有一足石床。纔容一人坐。流俗相傳。爲誼所坐床。又有大柑樹一。亦云誼所種也。」今則其井尙存。入門之左側。圍以石欄者。是也。水極清潔。附近居民咸取汲於此。石床已移置祠後。佩秋亭內。柑樹已不可考。惟正殿後有枯樹一株。高出屋頂。或疑即是。云祠前有古石碑二。左右各一。高可丈許。字跡已剝蝕不可辨識。中堂懸匾曰治安堂。祠右爲清湘別墅。曲檻迴欄。頗饒佳趣。清季所植之二柑樹在焉。其內有佩秋亭。後人修葺之。一足石床。移置於此。祠之下面有廢井一。今人亦有疑賈誼故井爲此。而非祠前之所指者。亭兩旁壁上。刻古今名人詩詞。祠記甚夥。祠

屈賈合祀 嶽麓山  
水鷺洲

百間圖 北峰

蔣翊武及七烈士墓 蔡松坡  
墓 黃克強墓 南峰 劉崑濤  
墓 禹王碑

愛晚亭 雲麓宮 望湘樓  
飛來鐘 白鶴泉

奎星樓

愛晚亭

萬壽寺

之正中壁上刻有屈靈均之像。蓋屈賈遭遇相似。湘人合祀屈賈於祠內。其前有樓曰大觀。可供登覽。(15)嶽麓山。凡跡履長沙。未有不以一暢遊嶽麓山爲快者。出長沙小西門。至湘江岸。乘舟過水鷺洲。洲爲江中陸地。有各國領事館在焉。渡江後。經自卑亭。而抵山麓。有湖南高等工業學校。校址爲宋朱熹講學之嶽麓書院。明清諸儒亦嘗於此講學。今該校附屬中學之百間房屋。整齊劃一。名曰百間圖。即昔書屋也。山有二峰。北峰高而南峰低。由山麓循登山馬路。均可上。以外小徑尙多。登北峰先見萬壽宮。其右側有黃蔡廬屋。東南有蔣翊武及七烈士墓。再登有蔡公松坡墓。最上者爲黃公克強墓。黃墓之東。有焦達峰。陳作新墓。登南峰。則有劉崑濤墓。公前湖南零陵鎮守使也。勇敢善戰。護法之役。被難死焉。皆民國革命以來湘省之犧牲人物也。各墓建築。均甚嚴壯可觀。至於北峰之禹王碑。「禹治水至此所立碑。文已不顯。愛晚亭「原名紅葉亭。袁子才先生改爲今名。」南峰之雲麓宮。望湘樓。以及飛來鐘。「樹上有鐘。謂爲飛來者無稽。」響鼓嶺。「中空踏地作響。」白鶴泉。「俗稱清康熙以此泉水飲龍井茶。因此泉水常映有白鶴一隻。一日帝使人取此泉水。使者不慎。倒去。另易他水。帝見之。曰是無鶴也。此後泉中鶴果見不云。」均甚有名。爲遊人必至之所。至於山花發而幽香。楓葉生而映赤。碧水涓涓。樹木陰翳。並有茶樓酒館。隨處可憩。在在皆足以引人入勝者也。其中勝迹。更一一略述於下。(一)奎星樓。在馬路右側之坡上。樓已封閉。其旁淺草平鋪。蒼松疏蔭。殊饒佳趣。(二)愛晚亭。在工業專門學校後半里許之清風峽。滿谷楓林。重重綠蔭。小湖一灣。繞流亭右。清風習習。流水泠泠。遊憩勝地也。至若九十月間。秋陽減色。楓葉翻紅。則又別饒一番風致。(三)萬壽寺。在山之半腰。亦名岳麓寺。

玉泉

白鶴泉

蔡公墓

黃公墓

焦達峰

瀏水墮淚之碑

禹碑七十七字

潘太守榻傳

禹碑譯文一

晉太始元年建。殿閣淒清。蓬蒿沒徑。入有古剎風光。前殿之後。有方池二。深可數尺。著曰「玉泉」。沿石級上。即達觀音閣。閣內備有桌椅。以供遊人休息。(四)白鶴泉。在岳麓寺旁。數十武。泉出岩石中。僅一勺許。味最甘冽。相傳嘗有白鶴飛止其上。故名。石刻有「白鶴泉」三字。(五)蔡公墓。蔡公松坡之墓。在萬壽寺後。豐碑穹窿。令人起敬。墓周刊有各巨公誌銘。惜軍興以來。多被摧折。公享祠在墓下半里許。萬壽寺側。公之遺像在焉。遊者多向之鞠躬致敬。(六)黃公墓。黃公克強之墓。在蔡公墓之上。沿石級可達。墓表之壯。一如蔡墓。惟石欄尙未立就。故每首王公志銘。亦未刊列。公享祠在墓下半里許。有公遺像在。(七)焦達峯墓。在蔡公墓左面之上方。焦公乃辛亥湖南首義都督也。事起未久。兵亂被難。遂葬於此。中豎「瀏水墮淚之碑」。旁刻一聯云「達問九霄雲路近。峰高五嶽衆山低」。則公素志所蓄。嘗自撰以榜寢門者也。(八)禹碑。在岳麓峰頂之左側。碑刻皆蝌蚪文。凡七十七字。明吳道行禹碑辨云「考吳越春秋。載禹登衡山。夢蒼水使石。授金簡玉字之書。得治水之要。刻石山之高處。禹碑之所從來矣。歷千百年無傳者。道士偶見之。韓文公劉禹錫。索之不得。致形之詩詞。宋嘉定初。何子一遊南嶽。遇樵者導引至碑所。始摹其文。過長沙。轉刻之岳麓山頂。隱避又四百年。至於國朝。按指以朝。嘉靖初。潘太守搜得之。剔土榻傳。朝野始復觀虞夏之書。」自明以來。諸家之譯文數出。然蝌蚪書久廢。所譯恐難免謬誤之處。不盡可靠。姑錄二譯文於後。以便參閱。

禹碑譯文一

承帝曰咨。翼輔佐卿。洲諸與登。鳥獸之門。參身洪流。而明發爾。興久旅忘。家宿岳麓。庭智營形。折心罔弗。辰往來平。



定華嶽泰衡、宗疏事衷、勞餘伸禋、鬱塞昏徙、南濱衍亨、衣制食備、萬國其寧、竄舞永奔、

### 禹碑譯文二

承帝令襲、翼爲援弼、欽途陸登、島瀉端鄉、鐵仔蠶流、船暗歇遲、眠即宿及、令次岳麓、展「音田」陌裂岳、析蹕罔墮、躡往來出、竄華恆泰衡、嵩陞事衷、獻桴挺禋、鬱滯墊徙、南築幅員、節別與聯、魑魅變魅、竄舞蒸奔、

水陸洲即橘洲

朱張渡

義渡亭江神廟

烈士祠

古梅花石

開福寺

(16) 水陸洲。洲上多橘。故又名橘洲。在城西湘江中。長七八里。兩端與城市齊。洲上楊柳疎植。綠橘成叢。紅樓白閣之間。間有竹籬茅舍。垂楊綠蔭之下。恆繫漁艇。開舟。景物風光。可稱佳絕。朱張渡。在其南部。宋朱子講學岳麓。張南軒講學城南時。往來過渡之處也。義渡亭。在其中部。長沙西路之孔道也。江神廟。在義渡亭之北。其地舊有拱極樓。最擅名勝。瀟湘八景之一。所謂「江天暮雪」者。即其地也。樓今廢。英國領事著。在其北部。(17) 烈士祠。在北門外馬路旁。舊爲關聖帝祠。民國十二年。始遷烈士祠於此。正殿祀革命烈士神位。兩壁懸民國十一年湘鄂戰爭圖數幅。砲火橫飛。血肉狼籍。戰爭慘狀。令人毛髮悚然。殿中嵌方文青石一塊。上有白紋。成梅樹形。即古梅花石也。老樹瑰特。旁幹橫斜。枝頭有一孔大如盞。相傳舊有梅實。爲胡賈竊去云。殿前爲一小花園。中豎銅像三。焦達峯、陳作新、楊任三公之遺形也。三公皆辛亥湖南革命之首領人物。功未竟而身被難。省人哀之。因建像以留紀念。殿兩側之廊房中。懸革命死事諸烈士之像。均俠俠有生氣。望之令人肅然起敬。(18) 開福寺。在北門外三里。五代時楚王馬殷創建。其子馬希範於其地建會春園。爲避暑之地。費資鉅萬。後園廢。寺則屢經修治。故猶存在。近年寺僧復大加修建。殿閣玲瓏。僧房幽

古被禊亭

朱家花園

長沙著名之花園

谷山

附郭第一高山

刀背脊谷王峰

尖山 天心閣  
公園

開福寺公園

靜。長沙之名寺也。古被禊亭。相傳在寺右。佛教慈兒院內。寺後舊有碧浪湖。紫微山。風景絕佳。今則湖山已渺。工廠環峙。未免大煞風光。寺前田疇。一派碧水翻紋。猶不乏田野風味。近寺僧擬將其地。闢為公園。(19)朱家花園。在經武門外六里許。一名餘園。清時長沙巨紳朱彝尊先生建之。以休養餘年者也。其中布置甚幽雅。蘭堂。宜春。紫寮亭。一笠亭。延眺。衆緣軒。亭臺樓閣。迴環錯列。池塘縈繞。假石嶙峋。異木奇花。爭妍鬥彩。間有喬木高參。綠竹蔭影。長沙著名之花園。怡神曠興之佳所也。各亭台中之聯匾。均近代名人左宗棠。鄧板橋。王文治。黃自元。曾熙。譚延闓。等之手筆。此園雖係私園。然完全開放。任人自由遊覽。園丁備有茶水。茶資聽給。有小販販賣糖點。取買甚便。(20)谷山。在省城西北二十五里。由第一紡紗廠後。山徑可達。高約二三千尺上下。為長沙附郭第一高山。岩谷幽邃。林箐茂密。其下有古寺。名谷山寺。亦名寶寧禪寺。建自唐時。寺中有佛教小學。遊人自長沙遊谷山者。多午餐於寺內。山半有龍王宮。西人多避暑於此。龍王宮後。山岩陡立。峻峭異常。名刀背脊。最高處名谷王峯。登其處。遠望洞庭之煙波。南嶽諸峯之秀巒。若隱若現。所謂一目千里。萬象羅列者。此其似之。其附近有一峰。巍然銳出者。名尖山。亦名山也。(21)天心閣公園。上起天心閣。下迄妙高峰。內有福王墓。蔡公墓。諸古蹟。老龍潭。天心閣。妙高峯。諸名勝。延長四五里。範圍頗大。(22)開福寺公園。該寺僧人擬將其寺前空地。闢為公園。有紫微山。碧浪湖。開福寺諸勝蹟。湘政府已派員為之測劃。并撥給其前面附近官田。與補助金一萬元。積極進行。成功可計日而待云。

「註」以上多採錄湖南吳晦華著長沙一覽

直接貿易甚微

民國八年達千一百萬兩

貿易額將近三千萬兩

故湘江道

商務 長沙對外貿易多經由漢口。故其直接貿易額甚微。然洋物進口淨數。則逐年加增。民國二年。達一千二百七十八萬兩。較五年前光緒三十四年之四百五十二萬兩。約增加三倍。後雖以時局不寧。頗形減退。然民國八年。仍達一千一百三十九萬兩。出口貨。鐵砂、五金、米、豆、茶、豬鬃、鮮蛋、羽毛、麻、牛皮、五倍子、茶油、桐油、菜子、芝蔴、柏油、生漆、木材、煤、最多。進口貨。布疋、銅製成錠、煤油、紙、糖、紙、煙、海味、最多。茲將海關貿易出入總額。列表於左。

	民國十年	民國九年	民國八年	民國七年	民國六年	民國五年	民國四年
洋貨進口淨數	三、八九三、〇八二	一、七六、〇八一	一、三九〇、一七三	八、五九二、五八四	九、二四二、四〇四	九、九五八、六九六	〇、二五五、九〇二
土貨出口總數	一、二五九、三六二	七、〇四四、〇四六	九、七三九、九六三	一〇、七四〇、四四六	一五、三三九、二二三	一五、七六一、三六二	一八、八八三、六七六
合計	二、五、一六一、三〇一	八、二〇八、二〇〇	二、七三〇、一三六	一八、三三三、〇三二	二四、五八一、五七三	二五、七一一、〇三三	一八、一三九、五七八

#### 第四章 縣邑彙誌

##### 第一節 故湘江道

附誌故湘江道以供參考。本道以舊長沙、寶慶、岳陽、三府、南州廳、及常德府、澧州之半境。組織而成。跨資江全域。湘江下流。沅江尾閭。包洞庭之盆地。控大江之南岸。而括全省中及西南一部。東北全部。南多邱陵。北多平野。物產殷富之區。人文薈萃之地也。

湘陰縣

漢羅縣

幕阜山之餘岡  
汝洲山 玉池  
山 玉筍山  
玉水 河泊潭  
玉州 黃陵山  
磊石山  
喬口 臨澧掃  
竹二口  
蘆林潭 汨羅  
沈沙港 汨羅  
江鮎魚口 桓山  
汨羅江 桓山  
羅水

(一) 湘陰縣

沿革 春秋楚羅納地。漢置羅縣。南朝宋始分置湘陰縣。梁又分置岳陽縣。及羅州。陳廢羅州。隋大業三年廢湘陰入岳陽。改置玉州。尋改岳陽。仍曰湘陰。十二年玉州廢。南距省垣百二十里。東南至瀏陽八十里。西南至寧鄉二百里。東北至岳陽二百四十里。西北至沅江百里。

地勢 東南帶幕阜之餘岡。西北襟洞庭之澤國。汨羅橫流於東。湘水縱貫於西。舟船縱橫之地。稻米豐饒之鄉。

(一) 山 汝洲山「一名女洲山」在城南三里。頂方而銳。亦名印山。又名龜山。玉池山在城東五十六里。上有玉池。玉水自此發源。西流至城南注湘水。玉筍山一名石帆山。在城東北七十五里。汨羅江逕其南。東南距汨羅山。「山在汨羅江北。歸義驛之西。」不遠。有玉水「又一玉水與上非一」自山西流。至河泊潭之南側。注汨羅江。隋于此置玉州。黃陵山在縣四十里。營田市之南。舜二妃墓在其上。磊石山在城北百二十里。南臨汨羅江。西臨湘口。北臨青草湖南。三面背水。一面無阻。樵採甚便。宋岳飛討楊么。曾結營於此。

(二) 水 湘水自城南四十里喬口北流入境。至城西南。分爲二股。東爲幹流。西爲支流。支流經臨澧口。掃竹口。俱與西之資江通。又北至蘆林潭。而與幹流會。北流經黃陵廟。營田市之西。又北流至沈沙港之西。有汨羅江之支流。自東來會。又北流。至鮎魚口。注洞庭湖。汨羅江源出江西修水縣之桓山。逕平江縣而西流入境。至歸義鎮北。小江口。而納羅水。又西流。逕河泊潭南。而北流注洞庭湖。橫流於縣境者百七十五里。全河長四百餘里。羅

水源出岳陽縣東南境之葛籐尖。「幕阜山西之一山」西南流五十餘里入縣境。自小江口注汨水。始有汨羅江之稱。

### 白鳥潭

商務爲三埠所奪  
南頭  
新市

產米茶麻蔗薯  
紙夏布

### 汨羅江之利

起土龍迄磊石  
航運之利  
灌溉之功

城鎮 按隋唐故城。在今城南二十五里之白鳥潭。五代時遷今地。卽古羅縣之白茅村也。城瀕湘江東岸。爲門七。南曰通津。西南曰來薰。西曰望湘。西北曰廣儲。東曰挹清。東南曰文星。北曰鎮朔。文星門外爲南關。鎮朔門外爲北關。商況爲岳陽長沙湘潭所奪。長武鐵路。又自城東六十餘里。渡汨羅站。地名南頭。而南走。故縣城僅爲船舶一小中心地。尙稱繁盛。人口一萬。新市在城東北七十五里。汨水南岸。爲縣境一大鎮市。其人烟之密。街道之繁。行旅之多。在汨羅流域中。除平江之外。唯長壽街「見平江縣」堪與比擬。考長壽街之商品。以茶莊爲大。且屬山鄉。新市商品。以魚米爲大。且屬水國。有警察分所。教堂。書館。小學校等。人口五千。

物產交通 農產因瀕湘汨洞庭之會。稻米之產甚多。並產茶葉、茶油、苧麻、桐油、甘蔗、番薯、南竹、紙、張、夏布、鞭爆等。交通。因踞水彙。輪舶暢行。民船尤盛。唯長武路軌。自距城東北六十餘里之汨羅江上。架鐵橋而南走。「按汨羅車站。尙在歸義鎮東數里。東距新市二十餘里。」故縣城不瀕車站。附誌汨羅江之利益。汨羅江之上中流各地。亂石槎枒。迤邐蹲伏。直達於河底。冬冷水涸。不能行船。然一交春季。雨澤彌多。入夏則四山雪消。化作白練。滔滔而下。從此萬壑雷鳴。百川獅吼。江水浩瀚。自平江縣極東境之土龍起。迄湘陰極西境之磊石山止。蜿蜒數百里間。隨處可駛民船。平江湘陰之土產。每年運輸至漢口者。數達百萬。且兩岸山地。因被汨羅江灌溉之功。皆成良田繡野。雞犬桑麻含哺。

良好水道

河泊潭一字哨

二十四塚

大灘廟 鹿角  
在磊石山北

瀏陽縣

改瀏爲瀏

贛湘門戶

鼓腹。而湘陰扼坵水之尾閭。未聞被氾濫之禍。且出米獨多。何莫非汨羅江之所賜。總之。汨羅江饒交通灌溉之功。而無潰決之害。不愧爲良好水道也。

古蹟 河泊潭。卽屈潭。俗名一字哨。在城北六十里。山水明淨。異於常處。岸側盤石。馬迹尙存。相傳屈原投江之日。係乘白驥而來。潭前卽沈沙港。後有屈子廟。在土阜之上。面北而立。廟宇三楹。中爲正殿。供三閭大夫神主。對面戲台。異常華麗。後有花園。頗形幽雅。屈子之墓。在廟北。二三十里。凡二十四塚。俱爲三閭大夫之墓。據父老傳述。屈子死後。歷若干日。始有人發覺。今日得一冠。明日得一履。後日得一手一足。或其身之一部份。俱一一叢葬於此間。此二十四塚之所由來也。

風俗小誌 河泊潭東十餘里。汨羅江北岸。有大灘廟。舟子至此。皆須登岸。手捧香楮。入廟虔禱。稱之曰王爺。供於玻璃龕內。頭頂金冠。身披蟒服。不類人形。係一大鼈。查洞庭湖沿岸皆有王爺廟。而香火最盛者。祇有一鹿角。一在磊石山北湖濱。汨羅江沿岸。皆有王爺廟。而香火最盛者。祇有一大灘廟。因此二處水勢甚激。每每失事。故舟子敬之若此。

### (一) 瀏陽縣

沿革及位置 漢臨湘縣地。三國吳始析置瀏陽侯國。南朝宋改瀏爲瀏。西至長沙百五十里。水程二百里。西南至湘潭。西北至湘陰。俱二百里。縣境位於湘省東部。東界江西之萬載。銅鼓。萍鄉。三縣。西接長沙。南連醴陵。北鄰平江。地勢 縣處萬山中。峰嶺錯綜。就中最大平原。不過三四十里而已。形勝爲省垣東蔽。贛湘出入門戶。東北部大圍

大圍山鐵樹關  
虎坳 鐵岩關

孫隱山巨湖山

大圍山

高冠全縣道

吾山 焦溪嶺

大溪小溪 雙

江口 左渭右淮

南川南流入涿

昇平街 淮水

河街 狀元洲天后宮

山脊。為天然關隘。又南四十里鐵樹關。外夷內峻。為要道。又南接萬載曰虎坳。扼四隘。為戰守要區。又南接宜春曰鐵岩關。接涿鄉曰渠城界。又西接醴陵。曰西江口。俱屬要衝。

(一)山 孫隱山。在縣治東門外。為唐孫思邈棲隱煉丹之所。巨湖山。在縣治西關外。一名大湖山。又名西湖山。名勝志。大湖山在瀏陽。三峰鼎峙。中有巨湖。其深莫測。大圍山。在城東北一百五十里。東界江西修水銅鼓宜春三縣。系於袁山山脈。因其岡巒圍繞。盤踞三縣。故名大圍。綿延五十餘里。上有天心湖。青草湖。等名勝。高度。為全縣冠。道吾山。在城北十里。東西環列如屏。內有龍湫。自湫而上。有平田數十畝。名勝志。道吾山列七十二峰。東連寶蓋。西連洞陽。狀若蓮花。又名蓮花峰。焦溪嶺。在縣北二十里。峻崖險阻。為往來者必經之地。

(二)水 瀏水二源曰大溪。在北。小溪。皆發源於大圍山。大溪西南流約百九十里。至雙江口。在縣治東北二十里許。與小溪會。繞縣治南而西流。左會渭。右會淮。故亦名瀏渭水。又西流七十餘里。入長沙縣境。注湘水。淮水源出道吾山老龍潭。南流至縣治西南入瀏水。一名龍津港。南川水。源出東南巖平嶺。鐵岩關諸山中。下流注涿水。

城市概況 僅有土城。周六百五十二丈。年久頽圯。為門五。即西門之北。有小西門。四面環山。下臨淮水。城內街巷交連。商務特盛。就中以昇平街一帶。為精華所萃。再南瀕淮水為河街。由河街而西北。即縣署。又西為電報局。勸學所。縣議會所在地。由縣議會而南行出南門。當淮水北岸。為狀元洲。渡橋逾淮而南。為南市街。城北天后宮在小西門外。居

高臨下。登而望之。可攬全城。有寶塔二。並立山上。一在西門外。一在南門外。南市街之東方。人口二萬。

米 紙 夏布

物產 農產物以米爲主。其餘麻、高粱、番薯、甘蔗、果品、茶及茶油亦甚多。東鄉之紙。南鄉之鞭爆。西鄉之夏布。北鄉之棉布。尤爲上。藝品之大宗。夏布「瀏陽夏布」。著譽國中。「鞭爆銷售全國。本地商人於漢口、長沙、新堤、廈門、廣州、煙台、

土布 鞭炮

等處。皆設有分莊。營業賺利頗多。鑛產則有南鄉之煤。及各地之石灰石。至於東鄉永和市「在城東北六十里」所產

煤石 灰石  
永和市之菊花石

之菊花石。可爲各種雕刻之用。以視池爲多。堪稱世界特產。

吳楚要道

交通 陸行之鐵路馬道。高山里阻。跋涉艱難。但以臨近長沙及贛邊。故商旅絡繹於途。頗有吳楚要道之稱。水道則有淮川可通湘江。以達長沙湘潭等處。南鄉之南川。可由金剛頭「南鄉較大之市」航行帆船。人淥水而達湘江。且南

鄉地近醴邑。旅行者有株萍鐵路之便。

石霜寺霜華山

古蹟名勝 南鄉之石霜寺。在城南五十里霜華山上。建於唐代。四面環山。樹林蔭翳。春秋佳日。人民遊覽者甚衆。

醴陵縣

### (三) 醴陵縣

插嶺山脈

沿革及位置 秦始皇置城曰醴陵。漢爲醴陵侯國地。漢置後醴陵縣。位於湖南省東境。湘水及插嶺山脈之間。扼湘嶺

古以產美酒著名

之咽喉。西北距省城一百八十里。按縣以醴名者。因醴陵及酃縣。古以產美酒著名。蓋酃縣東有酃湖。醴陵臨淥水。淥水酃湖。俱宜釀酒。故美酒稱酃醪。本縣自西漢即稱醴陵者。蓋以是也。又一解。城北三里有醴泉。詳後。

羅霄山脈

地勢 縣境東南北三面。多爲羅霄山脈之餘脈。所盤紆。最高之峰。達三千餘尺。淥水橫貫中央。西瀉而入湘江。故地



西境產米

插苗嶺插嶺關

產煤 東北綿  
巨數十里

涿江 萍川

沙溪 卽南川  
鐵河口 泗汾水

街市跨涿江

涿江橋

西山

勢東南北三面均高峻。西境關爲平野。產米之地也。

(一)山 南北縱障於攸醴、萍醴界上者。曰插苗嶺。有插嶺關。爲湘贛咽喉。兩山夾峙。形勢險要。自昔築城堡扼守之。株萍鐵路。由此鑿山經過。關之北羣山尤高峻。其著者。有大屏山、鯽魚山、蜈蚣山、岱嶺、曹家尖等山。山中多以產煤著稱。東北一障。大小叢峯雜疊。綿亙數十里。在瀏澧界上者。有白色尖、黃色尖、吊鐘山、趙公嶺。尤以石笋尖爲著名。「山在城東北七十里。峰勢壁立如笋。」山頂有石筍山房。藏書萬餘卷。文人吳稱三先生。讀書處也。

(二)水 涿江一名漉江。南源出江西萍鄉縣山中。曰萍川。西流過插嶺關。入本縣境。至雙江口。與北源會。北源出瀏陽東境曰沙溪。卽南川水。南流入境來會。二水既會。始稱涿江。逕城南而西流。至鐵河口。有泗汾水自攸縣北流來會。又西流至涿口。注湘水。全流水量頗豐。可通航小民船。沿岸饒灌溉之利。

街市概況 縣無城壁。明嘉靖間。曾於東北傍山築土城。西南立木柵。萬曆間。創立西門樓。清初燬於吳三桂之亂。康熙間增修周五百七十丈。乾隆間復修。今多傾圮。爲門四。東西北三門。在涿江北岸。南門在南岸。街市即跨涿江兩岸。全市分爲二大部。東西北三城。在江右樓房櫛比。街巷縱橫。商務以北正街、十字街爲最繁盛。南城在江左。房屋舊陋。爲山貨商場。兩市之間。有涿江橋相通。民國六年。南北戰役。全城付之一炬。此橋亦與焉。邇來另建市廛。益臻繁盛。涿江橋亦於民國十三年新築告竣。官署、有縣公署、警察所、雜稅、電報、郵政、等局。有勸學所、及農工商等會。學校有縣立師範學校、女子高級小學校、又教會立之遵道中學、及小學、各一。縣立中學、在城西對岸之西山。山清水秀。幽邃

溱江書院故址

人形山

夏布磁米

姜灣  
瓷器工廠

溱口

浦口市

廣東江西人移  
來甚多

陽三石

瓷器產於東鄉  
姜灣二場最精  
王仙出土盜  
瀏陽夏布多出  
醴陵

異常。即溱江書院之故址也。教會有耶穌教堂一。教徒約二百人。天主教堂一。教徒約百人。此外有佛教之同善社慈善堂等。醫院有美國遵道醫院。在東城之人形山上。佔地甚廣。樓房整麗。爲全市冠。商業本城貿易。除洋廣貨外。推夏布、瓷器、穀米爲大宗。自株萍鐵路通車以來。商業日旺。近年兵燹頻仍。大受影響。人口四萬。附姜灣。位於城西北三里。溱江大曲之北岸。醴陵盜業工廠所在地也。資本三十萬兩。所產瓷器可比景德。花色鮮巧。外人多好之。惜近年工廠先後爲兵燹洪水所燬。虧累甚巨。

市鎮 溱口位於溱湘會口之北岸。粵漢鐵路已築至此。湘水盛時。小汽船可溯至衡山。故商務繁盛。爲全縣市鎮冠。貿易以穀米爲大宗。浦口市。東距縣城四十五里。街市延建於江之北岸。貿易頗盛。出品穀米夏布茶油爲大宗。

居民 縣境踞民土著甚少。多係明洪武間自外省徙來者。最近移來廣東人頗衆。多散布於上東鄉一帶。習俗言語。仍未與土人同化。此外江西人亦甚衆多。居於市鎮。大概以商爲業。故有無江西人不成商場之謠。

交通 縣境踞株萍鐵路。城東四里。溱水南岸。有株萍鐵路車站。曰陽三石。鐵軌自此逾溱。繞市北而西走。水有湘水。溱水舟航之利。東抵萍鄉。南溯衡陽。北達漢口。

物產 (A) 瓷器爲本縣出產大宗。產於東鄉之王仙、老鴉山、大林橋、小林橋、東堡、瀟山一帶。尤以縣城西北三里姜灣所製爲精。姜灣有大工場二。規模宏壯。所出之品。稱爲洋盜。而王仙等處所出。號曰土盜。運銷於漢口各地。(B) 夏布全境皆產。尤以上東鄉一帶爲最多。唯因販賣者。多係瀏陽人。故市場每以瀏陽夏布稱之。實多產自醴陵也。

鞭炮年值百萬

米麻

醴泉浸月 醴

泉東萊橋

三獅洞

溱江書院

紅拂墓

益陽縣

資江即益水

湖南大縣

東北平原產米

浮邱山

(C) 鞭炮產於潼塘。官僚、荷田、富里、白兔潭、普口市一帶。此係一種家庭工業。每年出產雖達百餘萬元。而無巨大工廠。(D) 穀米。縣境除深山外。幾全境皆產。而推南鄉米為最佳。(E) 苧麻為製造夏布之原料。

古蹟名勝 醴泉浸月。在城北三里姜嶺下。有井湧泉。味甘如醴。號曰醴泉。縣即以此得名。東萊橋。在城北三十里。夫子坡。即萊山書院故址。為宋呂東萊講學之所。地有小橋。今尚呼為東萊橋。三獅洞。俗稱三仙洞。在城東三十里許。洞口在石山之麓。持火而入。經一門二門三門之狹路。遂豁然開朗。見一河。莫詳源委。多鐘乳石之構像。唯妙維肖。旅客之至醴者。莫不遊焉。溱江書院。在城西南隅。西負西山。北帶溱江。風景彌佳。昔左宗棠曾講學於此。今改設縣立中學校。紅拂墓。即在書院附近。有清雍正間碑文。曰邑西隔江。山曰靜興山。相傳唐李衛公「名靖」曾駐軍於此。其姬紅拂隨行。遘病適卒。即葬是山。墓尚存焉。越千餘載。永為官山。「即上記之西山」

#### (四) 益陽縣

沿革 益陽縣置自西漢。縣城瀕資江北岸。因北部資江。舊有益水之稱。故曰益陽。東南距長沙二百四十里。東北至沅江九十里。至湖陰百二十里。西北至常德一百八十里。全境分七鎮。人口八十萬。湖南大縣也。地勢 縣境西南兩面。間有山地。東北兩面。則行為一大平原。產米甚巨。惟東自縣治以下。地勢高出江面者無幾。故沿岸皆築隄防水。夏秋之間。江水暴漲。每潰決為患。一片汪洋。為農產之害。

(一) 山 起伏於縣境西南兩方面者。為南嶺支脈衡山脈之尾閭。西以浮邱「在城西南九十里」山為最有名。層

巒聳立。遠望如列屏障。南以大福嶺。為縣中南北交通之障礙。乘肩輿或騎馬者。必下而步行。否則非特輿夫馬匹。力不能勝。亦傾跌堪虞也。

誌溪出侯家山

敷溪

藍溪 鳳凰湖

(二)水 資江東西橫貫縣境。南岸次第納三支流。以誌溪徑流縣境為最長。源出寧鄉縣北界之侯家山。東麓穿大福嶺山谷。至縣治西十里之李家洲。入資江。又西界有敷溪。源流雖在三溪中為最長。然大部分在安化縣境內。僅下流入江處三十餘里。在縣境中耳。縣治東南有藍溪。出鳳凰湖。北流數十里。至三里橋入資江。三溪均可通小帆船。於交通運輸。亦微有利。

三堡三街

二堡

有小漢口之稱

以上正街 以下中街

後街

新橋河市桃花江市舒塘市三堂街馬迹塘

城市概況 縣城周圍僅四里餘。高八九尺。厚五六尺。關東西南北四門。縣署即在南門。前對資江。此外釐金局。教育會。勸學所。縣議會。城內貿易不盛。繁榮市街。則在西門外。沿江岸地。長十五里。分頭二、三、三堡。河正後、三街。頭堡。係本縣人營業之區域。貿易以竹器衣服水果魚皮蛋各業為最盛。二堡。則為全市適中之點。洋樓書閣。金碧輝煌。頃者日益發達。有小漢口之稱。商品以蘇浙人之綢緞。江西人之藥材。長沙人之洋貨。及本地人之油鹽南貨為盛。營業最為發達。以上為正街。若河街。則頭堡多山貨。鋪柴廠。竹木廠。木炭廠。二堡多旅店。糧食行。茶樓酒肆。三堡。因江岸淤淺。市民多吊樓背水而居。商場後市街。則為下流娛樂場所。有教會立中學。及女子師範。各一。俱信義會所立。人口一萬二千。鎮之著名者。均在沿資江上下一帶。溯江而上。三十里有新橋河市。再三十里有桃花江市。再三十里有舒塘市。再四十里有三堂街。再六十里有馬跡塘。均在資江北岸。商務頗盛。順流而下。十五里有清水潭。再十五里

藍溪三里橋市  
產鍋

黃牛湖之蘿蔔

竹器竹紙皮蛋

竹木

鏝

小輪溯資水可  
至桃花江

裴公亭 白鹿  
山  
資南小邱

石可

望月台

有沙頭市。亦在江北岸。商務亦盛。城東三里。對岸蘭溪入江處。有三里橋市。除商務外。有鑄鍋廠數家。規模雖小。所出之鍋。除供本縣應用外。多運往南縣岳州。出洞庭。至湖北荊州沙市等處。蘭溪水出鳳凰湖處。有蘭溪市。商務亦盛。物產實業交通。西南山地。除產米外。茶油木油。產額亦富。東北平原。產米最饒。並盛產蘿蔔。尤以黃牛湖所產。其味最美。在清代爲楚南貢品之一。東部濱江之田。地味甚腴。每年可產米二次。唯懼水患。商品以竹器、竹紙、皮蛋、蘿蔔爲大宗。運銷宜昌、沙市、漢口等處。爲數甚巨。竹木亦多。結筏浮資江。出洞庭。至湖北鸚鵡洲銷售。實業竹紙工業頗盛。礦產甚微。惟縣西桃花江以上之錦礦。在歐戰時。開採甚盛。價值亦昂。大有資土丹砂之概。人民因此致富者不少。戰後又復舊觀。志溪上游七里江。產石灰。品質殊劣。資江當春夏秋三季。小火輪可暢行至桃花江。長沙常德九都。一在南縣之西南。三里湖。一在安鄉縣之南界。卽麻濠口之東南。洞庭湖中。漢口之間。輪船停泊處。在二堡石碼頭。商旅雲集。是爲益陽繁盛之唯一原因。冬季水涸。灘多。專恃帆船航運。長沙常德間。又有修築馬路之計畫。將來亦須經過縣境。

古蹟名勝 裴公亭。在益陽縣南二里。資水之南。白鹿山上。一峰挺秀。古樹亭亭。中有小屋數楹。唐宰相裴度結廬讀書處所也。縣人屢葺而新之。爲登臨眺覽之所。東門外。資水南岸。有小邱。一名龜台山。下臨資水。後倚桃花崙。形勝爲資陽第一。縣立第一高等小學在焉。卽昔日之龍洲書院也。山下江濱。有大石一。伸出江中。名「石可」。沿取可濯可沿之。上可坐百餘人。其南桃花崙東麓。有土台一。名望月台。登臨一覽。全市在望。風景絕佳。

湘鄉縣

(五) 湘鄉縣

三湘

灑湘瀟湘蒸湘

南帶衡脈後擁

龍山

東台山文塔山

龍山亘四縣之間。上麓山

測水市

洞車

沿革及位置 本漢連道縣地。後漢始分置湘鄉縣。劉宋省連道入湘鄉。隋併省湘鄉入衡山縣。唐武德四年。併衡山復置湘鄉。東北距省垣二百十里。「註」按湖南有三湘七澤之稱。七澤之名不可考。三湘則指湘瀟、湘鄉、湘陰而言。清咸同間。洪楊亂作。三邑人士。勇敢善戰。卒成清室中興之功。而三湘之名益彰。如湘鄉曾文正、湘陰左文襄。其矯矯者也。或曰三湘。係指灑湘、瀟湘、蒸湘而言。

地勢 縣境介乎湘潭寧鄉寶慶衡山之間。南帶衡山之脈。後擁龍山之脈。「衡山脈之西北分支」中開漣水之域。饒交通灌溉之利。屢為數百里平原。而包饒以山邱。如城東八里之東台山。城南八里之文塔山。「俗稱塔子」蔚然蒼翠。彌望皆林。蓋為湖南中部。湘水下流。肥沃之墟也。

(一) 山 龍山。在城西一百八十里。山巔有池。池多鯉魚。常有烟霞。相傳以為龍所居也。漣水出其下。連亙數百里。踞湘鄉、安化、新化、寶慶、四縣之域。矗立高聳。環湘二百里外。望之如陣雲浮碧。上麓山。在城南五十里。為衡山之足。

(二) 水 漣水。源出龍山。曲折東流。至測水市。會測水。測水源出寶慶縣界烏龍岩。更繞縣城東南。而蜿蜒東北。至湘潭注湘水。有舟航之利。沿岸農田。多建洞車於兩岸。引水灌田。

「註」洞車狀如羅盤。其大小隨河岸之高低而定。有直徑至二丈者。上裝水筒水葉若干。設於河畔之急流處。利用

無城

龍城之譽

珠津橋

稻薯蓆草 豆

腐 辣醬 汽路潭 寶

東台山 漣水

如珠簾倒捲

洗硯池

銅坑井

攸縣

水力。以打水。

城市概況 縣無城垣。僅設門柵。以自衛。市周約十五里。瀕漣水之北岸。地域平闊。房屋櫛比。城周約十五里。居民三萬。多業農。其繁盛市區。當首推長慶門。狀元坊。午門前一帶。城中街道。皆以小圓石砌成。形似魚鱗。崎嶇難步。俗傳湘鄉數出偉人。有龍城之譽。先民建此種街道。蓋比龍鱗云。誠笑柄也。昭忠祠。位於東部。文廟位於南部。皆紅牆黃瓦。互相輝耀。去城南可十里。有珠津橋。一名珠津渡。橫跨河上。為通寶慶之路。橋長三十丈。建以巨石。極建築之偉觀。物產交通。以稻米為大宗。紅薯蓆草次之。多家畜。豬鷄鴨之類。幾於戶戶有之。湘鄉豆腐永豐。鎮名距縣城南百餘里。辣醬。馳名全省。交通。昔赴湘潭寶慶。多賴肩輿。及漣水舟航。自昔年遭水患。華洋義賑會以工代賑。建潭寶汽車路。橫貫縣境。交通頓增便利。

名勝古蹟 東台山一名鳳凰山。峰巒軒峻。如翔空獨上。漣水逕城東南。匯而為澤。無風而紋。自成逆湍。飛雪如珠。簾之倒捲。洗硯池。在縣北。唐褚河南以忤武后。謫潭州都督。行部至邑。臨池上置酒宴集。宋邑令趙自信。以公書法絕倫。名為洗硯池。洞坑井。在城東五里。山頂。故東山起鳳。漣水捲簾。筆沼春雲。銅坑夕照。為縣境之名景。

(六)攸縣

沿革 攸縣置自西漢。南朝梁陳時。改曰攸水縣。隋省。唐復置。北距長沙二百八十里。西北距湘潭二百十里。東北距萍鄉二百七十里。

攸洙二水 一自武功山來 一自廣寒寨來

地勢 跨攸洙二水之流域。而擁羅霄山脈之西陲。故四山環阻。重疊迴護。為省垣東南之奧區。考其山脈。一自江西安福縣之武功山。西走於攸水之南。一自萍鄉縣界之廣寒寨。西走於攸水之北。總之。皆羅霄之西脈也。要以攸水以南為最險。其間之鳳嶺、鸞山。皆綿延數十里。高人雲表。隘口皆具一夫當關。萬夫莫開之勢。就農田觀之。北鄉則田多而山少。西南二鄉。山田均半。此則攸縣地勢之大概也。

鸞山 金水銀坑 鳳嶺

朝天峰 靈龜峰

攸水出武功洙水

稻竹木紙煤鐵  
由醴陵南行三日

(一) 山 鸞山。在東鄉。距縣城九十里。形如鸞舞。宋彭天益入朝。徽宗問攸縣風土。對曰「鸞山對鳳嶺。金水繞銀坑。」鳳嶺詳下。金水在北境。距縣城八十里。北出澗口。注於湘。銀坑水在東境。自大烏山發源。注攸水。鳳嶺在鸞山之東。距城百二十里。朝天峰在北門外一里。又名第一峰。靈龜峰在東門外三里。其山如龜出穴。據水上游。邑人三月三日。九月九日。率修禊。登高於此。

(二) 水 攸水源出江西安福縣武功山北。向西流數十里入境。曲折西流。復南折至城東七里之處。注洙江。洙水自茶陵北流入境。至沙上「二字地名」會攸水。逕縣城南。而西流五十里。入衡山縣境。

城市概況 城瀕攸洙會口之西北。周四里有奇。門五。今已頽廢。城內商况。僅居醴陵之次。有縣署、電報局、議事會、高等小學校二、女子高等小學校。及女子職業學校各一。人口八千。

物產交通 物產以稻米為首。次則竹木。人工製紙。鑛產煤鐵。雖用土法開採。而獲利甚豐。陸路交通。因北鄰醴陵。南毗茶陵。東界江西萍鄉。蓮花、安福等縣。山勢高聳。行旅殊艱。若由醴陵車站。乘人力小車。南行三日。達縣城。水路自東



西通雷溪市

司空山

蔡公潭

安化縣

梅山蠻地  
梅山置新化  
梅山置安化

梅山係蠻地總名

以梅為姓今改闕如梅城

梅王埋珍寶於孔廟座下

司徒嶺

境黃豐橋。浮舟洙水。可至衡山縣南之雷溪市。轉航湘水。

古蹟名勝 司空山。在城東四十里。有三十六峰。十三澗。舊名麒麟山。一名溫泉山。南齊司空張岳。棄官修道。至縣東

見峰巒奇秀。遂結廬隱此。因改今名。宅下有水。冬溫夏冷。為司空洗藥池。蔡公潭。在城東三里。相傳蔡倫於此造紙。

### (七)安化縣

沿革及位置 漢益陽縣地。後為梅山蠻地。趙宋之初。立五寨於此。神宗熙甯六年。章惇征服梅山蠻。遂於上梅山置新化縣。屬邵州。下梅山置安化縣。屬潭州。在長沙府境之西端。資水之下游。東距省垣二百六十里。北距桃源二百五十里。

按梅山者。係當時蠻地之總名。故新化曰上梅山。安化曰下梅山。終不能指定一山。曰梅山也。亦猶夫太行山與苗嶺。不能指定一峰一巒。曰太行山也。苗嶺也。在章惇未開梅山以前。蠻民多以梅為姓。故其酋長稱梅王。迨既被征服之後。其民悉變姓他徙。傳言今安化闕姓。皆其裔也。而闕氏則諱莫如深。所以安化縣城。猶有梅城之號。迄今民間猶祀梅山神祇。及梅山娘娘。足徵梅王之遺澤孔長也。梅王所遺之古蹟。多在縣署及孔廟。並多埋在土中。據鄉老傳言。當宋章惇征服梅山時。梅王「如今雲貴土司一類」勢屈。乃將一切珍貴器物。埋於土中。現在孔廟中座之下。即為其埋物之地。但至今尚未發見。大約葬地森嚴。鄉人不取毀也。姑存其說。以俟異日證實。

地勢及交通 司徒嶺山脈。由寧鄉而來。在歸水之東。蜿蜒於縣之東北一帶。至縣東北六十里。歸化鄉間。高峰突

芙蓉山 梅子嶺 窄山

黃柏嶺 天吳山

楓樹嶺 岐山

孟公嶺 奇山 天平山

楊公嶺 資水

伊水即敷溪

仙溪市

涓水 藍田水

橋頭市臨歸水 紫微山芙蓉山

岐山

塞海

時漲時涸

起扶輿磅礴。聳入雲霄間者。即著名之芙蓉山。高度一千二百二十五尺。山向東行。有梅子嶺、窄山。山中產石煤。頗著名。南行有燕子嶺。城西南三十里折而西向爲黃柏嶺。城西南五十里伊水源之東南方。天吳山。城西三十餘里。伊水源之北方。與新化縣交界。北向有楓樹嶺、岐山。直抵資水之濱。山之西北有孟公嶺。在城西北五十里屬一都。嶺勢自北至南。直貫縣之中。劃全縣爲兩部。嶺之南有奇山。峙立於資水之右岸。嶺之北越資水有天平山。楊公嶺。在城西北方約百里許屬三部。與桃源分界。資水自新化縣北流至瓦灘入境。東北流二百餘里。至鮎魚洲。入益陽縣境。伊水源出城西南四十餘里之鑿字岩。逕城南而東北流。曰敷溪。至老鴉山注資水。資水中舟楫往來。絡繹不絕。敷溪通小舟。由河口上溯可達仙溪市。市在縣城東北三十里。東部一帶之水。皆注湘江。其中較大者有涓水、藍田水。二水至湘鄉縣境相會。涓水源出司徒嶺。上流曰歸水。藍田水源出邵陽縣境。兩水交通。前者小舟上溯可達橋頭市。後者上溯可達藍田市。紫微山在城西二里。前臨伊水。山上有寺。風景甚佳。清明重陽。人多登此。芙蓉山在城東六十里。一名青羊山。佔地東西十五里。南北三十里。與大瀉山相接。奇峰疊秀。狀若芙蓉。土人望雲氣占晴雨。邑人李盛詩。遙望芙蓉人畫圖。歸然東壁賴支吾。幾回欲識晴和雨。但看山頭霧有無。岐山在城東北六十里。羣山簇聚。一徑中通。爲迴益陽咽喉要隘。涓水發源處。有湖曰塞海。時漲時涸。湖心有潭。漲係自潭噴水。湖面輒長十里許。寬二三里。涸時長里許。寬半里。由漲而涸。撈魚甚多。涸時爲一片沃土。可種玉蜀黍及高粱。如遇不漲之年。必卜豐收之歲。

城瀕伊水

孔廟藏

刻板四萬頁

東南四鄉爲前鄉  
西北五都鄉

七星市

橋頭市 燒木  
爲炭

東坪市

茶值四百萬兩

城市及區域 縣城面積周圍約四里。伊水環於南東北三面。無城。只有四門。即以方位名門。所謂東門西門南門北門是也。街道東西甚長。成一直線。南北甚短。不能直通。商業以東門之總舖街爲最繁盛。米坊、酒肆、茶樓、百貨店皆備。西門街與南門街。旅館居多。城內因不通舟。故商況不盛。縣公署、在縣城之中央。縣議會及師範學校、女子學校、模範小學校、勸學所、皆在城之西北隅。警察局、蠶業講習所、團練總局、皆在東門街。孔聖廟、在城西北隅。勸學所之左側。建築宏敞。雕畫優美。爲全縣可寶貴之古廟。中有藏書閣三。內藏雕刻版四萬餘頁。皆乾隆時崇文書院所刻。經久未修。字朽木腐。盡飽蟲腹。甚可惜也。人口一萬。縣境以孟公嶺。分爲兩部。東南部爲前鄉。分爲常華、豐樂、常安、歸化、四鄉。西北部爲後鄉。分一二三四五凡五都。物產前鄉多鏽、鐵、竹、木。由漣水輸出湘潭。後鄉多茶葉。由資水輸出漢口。蓋山脈中隔。物產交通。風俗言語。俱劃然不侔。七星市。在城東九十五里。卽豐樂街。有城、堡門四。商況較縣城爲盛。市南二十五里爲橋頭市。瀨涓水。爲石炭集散之中心。有民船交通之利。竹木以歸化鄉爲最多。烟煤產於縣城附近。石煤產於涓水流域。交通不便之地。居民輒燒木爲炭。以煉鐵。近仙溪者。輸出漢口。近橋頭者。輸出湘潭。東坪市。在城西北百十里。資水北岸。自明崇禎間立堡。始設兵戍守。上流距新化二百八十五里。下流距益陽三百十里。爲著名之茶產地。每年製茶時期。卽二三月至六月。西方茶工。商客彙集。市況殷盛。平時人口千五六百。製茶盛時。人口七八千。湘潭人佔一千五百。其次爲新化、寶慶、益陽、桃源人。每年茶之產額。約值四百萬兩。其種類分紅茶、綠茶、香茶、花香、四種。以紅茶爲最多。輸出於益陽漢口。年額二十萬箱。

鑛煤鐵錫茶竹  
木芙蓉山  
鑛年值千餘萬

石煤產於峽山

煙煤產於燕子  
嶺天吳山

二都江南小淹  
馬轡東坪

第一次最良  
高唱茶歌

紅茶 熟茶

靛茶

西谷

竹木由滔溪敷  
溪河溪出口年  
數百萬元竹紙  
年三十萬元

物產 鑛產。有鑛煤、鐵、錫、植物有茶、竹、木，皆爲出品大宗。鑛產於芙蓉山麓。鑛區四十餘里。爲民國三年新發見。當時中外鑛商雲集。爭相開採。一年之中。產額價值。忽達千餘萬元。全湘商場。爲之變化。迨歐戰終。鑛砂無人收買。鑛山遂不復如前之旺矣。煤有石煤與煙煤二種。石煤產於峽山。鑛區周圍六十里。因交通不利之故。其中多未開採。峽山石煤。多銷售湘潭、長沙、各處。家庭炊爨。宜用之。以其無烟亦無毒也。煙煤。全縣各區。幾皆出產。而尤以燕子嶺、天吳山、龍嶺。所產者爲尤佳。至於茶葉。爲安化名產。全縣各地皆有之。而尤以二都、及江南、小淹、馬轡、東坪、各處所產爲最多且最佳。上舉各地。連接數百里。滿山皆茶樹也。樹高不逾五尺。枝葉扶疏。枝復生枝。嫩芽錯生。若故生此嫩葉。以供人摘者。每樹年可摘三次。以第一次爲最良。而葉亦較多。當清明節後。隣縣工人麇集。其地男女登山採茶。高唱茶歌。互競技能。亦農人之樂趣也。茶分紅茶、熟茶二種。紅茶即用土法。將葉揉捲。晒乾上箱。其色帶紅。多銷售於西北及蒙俄各地。熟茶用鍋炒熟。然後揉捲。晒乾上箱。此茶多在國內各埠發售。除上兩種茶外。尚有靛茶。即將上箱後所剩之茶末。用機器壓成靛塊。晒乾裝箱。亦銷售於國境西北一帶。至於茶商多來自山西、陝西、江西、安化。人名曰西谷。此客到時。即豎牌設號。收買茶葉。已做成紅茶或熟茶。資木濃厚者。達百萬元。小者亦數十萬元。每年二月初到埠。八九月之交。即收束而去。此常情也。竹木亦爲安化之主要產品。每年由滔溪、敷溪、泥溪、各小河。泛運出資水。經洞庭。而售於漢皋者。價值約數百萬元。漢口之鸚鵡洲。連接十里。盡屬木商。其中什九。皆安化人也。至竹之生於深山窮谷中。不能出口者。鄉人多浸之以造紙。然後再運銷於益陽、武漢、各地。價額年達三十餘萬。

東華山

落水洞

兒兒魚

雷鳴洞 縣中  
唯一勝景

訟後竊牛梅山  
娘娘

死喪唱夜歌

稱安化者三

名勝 城之附近。有紫微反映。伊水托藍等。八景。春秋佳日。為遊人賞玩之所。城東半里許。有東華山。山上有閣。聳入雲霄。登臨其上。全城在望。極目遠眺。翠山疊障。有如畫圖。城東五十里有瀑布。名曰落水洞。高百餘尺。形如銀練。頗足怡人。瀑布下產鮠魚。鄉人名曰兒兒魚。具有手足。能離水上陸。抓居樹上。夜靜時往往發聲。鄉人每尋聲得魚。肉嫩味美。售價與平常之魚無大出入。此雖奇產。鄉人見慣。不以為異也。雷鳴洞。在城東百二十里。洞之外有一寺。寺之後即通洞口也。洞口約一方丈。進則有一廣場。可坐三四百人。中有石床。石橙。石棹之類。以供人休息。又有石筍頗多。佛像數尊。皆自然形成。有如雕鏤。再進為第二洞。場地較小。由此直入。可達二里之遙。內有水聲。作雷鳴。路亦不可通。夏季至其地避暑者甚多。此乃縣中唯一之天然勝景也。

風俗小誌 民性强悍。喜械鬥。每因細故致傷人命。此俗以西北及東南兩境為尤甚。又甲乙兩家涉訟。訟後往往遺盜互竊其牛。或其親友之牛。迨事平息。乃懸紅鳴砲以還之。誠特俗也。又冬初有祭梅山娘娘之俗。殺雞屠豬。動耗數十百金。而不之惜。死喪則戚友聚於其家。除齋醮念佛外。更有唱夜歌之風。邀善於詞令之士。就死者生平事蹟。引經據典。諧以音韻。唱之以哀音。而表其幽德焉。

「附誌」此稿係北京師大史研畢業生。羅馭雄所調查。其自述云。中國領土內。稱安化縣者有三。其一在甘肅。「民國三年。改名慶陽。」其一在貴州。「民國二年。改名德江。」又其一在湖南。安化在湖南。為三等縣。在中國歷史上。為閩邑最晚之地。在世界上。不過一彈丸黑子之區。似無足述。然嘗考察歐洲之摩洛哥。面積八方哩。人口不滿二

數倍於歐洲兩小國

萬。列支敦士敦。面積六十五方哩。人口不滿一萬。公然獨立稱國。與各強邦並存。則我安化面積之廣。人口之衆。與其比較。皆數倍於兩國。是則又可自豪矣。況其茶之生產。之出品。動輒影響於湖南全省之經濟界。左右澧粵之市場。且於西北土地。『新疆置省。湘人因左文襄之關係。屯駐其地者頗多。其後湘人販安化茶。往新疆。銷售於俄蒙各地。即留居其地者。數十年來。源源續續。亦頗不少。』之開墾。文化之發展。莫不有巨大之關係。全國中之三安化。唯在湖南者。反較其他。有可述之價值焉。

### (八) 寶慶縣「故寶慶府邵陽縣」

寶慶縣

唐邵州

寶慶元年升府

沿革及位置 漢置昭陵縣。晉改縣曰邵陵。隋改縣曰邵陽。唐貞觀十年。置邵州於此。五代晉天福中。馬希範曾改名曰敏政縣。未幾仍復舊名。宋寶慶元年。升爲寶慶府。〔宋史地理志寶慶元年。以理宗潛藩稱府。〕民國二年裁府。改邵陽縣曰寶慶。東北距長沙四百八十里。南至零陵三百里。西南至廣西全縣四百二十里。西北至沅陵二百里。北至北京五千里。

腹心重地

西南多邱陵東  
北龍山最高

形勝及地勢 縣爲湖南腹心重地。四境高山環繞。中夷外峻。北趨當岳。南蔽永州。東瞰長衡。西通沅靖。後倚峻嶺。前跨資江。爲楚南之內險。實省西之門戶。全境跨資水流域。介居衡山雪峰兩脈之交。故隨處皆邱陵。以西南境爲尤甚。而崛起之度。則以東北境之龍山爲最高。僅有數片平原。錯出於東北。南三境之上。餘則闢田疇於山阪。開阡陌於崖麓。

龍山高四八五  
○尺衡山高三  
一四五尺二  
望山高二十七  
五尺耶蓋山  
高一四一〇尺  
朗概山高一五  
六〇尺

資江銅柱灘

三門灘邵水

谷州平原

紙糊的長沙  
鐵打的寶慶

三坡坳河街

(一)山 龍山。在城東北八十里。兼跨湘鄉縣界。由此山發源者。東漣水。西邵水。其高度實超越衡山祝融峯之上。唯不及衡嶽之叢秀耳。其脈東北走入湘鄉境。接衡山之脈。四望山。一名四明山。在城西南一百二十里。跨入東安祁陽二縣界。亦為縣境高峰之一。耶蓋山。在城東南一百三十里。跨入衡陽祁陽二縣界。一名白雲山。又名七里山。為南嶽七十二峯之一。有石岩可坐數十人。為蒸水源之所從出。朗概山。在城東北七十里。峻不可涉。石級僅容一趾。攀引而上。其頂甚闊。

(二)水 資江自武岡縣東流入境。逕縣城北。而東流。納邵水。北流至四十餘里之銅柱灘。兩山夾峙如石門。中流湍急。為全流第一水險。又西北至三門灘。入新化縣境。邵水出龍山之西麓。曲曲西南流。百三十里。至城東注資水。

(三)平原 東境平原最多。如距城四十里之紅橋。四十五里之黑田舖。皆為平原。城南三十里。有谷州平原。縱長十餘里。寬二三里。在酈家坪之北。城北亦有平原。

城市概況 城周十餘里。略作東西橢圓形。門四。資水環繞其西北二面。邵水抱其東面。適在資邵交會之處。帶河既已險阻。而城垣又甚鞏固。俗諺曰「紙糊的長沙。鐵打的寶慶。」故在昔太平天國之亂。翼王有遠聞。以四十萬眾。而不能破數千之守兵。其城之險固。蓋可想見。城為湘中之巨縣。街市以府正街。及西門正街。為最繁盛。城外則北門外諸市。與東門外邵水東岸之三坡坳。河街。嶺。貨物充塞。沿河帆檣林立。上沂武岡新寧。下往益陽武漢。咸集會於此。邵

邵水飛橋

竹器與湖繡齊名筆

菸綿辣椒豬

杉木

西南重地

重要與衡州等

雙清亭砥柱磯

桃花洞

天窗

水之上。有飛橋連接東門與三坡。在昔未遭焚燬以前。橋上兩旁商店櫛比。中成街道。上露蒼穹。下行帆楫。遊人過此。未有知其爲橋也。今雖重修。廻殊前狀。商業多屬雜糧塊鐵。每入秋間。辣椒充滿街衢。爲土產之最著者。工業無甚可稱。惟竹器精雅絕倫。與湘繡同濟盛譽。他如戴仁昌之筆。名聲卓著。前清時有協台駐此。民國以來。曾爲鎮守使駐地。今城內有縣署、警署、商會、勸學所、縣立寶慶中學、湖南第二聯合中學、愛蓮女學等。人口三萬。

氣候物產 春季多雨。全年少風。冬季往往見雪三四次。地味肥沃。穀物豐饒。農產以菸葉辣椒綿花豬爲大宗。甘蔗、花生、亦有名。鑛富煤鐵。煤推銷於漢口。竹器如鏡屏、鏡框、像框、竹盒等類。銷及京滬。紙類產於西鄉。銷行滬上。又盛產毛筆。西南新寧一帶。山中產杉木。排沿資江而下。由此運出。

交通 寶慶爲湘省西南重地。長衡永俱倚爲西蔽。東北通長沙。東通衡陽。南出零陵。以通廣西。西出洪江。以達貴州。沿資水而下。則北達常岳。故湘省有寶慶。則可以禦滇黔。否則衡永郴桂。悉爲戎馬之郊。其重要與衡州之爲南蔽。無異。故自民國成立以來。歷次戰事。皆在此二地。

名勝古蹟 雙清亭。在城東北三四里許。資邵二水交流之衝。北岸有百尺大石崖。矗立延入水中。明顧璘題砥柱磯三字於石。亭踞其上。或稱「三潭印月」之亭。下臨深潭。後倚林藪。崖上竹木。細草葳茸。而下與綠波相連。登亭一望。百里在目。資水映帶。尤以中秋觀月爲佳。桃花洞。在城南七里許。山皆土而洞皆石。入洞門則幽暗。須秉燭行數寸丈。上有一穴漏日。人呼之爲天窗。滅火亦明見鬚髮。洞內鐘乳石如玉筍。如水溜。四出者如獸頭。如介如鱗甲。如人之垂



法華台 祭旗  
坡  
箭落門 張飛  
塔

蔡鏐之鄉

新化縣

高平

龍山 雪峰

崇陽山 月照

岩 火旗山 維山

首望山

臂如抱膝。如擁劍戟。其竅如截筒。如蜂房。左有小路可容一人行。苟入之。可歷二十小洞。一洞有路。低不可行。匍匐入約三丈。有大洞。廣且高遠。其石狀尤奇。法華台在城東三里。東山絕頂上。地極高峻。爲一邑之勝概。祭旗坡在南門外五里。三國時。張桓侯曾祭旗於坡上。因名。又有箭落門。爲桓侯遺箭處。在東三鋪。城內有一古塔。名曰張飛塔。在火神廟後城上。爲晉初所築。

風俗小誌 民性富於勇敢進取。多好勝之志。其流弊則致喜爭訟。其優點在儉樸勤操作。再造民國。推倒洪憲帝政之蔡鏐。生於此地。

### (九) 新化縣

沿革及位置 漢長沙國益陽縣地。三國吳分置高平縣。梁以後廢。隋唐爲蠻地。宋熙寧五年。收復析梅山地。爲二縣。曰安化在下梅山。曰新化在上梅山。南距寶慶一百八十里。北距益陽水路五百九十五里。

地勢 縣境跨資水之中部。龍山之脈。自邵陽而北。走於資水之東。雪峰餘脈。盤互於資水之西。隨處山嶺連綿。岡巒起伏。而沃土錯展於其間。故山川清淑。而穀物豐穰。

(一) 山 崇陽山。在縣東一里。下臨資水。月照岩。在城東五里。石壁臨江。形如初月。下爲月塘。溉田甚溥。故崇陽夕靄。月照碧潭。俱爲縣境八景之一。火旗山。在城西南五十二里。峭拔擁峙。狀若綴旗。爲邑之文筆峰。維山。在城南偏西四十五里。與火旗並峙。聳入層霄。爲邑名景。首望山。在城西南七十里。頗著名。

資水 茱萸門

銅柱灘 蘆埠

三洲長石

杆篙

附城山勢水流

俱緩

江邊碼頭

崇陽閣 北門

塔

惠靈庵爲名勝

漩塘灣石子均

錫鑛山產銅之  
盛況

(二)水 資水自寶慶縣三門灘北流入境。經茱萸門。兩山夾峙。資江北流而下。亂石橫阻。激出洶湧。昔人鑄銅。柱於岸側。以固牽挽。一名銅柱灘。而下有蘆埠。三洲。長石。杆篙。等數十灘。即古所云三百灘也。石屹中流。波濤洶急。上水以繩牽挽。下水以招竿撥之。旋轉石間。險過呂梁。逕縣城東而北。流入安化縣境。

城市概況 城瀕資水西岸。周四里。門四。附近山勢傾斜漸緩。東西北三面。見山勢自遠圍繞。資水之流勢亦緩。民船駐泊甚便。商況以南正街爲最盛。有綢緞雜貨書紙等行。由東門至南門間。有湖南銀行及新化鑛務公所。城外則東門墩裡。與南門外之青石街。爲最著。東門外直至江邊碼頭。約半里餘。俱爲街市。南門外亦人家櫛比。主要商業。爲雜貨。布疋。雜糧。城東南有岡。曰崇陽閣。登之。十餘里。風景完全在目。北門外二三里有塔。高百餘尺。塔頂俯覽。資江如出其下。其上下之級。爲螺旋式。與隔江之惠靈菴。同爲名勝。惠靈菴。左右爲楊梅林。連綿數里。果實至爲可口。有縣署。商務總會。新化公產處。新化農會。有縣立中學一。耶蘇教會。在青石街。有信義兩等小學。校。縣內男女教育。開辦至早。以故革命人士。犧牲爲國者。產生頗多。男兒十歲。即能隻身千里。惟性多輕浮耳。城內外人口二萬。

交通物產 南通寶慶。西出溆浦。北可由資水順流以下洞庭。東可經漩塘灣。石子均。達藍田市。以往長沙。物產鑛物甚豐。尤以錫煤鐵爲最富。縣東北四十餘里之錫鑛山。富民國四五六等年。歐戰需錫。甚巨且急。錫價陡漲。採鑛公司。驟加至數十。或由本地人自辦。或與外人合股經營。遍設錫鑛。以煉錫。且設八寶鑛。以提銀錫等。金屬物。環新化十餘縣。距新化數百里。內外人民。士棄讀書。農棄耒耜。商棄屢肆。工棄職業。悉趨錫鑛。集人如海。不下二百萬。一二年間。

集人二百萬獲  
利數百萬者比  
比皆是。潭家  
橋赤石嶺之煤  
分水均之鐵  
高平沙金茶紙  
竹木

水晶閣

崇陽觀

武岡縣

都梁縣

跨資水倚雪峰  
之脈  
附城阡陌雲連  
古山 雲山

徒手獲利至數萬。公司獲利為數百萬者。比比皆是。田園荒蕪。幾於無人復顧。迨民國五六年間。美國發現大層鑛。繼而歐戰告終。於是鎊價一落千丈。鎊業頓衰。公司倒閉。工商散去。然鑛藏實至豐富。餘如潭家橋。一縣城南四十餘里。赤石嶺。縣城東南六十餘里。之煤。分水均。為寶慶新化交界一帶山脈。之鐵。俱甚饒足。高平。一縣城南百餘里。間有沙金。農產地質肥沃。穀物豐穰。南境山林多竹木茶園。竹可造紙。故茶紙竹木。為本縣出口大宗。古蹟名勝。水晶閣。即南城樓。明永樂初。知縣蕭歧建。以邑治面火旗山。多火災。故建水晶閣。祀水神以禳之。凌空高聳。為一邑之偉觀。崇陽觀。在城東一里。崇陽山上。山形巍峨。平把遠山。左臨資江。當夕陽晚照。錦霞絢爛。瑞靄浮空。渾如圖畫。矯雲峰。高插天半。嵐霧往還。天氣清明。可望衡嶽之雲。

### (十) 武岡縣

沿革及位置 漢置都梁侯國。後漢為都梁縣。晉武帝分置武岡縣。與都梁俱屬邵陵郡。隋俱廢。唐武德四年復置武岡縣。明洪武元年曰武岡府。九年降為州。民國二年改稱縣。東北距寶慶。水程三百六十里。陸程二百八十里。距長沙七百五十里。西北距黔陽縣四百里。

地勢 跨資水之上游。倚雪峰之山脈。山脈縱走西境。其支脈分佈於南北兩境。中部自縣城迤邐而東北。為半邱陵性之平原。故附城一帶。阡陌雲連。而為大產米之地。資水亦饒有灌溉交通之利。

(一) 山 古山。在城南五里。上有瀑布數十丈。下落深潭。風景絕佳。雲山。在城南十五里。自麓至頂。盤磴而上。又

七十二峰飛去一峰

外人築地避暑  
武岡山  
都梁山

俗謂蘭爲都梁

唐糾山卽楓門嶺  
蓼溪 硤江

武岡城牆

大礮

思思學校

稻米雜糧

十餘里有七十一峰。相傳爲七十二峰。一峰飛去。靖州城外。遂成勝景。惟紫霄、日華、月華、芙蓉、香爐、最著。列道書第六十九福地。流雲時起於山腹山巔之間。山之得名。殆以此耶。上有神廟。至秋季朝山進香者甚衆。山間多瀑布。近有外國教士築避暑山莊於其上。峰巒簇峙。爲一縣之秀。武岡山在城北五里。水經注。武岡縣左右。二岡對峙。間可二里。後漢伐南溪蠻。蠻保此洞。故曰武岡。一云東漢伐五溪蠻。與民同保此山。故又名同保。都梁山在縣東北境。水經注。都梁縣西有小山。上有渟水。既清且淺。其中悉生蘭草。綠葉紫莖。芳風灑川。蘭馨遠馥。俗謂蘭爲都梁。山因以號。縣受名焉。李吉甫元和郡縣志。在武岡縣東北一百三十里。

(二)水 資水。源出城西南百里之唐糾山。一名路山。東北流繞縣城西南東三面。而東北至高沙鎮東十五里之雙江口。納蓼溪。又東北流至龍潭鋪。北納硤江。卽敖江下同。又東流四十里許。過桃花坪。入寶慶縣界。

城市概況 城瀕資水北岸。周七里有奇。門四。北門已塞。城垣概用青石砌成。甚堅固。諺云「寶慶獅子(石刻)東安塔。武岡城牆邁天下」。商務以南正街、西正街爲最繁盛。縣境各地產家機布疋。是爲大宗商品。餘多隙地。有小河穿城而過。故隨處皆架橋梁。城之迤北。地勢較高。有大礮台。尙存有舊式大礮。約重二三千斤。其他較小者。環城垣上。隨處有之。有縣署、警察署、勸學所、師範講習所、縣立中學、縣立女子師範等校。小學有數校。以思思學校爲後起之秀。人口二萬。

物產實業交通 農產稻爲大宗。玉蜀黍、高粱、豆、麥、紅薯次之。每年運輸於寶慶、新化及下游各縣者。爲額甚鉅。蓋亦

木料竹紙

靛糖土布紙傘  
皮箱木漆  
商務甚盛

高沙鎮在蓼溪  
之北

龍潭鋪

洞口市石下江

有山門州城高  
沙黃亭四種  
語言

獠洞十三

寶新諸縣所仰給者也。西北境產木料、竹紙，亦出品大宗。每年結筏運往下游各縣銷售。尤以益陽漢口為大集散場。並產藍靛、蔗糖。鑛產煤隨處有之。然因木柴足用，加以迷信風水，故採者寥寥。工藝產土布、紙傘、皮作、等器。並染業。「近年思思工社之染織業，製造諸品，甚受歡迎。」商業布疋為大宗。皮箱、皮製棹椅、木漆家具，皆銷行甚暢。洋貨商店。近年日增。書行除舊書肆外，有商務中華兩店分行。唯皆聽命商務局公所。管理一切商務。城垣三面環水。可通行小民船。與寶慶往來。西通會同縣之洪江。路甚崎嶇。旅行苦之。俟寶洪汽車路開通，則便矣。

市鎮 高沙鎮。在城直北微偏東。距城六十里。瀕蓼溪之北岸。民船東通寶慶。陸路西達洪江。有商鋪七百戶。為本縣商業最盛之地。有教育會、勸學所、自治局、團練局、商會、初級中學、女子小學、高初小學、三校圖書館、染織工社。近年已具雛形。民性尤活潑進取。將來可望發達。龍潭鋪。在城東北九十里。位於資江與硤江會口之南。當本縣水陸交通之要衝。有稅局、鹽局、及商鋪數千戶。洞口市。在城西北九十里。石下江。在城北百五里。並在硤江南岸。為竹木筏下河之地。兩處商店各二百餘戶。

語言風俗 本縣語言。有顯然不同之腔調及語尾。凡四種字音之異。亦屬不少。在西北者總名曰「山門」(地名)話。與其他三種語言特異。西南及縣城一帶曰「州城話」。中部有高沙話。東南有「黃亭」(市名)話。故同縣人會話。往往不能盡通。北境接溆浦境一帶山中。有獠洞十三。曰上山、下山、鵝梨樹、大茶園、半江峰、荊竹山、檀木沖、魚子溪、沈家嶺、上奔龍、下奔龍、千坵田、百家坡。故附近居民。尚多苗俗。語音與其他各處不同者頗多。且有最顯異之處。此地因竹

木之利。殷實之民頗多。故民風無進益。甚固執強悍。西南民風亦閉塞。

### 新寧縣 (十一) 新寧縣

夫夷縣

沿革 漢置扶彝「亦作夫夷」侯國於此。東晉改曰扶縣。梁改爲扶陽。後仍曰扶彝。隋省入邵陽。唐爲武岡縣地。宋紹興間。復分置新寧縣。東北距寶慶三百十里。西北至武岡州九十里。東南距東安百二十里。西南至城步百三十里。地勢 係爲資江極上游之一縣。南界廣西。地勢高峻。山嶽盤紆。平原殊少。夫彝水源出廣西興安縣北之金山。即水經注所謂少延山。俗稱岡頭嶺。北流縱貫境中。水淺灘多。不適舟航。東境爲廣西越城嶺北走之脈。以與衡山脈之餘岡別阜相銜接。西境接廣西潯嶺之脈。而起頂爲雲山。「此雲山在武岡州境。與東境之大雲山。非一山也。」內控苗

雲山 大雲山

獠。而爲楚粵之藩籬。

扶陽山 摩訶嶺

大雲山 八十里山

盆溪村

扶陽山。在城東十五里。梁置扶陽縣。以此得名。摩訶嶺。在城北半里。登其巔可覽一縣之勝。大雲山。在城東南五十里。高千七百尺。八十里山。在城南四十餘里。與廣西全縣接界。名勝志。山之南抵全縣。北抵本縣。各四十里。連亙八十里。崎嶇類於蜀道。盆溪村。在城南四十餘里。夫彝水之東岸。爲羣蠻之關鍵。楚粵之門戶。其南即八十里山。石磴欹危。羊腸曲折。實爲楚南天險。

摩訶嶺上小城

城市概況 城圓形。周二里二分。門四。城壁築以青石。位於夫彝水北岸之曲。即水繞城西南東三面。而北流。城北摩訶嶺上。復築一小城。有礮壘。供防禦之用。附近數縣商業中心萃於武岡。本縣因交通不便。故商況蕭條。唯東門附近

有油米糧食等行。縣民除什九業農外。多出外營布米藥材糖果雜貨等商。城內人口八千。全境有高等小學三。國民學校四十餘所。

米紙 氣候物產交通 氣候溫和。較勝長沙。農產以稻米爲主。餘並產麥高粱油菜子。工藝品產紙。交通夫彝水當夏期

白沙市下通航 增水時。自城東二十五里白沙市以下。可航行小民船。陸路東北通寶慶。西北通武岡。尙稱平坦。西通城步。山路崎嶇。

蓮潭崑山 古蹟名勝 蓮潭在城北。係一小石山。空圓如井。扶彝水盤旋流入。澄清如鏡。山旁有一小書齋。相傳宋周蓮溪嘗在

此講學。並鑄萬古隄防四字於崖上。崑山在城南八里。上有石壁高數十丈。遠望之如玉笏直立。爲縣境勝景。故蓮潭映月。豈笏朝天。爲縣境八景之二。

### 城步縣 (十二) 城步縣

沿革 漢都梁縣地。三國諸葛亮征九溪蠻。至此。晉以後爲武岡縣地。宋熙寧八年。始置城步砦。明洪治中升縣。東北

距寶慶四百二十里。距武岡百十里。西北距綏寧百二十里。

地勢 南憑苗嶺。北倚雪峰之脈。在縣境上。苗嶺以南之水。俱匯入廣西柳江流域。雪峰山脈以北之水。爲資源。唯雪峰苗嶺間。括縣境大部。爲巫水之域。西北出境。注入沅江者也。所謂四山如屏。層環疊拱。一水漣漪。橫練如帶者也。郡志云。江水抱城。澗洄百折。危峰聳岫。放奇獻異。皆實境也。

巫水注沅居柳資二域間四山爲屏一水如帶 巫山 在城東五十二里。山之東。即接新寧縣界。上有奇峰十二。可擬川東三峽之巫山。爲巫水之所出。

花溪山黔峰山

楓門嶺即資源

矮嶺子

唐糾山廣福山之茅坪坳

北蓼南資巫水納南來四水

引水入城

漢獠苗長安鎮在橫嶺峒

大獅山

花溪山。即在巫山之東南。跨新寧縣界。有獠獠諸洞。居其下。其地兩岸。春花簇錦。一溪圍繞。因名。黔峰山。在城東二十里。巫山之西南。即巫水之北岸。一名涼傘界。自麓上五里。左右龍鬚岩。四望寥遠。楓門嶺。在城直北九十里。跨與綏寧分界線上。矮嶺子。在城南三十里。獠蠻於此立界。

(二)水 資水之源。古籍稱出武岡綏寧接界之唐糾山。通志云。實出城步縣北廣福山之茅坪坳。即漢書地理志。及水經所云都梁之路山也。今實地踏查。不獨唐糾山。無可指名。即路山。亦無所歸宿。唯溯資源而上。至楓門嶺。屹然界於綏武之間。蓼溪出於北。資水出於南。其即古之唐糾山乎。今則明明爲楓門嶺也。巫水出巫山。西流。其南以次納黃山、小言、平水、界背、四水。繞城南而西北流。入綏寧縣境。以注沅江。

城市及民族 城瀕巫水之北。周六百餘丈。門三。東曰迎曉。西曰天一。南曰臨江。亦名登瀛。按此城在明嘉靖間。僅南門通溪。而無井。百姓苦於汲水。時苗民踰城劫庫。內外戒嚴。杯水如醴。人情洶洶。後始拓南城臨江。引水入城。注池。周圍石砌。東進西洩。水道通流。民皆便於取汲。戶口繁盛。正街在西門外。每朝農民集會。城內商况蕭條。人口二千。縣境民族。凡三。一漢民。信巫勤織。二獠民。情尙慄慄。三苗民。跣足佩刀。語言侏儻。長安鎮。在城西南百四十里。橫嶺峒。已在苗嶺之南。而入柳江流域。高踞山峽。爲橫嶺出入咽喉。築城周二里八分。有東西南三門。

交通與名勝 巫水無航行之利。四方山環。道路險惡。運輒祇恃馬馱。西北一路通綏寧。下洪江。東南通廣西。全縣凡二百六十里。大獅山。在城東南半里。倚城臨水。下有龍潭。再東南有白雲洞。爽朗幽靜。內有石佛、觀音、石鐘、石鼓、擊



白雲洞

平江縣

漢羅縣

五代改昌江爲平江

全境皆山

幕阜山亦曰昌江山

天岳

連雲山 筍石

昌山

魯德山

汨水 桓山 白鉛水

之有聲。又有石牛、石旗、石蓮、石獅、石象、清泉曲潭、幽深莫窮。時有白雲氤氳、堆蓋擁翠。東南一奇也。

### (十三) 平江縣

沿革 古羅子國。漢羅縣地。後漢分置漢昌縣。三國吳改曰吳昌。隋省入羅縣。唐初又省入湘陰。神龍三年後。分湘陰置昌江縣。五代唐改曰平江。蓋避其廟諱昌字也。西北距岳陽二百四十里。水程三百四十里。西南至省垣三百六十里。水程四百二十里。

地勢 縣境位於湘省東北角端。山地之中。跨汨羅之長流。據幕阜之主脈。故全境皆山。古誌所謂「左拱連雲。右峙幕阜。汨水遶其南。昌江帶其北。萬峰千澗。縈懷擁抱。形如舞鶴。勢若蜈蚣」者也。

(一) 山 幕阜山。一名天柱山。在城東北九十里。其東即爲江西修水縣「舊義寧古寧州」境。跨入江西義寧、湖北通城界內。周五百里。高三千一百八十八尺。輿地紀勝。「幕阜亦謂之天岳。州據其陽。故曰岳陽。」九域志。幕阜山亦曰昌江山。山有石壁刻銘。言禹治水登此。有巨石名繫舟峰。道書以爲第二十五洞天。府志山之西有石磴。通途十五里。名山西嶺。連雲山。在城南五十里。水經注。謂之純山。岳陽風土紀。連雲在幕阜之南。峭拔萬狀。嘗有雲氣覆其上。舊志山有石室。中有石硯、石檠、石竈。皆形肖。有筍石。白雪瑩然。簇如蜂房。尖類削成。昌山。在城東四里。因下臨昌水。故名。舊志昔魯肅屯兵於此。後人德之。改名魯德山。並立廟祀焉。

(二) 水 汨水又名潰水。源出江西修水縣界之桓山。即幕阜山。西流入縣境。至長壽街西。而南納白鉛水。是曰

昌水

雙江。又西流至縣城西。而北納昌水。更西南流入湘陰縣境。尾注洞庭湖。昌水亦名梅仙水。源出幕阜山脈中。因山澗中有巨石。水繞其旁。類形昌字。故名。

軍商共舖街  
分三段

多鋪姓

客民多江西人

茶麻油紙布金

汨羅水利

土貨輸出百萬

土龍即龍門關  
長壽街

魯德山王公亭

城市概況 縣舊有城。在汨水之北。即昌水之東南。周千二百十五丈。爲門七。今廢。汨水之上。帆檣林立。四圍有山。北走通城。西北走岳陽。西南走長沙。軍事商務。俱佔要點。街市作十字形。其東西向之長街。分作三段。西一段有縣署。天主堂。教育會。學宮。商務甚形寂寞。中一段。兩頭俱有里門。商務繁盛。有中華書局。商務印書館。綢緞店。印刷局等。東一段。多手藝鋪。南街多茶樓。酒館。有二等郵局。縣立女子師範學校。有福音天主兩教堂。並附醫院。土著以鈍姓爲盛。客籍以江西爲多。人口一萬二千。

物產水利 農產以茶。麻。油。紙。布。爲大宗。輸出於長沙。漢口。江西。鑛產有黃金洞。「洞在東境」之金鑛。汨江自縣境極東。土龍地方以下。上下四百里間。除冬季不適航行外。春夏雨多。四山雪化。萬壑雷鳴。浩瀚澎湃。帆船如織。至汨羅車站。與粵漢路線相交。平江湘陰二縣。土產如茶葉。茶油。苧麻。苧麻。桐油。冰鹼。甘蔗。番薯。南竹。紙張。夏布。鞭爆。米穀等。每年運至漢口者。數達百萬元。兩岸田地。因浸灌膏成繡壤。平江湘陰。民物殷富。皆汨水之賜也。

市鎮 土龍即龍門關。爲縣境極東要隘。清咸豐中築有卡城。其雉堞門樓。今猶宛然。爲汨水上流第一市鎮。長壽街。在城東九十里。爲東境極繁盛之市鎮。有商店二百餘家。以茶莊爲最大。人口五千。

古蹟 東門隔汨江東岸。有魯德山。相傳三國時魯肅曾駐兵於此。故名。市街之西。有王公亭。因宋王旦曾幸是邑。民

思其德。作亭以誌。

### (十四) 漢壽縣

漢壽

沿革及位置 漢索縣地。後漢改名漢壽。三國吳析置龍陽縣。隋併臨沅。沅陵、漢壽、資武陵縣。「即今常德縣」而割漢壽之半。入龍陽。民國二年復名漢壽。西距常德水程九十里。陸程八十里。

地勢 縣境微踞雪峰山脈之北端。幾盡跨洞庭西部。沅江尾閩。湖港紛歧之地帶。故邱陵之地。僅抱縣境西南隅。不過佔面積什二。而大部皆爲低隰地帶。故全境地勢。西南高而東北低。西南部有金牛山脈。綿亙。東北端則環抱洞庭湖波。論其地窪。則未免潰決氾濫。考其土沃。則幸其稻飯魚羹。轉圜之術。只在講求水利耳。

金牛山龍陽山

(一) 山 金牛山。在城東南六十里。峰巒疊翠。烟雨護青。上有仙翁洞。風洞。下有龍池。龍陽山。在城南九十里。舊

龍王山

名橫山。天寶中改今名。是蓋因縣名而改。何則。龍陽縣始置於孫吳。係因水勢似龍而得名。龍王山。在城東南

赤山

五十五里。高五百八十八尺。赤山。在城東六十六里。高三百六十六尺。俱點綴湖中。挺然拔秀。

西港

(二) 水 沅水自武陵入境。逕城北而東流。曲折百七十里。「直道不過百里」至西港。「西港市在城東北六十八

太白  
天心安樂諸湖  
蠡湖亦名赤砂

里」支津雜出。納漸水正支諸流。更東北通於澧水。合天心後江諸湖。南通南湖。安樂諸湖。而東入沅江縣境。夏時漲盛。浩瀚汪洋。冬時水深。不過四尺。洞庭湖。在城東百六十里。太白湖。在城東八十里。東北入洞庭。西南會天心湖。「在城東南六十里」達安樂湖。「在城東南八十里」合沅江。或曰因李太白曾遊此。故名。蠡湖在城

南湖圍隄湖

東三十里。跨沅江界。一名赤砂湖。寰宇記。范蠡曾遊此。故中有范蠡廟。南湖在城南五里。直徑可三十里。附近田畝。仰其灌溉。圍隄湖在城北。昔爲米綿產地。二十餘年前。陷而爲湖。面積較南湖爲小。

城市概況 城瀕沅水之南。周四里三百三十四步。門五。即四門外有東南門。因地勢低窪。漸圯於水。蓋每屆春夏。必遭大水。兩三次。全城浸沒。水退天炎。瘟疫繼作。居民苦之。乃議築環城大隄。民國十二年秋工竣。遂開湖南各縣未有之新觀。城內街道狹穢。交通頗感不便。惟東門街。北門街。寬丈許。較爲清潔。近年雖從事改良街道。尙未滿人意也。商

商業操於蠶蠶

況繁盛地。在十字兩大街。大商業操於蠶蠶。寶慶常德人次之。有縣署。警察署。教育。昔僅有高小學校。女小學校。各一。

米綿茶麻果  
綿花塘茶家園

偏地皆屬私塾。近年實行田賦附徵學款。始增設高小二。女職業一。縣立師範二。四境國民學校。增加日盛。人口二萬。物產交通 氣候略如常德。四境沃野雲連。故米、綿、茶、麻、果實皆豐。就中以米爲大宗。綿花次之。城北綿花塘之綿。城南茶家園之紅茶。產量頗多。由民船運往漢口、長沙、上海、廣州。交通有沅江航運之利。近年淤泥數尺。不適航輪。幸

圍隄湖水量豐盈。可以代之。陸路崎嶇。皆賴轎馬。然近年建議由長沙經寧鄉、益陽、漢壽。以達常德之汽車路。果獲觀成。陸行自便。

金牛山

風雨二洞

名勝 金牛山在城南六十里。高數百尺。前有曲路。夾植松柏。行三小時。可由麓達巔。陡峭行壁上。巔有寺。寺後有風雨二洞。風洞較闊。可設筵席。行不百步而盡。雨洞入行不數十武。即聞水聲洶洶。昔有人入不復出。繼無敢入者。然洞

口涼風謖謖。避暑絕佳。夏日遊人萃焉。

澧縣

(十五)澧縣

孱陵零陽

唯南部有小山

沮洳之境

關山

嘉山 彭山

澧水 澧水

澧水 皇田湖  
牛頭湖 澧水  
源出龍洞

六冢口

沿革 兩漢時爲孱陵零陽二縣地。隋開皇初。置澧陽縣。爲澧陽郡治。元爲澧州路。明清省縣入澧州。民國稱縣。西南至省垣水程六百六十七里。陸程六百五十里。南至常德二百十里。東至岳陽三百六十五里。

地勢 僭武陵山脈之盡處。而跨入洞庭溢地之緣邊。故縣境之東北西三面。爲大平原。唯南部有小山起伏。形同邱陵。如城西南之彭山。及東南之關山。嘉山。三山並在澧水之南。俱風景甚佳。總之。全境地勢。西南高而東北漸形低下。土既平衍。性復浮囂。支流交錯。一沮洳之境也。

(一)山 關山。在城東十五里。名勝志。山形盤環十餘里。江水東奔。是山崛起立水口。如關鎖。故名。州志。山有雲氣一縷。卽雨。嘉山。在城東三十里。上有望夫台。刺史鏡。二石。彭山。在城西十里。岡阜迤邐。如舞如馳。

(二)水 澧水。源出龍山之北境。東流逕桑植。大庸。慈利。石門。臨澧。而入縣境。逕城南而東流七里。有澧水分支。自北來會。又十里南納道水。又二十四里至津市。係指水程言。若陸行則津市在縣城東南二十五里。又東流。北納澧澹合流之水。又東流北通皇田湖。南通牛頭湖。而入安鄉縣境。春夏盛漲。水深三丈。而闊四百餘丈。澧水兩源。北源出縣城西北百二十里之龍洞。南流至兩河口會西源。西源出城西九十里之襲封隘。在燕子山西北。東流會北源。更東流屢興澧水會。至六冢口注澧水。

城市概況 城瀕澧水之北岸。方形。周七里三分。下墜以石。上築以甃。甚鞏固。門六。卽四門外有西北及東南二門。市

商萃津市政出  
縣城

街貫於東門內外。就中唯正街較繁盛。沿澧水亦有市街。水上有十三空石橋。曰多安橋。蓋商務萃於津市。政治出於縣城。與江陵沙市之關係相似。城內有常澧鎮守使署。初級審檢兩廳。縣立中學。女子師範。乙種實業學校。通俗報館。教育會。勸學所。近復開關公園。人口八千。

津市

油行布店

津市在城東二十五里。瀕澧水之北岸。交通便利。商務繁盛。九澧土物。由此輸出。外來貨物由此分佈。街市東西橫長。約五六里。南北寬約三四里。以正街河街為最繁華。後街史街次之。正街大厦櫛比。以油行布店為最鉅。經商多晉人。次為長沙人。可稱澧水流域唯一之市鎮。湘西除常德外。罕與倫比。有澧縣分署。厘金總局。電報局。電燈公司。巡警局。市立中學校。女子學校等。入口三萬。

大堰壩市

王家廠張家廠

小汽輪通航

涇水民船湖

王家廠  
米棉茶油蓮子  
紙麻

大堰壩市在城西三十里許。據涇水之中流。商家七百餘戶。為縣境上次於津市之商市。近年費八萬元之鉅款。於涇水上架設鐵橋。再西三十里為王家廠市。產煤鑛。又城北五十餘里張家廠市產鹽。交通實業。交通以津市為中心。北通沙市漢口。南達常德長沙。西抵縣城。均有小輪船往來於其間。帆船可溯至澧水上流各地。涇水小帆船。由下流可溯航夢溪寺。大堰壩市。至王家廠。物產米為大宗。綿次之。縣境東北多水之地。植棉甚盛。其他如桐油。木油。蓮子。紙等。亦為出產大宗。商業麻市最盛。大庸。慈利。所產之麻。悉萃於此。茶油。桐油。米穀。綿花。貿易亦旺。更有軋花機萬餘架。其織業之盛可想。

三賢碑

古蹟 縣城內有明華陽王府故址。及宋范文正公之洗墨池。城外有屈原。范仲淹。車武子之碑。號稱三賢碑。又有囊

靈臺 馬家

安鄉及南縣

慈姑孱陵

穀蔬藥果

後小河 長河  
密頭廟河 後  
江水

澧水 羌口市

匯口市大鯨湖

仙桃嘴

後小河即虎渡  
河出入澧與安

鄉兩縣境

靈台相傳車武子曾讀書於此。州市近傍嘉山。上有孟姜女祠。明澧人李如圭常書。謂孟姜女係此地人。縣西有馬家堰。佔地二三百畝。相傳為吳三桂養馬於此云。

### (十六) 附誌安鄉及南縣「岳澧二州間洞庭湖之北岸二縣」

(一) 安鄉縣 秦屬黔中郡。慈姑縣。西漢為孱陵縣東南境地。東漢析置作唐縣。故城在今城北。至南朝陳。始析置安鄉縣治。在今縣西南。隋改作唐曰孱陵。唐貞觀元年。省作唐入安鄉。宋紹興十三年。遷治於城外。即今治。西至澧縣水程百五十八里。陸程百四十二里。東北至華容九十里。東南至省垣五百里。縣無城。瀕澧水東北。係一貧縣。人民皆從事於漁業。農業船業。生活程度頗低。物產穀蔬藥果。均備。唯因地居澤國。溝洫不治。旱澇均足為禍。此其民生之所以彫敝也。茲分述縣境水道。縣境之水凡五。皆自北而南。紛紛然縱貫於縣境之上。試從西向東而計其名。一曰澧水。二曰後小河。三曰長河。四曰密頭廟河。五曰後江水。除澧水為湖南四大水之一。其餘四水。皆係自湖北大江洩出。經流縣境。而南合澧水。以入洞庭湖者也。是以澧水為總綱。

(1) 澧水 自澧縣東南之匯口市。流入縣境。分東西二支。西支跨縣界而南流。至羌口市。折東流。至縣城西北。與東支會。東支自匯口市。合後小河。東南流。至城北黃戍嘴東。會長河。又至城西北與西支會。會口之西北。有大鯨湖。延袤數十里。與澧水通。二支既會。繞至城南十里之仙桃嘴市。更東南流入華容縣境。

(2) 後小河 亦稱後小江。即虎渡水。又名荆水。今通稱太平運河。此河自湖北江陵之大江南岸。南流至塞口。入縣

長河水洲百嘴

窰頭廟河即藕池分支  
潘田圻

後江水

三汊河

九都市今南縣

光緒十七年  
置南洲廳

境。沿縣西北界。而南流七里。西岸屬澧縣。東岸屬安鄉。復西南流入澧縣境者二十餘里。至焦圻市。「在縣城西北七十里」又流入縣境。西南流十餘里。至大湖口。復跨縣界南流二十二里。至匯口市。與上述之澧水東支合。

(3)長河水 自湖北公安縣虎渡河。分支流至上里入縣境。分兩歧。南流十四里。復合。又南流二十一里。至洲百嘴。左會窰頭廟河。又南流九里至黃成嘴。右岸通澧水東支。又南流三十里。至城東南仙桃嘴。東之新開口。與澧水合。

(4)窰頭廟河 自湖北石首縣藕池口分支。西南流入境。分兩歧。西為正流。南流三十一里至洲百嘴。「在城北三十餘里」與長河合。東為支流。南流七十二里。至東南境之潘田圻。而南流。與澧水合。

(5)後江水 又名景港。「按景港市在城東北四十二里。東近縣界」自湖北石首縣藕池口分支。西南流。至響水窰。「在景港北十里」入縣境。南流十九里至三汊河市。「在城東三十五里即景港之西南數里」又南流三十八里。至東南境之涂家新港與澧水合。

(二)南縣 今之縣城。本係華容縣屬之九都市。在西漢為孱陵縣地。三國吳分置南安縣。今九都地隸之。南朝宋改南安為安南。隋開皇十六年改安南為華容。今九都地皆隸之。「按岳武穆討楊么築大郎二郎三郎城。即在九都西南。孟珙遷居宋田山陰。即今九都地」自清咸豐四年。石首藕池口潰。江水溢入洞庭。荆河泥沙。不能順湖流而出。遂瀦蓄淤積。凡九都毗連之地。歲增日廣。湊成一百餘里之沃壤。始於光緒十七年。奏設廳治。東割巴陵團山濱河水以西之地。又東割華容明山。寄山。濱河水以南之地。北割華容陳復。中和。泰來兩豐諸垸以南之地。西割安鄉



赤砂湖

太陽山

赤松亭山 明  
山 寄山

團山 鋸子口

清介山 麻濠市

涌水

靈官洲 蘆薦  
州 柁桿洲

縣境之水皆自  
藕池口來

涂家新港以東之地。南割沅江柁桿洲蕭公廟蘆薦洲以北之地。西南割龍陽銀硃灘東旺湖團坪廠靈官洲以北及大通湖龍華司以東之地。又西南割武陵縣等伴洲覆盆洲以東之地併之。按縣境本為澧水瀦蓄之區。方輿紀要載洞庭西有赤砂湖。其岸多赤砂。夏秋水漲。與洞庭合而為一。即今南縣淤阜各地。茲分山水兩項述之。

(A) 山 縣境無山脈可言。殆似晨星數點。散落於天光水色之間。(壹)太陽山。在九都市北二里。即本縣之鎮山也。

(貳)赤松亭山。在九都市東北河中。二里。高僅十八尺。(叁)明山。在九都市東三十里。(肆)寄山。在九都市東五十里。即在明山之東南。

(伍)團山。在九都市東七十五里。即寄山之正東。跨岳陽界。其北即鋸子口。

(陸)清介山。在九都市西南五十里。其南距麻濠市約十里。

(B) 水 縣境之水。皆自藕池潰口而來。經過之道。多無名號可紀。茲別為東條西條以述之。

(壹)東條之水 為華容縣之涌水。亦係分自藕池口之水也。緣南縣之東北界線而東南流十七里。至九都市之東北。分兩歧。

(1) 西歧為分支。南流六十餘里。至靈官洲沙港入洞庭湖。「沙港即在麻濠口之南。即蘆薦洲之西。

北。蘆薦洲似長靴形。若意大利半島然。蘆薦洲之東十里。即柁桿洲。不屬南縣境。係沅江縣與岳陽縣之分界點也。」

(2) 東岐為經流。緣東北界線。而由曲東流三十餘里。過明山之北。又東流四十餘里。過寄山團山北而至鋸子口。入岳陽縣境。以注洞庭湖。此部南縣境皆蘆葦地。

(貳)西條之水 即安鄉縣境之後江水。「見上」亦藕池口水之分流也。自安鄉縣境之三汊河流入南縣西北境。

小麻濠口

倒峽湖冷飯州

稻蘆蓮子

故衡陽道

衡陽縣

樞縣 北距省垣三百六十里

衡山騎田兩脈

分爲兩歧。並曲折南流六十餘里。至小麻濠口。即在上述麻濠口之東。又南流十五里。至三星垸。與澧水諸支津合。至長形洲。入於倒峽湖。倒峽湖。即天然湖。倒峽湖西北即冷飯洲。並屬縣境。倒峽湖東十里。即蘆薦洲也。蘆薦洲屬三縣境。北部屬南縣。東南部屬公廟。屬沅江縣。西端團坪廠。屬漢壽縣境。縣城擬設於九都市。尙未築城壁。物產稻米、蘆柴、而蓮子尤豐。

## 第二節 故衡陽道

附誌故衡陽道。以供參攷。道境以衡永二府、郴桂二州境、組織而成。南憑南嶺。北抱衡山。中包九疑之峰。東倚萬洋之脈。湘水自廣西省、出陰坪嶺、而入境。攜瀟、沅、耒、沫、諸大支流。北入湘江道。山川清淑。氣候溫和。

### (一) 衡陽縣「衡州府」

沿革及位置 漢置樞縣。三國吳爲湘東郡治。又析置臨蒸縣。晉太和二年省樞縣入臨蒸。移郡治焉。梁割臨蒸東鄉爲新城。隋改縣曰衡陽。爲衡州治。明清俱爲衡州府治。民國二年。去府存縣。北距長沙三百六十里。距衡山縣城百里。南距耒陽百五十里。東南距樞縣三百里。又東至江西吉安八百七十里。南至廣東連縣六百五十里。西南至零陵三百五十里。西至寶慶二百五十里。

地勢 衡山之脈。沿湘西而南來。騎田之脈。擁湘東而北走。故全境多邱陵地。然城西極目無山。爲一小平原。東鄉又有一較大之平原。湘蒸耒三水。交匯而並集。山川清淑。物阜民殷。環城東西南三方面。平原拓展。水田酌酌。城東南四

清泉山

駒樓峯

廻雁峯

石鼓山

花藥山

蒸水

耶薑山 蒸口

耒口

兩粵大路分歧點

十五里之清泉山。山麓清泉汨汨。溉田千頃。故成湘南一大都會。

(一)山 駒樓峯「音矩呂」在城北五十里。係北與衡山接界處。東西七十里。南北三十里。縣志駒樓峯。衡山主峰也。相傳禹得金簡玉書於此。廻雁峰。在城南里許。相傳雁不渡衡陽。然衡陽之南亦有雁。但過此則漸稀耳。或曰峰勢如雁翼之廻翔。按南嶽周廻八百里。回雁爲首。岳麓爲足。峰頭北望。則湘嶽諸勝。盡在肩睫間。而烟雨空濛。尤爲奇絕。石鼓山。在城北二里。蒸湘合流其下。前有潭深不可測。水經云「臨蒸有石鼓。高六尺。湘水所經。」南與廻雁諸峰相頡頏。朱子謂一郡佳處也。花藥山。在城西南二里。上有花藥寺。

(二)水 湘水縱貫縣境。至石鼓山下。西納蒸水。又北流東納耒水。更北流入衡山縣境。蒸水出城西南百十里。耶薑山。一名大雲山。山跨寶慶祁陽衡陽三縣界。其注湘處曰蒸口。志云。衡陽西俯蒸水。水氣如蒸。故曰臨蒸。耒水出桂陽之耒山。北流過耒陽。注湘處曰耒口。

城市概況 城據蒸湘二水會口之南。即瀕湘江之西岸。形狀南北橢圓。有若張弓。周七里。有奇。門七。北門曰瞻嶽。西面二門。在北者曰望湖。南曰安西。南門曰迴雁。東面三門。在南者曰閱江。中曰賓日。北曰瀟湘。爲通兩粵大陸之分歧點。即湘水上流物產之大集散場。據對內商業之實權。實湘潭商埠之仲繼地。可稱楚南之大都市。城周十五里。市街分爲三部。(一)蒸湘會口之間。南合本城爲一部。(二)湘水西岸之大河街。(三)蒸水北岸之青草街。全城人口十萬。茲將主要街衢。拉雜敘述如下。

南北正街布政司街 雍和坊

集善坊

北門外街 青草街

宜楊街

大河街

道南中學

煤箱布紙靴錫器網

(一)城內 以南北正街、布政司街、爲南北幹道。就中雍和坊、中和坊、集善坊、八元坊、德勝坊、均甚繁盛。雍和坊爲通南門外之衝衢。道路完整。行人往來如織。巨商駢列其間。裝飾美麗。茶館萃焉。中和坊長十餘丈。坊口有人造石之小門。標以黑字。市街狀況遙不及雍和坊。道路狹仄。多筆墨店。集善坊在布政街中央。繁華與雍和坊相埒。多洋貨鋪綢緞鋪。八元坊長不及一里。書商雜貨商最多。德勝坊爲衙門前南北走之一條街路。長約二里。繁盛僅居布政街之次。多小賣商洋貨鋪等。

(二)城外 (1)北門外街。爲最繁盛。長五里許。近城門處。尤爲熱鬧。兩側商品。雖稍遜於城內。而土貨麇集。船夫購買。皆在於此。故景况繁榮。(2)青草街。自北門外街北行至蒸湘會口。過青草橋。至蒸水北岸。有青草街在焉。沿蒸水長里許。多小商店。有天主堂。(3)宜楊街。在南門外。東西橫走。長里許。其西南廻雁峯下。皆有街道。至廻雁峯之西南。無街市。(4)大河街。在湘水西岸。兩端延至南門北門外。長約五里。爲衡陽對外通商之地。多棧房。及輪船賣票處。沿岸有數多碼頭。民船輪船。多棧泊於此。

官署學校 有初級地方審檢廳。縣署。郵政電報局。省立第三男女師範。第三中學。第三甲工。衡陽縣立中學。道南中學。成章中學。新民中學。女子職業。瀟湘女校。連湖。嶽屏。兩高小。及石鼓兩等小學。英美德三國教會等。

實業交通 地當湘水舟船往來寄泊。及赴永州兩廣陸行旅客萃集之地。故商况頗盛。商品以煤爲大宗。稻次之。工業產夏布。土布。紙。靴。錫器。製綢。蒸水岸造船所。能製小型民船。農產稻米。小麥。苧麻。米銷湘未上流。麥麻輸出湘潭。

蓮子竹木

北門外多蓮池。盛產蓮子。多竹木。為製扇及各種手工之原料。交通水當蒸湘耒三水會合點。湘水上下鄂桂。耒水湖航永興郴縣。故輪船帆船。交通甚盛。陸路出郴縣宜章。通廣東。出零陵。通廣西。故旅行甚盛。將來粵漢路通。則衡陽更為湘南交通中樞。

諸葛亮趙抃故居

石鼓山

古蹟名勝 衡陽山清水秀。前賢哲士。多樂居於此。如諸葛亮故宅。在城北石鼓山。趙抃故宅在舊府治南。宋趙抃以太子太保致仕。其子旣奉抃徧遊名山。遂卜居焉。桓伊宅。在城西北三十里。伊山。輿地紀勝。晉桓伊讀書於此。石

四大書院

鼓山。在城北二里。據蒸湘之會。奇特秀麗。為湘東八景之一。唐刺史齊映。曾建合江亭於山之陰。唐韓愈。有合江亭詩碑。張栻書現存。石鼓山。元和間士人李寬結廬讀書其上。太守宇文炫。於山之東。題曰東岩。西題曰西谿。宋景祐二年。

花光山開雲樓

劉沆來守衡州。遂建石鼓書院於此。與嵩陽。白鹿。岳麓。稱四大書院。思杜亭。在舊府治西南。唐杜甫葬耒陽。宋郡守劉清之。登花光山。在城南十里。望之。慨然感慕。建是亭祀甫。以黃庭堅配焉。開雲樓。在舊府治東。唐韓愈經此。宋

彭公祠

蘇軾謂愈能開衡山之雲。故以名樓。彭公祠。祀清咸同間彭剛直公玉麟。在城內正殿巷口。殿宇宏敞。為各祠之冠。相傳係清初吳三桂。僭稱帝時之故宮。有東華門。西華門。遺址。及古井。

衡山縣

### (二) 衡山縣

漢湘南縣

沿革 漢湘南縣地。三國太平二年立衡陽郡於此。兼置衡陽湘西二縣。晉改衡陽縣曰衡山。隋初郡廢。改湘西並稱衡山。南距衡陽縣百里。北距長沙二百六十里。距湘潭一百六十里。

嶽峰七十二縣  
得五十五

地勢 縣境介居湘潭衡陽兩縣之交。湘水南北縱流。劃分全境為二部。西部為衡嶽所盤。嶽峰七十二。縣得五十五。而由城西行。亦五十五里。始達祝融峰巔。是西部皆山也。東部則衡嶽餘脈。又與自江西延入之羅霄餘脈接。故山邱地。佔全境什之八九。除幾片縱橫十數里之小平原外。田園盡寄於山麓。總之全縣山屬嶽地帶。西南高而東北低。所以湘江縱注焉。

祝融紫蓋天柱  
石廩芙蓉雲密  
祝融峰高三一  
四五尺斜坡五  
十五里

湘水 涑水

觀湘洲荷包洲

帆隨湘轉望衡  
九面

西倚金紫南面  
响螺 雲峰塔  
觀湘洲

山節下

(一) 山 衡山七十二峰。在縣境者五十五。其大者有六。曰祝融、紫蓋、天柱、石廩、芙蓉、雲密。要以祝融為最高。據近時用象限儀測祝融峰高。三千一百四十五尺。傾斜四十四度。二十三分。舊志云。高九千七百三十丈。乃人行拾級之高。非直高也。今自縣城用計里車循途而上躋峰巔。計五十五里有奇。適符舊志之數。「衡山詳況載後名山節下」

(二) 水 湘水在縣境者六十里。自衡陽縣北流至南峰寺。始入縣境。北流至雷溪市南。有涑水自東南來注之。又北逕城東。江心有觀湘洲。又北至荷包洲。入湘潭縣境。水經注湘江自長沙至此。七百里中。有九背。故漁者歌曰。帆隨湘轉。望衡九面。

城市概況 城瀕湘水之西岸。作南北縱長之橢圓形。周七里。有奇。高約丈許。為門六。即西南北三門外。東門北有觀湘門。南有管驛門。凡六門。西倚金紫峰。南面响螺峰。東南隔湘水東岸。有雲峰塔遙轟。城東湘水中。有觀湘洲。迤邐如帶。洲上曾建塔及書院。今廢圮。然竹林蒼鬱。猶勝地也。東面三門。外臨湘水。輪船碼頭在焉。因沿城一帶之湘岸少灣。

雷溪市

嶽市即嶽廟

南嶽趕一年三年不耕田

魚子爲商品

流杯池

雷溪雙月

懷素塔 李泌宅

張弼尹台兩詩

曲。不便寄泊。故城內商況不發達。稍有商廬者。唯縣署東側之南正街及望嶽門街「即西門內大街」耳。南門外舊雲峰書院。改爲城南小學。北門外湘水西岸。衡山中學停辦。改爲私立開雲小學。人口一萬。

市鎮 雷溪市。在城南十一里。湘江東岸。其南即洙水舟航注湘之口。洙域貨物萃焉。有釐金局。爲將來粵漢鐵路之一站。嶽市即嶽廟。在城西二十八里。朝嶽進香者。常擁塞於途。故商業特盛。以八月爲最。小販往往致富。諺云「趕了八月八。大小男女一年都有吃。」音拾「南嶽趕一年。全家三年不耕田。」皆形容嶽市商業之殷繁也。民國以來。兵匪蹂躪。頓形蕭條。

物產 主要農產。爲稻、棉、茶、紅茶、麻、冬筍、辣椒、木炭、魚子、西瓜子、鑛產煤。工藝嶽市之兒童玩具。「註」魚子 龍隱港。在城南三十里。特產魚子。有發源南嶽之小江。至此入湘。春夏之交。水勢盛注。即有鱣魚等產子於湘中。鄉人取歸其子。置池中。可孵成小魚。故爲商品。

古蹟名勝 流杯池。在金紫峰與岫巒峰之間。池水流作螺旋狀。上有流杯亭。詩人畢集。置杯其中。流至何方。其人即取而飲酒賦詩。今池蹟猶存。月夜泛舟洙口。水光清澈。月魄映入。光景極佳。有雷溪雙月之稱。懷素塔。在縣東五里。相傳唐僧懷素於此學草書。旁有墨池筆塚。李泌宅。在城西北。烟霞峰下。後建鄴侯書院。明一統志。唐李泌隱衡山。肅宗詔治室廬於此。宋張弼訪鄴侯書堂詩。石壁巉岩路已荒。人言相國舊書堂。臨機自古多遺恨。妙策當年取范陽。明尹台訪鄴侯故居詩。舊址迷黃葉。荒基隱碧岑。昔賢遺蹟在。流水暮煙深。石折懸蛇徑。雲靈伏虎林。相唐垂大業。終

此遂初心。

耒陽縣

隋耒陰

耒水春水

富庶在東鄉

虎踞馬阜 金

紫峰 鹿歧俗名童子

鰲山

環秀樓

耒水為主要通  
路 煤為大宗

### (三)耒陽縣

沿革 秦置耒縣。漢置耒陽縣。即今之西門城址。隋改耒陰。「徙治今縣東三十里大陂市。」唐武德四年復曰耒陽。「復漢舊址。」在衡陽南偏東一百五十里。

地勢 耒水縱貫境中。春水沉流西界。隔水而西。為常寧縣境。全縣跨南嶺之餘脈。西南境多山地。東北兩鄉。間有小平原。要以東鄉之平原較大。富庶之區。亦在東鄉。金紫峰。岡巒秀起。表出南鄉。漫衍五六十里。至縣城之江南。為虎踞山。其北則為馬阜山。蟠結數十里。鹿岐峙其左。樟檉列其右。金紫峰。在城西南五十里。蒼然獨秀。為一方文筆。虎踞山。在城東四里。岡巒秀麗。望如虎形。馬阜山。在城北三里。盤互二十餘里。縣城以為後戩。蓋一邑之鎮也。鹿岐山。在城西四里。有二峰。如筆。俗名童子山。亦名羊角峰。山形如掌。多井。鰲山。在城東北四十里。山色竦秀。特出不羣。有桀鰲之狀。故名。

城市概況 城瀕耒水之北岸。周二里有奇。門五。即四門外有金牛一門。在東南兩門之間。東有環秀樓。「在縣署東。四山拱揖如環。」壯鎮江濱。四時登覽。隔浦諸山。爭妍競秀。而風帆沙鳥。烟雲竹樹。瞭然在目。城內大街兩條。約成七字形。繁盛商店。在南正街及東西兩門外。縣署在北門內。有耒陽中學。女工職業。乙種工業。等校。人口一萬。交通物產 耒水民船。上溯櫛縣。下達漢口。為縣境主要交通之路。其物產。以煤為大宗。煤區在東南兩鄉。距縣城由



稱耒煤爲衡煤

十餘里至七八十里間。隨處皆有。小規模之煤礦。沿耒水一帶。隨處皆有煤棧。以備船戶運輸。縣民恃煤而生者。誠不知其凡幾也。「船戶多衡陽籍。故沿湘各處。均稱耒煤爲衡煤。」此等煤船。出湘湖。達武漢。隨地銷售。歸舟載運米豆雜貨。故煤爲耒民生命之源。此外若稻、麻、甘藷、竹、茶油等。產品亦豐。蘇年穫三次。曰四月麻。稱老麻。曰六月麻。一稱火麻。曰八月麻。一稱霜麻。如以方二十丈之土。則年可穫老麻四五十斤。火麻三四十斤。霜麻二三十斤。每年最大限度。可得百二十斤。以每斤二角五分計價。共值銀三十元。

蔡子池

古蹟。蔡子池。在縣西南二里。即漢蔡倫故宅。宅西有一石曰。云是蔡倫舂紙臼。蔡倫富順帝之時。曾爲夷門郎。擣故

杜甫墓

魚網爲紙。用代簡素。池在宅旁。爲蔡倫洗紙之所。杜甫墓。在縣北。杜甫於大歷年間。出瞿塘。下江陵。溯沅湘以登沅

侯計山

山。因客耒陽。遊岳祠。大水遽至。涉旬不得食。縣令具舟迎之。乃得還。一夕食牛炙。飲酒。大醉而卒。侯計山。在縣東。一

鳳雛亭

名侯隴山。盤互深遠。峯巒聳秀。三國時諸葛武侯嘗憩此計兵。鳳雛亭。在耒陽縣署內。昔龐統曾爲耒陽令。故建此

以表之。張飛遺蹟。城北有馬阜嶺。俗傳張飛巡查龐統。曾駐馬於此。縣署後園涼亭。旁有一池。名馬槽。傳係張飛飲

東洲

馬處。東洲。在城東耒河中流。州中有書室數間。爲避暑佳地。

零陵縣

#### (四) 零陵縣(永州府)

零陵郡 初在桂林全州

沿革 漢置泉陵侯國。屬零陵郡。後漢移郡來治。郡治初在桂林全州。隋始改縣曰零陵。仍爲郡治。唐爲永州治。東南距桂陽三百五十里。西南至廣西桂林。四百八十五里。東北至衡陽。三百五十里。西北至寶慶。三百零八里。東北至

祁陽百里。西至東安九十里。南至道縣百五十里。至江華二百二十里。

形勝。北連寶慶。南撫岡嶺。東蔽衡州。西限粵嶺。後環列嶂。前瞰重江。據湖南之上游。控百粵之要會。爲戰守必爭之地。論者謂永州要害。尤在全州。『桂林有警。亦應以重兵出駐全州。阻截咽喉。』且分守東安。扼渡嶺之間道。則永州之防益固。蓋永州爲楚粵之樞紐。而全州又爲永州之屏蔽也。

越城接衡脈。都麗連九疑。瀟湘冲積地層。

地勢。湘水自廣西全縣。流入省境。逕東安縣而入本縣。東北流貫全境。其山脈之繞於北者。爲西之越城嶺。與東之衡山相接之脈。繞於南者。爲南之祁麗嶺。與東南之九疑山之餘岡別阜。故全境邱陵起伏。風景天成。然終與其他湘南山地不同。蓋不乏平原廣野。而踞瀟湘二水之冲積地層焉。

香零山

(一)山 香零山。名勝志云。香零山在城東五里。郡以此名。地產香草。其葉如羅。香聞數十步。唐世上賁。郡人苦之。

草木有香氣

刺史韋宙奏罷。蔣本厚山水記云。山在瀟水中。去城四里許。方春流湯湯。如貽水芙蓉。與波明滅。至秋高水落。亭亭孤峙。不可攀躋。泊舟其下。明月東來。江水瑩白。獨坐攬袂。覺草木皆有香氣。王元弼名勝記云。山中所產草木。

西山

當春皆有香氣。襲人衣袂。數日不散。山之左右前後。皆瀟水。水漲時。山之容有若菌菈之浮於水面。似有隨波搖動狀。天然形勢。非人力也。西山在河西二里許。長互數里。起伏曲折。如龍欲騰空。有澗。有溪。有洞。登其上見瀟

蒼流城郭翠拂樓台 石角山

湘二水。起伏隱顯。如巨蟒行草莽中。蒼流城郭。翠拂樓台。皆西山爲之也。石角山在城東北五里許。連絡十餘小峰。磊落如畫。石如有意排列。可坐可臥。按山以石角名者。因石甚多。遠望之如澹烟。如積纈。近即之或林立。或

芝山不在遊而在望

隴山

鴉山

戴花山 歸山

永山

西江口 高溪市 應水

瀟水 永水

桴江水 愚溪

冉溪 賢水 鈇鋸潭

峭露。皆石角也。芝山在城西北隔江。可二里許。斷壁千尋。下臨無際。俯視山疇若畫。山頂一洞。可坐十餘人。數十步稍暗。復從東北出。見瀟湘合流處。記云「芝山佳處不在遊而在望。由絕崖西下。直至平田。田間有溪。上有橋。橋上東望。壁立千尺。橫互百丈。如落霞散綺。彩色非常。隴山在城南二十里。瀟水之東。孤峰秀出。以隴衆山。故名。翠映波。瀟青盡山月。其景彌佳。鴉山在城南五十里。山多異石。極空明如太湖石。然望之如鴉。登之若人工佈置。穿擊有致。步步得所。即一草一木。生有別景。記云「危峰萬點如鴉。每當斜陽欲沒時。明滅天際。如飛如墜。殆不可狀。其西爲戴花山。山麓橫互百餘里。一峰特立。遠望若簪花然。故以名。歸山在城東北四十里。按零陵之山。皆作相對狀。獨此山無匹。有獨鶴冲天之勢。永山在城南百里。永水出於山下。永州之名。本此山。容迢遞。萬水爭流。水廻山抱。明味入畫。

(二)水 湘水自東安縣流入境。凡三十四里。而至城北之西江口。左匯瀟水。折北流三十九里。至高溪市。左納應水。即蘆洪水。又北流三十五里。而入祁陽縣境。瀟水源詳寧遠縣。自道縣入境。北流三十一里。西納永水。又十八里。東納桴江水。即大河水。又七十一里。西納愚溪水。又北流注湘水。愚溪在城西南。源出鴉山。一出戴花山。其水澈底皆石。舊志名冉溪。亦名染溪。唐柳宗元改名愚溪。流經鈇鋸潭。而入瀟水。賢水源出城南六里。進賢鄉衆山中。按進賢鄉南二洞。西曰大開東曰龍洞。二洞之水。合流爲賢水。東流繞澹岩西北。而注湘水。城市概況 城作南北縱長之橢圓形。周九里二十七步。高三丈。廣一丈五尺。門七。東背邱陵。西瀕瀟水。正西曰大西

東山

輝山 萬石山  
萍洲

第二岳麓

柳子廟街

稻麥豆茶油桐  
油

民船湖瀟水至  
江華

芝城第一山

綠天菴 澹岩

門。其南曰小西門。太平門。正南曰南門。西北角曰瀟湘門。東北角曰北門。東南角曰東門。有高山一名東山。在城內東隅。輝山在城內西隅。萬石山。在舊府署後。瀟水自西城外。携愚溪北流十里注湘。有萍洲焉。當瀟湘匯流處。四面環水。舊爲書院。今湖南第六聯合縣立中學校在其上。竹木繁茂。風景清幽。杜牧所謂「瀟湘何事等閒回。水碧沙明兩岸苔。」譚組菴所謂第二岳麓。誠風光明秀之地也。景况繁榮。以大西門爲最。小西門次之。貿易集於正街。以木行爲多。城西沿瀟水。有河街。瀟水西岸爲柳子廟街。街當愚溪之北。大西門碼頭。與柳子廟碼頭之間。有浮橋長數十丈。爲赴廣西必經之路。城內有縣署商會。縣立中學。初等女子。職業學校。及英美德三國教會。電燈公司。在瀟湘門外河岸。人口一萬。

氣候物產交通 氣候炎熱。春夏多雨。年終少雪。農產以稻米爲大宗。麥豆次之。南境產茶油、桐油。年約三萬擔。運銷漢口。交通扼水陸之要衝。跨粵桂咽喉。爲行軍者必爭之地。與岳陽相同。蓋一爲湘北門戶。一爲湘南門戶也。湖湘而上。可抵廣西全州。放湘而下。三日達衡陽。湖航日期三四倍。春夏水漲。淺水輪船。可駛至縣城。民船湖瀟水上。可至寧遠江華。

古蹟名勝 芝城第一山。在城內東北隅。有馬路。直達山頂。上有護國祠。崑濤亭。民國七年譚組菴在永時建築者。祠中祀六七年護法之役。陣亡將士。亭中懸劉崑濤之像。登其上可以俯瞰全城。南望崑峰。北眺萍洲。綠天在其東。愚溪在其西。綠天菴。在東城外城垣下。內有草聖碑。亭中藏懷素所書之草碑數面。世人珍之。澹岩。在城南二十五里。

岩竇一明一暗

永州澹岩天下  
稀石城山

小石城山

袁家渴

水反流爲渴

峰色蔭石石色  
蔭水

祁陽女子零陵  
漢

祁陽縣

因昔有澹姓者居此。故名。盤伏於東瀟水西賢水之間。週迴一里。中有窟口可容萬人。昔有澹姓者家焉。因名。岩竇一明一暗。各不相通。口皆東向。明岩口似新月。高數丈。其敞闊。有澹山寺在焉。其樓殿屋宇。隙隙罅中。雖風雨不能及也。暗岩洞口甚狹。秉燭而入。廣袤可容萬人。有仙人田之勝蹟。有路可通山頂。山頂亭榭翼翼。曲徑蜿蜒。係民國七年南北之戰。譚組菴、譚浩明駐此時所建築者。登其上。南望九疑。北瞰江流。昔黃山谷有永州澹岩天下稀之句。非過言也。石城山在瀟水西三里許。其石如林。可數十畝。中空而外方。有如城然。城外怪石纍纍。無徑可通。從石入內。則生樹草。而貯雲烟。不虛此城也。名勝記按山之脈如城然。又多怪石異花。似無徑可通。從石上行。徐徐入內。却如自城外入城中。草木繁盛。大約十畝。小石城山在西山之北。雲烟護之。蓬蒿沒之。其中可隱也。睥睨梁欂之形。顛智者所設施。名勝記。此山與石城山相似。而境界差小。故以是名。袁家渴在城西南。蓋瀟水多折。每折必有曲岸危石以束之。水與石遇。輒反流。楚人言水之反流者爲渴。而袁家渴之石獨異。蓋水勢怒走。衆小石無所逃。迫而聚爲一大石。積多漸堅。歷百千年。而渴中之山出焉。其狀斑駁。其色蒼古。或高或低。散佈水中。西岸復有高峰。峰色蔭石。石色蔭水。而渴之勝特備。柳子厚云。舟行若窮。忽又無際。可謂曲盡其妙矣。

風俗小誌 婦女自昔天足。能耕種耐勞苦。蓋女子責任比男子重。田間市上跌足之婦。觸目皆是。與祁陽之重女輕男。恰恰相反。故俗有「祁陽女子零陵漢」之稱。爲助於男子者不少也。

### (五) 祁陽縣

漢泉陵

沿革 漢泉陵縣地。三國吳析置祁陽縣。西南距零陵水程百八十里。陸程百里。東北距衡陽二百五十里。其繁富程度。在昔日永州八縣中。僅居零陵「即永州」之次。

全境邱陵附城平原

幅幘及地勢 幅幘東西橫長。達二百六十里。南北縱短。僅百五十里。湘水橫貫縣境。分爲二部。北境跨衡山之餘脈。南境躡九疑之支阜。亦即五嶺之別絡也。故全境爲邱陵地。附城一帶爲平原。

祁山金華山三台山

(一)山 祁山在城北十五里。縣因以名。高六百五十尺。遠望如城壁。與衆山環裹縣治。山北五里有金華山。爲祁山之華蓋。三台山在城東南二十六里。湘水北岸。三峰秀出。江水廻注其下。熊巖嶺俗稱熊飛大嶺。在城北

雲頭嶺

三十里。爲縣境與寶慶間之衝要地。護法之役。南北軍曾大戰於此。雲頭嶺在城東北四十里。重巒複嶺。綿亙

峰口嶺

百里。峰口嶺秀巖於熊巖雲頭二嶺之間。

湘水潯溪

(二)水 湘水自零陵東流入境。流三十五里。南納潯溪。而逕縣城南。又東流。北納祁水。南納白水。更東北流。入常

祁水

寧衡陽縣境。夏期水深二丈。而闊百三十丈。冬期深四五尺。闊三十丈。祁水源出寶慶縣界。羅漢寺山。曲折南

白水

流。至城東二里注湘。白水源出寧遠縣北嶺擁石洞。北流入境。至白水市。在湖南西南。入於湘。

湘南城壁之冠

城市概況 城瀕於湘水與祁水會口之西北。作橢圓形。周九里三分。高二丈。廣一丈二尺。甚堅固。爲湘南城壁之冠。

汽輪抵此

爲門六。即南瀕湘岸有三門。由東向西計之。曰迎秀。曰黃道。一云黃龍。曰長樂。三門外瀕湘水之岸。並爲碼頭。北面

汽輪抵此

二門。自東向西計之。曰迎恩。曰朝京。西面一門曰甘泉。城內街道狹仄。屋宇簡陋。然自民國十二年以來。小汽輪溯

蘆草

土布 木材  
茶油 桐油 菜油

文明市 樂山市

三溆

東安縣

馬殷置東安場

航湘水。可達城外。商況驟見起色。改造西式樓房者。日見增多。街市繁盛。以迎秀門外大興街為最。縣前街「城中。部稍偏西南」新街「黃龍門內」次之。河東之河街多木行。縣署地勢特高。可以俯瞰城內。有商會及中學校。人口一萬。物產實業交通。氣候溫和。農產大米。略可輸出。東境產蘆草。即簾係蘆葦之屬。故民多以織涼蓆為業。昔用手織。物劣價低。近用機器。出品精良。北銷滬漢。南達桂林。遂為出口大宗。織布亦盛。縣境有織機四千架。出品南達桂林。北達長沙。木材來自上流江華道州來。結成木排。運銷漢口。業木商者多本縣人。此外集於市上者。茶油年三萬斤。桐油二萬斤。菜油一萬斤。油價每斤皆約百五六十文。運銷漢口。湘水繞城南而北流。夏秋水盛。每日有小汽輪達衡陽。且可上溯至零陵。帆船通全州郴州。陸路北走六十四里至文明市。為赴寶慶之路。東南走七十五里至樂山市。為赴常寧之路。

古蹟名勝 城西南三里許。溆溪東岸。懸崖壁立。上有溆臺、溆亭。為名勝之地。邑人稱之曰「三溆」。蓋本於此。崖壁鑿元次山所作之大唐中興頌。係顏真卿所書。卓絕千古。此外並有黃山谷、王漁陽、何紹基、吳大澂所題之巖蹟。皆佳品也。

### (六) 東安縣

沿革 漢零陵郡地。晉分置應陽縣。隋省入零陵縣。五代時。馬殷置東安場。宋雍熙九年。晉東安縣。東距零陵九十里。南距廣西全縣百二十里。

大雲山

九龍山

大雲山 象鼻山

唐帽山

諸葛嶺

獅子鋪

太陽江 應水

太陽江北岸

街市在衛公橋

孔明臺

位置及地勢 縣境位湘水之上流。處越城嶺之北麓。南界廣西。當入桂之要衝。扼湘南之門戶。全境多山嶽。少平原。西南界上。尤多峻嶺。概爲越城嶺之支脈。在本縣與新寧及廣西全縣之交。爲大雲山。太陽江發源於此。萬峰插天。尤以紫雲爲特高。山頂有菴院。燒香者雖炎熱如六月。亦須着袂衣。山脈北走。爲九龍山。乃湘資二水之分水嶺也。有名之南嶽衡山。卽此脈所構成。山勢峻急。竹木遮天。盜賊多藉以爲巢穴。出沒無形。負隅自固。官兵幾無如之何。河流除湘江幹流而外。尙有應水太陽江二支流。分佈全境。農田灌溉。恆利賴之。

(一) 山 大雲山。岡阜參差。蟠互數十里。道出新寧。設險乘高。最險要。象鼻山。在城東一里。形狀奇詭。修鼻肖象。下有跂石潭。石崖峭立。潭水宏深。稍北曰唐帽山。與象鼻對峙。一峰突高。宛若唐帽。俯瞰城中。悉見曲折。巔有天池。深不可測。洵稱勝地。唐帽峯西。有孔明臺。點將石壘。至今猶存。諸葛嶺。抱太陽江之東南。爲城東之保障。又東南當湘江之南。爲獅子鋪。兩山對峙。崖壁峻峭。東方鎖鑰。其東北卽太陽江注湘之口。

(二) 水 太陽江源。出大雲嶺之李家山。東流至大江口注湘。約長百里。應水源出城東北百七十里之靈源山。東流經天子嶺。在城東百二十三里。之南入零陵縣界。委注湘。

城市概況 縣城瀕太陽江之北岸。作東西橢圓形。規模狹小。周三百五十丈。僅有東南西三門。城內有縣署、團練局、勸學所、高等小學、女子小學校、及旅舍等。街市盡在南門外。河之南岸。衛公橋上。商賈雲集。洋貨滿架。反爲一極熱鬧之區。城北孔明臺側。爲聖宮。乃前清席宮保硯香所修者也。紅壁黃瓦。頗壯觀瞻。縣立師範學校。卽附設於此焉。人口



白牙市蘆洪司

大江口

漾埠

北通寶慶  
通零陵  
西通  
新寧南通全州

米木紙

道縣

營浦

居瀟域之中  
位於都龐九疑  
二脈之中

一萬。白牙市在縣東北十五里瀨太陽江之北岸。本縣南境商賈之萃萃處也。春夏水漲。可通船舶。蘆洪司在

城東北七十六里瀨應水之北岸。為北境之商場。貿易稍減於白牙市。大江口在城東四十六里。即太陽江注湘之

口。漾埠在城東南十六里湘水北岸。乃商品之起落處也。貿易亦盛。

交通物產。縣為度南嶺東出間道必經之地。然山嶺崎嶇。路途艱險。除南隅湘水本流。可常通小商船而外。餘皆藉

驕馬以交通。緊要道路。約有四條。即(1)由東安經白牙市。山口鋪。蘆洪司。花橋。以至寶慶。(2)由東安經漾埠。石期市。以

至永州。(3)由東安經大廟口。以至新寧。此路其崎嶇陡峻。行者無不有蜀道難之歎。(4)由東安經三角。至全州。物產

農產以稻米為主。蔬菜及雜糧。產額亦富。此外木材與紙。亦為出產大宗。錦鑽亦甚有名。惜歐戰告終。鏹價低落。遂致

停止開採。民俗勤儉。雖地處萬山之中。而開墾不遺餘力。山坡嶺凹。無處不有稻田。無處不有耕地。故農產物。常有

剩餘。

### (七)道縣

沿革 漢置營浦縣。隋改永陽縣。唐武德四年。改為南營州。貞觀八年。改為道州。民國二年稱縣。

地勢 縣境位於零陵寧遠江華永明四縣之間。蓋瀟域只此五縣。唯道州適居其中。都龐之脈阻於西。九疑餘脈擁

於東。瀟水則自南而北。縱貫其際。觸石乘灘。聲如雷吼。其陸路亦峻崖懸坂。鳥道羊腸。山明水秀之勝境。亦重關險隘

之邊陲也。

安定山 道山

營山

小坪村 宜山

聖人石

瀟山永水瀟水  
沱掩營宜四水  
皆屬瀟水

此瀟水為正流  
瀨溪故里即安  
定山

元山紀念三狀

虞山 斌山

瀨山 沱山 汜山 漫  
東七泉

(一)山 安定山。在城西南十五里。土名安心寨。山石壁立。上刻道山二字。濂溪出其下。宋儒周敦頤。實生於此。

營山。在城西四十里。層巒綿互。實為州之西屏。與廣西灌陽迤界。唐武德四年。置營州。明年改為南營州。即在山下。今小坪村。有南營州故址。宜山。在城東北十五里。屹然雄峙。為一邑之鎮。山麓有巨石壁立。俗呼為聖人石。

瀟山。在城北偏西五十九里。山之東麓。永水緣之北流。南麓有泉南瀉。為瀟水。

(二)水 按緹貫縣境者。大半係為沱水。自江華縣北流入境。北流二十餘里。左納掩水。又北流至縣城西南。左匯營水。遂東流繞城南。逕城東而北流。十一里至宜江口。納宜水。即由瀟山南瀉之瀟水。匯眾水東折逕宜山之南而來注者。又北流六里至宜口。合瀟水。瀟水出九疑山。自寧遠北流入境。凡四十五里。至善口市。而匯沱水。又北流七十里。而入零陵縣境。營水源出營山。東流六十里。而至瀨溪故里。又東流注沱水。

城市及古蹟 城瀨沱水之北。周五里九十六步。高二丈六尺。門五。即四門外益以小西門。明崇禎十一年。流寇竊發。乃增修。較前加高。且闊而厚。城內有數山。(1)元山。在舊儒學後。以唐李邕。宋吳必達。樂雷被。皆中狀元得名。明洪武間。曾建狀元樓於山麓。(2)虞山。即在其西。唐刺史元結曾立舜廟於此。今廢。(3)斌山。在舊州署北。石峰奇瑰。(4)玉城山。在舊州者東。又東郭有七泉。皆澄流清漪。旋沿相湊。又有叢石缺。為之島嶼。唐元結名其五泉。曰瀨、沱、汜、瀆。蓋勉人多惠。尚忠孝。守方直也。又名其一曰漫泉。蓋欲自旌浪漫。不厭歡醉者也。又一泉出山東。命之曰東泉。皆有銘。城內商業尙盛。人口五千。

冷道營道

臨五嶺擁九疑  
跨瀟水

九疑山 舜峰  
三分石

朱明峰瀟源石  
城娥皇二峰皆  
沱源石樓舜源  
女英簫韶桂林  
杞林六峰為巢  
瀑砵湔洄六  
水之源  
瀟水出三分石  
舜源水即瀑水  
巢水湔水  
沱水

(八) 寧遠縣

沿革 漢置冷道營道二縣。隋省冷道人營道。唐武德四年。改置唐興。長壽二年。改曰武盛。神龍初復曰唐興。天寶元年。改曰延唐。五代時屬楚。改曰延昌。後唐同光初復故。晉天福七年。改曰延喜。宋乾德三年。始曰寧遠。西北距零陵一百八十里。西距道縣七十里。東距藍山百十里。

地勢 地位居衡嶽之南。臨五嶺之北。境內南擁九疑之脈。中跨瀟水之流。故疊嶂層巒。觸目皆是。而明山秀水。隨處怡人。蓋湘南山水勝地也。幅輳南抵九疑。北近湘水。蓋達二百數十里之遙。而東西最廣處。則不過六七十耳。

(一) 山 九疑山。在城南六十里。與後山水誌略參看。蓋舜峰三分石。恰於南界之端。距城八十餘里。迤邐而北。如五臣峰。如杞林峰。如舜源峰。如簫韶峰。如娥皇峯。如女英峰。相銜接焉。互六十里而不絕。古稱九疑峯下。九水出焉。一曰朱明峯下。為瀟水源。二曰石城峯下。為沱水源。三曰石樓峯下。為巢水源。四曰娥皇峯下。亦為沱水源。五曰舜源峯。亦名華蓋峰。最高。下為瀑水源。六曰女英峯。下為砵水源。七曰簫韶峰。下為湔水源。八曰桂林峰。下為洄水源。九曰杞林峰。下為洄水源。唯舜峰不列九峰之內。分水嶺。在城北五十里。北水入湘。南水入瀟。(二) 水 瀟水出朱明峰。古冷水也。一名冷道水。然瀟水遠源。係出於三分石下。所謂父江也。舜源水。即瀑水。係出於舜源峰下。又巢水出石樓峰下。亦名子江。北流與瀑水合。湔水出簫韶峰下。北流與巢瀑水合。流之水合。逕城南而西流。為巽水。沱水出娥皇峰下。亦名母江。總之巢。瀑。湔。合為一水。仍為湔水。是為東支。瀟與沱合。

合八水為瀟水  
流幹

大族凌虐鄰村

烟瘴 豆麥  
麻蔗杉竹  
處邾道永三州

獠民

舜陵詳後名山  
逍遙岩黃馬山

邾縣

項羽徙義帝於  
邾

為一水。仍曰瀟水。是曰西支。二支北流。縱貫縣境。至道縣東境而合。是為瀟水幹流。

城市及民風 城瀕瀟水「亦曰泥水，即瀟水也」之北岸。風四里。高一丈一尺。廣七尺。門五。蓋四門外。有東南一門。商業以北門一帶為最繁華。多錢莊。商品為粗布、豬、水牛、粵鹽。民俗迷信。不好遠遊。有械鬥之風。小有衝突。則聚族而鬥。族大人多者。輒以凌虐鄰村為榮。城市人口二萬。

氣候物產交通 氣候溫和。以地接嶺南。有烟瘴。暑天酷熱。物產多豆、麥、苧麻、辣椒。培植甘蔗亦盛。故產砂糖。山中盛產杉竹。九疑山特產斑竹。九針松。食品有板鴨。縣境當邾道二州之中。道州當西入廣西之要路。邾州當南下廣東之直徑。而北境又與陵零接壤。零陵實當湘粵之衝途。故縣境雖處萬山之中。却當山腹之要地。

附誌獠民 縣境南與藍山接界處。有獠峒十。西與道縣接界處。有獠峒二。北與祁陽零陵新田常寧接界處。有獠峒三十四。

古蹟名勝 古蹟為舜陵所在。詳後名山。城北五里有逍遙岩。風景清絕。因附近有黃馬山。如奔馬騰空而來。至此忽駐。蒼林鬱鬱。孤峰卓立。遊覽其間。別饒風致。又岩之左竇上。有竅。可望大富山。石竇通往來。岩後有圓門。可俯而出。

(九)邾縣

沿革及位置 春秋戰國屬楚。秦置邾縣。史記。項羽徙義帝於長沙之邾縣。即今城西。清為直隸州。「領五縣」民國改稱縣。北距長沙七百四十里。水程一千三百七十里。西距桂陽七十里。北距永興。東距資興。南距宜章。俱九十里。距北

距北京四千五百

永豐鄉

秀才鄉

瓦窰坪

京陸程四千五百三十四里。地勢及形勝 跨南嶺之上。據郴水之域。四境多山。絕少廣大之平原。唯山與山之間。為水田。東境永豐鄉「距城三十里」之大田洞。「田心鋪」周圍計百餘里。隴畝阡陌。城南四十里。秀才鄉。地味肥沃。皆為產米最饒之地。南境灑橫絕南北之騎田嶺。城北五里桂嶺。一名桂門嶺。山勢崎嶇。為北門之鎖鑰。郴江注耒水「一名東江」而北流至瓦窰坪。為水陸要衝。

蘇仙山 王相嶺  
黃岑山

即騎田嶺 臘嶺 摺嶺

五蓋山

以雪占年 雲霧茶

耒水 瓦窰坪 郴水

北塔街東塔街

(一) 蘇仙山。在城北七里。有牛皮山、白馬嶺、龍頭嶺等名。詳下古蹟。王相嶺。在城南偏東三十里。高千五百尺。一名黃相山。高插雲表。兩山上均有寺觀。為遊人登覽之所。黃岑山。在縣南八十里。接宜章縣界。一名上嶺山。一名客嶺山。一名黃箱山。即五嶺之騎田嶺。又謂之臘嶺。郴水出焉。山之東麓分一支為摺嶺。為本縣與宜章交界之地。形勢險峻。稱湘粵之咽喉。五蓋山。在縣東南六十里。周廻百八十里。高二千尺。上有五峯。望之如蓋。鄉人每歲以雪占年。諺云。五蓋雪。普米賤如土。雪若不均。米貴如銀。產茶著名。曰雲霧茶。苗彘夥居其中。(二) 耒水。源出桂陽縣。逕資興而西流入境。納郴江而北。經瓦窰坪。入永興縣境。終注湘水。郴水。出黃岑山之東北麓。逕城東而北注耒水。長約百二十餘里。

城市概況 城瀕郴水之西岸。周三里五分。高二丈。厚八尺。有東西南門。無北門。城內僅有街市三條。餘多荒地。出南門外。至十字路。曰北塔街。為第一繁華街市。多洋貨、雜貨、茶葉、文具等店。復東折為東塔街。商況並盛。接北塔街而南

三河街

昔爲湖南大市

北湖小學

幾成外人居留

區域  
溫泉澡池

橋口市棲鳳渡  
華塘鋪良田市

菸茶木材

茶油菜油磺煤  
錫摺嶺

義帝陵馬嶺山

走者爲文星街。以製絲製爆竹者爲多。沿郴水西岸者曰三河街。長二里餘。多客棧。米行。茶莊。南端通後街處。多磁器商店。後街頗長。多油鹽店。由粵運來之鹽。至此卸貨。運鹽多用騾馬。故後街一帶。往來騾馬。絡繹不絕。昔當由廣東赴湖廣之衝途。爲湘南一大市場。自海運興而貨趨上海。市況遽衰。然他日粵漢路通。終當復昔日之盛。人口城內五萬。城外二萬。有縣立男女師範學校。及郴州中學校。北湖公立兩等小學。一係於光緒二十八年。因北湖書院所改。爲湘省學校先河。創辦者爲陳公可亭。時年已七十。毀家興學。迨八十三無疾而終。政府准入祀功德祠。城東門外。有英國教會「長老會」之洋樓。附設新華學校及病院。外人住宅甚多。幾成一外人居留之特別區域。西門外。有英人所設之禮拜堂。城西七里。有溫泉澡池。前湖南省長譚延闓駐此所建也。頗華麗。設置亦頗完全。由城內有馬路直達其間。秋冬春三季。赴浴者甚多。

市鎮 橋口市。在東境。棲鳳渡在北境。華塘鋪在西境。良田市在南境。每月定期集市。謂之趕墟。物產交通 物產以菸茶爲大宗。茶多運往廣東。烟多運往長沙常德等處。尙有木材。亦爲出產之一。商人結筏。運往株州長沙漢口等處。並產茶油。菜油。硫磺。煤。錫。山多田少。米不足食。仰給下游輸運。交通。南通摺嶺。扼楚粵之衝途。然路寬丈許。貨物特驢馬運輸。九十里之程。須行兩日。殊不便也。郴水可行小舟。北出耒水。下湘江。達漢口。受耒水之賜。爲不少也。將來粵漢路通。必爲湘南重鎮。

古蹟 城西有義帝陵。蒼松翠柏。風光古雅。更西有釣魚臺。爲韓文公貶潮州道經此地釣遊處。城東五里。馬嶺山。

即蘇仙山 來  
鶴樓  
橋井

永興縣

漢便縣

鳳凰山龍耳山

高亭山

便水 玉鰲山  
郝水

魁星水星二樓  
神街

一稱蘇仙山。相傳漢末蘇耽入山學道。其母往窺之。見其乘白馬飄然而去。故又稱白馬嶺。城東門樓曰來鶴樓。謂蘇耽曾化鶴棲於此。橋井在縣東半里。蘇仙故宅。昔蘇仙將去世。謂其母曰。明年大疫。母取橋葉井水飲之。如期疫果作。鄉人競詣飲。飲之即愈。

(十) 永興縣

沿革 漢置便縣。唐開元十三年。改置安陸縣。天寶元年。又改曰高亭。宋熙寧六年。改曰永興。南距郝縣八十里。北距未陽百八十里。

地勢 跨未水之流。擁騎田之脈。全境皆山。平田甚少。

(一) 山 鳳凰山。在城東半里許。一名雞公岩。龍耳山。在城西二十里。雙峯插天如龍耳。永興八景。所謂龍耳生烟者也。高亭山。在城西五十里。唐以此名縣。

(二) 水 郝水。自城南四十五里入境。至城東南。有便水源出城東玉鰲山。南流來注。故漢代於此置便縣。郝水又北流。縱貫縣境。入未陽境。

城市概況 城瀕郝水北岸。周五百七十丈。高二丈四尺。厚一丈五尺。門五。即南門。西有下南門。街市一條。沿郝水之岸。北端有魁星樓。中部有水星樓。水星樓之南北。為商區。凡土貨雜貨食品多萃於此。俗稱財神街。路寬二丈。狹處僅三四尺至五六尺耳。雖砌以石版。然凸凹不平。且多動搖。有縣署、警務公所、高等小學校、初等農業學校、福音堂等。人

口五千。

竹木茶油石炭

物產交通 物產竹木材、茶油、礦產、石炭。全境概為山地。可耕之田甚少。故每年由長沙輸入布疋雜貨米豆等。郴水航行。以春夏水漲時為最便利。秋冬水瘦。航駛困難。

觀音岩

名勝 觀音岩。在城西五里。壁立瞰江。中有洞窟。內設觀音像。懸梯以登。下有石如象。江心有石如獅。而岩上東北向。有一石如兒童。宛然若童子之拜觀音也。故臥江獅石。為縣境八景之一。

童子拜觀音臥  
江石獅  
資興縣

(十一)資興縣

漢寧

沿革 漢郴縣地。後漢析置漢寧縣。三國吳改曰陽安。晉改晉寧。隋改晉興。唐初縣廢。後復置曰資興。宋紹興初又改名興寧。民國二年。因與廣東重出。仍名資興。西距郴縣八十里。

南耒北春五嶺  
脈倚八面峯擁

地勢 南跨耒水之域。北扼春江之源。前擁五嶺之脈。東倚八面之峯。故全境為崇山峻嶺所盤互。絕少平原。而青山綠水。翠塢芳林。風景足稱焉。

雲蓋山八面山

離天三尺三

(一)山 雲蓋山。在城南里許。圓聳如覆鐘。常有雲氣蓋其上。八面山。在城東六十里。環抱危聳。互數十里。有僻徑通桂東。桂東抱其四面。資興抱其四面。諺云「八面山。離天三尺三。人過要低頭。馬過要摘鞍。」甚言其險也。雷公嶺。在東南角端縣界上。距城五十里。其西北。即縣境十二峒獠所在地。

耒水 資興江

(二)水 耒水。橫流南境。至境南五十里。江口地方有資興江。自北來注。資興江。源出東界石牛山。「在八面山



春江

南「流行於東南境上。至江口」在兜率山西「注耒水。春江源出東北境。距城百三十里之羊牯腦。北流入樞

縣境。委注沫江。

如天然圍牆

城市概況 縣城在雲蓋山北。周一里三分。高丈八尺。厚五尺。門三。四面皆山。宛如天然之圍牆。南距資興江。注耒水

之口。尚有五十里之遙。交通不便。故商業弗興。城內丁字街。為市廛所集。人口五千。民性尚開通。而耐勞。因山多田少。謀生匪易之故也。

米竹葉茶桐油

氣候物產交通 氣候溫和。雨水頗多。西北鄉產米。東鄉產竹。南鄉產茶葉、桐油。所有河流僅通小舟。無運輸之便。

鳳凰山浦溪山

古蹟名勝 鳳凰山。在城南三十里。形如飛鳳。即資興舊縣治所在地。浦溪山。在城南七十八里。即瑤岡嶺。高千六

瑤嶺晴雲

百五十尺。山上多瓦石片。疊成之小塔。極孤危。風暴不能顛墜。人或揭散旋復聚。古謠云「要知晴。瑤岡嶺上一朶雲。

兜率岩

要知落。瑤岡嶺上光剝削。」至今清晨占之。猶然。邑景稱為瑤嶺晴雲。兜率岩。在城直南五十六里。高五百八十尺。

岩內空闊。有石觀音、羅漢像。又有石鐘、石鼓。擊之有聲。

宜章縣

### (十二)宜章縣

隋義章

沿革及位置 漢郴縣地。隋大業末。蕭銑分置義章縣。宋太平興國初。改曰宜章。北距郴縣九十里。東北至資興縣治

楚之南門與臨

一百七十里。南與廣東省之樂昌乳源連縣接界。為本省南端之一縣。縣境四塞皆山。為楚之南門。郴之外蔽。西倚

武如左右手

臨武。如左右手。城北三十五里。摺嶺兩峰對峙。山路盤折。郴宜間之關隘也。地勢上踞南嶺之脊部。跨北江「縣境

摺嶺在城北三十五里

南嶺北江北黃  
岑嶺東南五里  
山西石子嶺高  
明舖在城南偏  
西約二十里

桂榜山鳳凰山  
莽山猿峒

武水 玉溪水

驛子街粵鹽所  
聚

森林漿水產煤  
豆麻牛豚

坪石市

摺嶺 明胡勃  
開道

之水皆南流入北江」之流域。騎田嶺爲五嶺之第二嶺。自臨武「南」桂陽「北」之交入境。分爲三支。一爲黃岑嶺山脈。盤旋北境。一爲五里山山脈。蜿蜒東南。一爲石子嶺山脈。迤邐於西境。並有無數高山。雄峙於高明舖境內。諸水無最大者。以武水即湊水爲較著。皆南流入粵。注於北江。

(一)山 桂榜山在城南三里。石壁削立。爲縣案山。鳳凰山在城北二十里。爲縣治祖山。莽山在城西南百十里。接廣東連縣界。明一統志謂其延袤六十里。有九十九山。爲猿峒之所在。

(二)水 武水自臨武縣入境。東流七十二里。入廣東乳源縣境。玉溪水源出黃岑山。南流五十四里。入廣東乳源境。

城市概況 縣城位於山嶽環擁之小盆地中。瀕玉溪水之東北岸。周二里六分。門四。以北門外之驛子街爲最繁盛。肆店林立。尤推業鹽者爲最多。粵鹽運湘。多聚於此。再轉運於郴耒衡等地。有縣署、勸學所、警察署、縣立中學、甲種師範、女子小學。並有私立小學三。四鄉小學不下三十。人口三千。

物產 南嶺森林鬱茂。漿水等處。以產煤著稱。農產黃豆、芋、蔗、牛豚等。輸入粵省不少。

交通 南境臨坪石市。與縣城相隔三十里。遙遙相對。一爲湘南縣治。一爲粵北市場。爲兩粵出入貨物之衝途。北赴郴縣。有寬敞大路。四季騾馬成羣。相載於途。貨物賴以運輸。商人便之。摺嶺兩峰對峙。盤陟而上。明嘉靖時知縣胡

勃。鑿山通道。當郴縣宜章間。爲古來南北交通大道。道以廣大之石板砌成。則昔日交通之盛可知。將來粵漢鐵路告

成。商業發達。富更甚於今日。

名勝 良岩在城東北十餘里。岩下水聲潺潺。穿石而流。上建一亭。山水清幽。風景絕佳。夏日遊人如蟻。

### 良岩

### (十二) 臨武縣

沿革 戰國楚臨武邑。漢置臨武縣。北距桂陽一百四十里。

桂嶺一名香花

茅結嶺

馬侯嶺 東山

大嶺

舜峰

華陰山

武水 溱水

秦漢餘風

薯麥包穀

香花嶺盛產錫

巨石曰龍石。華陰山在城南二十八里。三峰高秀如華嶽。為猿峒之門戶。

(二)水 武水出南境楓木坳。北流繞城南而東北流。南岸納溱水。按在縣境俱稱溱水。遂東流入宜章縣境。始名武水。而入廣東。注北江。溪流多灘。交通不使。

城市民族物產 城瀕溱水之北。周五百八十二丈。高二丈。厚丈二尺。門四。平民業農。山多獠族。裝服古式。猶有秦漢之餘風。婦女天足。終日勤動。男子坐食。女勞而男逸。與省城各處風俗相反。山中少稻穀。而多雜糧。番薯、包穀、麥、為主要食品。松、柏、杉、楓、櫟、栗、等雜木亦有之。城北香花嶺。一名桂嶺。昔傳桂樹花開時。香播全嶺。故名。山中產銅、鐵、鉛、硫、及

錫鑿。

藍山縣

(十四) 藍山縣

南平

沿革及位置 漢置南平縣。唐天寶元年改曰藍山。北距桂陽陸程百四十里。水程二百七十五里。至長沙陸程七百

七十里。水程千一百七十五里。

憑九疑躡萌渚

地勢 縣境褊小。南與廣東連縣爲鄰。爲湘省極南縣治之一。憑九疑之山。躡萌渚之嶺。中有平原。故漢稱南平。鐘水

携毛俊水。舜水縱貫全境。

百疊嶺南風均

(一) 山 百疊嶺。在城東北十七里。高千二百尺。峰巒重疊。綿亙廣遠。南風均。即南豐均。在城東南九十五里。高

藍嶺山

一千三百八十八尺。東西延亙十餘里。山峽險隘。爲楚粵間巨險。南臨廣東連縣界。藍嶺山。在城北五十四里。與

嘉禾縣接界。縣以此得名。

鐘水毛俊水

(二) 水 鐘水。出東南界之南風均。北流至城東南二十餘里處。納自南風均東之界頭山發源之毛俊水。又北流

舜水

至城東十餘里處。納自逕縣城東而流來之舜水。又北流入嘉禾縣境。

東南舜門 西

城市附窰洞 縣城位於全境之中。周五百二十丈。高一丈五尺。門四。東南繞以舜水。西北則爲平原。城內商廛。萃於

北平原

富民墟

正街。南街。而南門外。舜水兩歧。中夾沙洲。曰富民墟。爲定期市場所在。城鄉之民。三日一集。交易而退。人口三千。縣

窰洞在鐘水兩

側

境有窰洞十六。俱在城南偏西之鐘水兩側。在北者。環繞寧溪所。鐘水西岸。在南者。環繞大橋汎。鐘水上源北岸。

米番薯薏米

舜妃尋蹤痛傷之地

嘉禾縣

明崇禎置縣

縣居騎田九疑

石門山晉平嶺

金雞嶺

鐘水歸水

藍溪注鐘水

即介居於九疑山與南風坳之間。

物產 米為大宗。番薯次之。土人磨薯成粉。和蕨粉製成條。曰番薯條。並產薏米甚饒。

古蹟 唐天寶二年之南平故城。在今城東五里。曰古城。古城南有廟。相傳虞舜南巡。崩於蒼梧。二妃娥皇女英。尋蹤至此。痛傷而死。後人為立廟。今廟址碑坊猶存。

### (十五)嘉禾縣

沿革及位置 漢臨武縣地。明崇禎十二年。始割臨武縣上鄉八里。桂陽州六里。置嘉禾縣治。東北距桂陽九十里。水程百五十里。距長沙陸程七百二十五里。水程千五十里。

地勢 騎田嶺之餘脈。盤紆於東境。九疑山之餘脈。迤邐於西郊。鐘水縱貫境內。北流出境。為舂陵水。

(一)山 石門山。一名仙人嶠。在城北二十九里。高百八十八尺。鐘水經其下。磊落壁立。為北邊水陸門戶。晉平嶺。在城西二十里。跨蓋山縣界。綿亙數十里。為縣西巨障。金雞嶺。在城北三十里。跨新田界。當赴新田之路。林菁深密處。輒為匪藪。

(二)水 鐘水。山源出藍縣城東南八十里之南風坳。北流左納歸水。又北流縱貫縣境。逕城東而北流入桂陽縣境。河流湍急。可航小民船。

城市及民族 縣城瀕藍溪注鐘水匯口之西南。周四百三十丈。高丈二尺。門四。有縣署、警察署、團防局、高等小學校。

一李二雷三王  
四胡五張六唐  
麻茶油煤

珠泉 仙人橋

桂陽縣

平陽

小部入郴域  
山環如城  
大湊山

藍山

春水

女子小學師範講習所。商業以南門正街爲最繁華。人口三千。全境人口十五萬。依省憲規定。得出代議士一。居民多自他處遷來。小部分爲獠裔。族以李姓爲大。雷姓次之。有一李二雷三王四胡五張六唐之稱。物產風俗。物產以苧麻茶油煤爲大宗。運銷廣東。年額達十餘萬元。民情渾穆儉樸。有太古風。頃被新潮。婚喪禮節。略有變更。團防局有判決離婚權。尤爲特色。

名勝 珠泉。在城內。泉噴如珠。故名。水味清甜可口。仙人橋。在城北三十里。鐘水上。傳係仙人所建。風景絕佳。

### (十六) 桂陽縣(東南仍有一桂陽縣民國以來改名汝城)

沿革 漢郴縣地。東晉置平陽縣。至明始廢。唐元和初。於縣置桂陽監。是爲稱桂陽之始。宋爲軍。元爲路。明爲州。俱以桂陽名。清雍正十年升爲直隸州。民國二年。改爲縣治。

地勢 縣境西北擁九疑山之餘脈。東南臨騎田之巍嶺。自騎田嶺北走一脈。縱貫東境。是爲東之郴江。西之春陵水。之分水嶺。郴域只有小部。侵入東境。唯春水幹流。則迴旋於西北。古傳云「四山環拱如重城」蓋縱覽全境。觸目皆山。(一) 山 大湊山。在城西半里。志云。山出銀鑛。其盛時爐烟翳然。上接雲漢。烹丁紛錯。商旅輻輳。因名。周二十里。四面相似。一名寶山。藍山。在城西南百里。接臨武藍山二縣界。山光蒼翠。浮雲如藍。

(二) 水 春水。自新田縣十八灘流入境。盤旋百里。始北流入常寧縣境。

城市概況 城方形。依大湊山之東。周五百二十八丈。高約二丈。厚一丈。門四。商業地。在城中心十字街。及西門外。南

獠民來城中賣  
菜  
香花嶺產錫

芷江縣  
無陽舞陽  
鐸陽潭陽

雲貴通衢辰常  
藩蔽  
四大坪 巴州  
三柳惠家等坪

北走之西門正街。有縣署、警察署、高等小學、人口三千。南嶺多獠民。通漢語者。時來城中賣菜。物產 稻爲主。然薯爲常食。並產高粱、麥、粟、包穀、靛、茶油、桐油。城西南八十里之香花嶺。以產錫著稱。

### 第二節 故辰沅道

附誌故辰沅道境以資參考。道境係以舊辰州、沅州、永順、三府、永綏、乾州、鳳凰、晃州、四廳。及靖州、並澧州、常德府境之半。組織而成。跨沅江之全域。憑澧水之上流。苗嶺山脈。綿互於南。武陵山脈。磅礴於北。古爲五溪蠻地。今亦多屬苗疆。茲誌其主要縣邑。

#### (一) 芷江縣(沅州府)

沿革 漢置無陽縣。後廢。晉太康間。復置舞陽縣。義熙中。徙治故鐸成縣。爲今黔陽縣境。唐貞觀間。爲龍標夜郎縣地。歷置沅州、巫州、舞州、鶴州、業州、獎州、等州。天授中。析置涇溪縣。先天中。又析置鐸陽縣。五代時沒於蠻。楚置潭陽縣。爲懿州治。後改沅州治。清乾隆元年。始置芷江縣。爲沅州府附郭縣。民國二年。府廢。縣存。東距長沙一千二百二十五里。南距黔陽九十里。北距麻陽百二十里。東北距常德七百七十里。

地勢 縣境爲雲貴之通衢。辰常之藩蔽。跨灑水之流。踞武陵之脈。雖包圍於深谷峻嶺之中。而亦不乏平原沃野。蓋縣境有四大坪。最著名。一按由縣城東行四十里許。爲巴州塘。附近平原遼闊。當係四大坪之一。而其西有三柳坪。其南有惠家坪。又城東九十里榆樹灣附近。亦爲平原。而縣之西南境。亦有大坪兩處。」

明山

花山

澠水芷溪楓木塘

龍津橋

偏沅巡撫

稻果質藕香水桃

上偏橋下辰常滿天星

惡灘

榆樹灣

(一)山 明山在城西北二十里。一名北山。高七百八十八尺。周廻二百餘里。岡巒重複。環抱縣城。飛雲濃嵐。望如畫屏。蓋鎮山也。花山在城東四十里。石色青赤相映如繡。又謂之赤崖山。

(二)水 澠水自晃縣東流入境。流五十五里。左會芷溪水。縣名以此。又逕城南而東流七十餘里。至楓木塘。入黔陽縣境。委注沅江。

城市概況 城圓形。周五里有奇。瀕澠水之北岸。門四。水門一。有中正樓。巍然鼓樓。城之中心。由樓四走。為四大街。南街為商廛密佈之地。北街多旅館。西街之西端臨近澠水。水上有大石橋。橋十三墩。曰江西橋。亦曰龍津橋。逾橋仍有街市。曰王家街。多宏大住宅。豪商官吏之家萃焉。有縣署。商會。省立第二甲種農業學校。人口一萬。有奇。因縣境地勢開展。夙稱湘西重鎮。清康熙以前。曾設偏沅巡撫於此。可知其地之重要。

物產交通 農產稻米、果實、產棗、栗、橙、柚、胡桃、橙、俗呼橘紅。藕嫩而甜。特產香水桃。色綠而香脆。交通澠水舟航。上湖偏橋。下達辰常。唯多灘險。按澠水初入境。有黃猴灘。次即滿天星。亂石交錯。佈若列星。或如鬼怪。或如猛獸。而水淺灘乾。坐船客商。須上岸步行。又東數十里。有惡灘。怪石巉岩。犬牙相錯。約長二三里。其形險惡。故名惡灘。又東行約四十里。始抵縣城。

市鎮 榆樹灣。在城東九十里。澠水左岸。平野之上。東距辰谿陸路百五十里。南距洪江水程三日。有東西行之大街一條。周圍有城壁。附近農產。米、茶油、桐油。每月市集凡五次。土布雜貨交易甚盛。人口二千。



唐明皇像

桃源縣

臨沅沅南

武陵山即河嶽

綠蘿岩山

綠蘿晴畫  
源山在烏頭村  
秦人洞

通山

於桃花源西當  
即桃花流水之  
溪也  
延溪

古蹟 唐明皇像。天寶中以銅鑄之。每州各賜其一。此則賜獎州者。熙寧七年。自峨山移至沅州。玄妙觀。

### (一) 桃源縣

沿革及位置 漢臨沅縣地。後漢分置沅南縣。隋省入武陵。宋乾德元年。析置桃源縣。東距常德八十里。西南距沅陵縣三百里。東北距澧縣二百二十里。西北距慈利二百里。

地勢 跨沅水下游。武陵山脈。即河嶽山。見上常德。綿互全境。而小平原亦錯雜於其間。

(一) 山 綠蘿岩山。在城東南四里。沅水東岸。高三百三十尺。即道書二十四福地。水經注所載。東帶綠蘿山。頽岩臨水。懸蘿幽渚。魚咏幽谷。浮響若鐘。八景中。為綠蘿晴畫。桃源山。在城南三十里。烏頭村。山麓至頂。須行五里。周三十二里。山下有桃川宮。山西南面即桃源洞之所在。一名秦人洞。洞北有桃花溪。其軼事載關淵明桃花源記。洞前有石橋。橫跨兩山。名遇仙橋。旁多方竹。石菴浦。洞口流泉。瀑布千丈。落石壁下。出洞里許。伏地不見。至北三里。與桃花溪合流注江。壺頭山。在城西二百里。沅水南岸。一名湖頭山。水經注。山高一百里。廣闊三百里。山下水中。有新息侯征五溪蠻停車處。湖頭徑曲多險。其中紆折千灘。

(二) 水 沅江自沅陵縣流入境。穿行山間。右納夷望溪。沈溪。至桃川宮之西。右納水溪。二字溪名。觸桃源山。秦人洞。折而北流。至縣城東北。左納延溪水。又北觸武陵山脈。折而東流。入常德縣境。延溪係山間細流。源出縣西七十五里之天寶山。東流至城東北四里。注沅江。

育嬰街

城市概況 土城築於明成化間。周三里有奇。門四已頽。僅存遺迹。瀕沅水之西岸。通四門爲四街。東南二街。商況繁榮。由南街北端。西折。過後西街育嬰西街。可出北門。而育嬰街。則東北通東街。且由育嬰街中部南行。出龍化門。達縣署。蓋縣署介於育嬰至前後街之間也。有商會。鹽桃源寶湖成銅礦業公司。旅湘江西同鄉桃源公寓。及高等小學。女子學校等。有美國人設立之福音堂。在通西門街中。有數多旅館。以北街之歐亞旅館。平安旅館。爲最偉麗。蓋通沅江輪船之故也。城內中上之家。皆有電燈。街道亦逐漸改良。人口三萬。

夏多雨冬少雪

稻米良盛產  
茶亦佳雨前茶  
磁布汽輪終點

氣候物產交通 氣候溫和。夏期多雨。常苦水溢之患。冬雪無多。且因溫暖之故。雖大雪瀟空。仍無礙於農工操作。農產稻米。以品質良好著稱。盛產棉花。而茶亦稱佳。所謂雨前茶也。此外產高粱、薯、茶油、竹木、甚饒。鑽全五金俱備。工藝品。磁器、布疋。唯無大規模之工廠。交通既臨沅水帆船之衝途。又扼汽輪溯航之終點。常德桃源間。每日小蒸汽船往復三回。載運旅客。附近物產。運銷常德。而貨物則自常德輸入。陸路除舊日驛站外。近有常德汽車路之倡議。將來由縣境通行。

梅溪烟雨

古蹟 梅溪。在城東四里。故綠蘿暗畫。梅溪烟雨。俱爲佳景。節錄明袁中道遊桃花源記。二月十二日。過桃源縣。至

白馬雪濤水溪

綠蘿山下。諸峯巒瘦削。至白馬雪濤處。上有怪石。未幾。舟泊水溪。步桃花源。至桃花洞口。桃可千餘樹。夾道如錦。帷

桃花觀

於小池。其上遂不可攀。及從石級下。可數百武。走桃花觀。有桃川佳致四字。勒石上。爲唐劉禹錫所題。馳道亦整潔。乃

大士閣

坐桃花下。月色轉朗。茵花啜茗。歡笑移時。乃登大士閣。月下千山皆如烟霧。夜已深。尋故路返水溪舟中。「錄原文四之一與後山水誌略章參看。」

石門縣

(三)石門縣

澧陽

沿革及位置 漢武陵郡零陽縣地。三國吳析置天門郡。晉太康四年。置澧陽縣。為郡治。陳改郡縣皆曰石門。隋廢郡存石門縣。重距澧縣九十里。

萬峯叢巖

地勢 石門巖邑也。北連湖北五峯縣界。有武陵山之一脈。南走入境。故全洲多山。萬峯叢巖。以在西北境上者為最高。有高至三四千尺者。以將軍山、雞公坡、牛尖山、三峯山、雲台山、十九峯、「在城南澧水之南」等山為最著。澧水、澧水、縱橫流貫。有數小平原。錯出於河谷之旁。

數小平原

將軍山雞公坡

(一)山 將軍山。在澧水上游。跨湖北五峯縣境。雞公坡。在縣西北界上。臨湖北鶴峯界。雲臺山。在縣城東北八

雲臺山

十餘里。穿山河之南岸。牛尖山。在縣西界上。與慈利縣接壤。三峯山。在西境接慈利縣界。澧水之北。

牛尖山三峯山

(二)水 澧水。由慈利縣東流入境。橫流二十二里。至三江口。納北來之澧水。又東流十五里。逕縣治之南。又東流

澧水 澧水

四十里。入臨澧縣境。澧水。自湖北五峯縣繞將軍山之西麓。流入境。納自西北龍門洞流來一水。「一云此出

龍門洞即澧水源

龍門洞者。即澧水之正源。」南流至三江口。注澧水。道水。源出慈利縣境五雷山。東流橫過南境。而入臨澧縣。

道水

(三)平原 全境無大平原。惟沿澧澧二水兩岸。為山隔斷之平原甚多。如澧水上流。西岸。有竹溪平原。商溪平原。

漢域有竹溪商溪仙陽三平原

蘭溪平原

再東南有仙陽平原。澧水入境。北岸有蘭溪平原。又流至縣南南岸爲二都坪。又東流北岸。爲易家渡等平原。

南境道水域有尖刀嘴平原。

東安鋪 皂市

城市概況 無城垣。明成化間。曾築城。周二里餘。門四。今市北猶有城基。街市爲東西橫長形。瀕澧水北岸。商業唯中街較佳。街長里餘。甚狹陋。商號無多。蓋爲東之東安鋪。及西北之皂市所奪故也。有縣公署。縣議會。勸學所。雜稅局。縣立中學校。縣立第一高等小學校。縣立女子職業學校。天主堂。福音堂。及昭烈鄉賢祠。「在後街」人口萬五千。

新關

「註」新安鋪跨東界入澧縣之境。皂市在城西北三十里。新關在澧水之西澧水之北在城西南二十里。爲西路第一關鎖之地。

稻雜糧水果

桐茶木各油

煤 礦廠 將

軍山泥市一帶

之茶

水車

氣候物產商品交通 夏無酷暑。冬無祁寒。物產以農業爲主。邱陵間水田。故稻爲最多。豆麥油菜棉次之。落花生。芝蔴。藍。及水果。如柑柚桃李枇杷之類。亦不少。山上物產。蕃薯玉蜀黍。豆麥。稷。竹木均甚多。工藝品。以桐茶木各油爲出產大宗。煤礦各地均有。硫磺亦富。已有私人開採者。而尤以界慈利之礦廠。所產之雄磺。及界五峰之將軍山。及泥市一帶。所產之茶。爲特產。礦廠在縣城西北九十里。礦富質粹。全球無匹。礦地權爲吳姓私人所有。民國二三年時。開採權幾售於德人。後經常遭鎮守使王正雅干涉。議始寢。所惜者。開採之法。今尙不善。水車「水車以巨竹爲之。現已需百餘水車銜接。其洞之深。已可想見。」運礦均用人工。蓋以軍閥蹂躪。商民裹足。故時開時輟。現已完全歸軍閥開採。吳姓山主。僅收礦租而已。將軍山及泥沙市一帶產茶地。在縣城西北二百餘里。產額甚鉅。茶味亦美。即著名之

鶴峰茶

泥沙市即泥市

羊腸小道

白雲山

風洞生風雲洞出雲

夾山寺 騎馬關山門自成墓

玉璽井

伏波寺新關渡

觀國山

慈利縣

樓中

鶴峰茶是也。經營巨商。多為廣東人。有茶號名太和合者。擁資以百萬計。境內交通不便。惟澧澗二水。全年均可通行。帆船。每年春季茶船自城北百三十里。澗水西岸之泥沙市。由澗入澧。往津市漢口者。絡繹不絕。礦開採時。所有雄礦亦概由沿公渡下船。連往津市漢口。陸路自縣治通五峰、大庸、松滋、桃源、慈利、盡屬羊腸小道。崎嶇難行。惟東通臨澧縣之道。較為平坦。可行。去歲曾議修汽車道。下達津市。上通慈利。未果。

名勝古蹟 白雲山有二。一在縣城北十里許。一在皂市西北十五里。在縣城東北十餘里者。山上寺院宏敞。寺旁有風雲二洞。風洞生風。雲洞出雲。清風穆然。白雲油然。天朗氣清之時。山巔遠眺。自澧州城以上。諸市鎮歷歷如在目前。在皂市西十五里者。為元代土司鄧均忠屯兵之所。山麓軍竈至今尚存。山上有廟宇。甚華麗。登樓俯視。民戶千家。鱗次櫛比。風景甚佳。夾山寺。在縣城東南二十餘里。在昔年廟宇壯闊。有「騎馬關山門」之諺。廟產亦甚富。相傳李闢王自成兵敗。即逃匿於此。為僧。現寺旁有奉天和尙塔。據云即自成墓也。寺西有一井。名玉璽井。相傳自成曾將玉璽投其中。故名。伏波寺。在縣城西北二十里之新關。寺濱澗水。甚小。中有馬援小像一座。係木製。據土人云「昔馬援南征交趾。曾道經此。故新關渡。現尚有伏波渡之稱。」觀國山。在縣城南四十餘里。山巔有巨廟。廟產極豐。僧侶甚多。風景絕佳。

#### (四) 慈利縣

沿革 漢置零陽縣。南齊廢。三國吳時曾置澧中縣。於澗水北岸。隋開皇十八年。改置慈利縣。東距澧縣百六十里。東

南距常德百八十里。

容美土司

地勢 縣境跨據武陵山脈之中。北與湖北鶴峰爲界處。卽清初容美土司之地也。除澧澧兩水沿岸外。全境到處山岡蟠互。皆武陵支脈也。故平原殊少。

五雷山

(一)山 五雷山。在城東三十里。高二千一百二十六尺。一名雷嶽山。山勢最高。屏障繞拱於縣之東南。有龍頭岩。

本縣第一名山

虎踞石、會仙橋、誦勝。爲本縣第一名山。係道水之所自出。陽適山。在城西南十一里。一名羊角山。高千四百餘

零陽山

尺。下有祠祀「陽適神」。雲起山谷。卽雨。零陽山。在城西南二十八里。高千二百八十尺。漢時縣名零陽。以此。

瓊雲山

瓊雲山。在城東北四十里。高接雲漢。形如屏幃。盤旋數十里。

(二)水 澧水。自大庸縣入境。東北流。至縣城北納澧水。更東流入石門縣境。澧水。源出湖北鶴峰縣治北之七

一云出薑片河

眼泉。東南流入境。至九溪營之南。而西納澧水。「澧源出大庸張家界」。更東南流。飯甑山之北麓。而南注澧水。

澧水

瀨澧澧會口 城市概況 縣城瀨澧澧二水會口之南。周三里有奇。門六。卽西北方各有門二。東與南方各有門一。今多傾地。商業

以正街、十字街、及西門外之西正街。爲最繁盛。有絲煙鋪十餘家。富鋪數家。皆閩晉人所經營。城東有中學校一所。城

鴛鴦段家二洲

北澧水中。西有鴛鴦洲。東有段家洲。二洲之間。正值北門之外。有碼頭在焉。上下民船均泊於此。人口六千。

溪口市

市鎮 溪口市。卽渚溪口市。在城西南七十五里。澧水南岸。乾嘉以來。號巨鎮。營商者多。江西人。商品以桐油茶爲輸

岩泊市九溪營

出大宗。近始衰落。岩泊市。在城西三十四里。跨澧水爲中。商業頗盛。九溪營。在城西北百里。澧澧會口之北。明於

江壘城古索口市

雄黃 鉛 硫磺 硝 桐油 菜油 麻李

澧中故城在澧水三官寺

燕子洞

興國寺

大庸縣

充縣 永定衛

此設衛城。三面臨水。北郭枕山。內有土台突起。直拱極門。「拱極城北門也」。隔水而南。為江壘城。即古索口市。瀕澧大集市也。營商者多贛人。道咸間最為繁盛時期。近亦衰落。

物產實業交通 礦產雄磺。出於北境之黃廠。礦質極佳。現有公司開採。鉛礦蘊於西境廖家山。硫磺蘊於西境水田坪。硝產於溪口市。農產桐油、菜油、輸出甚多。並產麻與李。亦為重要出口貨。若夫輸入品。以來自常德者為多。津市者次之。湖北省之來風漿菜、棉花、桑植龍山大庸之鴉片。多由本縣運銷九澧一帶。交通水路由澧水通津市。北抵沙市。漢口。南達長沙。陸路南通常德。有竹轎可代步。

古蹟名勝 三國吳置澧中縣。即在澧水中流。今其地為三官寺。隋置蒸利故城。在今縣西。元升蒸利州。遷治城於澧澧會口之東。與今治隔水相望。明仍為縣。徙今縣治。原無城。至正德嘉靖間。始次第築城。明末兵變。城毀。清初復移置於澧澧會口之西。與今治亦隔水相望。乾隆間。又移今治。修城。燕子洞。在南城外。燕岩山。為本縣第一勝境。相傳由此洞可通桃源。春夏之交。遊蹤甚盛。興國寺。在九溪營東北。殿宇宏壯。足資遊覽。寺創於唐。內有大鐘。上鑄嘉泰元年鑄。嘉泰係宋寧宗年號。

### (五)大庸縣

沿革 漢充縣地。隋崇義縣地。唐慈利縣地。明置永定衛於此。清雍正十三年。析安福及慈利縣地。置永定縣。民國二年。因與福建重出。改稱大庸。東距澧縣三百四十里。

武陵山脈

北幹

南幹 東坪西

教

雲朝山寶峰山

天門山天漕堰

瀑布

吳天門郡

崇山

澧水 大庸溪

大庸坪

迴龍觀子午台

小南京

地勢 縣境居武陵山脈之中。「按澧水以南屬武陵山脈。而橫障於湖北清江南北者。亦皆為武陵山脈也。故縣境南部憑武陵幹脈。而北部亦皆跨武陵支脈也。」澧水斜貫於其間。分全境為二幹。北幹來自桑植。有雲朝山、寶峰山之名峰。南幹來自常德。有天門山、崇山之巨嶂。故全境多山。唯東坪西教兩地為平原。土味肥腴。居民富裕。

(一) 山 雲朝山。在城西北五十里。高六百餘尺。寶峰山。在城北五十里。高七百餘丈。天門山。即古松梁山。在城南三十八里。高九百尺。巔有天漕堰。夏期瀑布懸流。如白練。千尺。山麓農田。賴以灌溉。有十六峰。吳永安「景帝孫休」六年。山腹崩壞一部。大可數畝。開朗如門。孫休以為嘉祥。名曰天門。並析置天門郡。「今石門縣地」於此。崇山。在城西南三十五里。高八百八十尺。東與天門山相連。杜佑通典。謂澧陽縣有崇山。為放驪兜之所。按崇山在交廣之間。此恐非是。

(二) 水 澧水。自桑植入境。流至城西五十里。北匯大庸溪。史曲折東北流入慈利縣境。按九澧。有茹水出瀧茹山。水色清澈。莊辛說楚襄王。所謂飲茹溪之流者也。今縣境無此水。然縣境通稱澧水。為茹水。大庸溪水。源出城北五十五里之分水嶺。南流七十里。至城西十五里之大庸坪。注澧水。

城市概況 城周六里。高二丈四尺。用方石砌成。門五。城瀕澧水北岸。東北兩方。有迴龍觀。子午台。兩山環抱。商市以觀音橋南正街為最繁盛。人口約一萬。因地據澧水上游。有民船通津市。故桑植、永順、沅陵、各縣之貿易者。咸聚焉。故商務較慈利、石門為盛。有小南京之稱。



旋麻桐油茶油  
五倍子柑柚  
甘蔗

鳳凰縣

唐渭陽

元五寨  
明寧  
子坪

沱江

觀景山  
播草坡

鳳凰山

物產交通 物產以藍靛、麻、桐油、五倍子、茶油、柑子、柚子為大宗。每年輸出甚夥。西庸鄉產甘蔗。土人取以製糖。僅供本縣之用。然製法未精。不敵外貨。東坪、天崇兩地。多燒石灰者。每年運銷澧縣不少。交通澧水民船。下至津市。上抵桑植。此外通常德、永順、沅陵、均係陸路。殊感不便。

古蹟 明洪武二年。始於永順宣慰司。置羊山衛。在今城西八十里。設排柵城。未幾。遷今地。改衛名大庸。四年築城。三十一年更名永定。

### (六) 鳳凰縣

沿革及位置 縣為古三苗地。唐初為麻陽縣地。垂拱三年置渭陽縣於此。五代屬蠻地。宋太平興國七年。置招諭縣。熙寧八年。併入麻陽。元置五寨長官司。明永樂三年。置寧「音干」子坪長官司。本紅苗之所居。清康熙三十九年勦平之。設鎮寧鎮。四十三年置鳳凰營。設通判。乾隆五十六年。改為廳。嘉慶二年升直隸廳。民國二年改稱縣。南距麻陽七十里。東距辰谿縣百五十里。北至乾城百二十里。

地勢及形勝 跨沱江「烏巢河」之流域。而據武陵山脈中之一部。故全境多山。罕見平原。縣城橫踞苗巢腹中。邊牆林立。碉堡縱橫。為湘黔藩籬。辰沅屏障。實苗疆第一巨鎮。

(一) 山 觀景山。在城東南橫列如屏。踞其巔頂。可俯瞰城中。播草坡。在城北里許。下臨沱江。峰巒不甚高。而為縣城所倚。且為往乾城必經之地。鳳凰山。在城西北八十餘里。縣之得名以此。山之東南。即鳳凰營。山路蟠紆。

亭子關 葦子哨

長坪

烏巢江 即沱江

古鎮 箴城

防苗兵隊

久豐 鑛務

烽火台

桐茶 油麻 硃砂

邊牆起亭子關  
至喜鵲營

地勢高敞。亭子關在城西南七十里。山勢峻峭。接貴州銅仁。明時邊牆從此築起。爲苗疆要地。葦子哨在城北七十五里。峰巒環繞。溪流映帶。地勢頗爲平衍。明置土司守其地。鎮箴得名以此。長坪一名箭塘。在城西北二十三里。四面高山中。有乾坪。名千工坪。縱橫近十里。乾燥不宜種植。而爲苗巢窠敞之地。

(二)水 烏巢江。源出小天星山。在城西北五十里。南流經鳳凰山之東。又南流轉東流。逕縣城北。即播草坡之南。曰沱江。更東北流入瀘溪縣界。至河溪。與武水會。詳見後交通。

城市概況 城瀕沱江南岸。西負邱陵。略作東西橢圓狀。按縣城即古鎮箴城。(1)康熙五十四年修葺。周四里有奇。高一丈五尺。門四。(2)乾隆五十一年。自西門至北門。展築圍長二百四十五丈。增西門一。曰阜成。(3)嘉慶二年。又自北門至西門。展修二百七十六丈六尺。開東南北三門。又於西南端建月城。長百二十丈四尺。西開一門。曰勝吉。合計周約八里。東門附近景况殷闐。按前清鳳凰置廳。係爲防苗屯田而設。迄今城內猶有防苗兵隊。昔歸湘西鎮守使直轄。又有縣署、商會、郵局、中學、小學、湘西久豐鑛務公司。人口八千。山縣境南達麻城。北迄乾城。永綏、保靖、永順。皆爲苗疆。每隔一二里。輒置烽火台。鎮市皆有城壁。爲防制苗民而設也。

物產 桐油。自貴州來。年額十萬擔。茶油。年二萬石。猪毛。年六千斤。並產青麻。鑛產硃砂水銀。

古蹟 苗疆邊牆舊址。自縣西南七十里。亭子關起。東北繞浪中江。至盛華哨。在鳳凰城西三十里。過長坪。轉北過牛巖。蘆塘。至高樓哨。得勝營。再北至木林灣。溪繞乾州城。鎮溪所。又西北至良章營。喜鵲營。在乾城縣北五十五里。

沅陵縣

沅陵

水多亂石車難方軌

怡客山三嶠山

洪山 壺頭山

沅水 浦市

百曳九磯橫石北斗清浪雷廻諸灘

鳥連市大酉納小酉

止邊牆以外爲生苗。邊牆內。間有與民村相錯居住。或佃耕民地。供職當差。與內地人民。無異。則熟苗也。

(七)沅陵縣

沿革 沅陵縣。置自西漢高祖五年。王莽改曰沅陸。後漢復名沅陵。隋開皇中。始於此置辰州。東距省垣四百里。東北距桃源三百里。距常德三百八十里。西北距永順三百十里。

地勢 據沅水之中流。介居武陵雪峰兩大山脈之間。四境萬峰。爭高競秀。古所謂「舟行則湍急險峻。水則多亂石。陸則重岡曲壘。車難方軌。爲西南要害四塞之地。」

(一)山 怡客山。在城東一里。峰巒奇秀。令人怡悅。故名。三嶠山。在城東二里。一名懷德山。三峰鼎峙。萬木陰秀。

洪山。在城西三十里。有層巒疊嶂之勝。壺頭山。在城東北百三十里。接桃源縣界。周圍三百里。徑曲多險。餘詳後山水誌略。

(二)水 沅水。自瀘溪浦市入本縣境。流二十四里。仍入瀘溪縣境。又流四十里。逕瀘溪縣城南。復東北流入本縣境。左匯酉水。逕城南而東北流十里。至百曳灘。二十里至九磯灘。有九石磯盤曲嶙峋。四十里至橫石灘。有石梁橫置水底。八十里至北斗灘。灘下七石。列若斗杓。百二十里而經清浪灘。灘口有閃電洲。險灘也。又東流十五里。至雷廻灘。江流觸石。其聲若雷。又東入桃源縣境。酉水。自永順縣入境。流四十八里。至城西北鳥連市。納小酉溪。又南流二十里。注沅水。

西距沅西會口  
二里

沅江上流商業  
中繼地

果品茶棉砂井  
爲辰砂產地  
沅江水漲通小  
民船  
辰龍關

清浪灘略當壺  
頭山北

小西山妙華洞

城市概況 城作東西之橢圓形。但南北甚狹。東西殊長。周五里有奇。大半崩壞。僅存形迹。瀕於沅水北岸。西距沅水入沅之口。約二里許。爲門七。在東北角端者。曰東門。南面沅水者。爲門四。自東計之。曰文昌。下南。中南。上南。在西南角端之北者。曰西門。在北面者。曰北門。以通東西門之大街。爲商業中心地。此外又有大西街。東關。上西關。上南門街。中南門街。河橋街。又西門外有田家碼頭街。西街直至沅水北岸之釐金局而止。路寬僅及丈許。鋪以石板。凸凹不平。爲沅江上流一中繼商業地。故商現繁盛。有碼頭二。一在上南門外。一在沅水北岸。釐金局前。縣署。警署。中學校。美教會。立中小學校。及復初會立中小學校。並美國長老會福音堂等。人口一萬五千。

物產商業交通 山間平地。產米不足供本境之需。仍賴辰谿輸入少數之米。以補不足。此外產果實尙饒。並產茶。棉砂井。在城西十里。爲古出丹砂之地。商業上。黔蜀貨物。由此輸入常德。又縣境產木材。薪炭。桐油。牛皮。俱運銷於常德。而由常德輸入雜貨。火柴。石油等。交通上。全境多山。崎嶇險隘。旅客可乘山轎。水路沅江氾濫時期。民船可以通行。不過能運送日用雜貨耳。若運送鉅額貨品。仍不可能也。且雨季。水上交通。仍屬危險。辰龍關。在城東北二十里。爲陸行之險境。關前高峰插天。峭壁數里。路狹僅容雙馬。實爲天險。清浪灘。地點見前。怪石巉崖。綿亘江面。壺頭山懸立岸南。重灘疊嶺。相望。爲水路第一扼塞。

古蹟 大小西山 小西山。在城西北二十里。山下有石穴。名妙華洞。與大西山相連。相傳穆天子藏異書於此。或曰秦人避地。隱學於此。有藏書室。又曰堯時善卷。唐時張果。嘗隱居焉。大西山。在城西北四十里。

瀘溪縣

(八) 瀘溪縣

清改盧爲瀘

湘西幽阻之區

五溪之名

三台山 武山

武溪卽瀘水

東部無城

得吳將軍頭

妻以少女

犬名槃瓠

生六男六女

爲武陵蠻

沿革 漢沅陵縣地。梁天監十年。置廬州。尋廢。隋大業末。蕭銑析置瀘溪縣。清改盧爲瀘。北距沅陵百十里。

地勢 縣境全在沅水之西。其東僅斷續阻沅水以爲界耳。故全境跨武陵山脈。深林絕壑。蛇蜒環繞。爲湘西幽阻之區。古蠻夷之淵藪也。元和志所謂「溪山阻絕非人迹所履」之地也。五溪在沅境武山。謂雄、楠、西、澗、辰、溪。是也。

三台山。在城西北二里。爲縣主山。武山。在城西百八十里。沅水自辰谿縣入境。經浦市之南。而東流入沅陵縣境。

又東流入本縣境。西納武水。逕縣城南而東北流入沅陵縣境。武溪亦名瀘水。自乾城縣流入境。攜沱水而東。

注沅江。

城市概況 城瀕沅江納武水會口之東北。略作圓形。周三里有奇。爲門四。瀕沅江處。東部無城。有上下二碼頭在焉。主要街市。即通東西之大街。土人謂之正街。分言之。則爲東西兩關。東關又分爲南王家街。郵政街。衙門街等。西關爲勞働者所居。極爲不潔。有縣署。商會。鄰孔廟之側。兩等小學。縣立女工紡績傳習所。兩等小學校。等人口二千。

神話 武山在縣西百八十里。後漢書南蠻傳。昔高辛氏有犬戎之患。募能得犬戎吳將軍頭者。賜金千鎰。邑萬家。又妻以少女。時帝有畜狗。其毛五彩。名曰槃瓠。遂入山。銜人首赴闕下。果吳將軍頭也。帝大喜。槃瓠畜類不可妻。且不可封。欲他報之。女聞以爲信不可失。因請行。帝不待已從之。槃瓠得女。負入南山石室中。踰五年。生六男六女。槃瓠死。男女自相配偶。其母後歸。以狀白帝。使迎置諸子。衣裳斑斕。言語侏儻。好居山壑。帝順其意。其後滋蔓。今長沙武陵蠻是

俗不食狗肉  
浦市

也。山有石室。遙見一石似狗形。槃瓠像也。土俗至今不食犬肉。有槃瓠廟。浦市在縣南境六十里。沅水右岸。江中有一洲曰康家洲。南距辰谿縣城二十里。有市街。南北三里。東西一里。建築壯大清潔。有警察郵政局。爲瀘溪辰谿兩縣所不及。四川東南部及貴州諸地方。貨物輸入之所。再運入常德。故商況尙盛。人口五千。昔日商務。不亞於今日之洪江。自咸豐年後。日漸衰落。

辰谿縣

### (九)辰谿縣

漢辰陽

沿革及位置 西漢置辰陽縣。在辰水之陽。隋開皇九年。改辰陽曰辰溪。清改溪爲谿。東南至溆浦百里。西南至芷江二十十里。東北至沅陵一百十里。北至瀘溪八十里。

齊天山雪峰山

地勢 跨沅水之幹流。扼辰江之尾會。齊天山之餘脈。自麻陽東來。雪峰山之餘脈。自綏甯北走。皆盤紆於境內。平山遠水。竹鷗梅林。旅行其境。風景絕佳。

沅江

沅江自黔陽北流。至銅頂塘。入境。過龍頭巷。經小鷓鴣灘。辰州灘。遶茶灣渡。入溆浦縣境。更北流至沙堆塘。復入辰谿縣境。過三篙灘至木洲。目洲在江中。上有眼藥店。最著名。又有田園屋宇。每年可收穀千餘石。又北流二十里。抵縣城之西。對岸爲辰谿口。有辰溪來注。沅江更北流十餘里。至浦市。入瀘溪縣境。

木洲

辰谿口 浦市

白面岩

城市及古蹟名勝 城瀕沅水之東北岸。周四百二十二丈。門五。南門之東有上南門。已頽廢。北倚山邱。街作階級狀。商況尋常。無大起色。人口二千。城南三十里。沅江東岸。有鏡面石一塊。色如白粉。曰白面岩。又北十餘里。江北岸有

媳婦拜婆

岩石跪立如人狀。是曰媳山。南岸有婆山。相對。俗呼為媳婦拜婆。

交通 沅水民船。上溯洪江芷江。下達沅江。由辰口溯辰江。可達銅仁。唯由芷江而下辰谿。江作大曲。航行費時。旅行者多由陸路。僅得航舟日數之半。然陸路頗險惡難行。

黔陽縣

(十) 黔陽縣

龍標 巫州

沿革及位置 漢鑿成縣。劉宋義熙中。曾徙舞陽縣於此。蕭梁以後為龍標縣。唐貞觀八年為巫州治。又析置朗溪縣。五代時。沒於蠻。宋熙寧七年。置黔江城。元豐三年。始為黔江縣。北距芷江。東距洪江。俱九十里。若由灕江溯抵芷江。則水程為百八十里。

因在黔省之陽  
一云石皆黑色

「註」縣以黔陽名者。謂在黔省之陽也。一云縣境石皆黑色。故以黔名。又如麻陽河。即辰水。水濱之石五色俱備。爛然如錦。故又名錦水。二地俱以石色而得名也。

沅灕之會 龍  
標山 赤寶山

地勢 縣境跨居武陵雪峰兩脈之交。而瀕沅灕之會。邱陵盤紆。平原錯出。城內縣署之東。有龍標山。龍標縣之得名以此。赤寶山。在城南對岸里許。沅灕合流於其下。亦名七寶山。盤地插天。列嶂開扉。為一邑之勝。沅江自貴州入境。至托口之南。有渠水自南來注之。又東至城西南。有灕水自北來注之。又東至洪江之東北。有巫水自南來注之。更東北流三十里。為鷓鴣灘。六十里為大小伏瀉灘。九十里為黃絲滾洞灘。而入辰谿縣境。

鷓鴣滾瀉黃絲  
滾洞等灘

城市概況 城瀕沅灕會口之東。四面俱有邱陵環繞。圓形。周五里。門五。其南瀕沅江之城壁。在東者。為上南門。在西

仁壽街狀元路

者。爲下南門。合其餘三門爲門五。出南門沿江東行。爲仁壽街。北門內爲狀元路。由路之南端西折。爲西門街。商況蕭條。蓋爲洪江所奪。有縣署、商會、女子小學、人口五千。

陰沈木 樅陽

堅如鐵

紅心油杉

物產 縣境產陰沈水。色黑而紫。大者可爲四整棺材。小者製爲器具。無異沈檀。土人名其木爲樅陽。蓋沈理岩洞洲渚中者。已千萬載。遇大水衝刷而出。不常有也。木在水土中。脂膏已盡。其質甚鬆。見風則堅硬如鐵。刀斧難入。解而爲板。凝重如石。作爲藏具。可以千年不壞。然非無水陰地。斷不可用。若地下有水。便可往來其中。反不如縣境之紅心油杉。可禦水患。故土人不重陰沈。而重杉科。

諸葛營

古蹟 諸葛營在黔陽縣有四。一在渡口。一在原神鄉。一在安口。一在托口。俱孔明撫綏溪洞諸蠻駐兵之所。營壘遺址尙存。

麻陽縣

### (十一) 麻陽縣

沿革及位置 秦黔中郡地。南朝陳於麻口置麻陽戍。唐武德五年始置麻陽縣。南距芷江一百二十里。

於麻口置  
麻陽戍  
錦水晃山

地勢及形勝 縣境跨錦水「辰水」之流。幅幘東西橫長。南北縱短。南憑晃山之脈。全境皆山。古籍所謂「萬山排障。一水環封。北逼鎮寧。」即鳳凰縣「西捍黔苗。」爲湘西要害之地也。

鎮陽山

(一) 山 鎮陽山。按縣城東南二面。環以錦江。西北二面列障如屏。俯視本城。如在釜中。爲本城必守之險。即所謂鎮陽山也。晃山一名西晃山。在城東南三十里。即芷江縣北六十里。其脈來自米公山。「米公山在芷江縣

米公山



## 齊天山

## 岩門 豪水

西一百二十里。界域黔楚。體勢磅礴。如距靈最巖。挾勢東走。重岩複巘。嶺谷相屬。綿互數十里。極爲阻深。齊天山。在城東南五十里。與西晃山連麓。別峰岩嶢竦峙。折坂當空。爲由芷江赴鎮筸。卽鳳凰縣。途中第一要隘。「按麻陽鳳凰舊本一邑」。岩門在城東北五十里。跨豪水之上。「豪水一名樂濠溪。南流注辰水。水口之東。卽距高村不遠。」雙峰並標。如兩雄薄險相持。割溝分壘。勢不相下。岩關四扇。以扁舟通之。爲舟航停泊之地。實一水陸通衢。

## 辰水錦州故城

(二)水 辰水一名錦水。又名麻陽江。源出貴州梵淨山。東南流入省境。卽縣境。去城西四里而近。爲唐錦州故城。舊設盧水口。「唐垂拱二年。析盧龍縣建錦州治於此」。以水畔多文石。望之似錦。故唐設錦州於此。又逕城南而東北流百八十里。入辰谿縣界。委注沅江。

## 四門臨江

城市概況 縣城東南瀕江。西北倚山。圓形周三里。門五。東門瀕江。北門南門亦距西門特遠。而逼近東門。以便臨江故也。而北東兩門間。又開朝陽門。以通江岸。總之。除西門外。餘四門皆臨江。通東西門間。在東者爲東門街。在西者爲西門正街。由南門而北至縣署。與通東西門之街道相交。在南者曰南門街。在北者曰衙門街。由縣署東行。通北門。出北門南走朝陽門東門之外。沿江爲河街。商况不盛。唯衙門街稍繁榮。城內有郵政支局。小學校。人口三千。高村在城東五十里。「官書稱七十里」。瀕辰水北岸。爲民船溯航終點。非水盛時。不能上溯也。故爲辰水上下游運貨之中繼地。故商况繁盛。過於縣城。附近地勢平行。水田膏沃。人烟稠密。西北後山一帶。直通乾鳳苗巢。清嘉慶元年九月。紳士

高村爲溯航終點

滕家瑞。捐資營石堡。周四百五十丈。

由高村溯樂濠  
達岩門

交通 民船東達辰谿。下航一日。溯航三日。西達貴州銅仁。溯航三日。下航一日。若民船由高村市之西。溯樂濠溪而上。可達岩門。陸路北通鳳凰。約六七十里。山路崎嶇。

永順縣

(十二)永順縣(故永順府)附古文縣

西陽故城在羊  
峰

沿革 漢武陵郡地。晉移西陽縣來治。故城在今城東七十里。羊峰山。梁改大鄉縣治。故城在今龍山縣東南境。唐為

雍正五年改土  
歸流

溪州治。五代時為彭氏所據。宋為羈縻州。元明為永順宣撫司。清順治四年。土司効順。仍授原官。雍正五年。土司復請內附。七年置永順縣。為永順府治。東距長沙千八十五里。西距龍山二百十里。南距保靖九十里。北距桑植。東距大庸。俱百八十里。

猛峒河流域

地勢 縣境雖居酉澧之間。然北僅括澧水一南源耳。南亦未跨據酉水幹流。實按之。係踞酉水支流猛峒河之流域。圍於武陵山脈中。而為苗疆之一部。

萬笏山

(一)山 萬笏山。為全境巨峰。在城北四十五里。高三千一百五十尺。層峰峭立。呈萬笏插天之狀。為澧水南源上

羊峰山偏岩山

洞河之發源地。羊峯山。在城東南七十里。為賀虎溪發源處。偏岩山。在城西關外。有路通龍山。沙石陡坡。下

酉水出宜恩縣  
忠峒里三眼泉

臨深潭。行者常失足墜水中。清乾隆二十五年。於山對岸。另開一路。并於河涯設渡船。  
(二)水 酉水上源。係出於湖北宜恩縣東南忠峒里之三眼泉。盤旋於鄂湘蜀三省間。經保靖縣。而流行於本縣

王村 猛峒河  
源東乾溪 西  
汝池

夏或裹頭冬或  
赤足  
嵐氣冥濛

春花夏復開秋  
實冬不落

王村以上不能  
通航民船  
民船半日至沅  
陵

南界而納猛峒河。又南流至王村。爲航路起點。更南流入古丈縣境。猛峒河兩源。東源出桑植縣境曰上河溪。亦曰乾溪。西源出龍山縣境。曰汝池河。至縣西北境之兩汊河相會。南流逕縣城西門外。更南流四十五里。注於酉水。

城市概況 城瀕猛峒河之東岸。作南北縱長之橢圓形。周五里。門四。城內半爲田圃繁盛街市。唯通東西門間之正街。有縣署、中學校、小學校、教會堂等。人口二千。

氣候 春寒夏燥。秋初炎蒸。端陽後衣單葛。重陽後衣薄絮。冬常溫。積雪不至盈尺。夏多疾風暴雨。或折木發屋。天陰即冷。日出即暖。夏或裹頭。冬或赤足。四山嵐氣冥濛。非近午不開。夏秋間多病瘡痂。受嵐氣故也。大抵霧起於子夜。至曉不散。其日必晴。起於辰巳。即早七時至十時。漸瀰山谷。至晡必雨。

物產 地脈頗鬆。樹藝易活。花結實亦繁。有春花而夏復開。秋實而冬不落者。物產五穀棉花。峒巾、土錦、峒茶、炭、土紙、桐油、峒酒、硃砂、峒菌、豔容草、香草、楠木、錦雞、虎豹、山牛、山羊、野馬、礦產銅、鐵、鉛、硝。

交通 猛峒河。俗名永順河。在縣城附近。河廣三百餘尺。南流注酉水。迄於王村司。西岸山勢峻急。猿聲斷續。懸崖千尺。奔流澎湃。不能通航民船。然自王村司以下。猛峒河與酉水合。水量較深。民船自此下達沅陵。祇須日半耳。陸路沿酉水西岸。山岳重疊。凡百五十五里。須行四日。始至沅陵。辰州府。若沿澧水東行三日。可達澧縣。

市鎮 王村司。在城南九十里。瀕酉水北岸。傍山臨水。磴道崎嶇。爲永順門戶。往永順者。從此拾舟登陸。爲水陸通衢。

古丈坪

古丈坪。在城南一百二十里。四面高峰層疊。中開一坪。溪流環繞。綠柳垂陰。雖僻居萬山之中。風光殊可人意。前清時永順同知駐此。有石築城堡。民國二年。改稱縣治。

項圈手圈 履  
險如飛

忌青草入室  
刻竹爲契

風俗小誌 士民散處山谷間。男女短衣跣足。以布裹頭。服斑爛之衣。重耕農。男女合作。尙巫信鬼。語言侏儻。不識文字。喜垂耳圈。兩耳纍纍然。又有項圈、手圈。性耐寒。雖隆冬止服單布衣。居必擇高峻。履險陟嶺。捷如飛。然樸拙畏官府。耕織外不事商賈。無奢華之習。今且詩書絃誦。野有秀民矣。苗民性悍。心野。貪而多疑。男女蓄髮。椎髻赤足。短衣。耳貫大環。出入佩刀。攜槍。祀青草鬼。忌帶青草入室。刻竹爲契。少不合。即刳殺。血誓爲信。性喜綵衣。能縫紉。有苗巾。苗錦之屬。自製苗笙。其音清暢。又能鍛鐵爲刀劍。揉不爲弩。梁木爲屋。有榻無几。席地而坐。鑿設中庭。食則刳木爲槽。共取啜之。近被化已久。頗革舊俗。苗俗婦女不著中衣。以綢錦爲裾。而青紅間道。亦有釘錫鈴繡絨花者。今亦稍變。苗俗婦女皆跣足。不著履。未嘗皴裂。行山林間。竹菁樹枿。皆不能傷。近漸染風化。令節宴聚。婦女間有著鞵者。然不能自製。率市之肆中。每家設火牀。中設火爐。以炊爨。日則男女環坐。夜則雜臥其間。載物皆以篋爲筥。貯而負於背。箠有繩套。以臂貫之。僂偻而行。名曰背籠。祭神必延師巫。設儺王男女二像於上。諷咒擲筭。以卜吉凶。至晚演儺戲。鳴鑼擊鼓。戴紙面具。女裝者曰孟姜女。男裝者曰范七郎。歌舞竟夕。其聲悽慘。

保靖縣

(十二) 保靖縣

大鄉三亭

沿革 漢遷陵縣。南齊廢。梁以後爲大鄉縣地。唐置三亭縣。五代時置保靖州。明爲保靖安撫宣慰使司。清雍正七年。

置縣。西南距永綏四十里。北距永順九十里。

地勢一跨西水之中流。據武陵之幹脈。崇山峻嶺。分佈四境。內控苗巢。外通西蜀。

二月坡叢樹坡

(一)山 二月坡。在城南南里許。層巒聳翠。當二月時。皓月從坡頂湧出。因而得名。叢樹坡。在城南南里許。山勢連綿。徑路詰屈。為城輔車。

龍頭山霞山坡

龍頭山。又在叢樹坡北。一條突出。陟其巔者。可望數十里。霞山坡。在城西。逕走入城。

雅麗山

山形軒翥。朝煙夕霞。明晦相通。昔土官曾建塔其上。以為游息歌舞之地。雅麗山。一名霞林山。在城東北二里。

呂洞山

觀上所述。城之形勝可知。呂洞山。在城南八十里。跨入乾城縣境。甚遠。〔參看乾城縣〕

西水北源出湖北宣恩中源出四川酉陽南源出貴州松桃

(二)水 西水出湖北宣恩縣忠峒里三眼泉。會自四川酉陽流來之中源。盤旋曲折入縣境。流至城西十八里之江口地方。右岸。納自貴州松桃流來之南源。逕縣城北而東流。入永順縣境。

茅坪

城市概況 縣城土名茅坪。位於山前盆地之斗大山城耳。溯西水南岸。周三里有奇。門四。城內東西南北二街。尚稱殷庶。以西門附近。為最繁盛。有縣署、小學校、郵局、教員養成所等。人口三千。

桐油

物產交通 桐油集散。年額約六七萬擔。西水可通行民船。達沅陵須二日。陸路北至永順九十里。〔一云百五十里。或百三十里〕步行困難。二日可至。

### (十四)靖縣

靖縣 誠徽二州楊氏為十峒首領

沿革 秦黔中郡地。唐叙州朗溪縣南捺地。五代時為蠻地。稱誠徽二州。宋初為羈縻州。楊氏居之。號十峒首領。以其

宋太平興國間始入貢

附二十三州峒歸

渠江流域

飛山 寶山

五老山老丁坡

鴻陵山

渠出佛子嶺

五龍潭五山入水

澗水出古城岩

四門臨水

族姓散掌州峒。太平興國四年。首領楊壽。始來內附。八年。楊通寶始入貢。命爲誠州刺史。熙寧「神宗」八年。有楊光富者。率其族姓二十三州峒歸附。繼有楊昌御者。亦願罷進奉。出租賦。爲漢民。元豐「神宗」四年。復置誠州。六年。置渠陽縣。爲州治。崇寧「徽宗」二年。改靖州。紹興八年。改渠陽縣爲永平。明洪武九年。廢永平縣。只存靖州。民國二年。改稱縣。東北距長沙一千二百里。東南距綏寧一百二十里。北距會同。南距通道。俱九十里。

地勢 跨沅城東南部之渠江流域。而踞黔楚間之苗嶺東端。山嶽四塞。森林蒼鬱。交通險阻。

(一)山 飛山。在城西五里。突出雙峯。四面陡絕。頂復夷曠。與縣城爲犄角之勢。寶山。在城東。瀕於渠河。距城十

五里。五老山。自寶山復起。巨陵。溯江而上。拱於城東。五峰相次。一名五魁山。老丁坡。形如蠟燭。峙於五魁山

之左。而上溯於渠江。俗稱老鴉坡。鴻陵山。在城東四十里。峻拔凌雲。冬春雪凝。玉立天表。

(二)水 渠江。出通道縣南佛子嶺。經綏甯。北流入境。十五里。至五龍潭。五山插入水次。淵深而凝碧。又北流二十

五里。繞城東而北流五十八里。入會同縣境。委注沅江。

城市概況 城北倚邱陵。南瀕澗水。西岸又有澗水出西南古城岩。東流注渠江。包繞於城南。城作東西長方形。周九百十六丈。門五。除北門外。其四門俱在面臨水。自東向西計之。曰東門。臨澗水。水上有浮橋。渠水以東爲平蕪。曰南門。外有螞蟻橋。橋南商會在此。曰小南門。外有新橋。以上二橋并在澗水上。曰西門。在西南城角。西門內通東門。爲長街。然繁盛街市。在南門外。城內有縣署。高等小學。耶穌教會堂。人口八千有餘。

民船上下於通  
道會同俱九  
十里路通貴州  
黎平廣西融縣

運出木材十萬  
兩

鶴山

侍郎山

綏寧縣

都梁鐔成

苗峒安地洪江  
上游城郭如箕  
傾仄瀕黔便道  
交廣門戶苗獠  
巢穴

交通與商品。渠水自通道縣北流。縱貫縣境。增水之時。小民船可溯航達通道縣。下流多灘。九十里達會同。須費時一日有半。貨物由渠水運出者。以縣城為中心。而下抵洪江。若旅客則大部皆由陸路。如由貴州黎平來者。陸程二百三十里。半屬山路。須行三日。由廣西融縣來者。陸程二百八十里。略沿渠水上。須行四日。路徑崎嶇。多乘山轎。由廣西省輸入茶油桐油十五萬擔。史轉運洪江縣境。跨據湘黔桂三省之交。山中以產木材著名。每年由本縣運出者。達十萬兩。

古蹟 鶴山。在城內東北隅。舊名純福坡。自宋魏了翁觸史彌遠之忌。謫居於此。取其家理宗所賜御書鶴山書院四字。額於其上。遂更今名。乃築書院。杜門謝客。足不出戶者六載。著五經要略。侍郎山。在城南五里。宋侍郎程敦厚。以言事忤秦檜。謫居靖州。嘗遊此山。因名。

### (十五) 綏寧縣

沿革 漢都梁鐔成二縣地。劉宋都梁舞陽二縣地。唐為武岡縣西境。五代時。蠻置徽州。宋元豐四年。改置蔣竹縣。宋幾廢置綏寧縣。西距靖縣一百二十里。

地勢 南擁苗嶺。而界廣西北。阻雪峰。而控資源。巫水斜界於其間。而北下洪江。以注沅水。亂山高下。絕少平田。古籍所謂「峯巒萃嶺而外環。溪澗漣漪而逆折。為苗峒之要地。據洪江之上游。」又云「郊野無里許之平壤。即城郭亦如箕形傾仄。古稱飛鳳徽誠。所以豕無積貯。終鮮蓋藏。沅城雖彈丸。亦滇黔之便道。交廣之門戶。南控苗穴。北鎮獠巢。

爲湘邊之上游。」觀此則綏寧之地勢可知矣。

雪峰山兼跨綏寧會同界唐武寧山兼跨城步武岡綏寧縣界鸚鵡山走二八〇里起頂爲雲霧山

巫水 蒔竹水

城係諸葛所築

蒔竹水沿稱西河

臨口出四腮鱸魚 臨口即蒔竹廢縣

(一) 山 雪峰山。在城東北百八十里。高千三百八十尺。即雪峰山脈之起點也。按此。即會同縣東北境上之雪峰山也。峯蓋跨兩縣之境。唐糾山。在城東百里。跨武岡縣界。即城步縣所述之楓門嶺也。鸚鵡山。在城南二百八十里。跨入廣西界。雲霧山。在城東南十五里。高千五百七十八尺。所謂廣西鸚鵡山。走二百八十里。至城東南起頂爲雲霧山者也。

(二) 水 巫水。自城步縣入境。西北流六十一里。至界溪口。南納蒔竹水。又流三里。入會同縣境。蒔竹水。源出老龍潭山。一名老龍塘山。在城東南六十里。涼傘坡之南。北流六十餘里。繞縣城西而北流注巫水。

城市概況 城係石築。作南北長方形。周一里八分。高丈五。厚丈二。有東西南三門。世傳係諸葛武侯所築。明始拓之。甃以石壁。瀕蒔竹水之東岸。沿稱西河。恆山間一小盆地中之寒城耳。城中心爲縣署。前爲衙門街。南門內爲南門街。然商業較繁之地。却在西門外。沿河東岸之西門正街。由街南端西行。渡西河橋。爲往靖縣之路。人口二千。

交通與物產 蒔竹水淺不通民船。陸路北赴靖縣。步行甚易。南赴廣西義寧。百七十里。半爲山路。附城小平野。略產米。西南境上有地名曰臨口。出四腮鱸魚。狀似鮎而小。白質黑章。長僅數寸。與吳中淞江所產者同。

古蹟 臨口。在縣南境。係宋元豐四年所築之臨口砦。即置蒔竹縣治於此。紹興中。夫夷洞蠻楊再興據縣爲亂。事平。縣遂廢。



會同縣

(十六)會同縣

鐸成 三江

至洪江百十里

北邇沅江漸啟平疇

雪峰山

雲盤山崖壁山

金龍山

西門江

出東門赴洪江出西門赴靖縣

洪江市 湘西第一商埠 僅居常德之次

沿革 漢鐸成縣地。南北朝宋舞陽縣地。唐朝溪縣。五代時。為蠻地。宋崇寧二年。置三江縣。尋改名會同。南距靖縣九十里。北至黔陽九十里。東至洪江百十里。

地勢 踞苗嶺之東端。倚雪峯之西側。跨渠水之尾。北邇沅江。漸啟平疇。古籍所謂「重山疊翠。迤邐南來。融為平曠者也。」其山有天馬山。在城東二里。一名馬峯。雪峯山。在東北四十里。冬後積雪不斷。魏了翁詩。雪峯高大冲霄漢。即此。即綏寧縣東北境。亦有雪峰山。應係一山。雲盤山。在城東北七十里。峰巒旋轉。如雲盤繞。崖屋山。在城西北三里。岡巒翠嶺。其崖懸覆。如屋。為縣之勝景。金龍山。在城北七十里。高五百六十尺。

城市概況 城方形。周三里。有東西南三門。瀕渠水之東側。有西門江。自東北流來。繞東門及北門之外。而西注渠江。附近多邱陵地。東門外有東門橋。西北城角外。有西門橋。俱架於西門河之上。蓋出東門。為赴洪江之道。出西門。為赴靖縣之道。故城內街市。在東西門之間。商况寂寞。有縣署。教育會。小學校。人口二千。

交通 陸路東赴洪江八十里。若沿巫水而進。則為百十里。北赴黔陽九十里。旅客多陸行。而不乘舟。舟航運貨者。皆經縣境。而下洪江。

洪江市 市踞洪江「竹舟江」與沅江會口之西。街長十里。狹仄如帶。介居洪江西岸及邱陵間。為湘西第一商埠。商况極為殷盛。人口僅居衡陽之次。貴州及湘西物產。因水運之便。彙集於此。且輸出於貴州之貨品。至洪江則須卸。

### 桐油園積

貨。換載小民船。實沅江水連一仲繼港也。又晚清時代。反對政府。秘密結社。有所謂哥老會。洪江會者。洪江之名。蓋出於此。洪江爲沅江上游桐油園積之地。清初居民。不知此利。康熙元年。知縣張扶翼。諭民種桐。今則各鄉徧植。食德無窮。

古蹟 城南崖屋寺。崖屋山見上。有古栢五株。枯栢二株。枯栢上出橫枝。有寄生蘭一叢。四時長茂。又縣東華峰寺。有桂樹。可五人合抱。傳爲魏了翁手植。

### 乾城縣

#### (十七) 乾城縣

### 席爾達

沿革 地本苗疆。古昔聲教不通。清康熙四十二年。席爾達爲將軍勦平之。始置乾州。民國二年改名乾城縣。

〔註〕席爾達。清滿洲鑲紅旗人。先世居董鄂地方。以地爲姓。康熙間。補太常寺。贊禮郎。累擢川陝總督。善政甚多。軍政計典。舉劾必公。禁餽送。賑饑荒。其功尤大。遷吏部尙書。湖廣苗亂。詔席爾達往平之。事竣。回京。在吏部益著風采。公望屹然。

### 鎮溪營

### 高岩河

河溪營高岩河  
蠟耳山

### 呂洞山

地勢 縣境踞武水之上源。跨武陵之山脈。水駛灘高。山多田少。唯北境鎮溪營附近。與南鄉。俱有平原。昔爲諸苗咽喉。南楚藩障。武山。在城西三十二里。武水即出武山南之課馬洞。東流逕城南。凡五十里。而匯北來之高岩河。又東南流十五里。逕河溪營之北。而東流入瀘溪縣境。高岩河。源出永綏縣西南境之蠟耳山。旋繞北境。逕鎮溪營之北。而東南流注武水。呂洞山。在城西北五十里。綿亙數十里。復山疊嶂。南與天門諸山。峯嶺爭勝。山阿中生苗寨落甚

天門峰上天梯

多。天門峰在城西四十里。石壁嶙峋。一徑攀援而上。危磴層累。名曰上天梯。山上生苗。築落甚多。憑依爲固。跨永綏。乾城接界處。稱此爲第一隘區。

鎮溪營河溪營  
俱石城  
紅苗

火耕

城市及苗俗。城瀕武水北岸。周六百四丈。高一丈二尺。上寬七尺。下寬九尺。門四。城北二十里之鎮溪營。有石城。周三百餘尺。置東南西三門。河溪營在城東四十五里。石城。周八十四尺。關東西二門。境有紅苗一種。苗寨依險居處。推族大富強者爲長。聽其指揮。其屋室卑隘。簷低門矮。出人必俯首。內設一榻。炊爨坐臥。男女並棲。客民借宿。亦與雜處。其種植與內地同。開墾時。取榛莽煨燼。以肥田。所謂火耕也。飼蠶。不知製錦。男女跣足。不善作履。三餐粟米。雜糧並用。渴飲溪水。客至。煮薑湯以進。不識五味。鹹尤貴重。寨長雍髮。餘皆裹頭去鬚。約髮以簪。左耳貫大銀環。婦女銀簪。項圈。手鐲。兩耳皆貫圈。衣服較男子略長。飾以紅絨繡花。不著袴。以綢錦爲裙。纏腰兩三匝。其俗尙鬼信巫。報賽則醮錢。宰牛擗鼓。鳴金吹角。徹夜歌舞。醉飽戲謔。穢褻不禁。其尊崇竹王。尤極虔敬。入廟膝行股栗。不敢仰視。遇有冤忿。告廟誓神。刺貓血飲之。謂之喫血。呪詛不休。睡眠之際。動輒操戈。民俗强悍。有如是者。

尊崇竹王  
喫血

耶許不絕

交通。舟行由瀘溪縣溯武水而上。計程百四十里。溪灘窄狹。僅容小舟。背負肩推。忽漿忽篙。挽舟逆流。耶許一人呼聲。不絕。而怒濤噴雪。聲若殷雷。對面不聞人語。爲八景之一。曰江浪殷雷。

紅溪仙嶺霽雲

古蹟。武山爲武水所發源。漢書所謂「高辛氏以磐瓠殺犬戎有功。因妻以女。負人此山。石室生六男六女。其後滋蔓。爲武陵蠻。」即此山也。仙嶺在城北三里。兀立如屏。雅溪在城東五里。紅苗所最崇拜之竹王祠在焉。山青雲白。

雅崇勝蹟

武山武陵蠻

竹木茅屋。頗饒畫意。此又八景中所謂仙嶺霽雲。雅溪勝蹟者也。

按漢書高辛氏。以槃瓠殺戎有功。因妻以女。負入此山。石室。生六男六女。其後滋蔓。即今武陵蠻是也。山不甚高峻。遊者至其上。亦無甚奇異。則漢書所云。帝遣人尋之。輒有風雨。似言之不可盡信者。然上古之時。三苗所憑。左洞庭而右彭蠡。今楚之大湖以南。暨豫章各郡邑。皆爲苗地。則此地固宜稱阻深矣。喜鵲營。在城北五十五里。重岡複障。徑路詰曲。與永順之龍鼻巖。保靖之亂巖溪。接界。往時邊牆改築至此而止。極爲要隘。崇山。在城西北三十里。故明洪武間。於此置崇山衛。相傳放驩兜於此。

永綏縣

(十八) 永綏縣

六里生苗 崇山衛

吉州坪

綏靖即今縣治 又名花園

沿革 古三苗地。秦黔中郡。東漢屬五溪蠻。宋爲錦獎二州地。元爲六里生苗地。明洪武元年改夜郎坪。設崇山衛。清康熙四十八年。苗民屢乞改土歸流。乃撥六里苗民。歸乾州轄。雍正八年。始改設六里同知。治吉多坪。「坪在今城南七十里。係老衛城。居本縣南境。跨武酉分水脊。」十年改名永綏同知。嘉慶二年。升永綏直隸廳。七年徙花園。「又名綏靖鎮」地。居縣境之最北端。即今治。民國二年改稱縣。

地勢及形勝 縣境跨武酉二水域間。蓋酉水三源。其南源之北河。則盤旋於縣之北界。武水三源。其北源之高岩河。則橫流於南境。兩水域間有大蠟爾山。由西南向東北走。爲分水脊。全境山高路險。苗寨環繞。爲湘省西北重鎮。

大蠟爾山 跨三縣境苗亂之源

(一) 山 大蠟耳山。在城西南百四十二里。跨入乾城西境。鳳凰縣西北境。此山支脈綿亙百餘里。其上苗寨甚多。

酉源忠峒里

北河出石峴衛

白水之域

雷公洞

高岩河出犀牛潭

故往史稱湘黔苗生靈者必臘耳山其間極險者在關上下十餘里全境山之巍然聳翠者即土人亦莫能周悉則縣境之蔽塞可知

(二)水 酉水三源北源出湖北宣恩縣東南境之忠峒里中源出四川酉陽縣之龍潭南源出貴州松桃縣之石峴衛曰北河東流折北流於縣之西界即省界復折東流於縣之北界遂縣城之北而南納白水又東北流入保靖縣界按酉水盤旋於鄂蜀湘黔四省之界上迨三源畢匯於湖南省境凡龍山永順保靖古文沅陵皆屬白水流域若永綏則劃北河右岸為界而跨其支流白水之流域者也白水亦名蠟耳嶺河發源於舊廳城即吉多坪係衛城見上之西北之雷公洞東北流貫全境穿縣城東綏安橋下即文昌山而東北流注北河武水三源南源為巢河沱江在鳳凰縣境中源武水在乾城縣境北源高岩河源出蠟耳山犀牛潭則橫流於永綏縣之南境

城市概況 城瀕北河一稱銀水河之南岸即花園汛係故綏靖鎮略作橢圓形周五百七十三丈六尺即東門南門南關門即西門大北門在西小北門在東臨江縣署在小北門內由東門直迤南關門者曰東門正街南門正街此二街為尚業繁盛之地山東門沿城壁之內側而通南門者曰南門邊街由縣署西通大北門者曰衙門街人口三千

物產交通 農產以玉蜀黍為大宗並產稻粟麥菽河流乏交通之利陸路東北四十里達保靖頗平坦南行七十里

玉蜀黍北通保靖為平道

達吉多坪係舊廳城。一線羊腸鳥道。通行於重岡疊嶂之路。俱係苗巢。號稱極險。

### (十九)晃縣

晃縣

夜郎縣

涼傘坪

距貴州五里

沿革及位置 古三苗地。漢晉屬無。即無。以舞陽。唐貞觀八年析龍標縣置夜郎縣。在今縣西六里。天寶初。改夜郎曰峨山。明設晃州驛於此。清乾隆元年。設通判於城南涼傘坪。嘉慶二十一年。始析芷江縣之六里。置晃州直隸廳。民國二年。改稱晃縣。東距芷江縣城。陸路一百三十里。水路一百五十里。為湖南省最西之縣。西距貴州省界僅五里。仲入貴州鎮遠道省溪「北」玉屏「西」大柱「南」三縣之間。

地勢 跨灕水之域。據武陵山脈中之一部。溪山阻絕。為辰沅之西門。

文筆峰滾馬坡

七盤嶺

(一)山 文筆峰。在城西北七里。滾馬坡。在城南十里。高千餘尺。巖嶽層疊。涼傘坪。在城南八十里。有涼傘岩。高約九百尺。為南路要衝。七盤嶺。在縣城東四十八里。交芷江五里牌。高千四百尺。陡峭奇險。中通一線。鳥道為芷晃間之關隘。

灕水

(二)水 灕水自貴州入境。經龍溪鎮。流五里。逕縣城南。又東流經八山灘、刺灘、黃猴灘。而入芷江縣界。

龍溪口

桐油茶油

城市概況 城北負邱陵。南瀕灕水。略作東西長方形。周約四里。係古石堡。嘉慶二十三年擬修未果。破壞僅存遺址。謂無城壁可也。城內有縣署、郵局、街路一條。商業彫零。住民多從事農業船業。人口八百。城西五里為龍溪口。實為附近商業一中心地。有人口千六百。南瀕灕水。有萬壽宮、碼頭。水深流緩。適於棹泊。市以南街為最繁盛。桐油茶油之

白蠟 貴州山貨  
藥材

商肆甚鉅。次爲河街。多小賣商。商會在北街。警署在東部。

物產交通。物產茶油、桐油、白蠟、並貴州山貨。附近所產之藥材。皆由此輸出。常德民船上溯鎮遠。須行六日。下達洪江。須行五日。並可由沅江轉湖。辰水以達銅仁。

## 第五章 山水湖泊

### 第一節 誌山

#### (一) 山脈

湖南省南憑嶺嶠。卽西起貴州廣西之境。東走而跨廣東之北界。更東極於江西之南陲。有苗嶺及五嶺焉。相銜相接。屏蔽於南疆。故云湖南省南屏嶺嶠。蓋省之西南隅。卽苗嶺之東端也。再東則接五嶺。五嶺之名。維何。自西向東計之。曰越城嶺。曰都龐嶺。曰萌渚嶺。曰騎田嶺。曰大庾嶺。而縱貫於省境南北者。又有數脈。曰武陵。曰雪峰。曰衡山。曰九疑。曰萬洋。曰羅霄。曰幕阜。茲述如次。

越城嶺 臨湘柱  
之源

(1) 五嶺之脈 (A) 越城嶺 在廣西省興安縣北三里。卽在湘灘二水分源處。一名臨源嶺。亦曰始安嶠。水經注「灘水與湘水出海陽山。而分源。灘湘之間。陸地廣百餘步。謂之始安嶠。亦曰越城嶠者。」是也。又其地臨湘灘二水之源。亦謂之臨源嶺。又謂之全義嶺。以興

史祿築城

都龐嶺

掩山 荆峽鎮

都逢語訛爲龐  
萌渚嶺

騎田嶺一名黃  
岑 臘嶺 摺

大庾嶺

塞嶺

武陵山脈即河  
嶽山  
清江在湖北省  
西南大江兩岸  
一支流

安縣木名全義也。按所謂越城者。昔秦戍五嶺。命史祿鑿渠以溝通湘漑。曾築城於此。故有越城之名。(B)都龐嶺亦名永明嶺。在永明縣北五十里。連瓦羣山。高險殊絕。又名揭陽嶺。與廣西澧陽接界。東北連掩山。西南連荆峽鎮。「山名在永明縣南八十里。係一險隘。」王象之云。山之絕頂。曰都逢。土人語訛曰龐也。(C)萌渚嶺亦名白芒嶺。一曰毗濟嶺。在江華縣南十五里。極至南境。皆萌渚嶺也。其山多錫。亦謂之錫方。西南與廣西富川縣接界。(D)騎田嶺一名黃岑山。在郴縣城南八十里。接宜章縣界。兼有上嶺山。客嶺山。黃箱山之名。水經注。黃岑山騎田之嶠。五嶺之第二嶺。杜佑通典。郴州有騎田嶺。今謂之臘嶺。王象之輿地紀勝。上有浪井。三日一湧。一名潮井。此外山中湧泉深廣。漑田甚多。其支曰摺嶺。爲楚粵之關。(E)大庾嶺。在江西南安縣西南二十五里。即廣東南雄縣北六十里。水經注。「漣溪山。即大庾嶺也。」在秦時謂之塞上。亦名塞嶺。漢代南越時。有監軍庾姓者。城此故名。大庾詳見後江西省誌。

(2)武陵山脈 武陵山。在常德縣西二十八里。沅江北岸之河汊山也。似其脈應緣沅江北岸而走。初不知其脈之所包括。甚爲廣遠。蓋自湖北大江以南。巍互於烏沅二江之間。磅礴於鄂蜀黔湘四省之際。凡三峽以南。鄂蜀之交。清江以南。橫阻天際之山脈。延及湘黔之交。



苗民巢窟。五溪之流域。九澧之南北。皆屬之武陵山脈。是武陵山脈。南起黔中。而出苗嶺。北隔三峽。而接巴山。

### 雪峰山脈

(3) 雪峰山脈 按雪峰山。在綏寧縣城東北百八十里之地。即會同縣東北四十里之地。蓋跨踞綏寧縣。而西臨乎會同之境者也。高千三百八十尺。魏了翁詩。雪峰高大冲霄漢。是也。此脈介居沅資二水之間。西南接苗嶺。東南接越城。長岡巨嶺。迤邐相望。此沅資二水所以多灘流。而壺頭山。即此脈中巨嶺之一也。東北極於益陽之北。洞庭湖南岸而止。

### 壺頭山

### 衡山脈

(4) 衡山山脈 此脈南起於廣西之越城嶺。東北走於湘資二水之間。自衡陽而北抵嶽麓。衡山七十二峰。歷落銜接者八百餘里。更北走。而止於洞庭之濱。

### 九疑山脈

(5) 九疑山脈 騎田萌渚之交。九峰秀起。是曰九疑。其脈北走於瀟湘及鄱水之間。其北端水口山之鉛鑛在焉。

### 萬洋山脈

(6) 萬洋山脈 在鄱縣東南八十里。一名石含山。綿亘三百餘里。中多古木怪石。跨茶陵郴縣桂東。及江西遂川甯岡崇義七縣之境。其脈自大庾嶺之西端。北走於湘贛省界之上。岡巒相望。嶺谷透迤。其北與羅霄山脈接。

### 羅霄山脈

(7) 羅霄山脈 羅霄山。本在江西省安福縣西北百二十里。即萍鄉東南百里。為萍一西流

幕阜山脈  
天岳

衡山 漢移南  
嶽於霍山隋廢

至嶽廟及祝融  
峰皆三十里

主峰

三天

雨霽並見

上封寺望日與  
泰山日觀同

注湘「袁」東流注贛」二水之分水嶺。然此脈之南北兩端。並抵湘省之界。  
(8)幕阜山脈 幕阜山。在平江縣東北百三十里。一名天岳山。昔之岳州府。今之岳陽縣。其得名皆以此山。周廻五百餘里。跨江西修水。湖北通城。數州縣之境。其脈南北走。為湘贛分水界。

(二)名山

(一)衡山。 衡山古南嶽。自漢武移封於安徽天柱。而南嶽之名。竟屬於霍山。至隋開皇九年。詔定衡山為南嶽。而廢霍山。南嶽始復其故。山之大周廻八百餘里。廻雁為之首。嶽麓為之足。盤跨有衡陽。衡山。湘鄉。湘潭。長沙。而中峙為衡嶽。由衡山縣城。西行至嶽廟三十里。至嶽廟紆折而上。過半山亭。南天門。至祝融峰頂。亦三十里。衡峰七十有二。最尊者五。曰祝融。天柱。芙蓉。紫蓋。石廩。而祝融居中最。最高。祝融之形。磅礴竦特。端籙雄奇。下視諸峰。左右羅立。如侍從朝揖之狀。遠望南服諸山。靡不蜿蜒磬折。環拱以相向。稱為南嶽主峰。良不誣也。土人言衡峰有三天。白玉版橋以下一天。自橋以上至半山亭一天。自亭以上至峰頂。又一天。往往雨其上。霽其中。雨其中。霽其下。甚至雨其下。霽其上。霧其中。一日之間。陰晴數變。髣髴別有世界焉。東為上封寺。有望日台。初日之景。尤瓌偉。登台而望。漫天之雲。如龍拏虎

香爐喜陽芙蓉

七峰環繞半山亭之東

天柱兩峰如柱

紫蓋

七峯饒半山亭西

紫蓋峰上寶露台

十八峰爲祝融東幹

雲密

石廩

攬馬驟舟行。山赭崖赤。樹蓓花明。視正東日出處。赤雲逾濃。天光開而八方徧照。靈異之蹟。與泰山日觀同。是又一奇境也。循祝融峰而南下。前曰碧蘿。又前曰軫宿。中脈盤折而下。圓秀而卓立者。曰香爐峰。其東有峰。曰喜陽。又東曰芙蓉。最竦傑。有泉水飛流。如一幅絹。直注山下。又東曰文殊。曰會仙。曰赤帝。曰駕鶴。以上數峰俱環繞半山亭之東。其西曰煙霞。又南曰天柱。兩峰如柱拔起。是生白芷。東南曰擲鉢。有卓錫泉。東南曰紫蓋。南曰集賢。東曰朱明。曰青岑。以上數峰俱環繞半山亭之西。計爲峰者十有六。祝融之左。從芙蓉分脈。東北曰瑞應。東曰石罍。其南曰仙岩。又東北曰靈藥。曰翠鷲。南曰雲隱。曰耆闍。又東曰紫蓋。上有寶露台。洞天記所謂紫元洞照之天也。又東曰九女。又東南曰朝日。曰惠日。最東曰碧雲。曰巾紫。曰吐霧。曰彌勒。東之最遠者。曰曉霞。曰探霞。曰鳳凰。而鳳凰尤遠。此十八峰並爲祝融東幹。以上諸峰。均自祝融直向東走。其右從天柱分脈。西北曰祥光。又北曰崩峯。又北訖於雷祖而止。以上諸峰。包繞於南天門之西。西南曰華蓋。是生靈芝。一名靈芝峰。西曰降真。曰靈禽。華蓋。又南曰雲居。西曰妙高。曰天台。其南曰雲密。東曰金簡。曰安上。西南曰潛聖。最西者曰獅子。東曰觀音。曰永和。又南曰蓮花。又南曰石廩。最西曰明月。西北曰棲真。又南曰雙石。東曰天堂。曰採藥。又南曰紅花。東曰永參。曰仙上。曰白馬。西南曰雲龍。

諸峰居最西南部 岫巖

三十二峰為祝融西幹 北幹 旁出之支

衡嶽五峰尊

紫蓋獨不朝

石廩接紫蓋望日台西即芙蓉天柱

岫巖禹碑

禹碑七十七字

曰白石。曰會善。以上諸峰俱在衡山範圍中之最西南部。又南曰岫巖。禹嘗登此獲金簡玉牒。治水之書。上有禹碑。蝌蚪其文。韓愈所謂岫巖山尖神禹碑是也。南之最遠者。曰迴雁峰。不甚高。坐以望嶽。則諸峰隱映雲表。此三十二峰。並為祝融西幹。南之最遠者。有峰五。曰靈應。曰碧岫。曰屏嶂。曰日華。曰嶽麓。是為北幹。旁出之支。夫以諸峰之爭高鬥勝。咸屈其磊砢峭拔之態。以自效於祝融之前。則此峰者。真南幹之大宗。而諸峰之領袖也。昔人有言。自登此峰。視七十諸峰。皆盆砌間物耳。豈不諒哉。登嶽而望。凡蒸水西來。涓水北去。湘水縈帶於東南。莫不歷歷在心目間。

按杜甫詩云。衡嶽五峰尊。謂祝融與紫蓋。天柱。石廩。芙蓉。為五也。其祝融以外之四峰。即在由嶽市北赴祝融峰之道上。蓋在絡繹潭赴半山亭道上。右有高峰。曰赤帝峰。赤帝之上。右為紫蓋峰。諸峰皆朝祝融峰。紫蓋勢轉東去。杜甫詩。紫蓋獨不朝。爭長巖相望者。是也。紫蓋峰西。即石廩峰。其勢相接。再上至祝融峰之上。封寺。寺後有望日台。台西一峰。即芙蓉峰。下山至元明洞。遙望二峰插天。即天柱峰也。一云五峰中無芙蓉峰。係雲密峰。雲密峰在西南部。或云在祝融峰之西北。或曰衡山七十二峰之主峰。係岫巖峰。按岫巖峰。在衡陽縣北五十里。峰有雷祖廟。匾曰南嶽岫巖廟。後有石輪囷如龜背。高丈餘。長廣約三丈上。蝨一碑。作長方形。高約六尺。橫約四尺。厚約四寸。內刻縱橫各九字。右邊一行。少四字。共有七十七字。字體長約四寸。廣約三寸。不等。刻迹弗深。宛似蝌蚪篆籀。各文混合成者。

楊慎釋文

右下半邊。已模湖。七字楊慎釋文。其文曰。

承帝曰咨。翼輿佐卿。淵渚興登。鳥獸之罔。參身供流。而明發爾。興久旅忘。家宿嶽麓。庭智營形。折心罔鼎。辰往求安。定華嶽泰。衡宗疏事。哀勞保伸。禋鬱昏徙。南瀆衍亭。衣制寬備。萬國其寧。竄舞永奔。

九龍泉師古市

嶽廟

御書亭

平疇綠野

瀑布出紫蓋峰

節錄蔣維喬「竹莊」南嶽遊記。六月十八日。晨往遊南嶽。乘兜子。出望嶽門。遙見連峯插天。煙雲杳冥。若隱若現。十一時過一亭。前有引人人勝四字。復經九龍泉。師古市。自此地勢漸高。兩旁皆山。徑路紆回曲折。或高或下。竹樹夾道。澗聲不絕。連峰之巔。雖暢晴猶出雲。油然滃然。若煙若霧。變幻不可名狀。行三十里。達嶽廟。宏闊壯麗。較泰山之岱廟。規模雖不及。而整飭則過之。廟之大門內。爲樞星門。旁有東便西便二門。門內爲戲樓。左爲鐘亭。右爲鼓亭。再進爲正南門。重樓二層。左右有東川西川二門。更進爲嘉應門。門內有御書亭。後爲正殿。最後爲寢宮。余憩於廟旁之三元宮。有道人出而款客。舍余於客室。甚清潔。以時尙早。乃再雇兜子。往遊水簾洞。自嶽廟之東北行。由中道路平坦。四圍皆大山。而中多平原。平疇綠野。彌望皆是。秧田依山。高低利用。山泉高田之水。瀉入低田。不必用龍骨車。而水利豐足。山民比尋常農夫用力。乃省十倍矣。行八里。聞壑聲如雷。蓋即水簾洞之瀑布。崩流於亂石間。而作聲也。未幾。遙見兩崖之間。如絮如雪。而噴射者。即水簾洞也。其水實爲瀑布。源出於紫蓋峰。自上倒瀉。至此適當兩崖之坳。坳勢有仰穴。水經此激射而上。出。復奔放而下。噴珠拋玉。輕明若簾。故名。下臨大壑。故聲聞數里。其旁有石壁。石色黝黑如鐵。鑿削如斧劈。若與水簾爭奇者。洞在山之高處。路險滑不易登。稍平處。砌石爲級。陡削處則鑿岩。

鶴鶴青岑二峰  
絡絲潭 出自  
香爐芙蓉王  
板橋 報信嶺  
彩霞朱明

半雲菴

半山亭 紫竹

林 鄴侯書堂 鐵  
佛菴

湘南寺文殊洞

南天門祝融峰

獅子岩

高台寺

嶽頂

石爲級。余捨兜子。步行而上。至近洞口。坐巨石。恣觀焉。薄暮乃下。復乘兜子歸。十九日之晨。乃爲祝融之遊。八時乘兜子。由廟後北行。過遙參亭而上。行二里。經駕鶴青岑二峯。二峰間有潭水下瀉。名絡絲潭。潭源自芙蓉香爐諸峰。自高而下。雖不若水簾之陡。而其聲之洪大。過之五里。過王板橋。至報信嶺。自此而上。壑聲愈大。如萬馬奔騰。望見彩霞朱明諸峰。峰峰攢簇。其端出雲。雲氣升騰。忽而掩峰之半截。僅露其尖。忽而掩蔽峰頂。惟見翠黛。東鱗西爪。殆似碎裂之錦。懸薄空中。轉瞬又失其原狀。十里至半雲菴。自此而上。路愈陡峻。層巒複折。愈轉愈高。十五里。至半山亭。憩焉。俯視湘江。其狹如帶。風帆如叶。隱隱可辨。再上爲紫竹林。山中叢竹。自成羣落。夾道而生。十數里不絕。故名。再上益峻。輿夫一步一喘。行二里。至鄴侯書堂。爲唐李泌讀書處。又二里。至鐵佛菴。時已過午。在此出乾糶富午餐。再上爲丹霞寺。俗名五嶽殿。遙望南天門。尙在雲端。再上爲湘南寺。其下有文殊洞。洞中有巨石。前塑文殊像。洞之內左。水聲淙然。其上又有大慈普觀洞。自此至南天門。山腹多巨石突出。如象如馬。如獅如龜。至南天門。而祝融峰之面始突現眼前。東望芙蓉蓋諸峰。西望煙霞天柱諸峯。對於祝融。如環拱輻輳。俯視下方諸山。在平地時。亦甚高峻者。至此乃如邱如垤。累累然若千百之荒塚也。既逾南天門。折而下。復仰而上。始克登祝融峯。經獅子岩。有巨石聳立。酷似獅形。岩前鑄四字。曰天然大師。下爲洞穴。穴旁有泉。曰古獅子泉。自獅子岩分兩道。左往高台寺。右往上封寺。余乃至上封寺。寺東有觀日台。從小徑步行往登之。崎嶇陡絕。努力攀躋。始至焉。上有六角石塔。前爲方石台。中豎一碑。題曰觀日出處。再上至祝融峯頂。是爲嶽巔。蓋自嶽廟至此。已行三十里矣。嶽巔風雨不時。有一石

五龍拱極

同源碑

三一五〇尺

三一四五尺

一年見月數次

中鎮橋 白龍潭  
止觀橋 安上峯

月形山 黑神市

方廣道

屋俗名聖帝廟。爲遊人避風雨之所。有橫匾一。曰五龍拱極。蓋指天柱至雷祖五山脈。皆若歸向祝融也。屋之南巨石矗立。上建一碑。曰同源碑。字跡飛舞。日暮不能盡讀。大概取三教同源之意。余此行携有測高度氣壓表。可驗山頂高出海平之尺數。至嶽巔檢表。高一千零五十密達。合本國尺度約爲三千一百五十尺。較湖南省刻會典館與圖所載。祝融鳥道高三百十四丈五尺者。所差祇五尺耳。祝融空氣高寒。是日午華氏表八十六度。晚八時。驟降下十度。夜半三時爲七十二度。是晚宿上封寺。狂風震撼屋宇。兼有驟雨。御棉衣袴。始不覺冷。南嶽寺廟。惟嶽廟之三。元宮較爲清潔。餘皆湫隘黑闇。供客僅有粗糲之食。上封寺雖在極高之處。然因雨降不時。牆壁階柱。皆濕潤如沐。據寺僧云。一歲之中。晚間能望見明月。不過數次云。二十日晨六時啟行。在上封寺時。仍陰雲四互。俯視山半。則已晴霽。恆言南嶽有三天。自山麓至玉版橋。爲一天。自玉板橋至半山亭。爲一天。自半山亭至嶽巔。爲一天。往往晴其下。雨其上。或晴其上。雨其下。洵不誣也。八時三刻。回至嶽廟。具餐畢。十一時復乘兜子。爲方廣之遊。出嶽廟而西。過中鎮橋。橋跨白龍潭。上再經玉清宮。過止觀橋。橋後爲安上峯。上有舜廟。下有舜溪。相傳舜南巡時駐此。昨日所遊者。爲嶽之正幹。諸峰多雄偉峻極。煙雲變幻。今所經者。乃其西南支幹。嶺皆嵯峨聳秀。峰巔亦無煙雲。與昨見者。乃別爲一面目也。橋之前對月形山。山之左右有塔。祇餘五級。蓋其上已圯也。五里過黑神坳。有市集。名黑神市。復逾一澗。亂流而渡。澗寬數丈。兩岸危崖。紆折十餘里。問土人。皆不知其名。志稱黃沙。黑沙。白沙。三潭。從蓮花峰下發源。濼洄下注者。蓋卽指此。過此西折。卽爲方廣道。道在兩峰之間。小而窄。崎嶇難行。與澗水相并。或行其左。或繞其

福昌寺

分水均

石澗

方廣寺居蓮花峰中心

在嶽西北

桃川宮

萬壽宮八方亭  
秦人洞遇仙橋

右澗水爲亂石所阻。轟聲大作。愈上愈激。湍底純爲大石。有縱橫十數丈者。或重疊如階級。或橫臥如牛背。水過其上。礫成罅裂。可知此澗本山根石骨。年久爲水所剝蝕者也。至福昌寺前。見潭水上源自高下瀉。爲數節之瀑布。飛流噴沫如百丈白練。折爲幾疊。懸爲山間。方廣道中。極爲幽邃。逾嶺十數。山徑偃仄。高低不平。或鑿石爲級。或填亂石與土路相間。往往傍山崖而行。下臨絕澗。羣巒四抱。數十里無人煙。路愈轉愈深。境愈幽絕。蓋未至方廣。令人已應接不暇矣。度分水均。澗水分向東西流。其向西流者。名石澗。是均之脊。氣壓表八百零十密達。約合本國尺度二千四百三十尺。亦甚高峻。惟在南嶽。乃不見其高耳。自均而下。爲石澗發源處。澗水狹而深。叢樹翳之。殆不可測。抵方廣寺。已暮靄蒼然。自嶽廟至此。約行六十里矣。昨日所經之路。闔而有石級。惟須仰上而行。今日所經之路。較爲低平。然狹小而多無階級。其艱一也。寺居蓮花峰之中心。八峯環之如蓮瓣然。旁有二賢祠。祀朱晦菴、張南軒。二先生。相傳晦菴南軒。遊嶽自山背上。首至方廣。故祀之於此。方廣在嶽西北。地最幽深。遊人到者甚少。寺在昔日甚有名。僧徒最多。今則僅屋三楹。僧一人而已。余至石澗潭寺。度宿潭前。道路欹仄。又有大森林蔽之。循石磴而上。仰首不見天日。澗水流於石罅中。不見水面。惟聞轟聲。境之奇。尤勝於方廣矣。寺屋黑暗污穢。供食尤粗糲。以風景之佳。亦遂忘之。二十一日晨九時。自石澗潭寺啟行。午後三時。回三元宮。午膳畢。四時乘兜子回衡山縣。

(二) 桃源山 在辰沅道桃源縣南二十里。一云三十里。山下有桃川宮。西南一里。卽桃源洞。上建萬壽宮。大士庵。八方亭。其南卽秦人洞。洞前有石橋。橫跨兩山。名遇仙橋。旁多方竹。



水溪

石菖蒲。洞口流泉。瀑布千尺。落石壁下。出洞里許。伏地不見。至北三里。與水溪合流。注沅水。明萬曆間。知縣吳琰題聯曰。仙徑就荒。方竹依然環洞口。神機誤泄。清流無復到人間。茲錄桃源洞仙景記於左。以供參考。

桃源洞。世傳爲避秦地。秦時武陵郡。僻處南服。古木荆榛。凡僻壤之未開化者。往往人迹罕到。桃源洞。地接五溪蠻境。山嶺蜿蜒。邱壑重疊。在古代樹木葱鬱。沅水隔別。古人避世。居此。洵爲福地。自陶靖節先生作記。以紀其事。其地遂傳播古今。予偕友渡白馬之津。陟翔鳳之岡。由問津亭。初入仙境。有古碑二。字迹模糊殘缺。而不可讀。由此而入

白馬津 翔鳳岡

桃源佳致。景物鮮媚。田園桑麻。葱籠襲人。路側立「桃源佳致」石碑。高丈餘。字爲唐朝州司馬劉禹錫所題。由碑之右。折

古桃花洞 延致館 八方亭 遇仙橋

而入山。兩溪夾岸。桃樹數百株。前柳邑知縣余良棟。曾修房屋三進。顏曰古桃花洞。內爲延致館。館左八方亭。翼然而立。亭前亭內。古碣林立。高下大小。均有字。苔色蒼翠。而不可認。由亭沿溪拾級而上。遇仙橋在焉。相傳王子遇仙

水源亭

處。橋左再上。有亭峙澗中。則水源亭在焉。亭中古石棋盤長方。約三四尺。石磴環布。入坐涼風習習。泉聲潺潺。百鳥

秦人古洞

翔鳴於古木叢中。日光掩翳。亭後。秦人古洞在焉。洞口以石碑封之。碑長丈餘。右角略缺。尺許。碑石蒼古。洞口之下。

古桃花潭

水泉清冽。昔人顏之曰。古桃花潭。潭沙石明瑩。洞上田畝長方。形若鱗比。淵明稱爲鷄犬桑麻處。然洞之深邃。末由

古玄都觀

窺測。昔呂岳曾題詩云。「洞門深鎖白雲封。九節丹崖第幾重。欲向山中尋甲子。秦人盡日不相逢。」則桃源之爲仙境。已可概見。洞右拾級而上。爲古玄都觀。民國初年。經楊令瑞。釐重修。顏其堂曰古隱君子之堂。觀門懸秦時明

仙徑亭

水府關遊仙觀  
高峇閣

九疑山 蒼梧

寧遠古爲零陵  
江華析自蒼梧

分水均沙子嶺  
八仙下棋山在

月洞口桃花對聯。堂中懸陶靖節先生畫像。有對聯數副。一爲「偶聞黃髮石間語。時有白雲衣上生。」一爲「秦漢興亡付流水。神仙消息問桃花。」一爲「流水當年懷往事。桃花依舊笑春風。」其堂外廳軒古聯一副。爲「境關太元年。看流水桃花。洞口不生寄奴草。地猶武陵郡。喜垂髫黃髮。村中時見避秦人。」云云。由觀而右行數十武。有仙徑亭。（又謂之問路橋。）昔王守仁先生。曾題桃花源五言一絕云。「桃源在何許。西峰最深處。不用問漁人。沿溪踏花去。」頗爲見道之言。而呂岳則題仙徑亭七絕一首。爲「紫氣南來第一關。道人家在白雲間。山門深鎖無人到。流水落花春晝間。」亦道者口吻。深得山水之樂。洞外對山則有水府關。遊仙觀。山之高處。則有淵明祠。祠上則有高峇閣。相傳爲煑胡麻飯之所。然祠宇頽壞。竹木森樹。夾徑芳草。遊人到此。均有世外桃源之想。徑下大竹。間曾刊有某帝國軍艦。某人名字。及其國之年號。然見者惡其污此仙境。已刮去之。留清白之竹身。以昭示遊人。不欲令仙源有此污點。而使遊人洗眼之不迭。予詳紀其大致。以爲世之欲問津者。

（二）九疑山 湖南者。有山最高。足與衡山相伯仲者。曰九疑山。山海經云。蒼梧之山。帝舜葬於陽。注曰。九疑山。漢書作疑山。亦曰蒼梧山。地理志注。營道縣。九疑山在其南。文穎云。九疑山。半在蒼梧。半在零陵。以今地望考之。寧遠爲零陵之營道。江華析自蒼梧之馮乘。時代雖更。而九疑之名。蟠天際地。屹立千古。五嶺之脈。由越城嶺盤折而南。爲都龐嶺。又東爲萌渚嶺。迤而南。由廣東連縣分水均。入湖南藍山境。爲沙子嶺。廟脚諸山。一山在鍾水上源。一

藍山縣南六十  
五里  
三分石爲瀟沱  
分水脊

紫荆山牙梳嶺  
黃龍山

五臣峰

舜源峰爲九疑  
主峰瀑水

娥皇簫韶石英  
女英

石樓朱明等峰  
玉瑄崖

桂林杞林

羊權山笱子峰

美女峰天鷲山

五指淹口萬歲  
麓牀封山萬石  
金印諸山

又北三十餘里爲八仙下棋山。沱水出其南。流注於後河。又北行十餘里入寧遠縣。挺起爲三分石。一名舜峰。頂上三峰矗立。高插雲漢。上有清泉脈脈。下瀉伏流。數十里。北出爲瀟源。下有沱水。南流而爲後河。又有洄水東流。注於鍾水。由三分石中出爲三台山。其右爲紫荆山。濛水出焉。又北曰牙梳嶺。山勢博大。望之如梳。是爲九疑中幹。其西旁出者曰黃龍山。又北爲五臣峰。瀟水出焉。東出者曰觀音崖。迤而北。陡起峻峰。靈奇高秀。直入天際。名曰舜源。亦曰華蓋。舜陵在焉。下有舜廟。豐碑屹然。九疑主峰也。其下有瀑水出焉。北流注於瀟水。上有紫蘭。香聞數十里。北曰娥皇峰。又東曰簫韶峰。又南曰石城峰。西北曰女英峰。瀑水出焉。南曰石樓峰。西南曰朱明峰。舜源之左曰玉瑄崖。突兀軒豁。旁刻九疑山。字方丈。崖間摹刻蔡中郎九疑銘。下爲故舜祠。東曰桂林峰。西曰杞林峰。是爲九峰。或曰九峰參差。互相隱映。望而疑之。故曰九疑。是說也。人嘗疑之。今從娥皇以北。至羊權山。又東曰笱子峰。從女英峰以西。曰美女峰。又北曰天鷲山。折而東北。曰五指山。又北曰淹口山。東曰萬歲山。東北曰麓牀山。又北有封山。萬石。金印。諸山。遙而望之。皆簇如春筍。疊如夏雲。山之可疑者。不獨九峰也。倘搜奇抉怪。憩石聽泉。上覽岩壁之嶙峋。下視洞壑之幽勝。離奇瑩潔。心曠神怡。髣髴在洞天福地中矣。回望絕頂諸峰。煙雲縹緲。頃刻萬變。眞所謂海上三山。可望而不可

即者。然後知九疑之所以名者。真神仙之窟宅。足以盡楚南山水之大觀也。

(四)善德山。在常德東南十五里。一名枉山。隋刺史樊子蓋。以堯曾讓天下於善卷。卷避之於此。故名善德山。其村名善卷村。道書以為第五十三福地。又曰枉人山。水經注曰。沅水又東歷山灣。謂之枉渚。渚東里許。便得枉人山。

(五)雲山。去武岡縣城南五十里。自麓至頂。盤礎而上。又十餘里。有七十一峯。相傳為七十二峯。一峯飛去。靖縣城外。遂成勝景。其餘峯名多失考。惟紫霄、日華、月華、芙蓉、香爐、最著。古山去武岡城南五里。有瀑布飛挂數十丈。為縣名景。

雲山

一峰飛靖縣城外

古山

湘水 海陽山

瀟水 春陵水

耒水 沱水

湘河口 漣水

澧水 澧水

### 第二節 誌水

本省之水凡四。曰湘、資、沅、澧。匯注於洞庭湖。茲先述四水之節略。次述洞庭湖。

(一)湘水。湘水源出廣西興安縣南境之海陽山。北流至城東分灘湘醴。灘水由此西下靈渠。為桂江。湘水北流入湖南省境。至零陵縣城西北。納瀟水。水量漸增。更東北流。至常寧縣之北境。南納春陵水。北流至衡陽縣城北。西納蒸水。東納耒水。水勢益盛。又曲折北流。至衡山縣東南境。東納沱水。更北流入湘潭縣境。經昭陵、三門等灘。至濠口。東納澧水。流至株州而西折。至易俗河。納涓水。乃折而北流。至湘河口。納漣水。水量大盛。迨流至省垣之西北。右納澧水。及澧水。至靖港。西納瀧水。逾湘陰而北。至磊石山下。東納汨羅江。湘水遂注入青草湖。又北流入洞庭湖。茲略誌主要支

三縣分界之點

沱水攔淹營

小瀟宜四水而

會瀟水

屏水山 泥沔

茶攸四水 楊

歧山

歸測二水

大圍山 托馬

嶺

桓山

資水 唐糾山

沅水 撫巫瀨

辰武西漸六水

流如下。 (1) 瀟水 源出寧遠縣南境九疑山之三分石。三分石者，謂係寧遠、江華、藍山三縣分界之點。北流攔

澧水。至道縣北境。會南源沱水。沱水源出九疑山石城峰。南流轉北流過江華縣境。而入道縣境。攔淹水、營水、小瀟

水、宜水、而來會。又北流至零陵縣城西北注湘水。 (2) 舂陵水 近源舜水。出九疑山杞林峰。北流攔舂陵水。經十八

灘。至常寧縣境北界。注湘水。 (3) 耒水 源出桂陽縣南之耒山。及白雲山。西北流攔漚水。出桂東縣北之都寥山。

郴水。北流至衡陽縣城東北注湘水。 (4) 沅水 源出鄧縣南境之屏水山。北流攔泥、沔、茶、攸、四水。而西北流至衡山

縣東南注湘水。 (5) 澧水 源出江西萍鄉縣境之楊歧山。西流入境至澧口。注湘水。 (6) 涓水 源出湘鄉縣之九

峰山。攔衡山諸水北注湘水。 (7) 漣水 源出寶慶縣之大龍山。東流攔歸水、側水至湘潭。注湘水。 (8) 瀏水 源出

大圍山。逕瀏陽縣城南。而西北流至長沙西北。注湘水。 (9) 澗水 源出澗山之托馬嶺。逕寧鄉縣境。而東流至靖港

注湘水。 (10) 汨羅水 汨水源出江西修水縣之桓山。西流入境。逕平江縣南而西流。至歸義驛北納羅水。至湘陰縣

磊石山下。注湘水。

(二) 資水 資源出城步縣西北境之唐糾山。即楓門嶺。東北流。至寶慶西南境。會東源夫夷水。遂曲折西北流。復

轉東北流。至益陽而北注洞庭湖。

(三) 沅水 源出貴州雲霧山。東北流入省境。至黔陽縣。左納瀟水。至洪江鎮。右納巫水。更北流至溆浦。東納瀨水。而

西岸以次納辰水、武水、酉水。遂東北流逕常德城南。而東流。北岸與漸水相平行。又東流注洞庭湖。茲略誌主要支流



茹溪之流<sub>二</sub>是也。今通呼大庸縣之澧水爲茹水。溫泉水出慈利縣西。凡三泉。南注澧水。

### 第三節 湖泊

#### 洞庭湖

洞庭湖

入洞庭唯四水

爲五湖之長

水口 湘口  
磊石山爲汨湘  
下口分隔點

資口

洞庭夾

鴛鴦草夾湖

沅口 南岸嘴

李家蓬

范蠡祠

總論 長岳常澧之間。有大澤焉。曰洞庭湖。湖周八九百里。天所以儲市南數少之水者也。按洞庭。卽禹貢之九江。九江者。古傳以爲係沅、漸、澱、辰、酉、澱、資、湘、澧、九水。朱子去澱澧。而易以瀟蒸。其實入洞庭者。唯湘、資、澱、四水耳。四水中。湘最大。沅次之。資又次澧之。瀟蒸未沫。豫涓漣澗瀉諸水。附於湘。辰、漸、澱、西諸水。附於沅。論者謂湘、沅爲之經。資、澧爲之緯。合數十有名之水。匯於一湖。故世稱洞庭爲五湖之長。海內藪澤之冠。

水口 (1) 湘口自磊石而西。曰湘江口。按磊石山在湘陰縣北境。山之南爲汨羅江口。山之西卽湘水。北流入洞庭之口。湘水從廣西入湖南。經零陵、衡陽、長沙。而來。源流二千餘里。有三十餘水注之。小水無數。此爲洞庭湖南來之大派。湘水西岸有喬口、臨澧口、掃竹口、洩出支流。與資江支流。籠子江相連。(2) 資口自湘口而南。數十里。折而西南。爲資江支津水口。折而南。曰資江口。資水從寶慶、安化、益陽、沅江。縣名而來。由洞庭夾入湖。按洞庭夾在沅江縣城東北。明山、南、朝山、北之西北。其東北地名鴛鴦夾。西爲草夾湖。資水源流一千七百餘里。有十餘水注之。小水無數。此又洞庭湖西南來之一支派。(3) 沅口自資口而西。曰南岸嘴。又西曰李家蓬。並在沅江縣城北偏西三十餘里之處。其南有赤山及范蠡祠。祠在赤山北。相傳范蠡曾遊此。後人立祠祀之。皆爲沅江支津水口。又西當後江湖

蘆林港東旺柳  
林天心等湖

澧口

冷飯洲

藕池水口大麻  
濠口

靈官洲靈薦洲

蕭公廟  
明寄團三山

昔在水中

藕池西派

藕池中派

倒峽湖

鋸子口

之北。有蘆林港。港北東旺湖。為沅江分出之口。又西北曰柳林口。北為天心湖。沅水從貴州入湖南。經芷江、沅陵、常德、繞漢壽北境而來。凡流二千三百餘里。有三十餘水注之。小水無數。此為洞庭湖西來之一大派。(4)澧口即接近沅口之北。蓋自柳林口而北。湖心有洲曰冷飯洲。湖北曰澧江口。北距安鄉縣甚近。澧水自永順、歷澧縣、安鄉而來。納十餘水至此注湖。此又洞庭湖西北來之一大派。(5)藕池水口。洞庭北岸之水。藕池水最大。西曰大麻濠口。為澧江支津水口。稍東為靈官洲、靈薦洲。此洲酷似意大利半島。又東為蕭公廟。以上四地名由冷飯洲以次而東。並當南縣之西南。又東為明山。明山之東為寄山、團山。並在南縣東南境。是嘗屹立湖中。自藕池南決。江水倒灌入湖。泥沙壅塞。不數年而成南洲。寄山、團山。淤為平壤。而洞庭之勢。且一大變。以今水勢測之。藕池南決之水分。西、中、東三派。分述如次。

(A)西派 分二支。東支下窰頭廟。一在安鄉縣北省界上。接湖北石首縣境。一南流。分爲二小派。合於澧水。西支走澧湖市。至黃戍嘴。合於澧水。

(B)中派 東西合派之水。曰中派。即後江水又名景港。分二支。西支合虎渡水。由新口渡出安鄉。東下三汊湖。南流至涂家新港。出大麻濠口。由倒峽湖入洞庭。東支出華容之荷花嘴。下靈官洲。麻濠口。入洞庭湖。

(C)東派 分二支。即華容縣境之涌水。由九都市出靈官洲。與中派合。東走明山者。東流至古樓山。由鋸子口。岳陽縣境入洞庭湖。



華容河口 竺  
管港

洪水港口 旗  
桿溝口 川江口

新牆河口 口  
新牆河口

南灌口

青草湖 磨盤  
洲赤砂湖

君山扁山間之  
布袋口為軍事  
要害之地

水患懷胎時代  
清初江漸壅塞  
水患萌芽時代

以上為川江通湖之一大水 (6)華容河口。川江自湖北調絃口洩出。南流入省境。逕華容縣東。而南流至竺管港。入

洞庭。 (7)洪水港口。川江自岳陽西北洩出。南流至旗桿溝。注洞庭。 (8)川江口。即大江口。川江至岳陽城西南。注

洞庭湖處。曰濠溝口。當君山之東。 (9)沅澧資江之水。合注湘江之口。此口當濠溝口之直南。即君山之東南。曰布

袋口。地極險要。是為常漕咽喉。 (10)新牆河口。新牆河。即澱水。源出岳陽縣東界上之團山。北源出其北之相思均。一

云。出翁姑山。東流至布袋口之南。注洞庭湖。是曰南灌口。

昔之稱洞庭湖者。曰青草。曰赤砂。青草湖。在岳陽南七十九里。即湘陰北百里。冬春青草彌望。即今磨盤洲之地。亦

砂湖。在漢壽縣東北九十里。涸時赤砂彌望。即今赤山南嘴之地。一實一湖也。冬春水涸。則湘資沅澧之水。由湖以達

之江者。脈絡本自分明。各不相混。夏秋水漲。則川江之水。奔騰而入。湘資沅澧之水。奔瀉而出。外江內湖。灌輸一氣。注

洋浩瀚。橫無際涯。信乎足以壯天下之大觀也。

險要 洞庭為西南數省門戶。而岳陽又為全省門戶。清康熙十三年。吳三桂踞岳州。官軍攻戰。五年不能克。及克君

山。降布袋口。乃定計以舟師泊君山。截常德之道。以舟師泊扁山布袋口。截長沙之道。賊援盡餉絕。潰圍走。咸豐間。髮

匪陷岳州。曾國藩亦以水師慶戰於君山扁山間。大破賊。遂復岳州。蓋爭雄南北者。洞庭為必爭之險也。

水患 唐宋以前。湖口暢洩。湖身深廣。雖巨漫瀾天。不致為害。元明之間。沿湖各屬居民。趨利如鶩。始則於岸脚湖心

多方截流。以成淤。繼則積水糧魚。四圍築隄。以成境。因是湖面狹小。湖身淤高。此水患懷胎時代也。前清康雍乾嘉時。

藕池水淤出南縣

水患最烈時代

大江下流壅塞。上流橫溢。湖洩不暢。水緩沙停。溝澮濱湖一帶。年有潰災。此水患萌芽時代也。咸豐二年。藕池口決。同治九年。松滋口決。江水由安鄉。華容。直入洞庭。洞庭可爲蓄水之具。而不可爲流水之地。乃至淤水故道。滯澮圯邑。不數年。湖中高阜隆起。縱橫計二百餘里。於是豪強苟且夕之腴。奸匪俸萑苻之蔽。相率墾爲阡陌。修隄成堦。釘頭塞口。與水爭地。長官不爲之察。給照遷民。創設廳治。光緒二十年。南湖廳之名立焉。其他環湖各縣。每當夏秋之交。洪水漲。堤垸先後告潰。鬻免賑災。發帑復修。動以百數十萬計。屢修屢潰。毋財付之東流。此水患最烈時代也。自是以後。湖身漸淤漸狹。田垸更推更廣。以致沅澧入湖之道。逼而南徙。大江澎湃之沙。泛而無歸。湘資二江之水。控扼不暢。以今例昔。湖而約小五百餘里。湖身約淺一倍有餘。上納九江與藕池各口。洪濤下洩之處。岳州城陵磯。對岸羅洲至泥嘴等處。業已淤成高原。橫互其口。且逼狹如束項然。欲其不爲害得乎。此近年水患頻仍之所由來也。

## 第六章 政教民俗

### 第一節 湖南省憲法草案

九年十一月  
草擬省憲  
十一年一月  
日公布

湖南於民國九年十一月二日。宣言自治。組織湖南省自治根本法。起草委員會。草擬省憲。十年九月九日。經湖南憲法審查會。修訂竣事。同年十二月十一日。經全體人民總投票。可決。遂於十一年一月一日。公布施行。茲錄全文如下。

第一章 總綱 第一條 湖南爲中華民國之自治省。 第二條 湖南省以現有之土地爲區域。 第三條

凡有中華民國國籍。繼續住居本省滿二年以上者。皆爲本省人民。 第四條 省自治權屬於省民全體。

人民平等  
有保護身  
體生命權

不受身體上之

刑罰

人民有保護  
私有財產權

人民有保護居  
宅權

信仰自由  
言論自由

人民有自由結  
社權

第二章 人民之權利義務 第五條 人民在法律上一律平等。無男女種族、宗教、階級之區別。無論何人。

不得以人身為買賣之目的物。第六條 人民有保護其身體生命之權。身體之自由權。非依法律。不受何種限制或被剝奪。依法而受限制。或被剝奪時。不得虐待或刑訊。除現役軍人外。凡人身自由被剝奪時。施行剝奪令

之機關。至遲須於二十四小時以內。以剝奪之理由。通知本人。令其得有即時提出申辯之機會。被剝奪人或他人。皆

得向法院請求出庭狀。法庭不得拒絕之。人民有要求受適當法庭迅速審判之權。除依戒嚴法規定外。不受軍法

機關之審判。凡行為必於其實行以前。已經法律規定為犯罪行為審判時。方得以犯罪目之。人民受法庭審判時。

非正式宣告判決有罪確定後。不受何種刑罰之執行。人民不受身體上之刑罰。第七條 人民有保護其私有

財產之權。人民之私有財產依法律認為必要時。非給以相當之價值。不得收為公用。人民之私有財產。非依法

律。不得查封、沒收、及其他處分。人民之私有財產。不受非法之科罰、捐輸、或借貸。第八條 人民有保護其居宅

之權。人民居宅。不得駐屯軍隊。但戰時。依法之程序。得駐屯之。第九條 人民之身體、居宅、郵電、文書、及各種財

物。除經本人允許。或依合法之程序外。不受搜索檢查。第十條 人民限於不妨害社會秩序善良風俗。有信仰宗

教之自由。政府不得對於何種宗教。與以不平之限制。或特享之利益。第十一條 人民在不抵觸刑事法典之範

圍內。有用語言、文字、圖書、印刷、及其他方法自由發表意思之權。不受何種特別法令之限制。或檢查機關之侵害。

第十二條 人民在不抵觸刑事法典之範圍內。有自由結社。及不攜武器和平集會之權。不受何種特別法令之限

有自衛權

有營業自由權

居住遷徙之自由

有請願權

有請求恤災權  
有選舉權

有受教育之義務  
有納稅服兵擔任  
有職等義務  
公私權利義務  
不以信仰而變

制。第十三條 人民或人民之自治團體。有購置槍枝子彈。以謀自衛之權。但須經官廳之許可登記。前項之槍

枝子彈。無論何種機關。不得強制借用或提取。第十四條 人民有營業之自由權。但為保障重大之公共利益時。

須受法律上之限制。第十五條 人民有居住遷徙之自由。除省法律別有規定外。在本省內。無論移住何縣。何

市。何鄉。有與該地人民同等之權利義務。第十六條 人民有請願於議會之權。第十七條 人民有陳訴於行

政官署之權。第十八條 人民有訴訟於法院之權。法院如違背訴訟法規。延不審判。人民得提起懲戒之訴。

第十九條 人民有請求救恤災難之權。第二十條 人民依法律有選舉、被選舉、提案、總投票、及任受公職之權。

公職員之任免保護及懲戒以省法令定之。第二十一條 人民有受教育之義務。義務教育上之各級教育。

無分男女。皆有享受其同等利益之權。第二十二條 人民依法律有左列各種義務。(一)納租稅之義務。(

二)服兵役之義務。(三)擔任名譽公職之義務。第二十三條 人民之一切公私權利及義務。不得以宗教信

仰之故。而生變動。第二十四條 外省人之居住、營業、於本省者。與本省人受同等之保護。

第三章 省之事權。第二十五條 關於左列各事項。省有議決執行權。(一)省以下之地方制度及各級

地方自治之監督。(二)省官制官規官俸及官吏之考試。(三)省法院之編制監獄。及感化院之設立。及司法行

政之監督。(四)各種職業團體之組織。及關於勞動之法規。(五)制定本省稅則。募集省公債。及訂結省政府。有

負擔之契約。(六)制定戶籍法。及登記法。(七)省公產及營造物之處分。(八)各級學校學制。及與教育相聯

鑛業農業  
河川道路土地  
鑛道電話電報

察警

衛生

省議會  
公民

省議員三年期  
滿

屬之事項。(九)鑛業、農林之保護及發展。(十)各種公共實業及關於實業之法規。(十一)省以內之河川、道路、土地、整理及其他土木工程事項。(十二)省以內之鐵道、電話、電報、支綫之建設。但爲謀交通行政之統一。聯絡省際商業之發達。及應國防上之急需。國政府之命令得容受之。(十三)省以內之軍政軍令事項。(十四)省警察行政事項。(十五)衛生及各種公益慈善事項。第二十六條 其他關於省以內之事項。在與國憲不相抵觸之範圍內。省得制定法規。並執行之。第二十七條 省政府受國政府之委託。得執行國家行政事務。但因執行國家行政所生之費用。須由國政府負擔。

第四章 省議會 第二十八條 省議會以全省公民。直接選出之議員組織之。凡有選舉權之人民。稱公民。

第二十九條 省議員之名額。以人口爲比例。每人口二十萬。選出議員一名。但不滿二十萬之縣。亦得選出議員一名。

第三十條 有中華民國國籍之男女。年滿二十一歲以上。於調查選舉人資格以前。在湖南繼續住居。滿

二年以上。有法定住址。無左列情事之一者。皆有選舉省議員之權。(一)患精神病者。(二)被剝奪或停止公權

尙未復權者。(三)受破產宣告尙未撤銷者。(四)吸食鴉片者。(五)營不正當業者。(六)未受義務教育者。

但義務教育未普及以前。以不識文字者爲限。第三十一條 公民年滿二十五歲以上。無左列情事之一者。皆有

被選爲省議員之權。(一)現役軍人。(二)現任官吏。(三)現在宗教師。(四)在校未畢業之學生。第三十

二條 省議員之選舉。及省議會之組織。以省法律定之。第三十三條 省議員任期三年。從當選之日起算。至滿

省議會開常會  
二次

省議會  
有召集  
臨時會

議員職權  
議決預算  
選官受  
請願提出  
質問  
不信任  
投票  
彈劾  
省長  
審判  
檢察廳  
長  
審計  
院長  
及  
各種  
官吏

不受逮捕  
審問

三年之日爲止。第三十四條 省議會設議長一人。副議長二人。由議員互選之。第三十五條 省議會自行集會。開會、閉會。第三十六條 省議會每年開常會二次。於每年三月一日。九月一日開會。常會會期爲兩個月。但遇有必要時。得延長一個月。第三十七條 省議會閉會時。設常駐委員會。第三十八條 省議會遇有省議員三分之一以上動議。或省長認爲必要時。得召集臨時會。但會期不得過一個月。第三十九條 省議會之職權如左。(一) 議決第二十五條。及第二十六條之事項。(二) 議決預算。及決算案。(三) 依本法所規定選舉官吏。(四) 受理八民之請願。(五) 提出質問書於省務院。或請求省務員出席質問之。(六) 對於省務員之全體。或一員。得爲不信任之投票。(七) 省長有謀叛、賄賂。或其他重大犯罪行爲時。得以議員總額四分之三以上之出席。出席員三分之二以上之可決彈劾之。省長被彈劾時。須即退職。退職後。由檢察廳起提公訴。(八) 高等審判廳長。及高等檢察廳長。有賄賂。或其他違法行爲時。得以議員三分之二以上之出席之員三分之二以上之可決彈劾之。被彈劾之廳長。須即退職。退職後。由檢察廳起提公訴。(九) 省務員及審計院長。有賄賂。或其他違法行爲時。得以議員總額三分之二以上之出席。出席員三分之二以上之可決彈劾之。被彈劾之省務員或審計院長。須即退職。退職後。由檢察廳起提公訴。(十) 對於其他各種官吏。有賄賂。或其他違法行爲時。得組織查辦委員會。查明咨請該主管官廳懲辦之。

第四十條 省議員在會內。所發之言論。對於會外不負責任。第四十一條 省議員在開會期內。除現行犯外。非經省議會之許可。不受逮捕、審問。及監禁。省議員在開會期內。被逮捕監禁時。逮捕監禁之機關。須於二十四小

收逮捕理由通告省會各選區對於所選議員不信任時可撤回之

解散省議會

一年不能解散兩次

票多者當選  
軍人被選解除  
本職

時以內將逮捕暨禁之理由。通告省議會。第四十二條 省議員在任期內。不得爲官吏。及兼任有給之公職。第四十三條 各選舉區。對於該區所選出之議員。不信任時。得依左列方法撤回之。(一)由原選舉區公民百分之以上。連署提議。經該區公民總投票。過半數可決者。(二)由原選舉區內之縣議會。市議會。鄉議會。議員總額過半數。連署提議。經該區公民總投票。過半數可決者。第四十四條 省議會得以左列方法解散之。(一)由全省公民百分之以上。連署提議。經全省公民總投票。過半數可決者。(二)全省縣議會過半數。連署提議。呈由省長交全省公民總投票之過半數可決者。(三)省長以省務院全體之副署。提出理由書。付全省公民總投票。過半數可決者。第四十五條 依前條及第五十二條第二項解散省議會後。須於三個月內。召集新省議會。但一年內不得解散議會兩次。

第五章 省長及省務院。一省長 第四十六條 省行政權。由省長及省務院行使之。第四十七條 省

長由省議會選出四人。交由全省公民總投票決選。以得票最多數者爲當選。第四十八條 依本法規定之本省公民。年滿三十五歲以上。在湖南繼續住居。滿五年以上者。得被選爲省長。第四十九條 省長就任時。須於省議會爲左列之宣誓。「某某誓以至誠遵守憲法。執行省長之職。權謹誓。」第五十條 現職軍人。被選爲省長時。須解除本職。方得就任。第五十一條 省長任期四年。不得連任。但解職四年後。得再被選。省長任滿前三個月。須舉行次任省長之選舉。第五十二條 省長未滿任以前。得由省議會提議。交公民總投票表決。令其退職。省議會

省長退職須有三分二之可決  
省長缺位省務院長代之

省長之職權由

公佈法律管理  
軍政  
任免官吏宣告  
戒嚴等

省長執行職權  
由省務院長負責  
省設七司內  
務財政教育  
實業司法  
交涉軍  
選二人由省長  
擇一任命

提出此項議案時。須有議員總額三分二之出席。出席員三分二之可決。方得成立。前項議案成立後。省長即須停止其職權之行使。公民總投票。對於前項議案多數可決時。省長即須退職。多數否決時。則省長回復其職權。省議會即須解散。第五十三條省長缺位。或因事故不能執行其職務時。由省務院長代行其職權。至新省長就職之日。或省長再行視事時為止。省長缺位時。即依本法第四十七條所定之方法。選舉新省長。第五十四條省長應於滿任日解職。如屆期新省長尚未選出。或選出後。尚未就職時。省務院長代行其職務。第五十五條省長之職權如左。(一)公布法律及發布執行法律之命令。(二)統率全省軍隊。管理全省軍政。(三)任免全省文武官吏。但本法及法律。有特別規定者。依其規定。(四)遇內亂外患時。經省議會之同意。得宣告戒嚴。如在省議會閉會期內。須得常駐委員會同意。由省議會於下屆開會時追認之。戒嚴期內。本法第九條。第十一條。第十二條。之効力。得暫受限制。但經省議會認為無戒嚴之必要時。應即宣告解嚴。(五)遇必要時。得召集省議會臨時會。第五十六條省長執行前條各款之職權。皆須由省務院長。及主管之省務員。副若負責。二省務院第五十七條省設省務院及左列各司。(一)內務司(二)財政司(三)教育司(四)實業司(五)司法司(六)交涉司(七)軍務司省務院以各司之司長組織之。各司司長皆為省務員。第五十八條各司之組織。及司長之選舉。與任期。以省法律定之。第五十九條各司司長。由省議會選舉二人。咨請省長。擇一任命之。省務院長。由各司司長。互選一人。呈請省長任命。省務員去職時。省議會須於省務員去職之日起。十日內選出。如省議會在閉會



省務院設政務會議  
決議結果報告  
省長

省長之命令文  
書須經過省務  
院長及主管司  
長之副署

立法

依法組織之職  
業

公民縣會市會  
得提出法律案

省會議決之案  
省長須於廿日  
內公布

期內。須於開會後十日內選出之。省務員如有瀆職及其他違法行為時。省長得能免之。省務員於省議會閉會期內去職時。得由省長暫行任命代理。第六十條 省務院設政務會議。以省務院長為議長。各省務員皆列席。議決施政方針。及關涉各司權限爭議之事件。對於省議會負連帶責任。第六十一條 政務會議議決之結果。須由省務院長報告省長。遇有特別重大事件。得由省長主席。於省務院開特別聯席會議。但此種聯席會議。省長不得以省務員不能負責之議案。強制其議決執行。第六十二條 省長所發之命令。及其他關於政務之文書。非經省務院長。及各主管司長之副署。不生効力。第六十三條 省務員全體。或一員。受省議會不信任投票時。即須辭職。

第六章 立法 第六十四條 法律案由省議會議員。或省務院。以省長之名義提出之。第六十五條 法定之省。教育會。農會。工會。商會。律師公會。及其他依法律組織之各職業團體。得提出關於各該團體範圍內之法律案。省議會必須以之付議。前項議案開議時。提案者。得派員出席省議會說明之。但不得參加表決。第六十六條 全省公民百分之一以上。連署動議。或全省縣議會。及一等市議會。三分之一以上。連署動議。得提出法律案。呈請省長。咨省議會議決。省議會對於此項議案。如擱置不議。或議而否決時。省長應將該案及否決之理由。付全省公民總投票表決。可決時。即成為法律。第六十七條 省議會議決之法律案。省長須於送達後。二十日內公布之。省議會議決之法律案。省長如否認時。得於送達後十日內。將否認之理由。咨省議會覆議。如有出席議員三分之二以上。仍執前議時。應即公布之。未咨省議會覆議之法律案。逾公布期限。即成法律。法律案。於將近閉會期。咨送省

省長吾認下屆覆議

本法規定得由公民提案及表決  
財政  
省之收支由省庫執掌

次年之預算交省會議決  
以省款經營之事項由省會議定年限  
省會修正預算案不得增加歲出  
預算款項不得流用  
公布預算決算教育經費佔歲出百分之三十

長者。省長如否認時。得聲明理由。咨省議會。於下屆開會時。覆議之。法律案。咨送省長後。如省長否認。而省議會被解散時。得咨新省議會覆議之。全省縣議會。及一等市議會。三分之一以上。連署動議。或全省公民百分之一以上。連署動議。皆得於公布期內要求。將已議決之法律案。展緩兩月公布。兩月內。即提交全省公民總投票表決。第六十八條 凡本法所規定。得由公民提案。及須公民總投票表決之事項。其提案。及提案之方法。以省法律定之。

第七章 行政 一財政 第六十九條 省之租稅。依省法律之規定徵收之。第七十條 省之收入支出。由省庫或代理省庫之銀行執掌之。發款書據。須有審計院長之簽印。省庫方得支付。省庫之組織。以省法律定之。

第七十一條 省會計年度以每年七月一日為始。至次年六月三十日為止。第七十二條 省長須於省議會開會後之五日內。將次年度之預算案。提交省議會議決。省長得提出追加預算案。交省議會議決。以省款經營之事項。非一年所能完竣。或其費用。非一年所能籌備。或因契約之關係。其負擔不止於一年者。得經省議會之議決。預定期限。設繼續費。省議會對於預算案。得修正之。但不得增加歲出。或增加新款項。預算案內之款項。經省議會議決後。不得流用。第七十三條 省長須於會計年度終了後。將前年度之決算案。提交省議會議決。第七十四條 省之財務。行政狀況。及省議會議決之預算。決算案。省長須詳細公布之。二教育 第七十五條 全省人民。自滿六歲起。皆有繼續受四年教育之義務。為達前項之目的。得強制各地方自治團體。就地籌集義務教育經費。開辦應有之國民學校。第七十六條 每年教育經費。至少須佔全省預算案歲出百分之三十。每年提出之

教育基金佔歲  
出百分之二

酌量獎勵優良  
學校

省設大學一所

資助貧戶男女  
學童

學校不得駐軍  
實業不得抵押

省有產業不得  
變賣

收私人營業為  
國有

監督勞工

軍事

軍務屬在省長  
男子在軍中服  
務十二個月

對外宣戰受政  
府指揮外軍  
不得駐紮或通  
過

育基金。至少須佔全年預算額歲出百分之二。其保管方法及用途。以法律定之。第七十七條 成績優良之國民

學校。得酌量獎勵之。第七十八條 成績優良之職業學校。經省議會議決。得為添置設備之補助。第七十九條

省須設立大學一所。第八十條 為達本法第二十一條第二項之目的。省政府及各自治團體。須設備特別基

金。資助貧戶。男女學童之適於受中等以上教育者。其資助之方法。須以省法律定之。第八十一條 學校不得駐

紮軍隊。或據為軍人住宅。三實業。第八十二條省有產業。非經省議會議決。不得抵押。或變賣之。省內之天然

富源。無論公有。私有。不得變賣與無中華民國國籍者。第八十三條 省政府經省議會議決。經營各種實業時。須

依私人營業之組織。第八十四條 省政府對於省內之私人營業。認為於公益上。有必要時。經省議會議決。得以

相當之代價。收歸省有。第八十五條 省政府對於私有營業之勞工保護。勞工賠償。勞工衛生等。得依法律之規

定監督之。第八十六條 省政府對於私有營業之不正當競爭。或不公允價率。得依法律之規定制裁之。四軍

事。第八十七條 全省軍務。為省行政之一部。無論平時。戰時。共管理統率。依本法第五十五條及第五十六條之

規定。屬於省長。第八十八條 全省之健全男子。自滿二十歲。至滿四十歲。依義務民兵制。平時合計。須有十二個

月。在軍中服務。義務民兵之兵役法。及編制。以省法律定之。但得設一萬人以內之常備部隊。中華民國對外國

宣戰時。本省軍隊之一部。得受國政府之指揮。第八十九條 省內治安。省民共保之。省外軍隊。非經省議會議決。

及省政府允許。永遠不得駐紮。或通過本省境內。

司法 高審廳  
下 設地方初級

高審高檢法官  
由省務院任命  
司法獨立

審計院設院長  
院長任期八年  
經費收入報告  
審計院  
院長隨時調查

第八章 司法 第九十條 省設高等審判廳。爲一省之最高審判機關。對於本省之民事、刑事、行政及其他一切訴訟之判決。爲最終之判決。高等審判廳之下。設地方審判廳。初級審判廳。第九十一條 省設高等檢察廳。爲一省最高之檢察機關。高等檢察廳之下。設地方檢察廳。初級檢察廳。第九十二條 高等審判廳廳長。及高等檢察廳廳長。由省議會依法定資格選舉之。選舉方法。以省法律定之。高等審判廳廳長。及高等審判廳廳長。均由省務院呈請任命之。第九十三條 法官獨立審判。不受何方之干涉。第九十四條 高等審判廳長。及高等檢察廳長。任期八年。在任期內。非依本法第三十九條第八款之規定。不得免職。高等審判廳長。及高等檢察廳長。以下各法官。非依法律。不得免職、降職、停職、減俸、或轉職。法官之懲戒、處分。以省法律定之。第九十五條 司法區域之劃分、法院之編制。及法官之俸給。以省法律定之。

第九章 審計院 第九十六條 設審計院。審計長。由省議會選舉。審計院之組織。及審計院長之選舉。以省法律定之。第九十七條 審計院長。任期八年。在任期內。非依本法第三十九條之規定。不得免職。第九十八條 省經費收入。各徵收機關。須於繳納省庫時。報告審計院。省經費之支出。須經審計院長。按照預算案。或臨時支出之法案。核準籤印。支出與原案不符時。得拒絕之。第九十九條 審計院長隨時調查各機關之收支簿據。第一百條 審計院。對於全省各機關收支簿據之登記法。及報告程式。有釐訂劃一之權。此項釐訂劃一辦法。由審計院長。咨請省長行之。

## 縣制綱大

縣長由省長指  
揮

縣長由縣選舉  
縣長任期四年

縣設議會人數  
不得少於十六  
多於五十

縣內教育道路

水利

實業警察衛生

縣公產等之自  
治權

得制定縣稅

市鄉自治制大

網

人口二十萬以  
上爲一等市  
五萬以上爲二  
等市

第十章 縣制大綱。 第一百零一條 縣爲省之地方行政區域。並爲自治團體。 第一百零二條 縣置縣

長。受省長之指揮、監督。執行省之地方行政。及縣之自治行政。並同時監督縣以下之各自治機關。 第一百零三條

縣長由縣議會選舉六人。交由全縣公民。決選二人。呈請省長。擇一任命。 第一百零四條 縣長任期四年。但在

任期內。如有溺職。或違法行爲時。得由省長免職。或縣議會彈劾。呈請省長免職。免職後。即依前條。舉行新選舉。第

一百零五條 縣長之資格選舉。及縣行政機關之組織。以省法律定之。 第一百零六條 縣置縣議會。議員人數。

依縣之大小酌定之。但不得少於十六人。至多亦不得過五十人。 縣議會之議員。由全縣公民。直接投票選出之。

縣議會之組織。解散。及縣議員之選舉撤回。以省法律定之。 第一百零七條 在不抵觸省法令之範圍內。縣有左

列各事項之自治權。 一縣以內之教育。及與教育相聯屬之事項。 二縣以內之道路、水利。及其他土木工程事項。

三縣以內之實業。及公共營業。 四縣以內之警察衛生。及各種公益慈善事項。 五縣公產及營造物之處分。

六其他依省法令。賦與縣自治處理之事項。 前列各事。有涉及兩縣以上者。得協議處理之。 第一百零八條 在

不抵觸省法令之範圍內。縣得制定縣稅。及附於省稅之附加稅。并他種公共收入。以充縣自治事項之經費。但須受

省政府之監督。 第一百零九條 縣之收入支出。每年由縣長詳細公布之。

第十一章 市鄉自治制大綱。 第一百十條 市鄉皆爲自治團體。 第一百十一條 省以內之都會、商埠、

人口滿二十萬以上者。爲一等市。人口滿五萬以上。不及二十萬者。爲二等市。人口滿五千以上。不及五萬人者。爲三

五千以上爲三等市

一等市設市長任期二年

市議員爲無給職

市委員會議決

市之行政

房產車馬戲院屠宰酒館附加稅之制定

募集市債

二等市受縣監督

等市。不及五千人者。屬於鄉。第一百十二條 一等市直接受省政府之監督。第一百十三條 一等市設市長一人。由全市公民直接選出。任期二年。第一百十四條 一等市設市議會。由全市公民直接選出之議員組織之。其選舉及組織。以省法律定之。市議會之議員。爲無給職。第一百十五條 一等市設市委員會。以市長爲委員會長。凡市之行政方針。由委員會議決施行。委員會之半數。由市議會選出。其他之半數。由市長從各職業團體中擇任之。委員會之委員。爲無給職。第一百十六條 一等市。市政公所之專務職員。由市長經委員會之同意任用之。第一百十七條 一等市之公民。對於市之重要立法。有直接提案。及總投票之覆決權。其方法以省法律定之。第一百十八條 在不抵觸省法令之範圍內。一等市有左列各事項之自治權。一市以內之教育及與教育相聯屬之事項。二市以內之街道、水溝。及其他土木工程事項。三市以內之電燈、電車、煤氣、自來水。及其他關於公益之營業。四市以內之警察、衛生。及各種公益慈善事項。五其他依省法令賦與。或由省政府委託市執行處理之事項。第一百十九條 一等市。受省政府之監督。得制定左列各種市稅。一房屋稅。二車馬稅。三戲院。及其他各種遊戲場稅。四屠宰稅。五酒館稅。六附於省稅之附加稅。七其他稅則。得省政府之許可者。第一百二十條 一等市。受省政府之監督。得募集市債。第一百二十一條 二等市之組織。得適用本法。自第一百二十三條。至第一百十七條之規定。但受縣政府監督。第一百二十二條 二等市之自治權。得適用本法。自第一百八條。及第一百十九條之規定。但不抵觸省及縣法令爲範圍。第一百二十三條 一二等市之制度。以省法律定之。

市鄉收入詳細公布

每十年召集憲法會議一次

因本法發生爭議由高等廳解釋

中國現行律適用本省

省議員名額以田賦爲標準

但在不背本法之範圍內。一、二等市得自定其制度。經省議會認可施行。一百二十四條三等市及鄉之組織。以省法律定之。但得斟酌各地方情形。自定其組織。經省議會認可施行。第一百二十五條 凡市鄉之收入支出。每年須詳細公布之。

第十二章 本法之修正及解釋。第一百二十六條 本法公布後。每十年須召集憲法會議一次。議決應行修正案。交由公民總投票決定之。經省議會議員四分之三。及全省縣議會。及一等市議會團體三分之二。提出修正案。得召集憲法會議。議決。交公民總投票決定之。憲法會議之組織。以省法律定之。第一百二十七條 因本法所發生之爭議。由高等審判廳解釋之。

第十三章 附則 第一百二十八條 省法律未公布以前。中華民國現行法律。及基於法律之命令。與本法不相抵觸者。仍得適用於本省。第一百二十九條 國憲未成立以前。應歸於國之事權。得由本省議決執行之。第一百三十條 戶口調查未完竣以前。本法第二十九條之規定。暫緩施行。省議員之名額。暫以各縣田賦爲標準。凡田賦未滿一萬元者。選出一名。一萬元以上。六萬元未滿者。選出二名。六萬元以上。十二萬元未滿者。選出三名。十二萬元以上。十八萬元未滿者。選出四名。十八萬元以上者。選出五名。其各縣應選出省議員之名額。列表於後。

長沙四名 瀏陽四名 湘潭四名 湘鄉四名 湘陰三名 岳陽三名 平江三名 甯鄉三名 益陽三名

各縣選出省議員名額表

共七十五縣

- 攸縣三名 茶陵三名 寶慶三名 武岡三名 醴陵三名 安化二名 新甯二名 臨湘二名 華容二名
- 新化二名 城步一名 衡陽五名 衡山三名 零陵三名 耒陽三名 鄧縣二名 安仁二名 常甯二名
- 祁陽二名 東安二名 江華二名 道縣二名 寧遠二名 新田二名 永興二名 郴縣二名 宜章二名
- 桂東二名 汝城二名 資興二名 桂陽二名 藍山二名 臨武二名 嘉禾二名 永明二名 常德三名
- 桃源三名 澧縣三名 淑浦三名 漢壽二名 石門二名 慈利二名 安鄉二名 臨澧二名 南縣二名
- 沅陵二名 瀘溪二名 辰谿二名 會同二名 芷江二名 黔陽二名 麻陽二名 永順二名 靖縣二名
- 綏甯二名 保靖一名 龍山一名 桑植一名 沅江一名 通道一名 乾城一名 鳳凰一名 永綏一名
- 晃縣一名 大庸一名 古丈一名

戶口調查未竣  
 緩行第四十七  
 條及一等市之  
 組織  
 全省戶口調查  
 須於憲法公布  
 後二年完竣  
 徵收國稅編入  
 預算案  
 初審廳及檢察  
 廳一年內成立

第一百三十一條 戶口調查。未完竣以前。本法第四十七條之規定。暫緩施行。省長之選舉。由省議會選出七人。交由全省縣議員決選之。第一百三十二條 戶口調查未完竣以前。本法第十一章所定一等市之組織。暫緩施行。但非遇意外事變。至遲須於本法公布後之一年內。將省內各重要都會。商埠。人口。調查完竣。依本法制定一等市制度施行之。第一百三十三條 全省戶口之調查。非遇意外事變。至遲須於本法公布後二年完竣。第一百三十四條 在國憲未成立以前。省政府得徵收國稅。但徵收額數。與其用途。仍須編入預算案內。經省議會議決。第一百三十五條 依本法所定之初級審判廳。及檢察廳。至遲須於本法公布後一年內。完全成立。第一百三十六條



設法制編纂會

三個月內選舉  
省會又三個月  
選省長臨時省  
長解職

總投票可決後  
為公布本法之  
日

革命後之湖南  
官署

鎮守使署

本法公布後。須即由現政府設立法制編纂會。擬定施行本法所必須之法案。於第一次省議會開會時。提出議決。第一百三十七條 依本法成立之第一屆省議會。第一次開會期。不限於三十六條第一項之規定。第一百三十八條 本法公布後。至遲須於三個月內。依本法辦理。省議會及各縣議會。選舉省議會及各縣議會。選舉完竣後。至遲須於三個月內。依本法選舉省長。省長選出後。臨時省長。應即解職。由正式省長。依法組織省行政機關。本法第八十七條之規定。應即施行。第一百三十九條。現有軍隊未收束以前。本法第八十八條之規定。暫緩施行。但至依本法所定。正式政府成立之日。止。須將軍費。減至省預算案歲出二分之一。至鄰近各自治政府成立後之半年止。軍費須減至省預算案歲出三分之一。至國憲成立後之半年止。軍費須減至省預算案歲出四分之一。並須於國憲成立後。即為實施本法第八十八條之預備進行。第一百四十條 立法、司法、行政、各機關。依本法成立時。原設之機關。應即廢止。第一百四十一條 本法由全省公民總投票可決後公布之日施行。

湖南官署組織近年之變遷表

辛亥	革命後	湖
督軍公署	直轄	長寶鎮守使署(駐寶慶今改邵陽縣)
六	使署	湖南鎮守使署(駐衡陽)
		零陵鎮守使署(駐零陵)
		岳陽鎮守使署(駐岳陽)
		常澧鎮守使署(駐常德)
		湘西鎮守使署(駐沅陵)

「註」鎮守使署設置不常。駐地亦不一定。茲僅舉其設置較久而較重要者。

省長轄六司三

聯省自治時代之湖南官署

十五年秋國民革命時代之湖南官署組織

南官署之組織

省長公署

直轄各署

- 內務司：轄有全省警務處省會湘潭常德及水上警察廳及湘江衡陽辰沅三道等
- 湘江道：(駐長沙) 領縣二十七
- 衡陽道：(駐衡陽) 領縣二十四
- 辰沅道：(駐芷江) 領縣二十四
- 財政司：湘岸權運局領分局四十一 湘岸稽核處長岳辰關監督等
- 教育司：各學校等
- 實業司：官鑛局紡紗廠等
- 司法司：高等及地方審檢廳等並第一高等檢察分廳(駐沅陵常德地方審檢廳)
- 交涉署

〔註〕各司名稱亦時有變更。茲舉其時間較久者。

聯省自治時代之湖南官署組織

省務院

內部分七司一院

- 內務司：轄警察廳市政公所等機關
- 財政司：轄權運局捲菸公賣處等機關
- 交涉司：無所轄機關
- 軍務司：轄軍械局訓練處等機關
- 教育司：設有教育經費保管處等
- 實業司：官鑛局勸業場等
- 司法司：高等及地方審檢廳等
- 審計院：(後改院為局)

國民革命時代之湖南官署組織

省政府

內部分六廳

- 軍務廳：內設軍事委員會及總執法處等附屬機關
- 財政廳：內設財務委員會及權運局等機關
- 民政廳：設政務委員會及公安局(警廳改)等附屬機關又最近組織特別法庭係審判土豪劣紳者
- 建設廳：有市政處水口山鑛局第一紡紗廠等附屬機關又最近取回郵政管理處
- 教育廳：亦由建設廳監督之
- 農事廳：設教育行政委員會編審委員會等

〔註〕省政府係十五年七月二十五日成立

## 第二節 財政概況

湖南省財政情形。自省憲法實行後。官制改定。經費變異。加以時局紊亂。軍費浩大。而歲出歲入。迄無公佈。無從調查。茲僅有民國八年湖南省出入預算表。可資參考。先表列於此。再附誌近年情形於後。以供披閱。

民國八年出入預算

歲入爲田賦貨稅正雜各稅官業收入雜收入等

歲出陸軍費估其大半

歲出分六項與今已不符

(一) 民國八年湖南歲入歲出預算表

門		常				經		款別	項別	數目		
雜	入	業	官	稅	各	雜	正				貨	物
契紙工	租收入	官股利益	官有船	鑛稅	牙當屠	契稅	契稅	貨物稅	貨物稅	租課	田賦	田賦
六〇、〇〇〇	一、八〇〇	八四、二三〇		二四、六一七	一〇二、九九〇	六〇〇、〇〇〇	六〇〇、〇〇〇	二、三五二、四五六	二、三五二、四五六	一八、三〇〇	二、七八三、六五二	二、七八三、六五二
常		經				內		外		款別	項別	數目
財	費	經	務	內	交	外	交	涉	署			
財政廳經費	典禮經費	水利局經費	政治研究所經費	警察傳習所經費	水上警察廳經費	分廳經費	常德湘潭兩警察	兼商埠警察廳費	警務處暨省會	各縣公署經費	省長公署經費	各道尹公署經費
六〇、〇〇〇	二〇、〇〇〇	一〇、〇〇〇	一〇、〇〇〇	一〇、〇〇〇	四〇、〇〇〇	四〇、〇〇〇	五九、〇六四	七、九〇〇	七、九〇〇	七、九〇〇	一六二、二四〇	一六二、二四〇
											六、〇〇〇	六、〇〇〇

共計	收入	官款生息 司法收入	二、四五八 一四九、九三八
	共計		六、一八〇、四四一

歲入歲出相抵

歲入歲出相抵

歲入之數 六、一八六、一〇一

歲出之數 六、三三五、四九八

虧十五萬元

虧空之數 一四九、三九七

軍政合計	總計	特別費 陸軍經費	臨時門 陸軍經費	經常門 陸軍經費	總計	門								
						內務	實業	教育	司法	政費				
六、三三五、四九八	三、五六四、〇一四	三九七、三一	三、五〇〇	三、一六三、二〇三	二、七七一、四八四	緝捕盜匪賞犒費 一〇、〇〇〇	警察年吏郵金 五、〇〇〇	實業廳經費 四二、〇〇〇	大林區辦事處 六、六一四	教育廳經費 三五、〇〇〇	各縣承審經費 一三、〇〇〇	各審檢廳經費 一九五、〇〇〇	各徵收局經費 四五四、五〇〇	庫票契紙工本 二五、〇〇〇

有田三十一萬  
頃  
田賦征收二百  
萬兩

折征銀元  
附加稅

民六電燈公債  
九十五萬  
民七二百萬

## (二) 田賦徵收情形一覽

地畝 全省共三十一萬三千四百二頃七十三畝有奇。

賦額 正賦原額銀一百十七萬三千五百三十三兩一錢八分九釐。實應征銀二百十三萬九千二百八十七

兩零二分五厘。租課原額銀二千零四十兩零三錢九分三釐。實應徵銀二千二百三十四兩三錢三分。

原額錢二萬三千八百九十二串五百九十二文。實應征錢數同。

名目 分正稅租課二類。正賦原有地丁、漕折、南折、屯餉、秋米、採買等名目。自民國元年改用一條鞭法。諸色名

目一律廢除。租課分田租、廬課、漁課、及秋糧、更餉等名目。

折征銀元數 按長平銀。每兩折收銀元一元五角。

附加稅 每正額銀一兩。帶征錢一串文。計可得錢一百十七萬串。

票費 按上下兩忙。每張各收錢五十文。其併作一忙征收者。每戶收錢一百文。

## (三) 公債

(一) 衡陽電燈公司。借款係於民國六年成立。債權者 中日興業會社 債額八萬元。

(二) 湘潭電燈公司。借款係於民國六年成立。債權者 中日興業會社 債額十五萬元。

(三) 譚浩明借款。係於民國七年入湘時。向日本銀行團借債二百萬元。利息七厘。實收九四。特別條件。允日人合辦

允日人合辦水口山鉛鑛

湖南水口山鑛鑛

(四)粵漢鐵路借款。詳前湖北省誌。及後交通節鐵路項下。

(四)關稅

民國八年

民國九年

民國十年

長岳兩關

(1)長沙關

二七五、一〇五、八一八

五一一、六四〇、八五二

三二七、二九三、一四二

(2)岳州關

一〇〇、三三六、七二一

一二六、三三三、〇三二

一四二、三八七、二〇六

民國七年

民國八年

菸酒稅

(五)菸酒稅

三二四、五二二、三二一

七八、四一六、二七七

輸出米四百萬石。僅居蘇皖之次。前清時為富省

(六)附論湖南財政近況 湖南省境。富於農產。據海關報告。除省民自食外。每年由長岳兩關出口之米。平均在四百萬石以上。其輸出於粵者。尚不在其內。就全國各省比較之。其產量僅居江蘇安徽之次。所以湖南民生。從古有家人足之譽。前清咸同間。曾胡左崛起。造成湘軍閥閱。是時湘民在家務農者半。出外當兵做官者半。因做官者愈多。所以本地紳權擴大。地方官奉命唯謹。不敢貪婪。只見金錢流入。不見金錢流出。所以截至清末。湖南堪稱為富庶省分。民國開幕以來。南北軍更迭蹂躪。湘省加以歉收。搜括濫幣。奢侈種種原因。十餘年來。歲無寧日。於是湖南一變而為中國窮省。並生出三種現相。第一種是軍人把持。常民國九年。譚延闓捲土重來。異軍突起。合力驅張敬堯。當年全省分作十四個軍區。每區設一最高軍官。其軍餉全由湖南政府撥給。湖南政府。又無此力量。於是就地籌餉。提撥稅

變為窮省軍人把持

洋商把持

銷鹽製幣

胥吏把持

杆子手

省與中央併而  
爲一

省債二千萬元

不實不盡

款。最後復把持各種財政機關。『斯時稅款。不僅不解。且並數目俱不呈報。』第二種。是洋商把持。如上所述。省政府經費既極困難。不能不仰仗本地兩大收入機關。蓋一爲權運局。督銷食鹽。亦不免受軍人搜索。一爲造幣廠餘利。極爲可觀。但是鑄造需銅。免不了須向洋商籌借。而洋商乘隙操縱漁利。又較軍人爲尤甚。第三種。是下級胥吏把持。釐卡關局中。查貨僕役。俗呼杆子手。彼等結成團體。刁難勒索。無所不爲。商民愈苦。他們愈有相當利益。且抽一部分金錢。與軍人聯絡。而勢力乃愈固。以上三種。實爲財政紊亂之主因。又如湖南。是自治省分。按湖南省憲法所定。一切租稅。只有「省國家稅」與市村地方稅之別。例如印花稅、菸酒釐稅等。本屬中央稅。應解歸中央。田賦常關稅、釐金。本屬國家稅。應由中央指撥用途。現在一概列作湖南省政府收入。將「省國家稅」與「中央國家稅」并而爲一。是爲湖南省預算特異之點。將來憲法上財權分配。或難通過。姑不管他。今調查湖南省債務。截至民國十二年春。已達二千一百二十二萬五千六百元。大別之。析爲左列四種。

甲軍費欠數

一三、〇五二、八四九元

乙政費欠數

三、二八四、八〇三元

丙公債庫券

三、六八八、三三九元

丁各項借款

二、二〇〇、〇〇〇元

「註」幾次戰爭。債權者實已死亡不少。若是認真償還。恐怕至少有一半落在長官手裡。籌餉公債。也是如此。即政費亦有此種不實不盡情形。

至於湘政府。應付債務之法。大約如下。

存餉公債

提徵田賦

(甲)(一)對於軍費欠數的第一批存餉八百零五萬餘元。由省政府發行一種存餉公債抵還。這種公債。是沒有利息的。期改十年。以田賦附加稅作基金。(二)對於第二三兩批欠餉。政府一面嚴核。已經由各稅提撥的數目。一面提徵十二年田賦抵還。一百三十餘萬元。下欠的二百餘萬元。另和政費的餘欠。別作辦法。

(乙)對於政費欠數三百二十八萬餘元。提徵十二年田賦償還六十餘萬元。下欠的二百餘萬元。另和軍費的餘欠。別作辦法。

(丙)(一)對於籌餉公債。置之不理。(二)對於押款。延期一年。(三)(四)對於省庫券。和有獎公債。照市價設法收回。

(丁)對於短期借款。或行展期。只權運局借款。仍照原約償還。

湖南政府既負以上債務。自然非設法償還不可。但是否有此能力。今姑就其收支情形觀查之。

收入項目 每年標準收數 九十兩年平均收入實數

租稅收入項下 一二、一四二、一三六元 九、八一、四八四元

田賦 三、二四〇、〇〇〇 二、九〇七、四二六

釐金 二、五九六、七三六 一、九二七、〇〇〇

常關稅 二五七、〇〇〇 一六七、九八〇

租稅收入九百萬元  
田賦

常關稅



契稅

牙當

煙酒

印花

屠宰

鹽鑛

雜稅

鑛務造幣湖田

契稅

牙當稅

煙酒稅

煙酒牌照稅

印花稅

屠宰稅

鹽附加稅

鑛稅

雜捐稅

官業收入項下

鑛務局

造幣廠

湖田局

官業租金

五〇〇、〇〇〇

二〇三、〇〇〇

五六二、〇〇〇

六〇、〇〇〇

四四三、九六〇

四〇一、〇〇〇

三、七七〇、〇〇〇

一〇九、〇〇〇

二八六、五七三

九八、二一七

一六六、五一九

一五、九二六

一八五、二八七

一七六、八二六

三、七七〇、〇〇〇

三〇、〇五九

七九、六七一

九四、〇六六

不 定

不 定

不 定

九四、〇六六

九四、〇六六

機關收入項下

一六〇、二八七

司法收入

八〇、二八七

八〇、二八七

教育收入

八〇、〇〇〇

八〇、〇〇〇

合計

一〇〇、六五、五五〇

司法教育收入

共收入一千萬元

民十收入千萬

米護照捐

米出口較二  
萬超過數倍

鴉片稅

一小部已收百  
七十萬

上列標準數目。是按照民國八年預算所定。但因水旱災歉。商業蕭條。軍人把持。匿報甲飽。等原因。九十兩年。平均實收數目。大為減少。只有一千零六萬五千元。然仍有兩宗臨時收入。一是米護照捐。湖南米穀出口。應得政府許可。每米一石。須繳納護照費一元。十一年度。出口額為二百萬石。應得護照費二百萬元。但因管理不完。一次護照。常被奸商作幾次使用。所以實在米出口額。却超過數倍。倘能嚴加稽核。此項收入。實屬不小。二為臨時收入。是湘人諱莫如深之鴉片煙稅。每年由貴州輸入鴉片。不計其數。地方軍官。視為利藪。暗中徵收通行稅。保障銷行。長沙政府。遂令地方將稅收數目呈報。聞只寶慶益陽一帶。每年收入已達百七十萬元以上。由此推之。全省至少亦在三百萬元以上。以上兩項收入。只可作為臨時補充之用。所以湖南全省經常收入。至多不過一千萬元上下。平均每月八十萬元耳。再察湖南支出數目。以軍費為最多。當十年七月以前。每月軍費要一百二十萬。嗣因湘鄂戰爭失敗。減到八十萬。繼又減到六十餘萬。政費每月約須三十餘萬。表列如左。

費別

月需經費數目

軍費項下

軍費項下

六三八、六一六元

內務經費

一八七、八七八

總司令部

五一、四七四

教育經費

八三、三八五

各師旅團

四七二、七六三

司法經費

四一、三七二

各使司令軍鎮協營

九〇、三五九

實業經費

五、二六七

各校院署庫處所

二四、〇一六

財政經費

五〇、五八八

軍政月需百萬

政費項下

三六八、四一一元

軍政兩費合計 一、〇〇七、〇二七元

軍教兩費已達百分之八十一  
切經費只恃百分之二十

非違憲即不能

就以上收支兩項觀之。可斷言其不相符合。蓋收入之數。本不可靠。而支出之數。有加無已。若照湖南省憲所規定者。編製預算。照預算永遠無實行之日。因為省憲規定軍費不得過於收入百分之五十。教育費不得下於收入百分之三十。兩者合計。已達全體百分之八十。其餘百分之二十。凡一切經費。如議會經費、司法、內務、財政、實業、經費等。皆恃此二十萬元。已有粥少僧多之苦。而省憲又極力擴張司法機關。現在每年司法經費。已達二百萬元。內務實業等設施。亦復如此。因此湖南若要編製合於事實之預算時。便不能不將省憲所規定者。變通辦理。結果便是違憲。反之若要編製合法之預算時。便不能不抹殺事實。結果便是不可能。照以上說來。湖南收入。以之敷應現在支出。還不足。何況要履行省憲所規定。至於償債。更談不到。本年「十一年」田賦。已經抵還舊欠。鹽稅須還短期欠款七十萬元。所以湖南本年度收入。只有釐金約二十萬。鹽稅約三百萬。其他收入約百二十餘萬。合計共有六百餘萬。尚須除去一

須加征田賦  
附加稅 並借  
款舉債

二兩月分之預徵。每月只剩得五十萬。如何能供給分配。勢必將可緩經費。一律從緩。憲法規定。暫且顧他不得。一面提出加征田賦附加稅。作為償還債務基金。一面向國內銀行借款。及舉公債。以救眉急。以上為民國十一年度。湖南財政狀況。以上節錄努力週報四十五兩期。

### 第三節 教育

#### (一) 學校調查

#### 湖南省學校一覽表

#### 湖 南 省 學 校 一 覽

大 學 四……長沙雅禮大學岳陽湖濱大學益陽信義大學以上三大學皆耶蘇教會立長沙私立平民大學孔道大學羣治大學

專 門 五……工專一法專三高商一教會立湘雅醫專一藝芳女校

初 師 二 十……計女師十三男師七(一)省立者六(A)男師範三(1)長沙(2)常德(3)衡陽(B)女師範三(1)長沙(2)桃源(3)衡陽(二)縣立者七(A)男師範三(1)長沙(2)耒陽(3)武岡(4)湘西十縣聯合(B)女師範六(1)長沙女師(2)湘潭(3)常德(4)醴縣(5)寶慶(愛蓮女師範)(6)湘西十縣聯合(三)教會立者二(1)長沙(2)益陽信義女師(四)私立女師五即育英隱儲周南三女師在長沙啟明女師在平江濂溪女師在道縣

中 學 七 十 六……(一)省立者三(1)長沙(2)桃源(3)衡陽(二)聯合縣立者十三(1)長沙(2)寶慶(3)岳陽(4)常德(5)衡陽(6)零陵連灣(7)耒縣(8)沅陵(9)芷江(10)永順(11)鳳凰(12)茶陵(13)長沙(三)高工附屬一在長沙(四)縣立者十七醴陵祁陽桂陽岳陽衡山耒陽寶慶湘鄉慈利湘潭石門新化武岡寧鄉澧縣零陵衡陽(五)私立者二十九(A)男校一公是兌澤岳雲育才明德復初修業廣益育羣大麓南華晨光妙高峰協均三湘衡湘湘江會文麓山(以上十九校並在長沙)成章道南新民廣湘(并在衡陽)昭陵景山(并在寶慶)寥涓(在武岡)(B)女校明憲復洵(并在長沙)(六)教會立者十七如福湘中學在長沙益智中學在湘潭信義中學在益陽遵道中學在醴陵餘未詳此外又有協和中學雅禮大學附屬中學青年會日學校并在長沙

女子職業十八

尙不止此

湖南大學之組織

改中山大學

雅禮大學校放棄管理權

雅禮大學

湖濱學校

表

女子職業十八……	崇實、中德、執勤、純德、涵德、桐實、培德、旦復、民本、正德、衡粹、養能、自治、建本、尙德、湖南、平民。
實業三十……	孔道、女子醫學……尙有多所未及調查
小 學……	甲農四甲工五甲商二乙農五乙工六乙商二乙種實業一女子職業四工業教員養成
國民學校三八六一高小學校三四一	(民國四年調查)

〔附註〕 (1) 大學。湖南大學。於民國十四年成立。係就原有省立工專、法專、商專、稱爲本大學之工科、法科、商科。又擴充第一甲農。爲農科。並添設一文科。共五科。至民國十六年春。將是校併入武昌中山大學。遂行取締。雅禮大學管理權。歷來操諸美人之手。不受中政府約束。中國人亦無權過問。至湖南歸國民政府管轄後。該校校長美人胡美。即於十六年春宣言。『長沙雅禮大學。允宜由華人管理。嗣後美國雅禮學會。對於本校管理權。即行放棄。』云云。(2) 專門法專除省立者外。尙有達材、南華、兩法專。湘雅醫專。係湘政府與美國雅禮學會合辦。(3) 最近湖南黨政府。對於教育改革梗概如下。A 將所有省立男師範。均改辦高級中學。B 所有省立女師範。改辦初級中學。C 所有省立中學。改辦農村師範學校。以上各校。均男女同學。D 停辦湖南大學。併入武昌中山大學。E 創辦軍事、政治、分校。F 聯絡南北江西共同設立農民指導學校。以上所述。係黨政府初議。恐後尙多變異。

(一) 教會學校

「大學」長沙雅禮大學。係雅禮大學佈道會所設置。內分中學部、大學預科、及大學文理二科。又有湘雅醫學專門學校。亦係附屬於雅禮大學。岳陽有湖濱學校。以上二大學校中。均設男女師範科。教會中學校。有十四處。國民學校。有

二百二十三處。高等小學五十六處。

### (三)宗教

#### 葛牧師至湘潭

#### 洪江內地會

#### 失敗爲成功之母

#### 素志不變

#### 日間傳道夜宿船中

耶蘇教 一八六三年「同治二年」時始有葛 Josiah Cox 牧師。由岳陽旅行。至湘潭。是爲耶蘇教徒調查本省之始。一八七五年「光緒元年」有內地會之視君往岳陽視察。即於城內租屋宣教。不數日。即被居民抗逐出城。一八七七年內地會之宣教師旅行本省者接踵而至。於是宣教會之恆久事業。乃立根基。一八七九年。都 Adam Dorward 君入本省。爲其生平著名之第一旅行。先在常德。勾留二星期。隨即周遊全省。凡六閱月。嗣復入洪江內地會之宣教師團中。至一八八二年「光緒八年」都氏賃屋一椽。以備旅行假期內之用。厥後在洪江被逐。轉入津市。租屋宣道。未幾人民暴動。又羣起而逐之出境。是時翟 Dick 君已携都君駐沅陵。按各創辦人。開始旅行於本省之各大城。雖其時屢起屢蹶。然實爲後來成功之導線。本省南部。有執行宣教事業最早之一會。即北長老會是也。該會由廣東連縣入本省。於一八九四年「光緒二十年」組成一正式教堂。此即本省之第一基督教教堂也。一八九八年。葛蔭華 Frank Keller 博士。在茶陵城內賃屋居住。未及六月。人民暴動。住屋被毀。葛氏倖免於難。然其素志不變。折回茶陵。繼續前業。至庚子年。葛氏又被逐出境。一八九七年。宣道會在常德租屋宣道。厥後常德開放爲通商場。是年。常德遂爲宣道會之恆久宣教區。同年倫敦會。又在岳陽城內。創設第一差會總堂。一八九八年。宣道會之雅君 B. H. Alexander 抵長沙。日間入城宣道。售書。夜則宿於城西門外之船中。如是者累月經年。殫精竭慮。卒能開闢長沙之

庚子拳亂教堂全毀

湘江開始工作

長沙雅禮大學創設之由來

人口稍疏之省  
以湘沅二域爲  
密苗多在西  
徠多在南

業農者百分之  
六十

各基督教事業。方庚子拳匪亂時。本省各宣教師。均被追出境。已設之各教堂。全行拆毀。並無存留。然自經此亂。竟促成本省門戶之開放。亂事甫定。內地會挪信義會等。紛紛入湘。並各派西宣教師進駐長沙。於是宣教事業。轉得以蒸蒸日上。此後十年之間。加入本省宣教者。達十二會之多。而湘江亦復得開始工作。蓋因有都氏於一八八三年之夏間。曾在湘江首創宣教事業也。一九〇三年。本省十三宣教會組織之宣教師大會。請求美國雅禮大學佈道會。特爲各差會及教堂承辦高等教育事業。此一九〇四年以來。所以有長沙雅禮大學之創設也。此外所設職員學校。長沙有協和神學校。湖南聖經學校。及端本女學校。計本省有受餐信徒一萬一千零十八人。天主教。有教友三萬零六百零五人。

#### 第四節 住民及言語

本省人口。在大江流域各省中。屬於稍稀疏之部分。此殆由於西南部多山地。且多苗徠之族。開化較遲之故也。密度以湘江沅江二流域爲最。西南邊境中。人口頗稀疏。全省住民。什九爲漢族。什一爲苗徠二族。苗徠多在西部山谷。徠多在南部山地。在前清光緒庚子亂前。全省人民。以排外著稱。歐美教士。在此傳教數十年。迄無效果。然自辛亥革命以來。十餘年間。風氣忽變。對外人均平和有禮。亦足徵其變化之敏速也。言語除苗族徠族。用其固有之方言外。漢族悉用官話。與湖北音相似。唯發音微有不同耳。

據長沙美領事計算。本省人民中。有百分之六十業農。其產出以穀、豆、棉、茶、生麻、甜薯、花生、烟葉、水菓等爲大宗。計

輸出米在三五百萬石之間  
富者連阡貧無立錐

槃瓠為苗祖之  
神話

武山在乾縣西  
百八十里

為武漢蠻

雄楠西瀨辰

湘黔省間皆古  
五溪地

每年輸出食米一項。達三百至五百萬石之多。可以知其物力豐富矣。據云本省人民大半業農。惟居民中百分之七十五為佃戶。終歲勤劬。僅博一飽。田主極稱豪強。凡一族及個人之財產。動以田畝多寡計。所謂富者田連阡陌。貧者無立錐地也。田主散居各處。其田畝由佃戶耕種之。每年納穀於田主。

誌槃瓠為苗獠之祖。後漢書南蠻傳。昔高辛氏有犬戎之患。募能得犬戎吳將軍頭者。賜金千鎰。邑萬家。其妻以少女時帝有畜狗。其毛五彩。名曰槃瓠。遂入山。銜人首。其闕下。果得將軍頭也。帝大喜。槃瓠者類不可妻。且不可封。欲他報之。女聞以為信不可失。因請行。帝不得已從之。槃瓠得女。負入南山石室中。按即武山。在乾縣西一百八十里。踰五年。生六男六女。槃瓠死。男女自相配偶。其母後歸。以狀白帝。使迎置諸子。衣裳斑斕。言語侏儻。好居山壑。帝順其意。其後滋蔓。今辰沙武漢蠻是也。山石石室。遙見一石似狗形。槃瓠像也。土俗至今。不食犬肉。有槃瓠廟。按以上所述。雖屬神話。然苗獠之民。皆自稱其祖先為槃瓠。迄今猶然也。

誌武漢蠻。武漢蠻。即五溪蠻。水經注。武陵有五溪。謂雄溪、楠溪、西溪、瀨溪、辰溪。蒸蠻夷所居。東漢馬援征五溪蠻。即此。舊時湖南之辰、沅、永、靖、四府州。及永綏、鳳凰、乾州、晃州、四廳。貴州之舊思州、思南、鎮遠、銅仁、黎平、五府。及松桃廳。皆古五溪地。按武漢蠻即今苗獠之民也。苗獠風俗略詳於後。

### 第五節 性俗

(一)性質 湖南人在二十二行省中。其特色在新思潮獨發達。而意志亦屬剛正。自曾左崛起三湘。其功業文章。既



思潮獨新意志  
剛正

各省民性

民性較勝他省

魁奇忠信材德  
之民  
山川清淑之影  
響  
在阻與過盛  
之問  
史事鎔鑄民思  
造成湖南民氣  
之原素

足以彪炳史冊。而一新中外之耳目。然此猶係建功於帝政之時。若夫民國開創。其表現新思。努力新業。使亞洲早開文明之曙光者。湖南人與有力焉。匪唯滿洲三省。黃河六省所不及。抑亦長江七省。嶺南五省所罕見也。是思潮標新。誠湖南人之特色也。又察各省民性。如滿洲之粗豁。直隸之沈鬱。山西之和平。秦隴之遲鈍。山東之固陋。江浙之柔靡。江西之平庸。武漢之狡猾。四川之狹隘。廣東之激烈。雲南之質實。相互比較之。湖南民性。則多剛正也。此非僅憑曾左甲興。黃蔡革命。有以斷定之也。蓋默察全省民氣。而歸納數百年來之人材輩出。建功立業。始知其概也。昔韓昌黎送廖道士序。謂「南方之山。巍然高而大者。以百數。獨衡爲宗。衡之南八九百里。地益高。山益峻。水清而益駛。其最高而橫絕南北者。嶺。中州清淑之氣。於是乎窮。氣之所窮。盛而不過。必嶮巖扶輿。磅礴而鬱積。意必有魁奇忠信材德之民生其間。」雖屬文學家之隨意抒寫。不必果爲定論。然吾謂地理。足以影響於民俗者。厥有三端。一山川清淑。足以影響於人民之精神也。而湖南則以山川美秀著稱。二則交通阻塞。斯民俗固陋。反之若交通過盛之地。民俗又習爲狡詐。若湖南則介乎二石之間。陸扼粵漢之衝途。水踞灘湘之航運。而又匿若溫潭大埠之迷離詭變也。三則古代史事。足以鎔鑄人民之思想。湖南最著之史事。如舜崩蒼梧。英皇殉節。賈誼以少年才俊。謫死長沙。三閭大夫。投其芳潔之骨於汨羅之波。而遺留哀豔之離騷。悱惻之楚辭。永垂其流風餘韻於三湘七澤之間。而曾左諸公。又蔚起於咸同之交。雖成有清中興之功。亦改近世文明之緒。此皆造成湖南民俗之原素也。然則湖南民性。其廿二行省中之秀起者乎。

哥老會

賭博盜劫

復仇俠義

文武差事

紅幫爲正統青

幫非正統

潘氏

黑幫 白幫

化爲排外

光緒十七年彌

遜一案

李昭壽降清

(二)誌哥老會。哥老會。或稱哥弟會。其成立在乾隆年間。同治時平定粵匪以後。湘勇撤營。窮於衣食之途。從而組織各團體。於是哥老會始盛。除有仍爲水陸軍將弁者外。餘則皆以賭博盜劫爲業。李鴻章弟李某。自廣東回京。所載財物。船日餘艘。日湘水下。哥老會襲之。掠奪其八十艘。自是始爲盜。然其本旨。則在復仇。其理想。則爲俠義。故嚴禁竊攘。不害良民。惟襲劫不義之豪富。與不正之官吏。謂盜劫爲武差事。謂賭博爲文差事。有所謂洪家者。或曰紅幫。乃會中之正統也。又有稱爲青幫者。即鹽梟及光蛋。如安慶之道友會。是也。其徒始皆以運河漕糧爲業。及漕糧改由海運。無所衣食。遂集於大族潘氏兄弟下。組織團體。密行販鹽。或以偷稅爲業。所謂潘氏者。即哥老會之支派。別有所謂黑幫白幫者。黑幫業竊盜。多乞食一流。所謂江湖團是也。白幫即騙拐黨。世多以此兩幫屬之哥老會。然兩幫爲哥老會所賤視。素不容其入會。故在其勢力範圍內。盜竊或拐騙。則哥老會必徵取税金若干。否則致之死地。哥老會宗旨。與三合會無異。亦不過反清復明而已。自耶教傳播。因其儀式之不同。而生誤解。加以淫邪。扶眼。剖心。取膽。割勢。和藥。之謠言。到處流傳。土人偶有紛爭。教會牧師。不問事之曲直。一概袒護其徒。遂生嫌惡。洋人之情。化爲激烈之排外黨。曾之最盛地方。推湖南及浙江揚子江沿岸。各省次之。其他各省。亦無在不有其會員。哥老會。雖久有其名。惟至光緒十七年彌遜一案出後。始爲世人所注目。此案以關熙明爲主。李豐次之。李豐有巨萬資。其勢力幾凌跨首領而上之。李豐之父。李昭壽。本淮北一無賴。屬太平軍忠王李秀成。當清軍襲天長縣時。昭壽孤軍不敵。倒戈以降。欽差大臣勝保大喜。奏獎三品頂戴。賜名世忠。然清廷恆猜疑之。後卒以故受死刑於安

李豐雪父恥

破露

李豐自殺

劫獄救人

介紹孫逸仙

興中三合二會

興漢會

同仇會

唐才常

徽。李豐乃入哥老會。一以雪父恥爲念。欲傾覆滿政府以復讎。則致銀六萬兩於鎮江。託稅關洋人彌遜。以三萬兩購軍火。彌遜更薦六洋人。密爲之助。由香港購辦軍械藥彈炸彈。密輸之鎮江。時其僕及素與連絡之中國人。以隱謀之嫌疑。被清官吏捕縛。嚴加拷問。不得已。供出同盟諸人之姓名。於是彌遜亦爲捕去。經上海領事審問。監禁九月。驅逐回國。明年。乃捕獲李豐。於獄中自殺。其妻妾及婢。亦同時自殺。最後乃捕得關照明。處以死刑。與李豐屍一同梟首。自此案以後。揚子江沿岸。對於外人。益激發惡感情。外人之被虐殺迫害。所在有之。沙市之日本領事館。稅關。招商局。怡和洋行等房屋。俱爲灰燼。而破壞外人財產之責任。乃轉在清國官吏及旁觀之人。於是哥老會益肆行無忌。清政府恐再與外人生隙。遂一律視爲暴民之煽動。恆據哥老會爲口實。光緒十八年。江西湖南交界之醴陵。捕獲四哥老會中人。二人已殺。二人則尙在審問。於是有一千會員蜂起劫獄。救出二人。走五台山中。官軍剿伐之。乃四方潰散。光緒二十三年冬。平山周携畢永年。林述唐。遊湖南。晤哥老會頭目李雲彪。楊鴻鈞。張堯鄉。李堃山等。即介紹以孫逸仙之爲人。謀於揚子江沿岸。集頭目。組織英雄會。光緒二十五年。畢永年携哥老會中頭目七人。至香港。與興中會領袖。及三合會頭目晤。組織興漢會。推孫逸仙爲首領。此即哥老會聯絡近世革命黨之始。其思想爲大變化。光緒二十六年。義和團亂起。各國聯軍進北京。同仇會之馬福益。約唐才常於湖南。起事在漢口。謀洩。唐才常等數人。爲張之洞所殺。馬福益之總參謀劉佐楫。見事已敗。恐禍及其身。思以功贖罪。將同黨姓名密告之。於是頭目二人被捕。馬福益僅逃免。其年李雲彪。楊鴻鈞。以廣東不易成事。轉而至上海。結識唐才常。見

馬福益黃興

華興會

普濟大會

馬福益被殺

鑛夫起事

官軍多與之通

哥老會爲革命軍

康梁之陡。聲勢正盛。遂再至廣東。起事惠州。機謀未密。事悉敗。光緒三十年。馬福益與黃興等謀。一面派人至廣西。連絡各首領。一面則連絡三台會。青幫。白幫。各小會。謀設一總會。名華興會。入會者每年納會費一元。積至一百萬元。則購軍器起事。未久而陸亞發起事廣西。攻柳州。奪洋槍五十枝。廣東總督。乃大發兵剿伐之。陸亞發急告馬福益。令在湖南起事。馬福益正創立華興會。諸事未備。雖覺爲難。然時機不可失。適八月瀏陽有普濟大會。四方英豪羣集於此。馬福益乃招集三十六正龍頭。七十二副龍頭。分中路及東南西北五路。約以十月十日同時起兵。會謀洩。九月十五日。南路正統蕭桂生。及西路副統游得勝。均被捕。後又捕得馬福益。斬於瀏陽西門外。廣西陸亞發軍亦敗拙。陸亦爲官軍所擒。光緒三十二年。江西萍鄉鑛夫肇事。鑛夫多屬哥老會。洪江會。於是馬福益部下之舊頭目。乘機革命。率鑛夫起事。由萍鄉進攻湖南之醴陵。及瀏陽。陷之。將長驅進攻長沙。人心所在。騷動。將成第二大平軍。其告示有爲祖宗雪恥。宜同德同心。體天伐罪等語。兩江總督。發兵二千。向萍鄉。湖廣總督。發兵三千。向瀏陽。惟官軍多有與之通者。槍皆向空射擊。或棄槍與之而遁。不易討平。湖廣總督。益發砲兵救援。交戰二十餘次。革命軍始以彈丸缺乏而潰。昔時哥老會。皆排外。自近時革命黨入其中。教化而指導之。遂自稱爲革命軍。萍鄉之役。凡教會牧師。皆一律保獲之。此足見哥老會思想之改革矣。其在浙江之哥老會。處州王金寶。則稱雙龍會。衢州劉家福。則稱九龍會。浦江杜亦勇。則稱千人會。嚴州濮振聲。則稱白布會。數年以來。前後各以事敗死。其餘如紹興竺紹康之平洋黨。嵊縣裘文高之烏帶黨。金錢黨。祖宗教。百子會。白旗會。紅旗會。黑旗會。八旗會等。皆以仇洋爲

憤耶教

龍華會

弔屈原

稱呼芽裏

老人家三字爲  
湘所厭聞  
芽裏爲美名

稱侍役爲拐子

廻雁峰巔壽佛

寺  
跪燭

主義。以憤耶教之跋扈故也。自近時革命黨入其中。說以洋教之跋扈。由於滿政府之惡劣。遂一變而爲傾覆滿政。府。仇洋之主義。轉以消滅。於是陶成章、沈英、張恭等。倡議於杭州。集浙江、福建、江蘇、江西、安徽、五省之頭目。開一大會。打作一團。名龍華會。以上爲哥老會之歷史。三合會。化爲革命黨。哥老會。亦復爲革命黨。於是全國各省之諸黨會。悉統一而爲革命黨焉。

(三)摘誌風俗 (1)弔屈原 屈原五月五日投汨羅江。楚人哀之。每至此日。以竹筒貯米。投水祭之。漢建武中。長沙歐回。白日見一人。自稱三閭大夫。謂回曰。見祭甚美。但苦爲蛟龍所竊。今若有惠。可以楝葉塞莖。以五綵絲縛之。此二物蛟龍所畏。今人作糉子以此。蓋其遺風也。『續齊諧記』 (2)稱呼 湘人無論老幼其稱呼總以「芽裏」二字。蓋其俗喜少惡老。雖遇七十歲。八十歲。高年老人。亦當以芽裏相稱。若加以老大字樣。如他省稱年尊者。爲「老人家」之語。聞者視爲切膚之痛。柔和者掉首不顧。剛強者且怒目唾罵矣。所謂芽裏者。乃少年之美名詞。蓋言其如初生之芽。而英茂之意也。又旅館侍役。在他省稱爲茶房。在湘中必以拐子二字呼之。彼始樂意。若呼以茶房。則不惟充耳不聞。且退有怨言矣。然爲茶房者。喜聞稱爲拐子。則其用意。殊不可解也。以上所述。皆湘中稱呼之奇俗。入境問俗。採風者不可不知也。 (3)衡陽之迷信 衡陽南里餘。有一山。名廻雁峰。山頂爲壽佛寺。俗呼爲雁峰寺。衡城第一僧寺也。俗以二月八日爲壽佛誕日。一班善男信女。皆攜巨燭。往跪於壽佛前。名曰跪燭。必俟燭燃完。方敢起身。廳廊殿閣。爲之塞滿。後至者不得入。則跪於寺門及路傍。男女雜處。老幼無倫。城中流氓。見婦女稍美者。亦買

送花爆

玩龍

費錢數十萬緡

南嶽皇帝

手持檠香

燒拜香

以上漢民風俗

苗疆邊牆起

亭子關 浪中

江盛華哨 長

得勝營 鎮溪

喜鵲營

燭以跪其旁。名為跪燭。實為調戲。傷風敗俗。莫斯為甚。壽佛誕日之先晚。城鄉各社團。必送花爆。以賀壽。觀者數萬

人。次日各社團。又舉行玩龍慶壽。龍之首尾。以彩色紙糊成。龍身則以布或綢為之。長約數十丈。母距數尺。則用著

彩衣之童。以棍頂持之。凡閨閣幼女。青年郎君之美豔者。例必裝戲。隨龍行。有乘馬者。或坐車者。花團錦簇。盡態極

妍。爭勝鬥巧。金鼓音樂之聲。震耳欲聾。觀者途為之塞。每次須費錢數十萬緡云。衡山為五嶽之一。距衡城九十

餘里。其上寺廟林立。以南嶽皇帝為主神。每值秋季。各處進香者相望於道。衡城尤多。為戚友進香者。與通常敬神

無異。為父母求福者。例必進香三年。以木作小檠。高約三寸。其上插香三。父母在。著紅衣。歿則著青衣。第一年進香。

手持檠香。行三步一拜。第二年。則五步。第三年。則七步。名曰燒拜香。雖頭腫膝爛。風天雨地。亦莫之顧。其孝固可嘉。

其愚誠可憐也。

(四) 湘西苗疆雜記

考苗疆邊牆。築自明代。今舊址猶存。其南端起自鳳凰縣西七十里之亭子關。東北繞浪中江。

至盛華哨。在鳳凰縣西三十里。過長坪。在鳳凰縣西北二十三里。轉北過牛岩。蘆塘。至高樓哨。在鳳凰縣北

四十七里。得勝營。在鳳凰縣北四十五里。負山臨澗。地勢逼仄。再北至木林灣。溪繞乾州城鎮溪所。在乾

縣東北二十里。又西北。至良章營。在乾縣城東北三十五里。喜鵲營。在乾縣城北五十五里。重岡復嶺。徑路

詰曲。與永順之龍鼻岩接界。止在邊牆以外者。為生苗。邊牆內。尚有與民村相錯居住。或佃耕地。供賦富差。與

內地人民無異。則熟苗也。

紅苗

黑苗  
土蠻  
黑苗兼

上六里即永綏  
下四里即乾縣

臘耳山

三廳即鳳凰乾  
州永綏永順保  
靖黔苗楚苗

寨長

豹子場正大營

鳳凰、乾縣、永綏、三縣之苗，概稱紅苗。而其中微有區別。如永綏一縣，統為六里紅苗。而縣西南黃瓜寨一帶，縣南鴉西栗林各寨，則土民皆指為黑苗。至縣北以東坪、茶洞、臘耳保，與保靖、秀山接界，又黑苗而兼土蠻也。紅苗寨多人繁，為諸部所畏。而黑苗之性，強悍足與頡頏。紅苗衆於黑苗，黑苗凶於紅苗。

鎮筵五寨而外，苗寨統分十里。上六里，即今之永綏縣。下四里，即今之乾縣。此外更有筵子坪，長官司。所轄之苗寨數十處。鎮筵所千戶東南附近之苗寨數十處。苗寨在上六里，下四里。先為所官管轄。後隸保靖宣慰司。其性獷悍。土官亦羈縻之而已。千戶長官司，所轄邊牆內者居多。所官土官，尚能彈壓之。頗知畏法敬官。邊徼有事，撻伐甫及，輒爭先投誠。其風較十里為馴也。

臘耳山介楚黔之間。其山自貴州正大營起，北分老鳳、芭茅、猴子、諸山。東接栗林、天星、鴨保、岑頭。諸坡。故苗之介居三廳，及松桃、銅仁間者，往史統謂之臘耳山。臘耳山苗寨落，分隸銅仁、松桃、著為黔苗。分隸乾、鳳綏、永、保、五縣者，為楚苗。其性情風俗，無甚區別。

生苗各分寨落。在松、永、乾、鳳界地者，地勢毗連，犬牙相錯。有部落，無酋長。其俗不以人命為重。寨中有父子兄弟數人，數十人，強梁健鬥，或能見官府，講客話者，則寨中畏之。共推為寨長。如寨中再有此一人，則又各自為黨。故一寨一長，或一寨數長，皆以盛衰強弱，遞變更易，不能如他部之有酋長，世受統轄也。

豹子場、正大營、附近苗寨，頗有在大途旁開店貿易者。黔楚客民，販牛經過，投宿其家。與外間逆旅無異。知敬客民。

護客

薪水以及住宿錢。取值甚廉。無盤剝客民之習。客或早行。邀其相送。持矛鎗護至數十里。遇他寒苗伏草。作苗語招號。伏草苗不敢犯。如伏草苗不浪。輒挺矛與鬥。名曰護客。

苗姓。吳龍石麻廖五姓。爲真苗。其楊施彭張洪諸姓。乃外民入贅。習其俗。久遂成族類。

真苗姓 入贅  
苗姓  
苗民房屋

火鑪 火牀

苗民依山結茅屋。室苦湫隘。間亦有瓦房者。每屋三五間。每間五六柱。每層次定向。亦無窗牖。牆垣。繚以茅茨。檐戶低小。出入俯首。右設一榻。高四五尺。中設火鑪。炊爨坐臥其上。曰火牀。翁姑子婦兄弟妯娌。羣處無避。惟夫婦同被。女長則別設一牀。於右。客民宿其家。任其雜處不怪。牛馬雞犬之屬。皆居其下。相習莫知其穢。夏日男女浴於河。婦人見客。惟手護其兩乳。餘則弗避。居無常處。室經死人。卽遷之。

湘西苗民不知  
文字  
苗學

甚有聰俊

苗耕

棄地別墾  
背籠

中亦甚有聰俊者。因所曉而逐爲解說。久則漸通曉文義。賢有司善育而時教之。文風著。而苗習自無不改者矣。苗耕。男婦並作。山多於田。宜穀者少。燔榛蕪。墾山坡。種芝蔴粟米麥豆包穀高粱蕎麥諸雜糧。既種三四年。則棄地而別墾。以墾熟者礪瘠故也。棄之數年。地力既復。則仍墾之。腰背負籠。出入必具。其籠以竹爲之。旁有兩繩。貫於兩肩。秋成以穫雜糧。平時以負柴薪。負重致遠。則先用背扛。以木板爲之。形如半枷。置於項後。著於肩。貫繩以繫於首。然後背籠負物。肩與首並用其力。婦女亦知飼蠶。惟不曉育種。春間俟民間蠶出。結伴負籠。以貨物易之。育成。上簇

知飼蠶



桐錦

農具 織具

食具 服具  
器具 械具

樂具

苗性好鬪  
草 妝塘 伏

登高

捉黑抵白

毋仇苗世不休

打冤家 幫兵

計屍相抵

倒骨價

成繭。抽絲染色。製為裙被之屬。作間道方勝雜文。第不如永順保靖。桐錦作鶴鳳花鳥之更工緻也。績苧織布。皆能其機矮。席地而織。布亦堅厚耐久。耕織之外。惟事牧畜。牛馬犬羊豕貓雞鴨之類最多。而所重牛。所竊亦惟牛。然不任耕種。供口腹。資貿易而已。苗工所需。農具有犁、耙、鋤、鎌、長柄刀、斧、蘿、筐、背籠、背枷、桔槔、筒車。織具有機梭、紡車、蠶筐。食具有鼎、鍋、釜、鑊、碗、箸、杓、盂。服具有項圈、手釧、網巾、衣服。器用有升、斗、戥、秤、剪刀、鍼、錐、尺、梳、櫛、確磨、雜器。械具有火鎗、桿子、環刀、弓弩、兜鍪、皮甲。樂具有鑼、鼓、號頭、蘆笙、畫角、腰鼓、鐃、鈸之屬。皆自為之。能通其用。日用常具多不足。今則市可得而易矣。

苗性剛直。輕生好鬪。睚眦之隙。動輒捉人糾黨。伏菁莽中。曰伏草。設計伏於要隘中。曰妝塘。有頭塘、二塘、三塘之說。令一人登高以望敵。曰登高。伺彼寨人過。盡舉起劫擊。或一人或二三人。反縛其手。驅之入寨。不從者脅之以刀。雖絕無干涉者。亦波及之。名曰捉黑抵白。至寨以數尺之木。歧其末。穿孔於後。枷之。曰確馬枷。勒財物贖之。足而後反。非排解得宜。則讐仇不已。或強弱勢懸。則植木為誌。累世必報。諺云。毋苗仇。世不休。力勢既均。遂釀酒椎牛。邀集親黨。執械穴門。名打冤家。親朋或數十百倍至。告以故。飲食畢。即許以捐軀。謂之幫兵。兩兵相望。先放火鎗。苗婦隨後。接鎗注藥。放鎗後。各舞長桿槍。以進。不勝。則更拔短刀相接。又不勝。則匕首紐袍相接。官弁遇之。婉轉調勸始散。其被傷死者。即行掩埋。不以告官。官知而往驗。亦不告以葬所。兩家戰鬥之後。計屍以相抵。除一命一抵外。多屍者為人命。則索牛馬財物以償。謂之倒骨價。其價則視兇手之貧富以為差。富者自三百三十兩。至五十五兩止。貧者從

背箭

牙郎 植樹記  
恨

永順在土司時  
為五十八旗  
七字八句又添  
請謀二字

撥歸歸植龍山

瀘溪犴狹

百數十寨非苗  
非土  
江西章姓之後

四十西兩。減至二十二兩止。其中老牛、瘦馬、破衣、舊物，俱可抵算。蓋緣苗人重財物，輕性命。其主盟之人，曰背箭。和處之人，曰牙郎。又曰行人。官斯土者，不依苗俗，必欲抵償，則殺一人，即添一仇。死者之子若孫，植樹墓旁，以記其恨。轉相仇殺，滋蔓無已矣。

永順各鄉，在土司時，為五十八旗。曰辰、利、東、南、西、北、雄、將、能、精、銳、愛、先、鋒、左、韜、德、茂、親、勤、策、右、略、靈、通、鎮、蓋、心、武、敵、兩、星、飛、義、馬、標、衝、水、戰、湧、祥、龍、英、長、虎、豹、嘉、威、捷、福、慶、凱、旋、智、勝、功。以七字為句，每一字一旗，共五十六字，為五十六旗。後添設請謀二字，共為五十八旗。此外更有戎、臘、鑽、苗、米、房、吹、鼓、手、六旗。伴僮七旗。長川旗，散人旗，總管旗，各有長管轄。戶口分隸於各州司，而統屬於總司。有事則調集為軍，以備戰鬥；無事則散處為民，以習耕鑿。今割南北兩旗之地，歸桑植。將辰、東、雄、將、銳、愛、鎮、武、標、戰、龍、威、各旗之半，并先、鋒、韜、茂、策、通、蓋、飛、馬、勇、祥、虎、捷、慶、旋、勝、等旗，歸龍山。其在永境者，則辰、東、雄、將、銳、愛、略、鎮、武、標、戰、龍、威、各旗之半，并西、能、精、德、勤、靈、忠、敵、星、義、衝、水、英、長、豹、凱、智、功、各旗也。又福字一旗，則係官土宗族散處各鄉。今分屬永龍兩邑。

瀘溪犴狹，居上五都之大章、小章、大西、老煙、竹坪，下五都六保之洞庭山等寨。及乾州之下溪口、鐵枕岩、把布、把金、上下百戶各寨。其計寨落百數十處。其民非苗非土，蓋別為一種類也。張姓人極衆，符姓次之。其他覃、楊、謝、劉、各姓，皆零星雜住。相傳宋時，有江西章姓兄弟二人，為屯長，居此落業。子孫繁衍，其出自兄弟者，為大章。出自弟者，為小章。後改章為張。由大小章，分支而出，散居於永順、保靖、永綏、閩者，平扒、了家、茶洞、老旺寨、尖岩等處，為多。大約贅入彼

魚鹽爲珍味

火牀共坐眠

女著花裙不著  
下衣

播爲遊義土民  
凱則大小章人  
王江涇之役

書狀能自作  
楊公廟  
白帝天王

峒苗 辰溪激  
浦與邵陽武岡  
有獠

地。遂仍其俗。在土村爲土民。在苗寨爲苗人。而張姓總皆大小章苗裔。慶弔猶相通云。

狃狃生計。苟簡。得魚鹽以爲珍味。擔土物至浦市者。必易數斤歸。亦知釀酒。客至其家。取雞。用木棒對客打其頭。以示敬。魚亦用木棒打之。居住多茅屋。宮厚之家。間用瓦甃封砌。而規模狹隘。豕牢牛欄。同在一處。火牀。男婦共坐眠。則風之近於苗者。狃狃各寨。地高氣寒。與永綏相似。秋冬之間。霧氣浸瀾。咫尺莫辨。卓午始見日光。男婦俱耐寒。隆冬只衣單裕。行走風雪。女人穿花褶裙。不著下衣。間有知刺繡者。花紋蠶疏。與苗錦無異。

明時。沿邊設二十四營哨。每哨募播凱數十人。播爲遊義諸府土民。凱則大小章人也。耐勞習險。跣足行巉岩中。往來如飛。稍結恩信。輒出死力相助。故自來邊徼有事。營募以爲軍鋒。明嘉靖時。與永保土兵。同調征倭。王江涇之役。著戰功。

狃狃中。童子聰秀者。讀書識字。略解文義。書狀能自作。敬官府。無抗吏拒捕之習。國課知早完。所祀神有楊公廟者。在煙竹坪。水旱疾必禱。製苗亦必虔祀。其廟延土巫。打木筊以決吉凶。其畏懼此神。不啻苗中之白帝天王也。

以上所述。永順。保靖。永綏。乾縣。鳳凰。瀘溪。各縣之間。曰苗。曰土蠻。曰狃狃。無獠也。芷江西溪土民。稱之曰獠。而實爲峒苗。詳見明史中。思州。鎮遠。苗民外。有黑狃。白狃。各種。大約與瀘溪下五都同俗。其在辰溪之七都。溆浦之麻塘山。黔陽之羅翁山。綏寧之樸木岡。邵陽之東山。城步之石灰寨。武岡之白茅岡。繞八面山居者。皆爲獠人。雖不若苗之悍惡。而種類亦繁。

湘南獠族生活狀況

南境獠族

獠山獠民

地位與生活

物產頗豐可維生活

漢民欺負獠民

大小沙江

大小沙江

隔山打喊隔山應  
獠民飢死

獠民房屋

不洗而澡身

獠族。即苗族之一種。因從古受漢族壓迫。遂漸漸退入西南高地。如今湖南南部。兩廣北部。及雲貴一隅皆是。同是民族。獨屏出五族共和之外。其生計極屬可憐。凡獠人所居地。人皆呼為獠山。茲就獠山獠民狀況。拉雜敘述如下。

(A)地位與生活 在前清時。獠民曾駐在小沙江及大沙江一帶。其地土質肥美。雖地勢較高。不宜種稻。然他種物產頗豐。如杉竹雜木。玉米諸芋。豆藍瓜梨等。雖種植不得其法。尙可以維持生存。故當時獠民。尙有萬人。後因漢族繁殖。至光緒初年。多移住其地。突來侵逼。獠族無抵抗力。甚且被漢族拉作苦工。不給工資。若不聽命。則任意鞭打。視同牛馬。而土地又為漢族所佔領。侵奪不已。獠民遂不得不散住四處。如長塘、大沙江、小沙江、富江、四石、園蓬山、麻羅山等處。約三百方里地方。徧地有獠人足跡。與漢人雜住。離小沙江二十里地方。有一座獠山。崗巒矗立。無方畝平原。萬峰叢峙。瀑布飛瀉。對峰相望。可以呼應。所以有「隔山打喊隔山應」之謠。且土質礮瘠。只有木石。絕無可種之田。因此無人侵奪之。然地不產物。山多瘡癘。民國以來。土匪以五嶺為巢窟。獠民益復東奔西走。多數飢死。其未曾飢死者。大概是高等獠子。有幾種職業。詳後。可資生存。茲先述其生活狀況。

(一)居住狀況 獠民房屋。非中國式。非西洋式。又不類窮民草房。就山挖洞。深數尺。寬丈餘。是為居室之內一半。其外一半。係在洞外。用樹木架成。覆之以杉樹之皮。每逢大雪。往往壓倒。既無廚房寢室之分。又無床帳被褥之設。地鋪稻草。或破爛棉絮。睡時臥於草中。父母子女。兒媳。雜眠一處。從不知臉盆、手巾、為何物。既不洗面。又不澡身。

飲食  
類似豬料  
老雅菜

面色黑暗  
不堪入目  
不

服裝

縮包巾 女著  
花袴 細織草鞋  
靴筒子 滿髮

瓣銀鈎掛

猿人善操漢語

九月十六日倒  
土 包谷大王

婚嫁絕對自由  
隔峰唱歌

(二) 飲食狀況 湘南人罵飲食不潔者。輒曰「你這猿人子。只可與猿人家合夥。」可知猿人飲食之劣矣。猿人飲食。不分飯菜。類似豬料。雜合七八種食物。用罐子煮熟。其中多半是甜薯片。次為稻米、高粱、玉米、黍、老雅菜。「菜多生於高山中。色青似芹。係一種最好之喂豬草。」其有野獸肉、及豬肉者。便是上等食料。且混在其中之物。仍有種種。不能悉辨。若夫極窮之猿。並不能得稻米雜糧。只食山菜。面色黑暗。不堪入目。其食具。除碗箸以外。有棹櫂者。亦屬寥寥。

(三) 服裝狀況 男子雖衣服破爛。却與漢族窮人。略相彷彿。但是夜眠不脫。從不滌洗。其帽子頂有圓孔。名曰「縮包巾」。與道士之帽子。頗相類似。喜踏草鞋。其著布鞋布襪者。係得之於漢人。女子服裝。下身著大花袴。脛纏青布。腳穿極細織之草鞋。並套花布於足背。俗名靴筒子。上衣長蔽膝。腰縛青帶。頭上滿結髮辮。纏以青布。並滿頭插帶尺許長之銀鈎掛。此為近二十年來之進化裝飾。從前猿人。多不著袴。只繫裙一條耳。

(B) 語言與風俗 猿人言語。漢人不懂。但彼等亦善操漢語。極屬好聽。比漢人與漢人說話。尤為明瞭。彼等以夏歷九月十八日。為一重要紀念日。名曰倒土。譯音「係係族包谷大王生辰。屆期。雖極貧之猿。無不殺雞屠豬。大開筵席。髻鬚漢人過年。飯後即大唱其歡樂之歌。腔調可聽。其唱歌之法。必也男女隔峰相唱。男唱女和。至意氣和諧之際。則男女相親。甜蜜地擁抱。歡樂地接吻。倘若一邊唱輪。便深以為羞。殆若漢人之飲酒猜拳也。輪則罰酒。其婚嫁制度。比漢族尤為簡便。蓋屬於絕對自由。其接觸之初。亦由於隔峰對唱山歌。或是男愛女。或是女愛男。全由歌

不離婚 新婦  
衣飾  
稻草帽

挽之三

又挽之三

預避藉口

喪葬簡便

勞動過度得子  
殊難

心愚性馴

甚有信義 獠  
人一故事

中表現。若是對方表同情時。亦由歌中答謝。如兩相愛戀。即先自私通苟合。將來正式結婚期。始由雙方父母訂之。但一經結婚。永不離婚。結婚之日。女子頭上環插尺許長之銀鈎。並滿插山花。衣服上則紅一片。白一片。綠一片。好似和尚所服之百衲衣。新郎之裝飾。不過比平素稍爲整齊。唯戴稻草織成之帽。披拂滿面。甚是奇觀。是日新郎先到女家。俗曰「取親」。當新郎到女家時。女子故意使新郎見其向外走。新郎便追挽女手。曳回家中。然女子仍向外走。新郎仍舊挽之。回轉如是者三次。然後始同行至男家。及門不遠。新郎先進屋藏匿。使女來尋覓。迨覓得時。女子仍故意作逃歸母家之狀。新郎又復挽之回轉。如是者又三次。方與男子交拜。其意蓋欲固結其婚媾。預避後來有所藉口耳。獠人情慾。格外發達。女至十四歲。男至十五歲。便完全成熟。時常有苟合情事。俗處女通奸。認爲常事。女子父母見之。亦只笑而不言。若與媳婦通奸。倘被其丈夫及其父母撞見時。必遭惡打。蓋獠俗以此爲最不名譽之事。獠人喪葬。極爲簡便。人死立即掩埋。富家用棺材。貧家亦用木板。及杉樹皮。亦不悲傷。唯小兒死則痛哭。以婦女痛哭爲尤甚。因爲彼等勞動過度。以致生育不發達。得子殊難也。

(C) 心理與性質 獠人心理最愚笨。而性質尙馴良。其愚笨之原因。蓋因居山嶽之中。聞見寂寥。兼之地瘠產微。生計艱窘。力謀衣食。勞動過度。無運用思想之餘暇。又無教育引導。使之進化。此其所以囿於愚笨也。至其性情馴良。亦與環境相應。彼久居通商大埠之民族。交通頻繁。耳目濡染。習爲猾狡。若獠民寂居荒山之中。與木石居。與鹿豕遊。性情無所移易。且甚有信義。今試述一故事。即某處有一漢人。因放獠債起家。一日有獠人來還債。尙欠少許利

## 猿人善感恩

## 無理侵犯禦以武力

## 猿秀才

## 勤苦工作

## 採藥

## 放木排

## 天晚遇平路

息無錢補足。懇求緩日送來。某漢人不但許。反將猿人毆打。且要剝其衣服。旁有一老人。見之不忍。代交一串銅錢。補足利息。囑猿人不須償還。此猿人除跪拜感謝外。越數日將一串銅錢送來。並贈送老人。以山中所產之板栗。及各種果實。野味。從此猿人。每年必向老人。贈送食物。至少必有一次。直至老者死而後止。老者死時。猿人直趨老者門首。滾地痛哭。猿人如此馴良。可云至善。但同時又引起漢人之侮辱。猿人既處於孤立之地位。為保持其生存計。不能不有相當之抵禦。蓋猿人既不能於文化上。謀進取。以求同化。為保護生存計。只得固守山谷。倘有無理侵犯者。則必以武力相待。其武器。是竹桿。農器。石子。並且團結力強。一家有事。各家必為之援助。

(D) 教育與職業 猿族教育。在前清科舉時代。縣考時。猿族有兩名定額。故猿人凡能認識幾個字者。即可以進秀才。但到民國以來。連認識幾個字者。俱不可得。由此可知猿人教育之大概。其職業只有勞動。因猿人已陷於不能生存之地位。故不能不竭力營謀。勤苦工作。除女子作針黹紡織而外。其餘各項。概不分男女。同樣操作。茲略述其職業項目。

(1) 賣藥 藥材多半產於山中。五嶺尤稱豐富。猿人久居山中。認識草藥。加之以銷路暢旺。故採藥職業。為猿人唯一生活之路。

(2) 放排 猿人有一種特技。即是代漢族資本家。採運竹木。從山峽水中放出。因為猿族爬山。最為擅長。比走平路尤快。猿人有一句口頭禪。「天色晚了。偏又遇見平路。可想見其懼走平路。故從山峽水中。撐放竹木。實為彼等之

漢族 獠女美麗不讓

爲農通力合作

敲鑼唱歌

禾 打獵 野猪害

婦女砍柴唱歌

絕技。而獠女尤稱靈敏活潑。其少女亦復丰姿美艷。不讓漢族。而體格健全。則勝漢族萬萬。故由山隄放下木排。爲其主要職業之一。

(3) 耕種 山間較平之地。可種植馬鈴薯、紅薯、山芋、玉蜀黍、豆子等類。獠族爲農。是通力合作。譬如犁土或鋤草。合計幾家。第一日替某某工作。第二日替某某工作。按次輪流。且每數十人工作時。必額外有一工頭。手提銅鑼。頻敲催促。全體工人。同聲唱歌。奮發作去。一霎時就要挖翻凸凹。是爲獠族工作特點。

(4) 打獵 當玉蜀黍吐秀。或成熟時。山中便有多數野猪、豪猪。及其他野獸。來損害禾稼。是種野猪。大者重二三百斤。小者亦重數十斤。每夜每頭。可以損害四五畝田禾。故獠人想盡方法。殺害野猪。且有以殺野猪爲生計者。但此種野猪。繁殖力異常發達。每猪母生一窠。至少有七八個。所以任憑如何殺害。總是防止不了。

總之。獠人無所謂高等職業。只是習爲勤勞。獠族婦女。赤足登山砍柴。厥高唱其快樂之歌。其力量比男子還大。其負薪之法。是用一種二三尺之長籃。名曰籤籃。籃腰上。穿一長方木板。平中鑿一凹半圓形。恰合頸之大小。壓在肩上。此外又作棕帶。捆在籃子上。以便背負之用。出入山林中。極爲便利。以上皆係記述獠人勞動狀況。

(E) 漢獠之隔閡 漢人狡猾。獠族對之。時時懷疑。所以漢獠雖相接觸。總有一種莫名其妙之隔閡。由隔閡而影響於同化。爲勢所必然。獠人智識未開。不免爲漢族所利用。故漢人資本家。既佔領獠人之竹木山。仍雇用獠人。看護之。又有荒山。漢人強使獠民開墾。種植玉蜀黍。或栽培樹木。當玉蜀黍成熟時。或竹木成林時。又要獠民看管之。漢

漢獠隔閡



輕本重息

總爲漢民効力

漢人慘無人道

不歸消滅須歸  
同化

湘江分灘湘醴  
瀟水輪船至此

春陵水

民又利用其誠信。將銀錢穀米。以輕本重息。借給獠民。待秋穫時。一般資本家。便進山催收。無不照約償還。所以一般資本家。唯恐獠民不借。但是償還不久。因爲口糧不繼。又要向資本家借貸。所以獠民終歲勤勞。總是爲漢族効勞。更有一種苛待獠人之事。卽如藍靛。玉蜀黍。乃獠人田產大宗。漢人乘其借債之時。堅持以此爲抵押品。方允借與。到農產成熟時。便被漢人收穫一空。此輩放獠債之漢人。亦可謂慘無人道。

(F) 將來之趨勢 將來漢族愈繁殖。其壓迫力。更加增劇。而獠族人口。又日漸減少。年深日久。必歸消滅無疑。否則如不歸於消滅時。當與漢族同化。是仍有待於漢人援助。增設學校。強迫其受教育。而減少其壓力。則當然日趨於同化。

「註」節錄晨報副刊。民國十三年七月十三日。「湖南的獠族。」孫麥秋作。

## 第七章 實業

### 第一節 交通

#### (一) 天然方面之交通

(一) 湘江航路 湘江自廣西興安縣。分灘湘醴。北流。經全縣。入湖南境。至零陵縣城。出。計由全縣至此。流行百五十里。右岸納自南方寧遠。江華。永明。三縣匯流而來之瀟水。水量頓增。夏期水盛時。淺水汽輪。近已溯航至此。更東北流。至祁陽。夏期與衡陽間。小汽輪交通甚便。更東北至春口。右岸納自南嶺九疑山流來之春陵水。又東北流。

蒸水 耒水

樟樹市 大堡市

雷溪市 洙水

觀湘洲寶塔

樊田市

朱亭 昭陵市

三門灘與市

淶口繁盛

株洲

易俗河市涓水  
米穀集散  
澧水

石子頭

流水淀

至衡陽。計自零陵至此。流行五百五十五里。左蒸右耒。交匯於此。為湘南航運中心。由衡陽北航十五里。為耒河口。耒水民船。由此入湘。北流。西岸為樟樹市。民船所盡。酒肉糧食。仰給於此。又二十里。東岸為大堡市。四十里。東岸為雷溪市。市北。距衡山縣城十餘里。南扼洙水入湘之口。昔之釐金局。不置於衡山縣。而置於此者。因市之上流。有險灘。水流頗急。夜航難於漏稅耳。然除此險灘外。衡山衡陽間。水路穩適。溯航一日可達。又北至衡山縣城東。有觀湘洲之寶塔。為往來航行之目標。又四十餘里。至西岸樊田市。夜間有紅白青色之燈光。標揚岸側。為民船旋泊地。又北流四十餘里。東岸為朱亭。富通攸縣陸路要衝。四十二里。過東岸昭陵市。而北為昭陵灘。兩側皆為岩礁。中央水路。僅兩丈有餘。植竹竿於河中。以示水路。平時岩礁。露出於水面以上者。約七八寸許。故愈當減水時。岩礁呈露愈分明。若水漲時。則多危險矣。又北接三門灘。西岸為三門市。此二灘者。為湘潭衡陽間航行之第一難關。再北。則東岸為淶水入湘之口。口北即淶口市。為江西及醴陵貿易要地。市街繁盛。較之內地一小縣城。無遜色也。更北。流三十里。東岸為株州。有市街及株州車站。並大小碼頭二處。由萍鄉石炭運送之中繼地。西流二十里。至南岸易俗河市。為涓水。又名花市河。注湘之口。為湘江流域一米穀集散地。市況甚盛。北流為澧水口。民船溯澧水。可達湘鄉。由澧水口。東流。有大岩橫聳岸上。曰石子頭。即湘潭市街之西南端也。石子頭。一角突出。水流頗急。然其東側。流水淀。為深潭。民船寄泊甚佳。此湘潭之所由名歟。計自衡陽至此。湘流曲折四百四十里。為冬期汽輪航行終點。實為南達兩廣。東溯萍鄉。北出漢口。之航運中樞。附近湘水深廣。江彎道曲。水勢緩慢。而水底泥沙綿互。投錨尤

民船碼頭五十

文昌閣寶塔

易河灣

新江河

靖港水陸洲  
即橘洲尾又  
北為牛頭洲

傅家洲三汊港

澆水靖港為  
要市喬口

玉堂江濠河  
口臨澧口  
蘆林潭

耒水即郴江  
宜章山徑

便。湘潭城外。江岸上下十五里間。有民船碼頭五十二處。各標名稱。悉用巨石砌成。構造堅固。可以知湘潭為從古名城也。由湘潭北流四里。右岸有文昌閣寶塔。為航行之目標。又北流二十四里。右岸為易河灣市。左岸為鷓子岩。高三百餘尺。巔有小廟。又十里。右岸一即東岸為昭山。高三百尺。相傳周昭王南征。膠舟至此沈溺。又北為宮秋灘。連接上流。為一長灘。為長沙湘潭間。冬期航行最困難之地也。又北逾西岸觀音港市。而至新江河市。新江由此注湘。又北流三里。抵長沙。南距湘潭九十里。長沙附近。湘江深度。增水最高時。可達三十英尺以上。冬期減水。最低至五英尺。故冬期汽輪。多寄泊於下流之靖港。大西門外。湘江中。有水陸洲。稍北為矮子洲。上即橘洲也。一水陸洲。在大西門外江中。沙石圍水而起。即橘洲尾也。考水經注。橘洲子戍。即此地也。橘洲居中。其上為牛頭洲。下為矮子洲。湖南通誌云。湘江中。水陸洲有上洲。中洲。下洲。之分。居民百餘家。望之如帶。實不相連。今英領事館稅關官舍。俱在其上。自此而下。則有傅家洲。至三汊港市。有三汊磯灘。長九千英尺。以下仍有數沙洲。逶迤相望。儼成一帶。高原縱互江中。至靖港。有澆水注湘。民船可溯航寧鄉。故靖港為一要市。又北航。至喬口市。湘水西洩為玉堂江。與資水相吞吐。又北過湘陰縣城以下。湘水西岸。由濠河口。臨澧口。蘆林潭。洩出諸水。與資江相吞吐。而幹流北入洞庭湖。為大江輪船。由岳陽南溯湘江之通路。茲誌湘江主要支流航路於下。

(1) 耒水航路 耒水亦曰郴江。小民船之航路。自郴縣始。若郴縣以上。與廣東間之貨物運輸。則由郴縣宜章間。九十里山徑。用騾馬馱負之。民船由郴縣下航所載者。為郴縣所產之硫黃。石炭。煙草。及廣東茶。鹽。輸送於耒水沿岸。

永興

耒陽 新城

耒河口

涑水航路

株洲

米三萬石磁二

萬兩

資水航路 大

羅江 二千里

邵水 二千里

五十三灘 三

百灘

民船溯至武岡

新寧

夫夷水 西延  
梅溪口 新寧  
以下通航

諸地方。唯疏濬則全部運。湖灘長沙。民船自耒縣北航二十里。至永興縣。水量由二尺漸深自六七尺。一百

八十里至耒陽。深達八尺。又一百二十里至新城。一係一市鎮。人口二千。物產石炭茶油米。一水深二十尺。又二百

九十三里至耒河口。南距衡陽十五里。計由榔縣至衡陽。下航時間需五日。至八日。溯航時間需十三日至十七日。

(2) 涑水航路 涑水由醴陵縣以下。通航運。九十里達涑口。有市街一條。人口八百。由此泛湘水。而北下三十里。達株

洲。爲醴陵縣境唯一水運之路。水量不深。隨處有沙洲散布。民船吃水僅一二尺。積載之物。以醴陵所產米及陶磁

爲第一。爆竹、夏布、茶、茶油、次之。米之輸出。在豐年時。達三萬石。陶磁約值二萬兩。

(二) 資水航路 「概論」資水南源夫夷水。出廣西興安縣北境金紫山。西源出城步縣北境之唐糾山。至大羅口相

會。俗呼大羅江。東北流至寶慶。納邵水。又北流。凡七百八十里。至益陽。北注洞庭。其全流長度。或稱千七百里。或稱

千九百里。或云長二千里。寶慶益陽間。古稱五十三灘。一云三百灘。今輒稱資水千灘。其灘之多。可想而知。由益陽

至寶慶間。下航增水期三日。減水期八日。若溯航而上。最速時二十日。遲則須一月有半。蓋經一險灘。牽纜以過。往

往需時數日。其度灘之難。又可想而知。「分論」資江民船。自寶慶而上。夏季增水時。載重五十擔及百擔之民

船。可溯航至武岡及新寧。蓋寶慶以上。有民船航運之利者。凡三水。

(一) 夫夷水 自廣西發源而北流。經過西延地方。七十里至梅溪口。俱與興安及全州陸路相通。又北流。入湖南

省境。至新寧。北距寶慶二百五十里。以下。有舟筏之利。南嶺杉材。由此浮下。

銅盆江 紫陽  
鋪卽辰溪口  
孔雀灘

湘西寶庫

民船絡繹 辰  
水爲通沅要路

邵水 桐槎  
三水 曹泉壩

南江菁小廟頭

銅柱灘之險

資江第一險灘

清溪灘 麻溪

市 澧新灣 新化

大洋村 卡灘  
泊溪市

(二)銅盆江 卽資江北源之別名。自武岡以下。有舟筏之利。東流入寶慶縣境。至紫陽鋪。卽辰溪口。有辰溪自北來注。又東流八十餘里。至寶慶南境。大羅口。與夫夷水匯。又北流三十六里。過孔雀灘。爲大羅江以下之第一險灘。又北流五十餘里。抵寶慶。按武岡新寧一帶。亦湘省西南一大寶庫。煤、鐵、紙、木材等產出不少。而困處山間。搬運較艱。唯資江爲一絕好輸出之路。故水道雖險。民船仍絡繹於其間。辰水自辰水口以上。有五十七里民船航路。民船運煤、紙、穀物、溯流而上。復陸運至沅江。以輸出貴州。而貴州皮貨。亦由此輸入。

(三)邵水 邵水源出大龍山南岸。以次納桐槎、檀、三水。唯自槎江會流點之曹泉壩以下。通民船。西抵寶慶。凡八十里。運輸甚盛。

「分論二」寶慶益陽之航路。以寶慶縣城東門外南江嘴。青龍橋下。爲航行之起點。北航六十里。將至小廟頭。遇一灘。險惡爲自寶慶以下之第一灘。曰小廟頭。以下江入峽中。兩岸山岩峻急。雜草小松叢生。雲氣蒸鬱。冷徹肌骨。凡五里入銅柱灘。左右兩岸。皆向江心伸出長數十尺之大石。江流頓狹。忽生漩渦。飛沫濛濛。船入波中。須急駛以過。否則觸石立碎。但爲時二分間。卽可渡過。是爲資江第一險灘。又五里。過清溪灘。峽狹流澌。亦一險灘也。又北流。過一長四十五里山峽。峽盡爲小溪市。一水程南距寶慶百零五里。北距新化八十里。一又北流。經右岸麻溪市。而至澧塘灣。江岸有碼頭。附近產煤、鐵、鉛、等礦。更北航四十里。經一培塿險灘。而抵新化縣城。又北航二十五里。經左岸大洋村。又北流。經數險灘。中一險灘。名卡灘。一左岸危岩嵯峨。水勢迅急。一而至于右岸油溪市。一距新化七十五

白溪市 榔塘市

坪口 溪煙溪市

東坪市

黃沙坪 酉洲

江南市 小淹市

敷溪 三堂街

舒塘 桃花港 新橋 河益 陽

沅江 輪船 達

桃源 民船 達

鎮遠 一 二 七 里

有灘 百 二 十 六

里」以下兩岸皆石灰岩。凡二十五里。至右岸白溪市。又逾瑯灘。更四十里。而至左岸榔塘市。由新化至此。凡一百四十五里間。到處山嶽重疊。峻峰時聳。江濱每經斷崖之下。三角洲邊。輒見江流湍急。舟楫難行。江自榔塘市北流。經瓦灘。十五里至左岸坪口溪。四十五里至左岸煙溪市。民船多旋泊於此。又北一山。聳立水中。過此又累經辰灘。蓮子灘。鯉魚灘。等。計自瑯塘至東坪。百五十里間。經過煙溪大埠。下距東坪二山峽間。而至左岸東坪市。共歷三十四灘。東坪附近。兩岸漸平。樹木茂密。為有名之茶葉產地。由東坪下流三里。右岸為黃沙坪。其上流三角洲。樹木甚茂。又二里。左岸為酉洲。有最大之羅氏碼頭在焉。以下右岸為叢山。有數十小溪。無流入江。凡三十里。右岸為江南市。有碼頭五。以陳氏碼頭為最大。沿岸多茶樹。又二十五里。右岸為小淹市。有碼頭七。計自東坪至小淹。五十五里間。經灘十一。然比較易航。兩岸多山林。水深平均七英尺。由小淹而下。夾岸竹林。岩礁益多。隨處有樹枝插水中。以示險礁。三十里達敷溪。以下江中淺灘沙洲。斷續相望。九十五里至左岸三堂街。對岸平野廣闊。水勢悠然。蓋自寶慶而下。至此。已漸出深山之部矣。以下歷舒塘。桃花港。新橋河。相距皆三十里。又四十里。抵益陽縣城。

(三)沅江航路 「概論」沅江上大輪船。夏期得由漢口溯航至常德。小輪船。更得上溯至桃源。若民船。則可溯航至黔陽。更由黔陽溯無水。即鎮陽江。入貴州省。達鎮遠縣。全線約長千二百七十里。為由湖南至貴州水運唯一之通路。按沅江幹流全部。有著名險灘百二十六。江濤湍激。石骨嵯峨。上航。則挽纜。篙聲終朝呼應。下航。則危檣倒艚。轉眼汎濫。歷此者。局促於蓬艙中。求所謂輕棹緩楫。自在中流。何可得耶。自桃源至黔陽。尚可用麻陽船。其大

南朝城沒水下  
宋亦然  
石櫃禦水

鎮遠爲民船起  
點

龍溪口入湖南

晃縣八公灘

刺灘 黃猴灘

滿天星

惡灘

芷江縣城 鱖  
魚岩

者。舟載二十餘擔。由黔陽而上。則專在無江中行。須改用靖州之甕洞船。與思州撥船。及麻陽之四艙。五艙。小船。船只載貨十數擔。稍重則牽挽難前。險灘節節。然終不失爲湘黔間水運之通路也。

沅江。自古爲患。南朝齊永明十六年。沅水暴漲。常德城沒於水面以下者五尺。宋淳熙十六年。常德城沒於水面以下者一丈五尺。漂民廬舍。後唐同光初。沈如蒙。砌二石櫃。禦水以障城垣。至今賴焉。按沅江。夏季每氾濫爲禍。故常德一帶。沅岸概夾築高丈許之長隄。而防其洋溢。然洪水驟至。往往破隄。而淹沒田廬人畜。爲害彌鉅。而淤泥沈積。地味肥腴。爲功亦偉。是沅江水溢。雖爲民利。尤爲民禍也。

〔分論一〕幹流航況 沅江源出貴州都勻。東流至湖南黔陽城南。與無水會。無水源出貴州甕安縣。東流至鎮遠縣城南。始爲民船航路之起點。蓋沅江上流航路。係出無水。至黔陽以下。始出沅江也。自鎮遠航無水而東。九十里至清溪縣。五十里至玉屏縣。八十五里至龍溪口。已入湖南省境。由鎮遠至此。須航行五日至八日。運出貨物。以獸皮。獸骨。雜穀。五稜子。爲主。五里至晃縣。二十三里至波洲。有三拱橋。帆檣林立。五里至八公灘。岸畔寒山古寺。老鶴孤松。別饒幽趣。五里至刺灘。水流湍急。似弩箭之離絃。五里至黃猴灘。入芷江境。蛟刺灘更險。五里口滿天星。亂石交錯。布若列星。或如鬼怪。或如猛獸。而水淺灘乾。船客須上岸徒步。方可航行。七八里至便水司。爲小市鎮。自此以下。灘高水急。四顧幽險。三十里至惡灘。怪石巉崖。亂列中流。長二里許。甚形險惡。船客須捨舟而陸行也。東流四十餘里。過數灘。而抵芷江縣城。由晃縣至此一百五十里。東流八里。有鱖魚岩。石橫河中。苔生岩上。緣滑如鱖。二十

巴洲 馬公坪

榆樹灣

黔陽南瀘沅相

會

獅子灘

黃岩 鷓鴣灘

連珠灘 洪江

安江產柚 黃

絲洞

新渡河

銅灣塘

辰州灘 茶灣

渡 溱浦橘紅

白面岩

媳婦拜婆日洲

辰谿丹崖洞

閩王灘 浦市

白龍岩

餘里。至巴州。岸外平原開闢。二十八里至馬公坪。四圍山色萬井人烟。三十餘里。至榆樹灣。西距沅江九十里。係一繁盛市鎮。東流一里。過仙人橋。係一天生橋也。南流折西流。九十里達黔陽縣城南。始會沅江。蓋自此以下。始入沅江航程也。每年由沅江。嘗運出大宗竹木。以供下游各省之用。由黔陽而東。五里爲獅子灘。江中有伏石。狀如獅子。水流至此。其聲如雷。十五里至「分水」。江中有黃岩橫梗。甚形危險。十五里至鷓鴣灘。旋渦廻轉。令人目駭神驚。上有楊公廟。過此灘者必虔備香楮敬神。以祈呵護。九里至連珠灘。沙堵相續。四里至洪江。一計由黔陽至此九十里。一次於常德之湘西巨埠也。唯街道太窄。行人擁擠。六十里至安江司。係一市鎮。以產柚著名。二十里至黃絲洞。仰見危岩突兀。橫波之石。廉利若劍戟。舟上下失勢。破碎淪溺者。往往有之。北流四十里。至新渡河。土產以桐油茶油爲大宗。北流二十里許。至銅灣塘。又二十里許。至龍頭菴。十餘里至黃溪口。此一帶航行所經。或茅店。或草橋。或竹隴。或梅窩。或寺觀廟塔。或亭池台閣。水光山色。都含畫意。十五里辰州灘。十里茶灣渡。十里溱浦江口。溱浦土產甚富。尤以橘紅爲最多。每年輸出。遠至遼黔川鄂。二十三里至三篙灘。岸上有鏡面石一塊。色如傅粉。曰白面岩。西流十餘里。經柿溪。而至修溪口。有岩石跪立如人狀。俗名曰媳婦拜婆。又西流五里。至目洲。洲上藥店最有聲。又二十里。至辰谿縣。計自洪江至此水程二百七十里。對岸爲辰水注沅之口。對岸丹崖洞。景緻頗佳。銜遠山吞長江。烟雲變幻。景象萬千。下航十餘里。逾閩王灘。至浦市。市歸瀘溪縣轄。由市北航十里。即見球汊塔。二十五里。至白岩塘。有白龍岩。俗傳龍戲尼姑。致遭化石之劫。咸豐年間。翼王石達開之女。騎馬行過此。墮斃岩下。十里至小溪



辛女岩「箱子岩」

瀘溪縣

沱江即武水

荔溪口

沅陵 百曳灘

九磯灘 橫石  
北斗二灘

清浪灘為沅江  
第一險

壺頭山雷廻塘

五汊灘

壁間鎖練  
界首塘夷望溪

桃源縣南

白馬渡

酉水航路

王村司 幹流  
溯至永綏 溯

灣。亦名辛女岩。又名箱子岩。世傳為孔明所放置木箱。內藏有兵書寶劍。數年前為前綏靖鎮總兵周瓚所破毀。岩下有一石。似馬嘴。故又名馬嘴岩。自是而北流數里。兩岸皆屹如壁立。巖愈高。水愈駛。二十五里至瀘溪縣。計自辰谿至此八十里。「瀘沱江。即武水。注沅之口。由瀘溪縣而東流。二十四里至荔溪口。口畔層樓高起。青松拂簷。又東流三十六里。抵沅陵縣城。」計自瀘溪至沅陵百十里。「自沅陵東航。五里達百曳灘。」俗傳漢武威將軍劉尚征五溪蠻。舟行至是。江流急疾。令百人曳。尙未能進。故名。「二十里達九磯灘。其石磯有九。盤曲嶙峋。以下為橫石灘。有石梁橫互水底。三十一里。至北溶溪。十六里。至朱洪溪塘。以下歷北斗灘。灘下七怪石。隱列若斗杓。十三里至麻布淇塘。三十四里。至清浪塘。江中為清浪灘。灘口有山門灘。閃電洲。為沅江中一大險灘。蓋此一帶沅江南岸。即傍有名之壺頭山矣。下流八里。北岸為洞庭溪塘。七里雷迴塘。江中為雷迴灘。巨石亂列江中。波濤觸之。其聲如雷。舟從石縫而過。危險殊甚。再下為五汊灘。灘凡八里。至纜子灣塘。十六里至甕子洞塘。此部江流速度最大。上流里許。左岸上岩壁峭立。壁間懸繫鎖練。以便往來船隻牽曳之。又東流九十里。至界首塘。入桃源縣界。經南岸夷望溪口。此處南岸。險崖聳互。上有水神廟。凡一百二十里。而至桃源縣。計自沅陵至桃源三百二十里。「縣南十五里。白馬渡。又五里。為桃源洞。為歷史上有名之古蹟。」詳前山水誌略。及地方誌桃源縣。「又九十里。至常德縣。」

「分論二」支流航況 (1) 酉水 酉水亦曰北河。自沅陵城南注沅江。其源委已詳前。茲專述航路。(一)民船自沅陵。可上溯至永順南境之王村司。水盛時。可溯航至永順。(二)由酉水幹流。可西溯二百七十里。至保靖。由保

羅衣至古丈

難於鳥道險於龍門

小舟可由南小  
河達松桃  
峒河即武水  
南源沱江北源  
高岩沱湖武水  
達鳳凰湖武水  
達乾城

曳灘之苦

辰江

辰江航至高村  
及麻陽

靖乘小舟。可上溯至永綏。則甚艱矣。(三)由古丈縣北之羅衣溪口。可溯羅衣溪。至古丈縣。計灘路四十里。按全河。有險灘百三十三。兩岸層巒疊嶂。高插入雲。舟行於卓午。始見日光。常有霧氣迷漫。而石角嶙峋。節節皆有。春漲被阻。數日始至。其形勢之險惡。白樂天所云「難於尋鳥道。險過上龍門」者。庶幾近之。航行時。必用荔溪人。為舵師。每上一灘。數十人。或撐或扛。或牽或挽。呼應用力之聲。與怒濤共喧。由沅陵至保靖。計程五六站。無一日可揚帆。徑進者。自保靖入南小河。雖輕舟。可至貴州松桃城下。而水枯灘洄。陡險又有加焉。(2)峒河 峒河即武溪。一名瀘江。自瀘溪城南注沅江。其源有三。南源鳥巢河。即沱江。中源萬溶江。即武水。北源高岩河。每當春水漲發。民船溯沱江。可達六十里許之老虎口。更上溯。可至鳳凰縣。溯武水。可達百七十餘里之乾城縣。溯高岩河。可達九十三里之高岩汛。按此河中。峭岩劍立。怪石戟森。奔流湍激。駭浪澎騰。共有險灘六十二。舟行稍不戒。未有不立碎者。秋冬乾涸。運載維艱。只當夏令。苗寨山水陡發。小船尚可往來。然岩崎石角。因漲增險。一灘每至。終日牽挽。曳灘之苦。倍於他河。(3)辰江 辰江一名錦江。又有銅仁江。及麻陽河之名。此河由貴州銅仁。至湖南辰谿。兩岸危岩壁立。中間一線溪河。險灘鱗次。全河有險灘八十。每遇夏令大雨時行。或苗寨山水陡發。小船可直達銅仁。至秋冬乾涸。麻陽以上。不但重載難行。即小船亦難行走。牽挽之勢。數倍於大河矣。由辰溪西溯七十七里。達麻陽東境之高村塘。又溯航百里。達麻陽縣。至此已為航行極限。又九十七里。抵貴州銅仁。(4)渠江 渠江自黔陽縣西境之托口注沅江。自托口上溯。可至會同。有四十里許。航行之利。灘險不著。

澧源出歷山

北源三台南源

萬笏澧源

道涇慈利溫泉

石門黃水臨澧

九澧

津市 輪船達

澧縣 民船達

桑植

樓通鶴峰 澧

通泥沙涇通王

家廠道通臨澧

藕池連河

尾台澧水

福昌義渡黃戊

順流速溯航遍

官塘市茅草街

(四)澧水航路 澧水三源。中源出龍山縣歷山之魚潛洞。北源，兩家源河。出桑植縣西北之三台山。南源，「上洞

河」出永順縣北之萬笏山。匯於桑植縣東北。以次納澧、澧、澧、涇、五水。合之古所謂慈利溫泉。「縣西三泉。南注

澧水。「石門黃水。」源出慈利黃石山。東北流。至石門縣。入澧水。「臨澧茹水。」在縣西。出龍茹山。水色澄清。東流

入澧。昔莊辛說楚莊王。所謂飲茹溪之流者也。今大庸縣境。即呼澧水為茹水。「是謂九澧。由桑植縣而東南流。歷

大庸、慈利、石門、臨澧、澧縣之境。逾津市而水量大增。遂下安鄉、澧洞、洞庭湖。其航路。小汽輪。可由漢口沙市、常德、長沙、

等處。溯航至津市。更可西溯二十五里至澧縣。然要以津市為交通中心。故津市商況甚盛。民船溯航。可達桑植。若

支流航路。(1)澧水小民船。可溯航至湖北鶴峰縣境。(2)澧水小民船。可溯航至城北百三十里之泥沙市以上。

(3)涇水。小民船可上溯至城西北五十里之大堰壩市。更可溯至城西北七十五里之王家廠市。(4)道水民船

可上溯至臨澧。

(五)運河航路 (1)藕池連河 此連河。起自湖北省。石首縣西北。大江南岸之藕池口。南抵本省安鄉城外。與澧水

尾閘相銜接。延長約九十里。兩岸皆有隄防夾護。與大江水量同其漲落者也。今自安鄉縣城叙起。自縣城西南澧

水。啟航而南轉。而東北入藕池連河。約十里。達東岸福昌義渡。又北航十二里。達西岸黃戊嘴鎮。為民船輻輳地。市

況繁盛。河水由北而南流。一分鐘間。速度千尺。故帆船南下者。有一瀉千里之勢。若溯流而上。須用十數人曳纜。一

時間。僅行數里耳。又十八里。抵東岸官塘市。又向北溯航入湖北省境。凡二十四里。抵東岸茅草街。流勢益激。水深

太平運河

即虎渡口

黃金口 公安

孟家溪

黃山長山

大湖口 東岐  
合澧  
西歧通常

橫渡洞庭北下  
長江

丈許。岸廣里許。載重三百擔之民船。用十五人曳之。歷七八時間。僅行二十里耳。又湖航十八里。達藕池口。故由藕池口放流而下安鄉。不過數時。若由安鄉北溯藕池。非閱三日不達。此則藕池運河航行之狀況也。(一)太平運河。爲常德沙市間之航行通路。按太平口。即虎渡口。在湖北沙市上流二十里之南岸。爲長江南洩之一口。然太平口外。及沙市對岸。並其下流十五里。皆有口南洩江水。「但太平口以外之口。洩出之水。冬期水瘦。不通舟航。」至沙市南八十里之黃金口。「在公安縣東北」與太平運河合。太平運河。又南流四十五里。達公安。城市即在運河西岸。附近產米。更南流三十里。達孟家溪。此部灘多流急。夏多南風。波高難航。更南流四十里。入湖南境。以上二百數十里間。兩岸皆築隄防。栽植樹木。蓋兩岸外之土地。概較水面爲低。一旦隄防潰決。兩岸沃野。頓成大湖。故地方官民。對於防水之設備。甚注意也。運河入湖南境。有公安以西諸湖水。合而來注之。又南流。東岸有黃山、長山、凡三十五里。至大湖口。有澧水支流來注之。運河由此。遂分兩歧。東歧與澧水本流諸水相合。東南流經安鄉、入洞庭湖。西歧南流。即赴常德之水路也。以上爲沙市常德間之主要水路。此外更有數條小水之路。夏期增水時。皆能通航。交通甚便也。往來民船。小者載重五十擔。大者三百擔。唯太平口徵收釐金甚重。故沅澧兩流域運來之貨物。不出兩運河。而皆橫渡洞庭。北下長江。以達漢口。亦以兩運河流急湖航困難之故也。「與湖北省參照」

## (二) 人爲方面之交通

### (甲) 鐵路

## (A) 粵漢鐵路

長武線 徐家  
棚羊樓司 長  
九百里

光緒二十四及  
二十六年二次  
向合興借款

借英款償合興  
六百七十萬

英美德法四國  
銀行團

路線 本線名爲粵漢路之長武線。自湖北武昌江干之徐家棚起。走經咸寧、蒲圻、至羊樓司、入湖南省。西行至城陵磯。達岳州。折南行。經黃沙街、汨羅、橋頭驛。至長沙。更南抵漢口。長千零十里。

沿革 詳見前湖北省誌。茲更揭其概略。粵漢川鐵路借款有二。卽贖回粵漢鐵路借款。及粵漢川鐵路借款。是也。

粵漢鐵路。自京漢鐵路計畫定後。同時謀設漢口廣東間之線路。初擬屬諸民辦。而募集資本金。僅得一千二百萬兩。遂於光緒二十四年。與英商合興公司。締結第一次借款合同。着手測量後。以需費甚鉅。又於二十六年。訂第二次借款合同。並協定由兩國共同敷設。旋以法使恨美商之干涉。私以比商之名買收債票。與美國爭建設實權。地方人士以本路握於外人之手。反對甚烈。要求取消契約。光緒三十一年。一九零五年。八月二日。張之洞與美商交涉。對於該公司爲三水支線及幹路一部之布設。給予賠償資金六百七十萬元。而取消該契約。然費無所出。遂向漢口英國總領事。訂定贖回粵漢鐵路借款合同。正擬改歸民辦。復因資本不足。擬由英國匯豐銀行借款。尙未成議。而德華銀行。亦要求承借。英使遂誘法國。要求共同加入。是時政府。處置諸窮。旋以士紳抗議。因款絀稍衰。而工事費用。亟須應付。遂於粵漢鐵路之外。合湖北省境內之川漢鐵路資金。爲借入借款金額。由三千萬兩。增加至五千萬兩。由英德法三國資本家分擔。其後美國亦行加入。此項借款。遂爲四國銀行團。共同擔任。至本路工程。粵漢線。初由廣東起工。廣東三水間之支線。先行築成。次由廣東向湖南省着手。本線之工事。一方由武昌向湖南起工。今廣東三水間。廣東坪

本路歷史在前  
湖北誌所載較  
詳可參閱之

石間。武昌漢口間。已開始運轉。其川漢線。則由漢口經萬縣、重慶、達於成都。其湖北省境內之部分。係由本路借款布設。茲錄漢粵川借款於下。

### 漢粵川鐵路借款

五釐金磅借款

(一)名稱 中國政府一九一一年湖廣鐵路五釐遞還金磅借款 (二)契約日 宣統三年四月二十三日

(三)債權者 德國德華銀行、法國東方匯理銀行、英國匯豐銀行、美國資本團。

(四)用途 (一)贖回前美國合興公司代售之債票。(二)由武昌、經岳州、長沙、至郴州宜章鐵路、及由廣水經襄陽、荊州、宜昌、至四川夔州鐵路之建築費。(三)建設期內、本借款利息。(五)起債總額 六百萬磅。

(六)年利 五釐。(七)實收價格 九五。(八)實收總額 五百七十萬磅。(九)擔保

湖南湖北兩省、百貨釐金、湖北川淮鹽局、江防經費、并川淮鹽新加二文捐、兩湖賑糶捐、鄂款湖南鹽道庫正釐等

各釐捐。共計每年關平銀約五百二十萬兩。惟將來因修改海關稅、減免釐捐、應由新增關稅中、代為擔保。(十)

年限 四十年。(十一)本金償還期 自第十一年起、分三十年、六十期償還。但十年後、於六個月以前、知照、可

多償債本、或全數償清、惟在十七年以內、須另加二釐五之費。(十二)本金償還開始期 民國十年六月三日。

(十三)本金償還完了期 民國四十年十二月三日。(十四)酬勞費 百分之二·五。(十五)特別條件

(一)借款未清以前、武昌至湖南宜章路線。選派英人為總工程師。湖北廣水至宜昌路線。選派法人為總工程師。

完 民國四十年還

四十年

六百萬磅  
實收五百七十萬

預攤第二次四百萬之借款

演成川變

收 川路由政府接鄂路收歸國有

首倡自辦

贖路借款百萬  
湘路款千七百  
萬由政府接收

株萍六十英里

宜昌至夔州路線。選派美人爲總工程師。(二)工程費不敷時。銀行團以同一之條件。應爲四百萬磅之第二次借款。且將來本路延長。須仰外資時。銀行團有供給資金之優先權。(三)本部所需材料。如係同一品質價格。銀行團有供給資金之優先權。

前項沿革。至宣統三年。發生鐵路國有之議。演成川變慘劇。遂爲革命之導線。民國鼎興。所有川粵漢路已成及未成各段。先後收歸國有。茲略誌各路接收情形。(一)川路。川漢鐵路。自宜昌以上。達於成都。屬川漢鐵路公司。唯因招股未成。虧款甚鉅。已由政府接收。(二)鄂路。川漢粵鐵路。跨越三省。其鄂境之川漢粵兩線。初歸該省商辦。但既未組織公司。又未興工建築。辛亥以還。幾於寸料片紙。蕩然無存。迥非他省業經築路行車之商路可比。惟以前官招商股。及商招股專因辦路所用者。皆由國家。分期攤還。遂於民國四年一月。將該路建築權。收歸國有。(三)湘路。此路光緒二十二年。吾國與美國合興公司訂約以還。湘人首倡收回自辦之說。其時合興公司。僅成三佛支線數十里。而贖回之款。借自英國者。爲數已達英金一百萬磅。湖南應認七分之三。故該路成本特重。民國二年。湘人士倡議。將湖南境內之粵漢路幹路。及湖南省分有之廣東三佛支路七分之三。改歸國有。該路遂於民國二年。實行接收。分期攤還。共一千六百九十四萬餘元。

### (B) 株萍鐵路「全路未用外款」

路線一 自湘潭縣城東五十里湘水右岸之株洲市起。東走經白關鋪、姚家橋、版杉鋪、醴陵。遂入江西省境。經老關

峽、山口、至萍鄉。而抵安源炭坑。全長六十英里。

路線二 自長沙南經新河、越株洲、而至澗口。謂之湘路。係由湘路公司敷設。兩線相接於是。萍鄉煤礦。始得以直達武漢。按株洲北距長沙九十里。南距澗口二十里。合計百十里。

初辦萍醴

沿革 清光緒二十五年。鐵路總公司。督辦盛宣懷。會同湖廣總督張之洞。奏准興建萍醴鐵路。撥蘆保、淞滬、兩路餘款。以供建築資本。委德國工程司測勘路線。唯由安源至萍鄉十五里之鐵路。係萍鄉煤礦局所自築。此路由江西

萍潭 三十英里三百萬兩

奏。展築醴株段。更名萍潭鐵路。三十一年。醴株段告成。共用庫平銀二百九十八萬四千餘兩。純係政府借款建築。未經發行股票外債等類。三十四年。收歸郵傳部管轄。名萍株鐵路。是年部擬展長株路線會粵漢鐵路於湘潭。昭山。因礙幹線。爭持累年。卒將株昭段。讓與粵漢鐵路敷築。民國初建。湖南交通司。代為收管。改稱株萍鐵路。二年。初。復歸部轄。五月株萍與粵漢。實行聯運客貨。自鐵路收歸國有。湘路公司。所造長沙新河至澗口一段。謂之湘路。

### (C) 寧湘鐵路

線路 寧湘鐵路。起自江蘇江寧。迄於湖南長沙。中由南昌分爲兩路。一經安徽之寧國、徽州。與蕪湖、及廣德連接。一

蘇皖贛湘四省幹路

中英公司

沿革 民國三年。交通部以急待建設。款無着落。遂向英國中英公司。借款八百萬磅。



五釐借款民三  
訂約

借八百萬磅利  
息五釐

墊款二百五十  
萬兩

墊款息六釐

總工程師行車  
總管用英人

沙市至興義

寧湘鐵路借款。(一)名稱 中國政府、寧湘鐵路五釐借款。(二)契約日 民國三年(一九一四年)三月三十一日。(三)債權者 英國中英有限公司。(四)用途 (一)收回安徽鐵路公司蕪湖附近之工程及財產。(二)由南京經寧國徽州至南昌鐵路。又連接蕪湖及廣德鐵路。又由南昌與株萍接續。鐵路之建設費。(三)株萍鐵路與本路合併之費。(四)建設期內本借款利息。(五)起債總額 八百萬磅。(六)年利 五釐。(七)未發行額全部未發行。(八)實收價格 九六。(九)擔保 本路所有之地段、材料、車輛、屋宇及財產收入。(十)年限 四十五年。(十一)本金償還期 由債券賣出之第十六年起分三十年三十期償還。如欲提前償還。全額或一部。應於六個月以前知照。但在二十五年以前。應加給二釐五之費。(十二)墊款額 依契約為五十萬磅。惟現在墊款已交庫平銀二百萬兩。上海規銀四十六萬八千兩。(十三)墊款交付期 契約簽印後六個月內。(十四)墊款年利 六釐。(十五)墊款償還方法 由第一期售出債券准款內扣除。(十六)特別條件 (一)選派英籍一人充總工程師。豫先得公司之同意。並選派英籍一人充行車總管。(二)公司購買外洋材料、機器、雜物之經理人。如需用外國貨物歸經理人承認。(三)將來添造徽杭支路及由南昌萍鄉段之某處。與湖廣鐵路鄂境之某處接連之路線。須借外資時。先向公司商辦。

(D) 沙興路線

預定路線 (一)由湖北沙市。經常德、沅州。至貴州興義。(二)常德長沙間之支線。

借英金千萬磅

沿革 向英國倫敦寶林公司訂借英金一千萬磅。但債票全部尙未發行。

(乙) 汽車路

長沙至湘潭  
大托易家灣

〔一〕長潭路 由長沙至湘潭。九十餘里。始於民國十年。築長潭軍用汽車路。嗣由龍驤公司租用。專利營業十五年。於十一年八月開始營業。於長沙總站外。有大托、易家灣兩分站。及湘潭車站等。長潭間駛行一次。需時一小時二十分鐘。

湘潭至寶慶

〔二〕潭寶路 路線自湘潭之唐興起。至寶慶之京門東關橋止。長二百五十里。兩側均築尺許寬之石路。以便人力小車之往來。初亦軍用路線。至十一年。由鴻飛汽車公司經營。此路至本書出版以前尙未竣工。

南中路綱要

〔三〕附湖南中路興修汽車路綱要 第一條。依照湖南省路局條例第十條之規定。呈准政府約集湖南中路築路會議。創設湖南中路汽車路局。第二條。路線假定後開各線。約二千六百里。分期修築之。第一期。〔一〕潭慶路。由湘潭至寶慶約二百五十里。〔二〕長益路。由長沙經寧鄉至益陽。約二百零二里。〔三〕醴陵路。由醴陵經攸縣至茶陵。

長沙至益陽

約二百六十三里。〔四〕長平路。由長沙經瀏陽至平江。約三百里。第二期。〔一〕安益路。由安化至益陽。約二百四十里。〔二〕寶武路。由寶慶至武岡。約二百八十里。〔三〕新永路。由新化經安化藍田。在由安化南赴永豐之中途。藍田水上。至永豐。在湘鄉縣西南測水上流。約一百里。第三期。〔一〕武洪路。由武岡至洪江。界約一百七十里。〔二〕武寧路。由武岡至新寧。約九十里。〔三〕武城路。由武岡至城步。約一百五十里。〔四〕瀏醴路。由瀏陽至醴陵。約一百七十里。

長沙至平江

〔一〕安益路。由安化至益陽。約二百四十里。〔二〕寶武路。由寶慶至武岡。約二百八十里。〔三〕新永路。由新化經安化藍田。在由安化南赴永豐之中途。藍田水上。至永豐。在湘鄉縣西南測水上流。約一百里。第三期。〔一〕武洪路。由武岡至洪江。界約一百七十里。〔二〕武寧路。由武岡至新寧。約九十里。〔三〕武城路。由武岡至城步。約一百五十里。〔四〕瀏醴路。由瀏陽至醴陵。約一百七十里。

長沙至茶陵

〔一〕安益路。由安化至益陽。約二百四十里。〔二〕寶武路。由寶慶至武岡。約二百八十里。〔三〕新永路。由新化經安化藍田。在由安化南赴永豐之中途。藍田水上。至永豐。在湘鄉縣西南測水上流。約一百里。第三期。〔一〕武洪路。由武岡至洪江。界約一百七十里。〔二〕武寧路。由武岡至新寧。約九十里。〔三〕武城路。由武岡至城步。約一百五十里。〔四〕瀏醴路。由瀏陽至醴陵。約一百七十里。

長沙至益陽

〔一〕安益路。由安化至益陽。約二百四十里。〔二〕寶武路。由寶慶至武岡。約二百八十里。〔三〕新永路。由新化經安化藍田。在由安化南赴永豐之中途。藍田水上。至永豐。在湘鄉縣西南測水上流。約一百里。第三期。〔一〕武洪路。由武岡至洪江。界約一百七十里。〔二〕武寧路。由武岡至新寧。約九十里。〔三〕武城路。由武岡至城步。約一百五十里。〔四〕瀏醴路。由瀏陽至醴陵。約一百七十里。

## 平江至臨湘

五年爲限每年  
修五百二十里

百五十里。〔五〕平臨路。由平江經湘陰之長樂街。岳州之新牆。至臨湘約三百五十里。以上假定期限及路線。因工程之便利得變更之。第三條。關於購地事項。得依湖南省路局購地章程行之。但給付地價。除極貧地主及地價洋數不滿五元者。給予現金外。餘均作路股。第一條。修路用費。每里平均約三千元。按照第二條假定路線。統計約共需洋七百八十萬元。第五條。修路期限以五年爲限。每年修路五百二十里。第六條。每年修路費用約需洋一百五十六萬元。按年籌集之。第七條。修路費用。由後開各項籌集。〔一〕田賦附設。每正餉一元。附收五角。〔二〕釐金附股。照政府比額。加十分之五附收。〔三〕雜稅附股。照政府比額。加十分之五附收。〔四〕鹽稅附股。推粵鹽每包每石均附收五角。〔五〕五金鑛募股及其他募股。由各縣分別勸募之。

按湘西方面。應與湘中湘南。同時舉行。唯今日尙無議及者。蓋由於湘西迭遭兵燹。民困已深。旱災之重。甲於全省。即遇豐年田賦。亦不及湘中遠甚。且沿途所經。多爲名山大川。地勢崎嶇。工程較艱。以前計議之洪寶線。由「洪江至寶慶」略一勘测。工程師望而退步。故暫時無力兼顧。將來俟潭寶路工告竣後。再行引長。以修洪寶之線。亦未可知。然一般人逆料湘西。首先成立之路線。必爲常澧線。由常德至澧州。以其地勢稍爲平坦。民力略可供給也。然湘西除穀米外。物產富饒。不啻天府之國。徒以山勢嵯峨。行軍不便。不獨連年兵事。發端於是。且爲巨匪出沒之淵藪。未能盡絕根株。將來奮力開發。於全省爲富源所在。於湘西足紓民困。且爲滇黔出口孔道。使彼偏遠省區。接近中土。計無有善於此者云。

洪寶線  
常澧線  
天府之國

(丙)關於陸路交通之東鱗西爪

驛路 武昌至長沙

長沙入廣東

黃茅廖田

廣東三峰堆

大龍清化順林

衡陽至桂林

廣西三角司

沙市至貴州

孱陵

鄭家驛

辰龍關

山塘驛

宜章郴縣大路

(A)古昔驛路 (1)由武昌至長沙 由湖北武昌南行六十里至東湖驛六十里山坡司六十里咸寧縣轉西南行六十里官塘驛六十里蒲圻縣六十里港口司西行六十里至臨湘縣長安驛六十里雲溪六十里岳陽縣南行六十里青岡六十里大荆司渡汨水六十里歸義六十里湘陰縣六十里喬頭六十里長沙 (2)由長沙入廣東 由長沙南行九十里渡湘水至湘潭九十里黃茅司九十里衡山縣一百里衡陽縣八十里廖田站七十里耒陽縣九十里永興縣八十里郴縣九十里宜章六十里廣東樂昌縣三峰堆 (3)由長沙西行北折入鄂 長沙西行百里至寧鄉縣九十里益陽縣四十五里龍陽八十里武陵六十里大龍七十里清化司六十里澧州六十里順林司八十里湖北公安縣 (4)衡陽至桂林 衡陽西南行九十里排山司一百里祁陽縣一百里零陵縣一百四十里經廣西三角司至全州六十里建安司經湘灘分流處六十里興安縣八十里靈川縣五十四里桂林縣 (5)由湖北沙市經湘西入貴州 自湖北沙市渡江七十里孱陵司六十里公安縣八十里湖南順林司六十里澧州渡澧水六十里清化司七十里大龍驛六十里武陵縣傍沅水北岸西南行八十里桃源縣六十里渡沅水南岸至鄭家驛六十里新店驛六十里經辰龍關至界亭驛七十里經芙蓉關至馬底驛六十里沅陵縣七十里船溪七十里渡沅水至辰溪縣山塘驛七十里懷化司傍瀨水行六十里羅舊驛六十里驛江縣六十里便水司六十里晃縣

(B)陸路彙誌 (1)宜郴大路 即由宜章北行越摺嶺而抵郴縣之路為湘粵兩省交通要路亦即將來粵漢路所

摺嶺 良田司  
走馬嶺

最近修築

粵湘貨物要路  
鹽園  
宜章至坪石

清水江三拱橋

樂昌 衡陽入

廣西 有池皆  
蓮

船湖市

界石 洪橋

黃塘 大營鋪  
屬衡陽

老虎町行皮嶺

必由之徑也。蓋宜章南達廣東。北走三十里。度有名之摺嶺。二十里至郴南良田司。又二十里至走馬嶺。昔韓退之貶潮州時。曾經此路。故名走馬。又行三十里抵郴縣。此路寬丈五尺。乃至丈八尺。砌以長三尺寬二尺之長方石版。道側有溝。以瀉雨水。迄今尙稱完整。按此路係最近嘉慶道光年間修築。道光初年。海上及長江汽船通行。宜郴大路之交通。漸形蕭條。然今日仍爲粵鹽雜貨。及湖南爆竹。茶。油。輸出入之通路。宜章郴縣。俗稱鹽園。俱有鹽倉。粵鹽入湘之要途也。(2)宜坪通路 卽由宜章南走坪石。入廣東之路。亦爲將來粵漢鐵路所由之徑。山間道路險惡。然若泛舟武水。亦可南下北江。而航行愈困。轉不若經行山路之爲愈也。此部陸路由宜章下山坂。南行八里。至長坪。十五里達清水江。係武水之一支流。四里至三拱橋。十三里至坪石。共計四十里。實際上殆達六十里內外也。道寬。初猶六尺。漸爲四尺。漸二三尺。山高谷深。頗爲險峻。沿路岩石。皆花岡岩。三拱橋。架於清水江上。係長百餘尺之一石橋。民船由坪石。南航二百里。達樂昌。下北江。可至番禺三水。(3)由衡陽西南行入廣西之路 由衡陽縣之大西門外。西南行。至十四里之外。以下有十塘。每塘皆有一二古廟。民居數十家。爲一市鎮。稻田相望。有池皆蓮。由衡陽七十三里。至船湖市。由船湖而西南。山漸高。叢樹蒼鬱。路稍險阻。七里至八塘。又西行八里。經衡陽祁陽縣二縣界石。以下山愈多。迨過十塘。已感山徑崎嶇。二十五里。至洪橋。十里至黃土鋪。俗呼黃塘鋪。計由船湖至黃塘。共六十里。由黃塘而下。道路平坦。十五里至大營鋪。爲殷盛市鎮。多旅店。又三里。有歧路。附近多山邱。叢生杉松楓茶等樹。隨處見牧放牛羣。又西南行十五里。逾老虎町。以向「行皮嶺」。沿小川而進。以礮砌路。行者足痛。行皮嶺。

大橋灣村

粉橋

富里舖黃公嶺

棟青 梁木

接履橋

零陵柳子街

百歲亭

龍眼舖

石期市

石溪棧黃沙江

獅子舖

湖口嶺 鐵口

太陽江 廟頭

高五百尺上下。十六里爲衡陽祁陽間最難走之路。路寬五六尺。砌以大塊版石。却而甚險。山頂有關聖廟。下山路尤完整。山北面多竹林。南部多松林。山南麓下大橋灣村。有戶五百。一橋架水上。此水源。出行皮嶺。南注湘。又西南行二十三里。過粉橋。橋柱二十二。又西南進。山勢如波濤起伏。直至距祁陽縣城北里許之山上。始見祁陽縣城。計由黃塘舖至此。共行七十四里。由祁陽南渡湘江。十五里至富里舖。山皆赤土。徧植茶樹。十里至黃公嶺。嶺爲祁陽零陵分界點。二十里棟青舖。沿路皆赤土高原。五里梁木舖。由祁陽至此六十里。已可遙遙望見廣西省境之連山。又五里爲五里舖。山岳重疊。路甚曲折。越邱陵四。又五里。而至接履橋。渡一小溪。溪西流入湘。又三十里。達零陵大西門柳子街。由零陵渡橋。過柳子街。入邱陵地。道路平坦。山皆赤土。小松疎生。五里至百歲亭。過此則路甚曲折。過一山又一山。竹林甚多。十五里至龍眼舖。人烟甚稀。五里烏塘舖。一線鳥道。上下於荒山間。直通古坂。下坂。岩石層疊。右行一里至石期市。八里至石溪棧。市街瀕黃沙江。一東流入湘江。一之南岸。街衢整齊。商況活潑。市街分屬二縣。半屬零陵。半部東安。由石溪棧。西行五里。道分兩歧。右歧通東安。左歧通廣西全縣。茲由左歧。行至獅子舖。距零陵五十五里。入口有大池。後爲曠原。多黃牛、水牛、羊羣。西方山嶽巍聳雲際。由舖西行三里坦途。遂入山徑。以下經獅子嶺。又逾湖口嶺。道皆岩石。坂路甚陡。下嶺渡水村落散佈。道漸平曠。凡三十餘里。過鐵口嶺。又行三里山道。北渡太陽江。達東安縣。由東安縣南行上山坂。沿道松林相連。十五里至兩省界上之黃土嶺。有東安縣警備隊駐焉。踰黃土嶺下山坂。二十里達廟頭。廟頭北距東安三十五里。南距全州七十五里。山路險峻。交通頗困。(4)由

由東安赴寶慶  
五里牌

沙匯街白岩市

挽明鋪

山口鋪 端橋

莫愁前路無知

已唯有青山遠

送君 腋風亭

蘆洪司

秀井頭

岔路口

花橋鋪

長栗山 六十

八十壽亭 五  
峰鋪

東安北赴寶慶之路。出東安縣城東門。沿太陽江左岸。而東北走。三里至金牙鋪。折向北走。過五里牌。又走向北。北東。見兩山相迫。登緩坂。更上急坂。至柳溪鋪。距東安已十里矣。更北上急坂。走高原地帶。至距東安二十里之沙匯街。附近多松。道出崖間。遂東北至白牙市。民戶二百。商業殷盛。更東行過龍溪橋。而至右江橋鋪。民七十戶。商業尙盛。更東。赤色粘土高原。沿道松林。山田相半。東南折。凡五里。達挽明鋪。已出太陽江域。旋走入松林水田間。旋越山坂。而達山口鋪。民戶七十。又走急坂險路。十里而達端橋鋪。計自東安至此。已七十里矣。過端橋鋪。而北越草山之背。道寬丈許。中央砌以石版。有甘棠亭在焉。亭之石柱。鐫「莫愁前路無知。已唯有青山遠送君。」之句。前面村落。三三五五。點綴於水田之中。過腋風亭。又入山地。松茶雜木叢生。至風南鋪。民戶二十。距端橋鋪已十里矣。又登山道。躋山巔。行山腹。而下山坂。至西江橋鋪。橋架於應水支流之上。又十里。至蘆洪司。臨應水北岸。爲一市鎮。有民戶五百。警察署。商務分會。郵局。等。附近產竹紙。油類。南距東安。已百里矣。北行忽上山坂。忽沿稻田。至秀井頭。爲零陵東安分界點。北距寶慶。尙有百三十里之遙。北越邱陵地。至岔路口。萬安亭在焉。有石刻曰「花市南出里許。曰岔路口。實當滇蜀與兩粵之衝。」下坂三里。至花橋鋪。屬零陵。有上下二市街。街坊設門。有警察署。驗契處。郵政代辦所。爲永州寶慶間之衝途。多客棧。產茶油。桐油。計由端橋鋪至花橋鋪。六十里間。多係山道。沿路植桐樹。而山麓多水田。由花橋鋪北行上下於山坂者兩次。凡五里。而抵長栗山。又過六十壽亭。八十壽亭。凡十里。而抵五峰鋪。已出東安。入寶慶縣境。商况較花橋鋪稍遜。北行十里。漸下山坂。過存真亭。沿路多栽植於草茶樹。五里入松山。而

把翠亭 十字路

檀水上游花喬

資湘分水嶺

穀沙鋪

檀江橋

東北出稻田間。又經山峽。過把翠亭。復踰山而至十字路。東通祁陽。西通東安。南通零陵。北通寶慶。有向陽亭在焉。更北過粟山口。越小山。經三壽亭、青龍亭、會龍亭。而出山間狹路。是為檀水上游。凡十五里。而抵花喬。計花橋鋪至花喬。陸路六十三里。其間經山坂二。有資湘二水之分水嶺。由五峰鋪北。而東西橫走。由花喬而北走邱陵間。經修竹亭。節壽亭。至達亭已行十里。又東北行上黃龍凹。經正興亭。而至穀沙鋪。南距花喬二十里。北距寶慶四十三里。邱陵漸遠。成為盆地。多水田。有石板路。寬三四尺。甚易行。又北行。有邱陵。多盆地水田。道路良好。至檀江橋。北距寶慶二十里。又北越小山。附近多植菸草。過延暉亭。左右村落漸多。經雙壽亭。九十亭。北距寶慶僅三里。又北越一山。而出邱陵地。遙見前山城壁。東西盤繞。左右皆墓。「山下有一路西行通洪江。為赴貴州大道。」更北行過葆壽亭。復興亭。右折而至寶慶南門。

### (丁) 電線

約分四線 「一」由湖北至長沙之線。「二」由長沙。經常德、沅陵、芷江、入貴州之線。「三」由長沙。經衡陽、至廣西之線。「四」由長沙。經醴陵、至萍鄉之線。「五」此外沙市澧縣常德間。湘潭湘鄉寶慶間。衡陽耒陽郴縣間。零陵道縣江華間。俱有線路。

### (戊) 郵政

郵務管理局。在長沙。計有一等郵局二。在岳陽常德。茲誌民國十三年郵務情形如下。

岳常為一等局



增十七萬件

民局日衰

國際匯票增加  
六萬五千元

展長郵路二百  
九十里

局所增加之比  
較

十三年六、七、八三個月內。湘江水漲。深至三十八英尺一寸。災區各局。辦理郵務。極其困難。郵務不無阻礙。但雖有此等情形。而各項郵政營業。竟能仍有增加。殊堪令人滿意。收寄本地投遞之郵件。增加十七萬一千五百件之多。本區境內之民局。已有一家停止營業。其尚在營業者。現時只餘十一家。交寄之包封。只有六百件。計重三十四公斤。「基羅」內裝信函三千九百封。而上年收寄之件數。則係一千二百件。計重一百零五公斤。內裝信函一萬四千六百封。此項減少。極為暢意。足見各該民局之營業。日就衰落也。至於包裹事務。是年寄往貴州。及沅江一帶。數處郵局之包裹。雖經停辦若干時。而收寄之件數。竟獲有極滿意之增加。所收寄之件數之中。普通包裹。計有六萬五千五百件。保險包裹七百件。代收貨價包裹八十件。是年本區管理局。與內地各局。往來匯撥款項。雖極感困難。而開發及兌付之匯票銀數。均各增加甚鉅。國際匯票開發之銀數。計增六萬五千二百九十五元三角七分。兌付者。計增四萬四千五百九十八元一角一分。三等郵局改為二等者。計有八處。代辦所改為三等郵政局者。則有三處。此外又有村鎮信櫃三十四處。業經改為代辦所。郵差郵路。亦經分別。予以加增。或展長。是以較要郵差郵路之長度。計共展長二百九十里。為使郵差往來各村莊。及較小市鎮之次數增多。俾使各該地方之郵件。運寄加速起見。遂將次要郵路之長度。縮短甚鉅。茲揭述各種比較數目於下。

(1) 十三年及十二年郵政局所比較。〔A〕管理局。一二三等郵局。暨郵務支局。十二年八十二。十三年八十五。

〔B〕郵寄代辦所。十二年二百七十一。十三年三百零二。〔C〕城邑村鎮信櫃。村鎮郵站。暨代售郵票處。十二

郵件增加之比

年一千六百二十。十三年一千五百二十三。

(2) 十三年及十二年。收寄各類郵件數目比較。「A」信函類。十二年九七三、八一六八。十三年一二五五、

五七〇〇。「B」明信片。十二年一〇六、七六〇〇。十三年一三七、四五〇〇。「C」新聞紙。十二年一四

二、八四〇〇。十三年一五三、〇六〇〇。「D」合其餘件總計。十二年一二七三、九六六八。十三年

一六一〇、六四〇〇。

(3) 十三年及十二年收寄之就地投送郵件。十三年。總數七一、二四〇〇。十二年。總數五四、〇九〇〇。

(4) 保險郵件。十年。件數四八八二。保險圓數。三三、一八四六。十一年。件數。一〇八七。保險圓數。二二、六

七〇〇。十二年。件數。二三〇〇。保險圓數。一四五一五六。十三年。件數。三九〇〇。保險圓數。二〇、八

二九七。三七、五五五佛郎。日幣四八四〇二圓。

(5) 包裹數目。「普通包裹」十二年。五七七〇〇件。值銀。六六、九二〇〇元。十三年。六、五五〇〇件。值銀。

八四、七六〇〇元。「保險包裹」十二年。八〇〇件。值銀。三、七一〇〇元。十三年。七〇〇件。值銀。四、

一五〇〇元。「代收貨價包裹」十二年。二八件。一〇〇〇元。十三年。八〇件。一八〇〇元。「包裹總件」

十二年。五、八五二八件。值銀。七〇、七三〇〇元。十三年。六、六二八〇件。值銀。八九、〇九〇〇元。

(6) 匯兌數目比較。開發之匯票。十二年。一七、〇七〇〇張。值五二八、三八〇〇元。十三年。一八、九一

就地郵件增加之比

包裹增加之比

匯兌增加之比

郵差輪船民船  
鐵路四項郵路  
增加

○張。 值六〇二、五二〇〇元。 兌付之匯票。 十二年一八、七四〇〇張。 值六〇三、五〇〇〇元。  
十三年二〇、一六〇〇張。 值六五八、七八〇〇元。

(7) 郵路里數 「較要郵差郵路」十三年一、九七一四里 十二年一、九四二〇里 「次要郵差郵路」十三  
年一、四四八五 十二年一、四八七〇 「輪船民船郵路」十三年四八五五 十二年四八五五 「鐵  
道郵路」十三年六二一 十二年六二〇。

### 第二節 鑛業地質附

千枚岩分佈  
古生界多鑛  
晉蜀而外煤鑛  
以湘為多  
鑛冠中國武陵  
山多汞

地質略 近湖一帶侵蝕已深。下部古生界及千枚岩多已剝露。千枚岩分佈最廣之地為沅陵以下。沅江兩岸。又此  
區域之東及南。多為古生界地層。而下部及中部古生界尤廣。鑛鑛多生於其間。如益陽、安化、溆浦、新化、寶慶諸縣。其  
產額之尤多者也。上部古生界則合煤及鐵。煤鐵鑛量之多。山西四川而外。首推湖南。皆此項地層廣佈之結果也。鑛  
業之盛。殆冠中國。西之武陵山脈。地質多為古生界石灰岩層。其間鑛產。以汞鑛為第一。

### (A) 湖南鑛產總論

鑛產錫鉛鋅最  
著  
儲煤千六百萬  
噸  
鐵鑛以湘資域  
為最著

湖南鑛產之富。甲於全國。以金屬鑛為最多。錫、鉍、錫、鉛、鋅。其最著者也。煤之出產於耒陽縣及他處者。民國五年為  
十萬噸。本省之儲量。據地質調查所調查。有一、六〇〇兆噸。內計無煙煤一、〇〇〇兆噸。煙煤六〇〇兆噸。但據  
德賴克之調查。則全省儲量為九〇、〇〇〇兆噸。鐵鑛之屬於水成岩者。分佈頗廣。以湘水及資水流域各地為

常寧水口山銻  
鉛銻

鉛銻頗豐

錫產佔全國百  
分之八十三  
以新化 錫銻  
爲最著

儲錫百萬噸

已採二十餘萬  
噸  
益陽板溪次新  
化

尤著。寶慶、新化、安化、湘鄉、寧鄉、攸縣、茶陵等縣，皆用舊法採鍊。鑛石爲赤鐵鑛、褐鐵鑛及菱鐵鑛。褐鐵鑛中又往往雜有水錳鑛。寶慶縣之礦域，年出鑛石約九千噸。安化縣年出鑛石約一萬七千噸。攸縣年出鑛石約五千噸。鉛銻等鑛，湖南分佈甚廣。其最重要者，爲常寧縣水口山銻鉛鑛。銻鑛之閃銻鑛，較鉛鑛爲多。約成二與一之比例。水口山銻，自光緒二十二年至民國五年，共產鉛鑛石七萬一千餘噸。銻鑛石十八萬四千餘噸。鑛石中含少量之銀。臨湘縣產方鉛鑛。歸官商合辦。郴縣及汝城縣所產鉛鑛極豐富。他如瀏陽、湘潭、醴陵、攸、衡山、衡陽、常寧、祁陽、資興、桂東、汝城、臨武、江華、永明等縣，均有出產。於此可見湖南鑛產豐富狀況之一斑也。鑛爲近年我國最著名之鑛產，亦爲我國佔世界產量獨多之礦產。歐戰前，民國二年「吾國產錫」已及全產量百分之五四。而湖南一省，佔全國產量百分之八三。產量最豐之地，多在湖南中部。資水流域一帶，而新化縣則其尤著者。新化之錫鑛，產量佔湖南產量百分之八十以上。是其一縣之出產，已佔全國產量百分之六六以上。與世界總產量較，約佔其百分之三十六。比之居世界產錫第二位之法國，尙多百分之一二。故謂新化爲世界產錫區域之首，亦無不可也。錫鑛山之儲量，約數百萬噸。因其在明清之交，誤以錫鑛開採，故有是名。光緒中葉，始以錳鑛著聞。近十年來，鑛業始盛。公司林立，殆逾百數。鑛工之數逾萬。自初採迄今，已共產含錳百分之五五之鑛石，約二十餘萬噸。全球各國所未有也。益陽縣之板溪所出錳鑛，次於新化，亦爲湖南產錳之要地。華昌鍊錳公司，大宗鑛石所從出也。此外則有沅陵縣之武溪鑛石，平均含錳百分之三十。年約產錳鑛千五百噸。含金十萬分之一至二。故採錳選錳所餘之殘石，尙

## 汝城產錫

## 平江黃金洞金

## 粒金所在皆有

## 銅

## 錳鑛極多

未常聞之錳鑛  
由漢治萍經營  
錫產於南嶺

可供洗金之用。瀏浦縣之清溪窪。每年產錳鑛量約千餘噸。至若僅以產錫聞者。則有寶慶、安化、桃源、芷江、新寧、東安、祁陽、汝城、安仁、茶陵等縣也。錳鑛產於汝城縣。由南豐公司開採。每日能出淨砂。即錳鐵鑛一千斤左右。資興縣瑤岡仙之錳鑛。產量每月可達五十噸。其他如常寧縣之確臼沖。臨武縣之蘿坪。亦有出產。金鑛產於太古生界之千枚岩。或片岩中之石英脈中。如平江縣之黃金洞。鑛石最佳者。每噸約含金一兩四錢。通常約五錢七分。約合十萬分之二。有奇。現歸官辦。年產金約一千兩。沅陵縣之柳林汶。鑛石佳者。每噸約含金三錢九分。約合十萬分之一。五。現有商辦公司開採。年產金約八百兩。桃源縣之梭沙坡。由官鑛局用土法開採。年產金約五百兩。會同縣之漢濱。現歸省有。每月產金四十餘兩。以上金鑛。均與黃銅鑛、黃鐵礦、同生。至粒金。則至細。爲目力所不能辨。而至重約數錢。所在皆有。以平江爲多。此外生於錫鑛之鄰近者。有江華縣之金鑛。年產金額二百餘兩。與錫共產者。有沅陵縣武溪之金鑛。銅產於常寧縣之大義山。鑛石爲黃銅鑛、斑銅鑛。及毒砂。鑛石含銅百分之三十以上。金十萬分之三。汝城縣之綠紫坳。日出銅十餘噸。舊採今停。錳之產地極多。如岳陽、湘潭、常寧、耒陽、永興、郴、攸、汝城等縣。均有人開採。鑛石多軟。錳鑛。或硬錳鑛。湘潭縣之鶴嶺。由裕姓公司開採。每日出砂百餘噸。耒陽常寧二縣之間。有錳鑛。現由漢治萍公司經營。設有四廠。每月可產五六千噸。岳陽縣之青岡驛。亦有出產。錫產於湖南南部。重要鑛地。皆在郴、宜、章、臨武、江華等縣。此外如常寧、零陵、汝城、茶陵、安仁等縣。亦以產錫聞。郴縣之安源。現有裕成公司開採。每年產錫二三十噸。臨武縣之香花嶺。有官辦之鑛及民辦之鑛。年產共約二十噸。江華縣鑛上伍堡。有官鑛局。及二公司開採。每年產錫約七

砒產慈利  
汞產於鳳凰省  
溪二縣間

辰砂 硫化鐵

石綿石墨

錫之用途

製印字粒  
軸 家具玩具  
包裹電線硬鉛

釉料

玻璃色料  
料 紅色樹膠  
火柴盒藥紙  
吐酒石

製炸彈用

十噸。砒產於慈利縣。多屬毒砂。取煉信石。亦有與錫石共生者。郴、常寧、臨武、石門等縣。亦有砒礦。汞礦。產於湖南西部。其最要者首推鳳凰縣。自猴子坪以入貴州省省溪縣之大峒喇、萬山場。蓋為同一背斜層。構造所生者。此外則新寧、攸、郴等縣。亦有發見。新化縣錫礦山。錫礦中亦曾發見少量辰砂。硫化鐵礦。產於慈利、澧、安鄉、石門、溆浦、桑植、新化等縣。石綿。產於祁陽縣之劇劉家坪、德北坪等處。石墨。產於耒陽縣馬水鄉。其儲量為二十萬噸。他如慈利、澧溪、沅陵、常寧、芷江等縣亦產之。

### (B) 湖南鑛產各論

#### (一) 錫鑛

(1) 總論 (一) 用途 錫之用途。可分平時與戰時兩種。(甲) 平時用途 錫之合金。性質堅硬。如錫與錫與鉛之

合金。用製印字粒。錫與錫與銅之合金。用製輪軸。以減少摩擦之阻力。用製家內用具。如茶壺、殮刀、羹匙等。間有用製電池極板、玩具、及包裹海底電線者。錫與鉛之合金名曰硬鉛。可用製汽閥。以防酸液之侵蝕。錫之化合物中。

白氟化錫。即四氟化錫。用作釉料。塗於瓷器。生不透明之白色。可製各種衛生用具。白氟化錫。可代氟化錫之用。三

氟化錫。則用以製玻璃色料。并可作顏料。紅硫化錫。可製紅色樹膠。并用作顏料。輝錫鑛即三硫化錫。可製安全

火柴盒之藥紙。錫酸鉛。可用作玻璃與陶磁器之釉料。吐酒石。可作染料。及藥品。氟化錫。亦可作染料。(乙) 戰時

用途 錫鉛內含錫百分之一二至一三者。為製炸彈用。硫化錫。用製槍炮彈之信藥。及連發爆炸之火藥。(二)

輝鎳鑛多產於  
石英脈中

發嘔之藥  
分解金銀之藥

錫之名係僧人  
革命之意

世界錫業與中  
國錫業

一九一三年及  
一九一七年之  
錫產皆以中國  
佔過半量

鑛物以輝鎳鑛為最要。(三)地質 輝鎳鑛多產於石英脈中。又產於第三系火成岩之間。輝鎳鑛之下有硫化鐵鑛。又產於侵入岩。近接觸變積岩之間。又常產於換積石灰岩中。混合之雜貨。鑛物以石英方解石為最。硫化鐵鑛次之。辰砂、鷄冠石、黃銅鑛、方鉛鑛、與閃鋅鑛。又次之。

附誌錫之遺聞 考錫質所含之性甚烈。若製成酒壺。盛酒逾時。人食之必嘔。因此之故。今日醫藥家多用錫以作發嘔之藥。而丸藥中亦有配用者。除此以外。並可作為分解金銀之藥料。

再考曩時不規則之僧人。常使用錫製之丸藥。以助強情之興。後為 Franz II 福郎之第二所悉。反對僧人之所為。並發令禁止。查僧字為 Monachon 莫宜松。反對為 Anti 安體。(又云革命)合之為 Anti-monachon 安體莫宜松。譯之為僧人革命。(又云反對僧人)即今之錫名是也。

一千五百六十六年至一千六百六十六年。法國醫藥家會議。凡藥品中含有錫質者。概行禁止。現亦有 *zinc* 錫二硫三以治喉症者。但不能多用。

(2)世界錫業之趨勢。與中國錫業。(一)世界產錫量。世界錫鑛。出產在一九一三年。以我國為最。法國次之。墨西哥與澳洲英國本部又次之。茲將世界產錫情形。列表如下。

產地	一九一三年產量		一九一七年產量	
	占世界總產量之百分率	產量之位次	占世界總產量之百分率	產量之位次
中國	一一、〇〇〇公噸	五、一、四	一三一、〇〇〇公噸	五七、〇

法國次之

墨西哥又次之

法	國	五、一七〇	二四、一	二	未詳		
墨	西	哥	二、三四〇	一〇、九	三	二、七三〇	五、〇
澳	洲	之	維	克	多	利	亞
			九六〇	四、五	四	一、三二〇	二、五
奧	匈	國	八四〇	三、九	五	未詳	
意	國	三六〇	一、七	六	九六〇	一、八	
西	比	利	亞	二五〇	一、二	七	未詳
小	亞	細	亞	二四〇	一、一	八	未詳
玻	利	非	亞	二一〇	一、〇	九	七、三四〇
美	國	無				三一〇	五、七
德	國	無				未詳	
日	本	七〇	〇、三		未詳		
其	他						
總	計	二一、四四〇公噸			五四、三〇〇公噸		

世界鑄業權操  
之於英人

(二)世界鑄業權 在一九一四年以前世界鑄業權完全操於英人之手。庫克孫 (Cookson) 與哈勒特 (Hallett)



華昌公司直接  
銷售於紐約

專利二十五年

民五最多湘鄂  
粵桂滇鐵廠六  
十四

昔每噸一千八  
百元今降至一  
百四十元

兩公司。爲世界著名之錫業公司。搜羅墨西哥、中國、澳洲、匈牙利等處之錫礦冶鍊之。歐戰時。玻利非亞與西班牙之錫。亦均入其掌握。壟斷全世界之錫業。一九一四年時。庫克孫公司之附屬公司。中國東方錫礦公司。與中國華昌公司。訂立合同專銷華昌公司之錫礦。及歐戰起。華昌公司毀約。另立直接銷售處於紐約。於是我國錫業。不再受英人限制。而可以自由發展矣。(二)中國錫業。我國最大之錫業。厥爲湖南長沙之華昌公司。創辦於清光緒三十四年。用赫倫斯密特法。Herrenschnitt Process。冶鍊上等錫礦。股本銀三十萬元。另由直魯蘇湘鄂五省。津貼銀十六萬兩。有在湖南省內專利十年之權。後於民國四年。再延長十五年。至民國二十三年止。於該公司周圍一百里內。獨享唯一之特權。民國五年。該公司擴充板溪錫礦。添置機器。新招股份銀五十四萬兩。該公司產量。在民國四年。爲二、五〇九噸。五年三、六七〇噸。六年三、七七七噸。七年七、六五九噸。八年六、八〇四噸。世界錫礦之出產。以民國五年爲最多。但自民國八年以降。則日趨衰落。當民國五年時。我國湘鄂粵桂滇五省。有鍊錫廠六十四處。供給世界之量爲四萬二千八百噸。佔世界出產百分之六十左右。單就湖南一省而言。當民國四年產錫有六千噸。今則前所開設之煉錫廠。皆相繼倒閉。約居百分之九五。但湖南新化之錫礦山。則仍擇其易於開採者採掘之。約每日出錫一二噸之譜。倘不竭力推廣用途。及行銷於國內。則錫價永無再高之望。如錫價落至每噸值銀二百元時。則我國之錫礦。必難繼續開採。查民國五年。每噸值銀一千八百元。但現下價值。僅值銀一百四十元。我國錫業前途之難得樂觀。蓋甚明矣。

產錫區域

湖南錫礦在錫  
礦山板溪

粵邕滇黔蜀亦  
產

錫礦山錫佔本  
省百分之八十全  
國六十六城  
東五十五里  
沫鑽村錫礦

產於石灰岩與  
砂岩之間  
曾見少量辰砂

含雜質最少錫  
礦山已出鑽石  
三十萬噸

3 我國產錫區域 我國產錫區域。盡在揚子江南。至北方則絕未之見。茲列舉各產錫區域於次。以後各節擇要分

別論之。(一)湖南 錫礦散佈於全省。惟東部少見。重要之鑛區。有安化縣、新化縣、之錫鑛山、益陽縣之板溪。其

非重要區域。有沅陵縣之武溪、溆浦縣之青溪、新寧縣之墨水江、等。統計湖南之產量。占全國總量百分之九十。

(二)廣東曲江乳源英德清遠防城定安諸縣 (三)廣西奉議、隆安、賓陽、河池、天河、義寧、諸縣。 (四)雲南文

山、阿迷、寶寧、諸縣。 (五)貴州銅仁縣。 (六)四川秀山縣。 (七)其他省區。如湖北、浙江、江西、安徽、福建、數省。間

或有之。但均屬無足輕重。

4 湖南錫鑛 (一)新化縣錫鑛山 新化縣之錫鑛山。為全湘錫鑛之冠。占本省總產量百分之八十。全國總產量

百分之六六。山在縣東五十里。屬於安集鄉、沫鑽村。故亦有稱為沫鑽村錫鑛者。鑛物類多輝錫鑛。成層或袋形。厚

約四十五尺。該處鑛地。有公司七十開採。如蜂巢然。茲將其地層。依由上而下之次序。叙列之。如下。 (甲)砂岩間

有下等煤炭。夾雜於中。(乙)石灰岩。厚約六百尺。(丙)泥板岩。與石灰岩夾雜。厚約四百四十尺。(丁)砂岩。錫鑛產

於是層。厚約一百五十尺。錫鑛產於石灰岩與砂岩之間。約成馬鞍摺層。傾斜十五度。至大之錫石。有重至六百

七十噸者。此處輝錫鑛。除與石英共生外。少見他種鑛物。唯老錫山。曾見少量辰砂。此鑛在明清之交。誤認為錫鑛

開採。故有是名。光緒中葉。始以錫鑛著稱。近十年來。鑛業大盛。公司林立。鑛工數萬人。實為世界之獨一大錫鑛區

域也。據化學分析。此錫鑛為全世界錫鑛含雜質之最少者。錫鑛山。約儲鑛石四百萬噸。其半為錫鑛。該山自開

板溪

十分三三為錫  
鑛  
沅陵武溪

採錫後可淘金

年產錫千五百  
萬噸  
激浦青  
溪鑛

新寧縣黑水江

採起至今。約出鑛石三十萬噸。內百分之五五為錫鑛。〔一〕益陽縣板溪。板溪在益陽縣城西南百八十里。距資水水口七十里。鑛權屬於華昌公司。地質岩層。屬於泥板岩。間有砂岩。傾斜大致向南六度至四十餘度。鑛石多填積於岩石之裂縫間。闊自一尺半至五尺。與黏土及石英。夾雜鑛脈之近處。間有花崗岩。但無何等變質岩之發現。該處之鑛石。約有六萬一千噸。內約十分之三為錫鑛。所探得者。運往華昌公司之長沙鍊錫廠鍊之。〔二〕沅陵縣武溪。武溪在沅陵縣西。錫鑛產於石英脈中。在泥板岩層內。傾斜自二十五度至四十度。闊五尺。脈壁頗清晰。輝錫鑛多聚於底壁。而極少浸染於鑛脈之外者。上部多呈紅色。該鑛含錫百分之三十。含金十萬分之一至二。故採取錫鑛之後。所餘殘石。尚用以淘金。此種少量之金。多產於石英中。是亦一有趣味之點也。錫鑛每年出產。約為鑛石一千五百噸。〔四〕激浦縣青溪鑛。此處錫鑛脈。亦生於泥板岩中。泥板岩傾斜向東南。約七十度。錫脈方向。約略與之平行。脈壁頗整齊。寬度平均二尺餘。惟愈深愈狹。而夾雜硫化鐵鑛亦愈多。地面脈長數里。深處則縮至五十丈以下。最深處現至三十七丈。所出鑛石分為三等。〔甲〕含錫近百分之六十者。〔乙〕含錫近百分之四十者。〔丙〕含錫近百分之十者。每年出產。約為鑛石千餘噸。〔五〕新寧縣黑水江。此鑛產錫極少。但地質則與他鑛有異。錫鑛散佈於石英脈。而石英脈。則生於花崗岩中間三尺。〔六〕其他錫鑛。寶慶、安化、桃源、芷江、東安、祁陽、汝城、安仁、茶陵等縣。亦以產錫聞。但未經詳細調查。故略之。

〔註〕以上鑛產總論。及錫鑛。並採商務印書館出版之中國鑛產。廣東黃著勸著。

湖南之錫鑛業

「註」此文爲駐湘美領事麥君受華盛頓政府之命編寫湘鑛要覽以備中美鑛業合作之考證今節錄之

錫業之過去  
華昌公司建於  
光緒三十四年  
全盛時代

(一)錫業之過去 湖南錫業萌芽於清光緒二十七八年間。已有多數錫鑛發現。以後年有增加。最著名之華昌公司。於光緒三十四年。即經建設。嗣至民國三年。歐戰暴發。因製造軍需之故。錫之需要日多。世界所產。不足以給其需求。於是錫價騰漲。湖南錫業界受此影響。益見發達。凡有錫產之處。幾無不開鑛者。其時實可謂爲錫業全盛時代。查民國五年(一九一六年)美國進口純錫。由中國輸入者。爲其總數之百分之六十二。而湖南所產。占中國輸出總額百分之九十二。可見當時湘錫發達之情形矣。然自是厥後。南美波利維亞。起而與中錫競爭。價值因之陡跌。僅及最高價格五分之一。或四分之一。湘錫業。不免由盛而衰之景況。出口數額。爲之銳減。迨歐洲和平恢復以來。錫之銷場既少。存貨又多。於是其價值又減去二分之一矣。如斯低價。營錫業者。非徒無利可獲。且不能使其成本不消蝕。遂十九相率停閉。此時錫鑛業由衰而歇。頓呈靜止之觀。

由衰而歇

錫  
民國九出口萬餘

(二)發展希望 湖南鑛業。既因種種關係。而能保持其地位。若以常情衡之。宜日見其蕭條。然孰意有不盡然者。查民國九年(一九二〇年)湘錫出口達一一八〇四噸。產額之鉅。殆爲歷年所無。又十年一月至六月底出口。亦達五千八百二十一噸。至年終。當不少於去年數額。此其故。殆因湘省錫鑛。蘊藏極富。加以工力低薄。故雖價值跌。至世界業錫者。不能支持之程度。而在湖南。尙不至因此完全喪失其生機。况年來實業凋零。人民幾於無可謀食。

產額較鼎盛時  
為尤多

湘錫出口數量  
表

純錫生錫

錫養

錫鑛砂

遂相率而就開鑛之工作。以求糊口。亦一原因也。故在今日而言湖南鑛業。不過多數貧鑛之停閉。無歐戰時之甚。囂塵上而已。其實年來豐富之鑛。猶在極力開掘。增大生產。以抵抗低價。通盤比較。其產額遂較鼎盛時為猶多。設國內時局日漸平穩。鐵道交通。漸告成功。而國外經濟狀況。亦遂逐次恢復。各國有餘力以講求製造。錫之市場。自必活動。湖南以富甲全球之錫藏。將來發展。豈有限制耶。次表為一九一三年至一九二一年湘錫出口數量表。

年別	純錫噸	生錫噸	錫渣噸	錫養噸	錫鑛砂噸
一九一三	一・二・三四一		八・四五六		四・四一六
一九一四	二・八〇八	一六・〇五〇	四・〇二三		一〇・一二七
一九一五	六・〇〇四	一五・四二三	一・九三六		一・六五八
一九一六	一〇・三三八	一一・七九七			二・六一一
一九一七	一四・五五四	一九・七九五			三・八二八
一九一八	一四・一二七	一・六六三			四七六
一九一九	六・一五九	二・一一八			五七五
一九二〇	九・六四八	四・五二〇	一七一	六八五	一・三四〇

特殊之鑛帶

產鑛者十八縣

最重要者安化  
新化寶慶三縣

(二)產鑛區域 湖南省全部皆產鑛。隨地皆有鑛鑛發現。但自湘東之平江醴陵。經益陽、新化、安化、以迄湘西之溆浦、沅陵、旁及湘南東安。成一特殊之鑛帶。產鑛最富。而尤以新化、安化、寶慶、鑛藏尤為濃厚。次表為產鑛各縣已經發現之鑛鑛數目面積。及其比較之價值。

一九二一	二〇八〇二	一〇五六六	七二〇	七四一
------	-------	-------	-----	-----

縣名	發現鑛鑛數目	呈請地畝數	比較價值
醴陵	八	一〇三四六	次要產鑛區域
寧鄉	七	六一八	次要產鑛區域
益陽	四四	一一〇六一	重要產鑛區域
湘鄉	一六	二〇九八七	次要產鑛區域
安化	一九三	二五〇八一〇	最重要產鑛區域
新化	二〇二	一九〇三四九	最重要產鑛區域
寶慶	一五九	二八〇九八八	最重要產鑛區域
武岡	一五	三〇二〇四	次要產鑛區域

公司二百工人  
三十萬

全不含砒  
華昌製鍊較英  
尤精

新	衡	東	永	桂	平	沅	辰	溆	芷
甯	山	安	明	陽	江	陵	谿	浦	江
二九	一五	五一	一三	二三	一一	三〇	一九	六五	一一
五・二一八	三・二九九	九・一一五	一・一六九	四・一〇三	一・五八九	七・五二七	三・七九三	八・〇六一	二・〇五二
次要產錫區域	次要產錫區域	重要產錫區域	次要產錫區域	次要產錫區域	次要產錫區域	重要產錫區域	次要產錫區域	重要產錫區域	次要產錫區域

新化之錫鑛山產錫最著。全省無出其右者。歐戰時開採公司達二百以上。直接間接所用工人約及三十萬。其他著名產錫地。爲寶慶之龍山。漿溪。沅陵之花岩山。滑板溪。益陽之板溪。東安之牛頭寨等處。華昌鍊錫公司所屬之鑛。新化益陽沅陵各縣皆有之。湘產之錫。全不含砒。品質極良。粗鑛成色約自百分之二十至六十四。華昌製鍊之純。爲百分之九九・九八。較英國科克遜所鍊者尤精。美國市場。殆無其匹。

### 西法鍊錫

華昌爲巨擘

(四)開採及製鍊 湖南錫鑛。擅天藏之富。當民國五年。開採最盛時。採錫及探錫公司。達一五九所。而煉錫公司。達四四所。且開採未久。表層尙多存在。故多用法。其有機器設備者。僅益陽板溪久通公司而已。西法鍊錫廠。推華昌公司爲巨擘。採用法人赫蘭吉米特式鍊錫法。由錫砂鍊成純錫。設備甚爲完全。其餘鍊純錫者。亦皆用赫氏法。然有由粗錫鍊成生錫。即以出售者。或再以生錫鍊成純錫。製品之所以不同。或因鑛砂品質之不一。或因適合市場之需要也。

公司在長沙南門外燒鑛爐

每年產純錫六千噸

雲南寶華公司在蒙自芷村

附誌華昌煉錫公司 公司在長沙南門外。係華商集股。於光緒三十四年開辦。鑛砂來自益陽、沅陵、安化、含錫成分。由百分之十至百分之三十。其製煉方法。將硫化錫鑛。在小反射爐內。普通稱燒鑛爐。煉成錫養。然後再移入精煉之反射爐。提煉純錫。備有化爐十一座。分粗製爐與精製爐兩種。精製爐。每爐每日。至多可出純錫八百磅。反射爐有十四座。每二十四小時。可產純錫二十噸。每年可產純錫六千噸。按華昌公司之內容。包含「長沙華昌純錫煉廠。鉛提鍊廠。益陽文通錫鑛。新化華昌公司純錫煉廠。安化萬通錫鑛。鎮裕錫鑛。銓裕錫鑛。」在民國元二年時。長沙煉廠。產純錫每年約二千五百噸。民國四五年時。每年約產六千噸。此外雲南省有寶華煉錫公司。設在蒙自芷村。於光緒三十四年。官商合辦。鑛砂由文山阿迷兩縣運來。有新式煉爐四座。係用錫二養三法。以煉純錫。因華昌有專利產稅。均由公司報繳。

### 一一 煤鑛



洞庭鄱陽炭田  
連亘

輸出在四五百  
萬噸以上

宜章狗牙洞煤

坪石設轉運處

韶州 廣州

地利公司甚偉

湘潭小花石煙

湖南省內到處皆產石炭。以中部及南部。近江西省處。為最豐富。蓋古生界時。此地為大湖。嗣以地殼變動。遂成陸。當時樹木之埋沒地下者。鬱為炭田。此近日洞庭鄱陽湖一帶。所以有大炭田之連亘也。產炭之地。如醴陵、湘潭、長沙、瀏陽、安化、湘鄉、衡陽、桂陽、臨武、永興、耒陽、寶慶、武岡、攸縣、益陽、沅陵、辰谿、祁陽、零陵、新化、平江等縣。均以產煤著稱。大抵湘域佔其大部。除本省消費外。每年由民船數千隻。過岳陽以輸出於漢口者。至少亦在四五百萬噸之譜。茲為略誌如左。

(一)宜章狗牙洞煤鑛 本鑛區在湖南宜章縣。與廣東乳源縣交界之處。鑛區即跨兩縣之地。計共面積五千三百九十七畝強。在湖南方面者。計二千九百四十二畝強。在廣東方面者。計二千四百五十五畝強。北距宜章縣城七十里。計由縣至山。須費一日程。東距廣東坪石五十里。本公司於坪石。設有轉運處。是地為湘省起旱至廣東必經之路。一熱鬧市鎮也。鑛區距長沙。陸路八百六十里。由坪石水陸二百七十里。至韶州。由韶州四百七十里至廣州。所產煤質。多在山煉成焦炭。運往廣州發售。因路程過遠。程費太鉅。煉焦運出。方有贏餘。若只運煤出售。其市價不及運費之鉅。地形盡屬山嶺。附近森林甚多。故木料極足。而價值甚廉。地質均為水成岩。軟質頁岩。煤層石灰石。互相間隔。煤質為石炭紀時代所成。色黑質堅。須加人工錘碎。方成細屑。具煉焦性。本鑛係民國六年時。廣東甘年亭。字壽伯者所探得。即招股百萬。從事開採。創名地利公司。規模甚偉。

(二)湘潭煤鑛 (1)協和煤鑛公司。即湘潭小花石煙煤鑛。鑛區位於湘潭縣南境。湘江西岸十六都小花石。北距縣

東三區荷葉塘

易俗河三門

自明代開採

近地面者居民  
採掘

天寶煤鑛  
在  
澗田 餅子鋪

城一百十五里。距株洲九十里。界於朱亭、澗田、兩市鎮間。距大河一里許。本鑛於民國二年。由商人閻穀氏創辦。定名協和煤鑛有限公司。民國三年集股一萬兩。以資本不敷。民國五年續招股一萬兩。煤脈延長八九里。煤層滿布。露頭顯然。而以協和所占鑛區。爲中軸。產額日數十噸。由湘江舟運。至長沙銷售。(2)東三區荷葉塘煤鑛。本鑛

位於湘潭南境。東三區、九都、荷葉塘雷打墳等處。在湘水西岸。北距縣治五十餘里。距易俗河三十八里。距三門之震石埠二十五里。距長沙陸程百四十餘里。水程由易俗河百零五里。由三門約二百里。開採始自明代。居民常採所極近地面之煤。以供家庭燃料。唯惑於風水之說。旋開旋禁。民國四五年。經官廳保護開採。始無阻撓。惜用土法。不能排泄老窿積水。及防禦窿內沼氣。以致停止工作。雖有一二土窿。然不改良。恐將來不沒於積水。必暴於沼氣也。地層爲石炭紀時代。煤質爲半無烟煤。此鑛煤層。凡近地面者。概爲居民所採掘。其開坑口。如鱗夾蜂窩。到處皆是。深淺亦不一致。七八丈或十餘丈不等。考其停工原因。不外遇老窿積水。或觸煤層沼氣所致。今後開採。不適用土法。甚明。(3)天寶煤鑛。鑛區在縣南境。湘江東岸之澗田、餅子鋪。隔岸與小花石相望。陸路北距縣治百里。距

湘水半里。距粵漢鐵路預定路線約二里。水路由鑛山至株洲九十里。至縣治百五十里。貨物運輸。春夏秋三季用火輪。拖駁。冬季水涸。載重十餘噸之民船。尙能通行。鑛權屬於李官理。鑛區面積。爲五方里一百畝強。自民國六年五月。始行開採。地層屬於石炭紀。係烟煤質硬。色黑。可作蒸氣及煉廠之用。資本金十萬元。日產煤數十噸。(4)大有煤鑛。鑛區位於縣屬七都北冲等處。東距縣治五十里。地層屬石炭紀。煤質純黑。易碎。能煉焦。煤由林慶普等

大有煤鑛在湘潭城西五十里北冲距湘河口近

祁陽煤鑛滴水岩黃古嶺

馬跡嶺

黃陽司

長口 七里橋

黃牛塘

堰塘鋪

大堡

於民國七年組織大有公司。初集之股。不敷展佈。續招有限股本。定名為大有煤礦。兩合公司。本鑛煤層。厚約一丈。不含雜質。離地面僅十七八丈。出入省時。水勢甚小。不需巨大之抽水機。且東距湘河口。湘潭西南漣水口。僅五十里。運輸便利。可稱良鑛。

(三) 祁陽之煙煤鑛 (甲) 滴水岩在湘水南岸。東距祁陽水路約三十五里。產煤之處。一為黃古嶺。距河十餘里。一為馬跡嶺。距河七八里。兩處所產之煤。均由滴水岩下河。春季每日共產塊煤三十餘噸。碎煤十餘噸。冬季無水。所產較多。每日產塊煤六七噸。碎煤四五十噸。黃古嶺資本一萬元。馬跡嶺一萬二千元。黃古嶺產量較多。經理處壽富公司。(乙) 黃陽司。距河十二里。東距祁陽水程約六十里。該處所產之煤。以烟冲為最佳。窿口八。平均每日產塊煤六十餘噸。碎煤二十餘噸。鑛區約二十餘方里。價較滴水岩略貴。(丙) 長口之煤。產於七里橋。山距河八里。距祁陽三里。有窿口三。平均每日可產煤二十餘噸。經理處正元公司。(丁) 阜東公司。東距祁陽四十餘里。山距河七里。每日僅產煤十餘噸。鑛區四百餘畝。資本二萬元。經理黃子明。(戊) 黃牛塘。東距祁陽七十里。鑛山距河五里。每日產塊煤。鑛區共七八十噸。經理處寬仁與寶善兩公司。(己) 堰塘鋪。東距祁陽水路七十餘里。鑛山距河六里。秋冬平均。每日產塊煤。鑛區共百餘噸。鑛區百餘畝。資本三萬元。經理人李筱軒。(庚) 大堡。東距祁陽水路百二十餘里。鑛山距河六里。每日產塊煤三十餘噸。鑛區四十餘畝。四季無水。鑛區約二百畝。資本五萬元。經理處振新公司。

湘鄉鳳冠山煤

青山冲

劉家堰

彭家腦 鐵牌樓

婁底

荷葉塘

澱水市

永興杉木嶺煤

衡陽煤鑛

儲量千四百萬噸

(四)湘鄉鳳冠山煤鑛 鳳冠山在湘鄉西北百三十五里。屬集祥鎮。四十一都之清溪區。是山蘊煤雄厚。地層屬石炭紀。儲量在四百萬噸以上。清光緒年間。有鄧某在鑛區南部。青山冲。開採致富。至民國三年以後。由有益公司開採。曾產一百餘萬噸。旋歸亞利公司開採。又有志記公司。開採。鑛區總計約三千餘畝。可分爲三部。(一)劉家堰。卽鳳冠山。本部爲現在採煤地點。(二)彭家腦。(三)鐵牌樓。按環鳳冠山十里。均以產煤著。廢井鱗比。可資印證。志記公司。所領區域。不過其一部份也。運輸陸路。自鑛山東行十五里。至婁底。山中需用之油、米、鋼鐵、等物。均於此採買。再由婁底經湘鄉、湘潭、至長沙。計程三百里。水道鳳冠山東南五里。曰荷葉塘。有小溪東流。至婁底。婁底以下。平時可航吃水三尺之船。每船可載煤二十噸。且少壩閘之阻。更下至澱水市。與漣水合。經湘鄉縣治。至湘潭入湘江。

(五)永興杉木嶺煤鑛 本鑛區。在永興縣長慶鄉地方。東距永興縣三十五里。耒河之淘州八里。面積約一百餘畝。係柴煤鑛之一種。本鑛鑛業。權爲源利煤鑛股份有限公司所有。運輸自鑛區。至耒河之淘州八里。此處正據耒河左岸。爲耒河中煤舶往來永興必經之地。公司在此。設有堆棧。

(六)衡陽均利煤鑛 本鑛位於衡陽之縣南。陸程距縣城七十里。水程距縣城一百里。距長沙六百三十里。主要地名。爲大冲頭。紗帽嶺。鬼幾石。楓木塘。方海塘。山毛藍堉。書頭山。進山排。雙獅腦。等處。計面積二千六百八十畝。煤田濱湘江。故其地質與湘岸各煤田。同屬石炭紀。大約可得煤一千四百萬噸。煤色黑而有光澤。且成堅硬之塊粒。可煉上等焦炭。現由均利煤鑛開採。

常寧毛家山煤  
鑛距水口山  
五里

松柏煉廠接管

松柏鎮沙子壩

蘊煤豐距地淺  
無水患

湖南曰衡煤  
湘東曰萍煤  
湘西曰雜色煤  
大半產在耒陽  
永興

(七)常寧煤鑛 (1)毛家山煤鑛 本鑛位於常寧縣屬之常北鎮。西南距縣治六十里。北距水口山五里。距松柏鎮

十八里。距松柏鎮二十餘里。於民國八年發見煤苗。集合資本。租定碧雲菴對岸之毛家山。開挖。窿口開至十餘丈之深。即獲煤層。旋以開採不得法。被水淹沒。後經水口山鑛局查覺。該地屬官鑛局範圍以內。遂行封禁。由省有總務鑛區。指令歸松柏煉廠接管。十年四月。松柏煉廠先用包工排水。一月即盡。僅耗去洋二百元之譜。地質屬石炭紀。煤層純係柴煤。品質尚佳。可供煉錳之用。現已發見兩層。成分頗高。其運路。先以人力運至水口山。由水口山以火車運至松柏鎮。再舟運。至松柏煉廠。(2)沙子壩煤鑛 本鑛位於常寧縣城附近之沙子壩。北距縣治十里許。據宜水之陰。南距宜水河邊約二里許。距湘江口約七十里。由常寧土人於民國七年組織富湘公司。嗣曾因涉訟停辦。地層屬石炭紀。與寶慶牛馬市之廣福。廣利。湘潭茶園鋪之昭潭。俊發。等公司所探者。殆成於同一時期。煤質純黑色。無光彩。易成碎粒。能鍊焦炭。按本鑛據湖南上游。煤藏豐富。質亦純良。距離地面極淺。不過數十尺。又無水患。無須巨大抽水機器。加之湖南鑛廠林立。冶金異常發達。位置亦殊佳良也。

附誌長沙煤業 湖南產煤最富之區也。各縣煤鑛。容易開採。近年開鑛者多。煤業更見發達。柴煤一項。種類極多。各處所產。性質不同。種類因而各別。(一)湖南煤。普通命名衡煤。(二)湘東煤。普通命名萍煤。(三)湘西煤。普通命名雜色煤。三種煤。以湖南煤為最上。燃燒力充足。大半產在耒陽。永興一帶。最著名者。在觀音岩。雷驛口。小水灘。等處。常寧產者尚不完美。載運至長沙者。為衡州小撥船。是以一般人命名為衡煤。湘東煤較次於衡煤。大半產於耒

波、柳樹坡、安源等處。此類多由株萍鐵路運來。湘西煤運省者甚少。煤質則又次於湘東也。

### 二、鐵鑛

出鐵三萬五千噸。

安化二十餘廠  
餘處六七或一二廠

土法鍊鐵

寶慶鐵鑛

四鄉皆產

安化新化攸縣  
均產鐵

湖南出鐵甚多。據農商部鑛政司統計。每年出生鐵三萬五千噸。品質之佳。亦甲他省。多有運往香港、澳門、漢口等處者。出鐵之地。在寶慶、湘鄉、寧鄉、新化、安化、郴縣、攸縣等。惟冶鍊之法。未加改良。以致業鐵者不甚發達。前之鐵廠停辦者甚夥。今則除安化。尚有二十餘廠外。餘如湘鄉、寧鄉、新化、安化、邵陽等處。多至六七廠。少至一二廠不等。若不速加整頓。行將立見消亡。良可歎也。

李希霍芬氏。至郴州桂陽時。亦見有土法鍊鐵。其所著「中國」一書。於衡州鍊鐵方法。有所記述。爐以砂岩爲之。高二十尺。以煤爲燃料。風箱須用三人運動。所鍊生鐵。質雜而色白。結晶粗而性脆。生鐵復鍊爲熟鐵。成方塊或圓桶形。李希霍芬時。價圓桶形者。每斤五十文。方形者。每斤六十文。

雜錄 寶慶鐵鑛之多。爲湖南第一重要產地。可分四區。(1)縣東北境。金仙鋪、陶詩、斗家岩一帶。數十里。土法小鑛。開採。每年產鐵五千噸。(2)縣東百里。火廠裏、檀木鋪一帶。每年產礦約一千噸。(3)縣東北五十餘里。山塘冲一帶。成分較次。年採約六百噸。(4)縣南鄉。桃木冲、樂觀塘、鴨婆山一帶。年採約三千噸。此外新化縣產鐵之區。凡四。安化縣產鐵之區。十三。全縣每年採礦石約一萬六千噸。鍊生鐵五千六百餘噸。攸縣東北鄉。多鐵鑛。土法開採。甚盛。每年約產鑛石四千五百噸。

#### (四) 鉛鋅鑛

「註」鋅本音子。剛也。今讀若辛。爲金屬化學原質之一。亦稱亞鉛。其製法以養化鋅和炭強熱之。鋅卽還原而析出。色青白。在尋常溫度。不易與空中養氣起變化。

常寧水口山鉛  
鋅 松柏市  
輕便鐵道  
百里內爲公鑛  
區

廖樹衛  
廠內鐵路電氣

湘省命脈

(一)常寧水口山鉛鋅鑛 水口山在湘江東岸。最高峰去地面約二百尺。附近地勢尙平坦。北距松柏市十四里。西距常寧縣城七十五里。北距衡陽百十里。距長沙六百二十里。由水口山至松柏市。自備輕便鐵道。松柏市至長沙。用汽船載運。其位置不甚偏僻。其運輸可稱便捷。其鑛區依湘政府規定。環水口山鑛局。面積一百里以內之地。概爲公鑛區。現時水口山、新沖、龍王山、在水口山東五里、三處。總計面積約三方里。新沖、龍王山、尙未出砂。水口山第一坑。每日可出毛砂二百噸。每年卽可出砂七萬噸之譜。其寶藏如此豐富。鑛產自明代。便已發現。二百年來。常爲居民集資開採。然無鑛學學識。不克深入寶藏。其間折閱資本。因而停辦者。頗不乏人。迨清光緒二十二年。丙申。寧鄉廖樹衛及其子基植。先後接辦。苦於積潦太甚。有力難施。於是創辦明窿。使積潦有所歸宿。深掘數十丈。始得極豐富之鑛脈。丙午以後。採鑛選礫。雜用西法。現在應用機械。漸臻完備。廠內鐵路、電氣、佈置極善。鑛廠規模。卓有可觀。此山之歷史如此。今湘人之辦鑛者。動以水口山之鑛利。作希望。湘人之習鑛者。動至水口山之鑛廠。作視察。他日鑛務發達。廖氏亦與有榮焉。民國五年。鍊鋅一部份。賺洋二十八萬。目前如此。他日將有倍蓰。於今日之利益。號稱湘省命脈。其言不謬。

最近開採始於  
陳寶箴

至民元已獲利  
三百餘萬

深至三百餘尺

黑白鉛砂月產  
三千五百噸

與德國關係

禮和購鉛砂十  
萬噸

按水口山鑛業之發現。已述遠在明代。至前清光緒時。相隔三百年間。主權者之變更。不知幾許。然其所探掘者。僅及其上層而已。光緒二十三年。陳寶箴爲湖南巡撫。聞水口山之鉛鑛價值。乃投官資。命其僚屬寧鄉人廖樹藩。設立鑛務局。從事開採。穿深岩石數十丈。遂得豐富之鑛脈。今日之鑛廠。即於此開掘之。至光緒三十二年。又聘用新會人夏佐邦。更穿斜坑。設置機械。以引用鑛物。每日之採掘量數。至達百噸之多。其後更設壓礮機。洗鑛石。又於鑛口。至松柏市之間。設輕便鐵道。其後又開吊井。而增設洗鑛台。漸次改良。採鑛之規模。亦漸次完備。至民國元年。已出砂五百餘萬斤。獲利三百餘萬。

地質及鑛質 按水口山一帶之地。爲湘江之河谷。由花崗石及頁岩所構成。鑛脈在石岩之間。自東南向西北走。其形如練。年來採掘之鑛坑。已深至三百餘呎。附近之石岩。猶留古代標本。有三葉蟲、珊瑚海、燕筆石等。其主鑛爲方鉛鑛。結晶體鑛脈之母岩。皆爲方解石。而呈美麗之結晶體。其在方鉛鑛中。約有一萬分之六乃至一萬分之七之銀鑛。據民國十年九月。該局報告。此後每月可產出黑鉛砂一千噸。白鉛砂二千五百噸。總計黑白鉛砂兩項。每月定可達到三千五百噸之數。解交省垣黑鉛鍊廠白鉛鍊廠之用。

附誌與德國之關係 (1) 水口山。東北五里之龍王山。並產硫磺。德商禮和洋行。垂涎鉛鑛。曾於前清末年。購置龍

王山田二畝。欲竊鑛砂。兼鍊硫磺。副經常事者力拒。幾經交涉。始行停止。故今水口山附近。山腰有煉磺廠在焉。

(2) 民國元年六月六日。湖南鑛務總局。曾與德國禮和洋行議定。訂購水口山鉛砂十萬噸。每噸價銀十六兩六錢



民六退銀及利  
息九十餘萬

官山段山鉛  
桃林市

民六公商合辦

鉛含石英岩中

臨武茶山鉛

五分。已交足銀一百萬兩。嗣因歐戰。交通路絕。禮和不肯履行合同。如數收砂。一除已收外。尙短收黑白鉛砂八萬七千餘噸。而砂價亦復飛漲。遂於六年三月二十八日。協定取消合同。當由湖南鑛務局。退還長平現實銀八十八萬五千零四十七兩七錢。並週年七釐利息。

(二) 臨湘官山段山鉛鑛。本鑛位於臨湘縣之南境。北距縣城九十里。西距桃林市一市在灑水。即新牆河之上游。其地爲古驛路經過之處。交通甚便。水道則由桃林可達長沙。春夏水漲。大帆船可駛入港。至秋冬水落。則有粵漢鐵路之便。北距五里。班車站。僅四十餘里。若附車進省。朝發夕至。此鑛在明代。曾經設官開採。至民國五年。湖南鑛務總局。查得官段等山鉛鑛甚佳。旋於六年八月。定爲公商合辦。地質構造。全山多係石灰石。及粘板岩。層迹宛然。變態絕少。如官山段山之間。懸崖裂壁。不下十數仞。斷崖狀況。成層不爽。且中隔溪水。大石鱗砌。非因水力之沖洗。斷不至此。可證在古代爲水成岩。但因地質之變遷。亦有各種變成岩出現。鑛脈貫於輝綠岩中。或成包狀。或成層狀。其形不一。其鑛接近之岩石中間。生石英。並生出一種極美質之水晶石。鑛脈具北偏西之走向。其傾斜常在七十度。鉛砂即含於石英岩中。成極規則之六方形。具銀灰色。有奇光。

(三) 臨武茶山鉛鑛。本鑛區。屬臨武縣治。距縣城西北三十里。距香花嶺二十里。初爲本地土人發現。由唐姓集資開採。至民國四年。爲湘督湯漪銘部屬之副官謝子華。及湘紳舒湜生。所探。設裕湘公司。駐山探採。五年湯氏去湘。該公司遂停。八年三月。收歸省有。至九年四月。由湖南省長公署。撥款試辦。派委李用九。主任其事。是山純係水成

生於泥盆系

寶慶隆四銀坑  
鉛鋅鑛

岩之石灰岩。結構而成。化石多軟體魚蟲及海藻等類。似成於古生界之泥盆系。鑛脈夾方解石。於其中甚微細。鑛砂以方鉛鑛。及硫鋅鑛爲主。

(四)寶慶縣隆回銀坑鉛鋅鑛。鑛區位於寶慶縣北鄉。距城約一百四十里。地名「隆回司」四都銀坑。主要鑛物。爲鉛鋅兩種。鉛砂多產於白色火成岩中。鋅多產於石灰岩石英岩中。本鑛在明末時開採最盛。清光緒間。曾有楚寶公司開採旋止。民國二年。有寶隆、長興、兩公司。呈請開採。

(五)錫鑛 湖南錫鑛。大部皆在南嶺。茲錄其著名各鑛。

江華上五堡錫  
(一)江華上五堡之錫鑛 概論 江華地勢。據五嶺之麓。面積廣大。鑛產富饒。金、銀、鉛、鐵、錫。五金皆備。而以錫爲最著。上五堡尤爲產錫最旺之區。其先土人多採鐵鑛。後始發見錫鑛。以是商人之設立公司。收買錫斤者。逐日增多。民國元年。官局成立。除厚生、華阜、兩公司。由部核准。俾得獨存外。其餘各公司。概行購併。公有鑛務局。極力施工。更於上崖坪、春頭源、尖山、等處。次第分設支局。招工開採。工人達二千餘名之多。總局設煉爐兩座。晝夜提煉。工程極大。後以局用浩繁。入不敷出。虧累鉅萬。遂以停工。改辦收砂。

先築鐵路

考江華處萬山叢集之區。運道不使。鍋爐汽機重大。運輸之費。每浮於買價。非先築鐵路。不能全用新法。然由江華築路。與湘粵綫接。地隔數百里。中復多山。現今財力困難。勢必不能。爲目前樽節起見。不妨參用新舊兩法。派員往新加坡一帶。詳細考察機件種類。及開採辦法。該處土法。是否與江華合用。應如何改良。逐一計畫。於是先於江華

由香港進口經  
梧州湖臨賀水  
至八步埠

鑛山地勢合宜之處。擇建工廠。購辦應用機器。試為採洗。徐圖擴充。運輸一切。可由香港進口。由輪運至梧州。改僱民船。由臨水運至八步埠。一在廣西賀縣北。一可用人力搬運進山。不必先築鐵路。遽耗鉅貲。若運道。則以改由廣西為最便。蓋錫斤運至長沙。運費重而需時久。若改由八步。出梧州。至香港。歷時既少。而運費亦輕。香港錫市。與倫敦同漲落。價有一定。實較便利。此江華鑛局將來改良之計劃也。

山中大谷即上  
伍

桂北大商場

苗女耐勞  
起  
墟平地狗  
白  
黑頭狗

地質 石灰石

位置交通 江華居湘省之極南。遠瀟水之下游。距長沙陸程九百一十里。水程一千四百四十里。擅蒼梧之勝。扼萌渚之吭。南連兩粵。山嶺縱橫。邑南百里。羣山環繞。中成大谷。即上伍堡是也。堡北距江華縣城。陸路一百二十里。東與嶺東接壤。西界尖山。南界蒼梧嶺。與廣西境接。北連濤墟。面積約六百二十四方里。以錫鑛為大宗。沱江於此發源。水淺不通舟楫。北匯瀟水。經縣城東。三百七十餘里。至零陵入湘江。上流灘多水淺。入湘江後。始可通輪。由上伍堡南行九十里。達廣西賀縣屬之八步埠。為桂北一大商場。臨水繞其南。至梧州與西江合。水面深闊。輪舟可通。風土地處萬山之中。嵐瘴極盛。山泉寒冷。初至者易染瘧疾。逼近嶺表。氣候較溫。苗民雜處。聚族而居。除業農外。兼事游獵。他則非所素習也。婦女耐勞。紡績之餘。亦能耕種。風俗純樸。性質愚悍。勇於私鬪。交易皆在墟場。以二五八日為期。謂之趕墟。僑族之居於平地者。曰平地。與民雜處。頗形開化。居於山林者。曰狗頭狗。白頭狗。黑頭狗。與勳獠。不通言語。獵食野獸。兼事耕種。與平民交涉絕少。文化輸入無由。良可憫也。

地質及鑛產 入江華境。則遍山皆石灰石。Limestone 層崖疊嶂。若城郭然。輿地面傾斜約三十餘度。色灰黑。質

水族類之化石

堅脆。歷年變遷。侵蝕特甚。懸崖深壑。遺石累然。崖洞石竅。所在皆是。山槽 Synclines 山鞍 Anticlines 斷折極多。傾斜。Dip 走向。Strike 各處略等。可知其成於同一地質時代也。化石。Fossils 係水族之魚蝦類。則前此本地曾爲海之底。又可知。後因地心之噴發。遂成今日之高陵叢嶺。而大理石。Marble 方解石。Calcite 花崗岩。Granite 石英。Quartz 水晶。Rock crystals 等均足爲此地曾受地心噴發作用之明證。蓋此等火成岩。多由地心噴出。凝結而成也。鑛產。爲錫石。Tin stone or cassiterite 卽二養化錫。SnO<sub>2</sub> 含純錫成分。爲百分之七十八・六。

合錫百之七十八

沖積鑛床

春頭源

鑛區百里

九十里至八步

炭山窩在常寧縣東七十里

楓木江

鑛床及鑛區。木鑛爲沖積鑛床。Placer mine 致其成因。其母岩當爲岩錫。Tin lode 經歷年風雨剝蝕。石質腐壞。錫遂離岩。受流泉大雨之衝洗。沿山流下。停積於石竅崖洞之中。遂成今日之鑛床焉。惟春頭源以南。爲五嶺正幹。岩石爲最古之花崗岩。錫脈卽在其中。蓋爲上伍堡鑛床之母岩也。鑛區極大。尙未測定。惟定案圈禁百里。東至嶺東西達富川。南界賀縣。北接濤湖。均能開採。附誌。運輸。(一)用人力運至縣城。當春水氾濫時。附小船四日到永州。改僱大船。十日抵長沙。(二)陸路九十里。運至廣西賀縣屬之八步埠。兩日可達。由此改僱民船。四日到梧州。由梧州乘輪。二日抵佛山鎮。一日抵香港。產額每年合官鑛局及兩公司。(鎮湘百鍊)共產純錫約七十噸有奇。

(三)常寧炭山窩錫鑛。鑛區炭山窩。在常寧縣東鄉。距縣城七十餘里。其東八里有市鎮。臨交河。曰陽隔洲。公司之轉運局。鍊機廠在焉。當春水方盛之際。河內三四百擔重載之船。可以暢行。卽秋乾時。亦可載運五六十擔。公司解運錫礫。採買物料。此河最稱便利。地質屬於古生代之石炭紀。其岩石之大部分爲石灰岩。惟而楓木江之一部

異岩之間常爲  
佳礦  
瓜籐壓藕節脈

總平巷口

煨爐六排  
每排四十  
陽隔洲

零陵爲錫業中  
心

分。屬花崗岩。兩岩中間。係大理石。色白。厚約百餘米。走向南北。偏西十一度。傾斜五十一度。鑛卽生於其內。蓋石灰岩屬水成。年代較老。花崗岩屬火成。後因地心之變。乃突出於石灰岩。初爲極熱之鎔質。故石灰岩感受其高溫。變爲大理石。或方解石。其裂縫罅隙。爲花崗岩中。遊離之金屬複雜鹽類所侵佔。遂成爲此種之鑛床。地質專書。載有兩種異岩相觸間。常爲最好之鑛脈結構。其是之謂也。現在發現之鑛脈。細長而曲折。循環鑿人。又常較大。土人謂之開湖。沿鑛業者。又謂之瓜籐脈及藕節脈云。鑛質。以酸化錫。硫砒鐵。二者爲主要物。公司鑛區。而於山窩者。以馮家莊較低。其平坦。窿之總平巷口。在馮巷口之左。爲敲選廠。右爲材料。儲存所。所之右。直列巨廳一行。其宏敞。足容數百人。爲鑛工會餐室。室之後。爲鑛工洗澡室。其右駢列大房六楹。爲鑛工寄宿舍。舍之側。與會餐室對面者。爲公司總辦公處。物品堆棧。油米堆棧。在辦公處之前。鍊錫爐房。在辦公處之後。房內有煉錫爐一座。爐房之後。約五十步。爲煨爐廠。廠內有煨爐六排。每排煨爐三十座。人聲相接。碧瓦如鱗。若市鎮然。由馮家莊折而西。經吳家坪下嶺。凡二里。至楓木江。兩山夾水。源遠而流急。淘洗廠在焉。再由馮家莊。下蝦公井。凡八里。曰陽隔洲。往來船隻。皆泊於此。有西式屋一棟。而臨菱河。則公司之轉運局也。其鍊礱廠及堆棧。皆設於此。又方鳩工修築泊船埠頭云。股本原限十五萬元。後增八萬元。以票銀七二五折收。實收十六萬五千五百五十元。所鍊之錫。運至漢口銷售。「註」因湘南產錫。故零陵成爲錫業之中心地。其質純淨。光彩奪目。俗稱「至寶點錫」。近來對於雕鏤精益求精。每年銷售各省及外洋各國者。達百萬元。

### (六) 金鑛

平江黃金洞

長壽街

公有鑛區

白魚磯

地質鑛床

石英有合金三  
兩四錢者  
因斷層而出

民元前產金三  
千八百兩

沅陵金牛山  
大酉溪之左

(一) 平江黃金洞金鑛 本鑛由湖南省政府設鑛局於平江東鄉八社段。黃金洞西距平江縣城一百二十里。西距平江縣屬長壽街二十五里。鑛區廣闊。依前清政府圈定。以黃金洞鑛局為中心。直徑三十一里四之地盤。均認為公有鑛區。人民僅能取得地上權。而無鑛業權。故本鑛面積。依計算都為四十一萬八千方畝。地勢交通。本鑛山脈蜿蜒。倍極雄峻。交通異常不便。水道有汨水貫通全鑛區。自西北蜿蜒東南行。經長壽街。越平江縣城。由白魚磯會湘江。入洞庭。春季水漲。長壽以南。可通舟楫。貫通本鑛區之汨水一部分。則曲折險峻。深不盈尺。圓石層疊。非可言運輸也。地質及鑛床 地質上。天然金質。含於石英岩脈中。石英岩脈厚度。有至六尺者。但通常僅三尺乃至四尺。石英鑛石。每噸有合金至三四錢者。但通常僅合金一錢乃至三錢。本鑛厚。始為水成岩。旋因火山作用。地核震動。乃浸假而異其傾斜。因熱變作用。乃成隙縫。是即地質學之所謂斷層。同時石英鑛質。自地心噴出。填塞斷層中。而石英岩脈之構造。以成。接觸鑛脈之水成岩層。茲乃變為變形岩焉。歷史 本鑛發現於有明末葉。直至清乾隆年間。業此者甚盛。嗣轆轤時生。經邑令封禁。民國紀元前十五年。土人取苗。呈湘政府化驗。始由湖南省鑛務總局。購山繼設平江鑛務分局於黃金洞。產額 以民國紀元前二年。為最富。全年產金三千八百八十兩。居第一位。至民國元年。產金一千九百三十四兩。與歷年比較。則居第八位。其餘各年產額。率不及一千六百兩。

(二) 沅陵金牛山金鑛 本鑛區。位於沅陵縣靖良團。大酉溪之左。自沅陵縣下行至此。水程九十餘里。本脈山脈與

金牛之名所由來

蓼葉溪鑛區。實出一系。就其高度傾斜。均較蓼葉溪稍異。山之最高度。僅四百尺。岩層傾斜最大者。亦不過四五十度。因其前後高下不一。頗似牛形。繼因山內產金。故土人遂呼爲金牛山云。本鑛原爲公有。明末時。金質發見。附近土人。乃有開取者。道光初年。產額頗旺。開採者愈夥。民國元年。陳年嵩等集股開辦。合資公司。地屬公有。無所取值。且同時在此設立公司者甚多。嗣後陳因資本過少。不能廢續。數月後。虧本三四百千。卽行停辦。至民國三年。由湖南官產管理處。將所有山地房金。一併清查。封禁。不許私行開辦。鑛區全面積。達一千餘畝之廣。

沅陵柳林叉金

(三)沅陵柳林叉金鑛 鑛在縣東北二百二十里。有商辦公司開採。年產金約八百兩。

桃源金

(四)桃源金鑛 在縣境萃賢鄉蓼葉溪之二岸。在右岸者曰梭沙坡。在左岸者曰蕭家灣。舊經商辦。今停。

會同金 漠濱

(五)會同金鑛 鑛在會同縣西南九十餘里。漠濱地方。現歸湖南省有。每月產金四十餘兩。

### (七)銅鑛

桂陽綠紫坳紫銅

(一)桂陽綠紫坳紫銅鑛 本鑛區位於桂陽縣北鄉。距縣一百十里。沿革。明季崇禎四年。某太監曾奉旨開採。延至清乾隆九年。出砂甚旺。後旋作旋輟。近年有保益公司。宏大公司。協德公司。開採。日出紫銅二十噸。計全年共六千六百噸。

綏甯銅 銅場  
界耙衝

(二)綏寧銅鑛 本鑛東距綏寧縣城。一百三十里。地名銅場界。亦名耙衝。周圍六七里。山高約五里許。鑛區面積計七十九畝。民國四年五月。改組福利公司。六月興工。至五年二月。以滇黔首義。綏寧適富其衝。因而中輟。迨五月二

會同銅

永順銅家灣

永定今改大庸

汝城錫

公司三十三  
馬迹嶺

龍虎洞

露天開採

電燈白熱套  
錫鋼發條彈絲  
傳音版耐火磁  
鐵

十二日。由郭人漳出售。官鑛總局接辦。值銀四十萬元。其西北會同。亦以產銅著稱。

(二)永順銅家灣銅鑛。銅家灣。在大庸城西一百一十里。永順城東一百二十里。桑植城西南四十餘里。為三縣交界地。此鑛在光緒中葉。曾由永定丁鶴齡開採。嗣以貨無銷途。停止工作。

(八) 錫鑛

汝城錫鑛。汝城居南嶺之上。以錫鑛著稱。其地質均係花崗岩所結構。覆以泥沙。石英。錫鑛砂含於石英脈中。貧富初不一定。大半為錫銻鑛。含錫率二。約自百分之五十五。至百分之七十。自民國七年以來。採鑛驟然膨脹。計是年呈請註冊之公司。有三十三處之多。茲摘誌二公司。(1)馬迹嶺南豐公司。本鑛區在汝城縣南鄉之極端。北距縣城五十里。面積四百餘畝。於民國六年八月六日。由南豐鑛業公司開採。每日淨砂產量七百斤。乃至一千斤。每月在三萬斤之間。(2)龍虎洞山塘汝昌公司。本鑛區亦在汝城縣之南境。北距縣城四十五里。南距廣東樂昌縣城九十里。鑛區面積三百餘畝。於民國六年十一月。由汝昌鑛業公司開採。每月可獲純淨錫砂一千斤。乃至一千五百斤。每月三萬斤。以至四萬五千斤。以上兩鑛。全係露天開採式。

〔附註〕錫為稀有金屬。在昔視為棄物。近世上業上之需用日多。其價值乃為之驟增。今述其性質用途。純錫黑而有光澤。熔解點極高。延成細絲。當作電燈白熱套之用。以鐵合錫質。提煉成錫鋼。堅緻耐火。能製高速率之器械。錫與鐵鉛。或銅。製作合金。則具強韌性。鐘表之發條。洋琴之彈絲。鐵甲傳音板。及耐久磁鐵等。皆錫合金所製也。



X 光線遮蔽物

南嶺產錳

鶴嶺 漢冶萍公司經營

岳陽梧桐山錳  
青岡驛  
破口鐵道

芭蕉山 有可  
開價值

他如錳之化合物。用途亦廣。如錳化鈉。可作火衣上層之敷藥。及染色術之媒劑。錳化鈣。為 X 光線器械之遮蔽物。此外。郴、資、興、桂、東、酃、縣、臨、武、永、興、耒、陽、常、寧、宜、章、傍、騎、田、嶺、周、圍、各、縣。均以產錳著稱。是為錳礦一最大產地。

### (九) 錳礦

湖南錳礦產地甚多。如岳陽、湘潭、常寧、耒陽、永興、攸縣、郴縣、汝城等縣。現均有人開採錳層。在石炭紀石灰岩之上。如湘潭縣西北三十里。鶴嶺有裕牲公司開採。每日出砂百餘噸。耒陽常寧之間。錳礦皆由漢冶萍公司經營。每月盛時。可產五六千噸。茲摘述岳陽梧桐山湘潭鶴嶺二錳礦如下。

(一) 岳陽梧桐山錳礦 礦山位於岳陽縣六都、青岡驛附近。其峰形如桐葉。沿名曰梧桐山。北距縣城六十里。東南距青岡驛市里餘。南距新牆河十五里。西南距洞庭湖岸二十餘里。西距破口鐵道車站十二里。地質地質緣水成岩。古稱洞庭八百里。或者太古猶湖也。母岩多係砂石及黃白色之堅硬頁岩。間或附以紅土。穴縫縱橫。極無定規。錳質即夾產於其中。質堅硬。色烏黑。其佳者之成分。約百分之四十五十餘。其結構不為一致。有為球形者。有成塊狀者。有與廢物夾聚者。而其體積之大小厚薄。亦大相懸殊。其副礦以鐵較著。礦次之。他物又次之。此其大概情形也。錳礦露頭。時有發現。芭蕉山之錳質。突出地表。占面積亦廣。誠有可開之價值。歷史 民國二年。土人取梧桐山之石質重而色黑。以為鐵。新牆商人。爰集資。於芭蕉山開採。立富華公司。採掘稍深。鑛質大現。不知為何物。竟致失敗。後有人持其砂質諸識者。乃知為錳。而梧桐山之名遂著。

湘潭鶴嶺錳

(二)湘潭鶴嶺錳 鶴嶺在湘潭上五都南距縣城三十里。東距湘水十八里。北距靳江河十六里。自三角寺至上石衝。綿延二十餘里。山勢似相連續。望之突出於羣山之上者。鶴嶺也。鶴嶺之前後左右。均有錳礦。而以顏家衝、蕭家灣、傅仙峰、及大衝灣之礦質。為尤佳。歷史 錳苗之現於地面者甚夥。土人誤認為鐵礦。稱曰黑石。民國三年。

黑石

日出砂將近二百噸

初溶於水中

膏鹽鑛

湘潭唯一公司  
延數百里

左湘右板塘

易家灣

組織裕牲鑛務公司。首在顏家衝開採。日能獲砂二十餘噸。次將蕭家灣、大衝灣、及黃公塘開工。日能獲砂六十餘噸。每日出砂約百餘噸。是不特對於該公司已獲鉅利。其裨益於鄉間貧民之生計。良非淺鮮。誠為湘省一興旺鑛廠也。地質及鑛床 鶴嶺一帶。地層均為砂石頁岩、薔薇輝石、及粘板岩所構成。而錳鑛藏於薔薇輝石與粘土之間。雖不甚規則。殆與岩層平行。走向由東北而至西南。傾斜約七十餘度。以地理的學理考之。由火成岩化分之錳質。溶解於水中。流入於湖海。以湖水或海水之養化作用。遂變為養化錳。而沈澱於湖海底後。以地層隆起陷落之故。滄海桑田。幾經變幻。乃得成為現今之鑛床。

(十)膏鹽鑛

(一)湘潭唯一公司膏鹽鑛 位置 本鑛位於湘潭縣城對河。距長沙省治西南約八十里。鑛區極廣。自上株亭。下至株子石。左經湘河。而至湘鄉。皆有石膏露頭。袤延凡數百里。地勢 自昭山發脈。蜿蜒逆河而上。山勢漸趨於平。惟傍河一帶。時有起伏。亦不甚峻。鑛之左。即湘河。右三里許。至板塘鋪。為長株要道。軍路亦經是處。下十八里。至易家灣。為長株鐵路經過之處。交通便利。人烟輻輳。土地肥饒。產葉烟、西瓜、油麻、等類。年以數十萬計。居民甚稱殷

## 民五開一直口

## 第一期直峒

## 墮甌

## 第二橫峒一名膏峒

## 第三期鹽峒

富云。歷史 四十年前。傍河一帶。發現石膏苗路。即屢有人擬採。未果。民國元年。春。有陳樵佛。舒襟秋。龔德初。等。將就龔姓族山開採。翌年春。開會於長沙時。以膏鹽鑛產。爲湖南所僅見。遂公推代表。調查湖北應城之膏鹽鑛。是年冬。入山開採。至五年七月。曾開一直口告竣。六年春。提倡淮南商。加入股份。冀圖鞏固勢力。以謀遠大發展。九月。第二峒墜甌告成。先是五年冬。曾開一處。因砂石過厚。陽水甚多。不能下峒墜甌。窮一年之力。費數千之資。終無成效。至是始改開一處。所出膏鹽。較老峒尤佳。探採工程。自民國二年冬。至民國四年夏。純用採煤之法。斜深三十餘丈。旋皆廢棄。四年冬。始改用應城辦法。其工程。約可分爲三期。茲分別言之。第一期直峒。須兩口齊下。其深度自四五十丈至八九十丈不等。以達到膏鹽之極厚處爲止。兩峒之間。另開一口。專爲儲陽水之用。其深度至陽水盡處爲止。此項工程難處。全在墜甌。（以木作甌。從砂石之下上墮。即收口之法也。）蓋未墜甌之先。四面皆是砂石陽水。甌欲從此中墜上。稍有不慎。即有傾瀉之虞。此其所以難也。自墜甌之後。無論深至何處。祇求峒直。而無困難之虞矣。本鑛第一峒。即老峒。深至五十八丈。所出膏鹽。可供採取者。凡三層。現在橫峒。係最下一層。餘二層。將來須陸續開採。第二期橫峒。一名膏峒。直峒告成之後。即於兩直峒底。依石膏之苗路。各開橫口。如摺扇形。漸遠漸寬。取其膏而留其渣。故謂之膏峒。於此取石膏也。此項工程。需工甚多。而工作亦苦。開橫峒之時。日有零渣取出。必須另搗鹽池。以水浸渣。令其鹽隨水滲出。然後再用鍋熬。月亦可得鹽數十石。第三期鹽峒。橫峒告成之後。即引水入峒。經過一冬一夏。然後取出熬鹽。故謂之鹽峒。峒內鹽水之多寡。則視膏峒之遠近以爲準。大概膏

礦務總局

唯水口山最佳  
二十八乃有  
存款

常寧水口新化  
錫鑽平江黃金  
洞會同漢濱江  
華上伍臨武香  
花桃源淑浦  
僅餘三局兩鍊  
廠

峒工程約一年可供熬鹽三月之料。若峒內頭次水取盡。則再灌再熬。如是者可至十數次。或數十次。惟鹽量漸次遞減耳。

湖南礦務總局之略歷。湖南設置礦務總局之原因。蓋湖南省向稱貧國。山多田少。物產不豐。鑛產尙富。然地寶秘藏。鬱而未發。清光緒年間。湖南財用日形困迫。生財乏術。惟鑛爲自然之美利。開採可救湖南之困窮。光緒二十一年。遂開辦礦務總局。設局於長沙省城。其時無款可籌。未有成本。雖經招股。渺無成效。不得已。借款應用。當事諸公。備歷艱難。時所開各鑛。唯水口山一處最佳。數年來。日著成績。出砂售價。收入漸豐。直至二十八年。局中乃有存款。內部分四科。曰總務。曰工程。曰營業。曰會計。而所屬之鑛。山甚多。有收買未經開採者。有已開旋停者。截至民國七年。有分局八處。一常寧之水口山。二新化之錫鑽山。三平江之黃金洞。四會同之漢濱。五江華之上五峯。六臨武之香花嶺。七桃源之金鑽。八淑浦之錫鑽。此外尙有桂陽江邊嶺之錫鑽。東安之鑛鑽錫鑽。桂陽大有窿之錫鑽。黃沙坪之鉛鋅鑛。沅陵柳林汶之金鑽。銀坑之錫鑽。灰窰沖之鉛鋅鑛。和尙洞之銅礦。沅辰銅門沖之銅鑛。皆設分處而試採。嗣經軍事紛擾。以致僅存者。唯常寧水口山。安化新化三分局。長沙松柏兩鍊廠。及新開之斗嶺煤鑛而已。按湖南鑛產之盛。名甲中國。而水口山一區。尤爲外邦所稱羨。邇來擴充鍊廠。將黑白鉛砂。自煉熟貨。利權尤不患外溢。尙將停辦各鑛。次第恢復。其美利何可限量也。

第三節 農業

三山六水一分山。西南二部之山。富於森林。逐年有大宗木料出口。人民特爲利源。洞庭湖淤田。西南山多森林。洞庭湖邊多沃土。米輸出五百萬。佃戶居百分之七十五。稻水雲。

雲南白冬粘糯爲上等

靖港白沙洲易俗河東泥港及寧鄉屬地產米最良蕎麥高粱

湖南諺語有云「三山六水一分山」。西南二部之山。富於森林。逐年有大宗木料出口。人民特爲利源。洞庭湖淤泥日增。在冬季浸湖處極多。然夏期霪雨時作。江水一片汪洋。容積約四千方英里。然沿岸概屬沃壤。宜於農業。全省農民。達百分之六十。其出產以穀、豆、綿、茶、生麻、芋薯、花生、菸葉、水果、等爲大宗。計每年輸出稻米。達三百萬石至五百萬石之多。可知其物力之豐厚矣。唯農民中百分之七十五。爲佃戶。終歲勤動。僅博一飽。田主則極稱豪強。所謂富者田連阡陌。貧者無立錫地也。全湘山川交錯。土質複雜。大概濱湖濱河一帶。多砂質壤土。其由兩山所夾之田。則其土質視岩石成分而異。普通黃色粘土。白色粘土。及黃白砂土。居其多數。間亦有砂礫土質。頗皆肥沃。茲述各種農產。

### (甲) 農產總述

(一) 穀類 (1) 水稻 湖南省。向以水稻爲主要作物。其種類甚多。普通分爲早、中、晚三種。而三種之名稱。有早禾、六十粘粒、穀爪、麻瓜子、雲南白、冬粘糯、穀之分。就中以雲南白、冬粘糯、兩種爲上等。色白而光。質柔而糯。誠爲諸米中之冠。餘均色黃而帶有紅。質粗而外皮多糙。其粉粒之發育。而又駕乎前兩種之上。品種雖殊。然產地亦不無關係。其沿江一帶所產者。品質較優。在上湘山地所出。品種雖良。而質亦變爲粗劣。其產米最良之地。爲長沙之靖港、白沙洲、湘潭之易俗河、東坵港、及寧鄉所屬之地。餘皆較劣。(2) 麥 大麥、小麥、在西路一帶所產。亦甚不多。蓋以爲非主要食品也。(3) 蕎麥 爲秋收後之餘糧。故種者甚多。每年產額。亦不下數百萬擔。農家多以之佐主食。(4) 高粱 普通

玉蜀黍

種高粱者甚少。然濱湖濱江一帶。亦有專種此。以營生活者。(5)玉蜀黍 安化新化等縣多種之。以補主食之不足。

粟

(6)粟 南路山地多種之。

黃豆 黑豆

(二)豆類 (1)黃豆 產於西路。有大小兩種。(2)黑豆 種類甚多。普通分為大黑豆、小黑豆。六月報、十月報、數種。

落花生

又紅豆、綠豆、蠶豆、豌豆。隨地皆種。雖非大宗產物。然每年出口。亦不少。(3)落花生 向以茶陵所出者為優。以其粒

小而味香。有茶陵子之名。近年大子入口。遍地均改種大子。產額亦頗不少。然無有出口者。

蔬菜

(三)園藝 (1)蔬菜 葉菜。有白菜、芥、蘭菜、大兜菜、冬苣菜、夏苣菜、紅菜、甕菜、排菜、水芹菜、筒蒿、香葱、黃芽、白青菜、蕨菜等。

根菜

(2)根菜 有百合、山藥、水芋、旱芋、紅芋、青芋、腳掌薯、白菇、紅薯、高筍、大蒜、白蘿蔔、藟兜、紅蘿蔔、春筍、冬筍、薑等。

瓜果 果樹

瓜果。有南瓜、東瓜、西瓜、北瓜、黃瓜、苦瓜、絲瓜、富瓜、豆莢、紅白茄子、辣椒、扁豆等。(3)果樹 郴州之宜章梨。茶陵之

佛手柑。長沙之橘柑。香圓。瀏陽之金橘。頗堪適口。餘如桃李、枇杷、蘋果、楊梅、石榴、葡萄、梅、杏、棗、栗等。均有之而不豐。

花木

(4)花木 漣花、沅蘭。通俗稱美。此外產額最多之花木。惟茶花、茉莉、珠蘭、玫瑰、桂花、芍藥、海棠、紅蓮花、牡丹、臘梅、梔子、

菊。數品而已。

茶菸 零陵洞

(四)茶菸 茶為湘省出口之大宗。產於岳陽、長沙、安化、寧鄉、瀏陽等縣。有山茶、鬩茶之分。此外尚有零陵之洞茶。即

茶菸 以君山茶

紅茶之一種。而其最著名者。為岳陽、君山茶。次之為長沙、寧鄉、常寧各地所出之毛尖雨前。再次為各鄉之園茶。如衡

雨前 毛尖

陽、瀏陽、湘陰、湘鄉所產者。均供製造黑茶紅茶之用。惟其味帶澁。均不能製成上品。(2)烟 烟草以郴縣產者為最

蘇以瀏陽爲佳

茶桐油

藍竹

觀音竹湘妃竹

蠟樹

綿

芝蘇

蓆草 龍鬚草

通草

芸苔 甘蔗

森林杉松楓柏

縵。郴縣即舊郴州。故湘人有郴州烟葉之名。又有散絲烟。白見烟。雜拌烟。金堂烟。等名色。

(五)工藝作物類 (1)蘇 有苧蘇、亞蘇、兩種。產於沅江、常德、瀏陽、各處。及乾城各鄉村。就中尤以瀏陽爲最佳。 (2)

茶桐 茶油出於衡陽、零陵、平江、瀏陽、醴陵、等地。桐油產於常德、沅陵、一帶。而衡陽、零陵、亦出產不少。近年因其獲利

甚厚。多有種之者。 (3)藍 惟平江產者最多。因近年洋靛入口。銷場大滯。種之者日見其少。 (4)竹 用途最廣。其

產地亦多。就中以益陽、長沙、湘鄉、零陵、寶慶、新化、爲盛。其種類亦分爲數種。有南竹、斑竹、水竹、小竹、觀音竹、湘妃竹、一

俗名「淚竹」之稱。惟零陵之湘妃竹爲最貴重。以其表面均生有縲旋紋也。 (5)楮、三楮均爲造紙之原料。隨地皆有。

亦野生植物也。 (6)蠟樹 蠟樹學名冬青。澱浦縣最多。農民專恃此爲一年生活。長沙等縣亦屢見不鮮。但無蠟蟲

不能取蠟也。 (7)棉 湘省氣候土質。向來宜棉。而植棉者僅常德、龍陽、桃源、華容、南縣、平江、數處。近年風氣漸開。衡

陽、郴縣、湘鄉、長沙、等縣。亦次第種植。產額雖多。要不足本省之用。 (8)芝蘇 芝蘇有黑、白、黃、三種。各地農家種者。聞

有。然其產額不多。 (9)蓆草 蓆草產於西路一帶。其心即謂之燈草。以供燭蕊之用。 (10)龍鬚草 爲桂陽、郴縣、等

處野生之特產。其用途甚廣。惜漂白未得其法。不能與舶來品爭勝耳。 (1)通草 產於郴縣。其質甚輕。湘人製花者

多取之。以爲原料。餘則銷爲藥料。 (12)芸苔 湘省通稱油菜。多種之以爲綠肥。間亦有取實製油者。 (13)甘蔗 產

於瀏陽一帶。其味帶酸。糖分亦不甚多。不及粵產遠矣。

(六)森林種 森林以杉、松、楓、柏、四者爲大宗。餘如棕櫚、赤樟、白樟、猴樟、絲桐、梧桐、檳榔、白楊、黃楊、槐、苦楝、冬青、檀、櫟、

杉木西南偏地  
皆是  
清秦杉林大  
山冲模範森林

柞、火桑、等樹。亦隨地皆有。然無成林之區。其杉種之佳良者。除苗木外。以茶陵、沅陵、為最。西南兩路。遍地皆是。天然林。間有開山種樹者。不過隨意種植。任其自生自長而已。惟長沙清泰鄉之杉林。及長瀏交界之大山冲模範森林地。尚有可觀。

牛 水牛 耕  
田 黃牛  
名名菜牛 羊

(七)畜收類 (1)牛。分為兩種。一曰水牛。農家專用以耕田。又名曰耕牛。一曰黃牛。專充食用。兼以榨乳而供役用。又名曰菜牛。產牛之地。以常德為最盛。(2)羊。湘中綿羊最少。所畜者。均羊。角短毛淺。肉味佳良。專以充食品。出於

豕

瀏陽慈利一帶。(3)豕。湘省所產者最佳。體肥而肉嫩。易於生長。無論大農小農。無有不畜豕十餘頭者。為湘省農

雞鴨鵝鶇蜂

家普通之副業。(4)雞鴨鵝鶇蜂。俚語云。南鷄北鴨。誠哉其然也。湘省之鷄。肉嫩味鮮。較之北地誠超乎其上。惟生

野禽

長不及北地之速。而生卵不及北方之多。每年半。每隻生卵。不過一百二十餘個。至於家鴨。則不及遠矣。瘦而不肥。惟生卵較多。差強北地耳。此外尚有家鵝、家鶇、以及蜜蜂等。均為農家常養之畜類。(5)野禽。濱湖一帶。農民每當

野獸

秋收後。入荷鳥槍一枝。出外遊獵。專取野鴨、野鶇、等禽。以營冬季生活。未始非農家之副業也。(6)野獸。衡永寶等

蠶

地。皆大幹山脈。每年秋冬兩季。山居獵戶。多從事野獵。依此為生活者。亦不少。(八)蠶桑類 (1)蠶。湘省氣候土質。無不宜蠶。以土法飼育者。亦復不少。其蠶種之不良。絲質之粗劣。色澤之黑暗。

桑 湖桑

製絲之笨拙。久為一般人民所公認。其所出之絲。僅可供織絹之用。雖設有蠶業專門講習所。飼養新法。一時不能普及耳。(2)桑。湘省自前清甲午。巡撫吳大澂購進湖桑秧苗。遍給鄉民栽植後。於是始有湖桑之種。惜人民不知愛



蓮

藕 衡蓮

湖藕 塘藕

菱

芡實 芡白

萍藻

水產魚類

海參 銀魚 針咀  
魚 毛葉蝦

夏布 瀏陽夏布

葛布 綿布

護。現今所存者不多。且老而不適於用。至於火桑。則遍地皆有。以之育蠶。則其出絲之柔滑。不及湖桑所育者遠矣。

(九) 水產類 (甲) 水產植物 (1) 蓮 向為湘省之特產。出於常德、衡陽等處。然尤以衡陽所產者為最優。故天下

有衡蓮之名。其種分紅、白兩品。白居上等。(2) 藕 常德、衡陽所產者多用以製粉。在湘潭、長沙等處。則用為蔬菜。就

中尚有湖藕、塘藕之分。而塘藕之味質。則超過湖藕多矣。(3) 菱 有紅菱、鐵菱之分。紅菱果實肥大。而味甘。鐵菱米

小而壳硬。隨地皆產。(4) 芡實 產地甚多。多取之以為藥品。亦有以之佐粥食者。(5) 芡白 長於水中。每年收

穫一次。以供蔬菜之用。(6) 萍藻 凡湖塘池沼之水中。不甚清潔者。多生萍藻。農民取之。以作家家飼料。或取之以

作綠肥。抑亦利用之善法也。(乙) 水產魚類 湘省之水地。以洞庭、青草、南湖為最大。而南湖所產之魚類。亦復不

少。兩岸人民。多以捕魚為業。每當冬秋水涸之時。魚船遍於湖面。網捕釣釣。不一而足。至於飼養之如何改良。魚類之

如何保護。均未能講求。青草、洞庭所產之魚類。為海參、銀魚、針咀魚、毛葉蝦、四種。餘如鯉、鱖、青草、鱖、鰻魚等類。雖

為南湖之大產額。而內地河流池沼。亦多產此。故不足為貴。(丙) 水產甲壳 魚、蟹、蛤、螺等。亦隨地皆有。但取此以

為生活者。不多也。

(十) 副業類 (1) 夏布 以瀏陽為最優。次之醴陵。再次之長沙各鄉。沅江之蘇。專運出口織布者少。考瀏陽所出之

夏布。其紗細。其質堅。其色光。雖用日久。而布面不毛。他處均不及。故有瀏陽夏布之名。近年運銷青島等處。日見其多

也。(2) 葛布 係一種野生葛籐之皮。製絲織成。色澤光滑。亞於絲綢。亦以瀏陽所產者為佳。(3) 棉布 所出者有

都布出湘陰鹿角平江大布

絹

紙

益陽瀏陽寶慶出紙

桐油 洪油秀油辰油

竹器

編織物 草帽草席龍鬚草席皮革器用

農產摘述

產米首蘇次湘

湘域產米最豐

數種。一都布。係出自湘陰鹿角等處。一平江大布。係出自平江縣。其餘均謂之大布。或謂之土布。皆由農家婦女自紡自織而成。非有大工廠在也。(4)絹 各縣各鄉。均養有土蠶。製出之絲。僅足以供織絹之用。故絹價最賤。其他。蘇線。蘇繩。棉帶。亦隨地皆有。不必購自外省。(5)紙 製紙原料。如竹。楮。三極。樟。稻草。蘆葦。等物。甚富。出紙最多之地。為益陽。瀏陽。寶慶。等縣。紙之名目。有竹紙。丁貢。貢川。毛邊。官堆。寶胚。花胚。花殼。草紙。之分。惜拘守舊法。製造不改良耳。近始有製紙公司之發起。現已成立者。有華豐。章楚。兩公司。規模略大。所製種類。已不少。就中能抵制洋紙者。亦有數種。

(6)桐油 桐油以產地而異名稱。產於洪江者。名洪油。產於秀江者。名秀油。產於辰州者。名辰油。其他各地。亦產出不少。每年出口。約五十餘萬担。(7)竹器 湘省為產竹最多之區。故竹器亦多。如益陽之篾簾。竹棹。竹椅。竹床。竹席。等均精細。寶慶寧陵之雕刻。竹器。上作亦極精美。誠足為農產製造之特色。(8)編織物 有各種草帽。草席。就中以龍鬚草所編者為最佳。每年換入金額。約二十餘萬元。草席每年出口。達六七萬元之譜。(9)皮革器用 常德零陵各處所造之皮箱。皮箱。皮包。皮帶。等。堅實精緻。價值極為低廉。故銷場甚鉅。

(乙)農產摘述

(1)米 中國產米之省分。首推江蘇。次即湖南。湖南全省之農產。實以稻米為大宗。稻田分布。多沿洞庭湖。及沅江。澧江。湘江。流域。要以湘江流域。產額為最豐。尤以洞庭湖周圍面積為最廣大。但洞庭湖水。夏期氾濫。殆成慣例。故民田皆設隄塍。以資防護。若山田。則多掘水池。以貯藏附近山岳流下之雨水。以備灌溉之用。平地則多掘井。引水車以灌

全省米爲大宗  
六千萬兩

麻產於沅江平  
江瀏陽醴陵湘  
鄉衡山常寧

以沅江所產爲  
第一

早麻收二次

漑之。全省除山嶽外。凡高低土地。無不水田。每。阡陌。酌。故。全省物產。以稻米爲大宗也。合計全省產米價額。每年約在六千萬兩之譜。其集散市場。在易俗河。靖港。長沙。常德。岳陽。衡陽。零陵。益陽。株洲。等處。崇以靖港。易俗河。爲湖南米之大市場。大集散地。名稱最著。靖港位於長沙下游之左岸。凡寧鄉。益陽。岳陽。湘陰。雲田。下泥港。白沙洲。林子口。牆口。等地之米。皆集之。易俗河在湘潭上游左岸。凡易家灣。石塘。衡山。花石。株洲。湘鄉。九都。等處之米。皆集之。每年靖港之集散。在百餘萬石。易俗河之集散。在二百餘萬石云。與前財政米之輸出參看。

(2) 蘇 湖南產蘇甚多。所爲以湖南夏布著名。其產地。在資水流域之沅江。縣名益陽。新化。等地。而湘江一帶之產地。則在平江。瀏陽。醴陵。湘鄉。衡山。常寧。等縣境。年產額約三十萬擔。種類分爲「片蘇。散絲。麻。蘆麻。」之三種。散絲麻。亦稱綿麻。以產於平江者爲最佳。纖維長五尺乃至八尺。而有光澤。若蘆麻則纖維短。色之黑。品質劣。多用以作麻繩云。其價值片麻一擔。十兩。散絲麻一擔。八兩。蘆麻一擔。七兩。按湖南麻。以沅江縣名。所產爲第一。若常德。長沙。附近所產。僅足供本地之需。數年前巴拿馬大博覽會。湖南麻之說明書云。「沅麻分數種。「蘆竹青」「白裏青」「雞骨白」是也。蓋沅麻。色白。纖維細長。柔韌而光澤。且能耐水。用以織物。頗稱上品。其生產不甚暢旺。每年不過數千擔。此外有早麻。色白而光澤不足。纖維亦粗且強硬。而生產力大。價格比蘆竹青。大同小異。農家競栽植之。年產額三萬餘擔。其收獲一年三回。第一次芒種前。第二次大暑前後。第三次秋分前後。沅江麻。分沅麻。早麻。二類。沅麻更分爲蘆竹青。白裏青。雞骨白。三種。

茶 君山綠茶

六十四縣產茶

東坪黃沙坪

西洲橋口江南

小淹爲安化六

製茶地

茶輸出四千五百萬斤

安化產茶六地

前鄉茶市在藍田

(3) 茶 湖南自古以產茶著名。唐爲貢品。至清代則君山綠茶。進供御用。幾占漢口輸出額三分之一。馳名於歐美市場。計全省七十五縣中。產茶者居六十四縣之多。要以安化爲第一。有紅茶、綠茶、青茶、老茶、花、香茶等名稱。安化縣境製茶之地。以東坪爲第一。黃沙坪爲第二。西洲第三。橋口第四。江南第五。小淹第六。此六地者。實爲湖南產茶之中心。東坪製茶者十八家。每年至四月七月之間。爲製茶時期。每家皆招集茶工。達五六百人。至千餘人之多。僅東坪一市。年輸出茶葉二十萬箱。茲錄農商公報五十四期所載。『湖南之茶葉』於下。以供參閱。

A 總說。湖南省之主產物。以茶爲大宗。其輸出額。每年多則四千五百萬斤。少亦不下三千萬斤。類皆運往漢口銷售。購者以俄國人居多。其種類紅茶爲主。綠茶、青茶、花香等次之。近年產額漸次減少。該省雖竭力挽救。尙未見有若何成績也。湖南省之氣候地質。最適宜於茶之栽培。無如製造法及管理法。均因陋就簡。未能從事改善。其產額減退。亦一原因也。

B 產地之狀態。安化縣位於湖南省之中部。資水貫流其間。於運輸上頗稱便利。製茶地方。分前後二鄉。重要茶市屬後鄉。在東坪橋口黃沙坪西洲江南小淹六處。六處地點見前交通節資水航運製茶場總計七十七莊。內容如左。

橋口	七莊	江南	七莊	黃沙坪	二十莊	小淹	四莊	西洲	十八莊	東坪	二十一莊
----	----	----	----	-----	-----	----	----	----	-----	----	------

其中五莊。有兼製紅茶黑茶者。其他則專製紅茶。但西州有一茶莊。專製黑茶。前鄉茶市。在藍田一處。有茶莊五戶。各莊就各產地。又設分莊五六所。後鄉茶莊中。如正記、寶泰祥、聚興、生記、昆記、慶生祥。係個人資本單獨設立者。其

製造與栽培氣候溫和地勢

種類 採種貯藏

幼苗管理

茶圃整理

他乃湖南人合資而成者。又有臨時組織者。係屬投機性質。於茶業上之經驗甚薄。若一度失敗。即立時閉歇。對於設立者其損失固不足憂。無如影響於茶業前途。實足阻其發達。此所以每年產額有減少五六百萬斤之趨勢也。

C 製造與栽培 (一) 氣候溫和 四面皆山。故寒暑風雨之被害甚稀。亦無氣候激變之虞。且帶有潤濕之氣。於釀最宜。土壤係砂質。表土甚輕鬆。其中所混合之砂礫。皆有稜角。便於排水。(二) 地勢 山嶺重疊。平地甚少。嶺之斜度。自四十度至七十度。其高自數千尺至數千丈。(三) 茶樹之種類 俱本國種。(四) 採種及貯藏 採種在寒露前。(陽歷十月上旬) 以手摘採種子。堆積於空氣流通且潤濕之地。覆以草類。播種在雨水節前。(陽歷二月末) 碎其土塊。設畦而播種子。以土覆之。(五) 幼苗之管理 天旱之時。施以稀薄之人糞肥料。每年於苗圃剪除蔓草一二次。三年後可以移植。安化茶山之茶樹。苗植者多。播種者少。(六) 幼苗之價格 即培養之茶苗。於茶莊中販賣者。一斤約二十株。價約制錢二百文。(七) 茶圃之整理 土壤耕鋤深約七八寸許。毋庸設畦。移植時機在雨水節季。(八) 移植法 於地面先穿以孔。擇苗之良者。插入孔中而敷以土。不施肥料。株與株之間隔約三尺平方。其中設有一株枯死者。須從苗圃移植於茶圃。藉作復活之希望。(九) 肥料之種類與施用時機 肥料用桐油滓及人糞二種。桐油滓須曬乾碎之如拳大。在耕耘之時埋於土中。又於茶樹之根際。得施以適宜之糞水。但須在摘葉前與摘葉後施之。(十) 中耕 摘葉後向茶圃耕耘。謂之中耕。同時將草埋入。以作肥料。但以上為一般之培養法。實際行之者頗少。普通概於數年間施肥料一次。或栽種後。將施肥。與中耕久不施行者有之。茶樹為深草所沒。

春葉採摘於穀  
雨後 仔茶於  
芒種後 采花  
茶立秋時 白  
露茶 白露節

每畝摘葉量

茶圃之農作

管理務須周到

摘葉不可過度

者有之。或於茶株之間雜種他物者有之。似此雖不在摘葉後。亦亟宜中耕者也。(十一)剪枝法 枝不剪則枝繁茂而不便於摘葉。故枝高至一尺或二尺時。須就各樣之形勢而剪之。(十二)茶圃之保護 極放任。凡寒暑雨水之害及蟲害等。無防止驅除之法。雖茶樹有枯死者。亦不補植之。茶樹年齡。大約經過二十年或三十年後。為枯死限度。其將枯死時。須刈其株。而供發新芽。高至五寸左右然後刈取。(十三)摘葉時期 春茶於穀雨後小滿前(自陽歷四月下旬至五月下旬)摘採。仔茶於芒種節後(陽歷六月上旬)小暑節前(陽歷七月上旬)摘採。采花茶於立秋時節摘採。白露茶於白露時節(陽歷九月上旬)摘採。其度數一年四回。第一回為春茶。第二回為仔茶。第三回為采花茶。第四回為白露茶。(十四)摘葉年度 移植之苗。三年後始可摘葉。播種之苗。五年後始可摘葉。其末次在茶樹枯死時期。(十五)每畝之摘葉量 培養依管理之厚薄而異。其培養完全者。一畝可獲春茶一百三三十斤。仔茶一百三四十斤。(十六)茶圃之農作 茶山之斜度平緩者。於茶株之間。植玉蜀黍甘藷等。如上所述。乃安化地方之狀態。試舉其應行改良者如左。

(甲)從來茶莊對於茶業之處置。相多粗略放任。改良之道不外二端。(一)管理務須周到 土地之生產力有限。然茶莊摘葉多多益善。既怠於施肥培養。又或廢棄中耕。茶樹之將瘦枯者。亦不從事培養補植。安化茶圃培養得力者。不過全山中之半部。此急須獎勵改善者也。(二)摘葉不可過度 以安化之氣候土質觀之。每年摘葉不可超過二回。然茶商貪目前利益。往往摘採過度。不顧茶樹之衰枯。茶樹遂失繁茂之力。不能抵抗外毀之害。上年被寒氣

所製。發見多數之枯樹。此其明徵也。是在當業者之覺悟。羅致專門技師。矯正舊弊。增進新益。為當務之急。不得不屬望於該省農會之盡力勸導也。

## 黑茶製法

## 紅茶組製法

(乙)關於製造者 (一)黑茶(番茶)製法 將生葉入炒鍋炒之。用三齒之木攪拌。俟葉凋萎時取出。堆積地上。用足蹂踐數分鐘。鋪於銚鑪上之竹簾內。時時以手反轉。迨半乾時。又取出置於地上而搓揉之。俾成一定之葉形。乃畢其事。待其乾燥。遂販賣焉。銚鑪之燃料用柴薪。(二)紅茶粗製法 將生葉薄鋪於竹簾上。曝於日光中。俟其葉萎黃後。以足蹂踐之。再將葉汁充分揉出。然後散解結塊之葉。俾得於空氣中乾燥。而再度揉之。其時間愈久。用力乃愈大。仍復解散葉塊。俾得於空氣中乾燥。然後貯於木桶內。使其醱酵。覆以棉布。其時間不一定。概以手入葉中。感覺其溫氣為度。醱酵後又曬以日光。如揉末充分時。須復揉之。而使醱酵。待其乾燥。遂販賣焉。以上乃安化地方舊式製法。以此製成者。賣於俄國茶商。經俄商之手。再經製之。近來揉葉僅止一回。由醱酵而乾燥。故香味色澤俱不見佳。(三)紅茶精製法 粗製紅茶。入於焙室。葉量減至十成之八時。取出堆積。暫入焙籠焙之。以手攪茶葉。至發微音。用粗雨篩篩之。次揉之以手。用中雨篩篩之。復用小雨篩。芽雨篩。鐵篩。生末篩。次第篩之。篩之孔有大小數種。又有平篩。團篩等。篩之度數。視茶之精粗而殊。粗者亦需十三回以上。粗雨篩而之茶入焙竈。須加以火。再用粗雨篩篩之。至生末則用中雨篩篩之。粗雨篩面之茶。稱為一茶。小雨篩面之茶。稱為二茶。生末篩面之茶。稱為三茶。鐵篩面之茶。稱為四茶。以此四種集積於一處時。一茶置於最低之位。二三四順次積堆。每堆約百斤。而以此堆積者運之他處。將黃葉

## 一三三四茶

## 紅茶精製法

花香茶

茶梗製法

雨天製茶法

生茶與製茶

茶莊習慣 製

茶套語

發汗 采茶

打毛火 打足火

機器製茶

收茶

販路

雜葉等。用風車扇揀去。再揉之以手。去其梗子。入焙籠焙之。在生末篩面下者。稱為花香。(四)花香製造 精製紅茶之碎末。稱為花香。其中所混入之塵埃。用風車扇揀去。人於布袋而販賣之。又粗製紅茶之劣惡者。亦可製花香。用焙籠乾燥。堆積地上。打碎後去其雜混者而包裝之。(五)茶梗製法 從精製紅茶及花香中所揀去之梗。用剪刀約剪一二分長。裝入籠內販賣。(六)雨天製茶法 有二種。一係陰乾。將茶葉撒布於空氣流通之處。待其凋萎。用足蹂之。一係火焙法。用木炭為燃料。其色澤風味畢竟不及日光所乾燥者。(七)生葉與製葉之成分 生葉十斤。可製黑葉二斤半或二斤十二兩。粗製紅茶可得二斤半。由粗製紅茶十斤內。可得精製紅茶七斤或八斤。(八)茶莊之習慣與製茶之套語 茶斤茶莊。往往不求製法之精良。只誇製額之多。且以粗製較易。凡蹂踐茶葉。其跣足亦極不潔。又製造場如塵埃不潔。物甚為充滿。製茶之套語。醜稱稱為發汗。揉茶稱為采茶。第一回焙稱為打毛火。第二回焙稱為打足火。包裝時之焙火。呼為復火。所備之一二三四茶。有初中小雨芽之用語。檢出之梗子。稱為發揀。堆積稱為打堆。(九)機器製茶 上年茶商慶生祥。聘用外國人。試辦機器製茶。其風味色澤。不及從來用舊法所製者。遠甚。製造額亦比較相減少。開業以來。因損失而遂停止。

(丙)經營方法 (一)收茶 各茶莊就各產地設置分莊。收買遠方之茶。既如上所述。又有所謂經紀人者。收買茶葉而轉賣於茶莊。其秤既不一定。其價亦甚懸殊。蓋經紀人壟斷之利益甚大。茶莊往往有蒙其損害者。(二)販路 近年紅茶輸送漢口。賣於外國茶商。或運送廣東。黑茶從漢口分運廣東陝西甘肅等省。花香販路與紅茶同。梗子



## 茶價

## 工資

## 摘葉量工人募集 茶商增加

## 茶行

## 採費 茶商

## 茶商團體

販路與黑茶同。輸出額逐年低減。民國四年輸出春茶十八萬箱。仔茶十七萬二千箱。花香三百萬斤。民國六年輸出春茶十一萬箱。花香百餘萬斤。但未經輸出而剩餘者亦復不少。茶商概停減收買。仔茶之販路亦屬有限。以上乃資水流域之概情也。(三)茶價 民國四年產地價格。每百斤合錢四十串。輸出價格。每百斤合銀四十兩。民國五年產地價格。每百斤合錢八十串。輸出價格。每百斤合銀三十兩。民國六年產地價格。每百斤合錢百餘串。輸出價格未詳。黑茶較紅茶價低二成。零售價格無一定之標準。花香價差五六分。梗子差三四分。(四)工資 摘茶人夫之工資。一人每日約錢一串。職工長月薪。分職務之大小。定薪水之高下。自四五十串至二三十串不等。其他小工按製茶日數計算。依其製成之數量而定工資之等差。一人每日由百文至五百文。此外在茶山則另給食費。雨天休息。只給食費而已。(五)一人每日之摘葉量 紅茶四十斤。黑茶五十餘斤。(六)工人募集 茶山之入夫。大抵俱從四方來者。須一一與本人面談。得職工長之許可。而傭僱之。(七)茶商之增加 民國四年湖南商三十六。廣東商四。江西商十二。共計五十二家。民國五年湖南商五十三。廣東商四。江西商十七。共計七十四家。民國六年湖南商五十三。廣東商四。江西商二十。共計七十七家。以上俱紅茶商也。(八)茶行 在資水流域。計二十三家。專取茶葉販賣之佣金。如茶價一串。則抽取五十六七文。茶行之目的。務在茶價貴而賣出多。茶商之失敗。與之所關甚巨。(九)採費 茶一擔約漢口銀十五兩。運費包括其中。(十)茶商之詐僞 有混入焙屑揉屑茶梗木葉草葉等於茶之中者。故生濕氣而致腐敗。民國六年被此損害者。幾二萬餘箱。做此弊者。不外販子與脚夫等。(十一)茶商之團體

臨湘產茶亞於安化

榔縣茶

瀏陽茶 湘鄉茶 甯鄉茶

湘陰茶

岳陽茶 沅江

石門茶 慈利

茶 武岡茶

湘蓮子

設立茶葉公所。雖正式立案。尙未見何等利益。其宿弊亦不能矯正。商會關於此等茶商之利弊。亦漠然而不過問。D各縣之茶業。臨湘縣產額。亞於安化縣。每年產額一千五百萬斤內外。近年有減退之傾向。其產額以紅茶爲主要。青茶亦有產出者。與安化無大差異。寶慶縣產額達三百萬斤。輸出於漢口廣東方面。品質甚劣。屬於毛茶者多。新化縣與安化接壤。風土民情。亦無大差。年產額一百二十萬斤左右。平江縣北隣於臨湘縣境。茶莊五十餘家。紅茶磚茶青茶等。每年產額約二百萬斤。近年有衰退之趨勢。榔縣隣近廣市。茶莊二十三家。茶山戶數三千七百餘戶。大部分輸出於廣東。再製而輸出於南洋及英國。民國五年輸出額。青茶三十七萬五千斤。粗茶一百四萬斤。片茶七十一萬四千斤。瀏陽縣產額五十萬斤。其種類爲紅茶黑茶花香。湘鄉縣產額六十萬斤。種類同上。密鄉縣產額五十萬斤內外。其種類爲紅茶黑茶青茶等。運銷於安化者多。湘陰縣產額六十萬斤。種類同上。亦多運銷於安化。岳陽縣輸出額約二十萬斤。君山產之綠茶一萬斤餘。此茶之最著名者。近年產額亦頗減少。沅江縣產額六十萬斤。爲毛茶青茶等。石門縣產額六十萬斤以外。爲磚茶毛茶。慈利縣產額三十萬斤。爲青茶毛尖茶。武岡縣產額三十五萬斤。爲紅茶青茶。

如上所述湖南茶業。既呈衰退之傾向。其原因。一則原產地之茶圃及製造上之注意與改良。尙付闕如。一則歐戰影響。銷路阻滯。加以該省年來亂機續發。欲求挽救。非設法消除以上原因。茶葉之興隆。恐難望也。

(4)蓮子 湖南產蓮子最多。除福建蓮子外。各省銷售者。均以湘蓮爲大宗。其主要集散地。南部在湘潭衡陽。北部在

二十年前年產  
百萬

安鄉常德。在二十年前。湖南蓮額。年達百萬擔。近年池水變化。產額銳減。茲就民國初年。長沙、岳州、兩關輸出額數。表列如左。

湖南蓮子歷年輸出額

歷年輸出額	一	二	三
一九一二	四、五四五擔	一一〇、二六二海關兩	三、七七六擔
一九一三	五、五五二	一三四、七〇一	七六、八〇四海關兩
一九一四	二、五八一	五六、五三〇	五、七四五
一九一五	二、四〇七	四二、八〇二	二一、一〇二
一九一六	四、二四一	五七、〇九〇	一八、二之四
			二二六、三三二
			九、五七五
			九二、六八六

白油 老油

花園即永綏  
桐油萃於常德

(5) 桐油 湖南省為中國桐油產地之一。其製法係採取桐樹之子。向日曝乾。碎以石臼。再置釜中炒之。復蒸之。然後置於圓筒形榨油器中。以鐵輪壓榨之。遂成桐油。桐油分嫩色老色二種。嫩色者。一名白油。其油透明。白色帶幾分綠色。老色者。別名老油。其油紅赭色。混濁不透明。就產地論。有洪油秀油之分。洪油產於湘西洪江附近。秀油產於四川秀江縣境。其品質。以洪油為最優。秀油次之。桐油之產。在資江、沅江、澧江、三流域。其主要地點。為洪江靖縣、沅溪、沅陵、長州、花園、永順、浦市、王村、及四川、秀山、龍潭、貴州銅仁。其輸出地點。以常德為最要。桐油之萃集於常德者。以洪江、辰州、銅仁、所產。佔其大部份。常德每年輸出約一萬籠。每籠八十五斤。平均一年輸出八千五百擔。又一調查。湖

兩全省輸出桐油。九、〇三三、九八二斤。價值一、〇五五、八九六元。茲附錄農商公報六十九期所載「中國之桐油」於後。以供參閱。

### 中國之桐油

第一 桐油之產額 我國植物油產出甚多。各歲輸出各國。竟達三千萬元之鉅。豆油花生油無論矣。即就桐油而言。每年輸出之額。約五六十萬擔。價值五六百萬元。邇來用途漸廣。故有日趨發達之勢。茲將歷年輸出之額。列表比較如次。

年次	數量	價值	年次	數量	價值
民國三年	四八、八六擔	三、七六、七五兩	民國六年	四〇一、三六擔	四、八五、九〇八兩
民國四年	三〇、三四擔	三、〇三、三四兩	民國七年	四八八、八五二擔	五、九七五、九二六兩
民國五年	五五、七三擔	五、五一、四八兩			

觀右表。知輸出之額。逐漸增加。其輸往之地。首推美國。查民國七年。運銷美國者。約值五百七十九萬兩之巨。幾佔出口額中十分之八。茲將所輸各國。臚列如左。

輸出之地首推  
美國值五百八十萬兩

我國植物油年  
輸出三千萬元  
桐油值五六百萬元

輸出於各地

值三千萬兩

國別	民國五年		民國六年		民國七年		民國八年	
	數	價	數	價	數	價	數	價
美國	三六、七二擔	四四八、八四〇兩	一七五、〇三擔	二、八六、〇三兩				
英國	二、三三擔	一八、五三兩	一九、五九擔	二、三三、三二兩				
加拿大	一、〇二擔	一〇、五五兩	一三、七九擔	一五二、五三兩				
法國	二、〇四擔	二二、七九兩	二、九三擔	三五、〇三兩				
日本	二六、一〇擔	二九三、九二兩	六五三擔	七、七十一兩				
俄國	一、四八擔	一五、四九兩	六八擔	六、四六兩				
意國	一、二九六擔	一三、五六兩	三九一擔	四、六六〇兩				
香港	一〇三擔	一、〇七七兩	三九〇擔	四、六四九兩				
菲律賓	九擔	九四兩	一三擔	一、三四兩				
海峽殖民地	.....	.....	八三擔	九八九兩				
蘭領東印度	四五擔	四七一兩	五八擔	六九一兩				
丁抹	八五擔	九、一三兩	.....	.....				
荷蘭	八四擔	八、七七兩	.....	.....				
澳洲及新西蘭	六二七擔	六、五八兩	.....	.....				
合計	三七一、五一九擔	三、九四八、八四九兩	二二、六四擔	二、五三三、五九六兩				

桐油之價值。當民國六年。每擔平均為十二兩四錢七分。民國七年。每擔平均為十兩一錢七分。民國八年四月間。每

桐油產地在黔  
黔湘鄂粵閩

日本桐油不足  
與中國爲敵  
爲中國國家樹

桐樹之種植

擔價格又漲至十二兩二錢。五月間。每擔竟漲至十九兩六錢。大有逐漸發達之象云。

第二 桐油之產地 我國長江流域。及長江以南各地。如四川、貴州、湖南、湖北、廣西、福建、等省。皆爲出產桐油之處。就中如湖北省。則以漢口、上海爲主。湖南省則以沅江、澧江、資江之上流爲主。福建省則以漳州爲主。四川省則以其東部爲主。至各地所產桐油。集中之所。則爲漢口。例如湖南所產。則經常德、岳州。而達漢口。四川所產。則經宜昌。而達漢口。陝鄂所產。則依漢江而達漢口。

日本亦產桐油。其價較我國所產者爲廉。但乏凝着力。故銷路甚微。不足與我國所產者爲敵。美國近年對於桐油。亦頗注意。竭力研究種植桐樹之法。但亦不甚發達。此樹之原產地。係爲我國。故西人恆稱爲中國之國家樹。蓋此樹於我國之氣候。土性。植之最宜。若移植他國。往往所結之實。所榨之油。均不如我國之佳。故我國每年產出之額。除五分之二歸本國之用外。其餘五分之三。均輸出於各國。

第三 桐樹之種植 桐樹多生於山陬。無論土地之燥濕。氣候之寒燠。均無不宜。故雖高至三千五百尺之山。低至二十四度之地。以及雨澤稀少之處。皆可種植。惟氣候過冷。則不能結實。樹高約二丈餘。直徑六寸至一尺。花開於葉未發生以前。花瓣呈黃紫色。大抵三月開花。十月落葉。種植之法。須於春季行之。其法先掘土坑。成三尺至五尺之直徑。將桐子二顆實入。用土掩蓋其上。第一年即可長至三四尺。此樹之結實。其多寡遲早。因各地氣候土性之不同。大抵在四年齡。與六年齡之間。結實之期限。爲十年。苟能培植得法。尙可延長。其實係裹於角形之堅殼內。至熟時即破

結實期限爲十年

宜製樂器及箱

桐油榨法

將來改良

美日講求種植  
改良桐樹

裂而散落於地。植者因預防其散失。特用器具承接法。熱以木材。使溫度增高。殼即破裂。而質落矣。桐樹之質。甚爲堅韌。塗油漆於其上。永無屈曲之虞。故以之製音樂器具及箱類最宜。

第四 桐油之榨法 取桐樹之質。置於磨槽。使牛或騾牽而磨之。即碎而成粒。再將碎粒置於蒸籠。加以熱度。後用高壓力。而油遂涇涇下矣。惟熱度過高。則油帶黃色。初製時。其中不無渣滓。尙須瀉清。我國商人。因利心太重。往往雜以他質。意圖朦混。實爲交易之累。其渣滓可作肥田之用。惟用舊式製油法。出油之量甚少。例如本可出百分之五十三者。用舊法祇能出百分之四十。此則亟宜改良者也。

第五 將來之改良 我國各種物品。其始皆有對外貿易之價值。祇以當業者墨守舊轍。不知從事改良。力求進步。以致貿易失敗。利權外溢。而舶來之品。轉有後來居上之勢。絲茶往事。可爲殷鑒者也。桐油之業。每年輸出。逐漸增加。自表面觀之。似當日有進步。但操此業者。猶是故步自封。而不肯變通成法。縱觀他國。美則竭力研究種植桐樹之法矣。日亦從事改良桐種之法矣。人則一日千里。我則跬步不進。長此因循。其不爲絲茶之續者幾希。茲將亟宜改良之點。略舉如次。(一)桐樹之選擇 桐種之優劣不同。優者結實多。而出油之量亦多。劣者結實少。而出油之量亦少。故選擇桐樹。實爲切要之圖。(二)土宜之講求 凡種植物。欲其碩大蕃滋。非先講究土宜不可。但所謂土宜者。不必土壤膏腴。祇求其地之性質與此樹相宜而已。(三)製法之改善 用舊有器械榨油。不特出油之量甚少。且虧耗甚鉅。亟應改用新式器械。以期事半功倍。(四)貯器之更換 近來各國商品。對於裝漬之改良。不遺餘力。務須

迎合購者之心理。以引起顧客之注意。我國裝貯桐油之器。既不便攜帶。復不甚雅觀。爲謀對外貿易起見。非速行改良不可。

### 茶油

(6) 茶油 茶油出於茶樹之種子。按茶樹係山茶科植物。高一二丈許。叢生於鄧陵間。成天然之茶樹林。冬華而春實。其種子略作球狀。直徑大者寸許。小者四五分。成熟後。皮破裂。而種子墜出。遊湖南省內之山地。隨處見茶樹之林。則以湘域而論。如瀏陽、平江、攸縣、茶陵、耒陽、零陵等地。皆爲主要產地。統計全省茶子產額。平均每年五十萬擔。按中國產茶油之地。湖南而外。尚有湖北、福建、江西、江蘇、廣西等省。茶油之製法。先曬茶子於日光之下。更去皮而乾燥之。再置大石臼中。粉碎之。然後用壓榨器。榨之出油。其功用與豆油、菜油略同。可燈、可膏、可釜也。榨油後。所殘餘之渣滓。曰茶枯。亦名茶餅。可作肥料及燃料。

可燈可膏可釜  
茶餅可作肥料  
燃料

### 綿花

年產三十萬包

集於常德津市

南嶺松杉佔全  
嶺百分之九十

二十年前值六  
百萬兩

(7) 綿花 綿花產於北部常德一帶之低地。如九溪、德山、石公橋、漆家河、星心閣、木塘、澧花口、歐陽港、月河、塔水橋、及澧縣一帶皆產之。產額年達三十萬包。一包重百四五十斤。「年約四十四五萬擔內外」每年八月集於常德者三十萬擔。集於津市者十五萬擔。

(8) 森林 (一) 概說 湖南森林。產於西南境苗嶺南嶺一帶。以杉松爲重要之產品。殆佔全額百分之九十。其餘如柏、橡、樟、腦、楠、榆、楓、桐、亦屬不少。其全年產額。詢之漢陽鸚鵡洲木厘金局。據云。長沙常德所輸出者。年數六百萬兩。但此係二十年前之調查。今恐不足此數矣。蓋湖南木材。產於苗嶺之境。蒼鬱於險崖峻嶺之中。爲漢族足迹所不至。多



東湖木產

西湖木產

資江沿岸產地

三幫五鄉

苗民以伐木爲  
重要職業  
三幫者贛皖蘇

五鄉者黔陽沅  
陵芷江德山天  
柱

賴苗民之力。以採伐。而放流出於山間。而濫伐之弊。勢所不免。則森林趨於日減。此出口之額所以今不如昔也。

(二)產地 湖南木材產地。詳按之。凡五。卽衡州、永州、靖州、辰沅、永順。是也。因衡水沿湘。遂有東湖木產地之名。其所產以杉爲最多。靖州、辰沅、永順。三處。皆沿沅江。故有西湖木產地之名。多屬杉松單純林。其他若樟、楠、柏、檀、栗等雜木。亦產出於其間。樟、楠、檀、木質美麗。皆著名之良材也。茲更列舉木材詳細產地如下。(甲)東湖木產地 如衡山、

衡陽、耒陽、常寧、興寧、桂陽、祁陽、零陵、寧遠、道縣、江華、東安等縣是也。(乙)西湖木產地 如靖縣、通道、綏寧、會同、洪

江「屬會同之市鎮」晃縣、芷江、黔陽、麻陽、溆浦、辰谿、高村「屬麻陽之市鎮」沅陵、永順、保靖、永綏、乾城、鳳凰。(丙)

資江沿岸之產地 如寶慶、武岡、城步、新寧、新化。是也。且長沙常德出口之木材。并不限於湖南所產也。如貴州、鎮

遠、清溪、清江、銅仁所產。大杉材極多。由沅江運至常德。如西湖木中大杉材。皆貴州產也。又廣西、桂林、興安、全縣所產

者。由湘水出長沙者。亦有之。(三)三幫五鄉 伐木之業。操之苗民。苗民於秋期八九月間。就一區域之樹木。斧其

根部。待風來而樹倒。「不用人力曳倒」然後剪其枝葉。放之溪流。此時由三幫五鄉之商人。買取。其價甚廉也。對於苗

民伐木之酬勞。一人一日僅三百文而已。彼苗民被漢族驅逐。次第逃入西南山中。以伐木爲一種重要職業。爲漢族

所役用。就森林地限定時間採伐。所以保持森林生育也。所謂三幫者何。卽江西、安徽、江蘇三省人所組合者也。五鄉

者何。卽湖南省之黔陽、沅陵、芷江、德山、及貴州省天柱縣人所組織者也。此三幫五鄉之材木商。殆握木業之獨占權。

虐待苗民。苗民不堪。則起亂。又賴官兵勦撲之。此政府所應過問者也。(四)木筏航行 木材由湘資、沅、等江放下。



凡七處

湖南磁始於唐

武漢勸業會體  
瓷竟奪錦標

醴陵為產米之  
區

磁土在香港  
瀉山一帶

景德窰

土窰與閩德化  
窰相似

甚近。茲節錄凌其峻君所著「瓷業調查記」於後。以見醴陵瓷業之現狀。

### 瓷業調查記

醴陵之昔盛今衰。湖南瓷始於唐。相沿甚久。然出品粗劣。銷路亦滯。不及江西瓷遠甚。迄清代末葉。醴陵始以改良瓷器。聞在武漢勸業會中（宣統元年）竟奪錦標。江西瓷反瞠乎其後。翌年南洋勸業會比賽。亦獲優獎。與景德鎮先後耀映。可謂盛矣。庸詎知民國七年。張敬堯騷擾湘中。駐兵於此。損失甚鉅。近年以來。屢遭兵燹旱災。原狀未易恢復也。醴陵屬湖南湘江道。在長沙東南。株萍鐵路通之。市廛離車站約二里許。到處有軍隊駐紮。市面蕭條。不復如昔日之繁盛矣。余遊斯土時。適值災荒。詢之居民。始悉醴陵向為產米之區。自軍興以來。變端莫測。農夫寢不安席。雖有豐收。不敢貯積。以召兵禍。乃貶價售出。米商販之外省。不稍限止。卒致內藏不足而乞賑於鄰省云。此言雖小。可以喻大。內亂不已。其影響於農工商業者甚大。瓷業之衰敗。亦職是故耳。

土窰制 醴陵所產瓷土。在香港瀉山一帶。土色淡黃。質亦粗糙。水確淘洗之法。一如在皖贛所見者。瀉山之麓。有窰四五十座。窰式分兩種。一曰景德窰。窰工大率自景德鎮遷徙至此。其製坯燒窰施彩之法。亦墨守景德舊制。二曰土窰。其式樣與福建德化窰相似。日本陶業專家北村矢一郎嘗調查德化瓷業。謂其窰式實為日本舊式窰之模型云。（說者謂日本舊文化。大抵取諸中國。即就瓷業而論。日本固我國之門弟子也。維新以來。亟求改良。兼採西法。其出口瓷器之多。在全世界中。首屈一指。余歸國時。假道東京。參觀高級工業學校所設之窰業科。深感其機器之精密。

### 土窰之制

式之善。青出於藍而勝於藍。此之謂乎。日本窰式。余於醴陵模範窰業工場見之。大致與土窰類似。惟構造較爲整齊而已。土窰之制。長方。倚土墩而設。漸上漸高。橫分爲房。五六間七八間不等。相隔以壁。下留風眼。以通火路。煙突有三。立最高處。房長八九尺。寬四五尺。高六七尺。房之前後有門。窰器出入由之。器滿則用磚塗塞。留一小孔。爲納柴之用。下房與地平。內裝粗器匣鉢。側有火門。始燒時用之。俟窰器習於火。則將門封閉。開等二房門上小孔。入柴燒之。既熱復封之。而納柴於第三房中。以次燒上。約三十小時。至上房而止。又一晝夜開窰。竊謂此種土窰較景德窰爲優。何則。熱氣上升。物理然也。土窰欹斜。則火路順矣。分房則得倒焰（Low-Flot）之益。而火候勻矣。以次遞燒。則冷熱以漸而胎釉完矣。窰門多則搬運便矣。或謂景德窰省燃料。此其故。不難言之。夫窰大則柴省。窰小則柴費。此必然之理也。苟依土窰之式而放大之。余敢卜其省柴。較景德窰有過之而無不及。且無倒窰之患矣。

### 窰大柴省 窰小柴費

### 湖南窰業公司

### 突躍千丈

窰業公司。湖南窰業公司。爲熊希齡所發起。光緒三十一年開辦。初係完全商股。後增官股。歷年以來。股本總額幾及五十餘萬圓。開辦之年。特聘日本技師。用機器製造。新出釉下畫瓷器。且仿造洋瓷式樣。不及四載。竟有突躍千丈。莫可攀躋之勢。然執事者。鋪張過度。管理失當。以致外強中乾。倚臺高築。識者怒焉憂之。迄乎民國七年。張敬堯之役。窰業公司適當其衝。曾幾何時。工廠變爲軍營。機器盡成殘物。余所見者。僅破屋數楹。窗櫺不完。渣鍋引擎。化爲鏽鐵。餘如礮石之乾盤。乳釉之球磨。或缺軸軛。或折機軸。坯房窰棚。僅有存者。百數陶人。猶爲搏埴之工。悉遵景德鎮舊制。苟延殘喘而已。總廠之對面。爲分廠。租與贛人。燒造粗器匣鉢。粗窰不足道。而匣鉢之堅固耐火。非景德鎮所能比擬。

泥質既佳。內雜破匣春碎而成之粗粒。有廢物利用之效焉。模範窯業工場。初熊希齡倡辦陶業學校。培植專門人才。以謀陶業之改良。與瓷業公司互相提攜。民國五年。改爲試驗所。今則更進一籌。而爲湖南模範窯業工場矣。場中出品式樣翻新。惟因價昂不能暢銷。每月維持費六百圓。由省署給發云。瓷坯或用車輪拉成。或用石膏模子。注入泥漿。模子吹水。漿厚成型。乃倒出餘漿。少待。泥坯脫模子而出。陰乾後稍加鏤削。不須剜足。坯既成型。入窯素燒至攝氏六百度左右。使坯堅固。則施彩既易。上釉亦勻。法至善也。釉下畫彩色艷麗。爲該廠所自製。施彩以後。再入窯燒之。窯爲日本式。與土窯大同小異。前已述之矣。此外尙有小窯數座。其式不一。可以爲試驗瑛瑯水泥及陶瓷器之用。前試驗所之遺物也。

土瓷改良公司。爲山右醴陵土瓷改良有限公司之模範廠。於民國八年。就舊土瓷基擴充而設。資本四千圓。歲產額約萬圓。陶工七十餘人。儼然一模範廠也。經理爲前湘省陶業學校畢業生。故於瓷器之製造。能參用理論與實驗。新舊並進。成效卓著。其最堪注意者爲燒密時所用之火表。其形如片。爲坯土所製成。外罩釉汁。寬寸餘。高不過三寸。中有一小孔。片插泥塊中。底平可以安置密中。火表直立其上。燒密時用鐵鉤穿入小孔中。拖之出密。觀其成熟與否。以定火候之高下焉。此法取諸歐美。所謂拖試法 (Draw Test) 者是。簡而可恃。瓷業界盍採用之。

醴陵改良瓷器。獨樹一幟。其勇往直前之概。令人驚服。然創業未久。兵燹隨之。碩果僅存者。皆困於經濟。不能積極進行。竊望世之熱心實業者。有以補救之。斯中國瓷業界之幸也。餘錄。萍鄉。萍鄉東南二十五里。地名上埠。產瓷。土質較醴陵所產者爲優。而終不及祁門土之細白。土產山中。探掘者鑿山爲窿。深可五六丈。瓷土出窯時。

萍鄉磁業公司

博山磁質陶器

景德鎮有舶來  
陶品斯為瓷業  
不振之證

帶潮易碎。挑至山麓。藉溪流淘洗。或直接售之窰戶。需要時自淘之。窰廠有三十餘處之多。以萍鄉瓷業公司為最大。光緒三十一年。由官商合辦。資本二十萬圓。最盛時期。有工人二千。今則僅有三四百人。因湘亂不已。故銷路大滯云。公司有地數十畝。景德窰四座。廠中規模極大。職員十餘人。竟有於辦事處作竹葉之戲者。實為工廠中所罕見。執事者荒嬉如此。公司之發達與否。可不問而知矣。至於瓷器之工作。一一取法於景德鎮。兼用醴陵釉下畫法。前已詳言之。茲不贅。博山 山東博山亦以產瓷名。其胎質粗黯。外罩白泥薄幕而後上釉。質陶器也。惟日華密業株式會社從事於電用瓷料之試驗。余觀其成績。土脈堅緻而潤白。真瓷也。調查其原料之產地。日人僅謂來自鄰境。不以實告。是為憾耳。結論 夫天演之理。不進則退。不勝則敗。中國瓷業之日衰。實抱殘守缺有以致之。余遊景德鎮時。嘗大聲疾呼。掬誠以告其瓷業界中人曰。洋瓷充斥於濱海通商之地。斯固然矣。然景德鎮僻處內地。為中國產瓷之中心點。而舶來陶品。猶出沒於其間。斯非瓷業不振之鐵證乎。吾人豈可坐視利權外溢。不急起直追以挽回之哉。嗟乎。瓷業受蠶金之害。蔑以加矣。政府麻木不仁。故為剝肉補瘡之計。然吾人又豈可束手待斃。不自為計哉。余不敏。竊以為瓷業界所亟宜考慮者。一曰改良藝術。二曰統一組織。試詳言之。藝術之基礎。厥為科學。中國製瓷之法。雖由於經驗。而合乎學理。然僅知何以成器而不知其所以然。是以墨守舊法。不能應變致宜。一旦更易原料。因其性質不宜而疵病生焉。或且秘法不以示人。遂致失傳。後人缺乏科學智識。無由發明之。今瓷之不及古瓷者此也。夫瓷土之淘練。坯胎之製造。釉汁之配合。彩色之調和。窰爐之構築。火候之推測。皆不出乎物理化學之範圍。故欲求瓷業之改良。非由

## 二 成本鉅之原因

### 手工繁拙成本自鉅

### 不先素燒密製不良

### 倒湖瓷工廠

科學之途不可。余嘗入廠實習一年有半。鑒於學理之重要而爲斯言。讀者幸勿視爲書生之談也。華瓷之精美者。其土質非不細膩也。其模範非不整齊也。其釉色非不瑩潤也。其顏料非不鮮明也。其式樣非不雅馴也。然其價值昂貴。不能與洋瓷競爭也。原物價之所以昂。因成本鉅也。成本之所以鉅。其原因有二。中國所產之瓷器。皆爲手工製品。手續既繁。工程尤巨。淘土之工。經月始完。（若用機器。僅須一日。）乳釉之工。每料十兩。歷旬日始能應用。（機器於一日內可乳釉至二噸之多。）製坯之工。五六人合作。每日成器三四百件。（指盃碟而言。二人運用機器能於一小時內爲之猶。綽綽有餘裕。如用注入石膏模型法。一人於一日內。亦能製成四百餘件。）彩繪之工。一畫一染。頗費時間。始成佳品。（印花之法。片刻爲之。彩式尤艷。）手工之繁拙如此。則成本自鉅矣。此其一。華瓷之上。知不先素燒一次。稍不慎。使有坯胎破壞之虞。復因密製不良。匣餅惡劣。故瓷器出窯完美者。不過半數。既耗人工。又費物料。而欲減輕成本。其可得乎。此其二。由前之說。則宜採用機器。做造膏模。改從印刷。由後之說。則宜素燒坯胎。建築新密。精製匣餅。此改良藝術之道也。難者曰。子言之成理。然行之未必有效也。易觀乎倒湖之瓷土廠。十餘年前。曾用機器搏泥爲磚。土質粗劣。不適用。遂致停工。又易觀乎饒州陶業學校之西式密。以煤爲燃料。所燒之瓷器。色黯而黃。今已廢棄之矣。然則子提倡機器新密之說。亦可以休矣。釋之曰。余由祁門至景鎮。中途止於倒湖。特往瓷土廠。一觀其機器。除汽鍋引擎而外。尚有一濕磨盤（Dry pan）與一調泥機（Pur mill）。蓋通用製磚之機器也。夫土質宜細膩。非淘不爲功。今不用適當機器以淘土。而惟製土爲磚。其不適用也固宜。斯採用不適當機器之弊。而謂機器皆不適用。

養化焰

可乎。余有感焉。機器之連用。神乎其人。奈何今之採辦機器者。往往不知其種類甚多。用途不一。而洋行中買辦工程師之能識此中底蘊者。亦寥寥若晨星。惟其志在出賣機器。故擇其所有而售之。其結果未有不失敗者也。余又嘗參觀陶業學校之西式密焉。其制頗大。為長方倒焰式。蓋歐美燒磚所用者也。竊謂此密不宜於燒瓷。何則。景鎮製瓷之原料。含有鐵質甚多。火候將至之時。密中若有遠原焰。則瓷色青白。若為養化焰。則瓷色黯黃矣。至於燒磚。適得其反。有養化焰。則磚色鮮紅而質堅實。故情形不同。密式有別。而燒法亦異矣。若謂新密皆不宜於燒瓷。是知其一而不知其二也。更有進者。景鎮瓷業。分工繁細。更僕難數。然猶為家庭制。各自經營。不相為謀。此疆彼界。反多抵牾。是則瓷業組織不完。亟宜統一者也。統一之道無他。惟組織工廠而已。組織之法。宜先自聯合坯作密戶紅店着手。江西及湖南之瓷業公司。亦猶是耳。瓷業之工作。既收管理統一之效。則進而自謂採掘原料及運輸製品之機關。更進而推廣銷路。以從事於國際貿易。瓷業之興。其庶幾乎。

瀏陽紙業  
陽鞭爆夏布  
茶穀米茶油而  
外紙為大宗  
東鄉產紙最多

(二)瀏陽紙業 瀏陽土地肥沃。物產豐饒。居民勤苦耐勞。雅好工作。出口貨除鞭爆夏布紅茶。以及穀米。茶油外。紙為大宗。每歲輸出。約值洋百萬元。有奇。惟近年來。價格稍低。紙多停積分銷。蓋自歐戰告終。工商各業。日新月異。相倚以巧。相競以工。瀏人牢守舊法。未事精研。以故優劣一判。勝負隨分也。瀏陽以東鄉產紙等最多。歲出約值洋七十餘萬元。西南北三鄉所出。約共值洋三十萬元。蓋東部多竹。竹即紙所由出也。故棗竹。獐竹之境。紙廠林立。儼若家庭工業。然西南北雖產竹。而業紙者仍寡。方之東鄉。猶天淵之別也。願瀏人之經營紙業也。或二三月而竟事。或半年而



## 竹即紙所由出

## 折表紙之製法

寫紙之製法  
料既清潔紙故  
優雅

工作告成。終歲製造者尠有也。蓋瀏人務農。其於紙業。直以副出產目之。初非專工其事者。近且以價跌落之故。廠多稍稍停歇矣。瀏紙有多種。折表紙約占全額五分之三。寫紙（分丁貢、理山、竹紙三種）約五分之一。餘則爲火紙、皮紙及草紙之生產量也。大抵後三種出自北境。西南二鄉。僅產折表。東部則包括各紙而有之。而以折表寫紙爲最鉅之產量。其所用之原料除火紙。折表。寫紙。以竹製成外。草紙則製自稻草。而皮紙則以雪花樹谷皮樹等樹皮爲之。至其製法之純爲手工。自不待言。然亦以紙之種類不同。法亦稍異。如折表之與寫紙。同爲竹料造成。其用途互異。品便懸殊者。無他。料有精粗。漂與未漂之故也。試以二者之製法而略言之。折表紙之製法。當春夏之交。新竹之枝全放之時。伐取其竹。去其枝。而細碎之。和以石灰浸置池中。大約每竹五百斤。石灰則四十至六十斤不等。以觀所欲製之紙之品位若何而定。紙之品位高者。所需之石灰量亦多。其品位低者。石灰量亦較少。浸漬時期。以四旬爲率。過此則可取用。其或因故而未克取用時。則任意至一二年之久。亦無他患。後放除石灰水。注入清水。攪拌而洗滌之。洗畢。復置池中。覆以稻草。任其發酵。四十日後。去其外皮。而分別碾碎之。供造紙之用。以此製出之料。是名生料。折表紙即生料所成也。其製出紙之優劣。則視料之精惡而異。料精則紙優。料惡則紙劣。折表之所以分頭印、二印、三印。其以此也。寫紙之製法。法以新竹之枝。將放未放之時。則伐取之。其竹較嫩。所用之紙。灰量亦較少。不事浸漬。直以釜煮熟。煮後除去其皮。（用製他種紙）而洗滌之。碾碎之。更施水漂白之。料既清潔。紙故優雅。其分丁貢、理山、竹紙者。厚薄之辨。寬窄之殊。非有他項區別也。至他種紙之製造。類皆大同而小異。此則瀏人經營紙業之大概情形也。瀏紙之銷路。向以

漢口、上海、河南、香港。及南洋羣島等處爲最著。

### 瀏陽夏布

(二)瀏陽夏布 湖南夏布有大宗之出產。且紡織工業膨脹甚速。湖之重要產地。係濱沅江湘江、資江各地。每年產蘇五十萬擔。其中百分之四爲他省購去。其餘悉由本省消費。其重要市場爲長沙、瀏陽、衡山、常德等地。布疋質地大致均佳。其纖維較川蜀兩省所產。堅而細潔。其織夏布最盛之地。當推瀏陽。其織品極爲工細云。

### 湘繡甲天下

### 湘繡十餘家

(四)湘繡 湘省刺繡。本極精巧。故有湘繡甲天下之美譽。茲將其營業情形調查記錄於次。現營此業者。共有二十餘家。中有湘繡顧繡之區別。湘繡十餘家。多開設於南正街、紅牌樓、八角亭、藥王街、走馬樓一帶。局面大者。內設工廠。近因湘省金融緊迫。貨不銷行。故僅藥王街之錦華麗一家工廠尙存在。其餘則均發花。請住家女子刺繡。顧繡不過十家。均開設於走馬樓。因此派繡花。出自露香園顧氏秘傳。故有此名。考露香園。原在上海北城。是明季顧名世家。顧繡不過十家。顧香園係明季顧名世家花園。顧氏一門。均精刺繡。能特闢一派。遂有今名。現在長沙各顧繡館。則專繡神袍、戲裝。故又名粗繡。該項繡品亦多發出請人幫作。但釘金。則非本館人不可。

顧繡不過十家  
露香園係明季  
顧名世家花園

長沙第一紡紗  
廠  
火柴

- (五)長沙第一紡紗廠 係華昌公司所租辦。資本金未詳。以綠龍爲商標。有梭子四萬。
- (六)火柴 有和豐合記火柴公司。在長沙北門外。資本金十萬元。

### 湖南省誌終

---

江西西省

物產之華表

瓷

貝

中華民國省區全誌

江西省物產之華表

瓷贊

### 瓷 贊

昌江澄碧。地利宜瓷。新平著譽。傳自漢時。「見後陶業特述」陶霍崛起。李唐初基。「陶玉、霍仲初、俱唐初人。見後陶業特述」瑩瑩假玉。「唐武德四年。陶玉獻假玉器」稀世之姿。迨宋景德。寶器昭垂。至明尤重。古茂瑰奇。歷年九百。始屆今茲。番皇典麗。萬國名馳。陶土皎皎。器型離離。釉藥燦燦。窑火暹暹。丹青瓶甕。絢爛鼎彝。珍同珪璧。光邁琉璃。贛江翠漾。鄱湖碧漪。雅饒古味。清沁詩脾。懿歟國寶。勉矣工師。

## 第四卷 江西省誌

### 第一章 總說

#### 第一節 道縣綱目

江西農產。除稻米外。茶、蔗、菸、麻、松、竹、樟、杉，無不著名。工產糖、紙、夏布、鑛產煤、鐵、陶土，類皆表表出羣。奈何獨舉景德鎮之磁器，爲物產之華標哉。初不知贛陶肇自唐初，已擅昌窑之譽。至宋眞宗時，竟以景德名鎮。當時之磁，流傳至今者，古奧喬皇，價值由萬金至數十萬金不等。殆同稀世之寶矣。今者「中國磁」流譽一世，要推景德爲首。是足爲國產之光。又豈僅稀世之寶爲國產光。

領縣八十一

豫章道

茲述如次。

(一) 據全省中東，而東扼信江上游，汝水全域。西括贛江鄱湖之平原者，曰豫章道。道尹駐南昌縣。領縣二十三。

南昌縣(故南昌府附郭)

新建縣(故南昌府附郭)

豐城縣

進賢縣

南城縣(故建昌府治)

黎川縣(原名新城縣)

南豐縣

廣昌縣

資溪縣(原名瀘溪縣)

臨川縣(故撫州府治)

金谿縣

崇仁縣

二十三縣

南昌建昌撫州  
廣信四府之境

宜黃縣

樂安縣

東鄉縣

餘江縣(原名安仁縣)

上饒縣(故廣信府治)

玉山縣

弋陽縣

貴溪縣

鉛山縣

廣豐縣

橫峰縣(原名興安縣)

廬陵道

(二)據全省中西而括贛江中流及遂禾袁錦四江之域者曰廬陵道。道尹駐吉安縣。領縣二十一。

吉安縣(原吉安府廬陵縣)

宜春縣(故袁州府治)

泰和縣

吉水縣

永豐縣

安福縣

遂川縣(原名龍泉縣)

萬安縣

永新縣

寧岡縣(原名永寧縣)

蓮花縣(原蓮花廳)

清江縣(故臨江府治)

新淦縣

新喻縣

峽江縣

分宜縣

萍鄉縣

萬載縣

高安縣(故瑞州府治)

上高縣

宜豐縣(原名新昌縣)

贛南道

(三)據省南部伸入湘粵閩三省間而括贛江上游者曰贛南道。道尹駐贛縣。領縣十七。

贛縣(原贛州府治)

零都縣

信豐縣

二府一直隸州之境

興國縣

會昌縣

安遠縣

鄴鄴縣(原名長寧縣)

龍南縣

定南縣(原名定南廳)

虔南縣(原虔南廳)

大庾縣(故南安府治)

南康縣

上猶縣

崇義縣

寧都縣(原寧都直隸州)

瑞金縣

石城縣

潯陽道

(四)據省北部伸入湘鄂皖浙四省間、而括鄱湖之三面者曰潯陽道。道尹駐九江縣。領縣二十。

九江南康饒州三府之境

九江縣(原九江府德化縣)

德安縣

瑞昌縣

湖口縣

彭澤縣

星子縣(原南康府)

都昌縣

永脩縣(原名建昌縣)

安義縣

鄱陽縣(原饒州府治)

餘干縣

樂平縣

浮梁縣

德興縣

萬年縣

奉新縣

靖安縣

武寧縣

修水即故寧州以產茶著名

脩水縣(原名義寧縣)

銅鼓縣(原名銅鼓廳)

## 第二節 沿革

第一章 總說 第二節 沿革 第三節 疆域

吳越楚之交

江州

洪州總管府

江南道  
鎮南軍節度使  
元置江西省

禹貢揚州之域。春秋爲吳越楚三國之界。戰國屬楚。秦屬九江郡。漢初置豫章郡。屬長沙國。元封中屬揚州部刺史。後漢因之。三國屬吳。晉初亦隸揚州。元康元年。分揚荆二州地。置江州。初治豫章。後治武昌。咸康中。移治尋陽。宋齊因之。隋平陳。置洪州總管府。及江饒撫吉虔袁等州。大業初。廢。復爲豫章。九江。鄱陽。臨川。廬陵。南康。宜春等郡。唐武德初。改諸郡爲州。復置洪州總管府。貞觀初。屬江南道。開元二十一年。分爲江南西道。咸通六年。置鎮南軍節度使。五代初。屬楊吳。後屬南唐。宋置江南西路。治洪州。以東境分屬江南東路。元至元中。立江西等處行中書省。至正末。爲陳友諒所據。明初討平之。洪武九年。置江西等處承宣布政使司。治南昌府。清因之。爲江西省。乾隆十九年。陞贛州府之寧都縣爲直隸州。領府十三州。一。民國一律稱縣。

### 第三節 疆域

面積人口 面積六〇三、四四七方里。人口據前清民政部一九一〇年「宣統二年」調查。爲一千四百五十萬人。茲復據最近郵局調查。爲一千四百四十六萬一千人。每方里約二十四人弱。西界湖南。南界廣東。東南界福建。東北界浙江。北界安徽。西北界湖北。東西相距九百七十里。南北相距一千八百里。

面積人口  
每方里二十四  
又一政府報告  
爲二千四百五  
十三萬四千



#### 第四節 省名

省名江西地在江南  
古江西本在潞州合肥一帶

江南西道省文為江西

仍係為江南西路之省文  
自元置行省而江西之名始定

有黃梅天有旱期  
北冰南不冰

省名江西。地在江南。自漢迄隋。稱江西者。本在江北。非今之江西也。顧炎武日知錄曰。六朝以前。稱江西者。並在秦郡。「今江蘇六合」歷陽。「今安徽和州」廬江之境。蓋大江自歷陽斜流。北下京口。故有東西之名。今江西之稱。實自唐始。唐開元中。分天下為十五道。以江南西道理洪州。史家省文書江西。建中三年。以嗣曹王皋為洪州刺史。江西節度使。由是江南西道得名江西。魏禧日錄嘗問子弟。何以謂之江西。或對曰。地在江之西乎。曰江有南北。而無東西。曰然則金陵。古稱江東。何也。曰金陵豫章。俱在江南。對豫章言。則金陵居江南之東。對金陵言。則豫章居江南之西。故宋以金陵太平寧國廣德徽池為江南東路。以今江西全省為江南西路。人動稱大江以西者誤矣。曰江東稱江左。江西稱江右。何也。曰自江北視之。江東在左。江西在右耳。然唐宋以來。稱江西者。猶聞稱江南。自元至元中置江西行中書省。以別於江南。而江西之名以定。

#### 第五節 氣候

江西氣候。春季多雨。二月為雨期。三四月。雨量亦多。稱黃梅天。七八九月。雨量最少。稱為旱期。然晴天連續。極增快感。夏季頗熱。且富溼氣。北部冬季頗冷。水結冰。南部溫暖。冰雪少見。

## 第六節 地勢

一流域恰佔一省

縱走西界爲萬洋維霄幕阜三脈

大庾嶺

武夷仙霞二脈

支分爲雲山凌雲杉嶺懷玉四脈

黃山

江西地勢。山繞四周。若牆垣焉。兩側之水。集於中部。自南而北。縱流爲贛江。傾瀉爲鄱陽湖。全部流域。與全省面積相符合。卽一省邊界。恰括一水之流域。一水流域。適佔一省之版圖。誠廿二行省中之特色。其地勢。周高中窪。北部低陷爲溢狀。試就四界之傾斜面。一一述之。

(A) 縱走西界之山脈。自南向北計之。爲萬洋山脈。爲羅霄山脈。爲幕阜山脈。其平均高度。在三千尺上下。此等山脈。恰爲贛水與湘水之分水線。然自其東坂。向東分出之餘岡別阜。磅礴於章遂禾袁蜀修等江之間者。千峰疊翠。萬嶂排青。漸盡於贛水之濱。其北端沿大江南岸。則崛起爲廬山。以下臨乎溢谷。

(B) 橫走南界之山脈。爲南嶺之大庾嶺。其高度在二千餘尺。恰爲贛江與珠江之分水線。然自其北坂向北分布之邱陵脈絡。則千岩蔽日。萬嶺凌雲。以抵於西章東貢二水之涯。遂成南高北低之斜坂狀。

(C) 斜走東界之山脈。自南向北計之。爲武夷山脈。爲仙霞山脈。其高度由千六百尺至三千五百尺。適爲贛江與閩浙兩江之分水線。然其西坂。支分四脈。卽雲山脈。凌雲山脈。杉嶺山脈。懷玉山脈。是也。此等山脈。瀾漫於貢梅汝信鄱陽各江之間。千崖競秀。萬壑爭奇。漸盡於鄱陽溢地之緣邊。其北端。又西折入皖南。爲黃山脈。離披南下。而結爲小孤石鐘諸山。以與廬山相呼應。合上三

小孤山石鐘山  
樟樹以北開爲  
平原即鄱陽平  
原

牯牛嶺之外國  
地馬龍潭吳王  
砦九奇蓮花雙  
劍三峰小洞天  
池山屋脊嶺  
月公泉長衝

雞公石  
石如牛首故名  
牯牛  
吳王砦 鈐岡  
嶺 九奇峰 俗  
謂火燄山 屋  
脊嶺長衝有泉  
數十

傾斜面觀之。可証江西地勢。幾於全部皆山。作周高中凹之狀。然山邱之中。不無低谷。而贛江流域。自樟樹鎮以北。則開爲平原。歷豐城。進賢。南昌。吳城。以迄鄱陽湖口。周遭千餘里。括鄱陽湖之四圍。成爲鄱陽平原。此則江西地勢之大概也。

### 第七節 與外國之關係

(一) 廬山牯牛嶺避暑租界 牯牛嶺。爲廬山中心。而略偏西北。地長且平。在馬龍潭及吳王砦之北。九奇峰及蓮花峰。雙劍峰之東北。小天池山之南。屋脊嶺之西北。高出平地三千五百尺。邱壑阻深。屋廬連接。風景清絕。氣候中和。雖盛夏亦不苦熱。自谷口月公泉望之。已覺涼澈肺腑。泉水又甚甘美。避暑者咸樂居之。其地舊名長衝。距九江四十三里。距蓮花洞十八里。今引古人疏證如下。

朋桑橋山疏 嶺雄峻。如人箕踞而睨。重淵當其東。山之名者。莫高於雞公石。然嶺猶俯視之。如兒孫然。其北有石如牛首。故名。牯牛嶺。北爲烏龍潭。東北爲聖治。蓮花。雙劍。諸峰。東爲屋脊嶺。吳王砦者。勝國兵亂時。土人相與團結避兵處也。吳王蓋其長云。砦在牯牛嶺南。地夷曠。可藝粟數十百石。然高寒不穫。其東南。即鈐岡嶺。九奇嶺者。東起自合鄱嶺。而西放乎上霄峰。連山嵯峨。角立爭雄長。其奇者九。故云九奇。俗謂之火燄山也。屋脊嶺者。牯牛嶺之支也。嶺巉削。石角立。嶷嶷然如攢戟。劉世揚名之曰廬山最高處。長衝。在彌陀菴迤東。牯牛嶺下。長衝者。

長且平。有泉數十泓。石門湖水之源也。

續潯陽記 牯牛嶺。石載土。蓋岨山也。隆然敦且厚。

### 美教士李德立

易買之名爲租  
租賣並禁  
俗稱界  
三里橫二里 縱

### 關新租界

體仁堂公產

還我侵地

外人購地於牯嶺也。肇於清光緒中葉。有土著某茂才者。鬻地於美教士李德立。得銀幣二百元。而未立界石也。李以己之名納稅。地方官意謂之姓李。其名德立。必邦人也。遂給以契。尋知爲外人。大悔。追索契。不聽。乃捕某。某逸。久之。置不問。外人知官之不復措意也。日益購之。清末。有賣地外人之禁。外人乃易買之名爲租。租者。仍未已。無年限。猶之買耳。納歲租銀幣千餘元而已。民國二年。租賣並禁。立石劃界。外人之得地者。乃有限制。外人建築之屋。今將千所。俗稱其地爲租界。然實非通商之地也。外人以避暑而至耳。愚民無知。卽此可見。界之面積。南北長可三里。東西廣可二里。外人之國籍七。曰美利堅。曰英吉利。曰法蘭西。曰德意志。曰義大利。曰挪威。曰日本。光緒三十年。湖廣總督瑞澂是時官潯。以近黃龍寺山地之半。闢爲新租界。與舊租界相接。原訂之約。爲一百號。每號除怪石水濠外。長二十五丈。廣十二丈五尺。中有關作馬路之百號。此外之地八百畝。則爲九江體仁堂公產。卽現行電車到嶺之終點地。而外人於此。建築屋宇。已逾百號。原約。民國八年。九江縣知事袁延闈。至嶺與廬山租界董事都約翰。覆勘辯論。乃得還我侵地焉。若

俄租界

蘆林公地

星洲隙地

侵佔二百五十  
餘丈

俄租界迄未畫  
界  
三逸鄉 自治  
機關

外人在我境稅  
我屋  
董事十二人

俄羅斯之所謂租界者。仍獨立。其地曰蘆林。在仰天坪雲中寺之東。含鄱嶺之南。蓋清光緒二十三年。某寺僧盜賣蘆林公地。與俄教士尼娑。經地方官往勘。有礙樵採。將契註銷。嚴與交涉。俄總領事。乃飭尼別購。由地方官會同。覓定星洲隙地。於二十四年七月立約。租與俄國東教堂。爲建屋避暑之用。所勘之地。四址訂明。南自黃龍廟後。山脚界石。至北女兒城後山脚止。凡一百八十五丈。東自七情居山脚。至西南豬轉山腰止。凡一百六十七丈。久之。而日有侵佔。二十七年及民國元年。迭經據約抗議。蓋所侵佔者。殆已二百五十餘丈。九年五月。由九江地方官。偕駐滬俄領事。入山覆勘。俄領僅允退出百分之五十三。約共地一千餘畝。地圖所載。實有一千九百餘畝之多。適前辦廬山森林之衆議。員劉樹棠至。謂有失主權。乃與之嚴重交涉。迄未畫界訂約。

蘆林東行一里。爲三逸鄉。鄉有鄂人張亞農所設造林場。租界有外人所立之自治機關。俗稱租界公事房。所主之事至多。若土地之買賣。若屋舍之建築修理。若收稅。若道路工程。若衛生。若警政。若教育。若慈善事業。及其他一切事宜。皆是也。其土地買賣之法。凡租界之地。除先已購定者外。悉屬公有。懸價出售。長二十五丈。廣十二丈五尺。銀幣三百圓。築屋於上。則每所歲納屋稅二十元。爲自治費。外人之常住者。偶至者。皆納歲稅一元。爲築路費。額設董事十二人。互選之名譽職也。無屋。不納稅者。不得與其中。至少必有常住者三人。歲於六月開常會。董事得聘總

巡士二十人

條然自得

避暑且度冬

衛生委員

清丈局

廬山警察署

電報電話

蓮谷青年會

南潯鐵路

借日款一千萬元

九江英國租界

辦及他職員治理一切。皆有給職。商辦爲外。餘則中外兼用。外人於嶺。有教堂。其以避暑期過而離嶺者。巡士爲守其住宅。自治機關所遣者也。牯嶺設巡士二十人。夏日之職務。爲站崗。其在常時。非爲人守屋。則出外督工。自治機關之總辦。時亦策騎出巡。百工各舉其職。無或曠。是以道路橋梁。修治平坦。方罫整齊。氣疏以達。而溪水澄澈。綠葉成陰。人行其間。殊條然自得也。民國九年。外人之在牯嶺度冬者。有百五十人之多。蓋樂其清靜。不僅爲避暑之目的地矣。自治機關。有衛生委員。市售食物飲料。悉檢查之。山巔有清丈局。江西省長遣吏主之。所主者。清丈買地。收受外人地租之事也。廬山警察署。在中國街。分駐所二。一設大林寺。一設含鄱口。蓮花洞。有派出所。十里舖。有巡邏所。租界之外爲市集。俗稱中國街。有木門隔之。尙整潔。旅館頗多。電報局。夏令設。電話局。可通九江。均在中國街。商肆均在中國街。數十家耳。無酒樓。欲果腹必謀之於飯肆。然未必皆適口也。且無浴室。牯嶺之蓮谷。有基督教青年會。消夏寄宿舍。於是女青年會。亦起而效之。民國九年所定也。

(二) 南潯鐵路「與日本之關係」由一九一二年至一九二二年。凡三次向日本東亞興業會社借款。共計一十萬元。「詳後交通」按民國四年。日本提出之二十一條要求之第五項中。有豫定鐵道線三。即(1)武昌九江南昌間。(2)南昌杭州間。(3)南昌潮州間。皆係自南潯鐵路引起之問題。

(三) 與英國關係 (A) 九江租界 九江英國租界。在西門外。與龍開河口之間。有英美

粵湘預借八百萬磅

「截至本書出版交涉尙未結束」

九江

漢柴桑 九江亭  
晉移尋陽於此

大業初名潞城

江州治

天津條約開埠  
又自關商埠租界在城西

日三國領事館。(B)甯湘鐵路 由英國中英有限公司預借八百萬磅。「詳前湖南

交通」(C)九江英租界收回 自十六年元旦漢口英水兵肇釁。旋由黨政府收回

漢口英租界以來。迨一月六日午後四時。九江英人與市民因細故衝突。英艦向民衆施放空砲二發。民衆驚散。外人婦孺紛紛避難於英租界之外。而九江英租界遂實行收回。

## 第二章 江西省之通商場

### 九江縣「故九江府德化縣」

沿革 漢柴桑縣。莽曰九江亭。東漢初復故。晉惠帝永興元年。徙廬江之尋陽縣於此。咸和「東晉成帝年號」中。移尋陽郡來治。義熙八年。尋陽縣省入柴桑。蕭梁析柴桑置汝南縣。郡亦治焉。隋平陳廢汝南柴桑二縣。立尋陽縣。開皇十八年改曰彭蠡。大業初更名潞城。屬九江郡。唐武德四年復置尋陽縣。取尋水至此入江爲名。八年省潞城入尋陽。爲江州治。南唐改爲德化縣。元爲江州路治。明清爲九江府。治德化縣。民國二年去府。而名縣以九江。咸豐八年。天津條約開爲商埠。卽長江三埠之一。「餘爲鎮江漢口」並於民國十三年。由大總統明令。自關商埠。係就縣城西北隅。瀕江一帶。「西自招商碼頭起東至鎖江樓止」先行開闢商區。唯查九江已於咸豐八年。因天津條約開埠。且於城西開爲租界。迄今六十餘年。而

自關商埠係由士紳條陳

賓興洲在龍開

河南因外人垂涎而避其侵用

龍開河西租與外人

關城西北濱江一帶

吳章山江磯山南湖嘴高良山城子

復行開埠者。其故安在。茲述如下。民國十二年。由江西士紳。條陳重開九江商埠。『以爲九江。扼滬漢交通之咽喉。輪船接迹。鐵軌交馳。贛省商業。集中於此。森林鑛產。靡不以此埠爲轉運。蘆積製造之所。天然形勢。水陸交通。設置商埠。誠爲事所難緩。况龍開河之南。賓興洲一帶。地勢平坦。前臨大江。後繞長河。旁有汽馬車路。直達廬山。商業日趨發展。外人從而垂涎。曩歲私向民間租賃。屢起交涉。若不趁此自關商埠。使外人僑居此間者。一切建築營業。悉受我國範圍。將來九江江岸。恐爲彼所侵用。爲推廣九江商業。保全國家主權起見。特按照自關商埠開辦章程。自關商埠云云。』初擬開關龍開河。賓興洲一帶。嗣因龍開河以西。至官牌閣。已由南潯鐵路公司。於民國四年。出租與日清汽船會社。移設蘆船。龍開河以東。至招商碼頭一段。係原有租界。未能貫澈交通。且賓興洲。乃爲五縣學界公地。尤多膠轄。乃改關城西北濱江一帶。如上所述。計得面積二千一百七十一畝。是爲重關商埠之史略。

路程 東距上海四五八英里。西距漢口一三七英里。距武穴二七英里。南距南昌一零七英里。距吳城鎮四八英里。東距湖口一七英里。以上概指水程而言。若陸程。東距湖口六十里。距彭澤一百五十里。南至南昌三百二十里。

地勢 廬山之脈。屏於南境。其東北走者。爲吳章山。爲江磯山。而盡於鄱陽湖口之南湖嘴。其西北走者。爲高良山。角里山。而盡於瑞昌邊界。大江南岸之城子鎮。脈屈若弓。與隔江黃



鎮

孔壠鎮 縣境  
盡在江南

宛若島嶼

廬山在城南廿  
五里

西南盡乎吳城  
東極湖濱

周五百嶺七重  
無主峰  
天花井山

了髻入東門  
駱駝山 高良  
山

柴桑古栗里  
香爐峰

雙劍峰

梅、太湖、兩縣境之霍山脈。遙相對抱。中開平原。大江橫逕其間。兩岸湖泊。漠漠相望。九江縣境。除江北有孔壠鎮一小部。侵入鄂皖之交。盡在江南。多屬平原。地勢東南境踞山高亢。西北境臨水低窪。全境山水。各居其半。夏日由廬山俯瞰。滿目惟水。市街及其他陸地。宛然湖中島嶼也。蓋夏時水漲。低地悉沒水中。數湖與江水相合。不啻一大湖水。故望之滿目惟水也。

(一)山 廬山。在城南二十五里。與星子縣接界。按廬山舊屬尋陽。「即今九江」自宋以後。始分屬星子。其支南行數十里。盡乎鄱陽之濱。星子縣之所憑也。西南行者。盡乎吳城。其東北行者數十里。盡乎南湖嘴。其折而西。則盡乎湓浦。九江郡之所居也。蜿蜒蟬聯。指列條敷。周迴垂五百里。大嶺凡七重。而無主峰。橫潰四出。各為尊高。不相揖拱。天花井山。在城東南約四十里。雖居廬阜之末。然其支散為諸岡阜。所行甚遠。其東北行者。為丫髻山。迤邐三十餘里。自九江東門入。而盡於湓浦。駱駝山。在城西三十里。蹲踞如駱駝。其下有水通大江。高良山。在城西南八十里。高聳秀拔。為諸山最。柴桑山。在城西南九十里。寰宇記云。柴桑古栗里。陶潛居此。香爐峰。在城南稍偏西五十里。為廬山之北峰。形圓聳而氣靄若煙。南有巨石如人。又曰石人峰。雙劍峰。

大孤小又名鞋山

在香港峰之東南。與縣城南北正對。宛如雙劍插天。大孤山。在縣東南彭蠡湖中。屹然獨峙。有大將當關萬夫咸服之概。山形似鞋。又名鞋山。相傳昔禹治水至此。刻石紀功。或言秦始皇所勒。莫能辨也。顧況詩云。大孤山盡小孤出。月照洞庭歸客船。

九江之名  
(二)水 大江至此。有九江之名。唐詩山從建業千峰出。江至尋陽九派分。漢書九江郡注。應劭曰。江自廬江尋陽。分爲九。郭璞江賦。流九派乎尋陽。元和志。禹貢九江。今江州西北二十五里。九江是也。九江之名。一曰烏白江。二曰蚌江。三曰烏江。四曰嘉靡江。五曰畝江。六曰源江。七曰廩江。八曰提江。九曰箇江。參差隨江長短。或百里。或五十里。總之古時爲江中數多沙洲所劃分。今則僅存九江之名耳。溢水。在九江城西一里。源出瑞昌縣清溢山。亦名溢澗。東流經瑞昌縣治南。俗名南河。繞城而東。會諸小水。至九江縣城下。又名溢浦港。北注大江。長百五十里。卽今之龍開河也。其入江處。卽古溢口。

溢水出瑞昌清溢山卽龍開河

芳蘭湖

鶴問湖甘棠湖

芳蘭湖。在城東二十里。源出廬山。澗水東流。入彭蠡。水漲爲湖。水退爲溝。岸草如蘭。因名。鶴問湖。在城西十五里。甘棠湖。在城南。一名景星湖。唐長慶二年。刺史李渤徑湖心爲提。長七百步。人不病涉。又立斗門。以蓄洩水。時人懷其德。因名甘棠。

城內

市街概況

(1)城內 縣城北瀕長江。東連邱陵。南臨甘棠湖。昔日城垣周十二里。二百四

十三年折毀城垣

城外

正街

船車交集

寶興洲地已填高租界租界收回詳前

洋街 人口

政治教育

九江關

十步。高二丈。門七。已於民國十三年拆毀。自洪楊之亂。重遭兵燹。人烟稀疏。迄今唯通東西門之街衢。商廛相接。附近小巷。漸多官吏富商第宅。民居稍密。餘則唯有田地樹林而已。近來官衙、學校、別墅。新式建築日增。而南門口美國教會之樓宇。尤稱壯麗。(2)城外 自西門外。逕英租界與甘棠湖之間。西盡龍開河。為正街。附以無數小巷。其主要地點。為西門外正街。花牌樓後街。及大碼頭。富商巨賈。櫛比其間。路幅丈許。鋪以板石。下設暗溝。流通污水。商業稱盛。因地瀕江河。輪船火車交集於此之故也。龍開河對岸。南灣車站在焉。旅客所萃。商況亦殷。附近寶興洲。地甚低窪。常為水淹。近年興工掘山。將該地填高。已修有馬路一條。資本家多投資購買。將來商業繁興。未可限量也。(3)租界 清光緒二十九年。劃城西靠長江一部。「由西門外至龍開河濱」許英人建築街市。分為西河岸。中街。廬山路等巷。老樹濃陰。建築雅潔。縣人稱之曰洋街。(4)人口 人烟以城西南一帶。為最稠密。房屋多舊式。亦間有新式者。籍貫各省皆有。尤以鄂直皖人為多。租界為外人居留地。以英、美、法、日、國籍者為多。合計人口五萬。「外國人在民國五年調查僅二百餘人」(5)政治教育公共事業 有潯陽道尹公署。贛北鎮守使署。地方審檢兩廳。警察署。鹽務權運局。九江關。凡租界發生事故。均由九江關監督與外人交涉。縣署。英美日領事館。巡捕房。學校。有省立第三

三六師

南偉烈大學

儒勵諾立兩書院

輪船中樞

汽車通廬山

麥棉豆麻  
城門山 駱駝  
山鐵鑛

茶葉三大市場  
磁麻夏布紙綿  
皮菸草

中學校。在孝天坊。卽濂溪書院。省立第六師範學校。在蓮花池。卽前府聖廟。省立甲種農林學校。設於沙河。縣立高等小學校二所。鄉立及私立女子高小四五所。並美人創辦之南偉烈大學。聖約翰中學。小學。儒勵書院。諾立書院。「二書院均係女子中學。」法人創辦之天主堂。高等小學及益智女學。本縣學子肄業國內各大學專門。及已畢業者甚夥。國外留學。及已得有博士學位者。亦頗有其人云。公共事業。有農會。商會。衛生。講習所。婦幼醫院。及美人所設之生命活水醫院。法人所設之法國醫院。婦女醫院等。

交通 居長江中樞。下鄂上皖。來往輪船。咸駐泊焉。若溯航鄱陽湖口。可達內地。近年南潯路成。鐵路直抵南昌。並有汽車路。通廬山。中西人士。夏期避暑者。絡繹於途。

物產實業 農產以小麥。棉花。黃豆。麻。爲大宗。綿。麻。常輸出外省。鑛產有城門山鐵鑛。駱駝山鐵鑛。尤富。藏地不深。觸處可見。商況上。有徽幫。廣東幫。寧波鎮江幫。湖北幫。等商幫。商業約爲煤鐵業。五金。雜貨。洋貨。綢布。藥材。點心。磁器。茶葉。糧食。油酒。醬。首飾。土菸。洋油。靴鞋。旅館。照相。船行。等業。要之省內產品。概須由此口。輸出者。茶商甚多。每年有大宗茶產。輸出。蓋九江。漢口。福州。夙爲我國茶葉三大市場。景德鎮以製磁著名。故濱江一帶。多業磁者。每值輪船停泊時。必爭攜磁器出售。此外苧麻。夏布。紙。豆。棉花。皮革。菸草。亦爲出口大宗。工廠

久興紡紗公司  
裕生火柴公司

牯牛嶺距城四  
十五

李德立

此段與第一章  
所述互相參考

華氏表

高低只在六七  
十度間

蓮花洞

黃龍寶樹即杪  
欏樹

滴水崖

牛谷 甘棠湖

有久興紡紗公司。在城西五里官牌夾。資本金一百萬元。原動用電力。此外有貧民工藝廠。民生織布廠。松大新華等肥皂廠。及裕生火柴公司。公司設於城西南。規模甚大。銷路亦廣。名勝古蹟。牯牛嶺。在廬山之北部。南距九江縣城四十五里。據海拔三千五百尺之地點。最初發現。係美國宣教師李德立氏。於一八九六年。即光緒二十二年。常攜家屬來廬山避暑。卒相度牯牛嶺。爲避暑勝地。時值中日戰役。北京政府。方懼外人勢力。李德立氏。乃乘機威嚇計誘。竟成永久割讓。迨一八九六年。李德立歸國。乃與同堂宣教師協議。組織委員會。保持租借權利。於是大江流域中。遂陡增一絕佳之避暑地。其氣溫。陽曆六月。最高華氏七十二度。最低六十二度。七月最高七十六度。最低六十六度。可謂清爽宜人。危岩古木。新式樓宇。中通馬路。設置巡警。有電話局。郵局。醫院。菜市。茶館。飯館等。自九江縣城。有汽車路通焉。自縣城南行二十五里。至蓮花洞。過此卽山路崎嶇。偶一不慎。卽墜入深壑。沿途無居民。唯時間瀑布聲喧。前進十八里至山麓。路漸平。頗覺此身清爽。蓋山氣佳良也。距嶺不遠。有地名黃龍者。有大樹三。大可十餘圍。土人呼曰寶樹。相傳已歷二千餘年。有司示禁樵採。想卽土人所稱之杪欏樹也。滴水崖亦距牯嶺不遠。可步行赴之。唯須躡草履。地甚崎嶇。須先經過牛谷。兩旁大石嵯峨。或如龍蛇虎豹。或如猿猴。或如牯牛。疑係鬼斧神工。甘棠湖

思賢橋

延枝山

鎖江樓

湖在南城外。中有隄。植楊柳。分湖爲二。有思賢橋爲之通。每屆夏秋間。泛舟遊於其間者頗多。月白風清。夜涼似水。遊人有羽化登仙之樂。湖中心有煙水亭。祀呂純陽。相傳爲周瑜練水軍處。延枝山。縣城中幾無山。只此山在城內東南。甚矮小。上有亭。登之可窺全城。遠望長江如帶。風帆煙樹。足稱佳景。鎖江樓。樓本一寺。在城東。聳立江邊。樓中有一塔。鶴立其上。高及雲表。來往輪船。均經過之。亦一勝景也。

九江商埠近年輸出輸入表

	民國十年	民國九年	民國八年	民國七年	民國六年	民國五年
洋貨進口淨數	一三、二四〇、四七五	一三、七三三、一九二	九、八五一、七六一	九、一三六、三四四	一三、五四四、〇六七	三、六四四、四一六
土貨出口總數	一八、六二一、五九七	二四、二〇五、七八五	二四、二八四、六八二	二一、一八〇、二九九	二三、二七一、一五〇	二三、四三一、四三五
合計	三、八六二、〇七二	三、七、九二八、九七七	二四、一三六、四四三	三〇、三三八、六四三	三五、八八五、二七七	二六、〇四五、八五一

第三章 江西之省會

南昌新建二縣

沿革 古揚州地。戰國時爲吳頭楚尾。沿稱吳越地。漢置南昌縣。爲豫章郡治。隋改縣曰豫

南昌城市全圖



贛

江

廠元刺

永平廟

豫章中學校

南昌農林試驗場

莊家莊

湖子燕

南昌醫院

德外正街

門勝

同街

瑞慶街

公署

鐵道

中女學

瑞慶街

小金字

東大街

樟樹街

東大街

東大街

東大街

東大街

東大街

東大街

東大街

東大街

東大街

東大街

東大街

東大街

東大街

東大街

東大街

東大街

東大街

南昌過渡處

綠帽巷

吉祥店街

西大街

瑞慶街

瑞慶街

瑞慶街

瑞慶街

瑞慶街

瑞慶街

瑞慶街

瑞慶街

瑞慶街

瑞慶街

瑞慶街

瑞慶街

瑞慶街

瑞慶街

瑞慶街

瑞慶街

瑞慶街

瑞慶街

瑞慶街

瑞慶街

瑞慶街

瑞慶街

瑞慶街

瑞慶街

瑞慶街

瑞慶街

黃牛洲

打

纜

洲

新填洲

裏洲

洲

楊家洲

洲

洲

洲

洲

洲

洲

洲

洲

洲

洲

洲

洲

洲

洲

洲

洲

洲

洲

洲

延壽寺

延壽寺

延壽寺

延壽寺

延壽寺

延壽寺

延壽寺

延壽寺

延壽寺

延壽寺

延壽寺

延壽寺

延壽寺

延壽寺

延壽寺

延壽寺

延壽寺

延壽寺

延壽寺

延壽寺

延壽寺

延壽寺

延壽寺

延壽寺

延壽寺

延壽寺

延壽寺

東壇

東壇

東壇

東壇

東壇

東壇

東壇

東壇

東壇

東壇

東壇

東壇

東壇

東壇

東壇

東壇

東壇

東壇

東壇

東壇

東壇

東壇

東壇

東壇

東壇

東壇

東壇

農業學校

農業學校

農業學校

農業學校

農業學校

農業學校

農業學校

農業學校

農業學校

農業學校

農業學校

農業學校

農業學校

農業學校

農業學校

農業學校

農業學校

農業學校

農業學校

農業學校

農業學校

農業學校

農業學校

農業學校

農業學校

農業學校

農業學校

古豫章郡

洪州

隆興府

南潯路長二百六十二里距贛縣八百四十里

南昌轄東南平野

西贛東汝

即西山

風光逼肖

非門戶非堂輿恰如外院前庭

章。為洪州治。大業初。仍為豫章郡治。唐仍為洪州治。慶歷元年。改縣曰鍾陵。貞元中。復曰南昌。宋初。亦為洪州治。太平興國六年。始析南昌洪崖等十四鄉。置新建縣。隆興以後。宋孝宗初。即位之年。號「為隆興府治。元為隆興路治。明清為南昌府治。民國二年。去府存南昌。新建二縣。北至吳城鎮一百三十里。至星子縣二百四十里。至九江沿稱三百二十里。其實南潯路長二百六十二里。南距樟樹鎮一百八十里。距吉安四百二十里。距贛縣八百四十里。東北距鄱陽三百里。東南距臨川二百里。至北京四千八百五十里。地勢。南昌轄境。盡在東南平野。新建所轄。則包括西郊邱陵。更延展於東北溢地。蓋跨彭蠡之南部。而據章江（即贛江）之下游。兩縣之境。橫廣八十。縱長百四十里。合兩縣所轄。全境觀之。贛省山巒四繞。唯北部開為鄱陽平原。西贛東汝。交流並匯。坦野綿衍。一望無涯。兩縣適踞其上。故平坦卑下。水土各半。唯西境有幕阜山之餘脈。蔓延起伏。層峰疊嶂。秀出重霄。昔王勃詠滕王閣。所謂畫棟朝飛南浦雲。珠簾暮捲西山雨。其風光可云逼肖也。洵稱本省舟楫之中心。農產之盛地。商業之樞紐。就形勢觀之。全省結構。北以九江湖口。為門戶。南以吉安贛縣。為堂輿。而兩縣則恰位乎贛江鄱湖交匯肥沃之區。而臨乎外院前庭之境。具天然省會之形勝之佳地也。



西山

南昌山 石頭

津梅嶺 葛

仙峰 龜石

鸞岡 大簫小

簫二峯 吳源

水 連五三百里

香城寺 漸山

松門山

吉山

齊城岡

章江即贛江

市 漢

(一)山 (1)西山 在新建縣西。距章江三十里。水經注。作散原山。豫章記作厭原山。太

平寔宇記。作南昌山。道家謂之第十二洞天。遊山之路。渡江行十里。有盤石。名石頭津。

自石頭西行。有梅嶺。嶺之南。有葛仙峰。峰隸桃花鄉。為晉葛洪修真處。山北有龜石。昂

首北向。上可坐數十人。梅嶺南。又有鸞岡。相傳係古洪崖先生乘鸞休憩之所。西有大

簫小簫二峰。又有水出山椒。名吳源水。高下十堰。溉田萬頃。統觀全山。岩岫四出。千峰

北來。嵐光染空。連屬三百里。高與廬山等。而不與之接。上有香城寺。登其絕頂。遠眺章

江。略見省垣。(2)漸山 在南昌縣東南六十八里。聳如卓筆。俗名尖山。南接進賢縣

界。高三百尺。周廻數十里。然亦非險要之所在。(3)松門山 在贛江口。東即吳城鎮

之東。在新建縣北二百十五里。兩崖生松。遙望如門。上有石鏡。光可照人。謝靈運入彭

蠡湖口詩云。「攀崖照石鏡。牽葉入松門。」吉山即在其南。其上居民相傳秦時移此。

齊城岡。位於城東二十里。在南昌縣境中。為較高之峯。

(二)水 水系於東西二河。西河即章江。亦即贛江。東河即汝水。亦即盱江。俗名撫水。或

撫建河。分述如下。章江自贛縣北流。歷吉安。樟樹鎮。豐城。歷大江口入南昌境。北流

至市漢。西納瑞河。又北逾揚子洲。「城南江中」入新建縣界。逕城西而北流。分歧為

市漢。西納瑞河。又北逾揚子洲。「城南江中」入新建縣界。逕城西而北流。分歧為

大小河 赤港

魚尾闌

梁溪渡 大江

口即汝口 武陽水即汝水

幹流 西洛水

三江口

謝埠

城始築於灌嬰

南唐之南都

西面四門

澹台墓 水關

大河小河。至城北三十七里。與赤港相會。東北流注鄱陽湖。而章江仍北流。至吳城鎮之東北。注鄱陽湖。魚尾闌。在城西北。水漲隄潰。足以氾濫全縣。最爲扼要之處。汝水由南城臨川。經進賢縣。至梁溪渡。入南昌境西。分支入江。曰大贛江口。幹流仍北流。三十五里。至武陽渡。渡在城東南五十里。而幹流之西。仍有西洛水者。北通武陽。南會汝水支流。其南會汝水支流處。曰三江口。即在大江口之東。又北流十五里。曰謝埠。「在城東南三十餘里」。水分爲二。並至北境八字腦相會。已臨鄱陽湖濱矣。縣境佔領鄱陽湖約三分之一。即由吳城鎮而南。至康山之西南端。皆是也。

城垣 城始築於西漢。穎陰侯灌嬰。廣十里。八十四步。闢六門。唐代增築。南唐保大。李璟年號。十年。建南都於此。宋洪州城。周三十一里。門十六。明初洪督大都州朱文正。以城西濱江。不利守禦。遂移城去江三十步。而展東南二里許。周十一里。一百八十步。高二丈九尺。厚二丈一尺。濠闊十一丈。門七。面西者。自北向南計之。曰德勝。舊名望雲。又名新城。曰章江。又名昌門。曰廣潤。舊名柴步。又名橋步。曰惠民。舊名寺步。面南者。曰進賢。舊名撫州。又名望仙。面東者。自南向北計之。曰順化。舊名琉璃。曰永和。舊名壇頭。以門內有澹台墓。又名澹台。皆有門樓。置水關。闌於廣潤惠民二門之間。城內東西湖水。於此出。

佳山福地 南  
新二縣分界  
總鎮坡最高

東湖

洗馬池

中大街佳山廟

等地不亞南京

章江廣潤門外  
最繁

有折城之議

電燈公司 銅  
元廠

百枚二十兩

城濠外別有閘。以蔽江水。城內以佳山福地及西大街一帶爲南新二縣分界處。而以督署南、洗馬池西、警務處所在之總鎮坡爲最高之點。小山四五。其脈略與章江相平行焉。市街 城內以東湖爲勝地。東湖位置略居城中心。稍偏東。形南北縱長。由廣潤惠民二門間之水閘。通贛江之水。城內商業地。在東湖以西。有東中西三大街。南北縱走。要以洗馬池爲最熱鬧。富商巨賈。櫛比其間。此外若中大街、佳山廟、楊家廠、翠華街、塘塍上、棋盤街等處。皆稱繁盛之地。其繁盛不亞於南京三山街。而路寬則倍之。此省垣中最寬之路也。全城精華。略萃於此。城外則以章江廣潤二門外爲最繁華。廣潤門外。多大錢店。章江門外爲輪船及大車渡船停泊之所。帆牆如林。隔江而北。通南濟車站。所以沿江市街。商賈雲集。若直冲巷、河街。皆交易頻煩。現在興辦市政。有拆城修築馬路之議。將來繁盛商場。或當改觀。電燈公司在鐘鼓樓側。復於進賢門外。加設一所。銅元廠。廠址在德勝門外。創於光緒二十九年。開辦時僅有機爐一座。吳重熹巡撫江西。始添購機器三部。規模較大。分翻沙、熔銅、輾片、鑿孔、壓花、磨光等廠。每日可出銅元三十餘萬枚。每百枚須重二十兩。否則不准發行。全部機器約值百餘萬元。坐辦宋育仁。謂廠地爲滕王閣舊址。曾於重九日。置酒宴會同寅。賦詩以紀其事云。唯街衢狹仄。最寬之道。不過二丈。鋪以青石。崎嶇不平。交通無汽車。馬車僅有

人口二十萬

木材夏布油磁

紙業錢莊

十二幫 徽幫  
有力

南昌居各幫上

高地審檢各廳

硝磺樟腦局

心遠大學

十中學參觀後  
表猶不止此  
心遠最佳

獨輪車及人力車，四人或二人轎子。人口二十萬。

商業 農產物。木材、夏布、油類之交易甚盛。景德鎮之磁器，亦以省垣爲一集散中心。尤以紙業及錢莊之資格爲最富。其種類有票號、鹽號、當舖、油行、錢鋪、及木紙、夏布、土布、菸、磁、洋紗、南貨、藥材、古玩、糧食、客棧等行。約分十二幫。以徽州幫爲最有力。多業錢行及各種大鋪店。次爲湖北幫、四川幫、廣東幫、福建幫、山西幫、吉安幫、南豐幫、建昌幫、瑞州幫、南昌幫。「勢力在各幫上如夏布、陶器、洋貨、洋紗、錢莊、油行等皆經營之。」豐城幫是也。

官署學校 有督理公署「轅門上」省長公署「章江門內」豫章道尹公署「舊南昌府內」財政實業教育三廳「並在省署內」警務處「總鎮坡」郵政局「賜福巷」高等審檢地方審檢各廳「臬司前」南昌新建兩縣署、菸酒總局、硝磺樟腦局、陸軍測量局、省議會「永和門內」省教育會、通俗教育會、「並東湖邊」總商會、「合同巷」省農會、國語統一會。「並百花洲」南潯鐵路公司「章外文孝廟」學校、有心遠大學、農專、體專、醫專、工專、公立私立豫章三法政學校。有第一男女師範、及甲種工業。中學有省立第一、第二、及私立心遠、贛省大同、西江、啟新、匡廬、軍官子弟。並教會設立之豫章等十中學校。女子教育。又有蠶業學校、及教會所立之葆靈女學。就中以心遠創辦最早亦最佳。南昌農林試

驗場在德勝門外。公共體育場在東湖之濱。

多春雨

氣候物產 春季多雨。早霧則晴。晴則暖。雨則寒。綿衣單襖。早晚異致。清明時多疾風暴雨。

爛梅天水 端午

四月梅雨蒸薰。俗稱爛梅天。五月多雨。川谷驟漲。俗呼端午水。夏至後九日中。必有驟雨。或

六七月少雨

連日雨。俗呼夏九節。至是時始御紗羅。六七月炎熱少雨。八月猶熱。或連日陰晦。亦復蒸溼。

木穰霉

稱木穰霉。九月始涼。亦多風雨。十月多晴。氣暖如春。冬有霜數次。或有雪。結薄冰。每歲自五

稻再茶三麻四

月末。至十月間。早晚諸稻。隨時登收。早稻可再收。茶或三收。芋蔬或四收。牡丹芍藥之開放。

冬日久晴桃李  
花開 辜坊村  
丁坊 戚家湖

先中州一月。菊後一月。冬日久晴。桃李花開。不為異。由省垣而東南。盱江氣候皆然。米麥

沈陂溪

所出。足供本縣之需。鄉民家有布機。故大布為出產大宗。辜坊村民多業豆豉。丁坊村產水

酒。人多需飲。年終時鄉民率皆曬製藕粉。銷行各縣。戚家湖、沈陂溪均有灌溉之利。而魚藕

所出。歲亦不資。故又以產魚著聞。

汽船上湖贛縣  
滕王閣在西城

交通 鐵路有南潯路線。北達九江。約須半日。水運除民船通行無阻外。小汽輪。北達湖口

滕王元嬰

古蹟名勝 (1) 滕王閣 在西城外。江渚之上。介乎章江廣潤二門之間。係唐永徽中。滕王元嬰。都督洪州。營建此閣。

迨落成。而滕王之封適至。因以名之。後都督閻公。將誇其婿吳子章之才。令宿構閣序。因九日宴僚屬。以表揚之。不料

王勃舟次馬當山  
王緒賦王績記  
三王

西江第一樓

江山一覽

仙人舊館

百花洲

約鷗榭

蘇公圃

通俗圖書館

萬柳堤 洗馬池

徐孺子宅

澹台墓

有龍門王勃。往交趾省親。舟次馬當山。去南昌七百餘里。遭風一夜而至。遂得預宴。閣徧請諸賓客爲序。皆辭謝。至勃不辭。詞成一座驚服。其後王緒爲賦。王績爲記。韓愈所稱三王是也。韓愈記。愈少時側聞江南多臨觀之美。而滕王閣獨爲第一。有瑰瑋絕特之稱。及得三王所爲序賦記等。壯其文辭。益欲往一觀而讀之。以忘吾憂。明太祖幸南昌。嘗宴詞臣於閣上。景泰間巡撫韓雍重建。更名西江第一樓。成化間布政使翁世資重修。復其名曰滕王閣。至清代重建者五。修者四。迨咸豐二年。又燬於寇。同治十一年。巡撫劉坤一復修。閣凡兩層。江山勝概。盡於一覽。閣中王勃序文爲北平翁方綱所書。上層前樓額曰江西第一樓。後樓小篆書韓文公記。匾曰仙人舊館。贛垣官吏來往。皆以此爲送迎之地。(2)百花洲 在城內東湖北涯。宋紹興間。張澄建亭其上。扁曰講武。以習水軍。洲大小凡三。皆在湖中。建佛寺。今改爲祠宇。祠北爲水木清華之館。右爲約鷗榭。其北一洲。環太湖石爲址。土阜孤聳峙其巔。曰冠鼈。兩洲皆以石橋通。東一洲特小。偏入湖心。僅容一亭。祀蘇雲卿。曰蘇公圃。係宋蘇雲卿種蔬處。後人題曰灌園。近呼湖中蘇公亭。曰蘇公圃。現平其地。改建通俗圖書館。乾隆間。巡撫海成。由冠鼈築堤通之。仍於西岸濱湖一帶。爲射圃。箭亭。以講武事。已久廢爲民居。門前石碑。勒百花洲三大字。去門百步。臨街建木坊。書曰咫尺瀛洲。又隸書輞川圖畫。東岸爲湖堤。皆植柳。名萬柳堤。亦曰萬金之堤。洲四面皆荷花。湖中魚甚美。(3)洗馬池 在城內西部。督署東南。郡志。漢灌嬰定豫章。嘗飲馬於此。故名。今與民居相接。一變而爲繁盛街市。(4)徐孺子宅 在東湖小洲上。太平寰宇記。徐孺少有高行。追美梅福之風。乃於福宅東築室以居。孺子亭。在東湖南小洲上。即舊孺子台也。南唐時重建。(5)澹台墓

審王府 獻王  
權

鐘鼓樓

以奠日圭

樓懸巨鐘

許真君宮 許  
遜略歷

普賢寺

邊鑄捐鐵二十  
萬 洪都第一  
山寺 鐵香爐

周澹台滅明墓在東湖毛家祠前。史記「仲尼歿。滅明南游。至江。居於楚。友教士大夫。」後人遂相傳葬此。宋漕使高述題曰。魯澹台子羽之墓。後程大昌築祠於旁。曰友教堂。清康熙五十七年。學使王思訓立石題曰。先賢澹台子之墓。同治元年重修。(6)寧王府 在章江門內。舊布政司署。明永樂時。獻王權徙封江西。即司署建邸。甌甌規制。皆無所更。惟改四門。南曰端禮。東曰體仁。西曰遵義。北曰廣智。傳惠王盤斌。靖王奠培。康王覲鈞。五世至宸濠。以叛伏誅。府廢。嘉靖間。即其府。改建兩院。並各道衙署。今省長公署。財政。實業。教育。三廳。皆在焉。(7)鐘鼓樓 舊在普賢寺。鐘爲唐保大十一年。南平王鍾傳所鑄。捨於龍興寺。後寺燬於火。鐘亦燒損。宋乾德五年。南唐節度使林仁肇。重鑄。明洪武中。都指揮宋晟。遷今處。東湖之旁。廣濟橋之南。富城中央。外爲飛簷五層。內爲重屋三層。鐘鼓畫角。列置其上。俗因呼鐘鼓樓。前爲譙台。以奠日圭。爲室。以置壺漏。明弘治中。拓其舊地。圍周四十丈。崇七丈。徙日圭之台於大門外。傍其門曰授時。復築石堤。以捍湖坡。同治六年。巡撫劉坤一。復修。壺漏久不存。譙台亦廢。惟樓懸巨鐘。司火警。鐘聲徹城廂內外。(8)許真君宮 卽萬壽宮。許遜字敬之。汝南人。家南昌。學道於吳猛。舉孝廉。拜旌陽令。以笮室焚亂。棄官東歸。周行江湖。諸郡。殄滅毒害。寧康初。於洪州西山。舉家四十二口。拔宅上昇。雞犬亦隨。逐飛去。年百三十六歲。宋封神功妙濟真君。世稱許真君。亦稱許旌陽。並就廣潤門內。建宮以祀之。香火極盛。(9)普賢寺 在惠民門內。晉故禪居寺。唐神龍元年。勅賜隆興寺。唐保大二年。袁州刺史邊鑄。捐鐵二十萬斤。鑄普賢所乘白象。遂以名寺。門額曰。洪都第一山寺。有鐵香爐。蓮花形。爐下三勇士鼎立爲脚。爐高二尺五寸。脚高一尺二寸。圍九尺六寸。口寬二尺四寸。其識文曰。城居高

佑民寺 初名  
佑清

銅佛

軍裝庫

天成寺

玉佛一尊 因  
是菴

彷彿杭之湖心  
寺 問影樓

菩提寺 昔年  
迎春於此  
婁妃墓

賢妃

說。發心鑄爐一所。重一千餘斤。捨入龍興寺正殿。永充供養者。時歲大宋紹定庚寅七月旦日。謹記。寺僧置佛龕下。塵土蔽翳。乾隆五十三年三月。始獲焉。勇士已缺一。以石稱之。(10)佑民寺。清時名佑清寺。辛亥之歲。清社既屋。遂聖其額。而更今名。相傳前明時。各省建祠。以媚魏璫。此其故址也。魏璫敗。乃號曰佑明。勝清入關。遂改名佑清寺。中有銅佛像。高可齊椽。亦前明所鑄。「銅佛三尊。各重萬斤」。光緒中葉。柯逢時巡撫江西。將毀像以鑄銅幣。遣匠往移。經月而不能動。累黍。僅毀袍角少許。蓋其先鑿取之。以化驗其質之純駁也。是寺於咸豐年間。設軍裝庫。迄今未嘗遷移。以故游人鮮有至者。(11)天成寺。即圓通寺。在南營坊東北。今為南海大士行宮。外院額曰圓通寺。光緒間游方僧募建。布施香火。甲於諸寺。戒律亦嚴。與舊僧衆。別為一派。樓上有玉佛一尊。價值萬金。(12)因是菴。即水觀音亭。一名大士菴。在廣濟橋北湖中。李元鼎有重修碑記。乾隆五十三年。僧果傳重修。改額觀音亭。菴右舊為板橋。明余正垣詩。所謂人過板橋空。今易以石湖。南對菴峙木坊。題曰回頭是岸。坊南有巷。通廣濟橋巷口。額曰湖心。觀音閣。俗呼水觀音亭。湖水濼洄。荷香四溢。中臨水閣。彷彿杭之湖心寺也。(13)問影樓。在東湖濱。宣統辛亥春。新昌胡思敬。官侍御。未及一載。極言時事。疏數十上。不省。遂乞歸。建樓東湖之上。藏書數千卷。多善本。樓左為退廬。前為新昌三君子祠。(14)菩提寺。在順化門外。晉建。每歲迎春於此。凡遊僧挂單。及沙彌受戒。皆寺首座大和尚主之。舊有藏經閣。歲久圯。乾隆戊辰。僧徹虛重建。聖祖嘗御書心經。賜禪師寓谷。敬貯於上。改名御書閣。(15)婁妃墓。即寧王宸濠妃婁氏墓。在德勝門外。妃沈江中。或得其尸。周身紙繩內結。王文成公聞其諫濠事。歎曰賢妃也。命收葬於隆興。



繩金塔寺

觀側。(16)繩金塔寺 舊名千佛院。在進賢門外。唐天祐間建寺。有繩金塔。俗呼爲塔下寺。相傳有異僧掘地得鐵函。金繩四匝。中有古劍三。又金瓶舍利三百。因建塔其上。明宋濂撰記。周思集元趙孟頫書鑄石。後祀。清康熙癸巳。巡撫佟國勳重建塔。凡七級。高十七丈六尺八寸。圍圓共十丈一尺六寸。乾隆四年。巡撫岳濬修。二十年巡撫胡寶瑋修。(17)太乙觀 即青雲譜。在城南十五里。本梅子真宅。唐真觀十五年。刺史周遜奏建。以居天師。萬元振名天寧觀。後屢興廢。清順治十八年。道士朱良月。因其基拓爲道院。額曰青雲譜。旁有溪。其上建定山橋。相傳梅子真曾釣於溪。後人構祠祀之。改祠爲觀。仍呼梅仙觀。一曰梅真觀。

吳城鎮

市鎮 吳城鎮。屬新建縣。在省垣北一百八十里。東臨贛江入湖之口。又當修水東來。江湖交匯。舟楫如雲。鎮東西長數里。商業甚盛。上流木材至此。改排入湖。竹紙及碧綠酒二物。爲此間名產。雖云商務爲南潯鐵路所奪。仍稱繁榮。且爲軍事要地。鎮之極東。有望湖亭焉。其名勝之概。非滕王閣所能及。特不及滕王閣之名聞於世耳。茲述其略。亭聳立湖濱。吳城山上。湖山開合。雲水蒼茫。收於一望。拾級而望。樓可兩層。下層多名人楹聯。石碑、書畫。曾文正有聯云。

望湖亭 非滕王閣所能及  
曾文正撰聯

彭玉麟之長聯

「五夜樓船。會上孤亭聽鼓角。一樽濁酒。重來此地看湖山。」蓋咸豐五年時。曾公嘗駐泊吳城。令軍士夜習水戰。後復經此。摹句記之。彭玉麟有長聯云「戰艦列千軍。想當年小喬夫婿。破浪乘風。多少雄姿英發。今我戎船來繫迹。弔古憑欄。歎幾許事業興亡。祇贏得殘灰劫火。」湖天開一碧。看此日大地山河。落霞孤鶩。無非活潑生機。誰家鐵笛暗飛聲。悲歌擊筑。把那些滄桑感慨。付與芳草斜陽。」登上層樓。則全湖在望。遠帆若蝶。北望匡廬。五老可抱。東方水涯。

雞不在蜈蚣逃  
望夫亭

市汊

有蜈蚣山。長而不高。隔水接都昌之大小雞山。俗有「雞不在。蜈蚣逃」之諺。或云原名望夫亭。昔明太祖與陳友諒大戰鄱湖。諒妻築亭望之。名曰望夫亭。居民舟子。傳爲美談云。

市汊 在城南六十里。南距豐城亦六十里。西瀕贛江。隔岸爲瑞河入贛之口。附近概爲平野。當省垣南赴樟樹鎮之要道。市內道路不平。爲米豆麥瓜子之集散地。有警察局。國民小學。釐金分局等。其南之三江口。界於數縣之間。亦往來瀕繁之地。

#### 第四章 道縣彙誌

##### 第一節 豫章道

道境以舊日南昌、撫州、建昌、廣信、四府及饒州府之安仁一縣合組而成。東憑武夷仙霞之脈。而包杉嶺懷玉之餘岡別嶺。故多邱陵地。西拱鄱湖。開爲贛北大平原。總之。括盱江之全域。扼信江之上流。環鄱陽湖之西南。交通便利。物產豐盈。茲誌其主要縣邑。

##### (一) 豐城縣

沿革及位置 漢南昌縣地。後漢建安中。孫權立富城縣。晉太康元年。改曰豐城。唐永徽中。徙縣於章水之東。元至元間。升爲富州。明以後。仍爲豐城。北距南昌百二十里。南距樟樹鎮六十里。

地勢 縣境鄰於鄱陽溢地之西南。贛江斜貫於其間。贛西之部。有袁山之餘脈東來。贛東之部。有雲山之餘脈北走。

四府一縣合組

包杉嶺懷玉之  
餘岡別阜

豐城縣

古富城

鄰鄱陽溢地  
袁山西來雲山  
北走

故屬邱陵性之平原。

櫛山多櫛木  
徐孺子讀書台  
羅山富水所  
出杯山豐  
水所出龍頭  
山金花潭  
龍山書院堯

豐水爲主川  
江漲溢

古城在章水西

共十一門

沙湖

(一) 山 櫛山在城東六十里。接臨川縣界。徧山櫛木。氣候清涼。宜於避暑。有徐孺子讀書台在焉。羅山在城南八十里。兼跨崇仁、新淦、三縣之界。端秀穠麗。實爲一邑之屏障。山頂有池。冬夏不竭。一名池山。富水之所出也。

杯山在城南百五十里。周百里。形如覆杯。豐水之所出也。龍頭山在城北十里。又名磯頭山。章江至此。折而東流。下爲金花潭。蓋山勢突起。贛水上。蜿蜒數十里。其狀如龍。有昔日龍山書院舊址在焉。堯山在城南百五十里。相傳堯時洪水不沒。一名堯峯嶺。

(二) 水 贛江納袁水。繞樟樹鎮。北流入境。逕城北而東北流。入南昌縣境。境內之水。惟豐水源遠流長。發源杯山。東北流納富水。繞城東縣橋下。北流至小港口。注贛江。富水源出羅山。西北流。至城東南注豐水。贛江每當春夏漲溢。輒苦泛濫。全賴沿江隄防。爲之保障。其內河出口各水。則全賴小港大港。兩口堅固堵築。使外水不致灌入。內水不虞決防。不但資農田之利已也。

城市概況 古城在今城西二十里。唐永徽初遷縣治於章水之東。元以後始築土城。屢圮。明嘉靖四十年。知府韓弼更築甃城。周七里二百步。高一丈七尺五寸。厚六尺。爲門四。曰大東、大西、大南、大北。更有小門七。即東南、折桂、廣益、西南、登仙、西北、皇華、東北、望仙、江關、小東。凡十一門。洪楊亂後。頽廢已甚。作東西橢圓形。瀕於贛江之南岸。人口以城內西北部爲最稠密。東南部有小湖。曰沙湖。前清時考棚在其旁。縣署在城中央。而稍偏北。自西門外里許起。進西門。而

大街起西門外

四小街

米木材

氣候溫暖

米布豆竹筍凍米糖

小蒸汽船

漿塘墟今劍池

劍匣亭

晉雷煥掘石函

南城縣

以在郡南得名

直至東門。為大街。以西門內及觀音閣為最繁榮。以其距輪船碼頭甚近故也。近東門處。商店寥落。幾不成市。此外又有四小街。(1)橫巷口。出西門往北。即是。多破布店。(2)後街距碼頭甚近。多木器店。(3)挂劍巷。與後街相連。(4)南頭巷。進南門便是。並多米店。商品以米及木材為盛。學校有高小二所。初小六所。人口八千。

氣候物產實業交通 溫度最熱。華氏九十度。最低三十二度。普通多在六十度上下。故氣候以溫暖著稱。物產以稻米土布為大宗。黃豆、牛革、沙果、竹筍。次之。礦產煤炭。僅足供縣境之用。城內產凍米糖。為最著名。有豐城糖之名。商業不及樟樹鎮之盛。境內產棉甚微。故洋紗棉花。輸入甚盛。土布約出自家庭婦女之手。商人設莊收買。運往他縣。交通出城北門。即臨贛江。每日有小蒸汽船來往於其間。上抵吉安下抵省垣。自縣赴省乘輪。只須六七時。故豐城可看南昌本日常聞紙。小港口。在城東北二十里。贛江沿岸。輪船來往停泊。以便搭客上下。古蹟 漿塘墟。在城西二十五里。即故城址。今為劍池。即晉雷煥掘獄。得龍泉太阿二劍處。有石函。長逾六尺。廣半之。今城內孔子廟側。有劍匣亭。內藏石質劍匣一具。相傳係得自漿塘墟土中。考其由來。晉秦始皇見東南有王氣。埋雙劍鎮壓之。晉縣令雷煥掘得石函。發之。得雙劍。後遂濬為劍池。每春三月三日。池上風雨迷離。猶令人想見古來龍光射斗之概焉。

### (二)南城縣 (故建昌府治)

沿革及位置 南城縣。置自西漢。因在豫章郡南得名。元為建昌路治。明清為建昌府治。西北至臨川百四十里。至省

垣四百里。西南至贛縣七五十里。東南距新城。南距南豐。北距金谿。俱百二十里。

跨杉嶺。凌雲二脈。間大富從姑麻姑。鳳凰四山。城居盤谷。軍峰山。大富山餘脈。

城中三山。鳳凰山。係主山。麻姑瀑布。麻源。落硝石。

盱水有南東二源。東源即龍黎洶三水之合。留衣萬年二橋。

茅排水。

地勢 東境跨杉嶺之餘脈。西境擁凌雲山之餘脈。其地勢南高而北低。故盱江北流焉。就縣城附近觀之。四圍高而中央低。在城東曰大富山。南為從姑山。西為麻姑山。北為鳳凰山。諸山皆高千餘尺。巉峴相聯。構成盤谷。而城營其中。諸山離城。遠則數里。近則里許。鳳凰山一支。綿亙百里。坡谷起伏。至撫建之交。隆然高二千尺者。曰界山嶺。「在城北五十里」。設關在其半山。麻姑從姑二脈。斜交於百里外。構成軍峰山。「在南豐縣西距宜黃界」。大富山餘脈。「在盱水東」。與從姑「在盱水西」。山平行。故盱江流灌其中。

(一)山 高空山。在縣署南。一名登高山。又名黃家山。與陳家山、郭家山相連。稱城中三山。鳳凰山。在城北二里。為郡主山。麻姑山。在城西南十里。有瀑布泉。飛落百餘尺。西有麻源。謝靈運入華子岡。是麻源第三谷。詩曰。銅陵映碧澗。石磴瀉江泉。即此處也。從姑山。在城東五里。以次於麻姑而名。落硝石。在城東南六十五里。在飛猿水邊。巍峨嵌空數里。可望謝靈運詩。朝發飛猿嶠。暮宿落硝石。

(二)水 盱水有南河「即正源」。東河「即東源亦即龍黎洶三水之合流洶溪即飛猿水也」之分。城東門口有太平橋。清咸豐十年。經知府隋藏珠。改為留衣橋。長三百九十步。跨南河水上。北門外十里。有萬年橋。長五百步。跨東南二河匯流之上。自明迄今。建二橋以通往來之便。

城市概況 城作南北長方形。周七里。有奇。瀕盱江之西岸。有茅排水。沿南城下而東注盱江。門四。四隅又有四小

似蘇杭大埠  
與閩貿易爲主

循石當赴閩衝  
途

城內寒熱難散

山多禽獸果樹  
木材  
輸出米紙硝蓮  
子

盱江出白水寨

圭峰渡

經汭灣通南昌

明益王府

門。城建於宋。清代屢葺。有砲台二十一座。清咸豐年間。南隅添築砲台一座。市面以東門外。盱水岸一帶爲最繁盛。似蘇杭大埠。商鋪行列。以藥材爲大宗。西南北三部。景象寂寞。街分東西南北四街之交點曰十字街。以與閩省貿易爲主。縣署在舊府署。舊縣署改爲警署。舊府學改爲農林會。學校有省立第十一中學校。縣立高級小學校。校址爲盱江書院。私立啟南小學校。在鳳岡書院。女子小學一。國民小學義務學校十三。人口一萬。城中佔什之二。市鎮 循石市。在城東五十里。東通石峽杉關。爲閩省往來出入之區。雲集輻輳。

氣候物產實業 夏熱冬寒。春秋溫和。草木暢茂。頗適居住。唯城在山中。寒暑難散。不若鄉野之清爽。故城內每屆春夏之交。溼氣薰蒸。物產。山多禽獸。「禽類如雉。雁。鷓鴣。畫眉。天鵝。鳧。鷓鴣。白舌。杜鵑。而鴛鴦。翡翠。及他種珍禽。聞或見之。」果樹尤多。松。柏。桐。杉。等木材亦夥。鑛產麻石。紅石。煤。實業。紙。酒。墨。綢緞。綿布。等。輸出品。米。輸燕湖。紙。硝。蓮子。輸出九江福建。

交通 盱江源出廣昌白水寨。「血木嶺」至南豐僅可通筏。自南豐至南城。水漲可以通船。水淺亦僅通筏。其東河之水。自新城樟村。順流經新城而至城外。河東之圭峰渡。春則水深通船。冬則水淺通筏。二水合流。匯於北門外之萬年橋。是爲盱水。亦名建河。其餘各處小港。時漲時涸。不通排筏。由南城而下。概有舟航之利。經汭灣。臨川。通南昌。陸路東通黎川。越杉關赴閩省爲要道。兵家所必爭也。

古蹟名勝 明益王分封南城。高台。曲池。雕梁。畫閣。今城內故益王府。故懷恩王府等。雖瓦破垣頽。可想見當日之盛。

麻姑山多古蹟

潮陰洞

也。麻姑山有顏真卿所書麻姑仙壇碑。及天一山三字。趙子昂碑記。麻源山谷四字。明陳成甫所書之天下奇觀四字。在萬仞直壁上。與羅圭峰手植銀杏等名勝。以麻姑山爲最多。唐白居易。宋曾鞏等詩文中。已盡發其幽蘊。而隔城北四十里。有潮陰洞者。玲瓏巧妙。可擬爲小桃源。他若鳳崗曉日。龍首春雲。東郭虹橋。中洲鳳羽。麻姑雪瀑。華子紅泉。從石天光。壽峰嵐氣。太平鐘梵。大富仙蹤。等。頗足供騷人墨士之歌詠。

男勞女逸 戲  
風箏於秋月

巫勝醫負

性俗小誌 男任勞。女事逸。女人往往自安愚昧。男人善賈。而拙於他技。婚禮不親迎。喪則信地師。留柩不葬。小兒戲風箏。獨行於秋月。民族守舊。重小信。若利所在。入火不備。又喜自大。惡俗可鄙。極信巫祝。病家尤甚。效則巫之功。不效則醫之罪。故巫常勝。醫常負。

黎川縣

### (三) 黎川縣

本名新城

沿革及位置 漢南城縣地。三國吳分置永城。東興二縣。隋省入南城。宋紹興八年。始析置新城縣。民國二年。因與直隸省重出。改名黎川。西北距南城百二十里。西距南豐百四十里。東北距福建光澤百三十里。

扼東河三源

以隘稱者數十處 杉關

地勢及險要 縣扼盱水東河之上流三源。而憑杉嶺之脈。四面皆山。東南界閩省。西北界南豐盱溪等處。在在皆崇山峻嶺。一線通行之路。以隘稱者。共數十處。其最著者。曰杉關。爲古昔用兵屯守扼要之處。

福山 飛猿  
簫曲峰 飛猿  
訛飛鳶

(一) 山 福山在城南四十里。延袤數十里。爲縣鎮山。舊名覆船山。唐天寶六年。勅改名南城山。懿宗又賜名福船山。宋大中祥符間。去船字曰福山。絕頂有簫曲峰。飛猿嶺。在城東六十餘里。亦曰悲猿嶺。又訛爲飛鳶嶺。極

極高嶺

黎水出紅水嶺

龍安水出會仙峰

洵溪出飛猿嶺

杉關在杉嶺下

豪居峰

德勝關馬嘴嶺

赤溪北倚高原

南山亭宜風山鄧家山

市街如帶上

下南街

磨石街

高嶺。在城東南三十里。路通邵武。亦險峻。

(一)水 縣境三水。(1)黎水為中川。(2)洵溪為東川。(3)龍安水為西川。黎水源出紅水嶺。在城東南四十里。德勝關西」等處。北流至雙港。抱縣城而北流。次第納東西二川。至南城縣為肝江。龍安水源出會仙峰。在城西南五十餘里。北流至港口塘。城北三十里。注中川。洵溪一名飛猿水。源出杉關飛猿嶺。北流至南城縣東南落碛石。注中川。

(二)險隘 杉關。在城東七十里。杉嶺下。接福建光澤界。方輿紀要載贛閩分界處。曰杉嶺。石山雄絕。蹊徑僅容單車。置關其間。曰杉關。然關在嶺下。形險未完也。若循嶺而南十里。為豪居峰。高聳雲霄。實為關南之巨障也。且杉關左右通閩之隘。有數十處。德勝關。在城南五十里。馬嘴嶺下。本名礪頭嶺。與極高峰。俱為險隘。

城市概況 城瀕黎川東岸。有赤溪。自東來。逕城南而西注之。而城之東北面。及南門外。市街之北。並倚連帶之高原。此高原上有南山亭。西隔河與宜風山相對。南隔河與鄧家山相望。市街分二部。

(1)城內 城內北方大部。倚南山亭之高台。民房僅見於大小南門內。餘盡荒地。

(2)南門外 市街由大南門外。沿赤溪之北岸而東。至菖蒲橋。凡里許。狹長如帶。分三段。西曰上南街。中曰下南街。東曰磨石街。市街之北。即依南山亭之麓。而下南街。與磨石街之中間。赤溪上架。新豐橋。沿橋附近。下南街街之部。大商店萃焉。

津街之部。大商店萃焉。



有縣署、警署、自治局、兩等小學校、天主耶穌教會堂、人口六千。

菸草 胡麻竹

五福鎮

龍安鎮

武夷堂

南豐縣

居武夷凌雲二脈間

百丈嶺 軍峰路險

筆架頭陀四峰

隔汝水小邱白塔

花牌樓

物產交通 農產菸草爲第一。年值三十萬元。輸出南昌、九江、福建、台灣。次產胡麻。用以榨油。輸出下流諸縣。竹產得勝關。運銷南昌。水運。中川自縣城以下。東川自五福鎮。在城東北二十五里。上通杉關。下達潯灣。居民稠密。商賈交會。爲縣巨鎮。以下。西川自龍安鎮。在城西南三十里。路通南豐。以下。通舟航。以下通竹筏。古蹟 武夷堂。在城南福山。宋慶元二年。朱子避韓侂胄。遊江右。與門人講學於此。以崇安故居。曰武夷精舍。因名堂。

#### (四)南豐縣

沿革及位置 漢南城縣地。三國吳太平二年。析置南豐縣。北距南城、南距廣昌、俱百二十里。東距黎川百四十里。地勢及險要 東憑武夷之山坡。西據凌雲之餘脈。中貫盱江。「即汝水」地勢南高而北低。蓋東南近岡。山區漸高。百丈嶺一帶。其要隘也。西南及西界宜黃之境。崇山峻嶺。參差複疊。軍峰一帶。路險而曲者。上下數十里。唯東北毗連黎川南城之面。爲坡陀坦衍之墟。

軍峰山。在城西四十里。一名軍山。一名南山。其陽屬南豐。其陰屬宜黃。有筆架頭陀等四峰。自百里外。卽望見之。百丈嶺。在城南七十里。與福建接界。

城市概況 汝水繞城南東北三面。而北流。城周七里。有奇。門四。卽東南隅。尙有小南門。小南門外。隔水小邱上。有白塔一。東門內有小邱連延。而西北皆空地。多廟宇。其餘街巷狹隘不潔。以花牌樓爲最繁盛。南門內孔子廟。頗宏麗。高

米茶

河山秀色

俗信巫鬼

嶄新門檻

盡食園橘

廣昌縣  
與直隸重出

直隸改涑源

羣山鎖鑰入寧  
都咽喉

盱水出血木嶺

等小學在焉。其東北有耶蘇教會堂。人口四千。

物產交通。物產米及茶。米輸出福建。陸路皆廣道。水路則春水漲時。可通小船。旱時皆用木筏結廬其上。以居乘客。而逆流以上。須用人牽。否則隨水下流。毫不前進。曠屈穹廬。遲緩煩人。然河山秀色。殊快人意。

風俗小誌。山清水秀。土地衍沃。君子好義而尚文。小人力耕而知恥。惟俗信巫鬼。嗚嗚鳴鼓角。雞卜以祈年。其風氣猶閉塞也。婚姻制度。冰人須得厚酬。業此者多爲女流。且係世襲。鼓其簧舌。婚姻即成。否則垂成亦敗。婦人再婚。群以爲不齒人類。死入地獄。然苟修神廟門檻。則可以免。故縣城巍麗之廟貌雖少。而嶄新門檻。所在皆是。尤有趣聞。地盛產橘。入園綠黃相間。幾不見天日。然獲執小竊。並不施威。惟諷其盡食園橘。故穿窬之徒。有言曰。寧踰富翁之高垣。不入窮漢之橘園。蓋謂刑罰易受。羞辱難堪也。

### (五) 廣昌縣

沿革及位置。漢南城縣地。三國吳置南豐縣於此。宋紹興八年始析置廣昌縣。東北距南城二百四十里。西南距寧都百三十里。東距福建建寧百八十里。

地勢。縣境南帶凌雲山脈。踞盱江之上游。北接南豐。南連石城。東南悉通閩省。羣山鎖鑰。爲入寧都腹地之咽喉。正不僅襟武夷。帶凌雲。跨山川之雄秀已也。

縣以盱水爲大川。源出城東南百二十里之血木嶺。大小羣川。皆會入焉。唯淺不通舟。居民編竹爲筏。聊通行旅耳。

汝源三四細流  
河東塔

城市概況 城係山間一小市。跨汝源三四細流之上。南北兩側。皆邱陵地。城周約六里。頽廢僅留遺蹟。西北城壁。即走於邱陵之上。南門外邱陵上。有河東塔矗立。城中除東門內及北門內。稍有民居。其餘五之四。盡屬空地。唯見孔子廟。臨城內汝水細流之上耳。大街。在東北城外邱陵之南。汝水之北。東西橫走。狹仄潮濕。縣署、郵局、高等小學。並在焉。人口三千。

米茶油砂糖菸  
白水驛前  
羅坊甘竹  
製水菸

物產 米為第一。茶、油、砂、糖次之。菸草產於白水鎮。「城東南四十里」驛前鎮「白水南四十里」羅坊司「城東北六十里」甘竹鎮「城東北三十里」其品質色稍黑褐。香氣特高。富脂肪而味強烈。適於水煙之用。尤以白水驛前所產。為最良好。年額六千擔。價值十六七萬元。主要輸出地。為福建。而由汝水運出南昌九江。以達上海者。亦不少。台灣專賣局。每年購運。在百擔之譜。民間並產夏布。輸出寧都。

台灣專賣局  
夏布  
臨川縣

(六) 臨川縣 (故撫州府治)

漢臨汝

沿革及位置 臨川縣。隋置。即漢臨汝縣。三國置臨川郡治此。在今縣城西。唐徙今治。明清皆為撫州府治。民國廢府存縣。遂有今名。北距省垣二百里。

各縣要途

地勢 臨川踞贛省之中北部。地味肥沃。農產豐富。贛東有名之縣邑。亦東南各縣赴南昌之要途也。羅山脈。橫互於西。黃山與凌雲山之餘脈。障蔽於南。臨汝二水。則流貫於其中。平原沃野。多在中部與東北一帶。

羅山 黃山

(一) 山 羅山。在豐城縣城八十里。其脈東走入本縣境。黃山。在宜黃縣南四十里。導流為九曲溪。入黃水。凌

凌雲山

雲山。在寧都縣北界上。

盱江臨水

(二)水 汝水即盱江。自南城經金谿。而西流入境。至城西北納臨水。而西北流入南昌境。臨水出樂安縣西北大

大盤山

盤山。名寶唐水。逕崇仁而西北流。匯宜黃水。又北逕城西而北注汝水。

古縣城二水繞郭

城市概況 城瀕汝水之西岸。按昔人所謂「二水繞郭」者。殆指漢後唐前之縣治而言。蓋其時之縣治。在今縣

揚波石

治西。而臨汝二水之相距於此處者。約八里。昔日之縣城。約當其中。故曰二水繞郭。非謂今日之縣城也。再今日西距

文昌橋

縣城十里之揚波石地方。有廢橋遺趾。曰西文昌橋。與今日之城東門外。通河東岸之東文昌橋。(今日俗簡稱曰文

汝東直橫兩街

昌橋。以西文昌橋已廢而不修也。)相對。亦可證明。昔日縣城界居於二水之間。一周九里有奇。為五門。即東西南北

擬觀台

四門。與清風門「在東門之北」是也。城內荒地甚多。植以桃李。繁盛街市。為城內之府前街。大十字街。及城外汝水

東岸之直橫兩街。富有居民。多居於城北之六水橋。與南門附近。人口一萬。省立第三師範。第七中學在焉。著名地方

李家渡

有擬觀台。是台位於東城之城壁上。仰望遠山。俯視近水。風景之勝。有過於滕王閣。以故是縣學子與旅客。多以是地

為消閒娛樂之所云。

黃梅雨

市鎮 市鎮甚多。其最著者為李家渡。鎮據南昌臨川間之水運中心。貨船上下。輻輳於此。內地商貨。亦多集於是。街

夏期雨少

大米筆  
布宜黃崇仁  
夏布著名

與南昌通行輪船

交野分於山原

土磚俗呼土坯

燒磚即壁

房屋漸見高大

上層爲樓

等月。雨量最少。晴天連續。極增快感。

物產交通。主要物產。爲大米。每年輸出在數十萬石以上。筆亦著名。惟夏布則甚粗劣。僅局部有之。僅供縣民家用。蓋夏布之著稱各地者。非臨川之夏布。乃宜黃與崇仁之夏布也。此種夏布。線爲扁形。與湖南瀏陽夏布之爲圓形者有別。然每年運往漢口上海者。爲數亦不少云。水路有臨汝二河。四季可通民船。春夏水盛。且可通小火輪。該輪航路。北起南昌。南止縣城。行人稱便。

風俗小誌。該縣風俗淳樸。崇尚節儉。頗有古風。惟近來生計提高。士習日壞。人心亦因以漸趨澆漓云。是縣文野狀況。大概可分兩部述之。即西南部與東北部是也。西南部山地甚多。學校稀少。人民智識。不甚開通。東北部則展爲平原。人民富庶。男女學生。求學外地者。日有增加。文化亦逐漸趨於開明之境。人民日常居住之房屋制度。大概北嶺山脈以北之房屋。多係土磚砌成。規模矮小。間有燒磚建成之物。然爲數亦最少。及逾北嶺而南。則房屋之矮小如故。然燒磚建成之屋。則漸多。及至江西。則房屋漸見高大。亦地理學上有趣之事也。茲述臨川縣之房屋制度。該縣之房屋制度。大概一向三間或五間。重數不等。有兩重、三重、與四重之別。然一重者。則最爲普通。其建築材料。木材居多。磚瓦石次之。均分上下兩層。上層爲樓。高約丈餘。用以安放物件。鮮有用爲居室者。茲爲圖示之如次。

上式爲三間之結構

下式兩重一廊五間之結構

俗諺 臨川才子  
宜狗樂豬稱人以官

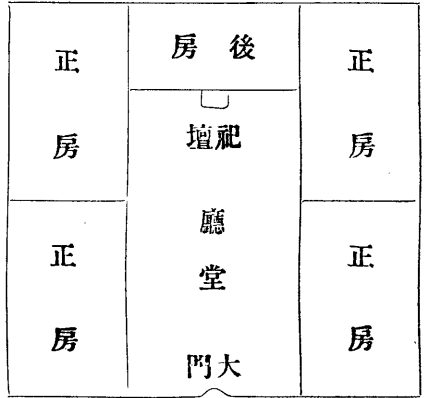

是爲一向三間社會上最爲普通多用木材作成無用磚者

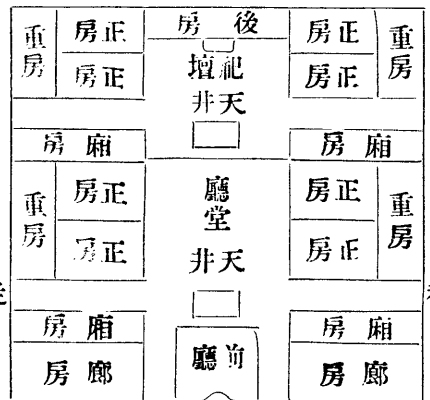

是爲兩重一廊一向五間之房屋周圍以磚砌墻爲家道富有之家所採用者

人民多業農。經商求學者甚屬寥寥。男女間之關係。不僅本縣。即撫州六縣皆然。受西洋文化之程度尙淺。男女間之關係。仍守舊制。惟女權亦有相當的位置。並未十分剝奪。

〔附註〕該處有一種俗諺。甚爲通行。可錄之以爲撫州六縣之一種攷語。其諺云。〔臨川才子金谿書。以金谿書籍刻版甚上故〕宜黃狗仔（音宰）（以宜黃人愛吃狗）樂安豬。（以樂安產豬最多故）崇仁大小官員家家有。（以崇仁人之互相稱呼。多以官字結尾。如曰某官某官是）惟有東鄉芋頭蘿葡薯。（以東鄉出芋頭蘿

葡薯多而且大。

仙桂峰「夢山」

溫泉

金谿東鄉兩縣

上幕鎮金谿場

盱江 雲林山脈

雲林三十六峰

疎山本名書山

明珠峰 上幕

嶺 仙山卓筆

諸峰 金谿水  
源 撫州嶺  
錦繡谷

名勝古蹟 仙桂峰亦名夢山。位於縣城西北二十里之地。每逢八月間。遠近男女。前往求夢者。絡繹不絕於道。溫泉位於縣城二十里之地。附近鄉民不時前往沐浴。上架有亭。周圍以石。誠天然之良好澡場也。

(七) 金谿東鄉兩縣合誌

沿革及位置 金谿為隋唐臨川縣地。南唐始析臨川縣之上幕鎮。立金谿場。宋淳化五年。升為金谿縣。西距臨川百里。南距南城百二十里。北距餘江百三十里。東鄉為唐宋臨川金谿縣地。明正德八年。析臨川。金谿。餘干。安仁。進賢。五縣地。置東鄉縣。西南距臨川百二十里。北距餘干百里。南距金谿。西距進賢。俱九十里。東距貴溪百四十里。地勢 西抵盱江之濱。「東鄉縣境未及江濱」。東倚雲林之脈。雲林山脈。自杉嶺北走。包兩縣之東北境。東水入信。西水入盱。故兩縣水。皆西注盱江。全境山谿紆阻。岡巒綿互。

(一) 山 雲林山。在金谿縣城東四十里。周八十里。為縣巨鎮。勢極峭拔。上接雲際。故曰雲林。脊連三十六峰。其最高者曰出雲峰。疎山。在金谿縣城西北五十里。周二十里。左峯曰桴鼓。右峰曰舉旗。唐時有何仙舟。隱居讀書於此。因號書山。南唐改曰疎山。其南有明珠峰。周十里。圓尖如珠。上幕嶺。在金谿縣城東五里。與仙山。卓筆。諸峰。並列縣東南。如帷幕旋繞。而此峰為最高。金谿水出焉。色如金。縣因以名。又撫州嶺。在城東南十里。相傳未立縣時。撫饒於此分界。而嶺屬撫州故名。錦繡谷。在金谿縣治後。宋王安石詩。還家一笑即芳辰。好與名山作主。

雄嵐峰 白雲  
荆公山 金峰  
嶺

金谿水 清江

三港口水

延橋水

瀕金谿水帶撫  
州嶺

邱陵佔城內三  
分之一

許灣鎮

人。邈近五湖乘輿往。相邀錦繡谷中春。雄嵐峰。在東鄉縣城北二十餘里。白雲峰。在東鄉城南四十里。南接金谿縣界。荆公山。在東鄉城南五十里。白雲峰之南。傳云。王荆公宅其下。以上二山。崎嶇南境。金峰嶺。在東鄉縣城南十里。為縣境最大之山。稱為縣治地脈之宗。秀削天成。且三港縈迴。羣山拱會。

(二)水 金谿水。夾金谿縣城南北。源出上幕嶺。逕疎山之南。而注盱江。「即汝水」因水色如金。故名。清江水。在金谿縣城東南四十里。源出瀘溪縣界。西南流注汝水。其水清冽。宜淘楮。故土人造紙。以清江名紙。三港口水。即東鄉水。三源。一出雄嵐峰。一出竹山峽。「在城東北二十里」一出金峰嶺。並至城東北相會。故云三港口水。繞東鄉縣城北而西流十餘里。納城東南流。入金橋水。出城南大嶺。又西流納延橋水。「源出金谿縣東北境上之金窟山」而西入臨川境。注盱江。

(甲)金谿縣城市 城瀕金谿水之北。城壁堅固。高一丈五尺。周八里。門四。東北帶以撫州嶺。西南及西北方。群峰蜿蜒遙挹。城內面積廣大。多邱陵。民戶散處。恰如數村。城壁跨邱陵而上下。西北隅。盡西北兩門間。皆邱陵地。殆佔城內面積三分之一。松樹茂密。饒有風景。由北門一線石道。南至窪地。民居萃焉。東西門間。街長二里。為城內唯一繁華之域。縣署前街有陸象山石牌坊。顏曰百世大儒。此外有自治籌備局。教育局。實業局。農事試驗所。高等小學。蠅蠟女子小學等。人口六千。

市鎮 許灣鎮。在城西六十里。位於盱江與金谿水會口之北。西邇臨川。北通省垣。當水陸之衝。雲集輻輳。民工刊刻。



金谿手民

本省書籍多於此間出版。所謂金谿手民。

三港口水螺  
首山

(乙)東鄉縣城市 城瀕三港口水「東鄉水」之南。東北方遙望螺首山之連峰。周三里二百三十四步。門五。「南門」之西有小南門。城內分東西南北四街。街路良好。西門大街。路寬二丈。中央敷以長方石版。商況概屬蕭條。北部多荒地。近北門處。有精美小學校。城內到處。清水湧出。可稱市井。人口三千。

氣候物產 氣候因山嶺林木之調劑。甚為溫和。最熱達攝氏三十八度。最冷至攝氏零下十度。夏多南風。冬多北風。全年降雨之日。約當晴日三分之一。境內泉多土沃。民多業農。稍勤即足自給。金谿農產。以稻為大宗。「有早稻晚稻俗稱米曰占口糯」年產三十五萬七千四百餘擔。「每擔重百五十斤」除供本縣民食外。大半為輸出品。次為木紙竹。木多樟杉。紙俗名曰火紙。曰牛舌紙。竹多篋簍之屬。東鄉農產為稻米、麥、菜油、綿花、沙糖、尤產落花生。東境小璜產煤。箔竹。村產白石。軋為細末。製為甌形。名曰白坯。運往景德鎮。以供陶器坯胎之用。

交通 山間交通艱難。運輸多用一輪人力車。東部磴道盤空處。人行多用肩槓。肩輿。汝水帆船上下。貨物出入。實利賴之。要以臨川為中樞。由此上溯南城、黎川、通關。下通南昌。

翠雲寺

古蹟名勝 金谿縣城南四里有翠雲寺。係唐時所建。兩山環台。一徑洞開。曰翠雲關。素蒼可愛。為縣中第一名勝。

疎山寺

躍馬泉在寺東數十步。水自山谿流下。至二石中。瀉為瀑布。垂四五丈。縱縱錚錚。響應山谷。若馬尾然。疎山寺。在金谿縣西北境。松竹陰翳。畫棟雕甍。亦唐時所建。有宋太宗、真宋、仁宋、高宗、所賜額。寺僧百餘人。

宜黃縣

後漢臨汝

萬山周匝 凌雲山兩脈

東華南華北華 雲華四山繞城 黃山 黃源山

西華山

宜水 軍峰山 棠陰市 楓林 螺埠 桃屏三峰 黃水出黃土嶺 豐樂橋

宜黃夏布

棠陰鎮

(八) 宜黃縣

沿革及位置 漢南城縣地。後漢臨汝縣地。三國吳太平二年。始分置宜黃縣。北距臨川百二十里。東距南城百五十里。南距寧都二百五十里。

地勢 縣境上接寧都。旁接南豐。萬山周匝。川壑廻旋。凌雲山「東」雲山「西」兩脈。北走入故。境地勢南高而北低。宜黃二水。紛紜北流。以注汝水。

(一) 山 東華山。在城東六十里。南華山。緊臨城南。而北華即在南華之西。距城僅三里也。又南七里。為雲華。皆縣之望山也。黃山。在城南四十里。上有龍潭。導流為九曲溪。入黃水。又南十五里。曰黃源山。以黃水所經得名。又南為西華山。

(二) 水 宜水。源出軍峰山。「一名軍山。在城東南百餘里。臨南豐縣界。」北流經棠陰市。在城東二十里。有楓林。螺埠。桃屏。三峰如削。會東南諸水。又北流。至豐樂橋。「城外東北隅。」與黃水合。黃水在宜水西。源出黃土嶺。「在城南九十里。南臨寧都縣界。」北流繞城東。至豐樂橋。與宜水會。又北流入臨川縣城西南。合汝水。

城市概況 城瀕宜黃水之西岸。周七里。有奇。為門八。城內商業。尙稱繁盛。為宜黃夏布之集散地。有縣署。警署。教育局。人口四千。棠陰鎮。在城東二十里。為滌製夏布之中心地。蓋所謂宜黃夏布者。並非謂產自宜黃縣境也。係集附近各縣所織夏布於此。數經蒸釜上。並數滌於棠陰市之宜水。即在沿岸一帶。牽繩以曝之。既經滌製之後。其夏布質

宜水最宜滌布  
多以滌製夏布  
為業

擊雲館

樂安縣

詹墟

當四府之衝途

凌雲山脈為肝  
贛分水脊

盞頭山 象眠

大盤山

盞溪 大溪水  
出華蓋山湖平

寶塘水

牛田 招攜

公陂

細而色白。然後再運銷南昌。以宜黃夏布著名。故棠陰鎮附近。居民多以滌製夏布為業。

古蹟 擊雲館。在宜黃縣西十里。宋嘉祐間。邑人孫子野。建鹿岡書院於此。王安石嘗師事之。其受業處。名擊雲館。

(九) 樂安縣

沿革及位置 漢臨汝縣地。三國吳分置安浦縣。梁陳以後省入崇仁。地名詹墟。宋紹興中始割崇仁永豐縣地。置樂安縣。東北距臨川二百四十里。當昔日南昌、吉安、臨江、贛州、四府之衝途。

幅員及地勢 縣境東西廣七十里。南北縱長二百里。凌雲山之餘脈。盤紆全境。遂為肝贛二江之分水脊。故縣境四面皆山。羣峰綿互。一以城東偏北三十里之芙蓉山為最高。一仄徑懸崖。山稠水竭。土壤礪確。

(一) 山 盞頭山。在縣治前。山有兩峰。一峰特秀。山麓皆石骨。下瞰溪流。如靈鼉赴海。故名。象眠山在縣治東。勢如象眠。大盤山。在城西北八十里。跨新淦水豐二縣界。有十二峰環抱如盤。

(二) 水 盞溪。源出城東三十里之芙蓉山。西流逕縣城南。因名盞溪。又西南流。匯大溪湖平等水入永豐縣境。為烏江。西注贛江。是為縣之西河。寶塘水。源出大盤山。北流至蛟湖合臨水。灌崇仁縣境。會汝水。是

為縣之東河。

城市概況 城瀕盞溪北岸。周七里百六十步。門五。城內商業不興。街市寂寞。人口三千。市鎮以上鄉之牛田、招攜、下鄉之公陂等市。為最熱鬧。

稻竹木麻綿紙  
綿布油業

籬筏難行

象山 西山

別號鼇溪

餘江縣

陳置安仁

介懷玉龍虎二  
脈

仙岩二十四穴

錦江即安仁港

白塔河

物產交通 農產稻為大宗。竹木次之，芋蕪又次之。其餘棉豆蔬果均備。實業以紙為首，次為棉布，再次為各種油業。統計總輸出，每年在七十萬元之數。交通上，僻處萬山之中，徑路崎嶇，交通不便。河流，山水漲時，僅通舟楫，否則沙流淺瀨，籬筏難行。全縣只有郵政代辦所三四處，其鋼閉可以想見。

古蹟名勝 縣城東隅，有象山突起，圍園中，狀如象眠。城南四十里，有著名之西山，昔真德秀幼時，曾就學於此。故稱真西山先生。又城南溪旁，有石畢肖鼇頭，故名鼇溪石。而樂安亦別號鼇溪，以此。城中有安浦舊縣基址，縣係吳太平二年置，今廢。

### (十) 餘江縣 (故安仁縣)

沿革及位置 漢餘汗縣地。晉析置晉興縣。永嘉七年，改興安縣。尋廢。陳天嘉中，始置安仁縣。後省入餘干。宋以後仍為安仁縣。民國二年，因與湖南重出，改名餘江。北至鄱陽二百十里，東至貴溪水程百里，西北至餘干水程百二十里。地勢 縣境北擁懷玉山之餘阜，南憑龍虎山之支脈，峻嶺崇岩，周乎四境。

(一) 山 仙岩，在城東南七十里，接貴溪界。明一統志，岩半有穴二十四，大小相對，下有溪流，舟人仰視穴中，有杵臼、織機、紡車、牀具、倉被、水桶之類。

(二) 水 錦江「即信江」一名安仁港，又名興業河。其餘干又名龍窟江，自貴溪縣流入境。至城西北之圍湖村，合白塔河。白塔河，源出金谿縣，北流至鄧家埠會瀘溪，又北注錦江。更西北流，入餘干縣境。

紫雲山

大南鼓家二街

鄧家埠

米畝

石港城

上饒縣

唐信州

仙霞懷玉西坂  
上饒江  
靈山七十二峯

綿互百里  
石人峰 銅塘  
山 綿互於省  
界之北

城市概況 縣城西南瀕錦江。城北遙望紫雲山「距城三十里」高聳。餘脈蜿蜒盤紆。然附城一帶。開為平野。城垣略作方形。周七里。高丈許。厚七尺。門九。城內多田地。主要市街。自城中央。南達江濱。大南街。鼓家街。為沿江繁盛之地。路寬丈許。或五六尺。舖以石版。有縣署、警署、自治公所、樂育學校、耶穌堂。人口七千。鄧家埠。在城南四十里。為昔日廣信、撫州、建昌、三府往來總匯之處。

物產交通 農產米第一。畝次之。皆出產甚盛。南門外四時寄泊民船。常在八十隻內外。蓋商況不及弋陽、貴溪之盛。古蹟 石港城。在城東南十里。元正至中。邑人王溥就所居。依山臨溪。築城自固。明洪武歸附。置稅課局。今為石港市。

### (十一) 上饒縣「故廣信府」

沿革及位置 漢為豫章郡餘汗縣地。三國吳析置上饒縣。唐為信州治。明清為廣信府治。西距省治六百里。東距廣豐六十里。東北距玉山九十里。西距河口七十里。

地勢 縣境倚仙霞懷玉之西坂。而鄰浙閩之交。地勢東高而西低。全境多山。上饒江橫流。而西注鄱陽湖。城北約六七十里之地。有靈山七十二峰。高聳天空。鄰近數縣。皆可見之。城南則有紅砂岩所成之山。不甚高大。時起時伏。

(一) 山 縣境東南距仙霞嶺之主峰。東北距懷玉山之主峰。俱不甚遠。靈山在城北七十里。一名靈鷲山。有七十二峰。綿互百餘里。道書以為第三十三福地。縣之鎮山也。上多珍木奇草。產水晶。其東北孤石挺立。高千餘尺。名石人峯。銅塘山。在上饒縣南一百里。廣長各三四百里。綿互於浙閩界線之北。險塞危峻。為南邊要害。其南則

鄧茂七

封禁山 茶山

陸羽泉

廣豐水

靈溪 稽溪

濠水植蓮

河街 西大街

民船停泊甚多

信江書院

米 麻 旱梨 夏布 紙

屬福建浦城等縣。產銅鐵。縣志。明景泰中。福建沙縣寇。鄧茂七。衆聚盜治。永豐知縣。鄧顥追捕。遇害。後官軍討平之。遂嚴治禁。設隘戍守。亦名封禁山。茶山。在城北。唐陸鴻漸居此。有陸羽泉。即天下第四泉也。

(二)水 錦江亦名信江。亦名上饒江。二源。北源信江。由玉山縣流來。逕城南而西。與廣豐縣流來之廣豐水會。又西。百流入鉛山縣界。靈溪。在城東二十里。源出靈山。亦曰靈山水。南流注入信江。稽溪。在城西十里。發源靈山。南流入上饒江。以岸多櫛木而名。

城市概況 城瀕信江北岸。隔岸以南多山。城北一帶。水田阡陌。再北則蒼翠邱陵。東西橫走。城東西沿信江流域。亦水田離離。市街西端爲信江。與廣豐二水合流點。有大三角洲在焉。城垣略作方形。高二丈。厚一丈三尺。周九里。五十步。門六。東永清。南信陽。西寶澤。北靈山。又有小南門「春浦」。小西門「輔翼」。繞城濠水。徧植蓮花。城內爲官署學校所在。非商業地。有鎮守使署。縣署。警佐署。教育局。實業局。有省立第十中學分校。縣立高小學校。女子小學。及區立國民學校四。商業區。在城外之西大街及與西大街平行近河之河街。要以西大街爲最繁盛。「仍不及玉山」道路數以寬尺五寸長三四尺之長方版石。故甚平坦。民船在西門外信江中停泊者。每日有三四百隻。城與南岸。有舟橋相通。南岸有省立第十中學。係信江書院所改。建設高台之上。風景絕佳。人口一萬三千。

氣候物產交迥 氣候溫和。最寒在華氏三十五度以上。最熱在華氏九十度以下。春夏間雨多。秋冬間雨少。雪亦不少。農產多米及苧麻。特產梨。曰旱梨。質細味美。不讓山東之萊梨也。實業以夏布紙著名。近年北鄉多栽樹。頗有以

此致富者。此外並產竹器、茶油、石材。

交通 信江水運。爲浙江物產輸入之衝途。陸路東由玉山通浙江。東南走廣豐。可趨福建浦城。西出河口。通南昌。西南由鉛山通福建崇安。北由德興通婺源。

靈山書院南岩寺

城南中學風景  
綉佳 茶山寺

陸羽採茶詩

烏龜塔 龍潭塔

東嶽廟 石人

石城寺

玉山縣

玉山初屬衢州

信江上源懷玉  
南坂

古蹟名勝 城內有靈山書院。爲宋時朱熹講學之所。城外西南十里。有南岩寺。亦朱子講學地也。岩爲紅砂石所成。甚寬大。寺作於其內。幽靜絕塵。城南有信江書院。爲明末所建。因山之高下。而作亭堂樓閣。四圍多栽樹木。遠對靈山。近臨信水。及城郭風景之佳。難以言傳。城北里餘。有茶山寺。爲唐刺史陸羽字鴻漸所隱居之地。自號東岡子。陸子在此喜栽茶。故有陸羽茶之名。附誌陸羽採茶詩一首。「千峰待逋客。香茗復叢生。採摘知深處。烟霞羨獨行。幽期山寺遠。野飲石泉清。寂寂燃燈夜。相思磬一聲。」城西三里有一塔。名烏龜塔。稍小。再行二里。至龍潭。有一塔名龍潭塔。較大。有七層。可登覽。風景頗佳。城東五里。有東嶽廟。城北七十里。有石人殿。爲唐刺史李君。求雨成佛之所。相傳靈驗異常。信仰之者甚多。距石人殿西三十里有石城寺。在靈山之半。腰山石高聳於寺北。如城垣焉。亦奇景也。

### (十一) 玉山縣

沿革及位置 漢會稽郡大末縣地。唐初。爲衢州之常山。須江。饒州之弋陽。三縣地。證聖元年。析置玉山縣。屬衢州。乾元以後。改屬信州。在上饒東北九十里。東距浙江常山縣界八十里。地勢及形勝 縣境扼信江之上源。倚懷玉之南坂。地勢東北與西北。皆高。除城東及北二十里內。城西三十里內。尚

稍有平原三  
清懷玉爲鎮山  
天門天柱爲要  
隘東路第一門  
戶

懷玉山

三清山在懷玉  
之東  
高七千尺

武安山又名塔  
山  
暖水三山即水  
南山

冰玉洞即上千  
溪亦即冰溪  
十里山玉鄉  
溪

采粟門不開

太保山

有平原外。餘皆屬山嶽地帶。城南冰溪南岸。皆紅沙岩所成之小山。起伏環繞。銜接無際。說者謂三清懷玉二山爲邑中之鎮山。而天門「在西」天柱等峰。實爲東西要隘。所謂步通三衢。犬牙圍越者。蓋豫章東路第一門戶也。縣境始屬浙省。旋隸信州。所以翊衛贛東。爲咽喉控制之地。古人設險之意。蓋不誣云。

(一)山 (1)懷玉山。在城西北一百二十里。高四千餘尺。盤互三百餘里。界饒信兩郡。當吳越楚閩之交。有二十四奇景。中有平田數百畝。爲江西名山。(2)三清山。在城北一百二十里。「懷玉山在其西。約四十里許。」界衢饒信三州之境。三峰峻拔。與懷玉山並峙。高七千餘尺。周二百餘里。自下而升。路極險峻。凡二十五里。始達其巔。(3)武安山。在城南二里。冰溪之南。脈自閩來。蜿蜒起伏。至此銳如卓筆。因山巔有塔。又名塔山。相近有功曹山。亦名大王山。怪石碗磊。古木森蔚。下臨冰溪。爲縣之勝。山之東。更起騰折。與武安功曹鼎峙。名暖水三山。俗以其皆在水南。統謂之水南山。

(二)水 信江上游。出於三清山。曰金沙溪。亦名冰玉洞。即上千溪也。流至縣城南曰冰溪。更流至城西十里之十里山。與自懷玉山發源。向南流來之玉鄉溪相會。又西南流入上饒。

城市概況 城瀕冰溪之右岸。週六里。高一丈六尺。厚九尺。下厚丈許。皆用大長方石砌成。甚堅固。門六。大東門曰潤澤。大西門曰廉善。南垂教。北采粟。東南即小東門曰儒林。西南即小西門曰杏花。唯采粟門。即北門。閉鎖不開。北門內有小山坡。曰太保山。城內多住戶。東北兩部。民居稀疏。有縣署。警佐署。教育局。「教育會在其內」縣立第一高等小



商區在西門外  
三里街繁盛

斜路巷 超邁  
上饒不讓河口

米豆麥蓮子於  
茶 紙夏布  
扼浙贛之運路

綢緞海產自此  
入贛

塔山 水南寺

鶴嶺觀 彷彿  
信江書院

懷玉書院在山  
半

學校、女子高等小學、模範小學等。商業區在西門外。較城內居民之部。約加五倍。出大西門爲一長街。經過三里街至七里街。約長六七里。唯三里街商業最爲繁盛。麻行、錢莊、藥舖、雜貨、油糧等店。商戶櫛比。道路佳良。概砌平版石。由小西門至大西門間。南北亦皆街市。此間有一斜巷。南北相通。曰斜路巷。總之較上饒市街。固爲繁盛。較之河口。亦有過之。無不及也。蓋當浙江西來之衝途故也。大西門外。又有縣立第一高等小學。係張家花園所改。地址寬大。建築美麗。冰溪南里許。有私立日醒小學。係端明書院所改。人口二萬。

氣候物產實業 氣候略同上饒。農產米爲大宗。次爲豆、麥、蓮子、茶葉、菸葉。工藝品紙、夏布、夏布運銷浙江上海。交通東由浙江常山通杭州。一由玉山赴常山、桐廬、下錢塘江。乘民船、小汽船。至杭州七日程。一西出上饒。達南昌。貫扼浙江西兩省間之通路。在昔洪楊作亂。長江交通阻梗。浙贛貨物輸送。恃此一路。故一時玉山商業。異常繁盛。今長江汽船暢行。玉山稍受影響。紹興、杭州、綢緞、寧波附近之海產。浙江之鹽。仍由常山玉山之路。以運入江西。每日常有小車三四百輛。從事運送。

古蹟名勝 城南有塔山。爲縣城之屏障。風景清幽。隣近有水南寺。亦名普寧寺。爲唐宰相閣立本隱居處。後改爲寺。其旁更有一觀。名鶴嶺觀。依山建築。彷彿上饒之信江書院。惟規模較小。又四圍山多。地勢不開朗。故風景不及信江之佳耳。離此五六里。有東嶽殿。爲宋南渡時。欲建行宮之處。地址規模。異常宏大。惜燬於火。現僅存數殿。城西百餘里。至懷玉山。有懷玉書院。爲朱熹講學處。山甚高。書院在山半。離地約二十餘里。地勢平坦。中有地數百畝。四圍有山包

園恍如別有天地。

民俗小誌 民性溫馴。多赴滬經商。惟東南鄉。與浙江之江山交界處。七都、八都、十都等處。民性強悍好鬥。

弋陽縣

(十三)弋陽縣

吳置葛陽

沿革及位置 漢餘汗縣地。三國吳析置葛陽縣。隋開皇十二年。始改曰弋陽。東距上饒一百二十里。距河口鎮六十里。西距貴溪水路八十里。距省垣陸路四百十里。

南北岡巒如梯  
北境為懷玉山  
脈

地勢 縣境幅員。東西狹而南北長。地勢則中部低平。故東西兩境。皆甚平坦。而南北高竦。立於中部。矯首南北。則見岡巒重疊。如梯級然。信江橫逕中部而西流。有弋陽江之名。本縣山脈。可分為懷玉山與武夷山兩大系。懷玉山脈。自仙霞嶺西趨。經上饒。越橫峰。入本縣北境。竦起為七星嶺。東西潭山。更西為福建山。為春苗嶺。為三尖嶺。或謂三

七星嶺 東西  
潭山 福建山  
春苗嶺 為三  
尖山 南境為  
武夷山 脈 洪  
山 馬鞍山  
圭峰 南岩

縣嶺蓋其在弋陽貴溪萬年三縣交界之處也。始出境而西走。本縣北境。所以高聳者。此山脈成之也。武夷山脈。經過鉛山之南。忽分出一支脈。逾鉛山南部而入本縣南境。崛起為洪山。為馬鞍山。更北奔三十餘里。突起為圭峰。為南岩。直抵江濱（信江）而止。是為武夷山系。構成南部高地之山脈也。

東西潭山奇險

(一)山 東潭山。在弋陽縣北八十里。迤西又有西潭山。路特奇險。廣尺有咫。南倚懸崖。下臨絕壑。凡三十里而後

七星山 洪山

至其地。二潭深不可測。大止畝許。各有瀑布。從峻壁飛下。七星山。在城北三十里。下有膏壤可畊。洪山。在城南

圭峰三十二

南八十里。與鉛山縣接界。圭峰亦作龜峰。在城南二十里。弋陽江經其下。有三十二峰。皆笋植笏立。峭不可攀。

中峰有巨石如龜形。宋謝枋得詩。三十二峰峰最高。脚踏高處真人豪。近觀靈山一培塿。俯視彭蠡無波濤。

(二)水 信江即錦江。自懷玉山發源而來。經玉山上饒鉛山三縣。縈紆曲折。匯群流而入本縣東境。浩浩蕩蕩。橫中部而西。是爲本縣唯一大河也。此外北有烈橋水。(葛溪水)發源於葛源。及東山、潭山、曲折南流。縱貫北部。集北部諸水。至縣城之南。匯信江。東有米陽河。(地圖均誤爲葛源也)發源於橫峰之米陽村。故名。由本縣東北境而來。至縣城東門外。匯信江焉。

泊船埠頭 城市概況 城略作東西橢圓形。瀕信江之北岸。有葛溪水。繞城北西南三面。至城之泊船埠頭。注信江。南岸爲平原。城東北一帶。山脈連互。城壁之一部。即跨踞其上。周五里八十四步。高丈七尺。厚丈三尺。門八。即四門外又有小東小

小東閉塞 西小南小北四門。唯小東久經閉塞。城內東北一帶。荒地甚廣。約占全面積五分之三。通東門西門間爲東西南三街。即東部爲東街。西部爲西街。中部爲南街。與南街爲丁字狀者。即北街。街寬不及一丈。或僅三四尺。污穢不潔。北街與

心遠樓 南街相銜之處。爲商塵密集之所。大南門外。信江上有浮橋。橋南爲心遠樓。小南門外。泊船埠頭。統稅船在焉。城內有縣署、警署、教育局、天主耶穌兩教會、孤兒院等。人口萬一千有奇。

米 物產交通 農產以米爲大宗。每年出境者約九千擔。產大糶木。先蒸熟。次舂搗。復印成圓形。名曰糶子。遠近馳名。談及「弋陽糶子」江西人未有不知者也。其次爲油。更次爲紙。紙出於南北兩山中。爲一種薄而糙之黃色毛邊紙。專

弋陽糶子 黃表紙 春筍爲原料 供拜佛之用。銷暢於安徽之婺源一帶。然其造紙原料。却極精美。蓋以將成竹之春筍爲原料也。據知工業者云。若能

距河口六十里

水漲通汽船

南杭鐵路 漆工鎮

姚家邵家二坂

圭峯為贛東名勝具獅象老人之狀 文星塔

張天師墓

東西潭山

潮水岩

漲消有定時

春苗之嶺北

小兒不敢作聲聚族而居

引用新造紙法。則所出之貨。必極貴重云。交通以信江為首。自縣城溯江東上。六十里即河口鎮。放流西下六十里。即貴溪城。船舶往來。甚稱便利。春夏水漲。小汽船。可自本縣直達南昌。惟秋冬水落。則汽船。甚難通行云。陸路交通。亦以東往河口。西奔貴溪之道為要。據說南杭鐵路計畫。將於本縣城北。設一大站云。出縣城北門。經漆工鎮。為入德興之要道。若經姚家坂。邵家坂。則為通樂平之孔道。信江與樂安兩河間之民風。藉斯二道溝通之焉。

名勝 城南二十里。有圭峰山。岩石峻峭。形態奇異。有獅峯、象峯、老人峰之名。為贛東名勝之一。經其地者。莫不欲遊焉。隔城對岸。有文星塔。臨江高竦。登塔遙矚。風帆上下。江流九曲。碧野烟林。畢入眼底。至於城壁臨江。炊烟飄渺。最佳之西洋風景畫。亦莫斯過也。出城東門。張天師墓在焉。規模宏大。且有小城圍繞。惟荆棘叢生。碑碣傾圮。離城東北。約八九十里。有東西潭山。山側有廟。臨近各縣住民。多往進香焉。斯山風景極佳。森林古木。巉壁清泉。皆足令人心醉。倘開闢得法。則避暑之佳所也。離城西北約七十里。有所謂潮水岩者。亦著勝名。該山岩石峻峭。下有一小裂縫。縫中水聲潺潺。時漲時消。日夜十數次。土人迷信此水有靈。為之謠曰「連泰者來即漲。運否者到即退。欲卜運者來來來。」其實漲消有定時。少候即見第二次高漲也。若在大道之側。過者多為停步。故岩旁之廟宇。亦甚整潔。

械鬥之風 本縣西鄉者。即第七行政區。位於春苗嶺之北。離城八十餘里。風氣異常强悍。信江、樂安河、及安徽之徽州一帶。夜間西鄉人來。小兒且不敢作聲。可見其野蠻之程度矣。其地住民。聚族而居。族與族之間。疆界劃然。犯族法者。逃入他姓域內。非其地主引度。不能逮捕。若是越境捕亡者。則為蔑視主權。勢必起重大交涉。儼若各國在中國之

械鬥

明初始有住民

殺人滿貫

鬥風迄今愈甚

貴溪縣

唐置貴溪

全境屬武夷山脈  
地味宜稻雲際須溪河橋  
毛塘四水

象山即應天山

鏡湖山 龍虎山  
係象山一支

租界然。偶有小事齟齬。則各集同姓壯丁。各執戈矛。與土砲等軍器。一決雄雌。名曰械鬥。敗者逃入他域。勝者火其廬。赤其土。梟首剖腹。陳屍以示衆。以表其戰勝之榮也。據說此地。在有明以前。荆棘叢生。啟疆無人。明初住民。始自四方遷徙而來。械鬥之風。殆起斯時。鄉老相傳。謂最初之械鬥。殺人不能過十。過十則謂滿貫。官軍必赤其廬。以彰懲罰。後來殺人漸多。官不之顧。於是愈趨愈厲。今者殺人不及百。勝負不分也。此風所被之地域。縱約五十里。橫半之。在此區域之內。俗謂二十五年。必有一次猛烈之械鬥。但實際却三年一次。甚至一年一次。以至於二次三次。近來生活困難。此風更甚。幾乎日夜皆在風聲鶴唳中矣。

#### (十四) 貴溪縣

沿革及位置 漢餘汗縣地。隋餘干、弋陽二縣地。唐永泰元年。始析置貴溪縣。東距上饒百九十里。距弋陽七十里。地勢 武夷山脈之餘岡別阜。自閩省北走入境。故四境多山。南部峰巒層疊。中部開爲平原。間有邱陵起伏。土地肥美。大都宜稻。信江「在本縣境內沿稱鄉」橫貫於中。南有雲際水。「東」須溪水。「西」北有河橋水。「西」毛塘水。「東」縱流注之。諸水沿岸。居民均就水作壩。引水入田。則縱橫河流。不啻天然之灌溉池也。

(一) 山 象山。在城西南七十重。連岡疊阜。自閩而來。爲縣境諸山之宗。舊名應天山。宋陸九淵讀書於此。以山形如象。更今名。學者遂稱陸象山先生。山之陰有鏡湖山。天成一池。泓然如鑑。其餘岩壑泉石。俱稱絕勝。龍虎山。在城西南八十里。自象山一支。西行數十里。乃折而南。兩峰相峙。狀若龍虎。道書以爲第三十二福地。漢張道陵

上清宮 琵琶  
峯 仙岩 蓮  
花石

虛靖詳後宗教

三峰山 五面

山 百丈嶺

蕪溪為縣境

信江之別名

須溪 中帆渡

瀘溪出五鳳山

城北負山

商業操於安徽  
及南樟樹鎮  
花橋文坊冷水  
坑

煉丹於此。今上清宮。即在龍虎兩歧之間。前對琵琶諸峰。其右為仙岩。爭效奇勝。縈紆一水。循岩而西。蓮花石橫塞水口。形勝炳靈。佳氣鬱積。真神仙窟也。今張道陵裔。世襲真人居之。唐吳均詩。道士身披魚鬣衣。月明忽上青天飛。龍虎山頭好明月。玉殿珠樓空翠微。宋江萬里詩。鑿開風月長生地。占却烟霞不老身。虛靖當年仙去後。不知丹訣付何人。三峰山。在城南二里。一名天冠山。三峰相並。五面山。在城西南五里。東與三峰山相連。其南一峰屹立。削成五面。元趙孟頫詩。洞中即仙境。洞口是桃源。何殊武陵路。鷄犬自成村。百丈嶺。在城北八十里。高千餘尺。舊有路通徽饒二州。後以險絕廢。「註」民國十六年將張天師世襲撤消詳後宗教。

(二)水 蕪溪。在城東南五十步。因洲出鬱金香草故名。此信江入境。所以有蕪溪之名也。須溪俗呼羅塘。以其水疾而駛。斯須而逝也。源出福建光澤縣。大源官山。東流折北流。受南鄉三十六源水。至縣城西南中帆渡。注蕪溪。瀘溪水。源出福建崇安縣之五鳳山。黃石口。其水深黑。故名。北流經資溪縣境。而貫貴溪縣之西境。又北流。至餘江縣注信江。

城市概況 城垣瀕蕪溪北岸。東西形長。周五里三百步。門六。「即四門外有小南小北二門」城北山脈蜿蜒。背負邱陵。南近江岸。東西皆為平野。縣署在城中央。有正街三。曰大街、中街、後街。均與蕪溪平行。繁盛商市。全在大街。京果布疋商。多安徽人。實操全縣金融。洋貨商多南城縣人。藥材商多樟樹鎮人。「鎮為本省藥材匯聚之區」本縣土著除營米業及手藝匠外。餘均小販。人口二萬。市鎮。鄉溪之南。有市鎮六。曰花橋、曰文坊、位須溪上游。曰冷水坑、位西

塘灣上清鷹潭

春無三日晴夏  
無三日雨  
米蔗杉竹

滑石巴河土布

民船上河口下  
南昌

仙岩水岩

上清宮 有帝  
王風  
陸九淵祠

鉛山縣

南唐鉛山場

南邊陲。曰塘灣。在城南五十里。曰上清。位瀘溪上游。曰鷹潭。位鄉溪下游。各鎮均有商店一二百戶。皆設警察。氣候物產。往往暮春霪雨。夏早延至兩月之久。故有「春無三日晴。夏無三日雨」之謠。物產。以稻米爲大宗。每年輸出數十萬石。甘蔗以近年土糖滯銷。幾至絕種。南山杉木。可供建築。又多大竹。可供造紙。所出係黃表甲板之類。每年運銷漢口數雖不少。然其爲用僅作敬神之紙錢耳。鑛產滑石。衣料多仰給於巴河土布。及舶來品。農家所織土布。夏布。物粗價貴。僅供自用。

交通。信江民船。上達河口。下至南昌。然秋高水淺。輒不通行。境內運輸貨物。除特須溪瀘溪諸水之小撥船外。均藉人力手車。旅客往來。則賴車馬肩輿。

古蹟名勝。龍虎山。位上清鎮之旁。在縣城南八十里。漢末張道陵修行其中。至今墳墓在焉。仙岩水岩在其下。風景絕佳。天師府在上清鎮。五重門進。峨然宮殿也。上清宮爲天師行香處。殿宇壯麗。有帝王風。惟近年屢遭兵燹。墻垣圯毀。茂草盈庭矣。象山。在鄉溪南岸。與縣城僅隔一衣帶水。宋儒陸九淵講學其下。至今陸子祠在焉。象山巍巍。鵝湖「在鉛山縣陸子曾與朱熹講學其中」汪汪。至今瞻顧。餘韻猶存。上清宮內。象山祠旁。各有玄教碑。道教碑。一方爲趙孟頫之石刻。亦可觀也。

### (十五) 鉛山縣

沿革及位置。漢餘汗縣地。唐上饒弋陽二縣地。五代南唐昇元四年。析置鉛山場。尋升爲縣。宋開寶。太祖年號。八

武夷山脈靈花  
水鵝湖勝迹  
銅寶名區八閩  
咽喉兩浙交會

鉛山

鵝湖山

峰頂 銅寶山

泗水即檉花水  
雲際關 覆船  
山 桐木水

城瀨檉花水

河口鎮

錦江大都市

一二三堡街

年。平江南。曾直隸京師。尋遠屬信州。東北距上饒八十里。東距福建崇安縣百三十里。

地勢及形勝 縣南界閩省。武夷山之餘岡別阜。盤紆境內。而縣靈花水之流域。山壑巖泉。胥匯歸焉。形勝上。東倚鵝湖之勝蹟。西連銅寶之名區。南扼八閩之咽喉。北據兩浙之交會。昔人於山險道隘。置分水。溫林。桐木。雲際等關。以爲贛閩兩省分界扼守之地。河口一鎮。尤爲江浙水陸商賈會集之所。

(一)山 鉛山在城西四里。又名桂陽山。古出鉛。計時百姓。開採得鉛。十而稅一。建中元年。封禁。南唐置鉛場及鉛

山縣。皆以此山名。鵝湖山在城北稍東十五里。舊名荷湖山。首末有龔氏蓄鵝於此。更名鵝湖山。周四十餘里。諸峰聯絡。以一二十計。最高處名峰頂。有三峰揭秀。銅寶山在城西南七里。舊名楊梅山。一名七寶山。宋建隆

三年置。銅場久廢。

(二)水 信江自上饒流來。至葉村入境。逕河口鎮北。而西流五十里。入弋陽縣境。泗水即檉花水。出南界雲際關北之覆船山。逕縣城東而北。右納桐木水。源出南境桐木山。又至河口。注信江。

縣城及河口鎮 縣城北瀨河。周四里七十二步。門五東曰仁壽。南曰嘉會。西曰義和。北曰麗澤。又有水北門。商務奪於河口鎮。有縣署。警署。高等小學等。人口三千。河口鎮在城北三十里。當檉花水與信江會口之西側。東距上饒七十里。西距弋陽六十里。爲錦江流域中最大都市。當南通福建之要衝。街市沿信江南岸。長約二里。商業繁榮之地。在一堡街。二堡街。三堡街。路寬丈許。砌以縱四尺橫二尺之長方形平版石。有警察分局。小學校。商會等。人口二萬。



連紙年額百萬  
竹器蓮子大  
小船換載地  
閩浙要衝  
其餘三鎮爲景  
德樟樹吳  
城

清風峽

霞落園 李綱

橫峰縣

靈山 岑山

洞 橫峰山 岑山

物產交通 平原較少。農產不盛。製造以連紙工藝爲最大。每年輸出值百餘萬兩。市中紙場、紙店、頗多。竹器、蓮子、亦爲本地名產。交通上。爲信江大型民船航行之終點。上下貨物之換載地。當閩浙交通之要衝。往昔商况尤盛。所謂四大鎮之一也。自長江汽船通行。本省西南運輸便利。河口鎮之商業。遂漸次衰微。然仍居閩浙交通要衝。故仍不失爲繁盛商場。貨物積散。商賈往來頻繁。江中寄泊之船。常數百隻。

名勝古蹟 清風峽。在縣城西北五里。長五丈。闊五尺。宋狀元劉輝嘗讀書於此。兩岸巉岩。人行其間。清風透體。六月如秋。外有石洞可安几榻。霞落園。在縣城北關外三里。宋紹興間。閩寇范汝爲作亂。丞相李綱將兵萬五千人。駐於落霞。即此。元時鉛州故址尙存。

### (十六) 橫峰縣

沿革及位置 漢餘汗縣地。隋唐以後。爲弋陽縣地。明嘉靖三十九年。始析弋陽、貴溪、上饒三縣址。置興安縣。民國二年。因與廣西重出。始改名爲橫峰縣。東南距上饒八十五里。

地勢 全境皆山。蓋懷玉山脈。自玉山西南走。爲靈山。復西走入縣北境。至距城五十里處。復南折爲岑山。而峙於縣城之東北。故地勢東北高而西南低。到處山嶺縱橫。峰巒起伏。欲求一縱橫十里之平原。幾不可得。

(一) 山 橫峰山。在城北。縣之鎮山也。周三十里。有岩洞泉石之勝。居民取其土爲陶器。岑岩山。即橫峰中之一山也。一名岑山洞。在城東北三里許。春夏之交。山中瀑布甚多。而森林尤蒼鬱宜人。葛源。在城北六十里。四圍

葛源 美屏尖

米陽河

葛水

岑山水

斗大山城

春夏多雨 秋  
冬苦旱 米糖  
茶磁

至河口方有船

岑山洞

繞以山巒。風景入勝。美屏尖山。即在葛源東北。為縣境山脈之發端。東毗上饒。北注德興。巨嶂列屏。路稱險隘。

(二)水 (1)米陽河發源於上饒米陽鎮之靈山山陰。「又名鷄尖」向西南流。經縣南二里而至弋陽縣城東門外。五里入信江。(2)葛水。發源於本縣葛源鎮之大山。向南流。經縣西北境。而至弋陽縣南門外。注信江。

城市概況 城瀕米陽河之北。周四里有奇。高丈八尺。厚九尺。門七。即四門外。有小東西北三門。岑山水。穿北城而入。由西南隅流出。注米陽河。四圍小山環繞。城內崎嶇不平。居民稀少。商業蕭條。蓋一斗大山城耳。有縣署。在城北隅。縣立高等小學。「舊岑陽書院所改」縣署附近之中街。稍有商廛。人口三千。

氣候物產交通 夏季最熱時。約在華氏九十四度。冬季最寒時。約冰點下一二度。春夏多雨。秋冬苦旱。農產以米為大宗。紅糖次之。茶又次之。米不僅供本縣之需。且多輸出上饒廣豐數縣。砂糖為農村中之副產品。糖成後運至上饒玉山一帶販賣。其次為宋磁。甚有名。惟粗笨不堪。其次為煤。弋陽貴溪兩縣之燃料。殆多取給於此。無通舟之水道。如欲乘舟。須在離城三十里之河口鎮。方有船直達南昌。陸路下接南昌。上通玉山。為人浙要道。前清設有驛站。自杭州至南昌之鐵道。曾擬經此。惜連年國事未定。以致此鐵道。尚未興工。故本縣之交通。甚感困難。名勝 距縣城東北三里。有岑山洞。洞高二丈深三丈。寬二丈。暑天甚涼。風景殊佳。

### 第二節 廬陵道

道境以舊瑞州、臨江、袁州、吉安、四府境組織而成。東擁贛江之中流。西扼羅霄之巨嶺。遂禾

袁錦四江橫流境上。自袁贛會口以下。漸闢平原。餘多邱陵。茲誌其主要縣邑。

吉安縣

漢廬陵

吉州

汽輪終點 雲  
 山 雷山  
 城北小平原  
 神岡 螺山  
 山 水外水環  
 郭外  
 天華山 瑞華  
 山 真君山  
 雲騰嶺 螺山  
 神岡山 螺子  
 山 青原山  
 娑維山 拜相  
 山 龍窩  
 瀛城山 方石

(一) 吉安縣「故吉安府廬陵縣治」

沿革及位置 漢置廬陵縣。後漢末孫策改置高昌縣。為廬陵郡治。晉移郡治石陽縣。以高昌屬焉。梁省高昌入石陽。隋改石陽曰廬陵。唐永淳元年始還故廬陵縣。為吉州治。宋為吉州軍治。元為吉安路治。明清為吉安府治。民國二年裁府。仍以吉安名縣。北距省垣四百二十里。南距贛縣三百九十里。

地勢及形勝 跨贛江之流域。扼小汽輪航運之終點。但增水時小汽輪可溯至贛縣仁雲山之餘脈。盤結於東。羅霄山之別阜。瀰漫於西。然山嶽尙不甚多。而水田棋布。眇眇相望。城北亦有小平原焉。縣境據贛水之腰膂。當古來江嶺之衝途。神岡前峙。螺山後踞。江流東出其下。青原諸山。夾立而擁護。昔人稱山環水外。水環郭外。形便之區。莫此為取。

(一) 山 天華山。在城西六里。一名鳳山。甚高秀。為縣主山。瑞華山。在城北五里。俯瞰大江。相接者為真君山。上祀許旌陽。因名。西南為雲騰嶺。蜿蜒若龍。屏幃長岡之外。螺山。在縣北十里。南臨贛江。委婉如螺。神岡山。亦名城岡山。在城南十里。舊名翠峰。高三百丈。廻環數千步。與螺子山相對峙。贛江流其下。蒼翠相映。青原山。在城東南十五里。風景絕佳。中多文天祥筆迹。娑維山。在城南三十五里。又名拜相山。上有龍窩崖。清泉旁湧。北望華善嶺。南挹香爐峰。勝概蜿蜒。為郡邑大觀。瀛城山。在城南四十里。周圍一百里。接永豐吉水界。亦號三縣山。中一峰尤奇。方石嶺。在城南百里。連峰崩巒。騎不得上。

贛水、白鷺洲  
禾瀘二水

城內似大村  
西南門內外繁  
盛街長五里  
贛中大郡  
糧食綿紗

第六中學在白  
鷺洲上  
江西三都會  
漢湘滬粵經商

距省四百二十  
里  
三四八九月為  
良節  
冬有暴風

(二)水 贛水自泰和縣北流入境。逕城東。逾白鷺洲。復西流入吉水境。禾瀘二水自永新、安福發源。東流至雙江口。合而為一。東流繞神岡山之南。而東注贛江。

城市概況及民風 城瀕贛江左岸。周九里九十一步。高三丈五尺。厚二丈五尺。門五。東曰迎恩。西曰永豐。南曰煥文。北曰嘉禾。西南曰奎聚。城內多農田。果樹園。略似大村。唯聚奎門內。縣署附近。商廛分佈。稍具市狀。云聚奎門外。沿贛江西岸之大街。長達五里。富商巨賈。櫛比其間。最為繁盛。足稱贛省中央一大都會也。其西又有西大街。長略相似。繁盛遜焉。有南溪水貫滌市街之間。河幅二丈。有「南洞、福晉、景福、小橋」四橋。架於其上。商品輸入。以糧食綿紗為多。官署學校。城內有道尹公署。縣署、警署、農會、吉州十縣公立中學、甲種商業。改為陽明中學。並有私立中學二。城外有省立第七師範、省立第六中學。「在東門外江中白鷺洲上。」縣城當輪船航運中樞。南北衝途。故為江西省中。次於南昌。贛省之第三大都會。人口二萬。古來文學甚盛。民性溫良。多赴漢、湘、滬、粵等處經商。要在湖南者為最多。擁有數萬及數十萬之家資者。不下數十戶。人口一萬五千。

氣候 地距省垣二百四十里。而氣候却較為良好。寒暑之差。不鉅。盛夏在陽曆五六七月。不過華氏九十五六度。嚴冬在十二月正月。亦不能降至三十五六度以下。要以三四八九四個月。為最良節季。雨量二月最多。往往連旬。八九月最少。晴快宜人。十月始較微涼。冬雪不逾五寸。十一十二兩月。常有暴風。總之。全年雨期較短。空氣清爽。而乾燥。最適健康。

米豆樟腦茶油  
土布夏布紙

天河煤鑛十公  
司

木材 贛江汽  
輪往來

廬陵山水  
禾水瀘水

螺山 白鷺書  
院

南塔寺

青原山

駱駝峯鷓鴣峰

宜春縣

晉宜陽隋袁州

袁山脈 大仰  
山 大岡山  
鳳嶺 太平關  
山

物產交通 農產稻米。年可二穫。並產豆、胡麻、樟腦、茶油。土布、夏布、紙。鑛產以天和煤鑛為著。按天河山。在城西百二十里。緊臨禾水北岸。並接近永新、安福兩縣之界。其地三面是山。水田甚少。有煤鑛公司十。以昌明公司為最大。且沿天河山一帶。盛產木材。每年輸出南京者甚多。交通上。北至南昌四百二十里。全年有贛江小汽輪往來其間。兩日可達。南昌由吉安南至贛縣。春夏通小汽輪。秋冬水瘦沙多。祇能通行民船。順水須行一星期。逆水須行兩星期。然水清可鑑。碎石如錦。夾岸青峰。兀立若屏。故廬陵山水。學士大夫好稱之。禾水瀘水。亦俱有民船之利。古蹟名勝 螺山。亦名螺子山。或作羅紫山。在城北十里。贛江繞其下。上有文山祠。正氣亭。白鷺書院。在城東江中白鷺洲上。宋淳祐辛丑。郡守江萬里建。埋宗賜白鷺洲書院五字。南塔寺。在城外市街南端。廻龍橋附近。有黃庭堅蘇軾題詩。塔頂以赤烏紀年。砌磚亦有赤烏字。古色蒼然。按赤烏係吳孫權年號。青原山。為吉安第一勝地。顏真卿文天祥及其他字迹詩句石刻甚多。山中駱駝峰。鷓鴣峰等。景巖絕佳。

(二) 宜春縣(故袁州府治) 附分宜縣

沿革及位置 漢置宜春縣。晉太康中改曰宜陽。隋為袁州治。開皇十八年。復曰宜春。東北距省垣四百里。西距萍鄉百四十里。東距分宜八十里。東北距上高百七十里。

地勢 縣境跨袁山之脈。所謂翠壘羣峯。廻環千里。南有大仰山。東有大岡山。均綿亙數十里。北有鳳嶺。西有太平關山。跨繞四境。秀江橫流其間。本支各流河谷。展為平原。山川秀麗。風景入畫。

袁山 雙髻

大仰山集雲峰

袁江又名秀江  
羅霄山獅子嶺  
稠江

飛瀑泉水  
西門曰萍質  
秀江橋

宜春臺

人口二萬

夏期清爽  
米紙茶

宜春臺在城內  
東南  
化成岩

(一)山 袁山在城東北五里。昔隱士袁京居此。死葬其側。因名。其北曰小袁山。廻聳相對。唐詩：袁山大小雙髻並。

秀水東西一帶橫。大仰山在城南八十里。周廻百里。為縣鎮山。內有集雲峰。石徑飛瀑。負絕人寰。

(二)水 秀江即袁江。發源萍鄉縣境羅霄山下。「中隔獅子嶺。萍川西注。袁水東流。袁暗詩：「秀水東奔彭蠡浪。

萍川西注洞庭波。」東流。至城西十五里。北納稠江之水。逕城北。澄清深碧。因名秀江。東流經分宜、新喻、清江、三城。而東注贛江。

城市概況 城瀕秀水與飛瀑泉水會口之東南。作南北長方形。周八里。門五。東門曰宜陽。路通分宜。西門曰萍質。路通萍鄉。南門曰大仰。路通仰山。北門曰袁山。路通萬載。小北門曰錦青。北門外江上有石橋。長三十丈。曰秀江橋。東南城壁跨山邱之上。風景絕佳。主要市街為東門、西門、南門、北門、四街。而最繁華者為城中央南北走之正街。長半里許。街寬一丈內外。路砌以長版石。其東有小邱曰宜春臺。第八中學在其上。登其巔。則城郭江山收於一覽。此外有縣署、警署、自治局、教育局、初級審檢廳、宜陽高等小學、宜春第一第二公立學校等。人口二萬。

氣候物產交通 氣候夏期清爽。較之鄱陽溢地之蒸濕鬱熱者頓異。農業米、工藝連紙、茶油、鑛產石炭、銅、礬硫。袁江有舟航之利。北過秀江橋九十里。達萬載。通湖南瀏陽大路。

名勝 宜春臺在城內東南隅。漢宜春侯劉成於城中立五台。以宜春為勝。於園圍之旁。崛起數百尺。竹樹陰森。下望人烟。四時佳景。繚列目前。為一州之壯觀。化成岩在城北三里許。岩上有古寺。門前怪石嵯峨。樹木扶疏。岩右有青

青蓮洞

附分宜縣

此城跨邱陵

只有商鋪三四

大岡山脈

蒙山

昌山本名傷山

泰和萬安兩縣

西昌遂昌改曰

太和

萬安鎮

霧山橫岡萬洋  
餘脈

蓮洞。其上石壁多鐫刻名人題詠。岩近秀江。遊人多以舟往。棲泊其旁。春夏之間最盛。

附分宜縣 漢宜春縣地。宋熙寧初始析置分宜縣。西距宜春八十里。東距新喻七十里。城瀕袁江北岸。作東西長

方形。西不及三里。為門五。北門之西。有小北門。北城跨邱陵。由北而南。作斜坡形。南隔水為平野。遙望遠山。城內景象

荒涼。北部尤甚。草原之間。勻布水田。有通東西門間之正街。及北門街、南門街、凡三街。只有雜貨糧食商鋪三四耳。正

街路寬六尺。砌以版石。而污穢特甚。北門街係通北方荒地之小路。有縣署、警署、自治會、初等男女小學等。人口三

千五百。地勢上幅闊南北狹長。四圍山嶺叢疊。唯西走宜春。地稍平坦。西南距城六十里。有大岡山脈。自宜春仰山

而來。綿互於南境者八九十里。西北境。以蒙山為最鉅。跨分宜、上高、新喻之境。實舊日瑞州、袁州、臨江三府之鎮。自西

北延互於東北者。亦八九十里。昌山。本名傷山。在城西二十里。周迴十八里。下瞰秀江。因巨石枕岸流急。舟行多覆。

梁大同二年。以傷非善徵。改各昌山。

### (三) 泰和萬安兩縣合誌

沿革及位置 並為潭廬陵縣地。三國析置西昌縣。晉於其南境。置遂興縣。隋開皇十一年並改曰太和。唐始於南境

置萬安鎮。宋熙寧四年。升為縣。明初改太和為泰和。兩縣相距百二十里。萬安南距贛縣二百二十里。泰和北距吉安

百零五里。距省垣五百二十五里。

地勢 東擁雲山之橫岡。西據萬洋之餘脈。蓋自縣以北。至於萬安。贛江兩側之山地。拔至千尺。是為江西中部最峻

朝山 芙蓉山

武山

武婆山 禾山

良口 崑崙峯

灘 武湖 昂邦 四

灘 皂口 綿小

灘 大 夢 綿 小

牛 神 惶 恐 五 灘

河 街 龍 溪

龍洲

商况繁華

之山嶽地。然由此而北。則漸展為赭色低陵。廣漠無垠。河谷之地。時見原野。

(一) 山 朝山。在萬安縣城南二十五里。臨大江。山勢聳秀。諸峯環拱。若朝仰之狀。芙蓉山。在萬安縣城西五里。

山形秀麗。超出衆山。昔周濂溪嘗賞此山。其門人賦詩曰。錦繡湖邊徵理學。芙蓉山裡見文章。武山。在泰和縣

城西三十里。周圍六十里。縣之主山也。旁一峯最高。曰武婆山。其餘泉石。皆稱奇勝。禾山。在城西北五十里。禾

灘二水出焉。

(二) 水 贛江自贛縣良口北流入萬安縣境。經崑崙峯、曉灘、武湖、昂邦、四灘。「一名匡坊」西岸抵皂口。又北經小

麥、大麥、綿津、漂神、惶恐、五灘共九灘。凡百餘里。而抵城南。又逕城東。經羅塘灣。「在城北十里」折而東北流七

十餘里。入泰和縣境。經牛頭江。而逕城東。又過獅子腦。凡流百里許。而入廬陵縣界。

(甲) 萬安城市 城溯贛江左岸。與其支流龍溪會口之間。周五里。門六。即四門外。有西南西北二門。溪南有山脈。緣

贛江東岸而北上。地當吉安贛縣之中央。估交通上之要樞。由贛縣越十八灘。費時勞力至此。則莫不旋泊焉。繁盛

地。以城內東西市街為最。城外有河街。有縣署、警署、鹽務局、商會分會、教育會、高等小學。人口四千。

(乙) 泰和城市 城溯贛江西岸。距江約三里。附近多平地。城南江中有東西橫長之灘。曰龍洲。城周二里有奇。門七。

即四門外有小東門。若小西小北。久經封閉。一小縣城也。城內半屬商家。厘肆櫛比。景况繁華。城外西南。尚有市街

連續。蓋為贛縣、吉安、仲繼樞紐地點也。有縣署、天主堂、泰和實業保集會、農林勸業場、商會、高等小學等。人口三千。



物產 紙米砂糖茶油等。

萬安鎮 古蹟 萬安鎮即今萬安縣治。宋熙寧四年。洎使金君卿。以鎮當水陸之衝。控扼贛右咽喉。請置縣。適有五色雲現。故亦名五雲城。陶皮石室。在泰和縣武山北。明一統志。昔有陶皮二仙。隱此。食桃果度歲月。居者必高潔。若茹葷則虎豹隨至。遊山者亦然。今呼為北岩。祈禱有應。

(四) 永新縣

沿革及位置 漢廬陵縣地。三國吳寶鼎二年。析置永新縣。縣城相傳為周瑜部將呂岱所築。至今嘗見漢碑焉。晉改

廣興。隋省入泰和。唐顯慶間。「高宗年號」永新之民。以泰和道路阻遠。始復置縣於禾山東南六十七里之地。即今縣治也。元至順間。割勝業鄉八都。置永新縣。「今寧岡縣」清乾隆九年。復割贛山西二十都。并安福上西十八都。置

蓮花廳。故今縣境僅存唐初置時之半。西境與湘省茶陵接壤。東距吉安二百二十里。

地勢 據羅霄之餘脈。跨禾水之長流。倚廬陵之山陬。地接楚壤。形勢嵯峨。山徑崎嶇。蓋一山國。於平原沃野。亦雜出其間。皆有清泉灌溉之利。故農產尚饒。

(一) 山 禾山。在城西北六十七里。為縣鎮山。連跨五百里。有七十一峯。最高者曰赤面峯。因昔有嘉禾生其上。故

名。又名秋山。義山在城東南二十里。絕頂三峯排列。若有長幼之序。故名。王象之輿地紀勝。本名龍頭山。唐天

寶六年。改曰永新。按義山北有雙巽峰。西北去縣十五里。兩峯並聳。南有文筆峯。去縣六十里。屹立圓銳。西交柘

萬安鎮

五雲城 陶皮石室

永新縣

呂岱築城

禾山東南六十七里

蓮花廳

羅禾山脈禾水

禾山又名秋山

義山本名龍頭山 雙巽峯

文筆峰

廣南控虔吉真巨嶂也。

禾水 烏兜亦

作烏兜縣 溶

門溪

龍

碼頭在水門外

禾川中學

春雨連綿秋高  
氣爽  
煤鐵甚厚  
特產石灰

木材之產冠全  
省  
醃腿不讓金華  
糖薑 牛田  
之蓆

(二)水 禾水源出蓮花縣之烏兜合琴亭挑溪勝業黃陂諸水繞縣城西南更東會溶江菱川諸支流更東流三百里至吉安注贛江。菱川源出禾山之龍門溪溪流清澈即顏平原所題為龍溪者也。

城市概況 城瀕禾水之北岸周七里三十步高一丈有奇門五東義山南禾川西望嶽北朝天介乎東南門之間者曰水門亦曰小南門商賈上下貨物於此碼頭在焉城內道路狹仄商業彫敝商民多以開小店擺小攤為業小店係備村民入城涉訟。「永新訴訟案甚多」者寄居之所。有縣立禾川中學高等小學模範小學各一私立職業中學一私立男女高等小學五。「內女校二」內容尙稱完備。此外有教育局農事試驗場公共體育場農會商會清鄉局等。唯賭風甚盛。人口三千。

氣候物產 寒暑適中。春季雨水連綿。五月多暴風驟雨。夏至後大雨時行。秋高氣爽。尤稱佳日。冬季冰雪甚稀。農產以稻豆綿落花生菜蔬瓜果為大宗。煤鐵鑛藏夙厚。近年西南各鄉廣設熔爐為利甚鉅。煤質之富。次於鐵。以吉永連界處為最多。錫質亦經發現。猶特產石灰。植物多果樹。木材松杉柏樟最茂。每值禾水泛漲。則長杉短筏。聯翩而下。木材之產冠全省。民生賴之。樟樹幹部偉大。枝葉蓬勃。用以製器。光滑奪目。根莖葉富有樟腦油。動物以家畜為大宗。養鴨飼豕最盛。虎豹鹿麝豪豬之屬。山間亦有之。食物則醃腿不讓金華。而糖薑尤為特產。用品以牛田之蓆為著。民力耕織。善經商。喜遠遊。惟新工業。未見發達。

源委四百里

入湘孔道

墨莊 劉景暉

清江縣

南唐始置清江

東距樟樹四十

幅幅橫長

臨臨平原

閩皂山

金陵茅山廣信

龍虎 珠裏山

舊贛江至城南

會袁江

交通 禾水上溯蓮花。下達吉安。源委四百餘里。皆可行舟。唯灘多流急。往來其間者。未能預定時日也。陸路則東至

吉安。北至安福。南通茶陵。西北經蓮花萍鄉而達醴陵。贛中入湘之孔道也。

古蹟 墨莊。在城西六十里。龍山。宋岳武穆祠楊么。迺境上時。有富人劉景暉。出粟餉兵三日。武穆嘉其義。薦之朝。並

大書此二字遺之。劉氏子孫勒諸家廟。天下後世。莫不重公手迹。以爲風骨精神。凜然有生氣。至今猶爭相楊撫。以鎮宅邪。

### (五) 清江縣「故臨江府治」

沿革及位置 漢新淦縣。隋徙。廢爲新淦縣地。南唐昇元元年。始置清江縣。明清爲臨江府治。北距省垣二百二十里。

西距新喻水路百四十里。東距樟樹鎮四十里。

地勢 幅幅橫長。贛水以東之部。較贛水以西尤廣。南境雖多山巒。然迤邐綿互。匪爲險阻。餘多坦野。而中境袁贛兩江之交。尤屬臨臨平原。

(一) 山 閩皂山。在城東四十里。連互二百餘里。跨樂安、新淦、豐城、三縣地。其形如閩。色如皂。道書以爲第三十三

福地。太平寰宇記。以爲神仙之館。宋時設傳錄壇。與金陵茅山、廣信龍虎山並著。珠裏山。即在閩皂山之南。羣

峰蜿蜒。結爲九龍。而茲山獨形圓如珠。

(二) 水 舊時贛江北流入境。至城南十里。萬石洲之南。而西折會袁江。「袁江自新喻縣東流入境」名爲清江。

蛇溪 明成化  
間改道  
銅鑼江

袁贛合流

多開東南二方  
之門

築隄護城

定期米市

米橘杏樟竹  
下樟樹上瀘溪  
化梭亭

維崧室王安石  
生於此  
樟樹鎮

赴湘水陸要衝  
贛江小輪終點

繞城而北。明成化末。贛水北衝蛇溪。古蛇溪。係自城東南十五里永泰市。北奪贛江而出。為小溪。北流三十里。仍與贛合。以直趨樟樹鎮。是為銅鑼江。袁水遂繞城而東北流三十里。始會於贛。止有橫河一線。與袁江相吞吐。係贛江會袁故道也。盛漲仍可通舟。

城市概況 清江以袁贛會流。波流澄澈得名。臨江亦以臨袁贛會流得名也。自贛江北徙。舟楫直會於樟樹鎮。而商業遂衰。城作橢圓形。周八里五十四步。門九。始建於宋淳化間。因形勢與江相附。故多開東及東南二方之門。東瞰江流者。凡五。皆舟車輻輳之地也。此外西門二。南北門各一。築隄護城。以禦江水。城內主要街市。為府前街。一名清波街。糴米街。亭子口街。以府前街為最繁盛。商品為土布。麻布。豆。砂糖。雜貨。每年開定期米市。市況不振。道寬僅五六尺。路敷以石。有縣署。警署。教育局。省立第七師範。及第六中學。高等小學。天主耶穌教會堂等。人口六千。

物產交通 物產米。柑橘。銀杏。樟木。紫竹。交通袁江民船。下通樟樹鎮。上達萍鄉。瀘溪鎮。

古蹟 化梭亭。在城東三十里之樟樹鎮。晉陶侃濕於雷澤。得緘梭挂壁間。一日雷電。梭化龍而去。因作亭於陶母墓前。明洪武初重修。張九韶記之。維崧室。在故府署內。宋天禧中。王益為軍判官。其子安石生於此。後人名其堂曰維崧。市鎮 樟樹鎮。在城東北三十里。贛江東岸。城周十里。四門。即故新淦縣址。初名清江鎮。北距豐城。南距新淦。俱六十里。距省垣水路百八十里。扼袁贛會口。當湖南水陸運輸要衝。又當贛江小火輪船航運終點。夏期水盛。更通吉安。市街位於平野之上。一面臨贛江。有石砌隄防捍水。三面繞以水田。路寬丈許。人家櫛比。主要市街。為燈籠街。鮮魚街。

正街

鮮魚街 商業

稍長江汽輪

僅居景德之次

紙茶麻布煤杉

磁米為江西

八大物產

### 新淦縣

縣居樟樹峽江

東多陂陀  
西為雜霄餘脈

小廬山

澮水 泥江水

嶺巖

衣服街、坪上街、桃下街、下南橋巷、蘇津街、朱紫巷、州下街、大匠街等。唯由燈籠街通東門間。稱正街。長二里餘。而正街中部之鮮魚街。尤為繁盛中心。商櫛櫛比。在昔為湘贛客貨通路。異常繁盛。自長江汽輪暢行。而般實之度。次第縮減。然仍扼袁贛合流之口。自此以下。舟楫始獲暢行。踞水陸要津。加之附近平野。農產豐饒。其購買力甚盛大。故其繁盛景況。究非一縣一邑所能及。故為江西四鎮之一。僅居景德之次。人口一萬。商品如河口之紙、修水之茶、袁州之麻布、萍鄉之石炭、贛州之杉材、景德之磁器、鄱陽湖之米、及本鎮之藥材。夙稱江西八大物產。皆薈萃於市中。並附近農產。如米、芝蔴、瓜子、夏布、集散於此者。亦屬不少。有贛省民國分銀行、警察分署、商會、惠援女學、萃華女學、兩等小學、耶穌教會等。

### (六)新淦縣

沿革及位置 漢置新淦縣。故城在今樟樹鎮。隋開皇中。始徙今地。北距省垣二百四十里。西北距清江六十五里。北距樟樹。南距峽江。俱六十里。

地勢 贛江中貫。分縣境為兩部。東部較寬。陂陀百里。野原與岡嶺。互相起伏。西部屬雜霄山之餘脈。南北縱走數十里。疊起雲霄。與東部山嶺。遙相映帶。

(一)山 小廬山。在城北八十里。綿亙數十里。為縣境最鉅之山。

(二)水 澮水。源出城東南之離嶺。北流至樟樹鎮。注贛江。泥江水。音轉沂江水。自樂安縣旋折而南。復西北流。

至沂江口注贛江。

戲魚堂

城市及古蹟 城瀕贛江東岸。周四里。八十六步。門七。東陽賓。北朝天。西澄江。南向明。小南阜。民東南秀峰。小東迎春。城內外市況極爲蕭條。有縣署。警察分局。商會。天主堂。初等小學等。人口一千。戲魚台。在縣署東。東山寺前。宋劉次莊謫居臨江。卜築東山下。鑿池其前。因名堂曰戲魚。自號戲魚翁。嘗自摹淳化帖十卷。刻石置堂中。時稱爲戲魚堂帖。

(七)新喻縣

沿革及位置 漢宜春縣地。三國吳孫皓始析置新喻縣。唐天寶後。改渝曰喻。東距清江百二十里。西距分宜七十里。地勢 四界山巒包圍。其最著者。東曰百丈峯。西曰鐘山。南曰鼎山。北曰蒙山。尤推蒙山爲縣北之屏幃。其山高入雲表。支分縣互百餘里。跨上高。分宜。新喻。之界。而中境則袁江橫流。兩岸逐漸開爲平野。

百丈峯 鐘山  
鼎山 蒙山  
百丈峯跨兩縣  
境  
山峽流鐘  
虎瞰山

(一)山 百丈峯。在城東七十里。峰南爲新宜境。北爲新喻境。高入雲表。頂闊百丈。因名。鐘山。在城西六十里。永嘉元年。廬陵洪水。有鐘自山峽流出。驗銘。乃是秦時樂器。山以此得名。兩岸各九十餘里。白沙如米。寰宇記。所謂水南曰南鐘山。水北曰北鐘山。是也。蒙山。在縣北七十里。鼎山。在城南五十里。虎瞰山。在城南。勢如虎踞。俯瞰渝水。

(二)水 袁江。亦曰渝水。源出萍鄉。經宜春。分宜。而東流入境。凡九十九灣。八十八灘。而入清江縣境。注贛江。

城市概況 袁江自南流來。至城南而東折。城即瀕其北岸。北倚邱陵。南隔水爲平野。遙望虎瞰山。城周五里。百三十

袁江 九九灣  
八八灘  
北倚邱陵南爲  
平野

市街五條

步。七門。除東西南北四門外。尚有東南雲津門。西南鳳凰門。西北松關門。但城壁俱已頽廢。市街凡五條。(1)雲津門至東門間。(2)通東西門間之正街。(3)由正街至小西門間之西門街。(4)由正街至北門間。(5)由正街經南門至江岸間。有雜貨糧食等商舖。農民買賣。景象活潑。人口五千。

上湖瀘溪下通樟樹

交通。袁江灣曲於南門及雲津門外。水深適於棹泊。舟楫上溯萍鄉瀘溪。下通樟樹鎮。其入袁江諸小水。春夏盛漲。可通小船。秋冬稍涸。即不通舟。

竹陂良齋先生

古蹟。竹陂。在城南。宋謝諤居此。名其燕坐曰良齋。人稱爲良齋先生。兩耆亭。在故縣學西。宋朱熹守長沙。道經於此。與謝諤會。時人作亭表之。

峽江縣

(八)峽江縣

沿革及位置。本漢新淦縣。三國吳分置巴邱縣。隋省入新淦。明嘉靖五年。分置峽江縣。北距新淦六十里。南距吉安百二十里。

玉笥山 玉笥  
三十二峰  
南障山大嶺山  
玉峽水

地勢。縣境多山。江流湍急。東以玉笥山爲最著。其脈來自樂安縣之太華山。根蟠百里。有三十二峰之勝。西以頂山爲最高。東南之南障山。亦蟠踞數十里。西南之大嶺山。與三垵山相連。長岡起伏。約二十餘里。南有玉峽山。兩岸夾峙。聯嶺十餘里。贛江之水。奔騰至峽。束於中而不得逞。故以峽江名。

舊名羣玉峰

玉笥山。在城東南四十里。舊名羣玉峰。相傳漢武帝元封五年。行巡南部。受上清籙於羣玉之山。見有玉箱如笥委

江西三山

匡廬閣皂玉筍

刀劍山

鳳凰山

城居鳳凰玉筍

間

東門街

縣境形勝

豫章宴隘贛江

門戶 都督嶺

巴邱 仁和墟

萍鄉縣

漢宜春 距長沙五百里

觸楚王舟

擅中。忽失去。因改今名。道書以為第三十七洞天。元揭傒斯萬壽承天宮碑云。天下稱名山。在大江之西者有三。

曰匡廬。曰閣皂。曰玉筍。而玉筍尤為天下絕境。頂山亦作鼎山。在縣西境。跨新喻縣界。尖聳千餘尺。刀劍山在

城南半里。山石巉岩峭峻。故名。鳳凰山在城西。脈自廬陵來至此。環抱如鳳張兩翼。城跨其脊。

城市概況 自北溯贛江而上。至此山逼江狹。縣城倚西岸而存。西城跨鳳凰山。東隔江對玉筍山。江寬四丈有餘。流

急。髣髴三峽。城周三里三百步。門五。東曰龍津。南曰朝陽。西城倚山。其門久閉。北曰朝天。亦久閉。小北門曰拱極。洪楊

亂後。城壁頽廢。商況稍繁。東門街長約半里。多糧食店。次為雜貨店。東門外沿江亦成市街。人口一千。

論縣境形勝 四面皆山。中東大江。西岸有鳳凰。刀劍。四顧。玉峽。諸山。與東岸之金剛。碧山。田山對峙。而為峽。中流急

湍澎湃。實豫章之要隘。贛江之門戶也。地勢倚山而水。險扼天成。而都督嶺一城。西六里。尤擅形勝。相傳為昔周瑜

駐軍之地。豫章書載六朝時。陳霸光帥所部三萬人。屯乎巴邱。今其地即峽江縣治之北。今城北二十餘里之仁和墟。

亦名甌篋灘。即古苦竹灘。亦古用兵之地。是縣境為兵事形勝之地。無疑義也。

(九)萍鄉縣

沿革及位置 漢宜春縣地。三國吳寶鼎二年。析置萍鄉縣。東距宜春百四十里。西北距湖南瀏陽百四十里。踞長沙五百里。縣境雖屬江西。實跨湘贛兩流域之交。與本省南境鄱陽縣跨贛珠兩流域之交。如出一轍。

「註」楚昭王渡江。江中有物。大如斗。圓而赤。直觸王舟。舟人取之。王大怪之。使使聘於魯。問於孔子。孔子曰。此為萍



萍質

實也。可剖而食之。吉祥也。唯霸者為能獲焉。見家語。按萍鄉縣即楚昭王獲萍質之地。因以名縣。今縣有萍質里。

楚王台。即其遺迹。

山地什六  
大平山王家嶺

五峰白竹二山

安源嶺山楊歧

武功小山環

繞為一境二十

餘境為一鄉

全境中高

牽水注袁淥水

注湘

楊朱泣歧一云

楊帝經此

武功山羅霄山

牽水出羅霄洞

爐鎮鎮

淥水出楊歧山

附近為平原

地勢 地處萬山之中。全境山地什六。耕地什四。縣分五路。大凶路與北路之間。有大平山、王家嶺。小西路與南路之

間。有五峰山、白竹山、東南兩路。則安源嶺、山蜿蜒其間。以上各山。與北路楊歧山、南路武功山。皆為境內主山。其餘小

山羅列。繞成無數小村。（土人呼為境）每境地面自半方里至一二十方里不等。皆為可畊之地。每十餘或二十餘

境。台為一團或一鄉。全縣轄地共為七十二鄉。或為一百零八團。以大勢言之。中部高而東西兩方稍低。山脈多南北

橫列。以故各鄉各境。亦皆南北長而東西狹。水流。則各路皆有。小川。要以東路之牽水。西路之淥水為最大。牽水東流

經瀘溪鎮。至宜春縣為袁江。淥水。則西經醴陵縣。流入湘江。兩川上流。皆行山谷中。石灘甚多。徒增風景上之美觀耳。

（一）山 楊歧山。在城北七十里。世傳為楊朱泣歧之所。寰宇記。則謂因楊帝曾經此得名。上有古廟。風景絕佳。

武功山。在城南一百二十里。其東與羅霄山相連。羅霄山。在城東南百里。西與武功山相連。延袤百餘里。跨與

蓮花縣分界線上。

（二）水 牽水。亦名羅霄水。出南境羅霄洞。北流至瀘溪鎮。始通舟楫。折東流入宜春境。為袁江。注贛江。萍川水

即淥水。出北境楊歧山。逕城南曰縣前水。又西南流納自羅霄洞。流來之水雲洞水。又西北流入湖南境。注湘江。

城市概況 城垣作南北長方形。北東南三面瀕萍川水。附城二里內。及北門外二十里內。皆為平原。門五。即四門之

附近為平原

附近為平原

附近為平原

縣前正街

鳳凰池

方公園

方本仁銅像

安源爲巨鎮

二十萬人

蘆溪鎮

瀟溪書院

無酷熱嚴寒

煤於上株  
之鐵白竹之銀

磁器媲美醴陵

外城西南隅有小西門。街市大部湫隘。貿易以縣前正街爲最繁盛。綢緞、布疋、藥材、山貨、磁器等。大商賈皆在焉。衙東鳳凰池。則各種洋貨集焉。贛西鎮守使署在衙北。前清道台衙門之故址也。縣立中學校。假關帝廟舊址。而新其建設。模範小學在孔子廟。正本女學校及職業女學校。各假家廟爲校舍。因陋就簡。鎮署前有方公園。爲民國七年之新建。築內有方本仁銅像。歌頌對聯。滿壁皆是。南門外有石橋橫跨江上。相傳楚昭王渡江得萍實。卽此地云。東門外亦有同樣石橋一座。城內人口萬餘。

市鎮 首推安源。在城東南十里。爲萍鄉煤礦所在。株萍鐵路起點於此。有老街新街二條。新街長二里許。商況活潑。因採煤礦。萃集礦工職員家屬。商賈約二十萬人。其繁盛之概。遙過城內。鎮地又多湖南人。大鎮附近。又多小鎮。故繞鎮十里內。煤價特低。鎮內有鎮務高等小學。端本女子高等小學等校。蘆溪鎮在城東五十里。臨袁江上游航路之端。商業頗盛。有蘆溪書院。昔周遜溪先生曾講學於此。此外市鎮。東路有宣風。南路有南溪。北路有上栗市。車山橋。西路有湘東。瀏家廟。東橋等鎮。各爲一小貿易中心。且各有高等小學校。

氣候物產實業 氣候溫和。春多南風。夏無酷熱。冬無嚴寒。雨量春季最多。夏季次之。雪降暮冬。至多三四次。物產首爲煤礦。著名於世。並產米薯。麻竹。木。茶油。菸葉等。菸葉年產值二十萬元。上株嶺鐵礦。白竹山銀礦。蘊藏甚富。惜未開採。煤除安源外。尙有南路之五陂下。西路之柳樹坡。鵝坡裏。胡家坊。北路之楊歧山等處。煤工輒至數千人。男耕種。女紡織。爲本邑實業之大宗。其餘磁器。可抵醴陵。出於東路上埠。南路。上埠。有「上埠磁業公司」。縣城內有磁

紙 爆竹

麻 夏布

吳楚咽喉贛西門戶

案山嶺

插嶺關

福主廟 饅神  
儼神

械鬥

祖塋神聖

大家庭制

冒險進取

業公司分售處。連銷長沙、湘潭、南昌、漢口等處。及東路瀘溪、大安路。若西路三關之紙。上栗市、瀘溪等處之爆竹。北路麻田之麻。出於女手所織之夏布。水力所榨出之茶油。同為輸出品。近年各處紡織工廠日增。商業多係外縣人經營。如吉安之布疋商。樟樹之藥材商。實執全縣商業之牛耳。

交通 萍鄉古有吳楚咽喉之稱。今亦為贛西門戶。萍株鐵路。西接粵漢。往贛北一帶者。往往取道於此。水路由瀘溪。搭袁江帆船。可直抵樟樹鎮。浮舟潑水。連煤資焉。案山嶺。在城北五十里。左右兩山對峙。中平如案。為北走瀏陽之咽喉。插嶺關。在城西六十里。為西通醴陵之要隘。其餘赴南北各縣。皆係山間小路。

民俗小誌 俗重鬼神。每小村（即所謂境）必有福主廟。每大樹下。必有饅神。而西路之儼神。尤為鄉人所重視。建廟八九處。皆署其神殿曰「三元、唐葛周、三帝、大將軍」。每逢秋季。各境皆迎此神。并隨以五六鬼面。持刀劍。往各家舞蹈。正月則廟主自擁儼神。并鬼臉。往各家巡行。異姓之間。互相敵視。每有爭執。即械鬥隨之。遇有女媳被夫家虐死等情。輒先之以械鬥。（謂之打人命）然後由地方紳士。或官廳解決。自民國以來。此風亦稍殺矣。祖塋為絕對神聖之地。若有侵犯者。則族人同以死力出而抵抗。俗崇大家庭制。家長尙在。兄弟妯娌。鮮敢倡言分爨者。有數十或百餘人同居者。則鄉人交相贊慕。婦女主家內事。鮮有涉足於外務者。至於清明掃墓。端午競渡。中元（七月十五日）燒包祭鬼。中秋賞月。重九登高。俗皆與各地同。民情純樸守舊。與江西各縣相同。然其冒險進取。又與湖南相近。故自民國以來。本縣子弟出來留學者。足跡幾徧全球。

勝 楊歧山爲大名  
子午泉千丈路

楊歧八景  
寶積寺

聰明泉

橫龍寺

萬載縣

晉康樂縣

縣處萬山之中

界嶺 三界尖

古蹟名勝 楊歧、武功、大平、各山皆爲主要名勝地。就中楊歧山尤爲著名。山上寺觀以普通寺爲最大。內有石碑。相傳爲劉禹錫手書。有子午泉。每當子午時即噴泉。倒栽柏。相傳爲黃山谷手植。千丈路。則石級蜿蜒千丈。鎮虎塔。仙人掌。油鹽塔。千丘山。皆具異景。耐人賞玩。卽邑人所謂楊歧八景也。城南之寶積寺。有宋黃山谷手植之羅漢松。樹枝蒼老。景態極佳。月夕風晨。遊人多叢集其下。飲酒鬪棋。距西門數百武。蘆洲「金蘆洲在萍實樹下水中」。溪畔尙有宋時所補之泉井。以飲其水。能使人聰明。故謂之聰明泉。邑人傳聞。當年某知萍鄉縣聞其奇。特親往飲之。明日果覺開明。因恐萍人之異日宰割天下。特遣卒役密填之。至今邑人無不引爲恨事。然喜該泉之有厚於萍人。仍留存其昔日之規模。並建立碑石。以示不忘。惟填塞之土。卒未開啓。說者謂聰明之神已去。開之亦無驗云。西門外五里有橫龍寺。處衆山之中。一徑行去。如得世外桃源。

### (十) 萬載縣

沿革及位置 漢建成縣地。三國吳置陽樂縣地。晉太康元年。改名康樂。隋廢。唐復置陽樂縣。五代南唐保大十年。始置萬載縣。南距宜春九十里。

地勢及形勝 當羅霄山脈北走之衝。處萬山之中。四顧巉岩峯嶺。其路上通湘鄂。下達洪筠。實拒南楚之咽喉。而作西江之屏蔽也。唯東南一部。與宜春、上高接壤處。爲平曠之墟。

(一) 山 界嶺。在城西北百五里。爲通楚南孔道。舊有演武廳在焉。蓋前代扼要防守處也。三界尖。在西北百二

謝山

十里。以北界修水、西界瀏陽得名。數十里。遼谷層峯。鳥道一線。為西北隘口。謝山在城北七十里。府志以宋謝

靈運得名。泉石甚勝。

瑞河上源曰龍

株樹潭

(二)水 縣境之水。為龍江。人注瑞河。瑞河亦名錦江。即漢志所謂蜀江也。水經注謂之濁水。蜀濁古字通用。兩源相會。東流至城西數十里之株樹潭。始通舟楫。立市鎮。為吳楚通衢。東流為錦江。

城瀕龍江為門

城市概況 城瀕龍江東南岸。周六里。門九。東曰朝京門。再南曰烏溪門。折而南曰迎薰門。再西曰上南門。又至西南

折表紙  
製紙之棚

曰錦衣門。小龍江門。龍河門。又折至北面曰龍江門。曰小北門。諸小河水。多穿流城內。其尾閘俱入龍江。北達蜀江。城內商況不盛。人口三千。工藝品。以紙及夏布著名。地處山中。村落之民。習於製折表紙。所在樹立製紙之棚。十里百里。互為聯絡。紡織夏布。與宜黃齊名。幅廣絲圓。堅緻耐用。行銷頗廣。

高安縣

(十一)高安縣「故瑞州府治」

沿革及位置 漢置建城縣。唐武德五年。改曰高安。北距南昌陸路百二十里。水路百八十里。南距清江縣城八十里。西距上高百二十里。

大嬌山 袁山

地勢 大嬌餘脈。走於北。袁山餘脈。互於南。故全境多山。平原鮮少。錦江亦名蜀水。或瑞河。橫流於境中。

碧落山五龍岡

(一)山 碧落山。一名鳳凰山。在舊府署後。登陟其巔。全城在望。山右有五龍岡。前臨蜀水。有李八百洞。「昔有李

華林山

八百隱居於此」華林山。在城西北八十里。周迴百里。半入奉新縣境。相近有主嶺。南北嶺。三寶嶺。皆山勢危峻。

錦江出謝山

市河

南北兩城

大愚山

負鳳面錦

宛若洞府

憑南嶺倚武夷  
包雲山

贛縣

古虔州宋改贛  
州

大庾九連二脈  
縱橫境上  
東部特峻北部  
尤低

(二)水 錦江與本省上饒江「一名錦江」同名。源出萬載縣城北七十里謝山。東流入境。貫流南北城之間。分一支入南城爲市河。又東至瑞河口。注贛江。

城市概況 跨錦江爲南北兩城。北城周六里八十八步。門五。南城周八里三百四十六步。門六。中間錦江上。架以大石橋。通行南北。而南城東門外。有大愚山。蘇轍聖壽院記。所謂郡居溪山之間。蜀江志。所謂負鳳山。面錦水。斷崖深壑。宛若洞府者也。城內無商業可言。有縣立中學。「在北城」縣立高等、兩等小學校。「南北城各一」等。人口六千。氣候 夏期酷熱難堪。冬期比較溫暖。要以陽歷三四月及七八月爲佳期。溫和宜人。唯多暴風雨。

### 第三節 贛南道

道境以舊贛州南安二府及寧都州境組織而成。南憑南嶺。東倚武夷。內包雲山。(在寧都縣之北)括贛江之上流。挾於湘、粵、閩三省之交。爲全省之堂奧地。茲誌其主要縣邑。

#### (一)贛縣(故贛州府)

沿革及位置 漢置贛縣。隋初改曰大康。大業初。復曰贛縣。「隋唐以來。爲虔州治。趙宋紹興二十三年。因校書郎董德元言。虔州號虎頭城。有虔劉之意。非佳名。遂改名贛。」元爲贛州路。明清爲贛州府。北距南昌九百里。地勢 據贛江上游。倚南嶺之餘脈。就中大庾嶺之脈。自西而東。九連山之脈。自南而北。故就全境觀之。崇山峻嶺。皆在南部。漸北則漸殺。就東西比較之。西部起伏甚多。均不甚峻。東部皆高崖陡澗。險峻異常。北部則山勢平夷。雖有峯

平原甚少

崆峒山

玉房本名赤石

潑江亦名興國

水桃江亦名

信豐江貢章

水量皆豐

上十八灘

下十八灘

章貢環城三面

磁器街

牌樓街綿花街

福壽二溝

露雨無積水

。無足稱述。總之全境屬邱陵地。隨處皆山。欲覓一寬廣二十里之平原。不可得也。山嶺佔全境面積十分之七以上。

(一)山 崆峒山。在城南六十里。一名空山。自南康縣蜿蜒而來。章貢二水。夾以北馳。山麓迴迴百里。蓋贛之望山也。玉房山。在城東南二十四里。本名赤石山。唐天寶六年。勅改爲玉房山。大石連聳。燦若舒霞。

(二)水 貢江。自東流來。至興國江口。北納潑江。至信豐江口。南納桃江。西北流至城北。與自大庾流來之章水合。始稱贛江。爲本省主水。章貢二水。在縣境內。河身皆甚寬廣。水量亦豐。近城一段。在春夏二季。江面寬廣。約在二里以上。惟河中灘石甚多。交通感困。自縣城溯貢水。至信豐境內之無約灘。有險灘十八。稱上十八灘。章水雖灘石較少。然水量較淺。時現砂洲。自縣城順贛水而下。至萬安境。大灘亦十有八。卽最著名之贛江十八灘。舟行頗險。且江中砂洲。移徙不定。尤爲航行大患。

城市概況 縣城位縣境中央。稍偏西北。章貢二水。交環於城之東西北三面。據贛江之起點。爲本省之屏藩。形勢甚重要。城作南北長方形。高三丈。周十二里。關五門。東面者三。自南向北計之。爲得勝門。通稱東門。曰建昌門。曰湧金門。南面者曰鎮南門。通稱南門。西面者曰西津門。通稱西門。街市整齊。房屋華麗。繁盛街市。城中以磁器街爲最。一入建昌門北走。牌樓街。棉花街次之。商店多洋式層樓。物品豐備。裝飾富麗。側身其中。如遊通商大埠。內地市鎮。實不多見。街道皆砌以石。惟街幅狹窄。地勢不平。福壽二溝。暗交於全城之中。全城之水。皆由此兩溝。暗通城外河中。故雖露雨。城無積水。公署有贛南鎮守使者。贛南道尹公署。絲署。高等審檢分廳。地方審檢廳。贛關監督署。警察局。鹽捐局。

學校有省立第四中學、省立第二師範、道屬甲種農業、私立贛南中學、縣立高等小學、縣立女子高等小學、縣立模範小學、人口五萬。

冬罕積雪

濕氣最濃

春無三日晴

夏雨不過籬

三秋酷熱入秋  
彌烈三冬不  
甚寒青草黃

荊新米三障

單衣冬不藏

入梅出梅  
霜熟雪熟

氣候。冬不甚寒。結冰甚微。罕見積雪。「降雪不過三寸」以陽歷六七月為最熱期。溫度達華氏百度以上。以十二月正月為最寒期。僅降至華氏三十二度以下。雨則常在二月至五月之交。濕氣最濃。十月往往有急風暴雨。五月多南風。八、九、十一、十二、四個月。多西北風。一、二月多北風。三、四月多東風。

節錄江西省誌所載贛縣氣候。「本段所述俱按陰歷」

每歲正月雨水以後。陰霾日多。晴霽日少。俗云春無三日晴。季春雨。輒雷電。時有烈風。三、四月暴雨時作。然夏至後少雨。俗云夏雨不過籬。冬深陰。雨霖霖。斷而復續。雲封山巔。旬日不解。此一歲雨暘之大概也。芒種以後。日迫於暑。四月蒸鬱為甚。三伏酷熱。入秋彌烈。八、九月間多霧。霾。「霜降」、「立冬」之交。天氣始肅。十月微有霜。三冬不甚寒。雪霰歲或一二作。池水有凝凍者。得日隨解。若瘴癘則城郭為少。山谷有之。「俗傳二三月謂之青草瘴。五六月謂之黃茛瘴。九十月謂之新米瘴。」立冬後漸止。大都氣候不齊。未至如嶺外常暄。然而和煦偏多。輕絹單衣。冬不盡藏也。立夏逢庚入梅。芒種逢壬出梅。與閩相同。秋霜遲。冬冰薄。雪霜不過一二日。土人謂霜盛曰霜熟。雪盛曰雪熟。以為豐年之兆也。正月梅桃杏燦爛開花。季春即見螳螂。「禮記月令。小暑至。螳螂生。」按小暑在五六月之交。贛縣三月時。即見螳螂。可徵氣候溫暖。



冬不衣綿謀生甚易

冬樹不彫

女纏足

婦女充脚夫

稻熟二次

果品甚饒野果無上

花業

靛紙糖油甚豐

竹木

樟腦壠坑銅鑛

錫鑛

昔常嶺南商品北運之衝途

仍爲省南商場漆器最著

風土概況 縣中人烟稠密。土地肥沃。物產豐富。山水明秀。氣候溫和。夏日最熱時。達華氏百零四五度。冬日最寒。不過攝氏零下一二度。農民冬不衣棉。極易謀生。惟謀生太易。人多流於奢華。習於怠惰。雖販夫走卒。皆圖美衣美食。花草樹木。多經冬不凋。山野之中。四季皆綠。婦女尙無纏足風習。女人壯身闊步。工作等於男子。城市碼頭。每有婦女充脚夫者。全國之中。廣東而外。唯本縣耳。縣中教育。向稱發達。當民國元二年極盛之時。六鄉（本縣分六鄉）兩等小學。達三百所。現又有逐漸發展之勢。

物產實業 農產以稻米爲大宗。年熟二次。供本縣食用而有餘。其次爲黃豆、蕃薯、落花生、煙葉等。菓品出柑、橙、金柑、華薺等。每年運往南昌等處。爲數甚多。桃、梅、李、梨、枇杷、棗、藕、西瓜等。隨處皆有。山中野果不下五六十種。味亦甚美。任人摘取。無有主人。工藝品。出靛、青、紙、張、砂糖、梓油、桐油、漆、茶等。每年所產皆甚豐富。城市一帶。花業甚盛。茉莉、珠蘭、鷄爪蘭、素蘭。夜來香。每年運銷本省北部者甚多。山中產竹木。故贛南木商。除在本省外。如南京、蘇常等處。皆大佔勢力。每年獲利甚厚。縣境又多樟樹。近年產樟腦亦豐。鑛產前清曾開辦壠坑銅鑛公司（在縣城南三十五里）因組織不良。至於失敗。現縣境內煤鐵等鑛。甚豐。惜未實地調查。邇來開採錫鑛。產額尤富。當歐戰時。縣民曾以土法開採。今以銷路不暢。遂歸停頓。商業常昔海禁未開時。西洋貨品。皆由廣東運至本縣。再浮贛江。以分輸全國。故當時商業發達。十倍於今日。自海運暢通後。遂一落千丈。然以形勢險要。扼贛江上游。贛南面積廣大。各種物品。多萃萃於此。所以仍爲本省南部商場。故城中商店華美。品物豐備。大有通商大埠之氣象。本地工藝品。以漆器爲最著名。新工業。織布、

四季行舟並通  
小汽輪

鬱孤台 望闕

第四中學

八境台

城中多鴉

章貢台

浮屠塔

通天岩

忘歸岩

第一名勝

毛巾、洋襪等業。亦甚發達。民國六年。設有電燈公司。規模宏大。本縣錢商亦甚發達。與國內各口岸。均有聯絡。中國銀行。設有分行於此。

交通 章貢二水。四季皆通行帆船。自民國四年以來。有小汽船通行至此。春夏秋三季。由南昌直抵縣城下。阻礙甚少。故商業日見發展。

名勝 鬱孤台。在城內北部。一名田螺嶺。一統志。卽賀蘭山。隆阜鬱然孤起。故名。唐郡守李勉。登臨北望。改名望闕。宋郡守曾儲。增築二台。南爲鬱孤。北爲望闕。趙抃、蘇軾。皆有題詠。今第四中學在其下。台高出城表。上建樓臺三層。登臨其上。全城在望。俯瞰雙江。環繞如帶。夏日綠陰覆嶺。清風徐來。遊人憑窗。蕭然意遠。八境台。在東北城上。適當章貢

合流之點。台分二層。高約四丈。南與鬱孤台相望。樓三面臨水。波光滿眼。每當萬鴉歸棲。「城中鴉雀極多」千樹返照之際。江霧山嵐。漁舟欸乃。宛然人畫。蘇東坡曾題詩八章。墨迹共存。章貢台。在城內西北隅。宋趙抃爲守時。因野

景亭舊址築台。名曰章貢。憑高眺遠。城北水色山光。盡出乎几席履舄之間。浮屠塔。「俗名花塔」在東城隍廟內。今第二師範寄宿舍在焉。凡九層。高十丈。最高一層。有「尉遲敬德鑿造」數字。本可陟階而上。清光緒末。燬於火。

通天岩。在西城外二十五里。爲宋儒楊時隱居之所。此地山岩向外突出七八尺。至丈許。依其形勢。建成寺宇。景色絕佳。向北半里。有忘歸岩。山自穿開若門形。過山洞而西。岩石錯雜。如筍狀。若石鐘乳。寺僧各就其形狀。雕成佛像。實縣中第一名勝之地。旅贛者。以一遊爲快。

零都縣

(一) 零都縣

雲山脈九連山  
走梅桃間

沿革及位置 漢置零都縣。迄今無變。西距贛縣百五十里。東南距會昌二百里。東北至寧都二百四十里。地勢 雲山之脈。縱走北境。南嶺之九連山餘脈。北互梅林江桃江間。而盤紆乎南境。故除附城三十里內。尙見平原外。盡屬邱陵之地。貢水橫貫縣境。而西流會贛江。

雲山 太平山

青釣山 藥山  
又名黃蓮

(一) 山 雲山。在城北三十五里。高可摩霄。爲邑望山。相傳山椒有泉。歲旱禱雨於此。輒應。又西北爲太平山。瀑布幽蘭。供人遊賞。青釣山。在城東十五里。山巔有泉。潏淙濺沫而下。土人名爲青山瀑布。藥山。在城西南九十里。產黃蓮。山俗名黃連山。

貢水出新路嶺

零都峽

寒信峽臨梅江

(二) 水 貢水。源出福建長汀西六十里新路嶺。經瑞金會昌。而西北流入境。納自寧都流來之梅江。繞縣城東南而西流五十里。入零都峽。水深幅狹。僅六七丈耳。迨出峽。距贛城已九十里。而流入贛縣境。零都峽。在城西北五十里。峽長而險。約二十餘里。貢江流其中。爲縣之襟喉。寒信峽。在城東北六十里。崖壁夾峙。梅江流於其中。因每歲峽中先寒故名。

附城爲平原

水南 白口塘

三短街

城市概況 城瀕貢江北岸。作東西長方形。爲門五。西門之南。有小西門。環城五里以內。皆屬平原。隔江而南。地名水南。又城東南貢梅二江會口之南。曰白口塘。有稅卡在焉。年收數萬元。城內民居稀疏。多曠地。通東西門間爲街路。西門附近商屢較多。分布於東首街、西首街、新開路等。三短街之中。由大西門通北門。多民居。有縣署、警署、教育局。及昌

昌村零水二中學  
米紙糖木菸薑

北通寧都南達  
閩粵  
羅田砦

獅子撒尿

信豐縣

漢南野縣

山圍如城宛然  
保障  
近城多平原

南山 大帽山

禾溪山 聖山

村零水二私立中學。縣立小學。女子小學。昌村小學等。人口三千。

物產 農產稻米。紙糖。材木。菸薑。紙以都紙著稱。次爲花光紙。火紙。晒紙。都紙最多。由贛江連銜吳城鎮。總之紙類輸  
出年值二三十萬元。白糖僅供本縣之用。菸值數萬元。與薑並運銷贛縣。木材產於南鄉。一城南三十里外多山。森林  
甚盛。由貢水流出。年值十餘萬元。

交通 城東五里。貢水梅江相會。故湖梅通寧都。湖貢達會昌。通閩粵。順流下贛江。並通民船。巨者可載重五六萬斤。  
名勝 羅田砦。在水南五里山中。樹木蒼鬱。風光幽邃。爲避暑勝地。內有岳飛書天子萬年四字。廬陵羅洪先字蹟尤  
多。昔周鑑溪曾講學於此。清羅田書院在焉。獅子山。在羅田砦之東南。有噴泉。可灌田數千畝。俗稱獅子撒尿。

### (三) 信豐縣

沿革及位置 漢南野縣地。三國吳析南野置南安。爲南安縣地。後廢。唐永淳元年。置南安縣。天寶元年。改名信豐。北  
距贛縣。南距龍南。俱百六十里。

地勢 大庾嶺之脈。自西來。盤紆四境。而中部則開爲平原曠野。可耕可耨。四圍山色。環抱如城。雖有深山窮谷。都成  
保障。而近城數十里。平原較多。可謂有山之利。而不受山之累者矣。桃江縱貫全境。北注貢江。

(一) 山 南山。在城南一里。峭拔屹立。上有三峰。大帽山。在城東南五十里。負隆崛起。綿亘三十餘里。爲縣境諸  
峰之冠。禾溪山。在城東八十里。怪石峭峻。下有溪流。灌田可數十頃。聖山。在東南百里。高插雲表。

桃江出冬桃山  
龍頭灘烏漾灘

南雄之鹽由此  
運入

北江出猶山

平野四周爲嶺

商業甚微

產米及煤

石塔

會昌縣

(二)水 桃江源出虔南縣之冬桃山。自龍南縣龍頭灘北流入境。流百餘里。逕城東。又北流五十餘里。逾烏漾灘。入贛縣境。又流百餘里。注貢水。在龍南名桃水。在信豐名桃江。入贛縣又名信豐江。中多灘險。而龍南之龍頭、信豐之烏漾、二灘尤甚。南雄鹽利。由此通焉。

城市概況 縣城東北二面瀕江。「東瀕桃江、北瀕北江、按北江源出縣西猶山、東流納大樂水、又東流逕城北、而東注桃江。」南依南山、周三里十八步。門七。上東門在東之北。曰拱日。下東門在其南曰安定。上西門在西之南曰麗澤。下西門在其北曰清平。老南門在南之中。曰文明。新南門在東南隅。曰迎秀。北曰朝天。附城一帶。平野開擴。而嶺繞其四周。故交通不使。而商業之範圍狹小。城內東大街。下巾圍街。南門市。稍有商廛。售布疋雜貨。有縣署、農業學校、高等小學、女子小學、天主、耶穌、教堂等。人口一萬二千。

物產交通 農產稻爲大宗。城南六十里。當赴龍南道上之雷鳴山鐵石口。產煤甚盛。交通當龍南赴贛縣之大道上。有桃江舟運之利。

古蹟 今縣城。卽唐之南安故城。三國吳所置之南安縣。在今南康縣界。唐析南康。更置南安縣於此。天寶初。更名信豐。後遂因之。石塔。在縣署北。塔高九層。

#### (四)會昌縣

沿革及位置 自漢迄唐。皆爲雩都縣地。宋太平興國七年。始置會昌縣。西距贛縣三百里。西北距雩都百七十里。北

盤古隘

三江山脈俱祖梅嶺

會昌山脈  
筠門嶺北開平原

軍門嶺三峰嶸

綿水即貢江  
湘水即筠嶺河  
源即梅林

三面臨河南依土陶

羊角營

柏油磁器

距瑞金水程百零四里。陸程九十里。南距鄴鄔百八十里。縣城南至盤古隘百四十里。

地勢 當南嶺北折之衝。「省志載五嶺唯梅嶺（即大庾嶺）居最東。三江（即贛皖蘇）脈絡俱祖梅嶺。會昌山脈介於安遠鄴鄔間。亦梅嶺之右翼也。」脈之自西南來者。經會昌鄴鄔之交。而北入縣境。至筠門嶺「湘水東岸」北忽開平原。坦蕩數十里。為一邑富庶之區。餘境山嶽綿亙。貢江盤旋縣境。納湘梅諸水。而北流為贛江。

（一）山 筠門嶺。一作軍門嶺。在城南百二十里之地。兩山對峙如壘。相傳為昔人屯兵處。三峰嶸。在城西南二十里。轟然而起。為縣境山脈高頂。其餘脈東北擁護城垣。明山。在城北隔河二里。為邑主山。寒泉飛瀑。巨石蹲峙。

（二）水 縣境通舟之水有三。東曰綿水，「即貢江」南曰湘水，「即雁岡水俗稱筠嶺河」西曰羅水，「即梅林江」綿水自瑞金流來。至文武壩入境。流十里。至縣城東門步雲橋。納湘水。「湘水自鄴鄔入境流百二十里」繞城北西兩面。而西北流七十八里。至小化口。納羅水。「羅江自安遠入境流八十里」又北流三十五里入零都境。

城市概況 縣城略作方形。周二里半。東北西三面臨河。南依土岡。門五。東雙清。西麗澤。南鎮湘。北臨清。東南隅曰清華。通東西門為大街。中間一部為市場。市場西北縣署前。為縣前街。路寬一丈。砌以石子。尚稱清潔。商況不盛。有縣署、警署、高等小學、福音天主等堂。人口四千。羊角營。在南境湘水上流。北距筠門嶺尚三十里。城周一里。高丈許。東南北三面。俱瀕湘水。扼南界之要隘。

物產交通 物產米、豆、柏油、落花生、磁器。皆供本境需用。磁器年值萬元。貢、湘、羅、三水。俱有民船交通之利。

九州鎮

鄆鄆縣

鄆鄆縣介居三省之交

附城西北高

南門東門二街

恰據贛鄆流域

縣處珠域三省

交界三江分水

湘即雁門水北

汗貢水新窰

路嶺 馬戰嶺 大望山脈

古蹟 九州鎮即今縣城。寰宇記。太平興國中。析零都縣六鄉於九州鎮。置會昌縣。

(五)鄆鄆縣(故常寧縣治)

沿革及位置 漢零都縣地。唐宋以後。為安遠縣地。明萬歷十四年。始析置常寧縣。民國二年。因與湖南車出。改名鄆鄆。北距贛縣三百二十里。東至福建武平百二十里。南至廣東平遠二百三十里。西南至廣東興寧二百里。西至廣東龍川百五十里。北至會昌百九十里。

城市概況 縣城東瀕鄆鄆水。西倚西山。故地勢西北高而東南低。城周二里三百五步。門五。東面中為東門。喜旭。當東北隅為小東門。「陽和」北面中曰新北門。「昂秀」西北曰老北門。「阜成」南曰南門。「絃歌」城內西部為邱陵。東部平坦。東門外。有石築東門橋。民國三年。因鄆鄆水漲衝毀。商塵萃集。在兩門街及東門街。因附近物產缺乏。故商業不振。有縣署、教育公所、三育小學。縣立小學、平民小學。並在東門街。又有天主堂、福音堂等。人口五千。

地勢及交通 江西省跨據水系。最稱完整。蓋以其恰據贛江鄆鄆之全域。八十一縣中。不屬此流域者。唯兩縣焉。即萍鄉縣屬湘水流域。鄆鄆屬珠江流域是也。踞南嶺之上。位贛、閩、粵三省之交。而當贛、東、韓、三江分水之地。韓水尚在東界外。贛域之湘源出北境。唯東江之鄆鄆水城。所佔面積最大。新窰路嶺。盤紆北境。為湘、韓之分水脊。鄆鄆水自新窰路嶺。披源。逕城東而西南流。入廣東龍川縣境。迴折於境上者。二百七十餘里。稍有民船之利。縣境主要山脈。西北為新窰路嶺。東北為馬戰嶺。由馬戰嶺而西南走入廣東。為贛江與東江之分水嶺者。大望山脈也。此脈更沿海

海峯山脈

羅福嶂

分水壩

大橋頭太陽關

盤古隘

龍南縣

漢南埜

大庾山脈作乙字狀  
歸美山 小武當山  
冬桃山  
自然石城石峽  
金室龍頭龜尾

岸而西走虎門。又名海岸山脈。按大望山。亦名大帽山。在鄧縣南二百里。即在廣東興寧縣北九十里。山界贛、廣之交。綿亙三百餘里。層巒疊嶂。茂林叢棘。則縣境為山國。可知也。交通(1)東北通福建武平縣。則有馬戰嶺。羅福嶂。「嶂即緊接馬戰嶺之東南」二路。山高嶺峻不易行。(2)南通廣東平遠縣。則分水壩最為通衢。(3)西南通廣東興寧、龍川。及本省定南。則大橋頭一路。稍平。餘俱崎嶇。(4)西通安遠。則太陽關。「即在新寧路嶺之北」為往來孔道。(5)北通會昌縣。則盤古隘為閩粵通衢。極為要隘。

### (六)龍南縣

沿革及位置 漢南埜縣地。五代南唐保大十年。析置龍南縣。宋宣和三年。改曰虔州。紹興二十三年。復改曰龍南。北距贛縣三百二十里。距信豐一百六十里。南距廣東連平一百八十里。

地勢 縣境南北縱長百二十里。東西寬六十里。南嶺之大庾山脈。自北來。向西轉。復廻折而東走。略作乙字狀。為贛江系之桃江上源。及珠江系之東北兩江上源之分水嶺。而縣城適位於乙字大曲之間。蓋南嶺正幹。包繞南北兩境。故山嶽地。實佔全境之大半。地勢南高北低。以歸美山為最高。「在縣城東南約五十里許」。由歸美山而西。為小武當山。為峯九十九。再西入虔州縣境。為冬桃山。桃水之源出焉。境內渥、泗、桃、瀝、四水之域。土質肥沃。

(一)山 歸美山。高約萬尺。四面岩險。有自然石城。高數十丈。周三百步。又有石峽。左右高六十丈。廻若雙闕。復有古石室。色如黃金。號為金室。省志。山跨龍南定南二縣界。亦名龜尾山。以與龍山相對。俗謂之龍頭龜尾。小武



石筍九十九

桃水 三江水  
渥水 瀛水  
酒口 卽鎖口

龍頭山下龍頭灘

河街

杉木於蒜葡萄

歸美山鑛

大庾縣

故南安府

梅嶺綿互二百餘里

當山。在城南八十餘里。渥水出此。有石筍九十九。排如列戟。

(二)水 桃水。源出虔南冬桃嶺。東北流逕城西。至城北三江口。與渥瀛二水合。「渥水。源出歸美、小武當、諸山。瀛水。源出定南縣界橫江保。」再北流至鎖口。納酒水。「亦名瀉源水。出西北境犁鼻山。至城北十里酒口。入桃江。按酒口。在三江口北。亦曰鎖口。酒瀉鎖音相近也。」又北流二十里許。經龍頭山下。「山在東岸」曰龍頭灘。險灘也。又北入信豐縣境。

城市概況 城略作圓形。周四里二百步。門六。南之東曰春華。西曰震澤。西之南曰啟文。北曰向明。北之西曰西成。東曰鎮安。南瀕渥水。西北東瀕桃水。以城外河街爲最繁盛。商品土布、洋布、廣東雜貨。有縣署、警署、農事試驗所、小學校、天主堂、人口五千。

氣候物產 春秋溫暖。夏季頗熱。冬季頗寒。但降雪甚少。農產米。足敷本境之需。杉木年產值五十餘萬元。菸葉年產值十萬元。葡萄酒年產值二三萬元。蒜年產值一二萬元。民除業農外。業森林者不少。鑛產歸美山鑛。近來開採甚盛。

### (七)大庾縣「故南安府治」

沿革及位置 漢南野縣地。隋初爲南庾縣地。開皇十年分置大庾縣。明清爲南安府治。北距南昌一千二百里。東北至贛縣二百五十里。南至廣東南雄百二十里。至韶州三百八十里。西北至湖南郴縣三百里。

地勢 縣境跨梅嶺「卽大庾嶺」之脈。爲章江與北江之分水嶺。亦卽贛、珠、二江之分水嶺也。東西綿互二百餘里。

茶園山雲台山  
梅嶺又有大小  
之分

大庾一名台嶺  
又名涼熱山  
又名東嶠山

梅關之路闢於  
唐張九齡宋二  
蔡明張弼

聶都山

雲台山獅子山

赤壁

章江 過步灘

城南更有水城

通以橫浦橋

雖有起伏。然伏不至地。起必插天。若縣之西境。其山脈由聶都山而南走。爲湘贛省界。亦卽章水、耒水之分水脊。爲茶園山。爲雲台山。直走入粵境。而縣境南中之部。再崛起爲小梅嶺、大梅嶺。而東入信豐縣境。總之、崇山峻嶺。皆聚於西。而環抱於南北。獨東路地勢平坦。爲贛粵孔道。此章水之所以東流也。

(一)山 大庾嶺。在南嶺爲與廣東南雄分界線。一名台嶺。後漢書郡國志。南嶺有台嶺。山是也。水經注南康縣。當時尙未置大庾縣。參觀前沿革自知。「涼熱山。卽大庾嶺也。居五嶺之最東。故曰東嶠山。唐張九齡開鑿新徑。上多植梅。因又名梅嶺。宋仁宗嘉祐間。蔡挺與其兄蔡抗。鸞旌植松。復成坦途。始立闢於梅上。曰梅關。明成化間。張弼復修新路。始爲寬平。與後山脈參看」聶都山。在崇義縣西南九十里。山海經。聶都之山。贛水出焉。相傳昔有聶姓者。開都以居民。故名。雲台山。在城西南百里。山勢高甚。常有雲氣橫布。獅子山。在城東一里。形類獅蹲。左右壁峭立。俗名赤壁。延袤八十餘丈。南臨章江。爲舟人牽挽之路。明成化十八年。知縣貴曾募工平其險。(二)水 章江源出聶都山。東流卽古豫章水。亦名南江。又名橫江。橫浦。逕城南而東。經過步灘。而東流入南康縣境。「與後水道參看」

城市概況 古城築於宋淳化二年。在今城之南。元時章水逕城中。分爲二。至元二十九年。改築今城。周四里百三十步。門四。南瀨章水。明嘉靖四十年。又於水南別建新城。亦稱水城。周二里百二十八步。門九。「四門外有東南門一。東北門二。北面水門二」與老城夾江而峙。有橫浦橋通焉。環擁其外者。東有東山。西有寶珠山。北有金蓮山。西北有西

山間城市

河邊街

橫浦橋長二百四十尺 水城  
中大街

興教寺

紙值百五十萬  
杉木十萬元

南雄挑夫不絕

植梅始於宋

揖秀綠陰二亭

南康縣

華山。山間之城市也。山青水秀。風景絕佳。市況老城內。有東大街、西大街、丁字街、就中東西大街。商況蕭條。僅爲通路而已。丁字街小販所萃。稍稱繁盛。南城外有河邊街。東至浦邊橋。因有水運之便。故貨店櫛比。商業自移於此。橫浦橋。連接老水二城間。長二百四十尺。寬三四十尺。係一木橋。兩旁皆小賣商店。多估衣店。及景德磁器。水城主要街。曰中大街。東西橫走。以北門附近爲繁華。贛縣城第一商業區域。總之。老城爲政治地。水城爲商業地。有縣署、地方審檢廳、典獄警察署、自治會、自治公所、天主堂、福音堂等。水城西門外興教寺。果樹蒼蔚。景緻幽雅。

氣候。五六月最熱。一二月最寒。一二月降雨最少。亦不見積雪。二月後半至三月降雨最多。爲溼潤時期。八九月爲乾燥時期。多晴。夏秋多南風。冬春多北風。

物產交通。物產紙爲第一。木材次之。紙類年產二十萬擔。輸出廣東佛山。約值百五十萬元。木材以杉木爲主。由贛江輸出南昌蕪湖。年約三十萬株。約值十萬元。工業。並產土布、錫器、木器、瓦器。交通。水路據章江民船之極點。有運送客貨之便。陸路爲古來嶺南北走之通路。在交通上之價值。不讓湖口也。有坦道。每日自南雄至此。往來挑夫。不絕於途。古蹟。梅嶺植梅始於宋管銳、趙孟頫。以嶺下官驛徧栽梅樹。扁曰梅花園。世謂大庾嶺上梅。南枝落。北枝開。蓋嶺之南北氣候不齊也。揖秀亭。在大庾縣城內。宋淳熙中。郡守李大正建。群峯秀麗。拱揖於前。爲登覽之勝地。綠陰亭。在大庾縣城內東南隅。宋郡守李夷庚建。亭側有池。水色清瑩。池右竹樹森列。

(八) 南康縣

沿革及位置 漢南瑩縣。後漢曰南野。三國吳分置南安縣。晉太康五年。改曰南康。劉宋改曰贛縣。隋大業初。復曰南康。而南野始廢。西南距大庾百三十里。東北距贛縣七十五里。

南北章水之委 地勢 縣境據南北章水之委。東入贛境。始交匯焉。南憑庾嶺之支阜。北擁萬洋之餘脈。中部東西橫帶平原。爲入粵之通道。

踞嶺 旭山 (一)山 踞嶺。在城東南五十里。峭拔高險。踰嶺卽信豐縣界。旭山。在縣北一里。巍然高聳。爲縣主山。以日出先

一名九日山 獨秀山 在城東南二十五里。舊名雞籠山。宋蘇軾愛其峰巒聳銳。改今名。

章江一名芙蓉江 浮石 (二)水 章江。自大庾縣流入境。逕城南而東流。一名芙蓉江。相傳唐時兩岸多植芙蓉。故名。有浮石。在城西三十

塘江 石已乾霜後水。卽此。東北流入贛縣境會塘江。塘江一名梅江。卽龍華江。又東會貢水。

附近爲平野 城市概況 城瀕章水北岸。周三里有奇。門五。四門外有東北一門。章水附近。爲一帶平野。向北遙見邱陵起伏。城內

分東西南三街。以縣署爲中心。東至東門爲東街。西至西門爲西街。南至南門爲南街。唯縣署以西。商況繁榮。南街多小賣商廛。因通南門外泊船場。交通較盛故也。有縣署、警署、自治會、高等小學校、天主耶穌教會。人口三千。

物產交通 農產。甘蔗。大米。落花生。甘蔗年產額八十萬斤。除縣境用作砂糖原料。及消費外。其餘輸出贛縣。稻米年產五六十萬擔。大半輸出廣東。落花生油。亦輸出廣東。此外產芋、麻、藍、豆、紙。並輸入廣東鹽。贛州洋貨。洋油。洋火。等。數

蔗米花生  
米輸出廣東

水車

均不多。章水多灘。舟行不便。唯處處水車。資其灌溉。除急需之物品。用舟載運外。旅行商人溯江而上。因避危險。多循陸路。

古蹟 南埜故城。在縣西南。章江南岸。秦置縣。淮南子云。秦使尉屠睢。將五軍。一軍守南埜之嶠。即此。漢屬豫章郡。後漢曰南野。隋初縣廢。王存九域志。南康縣有南野鎮。即故縣也。

寧都縣

(九)寧都縣(故寧都州治)

陽都古治

虔化

沿革及位置 漢寧都縣地。三國吳置陽都縣。「現縣署尙有陽都古治匾額」晉太康元年。改曰寧都。隋開皇十八年。改曰虔化。宋紹興間。復改曰寧都。清爲直隸州治。民國二年改稱縣。北距南昌千五百六十里。西南至贛縣四百八十里。東距石城九十里。南距瑞金百八十里。

梅江流域

牙梳山

凌雲山 雲山

地勢 縣境踞貢江支流之梅江流域。山脈包繞其四界。約分二大脈。(1)東脈。起自牙梳山。「在石城縣城北七十里」西行一支。沿縣東界而北走。起頂爲凌雲山。是爲梅江與汝水之分水嶺。(2)西脈。起自雲山。「在寧都縣北三十五里」沿西界而北走。以接於凌雲山脈。是爲梅江與孤江之分水嶺。全縣山地。約佔什之六七。分支起伏。盤互四境。然各地多小平原。南境有大平原。縣城附近。良田萬頃。足稱膏腴之野。

良田萬頃

金精山

蓮花山凌雲山

(一)山 金精山。在城西北十五里。即石鼓山。有十二峰。峰頂皆石。望之如陣雲。道家列爲三十五福地。爲本縣鎮山。蓮花山。在城西二十五里。三峰疊峙如蓮。爲全境之最高峰。凌雲山。在城北二百三十里。本名平山。唐天

梅嶺

梅江 琴江

雙魚洲 吊洲  
似葫蘆

舊城即內城

新城即外城

東關大街  
西關十字街

城內無隙

米糖菸紙夏布

本縣與宜黃爲  
夏布區

水行半月不能  
抵贛

寶六年。勅改名凌雲山。遙見吉撫二州。梅嶺在城東北一百二十八里。古多梅樹。故名。爲梅江之源所自出。

(二)水 梅江發源於梅嶺。上游分東西二江。兩江合流於北郭。水勢大增。遂饒舟楫之利。南流會琴水。注貢江。江中有雙魚洲、吊洲等。雙魚洲形似比目魚。縱臥中流。似欲隨江南逝者。名勝之一也。吊洲形肖葫蘆。橫貫江中。江流至此。成一大曲。

城市概況 城瀕梅江西岸。後枕山邱。故地勢西北高而東南低。每當春雨連綿。江水恆泛濫爲患。南爲舊城。沿稱內城。城周四里九十步。門六。築於唐太和中。北爲新城。沿稱外城。係明崇禎中。邑人溫國奇等創築。門七。合舊城共周八里。作橢圓形。十三門。繁盛街市。悉在城內東關之大街。西關之十字街。商賈薈萃。全城精華之所在也。昔日街衢狹而穢。近邑紳暨知事。協力注意市政。令各鋪戶將橫櫃縮退。并令清道夫。加意灑掃。稍有可觀。貿易最大者。首推布業。每年可銷二十萬元之譜云。城內房屋櫛比。幾無隙地。有縣署、警署、教育局、高小學校。即在梅江書院故址。人口一萬。省立第九學校。在西郊。係昔日考棚地址。

氣候物產 氣候冬寒夏暑。春煖秋涼。俱屬中和。四季雨量。亦頗調勻。惟春季多雨。冬亦有雪。物產米、糖、菸、紙、夏布。統計菸糖出口。各值十萬元。糖之出口。因交通不便。頗受洋糖壓迫。紙用竹造。多毛邊紙類。夏布出口。值五萬元。粗者銷行漳廈。細者銷行南昌上海。本縣與宜黃爲一夏布區。紙運銷南昌。米亦微有出口。

交通 交通不便。水道可通贛縣。然秋冬水淺。舟行甚緩。往往行半月。而不得抵贛縣。若由贛逆流而上。更需長時。陸

宜黃捷廣昌平

通國要道

金精十二峰

翠微峰

寧都三魏

易堂九子

文廟壯麗冠全省

文筆塔

瑞金縣

古昔產金

尾五嶺脊八圍大柏嶺

路北穿縣境。歷宜黃、崇仁、豐城而至南昌省垣。或繞道廣昌、建昌、撫州而至省垣。需八九日。要以走宜黃爲捷。走廣昌爲平坦。南行出縣境。越瑞金至福建之長汀。是路爲通國要道。行者絡繹於途。夏布之銷漳州、廈門。咸取是道焉。

名勝古蹟。距縣城西十里。有金精十二峰。巒壑幽美。尤以翠微峯爲最奇絕。四面削起。百十餘丈。自山根至絕頂。中徑坵若斧劈。然因坵鑿磴。架閣道。盤旋而上。清江邑人魏冰叔、昆仲三人。結廬其上。隱世講學。又築有易堂。與邱邦士、林確齋、彭草堂、彭中菴、曾青藜、李咸齋。共稱易堂九子。文章名節。俱爲天下重。今日則荒烟野草。荆棘縱橫而已。諸峯秀麗。而兼險阻。邑人多據此以避亂焉。建築之有名者。爲文廟與文筆塔。文廟在西郊。宮闕巍峨。雕刻之精。尤稱妙絕。壯麗實冠全省。文筆塔直峙南郊江濱。凡七級。造其巔。全城在目。

風俗小誌。民俗勤樸業農。純正有禮。惟識字者不多。上鄉好訟。下鄉好械鬪。械鬪者。兩姓有隙。輒糾衆鬪。動致風糜全境。

### (十) 瑞金縣

沿革及位置。漢雩都縣地。唐天祐元年置瑞金監。「古昔產金。縣城即淘金之地。」南唐保大十一年。始升爲縣。北距寧都百三十里。東北至石城百四十五里。東至福建省界二十里。又六十里至長汀。

地勢。縣境踞五嶺之尾。拊八圍之脊。密峽叢山。周於四境。橫於北嶺者。爲大柏嶺之脈。琴貢之分水嶺也。貢水源出長汀。斜貫全境。南流入會昌縣地。

黃竹嶺大障嶺

龍山 筆架山  
錫門山

線水 陳石山  
羅漢岩  
貢水 新樂嶺

寧都水

至大障嶺為平原

桶盞橋頭河背  
三街

菸草最佳

夏布 紙

貢水民船

(一) 山 全境山脈。起於東北境上之黃竹嶺。在城北八十里路通長汀。至城北五里。崛起為大障嶺。縣之主山也。繞至城南為龍山。若縣前之几案焉。又南為筆架山。在城南十五里。三峰並列。狀如筆架。錫門山。宛如列屏。

(二) 水 綿水。出東北境黃竹嶺。西流三十里。至陳石山。羅漢岩。又十里至壬山。折南流三十里。至城東南入貢水。貢水。出福建長汀縣西境新樂嶺。西流經古城入縣境。又三十里。至城東南會綿水。又南流七十五里。入會昌境。

寧都水。係桃琴二江合流之水。盤紆於縣西北境有六十里。而入寧都縣境。

城市概況 縣城創築於元至正十二年。東瀕綿水。南阻貢水。西北背大障山。城周五里。門五。東朝陽。南廣文。小南觀光。西挹秀。北拱辰。四圍山嶺圍繞。地勢高峻。多沼澤。有瘴氣。西北至大障嶺。約五里之遙。為平原。城內亦凹凸不平。民居稀疏。自洪楊亂後。繁盛之地。移於城外貢水南岸。即西南城外之桶盞街。橋頭街。西門大街。及貢水南岸之河背街。為商賈布列之地。有縣署。縣署。教育局。縣立中學校。等。人口一萬五千。

物產 以菸草為第一。夏布紙次之。本省東南產菸。品質佳良。夙著盛名。福建次之。年產七八千擔。乃至萬擔。每擔價格在二十五元至三十元之間。大部輸入福建。供造菸之材料。其餘由九江輸出。夏布亦由九江輸出。紙輸出於福建長汀。汀州府。

交通 東行二十里。抵古城。入福建省界。又東六十里。至長汀。須行兩日。若夫北走寧都。石城。南達會昌。均有陸路可通。貢水深六七尺。民船向西南航行百零四里。至會昌。陸路九十里。



黃芝園

古蹟 黃芝園。在城南里許。名勝志。雲山龍麓。膏產靈芝。有黃雲覆之。

#### 第四節 潯陽道

道境係以舊九江、南康、饒州三府境組織而成。北擁大江。中抱鄱湖。廬山秀起於其間。全境多邱陵。沿湖為平原。鉅埠名鎮。屏列於東西。全境精華所萃。贛省之北門鎖鑰也。茲誌其主要縣邑。

德安縣

#### (一) 德安縣

敷淺原漢歷陵蒲塘驛道通衢

沿革及位置 地為古揚州之敷淺原。漢為歷陵縣。嗣新莽改曰蒲亭。隨代改曰彭蠡。唐代改曰蒲塘。至五代時吳之楊溥。稱為德安縣。西南距南昌百八十里。東北距九江百二十里。為昔時京廣驛道之通衢。

西北高聳東南窪下象灣白水小崑崙嶺眠山布袋嶺

地勢及形勝 西北兩面。高山疊嶂。迤邐如城。東南地勢窪下。地味肥沃。邑中諸水。率由此而注鄱陽。水流偶漲。即滪而為湖。至險要所在。則西南之象灣。「在城西二十餘里」西之白水。「在縣境最西北角端小崑崙山之南」俱屬要隘。北路之山。西自小崑崙起。東至眠山止。綿亙百里。形如列屏。其中推布袋嶺。「在縣北接瑞昌界」為最鉅。中有小路。直抵瑞昌。

廬山之脈烏石山望夫山

(一) 山 縣境屬廬山之脈。城北八里有烏石山。東西兩崖。相對如門。故亦名烏石門。西北諸水。匯出其間。世傳夏禹治水。繫茲兩崖而通者。其間向為南潯之孔道。鄉民營列。市廛交通。咸樂其便焉。望夫山。在城西北二十里。

城門山義門堡

高百餘丈。巔為雙峰。登之東望彭蠡。北望九江。南望豫章。西望武寧。城門山在城西北七十里。義門堡之南有大谷。谷口石壁削絕。高數仞。相對如城。因石建橋以達其下。泉流奔注。有巨石形如龜。右壁稍北。有小寺。左壁直裂數寸許。罅中有大士像。儼如塑立山間。秀異靈譎。不可名狀。西北之勝觀也。

西河即博陽河  
泗溪渡  
博陽山

(二)水 西河或名博陽河。為縣邑之幹流。發源於西北苦竹源。為西鄉諸水之總匯。東南流過泗溪渡。納濬溪。黃湖。二河。水勢益大。更南出城東。而東南逕博陽山。「在城南十八里」而入於鄱湖。惟上流淺狹。不便行舟。

咸同遭兵

宛然村落  
沈毅學校亭  
文華塔臙脂山

城市概況 縣城位於南鄉之北境。瀕西河之右岸。周約四里。關五門。東曰寅賓。北曰迎恩。西曰義豐。南曰時阜。西南曰挹爽。城中市廛。向皆鱗櫛相比。自清咸同間。重遭兵燹。雖漸次修復。而荒廢尚多。蓋十分之七為田地。僅通南北門間。有街巷一條。宛然村落也。惟南城外之正街。日見繁盛。城中建築最高者。為魁星閣。與沈毅學校所建之亭亭。登其上。全城在目。與南郭文華塔。遙相鼎峙。若以形勢論。則最高者城北臙脂山也。為昔思艱亭之舊址。民國五年。邑令吳寶炬。就建茅亭。名曰蒲亭。示不忘古也。有縣署。警署。教會堂。高等小學。及郭氏私立沈毅兩等小學。女子兩等小學。美以美教會女學。人口三千。

草紙木炭靛青  
尖山石灰碑溪  
街煤小汽輪  
可至城北

物產交通 農產穀、蔬、果、芋、樟、杉。僅供本境之用。人工草紙、木炭、靛青。間或輸出。礦產北鄉尖山石灰。金山及碑溪街。「在城門山下東南」之煤。交通南潁鐵路。繞城西。有車站。「北距九江三十二英里」。水運。河流稍漲。小汽船可由鄱湖溯至城北。帆檣蟻集。稍浚而深之。四時可通。

白雲山寶積寺

小匡廬

一口印

佞鬼

瑞昌縣

漢柴桑

隔江對武穴

廬山脈繞三面

東北開爲平原

愁山 青湓爲羣山之冠

羊腸山 赤顏山

名勝 白雲山。在城西北二十餘里。勢若蟠龍。上有鸞崖、虎口、翠竹、蒼松，森然叢密。中有寶積寺。士多肄業其間。朝夕白雲入座。咸稱爲小匡廬。邑人鄒大醇有句云：灑氣結蒼旻。白雲生石隙。空天布霓羽。恨不携刀尺。可想其勝致焉。今則荒邱蔓草。不堪入覽。

風俗小誌 錄其結屋佞鬼之俗各一則。建築之制。俗稱者一口印。設堂於中。兩旁爲廂房。堂之前後。橫闢天井。各一透光洩水。天井兩端各有廳。外則壁甃甍瓦。內則架木鋪樓。立石爲門。少闕窗櫺。取其固也。邑人類皆聚族而居。廬舍鱗櫛相比。摘誌蒲亭竹枝詞一首。城中無日不招魂。纔見南門又北門。信是靈神肥廟祝。牲牢酒食饜晨昏。

### (一) 瑞昌縣

沿革及位置 漢柴桑縣地。三國吳曰赤烏鎮。又曰瑞昌鎮。隋屬湓城。唐屬潯陽。德宗建中四年。分西偏地立赤烏場。南唐昇元三年。升爲瑞昌縣。東距九江九十里。南距德安八十里。北距大江三十里。隔江而北爲武穴。屬鄂廣濟縣境。地勢 縣境踞省境西北端。幅員東西狹長。廬山餘脈包繞於北西南三界之上。故北走湖北陽新。西趨武寧。南赴德安。皆係一線危徑。紆折於懸崖峭壁之中。然由內地迤邐東北則開爲平原。帶江臨湖。邱陵起伏。利交通。適灌溉。而風景絕佳。唯人滿爲患。誠足慮也。

(一) 山 愁山。在城西六十里。嵯峨陡峻。行者愁焉。清湓山。在城西七十里。巍然爲縣境群山之冠。湓水發源於此。羊腸山。在城西北三十五里。赤顏山。在城西北百二十里。皆與武寧接界。大山之中。一線曲徑。西北門戶也。

龍開河大灤溪  
赤湖石沃獅  
子二山賽湖

荆林街

少水旱饒風景  
綿麻煤鏷

湖口縣

唐湖口戍

際石鐘扼江湖

保大係南唐李  
環年號

境在江東

(二)水 龍開河源出清溢山。東流左納大灤溪。繞縣城南。而東流。至九江商埠。注大江。赤湖即朱湖。在城東北二十里。匯縣境東北諸水成湖。面積廣大。湖中有石沃山。獅子山等。湖水北注大江。赤湖之東。又有賽湖。亦北注大江。

城市概況 城東西南三面。並瀕龍開河。周四里有奇。門六。埤場僅存基址。城內唯有通東西門之大街一條。縣署踞其中間。商廛櫛比。於此出西門。有荆林街。為麻商所集。唯屆三四月時。麻商互市。頓形熱鬧。有高等小學。在東門外河濱。人口三千。

氣候物產交通 氣候溫和。雨量勻調。頗少水旱之災。山中風景清麗。最足怡人。農產麻綿為大宗。鑛產鏷煤。龍開河有舟航之利。

### (三)湖口縣

沿革及形勝 漢彭澤縣地。唐武德五年。始分彭澤縣地。置湖口戍。南唐保大中。升為湖口縣。西距九江。東北距彭澤。俱六十里。南距都昌百四十里。湖口當上下石鐘之間。扼大江鄱陽之會。負山面水而城。西控楚蜀。東聯吳皖。北屏新蔡。南捍豫章。江右之襟喉。長江之要害也。其先本隸彭澤。土地磽陿。生齒瘠單。誠所謂一闕之市者。自南唐保大中。以其地佔形勝。迺因漢晉湖口鎮。李唐湖口戍之舊。析彭澤五柳二鄉。始建為縣。

地勢及形勝 縣境盡在江東。與彭澤同。逾江湖而西數里。即南屬九江。北屬安徽宿松。而江東全境。為邱陵地。西扼

武山之脈

梅家洲

武山 石鐘山

石多竅巖竅坎

曾彭重建

縣基山俗名螃蟹山

眉月形之長街

棉花

輪船民船二碼頭

江湖之口。東負武山之脈。地勢東高西低。故西瀉之水。不入湖。則入江。其險要。全在水路。自上下鐘山。直至對江之梅家洲。實爲江西全省之門戶。扼軍事上之要隘。北門外有礮台。

武山。在城東五十里。與廬山夾鄱湖而峙。根盤四十餘里。石鐘山有二。在縣治南者。曰上石鐘山。在縣治北者。曰下石鐘山。各距縣一里。皆高五六十丈。周十里許。其勢相向。下石鐘山之石。幾無一片不玲瓏透剔。蘇東坡石鐘山記。山下皆石穴罅。不知其淺深。微波入焉。涵澹澎湃。而爲此也。舟迴至兩山間。將入港口。有大石當中流。可坐百人。空中而多竅。與風水相吞吐。石竅坎鏗鏘之聲。可謂得石鐘之真相矣。

城市概況 湖口設縣之始。以負出險。故無城。明嘉靖初。副使謝迪。既城彭澤。遂及湖口。雖彼時度地計。築而未就。而湖口有城。實肇始於此。今日城垣。據聞尙係同治初葉。紅羊亂後。由曾文正彭剛直諸公所經營重建。計爲門七。東曰迎春。北曰通濟。西北曰成德。（初名觀瀾）西曰廻瀾。（初名利涉）曰仰宸。西南曰澄清。（初名寅賓）南曰振武。湖口之城。共長一千餘丈。作南北長圓形。倚縣基山。（縣人謂之螃蟹山）而築後垣。一即東垣。一即互山脊。因其勢爲高下。遠望殊蜿蜒有致。縣既負山而城。故城內山居其半。所有衙署。市廛。均在西偏一帶。依麓環城。適成一眉月形之長街。街通東西兩門間。尙稱繁殷。除貫通城門之道。幾無橫街之可言。蓋限於地勢然也。人口四千。物產交通 農產棉花。年額三千擔。多輸出於漢口。並產黃豆。黍。水上交通。踞九江南昌間及九江安慶間之中樞。故小輪船及民船寄泊者甚多。輪船碼頭。在北門外。民船碼頭。在西門外。

神山洞  
上石鐘以石勝  
下石鐘景尤佳

彭澤縣

三面界皖江北  
僅有數里如帶  
之地 大泊湖  
方湖  
東境多山

馬當山

浩然

小孤山

彭郎小姑婿

大泊湖 嶽山  
船山

名勝 神山洞。在城外西南山麓。由洞中上登。可至山巔。石鐘山上鐘挺峙險峭。以石勝。惟古迹蕩然。下鐘則巒嶂層疊。峻峭屹屹。自彭雪琴氏。建楚軍水師昭忠祠於山椒。不特危樓傑閣。蔚為大觀。而雜樹叢篠。亦復饒有幽趣。

#### (四) 彭澤縣

沿革及位置 漢彭澤縣。隋平陳。曾改名龍城。至開皇十八年。復曰彭澤。西距九江百四十里。西南至湖口六十里。東至安徽秋浦九十里。至安慶百八十里。西南至都昌百六十里。

幅幅及地勢 縣境三面界皖。逾江而北。僅有數里沿江如帶之地。即屬安徽宿松。東界浩山曲脈。脈東北。屬安徽秋浦。東流縣境。東南界鄱陽。都昌。水俱南注鄱陽湖。浩山脈西純屬縣境。水注大江。以城東之大泊湖。城西之方湖。為巨浸。總之。縣境地勢。東高西低。依山為險。出東南城門。而縱目。層巒疊嶂。有續無斷。

(一) 山 馬當山。在城東北四十里。山形似馬。橫枕大江。迴風撼浪。舟船艱阻。山腹有洞甚深。不可涯涘。唐陸龜蒙馬當山銘。天下之險者。在山曰太行。在水曰呂梁。合二險而為一。吾又聞乎馬當。浩山。在城東南九十里。接鄱陽及安徽秋浦東流三縣界。北臨大泊湖。周百餘里。為縣境大山。小孤山。在城北。屹立江中。俗名髻山。歐陽修歸田錄。江西有大小孤山。在江水中。巖然獨立。而世俗轉孤為姑。江側有一石磯。謂之澎浪磯。遂轉為彭郎磯云。彭郎者。小姑婿也。嘗過小姑廟。像乃一婦人。而額勅為聖母廟。豈止俚俗之謬哉。

(二) 水 大泊湖。在城東北三十五里。廣百餘頃。通安徽東流縣之香口鎮。湖中有嶽山。湖西有船山。山如船形。湖

白千山 方湖

城市三面山繞

東有白千山。山皆白石。方湖在城西南三十餘里。由漏灌口汛。通大江。

城市概況 城垣北臨大江。東西南三面繞以急峻之山峰。中部僅有狹小地域。市街在焉。城壁周五里。除瀕江小部外。皆走峰巒之上。門四。西北二門臨江。東南二門。設於山間低部。主要街路。爲西門街。即正街。商塵連接。此外有北門街。南門街。因有九江巨埠在其側。故商務無發展之餘地。有縣署、天主堂、高等小學校。人口三千。

交通 小輪船上下於安慶九江間。民船航行於附近各小都市間。多停泊於江岸碼頭。東爲民船碼頭。西爲輪船碼頭。最稱繁盛。

東山 西山  
讀書岩

古蹟名勝 縣城東跨東山。危岩千疊。西跨西山。下有讀書岩。係宋石振攜三子讀書處。黃魯直爲之題曰讀書岩。按石振。字興宗。宋眉人。作尉於此。攜其三子就岩讀書。黃太史訪興宗。遂爲親書三字。曰讀書岩。當時名賢卿士大夫。題詠旁午。今之字。非魯直書矣。山麓孔廟。其正面當東山之南。有小峰二。爲狀至恭。土人以其正對孔廟。字之曰二童聽講。西山脈盡處。有石臨江如鏡。遙對小孤。名鏡子山。俗傳小姑娘鏡。

星子縣

(五)星子縣(故南康府治)

星子鎮

沿革 隋爲潁城縣地。唐爲潁陽地。五代楊吳置星子鎮於此。宋太平興國三年。升爲星子縣。南距省垣二百四十里。地勢 縣境西北擁匡廬山。東南臨鄱陽湖。故地勢西北高而東南低。西北部層巒疊嶂。無三五里平坦之路。東南帶水。奔騰澎湃。無一二里可步之區。總之。全境概爲廬山支脈所分布。除城南十餘里處。有二十餘方里之平原。產米

西北踞山東南  
臨水  
小平原外皆屬

山嶽 蓼花池

錢家官庭二湖

揚瀾頭左蠡山

罌子口

廬山古名南障

五老石鏡紫霄

凌霄鐵船漢陽

六峰谷簾泉

雙瀑棲賢谷

三峽瀾白鹿洞

栗里原玉京山

流星石

湖落星湖 宮亭

之地」外。概屬山嶽地。城南二十餘里之處。有蓼花池。面積約二百餘方里。為近池各山水所濬積者也。每漲溢為患。淹沒民田。前清時。江西藩憲曾撥庫款。由池北洩其水入鄱湖。迄未成功。此外有錢家湖。宮庭湖。皆在城南。夏秋水漲。冬春輒涸。鄱湖為葫蘆形。縣境所臨。係葫蘆嘴之最狹處。揚瀾頭「在城南二十餘里」與左蠡山相對處。湖面最狹。有罌子口之名。綜計全境。面積為山水佔去三分之二。

(一)山 廬山。在城西北二十里。古名南障山。一名匡山。總名匡廬。周必大廬山後錄。山有九十九峰。櫛比磬折。如城堦然。輿圖廣記。廬山三面阻水。西臨大陸。為羣山所奔轅。山無主峯。蜿蜒蟬聯。指列條數。各自為勝。按廬山之勝。南多於北。今峰岩洞壑。在星子縣境者。不可勝數。其最著者。曰五老峰。石鏡峰。紫霄峰。凌霄峯。鐵船峰。漢陽峰。漢陽峰之水西流。為康王谷之谷簾泉。東流為開先寺之雙瀑。五老峰下為棲賢谷。其西為三峽湖。洞曰白鹿洞。白雲洞。原曰栗里原。此星子之勝也。玉京山。在城西七里。一名上京山。當湖之濱。一峰最秀。其東西雲山烟水。數百里。浩渺縈帶。皆列於几席間。流星石。在城南五里。落星湖中。周迴百餘步。高五丈。上生竹木。舊傳有星墜水。化為石。高五丈許。宋元祐建禪寺於上。賜額福星龍安院。明萬歷間。復建浮玉樓於其上。稱為一郡印星。更有流星石。尤大。在落星石之西南。

(二)湖 鄱陽湖即彭蠡湖。在城南者。名落星湖。因落星石而名也。而在城東南。及南昌界者。名宮亭湖。在鄱昌縣西南者。曰楊瀾湖。又北曰左蠡湖。



坡頭正街

硯池街

二賢祠祀周朱

之字橋

冰玉澗

多雨少暑

牯嶺

陶土 大排嶺

松 竹 半夏

香料

硯池

黃老門馬廻嶺

城市概況 城南瀕湖。周五里。門六。東諱陽、南彭蠡、西建昌、北匡廬、小西曰星子。明末於彭蠡湖西。關小南門。曰紫陽。城內商業不盛。其略成街市者有二。一爲坡頭正街。係自大西門向東南行。因跨山坡之南東西三面。中高東西低。故名。次爲硯池街。有縣署「舊府署」警署「舊縣署」四縣「星子都昌永修安義」公立職業學校。省立第十三中學。高等小學。女子小學。耶穌天主兩教之禮拜堂。傍舊府公署之東。有二賢祠。建於愛蓮池中。祠名二賢者。因宋周濂溪朱紫陽。均曾爲南康守。故建祠以祀之。池卽爲周所疏濬者。由池岸到祠。建有「之字橋」橋爲之字形故名。城之東部。有水一道。名冰玉澗。水頗清澈。人口四千。

氣候物產實業 因傍大湖。多狂風。冬較冷。逼近廬山一帶。雨量較多。且夏天暑氣亦較低。故牯嶺爲避暑勝地。物產以陶土爲大宗。此土爲景鎮作瓷器之原料。多產於城北十五里大排嶺一帶。此外麻石「出城西五里樟樹橋」青石「可製硯」松材「運銷南昌景德作燃料」竹子。藥品中之半夏。亦以該縣所產者爲最佳。廬山茶石耳。常爲外人所爭購。工藝供神所用之香料。有相當之出產。此料係用石礮舂碎。礮之運轉。則藉廬山瀑布水力。木炭。多由山居者燒成。銷行本地。及吳城。黃老門。馬廻嶺。一帶。農產大米爲大宗。麥。豆。粟。棉。次之。亦僅能供給本地人之食用。惟豆有少數出境。又硯池亦爲人工之產品。以金星宋石之硯池爲最佳。

交通 交通頗便利。水路南達吳城南昌。東達都昌。饒州。景德鎮。北可達湖口九江。「由縣城到九江水路一百八十里」陸路北至九江九十里。須越山過嶺。西由縣到黃老門。或馬廻嶺南潯鐵路車站。皆五十里。

白鹿洞書院  
華蓋松

大火焚書

棲賢寺秀峯寺

歸宗寺「五寺  
詳後廬山」

都昌縣

漢彭澤鄖陽

章田

一晨可達吳城

蘇東坡詠都昌

山脈由廬山而  
來

古蹟名勝 白鹿洞書院在城北十五里。前有澗水繞之。左右山皆重疊擁抱。多大松。最大且古者。曰華蓋松。院內建有朱子祠。邵子祠。「邵康節先生」孔子聖殿。民國八年。江西省長戚揚。會命重修。殿宇一新。「洞中藏書頗豐。民國十一年大火焚燬。時江西督軍蔡成勳。會捐四千元購書。」院之一部分。爲江西農業專門學校所佔據。作實習之用。棲賢寺。在五老峰下。有許虎頭所畫羅漢五百尊。往來觀者。多寶之。秀峯寺。即在瀑布「即李白所謂倒掛三千丈者」之下。米南宮「米芾」曾書「第一山」三字於寺門。寺內有梁昭明太子讀書台遺址。歸宗寺。亦曰瞻雲寺。規模頗大。

### (六)都昌縣

沿革及位置 漢豫章郡彭澤、鄖陽、二縣地。宋齊以後。爲彭澤縣地。唐武德五年。分置都昌縣。西距星子縣八十里。縣境據鄱湖之北岸。三面臨水。東北接湖口之張家嶺。東渡章田。「鄱陽縣屬之小鎮」接鄱陽。赴景德鎮之孔道也。南界新建縣。隔湖望吳城。六十里順風。一晨可達。此鄱湖權。爲都昌、新建、兩縣所共有。湖水北注長江。又爲與星子天然分界線。西距九江百里許。昔蘇東坡過鄱湖詠都昌之詩曰。「鄱陽湖上都昌縣。燈火樓台一萬家。水隔南山人不渡。「南山在縣城之南小山緊接湖濱」東風吹老碧桃花。」讀此則都昌之位置明矣。地勢 縣境因瀕鄱湖。甚低窪。無高山大河。而小山溪水。隨處可見。其山脈係由廬山越湖口而來。附近溪湖。灌溉甚便。全縣地勢。東北高而西南低。唯中部多平原。宜於畊種。

陽儲山左蠡山

鈞磯山

松門山

西洋水出武山

北廟後三汊港

三湖

夏秋環城皆水  
梳林帆蝶

城外無塵城內  
多田

周溪三汊港

菸草

煤玻璃沙

(一)山 陽儲山在城東四十里。山甚高聳。登之可望諸山積翠。左蠡山在城西北八十里。臨彭蠡湖。山下有左蠡城。今圯。鈞磯山在城西南五里。臨湖。有巨石如台。端潔特立。昔陶侃常釣於此。得一梭。化為龍而去。「元和志」。謂山在縣南一百十二里。松門山在城南二十里。鄱陽湖中。即前章新建縣所載之松門山也。

(二)水 西洋水。小水也。自北界接湖口彭澤境之武山發源。南流至城西北。折西流。至左蠡山南。注鄱湖。湖在城北二十里。後港湖在城北六十里。三汊港在城東五十里。俱饒灌溉之利。

城市概況 城瀕鄱湖東岸。周九里十一步。高三丈。甚堅固。鄰縣湖口星子。俱不及遠甚。門六。「東門南門各二」。夏秋漲溢。環城皆水。城內則地勢頗高。出城則須乘船。冬季則反是。商船之環城而蟻者。梳牆如林。帆篷似蝶。登樓一望。只見沙鳥風帆。浩蕩無際。船隻出入。晝夜不絕。往來以大東門小南門為要路。蓋前者為下鄉北去孔道。後者則為乘船運貨必經之途。城內有高小學校。耶穌天主教堂。繁盛商市。在東街、中街、城外無商廛。即城內亦多田地。在昔都昌亦為軍事重地。洪楊之役。曾國藩有水師駐焉。唯自南潯通車。要隘撤廢。人口三千。城東五十里。濱湖之周溪。及其北二十里之三汊港。皆小市鎮。

氣候物產實業交通 氣候適宜。冬寒夏暑。變化不劇。春夏雨量。多於秋冬。冬多北風。狂風捲沙。亦不常見。農產稻麥。然荒年不足自給。恆遭水患。損失甚巨。菸草歲入甚豐。並產豆、粟、芋、蒜、菜油、皮油。「作蠟燭所用者」等。水產魚、鱘。產煤湖濱之沙。可製玻璃。景德業磁者。半屬本縣之人也。燒窰者有之。製磁者有之。作工者有之。作商會代議士者有之。

都帮 非船不  
行 救生船

南山 野老泉

鄱陽縣

楚番邑

地勢東高西境  
皆湖

芝山來自安徽  
九華初名土素  
風雨山 堯  
山為饒州所由

名曰都帮。儼然一本縣殖民地。交通上。因地勢低窪。三面皆水。非船不行。外出者必乘舟浮鄱湖。夏期水盛。有往來九江南昌饒州間之小火輪。經縣城小南門。備旅客上下近湖居民多操船業。縣署有紅船數艘。為湖面救生之用。經過任何稅卡。不得抽稅。唯今多為解錢糧往省。及官署人員之用。此等紅船。係曾國藩戰洪楊時所手創。船舊則新之。古蹟。惟城南之南山。即東坡詩中之南山也。山係小石山。有廟一所。有井水。終年不絕。所謂野老泉者。是也。野老泉三字。大數尺。筆力雄健。刊於石碑。有謂係東坡所書者非也。東坡所書。即前述之七絕也。亦刻於石碑。現存縣立高等小學校。時有拓印者。

### (七) 鄱陽縣(故鄱陽府治)

沿革及位置 春秋楚番邑。秦置番陽縣。漢改為鄱陽。西南距省垣三百里。水程百八十里。東距樂平百二十里。南距餘干九十里。

幅員及地勢 縣境東西橫廣二百五十里。南北延袤二百三十里。山環東北。水匯西南。故地勢東高西低。西境一部為鄱湖佔去。縣城附近。平原廣野。地味肥沃。唯春夏水漲時。隨地悉以湖名。大低皆會歸於鄱湖。以達大江。縣城西南門外。巨浸連天。一望無際。每年冬夏。水面漲縮。差十五里內外。

(一) 山 芝山。在城北一里。自安徽池州九華山發脈。為饒城主山。晴明登眺。可望匡廬。初名土素山。唐龍朔元年。刺史薛振。於山得芝草三莖。因名。風雨山。在城北十五里。古為雲壇。禱輒風雨。因名。堯山。在城西三十里。相

名

表恩山蓮荷山

鄱陽山即石印山

鄱江二源前樂安江後昌江

雙港東湖

督軍湖西湖

鄱陽湖

周四百五十里雁泊小湖

澹津湖即市中心湖

城建於吳芮左右東湖蠶洲

樂安江即鄱江

老柵街

傳堯九年大水。人居此避水。因以得名。嗣以地味饒沃。遂加食爲饒。此饒州之所由名也。山形似椅。又名高椅山。

卜葬者名兩瀨望江。表恩山。在城西四十里。每春水漲。則山在湖中。蓮荷山。在城四十里湖中。表恩山北十

餘里。望之如荷葉浮水。鄱陽山。在城西北百十五里。鄱陽湖中。府志初名力士山。亦名石印山。唐改今名。

(三)水 鄱江之源有二。一由安徽婺源。經德興樂平而來。一由安徽祁門。經浮梁景鎮而來。會於城東。環繞城西

南。至雙港分爲二支。以達鄱湖。東湖。在城東。相傳吳芮曾習水戰於此。故又有督軍湖之名。又有西湖。在西門

外。水漲時東西二湖。與鄱陽成一片汪洋。鄱陽湖。在城西四十里。即禹貢彭蠡。隋時始曰鄱陽。以接鄱陽山而

名也。跨南昌、南康、饒州、九江、四郡。周四百五十里。境屬本縣者。有雁泊小湖。每春漲。則與鄱江連接。水縮則黃茅

白葦。曠如平野。澹津湖。在城中央。一名市中心湖。納一城之水。穿城而出。入於鄱江。

城市概況 城肇建於秦番君吳芮。周七里。明初知府陶安。因舊址改築。周九里十三步。負芝山。瞰鄱江。左右環東湖

蠶洲。三面阻水。高一丈八尺。厚一丈二尺。後因水溢屢圯。清康熙中。兩次修葺。今破壞。僅餘殘迹。門六。東永清。南鄱江。

西蠶洲。北朝天。西南月波。西北靈芝。瀨樂安江之北岸。有大街。在南城內。通東門及西南門間。與江岸概相平行。爲主

要街路。長三里許。路寬丈許。此外有西門內之老柵街。與北門內南走之街相交成十字狀。在昔人烟稠密。洪楊亂後。

頗見彫零。因地當省垣赴景鎮之要路。故商況繁榮。有縣署、警署、教育會、商會、省立第五中學、縣立芝陽師範學校、陶

業學校、耶穌天主教堂等。交通上有小車、人力車。人口二萬。

菸葉第一

樹木 鴻門口

輪船泊城外街在水中

觀音塔延賓坊

侃家尋陽

浮舟寺萬福寺

餘干縣

春秋干越地

西北一帶擁鄱陽

氣候物產 地勢低窪氣候溫暖最寒時僅及攝氏零下一度物產以菸葉為第一運銷省外僅菸葉稅一項年收二十萬元米麥略形缺乏東境樹林發達多供景德鎮燃燒之用礦產城東三十里許鴻門口地方產石炭量豐質美近曾組織鄱樂公司因鄉人迷信風水激烈反對而止又為景德鎮磁器集散地之一

交通 水盛時有小火輪寄泊城外其航路與鄱昌南康湖口九江康山南昌相聯絡水大時沿鄱江之街路全在水中民船繫泊於旅館門前若冬春水涸則全恃帆船陸路純用車轎

古蹟名勝 觀音塔在縣署旁甚偉壯相傳為范文正公所建「范文正曾坐黨事出知饒州」延賓坊在城內相傳為陶侃故居侃友范逵嘗過侃倉卒無以為待侃母斷髮以易酒餼故名 按侃傳吳平徙家尋陽是侃少時已家尋陽矣又云鄱陽范逵過侃及逵去侃追送百餘里若同在鄱陽何必如此遠送周訪傳訪為尋陽縣功曹時陶侃為散吏是又侃家尋陽之明證也此延賓坊及舊志所載縣南四十里有陶母墓疑皆屬附會 東湖中浮舟寺薦福寺及顏真卿手書碑帖黃庭堅書後亦有刻石遠近寶之

### (八) 餘干縣

沿革及位置 春秋時越西境干越地漢置餘汗縣劉宋改曰餘干蕭齊復曰餘汗隋開皇九年復改餘干北距鄱陽九十里東南距安仁百二十里西南距南昌百八十里 縣境西北一帶皆擁鄱陽湖與新建進賢鄱陽三縣接壤處巨浸無涯

懷玉餘脈 信

江瑞洪 李梅山又名貞

女峰 萬春山

康郎山

抗浪山

赴五方之中心

信江亦名錦江 上饒江潼口灘

竹屯河

琵琶洲市湖

瑞洪鎮黃埠鎮

稻

魚 楓港煤礦

地勢 縣境東部多山。屬懷玉餘脈。西部為水鄉。臨鄱湖之澁谷。故地勢東高而西低。信江橫逕全境。至瑞洪注入焉。

(一)山 縣中之山。萬春山。為東北之雄。李梅山。據西南之勝。康郎一山。突起湖中。為餘邑咽喉阻隘。李梅山。在城西南八十里。一名平原峰。又名貞女峰。層巒入雲。周三十餘里。接東鄉縣界。萬春山。在城東北七十里。接萬年縣界。兩峰峭拔。中有池。水味清甘。康郎山。在城西北八十里。鄱陽湖中。明初舟師救南昌。與陳友諒戰於此。後建忠臣廟於其上。相傳有姓康者居之。因名。一名抗浪山。謂能與風濤抗也。山在湖中。為風帆標誌。為赴瑞洪、鄱陽、南昌、都昌、星子之中心地。

(二)水 信江亦名錦江。亦名上饒江。亦名龍窟河。自安仁入境。流八十餘里。至潼口灘。分兩派。南派至瑞洪注鄱湖。北派至饒河口注鄱湖。竹屯河。自萬年縣流入。斜逕北境。東注鄱湖。

城市概況 城周六里二百四十步。門九。水門三。高一丈五尺。半已頽廢。南面及西北瀕水。餘多枕山。南瀕信江之支流琵琶洲上之市湖。此湖北通竹屯河。沿湖街市繁榮。此外縣署前至東門間。亦為街市。長里許。唯因不瀕信江。除水漲時。有小河可通航外。冬夏之間。交通不便。故商況文化。均無進步。有縣署、警署、教育局、私立初中兩等小學等。人口一萬。西境有瑞洪鎮。東北有黃埠鎮。均距城六十里。道交通之便。故其商況不亞縣城。

氣候物產交通 冬季最寒。不至攝氏冰點以下。農產稻為大宗。鄱陽、南昌、均仰給焉。並產麥及雜糧。濱湖漁業。甚為發達。縣民以漁為業者。居什之二。礦物有楓港「在城西南二十餘里」煤礦。產無煙煤。官商合採者。迄今二十餘年。

白雲城

東山書院  
梅港

樂平縣

漢餘汗陳銀城

樂嶺山 洪岩

洪源 鳳游山  
本名濬源

潮泉

內河 鑑山  
外河 泊水

葵江 芙蓉嶺

北嶺拱揖泊江  
環抱

交通器具。以舟航爲主。手車「一人推一輪車」次之。二人轎又次之。南昌小蒸汽船。過縣境。在瑞洪、黃埠均停泊。古蹟。漢餘汗攻城。在今城東北。應邵曰。汗音干。古字通用。又按明一統志。載白雲城。在餘干縣治西。相傳隋末林士宏所築。唐劉長卿懷古詩。蓋卽指此也。縣城有東山書院。宋朱子熹曾註經於此。離黃埠以東十五里。曰梅港。爲宋理學胡居仁先生故里。墳墓所在。前清時每年行政官均須往祭。

### (九) 樂平縣

沿革及位置 本漢餘汗縣地。三國吳以後。爲樂安縣地。陳改銀城縣。唐武德四年。始置樂平縣。西距鄱陽一百二十里。東至安徽婺源二百二十里。東南至德興百十里。北經橫橋村。至浮梁百二十里。西南經石頭鎮。八十里至萬年縣地勢。縣境南部跨懷王之餘脈。北部擁黃山之支阜。葵江縱貫其中。疆域曠衍。重岡盤紆。爲葵江交通樞紐之地。

(一) 山 樂嶺山。在城東北八十里。介安徽婺源界。中有洪岩。特爲著名。山腰有石室。南北相通。方四十丈。雲氣泉聲不絕。山中多奇石。洪氏世居其麓。曰洪源。鳳游山。即在樂嶺山之西北。山勢盤礴。爲徽饒間巨鎮。本名濬源。山。唐改今名。山麓有石竅。廣尺許。日常兩潮。其出洶湧。收則立竭。謂之潮泉。

(二) 水 (1) 內河。發源於鑑山。「在城北五十里」。合兩支而環繞縣城。流至城西南十餘里。注樂安江。(2) 外河。一名泊水。亦卽樂安江。泊水源出德興泊山。樂安江亦卽葵江。源出徽省婺源之芙蓉嶺。合而橫流縣境。尾匯昌江。爲鄱江。所謂北嶺如拱如揖。泊江如環如抱者。信不誣也。



五柳居街

樂安江交通中樞

中繼地 藥

錠

薛仁輔宅

薛塘

浮梁縣

新平新昌

黃山分三水

昌江

城市概況 城北倚岡阜。南瀕內河。「係一小川。其南即樂安江。」及樂安江。城作東西橫長形。周五里百八十步。高丈許。門七。「四門外多儒學前一門。及東南東北各一門。」但城壁已破壞不堪。僅存遺迹耳。市街。東西南端。各成了字形。中部爲東西四里之長街。曰五柳居街。道寬丈許。狹處不過五尺。且不清潔。商旅雜沓於其間。街中有縣署、教育會、警署、通俗教育講演所。亞細亞及美孚兩石油公司。大綢緞店、錢鋪、茶館等。櫛比相接。市況頗盛。人口一萬。蓋踞樂安江上交通中樞之故也。

實業交通 由上流運來米穀。及各種農產。輸出鄱陽、南昌、九江。縣城爲其中繼地。故商務繁榮。市廛以藥材商爲巨。盛產藍錠。「詳後實業」

古蹟 薛仁輔宅。在清泰坊。明一統志。宋岳飛獄成。大理少卿。薛仁輔。不畧奏贖。明飛無罪。秦檜怒。謫饒州。仁輔卜居樂平。宅旁有一塘。後人因名薛塘。

### (十) 浮梁縣「景德鎮」

沿革及位置 本漢鄱陽縣地。唐武德四年。析鄱陽置新平縣。開元四年。改置新昌。天寶元年。又改曰浮梁。西南距鄱陽百八十里。東距安徽婺源百四十里。北至安徽祁門。二十里。距南昌。水路三百六十里。距九江。水路五百四十里。地勢 地勢來自安徽之黃山。蓋黃山之脈。盤紆皖南。爲三流域之分水嶺。即北流者爲青弋。水陽。二水。北注大江。東流者爲浙江。注錢塘灣。西流者爲昌江。貫徹縣境。尾注鄱湖。故縣境三面界皖。群峰綿互。西南與鄱陽樂平接界處。亦

黃山餘脈徧布境縣

塔尖山爲案山

陽府山

昌江源出倒湖

大北水

南風水

縣城 水南城

爲景德鎮所奪

陶土薪材

新平城

新昌城 浮梁之名所由來

景德鎮 南山繞市

公館嶺十八橋 初級地方審檢 兩廳皆有

嶺坂盤迴。重岩疊巖。蓋皆爲黃山之餘脈所盤紆也。

(一) 山 塔尖山。在故縣城東南五里。峰巒秀拔。爲縣前案山。陽府山。在景德鎮。孤峰峭立溪側。泉石幽勝。

(二) 水 昌江上源。曰大北水。出安徽祁門縣。自倒湖。在縣城東北一百四十里。與安徽祁門縣接界。當往來經行之路。凡流百零五里。至縣城東南。納南風嶺水。西流三十里。至景德鎮之西北。又西南流十里。入鄱陽縣境。

(一) 縣城 瀕昌江之右岸。周四里有奇。門七。即南北西三門外。東南臨江有門四。又有水南城。瀕昌江之南岸。周四里六十丈。門九。即四門外。多東南一門。東北二門。北面水門二。城內大部爲曠地。市街偏在城西南之一隅。街路狹小。商業蕭條。蓋爲城西三十里之景德鎮所奪也。有舊縣署。郵局。警署。大成殿。附近產陶土薪材。皆由水運送景德鎮。以供製磁原料燃燒。人口二千。按唐初所置新平縣城。係在今城東三百二十里。尋廢。開元中。改置於昌江口之東。因名新昌。當即今之水南城也。二十四年。移縣治於城北昌水之西。天寶元年。以溪水時泛。伐木爲梁。因名浮梁。元和間。又移治於高阜。即今縣城也。但景德鎮之繁榮。日益進步。則浮梁縣城。將終移於景德鎮矣。

(二) 景德鎮 鎮在縣城西三十里。西瀕昌江。隔江爲南山繞市。邱陵廻抱。即陽府山之脈也。因陶業之發展。市街幾於年年擴充。沿昌江之東岸。南北長十里。東西寬三里。其主要街市。爲南門大路。「河街」後街東家街。公館嶺。十八橋。等處。道寬丈餘。公館嶺。十八橋。在兩丈內外。要以公館嶺十八橋爲最殷繁。有縣署。初級審檢。地方審檢。各廳。警察署。景德鎮總稅局。江西磁業有限公司。天主耶穌教堂。教育有鎮立模範高等小學。兩等女子小學。各一。國民

小學十。人口平時二萬。每年開窯時期。「四月開十一月閉」相傳增至十五萬。實不過增萬人以上耳。

全世界第一磁業產地

官窯 民窯  
工作者萬五千  
年額四百萬

陶玉 昌南鎮

景德年間

陶土產於祁門  
貴溪各地

柴窯 草窯  
柴用松及雜木  
染料

銷路

景德碼頭

物產 景德鎮。為全世界第一產磁地。為江西四大鎮。「餘為河口樟樹吳城」之一。故全鎮概以陶磁為業。鎮內設有冶陶、官窯、民窯亦盛。從事於製造業者。約千六七百戶。工作約一萬四五百人。每年產額約達四百萬元。官窯僅製政府用器。不販賣。民窯製日用飯食器。及裝飾品。質為青花瓷及五彩各種。銷路遍中國全境。各處瓷店所陳。多屬景德所產。今述其沿革如下。唐武德年間。鎮民陶玉建窯燒白瓷。名曰陶窯。其時此地名昌南鎮。故亦曰昌窯。宋景德年間。置景德鎮。燒青曰二色陶瓷。至明代乃用青花五彩及各種顏色。備極精巧。近來瓷質脆弱。似遜古昔。官窯則仍有盛名。景德鎮所用之原料。普通稱曰白土。產於祁門西料港。事遂、三寶蓬、新寺、貴溪銀坑塢。因其性質各異。遂冠之地名。以示區別。特上等多出銀坑塢、祁門等地。景德附近所產之草灰。皆下品也。故其原料多取之數十里外。然以水利之便。運費亦不甚巨。燒窯分為二種。柴窯草窯是也。前者燒精瓷。精瓷製作緻密。品質佳良。以柴燒之。故名柴窯。柴用松樹及雜木。多產於祁門景德附近。草則多出饒州。彩色所需之原料。為花翠、樹綠、硃紅、鴨黃、稻青等。此等原料。除產南昌外。則取給於外國。瓷器銷路。多在湖南湖北。年額達一百萬元。故兩湖地方。實佔全額之二成五。次則廣東佔六十萬元。北方各省。佔四十萬元。寧波上海。各三十萬元。其散賣於江西各地者。四五十萬元。銷於四川、蘭溪、福建、南京。各十萬元。此其大宗也。「詳見後實業章」

交通 昌江源出安徽祁門。尾注鄱湖。景德碼頭。長十餘里。上部多停泊來往祁門之小舟。下部多停泊航行鄱陽之

運陶器上下

西岸多山  
南 盜業公司

五龍戲珠

甲午以前年額  
數十萬

三幫四姓  
都幫 徽幫

雜幫  
馮余江曹

燒密戶

作密戶

磁業三十六行  
瓷器三種

大型民船。兩種帆船。常聚泊千六七百隻。上航運陶器於祁門。而運入陶土。下航輸送陶器於鄱陽。南昌。九江。而廻運雜貨。此外陸路多小車挑夫。載運旅客米糧等。

節錄黃炎培氏調查日誌。以供參攷。鎮在昌江東岸。江以西。群峰列岸。迤南最高之主峰。曰南山。盜業公司。位市之中心。依小山為廠。明清兩朝御審故址也。山名珠山。山有御詩亭。有碑記。市之東。小山數道。曰五龍山。土人取其形似。名曰五龍戲珠。嘗登五龍山。俯覽全市。則突焰障天。閭閻撲地。以一種粹純之工業。而佔如此大面積。不可多得也。

乃訪浮梁縣知事蔡芝生。如渠得知鎮去浮梁城三十里。以鎮事繁於城。故知縣駐鎮時為多。連日徧遊公司各廠。與公司主任張犀侯。鄧子瑜。談話如下。全鎮出品總數。清光緒二十年以前。僅數十萬圓。其後漸增。最多時。年四百餘萬圓。光復之際。商工停滯。故辛壬兩年最少。今「民國三十四年」則年三百餘萬圓。盜工多客民。每年正二月假歸。三

月上市。秋冬大盛。盛時全鎮人口多至三十萬。少時亦有二十萬。此數不實與前參看。鎮有三幫四姓。舊南康府屬都昌縣人為一幫。曰都幫。徽州各縣人為一幫。曰徽幫。其餘土客為一幫。曰雜幫。都幫最強。四大姓曰。馮余江曹。

全鎮有密。約有百二十座。燃料用木柴者。八十餘。用茅柴者三十餘。密主人專事燒磁取值。他非所問。稱燒密戶。其出資僱工。製坯。上釉。發燒。施彩。出賣者。曰做密戶。亦有專設肆為人施彩者。而某戶做某種器。某工做某種坯。用何法上

釉施釉。各專一而不能兼。下至為人運坯出入密。亦為一業。故一器之成。分工無數。彼此不相習。即欲相習。衆亦不許。故盜業有三十六行之稱。瓷器分三種。曰圓器。曰琢器。曰雕鑲。碗碟類普通品為圓器。碗碟類以外。凡圓形者。為琢

器。故盜業有三十六行之稱。瓷器分三種。曰圓器。曰琢器。曰雕鑲。碗碟類普通品為圓器。碗碟類以外。凡圓形者。為琢

施工三種

工資論件不論時

技術不可及

酸化焰還原焰

中性焰

無火表 吐涎

觀變 與學理無大異

瓷工把持之弊

同盟罷工

器。其非圓形。與或雕刻鑲嵌以成者。曰雕鑲。此近於以形式分者也。以施工之精粗分。亦有三種。曰脫胎。其胎極薄。為最精品。次曰二白。則坯與袖俱厚重矣。最下曰灰器。則極粗笨品也。瓷工工資。論件數不論時。日。琢器雕鑲。一壺也。以數十件論。一瓶也。以數百件論。工資即按件算給。瓷商來。皆主於密戶。有貸資與密戶者。密戶需本甚微。往往有數百元。即可開設。獲利甚厚。有以三四分成本。售一角二分者。一二年間。雖致千金不難。所苦燒密成敗。無把握耳。其預計大概。祇能以七成計算。瓷工不乏閑綽者。其技術確有不可及處。亦有以極拙之人工。勝極靈之機械者。嘗偕友觀於某廠。一赤體拉坯者。技熟甚。為之注視者再。夜間於道左見一人。長服矩步。從者張燈為導。締視之。即晝間赤體拉坯者也。又嘗觀燒密工頭一人。距窰七八尺地。斜坐。據短几。口尺許烟管。下茗壺。若不勝閒逸者。工徒若干人。執薪祝所嚮。進則進。止則止。喘汗奔走。一惟所命。瓷窰之燃燒。依法。初用酸化焰。受空氣宜多。門宜開。中用還原焰。受空氣宜少。門宜閉。終則二者相間為用。最上用中性焰。此研究學理之言也。景德密皆舊式。何謂酸化。何謂還原。一詞非所知。亦無火表。工頭登窰頂。啟穴觀烟焰。有時煙瀰滿。則張口吐涎沫。直注入穴。殷然有聲。觀其變。以取進止。其成績與談學理者。無以大異焉。凡拉坯。以一人坐地為之。然高至五六尺以上之瓶罍。非人伸臂所能為。於是得極笨之法。以長繩絡四人於空間。使俯其體。合力拉此大坯。別以四人。各握一人足。亦奇觀哉。瓷工之把持。驕蹇。頑陋。蠻橫。實大阻瓷業之進步。工資論件不論日。然不許一日多作工。窰每五六日可一燒。乃限令必隔十日一燒。匪本可滿置。乃相約不許多置。他若爭工價高下。爭食米良惡。爭歲暮預支明歲工資。皆嘗同盟罷工。七八年前。為有人改用

印繪法

毀觸受罰

禁爲主人執役

投箸罷工

挑幫

跑紅藍

無公理人道

江西瓷業公司

磁片滓餅

印繪法大鬧。此印繪法。工省而效速。前僅行於燒壞之瓷器。至是用於好瓷器。群憤其將奪繪畫者生計。遂至鬪毆殺人。釀大禍焉。窰戶之送坯於他戶也。以寬四寸。僅容杯足之長板片。滿置磁坯。肩以過市。巷窄人稠。苟觸立者。歛墮。即未墮。必自毀。集同業。一呼數百。入市評論。對金姑不計。此合坐茶酒所耗。已不資矣。又禁工人於工作外。爲主人執。某日天忽雨。一工人倉猝代主人收所曬衣。衣纔下。而執法者麇至。受重罰。至勿能堪。凡此苛猛兇惡之禁例。削條。自有失業工人。奔走監察。吹瑕索癩。有不遂意。相要罷工。其罷工也。縛鷄毛於箸。每工場投一箸。見者立罷。不則衆盡毀其作物。故一箸之效。捷如律令。尤可笑者。爲人運坯送窰者。曰挑幫。事本盡人能爲。乃相約非被招爲徒。習學年滿。不准營業。其招徒限二十年一舉行。招徒時。須先令肩挑外塗紅色之藍。於指定路線。疾行一週。名曰跑紅藍。衆譁噪逐其後。設種種方法。置此人於傷或死。俾不克終此行。此招徒事。乃得循例展緩三年。招徒者鑑於此禍。則以重金特雇健者爲之。復請於官。派兵列隊。隨行以護。如是者率爲常。其無公理與無人道。一至於此。民國成立。此風稍戢。蓋前恃地方官畏禍敷衍。而今則懼一出事。軍隊立即開鎗轟擊也。江西瓷業公司。始亦嘗受制於工界。今則資格漸老。莫復敢抗。除燒窰製坯。沿舊法外。其施彩已採用印刷畫矣。願改良亦非易易。論經濟上改良。就根本言。第一須改良原料。此非旦夕收效者。而若關於燒窰之困難。所謂成敗無把握。良緣窰內高積之匣鉢。往往經熱熔倒。由此分子。累及他分子。是非增高耐火土溶度不可。以及窰式之改良。燃燒之改良。在陶業學校切實研究中。而若美術上改良。嶄新之式樣色澤。能合文明社會之心理。未必便合一般社會之心理。此更大費研究耳。余行昌江水底。皆磁片滓餅。如

安取此地點

萬年縣

正德七年置縣

懷玉餘脈鄱湖平原  
萬年峯真武嶺

桃源洞

竹屯河 般河  
百丈嶺

附近產米

吳公井

此艱難迂折之路程。而瓷原料與出品之輸運。皆必經此。交通既障塞。而原料非土產。工人無土着。乃致四面皆山。一任童禿。審用燃料。悉遠求諸數百里外。則更安取此地點者。苟循是不變。吾且學劉誠意吳城豫言。數百年後。鎮其荒烟蔓草乎。

(十一) 萬年縣

沿革及位置 漢鄱陽餘汗縣地。明正德七年。割鄱陽餘干、樂平、及廣信之貴溪四邑地。置縣名曰萬年。西北距鄱陽一百二十里。東至樂平。西至安仁。俱八十里。西南至進賢縣百八十里。

地勢 介於樂安、上饒、二流域之間。雖有懷玉山脈之餘岡別阜。出沒四境。而已鄰進鄱湖平原。不乏綠野青疇。

(一) 山 萬年峯。在城北十里。壁立摩空。林木蒼蔚。其南一支。直至北城。接真武嶺。為縣之主山。因以名縣。桃源洞。在城東門外里許。洞深十五里。兩山並峙。林木蒼然。土田肥美。

(二) 水 竹屯河。亦名桃源水。自貴溪縣北流入境。經城南而西流入餘干縣境。般河。源出城東五十里之百丈嶺。匯東南諸溪。而北流入樂安江。

城市物產 城瀕竹屯河之北岸。作東西長方形。周三里二百四十步。門西繁盛市街。祇縣前街一條耳。餘則民居斷續。不成街市之形。人口三千。南門外竹屯河有舟航之便。附近產米。

古蹟 吳公井。在東門外。明參政吳廷舉。率師追賊時。冒暑病渴。公令鑿井。井深不可及泉。乃具衣冠拜祝。遂得甘泉。

奉新縣

漢海昏縣

西山之西 馮

華林山 越王

山百丈山

北八鄉平原

百丈山大雄峰

流觴曲水

華林山 南峰

號浮邱嶺

越王山 藥王

馮水即繚水

甘坊

城瀕馮水下游

後人以吳公名之。

(十二) 奉新縣

沿革及位置 漢海昏縣地。後漢永元十六年。分置建昌縣。嗣又分置新吳縣。南唐昇元元年。改曰奉新縣。東距南昌百二十里。南至高安九十里。北至靖安五十里。

地勢 縣境位於南昌西山之西。幅員東西長。南北狹。東部平衍。西部重山疊峙。南北對聳。中貫以馮河之流。西南界上。山脈綿亙數十里。至華林山。而聳為高峰。與河北之越王山。遙為拱揖。西北境。百丈山。雄麗險峻。尤為一邑山水之宗。總之。全境十三鄉。南五鄉多山。北八鄉多平原。馮河沿岸土地肥沃。宜植稻綿。

(一) 山 百丈山。在城西百二十里。周四十里。危巒秀嶂。傑出西北。最高者曰大雄峯。前則平原坦夷。四山環拱。唐宣宗至此避暑。鑿石引泉。為九曲。每曲置石墩為坐。石梁跨水。以通往來。元趙孟頫書。流觴曲水四字。鏤於石。

華林山。在城西南五十里。寰宇記。昔浮邱公隱居之所。今南峰號為浮邱嶺。其山三峯聳峻。周廻百里。越王山。亦名藥王山。在城西北五十里。寰宇記。上有藥王廟。因名山巔平闊。可二十里。有湖水。花木芳穠。風景特異。

(二) 水 馮水即繚水。寰宇記。漢遷江東馮氏之族於海昏西里。賜之田曰馮田。水因以為名。源出百丈山。流至甘坊。〔在城西九十餘里〕始通舟楫。經縣城南而東北流。入安義縣境。委注修水。

城市概況 縣治。自唐徙於馮水下游。築土城。明隆慶間。已易為磚城。至正德時。華林寇起。始就舊城增工修築。周八



錦繡坊衙前街

紙為大宗

製紙之法

稻 菸

順馮水至吳城

百丈清規

駐蹕山「車輪  
峯」

九仙山北九仙  
湯 九天閣

百八十二丈。高五丈。為門五。即東西南北之外。有水門一。臨馮水。船隻往來。必經之道也。市街以錦繡坊衙前街為最繁盛。縣公署在焉。有兩等小學一。縣立高等小學一。縣立女子兩等小學一。人口四千。

物產交通 物產以紙為大宗。多產於上富鄉。是鄉在叢山中。山多竹。土人以竹為原料。每年出口值七十餘萬兩。紙質粗劣。製法簡單。取竹於山。碎為細塊。傾於大窖內。注石灰水滿窖。時時翻攪。約閱月餘。俟其腐爛。然後以紗網取掠。晾乾成紙。大都為製造冥鏹之用。銷行於河南、江北、皖北等處。次為稻米。每年出品值銀二十萬兩。菸葉亦值七八萬。實業除造紙外。無他特長。貨物往來。均由水道。順馮水東下。以吳城為尾閭。

古蹟名勝 百丈山。全國佛教所遵守之百丈清規。即出是山。馮水倒出。飛下千尺。故名。唐宣宗嘗潛游至此。山有草花如蓮。距山西南里許。有駐蹕山。一名車輪峰。宣宗迎回。駐蹕於此。山中梵宇雄壯。古木摩天。徒以交通不便。歷久遂湮沒無聞。九仙山在城西百里。山北有溫泉二。名曰九仙湯。一溫一沸。亦以交通不便。游者頗少。附城有九天閣。在北門外。河水中。曾文正公題聯云。百戰河山。剩此樓台煙雨。九天珠玉。催成水面文章。今猶存。春秋佳日。郡八十游者。裾屐相尋。夏日避暑。尤為妙境。

## 第五章 山水誌略

### 第一節 誌山

#### (一) 山脈

四界山脈爲贛  
與湘珠韓閩浙  
分水線

鄱陽平原

騎田嶺

大庾嶺

小武當山 十  
二排山

新窰路嶺 馬  
戰嶺

雲蓋沙羅蜡坑  
涼傘等嶺

武夷山脈 新  
樂嶺 杉嶺  
雲際嶺 仙霞  
嶺

仙霞山脈  
懷玉山

本省以山脈爲界。試繞此跨界之山脈而觀察之。內包贛水全域。而爲贛水與湘、珠、韓、閩、浙、五流域之分水線。此等山脈。更分支脈。條條走入內地。故全境爲山國。唯贛江下流。與汝水、鄱湖之交。則展爲周數百里之平原。是謂鄱陽平原。除此平原以外。幾於隨地皆山。一望無際之坦野。不可再得矣。茲分誌其山脈。

(一)南嶺山脈 南嶺山脈。係走於閩粵兩界之上者。自湘粵間之騎田嶺。而東走入境。爲大庾嶺。復南折。走桃江。北入贛江。北江。南入珠江。間而東折。繞出桃江之源。爲小武當山。爲十二排山。以上之脈。爲贛粵兩省之分界線。更東北走入境內。至鄱鄔縣北。爲新窰路嶺。即梅林、鄱鄔。二水之分水脊也。又東至馬戰嶺。以下遂爲贛閩之分界。「按嶺音凍。山脊也。馬戰嶺。在鄱鄔縣東北八十里。雲蓋嶺。在縣北十餘里。沙羅嶺。在縣東北七十里。蜡坑嶺。在縣東南十里。又涼傘嶺。在安遠縣西北八十里。此處之山。多以嶺名。」山脈遂東北走。爲武夷山脈。其間若新樂嶺、窰嶺、杉嶺、雲際嶺。皆甚著名。巒谷幽邃。樹木陰森。更北走。至本省與閩浙二省之交。有叢峰崛起。是曰仙霞嶺。而贛閩交界以終。是爲南嶺之脈。盤紆乎本省東南界線之上者也。

(二)仙霞山脈 仙霞山脈。自仙霞嶺北走。浙贛界上。爲信江與浙江之分水嶺。有懷玉山。

黃山

高矗於信、衢、二江上游。更北走離贛界。跨徽界。而西折橫亙徽州南境者。是曰黃山。聳拔凌霄。爲浙、弋、婺、三水之脊。弋入大江。浙入東海。婺入省境。注於鄱湖。是又仙霞餘脈之一。

而與本省水道攸關者也。此脈包繞乎本省東北邊界之外。

萬洋山脈  
雲台山

(三) 萬洋山脈 自南嶺之大庾嶺西端之雲台山。北走於贛、湘界上。即爲贛、湘兩江之分水嶺。北走至蓮花縣之南而止焉。

羅霄山脈  
武功山  
大瀉山

(四) 羅霄山脈 接萬洋山脈而北。爲武功山。遂東走入境。爲羅霄大山。復北折爲萍川與袁江之分水嶺。更西北走省界上。至大瀉山而止。

幕阜山脈

(五) 幕阜山脈 接羅霄山脈而北走贛、湘界上。又東北走贛、鄂界上。與廬山之脈相接觸。「註」以上三脈。走於西界之上。

廬山脈

(六) 廬山脈 東起鄱湖之口。北抱龍開河之流域。而橫逕於九江、瑞昌、與星子、德安、四縣之間。爲全省西北之障壁。

懷玉山脈

(七) 懷玉山脈 內浙贛界上。西走於上饒、弋陽、貴溪之北境。而極於鄱湖平野。爲信江與樂安河之分水嶺。

雩山脈

(八) 雩山脈 此脈自雩都縣。北走於寧都與樂安二縣之間。其餘脈更因輪北走。以盡

凌雲山脈  
血木嶺

武夷餘脈

大庾嶺之餘脈

廬山概說  
星子九江間  
敷淺原即廬山

廬俗本姓匡  
鄖陽  
越廬君

於豐城以北之平野。爲梅江水、宜黃水、與贛江之分水嶺。

(九) 凌雲山脈。東起武夷山脈之窰嶺。西走爲血木嶺。是爲梅江水與汝水之分水嶺。更西北走。與雩山脈相混合。

(十) 武夷山之餘脈。自福建桐木關、雲際關一帶。西走入界。磅礴於鉛山、弋陽、貴溪、餘江等縣之南境。而爲信汝二江之分水嶺。

(十一) 大庾嶺之餘脈。大庾嶺。雖爲南嶺一部。然其餘脈。則分佈於贛南。凡在章貢二水以南之境。千峰萬巘。崢嶸無際。皆爲大庾之餘脈。

### (二) 名山

(1) 廬山「分三部份述之。曰概說。曰分述。曰遊程。」

(一) 廬山概說 (1) 廬山。在江西星子縣西北。即九江縣「舊德化縣」南。其北瞰大江。其西臨彭蠡。而南潯鐵道。繞其西麓。 (2) 禹貢云。岷山之陽。至于衡山。過九江。至於敷淺原。夏允彜合註。敷淺原。即廬阜也。當江南北匯水口中。有原田連亙。人民錯居。故有敷淺原之名。 (3) 豫章舊志。廬俗字君孝。本姓匡。父東野王。共吳芮佐漢定天下。漢封俗于鄖陽。「今都昌縣」曰越廬君。俗兄弟七人。皆好道術。遂寓精於洞庭之山。故世謂之廬山。漢武帝南巡觀

廬山之名不自  
匡俗始

廬山之高深奇

文殊台佛手崖  
黃龍寺開先寺  
四絕 康王谷  
谷簾泉  
蘇軾詩

陶潛詩

第八洞天

高二千五百尺

山。以為神靈。封俗為大明公。又按周景式曰。匡俗字子孝。本東里子出。周武王時。生而神靈。屢逃徵聘。廬於此山。俗後仙化。空廬猶存。故山取名焉。斯耳傳之談。非實證也。按山海經曰。廬江出三天子都。山水互稱。明不因匡俗始。其山川明淨。風澤清曠。嘉遯之士。繼響岩窟。秦始皇漢武帝及司馬遷。咸升其岩。望九江。而眺鐘彭焉。(4)清潘耒曰。域中之山。自五嶽外。匡廬最著名。其山絕高大。數百里皆見之。臨江傍湖。驛路出其下。言其高則層巒插天。雲雨在下。然而山巔多有平土。流泉隨地湧出。可耕可鑿。言其深。則重岡複嶺。迷徑惑蹊。灌木長林。不見日月。然而在在皆有僧舍。等禰所至。隨意眠餐。無途窮之苦。言其奇。則孤峰拔地。絕壁造天。瀑落雲中。泉懸空際。然而意象古雅。標格清疏。即之可親。復之無斃。(5)清洪亮吉曰。文殊台之峭。佛手崖之奇。黃龍寺之古樹。開先寺之瀑布。廬山之四絕也。(6)李明睿曰。山居江湖之會。此為最勝。其勝全以泉。泉在康王谷者。曰谷簾泉。陸羽茶經。品谷簾。為天下第一。在中冷惠泉之上。(7)蘇軾詩。橫看成嶺側成峰。遠近高低各不同。不識廬山真面目。只緣身在此山中。陶淵明詩。悠然見南山。即匡廬也。而不露廬山一字。陶之詩。即廬山之真面目也。(8)杜光庭洞天福地記。三十六洞天。第八曰廬山。名洞靈永真之天。廬山記云。高二千三百六十丈。此蓋兼其傾斜面而言也。近人皆云。絕頂高於平地者。四千五百尺。然實

五大叢林  
歸宗寺

金輪峰 廬山  
西南盡處 東

古山 右軍洗  
墨池

秀峰寺

鶴鳴山

招隱橋 聰明泉

青玉峽 雙劍  
香爐 鶴鳴龜背  
四峯 馬尾水  
瀑布

黃龍潭 即龍池

涓之則距海平線二千五百英尺耳。

(二)廬山分述 (1)牯牛嶺。見前總說。 (2)五大叢林。(A)歸宗寺。為五大叢林之最大者。廬山南北。梵宇巨麗宏壯。

此為第一。在金輪峰南十里。為廬山西南盡處。自東古山西行十里。即至寺門。一路綠陰。澗聲夾道不絕。寺有藏經閣。左為萬壽行宮。門內有王右軍墨池。實丈許之方池耳。水黑而穢。相傳為右軍洗墨處。蓋晉王羲之曾卜宅金輪峰下。

時有西域僧。『佛馱訶』持僧舍利來廬山。羲之雅重其德。因捨宅為寺以居之。西行有溫泉。(B)秀峰寺。在星

子縣西十五里。即歸宗寺東十里許。鶴鳴山下。古名開先寺。係南唐李中主景所創建。舊藏描金觀音。御賜袈裟。黃山

谷七佛碣。王陽明紀功碑。黃庭堅記。寺屋無慮數百楹。窮極壯麗。寺前五十步。為招隱橋。相近有聰明泉。『泉在後山

讀書台側。朝涼亭遺址下。石竇中。旱則流。潦則竭。寺僧皆取食之。泉甘於瀑布水。然茶經無載。』右行可二百步。至青

玉峽。及龍潭。

附誌青玉峽黃龍潭 青玉峽。在秀峯寺前。四圍松杉。楓柏。蒼翠掩映。雙劍峰。香爐峰。鶴鳴峰。龜背峰。皆在望。於此

有兩大瀑。東北在鶴鳴峯龜背峯間者。曰馬尾水。西南在雙劍之左者。曰瀑布水。馬尾自窄狹之崖口奔注。散為數

十百縷。形似馬尾。貫為一瀑。瀑布水。自峻嶺來。有巨石扼之。勢益猛。氣益盛。滔滔下瀉。然經雙劍峯之背。忽匯於邃

谷。透出雙劍峯之東。高懸數十丈。東北與馬尾水合流。出兩峽而下。注於大池。聲轟轟如萬人鼓。後人名其峽。曰青

玉峽。名其池曰龍池。俗稱黃龍潭。潭色碧如練。石子如螺。深不可測。或謂神龍時來居之。嘗則雲水變幻。常現奇景。

廬山瀑布第一

浴仙池

瀑布不得見

登秀峰寺前虎山巔始得見之

千層石

萬杉寺慶雲峰爪樟宋時物

四巨石

大超植杉萬木

海會寺

普超刺血書經

心月和尙

三疊泉

五老峰

遂疑爲龍也。廬山之瀑。此爲第一。與三疊泉不同。崖之斜坡。鑄古今題字殆徧。中有宋光芾第一山三大字。更南下有小池。曰浴仙池。香爐峯、雙劍峯、及瀑布。皆絕高。陰雨不得見。晴則有白雲繞之。亦不得見。若久雨而霽。空中無片雲。則瀑益肥而顯。襯以朝霞初旭。清麗之山光。直撲眉宇。其地在重巒疊嶂中。遠望不可見。登其巔而俯視。又不可見。必於秀峯寺前之虎山攀藤而上。躋巔而視。乃盡其勝。然虎山小而無徑。或阻於流泉。或懾於叢薄。籐又多刺。攀則傷掌。非鼓勇直上。有進無退。不易造極也。虎山產雲母。僧名曰千層石。滿地一白。俯拾即是。廬山之南。此石甚夥。(C)萬杉寺。在秀峯寺東三里。位於慶雲峰下。門前多古樟。有一本而二幹。三幹。四幹者。俗稱五幹者爲爪樟。皆宋時物。寺後有四巨石。高一丈。廣六尺。鑄盈丈大字。曰龍、虎、嵐、慶。別一石署槐京包帚。縱橫亦二尺。按萬杉寺者。故慶雲菴也。宋景德中。僧大超。嘗即山植杉萬本。天聖中。賜今名。清吳闡思匡廬紀遊。由開先寺左。取道至萬杉寺。亂山環繞。翠黛幽深。殿閣參差。金碧壯麗。如人李將軍圖畫間。(D)海會寺。在白鹿洞。洞在星子縣北十五里。之西。北方前面鄱陽湖。背負五老峯。有毗盧殿。甚完好。藏經樓建築未久。客室二三亦潔。寺有普超刺指血書華嚴經八十一卷。色殷然始終不懈。其苦行如此。普超名覺禪。又字了塵。江西戴氏子。清宣統己酉圓寂。年四十七。又有心月和尙。手鐫五百羅漢像。塌本。自此北赴三疊泉。可二十里。

附誌三疊泉 三疊泉。距牯嶺可十餘里。距海會寺可二十里。自海會寺問道來此。則五老峯一帶。時有虎患。非多人結伴甚險。且循山徑行。多犖确。其陡削處。稍縱卽逝。必行叢薄中。二小時許。始達五老峯之巔。而三疊泉見。泉在

九疊谷中  
大月山第一疊  
第二疊

第三疊  
廬山最著之瀑  
觀音巖及洞  
仙人磨

棲賢寺含鄱口

上古之一石尺

五百羅漢圖

瑪瑙香爐

三峽澗玉淵

五老漢陽太乙

諸峰九十九

水棲賢寺前  
三峽澗水  
玉淵潭 二十  
四潭

九疊谷中。亦稱三級泉。又稱水簾泉。發於大月山。由五老峰背東下。忽有大磐石承之。似已中斷。是爲第一疊水。爲石阻湍激四散。珠沫飛濺。光閃閃如電。其聚者復越石下瀉如匹練。又有大磐石承之。似又中斷。是爲第二疊。自此以下。水面稍狹。實未狹也。行石隙爲石緣所掩耳。下注龍潭。聲如洪鐘。立會仙亭前俯視之。潭深不見底。由旁路緣曲下行佇望。第三疊實至長。此爲廬山最著之瀑布也。其下有觀音巖。觀音洞。仙人磨。磨在嶺上。二圓石相疊如磨。觀音洞亦稱祖隱洞。有「竹影疑蹤」題額。俗傳明太祖牧羊於此。遇神仙老母。爲造飯。及還。已不見。故題此四字。而志稱鄧旭書也。

(E) 棲賢寺。爲唐李渤讀書處。故名棲賢。在廬山南部。右有竹嶺。前爲五老峰。自含鄱口「口在大月山前」而下。約六七里。即至中途。有臥地大石。上鑄尺形。積之爲丈。大楷題曰「上古之一石尺」。寺供白玉佛一尊。高二尺許。瑩潔有致。舊有五百羅漢圖。二百軸。清康熙朝江蘇布政使金世揚。出重金倩浙人許從龍繪之。歷劫散佚。僅存數幅。張之壁。其高與殿壁等。神采生動。舊有之玉佛已失。惟瑪瑙香爐尙存。寺四周多古樹修竹。碧嶂之下。清泉繞之。境幽絕。

附誌三峽澗玉淵。清查慎行廬山紀遊。三峽澗之源自五老。漢陽。太乙。諸峰。下合白水漕。沒泉。桃林澗。長壠。黃石港。萬壽源。諸水。大小支流九十有九。皆匯於此。從高而下。遠者三四十里。近者數里。散行亂石間。過棲賢寺前。澗道稍開廣。會爲一派。將折而左行。忽遇巨石橫截澗口。遂并力懸注。而石形上突下斂。瞰空如屋簷。水勢不得貼石。則架空斜飛。墜入玉淵潭。潭深不可測。噴珠濺沫。至此悉凝作玻璃色。自玉淵而下。共二十四潭。兩崖陡絕。匡石爲浪。



三峽橋

溺斃二美人

玉淵潭上白石如羊

黃龍寺在牯牛嶺西數里

寶樹『娑羅樹』

古柏

石鼓『龍眼石』

一谷皆杉

東林寺

蓮舍 慧遠

虎溪 西林寺

所淘。歲久皆光滑如油。曲折赴三峽橋。約二里許。登橋南北望。長壑委迤。水遇石凡九跌。砰霆掣電。響撼林谷。時久旱水減。觀者猶震掉不自持。不知積雨之後。洶湧何如也。清光緒末。有美利堅人挈伴游玉淵。就浴焉。一人仰臥水次。冀以水力冲其身。而為水所推。陷潭底。其人故善泅。至是亦三躍不得上。同游者一亟入淵。將挾之以上。而皆溺斃。水力之猛可知矣。之二人者。皆上海聖約翰大學教員也。明桑喬山疏。玉淵潭在三峽澗中。諸水合流奔注潭中。驚波噴空。瀉下三峽。潭上有白石如羊。橫亘中流。故名玉淵。

(3)其他寺院 (A)黃龍寺。在赤脚塔山東南。「地點在廬山北面。牯牛嶺之西數里。即天池寺之東側。」以地有黃龍潭得名。游者可乘轎往。既至。則見有山。有小徑通之。宜步行矣。有大樹三。大可十餘圍。土人呼曰寶樹。實柳杉也。其二已歷二千餘年。有司示禁樵採。古曰娑羅樹。相傳為晉代物。移自西域。又有古柏。長二十二丈。有奇。大可十圍。且寺之四周多森林。其採伐權已為森林局所有。局在寶樹旁。寺有藏經閣。又有石鼓。扣之有聲。俗呼曰龍眼石。清潘耒遊廬山記。至黃龍潭。山益深。境益異。寺在大谷中。一谷皆杉。大者十餘抱。寺址故羣鹿所居。明萬曆中。有徹空禪師。跌坐。馬鹿以地讓。遂成叢林。巖畔一潭。勺水耳。有龍蟠焉。寺甚寬廣。宿於層樓。朝煙夕嵐。出入窗牖。寺有藏經。神宗皇太后賜。裝裹皆大內物。又有元人所畫羅漢十八軸。(B)東林寺。在廬山北麓。九江縣城南。晉太元九年。慧遠創建。謝靈運為鑿池種蓮。號蓮舍。今為森林局第二林場。有明餘姚王文成公守仁遊東林寺詩碑。有銅塔。神仙傳。晉僧慧遠住東林寺。每送客不過虎溪。一日與陶潛。陸修靜。同攜共語。不覺踰之。三人大笑。後人於此建亭。(C)西林寺。在東

山水彙誌 漢陽峰 秀峰寺之雙瀑 五老峰

白鹿洞 九疊雲屏 九疊谷 大月山

小五峰 獅子金印石 船凌雲旛 李白蘇軾二詩

含鄱嶺口

歡喜峰 女兒城 七國租界 今收回 城口

大月山在含鄱嶺東

天池峰

林寺之西。與虎溪橋相近。創建於東晉慧永禪師。(4)山水彙誌 (A)漢陽峰。在星子縣北。為廬山之絕頂。眺望可數百里。極目江漢。故名漢陽。峰之水東流為秀峯寺之雙瀑。(B)五老峰。位於廬山之東南部。在星子縣北三十里。山石骨峙。突兀凌霄。如五老人駢肩而立。其下即為白鹿洞。峰之東北。為九疊雲屏。疊其下者。為九疊谷。峰之西七八里。即大月山巔。由星子縣往白鹿洞之大道。人行麥隴間。與五老峰隨處為緣。或近或遠。或迎或送。若無雲烟迷掩。益覺並肩偃偃。笑容可掬。五老峰下。更有五小峰。曰獅子。曰金印。曰石船。曰凌雲。曰旛竿。唐李白五老峰詩。『廬山東南五老峰。青天削出金芙蓉。九江秀色可攬結。吾將此地巢雲松。』宋蘇軾五老峰詩。『偶尋流水上崔嵬。五老蒼然一笑開。若見謫仙煩寄語。匡山頭白早歸來。』(C)含鄱嶺。在星子縣北廬山之半。而鄱湖若有吞吐之狀。故名。嶺之南。中豁為含鄱口。又西南為歡喜嶺。乃登五老之大路。(D)女兒城。在租界之上。七國租界地。以牯嶺及城為界。俗名女兒城之口。曰城口。山無城。何有口。蓋一壑耳。又名女兒城。中部羣峰屏列。石齒齒作青綠色。望之似女牆。故名。其兩端盡處。均稱城口。泉流亂石間。輿者步者。必踐亂石而過。旁有平地。相傳為明太祖閱兵之操場。(E)大月山。在女兒城東北。山如屏幃。實為廬山中之最高者。惟以四周多山。掩其低處。不易見耳。然登其巔。則見五老峰之背。『明桑喬山疏』大月山。在含鄱嶺東。山特出不與他山聯。其形如半月。故名。山之南。直含鄱口。若為含鄱之屏蔽云。山東南為五老峰。(F)天池峰。在九江縣城西南五十里。上有天池。長可四五丈。廣可二丈。山絕頂為廬山最西北之峰頭。携有測遠鏡者。可見南潯鐵路之軌線。而揚子江。亦在望。俯首下窺。則平畦一綠中。若有細流在焉。蓋潯陽九派之

天池寺鐵瓦

石門

香爐峰

雙劍峰

柴桑 栗里

溫泉 醉石觀

隘口

陶靖節墓

遠公塔

白鹿洞

四大書院之一

演習林事務所  
禮聖殿

士子祈夢

分支也。天池寺在天池山。明嘉靖中建。所覆爲鐵瓦。以其地高寒。陶之力。風撼之而易飛也。今破屋三椽。聊蔽風雨。而鐵瓦猶有存焉者。寺前舊有王文成公所題廬山最高處五字。今無之。石門在天池西南半山之麓。蓋天池與鐵船並峙如門。下臨巨壑。時呈雲海之觀。(G)香爐峰在九江縣西南三十里。廬山之北面。山巔有大盤石。可坐數百人。峰形圓聳。雙瀑高出青霄。最稱偉觀。(H)雙劍峰在九江縣南五十里。峰勢插天。宛如雙劍。與縣城相直。恰居平鶴鳴香爐二峰之間。左右有二瀑。(5)古蹟 (A)柴桑橋與栗里柴桑橋距歸宗寺可五里。居民多陶姓。栗里爲陶潛故居。址不可考。由歸宗寺西北行。過柴桑橋。又行數百武。至溫泉。折而東北行里許。至醉石觀。石在觀右山澗中。高約五六尺。鐫有歸去來館四大字。餘不可辨。欲登之者。可就觀假梯登之。自柴桑橋西行大道三里許。至隘口。有小市集。再行二里。在往馬迴嶺及德安分路之地。有墓。曰陶靖節墓。(B)遠公塔晉僧慧遠之塔也。在東林寺西。下方塔院。(C)白鹿洞在東南部。五老峰下。峰南蜿蜒餘脈中有山崛起。四山環之。曰後屏。白鹿洞書院在焉。入其中萬松森列。院宇皆碧。惟聞溪聲。唐李渤讀書於此。南唐昇元中始建廬山國學。宋初爲四大書院之一。淳熙中朱子知南康軍。闢舍置田。講學其中。洞名藉盛。清改白鹿洞書院。以課士。院前有坊。鐫名教樂地四字。屋數十楹。清季改設江西高等農業學校。民國初元。因亂遷南昌。後爲演習林事務所。林業學校所辦。今爲農業專門學校。院之右爲禮聖殿。朱子捐錢三十萬建之。明正統中重建。易名大成。聖像及四輔十二哲像。均民國八年新修。東西二廡完整。禮聖門外。左角有一屋。科舉時代。士子爭居之。以祈夢。後改土地祠。門前有半月形之小池。右入爲啟聖祠五間。前院有文公手植桂。實已

朱子祠

石鹿

文會堂春風堂

貫道溪

枕溪橋

由九江至牯牛嶺之路  
蓮花洞 甘棠湖 一名景星湖

牯嶺公事房

早萎。新植者尙未茂。中爲延香亭。吳昌瑞集聯云。有亭翼然。此得佳趣。居士閒否。我思古人。更入爲報功祠。凡有功於書院者。皆祀之。孝子祠。祀邵雍。御書閣。空無所有。舊書已移南昌。其後爲朱子祠。有偶像。更後爲鹿洞。相傳李氏之白鹿葬此。其洞如城闕。壁立白鹿洞三字碑一。石鹿立中央。志稱白鹿洞。有名無洞。正德後官吏特闢之。已屬附會。而又琢石以爲鹿。拙矣。洞巔爲文昌閣。有聯云。鹿豕與游。物我相忘之地。泉峰交映。智仁獨得之天。又有學達性天。洙泗心傳。等額。左入爲文會堂五間。春風堂五間。紫霞真人編蒲書遊白鹿洞歌。咸豐十年。曾省三以舊拓本勒石六方。今置文會堂後廊一已斷。院故爲朱子陸九淵講學之地。故凡有建築。皆采宋儒學說以名之。如院前之溪曰貫道溪。其水自凌雲峰來。經書院東流出峽。溪上有貫道橋。枕流橋。又若所謂聖澤源。卓爾山。朋來亭者。皆是也。而枕流嗽石鹿眠等處題字。且皆朱子手筆。隔溪崖上。有魁星閣。爲高道亭舊址。釣台石在溪北。前有五老峰三字碑。其對面鹿眠處。爲石洞。舊有亭樹九十二。今所存者二矣。自此亦可赴海會寺。凡十里。

(二) 廬山遊路 (1) 由九江至牯牛嶺之路 由九江江岸之新壩。至牯嶺四十三里。有大道。汽車可達蓮花洞。惟新壩以上。老洋火廠一段。於夏秋間。宜囑汽車司機人緩行。以其地東南瀕甘棠湖。『湖在九江縣南。一名景星湖。唐刺史李渤逕湖心爲隄。長七百步。人不病涉。又立斗門。以蓄洩水勢。人懷其德。因名甘棠湖。』水漲時灑漫於路。偶一不慎。車入湖矣。車之往返在夏日。可五六次。或七八次。秋冬則一二次。九江至廬山麓之蓮花洞二十五里。『一云二十里。』蓮花洞。至牯嶺十八里。新壩有廬山運輸公司事務所。『俗稱牯嶺公事房』可向購登山汽車票。山轎票。車資

徒步上牯嶺

議設火車電車

九江至蓮花洞之物產  
蓮花洞以上路險

唯聞瀑聲

五日遊程

十里坡華封橋

七國租界及俄

界黃龍山金

竹坪遂谷

神龍宮天池

文殊台捨身

崖御碑亭

仙人洞橫門

樓賢寺玉泉

客各銀幣一圓三角。四客以外。可雇一專車。惟汽車站與事務所。相距頗遠。宜於新開河乘半小時之小划船而往。別給船資銀幣二角。九江至蓮花洞。皆山麓平地。山麓資約銀幣一元有奇。昇者四。蓮花洞至牯嶺三小時可達。其地亦有廬山運輸公司事務所。可託其代僱山轎。以四人昇之。酬以銀幣約二圓。轎資先交事務所。取票為證。徒步之上牯嶺者。自九江往。八小時到。下嶺至九江五小時可矣。九江至蓮洞鐵路。方謀建築。又廬山電車公司。議建蓮洞至牯嶺之行駛電車路線。每一小時往返可四次。上嶺時以四鐵軌相護而行。絕不危險。兩者果能實行尤便利矣。九江至蓮花洞。夾道多松杉栗竹。及鳳尾蕉。植於田者。大抵為大麥、蕎麥、稷、芋、芝蔴、葵花、及蔬。居民皆畜牛羊豕。而牧牛者尤獲利。以僑居牯嶺之外人食牛者多也。蓮花洞。有小市集。當山之北麓。有一徑。曲而斜上。循層累之石級。以抵牯嶺。道路廣狹不等。而崎嶇險峻者多。昇夫偶不慎。即墮入深壑矣。沿途無民居。惟聞瀑布之大聲而已。左顧右盼。皆為雲烟。若遇雨霽。則蒼翠萬千。鬚眉且為之綠。人行其間。不啻身入畫圖也。

(2) 誌五日遊程 第一日自九江往牯嶺。凡四十三里。十里至十里坡。又七里至華封橋。皆平地。過橋可至山北麓之蓮花洞。由是而上。直抵牯嶺。第二日晨出遊。過七國租界及俄租界。向西行八里。至黃龍山南之金竹坪。北行五里至黃龍寺。自寺之西北下入遂谷。為神龍宮前。循小徑而上。至天池。池在天池山之巔。為廬山最西北之峰也。旁有台曰文殊台。下有絕壑曰捨身崖。東北行三里。為御碑亭。仙人洞。是日游程可三十餘里。蓋向西南。而繞自西北以返也。第三日晨出。向西南行。過租界。取道橫門口。出含鄱口。乃見漢陽太乙五老犁頭尖諸峰。即東上廬山之大道也。過棲賢橋。時已從峰巔降麓。傍流泉而行。尋至

金井 萬杉寺  
秀峰寺 青玉峽 歸宗寺  
金雞峰 蘭寂觀  
虎山 香爐雙瀑  
後屏山 海會寺 徐宏祖遊廬日記  
廣濟橋  
石門  
獅子岩 天池寺  
白鹿昇仙岩 佛手岩 大林寺  
金竹坪 無徑不  
竹無陰 不松  
蓮花峰 仰天  
坪 漢陽峰 爲  
廬山 最高頂

棲賢寺。觀玉淵。金井。晚宿萬杉寺。是日游程四十里。第四日。西行至秀峰寺。遊青玉峽。南行至歸宗寺。蓋已近廬山西南盡處矣。西行觀溫泉。歸途過柴桑嶺。訪栗里。過金雞峰。入蘭寂觀。晚宿秀峰寺。是日游程四十餘里。第五日晨。登虎山。見香爐雙瀑。是山產雲母。俗稱千層石。東行至廬山東南五老峰下之白鹿洞。蓋在後屏山也。至海會寺。更由間道趨三疊泉。度大月山。經女兒城。回牯嶺。是日游程可八十餘里。(3)節錄明徐宏祖遊廬山日記 八月十八日。至九江。易小舟。沿江南人龍開河。二十里。泊李裁縫堰。登陸。五里。過西林寺。至東林寺。十九日。出寺循山麓西南行。五里。越廣濟橋。始舍官道。沿溪東向行。又二十里。東上爲天池大道。南轉登石門爲天池寺之側徑。遂南渡小溪。二重。過報國寺。從碧篠香露中。攀陟五里。仰見雙石。卽石門也。一路由石隙而入。復有二石峰對峙。路宛轉峯罅。下瞰絕澗。諸峰在鐵船峯旁。俱從澗底轟聳直上。從庵後小徑。復出石門一重。俱從石崖上攀。下躡躑躅。窮則挽籐。籐絕置木梯以。如是二里。至獅子巖。越嶺路頗平。再上里許。得大道。則天池寺也。出寺由大道左登披霞亭。亭側歧路東上山脊。行三里。再東二里。爲大林寺。北折而西。曰白鹿昇仙台。北折而東。曰佛手岩。還出佛手岩。由大路東抵大林寺。二十日晨。出天池。趨文殊台。俯視鐵船峰。再爲石門游。三里。入神龍宮。循舊路抵天池下。從歧徑東南行十里。升降於層峰幽澗。無徑不竹。無陰不松。則金竹坪也。復南三里。登蓮花峰側。越嶺東向二里。至仰天坪。因謀盡漢陽之勝。漢陽爲廬山最高頂。此坪則爲僧廬之最高者。從山陽西南行。循桃花峯。東轉過曬穀石。越嶺南下復上。則漢陽峯也。未至峰頂二里。東向越嶺。轉而西南。卽漢陽峰之陽也。一徑循山里許。竹中得一龕。至是而上仰漢陽。下俯絕壁。與世負隔矣。廿一

方廣寺爲五老新剎  
大綠水潭

犁頭尖 楞伽院 棲賢寺  
三峽洞橋

白鹿洞 棲賢寺  
鶴鳴峰 開先寺

萬杉寺

馬尾泉

文殊台 黃岩寺 雙劍峰

鄱湖一點正當窗

龍虎山

日從龕後小徑直躋漢陽峰。攀茅拉棘。二里至峰頂。下山二里。循舊路。偏歷五老峰。仍下二里至嶺角。北行山塢中里許。入方廣寺。爲五老新剎。北行一里。路窮渡澗。隨澗東西行。鳴流下注亂石。兩山夾之。旣而澗旁路窮。從澗中亂石行三里。得綠水潭。怒流傾瀉於上。又里許。爲大綠水潭。水勢至此。將墮怒益甚。潭前峭壁亂聳。下瞰無底。於是澗中路亦窮。從北東轉二里。出對崖。下瞰。則一級二級三級之泉。始悉見。返舊路至綠水潭。溯溪行。抵方廣已昏黑。二十二日。南渡溪。抵犁頭尖之陽。東轉下山。十里至楞伽院側。遙望山左脇一瀑。從空飛墜。五里過棲賢寺。山勢至此。始就平。里許至三峽洞橋。懸兩崖石上。俯瞰深峽中。過橋從歧路東向。越嶺趨白鹿洞。路皆出五老峰之陽。直入峰下。爲白鶴觀。又東北行三里。抵白鹿洞。亦五老峰前一山鄔也。出洞由大道行。爲開先道。蓋廬山形勢。犁頭尖居中。而少遜。棲賢寺實中處焉。五老左突。下卽白鹿洞。右峙者則鶴鳴峰也。開先寺當其前。於是西向循山。橫過白鹿棲賢之大道。十五里。經萬杉寺。陟一嶺而下。山寺巍然。南向者則開先寺也。殿後登樓眺瀑。從樓側西下。壑澗流鏗然。卽瀑布下流也。返宿於殿西之鶴峰堂。二十三日。由寺後側徑。登山越澗。盤嶺嶗峰。復見一瀑。並掛瀑布之東。卽馬尾泉也。五里攀一尖峰。絕頂爲文殊台。瀑布下墜。與台僅隔一澗。下台循山岡西北湖。溪卽瀑布上流也。一徑忽入。山迴谷抱。則黃岩寺。據雙劍峰下。越澗再上。得黃石岩。岩側茅閣方丈。鄱湖一點。正當窗牖。縱步溪石間。觀斷崖夾壁之勝。仍飯開先。遂別去。

(2) 龍虎山 在今豫章道貴溪縣南八十里。其脈來自象山。在城西南七十里。一名應天

山。綿亙數十里。至此忽兩峰特起。狀如龍虎相峙。漢張道陵修道於此。今其後裔猶世

上清宮  
排衙石

麻姑山

雲關嶺

湖水洶湧

水垂峽如懸河

五老峰萬壽峰  
尋真半山二亭  
丹霞小有洞山

麻姑神話

居之上清宮。即在龍虎兩歧之間。前對琵琶諸峰。其右爲仙巖。爭奇競勝。一水縈紆。循岩而西。蓮花石橫塞水口。其外排衙石。如武夫千羣。臨陣赴敵。猙獰曩厲。真神仙窟宅也。民國十五年冬。蔣介石北進。統兵入贛。遂以剷除崇拜天師之迷信。「詳後宗教。」

(3) 麻姑山 在豫章道南城縣「建昌府」城西南十里。周廻四百里。卽道書三十六洞天之一。「麻姑山考」盱江山水最勝。而名著天下者。唯麻姑山。山在城西十里。緣山麓而上。百餘步有尋真亭。又數百步。有雲關嶺。極峻。益上陡折數百步。至山半。勢益高。俯視諸山如龍首。峰如赤面。山下有澗。嚙石南奔。十餘里。其流如平布。如驅潮捲海。前者未至。後者湧至。暴悍奇怪。莫可名狀。其聲細者。如響環珮。其聲大者。震撼林谷如轟雷。直上數十仞。俄有水垂峽如懸河。蓋所謂瀑布者。其雄壯瓌異。尤稱奇觀。江西通志。麻姑山有五老。萬壽等峰。山麓有桃花洞。尋真亭。山半有半山亭。其前第二谷水飛流而下。稍上二里許。有瀑布飛下二百餘尺。旁有雙練。枕流湧雪。雲關垂玉。諸亭。山門榜曰丹霞。小有洞天。門內有忘歸亭。亭旁有水簾岩。碧蓮池。世傳麻姑於此山得道。故名。

略誌麻姑神話 麻姑不知其爲何許人。相傳爲漢代女仙。係江西建昌人。修道於山東牟州東南姑餘山。宋政和中。封真人。「神仙傳」王方平「係仙人」降蔡經家。召麻姑



滄海三爲桑田

至是好女子。年可十八九許。頂中有髻。衣有文章。而非錦繡。謂方平曰。接待以來。已見滄海三爲桑田。向到蓬萊。水又淺於往昔。豈將復爲陵陸乎。麻姑手似鳥爪。蔡經心中念言。背癢時。得此爪以爬背。乃佳也。王方平使人牽經鞭之。曰麻姑者。神人。汝何忽謂其爪可以爬背也。

懷玉山

玉斗山

輝山

玉瑯峰

金剛峯 志初岩

懷玉書院即草堂書院

象山一名應天山

(4) 懷玉山 本名玉山。一名玉斗山。一名輝山。在豫章道玉山縣北一百四十里。高四千尺。盤亘三百餘里。真東南之望鎮也。按「圖書集成」山上與天際。勢連北斗。故名玉斗。一

云天帝遺玉。此山。山神藏焉。故名懷玉。或云山有異光夜燭。因名輝山。舊有輝山驛。嗣改懷玉。即此山。有二十四奇。以玉瑯峰爲首。玉瑯峯。在懷玉寺南。其峯高聳秀拔。獨冠諸山。金剛峯。亦二十四奇之一。在懷玉寺北。與玉瑯峯相對。山勢蜿蜒。志初岩。亦二十四奇之一。在玉瑯峰東北。岩石方正。宛若琢成。唐大歷間。僧志初修道於此。因以爲名。考志初所居精舍。在金剛峯之麓。後因南宋朱子講學此山。門人拓而大之。名爲懷玉書院。即草堂書院。

(5) 象山 在豫章道貴溪縣西南八十里。一名應天山。宋淳熙中。陸子靜「陸九淵」建精舍讀書其中。四方從學者。皆號爲象山先生。按「象山考」此山極高。其勢南來。折而東。

濯纓浸月二池

雲台

陸象山小傳

荆門亦有象山

鵝湖

靈谷山

蝦蟆石

華蓋山一名寶蓋山又名大華山

又折而南。鉅陵特起。厖「音灰」然如象。故名。山間自為原塢。良田清池。無異平野。前兩山廻合。環如肘臂。臂間田亦不下百畝。兩腋間有二池。東曰濯纓。西曰浸月。精舍簷間。層巒疊嶂。奔騰飛動。近者數十里。遠者數百里。爭奇競秀。一峯特出天表。端聳於前。銳秀如筆。為諸峯之領袖者。則雲台也。

附陸象山小傳。陸九淵。宋金谿人。字子靜。生三四歲。問其父。天地何所窮際。父笑而不答。遂深思。至忘寢食。登乾道進士。官知荆門軍。「即今湖北荆門縣。可參觀前湖北省誌。」居象山。自號象山翁。學者稱象山先生。嗣因貴溪張伯強。張行己。張少石。皆陸象山門人。結廬應天山。而請陸先生講學其上。嘗與朱熹會講鵝湖。論多不合。熹好註經。陸謂學苟有道。則六經皆我註脚。故宗旨各異。有象山集二十八卷行世。

(6) 靈谷山 在豫章道臨川縣城東南三十里。昔荀伯子所記「其石似人坐盤石。上體有塵垢。則風潤。則雨晴。則瑩潔如玉。其西南瞰河。為蝦蟆石。石飲於水上。多善竹茂林。茅茨幽絕。山花參差。疑非人世。」王安石所謂「吾州之東南。有靈谷者。江南之名山也。」臨川記。懸崖半岫。有瀑飛流。分於木末。映日望之如掣練。

(7) 華蓋山 一名寶蓋山。一名大華山。在豫章道崇仁縣南百二十里。西接樂安。東連宜黃。周

江南第一峯

靈山一名靈鷲山

匡山本名玉山

義山

葛玄三國吳瑯琊人

閣皂山

閣皂爲江西名山

馬當山

陸魯望即陸龜蒙

匝百餘里。所謂江南第一峯。乃洪州之祖龍也。三峯並卓其上。中隱紫元洞。相傳爲王郭二真人隱居之所。山巔秀聳清麗。狀如華蓋。故以名焉。

(8) 靈山 在豫章道上饒縣城北七十里。一名靈鷲山。有七十二峯。綿亙百餘里。道書所謂第三十三福地也。

(9) 匡山 本名玉山。在廬陵道泰和縣東八十里。周三百里。峻拔如筆架。旁一峯尤尖聳。舊名義山。晉永嘉中有王子瑤於此修道得仙。唐因改名玉山。貞觀中有匡智者。亦於此修煉成仙。乃又改名匡山。

(10) 武功山 在安福縣西百里。即萍鄉縣東百二十里。連接瀘瀟二山。根盤八百餘里。山有瀑布懸流甚長。有葛玄煉丹處。一名葛仙峯。登絕頂可望日出。

(11) 閣皂山 在廬陵道清江縣東六十里。根衍二百餘里。其東北連豐城。東臨樂安。南臨新淦。山形如閣。山色如皂。唐宋時宮觀甚盛。碑記題詠頗多。自後迭修迭燬。散失略盡。

(12) 馬當山 在潯陽道彭澤縣東北四十里。乃天下山水俱險處。高八十丈。周迴四里。橫枕大江。山形象馬。迴風撼浪。舟船艱阻。唐王勃舟過其下。忽遇順風。一夕至洪都。作滕王閣序。陸魯望銘云。天下之險者。在山曰太行。在水曰呂梁。合二險而爲一。吾又聞乎馬

石鐘山

噌吰如鐘鼓

窾坎鏗鏘之聲

大庾嶺

橫浦關

塞嶺 台嶺山

大庾三解

當」故馬當山。有魯望亭。

(13) 石鐘山 在潯陽道湖口縣城外。山有二。一在縣南。名上鐘山。一在縣北。曰下鐘山。蘇子瞻石鐘山記云。「暮夜月明。乘小舟至絕壁下。大石側立千尺。忽大聲發於水上。噌吰如鐘鼓不絕。舟人大恐。徐而察之。則山下皆石穴罅。不知其淺深。微波入焉。涵澹澎湃而為此也。舟迴至兩山間。將入港口。有大石當中流。可坐百人。空中而多竅。與風水相吞吐。有窾坎鏗鏘之聲。與向之噌吰者相應。如樂作焉。因笑謂邁曰。汝識之乎。噌吰者。周景王之無射也。窾坎鏗鏘者。魏獻子之歌鐘也。古之人不余欺也。」餘詳前湖口縣志。

(14) 大庾嶺 在贛南道南安縣南二十五里。廣東南雄縣北六十里。磅礴高聳。為五嶺之一。秦始皇三十三年。以謫徒五十萬戍五嶺。大庾其第一塞之嶺。圖經云。山延袤二百里。上有橫浦關。秦末趙佗欲據越。移檄告橫浦諸關。曰。盜兵且至。急絕道。聚兵自守者也。在秦時。謂之塞上。亦名塞嶺。漢伐南越時。有監軍庾姓者。城此。故名太庾。又漢志亦名為台嶺山。以嶺上有石如台也。或以形如廩庾。故謂之庾嶺。又謂漢庾勝者。本梅嶺將。為漢守台嶺。築城嶺下。因有大庾之名。唐十道志。江南名山曰大庾。張九齡集云。初嶺東廢路。人苦峻極。開元四載冬。俾使臣左拾遺內供奉張九齡。緣磴道。披灌叢。相其山谷之宜。革其

梅嶺

宋蔡挺修路

坂險之固。人始便之。自九齡鑿新路後。兩壁峭立。中途坦夷。上多植梅。因又名爲梅嶺。一云本漢初梅銷曾將兵至此。故有梅嶺之名。白居易云。大庾多梅。南枝旣落。北枝始開。是也。僖宗時。黃巢入廣南。高駢請帥重兵。由大庾擊賊於廣州。自五代後。驛路又復荒廢。室廬稀疏。而梅嶺之名亦虛。宋嘉祐八年。蔡挺詳荆江西。弟抗漕廣東。乃商度工。用陶土爲甃。各登其境。北路廣八尺。長一百零九丈。南路廣一丈二尺。長三百一十有五丈。仍復夾道種松。以休行旅。遂成車馬之途。又立關於嶺上植柱。揭名梅關。以分江廣之兩界。章穎詩云。兩州南北護梅關。盡日人行石壁間。蓋實錄也。明成化十五年。郡守張弼病嶺路狹隘。復謀開道。因其高下爲級。一百二十餘。長短參差。務適於平。嶺路始爲寬平。

雲山

(15) 雲山 在贛南道雩都縣北三十五里。高可摩霄。雩水出其下。爲邑望山。寰宇記。相傳昔人祈雨於此山下。往往感應。故曰雲山。

凌雲山

(16) 凌雲山 在贛南道寧都縣北二百里。一名平山。太平寰宇記。平山在寧都北二百三十里。山頂侵雲。唐天寶六年。勅改名凌雲山。登之遙見撫吉二州。左右石峯挿峙。下有龍湫。其深叵測。涓滴有聲。曰衙鼓洞。相連者。爲撫州「崇仁縣昔屬撫州府」華蓋山發脈處。

衙鼓洞

大孤山

(17) 大孤山 在九江縣之東南。卽湖口縣之西南。矗於鄱陽湖中。北通大江之口。四面洪

鞋山

小孤山

梳妝樓

海門第一關

省境限於江南  
江在省境三二  
五里  
鄱陽即彭蠡  
周四百五十里

濤。一峯獨聳。又名鞋山。水經注「有孤石介立大湖中。周圍一里。竦立百丈。上生林木。」顧況詩云。大孤山盡小孤出。月照洞庭歸客船。

(18)小孤山 在彭澤縣北。屹立江中。俗名髻山。寰宇記。「山高三十丈。周廻一里。」按黃任之調查教育日記。彭澤城北五里。小孤山矗立江心。上有寺。名啟秀。爲樓四進。愈進愈高。樓盡處石梯嶄絕。懸鐵練。緣以上。得竹林。林盡則絕頂矣。有樓曰梳妝樓。塑女像。計自水面至絕頂。得石梯三百八十餘級。寺門左偏峭壁。鐫海門第一關五字。

### 第二節 水道湖泊

本省水道。北阻大江。江南匯鄱陽湖。湖南貫徹全省之贛江。纍纍若貫珠。然兩側之水。交匯並注。自成系統。茲先述大江。次鄱陽湖。次贛江。次諸水。與後交通參看。

(一)大江 大江自湖北陽新縣東流入境。然北岸仍屬湖北。廣濟黃梅二縣境。是曰九江。九江之解。詳前九江縣。又東流匯鄱湖。而逕湖口彭澤二縣之北。江中小孤馬當二山。南北相望。然北岸又屬安徽宿松。望江二縣境矣。蓋省境限於大江以南。其侵入江北者。僅微乎其微之地面也。計西自瑞昌入境。東至馬當出境。共長三百二十五里。

(二)鄱陽湖 「方輿紀要」鄱陽湖即彭蠡湖。在南昌省垣東北一百五十里。即鄱陽縣「饒州府城」西四十里。星子縣。「南康府城」東五里。九江縣東南九十里。周廻四百五十里。浸於古昔四郡「南昌南康鄱陽九江」之

揚瀾左蠡

總納十川。隋以後始稱鄱陽。落星湖宮亭湖。

星子方面

德星湖 東西鄱湖 九江方面 介石在都昌縣 城東南湖濱 松門山即在縣 城西南湖中

鄱陽山亦名石 印山 雁泊小湖 康郎山

境。禹貢曰。彭蠡既豬。史記吳起曰。三苗之國。左洞庭。右彭蠡。又漢武帝浮江出樅陽。過彭蠡。後亦謂之揚瀾左蠡。揚瀾頭扼豐子口之西。屬星子縣。左蠡山。扼豐子口之東。在都昌縣西北五十里。一名藍車山。與揚瀾頭相對。水經注。蠡水總納十川。同湊一瀆。注於彭蠡。清潭遠漲。綠波凝淨。而匯於江川。自隋以前。概謂之彭蠡。揚帝時。以鄱陽山所接。兼有鄱陽之稱。

(1) 星子縣方面 鄱陽湖。在星子縣東南及都昌縣西。一在星子縣南者。名落星湖。因落星石而名也。在縣東南及南昌界者。名宮亭湖。在都昌縣西南者。曰揚瀾湖。又北曰左蠡湖。其大湖。又有東鄱西鄱之分。水經注。廬山下有神廟。號曰宮亭廟。故彭湖亦有宮亭之稱焉。周必大廬山後錄。出石門。望宮亭湖。橫出。陽瀾左蠡。左右相對。宋孟太后過落星寺。舟覆。宮人溺死者無數。唯太后舟無恙。在此。星子縣志。落星湖。即大湖之西出者也。今名德星湖。都昌縣志。自介石以至於東山瑞虹。謂之東鄱湖。由松門以達於昌邑吳城。土目屏風。謂之西鄱湖。又左蠡湖。在縣西四十里。左蠡山南。

(2) 九江方面 湖在九江東南九十里。湖口縣志。縣城西南。湖之下流也。縣當其委輸之處。故曰湖口。杜佑通典。彭蠡湖在九江郡東南五十二里。輿程自湖口縣入彭蠡湖。經大孤山至南康府界百二十里。又二百五十里至南昌。自湖口縣而東南渡湖。抵饒州。凡三百七十里。

(3) 鄱陽方面 湖在城西四十里。禹貢曰。彭蠡。隋時始曰鄱陽。以接鄱陽山而名也。按鄱陽山。在縣城西北百十五里。鄱陽湖中。初名力士山。亦名石印山。唐改今名。西境瀕湖。曰雁泊小湖。每春漲。則與鄱江連接。水縮則黃茅白葦。曠如平野。又康郎山。在餘干縣西北八十里。鄱陽湖中。相傳有姓康者居之。因名。一名抗浪山。謂能與風濤抗也。譌曰康郎。為風帆標幟。

瑞洪 荷陂里  
進賢北山

盧循  
軍事誌要  
柵斷左蠡

明祖敗陳友諒  
於豐子口

王守仁破宸濠

清內湖水師

貢水 新樂嶺

湘水即雁門水

東至瑞洪八十里。(4)南昌方面 鄱陽湖之周邊。東至餘干。西至新建縣之荷陂里。南至進賢縣之北山。北至都昌。其南歸南昌界者。則為宮亭湖。縣志。鄱陽湖。在南昌東北一百五十里。謂之東鄱湖。其宮亭湖亦作鄒亭湖。在南昌縣北一百八十里。謂之西鄱湖。實一湖也。「軍事誌要」(1)東晉之末。義熙六年。盧循自番禺陷長沙。南康。進逼建康。與劉裕遇。敗於大雷。走還潯陽。將趨豫章。乃悉力柵斷左蠡。裕攻柵而進。殺溺死者萬餘人。循收散卒徑還番禺。按左蠡。揚瀾。扼鄱陽湖之豐子口。誠軍事之要地也。(2)明初。陳友諒攻洪都。太祖赴救至湖口。友諒聞之。解圍東出。與明師遇於鄱陽湖之康郎山。友諒屢敗。欲退保鞋山。「即湖口之大孤山」明師先至豐子口。橫截湖面。友諒不得出。既又移泊於左蠡。友諒旋即敗死。朱明混一海內。寶肇於鄱陽湖豐子口一戰。(3)明正德十四年。夏六月。寧王宸濠反。自南昌出大江。攻安慶。南贛總督王守仁。乃由樟樹鎮。直下南昌。宸濠乃解安慶之圍。還救南昌。與守仁兵遇於鄱陽湖南岸之黃家渡。卒大敗。擒。(4)清咸豐同治間。曾國藩創設內湖水師於此。亦以豐子口為批吭扼要之地。

(三)贛江 贛江兩源。東曰貢水。西曰章水。

(A)貢水源出武夷山脈之新樂嶺。「在福建長汀縣西六十里」西流入境。經瑞金、會昌、雩都、三縣境。携湘「南」廉「南」梅「北」灑「北」桃「南」五大支流。而至贛縣城北。與西源會。略述五支流。

(1)湘水 即雁門水。源出會昌城南百二十里之打鼓嶺。一名郎溪。亦名羊角水。上流有灘甚險。



灑水即安遠江

梅水 琴水

湫江 江瀟水

平固江與國江

桃江 冬桃山  
龍頭灘

信豐江

章水

聶都之山贛水  
出焉

橫江 橫浦  
芙蓉江

上猶水會章北  
水源

良口 窰頭

(2)灑水 源出安遠縣城東之欣山。一名安遠江。古傳飲此水。令人廉潔。因名。

(3)梅水 出寧都縣城北百二十里之梅嶺。逕城東而流至南境。有琴水。出石城縣東北界上之鷹子岡。而西流來會西南流。至雩都縣城東。注貢水。

(4)湫江 源出興國縣東北界上。曰蜈蚣山。流至城東。會北出覆笥山之瀟江水。曰平川。南逕雩都西境。至贛縣。注貢水。並有平固江、興國江之名。

(5)桃江 西源出龍南縣西南之冬桃山。東北流至城北宮山下。與渥瀛二水合。曰三江口。北流逾龍頭灘。而逕信豐縣及贛縣境。以注貢水。此水在龍南境名桃水。在信豐境名桃江。入贛省境。又名信豐江。多灘險。以龍南之龍頭。信豐之烏漾。為尤甚。

(B)章水 分南北二源。要以南章水為正源。出崇義縣西南九十里之聶都東山。沙溪洞。方石五色。水如滴瀝。至洗心橋。水始大。山海經。聶都之山。贛水出焉。逕大庾。南康城南。而東北流入贛縣境。即古贛水。亦即豫章水。並有南江、橫江、橫浦之名。南康縣志。章江在城南。一名芙蓉江。澄淥泓深。相傳唐時兩岸多植芙蓉。故名。又北流。會上猶水。上猶水源出湖南桂陽縣東四十里之益漿鎮。東北流入省境。至崇義縣城東北。有章水北源。出聶都山。逕縣城西而來會。又東流至縣城南。曰縣前水。又東會章江。而至贛縣城北。與東源貢水會。是曰贛江。贛江自贛縣北流百八十里。至良口灘。入萬安縣境。又北流至窰頭。西納遂水。凡百八十里抵縣城。此部江流多灘。

澄江

吉文水

吉水 文江

大江口納汝水

禾水 瀘水

恩江

袁江

秀江

汝江

龍黎洵三水合流 武陽西洛二水

錦江亦名瑞江

舟行殊艱。有灘十八。詳見總論。以最北之惶恐灘。為最險阻。更東流入泰和縣境。水質澄澈。有澄江之名。又東北流。東納孤江水。西納禾瀘二水。逕吉安縣城東。而入吉水縣境。至城西南為吉文水。有清湖洲。橫亘江中。逶迤繚繞。狀若吉字。故名吉水。亦曰文江。即贛江之別名也。有烏江水自東來注。又北流穿峽江。新淦。而至樟樹鎮。西納袁江。又逕豐城縣境。至大江口。而東納汝水。即盱江。又北至市汊對岸。瑞河口。而納錦江。即蜀水。又逕省垣之章江門外。而北流。西納修水。至吳城鎮之東側。注鄱陽湖。

(四) 江湖所匯諸水

(1) 禾水。出蓮花縣城北之烏兜合地方。東流繞永新縣城南。而至吉安縣南注贛江。(2) 瀘水。

出羅霄山。東流經安福縣北門外。而至吉安城南。注贛江。「水口在禾口之北」(3) 恩江。即烏江。源出樂安縣南

界。「與寧都興國接界處」之大樹嶺一帶。又名永豐水。逕永豐及吉水縣城南。而西注贛江。(4) 袁江。古牽水。亦

稱南水。又稱渝水。源出萍鄉縣羅霄山中。流逕宜春縣城北。水色澄碧。有秀江之稱。又東過分宜縣南。曰縣前江。又

東逕新喻清江縣城南。而東注贛江。(5) 汝水。亦曰盱江。南源出廣昌縣南之血木嶺。北流逕南豐南城而納東源

龍黎洵三水合流之水。又西北流至臨川之北。納宜黃水。又西北流至臨川。南昌之境。北岸溢出武陽西洛二水。與

贛江鄱湖相交。按武陽水。自臨川東北境之汝水北岸溢出。亦名撫河。貫南昌縣境。而北注東鄱湖。長三百里。西

洛水。自南昌城東南七十里。汝水北岸之三江口分出。東北流入武陽水。又西流。至大江口。注贛江。(6) 錦江亦名

瑞江。最上源曰龍江。即蜀水。源出萬載縣西九十里黃圃山下之劍池。東流匯北來之金鐘湖水。逕萬載縣城北。而

謝山 信江亦名上饒江

婺水昌江

修水 徐家市繚水

江西政治一覽

領縣八十一

東流二十里。納自西北七十里謝山流來之錦江水。又東逕上高城之南。而東至瑞河口。注贛江。(7)信江亦曰上饒江。亦有錦江之名。上源曰玉溪。出懷玉山。西流逕上饒、弋陽、貴溪、安仁、餘干、至瑞洪。注鄱陽湖。(8)鄱陽江。古番水。係合二江而成。二江並出安徽。東曰婺水。西曰昌江。婺水出婺源縣北之大廣山。西流入省境曰樂安河。逕樂平至鄱陽縣城東南。而會昌江。昌江出安徽祁門縣大洪嶺。入省境。逕景德鎮。而至鄱陽。會樂安江。是曰鄱陽江。西注鄱陽湖。(9)修水。源出修水縣西。與湖北通山接界處之黃龍山。東流逕武寧、永修、至徐家市。而會繚水。繚水源出奉新縣西北之百丈山。東北流來會。修水既會繚水。東流分三歧。南二歧注贛江。北歧至吳城鎮之北。而注鄱陽湖。

### 第六章 政教民俗

#### 第一節 政治組織

督軍公署：轄贛東贛南「駐贛縣」贛西「駐萍鄉」贛北「駐九江」四鎮守使署

財政教育實業三廳

西岸樞連局：西岸稽核處「駐南昌」

九江關監督「駐九江」

贛關監督署「駐贛縣」

高等審檢廳：地方審檢廳 高等審檢分廳「駐贛縣」九江地方審檢廳

全省警務處：省會警察廳：九江警察廳：水上警察廳：萍鄉煤礦警察局

豫章道「駐南昌」領縣二十三

廬陵道「駐吉安」領縣二十一

贛南道「駐贛縣」領縣十七

灑陽道「駐九江」領縣二十

八十一

第二節 財政調查

(甲)全省歲出歲入表「民國八年製」單位概為元

歲出歲入表  
 歲出五百四十萬  
 歲入七百八十萬

總 合 計	歲入		歲出											
	歲入之數	歲出歲入相抵 贏餘之數	總 合 計	門		時		臨		常		經		款別 項別 數
				賦	田	入	取	稅	雜	糖	茶	贖	牲	
七、八〇一、九四〇	七、八〇一、九四〇	二、三三五、九二三	五、四六六、〇一七	八、九二、〇五二	一、三五一、九〇三	六、八五、〇二〇	四、五七三、一〇〇	三、九〇〇、〇〇〇	三、一五九、三四八	二、二六八、五二二	一、三五九、七四二	一、五二七、八〇〇	二、六七一、七五二	二、六七一、七五二

田賦徵收

四十六萬二千餘頃

(乙)田賦徵收情形一覽

地 畝 四十六萬二千一百八十七頃二十七畝有奇。

賦 額 地丁租課原額銀一百九十八萬六千零一兩五錢七分八釐。實應征銀數同。漕糧原額米。折八十

六萬六千八百二十四石一斗一升七合一勺。實應征米折數同。

名目數十種

名 目 地丁租課。合為一類。地丁之外。又分官租、兵折、兵加、山鈔、魚油稅、商稅、賈稅、落地稅、官山租、濠租、地租、

湖租、救租、湖課、河課、漁課、蘆課、新陸課、藕息等項名目。其漕糧一類。原有正米。改米加四副米一三副

米脚耗米兵米南糧兵米甲民津貼米等項名目。改革後經臨時省議會議決向歸漕米并征分解者。

統名曰米折。

折征銀元

折征銀元數 地丁及兵折、湖課、河課、漁課、蘆課、新陸課。每兩折征二元二角。兵加每兩折征二元。山鈔稅、魚油稅、商

稅、賈稅落地稅、官山租、藕息。每兩折征一元八角。官租、地租、救租。每兩折征一元七角。濠租唯永脩縣

係按二元折征。其餘各縣均按一元七角折征。湖租則南昌縣每兩折征一元七角。德安縣每兩折征

一元八角。米折每石折征銀元二元九角。屯糧丁銀。每兩折征二元二角。

附加稅

附加稅 地丁每兩征收附加稅銀三角。米折每石征收附加稅銀五角。屯田業經給照繳價。免租征糧者。亦按

五成解中央

照地丁之例。每兩征收三角。此項附加稅。以五成撥解中央。二成充本省警備。及中學經費。其餘三成。

征收費即手數料

票費

九江關贛關收入

菸酒稅

鹽稅

留縣支用。

征收費 地丁每兩另征手數料銀元七分。米折每石另征手數料銀元六分。其設有鄉征分局者。地丁每兩米折每石各加收鄉局手數料銀元二分。其屯糧漁課蘆課湖課河課新陸課鈔課每兩另征手數料銀元一角。

票費

票費 丁米串票項下。每串一張。帶征足錢二十文。以十文作為中央專款。以十文留備本省籌辦水利及地方振興實業。並各項公益之用。

方振興實業。並各項公益之用。

(丙) 中央政府直接收入

贛關		九江關	
(一) 海關收入數目表	民國八年 六九二、五七七、四七九	民國九年 六七〇、七九二、五六九	民國十年 四五八、〇〇一、四四九
(二) 內地常關收數表	民國三年 六七、三二三	民國四年 一一、五〇四	民國五年 九三、五七六
(三) 菸酒公賣實收數目	民國七年 二七三、九八八、六五一	民國八年 二二〇、二三三、九五二	民國九年 二三八、四一二、〇二三
(四) 鹽稅下列之數係民國七年收入	西岸 二、九二六、七九四、九〇〇		

第二節 學校調查

大學二

專門六

初師十二

中學四十一

實業八

南偉烈學校

江西省學校一覽

大學二……私立心遠大學「在省垣三道橋」教會立南偉烈大學「在九江今雖無大學課程然初本為大學將來仍可為大學故歸入大學之列」

專門六……「省立者四」即法專在饒家塘農專在南關口工專在書院街醫專在皇殿側「私立者二」江西法專在高等陸巷豫章法專在皇殿前並屬省垣

初級師範十二……「男師範七」第一在省垣行台第二在贛州第三在臨川第四在鉛山第五在清江第六在九江第七在吉安「女師範二」第一在省垣鹽義倉第二在贛縣「私立師範二」芝陽師範在鄱陽建成師範在萍鄉師範講習所在省垣

中學四十一……「省立者十五」第一在省垣百花洲第二在省垣繫馬椿第三在九江第四在贛縣第五在鄱陽第六在吉安第七在臨川第八在宜春第九在寧都第十在上饒第十一在南城第十二在清江第十三在星子第十四在大庾女子中學在省垣南昌府前「縣立者十八」即萍鄉在萍鄉東洲龍河「二」中學并在萬載「雲水昌村」「二」中學并在雲都「吉州吉安陽明」二中學并在吉安「贛南幼幼」二中學并在贛縣「永川在永新桃西在萬年宜豐上高并在本縣綿江在瑞金玉亭在餘干輔仁在臨川平川在興國」私立者八「心遠大同匡廬贛省啟新西江鴻聲高志并在省垣

實業八……(1)女子職業(2)商業學校(3)美術學校(4)江西慈壽貧民學校以上四校并在省垣密業學校在鄱陽第二工業在吉安第一農業在贛縣第二農業在吉安「以上并屬省立」

小學……「省垣私立女子學校十二」女子公學及義務匡秀正蒙育才明德明倫育德平民修德坤生崇實皆女學校「省立小學十四」模範高小及第一至十三小學「全省小學係民國四年統計」國民學校九一七六一高等小學一九四七四

教會學校 (一)高級教育 美以美會在九江所辦之南偉烈學校。其中大學課程業已停頓。俟教職員聘用完備

時再行辦理大學。(2)師範教育。南昌之豫章中學設有男師範班。葆靈書院亦設有女師範班。(3)中學校。美以美會辦中學四，即九江南昌各二校。又九江有美聖公會男中學一。吳城亦有西北江西教會所辦之女中學一。計共有中學六校。係男女各三校。(4)高等小學。有二十四校。

#### 第四節 宗教

(甲)道教。江西省佛教。非不盛行。然因其又為張天師之桑梓地。斯本省民俗。對於道教之信仰力。尤較他省為厚。茲除記述張天師之略歷外。並誌其後世。

張天師即張道陵

巴部江州令

陽平山

鶴鳴山在崇慶

張衡、張魯、張盛

(一)張天師。張道陵。字輔漢。留侯九世孫也。母夢神人。自北斗魁星中降。授以香草。曰蘅薇也。既覺。衣服居室。皆有異香。感而有娠。建武「光武帝年號」十一年。正月十五日。生於吳之天目山。既冠。身長五尺二寸。顰眉廣額。朱頂綠睛。見者凜然。博習羣書。兼明占候。從學者千餘人。永平二年。以直言極諫科。拜巴部江州令。棄官隱洛陽北邙山。章帝以博士徵。和帝召為太傅。封翼侯。俱不就。杖策遊淮。入鄱陽。上龍虎山。獲「制命五獄。攝召萬靈。及神虎秘文」。於璧魯洞。復往嵩山石室。得「黃帝九鼎書」。及道成。聞巴蜀沱氣為害。遂入蜀。初居陽平山。「在漢中」後遷鶴鳴山。「在四川崇慶」。與四川重慶異。縣西北。感動太上降臨。授「正一明威祕籙」。及「三天玉冊」。封道陵為天師。桓帝永壽二年。出經籙印劍。授嗣天師衡。使世世相傳。乃乘雲上昇。壽百二十三歲。是為漢天師第一世。子衡嗣教。居陽平山。衡子魯。以道術治人。領漢寧太守。後歸魏。拜鎮南將軍。封閬中侯。死後子盛嗣教。盛字元宗。初



張昭成 張椒

張恆至 唐高宗

張士元 居應天

張正隨 宋真宗

張乾曜

張繼先 五歲能詩

始建上清觀

元世祖問張可

宗演主江南道

居南鄭。以父魯嘗訓之。曰龍虎山祖師元壇在焉。汝宜往宣吾化。遂自漢中還鄱陽。入山得祖師元壇丹竈故址。即地爲居。學者日衆。遂以劍印付子昭成。昭成字道猷。爲天師第五世孫。昭成子椒。博通羣書。椒子回。回子迴。迴子符。爲天師九世孫。至張恆。爲天師十二世孫。唐高宗問治國。對曰。能無爲。則天下治矣。恆子光。光子慈。正。慈正子張高。好酒縱飲。高子應韶。應韶子頤。頤子士元。爲天師十八世孫。居應天山。一卽象山。見前山水誌略。四十年。士元子修。修子諶。諶子秉一。秉一子善。善子季文。季文子正隨。爲天師二十四世孫。宋大中祥符八年。真宗召至闕。賜號眞靜先生。子乾曜。仁宗召問冲舉之事。對曰。此非所以輔政教也。陛下誠能返樸而行之。以簡易。則天下和平矣。上嘉之。賜號澄素先生。子嗣宗。嗣宗子象中。象中子敦復。敦復從子景端。景端從子繼先。爲天師三十世孫。元祐「哲宗年號」七年生。五歲不言。聞雞鳴忽笑。賦詩云。「靈雞有五德。冠距不離身。五更張大口。喚醒夢中人。」衆異之。上問卿居龍虎山。曾見龍虎否。對曰。居山虎則常見。今日方覩龍顏。上悅。乃命江東漕臣。卽山中度地遷建上清觀。改爲上清正一宮。賜號虛靖先生。虛靖不娶無子。以經籙付象中之孫時修。遂嗣教。是爲漢天師三十一世。時修子守眞。守眞子景淵。景淵子慶先。慶先無子。以從子可大嗣。時當宋季。元世祖聞其神異。密遣使問之。可大曰。善事爾主。後二十年。當混一天下。逮至元十三年果驗。可大子宗演。爲天師三十六世孫。是時元世祖混一天下。憶其父言有驗。遣詔徵之。賜靈應冲和真人之號。給二品銀印。主江南道教事。子無棣。傳弟與材。元成宗授正一教主。給銀印。視一品。武宗加賜寶冠。封留國公。子嗣成。傳弟嗣德。嗣德子正言。正言傳嗣成子正常。爲天師第四十

峴泉文集

五十世至明神宗  
揚州瓊花觀

繼宗留京

遇隆祈雨不驗

取消天師名稱

許遜

二世。是時明太祖既起。正常遣陳天命有歸之符。洪武初。制授「正一嗣教。護國闡祖。通誠崇道。宏德大真人」給銀印。視二品。子宗初嗣。著有峴泉文集。二十四卷。傳弟宇清。宇清傳從子懋承。懋承傳孫元吉。元吉傳弟元慶。元慶傳世彥。世彥傳永緒。永緒傳國祥。爲天師第五十世。正常明神宗時也。國祥傳顯庸。顯庸子應京。明季嗣教。清順治初。入京謁世祖。賜銀印還山。至揚州瓊花觀端坐而逝。子洪任襲。「正一嗣教大真人」。洪任子繼宗。清聖祖賜額碧城。遂以爲號。以祈雨立應。賜貂帽鞍馬。留京供事。遂爲故事。子錫麟嗣。錫麟子遇隆爲天師第五十六世。乾隆七年。承襲。高宗南巡。召見。賞賚有加。時以祈雨不驗。爲御史所劾。降正五品。旋卒。子存義承襲。以祈雨晉秩正三品。無子。傳從父起隆。起隆子鈺。鈺子培原。爲天師第六十世。

附誌 民國十五年十一月。蔣介石北進。黨軍入贛。即議決取消張天師尊號。並沒收其財產。茲錄江西政務委員會覆省黨部原函如次。

逕復者。案准貴部函開。查張天師襲專制時君主之封爵。假道邪術。邪說惑衆。阻礙民智。影響社會。進行甚鉅。當民國革命時代。豈能容此妖孽存在。茲經本黨部六十九次會議議決。應即取消其名稱。並沒收其財產。撥歸農民協會。(中略)等因。准此。除派專員會同貴溪縣辦理外。相應函復。請煩查照。並希飭行貴溪縣黨部協助爲荷。

(二)許遜 許遜字敬之。其先世居許昌。至祖炎父肅。始避地南昌。因家焉。吳赤烏二年。遜生。晉太康初。爲旌陽令。尋棄官。謁謔母於丹陽。授以道術。永嘉末。海昏有巨蛇。噬氣喻人。吞噬甚衆。乃杖劍行斬之。後於豫章遇一美少年。與

老蛟精

鐵柱

旌陽令

洪崖 衛度世

西山中伏虎山  
鸞岡  
散原山即西山

吳猛  
手不驅蚊

語遽告去。謂弟子曰。此老蛟精也。試跡其所之。化黃牛。臥砂磧。命弟子施岑。揮劍中其左股。奔入城西井。從長沙井出。尋滅之。慮豫章爲浮州蛟龍所穴。因於牙城南井。鑄爲鐵柱。下施八索。鈎鎖地脈。又周行江湖諸郡。殄滅毒害。乃歸舊隱。寧康「東晉孝武帝年號」二年。八月一日。上昇。按幽明錄。遙少孤。躬耕負薪養母。敬事寡嫂。爲旌陽令。誠吏胥。去貪鄙。除煩細。脫囚繫。瘞金縣岡。使囚者得之。以償負。免桎梏。植竹水中。爲民愈疾。又著八訓。曰忠孝廉謹。寬裕容忍。

(三)洪崖 世傳洪崖先生。得道居西山洪崖。或曰。卽黃帝之臣伶倫也。堯時已三千歲。漢武帝時。有衛度世者。入華山。尋父叔卿。見父絕壑中。與數人博戲。問爲誰。曰洪崖先生。許由巢父也。隋開皇中。以洪崖所在。改郡爲洪州。今西山中。伏虎山北岩。右有洪井。井上有石壇。壇北里許。有五春白。壇南二里有鸞岡。相傳爲先生煉丹。擣藥。及乘鸞憩息故址。按隋管洪州。因洪崖井爲名。「見元和郡縣志」水經贛水注云。贛水西行二十里。曰散原山。西北五六里。有洪井。舊說洪崖先生之井也。西有鸞岡。洪崖先生乘鸞所憩泊也。

(四)吳猛 字世雲。豫章人。幼以孝聞。夏月不驅蚊蚋。恐其去已而噬親也。年四十。遇義人丁義。復師南海太守鮑靚。述異記「晉咸康中。江州刺史庾亮。迎吳猛。將弟子登廬山。過石梁。見一翁。坐桂樹下。以玉杯承甘露。與猛。猛分賜弟子。晉書猛爲庾亮。迎至江州。問疾。辭以算盡。死。其尸而瘦。神記。則云旌陽得仙。猛於西平。乘白鹿車。與弟子四人。冲虛而去。較之晉書所載。未免失實。以上并出江西通志。」

同文書院  
南偉烈  
大姑塘

信徒七千八百  
天主教友十倍  
之

不好遠遊

山繞若垣

歸家度年爲快  
文章獨成風氣

天師催生符

(乙)基督教 西曆一八六七年。「同治六年」美以美會始在九江宣教。至一八八一年。「光緒七年」試辦高級教育。名其校曰同文書院。厥後此校繼續發展。遂成今日之南偉烈專門學校。至一八九九年。「光緒二十五年」始入南昌宣教。此外有內地會高學海者。於一八七三年。「同治十年」就鄱陽湖側之大姑塘。建立總堂。其地點即湖口縣之對岸也。嗣於玉山縣設立總堂。更溯贛水而上。至樟樹、吉安、贛縣等處布教。迄未租屋。祇以小旅店爲布道所而已。其進行困頓。可想而知也。蓋至甲午戰後。始漸發展。今全省有宣教師駐在地四十六處。布道區二百七十二處。受餐信徒七千八百二十七人。而天主教友。則十倍於此。蓋有七萬九千五百九十三人。

### 第五節 性俗

江西民性。以不好遠遊著稱。其故在山脈包圍其外。如週垣焉。南有大庾嶺。西有羅霄。幕阜之峰。東有武夷仙霞之脈。北則廬山黃山。遙相擁抱。若蟹之兩螯焉。然出兩螯之間。爲鄱陽湖。鄱陽湖攔全贛之水。由此北會長江。是全省爲山脈所圍。僅以湖口一線。爲出人之戶。地形所制。民性爲移。此昔之江西人。所以有不好遠遊之風習也。如有遠遊。必以歸家度除夕。「俗云過年」爲快。否則引爲平生憾事。唯因不喜遠遊。罕見異鄉之俗。故民俗多緩慢。誠懇而不欺。守舊而不變。境內山明水秀。人生其間。思想美麗。故從古有江西文章獨成風氣之譽。故王陸歐曾前後繼起。垂範後世。迄今人士猶尊重文學經術。而以儒雅著聞。然又因係張天師之桑梓地。故道教特盛。而民間迷信之俗甚深。如產婦之室。必懸天師催生符。否則產婦有畏心也。若捉魂、捉妖、穰太歲之事。幾於日有所聞。唯沿株萍鐵路一部。民性浮

械鬪時間

薄。而偏於急進。好高務遠。而不顧事實。感情用事。而盲無所主。勢利臨前。主張隨變。而復強悍好殺。械鬪時間。此則江西人性俗之概略也。

第七章 實業

第一節 交通

(A) 天然方面之交通

(一) 揚子江上之交通

江自武穴而下。南岸屬江西省。按武穴一埠。江輪上下。皆停泊於上流之北岸田家鎮。其地因山爲壘。新建礮房。勢極陡峻。由武穴而東。航三十里。至龍坪。「在北岸屬湖北」百里至九江。九江貿易甚盛。景德之磁。河口之紙。義寧之茶。宜黃萬載。廣信之夏布。咸集於此。與漢口、福州。并稱三大茶市。爲江輪駐泊之地。東航南岸有岳師門二礮台。再東有金雞坡。東西北三礮台。凡六十里抵湖口。石鐘山側。亦有礮台。西南臨大孤山。爲江防之扼要地。古昔劉裕之破廬循。明祖之敗陳友諒。王守仁之俘宸濠。洪秀全之困曾國藩。皆在此地。大孤小孤。遙遙相應。得之足以東窺安慶。西瞰九江。由湖口而東。九十里至彭澤。憑山臨水。一小市也。又四十里至小孤山。三十里至馬當山。山形如馬。與孤立中流之小孤山。隔江扼守。下臨江

武穴 江輪停泊田家鎮龍坪

三大茶市 岳師門 金雞坡

大孤小孤

彭澤

潯。廻風撼浪。勢極險阻。近年新築礮台。逾馬當山而北。大江兩岸。全入安徽境。計大江流於境上者。三百五十里。

## (一) 贛江之交通

三百灘  
上達閩粵爲全省唯一通路

吉安爲航運中心

縮至樟樹鎮

上通贛縣夏期可航小汽輪

(1) 概說 贛江殆可稱爲我國水運上之模範河流。雖以多灘「吉安上流有三百灘。」著稱。然其上流。有章貢二源。路通閩粵。實爲贛省獨一無二之通商要路。計全江長度自貢水之源。至注江之口。約二千三百里。自章江之源。至注江之口。約二千里。

(2) 航路狀況 贛江航運。以吉安爲中心。尤以自吉安以下。水利稱最。憶自一千九百零六年「清光緒三十二年」有外國輪船「斯義甫」(Snoil)通至吉安以後。邇來每至增水期內。「春夏秋三季」則有吃水三呎至五呎深之小蒸汽船。往來其間。極爲頻繁。迨減水期內。「冬季」其航路則縮短至樟樹鎮。南昌樟樹鎮間百八十里。乘小蒸汽船。八小時可達。「若摩托車路修成。僅需二小時。」南昌吉安間。相距四百二十里。需時一晝夜而已。「若摩托車路修成。僅需五六小時。」吉安上流。直通贛縣。約四百六十里。夏期水盛。可用吃淺水「吃水二三呎」之小蒸汽船。溯行。上流多灘。獨萬安附近。舟行最困。所謂十八灘者。即在此地。復因水底沙洲。常常移動。故舟行益險。更加以附近水量漲落甚劇。一月之

灘師

爲南北贛貨物  
集散地

砂糖

煙草

杉材 吉安

樟樹鎮

樟樹鎮爲藥材  
市場 河口紙  
義寧茶 萍鄉  
景德磁 鄱陽  
米 袁州麻布

中。往往差至丈許。故航行此地之船夫。必須具有一種特別技能焉。遂有灘師之稱。吉安贛州間。上航八日至十日。下航亦須五六日。

(3) 與商業之關係 贛縣位於章貢二水之合流處。故以得名。其地爲南贛水運之中心點。達閩粵之重要商地。除贛省南部。物產皆集聚於此地外。即北贛貨物。亦由此地而散布於各處。其主要出品。以贛州府下之砂糖爲最著。約占全省出產總數十分之六七。又瑞金會昌地方所出產之葉煙草。亦皆集散於此。從前吉安上流各種出產品。多由贛州走山路而出於廣東。現時有贛江水運之便。故由九江輸出者。占大多數。例如章貢二水上流之杉材。亦多由贛州聚集。而道出長江沿岸。此爲贛省人士所共曉之明證。吉安爲從長江沿岸各地。赴廣東之交通要埠。城內雖甚寂寞。而城外市街。位於贛江岸上。商業發達。極爲殷繁。樟樹鎮。在贛江之東側。袁江之對岸。爲江西湖南間水陸運輸之要衝。往時頗稱繁榮。自長江汽船通行以後。則市場日見衰落。幸附近一帶。平野肥沃。農產豐富。而爲此等貨物之集散地。故其繁盛。亦非普通縣城所能及。又樟樹鎮。爲古來最著名之藥材市場。與河口鎮之紙。義寧之茶。袁州之麻布。萍鄉之煤。贛州之杉材。景德鎮之磁器。及鄱陽湖岸一帶所產之米。共稱爲贛省之八大出產焉。

赭色砂岩  
花岡岩

三門灘

贛萬間爲中部  
嶂地

萬吉間爲低陵  
吉淦間爲山岳

以下寬平

大湖江良口灘

十八灘由此而  
成

吉峽間險惡

市溪

(4)地勢及地質。贛江上游。山勢高聳。拔海約七八百米突間。成狹長溪谷。谷際有坦平地。有邱陵地。且有赭色砂岩構成之台地。錯出其中。贛江下游。山勢低夷。拔海不出二三百米。而其深谷。亦類多廣平。此其大較也。由瑞金而西。多屬古生層。山岳形勢高峻。邱陵起伏。類爲赭色砂岩所構成。迨至會昌附近。其山岳又有爲花岡岩所構成者。拔海約二三百米突。自會昌歷雩都峻嶺。或至二三百米突。雩都、贛縣、間三門灘之山岳。復降至二三百米突。贛縣以北至於萬安。又復升至三三百米突。是爲江西中部最峻之山岳地。迨萬安、吉水間。則爲赭色低陵。廣漠無垠。由吉水至新淦。則又有拔出海面約二三百米之山岳。然自此而北。經袁贛二江之汜濫。歷久沖積。地多寬平。與以上所舉之山岳地全異。贛江自章貢合流後。乃急轉而北。至於萬安。其間除大湖江、至良口灘。爲花岡岩地外。餘則爲粘板岩之層理。橫斷河床。輒生沙灘。所謂贛江十八灘者。由此而成。北流經吉安、吉水。水勢延緩。地勢亦平。由吉水至峽江間。溪谷漸形偪窄。水勢湍急。是爲江流險惡之區。亦軍事上之重要地也。然由峽江而北至新淦。流行復又廣漠。每當春夏之交。水勢蕩漾。時慮汜濫。兩岸至築隄爲防。新淦而北。漸及樟樹鎮。由此以往。至於市汊。歷南昌而北。地形展爲平原。河系較爲複雜。或併或分。水勢亦時漲時落。與鄱陽通其盈虛焉。



(三)贛江支流之交通

瑞汀間百六十里  
瑞金產菸

瑞金以下漸次水深

桃江長四百里

信豐江口小舟通龍南  
大急灘

贛信間二百里

龍虔間七十里

(1) 貢水交通 貢水爲贛江東源。民船自贛縣上溯凡四百二十里。通至瑞金。從此走陸路一百六十里。達福建省之汀州。而與韓江水利相連絡。瑞金、會昌、二處均爲附近煙草之集散地。其品質最佳。亦爲贛省之有名產品。貢水水量在瑞金上流。水深不過二呎內外。下流則漸次增廣。水運頗覺便利。即瑞金下流約百里至會昌縣。河幅有四百餘尺。水深有四呎內外。更下流一百六十里。至雩都縣。其河幅有一千餘尺。水深有四呎至七呎云。

(2) 桃江 貢水支流中。以桃江爲最大。桃江發源於廣東邊界。北流約四百里。至贛縣東方約四十里之信豐江口。而合於貢水。夏季增水時。有小舟可通至龍南。祇以水淺之故。一切貨物。多用舢板運搬。從信豐縣城上溯約二十里處。有一長二三十里之大急灘。每年民船破損於此者。其數甚夥。下水民船。須請附近導水師把舵。使船左右迴轉。此急灘在下航時。如不發生危險。轉瞬即能通過。惟上航時須費一二日之久。可謂困難已極。幸通過此灘後。直至信豐間。航行容易。贛縣、信豐間二百里。下航五六日。上航須七八日。再出龍南約七十里。則費時須一星期。若走陸路。祇須二日。即可達到。故一般未携貨物之旅客。多由陸路通過。更從龍南至虔南。亦有七十里。其間雖可舟航。亦須三四日方可。

濊江即興國河  
江口塘即興國  
江口

高興墟之山茶  
油

雁門水

梅林江

寧都河 三河  
均爲重要水路

贛南間通民船

越梅嶺接北江

水門溉田舟多  
障害

達到。交通極爲不便。(貳)濊江即興國河。興國河在贛縣上流六十里。興國江口地方(江口塘)與貢水相會。此河發自寧都興國兩縣間。而至於江口塘約二百里。流域中因森林濫伐之故。其禿裸之土砂。隨水流下。故河底隆起之高度。與附近之田畝無異。雖僅被半日之雨。亦洪水氾濫。興國受害。實非淺鮮。上流多利用竹筏。能積載貨物三十擔左右。至興國再換民船。此流域中多產山茶油。而以高興墟「位於興國縣之西北方三十里」爲中心市場。專以輸出廣東方面爲目的。又由福建輸入之食鹽。亦以此爲集散地。而分布於各城市焉。(叁)以外諸水 此外如雁門水。在會昌與貢水相合。從河口起點約百里之間。可通民船。又有梅林江。在六口墟會於貢水。亦能使用小舟。通至安遠。又有寧都河。在零都上流五十里之地。與貢水相會。從此溯流二百里。四時能通民船。均爲商業上極重要之水路。

(2)章水交通 章水從贛縣上流二百里。迄於南安。「大庾」有民船可通。從此走陸路。約百里。越梅嶺。而出於廣東之南雄。與北江水利相連絡。爲江西廣東間之重要通商道路。章水水量甚淺。水深平均不過三呎內外。處處作有水門。「俗稱作陂」其高度。在五呎至一丈之間。爲灌溉沿河兩岸田畝之故。設有種種水車。是以舟行多生障害。且水流甚急。上

從贛赴南康多行陸路

上猶水 崇義

浮江 沙村

南安以產紙著名

袁水一名秀水樟宜三百七十五里

宣楓至蘆溪

飛瀑泉水

航時。船被覆沒者。不可勝數。又水路與陸路相較。水路所費日期。較陸路約增數倍。如贛縣南康者。相距僅一百里。陸行一日可達。水行則須三日。南康南安間。相距爲一百四十里。陸行須二日。水行則須六日之久。故現今從贛縣至南康或南安之旅客。專採陸路。而不取水路。但下航時。則多由民船運搬。惟自南安至水源地。約二百里中。係用竹筏流下。不能使用民船。(壹)章水支流 章水支流亦不尠。其占商業上最重要之位置者。卽章水上源之上猶水。從章水南源合流點起。至崇義地方。約有二百三十里。能得舟楫之便。(貳)此外支流 尙有浮江。在南安附近。與章水相會。增水時。民船可溯航八十里。而至於沙村。南安爲贛省產紙最著名之地。而其所以能如此繁榮之故。則全因沙村製紙。由浮江輸出而來。

(3)袁水交通 袁水一名秀水。自樟樹鎮至宜春「袁州」三百七十五里間。雖民船往來不絕。而分宜上流諸地。水流甚急。又多淺瀨。其針路一誤。卽有走上淺瀨之危。下航時。船中亦須聘用熟練水夫。宜春上流。則無水利可言。卽由宣楓至蘆溪間。亦僅能通小舟而已。宜春位於袁水及飛瀑泉水之合流點。爲大小民船貨物裝卸轉換之重要商地。故其商業頗爲茂盛。從此走百四十里。而達於萍鄉。再由株萍鐵路。而入於湖南。與粵漢鐵路相

臨江

汝水即盱江  
臨川南城

廣昌 白水頭

波 廣昌為通閩要

越杉關至邵武

連閩江  
蜀水即錦江

市汊  
信江 瑞洪

餘江

從河口至福建  
崇安連閩江  
玉山常山閩為  
通路

聯絡。又袁水下流。左岸有臨江。此地距袁江水口約三十里。雖為重要之水運地。祇以距樟樹鎮僅四十里。附近物產。均被樟樹鎮吸收無餘。故市況不振。

(4) 汝水交通 汝水之下流。亦稱盱江。在南昌與贛江相會。從此溯流經臨川「撫州」南城「建昌」約五百里之間。有民船往來。夏季增水時。能再上二百三十五里。迄於廣昌。甚至有時白水「在廣昌南以產菸著名」及頭波「在白水西」亦能得舟楫之便。白水廣昌間。水路四十五里。實為江西通福建之要路。而南昌福州間之直通路。則從建昌走陸路一百三十里。越杉關出於光澤縣。而至邵武。與閩江之水利相連絡。

(5) 蜀水「即錦江」交通 蜀水自西來。流至市汊。與贛江相合。從市汊溯流一百二十里。迄於高安。「瑞州」有民船可通。且增水時。吃淺水之小蒸汽船。亦時常往來其間。

(6) 信江「亦名錦江」交通 信江之水。從瑞洪注於鄱陽湖。由湖溯流五百七十里。迄玉山縣。有民船可通。夏季增水時。小蒸汽船。能溯行至餘江。為通福建及浙江兩省之要路。其通福建者。在玉山縣下流百七十里。從河口鎮。經坑山。分水關。走陸路一百九十里。出於福建崇安縣。與閩江水利連絡。又通浙江者。則從玉山縣。經太平橋。達於浙江常山縣。走陸路九十里。此地為浙江江西之大通路。人馬往來。極其頻繁。與錢塘江水利相接。又由

由瑞洪走趙家圍滌槎通南昌

上饒以下水勢頓增

舟行絡繹

河口爲大民船航行終點

造紙

昌江

祁門浮梁

瑞洪至南昌之通路。非從河口。入於贛江。乃由瑞洪西方。向鄱陽湖南端通過。約走六十里。至於趙家圍。再經滌槎。而達南昌。夏季增水時。多用小蒸汽船。往來趙家圍南昌間。亦有六十里。信江自懷玉山發源。至入玉山縣境。深約二呎。險灘叢出。雖負載數十担之小船。航行猶困。必牽挽而後得至縣西門之下。出縣境至上饒間。水程約百里。水量三四呎。舟行仍有梗礙。迨至上饒縣城下。水勢頓增。寬四十餘丈。深四五呎。爲一良好泊船所。總之。信江全長。不過六百六十里。然由瑞洪至玉山縣。六百十五里間。無論或冬或夏。水量增減不常。而舟行其中者。輒絡繹不絕。其故因本省東部。無洪河巨川。以便交通。所恃以運貨物利行旅者。惟信江爲大。故信江之船。雖不及錢塘江五分之一。而運貨率過之。河口鎮。在信江左岸。屬於鉛山縣下。不過一鎮店而已。爲大型民船航行之終點。上下貨物。均在此。占福建、浙江、方面交通之要衝。與吳城鎮、景德鎮、共稱爲贛省之三鎮。現世雖不如昔日之繁盛。然連紙製造業。迄今猶甚發達。堪稱爲商業上之重要地點焉。

(7) 昌江水運 昌江自饒州溯流。約五百里。而迄於祁門。屬安徽省。雖時常有民船可通。但祁門、浮梁、間約二百里。只能通小民船。增水時。上航須亘十日之久。下航則有二日便能抵目的地。惟減水時。費時則甚長。故一般上航旅客。多從陸路。而不由此水路。又在祁

須避左右岩角  
塔坊鎮

竹筏

貴溪鎮

倒湖鎮大北水  
同和石鼓二嶺

鳳岡

六里

小輪湖航可至  
鳳岡

門附近。所航之民船。多用船底扁平。而不吃水之小舟。下航時。乘水流而奔下激灘。須右向左向。以避岩角。至於上航。則困難更甚。獨於祁門下流。約三十里。至塔坊鎮間。有種種岩角淺洲突出。祇此最短距離。亦須費十二三小時以上。故土民多捨民船而就比較便利之竹筏。其筏之大。約有一丈二尺左右。以竹桿十數支相連。中央設有一尺餘高之台。台上坐客。此外尙可積載米茶。及種種地方出產品。吃水甚淺。故下航時。雖通過急流。及淺瀨。亦無甚大危險。與民船相較。似覺便利云。塔坊鎮以下水流。其水量雖加。而激流頗多。祁門下流七十二里。至貴溪鎮。水流雖緩。而潭滯又多。更下流五十里。至江西安徽兩省交界之倒湖鎮地方。與大北水相合。則水景遽增。從此至同和鎮下流。及石鼓鎮上流等處。雖有急灘之危。而一般船夫。能以櫓及帆支持。進路可得自由航行之便。景德鎮下流至饒州三十七里之水路。其水利極便。民船航行頻繁。且夏季增水時。有小蒸汽船往來。當一九〇二年八月時。有洋船 *Dniep*。號溯行饒州上流二十六里。而迄於鳳岡。翌年八月。更達至上流六里地方。從此上流。則河幅狹小。且有急灘。小蒸汽船不能通行。須用發動機船。行十五里。始抵景德鎮。據該地導水師云。此河每年從五月中旬至十月中旬。吃水二尺餘之小蒸汽船。可以溯行。至鳳岡。其餘各輪船。祇能通至鳳岡下流十三里地。

古縣渡

大北水 樂平

河倒湖鎮

歷口鎮

婺源茶

石鎮街

小汽船通樂平

修水

舟通修水此修水縣即民國前之義寧

武寧下流十里

之箬溪

涂家埠

方而不能越於古縣渡以上。又景德鎮鳳岡間。可通積載重量五六百擔之民船。從此下流則可通一千担以上之大民船云。昌江支流。昌水支流中能發生水利之河流即大北水及樂平河。大北水在倒湖鎮與昌水相合。從此上流六十里至歷口鎮。可通小型民船。樂安河與昌水相會於饒州。增水時。樂平上流二百十里。迄於婺源。能通民船。惟減水時。則祇可用竹筏流下。婺源地方所產之茶。多由民船或筏經樂安江流下。但水路迂迴。旅客則多採陸路。然樂安下流百二十里至饒州間。民船往來極盛。自一九〇二年八月。Date 輪船航行本河後。樂平下流八哩至石鎮街附近。亦即行開通。翌年八月。再達於樂平上流約六哩之地。邇來夏季增水時。則小蒸汽船。能通至樂平。

(8) 修水交通 修水從吳城鎮而入於鄱陽湖。水量甚淺。無大水利之可言。增水時。溯流四百六十里。迄於修水。有舟運之便。修水與武寧均為本省出茶之集散地。水減時。只能溯流行竹筏。自一九〇六年五月。Date 輪船溯行本河以後。吳城鎮上流約距五哩地之箬溪「距武寧下流十里位於修水左岸」地方。亦即行開通。自吳城鎮上流十五里。迄於涂家埠。則四時可通吃水二呎深之小蒸汽船云。

(B) 人為方面之交通

## (一) 鐵路

贛省鐵路除株萍線西接粵漢鐵路外。自以南潯鐵路爲省內主要之路線。今特首述之。

### (甲) 南潯鐵路

南潯路 七十九哩

(一) 現狀 南昌至九江間。長七十九哩。南潯單線鐵路。殊嫌腐敗。車行既緩。危險尤多。其最著者。如賽湖、楊梅井、金渡帶、德安等處之假設鐵橋。保險期限。早已經過。車行橋上。遲遲緩渡。聲軋軋然。若不勝車之重量者。旅客至此。咸有戒心。乃過橋輒喜形於色。相慶脫險。

德法窺伺路權  
光緒三十年擬定路線

(二) 略歷 前清末葉。德法兩國。曾謀攫奪我江西全省鐵路敷設之權。是時贛省人民。設法拒絕。卒於光緒三十年九月二十四日。由贛省公民李盛鐸、蔡鈞等。奏准贛省鐵路。贛人自築。不准外人干涉。即設全省鐵路公司於南昌。翌年四月。由該公司擬定路線。公布如左。

第一幹線 由九江經過南昌、吉安、贛州、至南雄。長約四百七十哩。此線分爲三段。第一段。由九江至南昌。第二段。由南昌至吉安。第三段。由吉安至贛州。與粵漢鐵路廣東線相接。第二支線 本支線共分三部。第一部 由南昌經過撫州、建昌至福建者。延長約一百六十哩。第二部 由南昌經過廣信。至浙江省衢州。延長約二百二十哩。第三部 由南昌經過瑞州。袁州與株萍鐵路聯絡。延長約一百八十哩。合計爲一千零三十哩。預定平均一哩建設費六萬兩。總計六千五百萬兩。惜資金募集維艱。是以幹線第一段雖由九江至南昌間。僅只

總計六千五百萬兩

南園線  
南衢線  
南萍線

九南南吉吉贛

第一幹



日人訂約借款

有七十九哩之短區域。工事亦難以着手。不得已。乃出強制籌資方法。每年由鄱陽湖航行之船舶所積載之貨物。特別徵稅二三十萬兩以上。其餘則募集股資少許。以應急需。惟當時所募資金。尚不過百五十萬元。仍難興工。蓋日人之欲得贛省權利。甚於德法萬倍。贛人之一舉一動。無不在其耳目中。彼乃乘此機會。速用陰謀。於光緒三十三年。命大倉組與贛省鐵路公司訂立契約。遂於是年七月。招聘日本工程司一人及其他日人十餘名。始得開始興工。按南潯鐵路。以九江市街西端龍開河。即古潯陽江小流之左岸為基點。經沙河鎮。黃老門。馬廻嶺。德安。涂家埠。樂化等處。而達於南昌。延長七十九哩有餘。當時豫定資本為七百五十萬元。誰知自開工以後。因管理者之不得其法。濫用公款。至全線告竣時。用費達一千零四十五萬餘元。平均一哩建設費。竟達十三萬二千二百七十八元。而有強。與當初之豫算費。相差三百萬元之多。所借日金共達七百五十萬元之巨。雖然此路告成於民國五年六月。倘從此以後當局人員。對於路務極力維持。使其營業日益發達。則亡羊補牢。猶未為晚。而其所得結果。亦仍大謬不然。茲將該路開辦以來。每年之營業成績。示之如次。

共用千餘萬

借日債七百五十萬

年次	貨物收入	旅客收入	其他收入	合計
一九一五	二八、九六二元	六八、八五三元	—	九七、八一五元
一九一六	五五、二六六	一七九、九九〇	—	二七三、二六五
一九一七	一一一、五三一	二一四、〇七八	八、九四〇	三四四、五三九

民國八年盈餘  
萬元

積欠日金千萬  
旅客鐵路

貨物鐵路始入  
發達時代

一九二〇年即  
民國九年

一九一八 一六二、三七五 二三八、一〇九 一、二六五 四〇一、七四九  
 一九一九 一六〇、五七三 二七七、六六六 一、 五三八、二九九  
 一九二〇 一三九、〇一五 二二八、九一七 一 三五七、九三二

按該路營業成績。以一九一八及一九一九兩年為最佳。在一九一九年中。收支相抵。約得一萬元之盈餘。此實為其第一次之盛舉。其他各年份。雖間稍有剩餘。卒以利息過大。彼此相消。終歸虧累。茲再將一九一七及一九一八兩年間之收支概況列之於後。

年次	總收入	總支出	差額
一九一七	三四四、五三九元	三六九、七〇七元	不足二五、一六八元
一九一八	四〇一、七四九	四二二、三二八	不足二〇、五七九

要之該路之營業收支。每年只有損而無益。最近雖聞有人極力整理。稍有盈餘。但積欠日金已達一千萬元以上。仍屬無法償還。推原其故。實因該路刻下尙屬旅客鐵路。（鐵路運輸學者稱旅客收入較多之鐵路為旅客鐵路。稱貨物收入較多之鐵路為貨物鐵路。）而尤未達到貨物鐵路之地步。以旅客鐵路為鐵路之萌芽時代。貨物鐵路為鐵路之發達時代故也。然則該路何以開辦至今。尙未進至貨物鐵路。則又因與鄱陽湖水路有密切之關係。茲將一九二〇年上半年各月之收入比較如次。則可瞭然矣。

湖口南昌間八十九哩航路與南潯競爭

贛江鐵橋未築

月次

貨物收入

旅客收入

一月

二五、九二一 元

三六、〇九七 元

二月

一二、一〇七

二三、一八〇

三月

二五、八一四

四四、一〇四

四月

二九、五九四

四七、一九九

五月

二三、二五〇

六三、七七四

六月

二二、三三〇

三一、五五七

由九江經湖口入鄱陽湖而達於南昌之八十九哩間之鄱陽湖航路。與該鐵路競爭之程度。除每年十一月至翌年二月冬季之減水期外。時有小蒸汽船及民船往來。行程頗為頻繁。故其營業成績。能駕乎於該鐵路之上。其最大原因。則有下列三種。

一、依鐵路由九江至南昌。雖六小時可達。而其乘車費。較坐船費幾貴一倍。故旅客寧犧牲光陰而願出航行之途。（此即外人所謂我國人士只有金錢觀念。而乏時間觀念之故。）

二、在南昌所集之貨物。輸出九江時。若依鐵路運搬。因贛江鐵橋。尙未着手施工。須先將貨物搬入渡船運至對岸車站。然後方能裝入貨車中。運至九江。又須由貨車內。搬至九江碼頭上。用航船運至蘆船。然後方能達到

因避麻煩多走  
水路  
賽湖 楊梅井  
金渡帶

全線成則廣東  
九江間三日可  
達

向日本東亞興  
業會社借債

長江航路之目的。不但運搬費用極其浩大。而且裝卸手續。非常麻煩。如由水路輸出。則只須將貨物在南昌運至貨船上裝好。直接送至九江。轉載躉船。運搬費用既減。裝卸手續又省。且對於貨物尙少破損紛失之憂。是以運搬貨物時。各商人以賴於水路者爲多。

三、該鐵路在賽湖。楊梅井。金渡帶諸處所架之假橋。均早已超過保險年限。異常危險。當局無錢修理。行旅均有戒心。故一般客貨捨鐵路而就水路者。日見增多。

有上三項原因。則該路之價值。概可想記。況積日人之債已達千萬元。而全路之會計及工程。又係歸於日本之債權者一手處理乎。雖然該路若能將全綫完全造成。則由廣東至九江間。八百餘哩之路程。僅三日可達。與現今之取道上海而赴九江者。其省時約強四倍。故將來或有極端發達之日。此實爲一般人士之所深信者。日人亦有鑒於此。故其企圖之野心。無時或忘。彼欲以我長江沿岸。爲其最良好之殖民地。乃進而窺贛省。知南潯鐵路所處之地位。爲贛省獨一無二之好位置。足以爲其勢力所左右。故再進而謀得其權利。今彼既得該鐵路之借款及招聘工程司並掌握全路會計之特權。則贛省將來之一切權利。必不至被他人掠奪絲毫。而南潯鐵路彼亦不難收爲己有也。噫吁嘻危乎殆哉。

(三) 債額 南潯鐵路第一次與日本東亞興業株式會社借款所訂之契約

一、契約年月日 一九一二年五月二十三日 二、債權者 日本東亞興業株式會社 三、目的 敷設九江南

第七章 實業 第一節 交通 南潯債額 株萍鐵路 寧湘鐵路 陸路 一七五

第一次五百萬元

第二次二百五十萬元

第三次二百五十萬元

昌間鐵路及償還舊債 四、起債額 五百萬 五、純益金 九十五 六、利率 年六分半 七、擔保 本鐵路所有器械材料建築物及其收益 八、特別條件 甲、包辦本鐵路工事 乙、供給本鐵路材料 丙、選定本鐵路工程司 九、償還期 十五年

第二次借款所訂之契約。其年月日爲一九一四年五月十五日。起債額爲二百萬元又五十萬元。償還期爲二十二年。其他項目與第一次同。第三次借款所訂之契約。其年月日爲一九二二年五月十六日。起債額爲二百五十萬元。特別條件。允許全路會及工程兩項。用日本債權者一手處理。即時已由該會社派出日人小林久二郎爲監督該路之會計師。左久間原凡爲督修該路之工程師。而實行其職權矣。

(乙) 株萍鐵路 詳前湖南交通

(丙) 寧湘鐵路 詳前湖南交通 十六年春有自築南洋鐵路而廢寧湘借款條約之議

(二) 陸路

使節路

沿贛江

越梅嶺達南雄

(1) 使節路「即江西官路」 此路即古昔由嶺南沿贛江而出長江。以達北京之通路也。其路線係由九江達南昌。沿贛江而上。經新淦、峽江、吉安、「廬陵」泰和萬安至贛縣。「故贛州府」再沿贛江上源之章水。而經南康南安。越梅嶺。而達廣東南雄。是爲連絡與長江之主要路線。在一千七百九十三年。「清乾隆五十八年」有(Lord Anheist)及一千八百十六年「清嘉慶二十一年」有(Lord Mearns)二卿。由此通路往來於北京廣東間。爾後外國使節。

袁州大路

饒州大路

彭澤大路

杉關路

梅嶺路

省道籌備處

贛浙線

贛皖線

贛鄂線

贛湘線

贛粵線

多行此路。故有使節路之稱。今則鐵路航路均已逐漸發達。外國使節無經過此路之必要矣。

(2) 袁州大路「即贛湘線」此路係由醴陵經萍鄉宜春「袁州」至臨江而與上述之使節路相會。

(3) 饒州大路 由南昌向鄱陽湖畔。東方過瑞洪饒州沿昌江而上。至景德鎮浮梁而達於安徽省之祁門。

(4) 彭澤大路 由九江至湖口彭澤而入安徽。達於安慶。

(5) 杉關路 由南昌經李家渡臨川「撫州」南城「建昌」而東南經黎川縣出杉關。以達福建光澤。

(6) 梅嶺路 由南安之大庾嶺而達廣東南雄。此路位於五嶺中之最東端。路廣約一丈五六尺。以平石敷設。為我國

南部之模範道路。

### (三) 開闢省道之計畫

江西省道籌備處係於十四年八月一日成立。所擬省道幹線之計畫如下。

(一) 贛浙線 即由南昌進賢東鄉貴溪河口上饒玉山以達浙江常山為通滬杭唯一捷徑。全長約六百五十里。

(二) 贛皖線 即上述之饒州大路。為由江西赴安徽。而出長江之路。計長五百八十里。

(三) 贛鄂線 為由南昌西走奉新修水而達湖北通城之路。計長五百六十里。

(四) 贛湘線 即上述之袁州大路。係接株萍鐵路以達長沙漢口之線。為省西之第一要道。計長五百八十里。

(五) 贛粵線 即上述之使節路。南通廣州北抵南昌以接浙贛。計長一千零八十里。

贛閩線

(六)贛閩線 即上述之杉關路。計長五百六十里。

以上六大幹線。皆爲通達鄰省之路。總長約三千九百五十里。

(二)電線

電線由安徽貴池縣之殷家匯。至九江。由此一通湖北。一通南昌。再沿贛水南行。而至廣東。由南昌。一經上饒至福建浙江二省。一西南達萍鄉。入湖南。

(四)郵局

茲誌民國十三年江西郵政概況如下

郵件達二二五  
五〇〇  
南撫間之郵船

民國十三年。江西雖有水災內亂之擾。而郵政却獲美滿之結果。其收寄之就地投遞之郵件數目。達二十二萬五千五百件之多。較之十二年之十三萬件。可謂增加甚鉅。其原因。半由於不標住址之各種傳單郵寄數目增加。半由於本郵區信筒信箱。設置完備。對於公衆。極爲便利也。自南昌撫州間之郵船事務。開始設立以來。包裹郵件之運送。因之加速。於是公衆寄遞包裹者。日益加多。而該項營業。因而益見發達。至於開發匯票之銀數。增加五萬九千零十三元。兌取匯票數目。增加十三萬五千九百六十七元。若非本年末季紛擾不靖之情形。徧於本省。則其數目增加。更爲偉大。可斷言也。綜查本平因於上高至萬載。萬載至株潭。及棠陰至神岡等地方。均各開始設立郵差郵路。又因新設村鎮郵路二十九條。改良原有郵路五條。並於南昌撫州之間。新設郵船事務。於是本省增加之較要郵差郵路。計共二百五十七里。次要郵差郵路九千七百九十八里。郵船郵路二百四十里。

上萬萬株棠神  
間均設郵路

郵路新增萬里

計本年共有一二三等郵局暨郵務支局九十六處。郵寄代辦所四百四十一處。計本年收寄信函九百七十二萬一千件。明信片百十萬零七百件。新聞紙九十三萬八千六百五十件。印刷物及書籍三十六萬六千零五十件。

## 第二節 鑛業

南多下部古生層  
赭色砂岩層之分布

冲積層在新淦  
南昌間  
花岡岩 峽山

西北接鄂亦古  
生層

宜春樂平間煤  
田七百里  
陶土

地質略 本省南部多屬下部古生層。就中粘板岩極爲發達。色緻離奇。有黑綠褐等色。多呈千枚岩狀。此等地層綿互於贛江中上流之域。惟沿江附近。常有赭色砂岩層。被於其上。且間有沒於冲積層之下者。按赭色砂岩層之分布。概沿贛江流路。占域最廣者。則爲萬安吉水間。次則爲豐城南昌等處。至贛縣雲都間。亦稍有之。至萬安以北。則已罕見。冲積層以新淦下流地方。若樟樹鎮及南昌附近。占域爲特廣。花岡岩之分布地。以會昌及大湖江在贛縣北境爲較大。在峽山在雲都西境則狹而長。皆貫穿於古生層中。唯峽山方面在雲都縣西且透出上部層外。而其接觸部分。又能使古生層因而變質。概爲黑雲母花岡岩。作粗粒狀。西北部與湖北相連屬。亦爲古生界地層分布之所。小煤田散布其間。而石灰岩中有花岡閃長岩之侵入。次南由袁江流域之宜春分宜向東延長。至與餘干樂平之煤田相接。綿延七百餘里。爲江西煤鑛最盛之地。鄱陽湖之東南及西南三方面。以千枚岩爲最多。其中忽然橫互豐城至浮梁一帶煤田。似屬斷層所致。千枚岩區域中。最重要之產物。厥唯陶土。安徽之祁門。江西之浮梁安仁星子。各縣所採。以爲景德鎮磁器之原料者。爲數尤鉅。

### (一) 鐵鑛

第七章 實業 第二節 鑛業 鐵鑛 城門山鐵鑛 銅嶺山鐵鑛



省有接觸鐵鑛二處

城門山在九江商埠西

汕河 城門湖

位於石炭二疊煤系上  
儲鐵二十萬噸

銅嶺山鐵鑛  
馬頭市  
赤湖

江西省有接觸鐵鑛二處。皆在北部。距大江甚近。一為城門山鐵鑛。較有價值。一為銅嶺山鐵鑛。此外西部亦有鐵鑛數處。產變質砂岩中。分布於萍鄉、永新、吉安、諸縣。再向西達湖南境。鑛層薄而質劣。且分布似無重大價值。

(1) 城門山鐵鑛 城門山在大江南岸。九江西二十五公里。南潯鐵路沙河車站之西北十七公里。附近多山。高出平地約一百至一百五十公尺。有汕河者。大江之支流也。可航小舟。達九江。夏季水漲。則低地盡成澤國。即城門湖是也。此鑛向未開採。數年前。漢冶萍公司曾採購其鑛山之一部。民國元年。江西都督李烈鈞。令省政府實業司。又購鑛山大部。然皆未呈部註冊立案。鐵鑛地質。為灰白色石英砂岩。昔日本地質家。謂屬古生代。惟據翁文灝君報告。則謂其位於石炭二疊紀煤系之上。故其時代。似屬中生代。鑛床分布甚廣。北自金雞嘴。南達勺箕窪。共長約一公里。北部最寬。如油州窪。全山皆屬鐵鑛。寬達五百公尺。翁文灝氏估計其含鐵在百分之四十以上之鑛量。約達六百二十萬八千噸云。

〔註〕一公里為公尺「合中國三、一二五尺」之千倍。合中國三千一百二十五尺。即三百十二丈有奇。與法國啟羅米突同。

(2) 銅嶺山鐵鑛 銅嶺山鐵鑛。屬瑞昌縣。在大江南岸。九江西四十五公里。縣北二十公里。〔三十五里〕北經馬頭市。至江邊。約二十二里。〔十二公里〕若由鑛東之赤湖。至大江亦可。惟歷程較遠。地質為含煤砂岩。頁岩。上覆以石灰岩。中有閃長岩。侵入。露頭分為東西二部。鐵鑛成不規則體。產於石灰岩與閃長岩之接觸帶。石灰岩已一部變

儲量五十八萬

為大理岩。主要鑛體即銅嶺山。在西部閃長岩之北。尚有一小鑛。在東部閃長岩左右。與赤湖甚近。其儲量約為五十八萬噸云。

上株嶺鐵鑛  
峽山口車站  
太和山

(3) 上株嶺鐵鑛 屬萍鄉縣境。其南三十里。為株萍鐵路。峽山口車站。其西數里。有太和山。係此部山脈最高點。達三百六十公尺。鐵鑛即產於此山脈中。向南則山勢漸平。有低嶺名上株。此上株嶺鐵鑛之名所由來也。其鑛量貧富。尙未探悉。

錢家山烏石山  
鐵鑛

(4) 錢家山及烏石山鐵鑛 二鑛山。在永新縣西北五十五里。蓮花縣東南五十里。唯因鑛質甚劣。交通不便。決不適於新式開採。

萬年金鑛

### (二) 金鑛

(1) 萬年金鑛 江西鄱陽縣東南。有時代甚古之千枚岩。即所謂景德鎮片岩者是。在萬年境內。石英脈極多。皆略含金。其尤著者。為縣治西北之五里長山石英脈。長約四十丈。最寬處。達五米突。走向自東至西。繼乃折向南東南。至北西北。地處山坡。沿坡碎石甚多。鄉民曾於此淘金。金有大如米粒者。嗣以爭鬥封禁。又萬年縣治附近之蘇葉渡。及五里橋等處。有沙金。即自附近山中洗刷而得。近亦以爭淘被封。〔四年翁文灝報告〕

### (三) 銅鑛

贛縣西坡山

(1) 贛縣隴下西坡山 光緒三十三年。曾為官辦。據當時。技師調查上等鑛石。含銅百分之五以上。平均百分之三至

宜春金瑞

四。附近地質。為花崗岩及變質岩。其成因關係未詳。

(2) 宜春金瑞銅鑛。金瑞地方。在萍鄉東一百五十餘里。金瑞東北約十五里。有吳家尖、峰頂山、雷打山、等處。有黃銅鑛、黃鐵鑛之存在。吳家尖係石灰岩中之石英脈。向西北傾斜四十五度。附近有花崗岩。或與之有成因關係。有二坑掘進二三十尺。脈寬三四寸。上等鑛石含銅百分之七至十四。次者百分之三至四。

(四) 鎢鑛

江西南部地質。與湖南廣東之間。相近。故崇義、大庾、南康、上猶、等縣。近亦發現鎢鑛。採者甚多。

(五) 陶土

浮梁鄱陽陶土  
三寶蓬

江西浮梁、鄱陽、一帶。陶磁業之盛。冠於天下。而景德鎮磁業。尤著名於今古。現有磁窰五十餘座。每年所產殆達四百萬元。其陶土產地。在浮梁、星子、樂平、祁門、餘干、三寶蓬、「在景德鎮西北二十里」等地。

最佳陶土

陶土之最佳者。質堅。斷口似燧石。邊緣透明。劃痕呈淡綠色。與玉石相似。其次者。成綠色細粒。斷口不平。最次而亦最少者。則為白色軟質。本地買價每斤二百文。

星子縣

星子白土占。距縣城西北十五里。鑛層隱現於廬山之麓。極為富贍。範圍約八方里。與陶土層相間之岩層。或為砂岩。或為鬆軟之頁岩。每年產額約三百餘萬塊。售於景德鎮。上者價每萬塊二百餘元。次者一百餘元。「民國四年池

漢功報告」

贛南錫鑛

錫值四五十萬元  
錫值十餘萬元

## (六) 錫鑛

贛南錫鑛。贛省鑛產豐富。尤以贛南爲最。前數年該地錫鑛發現甚夥。一時遠近人民。自由採取者。盈千累萬。而按年所產錫砂。約在千餘噸左右。計值不下四五十萬圓。後因錫砂滯銷。錫鑛因之繼起。如南康、崇義等處。秋冬水淺。河內淘採錫砂者。約數千人。年計產錫。亦可得百餘噸。計值十餘萬元。查該地錫鑛。原係黑砂產於溪河之內。數十年來。近地人民常有淘採金砂者。淘得黑砂。以爲無用。輒多棄去。年前贛南人盧其駿君。自美國習鑛業歸。驗知黑砂。含錫甚富。乃劃區立案。並向該地土人收買黑砂。用土爐化鍊。得錫可十分之五六。一時人多仿效。於是黑砂價值驟漲數倍。各地產錫。亦日見增多。惟錫砂產自河內之河底深處。不易淘採。據盧君云。非得大資本用採砂機器淘採。難收大效。茲聞各地立案者。已有數起。取得鑛權。現正進行籌餉資爲實行開採計畫。將來蘊藏大關。其發達誠不可限量。

## (七) 煤鑛

### (1) 萍鄉煤鑛視察記

鑛業雜誌第一期陳澤瀛作

位於淥水上游

位置 萍鄉屬江西袁州府。居江西之極西部。淥水之上游。東界宜春。南界蓮花。北及西與湖南之醴陵接。

交通 淥水直貫其境。西流穿醴陵而入湘江。惟水道不深。大舟不能通行。自萍鑛創辦後。以運輸不便。遂築鐵路至湖南之株洲。舟車啣接。頗爲便利。今粵漢鐵道成立。交通允稱利便焉。

歷史 清光緒初元。內地工業。逐漸發展。既創辦招商輪船公司。遂聘英國鑛學士郭斯敦查勘長江流域鑛產。溯江

曾於當陽得無烟煤

漢陽煉鐵耗銀五百萬無成效  
湘潭小花石烟煤

光緒二十四年官辦  
老關至安源

煤層八

第七層最富

而上。至大冶探得鐵鑛。其孕藏之富。成色之佳。洵不可多得。乃購山開採。第冶鐵非煤不可。當時全國煤炭產額甚微。含硫質者多。均難合用。於是溯流而上。於當陽得無烟煤鑛。復購買試探。而煤層極薄。產額甚微。不足供大冶冶鐵之用。遂爾中止。光緒十五年。盛宣懷氏備陳冶鐵之利。時張文襄氏總督湖廣。得旨飭盛張兩氏會商籌辦。乃於漢陽建設鍊廠。耗銀五百餘萬兩。未著成效。二十一年。奏請招商承辦。仍以盛主其事。時鍊鑛已成者兩座。大冶鐵山日出之鐵。均待冶鍊。而苦無煤用。大礙工程之進行。乃遣派工程師四探煤礦。越洞庭而南。溯湘江而上。於湘潭之小花石得烟煤鑛一。購而探之。又因其難於煉焦。不甚合用。折而東行。得萍鄉煤鑛。願乃大償。初猶商辦。嗣因方術不良。產額過少。於二十四年。奏歸官辦。剔除舊法。盡仿西法。購運機械。請德人賴倫主持工程。遂有今日之規模焉。

地質 自老關至安源各山。均為砂岩、頁岩及泥板岩所組成。岩層與地面成五十至六十度之傾斜。遙望之有若已頽之城廓然。均成並行式。可知其成於同一地質時代也無疑。露頭隨地皆是。至其地者。一望而知有極旺之煤層孕藏焉。

煤之成因 煤層深埋於砂岩及頁岩之下者。刻已發現八層。各層之厚薄於左。

第一層 八十糶 第二層 二糶 第三層 三糶 第四層 四糶

第五層 八糶 第六層 一糶 第七層 三至十二糶 第八層 待探

由煤層之厚度觀之。除第一層外。其餘各層之厚。均為愈下愈增。據現在所發見者言之。以第七層蘊藏為最富。可知

昔爲林區被沒湖底

在石炭二疊之間

深至百六十呎探用直井平巷法

陸方井

捌方井

總平巷

東平巷

本鑛若干年前必爲一大林區。因地核之收縮。遂被湮沒而成低下之地。爲湖海之底。百川歸之。其各川所負之漂木及泥沙。均依次停集。後再因地核之噴發。復成山陵。此湮沒之植物。受極大之壓力。及地心之熱。失其輕養。乃成今日之煤層。詳考本鑛主要岩層。知爲砂岩、泥板岩、頁岩及礫岩四種。復探得其動物化石。可知此煤組織年代必在古生界內之石炭系及二疊系之間。

本鑛區面積甚廣。縱橫不下數十里。其走向係由東南而趨西北。與地平傾斜交角平均約爲二十度。地殼受地核之作用。遂摺而爲山槽山鞍。斷層不少。岩石嘗受極大之壓力及地心之熱度。故變形岩亦屢見之。

探採工程。煤層距地面約自五十呎至一百六十呎。開採之法。係用直井及平巷。取煤場共分四層。各層均與直井平巷相連接。直井有二。一曰陸方井。一曰捌方井。各井均以圓形之磚牆撐圍其內面。非因形得名也。井分兩格。各格均有弔車。以爲起煤之用。

(一)陸方井 直徑四呎四粉。深一百十呎。直與取煤場第三層相通。

(二)捌方井 直徑四呎五粉。深一百六十呎。直與取煤場第四層相通。

平巷有三。卽東西平巷及總平巷是也。

(一)總平巷 高二呎五粉。寬三呎半。長千八百六十呎。

(二)東平巷 高及寬與總平巷同。長二千零五十呎。由總平巷及東平巷分出無數橫巷直達第一層之取煤場。

每隔三十五呎。開一橫巷相通。供通風之用。

### 西平巷

(二)西平巷 高及寬與前一巷同。距離極短。僅供轉運。二直井產煤之用。設有無尾綫 *endless chain*。

取煤 第一層取煤場之煤。純由平巷及橫巷直達煤田採取之。其餘三層煤場之煤。均係由直井內開橫巷以達煤田所採取。取煤法有二。即長巷法 *longwall method* 及煤柱法 *pillar method* 是也。挖煤器純用鶴嘴斧。遇石則用鑽石機。

### 地層下設輕便鐵軌

### 弔車 起重架 起重機

### 抽水機

### 支柱用松杉石甌

起煤 平巷及各層橫巷內。均鋪有輕便鐵軌。總平巷內安有電絲。西平巷東平巷內設有無尾綫。煤既用斧取下。即盛於鐵桶車。其屬於第一層取煤場者。由窿內運。輻夫拖至平巷。再由無尾綫及電車運出。屬於他三層取煤場者。則拖至井口弔車起出。弔車速度。每分鐘能起兩次。每次兩桶。井口均有起重架及起重機各一部。專供升降弔車之用。抽水 嶺麓與低山。既係砂岩及頁岩組織而成。其罅隙內所含之水。一經開挖。均奔放而出。故平巷、橫巷、及取煤場之水極旺。若不設法排泄。窿內將不能施工。其泄水器係用溝渠及抽水機。第一層取煤場之水。由各平巷及橫巷兩側之溝流出。而歸於地。平之蓄水池。他三層之水。則由橫巷側之溝。導入地下蓄水池。再經抽水機排出。支柱 煤田石質。堅者常少。煤層既厚。壓力亦強。以故支柱方術。不得不詳加研究。一有不慎。貲財生命。所關匪淺。本礦所用支柱材料。為松杉二樹。石磚及廢石亦用之。其撐法。則因壓力之強弱而異。略辨之。可別為三。即蛛網式、裝板式、及煤柱法是也。

蛛網式木撐法

裝板式撐法

煤柱法

氣候與地面相反

電光 油燈

硫磺爲害最大  
須加選洗

重要平巷。均支以紅磚或青磚。牆上砌弧形。牆外築以山砂作防水之用。

(一) 蛛網式木撐法 各橫巷壓力最大之處。均用此法支撐之。先擇巷之上面及兩側。於等距離以圓樹木架撐之。外裝厚板。內面兩側。以較短之圓木密樹之。上架以長木。令與巷並行。再以圓木至巷頂斜撐之。

(二) 裝板式撐法 *spilling* 此種撐法。僅用於各橫巷壓力較小之處。於巷之等距離以木架撐之。兩側裝以較薄之板。上面則以厚板裝之。其石質稍鬆處。則裝以圓木條與巷並行。除壓力較小之地外。其餘各處之撐木。每月須更換一次。以防不虞。

(三) 煤柱法 *pillar and stall method* 工作地或採煤場。全用此法。間以木柱輔助之。其煤已取盡者。則用填注法。填以廢石。

通風 安源氣候。晝暖夜涼。冬夏兩季。窿內氣候與地面適相反。故空氣頗覺流通。窿內半賴之而助之。以人造風。春秋兩季。內外氣候高低略等。地面鼓風機鼓入之風。不足以供窿內之用。故須於直井下置火。使空氣成對流作用焉。光源 各處之光源。以電燈爲主。直井、平巷、及地下各機械室。均全用電光。採煤場。或地下工人之工作地。則用油燈。取其便於攜帶故也。工作地之有沼氣者。則用安全燈。至地面各工作地及各街衢。油燈已絕跡矣。

選煤 焦煤之用。冶煉爲多。硫磺一物。爲害甚大。而煤內之不含硫者甚鮮。故煉焦之煤。必須詳加選洗而後可。其洗煤處。分大小兩臺。大小之不同。係乎機件之多寡。非洗法有以異也。



萍鄉煤礦大小洗煤臺機件名稱數目表

大小洗煤台  
機件名稱

機件名稱	大臺之機件數目	小臺之機件數目	機件名稱	大臺之機件數目	小臺之機件數目
寸半篩	三架	一架	洗煤池	一個	無
方孔篩	三架	一架	澄水池	一個	無
銅板傳達機 或清煤機	二架	無	碾煤機	一架	一架
三段孔鐵 板洗篩	一個	無	翻車架	一部	一部
三段孔圓 篩	無	一個	煤倉	一個	一個
大號洗篩	二部	一部	發動機	二部	一部
小號洗桶	十七部	七部	電氣摩塌	一部	無
起煤斗	二部	三部	抽水機	二部	一部
石壁(廢 石)斗	二部	一部	斯特杯汽 鍋	三座	二座
鐵刮傳達 器	一架	一架	汽鍋貯水 用抽水機	二部	二部
螺旋傳達 器	一架	一架			

煤比他鑽經

煤之比重較他鑽物輕。故選洗之理。遂與選洗他鑽物相反。至各機件之說明圖解。及其工作之原理。均極繁瑣。難於

先手選次入輻篩

第一等煤

洗篩 洗桶

洗煤池

洗煤池

備載。茲僅述其沆法如下。

煤未出窿之前。於裝桶時由運輻夫手選一次。出窿之後。置翻車架。翻入輻篩內。其直徑大於寸半之煤塊由篩面滾落。清煤機上。機之兩側有小工專司選壁之事。壁之小而難於選者。則因比重之理沈於板上。當傳運之時。即由板隙墜入機下之壁倉。已選淨之煤。則盛於桶內。別之爲第一等煤。供燒汽鍋之用。其直徑小於寸半者。經過輻篩而入洗篩。洗篩具八分六分及五分三種之孔。煤之大於八分及六分者。入大號洗桶。洗淨後入濾煤篩。篩之孔爲一分。能將細煤碎石濾淨。濾後之煤。即別之爲二等煤。以供常用。自六分以下之煤。入小號洗桶。洗淨後直入洗煤池。由池內用起煤斗起入分煤倉。將煤分爲二部。一部入碾煤機碾成細末。供西法焦爐之用。他一部直入煤倉。以桶盛之。供土法煉焦之用。

選煤統系 左爲本礦洗煤臺選煤統系表

萍鄉煤鑛  
大洗煤台洗  
煤統系圖

萍鄉煤鑛大洗煤台洗煤統系圖

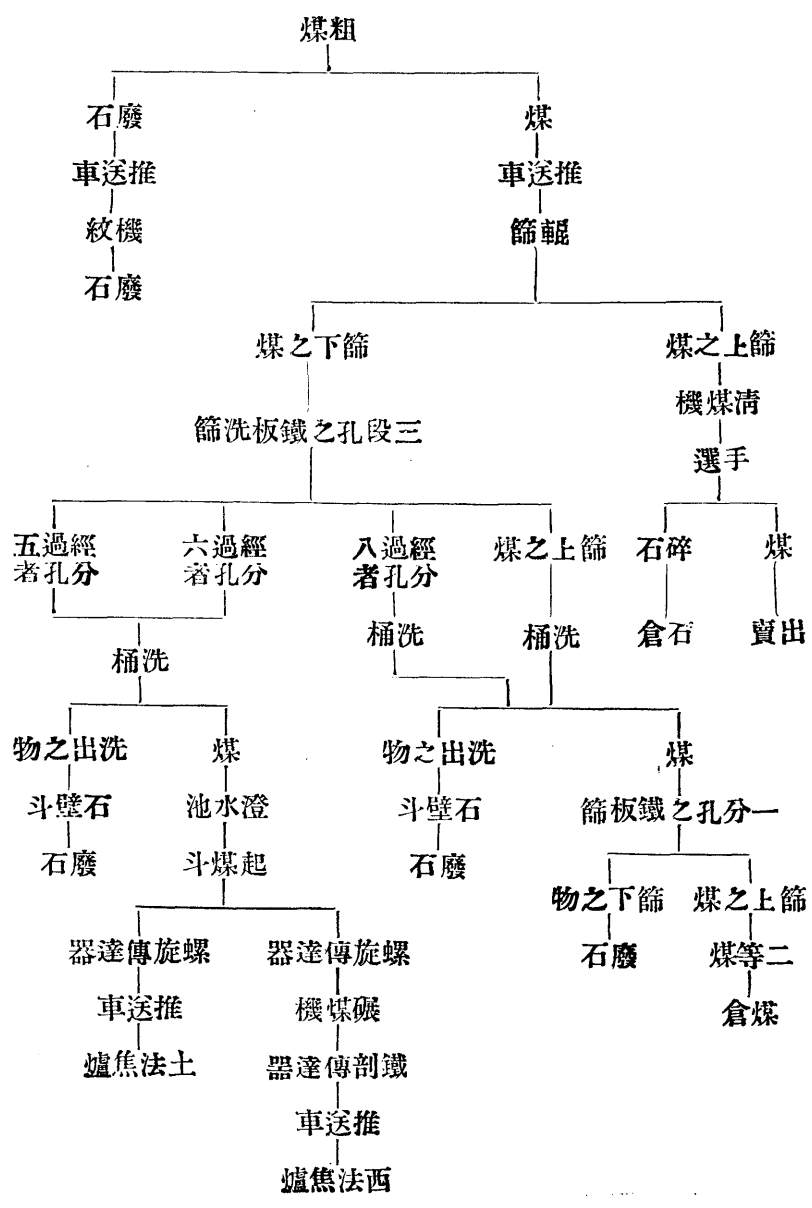

萍鄉煤礦小洗系統洗煤台表

萍鄉煤礦小洗煤臺洗煤系統圖

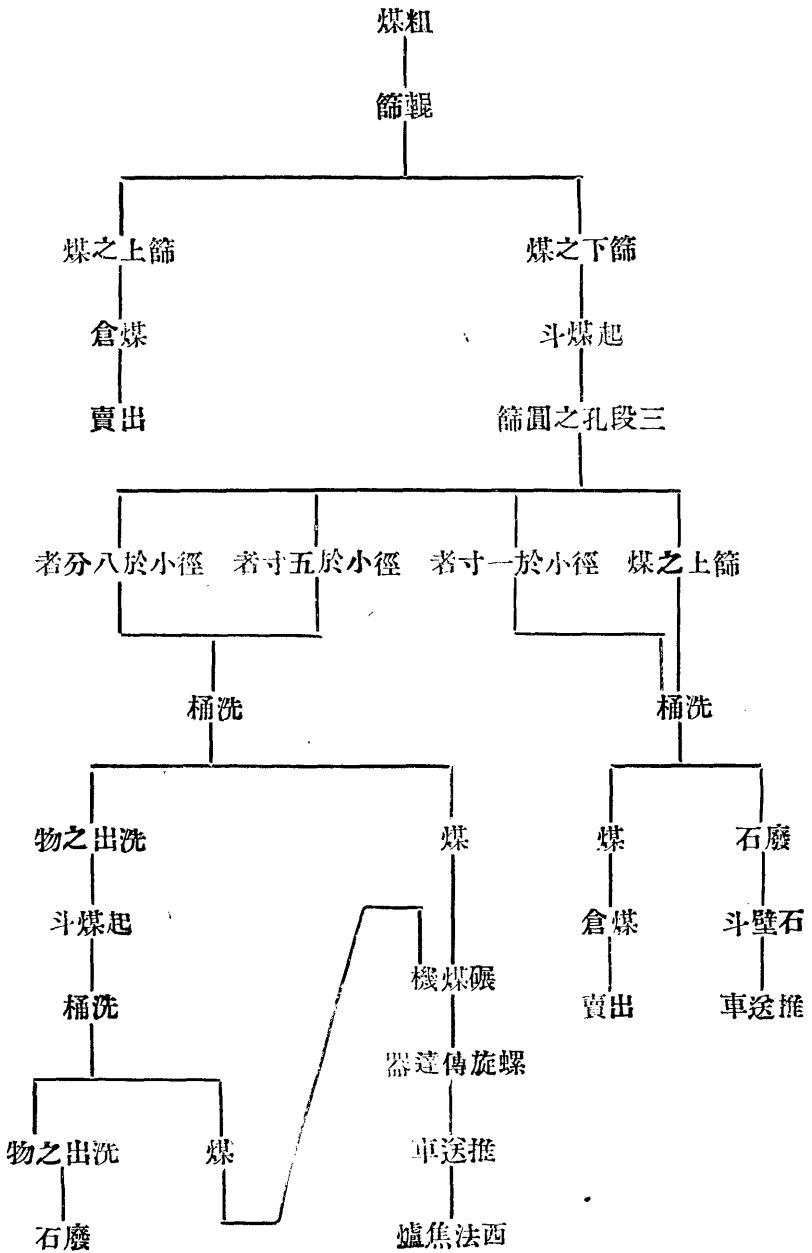

### 土法焦爐

煉焦 本礦煉焦地點。共分數處。所採方術二。即土法與西法是也。嘗考二法。利弊俱存。茲略言之。

土法 土法焦爐。構造極簡。其建之也易。而費時不多。人工既少。所費亦廉。每爐所出之量。實較多於西法爐。不過裝卸及燒鍊。費時稍久。不能卸卸裝。而成功之緩急。全視乎天氣之晴雨。且造爐之磚。因裝卸時之搬移及溫度之變化。不能耐久。此皆難於改良者也。

### 西法焦爐

西法 西法焦爐。構造極繁。建築難而費時久。築爐之料。必須火磚、鋼軌、絞機、推車、水管。一有不備。難於施工。資本既多。出額亦少。其所優於土法者。不過裝卸速。而成功有一定之時日。不為天氣所移耳。

### 升火通風

土法煉焦 焦爐之構造 焦爐所在地。盡為高敞乾燥之場。爐基為長方形。寬八尺。長八丈。四面圍以尺高之土牆。上砌磚牆。高約二尺。厚約一尺四五寸。兩側砌有火門。每邊十八。其距離約四尺。兩面相對。火門外方內圓。外大內小。專為升火及通風之用。

### 生煤廿八噸 煉焦十八九

裝卸及燒法 碎煤由洗煤臺運至鍊焦地。即由工人裝入各爐。每爐碎煤深約一尺八寸。裝畢蓋以草。鋪以幾分厚之壁末。後以磚砌成火路烟窗。上蓋以毛煤。再以灰覆之。如此裝法。大約每爐可容生煤二十八噸。煉成以後可得生煤十八九噸。裝置既畢。升火於火門。歷十二小時。即有火光直衝烟窗而出。乃緊閉火門。越兩日烟盡光短。窗內發藍白色之光焰者。即成焦之時也。乃將烟窗火路一並拆去。將灰蕩平。四小時後取出其灰。即以水將焦浸滅之。自裝至卸。速者三日可出焦一次。遲者必須五日而後可。每爐所用浸焦之水量。冬季需二百四十石。夏季須增至三百石。

均由小工擔運。每十石給銀元一枚。裝爐及取焦均爲包工。每爐約二千文之譜。

西法煉爐 焦爐之構造爲蜂房式。各冶金書中均詳言之。茲不贅述。爐位置洗煤臺之左右。以便洗淨之精煤裝爐而費時少。爐上鋪以小鐵軌。安有起重絞機。布置極爲周密。

### 煤四噸半出焦 二噸半

裝卸及鍊法 煤末由烘倉內以活底桶盛之。拖至爐上之閘門處。機動底開。煤自流入。每格約裝煤四噸半。出焦二噸半。如煤過乾。須以水和之。裝畢緊閉各門之罅隙。歷四十八小時。煤成。於是將前後兩門用起重絞機起上。以推炭車將焦推出。而以水浸滅之。爐內之火。晝夜不息。自開爐升火後。其平日之溫度。即以煤內所蒸發之煤氣支持之。非有停爐之事。其火不能稍息也。每新爐開工。其升火之久。須達二十一日。而以煤爲燃料。其難竟有如是者。各爐工作純係包工。每日出焦。均以噸計。大約每噸之費爲二角二分。每日分兩班工作。每班十二小時。工人一名。月可得工銀七元二角。

### 上等焦 二等 三等焦

焦之優劣。視含灰多寡而定。含百分之十以內者爲上等焦。每噸價值約十五六元。含十五分以內者爲二等焦。每噸價值約八九元。含十八分以內者爲三等焦。每噸價值約六七元。二等焦對於冶鍊甚爲合用。外國亦銷行之。故上等焦。今不復鍊矣。灰量視洗煤機洗淨與否爲定。鍊焦者不負其責也。

製造及修理各廠 廠內各機布置完善。設備亦全。廠分六處。即汽機房、機器房、打鐵房、翻砂房、木模房、及修造平車鍋爐廠是也。茲將各廠機件概列於左。

汽機房

(一) 汽機房 立式鍋爐及馬力鍋爐各一具，專供運動機器房內各機件之用。電機一部供運動打鐵房風扇之用。抽水機三部供吸水貯入汽鍋之用。

機器房

(二) 機器房 房內機件極多，共計四十四部，專為修飾新出機件及製造螺旋之用。

各式刨床十一部 造螺旋機四部 各式車床十一部 各式鑽床七部 磨刀機四部 鑽筒孔機二部 擦床二部 鋸床一部 洗床一部 磅秤一部 此外尚有鉗床廿四部 起重機二部

打鐵房

(三) 打鐵房 火爐十五個 汽捶三架 鑽床二架 剪床一架 起重機二架 風扇二部 打鐵房之責任為製造平車鐵桶及各種應用器具

翻沙房

(四) 翻沙房 凡百製造模樣既出即由此處鑄造，廠內設有化鐵爐三座 鎔鋼爐一座 鼓風機一部 電氣磨塌一部 磨泥機二部 炕模爐二部 活動起重機三架

修造平車鍋爐廠

(五) 修造平車鍋爐廠 凡平車鐵桶及汽鍋有損壞者，均送入此廠修理之。廠內設有繫床二架 剪床二架 鑽床一架 鑽孔機二架 灣鐵板機一架 起重機一架

木模房

(六) 木模房 此房專製各種器具模形，以為翻沙之用。設有 車床二架 鋸床一架 以上各廠工作純採包工制，其工價視製作之大小而定。每製鐵桶一個，除材料外，工價約為六元，餘可類推。

寧溪煤鑛

(2) 萍鄉寧溪煤鑛 鑛區地點在萍鄉縣城南稍偏東十二里之處。現開鑛口較平地高五百餘尺。區外以北皆甚平。

距株萍車站十里

適於煉焦

柴煤

焦力甚強

灰分礦質甚少

坦。直趨株萍鐵路線。不過六七里。到萍鄉車站。不過十里。該鑛昔時曾經開採。有蹟可徵。民國七年春謝君任宏探。查煤脈。至該地。發現炭山坡等處煤頭。即就地傭工探視。因其希望甚大。即於民國八年二月。着手實測。四月依例呈遞江西實業廳請給開採鑛照。鑛區面積約七方里。地質煤層。煤質。煤量。該處地質。屬於太古代之石炭紀。其夾炭層之岩石為泥板岩。砂岩。礫岩等。互為層疊。礫岩最堅硬難攻。煤層已確知者。計四層。最下為三夾槽。厚由二尺餘至四尺餘不等。炭質堅勻為萍煙冠。該槽上騎礫岩及砂岩約百尺。為大槽。煤已探得厚在四十尺以上。質較鬆。甚適於煉焦炭。即焦裕。土名裂塊。再上隔。黑泥板岩數十丈為小槽。厚約四尺至七尺不等。焦力甚強。再上隔各色岩石數百尺。為西山板槽。厚由三尺至八九尺不等。近於柴煤。茲將化驗成分列表。皆以百分計。

煤名	水分	揮發質	固定炭素	灰分	硫磺	灰色	焦力	化驗時
大槽烟煤	0.57	17.68	77.41	3.81	0.50	淡白	甚強	八年一月
同	0.34	15.2	73.32	10.61	0.44	灰白	甚強	九年四月
小槽烟煤	0.47	15.73	76.90	6.61	0.57	灰白	甚強	同前均在湖北
三夾槽烟煤	4.97	19.28	70.54	4.25	0.67	淡黃	無	官鑛公署化驗
西山坡烟煤	0.42	8.34	80.20	10.06	0.95	灰白	微	均有樣可查

由此可知該煤。灰分礦質均甚少。最適於煉上等焦煤以及火車輪船工廠之用。鑛區中煤層總厚。實在五十尺



煤量三千萬噸

本鑛特色

吉安天河市  
明昌煤鑛公司

儲量二千三百萬噸  
進賢豐城煤鑛  
鄱陽湖  
南岸煤田 餘  
干官鑛  
曾借日款改為  
商辦

以上。今鑛區平面。祇算七方里。厚四十尺。以三十立方尺未採之煤。作一噸科合。則含煤總量為三千〇二十四萬噸。每年採五十萬噸。每日採壹千五百噸。可供六十年開採。今算極淺顯之煤量。延長作二千五百尺。斜深五百尺。厚四十尺。核計得煤量一百六十六萬餘噸。每日出一二百噸。年出五六萬噸。可供二三十年之開採。本鑛之特色。茲條舉於次。水陸交通。均極便利。煤層甚厚。易採之煤多而無水患。煤質甚佳。能鍊上等焦炭。可於長沙武漢各地方占特別銷路。萍鄉工人素習採煤鍊焦。故工程易辦。

(3) 吉安天河市。洲源村。昌明煤鑛公司調查。鑛區在吉安天河市。洲源村。東北距天河市十四里。西南距吉安一百二十里。面積四方里二百三十畝。運輸由鑛出至天河市。約十四里。道路尚平坦。天河市至吉安水程二百十里。民船水枯時。載重六十擔。四五日方可抵吉。水大時。載重七八百擔。一日可到。設每日出煤五噸。水枯時。須每日裝運民船一千四百艘。困難可想。應備堆煤之地。查天河市東。有一灣。長約半里。泊船頗便。灣岸之上。尚無屋宇。設棧堆煤。極為便利。產煤在五百噸以下。尚能勉強運出。如逾此數。則當建築吉安天河間鐵道矣。煤質為半烟煤。鍊成焦炭。焦質堅硬。儲量在二千三百萬噸以上。

(4) 進賢豐城煤鑛。鄱陽湖南岸煤田。自浮梁樂平而下。自東北趨西南。經萬年。餘干而達進賢。豐城。皆為二疊紀。石炭紀。煤系。在樂平。萬年。餘干者。前清初年。鑛業稱盛一時。今則小鑛既已式微。大鑛尚未開採。惟餘干官鑛局。尚年產一萬八九千噸。按餘干官鑛局。在民國七年。曾借日款三百萬元。至民國十年五月。改為商辦。以十年為限。

進賢縣煤田。裕興隆窰。有廣大公司。大新公司。協成公司。開採。豐城縣羊公山。有晉成公司。順濟公司。開採。(小窰不計)

吉安東溪村煤窰

儲量三百萬噸

礦距敖城敖城至吉安水程百九十里

樂平煙煤

煤苗

能煉焦

不計)

(5) 吉安東溪村和豐煤礦調查 本礦位於吉安縣宣化鄉三十四都東溪村牛旺地方。山名「炭隴山桃子窩」西南距天河市二十里。東南距敖城二十里。東北距吉安一百二十里。礦區三百五十五畝。和豐公司。於民國十年三月。領到農商部探礦執照。礦質為合於煉焦之半煙煤。灰分硫磺頗重。熱力甚旺。儲量為三百萬噸。運輸由贛山至敖城二十三里。應築輕便鐵道。每里建築經費。以一萬二千元計算。共需洋二十八萬元。然較之人力車推運。每年可省運費七萬二千元。四年之後。可收回築路成本。由敖城至吉安。水程一百九十里。河道曲折。淺灘尤多。民船水枯時。可載六七十擔。四五日方可抵吉。水旺時。可載六七百擔。一日可到。每日產煤二百噸。尚可勉強運出。如逾此數。則當建築贛山至吉安之鐵道。

(6) 樂平煙煤 煤礦位於樂平縣城東二十五里。地名南縣。前後鮑山、張家山。北距景德鎮九十里。西距省垣三百三十五里。距上饒江十里。由河邊至南昌。水路三百六十里。礦區面積。為八方里。一百七十七畝。五十方丈。十三方尺。贛山附近。時露褐色砂岩。及赭色砂岩。石質均硬。土人呼為煤苗。昔有土人探出之黑色頁岩。堆存地外者。觸目皆是。今日復興永興兩公司。開探煤凡四層。其色純黑。質弱易碎。尚合鍋爐之用。能鍊焦炭。

### 第三節 特述陶業

第七章 實業 第三節 特述陶業 景德鎮陶器紀要

景德鎮陶器紀要

中國陶磁始於張騫  
新平冶陶始於漢

景德之陶始於唐

昌南鎮民陶玉

霍仲初

宋景德年製

元磁尙白

(一)略歷 按中國陶磁工藝。相傳始於漢代張騫。由西域歸來。曾詢知西域玻璃製法。欲仿倣之。乃取高陵土。而陶製之。雖未成玻璃。而陶磁製法。於是萌芽。又一說。『新平冶陶。始於漢世。』陳至德元年。『南朝陳後主年號』大起宮殿。於建康詔新平。『按漢新平。在今河南淮陽。』一云即係景德鎮。以陶礶貢。巧而弗堅。此皆唐代以前之製陶史略也。景德之陶。始於唐武德四年。『高祖年號』陶玉獻假玉器。稱曰陶窰。『即窰子』志云。『土惟白壤。體稍薄。色素潤。係昌南鎮鍾秀里人陶氏所燒造。』道志云。『唐武德中。鎮民陶玉者。載磁入關中。稱爲假玉器。且貢於朝。於是昌南鎮磁名天下。』又有霍窰之名。按霍窰磁色亦素。佳者瑩縝如玉。係本鎮東山里人霍仲初所作。當時呼爲霍器。邑志云。『唐武德四年。詔新平民霍仲初等。制器進御。』由此觀之。是唐初昌南鎮之製磁者。不僅陶玉一人也。蓋霍仲初尤爲知名。迨宋景德間。始遣官製磁。貢京師。應官府之需。磁器之底。概書景德年製四字。其器尤光緻茂美。於是天下咸稱景德鎮磁器。而昌南之名遂微。元人蔣祁記云。『景德鎮埏埴之器。潔白不疵。』又云。『印花。畫花。雕花。之有其技。』據此則元磁尙白。已工畫鏤矣。明洪武二年。設廠於鎮之珠山麓。制陶供上方。稱官磁。以別民窰。以後有永窰。『永樂年窰

永宣成正嘉等  
窰

崔公窰 周窰

壺公窰

康熙臧窰 雍正年窰 乾隆唐窰

現狀

西部與醴陵間亦發現原料

官窰 民窰

器也」宣窰「宣德係宣宗年號」成窰「成化係憲宗年號」正窰「正德係武宗年號」嘉窰「嘉靖係世宗年號」之名。說者云。明磁首宣。次成。次永。次嘉。然宣彩未若成彩。其點染生動。有非丹青家之能及也。又有龍缸窰。崔公窰。「嘉靖隆慶年間人。善治陶。多仿宣成窰遺法。號其器曰「崔公窰磁」。四方爭購。」周窰「隆慶萬曆年間人。名丹泉。本吳門籍。來昌南造器。爲當時名手。尤精仿古器。每一名品出。則四方競購。周亦居奇自喜。恆携至蘇松常鎮間。售於博古家。雖善鑑別者。亦爲所惑。有手仿定鼎及定器。文王鼎鑪。與獸面戟耳彝。皆逼真無雙。千金爭市。迄今猶傳述云。」壺公窰「神宗時人。自號壺隱道人。其製磁色料精美。諸器皆佳。有流霞盞。卵摹杯。兩種。最著名。李日華贈詩云爲覓丹砂鬪市塵。松聲雲影自壺天。憑君點出流霞盞。去泛蘭亭九曲泉。」之別。清代有康熙臧窰。「臧應選所造」雍正年窰。「年希堯管理窰務」乾隆唐窰。「唐英督造」之稱。皆臻精工之詣。

(二)現狀節略 江西陶磁原料之富。爲中國諸省冠。而景德鎮產。自古尤膾炙人口。近自本省西部起。至湖南醴陵一帶。亦發見此種原料。其品質之佳良。與產量之豐富。視景德鎮未肯多讓。惟現屬創業時代。尙未十分發展。將來實可與景德鎮東西對峙。景德鎮設有製陶官窰。民窰亦盛。從事於製造業者。約一千六七百戶。職工約一萬四五百人。產額每年

四百萬元

昌南鎮昌窯  
宋景德間置景德鎮

湘湖窰湘田窰

廬陵永和市

白土 銀坑塢  
祁門

柴窰草窰

約達四百萬元。官窰僅製政府應用之器具。不供販賣。民窰所製。凡屬於日用飲食器。及各種裝飾品。無不製造之。品質爲青花磁。及五彩各種。銷路遍中國全境。所見各處陶磁器店陳列之品。大部多屬景德鎮所產之物。今稍述陶瓷業之沿革如下。唐武德年間。鎮民陶玉。始建窰燒白瓷。名爲陶窰。其時地名昌南鎮。又別稱爲昌窰。宋景德年間。始置景德鎮。燒青白二色陶器。至明代。乃用青花白五彩及各種彩色。備極精巧。近來瓷質脆弱。似遠不若昔時之精良也。惟官窰。則依然保有昔日之盛名。景德鎮在古代。卽有窰場。鎮東南二十四里。製白瓷之湘湖窰。卽其一也。又鎮河之南岸。有湘田窰。所製白瓷。微帶黃黑色。質粗惡。亦爲此種窰場之一。廬陵永和市。宋時建吉州於此。雖模倣白定紫定等品。製造瓷器。然品質粗陋。難稱上等。又南宋時此地曾有瓷窰。製白瓷。青瓷。其器面多碎孔云。景德鎮所用之原料。普通稱爲白土。產於祁門。西料港。高蓬。三寶蓬。新寺。貴溪。銀坑塢。因其性質各異。遂於其上冠以地名。以示區別。上等多出銀坑塢。祁門等地。景德鎮附近所產之草灰及石灰。皆屬下等品。故其原料大抵多在距鎮十里乃至八十里之地。然因水利之便。其搬運費。與勞力所需。亦不甚巨。燒窰分爲二種。柴窰。草窰。是也。前者燒精瓷。精瓷製作緻密。品質佳良。以柴燒之。故名柴窰。柴用松樹及雜木。多產於祁門及景德鎮附近之地。草爲饒

彩料多用南昌所產

銷路

合計三百餘萬元

昌南 南陽十三里  
距饒百八十里

州產最多。彩色所需之原料。爲花翠、松綠、磯紅、鴨黃、稻青等。此等原料。除用南昌所產外。則取給於外國。販賣此等磁器。有經過瓷行之手續。瓷行係政府特許營業之瓷商所組成。客商及小販。入行買瓷時。行中所收之用錢。從前全歸製造家負擔。今由客商負擔。該處瓷行。約有五六十戶。各行在各地皆有支店。其大者支店。多至十餘所。瓷器銷路。多在湖南湖北。年額達一百萬元云。由是以觀。兩湖地方實佔全額之二成五。次則廣東之六十萬元。北方各省之四十萬元。寧波之三十萬元。上海之三十萬元。其散賣於江西各地者。約四五十萬元。運銷於四川者。約十萬元。蘭溪十萬元。福建南京各十萬元。此其大宗也。惟瓷製器具。意匠概屬舊式。不適於輸出。近頗有思製輸出品者。尙未達成功之域。

(二) 調查 (1) 饒州及景德鎮之陶磁業 出農商公報五十期選載所張仁任作

### 第一章 景德鎮陶瓷業近況

景德鎮之陶瓷業。人所共知。然其歷史內容製造法及出產額各情形。則一般尙未得知。今特將此等事項分述如下。

(一) 景德鎮之位置及人口歷史交通。景德鎮乃江西省有名之一大鎮。位於浮梁縣之西南。在昌江之南。故又稱昌南鎮。由其觀音閣江南雄坊鎮至小港嘴。共十三里。故又稱南陽十三里。水土宜於陶瓷。自陳以來。土人皆以此爲業。至宋景德年間。始置鎮。奉旨董造。因改稱爲景德鎮。現該處人又或單稱景鎮。離饒州凡一百八十里。以前交通係

萬利汽船

全市鋪店盡  
陶瓷

分業四種

瓷音甕

不到四百萬元

各省銷額

人數二萬

用民船。近年於春夏季增水期。有萬利公司之萬利汽船。由饒州起點。往來其間。大約十一時間可達。為古來有名之製陶瓷地。其河之下流。附近數里。皆為燒窯破片碎屑所堆積。變為邱阜。高凡數丈。市街由南至北。有街道數條。全市店舖。幾盡為陶瓷器行。日用下等之碗皿等。又幾佔其半。其放陶瓷器處。係用木搭成棚。並以圓木橫面斜列。疊上其間。盡放碗皿器。望之恰如斜層之碗山焉。該處歷史雖甚古。而分業盛行。則比之現在外國此項事業。猶或過之。不但瓷行管理發賣者。分別甚明。放碗皿之處。則盡是碗皿。放置花餅之處。則盡是花餅。而且如上釉入窯。以及其他一切事業。皆無非分業的。洵可令人贊賞。至其分業法。雖甚多。而大別則有四種。約如下。

(1) 做瓷 (製造家) (2) 燒工 (包燒好者) (3) 彩色 (專畫彩者) (4) 瓷行 (中賣人)

(二) 景德鎮陶瓷器之產額及銷路。該鎮陶瓷產額。有稱每年可出四百萬元者。恐或不到此數也。至其銷路。則我國各省皆有。雖近年外國洋瓷輸入。日見其多。該工業或不免有多少影響。而以該省之產業論。則依然重要如昔也。今略舉其輸出額及銷路則如下。

湖南省	五十萬元	上海	三十萬元	湖北省	五十萬元	寧波	三十萬元
廣東省	六十萬元	福建及南京	十萬元	江西省	五十萬元	蘭谿	十萬元
四川省	十萬元	北部各省	四十萬元				

(三) 景德鎮陶瓷業之工人數及工金與勞動時間。該鎮工人。多為都昌及南康人。總數共約二萬。每年由舊歷三

每日工作十餘小時

月初旬開工。四月一日以後燒窯。五月七月八月每月各息工三日。至舊曆十二月二十四日停工。回家過年。至翌年二月末再到該鎮。合計每年共不過做工十個月。至其職工每日做工時間。則由春間至秋間。每早六時起至晚七時止。又夜工至十時止。由秋至冬。則每早七時至晚五時。又夜工至十一時止。工錢則上等工每日一元。下等工每日二角三角。工人大部分多視其所做工之多少。而給與工錢。并非先有規定每日工錢若干者。

(四)景德鎮陶瓷業用原料土石之價格。此價格雖常有變動。而大約則如下。

種類	品名	價格	品名	價格	品名	價格
土類	浮梁高嶺	每小塊銀六分	星子高嶺	每塊銀三分	樂平老山	每塊銀五釐
	耐火土	每萬斤銀六十元				
石類	釉果	每塊一角三分	祁門	每塊六分	餘干	未詳
	三寶蓬	每塊五分				

薪炭從都昌餘干等處運來

(五)景德鎮陶瓷業用薪柴之價格。薪炭皆從都昌、餘干、南康、東流、建德、各縣運來。其相距近者二三十里。遠者三四百里。每萬斤約十一元左右。

窯數五十二三

(六)景德鎮陶瓷業之窯數。該鎮之窯數。尙不甚明確。有謂有七八十基者。有謂止四十七八基者。而從遠處高丘上望而數之。其烟筒約得五十二三基。故約定為窯數有五十二三基也。



原料土石

製土

匣鉢

製坯

手轆轤造法

每日製碗千三百六十  
流入法

成型

(七)景德鎮陶瓷業製造之概略。(1)原料土石水簸 該鎮所用製陶瓷之原料土石亦由三四十里或三四百里而來。做成長方形磚塊。每塊約重二斤。其初若爲土者。則用水簸。其初若爲石者。則先洗去其表面附著之土。用鐵鎚打碎之。然後用水確。利用河流水力。春一晝夜。經水簸後而乾燥之。(2)製土 最初依所欲製之品類。而調合適當之原土。入於缸中。用水浸之。并以木棍或木把攪拌之。以去其粕。俟沈澱後。再用小馬尾篩(即其網用馬尾製)篩過而再澄之。其後乃入於二重之布袋。置於無底之木匣上。從其上下壓榨而使用之。(3)匣鉢 做鞞匣另有做鞞匣之工廠。其土係由景德鎮之馬鞍山里村官莊等地方取來。另用寶石地方所產之砂土調合之。如是則可以甚能耐火云。此等土皆表面帶紅黃色而甚微細。所製之匣。其體甚薄。大者耐火力極強。皆爲圓形。無爲橢圓形等者。(4)製坯 製坯法凡有數種如下。

(甲)手轆轤製法 該鎮所用之手轆轤甚大。最初置土於轆轤上。工人約立於與轆轤較高之位置。以小竿旋轉轆轤。用手拉成各種圓形。切斷其邊時。不似外國用線去切。而直用手指切之。切後順次并列於板上。造二寸五分大之小碗者。每日約可做出一千三百六十個云。

(乙)流入法 此乃流入泥漿於型內。以製盃類之法也。惟其法止用於作盃類之小器。不如外國於作大酒盃等亦用之耳。

(丙)成型 通常外國製有角之盃子。係由外方做起。初時做得極厚。後用小刀削薄之。

雕模

(丁)雕模 該處皆用小刀雕刻之。又如雕刻山水。使其顯出者。亦用此法。與雕木板相同。如南京明孝陵所用之瓦。其龍形爲浮起之模樣。皆係一一雕刻而成者。該鎮現未見有此種製物。豈其法已失傳耶。

修模

(5)修模 凡作圓器。每器必有一形。無論大小。一一皆入於模內。使之劃一。以期燒好後鑿齊一致。此有專門之修模匠爲之。但必深知土性收縮之度數者。然後能之。(6)完功 修模完了後。即將其器物。置之轆轤中央。并使轆

完功

轆廻轉。以修削其內外部之表面。使之整齊光昌。施釉。最初先行於內部。俟其乾燥。再行於外部。其後則將挖足削去

記入款式。最後乃上邊釉。因之其成做之次序。亦與外國不同。至用毛筆。或毛刷行水引之事。則與外國無異。(7)

上釉

上釉 每個器具。即施釉亦大概須費三回工夫。最初先上內部。次行乃上外部。最後乃上底邊等處。如花餅等施釉。則最初將釉漿注入內部。振盪而施之。其後乃修削外部。其後乃取約七寸之竹筒。於是接被有布之吹釉器。入釉於

此。片口從外面行吹釉。最後乃削邊及記入製造年月而後施釉。施釉之順序。與饒州地方相同。而與外國則各異。茲

裝坯

不贅。(8)裝坯 此法亦與饒州相同。惟該鎮則於施釉後之製品。不用手觸。而用細線二條繫而移動耳。此則與外國相同者也。(9)滿密 如上條裝匣終了之後。乃將全部入密中。爲燒密之準備工。其密爲長圓形。恰如覆

滿密

窰如覆甕

甕。高闊各丈餘。深長約倍之。上罩密棚。烟筒高約二丈有餘。而突出於密棚之外。密之中間。疏櫺可通火路。窰前面有門。投入以長約七寸之薪。以燒成之。密上貼有風火仙之神位。凡燒窰者。須浴身清潔。而後至於神前燒之。是乃其迷

燒窰三日

信也。又該處煙筒頂上。皆爲角的。其果何故。則尙未明。(10)開窰 自燒窰至燒完開窰。約費三日。其時窰中匣鉢

燒窰工人

尙帶紫色。搬出匣鉢之工人。乃用布十數張以作手套。並蘸濕冷水以護手部。並以濕布包裹頭面肩背。以免受熱。迨至窰器全部。已經出窰。則入新坯於熱窰。乾燥水氣。以防折漏之弊。此亦與外國相同者也。此等燒窰之工人。皆係專門之人。須於燒窰時。始雇用之。燒完後則自由回家。兩方皆先有定約。若燒得品物優良者。則加賞錢以酬謝之。若遇窰有破壞。須修補時。則另有專門修補者修理之。

盞具鉢乳鉢均係鉢盂類

芸香油膠水

筆管長一尺六七寸

需要之色料

釉料之種類

錦窰

常所用之盞具鉢。其形甚大。至小者其直徑亦有一尺二三寸。又如乳鉢。其形狀亦與外國不同。又如摺繪具之方法亦然。其鉢不能圓轉自如。而止能使乳鉢往前往後移動。至其調合色料。則依繪具之火度及性質適宜調合以使用之。又其繪具所用之法。有三種。其一為芸香油。其二為膠。其三為水。油乃用以染上。膠乃用以塗沫。水乃用以調色也。又其繪畫所用之筆。固與外國大同小異。惟如染上所用之筆。其管長者竟長一尺六七寸。即至短者亦尺二三寸。殊不知其實際上有何好處。惟見其奇異而已。至其陶彩所要之色料等則如下。

- (甲)陶彩需要之色料 鉛粉 焰硝 青礬 黑鉛 松香 黛(白炭) 金箔 古銅 赭石 乳金銀 石
- 子青 紫金石 五色石茂

- (乙)釉料之種類 紫金釉 翠色釉 金黃釉 礬紅釉 紫色釉 澆青釉 澆綠釉 豆色釉 純白釉
- 澆黃釉 霽紅釉 霽青釉 東青釉 龍泉釉 爐均釉 碎器釉

(12) 錦窰 該鎮所用錦窰。與日本向來所用者。其形相同。有高三尺徑二尺及徑二尺六寸等。種種不同。乃燒成施

出產額年三千  
元

饒州市街二道  
有小蒸汽船十  
數隻

陶器學校

萬國博覽會受  
獎牌

彩於白瓷器之物品之燒爐也。其燒成時間。大抵以一晝夜爲度。

視右述十二條。則該鎮陶瓷器製造概況。可以知之。此外尙有關於貿易等情況。今暫從略。

## 第二章 饒州陶瓷業近況

饒州陶瓷業。其歷史已不如景德鎮之古。而其出產額。聞每年不過三千元左右。亦微細已甚。似於我國陶瓷業界無大價值。其實不然。該處陶瓷業。係由景德鎮分支而來。具有我國古來陶瓷業之所長。且能利用新式機器製造。交通較便。將來殊大有希望。故今並述及之。

(一) 饒州之位置人口及交通。饒州乃江西之一府。在南昌府東北。爲鄱陽縣之所在地。而扼鄱陽湖畔昌江河口。其市街沿川並行。止有二條道路東北連安徽省。西而鄱陽湖。東方一部。連接浙江邊境。位於鄱江流域。東方多山嶽。西方多平野。人口約三萬餘。離九江約三百六十里。從春至夏爲增水期。有十數隻小蒸汽船來往。約隔日一次。約二十時間。可達九江。交通頗爲便利焉。

(二) 饒州之陶瓷教育。該處人士。近年以來。頗有改良陶瓷業之觀念。故於四五年前。由江西省實業司在該縣設立陶器學校。校址在江西瓷業公司園內。以五年爲卒業期限。以養成陶瓷業學生。現有學生六十名。校長及教務長。皆日本東京高等工業學校卒業生。校中設備甚爲完全。試驗室中設有汽機。多方研究。其製造品。比前所有之生地甚爲潔白。其繪畫則以寫生畫爲多。又其製造品。在聖路易萬國博覽會。受獎牌者不少。以前中國無銅版畫。現該

校亦能完全製成。此等製品不久當可與東洋品競爭也。至於轉寫畫目下尚在試驗中。惟其繪師則仍為數年前舊繪師耳。

江西瓷業公司

我國陶瓷之精粹 五爪龍

官民合辦之公司

原料土石

土出浮梁星子 樂平

(二) 饒州之陶瓷業公司 該縣有瓷業公司一所。稱江西瓷業公司。乃四五年前所設。由景德鎮江西瓷業公司一部分之分工場。移至該處者也。原來景德鎮。本有官窑。即歸官府管轄之皇窑。歷代製造皇室使用之陶瓷器。多在此處。其製造品極佳。實可稱為我國陶瓷之精粹。古來逸品。亦多出於此。此等瓷器。上有五爪龍記號。(通常我國民間之龍為四爪)及其年號某月日製等字樣。可一見而知之也。民國成立。經費無出。乃改變為官民合辦之江西瓷業公司。共出資本二十萬元。以經營之。在饒州者。即其分工場之一部分也。公司中設有長百二十立方米突倒煙式長方形石灰窑一基。按有新式器械。於該縣陶瓷器改良前途。關係不小。惟刻下因金融影響。未能積極進行耳。

(四) 饒州陶瓷製造上之概略 (一) 原料土石之種類及性質 該處使用之原料土石。與景德鎮地方所用土石無異。惟其物乃由相距二三里遠或三四百里運來者。運來時係作方形。大加磚塊。重約二斤。可分為二種如下。

種類	品名	產地	性質	用途	熔度
土	浮梁高嶺	浮梁縣東港	黏力弱不能單用	與釉果混合作上等坯	一七一〇度
	星子高嶺	星子縣	同上	與祁門混合作普通土	一七九〇度

石類出祁門餘干

素地及釉藥

製土

架濾水桶或壓水

機械轆轤

石類		類
硃果 祁門	浮梁縣東鄉 祁門縣	樂平老山 樂平縣
餘干	餘干縣	同上
三寶蓬	景德鎮東北二十里	有黏力可以單用 黏力強
	黏力弱不能單用	作中等坯 作匣鉢及耐火品
	黏力稍弱 黏力可以單用	作硃果及上等坯 上等坯皆用之 中下等坯皆用之
	與祁門及星子混合作中等坯	一五〇〇 一七〇〇
		一四一〇 一四七〇 一五一〇 一四一〇

(2) 素地及釉藥之調和 素地調合量。最普通使用之土為祁門與星子。各一半混合使用之。釉藥調合量。上等者用釉果十分與釉灰一分調合之。中等者用釉果七分或八分釉灰二分或三分調合之。下等釉果與釉灰各一半調合之。(3) 製土 先依前述種類及分量配合原料。入於竹籃內。架橫於缸上。盛水使浸原料。如是則原料可漸次鬆碎。由竹籃出至缸中。以木攪之。則分子可分解。粗大者沉於缸底。細小者浮起為泥漿流出。取此泥漿入之濾水筒。或壓水架。除去水分。用脚極力蹂踏。以供製坯之用。(4) 製坯 該處按有新式機械轆轤及舊式手轆轤。故其製坯法。亦分新舊二種。

(甲) 機械轆轤。係使用日本越中島工業試驗所所發明之改良押轆轤。以人力運轉之。於其盤旋上使用石膏型。

日作碗皿五百  
手轆轤製法

流入法

成形

刷水

上釉法分數種

澆釉

刷釉 盪釉

吹釉

用鐵製鼓風器  
以代口吹

裝坯

滿窯

於製造茶碗皿類等。甚為便利。每日凡可作五百個云。

(乙)手轆轤製法。先將坯土置之轆轤上。以手廻轉之。拉成各種圓式。至稍乾燥時。置於黃泥所製素燒形之元型上。使成大小一率。

(丙)流入法。係將泥漿流入於元型中。使之乾燥而製作之。但乾燥後不復刷水。故成品不甚光滑。是其一缺點也。

(5)成形 看機械轆轤或手轆轤作成之。製品十分乾燥之後。置於轆轤上。使其廻轉。另用鐵刀以修削之。使其形整齊一致。(6)刷水 施釉藥之先。須用毛刷。刷成形之物品坯面。使之齊一。並須注意刷至無孔隙及小突點。然後施釉。(7)上釉 上釉法凡分數種如下。(甲)浸釉 若製坯極厚者。須將坯插入釉藥內浸之乃可。(乙)

澆釉 大器物不能插入於藥釉內浸釉者。可於藥釉桶內置橫木。上載物品。吸釉於碗上。使傾瀉於器面上各處。

(丙)刷釉 如長方形及圓筒等形之物。可用毛刷或筆塗釉藥。(丁)盪釉 如花餅等則外面不修整。而先注釉漿於內部。振盪之。使釉被於裏面。(戊)吹釉 取竹筒以夏布被其一端。注釉藥於筒內。以口吹之。則釉藥可從布孔撒出。而被於器物。但行此法者。頗傷肺腑。故該縣陶業學校。現用小鐵製鼓風器以代口吹。

通常外國陶器上釉。乃在行素燒之後。而我國則於生素地施釉。其法殊覺不甚妥善。惟詢之該處人。則以為若先行素燒。則燒後未免有黑色。其然豈其然乎。(8)裝坯 如上所述。已施釉之品物。可將其物入於置有糠灰之匣體內裝填之。惟須使品物上無空隙乃可。(9)滿窯 如上以施釉之品。置匣體中後。可全部移於窯內。為燒窯之

燒成

準備。(10)燒成 燒成時其初先行罩炙。此時用少許之薪燒之。其後用餘干地方產出之石炭燒成之。其火度由一千三百度至一千三百八十度。燒窯時間約費四十小時。比外國燒法稍久。(11)上畫 上畫分釉上彩及釉下彩。此二法中又分各法。如下。

釉上彩 繪畫  
刷畫 繪畫  
印畫

(甲)釉上彩 (子)繪畫 於燒好後之白素地。用顏料繪畫。用錦密燒成之。(丑)刷畫 用各種畫紙貼於瓷器上面。用小刀將要施彩色之處割去。後用毛刷浸顏料。使通鐵網而摩擦之。則顏料撒布於瓷上而成畫。(寅)印畫 用畫好之紙貼於瓷上。而燒成之。使轉印於瓷上。

釉下彩 繪畫  
印畫

(乙)釉下彩 (子)繪畫 於生素地時畫種種顏料。然後施釉藥而燒成之。(丑)印畫 為銅版畫。用藥水顯起花紋。然後施釉而燒成之。

尚為舊式陶業

總觀以上所述。景德鎮之陶瓷業。雖其歷史甚古。其生產額頗多。其人工原料頗美富而低廉。其生產品比各處所產者為優。然其經營製造。尚為舊式的陶瓷業。資本短乏。金融滯澇。不知改用新式機器。不知講求學術。不知改良形體畫彩。成做等手數頗繁。不知省減。燒陶用薪炭頗貴而少。不知改用石炭。以故現在成本已不甚輕。與外貨競爭。亦已有多少痛苦。而各處消路。或且不免一部分為外貨所奪。使於此若仍墨守舊法。而不知改良。吾恐時勢所迫。將來不能立足。其千餘年所有之歷史亦將墮落。故吾謂景德鎮之陶瓷業。宜由政府特別獎勵監督。低減其輸出稅。改良其製造。監視其組織經營。予以金融流通。加以學術研究。添設機器利用。燃燒改用石炭。轆轤須用機械轆轤。磚窯須用

千年歷史亦將墮落  
燃燒用煤機械  
轆轤



### 倒焰式磚窰

饒州可望不在  
景德鎮之下

倒焰式磚窰。此外如轉寫繪。銅版繪及其他新式機器。皆須採用。然而後或可望產品佳良。成本低減。與外貨競爭耳。至如饒州之陶瓷業。則現在其方法已非如景德鎮用舊式者可比。交通又復比景德鎮便利。原料得之亦頗易。將來若能再設法改良。力圖發達。其事業可以大有希望。不在景德鎮之下。惟其金融緊迫。產出額每年不過三數千元。入不敷出。尤為危險。必待政府設法維持之。幸現今歐貨來源漸少。舉國上下。日言提倡實業。改良國貨。千載一時之機。誠在於是。當道諸公。其亦就此種大宗國產而加之意乎。歧予望之。

### (2) 中國陶磁業述略

景德鎮之磁業。創始於宋代。初係專製磁器。備宮庭內用者。以後逐漸發展。乃成爲我國之磁業中心。自十一世紀以來。該處之磁器即聞名於世。蓋該鎮係宋景德帝時所置。因以爲名。

河岸磁層互數  
十里

九百年之歷史

磁窰百餘長年  
工作者三十  
人口增至四十  
萬

景德鎮內。幾無一事一物。不與磁業有關係者。即鎮內之屋宇。亦係一種粗磁片所造成。河岸邊堆積窰內之廢磁。成一磁層。互數十里之長。近有日人。在該處建一電氣廠。嘗告人謂該廠左近之廢瓷。約深十六餘尺云。蓋該鎮之陶磁業。已有九百年之歷史。有陶工數萬人。全國磁商。多麇集於此。則宜其有此現象也。現今該鎮內計有磁窰一百餘處。其中約有三十。長年工作。餘則祇夏季開工數月也。當夏季時。各窰皆雇陶工自一百人至二百人不等。此外從事於輸運之勞工亦甚多。故每年當此時。景德鎮之人口必驟增至約四十萬。此中恐至少有半數。係製造磁器之工人。其衣食多甚陋劣。居於排列成行之小屋內。昔曾有一英國領事官名克來耐而 (W. J. Clennell) 者。關於景德鎮

克來耐而之記述無數男女長幼皆與磁業有關

每日運入木料二千噸

煙色由黑轉白即熱度已足

磚窰建築

火門上端兩孔

之磁業。作一甚詳悉之記述。描寫該鎮之生活狀況。頗爲真切。至今該鎮情形。仍與其所述者無大變動。茲譯錄如次。克來耐而君曰。凡過景德鎮者。即可見鎮內之大街小巷。無數店舖內之男女長幼。其工作莫不與磁業有關。或製模型。或繪花紋。或從事於包裝。以備輸出。至於製磁用之原料。則多由陶工在其小屋內配合之。此種小屋。排列成行。一望幾不知其窮盡。河內則停泊無數船隻。約沿三里不絕。或輸入原料。或輸出品。終日紛紜擾攘。零售磁器之店舖亦甚多。但以該鎮磁業之盛。此似尙嫌過少也。至於臺北之事業。係由磁業公所經理。故外表上不甚顯露。除公所內會議廳外。別種關於磁業交易之建築物甚少。但此數廳。則甚壯麗可觀也。

燒窰時所需之燃料。以木柴爲大宗。此種木柴之輸運。儼然自成一偉大之實業。蓋當夏季時。每日平均須運入木料二千噸也。每燒窰一次。則窰內之火。須繼續三十六小時不熄。其火候之已足與否。可由烟窗內煙氣之色澤測知之。若烟色由黑而轉成淡青或白色。即知其熱度已足。乃停止輸入燃料。使窰漸涼。涼後。乃將磁器陸續取出。至此器乃製成。各處磚窰之建築。似大致相仿。作橢圓形。四周以厚牆圍之。牆之外面。以普通之磚瓦築成。內面以火磚築成。其四周列煙突甚多。每隻約高三十尺至四十尺。底約闊八尺。其頂端之銳部。約高五尺許。烟突之頂。從無作半形者。窰之頂部及烟突。其建築似甚脆弱。時時將其拆下重築。普通每年必重築一次。窰內之燃料。係由一火門內遞入。此門較平地約高六七尺。別由一二人專司此拋入木柴之役。此種木柴。每分鐘平均約消耗六十磅至一百磅也。火門之下。有一溝渠。係爲撤灰之用者。火門之上端。有兩孔。孔內鑲以經火不化之黏土一薄層。當窰內火旺時。此孔即透明。

陶工自此孔觀光度之明暗。即可知窰內熱度之高低矣。

高嶺土白銅瓷  
矽酸鉛  
可使磁器成半  
透明質  
高嶺土少則硬  
度不足

釉藥係矽酸與  
炭酸石灰礮砂  
鉛丹等相和之  
粉末

景德鎮之磁器及陶器。係二種礦物質相合而成。一為高嶺土。一為白銅瓷。此外尚加石膏少許。為量甚微。一千份內。不過摻一分耳。高嶺土乃一種含有水分之矽酸鉛。將其鎔解後。在磨臼內搗碎。然後投入水槽。使之沉澱。待其乾後。製成磚形。此乃各種陶磁器必需之原料。白銅瓷係一種無水之矽酸鉛。用時亦研成粉。壓作磚形。此物投入窰內。經熱氣。即鎔解。若與高嶺土以相當之成分配合。則此物可使製成之磁器成半透明質。吾人日常使用之磁器。迎陽光時能半透明者。即白銅瓷之功用也。白銅瓷之成分愈多。則磁器之透明性愈甚。但亦有一限制。蓋高嶺土之成分過少。則器之硬度不足。置窰內燒鍊後。將失其原有形式。故二種原料配合時。其成分不可過多過少。每有因配合之不當。致徒費心力。製成後不合實用者。品質較高之磁器。製造時尤易蹈此弊。每每將白坯製成。經窰內燒鍊後。取出時或一部分已毀破。或一角已為火燒鎔。乃不得不棄而重製焉。

當磁器坯形已製成。尚未置入窰內燒鍊時。須於坯之外面。敷薄層之液體。謂之釉藥。其功用蓋可以杜塞細孔。使有光采。釉藥係矽酸與炭酸石灰礮砂鉛丹等相和。共研成粉質。故其外形如白粉。敷於磁器。入窰燒後。即使器光澤如玻璃矣。

凡瓷器之花紋簡單。祇須施以一二種色澤者。多於入窰以前。先將花紋繪成。如普通使用之白地藍花粗磁碗。皆係如此製成者。此種藍色顏料。係礦物質。原作灰黑色。其物似與鈷相近。經窰內燒鍊後。起化學作用。灰色乃轉成藍色。

顏料與釉藥混合

尙有數種繪磁器用之顏料。其原有色彩與燒鍊後者。亦不相同。亦有顏料與釉藥混合於一處者。此種顏料。其本身亦有鎔化作用。惟鎔化性有強弱之不同。故其出品乃有種種優劣之分。因我國之磁器匠。缺乏科學智識。祇憑歷年之習慣及經驗。故磁器製成後。或優或劣。事前多無甚把握。亦有顏色光彩極爲美麗者。亦有色澤漫漶者。製者不能預告也。所用之顏料。除中國土產外。亦有自歐洲及日本輸入者。其用法大半甚爲簡單。祇須攪以清水即成。如普通之藍色顏料。即如此者。用時以毛刷將顏色塗於碗上。但有數種紅色顏料。用時須附以楓樹之膠質。較爲複雜也。有時磁器上因欲施以金色顏料。於是所有別種顏料。皆須待磁坯在窰內燒成後。方可加上。然後重燒之。但此第二度之燒鍊。不必置於窰內。其所需之火方甚小。不能與第一度之燒鍊。相提並論也。

凡磁器上之花紋較爲複雜細者。多係用手工繪成。較粗劣者。則用模板印成。尙有一種米粒形透明花紋。在九江稱爲米花。又謂之暗花。十餘年前極爲流行。近已稍衰。其製法係將磁坯當未入窰時鑿成米形之小孔。待燒鍊時。乃以瀾藥塗之。出窰後。即成此狀。其透明之部分。即係純瀾藥也。此種細點形之刻縷。亦有係用細管將顏料吹於磁面上而成者。

轆轤製成種種型

景德鎮內諸陶土所用之轆轤盤。其形式極爲簡單粗陋。係用粗木製成。設於低矮之小屋內。每一屋內置盤一座。約五六工人。圍於盤之四周。手持短木棍或細索以牽扯之。作聲呀然。盤即隨之而動。諸陶工乃以黏土投於盤之中部。用精巧敏捷之手續。稍稍捏弄。即可製成種種模型。簡單之粗碗等。即係如此製成者。其稍複雜之磁器。則由數種陶

坯既完成乃繪  
花紋

御窰 御窰場

山係碎石堆成  
頗足點綴風景

平日爲江西第  
二埠夏季即進  
爲第一埠

李村產磁

高嶺土及釉藥  
之來源

工。合力製成。先用轆轤盤捏成坯形。然後用木盆托至另一小屋內。由手藝較高之陶工修磨之。將其破裂處或厚薄不勻處修好。坯既完成。乃由畫匠繪以五彩之花紋。其簡單者多由木板印製。但大多數較精細之磁器。則係在沿街之磁器店舖內。用手工繪成。擔任此種工作者。大都爲婦女也。

除數家私人所設之磁窰外。尚有皇家所設之御窰。窰之前面。爲寬闊之街道。謂之御窰場。場之兩頭。遍設各磁器店。場之兩頭。設有莊嚴璀璨之牌樓。此場之北。卽御窰督辦之衙門。場之後面。爲塑捏磁坯之工廠。其外表與別種磁器廠。並無大異之處。廠之後面爲一小山。此山實係歷年所棄之碎石。堆積而成。迄今樹木葱鬱。風景甚佳。此鎮頗覺枯寂。少生趣。有此一山。足爲此鎮生色不少也。

景德鎮本非江西省之首府。以商務言之。平日祇可推爲江西之第二大商埠。但當每年夏季磁業最盛。工作忙碌之時。則進出口貿易驟增。卽一躍而爲全省之第一大商埠。距景德鎮二三里之遙。有一鄉村。隱於叢山之內。有居民二三萬名。李村。該處亦爲磁器出產之地。設有磁窰。窰內長日燒鍊磁器。縷縷青烟。自烟突冒出。可在左近山上望見之。製磁器用之高嶺土及釉藥。除由與景德鎮相近之浮梁縣供給外。尚有別處城市亦有輸入。有自安徽省邊境。由祁門縣走陸路及由東流縣走水路輸至景德鎮者。有自安仁縣左近輸入者。此種原料多係於出產處先製成磚形。然後輸至景德鎮。如此則運費較廉也。我國每年陶磁器之出產總額究爲若干。實甚難得一準確之估計。其自九江經海關用輪船運至外洋及我國各埠者。祇爲其產額中之一部分。至多不過總產額中十分之六。其餘皆非經海關作

御用磁器年運  
北京八百桶

由祁門婺源運  
至蘇杭滬或由  
湖口彭澤東流  
下長江出外洋  
其載在九江貿  
易冊者僅居總  
額七八分之一

以上爲克來耐  
而所記述

在世界磁業佔  
極高位置

與各國較均居  
第一

爲商品輸出者。昔日所製之御用磁器。多由特派之官員。監督輸運。每年運至北京者。約有八百桶。每桶有品質極優之磁器一百二十磅。此外由旅行者。零星攜出之小件磁器。亦爲數甚多。凡由遠地經過景德鎮者。必採購磁器數事。以備分贈親友。或作爲此行之紀念。凡此等輸出。海關處皆無從紀錄也。其經南昌由贛江運出者。亦不少。凡經此路者。多係運至廣東銷售者。但其大部分則係運至相距約六十哩之祁門縣或相距約四十五哩之婺源縣。然後由此二處。再運至杭州蘇州上海等大都市。亦有由陸路運至湖口縣彭澤縣或東流縣。以備由長江運出外洋者。普通人士。每以爲景德鎮所有之磁器。盡係由九江運出。每將九江海關貿易冊所載之出口額。認爲景德鎮陶磁器之出口總額。以爲其出產並不甚多。實則九江海關貿易冊所載者。祇爲其總額七八分之一。每年所產者。約值五萬磅左右。確爲一偉大之實業。但此業之範圍雖廣。而全鎮數十萬人民。幾無一不依此業以維持其衣食者。其盈餘雖豐而倚賴之者如此之多。可知其地人民生活程度之低也。

以上爲克來耐而君之記述。今試將一般珍藏家所藏之明代磁器。與現今所產者相較。其質料並無大異。所異者形式花紋與色澤耳。當清代末葉時。有人謂我國之磁器。在古代雖爲一種甚精妙之藝術。迄今日已漸退化。但自近代各國展覽會內我國所陳列之磁器觀之。則足證此說之謬。蓋我國之磁器。在世界磁器中。仍占極高之位置。較之明清時所產者。實未遑多讓也。

以近代各國之磁器出品觀之。中國之磁器。實不媿爲舉世之最優美者。歷次與各國相較。均居第一。當宣統二年。曾

參預比利時京城布魯捨爾之展覽會。當宣統三年。曾參預日本之博覽會。當民國四年。曾參預美國舊金山之巴拿馬萬國博覽會。均獲第一等獎。于此可知我國之磁器。實不弱於別國所產者。即與世界歷年所產最優等之磁器相較。亦無媿色也。

但現今國內對於磁器之需要。多為較次等之貨品。係備日常使用者。其製作較精品質較優者。市面上不常見。所產亦少也。現在所通行之磁器。其花紋款式。較諸昔日所用者。已有若干之變遷。近來國人心理。漸好用舶來貨品。因之自外國輸入之磁器。日益增多。其由日本輸入者。因其價廉而工巧。尤為人所歡迎。於是廣東及廣西之磁器製造廠。為迎合國人心理起見。多仿日本及歐西款式。製出食台上所用之杯碗及家用器皿等甚多。表面皆用模板印成新式花紋。其舊式之用手工繪成者。近已不甚通行。市面上已不甚見其蹤跡矣。但西洋各國。則仍好用我國之舊式磁器。因其製作時所耗之工力實較多。故我國人重外國磁器。而外國人則轉重我國磁器也。按海關貿易冊所載。當民國十一年。我國輸出之磁器。除陶器及瓷器不計外。計有二十一萬八千九百三十擔。每擔重一百三十三又三分之一磅。值關平銀三百萬零七百三十兩。其中約有三分之二。係運往香港。再由該處運出外洋者。其運往新加坡及緬甸者。每處約值四十萬兩。運往美國及檀香山者。共計值四萬五千零二十九兩。當民國十一年。我國輸出之陶器及瓷器。計有十八萬二千五百六十八擔。值關平銀六十四萬八千零四十五兩。其運往香港者。約占三分之二。值四十二萬零八百十九兩。運往日本者。值十二萬三千六百四十六兩。運往美國者。值一千七百六十兩。運往英國者。值一

外國輸入磁器  
日多  
多仿日本歐西  
款式  
西洋各國好用  
我國舊磁

十一年輸出二  
十萬担三分之  
二運香港

輸出磁器什九  
產於嶺粵

廣東高嶺土輸  
出外洋

中國高嶺土出  
口將激增

中國三長

名著唐初 御  
器鑄景德年製  
四字

百八十三兩云。

所有運出外洋之磁器。十之九係產於江西及廣東二處。經九江、九龍、汕頭、廣州等商埠運出者。瓦器大都自上海運出。近數年並有少數之高嶺土。運赴日本。我國產高嶺土之地甚多。以揚子江一帶所產者。品質爲最優。景德鎮之磁器。其原料多係來自安徽之祁門縣及鄱陽湖左近。如南康及餘干等處。近義國礦業。曾派專員名克來門者（P. Clements）來我國調查高嶺土之出產區域。及品質之優劣。其目的善欲以廉價採購我國之高嶺土云。

按彼調查之結果。我國最適當之高嶺土產區。足以供給國外之需求者。當推廣東。該處每年自復州運往沿南滿鐵路各工廠之高嶺土。約有七十萬噸。江西之礦產。因交通梗塞。不易輸出外洋。但不久或可於其左近建築鐵路。則其問題可解決。美國之磁器。其原料一部分係購自歐洲。但此項原料。自歐戰以後。價格日漲。故現正尋覓別處之產此原料者。以代歐洲。有人預料。謂中國高嶺土之出口。不久或將有異常之激增云。本論係總商會月報四卷九號蔡受百君所作。

### (3) 景德鎮瓷業日衰之原因

西人自來稱吾國有三長。一曰絲織物。二曰陶器物。三曰漆器物。而其足以爲陶器物之代表者。實惟江西景德鎮之所產。考是鎮初名昌南。以其在昌江之南也。元明以來。君主多崇極玩好。設廠命官。視若重要。鷄缸、鴛鴦、瓊、價等琳瑯。逮於有清。更宏舊製。乾隆以前。所出之品。尤爲世所珍貴。斷鱗片羽。好古者爭市千金。光緒初年。有粵人李珪者。嘗攜



世界第一

洋盜充斥利權  
旁溢

太平之亂焚燬  
一空

昌江水溢之害

昔百萬人今得

五十一

昔千萬兩今得

什三

祁門餘千星子  
之士漸罄

隧道五六十里

色彩即五色石  
塊研配

雲南所產爲佳

古瓷至美賽會。美人稱爲世界第一。由是而景德鎮之名。乃聞於天下矣。然而古法漸湮。不觚不斲。新術不講。守舊貽譏。邇年所出。遂遜於前。以致洋盜充斥。利權旁溢。揆厥原因。固可略而言之。

一曰兵燹之摧殘也。景德鎮偏處贛省之東北隅。既非商務中心。亦非戰爭重地。所以得名最盛者。獨以磁耳。故自設鎮以來。雖經歷代兵爭。而營業上所受之影響實小。惟清咸同之間。太平天國難作。支軍餘股。分竄旁流。東南各省。蹂躪殆遍。而是鎮之磁窰。亦爲之焚毀一空。受害之深。莫此爲鉅。後雖力求振興。已不能復舊觀矣。

一曰水害之衝蕩也。清光緒初年。昌江水溢。衝壞街市。凡三分之一。衝壞磁窰。凡四分之一。兵燹之後。復重以災。產額日減。此爲一大原因。故向者磁窰可數百座。今則僅存百數十座。向者工匠近百萬人。今則不過二十萬人。向者每年輸出之額約千萬兩。今則僅三百萬兩左右。向之負世界第一盛名者。今日曾湖南醴陵之不如矣。

一曰坯泥之漸罄也。瓷質之精粗。視乎泥。泥色之優劣。視乎土。景德鎮製坯之泥。向取祁門、餘干、星子等處之土。爲之。歷年既久。地中之髓漸枯。加以取奢用宏。遂有告竭之勢。今多有洞穿隙道。逾五六十里者。入之愈深。出之愈力。力愈費而所耗亦愈大。業磁者以其取之難也。對於澆汰之法。漸不十分講求。濁滓餘渣。亦多混入。本欲以敷衍省費。而適以粗笨見棄。宜乎銷路之日滯也。

一曰彩料之價昂也。陶器本美術之一。其所以能動人觀瞻者。曰惟色彩。而色彩之原質。純係五色石塊研配而成。此種石塊。雖產處不一。要以雲南所產爲最佳。故景德鎮向所採用者。亦以該處爲大宗。邇來物力日昂。殊非易致。舍

環鎮二百里內  
山皆濯濯

窰式不合

窰窠擴大

何處無黏土彩  
色

遠取近。以秀亂佳。固商賈所優爲。而亦勢所必至也。且配合之法不諳。因有色澤不鮮之弊。保護之術不周。因有剝落浸蝕之虞。外觀既失。欲動人美感之心。得乎。

一曰木材之告竭也。窰以泥質而能堅白致用。是非火力鍛鍊不爲功。火資於材。材取於山。今則環景德鎮一二百里之山。皆童然濯濯矣。不思種植之法。惟知且且而伐。其告竭宜也。近處既竭。勢不能不取之於遠道。遠道非第價昂。而水道運輸。抑且生濕。生濕則乾不及心。而火力弱。火力弱斯不堅韌之弊生矣。

一曰窰式之不合也。窰窠尺寸。視火力周到爲準。向者窰多而材足。三日一窰。着爲定式。故火候勻而坏不至於擱置。今窰數既遠不如前。欲出產之多。惟有將窰窠擴大之一法。而以木材缺乏之故。火力所到。與窰窠之尺寸不符。欲十日半月始出一窰。欲求其不生熟相間。不可得也。以上所述。皆爲景德鎮窰業日衰之因。就中如兵燹水害。固數百年或數十年而一有者。當此實業競爭時代。不得以此種不可必之災害。遂視爲畏途。而不思規復與擴充也。若坏泥彩料。雖屬於自然的。然搏搏大興。何地無黏性之土。可以爲泥。亦何處無彩色之石。可以爲料。況地質之變化。隨時代爲轉移。昔之所無。今或爲有。昔之必由遠道取得者。今或不難於近處求之。此究不足爲實際上之障礙也。至於木材與窰式。乃完全可以人力整頓之。林學講到。材木自有不可勝用之日。磁學與則出品自有日新月異之望。特視乎吾人整頓之方法如何耳。有實業之責任者。盍興乎來。本論係總商會月報三卷十二號馬宗霍作

#### 第四節 農工商業

得鄱陽湖水之調攝

早期 晚霜尤

烈

沖積土

江域天府

南部富於熱帶植物

南昌農產

竹紙碧綠酒

鄱陽農產 夏布 漁 蕨

都昌磁土茶夏布

九江 木炭

(1) 氣候土質 冬夏寒熱均不甚烈。晝夜溫度亦不大差異。鄱陽湖水。有以調攝之耳。對於農作。最為適當。風力和暖。間有暴風。雨量夏期最多。但大暑前後。有所謂旱期者。彌月不雨。農作物受害特甚。降霜彌烈。晚霜之於桑葉。為害尤甚。雪量最小。於農業無害。土質為沖積土。富於滋養分。江西地勢。南北高下。上流之水。向北奔趨。至江湖交匯。淤泥所積。拓為廣大平疇。故地味肥足。堪稱長江流域之天府也。雖瀕湖時苦露潦。然水浪泥淤。如積肥料。以粘質壤土為最多。間有砂質壤土。而林土則半係黃壩。『壩黑剛土也』

(2) 農林工商總述 江西南部。與廣東略同。富於熱帶植物。中部以北。多溫帶植物。農產繁富。收穫甚早。其主要者。以穀菽為最。茶、麻、綿、苧、靛、次之。家畜各種皆有。湖沼中魚類尤極充暢。蠶業則遠不及江浙之感。茲再揭各縣農產情形如左。

南昌位於贛水下流。北枕鄱陽湖。東部為沖積層。頗形平坦。西北部為山地。農產無往不宜。如稻、麥、豆、粟、黍、玉蜀黍、蔗、茶、果品、藥品。均甚繁盛。尤以竹紙及碧綠酒二物。為此間名產。

鄱陽「屬潯陽道」 西臨鄱陽湖。東部多山。中有平原沃壤。農產除穀類外。以蕨為大宗。夏布甚暢銷。沿湖一帶。漁利尤盛。

都昌「屬潯陽道」 東北連浮梁。產瓷土。景德鎮製瓷多。取材於此。農業茶亦著名。夏布次之。

九江「屬潯陽道」 北臨揚子江。東枕鄱陽湖。中有廬山。絕少平原。農產各類皆有。而不甚豐足。惟木炭一宗。產額

森林

修水麻夏布紙  
雙井茶

臨川米銷閩廣

蘇浙

上頓渡鳳岡墟

淞湖皆產布

瑤湖西瓜附城

甘蔗

燈芯

葶薺 水蕪  
「長命菜」

金谿

白紙產雲林狹

山高山等處

竹利尤厚 綿

麻 粳米粉

蓮藕

頗多。廬山森林。新發育亦盛。

修水「屬潯陽道」除穀類外。以麻、夏布、紙張為大宗。銷路甚廣。又幕阜山產雙井茶。極有名。每年輸出之額。可七萬餘斤。

臨川「屬豫章道」境跨汝水。幅員甚廣。田多膏壤。五穀豐收。其穀米之運行。上至閩廣。下達蘇浙。暢銷外地。歲習為常。農產除穀類外。向以棉花大布為首。夏布次之。而尤以上頓渡、鳳岡墟、及淞湖等處為最著。果品則以西瓜、甘蔗為二大宗。西瓜以東路瑤湖鄉為最盛。甘蔗則環郡城一二十里。上自流坊靈谷峰。下至蕭公渡。沿河一帶。崇塘櫛比。隴畔雲連。每歲瓜、蔗二種。運銷鄰境。舟車輻輳。購辦者輒以居奇。又燈芯一種最盛。花生、薯芋亦多有產者。然不甚著。惟葶薺差強。國產類則有名水蕪「音閩」者。其種為他處所無。色青葉嫩。蔓生於地。俗呼為長命菜。可食至五閱月而始盡。

金谿「屬豫章道」土質溫厚。素稱膏腴。民安良懦。惟勤稼穡。故農產蕃盛。穀類稻、麥、豆、粟之類。無不咸宜。其出產則以白紙為大宗。城之南鄉。若雲林、若高山等處。樹竹濃密。環繞林壑。生機暢茂。製紙原料。悉取於是。樹有松杉。松則祇充薪樵。杉則多適於用。大者可備棟樑。小者可為器具。而竹之獲利較雜產為尤厚。棉絲長色白。不亞臨川。麻則歲有三收。而所出之夏布。則稍遜。又粳米粉最著名。乾勻滑嫩。色白味佳。製造極精。甲於全省。薯芋、蓮藕、城鄉各處皆產。惟蓮種則分伏秋。皮薄味厚。遠過建蓮。藕則孔眼細膩。渣滓消融。品與袁州並美。此外藕粉、葛粉。

澱粉 果品

東鄉

蔗糖 綿花 花生  
板栗

南豐

橋爲大宗

廣豐 水稻

暑方早 菸葉

上饒 竹紙 夏布  
葛粉 菸草

高安

新喻 黃蘗 山茶

蔗粉種類各別。製作皆工。果品如桃、李、棗、梨、橘、柚、柿、蔗，以及黃橙、金橘，凡澱灣沿河一帶，沙洲種植甚豐。

東鄉「屬豫章道」四面環山，樹木濃密，迤邐六七十里，荒壤不少，而平原沃壤，穀米充足，歲每有秋，又復雜產偏

植。家裕戶饒，即偶遇荒歉，而粟可支持，向以蔗糖、棉花爲大宗，麥、豆、蔬菜等油次之，而姚墟積之花生，萬石塘、雙溪之木炭、板栗，亦皆生息蕃盛。至若薯、芋、桃李、梨、棗、蓮，雖非本地特產品，然亦盈疇滿野，按候豐收，獲利頗厚。

南豐「屬豫章道」地界閩省，僻壤山路，本非沃土，近城數十里，地勢平衍，土較膏腴，出產稻、麥、豆、蔬菜、花生、芋、薯、煙葉，亦頗蕃盛。果類則以橘爲大宗，四方知名，其產以負郭者佳，外如金橘、林檎、桃李、梨、栗，所在多有，木類有松、竹、樟、杉，數種，而以松爲多，銷路甚廣。

廣豐「屬豫章道」界連浙閩，氣候溫和，植物繁衍，東南一帶，土質腴美，所產較西北尤盛，水稻以「五月十日早」及「暑方早」爲最著，此外則以菸葉爲大宗，世稱廣豐菸，銷售甚廣，油茶及豆次之，竹、木又次之，棉、麻、果品、蔬菜之屬，應有儘有。

上饒「屬豫章道」山田相間，農產靡有不宜，而竹紙、夏布、葛粉、烟草等尤著。

高安「屬廬陵道」產米甚豐，麥、豆類次之，尤以蘇與竹爲大宗，東北有黃蘗山產茶甚佳。

新喻「屬廬陵道」縣有樟樹鎮，爲各種藥品根據地，藥品之輸出於廣東等省者，必先運至此鎮製造，而後運銷各省。

萬載夏布綿絲  
樟腦  
贛縣南有九華  
東有蕭崖  
夏布桐油瓊花  
廣陵瓊花觀參  
看前宗敘

寧都糖紙

菜腦

大庾茶落  
花生杉松  
梅嶺之梅

萬載夏布

提花夏布

關稅釐金倍蓰  
於原價

萬載「屬廬陵道」以夏布為大宗。行銷頗廣。此外棉花、生絲、樟腦、桐油、紅瓜子、柑橘、薄荷、斑竹、籐等亦甚著。

贛縣「屬贛南道」地居章貢二水會流之點。南有九華山。西臨大庾嶺。東有蕭崖。產各種木材。銷流甚遠。此外如夏布、桐油、菜油、茶、蔗、竹、蘭花、夜來香、茉莉等均著名。又瓊花一種。構造至為奇特。瓊花見於記載。人多未見。真花僅存廣陵瓊花觀遺址而已。近惟贛縣道署有瓊花一株。三月開花。中如洛陽錦。五色斑斕。四圍特放異蕊。如白海棠。香極清微。昔年南洋勸業會曾有二本。係由此用接樹法移植之者。雖非正宗農產。而僅此一株。留遺此地。良可珍貴。

寧都「屬贛南道」出產向以糖為大宗。紙次之。油與煙草等又次之。稻、麥、豆、粟、花生、棉、麻、果品、蔬菜之類。亦無不有。尤以菜腦一種。有天然至味。外地罕觀。

大庾「屬贛南道」居章水上流。地勢隆起。產茶、落花生、竹、杉木等甚富。有梅嶺。每當春季梅花怒開時。冷香撲鼻。遊人極盛。

按江西各縣所出之細麻布。通名夏布。蓋以此布專為夏季用也。萬載所出。著名已久。近年織染各法。頗臻進步。並織有各種提花夏布。又有印花夏布。種類之多。不亞於印花洋布。其漂白夏布之美者。潔白如雪。柔軟如綢。有圓紗扁紗之別。查歐美各國。現今崇尚麻織品。以俄羅斯與菲律賓濱等處為盛行。凡為桌墊、窗幔等用。大都以細麻布居多。第以中國稅率。尚未改良。即由南省運至北省。一切關稅釐金。合計所費。非加倍蓰之價。不能售有盈餘。本國運

將來可與絲茶抗衡

早禾晚禾

櫛類柯類杉木爲主

唯北端平原開擴

農林兼優

三平原爲山地什

公有林

輸。尙如此困難。遑問其輸出外洋。此項麻織品。如能設法。俾其暢行無阻。將來於出口統計中。可期與絲茶抗衡也。

(3)名著二則

(A)江西省農林業概況 贛省之農業上特別情形。則稻田有二毛作。故有早禾晚禾之分。一般晚禾之米。必佳於早禾之米。其普通人稱稻均曰禾。故從之。

林業上特別情形。則櫛類柯類等樹木。均有足爲暖帶林之代表。杉木一項。爲該省森林之主。有大宗產額。長江下游各省。均賴其供給。材木之副產業。亦爲各省之冠。

(一)地理大概及氣候 贛省居吾國本部腹地。南自北緯二五度四二分。北迄北緯二九度四二分止。東自東經一一八度六分。西迄東經一一四度一八分止。其南部萬山重疊。東西兩部。亦爲羣山圍繞。獨北端臨長江。廓然開拓。全省地勢。有若建瓴。腹部平原。質地質學觀之。受周圍羣山風化之土壤所堆積。肥厚可知。矧有鄱陽湖之水。浸潤各區。林木之分布隨山脈。農事之繁盛在沃野。天賦贛省之農林限界。可謂兼優矣。計其全省面積亦九四九八零方英里。平原約爲山地之十分三。人口二千六百萬以上。以地帶論之。屬於南溫帶。故冷熱中和。雨量勻均。無異寒酷暑之節。年平均溫度在華氏六〇度左右。冬季霜雪不大。颶風甚少。濕氣適宜。

(二)人文俗尙 贛省在吾國開通史上觀之。居中等。故各項進步。均在不遲不早之間。天賦固厚。人爲之力未臻。然各項新事業。已比比興起。造林事業。於清季末年。已設公有林於九江之廬山。其造林之早。殆爲我國首屈一指也。

## 平原二萬方英里

省會之民。習於奢華。遠省會者。多誠樸。南部之民。尙義勇。爲務農林業者較少。所有富豪。率以經商起家。生活程度殊不低。以人蓄積厚且人口繁賾也。

(二) 農業概論 江西平原能供農業用者。有二萬零八百二十八方英里。除至多有三分之一之人爲設備。及屋宇等一切地上物所占面積外。最少尙有一萬三千八百八十方英里以上。其低下之處。屬鄱陽湖沿岸。較高之處。則南安、袁州等近山之地屬之。其北部九江、南康、饒州、南昌等屬。有長江及鄱陽湖供灌溉。中部有贛水。其灌溉區直至吉安、贛州以上。西南部如南安府屬。則有章水。東南部寧都州及贛州一部。則有貢水。各爲灌溉。東部如廣信屬。有信江。建昌。撫州有汝水。故水利甚便。此豫章自古爲魚米之區也。加以氣候溫和。稻田多可爲二毛作。其他麥黍。瓜蔬。豆菽。

## 南豐橘 撫州 西瓜 贛縣 瓜子

## 紅茶爲佳

## 泰和雞 尋陽 鱸魚 尤美

## 植稻之法

菓茶之類。亦皆產於各境。就中名產。如南豐橘。質良味佳。輸往鄰省。撫州西瓜。贛州瓜子。均著聲譽者也。居民嗜食辣椒。故此物各境均產。蠶桑亦盛。然不及江浙二省。有土縐紗及絲輸出。若就氣候而論。養蠶當較蘇省尤爲適宜。不過人少業之。進步未臻耳。義寧二都二屬。產茶甚多。尤以紅茶爲佳。輸出不少。畜牧業中。馬牛羊雞豚犬鵝鴨均爲普通之家畜。就中泰和縣所產之泰和雞。肉質細嫩。厥味純美。前清與景德鎮之瓷器。同爲貢品焉。水產之中。鱸、鰻、鱔、鯉等。乃其最著者。尤以尋陽、鱸、膾炙人口。其實最美者。厥爲鱸魚。骨少肉美。佳味也。

(四) 主要農作物 禾 贛省產米既富。栽禾必盛。省會鄰鄉。種稻之田。幾占十七。其種類復分粘、粳、糯等。及有早禾晚禾之別。種栽法與江南無大異。先設秧田。秧成熟。將本田耕好。灌水於其中。細勻土壤。去草根雜物。然後將秧插下。



二樣早即粳

畝產三担至五担 五十早

八月白

每畝收三担至

五担

早粳

晚粳

收量五担 晚

和 南昌撫州產油

膩無匹

前兩週預將肥壅之。如灰糞河泥豆粕等。隨各境之習慣而異。秧生定。乃耘田去雜草。鬆土壤。待禾旺盛時。又加肥。自此直至收割。茲分舉之如下。(A)早禾 (甲)二樣早 粳米也。生長於瘦瘠地。穀粒豐滿。米質腹白甚少。全體晶瑩。在穀雨前三週播種於秧田。穀雨前後插秧。生育期九十日以上。百日以下。收穫期六月中旬。(夏曆下仿此)每畝出量。自三擔至五擔。穀價一元四五角。收畢原田種大豆等。為後作之作物。(乙)五十早 粳米生長速。故宜稍肥地。米質雖佳。然次於上者。腹白較多。穀粒長大。亦在穀雨前後下秧。小暑收穫。遲者至大暑。生育期五六十日故名。其本田較肥。故後作晚禾。(丙)八月白 粳米。與二樣早同時插秧。而成熟期獨長。一般沒水田種之。水過其苗猶不妨也。以性耐水之故。米質極佳。上二者均不及。成數頗高。碾後碎米甚少。收穫期在處暑近八月故名。每畝收量三擔至五擔。價與上者相仿。(丁)早糯 糯米也。與二樣早同時栽植。以需要少。種者亦少。不過釀酒製糕用之。非日食之品也。收量每畝四擔上下。穀價每擔二元。晚禾 (甲)晚粳 無稗及雜草等之澆合物。質堅色潤。有油光。腹白小。體透明。粒細長圓整。民之稍富者。均食之。播種期在小暑前二十日。小暑左右插秧。插秧後管理方法。一如早禾。約百日成熟。收穫期處暑前後。收量每畝約五擔。穀價每擔一元六七。較早禾貴。(乙)晚粳 晚粳固佳。而晚粳乃佳中之更佳者。均係晚作種之產。此米之區。甚屬少數。因須田肥美水勻均。始可栽之也。不過南昌撫州二屬產之。米質油膩無匹。圓整晶瑩。無稗及砂粒之混入。碾後成數最高。形狀較上尤勻細可愛。煮熟香味撲鼻。入口潤滑。減輕咀嚼之力。富有之民。始用之。以其價昂貴。每擔穀須二元也。播種插秧。均較上者為早。因之收穫期亦較早。生育期與上同。

收量畝三担  
晚糯

麥

大麥

小麥

鄱陽產者佳  
蕎麥

豆多且佳  
市  
漢曲江吳城皆  
蒼萃地 黃豆

早荳

七月爆豆鄱陽  
產者佳 早黑  
豆 茶豆 綠

收量每畝僅三擔左右。本田之前作即五十早（五十早之田要肥美）（丙）晚糯 較之早糯質佳良。一切手續與晚粳同。每畝產三或五擔。為釀酒原料。

麥 贛省以氣候上之關係。產麥甚少。用途亦狹。蓋不過稍供土麪粉之製造耳。非如北地之以麵為主食品也。但各種麥類。均有所產。然多出於該省北部各屬。（甲）大麥 十月播種。多為撒播法。僅南昌九江等處有之。如吉安等南部。均不之產。越年四月收穫。收量每畝二擔左右。價每擔一元三四角。（乙）小麥 亦九江、南昌等處產之。以鄱陽縣產者為佳。播種同大麥。收穫則較遲。收量每畝二擔。價每擔四元。（丙）蕎麥 南昌產之。三四月下種。七八月收穫。居民用以磨粉用。然出產殊少。

荳菽 荳類甚多且佳。為大宗輸出品。九江及南昌屬之市漢鎮、曲江鎮、吳城鎮等。皆出產蒼萃處也。蓋所有陸田。所栽作物。幾全屬荳類。其中或為他作物之後作或前作者。亦有之。（甲）黃荳 即大荳也。用途最廣。為醬油醬料豆腐等之原料。一旱荳。立夏前後下種。為麥田之後作也。多屬撒播法。惟作一粗放之窪。寬約六尺。長無定。生長極易。收穫成數甚高。且年年能操左券。甚少被害者。約大暑前後收穫。每畝二擔半左右。每擔價三元。農民謂之曰七月爆豆。產大宗者。都昌、鄱陽、豐城、進賢等縣。以鄱陽產者最佳。二早黑豆。一切管理及時期同上。南昌、撫州等處產大宗。三茶豆。早豆之一。因顏色絳黃如茶故名。安福、進賢等處產之。（乙）綠豆 前作亦屬早禾。大暑下種。有於他作物阡陌旁混種者。冬後始收。亦有冬前收者。以安福縣產最佳。此外饒州一帶亦產之。又有謂芽綠者。亦綠豆

紅豆 蠶豆

芝蔴

油芝

瓜果

菜蔬

會昌葶薺如碗

茶

修水寧都

三年始有利

一過三月菜即  
老大

廣豐產菸年值  
百萬 樂平錠

棉花

紫花布 麻

之一種。南昌產之。(丙)紅荳 與綠荳同時栽植。靖安縣產大宗。(丁)蠶荳 此類較少。不過南昌武寧星子

等縣種之。每年自湖北省輸入者不少。可知產額不足也。(戊)芝蔴 其前作為麥。夏至播種。處暑收穫。收量每畝

擔餘。價每擔八元。分黑白兩種。外尚有赤色者。曰油芝。製油之用。南昌、鄱陽、曲江等處產者最佳。安義縣亦產大宗。

(己)豌豆、豇豆、扁豆、刀豆、花生等均產。以出產不大從略。瓜果類 茄、辣椒、南瓜、西瓜、冬瓜、胡瓜、絲瓜、苦瓜、瓠瓜、甜瓜

等均產之。菜蔬類 山薯、山芋、蘿蔔、蕪菁、葱、韭、蒜、薺、白菜、青菜、菠菜、芥菜、莧菜、生菜、蒿苣、茭白、蘆筍、芹、蕪菁、慈菇、

葶薺、蓮藕等。會昌縣所產之葶薺大如茶碗。故甚有名。

(五)特用作物 茶 贛省產茶。入古人吟咏。尚人重利輕別離。前月浮梁買茶去。是也。但迄今產茶之區。不在浮梁。

不過浮梁界安徽。安徽茶由該處來者。至今猶夥耳。今著名產茶之區。屬修水、寧都二縣。寧都並特產紅茶。所謂紅茶

者。本與綠茶同本母樹。不過泡製而成耳。種茶三年始有利。摘茶時分數次。其芽之愈嫩者。愈為佳品。然過嫩香味不

足。亦不適宜。摘茶季節。多在三月。一過此期。葉即老大。不堪再摘矣。摘取後。尚必經種種泡製。始能出售。至茶肆所售

者。又加火薰。或花香。然後售於買客也。今九江外國商人。設立茶局二所。專收內地產茶。以機械製成寸厚之方塊。曰

茶磚者。運銷外國。聞俄羅斯銷途最廣。年有百萬以上。煙草 廣豐縣出產最多。合計亦值百萬之額。藍 樂平

產大宗。當地即製成錠。故樂平錠。近來因歐錠無入口。銷路頓廣。為之者均利市三倍。棉花 各屬均有之。吉安一

帶為最。並產紫棉。製紗而為布曰紫花布。由贛南運往廣東各屬。頗受歡迎。麻 萬載、宜黃、撫州等縣產之。製紗為

葛 布潔白清爽。故該三處之夏布。獨著譽聲。不獨銷行本國。近來輸於歐美。為數不少。葛 卽葛布之原料。冬裘夏葛。

油菜子 吾國古時極普通之衣料可知。吉安各屬。今時葛布尚不少。故植葛者亦多也。油菜子 贛省菜油用途甚盛。吉安、

瓜子 瑞州、贛州、各屬。均有大宗出產。其播種在九月。較麥遲一月。收穫期越年三月。收量每畝擔餘。價每擔四五元。瓜子

產於樟樹吉安贛縣 出產甚多。南昌之樟樹鎮。及吉安、贛州、各屬。均產大宗。有大小之別。有紅黑之別。紅瓜子較少。多銷往粵省。價值頗昂。普通稱瓜子者。皆西瓜之子也。但其瓜與普通所食之西瓜不同。形狀甚小。瓜子特多而瓢稀。種時較供食之西瓜稍遲。小暑始下種。至白露而後收穫也。與芝蔴收穫期遲半月。成熟時摘下。農人將之歸。盛積於木桶。雙足力踏之。令皮破瓢散。瓜子出焉。然后以水將皮瓢隔離。取瓜子曬乾出售。每畝約收二擔。價每擔八元。出口甚多。

每畝二擔 皮破瓢散。瓜子出焉。然后以水將皮瓢隔離。取瓜子曬乾出售。每畝約收二擔。價每擔八元。出口甚多。

果類較少 (六)果柰類 有橘、柚、花紅、桃、李、梅、杏、梨、棗、石榴等。最多者。屬橘、柚、桃、石榴等次之。果類在贛省。總算少數。故種類亦少。價值甚貴。特產者不過南豐橘耳。

百合 薄荷 (七)藥用作物 百合 吉安贛州一帶產大宗。形狀甚大。質良肉厚。亦為輸出品。薄荷 亦吉安屬產之。農人將之蒸製成油。輸往閩粵各屬。此外如紅花、枸杞、桔梗等甚多。未及細查。

油類醬類穀粉 (八)農產製造 醬油、各種醬菜、蔴油、花生油、菜油、及各種鹹甜醬料、米酒等。此外又有百合粉、藕粉、米粉、豆豉、腐乳、

安福火腿南 各種均有。其最著者。則安福之火腿。南安之板鴨是也。

安板鴨 (九)林業總論 贛省可謂為暖帶林之代表。緣居中部也。其北部如九江等屬。常綠闊葉。尚多分布。如樟樹、檫樹是

油類醬類穀粉  
安福火腿南  
安板鴨

廬山多樟櫟

矣。廬山居該省北部者。然山上櫟樟二樹極夥。故就森林帶觀之。足為暖帶林代表也。林木分布隨山脈。故南部之大庾嶺、九連山、東部之仙霞嶺、杉關嶺、西部之大陽山、幕阜山、北部之大廬山等山脈。綿互全境。故森林亦隨之。而天然分布。今將其所生樹木大概分而舉之。

松 馬尾松

(甲)針葉樹 松 全省均有。南部較多。中部之德安縣一帶。亦為出松柴大宗之地。其中有三四種。然馬尾松居多。除天然成林外。亦有人工林。但無科學的知識以經營之。參差縱橫。亦聽自然。砍伐亦無定時。一般在秋末結實。鄉人移栽。多在三四月。林除大部供薪炭用外。亦稍有為器具建築用者。柏 有圓柏側柏兩種。圓者名檜。各處叢生。

柏檜

纓絡柏 杉

年輸出值五百萬  
人工造林十八年成材

不及松樹之多茂林也。秋後或春分移栽。纓絡柏亦間有之。木材緻密。為家具用。實可為藥。杉 又曰沙木。為贛省重要林木。滿境均產之。以南安、贛縣、龍泉等處。出產特多。每年供給鄰省。至少值五百萬以上。皖蘇一帶。無處不仰給之者也。盛行人工造林法。於二三月。將舊枝剪下尺長。插之於山地。即能生長。然天生苗木亦不少。約十八年可以成材。其用途甚廣。不生蟲。忌水。故建造船隻。取作棺木。是為最多。近南之省。建造屋宇。為防白蟻寄殖。尤非用之不可。

榿

銀杏

棕櫚

蒲葵

榿 東北二隅。產生較多。他處亦點生。未見人工造林。十月實熟落地。成天然苗。材亦少蟲害。堪水浸。船材多用之。其實可食。能榨油。銀杏 冬境常遠遠見之。西部較衆。所見者率多老木。高二十丈以上者為常。一般四月開花。秋季結實。材輒能為細工器具。子實為通行食品。即白果是也。棕櫚 此本熱帶植物。但該省頗不稀。鄉間山麓。常見有之。皮為製繩原料。吉安一屬有出產。蒲葵 此為極少數。南部始見之。葉多利用為箒。

櫛

亦為木中之王  
柯

器具良材又可  
蒸取樟腦  
女貞  
青冬

櫟 燒炭染料

枹

油茶

居民日食俱用  
茶油  
油桐

孟宗竹剛竹淡  
竹苦竹

(乙)闊葉樹

一常綠闊葉樹 櫛 各境均有。而西二部較多。五月開花。十月結子。熟自落。或天然苗。材質堅強而大。用途極廣。為木中之王。柯 南部產之。吉安以上尤多。但少純林。多與他木混生。近年因製樟腦及材木之需要日廣。因之此樹日見減少。不過廟宇廬舍之旁有之。居民多迷信風水。不願砍伐。俾存大樟耳。普通五月開花。十一月結子。材色黃褐或赤褐。絕對不生蠹。以為器具之良材。又可蒸取樟腦。故價甚高。女貞 各處散生。成為喬木者不少。一般七月開花。隔年始結子。材質頗良。葉可放蠟。故有蠟樹之稱。冬青 亦如女貞。點生各處。開花結實期同之。

二落葉闊葉樹 櫟 各境常見。小塊純林。北部較眾。四月開花。十月結子。材質頗堅。普通用為器具。若燒成炭。火力最能耐久。子實可飼豕畜。又能為染料。枹 省之東北部較多。材佳能作用具車椅等。子實可食。一般四月花開。十月結實。栗 此樹產生少數。栗實每年由外省輸入者不少。油茶 各境均有。以吉安、贛州、撫州等屬尤眾。其子能榨油。居民日食。均用茶油。用豚油者甚少。其出產之大宗可知矣。且輸出於外者亦不少。油桐 此樹之子實。為製桐油原料。七月左右結實。吉安一帶產之。此外落葉樹種類甚多。不及備載。如櫟、榆、楊、柳、合歡、楓、漆、梧桐等均有。不過於諸省森林上無大關係。或居極少之數耳。

(丙)竹類 全省竹類甚發達。利用亦廣。價不昂。大者如孟宗竹、剛竹、等。小者如淡竹、苦竹、等。種類頗繁。故竹筍出產亦盛。居民之盛皿。多為竹製。其他竹床、竹椅、竹棹、竹籃、各種器具。指不勝屈。若無大宗出產。何以能供此大要需。多屬

冬種竹春種木

茶油

四年結實去皮  
榨油油爲佳品

茶仁

人工造林。中有一年生。即可砍伐應用者。故在該省種竹。爲一項大利源也。其蕃殖法。用鞭根移栽。多在冬末行之。該省諺有曰冬種竹。春種木是也。

(十)林產製造 茶油 此油爲贛省二千餘萬人民日常所食之品。都市城鎮榨油之店曰油坊者甚多。出口又爲大宗。故亟詳細調查之。

種茶樹四年即能結實。可供榨油。其收量少時。每株七八斗。盛時有一擔以上。其子有外皮頗厚。去皮而榨油。則油爲佳品。不去則爲劣品。去皮茶子與有皮茶子之比較。爲一與三之比。一石之去皮茶子。需三石之有皮茶子也。去皮者曰茶仁。每石茶仁。能榨油二十四斤。收茶子之季在四月末。農人插秧已完之時。榨油時將油子曬乾。以適宜之磨研之爲末。鄉人有在山下利用水力。以使磨自動者。亦機械之初步也。既成屑。盛於蒸籠。置釜上以火蒸之。不蒸則榨油難出。云。蒸過取出。即可置於榨油器具。而實行榨油矣。其器具構造甚簡單。粗大。以一大樹幹。橫置之。長一丈。直徑四尺左右。使樹幹中空爲槽。茶子入槽時。包以禾藁。周圍以數分幅。直徑一尺之鐵環。緊裹之。既畢。其前端空處。填塞木椿。以不能再容爲止。椿爲楔形。前薄後厚。即以一端先入。最後用裝置適宜之槓木。兩人扶而向椿猛撞之。聲隆隆。震屋瓦。木椿受撞。漸逼漸入。一方之茶子屑受大壓力。油遂榨出。由槽底之孔滴下。盛以釜。其每撞十餘擊而止。油即滴瀉而下。待油滴已畢。又復撞如前。至油已盡時。然後出木椿。取出油渣。是爲油粕。可作肥料。價亦不賤。茶油每擔約二十元。茶子每擔二元。茶仁每擔七元。

樟腦

樟蠶絲

取蠶腹之絲

利於釣魚

天賦尤厚

樟腦

廬山森林局第一區名東林  
第二區名黃龍

樟腦 吉安居民有製之者。然依舊法出腦不精。現有日人在該處以新法經營。年終獲利甚厚。利權外溢。可惜之至。樟蠶絲 此物用以釣魚。出產不廣。而價頗昂。當地售每斤二元。亦多出吉安一帶。年中商人運往閩廣一帶銷售。利市二倍云。但惜出產不多耳。至製法在四月時。將天生于樟樹上之蠶捕下。捏殺之。將其腹中之絲囊。浸于酸醋中。有頃取出。兩手引之。令長成絲。其實非絲。乃絲質耳。比絲粗大特甚。釣魚時即用以爲縛釣鈎者。因其屬膠質。體透明。投于水中無影。故易誘魚來食餌。此所以專利用于釣魚者也。製絲時亦有佳劣之分。緣技術熟良者。所製之絲。大小均整而正直。劣者則灣曲且粗細不一。售價因之而減。此外桐油、皂白油、松香（松脂）等。均有出產。

（十一）結論 吾國之地。幾無有不適于農林者。天賦吾人。不可謂不厚矣。而贛省又爲厚之尤厚者。以人力未竭。地力荒廢。天與不取。徒嗟困窮。如樟腦一項。目見日本人在該處經營。十餘年來無一人起與之爭者。且農林科之學生。畢業自該省農業專門學校者。亦不乏人。何亦目擊之心知之。而不一思從事補救之。聽利權之外溢耶。噫。此吾國實業不振興之鈍根歟。國力凋弊。如此其極。經濟拮据。朝不保夕。猶不急起發拓利源。其何以堪哉。又如樟蠶絲一項。供不敷求。亦乏人從事之故也。以贛地樟樹之多。樟蠶之易得。有利之事業。棄而不取。吾國人從事生產事業之人太少。于此可見一斑矣。「註」本調查係採自中華農學會第一期叢刊司徒澗作

（4）農林工商分述 （A）廬山森林局 廬山原分山南、山北、兩面。森林局所經營者。係山北林地。現分置第一、第二、兩區。第一區與東林寺隔溪相對。故名東林。離九江城三十里。第二區係黃龍寺以西之地。距牯嶺租界約四里。故



第一區多油桐  
第二區大半爲  
茶

苧麻產於宜春  
萬載新城廣昌  
南豐撫州等地

撫州李家渡

夏布產額

名黃龍。離九江城五十里。第三區則非廬山界內。而在湖口縣之西門外。距九江水程約六十里。東林第一區。幾全爲油桐佔領。此外尙有油茶、桃梨、樟櫟等樹。餘若杉竹茶樹零星散植。不足道也。黃龍第二區之樹。大部爲茶。在三十萬株以上。就中將軍河栽植最佔多數。次則福興巷。次則爲牧馬廠。此外油桐。因山高氣冷。生長不良。較諸東林實有天淵之別。至黃龍寺。左側之杉竹油茶均係天然生長之樹。非局中所植者。湖口第三區之樹。佔多數。約百餘萬株。(B)夏布。夏布爲苧麻織成之物。本省西部之宜春、萬載、南部之新城、廣昌、南豐、撫州及東北部之上饒、玉山等處。是爲原料之主產地。宜春、瑞金、地方所產之夏布。幅一尺四寸。其銷路由湖南瀏陽以達漢口。或由南昌運銷出於牛莊、烟台等處。萬載所產之夏布。幅約一尺七寸。多運銷於安徽、江蘇方面。以上兩地之產額。每年達五十五萬元。宜春約外銷十萬元。萬載約外銷三十萬元。新城、廣昌、南豐各方面所產之上等品。其產額約達二十餘萬元。多運銷於廣東上海。撫州產地。多在東部之李家渡地方。其產額約三十萬元內外。大多數運銷於烟台。本省東部玉山、上饒所產之夏布。約值三萬元內外。上下兩種之原料。雖多爲本地所產。然中等品之原料。則多仰給於湖北、寧都附近產額。約二十萬元內外。品質良好。均運銷於福建汀州方面。如上所述。本省產麻雖多。然大部分不以原料輸出。多供夏布之材料。今將產出之主要地方。示之於左。

袁州府下 萬載 宜春 撫州府下 崇仁 萬安 宜黃 建昌府下 廣昌 南豐 新城 廣信府下  
玉山 廣豐 上饒 寧都府下 瑞金 寧都 瑞州府下 上高

## 九種夏布

五省銷百五十萬  
合麻達三百五十萬  
蕭田市塘江墟  
由南嶺輸出者  
二百五十萬元  
吉安吉水  
臨江新淦產土布  
集於贛縣

## 愛國布

夏布之種類。以其品質之精粗而區別之。則有——荷花、——青蓮、——雲青、——元青、——靠白、——白露、——漂白、——本色、——竹青、——九種。前四種。專供婦女之用。餘則為男子所需。此等之需用地。如前述之廣東、湖北、湖南、江蘇、浙江等處。年額約共一百五十萬元。與苧麻合計。則移出之總額。實達三百五十萬兩。(C) 棉布及愛國布。土布產於江南一帶地方。多為產米地之農家副業。在本省吉水縣之蕭田市、贛州塘江墟。及吉安等地。產額亦達四十萬元。臨江新淦。約產十七萬元。而撫州亦多產之。其由南嶺運銷者。達二百五十萬元。是亦本省產業之不可輕視者。土布共有三種。(一) 有緯經均用機械紡績紗者。(二) 緯用手縲紗者。(三) 經緯均用手縲紗者。吉安、吉水所產之布。第一種與第二種各半。臨江新淦所產。多屬於第一種。均集中於贛州。再由贛州分兩路運銷。一經南安至廣東。一經汀州至福建。南昌豐城所產。大半屬於第一種。其由上饒江流域。經河口鎮、崇安等處。而運銷於福建省者。則為撫州方面所產。且多屬於第三種。又其中有一部運銷於曉州及鄱陽等地。此等棉布之原料。多用上海及印度所出之機械紡績紗。(此紗係十支及十四支) 手縲紗。則多用湖北棉花為原料。其尤足注目者。則為近年新產之愛國布。此等布為見機敏捷之商人所組成。雖尚未開設大規模之公司。然具三四千元二三萬元之資本者。亦頗不少。其設立地方。始於南昌。而吉水、撫州、建昌、饒州等地。亦繼續之。有多至兩三家者。每家裝置織機十臺。乃至三十臺。使用男女工二十人。乃至五六十人。江西需用布額。固不盡限於土布。改革以後。人民生活程度漸高。土人亦頗喜用此布。對於土布。即有漸嫌粗劣之傾向。使用四十支乃至五十支之細紗織成之布。需用亦多。故商

紙以竹為原料

孟宗竹

產紙萬載宜春  
龍泉萬安泰和  
永豐河口鉛山  
表申紙  
毛邊紙

連紙

夾貢紙

表申連泗毛邊

人相繼而起。以其能杜塞外貨。獎勵國產。因名之曰愛國布。其銷路日漸擴充。觀其趨勢。不儘充本省之需要。幾周遍於廣東、福建、諸隣省矣。(D)紙。江西產竹甚富。其特產之紙。多以竹為原料。原來江西氣候頗溫。各處皆見有鬱蒼之竹林。本省之紙。在往昔以樹皮為原料。厥後有用舊布及敝網者。至近世更進步。專以竹為原料。觀其製法。其材料多為普通之孟宗竹。及其他雜竹。先將其竹斷碎。削去表裏兩方之皮。餘則混以石灰。投之池內。漚至數月。竹之纖維。被石灰所分解。至發臭氣時。則變為一種軟質。於是置之石臼搗碎。除去未碎之部分。用普通濾過法而製紙焉。本省產地。以萬載、宜春為第一。所謂表申紙者。年額達六十萬兩內外。多供包裝之用。連銷外省之貨。概為此地所產。吉安方面所產之紙。年額約值十四萬兩內外。多產自龍泉、萬安、泰和三縣。亦供包裝之用。永豐縣產毛邊紙。專供書籍之用。然其產額不多。僅足充附近之需用。河口鎮聚散之紙。約值四十萬兩內外。以鉛山縣城以南所產者為主要。至紙之價值。略舉如左。

品名	單位	價格	產地	備
連紙	簍	七吊五百文	南昌撫州	每簍十五刀每刀九十五枚
夾貢紙	刀	二吊二百文	南昌撫州	每刀九十五枚
毛邊紙	刀	一吊二百文	模江	每刀九十五枚

如上所述之紙。為本省生產物中之大宗。種類甚多。吉安、安福、出竹紙。萬安、泰和、出大表申紙。袁州、萬載、出表申紙。

袁州  
等紙  
樟腦

官營樟腦局

生利公司

志成公司

日新石鹼  
朱漆  
磨花器

糖  
幾佔吾國  
首位

河口出連泗紙。而泰和所出之毛邊紙為最有名。袁州紙為長江一帶所需要。年額達三百萬元云。(E)其他工業。上述之外。樟腦亦為江西惟一之工業。其樹質雖不得云佳良。而樟腦出產甚多。南昌、贛州、新建、南安、萬安等處。尚屬創業。未見十分發達。省城有官營之樟腦局。各地亦見設有樟腦公局。數年後。其進步必速。今將樟腦公司之大者。舉其二三於次。「註」我國樟腦樹以江西、湖北、福建、湖南、四川等省為主產地。其中尤以江西所產為最多。殆占中國全國樟腦產額十分之七。輸出總額為二千三百七十七萬。價值達十八萬一千六百七十三兩云。南昌生利樟腦公司。資本銀為九三八秤紋銀五千兩。股份有限公司。創立於光緒二十八年。以製造樟腦為目的。資本金分五十股。每股九三八秤紋銀一百兩。設總理一人。司帳一人。熬腦工一人。遇緊要時。則雇用零工。現在製腦原料。均用新栽樟樹。志成樟腦公司。此公司設於臨江府。為有限股分公司。資本金二萬元。專業製造樟腦。其資本共分一千股。租屋雇工。開始製造。此外樟腦會社之大者。則為新建興利公司。其創立在光緒二十九年。資本約一千五百佛郎。亦屬有限公司。江西日新公司。設在南昌。以製造石鹼為目的。兼漂白各種著色洋紙、石油、洋白鐵銅等。惟不能稱為一種大工業。又贛州產朱漆器及磨花器等最有名。多為世人所知。要之江西工業。雖甚幼稚。然有土地之豐饒。水運等之便利。將來事業之發達。必無疑也。(F)江西之糖業。江西省之糖業幾占吾國產糖地之首位。雖福建、廣東、四川、河南、安徽、湖北之產糖地。尚不及之。惟以土法製造。品質不良。其銷途不免為精糖所抑滅。然贛省糖料豐富。國人誠宜亟謀整頓之也。茲為詳述如下。

光緒中葉外糖  
輸入不過二百  
萬元光宣間至  
三千萬兩輸出  
不過二百萬兩  
又被台糖驅逐

### 產蔗地

南饒撫各屬所  
產

(1) 一般狀況 中國糖業不振之原因。最大者爲交通之不便與釐金之苛征。固無疑義。然其製法幼稚。及生產力之不均平。亦一大障礙也。今論江西省之糖業。必先論其價值之如何。而於吾國砂糖一般狀況。亦不可不略知之。然吾國糖業。缺乏統計。難以查考。茲就光緒宣統時之統計。海關輸入輸出以比較之。查光緒二年至光緒十八年。十六年間。輸入外國糖額。每年六七十萬兩。多亦不過二百四十萬元。自光緒十九年以後。至宣統末年。輸入額增加極速。少亦有一千萬兩。多至三千萬兩。其輸出額。自光緒二年至二十八年。間多至三百八十萬兩。少僅一百八十萬兩。平均每年有二百二三十萬兩之輸出焉。自台灣割讓日本後。內地糖又被外糖驅逐。幾滅其輸出額之半。如光緒二十九年。減至百萬兩。三十二年。又減至七十萬兩。三十三年。再減至四十萬兩。我國糖業江河日下之勢。於此可見。民國二三年間。農商部曾頒布整頓糖業計畫。以謀整頓。然不果實行。每年輸入仍逐漸增加。

(2) 產蔗地及其種類 江西產蔗之重要地。以東部錦江沿岸之東鄉、樂平、鄱陽、德興、餘干、諸縣爲首。贛江沿岸之舊贛州府屬地。次之。其種類因各地地質相殊。不無差異。以地方別之。大概可劃分爲二。以品質言。可區別爲四。一、舊南昌府饒州府撫州屬之各縣。(1) 粗莖蔗 長約三四尺。直徑約一寸。乃至一寸二三分。其質柔軟。含水量多。供日常食用者。即此種。(2) 細莖蔗 長約四五尺。直徑約七八分。其質堅硬。糖分多。專供製糖用之。「注」東鄉縣地方細莖蔗。有長至十八節以上者。樂平縣地方。則多粗莖蔗。長約十節。內外中段。每節平均約長三寸。東鄉縣城五六十里一帶地方。均產細莖蔗。

## 贛屬所產

二、舊贛州府屬各縣 (1) 青皮種 蔗之外皮呈青色。其質粗。莖短。多水。糖質稍劣。多供食用。 (2) 黃皮種 外皮帶黃色。質緻密。莖長。水分少。富於糖分。多用於製糖。〔注〕贛縣之蔗。普通莖長七尺內外。徑圓一寸乃至一寸三分。節間三寸乃至四寸。

## 栽培及收穫

### 種蔗

### 土地選擇

(3) 甘蔗之栽培及收穫 (1) 甘蔗苗 江西甘蔗之收穫每年一次。非若廣東甘蔗之多年生者。故蔗苗亦須於每年收穫時選擇之。取甘蔗上中段。擇其苞芽肥壯者二三節。根部中部及枝梢等均去之。因根部及枝梢發芽不良。中部含糖量雖多。易受蟲害而腐爛故不取。上中部貯諸土室。覆以草而密封之。 (2) 種蔗 貯藏之蔗每年舊三月清明節前後。取出之。每枝取兩節。植於地下。深三寸許。上以土覆之。各枝之距離約二尺五寸。 (3) 土地之選擇 植蔗地宜擇帶濕潤之粘土質地。若土地高燥或過於水濕。則不但發育不良。時且不能收穫。若東鄉、樂平、萬年、地方。多水稻地。不能繼續種蔗。農家大抵每四年植蔗一次。以大麥、小麥及豆類等交替植之。每畝約可植三百枝內外。 (4) 栽植後之手續 第二年施肥後。以土堆於其周圍供灌溉排水之用。害蟲多生於根處。可用石灰水撒布之。使浸入於土中。蟲自滅。蔗莖每因風吹倒而壓曲。須設法扶直之。雨水停滯葉上。漸傳至莖間。致起腐爛。故於每年陰曆八月之交。須摘去敗葉。 (5) 收穫時期 樂平、東鄉一帶之收穫期在陰曆九十月間。贛縣地方大概十一月中。製糖時期即於此時開始。

## 收穫期

## 肥料及種類

(4) 肥料及其種類 苗長至二三尺始施第一次肥料。其後每一週施肥一次。樂平、東鄉、贛縣不用尿糞。因用尿糞。

則蔗汁內帶鹽味。不但不適於食用。即製糖亦不相宜。故均用骨灰（過磷酸）米糖、菜油粕、茶油粕、大豆油粕、木灰草灰、溝泥、及牛糞與豆粕之混合物。贛縣地方則多用大豆粕。樂平縣地方多用茶油粕。東鄉縣地方多用菜油粕。然此亦非因土地之差異而見殊。蓋東鄉縣大豆粕不敷應用。故以菜油粕及麻油粕代之。

(5) 含糖量及甘蔗價格。甘蔗之糖分因品類、氣候、土質、及栽培方法之不同而有差異。大概中部及根部含糖量多。至梢部則其量遞減。茲記各地甘蔗之含糖量如次。

一 東鄉縣 一三% 五  
二 樂平縣 一一% 五  
三 贛縣 一二% 〇

樂平、東鄉、萬年每百斤約銅元一千文。贛縣則約一千五百文。

製糖狀況  
製糖以樂平贛  
州為最

(6) 製糖狀況 江西省之製糖地都在樂平、德興、餘干、東鄉、及舊贛州府屬各區。其中以贛州府及樂平為最著。茲就樂平縣言之。該地產蔗糖有粗細莖兩種。上鄉之甘蔗質頗細密。水少而糖多。可供製糖之用。下鄉者質粗。多水分。不適於製糖。皆運至九江以供食用。該縣內製糖最盛地方大都偏於東部。如灣頭、店上、胡家、洛口、南港、戴村、劉坊、五家圍各境。均距縣城約六十里乃至八十里許耳。製糖法 製糖法均係土法。惟各地或稍有差異。然大概相同也。

一 樂平東鄉之製法 以二石盤置于木製大盆上。中有直立之石柱。用一牛或二牛曳之。以甘蔗塞入其間。榨取其汁。汁流於盆內。後貯於大桶中。以備製糖。製糖時即以此汁傾入直徑五六尺深二尺許之鐵鍋內。約加五分之一之水量。煮之使之沸騰。加石灰二斤。待其沸騰。汲去上層污物。以此甘汁移於別鍋。再煮煎之。至其甘汁將結晶時。以

樂平東鄉製法

## 贛屬製法

有孔蓋覆之。用弱火去其水汽。使之結晶。所得砂糖最上層者帶淡黃色。品質最好。次層者帶紅黃色。下層者帶紅黑色。二、舊贛州府屬之製法。壓榨甘蔗法與樂平、東鄉各地同。惟所用鐵鍋與前稍異。即以石灰堆於直徑約三尺。深約一尺六七寸之鍋上。鍋高懸七八寸。鍋有五。置於一竈之上。至沸騰而水分減少時。以第一鍋之甘汁分配於其他四鍋內。更以新甘汁置入第一鍋。使之沸騰。次以第二鍋之甘汁分配於三個鍋內。更以新甘汁倒入使之沸騰。甘汁沸騰時。不用石灰而用豆粉十二兩加入以除去其污物。由五鐵鍋製出極濃厚之甘汁。每次約四十斤。一日可製十次。故可得四百斤。最少亦可得三百五十餘斤。提鍊精糖時。以此三四百斤甘汁。分灌於有小孔之五十桶中。靜置之。使之漏下。凡五次。每次刮取其上部之結晶。白糖赤糖黑糖即由此結晶之度數所生之差異而分。照此法粗糖百斤約可得白糖三十斤。漏下甘汁約六十斤左右。三、製糖用燃料。甘蔗壓榨後。其尚餘有甘汁二三成。不再提之。殘餘之蔗。莖曬乾之。可作製糖燃料。

## 燃料

## 砂糖種類

### 白糖黃白糖

### 普通糖

(7) 砂糖之種類。各地製法大同小異。故砂糖幾不可分。贛縣製白糖。他處無之。是其稍異耳。但赤糖中亦有等級。呈黃色者為最上。黃色而帶赤色者次之。赤色而帶黃色者又次之。赤色而帶黑色者為最下等。以顏色分之大概有三種。一白糖。舊贛州府屬產者。可更別之為(甲)霰雪(乙)冰花(丙)洋糖。二黃白糖。舊贛州府產。三普通糖。贛州府東鄉、樂平、等所產者。可以其色澤分之為(甲)黃色糖(乙)赤色糖。以赤色糖製霰雪糖可得百分之十。以之製冰花。可得百分之十四乃至十五。洋糖百分之四乃至五。



價格及銷路

贛州價格

樂平價格

產額

贛州糖業殷盛

糖稅釐金

砂糖及結漏

(8) 價格產額及銷路 黑糖上等者每石七八元。中等者五六元。最上等者九元。每年陰曆十月中收穫登場供過於求。價格比較的稍賤。贛州府產及樂平縣產之價格如左。一贛州府所產白糖。每擔八元至九元。粗糖每擔四元半乃至六元半不等。年來已稍貴矣。二樂平所產均粗糖。分上中下三等。每擔平均值五六元。產額 江西全省之糖產額。總值每年約五十萬乃至五十五六萬兩。舊贛州府屬約占全產額百分之七十。其年產額為約值三十五萬乃至四十餘萬兩。舊撫州府屬雖居第二位置。然每年產值不過十一二萬兩。其他各地產值合計之。僅全產額十分之一。贛州府糖業之殷盛。於此可見。贛州府屬糖在昔銷路甚大。除供本省之需要外。並輸出至湖口安慶漢口等地。共約值每年達百十萬元內外。至清宣統二年間減其半。近則祇值二十五萬元矣。考其退步之原因不外課稅之苛重。及生產費之增大。致使製糖種蔗者逐年減少也。

(9) 糖稅及釐金 江西南部即贛江流域之土產。以糖為大宗。糖分冰花、二白、結糖、布尖、砂糖、(普通之黑糖)結漏、片糖等七種。其中冰花、二白、結糖、布尖、四種。以前不問價格之高低。每桶八十斤課稅四百八十文。即每斤課六文。後加二成。為五百七十六文。後再加二百四十文。今則每桶須納八百十六文矣。此外有出省及關稅每桶共九十六文。砂糖及結漏。從前每桶課稅六百四十文。後加二成。今則每桶須納一千二百四十八文。(出省關稅在外)片糖亦如之。從前每桶課稅二百四十文者。今則加至四百四十八文。(關稅亦在外)釐金過重。為糖業衰敗之一大原因。茲再與外國糖所納之稅比較之。其輕重可自明也。

贛冰花糖

種類	淨量	納稅重量	釐金(每桶)	釐金(每擔)	外國糖多納
贛冰花	七五斤	八〇斤	八一六文	一〇二〇文	六二〇文
同二同	同	同	同	同	同

每桶厘金

每擔厘金

同結糖	同	同	同	同	同
同布尖	同	同	同	同	同
同砂糖	同	同	一、二四八文	一、五六〇文	一、一六〇
同結漏	同	同	同	同	同
同片糖	八五斤	同	四四八	五六〇	一六〇
外國糖	一七〇斤	一六〇斤	六四〇	四〇〇	

外國糖厘金

外國糖只稅一次

結論 糖業本冠全國

改良糖業

然土糖除釐金而外。尚須完出省及關稅。外國糖過九江時。只完稅一次。併無他稅。

(10) 結論 江西省糖業。本冠全國。近來日就衰微者何也。非原料之昂貴也。工資之高也。交通之不便也。弊在製法不良。及釐金苛重也。有此二弊。遂使吾國中部之大貿易埠漢口。在昔每年可銷贛糖二百萬餘包(一包百五十斤內外)者。其大半今悉被外糖侵佔矣。可不悲哉。釐金過重之弊。為國人所洞悉。廢除之期當不遠矣。改良糖業當自設糖業試場始。樂平距南昌約四百里。自該地可由淺水小輪。直達饒州府屬。饒州上流春夏二季。亦可通小輪。秋

### 糖業試驗場

冬間民船可自由航行。先在該處設一試驗場最爲適宜。糖業試驗場當建設模範工場購置新式製糖機。以圖改良品質而利銷路。同時須開蔗圃改良苗種。輸入新蔗苗分給農家。使之種植。檢查糖質。亦爲要務。凡製出之糖。無論土法新法。均須受指定之檢查。粗糙者是可期精良。而摻雜之弊自祛。果如是進行。成效必著。江西一省糖業。於是可復振矣。

### 中國菸草沿革

#### 自呂宋入澳門

#### 吸菸始於中美

#### 製法

#### 因巧拙而異

#### 煙味

(G) 江西之煙草 第一 中國煙草之沿革 中國本不產天然煙草。自明之嘉靖二十二年。(西曆一五四三年) 西班牙併有斐利濱群島。與東洋接近。又三十二年。(一五七五年) 與中國交通。煙草始自呂宋入澳門。再入於台灣。然尙未及中國內地也。至西曆一六二〇年。始有直接近口栽培之法。遂愈傳愈廣。迨至今日。廣東、福建、江西三省所產煙草品質皆佳。轉輸出於海外矣。吸煙風氣似以美洲中部及南部熱帶諸島爲最先。遠徵哥倫布等在 1492 年。島上陸時。已見土人捲生煙葉而吸。則煙草原產地。必在同島附近。第二 煙葉之製法 製煙葉之順序。不過採收生葉。乾燥之發酵之而已。然乾燥與發酵。皆同時施行。欲有顯然區別。似未能也。世界各地製煙法。皆不相同。故品質亦有等差。至工作之巧拙。又足以左右煙葉之品質。苟誤其法。有時竟不可用。日本之乾燥法。本與我國不同。耕作法復因習慣而異。則日本葉與中國葉。各具特長。亦自然之理也。第三 煙草之鑑別法 煙葉之品質。既因產地而不同。則其鑑別。亦不能概論。今姑述數則於左。以爲準的。一 煙味 以吸味而別煙葉之良否。則辛烈者不若緩和。卽以煙癖者嗜好之言。亦復如是。蓋辛烈者含煙精 (C<sub>10</sub>H<sub>14</sub>N<sub>2</sub>) 較多也。至同一地方所產之煙葉。

煙色

燃燒

煙香

煙量

灰白煙佳

乾燥法

屋內乾燥

日曬

產地

則以中葉爲緩和。二 煙色。色澤雖因地方而異。然尋常皆以褐黃色而有光澤者爲上品。暗黃色及綠褐色爲劣品。大凡土葉爲灰褐色。中葉爲褐黃色。本葉爲濃褐色。天葉爲褐色。三 燃燒。凡最良煙葉。其葉脈纖維。必細而密。其含有質量。以鉀爲最多。而少鹽質粗蛋白質及樹脂。故其燃也極易。而保持之也極久。若鹽素多者。燃燒之時。炭粉包其周圍。不令酸素侵入。自難速燃。故以人糞。尿等爲肥料之煙葉。引火必不易也。四 煙香。吸味之外。香爲最要。香氣之良否。往往與製造法有關。故上等製品其香必良。凡帶濃褐色者。香常重。綠者則有異臭。五 煙量。煙量多者。其質必良。煙量少者。則因不燃質物過多。吸味香氣。自不見佳。故煙灰愈白。煙質愈佳。若帶黑褐色。則斯下矣。以此品煙。以安徽省宿松縣所產者爲最劣。第四 乾燥法。日本現時之乾燥法有二。曰聯乾法。曰幹乾法。煙葉之成熟。皆自下而上。因其成熟而逐漸收穫之。以爲聯。然後乾燥之。是爲聯乾法。土葉多用之。用幹乾法者。醱酵完全。吸味良好。色美而香多。然此法純恃屋內乾燥。時久而工難。行之者極少。蓋幹乾之法。非自莖幹摘取其葉。乃先去成熟之土葉。仍留中葉天葉於幹。迨其成熟。而自根刈之。然後用陰晾之法。令其乾燥也。聯乾用日曬。晴陰合計。約需十日上。下。幹乾則爲陰晾。必三十日內外矣。尙有火力乾燥法。美國有行之者。其設備雖較他法爲昂。而乾燥迅速。合於學理。能令煙葉之品質。皆歸一律。非他法所能及也。以上不過略述日本及美國乾燥法一之斑。我國江西地方。所用一種特異之法。即以竹爲框。而張各煙葉於上。用日光曬乾之也。第五 煙草產地。江西省內以產煙著者。爲左列數縣。

產菸之縣為廣  
豐玉山瑞金會  
昌安遠都昌鄱  
陽瑞洪餘干宜  
春  
驛前白水屬廣  
昌  
品質

瑞金之產代表  
江西各地產額

每年二十萬擔

九江運出煙草  
表

地 名	年 額	一擔價格	地 名	年 額	一擔價格
一 廣信府屬 廣豐縣 玉山縣			二 寧都州屬 瑞金縣 (新城產亦在內)		
縣 安遠縣	四		都昌縣	五	
驛前鎮 白水 新城縣	七		八 袁州府屬 宜春縣 分宜縣		
第六 品質 江西省產煙之地。數年前原以廣信府為最。而瑞金之耕作及製法。近來甚見改良。日本頗歡迎之。此後瑞金之產。必足以代表江西也。			第七 產額 江西省內各地產煙總額。據一九一三年十月之調查。如左。		
廣昌縣屬(驛前 白水)	二〇,〇〇〇	一八—一九元	廣豐縣屬	二〇,〇〇〇	一八
集於饒州府者	五,〇〇〇—六,〇〇〇	一五	連 湖	一〇,〇〇〇	五—五五
都 昌	五,〇〇〇—六,〇〇〇	一五	瑞 金	二,〇〇〇	一五
宿松 (安徽)	二〇,〇〇〇	五—六			

最近二三年間。江西煙葉每年轉運總額。約二〇〇,〇〇〇。(一件約重一八〇斤內外)其過九江輸出於海外及運出于中國各港者。如左。

九江純輸出及純運出煙草數

煙葉煙絲

一九一二年即  
民國元年

一九〇六年  
一九〇七年  
一九〇八年  
一九〇九年  
一九一〇年  
一九一一年

煙葉

煙絲

合計

自一九〇六年至一九一一年六年間之海關報

告皆總記煙葉與煙絲之合計遂不知其詳數

一九〇六年	擔	海關兩	擔	海關兩	擔	海關兩
一九〇七年	擔	海關兩	擔	海關兩	擔	海關兩
一九〇八年	擔	海關兩	擔	海關兩	擔	海關兩
一九〇九年	擔	海關兩	擔	海關兩	擔	海關兩
一九一〇年	擔	海關兩	擔	海關兩	擔	海關兩
一九一一年	擔	海關兩	擔	海關兩	擔	海關兩
一九一二年	擔	海關兩	擔	海關兩	擔	海關兩
一九一三年	擔	海關兩	擔	海關兩	擔	海關兩
一九一四年	擔	海關兩	擔	海關兩	擔	海關兩
一九一五年	擔	海關兩	擔	海關兩	擔	海關兩
一九一六年	擔	海關兩	擔	海關兩	擔	海關兩

再舉中國主要各港之比較以知九江對於中國煙葉之地位

九江純輸出運出煙葉比較表

年	漢口		廣州		溫州		中國各港輸出運出總數
	擔	海關兩	擔	海關兩	擔	海關兩	
一九二三年	第一	一三六,九九七	第一	一三三,七三三	第一	一六,一六二	五五七,九八四
一九二四年	第一	八三,八九七	第一	七二〇,六〇八	第一	一三,〇九八	四,七六三,七八四
一九二五年	第一	六三,七九七	第一	四七三,一七六	第一	二九,三三〇	三七七,四八〇
一九二六年	第一	九一,一六一	第一	五九七,一〇五	第一	四九,八五四	三,三五〇,九二四
	第二	一一九,〇五七	第二	七三三,八七一	第二	四〇,二六〇	二,六六八,一一〇
	第三	二二九,〇五七	第三	七三三,八七一	第三	二二二,七三二	二,〇九,六一三
	第四	二二九,〇五七	第四	七三三,八七一	第四	二二二,七三二	四三,五五五
	第五	二二九,〇五七	第五	七三三,八七一	第五	二二二,七三二	四,一六,六五四
	第六	二二九,〇五七	第六	七三三,八七一	第六	二二二,七三二	三,八三六,三〇二

主要輸出之國

日韓第一香港澳門歐洲次之

中國產煙葉主要輸出國

日本及朝鮮第一位

香港第二位

澳門第三位

歐洲第四位

擔 海關兩

擔 海關兩

擔 海關兩

擔 海關兩

一九二二年

四四,〇五四

四二,六七五

三,七四七

一,〇八三,八七三

一九二三年

二三,三六八

三三,七三三

二八,二二二

八八,六六〇

一九二四年

三六,九六四

二八,九八一

一八,四一九

九七,六四七

一九二五年

六五,四六三

五五,六四〇

四九,四二七

一五七,六三三

一九二六年

四六,三三八

三,八八八

二七,八〇九

一,四九七,〇三三

一九二七年

四四,三五一

三,八八八

一九,四七五

一,三六,五二六

而代

諸外國總輸出額

諸外國總輸出額

一九二二年 四四,〇五四

一九二三年 二三,三六八

一九二四年 三六,九六四

一九二五年 六五,四六三

一九二六年 四六,三三八

一九二七年 四四,三五一

一九二八年 四四,三五一

一九二九年 三,八八八

一九三〇年 二七,八〇九

一九三一年 一九,四七五

一九三二年 一五九,〇四一

一九三三年 一五七,六三三

一九三四年 一,四九七,〇三三

一九三五年 一,三六,五二六

歐洲以前

德國以七

八千擔居

第四位自

一九一五

年以還輸

出英國者

約一萬擔

遂取德國

而代之

黃黑兩種菸草

新城瑞金黃菸有名

廣昌寧都石城及南雄宿松俱產黑菸

安徽菸產於宿松

江西菸運路

錦江

汝水

贛水

第八 江西菸之種類 江西煙草約可分為二種。黃煙草與黑煙草。前者葉帶黃色。後者則為褐色。以色列也。至

各地所產。又不相同。一黃煙 新城瑞金等縣。皆江西產黃煙有名之地。自陰歷五月。即可着手採取。瑞金之產。又

可分為三種。廣豐者亦有數種。然言中國黃煙。則以福建為最也。一黑煙 廣昌寧都石城等縣。皆產黑煙。若廣東

之南雄。安徽之宿松。亦皆以黑煙名。然安徽之產。品質頗劣。不能專用此種做為煙絲。故其價格。每擔僅七八圓。

來往九江之煙葉 第一產地及運搬狀況 來往於九江之煙草。有江西產及安徽產兩種。自安徽來者。為宿松產。

附民船以至於九江。每年轉運總額。約十六萬件。每件重二百斤。共約三十二萬擔。每件之重量。較江西產為多。宿

松煙葉之來九江者。其大部分皆運至上海。向中國內地行者頗少。至上海後。一部輸出於日本。一部供給於上海製

煙公司。作製造煙卷之用。然宿松之產。品質粗惡。非加攪他種煙葉。不能作完全之煙也。江西之煙。多由民船經吳

城鎮釐金局而至於九江。其經過之路有五。如下。一錦江（上饒水）水運 由該水路來者。為廣信府產。即以玉山

縣。廣豐縣為中心之良品。而此種多與自福建來貨一部分。同用上饒江之民船運自九江。二汝水 經此路者。為

建昌府屬之產。以新城縣廣昌縣屬之白水鎮驛前鎮為主。集於建昌之後。再用民船送至九江。從前惟此類之一部

分。由旱路經過贛州而至廣東。今則贛州及瑞金產之一部。亦用挑夫。過嘉應潮州等處。以至汕頭矣。新城之產。除

由汝水徑路外。尚有經山路而至福建者。三贛水 經此徑路至九江者。為贛州及瑞金等處。皆黃煙之良品也。

兩縣之產。皆為長形。與宿松廣信驛前等處不同。從前尚因廣東土民之嗜好。常至梅江流域地方。以為煙絲之原料。



鄱湖

瑞昌陸運九十  
里

宿松產二百斤  
為一包瑞金百  
六十至八十

江西菸各地產  
價

今則專下贛水以至九江。若上海伊籐商行其買主之最著者也。四鄱陽湖直出鄱陽湖至九江者為都昌餘干鄱陽等產皆先集於該縣城而至於九江也。五陸路由陸路直至九江者為瑞昌縣在九江之西九十里其種類為黃煙年額約一萬擔品質雖不甚佳而以運費及釐金比較稍輕市價遂廉土人甚樂用之。第二煙葉之打包安徽宿松之產皆約二百斤為一包作四角形四圍皆覆竹蓆以繩束之不再加包裹瑞金驛前之產則約百六十斤至百八十斤裝入細長竹篋亦不再加包裹瑞昌產品則以二百斤為一袋。第三產地價格煙葉在各產地之價格與九江行情之比較如左。

產地	單位	產地行情	至九江之價
廣豐	一擔	一〇一—一五元	上 二四元 下 一〇一—一六元
瑞金	一擔	一〇一—二七	三五 一六
驛前	一擔	八一—二〇	二四 一一
鄱陽	一擔	四·五	一〇
宿松	一擔	七串文內外	三一—一〇
瑞昌	一擔	五一—六	四兩二錢

義寧今改名修水

(H) 江西茶業概況 江西出口茶以義寧茶為最著名。西人相傳為寧縣茶。其他武寧、瑞昌、浮梁等茶次之。而義寧

修水武寧瑞昌  
浮梁俱產茶  
製法

撻揉

攤晒

毛茶

製造順序及時  
間

毛火脚火

(義寧距九江五百六十里。現更名修水縣。)產地。又分上中下三路。上路莊如漫江山口水洋坪雙港等處。中路莊如黃荊州大段山都銅鼓縣等處。下路莊如擺上三都黃河橋馬市吳坑杭口等處皆是。(製法)焙造紅茶。以義寧人為最講求。故湘鄂省茶莊。至今尚雇用義寧工人。如法烘製。其製茶順序。山戶先採青葉鋪席地上萎軟。至萎軟至如何程度。依各人經驗而定。總以葉莖屈折不斷為主。然後入木桶撻揉。其第一次撻揉約費時間二十分鐘。至液汁揉出時。用手解散團塊。復攤晒於日中二十分鐘。是時茶葉漸變為赤褐色。微有醱酵之狀。然後再行第二次撻揉。撻揉既畢。又攤晒於日中二十分鐘。然後揀去不成條索之老葉。傾入木桶。蓋以布袋晒於日中。使之醱酵。約二三時。即行變紅。其紅色以鮮明為主。醱酵之後。復攤之於竹蓆。移日中晒之。約晒十五分鐘。略乾即成毛茶。此為初製。茲將毛茶製造之順序及所費時間。列表如左。

順序	時間	水量	順序	時間	水量	順序	時間	水量	順序	時間
		減少			減少					
晾青至萎軟	三時	三〇	二次攤晒	二〇	五五	一次撻揉(連解塊)	三〇分	發酵	二時三〇	
一次攤晒	二〇分	三四	曬	乾	一五	六五	二次撻揉(連解塊)	三〇分		
共計	七時二五	毛重五分	三十五分							

至茶莊收買毛茶。先用焙籠炭火微烘一次。曰毛火。至臨時篩製之前。再烘一次。曰脚火。發篩至製篩時。計篩兩次。其

十六種

篩分一號、二號、三號、四號、粗雨、中雨、小雨、牙雨、鐵沙、生末副、中雨副、小雨副、牙雨副、鐵沙、灰末、塵末、十六種。質言之。即一號篩至十號半篩。其篩眼分釐有一定。製工極精緻。每篩三個售價銀一元。至今湖南北製茶廠所用之篩。尙多向該處購辦。茲將篩號及篩眼分別列表如左。

篩號篩眼表

篩號	篩眼	篩號	篩眼	篩號	篩眼	篩號	篩眼
一號	二分二釐	二號	二分一釐	三號	二分	四號	一分六釐
五號	一分一厘	六號	一分	七號	九釐	八號	七釐
九號	五釐	十號	三厘	十號半	二厘		

製茶種類

製茶成本

裝璜法

銷售法

以上十號半篩。篩兩次後製成九號茶。其三號以上之茶。用風車扇淨破葉輕片。發揀後再用七號篩整齊之。再用風車扇淨。(製茶種類)寧州茶祇製頭春、二春。無三春茶。其茶之名目。多以地名名之。如漫江茶。即標漫江是也。至浮梁茶。則與祁門相仿。(製茶成本)毛茶高山價約每斤六百文。低山價每斤二百文。仍分上路、中路、下路三等。毛茶有潮有乾。大概製成粗茶八折。細製則五折。收茶時子莊有九八扣錢。作為房租伙食錢。至木箱鉛罐器。每箱一只。約合銀九錢之譜。(裝璜法)外用木箱。內襯鉛罐。鉛罐內襯毛邊紙。外裱表心毛邊紙。木箱外裱皮紙。加裱花紙。復標明某莊某商標茶。鉛罐重四斤四兩。木箱重八斤半至八斤十二兩。木箱尺寸與湖南二五茶箱無異。其板片不及四分。不甚堅牢。(銷售法)寧州茶商。多半與茶棧有借貸關係。凡用某茶棧款項者。即歸某茶棧經售。茶箱到九江

茶師泡看

九江茶棧之費  
漢口茶棧費用

寧州茶商困難  
銷售價目

樂平產靛

之後。即交茶棧報關。裝輪輸運漢口。到漢之後。即存輪船公司棧房。茶客即住茶棧（祇出飲食不給房金）茶棧內通事向洋行議盤。並須經茶樓茶師泡看定盤。然後發大樣。再發大幫過磅。約期付銀。茶棧除扣用外。并有各項費用。洋行之費用尤鉅。蓋較之西湖茶。又多一重九江之浮費也。茲錄各項費用如左。過戲每箱銀一分至一分四釐。釘棧每箱銀四釐。公估每箱銀四釐。警捐每箱銀一釐。商會捐每箱銀一釐。保險每千兩。銀一兩五錢。（以上為九江茶棧之費用）棧用每千兩二十兩。出棧每箱銀一分。上力轉力。每箱銀六分。（以上為漢口茶棧之費用）茶樓費每箱銀一分。過磅費每箱銀一分。行用每銀千兩十兩。補辦每字補茶二十斤。代補潯鬪箱。每補字二十斤。至二十二斤不等。公估每箱銀四釐。至五釐。封口每箱銀一分至三分。捆籐每箱銀八分。裝茶每箱銀四釐。釘棧每箱銀四分。碼頭捐每箱銀五釐。修箱費每字十餘元至二三十元不等。稅息無定。（以上為漢口洋行行費用）此外尚有樣箱茶兩箱。有時照五六折算。還三四十斤。有時全不歸還。又過磅時。除每箱明送一磅外。復二三磅不定。以上各項費用。日見增加。而茶價日見低落。寧州茶商之困難。可以概見一斑矣。（銷售價目）寧州茶價。向來較他省茶價為高。前者最高價格。尙有至六七十兩者。近年有茶存漢口一月之久。尙未開盤。旋經陸續售出。得價不過三十餘兩。寧州之茶。由此聲價掃地盡矣。商本虧損。猶其餘事。

（一）江西樂平縣之產靛 近年江西樂平縣種植藍靛者。日見其多。此亦深有裨益於國計民生之農業。當道者不可不有以鼓勵之。夫藍靛一物。原為吾華固有之土產。在未發明人造靛青時。吾國人所用藍靛。惟有此天然靛是賴。

### 天然靛人造靛

及有人造靛進口後。國人見人造靛青。顏色鮮明。光彩奕奕。價又甚廉。而天然靛則發烏。殊多愛用人造靛。而不復過問天然靛。於是乎吾國靛業一敗塗地矣。即內地農民固有種之者。亦不過供家庭自用而已。蓋因其色能經久不敗也。歐戰以還。人造靛青來路日少。各地染房。爭先購求天然靛。以應急用。吾國靛業。始死而復活。惟種植藍靛。非土沃水便。不能有功。而收獲時。用水泡製。其污流所至。又多不利於衛生。凡負有地方之責者。宜預告植靛者。謹慎從事。庶免後患。苟能設法使製靛之水。遠離飲泉。或消滅其中毒質。是為最善。試視下列宇林報樂平通信所述製靛用水之煩。可想知其事。一不慎。則遺害匪淺矣。

### 樂平最富

宇林報稱。江西各縣。殆以樂平為最富饒。其地勢既便。且多膏腴。而人民亦極勤勞。樂平在樂安江之右。居饒州上游。相距約五十英里。有小汽船通九江。三十小時可達。是則堪稱土產富饒而交通便利矣。今姑置交通不論。而言特別土產。每當夏秋之際。出遊郊外。則見禾穗遍野。令人嘖嘖稱羨。次河兩岸。則阡陌縱橫。都種藍靛。此為歐戰開幕以還。人造靛絕跡後。樂平一縣之大宗出產。在二十年前。該處厚出藍靛。惟其利

### 每畝靛值六十二元

無今日之厚耳。蓋彼時種靛一畝。不過出產十元。今則每畝藍靛可得六十二元矣。如以重量計值。彼時每二百斤藍靛。僅值洋二三元。今則值洋二十元矣。現在樂平一縣之種靛者。已有數千人。而趨之者又若鶩。每年靛之收成。可分三期。第一期者。其色淡。第二三期者。始現深藍色。林立田間。蔚然成行。鮮艷可觀。收穫之時。農家採靛。自上而下。即先取其枝葉。次及其本。每日午前採下者。分置大缸或大桶中。橫壓以木板。使靛葉逐漸沈落于水內。午後四五時。則取出靛葉而束縛之。用水沈清。次日加以石灰而攪和之。終日不輟。凡業此者。為取水便利計。咸就近河邊。而亦有用

### 靛收三次

年產數百萬

九江魚畜採捕及運輸魚苗白鱧花鱧草子青魚產卵

聞雷卵出

九江必有大獲

盆撈掛撈

取出醃菜而束縛之。用水沈清。次日加以石灰而攪和之。終日不輟。凡業此者。為取水便利計。咸就近河邊。而亦有用分水澆醃之法者。其法先置水桶數個。取第一桶之水。分為數桶。加以石灰而攪和之。以求醃汁。俟醃植物之醃盡出而後已。此法似甚易。惟有攪和石灰水而取醃之工。既勞苦且甚難耳。江西省內。除樂平縣外。贛貢兩流域之醃菜。亦頗興旺。特無樂平之盛耳。統計樂平一縣。每年所出藍靛而運銷於各地者。其價不下數百萬元。亦云鉅矣。而該縣更出產甘蔗等物。分途運至漢口九江等埠出售。獲利甚豐。

(K)九江魚畜之採捕及運輸 九江魚苗種類 魚苗有白鱧、花鱧、草子、(草魚)青魚、四種。產地 魚苗產地甚廣。自湖南洞庭湖至江西湖口。長江附近一帶均產之。江西則自九江至湖口及鄱陽湖沿岸均有之。惟九江產較多。又為各地匯萃之地。故買賣出入。為全省冠也。產卵期內視魚之移動及產卵情形 陰歷驚蟄後。視魚之大可二三十斤至五六十斤者。即自下游上溯達湖南洞庭湖。擇水草茂生之淺灘而棲息焉。此時魚身既大。抱卵又極夥。故擱置水瀉。舉動滯鈍。捕取甚易。惟聞沿岸居民。在茲產卵期內。日夜邏守。禁止漁捕。是計或因個人人生計而起。實一至好之藩殖保護策也。及聞雷聲。乃竭力跳躍。將卵粒散出。卵即順流而下。途中漸次發育。約一星期。達九江。大可五mm一。五cm故。每雷雨後一星期。九江必有大獲。魚苗採捕法 採捕魚苗。均用定置網具。網有二種。一名盆撈。一名掛撈。盆撈用於水深處。掛撈用於水淺處。若以地方別之。則九江一帶用盆撈。湖口一帶用掛撈。此二種網。網地均係夏布製。染以豬血。採捕時將該網具設之沿岸。網口向流。因魚苗雖皆順流而下。然身體既小。抵抗力自少。江心流力過大。不能自存。且江心水流毫無阻滯。纖細食物自少。即有魚苗攝食力甚弱。不克捕食。沿岸則否。水流流速既緩。且

魚苗產期

魚苗銷路

魚苗產額  
販賣及運輸

菱湖營魚秧業者

日投蛋黃一個

秧購自漁民  
江色布旗於

妨礙物甚多。水流往往因之停滯。魚苗因以從容捕食。故魚苗惟江邊有之。魚苗既入網。因水流關係。即入網底盆內。不能外逸。故不必看守。祇須隨時將停滯污物除去。以防網口閉塞。即可集得魚苗於清晨勺取之。著於別設大盆內。俟有主顧時。然後移入窠內。取價售去。魚苗產期。約有二月。然陰歷立夏節至芒種節為最盛期。魚苗銷路。魚苗銷路。首推菱湖。江四內地次之。魚苗中以白鱧花草鱸子為大宗。青魚為數甚少。因白花鱧之成長速。而青則反是也。魚苗產額。每年產額約值三十萬元。販賣及運輸法。九江一帶。魚行甚多。專收魚秧。或購自小販。或自遣人收集。收集後。轉售之。菱湖販魚秧者。此時買賣均用窠計。但不分種類。窠有大小。且窠內魚秧如花白鱧多者價貴。否則價即廉。故菱湖營魚秧業者。均能選別其種類。舊時以盆勺。取日計白花鱧之多少。而分別其價值之低昂。菱湖人購得後。即分裝大窠。排置往來。長江上下游之輪船貨艙內。聞太古怡和輪不能承運。途中晝夜不息。每二小時換水一回。換水時用出水放入窠內。則水皆集。然後用籐筥汲出。一方用艙內吸筒取水傾入。且時時將吸筒放入。如有死魚。自能吸入筒內。至上海後。改裝民船托小輪拖往菱湖。連搬中每窠每日投蛋黃一個。法將鴨黃煮熟。研成粉末後。裝入布袋內。浮置水內。任其攝食。既至菱湖。飼之池內。一月乃出售。魚秧之銷江西內地者。則用特置民船。該船長可四丈餘。船底通水。艙內均木架。分十餘層。每層置竹筥三四筥。內均魚秧。日夜將上下各筥換置。以維魚苗生命。此項魚秧。均購自漁民。既足所欲。即懸紅色布旗於船首。以表示之。旗作蜈蚣形。長約丈許。該旗懸掛後。習俗婦女即不能過。其故未明。要屬迷信也。尚有藉南潯鐵路。連往南昌一帶者。

江西省誌終



A541 212 0018 97078

中華民國十六年六月一日初版

翻

必

版權  
所有

印

究

寄售處

北京

師範大學號房  
商務印書館  
世界書局  
中華書局  
琉璃廠海王商店  
東安市場文美書店  
東安市場科學商店  
勸業場會友書社  
勸業場東亞書局  
勸業場四友書局

青雲閣佩文齋  
琉璃廠宏道堂  
琉璃廠景山書局  
景山東街景山書局  
琉璃廠公慎書局  
香爐營四條文化學社  
琉璃廠直隸書局  
晨報館出版部  
北京大學出版部  
琉璃廠武學書館

中華民國省區全誌 全部 八冊

第五册 並裝定價大洋四角五分 外埠購買加郵費二毛

總編輯所 中央學社

著作 龍白眉 初

校對者 徐鴻逵

印刷者 斜街慈祥工廠

總發行所 北京南開市回營三號白宅

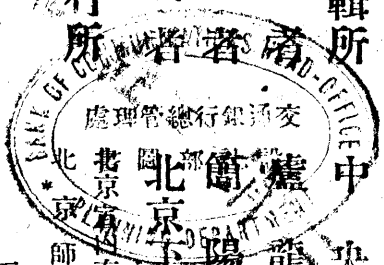

外埠

埠

天津 上海 世界書局

奉天 李湛章書局

長沙 文化書社

武昌 時中合作書社

山西 太原普華書社



