

泚野園志



登录号 312401
函 3 册

濟 豎 關 志

許墅關志序

許之有乘也自海陽陳公大
咸始也為之載筆者長洲刑
垣張公裕也越數載而普安
蔣公宗魯續其後又越五十
載新城王公之都自為一書

孫序一

其言港制甚悉第不列款目
不援古昔不載關課失之太
畧自此以還七十餘年權斯
關者類皆持籌不遑算縉是
問即或留心乘載轉瞬瓜期
不克終事

今上御極之八年己酉陝西黃
公泰昇來權潁懼典故漸湮
以關乘屬珮會逼于復

命匆匆就道事遂已茲幸閣臣
條奏

天子雅意修文通行直省纂

孫序二

修通志彙為一統若郡若邑
靡不旁搜廣覽考古證今以
成一代文獻斯誠車書會同
萬國朝宗之日也而蘇郡志
郡侯審公董其事公之守蘇
廉以律已嚴以馭下禮以接

士惠以予民治行允為第一
特于志乘尤加意焉廣徵名
流分曹置局共釐鉅典珮以
師儒薦端充邑乘嗣又以邑
侯吳公薦贊充郡乘乃考文
恪王公舊志僅載澣野鎮而

不載關不免遺漏珮因取前
所纂關志重加編輯其首鄉
鎮者志關之所由設也次山
水者志關之形勝也次建置
者志關之沿革也次筦轄者
防轉越也次錢鈔歲額則例

者關課所必詳也次權部者
姓氏官蹟未可泯也次員役
者清叢弊也次兵防者重庫
藏也次官署者肅觀瞻也次
義塾祠院者弘教化也次神
廟者尊祀典也次橋梁街堤

者彰權使之利濟也次物產
風俗者所以別濟境也次人
物者餘杭降神多君子也又
次古蹟而附義塚者部使之
德及于朽骸也書成圖一卷
二十獻之審公轉請權部陳

公為鐫板計公慨然曰是余
責也遂蠲俸若干兩付之削
劂氏工閱月告竣用以編入
郡乘亦未必無小補然自今
固陋無所知識倘有背謬適
滋厥咎敢以質之大君子

孫序五

康熙十二年癸丑十月既望吳
縣學生孫珮拜撰



澆墅關志序

予以康熙癸亥春抵任吳
聞有諸生孫子珮者持其
所輯吳縣澆墅關兩志向
予請叙言予業於縣志有
贊辭矣乃復閱其關志因
進孫子而詢之曰澆墅蘇
之長邑一鎮也其地郡志
邑志俱已有述而奚以復
爲志曰志爲關非爲鎮也

曰旣爲關志矣溯關所由
立志建置可也詳關所統
屬志筦轄可也計關所徵
輸志錢鈔志歲額志則例
可也次其典是關者則權

劉序二

部可志紀其臨是關者則
官署可志列其奔走是關
捍衛是關者則員役兵防
可志顧先及於鄉鎮山水
何也曰關由鎮設故先之

猶水木之由枝間本自派
尋源也若山水則以其峙
於斯流於斯爲形勝於斯
從地理及人事序應然也
曰旁及於義塾祠院神廟

劉序三

橋梁街隄則又何也曰義
塾祠院關使者之所立以
勸學興行也祠廟呵護於
關而關使者之所展禮也
橋梁街隄關使者之所往

來而且藉其力以成者居多也曰何以志物產風俗也曰以在關之內故附及之也曰志人物古蹟者何曰賢人君子或前或後關

劉序四

使者與稽與居而孝子節婦亦其所表於閭封於墓者也權政之暇憑弔慨然此古蹟所由述而并及義塚者見其澤枯之餘惠也

孫子應予畢予乃取其書
反覆讀之不禁喟然嘆曰
孫子之爲此書豈以矜淹
雅侈述作已哉是關也通
商辨課之地大利所在大

劉序五

弊叢焉孫子援古考今勒
爲簡策其於可否得失因
革損益之數蓋詳哉其言
之矣將使筦權政者一寓
目而明若指掌由其言以

興利祛弊裕如也況且
朝廷勅諭臺垣奏章以及
督撫禁示罔不彙載而於
司港之制巡譏之方尤致
詳致慎焉孫子之意槩可

劉序六

知已人以此書詡其文章
予以此書服其經濟也此
固孫子之所不能自言而
予所推論出之也昔范文
正公自作秀才時卽以天

下爲已任其服中上書宰
相曰吾不以一人憂而忘
天下孫子之不匿其書以
獻之當事蓋此物此志也
孫子乎其聞文正之風而

劉序七

興者乎

康熙癸亥歲次梅月中浣
賜進士出身文林郎知吳縣

事劉滋敬題

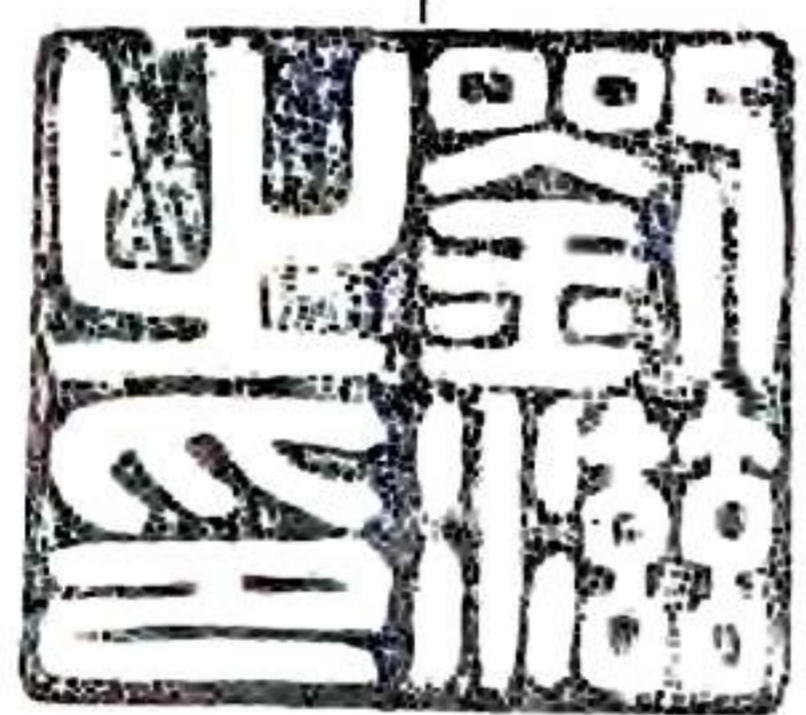

澣墅關志序

康熙癸丑子奉

簡書來權澣關自秋徂冬
商舶寥寥方懼課不及

敘一

額無以副考成亦何暇
博蒐典故爲虎嘯續成
紀載耶乃者郡守甯公
董修府志以澣墅爲東

吳名鎮商稅甲天下府
志所不容缺貽書詢關
志者再予考關志昉自
海陽陳公明嘉靖中權

敘二

使也迄今百有餘年無
有繼之而作者方將訪
求淹雅之士討論編輯
以復甯公已而知關志

業有成書爲吳庠孫子
珮所參定乃禮致孫子
得其書發而閱之見其
所稽核者典實而詳明

敘三

裁定者精切而體要條
目畫一義例矜嚴建置
筭轄錢鈔歲額則例權
部員役兵防官署諸卷

固有關權政卽鄉鎮山
水義塾祠院神廟橋梁
街堤物產風俗人物古
蹟諸卷孰爲權使之所

創建孰爲權使之所題
咏網羅該洽而又不失
之繁蕪可謂有倫有脊
矣至其大要尤必謹遵

功令凡

朝廷勅諭臺諫奏章無不
昭然具載彷彿涑水廬
陵史家之法予卽捐俸

敘五

入屬之梓氏誠足以上
佐

國典資鏡文獻豈僅嚶關
一乘令後世有所考據

已哉

康熙十二年陽月旣望督
理濟甯鈔關禮部祠祭
清吏司主事類陽陳常

敘六

夏臨谷氏敬題

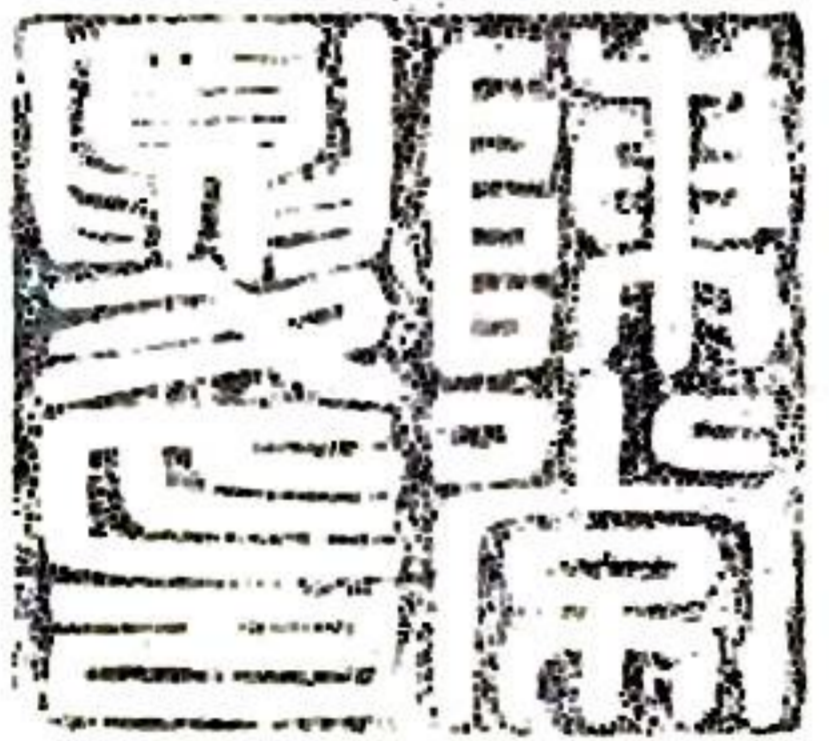

濟墅關志

鑒定

總督兩江等處地方文武事務兼理糧餉操江兵部尚書兼都察院右副都御史于成龍

總督兩江等處地方文武事務兼理糧餉操江兵部尚書兼都察院右副都御史于成龍

總理糧儲提督軍務巡撫江寧等處地方都察院右副都御史余國柱

江南江寧蘇松常鎮淮揚七府徐州一州承宣布政使司布政使如圭品丁思孔

江南江寧蘇松常鎮淮揚徐等處提刑按察使司按察使如二級金鎮

提督江南通省學政趙崙

督理濟墅鈔關禮部祠祭清吏司主事陳常夏

督理濟墅鈔關禮部儀制清吏司員外郎黃懋

提調

署分守蘇松常道蘇州府知府甯雲鵬

蘇州府知府趙祿星

監修

蘇州府總捕同知孫如龍

蘇州府督糧同知石文晟

蘇州府海防同知劉三傑

蘇州府管糧通判段鼎臣

蘇州府長洲縣知縣祝聖培

蘇州府吳縣知縣劉滋

總裁翰林院編修沈世奕

纂輯

鄉貢副榜孫珮

叅校

鄉貢進士宋實穎

翰林院編修尤侗

溧水縣學訓導吳愉

翰林院編修錢中諧

姓氏二

禮部祠祭清吏司主事申璣

翰林院編修范必英

長洲縣學增廣生蔡方炳

翰林院庶吉士孫岳頌

繼纂

吳縣庠生孫鵷

濟寧關志目次

卷前

圖說

卷之一

鄉鎮附疆域

卷之二

山水

卷之三

建置

卷之四

濟寧關志

筦轄

卷之五

錢鈔

卷之六

歲額

卷之七

則例

卷之八

權部

卷之九

目次

員役

卷之十

兵防

卷之十一

官署

卷之十二

義塾

附社學

卷之十三

祠院

卷之十四

游野關志

目次

二

神廟

附寺觀

卷之十五

橋梁

卷之十六

街堤

卷之十七

土產

卷之十八

風俗

卷之十九

人物

卷之二十

古蹟附勝景
古墓

澆野關志

目次

三

澆野關司澆

府署之總圖

澆野關志

圖說

北至無錫縣界

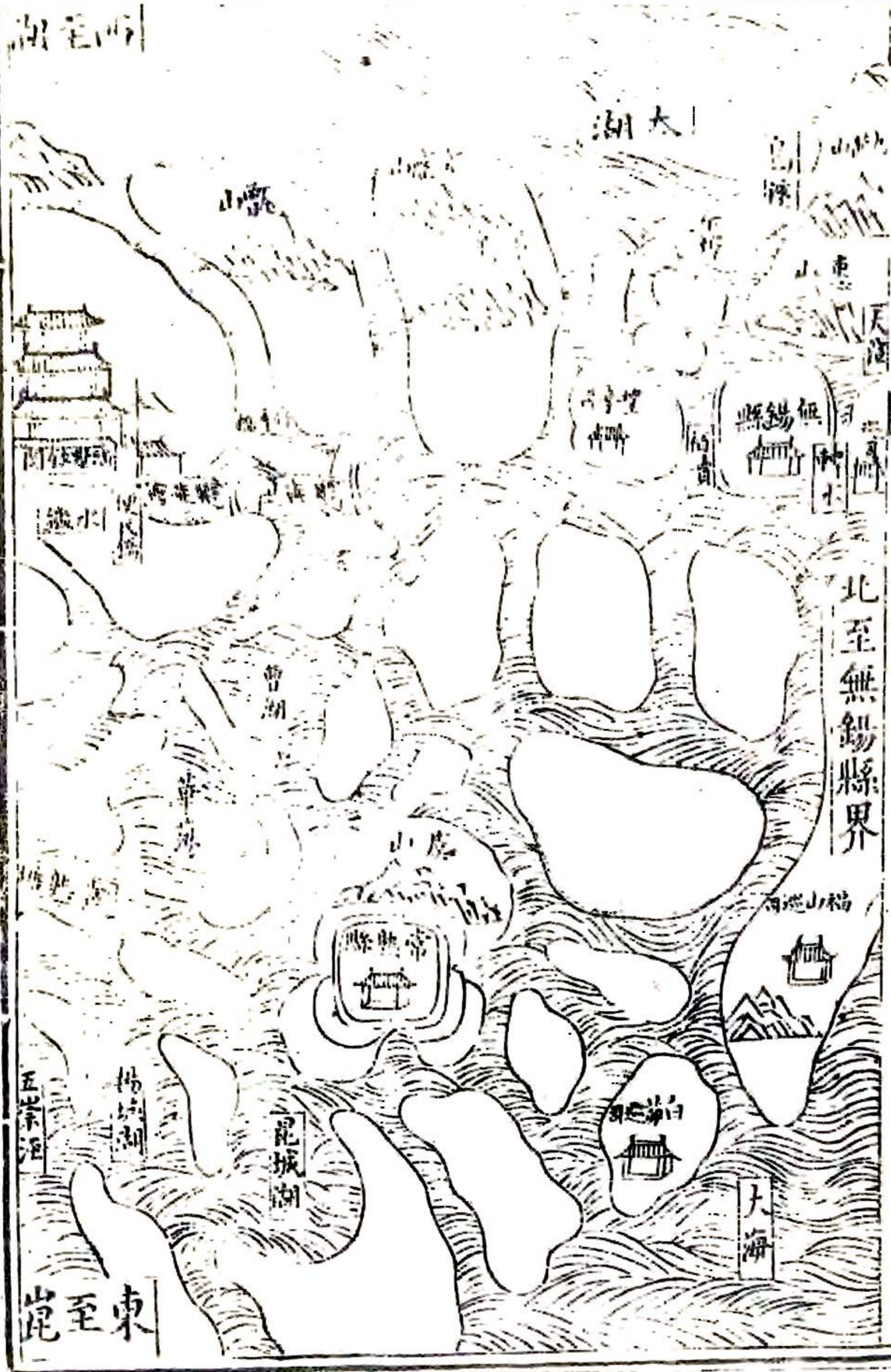

西至

東至

州府界

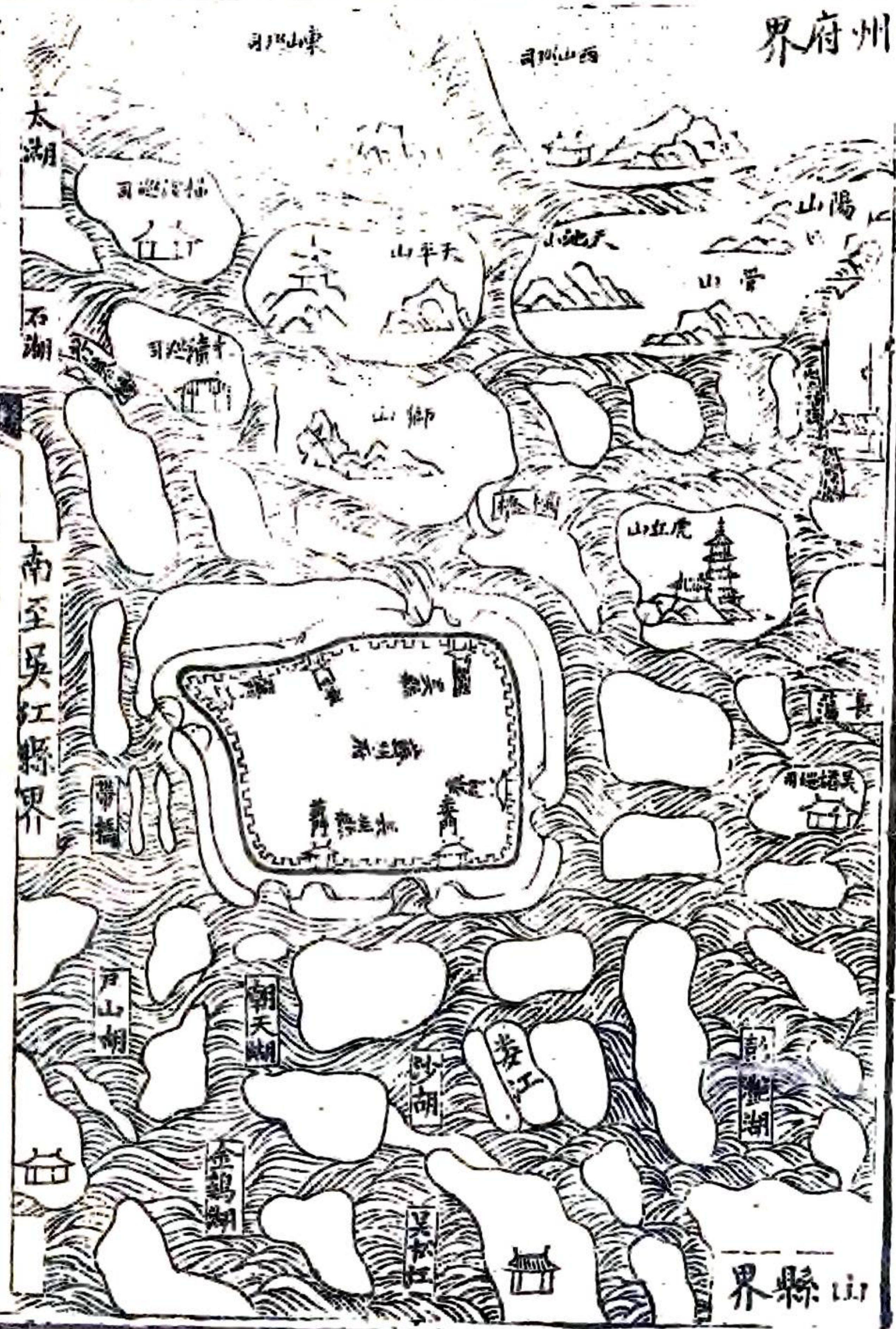

湖墅關志

圖說

允志必有圖取羅處約圖經之義也圖
 有總亦有分茲不圖其分而圖其總者
 何也蓋通都大邑記載者不可窮故圖
 亦煩然而具列許長邑一隅所重司港
 官署耳彙為總圖瞭若指掌矣事瑣瑣
 焉

圖說

二

孫珮識

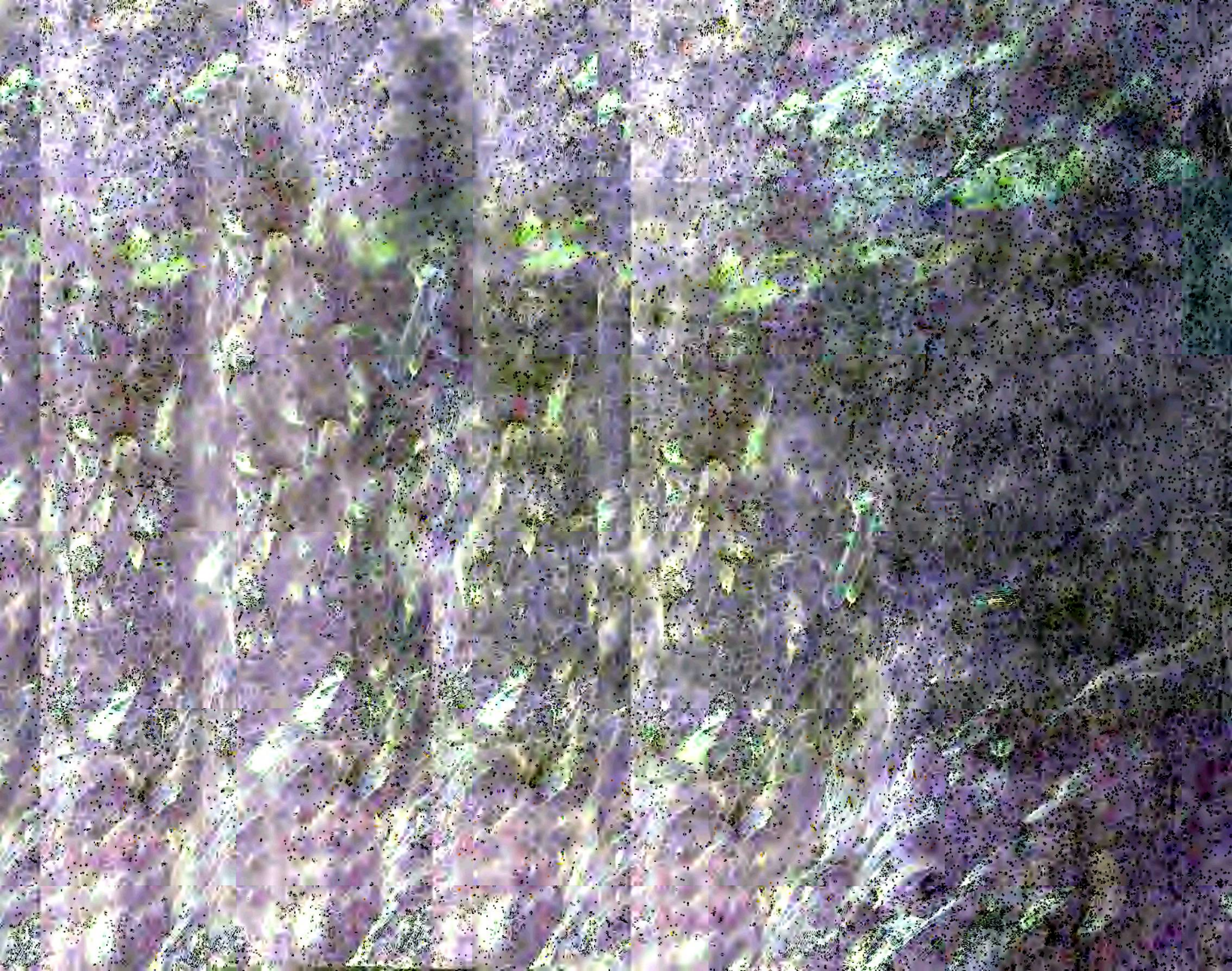

潯野關志卷之一

督理潯野鈔關禮部祠祭清吏司主事陳常夏鑒定

蘇州府吳縣學纂修郡縣志廩膳生員孫珮纂輯

鄉鎮附疆域

志潯者志關非志鎮也奚取乎鄉鎮而志之然關由鎮設故首列焉

潯野鎮在蘇州府治西北隸長洲縣彭華鄉去郡二十五里一名潯市圖經云秦始皇求吳王劍發墓見白虎蹲於丘上逐之西走二十五里矢劍不能得地裂為池因名其地曰虎嘜至吳越時諱鏐因改名潯野按經義水際為潯野田為野從

潯野關志

卷一

地勢得名

方回過潯野

太湖晚山雨白鳥去冥冥古塚多無後荒祠豈有靈異峰
巉石骨遠樹聳人形兵革已甦息廢田蒲稗青

潯野近境

東距虎丘二十里

詩賦記序
載山水篇

西距陽山一十三里

詩賦記序
載山水篇

南距楓橋二十里

豹隱紀談云舊作封橋
後因張繼詩相傳作楓

張繼咏風橋

月落烏啼霜滿天江村漁火對愁眠姑蘇城外寒山寺夜

半鐘聲到客船

北距望亭二十里

白居易望亭驛酬別周判官

何事山長洲連宵飲不休
醒應難作別歡漸少於愁
燈火穿村市笙歌上驛樓
何言五十里已不屬蘇州

潁覽遠境

東抵崑山縣九十里

西抵吳縣二十里

南抵吳江縣六十里

北抵無錫縣七十里

潁覽關志

卷一

二

東北抵常熟縣九十里

潞壑關志卷之二

督理潞壑鈔關禮部祠祭清吏司主事陳常夏鑒定
蘇州府吳縣學纂修郡縣志廩膳生員孫 珮纂輯

山水

首志虎丘者志虎嘜之所由名也次志陽山者志潞之所倚以爲鎮也又次志白石諸山者志諸山之環拱於潞也志水先長蕩者志潞東境之險也次志湖水之出於竹青石瀆白馬澗之出於運河者志衆水之旋繞於潞也如是而潞之山水盡矣

虎丘山在潞壑東南二十里吳越春秋云闔閭葬此以扁諸魚
潞壑關志 卷二 一

腸劍各三千爲殉越三日金精結爲白虎踞其上故名唐避諱改武丘又名海湧峰其最著者爲劍池兩崖劃開中涵石泉深不可測相傳秦王發闔閭墓鑿山求劍無所得其鑿處遂成深澗今名劍池顏真卿書虎丘劍池四字石刻猶存其前爲千人坐蓋神僧竺道生講經處大石盤陀徑畝高下平衍可坐千人唐李陽冰篆書生公講臺四字分刻四石今失其一臺側有點頭石上有可中亭取劉禹錫詩語又有白蓮池在臺之左相傳說法時池生千葉蓮花故名又有試劍石憨憨泉養鶴澗回僊徑石井泉泉卽張又新所品第三泉也晉王珣嘗據爲別墅山下因有短簿祠珣記云虎丘大勢四

面周廻嶺南則是山徑兩面壁立交林上合蹊路下通升降
窈窕不卒至吳地記亦云虎丘絕品聳壑茂林深篁爲江左
丘壑之表舊有東西寺卽王氏二壑皆在山下二寺久廢其
他樓閣勝處不能悉載

清遠道士同沈恭子遊虎丘 顏真卿刻其詩于巖際并有繼作

我本長殷周遭罹歷秦漢四瀆與五嶽名山盡幽窳及此
客區中始有近峰翫近峰何鬱鬱平湖渺瀟漫吟挽川之
陰步上山之岸山川共澄徹光彩交凌亂白雲翳欲歸青
松忽消半客去川鳥靜人來山鳥散谷深中見日崖幽曉
非且聞子盛游遨風流足詞翰嘉茲好松石一言常累歎

濟墅關志 卷二

勿謂余鬼神欣君共幽贊

劉禹錫咏生公 可中亭因此詩得名

生公說法鬼神聽身後空堂夜不扃高坐寂寥雲漠漠一
方明月可中亭

白居易游虎丘

香刹看非遠祇園入始深龍蟠松矯矯玉立竹森森怪石
千僧坐靈池一劍沉海當亭兩面山在寺中心酒熟憑花
勸詩成倩鳥吟寄言軒冕客此地好抽簪

沈揆詠第三泉

靈源一闕幾經年石上重流豈偶然漸喜行春有幽事人

間初見第三泉

上方高閣倚層巒下有清泉一鑑寒更作小亭供勝覽盡
收吟思入毫端

范成大咏劍池

石罅泓渟劍氣潛誰將樓閣若莊嚴只知暖熱遊人眼不
道蒼藤翠木嫌

陽山去滄墅鎮一十三里高八百五十餘丈逶迤二十餘里以
其背陰面陽故曰陽一名秦餘杭一名萬安亦名四飛以四
面視之勢若飛動也又以雲氣如炊名蒸土亦名蒸山大峰
一十五而箭缺爲絕頂相傳秦皇射于此山故其下有射瀆

滄墅關志

卷二

三

戰國策云越王以散卒三千禽夫差于干隧今萬安山有遂
山卽其地也箭缺下有支殊寺寺內石井大旱不涸有白龍
洞嶺西有龍母塚東北有白鶴山以丁令威宅名山產白堊
亦名白堊嶺又名白蓮峰以下有白蓮寺也今名澄照寺其
前有龍湫白龍廟自此一支東北過金芝嶺曰管山亦名巉
山其北大石湧出如蓮花有雲泉菴西爲陽抱山西北彭山
溫山岡山皆近太湖其北竹青堦又北曰鷄籠山又北曰餽
山山嶺有七竅如及獸故名東南有象山卽福壽山盤迴不
絕至南瓜山過爬石嶺而北曰北瓜山又徐侯山在陽山西
北十里一名甲猶一名徐枕吳越春秋越王乃葬吳土以禮

於秦餘杭山卑猶卽此也其下有沈尤村其西南田錦峰南
出玉遮東南則鳳現嶺爲鳳凰山晉太康二年掘得石鳳故
名又南爲賀九嶺相傳吳王于此慶賀重九崖壁有賀九嶺
三大字

王珣登麓陽山箭缺路建浴日亭記

陽山去吳城一舍而近亦名秦餘杭延袤三十餘里峰巒
十有五絕頂爲箭闕箭闕者兩石對峙劃然中開可容數
武遠望之若箭括或云始皇射于此殊不經去地八百五
十餘丈朝雲則占雨夕霞則占日節然吳之鎮也山高路
仄樵徑孤懸游者攀藤雜踐荆棘而上朋不得並進蹊不

得前却蛇行則踣鳥行則踣若捫參歷井而登登之卽厲
風烈日無所休止日未縱領未引而悒悒累息下矣雖吳
之好游者十不能一二至而況褻暈躡屨之客哉所謂箭
闕之勝幾沒榛莽中久之而後出者則今鴻臚徐君少臬
之力也先是鴻臚君卜壽藏于山之趾望氣測景時時以
筮路上下其間憫行者之崎嶇慨然捐鏹粟集工徒刈草
伐石斲巖屹削礪礪踰白塔嶺而南易諸曲爲坦途大嶮
咀爲夷行爨爲拾級盤旋可陟可憩使杖者不危履者不
傾爲丈計者幾與山之高相等又慮登者之無所息也乃
建亭其顛榱桷櫺瓊甃之屬悉代以石使風雨不能漂

搖鳥風不能穿穴其中寬衍可盤礴其外寥廓可眺覽滄
漠在其東具區在其西左顧千雉右盼羣峰茲亭所貯寧
有量乎黃門張睿父先生頹之曰浴日不言山而言水水
莫大于湖海亭得其十七浴口之云旨哉箭闕下文殊寺
石樵數十尋鴻臚君爲重屋面之其北有大石雲泉菴飛
梁絕巘最勝佛廬半圯君又加葺治丹青土木皆燦然而
後陽山之勝甲吳下登高能賦之客采真探竒之侶負薪
行歌之夫踵相接于途無不嘖嘖稱鴻臚君君之爲德于
此山豈淺哉

高啓雨中過憩龍山

游擊關志

卷二

五

春雲晻靄澗奔渾風山行人過一村不似山家深竹裏乳
鳩啼午未開門

沈周咏陽山

盤根既過差巔亦絕白南而衍自西而峙支貫衆巒如父
率子魄龐靈長氣盛雲靡有望于吳庶物滋是

黃姬水咏大石

千盤危磴踐苔青巨石渾疑仙至局絕巘登攀一長嘯巖
前飛霧盡冥冥

顧元慶咏金芝嶺

音產金芝故名上有神祠對祠有亭
工巧莫敵相傳爲公輸子所製今廢
不見金芝產亭荒祠亦荒行人恐日落山鬼正踉蹌

山名
題歸

白石山在潁墅北二里越絕書云故爲胥女山春申君初封吳更今名又云其南有小獨山春申君客衛公子冢也按地理志白豸山前臨長蕩後通漕河白豸俗訛爲白石

長蕩自潁墅鎮東北遶出于虎丘後之新塘橋支港四通勢甚浩曠

沈周過長蕩

發迹過長蕩識此平生始春流方漫衍曠蕩靡十里老葑蔽重雲敷茅青樾擬正如一明鏡皴蝕銅繡起西山欲流照掩却螺髻美山亦拗怒去南走太湖溪羣勢擁壘浪平捷互排擠我恐先我去揮手喟止止湖山四面好轉側皆

潁墅關志

卷二

六

可喜此面止佳絕扁舟載西子芳洲石隙地宜賣脫紫綺移家非丹砂所好在山水

太湖水西出經虎山橋彭山崦合金市之水山竹青塘東出運河竹青之水又分一支從關後南繞山崇福橋亦出運河射瀆相傳吳王嘗射于此故名亦名石瀆楓橋諸水北流與虎丘山塘諸水會合于此

白馬澗相傳支道林飲馬處彙陽山諸泉經白蕩出運河

潁野關志卷之三

督理潁野鈔關禮部祠祭清吏司主事陳常夏鑒定
蘇州府吳縣學纂修郡縣志虞膳生員孫 珮纂輯

建置

通計天下戶工兩部關橋一十有七潁關居首額最重非
他關可比元抽分竹木於潁野明初亦抽分竹木諸物於
潁野然皆各易而不名關宣德間始稱鈔關嗣後沿革不
一

朝亦屢更其制固可按年而考者乃次第言之

元

潁野關志

卷三

一

至正間置抽分竹木場於長洲縣潁野鎮分辦於昆山太倉凡
客商往來貨物以多寡爲制

明

洪武初設官置場於蘇州府開門封門平望抽分竹木柴炭茅
草蘆柴等物分辦如故尋以不便罷革止設潁野巡檢司盤
詰及潁野急遞舖傳致公移後巡檢司廢急遞舖尚存

水樂七年差御史監生於各處收課衙門開辦課程

宣德四年令南京至北京沿河漕縣臨清濟寧徐州淮安揚州
上新河客商輳集處設立鈔關收船料鈔差御史及戶部官
照鈔關法例監收船料鈔如隱匿及倚勢不納鈔者船沒入

官犯人治罪惟裝載自己米糧薪芻及納官物者免納許墅關鈔關

宜亦立於是年

正統四年令取回監收船鈔御史止令原設官員收管是年又令原差收鈔官取回每船一百料納鈔四十貫

○六年罷監收船料鈔官

景泰元年戶部尚書金濂建言仍於許墅添設鈔關以算商船料鈔是年差主事二員於湖廣金沙洲江西九江監收船鈔一年更代每船一百料納鈔十五貫又差主事于蘇杭二府監收船料鈔亦一年更代許墅關專差部官監收船料鈔始此

許墅關志 卷三

○六年令河西務臨淮揚蘇杭及九江金沙洲監收船鈔上事俱取回令各府委佐貳官一員每歲輪收仍行各處巡河或巡按御史提督兼管

成化元年令罷蘇杭淮揚臨清九江金沙洲等處收船料鈔許墅鈔關是年罷革

○三年令蘇杭二府各委佐貳官監收船料錢鈔

○四年罷蘇杭金沙洲九江四處鈔關許墅鈔關是年罷革

○七年復設九江蘇杭二府鈔關各差主事一員監收船料

鈔

○八年罷各處鈔關差官令府委官監收船料鈔許墅關蘇

州府委官監收至弘治五年止

弘治六年令商稅止差主事監收不必御史巡察又令河西務蘇州九江臨清錢糧多處戶部各差官一員淮安揚州杭州錢糧少處南京戶部各差官一員俱一年更代自後不許再委隔別衙門官員侵管重復擾民潞野鈔關自是額定差官監收

○十二年主事賴先按法船五尺以下惟不及于閘傍發一石渠名曰永通渠止容不稅小船過往甚爲民便

嘉靖九年令各鈔關主事凡遇差滿須待接管官員交代方許離任

潞野關志

卷三

三

○三十五年復罷蘇州鈔關差官令府委官監收船料鈔

○三十七年戶部復差主事監收船料鈔一年更代

隆慶二年各處鈔關主事各鑄給關防撰給勅書所屬司局衙門等官該關差滿備開賢否送部咨送吏部考察

萬曆二十九年遣內侍權稅蘇松各郡姦民投托號曰司房恣威漁獵民不聊生蘇民葛成等倡義擊之罷市稅置稅務于潞野關北撫按每季委四府內佐貳官監收一地兩關稅額頗重

○三十六年吳中水災異常巡撫都御史周孔教請潞野關課貯蘇州府庫以備賑濟

泰昌元年奉遺詔停革游墅關北稅務商民更生

皇清

順治二年照明例差戶部主事一員

○四年各處鈔關兼差滿漢官二員筆帖式一員

○九年撤回滿官一員筆帖式一員尚差漢官一員

○十二年科臣萬達奏准各關仍兼差滿漢官二員筆帖式一員

○十四年撤回滿官一員筆帖式一員止差漢官一員

康熙元年科臣賽音達禮奏准各關仍兼差滿漢官二員筆帖式一員六部輪遣

游墅關志

卷三

四

○四年停止差遣官員歸併地方官員管理蘇松常分守道接任

○七年裁汰道缺歸併府佐

○八年科臣蘇拜奏准仍兼差滿漢官二員筆帖式一員六部輪遣

○十二年不論滿漢掣籤差遣一員筆帖式一員

○二十三年戶部議得六部司官點前差遣外查宗人府理事官副理事官主事內閣侍讀起居注主事此三衙門作一分差遣兵部督捕郎中員外郎主事太僕寺員外郎此二衙門作一分差遣理藩院郎中員外郎主事大理寺寺正光祿

寺署正此三衙門作一分差遣以上八衙門與六部司官品級相同照六部算俸差遣查得戶部刑部工部此三部筆帖式俱一百有餘其吏部禮部兵部筆帖式共少應歸入宗人府等衙門作分差遣吏科國子監歸入吏部內鴻臚寺太常寺戶科中書科歸入禮部內鑾儀衛起居注歸入兵部內內閣中書歸入宗人府內大理寺光祿寺禮科兵科詹事府通政司欽天監歸入理藩院內太僕寺刑科工科翰林院歸入督捕內將伊等筆帖式亦按年分差遣奉

旨依議

○二十五年內務府慎刑司郎中桑格脩復永通渠聽小船

清寧關志

卷三

五

往來即便民僑也未經

題報寺行閉塞

○二十六年九月宗人府副理事官禪代建議移關無錫縣遠近震恐適巡撫都御史田雯自淮回蘇沿途呼籲即發示安民代知輿情未協申覆督撫自寢前議致取憲駁二十七年刑部員外郎桑蒙極陳移關不便更張擾民督撫允從移關之議遂息鎮民建書院於崇福橋南勒石頌德

○二十九年十月吏部覆福建總督興永朝疏查禮部新定儀註內開順治十八年定例副將見巡撫免披執山中門進至儀門外下馬巡撫簪下迎送坐次巡撫上坐副將傍坐文

移巡撫用照會副將用咨呈今各關監督與總督巡撫相見及用文移之處俱照副將與巡撫相見行文例行等語今海關監督竟用平行不合各罰俸一年至筆帖式舉動擬於使者各降一級罰俸一年奉

旨依議

○三十年間差太僕寺少卿鴻臚寺少卿等官

○三十一年各關筆帖式照鹽差事例每關差遣二員

○五十五年各關裁省筆帖式

○六十二年游墅關巡撫帶理

雍正二年游墅關蘇州織造兼理

許墅關志卷之四

督理許墅鈔關禮部祠祭清吏司主事陳常夏鑒定

蘇州府吳縣學纂脩郡縣志廩膳生員孫珮纂輯

筦轄

關之有筦轄也權政之所及也吳爲澤國轉越支河所在皆是明景泰改元立關卽設司港譏之不免過密厥後釐定三司八港三橋及沿海四港之制其立法最善至稅課司局裁革已久存之以備稽考

明

諸司職掌

許墅關志

卷四

凡府州縣稅課司局河泊所歲辦商稅魚課并引由契本等項課程已有定額其辦課衙門所辦錢鈔金銀布絹等物不動原封年終具印信文解明白分豁存留起解數目解赴所管州縣其州縣轉解於府府解布政司布政司通類委官起解於次年三月到京本部將解到金銀錢鈔布絹等物不動原封照依來文分豁明白割付該庫交收出給印信長單及具手本關領勘合回部照數填寫責付原解官收執將所解物件同原領長單并勘合於內府各門照進且如銅錢布疋赴甲字庫交納鈔錠廣惠庫交納金銀絹疋承運庫交納其勘合旣於各門照進收訖就於長單後批寫日收數目用印

鈐蓋仍付原解官賁付本部告繳立案附卷備照仍令該部主事聽於原解官差批內將實收過數目批廻候進課畢日將已解并存用課數通行比對原額如有虧兌照依所虧數目具本奏聞類行各司府州縣著落辦課衙門經該官吏人等追理足備差人解赴京庫交納

會典事例

洪武二十三年榜諭各處稅課司局巡攔令計所辦額課日逐巡辦收於司局按季交與官攢出給印信收票不許官攢侵欺致令巡攔賠納違者治以重罪

永樂八年令內外稅課司局河泊所等衙門該收課程鈔不問一十文至五十文一百文至五百文皆照舊收其買賣行使亦不許阻滯

濟寧關志

卷四

二

宣德四年令各處買賣之家門攤課鈔按月於各該稅課司局交納給與由帖執照每月一次點視查考如違期不納及隱瞞不報者依律治罪

濟寧關筦轄稅課司局九處

蘇州府稅課司

在大街周太保橋北西向洪武初建職制大使一員司吏一名巡攔四名

吳縣稅課局

在閘門接官亭西吳元年建洪武十九年燬二十年重建
職制大使一員司吏一名巡攔四名

長洲縣稅課局

在葑門外馬路西洪武初建職制大使一員司吏一名巡
攔四名

常熟縣稅課局

在縣治西南琴川橋下洪武初建職制大使一員司吏一
名巡攔四名

吳江縣稅課局

先在城隍廟東洪武元年建二年移縣治東仙里橋南職

制大使一員司吏一名巡攔四名

吳江縣同里稅課局

在縣治東十六里二十六都洪武初建職制大使一員司
吏一名巡攔四名

嘉定縣稅課局

在縣西廣平橋吳元年建洪武四年重建職制大使一員
司吏一名巡攔四名

太倉州稅課局

在海寧寺前卽元之舊吳元年重建先爲崑山州稅課局
弘治十六年建太倉州改爲太倉州稅課局子局五處一

在城內四在石浦安亭兵墟茜涇鎮上職制大使一員司吏一名巡攔四名

崇明縣稅課局

在縣治西城東北隅洪武元年建職制大使一員司吏一名巡攔四名

已上稅課司局九處每月將日收課鈔造報泲墅關分司年終類奏弘治十六年奉例裁革崇明縣嘉靖十五年奉例裁革吳江縣同里自後相繼罷革

泲墅關筦轄巡檢司三處

望亭巡檢司

泲墅關志

卷四

四

在長洲縣北五十里離關二十里舊爲驛先名御亭唐李襲爲守以梁庾肩吾詩改稱望亭明爲巡檢司職制巡檢一員典吏一名弓兵三十名

吳塔巡檢司

在長洲縣北齊門外十五里離關三十里舊在吳塔後移蠡口管閘門下塘山塘并婁齊二門外職制巡檢一員典吏一名弓兵三十名

木瀆巡檢司

在吳縣西南二十七里木瀆鎮離關六十里管閘胥盤三門外木瀆橫塘新郭三鎮職制巡檢一員典吏一名弓兵

三十名

戶部主事王之都三司說

之都謹按三司隸本部分司差遣提督每月填報循環稽考經過船隻詳載關誌如舊惟各司弓兵四名前任主事董以本司聽用人役聽候別衙門比較不惟誤事抑且非體遂行文長吳二縣革去弓兵名色改爲快手人役本司自處工食免行僉解甚爲便益因詳考三司望亭面臨大河東通長蕩西連太湖況本地放生池港口最爲衝巨奸宄多有欺隱易生萬一把守非人光棍之包送越轉各役之盤詰索詐弊皆不免上下均之受害吳塔司舊名也今

移蠡口亦名蠡口港東通常熟江陰南通蘇松衝雖次於望亭弊則易爲隱匿蓋望亭居本關上流往來經由耳日較近蠡口則僻設於本關之東南更易作弊察之尤不可不嚴也若木瀆東通吳門西通太湖時有浙船往來較之前二司稍稱簡僻總之嚴禁弓兵之索擾緝獲奸盜之恣橫則當責之巡檢而勸懲特加以示激勵之意則本部分司當留意焉

已上三司巡檢職掌盤詰察捕隸泚墅關分司差遣提督每月填報循環稽考經過船隻巡檢司督同典吏弓兵總甲柵夫公同驗放如無本部印信由票及不明開進港字樣與樑

頭丈尺不合者即將人船拏解赴部按律治罪

泲野關筦轄各港

放生池港

有望亭
巡檢司

離關二十里東南通黃埭蠡口分投各州縣地方港口西

北通官河

蠡口大港

有吳塔
巡檢司

離關三十里北通常熟縣等處地方南至齊門婁門分投

各縣地方西通黃埭望亭官河

木瀆大港

有木瀆
巡檢司

離關六十里東南通吳縣分投各處港口西北通太湖小

泲野關志

卷四

六

渲下埠等港

竹青塘橋港

在本關北西南通光福太湖等港東北通官河

龍華橋港

在本關東北東南通長蕩等處西北通官河

胡匠橋港

在本關東北東南通長蕩分投各處港口西北通官河

張家橋港

卽趙王涇橋後重
建更名崇福橋

在本關南西通小港關後可通船隻

新塘橋港

離關二十里東南通各縣港口西北通官河

黃埭大港

離關三十里東南通蠡口分投各州縣地方港口西北通

官河

新橋港

離關二十里西北通各鄉鎮港東北通官河

射瀆橋港

離關十里西南通太湖東北通官河

楓橋鎮港

離關二十里

清野關志

卷四

七

板橋港

離關二十里

鳳凰橋港

離關二十五里

柏瀆大港

離關七十里東北通常熟北通江陰南通官河西通太湖

小渲等港北通官河

轉水河港

離關七十里東通常熟北通江陰西通官河西通太湖小

渲等港

小渲大港

離關八十里東北通無錫等縣官河西南通大湖宜興等處大港

大渲大港

離關九十里東北通無錫縣西南通太湖

下埠港

離關九十里西通太湖東通官河北通烏溪南通大渲小渲等港

烏溪港

離關一百八十里西通太湖東通官河北通宜興縣各港

泚墅關志

卷四

八

口南通下埠大渲小渲等港地濱太湖最爲險遠久經壩斷

已上各港俱立木柵設總甲柵夫看守本關各給與印信文簿如遇船隻進港隨即登記每五日赴司查對比較如有漏越等弊卽拏人船到關依律治罪萬曆間以各港煩密止畱放生池蠡口木瀆竹青塘龍華橋張家橋轉水柏瀆大渲下埠烏溪八港餘俱裁革

竹青塘龍華橋張家橋三港王事王之都舊志開載編派本鎮居民輪守

泚墅關筦轄沿海四港

吳淞港

離關二百餘里南通大海東通大洋北通北海海船南來

第一港門委官一員書辦一名每季更換上海小東門員役在此發單凡貨船收港七十里至淞江府內通屬縣該府南與浙省杭嘉湖三府接壤北通蘇州府界

戶部主事李縉徵行吳淞水營檄崇禎四年

為關政事照得吳淞港通商便旅其來誠久本部以地方遙遠難以稽考合行知會為此票仰本官凡有商船進港出港即查有無官單曾否上料如有官單方准放行如無料票明係賣放即便嚴拿船戶并守港舖家解部重究

劉河港

離關二百餘里南通大海東與崇明縣相對隔海面百餘

里北通北海海船南來第二港門委官一員書辦一名每季更換劉河所該港口有堡一座駐劄遊擊官兵十里至天妃宮又六十里至太蒼州此二處乃員役發單之所南通鹽鐵河三十六里到嘉定縣西來三十六里至崑山縣又七十里至蘇州府婁齊一帶名曰婁河

戶部主事李縉徵劉河海船定例榜崇禎四年

為奉劄酌定每船則例事本部遵奉劄付開劉河以便商恐船戶與舖家相通漏料特諭舖家金贊等一十四名公議則例呈部明示寫海船舖家共為遵守不得以遠而難稽致行漏料每月二十日按簿比較定例四條開示於後

一江陰靖江太倉通州等沙船在瓜州鎮江裝載貨物契
寫蘇州交卸行至劉河港口停泊本船上料訖方許進
港赴遊擊府掛號俱納大料

一上江船湖州洞庭驟子頭等船原船原貨本關上料方
進劉河掛號蘇杭發賣俱大料

一提江瓜州江都太興丹徒鎮江江陰靖江等船裝載貨
物寫至劉河交卸蘇州等處剝船本關上納大料方許
裝載提江本船貨物

一轉海沙船在於寧波裝載閩浙貨物裝至福山港口先
納大料方僱小船剝裝小船另自納料

白茆港

離關一百五十里南係大海東與崇明縣縣後沙對過隔
大海面北通北海立夏以後小滿以前有沙船往北海通
州裝載鯊魚因北海之便多收本港部差員役印給號簿
單票亦照劉河等港事例在彼發單赴關上料三十里到
芝塘鎮又三十里至常熟縣又九十里到蘇州福山港水
淺貨船俱收本港

福山港

離關一百二十餘里南通南海東與狼山對過隔大海面
北通北海凡江北通泰二州船來一潮可到委官一員或

巡司帶管書辦一名逐季更換萬曆三十二年主事王之
都令本地居民打造剝船候海船一到分投裝載差去員
役驗船發單赴關上料立剝船體船埠頭各一名置造梢
牌編給各該船戶執照毋論體船剝船凡在港撐駕者計
其樑頭大小酌定料銀數目每月完料一次任從裝載往
來

戶部主事王之都奉劄續置福山港體船剝船梢牌

爲稽查奸弊以肅關政事本年二月初三日奉大堂劄付
該本部議詳港門興革緣由前事奉批本關所議港門興
革事宜誠於關政有裨依擬福山港大剝船每月定料銀

四錢五分小剝船每月定料銀二錢五分五六尺體船每
樑頭一尺者每月定料銀一錢計尺遞增完過料銀給發
梢牌任憑裝載永爲定規奉此牌仰體船剝船戶知悉如無
梢牌在港裝者許諸人捉拏送部以憑重究仍遵照欽旨
船沒入官此船如遇裝貨經過本關者免討籌票免上料
銀驗牌徑行

已上四港設自萬曆初年部委官吏在彼處發單赴關上料
該港光棍私通賣放隱瞞樑頭甚有結黨邀接不容任客投
牙萬曆三十二年主事王之都檄行吳淞等四港凡賣放及
隱瞞樑頭者照例船沒入官犯人治罪

戶部主事王之都總論漕海湖三道圖說

之都謹按輿圖蘇松常鎮四府總爲江海一脈分爲流派各支鎮江上流地勢高埠常州漸下至新橋等處西受太湖之水蓋以無錫上下諸港與太湖通經由泇墅會於姑蘇注於松江之吳淞諸港入海其間流派不可縷悉而大要有三由鎮江丹陽奔牛常州無錫泇墅姑蘇爲漕道由鎮江孟河靖江江陰福山劉河吳淞爲海道由丹陽七里橋等處由常州三里菴等處由無錫西定橋等處俱西連太湖與嘉興湖州等處通爲湖道蓋漕河以江水爲經而南下以湖水爲緯而東下斟酌盈虛疏通脈絡地勢水勢

相稱無乾溢不均之患上流下流相接無壅滯不通之虞界畫繡錯臚列碁分天地文章莫大乎是此所爲江南之奇也夫天下之弊莫太乎不均與不通也者不均則和不通則不行不行變可勝道哉乃江以南則原自均自通也其有不均不通者則起於人情之私人事之擾而牽挽之而阻抑之也之都嘗備詢船商等如所稱大河中有假冒盤詰強梁挾詐牙儉抑勒津渡刁難衆大凌暴種種不一自大河以西之三里菴七市堰丁市堰花濱普濟白家等橋入而爲烏溪定化蘭後沙塘後河趙庄黃渡渚渡柏瀆下埠蠡口等港又西定橋進橋入而爲馬陵爛泥

青石橋等港此皆入湖支流無官府之制擅攔放之權而太湖之中尤有不可易言者自大河以東有長蕩曠野出入新塘橋放生池柏瀆轉水河等港九月十月間鎮江下關各船俱由孟河下江轉東河大塘自張涇橋起通大河陳市唐市由常熟崑山等處出入靖江江陰等處東與海道通此皆近海之支流乘越轉之便啟包送之門而大海之中尤有不可易言者夫流水之行地也猶支節脈理之在人身也人身支節脈理或陰陽偏勝或壅滯弗調則病不可言故爲地方水道計者勿使之不均不通而已矣則夫順利導之便察蓄洩之宜均出入之途決往來之梗俾融融一脈沛然大行浩浩長波直達上國司樞者與有責焉

皇清

許墅關筦轄巡檢司三處

望亭巡檢司

在長洲縣

經制巡檢一員攢典一名弓兵十二名

吳塔巡檢司

在長洲縣蠡口

經制巡檢一員攢典一名弓兵十二名

木瀆巡檢司

在吳縣

經制巡檢一員攢典一名弓兵十二名

已上三司巡檢職專盤詰察捕照舊隸許墅關分司差遣提督稽考經過船隻

許墅關筦轄八港

放生池港

在長洲縣居民鮮少內通長蕩為漏越徑路

蠡口港

在長洲縣北有陽城河南北往來貨艘可潛越常熟官瀆等處

吳長洲縣奉

總督

院常

禁蠡口港白拉橫擾碑畧

康熙五十七年

吳長洲縣

楊許

馬為白拉橫擾民業日困等事奉蘇州府正堂梁

牌奉布政使司楊憲牌開奉巡撫都察院吳批該本府申詳常熟縣土產棉布從無稅例白拉棍徒冒巡滋擾以致店牙張元仁等屢呈妨業行據長吳常三縣會議巡查原

有定界婁齊內地實非應巡之所至蠡口設港係稽查許關北來華蕩漏越非為常熟而設詳請勒石永禁緣由奉批仰布政司查明飭禁仍候督部院批示繳等因到司奉此為查小民關內貿易並無投稅之例白拉擾害村鎮殊干法紀奉批前因除經出示曉諭外仰府即便查明勒石永禁取碑摹申送嗣後常熟縣居民在於關內貿易棉布聽其往來毋許奸徒冒巡滋擾倘有仍前詐害致妨民業者即行嚴拿杖斃各宜凜遵等因到府備行仰縣奉此又奉布政司批如詳勒石永禁仍候督撫二院批示繳等因又奉本府牌奉總督部院常批如詳勒石永禁取具碑摹

報查仍候撫都院批示繳等因又奉江蘇督糧道李批仰
候院司批示錄報繳各等因奉批案查先奉本府批據長
吳兩縣布舖張元仁常熟縣布牙薛大宗等連名呈請刊
禁以杜白拉冒巡擾害等情奉批會同確查隨經長吳常
三縣會詳本府轉詳加看內開該本府覆查常熟原與郡
屬連界地產棉布編民藉以資生牙舖賴以貿易向無稅
例從前有等白拉冒巡擾害奉禁年久近復法弛棍徒借
巡滋擾所以店牙張元仁薛大宗等因妨民業屢呈請禁
行據長洲吳縣常熟三邑會查明白覆請通詳永禁職府
伏查權稅原有定例土產棉布自非應稅之物而巡查向

有定界婁齊內地實非應巡之所至查蠶口設港原爲稽
察泅關北來華蕩漏越非爲常邑而設據請刊勒垂禁查
無妨於關政實有裨於民生擬合據情通詳上憲俯准勒
禁以垂永久俾民業得安感頌憲仁罔極等由通詳各憲
奉飭前因合行勒石嚴禁爲此碑諭本郡布業店牙及該
屬地方人等知悉嗣後販賣常熟土產棉布至蘇內地往
來貿易各從民便毋許冒巡滋害如有棍徒仍前詐擾有
妨民業者許卽扭稟赴縣以憑嚴拏解憲究處決不姑貸
須至碑者

總督部堂那批將原禁常熟土產棉布白拉滋擾碑文

入誌畧

乾隆四年

長洲元和吳縣常熟昭文五縣爲碑湮害萌善政終弛憲
憲飭行入誌以安民業事奉本府牌奉署布政司孔轉奉
總督部堂那批本署司呈詳布業牙人張元仁王漢宣等
具呈常熟土布販蘇發賣路不由關向無稅例碑禁有案
近因碑湮請刊入誌一案緣由奉批旣據查明常熟所產
布疋載蘇發賣實爲滸關內地南貨南行自非應稅之物
前經碑禁該縣勘明字跡模糊請照木瀆之例載入誌乘
以垂永久如詳卽抄錄舊刻碑文并木瀆載入原誌一並
通詳核奪飭遵繳等因到司行府仰縣遵照憲批抄錄碑

滸墅關志

卷四

十六

文並木瀆載入原誌一并詳府轉請通詳飭遵等因并抄
奉司看內開本署司看得布業牙人張元仁等具呈常熟
土布販蘇發賣路不由關向無稅例碑禁有案近因碑湮
請刊入誌一案奉憲批司查案議詳等因遵行蘇府并長
元等各縣查詳去後復又飭催茲據該府詳覆前情本署
司覆查常昭出產棉布店民負販官塘至蘇向有白拉冒
巡滋擾當於康熙五十七年間查議詳奉前憲批飭勒碑
永禁在案今因碑湮而白拉棍徒仍復冒巡滋擾是以張
元仁等赴憲轅具呈奉批前因切查常熟至蘇七十餘里
所產布疋載蘇發賣實屬滸關內地南貨南行自非應稅

之物卽吳塔蠡口原爲稽察北來華蕩等處漏越非爲常
邑土產而設前雖碑禁今據長邑勘明碑石剝損字跡模糊
據情循照木瀆之例載入誌乘以垂永久是屬妥協緣
奉批查事理相應據詳伏候憲臺鑒奪批示飭遵各因奉
此遵將前奉憲飭碑文刊載并憲飭入誌畧由一並載焉

木瀆港

在吳縣僻處西南非轉越路巡撫都御史
韓世琦馬祐禁革港差責令巡檢司稽查

巡撫都御史韓世琦禁木瀆港差示碑畧

康熙
六年

江寧巡撫都察院韓爲違憲私徵妨農誤權籲天禁革勒
石事據蘇州府署印督關通判吳呈詳前事內稱奉本部
院批據木瀆鎮糧里詞稱水瀆鎮一隅鄉僻並非孔道何

藉冗差邇來奸宄攔截山塘炙詐經年籲憲示禁敕府勒
石等情奉批仰蘇州府嚴查報仍候示禁奉此看得木瀆
鎮鄉僻偏隅先年關部道憲設有差官以防轉漏並非稽
及土產日用等物不意邇來驟行搜查卑職凜遵憲批隨
經出示嚴禁外但查舊例原無各項差役專責巡司稽報
相應責令巡司查照往例從公稽察按月取具不致漏稅
甘罪印結呈查等情詳覆前來據此除經批府革逐蠹役
其轉關貨船查照往例行令該巡檢從公稽察仍候給示
禁飭繳去後爲照木瀆地方旣屬鄉僻何得濫差合再出
示禁仿爲此示諭木瀆鎮地方官民人等知悉差役業已

革逐嗣後凡民間日用等類農船小艇聽其鄉城往來如有蠢棍再行攔截需索者許該地方人等擒赴轅門喊告以憑重處若有轉關貨船該巡司從公稽察敢有故違定行一併叅究特示

巡撫都御史馬祐禁木瀆港差示碑畧

康熙十一年

江寧巡撫都察院馬為永革木瀆港差以杜白拉詐擾事照得木瀆一鎮原屬鄉僻唯洞庭出產蔬菓以及本地所出糟酒米布等類入城發賣民間日用常物例不抽稅又該鎮貿易客貨悉從南濠楓橋轉販已在許關納料例不重科惟慮轉關貨船故有責成巡檢稽查之例向因地棍

鑽營差港前院韓革逐勒石永禁轉關貨船照例令巡檢稽察在案乃日久玩弛本院先經通行出示嚴禁旋據鎮民呈縣轉申前來本院復經批行藩司轉行府縣確查據稱應將木瀆港差嚴加革逐勒石永禁至轉關貨船責成巡檢稽查詳覆前來除批行該司如詳禁逐仍移該關永革外合行出示曉諭為此仰木瀆鎮地方官民人等知悉許關港差本院已經移行永革嗣後凡民間土產日用以及楓濠轉販煤豆等類農庄小艇聽其鄉城往來貿易不許征稅如有蠢棍白拉攔截需索許被害人等協同地方擒解究治若有轉關船隻仍責該巡司稽察申解該關如

有故違定行叅拏治罪須至示者

柏瀆港

在無錫縣

轉水河港

在無錫縣通常熟等處例應稽查惟三里橋高橋

北卸從不起稅歷經總督郎廷佐巡撫馬祐守道安世鼎劉鼎主事陳常夏勒石永禁

無錫縣奉總督都御史郎廷佐禁白拉越詐示碑畧順治

十八年

無錫縣陳為假稅飛嚼事奉署常鎮兵備道事常州府正堂趙奉前任巡按御史馬為蠹害水陸並行越詐商民事又蒙督關戶部郭為積蠹臚官飛斂事又蒙督關戶部李為申飭關政以杜詐冒事又奉總督部院郎批該本道呈

詳禁止白拉越詐私稅緣由奉批該道勒石嚴禁嗣後如有此等該地方拏解重治以杜民害可也奉此案照先奉本部院郎批據薛符楚范君元等呈詞前事奉批仰常鎮道查明速報奉此隨行常防官查究去後續據廳詳前來該本道覆看得江陰之青陽石撞堰橋璜塘四鎮距關二百餘里而關以北誠恐漏稅復設紅船於轉水柏瀆二處以譏之立法亦既周密矣乃有棍徒窺青陽石撞堰橋璜塘等處係產布之鄉有常州一帶花米荳麥前來貿易即指漏稅詐害商民是以前蒙按憲之訪拏後有關政之碑禁近准督關戶部李頒發各鎮告示內開米麥花荳等貨

不經轉水港者聽其往來自便本部亦從未差人巡緝如有仍前假冒關役騷擾卽係白拉許該地方協拏解部移送府道究處申禁甚明則知各鎮自無漏稅之客貨自無煩差役之稽查請乞批示勒石等因具詳奉批前因合行勒石示禁爲此仰地方人等知悉凡遇港役及白拉越詐許卽擒拏解道轉解本部院按律懲治嗣後關役永不許越境生事如違一體治罪不貸

禮部主事陳常夏禁白拉越詐示碑畧

康熙十二年

督理泲墅鈔關禮部陳爲憲禁已勒千秋等事據無錫縣申文內開高魯堰橋鎮居民范陸瑞等呈稱瑞等住居高

魯堰橋石撞等處俱屬江錫隔界地方絕非南北通津所有日用花米布疋等船或從武進之璜林戚墅堰東行或從本邑之高橋三里橋進口與相瀆轉水二港遠不相及不料有快船直入鄉邨遍查伏乞申請關部給示禁緝等情控縣據實直陳等因到部據此爲照本關恐有支河越漏是以責成港差稽察至高魯堰橋石撞地方旣非越關私道土產又非商販豈容白拉巡擾合行嚴禁爲此仰地方人等嗣後如有白拉駕船詐擾者協拏解部重究不貸

督糧道劉鼎奉督撫部院嚴禁白拉詐擾示碑畧

康熙二十

督糧道劉為再陳白拉擾民之害等事奉總督部院于批
詳白拉假冒巡查擾害地方深屬不法嗣後如越界生事
者無論真偽卽行拏解以憑從重究治如詳勒石永禁可
也先於康熙二十一年五月奉撫院余批江陰無錫兩縣
鄉民劉思忠范元緒等呈刊禁轉水港口又先於康熙二
十一年三月奉督院阿批詳於關志額定之所勒石嚴禁
如有越界擾民者擒解本部院按光棍律重處須至碑者
理藩院郎中伊道禁白拉越詐示碑畧
康熙一十九年
督理濟墅鈔關理藩院伊為嚴白拉冒關巡擾以安民生
事據江陰縣士民劉爾鼎等呈稱錫邑高橋係江邑出路

華墅等鎮居民買辦日用必過橋下遭白拉蠹棍駕雙櫓
快船詭稱巡查潛泊四河鎮見有船隻屢為搶詐部憲蒞
任悉照三司八港舊制稽查但無碑文不能垂久乞勅示
嚴禁豎立高橋四河鎮續在關志等情前來據此照得白
拉為害久已訪聞倘有仍駕雙櫓快船在四河鎮高橋一
帶假冒關差遇有鄉民載運土產搶奪多詐許協擒解部
處死不貸
按明季江陰知縣岑之豹申詳撫按革除江陰黃川港魚稅港口既革青陽石撞等處例不稽
查本朝督撫司道關部禁碑載入關志其撫院馬祐守
道安世鼎無錫知縣曾子駒碑記事復文繁不及備載
大渲港
在無錫縣直通太湖與下埠各港俱有提湖船在湖剝貨向經嚴禁
下埠港
在武進縣地濱太湖與烏溪同禁

烏溪港

在宜興縣出口四十五里到湖州與定化雙橋呂瀆
衛瀆等港濱湖險遠漏越者莫能禁止久經壩禁

已上八港烏溪港明季壩禁木瀆港

本朝專責巡檢司其堰橋青陽石撞璜塘寺頭等鎮因在轉水

港北例禁白拉查擾六港照舊設役看守如有漏越等弊即

拏人船到關依例治罪

蠡口至常熟常熟至江陰有優免船
油船往來為虧課弊數康熙十五年

工部主事
高璜禁止

許墅關筦轄三橋

竹青塘橋

在關北稽查
北來船隻

張家橋

在關南稽查
南來船隻

龍華橋

在關東內通長蕩與竹
青張家兩橋一體稽查

許墅關志

卷四

三

已上三橋設柵夫看守作弊按律治罪

許墅關筦轄沿海四港

吳淞港

在嘉定縣

舊例許墅關委官役在上海小東門發單上料順治初即

嚴海禁至十三年片版不容入海舊例遂停康熙二十三

年海禁漸弛許民入海貿易

劉河港

在太倉州

舊例許墅關委官役在劉河所發單上料貨船較吳淞為

多順治初即嚴海禁至十三年片版不容入海舊例遂停

康熙二十三年海禁漸弛許民入海貿易

白茆港

在常熟縣

舊例許聖關委官役照劉河事例在彼處發單上料明季本港淤塞幾成平陸至康熙二十年巡撫都御史慕天顏奏請開濬如舊可通貨艘

福山港

在常熟縣

舊例許聖關或委官吏或委巡司一俟海船到日卽令剝船裝載貨物發單赴關上料北有徐六涇鹿苑西洋三口俱係福山支港徐六涇舊設攢典一名鹿苑西洋各設埠頭一名自海禁森嚴與吳淞劉河一例壩禁通泰等船不得入港剝載止有內地小船赴福山上料者名曰走單弊

清聖關志

卷四

三

端滋起嗣後罷復不常康熙二十年任家港至福山港設官渡裝貨員外郎鶚屯呈部收料二十三年海禁漸弛海船貨物許聖關照舊發單上料

已上四港設於萬曆初年相沿已久主事王之都李縉徵圖說則例載在舊志歷歷可考自順治初年海氛未靖卽嚴海禁十三年片版不容入海其法愈嚴四港通禁康熙二十三年海禁已弛許民入海貿易

巡船二隻名曰紅船明嘉靖二十二年主事董子策建置以防轉越今仍舊制

謹按三司八港本關三橋沿海四港皆舊制也烏溪之壩以

地險也木瀆之禁以地僻也其他各港設守設巡如故無錫
江陰常熟各縣俱有督撫憲示止禁白拉越詐土產非許奸
民漏越客貨也止禁運河村鎮不得違例詐擾非許轉越徑
路竟得載貨往來也卽如長洲縣之吳埭無錫縣之轉水柏
瀆常熟

陳墅皆漏稅要區設關二百四十餘年未
嘗不用巡稽但不許深入內地以干憲禁

常熟縣同有薑笋
二稅康熙二十一
年主事長命奉總督都御
史于成龍行查盡行除豁

泲墅關志卷之五

督理泲墅鈔關禮部祠祭清吏司主事陳常夏鑒定
蘇州府吳縣學纂修郡縣志廩膳生員孫 珮纂輯

錢鈔

錢法之弊莫甚於明乃造鈔抑之以統其權鈔爛倒換維艱歷久價值漸賤官府空存其額民間竟視爲無用商稅收鈔輸內府名曰本色本色不足召商收買充庫用奸徒射利軍民交困繼以錢鈔兼行罷復不常不能無弊後以折色爲主錢佐之歲額中所以有銅劬之數也

皇清關稅悉徵折色扣二萬九千餘兩以資寶泉鼓鑄官商交泲墅關志

卷五

便仍不失錢鈔舊制之意云

明

諸司職掌

凡印造大明寶鈔與歷代錢相兼行使每鈔一貫准錢一千文其寶鈔提舉司每歲于三月內興工印造十月內住工其所造鈔錠本司具印信長單及關領勘合將寶進鈔錠照數填寫送赴內府庫收貯以備賞賜支用其民間行使及稅課司局河沿所收受課鈔除挑描偽鈔外其餘不分油污水迹及破爛務要收受如有阻壞照依本部原給鈔法榜文內例治罪

會典事例

洪武八年詔中書省造大明寶鈔取桑穰爲鈔料其制方高一尺濶六寸許以青色爲質外爲龍文花欄題其額曰大明通行寶鈔內上兩旁復爲篆文八字曰大明寶鈔天下通行中圖鈔狀十串則爲一貫其下曰戶部奏准印造大明寶鈔與銅錢通行使用僞造者斬告捕者賞銀二百五十兩仍給犯人財產若五百文則畫鈔文爲五串餘如其制而遞減之每鈔一貫折銅錢一千文銀一兩其餘以是爲差其等凡六曰一貫五百文四百文三百文二百文一百文每鈔四貫易赤金一兩禁民間不得以金銀物貨交易違者治罪告發者就

清聖關志

卷五

二

以其物給賞若有以金銀易鈔者聽凡商稅課錢鈔兼收錢十三鈔七十一百以下則止用銅錢

○十八年令酒醋課諸色若有布泉米穀等項俱折收金銀錢鈔

○二十四年榜諭各處衙門河泊所官吏每收辦課程不許勒要料鈔但鈔有字貫可辨真僞者不問破爛油污水跡紙補卽與收受解京

○二十七年令軍民商賈所有銅錢有司收歸官依數換鈔不許行使

永樂元年以鈔法不通禁用金銀交易犯者准姦惡論又令各

處稅糧課程贓罰俱准折收鈔

宣德四年令湖廣廣西浙江商稅課納銀者折收鈔每鈔一百貫准銀一百兩又令順天應天蘇松等處共三十三府州縣

市鎮店肆門攤稅課加五倍候鈔法通止

時許墅鎮納門攤鈔

○九年奏准各司府州稅課司局等衙門及沿河監收船料官所收鈔不分軟爛破損油污水跡但有一貫二字可辨真偽者俱不揀退

景泰四年奏准錢鈔兼行

成化元年令京城并九門都稅宣課等司及各處商稅錢鈔中半兼收每鈔一貫折錢四文○又令各處船料鈔俱錢鈔中

許墅關志

卷五

三

半兼收每錢四文折鈔一貫

○三年令內外課程俱錢鈔中半兼收

○六年令商稅照舊收鈔

○十六年奏准京城九門及都稅宣課司等衙門收錢

弘治元年令在京崇文等九門上新河張家灣臨清淮揚蘇杭各稅課司每鈔一貫折收銀三釐每錢七文折收銀一分解京其存留者每銀一兩折鈔七百貫

○六年令各鈔關照則例每鈔一貫折銀三釐每錢七文折銀一分

○八年主事劉景寅奏准查照舊制仍收錢鈔

正德元年令每鈔一貫折銀二釐

○二年議准七處鈔關船料商稅三年四年俱收本色錢鈔送司鑄庫交收五年以後俱折收銀兩進內承應庫應用

○七年令在京九門稅課在外各鈔關俱收舊錢與國朝銅錢相兼行使

○八年令臨清河西務自本年起淮安濟墅杭州自九年起各船料及商稅課程俱收受本色錢鈔

○十四年令各鈔關暫折收銀兩按季差官解部轉送太倉銀庫

○十六年司鑄庫太監劉榮等奏准河西務臨清揚州淮安

濟墅各鈔關自嘉靖元年爲始照舊收受本色錢鈔

嘉靖元年巡按御史馬錄會同巡撫都御史李充嗣奏准濟墅鈔關收納本色錢鈔軍民不便仍舊折銀

○四年令宣課分司收稅每鈔一貫折銀三釐每錢七文折銀一分

○五年令各處鈔關兼收本色錢鈔折色銀兩自嘉靖七年以後銀兩送承運庫錢鈔送廣惠庫交收

○六年奏准船料商稅門攤等項兼收洪武永樂宣德弘治銅錢進內

○八年巡按御史魏有本奏准各鈔關自嘉靖八年十月初

一日爲始每鈔一貫折銀三釐每錢七文折銀一分

○十七年太監王滿奏請商稅徵解本色錢鈔戶工二部議覆自嘉靖八年以後行令各鈔關仍照舊徵銀解部不必送內府承運庫改于太倉銀庫收貯以備召商之用

○二十年太監王滿奏請商稅徵解本色錢鈔戶部議覆各鈔關稅課一年大約收納錢鈔二萬五千餘塊每塊折收銀五兩八錢五分八釐八絲二忽八微共約有銀一十五萬餘兩以本部召商一塊給銀三兩二三錢每塊省剩餘銀二兩五六錢一年計算積有餘銀六萬餘兩可以濟邊儲及大工支用仍令各關照舊徵銀

○二十一年太監王滿奏請各鈔關徵收本色錢鈔戶部議覆崇文門宣課分司并河西務各商稅徵收本色錢鈔其臨濟以南各鈔關離京漸遠本色錢鈔難辦應徵收折銀以備召商奉旨在京在外一體徵收本色錢鈔

○二十五年戶部爲急缺織造銀兩行令蘇州鈔關員外郎蔣宗魯自本年冬季起各收折色銀一萬兩完日停止仍收本色

○二十七年南京科道鄭維誠等條陳奉旨錢鈔徵收本色以備朝廷不時賞用今既這等說以後本折著通年輪流徵解

○三十三年濟墅關主事高光呈稱倭寇騷擾商賈缺乏錢鈔請暫假折色以便商民奉旨暫准收折色一年以後照前旨輪收并解扛等費各銀兩傾瀉成錠差人按季解部

○三十九年令九江濟墅二關應納本色之年六分扣一解送太倉者改爲七分扣二臨清淮揚河西務等處原未有扣者照二關一體扣解

隆慶六年令各鈔關折收銀兩

萬曆二年主事周有光呈請照舊例每鈔一十貫錢二十文折銀七分內將五分召商頓買錢鈔如例上納扣留二分解送太倉接濟邊餉錢鈔扛櫃包索盤纏等費俱于五分之內扣

濟墅關志

卷五

六

算如有餘仍令買補錢鈔同扣留餘銀一并解京部劄仰照舊例行

○七年題准各鈔關解納本色錢鈔以後照例算銀按季總委附近州縣官給文解部

○十三年員外郎趙經以錢鈔湧貴呈請增價每鈔一千貫給銀一兩嘉靖錢每一千文給銀二兩五錢古代黃錢照舊給銀一兩六錢以後年分若錢鈔通行另議酌減

○十五年奏准鈔價騰湧船料商稅自萬曆十五年七月初一日始逐年本折兼收一半折色解銀太倉一半本色查照見行事例除七分扣二外將應解錢鈔責令經收庫役照數

完買每年分爲兩次解送廣惠庫交納

又戶部議萬曆與古代錢時值不甚相遠無庸復議惟鈔每千貫定價一兩稍屬太多相應酌減少資國計查各鈔關解到鈔貫每十分于內止進二分鈔其八分俱係折錢其二分本色鈔每千貫止給八錢

○二十二年戶部奏准各關稅本色鈔錠詢訪民間十無一二收買甚艱以後各關起解本色價銀到部遇鈔多時照例錢鈔併納倘遇缺鈔卽照價量折銅錢

○四十一年濟墅鈔關本色鈔五百八十六萬餘貫錢一千一百七十三萬餘文俱折色

濟墅關志

卷五

七

○四十五年濟墅鈔關本色錢鈔折色四萬五千餘兩

天啓元年會議遼餉加增折色

○五年加增折色新餉

崇禎元年加增折色新餉

○二年會議加增折色新餉

○三年遵旨酌議加增折色新餉

○七年奉劄加增折色新餉

○十七年奉詔照崇禎三年舊額徵解折色于三分之一中蠲免一分

皇清

順治二年照崇禎三年折色徵收內扣銅劬銀買銅解部

○十四年辦銅四十四萬八千八百四十二劬

每劬六分五釐

康熙八年戶部奏准各關差回部之日咨錢法侍郎限二月內嚴催全完若過限不完將所欠細數該錢法侍郎確查明白咨回臣部

題叅重處其辦銅劬解役保人仍咨該撫照數監追變產正以侵盜官銀之罪若一年限滿不完限監督四箇月賠補如再不完解任追補俟至完之日具

題開復

○十三年戶部奏准各關銅劬銀兩暫留一半撥充兵餉

濟野關志

卷五

八

○十八年戶部會議得臺臣黃斐疏稱康熙十七年寶泉局寶源局銅劬不敷莫若分爲三限辦解等語查先經臣部因需用兵餉自康熙十三年起至十八年十二月止將銅停買一半其各關額辦銅劬俱動首季稅銀採買違限處分所請分爲三限辦解無庸議又疏稱關差回部有初限再限之處分辨銅人役該撫有責懲變產之處合無將人役所欠銅劬查果否有力追完者依例發落其真無可追者立行監督完償等語查各關辦銅之人若一年限內不完以家產變追將本身入官監督解任賠補今若以辦得者收取不能辦得者着監督追取免其辦銅必致拖欠此處亦無庸議又疏稱辦

銅人役包攬取辦京師請飭仕差諸臣諭令就近採買缺額者到京辦足等語查各關辦銅原係就近產銅地方採買並不令其在京採辦申飭各關務在就近產銅價賤之處採解可也奉

旨依議

○二十五年戶部等衙門議覆每觔原價六分五釐今酌量每觔加增三分五釐共一錢許關共增銅價一萬五千七百九兩奉

旨依議

○三十一年奉

濟聖關志

卷五

九

旨嗣後各關差官員於京城免人購銅及令衙役解銅俱着嚴行禁止務於該差地方如數辦買銅觔令同差筆帖式依期親解送部



泚野園志



許墅關志卷之六

督理許墅鈔關禮部祠祭清吏司主事陳常夏鑒定
蘇州府吳縣學纂修郡縣志廩膳生員孫珮纂輯

歲額

關課之有歲額猶地丁之有會計也然關課之弊甚於地丁非有定額何以清弊明初本色折色更變不常其額難考啓禎以後歲額繁重

本朝受命關課照崇禎三年舊額丙申始增三萬餘兩乙巳乃停羨餘加級之例誠萬世之良法云

明

許墅關志

卷六

宣德四年令順天應天蘇松各屬共三十三府州縣市鎮店肆門攤稅課加五倍

○八年令在京在外現收車船等項一應課鈔除舊額與先次減免者不動但係新增之數皆以二分爲率減一分

○九年令各處見收課稅及船車門攤地畝菓木等項一應鈔除正額但爲鈔法加增之數以十分爲率減四分

正統十一年令各處稅課照永樂七年額例收辦其現辦課鈔比舊增多者以現辦之數爲額

○十四年令內外門攤商稅課止照洪武年間舊額收受不許過多

景泰元年奏准各處商稅課仍照正統年間現行事例額數收辦

嘉靖四十一年戶部奏准荊州蕪湖九江杭州潞墅揚州淮安臨清及河西務各關歲額定數外務將餘饒悉入公帑巡按仍給號簿一冊與佐貳官日赴各廠督同收受逐月繳報

萬曆四十一年潞墅關本色鈔五百八十六餘萬錢一千一百七十三萬餘文折色船料正餘銀三萬九千九百餘兩

○四十五年潞墅關折色船料正餘銀四萬五千兩

天啓元年會議遼餉潞墅關加增新餉銀二萬二千五百兩

○五年遵旨會議潞墅關加增新餉銀二萬兩正餘羨銀三

潞墅關志

卷六

二

項共八萬七千五百兩

崇禎元年軍餉惟艱潞墅關加增新餉銀四千三百七十五兩

○二年會議潞墅關加增新餉銀四千三百七十五兩

○三年遵旨酌議措餉潞墅關加增新餉銀一萬七千五百

兩原額新增正餘羨銀共一十一萬三千七百五十兩

○七年潞墅關奉劄加增新餉銀一萬七千六十二兩五錢

原額新增正餘羨銀共一十三萬八百一十二兩五錢

又奉劄加增練餉銀四萬九千八十一兩二錢五分原額新

增正餘羨銀共一十七萬九千八百九十三兩七錢五分銅

餉在內

○十七年詔蠲三分之一

皇清

順治二年許墅關奉劄徵收船料銀一十一萬三千九百四十六兩八錢七分五釐

○十三年許墅關奉劄加增銀三萬五千五十三兩二錢原額新加共銀一十四萬九千零七分五釐採買銅劬內扣二萬九千一百七十五兩

康熙四年正月奉

上諭諭戶工二部各省設立關稅原期通使商賈以充國用向因錢糧不敷故定例將收稅溢額者加級紀錄以示鼓勵遂

許墅關志

卷六

三

致各差官員務求溢額以圖加級紀錄因而騷擾地方困苦商民殊為不合以後稅課務照額徵收缺額者處分溢額者加級紀錄之例永應停止其輪流差遣官員亦應停罷併稅課作何徵收著議政王貝勒大臣九卿科道會議具奏特諭

○七年七月戶部酌議照稅銀多寡各作十分如欠不及十分者罰俸一年欠半分以上一分以上者降一級欠二分以上者降二級欠三分以上者降三級調用欠四分以上者降四級調用欠五分以上者革職既定有處分之例其缺額銀應免追賠較舊例寬減溢額加級紀錄永行停止

○十三年戶部疏擬定例內地地方多事盜賊作亂商旅不前

以致壅塞者就近詳報督撫將壅塞月日確查報部今各省商旅不前稅銀缺額應

救該撫確查壅塞月日開報奉

旨依議

○十四年十月戶部題覆本部疏會議得戶部疏稱今當兵餉浩繁需用錢糧之際必揀選賢能不論俸次滿漢司官各該部滿漢堂官選出咨送臣部並筆帖式亦選賢能至於定例內缺額者照分數議處溢額者並無議叙之處今正需用錢糧浩繁之際而缺額反多將官員筆帖式作何處分議叙等語查定例內如欠不及半分者罰俸一年欠半分以及一

濟寧關志

卷六

四

分以上者降一級調用欠二分以上者降二級調用欠三分以上者降三級調用欠四分以上者降四級調用欠五分以上者革職等語今議得欠不及半分者降一級留任餘照現定例遵行至一年額稅全完者紀錄一次溢銀一千兩者加一級溢銀二千兩者加二級溢銀三千兩者加三級溢銀四千兩者加四級溢銀五千兩以上者以應陞之缺先用關差官員一槩不准捐納筆帖式等並無責任停其選差仍照俸次差遣亦不准其議叙處分其出差監督等不令督撫管轄或地方實有紛亂河道壅阻大兵何日過往封船該監督速行呈報戶部卽移咨督撫查阻壅月日情形據實具題考核

若有誑報情弊該督撫不據實具題一併嚴加處分至王公文武大小各官伊等家人任意往來關津欺壓作害并兵民商人指稱王公文武各官之名借端強行欺壓嚴禁在案今若有此等行者該監督查拿報部照例處分如有地方惡棍擾害商民強霸地方該監督等不時嚴查拿懲又有抗違者指名報部照光棍例處分該監督等將本衙役及家人不行嚴管任其苛索商民將監督照罪之輕重處分康熙十四年由差官員冊日亦照此例遵行奉

旨依議

○十七年戶部爲移付事查各關稅銀向屬碎銀應照先年將各關稅銀催解來部以便支放俸祿并雜項使用康熙十七年分稅銀除辦銅銀兩并已解藩司貯庫不解外其餘稅銀按季解部可也

○十八年十二月初三日太和殿災

詔條內開各處關差如有將不應納稅之物額外橫徵差役肆出分踞津隘擾害商民者該部嚴行察禁若經發覺從重治罪

○二十年十二月二十日雲貴蕩平

詔條內開各處關差如有將不應納稅之物額外橫征差役四出分踞津隘擾害商民者該督撫題參若不行題參事情

覺一併從重治罪

○二十五年內務府慎刑司郎中桑格題為詳陳稅款緣由請復定例以便遵守事臣一介末員荷蒙

皇上優擢特簡濬墅關差何敢不盡其所能以圖報効但關差並無別事定額錢糧惟以完辦銅筋為要務臣於十一月初八日受事以來看得部定濬墅關收稅則例內不論貨物多寡惟量船之寬濶七尺起至一丈八尺止貨物分編為平料加平料補料加補料四項如七尺平料納銀四錢二分加平料六錢三分補料八錢加補料一兩二錢六分為始按尺次第計筭至一丈八尺平料納銀二兩七錢二分加平料五兩

二錢五分補料七兩八錢四分加補料十兩五錢又詢前任所收規例如七尺之平料納銀二兩上下加平料九兩上下補料十兩上下加補料十二兩上下次第計筭一丈八尺平料十五兩上下加平料五十五兩上下補料五十五兩上下加補料七十兩上下再加船長六丈三尺以上者樑頭加一尺八丈以上者樑頭加二尺十丈以上者又酌量加增如未足七尺之船暨僅足七尺之船貨物微少俱約畧計坦分別貨物每担四分以上至一錢八分以下徵收每年徵收數日多寡不一計筭錢糧足與未足酌量增減等語查濬墅關從前原額每年十一萬三千九百四十兩零順治十四年加增三

萬五千五十兩零現今每年徵收錢糧稅額十四萬九千零
又動此項錢糧採辦銅筋四十四萬八千八百四十餘筋部
定銅筋價值每筋六分五釐計筭共折銀二萬九千一百七
十五兩照時價採辦併起運到部計筭每筋約費一錢六七
分不等除去部折價值外增賠四萬六千餘兩以此增賠銀
兩計至每年幾至二十萬兩終歲計之每日須得六百兩方
能足數若照部定則例七尺以上筋頭方許收稅每日所過
之筋不過十餘隻十四五隻不等所收錢糧不足百兩撥厥
所由從前一丈八尺之筋長五六丈者深不過四五尺即滿
載亦不過四五百石因此奸究之徒知係止量筋頭寬濶徵

稅新造大筋寬不及一丈八尺深一丈有餘長十丈有餘載
貨四五千石猶有更甚於此者將筋打造甚窄仄行不便傍
附小舟並行從前載一分者今已載至數分因此大筋稀少
若不將小筋計担收稅俱已不足七尺之小筋分載過關矣
若以小筋所載貨物不令行走勢必壅滯商民由此推之大
船不得不增收小船亦不得不按担徵收也以此徵收稅務
錢糧以完辦銅筋要務無計可施仍酌量前任徵收之舊例
遵照定額錢糧內七尺平料納銀一兩七錢加平料八兩補
料九兩加補料十一兩上下次第計筭一丈八尺平料納銀
十四兩加平料四十八兩補料五十兩加補料六十五兩上

下其餘土產貨物不收稅外其小舡所載貨物約佔担數每担分別貴賤三分以上一錢五分以下徵收四十餘日約佔大槩錢糧似可足額但商舡過往不一一月或多一月或少惟其徵足錢糧故徵收數目增減不一細思濟野關惟以量舡之寬濶所載貨物分平加平補加補四項徵收錢糧因此奸宄之徒惟圖多載貨物將舡造作深長皆相延日久希圖僥倖行走緣徵收錢糧增減不一使商人不知應收實數或有不肖之輩借端多索亦未可定况貨物自有貴賤紬緞等物價值與荳魚貨物價值大有分別俱以加補一例徵收甚是不均應將無論舡隻大小計所載貨物多寡貴賤作何徵

收重複定例庶奸宄之徒不得僥倖作弊收稅均勻有益於守分之商人如此等處應於一年任滿方行詳明陳奏但今部頒商人親填印簿定例四季報部現今首季三月內咨送若照部定數目填寫銀數與舡數不符必至多添商人舡數若以現今徵收實數填入簿內有違部頒定例又屬不合錢糧關係重大不敢混行至今未填部頒印簿因此實屬難行並將管見一併陳

奏伏祈

飭部作何舉行詳悉定議以便遵收

戶部等衙門爲欽奉

上諭事會議得

皇上軫念商民惟恐有累百姓近因出差各官希圖議叙託言銅價浮多不遵定例令臣等酌議加增銅價停其議叙等處查得銅筋原價六分五厘加增三分五釐共一錢卽于額稅內動支採買至溢額各官希圖議叙苦累商民相應將二十四年出差現任各監督等雖有溢額俱停其議叙共四季所收稅銀照舊報解至報部科簿單停其四季呈送俟任滿彙報又許墅關監督高璜等供稱本關原額稅銀一十四萬九千兩若照部定則例徵收止得銀三萬兩有奇因稅額并添增銅價不敷原歷年收稅官員酌量增定徵收職等在差亦

許墅關志

卷之六

九

照歷年徵收之例徵收可得定額錢糧并添增銅價今所增銅價三分五釐之數可以加增此外亦可以酌量加增等語查許墅關額稅銀一十四萬九千兩內辦銅銀二萬九千一百七十五兩今將銅筋所增三分五釐之數一萬五千七百九兩加增又酌將稅銀比原額加增四千兩共一十六萬八千七百九兩作為額數又監督桑格疏內雖稱貨物有貴賤如紬段等物與豆魚價值多有分別俱作加補一例收稅亦甚不均若更改此例不論大小船隻只論裝載貨物多寡貴賤作何收稅等語伊所題疏內現今收稅俱照前量船徵收等語且高璜等稱許墅關原係量船徵收年久商民已知量

船徵收之例仍量船收稅則商民不致苦累等語相應仍照
前量船收稅奉

旨依議 各關加增數
目不及詳載

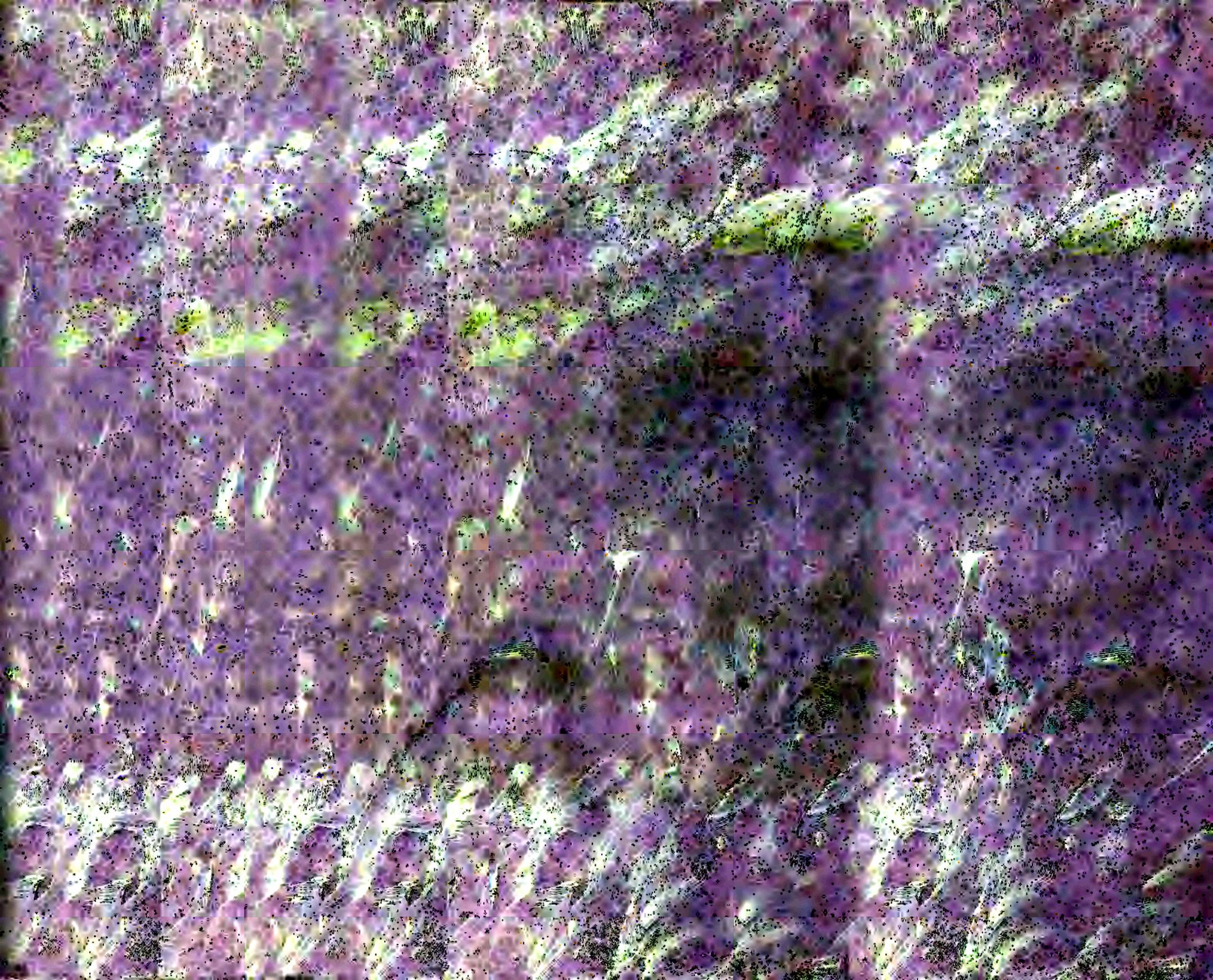

濟寧關志卷之七

督理濟寧鈔關禮部祠祭清吏司主事陳常夏鑒定

蘇州府吳縣學纂修郡縣志廩膳生員孫 珮纂輯

則例

商艘往來關津廣狹長短難於稽覈貪墨者易肆其奸廉明者莫辨其數此有心國計者必兢兢于則例也蒞濟之課在船不在貨而則例必及于貨者何也貨有精粗價有輕重明初止定丈尺後乃別平補加平加補四等

本朝因之附貨物於丈尺之下立榜關署商民一見洞然非法之盡善者哉

濟寧關志

卷七

十一

明

會典事例

宣德四年令南京至北京沿河船隻除裝載官物外其餘受雇裝載人口貨物船隻計其料數若干程途遠近照例納鈔如有隱匿及恃權豪勢要納鈔者船沒入官仍將犯人治罪又令受雇裝船隻自南京至淮安淮安至徐州徐州至濟寧濟寧至臨清臨清至通州俱每一百料納鈔一百貫其北京直抵南京南京直抵北京者每一百料納鈔五百貫若止載糧米柴草及空船回還者不在納鈔之例

濟寧鈔關船料鈔做此例

○八年令每船一百料收鈔六十貫

正統四年令每船一百料納鈔四十貫

景泰元年令每船一百料納十五貫

成化五年令各處鈔關凡載官糧物并運糧河船有衛所各號俱不在收鈔之例

○七年令各處鈔關凡經過官民糧米剝船俱免稅

○十二年主事賴先照依免科尺寸濶狹起立小閘不及五尺者聽其往來

嘉靖九年令各鈔關丈量船隻自五尺以上始權其料丈尺不無零寸止照舊例以成尺爲限若有零寸悉捐與民

○十四年奉劄有奸猾船戶故造五尺以上無攥深長船隻

濟甯關志

卷七

二

偷過小閘者比照船入官事例

○二十五年員外郎蔣宗魯議減船料每鈔十貫遞減一分每千貫減銀一兩

○二十六年奉劄回風糧船裝載客貨過關每船向納銀三錢今比照長船則例一船者准六尺樑頭徵科銀一錢五分

隆慶元年戶部奏罷江西湖口縣新設料廠其出湖口由下江船隻于揚州濟甯二鈔關查無九江船稅票責令如例補納

船料另行登簿季終造冊附報

濟甯關分平料補料始此

萬曆年間課額漸加外江上湖等大船照例增銀總名大丈四

以丈竿止

文四八

崇禎五年新餉驟增船隻愈大五六尺船俱廢自七尺起至一丈八尺止共一十二則

皇清

匿稅律

凡客商匿稅及賣酒醋之家不納課程者笞五十物貨酒醋一半八官于入官物內以十分爲率三分付告人充實務官攔自獲者不賞入門不弔引同匿稅法其造酒醋自用者不在此限商匠入關門必先取官置號單備開貨物憑其弔引照貨起稅

條例

一在京在外稅課司局批驗茶引但係納稅去處令客商

濟寧關志

卷七

三

人等自納若權豪無籍之徒結黨把持攔絕生事攪擾商稅者徒罪以上柳號二箇月發附近充軍杖罪以上照前柳號發落

順治四年奉

旨米麥係民間日用准免料部議明季則例米麥俱納加補今應納加平船料若農船裝載米麥不在此例

○十二年郎中陳襄呈送濟寧鈔關則例到部該司查對款項無異仍劄該關刷印一冊送部頒發其堂簿令商人親填

○十七年主事李繼白書籍過關免料康熙六年守道李來泰勒石兩橋

康熙四年九月奉

上諭諭戶工二部各省鈔關之設原期通商利民以資國用非欲其額外多徵擾害地方近聞各處收稅官員希圖肥己任用積蠹地棍通同作弊巧立名色另設等秤于定額之外恣意多索或指稱漏稅妄拿過往商民拷詐或將民間口用細瑣之物及衣帽等類原不抽稅者亦違例抽稅或商賈已經報稅不令過關口故意遲延勒索遂其貪心乃已此等弊端甚多難以枚舉違背國法擾害商民殊爲可惡嗣後各地方官員俱著洗心滌慮恪遵法紀務期商賈通便地方相安如仍行前項情弊在內著科道官在外著該督撫參奏從重治罪決不饒恕如該督撫不參奏別經首發該督撫以徇情治

罪爾部卽遵諭行特諭

又直隸巡撫王聯登奏准各關多刊木榜豎立通衢要地俾知夙弊可除卽州縣易知由單之意

○六年戶科查培繼疏稱近日各關印簿字跡如出一手不係商人親填者有紅單私刻木印不係官標日辰者必紆胥舊役復入把持奉

旨嚴禁

○八年工科柯聳奏准革去木榜鈔貫字樣止刻徵銀數目其收稅數單一様填寫二單一留商人一送部查核責貴州司掌管

○九年總漕帥顏保奏准江南省蘇松常三府白糧歷年每石俱徵水脚銀八錢雇募民船裝運過關令其納鈔今康熙八年起運七年分白糧部議將原編水脚奉裁解部改用減存漕船裝運白糧過關不必納鈔

雇募民船仍行報料

明

宣德年間則例

長船剝船艚船河船焦湖船漿船沙船

四尺 鈔二十五貫

四尺一寸 鈔二十六貫

四尺三寸 鈔二十七貫

泲墅關志

卷七

五

四尺三寸 鈔二十八貫

四尺四寸 鈔二十九貫

四尺五寸 鈔三十貫

四尺六寸 鈔三十二貫

四尺七寸 鈔三十四貫

四尺八寸 鈔三十六貫

四尺九寸 鈔三十八貫

已上至弘治元年蠲免不收

嘉靖九年則例

每鈔一貫折銀三厘每錢七文折銀一分

沙船河船艚船航船五尺起至一丈四尺止

五尺

鈔一十貫

該錢二十文折銀六分

六尺

鈔二十貫

該錢四十文折銀一錢二

分

七尺

鈔三十貫

該錢六十文折銀一錢八

分

八尺

鈔三十五貫

該錢七十文折銀二錢一

分

九尺

鈔五十貫

該錢一百文折銀三錢

一丈

鈔八十貫

該錢一百六十文折銀四

錢八分

一丈一尺

鈔一百一十貫

該錢二百二十六文折銀

六錢六分

一丈二尺

鈔一百四十貫

該錢二百八十文折銀八

錢四分

一丈三尺

鈔一百七十貫

該錢三百四十文折銀一

兩二分

一丈四尺

鈔二百貫

該錢四百文折銀一兩二

錢

長船川船烏船顛船六尺起至一丈四尺止

六尺

鈔三十貫

該錢六十文折銀一錢八

七尺 鈔四十五貫 該錢九十文折銀二錢七分

八尺 鈔六十貫 該錢一百二十文折銀三錢六分

九尺 鈔七十五貫 該錢一百五十文折銀四錢五分

一丈 鈔一百一十五貫該錢二百三十文折銀六錢九分

一丈一尺 鈔一百六十五貫該錢三百三十文折銀九錢九分

濟寧關志

卷七

七

錢九分

一丈二尺 鈔一百九十五貫該錢三百九十文折銀一兩一錢七分

一丈三尺 鈔二百二十五貫該錢四百五十文折銀一兩三錢五分

一丈四尺 鈔二百五十五貫該錢五百一十文折銀一兩五錢三分

已上止以成丈成尺算其寸數畸零蠲免

嘉靖二十五年則例 每鈔十貫遞減一分 每千貫減銀一兩

沙船河船艦船航船俱號平料

五尺 鈔一十貫 該錢二十文折銀五分

六尺 鈔二十貫 該錢四十文折銀一錢

七尺 鈔三十貫 該錢六十文折銀一錢五分

分

八尺 鈔三十五貫 該錢七十文折銀一錢七分

分五釐

九尺 鈔五十貫 該錢一百文折銀二錢五分

分

一丈 鈔八十貫 該錢一百六十文折銀四

錢

一丈一尺 鈔一百一十貫 該錢二百二十文折銀五

錢五分

一丈二尺 鈔一百四十貫 該錢二百八十文折銀七

錢

一丈三尺 鈔一百七十貫 該錢三百四十文折銀八

錢五分

一丈四尺 鈔二百貫 該錢四百文折銀一兩

長船川船鳥船賴船俱號全料

六尺 鈔三十貫 該錢六十文折銀一錢五分

分

七尺 鈔四十五貫 該錢九十文折銀二錢二分五釐

分五釐

八尺 鈔六十貫 該錢一百二十文折銀三錢

錢

九尺 鈔七十五貫 該錢一百五十文折銀三錢七分五釐

錢七分五釐

一丈 鈔一百一十五貫該錢二百三十文折銀五錢七分五釐

錢七分五釐

一丈一尺 鈔一百六十五貫該錢三百三十文折銀八錢二分五釐

錢二分五釐

一丈二尺 鈔一百九十五貫該錢三百九十文折銀九錢七分五釐

錢七分五釐

一丈三尺 鈔二百二十五貫該錢四百五十文折銀一兩一錢二分五釐

兩一錢二分五釐

一丈四尺 鈔二百五十五貫該錢五百一十文折銀一兩二錢七分五釐

兩二錢七分五釐

後奉例輪收本折仍舊徵銀六分起解遇該納本色年分內將五分收買錢鈔扣留一分解京

萬曆年間則例

平料

五尺

鈔一十貫

該錢二十文折銀七分

六尺

鈔二十貫

該錢四十文折銀一錢四分

分

七尺

鈔三十貫

該錢六十文折銀二錢一分

分

八尺

鈔三十五貫

該錢七十文折銀二錢四分

分五釐

九尺

鈔五十貫

該錢一百文折銀三錢五分

分

一丈

鈔八十貫

該錢一百六十文折銀五

濟寧關志

卷七

十

錢六分

一丈一尺

鈔一百一十貫

該錢二百二十文折銀七

錢七分

一丈二尺

鈔一百四十貫

該錢二百八十文折銀九

錢八分

一丈三尺

鈔一百七十貫

該錢三百四十文折銀一

兩一錢九分

一丈四尺

鈔二百貫

該錢四百文折銀一兩四

錢

加平料

六尺 鈔三十貫 該錢六十文折銀二錢一

分

七尺 鈔四十五貫 該錢九十文折銀三錢一

分五釐

八尺 鈔六十貫 該錢一百二十文折銀四

錢二分

九尺 鈔七十五貫 該錢一百五十文折銀五

錢二分五釐

一丈 鈔一百一十五貫該錢二百三十文折銀八

錢五釐

濟聖關志

卷七

七

一丈一尺 鈔一百六十五貫該錢三百三十文折銀一

兩一錢五分五釐

一丈二尺 鈔一百九十五貫該錢三百九十文折銀一

兩三錢六分五釐

一丈三尺 鈔一百二十五貫該錢四百五十文折銀一

兩五錢七分五釐

一丈四尺 鈔一百五十五貫該錢五百一十文折銀一

兩七錢八分五釐

補料

五尺 鈔二十貫 該錢四十文折銀一錢四

六尺 鈔四十貫 該錢八十文折銀二錢八分

七尺 鈔六十貫 該錢一百二十文折銀四錢二分

八尺 鈔七十貫 該錢一百四十文折銀四錢九分

九尺 鈔一百貫 該錢二百文折銀七錢

一丈 鈔一百六十貫 該錢三百二十文折銀一兩一錢二分

濟寧關志

卷七

三

一丈一尺 鈔二百二十貫 該錢四百四十文折銀一兩五錢四分

一丈二尺 鈔二百五十貫 該錢五百六十文折銀一兩九錢六分

一丈三尺 鈔三百四十貫 該錢六百八十文折銀二兩三錢八分

一丈四尺 鈔四百貫 該錢八百文折銀二兩八錢

加補料

六尺 鈔六十貫 該錢一百二十文折銀四

錢二分

七尺

鈔八十貫

該錢一百八十文折銀六

錢三分

八尺

鈔一百二十貫

該錢二百四十文折銀八

錢四分

九尺

鈔一百五十貫

該錢三百文折銀一兩五

分

一丈

鈔二百三十貫

該錢四百六十文折銀一

兩六錢一分

一丈一尺

鈔三百三十貫

該錢六百六十文折銀二

兩三錢一分

一丈二尺

鈔三百九十貫

該錢七百八十文折銀二

兩七錢三分

一丈三尺

鈔四百五十貫

該錢九百文折銀三兩一

錢五分

一丈四尺

鈔五百一十貫

該錢一千二十文折銀三

兩五錢七分

南來空船北來空船俱不納料回風糧船裝載貨物以
船口貨算納

崇禎五年則例

七尺

平料銀二錢一分

加平料銀三錢一分五釐

補料銀四錢二分

加補料銀六錢三分

八尺

平料銀二錢四分五釐

加平料銀四錢二分

補料銀四錢九分

加補料銀八錢四分

九尺

平料銀三錢五分

加平料銀二錢二分五釐

補料銀七錢

加補料銀一兩五分

一丈

泮壁關志

卷七

十四

平料銀五錢六分

加平料銀八錢五釐

補料銀一兩一錢二分

加補料銀一兩六錢一分

一丈一尺

平料銀七錢七分

加平料銀一兩一錢五分五釐

補料銀一兩五錢四分

加補料銀二兩三錢一分

一丈二尺

平料銀九錢八分

加平料銀一兩三錢六分五釐

補料銀一兩九錢六分

加補料銀二兩七錢三分

一丈三尺

平料銀一兩一錢九分

加平料銀一兩五錢七分五釐

補料銀二兩三錢八分 加補料銀三兩一錢五分
一丈四尺

平料銀一兩四錢 加平料銀一兩七錢八分五釐
補料銀二兩八錢 加補料銀三兩五錢七分

一丈五尺
平料銀一兩五錢四分 加平料銀一兩九錢九分五釐
補料銀三兩八分 加補料銀三兩九錢九分

一丈六尺
平料銀一兩六錢八分 加平料銀二兩二錢五釐
補料銀三兩三錢六分 加補料銀四兩四錢一分

清聖廟志

卷七

五

一丈七尺
平料銀一兩八錢二分 加平料銀二兩四錢一分五釐
補料銀三兩六錢四分 加補料銀四兩八錢三分
一丈八尺

平料銀一兩九錢六分 加平料銀二兩六錢二分五釐
補料銀三兩九錢二分 加補料銀五兩二錢五分

皇清

順治十二年樑頭則例

七尺

平料銀四錢二分 加平料銀六錢三分

補料銀八錢四分
加補料銀一兩二錢六分
八尺

平料銀四錢九分
加平料銀八錢四分

補料銀九錢八分
加補料銀一兩六錢八分

九尺

平料銀七錢
加平料銀一兩五分

補料銀一兩四錢
加補料銀二兩一錢

一丈

平料銀一兩一錢二分
加平料銀一兩六錢一分

補料銀二兩二錢四分
加補料銀三兩二錢二分

清聖關志

卷七

六

一丈一尺

平料銀一兩五錢四分
加平料銀二兩三錢一分

補料銀三兩八分
加補料銀四兩六錢二分

一丈二尺

平料銀一兩九錢六分
加平料銀二兩七錢三分

補料銀三兩九錢二分
加補料銀五兩四錢六分

一丈三尺

平料銀二兩三錢八分
加平料銀三兩一錢五分

補料銀四兩七錢六分
加補料銀六兩三錢

一丈四尺

平料銀二兩八錢

加平料銀三兩五錢七分

補料銀五兩六錢

加補料銀七兩一錢四分

一丈五尺

平料銀三兩八分

加平料銀三兩九錢九分

補料銀六兩一錢六分

加補料銀七兩九錢八分

一丈六尺

平料銀三兩三錢六分

加平料銀四兩四錢一分

補料銀六兩七錢二分

加補料銀八兩八錢二分

一丈七尺

平料銀三兩六錢四分

加平料銀四兩八錢三分

泮聖關志

卷七

七

補料銀七兩二錢八分

加補料銀九兩六錢八分

一丈八尺

平料銀三兩七錢二分

加平料銀五兩二錢五分

補料銀七兩八錢四分

加補料銀一十兩五錢

貨物則例

平料

石灰

石板

石磨

白土

土確

磚瓦

蒜苗

大蒜

蓑衣

燈草

油草

蒿草

蘆柴

木屑

舊蓆

稿苗

芋頭

腌瓜

腌菜

竹籬

燒糟 西瓜 柴灰 淡灰 窯灰

瓦灰 鍋坯 鹽滷 泥草子 棉花餅

棉花子 沙樹葉 松柏秧 空魚桶 空糖桶

空缸罈

加平料

蘆蓆 松柴 樹板 酒瓶 家伙

櫓坯 箱籠 樹竹 蓆草 農船平料 客船加平料

北來空白糧船 空蛋籃 無票上河船

補料

草蓆 酒脚 白糟 草紙 紙脚

浙墅關志

卷七

太

末香 蒲包 榕條 斛子 絡麻

荷葉 筆管 蒲草 蒲鞋 木屐

竹葉 蒸籠 舊絮 上河船加補料 鷄荳

藕 本地藕補料 高郵藕加補料 枇杷 李子 荸薺

花紅 風菱 八皮 活鷺 活鴨

活鷄 牛羊 驢馬 小猪 農船平料 客船補料

篩籃 掃帚 笆斗 小粉 黃草

猪血 包蒜 散船平料 花樹 香圓

花石 書籍 歷來拜單 免料 餅屑 角屑

毛屑 炭屑 水鷄 活鱧 黃燒紙

榆樹皮 燈籠殼 木屐坯 舊布頭

加補料

諸色荳 諸色油 諸色餅 諸色布 諸色皮

黃白臘 黃白藤 黑白糖 各色藥材 各色乾細菓

佛手柑 芭蕉扇 雲母石 細蒲鞋 木套傘

象斗子 黃花菜 花梨木 江西泥 牛骨頭

阡張紙 玉田沙 箭桿竹 盧黃木 馬郎草

醃牛肉 醃木樨 折篋條 廣貨 魚膠

杪板 魚花 魚鯊 白鯊 鱧魚

醃豬 肉包 壯豬 鴨蛋 羊毛

猪毛 絨羯 毡單 包頭 艾袋

水梨 甘蔗 橄欖 糖毬 金柑

橙橘 石榴 白果 木耳 椒料

香料 香菌 蕨菇 錫箔 雜紙

花簪 笋乾 烏木 珠子 寶石

琥珀 瑪瑙 寶砂 銅錫 釘鐵

紬緞 絲線 絲綿 麩酒 醬醋

礬漆 硝磺 煤炭 茶葉 菜子

棉花 生姜 海味 青笋 薄荷

蜜餞 鷄鴨包 海蜇 蛤蚧 蟛蜞

活蟹 醃蟹 龜板 螭殼 蝦米

蝦皮 魚藥 槐花 象牙 碁子

手巾 馬駝 碗蓋 水銀 紅花

槲皮 木杓 秤桿 匾担 牛皮

牛油 皮屑 油燭 涼枕 絲網

繭絮 算盤 阜莢 竹筍 銀確

爐底 梳坯 扇箱 雄黃 香箱

蘇木 黃楊 漆器 硯臺 石膏

青靛 肥皂 山藥 笋殼 真粉

筆墨 盔頭 鐵線 鐵鍋 典包

涼帽 頭髮 牽蒲 篾笆 坑沙

雜項

港單 泊舟港口 赴關報料 趕單 不及傾錠投櫃 當關上料放行

蒜苗 料平 蔗草 農船平料 船加平料

小豬 農船平料 客船補料 壯豬 加補料 魚花 加補料

已上俱在船料則例之內

回空裝貨糧船船口 每船納銀一兩 半船納銀五錢

竹籬 每節納銀五錢

煙酒 建煙每觔納銀二分 煙葉減半 土煙每觔納銀一分 煙葉減半

已上俱在船料則例之外

康熙二十五年四月戶部照監督高璜供稱量船徵收則例頒
行濟墅鈔關二十七年十一月巡撫都御史洪之傑置立木
榜於分司署前

七尺

平料銀一兩七錢

加平料銀八兩一錢

補料銀九兩一錢

加補料銀一十一兩一錢

八尺

平料銀三兩一錢

加平料銀一十一兩二錢

補料銀一十二兩二錢

加補料銀一十六兩二錢

九尺

濟墅關志

卷七

三

平料銀四兩二錢

加平料銀一十四兩三錢

補料銀一十五兩三錢

加補料銀二十四兩三錢

一丈

平料銀五兩三錢

加平料銀一十六兩四錢

補料銀一十七兩四錢

加補料銀二十九兩四錢

一丈一尺

平料銀七兩四錢

加平料銀二十兩五錢

補料銀二十一兩五錢

加補料銀三十四兩五錢

一丈二尺

平料銀八兩五錢

加平料銀二十四兩六錢

補料銀二十五兩六錢 加補料銀三十九兩六錢
一丈三尺

平料銀九兩六錢 加平料銀二十八兩七錢

補料銀二十九兩七錢 加補料銀四十四兩七錢

一丈四尺

平料銀一十兩七錢 加平料銀三十三兩三錢

補料銀三十三兩八錢 加補料銀四十九兩八錢

一丈五尺

平料銀一十一兩八錢 加平料銀三十八兩九錢

補料銀三十九兩九錢 加補料銀五十三兩九錢

一丈六尺

平料銀一十二兩九錢 加平料銀四十二兩一錢

補料銀四十二兩一錢 加補料銀五十九兩一錢

一丈七尺

平料銀一十四兩一錢 加平料銀四十六兩二錢

補料銀四十七兩二錢 加補料銀六十三兩二錢

一丈八尺

平料銀一十五兩二錢 加平料銀五十一兩三錢

補料銀五十二兩三錢 加補料銀六十七兩三錢

其不足丈尺船加平每石四分五釐加補七分廣貨等物八

分煙一百觔四錢五分茶一担六分段疋一捆一錢四分布疋一捆一錢徵收亦係監督高璜口供部議照前量船徵收不致苦累商民奉

旨依議

○二十八年二月十一日

聖駕南巡

上諭諭尚書張玉書等各處權關原有則例朕舟行所至諮訪過關商民每不難於輸納額稅而以稽留關次不能速過爲苦權關官員理宜凜奉屢頒諭旨恤商惠民豈可反貽商民之累自今應力除積弊凡商民抵關交納正稅卽與放行毋

濟墅關志

卷七

七

得稽留苛勒以致苦累違者定行從重處分爾等可卽傳諭俾一體奉行稱朕意焉特諭

餘款不及詳載

雍正五年閏三月戶部照會濟墅關監督爲請

旨事貴州清吏司案呈奉本部送戶科抄出本部覆蘇州織造兼理濟墅關稅務高斌奏前事等因奉

硃批該部議奏該本部議得蘇州織造兼理濟墅關稅務高斌奏稱濟開則例如豆稅一項名曰加補料有樑頭小販之分小販則例每石稅銀七分樑頭一丈八尺者稅銀六十七兩三錢奴才到任收稅見樑頭一丈八尺者交銀七十七兩五錢三分又外加銀二十餘兩不等細問原由據山陽江都樑

頭船戶呈稱丈八之船原照則例納銀六十七兩三錢後因有將船改造深寬者是以往年有均鈔之請以簽量担數作樑頭丈尺如丈八樑頭以二千九百八十二石爲率納銀七十七兩五錢三分合計每石二分六厘若內有不及數者則按二分六厘一石遞減如逾數者亦照此例遞加倘有過於船艙限槽之上是在本船之外所刮餘豆照小販例上納此實至公之道衆商遵行已久等語查小販則例每石稅銀七分樑頭止收二分六厘相去懸殊以致從前小販豆貨雖寬至五分一石仍不抵關多被樑頭包攬奴才仰體 皇仁寬減招徠將小販豆船照現收米稅之例每石收銀四分而小

販客商俱踴躍來關急公完納其樑頭大船據稱有改造深寬循照舊例逐船簽量多者依數每石二分六厘遞加所刮餘豆每石亦止二分六厘所收銀兩俱入庫歸併贏餘儘數彙解特是部定則例一丈八尺加補止納銀六十七兩三錢因此歷任親填簿內俱照則例填寫其餘銀兩槩不登填是以奴才任內亦循向例填寫再四思維雖相沿已久但樑頭船戶完稅數多填簿數少未免疑議且將奉 旨部頒之印簿並未實力奉行竟爲虛文故套仰祈 皇上敕部定議嗣後部發商人親填簿內俱令照日收實數登填不必止照額數扣報贏餘錢糧盡數據實填寫庶稅關收課革除陋弊實

力奉行而刁頑商船亦不得借詞疑議等因前來查潯墅關徵收稅銀則例一丈八尺樑頭納銀六十七兩三錢小販船隻每石納銀七分今該監督高斌奏稱樑頭大船據稱有改造深寬循例簽量多者依數每石二分六厘遞加所刮餘豆每石亦止二分六厘小販船隻寬減招徠每石收銀四分而客商踴躍來關完納等語第鈔關豆稅因照樑頭輪納不行簽量以致商船屢改深寬希圖少稅似此簽量樑頭大船徵收與國課有增無減寬招小販與商民有益應如該監督所請將樑頭大船簽量多者依數每石二分六厘遞加所刮餘豆每石亦止二分六厘小販船隻准其寬減輪納所收銀

兩歸併贏餘儘數彙解不得徵多報少倘有欺隱侵蝕額外苛索情弊卽行指名題叅至部頒印簿原令商人自書姓名將所輸稅銀據實填寫應行該監督高斌嗣後俱令照日收實數登填報部查核俟命下之日行文該關曉諭遵行并知照蘇州巡撫可也等因於雍正五年閏三月十二日題本月十四日奉

澆墅關志卷之八

督理澆墅鈔關禮部祠祭清吏司主事陳常

蘇州府吳縣學纂修郡縣志廩膳生員孫 珮纂輯

權部

德政生祠碑文例不載惟間取宦蹟顯著者附姓氏之下

明

景泰元年 庚午

王 昱

字 山東人先是戶部尚書金濂奏建澆墅鈔關

二年 辛未

監收船料鈔是年十一月始立戶部分司於蘇州府

三年 壬申

蘇致中

差官更代長洲縣澆墅鎮任滿一年字敬之四川人

澆墅關志

卷八

四年 癸酉

李叔玉

福建人

五年 甲戌

何 銑

雲南人

六年 乙亥

解

字 山西人失其名是年取回

七年 丙子

是年起至成化七年俱府委官收

大順元年 丁丑

二年 戊寅

三年 己卯

四年 庚辰

五年 辛巳

六年 壬午

七年 癸未

八年 甲申

成化元年 乙酉

二年 丙戌

三年 丁亥

四年 戊子

五年 己丑

六年 庚寅

七年 辛卯

八年 壬辰

游野關志

九年 癸巳

十年 甲午

十一年 乙未

十二年 丙申

十三年 丁酉

十四年 戊戌

十五年 己亥

十六年 庚子

十七年 辛丑

十八年 壬寅

卷八

顏瑄 字寶之直隸江陰人

是年起至弘治五年俱府委官收

十九年 癸卯

二十年 甲辰

二十一年 乙巳

二十二年 丙午

二十三年 丁未

弘治元年 戊申

二年 己酉

三年 庚戌

四年 辛亥

五年 壬子

游聖閣志

六年 癸丑

七年 甲寅

八年 乙卯

九年 丙辰

卷八

閻

璽

字廷望山西壽陽縣人甲辰進士嚴厲耿介建分司堂庫門垣設役防庫累陞按察司副使致仕

鄭

昭

字叔昭福建閩縣人丁未進士

鄭

昭

是年任滿去

劉

煥

字堯章直隸棗城縣人癸丑進士建燕思堂有記見官署卷累陞知府

陳

綬

字學之廣東順德縣人庚戌進士累陞郎中

徐紹先

字繼之湖廣蘄水縣人丁未進士累陞知府

賴先

字伯啓福建永定縣人庚戌進士初建小閣公私稱便常曰上不能為其大者則為其小者可也有永通

十三年庚申

賴先是年任滿去

渠石虹等記見橋梁卷四

十四年辛酉

姚昊字文大福建閩縣人癸丑進士累陞布政司參議

十五年壬戌

郝海字汝容直隸邳州人癸丑進士

十六年癸亥

張齡字克容山東博平縣人庚戌進士累陞布政司參議

十七年甲子

王軌字載卿直隸江都縣人己未進士清介嚴毅割革弊

十八年乙丑

趙瑞字惟德福建晉江縣人庚戌進士累陞郎中

正德元年丙寅

王玳字廷用山東海豐縣人丁未進士

二年丁卯

嚴泰字時和山西汾州人丙辰進士累陞知府

三年戊辰

府委官收

四年己巳

劉鵬字大翼山西石州人乙丑進士陞員外郎

五年庚午

府委官收

六年辛未

于範字覺甫山東鄆城縣人乙丑進士建分司國計堂有記

七年壬申

鄭善夫字繼之福建閩縣人乙丑進士關政無私商民利便性恬退亢節擇交寡合與人忠信不苟武宗將南狩善夫與郎中黃輩伏闕疏留帝怒杖之以病告歸嘉靖改元薦起為南京刑部郎中尋轉吏部驗封司郎中游武夫值風雪病卒時年三十九所著有少谷

許野關志

卷八

集力追大雅獨宗少陵自
林子羽高廷禮後為七閣
詩人之冠

八年 癸酉

廖慶 字體善福建莆田縣人辛未進士累陞郎中

九年 甲戌

周崇義 字以忠四川灌縣人戊辰進士累陞按察司副使

十年 乙亥

蕭韶 字九成福建人舉人

十一年 丙午

王諤 字直夫陝西西安右護衛白水縣人解元戊辰進士累陞知府

十二年 丁丑

張經 字天敘順天府下田縣人辛丑進士累陞知府

十三年 戊寅

馮曾 字宗孔錦衣衛舊直隸河間縣人甲戌進士有為有守累陞知府

許野關志

卷八

五

十四年 巳卯

杜盛 字子實順天府寶坻縣人辛未進士累陞員外郎

十五年 庚辰

丁孔璋 字克晉山東臨沂縣人甲戌進士累陞知府

十六年 辛巳

王卿 字良佐山西沁州府人甲戌進士累陞浙江參政

嘉靖元年 壬午

華思憲 字廷章山東東平州人甲戌進士

年 癸未

劉曄然 字文光順天府遵化縣人丁丑進士有題名記冰玉堂巖盟郎中

三年 甲申

高奎 字文徵山東長清縣人甲戌進士

四年 乙酉

馮承芳 字世立廣西桂林中衛人癸未進士改閩帆亭為高上軒有記陞員外郎

五年 丙戌

李仁 字士元直隸曲周縣人癸未進士陞員外郎

六年 丁亥

楊麗 字益夫四川南充縣人癸未進士累陞知府

七年 戊子

康河 字德清陝西武功縣人癸未進士歷陞郎中知府

八年 己丑

張德政 字允治山東平陰縣人丙戌進士

九年 庚寅

方鵬 字其大直隸懷寧縣人丙戌進士清介下士不畏強禦朔建義塾范文正公書院封末圮墓俱有記卓然

名宦

十年 辛卯

丁守中 字仲本陝西慶陽衛人舉人

十一年 壬辰

焦維章 字子晦四川灌縣人解元丙戌進士建義塾坊累陞提學副使

濟野關志

卷八

六

十二年 癸巳

張一厚 字叔載山東平原縣人丙戌進士有守有為累陞知府

十三年 甲午

汪文淵 字養靜湖廣黃岡縣人己丑進士陞員外郎歷陞知府

十四年 乙未

曹濡 字汝育順天府固安縣人己丑進士歷陞郎中

十五年 丙申

陳大成 字宏感廣東海陽縣人丙戌進士重修義塾收教讀廳為諸賢祠有記見義塾卷始作關誌歷陞郎中知府

十六年 丁酉

李淳 字文卿山東濮州人壬辰進士歷陞郎中知府

十七年 戊戌

邵思忠 字廷臣直隸薊榆縣人丙子舉人

十八年 巳
十九年 庚子

陳澍 字伯雨直隸合肥縣人壬辰進士歷陞郎中知府
李增 字孟川河南穎州衛人乙未進士剛方端慤歷陞郎中知

二十年 辛丑

沈弘彝 字允敘河南陳州人壬辰進士歷陞郎中

二十一年 壬寅

陳雲衢 字邦英福建莆田縣人乙未進士

二十二年 癸卯

董子策 字元正直隸合肥縣人戊戌進士建閱帆樓敬事軒歷陞員外僉事

二十三年 甲辰

聶櫟 字公壽山東濟寧州人戊戌進士

二十四年 乙巳

尤時熙 字季美河南洛陽縣人壬午舉人廉靜持已慈祥惠下時論賢之

濟野關志

卷八

七

二十五年 丙午

蔣宗魯 字道父貴州普安衛人戊戌進士持正有為剷弊不撓復委官庫夫革報單鋪戶商民稱便重修關誌士林共推之

二十六年 丁未

王詢 字可庸四川成都右衛人甲辰進士持身廉直立法精明減餼半料以蘇運軍議復折色以圖實用士論賢之

二十七年 戊申

胡經 字伯常河南彰德府磁州人戊戌進士

二十八年 己酉

黃深 字舜功福建閩縣人辛丑進士

二十九年 庚戌

何一舉 字德卿四川成都縣人甲辰進士潔已剷弊推政澄

清

三十年 辛亥

康迪吉 字道甫 河南章丘縣人 甲辰進士

三十一年 壬子

周世遠 字子道 四川江津縣人 甲辰進士

三十二年 癸丑

范階 字景志 山東卽墨縣人 甲辰進士

三十三年 甲寅

高光 字子謙 四川峨嵋縣人 甲辰進士

三十四年 乙卯

翁夢鯉 字孔希 福建莆田縣人 庚戌進士 中溫而外 厲志公而政平

三十五年 丙辰

府委官收

三十六年 丁巳

府委官收

三十七年 戊午

王守充 字美中 廣東歸善縣人 庚戌進士 性資冲淡 制行雅潔 寬嚴克濟 吏畏民懷

游擊關志

卷八

三十八年 己未

李應元 字文徵 河南祥符縣人 癸丑進士 有為有守 克終克慎

三十九年 庚申

薛一鸚 字應荐 山西芮城縣人 丙辰進士 政事文學 蔚然可觀

四十年 辛酉

鄭雲鑒 字邦用 福建閩縣人 丙辰進士 尚書焯之孫 廉介嚴明 克承祖烈 士林重之 著聿修堂

四十一年 壬戌

葉期遠 字士毅 福建漳浦縣人 癸丑進士 資性慈祥 而紀綱周密 政事練達 而持守精嚴

四十二年 癸亥

余立 字季禮 廣西柳州人 壬戌進士 少年登第 敏練特達 捐俸修街 有記

四十三年 子甲

湯 仰 字子山 四川新都縣人 已未進士

四十四年 丑乙

王以纁 字伯聘 順天文安縣人 壬辰進士

四十五年 寅丙

王以纁 是年任 滿去

隆慶元年 丁卯

蔡一楠 字子木 福建漳浦縣人 壬戌進士

二年 戊辰

陳 賢 字子及 四川蒼溪縣人 壬戌進士

三年 己巳

許守謙 字子受 直隸藁城縣人 乙丑進士 端嚴有威 明敏有識 重修小閘 撰許墅事宜

四年 庚午

李薦佳 字伯受 河南潁州衛人 乙丑進士 持身清苦 接人謙恭

五年 辛未

王之屏 字介石 河南潁州衛人 乙丑進士

許墅關志

卷八

九

六年 壬申

王之屏 是年任 滿去

萬曆元年 癸酉

王三錫 號華巒 四川內江縣人 乙丑進士 留心關政 撰權書備遺

二年 甲戌

趙雲翔 號壽峰 山東平陰縣人 戊辰進士 剛明老練 吏胥懾服

三年 乙亥

周有光 號賓江 山西榮河縣人 辛未進士 坦率慈祥 恂恂君子 歲逢亢旱 憂形於色

四年 丙子

董用威 號望中 河南雒陽縣人 辛未進士

五年 丁丑

王 教 號秋澄 山東淄川縣人 辛未進士 心術光明 操行廉介 旋旆之日 行李蕭然 士林清品

六年 戊寅

楊佩訓

字仰恂福建人辛未進士
沉毅文雅留心關政撰詩
墅事宜重修廣福菴著有
碑記

七年 巳卯

趙惟卿

號懷堂直隸柏鄉縣人戊
辰進士老成練達建鐘鼓
樓自公樓有記

八年 庚辰

李多見

字子行號師弦福建莆田
縣人甲戌進士天性孝慈
政事精察待士以恭而不
阿御下以嚴而不猛

九年 辛巳

李大嘉

號沃田山西人甲戌進士
謹守如女寒素如士天奪
其年聞者惜之

十年 壬午

田蕙

號翼齋山西應州人甲戌
進士

十一年 癸未

張世科

字溱美號石川山東臨邑
人丁丑進士賦性愷悌襟

游野關志

卷八

十

十二年 甲申

杜潛

字見田山東高唐州人庚
辰進士通商便民捐俸施
藥作養生童有生祠碑記
給兩塾師

十三年 乙酉

趙經

號念溪應天府人舉人才
幹明敏法令嚴肅

十四年 丙戌

唐文燦

號鑑江福建漳浦縣人戊
辰進士平易近民謙恭下
士學博才優古之循吏所
著有享帚集四六稿

十五年 丁亥

邊有猷

號南亭河南封丘縣人甲
戌進士

十六年 戊子

賀逢舜

號澗南湖廣益陽縣人丁
丑進士

十七年 巳丑

李開藻

字叔圓號鵬岳福建永春
縣人癸未進士催關時年

甫弱冠自月俸外不費水
衡一錢掾宵宿蠹立掃左
右怨聲噴噴及瓜代而囊
橐如洗左右乃竊嘆曰清
郎一至此哉吾輩或以私
憾者亦可愧矣事見陸應
賜樵史

十八年 庚寅

陳一洙 號景山福建漳浦人丁丑進士

十九年 辛卯

梁宜生

二十年 壬辰

靳紹謙 號益吾廣西安平人庚辰進士

二十一年 癸巳

張立愛 號念圓北直深澤人庚辰進士

二十二年 甲午

朱文卿 字君輔號斗墟湖廣江夏縣人壬辰進士

二十三年 乙未

朱文卿 是年任滿去

許野關志

卷八

士

二十四年 丙申

董漢儒 字學舒號誼臺北直開州人巳丑進士累官兵部尚

書操行潔白敷政寬和見射瀆楓橋一帶塘圯民病徙涉捐羨築堤至今行道之人猶稱董公塘云致位邦憲風繁凜狀而遇下有恩舊僚往謁轍慰撫如家人子也

二十五年 丁酉

管學畏 字汝常號志逆直隸保定縣人壬辰進士

二十六年 戊戌

高第 字登之號笏塘直隸灤州人巳丑進士官至兵部侍郎

二十七年 巳亥

陳宁 字子覲號葵菴山東歷城縣人壬辰進士

二十八年 庚子

游廷柏 字子介號九臺福建福清縣人巳卯舉人

二十九年 辛丑

洪世胤 號澗陽山西蒲州人戊戌進士

三十年 壬寅

林欲棟 號羽漢福建晉江縣人乙未進士累官南光祿寺卿

三十一年 癸卯

施重光 字慶徵號悟生山西太原人辛丑進士

三十二年 甲辰

王之都 字爾章號曙峰山東新城縣人乙未進士陞知府充直精敏留心權務著有漕海湖圖說及三司各港圖說載筦轄篇

三十三年 乙巳

劉戡之 字定甫號元定湖廣夷陵州人官生

三十四年 丙午

曹璉 號還素山東青州人辛丑進士

三十五年 丁未

張萱 字孟奇廣東博羅縣人舉人饒有史才辭理淹博著有疑耀及雲笈七籤諸書

沂野關志

卷八

三十六年 戊申

張萱 是年任

三十七年 己酉

陳訂謨 號蓮湖福建長樂縣人辛丑進士累官副使渾厚靜朴治號清恬前政以義舍基置獄就改為寶華行宮民咸德之尋守蘇郡亦以醇德致理焉

三十八年 庚戌

王佐才 字鑑衡山東臨朐縣人丁未進士丁艱後官布政司

三十九年 辛亥

孫必大 號宇懷山東萊陽縣人丁未進士卒於任

四十年 壬子

張銓 字平仲號五鹿北直大名府人甲辰進士累官副使才識通敏自公之暇圖書觸咏居狀名士風流親朋至輒傾橐贈之及瓜而代自放衙外唯賓從游覽算縉羸絀不問也網或多漏而商民咸樂其寬大云

四十一年 癸丑

馬之駿

字仲良河南新野縣人庚戌進士英才綺歲盼矚生姿游客如雲履綦盈座徵歌跋燭擊盞闔題殆無虛反世方昇平蓋一時東南之美也所著有妙遠堂桐雨齋等集

四十二年 甲寅

李佺臺

號為輿福建惠安縣人丁未進士累官浙江布政司釐蠹剔奸開政澄肅允稱能吏而拓塾宮闕雲路尤其遺澤也

四十三年 乙卯

張大猷

號武程湖廣黃陂縣人乙未進士累官右布政淵衷碩抱嘉惠士民素精青鳥家言謂許水直瀉文教不昌議於關南濬月河以紓水勢捐俸千緡命例監張

濟野關志

卷八

七

四十四年 丙辰

洪啓初

字葆原福建南安縣人癸丑進士弘祚董其役績雖未底其德意弘遠已

四十五年 丁巳

楊蛟

號巨嶠陝西西安化縣人癸丑進士卒於任慈惠清約時有佛子之稱

四十六年 戊午

孫昌裔

字子長號鳳林福建閩縣人庚戌進士累官提學副使幼擅文譽有神童之目姿幹玉立音吐如鐘蒞官競練咸宜威惠兼著

四十七年 己未

李峙啓

號警几福建平和縣人丁未進士累陞副使

四十八年 庚申

張夢鯨

號華陽山東齊東縣人庚戌進士累官延綏巡撫德器渾朴慈藹如春施樁掩毗夏楚不設越半載即以

泰昌元年

天啓元年 辛酉

沈弘業

遷正郎受代士民攀轅祖
錢有泣下者
號學源福建漳州人舉人

二年 壬戌

劉應邁

號念劬湖廣孝感縣人舉
人歷官副都御史敏材通
識獎掖後進延納致譽以
黨禍被削璫敗訟寃復官
尋致節鉞

三年 癸亥

趙嗣芳

號存孩湖廣武昌人丙辰
進士歷官副使

四年 甲子

錢天錫

字公永號長玉湖廣沔陽
州人壬戌進士累官副使
卓有文譽藻鑑絕倫政頗
精嚴無敢骫骳著有碑記

五年 乙丑

馬任遠

字眉白北直永年縣人己
未進士簡重不苛於關南

游擊關志

卷八

古

建文昌閣虎丘建等慈閣
又於關南北置勸葬地民
至今頌之

六年 丙寅

李鳴春

號蒼嶼北直南宮縣人壬
戌進士

七年 丁卯

李孔度

號生洲北直人官生

崇禎元年 戊辰

林日瑞

號浴元福建詔安縣人丙
辰進士歷官廣東右布政

二年 己巳

戴燠

字叔鴻福建長泰縣人丙
辰進士

三年 庚午

戚伸

字申之號起慕南直泗州
人戊辰進士慈心質行廉
謹自持尤嘉惠士林有求
胥應古之遺愛也

四年 辛未

李縉徵

號濟齋山東章丘縣人戊
辰進士陞知府

五年 壬申

何楷

字立子號黃如福建鎮海
衛人乙丑進士累官戶工

六年 癸酉

許 牙

二部侍郎沉幾卓識究圖
經術值寇擾豫楚商船帶
行課額時詘而于箋周易
訂詰探幽審象動關至極
灑朕不以仰屋經心也接
上炎藝因有社行世
字玉史號平遠福建侯官
縣人辛未進士權政尚寬
豈弟素著尤寓情文翰獎
掖時髦前何後許允稱名
宦陞浙江提學參議人文
蔚起子賓字于王辛卯舉
人福建道御史康熙十三
年巡視兩浙鹽課剷除宿
弊商民誦德又采風屬郡
藻鑑甚精庶幾姬美前休
字進凡山東萊蕪縣人
戊進士陞知府

七年 甲戌

元之偉

原名祖年號澄海山東滕
縣人

八年 乙亥

黃世清

許野關志

卷八

五

九年 丙子

黃世清

是年任
滿去

十年 丁丑

李蛟禎

號增城河南嵩縣人辛未
進士陞郎中

十一年 戊寅

杜嘉慶

號龍徵山東嘉祥縣人辛
未進士募兵防庫立功咨部

十二年 己卯

陳志廣

號育海福建閩縣人辛未
進士陞員外

十三年 庚辰

陳志廣

是年任
滿去

十四年 辛巳

朱術均

楚藩宗室改授戶部權關
其人貌寢性險畧通詩翰
久遊金陵吳越間既受事
驚縱狼籍培剝商船三倍
前額波害平民富室橫征
無藝立殺數命而張孟孺
父子駢死尤酷御史左光
先疏劾之革職逮問鎮民
權若更生諸生施澤綿家
與關通僅隔一河突以官

鉛寄貯將藉此生端會敗
獲免贊較因露檄逐之與
論稱快云

十五年壬午

薛應舉
蘇州府同知是年正月奉
撫按委署

十六年癸未

袁樞
字伯應號環中河南睢陽
人官生曾子司權政蹟頗
著本鎮鄉紳周之璵有碑
記

十七年甲申

張永禧
字季友北直大興籍宜興
人官生時寇擾江北有難
民船過許輒加慰撫盡數
免料放行又文移撫院名
兵防禦兵餉即於關課銷
算許之有汛弁也自茲始
著有虎嘯拙政集

弘光元年乙酉

程良孺
號湖廣孝感人舉人
是年六月

許墅關志

卷八

六

王師進取吳淞良孺投誠
仍司權政甫六日為楓橋
亂民所逐遂逸去至京口
而殂

皇清

順治二年乙酉

丘俊孫
號德峻江南淮安籍湖廣
宜城人癸未進士

三年丙戌

呂翁如
字正始保定清苑人庚辰
進士是時師旅頻興絳纜
芻屨於擾攘中加惠商民
本鎮鄉紳周之璵作碑記
滿洲人鑲紅旗

四年丁亥

鄭庫啞

王崇銘
字心盤山西陽城人己卯
舉人

高汝魁
滿洲人正白旗筆帖式

五年戊子

石兔
滿洲人鑲白旗

王崇銘

王國安 滿洲人正紅旗

六年 巳 楊威 滿洲人鑲黃旗

申騰芳 字維實蘇州府長洲人官生

許朝聘 滿洲人正白旗

七年 庚寅 額倫 遼東人正黃旗

李起元 號復菴北直人壬午舉人

都塔力 滿洲人正白旗筆帖式

張仲德 滿洲人正藍旗筆帖式哈番

八年 辛卯 李起元 是年任滿去

濟野關志 卷八 七

九年 壬辰 馮達道 字敦五常州武進人丁亥進士文名素著為毘陵宿望權政務崇寬大商民愛之

十年 癸巳 嚴我公 號端溪浙江紹興人貢士奉

敕招撫舟山著有功績遷戶部折節下士不違寧處且秉性嚴毅果於釐剔關政肅清署中匾額聯對多所更題

十一年 甲午 陳襄 字若水號靜菴北直文安人舉人癸未副榜勞謙下士和氣藹如

十二年 乙未 王有報 滿洲人正紅旗一切喇哈方

劉廷獻 字清餘浙江仁和人壬辰進士

十三年 丙申

剛阿把 滿洲人正白旗筆帖式哈

呀思哈 滿洲人正白旗愛惜刺庫

費達 字古心江南溧陽人壬辰進士文名素著政蹟可稱

王國柱 滿洲人正紅旗他赤哈哈

秦廷獻 字君章山西曲沃人拔貢張弛得體競練咸宜德政

十四年 丁酉

杜宸輔 字道宜北直長垣人乙未進士

十五年 戊戌

郭金鉉 字仔侯北直平安人己丑進士

十六年 己亥

李繼白 字荆品號夢沙河南臨漳人乙未進士賦資敏異流

十七年 庚子

卷八

六

濟野關志

覽藝文過目不忘有四書折衷及詩集行世誠中州宗匠也自公之暇輒與上子談藝晨夕晉接未常告倦一時知名之士悉遊其門因詳關錢糧重地添設兵聽為防邏之用政事尚寬商民牙儉罔不頌德焉

十八年 辛丑

李繼白 是年任滿去

康熙元年 壬寅

王元晉 號雪麓北直寧晉人乙未進士

二年 癸卯

庫爾納 滿洲人正藍旗

馮鏞 號鶴亭江西吉安人乙未進士

萊皓 滿洲人正紅旗筆帖式

三年 甲辰

馬喇 滿洲人正白旗

四年乙巳

劉宏譽 號永生北直真定人己丑進士任事未久病卒於官

特爾金 旗筆帖式 滿洲人鑲白

白爾黑 崇寬大不事苛細 號玉田遼東自在人乙酉舉人秉性和平政尚寬簡

王天成 號君寵滿洲人

松竹 鑲黃旗筆帖式

安世鼎 號鑄九遼東人蘇松常道端方嚴肅商民遵法

李來泰 號貫臺江西臨川人壬辰進士乙酉督學上江人文蔚起辛酉視漕吳下輸輓如期至是以蘇松常道權關適道缺

吳江偉 字蛟水浙江定海人蘇州府管糧通判督撫委署

七年戊申

濟豐關志

卷八

九

八年己酉

鄭焯 號象菴福建莆田縣人壬午舉人蘇州府總捕同知歸併權開甫四月復部差去

馬爾赤哈 滿洲人鑲紅旗戶部郎中

黃虞再 號泰昇陝西伏羗人乙未進士禮部郎中除餉銀清

穆爾泰 滿洲人鑲白旗筆帖式

桑梓 滿洲人正藍旗刑部員外郎持已端正御下寬大

九年庚戌

鄭焯新 號閻齋福建閩縣人戶部員外郎

吳什巴 滿洲人鑲紅旗筆帖式

十年 亥 辛

徐大用 滿洲人正紅旗刑部郎中 六月初三日以滿漢不諧 自刎 死

楊芳 山西人廕生刑部主事 錄事去

穆臣 滿洲人鑲黃旗吏部筆帖式

韓佐周 字公弼 古鄆籍 滿洲人 鑲藍旗分守蘇松常道憲 檄署關積弊一清後又游吳淞劉河等處功在百世尤稱茂績

關音布 滿洲人正黃旗戶部主事 本年補任 僅七月

易道沛 字晴湄 湖廣漢陽人 己丑進士 刑部山東司郎中 政從寬簡 商人懷之 吏善作宋元山水陶情 詩酒不以

游聖關志

卷八

辛

十一年 子 壬

席柱 滿洲人正黃旗吏部主事 見事明敏 下人不敢蒙以私 而會計精詳 弊端必察 此澄清權政之最著者

劉士龍 字宓成 河南睢州人 壬辰進士 工部都水司主事 權關之暇 采風蘇郡 藻鑑不爽 刻有試牘行世

佛保 滿洲人正白旗禮部筆帖式 哈番

陳常夏 字臨谷 陝西富平人 甲午貢生 禮部祠祭司主事 父有虞 壬辰進士 福建仙遊

縣知縣 殉寇難膺 卹典 常夏治關寬港 政釐弊 藪四方賓旅 相接以禮 未嘗少懈 而博蒐典故 輯成關乘 尤為盛舉

十二年 丑 癸

十三年甲寅

常保 滿洲人鑲紅旗刑部筆帖式
郭里 滿洲人鑲藍旗兵部武庫司員外郎加一級時值軍

十四年乙卯

恩格 滿洲人正白旗戶部筆帖式
碩羅 滿洲人正紅旗戶部貴州司主事港政寬大農民稱

許野蘭志

十五年丙辰

卷八

清沙布 滿洲人正白旗吏部筆帖式

高璜 字渭師遼陽人鑲黃旗庚戌進士翰林院庶吉士工

十六年丁巳

張沙 蒙古人鑲藍旗兵部筆帖式加三級
汪世選 字捷之遼東人正紅旗刑部山東司郎中加四級時

十七年戊午

鄂水愷 滿洲人正白旗戶部廣西司員外郎加二級治宦嚴
菩藍泰 滿洲人正藍旗戶部貴州司七品筆帖式加一級

政嚴肅凡優免等船概行禁止從前積弊頓除采風郡邑多上服其衝鑿之精

三

毅時親歷司港以稽轉越
奸商知儆凱旋
禁旅道經蘇郡民恐甚木
愷白之主帥秋毫無所犯
自楓江至許鎮悉詣關感
謝前郭後鄂並有造於居
者民

十八年己未

偏 俄 滿洲人正藍旗戶部
七品筆帖式加二級
陶 羅 字子英滿洲人正紅旗吏
部考功司郎中久在銓曹

鄂 奇 滿洲人正白旗禮
部七品筆帖式
賢聲素著又精通滿漢文
義為衆所推甫受事值水
澗維揚築壩開濬貨艘阻
絕兼以歲饑流民載道商
賈不前羅設法招徠克
副考成可謂賢能矣

湖墅關志 卷八

十九年庚申

年 哈 滿洲人鑲白旗刑部廣東
司員外郎加二級賦性忠
厚不事煩苛商民樂其寬
大而老成練達蒞事精詳
前此因循夙弊一旦除
去其果於釐剔又如此

二十年辛酉

海 倫 滿洲人正黃旗吏部
七品筆帖式加二級
鄂 屯 滿洲人正黃旗戶部陝西
司員外郎加二級以賢能
簡任樞務一仍前政無所
更張與商民相安無事遠
近便之其宅心仁厚待物
開誠不啻坐人春風望之
如爲

白 少 色 滿洲人正紅旗戶部
七品筆帖式加一級

長 命 滿洲人正紅旗戶部貴州
司主事加五級英年理權

二十一年

明敏絕倫肯役固不嚴憚姑息積習爲之一振芳事三月遷內閣侍讀

呀哈

滿洲人正白旗兵部六品筆帖式加二級

黃懋

滿洲人鑲黃旗禮部儀制司員外郎才品優長兼通滿漢文義理權不用嚴刻行以厚道關右興賢橋漸比捐貲重建工費最鉅利濟甚溥又以文呂閣明季頽廢實係本鎮文教鳩工鼎建召羽流居之其留心如此

僧庫理

滿洲人正紅旗吏部七品筆帖式

高必泓

字廓如遼東人鑲紅旗吏部文選司員外郎澄清銓

清聖關志

卷八

三

政素著聞譽

特簡權游時值嚴寒小凍商賈不前嗣因漕艘卸尾赴北運道阻塞者累月必泓凜遵

功令悉昭定例徵收向有計担計包之法盡爲除之不以缺額經心也

阿蘇

滿洲人正黃旗禮部六品筆帖式

蔡音達

滿洲人鑲白旗禮部祠祭司員外郎加一級賦性和平不事嚴峻雖滿越必懲未嘗過刻商民樂其寬大云

二十四年乙丑

雅清阿

滿洲人正紅旗刑科六品筆帖式

桑格

滿洲人正白旗總管內務府慎刑司掌印庶中兼奉

二十五年丙寅

領事
特簡權濟甫至修復永通
渠即便民橋也未經
上聞卒以此獲譴商艘至
關先令其出結報明擦頭
貨物方行輸課所以杜欺
隱也後
送爲例

二十六年丁卯

鍾國璽
禪代

滿洲人正黃旗總
管內務府筆帖式
滿洲人鑲黃旗宗人府副
理事官加一級建議移關
無錫縣遠近騷動代知與
情不協申請督撫祈寢前
議以慰
衆心

二十七年戊辰

邁柱
桑豪

滿洲人正白旗內
務府七品筆帖式
滿洲人鑲黃旗刑部員外
郎加三級滿漢文義兼優

濟野關志

卷八

三

雅玳

才能邁衆
特簡茲任即申請督撫備
陳移關擾民前議遂息治
權尚寬商民懷之而瞻其
儀容樂易近人有
恂恂君子之風
滿洲人正白旗光祿寺七
品筆帖式寧靜白處佐權

二十八年巳巳

閔承詔

字綸菴滿洲籍陝西人鑲
紅旗吏部稽勳司員外郎
簡任許關遵奉
功令釐剔積弊率用嚴斷
商民胥役
罔不畏法

穆書

滿洲人鑲白旗刑
科六品筆帖式
滿洲人正藍旗理藩院
遠司郎中兼精清漢書尤

二十九年庚午

伊道

曉大義賢聲者聞膺
上特簡治權專尚寬厚前
此刻嚴之政概行除去即
鞭扑亦不忍遽加商民沾
澤四方賓旅相接以禮吳
崇尚斯文如此又念吳淞
劉河白茆福山邊海四港
舊例悉屬許墅分司管轄
所以漏越者稀少近因海
禁已弛添設海關兼以水
涸北來貨艘不進京口竟
由大江揚帆東趨達海潛
往閩粵等處者有之道深
以此為憂加意釐剔
亦司權者之要術也
滿洲人正黃旗兵科七品
筆帖式與其長協心竝以
寬人
著稱

常保

三十年 辛未

馬逸姿

字雋伯陝西武功人兵部
督部司郎中廕生父玠甲
午舉人初任永嘉令殉難
贈布政司叅議廕子入監
逸姿以例知霸州政聲籍
甚累遷部郎庚午冬奉
簡命權許時值水涸兼以
嚴寒河凍商艘不前逸姿
不以缺額經心悉遵定例
徵政禁胥役不得索羨耗
令至嚴也港政又極踴潤
農庄小艇聽其來往商民
樂其寬
大云

馬哈達

滿洲人鑲黃旗刑部七品
筆帖式加一級佐理樞務
崇尚寬弘不為
峻急遠近安之

三十一年 申壬

布達理

滿洲人鑲黃旗鴻臚寺少
卿加二級老成持重不輕

然諾賢聲久著辛未季秋

奉簡書惟濟一以厚道治之

龍官

御下尤寬胥役頌其盛德

渾哲

滿洲人鑲黃旗禮科六品筆帖式

員外郎存心忠厚蒞事精明革除羨耗悉遵二十五

年部頒則例徵收胥役不

張世俊

又照舊制巡稽農民徭便

星格里

滿洲人正黃旗內務府身林達

來保

翰林院待詔滿洲人正黃旗內務府武備院員外郎居心仁厚賦

質英明奉簡權濟南下車盡革陋規

其錢糧當堂設櫃遵例徵收令船商親自交納隨收隨放關津無阻首禁白拉痛除包攬書辦惟供書寫無權可擅丈量止飭量船無獎可生大船起駁向有陋習保實意恤商免其起駁止收正供各商上料必親加體問免尺免担寬厚

三十四年

貨物一十九項民甚便之
將半載遵奉部文額加正
供二萬餘兩乃仍舊徵收
遐邇懷恩商民頌德為人
沉默寡言淵博儒雅會計
之餘究心典籍篤志好學
又精工文翰
世莫尚焉

綏哈

滿洲人正白旗刑部七品筆帖式

三十五年丙

王藻圖

滿洲人正黃旗吏部堂主事久主銓政賢能素著膺簡樞稅革弊寬商謙冲不伐而行旅相安御下仁慈而胥役畏法遠

塔蘭泰

滿洲人鑲紅旗營事府正字沉靜博文處事周密有古君子風

濟寧關志

卷八

三

三十六年丁

瓦爾達

滿洲人正白旗內務府上駟院掌印員外郎奉簡樞計崇尚寬厚蠲免稅料一十八項商民戴德

索洛喜

滿洲人鑲紅旗刑部七品筆帖式

三十七年戊

圖爾親

滿洲人鑲紅旗鴻臚寺少卿加三級度量廣大不事煩苛課額幾虧幸而獲全究以焦心致疾聞者惜之

聶勒

滿洲人鑲黃旗兵部七品筆帖式

三十八年己

索爾敏

滿洲人鑲白旗刑部員外郎加三級受事以來淮揚水溢貨物少收商艘寥寥爾敏設法招徠籌畫鞅掌適逢

聖駕南巡恩減稅額二萬兩官民胥慶焉

三十九年庚辰

佟卜拉 滿洲人正白旗 無品筆帖式

舒古鼎 滿洲人正藍旗吏部考功司郎中加五級前擢銓書

特恩權稅卽痛逐訟愍肅清積弊存心惟尚仁意錢糧減半徵收行旅願出於其途拉棍罹法而不怨攀留者載道咸惠咸宜莫能尚焉至於崇廣開樓修堤建廟諸蹟尤其利澤之弘遠者

吳寶 滿洲人正藍旗兵部八品筆帖式博通滿漢學瞻才

優又嚴稽漏越慎贊勳之職其裨益稱最焉

四十年辛巳

王士俊 遼東人正白旗內務府廣儲司員外郎兼管佐領事

旨簡任老成持重徵稅之法

濟野關志

卷八

元

皆遵舊例其無錫查驗之舉誠恐漕艘阻滯不意訛言煽惑動衆後造謗者畢露遠近諒之

明圖 滿洲人鑲藍旗理藩院筆帖式未至瓜期 恩陞主

政英年異典榮寵莫及

四十一年壬午

舒蘭 字自然滿洲人正紅旗內閣侍讀加五級典雅博學

性耽書史持己端方不輕言笑家庭事親孝敬素著無忝子道立朝侍君勤勞王事克盡厥職茲奉

特旨簡任濟關知習俗澆頹時以倫理大義教化愚頑

至于徵收得法薄賦寬商固其少展驥足之萬一云爾

索達

字玉書滿洲人正白旗國子監助教同心翼贊親查港弊奸究畏法商民便之

四十二年癸未

來保

滿洲人正藍旗內務府都虞司員外郎加三級

拉桑阿

滿洲人正藍旗兵部八品筆帖式

四十三年甲申

納漢泰

字耀字滿洲人正黃旗內務府上駟院右司掌印員外郎今陞戶部郎中持已謙和處事慎密文藝並佳尤精籌算到任即行條約十六則盡剔積弊關政事新當堂令商人自封投櫃唱名給單遐邇悅服誦聲載道是年山東河南荒歉而本關課額能以善政化之於是商旅雲集權稅得以獨裕其政績之異可為

濟野關志

卷八

无

明証矣

金柱

滿洲人鑲黃旗內務府正六品管傘官薩拉大聰明特達勤理樞務國課充裕皆由同心贊理之功也

關係

滿洲人鑲黃旗前鋒校署佐領事和平厚道得長者風之

四十四年乙酉

巴錫

滿洲人鑲黃旗內務府掌儀司員外郎加二級持已謙和遇事明敏時冬月水涸糧艘阻絕又江右遇糶額課幾虧適

聖駕閱河南幸展限留任一月復頒

御書有雲峯四起迎宸幃水樹千重入御筵之句皆其材猷卓越故邀

鈕牛

恩特厚也是
年八月任滿
滿洲人鑲紅旗內務府正
六品筆帖式管一應總務
事

四十五年 丙戌

李延禧

三韓人正白旗內務府營
造司兼掌儀司員外郎管
佐領事奉
命司推夙夜不遑以籌
國課急公是念每事皆由
己出毫不假託吏役其小
心謹慎乃
听罕觀也

齊蘭保

滿洲人鑲黃旗內務府包
衣六

四十六年 丁亥

額克青格

滿洲人正黃旗內務府都
虞司員外郎加四級陞宗
人府理事官氣度豪爽素
性剛直是年 聖駕南巡

濟野關志

卷八

辛

李杜六

回鑾後天時亢旱商艘寥
寥以致缺額奉 旨展限
兩月得以無虧其
勤恪邀 恩如此
正白旗內務府織染局烏
林大精於籌畫協力同心
實有賴焉
課額方足

四十七年 戊子

圖巴海

滿洲人正藍旗戶部陝西
清吏司員外郎加四級
滿洲人正白旗內務府筆
帖式

姚二哥

華善

滿洲人正白旗內閣侍讀
加三級在任時特旨陞授
太僕寺少卿特躬謙謹秉
性寬和風與夜寐惟以國
賦為憂不敢少懈
其小心翼翼如此

四十八年 己巳

觀音保

滿洲人正白旗內務府武
備院八品筆帖庫達加二級

四十九年 庚寅

清海 滿洲人鑲黃旗內務府廣儲司員外郎加二級

巴實 滿洲人正白旗內務府武英殿監造筆帖式

五十年 辛卯

劉武 字敏公正黃旗內務府稽司員外郎武之權請一

遵定制當堂設櫃自報自納早晚兩閱隨到隨放風弊澄清歡呼載道終始不渝誠有道之君子也

雷遇春 正白旗內務府武備院六品庫衣大

五十一年 壬辰

巴泰 字淳菴滿洲人正白旗刑部貴州清吏司郎中繼美

劉武邀恩轉限

桑額 滿洲人正白旗內務府廣儲司八品撥什庫大

五十二年 癸巳

捐金泰 滿洲人正黃旗內務府廣儲司員外郎加一級

濟野關志

卷八

三

董三寶 滿洲人正黃旗內務府養心殿監造驍騎校加一級

五十三年 甲午

偏圖 滿洲人鑲黃旗內務府都虞司員外郎加三級

博和禮 滿洲人正白旗內務府包衣達加一級

五十四年 乙未

索柱 滿洲人鑲白旗戶部貴州清吏司員外郎辦理正南

司事加五級是歲水溢商阻國課幾虧特恩展限半年方始足額

雅爾哈 滿洲人正黃旗內務府廣儲司烏材達加二級

五十五年 丙申。是年裁省筆帖式

吳善 內務府廣儲司員外郎加三級兼叅領佐領事

五十六年 丁酉

蘇尔禪 字文思滿洲人正白旗巳卯科舉人上駟院主事七

月以疾卒于任

五十七年戊戌

忒蘇
滿洲人正黃旗武備院員

五十八年己亥

莽鵠立
字卓然葉河人正藍蒙古旗理藩院員外郎加三級

鵠立明敏剛毅寬減得宜剔除標頭積弊遠近悅服重建映清樓尤工于詩畫所著有塞上草三隅等集

世行

五十九年庚子

喀爾吉善
字藝臣滿洲人正黃旗內務府上駟院員外郎世襲

拜他喇布勒哈番加三級奉簡權濟實力恤商省刑寬賦商民更生接士以禮御下以寬性復沉潛嗜古雖在煩牘之暇尤必留心翰墨檢閱不倦其好學此如

浙野關志

卷八

六十年辛丑

齊璽

雍正元年癸卯

張廷枚
字卜臣正紅旗漢軍參領內務府會計司員外郎世襲佐領加三級特簡權

政布德商民澄清積弊廉潔自矢遠近頌德尤能敬老慈幼重士禮賢捐俸設立義學以培俊秀有古良吏之風

雍正二年丁辰

何天培
滿洲人正白旗掛鎮海將軍印頭等阿達哈哈番署

江寧巡撫矢志公忠飲水執玉才兼文武德被軍民帶理權政官得其人商安其業誠聖朝之良弼盛世之元勳也

王嵩
字峻天山東人揚州府同知撫委帶理權政公清

三年乙巳

胡鳳肇

字苞客漢軍人鑲白旗內務府郎中欽差蘇州織造加四級帶理關務四年二月去任

四年午丙

高斌

字東軒滿洲人鑲黃旗內務府郎中欽命蘇州織造兼理關務

五年未

高斌

六年二月赴關陞用實心盡職公爾忘私正身率下知人善任凡所題請減小販稅剔樑頭獎及重司港去冗役定單錢填堂簿諸事悉為後憲不易良法其有功于國課民生如此尋陞浙江布政使惠聲甚著七年調江蘇布政使八年三月復帶理關務

泲野關志

卷八

三三

六年戊申

李秉忠

字惟良正藍旗特授以按察使銜管理蘇州織造兼理泲野關稅務加三級紀錄四次

七年巳酉

李秉忠

操守清廉居心仁厚督關以來釐剔厘頭陋規減免豆稅火耗且崇文教重修聖廟利民生平治橋梁恤商柔遠梯航來自遐方執玉飲水贏餘悉歸天府商民雲集課稅豐盈于公稱最焉

八年庚戌

海保

號萬涵滿洲人鑲黃旗欽命督理蘇州織造兼理泲野關稅務世襲拜他拉布拉哈番加一級公方正

泚野園志



許墅關志卷之九

督理許墅鈔關禮部祠祭清吏司主事陳常夏鑒定

蘇州府吳縣學纂修郡縣志廩膳生員孫珮纂輯

員役

委官人役

自古禁令之加於員役者倍嚴而鈔關更甚蓋財貨之地人所爭趨不得不慎重其事明季濫觴已極諸弊叢生迨我

皇朝凡

勅諭之斷自

宸衷條奏之出於盛垣亦可謂嚴且密矣而五年召募尤

許墅關志

卷九

功令之煌煌者乃自有明以迄今茲詳其沿革以書于左

明

嘉靖四年御史楊彝奏准皂隸門子書算等項聽各該有司審

編照常額送役不許自行收取更換

○九年戶部奏准該巡按御史於所屬府州縣內遴委廉能

佐貳官一員每季一換每日赴廠聽鈔關主事督同公平秤

收當印封固送本處府州縣收庫

令各該主事行該府州縣每關于均徭內編審門子二名庫

子四名皂隸八名隨照彼處編審年分更替仍行該府每年

撥吏一名在關書辦收掌卷宗州縣每月送吏二名並寫票

簿計筭銀兩其商稅巡攔地方總甲悉聽主事鈐束

又奉旨鈔關無籍之徒專一招接船戶引寫報單打點納料是爲舖戶今後止許本商備辦足色銀兩徑自到廠照數報納

二十五年令撫按衙門會同部官選委該府廉能佐貳官一員太倉州長吳等縣佐貳官一員前來游墅鎮收錢鈔巡開放船稽查日進數目不許濫用府縣首領義民等官以滋奸弊

主事蔣宗魯呈部轉行撫按衙門令蘇州府仍照原編縣分各送殷實庫子一名輪收錢鈔

游墅關志

卷九

二

又戶部咨撫按衙門令蘇州府選考過聽缺吏農二名與前御史所議三名共止五名按季送關填寫船票計算錢鈔發收公文長吳等縣再不許濫送市民書手其門皂亦輪季更換

○四十一年令巡按給號簿一冊與佐貳官赴廠聽主事督同收受逐口繳報如登記有遺或所委府佐通同乾沒該巡按御史查訪輪劾

萬曆元年奉劄按季委佐貳官填給小勘合同令人起解本色
○三十二年奉劄汰革缺吏二名疏缺書手七名追出每年冒領工食銀一百六十二兩入官

皇清

順治二年許墅關移會督撫按委巡捕官一員撫按送庫吏一名

○六年奉劄革去蘇州衛撥充本關舍人

○九年戶部覆巡按上官鉉疏各關員役經制外盡行裁革

又奉戶部劄裁去舖戶召募丈量手十名

○十三年書吏攢典赴部納銀免役外有庫吏亦納銀一百兩攢典納銀十五兩

康熙四年正月奉

上諭停止關差歸併地方官掌管五月御史鄭爲光疏稱關差

既併關蠹宜清一切書吏攢典等役盡行裁革不許復入歸

併衙門况所併之處自有衙役不過供書寫奔走毋煩羣蠹

許墅關志

卷九

三

攘臂側足以滋商害奉

旨裁革不許復入歸併衙門

又戶部覆御史蕭震疏鈔關積弊孔多皆由蠹役積年盤踞

巧立名色借端勒索商民困苦宜盡除革

○五年許墅關歸併蘇松常道掌管委蘇州府佐貳官一員

爲巡捕

○六年戶部覆戶科查培繼疏關蠹蟠踞兄缺弟充叔缺侄

入假稱召募之新役實卽舊蠹之分身影射術工殊難釐剔

行該督撫察訪禁革

又吏部覆工科李宗孔疏各關舊役旣裁如有兄弟叔侄更

名項充分佈嚼商者該管官不行禁革或督撫糾參或傷人首告將該管官并該役從重治罪

○七年道缺裁汰蘇州府通判權攝隨歸併總捕同知管理委吳縣佐貳官一員爲巡捕

○八年戶部覆禮科蘇拜疏各關書役照經制名數召募應用舊裁汰書役通行禁止其巡捕一官該監督移會督撫委用

又吏部覆王科柯鋒疏近例書吏五年考職所出之缺另行召募各關陽奉陰違舊役盤踞嚴行禁革

○九年吏部覆御史徐旭齡疏各關經制書役收原籍地方

印結送部嗣後關役缺人該差監督照定例召募若私用舊役扶同容隱或傷人出首或科道糾參將出結官該管官一併議處

○十年御史何元英疏奏揚州關蕪湖關書吏俱係上管又有撥典設立公座保家改名歇家包攬寫單北新關書吏實係舊役崇文一司竊棍成夥奸弊百出奉

旨嚴行禁革

○十一年本巡撫都御史馬祐移文將揚州關書辦改撥蘇州關供役

又本部文各關書辦照五年役滿定例不必改撥

又都察院僉都御史嚴沆疏奏白役為害不淺大小衙門人役經制外濫收皆有處分今有白役犯職照衙蠹一例擬罪矣察之官先經濫收仍應革職

十四年戶部奏准各關船廠河道衙門書辦外郎照順治十三年納銀一百兩

明

嘉靖年間人役

委官一員嘉靖二十五年員外郎蔣宗魯具題戶部覆奏選委廉能府佐等官收料今後再委首領義民等官如例

府吏一名收掌文卷時該府每季輪送吏農三名

清聖關志

卷九

五

縣吏四名長洲縣二名吳縣二名填寫簿票一季一換嘉靖二十五年員外郎蔣宗魯因積年書手假充呈部

議革書手行府送吏五名

老人八名輪流二名直日開閉浮橋遇該更替行縣審送

陰陽生八名輪流二名直日報時遇該更替蘇州府陰陽學審送

庫夫四名太倉州崑山常熟嘉定縣各一名俱徭役內編僉每季一名季終更換嘉靖二十二年被積年舖戶

謀收船料廢去庫夫二十五年員外郎蔣宗魯呈部查復舊例革去舖戶

門子二名長洲縣一名吳縣一名俱徭役內編僉

皂隸八名長洲縣四名吳縣四名俱徭役內編僉

館夫一名姑蘇驛呈送

水夫十八名姑蘇驛并過運所呈送大座船十名小座船八名

民快三十名 長洲縣十五名吳縣十五名日則護送船料貯府政則巡更看守庫藏

弓兵三名 木濱吳塔望亭巡司審送每司一名一年一換

總甲六名 輪流二名直日把路巡風

舍人五名 每年四季賞報稅課文冊及到任呈文遇該更替行蘇州衛審送

銀匠鑿字匠六名 遇領銷時行縣呈送用畢發回時起解木色止川傾解打銀兩

船埠頭一名

已上一十六項開載主事陳大成關志

萬曆年間人役

大委官一員 撫按衙門定委每季一換

小委官一員 撫按衙門定委每季一換

泚墅關志 卷九

六

庫吏一名 撫按衙門批送半年一換

給劄書辦九名 報部給劄

下房吏一名 照原限三年滿日更替

援例吏二名 照原限一年滿日維作一年退役

舍人六名 蘇州衛審送

造辦稽考奏冊書手二名 舊例額設

寫單舖家十九名 長吳二縣審送

門子二名 長吳二縣撥送

皂隸八名 長吳二縣撥送

快手十二名 舊例三司弓兵各四名撥充萬曆二十四年主事董漢儒以關部人役聽別衙門比較不惟誤

事抑且非體行文長吳二縣革去弓矢改
為快手自給工食免行命解相沿為例

委官員下書手一名長吳二縣撥送

已上一十三項開載主事王之都關志

皇清

經制人役現行事例

捕官一員廩糧銀二十四兩
會同督撫委用

書吏八名每名銀一十二兩共銀
九十六兩五年役滿

已上二項開載長洲縣賦役全書

巡攔十名每名銀三兩六錢共銀三十六兩雍正五年奉部嚴
查冗役署撫院何天培咨覆本關並無巡攔名色

已上一項開載崑山縣賦役全書

滄墅關志

卷九

七

門子二名每名銀七兩二錢共銀十四兩
四錢經制二名之外撫院撥送

皂隸十二名每名銀七兩二錢共銀八十
六兩四錢長吳二縣撥送

已上二項開載常熟縣賦役全書

傘扇夫三名每名銀七兩二錢共
銀二十一兩六錢

舖兵二名每名銀六兩
共銀十二兩

燈夫二名每名銀六兩
共銀十二兩

已上三項開載嘉定縣賦役全書

轎夫四名每名銀七兩二錢共
銀二十八兩八錢

已上一項開載崑山縣賦役全書

報部人役

丈量手十名 順治九年主事馮達道奉文裁革舖戶召募丈
量手十名員外郎嚴及公將丈量手張嗣良等
十名報請給劄止許執丈杆量船並不經手課鈔贖商民自
行投標親填堂簿康熙十九年員外郎年哈申請巡撫將候
缺書史倪國瑞等十名帶管丈量設櫃秤收舊例遂廢二十
五年郎中桑格照舊召募王大成等十名行州縣取結申報
撫院
收用

已上一項州縣取結報部

額設人役

京冊清書書手二名 造冊解部
額設已久

京冊漢書書手四名 造冊解部
額設已久

壯豬丈量手一名 例管
港單

小豬丈量手一名 例兼
蒜料

游擊關志

卷九

八

快手十二名

陰陽生四名 康熙五十年員外郎
劉武更名傳事吏

已上六項俱照舊額設

康熙二十六年戶部覆山西巡撫馬齊疏吏攢納銀之例停止
各衙門照所出缺召募着役其已經納銀者將銀數報部奉

古依議

經制招商丈量手一名 康熙三十七年刑部員外郎宗爾敏
將俞芝秀報部經制三十九年署總

督部院陶行布政司
轉行取結奉檄回入

兵員 崇禎十一年主吏
慶節立以防守歲

聽事 以供巡
稽差遣

康熙四十七年奉 部嚴查冗役并查兵聽二項監督圖巴海
 呈覆至查兵聽二項設立已久明主事杜嘉慶因錢糧重地
 設立兵官防庫我 朝順治十七年主事李繼白添設聽事
 以供巡邏差遣本關給發工食並無錢糧經手亦無擾害商
 民之處緣奉 部查合行呈覆四十八年十一月奉 戶部
 飭付兵聽該監督既稱並無錢糧經手亦無擾害商民等語
 相應准其防庫巡邏可也雍正元年復奉 部嚴查冗役揚
 州府同知憲委兼理關務王嵩呈覆 署撫院何 轉咨
 戶部內稱兵聽二項設立已久於康熙四十八年 戶部給
 劄准其防庫巡邏在案是兵聽二項係奉 大部准設之役
 並無額外添設今將書吏丈量花名造報伏候核咨二年又
 四月奉 署撫院何 批仰 漢處詳咨覆繳冊存送

召充皂隸

向例長吳兩縣撥送因河皂奉裁雍正五年部臺高
 斌飭縣不必撥送本關遵例召募年杜朴實者充當

雍正六年部臺李秉忠
 通咨着役以為定例

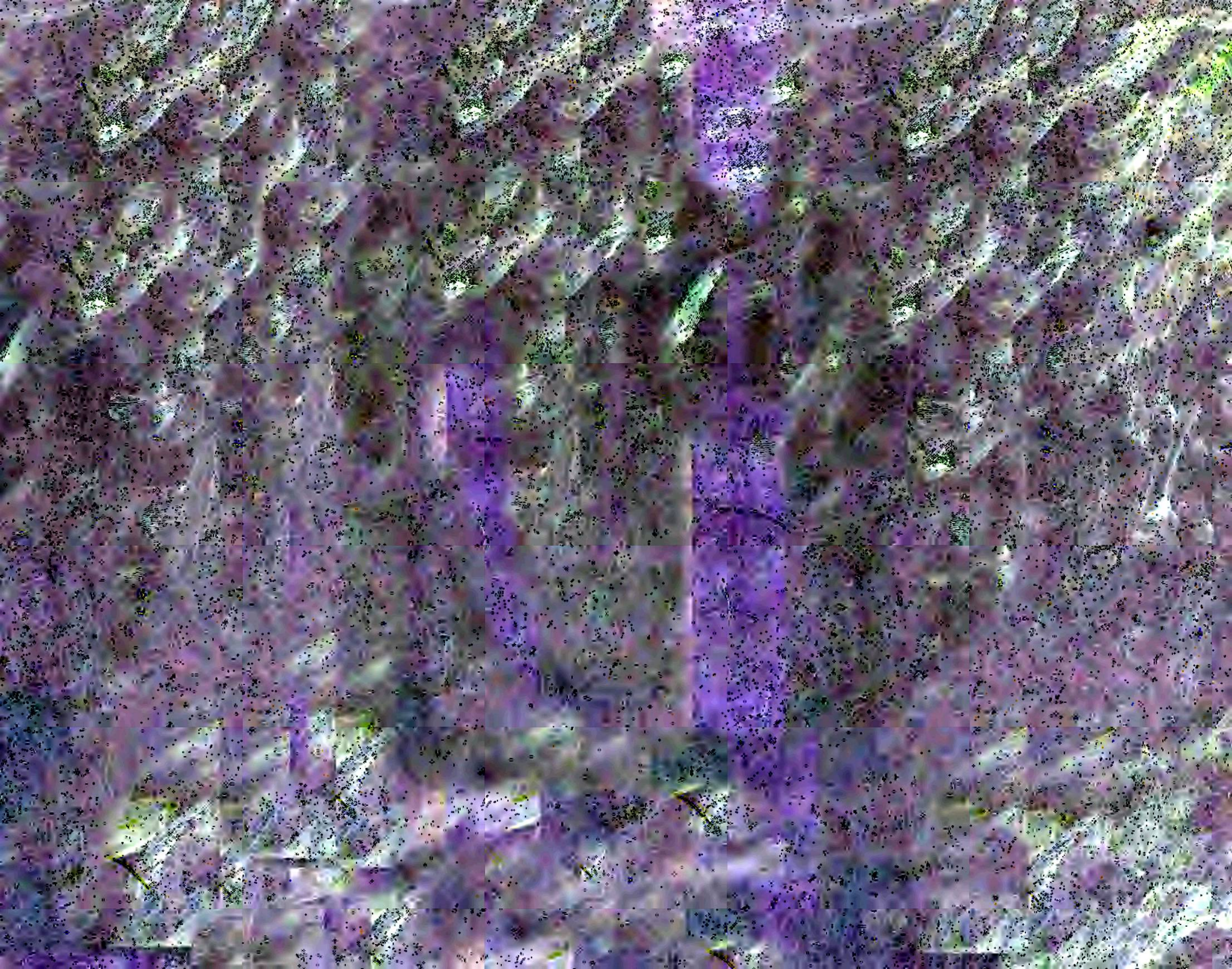

濟墅關志卷之十

督理濟墅鈔關禮部祠祭清吏司主事陳常夏鑒定

蘇州府吳縣學纂修郡縣志廩膳生員孫珮纂輯

兵防

兵防一款郡邑乘俱詳載關志獨缺而不書以無其制也
兵防自明季始明初關課以鈔不以銀中葉鈔腐無用乃
徵銀貯郡庫閩左奸豪易緝也未造寇起中原人心思逞
關課重地不得不早爲之所請兵之說昉自甲申我

朝鼎興濟關一汎初屬撫標旣屬提標終則歸城守而兵防乃
定

濟墅關志

卷十

明

崇禎十七年濟墅鈔關主事張永禧以關鎮去郡城寫遠有警
不及相顧癸未甲申寇氛充斥江淮騷動奸宄思逞庫藏可
虞申請巡撫都御史祁彪佳設兵三百名防守關鎮題准蠲
十日關課充餉

祁彪佳請兵回文略

照濟墅關財賦巨區當此地方多事之日奸宄處處生心
此地無城無兵何恃不恐特以錢糧無措前准移文轉煩
貴部圖維今荷貴部留心畿輔議定設兵三百名以保障
一方其歲餉不煩措辦卽取之本關一年而止蠲十日之

入諒亦聖明之所不靳而主計者所嘉與也卽日具疏上
聞合先移覆

皇清

順治二年巡撫都御史土國寶委官一員巡防濟野官塘一帶
地方是年未定經制兵無定額

○四年始定經制兵丁一百名稱爲濟關營

關署另募家丁
兵官率領防庫

康熙元年三月奉

旨歸併提標把總一員兵丁一百名巡防濟野陽山白豸沿塘
一帶地方

○十一年五月濟關汛把總一員兵丁一百名歸併蘇州府

濟野關志

卷十

二

城守營

名

濟墅關志卷之十一

督理濟墅鈔關禮部祠祭清吏司主事陳常夏鑒定
蘇州府吳縣學纂修郡縣志廩膳生員孫珮纂輯

官署

惟署坐坤向艮負山臨河左以竹青橋西入二里許陟折
而南行三里許又陡折而東出于署右之趙王涇橋環流
方正不鑿而池如天造地設然誠勝地也

分司署在長洲縣二都六番濟墅鎮明景泰元年戶部主司王
景建頭門爲樓名曰明遠儀門右立土地祠正堂三楹左右
爲吏舍後有堂樓開亭臨河弘治六年主事閻壘建庫於堂

濟墅關志

卷十一

側九年主事劉煥建燕思堂十二年主事賴先建小閘與閘
亭相對正德六年主事于範建大堂題其額曰國計恢擴庫
藏對署築水鑑大垣嘉靖元年主事劉曄然建冰玉堂四年
主事馮承芳改門樓爲閱帆堂右建高士軒二十二年主事
董子策建敬士軒四十年主事鄭雲鑿改安貞堂爲聿修以
示克紹祖德之意萬曆七年主事趙惟卿左建鐘樓右建鼓
樓又構自公樓十七年主事李開藻題大堂曰廉謹自持此
綸音也二十六年主事高第購民居建寅賓館三十二年主
事王之都堂右置振浣軒

本朝順治四年滿漢兼差滿官居左漢官居右二堂左爲清冊

房三堂後有樓康熙八年郎中黃虞再改建衙署于堂右九年滿漢員外郎桑梓鄭燦新重建大堂改國計爲惟正規模煥然坊曰國泉外府

楊循吉燕思堂記

國家立鈔關一在濟墅弘治丙辰戶部主事劉君堯章寔以推選來主其計商平賦均克有成績惟是公署無退食之室賓至著于廳事弗便慨將畫之顧視厥後有廡相直惟闕右是宜則室其北牖其南垣其外中設揖讓之位而且以爲息焉不費而亟成題曰燕思堂於是延涼納溫冬夏咸宜圖史在座花石盈庭客之登者莫不樂之他日以

其意命余以記曰官政之修惟思乃克然非偃仰優柔之有地則思亦無寄焉自吾來茲夙夜匪懈惟勉其職是圖然南橋北舵日勾較不暇雖欲覽古今以求通于務其無能矣顧吾爲斯堂蓋以思而不以豫也敢弗志乎且是塗居要津之會凡鉅公魁士由南北而來者無不得皆接是吾堂日有人焉彼皆天下之英俊吾宜思而與之齊庶其及也夫燕居燕也燕會亦燕也一名二義而皆用吾心故謂之燕思也子其書之居名煥真定藁城人癸丑進士蒞官公清尤洽文史達於治而厚於德識者期以遠大其爲是堂廣已之道而後遺之益非無謂以爲也遂謹受而記

焉若其槩則君所云皆具書事貴核故不復列吾言云
于範國計堂記

凡水陸場務所權者皆爲國家計也至于算商舟則以部
職主之蓋利重課多又計之大者也余作分司堂因以國
計名焉或曰國計盈縮係乎人有廉墨堂之崇卑不預焉
雖然隘陋至於等威不辨亦非所以別上下而重名器也
辛未歲初余承命來許見其堂敞甚廣僅丈許高不及半
藉地不階其勢碗然欲傾且濕淖不可居中列公案右圍
板爲庫間以木屏庫役止宿其間朝夕嘈囂甚非規制蓋
爲主者僅一稔而代以期近易爲因循且去府餘三十里

阻於遠難爲葺治是故相尋日就于圯余爲之愀然遂銳
志修理顧費無所出乃較算區畫凡船有匿稅不輸者罰
之使出木數株或磚石灰瓦若干輪而不盡者半之土人
號舖戶而攬納者又倍之積三月稍裕乃謀及郡守林君
利瞻忻然曰某之職也卽爲命工遣役撤而新之視舊制
加拓焉增四楹爲軒築三級爲階因階爲道達于大門堂
四楹軒如之高二丈二尺廣倍焉前後相距則三丈有奇
側爲庫房三間繚以高垣封以堅戶用寄料銀暮使庫夫
環守焉雖不甚壯麗望之亦頗軒敞輪奐視昔有間矣或
曰損上益下國之大計也今子割下所有以華其居且以

國計名之無乃左乎余曰不然處已以公而廉待人以明而恕則損上益下之道得矣若夫商船影射不輸者則奸人耳且人尤而效之國課虧矣罰而不宥正以爲國計也以名堂烏乎不宜是役也經始于三月二十八日訖工于五月二十五日林君謂不可無言以紀歲月故云

鄭雲縈率修堂記

弘治甲寅先大父晉齋公視權許關迄今六十有八年矣嘉靖辛酉秋適河權告代尙書熙齊高公疏縈名上請時以秩滿辭不果乃復叨役於茲因按譜牒追邇佑啓之謨而我大父公明廉恕之聲耿光如見縈未始不欣然幸也

顧是關之設實當吳會之衝歲計甲于諸省爰自景泰以來偉人彥士代著簡書而孫祖承傳實自縈始君恩甚澤敢忘所自雖然亦未始不惕然懼也惟我大父以進士起家擢英翰苑歷司金部出守雄郡時以逆璫煽虐乃浩然請老于家者幾二十年善慶所鍾延于孫子縈之不肯亦承休襲膺自登第時每承家君手書拳拳以守身守官敬承先烈爲訓迨竊祿以來勞遄理儲視賑諸役輒步我祖之往躅仰承清白之遺恪守義方之訓隨所任使莫敢不悉宣心力以期一得之報稱至是關之役歷有歲餘涉降美牆鑿觀尤切夫殘編遺笏猶比甘棠劍公庭之茂蔭方

滋瑩也其容已于思乎承學守法卽管庫猶可况叨下大
夫之秩瑩也其敢不加勉乎粵稽世德率稱潁川而慙卿
慙長向貽識者之訥矧孱劣如瑩履斯地而登斯堂能不
惺惺然懼乎詩曰無念爾祖聿修厥德三復斯言蓋竊有
感焉旣以書諸紳復以名其堂并識歲月庶幾率祖攸行
一飯不忘後之君子倘有作求思永追增繩武之光亦必
能諒予之心者矣堂舊扁安貞歲久漫漶因僭易以今名
其櫺基規制悉仍舊貫志中已具茲不復贅云嘉靖四十
一年九月望日

嚴訥鐘鼓樓記

游擊之權歲以可農分署者舊矣署去郡城二十里而遙
前溪後原厥境浩曠非有闌闔基布繚垣旋繞而堂宇湫
隘防衛弗嚴余每道而南北則輒有慨焉豈宦於斯者率
傳舍視耶抑權務匆匆弗暇計耶抑以勞民費財爲嫌而
襲仍舊貫耶夫以瓜代之駛席未及暖行駕已趨則勢之
未暇固有然者真定栢鄉趙公之蒞權也謂權以僻地則
稅者漏漏則虧公途以權連則行者滯滯則病旅下是威
津吏中禁約剝厥靈廢躬則晨興鑰坐闕竟日闕無留
刑昔之舳艫紛輳甚或鱗次櫛比闕清而弗疏者今且蕩
若長川焉而震澤之瀕支流滑寶則莫不兢兢稟度無敢

越逸由是稅者稱平行者稱便公課登途旅悅頌聲四溢而公亦委蛇不煩暇則覽景物而紀載采風謠而賦詠油然有餘思焉則又曰費尠而利博者費不足靳也勞適而計遠者勞不足憚也乃稽羨度址程工度事于署之左右建樓而度鐘鼓其上稍倣周官修閭氏互櫟之制於以飾晨昏而表譏察署堂之後則爲自公樓儼昔所謂閱帆閣者以壯屏倚葢不踰時而工告成余適維舟信宿其壻則見署構聿新鼎峙翼張甬贊孔鏘嚴更達署非復曩時之苟簡矣余方避公所爲而關士施文學輩造余而稱曰公之尹鄒平也其循良之政動爲百姓根本計嘗拓聚廬以

宅貧民旣報內擢矣而孜孜觀成猶弗忍置今茲視權令信惠孚百職修舉瀕行又爲斯署創此永圖蓋弭忠於無虞而貽休於無疆也是不可以無籍也敢以記請余調畢公以克勤彌亮衛武以灑掃章民單公以道弗危陳孔子以壻完善蒲自古記之矣公之斯舉也有朝考夕序之虔有警蹕振聵之思有惜陰待日之懷良非謀一身營一時者他日靖共在位以佐宵旰之理使興歌作息飾和金玉而協保雍熙亦以斯心運之而已遂書以俟之

孫軫重建分司惟正堂徵詩啓

粵惟虎嘯一鎮熬峙三吳枕豸山而負箭峰羣巒拱翠環

楓江而瞰射瀆衆壑涵清四方藉爲安塗百貨從茲萃處
爰立權務佐國計者垂三百年特設部員著賢聲者幾數
十輩通渠記石虹記一賴兼營燕思堂冰玉堂兩劉繼建
登閣帆而眺遠馮桂林之蹟猶存創義孰而流恩方懷寧
之澤尚在諸賢刻祠宏感釋奠先師敬事云軒元正垂儀
後學李禮修街捐依橋遂號余誦臺出羨築堤塘因姓
樓懸鐘鼓相鄉趙使題名閣奉文昌奠北馬君書宇觀昔
賢之嘉蹟爲後起之芳型若夫國計堂于覺甫勦劬創始
于丁分司署上兩章拮据重修何轉瞬瓜期看梁木之漸
壞乃視爲傳舍聽楹角之將頽百年之營建無期一日之

垣窟突自恭遇桑公鍾英遼左由秋官而出典雄津鄭公
毓秀閩中自度支而兼權重計却草阜之羨陋規首除鄙
李兼之征需索永禁寬港政而閩閩之貿易惟熙厚廩精
而吏役之饗發乃給念堂階之傾圯捐常祿以鳩工憂廳
事之漂搖出帑金而肯構七月經始共羨如松茂如竹苞
數日落成同祝美哉輪美哉奐嘉賓臨樂上卅慶躋堂佔
客渡安流無煩仰屋攸寧攸躋堪追往哲齊踪斯轍斯飛
克竝前賢比德宜集簡謠巷咏綴入誌中當取篆勒碑題
表章述則所望同志式惠好音共欣附驥之榮庶慰登龍

委官廳在八都二十箇便民橋右

許關營署在八都二十箇卽永泰菴祀泰山元妃今改營署

泲墅關志卷之十二

南京圖

督理泲墅鈔關禮部祠祭清吏司主事陳常

蘇州府吳縣學纂修郡縣志廩膳生員孫 珮纂輯

義塾

記曰家有塾黨有庠則知古之人無地不立學以教其民也又曰凡始立學者必釋奠于先聖先師則知古之人無地不崇先聖先師以教其民也泲一鎮耳創義塾社學儼若郡邑制泲于是乎有古人風

義塾在二都七畝基六畝三分一釐明嘉靖九年員外郎方鵬建中立 至聖廟左右廡各三楹鑿泮池構明善堂啓聖祠

泲墅關志

卷十二

教讀廳禮樓聖功坊朔望必拜謁是年督學御史委長洲學訓司之條約畧備十一年主事陳大成改教讀廳爲諸賢祠四十四年員外郎王以纁重修萬曆七年廢爲演禮亭十一年員外郎張世科修復四十二年主事李佺臺拓塾宮闢雲路東坊曰賢關西坊曰聖域

皇清順治八年主事李起元重葺

華鎰泲墅鎮義塾記

泲墅鎮歲設戶部官一員總蒞關課其沿舊矣員外郎懷寧方公其大於其事事之明年展土創塾以教鄉人又創范文正公書院歲一祀之以爲鄉人勸時民樂其役士歸

具敦卓聞日起會督學晉江丘公至又委學訓司之條約
于是畧備方公當代司訓黎國用暨諸生唐勳蔣芝秀謀
所以紀之者問言于余余每嘆近文正鄉弗克揚瀾邊流
以徇其休而庸可以不文辭哉切惟先王立教因地制宜
以維民性諸所作息嚮往必試諸禮義廉耻之歸其閭黨
有塾又教所自始也今三吳郡縣莫不有學國家造士其
詳矣乃若古之小學以前豐植根本者亦存乎其人焉耳
泮墅吳之饒會日惟長短奇贏以相滋殖不知吾性爲何
物所以遷之者方膠固牢結于其中其視先王之教謂何
斯塾揭祀文正自吾民一念自趨之天而觸之殆必有悠
然同得者矣夫文正之道復性敘倫而已吾性炳如日星
豈假外求哉若徒雜服腴聞以自足而曰學云非文正之
徒也學譬則射也性若的也古人其彀率也君子能引人
以彀率而不能必其中之巧學之者夫亦必諸其心副之
以力持之以安亦庶乎其可也嗚呼監察化人之要方公
闢塾之意也然余又聞公于闢政不塞不疏慎固以先廉
潔其賢于人者遠矣而今日風厲之端於是乎在不然急
役煩民非細也而各以地以田以圃以力趨之若豫焉者
其孰能之公其往矣敢以是風諸人人

陳大咸諸賢祠記

國家治放周禮惟繕服取諸關市之入故津會有權滄墅
其一也司關掌國貨之節凡貨賄出入與其治禁皆屬焉
茲民署之僚以命往典厥采其司與夫權者致財司權者
所以致乎財者也近賦易濶處阿堵惡有餘色征商稅舟
又非政之善者嗚呼蓋亦難矣夫君子能有所期也故能
有所立然後有所成圖難於其易允臧哉可以觀政矣關
於滄百有餘年部使者主之弊自景泰至弘治著爲定制
以歲會爲瓜期交承事事凡若干人皆法施于民以益于
時在祭法宜祠也粵稽故籍文正公降靈彭華爲滄人舊
祀寢廢方其大甫始復於廣福夫公振古德業鼎彝竹帛

有勒鮮克儷矣宜其血食是邦以存典型士遊茲土者率
無寐嚮往以爲依歸曠世相感之妙有不容于已者又前
後部使之相踵均百僚師師之臣工雖有剛柔靜躁之殊
要皆惟義之安竝潔聯光占名世籍斯舉祀諸臣而敘文
正公典禮于諸臣之上得非闡百世下自附之私而公之
推賢與能之心亦可見矣夫彰美于前傳盛于後心神領
會其揆則一風教樹于一方吾道賴以不墜夫豈小補也
哉嘗聞鄉先生沒而祭于社賢士大夫有功德者所在置
祠茲義塾傍有廳事爰新之以示文正公升分司題名羣
公以附其後俾春秋報享一堂先胡靈者尸祝之見位鼎

司則扁爵里姓氏而揭之堂蓋取生祠之意竣後之同志者采而登之因書其額曰諸賢祠

義塾田

萬曆十一年員外郎張世科置田三十畝十四年二都耆民朱基輸田二十畝十五年鎮民徐滔輸田八畝

社學在八都九畝明萬曆十一年員外郎張世科建中設聖像廡曰養正左右廂房後屋三楹甬道外建儀門大門

金應徵新建養正塾記

古循良之吏莫不以教民爲重務若文翁之治蜀郡而開講堂延壽之治潁川而好教化誠知務哉此易示養蒙之

游野關志

卷十二

四

貞書垂教胄之法也吳郡古稱右文地逮入國朝文學彬彬甲海內矣游野去郡城僅二十里許權關攸在而民逐什一之利爭刃錐自潤其子弟亦相沿習求其通詩禮敦孝悌者殆寥寥焉豈習俗之移人一至是哉大司徒張公產自鄒魯洙泗間稔聞孔氏聲教奉節蒞止喟然嘆曰十室之邑必有忠信關居三吳之衝鄰多士之域生齒稠密不啻十室寧無忠信生其間哉今若此非獨其子弟罪抑父兄莫之教卽教而苦無師資其風靡然卒莫之振有以也哉於是捐俸構居彩雲里羣子弟其中擇經明行修爲衆所推曰吳金者聘主佔頌復置傍田二十畝有奇歲食

其入俾無計脩脯稱爲社學云是舉也啓門崇堂中設臯
比旣集圖史陳以棐几屏榻生徒長幼進退以時坐起有
禮有不率教威以夏楚彬彬有鄒魯風焉乃若地選幽偏
避市喧也師任老成黜浮薄也榜以養正崇聖功也給以
禁牒示法守也噫司徒之用意亦勤矣闡明文學追踪卜
商嘉惠子弟比迹子產豈止挽末俗而登隆盛也哉然則
師若子弟必實心奉行之達則爲國家俊髦窮亦不失爲
鄉邦良士庶幾無負斯意焉爾

社學田

萬曆十一年員外郎張世科置八都二十畝菜字號田二十

濟寧關志卷之十三

督理濟寧鈔關禮部祠祭清吏司主事陳常夏鑒定

蘇州府吳縣學纂修郡縣志廩膳生員孫珮纂輯

祠院

祠院之設所以崇奉先賢使後人有所則倣也濟鎮祠一而書院五垂教之意遠矣

范文正公書院

在八都九畝廣福菴左明嘉靖九年員外郎方鵬建有裔孫主祠

馮夢禎重修范文正公書院記

宋范文正公學術則為純儒立朝事業則為純臣垂範子孫則為賢祖宗而師表百世則為殊絕人物公故吳人也

濟寧關志

卷十三

少遭閭閻流移轉徙以致顯達故京雜齊魯間皆有公名跡既貴復歸吳故公廟祠遍於南北吳中尤盛公之一言一行遺風餘烈無論士大夫爭為傳述卽婦人女子具能言之故其廟祀所在卽至衰歇化為荒烟野火而士大夫好古嗜義者輒能飾而新之以樹世教蓋不獨愛人思樹秉彝好德之心不可泯沒而公之風烈精神實有以鼓之矣公嘗讀書濟南之長白山中其臥起游歷處至今遺踪彷彿可昭民部卽權關王公者濟南之新城人也少嘗挈子弟讀書其處稟仰風流追玩遺跡依依不能釋去既貴宦游又得蒞公之里其於公似有夙緣以故樂新公祠濟

署隔水廣福菴之左故有文正公祠王公初至修謁見其堂宇頽然階下雜沓心動而未敢言會學使范長倩相見語及祠之所以頽紊狀詞色慘然而以重修爲託王公唯唯其明年乙巳乃偕承祀范生允恒按行其處則知爲守祠宗人彥倫者挈其內嫗沈某同居沈又挈其姻黨擅造私房橫塞神路其他匹居萃處者尙纍纍也王公繼以三尺逐之他徙選耆民二董役始新正堂添造兩廡繪公遺跡又添儀門以分內外杜塞旁竇外爲大門門左右以居奉香火者餘俱嚴禁凡以工計者若干爲費若干祠旣成當樹之碑以識成功詒不朽而范生允恒者故嘗與余有

筆硯之舊乃今爲介以記請夫古之君子先成民而後致力於神以余所聞王公初至念近歲取民無藝所征料額外例溢加一亟令損之及額而止關南蘇松杭嘉湖五郡輿販小商船叩關者向入科稅今一切蠲除商民咸德之積有羨餘以待公用報之兩臺使者不入私橐蓋王公之所以成民者至矣而後斥其餘力以飭先賢祠宇合萬姓之驩以申馨香之薦文正公在天之靈寧不亟享之故吾謂惟有王公之稱職而其崇祀先賢爲可稱也若其職業之隳棄民力之不存私橐之是營而欲以媚神瀆祀托先賢以文其短神之聰明正直寧不吐之何以稱焉又嘗論

之君子之澤及子孫者雖至遠不過五世十世而其風之
被於天下及後世者每至於無窮卽如文正之祠祀之毀
之乃其典香火之子孫而修復飭新者則風馬牛不相及
之齊魯縉紳也是故君子之修身善世亦慎所以風之者
而已至以先祠爲急白之當道以綿其世澤如長倩學使
及允恒者亦范氏之賢子孫也因並記之若長白山祠堂
則今少師申相國記之其文高古典則是光盛舉又遠非
鄙陋所及姑以承王公雅意云爾

張賜開公祠

名祝號起韶橫渠後裔在二都六苗明崇禎十七年主事張永禧建裔孫張體仁奉祀 本朝順治

十一年督學翰林院石申批 體仁嫡孫張貞吉永襲衣頂

濟甯關志

卷十三

三

達善書院

在大石明嘉靖間督學御史 鍾繼英建祀元顧原魯先生

介石書院

在大石祀先賢言公于游其中宋著作郎王 公嶺明處士顧公愚從焉給諫顧存仁建

萬安書院

在興賢橋西康熙十四年 民公建祀兵部員外郎郭甲

文星書院

在關帝廟南康熙十七年 戶部員外郎鄂本澄戶部筆帖

毫無所犯因仰文昌閣 舊址公建書院祝之

扶動

濟野關志卷之十四

督理濟野鈔關禮部祠祭清吏司主事陳常夏鑒定

蘇州府吳縣學纂修郡縣志廩膳生員孫珮纂輯

神廟附寺觀

神之有廟所謂有功德於民則祀之又所謂山林川澤能出雲為風雨見怪物則祀之濟之神廟大率類是若夫佛老之教滿天下寺觀所在多有濟近餘杭尤多古刹武丘遠故畧之

城隍廟在二都上高關後坐東西向陽山如屏列在隱牆外為石坊次儀門次堂又次後堂南偏舊有文昌閣亦名閣

樓道士以形家言毀之改平屋殿又後樓一間石坊左右建長洲

真武 尊廟

濟野關志

卷十四

關帝廟在關南與賢橋外東臨運河門廡三楹內為堂塑像幅中夾甲後復建大殿則冕旒矣惟部置田三十畝以供

積

火神廟在崇福橋南地

金龍四大王廟在火神廟南

曲逆侯廟在八都九高

周孝侯廟在八都十高普思橋西境

陸司徒廟在二都

東嶽廟在嶧山下三月二十八日為嶽帝誕辰居民昇都隍往廟逐末者多齋楮幣往給鎮民罷市游明者各列坐呼

盧角勝歲以為常

袁祖庚重建嶧山東嶽廟記

惟陽山爲蘇郡之鎮惟管山爲陽山之支山故有廟神曰東嶽歲月建置已無可稽宋南渡時毀于兵燹至淳熙間平江總管開道爲重建焉歷代因之香火不替至我明嘉靖甲辰乙巳連歲亢旱時戶部郎蔣宗魯權稅蒞止爲民時周輒有應乃捐俸修葺廟貌一新余與陳方伯憲實贊成之至萬曆癸未鬱攸扇虐火烈再焚道士鄒復元力圖恢復戶部郎張公世科杜公潛趙公經前後捐俸不等而余與里人陸郡亦量爲資助郡復能專任其勞乃易漫漶于丹青奠傾欵于柱石重楹列棟烏革帶飛而奕奕新構視昔加壯麗矣衆謂不可無文以紀歲月乃屬于余

諸事關志 卷十四

靈濟廟祀白龍初在山嶺太平興國中移山南曹巷熙寧九年崇加封勅明正稱白龍母之神水旱時必應或給白香數十金供修葺費

胡岸靈濟廟碑

中吳古澤國也當春之季陰晴多不常鄉民以是卜白龍之歸相傳東晉隆安中繆氏女因出歸途日暮天欲雨忽遇老人詢姓氏居所願假避雨待且面前語竟失老人所在已而有娠父母惡而逐之乞食於隣踰年產一肉塊棄之水中忽焉塊破化爲白龍蜿蜒母前若有所告者母驚仆地須臾雷電晦冥風雨交作良久開霽則白龍天矯于山椒俄頃復之產所視母已死乃飛騰而去鄉民厚葬其

母于此今所謂龍冢是也自是馮巫以求立祠且言所產白龍已廟食長沙于是鄉民建龍母廟于山嶺每歲是日龍歸省母前期旬日天氣蕭寒四山烟雨乍晴復合正誕之辰龍必見形或長身尋丈隱顯于衆山之上或小如蜥蜴依于廟貌暴風雷雨注溝號木則其驗也昔廬山僧祖照嘗述其本原于壁廟宇自國初由山顛遷于山南之曹巷熙寧丙辰再遷于澄照建炎中主寺僧覺明禪師新之紹興己卯四月帥漕以祈雨有應奏賜靈濟廟乾道戊子二月郡太守姚公憲奏封龍母顯應夫人俸間歲在庚辰三月三日客有艤舟南徐者有白衣老人附舟云吾至自

長沙欲省親于蘇之陽山願以錢十緡僦直而先酬其半舟師從之辰巳間解維至夜僅行數十里老人怒其緩自爲操舟舟師因熟臥遲明僦之使與舟已近岸距南徐三百六十里矣老人翩然登岸徐步入廟舟師隨之寂無形影顧龍母帳前僦舟半值在焉旣而雷雨大作舟師問寺僧始知龍歸也乃輟餘值飯僧而去偉嘗書之漫云錄中長沙廟食誕辰省母至此益驗矣乃爲迎享送神詩遺諸鄉民俾歌以祀焉命踞湖磨爛書以正體題以古人而併刻之其詞曰

春花落兮春服成
雨霏霏兮烟冥冥
秧針綠兮蛙部鳴
風

蕭瑟兮林有秋聲縞爲旄兮素爲葆山之顛兮雲之杪雷
車轟兮電光掃龍將歸兮非暮卽早簫管沸兮鼙鼓喧育
羞苾芬兮酒醴潔蠲盼兮精意傳嚴薦享兮屬袂摩肩
歲有常兮應期至人與神兮情何異嬰兒慕兮綵服戲母
子樂兮融融洩洩吳沃壤兮千里平勤稼穡兮勞農垆口
雨曰暘兮神有靈願垂陰相兮應其誠倏忽萬里兮姑少
憩酌獻盡禮兮期終遐惠年登穀熟兮益虔祀事自今以
始兮千斯秋而萬斯歲

白龍祠

在陽山西白龍塢蓋龍母塚前香火院
也人止稱龍母廟晉柏龍湫皆極奇觀

吳寬重修白龍祠記節

濟野關志

卷十四

四

陽山在吳郡西北三十里而近視他山特高且大蓋吳之
鎮也相傳昔有白龍產其下其說載于郡志甚異其神陟
于祀典廟而祀之亦甚久矣陝右孟公以監察御史擢守
蘇州明年爲弘治庚戌入夏不雨公以農事爲憂曰國家
糧餉多仰給是郡使禾稿不收非惟民無以爲食其何以
免徵歛之苦乎乃七月朔齋沐已率僚屬行禱廟中未至
而雨遠近沾足民皆驩然頌公公曰此神之賜也其何以
爲報哉顧其廟傾圯弗修者六十年于此若舊有獻殿特
存其址而已乃具材用徵工役擇人董治未及數月而功
告成侯名俊

崇福菴 在二都七面崇福橋南塊為真武行宮後建玉皇閣

余村菴 在二都五面

香象菴 在二都十九面青石橋西為九丘佛慧菴下院

廣福菴 在八都九面宋寶慶間素定禪師建明永樂五年火景泰間僧文昇再建前有仰宸樓部使元旦冬至習儀於

此今漸圯

華嚴菴 在八都十面竹青橋內為玄墓下菴有湯道人者念無錫抵蘇縮流無續食處領贊倡建尋版禪僧弘壁剃度

太微律院 在二都六面與賢橋南即文昌閣舊址也明萬曆四

河以紂水勢取上築基例監張弘祚捐贊兼董其役至天啓

五年主事馬任遠建閣於上崇禎末火本朝康熙

年員外郎黃懋筆帖式僧庫理捐贊重建文昌三元兩閣及戒堂方丈郡紳彭龍等延律師黃虛堂守正住持傅戒更今各題撫都御史余國柱嗣真人張繼宗皆有題額彭定求記

濟寧關志

卷十四

藥師菴 在八都二十面與賢橋南

梵音菴 在八都莫家菴

永泰菴 在八都二十面祀泰山元如今改為濟關營署

三官堂 在八都十二面故為義倉基萬曆丁未歲部使改為羈候舖次年廢遂為梵宮

白坊菴 在八都

龍涎嘴尼菴 在八都

文殊寺 在長雲峰下晉支道林創陳仁錫記

澄照寺 在陽山東相傳為丁令威宅建於唐會昌間為白鶴寺錢氏時有泉出改名仙泉院座千葉白蓮又名白蓮寺

宋祥符中賜澄照額陳最記

淨明寺 在把石嶺西高峰迴合茂林沈鬱殿閣參差後坡即真假山

紫峰道院 在馬王嶺北

甌山教寺 山有七竅如甌故名有無梁殿五代天德間僧德清建

雲路菴 在陽山北僧海澄矢志建菴一日有金仙像泛泛溪邊至菴前獨止見者駭異迎而禮之里人丘莊協力經營

遂落成

積慶菴 在恩山之半為文殊子院

景福菴 在把石嶺下元大德間建

集慶菴 在金芝嶺上劉誠意所鑿井旁

尊相寺 在陽山陰

地藏寺 在小華山

禮拜寺 在城隍廟南明萬曆四十一年主事馬之駿建本廟順治八年重葺

游擊關志 **卷十四** 六

觀音菴 在八都宋寶慶間僧善應建

關王廟 在射瀆橋北本朝康熙二十五年郎中桑格建

濟寧關志卷之十五

督理濟寧鈔關禮部祠祭清吏司主事陳常夏鑒定

蘇州府吳縣學纂修郡縣志廩膳生員孫珮纂輯

橋梁

濟鎮臨運河多支港民居際水非梁曷濟于十餘里內取其著名者志之

南境

射瀆橋 通陽山諸瀆

西郭橋 通判郭性建

杜莊涇橋 去射瀆一里

南余橋

北余橋

三里橋

金巷橋

興賢橋

主事施重光建崇禎

十四年監生朱涵虎捐貲重修 本朝康熙二十二年員外郎黃懋筆帖式僧庫理重建

濟寧關志

卷十五

申時行興賢橋記

郡城之西北二十里所曰濟寧國家所為設關命吏筦辜
榷而佐度支者關之左右環而居者無慮數千家褰衣雅
拜吾呶之聲不絕成弘間有試京兆褒然居首者迄今而
寥寥無聞焉於是青衿之士十餘曹相與謀曰人文之盛
鍾于地靈吾吳文物之藪而水國也水之游盪蓄滯而風
氣之萃渙因焉夫濟寧襟江而帶湖江自北入京口歷梁
溪而來太湖橫浸三州穿百瀆而四溢濟寧皆縮轂其道
然自關以南水散漫無統風氣匆洩人文弗振無乃是乎
詢之形家曰建橋便則以請于二三關使者薄有捐助而

莫爲之勑也于是振武施君至則慨然任之乃斥算緝之
羨若干取日鳩工建橋于關之右若干武礎石畢奏徒庸
竝作廣可四軌崇若干尺工始某月日迄某月日旣成命
之曰興賢而屬余記余聞之古者川涂徑遂皆有徒杠輿
梁以濟不通令民靡揭厲胥溺之患大抵便利元元而無
與髦士士所爲陶鑄涵育者則在橫校使之操纒鼓篋藏
修游息其中以梯榮階進汲王明而升上國未有假靈于
川澤借資于物役者且郡城中故多科第近亦稍紬論者
時有所歸責謂士習文體不謂風氣也今之稱斯橋也者
則謂之何然余竊有深幸焉關市之區人競錐刀逐駟僮

濟聖關志

卷十五

二

仰機利而食詩書絃誦之業宜廢不講而士乃孳孳問學
欲驤首奮翼而登天衢夫吹劍而礪刃無不割矣矯箭累
弦而射無不中鵠矣士顧斯名繹斯義有不趨然振起竟
成其志者乎而施君起家制科蒞事茲土以造士作人爲
已任士有不搏精揖志思仰副盛心者乎使人謂賢哲之
彙興由茲橋始則余日望之矣余不能必形家之說之果
驗而必諸士之能興起爲形家驗也遂志其歲月而鑿諸

石

趙王涇橋

卽崇福橋

北境

南津橋

北津橋 即普思橋

吳寬普思橋記

許市在蘇州西北境上其民際水而居農賈雜處爲吳中一大鎮自景泰間朝廷置樞司于此舟楫停集居民益繁貿易往來以限于官河皆稱不便成化初雖嘗作橋以免濟渡而南北遼絕人跡折旋猶以爲不便也里父老相傳故有橋在周孝侯廟旁訪求之果得石刻題曰普思橋視其時宋慶元三年也乃圖重建而不敢專以戶部主事藁城劉君煥方奉命分司于此敏而有爲始合言以請君曰是民功也吾何敢沮且從而獎勵之他日工部主事貴溪

濟墅關志

卷十五

三

姚君文瀕行水至聞其事亦從而勸相之民既樂爲則又言于知府史侯侯曰宜又言于巡撫都御史朱公公亦曰宜于是更相告言出財以助凡得白金若干兩擇弘治九年五月興工是年十二月功畢劉君喜其事之果成也曰是橋財費甚鉅勞力甚多然而利益甚大不可使後人無所攷也介鄉貢進士浦君應祥請文以紀夫事之成未作不由于人和者周之作洛曰四方民大和會橋梁之役雖非是比然民不欲爲上之人雖驅之不卽成也民既欲爲上之人或嘯之亦未易成也惟民爲之上從之故雖財鉅而力多不待踰歲而役底于成幸哉雖然人則和矣時亦

有助焉吳爲澤國數被水患今歲大熟既有秋成之利視
義所在慨施不吝此事所以易成也與橋之修一十二丈
其廣二丈三尺崇如廣而減二尺董其役者曰倪俊凡出
財姓名具列于碑陰云

竹青塘橋

北馬橋

青石橋

東境

便民橋

卽永
通渠

陳琦永通渠記

吳郡去城西北一舍許有名鎮曰泔墅濱臨漕河舟航所
聚商賈所通驛使交馳紛紜填溢殆無虛時自永樂間通

泔墅關志

卷十五

四

漕以來朝廷設關津以征商稅每歲必命地官之廉勤幹
濟者蒞焉于是乎操拘縱之柄而時其啓閉遇夜則鑰之
以防私渡其法視舟之廣狹徵賦之多寡按季而輸之民
部其資國用也廣矣然皆視公署猶傳舍以積歛爲功績
事裁損于利者咸莫之爲弘治十二年己未今地官員外
郎賴公奉命以來凡百究心一以寬仁爲本如商之竹木
過此者則曰此工曹已稅矣不可爲之重征也聽其徑行
仍謂往來小航且與商舟鱗次放行能不苦于稽滯乎爰
謀爰度乃卽關轄之旁命工鑿小渠以石固壘其修若干
尺廣六尺餘僅容刀舟之度一時之農工漁樵婚喪之人

行旅裹糧之輩晨夕往來無復艱阻于是人心欣躍感戴公德之至關之父老相率踵予告曰賴公建此萬世永利良恐歲久繕治不繼日就湮汨則爲民病猶前日願得一言以紀諸石庶使後之繼至者有所考見以相承于勿替乎予謂世有古今人心無古今賴公忠以奉國仁以惠民秉彝之理人心所同後之君子同寅協恭贊相輔翼增所未備也必矣又奚爲慮哉且公之偉績誠不止此觀其堂廡維新窗戶疏達外建屏牆增補石岸財出于官民不知費蓋公廉以濟敏公以施仁故商不濫征而課額自足津無苛留而渡有捷徑貨緣財利者無所投其隙倚法爲奸

濟寧關志

卷十五

五

者無所施其計嗚呼是可以觀政矣異時秉國之鈞均國之惠仰此心之克拓耳又奚庸言因記其渠也而牽聯書之公名先字伯啓閩之汀州人庚戌進士

胡匠橋

龍華橋

太平橋

丁家橋

狗涇橋

大通橋

西境

蠡河橋

通安橋

永樂橋 通安橋西

望仙橋

陽山前丁令威昇仙處

濟墅關志卷之十六

督理濟墅鈔關禮部祠祭清吏司主事陳常夏鑒定

蘇州府吳縣學纂修郡縣志廩膳生員孫珮纂輯

街堤

街堤曷爲乎志志利濟也志利濟之出自部使也表其名存其記使後之人履之而誦德焉

余公街在濟墅鎮東西兩塘濱運河積久坍塌明嘉靖三十九年陰雨水潦兩街蕩沒行人苦甚四十二年主事余立捐貲市磚石甃治遠近德之名曰余公街

施霖余公街記

濟墅關志

卷十六

一

按周禮地官合方氏掌達天下之道路凡令季春司空開通道路則道路之利于通達古也濟墅爲蘇巨鎮鎮有東西二街濱于運河河西者寬衍直達凡縉紳輿馬商民負戴胥此往來河東者寬達雖同然夾以民居鄉遂之貿遷南北之趨赴者取爲便道均之爲要衝也自景泰改元立關務以來迄今將二百年雖嘗甃以磚石然積久坍塌漬以泥淖而河西濱水者更嶽崎阻險每風雨則擔荷者須策挾方能舉足稍昏黑雖強有力者皆恐恐然畏如涉險延及嘉靖庚申積雨浸淫蘇郡郭外皆成渺瀰關署不浸者僅尺許街之汨沒沮洳可知昔之恐恐者乎疾首蹙額

且呻吟矣今甲子春樂吾余公奉簡命按節於關北署逼
崖溪不可不葺委官長洲典史曹大卿備以告公公戚然
若躬歷茲險者遂謀築治出俸資若干兩市磚改甃且示
以規畫務利民永久委官承命唯謹始于河西南北計若
千丈皆葺故鼎新次及河東之傾圮類河西者計若干丈
俾從宜脩葺始事于三月之吉訖工于四月之終哀然坦
然如砥如矢居者騰懽行者動色誠亘古盛舉也自治施
于河東里人也日擊大義作而言曰昔東坡官于浙築隄
西湖樂天官于吳築隄山塘固皆流澤無窮原其由始于
便遊覽耳而蘇隄白隄至于今光昭史冊况我樂吾公之

街乎故敬題曰奈公街爲文以紀其實云公名立字季禮
廣西馬平人爲南臺名侍御東臺公季子以詩經發解聯
登壬戌甲榜今轉禮曹儀制司東臺嘗守毘陵善政著于
郡志今公蒞關再閱月而衆善悉備他日必有名筆以彰
江南卓異茲不及贅

董公堤自楓橋至許墅鎮長二十里南北要衝往來孔道歲久
圯壞明嘉靖二十二年戶部主事董子策捐貲營築萬曆二
十四年戶部主事董漢儒重築前後二董因名董公堤四十
四年戶部主事張銓重修

本朝順治八年巡按御史秦世禎葺治康熙十二年分守蘇松

常道韓佐周捐修十三年師旅往來合二七里甲輸銀重築

申時行泚墅關修堤記

國家以幸確之利佐度支關有征舟有算司徒之屬歲奉
鹽書從事焉吳之泚墅其一也吳故東南都會而泚墅縮
穀其口關臨漕渠有堤翼之蜿蜒綿亘四出九達無論冠
蓋走集商賈輻輳而大農之粟少府之錢歲輸以巨萬億
計舳艫相銜邪許之聲不絕關之左右皆名田上腴水至
不害其穫自倍蓰殫租賦出其中蓋行旅所述歲漕所經
穡事所仰賴足吳之重久矣比歲淫潦水齧隄崩徒涉旣
艱淪胥日甚一時行者負者挽舟而過者秉耒戽鎔而望

歲者皆輦蹙咨嗟有司雖駭目疚心而物力方虛莫知爲
計也戶部郎澶淵董君以萬曆丙申來領權務旣澄剔弊
蠹脩舉經程遐邇慕懷至者繼屬踰年而稅之溢于舊額
者三千金而羨關吏請如故事治橐中裝君叱之去曰奈
何汗我而議所以捐之則以語備兵憲使曹君曹君曰請
捐之隄工爲吳民利可乎君欣然曰可卽輸金府藏以待
庀役而曹君爲聞之中丞侍御兩臺檄郡丞應侯長洲令
江侯董其事乃發部民二百四十家各率丁夫具畚鍤塞
決補鑄培薄增卑衆志大和並手皆作白楓橋抵關二十
里所隄爲丈二千六百有奇如砥如墻旣崇旣固工始于

某月某日訖于某月某日凡三閱月而告成于是江侯來
乞言將石其工之始末以示永久昔在成周關市不征澤
梁無禁其取諸民也廉而至于遂徑溝畛川涂澮道遂人
之所治司險之所周知無不犁然備飭者則安所措費而
得是蓋其時鄉有委積野有聚粟載師有園廛縣稍之入
均人有公旬之力政常以其不涸之財有餘之力興事而
勸工故人不告勞而國不知費其豐豫若此余嘗聞父老
言周文襄撫吳時繕治津梁道途以數十百計所在廩庾
皆滿間以抵無年之租熙熙乎若成周之盛世而今則有
大異不然者賦額日廣供億日繁重以災沴薦臻督逋之

檄旁午于道問閭如磬廡藏如洗有司至不能名一錢其
則學宮頽圯經數歲而不得治蓋已窘矣向微董君出其
餘稅捐以予隄則病涉苦滌輦蹙咨嗟之民庸有極乎蓋
江侯爲余言董君之司權也度舟算緡如式而止皆躬自
衡校一不以假吏胥稅金鎔銷解運綜理微密無敢有恣
喝爲奸利者民間小艇緣關往來一無所呵禁蓋以其精
明彊察燭奸杜欺以其寬平和惠懷遠附近其羸得過當
乃大勝于競錙銖析秋毫者而冰蘖之操羔羊素絲之風
又矚然自拔于脂膏之地故能酌彼以注茲推羸以濟詘
上佐公家之急而下以拯一方之艱危躋之周行貽以小

利其有造于吳豈淺鮮哉昔者原思廉而不知惠國僑惠而不知政余謂君寔兼之以訓官箴以恤民隱以脩王政之闕一舉而三善備矣則是役也胡可以不書遂爲之記董君名漢儒字其大名開州人萬曆己丑進士

董其昌濟甦關重修董公堤記

楚中丞澶淵董公司權時築石堤三千六百丈自吳關而東屬之寒山幾二十餘里吳人所爲尸祝董公者也歲久水齧石窪堤稍廢不治天雄張平仲使君始增修之雖仍舊貫與新作等何則自稅使出籌國者以物貨之征領之有司關使者算舟而止度支之額則猶故也而歲入非矣

使君受事當其時絀浮羨幾何然每有浮羨輒爲吳興作不罄不止曰終不以虎丘一峯石瀾吾受瑰之墟也處脂膏中不自潤而道是謀則誠廉吏雖然非谿刻之謂也何足爲使君頌哉余觀公家之事往往前人善作後人害成卽以治河論行河大臣率三歲一更而必人自爲一河河可十年不決而濬河之役靡一歲寧止蓋共濟若斯之難後董公而權者豈無廉士曰此董公之堤也吾何有焉是以堤廢不治若使君則無以有已矣使君世承清劭沉深博大身兼數器有幹國之略嘗爲元城董考功哀集遺文傳之世是役也必表著董公之遺惠於弗隳夫勞臣相矯

如文人相輕視使君何如也因記堤工歲月并書之

許墅關志卷之十七

督理許墅鈔關禮部祠祭清吏司主事陳常復鑒定

蘇州府吳縣學纂修郡縣志廩膳生員孫 珮纂輯

物產

郡邑乘之志物產志其異亦志其同志所出也許長邑一
隅奚取乎同乃僅志異以別于邑

花之屬

玫瑰 出大宅基

鐵梗海棠 出大宅基

草之屬

茵 出餘杭諸山

芝 出餘杭諸山

許墅關志

卷十七

木之屬

黃連樹 其芽可食

茶之屬

茶 產龍湫上不過數十株與祠前所產總名白龍人甚珍之至文殊所稱龍井僅數株托根絕壁下臨井險采摘為艱以入湯三絕又出白龍上

竹之屬

竹 產大石及龍鴻岳園作蘭蕙氣有數十斤者遠近好事來參玉版或以饋遺日中必致一宿無香真山中絕品

鱗之屬

鱖魚

白魚

介之屬

蠶 詩 鎮 最多

蟲之屬

蟋蟀 產金市者健闊

張鳳翼 鬪蟋蟀 四首

遴選須空冀北羣 拊髀何必憶將軍 若教滄海遺明月 虛

使下臺有陣雲 在選

命將登壇處處同 平章競擬奪標功 寧知助叫爭觀日 還

有英雄 草芥中 右登

勝負紛紛轉眼間 焚舟上欲下函關 澠池印奮迴溪與不

若當時不出山 右覆

濟聖關志

卷十七

二

茫茫黑白少人知 未必淮陰即見奇 直待濃霜彫落後 箇

中方識歲寒姿 右成

王之屬

簾 出各

算盤 本鎮

木泛供 本鎮

土之屬

白塿

如玉光潤曰白石脂亦曰白塿後以音同惡改名善祥

錢之用又曰坊塿潔白如粉繫十如井取塿轉為墜道

赤石脂用爐冶繪壘

范成大咏白塿

銀鬚玉璞紫金精
犯難窮探亦有名
白堊區區同上價
吳儂何事亦輕生

潯墅關志卷之十八

督理潯墅鈔關禮部祠祭清吏司主事陳常夏鑒定

蘇州府吳縣學纂修郡縣志廩膳生員孫 珮纂輯

風俗

舊志從秦伯窳吳立論其說頗迂亦就潯言潯足矣

俗尚多奢少儉商賈並湊精飯饌鮮衣服麗棟宇婚喪嫁娶燕

集務以華縟相高

盧熊蘇州志

後生晚學文辭動師古昔而不枯于專經之陋矜名節重清議

下至布衣韋帶之士皆能摘章染翰而閭閻獻畝之民亦成

音節

王整風俗論

潯墅關志

卷十八

少者易剽富者易汰貧者易羞

王整風俗論

潯俗喜附會倏好倏惡乍合乍離朝更夕變此擊彼攻情性無

常不能概以一轍

潯為巨鎮船商畢集晨起負販者輻輳于市

潯俗有事卽釀金飲燕無論貧富鮮有能外者

東嶽帝於三月二十八日誕鎮民罷市齋楮帛往輪游聞好事

者列坐呼盧角勝其間

互見神廟

二三月架戲臺於阡陌傾村往觀以極其樂

重九登陽山之大石歲以為常

新歲擁爐燒炭必置楊梅樹一段取其耐久而無烟

鎮民祈禱城隍廟祭畢卽於廟廡享祭餘極歡始去

民間工於織蓆婦女習者甚衆

互見物產

鎮民相呼不直言姓氏或從旁或從頭拆字爲號

泲墅關志卷之十九

督理泲墅鈔關禮部祠祭清吏司主事陳常夏鑒定
蘇州府吳縣學纂修郡縣志廩膳生員孫珮纂輯

人物

泲之人物不敢濫書取其卓卓者別類而著之于集

道學

顧愚字元魯元末人遭亂隱居倡濂洛之學鄉黨宗之大石山下有達善書院卽其祠也明嘉靖間學使鍾繼英建

文苑

王璉字汝玉以字行穎敏強記明洪武末擢翰林五經博士永

泲墅關志

卷十九

樂初進春坊贊善嘗與學士解縉應制撰神龜賦璉第一名
大振然忌者衆竟以他事下獄死洪熙初追贈太子賓客謚
文靖兄璉弟璉孫鐙癸卯舉人

士璉字汝器授翰林院編修肄業文華堂命宋濂爲師尋授吏
部主事

王璉後更名進字汝嘉孝親敬兄一本至性嘗坐累謫五開衛
軍明成祖一日問汝玉曰聞汝有弟今安在汝玉叩首以實
對命取回試天馬歌并經義二道除大庾縣訓導後召修水
樂大典充副總裁陞翰林院五經博士秩滿進侍講主考鄉
會試者六洪熙初建弘文閣與楊溥陳繼等日直其中禮遇

甚厚宣德元年卒官楊文貞誌其墓

孝弟

吳淳字伯善少與兄同居兄以疾廢元季吳中被兵家人奔潰淳侍兄不去有操刃入室者淳負兄走避復遇亂兵持刃交刺淳以身蔽兄中三十餘創仆地兄兵死淳蘇入陽山

徐滄濟人性至孝親亡廬墓毋遺一竹簪出入貫髻終身不忘張弘祚字斗山其先吳淞人元末徙濟有名慎字南溪者少餽邑庠年高延爲鄉飲賓曾充明世宗藩僚登極後累徵不應御書蘭蕙清香匾額并勅賜之四傳生弘祚輕財好義尤篤孝行部使者言滄水直瀉人文不盛弘祚捐腴田開新河以

濟野關志

卷十九

二

紆水勢又董建葑溪文星閣寓東禪寺時母朱氏病革時於林酒仙忽有飛鶴集案飲酒吐黍而去詢諸僧僧曰酒仙啖人畜鶴索之張口飛出意卽此鶴耶弘祚曰仙救吾母矣取所吐進毋病卽愈陳文莊公仁錫作瑞鶴記以彰其孝

科目

朱鴻漸字子磐號雲谿宋秘書省正字長文之後少穎慧善屬文庚午舉於鄉庚辰會試辛巳廷對成進士授鉛山令歷官郎署出知廣信調瑞州尋調梧州圍副使備兵天津進湖廣參政按察使終福建右布政使其在梧州時都御史毛公伯溫討莫登庸兵駐梧鴻漸轉餉給軍幕府悉倚其能安南平

顧書集擢有白金文綺之賜年六十有六曾孫邦禎

宋邦禎號恬字舉甲辰進士爲新淦令五載奏績晉大理評事
出知夔州以廉靖稱陞蒼梧道副使不之官致政歸時年甫
五十里居三十年伉儷咸躋大耋乙酉八月卒

施霖字廷相號白岩白坊里人少穎秀善屬對弱冠補邑諸生
論強仕始領鄉薦久困公車乃筮仕崇陽令三載改銓遂昌
兩地咸有政蹟屢騰剡章行有異擢而懸車稱老林居十餘
年高七十部使者某公爲建鳴鳳坊于其里今其裔爲泮著
姓云

周之嶼字澳沙居竹青癸酉舉人甲戌進士歷官儀部祠郎善

泮壑關志

卷十九

三

馬文尤工詩賦碑銘有大家風裁居鄉以和與物無競稱爲
長者已酉卒

高士

陶弼字高翁放蕩吳中行萬安山間見雙鯉戲水上佇觀之旁
一老父謂曰此龍也行且闔君宜亟避須臾暴風雷雨拔木
覆舟獨弼得免宋仁宗時官至上閤門使

上南所名嵩隱居陽山以詩酒自娛性狷介不妄交游日惟憑
几焚香玩易備所居室爲學易處

高士字東伯號清餘嗜學工詩卜築西白龍塢下毛竹千竿筍
特逾輒作蘭花香今所稱崑園大石筍爲土產第一云喜畫

墨竹枝間綴葉成字年若干卒無嗣

顧元慶字大有大石山人家世黃球志慕肥遯恣情流覽因遷陽山築草堂盤桓終身所著有陽山新錄

邢參字麗文居潯墅杜門耽書賓至或無茗椀有時薪火斷亦自食冷物戶無寸田未嘗干謁足不輕履友人家早年喪偶終身不再娶祖用理著叱鼠賦人謂參無盆盎之糧并賦可不作也後先相映並稱高士

德學

施澤綿字子長挺秀軼羣攻苦有志小試輒冠軍餼於庠五入棘闈不售後以材行薦會外艱不赴銓乙酉貢入成均年五

潯墅關志

卷十九

四

十六卒學者私謚孝潔先生

夏九功字君敘號泰餘孝友天植性惇樸飲人以和稱爲長者金元璧號企雲先世自蘭谿徙吳養正公名庠者登永樂七年進士官侍郎弟序字養蒙占籍竹青里數傳至雲濱爲名諸生元璧其長子也渾樸淳靜尤敦孝友晚歲再舉鄉飲賓辭不赴卒年七十九

朱希文字范若私謚端仁先生居陽山少孤母周氏性嚴陳遺書課之旁列鋤鑊曰若不爲士卽佃農終耳因泣受慈訓弱冠隸黉宮母終則鬻產襄事弟歿則恤養訓孤暨姻黨間瞻枵櫬効焚券還孳諸懿行不可殫述己亥學使采其遺行祀

鄉賢祠子四俱諸生孫典甲午舉于鄉庚戌成進士授翰林院檢討

功業

周岑字靜香居膠溪南崗工水墨花草善題咏慷慨有志乙酉六月

王師次江南授安撫下徵版籍民賴以寧出守開封多政蹟歷官副使壬子歲入

都道卒與澳沙爲昆李潁人稱爲南北二周二周云

節婦

諸氏年十七爲周相繼妻纔二載相病卒遺孤二長十七次十

濟野關志

卷十九

五

六商相馬行而母儀峻肅次第授室兩孤踰四十先後歿泣撫諸孫俱成立僉憲靜臺杜公升堂展敬爲文紀之亟稱貞母云年六十卒

全氏馬塘妻婚兩歲塘歿撫孤元忠十九年將婚復歿聘婦陳氏年十七聞夫喪奔訃視殮留身事姑備歷艱窘部使楊偏旌雙節及卒官給葬費焉

周氏朱士英妻年十七而寡遺腹生子教至成立年六十四而終郭御史奏旌其門

陸氏生員金永思妻三十而寡撫二孤訓迪有方長子渾中明萬曆戊午科舉人歷官英德知縣乙丑直指請於朝命有司

建坊旌表六十餘卒

仙釋

支道林嘗往餘杭山沉思道術行吟獨暢文殊寺相傳爲所開
林

嶼雲海禪師傳燈錄有傳道林第一上足化塔在文殊因治地
得其銘

游墅關志卷之二十

督理游墅鈔關禮部祠祭清吏司主事陳常夏鑒定

蘇州府吳縣學纂修郡縣志廩膳生員孫珮纂輯

古蹟附勝景
古墓

游去餘杭僅數里古蹟最多而勝景古墓亦難悉數取其

特著者附之

龍湫 在龍母塚前方竟二尺深亦如之澄淨鏡淨點茶齒頰甘香

龍井 在長雲之根深三丈貼水有門如梁斜入莫測底止

丹井 傳澄照即丁令威宅丹井尙存規則正如龍湫

高啓咏丁令威宅

游墅關志 卷二十

令威作仙天上去舊宅留在青山阿千年宅廢但遺井何

處更聞華表歌南陌黃塵足去客東流碧海絕迴波鶴歸

重覽應惆悵地上丘墳今又多

晉柏 在龍祠香臺大數圍黛色參天龍歸省母從柏上下故其木潤澤如洗不生莓苔

顧元慶咏晉柏

龍母昔葬處相傳此崇壙龍來白日晦龍去青山空異代

碑橫草瀟湘雲滿宮宮前獨古柏柯幹如青銅

日月合朔 歲橋陽前一日為晦寅寅時並麗爭光至漸高則日大而燥月縮而微足稱奇觀

海日 鷄初鳴或上箭缺或天風觀音東海紅生日輪湧出圓竟千里照耀山中木石皆作金光下界正曉色未辨時佛云

警如日出先照高山此山極高故見日恒先

陳仁錫咏海日

山中清漏徹蓮花翠冷巉岈涇露華杯引滄溟分席近杖
移星斗過簷斜夢回兜率空千界目極扶桑燦五霞一自
咸池歌浴日天鷄呼醒萬人家

龍冢龍母葬此
極為沉寢

范成大咏龍冢

孝龍分職隸湘西天許寧親歲一歸風雹春春捐桃李山
中寒食尚冬衣

夫差墓在甲猶位去陽山十
里其女瓊姬墓相近

漢鬱林太守陸績墓在陽抱山西
去陽山三里

澣野關志 卷二十

漢丞相陸烈墓在秦餘
杭山

宋滕章敏公元發墓在陽山
栗陽

宋兵部尙書鄭起潛墓在陽山有理宗
御書錦峰二字

宋王節愍公倫墓在大石鳴紹
熙中物葬

宋趙王墓在澣野鎮
義塾後

義塚在二都十一箇
主事高第置

勸葬地在關南北上
事馬任遠置

姚希孟勸葬地碑

吳會介江左頗擅聲華凡衣冠物采吉凶賓嘉之制遠近
則而象之獨一事為海內所訕笑上大夫語及者使余輩

汙浹不知所對則燔屍是也此風不知起何時其在今日大約以賦重地踊貴且陵阜間堂斧相望士人持價不輕售貧窶細民內苦于窳窳之費而外所習見皆是也遂委父母于烈炬恬不知恥尤可笑者陳棺而出畫船載酒簫鼓鼎沸所費不下數金一弓之地卽此可辦而蚩蚩顛倒循爲故事又有不葬不燬舉而頓之殘剝古廟或斷煙荒楚中霜雪摧剝淋漓沁入卒至于木飽蠹齒飽蟻螻而後已嗟乎我有身而父母雉之育之懷之膝之飢則哺寒則襲之父母有身而煨之燼之叢穴而羣唼清夜良心已矣我送親後之子孫亦以送我長眠不起游魂未斷迴問

此趣何如也馬公以榷關來臨茲土聞其風而悲之乃捐俸緝置義塚有不克葬者使扶柩車以來曰吾爲而窆母燔而親猶自燔也又恐有狃于俗見不恥燔而恥義塚者於左右市隙地數區使貧不能擇壤者各就其所人自窆焉曰吾子爾父母以安非子爾以名乎一抔封之樹之以愜爾懷母以叢塚故爲他人抑掄也旣以此垂後復走書希孟使爲之記以暢厥旨希孟乃諭于衆曰我與若皆人子也爲人子不能脣其親致仁人長者爲躊躇焉規度焉以代厥子謀厥子猶逡巡弗應也何心乎燔屍之際熏灼腥穢白骨林林風雨之夜人立而啼淒其愁苦之聲上通

於天大可懼也吾欲勸愚氓移其畫船簫鼓之費置地一
弓以安遺魄而猶謂艱于地也今有地矣畫船簫鼓者自
若而遺魄安更何用逡巡爲夫死之有叢塚也猶生之有
給孤也貧兒不能養父母或收而贍之孤獨園中貧兒反
爲詬病此于情亦有之今公又爲之置地聽自葬焉黃墟
白堊殫厥誠信歲時瞻拜各爲兆域又何詬病之有爲此
者其仁愈著其澤愈深而俯念羣愚者亦愈委悉也已公
視權一年廉惠聲四馳余方倚廬不及握手敘生平獨心
重斯舉凡爲人子者當轉相告也援筆而刻諸石以風吳
氓公名任遠字毅許永平人與余同年進士

