موشه دایان و تیراندازان او در کشتار مونیخ

۲۰ صفحه

اطلاعات

یکشنبه ۱۹ شهریور ماه ۱۳۵۱ ـ شماره ۱۳۸۹۷ تك شماره ۵ ریال

رئیس پلیس مونیخ گفت: مأمورین اسرائیل ابتکار عملیات فرودگاه را در دست داشتند

★ مصر اعلام کرد عملیات تیراندازی بوسیله مامورین اسرائیلی صورت گرفت نه آلمانی‌ها

★ رئیس پلیس مونیخ اعتراف کرد که مامورین پلیس اسرائیل عملیات را رهبری میکردند

★ مشاوران نظامی و پلیس اسرائیل سه‌شنبه شب به مونیخ رسیدند و فرماندهی عملیات را بعهده گرفتند

اسرار عملیات فرودگاه مونیخ فاش شد

شورای امنیت امشب به حمله اسرائیل به سوریه و لبنان رسیدگی میکنند

● یك ناوچه اسرائیل غرق شد.

در صفحات ۲ و ۱۷

نبرد هوائی سوریه و اسرائیل

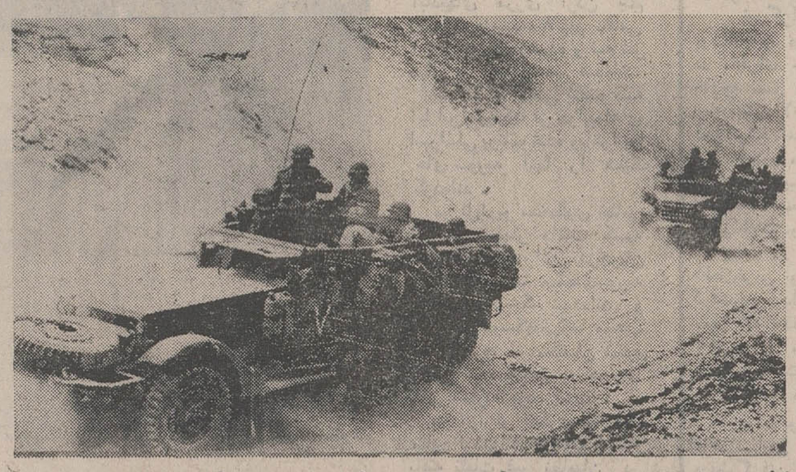

ظرف چندروز اخیر بین نیروهای هوائی ،زمینی و دریائی اعراب واسرائیل نبردهای شدیدی روی داده‌است در عکس یك صحنه ازعملیات نیروهای زمینی اسرائیل درمناطق جنوبی لبنان دیده می‌شود .

آلمان باتحویل اجساد فلسطینی‌ها موافقت کرد

آلمان حاضر شد اجساد فلسطینی ها را بیکی‌از کشور های عربی بدهد.

در صفحه ۱۷

جنگ شدید تبلیغاتی آلمان ـ مصر

سفر وزیر خارجه مصر به آلمان لغو شد

ویلسون رهبر حزب کارگر پیشنهاد کرد سفر وزیر خارجه مصر به لندن لغو شود

در صفحه ۲

۶ هواپیمای اسرائیل وسوریه سرنگون شدند

هواپیماهای سوریه برای انتقامجوئی ، خاك اسرائیل را بمباران کردند .

پیام شاهنشاه

بمناسبت سالروز جهانی پیکار با بیسوادی

★ در برنامه پنجم به گسترش سواد آموزی توجه خاص شده است

والاحضرت شاهدخت اشرف پهلوی :

★ روز پیکار با بیسوادی ، در سراسر جهان یك روز بزرك تاریخی شمرده میشود. صفحه ۱۶

۱۱۵۰ سپاهی زن استخدام میشوند

★ بانك جهانی برای برنامه تنظیم خانواده به ایران وام میدهد .

صفحه آخر

۱۵ نفر کاندیدای دبیر کلی حزب مردم شدند !

در صفحه ٤

۱۰ روز دیگر قرعه‌کشی

پول زمین اتومبیل

۷ جایزه ۱۰۰ هزار تومانی

۷ قطعه زمین ۱۰۰۰ متری

۷ دستگاه اتومبیل آخرین مدل

با خرید هرچه بیشتر از

بلیطهای اعانه ملی سری فوق العاده

خودرا در مسیر شانس بزرگترین جوایز قرار دهید.

برادران گلپایگانی

نمایندگی مجاز فروش محصولات بنز ایران ناسیونال

محصولات نمایشگاه خود را بصورت زیر بمتقاضیان تقدیم میدارد .

وانت بنز ۰۸ ۵ـ انواع مینی‌بوس بنز ۳۰۹ ـ اتوبوس ۳۰۲ بطور نقد و اقساط

خیابان ششم بهمن (سیمتری گمرك) سه‌راه مختاری تلفنهای نمایشگاه ۲۷۹۰۰ ـ ۵۳۶۳۰۱

دانشکده افسری خلبانی نیروی هوائی شاهنشاهی

بامزایای بیشتری دانشجو می‌پذیرد

در صفحه ۷

باکمال تاسف و تاثر درگذشت پدر گرامی خود حاجی اسمعیل کریمان را باطلاع خویشاوندان ودوستان میرسانیم.

مجلس ختم مردانه و زنانه آن مرحوم در روز سه‌شنبه بیست و یکم شهریور ماه از ساعت ۱۶ تا ۱۸ در مسجد الجواد واقع در میدان ۲۵ شهریور برگزار خواهد شد .

دکترحسین کریمان . فخری کریمان . محمدکریمان. عالیه کریمان . پوران کریمان . مهندس حسن کریمان . علیرضا کریمان . ثریا کریمان . غلامرضا کریمان . ناصر کریمان . محسن کریمان .

مجله دنیای ورزش همه هفته شنبه‌ها منتشر میشود

نتیجه امتحانات ورودی مدرسه عالی دختران ایران در هفت رشته

در صفحه ۱۷

مجله الاخاء

گوشه های تاریکی از سودان را کشوری که بتازگی با ایران روابط برقرار کرد در رپورتاژی دقیق روشن میسازد .

مقاله‌ای دیگر درباه جهان ناشناخته طبیعت

تجزیه و تحلیلی دقیق از همبستگی‌موسیقی ایران و عرب

.... و مطالب متنوع و مقالات علمی و ادبی دیگر .. همه در شماره‌جدید مجله الاخاء

تنها نشریه عرب زبان ایران

دانشکده افسری

برای سال تحصیلی ۵۲ـ۵۱ بازهم دانشجو پذیرفته‌وثبت نام مینماید

توجه جوانان میهن‌پرست و پرشوری را که علاقمند بخدمت مقدس‌سربازی‌بوده و آرزودارند به کسب افتخار بزرك مقام افسری نائل شوند مجددا بشرایطو مزایای دانشکده افسری که در صفحه ۱۵ همین شماره درج شده است جلب مینماید .

(مدت ثبت‌نام تا ۳۰ شهریور ماه تمدیدمیشود)

دانشکده افسری

آگهی ثبت نام دانشجویان دانشگاه مشهد

شرح در صفحه۱۷

نتیجه امتحانات مسابقه‌ورودی مدرسه‌عالی ادبیات و زبانهای خارجی در مدرسه اعلام گردید

داوطلبان میتوانند برای اطلاع از وضع خود بمدرسه مراجعه‌نمایند مهلت‌ثبت‌نام تا پنجشنبه ۲۳ شهریور ماه جاری میباشد

اسامی قبول شدگان در آزمایش‌ورودی استخدام در آموزشگاه افسری ژاندارمری کل کشور

شرح در صفحات ۱۴و۱۶

آگهی مدرسه آلمانی را در صفحه ۲

اولیاء محصلین مطالعه فرمایند

اطلاعیه مدرسه عالی کشاورزی همدان

بقیه در صفحه ۱۷

آگهی استخدام

شرکت سهامی تولید و انتقال نیروی برق ایران (توانیر) به منظور تکمیل کادر فنی نیروگاه منجیل و پستهای لوشان ، زنجان و میانه تعدادی فوق دیپلمه و دیپلمه مرد محلی در رشته های برق و مکانیک و ریاضی و طبیعی وتعدادی کمك تکنیسین را کمحداقل دارای مدرك تحصیلی سوم متوسطه بوده و بامور فنی آشنائی داشته باشند از طریق آزمایش و مصاحبه استخدام مینماید .

داوطلبان میتوانند به منظور ثبت نام و کسب اطلاعات بیشتر در ساعات اداری روزهای سه‌شنبه ۲۱ و چهارشنبه ۲۲ شهریور ماه سال جاری با دردست داشتن مدارك زیر درشهرستان زنجان بپست ترانسفورماتور ۲۳۰ کیلوولت واقع‌در دو کیلومتری شمال شهر زنجان مراجعه نمایند.

۱ـ فتوکپی کارت پایان خدمت وظیفه یا معافیت دائم (غیر پزشکی)

۲ـ فتوکپی مدرك تحصیلی

۳ـ دو قطعه عکس ٤ × ٦

م الف ۸۸۵۲

۱ـ۲ آ ـ ٤٠٩٢٨

شهرداری پایتخت

نرخ تره‌بار و میوه را اعلام میدارد

شرح در صفحه ۱۹

روزنامه یومیه ابتکار

از بامداد روزشنبه ۲۵ شهریور

در سراسر کشور منتشر میشود

آگهی شهرداری تهران

طبق تصویبنامه شماره ٤٫۲٤۳۵٦ مورخ ٦٫٥٫٤۲ وزارت کشور بقائم مقامی انجمن‌شهر و تعرفه مصوبه مورخ۲۸٫۱۰٫٤۸ و ۱۰٫۳٫٤۹ انجمن‌شهر پایتخت‌کسبه وپیشه‌وران محترم‌موظفند سالیانه بماخذ مقرر در تصویبنامه و تعرفه های مصوبه عوارض بشهرداری. پایتخت پرداخت نمایند لذامراتب بدینوسیله جهت اطلاع عموم کسبه وپیشه‌وران محترم اگهی میشود خواهشمند است حداکثر تا آخر شهریور ماه سال جاری با مراجعه به‌ادارات‌درآمدمناطق‌دوازده‌گانه‌شهرداری‌فرمهای‌مربوطه‌به‌عوارض متعلقه را دریافت و بشعب بانک ملی همان منطقه پرداخت و رسیدمخصوص بخود رادریافت دارند تا نیازی باقدامات‌قانونی دیگر از نظر وصول عوارض نباشد . شهردار پایتخت

سازمان شاهنشاهی خدمات اجتماعی ۱۳۲۶

پیرو آگهی‌امتحان دستیاری دانشکده پزشکی جندی شاپور در مرکز پزشکی رضا پهلوی ـ تجریش باطلاع میرساند که داوطلبان میتوانند مدارك خود را (فتوکپی آخرین مدرك تحصیلی ـ رونوشت شناسنامه و دو قطعه عکس) حداکثر تا ساعت ۱۳ روز دوشنبه ۲۰ شهریور ماه به مرکز پزشکی رضا پهلوی ارسال و یا شخصا مراجعه نمایند کلیه داوطلبین موظفند ساعت ۸ صبح روزپنجشنبه ۲۳شهریور ماه جهت شرکت در امتحان تستی و مصاحبه فردی خود را به مرکز پزشکی رضا پهلوی معرفی و کارت شرکت در امتحانات را دریافت دارند .

مرکز پزشکی رضا پهلوی

آ ـ ٤١٤٤٦

در جنگهای هوائی سوریه و اسرائیل ۶ هواپیما سرنگون شد

دمشق ـ بدنبال حملات هوائی اسرائیل بسوریه ولبنان اوضاع درجبهه شرق بسرعت روبوخامت میرود . طی بیست و چهار ساعت اخیر در ارتفاعات جولان و مرز های لبنان و اسرائیل حوادث وخیمی روی داده ودامنه بحران پیوسته گسترش پیدا میکند .

دراین مدت دوبار بین جنگنده های اسرائیل و سوریه نبرد های هوائی شدید درگرفت و بگفته سخنگویان طرفین شش هواپیما در جریان این پیکار ها سرنگون شدند.

درتل‌آویو یک سخنگوی نظامی اظهار داشت در یک نبرد هوائی که‌برفراز ارتفاعات جولان‌روی داد سه هواپیمای سوری از نوع «س، یو ۷» توسط شکاریهای اسرائیلی سرنگون گردیدند و یک هواپیمای‌دیگر دشمن آسیب دید.

سخنگوی اسرائیل افزود این هواپیما ها جزئی از یکدسته بمب‌افکن های سوریه‌ای بودندکه میخواستند مواضع اسرائیل را بمباران کنند .

ناظران نظامی درتل‌آویو اظهار داشتند که حمله هوائی سوریه جنبه انتقامی داشته و نیروی هوائی سوریه میخواست حملات‌هوائی روز جمعه اسرائیل را به پایگاه های فلسطین تلافی کند .

دردمشق ستاد فرماندهی نیروی هوائی سوریه اعلام داشت‌که‌در ساعت ۱۲ هواپیماهای سوریه مواضع دشمن را در ارتفاعات‌جولان درهم کوبیده و تلفات جانی و خسارات مالی سنگینی وارد کردند.

در اعلامیه اضافه شده است : هواپیماهای دشمن کوشیدند بمب‌افکن های ما را عقب برانند ودرنتیجه یک پیکار هوائی بین جنگنده های دوطرف درگرفت که‌در جریان آن‌سه هواپیمای اسرائیل ازنوع میراژ سرنگون شدند این هواپیما ها پس از آنکه درآسمان آتش گرفتند در منطقه قنطره (سوریه اشغالی) بزمین افتادند.

دراعلامیه ستاد فرماندهی هوائی سوریه اضافه شده است که سه هواپیمای سوریه‌ای از نوع «سوخوی» نیز در این پیکار سرنگون شد.

یکی از هواپیماها در جریان نبرد هوائی ودوتای دیگر براثر اصابت‌موشکهای زمین بهوا از نوع «هاوک» سرنگون شد .

سخنگوی نظامی سوریه در پایان گفت این حمله پاسخی بود که نیروی هوائی ما به‌حمله روز جمعه دشمن داد. علاوه برنبرد های هوائی ،بین نیروهای زمینی سوریه واسرائیل در ارتفاعات جولان نیز زد و خورد هائی درگرفت و طرفین مواضع یکدیگر را زیرآتش قرار دادند.

یک سخنگوی نظامی درتل‌اویو اظهار داشت که نیرو های سوریه دیشب مواضع اسرائیل را در نزدیکی خط آتش بس با خمپاره‌انداز مورد حمله قرار دادند و بلافاصله آتشبار های خمپاره انداز اسرائیل متقابلا مواضع سوریه رادرهم کوبیدند . تیراندازی بین طرفین تاساعت ده دیشب همچنان ادامه داشت .

ضمنا سخنگوی اسرائیلی ادعای مقامات سوری را دائر بر اینکه در جریان پیکار دیروز سه هواپیمای میراژ اسرائیل را سرنگون ساخته‌اند تکذیب کرد.

در دریانیز واحد های دریائی فعالیت زیادی از خود نشان میدهند ناوچه های موشک‌انداز اسرائیل اکنون در سواحل «صور» در ۲۰ کیلو متری خط آتش‌بس اسرائیل و لبنان رفت‌و آمد میکنند.

صدای مونور ناوچه های اسرائیل در شهر «صور» بگوش میرسد نخستین ناوچه اسرائیل در ساعت‌ده دیشب (بوقت‌تهران) وارد آبهای «صور» شد و **بلافاصله واحد های دیگری از ناوگان جنگی اسرائیل بدنبال آن بحرکت درآمدند ولی براثر تاریکی شب تعداد ناوچه هاو کشتی‌های جنگی اسرائیل که وارد آبهای لبنان شده بودند معلوم نگردید.**

خبرگزاری «وفا» گزارش داد در یک نبرد دریائی که بین ناوچه های فلسطینی و اسرائیلی در منطقه‌ای واقع در بین حیفاو «نهاریه» روی‌داد پنج نفراز فلسطینی ها کشته شدند. خبرگزاری وفا اضافه کرد در این پیکار دریائی که نود دقیقه طول کشید یک ناوچه اسرائیلی براثر شلیک فدائیان غرق شد پس از آن هلیکوپتر های دشمن نیز در جریان نبرد شرکت کردند.

خبرگزاری فلسطینی افزود . جنگجویان ماکه سوار دوناوچه بودند باهشت ناوچه دشمن بهپیکار شجاعانه‌ای دست زدند ودسته‌ای ازآنها موفق شدند بهپایگاه های خود بازگردند.

راههای دیگر

ژنرال دیویدالازر رئیس‌ستاد ارتش‌اسرائیل در یك مصاحبه رادیوتلویزیونی گفت که نیروهای زیر فرماندهی اوبرای مبارزه‌با تروریست‌های عرب وسائل متعددی در اختیار داردو ممکن است برای پیکار باتروریسم با شیوه های دیگر غیرازبمبارانهای هوائی متوسل شود .

رئیس ستاد ارتش اسرائیل افزود که اگر تروریستها به فعالیت خود ادامه دهند از کلیه وسائل علیه آنها استفاده خواهد شد .

ژنرال «الازر» درباره بمباران خاك سوریه و لبنان گفت این حملات برای انتقام گرفتن ازقربانیان حادثه مونیخ انجام شد ولی بمباران‌هوائی تنها وسیله انتقام وضربت‌زدن‌به تروریستهانیست. وی‌تاکید کرد که‌هواپیما های اسرائیلی بهیچ‌وجه دهکده اردنی رابمباران نکرده‌اند و اگربمبی برروی دهکده مرزی اردن افتاده باشد بیشك‌از ناحیه هواپیما های سوری بوده‌است .

یك‌سخنگوی نظامی در پایتخت‌اردن گفته است که در جریان نبردهوائی دیروز بین هواپیماهای اسرائیلی و سوری‌هیجده نفردر یك دهکده کوچك واقع در نزدیکی مرز سوریه کشته شده‌اند .

رئیس‌ستادارتش‌اسرائیل گفت که هدف حملات هوائی ما کشتن مردم غیرنظامی نیست وتنها هدف ماپایگاههای فلسطینی است .

از طرف دیگرخبرنگاران اسرائیل گزارش‌داد که دیشب جلسه مهمی از وزیران عمده کابینه اسرائیل در خانه گلدامایر تشکیل شد و تشکیل این جلسه در روزشنبه‌واول سال‌جدیدیهود کاملا بیسابقه بود ازاین‌رو ناظران سیاسی اظهار عقیده می کنند که در جریان مذاکرات دیشب مسائل بسیار مهمی مطرح شده است .

تلافی حمله

رادیو دمشق دیشب اعلام کرد که هواپیماهای شکاری و بمب‌افکن‌نیروی هوائی سوریه به تلافی حملاتی که روز جمعه گذشته بوسیله بمب‌افکن های اسرائیلی علیه اردوگاه‌های آوارگان فلسطین و شهرها و آبادیهای بی‌دفاع لبنان و سوریه صورت گرفته بود مواضع ارتش اسرائیل را در تپه های جولان درهم‌کوبیده‌اند.

سخنگوی نظامی سوریه در حالیکه سخنانش با ترنم آهنگ های نظامی و میهنی همراهی میشد از پشت میکروفن رادیو دمشق اعلام‌کردکه در جنگ هوائی سوریه و اسرائیل دوهواپیمای میراژ اسرائیل و سه هواپیمای سوخوی ساخت شوروی متعلق به نیروی هوائی سوریه سرنگون شده‌اند.

رادیو دمشق در یک گزارش بعدی اعلام کرد که جتهای جنگنده نیروی هوائی‌سوریه هواپیما های اسرائیلی را که درساعت ۱۴ روز شنبه به وقت تهران به قلمرو هوائی سوریه تجاوز کرده بودند مجبور به‌فرار از آسمان این‌کشور کرده‌اند و در جنگ‌هوائی که درهمین گیر ودار روی‌داد یک هواپیمای میراژ اسرائیلی سرنگون شده است .

در تل‌آویو منابع نظامی اسرائیل گزارش دادند که سه هواپیمای میگ سوریه که هدف گلوله هواپیماهای اسرائیل قرار گرفتند همگی در داخل خاک سوریه سرنگون شده‌اند.

سخنگوی نظامی اسرائیل گفت میگهای سوریه ۵ یا ۶ بمب خودرادر صحرای بایری در جنوب قنطریه رها کردند واین بمبها هیچ آسیبی متوجه اسرائیل نکرد.

طبق اظهار منابع نظامی اسرائیل هواپیما های این کشور قبلا نیز روز گذشته در جریان انجام پرواز های عادی گشتی در آسمان ارتفاعات جولان مورد حمله آتشبارهای ضد هوائی سوریه قرار گرفته بودند اما در این حمله نیز گزندی متوجه هواپیما های اسرائیلی نشد.

۱۵۰ نفر در سوریه کشته یا مجروح‌شدند

دمشق ـ ناظران مطلع در دمشق تعداد کسانی راکه روزجمعه گذشته در جریان حملات هوائی‌اسرائیل به سوریه کشته و یا زخمی شده‌اند بالغ بر۱۵۰ نفر برآورد کرده‌اند .

منابع سیاسی دمشق عقیده دارند که این کشتار بزرگ بوسیله نیروی هوائی‌اسرائیل بطور آشکار به این منظور بوده است که دولت اسرائیل بتواند افکار عمومی این‌کشور را که بعد از ماجرای روز سه‌شنبه درمونیخ به خون اعراب تشنه شده و دولت اسرائیل را برای انتقام گرفتن تحت فشار گذاشته بود ارضاء کند .

سخنگوی وزارت بهداری سوریه دیروز به خبرنگاران اظهار داشت که‌اغلب‌قربانیان حمله هوائی اخیر اسرائیل در سوریه پیرمردان و پیرزنان‌و عده‌زیادی‌از آنها زنان و کودکان خردسال بوده‌اند .

شورای امنیت امشب به‌حمله اسرائیل به‌سوریه رسیدگی میکند

دمشق ـ « هوانگ‌هوان» نماینده چین در سازمان ملل که در ماه جاری ریاست شورای امنیت را بعهده دارد از اعضای شورای امنیت خواست که در ساعت ۳۰ر۵ بعد از ظهر یک شنبه (امروز) بوقت تهران برای رسیدگی به حمله هوائی اسرائیل به سوریه و لبنان تشکیل جلسه دهند .

این جلسه به تقاضای دولت سوریه تشکیل میشود این اولین بار است که شورای امنیت برریاست نماینده چین تشکیل میشود .

یک مقام رسمی در دمشق اظهار داشت که دولت سوریه از شورای امنیت سازمان ملل متحد درخواست کرده است برای رسیدگی به تجاوز اسرائیل علیه سوریه و نتایجی که این تجاوز ببار آورده است جلسه فوری تشکیل دهد .

از سوی دیگر از سفرای کشور های عضو شورای امنیت در دمشق دعوت شده است که امروز در وزارت امور خارجه سوریه حضور یابند .

به نماینده دائمی سوریه در سازمان ملل متحد نیز دستور داده شده است که با رئیس هیئت نمایندگی لبنان در تماس‌دائم باشد . دولت لبنان نیز دیروز از شورای امنیت درخواست کرد که برای رسیدگی به مسئله حمله هواپیما های‌اسرائیل به مناطق جنوبی آن‌کشور تشکیل جلسه دهند .

در بیروت‌صائب‌سلام نخست وزیرلبنان تائید کرد که دولت‌لبنان بدنبال حملات هوائی‌اسرائیل به شورای امنیت‌شکایت کرده است . وی اضافه کرد که بین دولت های لبنان و سوریه تماس دائم برقرار شده است و از جنبه نظامی اقداماتی برای مقابله با حملات جدید اسرائیل بعمل آمده است .

کمیته اجرائیه سازمان آزادی بخش فلسطین نیز تا چهلو هشت ساعت دیگر برای بررسی اوضاعی که بدنبال‌حملات هوائی اسرائیل به لبنان و سوریه بوجودآمده‌است جلسه فوق‌العاده‌تشکیل خواهد داد .

آمریکا نگران تجدید جنگ در خاورمیانه است

واشنگتن ـ ویلیام راجرز وزیر امور خارجه وجوزف سیسکو معاون وی درمسائل مربوط به خاورمیانه دیشب آخرین گزارش های مربوط به تحولات اوضاع این منطقه جهان و نبرد های هوائی که در جولان روی داده مورد بررسی قرار دادند .

محافل سیاسی واشنگتن میگویند که آمریکا مایل است اقدامات انتقام‌جویانه‌اسرائیل علیه فدائیان آنقدر وسعت‌پیدا نکند که بار دیگر آتش نبرد را در منطقه عربی خاورمیانه روشن کند . تاکنون آمریکا بطور رسمی حمله روز جمعه اسرائیل را به لبنان وسوریه تفسیر نکرده است .

یک دیپلمات وزارت امور خارجه آمریکا دیشب گفت ما نمی‌دانیم که اسرائیل‌درانتقام گرفتن از فلسطینی‌ها تا کجا پیش خواهد رفت .

از نظر آمریکائیها بحران جدید خاورمیانه در اوضاع و احوال بسیار نامناسبی‌بوجود آمده است که آتش‌بسی که از دو سال قبل بین‌اسرائیل و همسایگانش برقرار شده یکی از مثبت‌ترین جنبه‌های‌سیاست خارجی او است، و مایل‌است که حالت نه صلح ونه جنگ تا پایان انتخابات ریاست جمهوری ادامه یابد .

از طرف دیگر تخلیه خاک مصر ازمستشاران شوروی و سیاست نرمش ملک حسین محیطی بوجود آورده بود که آغاز مذاکرات بین اسرائیل و همسایگانش را امکان پذیر می‌ساخت . در این شرایط اگر اسرائیل‌ازعملیات انتقامی خود دست نکشد بیم آن‌میرود که بحران تا گشایش دوره اجلاسیه جدید مجمع عمومی سازمان ملل متحد ادامه پیدا کند . آمریکا ترجیح میدهد که مسئله خاورمیانه درمجمع عمومی مطرح شود تا شورای امنیت .

نگرانی والدهایم

کورت والدهایم دبیر کل سازمان ملل متحددیروز از بالا گرفتن بحران و کشمکش در خاورمیانه ابراز نگرانی کرد و از اعراب و اسرائیل خواست که برای‌حل‌اختلافات‌خود تنها وسایل‌وراههای‌صلح‌آمیزجستجو کنند.

از سوی‌دیگر ناظران‌سازمان ملل در خطوط متارکه جنگ خاورمیانه گزارش وقایعی راکه طی ۴۸ ساعت گذشته‌درامتداد مرز های اسرائیل به لبنان و سوریه روی داده است تسلیم سازمان ملل متحد کرده‌اند.

دولت لبنان‌دیروزبه سازمان ملل شکایت‌کردکه ۲۴هواپیمای اسرائیلی روز جمعه گذشته شهر ها و آبادیهای مناطق باشابه ـ الواوی ـ رافید ـ نابف وانبارد را در جنوب‌لبنان مورد حمله قرار داده و ۱۷غیر نظامی را کشته و ۳۵ غیر نظامی دیگر را زخمی کرده‌اند.

ناظران سازمان ملل‌درگزارش خود نوشته‌اند که قادر به تائید وقوع حمله هوائی از طرف اسرائیل‌به لبنان یاسوریه نیستند اما در عوض حملهتانک ها و هلی‌کوپتر ها و نیروی‌پیاده نظام اسرائیل را به جنوب‌لبنان در روز جمعه گذشته مشاهده کرده‌اند .

یک سخنگوی سازمان ملل متحد دیروز اظهار داشت که کورت‌واندهایم دبیر کل‌سازمان ملل‌متحدپیشنهادکرده‌است‌که‌در اجلاسیه آینده مجمع عمومی سازمان ملل‌موضوع تروریسم‌در انواع شکل های آن موردبحث قرارگیرد وبرای مبارزه باآن چاره‌جوئی شود.

کماندو ها پس از حمله اسرائیل

پایگاه تعلیماتی « نهرالبارد» متعلق به کماندو های فلسطینی از جمله مناطقی بودکه توسط هواپیماهای اسرائیل در داخل خاک‌لبنان بمباران شد . این عکس پس از حمله اسرائیلی ها ودرحالیکه‌کوماندو های‌فلسطینی مشغول بازرسی اتومبیل‌در اطراف پایگاه‌هستند گرفته شده است . عکس رادیوئی اطلاعات

اردن هم مورد حمله موشکی‌قرارگرفت

عمان ـ سخنگوی نظامی اردن اعلام کرد که در جنگ هوائی دیروز سوریه و اسرائیل براثر اصابت چهار موشک به یکی‌از آبادیهای مرزی اردن بنام روستای «زونییه» ۸ غیر نظامی اردنی به قتل رسیده و سه نفر دیگر از آنها زخمی شده‌اند.

سخنگوی اردنی نگفت که آیا این موشکها از هواپیماهای اسرائیلی پرتاب شده ویاهواپیما های سوریه آنها را شلیک کرده‌اند .

در تل‌آویو سخنگوی نظامی اسرائیل اظهار داشت که هواپیماهای اسرائیلی درجریان جنگ هوائی با میگهای‌سوریه مجهز به موشک نبوده‌اند و بنابراین موشکهائی‌که موجب مرگ‌وجرح غیر نظامیان آبادی اردنی شده متعلق به هواپیما های سوریه بوده است .

در گزارش دیگری که‌ازقول منابع اردنی در تل‌آویو انتشار یافته تلفات غیر نظامیان در آبادی اردنی زنیبه ۱۸ کشته و ۱۷نفر زخمی ذکر شده است.

اصابت موشکها ضمنا باعث شد که سیزده خانه درروستای اردنی بکلی ویران شوند و سه خانه دیگر آسیب ببینند .

سفر وزیر خارجه مصر به آلمان لغو شد

قاهره ـ دولت مصر برنامه دیداری راکه‌قراربوددر اواخر سپتامبرجاری بوسیله وزیر خارجه این‌کشور از آلمان‌غربی صورت گیرد بعلت‌مشکلاتی که ماجرای کشتاراسرائیلی هادر مونیخ (بوسیله اعراب‌فلسطینی) در روابط قاهره‌وبن پدیدآورده‌است بر هم زد .

خبرگزاری مصری خاورمیانه دوروز پیش‌اخطار کرده بود که‌چون دولت آلمان غربی مصر رابه دست داشتن در ماجرای مونیخ متهم کرده‌است برنامه دیدار وزیر خارجه مصر از آلمان‌غربی احتمالا لغوخواهدشد .روزنامه نیمه‌رسمی الاهرام دیروزگزارش داد که‌این دیدار بطور قطع‌لغوشده‌است.

دیدار مورد بحث قراربود در اصل بوسیله‌مرادغالب وزیرخارجه پیشین مصر صورت گیرد . مراد غالب درترمیم اخیر کابینه مصرجای خود را به محمد حسن‌الزیات وزیر سابق‌اطلاعات‌وسخنگوی رسمی دولت مصر دادو بدنبال این‌ترمیم در قاهره گفته شد که سفرپیش‌بینی شده‌به آلمان‌غربی بوسیله وزیر خارجه جدید مصر انجام‌خواهد گرفت.این‌دیدار قراربود در چارچوب‌تعرض دیپلماتیك‌جدید مصر که هدف از آن جلب حمایت کشور های اروپای باختری از مصراست انجام گیرد ووزیر خارجه مصر ماموریت‌داشت‌علاوه برآلمان غربی از انگلستان ،ایتالیاو بلژیك نیز دیدن کند.

دولت‌انورسادات‌رئیس جمهور مصربرای کامیابی تعرض‌سیاسی جدید خود بر ضداسرائیل مخصوصا با درنظرگرفتن مشکلاتی که‌اخیرا با اخراج کارشناسان شوروی در روابط مسکووقاهره بوجود آمده اهمیت‌زیادی قایل‌است . اکنون که قسمتی از این‌برنامه بالغوسفر وزیرخارجه مصر به‌آلمان‌غربی باشکست‌روبروشده‌است ـ در محافل قاهره نسبت به شانس‌پیروزی تمام‌تعرض دیپلماتیك‌مصر در اروپای غربی تا حدودی ابرازتردید میشود.

مصر : اسرائیل عمداً مردم بی گناه‌را سلاخی میکند

قاهره ـ سخنگوی رسمی‌مصر امروز بار دیگر حمله اسرائیل را به لبنان و سوریه محکوم کرد و اسرائیل را متهم نمود که عمدا مردم بی گناه و بی سلاح را سلاخی کرده است .

سخنگوی رسمی مصر گفت در این حملات‌که بوسیله‌فانتوم های آمریکا صورت گرفته اسرائیلی‌ها ده اردوگاه فلسطینی‌ها را درسوریه ولبنان بمباران کرده‌اند .

این جنایات که بوسیله سلاح های آمریکائی انجام‌شده بار دیگر ستیزه جوئی اسرائیل را با سازمان‌ملل متحد وتصمیمات آن نشان میدهد . سخنگوی مصری گفت‌اعراب در برابراین روش‌جنایتکارانه‌ساکت‌نخواهند نشست وی گفت این عملیات نظامی اسرائیل نمی‌تواند اراده مردم فلسطین را برای رسیدن بحقوق خود از بین ببرد .

فریاد جهانیان

سلیمان‌فرنجیه رئیس‌جمهوری لبنان در جلسه‌فوق‌العاده کابینه آن کشور که برای رسیدگی به حمله هوائی اسرائیل به مناطق مسکونی لبنان تشکیل شد « اندوه عمیق» خود را از عملیات وحشیانه‌ای که‌اسرائیل در انظار جهانیان نسبت به لبنان روا داشته‌ابراز داشت .

رئیس جمهوری لبنان گفت ما تعجب می‌کنیم که جهانیان در برابر این عملیات وحشیانه سکوت کرده‌اند درحالی که‌هر بار فرزندان ملتی که سرزمین خود را از دست داده و ازهر طرف تحت فشار قرار گرفته دست بابتکاری میزنند فریاد جهانیان بلند میشود.

رئیس جمهور لبنان ضمن اشاره به گروگانان مونیخ‌گفت لبنان نسبت به خونهائی که‌در این ماجرا ریخته شده متاسف است ولی ما نمی‌فهمیم که چگونه‌مسئولان بعضی ازکشور های بزرگ‌دراین مورداتهاماتی به لبنان وارد می‌کنند .

در رباط سلطان حسن دوم پادشاه مراکش‌نیز حمله‌اسرائیل را بسوریه و لبنان بشدت محکوم کرد . وی ضمن‌پیام هائی که‌بعنوان پرزیدنت‌فرنجیه و ژنرال حافظ اسد فرستاده مراتب‌انزجار خود را ازحمله جدید صهیونیست‌ها باین دو کشور ابراز داشته است .

هیوم بالغو برنامه سفر وزیر خارجه مصر به لندن مخالفت کرد

لندن ـ سرآلک‌داگلاس‌هیوم وزیر خارجه انگلستان دیروز تقاضای هارولدویلسون رهبرحزب کارگر را دایر براینکه برنامه مسافرت آینده وزیرخارجه‌مصر از انگلیس بوسیله مقامات لندن لغو شود و انگلستان فروش اسلحه به مصر را متوقف سازد رد کرد .

هیوم گفت : متوقف کردن کامل فروش اسلحه به مصر از طرف انگلستان عملا بدین معنی خواهد بود که از نظر دولت انگلیس مسئولیت کامل حوادث وحشتناک اخیر مونیخ که درآن۱۱ورزشکار اسرائیلی بوسیله چریکهای عرب کشته شدند متوجه دولت مصر است .

وزیر خارجه انگلستان ضمن اعلامیه‌ای که از طریق حزب محافظه‌کار انتشار یافته است گفت : شواهدی وجود ندارد تا نشان دهد که مقامات مصری در ماجرای روز سه شنبه گذشته در مونیخ دخالت داشته‌اند .

هارولدویلسون روز پنجشنبه گذشته از دولت انگلستان‌خواسته بود که برای تلافی‌کردن اهانتی که از جانب تروریستهای عرب در مونیخ متوجه جهان آزاد شده است تدابیر انتقامی سختی علیه مصر و سایر کشورهای عرب بکار بندد .

درباره سفر آینده وزیر خارجه مصر به انگلستان سرآلک گفت : این دیدار به دولتهای مصر و انگلیس فرصت خواهد داد تادر باره مسائل دوکشور مذاکره کنند .

محمد حسن‌الزیات وزیر خارجه جدید مصر قرار است از ۱۷ تا ۱۹ سپتامبر جاری از انگلستان دیدن کند .

خلاصه اخبار مهم جهان

- کامپالا ـ دولت اوگاندا نامه‌ای را که توسط یک آسیائی مقیم انگلستان نوشته شده منتشر کرد . در این نامه برای هرکس که بتواند ژنرال امین رئیس جمهوری اوگاندا را بکشد ۵۰ هزار لیره استرلینگ جایزه تعیین شده است.
- مسکو ـ خبرگزاری تاس دریک اعلامیه رسمی خلاصه‌ای از اطلاعات علمی راکه دانشمندان شوروی بوسیله ایستگاه خود «ونوس۸» از کره زهره بدست آورده‌اند انتشار داد .

ونوس ۸ پس از چهار ماه پرواز کیهانی روز ۲۲ ژوئیه گذشته در سطح زهره فرود آمد.

بموجب اطلاعاتی که «ونوس ۸» از کره زهره مخابره کرده درجه حرارت اتمسفر زهره ۴۷۰ درجه سانتی گراد و فشار آتمسفر آن ۹۰ کیلو درهر سانتیمترمکعب می‌باشد.

اتمسفر زهره از ۹۷ درصد بی‌اوکسید دوکربن ۲۰ درصد هیدروژن ۲۰در صد اکسیژن و کمتر از ۰۱در صد از بخار آب تشکیل شده است .

- جاکارتا ـ بین‌آدام‌مالیک وزیر امور خارجه اندونزی و سفیر رومانی درجاکارتا یک قرارداد همکاری اقتصادی امضاء شد . رومانی در ایجاد صنایع و بهره برداری از معادن دراندونزی به آن دولت کمک خواهد کرد.
- قاهره ـ ژنرال محمد صادق وزیر جنگ و معاون نخست وزیر مصر دیشب‌با اعضای هیئت نظامی لیبی که به ریاست سرهنگ ابوبکر عضو شورای انقلاب و رئیس ستاد ارتش لیبی وارد قاهره شده‌اند ملاقات ومذاکره کرد. مذاکرات این هیئت بامقامات نظامی مصر امروز نیز ادامه خواهد یافت.
- قاهره ـ محمدحسن زیات‌واحمد کامل‌ابوالنوم وزیر امور خارجه ووزیر مشاور جدید مصردیشب در برابر پرزیدنت سادات مراسم سوگند بجای آوردند.
- مونیخ ـ هنری کی‌سینجر مشاور ویژه پرزیدنت نیکسون دیشب برای یک دیدار یک روزه از مونیخ وارد این شهر شد .وی درمدت اقامت خود در مونیخ باویلی ـ برانت صدراعظم آلمان فدرال‌و والترشیل وزیر امور خارجه آن کشور ملاقات کردو بعد از ظهر امروز مونیخ را بسوی‌مسکو ترک گفت .

در۱۰٫۰۰۰ مترمربع از اراضی گلسار باشگاه و مهدکودك ایجاد میشود

بامرعلیاحضرت شهبانو فرح پهلوی در ۱۰٫۰۰۰ مترمربع ازاراضی گلسار رشت باشگاه و مهدکودك استان گیلان باایجاد میگردد و دراینمورد آقای اسدالله رشیدیان مدیرعامل طرح‌شهر سازی گلسار رشت دراجرای منویات خیرخواهانه شهبانوی‌ایران به مجریان‌طرح‌دستور واگذاری زمین مورد نظرراصادر نمود .

آ ـ ۴۱۲۶۸

کنفرانس وزیران خارجه عرب در قاهره تشکیل شد

قاهره ـ پنجاه و هشتمین‌اجلاسیه عادی شورای‌اتحادیه عربی بعداز ظهر دیروز در سطح وزیران‌امور خارجه ونمایندگان سیاسی کشور های عضو درقاهره‌گشایش یافت .

هیچ یک از ناطقینی که در جلسه افتتاحیه شورا سخنرانی کردند به حوادث مونیخ و روابط بین آلمان و اعراب اشاره نکردند. در عوض حملات‌هوائی‌اخیر اسرائیل را بسوریه‌و لبنان مطرح‌نمودند.

محمود ریاض دبیر کل جامعه عرب در نطق افتتاحیه خود گفت این نخستین حمله اسرائیل‌نیست و آخرین حمله دشمن‌نیز نخواهد بود . اینگونه تجاوزات و حملات ملت عرب‌رامرعوب نخواهدساخت و ما باید اقدامات موثری برای پایان دادن به تجاوزات‌اسرائیل به عمل بیاوریم . شکایت کردن‌به سازمان ملل متحد لازم است‌ولی ما بیشتربه اقدام مشترک اعراب نیازمندیم و تنها باین وسیله‌است که میتوانیم دربرابر حملات‌دشمن ایستادگی کنیم .

سپس محمدحسن زیات‌نماینده مصر به عنوان وزیر امور خارجه آن‌کشورضمن‌نطق کوتاهی‌حملات اسرائیل را به سوریه و لبنان محکوم کرد و گفت آنهائی که اسرائیل را مسلح کرده‌اند .عملا در این حمله شرکت داشته‌اند . زیات گفت که مصربه سیاست کنونی خود برای مقابله دربرابر صهیونیست ها و استعمارگران ادامه خواهد داد .

پس از آن وزیر امور خارجه مراکش و چند نفر دیگر ضمن نطق های‌کوتاه‌حملات اخیرهوائی اسرائیل را محکوم کرده و اظهار عقیده نمودند که این بمباران‌های هوائی‌باردیگرثابت کردکه‌اسرائیل تصمیم گرفته است‌تصمیم ملت‌عرب و مقاومت فلسطین را درهم‌شکند.

پس از آن‌وزیران خارجه‌عربی جلسه سری مذاکرات خود را برای تعیین دستور کار کنفرانس آغاز کردند .

دبیرستان حکیم الهی
از قبولشدگان کلاس های سوم متوسطه برای رشته‌های :
ادبی ـ بازرگانی
ثبت نام مینماید
نادری ـ قوام‌السلطنه ـ کوی سیمی ـ تلفن ۴۴۴۷۶

گروه‌فرهنگی آرش
دبیرستان شماره ۱ پسران در محلی متناسب بازمان و تامین نیازمندیهای آموزشی توام با تسهیلات ایاب و ذهاب دانش آموزان شرق تهران ـ جاده تهران‌نوابستگاه مدرسه خیابان ۲۱ شمال غربی چهار راه‌سیمتری نارمك و تهران نو) جهت سال تحصیلی ۵۲ـ۵۱ در رشته های ریاضی و طبیعی و دوره راهنمائی ثبت نام مینماید .
ثبت نام تا اطلاع ثانوی صبحها از ساعت ۸ الی ۱۱٫۵ در محل موقت دبیرستان ایستگاه دفتر تلفن ۷۹۱۸۷۲

نمونه یکتا
زیر نظر دکتر حشمت بیگدلی
آمادگی ـ کودکستان ـ دبستان ـ دوره راهنمائی (پسرانه ـ دخترانه)
دبیرستان کامل دخترانه (درمحل مجزا و مجاور)
ثبت‌نام همه روزه از ۸ صبح تا ۱۲ و بعدازظهر های‌شنبه ، دوشنبه ، چهارشنبه از ۵ تا ۷
نشانی :
فرح‌جنوبی ـ کوچه دکتر شفیعی ـ کوچه سوگند ـ یا باغ‌صبا ـ انتهای ملك ـ خیابان میرهادی تلفن ۷۵۰۲۶۸
(وسیله رفت و آمد آماده است)
آ ـ ۴۱۵۱۰

مهم
قابل توجه کلیه اولیاء محصلین و اطفال مدرسه و کودکستان آلمانی
سال تحصیلی جاری بشرح زیر شروع خواهد شد :از روز دوشنبه ۲۰ شهریور کودکستان وکلیه کلاسهای ۲ تا ۱۳ واز روز سه شنبه ۲۱ شهریور کلاسهای اول ساعت شروع ۸و خاتمه۱۲ میباشد از تاریخهای فوق ببعد طبق برنامه خواهد بودبعلت اینکه تشکیلات جدیدی برای سرویس داده میشود از کلیه اولیاء محترم خواهشمندیم ایاب‌و ذهاب فرزندان خود را بطور موقت شخصا برعهده بگیرند.
ترتیب جدید برای ایاب‌وذهاب درروزهای‌اول بوسیله‌بخشنامه باطلاع خواهد رسید .
هیئت مدیره انجمن مدیر مدرسه آلمانی
آ ـ ۱۳۰۱۷

دبیرستان دخترانه کمال‌الملك
برای کلاسهای اول ودوم راهنمائی تحصیلی ودوره اول ودوم دبیرستان رشته های طبیعی‌و ریاضی
همه روزه صبح ها ثبت نام می‌نماید .
نشانی خیابان شهباز خیابان ادیب‌الممالك تلفن ۳۵۲۶۱۳

هنرستان صنعتی ضمیمه هنرسرای‌مقدماتی بهبهانی
جهت نوبت دوم «شبانه» تعدادی هنرجو برای سال تحصیلی ۵۱ـ۵۲ بدون شرائط سنی برای رشته اتومکانیك می پذیرد .
داوطلبان برای کسب اطلاعات به‌نشانی‌زیر مراجعه نمایند .
خیابان شهباز ـ جنب میدان خراسان ـ انتهای جهان‌پناه تلفن ـ ۳۵۵۳۲۱
آ ـ ۲۹۳۹ ۱

شما زحمت نکشید
موبی دیک
مجلل‌ترین میهمانی را درمنزل شما ترتیب میدهد کافی‌است تعدادمیهمانان ونوع پذیرائی رامشخص کنیدوبقیه کارهارا به‌عهده مابگذارید.
یک‌تیم‌از مجرب‌ترین آشپزهای فرانسوی‌وایرانی بالذیذترین غذاهای ایرانی وفرنگی وعالی‌ترین دسر ها و انواع مشروبات در زیباترین سرویس‌های پذیرائی ازمیهمانان شمادرمنزل شما، شایسته‌ترین پذیرائی راکه‌مطابق خواست وسلیقه شما باشد بعمل می‌آورند.
برای حمل غذاهای گرم به‌محل میهمانی آتومبیل‌های مخصوصی که‌مجهز بدستگاههای گرم نگهدارنده است،غذاهارا از آشپزخانه موبی دیک حمل مینماید
آدرس:
میدان ولیعهد ـ خیابان شقاقی
شماره ۵۵
تلفن ۴۸۹۶۰

شوروی به‌حکومت ۳۶ساله امریکادر بسکتبال پایان‌داد

گل پیروزی‌در ۳ ثانیه‌آخر بازی نصیب شورویها شد

تیم بسکتبال شوروی بایک پیروزی شگفت‌آور به حکومت ۳۶ ساله آمریکا بربسکتبال المپیک خاتمه داد.

این دوتیم که بازی نهائی این رشته رابرگزار می‌کردند بازی هیجان انگیزی ارائه دادند.

سه‌ثانیه قبل از پایان بازی ، آمریکا با اختلاف یک امتیازبر شوروی پیشی گرفته بود .

دراین لحظه آمریکا ۵۰ و شوروی ۴۹ امتیاز داشت.

ورزشکاران آمریکائی با خوشحالی سرروی یکدیگر را می‌بوسیدند ولی داور مسابقه اعلام کرد که هنوز سه ثانیه از بازی باقی است ودرهمین سه ثانیه الکساندر بلوف باپاس بلندی که از یکی از یاران خود دریافت کرد گل پیروزی شوروی را در حلقه آمریکا جای‌داد و نتیجه بازی رابه ۵۰ـ۵۱ به‌سود شوروی رساند.

بسکتبالیست های آمریکا خشمگین از نتیجه به حالت‌اعتراض ده دقیقه درزمین‌ماندند بعدا به‌آنها اطلاع داده شد که‌فدراسیون جهانی بسکتبال دراین مورد تصمیم خواهد گرفت زمین را ترک کردند.

به‌نظر میرسد که فدراسیون بسکتبال جهان پیروزی شوروی را تایید کند .

تقاضای تیم دو و میدانی امریکا در مورد

تجدیدنظر نسبت به‌محرومیت دو دونده

«ماتیوز» و «کالت» دو دونده سیاهپوست امریکائی‌که درمسابقات دو ۴۰۰ متر به ترتیب به مدالهای طلا و نقره این رشته دست یافتند بعلت رفتار توهین‌آمیز به پرچم و سرود ملی‌امریکا ،از شرکت درکلیه مسابقات آینده المپیک محروم شدند.

«ماتیوز» و «کالت» همانطوریکه در عکس دیده میشوند ، هنگامیکه درسکوی‌افتخار قرار گرفتند دست های خود را بر کمر نهاده و عملا به‌سرود ملی‌وپرچم امریکابی‌اعتنائی کردند در حالیکه دو تن از اعضای کمیته برگزار کننده بازیهای المپیک در پائین جایگاه بحالت احترام ایستاده‌اند.

سرپرست تیم دوومیدانی آمریکا دیروز از هیئت اجرائی کمیته جهانی المپیک تقاضا کرد تا در مورد رای صادره مبنی بر عدم شرکت دو دونده سیاهپوست آمریکائی‌درمسابقات المپیک‌تجدید نظر کنند. ماتیوس وکالت دودونده سیاهپوست آمریکائی‌درشرایطی‌که مدالهای‌طلاونقره دو۴۰۰‌متر‌المپیک مونیخ را بدست آورده بودند به علت رفتار ناشایست و توهین‌آمیز به‌پرچم و سرود ملی کشور خود، زمانی که روی سکوی افتخارقرار گرفته بودند از طرف کمیته بین‌المللی المپیک از مسابقات اخراج شده و دیگر حق شرکت درمسابقات المپیک آینده را نخواهند داشت.

سرپرست تیم‌دوومیدانی آمریکا همچنین اظهار داشت که ماتیوس وکالت‌دودونده سیاهپوست‌آمریکائی ازجمله افراد تیم دو امدادی‌امریکا بودند واگردربازیها شرکت‌نجویند، تیم دوومیدانی آمریکا درمسابقات بعدی با شکست روبرو خواهد شد.

«جان‌اسمیت» دونده دیگر آمریکائی ، که اونیز قرار بود بهمراه «ماتیوس» و «کالت» در مسابقات دو امدادی شرکت جوید دوروز پیش درحین انجام مسابقه بسختی آسیب‌دید و بدین ترتیب در مسابقات بعدی همراه تیم دوو میدانی آمریکا نخواهد بود .

اکنون تیم دوومیدانی آمریکا با از دست دادن سه دونده پرقدرت خود هیچگونه بختی برای بدست آوردن مدال در مسابقات دو ۴۰۰ × ۴ متر امدادی ندارد .

دونده های آمریکا تاکنون در تاریخ بازی های المپیک ازمجموع ۱۲ مدال طلا ۹ مدال طلا را در رشته ۴۰۰ × ۴ متر‌امدادی بدست آورده‌اند .

علی‌آبادی
امید ایران درکشتی فرنگی

رحیم علی‌آبادی تنها باقیمانده‌تیم کشتی فرنگی ایران در بازی‌های المپیک مونیخ درآخرین‌دیداردوره مقدماتی حریف فنلاندی را مغلوب کرد .

علی‌آبادی که در دوره چهارم از «ایشیدا» کشتی‌گیر معروف ژاپنی شکست خورده بود در شرایطی رویاروی حریف فنلاندی قرار گرفت که چهارونیم امتیاز منفی داشت .

رحیم علی‌آبادی اکنون بهمراه «استیفان انگلوف»کشتی گیربلغاری و«گورگی‌برسانو» کشتی‌گیررومانی به‌دوره نهائی راه یافته و برای بدست آوردن مدال طلا ، نقره یا برنز امید زیادی دارد .

تیم والیبال ژاپن قهرمان المپیک شد

تیم والیبال مردان ژاپن با پیروزی۱ـ۳ برتیم آلمان شرقی در دیدار نهائی موفق به‌کسب مدال طلا شد .

تیم والیبال آلمان شرقی نیز پس از ژاپن برسکوی دوم‌قرار گرفت و مدال نقره این رشته‌را بدست آورد.در حالیکه‌شوروی باکسب مدال برنز در سکوی مقام سوم‌قهرمانی جای‌گرفت.

در مسابقه نهائی که بین‌ژاپن و آلمان شرقی برگزار شد در گیم اول تیم آلمان شرقی با نتیجه (۱۱ـ۱۵) پیروز شدولی تیم ژاپن در سه گیم بعدی به ترتیب بانتایج (۱۲ـ۱۵) و (۱۰ـ۱۵) و (۱۰ـ۱۵) به پیروزی رسید .

قهرمانان ۱۵۰۰ متر زنان

«لودمیلابراگینا» دونده‌شوروی مدال طلای رشته ۱۵۰۰ متر زنان را برای کشورش به دست آورد .

او این مسافت را در مدت ۴٫۰۱ دقیقه دوید و به مقام قهرمانی دست یافت .

مدال های نقره و برنز این رشته به قهرمانان آلمان شرقی و ایتالیا تعلق گرفت .

شوروی قهرمان قایقرانی

تیم قایقرانی شوروی در مسابقات المپیک در شش رشته مدال طلا به دست آورد این مدال ها در رشته های مختلف قایقرانی به تیم شوروی تعلق گرفت .

در این رشته قهرمانان آلمان شرقی رومانی و آلمان غربی در انتظار مدال طلا به‌سر میبردند ولی برخلاف انتظار همگان تیم شوروی در شش رشته فوق عنوان قهرمانی را به دست آورد .

باین ترتیب شش مدال دیگر به مدال های شوروی که در صدر جدول مدال قرار دارد افزوده شد .

مسابقات شنای دانشگاه

درمسابقات شنا و شیرجه قهرمانی دانشگاه تهران تیم دانشکده فنی مقام اول را بدست آورد .

دراین مسابقات که در استخر شنای کوی دانشگاه انجام شد تیم های شنای دانشکده پزشکی و علوم نیز به ترتیب دوم و سوم شدند.

هدف‌های ورزش

همه نیروها را به میدان های ورزشی بکشیم

افتخار آفرینی و صعود به قله شهرت و نام‌آوری همچون بار سنگین و توانفرسائی بردوش قهرمانان نهاده شده است تا این راه دراز را با همت بلند و تن پایدار و روحیه دلیر خود بپیمایند و در بلندترین نقطه شور و هیجان اوج گیرند . ولی کمتر کسی باین حقیقت می‌اندیشد که قهرمان نیز با تمام نیروی جسمانی و ظرفیت روحی خود از خصوصیات یک انسان برخوردار است ، او نیز زمانی خسته میشود ، لحظاتی است که نبرد و زورآزمائی برایش تلخ و دشوار است و از همه مهمتر شرایط سنی و زمانی درنقش آفرینی او در صحنه های ورزشی اهمیت بسزائی دارد .

از قهرمانان تا چه حد ویا چه معیاری می‌توان‌انتظار داشت؟ برای یافتن پاسخ این پرسش هرگز نباید ظرفیت‌ها و امکانات را نادیده گرفت و باید پذیرفت که قهرمان با همه دلاوریهای ذاتی و نیروهای اکتسابی خود چند صباحی می‌تواند صحنه آرای میدان های ورزشی باشد و خستگی قهرمان را باید همچون اوج او از واقعیت‌ها بشمار آورد .

قبول می‌کنیم که قهرمان برگزیده سنت های دلاورانه یک‌ملت است می‌پذیریم که هرقهرمان بحکم رسالت‌خودبا تمام قدرت‌خویش می‌کوشد برای کشورش افتخار آورد ولی هنگامیکه این چنین نشد ریشه این خستگی و عدم موفقیت را در کدامیک از عوامل می‌باید جستجو کرد ؟

ورزش برخلاف تصور بسیاری در محافل اجتماعی یک زورمندی فردی و حاصل کوشش انزوا طلبانه نیست اگر فرهنگ جامعه را با نمود های مختلف آن بشناسیم نیک در می‌یابیم که تندرستی و ورزیدگی تن یکی از وجوه فرهنگ جامعه است .

هنگامیکه آزمودگی جسمانی و ورزش بعنوان یک اصل بهزیستی در کلیه سطوح اجتماعی یعنی در مدارس روستاها و شهرها گسترش یابد و همه نوجوانان‌یک‌کشور قادر به‌بهره‌برداری از آموزش و تعلیم در بطن یک فرهنگ پرتکاپو باشند ورزش در حصار اداره‌ای فردی رهائی می‌یابد میدان وسیعی برای تجلی خود می‌یابد و فقط گروه معدودی به اردوگاه ورزش نمی‌پیوندند بلکه همه ملت بمعنی دقیق کلمه بصورت نیروی ذخیره‌ای برای ورزش جامعه درمی‌آیند .

قهرمانان واقعی در حوزه فرهنگهائی رشد می‌کنند و به سرافرازی دست می‌یابند که رقابت در آن شعاع وسیعی دارد یعنی برای پیروزی بررقبا کوششی پی‌گیر و خستگی ناپذیر می‌طلبد چرا که قهرمان چنین کشوری با صدها قهرمان دیگر روبروست .

بتجربه آموخته‌ایم که در کشورهائی که ورزش بعنوان یک آموزش همگانی رواج دارد در هرسال و فصل چهره های تازه‌ای بمیدان گسیل میشوند و کمتر دیده شده‌که درچند دوره ویا سالیان دراز بدون توجه بمقتضیات جسمانی و شرائط سنی قهرمانی ابد مدت باشد .

جاودانگی قهرمانان در ظهور دائمی آنها و شرکت درمیدان های ورزشی نیست نفس قهرمان بودن ابدیت را بهمراه دارد و بهره‌گیری از برتری جوان و تازه نفس بمعنی افکار افتخار قهرمانان دیروز نیست . باید بفردا چشم دوخت بفردا امید بست و قهرمانی را همچون یک نسل فنا ناپذیر با استفاده از اراده ملت و نیروی ذخیره جامعه استمرار تاریخی و ناگسستنی بخشید.

ممکن است رویداد های المپیک ۱۹۷۲ عده‌ای را باین‌اندیشه وادارد که قهرمانان ماشکست‌خورده‌اند در صورتیکه این‌استنباط مسئله اصلی وواقعیت نیست زیراکه گرفتن مدال هدف واقعی‌قهرمان بودن بشمار نمی‌آید ، نفس ورزش ، ماهیت و ایمان و اعتقاد به سنت های دلیرانه است که بچهره قهرمانان هاله‌ای از افتخار می‌بخشد و نام آنها را در صفحه ایام جاودان میسازد .

آزمایش ما در صحنه بین‌المللی ورزش المپیک نه برای قهرمانان ما و نه برای دوستداران ورزش و ملت ایران با تمام تلخی یک فاجعه نباید تلقی شود ، بلکه هشداری است آگاه‌کننده در راه تعمیم ورزش در همه سطوح و آموزش عمومی آن در میان همه طبقات ، چون بایدپذیرفت‌قهرمانان هم خسته میشوند وهمیشه نسل آینده است که باید آرمان های ورزش را پاسداری کند و جامعه‌ها بخاطر خصوصیت خود می‌تواند چنین رسالتی‌را بعهده بگیرد .

سخن کوتاه قهرمانی را باید همچون آتشی مقدس مدتها فروزان نگهداشت و آنرا بیک نسل که دائما از مردم نیرو می‌گیرد تبدیل کرد از سوی دیگر هدف سازمانهای ما باید توسعه ورزش درتمام نقاط و برای همه مردم کشور باشد نه‌پرورش جنبه‌قهرمان ما باید ورزش را بخاطر تامین سلامت همه مردم مورد توجه‌قرار دهیم و اگر کسب عنوانهای قهرمانی و گرفتن مدال موجب شود که در هدفهای واقعی ورزش دور شویم می‌باید از این عناوین نیز صرفنظر نمائیم .

تلویزیون
بلر
جام جهان نما
مجهز به ماسك مخصوص
كه چشم ها را خسته نمیكند

گروه شرکتهای تولیدی ووارداتی ماشین آلات راه‌سازی وساختمانی
ارکان ماشین . و ن ه
ماشین رول . رولر
خیابان آیزنهاور ـ مقابل دانشگاه آریامهر شماره ۶۲۸ و ۶۴۶
تلفن : ۹۵۹۰۷۸ ـ ۹۶۲۴۵۹ ـ ۹۵۲۸۹۹ ـ ۹۵۹۰۰۲ ـ ۹۵۸۵۵۵

اداره فرهنگ اطریش
قسمت آموزش زبان
کلاسهای زبان آلمانی (دوره مبتدی و عالی)
شروع کلاسها . اول مهرماه (۲۳ سپتامبر)
نام‌نویسی : شنبه ، یکشنبه ، دوشنبه ،سه‌شنبه چهارشنبه ، پنجشنبه .
ساعت ۸ الی ۱۳ و ۱۷ الی ۱۹
آدرس:خیابان ویلا شماره ۲۷۶ نبش کریمخان زند . تلفن ۸۲۳۷۴۱

دستگاه کنترل جوهر خودنویس لامی
چرا خودنویس لامی
بهتر و روانتر از سایر قلمها مینویسد ؟
به شکل فوق توجه فرمائید ـ دستگاه کنترل جوهر اختصاصی خودنویسهای لامی سبب می شود که به‌محض‌تماس‌برروی کاغذ خودنویس به نرمی وروانی می نویسد .
LAMY
محبوبترین قلم خودنویس جهان

مونا کو
سمبل شادی وهیجان

با موفقیتی چشم‌گیر امشب و هرشب فیلم دوست داشتنی
ظفر
فقط در
سینما آسیا

ساسر
پیمانکاریهای کامپنون برنارد
مؤسسه بییار
اطلاعیه
شرکت ساسر بدینوسیله باطلاع میرساند که از تاریخ ۱۸ شهریور ماه ۱۳۵۱ دفتر تهران این شرکت از محل فعلی خود واقع در خیابان اراک شماره ۳۸ به‌آدرس زیر منتقل میشود :
خیابان تخت طاووس خیابان دریای نور
شماره ۴۱ تهران
تلفنهای : ۶۲۶۵۰۸ ـ ۶۲۲۵۲۱
صندوق پستی : ۱۵۱۷ تهران
تلکس : ۲۵۵۱ ساسر تهران
آدرس تلگرافی : سادوسر ـ تهران

کولر دایکین
DAIKIN
کوه یخ در قلب آفتاب
دایکین دنیارا خنک میکند
نماینده انحصاری در ایران:
شرکت برودت خیابان روزولت روبروی دانشسرایعالی کوچه اتابک تلفن: ۸۲۷۳۲۸

بزودی در قویترین گروه سینمائی پایتخت
ناصر ملک مطیعی
تیز

تلویزیون آزمایش

۱۰ روز دیگر قرعه‌کشی
پول
زمین
اتومبیل
۷ جایزه ۱۰۰ هزار تومانی
۷ قطعه زمین ۱۰۰۰ متری
۷ دستگاه اتومبیل آخرین مدل
باخرید هرچه بیشتر از
بلیطهای اعانه ملی سری فوق العاده
خودرا در مسیر شانس بزرگترین جوایز قرار دهید.

اطلاعیه زبان ژاپنی
کلاس زبان ژاپنی درمهرماه ۱۳۵۱ شروع میشود
داوطلبان می‌توانند برای ثبت نام‌باداره فرهنگی سفارت کبری ژاپن واقع در خیابان شاهرضا روبروی هتل تهران پالاس ساختمان شماره ۷۷ تا اول مهر ماه مراجعه نمایند .

لونژین
ساعت وکرونومتر رسمی المپیک ۷۲ مونیخ
گوهرگری اونیورسال : شاهرضا ۱۲۰ شاه نبش ساختمان آلمینیوم

خبرهای کوتاه

تلگرام شادباش

از جانب شاهنشاه آریامهر بمناسبت سالروز آزادی بلغارستان پیام شادباشی به حضرت تئودورژیوکف رئیس شورای دولتی جمهوری خلق بلغارستان بمصوفیه مخابره شد.

شاهنشاه دراین پیام تندرستی وشادکامی شخص حضرت رئیس شورای دولتی وسعادت روزافزون ملت بلغارستان را آرزو فرموده‌اند

مدیر کل وزارت کار آلمان در تهران

دکتر ارنست مدیر کل وزارت کار آلمان فدرال امشب وارد تهران خواهد شد .

وی صبح فردا پس ازملاقات با دکتر مجیدی وزیر کار مذاکراتی پیرامون موضوعات مربوط به کارگران و کارآموزان ایرانی مقیم آلمان با مقامات وزارت کار ایران انجام خواهد داد .

هم‌اکنون قریب به ۸۰۰نفر کارگر و کارآموز ایرانی در صنایع مختلف آلمان به کار آموزی اشتغال دارند .

مذاکره برای اعزام کارگر و متخصص

امروز اطلاع حاصل شد که بمنظور اعزام کارگر و متخصص به کشور ژاپن براساس موافقتنامه اخیر ایران و ژاپن بزودی مذاکراتی بین مقامات وزارت کار ایران و مسئولین وزارت کار و امور اجتماعی ژاپن انجام خواهد شد .

براساس موافقت مزبور هر سال بین ۵ تا ٦ هزار کارگر، تکنیسین، مهندس و مدیر کارخانه از ایران برای طی دوره آموزش بمدت ۳ تا ٦ ماه به ژاپن اعزام خواهند شد.

نتایج امتحانات تجدیدی ششم متوسطه

امتحانات نهائی ششم متوسطه (تجدیدی) روز پنجشنبه این هفته به پایان میرسد و قرار است نتایج امتحانات تاپایان شهریور ماه اعلام شود . تا اعلام نتایج هنوز وضع ثبت نام دانش آموزان کلاس ششم متوسطه که در امتحانات موفق نشوند روشن نیست و احتمالا ثبت‌نام این عده به هفته‌های اول ودوم مهر ماه موکول خواهد شد .

سخنرانی در روتاری

آقای دکتر عبدالعظیم ولیان وزیر تعاون و امور روستاها فردا در کلوب روتاری مرکز درباره نقش جامعه روستانشین در توسعه اقتصادی کشور سخنرانی خواهد کرد .

اجرای طرح جدید گلیم بافی در فارس

بمنظور ترویج صنعت محلی گلیم بافی در فیروز آباد فارس طرح تازه‌ای از طرف وزارت تعاون وامور روستاها به موقع اجرا گذاشته شد .

به موجب این طرح حدود سه هزار نفراز کشاورزان و روستانشینان این منطقه در ایام فراغت به بافت گلیم محلی خواهند پرداخت . وزارت تعاون وامور روستاها پشم مورد لزوم را خریداری واز طریق سازمان ترویج وتوسعه فعالیت های غیر کشاورزی در اختیار روستانشینان قرار میدهد .

کنگره جهانی هنر و باستانشناسی ایرانی

صبح امروز هیئتی از دانشمندان ایرانی برای شرکت در کنگره جهانی هنر و باستان شناسی ایران رهسپار اکسفورد انگلستان شدند . این کنگره از بامداد فردا بمدت یک هفته با شرکت ۳۰۰ دانشمند ایران شناس از سراسر جهان در آکسفورد برگزار میشود .

جلسه شورای ارزشیابی

جلسه شورای ارزشیابی و تخصیص معلمان ممتاز که قرار بود امروز در وزارت آموزش و پرورش تشکیل شود به صبح روز سه‌شنبه ۲۱ شهریور ماه موکول شد .

این شورا بمنظور اجرای ضوابط ارتقاء معلمان گروه بالا تشکیل جلسه می دهد.

پیش بینی هوا

هوای کرانه های دریای مازندران نیمه ابری دربعضی نقاط ابری همراه باباریدگی. هوای استانهای آذربایجان کمی ابری دربعضی ساعات نیمه ابری همراه با رگبار پراکنده هوای شهرستانهای غربی ایران صاف همراه با مقداری ابر و باد نسبتا شدید درسطح زمین. حداکثر درجه حرارت دیروز تهران ۳٤ و حداقل ۲۰ درجه بوده است.

گرمترین نقطه در ۲٤ ساعت گذشته آبادان با حداکثر ٤٦ و حداقل ۲۷ درجه .

خنک ترین نقطه خوی با حداکثر ۲۵ و حداقل ۹ درجه بالای صفر بوده است .

ملاقات مقامات بانک جهانی با نخست‌وزیر

چند تن از مقامات برجسته بانک جهانی که به ایران آمده‌اند دیروز با آقای امیر عباس هویدا نخست وزیر و سپس با آقای هوشنگ انصاری وزیر اقتصاد ملاقات کردند.

اعضای هیات مدیره بانک جهانی ۱۰ روز در ایران خواهند بود و در این مدت از طرحهائی که با همکاری بانک جهانی در ایران اجرا میشود دیدن می‌کنند .

چندی پیش رئیس کل بانک جهانی بایران آمد. وی اعلام داشت که این بانک برای طرحهای اقتصادی و صنعتی در برنامه پنجم عمرانی کشور وام قابل ملاحظه‌ای در اختیار ایران قرار خواهد داد .

قبل از ظهر امروز نیز اعضای هیئت بانک جهانی با آقای خداداد فرمانفرمائیان مدیرعامل سازمان برنامه ملاقات کردند .

نشان همایون برای سفرای ونزوئلا و ژاپن

بفرمان شاهنشاه «فردی آروچا» سفیر ونزوئلا و «کساکومائدا» سفیر ژاپن دردربار شاهنشاهی همزمان با پایان مدت ماموریتشان در تهران بدریافت نشان درجه یک همایون مفتخر گردیدند .

نشان‌های مورد بحث را آقای اسدالله علم وزیر دربار شاهنشاهی طی دو مراسم متفاوت دیروز و امروز به سفیران در حال عزیمت در دفتر کارخود اهداء کرد .

مدیرعامل شیروخورشید به کردستان رفت

مدیر عامل جمعیت شیر و خورشید سرخ ایران برای رسیدگی بامور درمانی و بیمارستانی استان کردستان امروز عازم سنندج شد .

در این استان شیروخورشید سرخ بیمارستانهای سنندج ـ سقز ـ بانه ـ مریوان و بیجار را تحویل گرفته است و اینک طرح جامعی برای تکمیل و نوسازی و تجدید تجهیزات بیمارستان‌های مذکور دردست اجراست .

کشت دشت مغان

وزارت کشاورزی و منابع طبیعی شروع کار کشت و صنعت دشت مغان را اعلام داشت .

در مرحله اول ۱۲ هزار هکتار از اراضی زیر سدارس تحت کشت انواع علوفه و مواد اساسی کشاورزی قرار خواهد گرفت .

تعیین اعضای هیئت

اعضای هیئت های مامور رسیدگی به شکایات کارفرمایان مربوط به حق کارآموزی از طرف وزیر کار و امور اجتماعی تعیین شدند .

هیئت های مزبور طبق قانون کارآموزی به اعتراضات کارفرمایان و صاحبان صنایع مشمول قانون کارآموزی رسیدگی خواهند کرد و آراء صادره هیئت های بدوی را در مورد بدهی کارفرمایان مورد بررسی قرار خواهند داد .

آراء این هیئت‌ها درمورد تشخیص مطالبات کارفرمایان و صاحبان صنایع قطعی و لازم‌الاجرا است

تعویق سمینار

چهارمین سمینار روزنامه ـ نگاران کشورهای عضو همکاری عمران منطقه‌ای که قرار بود صبح امروز افتتاح شود، بتعویق افتاد و تاریخ جلسات آن بعدا اعلام خواهد شد .

وزیر آبادانی و مسکن :

تهران نوسازی میشود

★ برای کنترل جمعیت تهران، در شهرستانها خانه سازی میشود .

★ ایجاد قطب های صنعتی عامل دیگری از مهاجرت بتهران خواهد بود .

اولویت برنامه خانه سازی دولت در شهرستانها خواهد بود. در تهران کوشش میشود برنامه نوسازی محلات قدیمی و خانه سازی در اراضی بایر داخل محدوده انجام گیرد .

مهندس کورس آموزگار وزیر آبادانی و مسکن ضمن اعلام نظریه فوق توضیح داد که تهران صرفا بخاطر کمبود آب و محدودیت منابع آب حداکثر برای پذیرش پنج میلیون نفر جمعیت ظرفیت دارد. لذا از هر اقدامی که موجب جلب وجذب جمعیت جدید و روستائیان به تهران باشد جلوگیری خواهد شد .

ایجاد قطب‌های صنعت و ایجاد خانه ها و آپارتمان های ارزان قیمت در شهرستان ها موجب انصراف مردم شهرستانها از مهاجرت به تهران خواهد بود .

در تهران کوشش ما اینست که در اراضی داخل محدوده حتی دریک زمین ۵۰۰ متری آپارتمان سازی بعمل آید تا بدون سرمایه گذاری جدید از آب و برق و مسجد و مدرسه و دیگر تاسیسات عمومی موجود استفاده گردد .

نوسازی محلات در اشل کوچکتر ، نه مثل عودلاجان ، که احتیاج به سرمایه عظیم دارد راه حل دیگر عمران داخل شهر و ایجاد رفاه و مسکن بیشتر برای مردم است. این برنامه باید با دقت و همکاری همه سازمان‌های مسئول تعقیب گردد.

شهرک های جدید

آقای کورس آموزگار دراین گفتگو اشاره به کار های وسیع ساختمانی در شهرستان هاکرد و اظهار داشت: در شهر های مختلف شهرک ها و محلات جدیدی بوجود می‌آید و اکنون در بسیاری از نقاط کشور ساختمان پانصدتا هزار آپارتمان در دست ساختمان است که در آینده نزدیک همه آنها آماده بهره‌برداری خواهد بود .

دولت این برنامه را حتی با اعتبارات خود تعقیب خواهد کرد وهمه این واحدهای مسکونی در اختیار طبقات کم درآمد قرار خواهد گرفت .

برنامه خانه‌سازی شهرستان ها همچنان دنبال خواهد شد .

تدارک پوشاک ولوازم تحصیلی آغاز شد

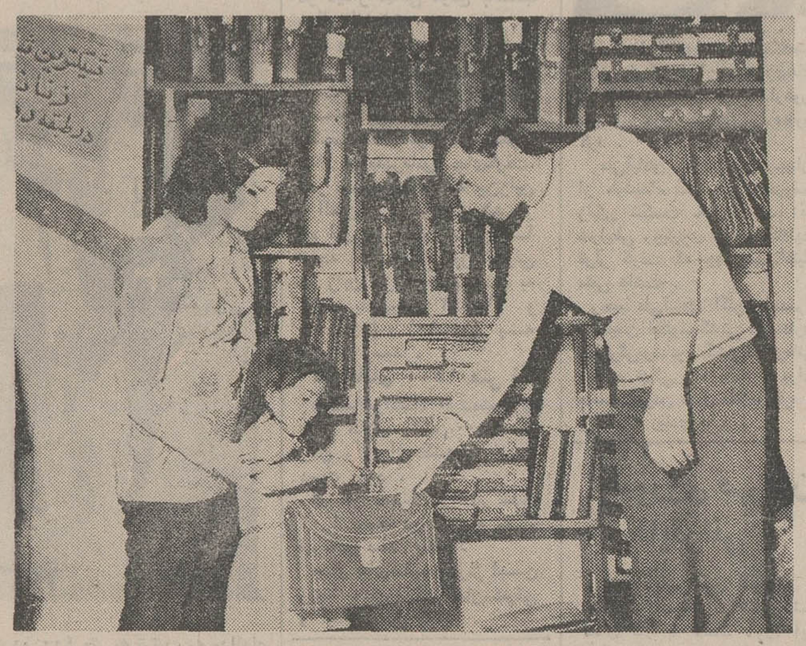

دختر خردسالی که امسال برای اولین بار پا به مدرسه وکلاس خواهد گذاشت ، همراه مادرش برای خرید آمده و کیف مورد نظرش را انتخاب کرده است .

با اینکه ۱۲ روز به آغاز سال تحصیلی ۵۱ـ۵۲ مانده است مراجعه خانواده ها برای خرید کیف و کفش و روپوش و کتاب برای فرزندان محصلشان به فروشگاه ها روزافزون است و مخصوصا بعد از ظهر مغازه های مخصوص فروش روپوش کفش و لوازم التحریر شلوغ است .

در این باره یک فروشنده لوازم التحریر در خیابان بهار به خبرنگار ما گفت : تا موقعی که کتاب های درسی منتشر نشده ، سرمان نسبتا خلوت است امابه محض اینکه کتاب های درسی به دستمان برسد ، وضع فروشمان روبراه خواهد شد

از این فروشنده راجع به قیمت لوازم‌التحریر و کتاب پرسیدیم . گفت :

کتاب های درسی که از طرف سازمان کتابهای درسی در اختیار ما گذاشته میشود همان قیمت سال قبل را دارد ولی قیمت کاغذ و دفتر به خاطر گرانی نرخ کاغذ نسبت به سال قبل گرانتر شده است .

بعد از آن نظر صاحب یک فروشگاه پوشاک در خیابان فردوسی را راجع به وضع فروش وی جویا می شویم .

او میگوید : امسال مدارس راهنمائی تحصیلی ماو اولیاء بچه ها را سرگردان کرده‌اند ، چون معلوم نیست چه نوع روپوشی را برای دانش آموزان خود تعیین کرده‌اند این فروشنده مدعی شد که روپوش مدارس را بهمان قیمت سال قبل میفروشد و تغییری در بهای آن نداده‌است. وی همچنین راجع به شلوغی کار خود گفت استقبال مردم برای خرید روپوش مدرسه بیشتر عصر ها است و صبح ها فروش عمده‌ای نداریم . اما هرچه که به آخر تابستان نزدیک میشویم، سر ما همشلوغتر میشود .

---

۱۵ نفر برای دبیر کلی حزب مردم کاندیداشده‌اند

امشب سیاست اقلیت در انتخابات انجمنها روشن میشود .

پانزده نفر از اعضاء موثر حزب اقلیت برای احراز پست دبیر کلی حزب ، خود را کاندید کرده‌اند .

پرفسور یحیی عدل رئیس کل حزب مردم دراین مورد اظهار میدارد ، روی هیچ یك از کاندیدا ها نظر خاصی ندارم و افشاء نام آنها نیز فعلا لزومی ندارد .

رئیس کل حزب مردم در پاسخ این سئوال که چه کسی دبیر کل آینده حزب خواهد شد ، میگوید :

برای آنکه روش ما کاملا دمکراتیك باشد، اسامی نامزد های دبیر کلی حزب را دو روز قبل از تشکیل کنگره حزب اعلام خواهیم کرد تا کاندیدا ها این فرصت را داشته باشند ، برای جلب آراء بیشتر اعضاء حزب دست به یك سلسله رقابت های سالم بزنند .

شرکت در انتخابات

پروفسور عدل اضافه کرد : اما آنچه درحال حاضر برای حزب ما مطرح است ، شرکت در انتخابات انجمن های شهر و شهرستان و شورا های منطقه‌ای آموزش و پرورش است ، دراجرای این هدف از کلیه مسئولین و روسای شعب حزب درولایات دعوت شده است تا در اجلاسی که امروز (یکشنبه) تشکیل می شود باسیاست اجرائی حزب درمورد انتخابات مذکور آشنا شوند . و احیانا اگر «گره‌ای» در کار اجرای وظایف خود دارند ، بانظر خواهی از مسئولین ستاد مرکز و هدایت اعضاء دفتر سیاسی حزب ، مشکل خود را رفع نمایند.

پروفسور درپایان گفت‌و گوی تلفنی خود باخبرنگار روزنامه اطلاعات اظهارداشت: مهمترین توصیه‌ای که به مسئولین شعب حزب در جلسه امروز خواهد شد ، در زمینه بسیج کلیه نیرو های حزبی در مبارزات انتخاباتی است ، و از آنها میخواهیم تا برای احراز کرسی های بیشتر در انجمن‌های شهر و شهرستان وشورا های منطقه‌ای آموزش و پرورش ، از هیچ تلاشی فروگذار نباشند .

نثار تاج گل

● روسای کمیته های حزب مردم که از شهر های مختلف به تهران آمده‌اند ، بامداد امروز باتفاق اعضاء دفتر سیاسی و فراکسیون پارلمانی حزب درآرامگاه اعلیحضرت رضاشاه کبیر حضور یافتند و ضمن نثار تاج گل از خدمات سردار بزرگ ایران تجلیل کردند .

گروه مذکور از ساعت ٤ بعداز ظهر امروز در محل باشگاه بانك سپه اجتماع خواهند کرد واز سوی مقامات ستاد مرکزی خط مشی حزب درانتخابات آینده برای آنها تشریح میشود .

★ پروفسور عدل رئیس کل حزب مردم امشب باافتخار روسای کمیته های حزب در شهرستان ها ضیافت شامی ترتیب داده است .

رئیس پلیس مونیخ : ما تمام عملیات را بدستور مأمورین اسرائیلی انجام دادیم

واشنگتن ـ «مانفرد شرایبر» رئیس پلیس مونیخ در یك مصاحبه تلویزیونی که دیشب از شبکه تلویزیونی امریکا انتشار یافت فاش کرد که گروهی از افراد پلیس اسرائیل درعملیات پلیس آلمان علیه فلسطینی ها در فرودگاه مونیخ شرکت داشته‌اند.

رئیس پلیس مونیخ گفت که عده‌ای از کارشناسان پلیس اسرائیل برای مشاوره باپلیس آلمان از تل‌آویو وارد مونیخ شده بودند . وی درپاسخ این سئوال که چه کسی تصمیم گرفت درحالی که گروگانان اسرائیلی دردست فلسطینی‌ها بودند اقدام به تیراندازی بشود گفت ما نظریات کارشناسان اسرائیلی را طابق النعل بالنعل اجرا کردیم.

«شرایبر» اضافه کرد کسی که بوسیله بلندگو بزبان عربی از فلسطینی ها درخواست کرد که تسلیم شوند اسرائیلی بود.

معذلك رئیس پلیس مونیخ که اظهاراتش توسط «کلین» رئیس سرویس‌های مطبوعاتی بازیهای المپیك به انگلیسی ترجمه می شد تاکید کرد که مامورین پلیس اسرائیل تنها درباره چگونگی عملیات به پلیس مونیخ توصیه هائی کردند بدون آنکه خودشان رهبری عملیات را بدست بگیرند زیرا این کار دریك کشور خارجی برای پلیس اسرائیل امکان‌پذیر نبود .

«مانفرد شرایبر» گفت که مشاوران نظامی اسرائیل سه‌شنبه شب گذشته از اسرائیل وارد آلمان شدند . وی گفت اولین دستور تیراندازی بوسیله یك افسر آلمانی صادر شد ولی تمام عملیات بعدی با پیشنهاد و نظر کارشناسان نظامی اسرائیل صورت گرفت. برخی از ناظران میگویند اولین گلوله بیموقع شلیك شد زیرا براثر آن چریك های عرب فرصت برای سنگر گرفتن پیدا کردند و یکی از آنها توانست هلی‌کوپتر حامل گروگان های اسرائیل رامنفجر کند. خبرنگاری که بارئیس پلیس مونیخ مصاحبه کرده گفت بدلیل همین مشارکت پلیس اسرائیل درعملیات بود که دولت اسرائیل درانتقاد از روش پلیس آلمان باروزنامه های اسرائیل همصدا نشد .

دنباله اخبار خارجه

تروریستها ممکن است بمب اتمی بربایند

لندن ـ دکتر «فرانک بلاکبی» نایب رئیس موسسه ملی تحقیقات راقتصادی انگلیس امروز اعلام کرد تروریست‌ها و چریک ها ممکن است با ربودن یک سلاح اتمی جهان را در وحشت و اضطراب فروبرند .

دکتر «بلاکبی» گفت انبار های سلاح های هسته‌ای چون آتش‌فشانی هستند که هستی انسان را در مخاطره دایم قرار داده‌اند تا این آتش فشانی آغاز نکند میزان اهمیت خطر معلوم نخواهد شد .

دکتر بلاکبی گفت اگر این سلاح اتمی روزی بدست تروریستها و خرابکاران بیفتد آنها روی خواست‌هایشان پافشاری خواهند ورزید واگر با درخواست آنان موافقت نشود ممکن است سلاح اتمی که اینک در اغلب کشور های پیشرفته انبار شده فاجعه‌ای غیرقابل کنترل ببار آورد.

در جریان ۲ حادثه رانندگی ۱۳ نفر کشته ومجروح شدند

دیروز در جریان دو حادثه رانندگی ۵ نفر کشته شدند و ۸ نفر مجروح گردیدند .

در جریان حادثه اول بعد از ظهر دیروز هنگامی که اتومبیل سواری شماره ۲۲۷۲٦ تهران به رانندگی شخصی بنام «حاج کریم» و سرنشینی ۷ نفر از حوالی امامزاده هاشم درجاده هراز میگذشت بعلت نامعلومی از مسیر خود منحرف شد و بدره‌ای عمیق سقوط کرد.

دراین حادثه حاج کریم راننده اتومبیل وهمسرش مهین فتحیان کشته شدند و ٦ نفر دیگر بنام های عباس ، محمد کریم ، مهری و رضا فتحیان (فرزندان راننده) ، فریده ژرنگ قاسم رسولی بسختی صدمه دیدند .

مجروحین حادثه پس از انتقال به بیمارستان آمل تحت درمان قرار گرفتند .

ظهر دیروز همچنین اتومبیل سواری شماره ۹۲۹۳ تهران ـ الف برانندگی « نبی» ٤۰ ساله هنگام حرکت در ۲۰ کیلومتری اندیمشک با وانت شماره ۲۹۳۲۸ تهران که از اهواز عازم دزفول بود تصادف کرد ، در این حادثه « نبی» راننده اتومبیل سواری و اسرنشین دیگر آن بنام های : جاسب سرخه‌ای و صالح در دم کشته شدند .

« عظیم مشتت» راننده وانت که هویت وی هنوز معلوم نشده در این حادثه مصدوم شدند و به بیمارستان دزفول انتقال یافتند .

کارخانه ماشین سازی تبریز

باحضور نایب نخست‌وزیر چکوسلواکی افتتاح میشود

آقای مهندس «یان گرگور» نایب نخست وزیر دولت فدرال جمهوری سوسیالیستی چکاسلواکی ساعت یک بعد ازظهر امروز بدعوت آقای هوشنگ انصاری وزیر اقتصاد در راس هیئتی مرکب از شش نفراز معاونین وزارتخانه های اقتصادی آن کشور وشخصیت های اقتصادی چکاسلواکی بمنظور شرکت در مراسم افتتاح کارخانه ماشین‌سازی تبریز و بازدید از کارخانه تراکتور سازی تبریز به تهران وارد شد.

در فرودگاه ، آقای هوشنگ انصاری وزیر اقتصاد و گروهی از معاونین و مدیران کل و روسای سازمان های وزارت اقتصاد ازاین هیئت استقبال کردند .

هیئت مذکور تا روز ۲۸ شهریور ماه جاری درایران اقامت خواهند داشت و طی این مدت با آقای هویدا نخست وزیر- ایرج وحیدی وزیر آبو برق- خداداد فرمانفرمائیان مدیر عامل سازمان برنامه ملاقات خواهند کرد ودر جلسات متعددی با وزیر اقتصاد درباره توسعه روابط اقتصادی و همکاریهای مشترک دو کشور مذاکره و تبادل نظر خواهد داشت .

اعضای هیئت چکاسلواکی در مدت اقامت در ایران از موسسات صنعتی و آثار باستانی تبریز ـ شیراز واصفهان نیز بازدید خواهند کرد .

مدالها و ملت‌ها

شوروی با اختلاف زیادی آمریکا را عقب گذاشت

رده‌بندی مدالها تا پایان مسابقات دیروز

	طلا	نقره	برنز
۱ـ شوروی	٤۱	۲۳	۱۸
۲ـ امریکا	۲۸	۲۸	۲۸
۳ـ آلمان شرقی	۱۹	۱۹	۲۲
٤ـ ژاپن	۱۲	۷	۸
۵ـ آلمان غربی	۹	۱۰	۱٤
٦ـ اسرائیل	۸	۷	۲
۷ـ لهستان	۵	۳	۷
۸ـ ایتالیا	۵	۳	۷
۹ـ سوئد	٤	۵	۵
۱۰ـ انگلستان	٤	٤	۸
۱۱ـ مجارستان	۳	۹	۱۵
۱۲ـ بلغارستان	۳	۷	۳
۱۳ـ هلند	۳	۱	۱
۱٤ـ فرانسه	۲	٤	٦
۱۵ـ نروژ	۲	۱	۱
۱٦ـ رومانی	۱	٤	٤
۱۷ـ چکسلواکی	۱	۳	۲
۱۸ـ کنیا	۱	۱	٤
۱۹ـ زلاند جدید	۱	۱	ـ
۲۰ـ کره شمالی	۱	ـ	۳
۲۱ـ فنلاند	۱	۲	۲
۲۲ـ دانمارک	۱	ـ	ـ
۲۳ـ اوگاندا	۱	ـ	ـ
۲٤ـ کانادا	ـ	۲	۳
۲۵ـ مغولستان	ـ	۲	ـ
۲٦ـ سوئیس	ـ	۲	ـ
۲۷ـ اتریش	ـ	۲	ـ
۲۸ـ کلمبیا	ـ	۱	۲
۲۹ـ ایران	ـ	۱	۱
۳۰ـ آرژانتین	ـ	۱	ـ
۳۱ـ بلژیک	ـ	۱	ـ
۳۲ـ یونان	ـ	۱	ـ
۳۳ـ لبنان	ـ	۱	ـ
۳٤ـ کوبا	ـ	ـ	۲

جلسه مدیران مدارس تهران

برای فراهم شدن مقدمات افتتاح مدارس

اداره آموزش و پرورش تهران از کلیه مدیران مدارس پایتخت خواسته است تادرروز های ۲۰ و ۲۱ شهریور (فردا و پس فردا) در جلسه‌ای که با حضور مقامات اداره آموزش وپرورش تشکیل میشود حضور پیدا کنند. بقرار اطلاع هدف از تشکیل این اجتماع انجام مذاکراتی در باره چگونگی آغاز سال تحصیلی و مسایل دیگری در همین زمینه خواهد بود .

کلیه مدارس تهران از روز شنبه اول مهر ماه کار تحصیلی خود را آغاز خواهند کرد همین مقام اضافه نمود که مقدمات باز شدن مدارس ظرف چندروز آینده فراهم خواهد شد .

طبق گزارش خبرنگار ما با اینکه مدت کوتاهی به آغاز سال تحصیلی باقی نمانده است معهذا عده کثیری از دانش آموزان تهران تاکنون ثبت‌نام نکرده‌اند.

اکثر دانش آموزانی را که در مدارس ثبت‌نام نکرده‌اند افرادی تشکیل میدهند که در امتحانات خرداد ماه تجدیدی شده‌اند.

کنفرانس سفیران ایران

بقیه از صفحه آخر

به توسعه بیشتر این روابط است.

خلعتبری گفت در پایان دیدار سه روزه از آنکارا به استانبول می‌رود و در آنجا در کنفرانس سفرای ایران در اروپای شرقی، خاورمیانه وشمال آفریقا شرکت خواهد کرد. وزیر خارجه تاکید کرد که در اصول و نظریات اساسی سیاست خارجی ایران نسبت به مسائل بین‌المللی هیچگونه تغییری حاصل نگردیده و آنچه در کنفرانس سفیران، چه در بروکسل وچه در استانبول مطرح خواهد شد بررسی عمیق‌تر آخرین تحولات اوضاع جهان از دیدگاه تهران است .

مذاکرات نیویورک

خلعتبری که از آنکارا مستقیما برای شرکت در بیست و هفتمین اجلاسیه مجمع عمومی سازمان ملل درراس هیئت نمایندگی ایران به نیویورك خواهد رفت تایید کرد اقامت او در ممالك متحده احیانا تا اواخر نیمه اول مهر ماه بطول می‌انجامد ووی در این مدت باعده‌ای از وزیران خارجه کشور های مختلف ملاقات و گفتگو هائی خواهد داشت. خلعتبری اظهار امیدواری کرد ملاقاتهای قریب الوقوع وی با وزیران خارجه به تحکیم بیشتر روابط ایران با آن کشور ها منجر گردد.

وزیر خارجه از وزیران خارجه‌ای که با آنان در فرصت اجلاسیه سازمان ملل ملاقات خواهد کرد نامی نبرد اما فاش کرد که برای ملاقات و تبادل نظر با ویلیام راجرز وزیر خارجه آمریکا به واشنگتن نیز خواهد رفت .

مذاکرات اجلاسیه

وزیر خارجه آنگاه به مسائل مطروحه در اجلاسیه آینده مجمع عمومی که روز ۲۸ شهریور گشایش خواهد یافت اشاره کرد. او گفت روز هفتم مهر ماه نطق سالیانه خود را در مجمع عمومی ایراد می کند و این نطق تشریح وتاکید مجدد اصول سیاست خارجی ونظریات دولت ایران را نسبت به مسائل بین‌المللی دربر خواهد گرفت.

خلعتبری افزود دستور مذاکرات اجلاسیه امسال رویهمرفته نظیر دستور مذاکرات سال گذشته است و طرح مسائل جدید بستگی به پیشرفت مذاکرات ونظریات هیئت های مختلف خواهد داشت و آنچه حدس زده میشود در اجلاسیه امسال مطرح و مورد توجه قرار گیرد ، پیشنهاد مربوط به ایجاد یکنوع همکاری بین ـ المللی برای جلوگیری ازعملیات تروریستی ازجمله هواپیمادزدی وخلاصه کلیه کار های خشن وخلاف قانون وروابط انسانی است.

خلعتبری گفت این عملیات که متاسفانه روزبروز درحال توسعه است دادوستد بین‌المللی ، روابط انسانی وامنیت بشر را نه تنها مشکل بلکه به مخاطره انداخته و دراین زمینه دولت ایران برای هرگونه همکاری بین‌المللی آماده است .

آینده بنگلادش

وزیر خارجه در پاسخ به یك پرسش در باره آینده عضویت بنگلادش در سازمان ملل وامکان طرح مسئله در مجمع عمومی حاضر به ابراز پیش ـ بینی نشد اما گفت سیاست تهران نسبت به دولت تشکیل شده در داکا هیچگونه تغییری نکرده و تازمانی که نظریات و روابط دولت پاکستان بارهبران داکا روشن نشده است درسیاست فعلی تهران هیچگونه تغییری نخواهد داد.

وزیر خارجه را امروز هنگام ترك تهران احمد میرفندرسکی قائم مقام وزیر خارجه ، معاونان، مدیران کل وروسای ادارات وزارت خارجه ، سفیر بلژیك و کاردار سفارت ترکیه در مهرآباد بدرقه کردند.

صحنه‌ای از نتیجه زدو خورد دستجمعی فوتبالیست ها !

تبریز ـ این عکس چند لحظه پس از زدوخورد فوتبالیست های خرم‌آباد و رضائیه در زمین بازی استادیوم ورزشی «باغشمال» تبریز، گرفته شده و هنگامی است که عبدالرضا عطاری بازیکن تیم «پاس» خرم‌آباد را که در جریان نزاع براثر ضربات وارده بیهوش شده است ،بابرانکارد به بیمارستان انتقال میدهند.

همانطورکه دیروز اطلاع دادیم، نزاع به‌علت شکست تیم فوتبال رضائیه از تیم خرم‌آباد روی داد. در دقیقه پانزدهم مسابقه ، تیم خرم‌آباد باوارد کردن یک گل در دروازه رضائیه صاحب اولین گل پیروزی شد و تیم رضائیه از این پس، باخشونت به بازی ادامه داد.

بیست دقیقه به پایان مسابقه ، بین «حسین آتشین» ازتیم رضائیه و «اکبر صلاح‌وردی» بازیکن تیم فوتبال خرم‌آباد لرستان، درگیری روی داد واین درگیری ، به‌نزاع دستجمعی وزدوخورد بین بازیکنان هردو تیم انجامید و فوتبالیست‌ها بامشت ولگد بجان‌هم افتادند.

تلفن مستقیم تهران ـ قزوین افتتاح شد

مردم قزوین چه میگویند ؟

یك مکالمه جالب بین روزنامه اطلاعات و یکی از اهالی قزوین

تلفن خودکار قزوین با شماره مخصوص (۰۲۸۱) به وسیله آقای مهندس فتح‌الله ستوده وزیر پست و تلگراف و تلفن امروز افتتاح شد .

در مراسم افتتاح تلفن خودکار قزوین نمایندگان شهرستان قزوین در مجلسین شورا و سنا آقای کشاورزیان معاون پارلمانی وزارت پست و تلگراف نیز حضور داشتند.

در مراسم افتتاح تلفن خودکار قزوین مقامات وزارت پست و تلگراف با فرماندار و چند تن از مقامات آین شهرستان مکالمه کردند .

نرخ مکالمه تلفنی مستقیم تهران ـ قزوین صبح ها هر ده ثانیه و شب ها هر ۱۵ ثانیه ۲ ریال است.

مکالمه جالب

امروز پس از افتتاح تلفن مستقیم از اداره روزنامه اطلاعات به عنوان آزمایش با یک شماره نامشخص تماس گرفتیم پس از گرفتن شماره «۰۲۸۱» شماره ۲۵۲۵ را گرفتیم که بلافاصله طرف درقزوین گوشی را برداشت. مکالمه تلفنی که برروی نوار ضبط شد :

روزنامه ـ الو ، ببخشید شما از قزوین صحبت می‌کنید

قزوین ـ بله بفرمائید

روزنامه ـ اینجا روزنامه اطلاعات است ، جنابعالی ؟

قزوین ـ من بهروزی هستم

روزنامه ـ ممکن است خودتان را دقیق‌تر معرفی بفرمائید

بهروزی ـ من بهروزی یکی از بازرگانان قزوین هستم که در ضمن عضو و معاون انجمن شهر هستم .

روزنامه ـ خیلی خوشوقتیم آقای بهروزی ازاینکه ارتباط مستقیم تلفنی بین شهر شما و تهران برقرار شده است راضی هستید .

بهروزی ـ بدون مداهنه باید عرض کنم بسیار خوشوقتم زیرا این ارتباط در کار همه مردم مخصوصا بازرگانان تسهیلات فراوانی ایجاد می کند . نسل آینده شاید قدر هواپیما رادرست نشناسد ولی ما وقتی سفر های پرمشقت با چهارپایان را به یاد می آوریم قدر نعمت مسافرت با هواپیما را می دانیم .

روزنامه ـ آقای بهروزی ، امروز که ارتباط برقرار شدشما با تهران صحبت کردید ؟

بهروزی ـ بله ، یکی از طرف های تجارتی بمن تلفن کرد و ضمن تبریک از اینکه برای تماس با ما دچار مشکلات گذشته نمی شود اظهار خوشوقتی کرد .

برادرزاده‌ام هم از شدت شادی دو مرتبه تلفن کرد .

روزنامه ـ از اینکه تسهیلات کنونی موجب شده بچه ها مرتب با تهران تماس بگیرند و هزینه تلفن زیاد شود ناراضی نیستید؟

ـ بهروزی ـ هر که را طاووس باید جور هندوستان کشد !

روزنامه ـ فرمایش دیگری ندارید ؟

بهروزی ـ ازطرف ما از بانیان این اقدام خیر صمیمانه سپاسگزاری کنید امیدوارم بزودی بین همه شهر های ایران ارتباط مستقیم برقرار شود .

ورود

آقای مهندس هوشنگ سمیعی معاون امور اجتماعی وروابط عمومی شهرداری پایتخت دیشب وارد تهران شد .

آقای پروفسور مسعود عزیزی استاد دانشگاه تهران نیز پس از شرکت در یک کنگره پزشکی بتهران بازگشت .

۲
زمین‌خواری و زمین بازی

حقه‌های زمین‌خواران

شیوه های ابداعی زمین‌خواران برای غصب اراضی موات و مسیل‌هاشگفت ـ انگیز بود . چنانکه گاهی انسان مجبور میشود به نبوغ منحرف آنها آفرین بگوید . یکی از این شیوه هاطرزعملی است که ذیلا مطالعه می‌فرمائید :

دو زمینخوار برطبق نقشه و توافق‌قبلی وانمود می‌کردند بر سر یك قطعه زمین بزرك اختلاف دارند . یکی از دو طرف‌به دادگاه‌شکایت می‌برد و مدعی می‌شد که طرف دیگر زمین موروثی اوراتصرف عدوانی کرده‌است . در حالیکه زمین موات یا مسیل‌بود و قبلا به‌کسی تعلق نداشته که به دیگری به ارث رسیده باشد . دادگاه براساس شهادت شهودو مقررات ناقص جاری درباره این قبیل ادعاها ناچار به صدور حکم بنفع یکی‌از طرفین می‌شد . این حکم ، در حقیقت مالکیت فردحاکم‌را برزمین‌مسجل‌میکرد و بعد دونفر زمین تصرف شده را بین خود تقسیم میکردند !!

اظهارات مرحوم سناتور متین‌دفتری

سناتور متین دفتری

زمین‌خواری و زمین‌بازی چنان تاثیرسوئی بر اقتصاد مملکت ما گذاشته است که حتی شخصیت های برجسته این مملکت را نیز به فغان و فریاد واداشته است. یکی ازکسانی که در این باره فریاد زد وتوجه مسئولین را به جریانات ناسالم زمین‌بازی و زمین‌خواری جلب کرد مرحوم سناتور متین دفتری بود . آن مرحوم در سال های آخر عمر یك‌روز سخنرانی کوتاه اما قاطعی دراین‌باره در مجلس سنا ایرادکرد که باهمه ایجازی که داشت ازتمام ماجرا های پشت‌پرده زمین‌خواری پرده برداشت و شما قسمت کوتاهی از آن را می‌خوانید :

« مسیل‌خواران که‌بیخود نیامدند زمین هارا تصرف‌کنند. هر زمینی که بی‌صاحب بود دیدیم که‌یك عده آمدند مفت‌آباد و زورآباد درست کردند . معلوم است ، مالی که صاحب نداشته باشد همه میروند سراغش . باید فهمید که چطورشد این مسیل‌خواران رفتند مسیل‌ها را ضبط کردند . زمین ها مال کی‌بود! چطورشد که بعداز شهریور ۱۳۲۰ تمام اراضی اطراف تهران را ثبت کردند و تصرفات مالکانه کردند .خودم مدتها در وزارت دادگستری بودم. باحدی اجازه ندادم که حتی یك متر از اراضی اطراف تهران را بنام خود به‌ثبت برساند و گفتم هرکس از دولت‌های بعداز مشروطیت اجازه یا قانونی‌دارد ما قبول داریم و به آنها اجازه میدهیم که اراضی را تصرف کرده به‌ثبت برسانند حالا آن اشخاص که نشسته‌اند وتماشا کرده‌اند و عده‌ای آمده‌اند و مسیل ها راتصرف کرده‌اند باید مسئول شناخته شوند. جای تاسف است که میشنویم‌در پانزده سال اخیر زمین‌خواران شهرداری را اداره میکردند !!آن ها در حالیکه پیاده‌روهای شهر تمام خراب است ولی چندفرسخی بیرون شهر اراضی را اسفالت میکنند که زمین ها را به‌قیمت های گزاف بفروشند !»

زمین بازی ، پاره دوزی را میلیونر کرد!

مرحوم سناتور متین‌دفتری روزی گفت : زمین‌خواران شهرداری رااداره‌می کردند

در بحبوحه مبارزه با زمین خواری روزنامه ها داستان‌های حیرت آوری از شیوه های عمل زمین خواران در غصب اراضی موات و مسیل ها انتشار می ـ دادند که براستی حیرت انگیز و باور نکردنی بود و بیشتر به فانتزی شباهت داشت تا واقعیت . به عنوان نمونه به فشرده یکی از این داستانها که از یك مجله منتشره در سال ۱۳۳۶ نقل شده توجه فرمائید:

« عده‌ای‌از زمینخواران‌برای ثبت یك زمین صد هزار متر مربعی بنام خود ، از وجود زن نود ساله‌ای که سالیان دراز است مشاعر خودرا از دست داده استفاده کرده‌اند .آنها سندی را به امضای این پیرزن بی‌هوش و گوش و چشم‌که مشتی گوشت است ولاغیر ، رسانده‌اند که حکایت دارد وی در کمال هوشیاری و سلامت عقل زمین را به آنان واگذار کرده‌است ویا استناد به‌همین ورقه‌زمین رانصاحب کرده‌اند . بعداز فاش شدن این ماجرا وپی‌گیری‌کار این زمین‌خواران معلوم شد آنها طی ۱۵ ساله اخیر ـ ازسال ۱۳۴۱ تا سال ۱۳۳۶ ـ باشیوه‌هائی از این قبیل میلیونها متر اراضی‌موات و مسیل‌های تهران را بنام‌خود به‌ثبت رسانده‌اند .

این گوشه‌ای از فعالیت‌های مردمی‌است که‌سودجوئیهای آنان وغفلت و اهمال دولتهای گذشته سبب‌شد غولی بنام «زمین‌خوار» در این کشور متولد شود .

دولت‌های وقت ، حتی‌پس‌از آنکه به راز فعالیت‌های‌پنهانی زمین‌خواران پی‌بردند وحتی‌پس از آنکه دریافتند این‌فعالیت‌ها تهران و سپس شهرهای‌درحال توسعه دیگرکشوررا با مشکل کمبود و گرانی هریته مسکن ودهها مشکل فرعی دیگر مواجه خواهد کرد ، و ازسوئی‌بورس زمین را بصورت یك رشته‌پر رونق فعالیت اقتصادی رواج خواهد داد!نتوانستند یانخواستند مبارزه‌ای اساسی و قاطع با معامله‌گری برروی زمین‌بهر‌ـ صورت که باشد، انجام دهند.

البته مقامات مسئول‌درقبال مسئله کاملا بیطرف‌وبی‌هدف نبودند . آن‌ها هراز چندگاه یکبارتصمیمی تازه‌میگرفتند که یا بمرحله عمل در نمی‌آمدویا اگر عملی میشد شیوه عمل چنان قاطع و مداوم نبود که حداقل از گسترش‌ابعاد مشکل زمینخواری و زمین بازی‌جلو‌ـ گیری کند .

در همین‌سال۱۳۳۶شهرداری تهران اعلام کرد کلیه اراضی مسیل های تهران وسیله‌زمین خواران غصب شده است . وسعت این اراضی ۱۲ میلیون متر مربع اعلام شد .

آری عده‌ای ۱۲ میلیون متر از اراضی دولتی را غصب کرده و به نام خود به ثبت رسانده بودند و کسی در این کشور نبود که جلوی آنها را بگیرد .

جالب اینکه اندکی پس از اعلام این مطلب یك هیئت‌پنج نفری مامور رسیدگی به این قضیه میشوند اما نتیجه‌اقدامات آنها چه بود ؟ خدا می داند زیرا در بخشی از ارشیوویژه روزنامه اطلاعات که هر مطلبی را ولو بی اهمیت باشد درباره زمین ضبط کرده بلافاصله‌پس از این خبر دیگر هیچگونه سابقه و مدرکی که بازگو کننده حاصل اقدام این هیئت باشد و روشن کند تکلیف‌این ۱۲ میلیون متر زمین لوطی خورشده به کجا انجامید وجود ندارد .

داستان پاره دوز

در زندگی هر فرد ماجرا ـ هائی هست که هیچگاه ازخاطر محو نمیشود . یکی ازخاطرات فراموش نشدنی من که‌ممکن نیست تا پایان عمر از خاطرم محو شود مربوط به شرکت‌در جشن تولد دختر یکی ازپولدار ترین و مرفه ترین مردمی‌است که تا این زمان با آنان ملاقات کرده‌ام . من با این خانواده آشنا نبودم و نیستم . فردی از افراد فامیلم که‌خویشتن‌راقیم من میدانست و در نحستین‌سال های زندگی اجتماعیم‌اصرار آزار دهنده‌ای داشت که پایه های موجودیت اقتصادیم را برمبنای صحیحی استوار کنم و بدین منظور خرید یکی دو قطعه زمین ارزان قیمت ولی آتیه‌دار در حومه شهر را پیشنهاد می کرد مرا به عنوان طفیلی بخانه این شخص برده بود . خانه که چه عرض کنم ! آنجا یك قصر بود...آنچه رانویسندگان خیال پرداز در باره ثروت ونعیم و رفاه نوشته‌اند من آن شب در این قصر یکجا دیدم . خویشاوند مصلح من نیز با تعاریف گوناگون‌وهیجان‌آورش از ضیاع و عقار و سهام‌مختلف این مرد در بانکها و کارخانه ها ، حیرتم را به اوج رساند . اما آنچه از آن شب دقیقا به خاطرم مانده‌اینها نیست، بلکه حرفهای خویشاوند من در باره سابقه زندگی صاحبخانه است آنچه فیم من آن شب گفت دقیقا این است :

ـ سی سال پیش همین‌مرد که حالا صاحب این همه مال و منال است یك پاره دوزبود. بله یك پاره دوز که از مال دنیا هیچ چیز نداشت جزشامه قوی اقتصادی . آن وقتها او مستاجر من بود از صبح تا نیمی از شب جان می کند .. خورد و خوراکش از ته مانده غذای ما و دیگران تامین می‌ـ شد . خلاصه‌چنان وضعی‌داشت که نگو و نپرس . رفته رفته خبردار شدیم قطعه زمینی در اراضی حومه آن روز تهران خریده است . بحالش تاسف خوردیم که این بابا چرا باید مختصر پس‌اندازش را صرف خرید زمینی کند که‌جز ریك فراوان هیچ ندارد ! اما چند سال بعد همین زمین بی مصرف ترقی کرد ، آنهم نه متری یك یا دو تومان بلکه متری صد تا صدوپنجاه تومان.

او این زمین را فروخت‌و با پول آن زمین‌بزرگتری درجائی دیگر خرید . آن زمین هم ترقی کرد و خلاصه اوازآن زمان زمین می خرد و می فروشد ... می خرد و می فروشد و رو بروز ثروتمند تر میشود ... نه فقط این مرد ، بلکه خیلی ها را می شناسم‌که از همین راه میلیونها تومان به جیب زده‌اند . بهمین جهت‌است که اینقدر اصرار دارم تو بااین پولهائی که بظاهر برایت بی اهمیت است ولی بهر حال آتیه تو به آن بستگی دارد ، حتی اگر شده در قله توچال قطعه زمینی بخری ... من بتو تضمین میدهم روزی حتی قله توچال‌هم در بورس زمین بیفتد .

ورود به مرحله زمین‌بازی

تحقیقی که بعد ها در مورد میلیونر فوق‌الذکر کردم نشان داد او از دسته زمینخواران نیست ، بلکه وابسته به گروه زمین بازان است ، دسته‌ای که خواران ولایتی سرکرم تمهید مقدمات لازم برای ضبط و ثبت زمین های بایری که در مراحل بعدی توسعه شهر نشینی در کشور باید صرف ساختمان و ایجاد تاسیسات شهری می شد، بودند ، زمین بازان تهرانی فعالانه به ترقی دادن‌هرچه‌بیشتر قیمت اراضی و بهمین موازات معضلتر کردن مشکل خانه سازی و بالاخره اختلال در وضع عمومی اقتصاد کشور اشتغال داشتند . تب زمین بازی چنان بالا گرفت که هرکس با هر اندازه مکنت می کوشید قطعه زمینی بخرد ، و دولت وقت‌که از مبارزه با زمین‌خواران‌طرفی نبسته بود ناچار شد جبهه‌ای تازه بمنظور مبارزه‌بازمین بازان بگشاید بی آنکه در این جبهه هم موفقیتی بدست آورد .

انعکاس فعالیت دولت وقت را جبهه جدید با مرور مندرجات روزنامه های منتشره در سال ۳۷ و۳۸ مرور می کنیم :

روزنامه اطلاعات در مورخه ۱۳۳۷ر۸ر۲۶ و۱۳۳۸ر۱۰ر۲۶ دوخبر در این باره منتشرکرده است .

خبر اول حاکی است که : **حدود قطعی‌اراضی مشمول‌مالیات تهران از تصویب دولت گذشته است .**

و در خبر دوم که ۱۴ ماه بعد منتشر شده آمده است که : **قیمت منطقه‌ای اراضی تهران تعیین شد . مالیات معاملات زمین و ساختمان براساس‌قیمت های تعیین‌شده‌دریافت میگردد. بمنظور اجرای مفاد بند ج‌ماده دوازده قانون اصلاح مالیات بردرآمد و تعیین قیمت‌منطقه‌ای اراضی تهران‌وحومه کمیسیونی باحضور نمایندگان‌وزارت‌دارائی، بانك رهنی ، وزارت کشور و ثبت کل اسناد تشکیل گردید . این کمیسیون قیمت زمین های تهران و حومه را از نظر وصول مالیات به این ترتیب تعیین کرد . بهای زمین جبهه‌خیابانهای سپه‌ده‌هزارریال‌ـ اسلامبول پانزده هزار ریال ـ لاله‌زار پائین دوازده هزار ریال‌ـ سعدی ده هزار ریال ـ شاه‌آباد ده هزار ریال ـ شاهرضا و فردوسی دوازده هزار و پانصد ریال .**

روز بعد یعنی در ۳۸ر۱۰ر۲۹ قیمت اعیانی ساختمان ها در تهران و در تاریخ ۳۸ر۱۱ر۱۶ قیمت منطقه‌ای اراضی‌وساختمان های شهر کرج تعیین و اعلام شد .

آری دولت در سنگر جدید مبارزه خود با مالیات و تعیین قیمت اراضی و اعیانی زمین و ساختمان ها در تهران و کرج به جنك زمین بازان رفت .اما دراین جبهه مبارزه هم‌فقدد موفق شد که در مبارزه بازمین خواران موفقیت کسب کرده بود .

مردمی که بعلت رهبری غلط اقتصادی دولت ،تب زمین‌بازی گرفته بودند در ظاهر با قیمت های اعلام شده روی زمین معامله میکردند اما در نهان معاملات را براساس قیمت های بورس و روز انجام می دادند . و چنین بود و چنین شد که افزایش غیر معقول بهای زمین و اقبال زیان‌آور و غلط مردم به این رشته ادامه یافت وادامه یافت تا وضع به صورتی درآمد که ما امروز شاهد آنیم .

اگر بخواهیم تمام اقدامات ضدو نقیضی را که برای‌مبارزه با زمین‌خواری و زمین بازی در پانزده ، شانزده سال اخیر وسیله دستگاه‌های اجرائی مختلف کشور انجام گرفته یك یك برشمریم داستان غم‌ـ انگیز و بی‌سرانجامی را باز گفته‌ایم که جز آوردن ملال خاطر ثمره دیگری ندارد لذا کافی است بگوئیم که اگر کسی را حوصله آن باشدکه فقط فهرستی از این اقدامات تهیه کندبایدخویشتن راآماده تدوین یك فهرست چند صد صفحه‌ای نماید .

تشکیل کمیسیون های سه‌ـ چهار ـ پنج ـ شش ـ هفت‌و.. نفری ، تصویب قوانین‌مالیاتی ویژه برای اراضی دایر و بایر در محدوده شهر ها ـ ملی کردن تپه ماهور های اطراف شهرها ، تصویب لوایح‌معروف به (بند) نظیرلایحه بند (د) لایحه بند (ز) لایحه بند (ج)و یك سری دیگر از این لوایح، تصویب قانون تملك اراضی برای خانه‌سازی و چند برنامه دیگر ، جنجالی‌ترین برنامه های دولت برای مبارزه بازمین خواری و زمین‌بازی بود که متاسفانه همچنانکه قبلا،اشاره شد هیچکدام تاثیری بر این جریان مخرب اقتصادی نداشت و یا اگر داشته بسیار اندك و ناچیز بوده است .

در شماره آینده :
گسترش فعالیت زمینخواران به شهرستانها

از قبل گروه زمینخواران تولد یافته‌اند . وقتی زمینخواران به آنچه میخواستند رسیدند و تکلیف همه اراضی تهران را روشن کردند زمینه را برای فعالیت زمین بازان که‌میلیونر موصوف هم یکی از آنها است باز گذاشتند .و یا اگرچون دیگر همکنان خود دامنه‌فعالیت هایشان به شهر های بزرك و کوچك کشور گسترش ندادند، در همین تهران ماندند ودرکنار نوزادان خود به ارتزاق‌از سفره گسترده زمین بازی مشغول شدند .

در این موقعیت ، در حالیکه زمین خواران مهاجر تهرانی‌ویا مقیم در تهران ، در کنار زمین

دعوت از صاحبنظران
از صاحبنظرانی‌که علاقمند به شرکت در میزگرد ویژه اطلاعات‌برای‌اندیشیدن چاره‌ای جهت مبارزه با زمینخواری و است از ساعت ۱۸ تا ۲۱ با تلفن ۳۱۱۰۷۱ تماس بگیرند.

دبیرستان فرگام
باهمکاری
گروه فرهنگی خوارزمی
در دوره های راهنمائی تحصیلی کلاسهای اول و دوم
و دوره های اول و دوم دبیرستان در رشته های ریاضی و طبیعی که با کادر موزشی و راهنمائی تحصیلی گروه فرهنگی خوارزمی دایر گردیده است
ثبت‌نام میکند
نشانی : خیابان‌روزولت ـ بین میدان امجدیه و ۲۵ شهریور ـ مقابل سینما دیاموند تلفن ۸۲۰۱۵۳ ـ ۸۲۳۴۴۰

گروه فرهنگی خوارزمی شمیران
فقط برای کلاسهای راهنمائی
ثبت نام میکند
وسیله ایاب و ذهاب مهیا است و برای آموزش حرفه و فن از کارگاه های مجهز شرکت‌سهامی تنام‌استفاده میشود
نشانی :
۱ ـ دبیرستان خوارزمی پسران‌شمیران ـ تجریش اول خیابان پهلوی تلفن ۸۷۳۴۲۹
۲ ـ دبیرستان خوارزمی دختران‌شمیران ـ تجریش خیابان سعدآباد کوچه دکتر مالك تلفن ۷۸۳۶۳۵

B.K.D
۱ـ دستگاه الکترونیکی (سکرتر تلفنی)
درغیبت شما تعطیل وفکارتان به مراجعین تلفنی پاسخ داده پیام آنهارا ضبط میکند
۲ـ دستگاه الکترونیکی بازوبسته‌کن درمنزل (ازداخل اتومبیل)
پدیده‌ای شگرف برای تامین آسایش شما .
۳ـ دستگاه الکترونیکی (شماره‌گیرتلفن)
بافشار دکمه تلفن مورد احتیاج شمارا میگیرد .
۴ـ دستگاه الکترونیکی (تلویزیون مداربسته)
پدیده‌ایست که بانگاه بصفحه تلویزیونی آن قسمتهای مختلف محل کارتان زیرنظر شماست
۵ـ دستگاه الکترونیکی (حوله‌بادی)
وسیله‌ای برای خشك واستریلیزه کردن دست
۶ـ دستگاه الکترونیکی حفاظت ایمنی (آلارم)
بانصب دستگاه فوق ازهرنوع دستبردی درامان هستید .
۷ـ دستگاه درهای الکترونیکی (اماکن عمومی وفروشگاهها)
برای آسایش مراجعین وسهولت درآمد ورفت .
نماینده انحصاری ومرکزفروش : شرکت بکد الکتریک پهلوی مقابل پارك ساعی شماره ۶۸۰ تلفن ۶۲۴۵۱۰-۶۲۴۴۱۴-۶۲۴۴۹۰

گروه فرهنگی کورس
با برداشتی نو در آموزش و پرورش آغاز نخستین‌سال تحصیلی کودکستان‌و دبستان نوبنیاد خود رابه اطلاع علاقمندان به تعلیم و تربیت نوین می‌رساند .
کلاسهای کودکستان و دبستان کورس از اول مهرماه اعاز می‌شود و مبنای کار آنها دو زبان فارسی و انگلیسی است . نسبت‌معلم به شاگرد در کلاسها یك به دوازده است . در این کلاسها که براساس اصول تعلیم و تربیت نوین توسط معلمین تربیت شده اداره میشود . کودك برای امتحانات دیپلم وزارت آموزش و پرورش و در عین حال برای امتحانات G.C.E. دانشگاه لندن آماده می‌گردد .
برای اطلاع بیشتربه شماره ۸۸۱۱۷۰ تلفن و یا شخصا به آدرس شمیران ـ اختیاریه کوچه مریم مراجعه فرمائید
آ ـ ۴۱۶۷۸

آگهی استخدام داوطلب همافری
۱ـ نیروی هوائی شاهنشاهی تعدادی‌داوطلب باشرایط و امتیازات مشروحه زیر برای‌آموزشگاه همافری استخدام مینماید .
الف ـ شرایط .
۱ـ تابعیت دولت شاهنشاهی ایران .
۲ـ متدین بیکی از ادیان رسمی کشور)اسلام ـ مسیحی ـ کلیمی ـ زرتشتی).
۳ـ حداقل سن ۱۷ سال تمام و حداکثر ۲۴ سال و برای کسانیکه خدمت زیر پرچم را انجام داده‌اند ۲۵ سال تمام میباشد .
۴ـ داشتن گواهینامه دوره کامل دبیرستان در رشته (ریاضی ـ طبیعی)
۵ـ موفقیت در ازمایشات ورودی .
۶ـ داشتن صحت مزاج و تناسب اندام‌برابر گواهی بهداری نیروی هوائی .
۷ـ نداشتن پیشینه بد و عیال و اولاد وکسان تحت تکفل
۸ـ سپردن تعهد خدمت در نیروی هوائی شاهنشاهی بمدت ۱۱ سال از تاریخ استخدام .
ب ـ امتیازات .
۱ـ داوطلبان در طول دو سال تحصیلی شبانه روزی بوده و هزینه زیست و پوشاك نظامی آنان تامین و در سال یکم ماهیانه ۴۱۶۰ ریال‌ودر سال دوم ۵۴۱۰ ریال کمك هزینه دریافت‌میدارند
۲ـ هنرجویان پس از احراز موفقیت در ازمایشات نهائی بدرجه همافر سومی مفتخر و ماهیانه مبلغ ۱۵۰۰۰ ریال حقوق و فوق‌العاده سختی‌خدمت دریافت‌خواهندداشت و ترفیعات‌بعدی آنان برطبق‌مقررات قانون استخدام نیروی مسلح شاهنشاهی خواهند بود .
۳ـ داوطلبان میتوانند برای کسب اطلاع بیشتر و ثبت نام با دردست داشتن فتوکپی مدرک تحصیلی عین شناسنامه جدید (عکسدار) و ۲۲ قطعه عکس ۴×۳ از تاریخ نشر این آگهی همه روزه بغیر از پنجشنبه‌ها و روزهای تعطیل از ساعت ۷ الی ۱۲ تا تامین احتیاج در تهران به فرماندهی آموزشهای هوائی واقع در جاده تهران نوایستگاه فرودگاه ودر شهرستانها به نزدیکترین پایگاه و یا ایستگاه مراجعه نمایند .
نیروی هوائی شاهنشاهی

آگهی استخدام در نیروی هوائی شاهنشاهی
۱ـ نیروی هوائی شاهنشاهی بمنظور تعلیم و تربیت درجه داران فنی تعدادی داوطلب برای تحصیل در آموزشگاه کروهبانی فنی با شرایط زیرمی پذیرد .
الف ـ تابعیت دولت شاهنشاهی ایران .
ب ـ متدین بیکی از ادیان رسمی کشور (اسلام ـ مسیحی ـ کلیمی ـ زرتشتی)
پ ـ سن بین ۱۷ تا ۲۴ سال تمام .
ت ـ دارابودن حداقل گواهی‌نامه قبولی سوم متوسطه دبیرستان (دارندگان مدارك تحصیلی‌بالاتر حق‌تقدم دارند .)
ث ـ داشتن صحت مزاج و تناسب اندام بر طبق گواهی بهداری نیروی هوائی شاهنشاهی و حداقل ۱۵۵ سانتی‌متر قد داشته باشند .
ج ـ نداشتن عیال و اولاد و کسان تحت‌تکفل.
۲ـ مدت تحصیل در آموزشگاه بزبورحداقل یکسال و هنر آموزان در مدت تحصیل شبانه‌روزی بوده و هزینه زیست و پوشاك آنها بعهده نیروی هوائی می باشد و ماهیانه مبلغ ۱۸۷۵ ریال به عنوان حقوق و فوق‌العاده سختی خدمت دریافت خواهند داشت .
۳ـ داوطلبان پس از خاتمه دوره و احراز موفقیت در آزمایشات بدرجه گروهباندومی مفتخر و برطبق مقررات قانون استخدام نیرو های مسلح شاهنشاهی از حقوق و مزایای مربوطه استفاده خواهند نمود و ترفیعات بعدی آنان مطابق قانون مزبور خواهد بود .
۴ـ داوطلبان می توانند برای کسب‌اطلاعات بیشتر و ثبت‌نام با در دست داشتن یك نسخه فتوکپی گواهی‌نامه تحصیلی عین شناسنامه‌بفرم جدید عکس‌دار، ۲۲ قطعه عکس ۴×۳ از تاریخ نشر این آگهی تا تامین احتیاج باستثنای روزهای تعطیل و پنجشنبه ها از ساعت ۷الی ۱۲ در تهران بفرماندهی آموزشهای هوائی‌واقع‌در خیابان‌تهران‌نو ایستگاه فرودگاه و در شهرستانها به نزدیکترین پایگاه ویا ایستگاه مراجعه نمایند .
آ ـ۳۰۶۵۲ م الف ۶۸۳۶
نیروی هوائی شاهنشاهی

سرمقاله

دادگستری کوچک

دومین دوره شوراهای داوری تهران دیروز عصر طی مراسمی که در کاخ دادگستری برگزار شد و شرح آنرا جداگانه میخوانید ، افتتاح شد .

دوره جدید شوراهای داوری در شرایطی گشایش پیدا میکند که مفهوم این تشکیلات و حدود وظایف شوراها و نقش آنها در تحکیم اساس عدالت و حمایت از حقوق و حدود فردی دقیقا شناخته شده است . اکنون شعبه‌های شورای داوری در هر گوشه شهر مرجع تظلم مردم و مرکز حل و فصل دعاوی مختلفی است که از برخوردها و اختلافات کوچک روزمره ریشه میگیرد در حالی که فراغت ازین گونه مسائل ، به دستگاه قضائی کشور فرصت داده است با سرعت بیشتری وظایف خود را ایفا کند .

شورای داوری مظهری‌از ساده‌ترین‌واصیل‌ترین روش دادگستری یعنی حل‌و فصل دعاوی از طریق کدخدامنشی است . بتحقیق این قدیمی‌ترین شیوه‌یی است که بشر برای دفع ظلم و طلب حق شناخته و بکار بسته است معهذا علیرغم تحولات عظیمی که در سیستم ادگستری و درمبانی‌علم حقوق و تکامل قوانین و بطور کلی دگرگونی تشکیلات اداری و امور اجتماعی صورت وقوع یافته ، این طرز دادخواهی و دادرسی هنوز اصالت خود را حفظ کرده است. بوجهی که در بعضی کشورهای بزرگ وپیشرفته عالم قضاة نیز مانند مدیران و مسئولان امور مملکتی در جریان انتخابات عمومی و با رای مردم مناصب و مشاغل قضائی را احرازو تصاحب میکنند .

در ایران نیز این رسم مسبوق به سابقه طولانی است و حتی بعد از تشکیل دادگستری جدید ، در بسیاری از جوامع روستایی و عشایری ما این سنت به قوت خود باقی مانده بود که دعاوی کم‌اهمیت را نزد روسای طایفه یا ریش‌سفیدان و معتمدان محلی مطرح و به حکمیت ایشان محول میکردند . حال آنکه در شهرها ارجاع اینقسم مسائل به دادسراها سبب میشد از یکطرف پرونده‌های کم‌اهمیت در دستگاه قضائی متراکم و طبعا مانع پیشرفت و سرعت کارها شود . از طرف دیگر نیز اصحاب دعوی عموما ناگزیر میبودند ماهها بلکه سالها بدنبال یک اختلاف ساده در راهروهای دادگستری و در پیچ‌وخم قوانین سرگردان شوند .

هنگامی که نظام فئودالیزم در روستاهای ایران برچیده میشد و شرایط جدید زندگی و روابط اجتماعی ایجاب میکرد اساس تازه‌یی برای جوامع روستایی طرح‌ریزی شود ایجاد خانه‌های انصاف مورد توجه قرارگرفت که نوعی سیستم ساده قضائی مبتنی بر اعمال قوانین جاریه مملکتی از طریق قضاوت کدخدامنشانه بشمارمی‌آمد و این‌ابتکار چنان مفید افتاد که نه تنها تشکیل خانه‌های انصاف را در عداد اصول دوازده‌گانه انقلاب جای داد و تثبیت کرد بلکه براساس این تجربه ، جوامع شهری نیز از مزایا و مواهب ایجاد تشکیلات مشابهی بنام «شوراهای داوری» برخوردار شدند .

شوراهای داوری ، که اینک دوره‌دوم آن درتهران شروع‌میشود، کار رسیدگی به یک رشته از دعاوی جزائی و حقوقی‌را بعهده منتخبین اهالی قرار داده است که با راهنمائی یک ناظر «دارای رتبه و سابقه قضائی» و براساس قوانین موضوعه ، با روشی کدخدامنشانه و فارغ از تکلفات و تعقیدات و تشریفات متعارف دستگاه قضائی احکام خودرا صادر میکنند و حکم آنها نیز واجد جنبه قطعیت است . بدینسان‌جامعه شهری از یک دادرسی سریع وساده برخوردار میشود ، در حالی که بار سنگین پرونده‌های سبک نیز از دوش دادگستری برداشته شده است .

قدرت‌سوم‌وخاورمیانه

در دوشماره گذشته اشاره‌ای به جان گرفتن قدرت سوم شد ، گروهی از خوانندگان تصور کرده بودند منظورمن‌جهان سوم‌است . در صورتی که بین قدرت سوم تا جهان سوم فاصله بسیار است .

پس از پایان جنك جهانی دوم وینستون چرچیل که متوجه خطرات نهائی پیشرفت روسها در اروپا و عواقب خطرناك‌تر آن بسایر نقاط جهان شده بود و خود را یکی از مسببین‌ومسئولان بروز این خطر میدانست در سخنرانی های سیاسی که همچون آوازه خوانان دوره‌گرد در نقاط مختلف اروپا و حتی آمریکا نمود ، گاه‌بگوشه وکنایه وزمانی صراحتا خطرات آینده را در شرق وغرب و بویژه در دریا های آزاد و آبهای گرم گوشزد وپیش‌بینی کرد.

در این میان سرخوردگان وپیش نگران جهان آینده ناچار شدند در میان دو قدرت روزافزون جهانی گروهی از کشورهای کوچك را به عنوان «غیر متعهد» دور هم جمع کنند تا شاید د رمیان این دوسنك عظیم‌آسیا مانع یاحریمی بوجود آورند و انسانیت را ازبرخورد خطرناك دو قدرت نجات بخشند .

متاسفانه «جهان سوم» یعنی گروه کشور های کوچك و باصطلاح «غیرمتعهد» که دارای منابع طبیعی سرشار هستند به علت نفاقهائی که استعمار سیاه‌سالها بوجود آورده بود و ادامه آن بارنك سرخ وتحت‌نام دیگر آنها را از اتحاد ویگانگی و بالاخره ایجاد قدرت عظیمی بنام «قدرت سوم» که هدف اصلی مبتکر آن جهان سوم بود بازداشت . دراین هنگام است که باز هم پرونده های بسیار سری و محرمانه از قفسه های آرشیو تاریك «وایت‌هال» بیرون می آید و سیاستمداران کهنه‌کار بریتانیا بیاد گذشته های پرخاطره در اندیشه تجدید میدان‌داری اروپا و شرق‌از کرده پشیمان می شوند و بهروسیله دست می زنند تا ازگوشه‌گیری غرورآمیز خود خارج‌شوندو شرایط‌ورود ببازار مشترك اروپا را با هر قیمتی می پذیرند حتی به توهین های دوگل و امثال او سرفرود می آورند زیرا احساس می ـ کنند که در شرایط فعلی دنیا که اکثریت مردم جهان ازیك برخورد ناگهانی قدرتها و یا سازش غیر منتظره آنها ابراز نگرانی شدید می نمایند ، زمینه بوجود آمدن «قدرت سوم» که دارای شرایط اقتصادی وسیاسی وروحی لازم‌باشد اکنون در اروپای باختری آماده است و بهرحال باید ابتدا انسانیت را از خطرنابودی نجات داد تا فرصتی برای توسعه ونفوذ پیش آید.

متاسفانه باید اعتراف کرد که «جهان سوم» که خود غرق درگرفتاریها وناکامی‌ها واختلافات زیاد است نخواهد توانست قدرت سوم را که وزنه‌ای بین قدرت های عظیم و مخوف‌آمریکا وشوروی وچین خواهدشد وبخوبی می تواند صلح جهان را نگاهبان باشد بوجود آورد . حتی سازمان های اطلاعاتی کشور های باختری اروپا مطمئن شده‌اند که در کشور های هاله روسیه شوروی که احزاب کمونیست برآنها حکومت می کنند ، این اندیشه هرروز تقویت میشودکه باید اروپای مقتدر ومتعهدی در میان قدرتهای بزرك عرض‌اندام نماید ، خواه‌تحت عنوان کنفرانس امنیت اروپا یاهرنام دیگر . واکنون‌تلاش‌پرچمداران سیاست اروپای متحد در آن جهت که نخستین قدم را بعنوان میانجی درخاورمیانه بردارند و حالا که آمریکا و شوروی هردو معتقد شده‌اند و قبول کرده‌اند که از هرنوع تصادم بین‌المللی و محلی بین خود جلوگیری نمایند ، اروپا چنین صلاح‌میداند که بیاری کشور های خاورمیانه بشتابد و بتدریج سیاست‌آرام خود را جانشین سیاست توسعه قدرت یاقدرت نمائی ابر قدرتها نماید .

بدبختانه چنین احساس می شود که عدم هم‌آهنگی وخودخواهی وسودجوئی هائی‌که دربین بعضی رهبران کشورهای عربی وجود دارد‌چاره‌ای برای ایجاد یك صلح پایدار جزپناه بردن مجدد آنها به اروپا یا قدرت سوم بنظر نمی‌رسد.چنانکه‌سیاستمداران آنها اکنون راهی اروپا شده‌اند تا شاید با جلب دوستی قدرت سوم اعمال قدرت آمریکا وروسیه را در این منطقه تضعیف نمایند با این که واقعه یا فاجعه مونیخ بسیاری از صاحبنظران را معتقد کرده است که برنامه صلح و میانجیگری قدرت سوم برای مدت طولانی بتاخیر خواهد افتاد و بعضی نیز اصولا این واقعه را ساخته و پرداخته برای همین منظور دانسته‌اند . نویسنده عقیده دارد که همین واقعه خونین می تواند منشاء تحولی بزرك شود و دنیا بیش از پیش مصمم گردد دو طرف را وادار به فداکاری در راه صلح نماید .

حسین رامتین

سپتامبر سیاه اوضاع را دگرگون کرد

از : لوموند
ترجمه : علی بهارلو

پس ازاعلام آتش‌بس در کانال‌سوئز و دیدار ویلی برانت از مسکو جهانیان کم‌کم نسبت به برقراری صلح امیدوار میشدند .

فاجعه «میافرا» خیلی زود به باد فراموشی سپرده‌شد جنگ هندوپاکستان بیش از چند روزی دوام نیافت . سفر نیکسون به جمهوری خلق چین و اتحاد جماهیر شوروی به جنگ سرد پایان داد و تنها مسئله جنگ ویت‌نام باقی مانده بود ، در این موردنیزگاه بیگاه شایعه صلح و آشتی بر سر زبان ها میافتاد .

در چنین اتمسفری‌بود که بازی های المپیک در مونیخ گشایش یافت . اما اخراج رودزیا قبل از آغاز بازیهانشان داد که سیاست در این نمایش بزرگ بین‌المللی رخنه کرده است ، ولی‌هیئت های عربی بدون‌آنکه مشکلات و موانعی بوجود بیاورند حاضر بودند در کنار ورزشکاران اسرائیلی قرار گیرند .

آلمان شرقی که تا چندی پیش از جمله فراموش شدگان بود با پیروزی‌هائی که نصیب قهرمانان این کشور شد واقعیت موجودیت خود را ثابت کرد .

بدینسان ویلی برانت میتوانست امیدوار باشد مونیخ را که نام آن خاطرات زیادی را بیاد می آورد بایاری گرفتن از شعار «برادری در ورزش» به سمبول سرآغاز آشتی جهانی تبدیل کند .

ولی‌این صلح و آشتی درست همان چیزی است که مردان «سپتامبر سیاه» خواهان آن‌نیستند آنها که باقی‌ماندگان کشتار برادرانشان از طرف نیرو های اردنی هستند برای آنکه جهانیان در این موقع که اسرائیل دارای سرزمین مشخص و دولت مستقلی شده ولی‌ملت دیگری همه چیزخود را از دست‌داده، وجودشان را از یاد نبرند برای دست زدن بهر کاری آماده هستند . آنها اکنون که اطمینان‌یافته‌اند از دولت های بزرگ نباید انتظار زیادی داشته باشندو می‌بینند که ملک حسین‌به جانب‌یک‌صلح جداگانه باد اسرائیل» گرایش‌پیدا می کند و به پرزیدنت سادات نیز اعتماد زیادی ندارند سلامت خود را در خشونت و جنایت می بینند .

از طرف دیگر افراطیون فلسطینی که می بینند تعداد افرادشان بطور قابل توجه کاهش یافته و سرویس های امنیتی اورشلیم به آنها مجال عملیات در داخل خاك فلسطین رانمی دهند در برهم زدن آرامش جهان غرب تردیدی بخود راه نمی دهند و برای برخورد به جبهه افکار جهانی دست بهواپیما دزدی میزنند و یا از ژاپنی ها برای بوجود آوردن ماجرای کشتار فرودگاه «لود» یاری می گیرند و یا صلح و آرامش‌بازی های المپیك را درهم می ریزند .این مسئله رانیز نباید فراموش کرد اسرائیل که‌امروز تروریسم رامحکوم می کند درگذشته برای بدست‌آوردن استقلال خود بمانند بسیاری دیگر از ملت ها پس از پایان جنك‌جهانی دوم به ترور متوسل شده است .

در باره عملیات کماندو های «سپتامبر سیاه » صرف نظر از نفرت وانزجاری که در برابر این‌خشونت بوجود می آید باید از نظر قاطعیت آن قضاوت کرد .

مردان سپتامبر سیاه‌متاسفانه‌همین مسئله را مورد نظر دارند بی شك نمی توان گفت که کشتار مونیخ نتایجی ببار نیاورده است زیرا با این اقدام تروریستها نام خود را بر سر زبانها انداختند . آنها دست‌کم بطور موقت توانسته‌اند روابط بین‌بن و اسرائیل را تیره کنند با اینکه دولت آلمان حسن تفاهم زیادی از خود نشان داد ولی اسرائیل معتقد است که پلیس آلمان در این ماجرا زرنگی بخرج نداد . چه کسی می‌توانست بگوید‌روزی فراخواهدرسید که‌افسران‌ارشدآلمانی‌جای‌گروگانان یهودی را بگیرند ولی این حسن تفاهم آلمان اصل گله و شکایت اسرائیل را از بین نمی برد .

اما این نتایج در برابر موج‌اعتراض جهانی که سوء قصد مونیخ بوجود آورد برای فلسطینی ها ارزش‌زیادی ندارد . مثلا فرانسه و یوگوسلاوی تا کنون هرگز‌دربرابر‌تروریسم‌چنین عکس‌العمل شدیدی نشان‌نداده‌بودند کشور های عربی نیك میدانند که نتیجه این اعتراض جهانی ممکن است دامنگیر آنها نیز بشود و از همین‌رو برخی از آنها آشکارااقدام سپتامبر سیاه را محکوم کردند .

بیشك آنها به ترورو وحشت ادامه خواهند داد ولی باید دید که از این عملیات چه نتیجه‌ای بدست خواهند آورد جزآنکه آنهائی راکه از آرمان فلسطین پشتیبانی‌میکردند دلسرد کنند و پشتیبانی افکارعمومی را از دست بدهند . بدیهی است‌که فلسطینی ها بدون کمك افکارعمومی جهان نمیتوانند نسبت به برآورده شدن خواسته ها و آرمانهای خود کوچکترین امیدی داشته باشند .

تحولات مهم در روابط‌شوروی‌وسوریه

از : النهار
ترجمه : شهرام

سوریه‌ازمصر جدامیشود

موقعیکه «سیمون کوزیریف» معاون وزارت خارجه شوروی به دمشق رفت ، تا صبح‌صبر نکرد که پیام سه تن از رهبران کرملین‌لئونیدبرژنف والکسی کاسیگین‌و نیکولای پادگورنی را به ژنرال حافظ الاسد تسلیم کند ، بلکه همان شبانه بدیدارا‌سدرفت و این «پیام مخصوص » را بوی داد .

چرا چنین عجله‌ای در تسلیم این پیام بخرج داده شد ؟ و چرا از راههای دیپلماسی در تسلیم آن‌اقدام نکردند ؟ و گذشته از این چرا آنرا به «فهمی‌الیوسفی» رئیس مجلس ملی سوریه‌که دو روز قبل از آن از مسکو بازگشته بود تحویل ندادند؟

منابع نزدیك به محافل شوروی در بیروت از افشای هرگونه مطلبی در این باره خودداری میکنند ولی باز هم از گفتن موارد زیر ابائی ندارند :

۱ـ این اولین نامه‌ایست که رهبران‌شوروی برای‌رهبر یك کشور عربی ، پس از تصمیم انورالسادات دائر به اخراج کارشناسان شوروی میفرستند . نامه‌ای که از کرملین برای سادات رسید فقط توسط برژنف امضاء شده بود ، نه سه رهبر کرملین ، بهمین جهت پیامی که تسلیم اسد شد ، دارای جنبه‌ای رسمی و مهم میباشد که جنبه مختلف همکاری میان سوریه و شوروی را در برگرفته است .

۲ـ گفته میشود ، این پیام در پاسخ پیام شفاهی ژنرال اسد به سران‌شوروی است که پس از اقدام انور السادات فرستاده بود .

در روز های پس ازاخراج کارشناسان شوروی ازمصر، ژنرال اسد ، سفیر شوروی در دمشق را ظرف یکهفته سه بار بحضور پذیرفت و بوی اطلاع داد که دولت سوریه قصد ندارد همگام مصر شود و کارشناسان شوروی را اخراج کند و دوستی میان سوریه وشوروی را چنان مقدس میداند که نباید مورد تعرض قرار گیرد ژنرال اسد همچنین به سفیر شوروی گفته بود که سوریه آماده است روابط خود را با شوروی پس از تحولات مصرمستحکم‌سازدوتسهیلات فراوانی در اختیار آنان قرار دهد . و در مقابل ازشوروی تقاضای اسلحه مدرن وکمك های اقتصادی و فنی دارد .

۳ـ محافل نزدیك به شوروی میگویند که بدون شك دولت شوروی از اینهمه حسن نیت ژنرال اسدوتلاش دولت‌سوریه‌درتقویت‌روابطش با شوروی اظهار قدر دانی‌و امتنان کرده و پیام اخیر هم شامل موافقت دستگاه‌رهبری شوروی‌باخواسته‌های‌اقتصادی و نظامی سوریه است . ولی همین محافل یادآور میشوند که پیام سادات حتما شامل «مسئله مهم » دیگری است که نمیتوان از آن آگاه‌شد و این مسئله شاید به اوضاع داخلی سوریه بستگی داشته باشد . بویژه اینکه پس‌از اقدام انورالسادات‌جناح‌تازه‌ای در سوریه پدید آمده که خواهان اخراج کارشناسان شوروی از سوریه شده است .

آیا این مسئله مهم « بستگی به ضربت دیگری دارد که شورویها بیم دارند که در مصر و علیه آنان صورت گیرد ؟ بیم شورویها از آن است که مصر در آینده اجازه ندهد که‌کشتی های شوروی از بنادر مصر استفاده کنند که در آن صورت بهترین بنادر برای آنان بنادر سوریه است . ویا اینکه این مسئله مهم مربوط به وضع فدراسیون جماهیر عرب و نقش سوریه در داخل این فدراسیون و روابطش با مصر و سوریه است ؟

و بالاخره آیا این «مسئله مهم» بستگی به تقویت روابط میان سوریه و عراق دارد ، بویژه اینکه سوریه دیگر علاقه‌ای به ماندن در داخل فدراسیون سه جانبه نشان نمیدهد ؟

محافل نزدیك به شوروی در بیروت میگویند هدف شوروی آن است که جبهه واحدی مرکب از سوریه و عراق و سازمانهای مقاومت فلسطین و نیرو های دیگر منطقه تشکیل دهد و آنرا جایگزین از دست دادن‌مصر وبازگشت نفوذ آمریکا به منطقه سازد .

در هر حال باید در انتظار تحولات تازه و مهمی در داخل سوریه و روابطش با شوروی و دو دولت‌فدراسیون بود .

از : تایمزمالی
ترجمه : پرویز پرتو

حادثه‌خونین‌مونیخ‌وبحران‌خاورمیانه

بدون تردید حادثه خونین فرودگاه مونیخ که در آن ۹ ورزشکار اسرائیلی و چندین چریك فلسطینی و چندنفر از افراد پلیس مونیخ بقتل رسیدند و زخمی شدند ،بربحران موجود بین اعراب و اسرائیل در خاورمیانه عربی، اثرمیگذارد وبحران بین اعراب و اسرائیل را تشدید خواهد کرد.

باتوجه باینکه قانون شناخته شده و معروف « خون را باید باخون شست» در خاورمیانه عربی یك قانون پرطرفداری است، میتوان ازهم‌اکنون اثراتی راکه حادثه فرودگاه مونیخ در این منطقه باقی خواهد گذارد تا حدی پیش‌بینی کرد.

در خیابانهای تل‌آویوو اورشلیم ، یکروز پس ازوقوع حادثه مزبور ازطرف مردم خشمگین این شهرها ، تظاهراتی برپا شدو شرکت کنندگان دراین تظاهرات خواستار انتقامجوئی از عاملین بوجود آورنده این حادثه بودند . احساس و تمایل به انتقامجوئی در مدت کمتر از دو روز بعد ازحادثه فرودگاه مونیخ بصورت یك خواست ملی درسرتاسر اسرائیل درآمده است وگروههای راست‌گرای سیاسی اسرائیل درتشدید این تمایل وخواست‌خواهند کوشید ودولت رابرای‌یك‌انتقامجوئی خونین‌تحت فشار قرارخواهند داد. نمودهائی ازاحساسات تندراست‌گرای اسرائیلی درهمین چند روزه، درتل‌آویو ودیگر شهرهای این کشور ظاهرشده‌است **فی‌المثل دیروز ژنرال عذرا وایزمن فرمانده سابق نیروی‌هوائی اسرائیل قبل‌از جنك ۱۹۶۷ اعراب و اسرائیل‌دریك‌تلق پرهیجان و احساساتی ازدولت این‌کشور خواست‌که بلافاصله نیروهای خود رابرای حمله به دمشق آماده سازد و این شهر را تسخیر کند.** اوگفت دفاع از جان‌اتباع‌اسرائیلی درهمه جایکی از وظائف‌اصلی، دولت اسرائیل است. بدنبال این ژنرال، «مینهام بگین»، رهبر حزب «گهال» که یك زمان رهبری چریکهای«ایراگون» رابعهده داشت وبا آنها علیه انگلیسها جنگید ، با اشاره به حادثه‌فرودگاه مونیخ گفت :

ـبرای جلوگیری از تکرارچنین حوادثی باید در آینده نیرو های اسرائیلی‌بطور مداوم علیه تشکیلات و سازمان هائی که افرادی نظیر عاملین بوجود آورنده حادثه خونین مونیخ دارد ، بجنگد واین نبرد با تاانهدام و اضمحلال کامل این قاتلین و سازمانهای آنها ادامه دهند .

چنین سیاستمداران وابسته به جناح راست‌گرای افراطی و متعصب اسرائیلی را امروزه اکثریت مردم تائید می‌کنند وافراد وابسته به‌حزب «گهال» اسرائیل ، دوسال پیش بعلت آنکه ازطرح صلحی‌که توسط ویلیام راجرز، وزیر امور خارجه امریکاارائه شده بود دفاع کردو آنرا پذیرفته بودند ازدولت اسرائیل اخراج شدند و از دوسال پیش‌تاامروز سهمی دراین دولت ندارند.حزب گهال همچنین معتقد است که سرزمین یهودیان باید طبق همان نقشه ها و مشخصاتی که در«تورات»قید شده است توسعه یابد . بنابراین مشخصات تپه‌های «مورب» درقسمت شرقی رودخانه‌اردن که ازجمله خاك اردن‌است نیز باید به خاك اسرائیلی بپیوندند. باوجود اینکه گهال سهمی در دولت اسرائیل ندارد ،ولی دارای نفوذ شدیدی دراین کشور است وبخصوص‌ازطرف صهیونیست‌ها حمایت میشود .

سیاستمداران حزب گهال‌ازاولین افرادی بودند که بلافاصله پس ازحادثه خونین مونیخ عکس‌العمل شدیدی نشان دادند و از دولت اسرائیل خواستند که هرچه زودتر وسریعتر از چریکها انتقام بگیرد افراد همین حزب بودند که در دوسال پیش دولت اسرائیل راتحت فشار قراردادند که مجازات مرك را مجازات‌قانونی و بدون چون‌وچرائی برای چریکهائی منظور دارد که‌درحین‌عملیات موجب قتل میشوند.

فشارهای سیاسی

در اوایل ژوئن گذشته که دولت لبنان نگران و مردد به تل‌آویو چشم دوخته بود و منتظربود تا ببیندا‌سرائیل چگونه حادثه فرودگاه «لود» را پاسخ خواهد گفت و چریکهای فلسطینی را که در مرز های لبنان هستند به چه نحوی‌سرکوبی خواهد کرد در تل‌آویوبین سیاستمداران و نظامیان عالیرتبه‌وفرماندهان ارتش اسرائیلی ، بحث پرشور و پرهیجانی ، آغاز شده بود انگیزه اصلی این بحث ،اختلاف‌نظری بود که بین نظامیان وسیاستمداران اسرائیلی در مورد چگونگی سرکوبی چریکهائی که در مرزهای لبنان پراکنده بودند بوجود آمده بود .نظامیان پیشنهاد می کردند که حمله شدید و سریع ارتش اسرائیل تاقلب لبنان ادامه یابد ولی سیاستمداران و غیر نظامی محدودیتی برای این حمله قائل بودند و فقط سرکوبی کردن چریکها را در مرز های لبنان بعنوان عکس‌العملی در مقابل ، حادثه فرودگاه «لود» کافی می دانستند .

درمذاکرات بین این دو گروه درباره یك هدف مشخص برای انتقامجوئی از چریکها نیز بحث شد و عده‌ای معتقدبودند که دکتر جورج‌حبش که رهبری یك گروه از چریکهای تندرو فلسطینی را به عهده دارد ، هدف مناسبی برای انتقامجوئی است.

علاوه براین با ترغیب دولت اسرائیل بین پلیس کشور های اروپائی همکاری وسیعی برای جلوگیری از رفتو آمد چریکها و دادن امکان فعالیت به آنها ایجاد خواهد شد .

دولت اسرائیل عقیده دارد که چریکهای غرب دراروپا با گروههای متفاوت چریکی و آنارشیست و خرابکار اروپای‌غربی همکاری نزدیك دارند و این گروهها با پرداخت وام و یا کمك های نقدی از آنها حمایت میکنند . اسرائیل نظر میدهد که سازمان چریکی سپتامبر سیاه چیزی شبیه به «مافیا» شده‌است و با قاچاق و فروش وپخش مواد مخدر بودجه مورد نیاز خود را برای توسعه فعالیت و خرید سلاح تامین میکند و اسرائیل موفق خواهد شد که با ارائه مدارك و شواهد لازم در این مورد پلیس اروپا را علیه افراد این سازمان برانگیزد .

زیان های مصر

درحین اینکه اسرائیل کوشش میکند از طریق دیپلماسی و دیگر جنبه‌ها برای سرکوبی چریکها و جلوگیری از فعالیت آنها از حادثه مونیخ بهره بگیرد ، مصر از این حادثه زیان می‌بیند .

دولت ویلی‌برانت مدعی است که عزیز صدقی نخست‌وزیر مصر ، اجازه نداده است که چریکها به قاهره پرواز کنند و گفته است فقط زمانی چریکها میتوانند با گروگانها به قاهره پرواز کنند که خود چنین سفری را پیشنهاد کنند .

ولی مقامات دولتی مصر دیروز ابراز داشتند دولت برانت نتوانسته است بدرستی منظور عزیزصدیقی را درك کند و اگر که چریکها به قاهره می‌آمدند آنگاه دولت ویلی‌برانت از مسئولیت شانه خالی میکرد و انورالسادات می‌بایست مسئولیت حفظ جان گروگانها و مذاکره با چریکها و غیره‌را بپذیرد . حادثه خونین مونیخ در روابط بین مصر و آلمان غربی،بحران تازه‌ای بوجود آورده است مصر و آلمان پس یك دوران قطع رابطه تازه در تابستان امسال رابطه سیاسی را برقرار کرده بودند و این امر درحالیکه پس‌از خروج کارشناسان شوروی‌از مصر و تیره شدن روابط مصر و شوروی انورالسادات میکوشد که دوستان تازه‌ای در اروپا برای خود بیابد . برای اودشواری های تازه‌ای بوجود می‌آورد .

محمدحسنین سردبیر الاهرام نیز در باره حادثه مونیخو فعالیت چریکهای سپتامبر سیاه سکوت کرده است چنین می‌نماید که سازمان مقاومت چریکهای فلسطینی همچنان بمنزله گاو سپید و مقدس آپیس قدیم مصر با وجود اینکه در این اواخر دولت مصر میکوشید محدودیتهائی برای فعالیت این سازمان بوجود آورد در این کشور باقی میماند .

نکته مهم در این است که دولتهای عرب از حمایتی که مردم کشورشان از سازمانهای افراطی می‌کنند رنج می‌برد و نمیتواند قانونا و آنطوری که میخواهد با این سازمان هامبارزه کند و مانع فعالیت چریکهای فلسطینی شود با وجود اینکه آنها به پان عربیسم لطمه شدیدی وارد می‌آورند. در حقیقت فعالیت های این گروهها نمونه ها و پدیده هائی از جراحاتی است که برغرور اعراب وارد آمده است. از طرف دیگر مسئله فلسطینی ها یکی از عواملی اصلی در برقراری صلح‌در خاورمیانه‌عربی و رسیدن به توافق است و دولتهای عربی نسبت به آن حساسیت خاصی نشان میدهند .

جمال عبدالناصر و انورالسادات با توجه به حساسیت این مسئله ، بازگشت به مرزهای قبل از جنك ۱۹۶۷ را اولین شرط رسیدن به توافق با اسرائیل و جواب به مسئله ، فلسطینی ها میدانسته‌اند وجود سرهنك قذافی با آرمان «نابودی اسرائیل» بر مشکل مصر برای رسیدن به توافق با اسرائیل نیز افزوده است .

نحوه عکس‌العمل دنیای عرب در مقابل حادثه خونین‌مونیخ و چریکهای فلسطینی که این حادثه را بوجود آوردند نشان میدهد که برای یك کشور عربی تاچه حد مشکل است که حقانیت فلسطینی ها را انکار کند و آنها راندیده بگیرد .حتی اگر فلسطینی ها در جنگی که برای قبولاندن حقانیت خود میکنند موجب قتل کسانی نظیر ورزشکاران اسرائیلی شوند.

وزیر خارجه جدید مصر

انورسادات رئیس جمهوری مصر پس‌از برکناری ناگهانی مراد غالب وزیر خارجه خود محمد حسن زیات سخنگوی دولت را به وزارت خارجه گمارد . در دوران مسافرت مرادغالب‌زیات کفیل وزارت خارجه بود .
عکس رادیوئی اطلاعات

امروز در تاریخ

۱۰ سپتامبر ۱۵۲۶ ـ در این روز سلطان سلیمان اول امپراطور عثمانی شهر «بودا» را در مجارستان تصرف کرد ، به باین ترتیب نیروهای عثمانی به مرز اصلی اتریش نزدیك‌شدند.

عثمانی بابیشروی در اروپا و تصرف بالکان و جزایر مدیترانه و مناطق جنوبی دریای مدیترانه مسئله‌ای بنام«مشرق» را بوجود آورد که تا جنك اول جهانی ادامه داشت و قرن‌نوزدهم پراز ماجرا های این مسئله است ، زیرا کشورهائی متصرفه عثمانی با کمك‌اروپائیان ازطریق انقلابات استقلال‌طلبانه‌سرانجام موفق شدند به استقلال نائل شوند . این ممالك عبارتند از آلبانی ، ممالك تشکیل دهنده یوگسلاوی امروز ، رومانی ، یونان ، بلغارستان ، و چند منطقه دیگر .

سفرنامه «نوذر آزادی» از جشن هنر شیراز

از دروازه تهران تا دروازه قرآن

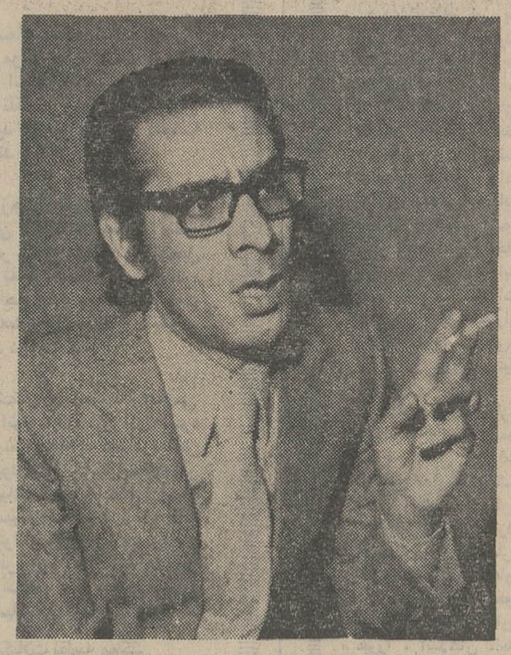

قاطبه (نوذر آزادی)

غرش مدام موتور ماشین است و هیاهوی باد گرم از پنجره . آسفالت جابجا از تابش آفتاب سیمای‌سراب میگیرد و درمن این توهم رشد میکند که مبادا شیفتگی من برای دیدار مجدد از شیراز و تجدید عهد با رویدادهای هنری مانند این سراب برجاده افتاده باشد. تهران به اصفهان راه خسته‌کننده‌ای دارد و از آن بدتر اصفهان به شیراز . از ساوه میگذریم که چیز چندان زیادی از آن نمیدانم جز این شک و شبهه تاریخی که یکی از هفت مدفن شاه‌عباس است و دیگر انارهای سرخش و آن ضرب‌المثل معروف در باره صورتهای شرم‌آگین. مخافتی در سفر پدیدار نیست جز بعد مسافت و خستگی از ترانه‌های یکنواخت وکسل‌کننده باصدای خوانندگانی‌که هریک‌بنحوی‌خودرایادیگری راتقلید میکنند و از رادیو ماشین شنیده میشود . خیلی زود عطای موسیقی رادیو را بلقایش می‌بخشیم و به بحث و گفتگو و لطیفه‌پراکنی اکتفاء می‌کنیم . مطابق معمول لطیفه‌ها در آغاز از روایات مکتوب بخصوص از پیر تیزبین عبید آغاز میشود و به جوکهای شکمی و زیر شکمی نزول می‌یابد . بحث و گفتگو هم بیشتر راجع به شیراز است و آن جشن موعود و من بعلت سابقه بیشتر درکوبیدن این راه و مشارکتی چندساله در آن فستیوال از هر طرف سئوال‌پیچ میشوم ولی از ترس پیش‌داوری دوستان و ایجاد توقع و انتظار زیاد در ایشان و درنتیجه بی‌جهت بدهکار شدن اغلب از جواب دادن طفره میروم و دم فرو میبندم . در دلیجان ناهار میخوریم که من‌از موجودیتش هیچوقت غیراز تعدادی چلوکبابی ردیف شده با گارسونهائی دعوت کننده و انبوهی اتوبوس و مسافر خسته چیزی بیاد نداشته‌ام . چلوکبابیهای بین راه همیشه مرا بیاد گنجشک می‌اندازند . بله گنجشک . اشتباه نکنید ، لطافت و تردی گوشت گنجشکها را تداعی نمی‌کنند بلکه بدقلقی کبابهایشان در زیر دندان کش‌تیر کمانهای کودکی و شکار گنجشک‌های له‌لزن معصوم را بیاد می‌آورد .

بخاطر آهـــوها

من هرگز اصفهان را یک شهرستان و جدا از تهران نتوانسته‌ام تصور کنم . بعلت طیش تند زندگی در آن و بعلت تحرک لاینقطع مردمان سرزنده و بذله‌گو و خستگی‌ناپذیرش برای زنده بودن و زندگی کردن وگرنه اصفهان از لحاظ ویژگیهای اقلیمی و تاریخی خیلی با تهران بی‌چشم‌وروی حرامزاده تفاوت دارد . یکی دو ساعت دراصفهان و در منزل که چه عرض کنم در قصر یکی از دوستان.برای تمدیدقوا اطراق میکنیم . وفور نعمت و فراوانی محبت در خانه آن دوست نزد خویشتن خویش از تصوری که راجع به مهمان‌نوازی اصفهانیها دارم شرمنده‌ام میکند. در همان فرصت درازگش و اطراق از همه‌جا سخن درمیگیرد از جمله از اصفهان و کمیابی اخیرالاتفاق گوشت در آن . وقتی علت را می‌پرسم جواب مضحکی می‌شنوم . تمام چراگاههای اطراف اصفهان را که پهندشت قوت لایموت گوسفند و گوساله است قرق کرده‌اند بدلیل اینکه نسل آهو از میان نرود و احیانا چند آهوبچه در آن جلگه‌های وسیع و کوهپایه‌های سرسبز شلنگ‌تخته بیاندازند . حال بی‌گوشتی اصفهانیها را چه چاره باید کرد ، بهمان شهادت آهوها حواله‌اش باید داد .

از اصفهان که میگذریم تف هوا وهرم بادهای صحرائی ، همچنین غرغرو سرکوفت دوستان از کولر نداشتن چهارچرخه حقیر بیشتر آزاردهنده میشود . راه طویل خاکستری بی‌هیچ حادثه‌ای می‌گذرد و در این میان فقط عدالت و انصاف صمیمانه کاسبهای شهرضا و آباده است که مرا بیاد پشت‌هم‌اندازی و زبان‌بازی میوه‌فروشان سرگذرمان می‌اندازد . وقتی از میوه فروشهای شهرضا و بعد هم آباده طلب‌خریزه شیرین میکنیم . میگویند نداریم ، شیرینش را نداریم . چون هنوز آب پائیزه نخورده است شیرین‌نیست و ما از این راستگوئی ومناعت‌طبع غافلگیر انگشت‌بدهان . بهرحال حبیب خدا باشند همچنان که هستند . نزدیکیهای تخت‌جمشید وقتی راجع به «گروتفسکی» و تاتر کارگاهی او بحث درگرفته و مطلب به عقیدت والای وی درباره خود باختگی و ریاضت هنرپیشه رسیده است ، بچه‌ها متوجه یک اتومبیل ساخت وطن میشوند که مردی سالمند آن را جلوی اتومبیل ما بشتاب میراند و دلبرکی موی‌افشان و باریک‌میان چنان خود را بمرد راننده چسبانیده و نزدیک به او نشسته است که انگاری تمام صندلیهای دنیا را از او گرفته‌اند .

حدس زدن و مزه انداختن شروع میشود . یکی میگوید حتمی همسر جوان اوست و دیگری اعتراض و استدلال میکند که اولاکسی همسر خود را اینچنین تنگ بغل نمی‌نشاند و ثانیا باید خیلی دست‌وپا چلفتی باشد که همسرش را در جشن هنر همراه خود کند . بهرحال از کنارشان میگذریم و شتابزده به جانب شیراز می‌شتابیم . از دور ستونهای تخت‌جمشید پدیدار میشود . ستونهای سنگی غرور مجسمیک ملت . صلابت را از کوه و ظرافت را از انسان وام گرفته‌اند. آپادانای موقر رو به دشت و پشت به کوه گران سنگ ایستاده است با زیبائی و عظمتی جادوئی ، زیبائی و عظمتی‌که نبوغ پیتربروکها، اشتکهاوزن‌ها و گزناگیس را بیفروغ مینماید. جلال و ابهتی که گزناگیس با مشعل بدستان یورشگر و موسیقی پرطنین و اشعه لیزرش چیزی بر آن‌نیفزود و پیتربروک با نعره‌های اوستائی و ارگاستیش نتوانست لحظه‌ای در حاشیه قرارش دهد و بدون‌شک حالا هم اشتکهاوزن با موسیقی‌دیوانه و اعجاب‌انگیزش قادر بعرض‌اندام در حیطه کبریائی آن و فضای پر از وهم و اساطیر و عجایبش نخواهد بود.

از تخت جمشید گذشته و بمرودشت نرسیده تراکتور بزرگی بدجوری راه را بر ما بسته بود . وقتی معترض راننده‌اش شدم بالهجه شیرینی شوخ وگزنده‌گفت حالا چه عجله‌ای داری برادر . همیشه‌خدا شما راه را بر ما میبندید بگذار یک لحظه هم ما راه شما را سدکنیم . و وقتی با ترشروئی یکی ازهمسفران روبرو شد . درحالیکه تراکتوررا کنار میکشید غروغری کرد و با خود گفت. انگار سر میبرند. روزی ده ساعت زیر تیغ آفتاب کار میکنیم که اینها بیشترموهایشان را بلندکنند. بهرحال راه باز بود و ما راهی امانزدیکیهای اکبرآباد و دروازه‌قرآن حرفهایش را با خود مرور و مزمزه میکردم و باوجود اینکه بتناسب‌من روزی ۵ ساعت بیشتر از او کار میکنم تصمیم گرفتم وقت برگشتن به تهران سلمانی را فراموش نکنم .

از جلو دروازه‌قرآن یا حتی قبلا از مرودشت میتوان حال و هوای جشن هنر را دریافت . با آفیش‌های قرمز رنگ ، باچراغانی‌ها و جابجا با تابلوهای پارچه‌ای خیرمقدم . شیراز بنظر من گستردگی خاصی دارد . باز و روشن و آرامش‌بخش است ، نمیدانم در اثر ذهنیات ادبی است و یا سحر و جادوی آب و خاکش . بهرحال‌شیراز خیلی زود و راحت با آدمی اخت میشود . خلوت و صفایش به آدم مجال در خود رفتن و با خود بودن را ارزانی میدارد و شایدخاصیت چنین حال و هوائی است که آدمی را بقول اخوان به آن بیتابی وبه آن شعور نبوت نزدیک میسازد تا جائیکه کلام ساده‌اش را بصورت شعر و یاشاعرانه فریاد میکشید.

با همسفران خسته و گردآلود و بیحوصله که بی‌خوابی یا بوی شیراز در لاک خود فرویشان برده بود از خیابانها ، از کنارشمشادها و از حاشیه سروهای سرفراز گذشتیم و مثل آدمهائی که باهم قهرند ، دلخور و دلگیر از خستگی به اطاقهای نه چندان خنک و نه‌چندان مهمان‌نواز هتل پناه بردیم و هنوز کفش و کلاه را از خود جدا نکرده و گرد راه از سرو تن نزوده روی تختخوابها شیرجه رفتیم و در این گیرودار وقتی یکی از رفقا چمدانش را برای پیدا کردن مسواک به خاطر بهداشت دهان و دندان با حوصله جستجو میکرد ، به صبر و تحمل و طاقتش امیدوار شدم و حس کردم برای برنامه‌ای نظیرکاتاکالی میتواند تماشاچی مومنی باشد. ازمیانه‌جشن‌و شهر شیراز یادداشتهائی دارم که خواهد آمد.

آشنائی با ادبیات جهان

امروز ساعت ۹ بعد از ظهر در بخش آشنائی با ادبیات جهان با «هنری بیل»که خودرا بانام مستعار «استاندال»معرفی کرده و از نویسندگان بزرگ رئالیست فرانسه است آشنا میشوید در این برنامه کمحسن شهباز آنرا نوشته است سرخ و سیاه شاهکاراین نویسنده برای شنوندگان‌توصیف میشود.

در محافل هنری

گالری سولیوان

نمایشگاهی‌از نقاشیهای‌دوره رنسانس (قسمت دوم) باآثاری از پیتربروگل- پیترپل‌روبنز و چند نقاش دیگر برگزار است. گالری سولیوان در خیابان فخررازی (مقابل دانشگاه)واقع است و ساعت بازدید ازه‌ره تا۹ بعد از ظهر است.

گالری سیحون

نمایشگاهی از نقاشیهای مسعودانصاری درگالری‌سیحون واقع در خیابان چهارم وزرا جنب انجمن ایران وآمریکا ، ساعت بازدید از ۹ صبح تا۹ بعدازظهر است.

گالری مس

نمایشگاه آثار ونقاشیهای عبدالرضا دریابیگی درگالری‌مس واقع در خیابان پهلوی کوچه هراز روبروی‌سینمای آتلانتیک ادامه دارد . ساعت بازدیده‌ره بعدازظهر به‌بعد .

گالری صبا

درگالری صبا نمایشگاه‌نقاشی های محمود زنگنه افتتاح شده وبازدید از نمایشگاه ادامه‌دارد گالری صبا واقع در خیابان شاهرضا صبای جنوبی وساعت بازدید از ۸ صبحتا ۹بعدازظهر است.

کاخ مرکزی جوانان

● سخنرانی تحت عنوان کوتاه نویسی در ادبیات فارسی توسط حسین داوری آشتیانی.

● نمایش فیلم سینمائی بانضمام یک حلقه فیلم کوتاه بنام مسابقه اتـومبیلرانـی .

از ساعت ٦ بعد از ظهردر محل کاخ مرکزی جوانان جاده قدیم شمیران انجام میگیرد

کانون پژوهشهای علمی و اجتماعی

فردا در کانون پژوهشهای علمی و اجتماعی آقای دکتر محسن فروزان سپهر تحت عنوان مسائل اجتماعی ایران سخنرانی خواهد کرد .

سینه کلوب

امشب‌ساعت ۱۲ فیلم«تماس» اثراینگماربرگمان درشهر قصه نمایش‌داده خواهد شدضمنافیلم کوتاهی از رجائیان و فیلمی مستند از زندگی و آثار استاد حسین بهزاد به تماشا در می آید .

تلویزیون

برنامه امروز وفردا

برنامه شبکه تلویزیون ملی ایران

یکشنبه

۲۰ـ۱۷ سلام شاهنشاهی‌و اعلام برنامه
۲۵ـ۱۷ بخش مستقیم از مونیخ
۳۰ـ۲۰ اخبار توام با پخش مستقیم از مونیخ
۰۶ـ۲۱ سازمان اس
۰۰ـ۲۲ مسابقه هفته
۱۵ـ۲۳ آخرین اخبار
۳۵ـ۲۲ هفت شهر عشق

نیمروز دوشنبه

۵۸ـ۱۲ سلام شاهنشاهی واعلام برنامه
۰۰ـ۱۳ اخبار
۱۰ـ۱۳ مسابقه جایزه بزرگ
۳۵ـ۱۳ فیلم کهکشان
۳۰ـ۱۴ اخبار

برنامه دوم تلویزیون ملی ایران

یکشنبه

۳۰ـ۱۹ سلام شاهنشاهی واعلام برنامه
۳۴ـ۱۹ اخبار
۴۰ـ۱۹ واریته
۰۵ـ۲۰ هنرهای تجسمی
۳۰ـ۲۰ موسیقی ایرانی
۵۳ـ۲۰ قرن بیست‌ویکم
۱۸ـ۲۱ اکو
۳۰ـ۲۱ اخبار
۰۵ـ۲۲ گریزیا
۳۰ـ۲۲ تئاتر

تلویزیون آمریکا

یکشنبه

۰۰ـ۱۷ اخبار
۰۵ـ۱۷ حکمرانو جی‌جی
۳۰ـ۱۷ اندی‌گریفیت
۰۰ـ۱۸ جیپاوی
۳۰ـ۱۸ زندگی ما
۰۰ـ۱۹ اخبار
۲۰ـ۱۹ لوکال‌فیل
۳۰ـ۱۹ اینجاست لوسی
۰۰ـ۲۰ شو فردآستر
۰۰ـ۲۱ ماداسکواد
۰۰ـ۲۲ اخبار
۱۰ـ۲۲ شو امشب
۱۵ـ۲۳ اینست زندگی

تلویزیون آموزشی

دوشنبه

۳۰ـ۸ سلام شاهنشاهی واعلام برنامه
۳۵ـ۸ نیایش
۴۵ـ۸ شاهنامه فردوسی
۱۵ـ۹ برنامه هنری
۳۰ـ۹ فیزیک برای‌همه
۵۵ـ۹ مکالمه انگلیسی
۱۰ـ۱۰ طبیعی برای همه
۳۵ـ۱۰ فیلم آموزشی
۵۰ـ۱۰ مسابقه شیمی
۱۵ـ۱۱ برنامه هنری
۳۰ـ۱۱ مکالمه آلمانی
۴۵ـ۱۱ بخوانیم و بنویسیم
۰۵ـ۱۲ فیلم داستانی

رادیو تهران

یکشنبه

برنامه‌های موسیقی که بطریقه استریوفونیک پخش میشود
۰۰ـ۱۷ موسیقی کلاسیک از «بتهوون» مس سلیمان
۰۰ـ۱۸ موسیقی فیلم
۰۰ـ۱۹ بهترین آهنگهای روز
۰۰ـ۲۱ موسیقی کلاسیک از «وردی» رکویم
۰۰ـ۲۳ موسیقی ایرانی
۳۰ـ۲۳ آهنگهای نیمه‌شب

تجدید عهد بابشقاب پرنده

صفائی

صحبت از این بود که در برنامه صبح رادیو گفته بودند که : چندی‌پیش یك دهقان برزیلی شاهد فرود آمدن یك بشقاب پرنده‌بوده است و دهقان مزبور پس از فرود آمدن بشقاب پرنده با سرنشینان آن گفتگوئی‌داشته و.... همه‌حاضران درجلسه‌از ین خبر غرق در تعجب‌شدند و این سئوال مطرح شد که این خبر از کدام منبع‌خبری پخش شده و یا اینکه در کدام روزنامه یا مجله منتشر شده که کسی ندیده و نخوانده است « البته غیراز تهیه کنندگان برنامه صبح رادیو » همه بفکر کشف این ماجرا بودند و حتی مسئول صفحه مربوط به اینگونه اخبار موردبرخواست‌سردبیر نیز قرار گرفت .

گفتگووبحث ادامه داشت که کم‌کم بیاد آوردم که شبیه همین ماجرا را درحدود سه سال قبل در روزنامه ها خواندیم وقتی موضوع‌را با دوستان در میان گذاشتیم این خبر برای همه تداعی‌شد و گفته مرا تائید کردند. و معلوم شد که تهیه کننده رادیو خواسته است یك خبر قدیمی را دو باره زنده کند وبا اضافه کردن کلمه«چندی پیش »به خبر تازگی بخشد از خودم سئوال کردم آیا عنوان کردن اینگونه اخبار آنهم از یك منبع رسمی که مورد توجه مردم‌سراسرجهان است چه عواقبی ممکن است در برداشته باشد ؟ ایجاد هزاران شایعه و بعد تکذیب و بعد ...

شاید تهیه‌کننده خواسته است با تجدید خاطره‌ای از بشقاب پرنده به برنامه خود رونقی بدهد و احتمالا جای خالی برنامه را پر کند .

وزارت کشاورزی و منابع طبیعی

آموزشگاه عالی کشاورزی تبریز

آگهی مسابقه ورودی

آموزشگاه عالی کشاورزی تبریز در سال تحصیلی ۵۲ ـ ۵۱ برای دوره تربیت تکنیسین عالی کشاورزی تعداد ۳۰ نفر دانشجوی پسر میپذیرد

الف ـ دوره آموزشگاه ۲ سال بطور شبانه روزی میباشد که دانشجویان پس از توفیق در امتحانات بدریافت گواهینامه تکنیسین درجه یك (فوق دیپلم) نایل میشوند .

ب ـ پرداخت هزینه شبانه روزی ماهیانه مبلغ ۱۸۰۰ ریال‌و پذیرفته شدگان بایستی هزینه شبانه روزی را هرسه ماه یکبار قبلا بشرکت تعاونی مرکز آموزش کشاورزی آذربایجان خاوری بپردازند .

پ ـ فرهیختگان ممتاز آموزشگاه عالی کشاورزی تبریزپس‌از یکسال کارآموزی‌در یکی‌از ایستگاههای کشاورزی میتوانند‌در کنکور سراسری کشور شرکت کرده و در صورت‌موفقیت‌دردانشکده کشاورزی‌تبریز به تحصیل ادامه دهند‌و موادی‌که درآموزشگاه عالی تحصیل نموده‌اند جزو مواد دوره لیسانس آنان محسوب خواهد شد .

شرایط نام نویسی

۱ ـ فتو پی دیپلم ششم متوسطه در رشته کشاورزی ـ طبیعی ـ ریاضی
۲ ـ فتوکپی برگ معافیت دائم نظام وظیفه یا کفالت دائمی .
۳ ـ متولدین۱۳۳۲ به معافیت نیازی‌نداشته‌و متولدین ۱۳۳۲ با در دست داشتن برگ آماده بخدمت میتوانند نام نویسی کنند .
٤ ـ حداکثرسن‌برای اقامت‌در شبانه روزی ۲۵ سال است .
۵ ـ گواهی مبنی‌بر تندرستی کامل ازمرکز بهداشت دانشگاه تبریز
٦ ـ فتوکپی گواهی حسن اخلاق و رفتاراز آخرین محل تحصیل یا کار
۷ـفیش بانکی بمبلغ ۳۰۰ریال برای‌نام‌نویسی بحساب شماره ۱۹۵۰٤ مرکز آموزش کشاورزی آذربایجان خاوری در بانك ملی ایران ـ شعبه تبریز .
۸ ـ ده قطعه عکس ٤ × ۳
۹ ـ یك نسخه فتوکپی شناسنامه

داوطلبان بایستی درخواست نامه زیر را تکمیل کرده بهمراه مدرك بالا با پست سفارشی به نشانی تبریز صندوق پستی ۱۱ طوری بفرستند که تا پایان وقت اداری روز پنجشنبه ۲۳ر٦ر۵۱ بنشانی نامبرده بالا رسیده باشد کارت ورود بجلسه پیش از ظهر روز یکشنبه ۲٦ر٦ر۵۱ در اداره کل کشاورزی آذربایجان خاوری و آزمایش ورودی ساعت ۸ بامداد روز سه‌شنبه ۲۸ شهریور ۵۱ و مصاحبه درتاریخ ۲۹ر٦ر۵۱ دردانشکده کشاورزی دانشگاه تبریز بعمل خواهدآمد. مدارك داوطلبانیکه تاآخر وقت اداری روز ۲۳ر٦ر۵۱ به نشانی بالانرسیده باشد مورد رسیدگی قرار نخواهد گرفت . شاگردان‌اول‌مراکزآموزش کشاورزی‌وزارت کشاورزی و منابع طبیعی بدون آزمایش ورودی در آموزشگاه پذیرفته خواهند شد.

اداره کل کشاورزی آذربایجان شرقی

متن درخواست نامه

آموزشگاه عالی کشاورزی تبریز

اینجانب با مشخصات زیر .

نام ـــــ نام خانوادگی ـــــ نام پدر

شماره شناسنامه ـــــ صادره از ـــــ متولد در سال

دارای دیپلم کامل با معدل کل ـــــ در رشته ـــــ در سال

داوطلب شرکت در آزمایش ورودی آن‌آموزشگاه میباشم و مدارك لازم به پیوست این درخواست فرستاده میشود .

نشانی ـــــ امضاء

هتل آریاشراتون

شماره تلفن جدید خود را که از هم‌اکنون قابل اجرااست باطلاع میرساند

(۱۸خط)۶۸۳۰۲۱

کلیه شماره های سابق قطع گردیده‌اند

آریاشراتون هتل
Arya-Sheraton Hotel,
Tehran,Iran
A WORLDWIDE SERVICE OF ITT

هتل آریا شراتون تقدیم‌مینماید

عالیترین برنامه سال با شرکت

گیتی ،ضیاء و داریوش

بهمراهی

ارکستر آمریکائی موسیقی‌ها از ایالت کالیفرنیا

بیستم شهریورماه ۱۳۵۱ ، شروع برنامه ساعت ۸ر۳۰

هتل آریا شراتون

بهای بلیط برای یکنفر ۳۰۰ ریال

بهای بلیط برای زوج ۵۰۰ ریال

بلیط را از اطلاعات هتل وانجمن دوشیزگان و بانوان خیابان بهار و صفحه فروشی بتهوون خیابان پهلوی تهیه فرمائید .

آریاشراتون هتل
Arya-Sheraton Hotel,
Tehran,Iran
A WORLDWIDE SERVICE OF ITT

آگهی مناقصه اجاره اتومبیل

شرکت سهامی چای ایران پنجدستگاه اتوبوس و سه‌دستگاه مینی‌بوس جهت رفت و آمد کارکنان شرکت واقع‌درخیابان وصال شیرازی و اداره نظارت برامور بسته‌بندی وانبار ها درامین‌ـ آباد شهرری از طریق مناقصه اجاره می کند .

داوطلبان می توانند برای دریافت و ملاحظه فهرست شرایط شرکت در مناقصه ونمونه قرارداد تا آخروقت‌اداری‌روز چهارشنبه ۵مهرماه ۱۳۵۱ که‌آخرین‌روز قبول‌پیشنهادهاست باداره‌دبیرخانه شرکت واقع در خیابان وصال شیرازی پلاك ۱۰۷ر۲ مراجعه نمایند . م الف ۸۵۸۵ .

شرکت سهامی چای ایران

آگهی استخدام در دانشکدهٔ افسری خلبانی

نیروی هوائی شاهنشاهی تعدادی داوطلب جهت طی دوره دانشکده افسری خلبانی باشرائط زیر استخدام مینماید :

الف ـ شرائط نام نویسی

۱ـ تابعیت دولت شاهنشاهی ایران و متدین بیکی از ادیان رسمی کشور (اسلام ـ مسیحی‌ـ کلیمی ـ زردشتی).
۲ـ دارا بودن حداقل دیپلم کامل متوسطه رشته های (ریاضی ـ طبیعی) .
۳ـ قبول شدن از معاینه جسمی و آزمایش استعداد خلبانی و زبان انگلیسی‌در حدودمعلومات دبیرستان و داشتن حداقل قد ۱٦۳ سانتیمتر
٤ـ حداقل سن ۱۷ سال تمام و حداکثر سن ۲٤ سال تمام و برای کسانیکه خدمت زیر پرچم را انجام داده‌اند ۲۵ سال تمام میباشد .
۵ـ نداشتن عیال و اولاد و کسان تحت تکفل

ب ـ مدت تحصیل ـ حقوق و مزایا :

۱ـ مدت تحصیل در دانشکده افسری‌خلبانی حداقل دو سال در داخل و خارج بوده و هزینه زیست و لباس بعهده نیروی هوائی شاهنشاهی است .
۲ـ دانشجویان سال یکم قبل از پروازماهانه ۷۷۰۰ ریال و پس از شروع پرواز مبلغ ۴۷۵۰ ریال نیز بعنوان فوق‌العاده پرواز و دانشجویان سال دوم ۱۲۰۷۵ ریال و دانشجویان سال سوم ۱۲۷۰۰ ریال حقوق دریافت میدارند ضمنا چنانچه دانشجویان برای ادامه تحصیل بخارج اعزام شوند علاوه‌بر حقوق مذکور از فوق‌العاده تحصیل در خارج نیز استفاده خواهند کرد .
۳ـ دانشجویانیکه دوره تحصیل را باموفقیت طی نمایند به درجه ستواندومی مفتخر و اولین حقوق آنان معادل ۲۸۱۵۰ ریال میباشد .

داوطلبین میتوانند برای کسب اطلاعات بیشتر و ثبت نام با در دست داشتن فتوکپی گواهینامه تحصیل ـ عین شناسنامه (بفرم جدید عکسدار) و بیست دو قطعه عکس ٤ × ۳ تا تامین احتیاج همه روزه باستثنای روزهای پنجشنبه و تعطیل صبحها از ساعت ۷ الی ۱۲ در تهران‌بفرماندهی آموزشهای هوائی واقع در خیابان تهران نو ایستگاه فرودگاه و در شهرستانها به نزدیکترین بایگاه یا ایستگاه مراجعه نمایند . م‌الف ۸۷٤۷

نیروی هوائی شاهنشاهی

اداره کل آبادانی ومسکن لرستان درسال جاری

دهها پروژه عمرانی پیاده کرده است

در اجرای تفویض اختیارات پروژه های عمرانی و نوسازی روستاها از طرف آقای ناظمی فرماندار کل لرستان به اداره کل آبادانی و مسکن ، این اداره موفق شد بیاری روستاـ نشینان شتافته و بمنظور اجرای اصل یازدهم انقلاب نسبت به اقدامات عمرانی‌درجهت نوسازی روستا ها از جمله ایجاد ۹قطعه راه روستائی ، ده باب حمام ، ۵ باب خانه فرهنك روستائی ،ده باب مدرسه دو کلاسه ،۳۱فقره لوله‌کشی آب آشامیدنی روستا ها را جامه‌عمل بپوشاند وبعلاوه سی پروژه نیمه تمام سال قبل را باتمام رسانده .

در زمینه عمران شهری ، با ارشاد مقام فرمانداری کل لرستان و فعالیت آقای مهندس رهبر رئیس این اداره کل ، پروژه های متعددی مانند مرکز بهداشت خرم آباد،سد ساحلی الیگودرز ـ خرم آباد ـ پلدختر ـ کوهدشت،۷باب‌دبستان‌راهنمائی وشش کلاسه و پنج کلاسه‌در الیگودرز و خرم‌آبادو کوهدشت باتمام رسانیده و اهالی درود ـ ازنا-خرم‌آباد-الشتر ـ اشترینان را از مضیقه کم آبی‌باتوسعه لوله‌کشی برهانند .

همراه با این فعالیتها باید از اسفالت و جدولسازی خیابان های بروجرد-اگوسازی نورآباد وایجاد چهار دستگاه خانه های سازمانی الیگودرز نام برد.

انتقاد

مسعود فقیه

کاسه همان کاسه و آش همان آش

باز صحبت زمین خواری و زمین خواران بروزنامه کشیده شد و این بحث که سالهاست همچنان داغ باقی مانده یکبار دیگر مطرح گردید و بقول گزارشگر ما « این رشته مخرب فعالیت اقتصادی » مجددا مورد نظر مطبوعات قرار گرفت .

اجازه بفرمائید قبل از آنکه به عنوان یك منتقد وارد این مقوله شوم به یك واقعه نظیر زمین خواری اشاره کنم :

بیاد دارم چند سال قبل مسئله مرکز فحشاء تهران که بنام شهرنو معروف است موردبحث مطبوعات قرار گرفت. همه متفق القول بودند که وجوداین مرکز برای ساکنین اطراف آن جز بدبختی، فساد و بیماری چیزی بارمغان نمی آورد . همه با هم یکصدا میگفتند که باید این محل اگر وجودش لزوم داشته باشد حداقل بخارج شهر منتقل گردد و تحت کنترل شدید مقامات بهداشتی و انتظامی قرار بگیرد .

با اینهمه ، این مرکز همچنان پا بر جا بود و هیچگونه تلاشی برای انتقال آن صورت نمیگرفت. تا اینکه منتقدودوست بسیار عزیز من احمد احرار در یك مقاله نوشت اگر بخواهید بدانید که چه کسانی نمیخواهند این مرکز فحشاء از شهرخارج شود و مانع اقدامات مقامات مسئول میشوند ، بیائید لیست مالکین خانه های شهر نورا منتشر کنید تا ببینید چه افرادی در ابقاء شهرنو ذینفع هستند .

البته این لیست هرگز منتشر نشد ، همانطور که آن مرکز کمافی السابق در بطن تهران بزرك باقی ماند و بالاخره شور و حرارت روزنامه نویسها هم تمام شد و از تعقیب این مسئله خسته شدند .

حال زمین خواری مطرح است ، زمین خواری و زمین بازی، اگر جامعه ما ، جامعه روبرشدو در حال پیشرفت‌ما، جامعه‌ما که برای صنعتی شدن احتیاج بهمه سرمایه های کوچك و بزرك دارد زمین بازی و زمین خواری را برای اقتصاد مابیماری میشناسد ، قبل از شناختن علل این بیماری و کانون های شیوع این بیماری مشکل بتواند آنرا علاج کند .

باید نه تنها درد را شناخت بلکه عوامل بوجود آورنده درد را نیز تشخیص داد . تا قبل از شهریور ۲۰ تهران شکل و صورت ثابتی داشت ، بعد از شهریور کوچ شهرستانیها به‌تهران و کوچ روستانشینان بشهرستانها آغاز شد و رشد غیر طبیعی و غیر متعادل تهران و شهرستانها شروع گردید .

مسلم بود که ساکنین جدید شهر ها به مسکن احتیاج‌داشتند و ازدیاد تقاضا بازار عرضه را گرم میکرد و قیمت زمین رو به ترقی مینهاد .

این امر اگر بحالت طبیعی پیش میرفت، مورد اعتراض نبود بلکه از همین زمان به ثبت رساندن مسیل ها و زمین خواری و زمین بازی شروع شد و قیمت زمین بصورت وحشتناکی نه دهها بلکه صد ها و هزار ها برابر شد .

حال که کار از کار گذشته و آنچه که نباید بشود شده است ، میخواهند که جلوی این کار را بگیرند . بصداق آنکه جلوی ضرر را از هر جا که بگیرند نفع است امیددارم که در این کار موفق شوند .

برای اینکار باید دست زمین بازان و زمین خواران کوتاه شود و عوامل پنهانی گردانندگان بورس‌زمین شناخته شود .

اینها عوامل دردند بیائید این جماعت را معرفی کنید. ببینید، چه کسی و چه کسانی اکنون در کار بورس زمین هستند و کارشان خرید و فروش زمین است .

تحقیق کنید ، درگذشته چه کسانی از موقعیتهای خود استفاده کردند مثلا مسیر فلان خیابانی که قرار بود ایجاد شود می ـ دانستند و زمین های اطراف آنرا خریداری کرده‌اند که بعدها به صد برابر قیمت و یا بیشتر بفروشند .

به‌بینید چه کسانی مسیل ها را در موقعیت های بدست آمده بنام خود و کسان خود به ثبت رساندند و یا چه کسانی زمین روستائیان را بثمن‌بخس از آنها خریدند و بعد در محدوده شهر ها زورچیان کردند و از این راه کیسه های خودرا انباشتند بیائید عوامل زمین باز و زمین خوار را بمردم معرفی کنید و بعد هر تصمیمی که میخواهید اتخاذ کنید وگرنه قبول بفرمائید تا زمانی که این عوامل در خفا بسر میبرند و در برابر مردم و جامعه مفتضح نشده‌اند هرگونه اقدام و تصمیمی را خنثی‌خواهند کرد و بازکاسه همان کاسه میماند و آش همان آش .

آگهی استخدام در شهر طلای سبز ایران ـ رفسنجان

شهر طلای سبز به فارغ‌التحصیلان دانشسرای عالی و دانشکده علوم خوش‌آمد می گوید . رفسنجان سرزمین طلای سبزشهری کوچك ولی زیبا و تمیز که بوسیله یك جاده اسفالته صدوبیست کیلومتری شهر کرمان و یك جاده اسفالته ۲۳۰ کیلومتری‌به یزد متصل میشود بین این دو شهر تاریخی قراردارد . شهرفعال رفسنجان مردمی خونگرم و مهماندوست ومهمان‌پذیر دارد که با فعالیت معجزه مانندی هرسال میلیونها دلار ارزخارجی را ازراه فروش پسته باین شهر وارد و تمام آنرا خرج امور عمرانی وزراعی می کنند . مردم این شهر حتی ساکنان روستا های دورو نزدیك سخت به تحصیل فرزندان خود علاقه‌مندند بطوری که برای پیشرفت تحصیلی فرزندانشان ازخرج کردن هیچ‌دریغ و مضایقه‌ای ندارند و امروزه در این شهر چندین دبستان و دبیرستان و مدرسه راهنمائی تحصیلی ملی وجود دارد . استقبال شدید مردم از تحصیل موجب کمبود دبیر در این شهر شده و در بعضی از رشته ها کمبود طوری است که اعضاء شورای آموزش وپرورش منطقه‌ای رفسنجان بفکر چاره‌جوئی افتاده است . از اینرو شورای آموزش و پرورش منطقه رفسنجان ضمن عرض خیرمقدم و خوش آمدبه دبیران عزیزی که قصد خدمت در شهر رفسنجان را داشته باشند . ۱ـ دبیر طبیعی ۳۰۰۰۰ ریال ۲ـ دبیر شیمی ۲۸۰۰۰ ریال ۳ـ دبیر فیزیك۲۷۰۰۰ ریال۴ـدبیر زبان ۲۵۰۰۰ ریال ماهیانه حقوق‌میپردازد .از افرادی‌که مایل بخدمت در شهرستان مذکور می باشند تمنا دارد باداره کل آموزش متوسطه وزارت آموزش و پرورش‌واقع در خیابان‌روزولت مراجعه نمایند .

رئیس اداره آموزش و پرورش منطقه رفسنجان‌میرحسینی‌نیا
آ ـ ۴۱۲۷۲

استخدام آموزگار

گروه فرهنگی کورس برای کودکستان و دبستان نوبنیادخود به چند معلم تمام وقت (زن ـ ۲۰ تا ۳۵ سال) احتیاج دارد . متقاضیان لطفا به منظور تعیین وقت‌مصاحبه با تلفن ۸۸۱۱۷۰ تماس بگیرند.

چهل سال قبل دیروز

چگونگی به‌سلطنت رسیدن امیرغازی وجریان تشییع جنازه‌ملك‌فیصل

خبر واصله از لندن حاکی است که امیرغازی‌فرزند پادشاه متوفی عراق امروز رسما به سلطنت رسید . شاه جدید ۲۱ساله ودرمدرسه (هارو)درانگلستان تحصیل نموده است . فیصل‌چندروز قبل که بسمت برن حرکت نمود

پسر خویش را نایب‌السلطنه تعیین کرد . موافق قوانین و رسوم‌ملت‌عرب انتخاب و اعلام سلطان جدیدبسیار ساده بود ، روسای مجلس سنا و مجلس عوام و اعضاء کابینه بیعت خویش را بشاه اعلام داشتند . پس از مراسم تحلیف ۱۰۱ تیر توپ‌شلیك شد تا بدینوسیله مردم آگاهی حاصل کنند .

جسد فیصل را پس از آنکه کفن کردند از برن به بغداد انتقال‌خواهند داد. تابوت‌را در«براندیزی»برکراوزر انگلیسی قرار داده و از آنجا به حیفا و از حیفا بوسیله طیارات‌قوای هوائی سلطنتی به بغداد انتقال میدهند . کراوزر مخصوص برای‌این کار معین شده و روز دوشنبه از براندیزی بسمت حیفا حرکت داده خواهد شد .

اعلیحضرت امپراطور بریتانیاتلگراف تسلیت به پادشاه جدید عراق‌مخابره نمود و جراید لندن مقالات زیادی در اطراف خصوصیات اخلاقی ملک فیصل درج نموده و اقدامات‌درخشان اورا در ایام جنگ که درشرق وسطی انجام داد تحسین می‌نمایند .

ملك‌فیصل

مینویسند : پادشاه متوفی عراق ۴۹ ساله ، پسر سوم حسین بن علی‌امیر و شیخ مکه بود که بعدها سلطان حجاز گردید . پدرش علیه دولت‌ترک قیام کرد وفیصل چندین بار ازبیراهه خطوط قشون ترک را از عقب‌مورد حمله قرار داد . خاك عراق که از دولت ترکیه منتزع شد پس از جنگ استقلال خویش را بدست آورد و دولت بریطانیا قیمومت آنراعهده‌دار شد و در سال ۱۹۲۱ فیصل رسما پادشاه‌عراق‌گردید و در ۱۹۲۷بموجب معاهده‌ای که بین دولتین بریطانیا و عراق منعقد شد استقلال دولت‌عراق از طرف دولت بریطانی تصدیق و در سال ۱۹۳۲ دوره قیمومت سرآمد و عراق وارد جامعه ملل گردید .

نطق رئیس مجلس و اظهار تاسف از فوت پادشاه عراق

جلسه بریاست آقای دادگرتشکیل گردید و پس از رسمیت جلسه‌آقای رئیس‌اظهارداشت:

وصول خبر در گذشت اعلیحضرت‌ملک فیصل پادشاه عراق خبری نابهنگام و اتفاقی غیرمترقب بود .

ما این ضایعه را مثل یک خبری که از ماوراء سرحد بطور عادی شنیده میشود تلقی نمی‌کنیم ، جهات‌مشترک زیادی بین ما و دولت عراق موجود است که ما را در ماتم وسوگواری سهیم و شریک میکند . این پادشاه محبوب و برازنده وقتی که به مملکت ما آمد ، از قیافه مطبوع و رفتار نجیب و نیکوی خود در قلب ماآثار زیادی باقی گذاشت .

خدمات پادشاه فقید برملت خودش ایشان را باین محبوبیت بین‌الملل‌نائل ساخته و فقدان معظم‌له برهمه علی‌ـ التساوی ثقیل و دشوار است . ما از جهت همکیشی و وداد و محبتی که بین ملت ایران و عراق موجود است این حادثه را با عظمت و اهمیتی که درخور آنست دریافت می‌کنیم، بملت و خانواده جلیل سلطنت عراق تسلیت داده اطمینان میدهیم که در رنج و اندوه ایشان سهیم و از این واقعه مساوی با ایشان متاثر و اندوهناکیم.

شارژ دافر ایران در پاریس

آقای‌نوری‌اسفندیاری(موفق‌السلطنه) رئیس اداره عهود و جامعه ملل به سمت شارژ دافری دولت شاهنشاهی در سفارت پاریس انتخاب گردیده و همین دو روزه عازم خواهد شد.

آقای نوری اسفندیاری در جلسات مجمع عمومی جامعه ملل که درتاریخ ۲۵ سپتامبر انعقاد می‌یابد نیزشرکت خواهد کرد .

آقای محسن خان رئیس شارژدافر سابق دولت ایران در پاریس به‌سمت ریاست اداره عهود وجامعه‌ملل‌بجای آقای نوری اسفندیاری‌انتخاب‌گردیده و قریبا از پاریس بایران حرکت خواهد کرد .

اعلان تشکیلات نظمیه مملکتی

غالبا اشخاصی به شعبه وسایط نقلیه مراجعه میکنند که اشیائی در درشکه ویا اتومبیل جا گذاشته‌اند ، بدون تعیین نمره درشکه و اتومبیل اشیاء جا گذاشته خود را مطالبه میکنند . برای اینکه شعبه وسائط نقلیه در بدست آوردن یک چنین اشیائی بتواند موفقیت حاصل نماید و خسارتی متوجه اشخاص نگردد مواد ذیل برای اطلاع عموم اعلان میشود :

۱ـ اشخاصی که اشیاء همراه دارند در موقع سوار شدن درشکه و همچنین اتومبیل‌تاکسی نمره‌درشکه یا اتومبیل تاکسی برای بدست‌آوردن اشیاء خود بشعبه وسایط نقلیه مراجعه کنند .

۲ـ سورچی و شوفر های اتومبیل های تاکسی مکلفند که پس از پیاده شدن مسافر داخله درشکه ویااتومبیل تاکسی را تفتیش کنند واگر اشیائی از مسافر جا مانده باشد بدون فوت وقت به شعبه وسائط نقلیه تسلیم و قبض رسید دریافت کنند .

۳ـ رانندگان وسایط نقلیه‌عمومی از قبیل اتوبوس یا ترن وغیره بهیچوجه‌مسئول‌حفاظت اشیاء مسافر نخواهند بود زیرا که بواسطه‌سوار شدن و پیاده شدن اشخاص زیاد در خط سیر رانندگان وسائط نقلیه عمومی نمیتوانند مسئولیت حفاظت اشیاء مسافرین را قبول کنند و خود مسافرین وسایط نقلیه عمومی‌مسئول حفاظت اشیاء خود خواهند بود .

تشکیلات نظمیه مملکتی

شاگردان متمول را بمدرسه دولتی نبرید

وزارت معارف و اوقاف اعلان‌میکند: چون اعتبار پذیرفتن شاگردان در مدارس دولتی‌اعم‌از ابتدائی (مجانی) ومتوسطه (شهریه بگیر) ذکور و اناث از ۱۶ شهریور تا ۱۵ مهر ماه با مدیرین ومدیرات‌مدارس دولتی‌است. لزوما اعلام میدارد که هرکس‌بخواهد شاگردی بمدرسه بگذاردباید مستقیما بهرمدرسه که بخواهد مراجعه کند، از صدور نشر این اعلان اگرتقاضای کتبی دائر به معرفی شاگرد بمدارس دولتی بوزارت معارف برسد بلاجواب خواهد ماند و باید سعی کنند که شاگردان متمول را بمدارس‌ابتدائی دولتی نبرند زیرا که بمدیران مدارس ابتدائی دستور داده شده است اغنیا را نپذیرفته و بمدارس ملی راهنمائی کنند تا در مدارس مجانی برای‌اطفال غیرمستطیع محل موجود باشد .

(نقل‌از‌اطلاعات۱۹شهریورماه۱۳۱۲)

تاریخ ایران در صفحات اطلاعات

احمد احرار

-۲۳۴-

سلطان مسعودخان پولادین«ایستاده سمت راست با اونیفورم اطریشی» به اتفاق سلطان محمودخان پولادین و سلطان دکتر امیرخان رئیس صحیه نظمیه ـ مسعودخان فرزند سرتیپ حسن‌خان پولادین ، رئیس نظمیه تهران بود.

یک هفته بعد «اسمعیل صولت‌الدوله» نیز به شیراز وارد شد ودر باغ گلشن منزل گزید. «قوام‌الملک» و «صولت الدوله» باتفاق روسای نظمیه‌وژاندارمری وچند نفر دیگر در باغ گلشن جلساتی تشکیل داده برای رسیدگی به‌وقایع گذشته و تنظیم امور شهر تصمیماتی ، اتخاذ کردند که از جمله این تصمیمات ، مجازات همکاران و دستیاران نزدیک «یاور علیقلی‌ـ خان» در جریان قیام ژاندارمری بود.

بعداز مرگ «یاور علیقلی‌خان»★ و مسموم شدن «سلطان غلامرضا خان» ژاندارمهایی که تحت ریاست «سلطان‌ـ فتح‌الملک» کار میکردند دوستان و همکاران نزدیک«یاورعلیقلی‌خان» از جمله سلطان مسعود خان ، معاضدالسلطان، نایب‌داودخان ، نایب میرزا ، اسدخان ،امام‌قلی‌خان‌و حسنخان‌فیلی رابازداشت وزندانی کرده بودند.

در جلسات محرمانه «باغ‌گلشن» این عده به مرگ محکوم شدند و تنها «نایب‌داودخان» که تن به‌همکاری با«سلطان فتح‌الملک» و اعوان وی داده بود از مجازات‌معاف گشت.

حکم اعدام نخست درباره «نایب‌میرزا» و «اسدخان» اجرا شدکه آنهارا در «ملاء عام جلوی توپ گذاردند و قطعه قطعه کردند.

بعد ، نوبت «امامقلی‌خان» و «حسن‌خان» رسید . برای اعدام این‌دو، دربیرون دروازه سعدی چوبه‌دار نصب شده بود ولی ازآنجا که منسوبان آنها « طایفه فیلی » در شیراز قدرت ونفوذ داشتند وبیم آن میرفت که آویختن آن دو جوان غائله‌ای بوجودآورد، درآخرین ساعت‌آنها را سربریدند.

«سلطان معاضد» در زندان جان سپرد و شهرت یافت که‌اورا مسموم کرده‌اند.«سلطان مسعودخان» رانیز در میدان توپخانه به‌دار آویختند.

«میرزا حسین‌خان‌پرتو» شاعر شیرازی در مرثیه «مسعودخان» وماده تاریخ مرگ وی ضمن قطعه‌بی چنین سروده است :

خادم پاک وطن مسعود خان‌سلطان دریغ
کرد از مرگش صباح دوستداران را مسا
کرد چون‌مام وطن پرسش زسال مرگ او
تادهد پاداش جاویدان به یار باوفا
منطق پرتو به‌پاسخ مصرعی شایان سرود
کای وطن مسعود راجاشد سردار جفا
«۱۳۳۴»

عده‌یی دیگر از افسران رژیمان ژاندارمری فارس که‌متهم به شرکت درقیام وهمکاری با «ماژورعلیقلی‌خان» بودند ، منجمله سلطان فتحعلی‌خان‌وزیری ،غلامحسین‌خان دینبلی، سلطان علیرضاخان شمشیر وزیری ،نایب‌علی اصغرخان‌سپهبدی، سلطان‌محمدخان‌درگاهی وسلطان‌محمدعلی‌خان‌سالار«خسروداد» تحت الحفظ بطرف‌تهران‌حرکت داده‌شدند ودر «قمشه»قوای روس آنها را تحویل گرفته به قزوین فرستاد وتاپایان جنگ در قزوین بازداشت بودند.

● درباره سرنوشت یاورعلیقلی خان‌و پسر عمش «سلطان‌غلامرضا خان» روایت مشهور اینست که آندو پس‌از شکست‌قیام واستیلای رقبا، شبانه از شهر خارج شدند ودر خارج شهرتصمیم به‌خودکشی گرفتند . یاورعلیقلی خان‌بلافاصله بعد از شلیک گلوله به مغز خود درگذشت وسلطان غلامرضا خان رانیمه جان پیداکرده به‌بیمارستان ژاندارمری منتقل‌ساختند ودرآنجا توسط ایادی سلطان فتح‌الملک مسموم شد.

مائیز سرنوشت یاورعلیقلی‌خان و سلطان غلامرضاخان را در فصول گذشته‌بهمین‌تفصیل منعکس‌ساختیم. لکن ، یکی از افسران ژاندارمری فارس که بایاور علیقلی‌خان‌همکاری داشته و در قید حیات است‌اظهار اطلاع میکند در شب حادثه یاور علیقلی‌خان وسلطان غلامرضاخان وقتی از همه جا مایوس‌میشوندبه منزل یکی از همقطاران خود بنام «سلطان‌مغیث» میروند. واین‌شخص که‌غالب شبها درمنزل خود بساط عشرتی فراهم داشته است درخفا موضوع را به سلطان فتح‌الملک اطلاع میدهد و طبق دستوروی شخصا آندو راهدف گلوله قرار میدهد .

جدول کلمات متقاطع

شماره ۵۴۳۵

طرح جدول : ف . جلوه

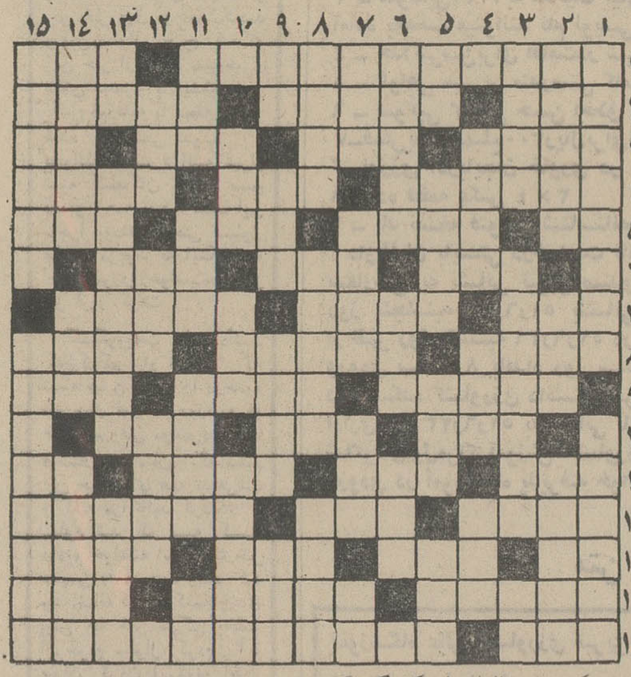

افقی :
۱ـ ملکه معروف اسکاتلند که به امر ملکه الیزابت اول سرازتنش جدا کردند ـ گیاه دریائی ۲ ـ علامت مشخصه ـ نمونه‌اش به مشت آورده‌اند ـ از اقوام اروپای مرکزی ۳ـ با همه دوستی که با ماهی دارد کبابش‌می کند ـ گوشه خلوت و خالی از مزاحم ـ از لوازم آب کشی ـ پارچه بی‌مقدار و بی مصرف ٤ـ عزیزترین نوع کاغذ ـ دیوانش در بیدادگری معروف بود ـ آنها که فقط ظاهر را می بینند ودر عقاید خویش سخت پابرجا هستند ٥ ـ اندوه ـ از انواع دم درکشیدن ـ معمولا شاخ‌و دم داشت وبی شاخ و دمش هم بود ـ ضمیری‌است ٦ـ هوس .

شدید ـ واحد برقی ـ حکم کردن ۷ـ میز قاری ـ حالا دیگر برای خود هنرمند شده است ـ ازافراد خانواده‌مرکبات ۸ـ فرزند معاویه ـ به عکسهای پرزرق و برق میگویند ـ علمی در آرایش سخن ۹ـ از شهر های هندوستان ـ نان خرد شده در آبگوشت ـ ارزش‌و مقدار ۱۰ـ ازسلاحهای سرد ـ همراه چون نیز می آید ـ رنك سرا ۱۱ـ پیرو ـ گیج‌ـ از بهانه‌های شاعر برای گریستن ـ حرف سئوال ۱۲ـ خوش قد و بالا ـ قبل از عقدکنان می برند ـ از روغنهای معروف برای معالجه زخمها ۱۳ـ خوبان می برند ـ گرفتن ـ چون بیاید همه چیز را با خود می برد ـ گرفتاران جنگی ۱٤ـ ده سال پیش‌پیمان استقلال الجزایر در آنجاامضاء شد ـ سنگینی‌ـ از چهار پایان محبوب ۱٥ـ با آن کلاه هم‌می سازند‌ـ نویسنده معروف‌ومعاصر انگلیسی که اجدادش‌فرانسوی هستند .

عمودی :
۱ـ جاسوسه معروف جنك بین‌الملل اول که گرتاگاربودر نقش او برپرده سینما آمد ـ متخصص ۲ـ فیلسوف هلندی مداح دیوانگی ـ میگویندمکتب سیاستمداران است ـ مجهول نیست ۳ـ به حیواناتی که‌فورا رم می کنند می گویند ـ فاتح پیکار ترافالگار ـ ضمیر متصل ٤ـ از معروفترین انواع کنیاك ـ سر گناهکار در بالای آن می رود ـ ازعناوین مردانه٥ـ برادر ـ گرامی تر ـ جنك ـ انگشتان نیز دارند ٦ـ مال یار مطرب قدیم مخمل آبی بود ـ ازشهر های خراسان ـ طبیب میگیرد ۷ـ برای گرم کردن آب می تابیدند ـ علامت تشویق ـ خوبرویان آن نیز دست کمی ازمهرویان‌چین‌نداشتند ـ من! ۸ـ حتما باید انجام داد ـ بزودی مادر میشود ـ قسمت اصلی‌اتم ۹ـ اگر باشد ـ غالبا همراه معنی می آید ـ بندگان خدا ـ خاطر ۱۰ـ دهخدائی است ـ بازداشتن ـ شش ماه و چند روز دیگر میرسد ۱۱ـ از قهرمانان‌جهانی شطرنج‌ـ صورت ـ دفترچه حساب ـ مایه اصلی آهنك ۱۲ـ بازار ـ یکی از چهار عمل اصلی ـ مانندنداردـ ۱۳ـ خاندان ـ نوعی اشکنه با پیاز و تخم مرغ و روغن‌ـ چپ ۱٤ـ ناچار ـ از انواع پوست دباغی شده برای کفش‌وکتو دستکش ـ محبوب ترین اتومبیل جوانان ۱٥ـ غولی‌که داود باسنگی که برپیشانیش نواخت او را از پادرآورد ـ التماس و زاری .

حل جدول شماره ۵۴۳۴

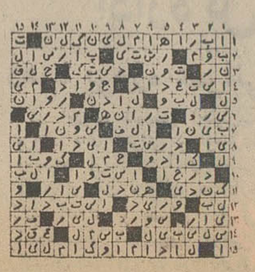

تشکر و قدردانی

اهالی محل گذر مستوفی از توجهات خاص شهردار محترم منطقه ۵ تهران جناب آقای سرهنك فیروزی که با یکبارمراجعه ودرخواست از ایشان گذرها و کوچه های آن‌منطقه رابه‌فوریت دستور اسفالت و تعمیر داده‌اند کمال تشکر را دارند و از افرادی مانند ایشان که بسرعت بدرخواست مردم رسیدگی‌می‌نمایند سپاسگزارند و از اولیاء امور و مسئولین تقاضای تشویق‌ایشان را می نمایند .

از طرف اهالی گذرمستوفی و گذرقلی
اخوان ملك‌زاده . حاج‌مهدی زرکوب . سید مهدی هاشمی گلپایگانی
آ ـ ۱۳۰۳

هنرستان صنعتی کاخ دانش

برای رشته الکترونیك هنرجو میپذیرد :
استادان مطلع و میرزبا کاملترین لوازم و وسائل هنرجویان را راهنمائی خواهند کرد .

هنرستان صنعتی کاخ دانش
خیابان فرانسه کوچه مرجان ـ تلفن ۶۶۸۹۰۸
آ ـ ۴۱۶۳۸

تیمسار معظم سپهبد صدری ریاست
محترم شهربانی کل کشور

عده‌ای ولگرد و بیکاره مدتها است در حاشیه پیاده‌رو خیابان پشت شهرداری مزاحمت کسبه و عابرین پیاده را فراهم نموده بودند که خوشبختانه اکنون باتوجه افسران و ماموران کلانتری ۹ بخصوص سرکار سرهنك وحید از توقف آنان در این خیابان جلوگیری بعمل آمده است ما وظیفه خود می دانیم‌ازحسن‌انتخاب آن تیمسار معظم در مورد انتصاب چنین افسران شایسته‌ای تشکر نمائیم .

اصناف خیابان پشت شهرداری
آ ـ ۱۳۰۲۱

دبیرستان هخامنش

باسابقه درخشان و کادر دبیران مجرب برای کلیه کلاسهای دوره اول و دوم
رشته های طبیعی وریاضی
همه روزه ثبت نام مینماید .
نشانی : خیابان آیزنهاور بین کندی و رودکی شمالی تلفن ۹۲۹۱۶۵

آموزشگاه فضیلت

از دارندگان تصدیق ششم ابتدائی که داوطلب شرکت در امتحان متفرقه اول دبیرستان در آذر ماه هستند برای یك کلاس فشرده ثبت نام مینماید .

فضیلت

خیابان امیریه نبش منیریه تلفن ۴۲۶۴۵

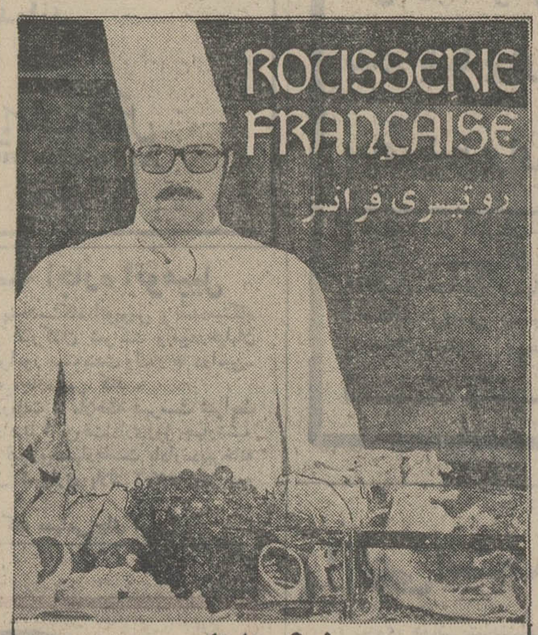

منوی جدید
سرآشپز فرانسوی ماموریس برازیه بامنوی جدید
برای ناهار و شام ، در بهترین رستوران تهران منتظر شماست.
هتل اینترکنتینانتال تهران
رزرواسیون تلفن ۹-۶۳۵۰۲۱

HOTEL INTER-CONTINENTAL TEHRAN

مواظب رفتار خودباشید

بچه‌هامقلدان زیرکی هستند

چرا کودکان تندخو ، عصبانی و بدبین بار می‌آیند ؟

شاید شما در فامیل یا در همسایگی تان با کودکانی‌روبرو شده‌اید که‌عصبانی ،پرور و پرخاشگرهستندبراثرکوچکترین ناراحتی چنان علم شنگه‌ای برپا میسازند که همه از دست آنها به عذاب دچار میشوند این گونه کودکان که در اصطلاح روانشناسی‌به آنها کودکان متجاوز ، میگویند خود مشکلی برای پدر و مادر می‌باشند .

علیرضا ، دهساله در مدرسه‌و خانه بنام یک کودک متجاوز و پررو معروف شده بود زیرا اول صبح که از خواب بلند میشد سرمیزصبحانه‌باخواهرش شروع بدعوا میکرد ، بامادرش جروبحث میکرد، برادرکوچکش را سیلی میزد و در مدرسه نیز بچه‌ها را هل میداد ، آنها را اذیت میکرد و باعث ناراحتی اولیاء مدرسه می‌شد .

وقتیکه مدرسه تعطیل می‌شدبا گذاشتن ماسک ترسناک به صورتش بچه های همسایه را می‌ترساند و بالاخره به نحوی مزاحم همه بود .

باید دید آیا همه کودکان متجاوز هستند ؟ آیا رفتار علیرضا یک‌روش طبیعی‌می‌باشد؟ واضح است که روش علیرضا خیلی شدیدتر از رفتارکودکان معمولی‌می‌باشد . البته شدیدتر از نظر گستاخی و لجاجت زیرا یک بچه طبیعی و معمولی هرگز روش ضد مردم را به آن شدت در پیش نمی‌گیرد !.

تربیت از دوران طفولیت

نمیتوان منکر این نکته شد که تربیت و توجه درست ،اثر مطلوبی در رفتار مردم خاصه کودکان برجای میگذارد . کودکانیکه رفتاری تجاوز کارانه دارندبراثر تربیت‌و دقت‌والدین می‌توانندازاین‌پسر رفتاری‌متعادل و معمولی را بیاموزند .

زیرا تجربه نشان داده است که ایستادگی در برابر این قبیل کودکان در تغییر شخصیت آنها بسیار موثر است .

این قبیل کودکان که بحق‌باید آنها را خودستا نامید اگر بتدریج با این نکته روبروشوند که همیشه حق با آنها نیست ، رفته رفته ، رفتاری عادی در پیش خواهند گرفت. اما راهی که باید برای اصلاح آنها برگزینیم باید طوری باشد که آنها را واقعا به بدی رفتارشان آگاه سازد و راه صحیح را به آنها نشان دهد . زیرا همیشه ما عادت داریم که به کودک بگوئیم راه درست را انتخاب کند و عاقلانه رفتار کند . و هرگز به آنها نمیگوئیم که آن راه را چگونه انتخاب‌کند و درحقیقت راه درست واقعی را به آنها نشان نمیدهیم . و نمی‌گوئیم که بین راه درست و راه های دیگر چه‌فرق است . البته در وهله اول نشان دادن راه‌درست و نادرست کمی مشگل بنظر میرسد. اما زحمتی که والدین در این دوره می‌کشند کمتر از زحمتی است که خدای ناکرده بعدها از دست فرزند متجاوز خواهند برد .

از همان دوران اولیه زندگی بشر رفتار او با دیگران نمونه تربیت و منش اوست .

بنا بر این طرز رفتار کودک با دوستان ، میزان فداکاری تجاوز ، دوستی و گذشت اوبا آنها نشانه رشد عاطفی و یا نابسامانی رفتار او میباشد .

بدین ترتیب والدین بخصوص مادران ، می‌توانند با ارزیابی رفتار فرزند خود روش هائی را که مناسب با رفتار او باشد در پیش بگیرند و او را بتدریج اگر ازنظرتربیتی دچار کمبودی شده است معالجه کنند .

کودک تند مزاج :

رفتار بچه‌ها کمک زیادی به شما میکند تا آنها را بهتر بشناسید و بهتر تربیت کنید . کودکان تند مزاج همیشه دنبال جنجالند در برابر هر ناملایمی داد و بیداد براه میاندازند . در خانه براثر کوچکترین‌حرفی سرشان رابدرو دیوار می‌کوبند و خود را بزمین میزنند . و میخواهند همه چیز بر وفق مرادشان باشد .

در سه سالگی تند مزاجی بچه به مرحله جدی تری می رسد و در مرحله ۱۳ سالگی ممکن است کنترل یك بچه تند مزاج بسیار دشوار باشد . البته بایستی ناگفته نگذاردکه کنترل دختران همیشه بمراتب آسان تراز پسر ها می باشد. زیرا دختر ها همیشه تودارتر و آرام‌تر از پسران می باشند و در حقیقت خود آزارتر از دقیق باشند و از پرخاشگری های بیهوده و دادو بیدادکردن پرهیزند تا نمونه خوبی برای فرزندان خود باشند .

علل تجاوز کاری

علل تجاوز کاری کودکان بسیار است . اما چندعلت مهم آن را می توان در اینجا نام برد .

وقتی بچه را بیش از حد در منزل ، باسختگیری ادب می کنند یابین‌او ودیگر فرزندان فرق می نهند بچه تجاوز کار بقصد انتقام همشاگردی خود را در مدرسه میازارد ،دفتر و کتاب دیگران را پاره میکند . میز و صندلی هارا خط زده‌و لکه‌دار میکند . و به حرفهای معلمش بی‌اعتنا می شود .

بدین ترتیب اگر با بچه ها مهربان وملایم‌باشیم وبخواسته های آنان توجه کنیم کودك خودش در خواهد یافت که احتیاج به‌تجاوز کاری‌وخشونت نیست و لاجرم رفتار متعادلی‌در پیش خواهد گرفت .

چنانچه گفته شد والدین در متعادل‌نگهداشتن رفتارکودکان بسیار موثر می باشند .گرچه برخی از والدین آنرا سخت‌می پندارند . و برخی دیگر به تجاوز کاری و پرخاشگری آنها بی‌اعتناء می باشند اما این نکته را نباید فراموش‌کرد که برای رفتار کودکان‌ودامنهٔ اعمال آنها بایستی حدی معین کرد و نباید گذاشت که آنها از آن حد معین پارا فراتر بگذارند درحقیقت تربیت‌باید ضمن اینکه با انضباط توام باشد نرم و عاطفی بنظربرسد.

کودك رفتاروالدین راسرمشق قرار میدهد ، در نودونه درصد کودکان روش پدر و مادرشان به چشم می خورد . پدران و مادران بایستی در رفتار خود در خانه و در اجتماع بسیار

آخرین آرایش‌های موی پائیزه ، کوتاه یا چتری ...

موی کوتاه در آرایشهای جدید ، مد سال است ولی این مدل برای هرنوع موئی زیبنده نیست . موهای صاف و لغزان برای مدهای کوتاه متناسب است .

الکساندر آرایشگر معروف پاریسی که این دو مدل‌ساخته و پرداخته دست اوست ، یکی را بحالت موج آرایش کرده و یکی را کاملا چسبیده و بدون پوش ....

فال فردا

فروردین ـ نگرانی شما از جهت بیماری خود یا فامیل مرتفع می گردد پاداش جالبی دریافت می‌کنید .

اردیبهشت ـ احساسات‌واقعی خود را از همسر یا شخص مورد علاقه‌مخفی نکنید روز و ساعات دلپذیری درپیش دارید .

خرداد ـ در معامله‌ای‌که‌انجام می‌دهید ضرری متوجه شما نیست وضع سلامت شما رضایت‌بخش است.

تیر ـ کاری را که قبلا انجام داده‌اید به نتیجه می رسد با چند چهره جدید وموافق آشنا می شوید.

مرداد ـ بهتر است احساسات خود را با شخص مورد علاقه درمیان بگذارید در محیط کارمسائل‌راجدی بگیرید .

شهریور ـ نامه‌ای یا پیامی برای یکی از کسان دور یاشخص مورد علاقه‌خود می فرستید به یک‌مهمانی دعوت می شوید که بسیار خوش می گذرد .

مهر ـ رفتار یکی از نزدیکان مورد استفاده شما قرار می گیرد سعی کنید کار های فردا به تعویق‌نیفتد.

آبان ـ در مورد روابط خود با دوستان کاملا‌احتیاط کنید بعد از ظهرمطلوبی درپیش است .

آذر ـ مشکل مالی یکی از دوستان را حل می کنید به دعوت دوستی به یک ماجرای جالب کشیده می شوید .

دی ـ با افرادخانواده‌مهربانتر باشید وقت مناسبی برای اجرای نقشه مورد نظر در پیش است .

بهمن ـ در محیط کار رقیب تازه‌ای پیدا می کنیدفردا روز مناسبی برای خرید مایحتاج شماست .

اسفند ـ فرصت خوبی است تا نقشه های خود را ارائه دهید محبت‌شخص مورد نظر راجلب میکنید.

اگر فردا روز تولد شماستـ چندسفر کوتاه و بلند مدت را در انتظارداشته باشید شانس شما در انجام کارهای اداری و امور اجتماعی بسیار است .

آگهی مناقصه خرید صندوق خالی چوبی

بنگاه کل داروئی ایران ۵۰ هزار عدد صندوق‌خالی‌چوبی طبق مشخصاتی که تعیین شده و در اداره مرکزی وجود دارد،از طریق مناقصه خریداری مینماید . داوطلبان شرکت درمناقصه میتوانند باداره امور اداری بنگاه واقع درخیابان بزرگمهر نبش فریمان مراجعه و پس از دریافت برگ‌شرایط پیشنهادات خود را تاآخر وقت اداری روز ۵۱٫۶٫۳۰ بدفتر اموراداری تسلیم و رسید دریافت‌دارند .

مدیر عامل بنگاه . دکتر جلال بدخشان

پذیرش‌دانشجو

برای دوره شبانه کلاس های کامپیوتر

مرکز آموزش دی . پی . اس .

شروع دوره جدید : شنبه ۲۵ شهریور

پشت سفارت شوروی ـ خیابان غزالی شماره ۷۰

تلفن ۸۲۹۷۳۶ ـ ۴۹۵۳۰

به همسرتان چیزی هدیه بدهید که مادرش هرگز درجوانی نداشت.

لاوالوکس اف . ای

ما بشما پیشنهاد می کنیم لباس‌ها را با دست نشوئید زیرا ماشین تمام اتوماتیك آ.ا.گ لباس‌های شما را خیلی تمیز تروسریعتر از شما می‌شوید.

محفظه شستشوی لباسشوئی آ.ا.گ از فولاد ضد زنگ ساخته شده است واسیدهای موجود درمواد پاك‌کننده روی آن تأثیر نمی‌کند .

ماشین‌لباسشوئی آ.ا.گ کلیه‌مراحل آبگیری، شستشوی مقدماتی، تخلیه‌آب، آبگیری مجدد، گرم کردن آب ، شستشوی اصلی، آبکشی ، لکه‌گیری ، نیل زدن ، آهار زدن و خشك‌کردن لباس را بطور اتوماتیك انجام می‌دهد و زحمت شما راکم می کند .

AEG

آوانگارد 137

نیازمندیهای شما

نیازمندیهای اطلاعات
تلفنی آگهی قبول میکند
تلفن‌های ۳۱۱۲۲۰-۳۱۱۲۲۴
۳۱۱۲۲۷-۳۱۱۲۲۹-۳۱۱۲۳۰

اثاثیه

خرید

بازرگانی فرش کیهان ۸۳۰۹۰۴ و ۸۲۳۷۷۶ خریدار نقدی همه رقم فرش کهنه و نو جهت صادرات روزولت میدان ۲۵ شهریور .

فرش طوسی ۷۵۹۰۲۹ همه نوع فرشهای کهنه اعلا و نو شما را قیمت صادراتی ازسایرین بهتر نقدا خریدار است .

فروشگاه آسیا تلفنهای ۹۲۵۱۰۲ و ۹۲۲۸۳۲ خریدار یخچال برقی و نفتی تلویزیون قالی و قالیچه با اطلاع تلفنی و قیمت عادلانه خیابان شاه

فروشگاه آستارا ۹۲۶۴۰۲ خریداریخچال برقی و نفتی تلویزیون، فرش و کلیه لوازم منزل بقیمت عادلانه ـ شاه چهارراه پیروز

فروشگاه مشرق ۹۲۹۳۲۷ بهترین خریدار قالی قالیچه و اثاث منزل یخچال نفتی

جهان کالا
خریداریخچال تلویزیون و لوازم منزل شما چهارراه پیروز ۹۲۵۴۵۸

فرش خواجه نصیر
بهترین خریدار فرش کهنه و نو معاوضه جهت صادرات‌تلفن ۷۵۲۶۹۰

فروشگاه ایران فرش
تلفن ۷۷۴۹۷۲
کلیه وازم منزل شمارابهر مبلغ باشد بیشتر از سایرین نقد خریداریم .

فروشگاه آریا ۹۲۹۳۹۳ خریداریخچال برقی‌نفتی فرش مبلمان اجاق گاز تلویزیون و اثاث منزل

نمایشگاه فرش طباطبائی
انواع فرشهای کهنه و نو شما را در منزل نقدا خریدار است تلفنهای ۹۲۰۴۱۰ و ۹۲۲۱۴۸
آ ـ ۲۴۸ ۹

فروشگاه فروردین
خرید فرش کهنه و نو تلفن ۶۶۱۶۵۵و ۴۳۰۸۵

فرش گلشن تلفن ۱۲۱۴۲۱ بهترین خریدار فرش کهنه همه رقم فرش نو بوجود میباشد

فرش نو و کهنه شما را صددرصد فوری چند برابر قیمت سابق خریداریم تلفن۳۰۲۷۴۶

فرش اردیبهشت
شاه تلفن ۶۶۸۱۶۴

فروشگاه پروانه
فرشهای نو مخصوصا فرشهای کهنه‌وکلیه‌لوازم منزل شما را در اسرع وقت با کارشناس کارآزموده خریداری مینمائیم تلفن های ۳۱۹۶۳۲ و ۳۱۸۲۹۷

نمایشگاه فرش توکلی
فرشهای کهنه را با نو معاوضه و فرشهای کهنه‌رانقدا خریدار استنمایشگاه۶۲۱۴۰۵ بازار ۲۰۸۲۹

فروشگاه فرش شایان تلفن های ۹۲۳۳۸۱ و ۹۲۸۲۷۳
خریدارقالی‌و قالیچه‌های کهنه‌ونو جهت صادرات و یخچال و تلویزیون وسائل لوکس منزل

فرشهای نو و کهنه شما را صددرصد فوری چند برابر قیمت سابق خریداریم تلفن۲۲۶۳۹

فرشهای کهنه
از متری ۳۰۰ تومان ببالا خریداریم‌فرش اعتماد مقابل سینما مولن‌روژ ـ تلفن ـ ۷۵۸۲۷۰

فرش معینی
فروشنده انواع فرش کاشان‌بازار سرای‌بوعلی جنب بانک سپه شماره ۳۷ ۲۸۹۶۴

قالیهای کهنه شما در خانه‌شماخریداری‌میشود فرشهای کهنه‌و نوعوض میشود تلفن ۲۰۱۴۲

فروش دست اول
تریکو
الیزابت
عرضه کننده جالبترین تریکو بلوز های مردانه زنانه ـ پسرانه ـ دخترانه نشانی‌خیابان‌پامناره‌داخل کوچه مشیر خلوت تلفن ۲۲۲۴۷

فروش دست‌دوم

فروش دست دوم
یخچال جنرال‌الکتریک ۱۶فوت ۷۱ امریکائی ماشین رختشوئی جنرال‌الکتریک امریکائی اجاق ۵ شعله مبله ایتالیائی ضبط صوت‌آکائی ۱۰ـام رادیو ضبط استریوسونی۶۱۰ تلفن۵۳۸۱۵۵
آ ـ ۱۳۰۲۷

یکدستگاه استریو فوق‌العاده شامل : دک گلورینگ ـ امپلی فایر تریو ـ و بلندگوی سوناپ برای فروش ـ بوسیله تلفن ۷۰۴۵۹۵ بین ۴ تا ۶ بعد از ظهر به داریوش مراجعه شود
آ ـ ۱۳۰۱۵

فروش دست دوم
مزون‌لاله‌انواع لباسهای‌خارجی و ایرانی‌نو ودست‌دوم‌تابستانی و زمستانی لباس شب و روز بلوز دامن کیف و کفش‌و غیره با ارزانترین قیمت همه روزه به فروش میرساند ژاله‌فرح‌آباد ساختمانهای بانک رهنی لادن شرقی شماره ۷۴ تلفن۷۹۳۷۱۹
آ ـ ۹۹۲۰

خانم خارجی کا پ و پالتو پوست و البسه شب وروز خود را میفروشد دوشنبه سه‌شنبه ۴شنبه از ۱۰ صبح تا ۶ بعد از ظهر خیابان وزراء خیابان شانزدهم شماره ۵
آ ـ ۹۹۶۸

کرایه
کرایه هرنوع ماشین تحریر بنگاه فنی ناصر تلفن ۸۲۶۲۰۵ دروازه‌دولت مقابل سعدی
آ ـ ۸۵۵۷

لوازم برقی
الکتریکی اسرام
لوازم الکتریکی تجریش باغ‌فردوس تلفن۸۷۲۸۲۱

لوازم خانگی
صنایع فلزی کادو
سازنده و فروشنده همه نوع لوازم آشپزخانه خیابان شیرو خورشید . ایستگاه انبارپلاک ۲۰۴ تلفن ۹۵۶۳۲۱
آ ـ ۹۹۶۹

مبل ودکوراسیون
پیراهن مبل ۳۱۹۵۰۵
تعویض پارچه‌مبل ۳۱۹۵۰۵
پرده‌دوزی شهرزاد ۳۱۹۵۰۵
پرده‌دوزی ارجمند ۳۱۷۳۷۰

شستشوی مبل وفرش
کنت سرویس ۷۷۶۷۱۳ خشکشوئی مبلمان،موکت فرش ـ شتک اتومبیل

شستشوی‌مبل‌فرش‌پرده
کلین سرویس مبتکر و پیشرو نظافت مبل و فرش با دستگاه منحصر بفرد خشکشوئی پرده بانصب مجانی ۹۵۲۵۴۶

قالیشوئی ایران دویچ
بهترین نوع شستشوی فرش در ایران تلفن : ۳۵۰۰۴۵

خشکشوئی مبلمان ادیب
یکدست ۵۰ تومان در جای‌خود تلفن ۹۵۶۵۶۵

درایکلین سرویس آلمان
خشکشوئی مبلمان‌فرش موکت درمحل ۷۹۵۳۰۷

کارخانه قالیشوئی ادیب
تلفن شعبه مرکزی ۹۵۶۵۶۵
تلفن خیابان نواب ۹۵۲۴۵۴
تلفن‌خیابان‌آذربایجان ۹۵۸۹۵۰

دوراکلین‌سرویس‌آمریکا
پاتکنیک برتر. گرانتر.مطمئن‌تر تلفنهای ۸۴۸۳۹۵ و ۸۴۸۳۹۶و ۸۴۵۶۸۳

کارخانه‌قالیشوئی
ماژیک
تلفن مرکزکارخانه ۶۶۱۸۲۲
تلفن شعبه‌جمشیدآباد ۶۶۱۸۲۳
تلفن شعبه تهران‌نو ۷۹۸۸۱

تعمیرات
تلویزیون
تعمیرگاه تلویزیون‌الکترون تلفن ۷۶۳۶۸۲ باتائید وزارت کار تعمیرگاه تلویزیونهای R.C.A. شاوب‌لورنس، فیلیپس ، سیبرا تلفونکن وسایرمارکها باسرویس مجهز سیار درشهر وشمیرانات

تلویزیون سرویس شاد
سرویس فوری تلویزیونهای اروپائی . امریکائی . شاوب‌لورنس ـ آر.بی.آی و نصب آنتن تمام کانال تلفن ۷۶۴۵۴۱ سرویس سیار تعمیر در محل .
آ ـ ۵۲۵۸

مؤسسه‌مهندسی
ایران تلویزیون
تعمیرگاه مجهز تلویزیون های اروپائی و امریکائی
R.C.A.R.T.I
شاوب‌لورنس دمونت بلر وستینگهاوس فیلیپس گراندیک ، تلفونکن سرویس‌سیارضمانتنامه
تلفن ۷۶۰۷۶۴

تعمیرتلویزیون فوری درمحل تلفن ۸۸۳۸۲۸

شاوب‌لورنس
SCHAUB-LORENZ
سرویسهای سریع درمنازل
تلفن:
۹۲۴۳۰۲
۹۲۴۷۶۴
۹۲۸۹۳۲
INTERNATIONAL T.V. SERVICE Co
آیزنهاور خیابان کاوه

تلویزیون فوری در منزل تعمیر میشود ۹۶۰۵۴۶

سرویس تلویزیون
گارانتی تلفن ۶۲۸۳۷۱
سرویس سیار R.I.I. R.C.A. سیبرا دیانور جنرال الکتریک و گراندیک بویژه شمیرانات

شرکت مهندسین ایران الکترونیک
یگانه تعمیرگاه مجهز تلویزیونهای
فیلیپس
آر. بی. آی
آر. سی. آ
تلفونکن
وسایر مارکها باضمانتنامه‌کتبی
نصب آنتن تمام کانال
آنتن اف ام موجوداست
تلفن ۷۷۶۹۴۴

تعمیرگاه ثابت
تعمیرتلویزیونهای RCA RTI
با تخفیف استثنائی
تلفن ۶۶۹۱۷۰

تعمیر تلویزیون و نصب آنتن ۳۹۳۱۴۷ ـ آپادانا

تعمیرگاه‌مرکزی تلویزیون انگلیسی
PYE
پای
تلفن ۳۱۳۷۰۹

کولر
نصب و سرویس ورنك کولرو کانال کشی‌فوری ۷۹۳۸۹۷

نصب کولر کانال‌کشی فوری ۷۹۶۱۰۳

شماره‌تلفن‌جدیدموسسه فنی نوریکار ۹۲۰۶۶۴ سرویس ـ یخچال‌ـ کولر آبگرمکن

تکنیسین آریا
سرویس و نصب کولر آبگرمکن و کانال کشی ساختمان‌تلفن ۸۴۴۶۰۸

سرویس کولر۲۰۰ ریال پوشال ۴۰۰ ریال خیلی فوری تلفن ۷۶۱۹۹۵

تعمیرگاه‌موت ۷۹۶۱۰۳ یخچال کولر آبگرمکن فوری

یخچال
تعمیرگاه سید حسین ۸۸۲۴۳۸ تعمیر هرنوع یخچال‌رختشوئی ابگرمکن . سرویس و نصب کولر .

تعمیرات یخچال فوری سردخانه رختشوئی ـ کولر گازی ۷۹۳۸۹۷

سرویس آبگرمکن ۹۲۰۶۶۴

تعمیرگاه یخچال فریجیدر اساس یدکی موجود ۷۵۲۳۳۶
۱ـ۲۶ ا ـ ۴۳۴۱

سرویس آبگرمکن
۹۵۲۶۳۸

تعمیرگاه یخچال فریجیدر علام لوازم‌یدکی‌موجود تلفن۸۲۱۴۱۷

تعمیرگاه‌یخچال‌فوری ۸۸۲۴۳۸
۱ـ۲۶ ا ـ ۲۳۲

تعمیر ـ یخچال‌آب‌سردکن و سیم‌کشی ساختمان در محل تلفن ۷۷۸۹۵۵

تعمیر یخچال تلفن ۸۲۰۲۰۹ ۸۳۱۵۹۱ ـ ۸۳۱۵۹۲
آ ـ ۹۹۲۷

شوفاژ
سرویس شوفاژ و آبگرمکن‌فوری ۸۲۶۳۴۸ و۸۲۸۵۰۳

شوفاژ
موسسه فنی سردساز نصب و تعمیرات شوفاژ سردخانه یخچال کولر ۳۹۱۷۴۸

فروش اتومبیل
پیکان
مدل ۵۰
پیکان مدل ۵۰ به فروش میرسد میدان سنائی پلاک۷۱ مراجعه شود .
آ ـ ۱۲۸۷

شاهین
مدل ۴۹
شاهین مدل ۴۹ بفروش میرسد مقطوع ۲۲تومان با دهتومان‌بدهی تلفن۷۵۰۲۵۲
آ ـ ۱۲۹۸۷ ۱ـ۲

ژیان
مدل ۷۱
ژیان خارجی مدل ۷۱سیتروئن بسیار تمیز به قیمت ۱۶ هزار تومان نقدا بیواسطه فروشی تلفن ۶۲۴۸۳۴
آ ـ ۹۹۱۹

موستانك
مدل ۷۲
یکدستگاه اتومبیل موستانگ از نوع مکوان بعلت مسافرت نقدا ۱۴۰۰۰۰۰ ریال‌بدون واسطه‌به فروش میرسد تلفن ۳۱۵۱۸۲
آ ـ ۹۸۵۶

پژو
مدل ۶۷
یکدستگاه پژو مدل ۶۷بدون واسطه به فروش میرسد تلفن ۷۷۴۳۹۰
آ ـ ۹۹۶۷

اتومبیل اسپرت
ام ـ جی ـ بی برای فروش ـ بوسیله‌تلفن۷۰۴۵۹۵ به‌داریوش بین۴ تا ۶ بعد از ظهر مراجعه شود.
آ ـ ۱۳۰۱۵ ۱ـ۲

یکدستگاه اتومبیل مسکویچ مدل ۶۷ تمیز فروشی ۵۳۳۳۴۱
آ ـ ۹۸۰۳

فروشگاههای اتومبیل
برادران گلپایگانی
خریدوفروش انواع مینی بوس نوودست دوم بطورنقدواقساط ومعاوضه کهنه ونو
تلفن ۵۳۶۳۰۱ و ۲۷۹۰۰

اتومبیل مقدم
بورس اتومبیل سواری تلفن ۶۶۱۰۸۹
۱ـ۱۵ آ ـ ۹۵۰۹

برای اتومبیل شما
FIAT
تعمیرگاه مرکزی فیاتتعمیر همه نوع اتومبیل فیات با سرویس مجهز ـ شهنازچهارراه صفا شماره ۱۲۹ تلفن ۷۵۹۶۷۴

کرایه
اتو بوکس
اتومبیلهای تشریفاتی با راننده برای داخل و خارج از تهران میدان فردوسی تلفن ۸۲۱۲۷۰ و ۸۲۶۶۰۵

اتومبیل کرایه
برادران منصوری
اتومبیلهای آخرین سیستم با راننده و بدون راننده داخل و خارج شهر
آریامهر بین چهارراه قصرالدشت کاروان
تلفن ۹۵۶۲۲۵

کاج بار
بارکش شهر وحومه
حمل‌بارتمام‌نقاط ایران
تلفنهای
۶۶۱۱۱۱
۴۱۱۱۱

M.A.S
ام. آ. اس
اتوبوس ومینی بوس دربست
۹۷۰۸۱۴
۹۷۸۸۱۵

جرثقیل بابك‌آیزنهاور تلفن ۹۷۸۰۸۰ و ۹۵۹۵۸۸

ماشین آلات
یکدستگاه پانتوگراف انگلیسی یکدستگاه ریخته‌گری تحت فشار (دای کاستینگ) ۱۵۰گرم دستگاه کمپرسور ۱۰۰ لیتری بفروش میرسد . تلفن ۸۳۹۲۱۰

ماشین آلات
بورس خرید و فروش همه نوع ماشین آلات‌راه سازی و اجاره آنها تلفن ۹۶۳۷۹۷ جاوید

کارخانه صنعتی تهران سازنده‌جدید ترین‌ماشین آلات موزائیك سازی و سفارشات در اسرع‌وقت تلفن ۹۵۱۱۰۹

استخدام
شرکت جواهرسازی رکورد بدونفر دوشیزه جهت کمک دفتردارحسابداری نیازمند است داوطلبین به آدرس چهارراه مخبرالدوله نبش‌خیابان رفاهی طبقه فوقانی مراجعه فرمایند.

عده‌ای خانم و آقای
خوش صدا و یا علاقمند به موزیک و موسیقی جهت تمرین و تشکیل گروه ارکستر و چاپ صفحه زیر نظر اهنگسازان و نوازندگان رادیو و تلویزیون پذیرفته میشوند سه راه شاه نبش‌کوچه سیمرغ ۴۹۳۵۴
کانون هنری گام
۱ـ۱۰ آ ـ ۹۱۰۴

استخدام
بشرط ۴ ماه کارآموزی
تعداد ۲۰ نفر آقا و خانم با داشتن معلومات حدود سیکل اول به بالا پس از مدت ۴ماه کارآموزی علمی و عملی رادیو تلویزیون (برقی ـ ترانزیستوری) با حقوق مکفی استخدام‌خواهند شد. آموزشگاه بهروزنو ـ میدان مخبرالدوله اول شاه‌آباد ساختمان ده طبقه شماره۲۳۳
۱ـ۱۰ آ ـ ۸۲۲۸

یکنفر پرستار بچه که بیک زبان خارجی آشنائی و سابقه کارداشته باشد بطورشبانه‌روز نیازمندیم خارجیانی که زبان فارسی بدانند مقدمند تلفن ـ ۶۳۴۶۳۷

بافراد زیر نیازمندیم
۳ نفر بهیار
۳ نفر پزشکیار مرد
۶ نفردوشیزه برای‌خدمه داوطلبان از ساعت ۸الی ۱۱صبح‌روزهای دوشنبه سه‌شنبه ، چهار شنبه به خیابان تخت جمشید بالاتر از میدان کاخ درمانگاه بزرگ تهران مراجعه نمایند .

یك كارخانه بین‌المللی واقع در تهران بیت سرپرست‌قسمت‌تعمیرات
"MAINTENANCE"
که واجد شرایط زیر باشد احتیاج دارد ـ قادر بخواندن مدار های الکتریکی‌و تعمیر ماشین های نقطه جوش ـ آشنائی کامل‌با پرسهای هیدرولیکی و مکانیکی و تعمیرات آنها ـ وارد به اصول کار دیگهای بخار و تعمیرات آنها ـ کسانیکه بزبان انگلیسی آشنائی داشته باشند حق تقدم دارند . واجدین شرایط تقاضای‌خودرا بارونوشت شناسنامه ودوقطعه‌عکس و فتو کپی و سابقه کار توسط صندوق پستی شماره ۱۵۰۸ ارسال دارند .

باستادکار
لوله‌کشی ورقه‌کار نیازمندیم‌تلفن ۷۵۶۱۴۵
آ ـ ۹۳۹۴

کار و آموزش
۲۵ نفر علاقمند به کار رادیو تلویزیون نقشه کشی برق فشار قوی و ۲۰ نفر علاقمندبه ماشین نویسی پس از یکدوره کوتاه اموزش به کار مشغول میشوند پهلوی نبش بهرامی تلفن ۴۹۴۹۴ و ۶۶۳۷۶۰
آ ـ ۶۴۸۶

بیک دوشیزه جهت فروشندگی نیازمندیم تلفن ۸۲۹۴۹۲
آ ـ ۹۶۹۲

به چند نفر بازاریاب با سابقه حداقل دو سال درامر بیمه با تضمین ۳۰۰۰۰ ریال با حقوق و پورسانتاژ نیازمندیم خیابان شاه روبروی سینما نیاگارا ساختمان مهفر با آسانسور طبقه سوم شماره۴۷
آ ـ ۹۵۲۴

شرکت سهامی پارس متال استخدام مینماید
۱ـ یکنفرمهندس الکترومکانیک برای سرپرستی‌قسمت تعمیرات که حداقل ۵ سال سابقه کار در تعمیرات ماشین‌آلات صنتی داشته باشد .
۲ـ یکنفر مکانیک باتجربه‌برای سرپرستی‌قسمت مکانیکی‌صنعتی ونوسازی کارخانه لطفا با تلفن ۹ـ۸۳۱۰۶۷ تماس‌بگیرید.
آ ـ ۹۹۶۶

شرکت هیت‌کروناکو
به تعدادی‌دیپلمه که باموربرقی وارد باشند نیازمند است از ساعت ۵ الی ۸ بعداز ظهرتلفن ۷۵۶۷۳۲
آ ـ ۹۹۴۰

به تعدادی کارگر دروپنجره ساز نیازمندیم . تلفن ۷۵۰۵۷۱
آ ـ ۹۹۰۲

به ۱۰ نفر کارگر ساده با داشتن ششم ابتدائی با حقوق ماهیانه ۴۰۰۰ ریال مورد نیاز است‌تلفن ۶۹ـ۲۱۰۱۶۸
۱ـ۲ آ ـ ۹۹۰۹

بچند نفر کارگر نیازمندیم تلفن ۷۹۳۳۷۸
۱ـ۲ آ ـ ۹۹۰۷

پرستار بچه شبانه‌روز مورد نیاز است بعد از ظهرها از ساعت ۳ تا ۶ به تلفن۶۶۷۰۰۰ دکتر علومی تماس بگیرید
آ ـ ۹۹۵۲

آگهی استخدام
یک نفر نقشه‌بردار و یک نفر نیولر برای کار در منطقه سیستان و بلوچستان باحقوق مکفی‌استخدام‌میشوند داوطلبین بشرکت ساختمانی مثلث واقع در خیابان فردوسی ساختمان آفتاب شرق طبقه سوم‌مراجعه فرمایند.
آ ـ ۱۳۰۷۹

تحصیلدار
شرکت شعله ابی‌احتیاج به یکنفر تحصیلدار مجرب با ضامن معتبر برای‌تمام روزدارد تلفن ۷۶۲۲۸۲ و ۷۶۰۹۳۶
آ ـ ۹۹۵۴

یك جوان شهرستانی‌كه حتما خدمت كرده با ضامن معتبر با سواد «حداقل گواهینامه ششم ابتدائی» خوش خط ـ خوش بیان باشد برای کار دائم فروشندگی و انبارداری در حوالی مجیدیه‌بتمام روزاستخدام میشود . استراحت شب در آن محل ممکن و اختیاری است . برای مصاحبه با خط ۱۹۱ به خیابان‌تخت طاوس‌شرقی نزدیك باشگاه سپه پلاك ۱۱۵ حكمی . فقط صبح تاظهر۲۰ر۶ر۵۱شهریور مراجعه شود .

مکتب پارس
استخدام میکند
۱ ـ مربی کودکستان کلاس دیده و با سابقه
۲ ـ مربی‌برای سرویس رفت و امد دانش‌اموزان
نشانی : پهلوی خیابان بزرگمهر شماره ۱۰۰ تلفن : ۴۲۴۱۴

یك‌منشی خوش‌بیان‌جهت یك‌موسسه فیلم برداری تماس۵تا۸تلفن۶۶۸۶۳۶

بیکنفر دوشیزه یابانو جهت انجام اموردفتری ووارد به تایپ‌فارسی‌نیازمندیم خیابان شاه روبروی سینما نیاگارا ساختمان مهفر طبه سوم با آسانسور شماره ۴۷
آ ـ ۹۹۰۶

آگهی استخدام
موسسه‌ای دولتی برای کاردر خارج ازتهران به‌افرادمشروحه زیر نیازمند است :
۱ـ دونفر مهندس راه و ساختمان ، یکنفر برای نظارت درکار های بتنی حداقل۴ سال سابقه کار و یکنفر جهت رسیدگی به صورت وضعیت‌ها وقراردادها حداقل۵سال‌تجربه در امور مربوط .
۲ـ یکنفر نقشه بردار با حداقل سه سال سابقه کار و تجربه در تاکئومتری وبرداشت عوارض طبیعی پیاده کردن مسیر کانالها یاراه و انجام محاسبات مختصاتی .
واجدین شرایط با شماره های ۴ـ۸۳۹۰۳۱ کارگزینی تماس حاصل نمایید .
۱ـ ۳ آ ـ ۴۰۷۸۶

بافراد زیر جهت کار در کارگاههای‌خارج‌ازتهران نیاز فوری است
دونفر الکتریسین درجه یك .
دو نفر راننده جرثقیل (راننده بیل مکانیك) دارای‌کارت‌ویژه‌رانندگی ماشین آلات سنگین و یا گواهینامه پایه یکم همگانی .
سه نفر راننده پایه دوم همگانی
داوطلبان بنشانی مهرآباد جنوبی جاده قدیم کرج بین کارخانه شیر پاستوریزه‌پاك وکارخانه شیر پاستوریزه صبح‌ها بانبار و تعمیرگاه‌شرکت سولتانش‌مراجعه نمایند

به تعدادی فیلمبردار ۸ میلیمتری مجرب احتیاج است تماس ۵ تا ۸ تلفن ۶۶۸۶۳۶

SECRETART WANTED
REPUTABLE company *has vacancy* for secretary. Good knowledge of English and English typing is a MUSI. For appointment, please call 30811, between 8 and 12 and 4 and 7.

راننده‌ای‌متاهل با سابقه استخدام میشود تلفن ۸۳۷۰۰۴

به ۱۴ نفر ویزیتور مرد برای کالای پرفروشی نیازمندیم لاله‌زار نو خیابان کوشك پلاك ۳۰ سازمان سعیدفر

یک نفر دوشیزه یا بانوآشنا به تایپ فارسی جهت امور دفتری و یکنفر با موتورسیکلت جهت توزیع نمونه‌های‌تبلیغاتی کالای‌مورد نیاز است علاقمندان میتوانند بعد از ظهرها ازساعت ۳ تا ۷ با تلفن ۳۱۱۱۸۴شرکت آیبو تماس حاصل نمایند.
آ ـ ۹۸۶۲

راننده با فولکس
استیشن‌برای کودکستان‌صبحها مورد نیاز است تلفن ۸۷۰۵۹۶ ـ ۸۷۴۵۵۸
آ ـ ۱۲۹۶۹

شرکت دکوراسیون‌نگاه
تعدادی‌ویزیتور در اموربزئینات با حقوق ثابت ومزایا استخدام تلفن ۸۲۰۱۳۷
آ ـ ۹۴۲۹

یك نفر دفتردار باتجربه مورد نیازاست کسانیکه گواهی نامه رانندگی داشته باشند حق تقدم دارند از ساعت ۷ صبح تا ۷ بعد از ظهر خیابان گرگان ایستگاه مسجد رانندگی هما مراجعه فرمایند .

فروشنده ـ حسابدار
تمام وقت‌معاف دائم ـ کارخانه لباسشوئی برف تلفن ۷۹۱۲۲۲
۱ـ۲ آ ـ ۹۹۰۳

بیکنفر مترور مجرب‌نیازمندیم تلفن ۶۶۳۱۴۰ و ۶۶۵۵۹۸
آ ـ ۸۸۰ ۹

استخدام
بانوان ودوشیزگانی که مایلند استخدام‌شده‌برای یکدوره تخصصی به‌اروپا فرستاده شوند ، مشخصات کامل وشماره تلفن بانضمام یك قطعه عکس بصندوق پستی شماره (۴۸۶) ـ ۳۳ شمیران ارسال فرمایند

به‌یك سکرتر برای مطب دکتر آشتیانی نیازمندیم شاهرضا چهار راه کاخ تلفن ۴۹۱۴۰

دربازکن برقی B.K.D بکد
قیمت: ۲۵۰ تومان
بدون پیش قسط به اقساط شش ماهه ـ بوسیله تلفن سفارش دهید
تلفنهای دفتر فروش : ۶۲۴۴۱۴-۶۲۴۴۹۰-۶۲۴۵۱۰
نماینده انحصاری و مرکز فروش شرکت بکد الکتریک پهلوی مقابل پارک ساعی ۶۸۰

هواپیمائی ملی ایران «هما»

آگهی استخدام
میهماندار هوائی
اگر مایل به پرواز در افقهای بیکران و دیدن شهرهای زیبا و آشنائی با جوامع و مردم بسیار و سنت‌ها و اداب و رسوم هستید و اگر اشتیاق اقامت در بهترین هتلها و استفاده از زیباترین اونیفورم‌ها و برخورداری از بیمه و مزایای ان دارید و بالاخره اگر عشق به خدمت داشته و مایلید درموسسه خدمتگزاری چون «هما» به انجام وظائف ارزنده میهمانداری بپردازید . هواپیمائی ملی ایران میتواند ارزوهای طلائی شما را تحقق بخشد.
هواپیمائی ملی ایران در تکمیل کادر میهمانداری خود یکصد نفر (زن و مرد) را با شرایط زیر استخدام میکند .
شرایط :
۱ـ حداقل سن ۱۸ سال و حداکثر ۲۶ سال
۲ـ مجرد بودن
۳ـ داشتن سلامت کامل و اندام مناسب برای شغل میهمانداری .
۴ـ حداقل قد ۱۶۳ سانتیمتر
۵ـ دانستن زبان انگلیسی درحد مکالمه
۶ـ داشتن گواهی‌نامه انجام خدمت نظام یا معافیت از آن .
۷ـ داشتن حداقل تحصیلات (کارنامه قبولی چهارم متوسطه) .
۸ـ سپردن تعهد خدمت بمدت سه سال
مزایا :
۱ـ حقوق ماهانه از بدو استخدام بمیزان ۹۰۰۰ ریال تا پایان‌دوره اموزشی‌و تخصصی.
۲ـ گذراندن دوره‌های آموزشی و تخصصی میهمانداری
۳ـ ارتقاء و احراز مقام سر میهمانداری درصورت ابراز شایستگی و بهرمندی از مزایای مربوط .
۴ـ استفاده از وسیله ایاب و ذهاب از محل سکونت به محل کار و بالعکس .
۵ـ برخورداری از بلیت رایگان برای خود ، والدین، خواهر و برادر طبق
مقررات موضوعه «هما»
داوطلبان واجد شرایط میتوانند از تاریخ ۵ر۶ر۵۱ تا ۲۶ر۶ر۵۱ همه‌روزه باستثنای ایام تعطیل رسمی از ساعت۱۰ بامداد تا ۱۲ ظهر به اداره استخدام و کاریابی هواپیمائی ملی ایران واقع در خیابان فرصت چهارراه ثریا مراجعه کنند
هواپیمائی ملی ایران«هما»

سفارت کبری ژاپن
یکنفر کارمند دفتری مرد که حائز شرایط‌زیر باشد استخدام می‌نماید .
۱ ـ تابعیت دولت شاهنشاهی ایران .
۲ ـ دارای مدرك لیسانس .
۳ ـ دارای گواهینامه پایان انجام خدمت‌وظیفه یابرك معافیت دائم غیر پزشکی .
۴ـ مسلط بزبان فارسی و انگلیسی .
ازداوطلبان خواهشمند است تقاضای خودشان را به زبان انگلیسی پیوست رونوشت مدارك مربوطه و یك قطعه عکس و نشانی‌کامل و شماره تلفن منتهی تا تاریخ ۲۶ شهریور ماه جاری به صندوق پستی شماره ۳۴۸ ارسال فرمایند .

بیمارستان نجمیه
به تعدادی بهیار و کمك بهیار نیاز استداوطلبان میتوانند بین ساعت۸تا۱۲ظهر بدفتر بیمارستان مراجعه نمایند خیابان حافظ‌چهار راه یوسف‌آباد

سکرتر
دوشیزه سکرتری با داشتن سابقه کار مسلط به تایپ لاتین تمام وقت مورد نیاز میباشد . کسانیکه آشنا به زبان انگلیسی و تلکس باشند حق تقدم دارند . داوطلبان بین ساعت ۸ صبح الی ۵ بعد از ظهر با تلفنهای ۶۶۰۸۱۶ و ۶۶۱۴۷۶ تماس گیرند .

NEWLY-FORMED manufacturing joint venture with a factory in South Tehran requires the following male staff:

QUALITY CONTROL SUPERVISORS

Education and experience required:
High school diploma
Fluent English and Farsi
Previous industrial supervisory experience.

Applicants who must be Iranian nationals and exempt from military service should contact QUALITY CONTROL MANAGER, telephone Nos. 352065 and 352039.

استخدام و کارآموزی در خارج
یك شرکت معتبر جهت تکمیل کادر فنی (برق و الکترونیك) تعدادی را که حداقل دارای سیکل باشند پس از موفقیت در امتحان که از طریق پلی‌کپی ارسالی و مکاتبه انجام میگردد استخدام و مدت ۶ ماه تا ۲ سال جهت کارآموزی باروپا اعزام میشوند خواهشمند است جهت کسب اطلاع بیشتر تقاضای خود را با ذکر نشانی کامل و بدون مراجعه مستقیم به فرح‌شمالی پلاك ۶۰ر۵ ارسال فرمائید

اطلاعات
صاحب امتیاز
عباس مسعودی
تهران خیابان خیام
تلفن ۳۱۱۰۷۱
شرکت سهامی
ایران چاپ
چاپخانه اطلاعات
خیابان سپه مقابل پستخانه مرکز
تلفن ۳۱۱۲۳۳

عروس خانم شاه‌داماد محبوبترین خوانندگان رادیو و تلویزیون و مجلل‌ترین‌سالن باشگاهها و هتل های تهران را برای برگزاری جشنتان از سازمان هنری شهراد بخواهید . **تلفن ۴۶۶۶۴**

نیازمندیهای شما

نیازمندیهای اطلاعات
تلفنی آگهی قبول میکند
تلفن‌های ۳۱۱۲۲۰-۳۱۱۲۲۴
۳۱۱۲۲۷-۳۱۱۲۲۹-۳۱۱۲۳۰

به دوشیزه و یا بانوی جوان تحصیل کرده‌که حدودی زبان انگلیسی‌را بداند و در نوشتن آن (لاتین) خیلی خوش خط و در کار هائی که انجام میدهد دقیق و با سلیقه باشد برای نوشتن و نگهداری کارتهای نمودار موجودی کالا که بزبان انگلیسی تنظیم میشوددر دایره کنترل تولیدمحصول یک کارخانه بین‌المللی در جاده‌کرج احتیاج میباشد ساعت کار از ۷½ صبح الی ۵ بعدازظهروسرویس اتوبوس کارمندان رفت‌و برگشت از شهر دایر است . واجدین شرایط تقاضای خود را بزبان فارسی‌و انگلیسی همراه با رونوشت شناسنامه و دو قطعه عکس توسط صندوق پستی شماره ۱۴۹۱ تهران ارسال دارند .

کاردکس
چند نفر مسلط بامور کاردکس و انگلیسی بیدرنگ استخدام میشوند.
حداقل حقوق درخواستی و اطلاعات لازم را به صندوق ۱۵۰۸ ـ ارسال دارید.
۱ـ۳ آ ـ ۱۲۸۸۹

کارمند اداری و انباردار
سن حداکثر ۳۰ سال با تحصیلات سیکل اول متوسطه و معافیت نظام وظیفه وضامن معتبر جهت اشتغال در قزوین استخدام میشود . علاقمندان‌با در دست داشتن مدارک ویک قطعه عکس بین ساعات۲تا ۴ بعدازظهر به شرکت ترگل ـ خیابان زرتشت ـ شماره ۹۷ مراجعه نمایند.
۱ـ۲ آ ـ ۱۲۸۲۳

آگهی استخدام
یک شرکت معتبر تجارتی‌یکنفر دوشیزه یا بانو باداشتن دیپلم حداکثر ۳۰سال سن‌جهت‌انجام امور اداری استخدام مینماید متقاضیان از ساعت ۸ تا۱۲ با تلفن ۹۶۲۰۵۹ تماس بگیرند
۱ـ۳ آ ـ ۹۸۵۹

به چند نفر کارگر
زن وارد به پس‌دوزی احتیاج است تلفن ۹۵۱۹۳۰

یک شرکت معتبر تجارتی ۴نفر مکانیکبا تجربه ۴ تا ۵سال‌کار روی کامیون و وانت با حداقل تحصیلات ششم‌ابتدائی حداکثر سن ۴۰ سال استخدام‌مینماید. متقاضیان از ۸صبح تا۱۲باتلفن ۹۶۲۰۵۹ تماس بگیرند.
۱ـ۳ آ ـ ۹۸۵۹

صنایع دستی ایران
(خورشید خانم)
بتعدادی دوشیزه یا بانو جهت امور فروشندگی نیازمند است افرادی که بزبان انگلیسی یافرانسه آشنائی داشته باشند مقدمند جهت اطلاع بیشتر از ساعت ۵ تا ۸ بعد از ظهر به آدرس خیابان تخت جمشید روبروی سفارت آمریکا مراجعه فرمائید

موسسه فنی سرد ساز بیکنفر دوشیزه یا بانو جهت مکالمات تلفنی نیازمند است تلفن : ۳۹۱۷۴۸

برشکار وارد به امور تریکو نیازمندیم تلفن : ۳۰۴۴۵۰

به شخصی که به امور دفترداری واردباشدبرای بعد از ظهر مورد نیاز است . تلفن ۷۶۰۶۵۷

بچند دبیر برای دروس مختلف‌و دوره راهنمائی نیازمندیم امیریه‌ایستگاه انتظام دبیرستان شاه عباس کبیر تلفن۵۳۶۳۰۸

استخدام ویزیتورداروئی
برای ویزیت داروهای یک کمپانی امریکائی در منطقه‌شمال یک نفر ویزیتور تمام وقت با سابقه استخدام میشود . از داوطلبین‌تقاضامیشودمشخصات خود را به صندوق پستی ۳۳٫۵۵۸ ارسال دارند.
آ ـ ۱۲۸۹۱

شرکت صادرات و واردات برنج و اجناس رایس لام در نظر دارد دختر خانمی خوش برخورد که بامور ماشین‌نویسی لاتین و فارسی تسلط داشته باشدبرای تصدی‌شغل‌منشی‌گری استخدامنماید . تلفن ۶۶۷۸۷۴
آ ـ ۹۸۳۷

یک شرکت ساختمانی
جهت کار در خارج از تهران با حقوق مکفی جهت کار در لابراتوار کارگاه ساختمانی دو نفر به عنوان کمک سرپرست لابراتوار استخدام مینماید داوطلبان بایستی تحصیلاتی‌در حدود ششم متوسطه داشته باشند و تا اندازه‌ای‌به زبان انگلیسی وارد باشند جهت اطلاعات بیشتر به شماره۳۷۵ روزنامه مکاتبه شود .
آ ـ ۱۲۹۰۵

به چند نفر دوشیزه یا بانو آشنا بزبان انگلیسی یافرانسه در قسمت فروشندگی و صندوق داری استخدام‌مینماید داوطلبان از ساعت ۵ تا ۸ بعداز ظهربه خیابان تخت جمشید روبروی سفارت امریکا مراجعه فرمائید.
آ ـ ۹۴۹۲

بچند نفر ویزیتور وارد به‌امور تزئینات‌ساختمان با پورسانتاژ نیازمندیم از ساعت ۵ الی ۸ شب مراجعه فرمایند خیابان قدیم‌شمیران نبش‌شهناز پنجم ساختمان کورش طبقه پنجم پارس دکور

بیکنفر دوشیزه یابانو وارد بامور تلفنچی ـ ماشین‌نویسی وحساب‌داری برای تمام وقت مورد نیاز است نشانی خیابان تهران‌نوایستگاه مدرسه خیابان جامی ۸ متری عنصری تلفن ۷۹۶۲۷۴

بیک نفر دوشیزه یا بانو جهت جواب دادن تلفن مورد نیاز است‌تمام‌وقت تلفن ۳۱۸۸۶۴

سکرتر
بیک‌نفر دوشیزه جهت ماشین نویسی فارسی و امور سکرتری نیازمندیم تلفن ۴۷۴۳۳

چند نفر آشپز
درجه یك وارد‌به غذاهای ایرانی‌و فرنگی که‌سابقه کارداشته باشنداستخدام میشود . تلفن ۸۲۵۹۹۴

شریک
بیک نفر شریک با سرمایه ۳۰۰٫۰۰۰ ریال جهت کار پردرآمد نیازمندیم خیابان شاه روبروی‌سینما نیاگارا ساختمان مهفر با آسانسور طبقه سوم شماره ۴۷ م ـ منتظری
۱ـ ۲ آ ـ ۹۵۲۲

جویای کار
حسابدار صنعتی‌باتجربه
جوان با ۱۵ سال سابقه کار حسابداری جویای کار به راهنمای شماره ۳۸۳ اطلاعات مراجعه فرمایند.

جوانی متاهل اشنا بزبان‌آلمانی وگواهینامه رانندگی معلومات ششم متوسطه با معافی خدمت ۳۵۶۴۳۸
۱ـ۲ آ ـ ۱۲۴۹۷

دیپلمه ریاضی با برگ‌پایان خدمت تمام وقت جویای کار است تلفن۳۱۱۲۳۱ راهنمای ـ ۳۷۴
آ ـ ۹۷۵۶

دیپلمه با سابقه کار آماده کارتلفن ۷۸۱۱۹۵

راننده دو شخصی جویای کاراست‌تلفن ۳۱۱۲۳۱راهنمای ۳۷۴ روزنامه اطلاعات
آ ـ ۱۲۸۸۵

جوانی با داشتن گواهینامه رانندگی و کارت معافی دائم و مدرک تحصیلی دوم متوسطه بطور شبانه‌روزآماده کار است راهنمای ۳۷۲ روزنامه اطلاعات تلفن ۳۱۱۲۳۱
آ ـ ۱۲۹۵۳

یکنفر دانشجوی سال آخر الکترونیک از ۷ صبح تا ۴بعد ازظهر آماده کار است تلفن ۳۱۰۸۴۱
آ ـ ۹۷۲۳

راننده دو همگانی متاهل با سابقه برای همه نوع ماشین جویای کاراست تلفن ۳۱۱۲۳۱ راهنمای ۳۷۹روزنامه اطلاعات
آ ـ ۱۳۰۲۳

مردی با ۲۰ سال
تجربه در رشته حسابداری‌غیر دوبل و دفترداری و بانکداری و منشیگری در امر بازاریابی جویای کار است راهنمای۳۷۸ روزنامه اطلاعات تلفن۳۱۱۲۳۱
آ ـ ۱۳۰۱۱

زن و شوهر بدون بچه
ضامن معتبر مرد با سابقه ۹ سال رانندگی‌جهت کار درمنزل جویای کاراست تلفن ۳۱۱۲۳۱ راهنمای۳۷۷ روزنامه اطلاعات

راننده دو همگانی مجرد با سواد با چهار سال سابقه کار در تهران‌جویای کارشبانه‌روزی میباشد راهنمای۳۷۶ اطلاعات تلفن ۳۱۱۲۳۱
۱ـ۳ آ ـ ۱۲۹۹۱

راننده پایه دوم تهران با۱۵ سال سابقه کار و فنی آماده کار ۷۵۷۷۴۲
آ ـ ۱۳۰۶۷

جوانی ۲۲ساله ششم‌متوسطه با گواهی‌نامه رانندگی و معافی جهت کارهائی‌از قبیل‌دفترداری حسابرسی رانندگی و یا امثال آن جویای‌کار است تلفن ۳۱۱۲۳۱ راهنمای ۳۸۱روزنامه اطلاعات
۱ـ۳ آ ـ ۹۹۷۴

جوانی ۱۷ ساله بادوم‌متوسطه جهت کار پیشخدمتی و یا نامه رسانی جویای کار است تلفن ۳۱۱۲۳۱ راهنمای ۳۸۰روزنامه اطلاعات
۱ـ۲ آ ـ ۱۳۰۷۱

آموزشگاهها
کلاس دروس
ماشین نویسی
آموزشگاه ماشین نویسی
بیژن
همتا ندارد‌میتوانید امتحان‌کنید میدان ژاله جنب پمپ بنزین تلفن ۳۱۸۳۸۴

فقط با ۲۵ تومان
ماشین‌نویسی
فارسی و لاتین رابطورکنتراتی همراهبا بایگانی یکماهه‌فراگرفته باخذ گواهینامه نائل شوید آموزشگاه‌اندیشه میدان‌فردوسی بالای هواپیمائی ملی تلفن‌های ۸۲۸۳۸۷ ـ ۸۲۸۳۲۶

تعلیم رقص
هنرستان رقص تاریبیریان حافظ چهارراه کالج ۹۶۲۳۵۸
۱ـ۱۳ آ ـ ۷۴۵۵

تعلیم رانندگی
هنرستان فنی پرستو
مرکز اموزش صحیح رانندگی و مکانیکی ترافیک مجهز به بهترین و مدرنترین وسایل آموزش با مربیان ورزیده و بدون اتلاف وقت با هزینه کم نشانی چهارراه گمرکشاهپور تلفن ۲۳۹۱۶

رانندگی سانترال
آموزش صحیح رانندگی با مربیان ورزیده
تلفن ۹۵۵۱۴۵
۱ـ۴ آ ـ ۸۹۹۳

تدریس خصوصی
ریاضیات فیزیك شیمی
دانشجویان با تجربه ۷۸۰۱۹۲
آ ـ ۹۵۱۶

املاک ومستغلات
فروش
خانه فروشی
خانه اقساطی از ۱۳۰ الی۲۵۰ هزارتومان بمدت یکسال در شمال شرقی تهران ۷۹۴۴۸۴
آ ـ ۹۹۶۴

خانه‌ای واقع درتهران‌پارس به مساحت ۴۲۰ متر دارای ۶ اطاق و یک هال در یکطبقه‌ونیم با آب و برق و تلفن بفروش میرسد تلفن ۷۸۱۷۰۷

در خیابان شاه‌آباد
بر غربی کوچه آقا سیدهاشم خانه قدیمی مشتمل بر ۸ اتاق بمساحت متجاوز از ۲۲۰ متر مربع با آب و برق ۸۵ هزار تومان تلفن ۴۳۱۳۰
آ ـ ۱۳۰۶۵

بهترین نقطه تهران‌نو
خانه ویلائی بمساحت ۲۴۰متر شمالی دارای۴اطاق هال‌بزرگ با سرویسهای مدرن نصف نقد بقیه باقساط تلفن ۷۹۴۸۳۸
۱ـ۴ آ ـ ۹۴۰۷۱

یکباب حیاط
با ساختمان دوطبقه و نیمواقع درقلهک کوی کی‌نژاد بفروش میرسد تلفن۳۱۶۶۶۷بعدازظهر
۱ـ۵ آ ـ ۱۲۷۴۹

بهترین‌محل جبهه‌خیابان پاستور
منزلی ۴۰۰ متر اردیبهشت جنوبی ۱۰۰۰ متر والامزارنو ۱۲۰۰ متربرای فروش‌یا اجاره تلفن ۴۲۹۴۶
۱ـ۵ ا ـ ۶۶۴۵

خیابان سلطنت‌آباد پشت باشگاه بانک خانه‌ای جنوبی دوطبقه چهار اطاقه مستقل بفروش میرسد تلفن ۸۴۵۵۴۴
۱ـ۵ آ ـ ۹۸۳۰

خانه شمالی ویلائی
۱ـ در خیابان سلطنت‌آباد به مساحت۵۰۰متربا کلیه‌تجهیزات ۲ـ در خیابان فرح به مساحت ۴۲۰ متر فوری و مناسب به فروش میرسد تلفن ۷۶۴۳۰۱
۱ـ۳ آ ـ ۹۹۰۸

با ۸۰ تا۱۵۰ هزار تومان نقد بقیه بمدت ۶ و ۱۲ و ۲۴ماهه در تهران‌پارس خانه‌های‌ویلائی نوساز مدرن۴ تا۷ اطاقی ۱۷۰ تا ۳۲۰ هزار تومان ۲۹۳۰۵۸
آ ـ ۹۹۲۲

عمارت دو طبقه مجزا
تازه‌ساز ۳۵۰ متر هر طبقه‌پنج اطاق و لوازم با تلفن نزدیک دروازه‌دولت حدود قیمت ۳۵۰ هزار تومان ۳۱۹۷۸۴ بنگاه کوشان
۱ـ۲ آ ـ ۴۱۴۱۶

خانه‌به ارزش ۸۰۰ هزارتومان در فرح شمالی بازمین داخل محدوده معاوضه میشود تلفن‌ ۷۵۰۲۳۴
۱ـ۵ آ ـ ۹۷۲۰

خانه فروشی
خانه‌ای به مساحت ۱۵۶ متر درقلهک ایستگاه درویش دو طبقه ۶ اتاق و زیرزمین دارای دو شماره‌تلفن‌برق‌و آب‌دربازکن به قیمت مقطوع ۲۸۰ هزار تومان با یک منزل یا یکباغچه درکرج معاوضه میشود با تلفن ۸۶۲۴۰۲ تماس بگیرید.
آ ـ ۹۹۰۵

خانه به مساحت ۳۰۰ متر مربع ۲۴۰ متر زیربنای دو طبقه دارای برق اب تلفن‌کولر واقع در امیرآباد جنوبی فرصت شرقی‌پلاک ۱۹ بهبهای مقطوع ۲۸۰ هزار تومان‌بدون واسطه به فروش میرسدطالبین از ساعت۴ بعد از ظهرمراجعه فرمایند.
آ ـ ۱۳۰۴۷

آپارتمان فروشی
مستاجرین صاحبخانه شدن
آسان شده
با خرید یکدستگاه آپارتمان مدرن ۳ و ۴ اطاقی
در بلوار الیزابت
یك سوم نقد بقیه
اقساط ۱۵ ساله
تلفن ۶۲۲۷۳۳

ویلا فروشی
ویلای شخصی‌ساز مجهزبتمام وسایل ۵۷۰ متر دوطبقه ۱۰ اطاق خیابان پهلوی‌شمال پارک ساعی بعلت مسافرت فوری بفروش میرسد ۸۲۶۰۶۴
۱ـ۵ آ ـ ۹۴۲۸

یک ویلای دو طبقه در صاحبقرانیه به فروش میرسد با تلفن ۴۶۸۴۲ تماس گرفته شود.
آ ـ ۹۹۴۳

زمین فروشی

شماوهمه
ممکن نیست در حومه کرج زمین تفکیک‌شده‌به قطعات۱۵۰۰ متر ببالا باسند مالکیتو سند اب از چاههای عمیق خیابان های اسفالت شده باغهای میوه قیمت متری ۵۵ ریال ببالانقدو اقساط پیدا کنید.
ازشما و همه دعوت میکنیم از ویلادشت‌دیدن فرمائید . هرجمعه صبح ساعت ۸٫۵ سرویس مجانی ویلادشت‌درخدمت شماست . دفتر مرکزی خیابان‌آیزنهاور در مقابل خیابان گاوه پلاك ۱۶۳ تلفن ۶۶۲۵۶۷

زمین ارزان
باسند مالکیت بقطعات ۱۲۰ متری ببالا شمال و جنوب جاده ۴۵ متری اسفالته خیابان خراسان تلفن ۴۷۲۱۲ اخوان خیابان شاه‌اول فروردین جنوبی

چندین قطعه
زمین و ساختمان داخل شهر و شمیرانات‌بویژه زمینهای خارج‌شهر‌آماده فروش است .
تلفن ۷۶۴۳۳۳

۲۷۰ متر زمین شمیران متری ۳۵۰ تومان
نزدیک دزاشیب و ایستگاه اتوبوس در خیابان فرمانیه ۳۱۹۷۸۴ بنگاه کوشان
۱ـ۵ آ ـ ۴۱۴۴۰

زمین خیابان چرچیل
۱۱۳۲متر۳۱۹۷۸۴ بنگاه‌کوشان
۱ـ۲ آ ـ ۴۱۴۲۰

خانم‌ها وآقایان
باخرید یکقطعه زمین از کوی ارم که‌بتاسیسات آبرسانی واسفالت‌مجهز است آینده فرزندانتان را تامین کنید .
تلفن : ۹۷۰۳۸۷

عجله کنید
تراکم جمعیت و آلودگی هوای شهر طبعا شما را وادار خواهد کرد که در نقاط‌خوش آب و هوای حومه تهران محلی را برای ییلاقی‌انتخاب‌نمائید
باغ‌دشت
با آب و برق و اسفالت
متری ۵۵ ریال
¼ نقد بقیه باقساط
دفتر جهان سه راه‌تهران ویلا طبقه فوقانی بانک تهران تلفن ۹۷۱۸۷۱

فروش سرقفلی
مغازه‌ای در شمیران نرسیده به ایستگاه تجریش مقابل‌دبیرستان خوارزمی ۱۲ متربا‌تلفن و برق بفروش میرسد . لطفا‌با تلفن ۲۱۸۳۹ تماس گرفته شود

اغذیه مروشی داریوش انتهای امیریه جنب سینما داریوش واگذاری ۵۳۴۹۰۴
۱ـ۵ ا ـ ۸۲۶۷

یکباب مغازه مابین‌میدانشاه ومیدان مولوی جنب دبستان شرف محمدی واگذار میشود ۹۵۳۹۷۲ و ۵۳۶۲۶۵
آ ـ ۹۸۷۶

یکباب مغازه بین میدانشاه و مولوی‌واگذار میشود۹۵۳۹۷۲ و ۵۳۶۲۶۵
آ ـ ۹۸۷۶

سه دهنه مغازه
بمساحت ۴۵ متر دارای اب . برق و زیرزمین خیابان خوش بین چهارراه هاشمی و سپه غربی واگذار میشود بتلفن ۹۶۳۲۰۵ مراجعه فرمائید .
۱ـ۴ آ ـ ۹۸۵۸

یک‌باب‌مغازه جهت‌فروش واگذار میشود به تلفن ۷۶۲۰۵۲ تماس بگیرید

یکباب مغازه لبنیات‌وخواربار با تمام وسائل امروزی به فروش میرسد چهارراه امیریه گمرک مقابل پمپ بنزین تلفن ۵۳۳۵۰۸
آ ـ ۹۹۵۶

مطب
یکباب مطب‌مجهز درخیابان کاخ واگذار میشود عصرهاتلفن ۴۸۴۲۱
۱ـ۳ آ ـ ۱۳۰۴۹

انبار یا کارخانه
محلی حدود یافت‌آباد ۳۴۰۰ متر آب و برق ساختمان به فروش میرسد تلفن ۳۱۵۷۲۲
آ ـ ۹۸۳۵

زیر زمین
خیابان شاه
یک زیرزمین‌بمساحت۱۰۰متربا آب‌وبرق وسرویس‌فوری‌بفروش میرسد ۹۲۱۷۷۹
۱ـ۳ آ ـ ۹۳۶۳

اجاره‌داده‌میشود
آپارتمان مدرن نوسازخیابان پالیزی چهار اطاق و اطاق مستخدم تهویه مطبوع ۱۴۰۰ تومان اجاره داده میشود تلفن ۸۸۳۴۹۲
آ ـ ۹۹۱۷

آژانس بین‌المللی
خانه‌های شما را به خارجیان اجاره میدهد تلفن ۸۲۹۷۱۳ و ۸۳۳۹۶۴
آ ـ ۷۸۱۵

ایساتیس
خانه شمارا به خارجیان‌اجاره میدهد تلفن ۷۵۴۴۷۶
۱ـ۳۵ آ ـ ۸۸۷۱

آگهی اجاره
تعدادی‌از دانشجویان دانشگاه تهران درحوالی دانشگاه جهت اجاره به خانه‌های ارزان‌قیمت احتیاج دارند خیابان ۲۱آذر امور دانشجوئی تلفن ۴۷۰۶۷ م الف ۸۰۲۳
۱ـ۲۶ آ ـ ۳۷۰۱۸

آپارتمان اجاره
آپارتمان ۲ و ۴ اطاقهو یک زیرزمین ۲۵۰ متر نبش پهلوی تخت جمشید برای دفاتر کار اجاره ـ ۶۶۶۲۶۳

در خیابان آپادانا
سه دستگاه آپارتمان . طبقه اول و سوم و چهارم هرطبقه چهار اطاق با سرویس کامل و شوفاژ بسیار لوکس اجاره‌داده میشود تلفن ۷۶۲۳۱۹
آ ـ ۹۹۴۱

جاده پهلوی
ساختمانی ۲ طبقه ، طبقه‌دوم با ۵ اطاق و هال بزرگ با سرویس کامل اجاره داده می شود ۶۸۶۶۸۰
آ ـ ۹۹۴۵

ویلای اجاره
ویلای مدرن ۱۰۰۰ متری‌بر خیابان وزراء شامل سالن‌نهار خوری ۸ اطاق‌خواب دو حمام استخر شوفاژ ۱۰ هزار تومان اجاره داده میشود ۸۲۶۰۶۴
آ ـ ۹۹۱۶

نیازمندیهای اجاره
سازمان نیازمندیهای خارجیان خانه‌شما را اجاره میدهد ۸۲۳۹۳۹

آژانس اسپایر ۷۷۳۲۸۵ ۷۷۸۹۵۵ اجاره به خارجیها

۸۳۵۱۲۰-۸۲۹۷۶۶ سازمان کورش ـ اجاره به خارجیان

موسسه نیازمندیهای هیلتون اجاره به خارجیان ۸۳۴۶۳۷
آ ـ ۴۳۹۸

خریداری میشود
اراضی تهران پارس خریدار و فروشنده‌ایم ۷۹۰۰۹۰

زمینهای افسریه‌شاه‌آباد شرق مشیریه خریداریم تلفن ۳۵۵۵۲۶

اراضی تهران پارس شرکت نفت راه‌آهن خریداریم تلفن ۷۸۴۸۵

زمین های افسریه خریداریم ۷۹۱۳۵۹

خریدار اراضی شمس آباد مبارک‌آباد کاظم آباد مجیدیه دفتر آریا ۷۷۹۱۱۸
۱ـ۱۳ آ ـ ۸۵۵۸

سازمان خوزستان‌پارس پیشقدم درامر خرید اراضی

اهوازوخرمشهر
زمینهای شمارا بقیمت خوب (روز) خریدار است ۶۶۸۴۸۷

خریدکوهک جنت‌اباد باغ‌فیض عباس‌اباد سازمان برنامه‌تلفن ـ ۶۶۶۲۰۳

اراضی نارمک وتهران‌پارس خریداریم املاک پارس تلفن ۷۹۷۳۶
ا ـ ۷۲۵۸

زمینهای زعفرانیه دره قشلاق مکانیر سعادت آباد فرحزاد خریداریمبازرگانی جلالی‌خیابان پهلوی تلفنهای ۶۲۶۴۱۱ یا ۶۲۴۱۹۳

زمین تهران‌پارس خریداریم ۷۹۳۰۲۰

بورس املاک شمیران دفتر براتی باغ فردوس ۸۷۲۵۷۵

بورس اراضی ولنجک محمودیه علی آباد لطفی ـ ۸۹۰۱۵۰

خریدار زمین تهران‌پارس ۷۸۱۹۲۶
۱ـ۲۶ آ ـ ۴۹۴۳

زمینهای نیروی‌هوائی را خریداریم املاك صبا تلفن ۷۹۳۸۶۴

ملك شمارا خریداریم. تلفن ۷۶۴۸۷۹

زمینهای تهران پارس‌را نقدا خریدار وفروشنده‌ایم تلفن ۷۸۱۰۷۹
۱ـ۱۲ آ ـ ۵۶۴۳

زمین‌های تهران‌پارس خریداریم تلفن ۷۸۱۹۴۱

زمینهای تهران‌پارس خریداریم ۷۸۲۱۲۸
آ ـ ۹۱۰۳

اراضی داودیه در قشلاق ونك ـ سعادت آباد را خریداریم املاك خیابان نفت تلفن ۷۷۶۹۹۵

بنگاههای معاملات املاک
مؤسسه نیازمندیهای خارجیان
خانه بخارجیان اجاره میدهد
۸۳۰۰۸۲ - ۸۳۰۰۸۱
۸۲۱۷۲۳ - ۸۲۱۸۱۱
۳۶۱ تخت جمشید مقابل سفارت آمریکا

اراضی جاده کرجتاقزوین‌را خریدار و فروشنده‌ایم ۹۲۳۴۳۲ کلهر .

زمینهای اطراف جاده‌کرج و قلعه سلیمانخان خریدار و فروشنده‌ایم تلفن ۹۷۸۰۹۰

بازرگانی نیك ۶۲۱۶۰۶
مرکز معاملات املاک‌ومستغلات یوسف‌آباد ونک و حومه‌تهران
آ ـ ۵۹۵۵

دفتر پارس
مرکز معاملات املاك‌و مستغلات در شهر و عباس‌آباد و شمیرانات تلفن ۷۶۱۵۵۸

کارخانه وانبار خریدارو فروشنده‌ایم تلفن : ۹۵۲۵۴۵

شماره‌های جدید تلفن
دفتر املاک پیوند
پهلوی نرسیده‌به‌پیلان‌رنگ
۶۸۲۵۸۳-۶۸۵۳۰۴

املاک گلزار اراضی نارمک و تهران پارس را خریداریم تلفن ۷۹۹۴۵

اراضی قیطریه ، دروس خریدار و فروشنده‌ایم. دفتر جعفری ۸۶۱۸۶۱

کوهك ، کوهك ، کوهك
خریداریم گلکار یزدی۹۵۶۶۰۶
۱ـ۲۶ آ ـ ۸۱۵

مرکز
خرید ـ فروش و اجاره مستغلات ـ خانه ـ ویلا کارخانه ـ انبار ـ باغ
زمین
بقطعات بزرك و کوچك در تهران ، اطراف و هر نقطه دیگر تلفن ۲۷۲۰۸ منیریه‌روبروی‌دبیرستان رهنماکاشی۵۸ طبقه‌دوم

معاملات پول
پول موجود
فلك وام میدهد
درمقابل سیع ارزنده ملک فورا وام‌میدهد تلفن ۷۶۵۷۴۵

خانم... آقا
اتومبیل و تلفن خود را برای مبلغ کمی وام نفروشید
گرو بگذارید
در مقابل سند اتومبیل‌و تلفن و خانه خود با
۲۰درصد
ارزانتر از همه جا وام فوری دریافت نمائید
۴۹۰۵۰
۴۵۰۵۷
خیابان حافظ جنب پارك هتل پلاك ۱۹۴ موسسه تعاون

داوستد پول
از یکمیلیون ریال ببالا پاکپور ۶۶۴۶۱۸ و ۶۶۶۲۶۳ ـ ۶۶۰۲۰۰

دویست هزار تومان
پول شرطی موجود است تلفن ۷۶۵۷۴۵

پول‌۵ر۱ شاهی۶۲۴۸۷۴

خانه پول فرح‌شمالی مرکز معاملات پول تهران۷۷۱۳۸۸

پول‌فوری با سود بانکی در مقابل‌خانه ، مسغلات ۹۲۸۴۶۵

برای گرفتن وام و گروگذاشتن روی انومبیل و تلفن‌و ملک‌خود با تلفن ۴۴۳۰۴ تماس بگیرید.
ا ـ ۴۷۳۴

وام درمقابل تلفن واتومبیل
۳۰۳۲۳۶

پول سود ۱۰٪ ۴۴۳۴۱

مورد نیاز
پول‌شرطی در مقابل‌خانه مستغلات فورانیازمندیم ۹۲۸۴۶۶

لوازم‌یدکی‌متابو
همه نوع لوازم یدکی متابو رسید .
کارخانه‌هائی که احتیاج دارند به‌آدرس زیرمراجعه نماینده تهران :خیابان سپه کالای ابزار
تلفن۳۱۸۶۹۰

بیکنفر سکرتر
برای مطب دندانپزشکی صبح و عصر مورد نیاز است بین ساعت ۹ تا ۱۲ تلفن ۶۳۶۲۳۱ تماس بگیرند .

کارخانه آرد ستاره
تولید کننده . آرد های . یك‌صفر . دوصفر . سه‌صفر . آردهای ستاره سبوس گرفته. مخلوط جاده آرامگاه جنب نان ماشینی تلفن ۵۳۴۸۵۱

تریکو حسابی
عرضه‌کننده زیرپوش۔ جورابهای زنانه‌و مردانه۔ تولید کننده بهترین تریکو در فرمهای و طرحهای مختلف مردانه۔ زنانه۔بچه‌گانه‌با قبول سفارشات بازار دالان امین‌الملك تیمچه بهرام طبقه فوقانی تلفن ۲۲۶۵۹

اتوشهپر
بهترین موسسه مسافربری به شهرهای۔مشهد۔ اصفهان ـ شیراز ـ با سرویس منظم دولوکس همه روزه صبحها به مقصد یزد ـ بوذرجمهری تلفن ۲۶۳۸۶ ـ ۲۲۰۳۱

اتوبوس بنز دولوکس
۳۰۲ مدل ۵۰
که‌فقط ۱۵هزار کیلو مترکار کرده بفروش‌میرسد جهت بازدید قبلا از ساعت ۸ الی ۱۰ و ۲ الی ۴ بعد از ظهر با تلفن ۶۲۵۵۴۵ انجمن ایران امریکا بهادری تماس حاصل فرمائید

تدریس خصوصی
فیزیك ، شیمی ، ریاضیات ، ادبیات
وسیله‌دانشجویان دانشگاه تهران
امور دانشجوئی دانشگاه تهران تلفن ۴۷۰۶۷

خانمهای محترم
بشما با شرایط سهل واموفرش باقساط میدهیم تلفن ۴۰۳۱۴

قالی‌شوئی‌تاج
رفوگری و شستشوی قالی شما را بادستگاه های‌مدرن تمام‌اتوماتیک دراسرع‌وقت‌انجام‌میدهد بازارعباس‌آبادسرای‌حمیدتلفن ۲۱۳۴۴ـ۵۳۳۲۶۲

جهت همکاری
مبلغ پانصد هزارریال جهت همکاری با یک‌نفر در شرکت صادرات و واردات با دریافت سودان وهمکاری‌باموسسه فوق‌الذکر و حقوق ماهیانه ده‌هزارریال‌مورد نیاز فوری‌است تلفن۶۶۷۸۷۴

استخدام تراشکار ـ صافکار و فرزکار
کارخانجات تولیدی ماشین آلات کشاورزی‌چند نفرتراشکار ـ صاف‌کار و فرزکار با تجربه درجه یک که واجد شرایط باشند استخدام می‌نماید . متقاضیان با راهنمای شماره۳۷۳ اطلاعات مکاتبه فرمایند .

هنرستان‌صنعتی‌ایران‌تکنیک
برای دوره های کمك مهندسی برق (الکترونیک ، الکترومکانیک و اتومکانیک) هنرجو میپذیرد قبول شدگان سال‌سوم متوسطه و دارندگان گواهینامه آموزشگاه سه ساله حرفه‌ای میتوانند همه روزه از ساعت ۸ الی ۹ شب مراجعه‌و برای کلاسهای نوبت اول و دوم ثبت نام نمایند آموزش‌زبان خارجه انگلیسی‌و آلمانیست امیرآباد جنب پمپ‌بنزین کوچه آسائی تلفن ۶۳۳۴۳۲

نیازمندیهای شما

نیازمندیهای اطلاعات

تلفنی آگهی قبول میکند

تلفن‌های ۳۱۱۲۲۰-۳۱۱۲۲۴
۳۱۱۲۲۷-۳۱۱۲۲۹-۳۱۱۲۳۰

قبوض

موسسه نك

صددرصد قبوض فرش طلا ـ جواهر بانك كارگشائی را خریدار است و بهاداد ارزیابی قبوض شما وام میدهد خیابان شاه روبروی بانکبیمه‌بازرگانان ۶۶۲۴۵۹ و ۴۵۱۶۸

فرش پارسا ۵۳۰۱۸۰

قبوض بانك كارگشائی

به قیمت عادلانه خریداریم در برابر قبض شما وام میدهیم مولوی‌بین خانی‌اباد و شاهپور جنب بانك ملی ۵۳۷۰۶۰
آ ـ ۵۴۸۵

قبوض‌عباس‌آبادخریداریم

پاکپور ۶۶۶۲۶۳ و ۶۶۴۶۱۸

معاملات تلفن

تلفن ۳ و ۹

فروشنده‌ایم

۳۱۷۴۳۷

تلفن ۳ و ۶۲

فروشنده‌ایم

۳۱۷۴۳۷

تزئینات ودکوراسیون

کاغذ دیواری بانصب‌نقد و اقساط ۹۷۸۴۲۰

پوش

کلیه تزئینات ساختمان

به‌اقساط

کاغذ دیواری . پرده کرکره نقاشی ساختمان فرش ماشینی ۷۷۵۷۷۱ و ۷۸۱۹۷۷

دفتر ساختمانی

ایران دکور

تهیه و نصب انواع سنگ های ساختمانی کاغذ دیواری نقاشی پرده کرکره موکت کفپوش و کلیه تزئینات ساختمان با متخصصین‌مجرب تلفن۷۵۵۰۶۴
آ ـ ۹۰۰۵

MISCHLER

میشلر

سرماگرما و نور از کرکره چوبی‌میشلرعبورنمیکند . پرده چوبی میشلر دزعین زیبائی در مقابل‌سرقت‌مقاوم بوده وبصورت‌حفاظ قفل خواهد شد .

BW

پارکت

فرش چوبی‌ایران بساختمان شماجلوه‌خاصی می بخشد . روی پارکت‌آتش سیگار ، جوهر ، اسید و سایر مواد شیمیائی اثر ندارد . نمایشگاه‌پارکت وپرده‌کرکره میشلر خیابان شاهرضاکوچه فتوحی تلفن های ـ ۸۲۴۸۷
۸۲۹۵۹۶-۸۲۹۳۹۰-۸۲۴۳۰۷

حراج ایران تزئین حراج کفپوش پارلوکس متر مربع ۹۰ ریال کاغذ دیواری هانزامتر مربع ۲۰ ریال ۷۷۵۲۰۵ ـ ۷۷۲۹۱۳
۱ـ۳۰ آ ـ ۵۲۶۷

دفتر ستاره

کاغذ دیواری ـ نقاشی‌و تعمیرات ساختمان لوله بازکنی فاضل آب در اسرع‌وقت‌تلفن۳۱۸۴۷۲

نئون‌ـ پلاستیک

فتاحی

شاه‌آباد اول خیابان‌ملت

تلفن۳۹۳۷۱۹

فروشگاه

عباس صادقی

فروشنده‌طورهای‌سیمی، بیل و کلنك ، انواع مفتولات ساختمانی بوذرجمهری جنب بانك ایران‌وژاپن تلفن۲۴۹۴۱

لـوازم‌ساختمانی

نادر قربانی

فروشنده همه نوع آهن آلات‌ساختمانی و صنعتی با نازلترین قیمت اول بازار آهنگر ها تلفن ۲۶۰۵۵

برای‌ساختمان‌شما

رحمانی

خاکبرداری زمین توسط بولدوزر و لودرو کامیون تلفن ۷۵۴۹۷۶ و ۷۵۵۲۹۲
آ ـ ۷۵۲۱

دفترمهندسی

آترین

آماده قبول کلیه تغییرات و تعمیرات منازل شما رادراسرع وقت بانازلترین قیمت نقد و اقساط تلفن ۷۶۳۲۱۷
۱ـ۲۰ آ ـ ۹۴۰۲

تعمیرات ساختمان باقساط طویل المدت ۹۷۷۵۲۳

کاشی

سرامیک

تهران‌نقش

سازنده مرغوبترین سرامیک در فرم و رنگهای مختلف در موقع خرید سرامیک به مارک ع ـ س توجه نمائید برای خرید بدفتر مرکزی خیابان حضرت عبدالعظیم خیابان مرح‌اباد سرای حاج حسینعلی براجعه فرمائید تلفن ۲۷۱۶۴

سنگبری خیام

تولید کننده سنك های ساختمانی مرمر ـ مرمریت ـ تراورتن ـ سنك لاشتر بیشه‌ای سنك گردونی رزم‌آراء ده‌متری سنتبری‌ایستگاه مهین تلفن ۵۳۴۱۷۸

شرکت ساختمانی داربست فلزی تهران

خیابان جمشید اول خیابان اورنگ

تلفن ۹۵۱۴۸۵

با۱۵٪ تخفیف‌برای مشتریان
آ ـ ۱۳۰۳۹

لوله بازکنی

لوله‌بازکنی و تخلیه‌چاه باموتور های لجن‌کش اولین سرویس‌مجانی سازمان اخگر ۸۷۱۹۸۰

لوله‌بازکنی فاضل آب سنـروپیس منظم مسعود بوازتلفن ۶۶۴۴۸۵

لوله‌بازکنی کنت تخلیه چاه تلفن ۷۷۶۷۱۳

لوله‌بازکنی وتخلیه چاه با موتورهای لجن‌کش اولین سرویس مجانی سازمان معین ۸۶۲۴۰۲

لوله‌بازکنی فاضل‌آب جهانگیردولت تلفن: ۸۲۷۴۰۸

رفع گرفتگی لوله‌ساختمان در ۲ دقیقه سازمان ترانکم تلفن ۸۸۱۶۸۱

لوله‌بازکنی وتخلیه چاه با موتورهای لجن‌کش اولین سرویس مجانی سازمان شریف۷۷۵۳۴۸

رفع گرفتگی هرنوع لوله‌ساختمانی
بادستگاه‌تراکم‌هوا ـ تلفن ۷۸۷۲۷

لوله‌بازکنی وتخلیه چاه با موتورهای لجن‌کش اولین سرویس مجانی سازمان تخلیه ۸۲۱۱۵۵

لوله بازکنی فاضل آب و تخلیه چاه‌ومخازن ۸۳۲۰۱۰

گـــاز

شرکت بوتان

پخش گاز ۹۵۲۰۵۱
سرویس وصدور کارت
دفتر آدرس ۲۱۲۱۶۱
نسبت فروش ۳۰۴۷۱۱
قبول سفارشات گاز از ۷ صبح الی ۹ شب

PASSAR GAS CO. Ltd.

تلفنهای پخش گاز

۸۴۰۰۱ الی ۸۴۰۰۵

سوپر گاز

۹۵۲۲۲۷ ـ ۹۵۰۱۹۱

پرسی گاز

گازوسرویس

ازساعت ۷ صبح الی ۱۰ شب

۹۶۳۰۲۱-۶
۹۵۰۰۰۱-۶

سرویس و تعمیرات اجاق

۹۶۳۰۳۰

اساگاز

۸۲۴۰۲۱

آ گهیهای‌متفرقه

سازمان همکاری دلالان رسمی املاك ۳۹۲۵۷۳ وابسته به بنگاه کوشان

کافیست خواسته‌های خود را درمورد خرید یا فروش املاك با۳۹۲۵۷۳باین سازمان‌بفرمائید
۱ـ۲ آ ـ ۴۱۶۳۰

کرج

قابل توجه شرکتها و دفاتر نقشه‌کشی‌ونقشه‌برداری درکرج

موسسه چاپ نقشه گل

خیابان دانشکده جنب بانك بازرگانی
آ ـ ۱۲۹۳۳ ۱ـ۲

شماره تلفن‌جدید

تکنیسین آریا

۸۴۴۶۰۸

هـرگونه‌جشن

عروسی

وضیافتی درپیش دارید ازتلفن ۴۹۳۵۴ هنرمند وگروه هنری دلخواهتان را دعوت فرمائید

مـــوادغذائی

نمك صالح

تولیدکننده بهترین محصولات غذائی مجهز به‌اصول بهداشتی‌وبسته بندی شده . مولوی باغ فردوس

تلفن ۵۳۵۳۰۴

داروخـانـه‌هـا

داروخانه مهران

خیابان شیروخورشید چهارراه استخر تلفن ۹۵۴۰۰۷

گـمشـده

چک شماره ۱۸۳۶۱۸ ـ از حسابجاری ۷۰۹۲۱ بانك ملی شعبه کریمخان‌زند به مبلغ ده هزار ریال در وجه حامل‌مفقود شده و از درجه اعتبار ساقط است . احمدخداشهری
آ ـ ۱۳۰۴۵

چک شماره‌۳۰۵۶۲۵ ازحساب جاری‌شماره ۷۵۱ بانک‌بازرگانی ویلا به مبلغ ۱۵۰۱۳۹۰ ریال در وجه آقای اس ـ پطرسیان مفقود گردید و از درجه‌اعتبار ساقط میباشد
آ ـ ۳۹۷۸۲

چون دسته چک اینجانبه پوراندخت خاکباز که تعدادی از چکهای آن امضاء شده میباشدمفقود گردیده بدینوسیله باطلاع عموم میرساند که‌هرگونه چک بانکسپه اراك‌ازاینجانبه ابراز شوداز درجه اعتبارساقط است.

پوراندخت خاکباز
آ ـ ۴۱۴۴۲

فقط مکتب پارس

مجهز به تلویزیون آموزشی مدار بسته است

تاباتا
شرکت با مسئولیت محدود

تاباتا مشاور امور گمرکی و بازرگانی

خیابان سعدی جنوبی پاساژ سلامت شماره ۲۱۲ تلفن ۳۰۴۷۷۵

آدرس مطب جدید

دکتر منوچهر شریف‌زاده

دندانپزشک

امیرآباد شمالی بعد از خیابان شیراز شماره ۴۵۹ اوقات پذیرائی ۸ تا ۱۲ صبح و ٤ تا۸بعداز ظهر با تعیین وقت قبلی تلفن ۶۳۶۲۳۱

قابل توجه

مدارس‌راهنمائی

شرکت جداسکواولین سرویس‌لوازم آزمایشگاهی کارگاهی بخشی از فعالیتهای خود را در خدمت مدارس راهنمائی کشور قرار داده است قیمت لابراتوار برای سال‌اول ودوم با ۱۷۹ قلم لوازم آزمایشگاهی جمعا مبلغ ۱۶۹۰۰ ریال خیابان عباس‌آباد نرسیده به پهلوی محل سابق اجوتك تلفن ۶۲۹۲۳۵

خانه‌سازی‌تک

فروش آپارتمانهای دو طبقه

چند دستگاه آپارتمان دوطبقه برای فروش‌آماده شده هرآپارتمان با سند مالکیت مجزا دارای سه اطاق خواب سالن و نهار خوری آشپزخانه حمام و توالت بقیمت ۱۶۲ هزار تومان .

آدرس : سه‌راه ضرابخانه خیابان سلطنت‌آباد انتهای خیابان ضرغام خانه سازی تك خیابان‌علم خیابان نازنین . برای اطلاع بیشتر ٤ تا ۸ بعداز ظهر تلفن ۶۲۱۰۹۶

وعده دیدار در سالن غذاخوری

ملانصرالدین

که در بازار تهران خواهد بود

روکش اتومبیل

کالی

خیلی خوبه

نمایشگاه کالی ـ خیابان جردوسی جنب کوچه برلن ـ تهران

تلفن : ۳۰۴۲۵۰

TOURBE پیت PEAT

خاك مخصوص گلدان

استریل . مخلوط باکود . پوك . تمیز بدون علف هرز . اقتصادی آماده برای مصرف

برای اطلاعات بیشتر بدفترفنی کشاورز تلفن ۷۵۳۳۰۰ـ ۷۶۲۷۹۲ صندوق پستی ۳۰۳۵ تخت جمشید چهارراه بهار شماره ۳۶۰ مراجعه و یا مکاتبه فرمائید .

قابل توجه شرکتهاو کارخانجات تولیدی‌واقتصادی خدمات حسابداری وحسابرسی صنعتی‌واقتصادی زیر نظر متخصصین فن‌پذیرفته میشود۴۸۴۸۲

درقه‌های صاف وموج دار

رامینیت

ازپلی استروفایبرگلاس

رامینیت محصول کامل جدیدی است برای مصارف ساختمانی وتزئیناتی .

رامینیت ازپلی استرونمدشیشه (فایبرگلاس) ساخته میشود

رامینیت بصورت صاف وموج دار ، بی رنگ یارنگی و دررنگهای ولپذیر تولید میشود .

رامینیت درمقابل ضربه ومواد شیمیائی مقاوم است ، رویه صاف دارد وگرد وخاک بخود نمیگیرد .

رامینیت سرمارا تا ۴۰ـ درجه وگرما را تا ۱۴۰+ درجه بخوبی تحمل میکند .

هرجارابخواهید باورق صاف یاموج دار بپوشانید که رنگی ودلپذیر وزیرسازی سبک وارزان داشته باشد .

رامینیت راانتخاب کنید

مانند سایبان ، پوشش سقف حیاط خلوت ـ آلاچیق پارکینگ ـ داخل درها و پنجره‌ها ـ پوشش لبه بالکنها

دفترمرکزی ـ خیابان پارک (وزراء) ساختمان دریچه طبقه ۲

تلفن ۶۲۱۹۱۵

نمایشگاه ـ خیابان ایزنهاور ـ خیابان بهبودی شماره ۷۱

رالی فراز و نشیب

باجوائزارزنده

در روزهای ۳۰ و ۳۱ شهریور ۱۳۵۱

نام نویسی تاروزدوشنبه ۲۷ شهریور در

کانون جهانگردی

واتومبیل کلوپ شاهنشاهی ایران

خیابان‌ورزش (شمال‌پارك شهر) شماره ۳۷

شرکت آژانس ستارگان بامسئولیت محدود

آماده برگزاری جشن عروسی با در اختیار داشتن سالن‌و باشگاههای‌دلخواه شماوخوانندگان محبوب رادیو و تلویزیون و خوانندگان برگزیده (کوچه‌بازار) خیمه شب بازی و تاتر روحوضی آدرس . لاله‌زار جنوبی نبش کوچه ممتاز پلاك ۳۰ طبقه سوم تلفن ۳۰۳۸۴۷

ابوالقاسم شمس

دنیای ورزش

بامطالب‌متنوع ورزشی دنیا شنبه ها منتشر میشود

برنامه سینماها

★ اسپارتاکوس ـ رنگی ـ کرك‌داگلاس ـ
ریولی (۷۵۷۷۷۷) ۱۱ـ۳۰ر۲ـ۶ـ۳۰ر۹
★ دکتر جون تازه چه خبر ـ رنگی ـ رایان‌اونیل
دیاموند (۸۲۸۴۰۰) ۱۵ر۱۱ـ۳۰ر۳ـ۳۰ر۵ـ۳۰ر۷ـ۴۵ر۹
★ و نیزی بی‌نام و نشان ـ رنگی‌ـتونی موسانته
آتلانتیك (۶۲۷۱۷۱) ۱۵ر۱۱ـ۳۰ر۳ـ۳۰ر۵ـ۳۰ر۷ـ۳۰ر۹
★ هنوزم ترینیتی هستم ـ رنگی ـ ترنس هیل
کسری (۸۲۶۹۳۹) ۳۰ر۱۰ـ۲ـ٤ـ۶ـ۸ـ۱۰
برلیان (۳۹۳۵۳۵) ۳۰ر۹ ـ ۳۰ر۱۱ ـ ۳۰ر۱ ـ ۳۰ر۳ ـ ۳۰ر۵ ـ ۳۰ر۷ ـ ۳۰ر۹
★ حادثه جویان ـ رنگی ـآلن‌دلون
تراس آتلانتیك ـ ۳۰ر۷ ـ ۳۰ر۹
★ دلار ـ رنگی ـ وارن بیتی
شهر فرنگ (۶۲۷۶۲۸) ۱۵ر۱۱ـ۳ـ۱۵ر۵ـ۳۰ر۷ـ۴۵ر۹
★مردان فردا ـ رنگی ـ بیلی مامی
شهرقصه (۶۲۷۲۹۰) ۱۱ـ۲ـ٤ـ۶ـ۸ـ۱۰
★ طناب پنجم ـ رنگی ـ فرانکونرو
پارامونت (۴۸۳۲۱) ۱۵ر۱۱ـ۳ـ۱۵ر۵ـ۳۰ر۷ـ۴۵ر۹
★چهره‌ای تازه در جهنم ـ رنگی ـ جرج پیارد
امپایر (۶۲۳۹۴۲) ۱۵ر۱۱ـ۳۰ر۳ـ۳۰ر۵ـ۳۰ر۷ـ۴۵ر۹
★ خوشگلادوستش دارن ـ رنگی ـ پیتر کاستر
تراس امپایر ۳۰ر۷ ـ ۳۰ر۹
★ رفیق از من‌فاصله‌بگیر ـ رنگی ـ جولیانوجما
سانترال (۹۲۸۶۸۶) ۱۱ـ۳ـ۵ـ۷ـ۱۵ر۹
گلدن‌سیتی (۶۶۳۲۶۹) ۱۵ر۱۱ـ۳۰ر۳ـ۳۰ر۵ـ۳۰ر۷ـ۳۰ر۹
متروپل (۳۱۹٤۱۰) ۳۰ر۱۰ـ۳۰ر۲ـ۳۰ر٤ـ۳۰ر۶ـ۳۰ر۸
رویال (۸۲۹۷۸۵) ۱۰ـ۱۲ـ۲ـ٤ـ۶ـ۸ـ۱۰
★ سیاه بازی ـ رنگی ـ جیمزگارنر
مولن‌روژ (۷۵۲۹۲۹) ۱۵ر۱۱ـ۳۰ر۳ـ۳۰ر۵ـ۳۰ر۷ـ۳۰ر۹
★ کاپیتان آپاچی ـ رنگی ـ لی.وان کلیف
ایفل (۳۱۱۴۷۰) ۱۰ـ۱۲ـ۲ـ٤ـ۶ـ۸ـ۱۰
★ یك جاسوس بتورزدم ـ رنگی ـ گرك‌داگلاس
بولیدور (۴۲۶۳۱) ۳۰ر۱۱ـ۳۰ر۳ـ۳۰ر۵ـ۳۰ر۷ـ۳۰ر۹
★ بورس ازدواج ـ رنگی ـ سیدنی‌جمس
سینما ونك (۶۸٤۱۱۶) ۱۵ر۱۱ـ۳۰ر۳ـ۳۰ر۵ـ۴۵ر۷ـ۱۰
★ علاءالدین ـ رنگی
سینه‌موند (۴۸۳۲۲) ۱۱ـ۳ـ۵ـ۷ـ۹
★ تیره‌تر ازکهربا ـ رنگی ـ سوزی کندال
ب.ب (۸۲۹۶٤۱) ۱۰ـ۱۲ـ۲ـ٤ـ۶ـ۸ـ۱۰
★ بابانان‌داد ـ رضا بیك‌ایمانوردی
اونیورسال (۹۲۶۹۵۳) ۱۱ـ۱ـ۳ـ۵ـ۱۵ر۷ـ۳۰ر۹
پاسیفیك (۷۵۳۳۱۱) ۳۰ر۱۱ ـ ۳۰ر۱ ـ ۳۰ر۳ ـ ۳۰ر۵ـ ۳۰ر۷ ـ ۳۰ر۹
ایران (۳۱۶۳۵٤) ۹ـ۱۱ـ۱ـ۳ـ۵ـ۷ـ۹
ساینا (۳۵۲٤٤۲) ۱۰ـ۱۲ـ۲ـ٤ـ۱۵ر۶ـ۳۰ر۸
تیسفون (۹۵۸۸۸۲) ۱۰ـ۱۲ـ۱۵ر۲ـ۳۰ر٤ـ۴۵ر۶ـ۹
مراد (۷۵۳۳۸۲) ۹ـ۱۱ـ۱ـ۳ـ۵ـ۷ـ۹
موناکو (۷۹۵۵۷۶) ۹ـ۱۱ـ۱ـ۳ـ۵ـ۷ـ۹
پرسپولیس (۵۸۱۰۸۳) ۸ـ۱۰ـ۱۲ـ۲ـ٤ـ۶ـ۸ـ۱۰
داریوش (۲۶۲۶۵) ۹ـ۱۱ـ۱ـ۳ـ۵ـ۷ـ۹
دریا (۷۹۱۷٤۶) ۱۰ـ۱۲ـ۲ـ٤ـ۶ـ۱۵ر۸
کارون (۹۵۵۱۶۵) ۱۰ـ۱۲ـ۳۰ر۲ـ۳۰ر٤ـ۳۰ر۶ـ۳۰ر۸
کریستال (۳۱۷۶۷۵) ۳۰ر۱۰ـ۳۰ر۲ـ۳۰ر٤ـ۳۰ر۶ـ۳۰ر۸
آستارا (۸۷٤۰۲۲) ۳۰ر۱۰ ـ ۳۰ر۱۲ ـ ۳۰ر۲ ـ ۳۰ر٤ ـ ۳۰ر۶ ـ ۳۰ر۸
تراس اونیورسال (۹۲۶۹۵۳) ۴۵ر۷ ـ ۴۵ر۹
★ دوستان ـ رنگی ـ شون‌بری‌ـ اینسی آلوینا
رادیوسیتی (۴۳۳۲۰) ۱۵ر۱۱ـ۳۰ر۳ـ۳۰ر۵ـ۳۰ر۷ـ۳۰ر۹
★ بلوچ ـ بهروزوثوقی ـ ایرن
کاپری (۴۸٤۰۱) ۱۱ـ۱ـ۳ـ۵ـ۷ـ۹
مارلیك (۹۶۳۶۱۶) ۹ـ۱۱ـ۱ـ۳ـ۵ـ۷ـ۱۵ر۹
سیلورسیتی (۸۶۱۲۰۵) ۳۰ر۱۰ـ۳۰ر۲ـ۳۰ر٤ـ۳۰ر۶ـ۳۰ر۸
آسمان‌آبی (۳۹۲۶۶۸) ۱۵ر۹ـ۱۵ر۱۱ـ ۱۵ر۱ـ ۱۵ر۳ـ ۱۵ر۵ ـ۳۰ر۷ ـ ۴۵ر۹
نیاگارا (۶۶۵۳۰۷) ۳۰ر۱۰ ـ ۴۵ر۱۲ ـ ۳ ـ ۱۵ر۵ ـ ۳۰ر۷ ـ ۴۵ر۹
اروپا (۳۰۳۱۷۹) ۳۰ر۹ـ۴۵ر۱۱ـ۲ـ۱۵ر٤ـ۳۰ر۶ـ۴۵ر۸
میامی (۷۵٤۳۲۹) ۱۵ر۱۰ـ۳۰ر۱۲ـ۴۵ر۲ـ۵ـ۱۵ر۷ـ۳۰ر۹
الوند (۳۵۶۵۳۸) ۹ـ۱۵ر۱۱ـ۳۰ر۱ـ۴۵ر۳ـ۶ـ۱۵ر۸
کیهان (۹۵۷۳۶۰) ۳۰ر۹ـ۴۵ر۱۱ـ۲ـ۱۵ر٤ـ۳۰ر۶ـ۴۵ر۸
ری (۲۲۵۷۸) ۳۰ر۸ـ۴۵ر۱۰ـ۱ـ۱۵ر۳ـ۳۰ر۵ـ۴۵ر۷
فردوسی (۳۱۵۷۸٤) ۹ـ۱۵ر۱۱ـ۳۰ر۱ـ۴۵ر۳ـ۶ـ۱۵ر۸
اسکار (۹۲۰۸۸۸) ۱۰ـ۱۵ر۱۲ـ۳۰ر۲ـ۴۵ر٤ـ۷ـ۱۵ر۹
ارانوس (۲۷۹۷۱) ۹ـ۱۵ر۱۱ـ۳۰ر۱ـ۴۵ر۳ـ۶ـ۱۵ر۸
سیلوانا (۳۹۳۷۷۷) ۴۵ر۹ـ۱۲ـ۱۵ر۲ـ۳۰ر٤ـ۴۵ر۶ـ۹
بولوار (۶۶۰۲۹۲) ۱۱ـ۲ـ٤ـ۶ـ۸ـ۱۰
تراس نیاگارا ـ ۳۰ر۷ ـ ۳۰ر۹
★ ظفر ـ رضا بیك‌ایمانوردی
آسیا (۴۲۹۰۹) ۱۱ـ۱ـ۳ـ۵ـ۱۵ر۷ـ۳۰ر۹
★ لجولجبازی ـ وحدت ـ ارحام‌صدر
رکس (۳۱۵۲۹۳) ۹ـ۱۱ـ۱ـ۳ـ۵ـ۷ـ۹
شهوند (۳۵٤۰٤۰) ۹ـ۱۱ـ۱ـ۳ـ۵ـ۷ـ۹
لیدو (۹۵۱۲۸۲) ۹ـ۱۱ـ۱ـ۳ـ۵ـ۷ـ۹
رنگین کمان (۷۵۶۷۶۰) ۱۰ـ۱۲ـ۲ـ٤ـ۱۵ر۶ـ۳۰ر۸
ژاله (۳۰٤۱۲۰) ۹ـ۱۱ـ۱ـ۳ـ۵ـ۷ـ۹
پاسارگاد (۷۹۲۷۸۲) ۱۰ـ۱۲ـ۲ـ٤ـ۱۵ر۶ـ۳۰ر۸
توسکا (۵۳۹۵٤٤) ۱۰ـ۱۲ـ۲ـ٤ـ۶ـ۸
المپیا (۹۲۶۷۹۷) ۴۵ر۱۰ـ۱ـ۳ـ۵ـ۷ـ۹
چرخفلك (۹۵۰۵۵۸) ۱۰ـ۱۲ـ۲ـ٤ـ۶ـ۸
نپتون (۷۶۰۱۳۶) ۹ـ۱۱ـ۱ـ۳ـ۵ـ۱۵ر۷ـ۱۵ر۹
شرق (۵٤۰۲٤) ۹ـ۱۱ـ۱ـ۳ـ۵ـ۷ـ۹
فیروزه (۷۵۷۶۶۹) ۹ـ۱۱ـ۱ـ۳ـ۵ـ۷ـ۹
ماندانا (۷۹۹۸۲) ۹ـ۱۱ـ۱ـ۳ـ۵ـ۷ـ۹
درایوین ونك (۶۸۲۵۵۷) ۳۰ر۷ـ۴۵ر۹
دیانا (۴۷۳۶۵) ۱۵ر۱۱ـ۳۰ر۱ـ۳۰ر۳ـ۳۰ر۵ـ۳۰ر۷ـ۳۰ر۹
حافظ (۳۹۱۰۷٤) ۱۰ـ۱۲ـ۲ـ٤ـ۱۵ر۶ـ۳۰ر۸
★ مردان کینه‌توز ـ رنگی ـ ارنست بورگناین
ادئون (۳۱۸۱۱۸) ۳۰ر۱۰ـ۳۰ر۲ـ۳۰ر٤ـ۳۰ر۶ـ۳۰ر۸
★ آزادی ـ رنگی
تراس دیانا ۷ ـ ۱۰
آریا (۳۱۹۸۸٤) ۹ـ۱۲ـ۳ـ۶ـ۹
تراس آریا ۷ ـ ۱۰
★ یار زندگی ـ رنگی ـ آشوك‌کمار
همای (۳۱۱۶۶۹) ۳۰ر۱۰ـ۳۰ر۲ـ۳۰ر٤ـ۳۰ر۶ـ۳۰ر۸
★ صف دختران زیبا ـ رنگی ـ راك‌هودسن
تخت‌جمشید (۴۳۵۵۰) ۱۱ـ۲ـ٤ـ۶ـ۸ـ۱۰
★ یك‌مرد، یك‌عشق یك‌سرقت‌ـرنگی‌ـژان‌کلودبرك
بردیس (۳۰٤۲۵۹) ۹ـ۱۱ـ۱ـ۳ـ۵ـ۷ـ۹
★ فرار بزرك ـ رنگی ـ استیومك کوئین
پارك (۳۱۹۶۳۷) ۹ـ۱۲ـ۳ـ۶ـ۹
★ ۱۲ مرد حبیث ـ رنگی ـ چارلز برونسون
پلازا (۶۶۰٤۷۶) ۱۱ـ۳۰ر۱ـ٤ـ۳۰ر۶ـ۹
★ قصاص ـ ملك‌مطیعی ـ پوری بنائی
خورشیدنو (۲۹۳۵۷۸) ۹ـ۱۱ـ۱ـ۳ـ۵ـ۷ـ۹
★ بن‌هور ـ رنگی ـ چارلتون هستون
تاج (۳۱۳۸۶٤) ۱۰ـ۱۲ـ۲ـ٤ـ۶ـ۸ـ۱۰
★ آخرین مبارز ـ رنگی ـ آنتونی کوئین
گلدیس (۶۲۸۷۱۳) ۳۰ر۳ـ۳۰ر۵ـ۳۰ر۷
★ الماسها ابدی‌اند ـ رنگی ـ شون کانری
فلور (۲۸۰۹۶) ۱۰ـ۱۲ـ۲ـ٤ـ۶ـ۸ـ۱۰
دروازه‌طلائی (۳۵۲۱۶۰) ۹ـ۱۱ـ۱ـ۳ـ۵ـ۷ـ۹
★ غریبه ـ بهروزوثوقی ـ نگاه
ماژستیك (۶۶۸٤۶۱) ۱۱ـ۲ـ٤ـ۶ـ۸ـ۱۰
★ دو کشیش فوتبالیست ـ بربرهای‌وحشی
دنیا (۳۹۳۸۱۲) ۳۰ر۱۰ـ۳۰ر۲ـ۳۰ر٤ـ۳۰ر۶ـ۳۰ر۸
★ انتقامجو ـ نبرد آنزیو
ستاره (۵۳۹۷۲۱) ۹ـ۱۱ـ۱ـ۳ـ۵ـ۷ـ۹
★ سوارکاران ـ الهه جنگل
البرز (۳۰٤۲۵۸) ۳۰ر۸ـ۱۲ـ۳۰ر۳ـ۷ـ۳۰ر۱۰

سانس انگلیسی ـ آخرین مبارز ـ ۳۰ر۹ سینماگلدیس

گفتگوی تلفنی

۳۱۱۰۷۱

از ساعت ٤ تا ۹ بعد از ظهر

● الو ، من مصیب رسولی ، مسافر خط ۲۱۳ هستم ـ تعداد اتوبوس های این خط برای مسافران کثیر آن کافی نیست و تازه اتوبوس های موجود هم کثیف و غیر قابل استفاده هستند . چرا این اتوبوس ها را تعمیر و بر تعداد آنها اضافه نمی کنند؟

● الو ، من پروین ـ ن چند روز پیش فرزندم را که به سرماخوردگی مبتلاشده بود به درمانگاهی کهدر شهرزیبا واقع است بردم، اما آنجا به جای پزشک یک پزشکیار که من می‌شناختمش فرزندم‌را معاینه کرد . وقتی هم در این مورد اعتراض کردم با خشونت روبرو شدم .

● الو ، من علیرضا پویان ـ روز گذشته چند پسربچه نامه های درون صندوق پستی را که در خیابان کشتارگاه قرار دارد آتش زدند . آیا اهمال بعضی از پدر و مادر ها در تربیت فرزندان خود باید تا به اینجا برسدکه آنها دست بهچنین کار زشتی بزنند ؟

● الو ، من اکبر میاندوآبی ـ یکی از سینما های‌درجه اول تهران پیش‌از شروع فیلم ۲۰ دقیقه تمام آگهی تجارتی و ٦ـ۵ دقیقه هم برنامه آینده نشان می ـ دهد ، در حالیکه طبق تصمیم شهرداری سینما ها حق ندارند بیش از ده دقیقه آگهی و برنامه آینده نشان دهند. چرا به وضع این سینما ها رسیدگی نمیشود .

● الو ، من جهانسوز غزوان ـ ازآنجاکه‌اغلب رانندگانی که از جاده پررفت‌وآمد آرامگاه عبور می کنند، مقررات‌راهنمائی‌ورانندگی را رعایت نمی کنند ، هفته‌ای نیست که در این جاده یکی دو نفر در اثر تصادفات کشته نشوند . علت هم اینست که دراین جاده عده مامورین بحد کافی نیست .

● الو ، من مهرداد حیدری، ساکن غرب تهران ـ در اینجا ، صبح تا شب و مخصوصا شب تاصبح غرش هواپیماهائی کهاز فراز خانه هامان می ـ گذرند ،آسایش‌ما را بهم می زنند و مخصوصابچه هاو افراد بیماررااکه‌فورا خواب زده میشوند،بسیار آزار می دهند . چاره مشکل ما چیست ؟

● الو ،من محمد علیزاده‌ساکن میدان سپاه دانش ـ از آنجا که سطح این‌میدان را همیشه کثافت و زباله فرا گرفته است ، لطفابه مسئولان مربوطه تـذکر دهید فردا که مدارس‌باز میشود ، هزاران کودکی که از این میدان می ـ گذرندباخطرات بهداشتی روبروخواهند بود،حداقل بحال آنها فکری بکنند!

● الو ، من زیور ذاکری ـ مدتی است کپسول های گازی که به خانه می ـ آورند ، حداقل ده روز زودتر از همیشه تمام‌می شود ، در حالیکه پخت و پز خانه من کمترین افزایشی نیافته است،چه کسی مسئول این کهشدن گاز در کپسول هاست؟

● الو ، من عباس خیمه دوز ـقهرمانان کشور ما و بخصوص‌قهرمانان کشتی در المپیک‌مونیخ شکست دور ازانتظاری خوردند. ولی هرآچه بود گذشت. نشستن‌و افسوس‌خوردن سودی ندارد ، باید بفکر آینده بود . چهار سال تا آغازالمپیک آینده‌برای ما فرصت باقی است،از همین امروز باید شروع کرد که فردا خیلی دیر است .

● الو ، من محمود ـش‌یک قواره پارچه « کت و شلواری » از فروشگاهی که در خیابان لاله‌زار واقع است خریداری کردم ، بعد یکی از دوستانم کهدر این زمینه خبره و کارکشته است گفت که پارچه رابسیار گران خریده‌ام . خواستم بنویسید عده‌ای‌از پارچه فروشان لاله‌زار بـه مشتریان خود اجحاف بیش از اندازه می‌کنند، چرا به‌این وضع‌رسیدگی نمیشود ؟

نامه به روزنامه

بازهم خارج از محدوده

ما اهالی سلطنت‌آباد و حسین آباد وحوالی ، بعد از سالها تلاش وجدیت ، هرکدام قطعه زمینی خریداری کردیم تا برای عائله‌خود خانه‌ای بسازیم. واز شر اجاره ـ نشینی وازدرد مستاجری رهائی یابیم، ولی این مناطق را خارج از محدوده اعلام کردند ودادن جواز ساختمان و انشعاب آب وبرق به صاحبان آنها را به ۵ سال دیگر موکول کردند . یعنی وعده دادند که این مناطق تا ۵ سال دیگرجزء محدوده شهر خواهد شد. ماهم ۵ سال تمام روزشماری کردیم وخون دل خوردیم . ولی حالا که بپایان آن مدت رسیده‌ایم ، این مدت را ۵ سال دیگر تمدید کرده‌اند! شاید مسئولان امر نمیدانند که این کار چطور زندگی ما را فلج می‌کند ، ولی اگر واقعاآنهاوضع مارا درک می‌کنند خوب است بنشینند بازهم بررسی کنند، بیندیشند و تکلیف ما را روشن کنند.

بامضاء بیش از صدتن‌از اهالی

به‌وعده وفا نکردند .

در روزنامه اطلاعات مطلبی تحت عنوان «درخانه‌ها کنتور مخصوص، تلفن نصب‌میشود» خواندم.در این مطلاب نوشته شده بود شرکت مخابرات در صورت درخواست مشترکین برای مکالمات عادی و مکالمات مستقیم با راه دور ، در منازل، کنتور جداگانه نصب‌میکند تا مردم بهای مکالمات عادی و مستقیم یاراه دوررابراساس شماره کنتورخانه خود بپردازند. خواستم بگویم این کار بسیار درست و بجائی است، ولی متاسفانه با آنکه مدتی از این وعده می‌گذرد ،هنوز این کار را انجام نداده‌اند.

کاظم اکبر زادگان

برای عبرت رانندگان

خبر تصادفات‌مرگبار ووحشتناک را اغلب و گاهی چند شب پی در پی در روزنامه‌هامیخوانیم . تاسف میخورم از اینکه کانون گـرم خانواده ها بازیچه دست عده‌ای از رانندگان و اهمال بعضـی از مسئولان امر قرار میگیرد . سهل انگاری رانندگان ، وضع نامطلوب جاده ها، بی توجهی مسئولان امر ، وسودجوئی بعضی ازشرکت های مسافربری موجب اینهمـه تصادفات خونین جاده‌ها میشود، پیشنهاد میکنم برای عبرت رانندگان اتوبوسهای شرکت های مسافربری ، در هر محلی کـه حادثه‌ای بوقوع پیوسته است . پوستر بزرگی که نحوه تصادف و تعداد تلفات آن تصادف را نشان دهد نصب کنند .شاید رانندگان با دیدن این تابلوها بخود بیایند و مرتکب تخلفاتی که میدانیم نشوند .

دلفان

توضیح

درصفحه ۱۳ روزنامه اطلاعات مورخه ۱۵ شهریور ماه جاری مطلبی تحت عنوان « آقای شهردار اگرپرت میگویم بفرمائید ...»به امضای آقای دکتر فرهودی درج شده که لازم به توضیح است نویسنده این مقاله با آقای حسین فرهودی رئیس انجمن پایتخت نسبت ورابطه‌ای ندارند .

انتقادی منظوم ، از طرح خارج از محدوده !

دیدی چه خبر بود؟!

نامه برگزیده

درروز های‌اخیر ، نامه های‌شکایت آمیز خوانندگانی که از تهدید ۵ ساله طرح «خارج‌از محدوده» انتقاد کرده‌اند، چندان زیاد شده است که براستی درج همه آنها ، حتی فهرست‌وار ، ازحوصله این صفحه خارج است . اما در میان این عده ، یکی از خوانندگان ما، بنام «م . شادمان» دست بکار جالبی زده است . وی ، که پیداست طبعی روان دارد ، از سرسوزدل و رنج درون ، قطعه منظومی ساخته است که درهمین مورد ، شکوه ها و شکایت ها دارد .

کسی چه میداند که اینهمه فریاد های‌منثور اثر نکرده ، شاید این نامه منظوم اثر کند . آخر نه‌اینکه زمانی ، یك‌بیت شعر چنان قدرتی داشت که‌قاطع نقشه‌هاو تصمیمات سرسخت ترین حاکم هاووالی ها را درهم میشکست ؟پس شایدهم این بار طبع روان آقایا خانم «م . شادمان» اثر کند !

این قطعه را ، باهم بخوانیم :

این نقشه محدوده عجب نقشه شربود
برمردم تهران بخداهمچوشرربود
یك عده از ایـن کار بسامـان برسیدند
چون نقشه کشیدند
حاصل زبـرای دگـران خون جگربود
دیدی چه خبر بود ؟
آن قسمت‌ازشهر که آباد و قشنك است
چون شهر فرنك است
از نقشه‌برون‌است زبس نقشه جفنك‌است
رسوائی وننك است
وان‌قسمت دیگرکـه‌همی هست‌چویك‌جان
درپیکر تهران
برهان مطلب گرکه‌زمحدوده بـدر بـود
دیدی چه خبر بود ؟
آن دره پرپیچ و خم وگود چوکـانـال
تاقله‌توچال
محدوده شهر است الهی چه نظر بود
دیدی چه‌خبر بود ؟
قانون که مساوات بشدعین صواب است
تبعیض‌به هرخانه رسد خانه خراب‌است
گرظلم بیك‌سان برسد باز عجب نیست
بی‌جاوسبب نیست
این آتش سوزنده بیك جمع گـذربود
دیدی چه‌خبر بود ؟
یك عده بسی زحمت و هم رنج کشیدنـد
هرگوشه دویدند
یک قطعه زمین بهرسکـونت بخریـدنـد
افسوس که سرمایـه آنـان بـه هدر بود
از آمـدن زلـزلـه و سیل در ایـران
جمعی همه نالان
این نقشه محدوده از آن هردوبتربود !
چون‌داده‌زکف هستی و همخانه به‌آسان
م . شادمان

عقیده آزاد

نوشته : دکتر مرتضی‌معتمدی

یک‌سئوال و یک‌معما برای وزیرراه

تااین لحظه افتخار آشنائی با آقای وزیرراه‌نصیبم نشده است ، ولی ذکر کاردانی ایشان را در بسیارجاهاشنیده‌ام وشاید همین امرنیز تشویقم کردکه‌یك معما ویك مسئله را مطرح کرده و از ایشان تقاضا کنم دستور دهند برای خاتمه دادن به بحث مطول مطبوعات ومردم درباره جاده‌هراز پاسخ این‌سئوال ومعما داده شود .

۱ـ معما :

از سال ۱۳۱۷ که برای سرپرستی امور فنی کارخانه های حریربافی‌چالوس به ایران احضار شدم ، به مناسبت‌شغل و ماموریت و بعد ها روی علاقه و عادت مرتبا در جاده تهران ـ کرج ـچالوس رفت و آمد می کنم . لذا هروجب این جاده برایم آشنا است و خاطرات تلخ وشیرین زیادی از آن دارم . در فصل زمستان که حوادث غم‌انگیزی در اثـر ریزش برف و بهمن و کوه‌ببار می آید و جاده خراب و غیر قابل عبور می شود، مسئولان خفته بیدار می شوند ، کمیسیونها تشکیل می دهند و بودجه نسبتاسنگینی‌برای‌تعمیر خرابیهاتصویب می شود . سپس مرمت جاده بصورتی‌که می بینیم آغاز می شود ، ولی چند روز و چند هفته بعد فراموش می شود تا زمستان بعدی شروع شود و همین ماجرا عینا تکرار گردد و این دور تسلسل ادامه پیدا کند .

موضوعی که در این میان بصورت معما درآمده این است که چرا عملیات جاده‌سازی ، بطور پی‌گیر از اواسط تیرماه ، که فصل دریا و هجوم مسافران بشمال است ، شروع و موقعی تمام یا نیمه تمام می شود که برف و بهمن راهها رابرای مدتی طولانی بند می ـ آورد ؟ چرا این اقدامات درابتدای‌سال باسرعت بیشتر و اکیپ های مجهزتر وبطور شبانه‌روزی شروع نمی شود ؟ چرا در تمام طول تابستان باید از رفت‌و آمد در این جاده ها رنج و خسارت کشید ؟ چرا نقاط مختلف جاده را با ماشین های راهسازی درو می کنند و هفته ها مرمت آنرا طول می دهند ؟ چرا بایکی دو کامیون آسفالت چاله های خطرناك و نقاط آسیب‌دیده را قبل از تعمیر اساسی بطور موقت پرنمی‌کنند تا از حوادث ناشی از وجود این دست‌ـ اندازها که اغلب خارج از دید رانندگی است جلوگیری شود؟چرا قطعاتی‌ازکوه وتپه ها را که ریزش آنها حتمی است، مانند جاده های اطراف توکپو و هنك‌ـ کنك که همین گرفتاریها را دارند ،با شبکه های فولادی و تزریق سیمان و دیواره های آهنی و غیره بی خطر نمی سازند ؟ وبالاخره چرا برای این جاده فکر و اقدام اساسی‌تری نمی شود ؟

۲ـ مسئله :

کمیسیون مشترك وزارت راه و سازمان برنامه ، مامور بررسی وضع ایمنی و تلفات جاده هراز ، گزارش چشم‌گیر وخوشمزه‌ای تنظیم کرده‌است، بدین مضمون که : چون جاده هراز ۶۰ کیلومتر کوتاهتر از سایر راههای مازندران است ، با درنظر گرفتن یك تومان استهلاك برای هرکیلومترجمع سوختی که برای ۹ میلیون وسیله‌نقلیه در ظرف ۹سال اخیر صرفه‌جوئی شده است ، دو برابر کل هزینه صرف شده برای این جاده ، مستهلك گردیده‌است. ولی من با اجازه آقای وزیر روی دیگر مسئله را مطرح می کنم :

اگر قبول کنیم که دستمزد و تعمیرات وسائل نقلیه ، با تمام گرفتاری هائی که تعمیرگاهها ایجاد می کنند ، در ظرف ۹ سال اقلاینج برابر شده است وارزش لوازم ووسائل یدکی که اکثرا کمیاب ، یا در انحصار معدودی‌فروشنده بی انصاف است ، ده برابر گردیده است ـ اگر استهلاك غیرعادی و اتلاف وقت و خسارت توقف ۹ میلیون وسیله نقلیه را در تعمیرگاهها به حساب‌بیاوریم و در مرحله آخر اگر مبلغ‌بسیارمختصر وناچیزی نیز برای جبران خسارات‌معنوی ومادی ۸۲۰ تلفات این جاده یا بطور متوسط هشتهزار و دویست نفر افراد خانواده و وابسته آنها ، که در اثـر خرابیها و ریزش ها و فرونشستن ها در طول مدت ۹ سال در این جاده روی داده ، درنظر بگیریم آیا باز هم مخارج جاده هراز مستهلك شده است ؟

«گروه آموزشی فنی و حرفه‌ای مبتکران»

هنرستان صنعتی مبتکر

بمنظور تربیت کمك‌مهندس (تکنیسین) در رشته‌های برق (الکترونیك و الکروتکنیك) مکانیك ـ ساختمان ازدختران‌و پسران دارنده گواهی قبولی سوم دبیرستان برای نوبت اول و دوم ثبت نام میکند .
آدرس ـ خیابان ایرانشهر بین تخت جمشیدو کریمخان زندشماره ۲۰۴و۲۰۶ـتلفنهای ۵ـ۸۳۳۲۴۴و ۸۳۳۲۴۷

گروه فرهنگی هدف

برای‌کلاسهای کنکور ورودی‌به دانشگاه ها و مدارس عالی در مراکز ذیل ثبت‌نام میکند :

۱ـ برای کنکور فنی و پزشکی
محل دبیرستان شماره۱ پسران ،خیابان پهلوی ، چهار راه پهلوی وجامی تلفن ٦٦١٦٧٩ و ٦٦٦٨٢٣

۲ـبرای‌کنکورادبی،حقوق، حسابداری ومدارس عالی
محل دبیرستان شماره٤ پسران ،خیابان شاه ـ نزدیك فروشگاه بزرك ایـران تلفن ٤٧٨٥٢

۳ـبرای‌کنکورفنی‌ـپزشکی ، ادبی ، حقوق ، حسابداری ومدارس‌عالی‌محل‌دبیرستان شماره ۳
پسران ، خیابان ژاله کوچه فلاح تلفن ۳۹۱۰۸۰ و ۳۹۲۵۲۲

دانشجویان علاوه برگذرا ندن‌امتحانات‌تستی‌برسیاق امتحانات‌ورودی‌دانشگاهها و باروش ماشین هـای الکترونی‌به‌مسابقات‌هوشی نیز آشنا خواهند شد
نام نویسی از شانزدهم شهریور ماه از ساعت ۵ تا ۹ بعد ازظهر

دبیرستان کیهان نو

برای کلاسهای اول و دوم راهنمائی‌در ساختمانی مستقل هر روز صبح و عصر ثبت‌نام مینماید ـ ضمنا آموزش هر یك از رشته های ذیل برای دانش آموزان اجباری است .
اتومکانیك ـ برق ـ تایپ ـ عکاسی ـ رادیو ـ تلویزیون ـ فلزکاری .
ثبت نام : دفتر مرکزی آیز نهاوراول‌جمشیدآبادشمالی
تلفن‌های ٦٦٦٧٧٩ ـ ٦٦٧٩٠٤ ـ ٤٧٨٧٥

گروه فرهنگی مرجان

دبیرستان دختران مرجان
میدان کاخ ـ خیابان ابتهاج ـ نبش خیابان ایتالیا
تلفن : ۸۷ـ۶۶۹۲۸۵
باوسیله رفت وآمد

دبیرستان پسران مرجان
باضمیمه دورهٔ راهنمائی
خیابان پهلوی بالاتر از خیابان زرتشت (پمپ بنزین)
کوچه جاوید ـ تلفن : ۶۲۳۰۰۴ـ۶۲۱۹۷۴
باوسیله رفت وآمد برای دوره راهنمائی

دبستان شماره ۲ مرجان
باضمیمه دورهٔ راهنمائی
خیابان گاندی (خیابان تلویزیون)
نبش خیابان دهم ـ تلفن : ۶۸۷۳۳۵ـ۶۸۰۳۶۳
باوسیله رفت وآمد

دبستان مرجان
باضمیمه دورهٔ راهنمائی
خیابان پهلوی ـ چهار راه تخت جمشید
کوچه نصیرزاده ـ تلفن : ۴۴۸۷۸
باوسیله رفت وآمد

دبیرستان راهنمائی مرجان
دختران
میدان کاخ ـ خیابان ابتهاج ـ خیابان دی
شماره ۳۲ ـ تلفن : ۸۷ـ۶۶۹۲۸۵
باوسیله رفت وآمد

دبیرستان دختران اخگر
باضمیمه دورهٔ راهنمائی
و رشته‌های طبیعی ـ ریاضی ـ ادبی ـ خانه‌داری و بازرگانی
باوسیله رفت وآمد
امیرآباد جنوبی شماره ۱۱۶ ـ تلفن : ۴۱۳۶۲

هنرستان صنعتی مرجان
دارای رشته‌های برق (الکترونیك، الکتروتکنیك)
اتومکانیك ـ ساختمان وبازرگانی
خیابان شاهرضا ـ خیابان فرصت ـ کوچه بهبهانی
تلفن : ۸۳۸۷۱۵

پارکر ۴۵ خودنویس دانش پژوهان

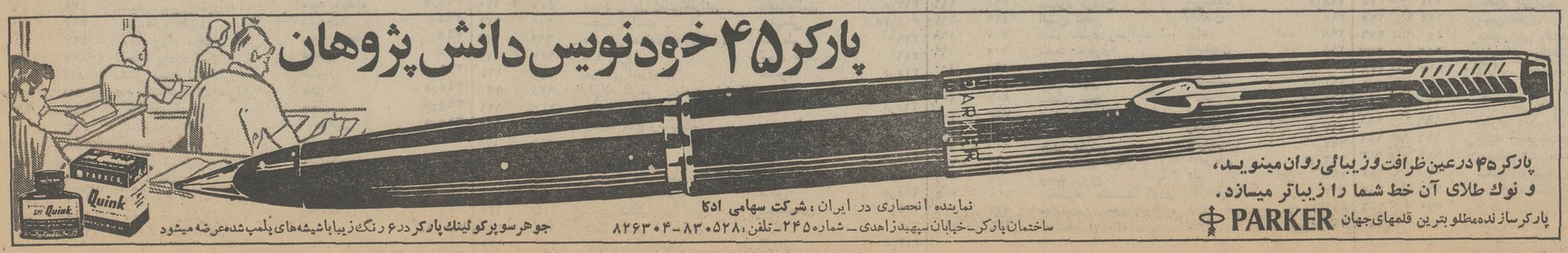

پارکر ۴۵ درعین ظرافت وزیبائی روان مینویسد، و نوك طلای آن خط شما را زیباتر میسازد.
پارکرساز نده‌مطلوبترین قلمهای‌جهان PARKER
نماینده انحصاری در ایران : شرکت سهامی ادکا
ساختمان پارکر ـ خیابان سپهبدزاهدی ـ شماره ۲۴۵ ـ تلفن : ۸۳۰۵۲۸ ـ ۸۲۶۳۰۴
جوهرسو پرکوئینك پارکر در ۶ رنگ زیبا باشیشه‌های پلمب شده‌عرضه میشود

از خبرنگاران اطلاعات در : مهاباد ، شاه‌آباد غرب ، رابر ومنابع خارجی

زیر آسمان کبود

مرد زنده‌شد دوباره‌مرد

مهاباد ـ جوان ۲۸ ساله‌ای بنام خضر اشکان، ساکن روستای بیطاش، بی‌آنکه سابقه کمترین ناراحتی و بیماری داشته باشد، براثر حادثه‌ای غیرمترقبه، مرد، زنده شد ودوباره مرد !

خضر، ساعت ده شب هنگامی که میخواست به خواب رود، ناگهان فریادی کشید ونقش بـرزمین شد و وقتی اهل خانه، بشنیدن صدای فـریاد ، به سراغ او رفتند ، متوجه شدند کـه دیگر نفس نمی‌کشد .

ساعتی بعد، عده‌ای از اهالی روستا، جنازه را به مسجد بردند و پس از شستشو، جسد را در شبستان مسجد گذاشتند و صبح به سراغ‌آن‌آمدند تا بخا‌ش بسپارند .

اما هنگامیکه میخواستند جسد را داخل گور بگذارند، ناگهان متوجه شدندکه جسد، دستشرا تکان میدهد واز دهانش نیز ناله‌ای کوتاه شنیده میشود !

بلافاصله خضر راکنارآوردند وکفش‌ازتنش‌خارج کرده، ویرا به‌روستا برگرداندند. سپس، مرده زنده شده را، در بستری خواباندند و کسی را بدنبال پزشک فرستادند، تا بیاید و وی را معاینه کند .

اما هنگامیکه پزشک به خانه خضر رسید ووی را معاینه کرد گفت :

ـ متاسفانه، مرده زنده شده، مجددا مرده است، زیرا وی قبلا براثر سکته ناقص، دچار گرفتگی‌تنفس شده و شما گمان کرده‌اید مرده است. اما بعداکه دوباره شروع به نفس کشیدن کرده، احتیاج بـه اکسیژن داشته است که چون اکسیژن، بموقع‌به‌او نرسیده، این‌بار واقعا مرده است .

اقوام خضر، بار دیگر جسد را بگورستان بردند واینبار، باچشمان گریان آن را بخاک سپردند .

شکار با باز

لندن ـ شکاربا «باز» که زمانی یکی‌از ورزشهای خاص طبقات اشراف‌وسلاطین محسوب می‌شد ،امروزه مورد توجه‌مردم انگلیس است‌وزنان ومردان این کشوربا تربیت‌بازهای شکاری طرز شکار پرندگان‌را به آنها می آموزند و ازاین راه تفریح می‌کنند .این عکس‌دوبانوی انگلیسی‌رابابازهائی نشان‌میدهد که آنهارا برای شکار پرنده تربیت کرده‌اند.
این‌شکار درحال حاضر یکی‌ازپرطرفدارترین انواع شکاردر انگلیس است .

ازدرخت سنجد افتاد و مرد !

رابر (کرمان) ـ پسربچه ۱۴ ساله‌ای‌بنام عباس‌فیروزی، ساکن روستای کلدان ، از توابع رابر ، براثر سقوطاز درخت سنجد ، درگذشت !

وی ، از درخت بالا رفته بود ، تا برای گوسفندانش ، برك درخت بچیند ، اما بعلت شکستن شاخه درخت سقوط کرد و بداخل نهری که از پای درخت میگذشت‌افتاد.

از آنجا که نهر آب ، لجن‌آلود بود ، دهان وبینی عباس پراز لجن شد و چون بمحض‌سقوط‌گردنش شکسته بود ، نتوانست برای نجات خود تلاشی بکند .

هنگامی که عده‌ای عابر به آنجارسیدند ، عباس درمیان گل ولای نهر ، جان سپرده بود .

جذامی در خیابان!

شاه‌آباد غرب ـ چند روزی است که پیرمردی جذامی ، در خیابان های این شهر آزادانه قدم میزند ودر کنـار افراد سالم، بدون هیچ مراقبتی، زندگی می‌کند .

او درحالیکه بایک دستمال روی بینی خود را بسته است به اماکن عمومی میرود وبا مردم حشر ونشر دارد.

باآنکه همه مردم نسبت به‌یک فرد جذامی احساس دلسوزی دارند، ولی در این مورد بشدت ناراحت هستند زیرا سلامت خود را در خطر می‌بینند .

مساله اینجاست که مسئولان امر از وجود ایـن پیرمرد جذامی در شهر اطلاع دارند، اما برای اعزام وی به‌جذامی‌خانه اقدامی به‌عمل نمی‌آورند .

شهرهای خبرساز جهان

تدفین پسر عموی ملکه انگلیس

لندن ـ پرنس ویلیام گلوکسترو پسر عموی ملکـه انگلیس که‌دریك سانحه هوائی در دوشنبه گذشته بقتل رسید در آرامگاه خاندان سلطنتی انگلیس در حضورتمام افراد خانواده سلطنتی انگلیس به‌خاك سپرده شد .

ملکه الیزابت که در اسکاتلند بسر میبرد ، همراه باپرنس چارلزولیعهد این کشورو همسر خود پرنس فیلیپ که با پرنس‌آن برای مشاهده بازیهای المپیك به مونیخ رفته‌بودند ،خودرا به محل تدفین رسانده ،برای آخرین‌بار باپرنس ویلیام وداع کردند . دوازده هفته پیش‌پرنس ویلیام دراین محل در هنگام تدفین دوك‌ویندرسور حضورداشت!

از فستیوال جاز استقبال‌نشد

نیجر ـ مراسم فستیوال بین‌المللی موسیقی جاز که برای اولین باردر شهر نیجر مراکش برقرار شد ،درحالی که‌برخلاف معمول عد قلیلی ازتماشاگران در آن شرکت داشتند اولین برنامه خودرا به اجرادر آورد .

وقتی اولین‌برنامه این فستیوال اجرا شد فقط ۱۰۰۰ نفرازدوستداران موسیقی‌جاز در سالن حضور داشتند . دو ساعت بعداز اجرای برنامه فقط ۲۵ نفر در سالن‌ماندند و بقیه سالن‌را ترك کردند !

گردانندگان این فستیوال انتظارداشتند در شب‌اول حداقل ۲۰۰۰۰ نفر برای تماشای برنامه اولین فستیوال‌از این‌برنامه ها استقبال کنند !

انتقاد از وزیر مسکن انگلیس !

لندن ـ هجوم آسیائی های رانده شده ازاوگاندا که دارای پاسپورتهای انگلیسی هستند به لندن‌آغاز شده‌است وهرروز صدها نفراز آنها باچمدانهای کوچك ومایملك ناچیزی‌که دولت اوگاندا اجازه داده‌است‌آنها با خودخارج کنندوارد فرودگاههای لندن می‌شوند .دولت اوگاندا تمام اموال و ثروت این‌افراد را ضبط کرده است . امین رئیس جمهوری اوگاندا گفته بود درخواب‌دیده‌است که بایداین افراد را از اوگاندا اخراج‌کند .این‌خواب امین‌برای‌انگلیس، که بطور غیر منتظره‌ای با جمعیت آواره ورانده شده بی‌خانمان‌آسیائی‌اوگاندارو بروشده‌است،خوابی‌شوم است ، بخصوص برای وزیر مسکن انگلیس ،که در موقع ورود این‌افراد به انگلیس ، تعطیلات سالیانه‌اش را که خارج‌از انگلیس‌می گذراند‌مورد انتقاد شدید مطبوعات قـرار گرفت .چون‌در مرحله اول او مسئول بود تا برای این‌عده مسکن لازم‌را تامین کند . وزیر مسکن انگلیس بلافاصله پس‌از خواندن انتقاد مطبوعات‌دو روز بعداز ورود اولین دسته آسیائی های‌رانده شده از اوگاندا، تعطیلات‌خودرا رهاکرد وبه لندن‌واردشد !

حاشیه پرداز

هادی خرسندی

کمر باریک من

میگویند وقتی‌اشتوکهاوزن برنامه سنگین ورنگینش را درجشن هنر اجرا کرد ، از پله ها که پائین می آمد ، آهنك «کمرباریك» را زیرلب زمزمه میکرد !

ترانه «کمر باریك» که‌اول بار بمناسبت سالگرد استقلال افغانستان ، بامعرفی آقـای «پرویزقریب‌افشار»ازتلویزیون پخش شد ، چنان وردزبان عارف و عامی شده که گویا آغاسی هم ترانه‌جومه‌نارنجی خود را به اینصورت‌اصلاح کرده که «دلم پی‌دلته ـ کمر باریك! کجامنزلته، کمرباریك»

بدون شك اگر آقای فرخزادهم درفستیوال‌لهستان ترانه «کمرباریك» را اجـرا میکرد به جایزه‌ای‌مهمتر از «بلبل طلائی» دست میافت.

امروز اگر ترانه «کمر باریك» اینطور پخش گرفته ، علت اینست‌که سازنده ترانه، انگشت روی نقطه حساسی گذاشته . یعنی باریك بودن «کمر» ! آنهم در شرایطی‌که وقتی جریان مسابقه وزنه‌برداری المپیك، پخش میشود مردم می بینند که قهرمانان سنگین‌وزن جهان عجب شکم های گنده‌ای دارند و چه‌کمر های پت‌وپهنی ! پس دیگر از قهرمانان جهانـی و ورزشکاران حرفه‌ای‌هم، نمی توان شکم‌کوچك و کمرباریك انتظار داشت ، این از آقایان ! خانم ها هم کـه ماشاءالله ماشاءالله ، ایـن موضوع «یك پرده گوشت»‌را بهانه کرده‌اند ومد حاملگی هم‌مزید بربهانه شده که‌چنان میخورند که معده مربوطه ، شش ماهه حامله میشود و شکم‌مربوطه شانزده‌سانتیمتر می آید جلو ! و در ایـن شرایط است‌که وقتی‌خواننده لاغر افغانی کنار شومن‌پروار ایرانی می ایستد و ترانـه اجرا میکند ، بردل مردم می نشیند ! و سوژه‌ای هم دست بنده میدهد که نوشتنش از اشاره به مسئله «شهریه» بی‌اشکال‌تر است !

راستی میگویند خواننده لاغر افغان هم باپولی که از این‌ترانه‌درآورده چنان‌خورده و چاق‌شده که جرات‌برگشتن به افغانستان را ندارد !؟

اسامی قبول‌شدگان درآزمایش ورودی استخدام درآموزشگاه‌افسری ژاندارمری کل کشور

بدینوسیله صورت قبول شدگـان در آزمایش ورودی استخدام در آموزشگاه افسری ژاندارمری کـل کشور و همچنین ۲۰۰ نفر رزرو بشرح زیر اعـلام میگردد مقتضی است قبول شدگان از تاریخ ۵۱/۶/۲۰ تا تاریخ ۵۱/۶/۲۵ برای انجام مراحل استخدام با در دست داشتن مدارك زیر به آموزشگاه افسری ژاندارمری واقع درونك مراجعه‌نمایند بدیهی است در صورت نیاز تاریخ مراجعه داوطلبان رزرو، متعاقبا آگهی خواهد شد .

۱ ـ ۲۰ قطعه عکس ۴ × ۶

۲ ـ گواهی‌عدم سوءپیشینه کیفری‌ازدادگستری شهرستان مربوطه (بعدا نیز میتوانند ارائه دهند)

۳ ـ جواز قبولی ششم متوسطه ریاضی ـ طبیعی ـ ادبی و فنی برای داوطلبانی که در امتحانات خرداد ماه تجدیدی داشته‌اند

صورت ۳۰۰ نفر قبولشدگان آزمایش ورودی دوره پنجم آموزشگاه افسری ژاندارمری

تقدم	شماره‌کارت	اسم ـ شهرت	نامپدر	جمع‌نمرات
۱	۲۴۶	محمد ابراهیم آراسته‌فر	عسگر	۴۵۵
۲	۲۵۲	تیمور منصوری	مرتضی	۴۳۰
۳	۸۵۱	عبدالرضا اسفندیاری	یدالله	۴۰۹
۴	۷۱۵	حسینعلی رحیمی	علی‌کرم	۴۰۶٫۵
۵	۹۳۹	محمدعلی مدبری	قاسم	۴۰۵
۶	۲۲۱	محمد ثنائی	اصغر	۴۰۱
۷	۷۵۸	غلامعلی اسدپور	فرخ	۳۹۹٫۵
۸	۵۶۴	موجودعلی عزیز کوتنائی	باباخان	۳۹۹
۹	۳۷۷	فرامرز اسکندری	ابوالفضل	۳۹۴٫۵
۱۰	۸۲۱	حسن یوسفی	یاراحمد	۳۹۴
۱۱	۸۵۰	محمد مرادی	علی	۳۹۲
۱۲	۵۸	نورالله ربانی	تقی	۳۸۵
۱۳	۷۵۵	قاسم عوده‌زاده	شافی	۳۸۳٫۵
۱۴	۴۳۶	غلامحسین کوه‌پیکربوشهری	عبدالله	۳۸۲٫۵
۱۵	۱۱۳	عبدالله سزاوار	ابراهیم	۳۸۱٫۵
۱۶	۷۲۵	محمدرضا دولابی	فتح‌الله	۳۸۰
۱۷	۶۶۶	سید علاءالدین مودنی	سید محمود	۳۷۶٫۵
۱۸	۸۳۴	حسن سلیمانی	عظیم	۳۷۵٫۵
۱۹	۵۷۵	جمشید میرآخوری	حسین	۳۷۴٫۵
۲۰	۵۸۹	داود ربیعی	صفی‌اله	۳۷۳٫۵
۲۱	۲۲۷	مرتضی رحمن‌پور	ولی‌الله	۳۷۳
۲۲	۶۶	عباسعلی محرمی زارع	نصرت	۳۷۲
۲۳	۶۸۸	امرالله گنجی زنجانی	ابوالفضل	۳۶۷٫۵
۲۴	۲۲۸	قربانعلی فتاحی	اسماعیل	۳۶۶
۲۵	۸۲۲	علی ملک‌عباسلو	رجبعلی	۳۶۴
۲۶	۵۵۰	محمدجعفر نادری	علی	۳۶۳٫۵
۲۷	۷۹۷	عبدالرضا اعتدال پور	عوضعلی	۳۶۲٫۷۵
۲۸	۷۰۶	محمدعلی عین‌القضائی	علی‌اکبر	۳۶۲٫۵
۲۹	۲۹۸	حسن گنجبار	گنجعلی	۳۶۲٫۵
۳۰	۵۱۰	موسی میر عظیمی ترکی	میرنصرت	۳۶۲
۳۱	۲۲۰	محمدرضا محمدی	ابراهیم	۳۶۱٫۵
۳۲	۹۵۱	محمد حسین حیدری مهاجر	غلامعلی	۳۶۱٫۵
۳۳	۶۵۵	مقصود علی نعمتی	محمودعلی	۳۶۰٫۵
۳۴	۳۴۷	احمد صادقی	ابراهیم	۳۶۰٫۵
۳۵	۶۳۲	حسین‌مراد سلیمان آبادی	میرزا	۳۶۰
۳۶	۳۳	فتح‌الله عباسی	محمد	۳۵۹٫۵
۳۷	۹۳۵	محمد صابری	حسین	۳۵۹٫۵
۳۸	۸۱۹	محمود رجبیان پوری آبادی	غلامحسین	۳۵۷٫۵
۳۹	۸۴	سید مهدی پور آذری	سید حسین	۳۵۶٫۵
۴۰	۲۵۵	مصطفی خانوردی	محمدعلی	۳۵۴٫۵
۴۱	۲۸	سلیمان حاج جباری	محمود	۳۵۲
۴۲	۲۶	ایرج بهاری	فتح‌الله	۳۵۰٫۵
۴۳	۵۶	محمدحسن کلانتری	محمد ابراهیم	۳۴۹٫۷۵
۴۴	۶۷۰	نعمت‌الله غلامی سرحوزکی	غلامرضا	۳۴۸٫۵
۴۵	۷۳	کرمعلی عمرانی	غلامعلی	۳۴۸٫۵
۴۶	۴۷۶	سید ناصر جعفرزاده	سید مهدی	۳۴۸٫۵
۴۷	۳۹۳	عباسعلی حقیری	علیمحمد	۳۴۸
۴۸	۴۶۷	سید جواد محسنی سهی	سید احمد	۳۴۸
۴۹	۸۲۴	احمد بردبار	حاجی	۳۴۸
۵۰	۸۳۳	مختار جوری اسماعیلی	شهباز	۳۴۶٫۵
۵۱	۳۸۹	محمدرضا شاهزاده علی‌اکبر	علی	۳۴۵٫۵
۵۲	۶۴۷	کامران گردان	جعفر	۳۴۵٫۵
۵۳	۵۳۳	اسکندر پاشاپور	اسماعیل	۳۴۵٫۵
۵۴	۳۵۸	محمد منصوری	علی	۳۴۴
۵۵	۷۹۴	بهروز تبریز	غلام‌محمد	۳۴۴
۵۶	۵۶۰	حاتم اقبالی	موسی	۳۴۳٫۷۵
۵۷	۴۶۱	علی رضا آزاده رنجبر	نصرت‌الله	۳۴۲٫۵
۵۸	۲۱۵	محمد تقی گردان	محمدعلی	۳۴۱
۵۹	۲۱۲	محمد هادی دهقانی	امرالله	۳۴۰٫۵
۶۰	۷۷۴	شکرخدا نادعلی	محمدعلی	۳۴۰
۶۱	۵۶۵	علی روشن	نادر	۳۴۰
۶۲	۵۱۴	شاهپور قلیچ‌خانی	محمدرضا	۳۳۹٫۵
۶۳	۶۵۳	محمدحسین‌علیپور قنات‌توتی	لطفعلی	۳۳۹
۶۴	۲۶۱	مهراب حیدری نبی	علی‌اکبر	۳۳۶٫۵
۶۵	۸۶۶	عزیزالله دهقانی	حسین	۳۳۶٫۵
۶۶	۳۰۷	فرهاد مومنی داویجانی	عبدالحسین	۳۳۵٫۵
۶۷	۹۵۳	قربانعلی علیزاده	رمضان	۳۳۵
۶۸	۸۰۱	شیروان شیرزادگان	تقی	۳۳۴٫۵
۶۹	۸۰۸	تقی محمد پور کلورزی	محمدعلی	۳۳۴٫۵
۷۰	۷۷	شعبانعلی نکارمنی	حسینعلی	۳۳۴
۷۱	۵۲۸	عبدالعلی چوپانی	محمدعلی	۳۳۴
۷۲	۷۹۳	حمزه تبریز	غلام‌محمد	۳۳۳٫۵
۷۳	۸۳۷	ایرج فتحی	محمد	۳۳۲٫۵
۷۴	۷۹۶	نورمحمد مرادکرمی	شاهعلی	۳۳۲٫۵
۷۵	۴۰۳	محمدرضا امیرخانی	علی‌اصغر	۳۳۱٫۵
۷۶	۸۰۵	محسن قطرئی	حسن	۳۳۱٫۵
۷۷	۷۸۲	غلامحسین عبدوسی	رجبعلی	۳۳۱٫۵
۷۸	۳۲۰	اکبر صالحی علی‌آبادی	علی	۳۳۱
۷۹	۷۲۹	مهدی امیرزاده مرادآبادی	غلامحسین	۳۲۹
۸۰	۱۸۰	غلامرضا رفیعی مقصودبیگی	علیداد	۳۲۹
۸۱	۷۳۷	مصطفی قربانی‌نیا	امیر	۳۲۹
۸۲	۵۶۳	حمیدرضا حبیب‌الهی	روح‌اله	۳۲۸٫۵
۸۳	۲۶۳	قاسم ولدبیگی	پاپی‌کرم	۳۲۸
۸۴	۹۳۲	داود اردستانی	حسین	۳۲۸
۸۵	۷۷۲	عظیم احتشام‌رائی	حسن	۳۲۷٫۵
۸۶	۲۴۹	رمضان کاوه	عزیز	۳۲۶٫۵
۸۷	۹۳۱	محمد قاسمی	باقر	۳۲۶
۸۸	۱۸۷	رضا افکاری دیزچکان	محمدعلی	۳۲۵٫۵
۸۹	۱۰۸	رضاقلی رضائی گل‌تپه	ودود	۳۲۵٫۵
۹۰	۴۹۶	علی خضری‌پور	سعید	۳۲۴٫۵
۹۱	۴۸	سیاوش عزیزی	عزیز	۳۲۴٫۵
۹۲	۳۰۱	حشمت‌اله نظرپور	فتح‌اله	۳۲۴٫۵
۹۳	۲۹۹	داود گیل‌عسگری	محمد	۳۲۴
۹۴	۸۱۱	غلامحسین شناخوان	محمدعلی	۳۲۴
۹۵	۵۸۲	خسرو صادق لختگی	میرزا	۳۲۳٫۷۵
۹۶	۲۰۳	اکبر علیخانی	محمدحسین	۳۲۳٫۵
۹۷	۵۳۳	سید حسین شیرمحمدی	غلامعلی	۳۲۳
۹۸	۳۱۸	امیر ابراهیمیان‌نژاد	حسین	۳۲۳
۹۹	۱۸۱	بهرام هاشم‌زاده	درویش	۳۲۳
۱۰۰	۶۶۸	علی توکلی	عزت‌اله	۳۲۲٫۵
۱۰۱	۹۵	احمد شجاعی	اسماعیل	۳۲۲
۱۰۲	۶۰۸	بهروز نجفقلی‌دوست	احمد	۳۲۱٫۵
۱۰۳	۶۱۷	محمدنقی مشهدی‌فراهانی	علی‌اکبر	۳۲۱٫۵
۱۰۴	۳۹۵	کمال‌الدین بابان‌زاده	عبداله	۳۲۱٫۵
۱۰۵	۳۹۶	چنگیز حوری‌شاه‌تپه	عظیم	۳۲۱
۱۰۶	۶۳۸	قدرت‌علی حشمتیان	فتحعلی	۳۲۰٫۵
۱۰۷	۲۲۶	میرحسین شرفی	ولی	۳۲۰٫۲۵
۱۰۸	۳۳۳	وجیه‌اله پسرکلو	حیدرقلی	۳۲۰
۱۰۹	۸۱۶	علی‌رضا اصغری	ابوالفضل	۳۲۰٫۵
۱۱۰	۱۲۴	حسن یارمحمدی	پاشا	۳۱۹٫۵
۱۱۱	۹۳۴	ابوالفضل حسینخانی	سیف‌اله	۳۱۹٫۵
۱۱۲	۳۴۳	علی طاهری‌حسن‌آباد	حسین	۳۱۹٫۲۵
۱۱۳	۴۹۹	علی اسماعیلزاده پاروق‌شبانکاره	لطف‌اله	۳۱۹
۱۱۴	۱۷	محمود میرشکاری	حبیب	۳۱۹
۱۱۵	۱۹۵	محمد مشایخی	حیدر	۳۱۸٫۷۵
۱۱۶	۵۶۸	سعید حبیبی	حبیب‌اله	۳۱۸٫۵
۱۱۷	۱۹۲	زین‌العابدین اندرگانی	جبرئیل	۳۱۸
۱۱۸	۵۷۹	سیدعبدالرضا موسوی	عزیز	۳۱۸
۱۱۹	۷۰۴	جواد محبوبی	حسین	۳۱۷٫۵
۱۲۰	۴۵۶	محمد رسول زمانی‌گلفزانی	محمدصادق	۳۱۷٫۵
۱۲۱	۲۰۹	محمود فراست	عباسعلی	۳۱۶٫۷۵
۱۲۲	۶۹۸	عباسعلی حدادی چشم‌شاهی	صفرعلی	۳۱۶
۱۲۳	۲۴۷	قباد زارع	محمد مراد	۳۱۶
۱۲۴	۲۲۵	مرتضی امیری	حسین	۳۱۵٫۵
۱۲۰	۹۳۸	ولی‌اله کریمی مجاوری فیض‌اله	فیض‌اله	۳۱۵٫۵
۱۲۶	۲۳۰	علیرضا ریاضی	اکبر	۳۱۵٫۵
۱۲۷	۱۸۸	نصرت‌اله حاج رستم‌بیگلو	منصورعلی	۳۱۵
۱۲۸	۵۴۹	اصغر خشاوه	جمعه	۳۱۴٫۷۵
۱۲۹	۸۲	رحمان کلانتری‌فر	قنبر	۳۱۴٫۵۰
۱۳۰	۴۷۴	هوشنگ رضائی‌پور حکیم‌آبادی	اصغر	۳۱۴٫۵
۱۳۱	۱۱۸	یوسف‌آقازاده سقرلو	عوض	۳۱۴٫۵
۱۳۲	۴۰۴	ناصر شنگل‌آبادی	محمدحسن	۳۱۴٫۵
۱۳۳	۹۵۲	رضا رحیمی تیراندازی	ابراهیم	۳۱۴
۱۳۴	۱۴۰	صید محمد جلیلان	کرم‌علی	۳۱۳٫۵
۱۳۵	۶۱۴	هوشنگ صفوت‌داران	جواد	۳۱۳
۱۳۶	۳۸۲	محمدرضا آذریونی	زینعلی	۳۱۳
۱۳۷	۵۵۷	بخشعلی یعقوب‌زاده	معرفت	۳۱۳
۱۳۸	۴۰۹	محمدحسن ریاحی‌فر	جعفر	۳۱۲٫۵
۱۳۹	۱۸۳	عزیزاله عامری	رمضانعلی	۳۱۲٫۲۵
۱۴۰	۵۲۳	محمد جودکی	حسین	۳۱۲
۱۴۱	۸۲۷	مسلم ربیعی	کتاب‌اله	۳۱۱٫۵
۱۴۲	۶۹۶	ابراهیم مهرگستر	الهوردی	۳۱۱
۱۴۳	۳۳۴	تیمور امیری	رحیم	۳۱۱
۱۴۴	۶۹۳	حسن‌فیلی	علی‌محمد	۳۱۰٫۷۵
۱۴۵	۸۳۶	علی‌عباس آزادی‌ده‌عباسیان	الیاس	۳۱۰٫۵
۱۴۶	۵۸۷	غلامعلی زیدشفیعی	مرتضی	۳۱۰٫۵
۱۴۷	۶۶۲	احمد سیدی	سیدحسن	۳۱۰٫۵
۱۴۸	۴۴۱	صفدر اسفندیار	شیرافکن	۳۱۰٫۵
۱۴۹	۱۶۶	محمدرضا نیکروش	خیراله	۳۱۰٫۵
۱۵۰	۶	کیومرث رضائی	خدابخش	۳۱۰٫۵
۱۵۱	۳۹۲	مرتضی کروکی	محمد	۳۱۰٫۵
۱۵۲	۴۸۰	بهنام رضائیان	تراب	۳۱۰
۱۵۳	۴۹۴	جعفر اکرمی‌پور	پنجعلی	۳۱۰
۱۵۴	۴۷۵	بهمن اصلانی	امیرعلی	۳۱۰
۱۵۵	۸۴۳	بیوک نوبری‌پور	اسماعیل	۳۰۹٫۵
۱۵۶	۷۳۸	محمد اعلمی	عبدالحسین	۳۰۹٫۵
۱۵۷	۴۱	حسنعلی علی‌مرادی	فتح‌علی	۳۰۹٫۲۵
۱۵۸	۳۸۱	رسول دلباز	محمدصادق	۳۰۸٫۵
۱۵۹	۶۱	جواد صارمی‌راد	محمدقلی	۳۰۸٫۲۵
۱۶۰	۲۶۷	گودرز خاموشی	صادق	۳۰۸
۱۶۱	۳۱۹	حسین سیفی	زین‌العابدین	۳۰۸
۱۶۲	۵۲۰	منوچهر شیرین	عبداله	۳۰۸
۱۶۲	۵۶۱	عبدالاحد شیخ	عوض‌وردی	۳۰۷٫۵
۱۶۴	۶۱۶	علی بهرامی	یوسف	۳۰۷٫۵
۱۶۵	۶۳۷	شهرام فقیه نصیری	عطااله	۳۰۷
۱۶۶	۳۴۵	رضا حسینخان قندهاری	منصور	۳۰۶٫۵
۱۶۷	۲۳۲	احمد نقاشی	علی‌اوسط	۳۰۶٫۵
۱۶۸	۲۳۸	بهرام امین‌پور صمدآبادی	شیرعلی	۳۰۶
۱۶۹	۱۷۹	کریم ویسمرادی	اسماعیل	۳۰۶
۱۷۰	۱۴۱	محمدعلی اعتمادی	عباس	۳۰۶
۱۷۱	۴۰۸	غلامرضا روغنی‌حذیقی‌فرد	حسینقلی	۳۰۶
۱۷۲	۱۳	براقعلی آفریده	رضا	۳۰۵٫۵
۱۷۳	۲۱۳	سلمان باغچقاز	خداقلی	۳۰۵
۱۷۴	۳۷۶	محمدعلی باقریان	ناصر	۳۰۵
۱۷۵	۷۴۸	عبدالعزیز خوش‌نیاوردی	عبدالحکیم	۳۰۵
۱۷۶	۵۵۶	علی‌محمد هداوندنجی	حسن	۳۰۵
۱۷۷	۴۲۹	محمود موسوی سیدآباد	حسین	۳۰۵
۱۷۸	۶۸۶	معبدعلی میرزائی	حبیب‌اله	۳۰۴٫۵
۱۷۹	۲۹۶	حجت‌اله شهبازی	ولی	۳۰۴
۱۸۰	۸۲۹	مصطفی حسنی	جلیل	۳۰۳٫۵
۱۸۱	۵۵۸	حبیب‌اله کردلو	ولی‌اله	۳۰۳٫۵
۱۸۲	۸۶۸	سیدحسین موسوی سعادت	سیدابوالقاسم	۳۰۳
۱۸۳	۴۹۳	احسان‌اله حقیقت‌خواه	قاسم	۳۰۱
۱۸۴	۸۱۲	حسین جاویدنیا	اکبر	۳۰۰٫۵
۱۸۵	۸۲۰	جواد ابراهیم‌زاده	حسین	۳۰۰٫۵
۱۸۶	۵۱۸	محمد حسن حسینخانی	محمدنقی	۳۰۰٫۵
۱۸۷	۱۶۴	قنبر یازی	درویش	۳۰۰٫۲۵
۱۸۸	۱۲۴	فرهاد محبوب کنفی	محمود	۳۰۰
۱۸۹	۴۳۳	محمدرحیم‌کاظمی حسین‌آبادی	ولی‌اله	۳۰۰
۱۹۰	۱۶	حسین شیکبای صفوری	علی‌اکبر	۳۰۰
۱۹۱	۴۹	اکبر خوشکار	محمد	۲۹۹٫۵
۱۹۲	۴۱۳	یداله سلحشور	غلام	۲۹۹٫۵
۱۹۳	۲۵۰	احمد فرهمند جهان‌آباد	حضرت‌علی	۲۲۹٫۵
۱۹۴	۳۶۴	ناصر عباس سلیمانی	جعفر	۲۹۹
۱۹۵	۶۳۱	مرتضی حکمت	منصور	۲۹۸٫۵
۱۹۶	۳۶۵	مسعود کوشان	علی‌محمد	۲۹۸٫۵
۱۹۷	۴۲۱	الیاس نجفی	باباخان	۲۹۸
۱۹۸	۷۰۷	ناصر ناظری رضاآباد	مراد	۲۹۸
۱۹۹	۷۰۵	محمد خانلری	حسنجان	۲۹۸
۲۰۰	۵۳۵	غلامعباس ژاله	زاغی	۲۹۸
۲۰۱	۱۸	جلیل حبیبی	شرف‌علی	۲۹۷٫۷۵
۲۰۲	۸۰۶	سلطان شیخ	حیدر	۲۹۷٫۷۵
۲۰۳	۷۸۷	محمدعلی خلیل‌خو	احمدعلی	۲۹۷٫۵
۲۰۴	۲۳	داود متولیان	رحمان	۲۹۷٫۵
۲۰۵	۹۳۰	حیدر نیارکی	علی‌نظر	۲۹۷٫۵
۲۰۶	۵۱۹	محمدحسین دریائی	عباس‌علی	۲۹۷٫۲۵
۲۰۷	۳۴	محمد پروین	علی	۲۹۷
۲۰۸	۶۰۰	محمدرضا علیانسب آبادی	غلامحسین	۲۹۷
۲۰۹	۷۷۷	غلامحسین ربیعی بابوکانی	رحیم	۲۹۶٫۵
۲۱۰	۶۵۶	نعمت‌اله آباده‌ای	یداله	۲۹۶٫۵
۲۱۱	۷۹۲	محمد ابراهیم غریبی	مصطفی	۲۹۶٫۵
۲۱۲	۴۷۸	محمدبدرافشان	شیرمحمد	۲۹۶٫۵
۲۱۳	۷۰۲	حیدر بروجردی	حسین	۲۹۶
۲۱۴	۳۰۵	علی مطابی‌گلفدانی	محمد	۲۹۵٫۵
۲۱۵	۱۲۹	علی‌اکبر رضائی‌بارافشانی	حسن	۲۹۵٫۵
۲۱۶	۸۱۴	ابراهیم احمدکیسمی	محمد	۲۹۵
۲۱۷	۹۵۰	جعفر اصل‌امین‌آبادی	حسن	۲۹۴٫۷۵
۲۱۸	۶۷۳	غلامعباس رضائی‌شش‌ده	محمود	۲۹۴٫۵
۲۱۹	۵۷۰	محمد رضا تبرانچی	ابوالفضل	۲۹۴٫۵
۲۲۰	۵۲۱	غلامرضا فلاح‌ابراهیم‌نژادآبادی	موسی	۲۹۳٫۵
۲۲۱	۵۹۲	حبیب‌اله الهیاری ایلخانی	درویشعلی	۲۹۳٫۵
۲۲۲	۲۷۷	غلامرضا برون	مسیحا	۲۹۳
۲۲۳	۱۳۸	بهروز نادری	محمدکرم	۲۹۲٫۵
۲۲۴	۳۲۱	حسن عبدالحسین‌زاده	علی	۲۹۲٫۲۵
۲۲۵	۶۰۳	فضل‌اله جعفری	یداله	۲۹۲
۲۲۶	۷۱۰	بهمن راهگان	صفرعلی	۲۹۲
۲۲۷	۵۷۲	احمد دش	محمد	۲۹۲
۲۲۸	۱۷۵	محمدرضا علیجانی	احمد	۲۹۱٫۷۵
۲۲۹	۴۱۵	علی‌اکبر علی‌پور	علی‌اصغر	۲۹۱
۲۳۰	۱۳۳	محمدعلی ابراهیم‌نژاد	اسداله	۲۹۰٫۵
۲۳۱	۵۷۸	قاسم ناظریه	علی‌اکبر	۲۹۰٫۵
۲۳۲	۷۷۹	سید مرتضی چاوشی	سیدابوالقاسم	۲۹۰
۲۳۳	۹۳۳	محمدحسین احمدی	نصراله	۲۸۹٫۵
۲۳۴	۱۶۹	قدرت‌اله نیساری تبریزی	محمد	۲۸۹٫۵
۲۳۵	۲۶۸	حبیب حمیدآوی‌نژاد	عبد	۲۸۹
۲۳۶	۷۲۸	علی اصغر دشتی	قاسم	۲۸۹
۲۳۷	۵۲۶	قربانعلی همتی	حاجی‌بابا	۲۸۸٫۵
۲۳۸	۷۳۹	یعقوب افضلی	محمد	۲۸۸
۲۳۹	۸۱۳	محمدعلی حاجی‌حسین کمکی	غلامحسین	۲۸۸
۲۴۰	۸۲۵	محمدتقی معاونی	مهدی	۲۸۸
۲۴۱	۵۸۵	محمدمراد عزیزپور	علی‌مراد	۲۸۷٫۵
۲۴۲	۲۷۸	محمد نخجوانی	علی	۲۸۷٫۷۵
۲۴۳	۶۲۷	فضل‌اله شجاعی	اسداله	۲۸۷٫۷۵
۲۴۴	۲۸۸	همت بیک‌مرادی	بیک‌میرزا	۲۸۷
۲۴۵	۳۴۱	حضرتقلی امیری	علی اصغر	۲۸۷
۲۴۶	۲۸۲	نوروز آورند	حسین	۲۸۶٫۵
۲۴۷	۴۸۷	بهمن آب‌پرین	حسین	۲۸۶٫۵
۲۴۸	۲۱۹	عطاءاله سلیمانی	پاشا	۲۸۶
۲۴۹	۵۳۸	پرویز ایاز	رمضانعلی	۲۸۶
۲۵۰	۷۶۰	عبدالعظیم زارعیان	محمد	۲۸۶
۲۵۱	۱۰۷	غلامحیدر نادرمرزجی	نوروز محمد	۲۸۵
۲۵۲	۷۳۰	براتمحمد شعری کلوخی	نوروز محمد	۲۸۵
۲۵۳	۷۲۷	ولی‌اله احمدی فامیله	یداله	۲۸۵
۲۵۴	۳۱۷	اکبر شریفی	جواد	۲۸۴٫۵
۲۵۵	۳۰۲	آیت‌اله جلیلی	قدرت‌اله	۲۸۴٫۵
۲۵۶	۶۸۴	علی‌اصغر آقابنیاد	عباس	۲۸۴٫۵
۲۵۷	۸۰۳	حسن زارع حسنی رفسنجانی	محمد	۲۸۴٫۵
۲۵۸	۸۴۱	مسعود انوری	غلامحسین	۲۸۴
۲۵۹	۲۹	علی تفکری	حسن	۲۸۳٫۵
۲۶۰	۲۴۰	امیرحسین عابدینی	تقی	۲۸۳٫۵
۲۶۱	۳۹۱	حسین زینلی	طهماسب	۲۸۳٫۵
۲۶۲	۳۶۸	اصغر صالحپور	حسن	۲۸۳٫۵
۲۶۳	۳۴۸	نورخدا بشنو	رحم خدا	۲۸۳
۲۶۴	۳۹۰	فیض‌اله جوادیان کوتنائی	براری	۲۸۳
۲۶۵	۲۲۹	احمد باغبانی	نصراله	۲۸۲٫۷۵
۲۶۶	۲۳۵	عبدالرضا خسروی	ابراهیم	۲۸۲٫۵
۲۶۷	۷۶۲	محمد رضا دارابی یلدری	علیمحمد	۲۸۲٫۵
۲۶۸	۷۱۹	نورزعلی یوسفی علوی‌بیشه	شیرعلی	۲۸۲
۲۶۹	۲۳۹	حمید مرزبان	صمد	۲۸۲
۲۷۰	۸۹	حبیب‌اله بلوری فرد	چوپان عبدالرحیم	۲۸۱٫۷۵
۲۷۱	۱۰۰	جعفر ظهوری	کرامت	۲۸۱٫۵
۲۷۲	۳۵۶	فرامرز فرامرزپوردارزینی	مراد	۲۸۱٫۵
۲۷۳	۳۶۱	خدامراد قیصری	رضا	۲۸۱٫۵
۲۷۴	۶۶۴	محمد بهزادی	عبداله	۲۸۱٫۵
۲۷۵	۲۲۴	بهمن نظری	کریم	۲۸۱
۲۷۶	۱۵	محمد تقی رشیدی‌صنوبری	حسن	۲۸۰٫۵
۲۷۷	۶۴۲	غلامعباس پاک‌طینت	عبدالحسین	۲۸۰٫۵
۲۷۸	۸۱۷	داراب کاظم پور ده‌بیدی	علی‌بابابیک	۲۸۰
۲۷۹	۴۱۶	محمد حسن کاوند	حسین	۲۸۰
۲۸۰	۲۲۲	علی اکبر همتی	محمد تقی	۲۸۰
۲۸۱	۱۹۹	یعقوب دیوسوار	فریدون	۲۸۰
۲۸۲	۱۷۶	حمید رضا جهانبخش	غلامرضا	۲۸۰
۲۸۳	۷۸۹	مصطفی شهریاری	محمد صادق	۲۷۹٫۷۵
۲۸۴	۲۱	عباس ابوالفتحی	علی‌اکبر	۲۷۹٫۵
۲۸۵	۷۹۸	احسان‌اله احمد خانبیگی	قلی	۲۷۹٫۵
۲۸۶	۷۷۰	فریبرز رفعتی	داود	۲۷۹٫۵
۲۸۷	۲۷۹	خسرو مرادی	علی حیدر	۲۷۹

بقیه در صفحه ۱۶

تفسیر اقتصادی

بازرگانی نامتعادل بایوگسلاوی

احمد مرادی

ایران از دیرباز بایوگسلاوی روابط اقتصادی دارد ، ولی این کشور از لحاظ حجم مبادلات بازرگانی با ایران دربین کشور های اروپای شرقی همواره مقام های پائین‌تری را داشته و از این گذشته میزان فروش کالا های یوگسلاوی به ایران مرتبا بیش از خرید های این کشور از ایران بوده است و این اختلاف موازنه‌گاه به میزان بیش از یك به ده رسیده است ، چنانکه در یکسال ۵۰ ایران بیش از ۱۳٫۵ میلیون دلار واردات از یوگسلاوی داشته است و در مقابل فقط برای ۷۰۰ هزار دلار از کالاهای صادراتی ایران امکان صدور به این کشور وجود داشته است . باین ترتیب در سال ۵۰ واردات ایران از یوگسلاوی حدود ۱۶برابر صادرات ایران به این کشوربوده است . ترکیب صادرات مانشان میدهد که فقط صادرات سنتی‌ما از قبیل پنبه ، پوست و کلوخه کانی باین کشور صادر شده‌است و ظرف چند سال گذشته هیچ نوعی از کالا های صنعتی ما که به‌کشور های بلوك شرق صادر می شود باین کشور صادر نشده است به عبارت روشنتر یوگسلاوی بیشتر خواهان کالا های سنتی ماست تا کالاهای صنعتی !

کاغذ ، مقوا ، آهن‌آلات ، لوازم الکتریکی وبرق ،دانه‌های روغنی ، انواع نخ و الیاف مصنوعی و بالاخره آلومینیوم ومس واردات ایران را از این کشور شامل می‌شود .

در اینجا باید اذعان کرد که ثبات سیاسی و اجتماعی‌ایران وپیشرفت های اقتصادی که ظرف سالهای اخیر داشته‌ایم ، دگرگونی های تازه‌ای در نوع صادرات مابه‌کشور های اروپای شرقی بوجود آورده است . ولی در این زمینه‌هیچ‌نوع دگرگونی در روابط بازرگانی ایران و یوگسلاوی پیش نیامده است . این ضرورت اکنون که مذاکرات بازرگانی و اقتصادی دو کشوردر جریان است بیش از پیش احساس می شود و باید مورد توجه قرار گیرد . در زمینه های همکاریهای فنی نیز بین دو کشور پیشرفت های قابل ملاحظه‌ای طی سالهای اخیر پیش نیامده‌است.

در صورتی که کشور های اروپای شرقی مداوما قرارداد های تازه‌ای برای دادن اعتبار و همچنین شرکت در برنامه های اقتصادی کشورمابایران امضاء کرده‌اند .

لازم بیادآوری است که در آبان سال ۱۳۴۶ یك هیئت بازرگانی و اقتصادی بریاست یکی از وزیران دولت فدرال یوگسلاوی به تهران آمد و مذاکرات جامعی در زمینه های توسعه بازرگانی و اعطای اعتبار و همکاری فنی با مقامات ایران انجام داد و در آذرماه همین سال به موجب یادداشتی که بین طرفین مبادله‌شد یوگسلاوی موافقت‌کرداعتباری معادل۵۰میلیون دلاردر اختیار موسسات دولتی و خصوصی‌ایران قرار دهد که از محل آن کالاهای مختلف از جمله کابل‌برق و تلفن، واگن ، کشتی ، و ماشین‌آلات وارد کنند . ولی این امر بنابعللی که بعدا ذکر خواهد شد بعهده تعویق افتاد . ناگفته نماند براساس همین یادداشت یوگسلاوی آمادگی خود را برای خریدنفت بمیزان نیم میلیون تن در سال ۴۷ ویك میلیون تن در سال ۴۸ اعلام داشت ، گویا در همان موقع مقامات مذاکره کننده یوگسلاوی عقیده داشتند که‌باشروع صادرات نفت به این کشور موازنه بازرگانی به نفع ایران تغییر خواهد یافت ، زیرا ارزش یك میلیون تن‌نفت درآن زمان حدود ده میلیون دلار می شد ، حال آنکه در آن هنگام کل صادرات این کشور به ایران بزحمت باین رقم میرسید .

لازم‌بتذکر است که سازمان های دولتی و خصوصی‌ایران به‌جهت بالابردن نرخ بهره اعتبارات اعطائی این کشور که ۵درصد بود ،رغبت به مصرف از این اعتبار را نشان ندادند چون نرخ بهره‌ای که کشور های لهستانی ، رومانی و چکسلواکی برای وامهائی که در اختیار ایران گذاشتند ۲٫۵ درصد بود .

بهرحال اینك که مذاکرات بازرگانی و اقتصادی بین اعضای نمایندگی دو کشور در جریان است عدم توازن درمبادلات بازرگانی بین دو کشور رایادآور شده انتظارات ایران را برای برداشتن این فاصله واحیانا گنجاندن فهرست کالا های صنعتی در لیست صادرات کالا های خود مطرح میسازیم و یاآور میشویم که یوگسلاوی در میان کشور های سوسیالیستی تنها کشوری است‌که با ایران مبادلات تجاریش براساس معاهدات تهاتری «پایاپای» صورت می گیرد و چنانچه این امر در پروتکلی که قرار است در پایان مذاکرات امضاء گردد گنجانده شود ،مسئله عدم توازن میان صادرات و واردات خود بخود حل خواهد گشت.

یوگسلاوی خریدار نفت ایران است

حجم بازرگانی ایران و یوگسلاوی بضرر ایران نامتعادل است .

مذاکرات رسمی بازرگانی و اقتصادی ایران و یوگوسلاوی از ساعت پنج بعد از ظهرامروز در وزارت اقتصاد بین اعضای هیئت های بازرگانی و اقتصادی ایران و یوگسلاوی آغاز می شود .

آقای«ایوویرگیچ» عضوشورای اجرائی فدرال یوگسلاوی که ریاست هیئت یوگسلاوی را بعهده دارد دیروز ظهر ضمن ملاقات با آقای انصاری وزیر اقتصاد پیرامون گسترش حجم مبادلات بازرگانی بین دو کشور مذاکراتی را آغاز کرد واین مذاکرات از بعد از ظهرامروز با حضور نمایندگان دو کشور دنبال می شود .

حجم مبادلات بازرگانی بین دو کشور در سال گذشته‌بیش از ۱۴ میلیون دلار بود بدین نحو که واردات ایران از یوگسلاوی ۱۳٫۵میلیون دلارو صادرات مابه این کشورحدود ۷۰۰ هزار دلار بوده است .

امروز گفته‌شد که درمذاکرات بین اعضای هیئت نمایندگی دو کشور باحتمال قوی‌موضوع خرید نفت از طرف یوگسلاوی مطرح خواهد شد .

مذاکرات بازرگانی دو کشور یك هفته بطول خواهدانجامید وبعد از ظهر پنجشنبه پس از پایان مذاکرات پروتکلی بین ایران و یوگسلاوی بامضاء خواهد رسید که در آن نوع کالا های صادراتی بین‌دو کشور و میزان آن درسال‌های آینده پیش بینی می شود . در این مذاکرات ایران فهرستی از کالاهای جدید صنعتی خودرا ارائه خواهد داد تا براساس آن کالاهای‌تازه‌ای باین‌کشور فروخته شود و فاصله صادرات ووارداتدو کشور تاحدی‌تعدیل گردد .

کلیات مسائل اقتصادی و بازرگانی ایران ویوگسلاوی‌در جلسه‌ملاقات آقایان «ایوویرکیچ» عضو شورای اجرائی فدرال یوگسلاوی و هوشنك انصاری وزیراقتصاد مطرح شد . عکس از این جلسه ملاقات ومذاکره گرفته شده است

اعضای هیئت ایرانی

آقای هوشنك انصاری وزیر اقتصاد ریاست هیات ایرانی را در مذاکرات بعهده دارد . و آقایان : جوادوفا معاون امور بین‌المللی وزارت اقتصادجلیل شرکا رئیس کل مرکزتوسعه صادرات ایران ، مرتضی‌زمانی مدیر کل بازرگانی خارجی ـ حسین شجاعی مدیر کل‌روابط بین‌المللی وزارت‌علوم‌وآموزش عالی وچند تن دیگر از نمایندگان شرکت ملی نفت ایران ووزارت اقتصاد عضویت آنرابعهده دارند .

ملاقاتها

آقای ایوویرگیچ در طول اقامتش در ایران با آقایان هویدانخست وزیر ـ اصفیا وزیر مشاور و نایب نخست ـ وزیر در امور اقتصادی و عمرانی ـ منصور روحانی وزیر کشاورزی ـ خدادادفرمانفرمائیان مدیر عامل سازمان برنامه ملاقات و مذاکره خواهد کرد وبه شیراز و اصفهان سفر می‌کند و کارخانه ذوب آهن آریامهر را موردبازدید قرار میدهد .

اخبار اقتصادی شهرستان

بازار سیاه «نخودسیاه» درنقده!

بنابه‌گزارش خبرنگار ما در نقده : تا چندی پیش نخود معمولی از قرار هر تن ۱۹ هزار ریال خرید و فروش می‌شد ولی ناگهان نرخ آن از قرار هرتن ۲۴ هزار ریال افزایش یافت وتادیروز این‌قیمت به ۲۶هزار و۴۰۰ ریال رسید !

در همین مدت نرخ نخود سیاه نیز مرتبا در حال افزایش بود. وفعلا این‌کالا بازار سیاه پیدا کرده است .

۱۰۰ تن شیر

درمجتمع‌جدید کشت‌وصنعت‌علیشاه عوض تولید میشود

وزارت کشاورزی و منابع‌طبیعی موافقتنامه جدیدی برای تاسیس یک مجتمع کشت و صنعت بایک موسسه خصوصی بامضاءرسانید. این موافقتنامه‌را مهندس‌منصور روحانی وزیر کشاورزی و منابع طبیعی و نماینده شرکت«سپهان» از طرف بخش خصوصی امضاء کردند .

بموجب این‌موافقتنامه یک واحد بزرگ کشت و صنعت درعلیشاه عوض شهریار با سرمایه گذاری یکصد میلیون ریال تشکیل می‌شود .

وزارت کشاورزی و منابع طبیعی در مورد این موافقتنامه اعلام داشت که این مجتمع شامل کشت علوفه ـ دامداری ـ دامپروری و صنایع وابسته به آن میباشد که بمنظور افزایش فرآورده های پروتئینی درکشور تا میزان‌حداقل ۶ هزار تن‌گوشت در سال‌تشکیل میشود . این مجتمع دارای کشتارگاه وکارخانه‌شیر پاستوریزه میباشد .

در مجتمع سپهان بین یکهزار تا ۱۸۰۰ راس گاو شیرده‌علاوه بر یکهزار و دویست راس گاو شیری موجود ،پرورش داده‌میشود و همه ساله در حدود دو هزار «تلیسه» باردار برای پرورش در واحد های دامداری کشور عرضه خواهد شد .

کارخانه شیر پاستوریزه این مجتمع به ظرفیت ۸۰ تا ۱۰۰ تن در روز فرآورده لبنی تهیه خواهد کرد و بطور کلی فعالیت های مجتمع مذکور در موارد کشت علوفه برداشت ـ تهیه انبار علوفه دامپروری ـ دامداری ـ کشتارگاه ـ فروشگاه‌ها ـ طبقه‌بندی و بسته بندی محصولات صنایع شیر و فرآورده های مربوطبه آن‌متمرکز میشود و از کلیه تسهیلات و امکانات که طبق قانون جزو اختیارات وزارت‌کشاورزی ومنابع طبیعی است برخوردار خواهد شد .

تیتو در غرفه ایران

غرفه ایران در نمایشگاه بین‌المللی«زاگرب» دیروزتوسط حضرت مارشال تیتو رئیس جمهوری یوگسلاوی افتتاح گردید .

در مراسم افتتاح آقایان علیرضا هروی سفیر شاهنشاه آریامهر و ارسطو ایرانی‌معاون مرکز توسعه صادرات ایران حضور داشتند .

غرفه ایران‌در نمایشگاه‌مورد توجه مارشال تیتو و بانو قرار گرفت .

شرکت مس «قلعه‌زری» پانصد مهندس و کارمند استخدام میکند

ایران و ژاپن حدود ۹ میلیون دلار برای بهره‌برداری از این معدن سرمایه گذاری خواهند کرد .

پانصدنفر مهندس ، تکنیسین کارگر و کارمند در شرکت مختلط ایران وژاپن که بهره ـ برداری از معادن مس «قلعه‌زری» بیرجند را بعهده خواهند گرفت استخدام میشوند.

این مطلب را آقای فریدون زاهدی مدیر عامل شرکت خصوصی «لوت» بخبرنگار اقتصادی اطلاعات گفت .

وی افزود «بهره‌برداری از معادن مس «قلعه‌زری» نزدیک بیرجند از دو سال‌دیگر آغاز خواهد شد و بزودی شرکت‌مختلطی از بخش خصوصی ایران (شرکت لوت)با ژاپن برای بهره‌برداری از این معادن‌تشکیل وبه ثبت خواهد رسید.

قرارداد

آقای زاهدی گفت : از حدود دو سال و سه‌ماه قبل شرکت لوت بازاپنی‌ها قراردادی امضاء کرد که براساس آن باهمکاری کارشناسان ژاپنی اکتشافاتی برای‌استخراج مس از معادن «قلعه‌زری» آغاز شد و قرار شد که برای استخراج و فروش مس ازاین معادن برنامه‌ای در دو مرحله بموقع اجراء درآید.

مرحله اول آن که مربوط به‌اکتشاف بود در مدت دو سال گذشته صورت گرفت و مرحله بعدی که مدت ۶ ماه طول خواهد کشید وتاکنون سه ماه آن گذشته مربوط به تشکیل یک شرکت مختلط ایرانی وژاپنی میباشد که باید تاسه ماه دیگر به‌ثبت‌برسد.

تجهیز معادن

آقای زاهدی افزودکه ظرف سه ماه‌گذشته قسمتی از کار تجهیز معادن مس «قلعه‌زری» انجام شده و طبق برنامه قرار است بقیه کار تجهیز این معادن ظرف سه ماه آینده که کار تشکیل وثبت شرکت مختلط باتمام میرسد خاتمه یابد.

پس از تشکیل این شرکت تا دو سال‌آینده که کار استخراج مس صورت خواهدگرفت یک کارخانه برای تغلیظ عیار سنگ مس استخراج شده احداث خواهد شد و سنگ مس استخراجی که کم‌عیار است در این کارخانه اخیا خواهد شد . وبدین نحوه عیار آن افزایش خواهد یافت . بعداز بهره‌برداری ، یک چهارم تولید طبق‌قرارداد در ایران بفروش خواهد رسید و مصرف خواهد شد وسه چهارم بقیه به ژاپن صادر میشود.

سرمایه‌گذاری

آقای زاهدی پیرامون سرمایه‌گذاری برای بهره‌برداری از معادن مس قلعه زری گفت: بین ۸ تا۹ میلیون دلار در این طرح‌سرمایه گذاری خواهد شد که مقداری از آن‌مربوط به سرمایه‌شرکت خواهد بود و بقیه آن‌به صورت وام از ژاپن اخذ خواهد شد.

باآغاز بهره‌برداری از معادن مس قلعه «زری» حدود ۵۰۰ نفر مهندس تکنیسین کارگر وکارمند مشغول خواهند شد.

گروه فرهنگی چیستا

دبیرستان چیستامعدودی‌دانش آموزبرای تحصیل در رشته حسابداری

ورشته های شیمی صنعتی و طراحی ساختمان

با ارزش دیپلم کامل طبیعی و ریاضی و تخصص در رشته مربوطه برای دو نوبت (صبح و عصر) میپذیرد

خیابان پاستور شماره ۸۱ و ۸۳ تلفن ۶۶۷۰۶۴

آگهی پذیرش دانشجو در دانشکده افسری نیروی زمینی شاهنشاهی

دانشکده افسری مجددا برای سال تحصیلی ۵۲ـ۵۱ به علت نیاز با شرایط و مزایای زیر دانشجو میپذیرد .

الف ـ شرایط :

۱ـ تابعیت کشور شاهنشاهی ایران
۲ـ متدین بیکی از ادیان رسمی کشور
۳ـ داشتن مدارك قبولی ششم متوسطه‌ریاضی یا طبیعی
۴ـ حداکثر سن ۲۲ سال تمام

آگهی (۱) اشخاصیکه خدمت زیر پرچم را انجام داده باشند میتوانند تا سن ۲۴ سالگی تمام در آزمایش دانشکده افسری شرکت نمایند .

۵ـ نداشتن سوء پیشینه طبق گواهی مراجع رسمی دادگستری .
۶ـ داشتن تندرستی کامل‌به گواهی‌پزشکان ارتش شاهنشاهی ضمنا قد از ۱۶۰ سانتیمتر کمتر نباشد .
۷ـ نداشتن همسروفرزند و سپردن تعهددایر براینکه تا ۴ سال بعد از استخدام ازدواج ننمایند.
۸ـ موفقیت در آزمایش ورزش و آزمایش ورودی
۹ـ سپردن تعهد خدمت برابر مقررات‌قانون استخدام نیروهای مسلح شاهنشاهی .

توجه : شرکت کنندگان در کنکور روز ۱۵ر۵۱ حق شرکت ندارند .

ب ـ امتیازات :

۱ـ دوره تحصیلی دانشکده افسری سه‌سال و دانشجویان در تمام مدت تحصیلی شبانه روزی بوده و کلیه هزینه دانشجویان و وسائل تحصیل بوسیله دانشکده افسری تامین میگردد .
۲ـ بدانشجویان در مدت تحصیل ماهیانه‌به ترتیب سال یکم ۵۰۰۰ ریال، سال‌دوم ۵۶۲۵ ریال سال سوم ۶۲۵۰ ریال کمك هزینه پرداخت میشود .
۳ـ تعدادی از دانشجویان ردیف اول تا۵۰ از طریق تست و مصاحبه حضوری برای طی‌دوره الکترونیك بدانشگاه پهلوی اعزام میگردند .
۴ـ دانشجویان پس از پایان دوره دانشکده افسری و موفقیت در آزمایش نهائی بدرجه ستوان دومی مفتخر و از حقوق و مزایای مربوطه استفاده خواهند نمود .
۵ـ دانشجویان پس از پایان تحصیلات دانشکده افسری و احراز موفقیت بدریافت‌لیسانس علوم نائل میگردند .

پ ـ ترتیب نام نویسی

داوطلبان حائز شرایط میتوانند تا ۳۰شهریور ماه سال جاری مدارك زیر را بوسیله پست به نشانی دانشکده افسری صندوق‌پستی‌شماره۴۳۱۰۸ بفرستند رسید مدارك به نشانی آنها فرستاده خواهد شد .

۱ـ تقاضای کتبی طبق لوحه زیر
۲ـ رونوشت مصدق شناسنامه یا فتوکپی تمام صفحات آن .
۳ـ برك حسن اخلاق از آخرین‌دبیرستان مربوطه .
۴ـ فتوکپی مدارك تحصیلی
۵ـ عکس ۶×۴ با درج مشخصات دربشت عکس ۸ قطعه

ت ـ آزمایش ورودی و ورزش و معاینات پزشکی

۱ـ روز آزمایش ورودی و آزمایش‌ورزش و معاینات پزشکی بعدا آگهی خواهد شد .
۲ـ مواد کنکور عبارت است از جبر ،فیزیك، شیمی ، اطلاعات عمومی ، زبان فارسی ، و یکی از زبانهای خارجی «انگلیسی ، فرانسه ، آلمانی » و تست خصائل افسری م الف ۸۹۴۰

برك تقاضای شرکت در کنکور ورودی دانشکده افسری

من نام ـ نشان ـ نام پدر ـ شماره شناسنامه
محل صدور ـ تاریخ صدور ـ تاریخ تولد

با قبول شرائط دانشکده افسری داوطلب‌ورود بدانشکده افسری بوده و در تاریخ و روزی که دانشکده افسری آگهی نماید برای کنکور حاضر خواهم شد .

محل امضاء

دانشکده افسری

اسامی پذیرفته‌شدگان مسابقه‌ورودی آموزشگاه‌عالی پرستاری ۲۵ شهریور رشت درسال تحصیلی ۱۳۵۲-۱۳۵۱

۱ـ سیده فاطمه اسدی ساده
۲ـ زرین سپهسالاری
۳ـ ماهرخ غمخواری طریقه
۴ـ فرشته میرراشد
۵ـ سوسن سمیعی
۶ـ خیرالنساء محسنی طارمسری
۷ـ طاهره رحمتی رودسری
۸ـ حسنی احمدی نژاد
۹ـ فاطمه پارسا سلکی سری
۱۰ـ نرجس خاتون محجوب لیاقتی
۱۱ـ زهرا یزداندوست
۱۲ـ زهرا بابا احمدی جورشری
۱۳ـ توران ریواز
۱۴ـ فاطمه سیرتی کوچصفهانی
۱۵ـ صغری شیخان
۱۶ـ نسرین حکیم زاده
۱۷ـ کبری سعادت رهبری
۱۹ـ سیمین کریمی پاشاکی
۲۰ـ نرگس احمد نژاد بالاکشه
۲۱ـ سیده مریم پاداش ستوده
۲۲ـ سودابه صیاد گیلانی
۲۳ـ کلثوم پارسا سلکه سری
۲۴ـ صدیقه علی نژاد
۲۵ـ طاهره جوان مشعوف
۲۶ـ ملیحه هادوی سیاه بومی
۲۷ـ سیده مریم عظیمی رشتی
۲۸ ناهید کریمی کلاشمی
۲۹ـ مهین امیر حکیمی
۳۰ـ شهلا ملیحی شجاع

م‌الف ۸۸۸۷

مدیر کل بهداری استان گیلان ـ دکترغفارپور
آ ـ ۴۱۲۹۴

Agro machina impex

اگروماشین ایمپکس پمپ‌های سانتریفوژ
با قدرت عالی را عرضه میکند

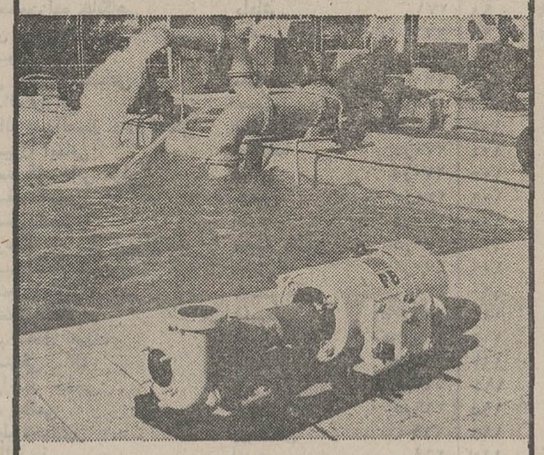

پمپ‌های سانتریفوژ(با نیروی گریزازمرکز) باقدرت زیاد:
۱ـ پمپ‌های یك پایه‌ای و یك فاز ازنوع «Vida»
۲ـ انواع مختلف‌پمپ‌های مرکب‌یك پایه‌ای
۳ـ دستگاههای پمپ الکتریکی یك پایه‌ای دوراهه.
۴ـ دستگاههای پمپ الکتریکی چند پایه‌ای
۵ـ دستگاههای پمپ الکتریکی دریائی که در داخل آب قرار میگیرند
۶ـ دستگاههای پمپ دیزلی
۷ـ دستگاههای پمپ الکتریکی برای صنایع شیمیائی‌که ازفولاد مقاوم، سرب سخت وپلاستیك ساخته شده‌است.
۸ـ پمپ‌های مخصوص برای مایعات غلیظ،کنترل حریق وکشتی
۹ـ پمپ‌های صنایع غذائی

پمپ‌های بلغاری با ارائه‌کار بی‌نقص، ظاهر زیبا واعتماد مشهورند.

صادرکننده : SCE "Agromachinaimpex"
Bulgaria / SOFIA 5 Aksakov street
تلفن : ۲۵-۵۳-۸۸ تلکس : ۵۶۳-۰۲۲
برای اطلاعات بیشتر لطفاً با آدرس زیر تماس بگیرید :
نمایندگی بازرگانی بلغارستان ـ تهران
بلوار الیزابت ـ خیابان میکده ـ شماره ۶۶

آگهی مناقصه

شهرداری آذر شهر باستناد موافقت شماره ۲۸۹۶۶ ـ ۲۸ـ۳ـ۱ـش ـ۳۱ر۵۱ مقام معظم استانداری آذربایجان شرقی به قائم مقامی انجمن شهر عملیات ساختمان نوبنیاد شهرداری را طبق نقشه و مشخصات موجود در شهرداری با شرایط‌زیر از طریق مناقصه واگذار مینماید .

۱ ـ مبلغ کل کار در حدود یك میلیون‌ریال(۱۰۰۰۰۰۰) میباشد که شهرداری میتواند تا میزان ۲۵٪ کل کار اضافه یاکسر نماید .

۲ ـ پیشنهاد دهندگان بایداز پیمانکاران واجد صلاحیت فنی و مالی بوده و صلاحیت آنان باگواهی دفتر مهندسی استان رسیده باشد .

۳ ـ داوطلبان شرکت در مناقصه پس از دریافت برك صلاحیت از دفتر مهندسی استان میتوانندبا پرداخت مبلغ یکهزار ریال بحساب شماره ۱۱۷ شهرداری نزد بانك ملی شعبه آذر شهر و ارائه فیش آن اسناد و مدارك مربوطه‌را از شهرداری دریافت نمایند .

۴ ـ پیشنهاد دهندگان بایستی معادل پنج درصد کل کار را که بالغ بر پنجاه‌هزارریال (۵۰۰۰۰) میباشد بعنوان سپرده شرکت در مناقصه بحساب شماره ۲۷۴ سپرده شهرداری در بانك ملی شعبه آذر شهر واریز یا معادل ان ضمانتنامه بانکی از بانکهای مجاز دریافت و ضمیمه اسناد خود نمایند .

۵ ـ مدت انجام کار از تاریخ انعقاد و مبادله قرارداد چهار ماه تمام میباشد .

۶ ـ پیشنهادات بایستی در دو پاکت‌الف و ب که روی آن نوشته شود مربوط به مناقصه ساختمان جدید الاحداث شهرداری آذرشهر است تا آخروقت‌اداری‌روز یکشنبه‌مورخ ۲۶ر۶ر۵۱ بدفتر شهرداری تسلیم و رسید دریافت دارند .

۷ ـ پاکت الف باید محتوی برك صلاحیت و تضمین‌نامه بانکی‌وسایرلوازم‌واسنادمربوطه‌وپاکت‌ب‌محتوی برك‌پیشنهاد باشد چنانچه پاکت الف ناقص باشد از بازکردن پاکت ب خودداری خواهد شد .

۸ ـ پیشنهادات واصله در ساعت۱۰صبح روزسه‌شنبه مورخ ۲۸ر۶ر۵۱ در کمیسیون مربوطه باز و قرائت خواهد شد حضور پیشنهاد دهندگان در جلسه آزاد است .

۹ ـ شهرداری در رد یا قبول یك یا کلیه پیشنهادات مختار است .

۱۰ ـ سپرده نفرات اول‌الی سوم‌تاهنگام‌مبادله قرارداد نگهداری خواهد شد چنانچه برندگان اول تا سوم حاضر عقد قرارداد نشوند سپرده‌آنان‌بنفع صندوق شهرداری‌ضبط میشود .

۱۱ ـ کلیه هزینه های متعلقه از قبیل آگهی و مالیات عوارض بیمه و غیره بعهده پیمانکار و برنده‌مناقصه خواهد شد .

۱۲ ـ پرداخت بهاء کارکرد و کل پیمان طبق صورت وضعیت تنظیمی دفتر مهندسی استان سوم تا ۷۵٪ بطور نقد در سال ۱۳۵۱ قابل پرداخت‌و۲۵٪(بیست پنج درصد) بصورت سفته به سررسید اول مردادماه‌سال هزاروسیصدو پنجاه دو شمسی صورت خواهد گرفت .

شهردار آذرشهر ـ محمداکبری

آمپرمتر
ولتمتر
فرکانس‌متر
کیلوواتمتر

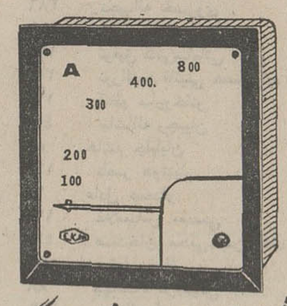

دستگاه پارالل کردن ژنراتورها و سایرلوازم اندازه‌گیری را از شرکت سهامی خاص ابداع
وارد کننده وفروشنده انواع لوازم شبکه های برق خریداری نمائید
خیابان ایران‌نوین مقابل وصال شیرازی تلفن ۶۳۳۲۳۶، ۶۳۳۲۳۷
تلگرافی ۷۴۱۸ صندوق پستی : ۱۸۳۵

آگهی تشکیل مجمع عمومی عادی

بدین‌وسیله باطلاع کلیه سهام‌داران محترم شرکت تعاونی صنف کفاش میرساند جلسه مجمع‌عمومی عادی شرکت تعاونی صنف کفاش روز یکشنبه مورخ ۲ر۷ر۵۱ ساعت ۹ صبح‌درمحل اتحادیه صنف کفاش واقع‌درلاله‌زارنو پاساژ داروگر تشکیل خواهد شد خواهشمند است درروز وموعد مقرر حضور بهمرسانند .

دستور جلسه .

۱ـ قرائت و تصویب بیلان سالیانه .
۲ـ انتخاب ۳نفر بازرس

رئیس هیئت‌مدیره شرکت تعاونی صنف‌کفاش ـ اسمعیل نظری

آگهی دعوت مجمع‌عمومی عادی سالیانه

مجمع عمومی عادی سالیانه شرکت کارخانجات صنعتی و بازرگانی کشور (سهامی خاص) رعایت مقررات متن اصلاحی قانون تجارت در ساعت چهار بعداز ظهر روز دوشنبه هفدهم مهر ماه ۱۳۵۱ خورشیدی در محل دفتر شرکت واقع درخیابان بوذرجمهری شرقی ـ پاساژ نیکپور تشکیل میگردد و از صاحبان سهام و یا قائم‌مقام ویا نماینده قانونی آنها تقاضا دارد که برای دریافت برك ورودیه طبق مفاد اساسنامه اقدام و درساعت مقرر در جلسه حضور یابند .

دستور جلسه

۱ـ استماع گزارش هیئت مدیره و بازرس .
۲ـ اصلاح و تصویب ترازنامه دارائی و قروض و صورت حساب سودوزیان سالیانه شرکت .
۳ـ انتخاب بازرس اصلی و علی‌البدل برای مدت‌یك سال ،
۴ـ تعیین نام و نشانی روزنامه کثیرالانتشاری که کلیه آگهی های رسمی‌شرکت باید درآن‌درج گردد.

هیئت مدیره شرکت کارخانجات صنعتی و بازرگانی کشور (سهامی خاص)
آ ـ ۴۱۵۹۴

شاهنشاه: در برنامه عمرانی پنجم، به گسترش سوادآموزی توجه خاص شده است

پیام شاهنشاه آریامهر بمناسبت سالروزجهانی پیکار با بیسوادی

* موجب خوشوقتی ما است که امروز بمناسبت هفتمین سالگرد تشکیل کنگره جهانی پیکار با بیسوادی بار دیگر این تلاش بزرك بین‌المللی در راه تحقق یکی از عالیترین آرمانهای جامعه بشری مورد تجلیل قرار میگیرد. هفت سال پیش در چنین روزی وزیران آموزش و هیئتهای برگزیده فرهنگی‌بسیاری از کشور های جهان بدعوت سازمان بین‌المللی یونسکو و با میزبانی کشور ما، در پایتخت ایران گرد آمدند تا به ندای صدها میلیون نفراز مردم گیتی که با بلای بیسوادی دست به گریبانند پاسخ گویند.

از آن روز تا کنون کشور ما در این راه قدمهای‌بلندی برداشته و هر سال بیش از سال پیش به مقتضای برنامه های اجتماعی خود و در عین حال با توجه به اهمیت و ارزش نیروی انسانی در پیشرفتهای اقتصادی، در توسعه سواد آموزی کوشیده است بطوریکه اکنون دیگر این مسئله برای ما از صورت حاد مبارزه با بیسوادی خارج شده و بیشتر بصورت مسئله تعلیم مهارتها درآمده است.

از نظر پیشرفت ملی ما پس از پایان مرحله اصلاحات ارضی و توسعه امر صنعتی کردن کشور پیوسته به نیروی انسانی ماهرتر و کارآمدتری نیازمندیم که فقط از طریق تعلیم مهارتها میتواند تامین شود این ضرورت بخصوص براثر توجه خاصی که در برنامه عمرانی پنجم کشور به امر کشاورزی معطوف شده است در رشته کشت و صنعت بیشتر احساس می شود. همانطوریکه در کشور های کاملا صنعتی و پیشرفته جهان کارگران و کشاورزان مستمرا با پیشرفتهای تکنولوژی هماهنك میشوند ما نیز میباید همزمان با سواد آموزی گروههای بیسواد به تعلیمات خاص برای پرورش مهارتهای لازم متناسب بانوع کار نو سوادان توجه مخصوص مبذول داریم و هدف اصلی تعلیم سواد را در تامین فراگیری فنون موثر در مشاغل دنبال کنیم. در این زمینه تجارب چهار ساله طرح تجربی یونسکو در اصفهان و دزفول میتواند راهنمای خوبی باشد.

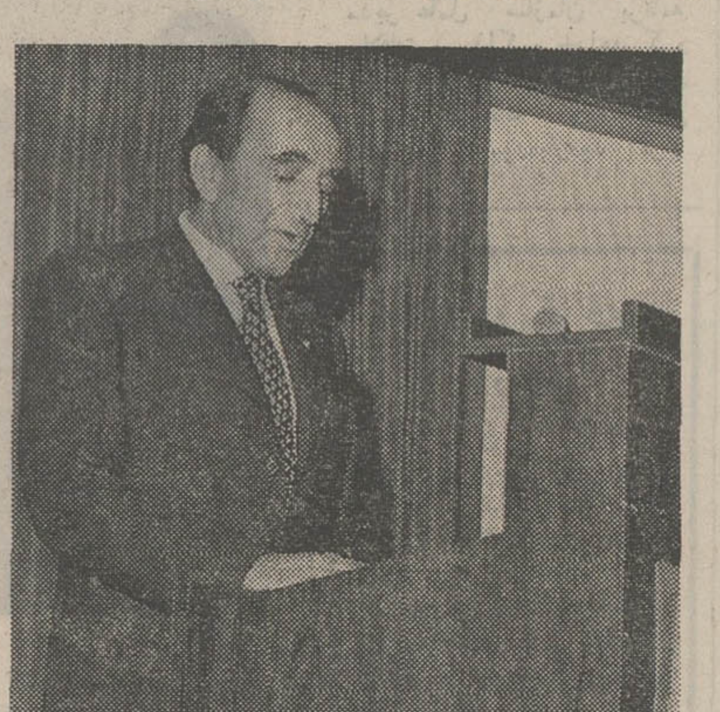

آقای علم وزیر دربار شاهنشاهی پیام شاهنشاه‌آریامهر را در سالروز پیکار با بیسوادی قرائت میکند.

در برنامه عمرانی پنجم به گسترش سواد آموزی توجه خاص شده است به نحوی که در طول اجرای آن، چه از طریق مدارس عادی و چه از راه سپاهیان دانش و سوادآموزی کارگران و سواد آموزی روستا های کم جمعیت، نسبت به باسوادان در گروه نسبی ۱۰ تا ۴۴ ساله کشور به حدود ۷۴ درصد خواهد رسید. کمیته ملی پیکار با بیسوادی میتواند با تهیه و اجرای طرح دقیقی بمنظور استفاده از سپاهیان دانش در راه تامین هدف اصلی که بر وظایف آنان مترتب است یعنی باسواد کردن مردم روستاهائی که هنوز مدرسه ندارند این نسبت‌را باز هم بالاتر برد. با شوق شایان تقدیری که کارگران و کشاورزان در فراگرفتن فنون مختلف صنعتی و کشت و صنعت ازخود نشان میدهند میتوانیم به مراحل بالاتری از تعلیمات بزرگسالان نیز بپردازیم و از این سطح مهارتهای نیروی انسانی را به تناسب رشد اقتصادی بالاتر ببریم.

بدیهی است مسئله اولویت در مناطق صنعتی کشور باید کماکان مورد توجه خاص باشد. در مناطق کشت و صنعت که سرمایه گذاری در آنها در برنامه پنجم بیش از گذشته در نظر گرفته شده‌بایدمهارتهای نوین همراه سواد به‌کشاورزان آموخته شود و تنها به آموزش خواندن و نوشتن قناعت نگردد. نیاز های امروز روستا های کشور که از دگرگونیهای انقلاب ایران حاصل شده امری طبیعی است که باید در پاسخگوئی بدانها با سرعت کوشید. کوششهای پیگیردر امر تهیه و انتشار کتابهای ساده در رشته های اجتماعی- دینی -شغلی و نیز انتشار نشریه مخصوص نوسوادان در این زمینه تا کنون موثر بوده است و باید این مساعی در آینده بصورت بازهم بهتری ادامه یابد.

* در سطح جهانی در امر مبادله تجارب در کنفرانسها و مجامع بین‌المللی و استفاده از مطالعات و اطلاعات مراکزمشابه جهانی کشور ما اکنون از موقعیت ممتازی برخوردار است که پیشگامی ما را در این نهضت بزرك اجتماعی همچنان مخفوظ نگاه داشته است و تخصیص جایزه نادر داکرویسکایا از طرف سازمان بین‌المللی یونسکو به کشور ما در سال جاری مظهری از این واقعیت است. آرزوی ما این است که اصولا این‌نهضت جهانی روز بروز بیشتر کوششهای شایان ستایش سازمان بین‌المللی یونسکو را برای برخوردار کردن جوامع محروم انسانی از سواد و تعلیم و تربیت یاری دهد و برنامه های یونسکو در این راه هر چه بیشتر با موفقیت قرین باشد. لازم است بار دیگر تذکر دهیم که در کشور ما می باید کلیه نیرو ها کماکان در این راه بسیج شوند و همه سازمانها بیش از پیش‌با کمیته ملی پیکار با بیسوادی در این تلاش بزرك همکاری و معاضدت کنند. در این راه توفیق فرد فرد مردم ایران و همه مردم نیك اندیش جهان را آرزومندیم.

۸۴ هزار معلم برای تعلیم در کلاسهای پیکار با بیسوادی

عصر دیروز بمناسبت هفتمین سالگرد تشکیل کنگره‌جهانی پیکار با بیسوادی و سالروز این تلاش بزرك، مراسمی درهتل اینترکنتیننتال‌برگزار شد.

در این‌مراسم نخست‌آقای علم وزیر دربار شاهنشاهی، پیام شاهنشاه آریامهر را قرائت کرد «پیام جداگانه چاپ شده است» و سپس پیام والاحضرت شاهدخت اشرف پهلوی بوسیله آقای عبدالرضا انصاری قرائت شد آنگاه آقای مهندس صفی اصفیانایب نخست‌وزیر ضمن نطقی نتیجه فعالیتهای کمیته پیکار با بیسوادی را تشریح کرد. وی گفت که طی پنجسال اخیر ۸۴ هزار معلم برای تعلیم‌در کلاسهای پیکار با بیسوادی آماده شده‌اند.

او سپس به کتابها و نشریاتی که برای این‌منظور تدوین شده است اشاره کرد و آمار های باسوادان راذکر کرد. سپس جوایز کسانی که در امر مبارزه بابیسوادی تلاش فوق‌العاده کرده‌اند به وسیله آقای علم به آنهاداده شد.

پیام والاحضرت شاهدخت اشرف پهلوی بمناسبت روز جهانی پیکار با بیسوادی

والاحضرت اشرف پهلوی: روز پیکار با بیسوادی در سراسر جهان یک روز بزرگ تاریخی شمرده میشود

بمناسبت فرا رسیدن روزجهانی پیکار با بیسوادی به‌همه‌خدمتگزاران عالم بشریت و مخصوصا کسانیکه‌در راه جهاد مقدس ریشه کن ساختن بزرگترین دشمن انسانیت یعنی‌جهل و نادانی بهر طریق کوشش وتلاش میکنند درود میفرستم.

گرچه امروز در سراسر جهان یك روز بزرك تاریخی شمرده میشود ولی برای‌ما ایرانیان خصوصیتی‌دارد که آنرا نزد ما گرامی تر میدارد. زیرا در آخرین کنگره جهانی‌وزرای آموزش و پرورش و نمایندگان ۸۶ کشور جهان و هیئت های نماینده سازمان ملل که در شهریور ماه سال ۱۳۴۴ در پایتخت کشور ما تشکیل شد و با شکوه و عظمتی جهانی بوسیله برادر تاجدارم‌افتتاح گردید در یك چنین روز و یك‌چنان محفل عالی بشر دوستانه بود که‌این روز بنام «پیکار با بیسوادی» در سراسر جهان مشخص گردید و مقدرچنین بود که ندای این‌رستاخیز جهانی برای ستیز با جهل ونادانی از سرزمینی برخیزدو بگوش‌جهانیان برسد که به تحقیق از دیر باز از پیشگامان و مشعلداران فرهنك و تمدن بشریت در طول تاریخ بوده است.برای من مایه کمال خوشوقتی است که هر سال در یك چنین‌روزی پیام خود را بگوش هموطنان عزیز خاصه آنان که شور و شوق خدمت بمردم را در سردارند میرسانم.

هرگز فراموش نمیکنم که در بهمن ماه ۱۳۴۴ که‌من‌اولین کلاس پیکار با بیسوادی را در تهران‌افتتاح کردم استقبال پرشور مردم برای حضور در کلاسها از یکطرف ویاری های ارزنده دانش دوستان از طرف دیگر چنان هیجان انگیز بود که مسلما در تاریخ فرهنك کشور ایران از این روز با غرور و افتخار یاد خواهد شد و در ظرف۵سال وسعت و گسترش دامنه این فعالیت بحدی رسید که دیگر تجهیزات بیشتر و بسیج نیرو های مالی و انسانی در سطح وسیعتر لازم بود که این امر مهم را به انجام رساند لهذاتصمیم گرفته شد که‌وزارتخانه های‌آموزش و پرورش، کارو امور اجتماعی، تعاون و امور روستا ها با همکاری یکدیگر عهده دار اجرای طرحهای مختلف سوادآموزی‌وتعلیم‌بزرگسالان باشند و دبیرخانه کمیته به صورت ستاد برنامه ریزی و مراقبت و هماهنگی در تهیه طرحها و نظارت در حسن اجرای آنها انجام وظیفه کند.

در سالی که گذشت هر یك از این دستگاههای اجرائی کوششهائی در پیشبردطرحهای مربوطه‌بکار بردند لیکن این کوششها به‌هیچوجه جوابگوی نیازمندیهای امروز مردم کشور ما نیست زیرا بر اثر تحولات حاصله از انقلاب سفید ایران چهره اجتماع ما عوض شده و مردم زندگی تازه‌ای را برای خودپی‌ریزی کرده‌اند اکنون در کارگاه، در مزرعه، در خانه و خانواده در شرکت های‌زراعی در خانه های فرهنك روستائی، در خانه های انصاف و در همه جا نه‌تنها احتیاج به خواندن و نوشتن‌و حساب کردن امری بسیار طبیعی و ضروری است احتیاج به فراگیری مهارت‌در حرف مختلف‌نیز بهمان‌اندازه‌ضروری و لازم است. در شرایط پیشرفت های چشمگیر و به ویژه رشد اقتصادی کم نظیر مملکت حتی اگر عده قلیلی از کودکان یاکشاورزان و کارگران ما بیسواد بمانند بار گناه آنان را ما باید بدوش بکشیم. اگر در تعمیم سواد و تعلیم مهارت های متناسب با نیاز های امروزی مملکت نکوشیم چگونه خواهیم توانست از یك نیروی‌انسانی شایسته وماهری برای تکامل تحولات‌انقلابی و رشد سریعتر اقتصادی برخوردار باشیم؟

فراموش نکنیم که قالب جدید آموزش بزرگسالان مبتنی بر حق دسترسی به تعلیم و تربیت که‌ضمن اعلامیه حقوق بشر مذکور است و سال گذشته نیز بدان اشاره کردم هنگامی تحقق می پذیرد که مرحله سواد آموزی را تمام و کمال پشت سرگذاشته باشیم و دیگر کودك‌بی سواد و یا کارگر و کشاورز بی ـ سواد حداقل در گروههای سنی ۶ تا ۱۲ و ۱۳ تا ۲۵ سال نداشته‌باشیم.

انتظار من اینست که بر کیفیت و کمیت طرحها افزوده شود.

سواد آموزی دربرنامه پنجم‌عمرانی کشور نه‌تنها باید در سطحی‌بالاتر از عملکرد برنامه چهارم باشد بلکه به هدف نهائی این برنامه که‌تعمیم حداقل ۷۴ درصد نفر با سواد است برسد ما باید با تنظیم یك طرح‌دقیق و جامع از نیروی عظیم‌و منضبط‌سپاه دانش که در طول برنامه پنجم‌بیش‌از یکصد هزار نفر خواهد بود بیشتر و بهتر از گذشته استفاده کنیم و ترتیبی داده شود که سپاهیان دانش بر اساس وظائفی که دارند بروستا هائی بروند که امکان اعزام معلم عادی فراهم نیست.

باآنکه کمیته کتابهای درسی و تکمیلی مفید و متعددی متناسب با نیازمندیهای روستا و شهر و حتی‌با توجه به‌لهجه‌های محلی تهیه وتوزیع نموده ودر انتشار نشریه (روزنو) و خواندنیهای آنان بر اساس ساده ـ نویسی مجاهدت های قابل تقدیر و بی سابقه‌ای بعمل آورده است لیکن کتاب های متناسب با طرح سواد ـ آموزی کارگران و کشاورزان در قالبی که امروز مورد نیاز ایران‌است یعنی همان قالب جدید آموزش بزرگسالان هنوز تهیه نشده وباید هرچه زودتر تهیه و چاپ شود و از هم‌اکنون کلیه امکانات وتدارکات لازم برای اجرای دقیق سوادآموزی براساس ضوابطی که در برنامه عمرانی پنجم پیش‌بینی شده است فراهم گردد ارزشیابی اخیر فعالیت های طرح تجربی یونسکو در اجرای برنامه های سواد آموزی خاص کارگران و کشاورزان با توجه به امکانات محل خواه درصنعت وخواه در کشاورزی باید مورد استفاده طراحان کمیته قرار گیرد.

وظیفه بزرك دیگری که کمیته‌به عهده‌دارد، مبادله اطلاعات و تجارب سوادآموزی و مهارتها در سطح بین‌المللی است که در سال گذشته به میزان رضایتبخشی پیشرفت‌داشته لیکن باید در این راه باز هم‌بیشتر کوشش شود. سازمانهای مبارزه بابیسوادی و تعلیمات بزرگسالان کشور های جهان باید از نتیجه تحقیقات و روشهای ما با اطلاع‌باشند و ما باید از روشها و نتایج تحقیقات و ارزشیابی‌های دیگران تا آنجاکه متناسب با زبان، آداب و رسوم و زندگی و عادات مردم ما باشند، در امر مبارزه‌با بیسوادی استفاده کنیم.

آرزومندم که مردم سراسر جهان بیش‌از پیش برای ریشه‌کن کردن بلای بزرك بیسوادی که یك مصیبت بشری است مجاهدت نمایند و کشور عزیز ما ایران که همواره در این نهضت مقدس پیش‌آهنك بوده‌است، با تلاش و کوششی بیشتر، در این راه توفیق روزافزون داشته باشد.

دست نگه‌دارید

میخواهید ازدواج کنید؟

منظور از این تصویر چیست؟

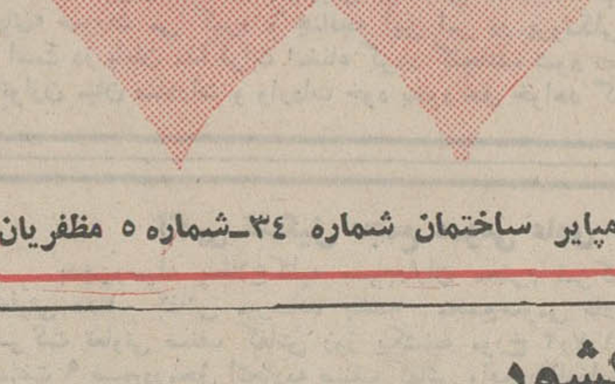

ممکن‌است شما برنده یکی از جوایز نفیس ما بشوید
به پنجاه نفرازکسانیکه جواب‌صحیح خودرا تاروز دوشنبه۲۰ شهریور به نشانی زیر بفرستند یك جایزه
نفیس تعلق می گیرد

تهران ـ بلوار الیزابت جنب هتل امپایر ساختمان شماره ۳۴ـشماره ۵ مظفریان

اخبار کوتاه از چهارگوشه ایران

لوله‌کشی آب‌آشامیدنی چند روستای ایرانشهر

زاهدان ـ عملیات لوله کشی آب‌آشامیدنی روستا های شهرداز ،بغدادی، مسکوتان، هریروک و تکمیل شبکه لوله‌کشی بخش سرباز از شهرستان ایرانشهر با اعتباری به مبلغ ۳ میلیون و دویست‌هزار ریال‌وسیله اداره تعاون و امور روستاهای‌این شهرستان آغاز شد.

اجرای سه‌طرح عمرانی‌در روستاهای زاهدان

زاهدان ـ اداره کل تعاون و امور روستا های استان اعلام کرد برای تامین‌آب آشامیدنی روستا های رحمت آباد و سعید آباد از طریق اتصال شبکه لوله کشی روستاهای‌مذکور به شبکه لوله‌کشی زاهدان و همچنین احداث راه روستائی میرجاوه به شهلاب مبلغ یک میلیون و ۲۶۰ هزار ریال اعتبار تامین شده است که مبلغی از آنرا خود روستائیان بابت ۲٫۵ در صد عواید عمران و نوسازی پرداخت کرده‌اند.

ساختمان گرمابه بهداشتی

اصفهان ـ قرارداد ساختمان گرمابه بهداشتی روستای دستجرد قداره از توابع شهرستان اصفهان بوسیله اداره کل تعاون و امورروستاها و پیمانکار امضاء شد.
هزینه اجرای این طرح ۵۳۹۲۱۷ ریال است که ۳۳۲۱۷ ریال آن وسیله اداره‌کل تعاون و امور روستاها و بقیه از طرف‌مردم محل تامین شده است.

کارمندان ایرانشهر صاحب خانه میشوند

ایرانشهر ـ انجمن شهر ایرانشهر با تصویب لایحه واگذاری زمین بکارمندان دولت در این شهرستان برای‌ایجاد خانه گام موثری در جهت تامین مسکن کارمندان و کاهش اجاره بهای منازل برداشت لایحه را شهرداری‌به پیشنهاد فرماندار ایرانشهر به انجمن تقدیم کرده و انجمن‌شهر درجلسه اخیر خود ضمن تصویب آن اعلام داشت‌که بهر کارمند چهار صد متر مربع زمین‌واگذار میشود و برای کمک به کارمندان بمنظور تامین هزینه خانه سازی ترتیبی داده شده است که بانک ملی نیز به آنان وام مسکن بپردازد.

شهرداری بهای اراضی واگذاری را باقساط از کارمندان دولت دریافت خواهد داشت.

ایجاد ۴ گرمابه

کرمان ـ قرارداد ساختمان‌چهار گرمابه در روستا های ده زوئیه ،دولت‌آبادگنوئیه و سرآسیاب فرسنگی بین اداره کل تعاون و امور روستاها و پیمانکار مربوط امضاء و مبادله شد.

هزینه اجرای این چهار طرح بالغ بر یک میلیون و پانصد وچهل هزار ریال است که از محل اعتبارات طرح عمران روستائی و کمک های انجمن دهات مذکور تامین و پرداخت خواهد شد. کار ساختمانی این طرحها از چند روز قبل آغاز گردیده است.

اجرای سه‌طرح عمرانی‌در روستاهای استان

زاهدان ـ امروز کار اجرای دو طرح تامین آب آشامیدنی در روستا های زابل و بخش خاش و احداث یک راه روستائی بین ایرندگان و دامن از توابع خاش با ۵ میلیون و ۵۰۰ هزار ریال اعتبار شروع شد.

تکمیل ساختمان ۴ حمام دوش در منطقه سیستان

زاهدان ـ کار تکمیل ساختمان ۴ حمام دوش در روستا های خمک ده صادق و اصلان و شفالک در منطقه سیستان آغاز شد. برای این کار ۸۲ هزار ریال اعتبار تامین شده است.

سینما تخت جمشید
برنامه آینده
تابستان ۴۲ ـ رنگی
برنده‌جایزه‌اسکاربرای بهترین‌موزیک‌متن‌فیلم
نمایش دهنده بهترین فیلمهای سال

بقیه از صفحه ۱۴

اسامی قبول‌شدگان در آزمایش ورودی استخدام در آموزشگاه افسری ژاندارمری کل کشور

تقدم	شماره‌کارت	اسم ـ شهرت	نام‌پدر	جمع‌نمرات
۲۸۸	۵۰۴	عباس هادی بیگی	صفر	۲۷۹
۲۸۹	۵۲۹	سید احمد تبریزی وانا	سید هاشم	۲۷۹
۲۹۰	۵۸۸	احمد جلیلیان	محمد	۲۷۹
۲۹۱	۹۰	احمد سلطانی بهره‌مند	ولی‌اله	۲۷۸٫۷۵
۲۹۲	۲۵۱	محمد ابراهیم پیاده	اسماعیل	۲۷۸٫۷۵
۲۹۳	۶۴۶	کمال‌منصور دیبا	قلی	۲۷۸٫۵
۲۹۴	۵۷۶	حبیب‌اله فدوی	عزیز	۲۷۸٫۵
۲۹۵	۶۹۰	مسعود عابد	علیمراد	۲۷۸٫۵
۲۹۶	۳۳۰	محمد آقاجانی	احمد	۲۷۸٫۵
۲۹۷	۹۴۸	قربانعلی شاه‌محمدی	یوسف	۲۷۸٫۵
۲۹۸	۴۲۶	غلامحسین وطنی	اسداله	۲۷۸٫۵
۲۹۹	۸۲۸	ابوالفضل حسینی نژاد مقدم	محمد تقی	۲۷۸٫۵
۳۰۰	۷۵۳	جهانگشت حفیظی	سیف‌اله	۲۷۸

صورت ۲۰۰ نفررزرو آزمایش ورودی دوره پنجم‌آموزشگاه افسری

تقدم	شماره‌کارت	اسم ـ شهرت	نام‌پدر	جمع‌نمرات
۱	۳۲۳	جوانشیر نیانی	حیدر	۲۷۸
۲	۱۲۰	غلامرضا دارابی گله	غلامحسین	۲۷۸
۳	۲۶۹	حسن موموندی	محمد کاظم	۲۷۸
۴	۲۹۷	عطاءاله دولتی	هاشم	۲۷۸
۵	۸۳۵	مجید مصطفی‌زاده	رجب	۲۷۸
۶	۲۸۵	محمد امین مرادی	محمد مراد	۲۷۷٫۵
۷	۱۵۷	خسرویار محمدی	محمود	۲۷۷٫۲۵
۸	۲۵۴	عبداله نیکبخت رشتی	حبیب‌اله	۲۷۶٫۵
۹	۷۲۶	عبدالمحمد پوریانزاده	رحیم	۲۷۶٫۵
۱۰	۴۱۴	محمد جعفرمنش	مراد علی	۲۷۶
۱۱	۱۱۲	خسرو فیروزی خانشان	محمد علی	۲۷۶
۱۲	۶۲۶	جبرئیل ولی نژاد	علی	۲۷۵٫۷۵
۱۳	۵۸۰	علی افراشته	حسین	۲۷۵٫۵
۱۴	۵۹۳	احمد کاکائی چقاملکی	غلام	۲۷۵٫۵
۱۵	۳۸۴	داود حیدرزاده قصاب	قره	۲۷۵٫۵
۱۶	۴۵۵	غلامعباس فهیمیان	عبداله	۳۷۵٫۵
۱۷	۱۰۶	نصرت‌اله جمالی	عبدالحسین	۲۷۵٫۵
۱۸	۲۸۱	شجاعت فرمانی	محمد	۲۷۵
۱۹	۲۶۲	سیدابراهیم میری میرك	میررضا	۲۷۵
۲۰	۵۶۲	حسن درك‌وندی	جمشید	۲۷۵
۲۱	۵۴۲	سیاوش فلاحی رحیم‌آبادی	علیشاه	۲۷۵
۲۲	۵۵۱	خسرو حیدری	والی	۲۷۴٫۵
۲۳	۶۴۵	میرغفور یوسفی‌اول	میرستار	۲۷۴
۲۴	۱۴۵	میکائیل باقری	اسمعلی	۲۷۴
۲۵	۴۴	سیدشفیع حجازی هاشمی	میرصالح	۲۷۳
۲۶	۷۴	قربانعلی صحبتی	بهرامعی	۲۷۲٫۵
۲۷	۴۲۳	تقی بدرافشان	شیرمحمد	۲۷۲٫۵
۲۸	۲۱۸	غلامرضا شیرنظر	حسن	۲۱۲٫۵
۲۹	۹	اکبر نجفی	ابراهیم	۲۷۲
۳۰	۳۲۴	اسماعیل ذاکرنژاد	علی‌اکبر	۲۷۲
۳۱	۵۰۵	فریدون سلطان حسینی‌چگینی	علیمراد	۲۷۲
۳۲	۵۲۲	میرحیدر صدری	میریونس	۲۷۲
۳۳	۶۷۷	خداکریم تیموری قره‌بلاغ	علیشاد	۲۷۲
۳۴	۷۴۳	لطفعلی جوادی مجیدی	فتحعلی	۲۷۲
۳۵	۶۸۵	محمدقربان فلاح	رحمت‌اله	۲۷۱٫۷۵
۳۶	۵۱	حجت‌اله قربانی	پاشا	۲۷۱٫۵
۳۷	۱۸۴	محمد جلیل کمانگر	محمود	۲۷۱٫۵
۳۸	۲۹۱	افراسیاب مصطفی سلطانی	محمد شوکت	۲۷۱٫۵
۳۹	۵۶۷	فیروز نجفعلی دوست	احمد	۲۷۱٫۵
۴۰	۶۶۷	عباداله امیری	مرادعلی	۲۷۱٫۵
۴۱	۶۴۴	رسول محمدی	حسینعلی	۲۷۱
۴۲	۳۷	هدایت آموزی	لطفعلی	۲۷۱
۴۳	۸۱۰	حیدرعلی کامیاب	محمد	۲۷۱
۴۴	۱۵۰	لطیف‌حسین‌زاده خانگاهی	داداش	۲۷۱
۴۵	۸۴۲	مرتضی برزگر کیوانی	موسی	۲۷۱
۴۶	۱۰۵	منصور امیدی	نصراله	۲۷۰٫۷۵
۴۷	۵۸۶	علی اکبر شمساعی	مصطفی	۲۷۰٫۷۵
۴۸	۲۳۲	احداله رازانی	حسینعلی	۲۷۰٫۵
۴۹	۶۴۰	عبداله عبداله‌تبار داردکاشتی	عباسقلی	۲۷۰٫۵
۵۰	۳۴۲	علیمیرزا ایمانی	خدارضا	۲۷۰٫۵
۵۱	۵۰۳	محمد قلعه‌خانی نژاد	عوض	۲۷۰٫۵
۵۲	۷۰۱	یوسف قاسمی	حسین	۲۷۰٫۵
۵۳	۵۷۱	محسن ناصریه	احمد	۲۷۰٫۵
۵۴	۴۹۵	امیرعلی مجلسی توپراق‌قلعه	محمد حسین	۲۷۰٫۵
۵۵	۶۹۷	محسن غلام مهربان	عباس	۲۷۰٫۲۵
۵۶	۵۰۹	حسنجان باقرزاده امیری	محمد باقر	۲۷۰
۵۷	۲۹۲	قاسمعلی مظفری	عباسعلی	۲۶۹٫۷۵
۵۸	۹۸	محمد صادق اسدی	عباس	۲۶۹٫۷۵
۵۹	۴۷۱	محمدتقی ملك	مهدی	۲۶۹٫۵
۶۰	۵۶۹	علی‌احمد خلجی	ولی	۲۶۹٫۵
۶۱	۷۵	مجید سالمی	جبار	۲۶۹٫۵
۶۲	۷۶۴	بلوط محمدی	یوسفعلی	۲۶۹
۶۳	۳۲۲	عبداله نافع	احمد	۲۶۹
۶۴	۶۸۹	صفرعلی فرید	قنبرعلی	۲۶۹
۶۵	۹۱	حسنخان دالوند	علی کرم	۲۶۸٫۵
۶۶	۸۲۳	علیمحمد حسن‌پور	محمد	۲۶۸٫۵
۶۷	۶۹۱	سلمان دلبندی	محمد	۲۶۸٫۵
۶۸	۷۸۳	احمد قوهستانی	قدمعلی	۲۶۸
۶۹	۱۹	علی‌اکبر سمائی	عباس	۲۶۷٫۷۵
۷۰	۱۴۳	سیدابراهیم طباطبائی	سیدعباس	۲۶۷٫۷۵
۷۱	۴۵۷	تیمور ناصرثانی	احمد	۲۶۷٫۵
۷۲	۴۵۲	کیومرث مشکوری	علی	۲۶۷٫۵
۷۳	۵۱۵	محمد محسن‌آبادی فراهانی	حسین	۲۶۷٫۵
۷۴	۱۹۸	آدینه محمدجهانی	حسین	۲۶۷٫۵
۷۵	۴۲	امیراصلان قهرمانی‌شیخانلوی	خسرو	۲۶۷٫۵
۷۶	۶۰۵	فیروز پورایران داشکسند	اسحق	۲۶۷٫۵
۷۷	۲۸۶	فریبرز رحیمی	محرمعلی	۲۶۷٫۲۵
۷۸	۱۹۴	محمدرضا ابراهیم‌پور	محمداسماعیل	۲۶۷
۷۹	۳۹	خداداد اکبری	جعفر	۲۶۶٫۵
۸۰	۷۰۸	محمد کولا	نقی	۲۶۶٫۵
۸۱	۱۲۵	اسماعیل نظری	محمدرحیم	۲۶۵٫۵
۸۲	۸۰۴	سلیم عزتی	غلام	۲۶۵٫۵
۸۳	۹۴۰	محمدرضا نظری	اسماعیل	۲۶۵٫۵
۸۴	۵۹	امراله افشار	احمد	۲۶۵٫۵
۸۵	۶۱۳	رضارمضانی	اکبر	۲۶۵
۸۶	۹۳۶	ابوالفضل اعتمادی	علی	۲۶۵
۸۷	۱۱۱	ارفع صالحی	شریف	۲۶۵
۸۸	۵۳۶	بیك‌رضا دشتیانی	علیرضا	۲۶۵
۸۹	۶۶۰	حشمت‌اله عزیزی	سلیمان	۲۶۵
۹۰	۲۵۷	جواد ادیبی	آقاخان	۲۶۴٫۲۵
۹۱	۷۹۱	خداداد فریدونی	حسینعلی	۲۶۴
۹۲	۶۲۸	ابوالقاسم بهرامی	خیراله	۲۶۴
۹۳	۳۱	رضا مالکی	نصرت‌اله	۲۶۴
۹۴	۴۶۵	سیدحسین علوی رضوی	سیدجعفر	۲۶۴
۹۵	۲۰۱	محمدعلی اصلاحی	تقی	۲۶۳٫۷۵
۹۶	۸۳۰	بیژن چهره‌سبیل	عباس	۲۶۳٫۵
۹۷	۳۶۰	حسین قیصری	علیخان	۲۶۳٫۵
۹۸	۷۶۹	محمدحسین مخبر	محمدباقر	۲۶۳
۹۹	۷۲۲	سیدجلال جوادی هرسینی	سیدعلی	۲۶۳
۱۰۰	۷۹۵	حسینعلی اصفهانیان سمنانی	احمد	۲۶۳
۱۰۱	۴۸۱	محمد خسروی	علی	۲۶۲٫۵
۱۰۲	۸۰۲	خسرو فیض‌بخش	محمد	۲۶۲٫۵
۱۰۳	۵۵۲	علی عسگری جعفرآبادی	گل‌محمد	۲۶۲٫۵
۱۰۴	۴۸۲	علی غفاری چندانق	رضا	۲۶۲٫۲۵
۱۰۵	۳۱۱	علیرضا مومنی شهریاری	ولی‌اله	۲۶۲
۱۰۶	۲۴۴	علی‌اشرف ایمانی	محمد	۲۶۲
۱۰۷	۶۵۰	محسن خانجانزاده	محمدرضا	۲۶۱٫۷۵
۱۰۸	۷۶۷	اسفندیار طاهری	محمدقاسم	۲۶۱٫۷۵
۱۰۹	۲۹۷	سیدحسن مرتضی قزوینی	سیدعباس	۲۶۱٫۵
۱۱۰	۷۰۰	عبدشاه سهامی	جهانبخش	۲۶۱٫۵
۱۱۱	۳۶۶	سیفعلی نصیری	محمد	۲۶۱٫۵
۱۱۲	۱۷۱	بیژن صیادی‌فر	کریم	۲۶۱٫۵
۱۱۳	۶۵۸	ابراهیم مددخانی	یداله	۲۶۱٫۵
۱۱۴	۷۴۴	مختارعلی سعادت‌زاده	نورعلی	۲۶۱٫۵
۱۱۵	۱۸۹	رضارجب‌دیزاوندی	غلامحسین	۲۶۱
۱۱۶	۳۱۰	هوشنك خاموشیان	کرمعلی	۲۶۱
۱۱۷	۷۱۷	فرهاد رستمی	جواد	۲۶۰٫۵
۱۱۸	۶۹۴	سیدمختار سجادیان	سیدجواد	۲۶۰٫۵
۱۱۹	۳۸۳	یارولی آزادبخت	آقاملا	۲۶۰
۱۲۰	۳۳۶	جواد ولیجانی	علی	۲۶۰
۱۲۱	۴۲۲	ناصر سلیمی	مصطفی	۲۵۹٫۷۵
۱۲۲	۱۶۳	علیمحمد معظمی گودرزی	علی	۲۵۹٫۵
۱۲۳	۲۱۰	حشمت محمودی	علی	۲۵۹٫۵
۱۲۴	۲۵۸	غلامرضا پورابراهیم‌آبادی	عباس	۲۵۹٫۲۵
۱۲۵	۷۷۶	علی‌اشرف نیازی	احمد	۲۵۹٫۲۵
۱۲۶	۱۷۰	حسین شیروانی	علی	۲۵۹
۱۲۷	۷۲۰	محمد حسین‌آزادی	عسکر	۲۵۹
۱۲۸	۴۴۳	حجت‌اله کورش‌نیا	علیجان	۲۵۸٫۵
۱۲۹	۶۱۵	حسن اطیابی	محمد	۲۵۸٫۵
۱۳۰	۳۷۴	علی نیساره	حسن	۲۵۸٫۵
۱۳۱	۴۶۸	محمدرضا سرافرازی	پارسواد	۲۵۸٫۲۵
۱۳۲	۲۷	قاسم پلنك‌کش	کاظم	۲۵۸
۱۳۳	۹۹	کریم مرادی‌پور	عروجعلی	۲۵۸
۱۳۴	۱۸۲	احمد محمدپور صدیق	ابراهیم	۲۵۸
۱۳۵	۷۳۵	سید منظور قاسمی	سیدناصر	۲۵۸
۱۳۶	۷۰۰	نصراله محمودی	حبیب‌اله	۲۵۸
۱۳۷	۳۹۸	سید جلال شفاهی باقری	سیدحسین	۲۵۷٫۸۵
۱۳۸	۸۶۷	حسین میرویس	سلمان	۲۵۷٫۵
۱۳۹	۷۵۹	محمد آقارضائی	حسن	۲۵۷٫۵
۱۴۰	۱۶۰	سید عزیزقلی قاسمی	هدایت	۲۵۷٫۵
۱۴۱	۲۷۶	داریوش رفیعی	ابوالقاسم	۲۵۷٫۵
۱۴۲	۱۴۸	رضا حاج نوروزی	علی	۲۵۶٫۷۵
۱۴۳	۳۲۸	سیدعباله‌نفسی	سیدابوالقاسم	۲۵۶٫۵
۱۴۴	۳۵۵	حمید الیاسی	علی‌اکبر	۲۵۶٫۵
۱۴۵	۴۳۹	سیاوش کریمی	کاکاجان	۲۵۶
۱۴۶	۲۹۳	علی‌زحمت‌کش	نادرقلی	۲۵۵٫۷۵
۱۴۷	۳۰۹	محمدتقی تقی‌زاده لامچاهی	اکبر	۲۵۵٫۵
۱۴۸	۲۶۴	سیدنورالدین کریمی	سیدامین	۲۵۵
۱۴۹	۵۱۳	عبدالعلی شهبازی	محمد	۲۵۵
۱۵۰	۶۸۷	سهراب شهیکی	عزیزاله	۲۵۵
۱۵۱	۶۴۹	عبدالرسول کریمی	عبدالعباس	۲۵۵
۱۵۲	۳۶۹	حمیدرضا اسماعیلی	شیخان	۲۵۵
۱۵۳	۸۰۹	محمد حسن طارمی	رمضانعلی	۲۵۴٫۵
۱۵۴	۳۸۶	نجب‌اله خسروی	نوراحمد	۲۵۴٫۵
۱۵۵	۶۹۹	احمد جعفری	مقصود	۲۵۴٫۵
۱۵۶	۱۶۵	توفیق کانی‌سامانی	محمد	۲۵۴٫۵
۱۵۷	۳۳۸	نورالدین قائینی حصاروتید	محمد	۲۵۴٫۲۵
۱۵۸	۱۱۰	کاظم ساروخانو	قهرمان	۲۵۴
۱۵۹	۴۴۷	ماشااله رجبیان	غلامحسین	۲۵۴
۱۶۰	۵۲	هاشم جلیلیان	حاجیمحمد	۲۵۴
۱۶۱	۱۶۷	ناصر هوشیار	محمود	۲۵۴
۱۶۲	۶۴	عادل صمدلو	اسماعیل	۲۵۳٫۷۵
۱۶۳	۱۲۲	غلامعباس مقدسی	محمدهاشم	۲۵۳٫۵
۱۶۴	۴۶۰	صمدخان محبی‌حسن‌آبادی	اصغرخان	۲۵۳
۱۶۵	۵۴۱	رضا رضائی	محمود	۲۵۳
۱۶۶	۸۸	جهانشاه کرم‌کیانی	عبدالکریم	۲۵۳
۱۶۷	۷۸۶	فرج‌اله احمدی	سیف‌اله	۲۵۲٫۲۵
۱۶۸	۴۰۰	اسماعیل نوری	یداله	۲۵۲
۱۶۹	۵۰۸	یوسف آقاجانی	محمدعلی	۲۵۲
۱۷۰	۴۹۲	علی‌اکبرتقوائی هساردار	ابراهیم	۲۵۲
۱۷۱	۳۲	بهمن منوچهری	احمدعلی	۲۵۲
۱۷۲	۱۳۶	علیمحمد محمودی	احمدعلی	۲۵۱٫۷۵
۱۷۳	۱۵۳	مراد امیری	بهرام	۲۵۱٫۵
۱۷۴	۴۷۰	علیرضا احیائی	عباسعلی	۲۵۱٫۵
۱۷۵	۷۸۱	اکبر افشاری	علی	۲۵۱٫۵
۱۷۶	۵۲۷	منصور امیری	نورمحمد	۲۵۱
۱۷۷	۷۸۴	ارژنگ ترابی‌عصر	اکبر	۲۵۰٫۷۵
۱۷۸	۳۵	داود حنیفه مزلقانچای	عباس	۲۵۰٫۵
۱۷۹	۶۹۵	سیاوش کهریزی	فرخ	۲۵۰٫۵
۱۸۰	۸۳	خداکرم محمدی	شکراله	۲۵۰٫۵
۱۸۱	۴۰۵	ابراهیم خلیل‌جلیل‌پور	غلامعلی	۲۴۹٫۵
۱۸۲	۳۱۴	یداله میرزاشاهی	محمد	۲۴۹٫۲۵
۱۸۳	۴۸۵	موسی بابائی	ایمانعلی	۲۴۹
۱۸۴	۱۰۹	ابوالقاسم رضائی‌مطلق	ابراهیم	۲۴۸٫۵
۱۸۵	۵۴۴	غلامرضا آقا محمدی	حسین	۲۴۸٫۵
۱۸۶	۸۵	محمد رضاحاجی‌زاده	نصیر	۲۴۸٫۵
۱۸۷	۴۵	محمد رضاطلائی	اکبر	۲۴۸
۱۸۸	۶۹	علی مجابی	غلامعلی	۲۴۸
۱۸۹	۳۳۹	صمد صادقی جانبهان	اسماعیل	۲۴۸
۱۹۰	۵۱۷	مجید کوثری	غلامعلی	۲۴۷٫۵
۱۹۱	۳۶۷	ربیع‌جهاندارلانکی	عباسعلی	۲۴۷٫۵
۱۹۲	۴۱۱	حسن صاحبجمعی	حسین	۲۴۷
۱۹۳	۶۱۸	حسین نجفزاده	ابراهیم	۲۴۶٫۵
۱۹۴	۷۵۱	شاهرخ بنیادی	محمدحسین	۲۴۶٫۵
۱۹۵	۴۵۸	فتح‌اله گودرزی	ابوالقاسم	۲۴۶
۱۹۶	۳۸۷	رکن‌الدین صاحب‌نسق	محمد	۲۴۶
۱۹۷	۱۵۲	سید حسن جعفری قمی	سیدمحمد	۲۴۵
۱۹۸	۲۴۳	علیمراد ایمانی	کریم	۲۴۴٫۵
۱۹۹	۱۲	اسماعیل ترابی	محمدکریم	۲۴۴٫۵
۲۰۰	۶۵۹	مرتضی تلجائی	حسین	۲۴۴٫۲۵

مصر اعلام کرد آلمان میخواست بهانه حمله بدست اسرائیل بدهد

قاهره ـ دولت مصر امروزدولت آلمان غربی را متهم کرد که عمدا دولت های عربی را مسئول کشتار ورزشکاران اسرائیلی معرفی کرده تا بهانه‌ای بدست اسرائیل بدهد وآن کشور بتواند کشور های سوریه‌و لبنان را بمباران کند.

سعیدمرعی دبیر اول‌کمیته‌مرکزی حزب اتحادیه سوسیالیست عرب دریک کنگره حزبی درحومه قاهره گفت اتهاماتی که آلمانی‌ها بـه مصریها و سایر اعراب واردکردند نقشه‌ای بود که از قبل تهیه شده بود وهم‌اکنون اسرائیل شروع به اجرای این نقشه کرده است ، از هنگام وقوع حادثه مونیخ این شدیدترین‌حمله مصر به آلمان‌بوده است .

دبیر اول کمیته مرکزی حزب اتحادیه سوسیالیست مصر پس‌از اشاره‌به حمله هواپیماهای‌اسرائیل به سوریه و لبنان گفت که جهانیان نباید جنایاتی راکه کشور یهود از سال ۱۹۴۸ به بعد نسبت بـه اعراب مرتکب شده است از یاد ببرند .

سعیدمرعی که در یک کنگره سیاسی در ایالت« شرقیه » سخن می گفت از روش یکجانبـه مسئولان آلمان غربی در ماجرای مونیخ اظهار تعجب کرده و گفت دولت بن هنگامی‌این‌روش ناهنجار را پیش گرفته‌که میخواست‌روابط خود را با کشور های عربی‌بهبود بخشد وهنوز سفیر جدید آلمان فدرال استوارنامه های خود را تسلیم نکرده بود وی ضمن بحث از روابط بین شوروی و مصر گفت مصر به اهمیت و ضرورت دوستی‌مصر و شوروی‌برای ادامه مبارزه علیه « دشمن » که توسط آمریکا پشتیبانی میشود کاملاآگاه است .

وحشت در مونیخ

همزمان با بالا گرفتن وحشت پلیس آلمان غربی از حملات تازه اعراب فلسطینی دیروز در مقر بازیهای‌المپیک در مونیخ و در بن پایتخت آلمان غربی اقدامات احتیاطی سخت‌گیرانه‌ای بکاربسته شد تا مخصوصا از جان وایمنی شخصیتهای برجسته‌ای مانند دوک‌ادیمبورگ شوهرالیزابت دوم ملکه انگلستان وژرژپمپیدو رئیس جمهور فرانسه مراقبت بیشتری بعمل آید .

یک سخنگوی پلیس آلمان غربی به‌خبرنگاران گفت البته احتمال ربوده شدن چنین شخصیتهـای برجسته‌ای بوسیله تروریستها ویا حتی کشته شدن آنان از طرف اعراب فلسطینی بسیار ناچیزاست با اینحال پلیس آلمان غربی عقیده دارد که هیچ چیز برای این قبیل مردمان (اعراب‌فلسطینی) غیر قابل تصورنیست .

سخنگوی مذکور اعتراف کردکه اگر فلسطینی‌ها در ربودن کسانی مانند دوک‌ادیمبورگ ویا رئیس جمهور فرانسه‌توفیق‌یابند ـ دولت آلمان غربی چاره‌ای نخواهد داشت جز اینکه در برابر تقاضای اعراب تسلیم شود و سه فلسطینی دستگیر شده‌درماجرای‌خونین روز سه‌شنبه را آزاد کند .

رئیس جمهور فرانسه که برای تماشای بازیهای المپیک در مونیخ بسر میبرد تاکنون از فرصت‌اقامت درآلمان غربی برای‌انجام‌مذاکراتی باویلی‌برانت صدراعظم این کشور نیز استفاده کرده است .

درتمام استادیوم های دهکده المپیک مونیخ از روز گذشته‌تعداد بیشتری از ماموران امنیتی بـه مراقبت گماشته شده‌اند .

پلیس آلمان غربی عقیده دارد که غیر ازفلسطینی هائی که روز سه شنبه در حمله به ورزشکاران اسرائیلی در دهکده المپیک ودر قتل ۹ نفر از گروگان هـای اسرائیلی در فرودگاه «فورستن ـ فلدبروگ » شرکت داشتند اعراب دیگری نیز در گوشه و کنار در مونیخ و حتی دربن کمین کرده و مترصدند تا از فرصتی که بدست خواهند آورد برای دست زدن به یک حمله تروریستی دیگر استفاده کنند وموجبات آزادی‌سه‌فلسطینی دستگیر شده درفرودگاه«فورستن‌ـ فلدبروگ » را فراهم آورند .

پلیس کشور های اروپا در جستجوی لیلاخالد است

کپنهاك ـبدنبال شایعه ورود لیلی‌خالد وچندنفر از فلسطینی ها به دانمارك پلیس‌امنیتی این کشور به حال آماده‌باش درآمده‌است.

سخنگوی پلیس کپنهاك اظهارداشت که کلیه‌مناطق مرزی فرودگاه هاوبنادر وانبار هاو پالایشگاه های‌دانمارك زیرمراقبت شدیدپلیس قرارگرفته‌است.

از طرف‌دیگرشر کت های بزرك نفتی به پلیس‌آلمان غربی‌گزارش داده‌اند که فلسطینی ها میخواهند یکی از تاسیسات نفتی را منفجر ساخته‌ویایك هواپیماراربوده و دولت‌آلمان غربی را مجبور کنندسه فلسطینی‌راکه‌در فاجعه مونیخ‌زخمی شدند به یکی از کشور های‌عربی منتقل کند.

روزپنجشنبه به‌پلیس‌دانمارك گزارش رسیده‌بود که لیلی‌خالد میخواهدوارداین کشور بشود . مقامات امنیتی آلمان اطمینان یافته‌اند که لیلی‌خالد روز پنجشنبه در منطقه‌ای ازشمال آن کشور بسر می برد ولی از آن‌پس بااینکه پلیس آلمان شب‌وروز در جستجوی این دختر است کوچکترین اثری از وی بدست‌نیامده است .گفته میشود که‌باحتمال زیادلیلی خالدورفقای او به دانمارك رفته‌اند.

از طرف دیگرپلیس دانمارك شایعاتی را دائر بر اینکه‌فدائیان فلسطینی که‌حادثه خونین‌مونیخ رابوجود آوردند از کپنهاك به‌آلمان‌غربی رفته‌اند تکذیب کرد.

سخنگوی پلیس‌دانمارك گفت هیچگونه دلیلی در دست‌نیست که‌ثابت کند فلسطینی های عامل سوء قصد مونیخ باهواپیمائی که‌از کپنهاك بسوی آلمان غربی پرواز کرده به آن کشور رفته‌باشند.

اخبارخارجی

کمونیستهایک شهر کامبوج را تصرف کردند

پنوم‌پن ـ نیرو های ارتش کامبوج دیروزشهر « کومپونك ترابك» را که در قسمت مقدم جبهه نبرد آنها با نیرو های کمونیست قرار داشت‌در برابر فشار دشمن تخلیه کردند .

سخنگوی سرفرماندهی ارتش کامبوج همزمان با اعلام این خبر اظهار داشت که تلفات نیرو های این کشوردر منطقه جنوب شرقی کامبوج در نبرد های اخیر به ۵۰۰ نفر رسیده است .

سه گردان پیاده نظام وچتر باز ارتش کامبوج روز گذشته بعداز آنکه دیگر واحد های نیروی دولتی این کشور ۸ پایگاه کوچکتر خود را در قسمت پشت جبهـه در برابر فشار ارتش ویتنام شمالی رها کرده بودند بنوبه خود شهر «کومپونك‌ترابك» را به نیرو های کمونیست واگذاشتند و خود راه فرار در پیش گرفتند.

سخنگوی سرفرماندهی ارتش کامبوج اعلام کـرد کـه در جریان این عقب نشینی دونفر از نظامیان کامبوج محققا کشته و ۱۳۱ نفر دیگر از آنهازخمی شدند و ۴۰۰ نفر دیگر ناپدید گردیدند . نیرو های ویتنام شمالی در حمله‌ای که منجربه این عقب نشینی بـزرك برای ارتش دولتی کامبوج گردیداز حمایت تانکهابرخوردار بودند.

از سوی‌دیگرنیرو های‌کامبوج روزگذشته‌درحالیکه میکوشیدند تا در ۱۵ کیلو متر نزدیك‌تر به پنوم‌پن خط جبهه جدیدی بوجود آورند زیرفشار مـداوم سربازان ویتنام شمالی قـرار گرفتند .

در تمام مدت دیروز مواضع جدید ارتش کامبوج در امتداد شاهراهی که در۶۵ کیلومتری جنوب شرقی « کومپونك‌ترابك» قرار دارد و پایتختهای کامبوج وویتنـام جنوبی را بیکدیگـر متصل میکنـد در زیر آتش خمپـاره اندازها و سلاحهـای خودکار ارتش ویتنام شمالـی قرار گرفت .

برنج و انتخابات

نتایج انتخابـات پارلمانـی کامبوج‌دیروز دربرابربی‌اعتنائی کامل مردم این کشور و در حالیکه ذهن کامبوجیها تنهـا متوجه «بحران برنج» است در پنوم‌پن انتشار یافت .

طبق این نتایج که از طرف وزارت اطلاعات کامبوج اعلام شده است انتخابات‌با پیروزی دربست‌حزب دولتی‌جمهوریخواه اجتماعی کـه رهبری آن را سرهنك لن‌نل برادر کـوچك مارشال لن‌نـل رئیس جمهـور کامبوج برعهده‌دارد پایان‌یافته است .

در اعلامیـه وزارت اطلاعـات کامبوج گفته شده کـه تمام ۱۲۶ کـرسی اولین پارلمـان کامبوج در دوران عمـر رژیم جمهوری آن به حزب دولتی تعلق گرفته و آرائی که به نفع کاندیدا های تنها حزب مخالف حزب «پراچیـاچون» شمرده شده از یك در صد از مجموع آراء شمرده شده در انتخابات پارلمانی کمتر بوده است .

سپتامبر سیاه در صدد قتل ملك حسین است

واشنگتن ـ جک اندرسون روزنامه‌نویس‌امریکائی امروزنوشت در حال حاضر هدف درجه اول تروریست های سپتامبر سیاه قتل ملك حسین پادشاه اردن است.

«اندرسون» نوشته‌است تروریست ها امیدوارند که‌ملك حسین رادر جریان یکی از سفر های او بـه خارج بقتل برسانند .

«اندرسون»نوشته‌است سازمان «سیا» از داخل سازمان‌اطلاعاتی الفتح گزارشی دریافت کرده‌است که حکایت از برنامه تروریست های سپتامبر سیاه در موردترور ملك حسین دارد .

آلمان باتحویل اجسادفلسطینی ها موافقت کرد

قاهره ـ آلمان غربی‌موافقت کرد که‌اجساد ۵کماندوی‌مقتول فلسطینی حادثه مونیخ را بـه یکی از کشور های عربی‌تحویل دهد .

«هانسن سترز» سفیر آلمان در قاهره ضمن یک ملاقات ۱۵ دقیقه‌ای با محمود ریاض دبیر کل اتحادیه‌عرب در قاهره بوی اطلاع‌داد که آلمان‌حاضر است اجساد فلسطینی ها را تحویل یک کشور عربی بدهد. کشور های تونس‌و لیبی‌به‌دولت آلمان‌پیشنهاد کرده‌اندکه‌اجساد فلسطینی ها به این کشور ها تحویل شود . سفیر آلمان‌گفت اتخاذتصمیم‌درباره اینکه‌اجساد به چه کشوری باید تحویل‌شود به عهده خود کشور هـای عربی است .

خبرهای تلفنی شهرستانها

بعلت بدهی شهرداری برق میادین قطع شد

یزدـ شرکت برق یزد، برق شهرداری، پرورشگاه‌و کلیه‌میدان های این‌شهر را قطع کرد زیرا مدعیست شهرداری‌یزدیک‌میلیون ریال به‌شرکت برق بدهکاراست.

قطع جریان برق میدان شاه پریشب‌وساختمان های‌پرورشگاه و شهرداری و دیگر میدان های یزد طی دیروز و دیشب انجام گرفته است

افغانستان از برنامه تلویزیون ایران استفاده میکند

تایباد ـ متخصصین ، شرکت پیمانکار نصب دکل مخابراتی ، وارد تایباد شدند و کار خودرا درمحل اداره‌پست و تلگراف‌این شهرآغاز کردند.

بانصب این دکل، که اولین دکل ماکروویو حوزه خـراسان است ، برنامه های تلویزیونـی کشور برای کشور دوست و همجوار افغانستان قابل استفاده خواهد شد.

تاسیس‌هنرستان صنعتی زنجان

زنجان ـ اولین کلنگ ساختمان هنرستان صنعتـی زنجان ، وسیله سناتورجعفری بزمین زده شد . ساختمـان هنرستان صنعتی زنجـان در زمینی به وسعت بیست و یک هزار مترمربع که از طرف آقای حسن نجفی یکـی از نیکوکاران این شهر ، واگذار شده است ، ساخته میشود .

برای ساختمان هنرستـان صنعتی زنجان ۷ میلیون‌تومان و برای تجهیزات آن ، ۳ میلیون تومان اعتبار در نظر گرفته شده است .

تعطیل حوزه علمیه‌قم بخاطر درگذشت یك روحانی

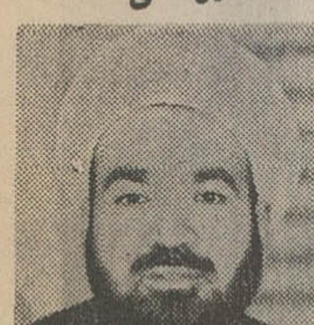

قمـ بدنبال درگذشت حجت الاسلام والمسلمین آقای‌حاج شیخ غلامرضا عابدی نـژاد زنجانی، حوزه علمیه شهرقم تعطیل شد و مدرسین‌وطلاب این حوزه در مراسم تـدفین جنازه آن مرحوم و مجـالس سوگواری شرکت کردند .

مرحوم حجت‌الاسلام عابدی نژاد زنجانی‌که در۴۲سالگی به‌رحمت ایزدی پیوست، یکی ازخدمتگزاران صدیق جامعه روحانیت بود. ودرتمام‌دوران زندگی‌ازبیچارگان‌ودرماندگان دستگیری کرده بود . بهمین دلیل مردم قم خاطره ایـن روحانی را گرامی دانسته و با برافراشتن پرچمهای سیاه و برگزاری مراسم سوگواری و یادبود،خودرا دراین‌فقدان شرکت کردند .

۴۳نفر در قم بازداشت شدند

قم ـ بدستور بازپرس دادسرای قم ۴۳ نفر باتهـام شرکت دریک نزاع‌دستجمعی که منجر بقتل یک نفر وآسیب دیدن چندین نفر دیگرگردید بازداشت شدند .

نتیجه امتحانات ورودی مدرسه عالی دختران‌ایران برای‌دوره لیسانس درهفت‌رشته

شرائط عمومی ثبت نام

پذیرفته شدگان در موقع ثبت‌نام باید نکات زیررا رعایت کنند .

۱ـ رسید بانکی بمبلغ ۲۹۵۰۰ ریال حق‌التعلیم یکساله و یکهزار ریال جهت ورزش و استفاده از استخر سرپوشیده که به حساب شماره ۲ بانك ملی شعبه اختصاصی مدرسه عالی دختران ایران واریز شده باشد تسلیم نمایند .

۲ـ هشت‌قطعه‌عکس ۴×۶

۳ـ تسلیم برك انجام خدمات اجتماعی زنان و یا معافیت برای افرادیکه از تاریخ ۱۳ تیر ماه ۴۷ تا آخر اسفند ماه ۱۳۵۰ موفق باخذ دیپلم کامل متوسطه شده‌اند .

۴ـ تهیه لباس رسمی مدرسه برای داوطلبان‌الزامی است .

تاریخ ثبت نام

تمام پذیرفته شدگان هر هفت رشته باید روز چهارشنبه ۲۲ شهریور ماه از ساعت ۸ صبح برای ثبت نام به محل مدرسه‌عالی دختران ایران واقع در ونك مراجعه کنند . بجای کسانیکه در تاریخ مقرر ثبت نام نکنند از افراد ذخیره بترتیب اولویت در روز شنبه ۲۵ شهریور ماه ثبت نام بعمل خواهد آمد .

۱ـ رشته‌حسابداری

اسامی‌قبولشدگان‌درامتحانات ورودی سال تحصیلی ۵۲ ـ ۱۳۵۱ رشته حسابداری به ترتیب حروف الفباء

احمدی بتول ، آل‌ابراهیم شهره ، امامی هایده، اعتصامی صدری مریم ، اسکندرافشاری اکرم امانی‌شایسته، آقاجانزاده کاشیچی نسترن ، افتخاری سروین ، الستی مینو ، انصاری اعظم ، اربابی بیدگلی فرزانه افلاکی شیدا فرمنش ، اعظم مینا ،اعتمادی‌سیمین، ابوالقاسم فلاح مهرانگیز ، افراسیابی ربابه ، اسدی مرصع‌منصوره، احمدزاده‌سودابه امامی‌آل‌آقا نسترن ، آفتابی زاده اسیه ، بافقی‌قدسیه ،بیاتی‌ملوك‌الزمان، بنائی ژیلا ، بابومیان نورا ، برکتین صدیقه ، بحرینی‌مینا، بی‌پروا ژیلا ، بیرانوندفرشته ، بنی‌هاشمی رویا ، بهادری‌فر فاطمه ، بیاتی نیکروز ، پنجه شاهین کیان ، پاکزاد ناهید ، پارسا الهه ، پورزند مهناز ، پاشا زاده زیبا ، پور فیاض سهیلا مریم ، پرنیانی الهه ، تسوجی مهناز ، تکین مهناز ، تیموریان مهناز،تشکری اکرم، ثامنی مریم ، جلیلی شائی عفت السادات ، جهانی شهلا ،جلیلی مهری ،جلالی‌خجسته،جهانگیری حقیقی پروانه ، حسینیان زهرا، حاجی صادقی ترانه ، حقیقی نادره ، حسنی زهرا ، حبیب‌پور ممقانی ، پوراندخت،حسنی‌افشار زبیده ، خسرو شاهی نفیسه ، خشنود قدیم گلرخ ،خالپری ژاکلین کلیمه ، خوب‌بخت آسیه ، خباز وحید ، سوریه ، دیانت‌لقاء ، دلیریان سرابـی سیمین ، دانشگرلیدا ،دشتگرد فاطمه ، ذاکری بتول ، رفتاری سهیلا،رمضانلی فتحیه ،رشیدی نژاد کبری ، رخشنده‌روفاطمه، رستگار پور زهرا ، رسولزاده مهربانی زهرا ، رحیمی دانش منیجه ، زرگر فیروزه،زمردیان نعیمه ، زرگریزاده فریده ، زندی‌ام‌البنین، سپاهیان‌مهرزاد، سرگران اکرم ، سیف نرگس شهنواز ، سلیم فخریه ،سعادتی ملیحه ، شجاعی‌پروانه ،شاکری عشرت ، شیروانی شاه عنایتی زهرا ، شکوهی مینا ، شیخی نارانی منیر ، شکوفی مقیمان شیرین ، صمدی زرین تاج ، صدیق لقمانی‌الهه ، صابـری مهرتاز، صلواتیان‌اعظم‌السادات، صفر زادگان گیلان مینو ، ضامنی مریم ، طباطبائی ایرانی زهره ، طاهری مهوش،عسگری مینا ، عزیز آبادی فراهانی فاطمه ، علیدوستی مهوش ، عبدی فروغ ، علینژاد زهرا ، عسگری پور خلخالی احترام ، عاشور نیا شهناز ، فرزانگان هما، فرد مصطفوی‌شهلا ،فداقی فاطمه ، فاقد نوبری فاطمه ، فراهانی پور اکرم ، فرزانه‌دانا نیره ، قاضی سعیدی فرخنده، قویمی خدیجه، قوی‌علم‌نسرین، قاضی زاهدی مینو،قویمی‌فاطمه، قریشی زهرا ، قادری اصفهانی مریم ، کیاکجوری فلورا،کیانی دهکردی زینت ، کرمانشاهی میترا ، کتانی‌اقدس ،کاشانچی فاطمه ، کاوسی شریف ، آباد بهین دخت،گویا زهرا ،گرامی زیبا ،لطیفی لطیفه ، محمدزاده نوین پروین ، مرحمت مهوش، محبوبی فومنی فاطمه ،مصدقیان گلستانی منیر، مرشدی زهره، معینی فاطمه، مولایی فرنگیس، مجاهد ناهید ، ملك محمدی گیتی ، مرعشی گیتی،محمودی امین معصومه ، میر محمد صادق زینت‌السادات ،مصلحی مرسده ، محمد سهی سکینه، مرعشی شهره ، مکری نژاد فریده، محمودی‌سیمین،نصری فرخنده ، نوری ژاله ، نسیم ژاندارك ، نسیم ژاله ، نیرومند مهناز ، نظر شاهسونی آذر، نصیری فرشته ، هزاره عایشه ، هاشمی خشارکی سیما، همائی نیك ژیلا،

اسامی ذخیره هـای سال تحصیلی ۵۲ ـ ۱۳۵۱ رشته حسابداری به ترتیب نمرات امتحانی

حجتی بهجت ،عباسپور شهناز، بابوبیان هفتوانی ، مدیک ، عصار روشن ، صمیم مرضیه ، صدر محقق شعله ، میرخانی نوشین، اسعد بختیاری گلرخ ، صمدی حبیبه ، صدیقی سعیده ، کرابی نسترن ، مجیدی زهرا ، مجاهد فرزانه ، آزادی آزاده ،مالخاص مالخاصیان آنوش ، رهبری مینا، فاضل جهرمی فریدا ، کریمـی اردستانی ، سوسن ،ذخیره بهناز، مهران فرنگیس ، فاضل جهرمی مریم ، کریمی افسانه ، مومن فریناز ، صدیقی،لنگرودی راضیه، صادقی راضیه ، کریملو گلرخ ، محجوبی مهری ، صنیعی نگار ، ضیاء بخش طبری فرشته ،کوثری صغری ، میرمیران پروین ،پاکروح شیرین ، جودت قصابی مهناز ، معین زاده حسینی مینا ، یونان قراجلو فریدا ، سعیدی فروغ ، مهجور فلورا،هاشمی نژادشیرازی خجسته، هاشمی فروغ ، فاطمی زهرا ، مشتاق علیشاهی بتول ناهید ،رفیعی بمی‌رویا ،رمضانیان پری سیماژ ، مالکی‌مرضیه ،قدسی شیرین ، حسام‌فر آزاده ، نداف آرانی فاطمه ،نیازمند فخرالملوک، فرهنگ زنگنه فریبا، غفاریان‌دلاوی لعیا ، قاضی معصومه ، بهزادی پور شهلا ، قائمقامی سوسن ، حقیری روشنک،نوشیروان نیلوفر، شیخ‌الاسلامی گیتا ، قزل آشوری رضائیه آناهید، متخصص‌فرخنده، طبرستانی افسرالملوک ، شه‌فر شهرزاد ، صحت کاشانی فاطمه ، محب ارنگه فرحناز ، ایزدی بنام صدیقه ، پمیری افتخارالسادات. خلیلی قمی فرخنده ، شنتیائـی اقدس ، ایوانی شهین ، رودباریان منیژه ، رشیدی عذرا ، اسدالهی ناهید ،شمع‌ریزمریم ناهید ،عزیزی مینو ، نقاش‌پور مهشید ، توسلی عزت ، حقیقی موحد وزین ، قرئی کرمانی مهوش ، پایدار رودسری فاطمه ، حمیدی فاطمه سهیلا ، معماران دادگر رضوان ، ناهید گیتی ، پور جاوید نسرین ،شیفته سوسن‌زاهدی مهین،شیخ‌الاسلامی ژیلا ، صداقتیان پریرخ ، امانی مهرانگیز ،اسفندیاری هماالارضایتی صدیقه ، اسلامی نیره ، خداداد بروجردی حمیده ، فولاد جوش سوسن ، فرهت‌نیابهرخ ،منصوری مریم ، هونانیان لیونی آراکس ، اینانلو فاطمه ، شاهی شهلا ، علیزاده تبریزی فرنگیس ، مهر علیزاده شهین ، جم‌نژاد صغری، کاظمی والافرزانه، مدیری‌سودابه، اسماعینی منیژه، دانشگر مهرتاج، نصیرپور پروین ، مددکار سبحانی جمیله ، خلیلی فرخنده رشیدی قورتو لمش شهلا، عرب پو منیژه، کشت دار مهین ، پورنیا نزهت السادات ، حجتی زویا واسعی زهرا .

۲ـ رشته خدمات اداری و مدیریت

اسامی قبولشدگـان سال تحصیلی ۵۲ ـ ۱۳۵۱ رشته خدمات اداری و مدیریت به ترتیب حروف الفباء

ارجمند اینانلو تـاج الملوک ، اعظمی ورجانی صدیقه ، امیـر شکوهی هایده ،اسماعیل نادصدیقه احمد زاده فرح‌الملوک ،پارسا میترا ، پرویزیان نرگس ، چگینی فریبا ، حسینی دهقی نصرت ، حمیدی سوزان ، خلج آبادی نورانیه ، دولو خونگر نرگس ، دهدشتی سیما ، ریاحی ژولیا ، زاهدی نسرین ، زکیخانی حوا ، سلطان‌فرصدیقه ، سوداگر مینا ، سروش شهین ، سلاحی علیائی مریم ، شینیان سوسن ، شادبه مریم بانو ، شیروانی فریده ، صلاحی سهیلا ، صنوبری پروین، ضرغام زیبا ، ظهیرالاسلام ساره، علیزاده مقدم ناهید ، عبدالهیان زهرا ، غازی ناهیداعظم ،فروزش نژاد لیلا ، گنبانگ زهرا،گلدوزیان شهین ، مرتضوی مریم ، معتمدـ السادات شیرازی شکوه مدرس صادقی گیتی ، منوچهری نائینی پریوش ، مصباح اسکوئی مریم ، معتمدی‌سودابه ، مهرانورشمسی، محمودی فروغ‌السادات ، مجتبائی سلیمانی‌ثریا،معصومی کوچصفهانی فریده سادات،مظفری‌نژاد افسانه، نیکفرجام فریده ، نوبخت شهناز، نظریان نرجس ، نوائیان ثریا ، نیک‌بخت جرقویه اعظم ، یحزقل تهرانی ژیلا .

اسامی ذخیره هـای سال تحصیلی ۵۲ـ۱۳۵۱ بترتیب نمرات امتحانی

سیفی مهناز ، تقوی‌لیلا، شعبانی شهره ، براتی مهری ، فرخی فاطمه‌قانع بصیری فاطمه زکیخانی آمنه ، مهاجری ناهید ،تاجبخش زهره ، اصفهانی سیمیندخت ، فرید مهاجر مریم احقریان ناهیده، ستار پناهی‌پری ، طاهری مریم ، راجی راضیه ، فرهادی شهربانو، شریه پروین ، محمدپور جوشلی عزیزه ، زند وکیلی فتانه ، وحیدی مولوی شکوفه ، بهاء فتانه عباس عفت ، اخوان ذاکری فرشته ، عراقی فاطمه ، دیبکی مُکلـو پروین ، شیرازی نژاد مهناز شهنائی شیده ، بیداریان ناهید ، سپاهی فهمیه ، قاسمپور نیکفرجام عفت ، الهی طاهره ، دهدار مینو، صنیع پورفهیمه ، آبادانیان‌میترا، رضانیـا مهناز ، اظهاری فرح ، اعتمادی مهشید ، آتشی مرضیه، نوری یلیان زلیخا ، میرزاشکرالله وزیر صدیقه مهناز ، ثاقب‌مهرناز پور اسماعیل‌فیروزه ، رزاقی‌بهناز، کلینی روشن ، پور طوسی بتول، ریاحی مهابادی‌زهرا عدل‌ضرابی پریچهر ، قراگوزلوزهرا ،شریفیان هما ، اردشیری مینو ، اعتمادی شیخ‌الاسلامی غدیره ، تاجفـر معصوم ،کیانی‌زینا ، اشرفزاده منصوره اشرف ، غیاثی زهرا ، تابش‌فر مهشید سمائیان شهناز ، سلیمانپور نسریندخت ، صانعی زرانگیز ، مجلسی فلورا ، رسائی ایراندخت ، خرازی مقدسه .

۳ـ رشته مترجمی

اسامی قبولشدگان امتحانات ورودی رشته مترجمی سال تحصیلی ۵۲ـ۱۳۵۱ بترتیب حروف الفباء

آقا ابراهیمی فرشته ـ احمدی گنج طاهره ـ افلاطون پروانه ـ ایراندوست سیمین‌دخت ـ احمدی سهیلا ـ انتصاری منصوره(فرزند محمود) ـ احمدزاده فرشته ـ اصل‌روستا قدسی ـ احراری صدیقه ـ الوندیان لعیا ـ اسدخان بهناز ـ اسکندری‌فریده ـ اکبریان کنارکی ریپسیک ـ الفت طوسی‌ـ آرض سلطان اعظم ـ احتشامی فاطمه‌ـ افیونی‌اکبری‌فخرالسادات‌ـ امام ثریا ـ آقاسید میرزاکوچک زهرا ـ آیرملو ناهید ـ اتفـاق عباسه ـ اشراقی پروین ـ باقر صادزمانی مینا ـ بابازاده‌سلوط اشرف ـ بامداد حقیقی شیرین ـ برادر زهره ـ بهادری منصوره ـ بصام زهره ـ برزین پارادیس ـ بدیع‌پور زیبا ـ بلالی سوسن ـ بودائی ژانت ـ بختیاری سکینه ـ بشیری مهوش ـ پیران منیژه ـ توکلیان طاهره ـ تمیز مرضیه ـ ترابی‌سعیده ـ تولمی‌واقعی‌فهیمه‌ـ ثنائی حشمت ـ جعفری شهناز ـ جناتی صدیقه ـ جواکیم ویولت ـ جامعی اعظم‌السادات ـ جلالـی مریم ـ جعفری شهلا ـ حکیمی نجف‌آبادی محبوبه ـ حسن‌پور ضیائی مهرنوش ـ حدادی‌گیتی‌ـ حجری نسرین ـ حاجی‌میرزابیگی فاطمه ـ خادم حقیقت مریم ـ خاویـاری دهنه سرماندانا ـ خطیبی‌ترکان‌ـ خادم‌العموم‌قدسیه‌ـ خوشباف فرشچی ژاله ـ خدیوی ثریا ـ دارابی نسرین ـ دهقان ناصرآبادی فرزانه ـ دینی‌طاهره‌ـ درخدیجه فروغ ـ دزیانی بیاری راضیه ـ داودی کیا ـ ذالفقاری بتول ـ روائی‌مهین‌ـ ربانی‌ملیحه‌ـ رهنوردتهرانی فریگل ـ رحمن‌پناه مریم ـ رحیم‌تبریزی‌زهرا ـ رئیسی ملوک ـ رجبیان اصفهانی بدری ـ رئوبنی بهناز ـ رضائی تهرانی نوشین‌ـ رحمن‌زاده‌کبیر زرین‌تاج ـ زینال‌زاده پریوش ـ زائرپور زهره ـ زرکش سکینه بونه ـ زوار زاده منیژه ـ زندی مقدم نوشین ـ زمردیان‌زهره ـ زائرپور سهیلا ـ سروری زهره ـ سنائی ممقانی ویدا ـ سالاری نصرت ـ سودبخش‌نیره‌ـ ساریخانی‌افسانه‌ـ سمرقندی توران ـ سجادیان‌بی‌بی (صغری) ـ ساقیان کلیمی ثریا ـ شاملو مهشید ـ شیرمحمـدیان مهین‌بانو ـ شریفی رهنمون هما ـ شعشعانی آزاده ـ شاپوریان لیلاـ شیرازی فهیمه ـ شنوا فرزانه ـ شمس‌یدالهی مینو ـ شومرناهید ـ شهبازی‌مینو ـ شکیبانیره‌ـ شریفی شهلا ـ صارمی کیوان ـ صمیمی بدرالزمان ـ صفاری‌زاده‌شوشتری شهلا ـ ضیاء بخش‌طبری‌مهران ـ طبی ویدا ـ طلیائی خدیجه‌مهناز‌ـ طوماری خوش‌سیما ـ طریحی عالیه ـ عین‌الیقین خدیجه‌مهرو ـ علیخانی مهناز ـ عابدی شهلا ـ عاقبت‌خیری شهناز ـ فطوره‌چی سهیلا ـ فقیهی‌مقدم‌منیژه ـ فروهر فرشته ـ فرنیا فهیمـه ـ فائض کتایون ـ فریدونیان‌رقیه ـ فلسفی مهرنوش ـ فرازی پروانه ـ فرید تنکابنی منصوره ـ قماشچـی هایده ـ قدرتی‌رفعت ـ قاضی‌زاده رودمیانه زهرا ـ قدسی بوشهری سکینه‌ـ کیوان‌فریده ـ کوهن‌صدق فروغ ـ کشفیان مینا ـ کاردار پروین ـ کلاقیچی‌گنجینه هایده ـ لاریجانی فاطمه ـ لاجی شهلا ـ ممبینی ثریا ـ میردامادی‌اصفهانی یاسمن ـ مینوئی مژده ـ مائیل سونا ـ حلوجی‌منیژه ـ مجربیان میترا ـ محقق‌شیرازی عصمت ـ معراجی شهرزاد ـ ملکوتی‌فائزه‌ـ میرزائی عراقی گیتی ـ مدرس یزدی زهرا ـ میرانی معصومه ـ مشیری فاطمه ـ میرزاپور بلت ـ مرشدیان رفیعی سودابه ـ مفیدی ضیائیه ـ مگردیچ‌قصابیان‌آرمینه‌ـ مفتاح شهناز ـ مروج‌قمر ـ مقدس فلورا ـ محمدی معرفزاده ربابه سلطان ـ منطقی‌فیروزه ـ مهربانی زرتشتی مروارید ـ مهری سهیلاـ ناظری‌منفردزهره ـ نبوی‌معصومه‌ـ نیرومند راد مریم ـ نوعپرست نسرین ـ نعمت‌زاده شهین ـ نجی رامونا ـ وحدانی‌فرزانه‌ـ ورامینی زهرا ـ وحیدی ثریا ـ هندی‌زاده ژاله ـ هنری‌مینا ـ هاکپیان‌ژنیک‌ـ همتی‌مهشید ـ هدائی‌یزدی‌شهناز‌ـ یهودائی یردنا ـ یاشا جالیه ـ یوسفی جویباری نصرت ـ یگانه یاسمن ـ

اسامی ذخیره هـای رشته مترجمی سال تحصیلی ۵۲ ـ ۱۳۵۱ رشته‌مترجمی بترتیب نمرات امتحانی

ابوالقاسم پور قزوینی‌مینوش، درودیان فروزنده ، سنجابی کردستانی پروین ، میرهاشم‌ـ آذر، اسکندری شهین،انصاری فریده ، اخوان کاشانی هایده، بنی احمد زهرا ، بهزادی‌شهناز عیسی خانی خسرو آبادی فیما، علینقی پریدخت ، چگینی لیدا، ارجمند شهره ، حاسید هما خدام حضرتی منیژه ، ذوقی تبار پوران ، لطفی پروین ، خرازی الهه ، ماهوتچی حسینی شهین صالح‌زاده ملحیه ،امینی رباب ، جمشیدی سیما ،خانی خدیجه ، دانشمند پورلشگری منیژه رفیع عزت ، فروغی‌بیو کی فروغ ، فخر آبادی شکوه ، قاسم نژاد ارنگه مهناز ،داد سپاه بهناز علی سبحانی‌سهیلا، خیری شکوفه ، درخشان‌داوری فریده،صفا کیش افسرالسادات، کریمی ملیحه، پورشفیع‌فاطمه، خزائی وارسته ، ابراهیم پور ـ آمالیاك ، حاذقیان یاسمن ، روشودش میترا ، هویزی ملوك ، بارسغیان هرپیسیمه ، خزایلی بتول، سماوات طاهره، طوسی‌مهین، افشارمیرك‌لاله‌زار، مجیدی معصومه ، فروزان سیمین دخت ، اردبیلی زیبا ، حکیم ملوك حسابی طالقانی پروانه ، یروشلیم یغما ، به‌جو ژیلا، گوینده زهرا ، عباسی منیر ، امین طاهری مژده ، قدسی ناهید ، نامداریان‌اکرم، هاشمی‌پورمریم، پوربابائی‌ریما، خواجه‌زاده شیوا ، رشتی‌صفیه، رضوی شیرازی فاطمه ، وزوائی فرزانه ، جواهری هایده ، جلیلیال‌عذرا، کریمزاده‌منصوره، مهرآئی زهرا سهیلا ، افخمی فریده ، خسرو یارلیلی ، سجادی قائمقامی کبری،شریفی ساوجبلاغی پروانه ، ایزد بانو ایزدی ، ابراهیمی کتایون ، رفیعی منصوره ، شهبازیان روزیك ، محسن طارمسری خیرالنساء ، موالی‌زاده‌الهه ، مرزبان شیرین وزیری ماه‌وش، امیر صدری نائینی‌مینا ،حجازی طاهره ، نوبخت شهرزاد ، اوحدی سیمین ، کبیر زهرا، لطفی مراق پروین ،مهدیزاده عظیم ، مدنی ژاله ،

۴ـ رشته روانشناسی

اسامی قبولشدگـان سال تحصیلی ۵۲ ـ ۱۳۵۱ رشته روانشناسی بترتیب حروف الفباء

ارجمند خواه معصومه ، ایرانی خدیجه ، آقا شریف گوهر ، احمدزاده سمیعی سوسن، بزرگر حسینی‌شمسی، با انصاف چایچیان صفورا ، برجیس‌الهه، پوریاوری شکوه‌ـ السادات ، پورشقاقی شهرزاد پدیدار نصرت ، تشکری طیبه، توکلی جونقانی ملوك ،ترابیان مهشید، تقوی نوراعظم‌السادات، جعفریان مرندی وجیهه ، جهرمی زاده فاطمه ، چینی ـ فروش بدیر ، حاج‌اسدالله الهه ، حصارکی وجیهه ، حسینی‌فر مهوش ، خرسند صنعتی توران،رستگار صدیقه، رضائی پرتو سیمارضاپورمیترا، رحمتیان مهرانه ، روحی مهروش، رضانیا مهناز،رحمان زاده کبیر زرین تاج ، رحیم‌پور تهران‌ماه منیر ، رفیعی طاری ـ نادیا ، روحانی آرانی مریم ، روائی مهین ، ساجدیان زهرا سلیلی شهناز ، سیدعزیزالله تهرانی زهرا عزت ، سعیدی فروغ ، سنید هاشمی هما ، شهابی منصوره شریف پروین‌ـ دخت ، شجاعی باغینی فاطمه ، شنکائی لوئیز، شریفی‌رضوان، شکرالله شیرازی‌فاطمه،صالحی چهل‌چشمه‌مینو ، طاهری هما ، طلیائی خدیجه مهناز ،طباطبائی قهپاز فرحناز علوی اعظم‌عظیمی پورفرشته ، غیاثی زهرا ،غفاری غزاله ، غریب‌نواز اسفندیاری ناهید ، فرخانی شهناز ، فتوت شعله ، فصیحی هرندی‌فلورا، فریدویولت، فرهی سیمین‌ملك، فائض کتایون‌قانع قناد عفت ، قاضی‌زاده تهرانی پروین ، قلمبربتول ، قادریان عراقی آزاده ، قربانخان سیرانوش کریم‌الدینی مکی‌آبادی‌صغری، گلستانیان مهوش ، لاویان ژیلا ، منبتی‌شهلا، مهرعلیزاده شهین ، مقدسی صغری ، متین مهوش ، محمود کلایه ناهید ، مهندس دستگردی سوسن ، ملك‌زاده ساروی مهری ، مختاری‌مریم، میرخانی نوشین ، مسعودی زهره ، مجتبائی سلیمانی ثریا،محمودی سیمین ، محوج‌چی‌فرشته، مدنی نژاد مهوش ، مذکوری‌فاطمه ، نویدی رزا ، نجل‌رحیم خدیجه نمیرانیان پوراندخت ،نخعی فاطمه ، نعیم آبادی طاهره ، نوری ملیحه ، نظریان سیمین، نیری شاداب ، ناصری‌همایون، ناعیم مارسل ، وخشوری‌اقدس، هدایتی مریم، هاشمیان‌فیروزه، هل اعطائی شهین السادات ، هرائی‌سعیده، هاشمی‌نژادشهلا، یزدان یارطاهره ، یحیی فلورا، یغمائی فریال .

اسامی ذخیره های رشته روانشناسی سال تحصیلی ۵۲ ـ ۱۳۵۱ بترتیب نمرات امتحانی

جوانمرد اعظم ،روح‌الفدا مینا، محمـودی ساری مهرانگیـز ، انواری قدسی ،اسداللهی‌ناهید، باستانی پورپروین،بیاتی‌نسرین، شنوا فرزانه ، حسین‌نژادمنیژه، خرسندی پریچهر ، بدیع‌پور زیبا ، خمسه اکرم ، صدیقی لنگرودی راضیه ، باریك‌رو قدسی ، حافظی پروین،عسگری زهرا ،داوری زهره،سید حسینی شاهدخت ، کارائی شمسی ، علامه حائری دبیر حسنا ،اسعد پور بهزادی فاطمه ، جامعی مرحمت ، مه‌پور لادن ، صاحبی مرضیه ،عرب‌پور منیژه،میرزائی اصل سیمین ، آل‌بویه سماعی فرشته ، کیارشی صبیحه ،دادور فهیمه ، عباسی رهبر مهین ، کرشونی شهلا ،ارشاد لنگرودی مریم ، قربانی مقدم نسرین ، مه نرگس ، اصفهانی سیمین دخت ، تقی زاده کاخکی منیر، نوربخش مریم ، تبریزچی‌شیدا، طاهریازنی،قائمقامی میان‌شهین، حشمتی افشار طیبه ، رضا پور صدیقه،ایزد یارپروین، عمرانی مهین‌دخت ،انوری زاده‌اصفهانی نسرین ، صراف زاده فخری ، فیضی زهری ، بشارت فاطمه ، حسین میخچی مریم ، خیاطیان صدیقه ، شجاعی ژیلا ،شفقی مینا ، پذیرا پروین ، تشکری اشرف ، جابر سودابه ،حبیبی هایده ، وجدانی مهوش ، خوش نیتی شهربانو ، فارابی فلورا ، محلوجی مریم ، ناظری منفرد زهره ،بلورچی‌خدیجه، گودرزی عارفه ،تسلیخ فاطمه،حاجی‌میرزا شکرالله وزیر صدیقه ، شاکر میترا ، صدر عاملی شهین‌دخت، نودوشنی زویا،باقرنژاداحمدیان محترم ، علی پور دیده بانی منجه، قادری فرح بانو ، پیروز بهناز ، حسین نژاد فراهانی فاطمه ، زارع ناهید ، ستارپناهی پری ،فرهنك ژاله ، نیك نیروئی مهرانگیز ، رحمانیان شهناز ، مهرابی فریده ، نصرالله زاده معصومه ،خطیبی ترکان ، شیخ ابراهیمی ربابه مهوش ،نیکی هما ، باقری زیبا ، کریم زاده ترك رحیمه ، لولائی پروانه ، اسکندری خدیجه ، پزشکفر گیتی افروز ، طغرلی پوربافتی عصمت ، مقدم حمیده ،خواجه‌ـ نوری خدیجه پروانه ، رضوی مریم ، شاه محمدی مهرجردی ملوك ، پوستیان زهره ، رضوی یگانه ، سروش شهین ،صمیمی مینا ،تدین دلپاك،سویدمرضیه، فرتومی زهرا ،دارائیان ناهید ، رزاقی میترا ، فاطمی زهرا ، مشعوف‌زهرا، مستوفی فردفرشته، حسین‌زاده سرور شهناز،دیبکی ملك‌لو پروین ، قهرمانی زهرا، خدایاری نوشین ، شمشادی زهرا ، فرید فرزانه ، رضوی شیرازی فاطمه ، شریعتمدار احمدی فاطمه،فاضل عبدل‌آبادی منیژه ، یاوری کبری ، اظهاری فرح ، ظهیری سوسن ، وحدتی محمدی قمی زهرا ،افشار یزدی افسانه ، خدام رضائی اکرم ، طاعتی سیما ، لطیفی مهین ، بهارمند مهشید ،حسینی‌احترام‌ـ السادات ، یوسفی فهیمی‌مریم، امامی نیا شهناز ، چایچیان معصومه ، خالقی عفت ،فرجادراد فاطمه ، بهرامی مریم،چینی‌چیان مقدم زرشید،صابر فاطمه (فرزند محمد حسین)، عاصفی قزوینی زهرا ، مهینی نوشین ، زندی پوراعظم،صدقی هاشمی‌معصومه، منبتی زهرا بی‌بی عبقری شهره، تاجبخش سعیده ، ریاض داودی فرشته ، لطفی زهرا (فرزنـد محمد) ، ممتحن شهلا دانشور بهجت ، دهقانی فیروز آبادی طاهره ، رسولیان صدیقه ، کیا خیرالنساء،ملکوت طبری‌فاطمه، ملکوتی ناهید ، هرمزی هویدا، صدر بدرالملوك ، منصوری مهرآفرین ، نیل‌آوری اعظم ، توکلی تهرانی صدیقه اعظم ، فائقی فائزه ، قاسمی قره لیلا ، معافی فرانك .

بقیه در صفحه ۱۸

مصر اعلام کرد :

موشه‌دایان وتیراندازان‌اسرائیلی عملیات فرودگاه مونیخ را انجام دادند

قاهره ـ خبرگزاری نیمه رسمی خاورمیانه از قاهره گزارش داد که روز سه شنبه گذشته دامگستری و حمله علیه فلسطینی هائی که اقدام به ربودن ورزشکـاران اسرائیلی در دهکده المپیک کرده بودند بوسیله مقامات امنیتی اسرائیل صورت گرفت ژنرال موشه‌دایان وزیـر دفاع اسرائیل شخصا عملیاتی را که هدف از آن قتـل فلسطینی‌ها در فرودگاه « فورستن‌فلدبروك » بود برعـهده داشت .

خبرگزاری خاورمیانه در گزارش خود نوشته است اکنون اطمینان بدست آمده که موشه‌دایان شخصا در تیراندازی بطرف فلسطینی‌ها در فرودگاه نزدیك مونیخ نظارت داشته و مضافا تیراندازان چابك دستی که برای قتل فلسطینی‌ها به فرودگاه مذکور برده شدند آلمانی‌نبوده و از اسرائیل به آلمان غربی برده شده بودند .

در مونیخ یکی از سخنگویان آلمان فدرال بـه خبرنگاران اظهارداشت که گزارش خبرگزاری خاورمیانه بی‌اساس است و حتی ارزش تکذیب شدن ندارد .

سخنگوی پلیس آلمان غربی ضمن خودداری از اظهار نظر در باره گزارش خبرگزاری خاورمیانه بـه خبرنگاران گفت : لطفا فراموش نکنید که ما بـدون تکذیب کردن گزارش خبرگزاری مصری هم به انـدازه کافی دردسر و گرفتاری داریم .

پلیس آلمان غربی بعدا مجبور شد در یک بیانیـه رسمی تاکید کندکه‌درعملیات فرودگاه «فورستن‌فلدبروك» حتی یک نفر غیر آلمانی دخالت نداشته است .

کودکستان ، دبستان و دوره راهنمائی
پردیس
ثبت‌نام دانش آموزان همه روزه از ساعت ۸صبح‌الی۶ بعد از ظهر انجام میپذیرد . غذای گرم و وسیله رفت و برگشت آماده است
آدرس ـ امیرآباد چهار راه بلوار تلفن ۴۱۲۰۲

پیرو آگهی های قبلی امتحانات ورودی دوره دو ساله کمک مهندسی مدرسه در روز ۲۵ شهریور و آخرین مهلت نام نویسی تا ظهر ۲۴ شهریور ماه است .
دفتر مدرسه عالی کشاورزی همدان
آـ۱۳۰۹۹

قهرمان گرسنگی
یك اثر دراماتیك از کامیل دیمانـژ
از برنامه های جنبی ششمین جشن هنر
بکارگردانی : دانیل بنوان
دوشنبه بیستم و سه شنبه بیست و یکم شهریور ۱۳۵۱ ساعت ۸ بعد از ظهر
تالارفردوسی دانشکده ادبیات دانشگاه تهران
محل فروش بلیط : روابط عمومی سازمان رادیو تلویزیون ملی ایران و سازمان جشن هنر خیابان تخت طاوس چهارراه روزولت .
خانه کتاب : روبروی دانشگاه تهران
بنگاه بتهوون: خیابان پهلوی روبروی خیابان بزرگمهر
دانشکده هنر های زیبا دانشگاه تهران
انجمن فیلارمونیک تهران خیابان ارفع
آـ۴۱۷۲۸

آگهی دعوت مجمع عمومی شرکت منحله گندم و نان تهران و حـومه
چون طبق قانون تجارت چنانچه عمل هیئت تصفیه از دو سال تجاوز نماید بایستی گزارش آن باطلاع سهامداران رسیده و اعتبار هیئت تصفیه را تجدید و یااشخاص‌دیگری را انتخاب نمایند اینک‌از آقایان سهامداران دعوت می شود روز شنبه ۸ر۷ر۱۳۵۱ ساعت ۵ بعد از ظهر در دفتر شرکت واقع در انتهای امیریه مقابل کوچه قلعه وزیر کاشی شماره ۱۳۴۴ حضور یابند .
دستور جلسه
۱ـ گزارش هیئت تصفیه
۲ـ انتخاب هیئت تصفیه
مدیر هیئت‌تصفیه ـ درویش
۱۳۰۴

استمداد یك شوهر فریب‌خورده :

زن فریبکارم را پیدا کنید، دخترم را بمن باز گردانید

ملوك و اسد

یک مرد جوان برای پیدا کردن زن فراری خود که با فرزندش بهمراه جوانی ازخانه گریخته از ماموران آگاهی ، روزنامه اطلاعات و مردم ایران استمداد کرد .

اوکه صفر نام دارد دیشب به روزنامه اطلاعات آمد و گفت:

٦سال قبل که در خیابان نظام‌آباد مغازه خیاطی داشتم‌با دختری بنام‌ملوک انصاری‌آشنا شدم این آشنائی به ازدواج انجامید و مادو نفر زندگی سعادتمندانه‌ای را آغاز کردیم حاصل ٦ سال زندگی مشترک مادو نفر ٢بچه به‌اسامی فرهاد ومژگان است که فرهاد اکنون بی‌مادر و تنها استو مژگان را مادرش به‌همراه خود برده است.

درطول ٦سال زندگی‌مشترک باملوک هیچگاه به موردی که سوء ظن مرا نسبت به‌وفاداری او برانگیزد برخورد نکردم همیشه او را همسری وفادارو شایسته احترام می‌پنداشتم و بهمین علت هم خودم را موظف می‌دانستم برای رفاه او و بچه هایمان تاسرحد امکان کوشش کنم ، در انجام این نیت شبها تـا دیر گاه کـار مـی‌کردم ، اما این شبکاری راهم با‌اجازه ملوک انجام میدادم. بدین‌معنی که اگر او موافقت میکرد و راضی بود شب اضافه کاری میکردم و اگر ابراز نارضایتی میکرداز اضافه کاری چشم‌می‌ـ پوشیدیم.

این اواخر ملوک نه‌تنها با اضافه کاری های شبانه من همیشه موافقت میکردبلکه حتی مصرا می‌خواست شب تا هر وقت میتوانم در کارگاه بمانم. من این اصرار را حمل بـر علاقه همسرم به‌خانهو زندگیش میکردم وگمان می‌بردم بـرای تامین آینده فرزندانمان است که او رضایت می‌دهد شوهرش تادیرگاه کار کند .

خودکشی

رفتار ملوک تااین اواخر طبیعی بود ، فقط هفته قبل حرکتی غیر مترقبه از او سر زد. دریکی از شب های هفته قبل به‌من خبردادند ملوک خود را مسموم کرده و حالا در بیمارستان بستری‌است. باعجله خودرا به بیمارستان رساندم و در آنجا ملوکرادیدم کمجوانی بنام اسد که قبلا درهمسایگی‌ما زندگی میکرد بربالینش ایستاده است.

اسد گفت :

اوائل شب ،وقتی ازمحله‌تان عبور میکردم همسرت را دیدم که بیهوش کنار خیابان افتاده است و بخاطر نوعدوستی او را به بیمارستان رساندم اسد این راگفت و من ساده لوح‌نیز باور کردم اماهرچه کوشیدیم تا از علت خودکشی ملوک سر درآورم ، موفق نشدم.

خانه خالی

دوشب قبل وقتی نیمه شب خسته و کوفته به‌خانه بازگشتم نه ملوک را دیدم ونه‌مژگان‌را.. در خانه فقط پسرم فرهاد را که غریب وبی‌مادر به‌خواب‌رفته بود پیدا کردم.

جستجوی من برای پیدا کردن زن و فرزند کوچکم تا صبح بی‌نتیجه ماند بهر جا که فکر می‌کردم ممکن است ملوک و مژگان را در آنجا پیدا کنم سر زدم‌اما تلاشم بی‌نتیجه بود. وصبح وقتی خسته و از پا افتاده به‌خانه برادرم رفتم تااو را در جریان بگذارم همسر او پرده از راز دردناکی برداشت.

زن‌برادرم گفت .

ـملوك بااسد که قبلا همسایه‌شمابود از مدت ها قبل رابطه داشت ، من ازاین موضوع بااطلاع بودم ،ازترس مبادا‌عکس‌العمل‌شدیدی‌نشان بدهی چیزی به‌تونگفتم .

دیوانه‌وار به خانه‌بازگشتم. ملوك‌دیگربرایم مهم نبود ، امادلم برای‌مژگان شورمیزد به خانه که‌رسیدم ، به‌سراغ آلبوم عکس های خانوادگی رفتم تاعکسی از ملوك‌بردارم به‌اداره آگاهی‌بروم و از ماموربن‌برای‌پیدا کردن‌دخترم کمك بخواهم ، اما با تاسف دریافتم ملوك فکر همه‌چیز را کرده‌است . اوحتی‌عکس های‌خود را از آلبوم‌برداشته بود.

دوباره خسته‌ومستاصل به خانه‌برادرم رفتم و ماجرا را بازگفتم این بار هم زن برادرم از راز دیگری پرده برداشت اوگفت : ملوك و اسد دوش به‌دوش یکدیگر دریکی از عکاسی هـای محله‌تان عکس گرفته‌اند .. دیگر معطل نشدم . به‌اداره آگاهی‌رفتم و ماجرا را باز گفتم ماموربن آگاهی به عکاسی موردبحث‌رفتند و از فیلم نگاتیف عکس ملوك و اسد چندکپی تهیه کردند و حالادر جستجوی زن وفرزندم هستند،اما هیچکس نمی ـ داند آنهااکنون کجاهستند.

حالا من آمده‌ام تاازشما ومردم‌استمداد کنم که‌کمکم کنیدتافرزندم مژگان راپیدا کنم‌ملوك دیگربرای من مهم نیست اولیاقت همسر بودن و مادربودن را نداشتو در پی هوسی ابلهانه همه چیز رانابود کرد ،اما در این‌میان مژگان گناهی نکرده ./. اوفرزند من است ومن که شوهری‌فریب خورده و از پا افتاده‌ام از همه مردم تقاضا می‌کنم هرجا زنمو یابچه‌ام را دیدند ماموربن را در جریان‌بگذارند تا آن ها مژگان را از مادر فاسد‌ـ الاخلاقش بگیرندو به من پس دهند.

صفردر خاتمه گفته‌هایش افزود:

شنیده‌ام اسد اهل مشهد استوبدین جهت حدس‌می‌ـ زنم زن وبچه‌ام رابه خطه خراسان‌برده‌باشد ، بدین جهت ازخراسانی های‌ناموس پرستو مخصوصا مردم‌مشهد درخواست‌می کنم مرا برای پیداکردن فرزندم یاری‌دهند.

صفر

مژگان

رانندەمرد، اسب‌سقط‌شد!

عکس صحنه تصادف اتومبیل باگاری رانشان میدهد

اتومبیل شماره ٦٥٤٨٢تهران‌ـ الف برانندگی علی‌اصغرصورتچی که باسرعت در جاده بابلسر ساری حرکت میکرد بایک گاری اسبی که از روبرو می آمد تصادف کرد.

در این حادثه راننده‌اتومبیل جان سپرد و اسب گاری‌سقط شد.شدت حادثه بحدی بود که سراسب پس‌از برخورد با شیشه جلواتومبیل ، از ناحیه گردن پیچیدومغز حیوان متلاشی‌شد، دراین‌حادثه‌سرنشین‌دیگراتومبیل که همسر راننده بود به‌سختی مصدوم گردید و برای درمان‌به بیمارستان شیروخورشید سرخ «امیرکلا» انتقال یافت . مقتول حادثه علی اصغر صورتچی کارمند ممیزی دارائی چالوس بود .

محاکمه متهم به‌قتل ۲۰ساله آغاز شد

محاکمه یک متهم به قتل ٢٠ ساله دیروز در شعبه٦ دادگاه عالی جنائی استان مرکز آغاز شد . متهم شربت صفوی نام دارد ودر کیفر خواست‌صادره علیه اوموردااتهام وی قتل‌مردی بنام حیدر با ضربه بیل ذکر شده است .

حادثه مرگ حیدر سال ٤٨ در روستای« داودکریکی »یکی از توابع زنجان روی داد . در این روستا عده‌ای ازاهالی به علت اختلافـات ریشه‌دار محلی با یکدیگر به زدو خورد پرداختند و در جریان همین زد و خوردحیدر کشته شد .

ماموربن ژاندارمری درماجرا دخالت کردند و شربت را به اتهام قتل‌حیدر بازداشت‌نمودند. محاکمه این شخص دیروز در شعبه ٦ دادگاه عالی جنائی استان مرکز آغاز شد .

شربت دیروز در دفاع ازخود گفت : من نه تنها حیدر را نکشته‌ام بلکه اصولا درنزاعی که به‌قتل‌حیدر منجر شدشرکت نداشتم.

متهم

پس از دفاع متهم جلسه دادگاه بعنوان تنفس تعطیل‌شد و امروز دادرسان دادگاه کار رسیدگی به پرونده را دنبال کردند .

نتیجه‌امتحانات‌ورودی‌مدرسه‌عالی‌دختران‌ایران....

بقیه از صفحه ١٧

٥ـ رشته تغذیه

اسامی قبولشدگـان سال تحصیلی ٥٢ـ١٣٥١ بترتیب حروف الفباء

احراری صدیقه ـ امین‌راد منصوره، احمدی‌زهره ،اصغرنیا روشن خدیجه ، ایرجی زهرا، اعتماد تهرانی فائزه ، بقا مقدم فرشته ، بیاری‌علیه ، بیرانوند فرشته ، تنها شیرین، جزایری فیروزه ، چاوشی گیتی،حاجیان فرزانه ، حکیمیان ژیلا ،خوش منش نرگس خاتون ، خوشباف فرشی ژاله ، دادسپاه بهناز، ریاحی میترا ، رحیمی شهلا ، رضوی مرضیه ، زائرپورسهیلا، سبزواری قدیره، شابزار مهناز شادبه مریم‌بانو ، شعبان‌نشتائی رقیه ، شه‌ناصرلیلی ، صدیق نوحی ناهید ، صادقی‌نیاشهین، صابری حق‌دلیل مهوش ، طباطبائی نائینی عاطفه ، عظیما طلایه ، عطاری نژاد فائزه ، عصاره‌طوبی‌عجمی بهجت‌الملوك، عبدالهی زیدآبادی‌مهین ،غریب دشتی فرنگیس ،فاتحی بروجنی شهین ، قرجه‌لوبهیه ، معصومی گلچهره ، محمد زاده پلامی حلیمه، ملازاده صادقیون‌مهین، مساح‌بوانی هاجر ، میر میران پروین ، ملك‌پور زهرا ، ناگهی نسرین‌دخت ، واثقی رقیه ، هاشمیان نیاکی شهربانو هنری مینا ، هادیان معصومه، یغمائی شهرزاد .

اسامی ذخیره هـای رشته تغذیه سال تحصیلی ٥٢ ـ ١٣٥١ بترتیب نمره امتحانی

مجاب شهرزاد ، جمالی کاهی‌ژیلا ، سلطان‌العلمائی بدری‌السادات ، اسحقی طاهره، سلطان‌العلمائی منیرالسادات، عبدالهی آذر ، شبستری زاده افخم ، هدایتی مریم ، کرامتی میترا،چهارباشی سبحان‌فریده، سیدین بروجنی فریده،عبداله زاده قم‌آفاق ، حاتمی عصمت ، صدوقی زهره ،محمدی‌اصفهانی پروینددخت، خسروی فردمهین، شایان‌ورمعصومه‌خانم، شایگان فرشته ، هدائی نسرین،شریفی نسرین ، حاج محمدصادق‌قمی ملوك ، میرزاده اکرم‌السادات، محبی فروغ ، خضری طـاهره، علی عسگری طیبه ، هاشمی تفرشی شهره ، کاوسی شریف آبادی‌بهین‌دخت، شریفی‌طاهره، سوسن‌آبادی فراهانی مهین، عمادی سودابه ، قلمبر دزفولی فاطمه ، بیاتی ملوك‌زمان ،فرید تنکابنی منصوره ، علائی‌احمد آبادی مارگریت ، اصغر نیا روشن فاطمه ، هومن‌ژیلا ، خشاب فخری غفوریان مرشدی یزد سکینه ، جهانخواه‌سعیده، کمال‌زاده‌فاطمه، جوادیان‌ناهید، معصومی فیروزه، عشقی‌شریفه، برنجی زهره ، شرکاء فریده، غریبیان تنزیق اقدس، فرهی ناهید، ده‌شیری‌عصمت ،کارکیا فرزانه ، امینی صدیقه،ضیائی زهرا بیگم ،قوام صدری منیژه، نیك‌بخت بروجنی صغری،جراح فاطمه ، احسانی عراقی زهرا ، طباطبائیان نیم‌آوری زهرا ، فولادی قزوینی طاهره فـلاح رستگار زهرا ، عظمی ناهید ، مژگانی پریوش ، ابونبی معصومه ، شاهدوست پروانه، حجازی‌زاده زهرابیگم ، اعتصام مینا ، آقازاده علوی شیفته ، پهلوان توران ، دینی پریچهر، شهبندی صادق فروغ، ضیائیان محبوبه ، یزدانی نجف آبادی شاهین ، علیرضا کبری ، گیل‌یانه فلورانس حائری جعبی زهره .

٦ـ رشته هنری و تزئین داخلی

اسامی قبولشدگـان سال تحصیلی ٥٢ ـ ١٣٥١ رشته هنر و تزئین داخلی بترتیب حروف الفباء

السنی مینو ـ اعظم مینا ـ بقائی ثریا ـ پرهامی ژاله ـ پرهامی ژیلا ـ پوربقراط فروزان ـ چاپار بدرالسادات ـ حیدری زهره ـ حائری‌مهشید ـ رضائی سوسن ـ رزمی‌نیا نادره ـ زائرپور زهره ـ سوداگر مینا ـ شعشعانی آزاده ـ شیرازی شعله ـ عدل سوگند ـ غفاری شیرین ـ فرزانگان‌آذرنوش ـ فخرائی مریم ـ قره‌باغـی همایوندخت ـ میرصالح‌پور میترا ـ مکی مهلا ـ معینی طالقانی سوسن ـ واثقی مهران‌زا ـ ودود سیدی مریم

اسامی ذخیره های رشته هنر وتزئین داخلی سال تحصیلی ٥٢ ـ ١٣٥١ بترتیب نـمره امتحانی

رفیع رقیه عزت ـ مقدم‌زاده تهرانی ویدا ـ مستری زهرا ـ زمردیان زهره ـ تاج‌بخش مینا ـ حافظی شهلا ـ همتی‌خلفو فاطمه ـ ابراهیم نسرینددخت ـ بهاریانس رضوان ـ محب‌ارنگه فرحناز ـ احسانی سعیده‌ـ فریدتهرانی مینو ـ خادم‌العموم قدسیه ـ رمضان گوهرتاج ـ پاکروح شیرن ـ تحریریان مهرنوش ـزاهدی‌ناهیده ـطهماسب عزیزیان‌دیانا ـ صفیری فریده ـ حاج علی لاریجانی‌شهین ـ بنی‌هاشمی الهه ـ چنگیزی ماه‌منیر ـ قدس فریده ـ خلیلی ضیاء الشمس ـ گلچی نرگس ـ طاهری فاطمه میترا ـ عادل‌منیژه‌ـ باقریه صدیقه ـ یاوری مینو ـ حسینی مرضیه ـ کوهی کمالی هما ـحبیبی خدیجه ـ مصاحبی محمدی‌اقدس ـ طبیب‌زاده تهرانی هایده ـ اصلانخانی ویدا ـ امیر شاهی سودابه

٧ـ رشته خیاطی و طراحی لباس

اسامی قبولشدگـان سال تحصیلی ٥٢ ـ ١٣٥١ رشته خیاطی‌و طراحی‌لباس بترتیب حروف الفباء

ارفع زنگنه سونیا ـ باباهادی زهرا‌ـباقرزاده‌پارمیس‌ـپورعباسعلی کلاچائی ملیحه ـ توفیق اشرف ـ خوشنویسان‌بهیه ـ دراوی شهناز ـ رحیمیان محبوبه ـ زنیل ادنا ـ زاغری فاطمه سبکبارفرد زهرا ـ سرمد عشرت ـ صفاری سیمین ـ صدوقی‌طلعت‌ـطلوعی‌افسرالسادات ـ طالبی راضیه ـ ظفریابی فاطمه مهرانگیز‌ـ علائی شهناز ـعلیمراد شیرین ـ فردهی ناهید ـ کریمی نسرین ـ کریم نیامینو ـ مسنن شمس سولماز ـ مهاجر فرناز ـ هائی قلعه‌شاهی بهنوش

اسامی‌ذخیره های‌رشته‌خیاطی وطراحی لباس سال تحصیلی ٥٢ ـ ١٣٥١ بترتیب نـمره امتحانی

فاطمی شکوفه‌ـ حاتمی‌بدرالملوک ـ ضیائی سودابه ـ دوانی‌مرکزی شکوه ـ آرطون فریدنی ژینا ـ خوبنانی فاطمه ـ صحاکیان‌آناهید ـ فریدونی‌معصومه ـ ناظم‌بوشهری ویدا ـ نبوی پروانه ـ خاشع اکرم ـ دارابی منیژه ـ صالحی مبارکه روح‌انگیز ـ میمند مهری‌ـ شجاع چاغروندشهلا ـ مغازه‌زهرا ـ طباطبائی فائزه ـ غروی مهشید ـ حسن‌پوررضایت فیروزه ـ خاچاطوریان تبریزی آذرینه ـ دادرس آذردخت‌ـ امیدی ناهید‌ـ کریمان زیبا ـرونق‌شهلا ـلازاریان بریژد ـ صابر فخرشهره ـ بیگلر بیگی تاجبخش انسیه ـ دارابی مهین ـ حسین‌بابائی بهرخ ـ قراخانی آئیدا ـ ناظم‌التجار لاجوردی پریدخت ـ بلوریان‌منیژه عمومی بانو بدر ـ پناهگاهی‌ویژه فریبا‌ـ کهنه‌فروشهابتول ـ جزائی سهیلا ـ نیکوکاروحدتی زهرا ـ حریری فرزانه ـ افروز مریم ـنام بیگی وحیده

تلویزیون آمـریکائی
جنرال الکتریک
آئینه افسـانه هـا
تنها‌تلویزیون مجهز‌به‌کلید‌الکترونیک‌لرد

قابل توجه ادارات و شرکتها
یکدستگاه ساختمان ٤ طبقه دارای ٤٠ اطاق با شوفاژ و ٤ دستگاه تلفن و کولر اجاره داده میشود آیـزنهاور اول بهبودی با تلفن های ٩٧٨٢٠٢ و ٩٧٨٢٠٣ تماس بگیرید .

پنبه‌نسوزمحصول کانادا
نماینده انحصاری ومرکز پخش
شرکت طاقت تهران ـ سرای‌امید
طبقه٢ شماره ٨١,٨٤ تلفن٢٢٧٧٥

لطافت عشقی دو نو جوان امروزی
از صبح پنجشنبه فقط در
سینما آتلانتیک
این فیلم یکبار در ایران فقط‌درسینما آتلانتیک نمایش داده خواهد شد و بعد از آن هیچ‌سینمای دیگری آنرا نمایش نخواهد داد

تماشای این فیلم برای اشخاص کمتر از ١٨ سال ممنوع است .
بلیط را قبلا از گیشه سینما آتلانتیك رزرو فرمائید

سینمادیانا
مخصوص خانواده های محترم با تغییرات کلی‌و تغییرات اساسی آماده پذیرائی از همگان است
بلیط را قبلا رزرو فرمائید

از فردا صبح فقط در
سینماادئون

سینمامهتاب
باصرف میلیون ها ریال پس‌از تغییرات اساسی‌و دکوراسیون جدید و فوق‌العاده بصورت یك سینمای نمونه بزودی افتتاح میشود .

کاخ خوراک کاخ خوراک
صبحانه
کله‌پاچه ـ زبان ـ آش‌شله‌قلمکار
ناهار شام
عصرانه
باده‌سرمجانی ـ پنیرالی بی نظیر
چهارراه امیراکرم ـ مقابل پاساژشانزه‌لیزه
٤٢٥٦٢

بزرگترین«شو»! بزرگترین‌جشن، بزرگترین‌نمایش مد روی زمین
جشن انتخاب ملکه‌چهل تکه‌دوزی ایران
گوگوش ، گیتی ، منوچهر ، داریوش، کیوان ، اونیك گروه رقص لشکری بافتخار ملکه هنرمند چهل‌تکه‌دوزی ایران غوغا خواهند کرد .
جشن انتخاب ملکه چهل تکه دوزی ایران‌در
هتل آریاشرایتون ـ پنجشنبه ٢٣ شهریور
بلیت ورودی را از دفتر مجله جوانان یاهتل آریاشترایتون تهیه فرمائید .

نمایش دهنده آثار سینمائی برتر
شهر قصه
(عباس‌آباد ـ جنب سینما شهرفرنك ـ تلفن ٦٢٧٢٩٠)
از فرداصبح فقط در

«ملینامرکوری» ستاره درخشان یونانی که با کارگردانی «ژول‌داسن» فیلم «یکشنبه‌ها هرگز»را عرضه‌کردند،اینك آخرین‌شاهکار خودراکه‌صدها مرتبه‌ازفیلمهای‌قبلی‌شان بهتر است ، به شما هدیه میکنند .

ملینامرکوری درفیلم رنگی میعاد در سپیده دم
بکارگردانی : ژول‌داسن

باشرکت
آصف دایان ـ دیدیه هودپن
فرانسوافافول ـ ژان مارتن ـ فرنان گراوه
پخش ازمتروگلدوین‌مایر

داستان این فیلم از کتاب نویسنده مشهور فرانسوی «رومن‌گاری» اقتباس شده است . برای‌رزرو بلیط به گیشه سینما مراجعه فرمائید

مجالس ترحیم

باکمال تاسف فوت بانو سیده‌انسیه وکیل همشیره جناب آقای مهدی وکیل سفیر شاهنشاه آریامهر در دربار واتیکان رابااستحضار میرساند مجلس ترحیم زنانه و مردانه آنمرحومه از ساعت ۵ تا ۷ بعد از ظهر روز دوشنبه ۲۰ شهریور در خانقاه صفی‌علیشاه منعقد خواهد بود .

وزیر امور خارجه ـ عباسعلی خلعتبری
آ ـ ۴۱۶۳۶

بانهایت تاسف فوت بانو سیده انسیه وکیل مادر آقای، محمدعلی وکیل کارمند بازنشسته سازمان سپاه دانش را به استحضارمیرساند مجلس ترحیم آن مرحومه از ساعت ۵ تا ۷ بعد ازظهر روز دوشنبه ۲۰ر۶ر۵۱ در خانقاه صفیعلیشاه منعقدمیشود خواهشمند است با شرکت در مجلس مزبور روح‌آن‌مرحومه را شاد فرمایند .

وزارت آموزش و پرورش

بانهایت تاثر و تاسف فوت بانو سیده انسیه وکیل مادر ، آقای محمدعلی وکیل و رئیس پیشین دبیرستان جم وحسابداری، این اداره ومادر بزرگ خانم ثریا و پوراندخت وکیل همسران، حسین عارفزاده و ابوالقاسم زاهدی دبیران این اداره را به استحضار همکاران محترم فرهنگی میرساند مجلس ترحیم زنانه و مردانه شادروان از ساعت ۵ تا ۷ بعداز ظهر روز دوشنبه ۲۰ر۶ر۵۱ در خانقاه صفی‌علیشاه تشکیل میشود ازهمکاران‌محترم خواهشمند است با شرکت در مجلس مذکور روحش را شاد فرمایند.

اداره کل آموزش و پرورش شمیران .کجوری
آ ـ ۱۳۱۰۳

خانواده های وکیل ـ ستاره ـ عارف زاده ـ زاهدی ـ حاکمی‌والاـ خمسی ـ مدرس‌زاده ـ راغبیان ـ راغب ـ مجیرشیبانی ـ زمانی ، باقری ـ قرائی ـ شهزاد ـ غائی ـ وقورکاشانی ـ نراقی ـ باصری ـ فتوحی ـ ایپکچی ـ رحمنی ـ مقرب ـ زمانی تهرانی ـ محمود خان شیرازی ـ فتوتجاه ـ بانهایت تاسف فوت بانو سیده‌انسیه وکیل را باطلاع اقوام و آشنایان میرسانند مجلس ترحیم زنانه و مردانه آن مرحومه از ساعت ۵ تا ۷ بعداز ظهر روز دوشنبه ۲۰ر۶ر۵۱ در خانقاه صفیعلیشاه منعقد میشود .

ضمنا مراسم شب هفت آن مرحومه از ساعت ۵ تا ۷ بعد از ظهر، روز سه‌شنبه ۲۱ر۶ر۵۱ درخانه مسکونی واقع در قلهک ، خیابان نوبهار ـ جنب پل ـ بن‌بست وکیل ـ کاشی ۸ برگزار خواهد شد.

آ ـ ۱۳۱۰۳

بعموم افراد خانواده های عزادار بویژه بازماندگان آن مصیبت وارده را تسلیت میدهیم .

فوت حضرت حجت‌الاسلام آقای حاج **شیخ‌غلامرضا زنجانی** موجب تاثر عموم گردید . مجلس ختم آنمرحوم روز دوشنبه ۲۰ر۶ر۵۱ (دوم شعبان) از ساعت ۴ الی ۶ بعدازظهر درمسجد بزرگ امام‌صادق(ع)واقع درآریاشهر منعقد میباشد.

سیدجمال‌الدین الموسوی ملایری
آ ـ ۱۳۱۱۵

بسمه‌تعالی

بمناسبت ارتحال مرحوم مغفور سرهنگ بازنشسته **سیدابراهیم دیباجی** مجلس ترحیم مردانه‌وزنانه درروزدوشنبه ۲۰ر۶ر۵۱ از ساعت ۱۶ الی ۱۸ درمسجد مجد منعقد میباشد .

خانواده های : دیباجی . مینوئی . کنعانی . بکائی . میرعبدالحمید . میرخانی .
آ ـ ۱۳۰۸۱

بعموم بازماندگان آنمرحوم مصیبت وارده راتسلیت میدهیم .

باکمال تاسف درگذشت مرحوم **سید باقر جلالی موسوی** پدر آقای دکتر یوسف جلالی موسوی دانشیار دانشکده پزشکی را باطلاع همکاران و دوستان میرساند مجلس ختم آن مرحوم روز دوشنبه ۲۰ شهریور ماه از ساعت ۳ونیم الی ۵ونیم درمسجد فخرالدوله واقع در دروازه شمیران برگزار میشود.

آ ـ ۴۱۷۱۸

رئیس دانشکده پزشکی . دکتربیرنیا

باانـدوه فراوان بمناسبت درگذشت فقید سعید **باقر جلالی موسوی** مجلس ترحیم از ساعت ۳ر۳۰ تا ۵ر۳۰ بعداز ظهر روز دوشنبه در مسجد فخرالدوله (دروازه شمیران) منعقد است .

ملک قاسم ـ شهزاد قاجار
آ ـ ۱۳۱۴۷

بااندوه‌فراوان درگذشت‌بانوی پرهیزکار **فاطمه‌صادق‌زاده** را باطلاع دوستان و آشنایان میرسانیم . مجلس ختم مردانه روز دوشنبه ۲۰ شهریور ماه از ساعت ۳ تا ۵ بعدازظهر درمسجد سجاد واقع درخیابان شاه نرسیده به چهارراه فروردین و ختم زنانه روز سه شنبه ۲۱ شهریور از ساعت ۳ تا ۵ بعدازظهر درمنزل واقع درمیدان بریانک اول خیابان اعتماد کوچه داریوش درب پنجم دست چپ منعقد است .

خانواده های : صادق‌زاده . کرمانشاهی . شریفی . صفاری . حسن‌پور . انتظاریان . مسگر ها .
آ ـ ۱۳۱۱۳

مصیبت وارده را بعموم بازماندگان آنمرحومه تسلیت میدهیم .

باکمال تاسف درگذشت آقای **احمد فروغ** کارمند واحد طرح و بررسیهای وزارت آب و برق را باطلاع میرساند .

مجلس ترحیم آنمرحوم از ساعت ۴ الی ۶ بعد از ظهر روز دوشنبه ۲۰ر۶ر۵۱ در مسجد صاحب‌الزمان واقع درخیابان آیزنهاور برگزار میگردد .

وزارت آب و برق
آ ـ ۴۱۷۸۶

باکمال تاسف و تالم درگذشت نابهنگام آقایان **احمد و حسن فروغ** را بکلیه بازماندگان مخصوصا همکار گرامی آقای مسعود شکیب مهر تسلیت عرض نموده مجلس ترحیم مردانه و زنانه روز دوشنبه (فردا) از ساعت ۴ تا ۶ بعد از ظهر در مسجد صاحب‌الزمان واقع در خیابان آیزنهاورجنب وزارت‌کار منعقد است .

سازمان آب منطقه‌ای تهران
کارکنان اداره بهره برداری شبکه و انشعاب
آ ـ ۱۳۱۵۳

بانهایت تاثر و تاسف درگذشت ناگهانی دوست گرامی مرحوم **احمد فروغ** را باطلاع همکاران و دوستان میرساند . مجلس ختم آن مرحوم از ساعت ۴ تا ۶ بعد از ظهر روز دوشنبه ۲۰ر۶ر۵۱ در مسجد صاحب‌الزمان واقع در خیابان آیزنهاور منعقد میگردد .

ضمنا مراسم شب هفت روز پنجشنبه ۲۳ر۶ر۵۱ در سالن شماره ۳ بهشت زهرا منعقد خواهد شد .

عباس فاطمی
آ ـ ۴۱۷۹۰

هوالباقی

بانهایت تاسف درگذشت آقایان **احمد و حسن فروغ** ، کارمندان وزارت آب وبرقرا بعلت تصادف اتومبیل باستحضار میرسانیم .

مجلس ترحیم زنانه و مردانه روز دوشنبه ۲۰ر۶ر۵۱ در مسجد صاحب‌الزمان (ع) واقع درخیابان آیزنهاور جنب‌وزارت کار از ساعت ۴ تا ۶ بعد از ظهر منعقد و مراسم شب هفت‌روز پنجشنبه ۲۳ر۶ر۵۱ در سالن شماره ۳ بهشت زهرا از ساعت ۴ و نیم تا ۶ و نیم بعد از ظهر برگزار خواهد شد .

خانواده های : فروغ ، امیرکبیریان ، فشنگچی ، مهندس زاده، صمیمی، سیرانی، میرزاتقی خان ، رحیمی ، شکیب‌مهر، محسنی ، ناژمنزه ، بزاران ، افصحی ، آسوده، برق دهنده ، دریانی ، محسنی پور ، امیری ، شایان‌پور ، وزیرپناه، صادقی، پورمند ، عین‌القضات ، چرخچی .
آ ـ ۱۳۱۲۷

هو

باکمال تاسف فوت نابهنگام برادران و همسران عزیزمان **احمد و حسن فروغ** را در اثر سانحه تصادف اتومبیل باطلاع میرسانیم .

مجلس ترحیم زنانه و مردانه از ساعت ۴ تا ۶ بعدازظهر دوشنبه ۲۰ر۶ر۵۱ در مسجد صاحب‌الزمان (ع) واقع در خیابان آیزنهاور جنب وزارت کار منعقد خواهد شد .

ابراهیم فروغ ، اسمعیل فروغ ، زینت فروغ ، عفت فروغ ، جهان‌افروز فروغ ، عاتقه میرزا تقی خان ، طیبه فشنگچی
آ ـ ۱۳۱۲۷

حادثه تاثرآور را بعموم افراد خانواده های عزادار تسلیت میگوئیم .

باکمال تاثرو تاسف درگذشت شادروان **حاج اسمعیل‌کریمان** پدر گرامی آقای دکتر حسین کریمان استاد دانشکده ادبیات و علوم انسانی دانشگاه را باطلاع میرساند.

مجلس ترحیم آن مرحوم از ساعت ۴ تا ۶ بعداز ظهر روز سه شنبه ۲۱ شهریور ماه جاری در مسجدالجواد برگزار خواهد شد.

رئیس دانشگاه ملی ایران ـ پرفسور پویان
آ ـ ۴۱۸۲۸ ۱ ـ ۲

بانهایت تاسف درگذشت پدر آقای مهندس کریمان‌رئیس اداره طراحی و نظارت بر شبکه شرکت مخابرات ایران را باطلاع میرساند :

مجلس تذکر آن مرحوم روز سه‌شنبه ۲۱ شهریور ماه از ساعت ۴تا۶ بعداز ظهر در مسجدالجواد برگزار میشود .

شرکت مخابرات ایران
آ ـ ۱۳۱۴۵

بدینوسیله درگذشت شادروان **حاج اسماعیل کریمان** پدر جناب آقای‌دکتر حسین کریمان استاد محترم دانشکده ادبیات و علوم انسانی دانشگاه ملی ایران را به اطلاع عموم میرساند مجلس ترحیم آن مرحوم روز سه‌شنبه ۲۱ شهریور ماه ۵۱ از ساعت ۴ تا ۶ بعد از ظهر در مسجدالجواد منعقد خواهدبود.

رئیس دانشکده ادبیات و علوم انسانی‌دانشگاه ملی ایران
غلامعلی رعدی آذرخشی
آ ـ ۴۱۷۳۰ ۱ ـ ۲

پـرسـه

درگذشت شادروان **مهراب فرهمند** را باطلاع بستگان و دوستان میرسانیم ، پرسه آن روانشاد روز دوشنبه ۲۰ر۶ر۵۱ از ساعت ۴ تا ۶ بعد از ظهر در تالار ایرج خیابان استالین کوچه زرتشتیان برگذار میشود .

گوهر ، فرنگیس ، شهریار ، اردشیر ، فریدون‌فرهمند و خانواده های فرهمندو همتی و کشاورزیان .
آ ـ ۴۱۷۵۸

بعموم بازماندگان آن مرحوم مصیبت وارده را تسلیت میدهیم .

باکمال تاسف درگذشت **بانو جهان استوار** را باطلاع‌کلیه فامیل و دوستان میرساند . برحسب وصیت آن مرحومه کلیه هزینه مربوطه به مستمندان اختصاص داده خواهد شد.

خانواده استوار
آ ـ ۱۳۱۵۵

با قلبی اندوهبار کارمندان اداره آبهای زیرزمینی وزارت آب و برق درگذشت ناگهانی شادروان **فریدون شاهی‌فخر** را باطلاع دوستان و همکاران آنمرحوم میرسانند . بدین‌مناسبت مجلس ترحیم زنانه و مردانه از ساعت ۴ الی ۶ بعد از ظهر روز سه‌شنبه بیست و یکم شهریور ماه در مسجد سجاد واقع در خیابان شاه برقرار میباشد .

ضمنا مراسم شب هفت آن فقید سعید روز چهارشنبه از ساعت ۳ تا ۶ در بهشت زهرا برقرار میباشد .

کارمندان اداره کل آبهای زیرزمینی وزارت آب و برق
آ ـ ۴۱۷۹۴

خانواده های : سیف‌زاده . دانشگر . ساکت . موحدی. حسنی.کاظمی . پیری.امجدی . شیخ‌الاسلامی .زهتاب‌چی. تفضلیان . ابراهیمی‌فخار.فصیحی . لواسانی . سرهنگ‌پیدافر. زرائی . مرتضوی . مشیریان . افشار .

بانهایت تاسف درگذشت ناگهانی **بانو افتخارالسادات سیف‌زاده بروجردی** را که دراثر سانحه اتومبیل اتفاق افتاده باطلاع کلیه آشنایان و دوستان میرسانند.

مجلس ختم مردانه آنمرحومه از ساعت ۳ ونیم‌تا۵ونیم بعدازظهر روز دوشنبه بیستم شهریور ماه جاری درمسجد اراکیها واقع درانتهای خیابان گرگان و ختم زنانه در همانروز و ساعت درمنزل شخصی آنمرحومه واقع درخیابان خواجه‌نظام‌الملک کوچه سوم نقوی برگزار میگردد .

آ ـ ۱۳۱۰۷

مصیبت وارده را بعموم بازماندگان آنمرحومه تسلیت میدهیم .

یـادبـود

بدین وسیله باطلاع دوستان و آشنایان میرساند که مراسم‌یادبودچهلمین روز درگذشت شادروان **سید محمد صادق داعی پور** روز سه‌شنبه ۲۱ر۶ر۵۱ از ساعت ۴ و نیم تا ۶ونیم در سالن شماره ۲ گورستان بهشت زهرا برگزار میشود .

خاندان سادات داعی
آ ـ ۱۲۹۵۱

مراسم چهملین‌روز درگذشت شادروان سرگرد ژاندارمری **سید جواد فهیم** از ساعت ۴ تا ۶ بعدازظهر روز سه‌شنبه ۲۱ شهریور در بهشت‌زهرا منعقد میباشد .

خانواده فهیم و خانواده‌های وابسته
آ ـ ۱۳۱۲۳

تسـلیـت

دوست عزیز آقای دکتر فریدون شیخ

ما را درغم خود شریك بدان

انترنهای بخش جراحی بیمارستان جرجانی ـ شیرازیان . خصوصی . سدهی . افشار . ابطحی . پیامی . تهامی .
آ ـ ۱۳۰۸۵

بانهایت تاسف فوت ناگهانی شادروان **فریدون شاهی‌فخر** را به خانواده محترم آنمرحوم بویژه آقای جمشید شاهی‌فخر همکار عزیزمان تسلیت گفته و بقای عمر آن بازماندگان محترم را از ایزد متعال خواهانیم .

کارکنان اداره کل آبهای زیرزمینی وزارت آب و برق
آ ـ ۴۱۷۹۲

دوست عزیز آقای دکتر فریدون شیخ

مارا هم درغم خود شریك بدان .

انترنهای بخش داخلی : فرخ . طاهری . برزیگر . علی بابائی . ملك‌پور . حائری‌زاده . زارع .
آ ـ ۱۳۰۸۳

دوست عزیز آقای دکتر فریدون شیخ

مصیبت وارده را صمیمانه تسلیت میگوئیم .

سجادی . سرفراز . فصیحی . شادنوش . سپاسی . سپاس .
آ ـ ۱۳۰۸۷

دوست عزیز آقای دکتر فریدون شیخ

مصیبت وارده را صمیمانه تسلیت میگوئیم .

انترنهای بیمارستان کودکان بیمه : ابریشمی . اردلان. امیرزاده . بنان . جعفری کردلر . قزل‌اياغ . مژدهی .
آ ـ ۱۳۰۸۹

همکار ارجمند جناب آقای دکتر داریوش‌صبور

معاون شرکت شیلات ایران و عضو شورای مرکزی جامعه دامپزشکان ایران باکمال تاسف و تاثرمصیبت وارده را حضور آن همکار گرامی صمیمانه تسلیت گفته از خداوند متعال بقای عمر و سلامتی بازماندگان را خواستارند .

جامعه دامپزشکان ایران
آ ـ ۱۳۰۷۵

دوست ارجمند آقای بیژن و بانوگلی اردلان

مصیبت وارده بانو ملیحه صادق وزیری (سنندجی‌را) تسلیت گفته سعادت آن خانواده را از خداوند خواستارم .

فریدونکار ـ محمدرضا نصیری
آ ـ ۴۱۲۹۰

همکار گرامی سرکار خانم پروین فرزاد ایرانی

کارکنان ماشین سازی اراك درگذشت پدر بزرگوارتان را صمیمانه تسلیت میگویند . **ماشین سازی اراك**
آ ـ ۱۳۰۶۳

جناب آقای مهندس مجید مستوفی و بانو

مصیبت وارده را تسلیت عرض مینمائیم.

بهره‌برداری اگلومراسیون کارخانه ذوب‌آهن آریامهر
آ ـ ۴۱۲۹۰

آگهی استخدام

هواپیمائی ملی ایران «هما»

هواپیمائی ملی ایران «هما» به منظور تکمیل کادر پرسنلی خود چند نفر ماشین نویس‌فارسی و لاتین و منشی که دارای شرایط زیر باشنداستخدام میکند :

۱ـ شرایط

الف ـ داشتن دیپلم کامل متوسطه
ب ـ داشتن گواهی انجام خدمت زیرپرچم یا معافیت دائم
پ ـ داشتن حداقل یکسال سابقه کار
ت ـ قبول‌شدن‌در معاینات‌پزشکی
ث ـ حداکثر سن ۲۵ سال
ج ـ قبول شدن در آزمایشهای ماشین نویسی‌فارسی و لاتین بر طبق استاندارد «هما» (۴۰ کلمه فارسی و ۴۵ کلمه لاتین با ۷۵٪ صحت)
چ ـ برای منشیگری دانستن شورت هندبا سرعت ۸۰ کلمه در دقیقه
ح ـ حقوق و مزایا متناسب با تجربه ومعلومات‌شغلی داده میشود و از مزایای دیگری از قبیل بلیط در داخل و خارج از کشور برای خود وخانواده طبق ضوابط «هما» نیز استفاده خواهند نمود .

۲ـ داوطلبان میتوانند برای کسب اطلاع بیشتر و ثبت‌نام با در دست داشتن فتو کپی مدارك تحصیلی و عین شناسنامه (بفرم جدید و عکس‌دار) و مدارك سوابق خدمت و برك گواهی انجام‌خدمت زیر پرچم و دو قطعه عکس ۴×۶ از تاریخ نشراین آگهی تا ۲۵ر۶ر۵۱ همه روزه باستثنای‌ایام تعطیل از ساعت ۱۲ الی ۲ بعد از ظهر بقسمت‌استخدام هواپیمائی ملی ایران «هما» واقع در خیابان فرصت چهارراه ثریا مراجعه نمایند .

هواپیمائی ملی ایران «هما»

حداکثر نرخ عمده فـروشی و خرده فروشی در میادیـن و سطح شهراز تاریخ۱۹ر۶ر۵۱ تااطلاع‌ثانوی بشرح‌زیراست

ردیف	نوع جنس		حداکثر نرخ برحسب ریال‌برای‌هرکیلو ـ میادین درجه ۱	میادین درجه ۲	میادین درجه ۳	سطح شهر درجه ۱	سطح شهر درجه ۲	سطح شهر درجه ۱
۱ـ	سیبزمینی اسلامبولی	هرکیلو	۱۲	–	–	۱۶	–	–
۲	سیبزمینی رسمی	»	۸	۷	–	۱۱	۹	–
۳ـ	هویج فرنگی	»	۵ر۵۰	۴	–	۸	۶	–
۴ـ	هندوانه	»	۲ر۵۰	۲	–	۴	۳	–
۵ـ	گوجه فرنگی	»	۴	۳	–	۶ر۵۰	۵	–
۶ـ	بادمجان رسمی	صد عدد	۶۰	۴۰	–	۱	۰ر۷۵	–
۷ـ	بادمجان قلمی	»	۱۲۰	۸۰	–	۱ر۷۵	۱	–
۸ـ	خیار تخم‌طارم	»	۱۲۰	۸۰	–	۲	۱ر۲۵	–
۹ـ	خیار رسمی	»	۹۰	۶۰	–	۱ر۵۰	۱	–
۱۰ـ	کدو	»	۱۳۰	۸۰	–	۲	۱ر۵۰	–
۱۱ـ	لوبیاسبز	هرکیلو	۸	۵	–	۱۱	۷	–
۱۲ـ	کاهو سالادی	»	۱۵	–	–	۲۰	–	–
۱۳ـ	طالبی	»	۵	۳	–	۷ر۵۰	۴ر۵۰	–
۱۴ـ	پیاز	»	۶	۵	–	۸	۷	–
۱۵ـ	سیب گلاب	»	۲۳	۱۵	۸	۳۰	۲۰	۱۰
۱۶ـ	سیب قرمز	»	۲۸	۲۰	۱۰	۳۵	۲۶	۱۳
۱۷ـ	هلو کاردی	»	۷	۵	–	۱۰	۶ر۵۰	–
۱۸ـ	هلو حاج‌کاظمی	»	۱۲	۷	–	۱۶	۹	–
۱۹ـ	شلیل	»	۱۳	۷	–	۱۷	۹	–
۲۰ـ	شبرنگ	»	۱۲	۷	–	۱۶	۹	–
۲۱ـ	انگور مهدیخانی	»	۸	۶	–	۱۳	۷	–
۲۲ـ	انگور عسگری	»	۷	۵	–	۱۰	۸	–
۲۳ـ	انگور بی‌دانه	»	۱۱	۷	–	۱۵	۹	–
۲۴ـ	انگور صاحبی	»	۱۵	۱۱	۷	۲۰	۱۴	۹
۲۵ـ	گلابی شاه‌میوه	»	۲۶	۲۳	۱۶	۳۶	۲۸	۲۰
۲۶ـ	خربزه سبز و زرد	»	۴ر۵۰	۳	–	۶ر۵۰	۴ر۵۰	–
۲۷ـ	خربزه مشهد	»	۶	۵	–	۸	۷	–
۲۸ـ	لیموترش	»	۲۰	۱۷	–	۲۵	۲۰	–
۲۹ـ	انجیر ورامین	»	۷	–	–	۱۰	–	–

توضیح : برای ردیفهای ۱۰،۹،۸،۷،۶ قیمت درمیدان هر صدعدد و در سطح شهر برای یک عدد درنظر گرفته شده است .

اطلاعیه : فروشندگان موظفندمطابق قیمتهای تعیین شده اجناس رابمصرف‌کنندگان‌فروخته وبرچسب قیمت روی آنها نصب نمایند . متخلفین مطابق مقررات‌قانونی‌موردتعقیب قرار خواهند گرفت ، از ساکنین‌محترم‌شهر تهران‌خواهشمنداست در صورت مشاهده تخلف مراتب را بوسیله تلفن ۸۲۱۸۳۸ بواحدکنترل نرخ شهرداری‌پایتخت اطلاع دهند .

۱ ـ برای میوه و ترەباری که لیست نرخ تعیین نشده حداکثرسودفروشندگان دکانها و بازار های روز معادل ۳۰٪ مظنه فروش درمیدان میباشد که از روی فاکتور خرید محاسبه میشود .

۲ـ تا مادامیکه نرخ‌جدید برای میوه و ترەبار داده نشده آخرین‌نرخ ملاک عمل خواهد بود .

۳ـ کلیه فروشندگان‌میوه وترەبار در داخل شهر و میادین تا فاصله ۵۰ متری اطراف میدان لازم است نرخ عمده فروشی و خرده فروشی تعیین شده در کمیسیون نرخ را رعایت کنند . **شهردار پایتخت**

آگهی ثبت‌نام دانشجویان دانشگاه مشهد

نام نویسی و انتخاب واحد های درسی دانشجویان دانشکده ها و مرکز تعلیمات دانشگاه مشهددرروزهای سه‌شنبه ۲۸،چهارشنبه ۲۹ و پنج‌شنبه ۳۰ شهریور ماه ۵۱به‌عمل خواهد آمد.کلیه‌دانشجویان باید در روز های مذکور برای انتخاب‌واحدهای درسی و نام نویسی شخصا به دانشکده مربوط مراجعه نمایند .

توصیه می شود دانشجویان برای انجام پذیرفتن مقدمات نام نویسی از روز شنبه ۲۵ شهریور ماه ر۵۱ به استادان راهنما مراجعه نمایند . م‌الف ۸۸۸۶

دانشگاه مشهد
آ ـ ۴۱۹۲

آگهی استخدام

نیروی‌هوائی‌شاهنشاهی بمنظور تکمیل‌کادرخود تعدادی‌غیر نظامی (زن‌یامرد دیپلمه ریاضی‌و طبیعی) که متخصص اپراتورماشینهای کمپیوتربوده ودوره‌پانچ‌را دریکی‌ازکشورهای خارج طی‌نموده و آشنائی‌کامل‌بزبان‌انگلیسی داشته باشند باحقوق مکفی استخدام مینماید. .

داوطلبان واجد شرایط میتوانند از تاریخ ۲۵ر۶ر۵۱ همه روز باستثنای ایام تعطیل وروزهای پنجشنبه از ساعت۸صبح‌الی۱۱ با دردست داشتن‌عین‌مدارک‌تحصیلی‌ودفترچه‌پایان خدمت زیر پرچم ویابرگ‌معافیت دائم ازخدمت وعین شناسنامه عکس‌دار بانضمام دو قطعه عکس ۴ × ۶ به ستاد فرماندهی‌نیروی‌هوائی شاهنشاهی واقع در خیابان فرح‌آباد ژاله (دوشان‌تپه) مراجعه نمایند تا پس از انجام آزمایش ومصاحبه ترتیب استخدام آنان داده شود.

نیروی هوائی شاهنشاهی
آ ـ ۴۱۰۸۴ م الف ۵۸۸۴ ۱ ـ ۳

جشنهای میلاد

در هر حال و هر مقام که هستی خدا را فراموش مکن

مسجد حضرت رسول اکرم (ص)
« موسسه اسلامی »
خیابان نواب ـ چهارراه اناری

بمناسبت میلاد مسعود حضرت حسین علیه‌السلام از ۷ونیم بعدازظهر روز دوشنبه ۲۰ر۶ر۵۱ تا سه روز پس از نماز جماعت مجلس جشن و نشر حقایق دینی تشکیل میشود واز ۸ تا ۹ سخنرانی دانشمند محترم جناب آقای شیخ علی دوانی پیرامون (نخستین شالوده انقلابات فکری در جوامع انسانها) برای مسلمانان بویژه طبقه جوان مورد استفاده می‌باشد .

الاحقر شمس‌الدین مجتهدی نجفی
آ ـ ۱۳۱۱۱

بمناسبت فرا رسیدن و ایام تولد امام‌حسین (ع) از روز یکشنبه اول ماه شعبان تاده‌روزدر شهر ری در صحن‌شاهزاده حمزه‌علیه‌السلام ازساعت ۵ر۳۰ الی ۶ر۳۰ بعداز ظهر دانشمند عالیمقام سخنگوی اسلامی جناب آقای محی‌الدین تهرانی درباره عظمت جهانی دین مبین اسلام با شما سخن میگوید.

آ ـ ۱۳۰۷۳

جشن در حسینیه آقاسیدهاشم

بمناسبت میلاد مسعود حضرت سیدالشهدا اباعبداله‌الحسین (علیه‌السلام) طبق‌معمول سنواتی روز دوشنبه دوم شعبان‌المعظم شعبان مطابق بیستم شهریور ماه منعقد است.

سیدعلی هاشمی شیرازی

نشانی ـ خیابان شاه‌آباد کوچه آقاسیدهاشم
آ ـ ۱۳۰۰۰

ان‌الحسین مصباح‌الهدای وسفینة النجاة

بمناسبت ولادت باسعادت حضرت حسین‌ابن علی (علیه‌السلام) طبق‌معمول سنواتی‌روز دوشنبه دوم شعبان‌المعظم (۲۰ر۶ر۵۱) از ساعت ۷ الی ۱۰ بعداز ظهر مجلس جشنی در بنده منزل منعقد است . تشریف‌فرمائی دوستان گرامی و علاقمندان موجب سپاسگزاری است

سیدجواد ذبیحی

نشانی ـ تهران پارس ، خیابان اصلی (تیرانداز) بین فلکه اول و دوم ، خیابان ۱۵۶

ادع الی سبیل ربک بالحکمة والموعظة الحسنة وجادلهم بالتی هی احسن

سخنرانی اسلامی

درخشش کوکب دری امامت کەنور خدای آسمان وزمین درچراغدان رهبریش شعله گرفته ودرماه شعبان باتجلی خاص آسمانی خود روشنگر پهنه زیست انسانهاست و میلاد دو رهبر انقلابی که یکی علت مبقیه اسلامی و دیگر تحقق دهنده آرمان نهائی بشری است بااین خجسته ماه سعادت بخش انجلائی خاص می‌بخشد .

بهمین جهت از شب میلاد مسعود شهید عظیم **حسین‌ابن علی (ع)** تا شب میلاد امام قائم **حجة‌ابن‌الحسن علیهما‌السلام** (سوم تا پانزدهم شعبان ـ ۲۱ شهریور تا دوم مهر) ساعت ۸ر۵ بعداز ظهر جلسات پیاپی سخنرانی برپاست وخطیب اسلامی **فخرالدین حجازی** تحت عنوان **(دوبادگار بزرگ پیامبر)** سخن میگوید از همه شیفتگان مقام هدایت خاصه طبقه جوان برای شرکت در این جشنهای پرشکوه اسلامی دعوت میشود.

حاج سیدحسین عشاقی

نشانی : چهارراه پهلوی پائین‌مقابل کاخ مرمر کوچه‌عدل برای بانوان جایگاه جداگانه درنظر گرفته شده است.

آ ـ ۱۳۰۵۵

بمناسبت میلاد با سعادت حضرت اباعبدالله الحسین سیدالشهدا (ع) و حضرت زین‌العابدین علی‌بن الحسین علیهما آلاف التحیةوالثناء از شب یکشنبه (غره شعبان المعظم) تاده شب از ساعت ۷ بعد از ظهر مجلس سخنرانی و توسل بذیل عنایت خاندان آن عصمت صلوات‌الله علیهم اجمعین‌درمسجد الحسین تهران‌نو (خیابان فرخی ـ نرسیده به چهار راه‌سعدی) برقرار و جناب آقای دکتر مقصودی سخنرانی مینمایند.

موضوع بحث : امر ولایت

الاحقر ـ محمد رضا ترابی

داروساز نیازمندیم قزوین
تلفن ۲۱۱۹

دنیای ورزش

شنبه ها منتشر میشود

سپاسگزاری

سرکار خانم مهیندخت خشنودیان

درگذشت مادر گرامیتان را بسرکار عالی و خانواده محترم تسلیت میگوئیم .

ازطرف کارکنان دبستان و مدرسه راهنمائی الفبا ـ شیبانی
آ ـ ۱۳۰۶۱

جناب آقای بیداری

مصیبت وارده را تسلیت عرض می‌نمائیم .

کارکنان دبیرستان علمیه
آ ـ ۴۱۷۸۲

خانواده محترم خشنودیان

با نهایت تاسف و تاثر مصیبت وارده را به‌حضورتان تسلیت عرض نموده و بقای عمر بازماندگان را از خداوند متعال خواستاریم .

اصفهان ـ فرشته . فریدون حجتی .
آ ـ ۴۱۲۹۶

خانواده های محترم اجلالی . صادقیان . عباسی سلیمی . رنجبران .

درگذشت مرحوم مشهدی قربانعلی اجلالی بزرگ‌خاندان اجلالی را به شما و کلیه بازماندگان آن مرحوم از صمیم‌قلب تسلیت می‌گوئیم .

کرج ـ احراری و خانواده

آقای سیدعلی دیباجی

با کمال تاسف فوت پدر گرامی‌تان را به شما وخانواده محترم تسلیت عرض نموده و خود را در این مصیبت سهیم می‌دانیم .

خلیل‌پور . زلیخاپور .
آ ـ ۴۲۰۰۶

جناب آقای دکتر اقبال ریاست محترم سازمان نظام پزشکی ایران

با نهایت تاثر و تالم مصیبت وارده را به‌آن‌جناب و خاندان محترم اقبال از طرف خود و پزشکان اداره بهداری و بهداشت شهرستان، اراک تسلیت عرض شکیبائی فراوانی از پیشگاه یزدان برایتان مسئلت داریم .

دکتر فتاح
رئیس اداره ومدیر عامل انجمن بهداری شهرستان اراک

جناب آقای مهندس هوشنك عفیفی
ریاست محترم دفتر فنی سازمان برنامه

مهندسان مشاور و معمار بانهایت تاثر درگذشت پدر بزرگوار جنابعالی را تسلیت‌گفته و برای شما و خانواده محترم صبر و شکیبائی آرزو مینمایند .

سندیکای مهندسان مشاور معمار
آ ـ ۱۳۱۱۷

جناب آقای خاتمی و بانو

مصیبت وارده را صمیمانه تسلیت گفته درغم شما شریکیم.

آموزگاران دبستان فردای کودک
آ ـ ۴۱۷۸۸

باتاسف فراوان درگذشت روانشاد مهدی‌شیرزادصفهانی را بمخانواده های محترم شیرزاد و هرمزی صمیمانه تسلیت گفته سلامت وطول عمر بازماندگان گرامی را آرزومندیم.

مدیران سازمان تبلیغات ایده
آ ـ ۴۱۸۱۶

جناب سرگرد احمد عبداللهی رفسنجانی

بانهایت تاثر مصیبت وارده را تسلیت عرض مینمایم.

سعید طاهری
آ ـ ۴۲۰۱۸

جناب سرگرد احمد عبداللهی رفسنجانی

درگذشت نابهنگام همسرتان را صمیمانه تسلیت عرض مینمایم.

طیفورمتین
آ ـ ۴۲۰۱۶

جناب سرگرد احمد عبداللهی رفسنجانی

بانهایت تاسف مصیبت وارده را تسلیت عرض میکنم .

منوچهر معارفی
آ ـ ۴۲۰۱۴

سرکار خانم ملکشاهی

دوستان و همکاران‌شما در اداره ارتباطات رادیوئی جمعیت شیرو خورشید سرخ ایران مصیبت وارده را به‌آن همکارگرامی صمیمانه تسلیت عرض مینمایند .

سرهنگ ستاد احمد حاجی‌خان‌زاده
آ ـ ۱۳۱۴۳

تشکر و امتنان

بدین وسیله از کلیه بستگان ، سروران و همکاران ارجمندیکه وسیله تلگرام ، نامه و با تشریف‌فرمائی در مراسم ختم و شب هفت مادرم ابراز همدردی فرموده و ما را در این مصیبت وارده تسلیت فرمودند متشکر و سپاس گذار بوده و سلامتی و موفقیت آنها را از ایزد متعال خواستاریم .

عباس قزلباش و بانو
آ ـ ۱۳۰۹۱

سپاسگزاری و تشکر

بدینوسیله از جناب آقای دکتر مهندس شالچیان وزیر محترم راه و سایر معاونین وزارتخانه‌ها و تیمساران معظم و افسران‌عالیرتبه‌ارتش‌شاهنشاهی، تجاروکسبه‌محترم، همکاران عظام، سایر ذوات و سروران معظم که در مراسم تشییع‌ترحیم و شب هفت‌مرحوم **حبیب‌اله شیرازی** شرکت یا باارسال‌تلگراف ونامه و آگهی در جراید ابراز همدردی فرموده‌اند صمیمانه سپاسگزاری نموده چنانچه بعلت تالمات روحی تقدیم تشکرات حضوری بعهده تعویق افتد پوزش می‌طلبیم .

عباس و فروغ شاهرخشاهی
آ ـ ۱۳۱۰۹

جناب آقای منوچهر حجتی

مصیبت وارده را به‌آنجناب و خانواده محترم تسلیت‌میگوئیم.

کارکنان قسمت اطلاعات وروابط عمومی کارخانه‌آریامهر
آ ـ ۴۱۳۰۰

جناب آقای مهندس هوشنك عفیفی
ریاست محترم دفتر فنی سازمان برنامه

مدیران و کارکنان مهندسین مشاور مدام درگذشت پدر ارجمند جنابعالی را صمیمانه تسلیت گفته و برای کلیه بازماندگان آنمرحوم صبر جمیل آرزو مینماید.

مهندس اورنك دانا . مهندس‌محمدرضا مقتدر . مهندس منوچهر محامدی . مهندس نکتارپاپازیان (آندرف) .
آ ـ ۱۳۱۱۹

سال چهل وهفتم ـ شماره ۱۳۸۹۷

اطلاعات

یکشنبه ـ نوزدهم شهریور ماه ۱۳۵۱
اول شعبان ۱۳۹۲ ـ دهم سپتامبر ۱۹۷۲

ساعات شرعی

استخراج دکتر ریاضی کرمانی

اذان صبح	ساعت ٤ و ۹ دقیقه
طلوع آفتاب	ساعت ۵ و ٤۱ دقیقه
ظهرشرعی	ساعت ۱۲ و ۳ دقیقه
اذان مغرب	ساعت ٦ و ٦۰ دقیقه

در تلویزیون
بِلِموند
بهتر می بینید

گفتگوئی باوزیر خارجه درآستانه سفراوبه اروپا و آمریکا

کنفرانس سفیران ایران سالی یکبار تشکیل میشود

★ تهران آماده هرگونه همکاری بین‌المللی برای جلوگیری از عملیات خرابکارانه است .

★ سیاست تهران نسبت به بنگلادش تغییری نکرده

★ آنچه‌در کنفرانس سفیران در بروکسل و استانبول مطرح میشود

ازسرویس سیاسی اطلاعات

عباس خلعتبری وزیر خارجه سحرگاه امروز به منظور سفر پراهمیتی‌به اروپا و ممالک‌متحده آمریکااز تهران رهسپاربروکسل شد ودرآستانه‌تشکیل اجلاسیه مجمع عمومی سازمان ملل ، آمادگی ایران را برای هرنوع همکاری بین‌المللی به منظور جلوگیری‌ازتوسعه «فعالیت های تروریستی و کار های خشن ، خلاف قانون و روابط انسانی» اعلام کرد .

وزیر خارجه که با خبرنگار سیاسی اطلاعات در یک گفتگوی اختصاصی سخن می گفت هدف های سفر خود به بلژیک وترکیه وتشکیل‌کنفرانس سفرای ایران را تشریح نمودوتائید کردکه‌کنفرانس منطقه‌ای سفیران ایران ازاین‌پس حداقل سالی یکبار تشکیل خواهد شد .

خلعتبری توضیح داد کنفرانس سفیران فرصتی است برای تبادل نظر با سفیران ایران ، ابلاغ آخرین نظریات دولت شاهنشاهی نسبت به مسائل داخلی و روابط بین‌المللی به‌آنهاو هم چنین‌اطلاع از نظریات سفرانسبت به مسائلی که با آن روبرو هستند .

خلعتبری گفت انجام اینگونه تبادل نظر ها همواره از طریق مکاتبه و دیگرتماس ها مقدور نیست و بهمین‌جهت تصمیم براین است چنانچه مسائل خاصی پیش نیاید از این پس حداقل سالی‌یک بار نظیر این کنفرانس‌ها تشکیل شود .

وزیر خارجه آنگاه به سفر قریب‌الوقوع خود به ترکیه که‌در پایان کنفرانس دوروزه سفرای ایران در اروپای‌غرب در بروکسل از سه‌شنبه آینده آغاز خواهدشد گفت : هدف اصلی او از سفر به‌ترکیه ، همانا بتادل نظر هائی است که معمولا همه ساله میان ایران و ترکیه،دو کشور هم پیمان و همسایه ،قبل‌ازتشکیل اجلاسیه مجمع عمومی سازمان ملل‌صورت میگیرد .

خلعتبری گفت میان ایران و ترکیه هیچ مسئله‌ای وجود ندارد وروابط دو کشور مثل همیشه‌گرم و صمیمانه و توام با اعتقاد متقابل

بقیه در صفحه چهارم

بانک جهانی برای کنترل جمعیت به‌ایران وام میدهد

۱۱۵۰ زن سپاهی استخدام میشوند

بانک جهانی برای کنترل جمعیت ایران یک‌وام وسیع در اختیار دولت ایران می گذارد . هیئت ٦ نفری کارشناسان بانک جهانی که‌واردایران شده‌اند ، هم ـ اکنون‌مشغول‌مذاکره بامقامات بهداشتی ایران در مورد‌میزان ونحوه پرداخت‌این‌وام می‌باشند.

هیئت مزبور هفته گذشته‌پس ازملاقات باآقایان‌دکترشاهقلی وزیر بهداری ودکترامیرمنصور سرداری‌معاون‌امورتنظیم‌خانواده وزارت بهدای طی یک سفر کوتاه به شهر هاو روستا های نقاط‌مختلف ، از برنامه های کنترل جمعیت بازدید به عمل آورد و بافعالیت هائی که در زمینه‌کنترل موالید و تنظیم خانواده انجام میشود آشنائی حاصل کرد .

یک مقام بهداشتی‌امروز گفت: بازدید هیات بانک جهانی از ایران ، بدنبال گزارش‌هائی انجام گرفت که پارسال کارشناسان سازمان ملل‌متحد درباره موفقیت های ایران در امر کنترل جمعیت منتشر کرده بودند وپس از انتشار این گزارش‌بانک جهانی‌اظهارتمایل کرد برای‌توسعه برنامه مزبور از طریق پرداخت‌وام به‌ایران کمک کند.

وامی که بانک جهانی برای امر کنترل جمعیت‌ایران در اختیار دولت ایران قرار میدهد در دو مرحله‌پرداخت‌خواهدشد. مرحله نخست‌وامی خواهدبود که‌اختصاص به‌اجرای برنامه های کنترل جمعیت در دوسال اول برنامه پنجم خواهدداشت‌و مرحله‌بعدی که قسمت‌اعظم وام پرداخت می شود مربوط به‌سال های آخر برنامه می‌باشد .

استخدام سپاهیان زن

همین مقام بهداشتی خاطر ـ نشان‌ساخت براساس طرحی‌که تصویب شده کلیه‌سپاهیان بهداشت زن که در امر تنظیم خانواده فعالیت داشته‌اند ودوره سپاهی خود را پایان داده‌اند به استخدام وزارت بهداری در خواهندآمدوترتیب استخدام این افرادپس از گذراندن امتحان‌و قبول شدن از طرف وزارت ـ بهداری داده خواهدشد و آنان مجددا در مراکز بهداشتی‌تنظیم خانواده به‌خدمت‌مشغول‌خواهند شد.

طبق برنامه‌ای که تهیه شده است‌علاوه براستخدام سپاهیان زن، در نظر است برای توسعه وارشاد مردم‌روستا ها درتنظیم خانواده ، در هرروستایک فرد باتجربه ازبین‌اهالی روستا به عنوان رابط بین‌خانواده‌ومراکز بهداشتی‌تنظیم خانواده‌استخدام شود.

خبرنگار ماگزارش میدهددر مرحله‌اول استخدام سپاهیان بهداشت‌زن متجاوز از ۱۱۵۰ زن که خدمت‌سپاهی خود را تمام‌کرده‌اند باستخدام وزارت بهداری درمی‌آیند.

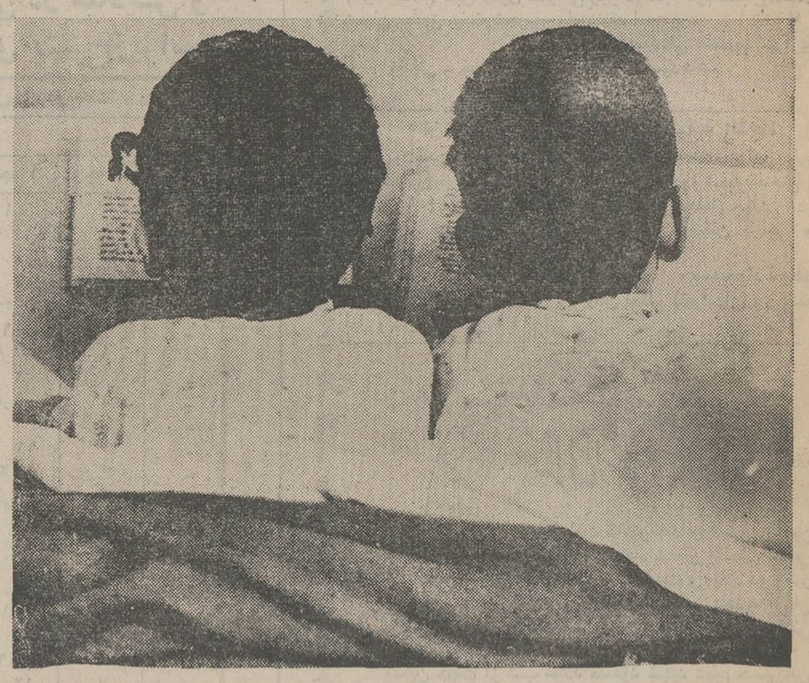

روز اول مهرماه

نوروز تحصیلی

اطلاعات‌شماره‌مخصوص منتشر میکند

از این شماره مخصوص که حاوی نکات‌آموزشی وتربیتی‌مهم است ده‌ها هزار نسخه‌اضافی برای‌استفاده استادان و دبیران‌وآموزگاران‌ارجمند و دانشجویان و دانش‌آموزان گرامی منتشر خواهد گردید .

مطالعه اخبار ،مطالب، مقالات رپورتاژها ومصاحبه ها و نیزدیدن عکسهای این‌شماره برای : همه‌پدران‌و مادران ، برای کلیه آموزگاران و دبیران ، برای عموم فرهنگیان ،برای همه دانش‌آموزان لازم و جالب توجه است .

★ این شماره یک مجموعه نفیس و تماشائی است
★ این شماره بابحثهای روانشناسی و علمی خود موردنیاز مربیان ، دانش آموزان و اولیاء آنهاست .
★ این شماره را میتوانید یکسال حفظ کنیدومورد استفاده قرار دهید

کاپ مبارزه با بیسوادی به مرکز آموزش عجبشیر تعلق گرفت

در مراسم هفتمین سالروز پیکار جهانی با بیسوادی که عصر دیروز باپام‌شاهنشاه‌درهتل‌اینترکنتینانتال برگزار شد ، به کسانی که در امر مبارزه با بیسوادی کوشش‌درخشان کرده بودند مدال و نشان داده‌شد. (مشروح این مراسم در صفحه ۱٦ درج شده است) .

تیمسار ارتشبد مین‌باشیان‌فرمانده نیروی زمینی شاهنشاهی از جمله شخصیت‌هائی بودکه دراین مراسم نشان‌درجه‌یک‌پیکاربابیسوادی‌گرفت، همچنین کاپ‌مخصوص نیروی‌زمینی که به مرکز آموزش نیروی زمینی در عجب‌شیر تعلق گرفته‌است به تیمسار ارتشبد مین‌باشیان اعطاء شد .

عکس ، آقای علم وزیر دربار شاهنشاهی را هنگام دادن این‌کاپ به فرمانده نیروی زمینی‌شاهنشاهی نشان می‌دهد .

ثبت‌نام دانشجویان رشته‌زبان خارجی
مدرسه عالی‌پارس

سالهای ششم ـ پنجم ـ چهارم ـ روزهای شنبه ۱۸ ، یکشنبه ۱۹ ، دوشنبه ۲۰ شهریور
سال سوم روزهای سه‌شنبه ۲۱، چهارشنبه ۲۲، پنجشنبه ۲۳ شهریور
سال دوم روزهای شنبه ۲۵، یکشنبه ۲۶ ، دوشنبه ۲۷ شهریور خواهد بود

اطلاعیه‌مرکز آزمون‌شناسی
ثبت‌نام‌پذیرفته‌شدگان بورسهای پزشکی ارتش‌شاهنشاهی

پذیرفته شدگان بورسهای پزشکی ارتش شاهنشاهی‌که اسامی آنان ذیلادرج گردیده برای ثبت نام و تکمیل مدارک خود ازتاریخ ۵۱٫٦٫۱۹ لغایت تاریخ ۵۱٫٦٫۲۳ به آجودانی دانشکده افسری واقع در خیابان سپه مقابل مجلس سنا مراجعه نمائید .

نام خانوادگی	نام	شماره
نبی محمد		۲۰۳۲٤
شالچی عباس		۲۱۳۳٦
صداقتی حسین		۲۰۸۲٤
بیهقی مرتضی		۲۱۹۵۳
شریعتی سامانی نبی‌اله		۲۱۳۳۷
آقای سید محمد کاظم کاشانی سیدناصر		۲۰۵۰۵
ناصربخت محمد		۲۱٤٤۱
ملکنژادیزدی محمدعلی		۲۲۱۹۰
صفوی عباس		۲۱۵۵۸
دادپور علی‌رضا		۲۱۹۲۸
مردوخی رشاد		۲۰۳۸۲
ثقفی‌محمدحسن		۲۱٤۸٤
براری سوادکوهی محمود		۲۰۲۵۰
فرهادیان فرهاد		۲۰۲٦۵
مسعودی سعید		۲۰۰۱۱
ارشادی مجید		۲۰٦۳٤
پاستار جواد		۲۰۲۵۸
صدرخانلو غلامرضا		۲۱٦۰۱
امامی احمد		۲۲۱۸۷
تقی‌پور پرویز		۲۰۱٦٤
ستاری کاوه		۲۲۲۱٤
رستم‌پور مصطفی		۲۰۰۳٤
رحیمی‌قاضی‌کلایه ایرج		۲۲۰٦۲
کیانی محمد جعفر		۲۱۷٦۲
صمدانی محمود		۲۲۲۰۱
مغزقدیرعلی		۲۰۳۸۹
حقیر شاهین		۲۰۲۳۷
رئیس‌دانائی حسین		۲۰۰۲٤
رضائی روشن‌کریم		۲٦۲۸۵
گرگانی‌نژاد مشیری حسین		۲۰٤۳۰
شجاعی‌باغینی احمد		۲۰٤۷۹
فیلسوفی کامبیز		۲۱۰٦٤
اشرف‌العقلائی غلامحسین		۳۰۸۱۷
صدری حمید		۲۲۱۹۳
فراویس بهمن		۲۱۸۲۲
بیسادی جواد		۲۰۸۳۱
ملک‌پور مظفر		۲۱٤۷٤
محمدعلی‌پورکاکرودی محمد		۲۰۷۵۰
مرادی احمد		۲۱٦٦۰
رفیعی درمیان محمدعلی		۲۰۵۳٤
ترکزاده تبریزی حسین		۲۲۱٦۷
حاجی‌سالم عزیز		۲۲۱۷۷
ثانوی یوسف		۲۱۱۳٤
نیکپوری کریم		۲۰۱۷٦
حسین‌پور محمد		۲۰۷٦۲
قاسمی‌تهرانی مهیار		۲۰٤۱۲
رشید هنرائی محمد مهدی		۲۰۰۳۲
یاوری فرهاد		۲۰۰۱۷
کوثری بهمن		۲۱۹٦٤
مینوچهر حسین		۲۱۲۳۰

نام خانوادگی	نام	شماره
سیادت حمید		۲۰۰٦٤
دستوری جانی حسینعلی		۲۲۱۹۸
احمدزاده محمد		۲۱۵۹۰
طباطبائی حمیدرضا		۲۰۹۳۷
عظیمی محمدعلی		۲۰۳۵۸
وزیری فرشاد		۲۱۷۲۷
عرب حسین		۲۰۱۱۸
کدیوزی علی‌اصغر		۲۱۲۱۲
کاظمی‌بازاردهی میرعبدالحسین		۲۰۰۱۹
محمودی‌قادی لهراسب		۲۱۳۷٤
برازقی‌محمدرضا		۲۰۱٤۹
اکبرزاده‌خوئی محمدابراهیم		۲۲۳۰۰
ملکی محمد		۲۰۲۰۹
عابدینی سهی کمال		۲۱۱۹۲
زررازوند وحید		۲۰۱۳۷
اسدی‌حبیب‌آبادی محمدحسن		۲۱۵۰۳
بیگلری حسن		۲۰۲۵٦
پورمنظوری‌نژاد محمدعلی		۲۱۸۲۱
کیانی عبدالرحیم		۲۱۲۱۰
خورسند رحیم‌زاده حمید		۲۰۲۳۷
کریمی‌حسینی عباس		۲۰٤۳۵
یزدانی فرهمند		۲۰۱۸٦
بلورچی قدرت‌اله		۲۱٦۰۲
رحمانی بهزاد		۲۱٤۲۳
صنعتی مظفر		۲۰۰۷۷
یانشی جعفر		۲۲۳٤۱
روحانی پاشائی سیدجواد		۲۲۱۹۹
پولادی یحیی		۲۱٤۱۹
ظفرنیا مهدی		۲۰۱۸۵
امین‌السلام‌اسکوئی احمد		۲۱۷۱۹
رحمانی‌دیدار فریدون		۲۱۳۱۷
خاتمی آقا مسعود		۲۲۱۵۱
اکبری سخاوت محمد اسماعیل		۲۱٤٦۹
نادری علیرضا		۲۰۱٦۳
آذرنگی داود		۲۱۰۳۳
واحدی تفرشی همایون		۲۰۵۳۸
علی لطیف		۲۱۰٦۸
شریفی ناصر		۲۰٤۸۰
امیری ابوالقاسم		۲۱۷۵۸
بهادری‌پور خسرو		۲۱٤۰۱
خونساریه محمود		۲۰٤۵۵
صادق‌اصفهانی سیدمهدی		۲۰۹٤٤
منصوری‌باب‌هوتک محمد		۲۲۳۱۷
قدرت محمدحسین		۲۰۸۹۰
فغان‌زاده‌لاکه هادی		۲۰۰۰۹
کریمی‌اردکانی داریوش		۲۰۸۸٦
همدانی‌گلشن جواد		۲۰٦٦٦
پاشائی منصور		۲۱۷۳٦
هدایتی بهروز		۲۲۰٦۰
بهنام ابوالقاسم		۲۱۱۱۹

برای خرید نوع زمرد
گچ تهران
عالیترین گچ ساختمانی
به‌قیمت کارخانه
به قسمت فروش
شرکت سهامی گچ تهران
خیابان کوشک ، انتهای ارباب ـ جمشید تلفنهای ۳۱۵۷۹۱ ـ ۳۰۱۱۱۲ مراجعه فرمائید

از فرداصبح فقط در
سینما ایفل

لحظه به لحظه
باشرکت جین سیبرک ـ آنر بلاکمن

شکوفه‌نو یکی از چهار کاباره بزرگ جهان و صیاد بزرگ ستاره‌ها تقدیم میکند
ناگوافواد ـ ناهید صبری ـ امل شوکت و سامیه‌جمال
٤ ستاره بودند . . . اما
سهیر ذکی
خورشید فروزان آسمان رقص کشور عربی مصر است
از امشب در سن باشکوه
شکوفه‌نو

سهیر ذکی ستاره فستیوال‌ها ومبتکر فیگورهای‌جدید رقص عربی‌باهمکاری ارکستر بزرگ رادیو تلویزیون‌قاهره به‌سن مجلل شکوفه نو جلوه درخشان‌تری می بخشد .
بالاترازهنر یا گروه مافوق عالی پیرفرانک
برنامه‌ای بالاتر از آنچه دیده و شنیده‌اید پدیده‌ای ارزنده و اعجاب‌آور
دئوسوزکی رقص آکروباتیک بی نظیراز ژاپن
و...رامش خواننده نسل جوان
و دهها برنامه جالب ایرانی‌و خارجی
تلفن رزرو ۹۵۳۰۳۳ و ۹۵۴۰۴۴ و ۹٦۰۵۷۳

از صبح چهارشنبه درگروه سینمائی
مترو پل
گلدن سیتی
سانترال
رویال
«داریوآوجنتو» کارگردان مشهور و سازنده قویترین فیلمهای جنائی سال که به آلفرد هیچکاک‌ایتالیاملقب‌گشته است ، اینک آخرین و دلهره‌آورترین‌اثرجنائی خود راتقدیم میدارد .

فیلمی از: داریوآرجنتو
چهار خشره
رنگی ـ سکوپ
باشرکت: مایکل براندون
هیمزی فارمر
ژان‌پیر مارسل
و ... بوداسپنر

درصفحات دیگر میخوانید

سپتامبرسیاه اوضاع را دگرگون کرد صفحه٦
● سینما ـ رادیو ـ تلویزیون ـ درمحافل هنری ـ صفحه ۷
● انتقاد ـ چهل‌سال قبل در همین روز ـ پاورقی ـ جدول صفحه ۸
● مطالب مربوط بزنان در صفحه ۹
● نیازمندیهای‌شمادر صفحات ۱۰ ـ ۱۱و ۱۲
● برنامه‌سینماها درصفحه۱۲
● گفتگوی‌تلفنی ـ نامه‌بروزنامه ـ عقیده‌آزاد ـ کاریکاتور صفحه۱۳
● حاشیه‌پرداز ـ زیر آسمان کبود درصفحه ۱٤
● تفسیر و اخبار اقتصادی ، صفحه ۱۵
● اخبار کوتاه از چهارگوشه یران درصفحه۱٦

اطلاعیه شرکت دخانیات ایران
دومین سمینار پژوهشی‌توتون و سیگارت‌ایران در دهه سوم خرداد ماه سال۵۲ در بابلسر تشکیل خواهد شد . بدینوسیله از اساتید محترم دانش پژوهان ، محققین و متخصصین و صاحبنظران کشور که در مسائل مختلف‌علمی‌مربوط به‌توتون و سیگارت ایران تحقیقات و آزمایشهائی بعمل آورده‌اند دعوت و تقاضا میشود مقالات علمی‌خود را جهت بررسی قبلی در کمیته مربوط که در مرکز تحقیقات این شرکت تشکیل میشودتاپایان وقت اداری‌روز ۳۰ آذرماه ۵۱ بدفتر آمار وبررسی امور کشاورزی دخانیات واقع در تهران خیابان ایرانشهر شمالی شماره ۲۰۵ ارسال فرمایند .
ضمنا شرکت‌کنندگان در سمینار بابلسر فرصت بازدید از تاسیسات جدید آماده سازی توتون مازندران و مرکز تحقیقات تیرتاش را خواهند داشت. بدیهی است پس از وصول مقالات تاریخ قطعی و مدت تشکیل جلسات سمینار و اطلاعات لازمه‌دیگر بموقع اعلام و دعوت‌نامه مخصوص برای شرکت کنندگان مستقیما به آدرس تعیین شده فرستاده خواهد شد . م الف ۸۱۵۲
شرکت دخانیات ایران