هزاران کارشناس نظامی کوبا وشوروی وارد عراق شدند

قرارداد سری عراق وشوروی فاش شد

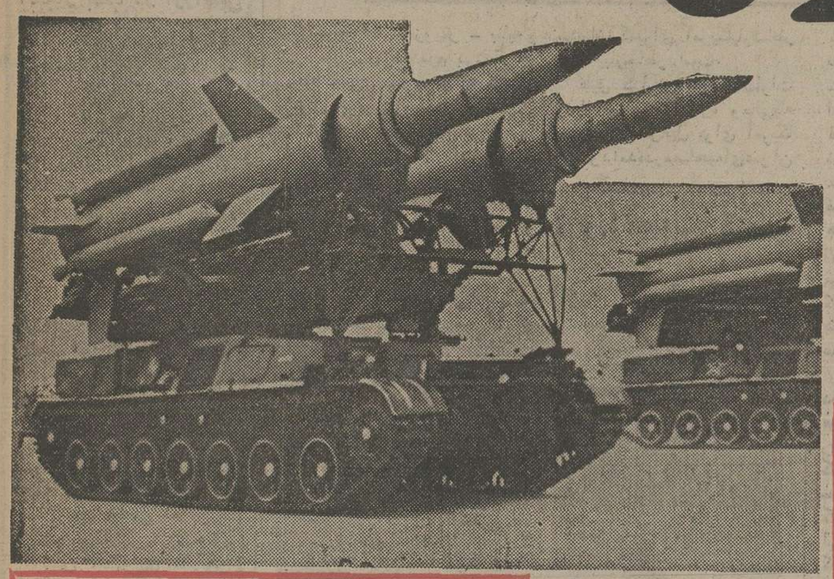

۴۰ صفحه

اطلاعات

دوشنبه ۲۶ مهرماه ۲۵۳۵ـ شماره ۱۵۱۳۹ـ تکشماره ۱۰ ریال

نشریه گزارشهای خارجی لندن اطلاع‌داد:

در ۵۰ کیلو متری مرز ایران یک شبکه غول پیکر مخابراتی نصب شد

کارلوس وارد بغداد شد

چند هزار کارمند ارتقاء گروه می‌یابند

طرح طبقه‌بندی مشاغل ۸۰ هزار کارمند شهرداریها تهیه شد

درصفحات ۳ و آخر

شرایط نام نویسی زائران حج اعلام شد

برنامه غذایی حجاج در ایام زیارت

★ آب آشامیدنی حجاج از فرانسه تامین خواهد شد صفحات ۳ و ۴

۱۰۰ میگ ۲۳، ۱۰ کشتی مجهز به موشک سام یک اسکادران میگ ـ ۲۵ باخلبان روسی به عراق داده میشود

●

شوروی قول داد از ادعاهای مرزی عراق در کویت و عربستان، پشتیبانی کند

●

شوروی قول داد که در خلیج فارس از عراق حمایت کند

درصفحه ۳

کامیون ۵ اتومبیل را درهم کوبید و فرار کرد

زائورا بدون بیهوشی سزارین کردند

نحوه تقلب «ماشینهای قمار» کشف شد

در صفحه ۳۰

بموجب قرارداد سری شوروی و عراق، شوروی متعهد شده است ظرف ٤ سال آینده بمیزان ۳ میلیارد دلار ساز و برگ‌نظامی واز حمله ۲۵ آتشبار موشکی زمین به هوا دراختیار عراق قرار دهد.

مقررات جدید فروش سرقفلی مغازه

انتقال مغازه منوط به ارائه مفاصا حساب مالیات خواهد بود

درصفحه ۳

سادات و حافظ اسد آشتی کردند

توافق سران عرب برای صلح در لبنان

★ سران ۵ کشور عربی و یاسر عرفات در مورد پایان دادن به جنگ لبنان بطور کلی بتوافق رسیدند

★ اسرائیل یک دهکده لبنان را تصرف کرد.

★ سادات تهدید کرد اگر جنگ لبنان پایان نیابد ارتش مصر وارد لبنان میشود

درصفحه ۲

سندیکای صاحبان و نمایندگان کشتیرانی پنجاهمین سالگرد سلطنت غرورآمیز شاهنشاهی پهلوی را گرامی داشت

شرح در صفحه ۲۲

توضیح در باره بیانات شاهنشاه در شرفیابی هیئت رئیسه مجلسین

این اطلاعیه دیشب از طرف سازمان خبرگزاری پارس انتشار یافت. در مورد خلاصه فرمایشات شاهنشاه آریامهر خطاب به هیئت رئیسه مجلسین که از طرف خبرنگاران یادداشت و انتشار یافته است توضیحات زیر را اعلام میدارد.

درقسمتی از فرمایشات ملوکانه راجع به تورم بین‌المللی شاهنشاه آریامهر تذکر فرمودند که دراثر تورم جهانی قیمت بسیاری از کالاهای وارداتی درگذشته چندین برابر شد و ضمن اشاره بهریک از ارقام فرمودند آن قیمت ها باین حدود رسیده بود.

شاهنشاه آریامهر در قسمت دیگر اشاره بوعده هائی که داده میشود فرمودند و متذکر شدند که کاندیداهای انتخابات وکسانیکه وارد فعالیت های اجتماعی هستند نباید وعده‌های دروغ بمردم بدهند و باید بدانند کسرویسها وخدماتی که داده میشود هزینه هائی را دربردارد که عموم بایددرپرداخت این هزینه‌ها شرکت داشته‌باشند و انتظارات آنها درحدود مشارکت خودشان باشد.

جوانان دوشنبه‌ها منتشر میشود

بعد از ظهردیروز دریک‌تصادف که‌حادثه آفرین‌آن‌یک‌کامیون‌به شماره ۹٤۲٤۳ تهران الف بود ساعت‌ها عبور و مرور اتوبان طرشت را مختل کرد.

کامیون بنز خاوربعلت سرعت زیاد و از دست رفتن کنترل‌آن، پس از برخورد با پیکان شماره ۸٤۱۵۳ تهران ـ د منحرف شد و ضمن عبور از مانع وسط‌جاده با پیکان ٦٦۲۲۲ تهران ـ ص، شورلت ۳۳٤۵۳ تهران ـ ط، جیپ ۲۵٦۸۲ و کمپرسی شماره ۱۷۸۳۱ بشدت تصادف کرد.

راننده خاطی پس از این‌واقعه متواری شد، اما عده‌ای که‌شاهد صحنه تصادف‌بودند شماره‌اتومبیل حادثه ساز را یادداشت کردند و دراختیار ماموران راهنمائی قرار دادند. ماموران اینک درصدد دستگیری راننده کامیون هستند.

استادان و کارمندان دانشگاه خارج از نوبت به‌عتبات میروند

در صفحه ٤

آقایان عزیز مراد ذو الفقاری ـ سلطان مراد ذو الفقاری و سید محمد حیدری
انتصاب شایسته آن‌جنابان را صمیمانه تبریک میگویم.
قصرشیرین ـ اصغر اسکندرپور

جناب آقای علی افغانی
انتخاب شایسته جنابعالی را بسمت مدیریت عامل بانک تهران تبریک عرض مینماید.
مدیریت شرکت سهامی لبنیات پاستوریزه پاک

جناب آقای فخرالدین سیگارودی
انتخاب بجا و شایسته شما را به عضویت شورای منطقه‌ای آموزش و پرورش رشت تبریک عرض می‌نمائیم.
عباس حامی ـ سیدباقر هوش‌فر
آ ـ ۵۵٤۲

جناب آقای امیرلسانی
انتخاب شایسته جنابعالی را بعضویت انجمن شهرستان تهران تبریک عرض نموده موفقیت روز افزون آنجناب را در راه خدمت بشاهنشاه آریامهر از خداوند متعال خواهانم.
حاج سید ابوطالب عامری

آقای بزرگ محمدی
انتخاب شایسته و بجای جنابعالی را بنمایندگی انجمن شهر صمیمانه تبریک عرض نموده توفیق روز افزون شمارا درراه خدمت بشاهنشاه آریامهر و ملت شریف ایران آرزومندیم
نمایشگاه اتومبیل منصوری

جناب آقای دکتر همایون تجدد
مصیبت وارده را تسلیت عرض مینماید.
رضا حکمتی

جناب آقای سناتور مصطفی تجدد
فوت اخوی گرام را تسلیت عرض نموده طول عمر آنجناب را از خداوند متعال آرزومند است.
رضا حکمتی

جناب آقای سناتور مصطفی تجدد
مصیبت وارده را تسلیت عرض نموده بقای عمر و سلامتی جنابعالی را از خداوند متعال مسئلت داریم.
هیئت مدیره و کارمندان شرکت پرشین کلف‌تراول ایجنسی

جناب آقای هوشنک تجدد
مصیبت‌وارده را تسلیت عرض نموده بقای عمر و سلامتی جنابعالی‌را از خداوند متعال مسئلت داریم.
هیئت مدیره وکارمندان شرکت پرشین کلف تراول ایجنسی

جناب آقای دکتر همایون تجدد
مصیبت وارده را تسلیت عرض نموده بقای عمر و سلامتی جنابعالی‌را از خداوند متعال مسئلت داریم.
هیئت مدیره وکارمندان شرکت پرشین کلف تراول ایجنسی

جناب آقای حسن جلال منش
مصیبت وارده را بشما و خانواده محترمتان تسلیت عرض مینمائیم.
شرکت سهامی مالتای ایران

سپاس و درود فراوان به شاهنشاه آریامهر
که آزادی انتخابات را به‌ملت ایران‌مرحمت فرمودند، سپاس بمردم شرافتمند تهران که خدمتگزار را تا سرحدامکان مورد عنایت قرار دادند، درود به همشهریان گرامی زادگاه‌عزیزمن قوچان که‌مرارهین منت خود نموده‌اند من‌بیش از گذشته به عقاید وافکار خود که‌ازاوامر ومنویات پدرتاجدار شاهنشاه آریامهر الهام گرفته است مومن بوده باتمام وجود بخدمتگزاری خود ادامه خواهم‌داد.
جاوید شاه ـ پاینده ایران
امیرابوالحسن قهرمانلو

درآستانه پنجاهمین سال شاهنشاهی سلسله پهلوی
نمایشگاه اتومبیل سپاس
واقع در خیابان سیمتری بین میدان پاستور و خیابان حشمت‌الدوله بزودی افتتاح و از تاریخ افتتاح آماده خرید و فروش
هرنوع اتومبیل میباشد
تلفن ٦٦۸٦۸۳
رضا حاجی زاده

رستوران تولدو
با دکوراسیون جدید افتتاح شد
خردمند شمالی. تلفن‌رزرو ۸۳۷۱۱۹

اخبار کوتاه جهان

انفجار بمب در آرژانتین

● بوئنوس‌آیرس -آسوشیتد پرس -براثر انفجار یک بمب قوی‌در سالن‌سینمای باشگاه افسران در مرکز بوئنوس آیرس ، پایتخت آرژانتین تعداد زیادی کشته و دست کم ۵۰تن مجروح شدند . هنگام بروز این حادثه ۱۸۰ تن در سالن سینما حضور داشتند .

۸ نفر درحمله مسلمانان فیلی‌پین کشته شدند

● مانیل - رویتر-نخستین نتایج یک همه پرسی در فیلی‌پین که دیروز پایان یافت حاکی از آن است که اکثریت مردم بادامه حکومت نظامی که مورد نظر فردیناند مارکوس رئیس جمهوری فیلی‌پین است رای مثبت داده‌اند. در جریان این همه‌پرسی براثر شبیخون مسلمانان به یک کامیون حامل آرا ۶مامور انتخاباتی ودو سرباز دولتی‌کشته شدند.

گله نپال از هند

● کاتماندو - خبرگزاری آلمان - « توسی‌جیری» نخست‌وزیر نپال دیروز در یک سخنرانی شکایت کرد که تدابیر امنیتی جدیدی که ازطرف دولت هند بکار بسته شده و بشدت باعث محدودشدن ورود نپالی ها به برخی از نواحی هند گردیده برای تحقق‌یافتن علاقه‌ای که نپال به تحکیم اساس اقتصادی خود داردزیان آور است.

برکناری ۵۰۰ مقام در پاکستان

● اسلام‌آباد- یونایتدپرس- روزنامه های بزرگ پاکستان دیروز گزارش دادند که ۵۰۰ تن ازمقام های بلند پایه پاکستانی، باتهام فساد از سمت‌های خود برکنار شده‌اند . دولت پاکستان هنوزاین گزارش را تائید یا تکذیب نکرده است. بنابراین گزارش‌ها،چندین مقام پلیس‌راه آهن‌واداره های مالیات بردرآمد و خدمات عمومی درعداد برکنار شدگان هستند .

بازگشت حسن‌البکر از سفر استعلاجی

● عمان - رویتر -بنا به گزارش رادیو بغداد رئیس‌جمهور احمد حسن‌البکر دیروز پس از یک دیدار خصوصی ۱۲ روزه از فرانسه، به بغدادبازگشته است ، رهبر عراق که‌در تابستان گذشته به علت وضع ناساز مزاجی‌اش دعوت رسمی‌به فرانسه‌را رد کرد . در سفر خصوصی ۱۲ روزه خوددر درمانگاهی واقع در جنوب فرانسه بستری و تحت درمان بود .

حل اختلافات هند و بنگلادش

● دهلی‌نو- خبرگزاری فرانسه - چاوان وزیر امور خارجه هند ، پس‌از بازگشت ازنیویورک که ضمن آن درجلسه های مجمع‌عمومی سازمان ملل شرکت کرده بود، دیروز دردهلی نوگفت که‌بیشتر کشور های شرکت کننده درمجمع عمومی سازمان ملل‌اعتقاددارند که‌اختلاف های هند و بنگلادش‌برسر تقسیم آب رودخانه گنگ رابابد از راه گفت‌وشنود مستقیم ودوجانبه‌حل‌کرد.

بازگشت نتو

● وین-رویتر-اگوستینونتو رئیس جمهور آنگولا در پایان یک دیدار رسمی ۵ روزه‌از بلغارستان صوفیه راترک گفت . درفرودگاه صوفیه تودورژیوکوف رئیس جمهور بلغارستان اگوستینونتو رابدرقه‌کرد. نتو قراراست درکنفرانس رهبران کشورهای جنوب آفریقا که‌امروز درلوزاکا گشایش خواهد یافت شرکت کند.

ژنرال براون رئیس ستاد مشترک امریکا گفت :

اسرائیل برای امریکا بیشتر بارخاطر است تا یارشاطر

نیویورک - رویتر - بنابه گزارشی که‌مجله تایم درشماره هفته جاری خود چاپ کرده ژنرال جرج براون ،رئیس‌ستاد مشترک‌نیروهای مسلح‌آمریکایی گویا گفته است که اسرائیل بیش‌ازآنکه‌برای آمریکایارشاطر باشد بارخاطر است.

طبق گزارش تایم اظهارات ژنرال براون درباره وبالی‌که بصورت اسرائیل برای آمریکا بوجودآمده‌درمصاحبه‌ای‌عنوان شده که اخیرا فرمانده کل نیروهای‌مسلح آمریکاباخبرنگار سلسله نشریات آمریکایی‌کینگ انجام داده‌است. این مصاحبه قرار است درشماره هفته‌آینده نشریه کینگ فیچرز چاپ‌شود. چندماه قبل نیز ژنرال براون ضمن سخنرانی‌دریکن ازدانشگاه های آمریکایی گفته بود که یهودیان قسمتی عمده‌ازپرنفوذ ترین روزنامه های آمریکا را کنترل میکنند. وی بعدا ناچار شده بود بخاطر آن سخنان عذر خواهی کند.

ازطرف‌دیگرجمزشلزینگروزیر دفاع سابق‌آمریکا دیروزچرالد فورد رئیس جمهور این کشور رابخاطر اینکه‌اجازه داده‌است کەسلاحهای پیشرفته آمریکایی به اسرائیل داده شود ملامت کرد و درعین حال فورد رابه این سبب‌مورد انتقاد قرارداد که فکر فروش اسلحه بەچین کمونیست رامورد توجه قرار نداده‌است.

مقام های وزارت دفاع امریکا ، درپی تصمیم جنجال برانگیز پرزیدنت فورد رئیس جمهوری‌امریکا،راجع بەفروش تانک ،بمب، وتجهیزات ردیابی به اسرائیل بااین مشکل مواجه شده‌اند که این سلاح هارابه چەنحو میتوان تحویل‌اسرائیل داد.

همین مقام هاگفتند کەفروش ۱۳۶ تانک«ام-۶۰» به اسرائیل ممکن است باعث آن شود که موعدفروش تانکهای مشابه به خریداریاخریداران دیگربتعویق افتددروزارت‌دفاع امریکاهمچنین گفته شد که پرزیدنت فورد تصمیم خود را بی مشورت بامقام های این وزارتخانه و وزارت امورخارجه اتخاذکرده است، بسیاری از این مقام ها تصمیم فورد رابعنوان کوشش سیاسی برای تحصیل آرای یهودیان امریکائی توصیف کرده‌اند.

کارتر فقط ۲ درصد بیشتر از فورد محبوبیت دارد

فورد: کارتر ابن‌الوقت و توخالی است

پرزیدنت فورد در جریان سفر های انتخاباتی در ایالات مختلف امریکا در شهر لینکلن میکوشد با جدا کردن ریل راه‌آهن زور بازوی‌خود را بنمایش بگذارد نفر سمت راست «چارلزاوت» یک هنرمند محلی‌است کەبارها درنقش ابراهام لینکلن ظاهر شده‌است.

عکس رادیوئی آسوشیتدپرس

واشنگتن - رویتر - نامزد های ریاست جمهوری احزاب دمکرات‌و جمهوری‌خواه‌آمریکا دیروز در حالیکه بیش‌ازپیش نزدیکی انتخابات ریاست جمهوری را احساس میکردند حملات خود را علیه یکدیگر بیرحمانه‌تر کردندواین حملات درآمدوروش‌جدیدی که‌فوردو کارتر،مدعیان ریاست‌جمهوری از احزاب جمهوریخواه و دمکرات‌درپیش گرفته‌اندمتعاقب روز های‌اخیر مبارزات انتخاباتی آنان در ایالات‌غرب میانه آمریکاست و آراء مردم این‌ایالات‌برای تعیین‌سرنوشت هر یک از دو رقیب بسیار حساس است . فورد رئیس جمهور امریکا دیروز ضمن سخت‌ترین‌حمله‌ای که‌تاکنون‌به کارتر کرده است او را غیر قابل اعتماد ، نفاق افکن ، ابن‌الوقت و توخالی وصف کرد .فورد که دربرابرگروهی ازمردم‌در جنوب ایالت‌ایلینویز سخنرانی میکرد گفت که کارتر حاضراست بهرکاری ، درهر جادست بزند تابتواند برياست جمهوری آمریکا برسد و بهمین دلیل نباید مردی مانند اورئیس‌جمهور امریکا گردد.

در آوهایو کارتر نیز برخی از نیرومندترین حملات خود را علیه فورد بکار برد و از جمله گفت : خودآقای‌فورد میداند که آنچه به مردم‌امریکا میگوید عاری از حقیقت است.

یک نظرخواهی اماری که دیروز بوسیله تلفن انجام گرفت نشان‌داد که‌برتری‌کارتر بر فورد از نظر برخورداری از میزان محبوبیت در میان رای دهندگان بالقوه آمریکایی بسیار اندک است .

نتایج این آمارگیری که بوسیله بنگاه سخن‌پراکنی نشنال‌برودکاستینگ کوپوریشن انجام‌گرفته و در جریان اندر سراسر کشور به نظرات رای دهندگان احتمالی مراجعه‌شده است نشان میدهد که در حالی که ۴۲ درصد از آنان کارتر رابرای‌ریاست جمهوری‌ترجیح میدهند ، ۴۰درصددیگرطرفدار ابقای فورد در کاخ سفید هستند .در حدود ۱۷ درصد دیگر از کسانیکه از آنان نظر خواسته شده است گفته‌اند که هنوز یقین ندارندکه بەنفع چه کسی از میان کارتر و یا فورد رای خواهند داد . یک درصد دیگر اعلام کرده‌اند که به کاندیدای دیگری‌غیرازفورد و کارتر رای خواهند داد .

سادات و حافظ اسد آشتی کردند

توافق کنفرانس سران عرب درمورد فلسطینی ها

قاهره- خبرگزاری فرانسه- آسوشیتدپرس- نخستین جلسه کنفرانس عالی شش‌جانبه ریاض پس‌از سه ساعت مذاکره در «یک محیط خوشبینی احتیاط‌آمیز » پایان یافت .

منابع آگاه در قاهره اظهار داشتند کنفرانس‌باآشتی پرزیدنت انورسادات وژنرال حافظ اسد آغاز شد و روسای جمهوری دو کشور پس‌از آنکه با حضور ملک خالد دریک جلسه مقدماتی شرکت کردند در حالی که لبخندی برلب داشتند وارد تالار کنفرانس شدند .

بگفته منابع مصری شرکت کنندگان در کنفرانس ریاض در باره خطوط اصلی برقراری صلح در لبنان بتوافق رسیده‌اند .

مذاکرات رهبران پنج کشور عربی ورئیس سازمان آزادی‌بخش فلسطین دراطراف دو طرح پیشنهادی که یکی مشترکا ازجانب مصر ولبنان وسازمان آزادی‌بخش ودیگری از جانب سوریه تهیه شده بود دور میزد .

پرزیدنت سادات که عصر روز شنبه در ریاض با الیاس سرکیس ملاقات و گفتگو کرده بود دیروز نیز قبل ازتشکیل نخستین جلسه کنفرانس عالی بیش ازیک ساعت بایاسرعرفات رئیس کمیته اجرائیه سازمان‌فلسطین به‌گفتگو پرداخت .

بگفته منابع فلسطینی طرح مشترک مصر، لبنان و سازمان آزادی‌بخش فلسطین شامل این مواد است : **قطع مخاصمات- عقب‌نشینی متقابل نیروهای نظامی از جبهه‌های جنگ- گشایش شاهراه بیروت- دمشق- تبدیل واحدهای کلاه سبزعرب‌بیک «نیروی بازدارنده» بطوریکه بتواند نیروهای درگیر را ازیکدیگر جداکرده و از نقض مقررات آتش‌بس جلوگیری کند.** سازمان آزادی بخش متعهد می‌شود مفاد قراردادهای قاهره مورخ ۱۹۶۹ را بمرحله اجرا درآورد بگفته منابع فلسطینی طرح قرارداد پیشنهادی مصر ولبنان وفلسطین بەطرحی‌که دەروز قبل دراجتماع نمایندگان سوریه، لبنان وفلسطینی درشطوره مورد بررسی قرار گرفت شباهت دارد .

وزیران امور خارجه پنج کشور عربی پس‌از پایان نخستین جلسه کنفرانس سران‌دورهم گردآمدند تاباتوجه بەنتایج مذاکرات متن قراردادهائی را که باید در باره پایان دادن به بحران امضاء شود تهیه کنند. این طرح در دومین جلسه کنفرانس ریاض که امروز تشکیل شد مورد بررسی قرار گرفت .

امیر فهدبن عبدالعزیز ولیعهد عربستان سعودی‌که در نخستین جلسه کنفرانس شرکت داشت به خبرنگاران گفت «مذاکرات سازنده بود، سران پنج کشور وسازمان فلسطین درباره نکات اساسی بتوافق رسیدند» ولیعهد عربستان سعودی افزود: «اما نمی‌خواهم درنتیجه‌گیری شتاب کنم وبرای قضاوت در سرانجام مذاکرات‌بایدمنتظر جلسه بعدی شد.»

دیشب سران کشورهای شرکت کننده در کنفرانس و یاسرعرفات در میهمانی شامی که از جانب ملک خالد ترتیب داده شده بود شرکت کردند .

پرنس سعود آل‌فیصل وزیر امور خارجه عربستان سعودی پس‌از پایان این میهمانی به خبرنگاران گفت کمیسیونی به‌ریاست پرزیدنت‌الیاس‌سرکیس ویاسرعرفات مامور تهیه اعلامیه نهائی کنفرانس ریاض شده است .

این کمیسیون دراجلاس وزیران امور خارجه کشورهای عربی که سحرگاه امروز ادامه داشت تشکیل شد .

وزیران امور خارجه کشورهای شرکت‌کننده درکنفرانس امروز یک بار دیگر باهم گفتگو وتبادل نظر کردند و پس از آن کنفرانس سران برای گرفتن تصمیم نهائی تشکیل جلسه‌داد.

در جلسه دیشب یاسرعرفات گزارشی در باره آخرین تحولات اوضاع لبنان و تمرکز نیروهای اسرائیل در مرزهای این کشور به سران کشورهای عربی تسلیم کرد.

الاخبار چاپ قاهره از قول خبرنگار خود در ریاض نوشته است که در جلسه امروز کنفرانس تصمیمات مهمی برای متوقف ساختن تجاوزات اسرائیل به مناطق جنوبی‌لبنان گرفته خواهد شد در بیروت کامیل شمعون رهبر حزب ناسیونال لیبرال بشرکت یاسرعرفات در کنفرانس ریاض‌پشدت اعتراض کرد و گفت دعوت از عرفات به منزله ریختن نفت روی آتش است.

از سوی دیگر پرزیدنت انورسادات در بیانیه‌ای که‌دیشب در ریاض بین خبرنگاران انتشار یافت اظهار امیدواری کرده است که کنفرانس سران بحران لبنان را بطور قطع حل و فصل خواهد کرد.

سادات اضافه کرده است که همه احزاب درگیر لبنان باید دور یک میز گرد جمع شده و اختلافات خود رابرطرف کنند.

اشغال اسرائیل

در بیروت علیرغم دستور آتش‌بس به نیروهای سوری در لبنان دیروز نیروهای سوریه و محافظه کاران‌باپشتیبانی واحدهای زرهپوش به مواضع چپگرایان حمله بردند و در جنوب لبنان نیروهای محافظه‌کاران با حمایت واحدهای‌زرهی اسرائیل یک دهکده را از کنترل چپگرایان خارج کردند. باین ترتیب برای نخستین بار نیروهای زرهی اسرائیل بطور وسیع در جنگ لبنان شرکت کردند از سوی دیگر روزنامه السفیر گزارش داد که پرزیدنت سادات تهدید کرده است که اگر جنگ لبنان پایان نیابد نیروهای نظامی خود را بەلبنان اعزام خواهد داشت و همین تهدید سبب شده است که حافظ اسد باشرکت در کنفرانس ریاض موافقت کند.

گزارشهای رسیده از مناطق مرزی اسرائیل ولبنان حاکی است که در طول مرز ۱۳۰ کیلومتری بین نیروهای‌اسرائیل وراست‌گرایان لبنان همکاری گسترده‌ای برقرار شده‌و محافظه کاران واسرائیلی‌ها مشترکا در این مناطق عملیات گشتی‌انجام میدهند.

مرز نشینان گزارش میدهند که سربازان اسرائیلی برای بازرسی اوراق و مدارک رانندگانی که در امتداد جاده مرزی حرکت میکنند، از مرزهای لبنان گذشته و وارد خاک اینکشور میشوند.

بنوشته روزنامه‌های بیروت سربازان‌اسرائیلی یکدهکده مرزی لبنان (هانین) را تصرف کرده و پس از چند ساعت آن را بەنیروهای محافظه کاراگذار منوده‌اند.

راست گرایان بلافاصله پس از ورود باین دهکده خانه های مسلمانان را بادینامیت منفجر کرده‌اند خبرگزاری وفا نیز گزارش داد که نیروهای سوری دیروز نیز به گلوله‌باران مواضع فلسطینی‌ها در اطراف شهر عالیه ادامه دادند. و چندین موشک بسوی سنگرهای چپگرایان شلیک کردند.

آخرین گزارش از جبهه‌های جنگ لبنان حاکی است که پس از پایان نخستین جلسه کنفرانس ریاض در میدان‌های جنگ آرامش نسبی برقرار شده است. ولی دیروز هواپیما های جنگی سوریه ودر ارتفاع کم برفراز بیروت پرواز کردند و آتشبارهای چپگرایان بسوی آنها شلیک کردند.

پادگان پکن وفاداری خود را به هواکوفنگ اعلام کرد

همسر مائو، متهم به‌شکنجه دادن مائو و تسریع در مرگ او شد

پکن - خبرگزاری فرانسه- رویتر- با اینکه تظاهرات علیه توطئه‌گران درشانگهای ودیگر شهرهای بزرگ چین پیوسته گسترش پیدا می‌کند هنوزپکن درآرامش کامل بسرمی‌برد اما بازار شایعات عجیب وغریب همچنان رواج دارد.

یک مقام چینی فاش کردکه گاردهای‌محافظ سابق‌چوئن‌لای نخست وزیر فقید چین در جریان حوادث اخیر نقش‌مهمی ایفاکرده‌اند. بیوه مائو وسه‌تن دیگراز شخصیتهای بلند پایه چین که درتوطئه کودتادست داشته‌اند بدست این گارد ها بازداشت شدند .

این گارد هاکه تحت اختیار جانشین مائوتسه‌تونگ قرار گرفته‌اند توطئه‌گران راهنگامی که باهمدستانشان دریکی‌ازویلا های «تپه‌های‌معطر» در حومه غربی پکن تشکیل جلسه داده بودند غافلیر کردند.

همین منبع تاکید کرد که سه‌نفر درجریان زدوخوردبین گارد ها وتوطئه‌گران کشته شدند ولی حاضر نشد هویت مقتولین رافاش کند. همینقدر گفت که هرسه نفر مردبوده‌اند.

ازسوی دیگر در روزنامه های دیواری‌که‌دیروز درشانگ های انتشاریافت «چهارتوطئه‌گر پکن» ازجمله خانم چیانگ - چینگ ،بەزجر وشکنجه دادن برزیدنت مائو درآخرین ماههای زندگیش متهم شده‌اند.

بگزارش‌تلفنی خارجیان‌ساکن پکن‌درروزنامه دیواری‌چگونگی شکنجه مائو، فاش نشده اما تاکید شده‌است که این شکنجه هامرگ رهبر چین راتسریع کرده‌است.

مائوتسه‌تونگ درنهم ماه سپتامبر بدنبال یک بیماری طولانی که هنوزماهیت آن‌فاش نشده درگذشت.

درروزنامه‌های دیواری‌دیروز شانگهای تصویر خانم چیانگ- چینگ باحروفبزرگ بشکل‌یک «اسکلت» نقش شده است. در شعار هائی که دیروز تظاهر کنندگان‌درشانگهای باخودحمل میکردند این کلمات بچشم می خورد«چیانگ‌چینگ‌را مانندیک افعی‌له‌کنیم» در این تظاهرات که صدهاهزارنفر شرکت‌داشتند جمعیت بطرفداری از کوفنگ شعار میداد . در پکن تنها تغییر محسوسی که دراوضاع بچشم میخورد افزایش تعداد سربازان دراطراف سازمانهای مرکزی شده‌است.

پادگان پکن

از سوی دیگر پادگان‌نظامی پکن که‌ظاهرا نقش مهمی در سرکوبکردن «توطئه» چیانگ- چینگ وهمدستانش ایفاکرده

دیروز ضمن مراسمی نسبت به هواکوفنگ‌سوگندوفاداری‌یاد کرد وباین ترتیب موقع رهبر جدید چین در برابر مخالفانش بیش از پیش تقویت شده چیزی که در حوادث چند روز اخیر توجه ناظران سیاسی رابخود جلب کرده این‌است که درشعار ها و روزنامه های‌دیواری‌از توطئه گران بعنوان«نمایندگان سرمایه‌داری‌درحزب کمونیست» نامبرده‌میشوددرحالیکه چیانگ- چینگ وسه‌نفر دیگر از رهبران حزب که‌درتوطئه شرکت‌داشتند ازجناح‌رادیکال حزب‌کمونیست بشمار میروند.

فرماندهی پادگان نظامی‌پکن راکه دیروزنسبت به کوفنگ سوگند وفاداری یادکرد ژنرال «چن‌شی‌لین» بعهده دارد.

وی ضمنا عضو دفترسیاسی کمیته مرکزی حزب کمونیست است.

افسران‌وسربازان پادگان‌پکن درجریان مراسم سوگندپس‌از یادآوری‌مراتب‌احترام‌وفداکاری خودنسبت به رهبر فقید چین متعهد شدند کەبەپشتیبانی از کمیته مرکزی حزب به رهبری هواکوفنگ ادامه دهند.

پیشدستی کرد

هواکوفنگرهبر جدیدحزب کمونیست چین با بازداشت کردن رهبران انقلاب فرهنگی سابق و در راس‌آنان ، خانم چیانگ چینگ همسر مائوتسه تونگ عملا بر جناح چپ‌حزب کمونیست چین پیشدستی کرده است تا به آنان فرصت ندهد که برایش ایجاد دردسر کنند. آنچه که گفته شد عقیده‌ای است که یکی ازچین شناسان ژاپنی دیروز در توکیو اظهار کرده است . وی که« مینو - روهیرانو» نامدارد در شماره امروز روزنامه‌یومیوری چاپ توکیو نوشته است :

برخلافگزارش های‌مطبوعات انگلیسی بازداشت‌خانم چیانگ چینگ وسایر سردمداران‌انقلاب فرهنگی باین دلیل نبود که‌آنها برای چیدن بساط قدرت هوا کوفنگ و طرفدارانش درصدد برپا کردن یک کودتا و حتی قتل وی‌برآمده بودند،واقعیت این است کەچون هوا‌ازنفرت و بیزاری مردم از همسر مائو وازسایر رهبران انقلاب‌فرهنگی اطلاع داشت و مخصوصا‌این انگیزه بدنبال وقایع خونین میدان تیان‌من (میدان سرخ پکن) در آوریل گذشته بشدت خودنمایی کرده بود ، رهبر جدید حزب کمونیست چین احساس کردکه باید براین‌عناصر پیشدستی‌کند. مفسر چین شناس‌ژاپن افزوده است که«هوا» احساس میکرد که تا وقتی دست خانم چیانگ چینگ واعوانوی باز باشد قدرت وی‌به‌عنوان رئیس‌جدید حزب کمونیست‌هرگز استحکام نخواهد یافت‌و دایمادرمعرض خطر خواهد بود .

مفسر ژاپنی اضافه میکند که حکومت جدید چین برپاست هوا حکومتی ائتلافی است که در آن نمایندگان هردو جناح راست‌وچپ و همچنین‌نمایندگان ارتش خلق چین شرکت دارند وخود هوآ در این دولت نقش‌یک میانه‌رو ومتوازن‌کننده را ایفا میکند، و البته بەجناح چپ نیز اجازه داده است تا حق تفسیر کردن آنکارو تعالیم مائو را داشته باشد .

آزمایش اتمی چین

توکیو - یونایتدپرس -رادیو پکن گزارش داد که چین روز یکشنبه با موفقیت یک‌آزمایش اتمی زیرزمینی انجام داده است . در گزارش رادیو پکن گفته نشده که این آزمایش‌درکجاانجام گرفته است . آزمایش دیروز سومین آزمایش اتمی چین در سال جاری‌ودر عین حال‌نوزدهمین بمب هسته‌ای است که چین از اکتبر ۱۹۶۴ یعنی از زمانی که اولین آزمایش اتمی خود را انجام داد صورت گرفته است .

در گوشه و کنار جهان

جنگ تانابودی‌یان‌اسمیت ادامه‌میابد

لندن - رویتر- ساندی‌تایمز» هفته‌نامه مشهور انگلیسی، درشماره اخیر خودگزارش داده است که نواری در اختیار دارد که درآن «رابرت‌موگابه» رهبرملی‌گرای رودزیائی گفته است نیروهای زیرفرمان اوناهنگامی کەنیروهای سفیدپوست یان‌اسمیت کاملا نابود نشده‌اند هیچ حکومت موقتی‌رابرسمیت نخواهند شناخت.

همین هفته‌نامه‌درگزارش خود اضافه کرده است‌که‌موگابه، بەعنوان سخن گوی‌سیاسی چریک‌های‌سیاه‌پوست که بانیروهای نظامی یان‌اسمیت می‌جنگند ، این سخنان را دریک اجلاس محرمانه گروه اتحاد ملی افریقائی زیمبابوه (زانو) ایراد کرده است . وی گفته است که برای انهدام کامل نیروهای‌سفیدپوست یان‌اسمیت ،میتوان بەحمایت دولتهای‌سیاه‌پوست وکشور های سوسیالیست امیدواربود.

۵۴ نفر در حادثه قطار کشته شدند

هاوانا - رویتر- براثر جداشدن یک واگن حامل سنگ آهن ازقطار وفرو غلطیدن آن روی یک اتوبوس مسافری۵۴ تن کشته شدند این حادثه در۶۰۰ مایلی‌شرق هاوانا پایتخت کوبا روی داد وضمن آن ۵۱ تن نیز زخمی ومصدوم شدند کەحال ۳۶ تن ازآنها وخیم است.

۷۰۰۰ ویتنامی در تایلند بازداشت شدند

بانکوک- آسوشیتدپرس - رژیم نظامی تایلند از دیروز در روستاهای این کشور به جستجوی ویتنامی ها و کمونیست ها وبازداشت آنها پرداخته است ، دراین اوضاع واحوال دولت هانوی مدعی شد که رژیم نظامی تایلند تاکنون ۷۰۰۰ ویتنامی رابه اردوگاههای کار اجباری فرستاده است. بنابر گفته مقامهای دولتی تایلند هزاران تن درسراسر تایلندبازداشت شده‌اند و رهبران نظامی این کشور می‌کوشند تهدیدی راکه ازجانب افراد ناراضی متوجه رژیم جدید است خنثی کنند. روزنامه تایلندی «تایراست» نیز گزارش دادکه تاکنون بیش‌از ۴۰۰۰ تایلندی به اتهام همکاری باکمونیست هابازداشت‌شده‌اند.

ژیسکاردستن با پول پدرش آپارتمان خرید

پاریس - رویتر - نوول‌ابسرواتور، روزنامه چپگرای فرانسوی در شماره دیروز ضمن گزارشی از ثروت رهبران سیاسی فرانسه نوشته است که پرزیدنت ژیسکاردستن رئیس جمهوری فرانسه آپارتمان خود را در پاریس در سال ۱۹۵۳با وامی که از پدرش‌گرفته خریده است ، ژرژمارشه رهبر حزب کمونیست فرانسه با حقوق ماهانه ۳۴۰۰ فرانک (۷۸۰تومان) زندگی میکند .

ویلای روستایی رئیس جمهوری فرانسه واقع در غرب فرانسه متعلق به همسر اوست . فرانسوامیتران صاحب زمینی در جنوب غربی فرانسه است که در آن یک خانه ۸۰۰۰۰فرانکی ساخته است . میشل پونیاتفسکی وزیر کشور ، آپارتمان خود را در پاریس دو سال پیش به مبلغ ۱٫۲ میلیون فرانک و نیز خانه‌یی در جنوب فرانسه را بەمبلغ ۶۰۰۰۰۰ فرانک خریده است .

نوول ابسرواتور ، تردیددارد که تمام رهبران سیاسی مذکور به پرسشهای این نشریه درباره ثروتشان جواب راست داده باشند این نشریه نوشته است : مسلما این آقایان خیلی‌چیز ها را نگفته‌اند .»

فرود خطرناک فضانوردان شوروی در آب

مسکو -یونایتدپرس - دو فضانورد شوروی کەماموریت آنان درجریان پرواز با سفینه کیهانی سایوز ۲۳ با شکست روبرو شده بود پریشب درحالیکه کولاکی سخت جریان داشت بطور اضطراری سفینه خود را در یک دریاچه در قزاقستان فرود آوردند . این اولین بار است که در تاریخ فعالیت های فضایی شوروی یک سفینه کیهانی سرنشین دار روسی در آب فرود آمده است . تا قبل از این تجربه تمام فضانوردان روسی که در پایان پرواز های کیهانی بزمین بازمی‌گشتند سفاین خود را مانند هواپیما در خشکی فرود آورده‌اند .

بطوری که منابع غیر شوروی گفته‌اند بازگشت‌دوسرنشین سفینه سایوز ۲۳ یکی از مخاطره آمیزترین بازگشت های فضا- نوردان روسی در تاریخ فعالیت های کیهانی این کشور بوده است با وجود این هردو فضانورد بدون آنکه آسیبی به‌آنان وارد شود بعد از فرود آمدن دردریاچه‌قزاقستان نجات‌یافته‌اند.

منتشر شد
جهان بینی علمی
تألیف: برتراندراسل
ترجمه : حسن منصور
چاپ دوم
مؤسسه انتشارات امیرکبیر

منتشر شد:
شعر و زندگی
به انتخاب : مهدی سهیلی
«هیچ سخنران و نویسنده‌ای از خواندن آثار گرد آمده در این کتاب بی‌نیاز نیست»
مؤسسه انتشارات امیرکبیر

قابل توجه اطباء وداروخانه‌های کشور
فرهنگ داروئی ایران
با تصحیح کلی سال ۲۵۳۵ ویك فصل ضمیمه منتشر شد
فروش . کتابفروشیهای مقابل دانشگاه
مرکز پخش . تلفن ۸۵۶۳۹۱ دکتر رهنما چیت‌ساز

گوهر
ماهنامه تحقیقی از انتشارات بنیادنیکوکاری نوریانی شماره پنجم سال چهارم در ۹۶ صفحه از آثار ۲۹ شاعر و نویسنده انتشار یافت.

شرایط نام‌نویسی زائران حج اعلام شد

امسال ، زایران حج ، برای گرم کردن غذا حق استفاده از وسایل گازسوز را ندارند

آب آشامیدنی حجاج ، از فرانسه تامین خواهد شد

شرایط نام‌نویسی زائران‌در گروه‌های‌حج امروز اعلام‌شد. با آغاز نام‌نویسی ، کار صدور گذرنامه برای زائران حج آغاز میشود.

زائران شهرستانی برای انتقال به جده مستقیما از شهرهای خود به فرودگاه مهراباد انتقال می‌یابند تا از آنجا راهی عربستان سعودی شوند.

ایرج گلسرخی قائم‌مقام معاون نخست‌وزیر و سرپرست‌سازمان اوقاف دریک‌گفتگوی‌مطبوعاتی نحوه نام‌نویسی زائران و اقداماتی را که در جهت سفر ۲۰ هزار زائر خانه خداانجام گرفته است تشریح کرد.

گلسرخی درآغاز اعلام‌کرد: تمام زائرانی که در معاینات پزشکی قبول شده‌اند باید با مراجعه به بانک ملی وجوه مربوط به هزینه سفر خود و همراهشان را پرداخت کنند و سپس فیش بانکی را تسلیم مدیر گروه خود سازند . همزمان با نام‌نویسی درگروه ها کار صدور گذرنامه برای انها انجام میشود.

گذرنامه‌ها پس‌ازاماده شدن باتوجه به زمان حرکت هر گروه به پلیس گمرک مهراباد تحویل خواهد شد و پس از انجام تشریفات‌قانونی گذرنامه ها دراختیار مدیران گروه قرار خواهدگرفت. این‌گذرنامه ها تا پایان‌سفرحج، نزدمدیران گروه می‌ماند و در این مدت هیچ‌کدام از زایران گذرنامه خودرا همراه نخواهدداشت.

گلسرخی افزود : امسال ترتیبی داده شد که زائران شهرستانی بدون توقف در تهران از شهر خود مستقیما بوسیله اتومبیل به فرودگاه مهرآباد برده شوند تا از انجا به جده انتقال داده شوند.

زائران با هر شماره‌پرواز که به جده می‌روند با همان شماره پرواز بتهران باز خواهند گشت .

وسائل گازسوز

گلسرخی سپس با اشاره به برنامه غذائی زائران گفت: امسال بهیچ وجه در منی و عرفات اجازه‌استفاده ازوسایل گازسوز داده نخواهد شد و در خلال اقامت زائران در اماکن مزبور از غذای سرد استفاده خواهد شد. برنامه غذائی زائران بانظر گروه‌های بهداشتی تهیه میشود .

ازسوی‌دیگر برای‌جلوگیری ازسوانح آتش‌سوزی وغیره، افرادی که از سوی سازمان دفاع‌غیرنظامی آموزش‌دیده‌اند در کاروان‌ها خواهند بود . هر کاروان دارای یک پزشک خواهد بود علاوه بران در محل استقرار هر گروه یک اطاق ۲ تختخوابه اختصاص به درمانگاه داده خواهد شد.

در مورد برنامه رفاهی زائران گلسرخی یاداور شد: ۷۴ پیشاهنگ ، رابط بین سازمان اوقاف و گروه‌های حج خواهند بود . در مکه نزدیک بیت‌الله‌الحرام یکستاد راهنمای حجاج گمشده ایجاد خواهد شد وگمشدگان‌بوسیله پیشاهنگان به کاروانهای خود بازگردانده خواهند شد.

هزینه

گلسرخی آنگاه متذکر شد: علت کاهش نرخ حج امسال نسبت به سال گذشته کاهش بهای مسکن‌است که درحدود ۴۵ تا ۶۰ درصد نسبت به پارسال کمتر شده و علت انهم این است که امسال دست واسطه‌ها از مساله کرایه‌منزل کوتاه شده است . همچنین حذف هزینه خدمات جهت تشریفات نام‌نویسی و غیره از عوامل کاهش نرخ حج بوده است. بطورکلی در سال‌جاری زائران مدینه‌قبل باید ۱۲٫۲۰۰ تومان و زائران مدینه بعد ۱۱۹۰۰تومان براساس تصمیم شورایعالی حج پرداخت کنند.

از نکات دیگری که قائم‌مقام سازمان اوقاف در مصاحبه خود به آن اشاره کرد بستن قرارداد جهت‌تامین‌اب‌خوردن زائران بود. وی توضیح داد که همه ساله اب مشروب زائران از لبنان تامین میشد ، امسال بواسطه جنگ در این منطقه آب مشروب زائران که در شیشه میباشد از اویان فرانسه تامین میشود.

در مورد تعداد زائران وی گفت : امسال ۲۰ هزارزائر با ٤ هزار خدمه از ایران در مناسک حج شرکت خواهند کرد و اولین گروه خدمه روز دهم ابان رهسپار جده می شوند.

فصل استخدام و هجوم برای «عدم سوء سابقه»

اداره تشخیص هویت‌شهربانی کشور ، همه‌روزه‌برای بیش از سیصد نفر متقاضی برگ عدم سوء سابقه صادر میکند .بابپایان‌رسیدن آزمون دانشگاه ها و موسسات‌آموزشی و پایان‌گرفتن تعطیلات تابستانی ، اینک فصل‌استخدام دردوایر دولتی و بخش خصوصی آغاز شده و بهمین جهت‌تعداد متقاضیان برگ عدم سوء پیشینه افزایش یافته‌است. صف طویلی که درعکس می‌بینید گروه‌متقاضیان‌هستند که برای دریافت‌برگ عدم سوء پیشینه به نوبت‌ایستاده‌اند . در جوار اداره‌تشخیص هویت شهربانی کشور یک ناحیه‌ازدادسرای تهران نیز مستقر است تاکار متقاضیان را به سرعت فیصله دهد .

سالیانه ٤٦٠ هزار کنتور در ایران تولید خواهدشد

ایرج وحیدی وزیر نیرودیروز از قسمت‌های مختلف و توسعه‌یافته کارخانه کنتورسازی ایران درشهر صنعتی البرز دیدن کرد و بخش جدیدی را افتتاح نمود.

درجریان این بازدید حسین مدنی مدیرعامل شرکت ساخت و تهیه کالای برق ایران گفت : این کارخانه اکنون در آغاز توسعه‌دوم میباشد و سالانه ۲۸۰ هزار دستگاه‌کنتوریکفاز ٤۰هزاردستگاه کنتور سه‌فاز تولید میکند که تا سال ۲۵۳۷ که به مرحله سوم توسعه خواهد رسید ، سالانه٤۰۰ هزار دستگاه کنتور یکفاز ۵۰ هزار دستگاه کنتور سه فاز و ده هزار دستگا کنتور مخصوص‌تولید خواهد کرد .

درحال حاضر در این‌کارخانه حدود ۷۰۰ نفر کارمند و کارگر مشغول کار میباشند و در پایان مرحله سوم توسعه عده آنها به یکهزار و صد نفر خواهدرسید.

دوگروه تئاتری در ۱۲ شهرستان برنامه‌اجرامیکنند

در جریان برگزاری‌جشن فرهنگ و هنر که از چهارم آبان تا پایان‌ماه‌ادامه‌خواهد داشت دو گروه تئاتری از تهران به شهرستانها اعزام خواهند شدونمایشنامه‌هائی را برای علاقه‌مندان اجرا خواهند کرد .

اولین گروه از تهران به شهرستانهای اراک،بروجرد ـ خرم‌آباد ، اهواز ،آبادان ـ بهبهان ، بوشهروشیراز خواهد رفت و از دوم تا پانزدهم آبان ماه نمایشنامه «استحاله» نوشته « اکبر محمدی‌افرا» را اجراخواهد کرد.

این نمایش راخلیل‌موحد دیلمقانی کارگردانی میکند . در این گروه‌پرویزفنی‌زاده، مهین شهابی، محسن‌جابری، سروش‌خلیلی، محمدمطیعی، تانیا جوهری ، نازی‌حسنی و خسرو شکیبائی عضویت دارند .

گروه‌دوم به سرپرستی «محمد علی‌جعفری»نمایشنامه «فصل بادها» در شهرهای کاشان ، اصفهان ، کرمان‌و بندرعباس از پنجم‌تاچهاردهم آبان ماه اجرا میکند .

هنرمندان گروه دوم عبارتند از جمیله شیخی ، منوچهرفرید ، آزیتالاچینی، اکبر زنجانپور ، معصومه تقی‌پور ، اصغر ضرابی ، غلامعلی نبی‌پور ، رضاعفتی و سعید امیر سلیمانی .

این دو نمایش پس از اجرا در شهرستانهادر تالار ۲۵ شهریور اجرا خواهد شد .

انواع سنگ‌شکن
ثابت و سیار
ساخت یونیورسال
سدراپید امریکا
crusher HQ
UNIVERSAL
تسمه نقاله- غلطك. کمپرسور
هوا. بتونیر- ماسه‌شور-
دامپر- جرثقیل. موجود در
تهران آماده تحویل فوری
شرکت تولیما
آیزنهاور مقابل وزارت کار تلفنهای: ۹۵۹۲۴۴-۹۵۴۴۶۰
TOLIMA CO. Tel: 959244-954460

قراردادسری فروش اسلحه شوروی به‌عراق فاش‌شد

لندن . خبرگزاریها ـنشریه انگلیسی «فارین ریپورت» ـ گزارشهای خارجی ـ محتوای موافقت‌نامه‌سری‌عراق و شوروی راکه ۱۷ اوت در جریان‌دیدار رئیس ستاد ارتش عراق در مسکو امضاء شد فاش کرد .

این‌قرارداد شامل سه بخش اساسی در مورد (الف) تحویل سلاحهای‌تازه از طرف‌شوروی به عراق (ب) سیاست هماهنگ در مقابل مناطق مدیترانه و خلیج فارس و (ج) تاسیس‌یک پایگاه نظامی شوروی در عراق است .

در این معاهده‌اتحاد میان دو کشورپیش‌بینی شده است. بی‌شبهه رهبران بعثی عراق از این امر بعنوان فرصتی برای بهبود وضع خود و بدست آوردن قدرت چانه زدن در دنیای عرب استفاده خواهند کرد . این رهبران دوست ندارنداحساس‌کنند که‌کوششها برای بدست آوردن مجددنفوذ در خاورمیانه و جبران‌کردن روابط نزدیکتر امریکابا ایران و شیخ نشین های خلیج‌فارس و عربستان سعودی ناموفق بوده است .

بموجب‌قسمت اول معاهده، روسها ساز و برگ نظامی بمیزان سه میلیارد دلار در چهارسال آینده به عراق‌تحویل خواهند داد . این تجهیزات شامل صدها تانک «تی- ۵۲»و «تی- ٦٤» آخرین مدل ، بیش از ده آتشبار موشک زمین به‌زمین (اسکود) و موشکهای «اسکالدیرد» است . «این موشکها نوع پیشرفته تر از موشک»اسکود است .همچنین شوروی‌قراراست‌صد میگ-۲۳ و یک اسکادران میک ـ ۲۵با خلبانان روسی ، دستکم ده کشتی جنگی مدرن موشک انداز ، ۲۵ آتشبار موشکی زمین به هوای سام ، چندصد توپخانه سنگین (بیشتر ۱۵۵و ۲۰۳میلی‌متری) و صدها نفربر زرهی به عراق بدهد و قرار است کارشناسان و تکنیسین های نظامی به عراق فرستاده شوند تا ارتش عراق را در جذب این مقدار سلاح‌آموزش دهند .

هنگام امضای این موافقت نامه‌حدود پنج هزار کارشناس شوروی در عراق حضور داشتند . از آن تاریخ تاکنون بگفته منابع اطلاعاتی غربی شمار این کارشناسان دوبرابر شده است . تا اوایل سال ۱۹۷۷ انتظار میرود شمار کار شناسان نظامی شوروی‌به ۱۵ هزار تن بالغ شود .

یکی از وظایف اصلی این کارشناسان توسعه شبکه‌مدرن مخابرات هوائی است که برروی دو تاسیسات غول پیکر در «هوریه» در شمال «کورنا» در پناه کیلو متری مرز ایران و مرکز نفتی آبادان متمرکز هستند . این تاسیسات میتوانند عراقیها را قادرسازندتا ثروت نفتی ایران رامورد تهدید قرارداده وایران را مجبور سازد تاشمار بیشتری سرباز به‌مرز بفرستد .

بموجب آن قسمت از معاهده که مربوط به هماهنك کردن سیاست است روسهاقول‌دادند که:

(الف) از اقدامات عراق از جمله اقدام نظامی درمورد پیشبرد ادعاهای ارضی علیه کشور های خلیج فارس و عربستان سعودی مخفیانه حمایت اکنند.

(ب) ـ به‌کوششهای عراق در مورد خاموش کردن‌هرگونه‌شورش تازه کردها کمك کنند. درماه گذشته چند زدوخورد میان نیرو های عراق‌و کردها روی داد .

(ج) از نیروهای رادیکال در سرتاسر جهان عرب‌حمایت‌کنند. امید بزرك پشت‌سر این اقدام‌آن است اکه یك محور احتمالی را عراق، لیبی‌و سوریه بوجودآورند احتمال نمیرود سوریها در حال حاضر شریك‌چنین اتحادی‌بشوند باوجود این قرائنی دردست است که نشان‌میدهد عراقیها (که‌گفته میشود حدود پنج هزارمرد جنگی در کنار چپ‌گرایان لبنان دارند) ترغیب شده‌اند تا از یك‌درگیری مستقیم باسوریه اجتناب کنند.

عراق یکان های اصلی ارتش خود را ازمرز سوریه کنارکشید واین درحالی‌بود که‌سوریها در «جبل» لبنان دست به‌تعرض زده بودند .

اسرائیلی هاادعامیکنند نشانه های تغییر جهت مخفیانه در سیاست سوریه در قبال شوروی مشاهده میشود .

اسرائیل ادعا میکند اکه‌پرزیدنت حافظ اسد موافقت کرده‌است۲۵۰۰ کارشناس شوروی به سوریه باز گردند و ارسال اسلحه از طرف شوروی به سوریه باردیگر آغاز شده است . دیگر تحلیل گران غربی در این باره که‌تاچه‌حد یك آشتی‌وسازش‌شوروی‌ـسوریه و یا عراق ـ سوریه میتواند باین زودی وبلافاصله بعدازیك کودتای نافرجام در دمشق که‌درآن عراق مستقیما دخالت داشت پیش برود بدبین هستند .

لازم به‌یادآوری‌است که گروه های نظامی عراق اخیرا در مرز کویت پیش رفته‌اند و عراقیها نسبت به دو جزیره اکویتی در خلیج فارس ادعای مالکیت‌دارند.

گفته میشود قسمت دوم‌معاهده شامل موافقت نامه‌ای از طرف عراق درمورد حمایت از گروههای تروریستی جهانی است .

حدود دویست کارشناس‌چریکی کوبائی در بغداد هستند . منابع اطلاعاتی آلمان غربی عقیده‌دارند که کارلوس تروریست معروف‌بعد از سفر اخیر خود به‌بلگراد به عراق بازگشته است .

در قسمت نهائی معاهده‌پیش‌بینی شده است روسهانه‌فقط از کنترل انحصاری میك های ۲۵ اهدایی به‌عراق برخوردار خواهند شد بلکه کنترل انحصاری بزرك ترین پایگاه هوائی عراق یعنی پایگاه «شیبه» را دردست‌خواهند داشت ظاهرا این پایگاه‌به‌یك قرارگاه ارضی شوروی‌تبدیل‌شده وورود خارجیان و عراقیها به‌آن ممنوع است گفته می‌شود روسها در باره‌امتداد وگسترش‌فرودگاهها برای نشستن هواپیماهای سنگین حمل‌ونقل تلاش میکنند .

همچنین کنترل پایگاه دریائی «ام‌قصر» به‌روسها داده شده و دراین پایگاه اکارهای ساختمانی بزرك و آماده کردن اسکله ها برای پذیرفتن کشتی های جنگی بزرك وزیر دریائی ها آغازشده است .

شوروی‌ازهمین تسهیلات برای سه‌تاچهار کشتی‌خوددربندرلازقیه در سوریه برخورداراست.همچنین لیبی تسهیلاتی در سواحل خود به شوروی داده‌است (هفته گذشته شوروی کار اعطای قایق های موشك انداز به‌لیبی را آغاز کرد)

شوروی همچنین در سومالی‌نیز پایگاههای هوائی ودریائی دارد . ظاهرا روسها دست‌اندرکارپایگاه های دریائی درموزامبیك هستند.

مقررات جدید فروش سرقفلی مغازه

★ **انتقال مغازه منوط به ارائه‌مفاصاحساب‌مالیات خواهد بود**

برای وصول مالیات سرقفلی در شرایط ثبت معاملات مربوطبه نقل‌و انتقال محل کسب تغییراتی داده میشود و براساس پیشنهادی که‌از سوی کارشناسان وزارت امور اقتصادی و دارائی تهیه شده است دفاتر اسناد رسمی پس از اخذ مفاصا حساب مالیات مشاغل مبادرت به ثبت نقل‌و انتقال مغازه هاو فروشگاه ها خواهند کرد.

این پیشنهاد که در وزارت‌امور اقتصادی‌و دارائی مورد بررسی‌قرار دارد پس‌ازبررسی‌در لایحه‌اصلاحی قانون مالیات های مستقیم پیش بینی خواهدشد.

مطابق مقررات‌جاری دفاتراسناد رسمی برای ثبت نقل و انتقال مغازه و فروشگاه هاو بطور کلی محل کسب‌مکلف‌نیستند ازطرفین آن مفاصا حساب مالیاتی مربوط به مشاغل دریافت کنندو بهمین علت حوزه های مالیاتی امکانات لازم رابرای‌وصول مالیات‌سرقفلی ندارند.

ازاینرو پیشنهاد شده است با پیش‌بینی مقررات‌تازه دراصلاحیه قانون مالیات ها، دفاتر اسناد رسمی فقط با اخذ مفاصا حساب مالیات مشاغل اقدام به ثبت‌نقل‌و انتقال محل کسب نمایند.

یك مقام مسئول دراین مورد توضیح داد: مطابق مقررات،وجوه دریافتی تحت عنوان سرقفلی یك نوع درآمد محسوب میشودومالیات به‌آن تعلق میگیرد. همچنین‌طبق مقررات سرقفلی ، محل کسب در صورتی‌که برای بار اول مورد استفاده قرار گیرد تحت ضوابطی تمام میزان سرقفلی مشمول‌مالیات میباشد ولی برای دفعات بعد مابه‌التفاوت سرقفلی دریافتی و پرداختی ماخذ محاسبه مالیات‌قرار میگیرد.

بعلاوه مطابق مقررات جاری‌رقم سرقفلی بهیچوجه در دفاتراسناد رسمی ثبت نمی‌شودو فقط فسخ اجاره و انتقال مجدد به ثبت می رسد.

بنابراین تعیین سرقفلی برای ممیزین حوزه های مالیاتی فوق‌العاده مشکل می‌باشد زیراطرفین این نوع معاملات مکلف‌به اعلام میزان سرقفلی نیستند.

ازاینرو پیشنهاد شده است تا در اصلاحیه قانون مالیات های مستقیم مقررات تازه‌ای پیش‌بینی گردد که‌انتقال دهندگان مغازه و فروشگاه ها مکلف باشند برای ثبت آن دردفاتر اسناد رسمی از حوزه های مالیاتی مفاصا حساب مالیات مشاغل دریافت کنند .

باین ترتیب حوزه های‌مالیاتی در جریان معاملات نقل‌و انتقال محل کسب قرار میگیرند و از بابت سرقفلی‌مالیات وصول‌خواهند کرد.

طرح طبقه بندی مشاغل ۸۰ هزار کارمند شهرداریها تهیه‌شد

طرح طبقه بندی کارمندان شهرداری های سراسر کشورکه نزدیك به ۸۰ هزار نفر هستند تهیه وبرای تاییدبه سازمان‌امور اداری و استخدامی کشور ارسال شد. طرح طبقه‌بندی کارمندان شهرداری های کشور بر اساس مقررات آئین‌نامه‌جدید استخدامی شهرداری هاو باتوجه به‌مقتضیات مشاغل شهرداریهاوبارعایت کلیه ضوابط و دستورالعمل های مقرر در طرح طبقه‌بندی‌مشاغل‌وزراتخانه هاو موسسات‌مشمول‌قانون‌استخدام کشوری تهیه شده است.

باستثنای شهرداران و اعضاء هیات مدیره و مدیران عامل اتحادیه شهرداری هاوموسسات تابع شهرداری ها، کلیه کارمندان ثابت و رسمی‌شهرداری هامشمول طرح طبقه‌بندی مشاغل خواهند شد.

در طرح طبقه‌بندی فوق شرط جایگزینی تجربه بجای مدرك تحصیلی نیز رعایت شده است.

طرح‌طبقه‌بندی کارمندان‌شهرداری های سراسر کشور پس‌از تائید سازمان امور اداری واستخدامی کشور برای اجرا و ابلاغ به شهرداری ها به‌اتحادیه شهرداری ها ارسال خواهدشد.

ابلاغ طرح

کلیه شهرداری های کشور مکلف هستند که پس‌از ابلاغ‌طرح طبقه‌بندی مشاغل ، درانتصابات خود شرایط احراز مشاغل را رعایت نمایند ، وبدین ترتیب پس‌از تصویب‌طرح طبقه‌بندی‌فوق، ارجاع پست ثابت سازمانی به کارمندانی که حائز شرایط‌تصدی آن نباشندممنوع است .

در صورتی که شهرداری ها برای احراز پست‌های بلامتصدی خود ، کارمندواجد شرایط‌نداشته باشند، میتوانند کارمندی راکه فقط شرط تحصیلی پست موردنظر را داردبه آن پست منصوب کنند، اجرای این مقررات در مورد کارمندی که فاقد شرط تحصیلی پست مورد نظر است ، فقط در پستی که تایك گروه بالاتر از پست قبلی او قرار دارد مجازاست.

درهریك از موارد فوق کارمند حقوق گروه‌و پایه خودرا دریافت میکندولی از فوق‌العاده شغل‌پست جدید استفاده خواهدکرد.

شهرداری های کشور بغیر از اجرای طرح طبقه‌بندی مشاغل ، در فواصل‌معین لیاقت‌و شایستگی و استعداد کارمندان خودرا بر اساس ضوابط‌مقرر برای کارمندان مشمول قانون استخدام کشوری ارزیابی و نتیجه آنرا درپرونده استخدامی کارمندان‌خود منعکس خواهند کرد.

این ارزشیابی به نحوی‌صورت خواهد گرفت که موجب ارشاد کارمند و ملاك تعیین استحقاق او برای ترفیع یا ارتقاء گروه ویا لزوم طی دوره کارآموزی جدید باشد.

تجهیزات
سمعی و بصری
از کوچکترین دوربین‌ها تا بزرگترین پروژکتورهای ساکن ومتحرك
دیاگراف ـ ویوگراف ـ اورهد و وسائل تهیه ترانسپارنسی در
نمایندگی کداك ایران
Kodak
شرکت الکتروکامرا ـ ۲۱۰ خیابان شاه تلفن: ۴-۶۴۲۰۹۳-۸-۶۶۲۹۵۶

از نوك پا تافرق سر
هرچی بخوای هست زیر سر
در
فروشگاه همیشگی ارزانتر از ارزان
چهارراه شاه تو ساختمان حجت
طبقه هم کف تلفن ٦٦٨١٢٤

مولن موکت
سادهٔ ساده
که مدتی نایاب بود ببازار آمد.

آغاز دوره کلاسهای انجمن دوشیزگان و بانوان
خیاطی — دارای دوره های سه ماهه و ٦ ماهه ، خصوصی و عمومی، زیر نظر ٤ دبیر خیاطی مبرز و باتجربه
آشپزی — در هر جلسه این کلاس ، طرز تهیه یك سوپ ، یك سالاد ، یك خوراك و یك دسر یاد داده میشود.
ماشین نویسی — فارسی ولاتین ، یك ماهه وسه‌ماهه‌و حتی ۱۵ روزه!
آرایش وزیبائی — دردوره های سه ماهه وشش‌ماهه این کلاس، همه رموز آرایش چهره گیسو رابه گونه عملی و علمی فرا میگیرید
تزئین باخمیرچینی — در دوره یك ماهه این کلاس که از هفته آینده تشکیل میشود ، طرز تهیه انواع وسایل زینتی چشمگیر باخمیرچینی که ابتکار جالبی است ، یاد داده میشود .
انگلیسی — زیر نظر دبیران ایرانی وآمریکائی ، برای مکالمه وترجمه و نامه‌نگاری انگلیسی
علاوه بر این ، برای دوره های جدید کلاس های فارسی ، منشیگری، گل دوزی و کمك های اولیه نامنویسی میشود
خیابان بهارشمالی ـ شماره ۲۵۴ ـ
تلفن‌های ۸۲۳۷۳۷ و ۸۲۴۸۳۱

اطلاعات و نیازمندیهای عمومی

نرخ ارز

نرخ فروش امروز ارزها در بانکها

یک دلارامریکا ۷۰٫۷۵ریال- ایکلیره انگلیس ۱۱۷٫٦ ریال. یک مارک آلمان غربی ۲۹٫۱۰ ریال . فرانک سوئیس ۲۸٫۹۵ ریال .یکفرانک فرانسه ۱٤٫۲۵ ریال. یکصد فرانک بلژیک ۱۸۹٫۸۰ ریال. یکصد لیرایتالیا ۸٫٤۵ ریال یکصدین ژاپن ۲٤٫۳۰ ریال

مسکوکات

ربع‌پهلوی ۷۰۰ ریال ، نیم پهلوی ۱۳۵۰ ریال یک پهلوی ۲٦۰۰ریال ، دو ونیم پهلوی ٦۵۰۰ریال،پنج‌پهلوی ۱۳۰۰۰ ریال

تلفنهای ضروری

تصادفات راهنمائی و رانندگی۳۳۳۳۳۳ـ ۳٤۳٤۳٤ ستاد مبارزه باگرانفروشی ٤۷ تا ۸۹۲۱٤۰ بیمه ایران (۲٤ ساعته) ۳۰٤۰۲٦ ـ ٦٤۳۰۱٤ .

کمیته‌ملی‌حمایت از مصرف کننده ـ۸۵٤۷٤۷ ـ ۸۵٤۸٤۸ ۹۵٦۷٦۷ .

اطلاعات فرودگاه ٦٤۳۰۱٤ هواپیمائی ملی ۹۱۱۳۱۵ ـ ۹۱۱۳۱٤ ـ ۹۱۱۳۱۳ ـ هواپیمائی ملی پرواز های خروجی ٦٤۳۰۱۳ . ٦٤۳۰۱٤ ـ آتش نشانی تهران٦٤٤٤٤٤ ـ آتش‌نشانی شمیران۲۷۷۷۷۲و ۲۷۷۷۷۱ مرکز اورژانس ٦٦۹۹۹۱ و ٦٦۹۹۲۱

مرکزاطلاعات مسمومیت ـ های‌آسیب دیدگان حوادث ٦٦۹۹۲۱

مرکزمبارزه با خودکشی- ۹۲٦٦۰۰ ـ ۹۲۷۷۰۰

مرکز اطلاعات و درمانگاه ٦٦۰۵۵۱

بجز درشهرهائی که طرح گاز رسانی اجرا شده یا در مرحله اجرا میباشد

لوله کشی گاز در شهرها منتفی شد

براساس آخرین تحقیقاتی که از طرف مقامات مسئول بعمل آمده است غیر از شهرهائی که درمسیر لوله اصلی گاز قرار دارند و عملیات لوله‌کشی گاز در آنها آغاز وسرمایه‌گذاری شده است، هیچ شهر دیگری به شبکه لوله‌کشی گاز مجهز نخواهد شد.

یک مقام آگاه در این باره‌گفت: اگر سرمایه‌ای که در مورد طرح گازرسانی شهرها بکار گرفته شده در جهت توسعه و تجهیز صنعت برق‌بکار گرفته‌میشد، بسیاری از مشکلات کمبود برق بر طرف میگردید. وی اضافه کرد مصرف برق بمراتب‌باصرفه‌تر و از هرجهت بهتر وتمیزتر از مصرف گاز در منازل است و از خطرات‌احتمالی نیز بدور می‌باشد.

توجه به توسعه صنعت‌برق

در حال حاضر بیشتر کشور های پیشرفته جهان به توسعه صنعت برق توجه بیشتری دارند وبا پیشرفتی که در این زمینه داشته‌اند بیشترنیازمندی‌های مردم را در این موردازانرژی برق‌تامین کرده‌اند. این مقام ضمن اشاره بخطرات و مشکلات ناشی از توسعه شبکه گاز گفت: در آینده گازبیشتربخدمت صنعت‌پتروشیمی گرفته خواهد شد.

وباسه طرح‌پتروشیمی که‌برای تولید مواد مختلف در پالایشگاه آبادان و شرکت سهامی ایران‌و ژاپن وشرکت سهامی ایران‌نیپون در دست اجرا است، مصرف گاز را سالیانه به ۷ میلیارد مترمکعب در صنایع پتروشیمی خواهد رساند وتاپایان برنامه ششم که هفت طرح دیگر مورد توجه است مصرف گاز را به حدود۹ میلیارد متر مکعب در سال‌میرساند وی خاطرنشان ساخت:

شورای اقتصاد نیز تصویب کرده است ، بعد از پیاده شدن طرح گاز رسانی در چند شهر که در حال حاضر عملیات لوله‌کشی گاز در آنها شروع شده است، هیچیک از شهرهای دیگر ایران به شبکه لوله‌کشی گاز نمی‌پیوندد و در عوض سعی بر آن خواهد شد که با سرمایه‌گذاری بیشتر درتوسعه صنعت برق این صنعت جوابگوی نیازمندیهای مردم باشد.

توزیع گاز

در طرح شاه لوله‌اول وشبکه گاز رسانی به شهرهای، تهران ـ اصفهان‌ـ شیراز و شهر صنعتی البرز لوله‌کشی شد و گاز درآنها مورد استفاده قرار گرفت .

میزان مصرف خانگی وتجاری شاه لوله اول گاز در سال۲۵۳۳ شاهنشاهی ۲۰ میلیون متر مکعب در سال بود که پیش‌بینی میشود تا سال آتی به ۸۰ میلیون متر مکعب وتاپایان برنامه ششم به حدود ٤۲۰ میلیون متر مکعب برسد.

در طرح شاه‌لوله دوم‌که بهره‌برداری از آن در اواخر برنامه ششم ضمن صدور گاز به خارج از کشور آغاز خواهد شد، نیاز واحدهای صنعتی و خانگی و تجاری شهرهای رشت و قم و ساوه نیز تامین خواهد شد.

انتخاب دانش ـ آموزان ایرانی برای اقامت در آمریکا

موسسه «امریکن فیلد سرویس» طی قراردادی که برای مبادله دانش آموزان ایرانی و امریکائی‌وتدارک اقامت آنان در دو کشور بسته است و تاکنون‌عده‌ای از دانش آموزان ایرانی را برای زندگی‌در میان‌خانواده های آمریکائی و همچنین گروهی ازجوانان آمریکائی را در خانواده های ایرانی فراهم ساخته است در سال ۳۷ ـ۳٦ نیز عده‌ای ازدانش آموزان ایرانی را از طریق آزمون وانجام مصاحبه‌برای یک سال اقامت درخانواده های آمریکائی انتخاب می‌کند .

داوطلبان باید تا روز چهارشنبه ۱۹ آبان‌به دفتر روابط بین‌المللی تخت‌جمشید ـایرانشهر و در شهرستان ها بـه ادارات آموزش‌و پرورش محل مراجعه کنند و از شرایط ثبت نام ودیگر مقررات این بورس تحصیلی و اجتماعی اطلاع یابند .

چهارمین کنگره شوراهای پیشآهنگی کشور

چهارمین‌کنگره شوراهای پیشاهنگی کشور پیش‌از ظهر امروز گشایش یافت . دراین مجمع بزرگ که با حضوراعضای شورایعالی پیشاهنگی ایران‌وچندتن از وزیران،استانداران وفرمانداران کل، مدیران کل‌آموزش وپرورش استانها برگزار شد وزیر آموزش و پرورش پیرامون اهمیت فعالیت های پیشاهنگی بیاناتی ایراد کرد.

دکتر شیخ‌الاسلام زاده وزیر بهداری و بهزیستی . صدفیانی‌وزیر تعاون و امور روستا ها دکترجمشید آموزگاروزیرکشور، دکتر احمد هوشنگ شریفی‌وزیر آموزش و پرورش و دکترحسین‌خطیبی مدیر عامل جمعیت شیرو خورشید سرخ امروز با لباس پیشاهنگی در مراسم گشایش کنگره پیشاهنگی شرکت کردند .

مسأله‌اعتیاد در خاورمیانه بررسی‌میشود

کمیسیون نظارت بر مواد مخدر سازمان ملل به مسائل‌ومشکلات اعتیاد در خاورمیانه رسیدگی میکنند.

اعضاء کمیسیون فرعی نظارت بر مواد مخدر سازمان‌ملل‌متحد که بمسائل و مشکلات مربوط به آن در خاورمیانه و خاور نزدیک رسیدگی میکنند دیروز بتهران وارد شدند اعضاء این کمیسیون بعد ازظهر دیروزبا آقای شجاع‌الدین شیخ الاسلام زاده وزیر بهداری و بهزیستی ملاقات و در خصوص مواد مخدر و مشکلات ناشی از آن مذاکره کردند. اعضای کمیسیون را نمایندگان دولتهای افغانستان، پاکستان ،ترکیه، سوئد وایران تشکیل میدهند.

این کمیسیون کوشش های خود رادر خصوص مسئله‌مبارزه بامواد مخدر و رسیدگی به آن دراین منطقه پیگیری می کند . اعضای کمیسیون فرعی نظارت بمواد مخدر سازمان ملل‌متحد در روز های۲۵ الی ۲۷ مهر ماه بدنبال مذاکرات اسلام آباد وکابل در تهران نیز به‌بحث و تبادل نظر خواهند پرداخت که از جانب سازمانهای بین‌المللی ذیربط نیز چندین نماینده در جلسات مذکور بعنوان ناظر شرکت دارند.

کمیسیون مذکور که هر دو سال یک بار تشکیل می گردد از روز۱٦ مهرماه جلسات وبازدید های خودرااز اسلام آباد آغاز کرد و سپس در ادامه مطالعه خود به کابل پایتخت افغانستان عزیمت کرد.

۲۷۰۰ دانشجو

درانستیتوهای تکنولوژی‌پذیرفته‌میشوند

نزدیک به ۳ هزار دانشجو درنیمسال‌دوم تحصیلی به‌انستیتو های تکنولوژی و مدرسه عالی بهداشت‌وابسته‌به وزارت‌آموزش وپرورش راه می یابند.

واحد های آموزشی یاد شده در ۲۳ رشته دانشجو می پذیرند که ۸۵۰ نفر از پذیرفته شدگان درانستیتو تکنولوژی و مدارس عالی بهداشت تهران بتحصیل اشتغال خواهند ورزید.

یک مقام آگاه در وزارت آموزش و پرورش امروزگفت: شرایط‌پذیرش دانشجو برای انستیتو تکنولوژی هاومدارس عالی‌بهداشت اوائل ماه دی‌اعلام میشود وداوطلبان می توانند خودرابرای گذراندن این مرحله وثبت نام آماده کنند.

همین منبع‌درتوجیه چگونگی گزینش دانشجویان رشته های مختلف انستیتو تکنولوژی اظهار داشت:

از بهمن ماه فعالیت های آموزشی مدارس نامبرده آغاز خواهد شد و دانشجویان بر اساس مقررات سازمان سنجش آموزش کشور انتخاب‌خواهند شد.

در شهریور ماه بیش از ٤٥ هزار داوطلب ورود به انستیتو ها ومدارس‌عالی بهداشت شرکت جسته بودند که ٦ هزار تن از آنان پذیرفته شدند که ٤٦۰۰نفر در انستیتو های تکنولوژی و ۱٤۰۰تن‌در مدارس عالی کشور به‌ادامه تحصیل پرداختند.

پلیس راه‌قلابی دستگیر شد

رشت : خبرنگار اطلاعات

جوان ۱۸ ساله‌ای که‌بیش از یک سال لباس پلیس راه ژاندارمری به‌تن‌میکرد دررشت دستگیر شد .

پلیس قلابی جمشید سعید پور گیلوایی نام دارد و از اهالی‌کوچصفهان‌است .دیروز ماموران پلیس‌راه‌رشت قزوین به وی ظنین‌شدندو ازاوکارت شناسایی مطالبه کردند که چون نتوانست ارائه دهد ، اعتراف کرد که پلیس قلابی است جمشید سعید پور در بازجویی اظهار داشت: به‌علت علاقه بیش از حد به این‌لباس، چنین کاری کرده است . وی به اتهام‌پوشیدن لباس‌غیرمجاز، با پرونده تحویل مقامات صلاحیتدار شد .

برنامه غذائی حجاج اعلام شد

برنامه غذائی زائران‌خانه خدا درایام‌حج امروز اعلام شد .

براساس این برنامه که مدیران گروه ها موظف به اجرای آن هستند صبحانه هر زائر عبارت خواهد بود از نان تازه ، پنیر ، کره ، مربا ، یک عددتخم‌مرغ ،یک چای شیرین ویک چای‌تلخ. ساعات صرف صبحانه بین ساعت هفت تا هفت‌ونیم خواهد بود .

همچنین برنامه ناهار و شام زائران طی مدت‌اقامت آنان در کشور سعودی به تناوب عبارت خواهد بود از یک پیش‌غذا که شامل آش آبلیمو ، آش ماست ، سالاد ، آش جو ، سوپ عدس ، آش تمبر ، آش‌آلو بخارا ، سوپ‌مرغ ، ماست، سوپ گوجه فرنگی و غذای اصلی که عبارت خواهدبود از چلو خورش قیمه ، زرشگ پلوبامرغ ،ته‌چین، چلوکباب ، چلوخورش آلو بخارا ، قرمه سبزی ، چلو خورش‌بادنجان ،کتلت، لوبیا پلو ، جوجه‌کباب ، خوراک مرغ ، سبزی پلو با ماهی، باقلاپلو باگوشت، خوراک‌گوشت‌و سیب‌زمینی، خورش فسنجان ، شیرین‌پلو با مرغ ،و در منا و عرفات غای حاضری داده خواهد شد . در برنامه غذایی منا و عرفات ، خوراک‌گرم نیز پیش‌بینی شده که در مورد تهیه آنها مسئولان اوقاف توضیح دادند : این غذا ها دور از محل چادر تهیه می شود ودراختیار زائران‌قرار می گیرد .

بهر زائر بعنوان دسر پرتقال ، سیب و موز داده خواهد شد .

لغو مدیریت گروه

سازمان اوقاف امروزاز مدیران گروه های منتخب خواست تا مدارک مربوط به کرایه منازل در مکه و مدینه و اسامی خدمه گروه های خود را تا پایان‌این ماه به اداره کل حج تسلیم‌کنند. در اطلاعیه‌ای‌که‌در این‌زمینه منتشر شد یادآوری شده‌در صورت تاخیر این امر اعم‌از اینکه کرایه منازل راپرداخته یا نپرداخته باشند مدیریت گروه آنان لغو خواهدشد.

نفر ششم انتخابات انجمن شهر شیراز استعفا کرد

شیراز ـ خبرنگار اطلاعات:

ناصر رشیدی فرد ، نفر ششم حائزان اکثریت انجمن شهر شیراز ، استعفای خود را از عضویت انجمن شهر به کمیته نظارت برانتخابات و فرمانداری شیراز تسلیم کرد . رشیدی‌فرد در دو دوره‌گذشته نیز عضویت انجمن شهرشیراز را به عهده داشت و علت استعفای خود را گرفتاری های شخصی و شغلی ذکر کرده است . در پی استعفای او ، دکترسید محمدحسین علومی ، که در انتخابات نفر شانزدهم شده به جای وی به عضویت انجمن شهر انتخاب شد .

خبرنگار اطلاعات اضافه کرد دکتر علومی در دوره پیش هم در انتخابات انجمن شهر شرکت کرده و نفر شانزدهم شده بود اما ، بدنبال‌درگذشت یکی از اعضای انجمن شهر، بعضویت انجمن درآمده بود.

تصحیح خبر

درخبر مربوط به ٤۳٦نفر نمایندگان منتخب تهران‌برای شرکت در دومین کنگره‌حزب رستاخیز ملت ایران نام‌آقای دکتر رضاعلومی‌اشتباهارضا علوی ذکر شده که به این وسیله تصحیح میشود.

شهرک اسلامی نزدیک قم تأسیس میشود

یک شهرک و مرکزتحقیقات اسلامی در نزدیکی قم ایجاد می شود .

امروز اعلام شد در ۸ کیلو متری قم منطقه «جمکران» یک شهرک ومرکز تحقیقات‌اسلامی ایجاد می شود و در مشهد نیز انستیتو هنر های اسلامی تأسیس می شود .

محمدحسین احمدی معاون نخست وزیر و رئیس سازمان اوقاف‌دریک گفتگوی تلفنی‌اعلام کردکه‌بزودی باتاسیس‌یک‌مرکز بزرگ تحقیقات اسلامی در جمکران ۸ کیلو متری شهرستان قم از افاضل و دانشمندان اسلامی ایران و سایر کشور های جهان دعوت خواهد شد که در این مرکز بزرگ‌تحقیقاتی بمطالعه وتحقیق درباره اصول و مبانی دین‌مبین اسلام‌بپردازند و به توسعه و تقویت هرچه بیشتر شعائر دین مقدس‌اسلام کمک کنند .

رئیس سازمان اوقاف سپس افزود : همچنین با توجهات خاص علیاحضرت شهبانو برای حفظ و تقویت آثار و هنر های اسلامی‌اکنون طرح‌ایجاد یک موزه بزرگ آثار مذهبی در مشهد مقدس در دست‌تهیه قرار گرفته است که با ایجاد این موزه کلیه‌آثار و نمونه‌های هنری متاثر از مبانی و شعائر اسلامی و ازجمله تابلو های پرده‌ای نفیس‌وقدیمی وسجاده و البسه‌خاص مذهبی‌نگهداری خواهد شد .در کنار این‌موزه برای زنده‌نگاهداشتن هنرهای اصیل کاشیکاری ، آئینه‌کاری و دیگر هنرهای ظریفه‌اسلامی به کمک آموزش و پرورش‌یک انستیتو خاص‌هنر های‌اسلامی در مشهد بوجود خواهد آمد که عملیات ساختمانی‌بنای این انستیتو روبه‌اتمام است‌وقریبا تا قبل‌از پایان‌سال جاری‌آماده بهره‌برداری خواهد شد .

۲ نفر در تصادف دو کامیون کشته‌شدند

دریک حادثه شدید رانندگی که دیشب درکیلومتر ۱۰ جاده قدیم‌کرج‌حوالی‌بیمارستان‌شماره ۲ بیمه های اجتماعی رخ‌داد، کامیون شماره ۱۱٤۹٤ تهران ج ـبرانندگی محمدعلی‌حسین آراء حامل سیلندر خالی‌گاز حین‌حرکت ازکرج‌به‌طرف‌تهران باکامیون‌شماره۳۷٤۲۷تهران.ج برانندگی«محمداسماعیل‌محمدی» بـه سر نشینی مادر و همسر وکودکش که از مقابل می‌آمدبرخوردکرد.شدت‌تصادف بحدی بود که همسر ودختر ۲ ساله«محمداسماعیل» درلحظات اولیه تصادف درمیان آهن‌پاره های اطاقک‌کامیون جان‌دادند. محمد اسماعیل ومادرش نیز که بشدت آسیب‌دیده‌اند به بیمارستان شماره ۲ بیمه‌های اجتماعی منتقل شدند.

یک گروه از مامورین‌آتش نشانی مرکز بیدرنگ برای جلوگیری از بروز احتمالی حریق به محل حادثه اعزام شدند ولی خوشبختانه بعلت خالی بودن سیلندر های گاز حریق‌رخ‌نداد. بنابگزارش«کلهر» کارشناس راهنمائی ورانندگی انحراف‌بچپ‌کامل کامیون‌شماره ۱۱٤۹٤ تهران .ج حادثه را بوجود آورد.

دوچرخه‌سوار کشته شد

اتومبیل شماره ۷۸٦۳٦ تهران.ب در خیابان‌فرح با دوچرخه سواری بنام ستار سعیدی برخورد کرد. ستار که‌بشدت آسیب دیده بود بعداز انتقال به بیمارستان شماره ٥ بیمه های اجتماعی جان‌سپرد.

دختر بچه کشته شد

پیکان شماره۲۳۷۲۹تهران ـ س برانندگی رضا محمدیانی در جاده ساوه حوالی پاسگاه‌نعمت آباد بادختر ٦ ساله‌ئی بنام فاطمه رازی برخورد کردفاطمه در راه بیمارستان درگذشت.

خرمن‌کوب پسربچه را کشت

شیراز ـ پسربچه ٥ ساله‌ای بنام یوسف قایدی، هنگام بازی در خرمن گندم، لای چرخهای فلزی گاو ـ آهن خرمن‌کوب افتاد و کشته شد . این حادثه در روستای « کهره» از توابع شیراز روی داد .

خودسوزی مرد جوان

یزد ـ حسین بیغم (۳۲ ساله) در محله « خلفباغ» یزد ، با نفت خود را اتش زد و بعلت سوختگی شدید. در یکی از بیمارستان های این شهر درگذشت .

انفجار قیرپاش

رشت ـ بعلت انفجار دو دستگاه ماشین قیرپاشی شرکت « لاریسا» که‌درجاده «فرحناز » حسن‌رود سرگرم اسفالت ریزی‌است دوبرادر خردسال بشدت‌مجروح‌شدند مجروحین‌فرهاد ونوشی مهدی‌زاده نام داشتند وبه بیمارستان انتقال یافتند اما نوشی بعلت شدت جراحات وارده در بیمارستان جان سپرد .

علت وقوع حادثه هنوز معلوم نیست .

به‌علت تخلف از مقررات صنفی

۲۱ واحد صنفی تعطیل شد

۵۰۰ واحد صنفی متخلف ظرف چند روز گذشته بدادگاه های کیفر گرانفروشان اعزام شدند و ۲۱ واحد به مدت۷تا ۱۰ روز تعطیل شدند .

اتاق اصناف‌امروز اعلام‌کرد ظرف روز های گذشته ۱۰۲ پوشاک فروشی ٦٤ فروشنده مصالح ساختمانی‌و ۹۲فروشنده مواد غذائی ، روانه دادگاه های نظام صنفی شدند .علاوه بر آن عده‌ای از فروشندگان متخلف به پرداخت جرایم‌نقدی از ۱۰ تا ۷۰ هزار ریال‌محکوم شدند در بین این عده عباس یوسف زاده سماورسازبه جرم گرانفروشی ۷۰ هزار ریال ، ایرج سیمونه‌متصدی فروشگاه لباس آفردیت در روزولت به نصب برچسب مازاد ۲۰هزار ریال،مهدی‌اطوئی قلمی‌موزائیک ساز خیابان شهنازبه علت‌گران فروشی ۳۰ هزار ریال، رضا طاوسی بار فروش خیابان به علت گرانفروشی۳۰ هزار ریال حسن اقوامی‌بار فروش‌خیابان ری‌به علت عدم صدور فاکتور وگرانفروشی ٤۰ هزار ریال جریمه شدند .

٤متقلب انتخابات به زندان محکوم شدند

رشت‌ـ خبرنگار اطلاعات :

٤ نفر از متقلبین انتخابات رشت در دادگاه جنحه‌به دادیاری آقای محتشمی محاکمه و هریک به ٦٥ روز حبس جنحه محکوم شدند.

اینعده که عبارتند از محمد حسین ارواح، احمد اکبرزاده، کاس‌آقا رهنی و ابراهیم منوری متهم بودند به نفع یکی ازکاندیدا های انتخاباتی متقلبانه فعالیت کرده‌اند.

دانشگاهیان خارج از نوبت به عتبات میروند

برنامه سفر ویژه‌ای از سوی دانشگاه تهران برای کارکنان و اعضای هیات علمی خود به عراق درمدت تعطیلات زمستانی «میان‌ترم» ترتیب یافته است.

دراین سفر که بمنظورزیارت اماکن مقدس و نقاط مهم‌مذهبی فراهم شده است از روزشنبه ۹ بهمن ماه آغاز میشود و مدت یک هفته ادامه خواهد داشت و مسافرین به ترتیب ۳ شب‌در کربلا ، ۲ شب در نجف یک روز در کاظمین و یک روز در سامره اقامت می‌کند .

هزینه این مسافرت برای هر داوطلب که شامل کلیه مخارج هتل ، صبحانه ، ناهار ، شام گذرنامه و رفتو آمد بین‌شهرها خواهد بود ٤۲۵۷۸ ریال تعیین شده و داوطلبان می‌توانند همسران خودرانیزهمراه ببرند. امتیاز دانشگاهیان در این سفر زیارتی که‌طبق نرخ‌سازمان اوقاف انجام می گیرداستفاده از شرایط آزاد و خارج از نوبت است .

اخبار کوتاه

شرفیابی وزیر بازرگانی شوروی

شاهنشاه آریامهر ظهردیروز آقای پاتولیچف وزیر بازرگانی شوروی را درکاخ سعدآباد بحضور پذیرفتنددر این‌شرفیابی آقای تسلیمی وزیر بازرگانی وسفیرشوروی دردربارشاهنشاهی افتخار حضور داشتند .

شهبانو بتهران بازگشتند

علیاحضرت شهبانو نیمساعت بعدازظهر دیروز از سفربیرجند به تهران بازگشتند علیاحضرت شهبانو را بهنگام ورود به‌تهران آقای قریب رئیس کل تشریفات شاهنشاهی ، قائم‌مقام دبیرکل تشریفات شاهنشاهی و فرمانده گارد شاهنشاهی در فرودگاه مهرآباد استقبال کردند .

چاپخانه برای غرب کشور

دیروز ساختمان چاپخانه وابسته به گروه صنعتی غرب باحضور اقای کیانپور وزیر اطلاعات و جهانگردی‌واستاندار ومعاونین آن وزارتخانه‌ومقامات محلی آغاز شد. این چاپخانه نیازهای منطقه غرب را تامین میکند.

رئیس هیات مدیره گروه صنعتی غرب کشور درگزارشی یادآور شد که باهمکاری بانک اعتبارات صنعتی و بانک تهران یک مجموعه صنعتی درزمینی بمساحت ٤۰۰ هکتار در این منطقه از کشور بوجود میاید که در سال آینده مورد بهره‌برداری قرار خواهد گرفت

وزیر اطلاعات و جهانگردی سپس از ساختمان هتل یکصد اتاقه کوروش کبیر و هتل ۸۹ اتاقه طاق بستان که از طرف بخش خصوصی و وزارت اطلاعات وجهانگردی ساخته میشود دیدن کرد.

از مهرماه‌حکم استخدامی صادر می شود

وزارت آموزش و پرورش دستور داد تاریخ‌اجرای‌حکم استخدامی افرادی را که تشریفات استخدامی آنها در شهریور ماه انجام شده‌است اعم از اینکه درمحل‌استخدام می‌شوند یا از جانب‌سازمان امور اداری و استخدامی معرفی می شوند از اول‌مهر ماه بنویسند . احکام استخدامی کسانی که بعد از اول مهر ماه استخدام شده‌اند از تاریخ اشتغال‌بکار نوشته می‌شود .

اطلاعیه وزارت امور خارجه

سخنگوی وزارت‌امورخارجه اعلام کرد که بموجب تلگرام رسیده از سفارت شاهنشاهی در بانکوک ، در وقایع اخیر آن کشور ، به هیچ یک از اتباع ایران در تایلند آسیبی وارد نیامده است .

انجمن‌مهندسین میکانیک

نخستین جلسه انجمن مهندسین میکانیک ایران باشرکت‌نمایندگان‌دانشگاهها و موسسات علمی آموزشی با حضور معاون پژوهش های علمی وزارت علوم بامداد امروز تشکیل شد . در این جلسه اساسنامه تصویب و هیئت رئیسه انتخاب و برنامه کار انجمن تدوین شد .

اعضای جدید هیئت‌مدیره اتاق بین‌المللی جوانان

مجمع عمومی اتاق بین‌المللی جوانان ایران در محل اتاق بازرگانی و صنایع و معادن تشکیل و برای انتخاب هیئت‌ـ مدیره‌های اتاق‌بین‌المللی‌جوانان ایران و اتاق بین‌المللی تهران انجام شد وافراد زیر انتخاب گردیدند :

عباس بلورفروشان رئیس هیت مدیره اتاق ایران،مرتضی مقدم قائم‌مقام رئیس هیئت‌مدیره برای برنامه‌ها ، مسعودجلیلی قائم‌مقام رئیس هیئت مدیره برای توسعه ، سید جمال‌رفیعی خزانه‌دار ، خانم زهراسپهری (نژند) دبیر .

علی اصغر پروینی رئیس هیئت مدیره اتاق تهران ، خانم شیرین رستگار معاون رئیس هیئت‌مدیره برای برنامه‌ها ، محمود انصار معاون رئیس هیئت مدیره توسعه‌تهران، ایرج قانونی خزانه‌دار ، خانم‌نازی پاینده دبیر.

نخست وزیراز پاریس‌به تهران بازگشت

آقای هویدانخست وزیرکه برای‌شرکت‌درششمین‌اجلاس کنفرانس‌قرارداد های‌اجتماعی نوین به فرانسه رفته بود دیشب به تهران بازگشت.

آقای هویدا در مورد این کنفرانس گفت : نشان داد که مسایل چه‌درایران و چه در کشور های توسعه یافته شبیه هم هستند و بدیهی است مسائلی که در این کنفرانس مطرح شد و من‌هم در آن شرکت کردم مسائل مهمی است و ماباید این مسائل را بررسی کنیم وراه هائی را که در پیش‌خواهیم داشت باید راه هائی باشد که ما را با مسائل سخت‌تری که امروز کشور های‌دیگر با آن مواجه هستند،مواجه نکند .

ملاقات با دکتر اقبال

ساعت ۹ بامداد امروزآقای پاتولی‌چف وزیر بازرگانی خارجی‌اتحادجماهیرشوروی باآقای دکتر اقبال رئیس هیات مدیره ومدیر عامل شرکت ملی نفت ایران‌ملاقات ومذاکره کرد.

سفیر سومالی در تهران

محمدعلی شرمان نخستین سفیر جمهوری دمکراتیک سومالی در دربارشاهنشاهی دیشب وارد تهران شد . ایران و سومالی چهار سال قبل باهم مناسبات سیاسی برقرار کردند . در این‌مدت چند تن از مقامات ایران و سومالی از کشور های یکدیگر بازدید کرده‌اند .

وزیر بازرگانی‌عربستان در تهران

آقای سلیمان‌ابوسلیم وزیر بازرگانی عربستان سعودی دیروز بدعوت آقای منوچهر تسلیمی وزیر بازرگانی وارد تهران شد .

اعزام به ایتالیا

صبح امروز۲۳نفر از مربیان صندوق کارآموزی برای شرکت دردوره های‌آموزش فنی وحرفه‌ای‌به تورن‌ایتالیا اعزام شدند . این افراد در این مرکز در رشته های اتومکانیک ـ صنایع فلزی ماشین های افراد و غیره‌طی ۹ ماه آموزش خواهنددید.

قطار فوق‌العاده تهران ـ مشهد

از امروز ، یک قطار فوق‌العاده با سازمان درجه دو معمولی ساعت ۱٦ روز های شنبه ، دوشنبه و چهارشنبه ، به مشهد اعزام خواهد شد .

ضمنا قطار اکسپرس‌خواب، در روزهای یکشنبه،سه‌شنبه و پنجشنبه عازم مشهد می شود .

سخنرانی

ساعت یک بعد از ظهر فردا دکتر محمد علی‌مولوی درجلسه‌هفتگی کلوب‌روتاری شمال (هتل اینترکنتیننتال) در باره سیاست بازرگانی سخنرانی خواهد کرد .

* * *

« غوغای برخوردها ، در قلمرو خوبی‌ها»،عنوان‌سخنرانی پرفسور محمد حسین حاجبی ، استاد دانشگاه است که ساعت ٥ر۸ امشب در جلسه ماهانه باشگاه لاینز اسعد ، در محل باشگاه بانک سپه ایراد خواهد کرد

وعده‌ای که اجرا نشد

تابستان تمام شد، اما خاموشی برق ادامه دارد

مقامات پزشکی ادامه خاموشی‌های برق را «خطرناک» اعلام کردند

خاموشی‌های برق تهران که علیرغم پایان فصل تابستان بیشتر از گذشته شده، هر روز ارمغانهای شگفت‌آورتری نصیب تهرانیها می‌کند. بعد از مساله رامبندانهای ناشی از قطع برق چراغهای راهنمائی، تصادفات ناشی از خاموشی خیابانها، سوختن وصدمه دیدن انواع وسایل برق خانگی بعلت قطع و وصل‌های مکرر برق، ناراحتی و عذاب بیماران در بیمارستانها، درمانگاهها، آزمایشگاهها و رادیولوژی‌ها، حالا نوبت قطع برق ورزشگاه‌ها و نیمه‌کاره ماندن مسابقات فوتبال است. هنوز یک هفته از قطع برق در ورزشگاه‌نصیری و ناتمام ماندن مسابقات بسکتبال نگذشته که جمعه‌پیش، برق ورزشگاه اختصاصی آرارات، آنهم درست چهار دقیقه مانده به پایان بازی ناگهان خاموش شد ونتیجه تلاش سه داور و کمکداور، ۲۲ بازیکن و چند هزار تماشاگر را از میان برد. تیم فوتبال آرارات درچهارچوب مسابقات سراسری‌کشور «جام‌تخت‌جمشید» بازی‌حساسی را که تا چهار دقیقه به پایان وقت قانونی دوبرهیچ‌برده بود، نیمه‌کاره رها کرد و روز بعد، درمسابقه تکراری، صفر بر صفر به‌مساوی کشاند. باین‌ترتیب، اگر تاکنون تیم‌های فوتبال ما، امتیازهای خود را براساس کیفیت تیم مقابل یا چگونگی تشویق تماشاگران خودی یاغریبه و یا بدی و خوبی نحوه داوری محاسبه میکردند، از این پس باید چهارچشمی، مواظب یک عامل دیگر هم باشند:

ـ قطع ناگهانی برق ورزشگاه!

داستان قطع‌برق ورزشگاه و هدر رفتن یک امتیاز مسلم یک تیم فوتبال، درست در زمانی رخ میدهد که اولین‌ماه فصل پائیز درشرف پایان‌گرفتن است. گویا هرچه به فصل سرما و کاهش طبیعی بار برق کشور نزدیک می‌شویم باید منتظر ظهور حوادث عجیب‌تری از سری حوادث عجیب و غریب ناشی‌ازکمبود برق باشیم. حکایت قطع برق ورزشگاه آرارات، تازه، اول داستان است. تا چهار سال دیگر که قرار است خاموشی های برق همچنان ادامه یابد، قطعا شاهد حکایت‌های دیگری از خاموشی‌های برق خواهیم بود.

قطع مداوم و بی‌دربی برق تهران، کمکم بصورت ازار دهنده‌ئی بازندگی روزمره‌مردم عجین میشود. حالا ۲۶روز از پائیز میگذرد، اما وعده مسئولان برق، مبنی برکاهش خاموشی‌ها همچنان بصورت وعده سرخرمن باقی مانده است.

۲۶ روز پس از پایان فصل گرما، فصل تابستان و بقول مسئولان برق، «فصل بارزیاد برق»، هنوزازمیزان خاموشی های عذاب‌آور، نه تنها کاسته نشده، که بیشتر شده است.

همین پریروز، روزبیست‌و چهارم مهرماه بود، روزی که رنگ و بو و حرارت تابستان را نداشت اما منطقه بسیار وسیعی ازپایتخت درخاموشی مطلق فرورفت و همه جریان های روزمره مردم را مختل کرد. پریروز وپریشب ساکنان منطقه وسیعی از شمال و جنوب غرب تهران از جمله قسمتی از جاده قدیم شمیران، جاده کرج، امیرآباد، بولوار الیزابت و حتی منطقه اعیان نشین «زعفرانیه» ساعتها با خاموشی برق دست و پنجه نرم کردند. پریروز در منطقه دانشگاه از ساعت ۱۲ تا ۳ بعدازظهر جریان‌برق‌بکلی قطع بود و پس از یک مدت‌کوتاه مجددا از ساعت ۱۶٫۳۰ تا هشت بعد از ظهر ایزمنطقه فاقد برق بود، یعنی همه ساکنان محلاتی که از برق منطقه دانشگاه استفاده میکنند تنها در یک روز ۷٫۵ ساعت از برق، این طبیعی‌ترین و بدیهی‌ترین پدیده زندگی‌شهری امروزی محروم بودند.

وعده‌ای‌که اجرا نشد

قطع مداوم و پی‌دربی برق تهران دیگر همه‌جائی شده است. از جنوبی‌ترین نقطه تهران تا دامنه‌های البرزکوه واز ابتدای جاده ابعلی تا آنسوی فرودگاه‌مهرآباد، همه مردم مزه تلخ و آزار دهنده کمبود برق و ناتوانائی‌های سازمانهای دست‌اندرکار در مساله برق را چشیده‌اند، اما مساله اینجاست که برخلاف حرفها و پیش‌بینی‌ها و وعده و وعیدهای مسئولان، نه‌تنها باآغاز فصل پائیز از میزان خاموشی ها کاسته نشده، بلکه ناراحتی مردم از هر لحاظ فزونی یافته است.

در اوائل امسال، دراوج سیاه بهار برق، مسئولان‌برق در مقام توصیه به‌مردم هشدار دادند که باید با خاموشی‌های برق در بهار و تابستان سر کنند وبا سفت کردن‌کمربندها، جور غلط بودن پیش‌بینی‌های کارشناسان ونواقص و عیوب پی‌دربی نیروگاههای موجود برق را بدوش بکشند. توصیه های مسئولان برق به مردم تهران چنین بود:

۱ـ ازماشین‌های‌لباسشوئی و ظرفشوئی بعد ازساعت ده شب استفاده کنید.
۲ـ لباسها را در روز اطو بکشید.
۳ـ فقط از یک یا دو شعله برق در منزل استفاده کنید.
۴ـ فقط از یک دستگاه «ارکاندیشن» استفاده کنید.
۵ـ در تابستان، از چیلر و فریزر استفاده نکنید. استفاده از این وسایل سردکننده را به اول پائیز موکول کنید!
۶ـ برق معابر و خیابان‌ها باید یکدرمیان روشن باشند.
۷ـ آگهی‌های‌تبلیغاتی برهی را خاموش کنید.
۸ـ کارخانه‌های تولیدی بعد از ساعت ۱۰ شب مجددا شروع بکار کنند.
۹ـ هنگام پائین آمدن از طبقات بالا، بجای آسانسوراز پله‌ها استفاده کنید.
۱۰ـ صرفه‌جوئی‌های دیگر را در هر زمینه‌ای که با برق سروکار دارد بکار بندید.

چهارماه از اجرای توصیه های موکد مسئولان برق به مردم تهران میگذرد، در این مدت، مردم بیش از آنچه مسئولان برق تصور میکردند کمربندها را سفت کردند و ناراحتی‌های ناشی‌ازبی‌برقی‌را تحمل کردند. در این مدت، ساکنان آپارتمان‌ها، سرو صدای ناشی از روشن‌کردن ماشین لباسشوئی و ظرف شوئی را بعد از ساعت ۱۰ شب تحمل کردند، از نعمت روشن کردن ارکندیشن در تابستان بی‌بهره ماندند، چیلر ها و فریزرها را کمدرهمه‌جای دنیا در تابستان‌ها بیش‌از هر فصل دیگر مورد استفاده قرارمی گیرد خاموش کردند، بجای‌آنکه چراغهای خیابان ها یك در میان خاموش باشد، سه، چهار وشش در میان خاموش شدو بسیاری از خیابان ها در خاموشی مطلق‌فرو رفت‌ومردم تحمل کردند، چراغ های راهنمائی و رانندگی هر روز چندبار بعلت قطع برق از کارافتاد و مردم تحمل کردند. خاموشی های موضعی که قرار بود هفته‌ای یك روز دریك محله ایجاد شود به سه و چهار روز در هفته در بسیاری از محلات انجامید، زیر بار آنهم‌رفتند، باین امید که با خاتمه یافتن فصل تابستان، از شدت محرومیت از برق کاسته شود اما میدانید نتیجه آنهمه توجه به توصیه‌های دهگانه و همکاری مردم باشرکت برق چه شد؟:

«... خاموشی‌های متناوب‌برق راتاچند سال دیگر باید بعنوان یك واقعیت بپذیریم:

نتیجه‌گیری ازسمپوزیوم‌تولید تبریز!»

خاموشی‌های پیاپی برق دوره‌های شبانه‌مدارس راتعطیل کرده‌است

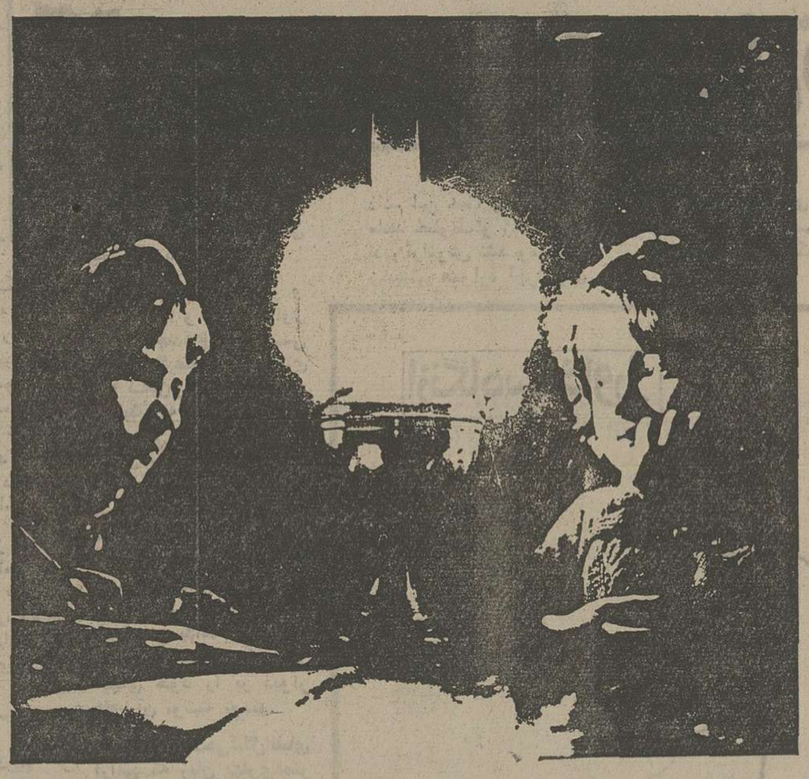

ناراحتی هائی که‌مردم بخاطر خاموشی های برق تحمل میکنند، یکی ندوقانیست اماهمه آنهایك طرف و ناراحتی محصلان کوچولو یکطرف!

محصلان ما درروز با مشکل کمبود معلم و نبود کتابهای درسی درگیرند و درشب، یادردسر نوشتن مشق زیر نورکمرنگ چراغ نفتی!

اگر پدران ما زیر نور ضعیف ودودبلند همین چراغ نفتی ها «علاء» شدند، دلیلی ندارد که فرزندان‌ما هم مجبور باشند مثل پدر بزرگ های خود، برای «علاشدن» دود چراغ بخورند!

ریشه‌های کمبود برق

ریشه‌های کمبودبرق کجاست؟ مهندس مجید رحمانی مدیرعامل توانیر ومسئول تولیدو انتقال‌برق کشور دراین زمینه بر حرفهای همیشگی مسئولان برق تاکید می کندو میگوید:

«طبق برنامه‌ریزی‌هائی که بر اساس رشد درآمد سرانه بعمل آمد قرار بود تاسال ۲۵۳۵ـ پنج هزار مگاوات «۵ میلیون کیلووات» نیروی برق داشته باشیم، اما متاسفانه بنابه علل اقتصادی و بروز عوامل گوناگونی که قابل مقایسه نبود، پیش بینی ها درست ازکار درنیامد و ماتوانستیم به این قدرت تولیدی دست یابیم.

یك مقام‌مسئول‌دیگر درشرکت برق میگوید:

تهران درحال حاضر در هر شبانه‌روز ۸۰۰ مگاوات برق‌مصرف میکند که از حدت نیروگاه اصلی تامین میشود.

فرح‌آباد طرشت، سد لتیان، سد شهیادنوفرح، سد محمدرضا شاه پهلوی، سد امیرکبیر و کارخانه‌برق شهریار.

بهار امسال، مقامات مسئول برق‌اعلام کردند بعلت‌آنکه اکثر نیروگاه ها بوسیله توربین های آبی، برق تولید میکنندو باتوجه به وضع آبو هوا و گرما و لزوم‌آب مناطق مختلف، قدرت تولیدی آنها در فصل تابستان کاهش می‌یابد. این توجیه، در خردادماه امسال بضمیمه آمد وحرف های این مقام مسئول در روزنامه های روز ۲۶ خرداد چاپ شده است. در آنروز برای مردم، مردمی که متخصص برق‌نیستند وازکم و کیف تولید وانتقال برق سررشته‌ای ندارندقبول کردن‌این که‌درفصل‌تابستان قدرت تولیدی، نیروگاه های آبی کاهش می‌یابد آسان بود، اما امروز که ۲۶ روزاز پایان تابستان میگذرد اما خاموشی های برق، همچنان‌ادامه دارد هزاران یك سئوال در ذهن‌ها نقش می‌بندد که برای هیچکدام جوابی دردست نیست. درتمامی طول تابستان که گذشت، قطع مداوم برق‌ناراحتی هاو دردسرهائی برای مردم ایجاد کرد که از آخرین آنها قطع دو مسابقه بسکتبال و یك مسابقه فوتبال آنهم درچارچوب مسابقات رسمی بوده است. موقوع دهها تصادف رانندگی بعلت از کار افتادن چراغهای راهنمائی و خاموشی‌های خیابان ها، بالا رفتن آمارسرقت ازخانه‌ها، محرومیت‌مردم‌از مهم‌ترین‌سرگرمی خانگی‌یعنی‌تماشای تلویزیون و وسایل دیگر، از جمله کم‌اهمیت‌ترین آثار کاهش از قطع برق در تابستان بود.

خطر برای بیماران

اما از همه اینها مهمتر، قطع برق در بیمارستان‌ها ناراحت‌کننده وخطرناکتر است اگرچه اتاق‌عمل اغلب بیمارستان ها از مولد کمکی برق برخوردارند، اما ارتباط برقی با حیات بیمار تنها در اتاق عمل خاموش، نیست. بیمار مصدومی که به رادیو گرافی کاملا فوری احتیاج دارد اما بعلت نبودن برق در بیمارستان و از کار افتادن دستگاه های رادیولوژی، جراح یاپزشك معالج بر سر دوراهی قرار میگیرد، برق برای او هم جنبه‌ای کاملاحیاتی پیدا میکند.

دراین باره، پرفسور فرهنگ باقری رئیس دانشکده پزشکی پهلوی میگوید: درطول تابستان بیماران بسیاری به تجویز پزشك ۲۴ ساعت لب به غذا نزده‌اند، پزشك آمپول مخصوص عکس‌برداری راهم‌تزریق کردمو مریض از نظر روانی آماده عکسبرداری بود، اما درست در لحظه عکس

بقیه در صفحه ۸

از جدیدترین محصولات صنعتی کارخانجات

تراکتورسازی ایران ـ تبریز

در چهارمین نمایشگاه بین المللی تهران دیدن فرمائید

- تراکتورهای ۶۵ اسب مدل ۶۵۰M یك دیفرنسیال و مدل M-۶۵۱ دو دیفرنسیال مجهز به‌کابین ایمنی و بخاری مخصوص عملیات راه‌سازی ساختمانی وحمل ونقل
- انواع تریلرهای کمپرسی ـ انواع غلطك ـ وانواع ویبره
- انواع لودر بظرفیت ۱ الی ۲ تن نصب شده روی تراکتور
- انواع لیف تراك بظرفیت ۱ الی ۲ تن نصب شده روی تراکتور
- تیغه بولدوزر نصب شده روی تراکتور
- جرثقیلهای سه تن خمیده و تلسکوپی با وینچ نصب روی تراکنور
- تانکر آب نصب شده روی تریلر بظرفیت ۳۶۰۰ لیتر بادو مخزن جداگانه
- انواع تریلرهای ۵ تن کمپرسی، قابل تخلیه ازسه طرف
- برای سرعتهای ۳۰ الی ۸۰ کیلو متر

تراکتورسازی ایران
شرکت سهامی خاص

کارخانه: تبریز ـ صندوق پستی ۳۱۰ تلفن ۹-۴۱۰۶۱-۰۴۱، قسمت فروش ۴۱۰۷۵-۰۴۱
دفتر مرکزی: تهران ـ خیابان پهلوی، نبش جام جم، تلفنهای ۹-۸۹۳۰۵۱ داخلی ۳۱۵

همزمان با دیدار از چهارمین
نمایشگاه بین المللی تهران

مدرنترین و جالب‌ترین، وسایل ولوازم مبلمان‌منزل، دفترکار
وطرحهای‌استثنائی طراحان بزرگ جهان برای زندگی امروز را در

دومین نمایشگاه بین المللی طرحهای
مدرن برای لوازم ووسایل منزل

مشاهده فرمائید.

۲۷ مهر تا ۱۰ آبان ۲۵۳۵
محل دائمی نمایشگاهها

وزارت بازرگانی
سازمان نمایشگاه‌های بین‌المللی ایران

مقالات واندیشه‌ها

اطلاعات
بنیانگذار: عباس مسعودی
صاحب امتیاز ومدیر: فرهاد مسعودی
سردبیر: منصور تاراجی
سال پنجاه‌ویکم
محل اداره: خیابان خیام. ساختمان اطلاعات.
تلکس. ٢١٢٣٣٦- تلگرافی: اطلاعات- تهران
تلفن ٣٢٨١

سرمقاله

۱۵۰۰۰ خانه در انتظار گروه ضربت!

خبری داشتیم که شهرداری تبریز «گروه ضربتی» خودرا برای تخریب پانزده هزار واحد مسکونی در حومه شهر بسیج کرده است .

ظاهرا این خانه‌ها را اشخاص بدون‌اخذ پروانه‌ساختمان بنا کرده‌اند و حکم تخریب براساس ماده ۱۰۰ صادر میشود. در هرصورت، رقم قابل‌تاملی است. در شرایطی‌که مضیقه‌مسکن در فهرست مشکلات اجتماعی ، برصدر قرار دارد و مراجع مملکتی آنهمه برخانه‌سازی تاکید می‌کنند، خراب کردن پانزده هزار واحد مسکونی در حومه شهر تبریز بی‌اختیار احساس تاسف انسان را برمی‌انگیزد . منتها این تاثیر عاطفی رانمیتوان ملاک قضاوت منطقی قرار داد. قانون، قانون است و هرکس قدمی برخلاف قانون برداشت باید عواقب آنرا تحمل کند . در ساختمان این خانه‌ها لابد آنچنان از حدود قانون تعرد شده است که شهرداری تبریز هیچگونه گذشتی را جایز نمی شمرد و درتخریب آنها تردیدی بخود راه نمیدهد .

تاسف ما ازین بابت نیست که عده‌ی متخلف ، به جبران تخلف از قانون متحمل ضرر و زیان میشوند . ما متاسفیم بخاطر وقتی که درین‌میان ضایع شده و مصالحی که ازبین‌رفته و زحمتی که عبث‌مانده است. اگر همین وقت و همین مصالح در شرایط قانونی صرف میشد، حالا ما پانزده هزار خانه‌داشتیم که پانزده هزار خانوار را از مشکل خانه‌بدوشی می‌رهانید . ولی همانطور که اشارمشد این‌خانه‌ها غیرقانونی‌است و لاجرم بحکم قانون خراب خواهد شد.

درذیل خبر مربوط به‌تخریب خانه‌های بدون جواز حومه تبریز ، به تعقیب مالکانی که روستائیان را فریب داده‌اند اشاره رفته و از طرف شهردار تبریز اخطار شده است که هرگاه روستانشینان یا افراد دیگر بدون دردست‌داشتن مجوز رسمی اقدام به ساختمان کنند یازمینی وساختمانی‌را بخرند، منازلشان تخریب و مالکیتشان مسلوب خواهد شد.

این اشاره را بهانه طرح موضوع بسیارمهمی قرارمیدهیم که جا دارد بطور جدی مورد توجه قرار گیرد. معاملات زمین که ازچند سال پیش اقتصاد شهری را ازقواره منطقی وطبیعی خود خارج کرده، این اواخر دامانگیر روستاها شده است. اکنون در روستاها ، در اراضی مزروعی و مزارع نزدیک به شهر، خرید و فروش زمین پرسودترین رشته اشتغال بشمار می‌آید. همانطور که زمین‌داران و کشاورزان مناطق شمالی کشور، قسمتی ازجنگلها وشالیزارهارا بعنوان اراضی‌مسکونی تبدیل به نقد کردند ودرین اراضی، بجای گندم و جو و برنج و مرکبات و سایر محصولات کشاورزی ویلاها و عمارات شخصی سبز شده است، اکنون در روستاها نیز تب زمین بالا گرفته است . اشخاصی که از خرید و فروش زمین درشهرها به ثروت‌های هنگفت دست یافته‌اند نگاه آزمندانه‌شان را متوجه روستاهاواراضی مزروعی‌کرده‌اند. دستیارآنها درین‌سوداگری دلالانی هستند که انواع حیل‌وتقلب را در معاملات زمین می شناسند و فوت‌وفن کار را میدانند. اگر درین زمینه به‌مسامحه قائل شویم دیری نخواهد گذشت که قسمت عمده اراضی قابل کشت، مزارع و باغها بصورت اراضی بایر، متر متر به‌فروش رود و براثر این سوداگری ، اقتصاد روستائی نیز فلج‌شود.

نوشته :
استاد محمدمحیط طباطبائی

آقایان! تغییر زبان مثل تغییر کفش و کلاه نیست!

پیش از آنکه اسکندر بر داریوش سوم غلبه کند ، خط متداول کشور ما بنا بدانچه از روی کتیبه ها و لوحه‌های گلی مکشوف به دست می‌آید ، خط عیلامی و بابلی و خط نوظهور پارسی میخی بود که قدیمترین یادگارش در کتیبه بیستون نقش شده است .

در نیمه دوم از سلطنت هخامنشی خط آرامی هم‌از سوریه و فلسطین همراه با عناصر آرامی تجارت‌پیشه‌به بین‌النهرین انتقال یافت که بعدها به خط‌پهلوی‌وسعدی و غیره ریشه داد . باغلبه اسکندر و نفوذ سیاست و فرهنگ یونانی ، خطوط میخی متداول بتدریج از استعمال و رواج خارج‌شد و بجای آن خط یونانی در آثار رسمی بکار رفت. در غلبه‌اشکانیان‌که‌ازسرزمین شمال شرقی فلات‌به‌حکومت رسیده بودند ، زمینه برای بقا و رواج خط یونانی مساعد گشت و وقتی اینان درصدد احیای تمدن و فرهنگ بومی کشوربرآمدند درپی احیای خط میخی و زبان پارسی باستان برنیامدند بلکه خط آرامی‌را برای نگارش زبانی به کار بردند که در مغرب ایران متداول بود و در معنا آن خط و زبان اولیه که در عصر هخامنشی متداول‌بود بتدریج فراموش گردید .این فراموشی خط وزبان‌معلوم نیست تا چه اندازه بتاریخ گذشته کشور زیان رسانید، همین قدر میتوان دریافت که در پایان عصراشکانی‌وروی کار آمدن دولت ساسانی‌همه حوادث و اسامی تاریخ قبل از اسکندر فراموش شده ، وبه جای آنها اسامی‌قهرمان های اساطیری هنرو ایرانی نشسته بود .

درصورتیکه این تغییر و تبدیل خط و زبان متداول در طی چندقرن متوالی صورت گرفته بودودراثنای آنها ناگزیر هنوز معرفتی کم‌وبیش به تاریخ قدیم باقی بود، ولی با تغییر خط و ازمیان رفتن خط‌سابق‌رشته ارتباط میان گذشته‌وحاضر کشور چنان از هم گسسته شده بود که وقتی هرمز سگانشاه ساسانی بر خرابه های تخت‌جمشید میگذشت نمیتوانست نوشته‌ها را بخواند و بداند که در این کاخها چه کسانی زیسته و نامهای خود را بر دیوار های آن نوشته بودند.

تغییر اصلاحی‌شکل‌الفبای آرامی که زبان پهلوی‌عصر اشکانی بدان نوشته میشدبه ساسانیان امکان آنرابخشید که تاریخ اشکانی را ازلوح خاطر مردم‌ایران‌چنان‌بزدایند که شاهنامه نویسان بعد از اسلام جز چند سطری ازآن مفاخر و تاثر به‌یاد نداشتند و خط نسیان بر پنج قرن‌از تاریخ بعد از اسکندر مانند چند قرن قبل از او کشیده شده بود .

در دوره اسلامی‌باوجود آنکه خط و زبان پهلوی همواره باقی و متداول‌ماند، ولی خروج زبان فارسی دری از مرحله تقریر به‌مقام تحریر ، و استفاده از خط زبان عربی برای نگارش حروف و کلمات فارسی‌دری و توجه مسلمانان ایران بدین خط و زبان نوظهور، خط و زبان پهلوی را در برابر خط و زبان فارسی دری ناگزیر از گوشه‌گیری و قبول محدودیت دایره استعمال کرد . چنانکه می‌دانیم این خط و زبان‌هرگز مانند خطوط و زبان های قدیم فراموش نشد وموبدان زردشتی همواره آنرا برای بکار بردن درکارهای دینی خود نگاهداشتند وسرانجام بعد از سیصد سال کوشش در راه آموختن آن به همکیشان هندی ایشان ، در اواخر سده دوازدهم‌هجری مکتب پهلویدانی تازه‌ای در هندوستان به‌موازات مکتب

کمیته حمایت از مصرف کننده کالاهای گران د تحریم می‌کند.

پس باوجود آنکه خط و زبان پهلوی هرگزدرایران محکوم به زوال‌نشدووجود آن در طول هزار و سیصد سال در ایران و هنداستمرار داشت ، به‌مناسبت‌غلبه‌سریع زبان و خط فارسی دری‌بر ادب و فرهنگ‌عمومی‌کشور و پیروی مسلمانان ایران‌از این خط و زبان ، طبعا در حوزه معرفت و استعمال پهلوی مکتی پدید آمد و در نتیجه غالب متونی که در صده‌های دوم وسوم‌وچهارم و پنجم هجری به زبان‌عربی و فارسی ترجمه شده بود اصول آنها متروکو مفقود گردید . مثلا کلیله‌و دمنه و خداینامه و ویس و رامین که از آنها ترجمه های‌کاملی در دست داریم نادیده و نابود تلقی گردیدند .

باوجود آنکه کمیت قابل ملاحظه‌ای از آثار زردشتی به خط و زبان پهلوی‌باقی مانده ولی همین محدودیت استعمال و قلت توجه به خط و زبان برای فرهنگ و ادبیات کهن ایران خالی از خسارت نبوده است .

استمرار خط و زبان‌فارسی دری و استفاده فارسی از عربی در اقتباس آثارترجمه شده به عربی و تحول و تکاملی که در کیفیت‌استعمال این زبان به‌وجود آمده یک نیمه تمام از طول دوران تاریخی ملت و مملکت ایران از حیث فرهنگ و هنر و دانش بی‌نیاز اززبانهای‌دیگر نگاهداشته ، درصورتیکه‌آن نیم دیگر با مقاطع مختلف تاریخی چندبار دستخوش انقطاع‌و انفصال گشته ودر نتیجه تغییر و تبدیل خط و تحول زبان سه‌دورممشخص و از هم جدا در آن نصف نخستین از دوران تاریخی ایران پدید آمده است .

وقتی از شادروان پورداود پرسیده شد درصورتیکه غالب نسک‌های اوستا در عهد مامون‌عباسی موجود بود و براساس‌آنها مجموعه دیگر تنظیم‌و تدوین شد مسلم است که غلبه‌اسلام موجب منع استعمال اوستا نبوده و نسخه‌های‌آن‌ازمیان نرفته بود، در این صورت چه پیش آمد که بعدها از شماره نسکهای موجود اوستا کاسته شد ، تا به صورت زنده‌اوستای‌موجود درآمد ؟

پورداود جواب داد مسامحه و بی‌علاقگی‌کسانی که بایستی نگهبان و ناقل آن به دیگران باشند در ضبط و نقل و حفظ‌متون چنین وضع اسف‌آوری را به‌وجود آورد .

بی‌آنکه تغییری در خط‌و زبان پیدا شده باشد توجه به‌فارسی دری تا آن درجه شدید بود که متون مذهبی زردشتیان هم طوری به‌زبان دری آمیخته شد که صورت پازندی را زمینه ساخت . تصور نمیکنم هیچ‌کشوری‌و هیچ ملتی به‌اندازه کشور و ملت ما از قبل تغییر خط و زبان تاکنون زیان برده‌باشد و این استمرار خط وزبان فارسی در طی‌هزارودویست سال بوده که ذهن‌ها را از توجه به‌چنین مخاطره و مصیبتی باز داشته و زمینه را به دست افرادی سپرده که نیندیشیده و نسنجیده تغییر خط و زبان را مانند تغییر کفش و کلاه وزیر جامه‌امربی‌اهمیتی‌پنداشته‌اند و مردم را به بهانه های نامعقول در اقدام به چنین خطائی تشویق میکنند .

اندیشه‌های گسسته

دکتر انورخامه‌ای

...درمورد زنان، هرگز

در پیرامون مقاله بنده بعنوان «این زن حق دارد» یکی از خوانندگان اطلاعات (آقای محمدهادی قدیمی) نامه‌ای نوشته‌اند دال بردفاع از ماده ۱۷۹ و لزوم‌ابقای آن. گرچه در آن مقاله بنده بهیچ وجه درباره لزوم یا نفی ، ابقاء یا الغاء ماده ۱۷۹ بحث نکرده و حتی‌صریحا نوشته بودم که این امر فقط در صلاحیت قانون‌گزاران و حقوق‌دانان است ، باوجود این از نظر اینکه نامه خواننده ما بی‌جواب نمانده باشد، ابتدا دلائل ایشان‌را ذکر و سپس نظریات خود را بعرضتان میرسانم.

آقای قدیمی پس از مقدمه‌ای چنین می‌نویسند : اگر زنی شوهر خود را با یکی دیگر از همسران او که طبق ضوابط قانونی بعقد وی درآمده است، در حال فراش بمبیند آیا میتواند عکس‌العملی ازخود نشان دهد؟ مسلما خیر، زیرا بحکم شرع مقدس اسلام این آزادی به مرد داده شده است . ولی همین شرع مقدس صراحت دارد که اگر زنی با سنگسار مرتکب عمل خلاف شود باید وی را سنگسار کرد. پس باید قبول کنیم که ماده ۱۷۹ قانون مجازات عمومی نیز باالهام ازدستورات دین مقدس اسلام تدوین گردیده و نمیتوان رعایت ماده مزبور را در مورد زن و مرد بیکسان تعمیم‌داد . مسلما هیچگاه مردی که احساس مسئولیت نموده و از طرفی همسر خوب و مهربان و وفادار به اصول زناشوئی داشته باشد لغزش پیدا نکرده و مرتکب عملی خلاف نمی‌شود. در مورد مردانی که خوشبختانه تعداد انها فوق‌العاده اندک هستند و مرتکب چنین خطاهائی می شوند، بایستی ریشه اصلی انحرافات آنان را جستجو و درمان نمود و من فکر میکنم انگیزه گرایش این قبیل مردان به ارتکاب اعمال زشت معلول عواملی است که میتوان از عدم احساس مسئولیت در درجه اول ، و نامساعد بودن شرایط زندگی خصوصی زناشوئی از جانب همسر به دلائل مختلفه در درجه دوم ، نام برد و برطرف نمودن این معایب بستگی‌کامل به رشداجتماعی و فرهنگی افراد جامعه دارد . پس بهتر است بجای اصلاح ماده ۱۷۹ سعی کنیم که محیط را از نظرآموزش اجتماعی و فرهنگی برای افراد جامعه مساعد نمائیم.»

این دو قسمت اصلی نامه آقای قدیمی که بدون هیچگونه حک و اصلاح یا تلخیص بنظرتان رسید و اینک پاسخ آن :

آقای قدیمی نوشته‌اند «اگر زنی شوهر خود را با یکی دیگر از همسران او که طبق ضوابط قانونی بعقد وی درآمده است در حال فراش بمبیند ایا میتواند عکس‌العملی از خود نشان دهد؟ مسلما «خیر» ولی‌بهتر بود بجای توانستن فعل «خواستن» را بکار می‌بردند زیرا درچنین‌موردی زنی‌طبیعتا «نمی‌خواهد» عکس‌العملی ازخود نشان دهد چون «طبق‌ضوابط قانونی» باازدواج شوهر خود با همسر دیگرش موافقت کرده، و از آن راضی بوده است. بدیهی است وقتی کسی با امری موافق و از آن راضی باشد دلیلی ندارد که عکس‌العملی نسبت به آن نشان دهد. اما اگر مردی بدون موافقت زوجه خود و پنهان از او باز دیگر ازدواج کند ، قانون بزوجه او اجازه میدهد بشدت به این عمل اعتراض و شوهر خود را به دادگاه جلب و او را محکوم کند. پس این دلیلی برسلب حق زن نمیشود که آقای قدیمی به آن استناد کرده‌اند.

آقای قدیمی نوشته است شرع مقدس صراحت دارد که اگر زنی با سنگسار مرتکب عمل خلاف شود باید وی را سنگسار کرد. پس باید قبول کنیم که ماده ۱۷۹ قانون مجازات عمومی نیز باالهام ازدستورات دین مقدس اسلام تدوین گردیده و نمیتوان رعایت ماده مزبور را در مورد زن و مرد بیکسان تعمیم‌داد . مسلما هیچگاه مردی که احساس مسئولیت نموده و از طرفی همسر خوب و مهربان و وفادار به اصول زناشوئی داشته باشد لغزش پیدا نکرده و مرتکب عملی خلاف نمی‌شود. در مورد مردانی که خوشبختانه تعداد انها فوق‌العاده اندک هستند و مرتکب چنین خطاهائی می شوند، بایستی ریشه اصلی انحرافات آنان را جستجو و درمان نمود و من فکر میکنم انگیزه گرایش این قبیل مردان به ارتکاب اعمال زشت معلول عواملی است که میتوان از عدم احساس مسئولیت در درجه اول ، و نامساعد بودن شرایط زندگی خصوصی زناشوئی از جانب همسر به دلائل مختلفه در درجه دوم ، نام برد و برطرف نمودن این معایب بستگی‌کامل به رشداجتماعی و فرهنگی افراد جامعه دارد . پس بهتر است بجای اصلاح ماده ۱۷۹ سعی کنیم که محیط را از نظرآموزش اجتماعی و فرهنگی برای افراد جامعه مساعد نمائیم.»

این دو قسمت اصلی نامه آقای قدیمی که بدون هیچگونه حک و اصلاح یا تلخیص بنظرتان رسید و اینک پاسخ آن :

آقای قدیمی نوشته‌اند «اگر زنی شوهر خود را با یکی دیگر از همسران او که طبق ضوابط قانونی بعقد وی درآمده است در حال فراش بمبیند ایا میتواند عکس‌العملی از خود نشان دهد؟ مسلما «خیر» ولی‌بهتر بود بجای توانستن فعل «خواستن» را بکار می‌بردند زیرا درچنین‌موردی زنی‌طبیعتا «نمی‌خواهد» عکس‌العملی ازخود نشان دهد چون «طبق‌ضوابط قانونی» باازدواج شوهر خود با همسر دیگرش موافقت کرده، و از آن راضی بوده است. بدیهی است وقتی کسی با امری موافق و از آن راضی باشد دلیلی ندارد که عکس‌العملی نسبت به آن نشان دهد. اما اگر مردی بدون موافقت زوجه خود و پنهان از او باز دیگر ازدواج کند ، قانون بزوجه او اجازه میدهد بشدت به این عمل اعتراض و شوهر خود را به دادگاه جلب و او را محکوم کند. پس این دلیلی برسلب حق زن نمیشود که آقای قدیمی به آن استناد کرده‌اند.

آقای قدیمی نوشته است شرع مقدس صراحت دارد که اگر زنی با داشتن شوهر مرتکب عمل خلاف شود باید وی را سنگسار کرد، مفهوم مخالف جمله ایشان اینست که اگر زنی بدون داشتن شوهر مرتکب عمل خلاف شد شرع مقدس او را از سنگسارشدن معاف میدارد. درحالیکه چنین نیست: دین مبین اسلام عمل زنا را حرام میشمارد و مرتکب آنرا به اعدام محکوم کرده است، چه متاهل باشد چه مجرد ، چه زن باشد چه‌مرد.

حرمت‌زنان و مجازات آنان دردین مبین اسلام مربوط به‌نفس عمل است. مربوط بحقوق و روابط زناشوئی نیست . زانی‌و زانیه ، چه‌متاهل باشندچه نباشند ،هردو بیکسان گناهکارند وباید حدشان زده‌شود. اگر شارع اسلام گفته است‌زن زانیه رابابد سنگسار کردهمان شارع فرموده است که مرد زانی رانیز بایدگردن‌زد. آقای قدیمی یک‌طرف قضیه راکه‌بنفع نظراوست می‌بینند، طرف دیگررانمی‌بینند... «لااله» را می‌بینند ولی «الااله » رانمی‌بینند . مثل‌آن مردی است‌که در قرآن‌کریم «لاتقرب الصلواته » را«خوانده‌بود ولی «وانتم‌سکارا» را بدنبال آن‌نخوانده بود.

آقای قدیمی ازاین مقدمه «شرع مقدس صراحت دارد» که زانیه را «بایستی سنگسارکرد ». نتیجه میگیرد که‌ماده ۱۷۹ « با الهام ازدستورات دین مقدس اسلام تدوین گردیده» است .این قیاس مع‌الفارق است.کجای این دو موضوع‌بهم ارتباط دارد؟ شرع مقدس اگر میگوید زانیه رابایستی‌سنگسار کرد مجری آنراهم نشان میدهدوصراحت دارد‌که فقط محکمه شرع میتواند پس‌ازرسیدگی حکم بمحکومیت زانیه یازانی صادر کند. دین‌مبین‌اسلام‌هیچوقت درهیچ‌حالت به‌هیچ‌مسلمانی حق‌نداده است‌که بمیل‌خود وبدون حکم محکمه شرع‌مسلمان دیگری رابکشد، واین‌امر مباین ماده ۱۷۹است.واین حقیقت باتمام موازین دیگر دین‌مبین اسلام هماهنگ است که‌همه بر اساس عدالت استوارند. عدالت حکم‌میکند‌که مدعی نمیتواند قاضی باشد، نمیتواند مجری‌باشد. اگربشوهر حق‌بدهیم که زنش رابهردلیل بکشد، باوحق‌داده‌ایم که‌درآن‌واحد هم‌مدعی باشد، هم‌قاضی وهم مجری واین خلاف عدالت است ،خلاف عدالت اسلامی‌است ،مخالف اصول دین مبین اسلام است . آقای قدیمی پس‌ازاین که‌ماده ۱۷۹ راتایید‌کرد میکوشدبطرق مختلف مردان راتبرئه کندوگناه تمام مفاسداخلاقی‌رابگردن زنان بیفکند. من‌جمله می‌نویسد « درمورد مردانی‌که مرتکب چنین خطاهایی «یعنی‌زنا» میشوند و خوشبختانه تعداد آن فوق‌العاده‌اندک است،بایستی ریشه‌اصلی انحرافات آنان را جستجو ودرمان نمود »نمیدانم آقای قدیمی دردنیای دیگری زندگی میکنند یاخدای نکرده ازنعمت بینائی محرومند.

اگرآدم چشم‌داشته باشدو دراین شهر زندگی کند می بیند‌که تعداد چنین مردانی‌آنقدر که‌ایشان تصور میکنند، اندک نیست . ازآقای قدیمی خواهش میکنم یکروزغروب‌قدم رنجه‌فرمایند وبحوالی قلعه‌تشریف ببرندوتماشاکنند که چگونه‌فوج‌فوج مردان به‌آنجا میروندو میایند. درمیان هزاران نفرکه‌هرروز باین دیارتیره‌بختان میروند جززنان سیه‌روزگاری که ساکن همان خراب‌آبادهستند حتی‌یک‌زن نجیب نیز نمی توان یافت ، همه مرد هستند ودست‌کم صدهاتن ازآنان مردان متاهل‌می‌باشند. آیا این معنی«اندک» است؟ ازاین‌قبیل مردان «اندک »ده‌ها هزارتن دیگرهرشب درکاباره هاودانسینگ هاو عشرتکده های دیگر مشغول هرزگی هستند، درحالیکه زنان بسیاری ازآنها درخانه چشم‌براه ایشان میباشند البته دراین عشرتکده هازنان‌فراوانی نیزوجود دارندکه از قماش همان مردان میباشند .امابجرات میتوان گفت که‌در مجموع «یعنی باحتساب آن‌مردانی‌که‌بقلعه‌رفت‌وآمد میکنند» تعداد این قبیل مردان‌خیلی بیشتر ازاین‌قبیل زنان است. پس‌چگونه است که درنظرآقای‌قدیمی تعداد مردان اندک می‌نماید وتعداد زنان بسیار .

چشم‌بازو گوش بازو این عمی

حیرتم از چشم بندی خدا

آقای قدیمی معتقدند‌که‌درمورد مردان «زناکار» بایستی ریشه‌اصلی آنان راجستجو درمان کرد،امادرمورد‌زنان هرگز. دراین مورد مردحق‌دارد چاقوی ضامن‌دار بکشدو سرآنهارا گوش تاگوش ببرد،یا شکمشان را سفره‌کندوسبیل خودرا هم‌تاب بدهد وافتخارکند .

بعقیده ایشان مرد اگرگناهی کرد‌تقصیر اجتماع است تقصیر محیط است ،تقصیر زنهاست . امازن اگرگناهی‌کرد، تقصیر خودش است.زن ذاتاًفاسد و بدسرشت است . آیا این‌طرز تفکر یک بام ودوهوا است ؟

دین مبین اسلام براساس برابری مسلمین و مسلمات استوار است. درپیشگاه اسلام زن‌ومرد یکسانند و هیچ‌یک را مزیتی‌بردیگری نیست. عقاید خرافی که‌زن‌را بندمو برده مردو عبدو هبید اوو مردراآقا ومالک والرقاب زن می‌پندارد از روح اسلام‌بدور است. زنان هربنیان‌گذاری اسلام، درپیشرفت اسلام و در فتوحات اسلام مقامی شامخ‌دارند. درغزوات اسلامی زنان دوش بدوش مردان پیکارمیکردند آنها که گمان‌میکنند میتوانند دین مبین اسلام راسپرافکار خرافی‌وپرستانه ضد انسانی خویش سازند، سخت در اشتباهند.

صاحب دیوان ماکوئی نمیداند حساب
کاندرین طرفرانشان جثه الـه نیست

چهل سال قبل درهمین روز

کتاب مسافر انگلیسی منشاء یاوه‌سرائی مطبوعات خارجی درباره ایران بوده‌است

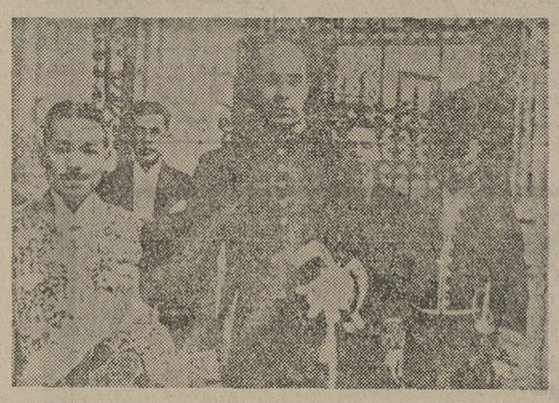

نماینده فوق‌العاده ژاپن باتفاق اعضای سفارت و آقای‌قراگزلو نماینده تشریفات وزارت امور خارجه هنگام ورودبه‌کاخ‌گلستان

«اطلاعات» در سرمقاله می نویسد : همکار محترم ما آقای صفوی در جلسه اخیر مجلس شورای ملی شرحی راجع به نگارشات مغرضانه جراید و مجلات خارجی اظهار داشتند که از لحاظ وظیفه ملی نامه نگاری که داریم در مقام تحقیق از این موضوع برامدیم ببینیم حقیقت قضیه چه بوده است؟ پس از مختصر تحقیق معلوم شد این نگارشات هم از سنخ همان یاوه‌سرائی‌های مبتذل و لئامت‌آمیز میباشد که‌بعضی مسافرین خارجی برای ابراز منش پست وحق‌ناشناسی‌خود در ظرف سالهای اخیر کامبگاه انتشار میدادند ... حال ببینیم این نگارشات مغرضانه چه بوده و نویسنده یانویسندگان آن که بوده؟ ان قدری که ما اطلاع پیدا کرده‌ایم یکنفر مسافر و یا رهگذار انگلیسی بوده که پس از چند روزی در این کشور مورد پذیرائی و مهمان‌نوازی ایرانیان نجیب قرار گرفته و پس از آنکه در همه‌جا در حدود نظامات جاریه و قوانین موضوعه با او رفتار شده است وقتی به کشور خود بازگشته کتابی نوشته وپاره‌ای‌ازروزنامه‌های های خودشان فصولی از این کتاب نقل‌ونشرداده‌اندکه دور از حقیقت و خلاف ادب و شرافت ووجدان بوده است. آن روزنامه‌ها خود متوجه یاوه‌سرائی‌های‌مولف‌و خیالبافی های او شده و از نگارشات مغرضانه او تا جائیکه حدود اطلاعات‌آنها اجازه‌میداده‌است انتقاد کرده‌اند و لیکن ما که در خانه خویش بوده و داناتر از سایرین به اوضاع و احوال خود میباشیم بهتر از هرکس میدانیم که تا چه اندازه این نگارشات بی‌پایه و اساس مغرضانه وناشی ازیک منش پست‌ودنائت‌آمیز است...

تغییرات در اداره‌کل فلاحت

آقای جواد دریابیگی رئیس دایره صندوق بعضویت اداره بازرسی، آقای منوچهر وثوقی رئیس‌دایره رسیدگی‌حسابداری بریاست دایره صندوق ، آقای محمدعلی مینو رئیس دفتر اداره حسابداری به ریاست دایره رسیدگی ، آقای ملک قاسم سالور متصدی صندوق کارپردازی به کفالت دفتر حسابداری تعیین‌گردیده‌اند و احکام ایشان ابلاغ شده‌است.

شرفیابی

آقای شوئیکی ناکامایا نماینده فوق‌العاده و وزیرمختاردولت ژاپن که اخیرا بتهران وارد شده‌اند یکساعت و نیم بظهر امروز برای‌تقدیم اعتبارنامه‌های خود در کاخ گلستان بحضور اعلیحضرت‌همایون شاهنشاهی شرفیاب شدند.

«نقل از اطلاعات ۲۶ مهر ۱۳۱۶»

وظیفه پزشک تعیین ساعت مرگ مریض نیست

از: پروفسور منوچهر وارسته

در امریکا و بعضی کشورهای دیگر پزشکانی هستند که بعلت پاکدلی وپاک نهادی خود معتقدند که «دروغ‌گفتن به بیمار یاکسان او برخلاف اصول راستی وراستگاری است » وقتی مایقین داریم که بیماری غیرقابل علاج است باید این حقیقت را بدون هیچ ملاحظه‌ای باو بگوئیم و نام این عمل خود را «صداقت» و شرافت بگذاریم اروپائیها در این مورد ضرب‌المثلی‌هم دارند که ترجمه‌آن چنین است « درستکاری بهترین آئین وروش است». این کاملا صحیح است، درستکاری بهترین آئین وروش است ولی نه آن درستکاری که بیماران را بسوی مرگ سوق دهد .

بعقیده من هیچ پزشکی بطور قطع مسلم نمیتواند بگوید که این بیمار حتما خواهدمرد. من پزشک نیستم ولی تجربه روزگار این موضوع را برای من مسلم کرده است . تقریبا ۳۵ سال قبل بیمار عزیزی داشتم که حال او بسیار وخیم وروزبروز بروخامت حال‌او افزوده میشد ، روزی پس از آنکه تمام جراحان طراز‌اول‌تهران‌مجلس‌مشاوره‌ای تشکیل دادند ، مرا احضار کرده وبمن گفتند « بیمار شما به دو مرض‌مختلف مبتلاست که علم پزشکی برای آنها درمانی سراغ ندارد. بنابراین نگاهداشتن بیمار در اینجا بکلی بیفایده است زیراهم پریتونیت‌دارد « تورم‌سینه» وهم « سپتی‌سمی» وواردشدن میکرب در گردش خون وتکثیر خیلی سریع‌آنها » در آنموقع‌هم‌هنوزپنی‌سیلین‌یاآنتی‌بیوتیک وجود نداشت پزشکان از من خواستند تا فردا اورا بمنزل ببرم‌باین‌ترتیب‌پزشکان آب پاکی را روی دست من ریختند

ساعت نه روز بعد به بیمارستان‌رفتم که بیمار مشرف بمرگ خود رابمنزل بیاورم . آقایان پزشکان محترم دفعه دیگری که اورا معاینه کردند متوجه شدند که قسمتی از پهلوی سمت راست او متورم شده است همه تعجب کردند و گفتند : باید فورا این قسمت را عمل کنیم تا ببینیم چیست ، من از یکی از جراحان پرسیدم : «این عمل شما چنددرصد امکان زنده ماندن به بیمار میدهد ؟ جراح جوان فریادی کشید و گفت « این چه سئوالی است میکنید؟ بیمارمرده‌است ومابرای دودقیقه‌آن‌محل را میشکافیم» . خلاصه محل راشکافتند ولوله‌ای در آنجا گذاشتند . صدروز تمام ازآن لوله چرک خارج‌میشدولی بالاخره پس‌از یک عمل جراحی بیمار من شفا یافت و الان‌هم درنهایت صحت وسلامت است وحال آنکه جراحی که آن فریاد را درمقابل سئوال من کشیدسالهاست‌که دریک سانحه اتومبیل درگذشته است خود من ۱۴ سال قبل در امریکا در نتیجه‌جذابت‌الربه سخت یکی از دوریه‌ام از کار افتاد و چند روزبعد حالم بقدری وخیم شد که پزشک مراقب من گفته‌بود: «این بیمار حداکثر تا ٤ ساعت دیگر خواهد مرد » از سازمان متوفیات‌هم آمدند که من ورقه‌ای را امضاء کنم که آنها مراسم تدفین مرا بجا آورند . ولی صدائی درگوش من گفت « امشب‌راحت بخواب من نزد توخواهم ماند » شاید آن صدا درنتیجه تب خیلی شدید بود یا کیفیتی که عقل ما از درک آن‌عاجز است. بهرحال از فردای آنروز درمقابل بهت‌پزشکان حال من روبه بهبودی رفت وبرخلاف پیشگوئی پزشکان شفایافته‌در حال حاضرهم از ساعت هشت صبح تا چهار بعداز نیمه شب کارمیکنم و کوچکترین‌خستگی‌احساس‌نمیکنم.چون‌نظایر این پیشگوئی‌ها و نتیجه معکوس آنها را نزد بسیاری از بیماران دیده‌ام و باین نتیجه رسیده‌ام که غیرقابل علاج بودن یک بیماری درنظر پزشکان ممکن است درست نباشد.

مگر ممکن نیست در موقعیکه پزشکی مرضی راغیر قابل علاج تشخیص‌میدهد در همانموقع یکی از متخصصان عالم درمان آنرا یافته باشد و شما می‌توانید با سخنان عاقلانه به بیمار خود قوت قلب و نیروی مقاومت دهید تادوسه روز دیگر آن داروی جدید برای شما برسد و بیمار شما علاج شود و حال آنکه باایجاد یاس و حرمان شما فورا بیمار خود را بدیار نیستی میفرستید بنابراین بدلایلی که بطور خیلی مختصر دربالا ذکر شد من نه تنها کشتن بیمار را جنایت و گناه میدانم ، بلکه معتقدم بدلایلی که در فوق ذکر شد باید باو امیدواری و قوت قلب و نیروی مقاومت بخشید امکان‌زیادی دارد با این‌وسایل راهی برای علاج بیمار شما پیداشود.

خانواده

آخرین راه‌حل برای مبارزه با چاقی

با پرخوری ۷ کیلو وزن کم کنید!

پندار عمومی وحتی متخصصان براین بوده که مؤثرترین راه لاغرشدن‌برای چاقها گرفتن رژیم، کاستن از موادغذائی مورد مصرف و ورزش است، حال‌آنکه آخرین تحقیقات‌گروهی از متخصصان زیبائی راه‌حلی متفاوت وانقلابی رابرای کاستن وزن‌و حفظ قتاسب اندام پیشنهاد میکنند: زیاد خوردن ،اما درست خوردن ، حاصل تحقیقات این گروه را در زیر میخوانید:

رژیم گرفتن فایده ندارد یا لااقل برای اکثر اشخاصی که‌از چاقی رنج می‌برند مفید نیست . چرا ؟ زیرا وزن زیاد مربوط‌بین نیست که شما چه میخورید،بلکه منوط باینست که شما چگونه‌غذا میل می‌کنید و نظر شما نسبت به اغذیه مختلف چیست ؟ پیروی از رژیمهای گوناگون فقطبك دوش بسیار خشن و نامطبوع و غیر طبیعی غذا خوردن‌را جانشین‌رویه غیر عادی فعلی شما میکند وتنها سبب تغییر موقت در عادت غذا خوردن شما میشود و راه چاره قطعی نیست .

راه صحیح جلوگیری از زیاد شدن مجدد وزن بدن ایجادتغییر دائمی در عادت غذا خوردن‌است. «مؤسسه اصلاح دوش غذائی »در مونترآل کانادا برنامه‌ای‌به همین منظور ترتیب داده است . ازمیان صد ها زن‌و مرد چاق که ازاین برنامه پیروی کرده‌اند سه‌چهارم آنها موفق شده‌اند در فاصله‌زمانی دوسال وزن خودرا باندازه قابل توجهی پائین آورند و در سطح بسیار مناسب وسالمی نگهدارند.

بهترین طریقه برای آموختن دوش لاغری اینست که برنامه مورد بحث رابقسمت های کوچك تقسیم کنید و گام بگام روی‌آن کار کنید ، باید مستمرا عادت غذا خوری خود را مورد مراقبت و نظارت قرار دهید. گرچه این کار خسته کننده است ولی اگر میخواهید به نتیجه برسید باید جدا آنرا تعقیب کنید.

یادداشت کنید

حساب آنچه را که وارد دهن خود میکنید ، هر قطعه گوشت ، هر لیوان مشروب غیر الکلی یا الکلی و هر تکه شکلات را به استثنای چای بدون شیر ،قهوه سیاه وآب » داشته باشید.

این جزئیات را یادداشت کنید: « صبح چه وقت غذامی خوردید؟شب چه وقت خوردن‌را تمام میکنید؟چندبار غذای‌سبك میل میکنید؟ کجا غذا می‌خورید؟ بهمراه چه‌شخصی‌غذا میخورید؟ آیا وقتی که تنها هستید بیشتر میخورید؟

جزئیات فوق را بعداز هربار غذا خوردن یادداشت کنید،شاید از مقدار غذائی که میل میکنید یا ازدفعات متعددی که صرف‌غذا میکنید متعجب و ناراحت شوید ولی سعی کنید کمتر بخورید زیرا افزایش نیاز بدن به غذا باعث میشود که به خوراکیهای آماده مانند شیرینی روی آور شوید.

یادداشت برداری را ادامه‌دهید و هنگامی که لااقل هفت روز متوالی اینکار را کردید باید به مرحله بعدی برنامه بپردازید.

برنامه غذایی

شما باید حتما روزانه سه بار غذای کامل و دوبار غذای سبك بخورید ، نه کمتر نه بیشتر . خوردن غذارا درفاصله زمان معین‌شروع کنید:صبحانه بین ساعت ۷ و سی دقیقه تا۹، ناهار بین ظهر و ۲ بعدازظهر، شام بین ٦ و سی دقیقه تا۹ ، هرچه دوست دارید‌بخورید . ممکن است غذای سبك خودرا نان بزرك ، قطعات کامل پنیر ، از خریدن شکلات و بادام کوهی صرفنظر کنید.

اغذیه راطوری در یخچال‌قرار دهیدکه جلب توجه نکند. بهتر است آنها راتوی کاغذ یاناپلن بپیچید و در یخچال بگذارید

یك لیوان آب

قبل از غذا یك لیوان‌آب بنوشید ، فقط آب خوردن نه چای یاقهوه ، اینکار مانع حمله شما بغذا و افراط در خوردن میشود، قاشق و چنگال را بعد از خوردن هر لقمه روی میز بگذارید‌و پس‌از این که لقمه راتمام کردید مجددا قاشق و چنگال رابردارید،اگرسالادیوچ میخورید بعد از هر لقمه سالادیوچ راروی میز بگذارید و مجددا بردارید.

همیشه کمی غذا در بشقاب‌خود باقی بگذارید، حتی اگر یك لقمه گوشت یایك قاشق سیب زمینی بالوبیا باشد. این امر باعث میشود که شما هوس ادامه خوردن رانکنید، برنامه فوق تا موقعی باید دنبال شود که شما بیش‌از ۷ کیلو ازوزن مورد نظرتان سنگین هستید در صورتی‌که اضافه وزن شما کمتر از ۷کیلو باشد بدستورات زیر توجه کنید.

ـهر نوع دسررا باستثنای‌میوه تازه از غذای خود حذف کنید.

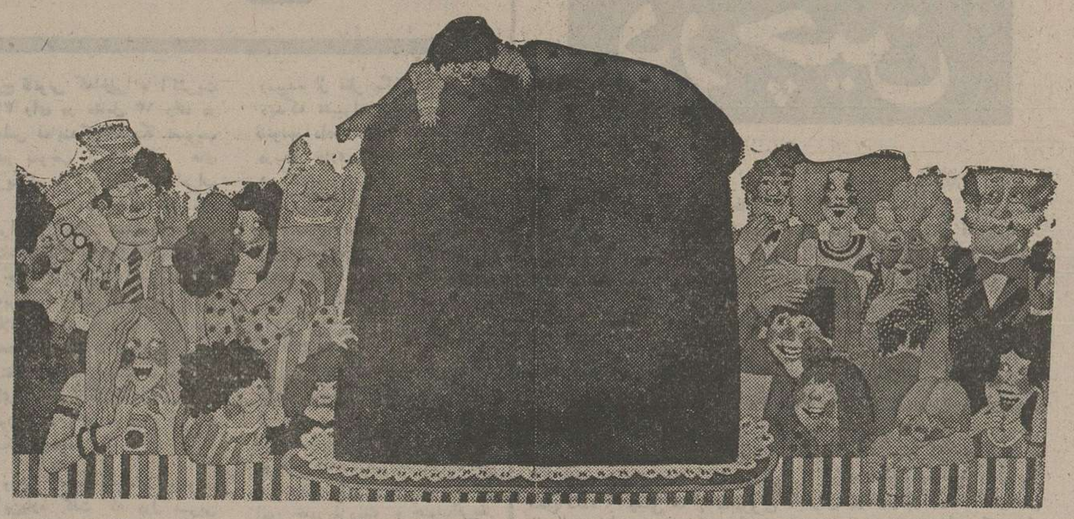

صبحو بعداز ظهر یا عصرمیل کنیدولی در باره وقت خوردن غذای‌سبك خودتصمیم بگیرید و آنرا تغییر ندهید.

هله‌هوله خوردن سبب چاقی میشود. موقع غذا پختن آنرا نچشید .

همیشه بعداز خوردن غذا وبا شکم پر خرید کنید. حتی‌الامکان از خریدن‌شیرینی خودداری کنید، زیرا ممکن است بخوردن آن وسوسه شوید. بیشتر اغذیه‌ای بخرید که احتیاج بحاضر کردن داشته باشد مانند گوشت‌خام ،

یکی از علل چاقی اینست که شخص متوجه امر غذا خوردن نباشد، برای جلوگیری‌از این‌امر موقع خوردن بنشینید زیرا موقع نشستن خواه‌ناخواه متوجه غذا خوردن خواهیدبود . حتی اگر غذای سبك میخورید بنشینید و باکارد و چنگال غذا بخورید.

ضمن صرف‌غذاباید کارکنید، رادیو گوش کنید، به تلویزیون نگاه کنید، سیگار بکشید یا کتاب بخوانید، در موقع صرف غذاسعی کنید از عمل خوردن غافل نباشید.

از خوردن غذاهای مورد علاقه خود صرف‌نظر کنید.

ـهر بشقاب کوچکتر غذا بخورید .

ـاکنون شما آنچه را که لازم است برای عادت کردن بخوردن غذای سالم انجام داده‌اید، سعی کنید جزئیات برنامه خودرامرتب قاسه هفته دیگر یادداشت کنید قااین طرز غذا خوردن بصورت طبیعت ثانوی شما درآید.

ترجمه: غضنفر شادمان
از ریدرزدایجست

ستاره بخت شما

★فروردین : در این هفته بعضی از دوستانتان را یکرنگ نمی‌بینید ولی کافی است بخودتان متکی باشید تا مسایل حل شود .

● اردیبهشت :تغییرات این هفته را بغال نیك بگیرید ،ولی احتیاط ودور اندیشی رااز دست ندهید ، تا موفق شوید .

★ خرداد : روز پنجشنبه روز خوب هفته شماست ،گرفتاری مالی شما در این هفته تاحدی برطرف میشود ، نگران نباشید.

● تیر :ازدوست خود کینه بدل نگیرید ، برای همه‌احتمال اشتباه‌وجود دارد ،باید دوستتان رامتوجه اشتباه خود بکنید.

★ مرداد ـ درمورد افراد واقع‌بین‌باشد ، یک لبخند زود گذر را دلیل‌محبت ندانید، بهتر است بیشتر فکر کنید.

● شهریور :دوستی باآدم های ناباب شما را از مسیر واقعی زندگی دورخواهد ساخت، بهتر است دوستتان را با احتیاط انتخاب کنید .

★ مهر: دریغ دودلی وتردید بسر می‌برید ، ولی بدون آنکه متوجه شوید این هفته راه خود را پیدا خواهید کرد .

● آبان :احساس شما تازگی ندارد ،جوان ها همیشه در این سن زودعاشق میشوند ، بابزرگتر ها مشورت کنید .

★آذر : اختلاف عقیده میان بزرگتر ها و فرزندانشان همیشه وجود دارد ، این مسئله رابایدبانکته سنجی و بطور منطقی حل کرد .

● دی: دوستی در این هفته بکمک شما احتیاج خواهد داشت . شما نباید از کمک به او دریغ کنید .

★ بهمن : اگر کمی محبت و علاقه جاشنی دوستی هایتان بکنید شما نیز بزودی درجمع دوستان محبوبیت‌هایی کسب خواهید کرد .

● اسفند : برخورد لفظی بایکی از نزدیکان خواهید داشت، توجه کنید که در موقع‌عصبانیت تمام پل‌های پشت سر خود را خراب نکنید.

شوهرم تصور میکند همه‌دخترها عاشق اوهستند!

★ .. شوهرم تصور میکند آسمان سوراخ شده است و همین یک مرد روی‌زمین‌افتاده است. او می‌گوید : بزرگترین شانس زندگی من که‌همسرش هستم این است که بامردی‌چون او ازدواج کرده‌ام . » او تصور میکند خوش‌تیپ‌ترین ـ خوش قیافه‌ترین مرد روی زمین است. آنچنان که هر دختر وزنی با یکباردیدن اودلباخته‌اش‌میشود. درکوچه و خیابان و یا میهمانی های خانوادگی خدا نکند بطور اتفاقی نگاه یکدختر جوان برروی شوهرم بیافتد . بلافاصله شوهرم‌نگاهی‌مغرورانه به من میاندازد که می بینی چه شوهری‌داری؟

خانم سیما ـ ی‌ضمن عنوان این مطلب در دادگاه حمایت خانواده می‌افزاید : « اوضاع وقتی از این بدتر میشود که آن دختر بیچاره بخاطر حفظ آداب معاشرت‌وازروی مهربانی لبخندی‌هم بزند ، آنوقت است که دیگر شوهر کم‌ظرفیت من مثل بچه‌ها ذوق‌زده از جای خود می پرد و جالب اینکه به طرف دختر مزبور می رود و خیلی صریح به او میگوید : «عزیزم ، عشق من را از سرت خارج‌کن من اهل این حرفها نیستم .

« حالا دیگر خودتان‌قیافه آن دختر بیچاره را پس از شنیدن حرفهای شوهرم حدس بزنید ، به این ترتیب شوهرم‌آبروی مرا درهمه محافل اجتماعی می‌برد. این کار های شوهرم باعث شده همه کسانی که به نوعی مارا می‌شناسند فکر کنندشوهرم عقل سالمی ندارد. پس ازسه سال که با این مرد زندگی کرده‌ام دیگر کاسه صبرم ازاین وضع لبریز شده است و با اینکه یک فرزندهمدارم احساس میکنم زندگی‌کردن‌باچنین مردی دیگر برایم غیر ممکن است .

نظر قاضی

اقای صادقی تهرانی قاضی شعبه ٤٥ دادگاه‌حمایت‌خانواده دادسرای تهران که به پرونده شکایت این زن علیه شوهرش رسیدگی میکند در مورد این پرونده می گوید :

اختلاف این زن و شوهر ناشی ازیکنواراحتی‌جزئی‌روانی است‌که شوهر این خانم دچار آنست و باتوجه به این موضوع که این زن و شوهر یک فرزند هم دارند من به هیچ وجه با جدایی آنها موافق نیستم . موضوعی که باعث می شود این اختلافات زناشویی حل شود مسئله‌ای گذشت است . به این ترتیب که اگرزن حتی بخاطر فرزندش هم ، شده‌کمی«گذشت» به خرج بدهد ناهمه چیزروبراه شود.

من از این‌زن‌وشوهرخواهش کردم‌که‌باتفاق نزدیک روانپزشک بروند ومرد باقبول اینکه باید درمان شود ، خودخواهی‌خود را کنار بگذاردوبه تمام‌سئوالات روانپزشک بطور صحیح جواب بدهد

از این‌زن و شوهر خواستم سه ماه دیگر به‌من مراجعه کنند و نتیجه کارهایی که کرده‌اند بمن اطلاع دهند.

همه پدرها شاگرد اولند

نوشته : عزیز نسین
ترجمه: مهران ـ س

آنکارا ۱۹ نوامبر ۱۹۶۳
برادر عزیزم احمد

برای جوابی که دادی‌خیلی متشکرم . برای من از این نامه‌های دراز بنویس . منم حوادث اینجا را به تفصیل برای‌تو خواهم‌نوشت. وقتیکه نامه‌ات را می‌خواندم جلو چشمم مجسم شدی. مثل‌اینکه ترا در برابر بازرس می‌دیدم. اما اگربدانی چقدر خندیدم...

برای تو کمی از اینجا حرف بزنم . در یک ساختمان چهار طبقه ساکن هستم . در هر طبقه دو اپارتمان هست. آپارتمان ما درطبقه دوم‌است.

در نامه قبلی‌ام برایت‌نوشتم که سه همکلاس سابق پدرم همه در این ساختمان خانه دارند .

پشت‌آپارتمان باغچه بزرگی هست، اما به ان نرسیده‌اند و عملا یک محوطه خالی است . غروبها بچه‌هائیکه در ساختمان هستند توی این محوطه بازی می‌کنند.

چند روز پیش باز هم وقت غروب آنجا بازی می‌کردیم . بچه‌ها از فعالیت و پشتکار پدرانشان لاف میزدند . هر بچه‌ای ادعا میکرد که پدرش فعالتراز پدرهای دیگران‌است. بچه‌های کوچکتر باهم کلنجار میرفتند. برادرم «متین» که‌تازه بکلاس سوم رفته است ، جدیت میکرد که به همه‌شان غلبه کند. باد در گلو می انداخت ومی‌گفت : «هیچکس به پدر من نمی‌رسد...

واقعا هم پدر من دردوره تحصیل بسیار فعال بوده . خودش همیشه اینرا بما می گفت .

بااینکه ما بچه‌های بزرگتر در این بحث شرکت نداشتیم، یکی از دخترانیکه همکلاس من بوددخالت کرد وبه‌برادرم گفت :

ـ دروغگو . شاگرد اول کلاس پدر من بود ...
یک بچه دیگر مثل خروس لاری جلو پرید و گفت :
ـ دروغگوی واقعی تو هستی. پدر من حتی یک بار هم شاگرد دوم نشده بود . همیشه شاگرد اول کلاس‌بود مهمیدی ؟
ـ مثل سگ دروغ میگوئی. پدر تو چاخان کرده . هرسال شاگرد اول کلاس‌پدر من‌بود.
ـ پدرمن هیچوقت چاخان نمی‌کند ...

از دخالت بچه‌های بزرگ ناراحت شدم . مشاجره رفته رفته داغتر می‌شد.

برادرم مرا شاهد گرفت و پرسید :

ـ مگراینطورنیست‌خواهر؟ مگر پدر ما همیشه شاگرداول نبود؟ تو باین بگو .

گفتم :

ـ آره همینطور است .

این حرف من کاملا اوضاع را درهم ریخت. برای اینکه «متین» را آرام کنم باو گفتم:

ـ تو باینها اعتنانکن. بگذار اینها هرطور که دلشان می خواهد فکر کنند . چه فایده دارد ...

یک بچه متوسط که از همه ما بزرگتر بود ، قیافه آدم مطلعی را بخود گرفت وگفت:

ـ بچه‌ها همه‌تان اشتباه می‌کنید، شاگرد اول کلاس نه پدر تو بود، نه پدر تو، و نه پدر تو ، کسیکه هرسال‌بما شاگرد اولی قبول می‌شد پدر من بود ...

و متین بطرف او برگشت و فریاد زد :

ـ زکی ..!

ـ باشه. بروازپدرت بپرس.
ـ پدر تو هم چاخان کرده.
ـ ببخش ...

بحث باز هم درگیر شد و بالا گرفت بطوریکه « متین » ناگهان بطرف بچه بزرگ متوسطه پرید و من بازوی‌او را گرفتم و بزحمت از اوجدا کردم . درحالیکه از پله‌هابالا میرفتم . گریه‌اش گرفته بود و حتی تکرار میکرد .

ـ دروغگوها ... یعنی چی ... پدر خودم شاگرداول بود .

بمحض اینکه وارم خانه شدیم پیش مادرم دوید وگفت:

ـ پدرمن‌شاگرد اول‌نبوده. چاخان میکرده...

مادرم عصبانی شد و اورا سرزنش کرد و گفت:

ـ خفه شو! این چه حرفی است ، حالا فلفل تو دهنت میریزم .

گفتم:

ـ چرا عصبانی میشی مادر، شاید اشتباه میکنیم، شایداصلا پدرم همکلاس آنها نبوده .

ـ اما آنها خودشان میگویند که همکلاس بوده‌اند .

ـ بهترین راهش این است‌که شب وقتی پدر آمد از خودش بپرسیم و حقیقت را بفهمیم .

دچار تردید شده بودم ، موضوع برای منهم جالب‌شده بود شب سرمیز شام ازپدرم پرسیدم که‌آیا با همسایه‌هایمان همکلاس بوده است یانه ؟

جواب داد:

ـ بلی دخترم ، چهارتایمان همکلاس بودیم ، با اولی سه سال و با دوتای‌دیگر پنج‌سال همکلاس بوده‌ام.

چون مادرم «متین» را تهدید کرده و گفته بود که فلفل توی دهنش میریزد . دیگر چیزی نپرسیدم . فردای آنروز در مدرسه از دختری که با من‌سر یک نیمکت می‌نشست ،پرسیدم که پدرش در مدرسه چطور شاگردی بوده‌است جواب‌داد:

ـ پدر من در کلاس همیشه شاگرد اول بود.

یک ی‌از همکلاسهایمان که حرفهای‌مارا شنیده بوددخالت کرد و گفت:

ـپدر منهم‌همینطور ...همیشه در کلاس شاگر اول بود.

فورا شاگرد های دیگر هم مخالفت کردند ، اکثر سه هر از همکلاسهایمان بودند که از وضع تحصیلی پدرشان خبر نداشتند بهران بقیه همه شاگرد اول بودند .

احمد ، وقتی که این نامه‌ام را گرفتی توهم ازپدرت بپرس، ببین آیا او هم شاگرد اول کلاس بوده است ، من ازهمین حالا اطمینان دارمکه او همه کلاسها را باشاگرد اولی‌قبول شده است ، چونکه نمیدونم چرا ، همه پدرها شاگرد اول بوده‌اند .

دو روز بعد از این حادثه آموزگار برادرم بمادرم نامه نوشت و از او خواست که بمدرسه برود ، آموزگار از اینکه «متین» درس نمیخواند شکایت داشت ،شب پدرموقتی این خبر را شنید ، عصبانی شد و به سر «متین» داد زد و بعد هم اورابپیش خودش‌نشاند و شروع‌کردبه نصیحت‌کردن:

ـ پسرم توچراشبیه‌من‌نیستی، من در تمام طول سال های تحصیل درسخوان ترین، بچه کلاس بودم ، حتی یکبار هم شاگرد دوم نشدم ، همه‌کلاسها را با شاگرد اولی قبول شدم، چرا درس نمیخوانی ؟ بچه باید از پدرش یاد بگیرد .

پدرم خشمش فروکش کرده بود . من از آرامش اوجرات گرفتم و گفتم:

ـ پدر «متین هم روزی‌که‌پدر شود ، به بچه هایش خواهد گفت که همیشه شاگرد اول کلاس بوده است .

مادرم فهمید که منظور من چیست، فریاد زد:

ـ دختر گنده ، تو دیگر بچه نیستی که توی دهنت فلفل بریزم ، وقتی که بزرگها حرف میزنند بچه‌هاساکت میمانند.

منهم ساکت شدم،پدرم‌صدایش درنیامد .

از وقتی که به آنکارا آمده‌ایم فقط همین حادثه اتفاق افتاده است.

بهمه دوستان سلام برسان ، موفقیت ترا میخواهم.

دوست تو زینب یالقیز

AEI تاپ تورز تورهای بهتر
TOP TOURS

تورهای پائیز و زمستان

نام و مدت تور	مسیر تور	تاریخ حرکت	قیمت
لندن ۱۴ روز	لندن	هر جمعه	۵۸۵۰۰/ـ ریال
ایفل ۱۴ روز	لندن ـ پاریس	هر جمعه	۶۴۴۵۰/ـ ریال
اروپا ۱۴ روز	رم ـ لندن ـ پاریس	۴ـ۵ـ۶ـ۸ـ۹ دی	۶۸۳۰۰/ـ ریال
پارادایز ۱۴ روز	بانکوک ـ پاتایا ـ سنگاپور هنگ کنگ	۱۴ـ۲۸ آبان ۱۲ـ۲۶آذر ۱۰ـ۲۴ دی ۸ـ۲۲ بهمن	۷۹۵۰۰/ـ ریال
اروپا ۱۵ روز	رم ـ پاریس ـ لندن	هر دوشنبه	۶۹۸۰۰/ـ ریال
سه‌هفته‌سه‌شهر ۲۱ روز	لندن ـ پاریس ـ رم	هر جمعه	۸۸۴۰۰/ـ ریال
فوجی‌یاما ۲۱ روز	بانکوک ـ سنگاپور ـ اوزاکا توکیو ـ سئول ـ هنگ کنگ	۷ آبان ـ ۵ آذر ۱۰ دی ـ ۸ بهمن	۱۳۹۵۰۰/ـ ریال
گلدن‌گیت ۲۱ روز	نیویورک ـ واشنگتن ـ میامی لوس آنجلس ـ لاس وگاس سانفرانسیسکو ـ لندن	۱۱ـ۲۵آبان ۹ـ۲۳آذر ۷ـ۲۱ دی ۵ـ۱۹بهمن و ۳اسفند	۱۴۷۰۰۰/ـ ریال
دوردنیا ۳۸ روز	بانکوک ـ هنگ کنگ ـ توکیو هونولولو ـ سانفرانسیسکو لاس وگاس ـ لوس آنجلس واشنگتن ـ نیویورک ـ لندن	۲۱ آبان ۲۶ آذر ۲۴ دی	۲۱۸۵۰۰/ـ ریال

برای کسب اطلاعات بیشتر ـ دریافت برنامه وذخیره جادرتورهای تاپ تورز میتوانید بهریک از این آژانسهای مسافرتی و جهانگردی مراجعه فرمائید .

* آپادانا ـ جاده قدیم شمیران چهارراه حقوقی اول خیابان ابرج شماره۴ تلفن ۷۵۷۹۸۹/۷۵۶۲۰۳/۷۵۴۸۳۰
* آسمان ـ خیابان شاهرضا بین پهلوی وکالج خیابان خارك شماره ۱۳ تلفن ۶۴۶۷۴۴/۶۶۶۷۶۶/۶۴۱۴۲۵/۶۴۰۳۰۶
* اراکسپرس ـ خیابان ویلا شماره ۲۳ تلفن ۸۳۱۳۵۵/۸۳۱۳۵۶/۸۳۱۳۵۷
* اسکای ویز ـ خیابان عباس‌آباد دریای نور نبش خیابان هفتم تلفن ۶۲۸۷۹۷/۸
* امیر ـ خیابان امیرآباد جنوبی شماره۲۶۴ تلفن ۹۳۵۶۱۸
* ایرانین اکسپرس ـ خیابان شاهرضا اول ویلا شماره۱۴۰ تلفن ۸۳۴۰۴۶/۹
* ایست اکسپرس ـ بازار چهارراه گلوبندک ساختمان بهروز تلفن ۵۲۵۱۵۵/۵۳۰۱۸۰/۵۳۲۴۸۴
* توریست اکسپرس ـ خیابان ثریا بین ویلا و حافظ شماره ۲۶۲ تلفن ۸۲۷۵۵۰/۲/۸۳۳۶۴۶
* کارنا ـ خیابان ویلا شماره ۳۲ تلفن ۸۳۸۵۸۷/۹ / ۸۲۰۶۱۶
* مونديال ـ خیابان ویلا شماره۱۵۰ تلفن ۸۳۸۳۰۲/۸۲۵۳۶۶/۸۲۰۲۵۶/۸۲۱۹۹۰
* مهاجری وشرکاء ـ خیابان ویلا شماره ۵ تلفن ۸۳۱۰۸۱/۸۲۴۰۷۴
* والتز ـ خیابان پهلوی نرسیده به تقاطع پارك وی شماره ۱۳/۷۴ تلفن ۲۹۰۱۷۰/۲۹۴۳۳۱
* یونایتداکسپرس ـ خیابان ویلای جنوبی شماره۲۱ تلفن ۸۳۸۱۰۷/۹/۸۲۰۸۵۵

تاپ تورز رامجربترین سازمان جهانگردی ایران تدارك دیده است

35 AE.1

قسمت تشریفات سازمان توریستی آپادانا آماده انجام امور تشریفاتی ورزرواسیون هتل در تهران وشهرستانها برای میهمانان ایرانی وخارجی شرکتهای تجارتی می باشد .

اطلاعیه

شرکت ساختمانی وشهرسازی واوان

چون سهمیه‌واگذاری‌فازاول به اتمام رسیده لذا این شرکت تا اطلاع ثانوی از پذیرفتن‌پیش‌قسط بمنظور رزرو ویلا معذوراست‌وبرای فازدوم مراتب به استحضار عموم خواهد رسید . ضمنا باطلاع آن عده ازمتقاضیانی که در فاز اول اقدام به پرداخت پیش قسط نموده‌اند میرساندجهت‌تنظیم‌قرارداد از تاریخ ۱۵ر۸ر۳۵ لغایت ۱۵ر۹ر۳۵ بادردست‌داشتن برگ رزرواسیون و فیش پرداخت قسط دوم جهت عقد قرارداد به این شرکت مراجعه نمایند .

آدرس : خیابان امیرآباد شمالی روبروی مهندسی ارتش پلاك ۱۰۰ تلفن : ٦٥٣٤٢٦ و ٦٥٥٦٢٣ و ٦٥٠٢٧٤

دنیای ورزش شنبه‌ها منتشر میشود

دانشور
DATSUN 180K

اتومبیل استثنائی برای افراد استثنائی

دانسون مدل 180k اتومبیل پرشکوه ومجلل

چهاردرب چهارسیلندر
حجم موتور ۱۷۷۰ c.c.
قدرت موتور ۱۰۵ قوه اسب

یکی ازقویترین اتومبیلهای چهارسیلندر دنیا
پر قدرت ـ زیبا ـ سریع ـ جادار
کم‌مصرف ـ مطمئن ـ باتجهیزات لوکس

نماینده انحصاری اتومبیلهای داتسون درایران
شرکت دیران انتهای شاه ـ میدان محمدرضاشاه ـ تلفن: ۹۲۳۲۷۱-۹۲۶۱۵۹

اخطار اعراب

درمورد تحریم نفتی امریکا

طرح قانونی که اخیرا با اکثریت ۳۱۸ رای در مقابل ۶۳ رای در مجلس نمایندگان امریکا تصویب شد و بموجب آن شرکت های امریکائی از هماهنگی با اعراب در مورد «بایکوت» اقتصادی اسرائیل منع شدند توجه سیاستمداران ورجال اقتصادی عرب را جلب کرد. وزرای خارجه عرب که برای شرکت در سی و یکمین اجلاس مجمع عمومی سازمان ملل متحد در نیویورك بودند ازفرصت استفاده نمودند و جلسات متعددی برای بررسی اثرات تصویب این قانون روی روابط اعراب و امریکا تشکیل دادند.

وزیر خارجه عربستان سعودی دراین‌باره گفت که «دول عربی تصمیم دارند از «بایکوت» کردن اسرائیل همچنان بعنوان یك سلاح اقتصادی و سیاسی استفاده نمایند تاصلح درخاورمیانه برقرار شود.

شاهزاده سعودبن فیصل وزیر خارجه عربستان سعودی افزود که چنانچه این قانون بمرحله اجرا درآید باحتمال زیاد عربستان سعودی ارسال نفت خودرا به امریکا متوقف خواهد کرد.

محافل امریکائی پیش بینی می کنند که چنانچه مجلس سنای امریکا هم قانون مزبور راتصویب نماید تعداد زیادی از کشورهای عربی ارسال نفت خودبه امریکارا متوقف میکنند. وبدون شك این امر مشکلات اقتصادی فراوانی برای امریکابوجود خواهد آورد بویژه این که امریکا ۴۱ درصد یعنی بیش از یك سوم نفت خود را ازکشورهای عربی تولید کننده نفت وارد مینماید.

حال به‌بینیم ماجرای قانون تازه که بموجب آن شرکت های امریکائی از هماهنگ شدن با اعراب درمایکوت اقتصادی اسرائیل منع شدند چیست ؟

اگر کمی بعقب برگردیم ، خواهیم دید که این اقدام اولین اقدام در نوع خود نیست، بلکه تلاشهای دیگری هم چه‌در کنگره امریکا و چه‌در پارلمانهای اروپا بویژه انگلستان و فرانسه‌صورت گرفته است که هدف همه تلاش ها خنثی‌ساختن‌بایکوت ومحاصره اقتصادی اسرائیل میباشد.

البته همه این تلاشها باشکست مواجه شده استو بهترین‌دلیلش هم آن است که ۳۵۲ کمپانی از کشورهای مختلف دراول سال جاری از دول عربی خواستند که نام‌آنها را ازلیست سیاه حذف کنند زیرا میلیونها دلارخسارت دیده‌اند و تاجار روابط خودرا با اسرائیل قطع کرده‌اند.

ضمنا اگر قوانینی را که در این باره در امریکا به تصویب رسیده از نظر بگذرانیم خواهیم دیدکه تغییرات زیادی روی این قانونها داده شده که آخرینش درسال جاری بودکه بموجب آن شرکت‌ها وموسسات امریکائی‌که با سازمان های خارجی معامله ندارندمجبورشدند بوزارت‌بازرگانی امریکا گزارش دهندکه آیاتحت تاثیر آن سازمان های خارجی قرار گرفته‌اند یاخیر ؟

بیکاری ۴۰۰ هزار نفر

از جنبه دولتی هم مشاهده می کنیم که‌دولت ومسئولان‌امریکائی از چنین قانونی راضی نیستندزیرا لطمه شدیدی‌به‌اقتصاد امریکاوارد خواهد ساخت.بطورمثال«وارتردای» نایب وزیرخارجه امریکا در امور خاور نزدیك و جنوب‌افریقا در مجزیه و تحلیل قانون جدید میگوید : تصویب چنین قانونی، تلاشهای دیپلماسی آمریکا را در خاورمیانه خنثی میکند.

سناتور جمهوریخواه «دوبرت‌مایکل» که‌رهبری مخالفت با تصویب قانون را در مجلس نمایندگان بعهده داشت میگوید: که تصویب چنین قانونی میزان صادرات امریکا رابه کشور های عربی که سالیانه بیش‌از ۷۱۰۰ میلیون دلار است محدود خواهد ساخت. علاوه برآن چهارصدهزار کارگرامریکائی‌در معرض‌بیکاری قرار میگیرند.

وی برای مثال یادآور شدکه یکی از کمپانیهای تراکتورسازی ایالت او در سال ۱۹۷۵درحدود یکصد میلیون دلار از محصولات خودرابه کشورهای عربی صادر کرده‌است .

اگر نظر مسئولان امریکائی چنین باشد ، نظر مسئولان عرب راهم در مورد سیاست اعراب‌در محاصره اقتصادی اسرائیل باید بدانیم . از جمله محمد المحجوب رئیس دفترمحاصره‌عربی میگوید: این تلاشهای متعدد در امریکا و اروپا نشانگر آن است که اعراب دراجرای تصمیم خود پا فشاری میکنند.

وی میافزاید که من صلاحیت اظهار نظر در باره قوانینی که‌در کشورهای دیگر تصویب میشود ندارم ولی بطور کلی بایدبگویم که چنین قوانینی‌که هدفش‌خدمت به منافع اسرائیل است هیچگونه بهره‌ای برای اقتصاد امریکا و روابط امریکاو اعراب ندارد.

ناگفته نماند که اقتصاداعراب از اجرای چنین قوانینی لطمه نخواهد خورد زیرا فرآورده های امریکائی را میتوان در کشورهای اروپای شرقو غربی و ژاپن و سایر کشورها تهیه کرد.

اخبارالیوم

اجتماع سران عرب برای صلح لبنان

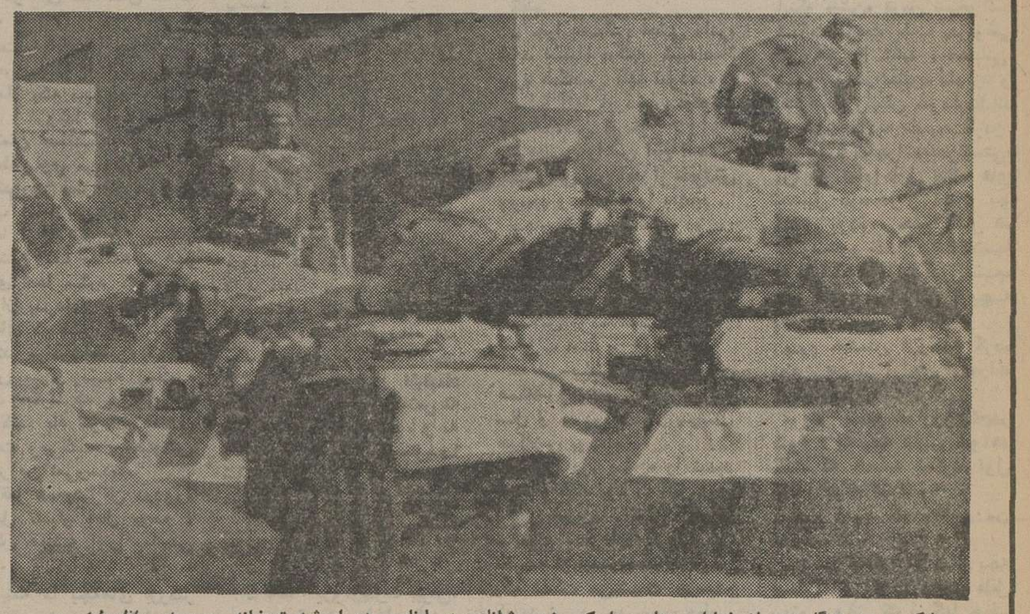

دوتانک سوریه هنگام عبوراز خیابان های باریک شهر «شانای» در لبنان . در این‌شهر توپخانه سوریه بافلسطینی و متحدین دست چپی آنها درگیری شدیدی پیداکرد. عکس رادیوئی آسوشیتدپرس

برای نخستین‌بار از هنگامیکه رژیم حافظ اسد نیروهای‌زرهی خود را درجنگ لبنان برضدقوای مشترک فدائیان فلسطین و چپگرایان مسلمان لبنان وارد میدان کرده،رئیس جمهور سوریه ویاسرعرفات رئیس سازمان آزادی‌بخش فلسطین درریاض با یکدیگر ملاقات کردند رئیس‌کمیته اجرائیه سازمان آزادی‌بخش فلسطین روز شنبه هنگامیکه از بیروت رهسپار ریاض شد تادر کنفرانس سران شش قدرت‌عرب شرکت کند که اطلاعات بدست آمده در بیروت حکایت ازحصول توافقی تازه برای متارکه جنگ میان نیروهای سوریه و فدائیان فلسطینی میکرد

باانبحال‌حتی‌درهمان مناطق که این اطلاعات انتشار میافت‌در نواحی مسکونی بیروت بمباران جریان داشت کمحاصل آن مانند تمام تجارب مشابه دیگر مبارت از قتل وجرح دهها قربانی دیگر از میان مردم غیر نظامی بود.

کنفرانس محدود سران عرب که تشکیل آن سبب بهم خوردن برنامه تشکیل کنفرانس دیگری از رهبران کشورهای عرب درقاهره (هفته آینده) نخواهد گردید ، دیروزدریایتخت عربستان سعودی گشایش یافت در این کنفرانس سران چهار کشور لبنان ، مصر سوریه وشیخ صباح‌السالم الصباح امیر کویت وهمچنین یاسرعرفات و ملك‌خالد شرکت دارند آنها درباره راه‌های چاره‌جوئی برای بهبود اوضاع لبنان که دائما بروخامت آن‌افزوده میشود تبادل‌نظر میکنند.درمحافل مطلع دنیای عرب انتظار میرود که سران قدرتهای شرکت کننده در کنفرانس کوچك ریاض‌بدون انکه بصورتی صریح وموکد عمل نظامی سوریه را درلبنان تقبیح کنند از حافظ اسد بخواهندکه جلوی پیشروی نیروهای کشورش را در لبنان بگیرد و از اینپس جدال وخونریزی دراین کشور جای خود را به جستجوی‌مجدانه راه حلی صلح‌آمیز برای پایان دادن به کشمکش ۱۹ ماهه بدهد.

رئیس جمهور مسیحی - مذهب لبنان (در مورد حاضر الیاس سرکیس) برخلاف یکرسم آشنا که سبب میشود تاقاعدتا بهنگام حضور یافتن در کنفرانس سران دنیای عرب بوسیله نخست‌وزیر مسلمان (سنی) کشورش همراهی شود ، به تنهائی راه ریاض را درپیش‌گرفته است.رشیدکرامی‌نخست‌وزیرلبنان گفته است که سرکیس از وی تقاضا کرده بود تا وی را در سفر به پایتخت کشور سعودی همراهی کند اما فرماندهان‌نظامی سوریه در بیروت به وی (کرامی) گوشزد کرده‌اند که تمام راه‌ها غیرقابل عبور است و او به فراست معنای واقعی این‌یادآوری را دریافته از اجابت تقاضای سرکیس پوزش خواسته است .

کرامی با اینحال اضافه کردکه علیرغم اندرز عبرت‌انگیز فرماندهان نیروهای سوریه در لبنان ممکن است هفته آینده همراه الیاس سرکیس درکنفرانس بزرگتر سران کشور های عربدر قاهره شرکت کند .

در همان ساعات که سران کشورهائیکه نقش هایشان در بحران لبنان تعیین کننده است‌راه ریاض را درپیش گرفته بودند ، درجبل لبنان برای برقرارکردن آتش‌بس نیمه رسمی‌توافقی‌حاصل شد که طبق اطلاعات بدست‌آمده از منابع صاحب‌صلاحیت ثمره یك میانجیگری بوسیله علی‌شادر وابسته نظامی عربستان سعودی در بیروت بوده همان منابع درعین حال گزارش‌داده‌اند که نهضت مقاومت فلسطین قبلا اطلاع داده بود که شرط شرکت عرفات در کنفرانس ریاض‌متوقف شدن عملیات تهاجمی قوای‌سوریه درجبهه جبل‌لبنان است وبدنبال میانجیگری بوسیله وابسته نظامی سفارت عربستان سعودی در بیروت موافقت سوریه باشرط مورد تقاضای عرفات ازطریق مقامات عربستان سعودی و کویت به‌اطلاع فلسطینی‌ها رسانده شده است .

بدنبال‌حصول چنین توافقی بود که خبرگزاری فلسطینی‌ها (وفا) اعلام کرد که در منطقه جبل‌لبنان اوضاع به آرامی گرائیده است .

با اینحال تقریبا بلافاصله پس از انتشار گزارش وفا ، یکی از سخنگویان حزب محافظه‌کاران دست راستی مسیحی ، (فالانژ) مدعی گردید که تیراندازی با سلاحهای خودکار جای بمباران های قبلی بوسیله توپخانه راگرفته است

بهرحال درروزشنبه گزارشهای جنگ لبنان‌حاوی اشاره‌ای‌که‌نشان دهنده پیشرفتی جدید بوسیله نیروهای سوریه درجبهه جبل لبنان باشد نبوده است نیروهای سوریه تاقبل از این آرامش‌نسبی بدنبال حملاتی که از چهارشنبه گذشته آغاز شد در همان جبهه تقریبا به دو کیلومتری‌ناحیه«عالی» رسیده بودند .

دربیروت اعصاب مردم‌محلات را انفجار مداوم خمپاره‌ها‌همچنان متشنج و فرسوده نگهداشته‌است. درصورتیکه هر پیشرفتی در مذاکرات کنفرانس ریاض حاصل شود ، بدون شك مردم غیرنظامی لبنان باید از نخستین کسانی باشند که نتایج و ثمرات‌چنان پیشرفتهایی را باچشمان خود مشاهده کنند.

فرانس پرس

پیروزی میانه‌روها در چین

لوموند

ارگانهای اطلاعاتی چین در این روز ها حمله به «انحراف طلبان راست» و بویژه سردسته آنها «متگ شیائوپینگ» را بدست فراموشی سپرده‌اند .

حتی یک از نمایندگان راست گرا (وانلی) وزیر راه آهن که از کار برکنار شده بود بار دیگر دربست سابقش مشغول خدمت شده است .

روزنامه های وابسته به چپ‌گرایان به سود «میانه‌روها» تغییر لحن داده و چینی ها را بپیروی از انضباط دعوت میکنند اما درباره انتصاب «هوآکوفنگ»به جانشینی مائوتسه تونگ همچنان سکوت کرده‌اند .

گزارش روزنامه های توکیو وهنگ کنگ درباره اعدام چهار نفر از چپگرایان هنوز رسما تائید نشده است از سوی دیگر گزارش های رسیده نشان میدهد که رهبران جدید چین تصمیم گرفته‌اند در برنامه پنج ساله که‌از اول سال ۱۹۷۶ بمرحله اجرا درآمده تجدید نظر کرده و حجم وارادات کشور از بلوک غرب افزایش دهند . در حالیکه یکی‌از موارد اتهام‌وسرنشن(تنگشیائو-پینگ)این‌بود که‌میخواسته‌است چین‌را از جنبه تکنولوژی زیر سلطه بیگانه قرار دهد».

همچنین شایع است که‌بازگی جلسات مهمی در پکن تشکیل‌می‌شود با اینحال اوضاع در پکن کاملا آرام است .

اما حوادث زندگی سیاسی‌چین همیشه بسیار «خطیر» و شگرف جلوه‌گر میشود بطوریکه حتی جسورترین مفسران سیاسی‌نمی‌توانند وقایع سیاسی‌آینده‌کشوری راکه بیش از هرکشور دیگر کمونیستی به اصل مبارزه‌برای قدرت اعتقاد دارد پیش‌بینی کند. هیچکس حتی نمیتوانست تصور کند که درفاصله کمی پس ازمرگ مائو گروه شانگهای باین سرعت دچار شکست‌خواهد شد.گوانیکه این‌گروه در رقابت اجتناب ناپذیر برای بدست گرفتن رهبری حزب پس از مرگ مائوتسه‌تنگ شانس زیادی نداشت بدو علت :

اول اینکه اعضای گروه به رهبر فقید چین بسیار نزدیک بودند وادامه زندگی سیاسی‌شان بحمایت وی بستگی کامل‌داشت.

در این شرایط و در حالیکه اکثریت عظیم چینی ها هنوز هم برای رهبر فقیدشان‌احترام زیادی قایل هستند و حتی زمامداران جدید میخواهندجسداورامومیائی کنند ممکن است شکست کسانیکه از پشتیبانی وی برخوردار بودند عجیب نماید . اما آنها نمی‌بایستی در این اندیشه که محبوبیت و احترامی که‌مائو درمیان‌چینیها ازآن برخوردار بود اطرافیان وی رانیز دربر خواهد گرفت‌راه افراط بپیمایند .

«سوگلی» هادر تاریخ وبویژه در کشور های کمونیستی هرگز سرنوشت‌خوبی نداشته‌اندآجو بی داماد خروشچف چند روز پس‌از آنکه پدرزنش مقام های حزبی‌و دولتی خود را از دست داد از کلیه پستهایش برکنار شد .

خانم «چیانگ چینگ» نمی - توانست ازاین قاعده مستثنی‌باشد بویژه آنکه با استفاده از مقام و موقعیت شوهرش‌در سلسله‌مراتب حزبی بیش از آنچه که شایستگی داشت ترقی کرده بود و باسنگر گرفتن پشت سرمائو میخواست حسابهای خود را با دشمنانش تصفیه کند .

حقیقت این است که درسال های آخرزندگی مائوتسه‌تونگ «قوهو خویشبازی» در چین رواج زیادی یافته‌بود و حتی شایع است «یائووون- یوآن» و «وانگ‌هونگ - ون» که‌قربانی تصفیه اخیر شده‌اندهردوداماد مائو بوده‌اند .

«وانگ هونگ - ون» که ده سال پیش کارگر ساده‌ای در شانگهای بود طی چند سال اخیر بسرعت مدارج ترقی را پیموده و در سال ۱۹۷۳ به معاونت رهبر حزب کمونیست انتخاب شد .

علت دیگر شکست چپگرایان سنتی و آسیب پذیری ارتشی کسانی است که در کشورهای کمونیستی از آنها بنام «ایدئولوگ» نام برده میشود، زیرا این عده تنها در خدمت قدرت و شخص مائو بوده‌اند.

یک مسئله سنتی دیگر کشور های کمونیستی‌که‌درچهارچوب حوادث اخیر پکن باید مورد بررسی قرار گیرد مسئله جانشین است . حوادث اخیر ثابت میکند که مائو دربدگمانی نسبت به کسانیکه آنها را به جانشینی خود انتخاب‌کرده و یا خودشان ادعای جانشینی او را میکردند حق داشته است.

لیوشائوچی با تنگ‌شیائوپینگ و لین‌پیائو که شانس جانشینی مائو را داشتند همه‌شان بجز چوئن‌لای به سرانجام شومی دچار شدند . معذالك اگر مائوتسه‌تونگ چند سال قبل مرده بود اکنون یکی از این شخصیت‌هاصندلی«هوآکوفنگ» را اشغال میکرد. اما بخت به وی یاری کرد هنگامی به نخست‌وزیری رسیدکه توانست در یک موقع حساس قدرت‌را بدست بگیرد . همانطور که یک حادثه تاریخی سبب شدکه دست تنگ شیائوپینگ ازقدرت کوتاه شود. اگر چوئن‌لای ۹ ماه قبل از پدر انقلاب نمرده بود باحتمال زیاد میتوانست دربرابر حملات گروه شانگهای از وی حمایت کند زیرا امرگ چوئن‌لای جناح میانه‌رو حزب تضعیف شد و زمینه برای پیروزی نهائی چپگرایان‌آماده شد. اما حوادث اخیر این احتمال را از بین برد .

اکنون باید دید پس ازقدرت گرفتن میانه‌رو هااحتمال‌بازگشت تنگ شیائوپینگ به قدرت وجود دارد یا خیر . با قطع حملات ارگانهای حزبی نسبت به معاون اول‌سابق‌نخست‌وزیر چین میتوان گفت زمینه برای روی‌کار آمدن مجدد وی‌فراهم میشود. اما با توجه باینکه شیائوپینگ بدستور خود مائو از کار برکنار شده ومطبوعات و رهبران حزب‌کمونیست‌بارها از وی بعنوان تجدید نظرطلب نام برده‌اندنمیتوان‌انتظارداشت که درآینده نزدیک کسانی که او را تجدید نظر طلب خطاب میکردند از وی بخواهند باردیگر سرنوشت کشور را بدست بگیرد .

بعلت تراکم مطالب نوشته ژیسکار دستن را فردا مطالعه فرمائید

تابستان تمام شد ، اما ...

بقیه از صفحه ۵

برداری برق خاموش شده است . ناراحتی های چنین بیمار ویزشکی را نمیتوان با هیچ معیاری تقویم کرد و شاید آنرا کم اهمیت تراز ناراحتی های دیگربه‌حساب آورد. همچنین دندانپزشکی را در نظر آورید که دندان بیمار راکشیده ویاجراحی کرده و درست در لحظه‌ای که دندان‌شروع به خون ریزی میکند، برق قهر میکند و میرود !آیاچنین اثرات سوئی واکه‌علت آن فقط قطع برق و ناتوانی در تامین برق تهرانست میتوان جبران کرد؟

دکتر قائم‌مقامی رئیس مرکز پزشکی رضاپهلوی «تجریش» هم از خاموشی های برق گفتنی های زیادی دارد . میگوید : برق که قطع میشود، همه‌جای بیمارستان باستثنای اتاق عمل ، سوت‌وکور میشود ، مثل همه خانه‌هائی که‌از نعمت برق ناگهان‌و بمدت‌نامحدود محروم میشوند.

اگر بعلت وجود مولد کمکی در اتاقهای عمل ، امکان بروز «فاجعه» ناشی از قطع برق در بیمارستان ها بسیار اندك است، اما امکان بروز ناراحتی هایی که بر سلامت جسم و روح بیمار اثر میگذارد فراوان است.و تقریبا همه بیمارستان های ما هرچند وقت‌یکبار باانبوه‌ناراحتی ها دست وپنجه نرم میکنند.

تعطیل کلاسها

بارئیس دانشکده پزشکی پهلوی که صحبت میکردیم ، در زمینه عواقب سوء ناشی از کمبود برق به نکته جالب توجهی اشاره میکرد. پروفسور باقری میگفت : خاموشی برق در کلاس های‌درس بهنگام تدریس معلم برانسان جبران ناپذیر است و باید آنرا هم بعنوان یك «مصیبت» ناشی از قطع برق در زندگی مردم‌تلقی کرد . درآن لحظه ، برای حرف های پروفسور باقری نمونه ومثال خاصی نداشتیم ، اماورست پنج دقیقه بعد، تلفن هیات تحریریه اطلاعات بصدا درآمدو صدای ناراحت جوانی از آنسوی سیم ما را ازرخداد عجیبی آگاه‌ساخت . جوان میگفت:

من محصل سال سوم رشته برق هنرستان صنعتی نظام مافی «در مهرآباد جنوبی - بیست‌متری ولیعهد» هستم . ۲۵ روز از مهر ماه میگذرد اما هنوز هنرجویان دوره شبانه که حدود ۵۰۰ نفرند به کلاس نرفته‌اند ،زیرا برق مدرسه‌ماهرشب قطع میشود. هر شب بیست دقیقه‌برق داریم ،اما فوری قطع میشودوتاآمدن دوباره، چندساعت طول میکشد.

رئیس هنرستان هم میگوید وقتی برق نیست، نمیتوانم‌هنرستان راداره‌کنم ودوره شبانه هنرستان ماعملا تعطیل شده!...

حرفهای جوان محصل برای ما عجیب و باور نکردنی بود ،امابس از آن‌تلفن تحریریه اطلاعات‌هفت بار دیگر زنگ زد و هفت جوان محصل درباره بی‌برقی و تعطیل هنرستان نظام مافی باما «درددل کردند .

از بوق اتومبیل‌ها و سروصدای آنسوی سیم براحتی میشد‌فهمید که هفت محصل دوره شبانه ، یکساعت تمام ، پای تلفن عمومی جمع شده‌اند تا دره دل وناراحتی خودرااز تعطیل هنرستان شان که دراین ۲۵ روزبکوش هیچکس نرفته بود، بگوش «اطلاعات» برسانند.

محله دنیای ورزش بامطالب جالب خواندنی

در بزرگداشت ۵۰ سال شاهنشاهی سلسله پهلوی

کارکنان کارخانه‌داروسازی فارمکس جشن شکوهمندی برپاداشتند

آقای سید خلیل‌میر علینقی نماینده کارگران داروپخش رفاه و آسایش و موقعیت ممتازقاطبه کارگران‌راتحت توجهات‌شاهنشاه آریامهر برشمرد.

... بحث دربارمنتایج وفوائد هریک ازاصول انقلاب‌اصیل‌و سازنده شاه وملت مدتها وقت لازم دارد و در این مختصر نمیگنجد ، بطور کلی میتوان گفت که : ملت شریف ونجیب ایران در پرتو راهنمائی های اندیشمندانه و رهنمود های خردمندانه و ابتکارات خلاقه شهریار عظیم‌الشان خود بیش ازآنچه‌که‌بتصورآید به‌پیشرفت و ترقی و اعتلا وعظمت دست یافته است ...

مطالب‌بالا قسمتی از سخنان آقای محمد حسین قلی‌زاده (سرهنگ بازنشسته‌ارتش)مدیر داخلی کارخانجات داروسازی «فارمکس» بودکه در آئین ملی بزرگداشت‌پنجاه سال‌شاهنشاهی غرور انگیز و افتخار آمیز پهلوی بیان داشت. .کارگران، کارکنان و مدیران کارخانجات داروسازی «فارمکس» طی مراسم پرشکوهی پنجاهمین سال شاهنشاهی سلسله جلیل پهلوی را جشن گرفتند . این جشن پر رونقو مراسم‌باشکوه در محل کارخانجات دارو - سازی فارمکس ترتیب یافت و در آن علاوه بر کارگران، کارمندان و همه کارکنان و مدیران کارخانه فارمکس ، گروهی‌ازشخصیت های‌پزشکی و علمی‌بابانوان خود وجمعی از طبقات مختلف مردم شرکت داشتند.

برنامه جشن در میان شور و هیجان‌زایدالوصف حاضران با سلام شاهنشاهی آغاز شد و در محیطی بسیار گرم و صمیمانه ادامه یافت.

ابتدا آقای محمد حسین قلی زاده مدیر داخلی کارخانجات دارو سازی فارمکس پشت میکروفون قرار گرفت و ضمن خوش‌آمد گوئی به حاضران‌و شرکت کنندگان در جشن ، طی سخنانی اظهار داشت :

سخنان مدیر داخلی

بانهایت مسرت و خوشوقتی از سوی هیئت مدیره و عموم کارکنان شرکت فارمکس از تشریف فرمائی بانوان و آقایان و کلیه میهمانان گرامی به این جشن فرخنده که بمناسبت بزرگداشت پنجاهمین سال سلطنت دودمان پهلوی ترتیب یافته است سپاسگزاری می - نمایم.

برای آگاهی از رویداد هایی که در طول پنجاهمین سال سلطنت دودمان پهلوی پدید آمده است لازم و ضروری میدانم به دوران قبل از طلوع آفتاب‌درخشان سلطنت‌دودمان جلیل پهلوی در این سرزمین بنگریم و با مقایسه با عصر جدید که در عرض پنجاه سال سلطنت‌پرافتخار دودمان‌پهلوی درپرتو راهنمائی و رهبری خردمندانه شاهنشاه آریامهر به پیشرفت‌وترقی دست‌یافته‌ایم مراتب سپاس عمیق قلبی خود را به پیشگاه مبارک پدر تاجدارمان شاهنشاه آریامهر نثار داریم .

با کودتای‌سوم‌اسفند ماه۱۲۹۹ به رهبری وفرماندهی سردار نامی تاریخ معاصر ایران مقاصد شوم بیگانگان باپیدایش منجی ایران نقش بر آب شد با اعزام افسران به کشورهای خارج به منظور تحصیل پایه و شالوده ارتش شاهنشاهی‌را بپریزی نمودند و با اقتداری ستایش انگیز دست اوباش و اشرار را در اندك مدتی‌کوتاه کرده وبساط ملوك‌الطوایفی رادر هر گوشه از کشور سرکوب ومنکوب نمودند .

آقای قلیزاده در ادامه‌سخنان خودگفت:باشروع جنگ‌جهانی دوم و اشغال کشور ایران بوسیله ارتش‌های خارجی‌کلیه اصلاحات و اقداماتی که‌بدست سردار بزرگ ایران رضا شاه کبیر پی‌ریزی و بشدت‌پیشرفت میکرد متوقف شد و بار دیگر کشور ایران دستخوش‌دخالت های کشورهای خارجی‌گردید.

در این موقع فرزند برومند و خلاق و مبتکر سلسله‌پهلوی اعلیحضرت همایون شاهنشاه آریامهر زمام امور را بدست گرفتند و بادرایت و کفایت و باقدرت خلاقه‌خویش به‌یکایک مشکلات فائق آمده همه آنهارا اعم از داخلی و یا خارجی از میان برداشتند.

بحث در اطرافنتایج وفوائد هریک از اصول انقلاب شاه‌و ملت مدتها وقت لازم دارد ودر این مجلس فقط گوشه‌ای از اقداماتی که در دوره سلطنت اعلیحضرت همایون شاهنشاه آریامهر صورت گرفته اکتفا میکنیم.

گوشه‌ای از مراسم جشن پنجاهمین سال شاهنشاهی پهلوی‌در کارخانه فارمکس .

خارج کردن نیروهای نظامی بیگانگان از خاك میهن ، نجات آذربایجان عزیز ایجاد امنیت درسراسر کشور، اجرای‌قانون اصلاحات ارضی و محدود کردن مالکیت های بزرگ ، الغای رژیم ارباب و رعیتی ،اجرای‌طرح سپاه‌دانش و بهداشت و ترویج آموزش و پرورش رایگان و عمومی ملی کردن صنعت نفت ،ایجاد سدها برروی‌رودخانه ، تامین آب آشامیدنی شهرها ، سهیم کردن کارگران‌درسود‌کارخانه، عرضه‌سهام‌کارخانجات دولتی، ملی کردن جنگلها ، ساختن‌راه های اسفالته ،ملی کردن آب های کشور ، تشکیل خانه های انصاف در روستاها ، تشکیل شورای داور ، تعمیم بیمه و بهداشت همگانی ،تغذیه رایگان دانش‌آموزان ،تاسیس کارخانجات عظیم ذوب آهن و تاسیس کارخانه های مختلف آلومینیوم سازی ،لوله سازی، کاغذ سازی ، تراکتور سازی، داروسازی و ایجادشبکه لوله کشی نفت و گاز در بین شهرستانها ایجاد شبکه برق‌در سراسر کشور ، تهیه و تامین بهترین‌ومدرنترین ادوات‌جنگی و هزاران تاسیسات دیگر .

در دنباله این رویداد هاطرح تاریخی شاهنشاه آریامهررهبر عالیقدر ملت ایران لزوم گرد- هم‌آئی نیروهای‌ملی‌رادرسراسر کشور منظور تشکیل حزبی با نام رستاخیز ملت‌ایران بشارت داد شاهراه دیگری را در وصول به دروازه های تمدن بزرگ و بازیابی مجد وعظمت روزگاران کهن فرا راه ملت ایران نهاد ،ملت ایران دریک صف واحد باجاز و دل‌خواهان عضویت در این حزب‌گردیدند و متحدا آمادگی خود رابرای رسیدن به دوران تمدن بزرگ و اجرای منویات شاهنشاه آریامهر ابراز داشتند .

آقای محمد حسین قلیزاده مدیرداخلی کارخانه‌داروسازی فارمکس در پایان‌سخنان خود اضافه کرد که آنچه در اینجا اشاره کردم بخش کوچکی‌بود از آنچه در طول پنجاه سال سلطنت پهلوی در کشور ما صورت گرفته است،ملت ایران بیش از آنچه به تصور آید درپرتو راهنمائی های‌خردمندانه شاهنشاه آریامهر به پیشرفت‌و ترقی‌دست یافته است.

اعلیحضرت رضاشاه کبیر ایران نوین را بنیان نهاده و شاهنشاه آریامهر ایران را به مرحله پیشرفت و ترقی‌امروزه رسانیده‌اند.

ما افراد کارخانه داروسازی فارمکس امروز گردهم آمده‌ایم تا مراتب‌سپاس‌و قدردانی‌خود را به پیشگاه‌شاهنشاه آریامهر تقدیم داریم واز درگاه‌آفریدگار توانا تندرستی و پیروز بختی اعلیحضرت همایون شاهنشاه آریامهر و علیاحضرت فرح پهلوی شهبانوی ایران و والاحضرت همایون ولیعهد ایران و دودمان شاهنشاهی پهلوی‌را مسئلت داریم .

اظهارات نماینده کارگران

پس از آن آقای سید خلیل میر علینقی نماینده کارگران کارخانجات داروسازی‌فارمکس پشت میکروفون قرار گرفت و ضمن بیان‌مطالبی اظهارداشت: بنام خداوند یکتا :

بنام نامی اعلیحضرت همایون شاهنشاه‌آریامهر ،

حضار محترم‌ازاینکه‌درمجلس شادی و سرور ماکارگران

آقای قلیزاده مدیر داخلی کارخانه داروسازی فارمکس و نماینده کارفرما نطق مبسوطی پیرامون پیشرفت های ایران در عصر شاهنشاهی پهلوی ایراد کرد.

کارخانه فارمکس که بمناسبت بزرگداشت پنجاه سال سلطنت دودمان پهلوی تشکیل شده شرکت فرموده‌اید باعث خوشحالی و سرافرازی ما کارگران میباشد.

رفاه و آسایشی که‌در دوران سلطنت دودمان پهلوی نصیب ملت ایران بویژه طبقه کارگر شده برهیچکس پوشیده‌نیست، کارگران ایران براثر توجهات خاص اعلیحضرت همایون شاهنشاه آریامهرازهمه‌مواهب زندگی مرفه برخوردارند وما کارگران آمادگی خود را از صمیم قلب برای جانبازی و فداکاری در راه پاسداری از نظام‌شاهنشاهی وقانون‌اساسی و انقلاب شاه و مردم اعلام میداریم .

امروز گرد هم آمده‌ایم تا به پاس اینهمه مواهب و نعمت هائی که در پنجاه سال شاهنشاهی پهلوی بدست آورده‌ایم مراتب سپاس عمیق قلبی خود را به پیشگاه پدر تاجدارمان شاهنشاه آریامهر تقدیم‌بداریم وضمن بزرگداشت پنجاه سال شاهنشاهی پهلوی از صمیم قلب از خداوند مسئلت کنیم فرو فروغ و شوکت و شکوه شاهنشاهی پهلوی در ایران زمین پایدار و جاودانه بماند.

۲۵ روز انتظار برای یک کپسول گاز مایع

دیر رسیدن کپسولهای گاز به آشپزخانه های مردم و مشاجره پایان ناپذیر تلفنی مشترکان با مسئولان شرکت های توزیع گاز ، بصورت دل مشغولی دائمی و روزمره تهرانیها و شهر های دیگر درآمده است .

حالا دیگر ، هم مردم به بدقولی ها وعده های ۲۰و ۳۰ روزه شرکت های توزیع گاز عادت کرده‌اند و هم عصبانیت ها و ناراحتی های تلفنی انبوه مشترکان برای ماموران ، تلفن چی‌ها و مسئولان شرکت های گاز عادی شده است .

مردم میدانند که هرچه از آنسوی سیم تلفن ، برسر کارکنان شرکت های گازبخاطر نرسیدن کپسولها فریادبکشند، گاز آنها تامین نمی شود و شرکت های گاز هم میدانندهر چه وعده‌امروز و فردا بدهند، تا ۱۰ و ۱۵ و ۲۰ روز دیگر، قادر به تحویل گاز در خانه مشتری نخواهند بود .

در این میان ، آنها که حسابگرترند، بی‌آنکه به وعده های شرکت گاز دل خوش دارند،با خرید دو و سه‌حتی چهار کپسول گاز تا حدی خیال خود را راحت‌کرده‌اند.

آنها هم که اتومبیل شخصی دارند ، خود بصورت‌موزع گاز برای‌خانه خود درآمده‌اند و هر وقت که کپسول گاز خالی می‌شود ، حتی به قیمت دیر رسیدن به اداره و محل کار و تحمل ترافیک سنگین تهران هم شده ، با اتومبیل خود به شرکت گاز مراجعه می‌کنند و کپسول پر راتحویل می‌گیرند اما ناراحتی بزرگ ، بردوش آنهائی سنگینی میکند که اتومبیل شخصی (ولاجرم کلفت و نوکر) ندارند .

اغلب اینان ، کسانی هستند که‌پند و اندرز ها و شعارهای تنظیم خانواده را از این گوش شنیده و از آن گوش بیرون کرده‌اند :

خانواده هائی با ۵ و ۶ و ۷ سر عائله که اهل رستوران و چلوکبابی هم نیستند .

«گاز» احتیاج اساسی این‌گروه از مردم را تشکیل میدهد و اتفاقا نارسائی های که‌شرکت های‌توزیع گاز با آن درگیرند، مستقیما به این گروه ازمردم ضرر میرساند و کارشان را لنگ میگذارد .

در خانواده‌هائی که ۶و ۷ نفر هر روز در خانه غذا می خورند و عادت کرده‌اند که همیشه در کنار هم و برسریک سفره غذا بخورند ، دسترسی نداشتن به کپسول گاز ، براستی دردسری‌است . علاوه براین ، ناراحتی و تشویش خانواده هایی را هم میتوان بخاطر آورد که با چند میهمان آشنا و غریبه ، ناگهان شعله های گاز آشپزخانه ، نفس های آخر را می کشد و فرومیمیرد ، اما از آن‌حیاتی‌تر و مصیبت بارتر ، خالی شدن کپسولهای عظیم گازبیمارستانها و مراکز درمانی است .

در تهران، حتی بیمارستانها هم روزهائی را بدون گاز سر می‌کنند و تلفن ها و فریادهای مسئولان‌آشپزخانه بیمارستان، دردی را دوا نمی کند .

سفارش به همسایه‌ها

چرا وضع گاز رسانی به خانه های مردم تا این حد نابسامان و ناهنجار شده‌است ؟

در شرکت پخش گاز «اور ساگاز» ، با آقای ثقفی یکی از مسئولان این شرکت که صحبت می‌کردیم ، بیش ازهر چیز برمساله ترافیک تکیه می کرد . ثقفی می‌گفت : شرکت‌ما ۱۲۰ اتومبیل دارد ، همه این اتومبیل ها هر روز در نقاط مختلف شهر به خانه های مشترکان گاز میرسانند ، مشترکانی که تعداد آنهانزدیک به ۴۳ هزار نفر است . اگر ترافیک تهران باین متراکمی وکندی نبود ، شاید میتوانستیم ظرف دویا حداکثر سه روز به کلیه‌تقاضاها ترتیب اثر بدهیم ، اما باین ترافیک سنگین و راه بندانها ، نصف وقت اتومبیل های شرکت ما در خیابانهاهدر میرود و تازه ، هر روز باید مقادیر زیادی هم بابت جریمه اتومبیل ها بپردازیم .

«ثقفی» بعنوان راه حل نارسائی هائی که در امرتوزیع گاز وجود دارد ، میگفت خانواده ها باید همیشه دو کپسول گاز در منزل داشته باشند و پس از خالی شدن کپسول اول ، سفارش بدهند.

این سفارش ، حتی اگر ۱۰ و ۱۵ روز هم طول بکشد ، خانواده ها باز فرصت‌خواهند داشت از کپسول دوم استفاده کنند . نکته دیگر اینکه ،وقتی ماموران مابرای تحویل گازبه منازل مراجعه می کنند ،کسی در خانه نیست و همین مساله هم سبب میشود که کپسولهای

بقیه در صفحه ۱۸

گفت‌وگوی شبانه

★ الو ، ۳۴۶۸۹۱ ، خانم عاملی ؟

ـ بله بفرمائید .

★ ببخشید ، میخواستم نظرتان را درباره وضع توزیع گاز بپرسم .

ـ بد نیست آقا ، دست‌کم ، خانواده ما از این بابت ناراحتی ندارند .

★ گاز خانه شما را چند روزه تحویل می‌دهند ؟

ـ یادم نیست چون اصلا متوجه نمی‌شوم چقدر طول می‌کشد . آخر ما ۶ کپسول گاز ذخیره در خانه داریم .

★ مگر چقدر گاز مصرف می‌کنید ؟

ـ خیلی آقا ! همه کارهای منزل را با گاز انجام می‌دهیم ، از گرم کردن حمام بگیرید تا روشن کردن اجاق و یخچال‌وبخاری و کباب‌پز وغیره .

★ الو ، ۳۲۸۲۹۶ ؟

ـ بله .

★ شما ؟

ـ حسین قنبرنیا

★ شما مشترک کدام شرکت توزیع گاز هستید ؟

ـ پرسی‌گاز آقا ، شماره اشتراک من هم ۸۳۶۶ است .

★ از وضع توزیع گاز راضی هستید؟

ـ چه رضایتی آقا ؟ ۱۵ روز است مدام به این شرکت تلفن می‌کنم اما هنوز گاز منزل ما را نیاورده‌اند و مجبوریم هرشب غذای سردبخوریم، یا از بیرون چلوکباب سفارش بدهیم .

★ خانم سرور احمدی (خانه‌دار ساکن نارمک) :

ـ سال پیش یک اجاق گاز با مارک چراغ گاز خریدیم . اوائل که تلفن می‌کردیم ظرف ۲۴ ساعت گاز منزل را می‌آوردند ، اما حدود ۶ ماه است که نوبت‌ها ۱۵ و ۲۰ روزه شده ، حالا هم ۲۴ روز است گاز ما را نیاورده‌اند . شوهر و بچه‌هایم عادت دارند حتما در منزل غذا بخورند، آنهم دست پخت‌مراولی‌وقتی‌گازنباشد ، آشپزخانه هم تعطیل می‌شود و باید به ساندویچ‌قناعت‌کرد!

★ خانم مریم پورحجازی :

ـ هرچه تلفن می‌کنیم گاز ما را نمی‌آورند . حالا مدتی است شوهرم با اتومبیل کپسول را به شرکت گاز می‌برد و یک کپسول گاز می‌خرد . اتومبیل اگر تهران به هیچ دردی نخورد ، از این نظر خیال ما را راحت کرده !

الو اطاق اصناف

شرکت توزیع گازرا جریمه میکنیم

★ الو ۸۳۸۳۹۴ ؟

ـ اتاق اصناف ، بفرمائید .

★ میخواستم با سخنگوی اتاق صحبت کنم

ـ بفرمائید خودم هستم .

★ مردم از نحوه توزیع گاز ناراضی هستند . به کجا باید شکایت کنند . آیا ار دست « اتاق اصناف » کاری ساخته است ؟

ـ بله ، البته ! ما شبکه نظارت داریم که در خود اتاق اصناف و در۳۰ منطقه شهر مستقر است . همچنین « کمیته مبارزه با گرانفروشی » وابسته به اتاق هم در خدمت مردم است وبه محض دریافت شکایت (اعم از تلفنی و کتبی و حضوری) آماده‌رسیدگی است و اگر نارسائی‌ها در کار توزیع‌وجود داشته باشد یا ماموربن گاز ، احیانا به مشترک ، توهینی کنند یا از توزیع گاز خودداری کنند ، بازرسان اتاق اصناف(یعنی شبکه نظارت و کمیته مبارزه با گرانفروشی) رسیدگی می‌کنند و در صورت اثبات تخلف، مراتب به دادگاه کیفر گرانفروشان گزارش می‌شود و مسئولان شرکت‌ها توسط دادگاه جریمه می‌شوند ، آنهم جریمه های سنگین .

★ هرروز چند شکایت بشما میرسد ؟

ـ در مورد توزیع گاز ؟

★ بله ، البته .

ـ حدود ۱۵ تا ۲۰ شکایت که به همه آنها رسیدگی می‌شود .

★ البته نحوه رسیدگی ماموران شما به شکایت مردم جالب است ولی‌تصدیق می‌کنید که با جریمه کردن، گاز مردم‌تامین نمی‌شود.

ـ علاوه بررسیدگی به شکایات ، اتاق اصناف یک گروه ضربت هم جهت تامین گاز دارد . این گروه ضربت ، بخصوص برای تامین گاز مورد نیاز بیمارستانها و شرکت های بزرگ ایجاد شده و بمحض اینکه دراین مورد بما اطلاع داده شود ، با قسمت فروش گاز مایع شرکت ملی گازتماس میگیریم و آنها در اسرع وقت گاز مورد نیاز را تامین می‌کنند .

★ از توضیحات شما متشکرم ولی اگر مردم خواستند در این باره با اتاق اصناف تماس بگیرند ، چه شماره‌هائی به آنها جواب می‌دهد ؟

تورگلها

تورنسترن ۱۴ روز در پاریس ولندن
۴۷۰۰ تومان حرکت جمعه‌ها

توریاسمن ۱۴ روز در لندن
۴۲۸۵ تومان حرکت پنجشنبه‌ها

تورسنبل ۱۶ روز در لندن، پاریس ودم
۵۹۰۰ تومان، حرکت جمعه‌ها

- شامل بلیط مسافرت درجهٔ توریست رفت وبرگشت .
- دیدار از نقاط جالب و دیدنی .
- اقامت درهتلهای درجهٔ یك باصرف صبحانه .
- انتقال ازفرودگاه به هتل وبالعکس .
- پرواز باجت‌های سریع هواپیمائی ملی ایران «هما» وسایرخطوط یاتا .

برای رزرو وتهیهٔ بلیط وگرفتن برنامه ها، به آژانس مسافرتی خود ویا به دفتر هواپیمائی ملی ایران «هما» مراجعه فرمائید.
شعبهٔ فردوسی ـ نبش میدان فردوسی ـ تلفن : ۸۲۰۶۵۳۲-۹۱۱۵۸۰

هواپیمائی ملی ایران «هما»

ساختمانهای فولادی پارس

با مشارکت کمپانی معظم JOHN BOOTH & SONS انگلستان

مهندسین ـ مقاطعه کاران ـ معماران

ساختمانهای چندین طبقه با اسکلت فولادی پارس
سریعتر، مطمئن‌تر و با صرفه‌تر ساخته میشوند

سرعت : کلیه قطعات اسکلت فولادی پارس درکارخانه ساخته و درمحل با پیچ و مهره بسرعت نصب میگردد .

اطمینان : کارخانه با مجهز ترین ماشین آلات درنوع خود مجهز است بنابراین قطعات اسکلت فولادی پارس از نظر کیفیت و دقت درساخت و نصب قابل مقایسه با اسکلت فلزی که قطعات آنها در محل بریده وجوش داده میشود نیست .

صرفه‌جوئی : با استفاده ازاسکلت فولادی پارس ، ساختمانهای چندین طبقه باهزینه کمتر و در مدت زمان کوتاهتر آماده بهره برداری میگردند .

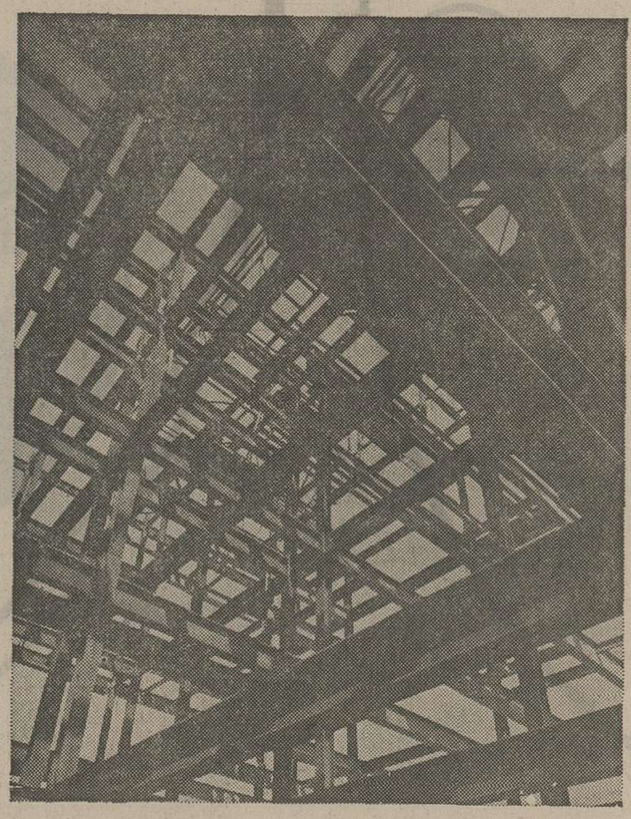

برای کسب اطلاعات بیشتر با ماتماس بگیرید و یا نماینده‌های مارا برای توضیحات بیشتر احضار فرمائید .

با اسکلت فولادی پارس بهتر بسازید

ساختمانهای فولادی پارس (شرکت سهامی خاص)
خیابان تخت‌طاووس ـ جنب پل بزرگراه ـ شماره ۲۰۹ ـ تلفنهای ۶۲۳۹۲۲-۶۲۹۳۱۲-۶۲۳۹۲۳-۶۲۷۱۱۴

۲۲۹-۲۵

برگزیده ازمیان نامه‌ها

تهران راهی به بهشت ندارد

گزارشی‌در صفحه ۵ روزنامه چاپ شده بود تحت عنوان «تهران دیگر بهشت ایران نیست» من راه بهشت را نمی شناسم ولی مسلما تهران نه تنها هیچوقت بهشت ایران نبوده بلکه هرگز راهی به بهشت نداشته است . تهران زمانی نه چندان دور جزو دهات تلاته بود و برای شناخت آن بیشتر می گفتند کن و سولقان ، علت توسعه‌و علت توسعه و پیشرفت فعلی تهران بسبب‌تمرکز موسسات و سازمانهای وسیع اداری و امتیازات خاصی است که این شهر دارد و میتواند منبع توزیع کننده مقام و مسند به سایر شهرها و شهرستانها باشد .

«بن» پایتخت آلمان غربی پس از ۳۵ سال هنوزدهکده آرامی است و انگلیسی هاو فرانسوی ها از لندن و پاریس مفهوم پایتخت ندارند . برای خارجی هالندن یا پاریس تجسم پایتخت بدست نمیدهد، بلکه خصوصیات شهری بازیر بنای یک فرهنگ غنی وراحت را بیاد می‌آورد .

اگر روزی هم پایتخت انگلیس یا فرانسه را به شهر دیگری ببرند هیچ نوع تغییری در وضع شهر لندن یا پاریس بوجود نمی‌آید . اما اگر در ایران شهر دیگری را بعنوان پایتخت انتخاب کنند چند ماه نمی گذرد که تهران تمام آن زرق و برق های‌امروزی‌خود را از دست میدهد و بصورت شهری‌نامناسب در می آید . تمام موجودیت تهران در پایتخت‌بودن آن است و متعاقب آن مرکزیت امور در این‌شهر، زیرا اکثر خط مشی های اداری و تجاری و چارچوبی های اجتماعی و سیاسی در تهران تعیین می‌شود .

تمرکز سیاستمداران و سیاست ها ، بیشترین سهم از دانشگاه و استاد و بالاترین ابزار برای تحقیق و بررسی‌و داشتن بهترین راهها به تمام کشور و داشتن بزرگترین فرودگاهها و امکانات ارتباطی قسمتی از جاذبه های بحق و حساب شده‌تهران‌است . این تمرکز باعث شده تا ثروتمند شهرستانی ثروتش را به‌تهران بیاورد،صاحب فکر و اندیشه راهی تهران شود و حتی کارگری که در شهرستان کار پیدا نکرده است در تهران سکنا کند .

یک شهر به دانشمند و کارگر و معلم و کارمندوتمام گروههای دیگر نیازمند است اگر بین این گروهها تناسب باشد شهر از نظر تعادل و مسائل روان شهری و غیره شهر راحتی خواهد بود ، اما اگر وضع غیر از این باشد گروههای متمدن و شهروند فرهنگ دیده نمی‌تواند طبقات کم فرهنگ را آموزش دهد و جامعه متعادل و مناسبی را بسازد . دلیل اینکه تهران شهر بی‌در و پیکری شده ، این‌است که ، تهران نشینان از آنچه برسر شهر می‌آید بی خبربوده و هستند و گرنه برای راحتی خودشان هم که بود خیابان می‌کشیدند، کوچه باز میگردند و تاسیسات رفاه شهری را متعادل می‌ساختند .

تهران بجای اینکه بصورت دایره‌ای‌توسعه پیدا کند ،رشد سرطانی کرده است و حالا به هرکجای آن که دست بزنی کج و کوله است . بیخود نیست که سرمایه گذاری در جهت تسهیلات و رفاه شهردر تهران بازده معمول شهر های دیگر را ندارد . از لحاظ ـ تسهیلات شهری‌و بهبود عبورو مرور و توسعه پارک ها برای هرفرد لندنی در سال تقریبا ۱۳ تومان خرج می‌شود و در پاریس ۱۵ تومان ، اما در تهران این رقم به ۲۲۵ ریال میرسد .

با این وجود تهرانیها باندازه مردم لندن از پارک و تاسیسات رفاهی شهری برخوردار نیستند .

حرف‌هایی از آنسوی سیم!

مشکلات خود را با «اطلاعات» در میان بگذارید :

تلفن : ۳۲۸۴۲۷ هر روز باستثنای (پنجشنبه ها) ازساعت شش تاهشتو نیم بعداز ظهر

★ محمد پایگاه :

من کارمند شرکت مخابرات هستم و بعلت بیماری تقاضای وام ضروری کرده‌ام ، اما این شرکت هنوز وام را بمن پرداخت نکرده است در حالیکه احتمال دارد تا مدتی دیگر براثر همین بیماری دچار فلج عمومی شوم .

★ خانم عزیزی و آقای احمد مروج هرندی :

بترتیب از وجود خاک زیاد در وسط خیابان بی‌سیم نجف‌آباد و زباله در کوچه سمنان واقع در خیابان کاخ شمالی انتقاد دارند و تقاضا میکنند که شهرداری نسبت به مشکل آنان هرچه زودتر رسیدگی کند .

★ محمدتقی‌زاده

یک طبقه آپارتمان در خیابان شادمان خریداری کرده‌ام که برق ندارد . ۶ ماه پیش تقاضای برق کردم اما تا این تاریخ به من برق نداده‌اند ، با وجودیکه سازمان برق این محله را کابل کشی کرده است پس چرا برق آپارتمان مرا وصل نمی‌کنند ؟

★ ژاله خواجه‌نوری :

بچه های من اغلب در منزل به تماشای فیلم های بدآموزیکه‌تلویزیون نشان میدهد می‌نشینند و من نمی‌توانم مانع از تماشای آنان شوم .بهتر نیست سازمان رادیو تلویزیون فیلم هائی را که برای بچه‌ها مناسب نیست در ساعاتی از شب که آنان در خواب‌هستند نمایش دهد .

★ فرزین بهزاد :

اتوبوسهای‌خط اتوبوس رانی ۵۹ تهران‌نو به ۲۴ اسفند تا ساعت ۶ بعد از ظهر بیشترکارنمی‌کنند و مردم بعد از این‌ساعات برای رفت و آمددرمضیقه هستند . چرا مسئولان مربوطه دستور نمیدهند تا اتوبوسهای این خط هم مثل سایر خطوط شرکت‌واحد تاساعت ۸٫۳۰ کار کنند؟

فرار از ریاست ... !

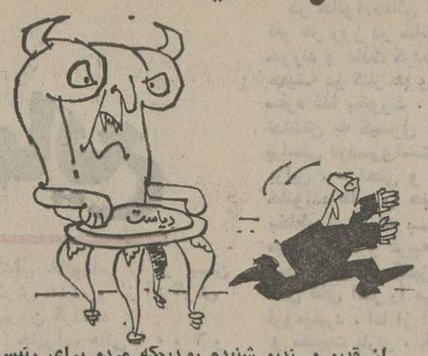

از قدیم و ندیم شنیده بودیمکه مردم برای رئیس شدن بهروسیله‌ای متوسل میشوندوبهزار حیله‌به‌صندلی ریاست‌تکیه می‌زنند ولی‌دانشجویان‌دانشگاه ملی شخصی را سراغ دارند که‌ازرئیس شدن فرار می‌کند !

در گروه جامعه شناسی دانشگاه ملی دانشجویان دوره شبانه بی‌سرپرست بنظر میرسند و ظاهرا کاری‌که برای‌این دانشجویان‌انجام‌می‌شود باصطلاح «افتخاریست» چون وقتیکه این‌دانشجویان برای کاری‌به‌رئیس مربوط مراجعه می‌کنند !. آقای رئیس پس‌ازایراد یک سخنرانی طولانی و یک سلسله روضه خوانی می‌گویند:«سازمان شبانه باروزانه بکلی با هم فرق میکند و کار دانشجویان دوره روزانه از شبانه جداست‌وبهم ارتباطی نداردمن‌هم رئیس گروه روزانه هستم نه شبانه .

واقعا عجیب است مثل اینکه اولیای امور دانشگاه برای دانشجویان روزانه «مادر» و برای دانشجویان شبانه « زن پدر » هستند .

آقای رئیس افتخاری اگر رئیس دوره روزانه‌است پس چرا زیر ورقه انتخاب واحد های مربوط به دوره شبانه‌راهم امضا میکند آنهم بعنوان مدیر گروه جامعه‌ـ شناسی .

از سوی دانشجویان شبانه دانشگاه ملی
(ع ـ ناشناس)

خوانندگان مینویسند

بوی تعفن

وضع خیابان و کوچه های اطراف آن هیچ خوب نیست و بوی تعفن که ناشی از انبوه زباله است تا چند کیلومتر شامه را آزار میدهد . امید میرود مسئولان مربوطه توجه بیشتری به نظافت و بهداشت این خیابان نشان دهند.

مصطفی ارژمند

کارآموزی‌دانشجویان

بعد از سه ، چهار سال وعده و وعید امسال قرار شد ، وزارت دادگستری‌سالیانه تعدادی‌ازدانشجویان حقوق‌برابری‌کارآموزی کادر قضاوت از طریق مصاحبه بپذیرد . امتحانات لازم بعمل آمد اما بعد از مدتی‌رفت و آمد هنوزنتایج‌قبولشدگان را اعلام‌نکرده‌اند و سال تحصیلی هم شروع شده است .

ن ـ ص ـ ر

۲۵ سال بدنبال زمین موروثی

در یکی از روستا های دامغان زندگی می‌کنم ، پدرم که مردی متمول بود زمان کودکیم فوت کرد و اطرافیانم تمام زمینهای موروثی کهبا تعلق داشت ضبط کردند . ۲۵۰ سال است که از طریق مراجع قانونی اقدام می‌کنم تا بتوانم حق خودم را بگیرم اما هنوز موفق نشده‌ام .

رجبعلی گرزالدین

دلیل پوشیدن‌شلوار

بعد از چندی که به زادگاهم ـ دزفول ـ رفتم متوجه شدم که بدختران دبیرستانی‌این شهر گفته‌اند همگی شلوار « لی » بپوشند . بچه علت چنین دستوری صادر شده است ؟

عبدالعلی مطهری

صحت ندارد

کتابهای چاپ شده برای دانش آموزان بموقع ازطرف ناحیه ۵ آموزش و پرورش بین دانش‌آموزان توزیع شده است . ضمنا بابت کتابهای درسی‌که‌ازناحیه ۵ تحویل‌شده هنوز پول پرداخت نگردیده است.

رئیس دبیرستان حجت ـ مهرانگیز رونقی

خاک در خیابان

خیابان پانزده متری انصاری را برای اسفالت کردن‌مدتی است‌که‌جدول‌بندی‌کرده‌اند و چند کامیون خاک کنار خیابان ریخته‌اند که ناراحتی زیادی برای اهالی فراهم ساخته است . با حرکت هراتومبیلی مقدار زیادی خاک به هوا بلند میشود و به سر و روی مردم می‌نشیند ، چرا شهرداری هرچه زودتر اقدام باسفالت این خیابان نمی‌کند ؟

زباله در رودخانه

مهدی مقدم

در خیابان تهران‌نو رودخانه‌ای قراردارد که اهالی تمام زباله و آشغال خود را در این رودخانه میریزند و از چند کیلومتری رودخانه بوی تعفن‌بلندمیشود ، لذا بهداشت و نظافت ساکنان این خیابان در معرض خطر قرار گرفته‌است، تقاضا میشودشهرداری ناحیه در این مورد اقدام‌لازم را معمول‌دارد.

اسمعیل پولادمست قدیری

واگذاری زمین

شهرداری رضائیه به عده‌ای از کارمندان نورچشمی زمین بقیمت نازل واگذار کرده است و قیمت آنرا ماهانه از حقوق‌کارمندان کسر میکند . چرا شهرداری ترتیبی نمیدهد تا بکلیه کارمندان زمین برسد ، مگر نبایستی تمام کارمندان فاقد مسکن صاحب‌خانه‌باشند؟

دکتر رستگار و چند امضای دیگر

علت اعتیاد

علت وجود گروهی معتاد در کرمان‌بودن وسیله سرگرمی و تفریحات‌سالم است دراین شهر جوانان و مردان مسن هیچگونه‌وسیله تفریحی ندارند ، در نتیجه عده‌یی از آنان برای پر کردن وقت خود بطرف تریاک یا مشروب روی می‌آورند .

مجید جلال مالی

غرامت زمین

قطعه زمینی به مساحت یک هکتار درکنار جاده قصرشرین بکرمان دارم‌که‌دارای‌درختان انبوه و برق و آب است . بمنظور تعریض جاده ۳۵۰۰ مترمربع از این زمین مشجر باضافه منزل مسکونی من از بین رفت ، مسئولین امر قول دادند غرامت زمین را بپردازند اما تا این لحظه از پرداخت آن خبری نشده است ، در ضمن شهرداری نیز ادعا کرده است که اگر درخت‌ها خشک‌شود بقیه زمین را نیز ضبط خواهد کرد .

اسداله یادگاری

مشکل ترافیک

کمبود پارکینگ و تعمیرگاه و لوازم یدکی اتومبیل ، مشکل اساسی و بزرگی برای اتومبیل‌داران فراهم کرده است . با توجه به افزایش وسائط نقلیه عمومی و شخصی بهتر است تا وضع بدتر نشده‌فکراساسی در این باره بشود .

علی معصومی

«طاطا»ها را بخوانید...

برای جامع ترین و یکپارچه ترین خدمات صنعتی که تقریبا در سراسر روی زمین، همه جا در دسترس قرار دارد، از «طاطا» کمک بخواهید.

«طاطا» نامی است که باید بآن مراجعه کرد. در این ضرورت، خواه برای قطعات فولادی باشد، یا برای تجهیزات راه آهن یا وسایط نقلیه بازرگانی، یا قماش، رادیو وادوات الکترونیکی، صابون و وسایل توالت، مواد شیمیائی سنگین، وسایل خاکبرداری و جابجا کردن کالاها و مصالح، مواد کشاورزی و وسایل دفع آفات، قلیایی ها، عطرهای صنعتی، وسایل صید و مواد غذایی ساخته شده، تجهیزات خانه‌ای یا تهویه، وسایل چاپ و نشر و یا خدمات مشور تا در طرحهای تولید نیرو و تکنیک های مهندسی و مدیریت باشد، تفاوتی حاصل نمیشود.

اکنون بیش از یک قرن است که «طاطا»ها نقشی پیشاهنگ در صنایع ایفاء کرده‌اند و امروزه حاصل تمام تجارب و مهارتهایی که در طول دهها سال گد آمده، از طرف ما به مشتریانمان در آنسوی دریاها عرضه میشود. مشتریانی که برای بسیاری از آنان معامله کردن با «طاطا»ها بیش از اندازه کامیاب کننده است.

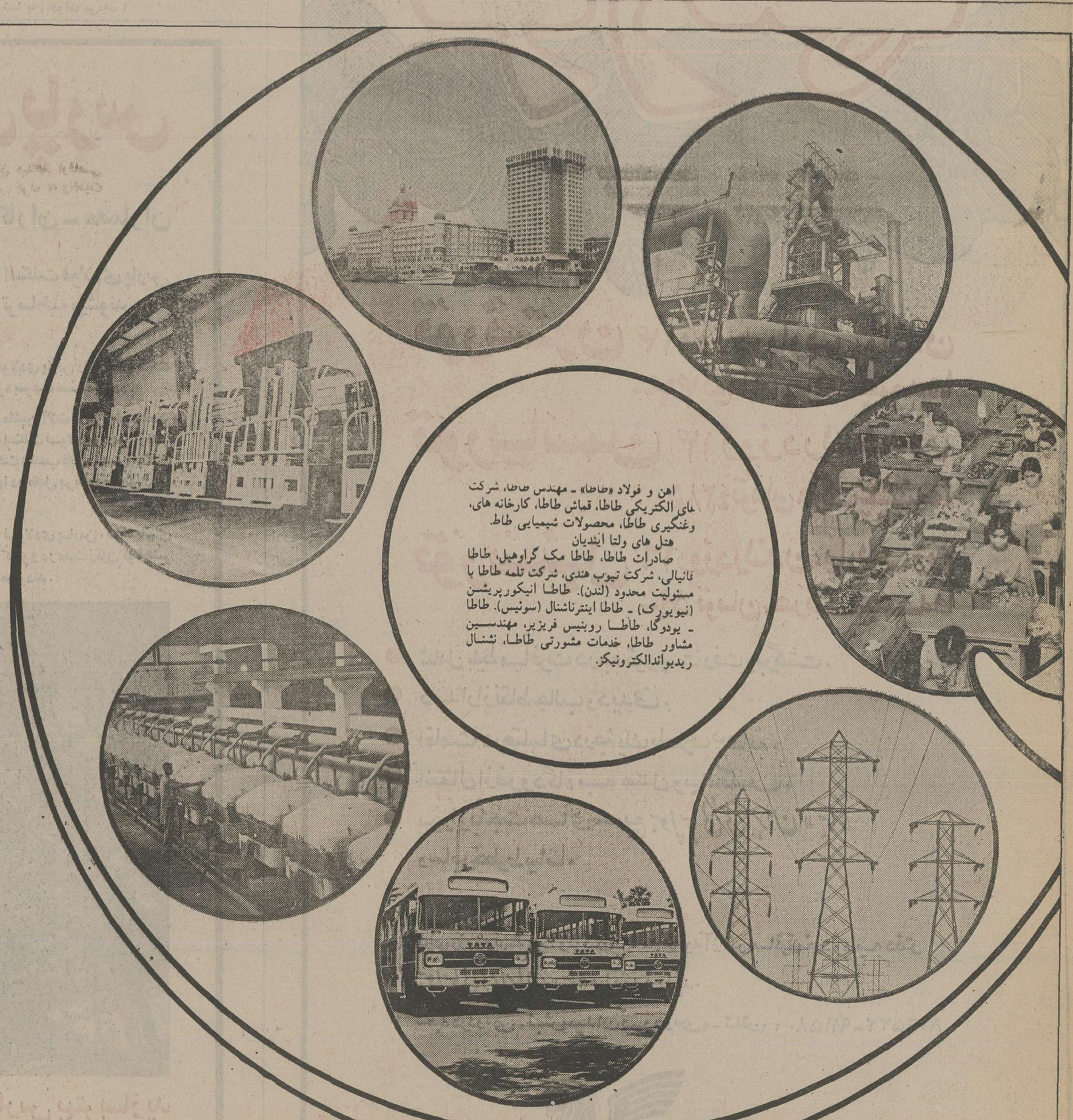

اهن و فولاد «طاطا» ـ مهندس طاطا، شرکت های الکتریکی طاطا، قماش طاطا، کارخانه های، وغنگیری طاطا، محصولات شیمیایی طاط.
هتل های ولتا اینڈیان
صادرات طاطا، طاطا مک گراوهیل، طاطا نانیالی، شرکت تیوب هندی، شرکت تلمه طاطا با مسئولیت محدود (لندن). طاطا انیکورپریشن (نیویورک) ـ طاطا اینترناشنال (سوئیس). طاطا ـ یودوگا، طاطا روبنیس فریزیر، مهندسین مشاور طاطا، خدمات مشورتی طاطا، نشنال ریدیواندالکترونیکز.

TATA ENTERPRISES

از شما دعوت میکنیم تا با مادر غرفه هند در چهارمین نمایشگاه بین المللی تهران ملاقات کنید.

درسال ۲۵۱۵ جمعیت کشور ۱۸ میلیون و ۹۵۵ هزار نفر.

درسال ۲۵۲۵ جمعیت کشور ۲۵ میلیون و ۷۸۹ هزار نفر.

درسال ۲۵۳۵ جمعیت کشور چند نفر است؟

سرشماری

۲۸ تا ۸ آبان

ایران

بخاطر تحولات اقتصادی عظیمی که در عرض پنجاه سال شاهنشاهی پهلوی در ایران صورت گرفته است ، و باسرعتی که کشور بسوی صنعتی شدن میرودلزوم سر شماری و شناخت آماری‌جمعیت‌کشور در نیم قرن اخیر بیش‌از هرزمانی ضروری تشخیص داده‌شده. بهمین دلیل نیزبفرمان شاهنشاه آریامهردوسرشماری‌کامل‌نفوس در سالهای ۲۵۱۵و ۲۵۲۵ شاهنشاهی در کشور صورت گرفت و اکنون نیز بفرمان همایونی سومین سرشماری عمومی نفوس و مسکن کشور از تاریخ۸ تا۲۸ آبان ماه سال جاری بوسیله مرکز آمار ایران‌انجام میشود .

تاریخچه سرشماری

اولین سرشماری در ایران طبق اسنادی که دردست است در دوران سلطنت ناصرالدین شاه‌قاجارصورت گرفته‌است.

در سال ۲۴۳۵ شاهنشاهی در زمان سلطنت ناصرالدین شاه قاجار به دستورمیرزا حسین‌خان‌سپهسالاردستور- العمل جامعی برای احصائیه (سرشماری) صادر گردید ولی بعلت فوت نابهنگام او نتیجه‌ای حاصل نگردید .

سپس میرزا عبدالغفار منجم باشی (نجم‌الدوله)معلم کل‌علوم ریاضی‌دارالفنون وشاگردانش یك سر شماری در تهران بعمل آوردند .

مدت این سرشماری۲ماه بطول انجامید و برای انجام آن‌تهران به چهار منطقه ارك مبارك ، محله بازار عودلاجان و چاله‌میدان و سنگلج و محلات خارج شهر تقسیم‌گردید ودر هر منطقه احصائیه صورت گرفت.

براساس نتایج بدست آمده‌از این‌سر- شماری تعداد کل جمعیت تهران ۱۵۵هزار و ۷۳۶ نفر تعیین شد.

نتایج سرشماری تهران ۱۱۲ سال پیش

مقام اجتماعی	ارك	عودلاجان	چالمیدان	سنگلج	بازار	خارج شهر	کل*
آقایان وکسبه	۷۴۴	۹۵۴۹	۱۰۸۶۱	۸۱۲۰	۷۱۸۴	۶۴۸۶	۴۶۹۴۴
غلام سیاه	۱۳	۲۷۱	۸۸	۱۴۷	۱۷۵	۶۲	۷۵۶
نوکر	۵۷۶	۳۱۹۲	۷۹۱	۲۷۳۵	۲۱۹۱	۱۰۸۷	۱۰۵۷۲
زنان‌محترم	۶۷۶	۴۰۵۳۸	۱۱۱۸۶	۹۶۰۱	۸۹۲۴	۵۱۳۸	۴۶۰۶۳
کنیزسیاه	۹۹	۱۵۳۰	۲۸۲	۴۸۷	۴۳۵	۱۸۱	۳۰۱۴
خدمتکار	۱۱۵	۱۰۴۱	۲۹۸	۸۸۵	۶۸۶	۲۸۸	۳۳۱۳
جوان و طفل	۷۹۱	۱۰۳۷۴	۱۱۰۴۱	۷۶۹۸	۷۰۷۹	۳۹۱۱	۴۰۸۹۴
کل	۳۰۱۴	۳۶۴۹۵	۳۴۵۴۷	۲۹۶۷۳	۲۶۰۷۴	۱۶۸۵۳	۱۴۷۲۵۶

۱- تهران (۱۲۸۲ ق.) : توزیع جمعیت برحسب مقام اجتماعی و محلات شهر * نگاه‌کنیدبه‌حاشیهٔ (۳۶)

	ارك	عودلاجان	چالمیدان	سنگلج	بازار	خارج‌شهر	کل
صاحبخانه	۲۴۹۰	۲۹۱۵۲	۱۷۹۲۵	۲۲۷۰۷	۱۸۶۸۶	۱۱۲۴۳	۱۰۱۸۹۳
اجاره‌نشین	۸۲۴	۷۳۴۳	۱۶۶۲۲	۶۹۶۶	۷۰۸۸	۵۶۲۰	۴۵۳۶۳
کل	۳۰۱۴	۳۶۴۹۵	۳۴۵۴۷	۲۹۶۷۳	۲۶۰۷۴	۱۶۸۵۳	۱۴۷۲۵۶

دستورالعمل سرشماری در ۹۶ سال پیش

در حدود سال ۱۳۰۰هجری قمری‌مطابق با ۴۱-۲۴۴۰ شاهنشاهی بدستور میرزا اعتضادالسلطنه وزیر علوم ناصرالدین‌شاه قاجار برخی از حکام‌ولایات‌اطلاعاتی درباره تعداد جمعیت شهر ها فراهم آوردند ولی از این اطلاعات آمار جمعیت کل کشور بدست نمی‌آید.

برای انجام منظور فوق دستورالعمل جامعی نیز برای آمارگیری و سرشماری همگانی کلیه منابع کشور بمامورین دولت صادر گردیده بود که براساس آن طرز احصائیه خانواده ها و مواشی‌واغنام معین می شد.

در بخشی از این دستورالعمل قید شده بودکه : هرکسی درقریه‌ای که ساکن است اعم‌از غریبه و بومی، از مرد و زن وصغیرو کبیر خواه طفل شیر خوار گهواره باشد ویا آنکه پیرمردصد ساله ،خواه غنی باشد و صاحب ملك و علاقه و زارع‌و کاسبو خوش نشین و عمله و بیگانه و صحیح - الاعصاو شل وگنگو یك‌چشم وزن باشد یامرد ،زن‌بی‌شوهر باشد یااطفال یتیم‌بی پدرو مادر رعیت قدیم یا جدیدی که ازجای دیگر آمده باشد ، هر کس بهر صنف که باشد ، مشخص نمایند و تا ممکن است بروجه تحقیق والا از روی تخمین ،سن و- سال آنهارا بنویسند و ازاین حکم احدی مستثنی نیست.

اولین بررسی آماری شهرنشینی

در تاریخ۱۲۹۰ قمری برابر با سال ۲۴۳۲ شاهنشاهی صنیع‌الدوله در نشریه سالنامه ایران جمعیت کشور رابرابر با ۱۱٫۵ میلیون نفر گزارش کرده است.

در این گزارش ۱۳درصد جمعیت ایران که برابر با یك میلیون و ۵۰۰ هزار نفر است شهر نشین و ۴۳٫۵ درصد نیز که برابر با۵ میلیون نفراست روستانشین قید شده است.

همچنین ۴۳٫۵ درصد دیگر جمعیت کشور که معادل ۵ میلیون نفر است بادیه‌نشین و چادر نشین قید شده است .

بفاصله چند سال بعد در سال۲۴۴۳- شاهنشاهی ژنرال شیندلر که در مورد اوضاع جغرافیائی و اجتماعی ایران‌مطالعه میکرده است در گزارشی از وضع ایران جمعیت کشور را ۷ میلیون و ۶۵۴ هزار نفر قید کرده است .

دراین گزارش ۲۵٫۶ درصد جمعیت که برابر بایك میلیون و ۹۶۴ هزار نفر است در شهرها و ۴۹٫۵ درصد جمعیت که‌معادل ۳ میلیون و ۷۸۰هزار نفراست‌درروستاها و ۲۴٫۹ درصد دیگر از جمعیت که برابر بایك میلیون و۹۱۰ نفر است بصورت عشایری زندگی میکرده‌اند مشاهده‌میگردد که تعداد جمعیت ایران در حدودیکصدسال قبل باارقامی متفاوت گزارش شده است ولی هردوگزارشگر جمعیت شهرنشین‌را متقارن باهم ودر حدود ۱٫۵تا۲ میلیون نفر گزارش کرده‌اند .اختلاف آماراین‌دوبیشتر درمورد تعداد جمعیت روستائی وبویژه عشایری می‌باشد که دارای محل‌سکونت ثابتی نبوده‌اند و در حوالی‌مرزهای‌کشور می‌زیسته‌اند وباتغییر محل اطراق از مرز های جغرافیائی کشور میگذشته‌اند، بهمین جهت نیز تعیین عده و تابعیت آنها دشوار بوده است ولی گذشته‌نگری جمعیت ایران براساس داده های سرشماری سال ۲۵۱۵ شاهنشاهی کشور نشان میدهد ارقامی که ژنرال شیندلر گزارش کرده به واقعیت نزدیکتر است .

بعد از انقلاب مشروطیت درشهریورماه سال ۲۴۷۵ شاهنشاهی برای آمارگیری‌از نفوس کشور تصویب‌نامه‌ای مشتمل بر ۴۱ ماده راجع به‌آمار و ثبت احوال به تصویب‌هیات وزیران رسید ولی تاآذرماه سال ۲۴۷۷ شاهنشاهی اجرا نشد و از تاریخ مزبور اداره ثبت احوال تهران در وزارت داخله (وزارت کشور) تاسیس‌و بتدریج درسایر نقاط کشور توسعه یافت.

تصویب قانون‌سرشماری

درزمان سلطنت اعلیحضرت‌رضاشاه کبیر که اصلاحات اساسی ایران آغاز گردید ،مسئله آمار مورد توجه قرارگرفت و برای تعیین عده‌نفوس کشور درخردادماه سال ۲۴۹۸ شاهنشاهی قانون سرشماری به‌تصویب مجلسین رسیدوبافرمان‌همایونی برای اجرا به دولت ابلاغ گردید .

سرشماری فوق از اول تیرماه سال ۲۴۹۸ شاهنشاهی شروع شد و تاسوم شهریورماه سال ۲۵۰۰ شاهنشاهی‌جریان داشت و دراین تاریخ بعلت بروز جنك جهانی دوم وهجوم قشون بیگانگان‌به‌ایران نیمه تمام‌ماند و بعد ازخاتمه جنك‌نیزدنبال نشد .

در این سرشماری جمعا ۳۵ شهر عمده آن زمان سرشماری گردید و این شهرها بلحاظ‌اینکه‌بحسین مناطقی‌هستند که در آن سال سرشماری شده‌اند دارای ارزش آماری خاصی می‌باشند ، این ۳۵ شهردرسرشماری ذکر شده جمعا بالغ‌بر۲ میلیون و ۲۷۸هزار و ۳۶۱ نفر جمعیت داشته‌اند .

درسال‌های ۲۴۰۲ تا۲۴۰۵ شاهنشاهی یك‌سرشماری نسبی درتهران انجام شدو براساس آن‌جمعیت تهران ۹۰۰ هزار نفر اعلام گردید . ازسال ۲۴۰۷ تا۲۵۱۵ شاهنشاهی که اولین‌سرشماری‌کامل‌عمومی در کشور انجام شد تعدادی‌سرشماری‌های منطقه‌ای صورت گرفت که چندان‌نافدنبود تااینکه براثر تحولات و پیشرفت های مختلفی که درشئون اجتماعی و اقتصادی کشور حاصل گردید اطلاع بروضع و مشخصات جمعیت لازم و ضروری بنظر رسیدوبهمین‌منظورمقدمات‌اولین‌سرشماری عمومی کشور با فرمان شاهنشاه آریامهر درسال ۲۵۱۵ شاهنشاهی فراهم گردید.

این سرشماری برای کشور دارای اهمیت بسیاری‌بودزیرا ماخذ بررسی‌های آینده بود .

اولین‌سرشماری‌عمومی نفوس و مسکن

اولین سرشماری کشور با وجود مشکلات و دشواری های مختلف از تاریخ ۱۰تا۲۵ آبان‌ماه سال ۲۵۱۵ شاهنشاهی باموفقیت‌پایان یافت‌وبراساس نتایج بدست آمده ازآن جمعیت کشور در این سال ۱۸ میلیون و۹۵۵هزارنفربرآورد شد .

باگذشت ده سال بعد از اولین‌سرشماری عمومی کشور براساس قانون مرکز آمار ایران که هردهسال یکبار بنابرفرمان همایونی باید سرشماری در کشورصورت پذیرد ، دومین سرشماری عمومی نفوس و مسکن با فرمان شاهنشاه آریامهر آغاز گردید . این سرشماری که برای‌اولین‌بار زیر نظر سازمان واحدی بنام مرکز آمار ایران وابسته به‌سازمان برنامه و بودجه صورت میگرفت نه‌تنها تعداد جمعیت بلکه تعداد مسکن واحتیاجات مردم را از نظر محل سکونت بررسی کرد .

دومین سرشماری عمومی نفوس و مسکن

دومین سرشماری عمومی نفوس و مسکن کشور در مدت ۲۰ روز انجام شد و یکی از بهترین نمونه های آمارگیری بود که تاکنون درکشور انجام شده است .

دراین سرشماری عمده جمعیت کشور ۲۵ میلیون و ۷۸۹ هزار نفر تعیین شد.

اکنون مرکز آمار ایران بموجب فرمان همایونی مجری انجام سومین سرشماری عمومی نفوس ومسکن کشور از تاریخ ۸ تا ۲۸ آبان ماه سال جاری‌گردیده است و درانجام درست این‌مهم و صحت هرچه بیشتر ارقامی که بدست خواهد آمد ، همکاری‌فردفرد‌هموطنان‌بامامورین‌آمارگیری مرکز آمار ایران بسیار مؤثر است .

باماموران سرشمار همکاری کنید

مرکز آمار ایران

سرشماری نفوس و مسکن ۲۸ تا ۸ آبان‌ماه ۲۵۳۵ شاهنشاهی

زیر آسمان کبود

تنظیم:
محمد صالحی آرام

مسیو، شما هم دید، آن بشگاب؟!

اگر کسی بین راه بشما برخورد و بطور دستو پاشکسته با شما بزبان خارجگی(!) حرف زد سعی‌کنید، حتی‌الامکان یا فرار کنید یا اگر زبان خارجی تان‌قوی است هنگام صحبت کمی با او فاصله بگیرید، کار از محکم کاری عیب نمی‌کند.

کما‌اینکه آقای غلام شرقی اهل و ساکن گرگان‌که این احتیاطات را بعمل نیاورده کلاهی بسرش رفته‌که احتمال دارد تا ابد ازیادش نرود.

چند شب قبل ، شخص ناشناسی‌در حاشیه‌خیابان «آفلام» را مخاطب قرار داده و به زبان خارجی باوی صحبت میکند ، غلام مشغول فشار آوردن به‌محافظه‌اش بوده که « آی کن نات اسپیک انگلیش»«آی‌ام‌ساری»یا چیزی از این قبیل را بیاد بیاورد ، که ناگاه شخص ثالثی میرسد و مترجم مرد خارجی و غلام میشود.

مترجم به غلام میگوید این‌بیچاره‌پاکستانی‌مقیم‌ترکیه است و(!) تقاضا دارد که چند اسکناس درشت ایرانی نشانش بدهی ،تاطرح آنرا بخاطر سپرد، و موقع تعویض پول ، کلامسرش نرود.

غلام ۱۵ هزار تومن موجودی جیب خود را که همانروز از بانک گرفته بوده از جیب بیرون می‌آورد که‌نوع اسکناسها را تشریح کند ، ناگهان مرد ظاهرا خارجی با هیجان زیاد ضمن اشاره به آسمان میگوید: «بشگاب ، بشگاب ، شما هم دید آن بشگاب؟!»

غلام قبل از اینکه‌موفق به دیدن‌بشگاب‌بشود ، مرد خارجی نما ،پولهارا‌از دستش‌می‌قاپدو همراه‌مترجمش(!) سوار اتومبیلی که در چند متری آنهاتوقف کرده بوده میشود و درتاریکی ، ناپدید میگردد....

(قابل توجه افرادیکه خیلی علاقمند به دیدن بشقاب پرنده هستند!)

کودک بیمار و تلفن بیجار!

مردی فرزند بیماری داشت که روز بروز حالش بدتر میشد .

روزی یکی از دوستانش او را دید و حال فرزندش را پرسید . مرد گفت: بدتر شده.

مخاطب توصیه کرد . که‌بازهم او را نزد طبیب ببرند، مرد گفت :« از دکتر و دوا‌گذشته مگر خدا شفایش‌بدهد.»

تلفن کاربیجار نیز وضع آن بیمار را بیدا کرده است، روز بروز بدتر میشود . از رئیس کل و مدیر کل هم کاری ساخته نیست، مگر لطف خدا شامل حالش بشود .

بیجار- نوبهاری

صافکاری اتومبیل پدر، شرط ازدواج دختر!

ماجرائی که این روز ها، در آبادان موضوع روزشده، شرط جالبی است‌که یکپدر، برای موافقت‌با ازدواج‌دخترش قائل شده است...

دو جوان که تصادفا هر دو صافکار اتومبیل هستند ، به فاصله چند روز، بستگان‌خود را بخواستگاری دختری به‌نام «نادره» فرستاده‌اند.

پدر دختر به خواستگارها پیغام داده ، من بخوبی‌میدانم که امروز بر خلاف سابق که مردم به داشتن‌فامیل یاهمسایه صاحب مقام افتخار میکردند ، به همجواری یک مکانیک ،یا جوشکار یا صافکار بیشتر افتخار می‌کنند! باز هم میدانم که حقوق‌ماهیانه‌یک لیسانسیه معادل در آمد ماهیانه یک صنعتگر است.

اما شرط من اینست که‌هر یک از شما دو نفر در مدتی کوتاهتر بتواند اتومبیل مرا که در اثر تصادف ، سینی‌جلو وکاپوتش خرد شده ، تعمیر کند ، دختر از آن او باشد ، این دو جوان که بالاتفاق‌حس کردند ، سنگ بزرگ علامت نزدن است و پدر قصد تعمیر اتومبیل دارد، نه قصدانتخاب داماد از خبر این ازدواج گذشتند !...

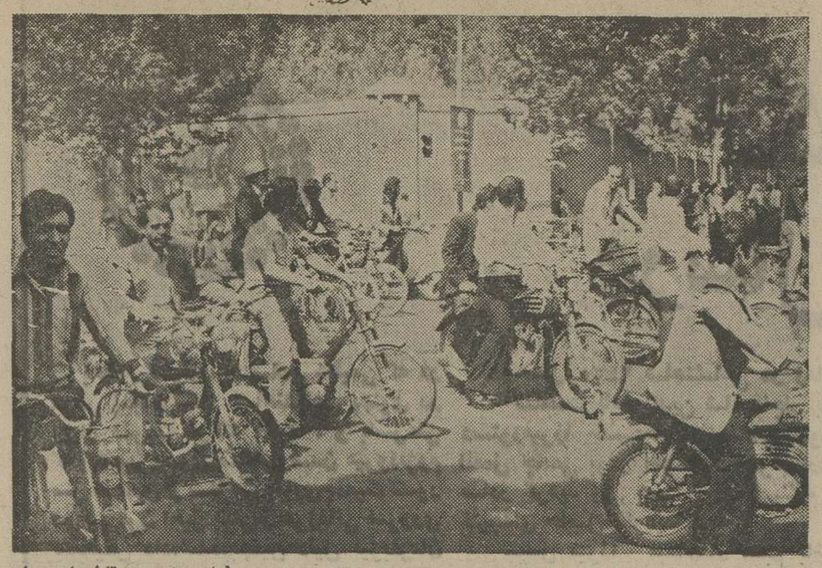

«دسر» ترافیک تهران!

تهران:
خیل موتور سواران بی آزاری که در عکس ملاحظه‌می کنید ، سرگرم برگزاری‌مسابقه نیستند. فقط منتظرسبز شدن چراغ راهنما هستند و به فاصله یک «چشم بهمزدن» ،به این زیادی شده‌اند. اگرموتور سواران را در مقابل اتومبیل رانان «دسر» ترافیک تهران فرض کنیم ،آن وقت به‌گلوگیر شدن این لقمه ثقیل ، و عذاب حاصله که گریبان «سواره» و پیاده را گرفته است،بی‌خواهیم برد...

عکس ازجهانگیررزمی

ریش سفیدهای مغان، «دبیر» یابی می کنند!

پیدا کردن و نگاهداشتن دبیرلیسانسیه ، برای آموزش و پرورش از آن مشکل‌ها شده که فقط‌وفقط «خلاش‌پول است» امابعضی از روسای آموزش و پرورش بدستاویز های معنوی متوسل میشوندکه‌گمان نمیرود این روش در برابر حقوقهای کلانی که بخش خصوصی نیمه وقت یا تمام وقت به لیسانسیه های‌علوم میدهد، چندان نتیجه بخش باشد!

اخیرا رئیس آموزش‌و پرورش مغان که چندروز پیش یکی از دبیران «بیلسوار» را بایک روبوسی از انتقال منصرف کرد ، در یک جلسه موافقت ریش سفید های مغان را جلب کرده‌که با هزینه خود بشهر های مختلف بروند و چند دبیر لیسانسیه راکه اصلا مغانی باشند بیابند و تشویقشان کنند که برای تدریس بمغان بازگردند. مسلما اگر معلمان عزیز از ابتدا به معنویات توجه نداشتند معلم نمیشدند ، لیکن گرفتاری اینجاست که تا این تاریخ سابقه نداشته «صاحب خانه» و قصاب وخواربار فروش محل «معنویات» را بجای اسکناس های زیبا و رنگارنگ قبول کرده باشند! (مع‌الوصف ، امیدواریم ، رئیس جدید در روش‌جدید جلب دبیرموفق باشد.)

نیم‌قرن‌شاهنشاهی پرافتخارسلسله‌پهلوی‌را

کارکنان‌شرکت‌سهامی کارخانه‌تمام اتوماتیک آجرمیرداد باشکوه فراوان جشن گرفتند

کارخانه آجر میرداد نخستین کارخانه تولید آجر های مرغوب‌در ایران است که تمام دستگاه ها و ماشین‌آلات آن بطور اتوماتیک و بدون دخالت دست‌بافرمان دستگاه کامپیوتر کار میکند

آقای مهندس حسین رحیم‌زاده مدیر عامل شرکت کارخانجات صنعتی و تولیدی‌آجر میرداد طی‌نطق جامع خود اظهار داشت : اکنون رهبر عالیقدر ما باندیشه‌های جهانی نه تنها در قلوب‌ملت ایران جای‌دارند ، بلکه‌به‌جهانیان‌ثابت نموده‌اندکه ایران پایه‌گذار فرهنگ دیرپای قرون میتواند بار دیگر مشعلدار تمدن باشد .

... در نیم قرن اخیر ملت ایران به رهبری شاهنشاهان سلسله پهلوی نشان‌داد که می تواند باداشتن رهبرانی باایمان وفداکار وتوانا و اندیشمند ، عظمت دورانهای گذشته را بازیابد و زیر لوای پرچمداران سخت‌کوش و پرتلاش‌و همت خود به تجدید بنای جامعه‌ای که سالها از قافله تمدن (که با سرعت بطرف روشنگری و کشف‌مجهولات‌بشری‌پیش‌میرود) عقب مانده بود ، پیش بتازد و یکشبه راه صدساله به پیماید .

افتخار میکنیم نماینده نسلی هستیم که در اوج این تلاش و از جان گذشتگی در احیای افتخارات گذشته مشغول به نوسازی میباشیم .

رهبر عالیقدر ما با اندیشه های‌وسیع وبیکران و جهانی خود ، نه فقط در دلهای‌ملت ایران جای دارند ، بلکه با ابتکارات خلاقه و رهنمودهای اندیشمندانه خویش توانسته‌اند به جهانیان ثابت نمایندکه ایران پایه‌گذار فرهنگ دیرپای‌قرون میتواند باردیگر مشعلدار تمدن بشری باشد ...

مطالب بالا مفاد قسمتی از بیانات آقای‌مهندس حسین رحیم‌زاده مدیر عامل شرکت کارخانجات آجر تمام‌اتوماتیک «میرداد» بود که در آئین ملی بزرگداشت پنجاه‌سال‌شاهنشاهی پهلوی ایراد کرد .

آقای مهندس امان‌اله ایمن مدیر کارخانه آجرمیرداد درگفت وشنودی با گزارشگر اطلاعات از برگزاری این جشن شکوهمند ابراز خرسندی نمود .

سخنان مدیر عامل

سپس آقای مهندس حسین رحیم زاده مدیر عامل شرکت کارخانجات صنعتی و تولیدی آجر میرداد پشت میکروفون قرار گرفت وطی سخنان‌پرشور و مهیجی‌اظهار داشت :

بنام خداوندوبنانامی‌اعلیحضرت همایون شاهنشاه آریامهر

بسیار خوشوقتم از اینکه دعوت کارکنان ومدیران‌شرکت میرداد را قبول فرموده و به مجلس جشن این شرکت‌تشریف آورده‌اید .

برای ما گردانندگان چرخهای یکی‌از مدرنترین کارخانجات آجرماشینی مایه افتخار و مباهات است که پنجاهمین‌سال طلائی دودمان پهلوی را که نقطه عطفی در تاریخ ایران زمین بوجود آورده‌اند جشن بگیریم .بامراجعه بتاریخ شاهنشاهی ایران میتوان دید که همواره در روزگار سیاه‌و نومیدی ملت ایران ، یکی از فرزندان برومند وبا شهامت وطن دست همت از آستین برآورده وعظمت‌این‌شاهنشاهی کهنسال را تجدیدنموده است. ظرفمدت پنجاه سال سلطنت خاندان جلیل‌پهلوی ملت ایران به‌رهبری دوراندیش مرد بزرگ ایرانی،اعلیحضرت فقیدرضاشاه کبیرو اعلیحضرت همایون شاهنشاه آریامهر دوباره از خواب قرون برخاسته و تحت لوای پرچمداران‌پرهمت‌خودبه تجدیدبنای جامعه‌ای کهسالهااز قافله تمدنی که باسرعت بطرف روشنگری و کشف مجهولات بشر پیشرفت مینمودعقب مانده بود پرداخت .

ملت ایران بار دیگر نشان دادکه میتواند باداشتن یک رهبر باایمان و فداکار عظمت دوران گذشته رابازیابد وما میباید افتخار نمائیم که نماینده نسلی هستیم که در اوج این تلاش‌و ازجان گذشتگی‌دراحیای افتخارات گذشته ، مشغول به نوسازی میباشیم .

اکنون رهبرعالیقدر ما با اندیشه‌های جهانی خود ، نه تنها درقلوب ملت ایران جای دارند ،بلکه‌توانسته‌اندبجهانیان ثابت نمایند که ایران پایه گذار فرهنگ دیرپای قرون میتواند باردیگر مشعلدارتمدن باشد

آینده‌ای شکوفاتر و بارورتر

برای مردم این منطقه که‌تاچند سال پیش ، منطقه‌ای بااقتصاد کشاورزی عقب‌مانده بود،اثرات این پیشرفت میتواند بسیار ملموس‌باشد. اکنون با ایجاد ده‌واحد تولیدی دراین‌منطقه وتبدیل آن اقتصاد عقب افتاده به یک اقتصاد صنعتی‌وپیشرفته که به جرات باید گفت با هم اقلایک قرن‌فاصله دارند،مردم این ناحیه درکمال آسایش وبا امیدواری به‌آینده‌ای که‌بارشد روزافزونی‌بسوی شکوفائی پیش میرودزندگی مینمایند .

روستائیانی که صاحب زمین خود شده بودند با کارآئی بیشتر اکنون‌از اراضی خود استفاده مینمایند و نیروی انسانی‌مازاد موجود در منطقه به‌واحد های صنعتی که‌درسود وسرمایه آنها مشارکت داشته‌و خواهند داشت‌جلب‌گردیده‌اند.

بهبود وضع اقتصادی مردم منطقه بهبود وضع آموزشی ، فرهنگی و اجتماعی را نیز به دنبال داشته و فرزندان اهالی ناحیه خواهند توانست‌ازثمرات این پیشرفت برخوردارباشند .

در خاتمه‌مراتب حق‌شناسی وسپاسگزاری کلیه افراد دخیل دراین واحد تولیدی را به پیشگاه اعلیحضرت همایون شاهنشاه آریامهرتقدیم داشته‌و از خداوند متعال سعادت و پایداری دودمان جلیل‌پهلوی‌را مسئلت مینمایم .

سخنان آقای‌مهندس‌حسین‌رحیم زاده مدیر عامل شرکت‌سهامی کارخانجات صنعتی و تولیدی آجرمیرداد در میان کف‌زدن‌ها و شعارهای‌میهن‌پرستانه‌حاضران و شرکت‌کنندگان جشن خاتمه یافت .

اظهارات نماینده کارکنان

پس آنگاه آقای‌حسن نظری نماینده کارگران شرکت سهامی میرداد مطالبی باین شرح بیان داشت :

خانمها ، آقایان : بنام‌خداوند متعال و بنام نامی شاهنشاه آریامهر مفتخرم‌که‌بعنوان‌نماینده کارکنان شرکت سهامی میرداد از طرف خودو سایر همکارانم پنجاهمین سال سلطنت پهلوی را به حضور مهمانان گرامی وهمکاران عزیزم تبریک‌وتهنیت عرض نموده و بقای عمر و سلامتی و موفقیت ونیکروزی روزافزون شاهنشاه‌آریامهر و شهبانوی گرامی ووالاحضرت ولایتعهد عزیز وخاندان‌سلطنت را از درگاه خداوند مسئلت نمایم .

بدینوسیله به‌میهمانان‌عزیزی که قدم رنجه‌فرموده و در این جشن فرخنده شرکت نموده‌اند خیرمقدم عرض مینمایم .

گرچه همه میدانیم ولی یادآوری آنرا بر خود فرض میدانم .بایستی به جرات‌بگویم که زبان شکرگزاری از این همه نعمتی که در این عصر فرخنده‌نصیب قاطبه مردم‌ایران عموما وطبقه کارگر خصوصا شده‌است ندارم. بایک نظر به مفاد انقلاب ششم بهمن‌می‌بینیم کهتا جمجد رهبر عالیقدر ملت ایران شاهنشاه آریامهردر فکر رفاه و آسایش‌کارگران‌بوده‌اند.

سهیم نمودن کارگران درمنافع کارگاههای تولیدی و صنعتی چه اثری‌درروحیه کارگران داشته وبا چه‌پشت‌کار و دلگرمی کارگران مشغول کارند . باتوجه به‌اصل سیزدهم انقلاب که گسترش مالکیت صنعتی می‌باشد باید عمیقا فکر کرد که چه اثرهائی‌درروحیه کارگران داشته ودارد .با احساس مشارکت درسرمایه ومنافع کارگاه چگونه درپیشبرد سطح تولید کوشش مینمایند و این کوشش جمعی درکارگاه های مختلف چه نیروی عظیمی در پیشبرد اقتصاد مملکت بوجود می آورد .

بایک نظر به گذشته وحال کارگر ایرانی میتوان گفت که امروز ما آن کارگران مفلوک گذشته نیستیم که از سحرگاه تاشبانگاه مجبور باشد کارکند ودرمقابل دستمزداندکی بگیرد. امروزه حداقل دستمزد با شرایطزیست شهرها تعیین و ابلاغ میشود . کارگراز ساعت کاروقانون کار برخوردارست دیگربیمی از پیری و واماندگی‌و فقر دوره کهولت ندارد .

بیمه‌های اجتماعی در موقع بیماری‌یارماو دردوره‌بازنشستگی مددگارماست جامعه کارگر ایرانی بابرخورداری‌از مزایای قانونی بدون دغدغه خاطر وبیم ازآینده با دلگرمی به کار پرداخته ودر پیشبرد اهداف مقدس شاهنشاه آریامهر رهبر عالیقدر ملت ایران کوشا خواهد بود . زنده‌بادشاهنشاه‌پاینده‌باد ایران .

پایکوبی ورقصهای محلی کارگران کارخانه آجر میرداد

در این هنگام برنامه های جالب محلی آغازشدوکارگران شرکت سهامی‌کارخانه‌صنعتی وتولیدی آجر تمام اتوماتیک میرداد به پایکوبی و دست افشانی ورقصهای جالب محلی پرداختند وصحنه جشن رااز سالن اجتماعات کارخانه آجر میرداد به محوطه وسیع و سرسبز و با صفای کارخانه که سرتاسر آن چراغانی و با شعار های میهنی و پرچم های سه رنگ ایران تزئین‌و آذین بندی شده بود کشیدند .

درتمام طول این جشن فرخنده ومراسم پرشکوه از حاضران وشرکت کنندگان‌و مهمانان پذیرائی شد .

ضمن اجرای برنامه های‌هنری در پایان این جشن شکوهمند، عده‌ای‌از مهمانان قسمت های مختلف کارخانه آجراتوماتیک میرداد رابازدید کردندکه‌در هر قسمت متصدیان مربوطه‌بانظارت آقای مهندس امان‌اله ایمن‌مدیر کارخانه توضیحات کافی داده شد .

●

دراین جشن فرخنده‌ومراسم پرشکوه ضمن بازدید ازقسمت های مختلف ومتعدد کارخانه تمام اتوماتیک آجر میرداد فرصتی شد تا گزارشگر ما درباره تاسیس وکار و میزان تولید کارخانه صنعتی و تولیدی شرکت سهامی آجر میرداد با آقای مهندس‌امان‌اله ایمن مدیر کارخانه گفتگوئی کوتاه داشته باشد وحاصل‌این‌گفتگوی‌کوتاه چنین است:

... کارخانه تمام‌اتوماتیک آجرمیرداد حدود یکسال قبل که در جاده گرمسار (جاده خراسان)بفاصله ۲۳کیلومتری تهران درروستای حاجی‌آباد واقع است وبهره‌برداری‌از آن آغاز شد .

طرز کار این‌کارخانه گیفتی بیسابقه درایران‌دارد. باین معنی که تمام دستگاهها و وسائل و ماشین آلات کارخانه بطور اتوماتیک و فقط با فشردن‌تکمه‌هائی بکار می‌افتدو کار میکند. بلحاظ آنکه تمام دستگاهها ماشین آلات کارخانه آجر میرداد اتوماتیک و حتی‌بعضی قیمت‌های آنکارش با کامپیوتر تنظیم میگردد ،بدین جهت‌عده کارگران کارخانه معدود است

آقای مهندس ایمن در توضیحات پیرامون کیفیت‌کار هریک از دستگاهها وماشین آلات کارخانه آجرمیرداداضافه کرد که محصول تولیدی این کارخانه درسه نوع :آجرنمای ساختمان ، آجر تیغه‌ای و آجر بلوک میباشد .

آقای‌مهندس ایمن‌در پایان توضیحات خودافزود : قبل‌از کارخانه آجرمیرداد‌مشابه‌چنین کارخانه‌ای در ایران وجود نداشته واین نخستین کارخانه تمام اتوماتیک تولید آجر در سراسر کشورمحسوب‌میشود.

آقای حسن نظری نماینده‌کارگران کارخانه آجر میرداد‌ضمن‌اظهارات خود گفت :بایستی به جرات‌بگویم که‌زبان شکرگزاری از این همه نعمتی که دراین عصر فرخنده‌نصیب قاطبه مردم ایران عموما، «طبقه‌کارگر خصوصا » شده است ندارم .

درحال‌حاضر سوخت‌کارخانجات آجرمیرداد بامازوت است که درحال‌حاضر مشغول لوله‌کشی برای تبدیل بگاز میباشد .

پایکوبی ورقص‌های‌محلی‌کارگران کارخانه آجرمیرداد مورد توجه حاضران درجشن قرار گرفت

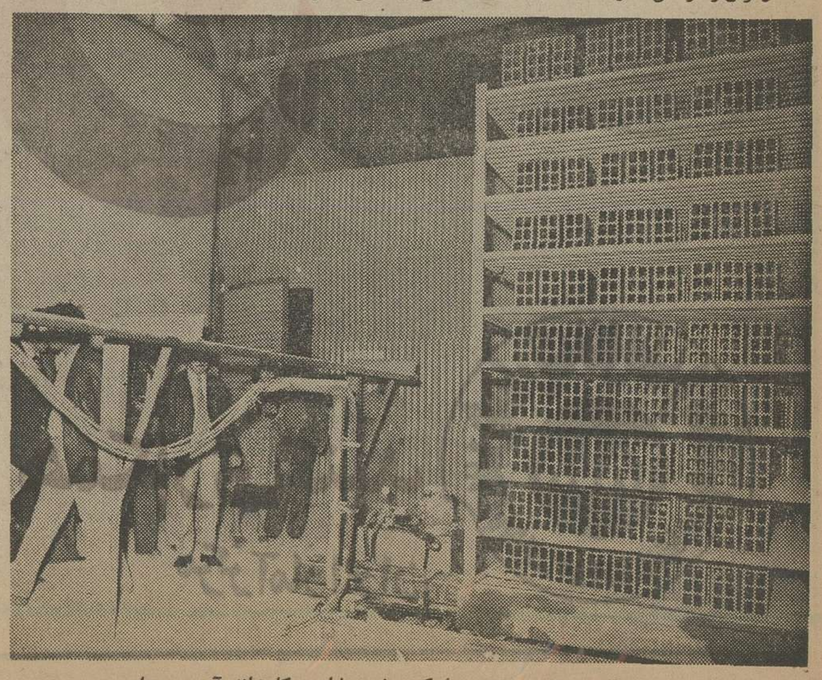

سیستم ترانسپورت اتوماتیک خشت‌خام درکارخانه آجر میرداد

نیازمندیهای اطلاعات

برای دادن آگهی تلفنی باشماره‌های ذیل تماس حاصل فرمائید

تلفنهای: ۳۱۲۴۱۳-۳۱۱۲۲۷

فروش دست اول

مبلیران

محل فروش چهار راه تخت طاوس مبل ناز ۸۴۳۱۸۲

یکدستگاه منبت کاری ظریف ساخت آلمان برقی ۲۲۰ ولت دست اول برای فروش تلفن ۶۵۳۲۴۹ ۱-۱

کت مینک و خرگوشی و پر شتر مرغ دست اول بفروش میرسد ۹۷۰۸۱۷ ۲-۱

فروش دست دوم

اجناس خارجی جهت خانمها بفروش میرسد تلفن ۲۲۱۲۹۷ ۳-۱

اکازیون

فروش لوازم منزل و لباسهای خرجی نو و دست دوم و شم دانهای کریستال بمدت سه روز از ۹ صبح تا ۷ بعدازظهر خیابان بخارست کوچه ۱۴ شماره ۵۱ طبقه سوم ۶۲۳۰۶۲ ۲-۱

بعلت مسافرت

مقداری لباس خارجی زنانه و مردانه وبچگانه بفروش میرسد خیابان ابوریحان کوچه کامران شماره ۲۴

اکازیون

بعلت مسافرت اثاثیه و لوازم منزل شامل مبل و آئینه های استیل ، نقره آلات قدیمی خارجی،قالی، انواع کریستال وکلکسیون چینی آنتیک بسیار جالب و نادر و اشیاء دیگر درروزهای یکشنبه و چهارشنبه هرهفته بفروش میرسد. برای تعیین وقت ودریافت آدرس تلفن۶۳۵۴۸۹

ماشین تحریر از ۱۲ تا ۲ تلفن ۸۲۰۸۴۳

مقداری لباس نو دست اول خارجی و یك پالتو پوست زنانه کانادائی و

مقداری اثاثیه منزل ساخت ایتالیا به فروش میرسد آدرس محمدرضا شاه ایستگاه دوم خیابان بیستون انتهای خیابان بیست و چهارم پلاك ۱۶ طبقه اول تلفن ۶۳۲۸۷۹

بعلت مسافرت فوری

لباسهای پاریسی نو و دست دوم بفروش میرسد صبح ها جمشید آباد شمالی نوذری شرقی پلاك ۳۴ طبقه اول ۱-۱

لباس عروس فرانسوی

مقداری لباس زنانه و مردانه خارجی نوودست دوم به فروش میرسد. تلفن ۸۹۰۶۴۰

حراج

شش‌نفرخارجی و سائل‌کوچک منزل، لباسهای زمستانی و تابستانی‌اسباب بازی رادرروز های پنج‌شنبه‌و جمعه ۲۹ و ۳۰ مهرماه از ساعت ۹ صبح الی ۵ بعد ازظهر به معرض‌فروش میگذارند آدرس : خیابان روزولت‌نرسیده‌به تخت‌طاوس کوچه زهره کاشی ۷ روبروی ماکسیم‌تهران آ-۱۲ ۱۲۵۶۵

مقداری چکمه و پالتو ولباس های زمستانی نو و دست‌دوم تمامافرنگی بفروش میرسدتلفن ۸۵۳۶۳۶

مقداری لباس خارجی نو و یک تختخواب امریکائی ویک تختخواب‌دو نفره چرخ‌خیاطی مبلمتخت‌بچه تلویزیون‌بفروش میرسد تلفن بین ۸ تا۲ بعداز ظهر ۲۹۱۴۷۲ ۱-۱

فروش لباس های خارجی دست اول و دست دوم پالتو پوست سفید و ماشین بافت نیتاکس بفروش میرسد تلفن ۸۵۰۹۱۷

خریدا ثاثیه

فرش ایران نوین خریدارقالی‌و قالیچه ونعویض فرشهای‌نو باکهنه تلفن۶۵۳۱۹۵

تعمیر تلویزیون

مرکز تعمیرات انواع تلویزیون با سرویس فوری ۹۵۳۷۹۶ - ۵۲۹۶۲۳

تلویزیون شما فوری در منزل تعمیر می‌شود ۲۷۴۷۷۰

تعمیرگاه مجاز تلویزیون

شاوب لورنس بلر فیلیپس آر تی.آی و غیره نصب آنتن متام کانال

۳۳۸۱۱۳

سرویس آر. تی . آی

۳۶۲۱۲۲

تعمیرگاه مجاز ۴۵

شاوب لورنس،آر‌تی‌آی نصب‌آنتن‌فوری ۷۶۴۸۹۹

تزئینات و دکوراسیون

انواع‌کاغذ دیواری‌پرده کرکره موکت ،ادراسرع وقت نقد و اقساط طولانی از شرکت کالیران بخواهیدتلفن ۳۱۰۷۷۲ سفارش‌تلفنی پذیرفته میشود.

۳تومان

باروزی سه تومان منزل و محل کار خود را تزئین نمائید

۳۱۴۸۳۹

تزئینات شب‌نور

انواع موکت های خارجی‌و ایرانی کاغذ دیواری و پرده کرکره بنازلترین قیمت تهیه ونصب می گردد خیابان دماوند روبروی استخر آریا پلاك ۱۱۷۳ شرکت شب‌نور

تلفنهای ۷۹۵۱۵۹ و ۷۹۸۱۶۶

تزئین فوری

پرده کرکره کاغذدیواری موکت کفپوش سقف- پوش پرسیانا نقد و اقساط ۵۳۷۷۰۸

نصب فوری

فروش کاغذ دیواری موکت کف پوش پرده کرکره پرده بارچه‌ای ۸۵۲۶۲۵

موکت کاغذدیواری وسایرتزئینات

بفیعت‌تجارتی‌بانصب فوری‌در شرکت جی.کا.تی تلفن ۶۴۰۶۲۰

کاغذ دیواری‌ایرانی و خارجی متری ۳تومان ۳۰۵۲۵۵

تزئینات پیمان

انجام کلیه امور تزئینات ۹۴۰۳۰۸ - ۹۷۱۸۱۵ ۱-۱

شرکت تولیدی یراقچی

سازنده مدرن‌ترین تزئینات مبلمان و پرده انواع ریشه های تزئینی گالون بند پرده نخ اتوماتیک و نخ کرکره نشانی : جاده قدیم شمیران بالاتر از پل رومی ایستگاه سرتیپ زاده ساختمان ۱۵۱ تلفن ۲۷۸۴۴۹ ۲-۱

برای ساختمان شما

پاکتان

انجام کلیه امور نظافتی نقاشی و دکوراسیون ساختمان ۸۲۴۵۸۱

تعمیرات ساختمان و نوسازی و نقاشی تلفن ۸۵۹۶۴۸

ایران دکور

نوساز و تعمیر ساختمان‌نقاشی و تعمیرات ساختمان و آسفالت کاری‌فوری تلفن ۸۵۷۵۴۹

آسفالت

فوری بااصول فنی با تضمین تلفن ۷۵۸۲۳۸

رابیتز

فروش و نصب متقیهای کالب ۷۶۱۲۸۰ ۷۶۱۲۸۱

آسفالت و نقاشی

قبول کارهای آسفالت و نقاشی تلفن ۹۶۸۸۵۸ و ۹۳۹۳۱۰

نمایندگی پخش چوبی تولید - در

T. door

انواع دربهای چوبی ساختمان آماده تحویل ۶۴۲۱۹۳

نقاشی و تزئینات

موسسه تاج ۷۰۹۱۳۲ ۱-۱۰

پیمانکار آسفالت و نقاشی

تلفن ۸۹۰۷۳۲ و ۶۳۳۱۹۴

آسفالت فیرا بدود

پشت بام کوچه با ضمانت ۷۳۹۰۸۶ ۱-۱۰

بدون ادعا

ناتالی اکسپرس خشکشوئی موکت مبل فرش پرده و نظافت کلی ساختمان ۸۳۳۲۳۲ و ۸۳۷۹۰۳ ۱-۸

پیمانکاری حسن روحی

تلفن ۵۵۰۸۷۱

داربست پلیت

حب فوری داربست فلزی تلفن ۷۳۱۶۰۶ و ۷۳۰۴۷۹

اسکلت و در پنجره فلزی

تلفن ۳۴۶۱۶۵ ۱-۱۰

داربست فلزی رویال استاج

فروش انواع بست نو داربست ۸۵۶۲۵۴ ۱-۱

مقاطعه کار ساختمان و اسکلت

تلفن ۳۵۷۵۹۸

پارکت

مرکز نصب و تعمیر ۳۶۱۲۱۰

با یکبار ایزولاسیون

در بارندگیهای شدید بام منزل شما

نم‌پس نمیدهد

شرکت تهران ایزولاسیون ۲۳۰۳۰۴ ۱-۱۰

هرگز

چکه‌سقف

نخواهید داشت ایزولاسیون پشت بام باقیر پلاستیکی بدون کندن عایق با تضمین تلفن ۷۵۰۶۲۴ شرکت ایزومر

ایزوبام نکس

پشت بام جلوگیری از چکه و رطوبت بانضمین مدت تلفن ۸۵۴۸۱۵ و ۸۴۸۹۷۹ ۱-۱

سایبان اتومبیل

تلفن ۸۴۵۸۰۷

اسفالت قیر اندود با تضمین کاغذ دیواری موکت نقاشی ساختمان

۷۳۱۳۷۰ و ۷۳۳۷۴۴

ایزولاسیون پشت بام

با ایزوگام ۶۳۶۰۱۴

یوسف‌آباد محمدرضاشاه شماره ۱۳۰ شرکت ساختمانی بام پاد (اخل پریکابت) شعبه ایران ایزول

اسفالت و عایق

شمیران - قلهك- تلفن

۲۶۱۳۲۷

اسکلت فلزی

تلفن ۸۴۵۸۰۷

قیر و گونی وآسفالت باتضمین ۷۳۸۴۵۵-۷۳۰۱۰۸ ۱-۱۰

قاسمی تولید کننده شن ماسه آجر ۵۶۰۶۶۵

شستشوی مبل وفرش

کارخانه قالی شوئی زمرد ۶۶۳۸۰۳

دیاموند سرویس اکسپرس

خشکشوئی مبلمان ، موکت ، پرده تشک اتومبیل ،نظافت کلیه ساختمان تلفن ۷۶۹۷۲۵ ۱-۱۵

پاکتان

شستشوی فرش موکت در محل تلفن ۸۲۴۵۸۱

پیام کلین

خشکشوئی مبلمان‌فرش موکت پرده ۸۵۳۰۳۱ و ۸۵۳۰۳۲

آر.یو انگلیش سرویس

R.U.English service

خشکشوئی.موکت فرش.مبلمان.پرده وتشك اتومبیل درمحل ۸۴۳۸۴۵ و ۸۵۵۳۴۰

قالیشوئی ری

محمد جوشقانیان- جنب‌چشمه علی تلفن ۵۹۲۱۸۷

قالیشوئی‌ری(طهمورثی) خاکگیری ، شستشو ، تطهیر ۵۹۶۹۷

AMERICAN JANITORIAL SERVICE سرویس نظافتی آمریکن

خشکشوئی مبلمان فرش.موکت.تشك اتومبیل.واکس‌پارکت، وموزائیک ۳۰۴۳۱۴

قالیشوئی

شربت اوغلی

۵۲۱۰۴۲ - ۹۲۶۱۸۹ ۱-۱۰

کلین سرویس پاکزا

خشکشوئی فرش . مبل.موکت وکلیه کفپوشها با آخرین تکنیک نمیزتر و ارزانتر تلفن ۸۵۳۹۹۵

قالیشوئی بیوك به سرپرستی داریوش

مجهز به تمام دستگاه های مدرن قالیشوئی فنی متری ۹۰ ریال رنگ برداری و رفوگری پذیرفته میشود ۵۵۱۳۶۰ و ۹۷۷۱۱۸ ۱-۱۲

لیدرهوم سرویس‌آمریکا

خشکشوئی مبلمان فرش موکت داخل‌اتومبیل‌فروش وچسباندن موکت نظافت ساختمان بهترو ارزانتر ۸۵۶۵۳۰ و ۸۵۳۷۸۰

قالیشوئی وطن

با۲۰سال سابقه‌درخشان در بازار فرش ایران‌به کشور های خارج آماده شستن فرشهای منزل شما با دستگاه های اتوماتیك تلفن۵۵۱۶۷۰

تعمیروسرویس شوفاژ

راه اندازی تعمیر و نگهداری چیاردیگ بخار و دیگ آبگرم تلفن ۹۷۹۲۳۷

سرویس و تعمیرشوفاژ و آبگرمکن ۳۰۵۴۱۶ و ۳۱۸۷۴۰

نصب سرویس و نگهداری شوفاژ شمیرانات

۲۶۲۶۸۵

نصب‌فوری شوفاژ وتهویه

در تهران وشهرستانها باقساط ۱۰ ماهه شرکت رام شین

۹۳۹۷۳۱ ۹۳۹۷۳۲

نصب نگهداری تعمیرات شوفاژ تهویه باشرایط بهتر شرکت روفتاپ ۸۵۸۰۱۹

نصب و سرویس کولر

شوفاژ۲۷۷۲۸۶

نصب شوفاژ و تهویه مطبوع و آب رسانی شرکت مکرول ۸۲۲۷۸۸

تعمیروسرویس شوفاژ فوری ۹۵۲۶۴۹

موسسه فنی کالج

سرویس و نگهداری شوفاژ تلفن ۸۴۹۷۵۷

طرح و اجرا و نگهداری

شوفاژ تهویه

شرکت ان.کی. تکنیك ۸۵۳۹۹۴- ۸۴۹۷۹۲

نصب سرویس نگهداری شوفاژ

۹۲۱۱۰۸

تعمیروسرویس یخچال

تعمیرگاه یخچال فریجیدر اثاث بدنی موجود ۸۴۸۷۵۶

تعمیرات انواع یخچال تلفن ۷۳۰۰۶۷ و ۷۳۹۲۸۵

تعمیرگاه سیدحسین تعمیریخچال‌لباسشوئی ۲۴۲۴۳۸

تعمیروسرویس لوازم‌منزل

سرویس ایکرمکن

بخاری ۳۵۱۰۸۰

آ-۱۸۹

نصب و سرویس کولر تعویض‌پوشال ۷۵۵۷۰۹

تعمیر و سرویس کولرو آبگرمکن

۳۰۵۴۱۶

سرویس و روکش کولر

۲۶۲۶۸۵

راهنمای سرویس

ارت

درسراسرکشور

۹۶۲۰۴۵

ازساعت ۷ صبح تا ۷ بعدازظهر

لوله کشی گاز

شرکتهای عامل

لوله کشی گاز

باتائید شرکت ملی گاز باقیمت های یکسان شرکت مهندسی تهران کارانو ۷۶۳۶۴۵-۷۶۴۶۴۵

گاز افروز	۶۵۲۲۵۷
تنگستان	۸۳۴۸۳۴
مهندسی میهسه	۶۸۱۶۵۷
مهندسی بتاگام	۷۵۶۸۰۹
کارآما	۸۳۴۶۷۹
فنی نور	۸۵۱۵۱۴
تایپلین گاز	۶۴۰۱۲۱
پایه	۶۲۹۱۹۲
تهران گاز	۵۵۱۰۷۵
کی‌تکنیك	۸۵۳۹۹۴
	۸۴۶۷۹۲
هات واتر	۶۴۹۸۹۱
ایمان	۲۶۸۰۷۸
مهندسی الیزه	۸۲۴۳۸۰
مهندسی گتس	۸۴۴۶۹۴

لوله کشی گازمنازل

ساختمانها و موسسات زیر نظر مهندسین شرکت نیدوگاز

طبق استاندارد و تایید شرکت ملی گاز دراسرع وقت

تلفن ۶۵۷۹۴۴

لوله کشی گازمنازل

با تائید شرکت ملی گاز شرکت. ان. کی. تکنیك ۸۵۳۹۹۴- ۸۴۹۷۹۲

تخلیه چاه

تخلیه‌وحفر

هر نوع چاه باتجهیزات کامل لوله بازکنی فوری شرکت مهندسی امید تلفن ۶۵۹۰۴۷

تخلیه هرگونه چاه و لوله‌باز کنی تعمیر و حفر چاه

۹۳۵۲۸۶

۱۰٪ ارزانتر از تمام شرکتها ۱-۲۶

تخلیه چاه ولوله‌بازکنی ۶۶۷۹۱۳ ۱-۶

تخلیه‌چاه ۹۲۹۳۲۰

متر مکعب ۱۵ تومان

تخلیه‌چاه

★ فوری ★

۶۲۸۰۴۷ ۹۲۱۶۹۷

تخلیه چاه

تعمیرچاه و لوله بازکنی فوری هما ۵۴۶۴۱۶

لوله بازکنی

لوله بازکنی ولوله کشی تلفن ۸۲۷۴۰۸

لوله بازکنی فقط ارزان فوری بیساعته ۷۶۵۲۴۴

لوله‌بازکنی فوری سعدی ۳۵۰۴۷۳

لوله‌بازکنی شاهرضا تشخیص هر نوع ترکیدگی لوله آب سرد و گرم ۳۶۴۴۴۰

لوله بازکنی ولوله کشی مقدم ۹۲۵۲۷۴

لوله بازکنی فوری تمام وقت ۶۳۶۳۷۹

تشخیص ترکیدگی لوله تلفن ۳۰۵۴۱۶ و ۳۱۸۷۴۰

آگهیهای متفرقه

شرکتهاو کارخانجات محترم

برای برگزاری جشنهای خود در کمال نظم به کانون هنرمندان بمسئولیت کمدین‌معروف

بهمنیار

مراجعه فرمائید چهار راه شاه نرسیده به‌چهارراه کاخ

کانون هنرمندان ۶۴۲۵۵۹ ۶۶۱۴۳۳

مهندسین ساختمان

آماده تهیه نقشه ساختمان‌و نظارت. تلفن ۹۳۲۱۰۵ - ۹۶۰۶۲۲ ۱-۲ آ-۲۳۸

کرکره چوبی میشلر MISCHLER سرما، گرما و نور از کرکره چوبی میشلر عبور نمیکند

پارکت BW

نمایشگاه: شاهرضا کوچه فتحی ۸۲۹۳۹۰-۸۲۴۳۰۷ ۸۲۴۸۷۰-۸۲۹۵۹۶

شما

که در اندیشه جشن میهمانی و یا عروسی هستید از مجلل‌ترین سالن پذیرائی

یاقوت

بمدیریت کمدینهای مشهور

برادران رسولی

دیدن فرمائید خیابان شاه چهار راه سیمتری مقابل نشاط

۶۴۵۴۲۶ ۶۶۵۶۹۱

اخذ پذیرش دبیرستان ازامریکا

دارالترجمه حسن‌پور چهار راه امیراکرم

۶۶۶۱۹۳

ترجمه ارزان کارنامه و اوراق رسمی و غیر رسمی در اسرع وقت مقابل سینما حافظ ریاحی ۳۱۷۱۳۵

سوزن‌باساب هر۱۰۰ عدد ۴۵۰ریال تلفن ۵۲۶۲۴۰

اختراع جدید

خانمهای محترم‌خانه‌دار: سماور تمام اتوماتیك باپلویز

فیروزه زرین

قابل: شستشو و بهداشتی با دوام و باندازه های مختلف با قیمت مناسب مخصوص خانم های مشکل پسند

مراکز پخش

۱- تهران خیابان خراسان‌جنب بانک پارس فیروزه زرین ۲- تهران خیابان رودکی چهار راه هاشمی فروشگاه امین ۳- تبریزبلوار منجم برادران‌غفاری، تلفن تهران ۳۵۷۲۵۱- تبریز ۲۲۷۴۴

فروش درکلیه فروشگاه های لوازم خانگی

فیات

فیات استیشن سواری ۱۲۴ مدل ۷۳ دو ماه نمره‌شده خیلی تمیز ۸۲۳۶۶۷ ۱-۱

نماینده مجاز فیات ۱۲۵

تحویل فوری همه رنگ موجود تلفن ۹۷۳۷۸۹ اکبری . ۱-۱۰

نماینده مجاز فیات ۱۲۵

تحویل فوری همه رنگ نقد واقساط تلفن ۷۵۱۸۳۰ و ۷۵۰۴۵۱ ۳-۱

فیات۱۲۸ اس. ال۱۳۰۰ مدل ۷۲ رنك لیموئی مخصوص تلفن ۸۳۰۳۳۳ ۴-۱

پیکان

پیکان دولوکس۵۴ شیشه‌رنگی باضبط صوت و سپر دوبل خیلی تمیز فوری بفروش می رسد تلفن ۶۲۶۱۲۶ ۱-۱

پیکان جوانان ۵۴ گوجه‌ای رنگ کارکرد ۳۲ هزار کیلومتر بارادیو پخش استریو بفروش میرسد ۷۶۸۶۹۷ از ساعت ۴ عصر به بعد ۲-۱

پیکان۵۵- جوانان-دولوکس- نمره نکرده رنگ زرد قناری برای فروش‌آماده است.تلفن: ۲۹۰۷۰۸ ۱-۱

پژو

پژو ال ۷۷ تحویل فوری‌در فرانسه ۴ال‌ی ۸٫۰ تلفن ۸۳۹۱۳۶ ۱-۱

پژو ال مدل ۷۶ رنگ شیری رادیو ضبط بلاپونکت بسیار تمیزبدون واسطه بفروش‌می رسد تلفن ۲۸۷۶۶۲ ۱-۱

دو دستگاه پژو ۵۰۴ ال ۷۶ تحویل فوری‌درآلمان۵۳۹۹۴۵ ۱-۱

پژو پشمی متالیك مدل ۷۵ جی. ال ۵۰۴ با کولر وپخش رادیو اقام کارکرد ۳۱ هزار بعلت مسافرت بفروش‌میرسد تلفن ۷۵۲۲۶۵

پژو ۵۰۴ مدل ۷۶ جی ال با شیشه گرمکن عقب‌سقف‌کشوئی رنگ سرمه‌ای‌تو دوزی برنگ طوسی روشن بدون گیرکو نمره بفروش‌میرسد ۶۵۱۹۳۲ ۱-۱

پژو ۵۰۴

رنگ طلائی متالیك مدل ۷۲ دنده پائین و

پژو ۴۰۴

مدل ۷۳ رنگ آبی آسمانی بدون واسطه فوری بفروش میرسد از ساعت ۳ الی ۶ بعد از ظهر تلفن ۹۳۹۱۶۷ ۱-۱

پژو ۵۰۴ جی ال مدل ۷۵ نقره‌ای کارکرد فقط ۱۰ هزار کیلو متر بدون واسطه‌بفروش میرسد تلفن ۶۵۵۸۱۶ ۱-۱

پژو جی ال مدل ۷۳ شیری رنگ‌گرمکن عقب سقف کشوئی رادیو ضبط در وضع خوب فوری مقطوع ۵۸۰ هزار ریال بفروش میرسد تلفن ۵۳۳۷۰۵ و ۵۲۷۷۹۳ ۱-۱

لانچیا

لانچیا بتا ۱۶۰۰ مدل ۷۶ رنك‌آبی خوشرنك ۹۷۹۸۲۸

شورلت

شورلت کامارو مدل ۷۶ اتوماتیك و رنگ آلبالوئی دانشجوئی گمرک شده بدون نمره از ساعت ۱۸ تا ۲۲ با تلفن ۲۲۵۱۴۴ تماس بگیرید. آ-۱۲۵۷۱

شورلت رویال طلائی ۲۲۰۰۰ کیلو متر مدل ۵۴ فوق‌العاده تمیز با بدهی بانکی تلفن ۳۴۷۷۵۷

شورلت رویال اتوماتیك مدل ۵۴ نقره‌ای متالیك فوق‌العاده تمیز کارکرد ۲۰ هزار کیلومتر تلفن ۷۹۹۵۳۰ آ-۵۵۲۸

شورولت ایمپالا دانشجوئی مدل ۷۶ رنگ زرشکی دنده اتوماتیك کولر دار گمرک شده نمره نشده بفروش می رسد تلفن ۶۵۰۱۴۷ ۱-۱

اکازیون

پونتیاك بنویل ۸ سیلندرمدل ۷۶ تمام اتوماتیك رنگ آبی متالیك ، سقف چرم آبی سیر باکولر و پخش صوت ، دنده اتوماتیك ، فرمان هیدرولیك، ترمز تاور ، شیشه و قفل الکتریکی، گرمکن عقب ، کار کرد چهارهزار کیلو متر با کلیه تجهیزات کامل گمرک و نمره‌شده بعلت مسافرت فوری بفروش میرسد تلفن ۸۴۰۴۴۴

بی‌ام‌و

بی‌ام‌و ۵۱۸ کاهوئی ۷۶ ۶۶۳۴۷۲

بی‌ام‌و ۵۱۸ مدل ۷۶ رنگ‌قرمز نمره ترانزیت بدون واسطه بفروش میرسد ۶۶۵۵۲۱ ۱-۱

بی‌ام‌و ۵۱۸ مدل ۷۶ رنگ‌سبز جمنی گمرک و نمره شده تلفن ۵۲۹۹۵۷ ۲-۱

بنز

بنز ۲۳۰ مدل ۷۴ سفید۴سیلندر بفروش میرسد تلفن ۶۳۵۰۷۶ از ۴ الی ۸ بعد ازظهر. آ-۱۲۱۹۳ ۱-۳

مرسدس بنز ۲۸۰ اس نقره‌ای متالیك باتودوزی چرم مشکی مدل ۷۴ نو با وضعیت بسیار استثنائی آماده فروش از ساعت ۸ صبح الی۱۷ با تلفن های ۸۴۳۲۰۷ و ۸۵۵۱۰۲ و۸۴۳۴۳۷ تماس حاصل فرمائید

ولوو آلبالوئی مدل ۷۶ نقد و اقساط بفروش میرسد تلفن ۹۵۰۶۶۸ و ۹۷۳۳۷۰ ۳-۱

کامارو مدل ۷۵ ال‌تی رنك قهوه‌ای متالیك کاملا فول‌بفروش‌میرسد تلفن ۶۴۱۸۷۵

ولوو ۷۶

دانشجوئی نو گمرک نشده مقطوع ۵۰هزار تومان تلفن ۷۵۱۸۴۷ ۲-۱

بزودی صنایع ایران ، آلمان

بزرگترین نمایشگاه و تعمیرگاه با دستگاه های کارواش در جاده‌کرج جنب پلیس راه‌افتتاح خواهد شد تلفن کرج ۲۴۳۰ هوشنگ

رنجرور مدل ۷۵

۱۵ هزار کیلو متر کارکرده موتورتمیز بدون عیب دارای کولر شیشه رنگی پخش صوت حفاظ چراغ پلیت مسافرت بفروش میرسد تلفن: ۶۴۳۳۷۱ و ۶۴۹۰۶۷ از ۸ صبح تاه بعد ازظهر ۱-۱

مینی‌بوس مدل ۴۷ خیلی تمیز فروشی از ۵ر۱۴الی ۷بعداز ظهر ۶۴۴۳۹۳

مینی مایتر

مینی‌مایتر ۱۰۰۰ مدل ۷۶ رینك‌وفرمان‌اسپرت رنك مشکی گمرك شده نمره نشده بفروش‌میرسد رسد تلفن ۲۳۷۷۴۱

لندرور

لندرور مدل ۷۶ نمره نشده بفروش میرسد تلفن ۸۴۷۹۰۵ ۴-۱

وانت‌ایزوسو ۱۶۰۰ موجود است تلفن ۷۵۰۴۵۱ ۳-۱

کامارو ال.تی ۷۶فول بدون گمرک مقطوع ۵۳ هزارتومان تلفن ۳۹۳۰۲۴ و ۳۱۹۸۲۷

اکازیون

ولوو ۲۶۴جی ال‌نو بالوازم یدکی کافی سفارش‌مخصوص بعلت مسافرت بفروش میرسد تلفن ۵-۶۳۲۳۸۴

فروشگاههای اتومبیل

باقساط ۳۰ ماهه شورلت ایران

اتومبیل امیر

ریال و ۲۸۰۰ با بهره بانکی

انتهای خیابان شاه‌میدان محمد رضا شاه تلفن ۳-۹۳۵۰۵۱

برای اتومبیل شما

دستگاه دزدگیر اتومبیل بامتد جدید نصب فوری تلفن ۹۵۷۵۲۹ قصرالدشت شیرین دوست

نماینده فروش لوازم یدکی اصلی ژیان‌شرکت کاردار سعدی‌جنوبی‌تلفن ۳۱۷۳۱۷ و ۳۱۶۶۶۵

کرایه اتومبیل

ژوزف تاکسی ۶۵۵۶۱۵

مرکزاتومبیلهای آخرین‌سیستم تشریفاتی و بیکان بطورشبانه روزی و قرار دادی تهران و حومه ۶۵۰۴۹۶

شعبه مستقل بازرگانی ۹۲۰۱۱۱ پیشنهاد کالا از متقاضیان

اتوآسیا

اتومبیل های تشریفاتی کرایه باراندهدر۲۴ ساعت درخدمت شماست تلفن ۷۵۴۹۸۰ و ۷۵۱۶۲۰

آسیا توریست تاکسی احتیاج به تعدادی اتومبیل امریکائی مدل بالا باراندهدارد تلفنهای : ۷۵۰۳۵۵- ۷۵۰۹۰۱

کایت‌تاکسی ۹۷۰۵۱۰ - ۹۷۵۱۰۱

جرثقیل و تریلی سورا از ۵ تن تا ۷۵ تن ۲۴ ساعته آماده کار میباشد ۸۴۳۴۹۵ ۲-۱

شمیران اتو پرنس ۲۷۱۸۴۰ - ۲۷۵۱۱۲ ۵-۱

کوروش تاکسی عباس آباد ۸۴۶۴۷۴ ۲-۱۱

مورد نیاز

فوری تعدادی اتوبوس ومینی‌بوس

جهت سرویس کارمندان داخل شهر ساعت ۵۳/۴ الی ۶۳/۴ صبح و ۱۳½ الی ۱۴½الی ۱۵½ مورد نیاز است . تلفن۶-۶۵۲۰۵۳ از ۸صبح به بعد

آسیا توریست تاکسی ۲۴ ساعته باانو میبلهای مدرن دراختیار شماست تلفن ۷۵۰۳۵۵ - ۷۵۰۹۰۱

ماشین آلات

قابل توجه گروه فنی رود

اجاره دهنده هر نوع ماشین‌آلات راه‌سازی ۸۳۱۷۰۹ - ۸۳۹۴۶۶

قابل توجه‌شرکت های محترم راهسازی

یکدستگاه لودر ۱۸۰۰ چهارده تنی داف و یك دستگاه غلطك ده‌تنی اف ۵ مارك دوتس مدل ۷۵ نو از گمرك مرخص‌شده بقیمت مناسب فروشی تلفن ۷۵۲۹۹۶

کادری مجهز به‌سرپرستی کمدینهای مشهور

برادران رسولی آمادگی خودرا جهت دعوت‌شمااز‌خوانندگان بزرك برنامه های‌سیاه‌بازی، خیمه‌شب‌بازی،موزیك ایرانی‌وخارجی‌برای جشن های‌شمااعلام میدارد. دفتر هنری برادران رسولی خیابان شاه‌چهارراه سیمتری مقابل نشاط تلفنهای: ۶۶۵۶۹۱و۶۴۵۴۲۶

نیازمندیهای اطلاعات

برای دادن آگهی تلفنی باشماره‌های ذیل تماس حاصل فرمائید

تلفنهای: ۳۱۱۲۲۹-۳۱۱۲۳۰

آپارتمان فروشی

آپارتمان مهندسی ساز ۲ اطاق خوابه باتهویه مطبوع ۱۷۰ متر زیربنا خالص حدود میدان ونک فروشی ۸۴۴۰۲۳ و ۸۴۵۷۰۱ ۱-۱۵

آپارتمان فروشی تهران- پارس

باوام بانکی ۱۵۰ هزار تومان پیش قسط باقساط ۱۵ ساله از یک الی ۵ اطاقه تلفن ۷۸۲۰۳۰ و ۷۸۰۰۶۱

آپارتمان تهران پارس فقط با ۲۰۰ هزار تومان نقد بقیه وام بانکی ۱۵ ساله صاحب بهترین آپارتمان ٤ اطاقه در تهران پارس خواهیدشد ۷۸۱۹۱۸

در سید خندان

آپارتمان یک اطاق و سالن از ۲۹۰ تا ۳۶۰ هزار تومان با وام بانکی تلفن ۲۳۶۲۶۲ ۱-۱۰

سازمان تهیه مسکن موریس

آپارتمان از ۴۵۰ هزار تومان ببالا

وزراء،بخارست ، یوسف‌آباد، گاندی، جردن و عباس آباد ۶۲۳۷۴۶ و ۶۲۷۳۹۴ و ۶۲۴۷۳۱

آپارتمانهای فروشی در انتهای محمدرضا شاه تلفن ۶۸۱۶۰۶ ۱-۱۳

خیابان وزراء

یکدستگاه آپارتمان با ۳ اطاق خواب سالن نهارخوری هال شوفاژ کولر تلفن بفروش میرسد ۶۲۲۹۸۴ ۱-۳

تخفیف بیسابقه

فقط تاآخر مهرماه

آپارتمان های ٤ و ٥ اطاقی با شوفاژ روشن و موکت و کاغذ دیواری و پارکینگ و حیاط مشاعی و آسانسور و یکی با حیاط مستقل و استخر وزیر زمین بجای قیمت های ۲۸۰ و ٤۰۰ و ٤۵۰ و ۶۵۰ هزار تومان بقیمت های ۳۷۰ و ۳۹۰ و ٤۲۰ و ۶۰۰ هزار تومان بفروش می رسد تلفن های ۷۹۱۵۵٤ و ۷۹۰۷۷۱ ۱-۶

آپارتمان ۳ تا ۵ اطاقه ۳۰۰ هزار تومان ببالا تهران پارس ۷۸۰٤۶۸

آپارتمان ۲ و ۳ و ٤ اطاق خوابه در وزراء ، بخارست، گاندی ، ونک آماده فروش تلفنهای ۶۲۵۲۰۱ و ۶۲۳۵۱۱ و ۶۲٤۶۱۳ و ۶۲۲۹۵٤ ۱-۱۰

آپارتمان ۳ و ٤ اطاقه‌و خانه فروشی تلفن ۷۹۰۵۳۶

بلوار الیزابت کامران طبقه ۲ و ۳ آپارتمان۵ اطاقی با ۲۰۰ متربناو تلفن بیو اسطه‌فروشی ۶۲۱۰۳۵ ۱-۳

عباس آباد تخت طاوس و گاندی

آپارتمانهای ۱ و ۲ و ۳ اطاقی ۳۵۰هزارتومان ببالا ۸٤۹۱۸٤ ٤-۱

در تخت جمشید

آپارتمان با تلفن مستقل ۷۰۰ هزار تومان بابدهی بانکی ۲۳۶۲۶۲ ۱-۵

بکتاب آپارتمان ۲اطاق خوابه باتجهیزات‌کامل پل رومی‌آرزو عارف‌نبش مقدسی ۵۵۰۰تومان اجاره داده میشود تلفن ۲۷۷۳۷٤ ۱-۱

آپارتمانهائی باطرح کلاسیک مکزیک اسپانیولی در سطح بسیار عالی ساختمانی تهویه مطبوع - تلفن اختصاصی ۵ بعد ازظهر به بعد تلفن های ۶۲۰٤۵۵- ۸۳۰۷۸۲-۶۲۱۹۹۷ ۱-۱۲

آپارتمان‌فروشی‌در نارمک و تهران پارس ۱ الی ۲ اطاق خوابه تلفن ۷۹۵۲۶۸

٤۵٪ تخفیف

از ۸ دستگاه آپارتمان های فروشی برای‌آنهائی که خانه ندارندو می توانند مستاجر را تخلیه نمایند فقط دو دستگاه ۳ اطاقه و یکدستگاه ۲ اطاقه باقی مانده. بلوار الیزابت خیابان هماتلفن ۶۸۷۰۰۰

آپارتمان شخصی ساز واقع در عباس آباد با حیاط و گاراژ مستقل طبقه اول باکلیه وسایل منزل بقیمت مناسب بعلت مسافرت فوری بفروش میرسدتلفن۸٤٤۹۹۸ و ۸٤۹۸۱۰ ۱-۱

بامراجعه به شرکت مجهزما

شمارا فوری در خیابان های جردن، پهلوی، گاندی ، ظفر، میرداماد صاحب آپارتمان ویلا ومستغلات خواهیم کرد تلفن های ۶۲۲۰۶۵ و ۶۲۰۱۰۷ ۱-۱

شرکت تاجیکو

آپارتمان دو اطاقه تا چهار اطاقه را بطور نقد و اقساط (وام بانکی) دراختیار مشتریان قرار میدهد. تلفن ۷۹۵۲۹٤ ۱-۱

اکازیون

آپارتمان جنوبی۱۶۰مترمساحت ۱٤۰ متر حیاط خیابان ویلا خیابان دامغان دارای سرویس کامل بفروش میرسد تلفن - ۸۹۰۶۱۲ بعدازظهرها ۳٫۵ببعد ۱-۳

آپارتمان ٤ اطاقه در

جمشیدآبادشمالی‌دارای کولر شوفاژتلفن‌مستقل سرویس کامل در طبقه چهارم قیمت ۵۵۰ هزار تومان ۵-۳۶۱۶٤ ۹

آپارتمان فروشی

بخارست بالای میدان آرژانتین بقیمت۶۵۰ هزار تومان‌فروشی تلفن ۸۳۲۷٤۱ و ۸۳٤۵۷۰ ۱-۱

شرکت لانه‌کو

تعداد یکصد دستگاه آپارتمان ۳و ٤و۵اطاقه واقع درخشمتیه سریل ۱٤ متری لشکر دردست ساختمان دارد طالبین باتلفن های ۹۷۷۳۱۹و۹۷٤۳۵۷تماس بگیرند. ۱-۶

قابل توجه

مشکل‌پسندان آپارتمان در بهترین نقطه تهران‌با قیمت دلخواه دارای‌چهار اطاق‌آسانسورکف‌موکت شوفاژ کولر فیش تلفن فقط ۵۲۰ هزار تومان لانه ۸۳۷۸٤۱و۸۳۹۰۲۶

۲ دستگاه آپارتمان ۲ اطاق خوابه مهندسی‌ساز در خیابان ظفر شماره ۲۰۵ مجهز فروشی ۹۲۹۰۱٤

یکدستگاه آپارتمان فروشی

درتهران پارس بدون واسطه تلفن ۸۹۷۹۲۲ ۱-۲

اکازیون

آپارتمانی جنوبی طبقه هم کف باحیاط ۱۲۸ متر ۱۰۰ متر زیر بنا دو اطاق خواب هال و پذیرائی و ناهار خوری بمبلغ ۵۲۰ هزار تومان بیو اسطه‌نقدا بفروش میرسد تهران پارس خیابان۱۱۳ خیابان ۱۳۰شرقی مقابل پلاک ۹۳ (ساعت ۱۵ الی ۲۱ مراجعه فرمایند) ۷۸۰۰۹۵ ۱-۱

خیابان ظفر

یکدستگاه آپارتمان دوبلکس (دو طبقه) ٤اطاق خوابه‌کاملا شخصی ساز و مهندسی حدود ۳۰۰ متر فضای مفید با حیاط‌حدود ۲۰۰ متر واستخر وتصفیه و نیز دو دستگاه آپارتمان ۳اطاق خوابه در یک واحد ساختمانی با سایر تاسیسات فروشی تلفن ۲۷٤٤۲۳ از ۳ تا ۷ بعد از ظهر ۱-۳

آپارتمان فروشی

خیابان گاندی ۳ اطاق خوابه باتاسیسات کامل و فضای‌سبز ۶۸۲۹۷۸ ۱-۳

آپارتمان فروشی

یکدستگاه آپارتمان دو اطاق خوابه مهندسی ساز موکت‌و جمشیدآبادشمالی بعلت‌مسافرت بدون‌واسطه۵۹۵ هزار تومان فروشی ٤ تا۶ بعد از ظهر ۹۳۵۷۷۰ ۱-۱

آپارتمان فروشی‌در ظفر

سه‌اطاق خوابه تلفن۹٤۰۵۳۰ ۱-۱

آپارتمان پنج طبقه

انتهای غربی‌بلوار الیزابت‌خلکه شهریار یکجا فروشی تلفن ۲۷۰۳۳۶ ۱-۱

آپارتمان

۳و ٤ و ۵ اطاقه باقیمت‌مناسب نقد و اقساط تلفن ۷۹٤۶۵٤ ۱-۱

د رشمال شهر

آپارتمانهای ۱ و ۲ و ۳ اطاقه آماده فروش ۸۵۳۷۳۶ و ۸٤۷۹۸۲ ۱-۶

شاهرضا مقابل سینما کاپری

اول‌اردیبهشت شماره ۱۷طبقه چهارم یکدستگاه آپارتمان ۵ اطاقی با تلفن و تمام وسایل بفروش میرسد تلفن ۶۶۱۸۷۰ و ۶٤۶۰۲۳

بامراجعه به شرکت مجهز ما

شمارا دراسرع‌وقت در خیابان های جردن، پهلوی، گاندی، ظفر، میرداماد صاحب ویلاو مستغلات و آپارتمان خواهیم نمود تلفنهای ۶۲۲۰۶۵ و ۶۲۰۱۰۷ ۱-۱

باغ فروشی

یکقطعه باغ مشجر واقع در کوی تیسفون ۳۰ کیلو متری میدان شهیاد بمساحت ۴۹۲۵ متربفروش‌میرسدتلفن ۷۶٤۳٤۱ ۱-۶

باغ‌فروشی

واقع در کیلو متر ۳۲ برجاده تهران ساوه (از سه راه آذری) بعد از رباط کریم‌مقابل پاسگاه‌پلیس‌راه بمساحت‌تقریبی چهل‌هزار متر مربع (٤۰۰۰۰ مترمربع) بایک ساختمان مدرن (شوفاژ‌تهویه- سوناو غیره) ودو چاه عمیق با آب ۲٤ ساعته ودر حدود سه هزار اصله درخت‌سیب گلدن وقرمز امریکائی-گلابی-انگور و غیره دارای‌برق۱۰۰ آمپر- استخر- موتورخانه - اطاق مستخدم وغیره‌باداشتن صورت تفکیکی وثبتی به چهار قطعه تقریبا مساوی.

خریدارمیتواند باصندوق‌پستی ۳٤۱۸ مکاتبه‌یا با تماس‌مستقیم در محل و یاباتلفن ۲۲۹۷۱۲ صبحها از ساعت ۱۰ الی ۱۲ وبعد ازظهرها از ۱۷٫۳۰ الی ۲۰ تماس بگیرند. ۱-۲ آ-۲۱۶۰۳

زمین فروشی

یکقطعه‌زمین‌منطقه‌تجارتی

مناسب جهت آپارتمان‌سازی و پاساژ بفروش میرسد تلفن - ۸۲۸۵۲۷ ٤-۱

زمین فروشنده‌ایم ۹۲۲۷۳۹

پرسپولیس

کرج قطعه زمین ۱۶۱۰۰ متری دوبر ۲۰ متری شهناز و ۲۰ متری کهن

متری ۶۰ ریال

۳۰۳۶۶۹ و ۳۰۰۰٤

بلوار الیزابت

یکقطعه زمین بمساحت ۱۶۰ متر مربع باآب و برق وتلفن و مصالح ساختمانی با۶طبقه نقشه و جواز هر طبقه ۱۰۲ متر زیر بنا بفروش می رسد تلفن ۶۵۷٤۹۳- ۹ صبح تا۷ شب ۱-۲

اکازیون

۱۷۳ هزارمتر جنب خیابان تخت طاوس ۲۰ متری پارسا به فروش میرسد ٤- ۸۵۷۵۹۳

زمین جاده ساوه

۱۳۷ هزار متر جنب پاسگاه پلیس راه رباط کریم ۶۰۰ متر بر جاده تهران ساوه فروشی تلفن ۹۲۸۸۲۲

مزرعه فروشی

کیلومتر۳۵ جاده کرج قزوین ۲۳۰ هکتار زمین مزروعی شامل۲ حلقه چاه عمیق ۲حلقه چاهنیمه عمیق قنات و حق‌آبه رودخانه یا۲۰ هکتار باغهای میوه‌و ساختمان‌اربابی بفروش میرسد طالبین از ۱٤ به‌بعدبه تلفن ۲۷۹۵۰۳ مراجعه‌فرمایند. ۱-۱

۳۵۱۵ متر مربع زمین

سه‌نبش در منطقه صنعتی‌تهران پارس فروشی ۲۷۰۳۳۶

زمین ارزان

در کرج باآب و برق و سند مالکیت متری ۶ تا ۲۲ تومان

اراضی هاشم‌آباد متری ٤۵ تا ۱۰۰ تومان

میدان‌فوزیه پاساژ مسجد امام حسین دفتر املاک معصومی

۷۶۶۲۰۳

۹-۱

بفروش میرسد

زمین ۶۰۰ متری جنوبی ۳۰×۲۰ کوچه‌فرحناز خیابان پهلوی . زمین ۹۰۰ متری ٤۵×۲۰ مکانیر اولین خیابان دست‌چپ‌بعد از میدان‌بولینگ تلفن ۲۲۵۱۳۱

اکازیون

یک قطعه زمین در خادم آباد قدس بفروش میرسد ۶۸۳۶۷۱ ۱-۱

چند قطعه زمین بعد از ظهر ها ۹۳۱۰۷٤ ۱-۲

زمین در قطعات ۳۳۰ متر با سند و جواز ساختمان آماده برای فروش تلفن ۶۵۸۰۵٤ ۱-۶

خانه‌ای سه‌طبقه خیابان جیحون دامپزشکی ۱۰۸ متر مربع شمالی ۱۵تاق کولر تلفن کاغذدیواری کرکره قیمت ٤۸۰ هزار تومان فوری تلفن ۶۵۱۲۳۲

خانه ویلائی در داودیه

ساختمان ویلائی ۲۵۰مترمربع زیربنا دریک طبقه و نیم و۳۳۰ مترزمین دارای‌چهاراطاق‌خواب سالن ناهارخوری‌وهال‌وسرویس کامل تلفن آب لوله‌کشی- کولر کفپوش مکالئوم برق۳فاز‌استخر چاه عمیق پمپ بیواسطه‌فروشی تلفن ۲۲۳۶۲۵

خانه‌ای‌یا٤ اطاق کولر تلفن‌درب ماشین‌رو بمساحت ۱۲۰ متر واقع در شهرآراء خیابان‌خرم خیابان امید شماره ٤۱ مقطوع ۷۵۰ هزار تومان بدون واسطه بفروش میرسد تلفن ۹۷۰۷٤۲ ۱-۲

قیطریه مستقل دوطبقه

هفت اطاقه ۸۰۰ متر زمین ۱۰۰۰ متر بنا شوفاژ استخر موتورخانه - اطاق مستخدم وغیرهباداشتن صورت تفکیکی وثبتی به چهار قطعه تقریبا مساوی.

خریدارمیتواند باصندوق‌پستی ۳٤۱۸ مکاتبه‌یا با تماس‌مستقیم در محل و یاباتلفن ۲۲۹۷۱۲ صبحها از ساعت ۱۰ الی ۱۲ وبعد ازظهرها از ۱۷٫۳۰ الی ۲۰ تماس بگیرند. ۱-۲ آ-۲۱۶۰۳

باغ فروشی

یکقطعه باغ مشجر واقع در کوی تیسفون ۳۰ کیلو متری میدان شهیاد بمساحت ۴۹۲۵ متربفروش‌میرسدتلفن ۷۶٤۳٤۱ ۱-۶

باغ‌فروشی

واقع در کیلو متر ۳۲ برجاده تهران ساوه (از سه راه آذری) بعد از رباط کریم‌مقابل پاسگاه‌پلیس‌راه بمساحت‌تقریبی چهل‌هزار متر مربع (٤۰۰۰۰ مترمربع) بایک ساختمان مدرن (شوفاژ‌تهویه- سوناو غیره) ودو چاه عمیق با آب ۲٤ ساعته ودر حدود سه هزار اصله درخت‌سیب گلدن وقرمز امریکائی-گلابی-انگور و غیره دارای‌برق۱۰۰ آمپر- استخر- موتورخانه - اطاق مستخدم وغیره‌باداشتن صورت تفکیکی وثبتی به چهار قطعه تقریبا مساوی.

خریدارمیتواند باصندوق‌پستی ۳٤۱۸ مکاتبه‌یا با تماس‌مستقیم در محل و یاباتلفن ۲۲۹۷۱۲ صبحها از ساعت ۱۰ الی ۱۲ وبعد ازظهرها از ۱۷٫۳۰ الی ۲۰ تماس بگیرند. ۱-۲ آ-۲۱۶۰۳

زمین فروشی

یکقطعه‌زمین‌منطقه‌تجارتی

مناسب جهت آپارتمان‌سازی و پاساژ بفروش میرسد تلفن - ۸۲۸۵۲۷ ٤-۱

زمین فروشنده‌ایم ۹۲۲۷۳۹

پرسپولیس

کرج قطعه زمین ۱۶۱۰۰ متری دوبر ۲۰ متری شهناز و ۲۰ متری کهن

متری ۶۰ ریال

۳۰۳۶۶۹ و ۳۰۰۰٤

بلوار الیزابت

یکقطعه زمین بمساحت ۱۶۰ متر مربع باآب و برق وتلفن و مصالح ساختمانی با۶طبقه نقشه و جواز هر طبقه ۱۰۲ متر زیر بنا بفروش می رسد تلفن ۶۵۷٤۹۳- ۹ صبح تا۷ شب ۱-۲

اکازیون

۱۷۳ هزارمتر جنب خیابان تخت طاوس ۲۰ متری پارسا به فروش میرسد ٤- ۸۵۷۵۹۳

زمین جاده ساوه

۱۳۷ هزار متر جنب پاسگاه پلیس راه رباط کریم ۶۰۰ متر بر جاده تهران ساوه فروشی تلفن ۹۲۸۸۲۲

مزرعه فروشی

کیلومتر۳۵ جاده کرج قزوین ۲۳۰ هکتار زمین مزروعی شامل۲ حلقه چاه عمیق ۲حلقه چاهنیمه عمیق قنات و حق‌آبه رودخانه یا۲۰ هکتار باغهای میوه‌و ساختمان‌اربابی بفروش میرسد طالبین از ۱٤ به‌بعدبه تلفن ۲۷۹۵۰۳ مراجعه‌فرمایند. ۱-۱

۳۵۱۵ متر مربع زمین

سه‌نبش در منطقه صنعتی‌تهران پارس فروشی ۲۷۰۳۳۶

زمین ارزان

در کرج باآب و برق و سند مالکیت متری ۶ تا ۲۲ تومان

اراضی هاشم‌آباد متری ٤۵ تا ۱۰۰ تومان

میدان‌فوزیه پاساژ مسجد امام حسین دفتر املاک معصومی

۷۶۶۲۰۳

۹-۱

بفروش میرسد

زمین ۶۰۰ متری جنوبی ۳۰×۲۰ کوچه‌فرحناز خیابان پهلوی . زمین ۹۰۰ متری ٤۵×۲۰ مکانیر اولین خیابان دست‌چپ‌بعد از میدان‌بولینگ تلفن ۲۲۵۱۳۱

اکازیون

یک قطعه زمین در خادم آباد قدس بفروش میرسد ۶۸۳۶۷۱ ۱-۱

چند قطعه زمین بعد از ظهر ها ۹۳۱۰۷٤ ۱-۲

زمین در قطعات ۳۳۰ متر با سند و جواز ساختمان آماده برای فروش تلفن ۶۵۸۰۵٤ ۱-۶

خانه‌ای سه‌طبقه خیابان جیحون دامپزشکی ۱۰۸ متر مربع شمالی ۱۵تاق کولر تلفن کاغذدیواری کرکره قیمت ٤۸۰ هزار تومان فوری تلفن ۶۵۱۲۳۲

خانه ویلائی در داودیه

ساختمان ویلائی ۲۵۰مترمربع زیربنا دریک طبقه و نیم و۳۳۰ مترزمین دارای‌چهاراطاق‌خواب سالن ناهارخوری‌وهال‌وسرویس کامل تلفن آب لوله‌کشی- کولر کفپوش مکالئوم برق۳فاز‌استخر چاه عمیق پمپ بیواسطه‌فروشی تلفن ۲۲۳۶۲۵

خانه‌ای‌یا٤ اطاق کولر تلفن‌درب ماشین‌رو بمساحت ۱۲۰ متر واقع در شهرآراء خیابان‌خرم خیابان امید شماره ٤۱ مقطوع ۷۵۰ هزار تومان بدون واسطه بفروش میرسد تلفن ۹۷۰۷٤۲ ۱-۲

قیطریه مستقل دوطبقه

هفت اطاقه ۸۰۰ متر زمین ۱۰۰۰ متر بنا شوفاژ استخر موتورخانه - اطاق مستخدم وغیرهباداشتن صورت تفکیکی وثبتی به چهار قطعه تقریبا مساوی.

خریدارمیتواند باصندوق‌پستی ۳٤۱۸ مکاتبه‌یا با تماس‌مستقیم در محل و یاباتلفن ۲۲۹۷۱۲ صبحها از ساعت ۱۰ الی ۱۲ وبعد ازظهرها از ۱۷٫۳۰ الی ۲۰ تماس بگیرند. ۱-۲ آ-۲۱۶۰۳

زمین فروشی

یکقطعه‌زمین‌منطقه‌تجارتی

مناسب جهت آپارتمان‌سازی و پاساژ بفروش میرسد تلفن - ۸۲۸۵۲۷ ٤-۱

زمین فروشنده‌ایم ۹۲۲۷۳۹

پرسپولیس

کرج قطعه زمین ۱۶۱۰۰ متری دوبر ۲۰ متری شهناز و ۲۰ متری کهن

متری ۶۰ ریال

۳۰۳۶۶۹ و ۳۰۰۰٤

بلوار الیزابت

یکقطعه زمین بمساحت ۱۶۰ متر مربع باآب و برق وتلفن و مصالح ساختمانی با۶طبقه نقشه و جواز هر طبقه ۱۰۲ متر زیر بنا بفروش می رسد تلفن ۶۵۷٤۹۳- ۹ صبح تا۷ شب ۱-۲

اکازیون

۱۷۳ هزارمتر جنب خیابان تخت طاوس ۲۰ متری پارسا به فروش میرسد ٤- ۸۵۷۵۹۳

زمین جاده ساوه

۱۳۷ هزار متر جنب پاسگاه پلیس راه رباط کریم ۶۰۰ متر بر جاده تهران ساوه فروشی تلفن ۹۲۸۸۲۲

مزرعه فروشی

کیلومتر۳۵ جاده کرج قزوین ۲۳۰ هکتار زمین مزروعی شامل۲ حلقه چاه عمیق ۲حلقه چاهنیمه عمیق قنات و حق‌آبه رودخانه یا۲۰ هکتار باغهای میوه‌و ساختمان‌اربابی بفروش میرسد طالبین از ۱٤ به‌بعدبه تلفن ۲۷۹۵۰۳ مراجعه‌فرمایند. ۱-۱

۳۵۱۵ متر مربع زمین

سه‌نبش در منطقه صنعتی‌تهران پارس فروشی ۲۷۰۳۳۶

زمین ارزان

در کرج باآب و برق و سند مالکیت متری ۶ تا ۲۲ تومان

اراضی هاشم‌آباد متری ٤۵ تا ۱۰۰ تومان

میدان‌فوزیه پاساژ مسجد امام حسین دفتر املاک معصومی

۷۶۶۲۰۳

۹-۱

بفروش میرسد

زمین ۶۰۰ متری جنوبی ۳۰×۲۰ کوچه‌فرحناز خیابان پهلوی . زمین ۹۰۰ متری ٤۵×۲۰ مکانیر اولین خیابان دست‌چپ‌بعد از میدان‌بولینگ تلفن ۲۲۵۱۳۱

اکازیون

یک قطعه زمین در خادم آباد قدس بفروش میرسد ۶۸۳۶۷۱ ۱-۱

چند قطعه زمین بعد از ظهر ها ۹۳۱۰۷٤ ۱-۲

زمین در قطعات ۳۳۰ متر با سند و جواز ساختمان آماده برای فروش تلفن ۶۵۸۰۵٤ ۱-۶

یکباب خانه بمساحت ۲۱۷ متر ۳۲۰متربنا دو طبقه‌شمالی دارای۸اطاق و سرویس کامل شوفاژ تلفن واقع در شمال یزتهاور شمال‌خیابان‌سهروردی فروشی تلفن ۹۷۸۲۶۶ تماس از ٤تا۷ عصر. ۱-۳

یک خانه ۹۶ متری‌دارای ۲طبقه تلفن با سرویس کامل بفروش میرسد از ۵۰۰ هزار تومان‌به‌پائین تلفن ۸۳۰۷۹۲

خانه جنوبی مستقلاتی در آیزنهاور دو طبقه دو نبش به مساحت ۲۳۲ متر مربع و ۳۶۵ متر بنا هر طبقه دارای دو اطاق‌خواب‌اپهال و ناهار خوری‌و سرویس کامل هرطبقه مستقل بازیر زمین بزرگ‌تلفن وکولر بفروش میرسد بدون واسطه تلفن ۹۶۶۹۱٤ ۱-۱

خانه فروشی

تهران‌نو ایستگاه‌فرودگاه ۸ متری دوم به مساحت ۱۵۰ متر شمالی ۱۷تاق در سه طبقه دارای آب‌و برق تلفن با درب‌گارازی

تلفن ۷۹۵۲۶۸

یکطبقه از یک ساختمان سخصی ساز دارای ٤ اطاق خواب ۲ حمام اطاق لباسشوئی موکت با سرویس کامل‌درمحل نیاوران‌حیابان‌جمشیدیه با بهترین منظره برای فروش یا اجاره داده می شود صبحها ۹ تا ۱۲و بعداز ظهر ها ٤ تا ۶تلفن ۲۸۰۶۰۷

اکازیون

یک طبقه ۱۷ متر دارای ۲ اطاق و زیر زمین با داشتن آب برق تلفن‌به علت ماموریت ۲۳۰ هزار تومان‌بدون واسطه‌فوری بفروش می‌رسد تلفن ۷۶۰۰۲۵ و ۸۵۷٤۶۹

خانه‌ای ویلائی‌درگیشا ۲و۲ میلیون تومان ۶۳۷۷۵۰

یک باب منزل شمالی شخصی ساز به مساحت ۱۱۵ متروواقع در خیابان فخر آباد دو طبقه دارای ۵اطاق ، کولر ، تلفن بفروش میرسد ۲۳۸۶۹۵ ۱-۱

تهران نو

خانه‌ای دوبر دو طبقه هرطبقه دارای ۲ اطاق سرویس کولر پرده کرکره موکت کاغذدیواری وتلفن بمساحت ۱۲۰ متر و ۲۶۰ هزار تومان بدهی بانکی ۵۹۰ هزار تومان ۷۳۱۷۷۹ و ۳۵۶۷۳۷ ۲-۱

تهران‌پارس‌خانه‌فروشی تلفن۷۸۲۰۵۸ ۳٤۲ مترفروشی ۳-۱

فروش خانه

خانه‌ای بمساحت۲۶۱متر بازیر بنا ۳۲۰ متر با ۸ اتاق سه دستگاه مستغلاتی زیر زمین، کولر، تلفن ، آب و برق ،دو نبش مقطوع ۷۰۰ هزار تومان ۵۳۰۸۹٤ ۱-۲ آ-۱۲۳۳۳

یکدستگاه خانه‌دو طبقه‌جنوبی بمساحت ۱۲۵ متر زیر بنا۱۶۰ متر هفت حوض نارمک‌دارای ۵ اطاق‌زیرزمین . آب و برق، وتلفن، سرویس کامل قیمت مقطوع ۷۰۰٫۰۰۰ر۵ ریال با تلفن ۷۹۳٤۸۹ - ۵الی۸ بعداز ظهر تماس بگیرید. ۱-۳ آ-۲۱۹۱۷

زعفرانیه

خانه‌ای مستقلاتی در دوطبقه ونیم‌واقع در زعفرانیه‌شمیران هرطبقه دارای ٤ اطاق خواب دو دستگاه حمام سالن‌پذیرائی نهار خوری‌آب‌و برق شوفاژ تلفن‌مستقل گاراژ حیاط استخر یکجا یابه تفکیک بفروش می رسد تلفن صبحها ۶۵۸۰۱۶و شبها ۲۷۹۰۶۷ ۲-۱

بدون واسطه

یک باب خانه ویلائی جنوبی دوطبقه دارای ۵ اتاق خواب، سالن پذیرائی و ناهارخوری گاراژ، حیاط مشجر و تلفنبه مساحت ۳۱۳ متر، زیر بنا۳۰۰ متر واقع‌درعباس آباد بفروش میرسد. لطفاازساعت ۸ تا ۱۷ باتلفن۶۸۱۷٤۳ و از ساعت ۱۸ به‌بعد، باتلفن ۸٤۶۳۰۷ تماس بگیرید. ۱-۳ آ-۲۱۸۲۶

منزل مسکونی برای فروش بمساحت ۳۰۰ متر و ۳۰۰ متر زیر بنا در دو طبقه مجزا جنوبی با آب و برق تلفن کولر و گاراژ بین دو کوچه ده متری و ٤ متری واقع در جاده قدیم شمیران خیابان شادمان قیمت مقطوع یکمیلیون و ۲۰۰ هزار تومان تلفن ۷۶۳۲۲۹ و ۷۵۱٤۶۳ ۱-۳

خانه فروشی بقیمت مناسب

۲۰۳ مترمربع خانه یک طبقه شمالی خیابان خواجه عبدالله انصاری با جواز ساختمان طبقه دوم تلفن ۲۳۵٤۱۹ - ۳٤۲۰۳۲ شیپا ۱-۲ آ-۱۲٤۵۹

اکازیون

خیابان تهرانو مقابل‌فرودگاه ۱۵۰مترمستغلاتی ۲طبقه شمالی ۷۰۰هزار تومان تلفن۵۳۸۵۹۶ بدون واسطه ۸ صبح تا۶ شب ۱-۳

زعفرانیه ولنجک

ساختمانی ۳ طبقه مستغلاتی مهندسی‌ساز بافنکوئیل هرطبقه ۵ اطاق خواب سالن‌وپذیرائی ودوحمام پارکینگ سرپوشیده واستخرو تصفیه مساحت‌زمین ۶۱۲ متر زیربنا ۱۰٤۰ مترتلفن ۲۷۳۹۰۹ ۱-۶

خانه ۵۰۰ متردرشهران تلفن ۹٤۳۱۷۸

منزلی ۱۵۸ متر نارمک ،یک طبقه - چهار اطاق سرویس کامل ۵۵۰۰۰۰ هزار تومان بفروش میرسد.تلفن ۲۲۷۸۱۷ ۳-۱ آ-۱۲۵۰۵

خانه‌ای در بهترین نقطه ژاله باسرویس کامل دو نبش ماشین‌رو ۶۵۰ هزار تومان ۳۶۲۳۵۸ ۱-۱

خانه‌ای بمساحت ۱۵۰متر دو دستگاه مجزا باسه باب مغازه واقع‌دربر خیابان پارک‌لیعهد بفروش میرسد طالبین باتلفن ۳۵۰۳۰۳ تماس حاصل‌فرمایند ۳-۱

قیطریه دروس

دو باب خانه دو طبقه طبقه دوم ۳ اطاق خوابه نوسازیا سرویس کامل تلفن و موکت شوفاژ کولر پارکینگ و حیاط فقط بخارجی آجاره داده می شود ماهیانه ۷ هزار تومان تلفن ۲۷۷۲۰۷ ۲-۱

خانه ۳ طبقه شمالی

بمساحت ۲۱۰ متر دارای ۸ اطاق و تلفن بفروش میرسد قیمت ۶۵۰ هزار تومان تلفن ۹۵۷۶۱۸ خیابان رودکی سه راه‌سلسبیل کوچه علی چانی پلاک ۲۹ ۳-۱

بهترین خیابان امیر آبادشمالی منزلی دو طبقه شمالی بدون مشرف سالن و نهار خوری۲ هال ۵۰اطاق خواب سرویس کامل کولر تلفن ۹۸۰ هزار تومان نقد تلفن ۶۳٤۳۲٤ ۳-۱

اصفهان

منزلی در بهترین نقطه کمال اسماعیل در ۳ طبقه با۹اطاق مجهز به شوفاژ کولر تلفن آب برق پرده کرکره لوستر برای فروش یا اجاره با تلفن های ۳٤۳۳۳ و ۴۰۸۵۵ تماس حاصل شود. ۲-۱

تهران پارس

خانه ویلائی بمساحت ۴۲۰متر زیربنا ۲۷۰ متر ٤ اطاق‌خواب ۲هال سالن نهار خوری و پذیرائی آب، برق ، فیش‌تلفن، زیر زمین، استخر با سرویس کامل و شوفاژ روشن‌بعروش ۳اطاق هال تلفن کولر گاراژ بمساحت۲۱۲متر بدون واسطه بفروش میرسد تلفن ۸۴۰۲۳۸ از ساعت ٤ تا۷ بعد ازظهر ۱-۱

یک دستگاه ساختمان دو طبقه ساخته شده جهت فروشگاهها ۱۸۰۰ متر زیربنا و کلیه تاسیسات لازمه در بهترین‌نقطه تهران بفروش میرسد طالبین باتلفن ۶۲۹۳۰۹ تماس حاصل نمایند. ۵-۱

منزل ۲ طبقه مستغلاتی

٤ اطاق خواب در خیابان‌نفت ۵۰۰ متر مساحت ۸۰۰ متر بنا شوفاژ کولر تلفن استخر ۳ میلیون تومان تلفن های ۶۲۵۲۰۱ و ۶۲٤۶۱۳ و ۶۲۲۹۵٤ ۱-۱۰

یکباب منزل بمساحت ۱۶۰ متر ٤اطاق با آب و برق و فیش تلفن‌وکولر و حمام در خیابان ری خیابان ادیب‌الممالک کوچه خبازها شماره ۲ بدون واسطه بفروش میرسد ۷۶۳۹۸۳ و ۳۵۷۹۲۵ ۳-۱

حوالی سینما مولن‌روژ

خانه شخصی ساز جنوبی ۳ طبقه با تمام وسایل شوفاژ عالی بعلت بدهی بفروش می رسدتلفن۷۵۹۳۰۷ و ۷۶۱۱٤۳ ۱-۱

قابل توجه بازاریان محترم

خانه قدیمی ٤۱۰ متر مساحت آب و برق ۱۰ اطاق برای انبارو سکونت‌در پامنارکوچه قائم مقام کاشی ۳۲ به مبلغ ۶۱۵هزار تومان تلفن۷۶۳۳۲۹ و ۳۱۷۹۳۹ ۳-۱

خانه شمالی بر ادیب‌الممالک به مساحت ۳۰۰ متر قدیمی قابل سکونت دارای ۸ اطاق آب و برق و تلفن بفروش‌می رسد جهت کسب اطلاع بیشتر تلفن ۵۲۵۲۳۳ ۳-۱

خانه جنوبی یک طبقه‌به مساحت ۱۵۰ متر۳اطاق آب و برق و تلفن کولر و حمام گرم کاغذدیواری واقع در خیابان ۳۵-٤ نیروی هوائی با قیمت مناسب بفروش میرسد از ساعت۸ الی ۱۲ صبح تلفن ۳۵۰۲۷۰

بفاصله صد متر شمال میدان شهباد خانه شخصی‌ساز شمالی مساحت ٤۶۵ متر نوساز ۳ طبقه که ۲ طبقه آن هر طبقه ٤اطاق‌خوابه و سالن وناهار خوری و شوفاژ و کولرو گرکره‌وموکت قیمت مقطوع ۱۸ میلیون ریال ۹۵۵۷۷۹

اکازیون

منزلی در خیابان پاستور ۱۲۶ متردر۲ طبقه پنج اتاق‌سرویس تلفن کولر فوری بفروش می رسد تلفن ۶۶۲۵۵۷

بامراجعه به شرکت مجهزما

شمارا فوری در خیابان های جردن، پهلوی، گاندی ، ظفر، میرداماد صاحب آپارتمان ویلا ومستغلات خواهیم کرد تلفن های ۶۲۲۰۶۵ و ۶۲۰۱۰۷ ۱-۱

شرکت تاجیکو

آپارتمان دو اطاقه تا چهار اطاقه را بطور نقد و اقساط (وام بانکی) دراختیار مشتریان قرار میدهد. تلفن ۷۹۵۲۹٤ ۱-۱

اکازیون

آپارتمان جنوبی۱۶۰مترمساحت ۱٤۰ متر حیاط خیابان ویلا خیابان دامغان دارای سرویس کامل بفروش میرسد تلفن - ۸۹۰۶۱۲ بعدازظهرها ۳٫۵ببعد ۱-۳

آپارتمان ٤ اطاقه در

جمشیدآبادشمالی‌دارای کولر شوفاژتلفن‌مستقل سرویس کامل در طبقه چهارم

نیازمندیهای اطلاعات

برای دادن آگهی تلفنی باشماره‌های ذیل تماس حاصل فرمائید

تلفنهای: ۳۰۳۷۰۲-۳۱۱۲۱۹-۳۱۱۲۲۵-۳۱۱۲۲۴

جهت سکونت روسای چندشرکت خارجی به تعدادی ویلاوطبقه‌همکف با استخر برای اجاره فوری نیازمندیم ۸۴۸۴۲۴ و ۸۵۳۸۵۳

خانواده انگلیسی
فورا نیازمندبه ویلا و همکف یاآپارتمان می باشد ۸۵۰۸۳۴
۱-۱

ونك‌لیسینك
به تعدادی آپارتمان و دفتر کارحدود ۱۰۰اطاق در شمال شهر نیازدارد ۶۸۰۱۶۲ و ۶۸۲۶۴۸

نیاز اجاره ویلا
بچند دستگاه ویلا د رمنطقه دروس سلطنت آباد فرمانیه نیاوران فوری نیازمندیم تلفن ۲۴۵۶۸۵
۱-۲

مورد نیاز برای خرید

ولنجك، زعفرانیه- محمودیه
یکقطعه زمین فوری خریداریم- ۸۲۸۵۲۷
۱-۳

زمین بین پهلوی وجردن
فوری خریداریم تلفن۸۲۸۵۲۷

خرید آژانس ملکی بعد ازظهر ها ۹۳۱۰۷۴
۱-۲

خریداریم
اراضی وردآورد زیر اتوبان قطعه کوچک باتلفن ۹۲۹۶۶۷
آ۱۲۵۳۱

اهواز
زمینهای اهواز خریداریم ۷۹۴۴۱۸
۱-۱۰

زمین ساختمانی شما را فوری نقدا خریداریم
۸۵۵۹۵۸

زمینهای تهرانپارس خریداریم ۷۹۳۰۲۰

زمین‌جوادیه حکیمیه‌خاك سفیدخریداریم ۷۸۰۴۶۵

زمین خریداریم ۹۲۲۷۳۹

اراضی صنعتی جاده‌های
کرج خریدار و فروشنده‌ایم ۹۵۹۷۵۵

زمین صنعتی کارخانجات
خریدار و فروشنده‌ایم ۹۲۷۹۶۹

خانه و زمین شمارا در شمال تهران خریداریم تلفن ۶۲۲۰۶۵ و ۶۲۰۱۰۷
۱-۱

بنگاههای معاملات املاك

خریدو فروش املاك گرانقیمت ۷۵۰۱۴۴ اعظم پور
۱-۲۴

بورس اراضی مهرشهر
کوی‌ولیعهدو گوهردشت ۶۴۸۲۵۵

اراضی صنعتی جاده‌های
کرج‌خریداروفروشنده‌ایم ۹۵۹۷۵۵

بورس‌اراضی گوهردشت
مهرشهر فردیس وملارد ۹۲۲۷۳۹

زمین صنعتی کارخانه و انبار خریدار و فروشنده‌ایم ۹۳۹۱۶۴

بورس املاك شمیران
دفتر براتی ۲۷۲۵۷۵

خریدار و فروشنده اراضی صنعتی و انبار وکارخانه‌تلفن ۹۷۹۱۹۰

اراضی مهرشهر
۸۲۴۰۷۳

دفتر پارس
مرکزمعاملات‌املاك‌شهر و شمیرانات ۸۴۱۵۵۸

خریدزمینهای‌افسریه ۳۴۳۳۴۶

اهواز
زمینهای اهواز . آبادان ، خرمشهر فوری خریداریم ۶۶۸۴۸۷ و ۶۶۹۸۸۶

زمین های منطقه صنعتی‌تهران پارس خریدار و فروشنده‌ایم تلفن ۷۸۱۴۳۴

(متل‌قو)
صفائیه
خرید و فروش زمین ۳۶۰۲۳۳

خانه‌های کلنگی وزمینهای ساختمانی
شمال‌شهر راخریداریم دفتر جمشید ۹۲۸۰۸۲

دفتر املاك ۱۲۱
بورس‌زمینهای‌بلوار رضاپهلوی وافسریه و شاه آباد شرق خریدار و فروشنده‌ایم اول بلوار رضاپهلوی تلفن ۳۴۵۶۵۳ سیروس

معاملات پول

پول
فوری درمقابل چك کارمندی و در مقابل هر نوع سند اتومبیل و تلفن و مازاد سند ملك چنانچه در رهن یا گرو باشد در اسرع وقت فورا پرداخت مینمائیم تلفن
۶۶۰۴۰۰
۶۶۹۷۰۰
شاهرضا مقابل سینما دیانا شماره ۱۶۳ طبقه سوم شرکت اورورا

وام در مقابل ملك
فوری بابهره ارزان ۸۳۳۷۷۵
آ-۱۱۱

وام بهر طریق
تلفن ۹۳۱۷۳۱-۹۳۱۷۲۱

پول فوری با سود بانکی مقابل خانه ، مستغلات
۹۲۸۴۶۵

پول‌شرطی‌موجود
تلفن ۶۸۴۵۲۵

پول شرطی
در مقابل چك کارمندی وملك
تلفن ۸۳۹۷۴۰

یکمیلیون تومان آماده درمقابل مبیع صبحها تلفن - ۲۳۶۶۲۰

مورد نیاز
پول شرطی مقابل خانه مستغلات فوری نیازمندیم ۹۲۰۸۲۹

بپول راکد شما
هزاری ۵۰ تومان سود میدهیم ۷۶۳۸۴۰

پول در مقابل مبیع ارزنده نیازمندیم تلفن ۸۳۹۷۴۰
۱-۱۶

پول شرطی در مقابل خانه ارزنده مورد نیاز است ۷۵۷۵۳۵ و ۷۵۶۴۲۴

پول‌درمقابل ملك موردنیازاست ۸۲۵۲۶۳ و ۸۲۹۵۲۷
آ-۱۹۷۶۴

پول راکد شما را با انتقال مبیع هزاری ۵۰ تومان سود میدهیم ۷۵۶۴۲۴ و ۷۵۷۵۳۵

قبوض

خرید اوراق قرضه‌دولتی وقبوض مرحله سوم و قبوض شهرداری
۶۴۵۹۵۷

استخدام

چند نفر مقاطعه کار نصب موتورخانه شوفاژ نیازمندیم تلفن ۲-۹۳۹۷۳۱
۱-۳

استخدام
بتعدادی بانو ودوشیزه نیازمندیم ۸۳۶۶۹۸
۱-۳

استخدام
نصاب پرده
نیمه وقت ۸۵۵۳۴۰
۱-۲

شرکت ارساگاز
یکنفر کمك حسابدار با سابقه ویکنفر ماشین نویس فارسی آشنابه بایگانی حسابداری با حقوق مکفی‌استخدام مینماید ساعات کار صبحها از ۸ الی ۱۲½ عصر ها از ۳½ الی ۶½ آدرس‌خیابان روزولت جنوبی روبروی دانشسرا کوی نیك شماره ۷
۱-۳

بیك آشپز با تجربه کافی در طبخ غذا های ایرانی و فرنگی بطور تمام وقت برای منزل نیازمندیم تلفن۲۲۲۲۷۱

نظافتچی
شرکت آرایه تعداد زیادی نظافتچی باحقوق کاملا مکفی واضافه کار ساعتی ۴۰ ریال بامزایای بیمه های اجتماعی مرخصی سالیانه و استفاده‌از بقیه مزایای‌قانون‌کار استخدام مینماید داوطلبین از ساعت۵ بعد از ظهر ببعد به خیابان روزولت خیابان نامجو پلاك ۱+۱۲ مراجعه نمایند.
۱-۲

استخدام میشود
خانمی جهت انجام کار های منزل به طور شبانه روزی استخدام میشود داوطلبین به خیابان روزولت خیابان نامجو (شمال امجدیه)شماره ۳۱تلفن۸۲۸۰۴۳مراجعه نمایند .

بچند نفر کارگر ساده با حقوق ماهیانه ۹۰۰ تومان نیازمندیم تلفن ۷۹۳۶۱۴

پزشك نیازمندیم
تلفن ۳۵۰۵۰۰

به‌تعدادی جوشکار مخزن ساز نیازمندیم .
تلفن۲-۸۹۷۷۵۱

استخدام مادریار
انجمن‌ملی‌حمایت‌کودکان چند نفر دوشیزه یابانو با تحصیلات ابتدائی به عنوان مادریار استخدام مینماید . داوطلبان می‌توانند از ساعت ۸ الی ۱۲ به سرای مهر واقع درخیابان‌شهبازچهارراه شمس مقابل خیابان ساسان مراجعه نمایند.

استخدام آشپز
انجمن‌ملی‌حمایت کودکان چند نفر آشپز با حداقل ۲سال‌سابقه کارآشپزی استخدام مینماید .
داوطلبان میتوانند از ساعت ۸ الی ۱۲ به کارگزینی انجمن واقع در اوین انتهای خیابان دانشگاه ملی مراجعه نمایند .

بچندنفر کارگر صافکاری و نقاش نیازمندیم تلفن ۷۳۰۵۱۴ و ۷۳۰۰۴۹

کارخانه‌قالیسازی بابا صنیع
استخدام میکند
تراشکار، پرستار، نقشه کش ، جوشکار برق ، برشکار کاربیت ، و سوراخ کار دیر رادیال، آدرس میدان شوش‌جاده رزم‌آراء نزدیك سه راه فرح‌آباد بابا صنیع

شرکت‌صنایع‌فلزی‌ایران (سهامی عام) احتیاج به تعدادی‌نقشه‌کش‌معماری و استراکچر با حداقل پنجسال سابقه کار دارد محل کار دفتر مرکزی تهران . از واجدین شرایط تقاضا میشودبا شماره های: ۶۲۲۴۸۴و ۶۲۰۱۸۱با آقای‌مهندس زرگر تماس حاصل فرمایند

بچند دوشیزه یا بانو جهت کار های ساده نیازمندیم تلفن۳۹۱۲۰۶

شرکت اف هاش استخدام میکند :
جوشکار برق
جوشکار شوفاژ
تلفن۸۵۰۵۱۵ و۷۸۸۱۲

پیشخدمت
برای کار در یك شرکت تجارتی بیك نفر خانم جوان ویا یکنفرمردجوان نیازمندیم .
آدرس عباس‌آبادچهارراه مهناز روبروی وزارت اطلاعات ساختمان‌شهنام طبقه دوم شرکت تریدآل تلفنهای ۸۴۸۳۲۷ و ۸۵۶۲۴۹

دوشیزه یا بانوی‌ماشین نویس فارسی که‌کمی آشنائی بزبان انگلیسی داشته باشد نیازمندیم ۶۵۴۱۹۱ و۶۵۰۰۵۳

بچند نفر کارگر سیم - کش ووردست‌نیازمندیم ۷۵۰۸۳۱

استخدام سکرتر
مطب دندانپزشکی واقع در خیابان ایرانشهر چهارراه‌ثریا شماره۱۱۶ بیك سکرتر با حقوق مکفی نیازمند است تلفن های۸۳۴۱۵۱و۸۳۴۱۴۰

استخدام
به افراد زیر نیازمندیم
۱- راننده جهت ولکس واگن استیشن ۲ نفر
۲- کمك راننده یا کارگر ساده ۲ نفر
۳- کمك‌حسابدار یکنفر از ساعت ۸ صبح الی ۵ بعدازظهر تلفن ۹۳۹۳۳۷-۸

صندوق نسوز کاوه عده‌ای را که ساکن‌شرق و جنوب شرق تهران باشند با شرایط‌مناسب استخدام مینماید
۱- بتون کار
۲- جوش کار درجه ۲
۳- کارگر ساده
واجدین شرایط می‌توانند همه روزه در وقت اداری به آدرس میدان فردوسی ابتدای خیابان سپهبدزاهدی شماره۱۹ ساختمان کاوه مراجعه نمایند .

حسابدار
باسابقه سه سال کار تمام وقت استخدام‌میشود تلفن ۸۹۱۰۴۱
۱-۱

کارخانه قند همدان
بتعدادی کارگر موقت برای ایام بهره برداری خود نیازمند است داوطلبین میتوانند به امور اداری کارخانه قند همدان واقع‌در۵ کیلو متری جاده قزوین همدان مراجعه نمایند.
۱-۱

استخدام نقشه‌کش و تراشکار
شرکت تولیما تعداد ۵نفرنقشه کش مکانیك و تراشکار برای تمام وقت استخدام مینماید، داوطلبین‌نقشه‌کش همه روزه از ساعت ۳ تا۵ بعد از ظهر به خیابان آیزنهاور مقابل وزارت‌کارشماره ۴۳۲ مراجعه نمایند، داوطلبین تراشکار به جاده ساوه کیلومتر ۵کارخانه تولیما مراجعه نمایند.
۱-۱

کارخانه تولیدی
کارگر ساده زن یامرد استخدام می نماید خیابان حافظ پلاك ۵۰۴ تلفن ۶۶۱۵۹۷
۱-۱

آگهی استخدام
شرکت تولیدی پرسیك جهت تکمیل نمودن کادر خود به تعدادی دوشیزه یا بانو و همچنین‌تعدادی‌کارگر ساده مرد رابا حقوق مکفی استخدام می نماید.
آدرس جاده مخصوص کرج کیلومتر ۲ بعد از پاسگاه‌شمالی مهرآباد ۲۰ متری ریاحی تلفن ۹۵۵۰۰۱-۳
شرکت تولیدی پرسیك
۱-۱

بیك نفر بانو که بزبان‌انگلیسی مسلط باشد نیازمندیم ۹۷۵۲۲۰
۱-۳ آ-۵۵۲۵

کارخانه داروسازی
تعدادی دوشیزه یا بانو با حقوق مکفی‌و مزایا و آینده خوب جهت کار استخدام مینماید
طالبین بخیابان اقبال آشتیانی بین بهبودی‌و شادمان شماره ۲۲۹لطفا از درب کوی آزاده طبقه اول مراجعه نمائید .

مکانیك
یك کارخانه به یك‌نفر مکانیك‌درجه‌یك برای کار در تهران نیازمندیم تلفن ۹۵۵۳۳۵

به یك دوشیزه تلفنچی نیازمندیم ۷۶۰۷۶۳

بچند نفرکارگر نازك‌دوز نیازمندیم تلفن۲۳۷۷۲۳

بیکنفرجوان‌محصل‌شبانه جهت کارهای فروشگاه نیازمندیم ازساعت ۸الی ۱۲صبح‌با تلفن۵۲۹۶۹۴ تماس بگیرید

بچند نفر کارگر پالتو دوز و اطوکار نیازمندیم ۷۳۳۸۶۸
۱-۱

به یک دوشیزه یا بانو جهت کارهای دفتری نیازمندیم ۳۱۴۸۳۹
۱-۳

یکشرکت تولیدی و صنعتی افراد مشروحه زیررا باشرایط مناسب‌جهت کار درکارخانجات خود در آبیك استخدام‌می نماید.
۱- مکانیك و اپراتور ماشین آلات
۲- تکنیسین شیمی
۳- متصدی دیگهای بخار
افراد فوق باید حداقل ۳ سال سابقه کار موثر داشته باشند. متقاضیان میتوانند بادر دست داشتن مدارك خود روز پنج شنبه ۲۹ر۷ر۳۵ از ۹ تا ۱۲ بدفتر شرکت واقع در تهران خیابان خردمند شمالی کوچه چهارم پلاك ۷مراجعه نمایند.
۱-۲ آ-۱۲۵۹۵

دوشیزه یابانو نیمه یا تمام‌وقت جهت مطب (نه سکرتری) نیازمندیم تخت جمشید بین‌بهار وجاده قدیم کوچه آفتاب پلاك ۴۶
۱-۱

موسسه تخت جمشید نصف روزه استخدام میکند
۱۲ نفر دوشیزه یا بانو دریك مکان‌و موقعیت استثنائی‌جهت امور تخصصی آرایشی (با کلاس رایگان)
سن ۱۸ تاحداکثر ۳۰ سال داشتن مدرك‌تحصیلی دیپلم یا حدود دیپلم شیفت صبح -۹ صبح الی ۵ر۴ بعد از ظهر شیفت عصر-۵ر۴الی ۱۰ شب (باسرویس)
داوطلبان‌لطفا بادر دست‌داشتن یک قطعه عکس و یک برگ فتوکپی شناسنامه در ساعات اداری‌همه روزه به دفتردراگ استور تخت جمشید مراجعه نمایند.
۱-۱

استخدام مهندس راه‌سازی
شرکت مقاطعه کاری معروف جهت‌اداره کارهای راه سازی عمده در حومه تهران بچند نفر مهندس دیپلمه که دارای حداقل ۵ سال سابقه کار در مدیریت واجرای طرح های راه سازی بزرگ باشد نیازمند است فقط داوطلبین واجد شرایط میتوانند برای تکمیل پرسشنامه‌و ارائه مدرك باآقای طهماسبی‌تلفن ۶۵۳۰۱۶ تماس حاصل نمایند.
۱-۱

افراد زیر مورد نیاز یك شرکت تاسیساتی میباشد :
۱- تعمیرکار شوفاژ سه نفر جهت کار در تهران
۲-کارگر برقکار سه نفر جهت کار در تهران
متقاضیان از ساعت ۱۷ تا ۱۹ به‌آدرس:
کریمخان زند خیابان مدیری شماره ۳۵ مراجعه فرمایند.
۱-۱

گروه‌شرکتهای‌تورتاب- نورشیم - هاینسون افراد زیر را با حقوق مکفی بهمکاری دعوت مینماید .
۱- کارپرداز باداشتن‌گواهینامه رانندگی دو نفر
۲- انباردار باتضمین معتبرو دارای حداقل معلومات سیکل اول متوسطه چهارنفر
۳- استادکار تابلو های برق فشار قوی و ضعیف دو نفر
۴- جوشکار برق چهارنفر
۵- کارگر ساده چهار نفر
آدرس-خیابان محمد رضاشاه نبش خیابان هفتم پلاك ۳۳ تلفن ۶۲۹۰۲۳
۱-۱

بچند نفر پیراهن دوز
ونایلون دوز مورد احتیاج است کارگاه تولیدی کاستا تلفن ۸۳۳۹۰۴

مبل دکور رمانتیك
بتعدادی کارگر نجار و رنگ کارنیازمند است تلفن۸۲۵۹۸۰

آگهی استخدام شهد ساز (شرکت سهامی خاص)
وابسته به سازمان گسترش ونوسازی صنایع ایران برای تکمیل کادر دبیرخانه دفتر مرکزی شرکت به دوشیزه یا بانوی دیپلمه باسابقه کار در امور دفتری وطی کلاس بایگانی احتیاج دارد. از حائزین شرایط دعوت میشود در ساعات اداری به امور اداری‌شرکت واقع در خیابان تخت جمشید ، نبش ملك الشعرای‌بهارشماره ۴۳۵ طبقه سوم مراجعه فرمایند.

به تعدادی کارگر سری دوز زنانه و تعدادی کمك کارگر نیازمندیم،دروازه دولت کوچه حمیدالدوله شماره ۱۵ تولیدی ۷۰۷

جویای کار

مهندس برق بعد از ظهر ها آماده کار صندوق پستی (ط) ۱۶-۵۱۹ر۶۴

آشپز فرنگی و ایرانی باسابقه ۱۵ ساله و ضامن معتبرآماده کار تلفن ۳۱۱۰۸۰ راهنمای ۵۶۹ روزنامه اطلاعات.

لیسانس اقتصاد با آشنائی‌کامل به زبان انگلیسی برای تمام وقت یابعد از ظهر ها آماده کاراست ۳۴۵۱۴۴

کارگر ساده آماده کار در کارخانجات و شرکتها تلفن ۳۱۱۰۸۰راهنمای ۵۷۰روزنامه اطلاعات.

برای تایپ یامنشی گری بعداز ظهرها آماده کار میباشد صبح ها از ساعت ۱۲ تا ۱۴ با تلفن ۸۱۴۴۷۹ تماس بگیرید

زن‌وشوهر جهت‌کاردر منازل ویا سرایداری جویای کار است تلفن ۳۱۱۰۸۰ راهنمای ۵۷۱ روزنامه اطلاعات.

آموزشگاهها

ماشین نویسی بیژن
باحسن شهرت میدان ژاله‌تلفن ۳۴۸۳۸۴

فقط ۳۵۰ ریال
اصول ماشین نویسی فارسی یالاتین رادر آموزشگاه ربانی بیاموزید شاه‌آباد ۳۱۷۱۳۵

آموزشگاه‌خیاطی رامین‌ما
برای کلاس صبح و عصر ثبت نام مینماید
تلفن ۶۶۸۲۴۵

تدریس خصوصی

تدریس خصوصی انگلیسی ۶۴۸۳۰۵ (بعدازظهرها)

حتی اگر انگلیسی نمیدانید
۱۰۰ ساعته تضمین می کنیم در حد مکالمه روزمره (خواندن ،نوشتن ، گرامرومکالمه)بیاموزید
۹۷۶۵۵۴

ریاضیات‌راهنمائی‌نظری توسط دختر دانشجو (دانشگاه ملی) تلفن ۲۹۵۹۹۶ از ۵ر۷ بعداز ظهر

انگلیسی برای کودکان
۴ تا ۶ ساله با تغذیه ۹۷۶۵۵۴

انگلیسی
کنتراتی تضمینی ۶۵۲۴۵۷

مکالمه با متد دو استاد
کنتراتی ۸۳۳۳۱۹

انگلیسی‌فرانسه
بادبیران ایرانی وخارجی
تلفن ۶۵۲۶۵۹

دروس راهنمائی تضمینی ۸۳۳۳۱۹

انگلیسی‌وفرانسه برای سالمندان
کنتراتی تضمینی ۸۳۳۳۱۹

ریاضیات
فیزیك شیمی
توسط لیسانس به بالا کنتراتی تضمینی ۸۳۳۳۱۹

تدریس خصوصی‌زبان انگلیسی
باتلفنهای : ۶۲۲۲۱۶ و ۶۲۲۵۲۶ ساعت ۵ بعد ازظهر بهبعد تماس گرفته شود.

انگلیسی کنتراتی
تلفن ۲۶۳۸۰۰

ریاضیات ،راهنمائی ، نظری توسط دانشجوی آریامهر ۸۳۳۴۷۰ از ۶ ببعد

تدریس خصوصی انگلیسی ۹۵۳۱۴۲

تدریس‌خصوصی‌زیرنظر دبیران ورزیده۶۶۸۴۲۲

انگلیسی‌فرانسه
در محل‌شما ۸۵۰۷۳۶

مکالمه‌انگلیسی
در کوتاهترین مدت
۶۵۵۷۰۵

مکالمه انگلیسی
۳۰ ساعته
تلفن ۲۶۳۸۰۰

ریاضیات
وعلوم تجربی
توسط گروهی متشکل از کار آزموده ترین دبیران مدارس راهنمائی و دبیرستان های تهران آماده تدریس در منزل شما
تلفن ۹۷۶۵۵۴
۱-۴

فقط راهنمائی ونظری
توسط دانشجویان سال آخر آریامهر ۵۴۰۴۰۵

پانسیون

پانسیون مدرن‌برای‌خانم های کارمند ، دانشجو کاخ شمالی۶۴۸۳۹۵ - ۶۶۰۸۵۱

گمشده

چکهای شماره ۸۷۰۳۸۲ الی ۸۷۰۴۰۰ بشماره حساب ۴۰۶ بانك صادرات شعبه شوش- خیام که چك شماره ۸۷۰۳۸۲ بمبلغ ۱۱۰۰۰ریال‌بوده مفقود گشته ازدرجه اعتبار ساقط است.
محمد رضا طاهری

کارت بازرگانی به شماره ۲۲۳۷۳ مورخه ۳۰ر۲ر۲۵۳۵بنام‌شرکت سهامی خاص ریسندگی و بافندگی کرج، مفقود شده است از درجه‌اعتبار ساقط میباشد .
شرکت سهامی خاص ریسندگی وبافندگی‌کرج

یکعددکیف مشکی بنام اینجانب خسرو شرفی که محتوی گواهی نامه رانندگی . سه جلد گذرنامه‌و برگ پایان‌خدمت ودسته چك بانك ملی شعبه تلویزیون‌و قبض‌انبار یکدستگاه اتومبیل پژو میباشد مفقوداز یابنده تمنا می شود اوراق مذکور را به‌اینجانب تحویل مژدگانی دریافت نمایند . تلفن ۲۶۴۵۶۴-۲۶۱۵۹۰

چك‌شماره ۶۱۷۳۷۸-ب به تاریخ ۵ر۷ر۳۵ بمبلغ ۲۴۷۲۵۵ ریال از جاری ۱۳۴۸ سپه شوشتر در وجه آقای‌یونس رحمانی درخرمشهر مفقودگردیده مراتب‌به‌آگاهی خرمشهر اطلاع داده شده از درجه اعتبار ساقط است

چکهای از شماره ۶۱۳۶۷ الی ۶۱۳۷۵ سفیدبدون امضا بانك عمران شعبه شاه مقابل سینما نیاگارا بشماره حساب ۲۰۰ بنام غلامرضا کاظمی مفقود گشته از درجه اعتبار ساقط است یابنده به تلفن ۷۳۸۷۰۸ اطلاع دهد.

سگ سفید کوچك حوالی روزولت و خسرو پرویز گمشده لطفا یابنده با تلفن ۸۴۶۵۲۱ برای مژدگانی تماس بگیرند.

سازمان ورزشی و فرهنگی تان
بیك‌نفر دیپلمه فنی رشته برق یا الکترونیك جهت اپراتوری دستگاه صوتی‌و یك‌نفراستاد در تاسیسات (شوفاژ-تهویه‌مطبوع) که باسواد و دارای سابقه کار باشد نیازمند است .
علاقمندان به همکاری بدایره مهندسی سازمان واقع در خیابان بهارستان - دروازه شمیران - پارك امین‌الدوله مراجعه نمایند .

قالب‌ساز
یك شرکت تولیدی یك‌نفر قالب‌ساز با ده‌سال سابقه‌کار استخدام میشود از ساعت ۸صبح‌الی ۴ بعدازظهر باتلفن ۹۵۵۷۱۷تماس حاصل‌فرمائید

چند نفر ماشین‌نویس فارسی و لاتین و سکرتر
که حداقل دارای مدرك تحصیلی دیپلم باشند مورد نیاز است داوطلبین ازساعت ۸ صبح تا۳ بعدازظهر به نشانی : خیابان حافظ - خیابان رشت شماره ۱۲۲ مراجعه فرمایند

گروه صنعتی بهشهر در تهران افراد ذیل را استخدام مینماید :
۱- حسابدار مالی دیپلمه باحداقل۲ سال‌سابقه
۲- تلفنچی زن با تحصیلات سیکل اول و۲سال تجربه
شرایط کلی: داشتن‌برك پایان‌خدمت‌یامعافیت دائم- حداکثر سن ۴۰سال
واجدین شرایط به‌نشانی خیابان سپهبدزاهدی شماره ۵۶ امور کارمندان مراجعه فرمایند .

شرکت سهامی صنعتی تولیدی پاوران
۳۰نفر کارگرساده
۵نفرجوشکاربرق
با حقوق مکفی و یك‌وعده غذای گرم واستفاده‌از تمام مزایای قانون کار استخدام مینماید .
شرایط : داشتن برك خاتمه خدمت و سواد خواندن و نوشتن
نشانی : آیزنهاور نرسیده بمیدان شهیاد ایستگاه نظامی جنب داروخانه شهیاد کوچه هاشم دست چپ درب پنجم

آگهی استخدام
شرکت حمل و نقل ایران تانکر
جهت کار درترانسپورت خود واقع در کیلو متر۷جاده‌قدیم کرج بعدازکارخانه شیرپاستوریزه افراد زیررا باشرایط‌عالی بهمکاری دعوت‌مینماید
۱-حسابدار با سابقه‌کار
۲-کمك‌حسابدار با سابقه‌کار
۳-کارمنددیپلمه
و انجام خدمت زیر پرچم
داوطلبین میتوانند جهت اطلاع بیشتر همه روزه ازساعت۹صبح تا۴ بعدازظهر بکارگزینی شرکت به آدرس‌بالا مراجعه نمایند .

شرکت سهامی‌رادکو استخدام می نماید
۱- مهندس باتجربه طراح شبکه های برق نیمه‌وقت برای تهران
۲- تکنیسین برق باحداقل ۵سال تجربه‌برای نظارت در کارگاههای بزرك‌خارج از تهران
واجدین شرایط . بعدازظهرها بشرکت‌سهامی رادکو خیابان قدیم‌شمیران‌شماره۳۶۷تلفن های ۴۳تا ۷۵۲۱۴۱ بامدرك خودمراجعه نمایند.

اپراتوردیگ بخار
باتحصیلات حدود سیکل و چند سال سابقه کار برای کار نوبتی در کارخانه شرکت بزرگ و بسیار خوشنام واقع دراول جاده قم با حقوق و مزایای مکفی استخدام می‌شود علاقمندان واجد شرایط میتوانند برای مذاکره مقدماتی و تعیین وقت ملاقات بین ساعات ۹الی۱۱صبح با تلفن های ۴-۵۹۲۰۴۱ آقای کره‌ای تماس حاصل فرمایند.

خانه‌شمارا بخارجیان اجاره میدهیم

مؤسسه امپایر ۲۳۷۵۰۰ خانه بخارجیان اجاره میدهیم ۲۳۸۹۵۵-۲۳۲۲۲۲

سازمان مسکن پارس مرکز ۸۵۳۸۵۳ ۸۴۸۴۲۴ اجاره ۸۵۷۵۸۵ بخارجیان

۸۲۹۷۶۶ - ۸۳۵۱۲۰ سازمان کورش اجاره منازل بخارجیان

تهیه مسکن کندو
سریع ویلا وآپارتمان‌به خارجیان اجاره میدهد - ۲۲۷۶۳۸ -۲۲۷۶۳۹

مؤسسه امور خارجیان مرکز اجاره تخت جمشید جنب بهار ۵۰۳ ۷۵۱۷۸۲-۷۵۲۳۵۸

مؤسسه ظفر ZAFAR اجاره فوری خانه بخارجیان اجاره میدهد آپارتمان یا ویلای شما تلفنهای ۲۲۷۷۴۶ و ۲۲۵۵۰۴ - ۲۲۸۵۸۹

۲۴ ساعته سازمان نیازمندیهای فرخ با امتیاز رسمی اجاره بخارجیان فرخ باده سال تجربه ومرکز خرید وفروش آپارتمان - مستغلات - زمین ۲۲۳۶۷۲-۲۲۳۲۵۵

اجاره بخارجیان وزیری ۸۴۶۱۶۳ ۸۵۶۱۷۴

تهیه مسکن برج
ویلا آپارتمان شما را در اسرع وقت به خارجیان اجاره میدهد ۶۲۶۷۱۰و ۶۲۳۳۷۷

شرکت هماهنگی‌خدمات
شخصایا توسط آژانس مورد نظر مشخصات دفاتر کار و محل‌های مسکونی را منحصرا برای اجاره بخارجیان بدایره منازل این شرکت اعلام فرمائید ۶۲۲۴۷۰ و ۶۲۲۴۳۰

آژانس بین‌الملل
اجاره هر نوع مستغلات بخارجیان مبله و غیر مبله در شهر و شمیرانات ۸۳۰۸۴۱ - ۸۳۰۸۴۲

۸۲۴۹۵۳ سازمان نیازمندیهای خارجیان خانه شمارا به خارجیان اجاره میدهد ۸۲۷۹۰۱-۸۳۸۱۰۶

ایران مسکن با اولین تلفن مستغلات شمارا بخارجیان اجاره داده است ۲۳۰۸۴۴-۲۳۰۲۷۳

پیشتاز پیشتاز اجاره به خارجیان ۳۱۷۷۴۲-۳۹۱۰۵۵

لانه سریعترین مرکز اجاره بخارجیان ۸۳۹۰۳۶ - ۸۳۷۸۴۱

نیازمندیهای اطلاعات

برای دادن آگهی تلفنی باشماره‌های ذیل تماس حاصل فرمائید

تلفنهای: ۳۰۳۷۰۲-۳۱۱۲۱۹-۳۱۱۲۲۵-۳۱۱۲۲۴

بیک نفر دوشیزه یابانو جهت جوابگوئی به تلفن که ضمنا باتایپ فارسی آشناباشد مورد احتیاج است افرادیکه به تایپ انگلیسی هم وارد باشند مقدم خواهند بود تلفن ۸۲۹۷۶۷

شرکت رنگسازی هاویلوکس فروشنده سیارمرد با شرایط زیر استخدام مینماید

۱ـ دارا بودن سابقه فروش (ویزیتوری)
۲ـ سن حداکثر ۳۰ سال
۳ـ انجام خدمت سربازی یا دارا بودن ورقه‌معافی‌دائم
٤ـ تحصیلات ششم متوسطه
٥ـ دارا بودن ضامن معتبر
متقاضیان واجد شرایط میتوانند بین ساعت ۲الی٤ بعد از ظهر (باستثنای روزهای پنجشنبه و تعطیل) به کارگزینی شرکت واقع در کیلو متر ۱۵ جاده مخصوص کرج‌ایستگاه کیم، شرکت رنگسازی هاویلوکس مراجعه نمایند.
حداقل دریافتی ماهیانه(حقوق‌ومزایا) ۲۵۰۰۰ ریال

گروه صنعتی

بهار

(کارخانجات زاگرس)

برای امور حسابداری دفترمرکزی خودعده‌ای را بشرح ذیل با حقوق مکفی استخدام میکند

۱ـ حسابدار
۲ـ کمك حسابدار
۳ـ کارمند ساده حسابداری
خیابان نادری پاساژ گیو مراجعه فرمایند.

آگهی استخدام

شرکت مهندسی تکنوکار جهت تکمیل کادر پرسنلی خود در سرچشمه کرمان افراد زیر را با حقوق و مزایای مکفی استخدام مینماید.

۱ـ صندوق دار دیپلمه
با داشتن حداقل ۳ سال سابقه کار وضامن معتبر

۲ـ ماشین‌نویس فارسی‌ولاتین‌مرد
باداشتن حداقل ۲ سال‌سابقه کار تامین مسکن و غذا بعهده شرکت می باشد از داوطلبان خواهشمند است به دفتر مرکزی شرکت‌واقع درخیابان تخت‌طاوس نبش‌میرعماد شماره ۲طبقه سوم‌مراجعه‌فرمائید

الیاف ـ شرکت سهامی عام برای مشاغل زیر استخدام میکند

کارگر دیگهای بخار با معلومات حدود سیکل و حداقل دو سال سابقه ۱۰ نفر
کارگر تابلو های برق فشار قوی با معلومات حدود سیکل و با دو سال سابقه ۱۰ نفر
کارگر تهویه مطبوع با معلومات سیکل اول و حداقل یکسال سابقه ۸ نفر
کارگر دیزل برق با معلومات ششم ابتدائی با دو سال سابقه ٦نفر
کارمند فروش (دیپلم ریاضی یا طبیعی) وحداقل دو سال سابقه ٤نفر
متقاضیان میتوانند همه روزه درساعات اداری از۷ الی۱٤ همراه بااصل مدارك بکارگزینی‌این شرکت واقع درکیلومتر ۱۸ جاده قدیم کرج اول جاده علیشاه عوض مقابل آمادگاه‌آرتش مراجعه نمایند.

شرکت بزرك تجارتی یك نفر لیسانسیه آشنا به مکاتبات تجارتی بزبان انگلیسی را به همکاری دعوت وباشرایط‌عالی‌استخدام می‌نماید.
لطفا برای تعیین وقت مصاحبه بین ساعات ۷صبح تا۲ بعداز ظهر به‌استثنای روز های پنجشنبه با تلفن ۳۱٤۱۲۱ داخلی۳۳تماس‌حاصل نمایند.

آگهی استخدام

یکی از شرکت های تولیدی معتبر
با برخورداری از مزایای رفاهی از قبیل
۱ـ بیمه بازنشستگی
۲ـ بیمه خدمات درمانی
۳ـ سود ویژه
٤ـ حقوق و مزایای مکفی
چندنفر راننده پایه یکم را با تحصیلات‌ششم ابتدائی‌و همچنین چند نفر کارگر ساده (مرد) برای کار در کارخانه واقع دراتوبان‌کرج‌بهمکاری دعوت می‌نماید حداکثر سن ۳۵ سال دارا بودن برك پایان خدمت ضروریست واجدین شرایط می توانند همه روزه باستثنای ایام تعطیل از ساعت ۸صبح الی۱۲ به‌نشانی خیابان آریامهر ساختمان شماره ٥طبقه ۳ امور کارمندان‌مراجعه نمایند.

استخدام

فروشنده آرایشی وبهداشتی

۲۰ نفر فروشنده لوازم آرایشی و بهداشتی با داشتن تحصیلات حدود سیکل و با سابقه با مزایا و پورسانتاژ و جوایز فروش استخدام میشوند.
موتورسیکلت برای رفت‌وآمد از طرف شرکت در اختیار فروشندگان مزبور گذاشته می‌شود.
داشتن برك انجام خدمت نظام‌وظیفه یامعافی ضروری است.
لطفا از ساعت ۸صبح الی ۱ و ٤ تا ۷بعدازظهر به آدرس یوسف‌آباد خیابان محمدرضاشاه نبش خیابان ٤٦ پلاك ۳٦٤ شرکت شاتودوبوته‌مراجعه نمایند.

فروشنده‌دختروپسر

برای فروشگاه توماجیان احتیاج است
تلفن ۳۹۱۵٤٤ـ ۳۱۵۱۹۰

استخدام

شرکت پارس‌تراك افراد زیر را استخدام مینماید:
۱ـ دوشیزه برای انجام کارهای منشیگری
۲ـ کمك حسابدار ، لیسانسیه ، یا دیپلم یا با تجربه
۳ـ راننده شخصی
تلفن ۸ـ۸۵۹۰۳٤ از ساعت ۹ تا ۱۷

شرکت کارخانه های صنعتی

آزمایش

(سهامی عام)
استخدام میکند
۱ـ نقشه‌کش باسه سال سابقه کار
۲ـ لوله‌کش ساختمان بادو سال سابقه
۳ـ کارگر ساده زن ومرد
داوطلبین بایستی دارای معافی غیر پزشکی بوده و به اداره کارگزینی کارخانه های صنعتی آزمایش کیلو متر ۱۲ جاده آبعلی سه راه آزمایش قسمت پرسنل مراجعه‌نمایند.

یکی از شرکتهای وابسته به گروه صنعتی برك به افراد زیر نیازمند است:

ماشین‌نویس‌فارسی

دوشیزه یا بانو با حداقل دو سال سابقه کار ۲ نفر

کارمندفروش

دیپلمه با حداقل‌دوسال سابقه کار ۲ نفر.

کارمندحسابداری

دیپلمه با حداقل‌یکسال سابقه کار ۱ نفر.

تحصیلدار

حداقل ششم ابتدائی و دارای ضامن معتبر.
داشتن معافی ویا برك پایان‌خدمت نظام وظیفه ضروری است.
متقاضیان واجد شرایط با

تلفنهای
۶۵۵۹۱۳-۶۵۵۹۱۴
تماس حاصل نمایند.

آگهی استخدام

ماشین‌چی رولند دو ورقی و مونتاژ کار گراور سازی با شرایط بسیار خوب فوری استخدام میشوند صنایع چاپ ایران تلفن ۹۷۵۳۷۵

پیمانکاری و حمل و نقل افشین

یک دوشیزه یا بانو سکرتر را که وارد بتایپ فارسی و جوابگوئی تلفن باشد با حقوق و مزایای عالی بهمکاری دعوت مینماید.
(کسانیکه بزبان انگلیسی آشنائی داشته باشند حق تقدم دارند) واجدین‌لطفاباتلفنهای ۹٦۱۲۸۰و ۹٥۳۳٦٦ و ۹٦۳٦۷۸ تماس حاصل نمایند.

دوشیزیابانوی بسته‌بند برای کاردرتهران

عده‌ای دوشیزه یا بانو که سواد خواندن و نوشتن داشته باشند برای کار بسته‌بندی‌لوازم آرایش باحداکثر ۳۰سال سن‌استخدام‌میشوند.
بکارخانه بلنداکس خیابان قدیم‌شمیران‌بالاتر از سه‌راه ضرابخانه انتهای کوی لاجوردی مراجعه فرمائید.

گروه صنایع ساختمانی

افراد واجد شرایط ذیل را باحقوق ومزایای مکفی استخدام مینماید

۱ـ جوشکار درجه ۱ و۲ و۳
۲ـ آهنگر و کمك آهنگر
۳ـ اپراتور دستگاه جوش اتوماتیك
٤ـ سمبه‌زن درجه ۱و۲
٥ـ صافکار فلز درجه ۱ و۲
٦ـ تکنیسین فلز کاری
۷ـ سرکارگر برش
۸ـ کارگر برش گازی
۹ـ کارگر نصب و مونتاژ ماشین‌آلات
۱۰ـ نامه‌رسان با مدرك ششم ابتدائی و گواهینامه موتور
۱۱ـ کارگر شیروانی‌کوب
۱۲ـ کارگر نصب و پوشش
۱۳ـ کارگر ساده
واجدین شرایط میتوانند به اداره استخدامی گروه واقع‌در سه‌راه آذرین ساختمان بانك‌پارس طبقه سوم مراجعه نمایند.

شرکت آسانسور اوتیس‌ایران

اشخاص مشروحه زیر را باحقوق مکفی استخدام مینماید

۱ـ دیپلمه هنرستان رشته (برق وفلزکاری)
۲ـ کارگر فنی (برق‌کار وفلزکار)
۳ـ کارگر سرویسکار آسانسور با حداقل دوسال سابقه کار
٤ـ کارگر ساده

کسانیکه بزبان انگلیسی آشنائی داشته‌باشند مقدمند بغیر ازروز های‌تعطیل همه‌روزه به‌خیابان شاه عباس ـ روبروی تهران‌کلینیك‌کوچه‌چهارم پلاك ۲٤ طبقه سوم مراجعه نمایند.

شرکت نفت پارس

PARS OIL CO.

شرکت نفت پارس

تعدادی کارگر ساده ونیمه ماهررا باحقوق و مزایای خوب به همکاری دعوت می نماید.

کیلومتر ۲۷ جاده کرج ـ بعداز دو راهی کاروانسرای سنك ـ پالایشگاه نفت پارس

INTERNATIONAL JOINT VENTURE COMPANY NEEDS

SECRETARY

WITH GOOD KNOWLEDGE OF FARSI, GERMAN AND/OR ENGLISH TYPING IS REQUIRED.
PLEASE CONTACT
SATURDAY - WEDNESDAY
FROM 8,30 A.M. - 3.30 P.M.
MISS FARADJI
TEL.: 95 26 64 - 97 71 77.

کارخانه ساراول استخدام مینماید

کارمند دفتری باتحصیلات حدود دیپلم ٥ نفر
تحصیلدار با گواهینامه موتورسیکلت ۲ نفر
کارمند بایگانی آشنا بزبان انگلیسی ۲ نفر
کمك‌انباردار بایك‌سال سابقه‌کار ۲ نفر
کارگر درو پنجره‌ساز ٤ نفر
جوشکاربرق وکاربیت ۷ نفر
برشکار ورق ۳ نفر
تراشکار و قلاویزکار ۷ نفر
کارگر نیمه فنی ۱۰ نفر
نگهبان شب باضامن معتبر ٥نفر
کارگر ساده ۲۵ نفر
خواهشمنداست‌بادر دست داشتن برك‌معافی دائم یا پایان خدمت نظام بین ساعت ۸ تا ۱۰ صبح به خیابان ویلا خیابان دامغان شماره ٦ شرکت ساراول مراجعه نمائید.

استخدام مترور و نقشه‌بردار

گروه ساختمانی ماد دو نفر مترورو نقشه‌بردار با حداقل پنجسال سابقه‌کار جهت‌کارگاه سنندج استخدام مینماید. تلفن ٦۸۱۰۲۸

مهندس‌وتکنیسین نساجی‌احتیاج‌است

تلفن ۴-۵۹۹۵۲

استخدام

شرکت‌مهندسی تکنوکار

جهت اجرای پروژه صنعتی معادن مس سرچشمه کرمان افراد زیر را به همکاری دعوت می نماید

۱ـ برقکارصنعتی
۲ـ لوله‌کش‌صنعتی
۳ـ کارگراینسترومنت (ابزاردقیق)

تامین مسکن و هزینه سه وعده غذا به عهده شرکت می باشد علاوه بر آن امکانات پیشرفت و بالا رفتن سطح کارائی و معلومات فنی و عمومی شما فراهم‌است.
از داوطلبان خواهشمند است به دفتر مرکزی واقع در خیابان تخت‌طاوس نبش میرعماد شماره ۲ مراجعه‌نمایند داوطلبان در شهرستانهابه‌دفتر های نمایندگی شرکت به‌شرح زیر مراجعه نمایند.

۱ـ بندرعباس، کارگاه ساختمان های نیروی دریائی شاهنشاهی دفتر شرکت تکنوکار
۲ـ بندربوشهر، کارگاه ساختمان های نیروی دریائی شاهنشاهی دفتر شرکت تکنوکار
۳ـ تبریز، آقای خلیل اصلی تلفن ٥٦۳٥۹
٤ـ سیرجان، کارگاه ساختمان های نیروی دریائی شاهنشاهی دفتر شرکت تکنوکار
٥ـ رشت، کیلو متر ۱۰ جاده رشت به لاهیجان کارخانجات و رزیده کار دفتر موقت شرکت تکنوکار
٦ـ اهواز، خیابان ششم بهمن فروشگاه دلتا تلفن ۲٥٦٥٦ دفتر موقت شرکت تکنوکار
۷ـ شیراز، خیابان مسجد وکیل آهن فروشی رئیسی تلفن ۲۳۱۱۰ دفتر موقت شرکت مهندسی تکنوکار
۸ـ قزوین، خیابان شاه جنب سینما مهتاب بازرگانی آریا آقای حاج ذاکری تلفن ٥۲۸۰ دفتر موقت شرکت مهندسی تکنوکار
۹ـ معدن مس سرچشمه کرمان، دفتر شرکت تکنوکار

خدمتکار

به یك زن خدمتکار یاآشپز باحقوق مکفی تمام‌وقت برای‌منزل‌نیازمندیم باتلفن ۸۹٥۹۹٤ ساعت ۹ تا ۱۲ مذاکره نمائید.

نیروی دریائی شاهنشاهی

آگهی استخدام

نیروی دریائی شاهنشاهی تعدادی ماشین‌نویس را بامدرك تحصیلی دیپلم بطور رسمی استخدام مینماید.
داوطلبین میتوانند برای‌کسب اطلاعات‌بیشتر و ثبت‌نام همه‌روزه باستثنای ایام تعطیل به مدیریت استخدام در خیابان سپهبد زاهدی‌جنب مسجدالرحمن مراجعه نمایند.

آگهی استخدام

شرکت صنایع هواپیمائی ایران

عده‌ای دوشیزه دیپلمه مسلط بزبان انگلیسی را جهت کار های روابط عمومی باحقوق و مزایای مکفی استخدام می نماید از واجدین شرائط دعوت‌میشود به‌کارگزینی شرکت واقع در خیابان پهلوی ، جنوب پارك ساعی شماره۵۲۳ر۱ مراجعه نمایند.

مدیرحسابداری

شرکت سهامی کاسپین (سازمان تبلیغات کاسپین) برای مدیریت حسابداری خود که دارای ۱۰ـ۸ نفر عضو میباشد یك جوان‌بسیار فعال و پرانرژی‌را به‌دارای شرایط زیر باشدبه حقوق و مزایای خوب استخدام میکند.

۱ـ حداقل تحصیلات لیسانس حسابداری‌یا بازرگانی
۲ـ حداقل سه‌سال سابقه کار موثر در حسابداری شرکت های بزرك با داشتن‌رکورد خوب.
۳ـ تسلط واحاطه کامل بامور مختلف مالی، حسابداری و مالیاتی.
٤ـ آشنائی بزبان انگلیسی.
٥ـ داشتن‌گواهی‌نامه پایان‌خدمت یامعافی‌دائم
٦ـ دارا بودن قدرت مدیریت، داشتن‌دیسیپلین اداری و انرژی زیاد.

از علاقمندان واجد شرایط دعوت میشود هر روز از ساعت ٥ر۸ الی ۱۰ صبح به آدرس زیر مراجعه فرمایند.
خیابان پهلوی ـ روبروی فروشگاه کورش‌ـ خیابان نوربخش شماره ۱۹

گروه صنعتی بهشهر

افراد ذیل را استخدام مینماید
۱ـ نقشه‌کش درجه یک اسکلتهای فلزی
۲ـ پانچیست باتحصیلات متوسطه و تجربه‌کافی
واجدین شرایط می توانند به نشانی خیابان سپهبدزاهدی شماره ٥٦ امور کارمندان مراجعه فرمایند.

دانشگاه صنعتی آریامهر

ورزیده ترین دانشجویان را جهت تدریس دروس ریاضیات فیزیك ،شیمی ،زبان و دوره راهنمائی و نظری معرفی مینماید تلفن مستقیم: ۹۷٥۰٥۱ و تلفن های :۱٤ـ۱۲ـ۹۷۲۰۱۱
داخلی ۳۳٦ ۱ـ٦

استخدام‌حسابدار

یك نفر حسابدار ورزیده و باسابقه کار که آشنا به امور بانکی و قسمت ارزی و اعتبارات باشد با حقوق مکفی موردنیاز است
لطفا با تلفنهای ٦ـ۳٦۰٤٥٤ تماس حاصل نمائید..

CHAUFFAGEKAR

ریخته‌گری‌شوفاژکار

استخدام مینماید

مهندس ریخته‌گر دونفر برای
سرپرستی شیفت ۱ و ۲ تولید
مکانیك‌ماشین‌آلات
درجه ۱ با سابقه کار موثر ۱۰ نفر
درجه ۲ باسابقه کار موثر ٥نفر
تکنیسین برق
درجه ۱ با سابقه کار موثر ٤نفر
آشنا به زبان آلمانی مقدمند
ریخته‌گرماهر ۱۰ نفر
کارگرساده
زن‌و مرد ۹۰ نفر

واجدین شرایط استخدام میتوانند همه روزه در ساعات اداری از ساعت ۹ صبح الی ۱٤ بکارگزینی کارخانه واقع در جاده مخصوص کرج مقابل بستنی کیم انتهای خیابان نوریانی یاخیابان تخت جمشید بین بهار و روزولت شماره ٤۲٥ طبقه اول و یا تلفنهای ۸۳۸٦۷۷ و ۸۳٥۹۹۱ مراجعه فرمایند.

نیازمندیهای اطلاعات

برای دادن آگهی تلفنی باشماره های ذیل تماس حاصل فرمائید

تلفنهای: ۳۰۳۷۰۲-۳۱۱۲۱۹-۳۱۱۲۲۵-۳۱۱۲۲۴

فروشنده

شرکت بین المللی امریکائی تعدادی فروشنده را باحقوق مکفی ومزایای عالی بطور دائم استخدام مینماید:

۱- فروشنده مبتدی باتحصیلات در حدود دسیکل- باگواهینامه رانندگی حداکثر سن ۳۰ سال

۲- فروشنده باتجربه- تحصیلات حداقل سیکل- باگواهینامه رانندگی، کسانیکه تادیپلم داشته باشند حق تقدم دارند، دارا بودن برگ پایان خدمت یامعافی دائم شرط اساسی است

مشخصات خودرا باذکر کلیه سوابق کاری و تجربه -علل ترک کار ها- آدرس و شماره تلفن - آخرین حقوق - حقوق مورد درخواست -را با خط خود نوشته همراه با یك قطعه عکس به آدرس تهران صندوق پستی ۱۴ر۱۱۴۳ ارسال نمایند. تلفن ۸۹۵۲۶۰

آگهی مزایده

سفارت ایالات متحده امریکا مقداری اثاثیه منزل ودفتری راازطریق مزایده بفروش میرساند.

اجناس فوق را میتوان روزهای سه‌شنبه ۲۷ و چهارشنبه ۲۸ مهر ۲۵۳۵ شاهنشاهی بین ساعات ۷ر۳۰ صبح الی ۳ر۳۰ بعدازظهر در محوطه سفارت آمریکا -کوچه اردلان (روبروی درب جنوبی امجدیه) -کوچه حمید- کوچه بیژن- پلاك ۷ رویت نمود.

پیشنهادات واصله درپاکت لاك ومهر شده دریافت ونتیجه دو روز بعد اعلام خواهد شد.

بدیهی است پرداخت کلیه عوارض و حقوق گمرکی متعلقه درصورت تعلق گرفتن بعهده خریدار خواهد بود.

آگهی اجاره ساختمان برای مهد کودك

ساختمان با مشخصات زیر مورد احتیاج فوری نیروی دریائی شاهنشاهی میباشد.

۱- دارای ۱۵الی ۲۰ اطاق حداکثر در سه طبقه باتلفن و دارای آبوبرق وسرویس برای هر طبقات.

۲- دارای حیاط بافضائی درحدود ۲۰۰ یا ۳۰۰ متر مربع برای قراردادن وسائل بازی کودکان.

۳- ساختمان فوق بایستی درمحدوده چهارراه قصر .خیابان معلم. خیابان ۲۵ شهریور .دریای نور .کوه‌نور .تخت‌طاووس شرقی نسبت به خیابان نادرشاه .خیابان نادرشاه. شاه‌عباس . فرح واوائل بخارست واقع شده‌باشد.

تقاضا کنندگان پیشنهادات خودرا بایستی به قرارگاه فرماندهی نیروی دریائی شاهنشاهی (پست مهندسی کوهك) تسلیم و رسید دریافت نمایند. م‌الف ۱۷۸۱۹ ۱-۵

خریداران محترم کامیون

(رانندگان عزیز)

انواع کامیونهای ۲۶۲۴ و ۱۹۲۱ شاسی آماده جهت نصب تانك ، کمپرسی ، اتاق باری مخصوص جاده ها وآب و هوای ایران دارای چرخ پره‌ای ۲۴ × ۱۲ مونتاژ آلمان آماده فروش میباشد

طالبین بین ساعات ۸ تا ۳ بعداز ظهر به تلفنهای : ۶۶۳۶۶۲- ۶۶۷۷۲۱ یا شرکت بازرگانی اس .آ .ت - خیابان پهلوی- چهارراه پاستور -جامی -کوچه دربندافشار - پلاك ۷و۹ مراجعه فرمایند.

قابل توجه جویندگان کار

از جویندگان کار فارغ‌التحصیل دررشته‌های اقتصاد، علوم سیاسی، علوم اجتماعی، جامعه‌شناسی ، زبان و ادبیات فارسی ، ریاضیات ، تاریخ، جغرافیا، حقوق قضائی، روزنامه‌نگاری ادبیات و علوم انسانی ، مدیریت و علوم اداری، روانشناسی و علوم تربیتی ، روابط عمومی و تبلیغات ، زبان و ادبیات خارجی و الکترونیك، با شرایط زیر دعوت میشود که جهت راهنمائی شغلی باداره اشتغال فارغ‌التحصیلان واقع در خیابان ویلا چهارراه ناصر ساختمان امور اتباع بیگانه طبقه چهارم مراجعه نمایند.

شرایط :

۱- جنس مرد

۲- حداکثر سن ۲۷ سال (متولدین ۲۷ ببالا)

۳- دارای برگ پایان خدمت نظام‌وظیفه

اداره کل اشتغال - وزارت کار وامور اجتماعی

برای آنهائیکه طالب بهترین هستند

۶ کیلومتری اتوبان (دشت بهشت)

۱- چند قطعه زمین و باغ حدود یك هزار متری ببالا

بر خیابان های نادر و جهانبانی

۲- یك قطعه ۱۵ هزار متری

سه برکه به ۱۲ قطعه تفکیك شده واقع در خیابان ۳۰ متری نادر که کلا یابه‌قطعات فروخته میشود.

۳- یك قطعه باغ

بر رودخانه شاه‌دشت که سه هزار متر وبه ۲۴ قطعه حدود یك‌هزار متری تفکیك شده است این قطعه دارای چاه آب وبرق مخصوص بخود میباشد شمالا برخیابان ۳۰ متری نادر و جنوبا خیابان جهانبانی است کلا یا به قطعات بفروش می رسد.

۴- سه قطعه باغ

که در آنها قنات به‌صورت نهر روان دائم جاری است این قطعات ۶ و۸ و ۱۱ هزار مترمی باشد و همچنین یك باغ دوبرکه کلا ۲۳ هزارمتر و به‌سه قطعه تفکیك شده واقع دردشت بهشت مجاور خیابان حکیم نظامی

برای کسب اطلاعات بیشتر با تلفن های ۶۳۵۹۱۵- ۶۵۶۲۶۸ تماس حاصل فرمائید

۱-۶

دودستگاه توربین ژنراتور گازسوز بقدرت ۱۱۴۰۰ کیلووات- ۱۷۵۰ KVA ۳۳۰۰ ولت- ساخت آمریکا- برای تحویل فوری باتخفیف قابل ملاحظه موجوداست

لطفا با تلفنهای ۸۳۵۸۲۵ - ۸۲۲۷۰۱ یا صندوق پستی ۳۱۳ تماس بگیرید.

خانم یا آقائی که بزبان انگلیسی وماشین نویسی وارد باشدوحداقل یکسال سابقه کارداشته باشدبرای شرکت مختلط ایرانی و امریکائی موردنیازاست

درصورتیکه سابقه کار در قسمت فروش آهن ومواد شیمیائی داشته باشند ارجحیت دارند.

لطفا با تلفنهای ۸۳۵۸۲۵ و یا صندوق پستی ۳۱۳ تماس حاصل فرمائید.

سفارشات ساخت اسکلت فلزی

سوله سازی درب وپنجره

پروفیل آلمینیوم پذیرفته میشود

تلفن: ۸۵۱۹۹۳

سازمان نصب وتأسیسات

اولین سازمانی است که در ساخت و نصب اسکلت‌فلزی- مخازن بزرك سوخت‌وآب- نصب ماشین‌آلات - کوره‌های بخار - تاسیسات برق- انواع لوله‌کشی و بطور کامل مونتاژ کارخانه‌ها و نیروگاه‌ها و سردخانه ها و سایر واحد های صنعتی ۱۸ سال سابقه کار دارد

تلفنهای دفتر مرکزی ۹۲۲۸۶۷ - ۲۲۸۷۱۹

قبل ازظهر

آگهی استخدام

نیروی هوائی شاهنشاهی تخصص‌های مشروحه زیر را باحقوق مکفی استخدام مینماید.

داوطلبان واجدشرایط میتوانند از تاریخ ۱۵ر۶ر۲۵۳۵ الی ۱۴ر۷ر۲۵۳۵ همه‌روزه باستثنای روزهای پنجشنبه و تعطیل ازساعت ۸ الی ۱۲ با دردست داشتن مدارك تحصیلی و برك پایان خدمتی و یا معافیت دائم (کسانیکه خدمت زیر پرچم را انجام نداده‌اند سپردن تعهد خدمتی بمدت ۶ سال در نیروی هوائی شاهنشاهی)بستاد فرماندهی نیروی هوائی شاهنشاهی واقع در خیابان فرح‌آباد ژاله مراجعه نمایند.

نیروی هوائی شاهنشاهی

۱- مهندس مکانیك

۲- مهندس تعمیر و نگهداری هواپیما

۳- مهندس الکتریك

۴- مهندس صنایع

۵- مهندس فلزات

۶- مهندس کامپیوتر

۷- مهندس راه وساختمان

۸- لیسانس فیزیك

۹- لیسانس شیمی

۱۰- لیسانس بازرگانی

۱۱- تکنیسین نگهداری هواپیما

۱۲- متخصص چرم و پارچه ولاستیك

SIEMENS

Wir suchen zum sofortigen Eintritt

Sekretaerinnen

Voraussetzungen:
Deutsche Muttersprache, Iranische Nationalitaet, gute Schreibmaschinenkenntnisse (moeglichst Steno und Englischkenntnisse).
Erwarten Ihre baldige Vorstellung von 8.00 bis 14.00 Uhr bei der Personalabteilung Siemens, Ave. Takhte Djamshid 32
Tel.: 614349.

شهرك اکباتان استخدام میکند

تعدادی استادکار برق و کارگر برقکار برای خدمت در شهرك اکباتان استخدام میشوند.

واجدین شرایط با در دست داشتن سوابق خود می‌توانند در تمام ایام هفته باستثناء روز های تعطیل به‌امور اداری شهرك واقع‌دراول جاده مخصوص کرج - شهرك اکباتان مراجعه نمایند.

استخدام ماشین نویس

دوشیزه یا بانوی باسابقه کار باتسلط‌کامل به ماشین نویسی فارسی و لاتین موردنیاز فوری می‌باشد.

شرایط عمومی:

دارا بودن برگ خاتمه خدمت یا معافیت دائم.

از کلیه داوطلبین واجد شرایط خواهشمند است بین ساعات ۸ تا ۱۲ صبح و ۲ تا ۴ بعد ازظهر بدفتر کارگزینی شرکت واقع در خیابان آیزنهاور، ایستگاه شاه‌بلوارنس، شماره ۵۶۳ مراجعه فرمایند.

مدیر انبار

مدیر انبار که در شناسائی اجناس فلزی ده سال سابقه‌کارداشته باشد وبتواند تضمین‌کافی بدهد استخدام میشودلطفا مشخصات خودرا با ذکر سوابق‌ویك قطعه‌عکس براهنمای شماره ۵۶۸ اطلاعات ارسال دارید.

شرکت سرویس و خدمات لوازم خانگی (سهامی خاص)

جنرال

شرکت سرویس و خدمات لوازم خانگی (سهامی خاص)

سرویس و تعمیرات مصنوعات جنرال

از کلیه مشتریان محترم دارندگان مصنوعات صنعتی جنرال تقاضا دارد جهت سرویس‌وروکش برزنتی کولر مخصوص جنرال و آماده نمودن برای سال آینده لطفا با تلفن های ۷۴-۹۶۳۹۷۲ تماس حاصل فرمایند.

جرثقیل وتریلی توکل

بهترین مؤسسه جرثقیل در ایران از ۵ الی ۱۵۰ تن

میدان شاه - خیابان ری - پلاك ۷۱۳ تلفن ۱۲ الی ۳۵۸۵۱۱

قابل توجه مشترکین محترم پیمانکاری کاویانی

شماره تلفنهای جدیدما بشرح زیر میباشد:

۸۹۹۱۴۱-۴۴

۸۹۴۵۳۱

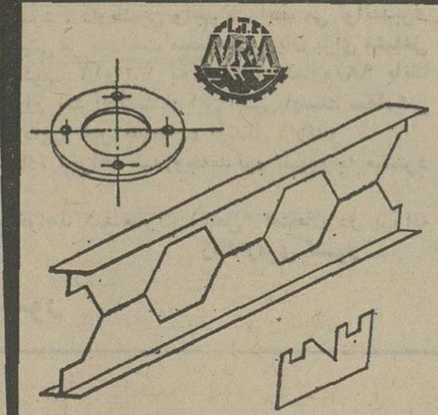

قابل توجه شرکت های ساختمانی

تیرآهن‌های لانه‌زنبوری در اندازه‌های مختلف و قطعات برش‌کاری

درب‌وپنجره پروفیل‌و آلومینیم‌و تاسیسات‌ساختمانی را با نازلترین قیمت و کمترین مدت سفارش‌میپذیریم

تلفن ۸۵۱۹۹۳

آگهی استخدام

شرکت صنایع هواپیمائی ایران افراد ذیل را بهمکاری دعوت مینماید:

ردیف	عنوان شغلی	تحصیلات	سابقه کار	سایر شرائط
۱	حسابرس ارشد	لیسانس بازرگانی و یا حسابداری	۳ سال تجربه	مسلط به زبان انگلیسی
۲	حسابدار	لیسانس حسابداری (مالی ، صنعتی)	۲ سال تجربه	آشنائی کامل بزبان انگلیسی
۳	نرس (پرستار)	لیسانس در پرستاری	۳ سال تجربه	آشنائی کامل بزبان انگلیسی
۴	نقشه‌کش فنی	دیپلم هنرستان	۴ سال تجربه	آشنائی کامل بزبان انگلیسی
۵	سکرتر	دیپلم متوسطه	۶ سال تجربه	آشنائی کامل بزبان انگلیسی
۶	تایپیست	دیپلم متوسطه	۳ سال تجربه	مسلط به تایپ فارسی و لاتین
۷	نجار	ششم ابتدائی	۶ سال تجربه	
۸	نگهبان	ششم ابتدائی	-	انجام خدمت زیر پرچم
۹	متخصص تعمیرات تلفن و تلکس و نصب تلفن	دیپلم فنی	۳ سال تجربه	آشنائی بزبان انگلیسی
۱۰	متخصص تهویه مطبوع	دیپلم فنی	۵ سال تجربه	تجربه کافی به‌امور مربوطه

از واجدین شرایط دعوت می شود به کارگزینی شرکت واقع درخیابان پهلوی، جنوب‌پارك ساعی شماره ۱ر۵۱۳ مراجعه نمایند.

بقیه ازصفحه ۹

گاز ، دیر بدست مشتری‌برسد. بنابراین ، در این جورمواقع کسانی که گازشان تمام می‌شود باید به همسایه ها سفارش کنند و کپسول خالی را درخانه آنها یارهرو های مشترک بگذارند .

★ **برای گفت و گو با مسئولان شرکت «پرسی‌گاز» گزارشگرما سه ساعت تمام‌وقت صرف کرد . همکاران ما با سه شماره تلفن مستقیم که در اختیار داشتند ،از ساعت ۸تا ۱۱ بامدادفقط یکبار توانستند بوق آزاد شماره های «پرسی گاز»را بشنوند . بالاخره در ساعت ۱۱ موفق شدیم با آقای «زمان‌پور» یکی از مسئولان پرسی گاز صحبت کنیم ، اولین سئوال ما این بود که شماچند شماره تلفن دارید ومشترکان شما بخصوص آنها که تلفن شخص ندارند ، چگونه با شما تماس می‌گیرند ؟**

زمان‌پور گفت : ما چهل شماره تلفن داریم و یک لحظه هم صدای هیچیک از آنها قطع نمی شود زیرا تعداد مشترکان زیاد است و البته آنها برای گرفتن شماره تلفن مادر زحمت می‌افتند ، ولی چه کنیم ؟ **پرسیدیم . چند مشترک دارید و چند اتومبیل جوابشنیدیم** که ۲۸۰ هزار مشترکو ۱۵۰ اتومبیل که هر اتومبیل در هر رفت و برگشت ۱۲۰ کپسول گاز توزیع می‌کند . پرسیدیم:

چرانوبت انتظار اینقدرطولانی شده **زمان‌پور گفت : ترافیک و کمبودکارگر ... وضع ترافیک را که همه میدانند و احتیاجبه گفتن نیست اما وضع کارگر را شاید اغلب مردم ندانند . ما به کارگران ساده ماهی هشتصد تومان حقوق میدهیم. ازهر کپسول گاز هم چهارریال پوسانتاژ می‌گیرند و اغلب مشترکان ، موقع تحویل گازاز انعام‌هم دریغ ندارند البته‌سود ویژه سالانه ، مرخصی‌سالانه و لباس و کفش مجانی‌و ناهار رایگان هم جای خود دارد ، بااین حال کارگر پیدا نمی‌شود.** کارگران مدتی کار می کنند، اما پس از چند روز یا چند ماه ، بوی پیشنهاد های بهتر به مشام میخورد و میروند و کار ما را لنگ میگذارند !

زمان‌پور یک علت دیگرطولانی بودن زمان انتظار گاز را عوض شدن آدرس مشترکان یانعویض نام کوچه و خیابانها توسط شهرداری می داند و اینکه مشترکان بهنگام تلفن به شرکت گاز ، این نکات را یادآوری‌نمی کنند و کارگران، ما به آدرس مورد نظرمیروند اما دست خالی بر میگردند.

قیمت گاز چقدراست؟

در شرکت «رویال‌گاز» با آقای صفائی یکی از مسئولان پخش صحبت می کنیم و او بیش از هر چیز از کمبود راننده و کمک راننده شکایت میکند ، اما وقتی در همین شرکت با آقای «مسگر زاده» مدیر عامل رویال گاز حرفمی زنیم او حرفهای عجیبی می زند که راستش باور کردنش برای ما اندکی دشوار است!

آقای مسگر زاده میگفت : **ما مشکلی نداریم و کارتوزیع گازبه خانه های مردم باسرعت پیش میرود و نوبت انتظار هاهم ۲۴ ساعت یاحداکثر ۴۸ ساعت است .**

گفت وگوی گزارشگران ما با مدیر عامل شرکت رویال گاز روز چهار شنبه هفته پیش انجام گرفت .

حدود ظهر بود که صدای آقای مسگرزاده را از آنسوی تلفن شماره ۵۹۱۶۶۵ شنیدیم وقتی تعجب ما را از انتظار ۴۸ ساعته مشترکان شرکت رویال گاز فهمید گفت : روی حرفی که زدم می‌ایستم ، زیرا واقعا حداکثر ۴۸ ساعت پس از هر تلفن ، گاز را به خانه های مردم میرسانیم . حتی صبح امروز (چهار شنبه۷مهر) که به محل شرکت آمدم ، دیدم در محوطه شرکت ، راننده‌ها بیکار نشسته‌اند و با هم حرف می‌زنند . گفتم چرا بیکار نشستید ، بروید بین مردم گاز توزیع کنید ، راننده ها گفتند: **امروز جز چند تا ، متقاضی دیگری نداریم !**

پرسیدیم چند تا مشترک دارید ؟ گفت : **هشت هزار،** بعنوان آخرین سئوال از آقای مسگر زاده پرسیدیم . **شما هر کیلو گاز مایع راچند میخرید و چند می فروشید ؟**

گفت : **٤ ریال می خریم و ۷ ریال میفروشیم یعنی هر کپسول ۱۱٫۵ کیلوئی را ۸۰ ریال میفروشیم .**

شنیدن رقم ۸۰ ریال بعنوان قیمت یک‌کپسول ۱۱٫۵کیلوئی گاز مایع ، برتعجب‌مان بیشتر افزود .

گوشی را گذاشتیم ودوباره شماره ۷۶۳۳۱۷ (قسمت پخش رویال گاز) را گرفتیم و همین سئوال را با خانمی که پشت دستگاه تلفن بود درمیان گذاشتیم . میدانید جواب‌خانم در قسمت پخش رویال گاز چه بود ؟

- هر کپسول ۱۱٫۵ کیلوئی، یازده تومان و ۵ قران !

ژاندارمری کشور جایزه‌میدهد

ژاندارمری کشور همه ساله به نویسنده بهترین داستانی که قهرمان آن ازمامورین ژاندارمری کشورباشند جایزه‌ای بمبلغ یکصد وپنجاه هزارریال بنام جایزه مجتهدی (افسر ژاندارمری که در جریان وقایع شهریور ۱۳۲۰ در قافلانکوه در راه دفاع از میهن شهید شده‌است) درنظر گرفته‌است‌این‌جایزه باتشخیص هیئت رسیدگی‌به‌نویسنده بهترین داستان پرداخت خواهدشد . علاقمندان‌می‌توانند تقاضای خودرا همراه بایك نسخه ازداستان‌که حداقل دریکصد صفحه چهار ستونی بقطع وزیری باشد تا یکم بهمن ماه ۲۵۳۵ باداره روابط عمومی ژاندارمری‌کشور خیابان شاهرضا روبروی دانشگاه تهران نبش خیابان فروردین تسلیم و رسید دریافت دارند .

روابط‌عمومی‌ژاندارمری کشور

نیروی دریائی شاهنشاهی

خواندن تاریخ بتنهائی کافی نیست

با پیوستن به دلاوران دریا و خدمت درروی مدرنترین‌یکانهای شناور سطحی وزیرسطحی و هوائی درساختن‌تاریخ پرافتخار نیروی دریائی شاهنشاهی شریك شوید .

نیروی دریائی شاهنشاهی برای تکمیل‌کادر درجه داری‌خود تعدادی‌داوطلب (پسر) بامدرك قبولی سوم متوسطه یا پایان‌دوره راهنمائی استخدام و پس‌از موفقیت در آزمایشات لازم و طی آموزش مقدماتی نظامی و زبان خارجی در ایران‌برای‌تکمیل‌دوره های تخصصی و ماموریت بخارج از کشور اعزام مینماید .

داوطلبینی که سن آنها بین ۱۵ تا ۲۰ سال تمام باشد میتوانند همه روزه بجز ایام تعطیل و پنجشنبه‌ها با در دست داشتن آخرین مدرك تحصیلی و اصل شناسنامه ویك‌قطعه عکس۴×۳ بمعاونت پرسنلی نیروی‌دریائی شاهنشاهی‌واقع‌درتهران‌خیابان سپهبد زاهدی جنب مسجد الرحمن‌ویابه‌پایگاهها‌ونمایندگی های نیروی دریائی شاهنشاهی در شهرستانهای بندرپهلوی ، خرمشهر، بندرعباس، بوشهر، کرمانشاه ، رضائیه ، اصفهان، مشهد ، زاهدان ، شیراز ، کرمان ، همدان وتبریز مراجعه نمایند .

آگهی استخدام

سازمان صنایع نظامی‌افرادمشروحه زیر را باتخصص های اداری بطور رسمی با حقوق مکفی جهت خدمت در تهران استخدام می نماید .

ردیف	عنوان شغلی	مدرك تحصیلی	سایر شرایط
۱	کارمند اداری	لیسانس علوم اداری	دارندگان سابقه کار ارجحیت دارند
۲	متصدی اقدام	دیپلم طبیعی ، ریاضی ، ادبی	دارندگان سابقه کار ارجحیت دارند
۳	تبات و بایگان	دیپلم طبیعی ، ریاضی ، ادبی	بایستی دارای مدرك تخصصی‌باشند
٤	ماشین نویس فارسی	دیپلم طبیعی ، ریاضی ، ادبی	بایستی دارای مدرك تخصصی‌باشند
٥	ماشین نویس فارسی و لاتین	دیپلم طبیعی ، ریاضی ، ادبی	بایستی دارای مدرك تخصصی‌باشند

افراد حائز شرایط میتوانند همه روزه باستثنای ایام تعطیل از ساعت ۸الی ۱۲ بادردست داشتن عین مدارك تحصیلی وسربازی‌وتخصصی و شناسنامه‌جهت کسب هرگونه اطلاعات بیشتر بدفتر اطلاعات سازمان صنایع نظامی واقع در سلطنت‌آباد مراجعه نمایند.

م‌الف ۱۷۴۷۸

سازمان صنایع نظامی

آگهی مزایده شماره ۳-۳۵

شرکت سهامی معاملات خارجی در نظردارد مقداری از کالاهای موجودخود را طبق‌مشخصاتی که در مدارك‌مزایده تعیین گردیده است بشرح زیر بطور یکجا درمورد هرقلم ازطریق مزایده بفروش برساند .

ردیف	نوع کالا	مقدار تقریبی	مبلغ سپرده لازم برای‌شرکت‌در مزایده
۱	الیاف مصنوعی		
	الف ـ ویسکوز	در حدود ۱۰٫۰۰۰ تن	۵۰٫۰۰۰٫۰۰۰ ریال (پنجاه میلیون ریال)
	ب ـ پولیستر	در حدود ۱۰٫۰۰۰ تن	۶۰٫۰۰۰٫۰۰۰ ریال (شصت میلیون ریال)
۲	نخ		
	الف ـ موکت	در حدود ۶۵۰ تن	۲۰٫۰۰۰٫۰۰۰ ریال (بیست میلیون ریال)
	ب ـ نایلون	در حدود ۲۴۰ تن	۶٫۰۰۰٫۰۰۰ ریال (شش میلیون ریال)
	ج ـ پولیستر	در حدود ۲٫۰۰۰ تن	۳۰٫۰۰۰٫۰۰۰ ریال (سی میلیون ریال)
	د ـ انواع نخ استات	در حدود ۱٫۲۰۰ تن	۲۵٫۰۰۰٫۰۰۰ ریال (بیست‌وپنج‌میلیون‌ریال)
۳	کاغذ		
	بابعاد و گراماژمختلف (از ۵۰ الی ۱۱۰گرمی)	در حدود ۴٫۱۰۰ تن	۳۰٫۰۰۰٫۰۰۰ ریال (سی میلیون ریال)
۴	مقوای کارتنی و گلاسه	در حدود ۱۲۰ تن	۱٫۰۰۰٫۰۰۰ ریال (یك میلیون ریال)
۵	لامپ الوان		
	(از ۱۵ تا۶۰ وات)	در حدود ۸۹۰ هزار عدد	۳٫۰۰۰٫۰۰۰ ریال (سه میلیون ریال)
۶	سرپیچ خارجی و ایرانی	در حدود ۷۶۷ هزار عدد	۱٫۰۰۰٫۰۰۰ ریال (یك‌میلیون ریال)
۷	ماشین‌آلات خشت زنی آلمانی	در حدود ۹۹ دستگاه	۶۰٫۰۰۰٫۰۰۰ ریال (شصت میلیون ریال)
۸	کاشی خارجی	درحدود ۲۰٫۰۰۰٫۰۰۰ عدد	۲۰٫۰۰۰٫۰۰۰ ریال (بیست میلیون ریال)
۹	روغن زیتون	در حدود ۲٫۰۰۰ تن	۳۰٫۰۰۰٫۰۰۰ ریال (سی میلیون ریال)
۱۰	روغن سالاد سویا	در حدود ۴٫۰۰۰ تن	۱۲٫۰۰۰٫۰۰۰ ریال (دوازده میلیون ریال)
۱۱	روغن نباتی تولیپ سه گل	در حدود ۸٫۵۰۰ تن	۳۰٫۰۰۰٫۰۰۰ ریال (سی میلیون ریال)
۱۲	روغن نباتی هلیوس خورشید نشان	در حدود ۵٫۰۰۰ تن	۱۵٫۰۰۰٫۰۰۰ ریال (پانزده میلیون ریال)
۱۳	روغن نباتی کلیبر دختر نشان	در حدود ۸٫۵۰۰ تن	۳۰٫۰۰۰٫۰۰۰ ریال (سی میلیون ریال)
۱۴	کره	در حدود ۱٫۶۰۰ تن	۱۰٫۰۰۰٫۰۰۰ ریال (ده میلیون ریال)

شرایط شرکت در مزایده :

۱- طالبین میتوانند از روز شنبه ۱٫۸٫۲۵۳۵ الی شنبه ۸٫۸٫۲۵۳۵ از ساعت ۹ صبح الی ۱۲ و ۱۴ الی ۱۶برای دریافت‌مدارك‌مزایده وهمچنین فرم پیشنهاد مزایده و یا اطلاعات بیشتر به شرکت سهامی معاملات خارجی بنشانی خیابان سپهبد زاهدی شماره ۱۸۵ قسمت فروش طبقه سوم اطاق شماره ۳۱به آقای کریم اکبری مراجعه نمایند .

۲- برای شرکت درمزایده هرقلم بایستی‌پیشنهاد جداگانه تنظیم و ودیعه‌جداگانه بشرح‌مبالغ‌مذکوردرفوق سپرده شود .

۳- پیشنهاددهندگان مبلغ سپرده شرکت در مزایده را بایستی بحساب جاری شماره ۱۶۰۰۱ این شرکت دربانك مرکزی ایران واریز و رسیدآنراضمیمه پیشنهاد نموده و درپاکت لاك‌و مهر شده تاساعت ۱۲ ظهر روز شنبه ۲۲٫۸٫۲۵۳۵ به‌شرکت سهامی‌معاملات خارجی بنشانی فوق تسلیم و رسید دریافت‌نمایند .

۴- به‌پیشنهادهای مبهم ومشروط و بدون‌سپرده و پیشنهادهائی که بعد از انقضای مدت مقرر در این آگهی برسد ویاپیشنهادهائی که روی فرم پیشنهاد مزایده درج نگردیده باشدترتیب‌اثر داده نخواهدشد.

۵- تسلیم پیشنهاد شرکت در مزایده بمنزله‌اطلاع کامل پیشنهاددهنده از تاریخ ومقدار و کیفیت کالای مورد مزایده و آئین‌نامه معاملات این شرکت‌خواهدبود.

۶- پیشنهادات رسیده در ساعت ۱۴ روزشنبه ۲۲٫۸٫۲۵۳۵ درکمیسیونی که در شرکت تشکیل خواهد شد باز وقرائت میگردد و حضور پیشنهاد دهندگان ویانماینده‌قانونی‌آنان‌درموقع‌قرائت‌پیشنهادات آزاداست .

۷- برنده مزایده موظف است کالای خریداری شده را حداکثر ظرف مدت سه‌ماه‌ازتاریخ قطعی معامله از انبارهای شرکت خارج نماید .

۸- شرکت دررد یاقبول یك یاتمام پیشنهادات‌مختار است .

۹- اسامی برندگان نفراول ودوم مزایده درروزنامه‌های اطلاعات- کیهان - رستاخیزو آیندگان در روز های شنبه ۲۹٫۸٫۲۵۳۵ و یکشنبه ۳۰٫۸٫۲۵۳۵ آگهی‌خواهد شد و پیشنهاددهندگان مکلف‌اند‌بامطالعه‌جراید نامبرده درفوق از نتیجه مزایده اطلاع حاصل نموده‌و برندگان اول ودوم مزایده درمورد هرقلم کالابایستی تاآخروقت اداری روز چهارشنبه ۳٫۹٫۲۵۳۵ جهت‌انجام‌معامله و پرداخت بهای آن به‌شرکت به‌نشانی فوق مراجعه نمایند .

۱۰- انتشار آگهی نتیجه مزایده درجرایدبمنزله ابلاغ رسمی قانونی به برندگان اول‌و دوم مزایده‌بوده‌و چنانچه برنده اول در روز وساعت مقرر دربند ۹ این آگهی جهت انجام معامله به‌شرکت مراجعه ننماید سپرده وی روزشنبه۶٫۹٫۲۵۳۵ بنفع شرکت ضبط‌و مورد مزایده به‌برنده دوم واگذار خواهد شدودرصورتی که برنده دوم نیز درمدت مقرر در فوق مراجعه ننموده وحاضر به‌انجام معامله نگردد سپرده او نیزبنفع‌شرکت ضبط وشرکت برای فروش کالای‌موردمزایده به‌هرنحوی که مقتضی بداند عمل خواهد کرد .

م‌الف ۱۶۹۷۶

شرکت سهامی معاملات خارجی

آگهی استخدام رسمی

ژاندارمری کشور طبق‌مفادقانون‌استخدام کشوری ۳۱ نفر را از طریق امتحان ومسابقه بشرح زیر استخدام می نماید .

ردیف	عنوان طبقه شغل	محل خدمت و تعدادموردنیاز	شرایط احراز	گروه قطعی
۱	پزشك ۱	شیراز ۱ نفر-جلدیان ۱نفر	دارا بودن دانشنامه دکتری پزشکی	۸
۲	دندانپزشك ۱	شیراز ۱ نفر	دارا بودن دانشنامه دکتری‌دندانپزشکی	۸
۳	کمك کارشناس بودجه۱	تهران ۱ نفر	دارا بودن مدرك فوق‌دیپلم‌وطی دوره آموزشی‌لازم	۵
٤	تکنیسین آمار ۱	تهران ۱ نفر	دارا بودن دیپلم کامل متوسطه ریاضی یاطبیعی وطی دوره کارآموزی در زمینه مربوطه	٤
۵	کارگزین ۱	تهران ۱ نفر	دارا بودن دیپلم کامل‌متوسطه‌وطی دوره‌کارآموزی در زمینه مربوطه	٤
۶	حسابدار ۱	تهران ۵نفر -ماکو ۱ نفر - خرم‌آباد ۱ نفر -خسروآباد- آبادان ۱ نفر	دارا بودن‌دیپلم‌کامل متوسطه‌وطی‌دوره‌حسابداری مقدماتی وموفقیت درآن .	٤
۷	بایگان ۳	تهران ۱ نفر	دیپلم کامل متوسطه و طی کلاس بایگانی	٤
۸	متصدی امور دفتری ۲	تهران ۲ نفر - قزوین ۱نفر	دیپلم کامل متوسطه و طی دوره کارآموزی در زمینه مربوطه .	٤
۹	تکنیسین ارتباطات و مخابرات ۱	شیراز ۲ نفر	دیپلم کامل متوسطه الکترونیك یا ارتباطات و مخابرات	٤
۱۰	متصدی اموردفتری ۱	اراك ۱ نفر - ایلام ۳ نفر - (بایگانیهای تابعه منطقه) یزد ۱ نفر	دارا بودن گواهی نامه سوم متوسطه و طی دوره کارآموزی در زمینه‌مربوطه	۳
۱۱	مکانیسین ماشین‌آلات۲ (مکانیسین موتورسیکلت - آتلیه سیار - مکانیسین خودرو)	تهران ٤ نفر	دارا بودن مدرك پایان‌تحصیلات‌دوره اول‌متوسطه یا پایان دوره راهنمائی تحصیلی‌وگذراندن‌دوره در رشته مربوطه	۳
۱۲	آشپز ۲	تهران ۱ نفر	پایان دوره ابتدائی و۶ سال‌تجربه‌درزمینه‌مربوطه آموزشی در رشته مربوطه	۲
۱۳	آشپز ۱	تهران ۱ نفر	پایان دوره ابتدایی و۶سال‌تجربه درزمینه مربوطه	۲
			پایان دوره ابتدائی و آشنائی لازم‌درزمینه‌مربوطه	۱

داوطلبان در صورت استخدام از حقوق‌پایه وگروه‌مربوطه باضافه‌ده‌درصد استفاده‌خواهند نمود . داوطلبین واجد شرایط می توانندبرك درخواست ذیل این آگهی را تکمیل کنند و با ۲ قطعه از آخرین عکس خود و رسید بانکی مبنی بر پرداخت مبلغ ۴۰۰ ریال برای مشاغل ردیف ۱-۲-۳ ومبلغ ۳۵۰ ریال برای مشاغل ردیف ٤ تا ۱۱ و مبلغ ۱۵۰ ریال برای مشاغل ردیف ۱۲ و ۱۳ به حساب شماره۹۸۰ بانك مرکزی در یکی از شعب بانك ملی‌ایران‌بعنوان حق ثبت نام داوطلبان استخدام حداکثر تا۱۰ روز بعد از انتشار این آگهی‌باپست سفارشی به‌نشانی تهران میدان۲۴اسفند اول خیابان سی متری ستاد ژاندارمری کشور- آجودانی (دایره غیر نظامیان) ارسال دارند.

بمدارکی که ناقص باشد یا بعداز مهلت تعیین شده به پست تحویل شود ترتیب اثر داده نخواهد شد(وجه‌مذکور بهیچوجه مسترد نمی گردد).

پروانه ورود بجلسه امتحان در تاریخ ۲۲٫۸٫۳۵ در نشانی فوق بین‌داوطلبان‌توزیع خواهد شد تاریخ ومحل امتحان در پروانه مذکور قید گردیده است .

ژاندارمری کشور

تقاضای درخواست شغل در ژاندارمری کشور

نام نام خانوادگی نام پدر

شماره‌شناسنامه‌ومحل‌صدور تاریخ تولد میزان تحصیلات

شغل‌مورد نظر(فقطیك‌شغل) محل خدمت مورد نظر (فقط یك‌محل)

آدرس و شماره تلفن امضا

شماره ۲۲۳۰۰ تاریخ ۳۵/۷/۸

آگهی شهرداری یزد

شهرداری یزد باستناد قانون نوسازی‌وعمران شهری و طبق تصویبنامه شماره ۲۴۹-۳۵/۶/۴ انجمن شهرو قائیدیه شماره ۱۲۵۵۱-۳۵/۶/۱۷ استانداری یزد ازاضی واقع در نبش کوچه ارك در خیابان پهلوی یزد طبق نقشه مربوطه برای ساختمان بنای یادبود وحشی بافقی شاعر بلند مرتبت‌ایران خریداری‌مینماید.

۱- بدین وسیله باطلاع کلیه مالکین یا قائم مقام قانونی آنان و متولیان موقوفه که ملکشان در مسیر طرح فوق‌الذکر قرار داردمی رساند که جمع کل بهای عرصه واعیانی‌ومسرقفلی مغازه‌های واقع در مسیر بمبلغ ۱۳۱۴۵۲۰۰ریال که از اعتبارات انجمن‌آثار ملی پرداخت‌میگردد.

۲-تاریخ شروع طرح از تاریخ صدور آگهی و مدت تقریبی اجرای آن ۵ ماه‌و مدت قبول اعتراضات از تاریخ نشراولین آگهی درجراید دوماه خواهدبود.

۳- محل قبول اعتراض دفتر شهرداری یزد میباشد وفهرست ارزیابی‌که حاوی کلیه‌مشخصات املاك در طرح است باانضمام نقشه مصوب‌که حاوی حوزه عملیات است در دایره توسعه معابر شهرداری برای ملاحظه مراجعه کنندگان موجود وضمنا در تابلوی آگهی های شهرداری نیز الصاق گردیده است.

۴- معترضین باید ذیل‌برك اعتراض نشانی کامل خودرا بطور روشن قیدفرمایند ضمنا تا نشر آگهی‌نتیجه ارزیابی هریك از مالکین به وسیله پست سفارشی یاقائم‌مقام‌قانونی آنان‌ارسال گردیده چنانچه برای مالکینی نتیجه ارزیابی نرسیده باشد میتوانند قبل از انقضای موعدمقرر بشهرداری مراجعه نمایند بدیهی است پس‌از گذشت مهلت مقرر باعتراضات رسیده ترتیب‌اثر داده نخواهد شدضمنا طبق تبصره ذیل‌ماده ۱۷ قانون نوسازی اعتراض مالکین بارزیابی مانع اجرای عملیات وشروع‌تخریب نخواهد بود.

درخاتمه شهرداری انتظار دارد مالکان‌محترم همکاری لازم رابعمل آورند تا وقفه‌ای‌در اجرای طرح‌پیش‌نیاید.

شهردار یزد - واردی

آگهی استخدام

گارد جاویدان شاهنشاهی جهت تکمیل کادر درجه‌داری خود عده‌ای را باشرایط و امتیازات زیر باسمت‌دانش آموز و سرباز پیمانی استخدام مینماید.

شرایط :

۱- تابعیت دولت‌شاهنشاهی‌ایران ومتدین بیکی‌از ادیان(مسلمان -مسیحی - کلیمی -زرتشتی) .

۲- داشتن حداقل سن برای‌دانش آموزان ۱۷و حداکثر ۲۴ سال تمام و برای سربازان پیمانی ۱۸و حداکثر ۲۴ سال‌و کسانی که خدمت سربازی را انجام داده‌اند ۲۶ سال تمام .

۳- دارا بودن مدرك قبولی سوم متوسطه ویا سوم راهنمائی و ششم ابتدائی برای دانش آموزان و برای‌سربازان پیمانی سواد در حدودخواندن ونوشتن .

۴- داشتن حداقل قد ۱۶۵ سانتی متر برای دانش آموزان سوم متوسطه و ۱۷۵ سانتی متر برای‌دانش‌آموزان‌ششم ابتدائی و ۱۷۸ سانتی مترسربازپیمانی.

۵- نداشتن همسر وکسان تحت تکفل .

امتیازات

دانش آموزان در طی دوره‌یکسال آموزشگاه از حقوق و مزایای معادل ۶۸۰۰ ریال علاوه برخوراك و پوشاك استفاده وپس از طی دوره یکساله به ترتیب‌دانش آموزان‌سوم متوسطه‌بدرجه گروهبان دومی و دانش آموزان ششم ابتدائی بدرجه گروهبان سومی مفتخرو از حقوق ومزایای بترتیب ۲۲۸۰۰ ریال و۲۰۹۰۰ ریال و در صورت طی دوره تکاور وچتربازی بترتیب از حقوق و مزایای معادل ۲۴۸۰۰ ریال و مبلغ ۲۲۹۰۰ ریال بهره‌مند میگردند .

سربازان پیمانی پس ازاستخدام از حقوق و مزایای معادل ۱۱۵۰۰ ریال وپس از طی دوره ۴ ماهه اولیه ازحقوق ومزایای ۱۸۶۵۰ و در صورت طی‌دوره تکاور چترباز از حقوق و مزایای معادل ۲۰۶۵۰ ریال بهره‌مند میگردند .

ضمنا دانش آموزان و سربازان پیمانی علاوه بر حقوق و مزایای فوق‌از امتیازات دیگری مانند ۲ ماه‌حقوق‌پاداش درسال دفترچه خواربار با تخفیف‌قابل ملاحظه‌ای - دفترچه بهداشت رایگان به‌تعداد افراد تحت تکفل - دفترچه پس انداز بانك سپه که ماهیانه برابر مبلغ پس‌انداز سهمیه وزارت جنك بحساب وی منظور که پس از باز خریدی و یا بازنشستگی اندوخته قابل ملاحظه‌ای به نامبردگان تعلق‌میگردد .

واجدین شرایط با دردست داشتن مدرك‌تحصیلی و شناسنامه عکس‌دار با ۶ قطعه عکس همه‌روزه بجز ایام‌تعطیل به آجودانی گارد جاویدان شاهنشاهی واقع در تهران پادگان لویزان مراجعه نمایند .

م الف ۱۷۷۲۰ گارد جاویدان شاهنشاهی

آگهی مزایده

بانك سپه دودستگاه ساختمان و یك قطعه زمین ملکی خودرا بشرح زیر :

۱- یکدستگاه ساختمان شامل یکباب خانه ششدستگاه آپارتمان وهشت باب مغازه که‌دوباب ونیم آن دارای مستاجر می‌باشد ، پلاك شماره ۲۹-۲۷ پلاك ثبتی ۱۲-۵-۶-۱۱ر۳۶۷ بمساحت ۱۰۰۱ متر مربع واقع در خیابان منوچهری کوچه ژاندارك مزایده از مبلغ ۳۰۷۰۸۰۰۰ ریال شروع می‌شود .

۲-یك‌قطعه زمین محصور پلاك‌شماره ۴۰ر۳۹۵۰ بمساحت حدود ۴۰۰ متر واقع در خیابان‌ایزنهاور جنب خیابان جمشیدآباد نبش کوچه خالقی‌مزایده از مبلغ ۳۶۰۰۰۰۰۰ ریال شروع میشود .

۳- یك‌باب ساختمان شامل ۱۵ باب‌مغازه‌که دارای مستاجر می‌باشد پلاك ۷۹ بمساحت ۶۰متر واقع در خیابان حیام کوچه دروازه نوپاساژ جلیلی مزایده از مبلغ ۲۰۰۰۰۰۰ ریال شروع‌میشود.از طریق مزایده بفروش میرساند داوطلبان شرکت درمزایده در صورت احتیاج باطلاع بیشترمیتوانند از ساعت ۸الی ۱۳ باداره کارپردازی بانك واقع درساختمان اداره مرکزی اول خیابان سپه طبقه پنجم مراجعه‌وپیشنهادخودرابادرنظرگرفتن‌شرایط ذیل تسلیم نمایند .

الف -داوطلبان باید حداقل ۵٪ بهای ملك مورد نظر را وجه نقد بحسابجاری شماره ۲۶۹۱ اداره کارپردازی درشعبه مرکزی این بانك منظور و رسید را ضمیمه پیشنهادخود درپاکت لاك‌ومهر شده تاساعت ده صبح روزچهارشنبه پنجم آبانماه ۲۵۳۵ بدفتر اداره کارپردازی تسلیم نمائید .

ب- پیشنهادات وصله درساعت یازده‌همان روز باحضور کمیسیون مربوطه باز وقرائت‌خواهد شد .

ج-به‌پیشنهادات فاقد سپرده و خارج در موعد مقرر ومشروط ترتیب اثرداده نخواهد شد .

د- حضور پیشنهاددهندگان در جلسه مزایده آزاد وبانك‌درردیاقبول‌یك‌یاکلیه‌پیشنهادات مختار است .

هـ- چنانچه برنده مزایده تایك ماه پس از تاریخ جلسه قرائت پیشنهادات بهرنحوی ازانجام معامله خودداری نماید سپرده آن به‌نفع بانك‌ضبط خواهد شد .

ی- پرداخت هرگونه مالیات و عوارض و هزینه آگهی و مخارج تنظیم سند ومالیات مربوطه دردفتر خانه بعهده خریدار خواهدبود .

بانك سپه - اداره کارپردازی

م‌الف ۱۸۱۰۴

آگهی مناقصه

شرکت سهامی کل معادن‌و ذوب‌فلزات ایران مقدار چهل وهشت هزارمتر لوله‌سفید گلوانیزه ولوله‌فولادی «۲و۳و۴ اینچ» وسی و دو قلم‌لوازم مربوطه ویکصدو بیست متر لوله خرطومی‌از محل اعتبار طرحهای عمرانی از طریق مناقصه موجود درتهران یاتحویل درتهران خریداری می‌نماید.

داوطلبان شرکت درمناقصه برای دریافت برگ‌شرائط و مشخصات‌در ساعات اداری بامور بازرگانی شرکت، خیابان تخت‌جمشید شماره ۴۶۷ مراجعه و پیشنهادات خودرا حداکثر تاآخروقت اداری روزیکشنبه بیست‌و سوم آبانماه ۲۵۳۵ بقسمت دبیرخانه شرکت تسلیم‌نمایند.

پیشنهادات رسیده روز دوشنبه بیست‌و چهارم آبان‌ماه ۲۵۳۵ در کمیسیون مناقصه بازو قرائت خواهدشد.

م‌الف ۱۸۰۹۲

شرکت سهامی معادن ذوب‌فلزات ایران

۱-۲ آ-۲۳۴۶۱

قابل توجه صاحبان صنایع

اتیکت بافی ونوار وروبان‌و کشبافی انواع نوارهای مخصوص کرکره و نوارهای زیپ‌و تسمه پارچه و کمربند های آرتشی وکمربند های ایمنی اتومبیل و فتیله بافی و نوار های بهداشتی وزخم بندی وپارچه طرفشوئی وزمین‌شو.

از غرفه شماره ۱۰ سالن شماره ۱۴ کشور سویس در نمایشگاه بین‌المللی تهران‌که‌ازتاریخ ۲۷ر۷ر۲۵۳۵ الی ۱۰ر۸ر۲۵۳۵ گشایش میباید از ماشین‌آلات ساخت کارخانه ژاکوب مولر MESSRS. JAKOB MULLER مخصوص بافت‌و تولید محصولات نامبرده که‌آخرین پدیده های تکنولوژی جدید دنیا و ساخت کشور صنعتی سویس‌میباشددیدن فرمائید.

در این نمایشگاه همه روزه آقای بروگله MR. BROGLE مدیر بازار خاورمیانه باتفاق مسئولین این شرکت آماده همکاری خواهند بود.

تلفن های شماره ۶۴۴۴۷۴ و۶۶۰۸۲۵ و۶۴۹۶۹۴

نماینده کارخانجات ژاکوب‌مولر درایران

شرکت بازرگانی صاوا

آگهی استخدام دانشگاه آذرآبادگان

دانشگاه آذرآبادگان در جهت تکمیل و تقویت کادر آموزشی خود در دانشکده پزشکی نیروی انسانی مورد نیاز خود رااز میان افراد واجد شرایط ازطریق امتحان و مسابقه بشرح زیر انتخاب و استخدام مینماید .

ردیف	عنوان شغلی	تعداد موردنیاز	آخرین مدرك تحصیلی قابل قبول
۱	مربی رشته تشریح	۳ نفر	دکتری پزشکی
۲	مربی رشته فیزیولوژی	۲ نفر	دکتری پزشکی یادندانپزشکی یافوق لیسانس زیست شناسی‌وفیزیولوژی
۳	استادیار رشته بیماریهای داخلی	۲ نفر	دکتری پزشکی و متخصص‌دربیماری های داخلی
۴	استادیار رشته فیزیولوژی	۱ نفر	دکتری پزشکی و متخصص در فیزیولوژی
۵	استادیار رشته بیهوشی	۲ نفر	دکتری پزشکی‌و متخصص دربیهوشی
۶	استادیار رشته بیماریهای عفونی	۱ نفر	دکتری پزشکی ومتخصص بیماری های عفونی
۷	استادیار رشته آورتوپدی	۱ نفر	دکتری پزشکی‌و متخصص آورتوپدی

داوطلبین واجد شرایطی توانند فرم ذیل‌راتکمیل نموده و همراه با مدارك مشروحه زیر :

۱- فتوکپی آخرین مدرك تحصیلی و تخصص‌یکبرك

۲- فتوکپی شناسنامه یکبرك

۳- فتوکپی برك پایان خدمت نظام یا معافیت دائم غیر پزشکی یکبرك

۴- عکس ۴ × ۶

۵- فیش بانکی بمبلغ ۵۰۰ریال‌که بحساب‌شماره ۹۰۰ بانك ملی ایران شعبه جنب دانشگاه تبریزحواله ویا واریز شده باشد .

حداکثر تا آخر وقت اداری روز شنبه مورخ۱۵ر۸ر۲۵۳۵ از طریق پست سفارشی به آدرس تبریز دانشگاه آذرآبادگان دبیرخانه دانشکده پزشکی ارسال‌دارند بمدارکی که ناقص بوده و یا بعد از موعد مقرر به پست تحویل شده باشد هیچگونه ترتیب‌اثرداده‌نخواهدشد.

نام نام خانوادگی تاریخ و محل تولد

آخرین مدرك تحصیلی وتخصص از دانشگاه

تاریخ اخذ آخرین مدرك تحصیلی سوابق خدمت

داوطلب شغل (فقط یك شغل) آدرس کامل پستی :

تاریخ امضاء داوطلب

دانشگاه آذرآبادگان

آگهی استخدام دبیر وهنرآموز درورارت آموزش وپرورش برای هنرستانهای صنعتی تهران

وزارت آموزش وپرورش طبق‌مفاد قانون استخدام کشوری عده‌ای از دارندگان مدارك تحصیلی لیسانس ، فوق لیسانس ، فوق‌دیپلم دررشته‌های فنی‌را براساس‌مقررات طرح‌طبقه‌بندی مشاغل معلمان کشور برای تدریس در هنرستانهای صنعتی تهران از طریق امتحان ومسابقه ومصاحبه انتخاب و استخدام میکند .

ردیف	عنوان طبقه شغلی	شرایط احراز	گروه قطعی استخدامی
۱	دبیر طبقه ۳	لیسانس ،یافوق لیسانس در یکی‌از رشته های فنی (برق . اتومکانیك، راه و ساختمان و مکانیك عمومی . نساجی و رنگرزی)	۷
۲	هنرآموز طبقه ۴	فوق دیپلم در یکی از رشته های فنی (برق،اتومکانیك ،راه‌وساختمان ومکانیك عمومی) که دارای دیپلم کامل متوسطه‌ازهنرستانهای صنعتی در رشته مربوط باشند .	۵

داوطلبان واجد شرایط میتوانند برگ درخواست ذیل اینآگهی را تکمیل‌نموده‌وبانضمام مدارك مشروحه زیر .

۱- عکس ۴ × ۳ با ذکر مشخصات در پشت‌آن ۲ قطعه

۲- فتوکپی یا رونوشت مدرك تحصیلی و شناسنامه‌از هرکدام۱برك

۳- فتوکپی یا رونوشت کارت پایان خدمت زیر پرچم یا برك معافیت دائم.

۴- رسید بانکی مبنی بر پرداخت مبلغ ۴۰۰ ریال بابت حق ثبت‌نام که بحساب شماره ۹۸۰ خزانه نزد بانك مرکزی در یکی از شعب بانك ملی ایران واریز شده باشد .

از تاریخ انتشار اینآگهی حداکثر تا ده‌روز وسیله پست سفارشی به نشانی تهران.خیابان اکباتان‌وزارت آموزش و پرورش اداره کل امور اداری ارسال دارند.

بدرخواستهائی که فاقد رسید بانکی حق ثبت نام‌و سایر مدارك مذکور باشد ویا بعدازمهلت مقرر تحویل پست شده باشد ترتیب اثر داده نخواهد شد (وجه حق‌ثبت‌نام بهیچوجه مسترد نمیشود).

کارت ورود بجلسه امتحان ساعت ۸ صبح روزجمعه ۱۴ آبانماه سال ۲۵۳۵ در دبیرستان شاهدخت واقع در خیابان‌شاه‌آباد توزیع وامتحانات ومسابقه‌استخدامی در همان روز انجام خواهد یافت.

مدیر کل امور اداری - قدس

برگ درخواست شغل

نام نام خانوادگی نام پدر

شماره شناسنامه و محل صدور آن تاریخ تولد

مدرك تحصیلی و رشته آن وضع خدمت وظیفه

داوطلب شغل (فقط‌یك‌شغل)

نشانی کامل

م‌الف ۱۷۸۶۷ ۱-۳ امضاء داوطلب

آگهی استخدام

گارد جنگل و منابع طبیعی‌درسال جاری بمنظور تکمیل کادر ثابت درجه‌داری خود برای آموزشگاه گروهبانی با شرایط و امتیازات زیر داوطلب میپذیرد :

۱- شرایط پذیرش :

الف : تابعیت دولت شاهنشاهی‌ایران

ب: متدین بیکی از ادیان (اسلام -مسیحی - زردشتی - کلیمی).

پ : دارابودن گواهینامه سوم متوسطه باپایان دوره ابتدائی(دارندگان‌مدارك‌تحصیلی بالاتر درصورت تساوی سایر شرایط حق تقدم خواهند داشت) .

ت: حداقل سن ۱۷ سال وحداکثر۲۴ سال (برای کسانیکه خدمت زیر پرچم راانجام داده‌اند حداکثر سن ۲۵ سال).

ث: داشتن صحت مزاج و تناسب اندام‌طبق گواهی بهداری ژاندارمری).

ج: حداقل قد ۱۶۵سانتیمتر .

چ :نداشتن همسرواختیار ننمودن‌همسر در دوران تحصیل .

ح: نداشتن پیشینه کیفری و معروف نبودن به فساد اخلاق وعقیده .

خ : سپردن ضامن معتبر .

۲- حقوق و مزایا :

الف : مدت دوره یکسال وداوطلبان در طول مدت تحصیل درآموزشگاه شبانه‌روزی بوده هزینه تحصیل وخوراك و پوشاك وزیست آنها بعهده‌گاردجنگل‌می‌باشدوماهیانه بدارندگان گواهینامه ششم ابتدائی ۳۷۵۰ ریال و گواهینامه سوم متوسطه و بالاتر ۴۸۷۵ ریال بعنوان‌کمك‌هزینه‌تحصیل‌پرداخت میگردد .

ب : دانش‌آموزان پس از طی دوره آموزشگاه وموفقیت‌درآزمایشات‌نهائی‌برحسب‌مورد وبارعایت اساسنامه مربوطه بدرجات گروهبان دومی (دارندگان مدرك سوم‌متوسطه وبالاتر) وگروهبان‌سومی(دارندگان‌گواهینامه پایان ابتدائی) مفتخر واز حقوق‌ومزایای‌اولیه ماهانه بترتیب ۱۴۳۵۰و۱۲۱۵۰ریال‌واستفاده‌از حساب پس‌انداز ویژه و بیمه درمانی عائله و خرید اجناس موردنیاز بقیمت ارزان از فروشگاههای اتکاء بهره‌مند و حقوق ومزایاو ترفیعات بعدی آنان برابر قانون‌استخدام‌نیروهای مسلح شاهنشاهی خواهدبود .

پ : درجه‌دارانی که در مشاغل صفی‌یا فنی خدمت نمایند ماهیانه مبلغی بعنوان حق صف و حق فنی نیز دریافت خواهند نمود .

۳-داوطلبان میتوانند برای کسب اطلاعات بیشتر و ثبت نام از تاریخ نشر آگهی تاتامین احتیاجات همه روزه باستثناء روز های تعطیل از ساعت ۸ صبح الی ۱۲ بادردست داشتن اصل مدرك تحصیلی - شناسنامه عکس‌دارو ۶قطعه عکس ۴ × ۶ به‌محلهای‌زیرمراجعه‌نمایند.

الف : درتهران به‌قرارگاه فرماندهی و ستادگارد جنگل و منابع‌طبیعی‌درجاده‌لشگرك.

ب: درساری به‌قرارگاه فرماندهی‌گردانیکم گارد جنگل و منابع طبیعی .

پ: دربندر پهلوی به‌قرارگاه فرماندهی گرداندوم گارد جنگل ومنابع طبیعی .

ت: درخرم‌آباد به قرارگاه فرماندهی گردان‌سوم گارد جنگل ومنابع طبیعی .

گارد جنگل و منابع طبیعی

م‌الف ۱۸۰۹۹

بازهم یک میلیونر دیگر

آقای شکراله جعفری، پیشه‌ور ساکن اردبیل، درسفر تهران، یک سری ۵ تائی بلیط بخت آزمائی خرید و یک میلیون و دویست هزار تومان برد

آقای شکراله جعفری میلیونر هفته

هفته گذشته ، یك میلیون و دویست هزار تومان جوایز ممتاز بخت‌آزمائی ، نصیب یك مسدو اردبیلی در تهران شد ، آقای شکراله جعفری پیشه‌ور اهل اردبیل که برای انجام کاری به تهران آمده بود، در میدان ۲۴ اسفند یك‌سری ۵تائی خریداری کرد و باهمین‌سری ۵تائی به‌صف میلیونر های‌بخت آزمائی‌پیوست. یک میلیون‌ودویست‌هزارتومان جایزه این‌میلیونر خوش‌شانس، عصرچهارشنبه گذشته درمراسم هفتگی بنگاه بخت آزمائی ملی و باحضور هیئت نظار رسمی ، بطور خالص وبدون مالیات طی چك بانکی پرداخت شد. آقای‌جعفری طی مصاحبه‌ای اظهار داشت که‌از این جایزه هنگفت ،در راه‌توسعه کارش که «آرماتوربندی » است و همچنین خرید خانه‌و اتومبیل استفاده خواهدکردو قسمتی‌از پول رانیز پس‌انداز خواهدنمود.

آقای حسینعلی شاه محمدی راننده ساکن خرمشهر با سری ۵ تائی برنده ۲۰ هزار تومان شد .

این برنده خوش شانس در قرعه کشی قهرمان شانس که بین برندگان ۳ تا ۱۰ هزار تومانی انجام میشود ، شرکت کرد و بقید قرعه ۳۰ هزار تومان جایزه قهرمان شانس را هم برنده شد و جمعا ۵۰ هزار تومان خالص و بدون کسر مالیات دریافت داشت .

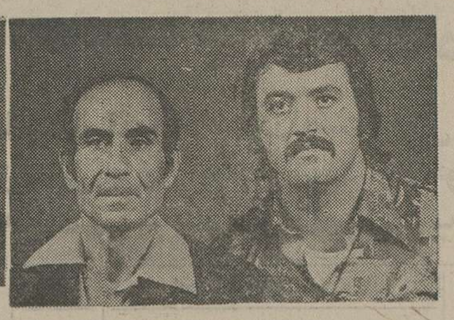

آقای مجید آتم تبریزی‌و رضا عبداله پورکجه‌جی پیشه‌ور ساکن تهران با سری ۵ تائی برنده

۵۰هزار تومان‌شرکتی

آقای بهروز ایوب زاده کارمند ساکن بوشهر با سری ۵تائی برنده

۳۰هزار تومان

آقای ایرج قوه کارمند ساکن‌تهران باسری ۵ تائی برنده

۲۰ هزار تومان

آقای هوشنگ سیدعزیزی دانشجو ساکن تهران با ۳بلیط برنده

۹ هزار تومان

بانو توران دلجوانیلو خانه‌دار ساکن تهران با۳ بلیط برنده

۹ هزار تومان

هربلیط بیشتر، یک شانس بیشتر

آن‌ها که بیش از یك بلیط خریداری می‌کنند ، درحقیقت شانس خود را برای بردن جوایز بزرك بخت‌آزمائی چند برابرمیکنند.دراینجاباچند تن از این برندگان واقع بین ، آشنا میشوید.

عده‌ای از برندگان جوایز بزرگ هفته گذشته

آقای‌عبداله علیزاده راننده ساکن تهران با یک بلیط برنده

۶ هزار تومان

آقای‌موسی پیرو پیشه‌ور ساکن تهران بایک بلیط برنده

۶ هزارتومان

آقای غلامرضا دبیر پزشک ساکن بهشهر بایک بلیط برنده

۵ هزارتومان

آقای‌صفر صالحی راننده ساکن تهران با یک بلیط برنده

۵ هزارتومان

آقای سید جلیل جبلی راننده ساکن شمیران بایک بلیط برنده

۵ هزارتومان

آقای علی احمدی دانش آموز ساکن مشهد بایک بلیط برنده

۵ هزارتومان

آقای محمدکیمیامکانیک ساکن بهشهر بایک بلیط برنده

۵ هزارتومان

آقای رضا نوحی‌گیلاخان پیشه‌ور ساکن‌رشت با یک بلیط برنده

۵هزارتومان

آقای‌محمد محسنی زنوزی مکانیک ساکن خرمشهر بایک بلیط برنده

۳ هزارتومان

آقای اکبرورزازی راننده ساکن تهران بایک بلیط برنده

۳ هزارتومان

آقای سید خسرو محسنی کارمند ساکن تهران بایک بلیط برنده

۳ هزارتومان

«آگهی حراج»

شماره ۵ر۷۰۱ر۱۴۲ر۱
۱۹ر۷ر۳۵

اداره‌فروش گمرکات‌منطقه غرب (تبریز)درساعت۸صبح روزیکشنبه۹ر۸ر۳۵ کالاهای متروکه مشروحه زیررا

ردیف نوع کالا	تعداد	وزن تقریبی	قبض انبار	محل توقف کالا
۱ ـ کامیون مرسدس بنز مدل ۷۵	یکدستگاه	-	۶۵۱۰۰۷	گمرک تبریز
۲ ـ کامیون مرسدس بنز مدل ۷۵	-	-	۴۷۷۳۷۱	» »
۳ ـ کامیون کمپرسی مدل ۷۵	-	-	۴۷۷۴۶۸	» »
۴ ـ کامیون کمپرسی مدل ۷۵	-	-	۴۷۷۴۶۸	» »
۵ ـ کامیون کمپرسی مدل ۷۴	-	-	۴۷۷۴۶۸	» »
۶ـ کامیون بنز مدل ۷۵	-	-	۴۷۷۴۶۸	» »
۷ ـ کامیون بنز مدل ۷۴	-	-	۴۷۷۳۸۷	» »
۸ ـ شاسی کامیون بنز مدل ۷۵	-	-	۴۷۹۴۲۴	» »
۹ ـ شاسی کامیون بنز مدل ۷۵	-	-	۴۷۹۳۸۵	» »
۱۰ـ شاسی کامیون بنز مدل ۷۵	-	-	۴۷۹۳۳۰	» »
۱۱ـ زباله‌کش	-	-	۶۵۴۴۶۲	» »
۱۲ـ بنز SLC ۳۵۰ مدل ۷۵	-	-	۶۵۹۷۶۵	» »
۱۳ـ بنز ۲۳۰ مدل ۷۲	-	-	۶۵۹۷۵۵	» »
۱۴ـ بنز S ۲۲۰ مدل ۶۳	-	-	۶۵۹۷۶۸	» »
۱۵ـ شورلت کادیلاک مدل ۷۴	-	-	۶۵۹۷۶۷	» »
۱۶ـ فولکس‌واگن کمبی مسقف‌مدل۷۱	-	-	۶۵۹۷۶۹	» »
۱۷ـ فولکس‌واگن مدل ۶۳	-	-	۶۵۹۷۶۶	» »
۱۸ـ فولکس‌واگن واریانت مدل ۶۵	-	-	۶۵۹۷۵۳	» »
۱۹ـ فیات A ۱۲۵ مدل ۶۷	-	-	۰۱۸۷۷۵	» »
۲۰ـ ب.ام.و ۱۸۰۲ مدل ۷۵	-	-	۶۵۴۷۰۰	» »
۲۱ـ ب.ام.و ۲۰۰۲ مدل ۶۹	-	-	۰۱۸۷۷۳	» »
۲۲ـ (سود جامد)	۵۸۱ کیسه	۲۹۰۰۰ کیلو	۶۵۸۷۱۷	» »
۲۳ـ (نئوپان)	۱۱۴۰۹ عدد	۳۳۲۹۳۱ کیلو	۴۶۱۳۲۹ ـ ۴۶۱۳۵۹ ۴۶۱۱۴۱ ـ ۴۶۵۲۷۴ ۴۶۱۳۸۱ ـ ۴۶۱۴۵۳ ۴۶۱۶۷۸ ـ ۴۶۵۰۷۴ ۲۶۵۳۷۶ ـ ۴۶۴۳۳۰ ۴۶۱۵۱۵ ـ ۴۶۱۳۸۳ ۴۶۱۳۶۱ ـ ۴۶۱۳۷۱ ۴۶۱۴۵۴ ـ ۴۶۱۳۷۰	» »

از طریق حراج همگانی‌بفروش‌میرساند طالبین می توانند همه‌روزه باستثنای ایام تعطیل‌درساعت اداری به گمرک تبریز مراجعه و پس از رویت کامل و آگاهی از کمیت و آگاهی از کمیت و کیفیت کالا در حراج شرکت نمایند ضمنا درصورت عدم فروش در جلسه فوق بقیه کالاها در روز دوشنبه ۱۰ر۸ر۳۵ بمعرض حراج گذارده خواهد شد و ۲٪ حراج‌نیزبعهده خریداران خواهد بود.

اداره فروش گمرکات منطقه غرب«تبریز»

آگهی مناقصه شماره ۱۳

۲۰ر۷ر۳۵ ۴۰

یکان هوائی همدان آهن‌آلات و لوازم‌لوله‌کشی وبهداشتی از قبیل . لوله ـمیل ـ ترد ـ مهره ماسوره ـسیفون کرم ـ آهن ورق ـ سپری ـ ناودانی زوارپروفیل و غیره مورد نیاز خودرااز طریق مناقصه خریداری می‌نماید .

پیشنهاد دهندگان میتوانند با مراجعه به لجستیکی پایگاه و ملاحظه مشخصات اجناس دریافت برك شرایط ومشخصات معامله پیشنهاد خود را طبق مفاد مندرج در برك شرایط معامله تنظیم وتا ساعت ۱۰ صبح مورخه ۱۶ر۸ر۲۵۳۵ به آجودانی پایگاه تسلیم نمایند .

یکان هوائی همدان

آگهی دعوت مجمع عمومی فوق‌العاده صاحبان سهام بانك بازرگانی ایران (شرکت سهامی عام)

مجمع عمومی فوق‌العاده صاحبان سهام‌شرکت سهامی عام‌بانك بازرگانی ایران ساعت ٤ بعد از ظهر روز سه‌شنبه یازدهم آبانماه ۲۵۳۵ شاهنشاهی در اداره مرکزی بانك واقع درمیدان سپه تشکیل خواهد شد ازکلیه صاحبان سهام دعوت میشود بارعایت مقررات ماده۱٤ اساسنامه بانك قبل از تشکیل‌جلسه برای‌اخذ ورودیه‌اقدام نموده ودر جلسه‌عمومی فوق‌حضور بهمرسانند.

دستور جلسه

اتخاذ تصمیم در مورد سلب حق تقدم پذیره‌نویسی و خرید قسمتی از سهام جدید از سهامداران .

بانك بازرگانی ایران ـمدیرعامل

آگهی مناقصه شماره ۱۵ نوبت اول

یکان هوائی همدان گوشت و مرغ مورد نیاز سالیانه خود را از طریق مناقصه خریداری می نماید پیشنهاد دهندگان میتوانند با مراجعه به لجستیکی پایگاه و دریافت برك شرایط معامله پیشنهادات خودرا طبق‌مفادمندرج‌در برك‌شرایط تنظیم وتاساعت ۱۰ صبح مورخه ۱۲ر۸ر۲۵۳۵ به آجودانی پایگاه تسلیم نمایند.

یکان هوائی همدان

آگهی دعوت مجمع عمومی عادی بطور فوق‌العاده شرکت تعاونی تهیه‌وتوزیع سیراب تهران‌وحومه

مجمع عمومی عادی بطور فوق‌العاده شرکت تعاونی تهیه و توزیع سیراب تهران‌وحومه در روز جمعه ۱٤ر۸ر۲۵۳۵ در محل دفتر شرکت واقع در میدان شوش طبقه فوقانی بانك‌سپه در ساعت ۹ونیم صبح تشکیل میشود ازکلیه سهامداران‌دعوت میشود درراس‌ساعت فوق با دردست داشتن برك موقت سهم حاضر شوند .

دستور جلسه:

تصمیم نسبت به ابقایا تجدید انتخاب اعضای هیئت مدیره.

رئیس هیئت‌مدیره شرکت جواد نشاسته‌پور

ویژه آموزش دروس دوره راهنمائی، نظری ششم و کنکور سراسری

درس اول ـ ریاضیات عمومی سوم نظری

رضا نوائی

فضای برداری

مجموعه $V \neq \phi$ را در نظر میگیریم در V که مجموعه بردارها است عمل دوتائی + را تعریف میکنیم بطوریکه ($+$ و V) یک ابلین گروپ باشد . حال عمل ضرب اجزاء V و F که میدان نامیده میشود تعریف میکنیم بنام ضرب اسکالر اگر این عمل دارای خصوصیات زیر باشد .

۱) $\forall \lambda_1 , \lambda \in F , v_1 \in V$
$(\lambda_1 + \lambda_2) v_1 = \lambda_1 v_1 + \lambda_2 v_1$

۲) $\forall v_1 , v_2 \in V , \lambda \in F$
$\lambda (V_1 + V_2) = \lambda V_1 + \lambda V_2$

۳) $\forall \lambda_1 \lambda_2 \in F , v_1 \in V$
$\lambda_1 (\lambda_2 v_1) = (\lambda_1 \lambda_2) v_1$

۴) $1 \vec{v_1} = \vec{v_1}$

آنگاه گوئیم V بر روی F یک فضای برداری است و مینویسیم $V(F)$

در کتاب ریاضیات عمومی سال سوم فقط میدان اعداد حقیقی در نظر گرفته شده لذا $F = R$ میباشد و مینویسیم $V(R)$ یک فضای برداری است .

مثال : اگر $S = \left\{ \begin{bmatrix} a & b \\ c & d \end{bmatrix} / a,b,c,d \in R \right\}$

باشد و جمع و ضرب اسکالر را بصورت زیر تعریف کنیم . ثابت کنید $S(R)$ یک فضای برداری است .

$$\begin{bmatrix} a & b \\ c & d \end{bmatrix} + \begin{bmatrix} a' & b' \\ c' & d' \end{bmatrix} = \begin{bmatrix} a+a' & b+b' \\ c+c' & d+d' \end{bmatrix}$$

$$\lambda \in R , \lambda \begin{bmatrix} a & b \\ c & d \end{bmatrix} = \begin{bmatrix} \lambda a & \lambda b \\ \lambda c & \lambda d \end{bmatrix}$$

۱) طبق تعریف فضای برداری باید ثابت کنیم ($+$ و S) یک ابلین گروپ است .

الف ـ طبق تعریف جمع روشن است که مجموعه باعمل جمع بسته است .

ب ـ ثابت میکنیم خاصیت شرکت پذیری برقرار است .

$$\begin{bmatrix} a & b \\ c & d \end{bmatrix} + \left(\begin{bmatrix} a' & b' \\ c' & d' \end{bmatrix} + \begin{bmatrix} a'' & b'' \\ c'' & d'' \end{bmatrix} \right) =$$

$$\left(\begin{bmatrix} a & b \\ c & d \end{bmatrix} + \begin{bmatrix} a' & b' \\ c' & d' \end{bmatrix} \right) + \begin{bmatrix} a'' & b'' \\ c'' & d'' \end{bmatrix}$$

$$\begin{bmatrix} a & b \\ c & d \end{bmatrix} + \begin{bmatrix} a'+a'' & b'+b'' \\ c'+c'' & d'+d'' \end{bmatrix} =$$

$$\begin{bmatrix} a+a'+a'' & b+b'+b'' \\ c+c'+c'' & d+d'+d'' \end{bmatrix} =$$

$$\begin{bmatrix} a+a' & b+b' \\ c+c' & d+d' \end{bmatrix} + \begin{bmatrix} a'' & b'' \\ c'' & d'' \end{bmatrix} =$$

$$\left(\begin{bmatrix} a & b \\ c & d \end{bmatrix} + \begin{bmatrix} a' & b' \\ c' & d' \end{bmatrix} \right) + \begin{bmatrix} a'' & b'' \\ c'' & d'' \end{bmatrix}$$

ج ـ عضو خنثی برای مجموعه S پیدا میکنیم پس طبق تعریف عنصر خنثی باید

$$\begin{bmatrix} a & b \\ c & d \end{bmatrix} + \begin{bmatrix} a' & b' \\ c' & d' \end{bmatrix} = \begin{bmatrix} a & b \\ c & d \end{bmatrix} \Rightarrow$$

$$e = \begin{bmatrix} a' & b' \\ c' & d' \end{bmatrix}$$

$$\begin{bmatrix} a+a' & b+b' \\ c+c' & d+d' \end{bmatrix} = \begin{bmatrix} a & b \\ c & d \end{bmatrix} \Rightarrow$$

$$\begin{cases} a+a'=a \\ b+b'=b \\ c+c'=c \\ d+d'=d \end{cases} \Rightarrow a'=b'=c'=d=0$$

عنصر خنثی $e = \begin{bmatrix} 0 & 0 \\ 0 & 0 \end{bmatrix}$

د ـ عضو معکوس برای هر عضو میابیم پس طبق تعریف باید

$$\begin{bmatrix} a & b \\ c & d \end{bmatrix} + \begin{bmatrix} a' & b' \\ c' & d' \end{bmatrix} = \begin{bmatrix} 0 & 0 \\ 0 & 0 \end{bmatrix} \Rightarrow$$

$$\begin{bmatrix} a' & b' \\ c' & d' \end{bmatrix} = A^{-1}$$

$$\begin{bmatrix} a+a' & b+b' \\ c+c' & d+d' \end{bmatrix} = \begin{bmatrix} 0 & 0 \\ 0 & 0 \end{bmatrix} \Rightarrow$$

$$\begin{cases} a+a'=0 \\ b+b'=0 \\ c+c'=0 \\ d+d'=0 \end{cases} \Rightarrow \begin{cases} a'=-a \\ b'=-b \\ c=-c \\ d=-d \end{cases}$$

پس معکوس هر ماتریس 2×2 برابر است با

$$\begin{bmatrix} -a & -b \\ -c & -d \end{bmatrix}$$

ج ـ ثابت میکنیم خاصیت جابجائی برقرار است یعنی

$$\begin{bmatrix} a & b \\ c & d \end{bmatrix} + \begin{bmatrix} a' & b' \\ c' & d' \end{bmatrix} = \begin{bmatrix} a' & b' \\ c' & d' \end{bmatrix} + \begin{bmatrix} a & b \\ c & d \end{bmatrix} \Rightarrow$$

$$\begin{bmatrix} a+a' & b+b' \\ c+c' & d+d' \end{bmatrix} = \begin{bmatrix} a'+a & b'+b \\ c'+c & d'+d \end{bmatrix} =$$

$$\begin{bmatrix} a' & b' \\ c' & d' \end{bmatrix} + \begin{bmatrix} a & b \\ c & d \end{bmatrix}$$

ازپنج خاصیت فوق روشن است که ($+$ و S) ابلین گروپ میباشد حال باید ثابت کنیم دارای ویژگیهای ضرب اسکالر نیز میباشد .

۱) $(\lambda_1 + \lambda_2) \begin{bmatrix} a & b \\ c & d \end{bmatrix} \stackrel{?}{=} \lambda_1 \begin{bmatrix} a & b \\ c & d \end{bmatrix} + \lambda_2 \begin{bmatrix} a & b \\ c & d \end{bmatrix}$

طبق تعریف ضرب اسکالر عمل میکنیم .

$$\begin{bmatrix} (\lambda_1+\lambda_2)a & (\lambda_1+\lambda_2)b \\ (\lambda_1+\lambda_2)c & (\lambda_1+\lambda_2)d \end{bmatrix} =$$

$$\begin{bmatrix} \lambda_1 a + \lambda_2 a & \lambda_1 b + \lambda_2 b \\ \lambda_1 c + \lambda_2 c & \lambda_1 d + \lambda_2 d \end{bmatrix} =$$

$$\begin{bmatrix} \lambda_1 a & \lambda_1 b \\ \lambda_1 c & \lambda_1 d \end{bmatrix} + \begin{bmatrix} \lambda_2 a & \lambda_2 b \\ \lambda_2 c & \lambda_2 d \end{bmatrix} =$$

$$\lambda_1 \begin{bmatrix} a & b \\ c & d \end{bmatrix} + \lambda_2 \begin{bmatrix} a & b \\ c & d \end{bmatrix}$$

۲) $\lambda \left(\begin{bmatrix} a & b \\ c & d \end{bmatrix} + \begin{bmatrix} a' & b' \\ c' & d' \end{bmatrix} \right) \stackrel{?}{=}$

$$\lambda \begin{bmatrix} a & b \\ c & d \end{bmatrix} + \lambda \begin{bmatrix} a' & b' \\ c' & d' \end{bmatrix}$$

$$\lambda \begin{bmatrix} a+a' & b+b' \\ c+c' & d+d' \end{bmatrix} = \begin{bmatrix} \lambda(a+a') & \lambda(b+b') \\ \lambda(c+c') & \lambda(d+d') \end{bmatrix}$$

$$= \begin{bmatrix} \lambda a + \lambda a' & \lambda b + \lambda b' \\ \lambda c + \lambda c' & \lambda d + \lambda d' \end{bmatrix} = \begin{bmatrix} \lambda a & \lambda b \\ \lambda c & \lambda d \end{bmatrix} +$$

$$\begin{bmatrix} \lambda a' & \lambda b' \\ \lambda c' & \lambda d' \end{bmatrix} = \lambda \begin{bmatrix} a & b \\ c & d \end{bmatrix} + \lambda \begin{bmatrix} a' & b' \\ c' & d' \end{bmatrix}$$

۳) $\lambda_1 \left(\lambda_2 \begin{bmatrix} a & b \\ c & d \end{bmatrix} \right) \stackrel{?}{=}$

$$(\lambda_1 \lambda_2) \begin{bmatrix} a & b \\ c & d \end{bmatrix} \Rightarrow \lambda_1 \begin{bmatrix} \lambda_2 a & \lambda_2 b \\ \lambda_2 c & \lambda_2 d \end{bmatrix}$$

$$\begin{bmatrix} \lambda_1 \lambda_2 a & \lambda_1 \lambda_2 b \\ \lambda_1 \lambda_2 c & \lambda_1 \lambda_2 d \end{bmatrix} = (\lambda_1 \lambda_2) \begin{bmatrix} a & b \\ c & d \end{bmatrix}$$

۴) $1 \begin{bmatrix} a & b \\ c & d \end{bmatrix} = \begin{bmatrix} a & b \\ c & d \end{bmatrix}$

پس ($+$ و S) یک فضای برداری است پس داریم $S(R)$

تمرین اگر $S = \left\{ (a,b) / a,b \in R \right\}$

و جمع و ضرب بصورت زیر تعریف شود ثابت کنید $S(R)$ یک فضای برداری نمیباشد .

۱) $(a,b) + (a',b') = (a+a', b+b')$

۲) $\lambda (a,b) = (\lambda^2 a , \lambda^2 b)$

ادامه دارد

سئوالات مسائل ملی و میهنی کنکور

الف ـ سپیدجامگان ب ـ سرخ جامگان ج ـ فدائیان د ـ سیاه جامگان

۷ـ طاهر ذوالمینین بعدازاعلام استقلال ایران به چه سرنوشتی دچار شد؟

الف ـ مدتها باقدرت حکومت کرد ب ـ بزودی از حکومت کناره گرفت.

ج ـ بدست جاسوسان خلیفه عباسی به قتل رسید د ـ یعقوب لیث او را ازکاربرکنار کرد

۸ـ بزرگترین جزیره ایران درخلیج فارس کدام است؟

الف ـ هرمز ب ـ قشم ج ـ کیش د ـ تنب بزرگ

۹ـ برکنار مرداب انزلی کدام بندر قرار دارد.؟

الف ـ بندرپهلوی ب ـ بندرشاه ج ـ بندراستارا د ـ بندرنوشهر

۱۰ـ خلیج گواتر درکدام دریا قرار دارد؟

الف ـ دریای خزر ب ـ خلیج فارس ج ـ دریای عمان د ـ هیچکدام

۱۱ـ خورموسی چیست و درکجا قرار دارد؟

الف ـ بندری است درکنار خلیج فارس ب ـ خلیجی است درکنار دریای مازندران ج ـ شهری است درخوزستان د ـ خلیج کوچکی است درکنار خلیج فارس.

۱۲ـ طول دریای مازندران از شمال به جنوب چندکیلومتر است.؟

الف ـ ۱۲۶۰ ب ـ ۱۳۰۰ ج ـ ۱۵۶۰ د ـ ۳۰۰

۱۳ـ فلات قاره (ایوان ساحلی) کدام است؟

الف ـ از خط ساحلی تاعمق ۳۰۰ متری دریا ب ـ ازخط ساحلی تاعمق ۲۵۰ متری دریا ج ـ ازخط ساحلی تاعمق ۲۰۰ متری دریا د ـ ازخط ساحلی تاعمق ۱۰۰ متری دریا

۱۴ـ سطح دریای مازندران چندمتر از سطح دریاهای آزادپائین تر است؟

الف ـ ۱۴ متر ب ـ ۳۸ متر ج ـ ۱۸ متر د ـ ۲۸ متر

۱۵ـ چندماه قبل ازانقضای دوره قانونگذاری شاهنشاه فرمان انتخابات دوره بعد را صادر میفرمایند

الف ـ ۲ ماه ب ـ ۵ ماه ج ـ ۹ ماه د ـ ۳ ماه

۱۶ اهلیت قانونی داشته باشد یعنی چه؟

الف ـ شخص متاهل باشد ب ـ شخص ساکن محل باشد ج ـ شخص عاقل، بالغ و رشید باشد د ـ شخص به سن قانونی رسیده باشد.

۱۷ قوانین مصوب دومجلس پس از چند روز از تاریخ توشیح همایونی در روزنامه رسمی کشور منتشر میشود؟

الف ـ ۳ روز ب ـ ۱ روز ج ـ ۱۰ روز د ـ ۱۵ روز

۱۸ـ مطابق سرشماری سال ۲۵۳۵ شاهنشاهی جمعیت ایران حدود چند نفر بود؟

الف ـ ۲۰ میلیون نفر ب ـ ۱۹ میلیون نفر ج ـ ۲۶ میلیون نفر د ـ ۳۰ میلیون نفر

۱۹ـ جرامردم شهرهای کوچک و روستاها متوجه شهرهای بزرگ ایران شده اند؟

الف ـ بخاطر وجودکارفراوان درشهرها ب ـ بخاطر وجود امکانات بهداشتی بیشتر ج ـ برای کسب دانش و فرهنگ د ـ بخاطر وجود همه گونه امکانات.

۱ـ ج	۵ـ الف	۹ـ الف	۱۳ـ ج	۱۷ـ الف
۲ـ الف	۶ـ د	۱۰ـ ج	۱۴ـ د	۱۸ـ ج
۳ـ ج	۷ـ ج	۱۱ـ د	۱۵ـ ب	۱۹ـ د
۴ـ د	۸ـ ب	۱۲ـ الف	۱۶ـ ج	

ادامه دارد

آموزش فیزیک سوم نظری

مجید داودی

روش های تهیه آهنربا

الف : آهنرباکردن بوسیله جریان الکتریکی: یک سیم روپوشدار را در حدود ۵۰ دور مطابق شکل پیچیده شود و سرسیم را به یک باطری ۱۲ ولتی لحظه‌ائی وصل کنیم هسته آهنی آهنرباشده واگرجریان قطع شود خاصیت آهنربایی آن حذف میشود وچنانکه هسته ازفولاد انتخاب شود بعدازقطع جریان یک مقدار مغناطیس درآن باقی میماند .

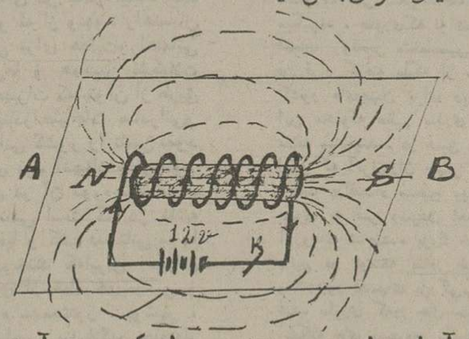

وعلت آنرا میتوان چنین توضیح داد که هسته آهنی بعدازقطع جریان بلا فاصله تعادل اسپینی SPEN (حرکت وضعی الکترون) الکترونها بحد اولیه برمیگردند ولی درهسته فولادی یک مقداربهم‌خوردگی تعادل اسپینی الکترونها که بوسیله میدان الکتریکی سولنوئید ایجاد شده بود باقی میماند درنتیجه خاصیت درآهن موقتی ولی درفولاد دائمی است .

تعیین قطبین آهنربای الکتریکی

اگرجهت جریان الکترونها از A به B یعنی در حلقه ها درجهت عقربه ساعت باشد میدان الکتریکی ایجاد شده درهسته طوری القاء میشود که مکان A هسته N ومکان B هسته S تهیه میشود واگر جهت جریان عوض شود " درجهت دایره مثلثاتی " N و S نیز عوض خواهند شد .

ب : آهنربا کردن بوسیله القاء

یک میله فولادی که خاصیت آهنربایی ندارد بآن یک آهنربا نزدیک کنیم ویا معاس نمائیم درمیله خاصیت آهنربائی حتی بعدازدورکردن آهنرباباقی میماند دراین صورت گفته میشود میله فولادی بوسیله القا خاصیت آهنربائی پیدا کرده است .

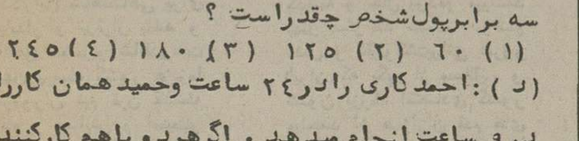

ج : روش مالشی

یک میله آهنی ویافولادی رابایک آهنرباباثر مالش میتوان مغناطیس کرد .

ادامه دارد

سئوالات هوش کنکور سراسری

جلال خاکسار

درکنکورسراسری کشور (خرداد ماه ۲۵۳۵) بیش از ۴۵٪ از پرسشهای هوش واستعداد تحصیلی ریاضی محض بود ، ۱۷ رابطه بین اعداد و ۳ مساله ۴ ریاضی (مشابه کنکورهای آزمایشی اردیبهشت و خرداد روزنامه اطلاعات) وپس ازبرگزاری کنکور بسیاری ازآنهاکه به پرورش استعداد وتقویت هوش خود علاقه مند بودند بیش ازهرچیزمتوجه مسائل ریاضی شدند . دراین گفتاروروی سخن من باهمین گروه است . زیراتشخیص اینکه کدام مساله درمبحث هوش وکدامیک متعلق به ریاضی است کاریست بس دشواروتفکیک این دوازیکدیگرازعهده ی همه کس ساخته نیست . " هرمساله هوش ریاضی است ولی هر مساله ریاضی نمیتواند سئوال هوش باشد " . به پرسشهای زیرتوجه کنید :

(الف) : باتوجه به تساوی $\frac{5a}{4b} = \frac{7x}{2}$ کدامیک ازپاسخهای زیرمساوی $49x^2$ میباشد ؟

(۱) $\frac{25b^2}{49a^2}$ (۲) $\frac{25a^2}{49b^2}$ (۳) $\frac{25a^2b^2}{49}$

(۴) $\frac{49a^2}{25b^2}$

(ب) : اگر $\frac{4}{7} = \frac{5x}{3}$ باشد مقدار $49x^2$ چقدر است ؟

(۱) $\frac{144}{1225}$ (۲) $\frac{576}{1225}$ (۳) $\frac{1225}{144}$

(۴) $\frac{1225}{576}$

(ج) : شخصی نصف نصف ، و دوبرابر ربع پول خود را به اضافه ۵ ریال خرج کرد وده ریال برایش ماند . سه برابرپول شخص چقدراست ؟

(۱) ۶۰ (۲) ۱۲۵ (۳) ۱۸۰ (۴) ۲۴۵

(د) : احمد کاری را در ۲۴ ساعت وحمید همان کاررا در ۹ ساعت انجام میدهد . اگرهردو باهم کارکنند کارچند ساعته تمام خواهد شد ؟

(۱) ۱۶/۵ (۲) $\frac{11}{72}$ (۳) $6\frac{12}{22}$

(۴) $\frac{70}{11}$

ظاهرا ارزش فکری مسائل (الف وب) و (ج ود) یکسان بنظرمیرسد . درحالیکه پرسشهای (الف و ج) مساله هوش وپرسش های (ب و د) مساله ریاضی است زیرا :

درتساوی $\frac{5a}{4b} = \frac{7x}{2}$ ، باتعویض جای اعداد طرفین ، تساوی $\frac{5a}{7b} = \frac{4x}{2}$ بدست می‌آید و بدون انجام عملیات ریاضی مشخص میشود $2x = \frac{5a}{7b}$ و $4x^2 = \frac{25a^2}{49b^2}$ میباشد (حداکثر ۱۰ ثانیه) .

ادامه دارد

سندیکای صاحبان و نمایندگان کشتیرانی پنجاهمین سالگرد سلطنت غرورآمیز شاهنشاهی پهلوی را گرامی داشت

تا آغاز شاهنشاهی پهلوی حمل و نقل کالاهای بازرگانی ایران از طریق جاده‌های ناهموار وخاکی بر دوش اشتران و چهار پایان انجام میگرفت

در دوران پهلوی در سرتاسر کرانه های خلیج فارس و دریای عمان تغییرات فاحشی پدیدار شد وبنادر مجهزی بوجود آمد

شرکتهای کشتیرانی در ایران نقشی حساس وموثری دارند .

★ آقای هوشنگ انصاری وزیر امور اقتصادی و دارائی هنگام ورود به هتل هیلتون از سوی آقای روبین گریگوریان نائب رئیس هیات مدیره سندیکا مورد استقبال قرار گرفت. عکس چند تن از حاضران را در جشن سندیکا نشان میدهد .

کاخ همایونی- تهران

آقای خلیل نهائی

تلگرام مبنی بر عرض تبریک و ابراز احساسات صمیمانه شما و هیئت مدیره واعضاء سندیکا و کارکنان شرکتها موسسات و صاحبان و نمایندگان کشتیرانی وابسته بمناسبت آئین‌ملی بزرگداشت‌پنجاه سال‌شاهنشاهی پهلوی موجب خشنودی خاطرخطیر اعلیحضرت همایون شاهنشاه آریامهر گردید رئیس‌دفترمخصوص‌شاهنشاهی.

تهران :بتاریخ هیجدهم مهرماه دوهزار و پانصدو سی‌و پنج شاهنشاهی .

کاخ نیاوران

پیشگاه مبارک‌اعلیحضرت همایونی شاهنشاه آریامهر

هیئت مدیره و اعضاء این سندیکا و عموم کارکنان شرکتها و موسسات و صاحبان و نمایندگان کشتیرانی وابسته ضمن درود فراوان بروان پاک اعلیحضرت رضاشاه کبیر بانی وموجد ایران نوین صمیمانه‌ترین سپاس و تبریکات خود را بمناسبت پنجاهمین سالگرد سلطنت غرورآمیز شاهنشاهی پهلوی که مصادف با سالروز جشن های دوهزار و پانصدمین سال‌شاهنشاهی ایران نیز میباشد به پیشگاه باعظمت آن پدر تاجدار که با رهبریهای خردمندانه خود موجبات پیشرفتهاوتحولات افتخار آفرین برای ملت ایران فراهم آورده‌اند تقدیم میدارند و سلامتی و سعادت ذات اقدس همایونی و شهبانوی مهربان ونیکوکار و ولیعهد محبوب ونورچشم عزیز ملت ایران و خاندان جلیل سلطنتی را از درگاه ایزد منان مسئلت مینمایند.

جان نثار ـ خلیل نهائی‌دبیر سندیکای صاحبان و نمایندگان کشتیرانی .

سندیکای صاحبان‌و نمایندگان کشتیرانی بمناسبت پنجاهمین سال سلطنت پرشکوه خاندان جلیل پهلوی ، مجلس جشن باشکوهی در هتل هیلتون‌برپا کرد ، که در آن آقای‌هوشنگ انصاری وزیر اموراقتصادی‌و دارائی و چند تن از معاونان وزارتخانه ها و گروهی از مقامات دولتی‌و اعضای‌سندیکا وصاحبان صنایع و بازرگانان با بانوانشان شرکت داشتند .

درآغازجشن آقای خلیل‌نهائی دبیر کل سندیکای صاحبان و نمایندگان کشتیرانی صحبت کردو ضمن سخنانی گفت :

باتقدیم مراتب احترام‌و عرض تشکر از تشریف فرمائی‌جنابان آقایان وزرامگرام و سناتورها و نمایندگان‌محترم مجلسین‌سنا و شورای‌ملی و همچنین‌سایر مصادر محترم اموردر سازمان های دولتی و بخش‌خصوصی و نیزبانوان و آقایان محترمی که دعوت این سندیکا رااجابت فرموده‌اند و با حضور خود در این مجلس‌جشنی که‌نمودار فداکاری و حق شناسی هیئت مدیره و اعضاء سندیکاوکلیه مدیران وهمکاران و کارمندان و کارکنان شرکت های‌وابسته به اجرای اهداف شاهنشاه آریامهر و وطن‌پرستی وعشق و علاقه به پیشرفت و ترقیات کشور عزیز ما میباشد ما را قرین افتخار ومباهات‌نموده‌اند وظیفه خود میدانم که ازطرف سندیکای صاحبان ونمایندگان کشتیرانی و کلیه‌آحاد و افراد شرکت های عضو خیرمقدم عرض نموده و باتمام‌هموطنان غیور ووطن‌پرست‌وشاهدوست ایزمرزوبوم باستانی‌مخصوصا حضار محترمی که در این مجلس جشن و سرورحضور بهمرسانیده‌اند همصدا گردیده بگوئیم شاهنشاها پنجاه سال سلطنت باشکوه و غرور انگیز دودمان پهلوی را به پیشگاه همایونی و به شهبانوی‌مهربان ونورچشم‌ملت ایران‌والاحضرت ولیعهد و سایر افراد خاندان جلیل‌سلطنت‌تبریک عرض‌نموده امیدواریم که در ظل عنایات پروردگاراین شاهنشاهی برای ابد پایدار و برقرار باشد و مردم حق شناس و شاهدوست و میهن پرست کشور عزیزما بیش‌ازدوران نیم قرن گذشته در رفاه و آسایش و امنیت‌و صلح و صفا زندگی شیرین خود را ادامه دهند.

باشد که مردم این دیار در پایان نیم قرن دوم و قرنهای متمادی دیگرچون مردم امروز طلوع سلطنت پهلوی را جشن گرفته و بیاد بیاورند که این همه موهبت و سعادت و خوشبختی و نام‌بلندپایه ایران ماحصل از خود گذشتگی ها و فداکاریها و هدایت های خردمندانه و مدبرانه‌ای است که ازسردودمان سلسله‌پهلوی رضاشاه کبیرو فرزندبرومندش شاهنشاه آریامهر نصیب ملت ایران شده تا جائی که برای خودی وغریبه موجب اعجاب و حیرت گردیده است.

وضع کشور

به تصدیق حضار محترم بی نهایت دشوار است که بتوان در صدد مقایسه وضع کشور قبل‌از ظهور شاهنشاهی‌پهلوی و آنچه در این نیم قرن گذشته شاهد آن بوده‌ایم برآمد فقط لازم میدانم به اختصار عرض کنم که خدای ایران در یک

سناتور طاهر ضیایی

دوران آشفته و بحرانی زمام امور میهن عزیز ما را بدست باکفایت رضاشاه کبیر وسپس اعلیحضرت همایون شاهنشاه آریامهر سپرد کمدر این‌دوران کوتاه و باتلاش و زحمات طاقت‌فرسا و مبارزه با فساد و مشکلات و ناامنی وضعف اقتصادی کشور ما از تمام خطرات وسوانحو نابسامانیها نجات یافت و بشاهراه ترقی و تعالی راه یافته است.

پیشکسوتان و سالخوردگان این سندیکا که بیش از دیگران ناظر و شاهد وضع حمل و نقل خشکی و دریائی‌ایران در گذشته و حال بودمو میباشند بهتر میتوانند نسبت بوضع حمل و نقل‌وکشتیرانی امروز ایران که یکی از مسائل و شئون بزرگ اقتصادی کشور واحد از هزاران قدم های مترقیانه و مثبتی است که در تمام شئون اقتصادی برداشته شده چنه کلمه‌ای باستحضار حضار محترم برسانند.

مسلما عده‌ای از مدعوین محترم بخاطر دارند که تاچند سال قبل حمل و نقل کالای بازرگانی ایران اعم ازصادرات و یا واردات که از طریق‌جاده های ناهموار و خاکی و صعب‌العبور انجام میگرفت‌بر- دوش اشتران یا چهارپایان دیگر حمل‌میگردید لیکن‌امروزه نظاره میکنیم که با احداث و ساختمان بیش از دهها هزار کیلو متر جاده اسفالته وپلها و تونلها و خط‌آهن چگونه اقصی نقاط کشور ما را بهم پیوست داده و حمل و نقل داخلی و احتیاجات روزمره کلیه شهرستانها از طرین زمین وهوا وراه‌آهن‌در اسرع‌وقت انجام میگیرد ،این بحثی‌است که جملگی برآن آگاهی دارند ولازم‌به‌توضیح بیشتر نمیباشد.

حمل ونقل دریائی

واما در مورد حمل و نقل دریائی از طریق بنادر کشور: تاقبل‌از آغاز دوران‌شاهنشاهی پهلوی فعالیت‌در بنادرسواحل خلیج فارس و دریای عمان محدود بود به تعدادی ازمرز نشینان که امرار معاش آنها از طریق صیدماهی‌و مبادلات‌مرزی بین این بنادر و سایر بنادر خلیج فارس وسیله لنجها و بومها و قایق های بادی که همیشه مواجه با خطر غرق شدن بودند انجام میگرفت و دراین‌بنادر کمتر حضور کشتی های بازرگانی مشاهده میشد زیرا نه تاسیسات بندری و اسکله‌ای در بنادر ایجاد شده بود و نه از وجود راهنمایان دریائی برای هدایت‌وراهنمائی کشتی‌ها و همچنین تشکیلات و تجهیزات که بتوان از طریق این بنادراحتیاجات صادراتی‌و وارداتی کشور را تامین نمود خبری بود آنچه‌از بنادرجنوب ایران در آن دوره بیاد می - آید نامی است که در نقشه جغرافیا و کتب دبستانی به ما می‌آموختند که‌ایران دارای بنادری از قبیل خورموسی و محمره - معشور ، بوشهر ، بندرعباس ، بندرلنگو چابهار و غیره میباشد که مردمان‌این بنادر درفقرو بیچارگی‌غوطه‌ور بوده‌وحتی ازسرنوشت‌کشور خود در بیخبری بسر میبردند و تحت‌سلطه وفشار خارجیان زندگی رقت‌باری‌رامی‌گذراندند.

احیای بنادر

در دورشاهنشاهی رضاشاه کبیر احیای بنادر ایران مورد توجه خاص شاهنشاه قرار گرفت و برای اولین بار در تاریخ ایران در انتهای خلیج فارس و در قسمتی که بنام خورموسی نامیده میشد اقدام به احداث بندر گردید و با ساختن سه اسکله و خاکریزی و صاف نمودن محوطه‌ای که از آب پوشیده بود اولین‌بندر مجهز ایران احداث گردید که بنام بندر شاهپور نامیده شدو بدست‌مبارک‌شاهنشاه رضاشاه کبیر بهره برداری از آن آغاز گردید و با نصب خط آهن سراسری ایران و اتصال بندر شاهپور در جنوب ایران به بندرشاه در کناردریای‌مازندران شمال و جنوب این کشوربهم متصل گردید .

در همان زمان شهرستان خرمشهر که بنام محمره نامیده میشد و در کنار اروندرود پر برکت در فراموشی فرو رفته و آثاری از بندردر آن وجود نداشت تجدید حیات یافت و اولین اسکله در این شهر بنا گردید .

شیس‌دردوران پرافتخارسلطنت اعلیحضرت همایون شاهنشاه آریامهر تغییرات فاحشی در سرتاسر کرانه های خلیج فارس و دریای عمان بوقوع پیوست.

بندر آبادان امروزه بصورت یکی از مجهز ترین پالایشگاه‌های دنیا درآمده و مواد نفتی کشورما راکه در قعر دریاهای پر برکت تحت‌الارضی این سرزمین مدفون میباشد برای مصرف در داخل‌و خارج کشور تصفیه نموده و مورد استفاده قرار میدهد و با ایجادده اسکله مخصوص تخلیه کالاهای وارداتی شرکت نفت و بارگیری نفت تصفیه شده صادراتی که‌در این بندر نفتی‌باکلیه وسائل‌مدرن امروزی تجهیز گردیده است و نیز با احداث پنج اسکله وتوسعه بندر معشور که‌امروزه بنام بندر ماه‌شهر نامیده میشودو یکی از بنادر مدرن و مجهز ربرای حمل نفت‌خام میباشد صدور این ماده حیاتی بخش‌عظیم‌را بسراسرجهان امکان‌پذیر ساخته است .

جزایر خارک و لاوان

توجه حضار رابه جزایر خارک ولاوان در قلب خلیج فارس معطوف میدارد. دراین جزایردور افتاده که شاید غیر از بومیان معدودی که‌درآنجازندگی‌میسرمودند فعالیت دیگری درآن نبودامروز در لنگرگاه واسکله های ساخته شده دراین دوجزیره قانکر های عظیم اقیانوس شکن برای حمل محمولات نفتی لنگرانداخته وبهاو میگیرند . بطوری‌که نه تنها‌مورد اعجاب وتحیر متخصصین واهل فن قرار گرفته بلکه از سراسر کشور های‌جهان برای دیدار از این مجموعه عظیم بندری اظهار علاقه مینمایند . در همین ده‌ساله اخیر که آنرادوران جهش وتحرک وثبات دراقتصاد صحیح وپیشرفت بسوی به ثمر رسیدن اهداف و آرزوهای شاهنشاه بزرگ خود می دانیم در توسعه بنادر خرمشهر و شاهپور قدمهای بزرگی‌برداشته شده بطوری که‌در حال حاضر از اسکله های موجوددر بندرشاهپور تعداد نه کشتی بزرگ اقیانوس‌پیما شبانه روز میتوانند اقدام‌به‌تخلیه وبارگیری نمایندوتاسیسات عظیم پتروشیمی شاهپور از اسکله اختصاصی خود بهره برداری می کنند. درحال حاضر در پروژه پیش‌بینی شده و تحت اقدام تعداد سی و دو اسکله جدید در بندر شاهپور دردست ساختمان میباشد که چهار اسکله آن در شرف خاتمه و شروع بهره برداری است همچنین در توسعه محوطه ها و باراندازها و ایجاد انبار های جدید اقدام عاجل بعمل میاید.

بندر خرمشهر با داشتن نه اسکله‌که قبلاساخته شده وچهار اسکله جدید که‌در شرف پایان ساختمان است و ساختمان حدود دو کیلو متر اسکله مخصوص بارج‌کاری و همچنین محوطه ها و بار اندازها و انبار ها که بیش ازیك میلیون متر مربع مساحت دارد واخیرا باتاسیس انبار های عمومی در حدود همین مساحت شهرستان خرمشهر رابصورت‌یکی از بنادر عظیم و فعال و مجهز خاورمیانه درآورده‌است .

بندر شاه

در بندر بوشهر و بندر عباس که حتی پانچ سال قبل‌اسکله و محوطه و بارانداز وجود نداشت اکنون دارای تاسیسات‌وتجهیزات کاملا مدرن بندری است که جا دارد هموطنان عزیز برای‌مشاهده این همه پیشرفت و تغییرات فاحش که‌در سرتاسر خلیج‌فارس و دریای عمان‌بوجود آمده است سفری باین‌نقاط بنمایندو ملاحظه فرمایند که بندر عباس که روزی بنام اقامتگاه تبعید شدگان و محرومین اجتماع نامبرده میشد امروز بصورت یك بندر مدرن و شهری زیبا باپروژه های دردست اقدام و بافرودگاهی در سطح فرودگاه های بین‌المللی جزءیکی از بنادر زیباو شهری بزرگ وبا تمام امکانات زندگی درآمده و هر روز بر جمعیت آن افزوده می گردد و دیگر از ایام گذشته‌آن کوچکترین اثری وجود ندارد.

دیرزمانی نخواهد گذشت که در همین مرکزاستان ساحلی‌بندر مجهز و مدرن و بزرگ دیگری‌بنام شاه‌بندر با تعداد چهل اسکله‌برای تخلیه انواع مختلف کشتیها و نیز با ایجاد محوطه ها و انبارهای کافی مورد بهره برداری کشتیها‌و موسسات حمل‌و نقل قرار خواهند گرفت و این بندر از جمله یکی از بنادر بزرگ دنیا درخواهدآمد.

بندر بوشهر درحال حاضردارای چهار اسکله و محوطه وانبار های سر پوشیده میباشد‌و با لاروبی نمودن کانال از فاصله ده کیلو

حسنعلی کلانی

متری لنگرگاه‌ها در دریا بپای اسکله هاکه نزدیك شهر ساخته شده موجب گردیده است که کشتی های بزرگ تجارتی باآبخور زیاد بتوانند درپای اسکله اقدام به تخلیه محمولات خودبنمایند.

اگر بخواهم از توسعه بنادرو اقداماتی که در سرتاسر کرانه های خلیج‌فارس ودریای عمان در جنوب و بنادر پهلوی و شاه در بحر خزر در شمال صورت عمل بخود گرفته یادآوری کنیم‌بایستی ساعت ها از وقت عزیز مهمانان گرامی صرف شنیدن آمار و توضیحاتی که‌بنظرمیرسدمصروف گردد و اجازه میخواهد بهمین مختصر اکتفا نمایم .

سپاس

سپاس میگوئیم پروردگار بزرگ راکه به ما فرصت داد با دیدگان خود دوران شکوفائی ایران عزیز رابببینیم مابندریان و اعضاء این سندیکا که سالین دراز به امور کشتیرانی اشتغال داریم آرزو میکردیم روزی برسد که شاهد و ناظر اهتزاز پرچم سه‌رنك ایران بربالای دکل‌کشتی های ناوگان بزرگانی ایران‌باشیم باصدور فرمان‌مبارك ملوکانه‌مبنی برتاسیس ناوگان بزرگانی‌ایران یکی دیگر از خواسته‌های دیرینه مردم این سرزمین بخصوص ساکنین بنادر و اهل این فن برآورده شدو امروز میلیونها تن کالا های وارداتی‌و صادراتی‌کشور عزیزما باکشتی های متعلق به خودمان باپرچم سه‌رنك ایران قلب اقیانوسها را می‌شکافد و با سرویس های منظم بین‌بنادر ایران و بنادر کشورهای جهان بهره‌برداری مینماید.

دراین دوسال‌اخیر اغلب گله و شکوه از تراکم کالا در بنادر و انتظار نوبت کشتیها میشود . یك آمار تخمینی پاسخگوی این چراها است تا سه سال قبل بهره برداری از اسکله ها و لنگرگاه های بنادر جنوب ایران رقمی در حدود سه میلیون تن را نشان میداد.با جهش سریعی که در صنعتی نمودن کشور و توسعه کشاورزی و ساختمان جاده ها ، سد ها، پلهاو توسعه بنادر و سایر تاسیسات دولتی و بخش خصوصی انجام‌میگیرد میزان‌ورود تعداد کشتیها به‌این بنادر به بیش از حدود ده برابر افزایش‌یافته و نیز رقم مقدار کالای تخلیه شده دراین بنادر تاحدود دوازده‌میلیون تن بالغ گردیده و در اینجاست که بایستی به عشق وعلاقه و جان‌نثاری و فداکاری مسئولین امور مخصوصا‌اولیای‌محترم‌سازمان بنادر و کشتیرانی که‌در هر مقام ورده‌ای قرار دارند اشاره نمود که با از خود گذشتگی وفرمان- برداری در اجرای اوامرواهداف شاهنشاه آریامهرتوانستند‌مشکلات موجود را برطرف نمایند و بتوانند بموقع‌کالا های مورد احتیاج‌فوری داخل کشور را ازکشتی ها تخلیه کنندو دیری نخواهد گذشت که باتکمیل و توسعه بنادر اشاره شده مشکلات باقیمانده به نحو احسن حل خواهدشد.

سپاس میگوئیم‌پروردگار عالم راکه شاهنشاهی عظیم وکهنسال ایران را بدست باکفایت دودمان پهلوی سپرد.

آرزو میکنیم خالق عالمیان را که به شاهنشاه عظیم‌الشان ما و شهبانوی مهربان و نیکوکار و نور چشم‌ملت ایران والاحضرت ولیعهد سلامتی‌وطول عمروموفقیت را برای سالیان دراز مرحمت فرماید تابتوانند براین کشور پهناور و مردم حق‌شناس رهبری نمایند.

بقاء و دوام شاهنشاهی ایران و عظمت این کشور باستانی را تحت رهبری دودمان پهلوی آرزو نموده و امیدواریم خداوند متعال ابواب رحمت‌الهی خودرا همیشه براین سرزمین گسترده بدارد و مردم حق شناس و با ایمان و شاهدوست و وطن‌پرست ایران نیز قرنها درسایه‌شاهنشاهی‌پهلوی در صلح و آرامش و رفاه و آسایش زندگی نمایند.

نقش شرکتهای کشتیرانی

سپس سناتور دکتر طاهر ضیائی رئیس اتاق بازرگانی و صنایع ومعادن ایران پشت میکروفون قرار گرفت وگفت: بسیار خوشحال هستم‌که‌جشن باشکوه سندیکای صاحبان و نمایندگان کشتیرانی را که بمناسبت پنجاهمین سالگرد شاهنشاهی پر برکت دودمان جلیل پهلوی‌برپا کرده‌اندتبریک بگویم.

این جشن بهنگامی برپا شده که با سی و پنجمین سالگرد شاهنشاهی سازنده شاهنشاه آریامهر تقارن یافته است و از اینجهت افتخار بیشتری نصیب برپاکنندگان و شرکت کنندگان آن میباشد.

شرکت های کشتی‌رانی بطور کلی درعرصه‌اقتصاد جهان‌نقش بسیار موثروحساسی رابعهده دارند ولی در ایران که بعلت رشد سریع اقتصادی وضعی استثنائی و کم نظیر بوجود آمده و حجم مبادلات بصورت چشمگیری بالا رفته نقش این شرکتها بمراتب حساس‌تر و موثرتر شده است بطوریکه می توان گفت ، همکاری وتشریک مساعی شرکت های‌کشتی رانی که در واقع امر توزیع بین المللی ما را بعهده دارند در پیشبرد اقتصاد ما بسیارسازنده و ارزنده بوده است ، زیرا بطوریکه همه میدانیم شرط موفقیت در تجارت و صنعت، دسترسی به بازار هاست و دسترسی به بازار ها نیزبدون وجود یک شبکه‌توزیع منظم و مجهز امکان پذیر نیست.

این شبکه توزیع را درمقیاس جهانی ، شرکت های کشتی راه‌ی‌تشکیل‌میدهند و درواقع، بازرگانی‌ترین و سهل ترین وسیله توزیع را در اختیار صاحبان صنایع و بازرگانان میگذارند.

پرچم افتخار ایران

خوشبختانه یکی از پدیده های‌پرارج‌شاهنشاهی شاهنشاه آریامهر اینست که در ردیف شرکت های بزرگ کشتی‌رانی جهان ،شرکت های کشتی‌رانی ایرانی نیز تاسیس‌شده وپرچم پرافتخار ایران بر فراز کشتی های ملی مانمایشگر مجد و عظمت شاهنشاهی ایران بر روی اقیانوس های بی کران جهان گشته است.

جای خوشوقتی‌است که‌شرکت های کشتی‌رانی ملی ما امر توزیع بین‌المللی ما را بوجه موثری انجام میدهند و در اقتصاد پرجهش ایران ، مقام ارزشمندی برای خود بوجود آورده‌اند .

من از مدیران و نمایندگان ایرانی و خارجی شرکت های کشتیرانی که چنین جشن باشکوهی برپاکرده‌اند صمیمانه تشکر میکنم و آرزو دارم که تحت‌رهبریهای سازنده‌شاهنشاه آریامهر دامنه‌کار و تجهیزات این شبکه های پرارج توزیع، روزبروزگسترش‌یابد تابتوانند درافق روشن اقتصاد آینده‌ما پایه والاتری داشته باشند.

شاهنشاهی مشعشع

آنگاه آقای حسنعلی کلانی مدیر امور اداری یکی‌ازشرکت های‌وابسته‌به سندیکای‌صاحبان و نمایندگان کشتیرانی متن تلگراف تبریک سندیکاوتلگراف جوابیه دفتر مخصوص شاهنشاهی راقرائت کرد ،وی گفت : شها ـ شهریارا .

پنجاه سال از شاهنشاهی مشعشع و پر جلال پهلوی می گذرد سال هائی که در تاریخ کهن ماجائی والا و مرتبه‌ای شایسته دارد سال هائی که ضمن شناخت میراث های با ارزش‌خودبرای آینده‌ای‌روشن و اهدافی بزرگ کوشیدیم.

اینک درود های ما در برابر عظمت فکرو نیروی‌سردودمان سلسله پهلوی اعلیحضرت‌رضا شاه کبیر بسی خرد و ناچیز است.

همچنین سپاس ما در برابر سی و پنج سال مهر وطن و سی و پنج سال شب و روز در اندیشه ایران‌وایرانی بودن و ایران والائی‌آنرا مقدم‌بر هر چیز داشتن کوچک و حقیر است.

تنها بامید الطاف شهریاری یکصدا میشویم.

که پادشاها ـ آریامهرا .

سلامتی و سعادت ذات‌اقدس همایونی و شهبانوی نیکوکار وولیعهدمحبوب‌و خاندان‌جلیل سلطنت آرزوی‌قلبی این جان نثارانت میباشد.

نیم‌قرن شاهنشاهی افتخار آفرین وغرورانگیز «سلسله» جلیل پهلوی را

کارکنان شرکت سیمان دماوند «شمال» طی مراسمی شکوهمند جشن گرفتند

آقای مهندس کهکشان رئیس هیات مدیره شرکت سیمان شمال دربارهپیشرفت های همه جانبه ایران در دوران‌شاهنشاهی پرافتخار پهلوی سخن میگوید.

ملت ایران بمیمنت پنجاه سال‌شاهنشاهی پرخیروبرکت پهلوی با رهبریهای‌داهیانه ورهنمودهای خردمندانه و ابتکارات‌خلاقه شاهنشاه آریامهر بـه امنیت و آسایش کامل اجتماعی دست یافته و درمیـان ملل جهـان بلند آوازه و سربلند و سرافـراز شده است .

درنیم قرن اخیر ، دنیای پرتـلاطم در فرازونشیبهای گوناگون غوطه ور بـوده است اما سرزمین گرانقدر میهن عزیز ما با امنیت وثباتی آرامش بخش مخصوصا در دوران شاهنشاهی شهریار عالیقدر و مبتکر واندیشمند ایران با آهنگی بسیار سریع به پیشرفتها وترقیات شگرف نائل شده است .

در گردهم‌آئی کارکنان شرکت سیمان دماوند (شمال) که بمناسبت آئین ملـی بزرگداشت پنجاه سال شاهنشاهی افتخار آفرین پهلوی انجام شد فضای جشن در تمام مدت‌از موج احساسات میهن پرستانه و سپاس ملی اشباع بود ...

آقای سید اعظم حسینی از طرف کارکنان شرکت سیمان سفید دماوند :
گردهم‌آئی امروز ماقطره‌ای ازدریای بیکران سپاس ملت ایران است به‌پیشگاه شاهنشاه آریامهر رهبر عالیقدر ملت .

کارگران ، کارمندان و همه کارکنان کارخـانجات شرکت سهامی سیمان سفید دماوند (شمال) طی مراسم پـررونـق و باشکوهی آئین ملی بزرگداشت پنجاه سال شاهنشاهی افتخار آفرین و غرورانـگیز سلسله جلیل پهلوی را برپا داشتند و در یک گردهم آئی بزرگ و فرخنده بـرای گرامیداشت نیم‌قرن آرامش و ثبات و امنیت و پیشرفت و ترقی و اعتلاو عظمت کشور که شهریاران عظیم‌الشان سلسله پهلوی به ملت خود ارزانی فرموده‌اند ،صمیمانه ترین احساسات ملـی و میهنی را نسبت بـه شاهنشاه آریامهر و دودمان جلیل پهلوی ابراز داشتند .

این مراسم بعد از ظهر روز چهارشنبه ۱۴ مهر در محل کارخانه واقع در کیلو متر ۳۶ جاده آبعلی برگزار شد و در آن اعضای هیات مدیره‌و نماینده اتاق بازرگانی و صنایع و معدنو کلیکارگران وکارکنان این واحد تولیدی وجمعی از صاحبان صنایع شرکت داشتند .

سخنان رئیس هیئت‌مدیره

ابتدا آقای مهندس عزیزالله کـهکشان رئیس هیات مدیره شرکت سیمان شمال طی سخنان مبسوطی اظهار داشت :

بدون تردید این مسئله برای تمام‌مردم ایران روشن است که کشور عزیز ماطی پنجاه سال یعنی از کودتای سال ۱۲۹۹ (برابر سال ۲۴۷۹ شاهنشاهی) اعلیحضرت رضاشاه بزرگ تادوران شاهنشاه‌آریامهر شاهد چه دگرگونی های شگرف ، در تمام شئون مملکتی بوده است . درآن روزگار تاریک و در آن هنگامه هرج و مرج که نشانه قومیت و استقلال ایران درشرف اضمحلال بود، راد مردی بیاخاست که سیمای ایران را بکلی دگرگون ساخت و امنیت به‌این‌مرز و بوم بازگشت و بدنبال آن اقتصاد قوامگرفتو فعالیت های‌سازنده درتمام جوانب آغاز شد، ایران از رخوت دویست ساله بخود آمدو بسرعت درجاده پیشرفت و تکامل بجلو رفت .طی هفدهسال شاهنشاهی اعلیحضرت رضاشاه کبیر چهره ایران آنچنان دگرگونی بخودگرفت که‌طی چندین قرن هرگز این‌گونه متحول نبوده است . شاهنشاه آریامهر هنگـامی بـه شاهنشاهی رسیدند که‌ایران عزیز مـا در اشغال قوای متفقین بود و شیرازه تـمام کار ها در حال گسیختن بود و مـی‌رفت که‌زحمات هفده ساله رادمرد بزرگ تاریخ ایران‌بباد‌رود ولی شاهنشاه جوان بخت از اوائل کار آنچنان پختگی و کفایت ازخود نشان دادندکه تمام وطن پرستان وعاشقان این مرزوبوم‌اطمینان‌خاطر یافتند که‌شاهنشاه جوان به حق جانشین خلف‌پدر قاجدارخویش میباشند .طی۳۵ سال شاهنشاهی شاهنشاه آریامهر جهان بخود تـلاطم‌ها و فرازو نشیب های بسیار دیده است‌اما وطن‌ما با آهنگ بسیار سریع‌همچنان به پیشرفت خود ادامه داده و در مسیر تحولات شگرف قرار گرفته است.

انقلاب شاه و ملت که‌درسال ۲۴۲۱ شاهنشاهی بمنصه ظهور رسید باتکامل‌خود برای از بین بردن فارسائی ها و ناهماهنگی های موجود در نظام اقتصادی و اجتماعیو سیاسی وطن ما نقشی سازنده و متحول ایفا کرده استو میتوان گفت‌مشروطیت وانقلاب شاهو ملت برای پیشرفت کشورمان مکمل یکدیگر بوده‌اند و بدون‌وجود یکی ازآنها میهن عزیزمان نمی‌توانست شاهد این همه پیشرفتو تکامل باشد. انقلاب شاهو ملت نقش سازنده و قاطعی درتمام شئون زندگی مردم داشته است .

نظام پوسیده و فئودالی گذشته که چندین قرن‌به سرنوشت قشر عظیمی ازمردم ایران حکومت میکرد با به‌اجراء درآمدن اصول مترقی انقلاب به یکباره فرو ریختو نظامی تازه بابرخورداری از عدالت اجتماعی و مساوات جای آنرا گرفت .

کارگران که قبل‌ازانقلاب ازثمرات دسترنج وفعالیت مداوم خود جز توشه‌ای بی‌مقدار نصیبی نمی‌بردند پس‌از انقلاب از تمام مزایای کارگری‌برخوردار شدندواحترام به هویت انسانی ، سعات‌کار مشخص ، بیمه و بهداشت واز همه مهمتر در حاصل دسترنج خود سهیم شدند و کارخانه و کارگاه را ازآن خود دانسته و بدین ترتیب تولید صنعتی بطور بیسابقه‌ای بالا گرفت.

ایجاد و تشکیل سپاهیان انقلاب که در تمام شئون اعم از فرهنگی ، کشاورزی، اجتماعی و عمرانی و اجرای عدالت نقش متحول کننده‌ای را ایفاگراست ، چهره روستا ها و مملکت رابکلی دگرگون‌ساخت وبطو رخلاصه می‌توان گفت که کشور ما همانگونه‌که رهبر خردمندماترسیم‌فرموده‌اند بزودی به دروازه های تمدن بزرگ خواهد رسید.

این واحد صنعتی نیز همگام با برنامه های انقلابی مملکت در جهت تامین رفاه کارکنان باتاسیس صندوق ذخیره، تشکیل کلاس مبارزه بابیسوادی ، سهیم نمودن کارگر در سود کارخانه و سرمایه‌شرکت از هیچ‌کوششی دریغ ننموده و در آینده نیز تامین هرچه بیشتر رفاه کارکنان را وجهه همت قرار خواهد داد.

قطره‌ای از دریای سپاس ملت ایران

سخنان آقای مهندس کهکشان‌رئیس هیات مدیره شرکت سهامی سیمان شمال باکفزدنهای حاضران و شرکت کنندگان در جشن و در میان موج احساسات میهن پرستانه که سراسر فضای جشن را اشباع کرده بود پایان یافت. آنگاه آقای سید اعظم حسینی از طرف کارگران کارخانه سیمان سفیدماوندطی‌سخنانی اظهارداشت:

سروران گرامی، مدعوین محترم ، اجازه میخواهد از طرف کارکنان کارخانه سیمان‌سفید دماوندپنجاهمین سال‌شاهنشاهی پرافتخار دودمان پهلوی راتبریک گفته واز سروران عزیزی که با تشریف فرمائی‌خود ما را سرافراز نموده‌اند، سپاسگزاری‌نماید.

گردهم‌آئی امروز ما در واقع قطره‌ای از دریای بیکران سپاس ملت ایران به پیشگاه رهبر عالیقدر خود شاهنشاه‌آریامهر است که کشور و ملت ایران رابه چنین مرحله‌ای از پیشرفت و ترقی و تعالی رسانیده‌اندوبارهبری‌های اندیشمندانه‌خودملت ایران را ازهر جهت درمیان ملل‌جهان‌سربلند وسرافراز ساخته‌اند، تاریخ پرافتخار وطن ماموید این امر است که هرگاه ایران ، این سرزمین آزادمردان درطول تاریخ‌دچارضعف و سستی شده است فرزند برومندی از این کشور کهنسال و گرانقدر قدعلم کرده وکشور را از سقوط به پرتگاه نیستی نجات داده است ، رضاشاه کبیر نیز هنگامی که‌سرزمین باستانی ایران می رفت تابه خاطر بی‌لیاقتی زمامداران وقت بدست استعمارگران تمامی تمدن و عظمت گذشته را به بوته‌فـراموشی بسپارد دلاورانه بپا خاست و این سرزمین کهن را که هر وجبش باخون دلاورانی‌چون بابک ، آریابرزن ، ابومسلم، یعقوب‌لیث ، نادروجانبازان دیگری آبیاری شده بود از گزند استعمار نجـات داد وسلسله پـر افتخارترین سلاطین تاریخ ایران یعنی‌پهلوی رابنیانهاد اعلیحضرت رضاشاه کبیر باایجاد قدرت مقتدر مرکزی، امنیت ، احداث کارخانجات صنعتی ، ایجاد راه‌آهن تاسیس دانشگاه‌ها ومدارس ، ایـران را بهشاهراه تمدن رهنمون شد و ماکه قبل از آغازدوران شکوهمند شاهنشاهی پهلوی چندین قرن از شاهراه تمدن بشری‌پرت مانده بودیم به‌آغاز قرن بیستم رسیده و در حقیقت یک شبه ره صدساله را پیمودیم .

اگر چه در زمان کوتاهی در گرداب حوادث جنگ جهانی دوم گرفتار شدیم ولی، سپاس یزدان راکه سکان این کشتی بدست ناخدای باخدائی قرار گرفت و بااندیشه توانای شاهنشاه آریامهر امواج حوادث را پشت‌سرنهاده ومجددا در شاهراه تمدن و ترقی و تعالی افتادیم و تحترهبری پدر تاجدار خود هرروز شاهد موفقیتها و کامیابیهای علمی، صنعتی و رفاه اجتماعـی میباشیم . اکنون جامعه ایران و ایرانی بـه یمن وجود و برکت اندیشه ورای خردمندانه شاهنشاه آریامهر علاوه بردستیابی به امنیت و اسایش ورفاه اجتماعی واجد قدرت و عظمت و شهرت بین‌المللی می‌باشد و جهان امروز ایران را عـامل ثبـات این منطقه می‌شناسد .

افکار اندیشمندانه ومدبرانه شاهنشاه آریامهر که موجد انقلاب سفید شاه و ملت میباشند استفاده از کلیه مـزایـای ملـی و اجتماعی‌برای‌هرفرد ایرانی‌مسلم‌ساختو راهگشای ملل دیگر جهان نیز میباشد ما کارگران وقتی به گذشته‌ای نه چندان دور مینگریم می‌بینیم کارگر ایرانی در اجتماع‌آن روزهیچگونه ارزشی نداشت وغالبا عمله و مزدور نامیده میشد و هیچگونه مزایائی برایش وجود نداشت نه ساعت کار ، نه میزان دستمزد ، نه سود ، نه لباس کار ، نه وسیله رفت و آمد ، نه نهارخوری و غذا، نه درمانگاه و بیمارستان‌نه‌غرامت‌حوادث وسوانح، نه بیمه خود و فرزندان ،نه مستمری از کار افتادگی و بازنشستگی و غیرو ... ولی ما امروز ازتمام این مزایاو هزاران مواهب دیگر برخورداریم و همین بس که شاهنشاه بزرگ مادواصل از اصول انقلاب رابه‌کارگران اختصاص‌داده‌اند.

امروز ما نه‌تنها از سود خالص کارخانه سهم‌میبریم‌بلکه سهامدارکارخانه نیز میباشیم و فرشئون‌اجتماعی ،کارگر ایرانی در مجلس قانونگزاری‌مملکت راه یافته است .ما امروز به امر و رای شاهانه به لقب کارگر شریف ملقب گردیده‌ایم لقبی که سندشرافت و آزادی تمام کارگران این کشور است در پرتو انقلاب شاه و ملت کارگر ایرانی از صورتیک‌کارگرمزدبگیر دیروز بصورت یک کارگر تصمیم گیرنده و صاحب سهم امروز تغییر شخصیت داده است ما کارگران قدر این موهبت را بخوبی میدانیم و به روان پاک رضاشاه کبیر درود میفرستیم و در برابر پدر تاجدار شاهنشاه آریامهرسر تعظیم فرود آورده و میگوئیمشاهنشاهایشکرانه این‌موهبت و عنایت بهشرف کارگری خود سوگند یاد میکنیم که تاخون در بدن داریم از جانبازی‌درراه نظام شاهنشاهی‌و احترام بهقانون اساسی و پاسداری از انقلاب شاه و ملت کوتاهی ننموده و در این راه تا پای جان ایستاده‌ایم و روز به روز در راه پیشرفت صنعت کشور و بالابردن کیفیت و کمیت تولید آنچنانکه درخور ایران مترقی امروز میباشد فداکاری خواهیم نمود.

این مراسم که در محیطی بسیارگرم و صمیمانه برگزار شده بود، ساعتها ادامه داشت ودر پایان ضمن پذیرائی‌از شرکت کنندگان ، جشن‌شرکت سیمان سفید دماوند درمیان ابراز احساسات شدید کارگران و کارکنان این کارخانه نسبت بهشاهنشاه‌آریامهروخاندان جلیل پهلوی‌خاتمه یافت.

برگزاری آئین بزرگداشت پنجاه سال شاهنشاهی دودمان پهلوی، مقارن بازادروز علیاحضرت شهبانودر

شرکت پخش سیمان کشور

«آقای رستمیان» مدیر عامل :
★شرکت پخش سیمان کشور که امروز افتخار برگزاری این جشن بزرگ و میزبانی از مدعوین گرامی را دارد یکی‌ازپدیده های انقلاب شاه‌وملت میباشد ودر اثر پیشرفتهای اقتصادی مملکت و علاقه عده‌ای بایجاد نظم درامر حمل و نقل‌تشکیل گردیده است .

مقارن بازاد روز علیاحضرت شهبانو ودر محیطی گرم وسرشار از عشق بوطن کارگران، کارمندان ومدیران شرکت پخش سیمان‌کشور پنجاه سال سلطنت شکوهمند دودمان پهلوی راجشن گـرفتند و بروان پاک تاجی ایران نـوین رضاشاه کبیر درود فرستادند .

دراین جشن فرخنده ابتدا آقای سیدعلی محمد میرلوحی از طرف کارگران این واحد عظیم تولیدی پشت تریبون قرار گرفت و ضمن عرض خیرمقدم مطالبی‌بشرح زیر ایراد نمود:

★ نطق نماینده کارگران

باعرض تشکر وامتنان از تشریف‌فرمائی سروران محترم به مجلس جشن و سروری که از طرف شرکت پخش سیمان کشور بمنظور بزرگداشت پنجاهمین سال شاهنشاهی پرافتخار دودمان‌پهلوی وبمناسبت سالروز تولدعلیاحضرت شهبانوی نیکوکار ایران‌برپاگردیده بعرض میرسانم :

درسوم اسفند ماه دوهزارو چهارصد و هفتاد و نه شاهنشاهی بزرگ مرد تاریخ ایران‌اعلیحضرت رضاشاه کبیر پرچم واژگون این مرزوبوم راکه در حال سقوط بود دردست توانای خود گرفت و بـا خدمات بزرگ ومیهنی خود آزادی وافتخاررا به ملت ایران ارزانی داشت و درسال ۲۵۰۰ تربیت‌شده آن پیشوای بزرگ ولیعهد پاکدل و پادشاه جوان امروز ، تاجی ایران امروز گردید و در مـدت بسیار کوتاهی کشورش را از ذلت بـه عزت رسانید ، بطوریکه کشور ایران درصحنه جهانی یکی از کشور های مترقی وپیشرفته جهان میباشد.

جهان امروز بادیده‌ای بس تحسین آمیز ومتعجب از پیشرفت سریع و چشمگیر به تمام نمودار های درخشان عصر پهلوی بویژه دردوران سلطنت زعیم بزرگ‌ورهبر عالیقدر شاهنشاه آریـامهر و علیاحضرت شهبانوی گرامی ایران که امروز نیز تولد فرخنده ایشان میباشد می نگرند.

علیاحضرت همواره باهمتی والا وچهره‌ای خستگی ناپذیر دوشادوش رهبر عالیقدر ایران در تمام زمینه های‌اجتماعی ، دررفع نیازهای جامعه‌ای بزرگ وبهسازی ایرانی اباد و قدرتمند کوشیده‌اند، اینهمه سعادت وراحتی‌که ما امروز ازآن بهرمند هستیم ثمره انقلاب بزرگ شاه وملت میباشد.

درپرتو تـدبیرات مدبرانـه شاهنشاه آریامهراستکه‌ماکارگران وخانواده هایمان درنهایت راحتی ازنظر بهداشت وفرهنگ بارفـاه کامل درکمال آسودگی بسرمیبریم.

من به نمایندگی ازطرف کلیه کارکنان شرکت پخش‌سیمان کشور اعم از رانندگان و کمکـرانندگان و تعمیرکاران وکارمندان دفتری پنجاهمین سال شاهنشاهی‌پربرکت خاندان پهلوی راتبریک عـرض نموده و سلامتی و بقـاء سلطنت اعلیحضرت‌همایون‌شاهنشاه‌آریامهر وخاندان جلیل سلطنت را ازدرگاه احدت مسئلت مینمایم .

سخنان مدیرعامل

پس از سخنان آقای میرلوحی که باکف زدنهای شدید و ابراز احساسات حاضرین نصبت‌بدودمان پهلوی همراه بود آقای رستمیان مدیرعامل شرکت پخش‌سیمان‌رشته سخن رابدست گرفت و چنین گفت :

تشریف‌فرمائی ذوات محترم‌را در این جشن فرخنده از صمیم قلب خوش‌آمد میگویم.

خوشوقتم جشن ما کهبمنظور بزرگداشت پنجاه سال شاهنشاهی پرافتخار دودمان پهلوی برگـزار شده است ، مصادفبامیلادفرخنده شهبانوی گرامی و نیکوکار ایران است . از طرف خود و عموم کارکنان شرکت پخش سیمان‌کشور این روزفرخنده را بهپیشگاه‌مبارک اعلیحضرتین وعموم ملت ایران تبریک عرض میکنم.

بطوریکه مستحضرید ، کشور های پیشرفته اهمیت فراوانی ، بر حمل و نقل کالا داده‌اند ومعمولا دارای تشکیلات مفصلی در این خصوص بودوسرمایه فراوانی در این‌صنعتبکاربرده‌اند واصولاحملو نقل در اقتصاد ممالک نقش‌موثری را ایفا مینماید.

چند سال قبل وضع حمل و نقل درایران بصورت ابتدائی وناصرتب بود و بحمداله با پیشرفتهـای عظیمی که درهمه جهات نصیب ملت ایران گردید وبا ترقیات چشمگیری که دراثر رهبریهای مدبرانه شاهنشاه آریامهردرکشور حاصل شد.

آقای میرلوحی ازسوی کارگران شرکت پخش سیمان کشور مراتب سپاس کارگران را به پیشگاه شاهنشاه آریامهر تقدیم کرد .

خوشبختانه به امر حمل‌ونقل نیز توجه خاصی مبذول گردید و شرکتهای عظیمی برای این کار تشکیل و سرمایه های هنگفتی در این امر بکار افتاد، بطوریکه اکنون مسئله کمبود کامیون کـه روزی یکی از گرفتاریهای مملکت محسوب میشد بکلی مرتفع گردید ونظم مخصوصی به کار حمل‌ونقل داده شد و حتی اخیرامرکزبررسی قیمتهاباتوافق سندیکای‌کامیونداران کشور نرخ سرتاسری برای حمل کالا تعیین نموده‌اند که باعمل‌کردن به‌آن مشکل حمل‌ونقل تاحدود زیادی برطرف خواهد شد.

شرکت پخش سیمان کشور که امروز افتخار برگزاری این جشن بزرگ ومیزبانی از مدعوین گرامی را دارد یکی از پدیده های انقلاب شاه وملت میباشد کهدراثرپیشرفت های اقتصادی مملکت‌وعلاقه‌عده‌ای به ایجاد نظم در امر حمل و نقل تشکیل گردیده است .

وبا سرمایه‌گذاری و سفارش کامیون بخارج وایجاد توقفگاه و تعمیرگاه و سرویس منظم مشغول به کارشده است ، و بطوریکه ملاحظه میفرمائید بادارا بودن وسائل مجهز آماده است هرنوع کالا را از هرنقطه مملکت بـدون کوچکترین وقفه به نقطه دیگر حمل نماید.

تمام این موفقیتهاوپیشرفتهائی راکه نصیب مملکت عموما و عاید شرکت پخش سیمان‌کشورخصوصا گردید، مرهون عنایات و توجهات دو رادمرد بزرگ تاریخ ایـران اعلیحضرت رضاشاه کبیر و فرزند برومند آن سردار بزرگ تـاریـخ اعلیحضرت همایون محمدرضاشاه پهلوی شاهنشاه ایران میدانیم و مراتبسپاسبیکران و تشکرفراوان خود رابخاک پای اعلیحضرت همایون شاهنشاه آریامهر تقدیم مینمائیم.

مافراموش نمیکنیم کهشاهنشاه آریامهر درزمانی زمام امور کشور را بدست باکفایت خویش گرفتند که مقتدرترین دولتها گرفتارمصیبت وبریشانی بود و گرفتاریهای فراوانی برای کشور عزیز ما ایران ایجاد شده بود، ولـی شاهنشاه آریامهر باآراده پولادین ورهبری خردمندانـه شروع بـه اصلاحاتی عمیق از هرجهت فرمودندکه‌اکنون پیشرفتهای‌شایانی درشئون مختلف داخلی وخارجی ودفاعی وامنیتی و فرهنگی نصیب کشور گردید که همه چـون روز روشن میبینید .

من بکبار دیگر سپاس و حق شناسی فراوان خود را بهپیشگاه مقدس شاهنشاه آریامهر تقدیم و بروح اعلیحضرت رضاشاه کبیر درود فراوان میفرستم واز خداوند متعال بقاء عمر جاودان جلیل سلطنت را مسئلت دارم .

پس از مطالب مـدیرعامل آقایجزائری‌نماینده‌شهرستان کرج پشت تریبون قرارگرفت و ضمن‌شرح مبسوطی درباره پیشرفتها وترقیاتی که ظرف پنجاه سال شاهنشاهـی نصیب این کشور گردیده گفت برماستکه قدراین‌روزهای‌درخشان راگرامی بداریم و بروان پاک آقای رستمیان مدیرعامل‌شرکت پخش سیمان کشور ضمن نطق‌جامعی گفت کلیه موفقیتهای حاصله مرهون عنایات و توجهات دورادمرد بزرگ تاریخ ایران ، رضاشاهکبیروشاهنشاه آریامهر میباشد.

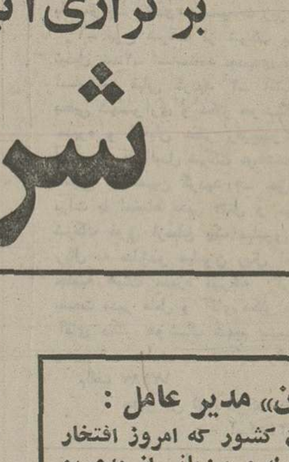

آقای کاظم جزایری نماینده‌مردم کرج در مجلس شورایملی پیشرفتهاو ترقیات ایران را در عصر شاهنشاهی پهلوی تشریح کرد.

بنیانگزار ایران‌نوین‌درود بفرستیم.

آقای جزائری سپس مطالبی درباره روزهای‌سیاه و تاریک‌قبل‌از سلطنت دودمان پهلوی گفت‌واظهار داشت : این همه ترقیات رامدیون شاهنشاه بـزرگ خود هستیم و برخود میبالیم که رهبری چنین لایق و شایسته داریم .

پس ازسخنان آقای جزائری چندین برنامه هنـری اجرا گردید وباپذیرائی گرم از مدعوین جشن کارکنان شرکت پخش سیمان‌کشور خاتمه یافت .

گوشه‌ای‌ازمراسم پرشکوه جشن‌پنجاهمین سال سلطنت پرافتخار پهلوی در محل شرکت پخش سیمان‌کشور واقع در آبیک .

آگهی استخدام

سازمان هواپیمائی کشوری تعدادی کارمند «زن» رابشرح زیرجهت اداره امورمهدکودک خود در تهران ، با حقوق و مزایای مکفی به همکاری عوت مینماید .

ردیف	عنوان شغل	تعداد مورد نیاز	شرایط احراز شغل
۱ـ	مدیر مسئول	یکنفر	لیسانس دریکی از رشته های ـ پرستاری کودکان ـعلوم تربیتی ـ علوم اجتماعی ـ مدد کاری اجتماعی
۲ـ	کودکیاری یا بهیار	دو نفر	دارا بودن مدرك بهیاری یا کودکیاری یادیپلم کامل متوسطه
۳ـ	مربی	یکنفر	دارا بودن‌مدرك تحصیلی دیپلم کامل‌متوسطه
٤ـ	آشپز	یکنفر	دارابودن مدرك پایان دوره ابتدائی و دوسال سابقه کار دررشته مربوطه
٥ـ	کمك آشپز	یکنفر	دارابودن مدرك پایان‌دوره ابتدائی‌وآشنائی‌لازم در رشته مربوطه
٦ـ	مامور نظافت	دو نفر	دارا بودن‌مدرك پایان دوره ابتدائی

داوطلبان واجد شرایط عمومی استخدام‌می توانند تقاضای‌خودرا باذکرنشانی کامل‌وشغل مورد تقاضا بانضمام فتوکپی مدرك تحصیلی و ۲قطعه عکس باپست سفارشی حداکثر تا ده روز پس‌از انتشار این آگهی به‌نشانی : تهران ـخیابان شاهرضا ، روبروی دانشگاه تهران ،سازمان هواپیمائی کشوری ،اداره کارگزینی ،امور استخدامی ارسال نمایند.

از متقاضیان واجد شرایط که تامهلت‌مقرر ثبت نام نمایند برای انجام مصاحبه‌کتبادعوت بعمل خواهد آمد. م‌الف ۱۷۸۰۸

سازمان هواپیمائی کشوری

خواننده‌ای که ...

بقیه ازصفحه ۲۸

باشد که برای خواندن،آهنگ ساختروترانه گفتن ضوابطی قائل بشود و چون ضابطه نیست‌هرکس از هرکجامی‌اید و میخواندونتیجه این‌میشود که هنرمندی مثل شجریان به جایی میرسد که میگوید : میخواهمبه کارزراعت‌بپردازم. وچون‌ضوابط‌نیست خواننده ها میگویند ما که شبی چهار پنج هزار تومان درامد داریم، چرا برویم ردیف بخوانیم، همین چند روز پیش یکی از دوستان خوانندمرادر راهرو رادیو دیدم باو گفتم : راستی آهنگی که در اصفهان خوانده بودی شنیدم ، خیلی قشنگ بود. با تعجب گفت : من اصلا اصفهان‌نرفته‌ام! چه جوابی داشتم باو بدهم وقتی نمی‌دانست مقصودم‌از اصفهان بیات اصفهان است .

★ روزها چگونه می‌گذرد؟

عقیلی ـ تا۱۰ صبح‌خواب، چون خستگی کار شبانه نمی گذارد سحر خیز باشم.

★ بعد؟

عقیلی ـ ساده است، چون ترافیک نمیگذارد بکار برسم اجبارا با تلفن‌کار های‌روزمره را انجام می‌دهم اگر تلفن هم خراب نباشد.

★ بعد از کارهای تلفنی؟

عقیلی ـ کتاب میخوانم

★ مثلا

عقیلی ـ کتابهای روانی‌را خیلی دوست دارم.

هنرستان گروه‌فرح

برای سال تحصیلی ۳۵ـ۳٦ هنرجو می‌پذیرد.

رشته‌های تخصصی دراین هنرستان عبارتند از : آواز،پیانو ،هارپ (چنك)،ویلون ،ویولا ،کنترباس، ویلون‌سل،و سازهای‌بادی‌ازقبیل ترومپت،ابوا،کرن، ترمبون ، باسن ، کلارینت ، باس و فلوت.

شرایط‌پذیرش:

۱ـ داشتن استعداد علاقمندبموسیقی و پذیرفته شدن درامتحانات ورودی هنرستان.

۲ـ دارا بودن سلامت کامل جسمی

۳ـداشتن حداقل مدرك پایان تحصیلی دبستان‌وبرای رشته های سازهای بادی داشتن حداقل مدرك پایان تحصیلی راهنمائی .

٤ـ شرکت کنندگان موظفند طبق ضوابط تمام موسسات آموزشی کشور و بخصوص طبق ضوابط وزارت فرهنك وهنر باتعهد تحصیل نمایند و در صورتیکه‌نخواهند تعهد بسپارند باید تمام مخارج هنرستان را بپردازند.

مدارك تحصیلی اعطائی این هنرستان عبارت از: دیپلم هنری ـ لیسانس و فوق لیسانس میباشد

محیط فعالیت طبق مدارک : دیپلمه‌ها در کودکستانهاو دبستانها و مدارس راهنمائی معلم موسیقی و کر می‌شوند. لیسانسیه‌ها و فوق لیسانسیه‌ها در دبیرستان‌ها و دانشکاهها و هنرستانهای موسیقی طبق رشته تخصصی خود هنرآموز میشوند. و یا در ارکسترهای سنفونیك و یاارکستر های‌زهی و بادی نوازندمیشوند.

آدرس : داودیه ، خیابان پرتو ،شبانه روزی‌شماره ٥ ـشماره تلفن۲٤و۲۲۷۱۲۳ تاریخ امتحانات‌ورودی هنرستان از ۳٥ر۸ر۱ لغایت ۳٥ر۸ر٦ در ساعات ۱۷ الی ۱۹خواهدبود.

داوطلبان میتوانند بعداز ظهر ها بادردست داشتن مدارك لازم جهت‌شرکت‌درامتحانات ورودی‌هنرستان به آدرس فوق مراجعه نمایند.

وزارت کشاورزی و منابع طبیعی بمنظور افزایش میزان عملکرد در واحد سطح در سال زراعی ۳٦ـ۲۵۳۵ طرح افزایش تولید گندم را در مساحت ۸۰۰ هـزار هکتار در سراسر کشور بمرحله اجرا درمی‌آورد کشاورزانیکه در طرح مذکور مشارکت داشته باشند علاوه براستفاده از بذور اصلاح شده و پر حاصل وکود شیمیائی باتخفیف ۲۰٪وسم مجانی برای ضد عفونی بذور گندم دریافتی خرید محصول تولیدی مازاد بر مصرف سال آتی آنان را تضمین وبراساس قراردادفروش‌بانرخهای‌عادله‌که‌متعاقبا‌آگهی‌خواهد شدخریداری خواهدنمود. کشاورزان‌در صورت تمایل شرکت دراجرای طرح مذکور میتوانندهمه روزه در ساعت اداری بادارات کل کشاورزی‌در مراکز استانها یا ادارات کشاورزی شهرستان ها مراجعه و قرارداد لازم منعقد نموده وبذروکود وسم دریافت نمایند.

وزیر کشاورزی ومنابع طبیعی

امتحان‌ورودی کلاس برنامه‌نویسی کامپیوتر

مرکز آموزش کامپیوتر آتومیشن (نیک) دارنده امتیاز رسمی آموزشی باطلاع متقاضیان میرساند که امتحان‌ورودی در تاریخ ۳٥ر۷ر۲۹ در مرکز آموزش برگزار میشود. ضمنا کسانیکه تاکنون موفق به ثبت‌نام‌نشده‌اند تا تاریخ فوق فرصت خواهند داشت با دردست داشتن فتوکپی مدرك تحصیلی و شناسنامه بمرکز آموزش خیابان پهلوی چهارراه امیراکرم ساختمان کوروش مراجعه و ثبت‌نام نمایند. تلفن ٦٤۹۲٥۸

آگهی‌های رسمی شرکتها: تأسیس شرکتهای جدیدالتأسیس ● تغییرات اساسنامه شرکتها ● افزایش سرمایه ● تصمیمات جدید ● انحلال

آگهی تاسیس شرکت سهامی خاص سرمایه گذاری سپهان

خلاصه اظهارنامه و اساسنامه شرکت سهامی خاص سرمایه گذاری که در تاریخ ۲۵۳٥ر۷ر۷ تحت شماره ۲٦۳۳۷ دراین اداره به ثبت سپهان رسیده و در تاریخ ۲۵۳٥ر۷ر۱۰ از لحاظ امضاء ذیل ثبت تکمیل گردیده برای اطلاع عموم درروزنامه رسمی و روزنامه کثیرالانتشار اطلاعات آگهی میشود .

۱ـ موضوع شرکت : الف ـ سرمایه گذاری و مشارکت‌درطرح های عمرانی، صنعتی ، تولیدی، ساختمانی و کشاورزی ب ـ سرمایه گذاری و مشارکت در شرکت هائی که دارای هدفهای مشابه باشند ج ـ مقدهرگونه قرارداد . و ـمدیریت و خدمات در مورد طرح هائیکه به موضوع شرکت بستگی دارد .د ـ انجام کلیه امور مجاز مالی و بازرگانیو تولیدی کمیرای پیشرفت کار هـای مربوط به موضوع شرکت بطور مستقیم و یا غیرمستقیم لازم باشد .

۲ـ مدت شرکت: از اول مهرماه ۲۵۳٥ بمدت نامحدود .

۳ـ مرکز اصلی شرکت : تهران ـ خیابان تخت طاووس ـشماره ۲۲۳ (روبروی خیابان جم) .

٤ـ سرمایه شرکت : مبلغ ده میلیون ریال‌منقسم به ده هزار سهم یکهزار ریالی بنام مبلغ ده میلیون ریال‌بموجب گواهی شماره ۲٤ر۸٥۸ ـ ۳٥ر٦ر۳۰ بانک تهران شعبه تخت طاووس تودیع گردیده است .

٥ـ اولین مدیران ودارندگان حق‌امضاء :آقایان : مهندس شاپور فرهاد ـ مهندس مسعود مسعود انصاری و شرکت سهامی خاص سهمفر بنمایندگی آقای دکتر غفار فرمانفرمائیان بسمت اعضاء هیئت مدیره برای مدت‌دوسال انتخاب شدند که‌آقای دکتر غفارفرمانفرمائیان بسمت رئیس هیئت مدیره و آقای مهندس‌مسعود مسعود انصاری‌بسمت نایب رئیس هیئت مدیره و آقای مهندس شاپور فرهاد بسمت مدیر عامل برگزیده شدند (صاحبان امضای مجاز عبارتند از آقایان : دکتر غفار فرمانفرمائیان ـ مهندس شاپور فرهاد ـ مهندس مسعود مسعود انصاری و امیرهوشنگ الهوردی) حق امضاء کلیه اوراق و اسناد بهادار و چکها و بروات و سفته ها و قرارداد ها و هرنوع سندکه برای شرکت ایجاد تعهد مالی کند با امضاء ثابت رئیس هیئت مدیره باتفاق یکی دیگر از صاحبان امضای مجاز بامهر شرکت و یاامضای ثابت مدیر عامل باتفاق یکی دیگر از صاحبان امضای مجاز و بامهر شرکت معتبر خواهد بود سایر اوراق و مکاتبات عادی و اداریها امضای رئیس هیئت مدیره بتنهائی و یا مدیرعامل بتنهائی ویابا امضای دونفر دیگر از صاحبان امضای مجاز شرکت معتبر میباشد.

٦ـ اختیارات مدیر عامل : آقای مهندس شاپور فرهاد مدیرعامل هستند و مجری مصوبات هیئت مدیره می‌باشد .

۷ـ بازرس اصلی و علی‌البدل :

آقای محمدعلی نورمحمدیان بازرس اصلی و آقای سید محمد فدائی بازرس علی‌البدل میباشند.

م‌الف ۱۷۹۷۷

مدیر کل ثبت شرکت ها و مالکیت صنعتی یحیی مدنی

م‌الف ۱۷۹۷۷

آگهی تغییرات‌شرکت سهامی خاص پیمانکاری موعینا ثبت شده بشماره ۱۷۸۰۸

باستناد صورت‌جلسه مورخه ۳٥ر٦ر۱٥ مجمع‌عمومی عادی شرکت سهامی‌خاص پیمانکاری موعینا تصمیمات زیراتخاذ گردید۱ـ ترازنامه وحساب سودوزیان سال مالی تصویب گردید۲ـ آقای بیله‌موشولو موشی‌آباد وخانم هلداموشولف وآقای اسحق موشولوموشی آبادبسمت اعضاء هیئت‌مدیره برای مدت دوسال انتخاب شدند۳ـ آقای آقانوس موشولوموشی آبادبسمت بازرس اصلی وآقای ایوان موشولوموشی‌آباد بسمت بازرس علی‌البدل برای‌مدت یکسال تعیین گردیدند٤ـ روزنامه اطلاعات جهت انتشار آگهی ها تعیین گردید٥ـ بموجب صورت جلسه مورخه ۳٥ر٦ر۱٥ آقای اسحق موشولوموشی آباد بسمت رئیس هیئت مدیره و خانم هلداموشولف بسمت نایب رئیس هیئت‌مدیره وآقای بیله موشولوموشی‌آباد بسمت مدیرعامل شرکت برگزیده شدند حق امضاء کلیه اوراق واسناد بهادار ازقبیل‌چك، سفته، برات‌واسناد رسمی وقرارداد های‌تعهدآور با مدیرعامل باتفاق یکی دیگراز اعضاء هیئت مدیره بامهرشرکت معتبر میباشد.

م‌الف ۱۷۹۸٥

مدیرکل ثبت‌شرکتهاومالکیت صنعتی‌ـیحیی‌مدنی

آـ۲۳٤٤٥

آگهی تغییرات در شرکت سهامی خاص مهرگردثبت شده بشماره ۱٦۲٦۸

برابر تصمیم مجمع عمومی عادی سالیانه مورخ ۱۲ر٤ر۲۵۳٥ تغییرات زیر در شرکت مذکور بعمل آمد .

۱ـ ترازنامه مالی سال ۲۵۳٤ شرکت بتصویب رسید .

۲ـ خانم ملک تاج سلحشوریان بسمت بازرس اصلی و آقای تقی حاتمی بسمت بازرس علی‌البدل برای مدت یکسال انتخاب شدند

۳ـ آقایان : مهندس مرتضی حسنی‌مقدم ـمهندس مسعود قادسی ـ قاسم حسنی مقدم ـ سیروس ـ اردلان مقدم ـ بهمن مهین عبدالهزاده بسمت اعضای هیئت مدیره برای مدت دوسال انتخاب گردیدند .

٤ـ بموجب صورتجلسه هیئت‌مدیره‌مورخ ۱۷ر٤ر۲۵۳٥ آقای مهندس مرتضی حسنی مقدم بسمت مدیر عامل و رئیس هیئت مدیره و آقای سیروس اردلان مقدم بسمت نایب رئیس هیئت مدیره و مدیر امور اداری برای مدت دوسال برگزیده شدند.

٥ـ حق امضاء کلیه اوراق و اسناد بهادار ـچکها ـ سفته‌ها ـ بروات ـ اسناد رسمی و تعهدآور وقراردادها بادو نفر ازینج نفر اعضاء هیئت مدیره متفقا وبامهر شرکت‌معتبر میباشد. اوراق عادی و اداری را مدیر عامل و یاهریک از اعضاءهیئت مدیره بتنهائی امضاء خواهند نمود.

٦ـ روزنامه اطلاعات جهت درج‌و نشر آگهی های مربوط‌به شرکت تعیین شد.

م‌الف ۱۷۹۸۳

مدیر کل ثبت شرکتها و مالکیت صنعتی ـ یحیی مدنی

آـ۲۳٤٤۷

تغییرات آگهی شرکت سهامی خاص ریسندگی و بافندگی کرج

طبق صورت‌جلسه مجمع‌عمومی فوق‌العاده و صورت جلسه هیئت‌مدیره مورخه ۳۰ر۳ر۲۵۳٥ که‌در محل شرکت وباحضور:

۱ـ والاحضرت شاهپور غلامرضا پهلوی دارنده ۱٥۰ سهم عادی باتمام.

۲ـ والاحضرت منیژه پهلوی دارنده ۱٤۰ سهم عادی باتمام.

۳ـ حضرت علیه بانو ملکه توران امیرسلیمانی دارنده ۱۰سهم عادی باتمام.

٤ـ سازمان برنامه بنمایندگی بانك توسعه صنعتی‌ومعدنی دارنده ۲۹۰ سهم باتمام تشکیل و تصمیمات زیرباتفاق آراء اتخاذ گردید.

الف ـ والاحضرت شاهپور غلامرضا پهلوی والاحضرت منیژه پهلوی و حضرت علیه بانو ملکه توران امیر سلیمانی بسمت اعضاء هیئت‌مدیره شرکت‌برای مدت دوسال انتخاب گردیدند.ب: آقای امیر حسین‌امیر فیض بسمت بازرس‌اصلی وآقای رضاکیمیاقلم‌بسمت بازرس علی‌البدل شرکت برای مدت‌یکسال انتخاب شدند .

ضمنا طبق صورت‌جلسه هیئت‌مدیره مورخه ۳۰ر۳ر۳٥ والاحضرت شاهپور غلامرضا پهلوی‌به‌ریاست‌هیئت‌مدیره ووالاحضرت منیژه‌پهلوی به‌نیابت ریاست مدیره وحضرت‌علیه بانو ملکه‌توران امیرسلیمانی‌به عضویت هیئت‌مدیره شرکت‌انتخاب گردیدند.

۲ـ هیئت‌عامله شوکت بشرح زیر الف آقای بیژن جهانبانی ب‌ـ سیدحسن نجفی تعیین و مقررشد که‌برای اداره شرکت دارای‌کلیه اختیارات لازم‌وقانونی خواهند بود.

۳ـ کلیه جلسه هیئت‌عامل باحضور آقایان بیژن جهانبانی وسید حسن نجفی تشکیل و به‌اتفاق آراء آقای امیراخوان بسمت‌مدیر عامل شرکت‌انتخاب گردید.

٤ـ کلیه‌اسناد مالی وتغییرات وچکها و اوراق صادره از شرکت بامضاء هیئت‌عامل وباتفاق مدیرعامل منتخب هیئت‌عامل بامهرشرکت خواهدبود ضمنا‌روزنامه اطلاعات برای درج‌ونشر آگهی های شرکت تعیین شد.

محسن وکیلی

کفیل اداره ثبت‌شهرستان کرج

آـ۲۳٤۲۱

آگهی تغییرات درشرکت سهامی خاص مدرن‌اسلوب ثبت شده بشماره ٦۱۲٦

برابر تصمیم مجمع عمومی عادی سالیانه‌مورخ ۲۱ر٤ر۲۵۳٥ تغییرات زیر در شرکت مذکور بعمل آمد:

۱ـ ترازنامه مالی‌سال ۲۵۳٤ شرکت بتصویب رسید.

۲ـ آقای بهمن مهین عبدالهزاده بسمت بازرس اصلی و آقای علی رنگ‌آمیز بسمت بازرس علی‌البدل برای‌مدت یکسال انتخاب شدند.

۳ـ روزنامه اطلاعات جهت درج‌ونشر آگهی های مربوط به شرکت تعیین شد.

٤ـ آقایان : مهندس مرتضی حسنی‌مقدم ـ سیروس اردلان مقدم ـ مهندس مسعود قادسی ـمهندس حسین افروزه ـمهندس حسن‌ملک زاده بسمت اعضاء اصلی و آقایان : مهدی نوری و قاسم حسنی مقدم بنمایندگی شرکت بازرگانی مدرن تکنیک بسمت اعضاء علی‌البدل هیئت مدیره برای مدت دوسال انتخاب شدند.

٥ـ بموجب‌صورتجلسه هیئت مدیره‌مورخ ۲۱ر٤ر۲۵۳٥آقای مهندس مرتضی حسنی مقدم بسمت رئیس هیئت مدیره و آقای سیروس اردلان مقدم بسمت نایب رئیس هیئت مدیره و آقای مهندس حسن ملکزاده بسمت مدیر عامل و آقای مهندس حسین افروزه بسمت قائم مقام مدیر عامل و آقای مهندس‌مسعود قادسی بسمت مدیر فنی برگزیده شدند.

٦ـ حق امضاء کلیه چکها ـ سفته‌ها بروات ـ بادو نفر از پنج‌نفر اعضای اصلی هیئت مدیره متفقا و بامهر شرکت معتبر میباشد . اسناد رسمی وقراردادها را مدیر عامل ویارئیس هیئت مدیره هرکدام بتنهائی بامهر شرکت امضاء خواهند نمود.

۷ـ مرکز شرکت بمتهران ـ خیابان تخت طاوس ـ روبروی امیر اتابک شماره ۱٤٥ منتقل گردید.

م‌الف ۱۷۹۸٤

مدیر کل ثبت شرکتها و مالکیت صنعتی ـ یحیی مدنی

آـ۲۳٤٤٦

آگهی تغییرات درشرکت سهامی‌خاص بازرگانی‌مدرن تکنیك ثبت شده بشماره ۹۷۲۷

برابر تصمیم مجمع‌عمومی عادی سالیانه مورخ ۱۷ر٤ر۲۵۳٥ تغییرات زیر در شرکت مذکور بعمل آمد :

۱ـ ترازنامه مالی سال ۲۵۳٤ شرکت بتصویب رسید .

۲ـ خانم ملک تاج سلحشوریان بسمت بازرس اصلی و آقای تقی حاتمی بسمت بازرس علی‌البدل برای مدت یکسال انتخاب شدند

۳ـ آقایان : مهندس مرتضی حسنی‌مقدم ـمهندس مسعود قادسی ـ قاسم حسنی مقدم ـ سیروس ـ اردلان مقدم ـ بهمن مهین عبدالهزاده بسمت اعضای هیئت مدیره برای مدت دوسال انتخاب گردیدند .

٤ـ بموجب صورتجلسه هیئت‌مدیره‌مورخ ۱۷ر٤ر۲۵۳٥ آقای مهندس مرتضی حسنی مقدم بسمت مدیر عامل و رئیس هیئت مدیره و آقای سیروس اردلان مقدم بسمت نایب رئیس هیئت مدیره و مدیر امور اداری برای مدت دوسال برگزیده شدند.

٥ـ حق امضاء کلیه اوراق و اسناد بهادار ـچکها ـ سفته‌ها ـ بروات ـ اسناد رسمی و تعهدآور وقراردادها بادو نفر ازپنج نفر اعضاء هیئت مدیره متفقا وبامهر شرکت‌معتبر میباشد. اوراق عادی و اداری را مدیر عامل و یاهریک از اعضاءهیئت مدیره بتنهائی امضاء خواهند نمود.

٦ـ روزنامه اطلاعات جهت درج‌و نشر آگهی های مربوط‌به شرکت تعیین شد.

م‌الف ۱۷۹۸۳

مدیر کل ثبت شرکتها و مالکیت صنعتی ـ یحیی مدنی

آـ۲۳٤٤۷

آگهی افزایش‌سرمایه در شرکت سهامی خاص زراعی‌ـسدوشمگیر (قادران) ثبت‌شده بشماره۲۰۳۰۱

طبق صورت جلسه مورخ ۱۰ر۷ر۲۵۳٥ مجمع عمومی شرکت مزبور سرمایه شرکت از مبلـغ ٤۲۰۰۰۰۰۰ ریال به مبلغ ٤٤۱۰۰۰۰۰ ریال منقسم به ٦۳۰ سهم هفتاد هزار ریالی باتمام تمام پرداخت افزایش یافته‌وماده ٥اساسنامه بشرح فوق اصلاح شد مبلغ افزایش سرمایه بموجب گواهی‌های شماره ٤۸٦۱ـ ۱۱ر۷ر۳٥ و۳۳٤٥ـ ۱٦ر٦ر۳٥ بانك‌ملی شعبه تجریش تودیع شده‌است ذیل ثبت‌از لحاظ امضاء در تاریخ۱۱ر۷ر۳٥ تکمیل‌شده‌است.

م‌الف ۱۷۹۷۸

مدیرکل ثبت‌شرکتهاومالکیت صنعتی‌ـیحیی‌مدنی

آـ۲۳٤٥۲

آگهی انحلال شرکت مونوپارس(سهامی خاص)ثبت شده بشماره ۱۷۰۳۳

باستناد صورت جلسه مجمع‌عمومی فوق‌العاده مورخ۲۳ر۵ر۲۵۳٥ شرکت فوق منحل گردیدوآقایان عبدالحمید رضوانو محسن‌میرطاهری وعبداله عباسیان بسمت مدیران تصفیه‌انتخاب شدندو محل تصفیه ونشانی مدیران‌تصفیه‌خیابان جمشیدآباد جنوبی‌کوچه فریدون‌ساختمان سروش شماره ۷تعیین گردید.

م‌الف ۱۷۹۸۱

مدیرکل ثبت‌شرکتهاومالکیت صنعتی‌ـیحیی‌مدنی

آـ۲۳٤٤۹

آگهی تصمیمات‌مجمع‌عمومی‌عادی سالیانه‌شرکت‌سهامی خاص ساختمانی جلگه‌ثبت شده‌بشماره۵۳۹۹

طبق صورت‌جلسه مجمع‌عمومی عادی سالیانه مورخ۲٦ر٤ر۲۵۳٥ شرکت مزبور ۱ـترازنامه وحساب سودوزیان سال‌مالی ۲۵۳٤ بتصویب رسید ۲ـ آقای محمدعلی شاملو بسمت بازرس‌اصلی وآقای رمضان نصر اصفهانی بسمت بازرس علی‌البدل برای مدت یکسال انتخاب شدند ۳ـ روزنامه کثیرالانتشاراطلاعات جهت درج آگهی و اطلاعیه های مربوط بشرکت تعیین گردید.

م‌الف ۱۷۹۸۰

مدیرکل ثبت‌شرکتهاومالکیت صنعتی‌ـیحیی‌مدنی

آـ۲۳٤٥۰

آگهی تاسیس شرکت‌سهامی خاص سمعك تلکس‌ایران

خلاصه اظهارنامه و اساسنامه شرکت سهامی خاص سمعک تلکس ایران که در تاریخ ۲۵۳٥ر۷ر۷ تحت شماره ۲٦۳۰۰ در این اداره به‌ثبت رسیده‌و در تاریخ ۲۵۳٥ر۷ر۱۰از لحاظ‌امضاء ذیل ثبت تکمیل گردیده برای اطلاع عموم در روزنامه رسمی و روزنامه کثیرالانتشار اطلاعات آگهی میشود :

۱ـ موضوع شرکت ـ الف ـ قبول‌نمایندگی های کارخانجات تولیدی اعم از داخلی و یا خارجی و فروش محصولات کارخانجات مذکور درداخل کشور . ب‌ـایجاد و تاسیس و مشارکت در کارگاهها و کارخانجات تولیدی و صنعتی‌وفروش فرآورده های آنها در داخل کشور و همچنین صدور وفروش در خارج از کشور . ج‌ـواردات کلیه لوازم و دستگاه ها و ماشین آلات و مواد اولیه و قطعات لازم برای منظور فوق دـ ایجاد و تاسیس و مشارکت در فروشگاهها بمنظور نمایشگاه محصولات شرکت و عرضه آنها به عموم هـ ـ انجام خدمات مهندسی وفنی و نصب و سرویس وسائل مربوط بموضوع شرکت و عقد هرگونه قرارداد مشاورت ومدیریت وخدمات بدین منظور و ـ بهرمایه گذاری ومشارکت در شرکت هائی که دارای هدفهای مشابه باشند . ح ـ انجام کلیه‌امور مجاز مالی‌وبازرگانی و تولیدی که برای پیشرفت کارهای مربوط بموضوع شرکت بطور مستقیم و یاغیر مستقیم لازم باشد.

۲ـ مدت شرکت : اول‌مهرماه۲۵۳٥ بمدت نامحدود.

۳ـ مرکز اصلی شرکت ـ تهران خیابان تخت طاوس شماره ۲۲۳ (مقابل خیابان جم) .

٤ـ سرمایه شرکت : مبلغ یکمیلیون‌ریال منقسم بیکهزارسهم یکهزار ریالی بانام مبلغ یک میلیون ریال سرمایه بموجب گواهی ۲٤ر۸٥۹ ـ ۳٥ر٦ر۳ بانک تهران شعبه تخت طاوس تودیع گردید.

٥ـ اولین مدیران و دارندگان حق امضاء : آقایان : مهندس عبدالعزیز ارجمند ـ محمدعلی نورمحمدیان شرکت سهامی‌خاص سهمفر بنمایندگی آقای دکتر غفارفرمانفرمائیان و شرکت سهامی خاص عمرانی و کشاورزی دشتفربه‌نمایندگی آقای امیرهوشنگ الهوردی بسمت اعضاء اصلی هیئت مدیره برای‌مدت دو سال انتخاب شدند که آقای دکتر غفارفرمانفرمائیان بسمت رئیس‌هیئت مدیره و آقای مهندس عبدالعزیز ارجمند بسمت نایب رئیس هیئت مدیره‌و آقای محمدعلی نور محمدیان بسمت مدیر عامل‌برگزیده شدند(صاحبان امضاء مجاز عبارتند از آقایان : دکتر غفار فرمانفرمائیان ـ مهندس‌عبدالعزیز ارجمند‌ـمحمدعلی نورمحمدیان و امیر هوشنگ الهوردی) حق امضاء کلیه‌اوراق‌و اسنادبهادار و چکها و بروات وسفته‌ها و قراردادها وهرنوع سندیکه‌برای شرکت ایجاد تعهدمالی کنند باامضای متفق دونفر از صاحبان امضای مجاز با مهر شرکت معتبر میباشد.سایر اوراق ومکاتبات عادی و اداری باامضای رئیس هیئت مدیره‌و یا مدیر عامل‌هریک بتنهائی معتبر خواهدبود.

٦ـ اختیارات مدیر عامل : آقای محمدعلی نورمحمدیان مدیر عامل شرکت و مجری مصوبات هیئت مدیره میباشند.

۷ـ بازرس اصلی و علی‌البدل : آقای علی اصغر شکرائی بسمت بازرس اصلی و آقای سید محمد فدائی ابراهیمی بسمت بازرس علی‌البدل برای مدت یکسال انتخاب شدند.

م‌الف ۱۷۹۷۹

مدیر کل ثبت شرکتها و مالکیت صنعتی ـ یحیی مدنی

آـ۲۳٤٥۱

آگهی رسمی مربوط به‌شرکت تولیدی آجرسوفالین سهامی خاص‌ثبت شده بشماره ۱٦۹۲۱

طبق صورت جلسه مورخ۱۷ر٦ر۲۵۳٥ هیئت مدیره شرکت مزبور آقای ابوالقاسم قدوسیان بسمت رئیس هیئت‌مدیره وآقای جمال‌الدین نحمت‌بخش بسمت مدیرعامل‌وآقای سید محمودطباطبائی بسمت قائم‌مقام مدیرعامل انتخاب شدندو امضاء اوراق‌عادی و مکاتبات بامدیرعامل یا قائم‌مقام مدیرعامل حریك منفردا وبامهرشرکت وامضاء اوراق‌رسمی وبهادار از قبیل‌چك ،سفته وبرات وقراردادهای تعهدآور واسناد رسمی با امضاء مدیرعامل باانفاق امضاء یکی از اعضاء هیئت‌مدیره بامهر شرکت معتبراست.

م‌الف ۱۷۹۸۲

مدیرکل ثبت‌شرکتهاومالکیت صنعتی‌ـیحیی‌مدنی

آـ۲۳٤٤۸

آگهی‌انتخاب عضو علی‌البدل هیئت مدیره‌شرکت مهندسین مشاور کنتب (شرکت سهامی‌خاص) ثبت شده بشماره ۲۲۷۸۹

طبق صورت‌جلسه مورخ۲٤ر٦ر۳٥ مجمع‌عمومی عادی بطور فوق‌العاده شرکت مهندسین مشاور کنتب «سهامی‌خاص» آقای فتح‌اله بیات به سمت عضو علی‌البدل هیئت‌مدیره شرکت‌بجای آقای عبدالحمید راجی تعیین و انتخاب شدند.

م‌الف ۱۷۹۸۹

مدیرکل ثبت‌شرکتهاومالکیت صنعتی‌ـیحیی‌مدنی

آـ۲۳٤٥٦

آگهی تغییر شرکت گروه پزشکی صفوی‌بامسئولیت محدود ثبت شده بشماره ۱٥۰٥۱

باستناد صورتجلسه مورخ ۲۸ر٤ر۳٥ شرکت گروه پزشکی‌صفوی بامسئولیت محدود تصمیمات زیر اتخاذ گردید .

۱ـ نوع شرکت از شرکت بامسئولیت محدود به سهامی خاص تبدیل شد۲ـ اساسنامه جدیدی مشتمل بر ٤٤ ماده تنظیم وجایگزین اساسنامه قبلی گردید ۳ـ آقایان دکتر منوچهر الیاسی و دکتر یحیی شهسواری و دکتر هوشنگ شهیم سه نفر اعضای اصلی هیئت مدیره و آقایان دکتر رفیع‌بیوک آقازاده واکبر مباچی بازرسان اصلی و علی‌البدل شرکت میباشند ٤ـ روزنامه اطلاعات جهت‌انتشار آگهی ها تعیین گردید ٥ـ حق‌امضاء کلیه قرارداد ها و چک و برات با امضاء مدیر عامل و مهر شرکت خواهد بود ٦ـ سرمایه شرکت فوق ازمبلغ یک میلیون وهفتادو یک هزار و چهار صد ریال به مبلغ‌دو میلیون ریال افزایش یافت، ۷ـ بـه‌موجب صورت جلسه هیئت مدیره مورخه ۳۰ر٤ر۳٥ آقای دکتر منوچهر الیاسی بسمت مدیر عامل و آقای دکتر هوشنگ الیاسی بسمت رئیس هیئت مدیره و آقای‌دکتر یحیی شهسواری بسمت نایب رئیس هیئت مدیره و آقای‌دکتر هوشنگ شهیم بسمت رئیس هیئت مدیره و آقای‌دکتر یحیی شهسواری بسمت نایب رئیس انتخاب گردیدند.

م‌الف ۱۷۹۸۷

مدیر کل ثبت شرکت ها و مالکیت صنعتی یحیی مدنی

آـ۲۳٤٥٤

آگهی تاسیس شرکت سهامی خاص مدرن‌ترانس

خلاصه اظهارنامه و اساسنامه شرکت سهامی خاص مدرن‌ترانس که در تاریخ ۲۵۳٥ر۷ر۱۳ تحت شماره ۲٦۳۷۰ در این اداره به ثبت رسیده و در تاریخ ۲۵۳٥ر۷ر۱۳ از لحاظ امضاء ذیل ثبت تکمیل گردیده برای اطلاع عموم در روزنامه رسمی و روزنامه کثیرالانتشار اطلاعات آگهی میشود .

۱ـموضوع شرکت : اقدام به کلیه امور بازرگانی و پیمانکاری ـ خرید واجاره و فروش کامیون و هرنوع وسائط نقلیه وادارات ماشین آلات و کامیون و تریلی ولوازم یدکی ووسائل موردنیاز شرکت واقدام به کلیه فعالیت های بازرگانی مجازکه باموضوع شرکت ارتباط داشته باشد .

۲ـ مدت شرکت : از تاریخ ۷ر٦ر۲۵۳٥ بمدت نامحدود .

۳ـمرکز اصلی شرکت: تهران‌خیابان تخت طاووس‌مقابل اُمیرآتابک ساختمان مدرن‌تکنیک .

٤ـ سرمایه شرکت : مبلغ دو میلیون ریال منقسم به دویست سهم دهزار ریالی بانام مبلغ دومیلیون ریال سرمایه شرکت بموجب گواهی مورخ ۳٥ر۷ر۱۱ بانک ایران و هلند شعبه دیبا نزد بانک مذکور تودیع شده است.

٥ـ اولین مدیران و دارندگان حق امضاء : آقایان : مهندس مرتضی حسنی مقدم ـمهندس مسعود قادسی ـ سیروس اردلان مقدم ـ قاسم حسنی مقدم و رضا ساعدی بسمت اعضاء هیئت مدیره برای دوسال انتخاب شدند که آقای مهندس مرتضی حسنی مقدم بسمت رئیس هیئت مدیره و آقای مهندس‌مسعود قادسی بسمت نایب رئیس هیئت مدیره و آقای رضا ساعدی بسمت مدیر عامل برگزیده شدند حق امضاء کلیه اوراق و اسناد بهادار ـ چکها سفته ها ـ بروات ـ اسناد رسمی وتعهدآور بادو نفر ازینج نفر اعضای هیئت مدیره وبامهر شرکت اوراق عادی را مدیر عامل ویا هر یک از اعضای هیئت مدیره بتنهائی امضاء خواهند نمود .

٦ـاختیارات مدیر عامل : آقای رضا ساعدی مدیر عامل شرکت هستند نامبرده سرپرستی واداره امور شرکت را بعهده داشته و مجری مصوبات هیئت مدیره میباشد .

۷ـ بازرس اصلی و علی‌البدل : آقای بهمن مهینی عبدالهزاده بسمت بازرس اصلی و آقای علی رنگ آمیز بسمت بازرس علی‌البدل برای مدت یکسال انتخاب شدند.

م‌الف ۱۷۹۸٦

مدیر کل ثبت شرکت ها و مالکیت صنعتی یحیی مدنی

آـ۲۳٤٥۷

در تئاتر کوچك اجرا میشود

فالگوش
نمایشنامه‌ای منظوم باتکیه بر سنتهای نمایشی

محمد ابراهیمیان

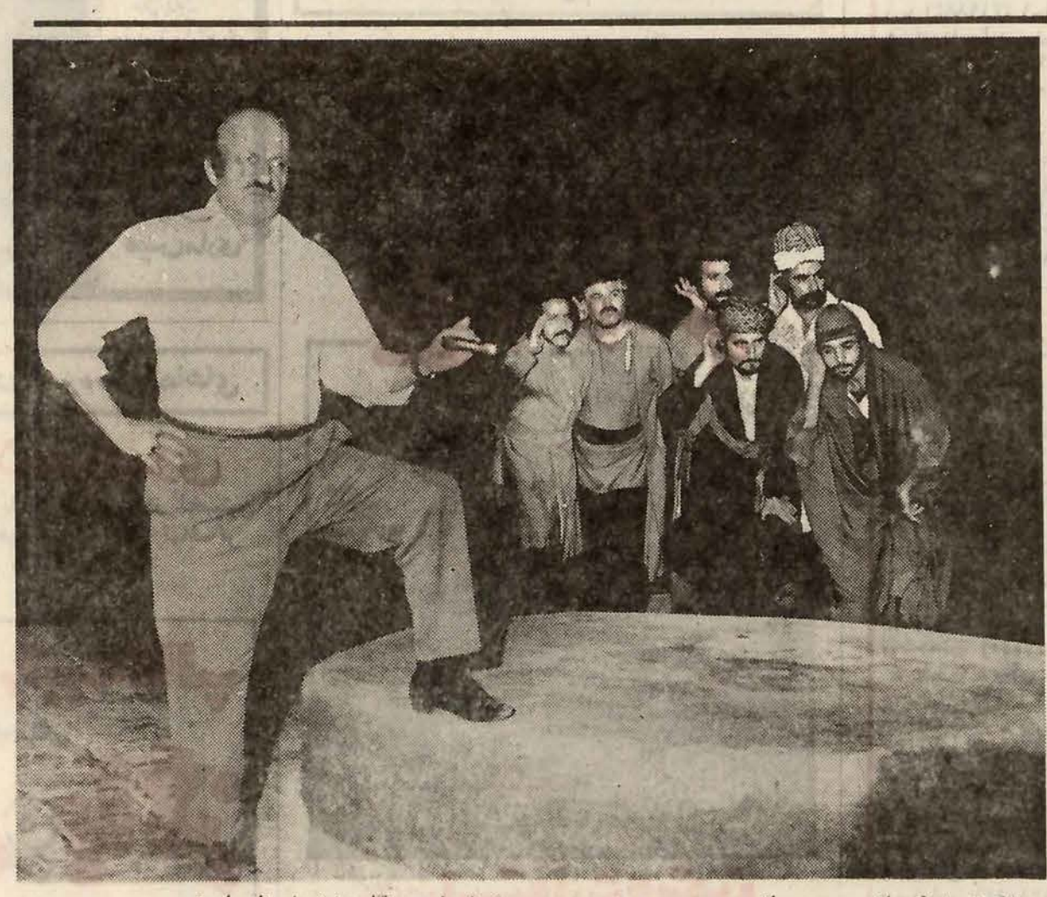

فالگوش با یک بازی جمعی موفق . در چپ صحنه سید حسن خوش ضمیر نقال نمایش ایستاده است .

فالگوش
شعربلند: منوچهر یکتایی
تنظیم برای صحنه وکارگردانی : پرویز صیاد
بازیگران‌ـنوذر آزادی ، محمدگودرزی ، حسین کسبیان ، جهانگیر صمیمی‌فرد ، داریوش ایران نژاد ، بهمن زرین‌پور ،ایرج روئین‌نژادی، مهدی صفاری ، ناهید نجفی، وحاج سید حسن خوش‌ضمیر .
جای اجرا : تئاتر کوچک تهران

★★★

از همان لحظه که نقال ، نمش یزدی برزانو، از شاگرد قهومچی رخ‌برمی‌تابد و چای را نمی ستاند حس میکنی فاجعه آغاز شده است و نقال که‌روایتش را با آن‌مردان سرگشته‌ی از هرکجا آمده آغازیده بود ، پیش‌از همه این راباور کرده‌است. او که از ابتدا باآدمهای قصه‌اش خندیده ، گریسته و هرلحظه باآنان یاروغمخوار بوده و بعد با جبر قصه مواجـــه شده و دیده که هریک بسویی تاخته‌اند ویزدی راکه وجدان آگاه خودشان بودکشته‌اند اینک زانوی غم دربغل گرفته برجنازه قصه شهید قصه‌اش تلـخ میگرید. «یزدی» بـه بیانی میتواند سهراب قصه های نقال باشد وحالا خود برای این سهراب کشته ، رستمی شده‌است .

چیزی که «یزدی» راشهید میکند نبرد میان آدمهاست . تضاد اندیشه‌هاست‌وتحمل نکردن راستی‌هاوصداقتهـــا . چـرا که‌این «یزدی» نه فریبکار است کـه بفریبد و نـــه کسی که بخواهد رهبروراهنما باشد . اویک حقیقت است که در برابر واقعیت قد میافرازد وهمین سبب میشودکه‌تادرتلخ‌ترین شرایط ، زیباترین حقیقت رانشان بدهد ، حقیقت ادمهایی را که شهیدش میکنند و حقیقت خودش را که آگاهانه شهید میشود.

اززمانی که «یزدی» بانیش‌ها ، کنایه‌ها، وزهرخندهایش آدمهای قصه را محکم‌میزند وآنانرا بخود می‌نمایاند . نیک میداند کـه بادستهای خویش برگسترده‌زمینی ناهموار گورخودرامیکند ، چرا که پیش از او «شیرازی» محور ماجرا بود و دیگران برگردش نابخردانه حلقه زده بودند و او «تنهائی‌ست که «تنهایان » دیگر دشوارش می‌پندارند.

ایرادکار «یزدی» این است میگزد ، نیش میزند و حقیقت رابیش رو میکند . حقیقت آدمهای قصه راکه خیال‌میکنند کسی هستند و «یزدی» آنها را باخودشان آشنا میکند، اما «شیرازی» این عیب را ندارد ، او آدم ظاهرا فریبنده‌ای است که آدمهای قصه را فریفته و خود «مراد» گشته است .

اما مساله‌ای که دراین میان‌همه‌آدمها به آن‌اعتقاد دارند شخصیت راستین،«یزدی» است چراکه دربرخوردهایشان بااو علیرغم ازاری که او به آدمهای قصه میرساند ، دوستش میدارند . حتی در لحظاتی‌ازنمایش که گزمه کذائی سرمیرسد اورامیرهانند و خود صف میکشندتاازچشم گزمه دور شود. همین جاست که «یزدی» این رابطه انسانی، این عاطفه آشنا را میفهمد واز میان جمعیت تماشاگر با خطابه‌ای بسوی بازیگران پیش می‌آید :

اگر صد مرد باشم درد دوری شما مور ضعیفم میکند
رهرو دنباله جویرسانه پرسان شما روزوشبم .
هرکسی سویی سراغی داد از جای‌شما منت‌پذیروی شدم خاک رهش گشتم .
شما رادانه‌های نعمت صدقرن تاریخم شمارم مشفقانم.»

در این پیوند ناگسستنی شرقی‌کسخت عاطفی است می‌بینیم که اگر این گروه متحد می‌بود چه معجزه‌ها که روی نمیداد ، کمترین معجزه‌اش اینکه‌قهرمان نقال شهید نمیشد و یا اگر میشد اینان شهیدش نمیکردند .

و همین گزندگی است که آدمهای‌قصه تاب تحملش را ندارندودر این‌بی‌طاقتی است که «یزدی» هراز گاهی‌زخمی‌میزند جانکاه بر ذهن‌هاشان ، و نمکی‌می‌پاشد بر زخمهاشان تو گویی که انگیزه‌ای شده برای آزار آنان که نمیفهمند و خود را درنمی‌یابند . ایراد کار «یزدی» در این است که حتی تا آخرین صحنه های نمایش جدی نیست .

بی‌تفاوت به صحنه می‌آید ، کنایه‌ای میزند و بی‌تفاوت از صحنه خارج می شود و این غم برای دیگران هست که چرا «یزدی» را با خود و در خـود ندارند که چنان‌سرکش‌وجانکام‌زخمشان میزند اما در فصل دیگری که «یزدی» به‌حال خود و دیگران رحمت آورده خود را به دیگران می‌نمایاند ، در این سخنوری طولانی مشخص میشود که «یزدی» کیست ، چیست و چه‌میگوید :

« میشود این که شما را لاشه‌های مردگان خود نگفتن ؟ میشود آیـــا ؟ بگوئید !»

و از همین روست که در این‌کشاش فرد با فرد و گروه با گروه «یزدی» گور خود را برای جنازه خود بازتر میکند «یزدی» کسی نیست که زیر تاثیر دیگران باشد و نقش «شیرازی» در او نقش بر آب است و او همچنان‌ذره‌ذره میتازد و گام مینهد در راهی‌که‌خویشتن گزیده است بی‌هیچ دعوتی براهی و به سویی . اما «شیرازی» و آن دیگران که حقیقت تلخ خود را درمی‌یابند و در او آینه‌ای می‌بینند که نقش ایشان را مینمایاند بی‌هیچ اندیشه‌ای کمر به‌قتلش می‌بندند . زمانی که مهلکترین زخمها را میخورد میگوید :

«همان‌جوری که شاهد بودەام .
میگویمت همه چیز را
میگویمت که چرا
نگفتم اگر از عشق کلمه‌ای
خواستم از روشم به ستوهت آرم .
که عاشقکاری و معشوقکاری را تودر راهت بیابی»

فالگوش شعری بلند از یکنایی است که در آن از هرسوی این‌خاک‌مردانی بزیر چارسویی در تهران گرد می‌آیندتا «شیرازی» رهبریشان کند و راهبرشان به‌جائی و به مجهولی باشد . سفری است به مکانی موعود که در آن‌اندیشه های پخته و نایخته جمعند و هریک از اینان که از سویی آمده‌اند‌درجستجوی کسی و چیزی هستند که دردهاشان را دوا کند و مجهولات را بر آنان معلوم گرداند . دراین میان «شیرازی» کـه سخت رند است رندانه می‌فریبدشان‌و نابکارانه بسوئیشان سوق می‌دهد که نمی‌باید و «یزدی» که خواهان انجـام نیک آنهاست دراین بازی حیرت‌انگیز خود را می‌بازد که بازی را باخته باشد اما این باختن حقیقتی را آشکار میکند که آنان که از هرگوشه آمـده بودند نهانش میداشتند . غم بزرگ‌این بازی فقط برای قصه‌گو می‌ماند کـه آدمهایش از دست رفته‌اند و قهرمانش شهید شده است .

اجرا

پرویز صیاد با اجرای شعر فالگوش نقطه عطفی در تئاتر ایران پدید آورده و آن پرداختن به متن‌های غیرنمایشی و کنجکاوی در بازشناسی ارزشهای دراماتیکی متن است .

مساله‌ای که میتوانست بیش از این مورد توجه مردان تئاتر ما باشد زیرا در ادبیات کهن ما و همچنین ادبیات معاصر به آثاری برمیخوریم که‌ارزش های دراماتیکی فوق‌العاده دارند وشاید فالگوش آغاز راهی باشد برای‌جستجو در امکانات نمایشی ادبیات ما که فقط در کتابها و کتابخانه‌ها مانده‌اند .

صیاد با شناختی از فرمهای سنتی و با کنجکاوی در مسائلی که‌مبتلا بمجمعه امروز ماست در بازشناسی یک اثـر ادبی میکوشد و با بهره‌گیری از نقالی، و آمیختن آنها با شیوه‌های‌تازه‌تئاتری، پرده‌داری، تعزیه‌وگاه‌حرکات‌زورخانه‌ای ترکیبی خوشایند بدست میدهد .

البته صیاد در نهایت وفاداری به متن چندان هم خود را اسیر اثر نکرده‌است چرا که در شعر بلندفالگوش‌شخصیت‌هایی که گرد هم آمده‌اندفراوانند و اگر همه آنها را بر صحنه می‌دیدیم شاید ازدحام غریبی میشد که صحنه‌راغیرقابل تحمل میکرد. صیاد برای رهایی از این مساله آدمها را درهم ادغام کرده و از هر شهرستان نمونه‌ای آورده است که در این محدوده نیز حرفهایشان را گاه به دیگری سپرده است. اما ادغام مرد «کرد با بلوچ» هرچند با بازی خـوب جهانگیر صمیمی‌فرد همراهست‌اگر از هم جدا بودند امتیاز دیگری برای اجرا و فرم نمایشی اثر بود .

بازیها

نوذر آزادی نقش مرد یزدی را بازی میکند ، چنان خوب و قابل انعطاف که بازیش بحث‌انگیز است .

آزادی‌میگفت : فالگوش‌یکی ازعزیزترین نمایشنامه‌هائیست که من بازی کرده‌ام ، در واقع همین نمایشنامه بود که مرا به پیتربروک معرفی کرد که در ارگست بازی کنم وباعتقاد من بهترین کارایرانی است که تابحال اجرا شده است وشاید باعث حرکتی در تلفیق شعروتئاترامروز ایران شود .

حسین کسبیان‌پاپشتوانه‌غنی‌بازیگریش همچنین انعطاف‌دنیش‌فوق‌العاده‌است.

محمد گودرزی که «شیرازی» را بازی میکند میداند و میفهمد که چه نقشی را دراختیار دارد و باقی به فراخور نقششان در انجام یک کارگروهی‌تئاتری موفق‌اند و اما سید حسن خوش ضمیر که کارش نقالی است باعتقاد من یکی از بهترین کارهای زندگیش را ارائـه کرده و البته نمایش بگونه‌ایست کـه زمانی که او نقالی میکند لطمه‌ای به‌کار بازیگران نمی‌خورد و بعکس بهره‌گویم این زیباترین تلفیق میان نقالی وبازیگری است

در اجرائی که من دیدم صیادخودش نقش «تبریزی» را خوب بازی میکردکه قرار است بعدا داریوش ایران‌نژادبازی کند .

باقی اینکه صدای تئاتر کوچک تهران طنین خوش‌آهنگ در آغاز فصل‌تئاتری است .

برنامه‌های جدید انجمن ایران وآمریکا

کمدی‌موزیکال‌های آمریکائی

با شروع فصل فعالیت های هنری ، انجمن ایران و امریکا نیز فعالیت‌های خود را در قلمروهای گوناگون هنری شروع خواهد کرد. مسئولان انجمن ایران و آمریکا در یک مصاحبه‌ی مطبوعاتی برنامه‌های انجمن را در مهر و آبان اعلام کردند.

در زمینه‌ی فعالیت‌های مربوط به هنرهای تجسمی، درمهرماه دونمایشگاه انفرادی و گروهی تشکیل خواهد شد.

نخستین نمایشگاه به آثارتازه‌ی قاسم حاجی‌زاده اختصاص‌دارد. این‌نمایشگاه که سومین نمایشگاه حاجی‌زاده در انجمن ایران و امریکا میباشد از ۱۴ مهرماه تا ۳ آبانماه آثار حاجی‌زاده‌را عرضه خواهد کرد. ساعت بازدید از این نمایشگاه ۵ تا ۸ بعدازظهر است .

دردنباله‌ی توجه و گرایش انجمن‌ایران و آمریکا به‌مسائل معماری وشهرسازی و نیز تشکیل نمایشگاههایی از هـنر معماری، نمایشگاهی از سوم مهر تـا چهاردهم آبان‌ماه در گالری‌پوپ تشکیل خواهد شد .

این نمایشگاه «برنامه‌ریزی‌شهری، کلید آینده» عنوان گرفته و با همکاری موسسه‌ی علوم و صنایع شیکاگـــو برگزار میشود. این نمایشگـاه نشان میدهد که از ده هزار سال پیش انسان چگونه با مسئله‌ی شهرنشینی برخورد و رفتار کـــرده است . در نمایشگاه «برنامه‌ریزی شهری، کلید آینده» بـه مباحثی از قبیل نوسازی و حمل‌ونقل نیز پرداخته شده است .

گروه بین‌المللـــی تئاتر تهران نمایشنامه‌ی «ارثیه باد» را به‌کارگردانی هاری‌نیلدن برصحنه خواهد آورد.

این نمایش براساس متنی‌نوشته‌ی جروم‌لارنس آماده‌ی اجرا شده است. ارثیه‌ی باد در روزهای ۱،۲،۳،۵ و ۶ آبانماه در ساعت ۸بعدازظهر برصحنه‌ی تئاتر انجمن خواهد رفت .

انجمن فعالیت‌های گسترده‌ای را در زمینه‌ی نمایش فیلم دنبال خواهد کرد. در ادامه‌ی نمایش آثار «بازبی برکلی» : این‌بار مروری بر فیلم‌های اولیه‌ی کمدی ـ موزیکال آمریکائـی خواهد شد . این فیلمها معرفی‌پیشرفت سینمای کمدی ـ موزیکال در دوره‌های مختلف تاریخ سینمای آمریکا خواهد شد .

فهرست‌این فیلمها وتاریخ‌نمایش‌اشان به شرح زیر است :
سامی ـ ۱۳ مهرماه (۶بعدازظهر)
۱۴ مهرماه (۸ بعدازظهر).
عشق جادویی ـ ۱۳مهر (۸بعداز ظهر) ـ ۱۴ مهرماه (۶ بعدازظهر).
گردش عاشقانه ـ ۱۵ مهرماه .
آدلین‌شیرین ـ ۲۰ مهرماه (۶ بعد ازظهر) ـ ۲۱ مهرماه (۸ بعدازظهر).
دنیای عالی ـ ۲۰ مهرماه (۸ بعد ازظهر) ـ ۲۱ مهرماه (۶ بعدازظهر).
خانم گلوری را صداکنید ـ ۲۲ مهرماه (۶ بعدازظهر) .

پس از برگزاری کنگره‌ی زنـان معمار در رامسر، انجمن‌ایران و آمریکا کوشش کرده تا در تهران میزگردی با شرکت چندتن اززنان‌معمار شرکت‌کننده در کنگره‌ی رامسر تشکیل بدهد.

نکته‌ی مهم اینکه مسئولان انجمن برای نشان دادن تمایل بسیار بهجذب گروه بیشتری از علاقه‌مندان ، بطور آزمایشی ساعت کار گالری‌هـا را در صبح‌های یکشنبه نیز درنظرگرفته است ۱۰ صبح تا ۱بعدازظهر روزهای‌یکشنبه ساعات جدید بازدید ازگالری‌های‌انجمن ایران و آمریکا میباشد.

یادداشت کنید!

نگارخانه‌زند

آثاری ازتازه‌ترین گرایش های حسین زنده رودی بـه ترکیب‌های خط ـ نقاشی در این نگارخانه بـه‌تماشاگذارده شده است .

نشانی : خیابان جردن ـ خیابان نور ـ شماره ۳۲ ـ ساعت بازدید ۱۰ تا ۷ بعد ازظهر .

تالار نقش

در ادامه نمایشـــهای «سیر کاریکاتور در ایران» این‌بار نمایشگاه به ارائـه کاریکاتور های نشریـــه‌ی «ناهید» اختصاص‌یافته‌است.

نشانی : میدان کندی ـ نبش نصرت غربی ـ جنب دانشکده علوم‌تربیتی (شماره ۲) ـ ۵ تا۸ بعدازظهر ـ تلفن ۹۳۶۸۹۱

گالری سیحون

نمایشگاهی از مجموعه‌ی «مینیاتورهای سیاه» کامبیز درمبخش در این گالری بـه نمایش گذارده شده است . این دوره از کارهـــای درمبخش ، در زمـره‌ی درخشان‌ترین آثار او مـی باشد.

نشانی: خیابان وزراء ـ خیابان چهارم تلفن۹۶۲۱۳۰ ۸ تا۱۲ صبـح و ۵ تا ۹ بعدازظهر.

تالار مولوی

چهارمین نمایشگاه ازرشته نمایشگاههای «یک کتاب و یک نمایشگاه » ، با گزینش مضمون «اتومبیل زدگی» اختصاص به ۸۰ کاریکاتور از۶۲ کاریکاتوریست‌خارجی و ایرانی دارد.

نشانی: خیابان۲۱ آذر ـ شماره‌ی ۶ـ طبقه‌ی فوقانی تالار مولوی ۸ تا ۱۲ و۵تا۸ بعدازظهر (جز پنجشنبه‌ها و جمعه‌ها) .

نگارخانه سامان

در سامان نمایشگاهی از گراورها و لیتوگرافـهای منتخب از آثار هنرمنـدان اروپائی همچنان ادامه‌دارد.

نشانی : بلوار الیزابت ـ ساختمان سامان ـ ۵ تا ۸ بعد از ظهر .

نگارخانه تخت‌جمشید

در این نگارخانه مروری برفعالیت‌های دو سال اخیر شده است . در این مرور آثاری ـ اکثرا تکراری ـ از نقاشان جوان و شناختـه شده به نمایش درآمده‌است.

نشانی : خیابـان تخت جمشید ـ جنب خیابـان بندرپهـلوی ـ ۱۰ تا ۱۲ صبح و ۴ تا ۸ بعدازظهر.

گالری سولیوان

نمایشگاهی از برگزیده‌ی آثار نقاشان خارجـی و مینیاتورهای قدیمی‌به‌صورت برگردان در این گالری به تماشا گذارده شده است.

نشانی: خیابان فخررازی (مقابل دانشگاه تهـران) ـ شماره‌ی۱۳۶ـ تلفن۶۴۹۷۵۱ ۵ تا ۸ بعدازظهر .

ساکت

نوشته‌ی : محمد للری کارگردان: جعفروالی ـ محل اجرا : تالار ۲۵ شهریور ـ خیابان جنوبی پارک شهر. هر شب ۵و۷ بعدازظهر .

بازیگران : فخری‌خوروش ـ علی نصیریان ـ فیروزبهجت محمدی ـ کامران نوزاد ـ محمد علـی کشاورز ـ داریوش آریا ـ مجیدمظفری سرور رجائی ـ اصغـر کلاهـدوزان ـ سلیمی ـ خدادادی ـ اسکنـدری ـ سیونی ـ آذرکلاه .

خانه آفتاب

نمایشگاهی از آثار عکس و پیکره خانم «ایلا هیلتون» هنرمند تندیس‌ساز فنلاندی

نشانی: خیابان‌روزولت ـ مقابل دانشگاه تربیت معلم ـ شماره۱۵۴ـ۱ـ ۹تا۱ و۸تا۴ بعدازظهر.

نگارخانه‌مهرشاه

نمایشگاه هنرهای ملـی شامل مینیاتور ، سفالینه ، زری ، مخمل، نقره‌کاری ، گلیم‌بافی ، سازهای بومی ، مینا و ....

صبح و بعد از ظهر .

نشانی : خیابان آپادانا نبش نوبخت .

انجمن ایران و آمریکا

نمایشگاه آثار قاسم‌حاجی زاده در نگارخانه یک و دو بازدید از ۶ تا ۸ بعدازظهر.

کانون فرهنگی عباس‌آباد

گالری لیتو

طرح‌های تازه رضا ژیان در گالری لیتو

نشانی : آبان جنوبی

صبح ۱۱ تا۱ بعدازظهرها ۴ تا ۸ بعدازظهر .

هواپیمائی ملی ایران «هما»

تنها شرکت هواپیمائی است که با جدیدترین نوع جمبوجت
بوئینگ ۷۴۷ اس.پی (برای عملیات مخصوص)
BOEING 747SP (SPECIAL PERFORMANCE)
که برای پروازهای خاص طولانی مورد استفاده قرار میگیرد، برای خطوط پروازی اروپا و آمریکا بهره‌گیری میکند، همچنین هواپیمائی ملی ایران تنها شرکت هواپیمائی است که فاصله نیویورک تهران را بدون توقف میپیماید و پروازهای بدون توقف دیگری نیز به نقاط مختلف اروپا دارد

هواپیمائی ملی ایران "هما" مانند سایر شرکتهای عضو انجمن بین‌المللی حمل و نقل هوائی "یاتا" برای مسافرتهائیکه‌رفت و برگشت و اقامت در مبداء محدودیت‌در زمان و توقف بین راه دارند مانندیک ماهه به‌اروپا و ۴۵ روزه به آمریکا تخفیف مخصوص منظور میداردکه در بعضی مواردتا حدود ۴۰٪ ارزانتر از نرخ عادی میباشد.
تخفیف فوق‌طبق مقررات مصوب انجمن بین المللی‌هوائی "یاتا" صورت میگیردو با نرخی که به‌موجب‌امریه جناب‌آقای‌نخست وزیر کلیه کارمندان دولت برای خود و مدسوبان بلافصل استفاده می کنند ارتباطی ندارد.

هواپیمائی ملی ایران . هما .

نقد فیلم
محمدعلی هاشمی

زشت‌نگاری پازولینی در «سالو»

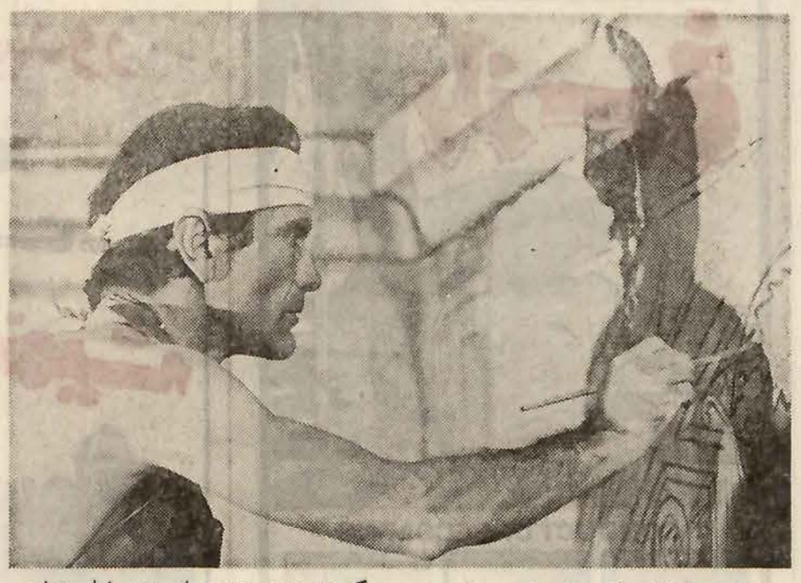

وقتی ژان‌لویی‌بوری ، سینماشناس معروف فرانسوی ازآخرین فیلم‌پیرپائولوپازولینی به‌تحسین برمیخیزد وبه‌آن همچون یک‌ساخته‌ی پرارزش‌می‌نگرد تماشاگر پاریسی به آسانی راهی سینمائی میشود که «سالو »، آخرین ساخته‌ی این سینماگر ایتالیایی را نزدیک به چهارماه‌است به نمایش گذاشته‌است .اما پاره‌ای از تماشاگران وقتی از سینمابازمیگردندبه‌چندمنتقد راست‌گرای پاریسی که آراء شان درمیان روشنفکران‌باپی اهمیتی تلقی میشود حق میدهند که فیلم پازولینی راقاقدارزش دانسته‌اند. جز ژان‌لویی بوری‌که منتقد سینمائی مجله‌ی نوول ابزرواتور «چاپ پاریس » نیز هست نویسنده‌ی‌سینمایی او «مانیته هفتگی» مجله‌چپ گرای پاریسی هم فیلم راهمچون اثری آکنده‌از ارزش های چشمگیر سینمائی نشان داده است.

پیدانیست چرا بیشتر سینماشناسان چپ‌گرای فرانسوی تنپ به‌اعتبار نام‌پازولینی به فیلمی چون سائویصدو بیست روز سدوم ، چنین ارزش نهاده‌اند. حال آنکه تنها بخاطر همین‌فیلم بی‌گمان از اعتبار نام اوکم وبیش کاسته خواهدشد. از سوی دیگر، باآنکه پازولینی بخاطر گرایش های ضد فاشیستی خود،درمیان روشنفکران فرانسوی مورد توجه فراوان بوده استو نیز مرگ نابهنگام او هنوز هم گفتگوهای بسیاری را پیرامون‌شخصیت او برمی‌انگیزد ، امابعد ازچهار ماه که‌ازنمایش آخرین اثر سینمایی اودرفرانسه میگذرد، مجموع تماشاگران هنوز به صد هزارنفرنرسیده است.

قصه‌ی «سالو »ماجرایی است که ظاهرا در سالهای ۱۹۴۵ ـ۱۹۴۴، به هنگام اشغال ایتالیا توسط نیروهای‌نازی‌و فاشیست درشهر سالو در شمال ایتالیارخ‌میدهد. گروهی‌از هواداران‌فاشیسم، تنی چند از پسران و دختران جوان رابرمیگزینند و در مکانی دورافتاده آنان‌رابه فرمانبرد'ری از نظامی وامیدارند‌که بطرزی‌باورنکردنی ،غیرانسانی است. دراین نظام مردان فاشیست‌که‌بیماران و جانیان جنسی‌اند بگونه‌ای شرم‌آور از هیچ عمل زشتو کثیفی درباره‌ی قربانیان‌جوان خودفروگذار نمی‌کنندوسرانجام در فجیع‌ترین شکل ، درحالی که‌خود از شکنجه‌ی‌دهشتناك قربانیان خودسرمست لذتی حیوانی هستند آنان‌را به‌قتل میرسانند بدین ترتیب دوران این شکنجه‌ی صدو بیست‌روز به پایان میرسد.

قصه‌ی «سالو»بر مبنای رمانی ایتالیایی‌نوشته «ساد» است واقعه‌ی «سالو »هرچه باشدو متن اصلی رمان هرچند براین واقعه‌ی عجیب آبو رنگی خشونت‌بارو خونین داده باشد، فیلم پازولینی برگردانی‌اغراق‌آمیز است . مسئله این نیست‌که هنگام سلطه‌ی فاشیست برایتالیا ستمی چنین‌بر مردم بی‌پناه نمی‌رفته است. مسئله دراین است که پازولینی حتی درتصویرهایی که از مفهوم‌ستم یاتجاوز نشان داده چنین مقوله‌ای را درکلیت‌خود مخدوش کرده است. مسئله دراین نیز هست که آیا هنرمند می‌تواند برای مطرح کردن‌یك موقعیت ویژه به هروسیله‌ای دست‌زند.

آخرین ساخته‌ی پازولینی جنگی از تصویر های خونین ، کثیف ،وحشت‌آور و منزجر کننده است‌که تماشاگر، به زحمت میتواند حوصله تماشای همه‌ی‌آنهارا داشته باشد. اعمال‌جنسی به شکلی چندش‌آور ،همجنس‌گرایی به گونه‌ای وقیح، شکنجه‌های هولناك ترازآزار های تفتیش

بقیه‌در صفحه ۲۴

سینماحافظ : جیب بر عاشق

عوامل مؤثر در ریشه کن کردن تروریسم

نوشته :
عفت داداش پور

هنوز هم گاه و بیگاه خبرهائی درباره عملیات تروریستی و یا مبارزه با تروریست ها شنیده می‌شود مسئله مورد بحث در محافل ایرانی این است که چرا می‌کشند؟ اساسا انگیزه وعلل این قتل و کشتار هاچیست ؟این ها باترور چند خارجی یا اندکی خرابکاری چه چیزی رامی‌خواهند ثابت کنند آیا میتوان عوامل بوجودآورنده و فکر می‌کنند به کجا میرسند ؟ این حوادث را شناخت و برای همیشه ریشه کن نمود ؟

آماردقیق‌نشان‌دهنده این‌واقعیت تلخ استکه :۹۹در صد تروریست ها از طبقه نسل جوان میباشند، ولی چگونه جوانی‌که تمام ذرات وجودش متعلق به‌این‌آب وخاک است بجای اینکه دنبال تحصیل - علم و دانش باشد بجای اینکه سازنده و مولد و مثمرثمر باشد وبه کشور خود و به هموطنان خود عشق بورزد به خودش اجازه میدهد که عصیان- اغتشاش و اخلال و ترور و خرابکاری بکند .

بقول سعدی :

همه ازبهرتو سرگشته‌وفرمانبردار
شرط انصاف‌نباشدکه‌تو فرمان‌نبری

صرفنظر از عامل مهم :سیاست خارجی ودر یک مورد خاص‌همه افراد تروریست و خرابکار وجه اشتراک دارند و آن داشتن‌حالت پریشان روانی و ناراحتی های پسیکوسماتیک (عاطفی) میباشد. هیچ خرابکاری نمیتوان یافت ، که در وجود او تنفر به‌خویشتن وجود نداشته باشد . دکتر فوربست جامعه شناس دانشگاه ماساچوست می‌گوید :

«اگر علت‌مرگ و میر دسته‌ای از مردان قدیم کمبود موادغذائی و قحطی بود، علت سرکشی ها، ترس ها، بی‌بندوباری ها ، عصیان ها ، تظاهرات و ... مردم دنیای جدید رابايد در کمبود عشق و محبت جستجو کرد.».

عشق به خویشتن یکی‌ازانواع عشق است که بدون آن انسان دچار نفرت از خود و متعاقبا نفرت از دیگران حتی خدا - حکومت و قانون وکلا بیزاری از زندگی میگردد،چنین افرادمنفوری همیشه بدبین ، منفی باف، شکست خورده، نادم و پشیمان بوده و خیلی مشکل می‌توانند زندگی‌سالم وراحتی داشته باشند.

تروریست ها را میتوان به‌پشه هائی تشبیه کرد ، گاهی چندتائی پیدا میشوند ، نیش می‌زنند . بعضی کشته و بقیه متواری‌می - شوند باز هم پس از مدتی به همراه گروه دیگر برمیگردند . با کشتن و اعدام شناخته شدگان‌و دستگیر شوندگان مسلما نمیتوان مطمئن بودکه دیگر حادثه‌ای‌اتفاق نخواهد افتاد ، بلکه باید لجن‌زار وباتلاق هائی را که باعث رشدو نمو و پرورش این افراد میشود پیدا نموده و خشکانید تا چنین حوادث ناگواری پیش نیاید .

(درست مثل همان اقدام سریع وهمه جانبه‌ای که دولت چندسال پیش برای ریشه کن کردن‌مالاریا در ایران نمود).

برای جلوگیری از هرگونه حادثه ناگواری باید درد ها را شناخته و به معالجه آن بپردازیم بطورکلی این‌قبیل جوانان بدلیل عوامل زیر بیشتر در معرض انحراف و سقوط خیانت قرار دارند .

۱- دانشجویان سال اول و دوم دانشگاه ها و موسسات آموزش عالی(خصوصاشهرستانی ها) بدلیل سادگی و جهالت در امور سیاسی مذهب ، تاریخ و اوضاع داخلی کشور های کمونیستی و فلسفه امپریالیست، ومارکس و ... غیره .

۲- شکست خوردگان‌در عشق وکسانی که باعدم ارضای میل جنسی و بیکاری و فقر اقتصادی دست بگریبان هستند .

۳- جوانان نامحبوب‌درخانواده که‌مورد تنبیه‌بدنی یاصدمه عاطفی از جانب اولیاء قرار گرفته واز تربیت خشن برخوردار بوده‌اند، یابرعکس خیلی لوس و ننر بوده‌اند .

۴- تبعیض و بی‌احترامی و بی‌توجهی به افکار و تمایلات‌و عقاید کودک و نوجوانان در مدرسه و آموزشگاه توسط معلم و استاد.

۵- جدائی ناگهانی پدر ومادر - فوت ناگهانی یکی از والدین‌یا هردو - بی‌سرپرست ماندن اطفال پس از طلاق و نداشتن سرپرست دلسوز و علاقمند و دانا .

۶- مناقشات والدین - برخ کشیدن حمایت کودکان و ایجاد احساس گناه در جوان ، انتظار بیش‌از حد اطرافیان ازجوانان.

۷- تعصب شدیددینی‌و مذهبی یابالعکس بی‌اعتقادی و بی‌ایمانی نسبت بوجود خدا شنیدن پیام های رادیوئی از کشور های کمونیستی ومراکز دیگر ،تلقینات تئوری های مارکس .

۸- اعتیاد وانحراف درسکس و نداشتن تفریحات سالم و مفید و عدم رابطه انسانی میان افراد جامعه ...

۹- فراریان از تحصیل و جوانان تنبل و تن پرور که‌نمی‌خواهند با کارکردن و ازطریق شرافتمندانه زندگی کنند .

۱۰- جوانان جاه طلب و شهرت طلب و ماجراجو که از این طریق اغناء وارضا میشوند.

۱۱- بی‌توجهی و غفلت پدر و مادر نسبت به اوقات تفریح و فراغت جوانان بدلیل تفریحات و برنامه های شبانه وروزانه پدر ومادر یا بدلیل بدبختی‌ومصیبت‌و کار زیاد ، بی‌تفاوتی نسبت به دوستی فرزندشان با افراد ناباب و نامتناسب .

۱۲- افتادن جوانان در دام دشمنان‌وبیگانگان بصورت‌تدریجی وخراب شدن پل های بازگشت به زندگی سالم و آبرومند و ترس از معرزفی خود به مراکزامنیتی کشور و آشنائی‌با تسلیحات و دریافت پول وکمک های مختلف ازاین مراکز .

۱۳- سرسری گرفتن تدریس کتاب های‌عاوم اجتماعی وتاریخی وتفهیم نکردن اصول انقلاب و رستاخیز و نظام شاهنشاهی در مدارس و دانشگاه و بی‌اطلاعی جوانان از پیشرفت های کشور در سطح جهانی .

۱۴- نداشتن آموزش‌سیاسی والدین و معلمین در خانه و مدرسه .

۱۵- نداشتن امکان بحث و گفتگو در مسائل سیاست ملی و میهنی ، بصورت آزاد و همه جانبه در مدرسه یا دانشگاه وهر مرکز دیگری .

۱۶- نداشتن اتکاء روحی و معنوی و نگرانی و بی‌پناهی و خشم و ناخرسندی جوان .

راه حل مشکل آموزشی و اجتماعی :

هیچ جوانی بدون کار وبدون تحصیل پس‌ازاتمام دوره متوسطه نباید باشد هر کس با توجه به قدرت‌و توانائی عقلانی وجسمانی خود بایددر ساختن ایران بزرگ نقشی داشته باشد ، از نظر آموزشی بهتر است‌کمیته‌ای‌متشکل از مقامات عالی علمی وصنعتی و حرفه‌ای و کشاورزی‌و ...تشکیل شده برای همین امسال و چند سال دیگر حتی ۵ سال بعدمطالعه و تحقیق‌و بررسی کنند که‌کشور ما چقدر احتیاج به نابغه - دانشمندو مخترع و مکتشف و.. خواهیم داشت . در کشور های آمریکا - انگلیس ، فرانسه پس از گذشت قرنها تاکنون‌تعداد این افراد درهر کشور و در هررشته ازتعدادانگلشتان‌دست‌تجاوزنمیکند ما میتوانیم ده برابر آن را برای پنجاه سال بعد در نظر بگیریم که در این صورت با توجه به رشته های مختلف و پدیده های‌جدیدی که‌در آینده خواهدبودو تحولات و پیشرفت های علمی و صنعتی‌و فضائی واتمی و غیره میتوانیم تعداد این افراد مستعد برای پرورش را از سال آینده از میان دیپلمه های مستعد و استثنائی برگزیده ودر یک مرکز ودانشگاه خاص تمام امکانات و تسهیلات‌و تجهیزات بابهترین‌استادان ایرانی و خارجی در اختیارشان نهاده و به‌تعلیم و پرورش قوا و استعداد های آنان پرداخت .

برای بقیه فارغ‌التحصیلان‌عادی و معمولی یا احیانا ضعیف که فقط می‌خواهند تجربه کسب کنند و دنبال تشکیل خانواده وزندگی بروند و کاری و درآمدی‌نسبی و معمولی داشته باشند در هر استانی باتوجه به جمعیت ،نیاز منطقه‌ای کیفیت و اجتماعی ونیاز اقتصادی دانشگاه هائی‌تاسیس و یا از ساختمان های موجودخالی استفاده شود وپس از گذراندن و آمادگی دوره های علمی و حرفه‌ای و صنعتی و کشاورزی و تئوری جذب کارخانجات موسسات مختلف بشوند سئوالی که پیش می‌آید نداشتن استاد خواهد بود در حال حاضربیشتر از ۱۰۰ هزار نفر ازوزیران - معاونین - مدیران کل- روسای دولتی و بخش خصوصی خیلی باسواد و باتجربه که بازنشسته شده‌اند و باتجربه تر ازکسانی‌که تازه از خارج با تیتر طولانی بازگشته‌اند داریم که می‌توانند و این لیاقت و شایستگی رادارند بعنوان استاد دانشجویان از تجربیات و مهارت های عملی و وجودشان استفاده شود . از هر کدام از این افراد زحمتکش که عمری به خدمت گذاری در راه مملکت تلاش کرده‌اند میتوان خواهش کرد که فقط روزی ۲ ساعت به پرورش جوانان ایران همت گمارند و مسلما عده کثیری از آنها باکمال علاقمندی از این برنامه استقبال خواهند کرد .

ایجادکمیته پیکار بابیسوادی سیاسی

همانطور که بموازات اصول انقلاب شاه و مردم پیکار با بیسوادی‌هم برای گسترش‌فرهنگ وبا سواد کردن مردم اقدامات موثر و گام های بلندی برداشته، وجود کمیته‌ای بنام پیکار بابی‌سوادی‌و جهالت سیاسی که‌شامل فعالیت هائی در زمینه آموزش سیاسی خانواده و زنان آموزش سیاسی در مدارس - آموزش سیاسی در دانشگاه و بررسی و پژوهش در انحرافات افراد از نظر فکری - تشکیل شود و در

بقیه در صفحه ۲۵

اگر برگی نریزد
(فیلم نسل‌ها)
درگروه ممتاز سینمائی
گیشه‌سینماهابرای رزروبلیط آماده است

کارتون - کارتون - کارتون
تمام بچه های خوب که کارتون دوست دارندآماده باشند چون یک‌فیلم قشنگ از بهترین کارتون های «والت‌دیسنی» برایشان تهیه کرده‌ایم.

از روز ٤ شنبه فقط در
سینما گلدن سیتی
والت دیسنی تقدیم میکند
دنیای قشنگ والت دیسنی
رنگی
گیشه سینما همه روزه بلیط رزرو می‌کند

از فردا صبح فقط در
سینماب.ب
اریکا
رنگی
ERIKA
باشرکت: پیر برایس
پاتریزیا ویوتی
کارول براون
تماشای این فیلم برای اشخاص کمتر از ۱۸ سال ممنوع‌است.

از فردا صبح فقط در
سینماسانترال
وقتی دزد به خوشگلی«اورسولاآندرس» باشد - هیچ بانک وگاوصندوقی نمی‌تونه در مقابلش مقاومت کند !!
اورسولااندرس
استانلی بیکر
دیوید وارنر درفیلم رنگی
وقتیکه دزد خوشگل باشه
پخش از پاندفیلم
بریژیت باردو -بمب جاذبه جنسی‌سینمای فرانسه در این فیلم کمدی سکسی واقعا سنگ تمام گذاشته است !

ازامشب فقط در
سینمامتروپل
چهارراه لاله‌زارنو - تلفن ۳۱۹۴۱۰
بریژیت باردو - ناتالی دلون
درفیلم رنگی
کولینوی عاشق پیشه

برنامه آینده گروه ممتاز سینمائی پایتخت
مرتضی عقیلی - سپیده - شهرام
در... گناه
باشرکت: حالتی
فریده بیات
احمد معینی
ذبیح ذبیح پور
فرهاد حمیدی
با معرفی: حسین عطار
کارگردان: مرتضی عقیلی
سناریست: احمد نجیب زاده
مدیر فیلمبرداری: خانی
محصول: فیلمکو فیلمز

با دیدن یک پرستار کمر باریک سکسی «اورسولاآندرس» حتی اشخاص سالم هم هوس میکنندمریض‌شوند !!

از روز ٤ شنبه فقط در
سینمادیاموند
کارلو پونتی تقدیم میکند
اورسولااندرس درفیلم
پرستار کمر باریک
رنگی ، باشرکت : دوئیلیو دل پرته
لوچانو پالوتزی و جک پالانس
پخش از افشین فیلم
تماشای این فیلم برای اشخاص کمتر از ۱۸ سال ممنوع است

کسری : گناه کلفت خوشگل

برنامه سینماها

تماشای‌فیلم هائی‌که‌باعلامت (×) مشخص شده برای اشخاص کمتر از ۱۸ سال ممنوع است

★ آقا بچه‌اش نمی‌شه - رنگی لاندوبوزانکا
پولیدور (۸۹۲۷۳۱) ۱۱ر۳۰-۱ر۳۰-۳ر۳۰-۵ر۳۰-۷ر۳۰-۹ر۳۰
★ آسمان خراش جهنمی- رنگی استیومکوئین
ریولی (۷۵۷۷۷۷) ۱۰-۱-٤-۷-۱۰
شهرتماشا (۹۲۸٦۸٦) ۱۰-۱-٤-۷-۱۰
آتلانتیک (۸۹۷۱۷۱) ۱۰-۱-٤-۷-۱۰
★ آل‌پاگور - رنگی -ژان پل‌بلموندو
امپایر (۸۹۳۹٤۲) ۱۱ر۳۰-۱ر۳۰-۳ر۳۰-۵ر۳۰-۷ر۳۰-۹ر٤۵
★ بیدادگر -رنگی‌استوارت ویتمن
رادیوسیتی (٦٤۳۳۲۰) ۱۱ر۱۵-۳ر۳۰-۵ر۳۰-۷ر۳۰-۹ر۳۰
★ باروت - رنگی - سینماسکوپ
ستاره (۵۳۹۷۲۱) ۹-۱۱-۱-۳-۵-۷-۹
★ (×) پاداش‌گناه - رنگی - ناتالی‌نسله
شهرقشنگ (٦٤۷۷۷۷) ۱۱-۱-۳-۵-۷-۹
★ تنها رقیب کلی - راه سیاه
پردیس (۳۰٤۲۵۹) ۹-۱۱-۱-۳-۵-۷-۹
★جیب‌برعاشق - رنگی -درمندرا
حافظ (۳۹۱۰۷٤) ۹- ۱۱- ۱- ۳- ۵- ۷- ۹
★ (×) خودفروشان - سینماسکوپ - رنگی
رویال (۸۲۹۷۸۵) ۱۰-۱۲-۲-٤-٦-۸-۱۰
★ راز سرخ - رنگی - سوزانایورک
شهرقصه (٦۲۷۲۹۰) ۱۱-۲-٤-٦-۸-۱۰
★ راه‌اژدها-رنگی بروس‌لی
تاج (۳۱۳۸٦٤) ۱۰-۱۲-۲-٤-٦-۸-۱۰
★ سینماپارامونت بعلت تعمیرات تعطیل است .
★ ستیز - منوچهر وثوق -هاله - شهرام
انیورسال (۹۲٦۹۵۳) ۱۱-۱-۳-۵-۷ر۱۵-۹ر۳۰
ایران (۳۱٦۳۵٤) ۱۰ر۳۰-۲ر۳۰-٤ر۳۰-٦ر۳۰-۸ر۳۰
ساینا (۳۵۲٤٤۲) ۱۰-۱۲-۲-٤-٦-۸-۱۰
پاسیفیک (۷۵۳۳۱۱) ۱۱ر۳۰-۱ر۳۰-۳ر۳۰-۵ر۳۰-۷ر۳۰-۹ر۳۰
تیسفون (۹۵۸۸۸۲) ۹-۱۱-۱-۳-۵-۷-۹
رنگین‌کمان (۷۵٦۷٦۰) ۹-۱۱-۱-۳-۵-۷-۹
پرسپولیس (۵۳۸۰۸۳) ۱۰-۱۲-۲-٤-٦-۸
دریا (۳٤۱۷٤٦) ۹-۱۱-۱-۳-۵-۷-۹
کارون (۹۵۵۱٦۵) ۱۰ر۳۰-۲ر۳۰-٤ر۳۰-٦ر۳۰-۸ر۳۰
موناکو (۷۳۵۵۷٦) ۱۰-۱۲-۲-٤-٦-۸
★ ستیزقدرت‌ها - رنگی - سینماسکوپ
پارک (۳۱۹٦۳۷) ۹-۱۱-۱-۳-۵-۷-۹
★ (×) ضد صلیب - رنگی - کارلاگراوینا
ب.ب (۸۲۹٦٤۱) ۱۰- ۱۲- ۲- ٤- ٦- ۸- ۱۰
★ (×) گناه کلفت خوشگل - رنگی - میشل پلاسیدو
کسری (۸۲٦۹۳۹) ۱۰- ۱۲- ۲- ٤- ٦- ۸- ۹ر٤۵
★ کودک قهرمان -رنگی‌میچل‌ری
دیاموند (۸۲۸٤۰۰) ۱۱ر۱۵-۳ر۳۰-۵ر۳۰-۷ر۳۰-۹ر٤۵
★ گاو - نصیریان - انتظامی
بولوار (٦۵۵۲۹۲) ۱۱-۱-۳-۵-۷ر۱۵-۹ر۱۵
★ کاراکاس - عنترومنتر
آسمان‌آبی (۳٤۱٦٦۸) ۹-۱۱-۱-۳-۵-۷-۹
★ لله بچه ها - نورمن ویز دوم
سانترال (۹۲۸٦۸٦) ۱۱- ۱- ۳- ۵- ۷- ۹ر۱۵
★ معشوقه گانگستر - رنگی - سوفیالورن
شهرفرنگ(٦۲۷٦۲۸) ۱۱ر۱۵-۱ر۱۵-۳ر۱۵-۵ر۳۰-۷ر٤۵-۹
★ طوفانگر - رنگی - ژان‌پل‌بلموندو
برلیان (۳۹۳۵۳۵) ۹-۱۱-۱-۳-۵-۷-۹
★ (×) وجود داغ - رنگی - اورنلاموتی
آریا (۳۱۹۸۸٤) ۹-۱۱-۱-۳-۵-۷-۹
★ بوی خوش زن - رنگی- ویتوریوگاسمن
کریستال (۳۱۷٦۷۵) ۹- ۱۱- ۱- ۳- ۵- ۷- ۹
تخت‌جمشید (٦۵۲۵۵۰) ۱۱ر۳۰- ۲- ٤- ٦- ۸- ۱۰
★ اگر برگی نریزد - محصول سیماسیم
آسیا (٦٤۲۹۰۹) ۱۱- ۱- ۳- ۵- ۷- ۹ر۱۵
رکس (۳۱۸۲٤۲) ۱۰ر۳۰-۲ر۳۰-٤ر۳۰-٦ر۳۰-۸ر۳۰
شهوند (۳۵٤۰٤۰) ۹- ۱۱- ۱ر٤۵- ٤- ٦ر۱۵- ۸ر۳۰
لیدو (۵٤۱۲۸۲) ۱۰- ۱۲- ۲- ٤- ٦- ۸- ۱۰
نپتون (۷٦۰۱۳٦) ۹- ۱۱- ۱- ۳- ۵- ۷- ۹
ژاله (۳۰٤۱۲۰) ۱۰ر۳۰-۲ر۳۰-٤ر۳۰-٦ر۳۰-۸ر۳۰
توسکا (۵۳۹۵٤٤) ۱۰ر۳۰-۲ر۳۰-٤ر۳۰-٦ر۳۰-۸ر۳۰
المپیا (۹۲٦۷۹۷) ۹-۱۱- ۱- ۳- ۵- ۷- ۹
پاسارگاد (۳٤۲۷۸۲) ۹- ۱۱- ۱- ۳- ۵- ۷- ۹
چرخ فلک (۹۵۰۵۵۸) ۱۰- ۱۲- ۲- ٤- ٦- ۸
سیلورسیتی (۲٦۱۲۰۵) ۹- ۱۱- ۱- ۳- ۵- ۷- ۹
ناتالی (۵٤٤۵۳٤) ۱۰- ۱۲- ۲- ٤- ٦- ۸-
★ دوستان وحشی من- رنگی
سینه‌موند (٦٤۸۳۲۲) ۱۱- ۳- ۵- ۷- ۹
★دامی‌برای‌سپیددندان -رنگی -رابرت وود
گلدن‌سیتی (٦٦۳۲٦۹) ۱۱ر۳۰-۳ر۳۰-۵ر۳۰-۷ر۳۰-۹ر٤۵
★ دزد سرخ پوش - رنگی -برت‌لنکستر
گلدیس (٦۲۸۷۱۳) ۱ر۳۰-۳ر۳۰-۵ر۳۰-۷ر۳۰
★ خشم ساموراثی - سینما سکوپ - رنگی
پلازا (٦٤٤۲۵۵) ۱۱ر۱۵-۳ر۱۵-۵ر۱۵-۷ر۱۵-۹ر۱۵
سهیلا (۳۱٦٤۲٤) ۱۰ر۳۰-۲ر۳۰-٤ر۳۰-٦ر۳۰-۸ر۳۰
مراد (۷۵۳۳۸۲) ۹- ۱۱- ۱- ۳- ۵- ۷- ۹
ری (۵۲۲۵۷۸) ۱۰- ۱۲- ۲- ٤- ٦- ۸
★ جنجال بزرگ - رنگی- لوئی دوفونس
خرم (۹۵۷۱۷٦) ۱۰- ۱۲- ۲- ٤- ٦- ۸
چهره جدید در جهنم - مردان بی‌نشان
البرز (۳۰٤۲۵۸) ۸ -۱۱ر۱۵ - ۲ر۳۰ -۵ر٤۵ -۹
★ گردنکشان - رنگی -جیمزکان
کاپری (۹۲۸٤۰۱) ۱۱ ۳- ۵- ۷- ۹ر۱۵
★ کولینوی عاشق‌پیشه - رنگی - بریژیت‌باردو
متروپل (۳۱۹٤۱۰) ۹-۱۱-۱-۳-۵-۷-۹
★ پلنگ واردمیشود - کاتوپسراژدها
فلور (۵۲۸۰۹٦) ۹- ۱۱- ۱- ۳- ۵- ۷- ۹
★ کاتو پسر اژدها - پلنگ سیاه
نادر (۳۱٤٤۹۵) ۹- ۱۱- ۱- ۳- ۵- ۷- ۹
★ جدال -سعید راد -جمیله
اروپا (۳۰۳۱۷۹) ۱۰ر۳۰-۲ر۳۰-٤ر۳۰-٦ر۳۰-۸ر۳۰
میامی (۷۵٤۳۲۹) ۱۱- ۱- ۳- ۵- ۷- ۹
مولن روژ(۷۵۲۹۲۹) ۱۱- ۱- ۳- ۵- ۷- ۹
الوند (۳۵٦۵۳۸) ۱۰- ۱۲- ۲- ٤- ٦- ۸- ۱۰
کیهان (۵٤٦۳٦۰) ۹- ۱۱- ۱- ۳- ۵- ۷- ۹
مارلیک (۹٦۳٦۱٦) ۱۱- ۱- ۳- ۵- ۷- ۹
ارانوس (۵۲۷۹۷۱) ۱۰ر۳۰-۲ر۳۰-٤ر۳۰-٦ر۳۰-۸ر۳۰
سیلوانا (۳٦۳۷۷۷) ۱۱- ۳- ۵- ۷- ۹
آستارا (۲۷٤۰۲۲) ۱۰ر۳۰-۲ر۳۰-٤ر۳۰-٦ر۳۰-۸ر۳۰
شرق (۵۳٤۰۲٤) ۱۰ر۳۰-۲ر۳۰-٤ر۳۰-٦ر۳۰-۸ر۳۰
شهرام (۸٤٤۵٤۹) ۱۱- ۲ر۳۰-٤ر۳۰-٦ر۳۰-۸ر٤۵
نیاگارا (٦٦۵۳۰۷) ۱۱- ۱- ۳- ۵-۷-۹
★ نخاله ها جنگ نمی کنند - رنگی - گروه شارلو
دروازه طلائی (۳۵۲۱٦۰) ۹- ۱۱- ۱- ۳- ۵- ۷- ۹
سانس انگلیسی
گلدیس ساعت ۹ر۳۰ (دزد سرخ پوش)

تخت‌جمشیدو کریستال : بوی‌خوش زن

اطلاعات
نشریه ایرانیان مقیم خارج از کشور
هفته‌ای سه بار در سراسر دنیا
در دسترس علاقمندان
قرار میگیرد

نمایشگاه بین‌المللی تهران فردا افتتاح میشود

★ ٤٤ کشور جهان در نمایشگاه تهران کالا ها و مصنوعات خود را عرضه کرده‌اند

★ پنج وزیر بازرگانی از کشور های مختلف در نمایشگاه شرکت میکنند و مذاکراتی نیز بامقامات‌ایرانی انجام میدهند.

چهارمین نمایشگاه بین‌المللی تهران صبح فردا در پیشگاه اعلیحضرتین گشایش می‌یابد. دراین نمایشگاه٤٤ کشورجهان از ٥ قاره فرآورده و تولیدات خودرابمعرض نمایش‌گذاشته‌اند هر کشور شرکت کننده سعی کرده است تازه‌ترین و آخرین پدیده ها و جلوه های صنایع و بازرگانی کشورش را به معرض نمایش‌بگذارد تا بدین‌وسیله صاحبان صنایع ومنابع تولیدی و بازرگانان ایران را بسوی‌کالاهای نوظهور وقابل مصرف در رشته های مختلف اقتصاد ایران جلب کند.

مرکز ارتباط کامپیوتری

در این نمایشگاه برای آنکه ارتباط سریع بین‌بازرگانان و صاحبان کالا ایجاد شود، امسال مجهزترین دستگاه کامپیوتری بنام مرکز اطلاعات بازرگانی کامپیوتری در تمام مدت برگزاری نمایشگاه در خدمت متقاضیان است.

مرکز مذکور ضمنا با مراکز بزرگ بازرگانی جهان درتماس دائم است و هرگونه اطلاعات را کسب و ارائه میکند.

برای کسب نتایج مطلوب و موثر در توسعه و گسترش مبادلات تجاری بین کشور ها و شرکت کنندگان چهارمین نمایشگاه بین‌المللی تهران، امسال کنفرانس روابط بین‌المللی بازرگانی ایران در روز های اول، سوم و پنجم آبان ماه در محل سالن کنفرانس نمایشگاه های بین‌المللی‌ایران برگزار میشود نمایندگان بیش از ٥٠٠ شرکت کننده داخلی‌و ٤٤کشورجهان‌در یکرویارویی مستقیم خواسته‌ها و نیازهای صنعتی، فنی،علمی وبازرگانی و خدماتی خود را در میان میگذارند و درباره مهم ترین مسائل مربوط به روابط بازرگانی خارجی ایران نقش بخش خصوصی در توسعه مبادلات‌تجاری‌ایران‌و گسترش اقتصاد بین‌المللی و بررسی امکانات تازه و سرمایه گذاری و بازاریابی بحث و تبادل‌نظر خواهند کرد.

اقتصاد شکوفان

خبرنگار ما مینویسد: تنوع و عرضه کالا ها در غرفه های چهارمین نمایشگاه بین‌المللی تهران بگونه‌ی‌متفاوت با سال های‌گذشته است زیرا امسال کشورها با شناختی که از کشور ایران پیدا کرده‌اندسعی کرده‌اند کالاهای مرغوبتر، مدرن‌تروجالبترکه قابل استفاده در صحنه اقتصاد شکوفان ما باشد بمعرض نمایش میگذارند لذا بازدید کنندگان امسال با رضایت بیشتری از چهارمین نمایشگاه‌بین‌المللی تهران‌بازدید میکنند.

چهارمین نمایشگاه بین‌المللی تهران‌بادربرگرفتن وسعتی‌حدود یک میلیون و سیصد هزارمتر مربع بزرگترین نمایشگاه ایران است که تاکنون برگزار شده است.

لوازم منزل

امسال برای‌دومین‌بار نمایشگاه بین‌المللی طرحهای مدرن‌برای لوازم و مسائل منزل‌همزمان با چهارمین‌نمایشگاه بین‌المللی تهران درمحل سازمان‌نمایشگاه ها برپا شده است.

در این نمایشگاه جدید ترین کالا ها و اثاثیه برای زندگی بشرامروزی‌به‌نحوزیباوتماشائی جلوه میکند در این نمایشگاه تخصصی آخرین طرحهای مربوط به مبلمان خانه و جایگزین نمودن و انتخاب اشیاء موردمصرف زندگی‌نوین امروز تماشائی است وامسال خواستاران بیشتری از این قبیل کالاها را بسوی خود جلب میکند بخصوص که بسیاری از وسائل و طرح‌های مدرن برای‌نخستین بار دراین نمایشگاه به نمایش گذارده‌شده است.

ساعات بازدید

نمایشگاه از ۲۷ مهر ماه‌الی ۹ آبانماه از ساعت ۱۰ بامداد الی ٦ بعد از ظهر یکسره باز خواهد بود و بازرگانان می‌توانند صبحها با ارائه کارت بازرگانی خود در محیطی آرامتر و متناسبتر از محیط نمایشگاه بازدید کنند.

برای رفاه‌حال بازدیدکنندگان سرویس های‌اتوبوسرانی از نقاط مختلف شهر دایرخواهد بود ضمنا در محوطه‌نمایشگاه نحوه بازدید و استفاده از سرویس های خدماتی برای امکانات نمایشگاه فراهم شده است. ضمنا وزیر بازرگانی خارجی که تا بعد از ظهر امروز بتدریج وارد تهران خواهد شد در مراسم گشایش شرکت خواهند کرد.

صادرات موادشیمیائی افزایش یافت

معاملات مواد شیمیائی محصول داخل و خارج گرم است و خرید و فروش روی کلیه مواد باستثنای دو سه‌قلم از جمله نفتالین باگرمی انجام میگیرد. قیمت بعضی از این مواد از جمله گلسرین وکات کبود و کربنات دوسود مختصری نوسان داشت ولی قیمت بسیاری از موادشیمیائی در دو هفته اخیر ثابت مانده است.

هنوزهم مقداری موادشیمیائی از خارج وارد میشود ولی مقدار صادرات مواد شیمیائی بخصوص گلیسیرین و کود شیمیائی زیاد شده و مقدار افزایش صادرات نسبت بمدت مشابه سال گذشته به بیش از دو برابر رسیده است.

یک مقام مطلع به خبرنگارما گفت با توسعه کارخانه های پتروشیمی و کود شیمیائی پیش بینی میشود در آینده نزدیک صادرات مواد شیمیائی یکی از اقلام مهم صادراتی را تشکیل بدهد.

قیمت چندنوع موادشیمیائی در بازار آزاد باین شرح‌است: سولفات دوسود خارجی کیلوئی ٥ر۲۳ تا ۲٥ ریال ـ کربنات دوسود ایرانی کیلوئی ۲٥ر۱٦ ریال ـ خارجی ٥ر۱٥ تا ۱٦ ریال ـ جوش شیرین‌ایرانی کیلوئی ۱۷ ریال و خارجی آن ٥ر۱۸ تا ٥ر۲۱ ریال ـ پارافین مایع کیلوئی ٥۳ ریال و جامد آن کیلوئی ٥ر۳۲ ریال ـ آمونیاک پودر کیلوئی ۲٥ تا ٥ر۲٦ ریال ـ گلیسیرین کیلوئی ۹۰ تا ۹۲ ریال نفالتین کیلوئی ٦٥ تا ۷٥ ریال ـ کات کبودپودر کیلوئی ٥۰ تا ٥۲ ریال و کریستال‌آن کیلوئی ٦٥ ریال است.

در نمایشگاه با برزیل معامله کنید!

برای دومین بار، کشور برزیل تعداد وسیعی ازمحصولات ساخت خودرا با کیفیت عالی و قیمت‌های بسیار مناسب معرفی میکند.
یك فرصت ارزنده برای بازرگانان بمنظور ایجادروابط جدید بازرگانی با کشور برزیل.

چهارمین نمایشگاه بین‌المللی تهران غرفه شماره ۸ از ۲۷ مهر تا ۱۰ آبان ۲۵۳۵

بازار شیشه پررونق است

★ تولید شیشه دومیلیمتری کاهش یافته و به تولید شیشه سه میلیمتری افزوده شده است.

بازار شیشه‌از رونق‌محسوسی برخوردار است، و معاملات روی‌انواع این‌فرآورده‌صنعتی خاصه شیشه های‌جام ۲و ۳ میلی‌متری در سطح عمده و خرده فروشی با گرمی انجام میگیرد.

یکی‌از بازرگانان گفت: تقاضا روی‌شیشه روز بروز افزایش می‌یابد ولی چون مقدارعرضه این‌محصول زیاد است، بهمین خاطر نوسان قیمت‌ها در بازار چندان قابل ملاحظه نیست و نرخها در سطح کارخانه ها و عمده فروشی ها تقریبا ثابت مانده است.

یکی از شیشه فروش‌هاگفت: در سال جاری تولید شیشه ۲ میلیمتری کمتر شده و بهمین جهت این نوع شیشه به بازار کمتر از گذشته عرضه می‌شود.

وی‌افزود: شایدعلت‌کاهش تولید شیشه‌دو میلی‌متری باین خاطر باشد که در یکی دوساله اخیر مصرف این نوع شیشه کاهش یافته و عمده مصرف‌کنندگان، شیشه جام سه‌میلی متری خریداری میکنند وبهمین خاطر تولید شیشه۲میلی متری کم شده و بمقدار تولید شیشه ۳ میلی‌متری افزوده شده‌است.

وارد نمیشود

باید تولید شیشه های ۲میلی متری در حدود مصرف باشد، بخصوص که در شرایط فعلی واردات شیشه جام از خارج بخاطر بالا بودن‌سودبازرگانی و هزینه های‌حمل‌و نقل امکان پذیر نیست.

در حال حاضر فقط‌شیشه های رنگی و شیشه های اعلا که مورد مصرف آئینه سازان است و شیشه‌های مخصوص در ویترین که مشابه آنها در داخل کشور تولید نمیشود از خارج وارد میگردد و بقیه شیشه ها خاصه‌شیشه های‌جام و مشجر و ذره‌بینی و همچنین مقداری شیشه دودی درایران تولید میشود.

قیمت‌ها

قیمت شیشه جام ۲ و ۳ و ٤ و ٦ میلی متری درکارخانه هر متر به ترتیب ۹۰و۱٤٥و ۲۰۰ و ۳٤۰ ریال‌و عمده فروشی آن در بازار به ترتیب ۱۰۰ و ۱٥۰ و ۲۰٥ و۳٤٥ریال‌است.

قیمت شیشه۲میلی‌متری‌مشجر باگل های مختلف که تنها در کارخانه شیشه قزوین تولید میشود هر متر ۱٤۰ ریال و ۳ میلی‌متری مشجر متری ۱۸۰ ریال و ذره‌بینی٥ر۳میلی متری هر متر ۲۰۰ ریال است.

درحال حاضر حدود ۷٥ تا ۸۰ در صد تولید کارخانه های کشور به شیشه ۳میلی متری ساده اختصاص‌داده شده‌است و از این جهت برای بازار شیشه هیچگونه‌نگرانی وجود ندارد.

امسال‌فعالیتهای چشمگیری‌در جهت توسعه کارخانه های موجود و احداث‌کارخانه‌های جدید شیشه سازی شده است‌و پیش‌بینی میشوددرآینده‌نزدیک علاوه بر تامین مقدار مصرف داخلی همه ساله مقدار قابل توجهی شیشه به خارج از کشور صادر شود.

معاملات بورس

★ بورس دیروز حدود ۱٤٤ میلیون ریال‌معامله کرد.

معاملات دیروز بورس اوراق بهادار بالغ بر ۱٤۳ میلیون و ۹٦۲ هزار و ۹٥٥ ریال شد. از این مبلغ۱۳۸ میلیون و ٤٥٥ هزار و۸٥۰ ریال آن مربوط بفروش سهام بانکها و واحد های تولیدی بود و ٥میلیون و ٥۰۷ هزار و ۱۰٥ ریال‌بقیه مربوط‌بفروش اوراق‌قرضه دولتی است:

آمار تفکیکی معاملات به شرح زیر است:

٤۱۲۸ سهم‌بانک اعتبارات ایران از قرار سهمی ۱٦۰۰ ریال.

۱۰۰۰ سهم بانک بین المللی ایران و ژاپن ازقرار سهمی ۲۰۲۱۲ ریال.

۲۲۳۰ سهم بانک توسعه صنعتی و معدنی ایران از قرار سهمی ۱٥٦۰ ریال.

۱٥۰۷٥ سهم‌بانک توسعه و سرمایه‌گزاری ایران از قرار سهمی ۱٦٥۰ ریال.

۳٥ سهم بانک شهریار از قرار سهمی ۹٦۰۰ ریال.

٤٤۲۷ر٤ سهم سیمان صوفیان از قرار سهمی ۱٥۰۰۰ ریال.

٥۳۷۹ سهم پولاد سازی شهریار ازقرار سهمی۲٥۰۰ ریال.

۱٤۰۰سهم‌پارس الکتریک از قرار سهمی ۱۷٤۰ ریال.

٦۰۰ سهم شرکت سرمایه گزاری ملی ایران از قرار سهمی ۱۰۷۰ ریال.

براساس‌آخرین‌آمار بازرگانی طی ششماهه اول امسال

واردات یک میلیارد ریال افزایش یافت

کسری موازنه بازرگانی کشور به ٤۸۲ میلیارد ریال رسید

براساس آمار منتشره از طرف دفتر آمار وامور بین‌المللی‌گمرک ایران، واردات کشور در شش ماهه اول سال جاری حدود ٥ر۷۳۰۸ هزار تن کالا به ارزش قریب ٥۰۰ میلیارد ریال ومجموع صادرات غیرنفتی‌ایران درششماهه اول سال جاری قریب ٥ر۹۲۷ هزار تن به ارزش ۱۸ میلیارد ریال بوده است.

گزارش مذکور نشان میدهدکه در شش ماهه اول سال گذشته مجموعا ٥۷۲۱ هزار تن کالا به ارزش ۳ر۳٥۳ میلیارد ریال کالا وارد شده و در مقابل حدود٤۷۳ هزار تن کالا (بدون مواد نفتی) بارزش ۱۷ میلیارد ریال به‌خارج از کشور صادر شده است. یعنی در ششماهه اول سال جاری حدود ۱٤۷ میلیارد ریال کالا بیش از مدت مشابه سال گذشته وارد کشور شده و در همین مدت حدود یک میلیارد ریال کالا(بدون مواد نفتی) بیش از مدت مشابه سال گذشته صادر شده است.

کسر موازنه بازرگانی درششماهه اول سال گذشته قریب ۳۲٦ میلیارد ریال بوده ولی درششماهه اول سال جاری این رقم به‌حدود ٤۸۲ میلیارد ریال رسیده است.

رقم‌مهم صادراتی

آمار مذکور نشان میدهد که‌در ششماهه اول سال جاری‌بزرگترین رقم صادراتی بعد از نفت فرش دستباف و گلیم با حدود۳٤٥۳ تن بارزش ۳۱۳۲ میلیون ریال تشکیل داده و سایرکالاهای‌عمده صادراتی کشور در این مدت به ترتیب عبارتست از: پنبه، کلوخه های فلزی، میوه‌های خشک‌انواع پوست، وسائط نقلیه گلیسیرین و مواد شیمیائی، پارچه‌های پنبه‌ای، انواع روده، کشمش‌و خاویار وانواع زیره.

در سال جاری مقدار وارزش صادرات پنبه، کشمش، فرش، میوه‌های خشک وتازه و مواد شیمیائی کمتر از مدت مشابه در سال گذشته بوده است.

معاملات چای راکداست

★ قیمت چای در برخی از کشور های تولید کننده‌ترقی کرده

با اینکه پائیز فصل معاملات چای است ولی خریدوفروش عمده‌ای روی این کالا انجام نمیشود و کلیه معاملات در حدود مصرف انجام میگیرد.

یکی از بازرگانان عوامل مختلفی را موجب این رکود میداند که از آن جمله افزایش مقدار واردات چای غیر مجاز و عرضه چای خارجی وسیله سازمان چای است.

قیمت چای داخله

چای قلمی درجه یک و دو کیلوئی ۱۱۸ تا ۱۳۲ ریال ـ شکسته کیلوئی ۱۱٥ تا ۱٤۰ ریال ـ باروتی ۷۷ تا ۱۲٥ریال حواله روز ۹۰ تا ۹٥ ریال و حواله مدت‌دار ۱۰۰ تا ۱۰۲ ریال.

قیمت چای خارجی

چای باروتی کلکته‌در سه‌نوع کیلوئی ۲۰۰ تا ۳۰۰ ریال ـ شکسته کلکته مخلوط ۲۲۰تا ۳٥۰ ریال، قلمی‌کلکته مخلوط ۲۰۰ تا ۲٥۰ ریال، چای‌خالص اندونزی کیلوئی ۳۸۰ تا ٤٤۰ ریال، مخلوط ۱۸۰ تا ۲٥۰ ریال، شکسته‌هندی درجه یک کیلوئی ٦۰۰ تا ۸۰۰ ریال ـ درجه دو ٤۰۰ تا ٥٥۰ ریال ـ قلمی‌هند درجه‌یک ودوکیلوئی ٤۳۰تا ٥۰۰ریال،باروتی درجه یک و دو کیلوئی ٤۰۰ تا٤٥۰ ریال.

یکی از وارد کنندگان چای گفت: اخیرا قیمت چای در برخی ازکشورهای تولیدکننده این محصول ترقی کرده است و بهمین خاطرممکن است‌قیمت چای در ایران نیز ترقی کند.

کمپانی ورنروفلایدرر
مقدم‌شمارادرچهارمین نمایشگاه بین‌المللی تهران
سالن‌شماره٦از۲۷ر۷تا۱۰ر۸ر۲٥۳٥گرامی‌میدارد
Werner & Pfleiderer Stuttgart
چنانچه‌مشکلاتی درزمینه پخت نان، بیسکویت، شیرینی، کیک‌وغیره‌دارید
متخصصین ورنروفلایدرردرمدت نمایشگاه‌بین‌المللی تهران آماده‌راهنمائی‌وجوابگوی مشکلات‌شمامیباشد
فر طبقه‌ای مدل ماتادور
برای‌پخت‌انواع‌واقسام‌نانهاوشیرینیجات
آدرس ـ تهران خیابان ویلای شمالی
خیابان خسرو شماره ٦٥
تلفن: ٥ـ۸۹۹۲۳۱ـ۸۹۳٤۳۹

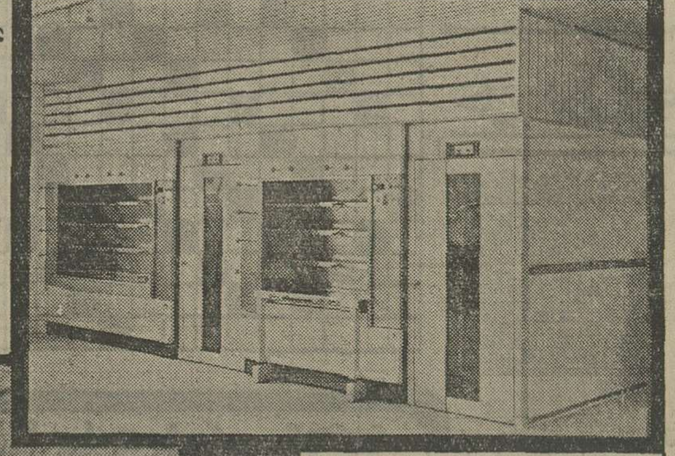

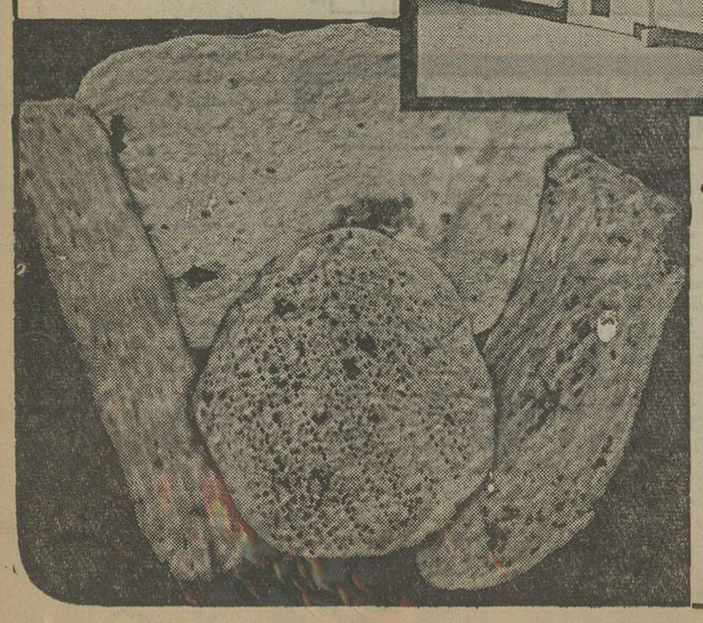

مینی شارپ
یک حسابدار درجیب شما
۹۸ تومانی
توجه فرمائید.
درموقع خرید حتما تضمین نامه ۱۰ ساله مرکزماشینهای اداری را از فروشنده دریافت نمائید.
فقط با ۹۸ تومان یک مینی شارپ درجیب خود بگذارید و از دردسر عملیات محاسباتی خلاص شوید.
ماشین حساب شارپ در۳۲ مدل و با اندازه‌های مختلف.
SHARP
شارپ
افتخار عصرالکترونیک
مرکز ماشینهای اداری ایران: خیابان شاه روبروی لاله شماره ۲۳٦ ـ ۲۳٤
تلفن ٦٦۳۳۷٦ ٦٦۳۳۳٥ ٦٦۳۱۳٥ ٦٦۷۳٥۳ تلکس: ۲۱٥۱۱۳ ـ تلگرافی مامریکو
مرکزماشینهای اداری ایران
IRAN BUSINESS MACHINES CENTER

حراج های
یوتو
دوم تا چهارم نوامبر ۱۹۷٦ درزوریخ (سوئیس)
(برای تماشا از بستم اکتبر ۱۹۷٦ مفتوح است)
دوم نوامبر ۱۹۷٦
ساعتهای مچی، دیواری و ادوارت علمی
سوم نوامبر ۱۹۷٦
حراج واریا: چینی آلات، نقره آلات و جواهرات آزیاتیکا، و غیره..
چهارم نوامبر ۱۹۷٦
آثار هنری ایرانی و اسلامی
مصنوعات ایرانی از برنز، و آثار کاشیکاری و فلزی ایرانی
بلور آلات، فرشها، مینیاتورو آثار خطی
لباس و پارچه و سایر آثار هنر اسلامی
از اکتبر ۱۹۷٦ کاتالوگهای مصوری از هریک از اشیاء و آثاری که حراج خواهند شد به بهای ۱۲ فرانک سوئیس و یا ۳۰ فرانک برای هر سه کاتالوک دردسترس علاقمندان قرار خواهد گرفت
لطفا سفارش نقدی خودرا به شرکت بانکی سوئیس ارسال فرمائید.
زوریخ، سوئیس، حساب ۳۳۷۳٥٦
UTO AUKTIONS AG
Lavaterstrasse il (next to hotcl ascof)
CH—8027. Zorich Switzerland
Telephone 01/94 44, telex 52783 ascot)

تشکر
از کلیه کادر پزشکی بیمارستان لیلا پهلوی بریاست جناب آقای گوران وهمچنین آقایان دکتر محمد باقر مینا و دکتر مفخم که‌دربهبود فرزندم کمال‌مراقبت را بعمل آورده‌اند نهایت تشکر رادارم.
محمد تقی‌سلیمانلو

هوشمند عقیلی :

خواننده‌ای که از بیات اصفهان برگشته بود

تازه‌ترین آهنگی که هوشمند عقیلی خوانده قصه‌گوست که شعرش را سعید طیبی سروده و آهنگش را مهندس همایون خرم ساخته‌است . آهنگسازی که شاگرد صبا بود و بسیاری به او قرزند خلف صبا نام داده‌اند .

شعر قصه گورا می‌خوانید و بعد گفتگوی با عقیلی را خواهید خواند .

« قصه‌گو »

قصه‌گو ، قصه نگو
واسه‌ی خوابوندن من
سعی بیهوده نکن
واسه موندن من
قصه‌گوی خوب من
حرفاش برام ترانه بود
قصه‌هایی که می‌گفت
قصه عاشقانه بود
صحبت خلقت آدم که می‌شد
قصه آدم و حوارو می‌گفت
میدونست که تشنه محبتم
قصه مجنون و لیلا را میگفت
قدرت‌عشقو اگر میخواست‌بگه
قصه شیرین و فرهادو میگفت
صحبت از بازی تقدیر اگه‌بود
قصه شیرین‌شهرزادو می‌گفت
لحظه‌ی فاجعه وقتی میرسید
اشک توی چشمای من حلقه می‌بست

وقتی که اشک‌ها روتوچشام میدید
می‌اومد کنار تختم می‌نشست
خم میشد روی سرم
بوسه برلبام میزد
یادمه ، خوب یادمه
زیرلب صدام میزد
این کاراشم واسه من یه قصه بود .
رفتنش برام یه دنیا غصه بود.

★★★

ازویژگیهای این آهنگ‌این است که فقط با دوساز زده شده است پیانو انوشیروان روحانی وویلن همایون خرم.

عقیلی تازه از سفر امریکا، آفریقا ، پاریس ، انگلیس و آلمان بازگشته است .

★ سفر به این همه کشور برای چه بود ؟

عقیلی ـ تفریح

★ فقط همین؟

عقیلی ـ بله ، اما سفری هم به افغانستان داشتم که برای اجرای برنامه بود.

★ به چه مناسبت ؟

عقیلی ـ سالروز جمهوری کشور افغانستان بود که در کابل برنامه اجرا کردیم .

★ از افغانستان چه خبر ؟

عقیلی‌موسیقی سنتی‌واصیل خودشان را حفظ کرده‌اند ، هنوز مثل‌ما«پاپ» زده‌نشده‌اند. شما بندرت‌میتوانید موسیقی آنها را بصورت‌مدرن بشنوید سعی میکنند موسیقی‌شان « افغانی» باشد رادیوی افغانستان نیز همیشه‌آهنگ‌های افغانی را پخش میکند .

★ کمکار شده‌ای :

عقیلی‌بله و دلیلش خستگی و همین مسافرتها بود ، اما حالا دوباره ضمن همکاری با همایون خرم همکاری دیگری را بادوستدوران تحصیلی‌ام جهانبخش پازوکی شروع کرده‌ام که امیدوارم کم کاری این چند ماه را جبران کنم .

★ دیگران بیکار ننشسته‌اند ، هرروز یک خواننده آمده و آهنگی خوانده .

عقیلی ـ متاسفانه بله ، من نمی‌گویم‌اگرکسی صدای‌خوبی دارد خواننده نشودولی این راهم‌فراموش نکنیم‌که‌خوانندگی فقط صدای خوب نیست . خوانندگان ما باید اگرایرانی میخوانند ردیف بدانند و اگر باصطلاح موسیقی روز می ـ خوانند نت و سلفژ بدانند ، اما اغلب خوانندگان ما از دانش موسیقی‌بی‌بهره هستند. می‌بینند از راه خواننده شدن بهتر میتوان‌به‌پول و شهرت رسید و سرمایه‌ای‌هم که‌نمی‌خواهد ، یک ترانه‌یک‌آهنگ، یک استودیو که آهنگ را ضبط کند و صدایی که از حنجره‌ای ـ چه‌خوش و چه ناخوش ـ بیرون بیاید . انها فکر میکنند چرا بروند درس بخوانند ، چهار سال زحمت بکشند : لیسانس بگیرند و ماهی مثلا دو هزار تومان بگیرند ، میگویند خواننده میشویم در کاباره می‌خوانیم شبی حداقل ۱۰۰۰ تومان هم میگیریم میشود ماهی ۳۰ هزار تومان خوب کار به این راحتی و نتیجه‌به‌این خوبی، کجا دیده‌اید ؟

من‌فکرمیکنم شورای‌موسیقی ما باید قدرت بیشتری داشته

بقیه در صفحه ۲۴

در برنامه خواننده و هنرپیشه شما

کاردان: تئاتر بیمار بی‌درمانی است

کاردان

نلی

«خواننده و هنرپیشه‌شما» نام برنامه‌ایست که ساعت ۱۸و۷ دقیقه بعداز ظهرروز های چهارشنبه از برنامه چشم انداز برنامه اول‌رادیو ایران پخش میشود.

این برنامه حدود سه‌و ربع طول میکشد و مجری برنامه که‌جمشید گرگین‌است ضمن گفتگو با شرکت ـ کنندگان در برنامه نظریات آنان رادرباره کارشان‌جویا میشود، برنامه خواننده و هنرپیشه شما که از کیفیت خوبی برخوردار است توانسته شنوندگان زیادی‌را بخود جلب کند .

در برنامه چهار شنبه‌این هفته پرویز کاردان و نلی هنرپیشه و خواننده شما هستند.

پرویز کاردان در این برنامه راجع به تئاتر صحبت میکند ، از جمله حرفهایش: دیگر دوران تئاتر در ایران سرآمده و تئاتر بیماری‌است که مداوایش غیر ممکن‌است و حالا که سینما وتلویزیون اهمیت فراوان یافته‌اند تئاتر دیگر هیچ کاری را از پیش نخواهد رد و مسائل‌دیگری مطرح شده‌که خواهیدشنید.

نلی ضمن حرفهایش در باره موسیقی که مثلا می‌گوید :

خوانندگی را بیشتر به عنوان یک هنر نگاه میکنند‌تا یک مسئله تجارتی ترانه‌های عروسک شکسته ، نارنج و ترنج اسکله را درفواصل برنامه خواهد خواند.

جالب اینکه در این‌برنامه کشف شده است که نام‌اصلی نلی ، شمسی اشتری است.

متوسلانی درگیر با «آخرین یاغی»

آخرین یاغی نام یک مجموعه تلویزیونی است که از سه‌شنبه گذشته در ۷ کیلومتری کوی‌کن در دهکده‌ای که بهمین خاطر ساخته شده بوسیله محمد متوسلانی کارگردانی میشود.

این مجموعه را قراربود ابتدا خسرو هریتاش کارکند ، بعد ساموئل خاچیکیان که کارش البته از مرحله حرف نگذشت ، بعدها قصه به ذکر یاهاشمی سپرده شد، یکی دوماهی روی قصه کار کرد . میرصمدزاده و شهنوازهم قراربود این مجموعه را کارکنند.امابالاخره قرعه بنام متوسلانی زده شد.

داستان آخرین یاغی مربوط به چهل سال پیش است و نقش اول آنرا جلال بازی میکند ، سایر هنرپیشگان این مجموعه‌هادی‌مقدم، بهزاد جوانبخش، شهروزرامیتین ، یدی‌کامران باختر، مهری ودادیان وروشنک صدر هستند .

دلیران ظفار و دهکده اشرار

مجموعه های تازه تلویزیونی همایون‌شهنواز که فیلم‌مجموعه تلویزیونی دلیران تنگستان را از او دیده‌ایم کارگردانی مجموعه تازه‌ای را برای تلویزیون آغاز خواهد کرد که دلیران ظفار نام دارد .

★

نادر ابراهیمی درفواصل ساختن مجموعه تلویزیونی‌سفرهای دور ودراز هامی وکامی ، مجموعه دیگری خواهد ساخت بانام«دهکده اشرار» که قبلا قراربودمنوچهر احمدی نقش نخست آنرا بازی‌کند ولی با اختلافی‌که‌اوباناد‌رابراهیمی پیدا کرده‌ایفای نقش نخست‌این مجموعه به هادی مقدم‌پیشنهادشده است .

تلویزیون

برنامه‌های تلویزیونی زیر از طرف سازمان رادیو تلویزیون ملی ایران اعلام شده است مسئولیت هرگونه تغییر در ساعات و چگونگی برنامه‌ها با آن سازمان است

برنامه اول کانال ۷

دوشنبه

۱۷ـ۰۰ اخبار
۱۷ـ۰۵ برنامه روستائیان
۱۷ـ۳۰ ترانه‌های محلی
۱۷ـ۴۰ برنامه کودکان
۱۹ـ۰۰ برنامه آموزشی
۱۹ـ۱۵ اخبار ورزشی
۱۹ـ۳۰ رقص × ۵
۲۰ـ۰۰ اخبار
۲۰ـ۳۰ تقویم تاریخ
۲۰ـ۴۵ راهنما
۲۱ـ۴۰ بسوی کنکره
۲۲ـ۱۰ قول وغزل
۲۲ـ۴۰ سیری در تاریخ‌ایران
سخنرانی دکترهمایونفر

برنامه نیمروز سه‌شنبه

۱۲ـ۰۰ اخبار
۱۲ـ۰۵گشت‌و گذارجغرافیائی
۱۲ـ۳۵ موسیقی محلی
۱۳ـ۱۰ جنگ و صلح
۱۴ـ۰۰ اخبار

برنامه دوم کانال ۹

دوشنبه

برنامه بین‌المللی

۱۶ـ۰۰ اسلاید و موزیک
۱۶ـ۳۰ شروع برنامه
۱۶ـ۳۵ فیلیپر
۱۷ـ۰۰ دنیای شرلی
۱۷ـ۲۵ بعدا اعلام خواهدشد

۱۸ـ۱۰ مردشش‌میلیون‌دلاری
۱۹ـ۰۰ اخبار

برنامه عادی

۱۹ـ۱۵ موسیقی و تصویر
۱۹ـ۳۰ رابین‌هود فضائی
۲۰ـ۰۰ مسابقه هزار امتیازی
۲۰ـ۳۰ اخبار
۲۱ـ۰۰ سوئینی :
«ارتباط قطع کن»
۲۱ـ۵۰ مرزهای دانش :
۲۲ـ۲۵ گروه‌نوازی
۲۲ـ۵۵ اخبار

برنامه آمریکا

دوشنبه

۱۶ـ۰۰ تلویزیون امروز
۱۶ـ۰۵ بیمارستان عمومی
۱۶ـ۳۰ خیابان سسامی
۱۷ـ۲۵ قهرمان مارول
۱۷ـ۳۰ هیلی‌بیلی
۱۷ـ۵۵ آگهی
۱۸ـ۰۰ اخبار
۱۸ـ۳۵ دنیای حیوانات
۱۹ـ۲۵ فیلم
۲۱ـ۳۰ وقت خوب
۲۲ـ۰۰ اخبار
۲۲ـ۲۰ تعقیب

British airways
تورهای گردشی ایرتوک
نماینده کل هواپیمائی بریتانیا

۱۴ روزه لندن با صبحانه و تور گردشی	۴۳۷۹ تومان
۱۴ روزه لندن ـ پاریس با صبحانه و تور گردشی	۵۹۵۰ تومان
۲۰ روزه لندن ـ مادرید ـ تورمولینوس ـ آتن با صبحانه و ناهار	۹۹۹۰ تومان
۲۱ روزه اروپا رم ـ هامبورگ ـ پاریس ـ لندن. با صبحانه و ناهار	۱۰۱۰۰ تومان
۱۶ روزه خاور دور بانکوک ـ سنگاپور ـ هنگ‌کنگ با صبحانه و ناهار	۸۸۰۰ تومان

ایرتوک: خیابان شاهرضا ـ بین میدان فردوسی و خیابان ویلا شماره ۸۷۴ تلفن ۹ـ۳۱۳۳۲۵

کارخانجات پرشیان متال فورمز
اولین سازنده پروفیل‌های کلدینگ درخاورمیانه
انواع ورقهای پروفیل را به‌عرضهای ۱۰۰ و ۹۲ سانتیمتر بطول دلخواه تا ۲۱ متر در ایران تولید مینماید که جهت پوشش سقف و بدنه ساختمانهای صنعتی ، کشاورزی، انبارها سالنها و بخصوص نمای‌ساختمانهای‌شهری و ویلاها بکار میرود.
گرکره‌ای ـ ذوزنقه‌ای
گالوانیزه آلومینیوم گالوانیزه رنگی
تهران ، عباس‌آباد ، خیابان پاکستان
خیابان دهم ، پلاک ۲۱ تلفنهای ۶۲۷۳۴۵ـ۶۲۳۳۲۷

IR
Porzellan
ایرپرسلان
چینی آلمانی

واترمن
خودنویس فرانسوی
در دو مدل جدید و استثنائی
روان مینویسد
و خشک نمیشود
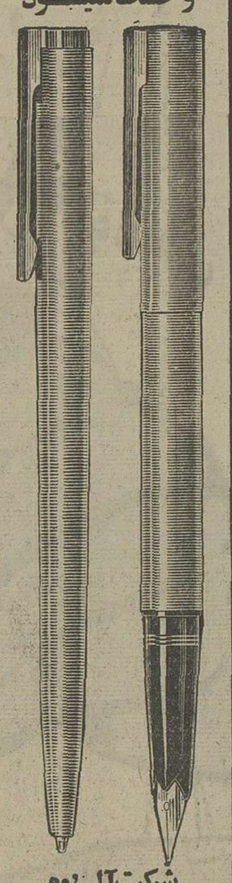
شرکت آلزوم
تلفنهای: ۸۳۳۷۸۱و۸۵
WATERMAN

شرکت سهامی شیلات جنوب ایران
PERSIAN GULF FISHERIES CO.
شرکت سهامی شیلات جنوب ایران

آگهی استخدام در شرکت شیلات جنوب ایران

۱ـ شیلات‌جنوب ایران برای تکمیل کادر فنی تاسیسات ساحلی و ناوگان صیادی خود به تعدادی داوطلب برای برای مشاغل زیراحتیاج دارد :

الف ـ برای خدمت در تاسیسات ساحلی بندرعباس بوشهر

نوع‌تخصص	تعداد مورد احتیاج	تحصیلات	حداکثر سن	محل آموزش و خدمت
۱ـ الکتریسین	۵	دیپلم فنی	۳۰	تاسیسات ساحلی بوشهر
۲ـ تکنسین سردخانه	۵	دیپلم فنی برق یا مکانیک	۳۰	تاسیسات ساحلی بوشهر
۳ـ مکانیسین‌برای ماشین‌الات کنسروسازی وفیله‌سازی	۳	دیپلم مکانیک	۳۰	تاسیسات ساحلی بوشهر
۴ـ مکانیسین‌برای ماشین‌الات ماهی	۲	دیپلم فنی برق یا مکانیک	۳۰	تاسیسات ساحلی بوشهر
۵ـ دیزلیست	۳	سیکل اول (دارندگان تحصیلات بالاتر مقدم‌اند	۳۵	تاسیسات ساحلی بوشهر
۶ـ سیم‌پیچ الکتروموتور	۳	دوره ابتدائی (دارندگان تحصیلات بالاتر حق تقدم دارند)	۳۰	تاسیسات ساحلی بوشهر
۷ـ اپراتور موتورخانه	۳	دوره ابتدائی (دارندگان تحصیلات بالاتر حق تقدم دارند)	۳۰	تاسیسات ساحلی بوشهر
۸ـ جوشکار و لوله‌کش	۳	دوره ابتدائی (دارندگان تحصیلات بالاتر حق تقدم دارند)	۳۵	تاسیسات ساحلی بوشهر
۹ـ مسئول نگهداری الکتروپمپ و گریس‌کار	۳		۳۵	تاسیسات ساحلی بوشهر
۱۰ـ مکانیک و اپراتور دیگ‌بخار	۲	سیکل اول یا دوره اپراتوری (دارندگان سیکل اول حق‌تقدم دارند)	۳۵	تاسیسات ساحلی بوشهر
۱۱ـ اپراتور دیزل	۷	سیکل اول یا دوره اپراتوری (دارندگان سیکل اول حق‌تقدم دارند)	۳۵	تاسیسات ساحلی بوشهر
۱۲ـ اپراتور سردخانه	۲	سیکل اول یا دوره اپراتوری (دارندگان سیکل اول حق‌تقدم دارند)	۳۵	تاسیسات ساحلی بوشهر

۲) ثبت‌نام داوطلبان از ۲۷ر۷ر۳۵ تا پایان ساعت اداری روز ۱۵ر۸ر۳۵ خواهد بود . محل ثبت‌نام برای داوطلبان‌مرکز کارگزینی شرکت درسازمان مرکزی واقع در خیابان امیرآباد‌روبروی پارک فرح و برای داوطلبان شهرستان‌ها بشرح زیر خواهد بود .

بندرعباس	اداره شیلات منطقه استان ساحلی
بوشهر	اداره شیلات منطقه استان بوشهر
خرمشهر	اداره شیلات منطقه استان خوزستان (خرمشهر)

۳ـ مدارک لازم برای ثبت نام

گواهینامه تحصیلی	۱ برگ
رونوشت یا فتوکپی شناسنامه	۲ برگ
گواهی عدم سوء پیشینه	۱ برگ
فتوکپی پایان خدمت زیرپرچم یا معافیت از خدمت	
عکس ۴×۳	۸ قطعه
عکس ۴×۶	۱۶ قطعه

۴ـ انتخاب داوطلبان از راه مقایسه شرایط تحصیلی و مصاحبه انجام خواهد گرفت و کسانیکه پذیرفته میشوند بایستی از تندرستی و صحت‌مزاج کامل برخوردار باشند وداوطلبان هررشته تخصصی که دارای‌مدرک تحصیلی بالاترباشند همچنین فرزندان صیادان محلی حق‌تقدم خواهند داشت .

۵ـ مخارج زیست و تحصیل در مدت آموزش بعده شیلات بوده و علاوه بهریک از داوطلبان دیپلمه فنی ماهیانه ۱۱۰۰۰ ریال و سایر دیپلمه‌ها ماهانه ۱۰۰۰۰ ریال ودارندگان گواهی سیکل اول متوسطه ماهانه ۸۰۰۰ ریال و ششم ابتدائی تا سیکل ۶۰۰۰ ریال پرداخت خواهد شد.

و در پایان دوره آموزش علاوه بر حقوق برطبق‌مقررات استخدامی شرکتهای دولتی از فوق‌العاده خدمت در جنوب ، مزایای شغل، فوق‌العاده خدمت در دریا و پاداش سالیانه استفاده خواهند نمود .

م الف ۱۸۱۰۶

شیلات جنوب

جدول ویژه شماره ۱۰۳۰

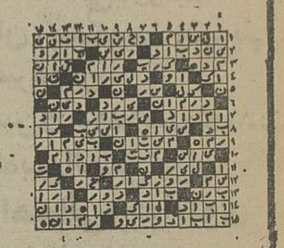

افقی:

۱ـ از بقراط برای پزشکان به جامانده ـ از وسایل کارنقاش ساختمان است ۲ـ بهشت شداد ـ قصه گو ـ چیزی را به فال نیک گرفتن! ۳ـ کوبیدن ـ زمانی از وسایل نان پختن بود ـ لاستیک اتومبیل ـ صفت بچه یک ساله است! ۴ـ طایفه و عشیره ـ سرای مهروکین ـ وسیله کارقفاشان است ـ شراب برنج! ۵ـ نخاله آرد ـ خوب نیست ـ نردبان ۶ـ دانه کش بی آزار ـ دهان پرنده ـ سیاهرگ ـ شهری درآلمان! ۷ـ از امپراطوران روسیه بود ـ فحش و دشنام ـ می گویند دوستی درآنست!عدد شش عرب ۸ـ قومی درایران باستان ـ حرف تصدیق ـ جداشده. ۹ـ قورباغه ـ جائی برای جنگ کردن ـ درصورت بجویید ـ معلوم و نامیده شده ۱۰ـ بروی چشم کشیده شده ـ فلز مایع ـ قدم یکپا ـ وای از گره‌اش! ۱۱ـ گاهی تسخیری میشود ـ قلعه ـ نان کلفت!۱۲ـ پژمرده و افسرده ـ نویسنده ـ حرف نفی ـ بغل و آغوش! ۱۳ـ سال درلفظ ترکی ـ گاهی غبن از کار میآید ـ زنگ گردن حیوان ـ رودارام ۱۴ـ کشوری درافریقا ـ از شیرین کنندگان کام ـ به دوراز گناه ۱۵ـ لکه‌اش پاسانی پاک نمیشود ـ از فرزندان سرماخوردگی است.

عمودی:

۱ـ زودباور ـ ابرای معروفی ازواگنر ۲ـ واحد کاغذ ـ سرمائی که باباد همراه است ـ گاهی از تمبر فراهم میاورند ۳ـ ناپیدا ـ پافشاری کردن درکاری ـ جه وقت ـ وقتی که بیاندازند میدان را خالی کرده‌اند! ۴ـ سازتنها ـ واحد چهارپا ـ ابله و احمق ـ بلی به زبان ایتالیائی ۵ـ بانگ جرس ـ دندان ـ گوشه خلوت و راحتی ـ برادر عرب ۶ـ کوشش کردن ـ شخص وذات ـ زمانی درفرانسه وسیله اعدام بود ۷ـ بنیان پایه ـ خالص از هرچیز ـ دیوار قلعه ـ نان اورخانه! ۸ـ حیرت زده ـ ورزشی است ـ سربزبان خارجی ـ قسمت سکنی پا ۹ـ مرد دلاور و بخشنده ـ پشت سرهم ـ عامل اصلی وراثت ـ احمق سربالا می اندازد ۱۰ـ از معروفترین سیاستمداران قرن هفدهم فرانسه بود ـ ارزوی موبدل دارد. ـ راست ایستاده ۱۱ـ لخت و برهنه ـ از خواندنی ها ـ عددی است ـ شهری درامریکا ۱۲ـ گوشت ترکی ـ دانه خوشبو ـ روز درلفظ عرب ـ مزه خوشایند. ۱۳ـ از انواع جاده است ـ حرف ندا ـ مست گردانیدن ـ قهوه خارجی ۱۴ـ خطیب و ناطق معروف یونان باستان که درآغاز الکن بود ـ بردریا توان دید ـ شکاف لباس ۱۵ـ مدرسه عالی موسیقی وهنرهای زیبا ـ محل گلوش دانسته‌اند!

حل جدول ویژه

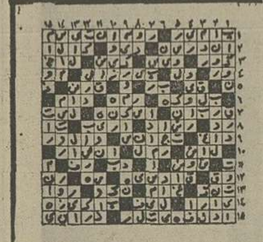

جدول عادی شماره ۹۴۶۹

از شاعران معروف معاصر که شعر نوراباتیان نهاد ۱۰ـ لوس ـ خطی درهندسه ـ خسیس پس نمیدهد ـ ریسمان ۱۱ـ لقب فرمانروای مصر درقدیم ـ رهاشده ـ غرور و خود پسندی ۱۲ـ ضمیرمفرد ـ سلام و تهنیت ـ از گلر دفاع میکند ـ اشاره به دور ۱۳ـ از سبزیهای خوردنی ـ گازی است سوزنده ـ درانجا مشروب مینوشند ـ صدای کلفت ۱۴ـ سرگشته درعشق و عاشقی ـ زین و برگ اسب ـ آنچه مربوط به مردم است ۱۵ـ خانمها ـ دادگر سلسله ساسانی.

عمودی

۱ـ رودخانه‌ای درمرز ـ نام یکی از همسران ملکشاه سلجوقی ۲ـ گلی است ابستانی ـ فلز سبک وزن ـ از کشورهای امریکایی ۳ـ خرس عرب ـ شاعر درلطافت طبعش خلاف ندیده ـ برنج میاورد و قدمیکشد ـ میوه خوبرویان ۴ـ نوعی مشروب خارجی ـ دردی شراب ـ عشق و محبت ـ علامت جمع ۵ـ بگذارید تابرسد ـ گرداگرد زمین را گرفته ـ بی پی دراصطلاح قمار بازان ـ آوازغزال خوشتر است ۶ـ باغم اید ـ تکرارش وسیله بازی بچه ها است ـ انگور اول ۷ـ مایه اصلی آهنگ ـ ناچیز ـ نوعی زردآلواست ـ پولدار و ثروتمند ۸ـ پارچه ایست! ـ از کارخانه های داروسازی دراروپا ـ میدهند و رسوا میکنند. ـ قوت لایموت ۹ـ اصطرلاب هم میاندازد ـ بلواوغوغا ـ اول‌ورمی چینند و بعد زیرگریه میزنند ـ پرنده‌خوش پر ۱۰ـ پایتخت ترکیه ـ واحد پول ژاپن ـ با آب کباب است! ۱۱ـ خسته میزند ـ قسمت ـ سه کیلو ـ میخی درشیمی ۱۲ـ عددیست ـ علامت صفت تفضیلی ـ گاهی به گردن میماند ـ گیاه بیابانی ۱۳ـ لطیف هم هست ـ دریا ـ خارج ـ مظهر باریکی است ۱۴ـ وسایل شکاررا فراهم میکند ـ مشروب زیاد خورده ـ گاهی از آسمان میاید ۱۵ـ پهلوان نامدار افسانه‌ای که سرگذشت پرهیجانی دارد ـ یکی از پسران هارون الرشید

حل جدول عادی

فوتبال جام تخت‌جمشید

پاسیها همانطور که باخته بودند، بردند!

فوتبال

امجدیه ـ یکشنبه ۲۵ مهرماه ۲۵۳۵ شاهنشاهی(جام چهارم تخت جمشید ـ دیدار برگشت) ـ پاس ـ (دقیقه ۵۹ ، محمد صادقی ـ دقیقه ۷۰ ، حسین فرکی) ـ هما صفر ، نتیجه‌ی دیداررفت ۰ ـ ۲ بسود هما .

داوری خوب محسن‌زمانی‌ـ کمک داوران : رضا غیاثی و مصطفی ممیز ، هوا خوب ، زمین چمن ، تماشاگر حدود ۱۲ هزار تن .

پاس:رضاقفل‌ساز (۲)ـاسمعیل نوربخش (۲)، محسن هوشنگی (٤)، حسین کازرانی (۳)، مهدی دینورزاده (۲)ـ محمد صادقی ۳، همایون شاهرخی، کاپیتن (۳)، ایرج‌دانایی‌فرد (۳)ـمحمود حقیقیان (۳)، حبیب شریفی (۳)، واز دقیقه ۸٦، بهروز صحابه‌دل، فرامرز عزتی (۱) واز دقیقه ٥٦، حسین فرکی (٤). مربی: حسن حبیبی.

جمع امتیازها: ۲۹٫۵

هما: امان‌الله نقدی (۲)ـ مجید مشتری(۲)،سهام‌الدین میرفخرایی (۳) واز دقیقه٦٦، جواد رمزی (۲)، حسن نایب‌آقا (۳)، محمود نقوی (۳)ـ مهدی غزال، کاپیتن (۲)، نعیم صفری (۲)، شاهرخ مطیعی (۳) ـ اکبر ادیبی (۲)، علیرضا خورشیدی (۳)، احمد نقوی (۳). مربی: فریدون عسکرزاده.

جمع امتیازها: ۲۸٫۵

پاسی‌ها دیدار برگشت زابردند. درست مثل دیدار رفت که باختند وباهمان نتیجه. یعنی (۰ـ۲).

برای پاسی‌ها که تا دقیقه۵۹، برخلاف عادت محتاط نشان میدادند، حضور فرکی تازه وارد، نفوذ عالی وپاس زیبای اوبروی دروازه، فرصتی بود تا صادقی ازآن سود برد وباضربه سر گل اول پاس را بزند، پس از این گل بود که پاس سراپا حمله‌شد وبی‌رحمانه بدروازه هما کوبید وحداقل چهار فرصت عالی دیگر بدست آورد که یکی از آنهاگل شد وپاس را با دوگل به‌پیروزی رسانید. این انتقام آن شکستی بود که پانزده هفته‌ی پیش در مقابل هما خورده بودند.

پاس باپیروزی بر هما خود را بسوی صدر کشاند، این لحظه‌ای از جدال دیروز ایندو حریف است که قفلساز توپرا مقابل حسن نایب آقا مدافع هما که به هجوم دست‌برداشته‌مهار می‌کند. کازرانی مدافع پاسی ناظر جدال ایندوست.

هما با نیزه شکسته

گلهای پاس درست طول‌زمانی زده شد که«فرکی» ملی‌پوش‌جوان این تیم ببازی خوانده شد و او که در خط حمله همیشه برای تیمش کارساز بوده نشان دادکه چه بیهوده ٥٦ دقیقه روی‌نیمکت ذخیره‌ها نشسته بود.

هما که در این روز خورشیدی را داشت، درعوض ناصرنورایی را، گویا بدلیل آسیب دیدگی به میدان نیاورد و همین از قدرت ضربتی خط حمله‌ی هما کاسته بود، گویی که سربازان هما با نیزه‌ی شکسته بجنگ پاسیها آمده بودند، بااین وجود همائی‌هاچهار فرصت خوب و وسه شانس عالی داشتند: ابتدا در دقیقه۵ کهشوت سرضرب احمد نقوی را قفل‌ساز دفع کرد ویکی دیگر در دقیقه۴۳ کهشوت‌سنگین ودور خورشیدی را دیرک‌عمودی دروازه‌برگرداند. دیگری در دقیقه ٤۸ که شلیک ناگهانی غزال را قفل‌سازنتوانست بدرستی مهار کند و این خطربا تردید مهاجمان هما از بین رفت وسرانجام در دقیقه ۸۰ که در تعقیب یک کرنر، محمود نقوی گوشه چپ دروازه را نشانه‌گرفت وقفل‌ساز بایک پرش عجیب آنرا از روی خط دروازه برگرداند.

پاسیها گرچه با احتیاط ،اما درتمام بازی‌چهره‌ی برتری‌داشتند. وگرچه در نیمه‌ی اول کار مهمی از آنها سرنزد، اما از دقیقه ۵۰ برای پیروزی اشتها نشان دادند.

نخستین خطر جدی آنها بافرار شریفی از چپ وروی پاس سریع دانایی‌فرد بود که‌از درون‌محوطه جریمه توپرا با فاصله کم ببالای دروازه زد.

دومین حادثه‌ی خطرساز،منجر به گل اول پاس شد و آن‌هنگامی بود که فرکی، سه دقیقه پس از ورودش پا بتوپ از جناح راست گریخت وتاروی خط کرنر پیش رفت و پاس کوتاه و سریعش وقتی که مقابل دروازه رسید با ضربه سر صادقی بدرون دروازه فرو رفت.

یک دقیقه بعد صادقی یکه و تنها بدرون محوطه جریمه هما خزید، اما دفاع با یک تکل‌خوب او را ناکام کرد، چند دقیقه بعد، شلیک سنگین فرکی از بالای دروازه گذشت، اما همین بازیکن در دقیقه ۷۰ قدرت شوت خود را بار دیگر نشان داد واز ۲۰ متری دروازه را فرو ریخت.

گرچه در دقیقه ۷۸، شوت دانایی‌فرد هم زهردار مینمود،اما باردیگر شریفی بایک ضد حمله بدروازه هما نزدیک شد و همه چیز مهیا برای گل سوم بود که پهلوی دروازه را نشانه گرفت.

پیشتازان گل‌در پایان‌روز بیست‌ویکم

(۱۵) غلامحسین مظلومی(شهباز).

(٦) هادی نراقی (تاج)، غفور جهانی (ملوان)، حسین فرکی (پاس).

(٥) محمود خوردبین، علی پروین (پرسپولیس)، مسعود مژدهی (تاج)، حبیب شریفی (پاس)، زاون عنبرچیان(آرارات)، ناصر نورائی (هما).

(٤) احمد نقوی (هما) مهدی‌ویسی (ذوب‌آهن)، غلامرضا خالقی ، رضا عباسی (ماشین سازی)،عزیز اسپندار (ملوان)، حسن‌روشن ، محرم عاشری (تاج)، مائیس میناسیان (پاس)، نوری‌خدایاری (نیرو).

مرحله دوم مسابقات انتخابی کشتی‌آزاد جام آریامهر

بازار سنگین‌وزنها تنهادر ۷۴ کیلو داغ است!

دیشب‌هم تماشاگران نتوانستند شاهد انجام یک دوره کامل مسابقات باشند زیرا سوای سنگین وزنها که دوره اول را تکمیل‌کردند دردوردوم تنها مبارزین اوزان ٤۸ـ۵۲ و۵۷ کیلو نیز پنجه در پنجه‌یکدیگر افکندند و نوبت به ٦۲و٦۸ کیلوئی‌ها نرسید .

محققا با این فشردگی و کثرت شرکت کننده باید که‌در روزهای چهارم و پنجم‌شاهد سه وچهار دوره در یکشب باشیم، زیرا هنوز ۱۸۲ کشتی‌گیر که‌درروزدوم چندتنی از آنها آب رفتند و بعد از یک شکست‌ازصحنه‌خداحافظی کردند ۲دوره کامل مبارزه نکرده‌اند واین دلیل نخستش بی‌تفاوتی فدراسیون کشتی‌به کیفیت حاضرین است زیرا سوای آنهائی که بهر شکل با کسب عناوین اول تا سوم مراحل مختلف جواز شرکت در جیب داشتند برخی‌که‌بنظر می‌رسد تعدادشان از ۳۰،٤۰ تن نیز تجاوز کند باتوصیه این و آن به وزن کشی رسیده‌اند .

نارسائی تاکی

معلوم نیست این نارسائی تا کی ادامه خواهد یافت و با اینکه بدفعات این مسئله‌را یادآوری کرده‌ایم ولی گوئی که مسئولین هنوز پنبه‌ها را از گوش بیرون درنیاورده‌اند و بیش از هر چیزبه‌اجتماع این سیاهی لشگرها علاقمندند!

بهر شکل‌بااین خصوصیات مبارزات روز دوم از ۷٤کیلو آغاز شد، آنجا که چند نام آشنا نظیر روح‌اله گودرزی‌ـ جبار مهدیون‌ـ علیرضا زیباـ حافظ یوسفی ـ خدابخش عفت‌دار‌ـ احمد حبیبی‌ـ اکبر قربانی در کورس قهرمانی‌جای دارند، تنها یک برخوردحساس دیده شد .

حافظ یوسفی همانکه در رشت قهرمان ایران شد،دیشب چند بار سایه شوم شکست‌را برسرش دید و درست‌درفاصله ۱۰ ثانیه بپایان درحالیکه می رفت این کابوس را پذیراباشد از سخت‌کوشی خود بهره گرفت وباخاکی که درواپسین لحظات بخلق آن نائل شد با نتیجه ۱۲ـ۱۳ زیبا راشکست داد، درحالیکه نتیجه مساوی ۱۲ـ۱۲ بسود کشتی‌گیرتهرانی بود .

در این وزن مهدیون با برتری فراوان ابراهیم ظفر نوائی را مغلوب ساخت و گودرزی مقابل‌حریفی سخت‌ـ کوش جهان چون بابائی‌شرکت کننده اراکی ۵ ـ ۲۱ صاحب پیروزی شد .

عفت‌دار که شایسته دوست را ضربه فنی کرد همچون علی عفتی که ثابت‌کار را شکست داد بدون نمره منفی بدور دوم رفتند. درپی اینها نباید از احمد حبیبی‌ـ اکبر قربانی غافل بود.

میهمان غریبه ۸۲ کیلو

۸۲ کیلو یک میهمان‌غریبه از کشتی فرنگی داشت . این تازه وارد خسرو نظافت‌دوست می‌باشد که در مقابل اردشیر خزائی بلطف یک حادثه پیروز شد. چرا حتی نظافت دوست از فنون فرنگی نیز نمی‌توانست بهره بگیرد وچند بار که میرفت باتکیه‌بردانستنی های کشتی فرنگی تعادل را بسود خود بهم بزند باعکس‌ـ العمل و هوشیاری خزائی روبرو می‌شد و خود بپل می رفت‌ولی سرانجام فنون‌فرنگی بداد او رسید ودرحالیکه۷ـ۸ مغلوب بود شکست رانصیب حریف پیروز نمود .

در این‌وزن‌محمدحسن‌محبی ملی‌پوش اعزامی به المپیک حاضر است که در مصاف با خسرو کارآمد در شرائطی که ۳ـ۷ پیروز بود بافن یکدست و یکپا مخالف یا بشکلی دیگر «کلندون» کارآمد را ضربه‌فنی کرد .

از نکات جالب ۸۲ کیلو باید که‌به حضور محمود دهدشت کشتی‌گیر سابق ٦۲کیلو اشاره کرد که این قدیمی با برتری فاحشی با همان فن‌شگردی خود «بارانداز» عسکری را مغلوب کرد .

پرتحرک ترین مبارزه این وزن‌را دوجوان انجام دادند، مقربی که به ۸۲ کیلو آمده بود در اولین آزمایش دراین وزن با یک شکست روبرو شد. حریف پیروز برابر او جواد افشارپور قهرمان‌گذشته جوانان ایران بود که۱۹ـ۲۰ براو غلبه کرد .

جنك دو شمیرانی

۹۰ کیلو جنگ دو کشتی‌گیر شمیرانی است. علی‌بیات که گوئی تولدی دوباره یافته و حالا با بازگشت سلامت بروز های بهتری میاندیشد دیشب اکبر فکری کشتی‌گیر خوب تهران را در عین برتری۳ـ۸ ضربه فنی کرد این‌کاری‌است که مشکل بتوان شاهد تکرارش ازسوی حتی‌دقت‌پور حریف مستقیم بیات بود .

دقت‌پور هم با غلبه برعباس سلیمانی نشان داد همچنان امیدوار برای تکرار پیروزی های گذشته است .

در این وزن اکبر سپهری بااندام کشیده میتواند امیدی قابل توجه باشد بشرطی که در روی تشک از حرکات اضافی و نمایشی پرهیز کند. او که هنوز تجربه‌ای کافی ندارد با قدرت جوانی واندام بلند قادر است در سنگین‌وزن بدرخشد .

۱۰۰ کیلوئی‌ها هم چیزی در چنته ندارند زیرا دو چهره سرشناس این وزن مصر زینعلی‌زاده‌ـ علی توپچی در اولین دور رویاروی یکدیگر قرار گرفتند و تساوی ۳ـ۳ این دوحکم به‌پیروزی توپچی داد، درحالیکه در واپسین لحظات اخطار پیروزی‌باربرای زینعلی بلند شد که یکی از داوران سرشناس در این مرحله از شهامت کم‌آورد و ازدادن اخطار خودداری‌کرد.

بهر شکل سوای این دو تلمان محسن‌وند و فتحی نیز حاضر هستند که شانسی‌مقابل دویادشده ندارند .

در گروه سبک وزنها یعنی وزنهای ٤۸ و ۵۲ کیلوهمه امیدها پیروز شدند وابراهیم احساندار قهرمان ارتشها با شکست دوم مقابل خلیلی از گردونه خارج شد .

شکست قاسمی وشربتی

۵۷کیلو دیشب نیز شاهد حوادثی نامنتظره‌بود، قاسمی همانکه شربتی را شکست داده بود مقابل اکبر جواد بلاغی یک مغلوب از پیش‌باخته بود، او برخلاف دیدار نخست هیچ عمل مثبتی مقابل حریف‌تهرانی نداشت. قاسمی بااین شکست موقعیتی لرزان یافت .

مردانی شانس بزرگ قهرمانی این وزن درحالیکه ۳ امتیاز مقابل شربتی برتر داشت او را ضربه فنی ساخت‌وهمچنین بود حسن زارع که از پس مهار منصوری برآمد .

بهداشت آموزشگاه‌ها
تالیف
دکتر بهین‌دخت
نویدی کسمائی (باسقی)
شماره ۱۵۷۱
مراکز فروش
فروشگاه شماره ۱ خیابان شریعتی دانشگاه (۲۱ آذر)
فروشگاه شماره ۲ خیابان شاهرضا ایستگاه لاله‌زار
فروشگاه شماره ۳ امیرآباد شمالی خیابان شانزدهم مؤسسه انتشارات
ناشر: مؤسسه انتشارات و چاپ دانشگاه تهران

والیبال دختران : ترکیه ۳ـتهران ۲

تهرانیهااین بارازمرز پیروزی بازگشتند

والیبال

★ یکشنبه۲۵ مهر ۲۵۳۵ شاهنشاهی ـ سالن نصیری (والیبال دختران ـ دیدار دوستانه) ملی ترکیه ۳(گیمها: اول ۱۱ـ۱۵،دوم ۱۰ـ۱۵ ، پنجم۱٤ـ۱٦) ـ تهران۲(گیمها: سوم ۳ـ۱۵، چهارم ٤ـ۱۵). سرداور : باقر زاده. داور : اصفهانی . تماشاگر حدود ۱۰۰۰ تن.

ترکیه: نزهب ایلدریم (٤)، مرال کالفالو (۸)، دنیس دوز دوگرو (۲)، سلان گاکار(۳)، ویوات کوزتاندا (۵)،،آرزو باکداتو (۹)، مرال بابالی (٦)، گولندزانسو (۱).

تهران: لینوبیت ملک (٦)، گیتی یگانه (۲)، فروزان عبدی (۹)، ثریا یگانه (۱۲) ،فاطمه سپنجی (۱۱)، بتول حسین‌پور(۸). ناهید حسینی (۳)، معصومه مروی (٤) ، آینا آبنوسی (۱۰).

★ برای والیبال دختران ما دیشب،شب گرمی بود که بایک پیروزی دلپذیر برابر ترک ها ، میتوانست باشورو رونق بیشتر همراه باشد ولی درگیروداراوج گرفتن امیدواریها ، شکست‌یکبار دیگر پدیدار گردید و یاران تهران از مرز پیروزی بازگشتند.

وقتی گیمهای اول و دوم را ترکیه برد، این مسئله شکل‌گرفت که ترکها این بازی راهم چون دو مسابقه قبلی با حسابی‌راحت خواهند برد. ولی از گیم سوم «تهران» سیمائی تازه نشان داد واین از زمانی آغاز شد مربی کره‌ای دست به تغییر حساس‌ترین نقطه تیم خود زد و با بیرون کشیدن گیتی یگانه ازمیدان‌ناهید حسینی‌را بجای‌او درپست «پاسور» قرار داد.

گیمهای سوم و چهارم را تهرانیها آنچنان غافلگیر کننده بردند که میهمان پس از آن‌دو پیروزی ۰ـ۳ در دیدارهای‌اول‌و دوم حتی در یک حالت کابوس هم تصور چنین شکستی را نمی کرد.

در گیم سوم ترکها در امتیاز «۳» ماندند و در گیم چهارم٤ـ۱۵ باختند واین‌برای میهمان براستی عذاب‌آور بودواوج این‌ناراحتی در چهره « چنگز» مربی‌تیم پدیدار بود که ساعتی سخت و کشنده راگذراند.

چرا باختیم؟

گیم پنجم را « تهران» با امیدواری بسیار آغاز کرد ضمن اینکه روشنائی های امید به پیروزی روی سیمای آن گروه تماشاگران ایرانی حاضردرسالن سخت موج میزد ، و پس ازآن کیفیت بازی در گیمهای سوم و چهارم هم به موفقیت میزبان کمترمیشد شک کرد . اماتهران باخت و بدهم باخت .برتری ۱۱ـ۱۳ تهرانیها اینان را تا آستانه پیروزی پیش برده بود ولی ۱۳ـ۱٤ عقب افتادند و بعد هم ۱٤ـ۱٦ مغلوب شدند!

در حالیکه‌موقعیتی دلپذیربرای پیروزی بر ترکهای بی شکست درسفر به تهران وجود داشت ومیهمان در آن حالت سرگیجه گرفته‌و سالن ملتهب برایش‌گریز ازباخت سخت دشوار بود ولی آنچه سبب پیروزی ترکیه گردید. رفتن آن روح پرجوش وخروش وتعصب از جمع تهرانیها از گیم پنجم بود!

تیم تهران در گیمهای سوم و چهارم یکی از بهترین بازیهای والیبال دختران مادر سالهای اخیر را نشان داد، ولی از گیم پنجم صحنه دگرگون شد. بی تفاوت شدن برخی و دگرگونی کیفیت روحی دلیلی قابل توجه براین مسئله بود.

البته باخت ۲ـ۳ دیشب برابر ترکها امری نیست که بعنوان یک باخت بزرگ و سنگین روی آن بحث شود ولی بهر تقدیر چنین شرایطی بود که ایران را از یک پیروزی خوب بازداشت ودیشب یکبار دیگر نشان داده شددر«ورزش» ،«فکر و احساس» هم مطرح است.

تهران در گیمهای اول و دوم بترتیب ۱۱ـ۱۵ و ۱۰ـ۱۵ مغلوب شد ، آنهم در حالی که تااواسط کار خوب رقابت می کرد، امادرهر دو گیم درکورس نهائی‌ازحریف جاماند و بازی را به ترکها واگذار کرد.

از گیم سوم تهران روحی‌تازه یافت وبا کیفیتی که عنوان‌گردید: پیکار با حریف را دنبال کرد و بالاخره هم ۲ـ۳ باخت.

ترکها دیشب در برابر یک «تهران» جنگنده که تفاوت بسیار ازجهت روح جنگندگی و تحرک باحریف شب اولش داشت ، نتوانست حکومت خود دردو بازی گذشته‌راتکرارکندو براستی اگر «دنیس دوزدوگرو» آس چپ‌دست‌شماره ۲ این تیم نبود حساب در آخر چیز دیگری می شد.

«دنیس» در بازی سوم یک ستاره انگشت‌نما در پای تور بود که جز چند استثنا هر چه زد خوابید ومهارش برای دفاع تهران فوق‌العاده دشوار مینمود وتهرانیها هنگامی نفس راحتی می کشیدند که او به خط عقب میرفت!

«تهران» که باچند چهره‌دیگر حالت ملی بخود می گیرد با دگرگونیهایش یک بازی خوب ازگیم‌سوم را ارائه کرد واگرچه باخت ولی حداقل این راضی کننده بود کیفیت کاردر فاصله دو بازی باسه روز اختلاف‌سخت بهتر شده بود . بخصوص آنکه بازی گرم و پرحرارت بود و حدود تماشاگر ایرانی و ترک لحظه‌ای در سالن آرام‌نداشتند.

در گیم پنجم تهران مسیربرتری ۸ـ۱۱، تساوی ۱۱ـ۱۱ وبرتری ۱۱ـ۱۳ را طی کرد.

مربی کره‌ای ایران اعتقادداشت درگیم آخر اشتباهاتی درلحظات حساس صورت گرفت که بعید بود ومیتوانست باکمی دقت‌پیش نیاید.

در هرحال تیم ترکیه با سه بازی که در هر سه پیروز شده ۹گیم برد ضمن ۲ گیم باخت کارنامه‌اش در سفر تهران‌بسته شد.

«دنیس‌دوردوگرو» دیشب درخشان ترین یار ترکها بود که بزرگترین‌سهم رادر پیروزی تیمش مقابل تهران داشت .

با آمدن «ناهیدحسینی» به میدان «تهران» آهنگی تازه یافت ، او در قالب پاسور گردشی دلپذیر به تیم داد

فوتبال جام ولیعهد (جوانان تهران)

تاج:قهرمان پیش‌هنگام

تیم فوتبال جوانان تاج در فاصله یک روز به پایان مسابقه های فوتبال جوانان باشگاه‌های تهران(جام‌ولیعهد) عنوان قهرمانی را بخود اختصاص داد .

تاجی‌ها در دیداردیروزخود که‌بعدازبازی پاس ـ هماانجام گرفت ، مقابل جوانان بانک ملی قرار گرفتند،دیدار این‌دو تیم از این جهت حساس بود که تیم فاتح ، به مقام قهرمانی جوانان باشگاه های تهران دست می‌یافت .

بهرترتیب دیدار این دو تیم با گل زود هنگام تاج که بوسیله خسرووثوق در دقایق نخست بازی زده شده بسود تاج پایان یافت و تاجیها بااین پیروزی مقام نخست مسابقه‌ها را از ان خود کردند .

ضمن اینکه بانک‌ملی‌ها روی گل تاج اعتراض داشتند تاجی ها در حالی مقابل بانک ملی قرار گرفتند که از ۱۳ بازی برگزاری خود ۱۰ پیروزی و ۳ مساوی داشتند و تنها تیم بی‌شکست مسابقه ها بودند، که‌با عبور از چنگال تیز بانک ملی همچنان‌بی‌شکست ماندند.

جوانان بانک ملی با این شکست از تاج و با شکست دیگری که از جوانان ایرانا متحمل شده بودند به عنوان‌دوم مسابقه‌هادست‌یافتند.

در دیگر دیدار های این هفته (هفته چهاردهم) راه‌آهن با نتیجه ۷بر۱ از سد سیپان گذشت . ضمن اینکه آرارات‌با بوتان ۱ـ۱ مساوی کرد و تهرانجوان در مقابل برق با حساب ۲ـ۲ متوقف شد .

دیدار های اخرین هفته مسابقه های جوانان باشگاه های تهران به شرح زیر است

چهارشنبه ۲۸ مهر

- ارارات ـ افشین (۸ صبح ـ زمین شماره ۲ امجدیه)
- ایرانا ـ دارائی(۹٫۵ صبح ـ زمین شماره ۲ امجدیه)
- شهربانی ـ نفت(۱۱ صبح ـ زمین شماره ۲ امجدیه)
- ورزنده ـ برق (۱۲٫۵ ظهر ـ زمین شماره ۲ امجدیه)
- تاج ـ راه‌آهن (۸ صبح‌ـ زمین شماره یک امجدیه)
- بانک ملی ـ البرز (۹٫۵ صبح‌ـزمین شماره یک‌امجدیه)
- تهرانجوان ـ بوتان (۱۱ صبح‌ـزمین شماره یک‌امجدیه)
- سیپان شفق (۱۲٫۵ظهر ـ زمین شماره یک امجدیه)

پرو: میزبان جام جهانی جوانان

فدراسیون فوتبال پرو برای میزبانی سومین دوره مسابقه های فوتبال جام جهانی جوانان که سال ۱۹۸۱ انجام می‌شود ،بانامه‌ای به‌فدراسیون بین‌المللی فوتبال درخواست میزبانی مسابقه‌ها راکرده‌است.

میگال بالنی رئیس‌فدراسیون فوتبال پرو دراین باره گفت فدراسیون بین‌المللی فوتبال در مورد این درخواست پرو در اجلاس تابستان آینده این فدراسیون که همزمان با برگزاری اولین دوره جام جهانی جوانان‌در تونس‌تشکیل می‌شود ، بحث و گفتگو خواهد کرد و تصمیم قطعی فدراسیون بین‌المللی فوتبال درباره میزبانی پرو گرفته خواهد شد .

در ضمن بنا به گفته‌یک‌مقام فدراسیون بین‌المللی فوتبال قرار است دومین دوره مسابقه های فوتبال جام‌جهانی جوانان « سال ۱۹۷۹ » در ایالات‌متحده‌آمریکا برگزارشود.

بازهم محمدعلی‌ـفورمن؟!

« دان‌کینگ » کارگردان برنامه های مبارزات بکس حرفه‌ای که مدیر کار های«محمدعلی»نیزهست درگیرودار گفتگو با خبرنگاران در«فلوریدا»،اعلام‌داشت : «سوریه» حاضر است برای برگزاری پیکاری بین‌محمدعلی‌وجورج فورمن در این کشور ، ۱۵ میلیون دلار (۱۰۵ میلیون تومان ـ هردلار ۷ تومان) بپردازد و البته این در صورتی است که « محمدعلی » حاضر به مبارزه‌گردد و مسئله کناره‌گیری از رینگ را کنار گذارد !

« دان کینگ» گفت : تعدادی از کشور ها حاضر به‌برگزاری مسابقه‌ای بین علی ـ فورمن در خاک خود هستند و علاقمندی خود را مطرح کرده‌اند (البته آقای کارگردان مبارزه نگفت کدام کشور ها) ولی سوریه با اعلام کردن مبلغی هوس‌انگیز پیش آمده است .

بهرحال با این اوضاع و احوال و حرفها ،بنظر میرسد کم‌کم باید شکها برای بازگشتن آقای « محمدعلی» و یک مسابقه دیگر و فراموش کردن آن « خداحافظی کذائی برای چهارمین بار» را به حقیقت نزدیک دید .

تنیس جام کلگیت: با همکاری مجله اطلاعات دختران و پسران

جمشیدی‌وفرمانفرمائیان قهرمان شدند

مسابقه های تنیس‌نوجوانان « جام کلگیت » که با همکاری مجله دختران و پسران و فدراسیون تنیس برپا گردیده بود ، با برگزاری دو دیدار فینال آن در زمین باشگاه شاهنشاهی به آخر رسید ضمن اینکه اکبر جمشیدی در گروه‌پسران‌و عایشه‌فرمانفرمائیان در گروه دختران عنوانهای قهرمانی دو گروه را بدست آوردند .

اکبر جمشیدی در دیدار فینال پسران مقابل مصطفی صالح قرار گرفت و در ۲ ست پیاپی با نتایج ٦ ـ ۸ و ۲ـ٦ به پیروزی رسید و مقام‌اول را از آن خود ساخت . ضمن اینکه پس از جمشیدی و صالح‌ناصرچه‌چه‌زن‌و جهانبخش سوری مشترکا عنوان سوم را بدست آوردند .

در گروه دختران عایشه فرمانفرمائیان و صدیقه نعمتی دیدار فینال را برگزار کردند که در پایان پیروزی از آن فرمانفرمائیان گردید . عایشه در ۲ ست با حساب ٤ ـ ٦ و ۰ ـ ٦ از سد حریف خود گذشت و به مقام اول رسید . طاهره نعمتی و صفورامعظمی مشترکا سوم شدند .

در پایان این مسابقه‌ها به نفرات اول تا چهارم هرگروه (دختران و پسران) جام و وسایل ورزشی کامل تنیس توسط دکتر رهنوردی رئیس تشکیلات تازه ورزش در وزارت آموزش و پرورش‌داده شد ضمن اینکه دو نفر اول گروه‌پسران یعنی‌اکبرجمشیدی و مصطفی صالح این شانس را یافتند که به مدت ۲ ماه در یکی از مدرسه های تنیس انگلستان آموزش‌ببینند . اینها تابستان آینده با استفاده از تعطیلات مدارس به انگلستان اعزام خواهند شد .

دراجلاس کمیته‌المپیک

کمیته بین‌المللی‌المپیک‌اجلاس خود در «بارسلون » اسپانیارا بابحث‌و بررسی در اطراف مسائل روز مربوط به المپیک پشت سر گذارد .

از جمله مسائل‌مهم که در این اجلاس مطرح گردیده ، موضوع حوادث پیش آمده در گیرودار المپیک مونرآل بود وعمل کشور های‌افریقائی در مورد کنار کشیدن از بازیها واجازه ندادن به تایوان از طرف کانادا برای حضور در مسابقه ها .

پیش از این اجلاس گفته میشد درباره این کشور ها تصمیمات خاصی گرفته خواهد شد و به محرومیتهائی محکوم خواهند گردید ولی کمیته المپیک هیچگونه‌محرومیتی‌برای آنها تعیین نکرد .

از نکته های دیگری که به آن‌اشاره شد مسئله میزبان بازیهای سال ۱۹۸٤ بود که گفته شد تهران ولوس‌آنجلس بطور غیر رسمی درخواست کرده اند .

امتحان‌مقدماتی توفل نوامبر ۲۱ آبان برگزارمیشود

امتحان مقدماتی توفل نوامبر روز بیست ویکم آبانماه آینده درانستیتو سیمین مرکزآموزش توفل برگزار می‌شود ومطابق معمول علاوه بر دانشجویان انستیتو داوطلبان متفرقه و متقاضیان شهرستانها نیز در آن شرکت میکنند .

امتحان مقدماتی توفل نوامبر در سه بخش و منطبق با ضوابط امتحان‌بین‌المللی توفل تنظیم وانجام خواهد شد . نتایج این امتحان روز های ۲۲ـ۲۳ـ۲٤ آبانماه توسط استادان توفل اعلام وراهنمائی لازم توسط همین استادان صورت خواهد گرفت .

محدود شدن امتحان‌بین‌المللی توفل از پنج‌بخش‌بسه بخش از دوره سپتامبر ۱۹۷۵ توسط مرکز پرینستون در امریکا اعلام شد و انستیتو سیمین تنها مرکزی بود که‌از یکسال‌پیش این طرح را برای اولین بار در دنیا و قبل از تصمیم مرکز برگزار کننده‌توفل در امریکا اجرا کرده بود.

برای شرکت در امتحان مقدماتی‌توفل‌نوامبر دانشجویان انستیتو باید تا ۱۲ آبان و داوطلبان متفرقه و متقاضیان شهرستانها باید تا ۱۵ آبان‌به دبیرخانه انستیتو سیمین‌مرکز آموزش توفل در خیابان‌تخت جمشید شماره ۳۵ مراجعه‌کنند.

اختصاصی اطلاعات

هیچکس درقمار بااین ماشین‌ها برنده نیست

نحوهٔ تقلب «ماشین‌های قمار» فاش شد

بدنبال درج مطلبی درمورد ماشین‌های مفتبر (جکپات ، بینگو وماشین‌های بازی سکه‌ای‌که بطور اختصاصی درروزنامه اطلاعات منتشر شده بود، یک مهندس متخصص ماشین‌های‌قمار دیروز پرده ازراز تقلب این ماشین‌هاکه بادستکاری صاحبانشان در سیستم میکانیکی آنها پدید می‌آید، به‌کنارزد ودست صاحبان ماشین‌های قماررا روکرد .

این مهندس متخصص نظریه خودرا همراه کروکی داخلی ماشین های قمار تحویل مقامات مسئول قضایی داد تااز این طریق ماشین های قمار در تهران و شهرستان ها دقیقاتحت‌کنترل قرار گیرد .

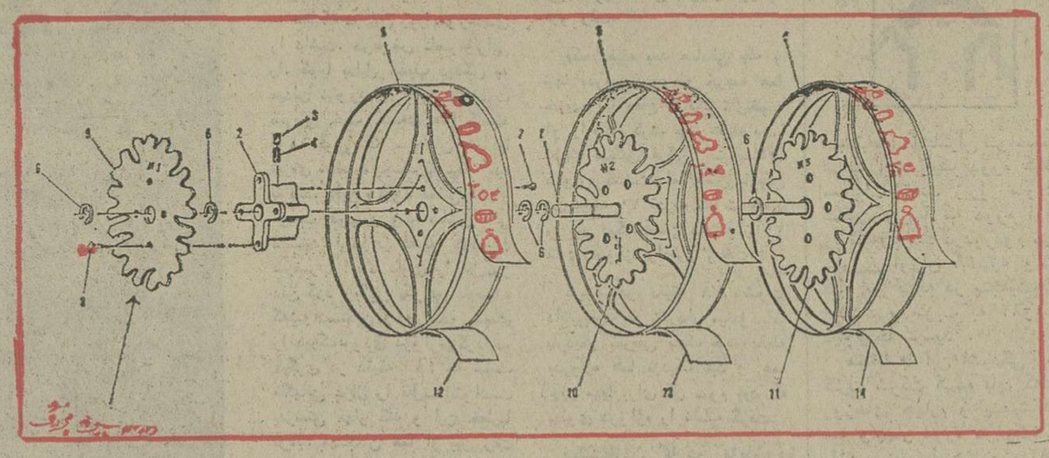

این نمونه کروکی ماشین قمار(جکپات) است .یک پیچ کوچک‌یاتیز کردن سر چرخ دندمجایزه‌بزرگ باعث میشود که صدهانفر لحظه به لحظه سکه‌های خود رادر ماشین‌های قمار ، ببازند !

این مهندس جوان نوشته است: متاسفانه این ماشینها با تمام قدرت و بصورت شبانه‌روزی مشغول سرازیر کردن پول مردمی که بقصداستراحت و تمدد اعصاب‌می‌خواهندکمی تفریح کنند ، به جیب‌صاحبان ماشینها هستند و از قرار گفتگوئی که با صندوقدار یک کلوب داشتم ، اظهار داشت روزانه درآمدی بالغ بر هفتاد و سه میلیون ریال به جیب صاحبش سرازیر میکند .

در اطراف این ماشینها طبق دستور صاحب آن همیشه‌چند نفری به عنوان مراقب پرسه میزنند . دربست مثل شیرمخانه های قدیم تا چنانچه شخصی از موجودی جیب خودناامیدشد و اعتراض کرد که ماشین‌بسته شده و جایزه نمیدهد وسرو صدا راه انداخت آن چندنفر مراقب برای آنکه اگر کار به شکایت کشید مدرکی دردست نباشد بلافاصله شروع به اصلاح فوری آن قسمت فنی که قبلا بسته شده مینمایند و قدری هم سر طرف معترض‌را شیره مالی میکنند و بمجرد آنکه سروصدا خوابیددومرتبه روز و روزی از نو شروع میشود .

البته تقلب در این ماشینهاکار مشکلی نیست در داخل‌دستگاه سه یا چهار عدد صفحه بزرگ دندانه‌دار طبق شکل وجود دارد که حول محوری می‌چرخند و پس از هزبارکشیدن دسته ماشین به تعدادصفحات دندانه دار چند زبانه که در لای دندانه ها قرار دارندآزاد شده و صفحه دندانه‌دارشروع به چرخیدن میکند و پس از گذشت زمان تعیین شده که معمولا چند ثانیه است مجددا زبانه‌ها بطرف صفحه‌ها بر می گردند و هرکدام‌از دندانه‌هاکه بازتر باشند زبانه براحتی در آن قرار میگیرد و تکلیف‌جایزه را معلوم مینماید . چنانچه دهانه دندانه‌ها را تیز و تنگ کنند و یا پیچ و مهره‌ای به دهانه آن ببندند (مخصوصا درمورد جایزه‌های بزرگ)زبانه نمیتواند در آن‌قراربگیردمیلغزد و در دندانه بازتر که‌جایزه‌اش هم کمتر است قرار میگیرد در اینجا گردش صفحات متوقف میشود و بایستی سکه بعدی را داخل ماشین کرد و ادامه داد .

اخیرا پس از ممنوع شدن ورود چنین ماشینهائی جک بات‌دارها متوجه ماشین های اسباب‌بازی شده‌اند آنها را در کشورهای سازنده به‌پول‌ایران سکه‌ای نموده و بعنوان‌اسباب بازی که البته‌همان کارجکپات را مینماید در دسترس مردم قرار میدهند اینان سالیان‌دراز است که از این طریق میلیون ها تومان ثروت اندوخته‌اند .

۵ مرد مهاجم باحمله به یک خانواده، مردان را زندانی کردندو زنان را ربودند

پنج مرد درجاده لشگرک ، از داخل اتومبیلی که حامل یک خانواده پنج‌نفری بود، دوزن‌جوان را بزور پیاده کردند و باخود بردند !

دوروز قبل درحالی که اعضای یک خانواده پنج نفری مسیحی که دوتن آنها زن و دختر جوانی بودند با اتومبیل از جاده‌لشگرک می‌گذشتند ، دومرد جوان‌باسامی حسن نجفی و محمدابراهیمی راه را برآنان بستند و بمجرد توقف اتومبیل سه مرد دیگر باسامی‌سید علی حسینی ، سید حسن شریفی وعباس ریحانی ، بدوناشناس‌قبلی پیوستند و ضمن معرفی خودبعنوان ماموران انتظامی اعضای خانواده پنج‌نفری را ببیاغی بردند و درآنجا پس‌از زندانی کردن‌مردان‌خانواده، حسن نجفی و محمدابراهیمی را به نگهبانی آنان گمارده ، زن و دختر را همراهخودبه‌نقطه‌نامعلومی بردند .

دقایقی پس از عزیمت آنهاسه مرد زندانی‌توانستند بابهره‌گیری‌از غفلت حسن و محمد ازبندبگریزند وجریان‌رابماموران‌پاسگاه«گاندوک» گزارش کنند. ماموران پس‌از این ماجرا ضمن توقیف حسن و محمد به تعقیب علی و حسن وعباس که دوزن را باخودبرده‌بودندپرداختند و سرانجام موفق به دستگیری‌آنان شدند .

پس‌از توقیف این پنج‌مرد در این‌زمینه پرونده‌یی تشکیل شد و متهمان بدادسرای تهران اعزام شدند رسیدگی باین واقعه بدکتر زاهدی بازپرس شعبه ۱۴ ارجاع شده و بازپرس پس از بازجوئی از متهمان ، پنج مرد یادشده را باتهام آدم‌ربایی به‌زندان افکندند .

راننده فراری در تاکستان دستگیر شد

راننده‌ای که پس از رساندن مجروح به بیمارستان ، فرار کرده بود،در تاکستان قزوین دستگیر شد .

اوکه « علی بهرامی » نام‌دارد چندی قبل هنگام رانندگی با پیکان شماره ۳۵۷۲۷ تهران ـ ط در خیابان سلطانی تهران دوچرخه‌سواری بنام محمدحسن نصرتی را زیرگرفت‌وپس‌ازرساندن مجروح بعلت شدت جراحات در بیمارستان درگذشت و «علی» تحت تعقیب قرار گرفت .

ماموران پس‌از تحقیقات‌مفصل دراین مورد دریافتند پیکانی که تصادف بوسیله‌آن‌بوقوع پیوسته به دمنفر فروخته شده‌است‌وآخرین خریدار آن«علی‌بهرامی»بوده‌است. «علی بهرامی » درتاکستان قزوین بدام افتاد و بدستور دادیداراداره آگاهی تهران زندانی شد.

دریکی‌ازبیمارستانهای تهران

زائورابی آنکه بیهوش کنند، سزارین کردند!

در یکی از بیمارستانهای محدوده چهارراه پهلوی‌تهران رحمزنی بعلت نبودن پزشک بیهوشی در بیمارستان ترکیدو زائو که در حال‌وضع‌حمل‌بود بطرز وحشتناکی به‌جانب مرگ رفت .

این زن که «عادله» نام دارد بمجرد احساس نزدیک بودن لحظات وضع‌حمل‌به‌بیمارستان منتقل شد و چون در شرف زایمان بود بلافاصله به اطاق عمل انتقال یافت . پزشک متخصص زنان فورا اورابرای زایمان آماده کرد و در همان لحظات اولیه‌احتیاج‌به‌متخصص بیهوشی ضروری شناخته‌شد. پرستارها و کارکنان بیمارستان مدتها بدنبال متخصص‌بیهوشی گشتند ، اما حتی یک پزشک بیهوشی در نخستین ساعات روز در بیمارستانی که ۵اطاق عمل دارد حضور نداشت و سرانجام عادله بطرز معجزه‌آسائی از یکقدمی مرگ به‌زندگی‌بازگشت، اما او پس از گذشت یک ماه هنوز بستری است .

یکی دیگر ازآگاهان‌بیمارستان درمورد علت عدم‌حضورپزشک بیهوشی در بیمارستان به خبرنگار ما گفت :

این بیمارستان که خصوصی است و بصورت شرکت اداره میشود ٤ تن از شرکای آن متخصص بیهوشی هستند . بدین ترتیب بیمارستان ظاهرا ٤ پزشک متخصص بیهوشی دارد . اما هر چهار پزشک متخصص بیهوشی بیمارستان اغلب در بیمارستان های دیگر طبابت می‌کنند و همین نکته باعث میشود ، در ساعاتی که باید در این بیمارستان حاضر باشند ، در بیمارستانهای دیگر کار میکنند .

عادله بطرز معجزه‌آسائی از یکقدمی مرگ به‌زندگی‌بازگشت، اما او پس از گذشت یک ماه هنوز بستری است .

یکی دیگر ازآگاهان‌بیمارستان درمورد علت عدم‌حضورپزشک بیهوشی در بیمارستان به خبرنگار ما گفت :

این بیمارستان که خصوصی است و بصورت شرکت اداره میشود ٤ تن از شرکای آن متخصص بیهوشی هستند . بدین ترتیب بیمارستان ظاهرا ٤ پزشک متخصص بیهوشی دارد . اما هر چهار پزشک متخصص بیهوشی بیمارستان اغلب در بیمارستان های دیگر طبابت می‌کنند و همین نکته باعث میشود ، در ساعاتی که باید در این بیمارستان حاضر باشند ، در بیمارستانهای دیگر کار میکنند .

عمل دارد حضور نداشت و سرانجام عادله که‌از درد بخود می‌پیچید دچار ترکیدگی رحم شد و براثر پائین آمدن فشار خون باشوک‌شدیدوخونریزی داخلی در یکقدمی مرگ قرار گرفت .

طبق گفته یکی از آگاهان بیمارستان از آن‌پس‌عرق‌سردی بر پیشانی عادله نشست،رنگش سفید شد و با پائین‌آمدن‌سریع فشار خون کار بجائی رسید که تمام حاضرانی که در اطاق زایمان بودند امید بهزنده‌ماندن عادله را از دست دادند . در همان حال پزشک زنان‌وزایمان ناامیدانه شکم بیمار را بدون بیهوشی دریدو با عمل‌سزارین کودک عادله‌را از شکمش‌خارج ساخت سپس این‌پزشک‌بیدرنگ با یک عمل جراحی ، پارگی رحم را دوخت و بدین ترتیب

این دیگر یک «کلک» استثنایی است!

راننده تانکر وکمک‌راننده، دهها هزارلیتر نفت و بنزین دزدیدند

« یوسف» کمک راننده تانکر بادووسیله ساده‌ای که دردست دارد تاکنون دهها هزار لیتر نفت ودیگرموادسوختی رابکمک راننده‌اش دزدیده است .

راننده و کمک‌راننده‌یکنفتکش که برای سرقت محتویات تانکر دست بـابتکار بی‌سابقه‌یی زده بودند توسط ماموران انتظامی دستگیر شدند.

ماموران گشتی اداره آگاهی حین انجام ماموریت خود در خیابان شیروخورشید به نفتکش شماره ۱۲۹۶۲ تهران که بسرعت درحال حرکت بود، ظنین شدند و به تعقیب آن پرداختند . راننده تانکر هنگامی که متوجه تعقیب ماموران شد بسرعت خود افزود ، اما پس از طی مسافتی خود را با چنداکیب دیگر ماموران آگاهی کمتوسط گروه قبلی به کمک فراخوانده شده بودند ، روبرو دید وناگزیر از توقف شد.

« یوسف جیسورکمک‌راننده نفتکش درباز‌جوئی های اولیه‌ضمن اعتراف بجرم ، نحوه سرقت محتویات نفتکش را چنین تشریح کرد: من بادستیاری راننده،انتهای لوله‌یی راکه در وسط تانک قرار دارد لحیم کرده بودیم تا این‌لوله هنگام نفتگیری پراز نفت شود .

هنگامی که درجایگاه‌یامحل تحویل درصدد تخلیه منبع‌تانکربرمی‌آمدیم میله درجه تانک راکه مشخص کننده میزان محتویات آنست در داخل این لوله قرارمیدادیم و بدین ترتیب باعث میشدیم که‌مقربه‌صفحه درجه تانک ، منبع را پراز مواد نفتی نشان دهد . پس از آن‌اقدام به تخلیه مقداری از نفت میکردیم ودرهمان حال میله درجه را محکم بانتهای لوله لحیم شده می کوفتیم ویا شکستن لحیم آن ، نفت موجود در لوله رابداخل منبع میفرستادیم وتخلیه لوله موجب میشد که عقربه صفحه درجه‌تانک روی صفر قرار گیرد ومنبع را خالی نشان دهد! سپس آنچه از مواد نفتی راکه درتانک باقی‌مانده بود ، بمحل موردنظر میبردیم و بفروش میرساندیم بااعترافات قاطع یوسف و تائید صریح راننده، ماموران آگاهی پرونده‌یی دراین زمینه تشکیل داده ، متهمان را بدادسرای آگاهی فرستادند ، دادیار دادسرا راننده وکمک‌راننده تانکر را باقرار لازم بازداشت کرد.

دادگاه عالی جنایی مرکز (شعبه اول)

یکی از متهمان: از معامله شیرخشک ها استفاده نکرده‌ام

عکس صحنه دادگاه دیروز را نشان میدهد نفر اول ازچپ «نقوی» است .

دیروز دادگاه شعبه‌اول‌جنایی که به پرونده متهمان شیر خشک دامی رسیدگی میکند به سئوالات خود از «منصور مطلوب» فروشنده اصلی شیرخشک های دامی پایان داد و تقی نقوی پوریان آخر مهتم دیگر پرونده را به پای میز محاکمه فراخواند .

نقوی درجریان دادرسی‌گفت: شیرخشک دامی را بنام‌شیرخشک انسانی بمن فروختند ومن که ۱۵ سال دراین کار سابقه دارم‌هیچگاه نشده بود که شیرخشک‌ها راخودم آزمایش کنم . ماموران وزارت بهداری می‌آمدند وشیرها را برای آزمایش می‌بردند . فروشنده‌ای هستم که شیر خشک‌ها را دربسته می‌خریدم و دربسته میفروختم .

وقتی نقوی گفت از منصور مطلوب شیرخشک‌ها را کیلوئی ۸۶ ریال وازبرادر مطلوب کیلوئی ۱۳ تومان خریده است رئیس دادگاه سئوال کرد آیا شما کیک‌معامله‌گر باسابقه بازار هستید متوجه این تفاوت قیمت نشدید ؟

متهم پاسخ‌داد : همیشه شیر های پاکتی ارزان‌تراست و شیر های درکارتن و قوطی گرانتر .

« نقوی ، جریان‌خرید مقدار زیادی پنیر را از منصور مطلوب بازگو کرد واظهار داشت : وقتی پنیر هاروی دستمان ماند واسطه این معامله قرار خریدشیرخشک‌ها را با مطلوب گذاشت که‌یکبار‌ده‌تن شیر از قرار کیلوئی ۹۷ ریال خریدم.بعد ده‌تن دیگر کیلوئی ۱۱ تومان ومجددا ٤ تن و ۸۰۰ کیلو شیرخشک به‌قیمت کیلویی ۹۷ریال که ۵ر۱۷ تن آنرا به کارخانه مینو از قرار کیلوئی ۱۱ تومان فروختم .

درپاسخ‌آخرین سئوال، نقوی گفت‌وقتی‌ازطرف یکی‌ازکارخانه‌ها گفتند که به این شیر خشک بمن گفتند که به این شیر خشک ها مشکوک هستند وبایدفروشنده اصلی این جنس‌ها به آنها فاکتور بدهد که‌برای‌مصرف‌انسان‌است‌یااز او شکایت میکنند بسراغ مطلوب رفتم اما درحالیکه پاهایش را روی میزانداخته بود بابی‌اعتنایی گفت من باشماها معامله کرده‌ام با آن کارخانه‌هاکه معامله نکرده‌ام.

کارمند سابق نه مدیر

قبلا درهمین صفحه اطلاع دادیم که «اردشیر شبان »مدیر باشگاه شهرداری به اتهام جعل‌مدرک تحصیلی و پلاک اتومبیل . زندانی شده است . روابط عمومی شهرداری پایتخت اطلاع داد که «اردشیر شبان » کارمند سابق باشگاه شهرداری بوده و مدیر باشگاه نبوده است .

سازمان روابط هنری ایران
رابط صمیمی وساعی شما در برگزاری کلیه جشنها
تلفن ۸۲۹۸۱۹-۸۳۷۶۵۴

قابل توجه شرکت ها ـ کارخانجات و سازمانهائی که جشن شکوهمند ۵۰ سال سلطنت پهلوی رابرگزار مینمایند
دفتر مشترك خوانندگان
باامکانات وسیع هنری آماده اجرای این برنامه هاست
تلفن ۸۳۸۲۳۴

اطلاعیه
شرکت لیماسو تولید کننده کاستهای لیما جدیدترین ترانه‌های
داریوش(شقایق ـ نفرین نامه)
باضافه آخرین آهنگهای معروفترین خوانندگان ایران
ایرج ـ گلپایگانی ـ حمیرا ـ افشین ـ نادر گلچین و ...
را انحصارا پخش‌وفقط نمایندگان مجاز اجازه‌توزیع وفروش این آهنگها را دارند .
تلفن پخش ۸۳۵۷۳۳
ازتهران وشهرستانها‌نماینده معتبرپذیرفته میشود.

حراج اموال مسروقه درآگاهی تهران

از پریروز ، اداره آگاهی تهران اموال مسروقه و بلاصاحب‌گنجینه‌خود را به معرض حراج عموم گذاشته است .

اموال حراج شده مدتها قبل‌ازسارقین گرفته شده و در گنجینه‌آگاهی‌نگهداری میشده است. چون در این‌مدت‌صاحبان اموال برای تحویل آنها مراجعه نکرده‌اند ،اموال با نظر اداره آگاهی و اداره سرپرستی دادسرای تهران به حراج گذاشته شده است .

اموال حراجی، شامل قالی،دوچرخه، موتوسیکلت، طلاآلات،رادیو،تلویزیون و بسیاری از لوازم زندگی است .

دختر۱۱ساله عاشق شده!

نامه های عاشقانه یک دختر ۱۱ساله باعث بدام افتادن معشوق ۱۷ ساله اوشد.

پدر این دخترکه از یک هفته قبل متوجه رفتار مشکوک دخترش «آذر» شده بود ، دو روزقبل از لای‌کتابهای درسی دخترش چند نامه عاشقانه همراه عکس یک جوان بیداکرد وبدون اینکه‌موضوع رابا «آذر» درمیان بگذارد،روز بعد هنگامیکه او قصد داشت به کلاس انگلیسی که بتازگی در آن ثبت‌نام‌کرده بود برود. دخترش رانتعقیب کرد. «آذر» باتاکسی خود رابه چهارراه پهلوی‌رسانید و با «علی» پسر مورد علاقه‌اش‌که‌انتظار اورا میکشید ملاقات کرد پدر آذر ماموران کلانتری‌پرونده‌ای‌در ماموران کلانتری مرکز تهران‌اورا دستگیر و به کلانتری برد «علی» درکلانتری گفت :

که چندین نامه از طرف «آذر» دریافت کرده و چون‌سواد خواندن ونوشتن نداشته جواب نامه‌ها را مشتریهای مغازه کبابی که درآنجا کار می کند می نوشتند و او آنها را به آذر میداده‌است .

باعلام شکایت از طرف پدر آذر، ماموران کلانتری‌پرونده‌ای‌در این زمینه تشکیل دادند و جوان ۱۷ ساله را باتهام مزاحمت به دادسرای ناحیه۳تهران فرستادند. چون سن متهم کمتر از ۱۸ سال بود « جواداسلامی » قاضی‌تحقیق دادسرا «علی» رابه دادگاه اطفال فرستاد.

تبریکات

رودهن ـ آقایان اسمعیل حنیفی ورضاقلی‌محمدی
انتخاب آن سروران گرامی را تبریک عرض نموده و موفقیت هرچه بیشترتان را در راه خدمت به شاهنشاه‌آریامهر از خداوند خواستارم.
حسن همتی

جناب آقای محمدرضا ربیعی
ارتقاء درجه جنابعالی را تبریک عرض نموده‌و موفقیت روز افزون آنجناب را در راه خدمت بشاهنشاه آریامهر و میهن عزیز آرزومندیم.
علی آمهدی . عباس آمهدی. اکبر اخوان. حسین‌فراهانی (حیدری).

جناب آقای حسین مرتضوی
انتصاب شایسته جنابعالی را بسمت رئیس کل دادگاه های استان مرکزی صمیمانه تبریک میگوئیم.
صدیقه کوثری. هوشنگ راسخی و بانو. پرویزراسخی وبانو

انتخاب شایسته آقایان حاج رضاصادقیان و حاج حجت‌الله جعفریان را از طرف مردم طالقان به نمایندگی انجمن شهرستان کرج تبریک میگوییم.
منصور صادقیان

دوست عزیز جناب آقای خلیل خلیل‌پور
انتصاب شایسته جنابعالی را بریاست آموزش وپرورش شهرستان رودبار تبریک میگوئیم.
محمود محمودی گیلانی. عطاءالله خیری
آ ـ ۲۳۳۹۰

جنابان آقایان مجید اسعد رزم‌آرا ـ علی‌ایمانی ـ فرهنگ فرهی ـ علی جولائی
موفقیت شمارا در انتخابات انجمن‌های ملی تبریک می‌گوئیم .
سعید طباطبائی ـ کاظم حسن‌پور ـ قدرت‌اله شایسته ـ منصور طباطبائی ـ عبدالمجید ترکاشوند ـ عبدالله‌کفیدی ـ یوسف علی ترکانی ـ فخرالدین اسلامی ـ ولی‌اله صفری ـ خداداد زنگنه ـ عبداله عبدالملکی ـ حسن حسن‌پور .

آقای بزرگ‌محمدی
انتخاب شایسته و بجای جنابعالی‌رابه نمایندگی‌انجمن شهر صمیمانه تبریک عرض نموده توفیق روز افزون شما را در راه خدمت به شاهنشاه آریامهر و ملت شریف ایران آرزومندم.
مدیر تولید آردباختر ـ یداله میرزابیگی

جناب آقای علی ایمانی نماینده انجمن های ملی
قاطبه اهالی شهر ری بخصوص انجمن‌های محلی کوی نیکونام و اطراف سیمان و صفائیه موفقیت شمارا درانتخابات انجمن‌های ملی برای دوره دوم تبریک می گویند امیدوارندکه درخدمت به شاهنشاه آریامهر و ملت عزیز ایران مثل همیشه موفق باشید .
محمد حسن‌پور ـ کاظم حسن‌پور ـ خداداد زنگنه ـ یوسف‌ترکائی ـ رمضانعلی‌اسماعیلی ـ حاج‌قدرت‌اله‌شایسته ـ منصور طباطبائی ـ زین‌العابدین مولائی ـ سید عباس مولائی ـ اصغر ابراهیمی ـ حاج حسن کرمی ـ سعید طباطبائی .

آقای جمال درویش
انتخاب جنابعالی را بنمایندگی انجمن‌شهر تهران صمیمانه تبریک عرض وامیدوار است که درانجام‌خدمات به شاهنشاه آریامهر ومیهن عزیز موفق باشید .
نوشهر ـ حاج عبدالعلی اسلامی ـ حاجبی ـ ذبیح‌اله درویش ـ حاج محمد علی درویش‌ملا .
آ ـ ۵۵۳۷

جناب آقای جمال درویش
انتخاب شایسته آنجناب را بسمت نمایندگی‌انجمن شهر تهران صمیمانه تبریک عرض نموده موفقیت شمارا درراه‌خدمت‌به‌شاهنشاه آریامهر و میهن عزیزآرزومندیم.
عین‌اله احمدی ـ نصراله خواجه حسینی

شرکت سهامی جنرال‌تایر ورابرایران (عام)
مفتخر است یکبار دیگر همصدا با ندای رستاخیز و همگام باعصر انقلاب به‌فردی لایق وصدیق از میان خود بنام آقای عبداله بلندقد برگزیده شایسته ملت ایران در انجمن شهر پایتخت تبریک گفته وتوفیق روزافزون ایشان را درانجام وظیفه ملی و میهنی خود آرزومند است .

جناب آقای منصور منطقی
انتخاب به‌حق جنابعالی را در شورای آموزش و پرورش تبریک عرض نموده موفقیت شمارا در اجرای فرمان اعلیحضرت همایون شاهنشاه آریامهر آرزودارم.
مرتضی باستانی

جناب آقای امیر هوشنگ شریفی وزیر محترم آموزش و پرورش
حسن انتخاب آنجناب درباره انتصاب آقای علی قربانی بسمت ریاست آموزش و پرورش بابلسر که از کارمندان شایسته این وزارتخانه می باشند مایه بسی مباهات است .
هیات رئیسه کانون ۱۶۲۰ حزب رستاخیز: دکترعلی روحی ـ شهرامی ـ احتشامی ـ فرهادی ـ ذولیکائی ـ جولائی‌پور .

جناب آقای مهدی ظروفچی
مدیر عامل کارخانجات گچ صوفیان وگروس
انتخاب جنابعالی‌را به‌انجمن شهرستان تبریز صمیمانه تبریک می‌گوئیم .
رسول. حاج جواد. حاج رضا. حاج اسماعیل . جعفر وجلال ظروفچی. حاج مصطفی. محسنی و سید حسین بافنده .

مجالس ترحیم

بایکدنیا تاثر و اندوه درگذشت شادروان بانوملک‌یزدانی را باطلاع دوستان و آشنایان میرساند . مجلس ترحیم زنانه و مردانه آن مرحومه روز سه‌شنبه ۲۷ مهر ماه از ساعت ۶ تا ۸ بعد از ظهر در خانقاه صفی علیشاه برگزار میگردد .
مهندس عباس گرمان - مهندس حزین - باقری - اشرفی - سروش - آقازاده - بلوری- مشیری- مستاجران
آ - ۱۲۶۷۹

با اندوه بی‌پایان درگذشت خانم ملک یزدانی را به اطلاع دوستان میرساند . مجلس ترحیم زنانه و مردانه آن مرحومه از ساعت ۶ تا ۸ بعد از ظهر روز سه‌شنبه ۲۷ مهر ماه در خانقاه صفی علیشاه منعقد میگردد .
مهندس عباس گرمان - اکبر ابراهیمی - منوچهر کساری - فریدون افشارطوس - رضا روح‌الله - رضا نوری - حسین نوری - اکبر نعمتی - محسن صالحی - تقی عسگری - عباس مژده‌بخش .
آ - ۱۲۶۷۹

با دلی آکنده از تاثر و اندوه درگذشت شادروان **بانوملک‌یزدانی‌را** باطلاع‌عموم دوستان وآشنایان میرساند. مجلس ختم زنانه و مردانه آن مرحومه روز سه‌شنبه ۲۷ مهر ماه از ساعت ۶ تا ۸ بعد از ظهر در خانقاه صفی علیشاه برگزار میگردد .
خانواده های یزدانی - صفا - قلیچ‌خانی
آ - ۱۲۶۷۹

اطلاعات - مصیبت وارده را بخانواده محترم یزدانی و خانواده های عزادار بویژه همکار عزیز آقای عباس مژده‌بخش تسلیت میدهد .

بانهایت تاسف درگذشت آقای **محمدحسن ایرانپور** عموی گرامی آقای ناصر منفرد را به اطلاع دوستان و اعضای صنف کشباف و جوراب تهران میرساند . مجلس ترحیم آن مرحوم روز سه‌شنبه ۲۷ر۷ر۳۵ از ساعت ۹ الی ۱۱ صبح در مسجد ملک واقع در بازار اول کوچه حمام منعقد است .
اتحادیه صنف کشباف و جوراب تهران
آ - ۲۳۵۰۴

بانهایت تاسف درگذشت پدر عزیزمان مرحوم مغفور آقای **محمد صرافی** بزرگ خاندان را در رضائیه باطلاع دوستان و آشنایان میرسانیم . مجلس ختم مردانه و زنانه آن شادروان در تهران از ساعت ٤ تا ٦ بعد از ظهر روز سه‌شنبه ۲۷ر۷ر۳۵ در خانقاه‌صفی‌علیشاه برگزارخواهدشد.
عظیم رزمنیا - کیان‌بخت - کریم و حکیم صرافی - کیان‌راد - نعمتی - حامد .
آ - ۱۲۵۷۷

اطلاعات - بعموم بازماندگان آن مرحوم تسلیت میدهد .

بانهایت تاسف درگذشت **محمود چیریان** را باطلاع دوستان و آشنایان میرساند . مجلس ترحیم مردانه از ساعت ۳ الی ٥ بعد از ظهر روز سه‌شنبه ۲۷ر۷ر۳۵ در مسجد زعیم (منیریه) و ختم زنانه از ساعت ۳ الی ٦ همان روز در منزل آن مرحوم واقع در منیریه - کوچه‌ناصری- پلاک ۳ر٦ منعقد است . ضمنا شب هفت آن مرحوم روز جمعه سی‌ام مهر ماه از ساعت ۳ تا ٥ بعد از ظهر در سالن شماره ٥ بهشت‌زهرامنعقد میباشد.
خانواده های : چیریان - بهفروزی - احمدیان - عزیزیان - امینی و سایر وابستگان .
آ - ۱۲۶۷۱

اطلاعات - بخانواده های عزادار مصیبت وارده را تسلیت میدهد .

باندوه فراوان درگذشت شادروان مرحوم **سید میرجواد ستوا** راباطلاع کلیه دوستان و آشنایان میرساند .
مجلس ترحیم آن مرحوم از ساعت ٤تا٦ بعداز ظهر روز سه‌شنبه ۲۷ر۷ر۳۵ درمسجد مجد منعقد خواهد بود.
خانواده ستوا
آ-۱۲۶۵۵

اطلاعات- بخانواده آنمرحوم تسلیت میدهد .

باکمال تاسف وتاثر درگذشت نابهنگام **حاج عباس شاهوردی** را درتفرش باطلاع کلیه فامیل ودوستان میرساند مجلس ختم مردانه وزنانه فقید سعید روز چهارشنبه ۲۸ر۷ر۳۵ ساعت ۳ الی٥ بعداز ظهر در مسجد حاج حسن واقع در خیابان شاهپور خیابان ارامنه منعقد میباشد .
خانواده‌های: شاهوردی- مهری- ساعدمنش- کاووسی- حاجی قربان-علی‌اکبری- هاشمی- کاوه- حسن‌زاده-وحیدی- میزاصالح- محمدی - مرادی - تقی‌زاده - عسگریان - شمس - واحدیار- فروزانفر- حاج حسنی وخانواده‌های وابسته .
آ-۲۳۴۷۷

اطلاعات - مصیبت وارده را به خانواده‌های عزادار تسلیت میدهد .

بمناسبت درگذشت مرحوم مغفور آقای حاج میرمحسن رضوی **خسرو شاهی** مجلس ترحیم روز سه‌شنبه ۲۷ مهر ماه ازساعت ٦تا۹ بعدازظهر در خیابان کوروش کبیر پائین خیابان ملک کوچکیا شماره ۳ر۲۸ دایر خواهد بود .
مجلس تفسیر قرآن - دکتر جعفر شعار
آ-۲٤۱

بانهایت تاسف وتاثر فوت‌مرحومه‌مغفوره بانو خدیجه **ساری اصلانی** (محرابیان) مادر گرامی حاجی‌علی محرابیان را باطلاع کلیه دوستان وخویشاوندان میرساند . مجلس ختم مردانه وزنانه آن مرحومه در مسجد مجد ساعت ۲تا ٤ بعدازظهر روز سه‌شنبه ۲۷ر۷ر۳۵ برقرار است .
خانواده‌های: محرابیان- ساری اصلانی - صنیعی - شکروی- مکری- رحیمیان- سراجیان تهرانی - مخابری- مهاجر تبریزی- شهنواز- مهاجر- معترف- عمرانی - گل‌گل- سیدی- دماوندی- عباسی- حشمت‌پور- نخجوانی - دلیل - شکرابی- شریفی- بایار- صمیمی .
آ-۱۲٦٤۳

اطلاعات - مصیبت وارده را بخانواده‌های عزادار تسلیت می‌دهد .

با اندوه فراوان درگذشت ناگهانی بانو **بتول خالواوغلی (مقتصد)** همسر آقای حاج حسین مقتصد خوئی را به اطلاع آشنایان و دوستان می رسانیم
مجلس ترحیم مردانه و زنانه آن‌شادروان روز سه‌شنبه ۲۷ مهر از ساعت ۲ تا ٤ بعداز ظهر در مسجد الجواد (ع) برگزار می گردد .
خندان، مقتصد، فیروز مقتصد ، دکتر بهروز مقتصد ، نژلا شاکرین ، بیژن شاکرین ، همایون شاکرین و خانواده های خالواوغلی ، هوشی ، مهرخواست ، نجاتی ، حکمت، هشترودی، دستمالچی، خطیب شهیدی،رادآذر، شکرچی، بازرگان ، خدایار ، مقدم، گنجوی ، حمیدی و هوشمند .
۲-۲ آ-۱۲۵۸۱

خانواده های : ذهابیان ،مرداد ، میکائیل ،دردشتی، خسروا ، حصیدیم ، یومطوبیان ، تلمود ، داودزاده .
با نهایت تاسف درگذشت آقای **عطاءالله ذهابیان** را به اطلاع می رساند .
مجلس ترحیم آن مرحوم روز سه‌شنبه ۲۷ مهر ماه ۲۵۳۵ از ساعت ۳ الی ٥ بعداز ظهر در کنیسای اتفاق اول خیابان آناتول‌فرانس برگزار می شود .

با نهایت تاسف و تاثر درگذشت همسر و پدر عزیزمان شادروان **عطاءالله ذهابیان** راباطلاع دوستان‌و بستگان می رساند .
مجلس ترحیم آن مرحوم روز سه‌شنبه ۲۷ مهر ماه ۲۵۳۵ از ساعت ۳ الی ٥ بعداز ظهر در کنیسای اتفاق اول خیابان آناتول‌فرانس برگزار خواهد شد .
حشمت ، مراد ، اشرف ، شمسی ، ژانی ، داوید ، ذهابیان
۲-۲ آ-۲۳۳٤٥

باندوه فراوان درگذشت پدر عزیزمان **رضا کشوری** (مسجد حوضی) راباطلاع خویشاوندان و دوستان‌میرساند مجلس ترحیم زنانه ومردانه آن شادروان روز چهارشنبه ۲۸ر۷ر۳۵ ازساعت ٤ الی٦ بعداز ظهر در مسجد الجواد برگزار می‌شود .
آفاق. مینا. شکوه. منیژه. جهان‌بخش . جهاندار . جهانگیر کشوری .
آ-۲۳۵۲۲

باندوه فراوان درگذشت پدر دوست عزیزمان جناب آقای جهانگیر کشوری را باطلاع دوستان و آشنایان میرسانیم .
مجلس ترحیم آن شادروان در روز چهارشنبه ۲۸ر۷ر۳۵ ازساعت ٤ الی٦ بعدازظهر درمسجد الجواد برگزار میشود.
ابوالفتح منطقی. اکبر مهاجری . دکتر الیاس اکبری . علی جمشیدی . قوام‌الدین حبیبی. سرویس حامی زاده . باقر قائمی. باقر کیائی. احمد ذوالفقاری . حسین. جعفر . و هوشنگ ملک‌آراء .
آ-۲۳۵۲۳

باکمال تاسف وتاثر درگذشت شادروان **رضا کشوری** (مسجد حوضی) را باطلاع خویشاوندان و دوستان می رسانیم مجلس ترحیم زنانه ومردانه در روز چهارشنبه ۲۸ر۷ر۳۵ ازساعت ٤ الی٦ در مسجد الجواد و مجلس شب هفت آن مرحوم روز جمعه ۳۰ر۷ر۳۵ از ساعت۱ الی ۳ بعداز ظهر در سالن شماره ٤ بهشت‌زهرا برگزار میشود.
کشوری. مستوری. خدادادگان. شعرائی. پناهی . اعلائی. دادمرز. مجد مقدم. اسماعیلی. کیمیاگر . خردمند . طهماسبی. گلوبندی. فریدونی. زمردی. شریف . دانشور . و خانواده‌های وابسته .
آ-۲۳۵۲٤

اطلاعات - مصیبت وارده را بخانواده‌های عزادار بویژه بازماندگان تسلیت میدهد .

بانهایت تاثر و تاسف درگذشت پدر گرامیمان **حاج سیفعلی بهرامی** و پدر خانم آقایان حاج زین‌العابدین‌مقدسی و علی کریمی و حاج سید اسماعیل موسوی را باطلاع عموم دوستان و سروران گرام می‌رساند . مجلس ترحیم روز سه‌شنبه ۲۷ر۷ر۳۵ از ساعت ۳ الی ٥ بعد از ظهر در مسجد آذربایجانیها واقع در بازار منعقد است .
ابراهیم بهرامی -مقدسی - کریمی - موسوی - عشقعلی - دلالی
آ - ۲۳۵۴۳

باکمال تاسف و تاثر درگذشت مرحوم **حاج سیفعلی بهرامی** پدر گرامی آقای ابراهیم بهرامی را باطلاع دوستان و همشهریان گرامی میرساند . مجلس ترحیم مردانه روز سه‌شنبه ۲۷ر۷ر۳۵ از ساعت ۳ الی ٥ بعد از ظهر درمسجد حاج شیخ عبدالحسین معروف به مسجد آذربایجانیها واقع در انتهای بازار کفاشها منعقد و مجلس زنانه در همانروز بعد از ظهر در منزل شخصی واقع در جاده قدیم شمیران ۲۰۰ متر مانده بمیدان تجریش - کوچه کاشف - کوچه گیلانشاه منعقد است .
الاحقر حاج علی محمدی - الاحقر حاج محمد محمدی- حاج محمد دیهیم - جواد نوبخت - حاج کاظم توفیقی - حاج سید جبار سیدی - ابوالقاسم پرتوی - حاج احمد پرتوی - محمود طلوعی - مرتضی طلوعی - حسین شیخ‌الاسلامی - دکتر رسولی - دکتر پناهی - علی کنعانی- بیوک سیدین - میرمختار سیدین - موسی سیدین - محمدعلی حیدری و خانواده های : جباریان - کریمی - مقدسی - موسوی- ساعدی- ملکی- اسکندری- گرمرودی- دلالی - گرمخورانی - جعفری - اقبالی - بهبودی - صالحی - محمودی - اعظمی - عبوضی - جعفرپور - قرمداغی - پورصفر - رنجبر - وکیلی - سفیدگری - محمدپور - دانشور .
آ - ۲۳۵۴٤

اطلاعات - مصیبت وارده را بعموم افرادخانواده‌های عزادار بویژه بازماندگان آن مرحوم تسلیت میدهد .

جمعیت آشتیانی های مقیم مرکز ضمن عرض تسلیت به خانواده محترم باباشاهی و دیگر خانواده‌های عزادار بدین وسیله فوت جانگداز وناگهانی **باقرباباشاهی**آشتیانی دارمند عالیرتبه بازنشسته وزارت اقتصادی و دارائی را باطلاع کلیه همشهریهای محترم میرساند . مجلس ختم آن مرحوم روز سه‌شنبه ۲۷ر۷ر۳۵ از ساعت ۱٤ الی ۱٦ در خانقاه صفی علیشاه برگزار میشود .
آ - ۱۲٦۲۹

خانواده های : باباشاهی آشتیانی - تهرانیان - محمد (جان‌کورتنی) - سادات اخوی تهرانی - رفیعی - خوش منظر - مسیح‌پور - میرآشتیانی - شریفی - حسبی - غفاری - صنیعی - حقیقی - دهمردان - جوادی- اعلمی - پیامی - تنکابنی - فقیه نصیری - نورائی - عطائی و خانواده های وابسته .
فوت ناگهانی و جانگداز شادروان **باقر باباشاهی آشتیانی** کارمند عالیرتبه وزارت اقتصادی و دارائی را باطلاع دوستان و آشنایان میرسانند . مجلس ختم آن مرحوم (مردانه و زنانه) روز سه‌شنبه ۲۷ر۷ر۳۵ از ساعت ۱٤ الی ۱٦ در خانقاه صفی علیشاه برگزار میشود .
آ - ۱۲٦۲۹
اطلاعات - مصیبت وارده را بخانواده های عزادار بویژه بازماندگان آن مرحوم تسلیت میدهد .

یادبود

مراسم شب هفت شادروان **دکتر کیومرث برزگر** روز سه‌شنبه ۲۷ مهرماه ازساعت ۱۳ تا ۱٥ در سالن شماره ۲ بهشت زهرا برگزار میشود .
برزگر . نامور یگانه

بمناسبت چهلمین روز درگذشت شادروان **حاج عباس بنکدار** مجلس یادبودی از ساعت ٥ بعداز ظهر روز سه‌شنبه ۲۷ مهر ماه در منزل آن مرحوم واقع در خیابان روزولت شمالی خیابان چهاردهم شماره هفت برگزار خواهد شد .
شرکت بستگان و دوستان موجب تسلی خاطر بازماندگان و شادی روح آن مرحوم خواهد بود .
خانواده های : بنکدار ، اخوی عراقی ، آمیزش
۲-۲ آ-۱۲٥۲٥

من از یاد عزیزانم دمی غافل نیم اما
نمیدانم‌که بعد ازمن‌کسی یادم کند یانه
یکسال از خاموشی عزیز از دسته رفته شادروان **جواد بهمنی** میگذرد باین مناسبت صبح روز چهارشنبه ۲۸ مهر ماه در بهشت زهرا در کنار مزار وی خواهیم بود و از ساعت ٥ بعد از ظهر در منزل به آدرس سلطنت‌آباد خیابان سروستان دهم ساختمان سه نبش روبرو شماره ٥ در سوگ وی خواهیم نشست .
خانواده بهمنی
آ - ۱۲٥٦۳

بمناسبت درگذشت مرحوم مرتضی کندی در امریکا ، مجلس شب هفت آن‌مرحوم ازساعت ۲تا٤ بعدازظهر روز چهارشنبه ۲۸ر۷ر۳۵ درمسجد قبله اراک برقرار میباشد .
اراک - خانواده کندی و وابستگان
آ-٥٥٤۳

او سفر کرد و کس نمیداند
من در این خاکدان چرا ماندم

آتشی بعد کاروان ماند
من همان آتشم که جا ماندم
یکسال از مرگ جانگداز همسر و پدر عزیزمان شادروان **محمدباقر لاهیجی** میگذرد خداوند و روح پاکش آگاه است که دراین یکسال هیچ چیز حتی لحظه‌ای نتوانست قلب شکسته همسر و عزیزانش را تسلا بخشد ، بجز مرور خاطرات شیرین زمان حیات
یادبودی درروزسه‌شنبه۲۷ر۷ر۲۵۳۵ ساعت٥بعدتا۷بعدازظهر و یاد خوبیها و فداکاریهایش ، بدین مناسب مجلس در خانه خاموشش برقرار است .
باشد که حضور دوستان و فامیل روح اورا شاد و قلب شکسته بازماندگانش را تسکینی باشد .
خانواده لاهیجی
آدرس - خیابان شاه - فروردین جنوبی - چهارراه خوشبختی کوچه باغ نو دست چپ شماره ٥
آ - ۲۳۵۳٤

بمناسبت شب سال درگذشت شادروان **دکتر جواد فرنوش** مراسم یادبودی در سالن شماره دو بهشت‌زهرا از ساعت ۳ الی ٥ بعداز ظهر روز پنجشنبه ۲۹ر۷ر۳۵ برگزار خواهد شد تشریف‌فرمائی دوستان و آشنایان باعث شادی روان‌آن مرحوم و تسلی‌خاطر بازماندگان خواهدبود.
خانواده فرنوش
۲-۲ آ-۱۲۳۹۱

خویشان ویاران شادروان **دکتر محمد نخشب آزاد** مرد وطنخواه ومجاهد جهان اسلام مراسم یادبود چهلمین روز وفات آن فقید سعید را در روز رحلت حضرت امام جعفر صادق (ع) درسالن شماره یک بهشت زهرا از ساعت ۳تا٤ بعدازظهر چهارشنبه ۲۸ مهرماه برگزار مینمایند .
باقر شهیدی. رضا نخشب. حسین راضی .
آ-۱۲٦٦۳

تسلیت

آقای علی نوروز ناصری
فوت نابهنگام آقای غلامحسین سملی آزاد را به شما و خانواده محترم تسلیت عرض نموده بقای عمر شماها را آرزومندیم .
کارکنان شرکت مهندسی تکنوکار
آ - ۲۳٥٤٥

جناب آقای مهندس انوشیروان شهنواز
هیئت مدیره گروه مهندسین مشاور افق مصیبت وارده را ضمیمانه به آن‌جناب تسلیت گفته از خداوند بزرگ طول عمر و صبر جمیل جنابعالی و بازماندگان آن فقید سعید را آرزومند است .
گروه مهندسین مشاور افق

همکار عزیز جناب آقای دکتر محمود حسینی
سرپرست محترم دانشکده مهندسی مکانیک
باکمال تاسف درگذشت مادر گرامیتان را بشما و خانواده محترم حسینی تسلیت عرض مینمائیم .
دانشکده مهندسی متالورژی
دانشگاه صنعتی آریامهر
آ - ۲۳٤۰۹

جناب آقای امیرایوب صفی‌نیا
ریاست محترم بانک ملی ایران شعبه بازار
بانهایت تاسف و تاثر مصیبت وارده را تسلیت عرض نموده بقاء عمر شما و خانواده محترمتان را از خداوند متعال خواستاریم .
شرکت سهامی خاص نیتینگ ایران
آ - ۲۳٥۰۰

دوست عزیز وارجمندمان آقای محمود کندی
فوت نابهنگام برادرگرامیتان همگی مارا متاثر و اندوهگین نمود. برای‌شما وخانواده محترمتان از پیشگاه احدیت صبر وشکیبائی‌مسئلت‌داریم.
دیمیاد. سعادتی. نوروزپور. پروین. متولی‌زاده‌اردکانی. نخست کریمی. فتاحی. عرب‌زاده. هندی. شاغولی. جامعی. عموشاهی. عامری. صفتزاده . شیخ . معظمی عبداله سیگارودی. صالحی .
آ-٥٥٤۸

جناب آقای معمارزاده
بانهایت تاسف وتاثر مصیبت وارده را تسلیت عرض نموده ازخداوند برای شما صبر وشکیبائی مسئلت مینمائیم.
حائری‌زاده - شهاب
آ-٥٥٤۷

جناب آقای مهدی ملکی وهمکار عزیز آقای مهندس ملکی
باکمال‌تاسف درگذشت برادر و عموی گرامیتان‌را تسلیت عرض نموده وسلامتی شما وبقاء عمر آن خانواده محترم‌را از خداوند متعال مسئلت مینمائیم.
هیئت‌مدیره وکارکنان وکارمندان شرکت‌ساختمانی تراس.
آ-۲۳٤٥٥

جناب آقای دکتر غفارزاده
معاونت محترم وزارت صنایع ومعادن
دراندوه شما شریک هستم .
مهندس فرهاد رهنما
آ-٥٥٤٥

معاونت محترم وزارت صنایع و معادن
جناب آقای دکتر غفارزاده
با عرض تسلیت بقاء عمر شمارا ازخداوند متعال مسئلت می‌نماید .
شرکت پلار - مهندس فضل‌اله رهنما

همکار ارجمند جناب آقای ولی‌اله فرزاد
بانهایت تاسف مصیبت وارده را به شما و خانواده محترمتان تسلیت میگوئیم .
اعضای هیئت علمی وکارکنان دانشسرای عالی زاهدان
آ-٥٥٤۱

برادر عزیز جناب آقای غلامرضا مظاهری
درگذشت پدرگرامیتان رابه‌شما و خانواده محترم تسلیت میگوئیم ماهم دراین سوگ بزرگ سهیم هستیم .
بندرعباس- پروین و محمود مظاهری
آ-٥٥٤۰

آقای مهرداد افتخاری
مصیبت وارده را تسلیت‌گفته‌خودرا در غم شما شریک می‌دانیم.
باشگاه ورزشی ذوب‌آهن شاهرود

مصیبت وارده را به‌آقای احمد رشید صالحی تسلیت می‌گوئیم .
غلامرضا اکبرزاده و بانو
آ-۱۲٦٤٥

جناب آقای پرویز فرهادپور
و سرکار خانم لیلی فرهادپور (تجدد)
مصیبت وارده‌را ازصمیم قلب تسلیت عرض می‌نماید .
اصغر زارع

خانواده محترم درویشی
مصیبت وارده را صمیمانه تسلیت میگوئیم .
خانواده استوار - خانواده همراه
آ - ٥٥٥۹

تسلیت

دوست و همکار عزیز جناب آقای دکتر ناصر اردوخانی
درگذشت تاسف‌انگیز برادر گران‌قدرتان را از صمیم قلب تسلیت میگوئیم .
دکتر شاهرخ امیرارجمند - مهرانگیز علیزاده - دکتر بهزادی - دکتر کسائی - دکتر غیاث‌الدین - دکتر صدقیان- دکتر امیری - دکترملک- دکتر هزارخانی - دکتر درودیان- دکتر گیتی - دکتر مهدی‌یون - دکتر انصاری - دکتر پرواحان - دکتر حائری - روحانی - نوراث امیربختیار - دکتر وثوقی - حری - دکتر پیشه‌ور - دکتر منصوری - دکتر نگارستان - دکتر احمدی - دکتر روحانی - دکتر فرخی - دکتر وصالی - دکتر قندچی - دکتر بهارمست - فرشته نورائی - لینا ملکومیان - میرسعیدی - دکترنارومند- دکتر طریقتی - دکتر تیرانداز - دکتر ساروخانی .
آ - ۲۳۳۹۳

پدر ومادرو برادران محترم دلیران
مرا شریک مصیبت بزرگ خود بدانید و یاد مسعود برای‌ما فراموش شدنی نیست .
بندر بوشهر - نسرین شکرائی
آ-٥٥٤۹

جناب آقای حبیب‌اله جعفرمشگی
مدیران ، کارمندان و کارکنان گروه تولیدی کفش وین درگذشت شادروان حاج‌علی جعفرمشگی برادرجنابعالی را تسلیت میگویند .
آ - ۲۳۳۹٦

آقای علی اسماعیلی و بانو
درگذشت نابهنگام و جانگداز پرویز اسماعیلی‌فرزند دلبندتان را از طرف خود و کارکنان موسسه تولید و پخش پوشاک صمیمانه تسلیت میگوییم و توفیق و توانائی شما را در تحمل این مصیبت بزرگ از خداوند متعال مسئلت دارم .
حشمت یوسفی - مدیر عامل
آ - ۲۳۳۹۹

جناب آقای هوشنگ تجدد
بانهایت تاسف وتاثر درگذشت اخوی گرامیرا صمیمانه تسلیت عرض نموده سلامتی وبقاء عمر آن خانواده محترم را ازخداوند مسئلت دارد .
محمدباقر باقرزاده
آ-۲۳٤۹۲

جناب آقای مسعود عرب
درگذشت پدر بزرگوارتان مرحوم محمد عرب را صمیمانه تسلیت عرض مینمایم .
آستارا - بهمن صالحی
آ - ۹٤۹۸

جناب آقای مهندس جواد رضائی
مصیبت وارده را تسلیت عرض سلامت و سعادت فامیل محترم رضائی را از خداوند بزرگ مسئلت دارم .
بزرگ محمدی
آ - ۱۲٦۷٥

جناب آقای مهندس سلطانی
کارمندان و کارگران منطقه ٤ اتوبوسرانی مصیبت وارده را به آنجناب و خانواده محترم تسلیت عرض مینمایند .
ضرابیان - فرشچیان - خداوردی
آ - ۱۲٦۸۷

هنرمند عزیز ، خانم گوگوش
برای روح حساس شما صبر و تحمل آرزو میکنم .
حمیرا
آ - ۲۳۵۳۷

آقای رحیم یزدانی
فوت شادروان مرحومه مادرتان که محبتهایش برسر همه دوستان پرتو افکن بوده است تسلیت میدهیم ویادش را گرامی میداریم .
پرویز فراست - حسین - اشجع - مهدی مهردادفر

درگذشت بزرگ خاندان صمدی را در کرمانشاه به خانواده های صمدی و گلشن ابراهیمی صمیمانه تسلیت عرض مینماید .
از طرف آقایان جواد خونساری. محسن بنی‌هاشمی. مهرداد مخاطب. محمود رضوی اقدم . جمشید شادمان . حسین علوی. علی خونساری وسایر کارکنان گروه شرکت های پاطاق. هریسون وپاسون .
آ-۲۳۵۲۱

دوست و همکار ارجمند جناب آقای دکتر مجید نواب
بانهایت تاثر درگذشت پدر ارجمندتان را صمیمانه تسلیت عرض مینمایند .
همکاران هیئت علمی داشکده پزشکی داریوش کبیر
آ - ۲۳۵۲۰

دوست عزیز آقای ایرج غفوری
در غم بزرگ خانواده غفوری ما را هم سهیم و شریک بدانید .
محمد دهقانی و بانو
آ - ۲۳٤۹۸

جناب آقای حسین حیدری
باکمال تاسف و تاثر فوت مادر گرامیتان را بجنابعالی و خانواده محترمتان تسلیت عرض مینمائیم .
اکبر قربانلو - محمد زارع و بانو
آ - ۱۲٦۹۷

مجالس وعظ و سوگواری

بمناسبت ایام وفات رئیس مذهب شیعیان حضرت امام جعفرصادق مجلس سوگواری تا شب جمعه از ساعت ۷ الی ۹ بعد از ظهر در بنده منزل منعقد است .
حاج سیدعلی خلیلی عراقی - سید جواد خلیلی

هیئت انصارالحجة (ع)
بمناسبت فرا رسیدن شهادت حضرت امام جعفرصادق علیه‌السلام ششمین پیشوای شیعیان‌جهان مجلس سوگواری صبح روز چهارشنبه ۲۸ مهر ماه ۱۳۵۵ مطابق با۲۵ شوال ۱۳۹٦ از ساعت ۸ منعقد میباشد . امید است که مومنین برای حفظ شعائر دینی وتسلیت به پیشگاه مقدس ولی‌عصر ارواحنا فداه تشریف‌فرما شده از ذکر مصائب و مناقب و فضائل آن حضرت بهره‌مند شوند .
نشانی - خیابان ری‌خیابان خراسان مقابل لرزاده‌کوچه بهبودی منزل آقای حاج سید عبدالرحیم سنجابش

مجلس سخنرانی و تفسیر قرآن‌کریم درحسینیه آقاسید هاشم
بمناسبت تصادف این‌ایام بارحلت رئیس مذهب حضرت امام‌جعفرصادق(ع) امام‌ششم شیعیان‌جهان مجلس سخنرانی و سوگواری در روزبیست‌وپنجم شوال المکرم، چهارشنبه صبح و شب در حسینیه مرحوم‌آقاسیدهاشم واقع در خیابان شاه‌آباد کوچه آقاسیدهاشم منعقد است واعظین و ناطقین درباره شخصیت آن حضرت سخنرانی خواهند فرمود و برحسب معمول شب پس‌از اقامه نماز آقای حسین عمادزاده اصفهانی چند آیه از قرآن کریم را تفسیر مینمایند .

بسمه‌تعالی
بمنظور اقامه شعائر و بزرگداشت نام نامی ششمین امام برحق بزرگ پرچمدار عالم‌تشیع حضرت جعفربن محمد الصادق علیه‌السلام و آشنائی بیشترباحقیقت مکتب اهل‌البیت در مدت ده شب ازبحث های زنده وارزنده دانشمند عالیقدر استاد گرانمایه آقای موحدی کرمانی دامت برکاته درباره شخصیت و اثر آن حضرت‌درحفظ و گسترش اسلام بهره‌مند خواهیم بود .
ابتداء : ازروز پنجشنبه ۲۰ شوال ۱۳۹٦ مطابق ۲۲ مهر ماه بعداز فریضه عشاء در مسجد آشتیانی‌ها -(شهباز - ایستگاه ناصری)

سپاسگزاری

تشکر و سپاسگزاری
بدین وسیله از کلیه اقوام و دوستان و آشنایان و همچنین صنف محترم زرگرهای اصفهان که در مراسم‌تشییع و تدفین و مجالس ختم مرحوم **سید رضا میرمحمد صادقی** شرکت و همدردی فرموده‌اند سپاسگزاری می نمائیم .
خانواده های : میرمحمد صادقی ، رستمیان
آ-۱۲٦۳۱

از بانوان و آقایان محترمی که در فوت جانگدازداماد عزیزم مرحوم **ارسلان خلعتبری** وسیله تلگراف، تلفن و حضوری ابراز همدردی فرموده‌اند سپاسگزارم اگر بعلت بیماری نتوانستم حضورا این وظیفه را انجام دهم معذورم فرمایند .
ارسلان مهزاد

بدینوسیله از کلیه سروران ، خویشاوندان ودوستان که با شرکت در مراسم تشییع ، تدفین ، ترحیم و هفته شادروان **دکتر حسن جامعی** مارا یاری فرموده وموجبات تسلای خاطرمان را فراهم نموده‌اند بی‌نهایت تشکر و سپاسگزاری مینمائیم و چنانچه بعلت تألمات روحی توفیق شکر حضوری حاصل نشد پوزش می‌طلبیم و سعادت و سلامت همگی را از خداوند توانا مسئلت مینمائیم.
خانواده جامعی

اخبار داخلی

حفظ‌وحراست آثار باستانی یک‌وظیفه ملی است

بقیه از صفحه آخر

داشت و آسایش خاطرومجال کافی نبود تا از سر شوق و دلبستگی باین ارثیه پر بها و یادگارهای نیاکانتان بیندیشید . هنوز بخاطر داریم روزگارانی را که شما و نیاکان روستائی شما بیش از همه از آثار شوم نظام ارباب و رعیتی رنج می - بردید . زمین مال شما بود و محصول آن حق مسلم شما با اینحال زندگی دشوار و پر رنج وملالی داشتید .
در چنین موقعیتی بود که با پایمردی شما و عشق‌وعلاقه‌ای که باین سرزمین و سنن‌ارزنده آن داشتید و به کمک ایمان و اعتقاد نهفته در درون شما انقلاب شاه و ملت به ثمر رسید .
شاید اگر ایمان و اعتقاد و پایمردی شما نبود چه بسا که بسیاری از آثار فرهنگی و هنری ما در دسترس غارتگران قرار می‌گرفت .
و اگر برهبری شاهنشاهمان در امر مبارزه بر علیه فساد و غارتگری پیروز نمی‌شدیم چه بسا آثار ملی و گنجینه های فرهنگی و هنری نیاکان ماکه امروز بخاطرحفظ‌وحراستش از سراسر ایران گردهم‌آمده‌ایم بدست سوداگران تاراج‌میشد.
بنابراین پاسداری ونگهداری از این میراث که در شهرها و روستاهای‌سراسر ایران‌پراکنده است وظیفه‌ایست‌که هرایرانی عصر رستاخیز عهده‌دارآنست.
باعث خوشنودی است که می‌بینم روستائیان عضو انجمن های حفظ آثار باستانی به پاسداری‌بناهای‌تاریخی ومیراث ملی زادگاه یا محل اقامت‌خود دل بسته‌اند و در این‌رامدولت را یاری میدهند .
میراث فرهنگی کشورمایسیار غنی و پربار است . اگرچه حفاظت از اینها بعهده‌وزارت فرهنگ و هنر واگذار شده است اما هیچ یک از سازمان های مملکتی با تمام امکاناتشان قادر نخواهند بود به تنهائی و بدون یاری و یاوری شما وظیفه خود را درحد کمال بانجام رسانند .
بنابراین انتظار دارم شما روستائیان عزیزدرامر پاسداری و نگهداری این آثار عظیم فرهنگی کشورمان بیش ازپیش با جان و دل کوشش‌کنید .
توفیق همگی شما را درانجام این وظیفه ملی و میهنی آرزومندم .

سخنان وزیر فرهنگ وهنر

دراین مراسم ابتدا آقای**بهلبد** وزیر فرهنگ وهنرگزارشی بعرض رسانید.
وزیر فرهنگ و هنر گفت : رضاشاه بزرگ از همان آغاز قیام نجات‌بخش خویش با نبوغ ذاتی خود نیک دریافته بود که هیچ قومی هرچند بمدارج عالی ترقیات مادی نایل آید بدون‌تکیه برسنن اززنده باستانی و شناخت عواملی که تاریخ و فرهنگ آن قوم را بوجود آورده است بنیاد تمدن مستحکمی نخواهد داشت . رضاشاه بزرگ‌بموازات‌اقداماتی که برای استقلال سیاسی و اقتصادی ایران مبذول میداشت حراست از میراث‌های کهن رانیز وجهه همت والای خویش قرار داد که از مظاهر آن‌لغوامتیازات حفاری یک جانبه بیگانگان در ایران ، تدوین قانون آئین‌نامه حفظ آثار عتیقه ، پاسداری‌از آثار باستانی تخت‌جمشیدو تپه باستانی شوش و ابنیه تاریخی اصفهان ، ایجادموزه‌ایران باستان و تاسیس سازمان باستان‌شناسی کشور است .
وزیر فرهنگ و هنر آنگاه با تاکید بر پیشرفت های فرهنگی و هنری‌دردوران شاهنشاهی‌شاهنشاه آریامهر به سرمایه گذاری‌فرهنگ و هنر در روستاها بخاطرحفظ آثار باستان اشاره کرد و همه این دستاوردها را نتیجه توجه خاص شاهنشاه آریامهر و عنایت مستمرعلیاحضرت شهبانودانست.

تخریب آثار تاریخی

بعداز فرمایشات شهبانو ، و سخنان وزیر فرهنگ و هنر مدیر کل حفاظت آثار باستانی بااشاره به پیشرفت های انقلابی ایران در زمینه فرهنگ و هنر از عدم توجه بعضی مسئولان در باب حفظ و نگهداری آثار تاریخی کمگاهی بخاطر ایجاد یک خیابان یا بولدوزر آنرانابودمیسازند انتقاد کرد و سپس یکی از روسای انجمن های حفظ آثار باستانی روستای‌لرستان سپاس‌روستانشینان کشور را از توجهات مخصص علیاحضرت شهبانو به حفظ آثار باستانی بعرض رسانید.
پس از آن علیاحضرت شهبانو از یک برنامه تصویر و صدا مربوط به آثار باستانی دیدن فرمودند و نمایشگاهی راکه با عکس و اسلاید از آثار باستانی ترتیب داده شده بود مورد بازدید قرار دادند.

تقویم اطلاعات

دوشنبه ـ بیست و ششم مهرماه ۲۵۳۵
بیست و سوم شوال ۱۳۹۶ ـ هجدهم‌اکتبر ۱۹۷۶

ساعات شرعی

استخراج دکتر ریاضی کرمانی
اذان صبح (فردا) . . ساعت ٤ و ٤٣ دقیقه
اذان صبح (فردا) . . ساعت ٤ و ٤٣ دقیقه
طلوع آفتاب (فردا) . . ساعت ٦ و ١٢ دقیقه
ظهر شرعی (فردا) . . ساعت ١١ و ٥١ دقیقه
اذان مغرب (فردا) . . ساعت ٥ و ٤٣ دقیقه

فوق‌العاده شغل کارمندان تا ۲۰ درصد قابل افزایش است

درطرح‌پیشنهادی فوق‌العاده شغل کارمندان رسته‌های‌اداری و مالی ، آموزشی وفرهنگی و امور اجتماعی پیش‌بینی افزایش حداکثر ۲۰ درصد فوق‌العاده شغل‌برای کارمندان شاغل در رسته‌های فوق‌شده است .

برخی از مشاغل اداری و مالی، آموزشی و فرهنگی و امور اجتماعی که فوق‌العاده شغل آنان قابل افزایش است عبارتند از :

● فوق‌العاده شغل ماشین نویس یکزبانه (فارسی‌یالاتین) تا ده‌درصد وماشین‌نویس دو زبانه (فارسی و لاتین) تا بیست‌درصد .

● فوق‌العاده‌شغل مشاغلی مانند کارشناس بازرگانی خارجی و بازاریابی خارجی که به اقتضای شغل مورد تصدی، مستلزم تسلط کامل بزبان خارجی است ، تا ده درصد قابل افزایش است .

● فوق‌العاده شغل‌مشاغلی که باقتضای پست سازمانی مورد تصدی دارای وظایف و مسئولیت‌های‌مدیریت‌وسرپرستی یک واحد سازمانی هستند ، تا ده‌درصد قابل افزایش‌است.

★ **فوق‌العاده شغل بعضی از مشاغل تخصصی ، باتوجه به شرایط بازار کار و سایر عوامل و با تصویب مراجع مربوط به سازمان اموراداری واستخدامی کشور تا میزان ۲۰ درصد قابل افزایش است.**

● همچنین‌فوق‌العاده‌شغل، مشاغلی مانند کارگزین و حسابدار که‌شاغلین آنهادارای مدرک تحصیلی لیسانس در رشته مربوطه باشند ، بیشتر از فوق‌العاده شغل تعیین شده برای اینگونه از مشاغل ، خواهد بود.

در حال‌حاضر بررسی‌نهائی طرح پیشنهادی فوق‌العاده‌شغل کارمندان رسته‌های اداری و مالی، اموراجتماعی‌وآموزشی و فرهنگی شروع شده است و این طرح پس از تائید و تصویب در هیات وزیران‌برای اجرا به کلیه وزارتخانه‌ها و موسسات دولتی ابلاغ‌خواهد شد .

چند هزار نفر کارمند ارتقاء گروه می‌یابند

★ برای اجرای مقررات‌حذف مدرک تحصیلی دانشگاهی از شرایط احراز ۸۰طبقه شغلی، احکام مرحله دوم‌چند هزار نفر از کارمندان دولت اصلاح میشود

احکام مرحله دوم چند هزار نفر ازکارمندان‌دولت‌در وزارتخانه ها و موسسات دولتی اصلاح میشود واین عده از کارمندان جه گروه های استخدامی‌بالاتر ارتقاءخواهند یافت.

بررسی نهائی برای حذف‌مدرک تحصیلی دانشگاهی از شرایط احراز ۸۰ طبقه شغلی طرح طبقه بندی مشاغل دولتی پایان یافت‌و مقررات حذف مدرک تحصیلی دانشگاهی از شرایط احراز‌مشاغل تعیین شده پس‌از تصویب در شورای مبازمان امور اداری و استخدامی‌کشور، ظرف چند روز آینده برای‌اجرابه کلیه‌وزارتخانه ها و موسسات دولتی ابلاغ‌خواهد شد.

وزارتخانه ها و موسسات دولتی پس‌از ابلاغ مقررات جدید ،نسبت به تغییر احکام مرحله دوم‌قانون استخدام کشوری ، آندسته از کارمندان دولت‌که مشمول‌مقررات تازه در مورد حذف مدرک‌تحصیلی دانشگاهی از شرایط احراز ۸۰ طبقه شغلی شده‌اندااقدام خواهند کرد. بدین ترتیب چند هزار نفر از کارمندان دولت پس‌از ابلاغ مقررات جدید و تغییر احکام مرحله دوم قانون استخدام در طبقات شغلی‌وگروه‌های استخدامی بالاتر قرارخواهندگرفت .فهرست ٢٤ رشته شغلی که مشمول طرح جدیدحذف‌مدرک‌تحصیلی‌دانشگاهی از شرایط احرازشان شده‌اند عبارتست از :مدیر کاردو امور اجتماعی ، متصدی کار و امور اجتماعی ،مدیر امور ثبت احوال، متصدی‌امور ثبت احوال ،بازرس امور ثبت احوال ، کارشناس اشتغال و کاریابی، متصدی‌اشتغال وکاریابی، مسئول‌پذیرش ومدارک پزشکی ،مدیرامور پستی ، کارمند امور پستی ،کارگزین ،متصدی امور دفتری ، بایگان ،منشی ، کارپرداز ،انبارداز ، کارشناس امور تعاونی ، تکنیسین امور تعاونی ، تکنیسین آمار، مسئول روابط عمومی و امورپارلمانی ، مدیر امور دینی ، متصدی اوقاف، مدیر دفتر قضائی و تقریرنویس.

کنگره معماری مشترک مردان‌وزنان تشکیل میشود

یک کمیته دائمی‌از زنان معمار ایرانی وزنان معمار کشور های مختلف جهان تشکیل میشود. خانم آذرفریدی دبیرکل کنگره بین‌المللی زنان معمار در پایان اجلاس چهار روزه کنگره ، گفت:تشکیل‌یک‌جلسه دائمی از زنان معمار مهمترین نتیجه‌ای است که از این کنگره گرفته شده است وی افزود : این کمیته که زنان معمار سرشناس از کشور های مختلف درآن عضویت خواهند داشت یک برنامه معماری نمونه را درچارچوب « بحران هویت معماری » در ایران پیاده خواهد کرد

خانم فریدی سپس به مشارکت زنان معمار ایرانی در فعالیت‌های معماری درسطح جهان اشاره کرد و گفت : در این کنگره زنان‌معمار در کنگره های جهانی معماری‌مورد تاکید قرار گرفت و قرارشد کنگره معماری دیگری باهمکاری مردان معمار در ایران تشکیل شود .

وی ادامه داد: بادرنظرگرفتن کمبود نیروی انسانی در ایران ، باید از نیروونجربیات زنان‌استفاده شود ، بنابراین لازم است حداکثر کوشش درتعلیم و تربیت زنان‌بعمل آید.

علیاحضرت شهبانو درماجتماع روسای انجمن‌های‌حفظ‌آثار باستانی فرمودند :

حفظ‌وحراست آثار باستانی یک‌وظیفه ملی است

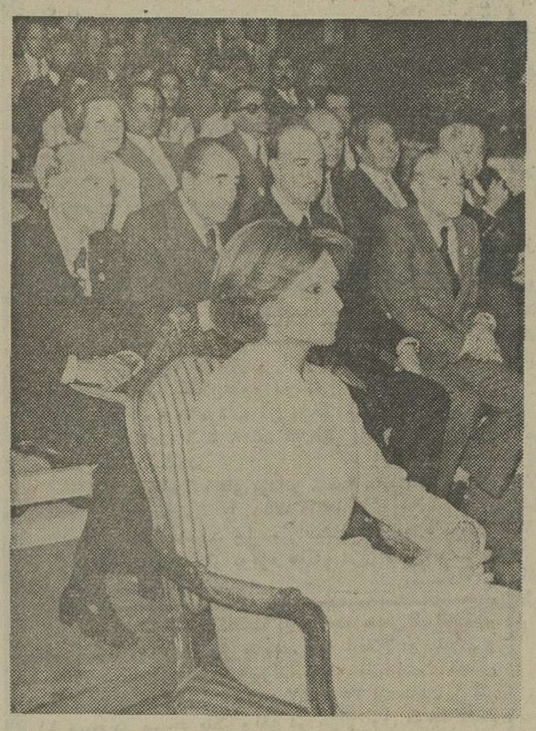

علیاحضرت شهبانو دیروزبابیاناتی نخستین‌اجتماع روسای انجمن های حفظ آثار باستانی را گشودند .در عکس‌آقایان‌مهرداد پهلبد وزیرفرهنگ وهنر، صدقیانی وزیر امور تعاون وروستاها ودکتر اقبال مدیر عامل ورئیس هیئت مدیره شرکت ملی نفت نیز دیده میشوند

علیاحضرت شهبانو عصردیروز طی بیاناتی نخستین همایش یکهزار و دویست‌نفری‌روسای انجمن‌های حفظ آثارباستانی بخش‌ها و روستاهای‌کشوررا در سالن وزنه‌برداری مجموعه ورزشی آریامهر گشودند .

متن بیانات‌علیاحضرت‌شهبانو

خرسندم که باردیگر فرصتی بدست آمد تا ضمن این دیدار برای شما روستائیان عزیزی‌که از سراسد کشورامروز دراین مکان گرد آمده‌اید نکاتی را بازگو نمایم.

مطالبی که ما امروز به آن خواهیم پرداخت نمایانگر این واقعیت است که درامرپیشرفت اقتصادی و اجتماعی ورسیدن به دروازه‌های دوران تمدن بزرگ که همگی در آرزوی‌آنیم گامهای موثری برداشته شده است .

امروز باید به مسائلی نظیر رسیدگی به بقایای تاریخی و آثارباستانی که در دل تپه‌های وطن ما نهفته است و حفظو حراست این آثار که‌وظیفه‌ملی و میهنی فرد فرد افراد این مرزوبوم است بپردازیم .

چندی پیش یادآور شدم که امروز بالا بردن سطح فرهنگ مردم و پاسداری و نگهداری از فرهنگ با مشارکت مردم و نگهداری از میراث ملی مطرح است .

بخشی از نیایشگاه‌ها وکاخ هائی که با ایمان و اعتقادی راستین بدست هنرمندان‌ایرانی بوجود آمده و بخاک افتاده هنوز نامکشوف است . شما از کنار پاره‌ای‌از این میراث ملی و بی‌همتای فرهنگی کشورمان می‌گذشتید یا در جوارش زندگی میکردیدبی‌آنکه این یادگارهای جاویدان‌گذشته که دست‌آوردمردم‌بلندآوازه‌ای بود که روزگارانی باسربلندی در این آب و خاک زندگی میکرده‌اند نظر شما را جلب نمایند .

نجات از دست غارتگران

البته این بی‌توجهی دلایلی

بقیه در صفحه ۱۷

چندتن از روسای انجمن های‌حفظ آثار باستانی‌بخش‌ها و روستا های کشور که در نخستین همایش یک هزار و دویست نفری عصر دیروز شرکت داشتند.

دور آخر مذاکرات ایران‌وکنسرسیوم

مذاکرات‌عربستان سعودی و آرامکو مجددا آغاز شد. احتمال داده میشوداین‌دور مذاکرات آخرین دور باشد. اگر این پیش‌بینی به‌حقیقت بپیوندد ٤٠ درصد سهامی که هم‌اکنون دردست‌آرامکو است به عربستان سعودی فروخته خواهدشد .آرامکو بصورت یک کمپانی خریدار نفت عربستان با تعهدات و شرایط مخصوص درمی‌آید این امر در میزان درآمد نفت عربستان سعودی ، و بهمان نسبت در درآمد نفت تمام کشورهای خلیج‌فارس اثر مثبت میگذارد ،وآخرین آثار قراردادهای امتیازی‌در این منطقه از بین میرود.

پیش‌بینی میشود بلافاصله مذاکرات دور آخر ایران و کنسرسیوم که آنهم مربوط به لغو و اصلاح قرارداد فعلی ایران و کنسرسیوم است آغاز گردد . ایران در تجدید نظر قرارداد دست بازتری در فروش نفت خود پیدا میکند تا اگر روزی کنسرسیوم بهرعلت‌نخواست یا نتوانست همه‌ی تعهدات‌و خریدهای خود را انجام دهد ، ایران‌نیز متقابلا برای حفظ منافع خود اقدام به فروش در بازارهای دیگر بنماید .

مصر از اوپک تقاضای وام کرد

مصر اخیرا از صندوق اوپک که توسط کشورهای عضو اوپک جهت کمک به کشورهای درحال رشدتاسیس شده تقاضای وام کرده است تا بتواند کسر بودجه خودرا تامین نماید. جمع پول این صندوق در ماه ژانویه‌گذشته بالغ بر هشتصد میلیون دلار گردیده که‌اینک دویست‌میلیون دلار آن باقیمانده است. مبلغ باقیمانده میان کشورهای در حال رشد از جمله مصرتقسیم خواهد شد.

پایان ماموریت سفیر مغرب

بدرالدین سنوسی سفیر مراکش دردربار شاهنشاهی پس از یکسال وده ماه وچند روز اقامت درتهران به پایان ماموریت خود در ایران رسیده و بزودی ایران را ترک خواهد کرد .

سنوسی درطول ماموریتش‌در تهران درنزدیکی هرچه بیشتر و گسترش روابط همه جانبه تهران و رباط کوشش فراوانی کرد ودر قدردانی از این فعالیتها بود که بفرمان‌شاهنشاه آریامهر چند روز پیش موفق بدریافت یک قطعه نشان گردید. سنوسی در چندین روز آینده سخت گرفتار مراسم توديع و ضیافتهائی است که از طرف سایردیپلماتهاو دوستان وی‌در تهران ترتیب داده خواهد شد. گفته میشود قرار است سفیر کنونی مغرب درتونس بجانشینی سنوسی عازم تهران گردد .

سفیر عربستان وروابط ایران

ابراهیم‌البکر سفیر عربستان سعودی در نطقی که از رادیو ریاض پخش شد گفت :

« روابط ایران و عربستان سعودی حسنه‌تر از هروقت دیگری است. شاهنشاه ایران و ملک‌خالد در ماه مه گذشته باهمدیگر ملاقات و گفتگو کردند و بدنبال آن عربستان سعودی کالاهای مصرفی مختلفی ازایران واردکرد.

سفیر عربستان از توجهات شاهنشاه ایران برای حل مشکلات منطقه‌ای در خلیج فارس که‌یکی‌ازهدفهای‌عربستان سعودی میباشد سپاسگزاری کرد . »

شنبه‌ها دنیای ورزش

مجیدی :

نظارت وکنترل درسرمایه‌گذاریهای دولتی باید بیشتر باشد

عبدالمجید مجیدی وزیرمشاور ورئیس سازمان برنامه و بودجه در نخستین اجلاس کنفرانس اروپا که صبح دیروز بـا پیام شاهنشاه آریامهر آغاز بکارکردطی سخنانی گفت یک مدیریت دولتی موثر ویک سیستم منظم عملیاتی اقتصادی دولتی برای کارائی کوششها در جهت بدست آوردن حداکثر نتیجه از تخصیص منابع ضرورت قاطع دارد .

سرمایه‌گذاری های دولتی نقش اساسی به ویژه در رشته هایی از فعالیت اقتصادی که در آنجامنابع ملی کنترل دولتی را ضروری میسازد ایفاء میکند . نبودن‌رقابت خصوصی در این زمینه‌ها لزوم نظارت دقیق در اصول ومعیارهای کارائی و کنترل را دوچندان الزام آور میسازد .

درواقع نشانه یک بخش‌دولتی دینامیک ومنظم اینست که‌یک‌محیط و شرایط بنیادی که ابتکارهای خصوصی بتواند در آن شکوفا گردند و به فرصتها و محرکهای فراهم شده توسط دولت بطورموثر پاسخ دهند . به وجود آورد .

پس‌از سخنرانی دکترمجیدی، بترتیب آقایان « کارلوس‌راموس » دبیرکل سازمان اروپا واحمدمینائی در خصوص اهمیت‌تشکیلات‌اداری واستخدامی وهمکاریهای سه‌کشور ایران و ترکیه و پاکستان‌سخنرانی کردند

کتاب جدید وزارت خارجه

اداره نهم سیاسی وزارت‌خارجه‌که‌کشور های امارات متحده عربی، بحرین، عمان‌و قطر درحوزه مسئولیت آن‌است ، اقدام به‌انتشار کتابی درباره روابط‌ایران با این کشورهانموده که‌مانند سایر کتابهای منتشره ادارات وزارت‌خارجه درسال جاری سخت‌مورد توجه‌دانش‌پژوهان وعلاقمندان به‌امورسیاسی و دیپلماتیک‌قرار گرفته‌است. دراین‌کتاب‌روابط دولت‌شاهنشاهی با ایندسته ازکشورهای خلیج فارس بنحو جالبی تجزیه‌و تحلیل شده وروندهای سیاسی‌این‌بخش ازخلیج فارس بخوبی بررسی گردیده‌است. تاکنون چند اداره ازادارات سیاسی وزارت خارجه‌اقدام به‌انتشارکتاب کرده‌اند وانتظار میرود تا پایان‌سال جاری مجموع این کتب به‌حدود ۱۲ جلد برسد.

درمحافل ومجالس

فرق‌حقوق دخلتد خ حقوق بخش خصوصی

اختلاف‌حقوق بین سازمان های دولتی‌وبخش خصوصی سابقه طولانی‌دارد، منتهی درگذشته دولت بیشتر حقوق میداد، وبخش خصوصی‌کمتر ،تاآنجاکه‌همه بدنبال کاردولتی بودند نه‌کار خصوصی .تاچندسال قبل تامین را داشتن «آب‌باریکه» از خزانه دولت میدانستند وهستندده‌هزار نفرکه هنوز هم این عقیده راحفظ کرده‌اند. اما اخیرا وضع برگشته زیراحالا بخش خصوصی است‌که حقوق‌کلان میدهد حتی چندبرابر دولت . بهمین جهت هرسال هزاران نفراز کارمندان دولت بازنشسته میشوندتا دربخش خصوصی مشغول کار گردند، و هزاران نفر هم استعفا میدهندتا به‌بخش خصوصی بپیوندند،و ازآن مهمتر فارغ‌التحصیلان جدید هم «بغیراز فارغ‌التحصیلان رشته‌های ادبی » بدون‌آنکه به‌دعوت دولتیان توجهی کنند،به طرف بخش خصوصی میروند. نکته جالب این است که‌درعین این‌غوغا ،حقوق دستمزد دولتی‌گاهی اعجاب‌انگیز است در روزنامه اعلانی بود که‌به راننده باگواهینامه درجه‌یک‌ده‌هزار تومان حقوق میدهند. درهمین روزنامه خبر استخدام دولتی‌هم بود که‌برای کاررانندگی باماشین‌آلات سنگین ۱۸۰۰ تومان حقوق می‌پردازند . بااین‌اختلاف کسی هست که‌بخدمت دولت درآید؟قطعا نه .

حقیقت این‌است که‌اگر ۱۰هزار تومان زیادباشد حتما ۱۸۰۰تومان هم کم‌است.

* گروههای تعیین کننده در انتخابات

نتایج انتخابات انجمن‌های ملی‌درتهران نشان داد، که چند دسته هنوز تعیین کننده هستند.بعضی گروه هاهم با وجودی‌که‌اسم ورسمی دارند، امادرعمل وازنظر رای چندان نقشی ندارند .

دسته‌هائی که‌تعیین کننده‌اند شامل: اصناف، ائتلافیون اتاق بازرگانی وصنایع و معادن وکارگران سدراین دوره‌هم دانشجویان بودند. گروهی که حرف‌زدند، ولی عملی نشان ندادند فرهنگیان بودند.

فرهنگیان باوجودی که‌از نظر تعداد گروهی بزرگ محسوب میشوند بخاطر آنکه متشکل نبودند درانتخابات از نظرتعداد رای نقش مهمی نداشتند ، آنعده از فرهنگیانی‌که‌در تهران موفق شدند، بیشتر بخاطر ائتلاف با دیگران بود.

اصناف باوجودی که به‌تعداد اعضای خودرای ندادند،معهذا درعمل آراء زیادی بصندوق ریختند،ودرنتیجه تمام‌کاندیدا های آنها موفق شدند. کارگران وصاحبان صنایع که‌این بار در یک‌جبهه قرار گرفته‌بودند،وازنظر تعدادبرای تعیین‌کننده بودند وکاندیدا های آنهانیز پیروز شدند. دسته‌جدید دانشجویان بودند که تشکل‌آنها برخلاف تصور دراتحادیه دانشجوئی نبود، بلکه درستاد مبارزه با گرانفروشی‌بود. دراین‌ستاد تعدادی‌بیش از ۱۲ هزار دانشجو درکنارهم قرار داشتندو دودانشجوی‌نامزد این گروه برنده شدند وخود این‌گروه منبع‌بزرگ ائتلاف در انتخابات بود که ائتلافیون‌آنها نیز سراز صندوق‌درآوردند.

* کتاب ژنرال‌ها

دکتر فابری مدیرمدرسه آلمانی‌تهران که تاکنون‌چندین کتاب نوشته است تازه‌ترین اثرخودرا بنام «ژنرال ها»درتهران برشته تحریر درآورده است. جالب است که دراین‌کتاب پدر همسر وابسته نظامی سفارت‌آلمان درتهران «فون‌ویترس‌هایم» از شخصیت‌های مورد بحث‌است. ویترس‌هایم اخیرا ازسرطنک درمی به سرطنک‌تمامی ارتقاء یافته‌است.

* تهیه فیلم های مذهبی

طبق‌نوشته روزنامه الاخبار چاپ‌قاهره تلویزیون انگلستان «بی.بی.سی» هم‌اکنون سرگرم‌تهیه مجموعه فیلمهائی از آدین آسمانی است تا درکشورهای مختلف جهان بمعرض نمایش گذاشته شود. بهمین منظور، تلویزیون انگلستان هیئت مخصوصی رابه‌قاهره اعزام داشته است تاترتیب فیلمبرداری‌از برنامه مخصوص دین‌اسلام‌داده شود.

اعضای این هیئت با،دکتر عبدالحلیم محمود شیخ جامع‌الازهر ملاقات و گفتگو کردندو فیلمبرداری برنامه‌اسلامی از ماه نوامبر آینده در «الازهر» شروع میشود.

۸معاون از ۱۲۰ معاون به‌کنگره راه‌یافتند

وزیران کابینه هویدا ۱۲۰معاون‌دارند که ازاین‌گروه نسبتا کثیر تنها۸تن ازآنان‌به کنگره‌حزب رستاخیز ملت‌ایران راه‌یافتند. اکثراین‌گروه یا عضوکانون حزبی هستند ویاخود رئیس یک‌کانون حزبی شده‌اندو در مرحله‌اول انتخابات‌کانون هاهم برای شرکت درکنگره حزب برگزیده شده‌بودند اما در مرحله دوم انتخابات کنگره تنها۸تن از آنان موفق‌شدند ۳تن ازاین ۸نفر معاونین وزارت آموزش و پرورش هستند. اسامی گروه ۸نفری که‌ازبین ۱۲۰تن معاونان وزارتخانه به کنگره راه‌یافته‌اند بشرح‌زیر است :نصیر عصار معاون وزارتخانه ،ایرج علومی معاون وزارت بازرگانی، محمد کشاورزیان معاون پست‌وتلگراف وتلفن، حسین رجبی معاون وزیر مشاور ،پرویزآموزگار معاون وزارت علوم وآموزش عالی، محمد حسن رهنوردی ،محمدعلی امیری و فخرالسادات امین معاونان وزارت آموزش وپرورش.

اختلاف گروه ارکستر باخواننده!

کافه رستوران داران‌تهران بمناسبت سالگرد تاسیس اتحادیه‌شان بعداز ظهر شنبه گذشته مجلس جشنی دربدشگاه بانک سپه‌داشتند که‌درآن‌گروهی از مقامات دولتی ،بخش خصوصی ، اصناف با اعضای خانواده شرکت کرده بودند. مراسم جشن ازساعت ٥بعدازظهر آغاز شد، امانزدیکی‌های ساعت ٦ برق‌باشگاه بعلت خاموشی منطقه‌ای خاموش شد.

خاموشی برق‌با روشن‌کردن شمع‌و چراغ زنبوری کمی جبران شد، اما چندتن از خوانندگان ازجمله‌جمال وفائی ، گلپایگانی‌و سید عبدالکریم که برای شرکت دراین جشن برنامه‌ای داشتند هیچکدام حاضر نشدند بدون میکروفون برنامه اجرا کنند، قابالاخره کمی پس‌ازساعت ۷برق‌باشگاه روشن شدو سخنرانی های مراسم‌آغاز شد .بعداز سخنرانی‌ها گروه ارکستر جمال‌وفائی روی‌سن باشگاه آمد وبانواختن آهنگی ، اعلام‌شد که جمال‌وفائی برنامه‌خودرا آغاز میکند، اما گلپایگانی‌که گویا درمجلس دیگری برنامه داشتو خاموشی برق‌هم کمی برنامه هارابه‌عقب انداخته‌بود ازگردرآمده‌سیده روی سن‌رفت و درحالیکه اعضای ارکستر وفائی ،آهنگی را برای وفائی مینواختند، میکروفن رابدست گرفتو شروع‌به خواندن کرد .

اعضای ارکستر وفائی به‌اجرای برنامه گلپایگانی‌اعتراض کردند ودستجمعی صحنه‌راترک نمودندو چند لحظه گلپایگانی بدون ارکستر بخواندن ادامه داد، اما اعضای ارکستر حاضر نبودند وی‌راهمراهی‌کنندو مصمم به‌ترک باشگاه شدند تـا بالاخره باپادرمیانی گروهی ازمردمو جمال‌وفائی، ارکستر وی به‌روی سن‌رفتو شروع‌بنواختن کرد اما ارکستر برای خودش آهنگی میزد، وگلپایگانی برای خودش آهنگ دیگری میخواند !

آژیر خطر 3M
محافظ منزل شما از سرقت
شرکت شبرنگ تخت‌جمشید تلفن: ۸۲۸۰۴۵

MECHANICAL OR ELECTRICAL ENGINEER

is required to promote the marketing of industrial products. Fluency in either English or German language is essential. Attractive salary and fringe benefit is offered. Please contact phone 621015-16 between 9.00 and 13.00 for interview.

سرکار خانم منیژه اسعدرزم‌آرا
نماینده اول انجمن شهر تهران
جناب آقای مجید اسعدرزم‌آرا
نماینده سوم انجمن شهرستان تهران
موفقیت آنجنابان‌را درانتخابات صمیمانه تبریک میگوئیم.
شرکت کشت و صنعت ایران ـ ام

بانک صنایع ایران
جهت شعب درشرف تاسیس ، زنجان ، کرج و قزوین خود کارمند درسطوح مختلف سازمانی استخدام مینماید
اولویت استخدامی با افراد محلی و همچنین افرادی است که‌درشهرهای یاد شده سابقه کاربانکی داشته باشند.
لطفا تقاضا نامه خود را همراه با یک قطعه عکس ومدارک استخدامی به اداره کارگزینی و رفاه بانک صنایع ایران به نشانی :
تهران ـ خیابان سپهبد زاهدی ـ شماره ۱۰۶ ارسال دارید .
اداره کارگزینی و رفاه
بانک صنایع ایران

دکتر جواد امینی
متخصص گوش و گلو وبینی از مسافرت اروپا مراجعت نمود .
اول خیابان جم کوچه ماگنولیا (ضلع شمالی بیمارستان جم) شماره ۳۸ تلفن ۸۳۵۹۵۸

اکباتان
بدون انتظار طولانی
ازپس انداز و وام مسکن
اکباتان
خیلی سریع وام مسکن دریافت دارید
اکباتان به سپرده های شما ۱٪ بیش ازسایربانکها بهره پرداخت می نماید.
کریمخان نبش مدیری تلفن ۹ـ۸۳۵۸۰۱

دونفر که در کارلابراتوار رنگی و دستگاههای اتوماتیک تسلط کامل داشته باشند باحقوق مکفی نیازمندیم .
رشت فروشگاه جمشید تلفن ۲۲۵۰۶

اطلاعات

۴۸۹

دریا، عرصه نبردهای خونین است

این آگهی تبلیغاتی که در لندن منتشر شده نمودار تحولاتی است که از سال ۱۹۳۹ تا سال ۱۹۴۲ که بزرگترین زرادخانه دموکراسی (امریکا) در کنار شیر انگلیس وارد جنگ شود در موازنه نیرو های مسلح آلمان و انگلیس بوجود آمده است.

توپهای ۱۰۵ میلیمتری آلمان در خط آتش بهار سال ۱۹۴۲ شوروی را بدریای عظیمی از گل و گودال تبدیل میکنند که تانکها وزره پوش های آلمان در آن فرو می روند.

روز ۱۸ اوریل ژاپن برای نخستین بار بمباران میشود شانزده بمب افکن «بی ۲۵» از عرشه ناو هواپیما بر «هونت» بپرواز در آمده بمب های خود را روی شهر توکیو فرو میریزند خسارات وارده زیاد نیست ولی ژاپنی ها میدانند بر خلاف آنچه که تصور میکردند کشورشان آسیب ناپذیر نیست.

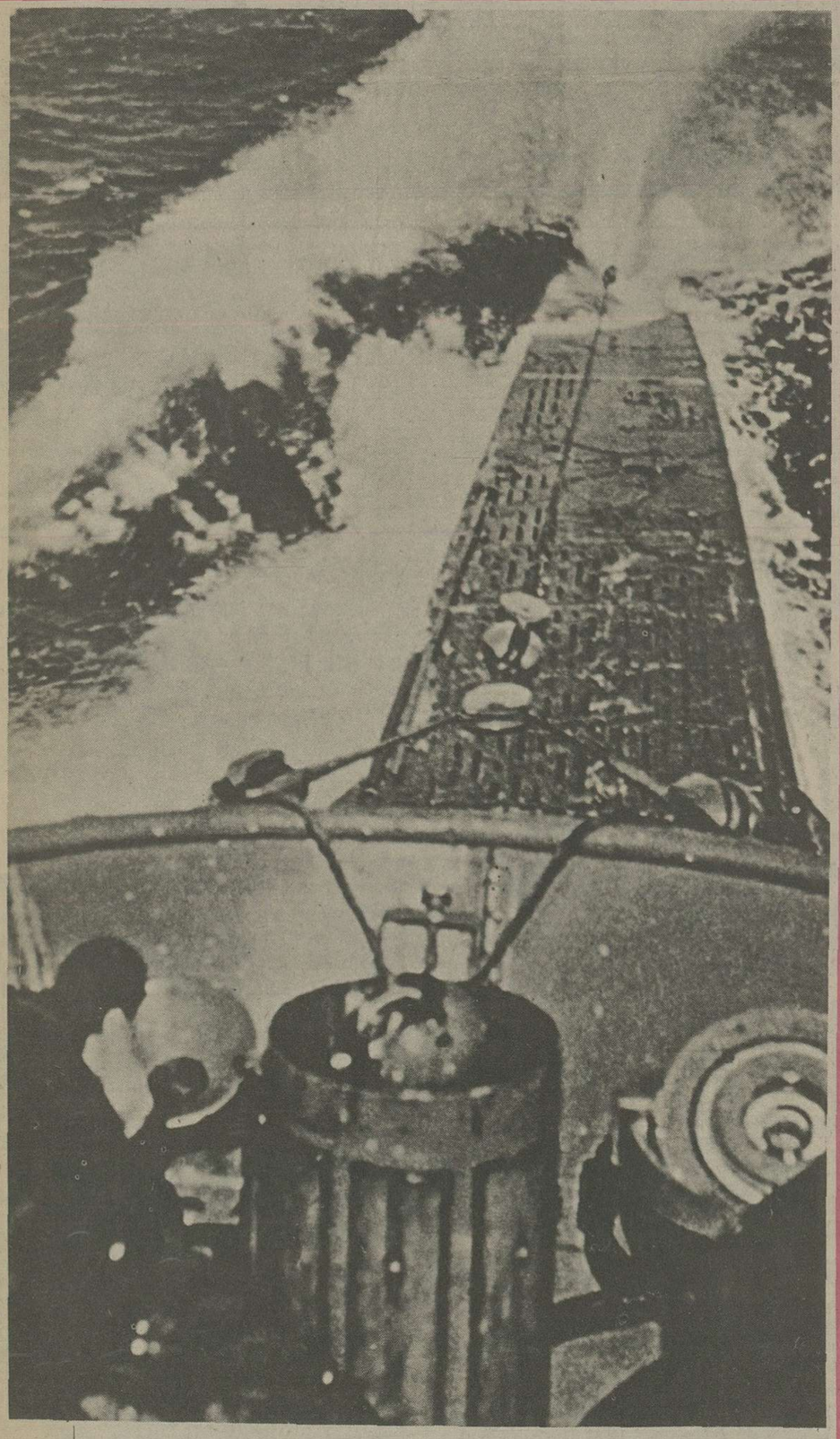

تبلیغات دستگاه های نازی در باره قدرت نیروی دریائی ژاپن بی اساس نیست. چرچیل در خاطرات خود می نویسد: تنها چیزی که واقعا مرا بوحشت میاندازد خطر زیر دریائیهای آلمان است.

-مانده ازشماره پیش

بمب افکن ها ماموریت دارند کشتی های جنگی دشمن را هدف قرار دهند و شکاریها دفاع از جزیره را بعهده گرفته‌اند.

اینک حمله به جزیره آغاز شده است.

دو کانون آتش سوزی بزرگ بچشم میخورد. انبار ذخیره سوخت در میان شعله های آتش و دود غلیظی که بهوا بلند میشود میسوزد. بیمارستان جزیره منهدم شده و ساختمانهای زیادی با خاک یکسان شده است. ژاپنی ها در دریا و هوا بر آمریکائیها برتری دارند. از بیست و شش خلبان آمریکایی که در نبردهای هوایی شرکت کرده‌اند تنها ۹ نفرشان باز میگردند. اولین مرحله عملیات پایان می یابد. فرمانده ناوگان ژاپنی دستور دومین حمله را می دهد. در ساعت هفت و ده دقیقه مرحله جدید نبرد آغاز میشود. بمب افکن های امریکایی به کشتی های ژاپنی نزدیک میشوند. هواپیماهای شناسایی «بی - بی. وای» آنها را بسوی ناوهای هواپیما بر هدایت میکنند. ولی از ناوهای ژاپن بشدت محافظت میشود.

نخستین گروه بمب افکن های مجهز به اژدر از ارتفاع کم پرواز میکنند ولی شکاریهای «زروس» ژاپن پنج فروند آنها را قبل از اینکه به نزدیکی هدف برسند سرنگون میسازند. هواپیمای میشی که مسلسل جی آن کشته شده خود را از معرکه نجات میدهد اما در جزیره «میدوی» سرنگون میشود.

پس از آن نوبت به چهار هواپیمای اژدرانداز «مارودر» میرسد. آتشبارهای ضد هوایی ژاپن در برابر این بمب افکن ها سد آتشین غیر قابل نفوذی بوجود میآورند. یک خلبان آمریکایی در جلو میکروفن هواسماش فریاد میزند: «اوه مامان، اگر مرا در این حال میدیدی...» دو فروند از «مارودر» ها قطعه قطعه میشوند و حمله با اژدر کاملا شکست میخورد. نیم ساعت بعد هواپیماهای جنگی «دونتلس» شانس خود را میازمایند ولی آتشبارهای ضد هوایی ژاپن آنها را نیز درو میکنند و نیمی از هواپیماها بدون آنکه کوچکترین آسیبی بهدف رسانده باشند منهدم میشود.

سپس از اعماق آسمان از ارتفاع بسیار زیاد یک دسته هواپیما که ابهت خیره کننده‌ای دارند ظاهر میشود. این بار پانزده دژ پرنده سرهنگ دوم «سونین» وارد کارزار میشود. شکاریهای ژاپن مانند تیر شهاب بسوی طعمه های جدید رها میشوند دژهای پرنده از ارتفاع زیاد بمب های خود را فرو میریزند ولی حتی یک بمب هم بهدف اصابت نمیکند.

ساعت هشت و بیست دقیقه است هنوز به هیچ یک از کشتی های ژاپنی کوچکترین خراشی وارد نشده است. نیروی هوایی «میدوی» جز هواپیماهای بی ۱۷ بکلی نابود شده است. ناگومو باوارد کردن تنها یک سوم نیروی خود به کارزار چنین پیروزی بزرگی بدست آورده است. اما هنوز ماجرا پایان نیافته است.

هواپیماهای ژاپنی که در بمباران «میدوی» شرکت کرده‌اند در حالیکه بنزین بسیاری از آنها در حال پایان یافتن است و به برخی دیگر نیز آسیب هایی وارد شده در عرشه ناوهواپیما بر می نشینند. تا پس از سوخت گیری بار دیگر بسوی هدف پرواز کنند. چند لحظه بعد کشتی هوایی ژاپنی «تونه» گزارش میدهد: ظاهرا یک ناو هواپیما برناوگان دشمن را همراهی میکنند. دریا سالار ناگومو از ناراحتی لبهایش را گاز میگیرد. اما دریاسالار ژاپنی هنوز از حقیقت ماجرا آگاه نیست بجای یک ناو هواپیما بر سه ناو هواپیما بر: «اینترپرایز» هورنت و یورک تاون در برابر او قرار گرفته‌اند..

در ساعت هشت و شش دقیقه یکصد و نوزه هواپیمای آمریکایی از عرشه ناوهای هواپیما بر به پرواز در میآیند. نیم ساعت بعد دوازده اژدرافکن، ده شکاری و ۱۷ بمب افکن نیز از عرشه «یورک تاون» پرواز میکنند. بار دیگر پنجاه شکاری ژاپنی به دروکردن اژدر افکن ها می پردازند. دسته بمب افکن‌های آمریکایی که از ناو «اینترپرایز» پرواز کردند بفرماندهی سرگرد «لیندسی» بناو هواپیما بر ژاپنی «کاگا» حمله ور میشود. اما هواپیماهای شکاری ژاپنی بمانند انبوه مگس ها که دور زباله دانی جمع میشوند در اطراف «کاگا» گرد آمده‌اند از چهارده هواسمای

۱۰ فروند رزمناو ژاپنی دروشد

این تابلوشور ز هیجان فوق‌العاده را که خلبانان ژاپنی هنگام عزیمت به جبهه از خودنشان میدهند منعکس میکند.

یک تابلوی ژاپنی که منظره‌ای از یک نبرد مختلط دریائی هوائی بین نیرو های ژاپنی و امریکا را در دریای جاوه مجسم میکند نیروی هوائی ژاپن در همه جا به امریکا برتری دارد.

در حاشیه یکی از جنگل های روسیه در قلب اتحاد جماهیر شوروی. در اینجاست که پارتیزانها واحد های پراکنده ارتش آلمان را غافلگیر میکنند.

آمریکایی که در حمله به ناوهواپیما بر ژاپنی شرکت دارند ده فروند آن را درو میکنند.

دسته هواپیماهای «یورکتاون» بفرماندهی ستوان لنس به ناوهواپیما بردیگر ژاپنی سوریو حمله میکنند. بار دیگر دوازده هواپیما از ۱۳ هواپیمای آمریکایی سرنگون میشود.

ساعت ده و بیست دقیقه است. به کشتی های ژاپنی هنوز جزئی خراشی وارد نشده است. ناگومو انتظار پیروزی خیره کننده‌ای را دارد. اما از تعداد هواپیماهایی که در حمله شرکت میکنند میداند که دربرابر او تنها یک ناو هواپیما برقرار نگرفته است. در عرشه ناوهای هواپیمابر سوریو (هیریو) بمب افکن ها و اژدراندازها از ساعتی قبل منتظر زمان ناگومو هستند تا بار دیگر بر سر دشمن بریزند. در دو ناو هواپیما بر دیگر سوخت گیری هواپیماها ادامه دارد. در ساعت ۱۰ و ۲۴ دقیقه فرمان حمله مجدد صادر میشود. بلافاصله نخستین هواپیمای شکاری به پرواز در میاید.

در همین لحظه صدای وحشتناکی بگوش میرسد: «بمب افکن ها!» هیچ کس نزدیک شدن آنها را ندیده است. بمب افکن های آمریکایی مانند لاشخوارها بسرعت بسوی طعمه نزدیک میشوند. دیگر هیچ نیروئی نمیتواند جلو آنها را بگیرد. شکاریهای ژاپن فرصت پرواز ندارند.

صدای غرش این لاشخوارهای آهنین گوش را کر میکند. چند لحظه بعد ضربه وحشتناکی ناوهواپیما بر «آکاژی» را بشدت تکان میدهد ملوانان بهر طرف پرتاب میشوند. شکاف بزرگی در کنار آسانسور مرکزی بوجود میاید. خود آسانسور را نیز گوئی دست نیرومندی خم کرده است. صفحات پولادی پل کشتی بهوا پرتاب میشوند. ناگهان انبار مهمات کشتی با صدای وحشتناکی منفجر میشود و بدنبال آن انفجارهای دیگری از انبار کشتی بگوش میرسد. ملوانان سراسیمه بهر طرف میدوند. فریاد میزنند. مردانی چون سروان «تیسو» به گریه افتاده اند. آنها می بینند ستونهای دود از عرشه دو ناو هواپیما بردیگر سوریر و کاگا به هوا بلند میشود. باین ترتیب آمریکائیها به هر سه ناو هواپیمابر ضربات مهلکی وارد ساخته‌اند پنج دقیقه، بله فقط پنج دقیقه کافی بود تا یک پیروزی بزرگ را به فاجعه تبدیل کند.

دریاسالار ناگومو در کشتی فرماندهی (ناو هواپیما بر آکاژی) دچار یک حالت بهت زدگی شده است. رئیس ستاد می کوشد او را وادار کند تا مقر فرماندهی خود را به عرشه زرهدار ناگارا منتقل کند و بوی می گوید:

بیشتر کشتی های ما سالم مانده‌اند. شما باید دوباره وظیفه فرماندهی را بعهده بگیرید، ولی ناگومو که ظرف چند دقیقه باندازه چند سال پیرتر شده تنها سرش را تکان میدهد. در این هنگام آجودانش، سروان «فی شی باباشی» دست دریاسالار را میگیرد و مثل اینکه بیک کودک نصیحت میکند میگوید: «دریاسالار تمام قسمت های کشتی آتش گرفته تنها راه نجات این است که با طناب ناو را ترک کنید یک ناو شکن منتظر شما است. تمثال اعلیحضرت امپراتور را قبلا از کشتی خارج کرده‌ایم بیائید برویم...» و سپس دست ناگومو را گرفته بدنبال خود می کشاند. دریاسالار ژاپنی بی اراده به دنبال او راه میافتد... ساعت ده و چهل و شش دقیقه است. سه ناو هواپیما بر ژاپنی بیست و پنج دقیقه قبل هدف بمب واژدر قرار گرفته‌اند. کاگا و سوریو بعد از ظهر تقریبا در یک زمان بزیر آب میروند. آکاژی تمام شب را در سطح آب غوطه میخورد و سحرگاه بفرمان یاماموتو با یک تیر خلاصی بزیر آب فرستاده میشود. فرمانده یک ناوشکن ژاپنی که مامور غرق کردن آن شده در حالیکه بشدت بگریه افتاده هنگام شلیک اژدر میگوید:«این نخستین هدف جنگی من است»

آیا نبرد «میدوی» پایان یافته است؟ خیر. هنوز یک ناو هواپیما بر دیگر ژاپنی «هیریو» باقی مانده است. یاماگوشی، فرمانده آن بدون اینکه منتظر فرمان مقامات بالاتر شود هواپیماهای خود را علیه ناو هواپیما بر آمریکایی وارد نبرد میکند. ۱۲ شکاری ۱۸ بمب افکن و ۱۸ اژدر افکن هیریو سرانجام ناو هواپیما بر آمریکایی «یورک تاون» را پیدا کرده و آن را هدف قرار میدهند. یورک تاون به سرنوشت آکاژی دچار میشود. پس از تخلیه ناو از سرنشینانش یک اژدر خلاصی آن را بزیر آب میفرستد. اما انتقام آمریکا از یاماگوشی زیاد طول نمی کشد. دریاسالار فلچرو «سپوراتس» هنوز چند هواپیمای بمب افکن در اختیار دارند. در ساعت پنج بعد از ظهر بیست و چهار هواپیمای باقی مانده ناوگان آمریکا از عرشه ناوهای هواپیما بر «اینترپرایز» و هورنت بپرواز در میایند. هیریو شجاعانه پیکار میکند اما اصابت چهار بمب آمریکایی پشت سرهم سرنوشت آن را تعیین میکند. نخستین حمله بقدری کاری است که هواپیماهای آمریکایی هیریو را رها کرده بسراغ زره دارهای هارونا و کرینی ها میروند ولی دو ناو ژاپنی با تمام سرعت خود را از میدان نبرد خارج میکنند. فلچر پیروزی خود را در چند کلمه به دریاسالار فن می تز اطلاع میدهد: «به هوا مسلط شده ام»

ناو هواپیما بر هیریو که در نخستین حمله مورد اصابت بمب قرار گرفته به یک مشعل عظیم فروزان تبدیل میشود و تلاش ملوانان برای بکار انداختن تلمبه ها و خاموش کردن آتش به نتیجه نمیرسد. ساعت ده و سی دقیقه روز پنجم ژوئن است یا ما گوشی به سروان کاگا دستور میدهد همه افراد را روی پل کشتی جمع کند. یاما گوشی خطاب به هشتصد سرنشین باقیمانده ناو که با لباس های پاره شده و موهای کز خورده

ژنرال مک آرتور با سرسختی در برابر نیرو های ژنرال «هوما» در فیلی پین ایستادگی میکند روز ولت به رئیس جمهوری فیلی پین وعده داده است: تا وقتی که پرچم امـریکا در سرزمین فیلیپین در اهتـزاز اسـت سربازان ما تا دم مرگ از آن دفاع خواهند کرد.....»

سامورائی ها فدای امپراتور شدند

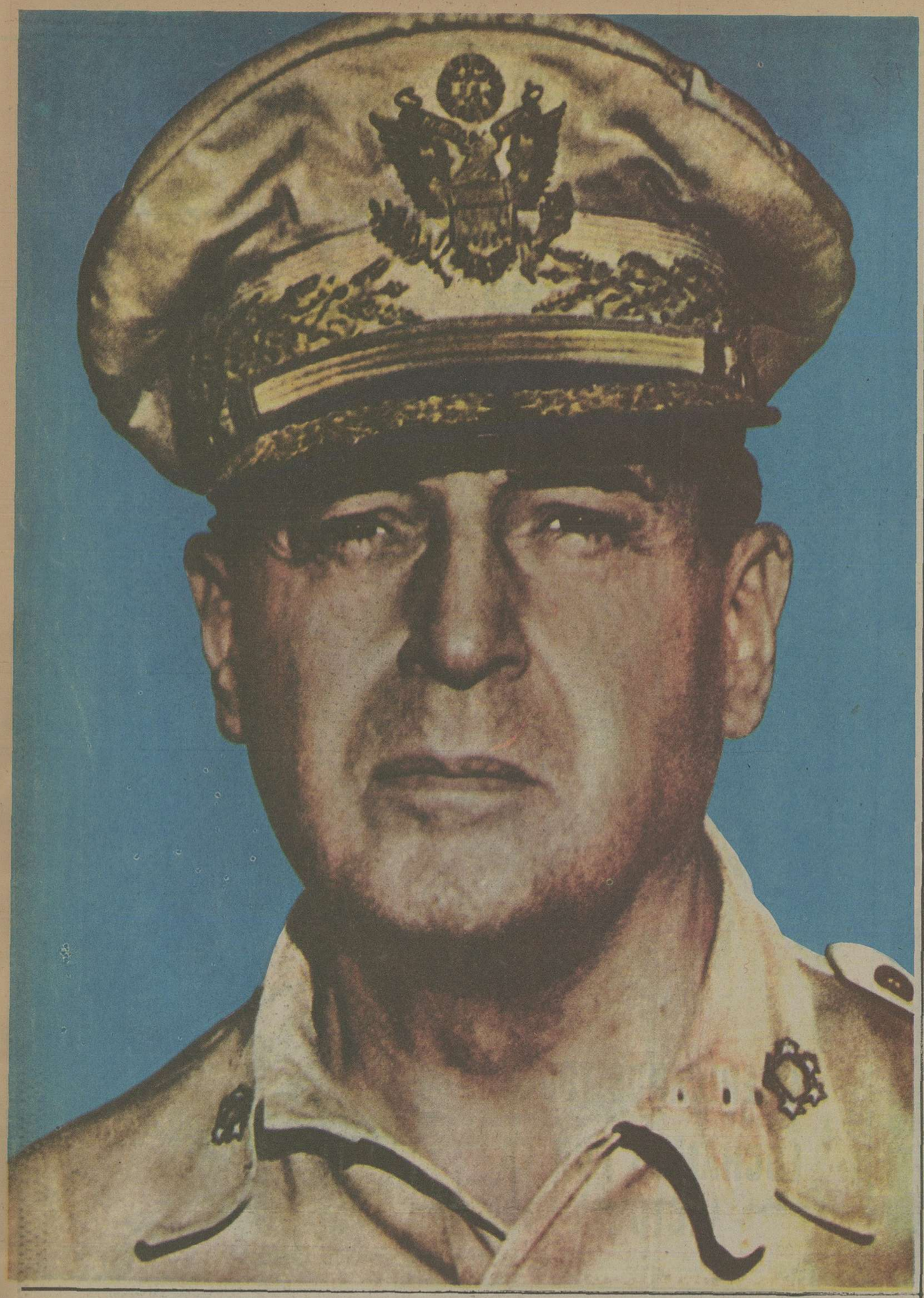

تابلوئـی از «استانلـی درش» نقـاش امریکائـی که توسـط سرویس های تبلیغاتـی امریکا انتشار یافته است. منظره‌ای از جهنم وحشتناک نبرد در جنگل های استوائی. در اینجاست که سربـازان دشمـن ناگهان از میان گیاهان خزنده و تنه درختان گره خورده سر در میاورند.

در جبهه گسترده شوروی در همـه جا این مناظر شوم بچشم میخورد «ایلیا اهر نبورگ» نویسنده شوروی در کتاب «شوروی در جنـگ» این منـظره را چنین توصـیف میکنـد: دهکده های سوختـه، شعلـه هائی که در هوای یخ زده گلی رنگ مینماید و توده های برفی که به آبی میزند.

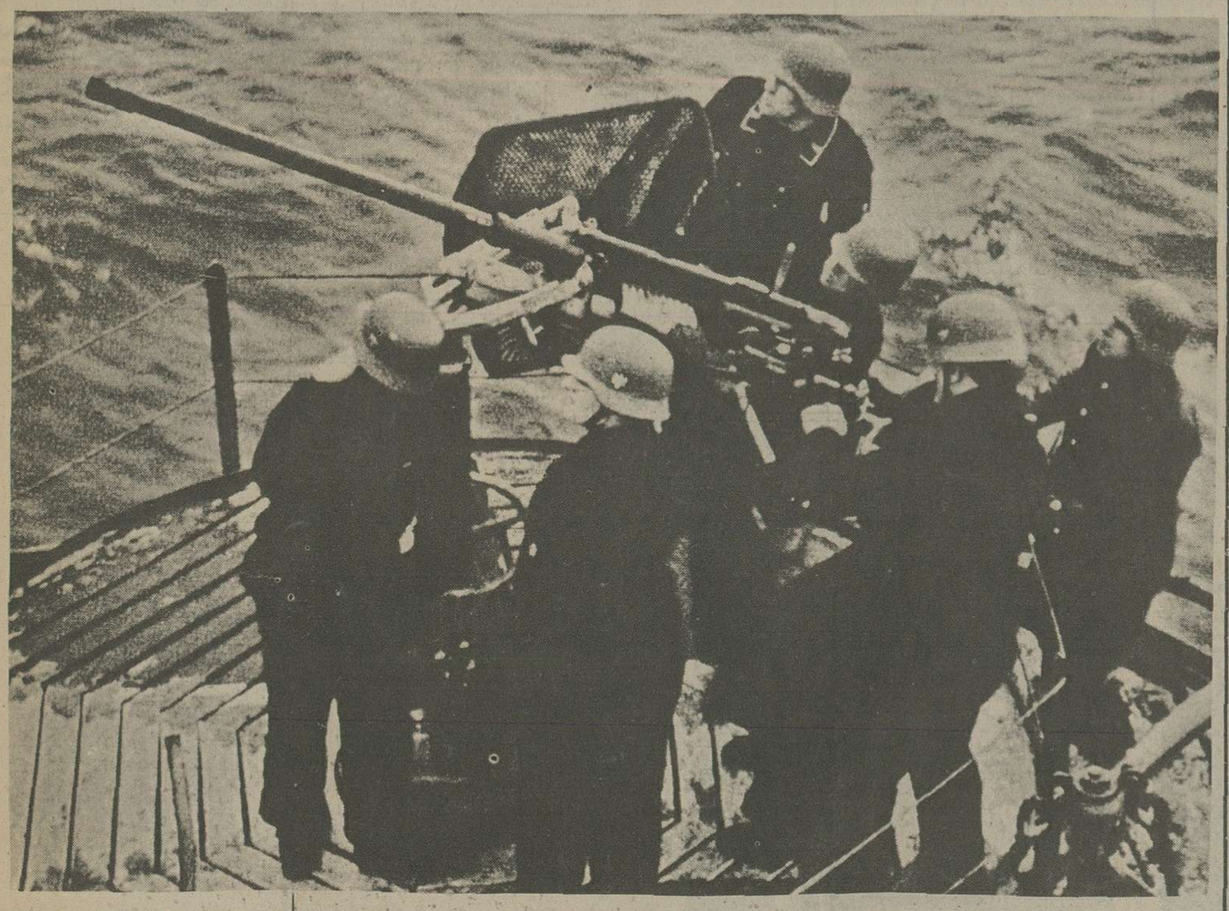

اتشبار ضد هوائی یک زیر دریائی آلمـانی هنگام شلیک بسوی هدف.

در عرشه گرد آمده اند میگوید:

« من بعنوان فرمانده لشکر ناوهای هواپیما بر مسئولیت از دسـت رفتـن ناوهای هیرو و سوریو را بعهده می گیرم. از این رو از کشتی خارج نخواهم شد و بشما دستور میدهم ناو را ترک گفته به خدمات صادقانه خود به اعلیحضرت امپراتور ادامه دهید.»

ملوانان بدستور فرمانده خود ناو آتش گرفتـه هیرو را ترک میکنند و بناوشکنـی که برای نجات آنها آمـده اسـت سوار میشوند رئیس ستاد «یاماگوشـی» میخواهد در کنار فرماندهش جان بسپارد و با التماس از یاماگوشی میخواهد اجازه دهد در کنار او باقی بماند. اما یاماگوشی پس از انکه جام آب خود را بلند میکند (در ناو هواپیما بر هیرو غیر از آب نوشابه دیگری پیدا نمی سود) درخواست رئیس ستاد ارتش را رد می کند و باو دستور میدهد ناو را ترک کند.

امـا سروان کاگا یکی از فرماندهان هیرو تصمیم خود را گرفتـه اسـت. او پس از سپاسگزاری از مراحم امپراتـور که یک ناو جنـگی خود را در اختیار خدمتگزار صمیمـی اش قرار داده میگوید: بعنـوان یک خدمتگزار امپراتور کشتی را ترک نخواهم کرد. یاماگوشی می خندد و میگوید: «جون کاگا میخواهد با هیرو بمیرد حرفی ندارم» و سپس دستور میدهد پس از انکه کلیه افراد کشتی را ترک گفتند یک اژدر خلاصی بسوی آن شلیک شود.

یاماگوشی و کاگا شجاعـانه در کنار یکدیگر جان میدهند و باین ترتیب نبرد «میدوی» بپایان میرسد.

بامداد روز چهارم ژوئن ژاپن شکست ناپذیر بود عصر روز چهارم ژوئن ژاپن شکست خورده است....

مه ـ سپتامبر ۱۹۴۲

نیل، قفقاز، ولگا

از حوادث مهم نیمـه سال ۱۹۴۲ تغییر ناگهانی اوضاع در اقیانوس اطلس و ظهور کشتی های جنگی المان در سواحل آمریکا است. دریاسالار دونیتز دو نوع زیر دریایی جدید وارد نیروی دریایی المـان میکنـد که یکی دارای شعاع عمـل بسیار زیاد است و دیگری میتواند ششصـد تن مازوت با خود حمل کند.

این زیر دریایی ها که کاملا تازگی دارند از لحاظ شعاع عمل و حمل سوخت دامنه جنگ را بطور بیسابقـه گسترش داده و متفقین را بشدت دچار شگفتی و سرگردانی میکند. یکی از این زیر دریایی ها وارد اسکله نیویورک شده و پنجاه هزار تن از کشتی های آمریکایی را غرق میکنند.

زیر دریائی دیگر وارد آبهای خلیج مکزیک شده و اژدرهای خود را تا سواحل «آنتیل» پرتاب میکند.

ساحل نشینان نیوجرسی و کارولینا با انفجارهایی که در افق روی میدهد نزدیک شدن شعلـه های آتش جنگ را احسـاس میکنند. سواحـل آمـریکا که در شرایط دوران صلـح غرق در روشنائـی اسـت به مهاجمـان دریافتن هدف کمک میکنـد از این رو در سواحـل آمـریکا مقـررات خاموشـی شبها اعـلام میشود ولی فلوریدا حاضر نیست با اجرای مقررات خاموشی شبها درآمد فصـل جهانگردی خود را بخـطر بیاندازد. آمـریکای خوشبخت و مرفه جنگ را با همه مصایب و فداکاریهائی که باید به آن تن در دهد پذیرا میشود. تعداد کشتی هائی که در سواحل ایالات متحـده غرق میشـوند بطور وحشتناک افزایش مییابـد. همـه روزه دهها کشتی مسافری، باری و نفت کش منفجر میشوند یا آتش می گیرند.

مقصد: قفقاز ـ نخستین هدف سباستوپل

در شوروی، هالـدر و ژنرالهای دیگر آلمانی به جنگ

فرمان شماره ۴۱ هیتلر:

نخستین هدف آلمان قفقاز است

دریا سالار کینگ در سال ۱۹۴۱ بفرماندهی نیروی دریائی امریکا انتخاب میشود.

«همه امریکائیها برای پیروزی مبارزه میکنند کشورهای امریکای شمالی و امریکای مرکزی جزو بیست و پنج کشوری هستند که به منشوراتلانتیک ملحق شده اند.

نیرو های المانی در افریقا بسوی مواضع متفقین پیش میروند.

انگلیسی ها زیر فشار شدید آتش توپخانه آلمان شتابزده عقب نشینی میکنند.

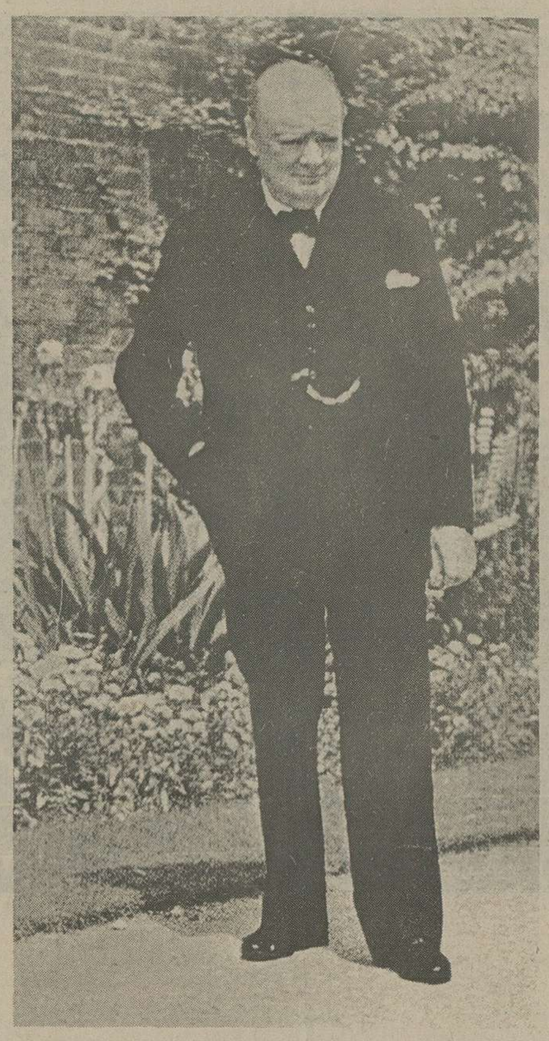

وینستون چرچیل با وجود کمبود ذخیره جنگ افزار در خاورمیانه ژنرال «اومین لک» را برای اشغال مجدد لیبی زیر فشار قرار میدهد.

های جدید می اندیشند. انها معتقدند تلفاتی که در زمستان به ارتش آلمان وارد آمده نیروهای آلمانی را از دست زدن به حملات عمومی باز میدارد. از این رو باید با فشرده تر کردن جبهه دشمن را وادار به حمله کرد و سپس با حملات متقابل ضربات شدیدی بر پیکر ارتش سرخ وارد نمود. ولی چه کسی جرات دارد این پیشنهاد را با هیتلر در میان گذارد؟ ادولف هیتلر همچنان معتقد است که همه نیروهای ماشینی جنگ آلمان باید برای خورد کردن دشمن بکار افتد تا هدفی که زمستان شوروی مانع از تحقق ان شد برآورده شود. او میداند که مداخله امریکا امید یک جنگ کوتاه را از بین برده است و یقین دارد که ستادهای امریکا و انگلیس امکان حمله به اروپا را بررسی میکنند و از این رو میخواهد با نابود کردن بموقع شوروی ماشین جنگی آلمان را برای جلوگیری از حمله متفقین باروپا هدایت کند.

روز ۵ آوریل هیتلر جهل و یکمین فرمان جنگی خود را صادر میکند:

ارتش آلمان باید نخستین هدف را در راه قفقاز جستجو کند و با ایجاد یک خط دفاعی عظیم که از استالین گرادتا «ورونژ» کشیده خواهد شد قفقاز را از مناطق دیگر جدا کرده و اشغال کند. هیتلر میخواهد قبل از پایان جنگ استالین گراد بسوی باکو پیشروی کند و همان تاکتیک پیش از زمستان را تکرار کند. اما او اصل تناسب قوا را در نظر نمی گیرد.

گروه لشکرهای جنوب آلمان برای حمله تابستان ۶۰ لشکر در اختیار دارد که تنها ۹ لشکر آن زره پوش است. ایتالیائیها، رومانی ها و مجارستانیها نیز ۲۸ لشکر به آن اضافه کرده اند ولی از نظر ستاد ارتش آلمان ارزش این ۲۸ لشکر در عملیات دفاعی برابر ارزش نیم لشکر آلمانی و در حمله برابر یک سوم آن است.

روز ۸ مه نخستین حمله مقدماتی، حمله «مانشتاین» در کریمه آغاز میشود روز ۱۸ مه لشکر ۱۱ زره پوش آلمان از کار تصرف «کرچ» فراغت حاصل میکند و بادادن هشت هزار کشته و زخمی ۱۷۰ هزار نفر را باسارت می گیرد. برای نخستین بار درجنگ دوم جهانی نبرد واقعی بین واحدهای توپخانه دوطرف در «سباستوپل» در می گیرد مانشتاین در این جبهه ۲۰۸ آتشبار توپخانه وارد کارزار میکند سپاه هشتم هوایی نیز توپخانه هوایی خود را به ان اضافه میکند. تلفاتی که به آلمانیها وارد میشود سنگین است بطوریکه از یک گروهان المانی تنها نه نفر زنده مانده اند. مانشتاین لشکر ۴۶ پیاده را بیاری طلبیده است.

روز ۱۸ ژوئن در یازدهمین روز آغاز حمله لشکر ۲۲ المان به خلیج «سورنایا» میرسد پنج روز بعد فرمانده نیروهای شوروی «بطروف» خط دفاعی خود را به آن سوی رودخانه انتقال میدهد. روز ۲۸ لشکر پنجاهم «انیکرمان» و تپه استراتژیکی آن را اشغال میکند. روسها مقادیر زیادی مهمات در غارهای این تپه انبار کرده اند و هزاران نفر از زنان و کودکان به انجا پناهنده شده اند. شوروی ها انبار مهمات را آتش میزنند. انفجار قطعه بزرگی از تپه را به ارتفاع سیصد متربهوا بلند میکند و پناهندگان زیر خروارها سنگ و خاک زنده بگور میشوند. جنگ تاکنون چنین فاجعه وحشتناک را بخود ندیده است.

شب بود آلمانیها دوضرب شصت دیگر نشان میدهند: مانشتاین قایق های حمله را در خلیج «سورنایا» بکار می اندازد و سه پل برای سپاه ۵۴ المان تشکیل میدهد. کمی درسمت جنوب سپاه سی ام المان منطقه «ساپون» را با یک حمله برق اسا اشغال میکند تپه «مالنکف» بدست المانیها میافتد و دومین محاصره ساستوپل پایان میباید. باقیمانده لشکریان روسی چهار روز دیگر به نبرد در خلیج «شرسونز» ادامه میدهند درحالیکه نیروهای دریایی سرخ افراد زبده از جمله ژنرال بطروف را با کشتی نجات می دهد و نود هزار نفر بدست آلمانیها اسیر میشوند.

در اوکرائین روسها در حمله به المانیها بیشدستی میکنند. حمله نیروهای شوروی روز نهم آغاز میشود. هدف آن خارکف است تا به این وسیله راه برای آزادی سراسر اوکرائین فراهم شود. طرف تیموچنکو دراین نبرد مارشال پاولوس است که از ماه ژانویه فرماندهی ارتش ششم آلمان را بعهده گرفته است. مرکز جبهه آلمان در جنوب خارکف شکافته میشود ولی پاولوف باواردکردن ارتش هفدهم به میدان نبرد بحران را رفع میکند. دراین نبرد ارتش نهم شوروی بفرماندهی «شاری تونف» تارومار میشود. پاولوس پس از این پیروزی ابتکار عملیات را بدست می گیرد و روز ۲۵ مه با ارتش «روئوف» تماس برقرار میکند.

روزولت خواستار گشایش فوری جبهه دوم شد

شوروی ها با بکار بستن تاکتیک «زمین های سوخته» از برابر آلمانیها عقب نشینی میکنند یک ژنرال آلمانی در خاطرات خود می نویسد.

در نخستین روز های جنگ در جلو ما از روسها و در پشت سرمان از مهمات و خواربار خبری نبود.

ژاپنی ها در حال سوار شدن به کشتی های ویژه پیاده کردن نیرو. از ماه دسامبر ۱۹۴۱ نیرو های ژاپنی به پیاده شدن در جزایر «برنئو» آغاز میکند و جاوه مستقیما مورد تهدید قرار میگیرد.

پیاده نظام المان پیوسته بسوی شرق پیش میرود زیرا بنوشته ایلیا اهر نبورگ «سال وحشتناک ۱۹۴۲ که آلمانیها ظرف سه ماه تا ولگا پیش رفته و به شمال قفقاز نفوذ کردند فرا میرسد.»

یک گلوله ۱۰۵ میلیمتری کمین گاه سربازان شوروی را نابود میکند توپچی های آلمانی با تفنگ بسوی دشمنانشان که هنوز مقاومت میکنند شلیک میکنند نبرد روسها و آلمانیها بتدریج که دامنه پیکار به حومه های استالین گراد نزدیک میشود جنبه خشن تری پیدا میکند.

باین ترتیب ۲۷۰ هزار نفر اسیر دیگر برخیل اسیران جنگی افزوده میشود. اما این جنگ بار دیگر به آدولف هیتلر نشان میدهد که ارتش شوروی هنوز قدرت جنگی خود را از دست نداده است.

روز ۲۸ ژوئن روز بزرگی است. عملیات «ابی» دراین روز آغاز میشود. ارتش های محور از جاکنده شده و بسوی استالین گراد براه میافتند...

روزولت خواستار گشایش فوری جبهه دوم

در اردوگاه آمریکا و انگلیس، دولتها و نظامیان بیم آن دارند که ارتش شوروی زیر ضربات نیروهای آلمانی از پای درآید.

در کنفرانس «ارکاویا» که درماه ژانویه تشکیل شده فرمول چرچیل (دایره بسته) بدون بحث پذیرفته میشود.

بموجب این نقشه حلقه پولادینی که بدور رایش سوم کشیده خواهد شد از جبهه شوروی شروع شده پس از گذشتن از انگلیس، اقیانوس اطلس، آفریقای شمالی، خاور میانه و ایران در قفقاز جوش خواهد خورد. از سوی دیگر آمریکا تصمیم گرفته است ۱۴۳ لشکر در سال ۱۹۴۳ و ۱۹۲ لشکر درسال ۱۹۴۴ بسیج کند. خاک انگلیس برای تمرکز نیروهای آمریکا و متفقین دیگر تعیین شده ولی در اوایل ۱۹۴۲ هنوز هیچ یک از واحد های اصلی ایالات متحده بطور کامل در انگلستان مستقر نشده اند. لشکر ۴۳ پیاده و لشکر اول زره پوش تازه عملیات پیاده شدن در ایرلند شمالی را آغاز کرده اند.

دراین شرایط روزولت ضمن نامه ای به وینستون چرچیل اطلاع میدهد که هاری ها پکینز و جرج مارشال بزودی در لندن طرحی بوی تسلیم خواهند کرد که امیدوار است موجب خشنودی شوروی ها بشود....

روزولت پیشنهاد میکند هرچه زود تر یک جبهه دوم در اروپا گشایش یابد.

مذاکرات با نمایندگان آمریکا از روز ۸ آوریل در عمارت شماره ده «داونینگ استریت» آغاز میشود. یک سرهنگ جوان که به مقتضای جنگ بتازگی بدرجه سرتیپی رسیده (ژنرال دوایت آیزنهاور) طرحی برای گشایش جبهه دوم در سال ۱۹۴۳ تهیه کرده است. دراین طرح که نام «راندآب» به ان داده شده حمله ۳۰ لشکر آمریکائی و ۱۸ لشکر انگلیسی از راه دریای مانش به مناطق «کاله» و «لوماور» در فرانسه پیش بینی شده است. دراین حمله ۵۸۰۰ هواپیما شرکت خواهند کرد. یک عملیات فرعی بنام «سلج هامر» برای سال ۱۹۴۲ پیش بینی شده است. این طرح چرچیل را بشدت دستپاچه میکند. هاپکینز فورا می فهمد که انگلیسی ها برای اجرای پیشنهاد آمریکا آمادگی ندارند. یک طرف ثالث بطور غیر منتظره دراین مذاکرات شرکت میکند و آن رادیو المان است. چه کسی جریان گفتگوهای محرمانه انگلیس و آمریکا را به گوبلز اطلاع داده است؟ آیا جاسوسان هیتلر در ساختمان نخست وزیری انگلیس میکروفن های مخفی کار گذاشته اند؟ رادیو آلمان از قلب برلن فریاد می زند: «ما میدانیم، هاپکینز مزدور بلشویک و ژنرال مارشال برای مذاکره درباره حمله به اروپا درلندن هستند. ما لازم میدانیم دراین مورد سخنان پیشوارا تکرار کنیم:» آلمان حاضر است هر قسمت از قاره اروپا را که انگلیسی ها بخواهند تخلیه کند تا هر قدر که دلشان میخواهد در اروپا نیرو پیاده کنند.....»

هاپکینز و مارشال در حالیکه توافق اصولی چرچیل را همراه دارند لندن را ترک میکنند. چند روز بعد مولوتف درمیان گاردهای محافظ شخصی و زره پوش و درحالیکه لبریز از شک و تردید و بدگمانی است وارد لندن میشود. «چکرز» اقامتگاه تابستانی چرچیل برای سکونت وی اختصاص داده شده است. مولوتف اصرار میکند تمام کلیدهای آپارتمان در اختیارش گذاشته شود. او تمام مستخدمین را از کاخ اخراج میکند و دستور میدهد گاردهای محافظش بدقت تمام گوشه و کنار اتاقها، زیر مبل ها و قفسه ها را جستجو کنند و پس از آنکه هفت تیری زیر بالش خود میگذارد بخواب میرود. کمیسر خلق شوروی میخواهد درباره گشایش جبهه دوم درسال ۱۹۴۲ از انگلیس قول قطعی بگیرد. ولی چرچیل درخواست شوروی را بعنوان اینکه متفقین برای پیاده کردن نیرو در اروپا آمادگی ندارند رد میکند.

مولوتف پس از شکست در لندن به واشنگتن پرواز میکند و از روزولت می پرسد آیا میتواند درباز گشت به مسکو به استالین بگوید که مقدمات گشایش جبهه دوم فراهم میشود؟ روزولت پاسخ دادن به این سئوال را بعهده ژنرال مارشال واگذار میکند.

وزیر دفاع آمریکا میگوید: ایالات متحده زره پوش، هواپیما و ساز و برگ جنگی به اندازه کافی در اختیار دارد و مشکل حمل و نقل را نیز میتوان به آسانی حل کرد. مولوتف از این مذاکرات نتیجه می گیرد که انگلیسی ها در گشایش جبهه دوم کار شکنی میکنند....

رومل بسوی سوئز پیش میرود

نبرد بترحکیم

در مدیترانه وضع انگلیس سخت بحرانی است از اول اوریل ۱۹۴۲ تعداد واحدهای ناوگان بریتانیا دراین منطقه به چهار رزمناو و پانزده ناوشکن کاهش یافته است و درحالیکه ایتالیا چهار رزمدار ۹۲ رزمنا و و ۵۵ ناوشکن و ۵۰ زیر دریایی در مدیترانه مستقر کرده است.

جزیره مالت سخت بخطر افتاده و شهر لاوالت بیوسته بمباران میشود. ایتالیائیها میتوانند ظرف پنجاه دقیقه از راه هوا خود را به مالت برسانند در حالیکه بین پایگاههای انگلیس درجبل الطارق و اسکندریه و جزیره مالت فاصله زیادی وجود دارد.

روز ۲۹ آوریل آدولف هیتلر و موسولینی باردیگر در سالزبورگ باهم دیدار می کنند این نخستین بار است که موسولینی پس از شکست نیروهای ایتالیا در جبهه شرق با پیشوای المان ملاقات میکند. هیتلر از پیروزیهای خود در جبهه های جنگ برای موسولینی تعریف میکند و میگوید چگونه اراده خلل ناپذیرش سرانجام زمستان شوروی را شکست داد و راه را برای پیروزی در برابر

رومل در میدانهای مین گذاری شده

سپاهیان المانی در افریقا از روز ۱۷ مه تا ۲۱ ژوئن ۴۵ هزار سرباز انگلیسی را اسیر میکنند یکهزار زره پوش و چهار آتشبار توپخانه را به غنیمت میگیرند.

با وجود مراقبت شدید آتشبارهای ضد هوائی آلمان شکاریهای بمب افکن مارشال کونینگهام کامیونهای المانی را که برای نیرو های رومل در (العلمین) خواربار و مهمات حمل میکند به ستوه میآورند.

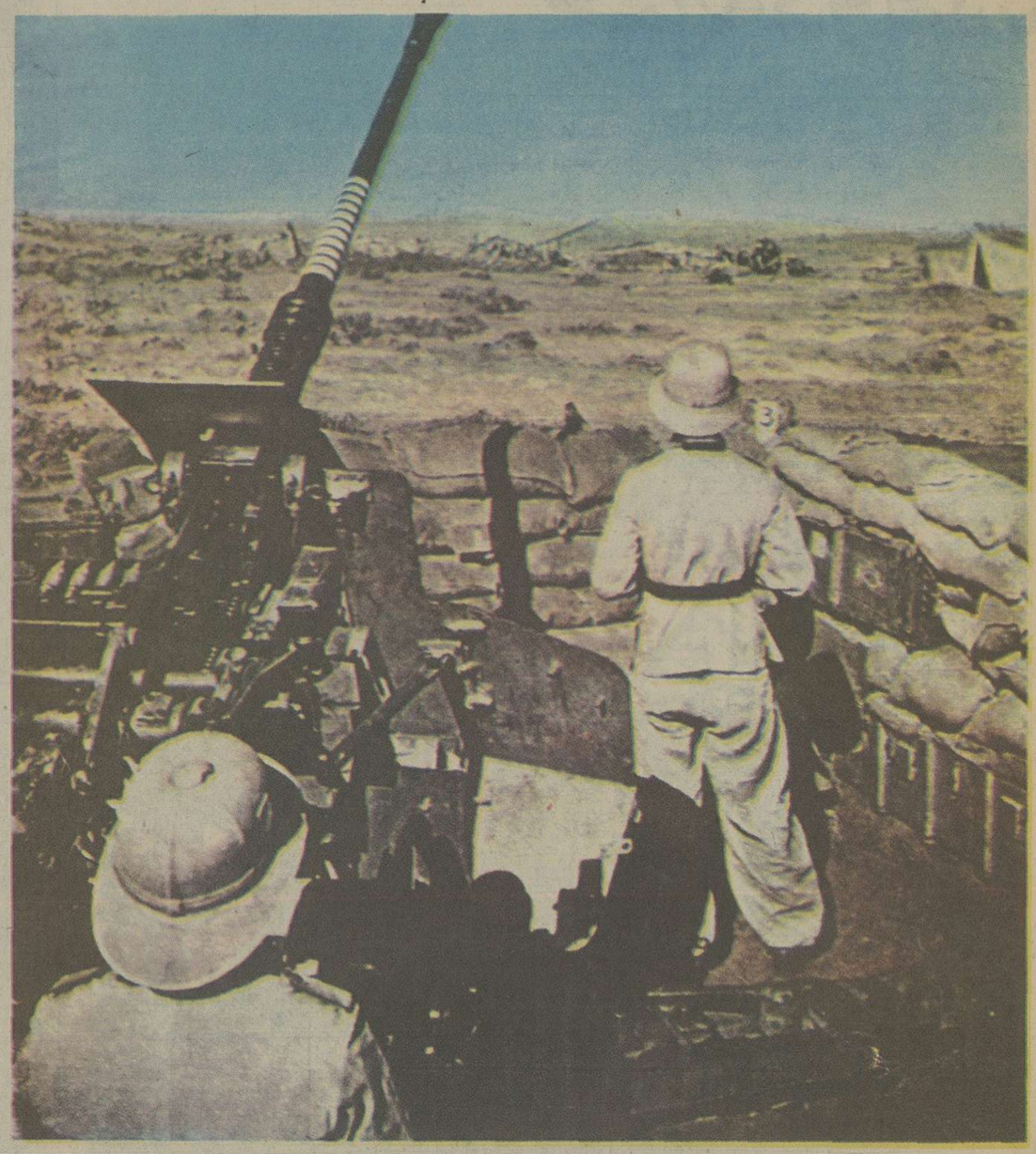

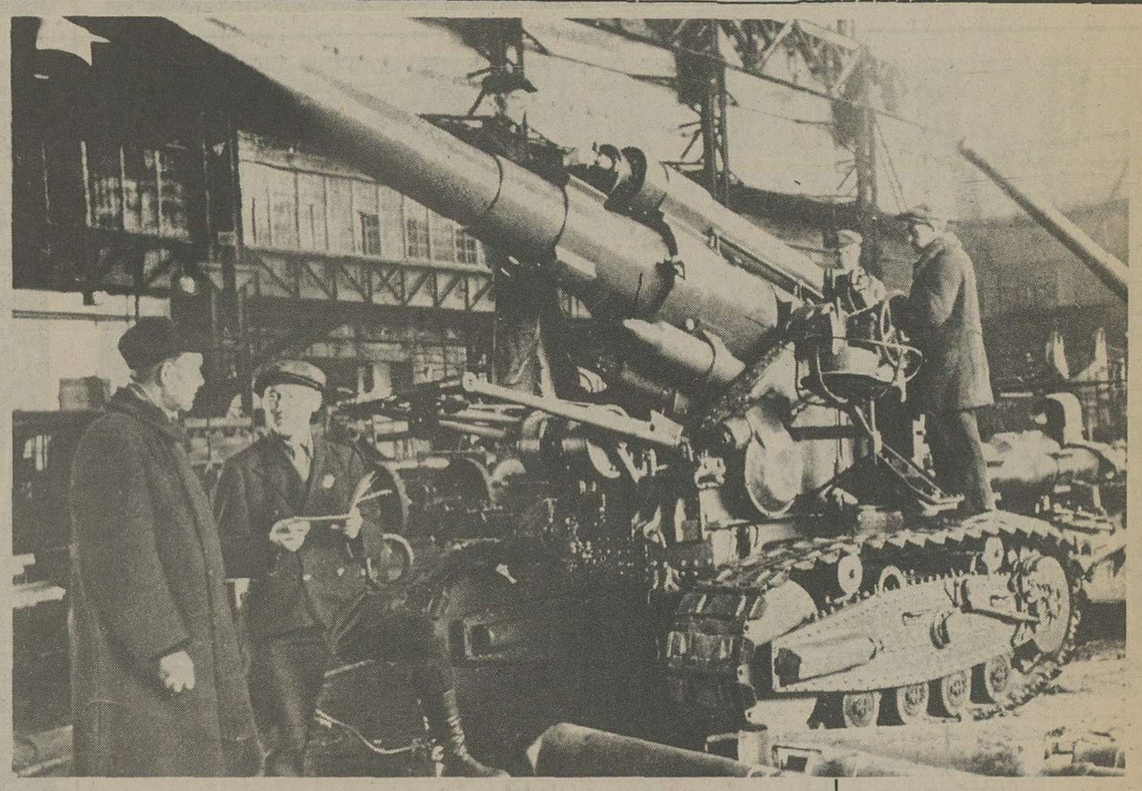

کارخانه اسلحه سازی «بلشویک» در لنین گراد سلاحهائی را که در جریان نبرد ها از کار افتاده‌اند تعمیر میکند.

حمله به نقطه «غزاله» آغاز شد

بحستین موشک انداز های آلمانی در تابستان ۱۹۴۲ وارد میدان نبرد میشود. اما روسها در استفاده از این سلاح مدرن به المانیها پیشی گرفته و از ژوئیه ۱۹۴۱ از «ارگ های استالین» برای در هم کوبیدن نیرو های رایش استفاده می کنند.

ارتش المان باز کرد. هیتلر اضافه میکند: محور بار دیگر ابتکار عملیات را در کلیه جبهه ها بدست خواهد گرفت. در افریقا ارتش های آلمانی و ایتالیایی کار تسخیر سیزبائیک را بپایان رسانیده و تاسویز پیش خواهند رفت و مالت توسط چتربازان اشغال شده و انگلیسی ها از مدیترانه رانده خواهند شد....

در افریقا ژنرال «ریچی» درانتظار حمله جدید المانیها است. او به صحرا توجه ندارد و اطمینان دارد رومل برای دست یافتن به راه اهن مستقیم طبروق از منطقه ساحلی حمله خواهد کرد. با اینحال فرماندهان انگلیسی بدقت مراقب حیله های جنگی روباه صحرا هستند و نیروهای خود را بحال اماده باش در آورده اند. هواپیماهای اکتشافی از نزدیک تمرکز ستونهای انبوه زره پوش آلمان را زیر نظر گرفته‌اند. اما چیزی که ریچی نمیداند این است که ستونهای تانک و زره پوش المان شب ها به عقب بر می گردند. تانکهایی که خلبانان انگلیسی از تمرکز انها گزارش میدهند تانکهای واقعی نیستند و گرد و خاکی که از اطراف این تانکهای پوشالی بهوا بلند میشود بوسیله موتورهای کهنه هواپیماها که روی کامیون ها کار گذاشته شده ایجاد میشود. هنگامی که روز ۲۶ مه تدارکات توپخانه و هواپیمایی در منطقه غزاله آغاز میشود ریچی از اینکه بالاخره حدسش درست بوده بخود می بالد. او عمده قوای خود را درجناح چپ متمرکز کرده لشکر اول آفریقای جنوبی و لشکر پنجاهم انگلیس را در خط اول جبهه قرار داده است. او اکنون برای دفاع اماده است و با اطمینان خاطر انتظار آلمانیها را دارد.... فردای آن روز پیاده نظام ایتالیا بفرماندهی یکی از دوستان شخصی رومل ژنرال گروول درجلو «غزاله» دست به حمله میزند ولی تمام نیروهای زره پوش و موتوریزه محور از جنوب بترحکیم سردر میاورند.

این واحدها برای غافلگیر کردن انگلیسی ها با ده هزار وسیله نقلیه، شبانه در روشنائی ماه راه پیمودند و نیروی هوایی آلمان با پرتاب موشک های نورافکن آنها را هدایت کرده است.

لشکر «تریست» مسیر خود را تغییر میدهد ولی چهار لشکر دیگر جبهه نیروهای انگلیسی را دور میزند. هدف این مانور ان است که لشکر ۹۰ سبک با پیشروی بسوی طبروق نظم خطوط عقب جبهه دشمن را مختل سازد و قسمت عمده سپاهیان رومل ارتش هشتم را محاصره کند. رومل در صفوف لشکر ۱۵ زره پوش شخصا عملیات را رهبری میکند. «روباه صحرا» باردیگر انگلیسی ها را دوچار سرگردانی میکند. بریگادهندی هنگامی که توسط واحدهای موتوریزه آلمان که گردو خاک عجیبی براه انداخته‌اند غافلگیر میشوند. آلمانیها پس از خلع کردن هندیها به آنها میگویند: شما دیگر آزاد هستید بهر کجا که دلتان میخواهد بروید. بسیاری از سربازان هندی از تشنگی جان میدهند و برخی دیگر درحالیکه از شدت عطش زبانشان از دهانشان بیرون آمده خود را به بترحکیم میرسانند. عصر روز ۲۷ مه ارتش هشتم تقریبا بطور کامل محاصره میشود و تنها یک راه عقب نشینی برای انها باقی می ماند.

رومل در حالیکه انگلیسی ها هنوز در بترحکیم مقاومت میکنند با مشکلات تازه‌ای روبرو شده است. درپایان این نبرد المان یک سوم تانکهای خود را از دست داده، ذخیره بنزین لشکر ۱۵ زره پوش تمام شده و خط جبهه لشکر نهم بطور خطرناک شکافته شده است باین ترتیب لشکریان رومل در حالیکه لشکر هشتم انگلیس را محاصره کرده‌اند خود نیز ب محاصره افتاده‌اند و در نتیجه حمله غافلگیرانه صبحگاهی ر نمیتوان موفقیت بزرگی برای المانیها دانست.

اما رومل مردی نیست که ب این مشکلات از میدان بدر رود او نیروهای خود را جمع میکند از میان میدان های مین گذاری شده راهی برای برقراری تماس خارج از خط محاصره باز می کن روز ۳۱ مه بحران پایان می یابد رومل ضربت جدیدی وار میسازد. نیروهای آلمان باوج

اطلاعات

وحشت چرچیل از عقب نشینی نیروهای انگلیس

تابلوی پیشرفت ۴۹۵ انگلیس سیاه شد!

نیرو های المانی با گستـردن پرچمهای بزرگ صلیب شکستـه در استپ های شوروی خلبانان آلمانی را از موقعیت خود آگاه میسازند.

روز سی ام آوریل هیتلر و موسولینی در «کلیشـایهم» با یکدیگر دیدار میکنند پشت سر دو دیکتاتور، مارشال کاتین و ژنرال کاوالـدو در حال گفتـگو پیرامـون آخـرین تحولات اوضاع جنگ.

توپها و هواپیما های ناوگان انگلیس جزیره مالت را از محاصره هوائی و دریائی نیرو های محور نجات میدهند.

موسولینی از نظر یک کاریکاتوریست شوروی: هنـگام ان رسـیده اسـت دیکتاتـور ایتالیامـزه چکمه.....المان را بچشد.

طوفـان شدیدش پس از چنـد ساعت نبرد منطقه «قوت الاوالب» را از دست انگلیسـی ها خارج میکند. سه هزار نفر از انگلیسی ها را اسیر می کننـد و ۱۲۳ آتشبار توپ به غنیمت می گیرند. اکنون نوبـت «بثرحـکیم» اسـت حمله روز ۲ ژوئن آغاز میشود درمـدت ۴۸ ساعـت دو نبـرد جداگانه در فاصله ۴۰ کیلومتری بیکدیگر در می گیرد. نیروهای محور بثرحکیم را مورد حمله قرار داده‌اند. ارتش هشتم می کوشـد شکافـی را که در «ابـردین» در مواضع انگلیسی ها بوجود امـده اسـت برکنـد. نبـرد ابـردین با شکسـت انگلیسـی ها پایان می یابد. نبرد بثرحکیم نیز با موفقیت مارشال رومل پایان می یابد.

دراوایل ژوئن چرچیل تصمیم میگیرد باردیگر به واشنگتن سفر کند. او میرود تا ائتلاف سه جانبه را به جنبش جدیدی وادار کند. ماموریت ها بکینز و مارشال در لنـدن بی نتیجـه مانده عملیات «بلرو» با انتقال نیروهای آمریکا به انگلیس به کندی جریان دارد.

عملیات «رانداب» (پیاده شدن متفقین در اروپـا درسـال ۱۹۴۳) دچار وضع مبهمی شده، عملیات سلجـاهر مداخلـه در فرانسـه درسـال ۱۹۴۲ عمـلا متـروک شده اسـت. چرچیل میخواهد درباره این مسائـل در واشنگتـن با رئیس جمهوری آمریکا تبادل نظر کند.

تا آنه فم گزارشـهایی که از قاهره میرسید امیدوار کننده بود ولی ناگهان تابلو سیاه میشود.

«اوکین لک» تلگرافـی به چرچیل اطلاع میدهد که «ریچی» میخواهد به «جبهه سابق» عقب نشینی کند. نخست وزیر انگلیس پس از دریافـت این تلـگرام وحشت زده فریاد می کشد:

چه شده اسـت؟ چرا باید نیروهای ما تا مصر عقب نشینی کند. طبروق بچه سرنوشتی دچار خواهد شد؟ آنچه که درصحـرا روی داده یک فاجعـه اسـت: روزهای ۱۲،۱۱ و ۱۳ ژوئن برای انگلیسی ها روزهای شومی بود. نیروهای رومل پس از اشغال بثر حکیم بار دیگر برسـرباهیان انگلیس ریختـه‌اند. آنها استحکاماتی درغزاله بوجود آورده بودند که دژهای مستحـکم «کینگزبـریج» و «العـدم» را دربرمیگرفـت. دراین هنـگام انگلیسی ها از لحاظ تانک و توپ به نیروهای محور برتری داشتند.

بریگاد ۲۰۱ انگلیس در «کینگزبریج» شجاعانه با المانیها نبرد میکند ولی این برتری نیروها بیفـایده اسـت المـانیها باردیگر تانکهای انگلیسی را عقب رانده و راه «بالینا» یعنی راه ارتباطی منحصر بفردسپاه سیزدهم انگلیس را تهدید میکند تنها با یک عقب نشینی شتابزده میتوان ارتش هشتم را از نابودی نجات داد.

عقب نشینی برای انگلیسی ها طاقت فرسا است. صبـح مه غلیظی همه جا را فرامیگیرد و بالا رفتن ناگهانی درجه حرارت توان سربازان انگلیسی را تحلیل می برد. بعدازظهر تابش مستقیم نور خورشید مغز افراد را بجوش می اورد. رومل خود نقش توپچی را ایفا میکند و ستونهای دشمن را زیر اتش می گیرد ولی فاصلـه خیلی زیاد اسـت و شرایط دید بسیار بد.

همه افـراد هنـگ آفریقـای جنوبی از راه «بالینا» میگذرند اما لشکر پنجاهم انگلیس که بیشتر مورد تهدید قرار گرفتـه بسـوی غرب متوجـه میشـود و پس از دورزدن بثـر حکیم خود را به نزدیکیهای مرز مصر میرسـاند دراین شرایط تنها راه نجـات طبـروق از محاصـره یاسـقـوط بدسـت لشـکریان محـور حفـظ ارتباط زمین بامصر است.

اوکین لک درپاسخ چرچیل می نویسد ریچی طبروق را تخلیه نخواهد کرد و اگر هم محاصره شود برای مدت زیادی ذخیره سوخت، مهمـات و خواروبـار دراختیار دارد.

چرچیل بادریافت این تلگرام با خیال راحت سفرخودرا آغـاز میکند. اما روز ۱۲ ژوئن هنگامی که چرچیل برای عزیمـت به آمریکا سوار هواپیمامیشود، حلقه های زنجیر که طبروق را به مصر متصل میکند گسسته میشود رومل «سیدی رزقه و بلحامد» رااشغال کرده و راه «بـالبیا» را بروی انگلیسی ها می بندد: عمده قوای لشگر هشتم انگلیس از اسارت نجات پیدا میکند ولی طبروق به محاصره می افتد.

چرچیل قبل از عزیمت به واشنگتن وصیت نامه خودرا می نویسد و پیادشاه انگلیس توصیه میکنـد اگر از این مسافـرت بازنگشـت آنتـونی ایدن را به نخست وزیری انتخاب کند. پس از آن سوار هواپیما میشود و مدتی درکنار خلبان منـظره غروب دل انگیز را دردریا تماشا میکنـد و پس از صرف شام مفصل مانند کودک خوشحالی بخواب میرود.

شرایط پرواز آنقـدر خوب است که خلبان تصمیم میگرد از سوخت گیری در «گاندر» صرف نظرکنـد ولـی سوخـت گیری چرچیل واجـب تر از سوخـت گیری پرنده آهنین اسـت. او آفتاب نزده از خواب برمی خیزد و صبحانه می طلبـد. مهمـاندار هواپیما میگوید عالیجناب هنوز چهارساعت به طلـوع خورشید داریم تا واشنگتـن بیش از سه ساعت فاصلـه نداریم وقتی به آمریکا رسیدیم شما درسفارت صبحانه میل میکنید ولی چرچیل فریاد میزند و میگوید: من با ساعت آفتاب کارنمی کنم بلکه با ساعت شکم کار میکنم. بسرعت ته مانده غذای شب را با یک بطری شامپانی و باقیمانده یک بطری براندی برایش حاضـر میکنند.

وقتی که درسحرگاه دل انگیز «ویرجینیا» هواپیمـای بوئینـگ حامـل نخسـت وزیر انگلیس درفرودگاه «بوتوماک» برزمین می نشیند چرچیل یک راسـت به سفارت انگلیس میرود و مانند کسی که اقیانوس اطلس را تنها با یک ساندویچ ساده پیموده است به میز صبحانه که سفیر انگلیس تهیه کرده اسـت حملـه ور میشود....

چرچیل تعطیلات آخر هفته را در «هایدپـارک» میهمـان روزولت است. رئیس جمهوری آمـریکا پس از انکه میهمـان انگلیسـی را در اقامتـگاه خانوادگی‌اش و مناطق زیبای دره هوستون گردش میدهد صحبت را به پیشرفت طرح «لوله الونیز» که نام مستعار بمب اتمی است می کشاند و میگوید فیزیک دانان آمـریکایی ساختـن یک بمـب اورانیوم را امکان پذیر میدانند. چرچیل درپاسخ اظهار امیدواری میکند که نیازی به استفاده از این بمب نباشد.

پس از صرف ناهار روزولت و چرچیل باقطار مخصوص رئیس جمهوری عازم واشنگتن میشوند. هوای پایتخت مثل تنور آتش داغ است اما چرچیل از اینکه پس از سه سال محـدودیت های زمـان جنـگ بازندگی درمیان صدای انفجار گلوله ها اعلام خطرهای هوایی و مقررات خاموشی شب ها به محیطی که از امنیت وفـور نعمت برخوردار است قدم گذاشته خوشحال است.

آمریکای خوشبخـت. مگر ممکن است کشوری درکنار این غول صنعتی که میتواند در امنیت کامل سلاح های نابود کننده فردا را بسازد پیروز نشود؟ وینستـون چرچیل در آپارتمانی که در کاخ سفید واشنگتـن در اختیارش گذاشته شده دستگاه تهویه مطبوع را بکار میاندازد سپس وان حمام را پرکرده داخل آن میشود آب از اطراف وان سرازیر میشود....

پس از استحمـام همـراه «هاپکینز» به اتاق بیضی شکل رئیس جمهوری آمـریکا میرود. هنگامـی که مذاکرات درباره اوضـاع اروپـا و اقیانوس آرام ادامه دارد. ژنرال مارشال که کاغذ کوچک سرخ رنگی دردست دارد وارد میشود بدون انکه کلمه‌ای برزبـان بیاورد آن را بدسـت روزولـت میدهدرئیس جمهوری آمریکا نیز پس از نگاهی به آن، کاغذ را به چرچیل میدهد. این خبر شوم سقوط طبروق است.

بقیه در شماره بعد

یکی از برجسته ترین خلبانان آلمانی ستوان «هانس - جوشن مارسـی» اندکی قبل از آخرین پرواز در روز سی ام سپتامبـر ۱۹۴۲ او در العلمین به تنهائـی ۱۵۸ هواپیمـای نیروی هوائـی انگلیس را سرنگون ساخت و سرانجام جان خود را در یک نبـرد هوائی از دست داد.

در پیشگاه اعلیحضرت و ولایتعهد

آئین سلام عید مبعث در کاخ گلستان

۲۰ شهریور ۱۳۱۸

پیش از ظهر امروز مراسم سلام عید مبعث حضرت ختمی مرتبت (ص) درکاخ گلستان با تشریفات کامل انجام گردید

مقارن ساعت نه موکب مبارک اعلیحضرت همایون شاهنشاهی ووالاحضرت همایون ولایتعهد بباغ گلستان نزول اجلال فرمودند و تشریف فرمای تالار برلیان شدند.

درساعت نه نخست هیئت وزیران تشرف حاصل نمودند و جناب آقای نخست وزیر بنام آقایان وزیران تبریک عرض نمودند.

سپس آقایان نمایندگان مجلس شورای ملی بارحضور یافته جناب آقای رئیس مجلس شورای ملی بنام نمایندگان تبریک عید سعید مبعث را بحضور ملوکانه عرضه داشتند.

اعلیحضرت همایون شاهنشاهی از احساسات نمایندگان ملت ابراز خشنودی و مسرت فرموده سپس بتمام نمایندگان ابراز تفقد و مرحمت فرمودند.

پس از شرفیابی نمایندگان آقایان دادرسان وروسای عالیمقام ادارات و استادان دانشگاه پس از آن روسای بنگاههای ملی و کارمندان انجمن شهرداری و اتاق بازرگانی و روسای بانکها مدیران روزنامه ها بترتیب بارحضور یافته و بعرض تبریک و تهنیت مفتخر گردیدند.

سپس آقایان امراء لشکر و افسران ارشد آرتش و پایوران عالیمقام شهربانی بحضور مبارک شاهنشاه تشرف حاصل نموده و مفتخر بعرض تبریک شدند.

مقارن ساعت یازده مراسم باشکوه سلام انجام یافت و موکب مبارک اعلیحضرت همایون شاهنشاهی ووالاحضرت همایون ولایتعهد درمیان ابراز احساسات فراوان جمعیت کثیری از مردم که دردو طرف خیابان برای زیارت شاهنشاه معظم و شاهنشاه زاده والاتبار خود گرد آمده بودند بکاخ سلطنتی بازگشت فرمودند.

آئین نامه اتوبوسرانی در ایران

● فصل اول

ماده ۱ـ بکار انداختن اتوبوس در داخل شهرها و خارج آن بدون پروانه شهربانی ممنوع است.

ماده ۲ـ هر کس بخواهد یک یا چند دستگاه اتوبوس بکار بیندازد باید بموجب درخواست نمونه (۱) شهربانی را از قصد خود آگاه نماید.

ماده ۳ـ ظرفیت اتوبوسهای شهری از یک تن و یک چهارم و اتوبوسهائی که از شهری بشهر دیگر مسافرت میکنند از سه تن نباید کمتر باشد.

تبصره ـ اتوبوسهائی که اطاق و تعداد صندلی های آنها در کارخانه های معروف خارجه ساخته و تعیین شده و ظرفیت آنها کمتر از بیست نفر باشد مشمول مواد ۵ و ۳ نخواهد بود.

ماده ۴ـ هر اتوبوس شهری باید یکنفر راننده و یک نفر بلیط فروش و یک نفر شاگرد راننده داشته باشد و اگر مالک بخواهد اجزاء دیگری از قبیل ممیز و غیره اضافه کند مجاز خواهد بود.

اتوبوسهائی که از شهری بشهر دیگر کار میکنند باید یکنفر شاگرد راننده داشته باشند تعیین اجزاء دیگر اختیاری است.

ماده ۵ـ تعداد صندلی اتوبوسهائی که در ایران ساخته میشود شهربانی مطابق ظرفیت آن تعیین خواهد کرد عرض صندلی ها برای هر یک نفر از ۴۰ سانتیمتر و طول آن ۴۵ سانتیمتر کمتر نباید باشد تعیین میزان بار مسافرین اتوبوسهائیکه از شهری بشهر دیگر کار میکنند با شهربانی خواهد بود.

ماده ۶ـ فاصله هر ردیف صندلی نباید کمتر از ۳۰ سانتیمتر باشد.

ماده ۷ـ رویه صندلیها باید از چرم و یا مشمع و یا مخمل و یا ماهوت مناسبی باشد که رنگ بس ندهد.

ماده ۸ـ شاسی اتوبوسها باید مخصوص اتوبوس ساخته شده باشد.

ماده ۹ـ عرض راهرو اطاق اتوبوسها نباید کمتر از ۴۰ سانتیمتر باشد.

ماده ۱۰ـ گوشه صندلیها یا سقف راهرو اطاق اتوبوسها باید دارای دستگیره باشد که مسافرین در موقع لزوم استفاده نمایند.

ماده ۱۱ـ طرفین اطاق اتوبوس باید دارای پنجره بوده و شیشه و برده آن متحرک و بسهولت باز و بسته شود.

ماده ۱۲ـ ارتفاع اطاق اتوبوس از کف آن تا سقف کمتر از یک متر و هشتاد سانتیمتر نباید باشد.

ماده ۱۳ـ در داخل اتوبوسهای شهری روبروی راننده باید لوحه خط سیر نصب شود.

ماده ۱۴ـ در خارج جلو هر اتوبوس باید لوحه مخصوص برای تعیین خط سیر در شهر و در جلو یا طرفین آن برای مسافرتهای خارج شهر نصب یا نوشته شود.

ماده ۱۵ـ در داخل اتوبوسها نباید کمتر از دو چراغ نصب شود و چراغها بایستی حباب مات داشته باشند.

ماده ۱۶ـ هر اتوبوس باید لااقل دارای دو چراغ بزرگ سفید در جلو باشد و در عقب باضافه چراغ فرمان ایست باید چراغ شماره و خطر نصب شود.

ماده ۱۷ـ اتوبوسها باید دارای آئینه باشند که راننده عقب خود را ببیند.

ماده ۱۸ـ سقف اطاق اتوبوسها باید دارای هواکش باشد.

ماده ۱۹ـ اتوبوسها باید دارای وسیله خبر بین بلیت فروش و راننده باشد.

ماده ۲۰ـ اتوبوسها میتوانند برای مسافرین ایستاده جایگاه ویژه مجزائی تهیه نمایند ولی تعیین تعداد مسافرین محل مزبور با شهربانی خواهد بود.

● فصل دوم
وظایف مالکین

ماده ۲۱ـ مالکین باید دفتر ویژه مطابق نمونه (۲) که از طرف شهربانی سرب و منگنه خواهد شد در جایگاه اتوبوسها داشته باشند.

ماده ۲۲ـ دفتر مزبور هر موقع تمام شود مالک اتوبوس باید انرا بشهربانی تسلیم و دفتر تازه تهیه و بسرب و منگنه شهربانی برساند.

ماده ۲۳ـ مالکین در موقع استخدام و اخراج راننده و شاگرد راننده و بلیط فروش باید بفاصله ۴۸ ساعت مراتب را در برگ چاپی طبق نمونه (۳) بشهربانی اطلاع دهند.

ماده ۲۴ـ مالکین اتوبوسهای شهری بهیچوجه حق ندارند بدون عذر موجه و اطلاع شهربانی اتوبوسهای خود را از کار بازداشته و یا اینکه بخارج شهر بفرستند و اتوبوسهائیکه در خارج شهر کار میکنند موقع مسافرت باید شهربانی را مطلع و بمعاینه متخصص برسانند.

ماده ۲۵ـ مالکین و رانندگان باید ساعت کاری که از طرف شهربانی برای رانندگان تعیین میشود رعایت نمایند.

ماده ۲۶ـ مالکین موظفند در موقع انتقال اتوبوس خود یا به تعمیر دادن و خارج کردن از تعمیر یا اسقاط و اوراق کردن آنها فاصله ۴۸ ساعت مراتب را طبق نمونه (۴) بشهربانی اطلاع دهند.

ماده ۲۷ـ مالکین در موقع استخدام راننده و شاگرد راننده و بلیت فروش باید رضایت نامه مالک اول را رویت و در موقع اخراج آنها نیز نباید از دادن خوشنودی نامه بدون جهت خودداری نمایند.

ماده ۲۸ـ در هر موقع که شهربانی مقتضی و لازم بداند اتوبوسها را معاینه خواهد نمود.

ماده ۲۹ـ مالکین اتوبوسها نباید راننده و یا شاگرد راننده و یا بلیت فروش که دارای گواهینامه شهربانی نیستند استخدام نمایند.

● فصل سوم
وظایف رانندگان

ماده ۳۰ـ رانندگان اتوبوسها باید دارای گواهینامه درجه ۱ باشند.

ماده ۳۱ـ رانندگان اتباع بیگانه که دارای گواهینامه کشور متبوعه خود باشند در صورتیکه در کشور نامبرده گواهینامه های ایران را بپذیرند گواهینامه آن کشور نیز در کشور شاهنشاهی پذیرفته شده و بدون آزمایش برانندگواهینامه داده خواهد شد.

ماده ۳۲ـ کلیه رانندگان اتوبوس ها در موقع رانندگی باید لباس ویژه را که شهربانی جهت آنها تعیین نموده پوشند و شماره ویژه رانندگی را در سمت راست سینه خود داشته باشند.

ماده ۳۳ـ رانندگان باید همه روزه صبح لااقل نیم ساعت قبل از ساعت کار ادارات دولتی اتوبوس را در ایستگاههای معینه حاضر و آماده نمایند.

ماده ۳۴ـ رانندگان در موقع رانندگی حق صحبت کردن با مسافرین را نداشته و هرگاه مسافر سئوالی نماید بدون اینکه سرخود را بطرف مسافر برگردانند باید پاسخ دهند.

ماده ۳۵ـ خارج شدن از خط سیر معینه در لوحه اتوبوس ممنوع است.

ماده ۳۶ـ رانندگان بجز در ایستگاههائی که شهربانی لوحه نصب نموده حق توقف و پیاده و سوار کردن مسافرین را ندارند مگر در مواقع ضروری که خطری برای مسافر یا کارکنان اتوبوس متصور باشد.

ماده ۳۷ـ رانندگان در موقع حرکت اتوبوسها حق سبقت بهمدیگر را ندارند.

ماده ۳۸ـ موقع حرکت فاصله دو اتوبوس نباید کمتر از پانزده متر و در موقع توقف در ایستگاهها کمتر از پنج متر باشد.

ماده ۳۹ـ شب در موقع حرکت چراغهای جلو و چراغهای داخل اتوبوس و چراغهای شماره و همچنین چراغ قرمز خطر و ایست باید روشن باشد.

ماده ۴۰ـ رانندگان باید همیشه قبل از سوار کردن مسافر بقدر کافی بنزین مصرفی خط سیر خود را در انبار اتوبوس داشته باشند و پا سوار بودن مسافر ریختن بنزین یا آب و یا روغن به اتوبوس ممنوع است.

ماده ۴۱ـ رانندگان در موقع تصادف و تصادم باید فورا اتوبوس را ولو اینکه از مامورین شهربانی در آنجا حضور نداشته باشد در محل واقعه نگاهداشته و پس از حضور مامورین شهربانی مطابق دستور آنها عمل کنند.

کارکنان اتوبوس ها باید در این قبیل مواقع فورا پاس محل یا کلانتری مربوطه اطلاع دهند.

ماده ۴۲ـ رانندگان اتوبوسهای شهری بیشتر از ۱۵ دقیقه در ابتدا و انتهای خط سیر خود حق توقف نداشته ولو مسافر قدر کافی نداشته باشند باید حرکت کنند.

ماده ۴۳ـ تعمیرکاری و روغن گیری (جز در مواقع ضرورت) و شستن اتوبوس در ایستگاهها و معابر عمومی وانهار ممنوع است.

ماده ۴۴ـ رانندگان باید آلات و ابزار لازمه را همیشه در محل ویژه در اتوبوس داشته باشند.

ماده ۴۵ـ سرعت حرکت اتوبوس ها در خیابانهای شهر از ساعتی ۳۰ و در میدان ها و سر بیچها ۲۰ و حومه ۴۰ و در خارج شهر از (۵۰) کیلومتر نباید بیشتر باشد.

ماده ۴۶ـ رانندگان در میدانها و چهار راهها و سه راهها و سر بیچها و در مقابل آموزشگاهها و تماشاخانه ها و نمایشگاهها و سایر امکنه اجتماعات و تفرجگاههای عمومی که علائم گذارده شده باید با سرعت ۱۵ کیلومتر و با احتیاط حرکت کنند.

ماده ۴۷ـ چراغهای جلو اتوبوسها باید بطوری باشند که در مواقع ضرورت راننده بتواند نور را کم و زیاد کند کم و زیاد کردن نور یا خاموش کردن چراغ در موقع روبرو شدن با اتوبوس ها و اتومبیل های دیگر که در حرکت هستند اجباری است.

ماده ۴۸ـ رانندگان و بلیت فروشها در موقع خارج شدن از مالک اتوبوس اولی رضایتنامه از او تحصیل وقبل ازارائه خشنودی نامه دیگران حق استخدام انرا نخواهند داشت و اگر مالک اولی بدون جهت از دادن خشنودی نامه خودداری نماید شهربانی پس از رسیدگی گواهینامه لازم برانندگی و یا شاگرد راننده و یا بلیت فروش خواهد داد.

ماده ۴۹ـ عبور از وسط ستونهای دستجات ارتش وشاگردان آموزشگاهها و مشایعت کنندگان جنائز و سایر دستجات تشریفاتی و بوق زدن در این مواقع ممنوع است.

ماده ۵۰ـ رانندگان موظفند در موقع عبور وسائل نقلیه آتش نشانی و اتومبیل های شهربانی که بمحل حادثه میروند اتوبوس را موقتا در کنار خیابان متوقف ساخته و راه عبور را برای آنها آزاد گذارده و بوق نزنند.

ماده ۵۱ـ توقف اتوبوس در ایستگاههای خط سیر فقط باندازه پیاده و سوار کردن مسافرین خواهد بود و بدون اعلام حرکت از طرف بلیط فروش راننده نباید حرکت کند.

ماده ۵۲ـ رانندگان چنانچه نوشابه خورده باشند نباید رانندگی کنند و همچنین خوردن نوشابه و غذا و کشیدن سیگار در موقع رانندگی و کار برای رانندگان و سایر کارکنان اتوبوسها ممنوع است.

ماده ۵۳ـ راننده و شاگرد راننده و بلیط فروش هر اتوبوس که صبح اسامی آنها را در دفتر گاراژ ثبت و مشغول کار شده اند نباید وظیفه خود را شخصا بدیگری رجوع کنند و اگر ضرورتی پیدا کنند باید بگاراژ رفته و باطلاع رئیس گاراژ تبدیل شوند و در موقعی که راننده دچار حادثه شده و قادر برفتن گاراژ نباشد باید اتوبوس را متوقف و بوسیله کارکنان اتوبوس برئیس گاراژ اطلاع دهد.

ماده ۵۴ـ راننده باید هر هفته اتوبوس را برای معاینه بشهربانی برده و برگ معاینه را همیشه همراه داشته باشد.

ماده ۵۵ـ رانندگان در موقع رانندگی باید گواهی نامه رانندگی را همراه داشته باشند.

● فصل چهارم
وظایف بلیت فروش و شاگرد راننده

ماده ۵۶ ـ بلیت فروش ها و شاگرد راننده ها بایددارای گواهینامه شهربانی بوده و درموقع انجام وظیفه همراه داشته باشند و همچنین باید درموقع کار لباس ویژه را که شهربانی تعیین نموده پیوشند شماره ویژه خود را بسمت راست سینه خود داشته باشند.

ماده ۵۷ ـ مسئولیت تعداد مسافرین دراتوبوس های شهری با درنظرگرفتن ظرفیت اتوبوس بابلیت فروش خواهد بود و دراتوبوس هائی که از شهری بشهر دیگر کار میکنند با راننده است.

ماده ۵۸ ـ بلیت فروش باید حرکت و توقف اتوبوس را درایستگاهها براننده اعلام دارد.

ماده ۵۹ ـ موقع پیاده شدن مسافرین بلیت فروش موظف است هرگاه پول یا اشیائی از مسافرین مانده باشد فورا بصاحبش مسترد و اگر مسافررفته باشد مراتب را براننده و شاگردراننده اطلاع داده و اشیاء جا مانده را درمدت ۲۴ ساعت بکلانتری مربوطه تسلیم نماید و دراتوبوس هائی که از شهری بشهر دیگر کار میکنند این وظیفه بعهده راننده است و باید اشیاء جا مانده را باولین شهربانی تسلیم و رسیددریافت نماید.

ماده ۶۰ ـ رانندگان و بلیت فروشها و شاگردراننده ها حق طلبیدن مسافر نخواهند داشت.

ماده ۶۱ ـ بلیت فروش ها نباید اشخاصی را که لباس آنها باعث کثافت صندلی و لباس سایر مسافرین میگردد قبول نمایند و همچنین قبول اشیاء کثیف و بارو مواد محترقه نیز ممنوع است دراتوبوس هائیکه درخارج شهر کار میکنند این وظیفه با راننده است.

ماده ۶۲ ـ بلیت فروش ها باید همیشه بقدر احتیاج پشیز همراه داشته باشند.

ماده ۶۳ بلیت فروشها بایددرایستگاهها اشخاصی را که قصد پیاده شدن دارند قبلا پیاده نموده و بعد مسافرسوار نمایند و تا مسافربجای خودش ننشیند بلیت فروش نباید حرکت دادن اتوبوس را براننده اعلام کند.

ماده ۶۴ ـ سوار کردن خانم ها و اطفال و اشخاص پیر و کهن سال برسایرین مقدم خواهد بود.

ماده ۶۵ ـ تمیز نگاهداشتن داخل و خارج اتوبوس با شاگرد راننده است.

ماده ۶۶ ـ بلیت فروش موظف است درموقع رسیدن بهر ایستگاه با ذکر اسم ایستگاه مسافرین را مطلع سازد.

ماده ۶۷ ـ بلیت فروش موظف است قبل از حرکت اتوبوس درب آنرا ببندد. و دراتوبوس هائیکه از شهری بشهر دیگر کار میکنند این وظیفه بعهده شاگرداننده خواهد بود.

● فصل پنجم
مقررات مخصوصه

ماده ۶۸ ـ کارکنان اتوبوسها باید همیشه با نهایت ادب و احترام با مسافرین رفتار نمایند.

ماده ۶۹ ـ موقع حرکت اتوبوس ایستادن اشخاص اعم از بلیت فروش و شاگردراننده و غیره روی رکاب ممنوع است.

ماده ۷۰ ـ خط سیر اتوبوس ها را شهربانی تعیین و درلوحه نامبرده درماده ۱۴ نوشته خواهد شد.

ماده ۷۱ ـ اطفال خردسال مسافرین تا شش سال درصورت عدم اشغال صندلی از تأدیه کرایه معاف خواهند بود.

ماده ۷۲ ـ اطفال از شش تا دوازده سال درشهر نصف بهای بلیت را پرداخته و حق نشستن درصندلی خواهند داشت.

ماده ۷۳ ـ صحبت خارج از نزاکت و انداختن آب دهان و بینی دراتوبوس ها ممنوع است.

ماده ۷۴ ـ بلیت فروشها باید بهای بلیت را مطابق آنچه که دربلیت نوشته شده دریافت نمایند و حق ندارند اضافه از بهای بلیت وجهی مطالبه کنند.

ماده ۷۵ ـ اتوبوس های فعلی مادامیکه مطابق تشخیص شهربانی جه از جهت ظرفیت مندرج درماده ۳ و جه از جهات دیگر قابل استفاده باشند حق کارکردن خواهند داشت.

ماده ۷۶ ـ شماره جلو یا عقب اتوبوس نباید تا شده و یا آثارشکستگی و تاخوردگی داشته و یا یکی از اعداد آن افتاده و یا روی شماره با گل و یا وسائل دیگرپوشیده باشد شماره عقب اتوبوس بایددرزیر چراغی که مخصوص روشن کردن شماره است نصب شود.

ماده ۷۷ ـ رانندگان و شاگردرانندگان و بلیت فروش ها موظفند هریک وظایف مربوط بخود را مطابق این آئین نامه درشهربانی امتحان بدهند و درگواهی نامه آنها ذکر شود.

ماده ۷۸ ـ شهربانی میتواند از لحاظ حفظ انتظامات و درموقع بروز فساد اخلاق از راننده گواهینامه او را توقیف نماید.

ماده ۷۹ ـ از کلیه اتوبوس هائی که درخطوط مختلفه شهر و جاده های اطراف آن تا (۱۵ کیلومتر) از قبیل شمیرانات و شهرری و امثال آنها کار میکنند اداره کل شهربانی صورتی با تعیین خطوط و اوقات کار تهیه و بصاحبان آنها خواهد داد که درظرف سال بنوبه دراوقات معینه درخطوط مختلفه کار کرده و هیچیک از خطوط مزبور منحصربیک یا چند دستگاه اتوبوس نباشد چنانچه درروزهای تعطیل و مواقع لازمه درهریک از خطوط مختلفه مسافرزیاد بوده و احتیاج باضافه کردن اتوبوس های آن خط باشد بطورتساوی و بنوبه از اتوبوس های سایر خطوط بآن خط اضافه میشود.

● فصل ششم
مواد خلافی

ماده ۸۰ ـ اشخاص ذیل بسه الی هفت روز حبس تکدیری و یا بتأدیه ده الی پنجاه ریال جزای نقدی و درصورت تکرار بهردو مجازات توأما محکوم میشوند:

۱ ـ کسیکه بدون پروانه شهربانی اتوبوس راه بیندازد.

۲ ـ مالک اتوبوسی که راننده را که دارای گواهینامه شهربانی نیست استخدام نماید.

۳ ـ راننده که بدون داشتن گواهینامه درجه (۲) شهربانی اتوبوس براند.

۴ ـ راننده اتوبوسی که سبقت از اتوبوس دیگری که درحرکت است بگیرد.

۵ ـ راننده که درموقع بروز حادثه بدون اجازه مامورین شهربانی اتوبوس را حرکت دهد.

۷ ـ کارکنان اتوبوسها که درموقع بروز حادثه مراتب را فورا بپاس محل یا بکلانتری مربوطه اطلاع ندهند.

۸ ـ راننده که سرعتهای معینه درماده ۴۵ این آئین نامه را رعایت نکند.

۹ ـ راننده که درنقاط معینه درماده ۴۶ این آئین نامه بیش از ۱۵ کیلومتر حرکت کند.

۱۰ ـ راننده که اتوبوس خود را از وسط دستجات ارتش و دانش آموزان و مشایعت کنندگان جنائز و سایر دستجات تشریفاتی عبور بدهد و یا دراین موقع بوق بزند.

۱۱ ـ راننده اتوبوس که درموقع عبور وسایل نقلیه آتش نشانی و اتومبیل های بهداری و مامورین شهربانی که بمحل حادثه میروند اتوبوس خود را متوقف نساخته و یا بوق بزند.

۱۲ ـ راننده که نوشابه خورده و رانندگی کند و یا درموقع رانندگی و کار نوشابه استعمال کند یا غذا بخورد یا سیگاربکشد و همچنین سایر کارکنان اتوبوس که درموقع کارنوشابه استعمال نمایند.

۱۳ ـ راننده که صبح اسم او دردفتر گاراژ ثبت شده بدون اطلاع رئیس گاراژ کار خود را بدیگری محول کند.

۱۴ ـ راننده که اتوبوس را هرهفته برای معاینه به شهربانی نبرد

۱۵ ـ مالک اتوبوسی که برخلاف مدلول ماده ۷۵ اتوبوس خود را بکار بیندازد و راننده که دراتوبوسی که مشمول ماده ۷۵ نیست رانندگی کند.

۱۶ ـ راننده که شماره جلو و عقب اتوبوس او برخلاف ماده ۷۶ این آئین نامه باشد.

۱۷ ـ راننده یا بلیت فروشی که درشهر یا خارج شهر بیش از ظرفیت مقرره مسافربا بار دراتوبوس سوار یا قبول کند.

۱۸ ـ مالک اتوبوسی که بدون عذرموجه و اطلاع شهربانی اتوبوس خود را از کار بازداشته یا بخارج شهر بفرستد و یا درموقع مسافرت اتوبوس شهربانی را مطلع نکرده و به معاینه متخصص نرساند:

ماده ۸۱ ـ اشخاص ذیل بیک الی سه روز حبس تکدیری و یا بسه الی ده ریال جزای نقدی و درصورت تکرار بهردو مجازات توأما محکوم خواهند شد.

۱ ـ مالک اتوبوسی که شماره جلو و عقب اتوبوس او را برخلاف آئین نامه درماده ۷۶ نوشته خواهد شد.

۲ ـ مالک اتوبوسی که درموقع حرکت اتوبوس خود را متوقف نساخته و یا بوق نزند.

۳ ـ راننده که درموقع عبور آتش نشانی و اتومبیل های بهداری و مامورین شهربانی که بمحل حادثه میروند اتوبوس خود را متوقف نساخته و یا بوق بزند.

۴ ـ راننده که درموقع عبور دستجات ارتش و دانش آموزان و مشایعت کنندگان جنائز و سایر دستجات تشریفاتی عبور بدهد و یا دراین موقع بوق بزند.

۵ ـ راننده که درموقع عبور دستجات ارتش و دانش آموزان و مشایعت کنندگان جنائز و سایر دستجات تشریفاتی عبور بدهد و یا دراین موقع بوق بزند.

۶ ـ راننده که درموقع عبور دستجات ارتش و دانش آموزان و مشایعت کنندگان جنائز و سایر دستجات تشریفاتی عبور بدهد و یا دراین موقع بوق بزند.

۷ ـ راننده که درموقع راندن با مسافرین صحبت کند و یا سرخود را برای جواب دادن بمسافر برگرداند.

۸ ـ راننده که از خط سیرمعینه درلوحه اتوبوس خارج شود

۹ ـ راننده که بجز درایستگاههای معینه بدون ضرورت توقف نماید و یا بلیت فروشی که درغیر ایستگاه بدون ضرورت اعلام توقف دهد و مسافرسوار یا پیاده کند.

۱۰ ـ راننده اتوبوسی که رعایت فاصله های معینه را با اتوبوس دیگر موقع حرکت و توقف ننماید.

۱۱ ـ راننده که قبل از سوار کردن مسافربنزین و آب و روغن تهیه نکند.

۱۲ ـ راننده اتوبوسی که درابتداء و انتهای خط سیر خود بیش از ۱۵ دقیقه توقف نماید.

۱۳ ـ راننده اتوبوسی و یا شاگردراننده و یا بلیط فروشی که درمعابر عمومی و ایستگاهها بتعمیر و روغن گیری غیرضروری اتوبوس یا شستشوی آن بپردازد و یابدیگری دراین خصوص دستوربدهد.

۱۴ ـ راننده که آلات و افزار لازمه را درمحل ویژه اتوبوس نداشته باشد.

۱۵ ـ راننده اتوبوسی که درمواقع روبرو شدن با وسائل نقلیه دیگر نور چراغ را کم و زیاد یا خاموش و روشن نکند.

۱۶ ـ راننده اتوبوسی که بیش از اندازه پیاده و سوار کردن مسافرین درایستگاهها توقف نماید.

۱۷ ـ راننده اتوبوسی که قبل از اعلام بلیت فروش از ایستگاه حرکت کند و همچنین بلیت فروشی که حرکت و توقف اتوبوس را درایستگاهها برانندە اعلام ننماید.

۱۸ ـ بلیت فروش یا شاگردراننده که دارای گواهینامه از شهربانی نبوده یا درموقع کار گواهینامه خود را همراه نداشته یا لباس معین را نپوشیده و یا شماره ویژه را بسینه خود نصب نکرده باشند.

۱۹ ـ راننده و یا بلیت فروش و یا شاگرد راننده که مسافرطلب کند.

۲۰ ـ راننده و یا بلیت فروشی که اشخاصی را که خود یا لباس آنها آلوده بکثافت است سوار اتوبوس کند و یا اشیاء کثیف یا باریا مواد محترقه قبول نماید.

۲۱ ـ بلیت فروشی که پشیز قدراحتیاج همراه نداشته باشد.

۲۲ ـ بلیت فروشی که رعایت ماده ۶۳ این آئین نامه را ننماید.

۲۳ ـ شاگردراننده که اتوبوس را تمیز نگاه ندارد.

۲۴ ـ بلیت فروشی که درموقع رسیدن بهر ایستگاه با ذکراسم ایستگاه مسافرین را مطلع نسازد.

۲۵ ـ بلیت فروش و یا شاگردراننده که درداخل یا خارج شهر قبل از حرکت درب اتوبوس را نبندد.

۲۶ ـ بلیت فروش یا شاگرد راننده یا اشخاص دیگر که در موقع حرکت اتوبوس روی رکاب بایستند.

۲۷ ـ بلیت فروشی که رعایت مواد ۷۱ و ۷۲ را درمورد اطفال ننماید.

۲۸ ـ کارکنان اتوبوس یا اشخاص دیگر که آب دهان و بینی دراتوبوس بیندازند و یا صحبت های خارج از نزاکت بنمایند.

۲۹ ـ مالک اتوبوسی که شاگرد راننده یا بلیت فروشی را که دارای گواهینامه شهربانی نیست استخدام کند.

۳۰ ـ شاگرد راننده و یا بلیت فروشی که درموقع کار غذا بخورد یا سیگار بکشد.

۳۱ ـ شاگرد راننده و بلیت فروشی که صبح اسامی آنان دردفتر گاراژ ثبت شده بدون اطلاع رئیس گاراژ کار خود را بدیگری محول کنند.

۳۲ ـ بلیت فروشی که اشیاء جا مانده مسافررا بترتیب مقرر درماده ۵۹ بخود او یا بکلانتری مربوط تسلیم نکند و همچنین راننده که اشیاء جا مانده دراتوبوس را که از شهری بشهردیگر که رمیکند بنزدیکترین شهربانی تسلیم ننماید.

۳۳ ـ کارکنان اتوبوسی که با ادب و احترام با مسافرین رفتار نکنند

۳۴ ـ بلیت فروشی که بیش از بهای بلیت از مسافر وجه مطالبه نماید.

رانندە هنگام رانندگی حق حرف زدن ندارد

جمال و حکمت

نوشته: حسنعلی راشد

زیبائی را دوست میداریم. شیفته جمالیم. رخسار آسمان پاستارگان زیبا مارا مفتون میکند. گلهای رنگارنگ گلستان دل ها را مجذوب مینماید. یک آدمیزاده بریوش که دارای اندام موزون و چهره متناسب باشد. ازهمه بیشتر مارا فریفته خویش میسازد.

زیبائی از سرایای مخلوقات جلوه گر است. هر اثری ازهرموجودی سرمیزند بازیورجمال آراسته است. جامه می پوشیم که سرمانخوریم ولی پارچه انرا زیبا میبافیم و آنرازیبامیدوزیم. اشیائه میسازیم که دران نشیمن کنیم اما از اندرون و برون مانند عروسی زیبا و آراسته و برنقش و نگارش مینمائیم. اتومبیل میسازیم که مارا حمل ونقل کند لکن بیشتر ازانچه درصنعتش وقت صرف می کنیم، درزیبائی آن دقت مینمائیم. اگر سالون بذیرائی مامزین، دارای فرش های زیبا و رونق، پرده های دلفریب، مبلهای عالی و قشنگ، تابلوهای رنگارنگ، گلدانهای طلا و نقره، جعبه های خاتم کاری، رومیزیهای مجلل و فاخر باشد، دوستان بیشتر بدیدن ما میایند و دیرتر میروند. و هرگاه خانه ای بهم شوریده و نابسامان داشته باشیم، کمتر میایند و زودتر میروند.

درمعاشرت، درمعاملات، درزندگانی خانوادگی، درعلم، درهنر، درصنعت، درروزاعیاد، و تجارت، دردین، درعبادت، دراخلاق و درکلیه آثار حیاتی ما، زیبائی فرمانروائی مطلق دارد.

..... آیا زیبائی چیست؟

حقیقت زیبائی را نمیتوانیم توصیف کنیم. زیبائی ادراک میشود ولی قابل توصیف نیست. هنگامیکه قیافه ملیحی روح شما را جذب میکند و میگوئید: خیلی ملیح و بانمک است، آیا میتوانید، ملاحت را توصیف نمائید؟ بعضی خواسته اند زیبائی را توصیف کنند و درتعریف آن جمله هائی ازقبیل: تناسب اعضاء وامثال آن اورده اند. لیکن امثال اینگونه عبارات، نمیتواند معنای زیبائی را بیان کند. حقیقت زیبائی بهیچوجه معلوم نیست. فقط ما، دارای ذوق مخصوصی هستیم که آنچه با آن ذوق موافق میاید، نامش را «زیبائی» میگذاریم.

انچه ما انرا «زیبائی» می نامیم، انعکاسی است که از مظاهر آفرینش در ذوق ما پدید میاید و باعث لذت بردن ما میشود وگرنه «زیبائی» درذات خود چیزی نیست.

ذوق ما دارای ظرفیت و استعداد مخصوصی است آنچه درمحیط ما و مطابق ظرفیت ذوق ما، دران منعکس گردد، نسبت بما «زیبائی» بشمار میاید. و انچه مناسب با ظرفیت ذوق و محیط ما نباشد، درنظر ما زیبا محسوب نمیشود.

ستارگان اسمان و ماه تابان در محیط زمین که هستیم و نسبت بظرفیت چشم ما، زیبا جلوه گر میشوند. هرگاه با تلسکوب بماه نگاه کنیم انرا کتله ای از خاک و سنگ دارای تپه ها و دره ها بدون اب و سبزه خواهیم یافت و هیچگونه زیبائی نخواهد داشت.

دیگر دران صورت، ماه درنظر ما شبیه رخسار معشوق نیست و بخیال روی نگار بررخ ان بوسه نمیزنیم.

همین طور اگر چشم ما قوی تر از این باشد هرستاره ای را کوره گداخته ای خواهیم دید که علاوه برانکه زیبائی ندارد بسا هول انگیز باشد.

قالی، شب قشنگتر از روز جلوه میکند، زیرا نور روز روشن تر است و رنگ وگل و بوته ها را بیشتر نمایان میسازد و تناسب و بهم آمیختگی آنها کم میشود. لهذا از زیبائی آن، کاسته میگردد، بساچهره ها که درشب یا از دورفوق العاده زیبا و دلربا بنظر میاید. همینکه نزدیک میشوند یا روز فرامیرسد، جزئیات آن ازقبیل بریدگی رنگ، مهرابله، دانه های کوچک، پستی و بلندی عارض و نقایص دیگر هویدا میگردد که زیبائی آنرا ازبین میبرد.

کسانی که نورچشمشان ضعیف است، بیشتر صورتها درنظرشان زیباست. چون عینک میزنند پاره ای از اشتباهات خویش برمیخورند.

گویا زیبائی یکنوع امتزاج و بهم آمیختگی است که دربرتو نورضعیف حاصل میشود، در روشنی ضعیف جزئیات هرچیزی چنانکه هست نموده نمیگردد بلکه همه آمیخته بهم و با یکوضعی نمودار میشود که درذوق انسان متناسب و دلفریب میاید.

اگر روشنی زیاد گشته و هرچیزی آنچنان که هست هویدا و جلوه گر شود، دیگر آنچه ما انرا زیبائی می نامیم وجود نخواهد داشت بلکه یکنوع معنای دیگر خواهد بود که باید برای آن نام دیگر گذاشت.

اگر اندام یکی از ملکه های جمال دنیا را زیردره بین گذارده و با آن بنگریم نه لب شکرین باقی خواهد ماند ونه عارض سیمین، نه چشم جادو دیده خواهد شد و نه هلال ابرو، فقط خانه خانه های بیشمار مانند خانه های زنبور و تارووپودها و لیف ها و بافته ها ورشته رشته ها و ذرات بیشمار جدا از یکدیگر مشاهده خواهیم کرد.

ذوق لطیف درانجا از کار بازمی ماند و توبه کداخدائی بعقل میرسد. عقل درانجا خواهد فهمید که دره ها و سلولها مطابق نظم و ترتیب معین که نام انرا «حکمت» میگذارد بهم پیوسته شده و هردسته ای از سلولها مطابق حاجت زندگانی بصورت یکی ازاعضاء بدن: گوشت، پوست، استخوان، عصب و غیره درامده و از تالیف مجموع انها این پیکر که لایق است مدنی زندگی کند بوجود آمده. انچه در سازمان این هیکل بکار رفته موافق با اصول حیات ولوازم زندگی است که ما از ان تعبیر به «حکمت» مینمائیم.

معلوم میشود، جمال مظهر حکمت وحکمت مبداء جمال است. انچه راجمال مینامیم اگر درمحیط روشن تر و ظرفیت بیشتری از ادراک خود دریابیم بطوریکه تمام جزئیات و طرزترکیب و تالیف انها معلوم شود، نامش را «حکمت» خواهیم گذاشت. و انچه عقل انرا بنام حکمت میخواند وقتی درمحیط کم نورتر و درظرفیت کمتری از حس وذوق ماجلوه میکند. (چون تمام جزئیاتش نمودار نیست) یکنوع بهم آمیختگی متناسبی دارد که ذوق و روح مارا می رباید و نام انرا «جمال» میگذاریم.

همه عالم و موجودات آن، تحت یکنوع انتظام مخصوصی بوجود آمده و میاید. اگر درنوری روشن تر ازنورخورشید بعالم و موجودات آن نگاه کنیم، نظم حکیمانه آنها رادرخواهیم یافت وچون در روشنی خورشید و کمتر از نور خورشید بعالم مینگریم ازنظم حکیمانه آن آگاه نمی گردیم ولی تناسب و زیبائی همان انتظام را اجمالا دریافته و شیفته جمال وفشنگی آن میگردیم.

بنابراین اگر با این چشم وازاین نظر بعالم بنگریم همه چیز رازیبا خواهیم یافت. درچهره حبشی همان زیبائی را خواهیم دید که در رخسار رومی می بینیم.

محقق همان بینداد رابل
که درخوبرویان چین و چگل

زیرا همه موجودات تحت انتظام و تالیف حکیمانه پدا شده اند وحسن انتظام هریکی را درحد خود زیبا و جمیل نموده است.

حکیم بزرگ شیخ الرئیس ابوعلی ابن سینا درمقامات العارف