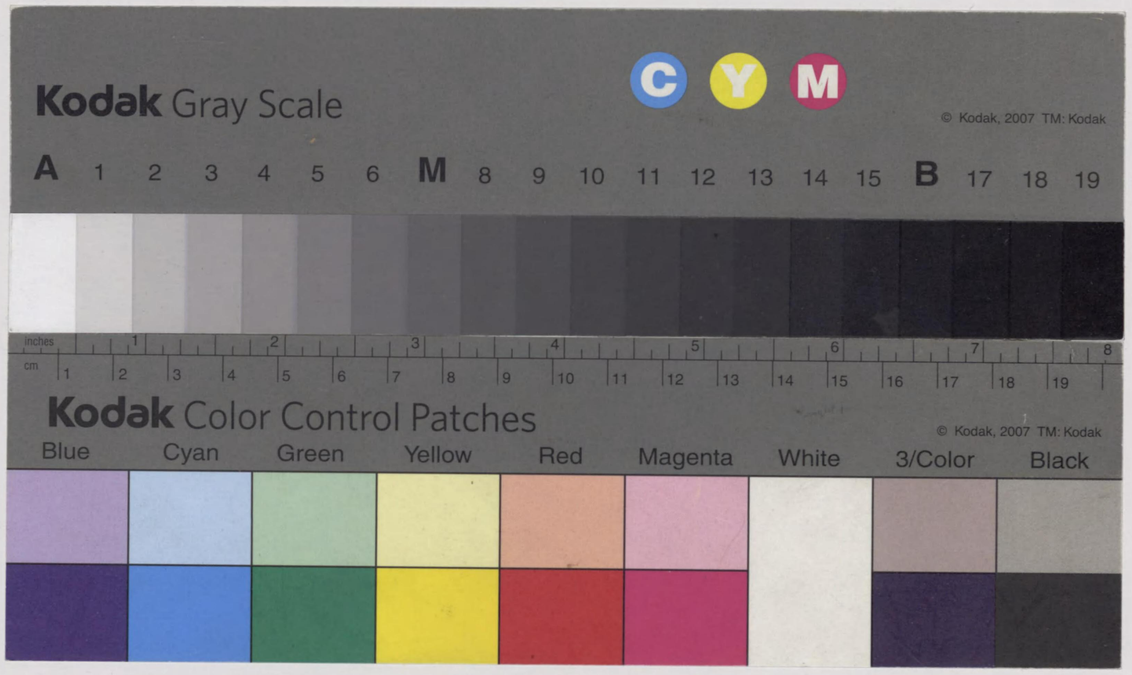

240 9 78
240-78
I20080001674?

240-78

240-78

浄土眞實教行證文類序

以難思弘誓度難度海

破无明闇恵日然則浄邦縁熟

興逆害浄業機彰

權化仁濟救濟苦

大正 11. 9. 2 内交

迷行惑信

来發遣歸最勝

唯崇斯信噫弘誓強縁多生叵値

淨信億劫叵獲遇獲行信遠慶

若也此回覆蔽疑網更復逕歴

眞言超世希有正法

賓敎文類一

有二種廻向一者往相

慧見无㝵无能遏絶上
會言阿難白佛言世尊我
希有故發斯念非因天教佛告阿難
哉善哉汝今快問善能觀察微妙
才能問如是之義汝爲一切
應正等覺及安住大悲利羣

平等覺經言佛
告阿難如世間有優曇鉢樹但有實
無有華天下有佛乃華出耳世間有
佛甚難得値今我作佛出於天下若
有大德聰明善心緣知佛意若不妄
在佛邊侍佛也若今所問普聽

諦聽上 憬興師云今日世尊住
奇特法 依神通輪所現之相非唯異常亦無等者故 今日世雄
住佛所住 住普等三昧能制衆魔雄健天故 今日世眼住
導師行 五眼名導師行引導衆生無過上故 今日世英住最
勝道 佛住四智獨秀無匹故 今日天尊行如来德
即第一義天以佛性不空義故 阿難當知如來正覺
慧見無㝵 述最勝之道 無能遏絶 即普等之法 即如来之德

已上

尒者則此顕真実教明証也。誠是如来興世之正説、奇特最勝之妙典、一乗究竟之極説、速疾円融之金言、十方称讃之誠言、時機純熟之真教也。応知。

顕浄土真実教文類一

諸佛稱名之願

浄土真實之行
選擇本願之行

顯淨土真實行文類二

謹按往相廻向有大行有大信大行
者則稱无碍光如來名斯行即是攝
諸善法具諸德本極速圓滿真如一
實功德寶海故名大行然斯行出
於大悲願即是名諸佛稱揚之願復
名諸佛稱名之願復名諸佛咨嗟之願

十七

亦可名往相廻向之願。亦可名選擇稱
名之願也。諸佛稱名願。大經言。設我得
佛十方世界無量諸佛不悉咨嗟稱我
名者不取正覺。已上 又言。我至成佛道名
聲超十方。究竟靡所聞誓不成正
覺。爲衆開寶藏廣施功德寶常
於大衆中説法師子吼。抄要 願成

就文。經言。十方恒沙諸佛如來皆共
讃嘆無量壽佛威神功德不可思
議。已上 又言。無量壽佛威神無極
十方世界無量無邊不可思議諸佛如
來莫不稱嘆於彼。已上 又言。其佛本
願力聞名欲往生皆悉到彼國自致不
退轉。已上 無量壽如來會言。今對

如來之教弘誓當證无上菩提因若不
滿足諸上願不取十力无等尊心
或不堪常行施廣濟貧窮免諸
苦利益世間使安樂　重　最勝丈夫修
行已於彼貧窮爲伏藏圓滿善法
无等倫於大衆中師子吼　菩薩　又
言阿難以此義利故无量无數不可

思議无有等等无邊世界諸佛
如來皆共稱讚无量壽佛所有
大阿彌陀
菩薩
功德上　佛說諸佛阿彌陀三耶三
佛薩樓佛檀過度人道經上　第四
願使某作佛時令我名字皆聞八方
上下无央數佛國皆令諸佛各於比
丘僧大衆中說我功德國土之善諸天

人民蜎飛蠕動之類聞我名字莫不慈心歡喜踊躍皆令來生我國得其願乃作佛不得是願終不作佛上至无量清淨平等覺乘上至我作佛時令我名聞八方上下无數佛國諸佛各於第子衆中嘆我功德國土之善諸天人民蠕動之類聞我名字皆悉踊躍作佛時從方佛國人民前世爲惡聞我名字及正爲道欲來生我國壽終皆令不復更三惡道則生我國在心所願不本希我不作佛　阿難

至太子及五百長者子聞无量清淨佛二十四願心中大歡喜踊躍心中

倶願言今我等得
量清淨佛佛佛則知之告諸比丘
是阿闍世王太子及五百長者子
卻後无央數劫皆當作佛號无量
清淨佛佛言是阿闍世王太子五
百長者子作善隨道以來无央
數劫皆各供養四百億佛已今復
來供養我是阿闍世王太子及五百人
等皆前世迎葉佛時爲我作弟子
今復會是共相值世則諸比丘
僧聞佛七日皆心踊躍莫不歡喜
者如是今聞佛名
吾等類得是德
无量覺授其決
快安穏得大利
諸此刹獲所好
我前世有本願

一切人間說法
吾所願有是
皆悉來生我國
從衆國來生者
一生得不退轉
等與無量光明土
無央數佛
不得聞是經名
乃逮聞斯正法
非有是功德人
唯有清淨眞者
惡憍慢懈怠
窮世時見佛者
人之命希有得
有信慧不可致
聞是法而不忘
則我之善親厚
設令滿世界火
若聞見精進求者
便見敬得大慶
以是故教道意
過此中得聞法
樂聽聞諸菩薩
佛在世其難值

會當作世尊 度一切生老死

悲華經大施品之二巻言 曇無讖三藏譯

願我成阿耨多羅三藐三菩提已 无量无邊阿僧祇餘佛世界所有衆生聞我名者修諸善本欲生我界 願其捨命之後必定得生 唯除五逆 誹謗聖人 廢壞正法 已上

爾者稱名能破衆生一切无明能滿衆生一切志願 稱名則是最勝眞妙正業 正業則是念佛 念佛則是南无阿彌陀佛 南无阿彌陀佛即是正念也 可知 十住毘婆沙論曰 有人言般舟三昧及大悲名諸佛家 從此二法生諸如來

此中般舟三昧為父又大悲為母得
次般舟三昧是父无生法忍是如
助菩提中說一切諸如來 般舟三昧又 大悲亦
生母
家无過咎者定家清淨故清淨者亦
波羅蜜四功德處方便般若波羅蜜
善慧般舟三昧大悲諸忍是諸法

清淨无有過故名家清淨是善
薩以此諸法為家故无有過咎轉
於世間道入出世上道故名世間道名
即是无生忍道轉為休息亦
道者不能究竟至涅槃常住來生
死是名无生忍道出世間者因是道得
出三界故名出世間道上者妙故

名爲上入者正行道故名爲入
是心入初地者歡喜住
故名爲歡喜菩薩
亦至涅槃　菩薩得
歡喜　自然得增長　諸佛如來種
是故如此人　得名賢善者　如
得初果有如人得須陀洹道善根
三惡道門　見法入法得法住堅牢
法不奇傾動究竟至涅槃斷貪諦
所斷法故心大歡喜設使睡眠懶
惰不至二十九有如此一毛爲百分
此一分毛取大海水若二三滴若
減如大海水餘未滅者如二三滴
心大歡喜必當隆生如是得初地已名

生如來家一切天龍夜叉乾闥婆
乃至聲聞辟支佛共供養恭敬
何以故是家無有過咎故轉世間
道入出世間道但樂求佛得四禪
處得六波羅蜜果報滋味不斷諸
佛種故心大歡喜是菩薩所有餘
若如二三水流百千億劫得阿耨
多羅三藐三菩提於死生若
如二三水流所可減若如大海水
是故此地名為歡喜地
菩薩在此地中名多歡喜為得諸
功德故歡喜增
喜菩薩白佛言世尊云何歡
心定希有行
是故多歡喜 如是等

菩薩因緣故菩薩在初地中心多歡喜
人悉請佛者念於過去諸佛阿僧
等現在諸佛亦勤等將來諸佛常念
如是請佛共尊如現在前二界第一无能
勝者是故多歡喜念請佛大法者略說請
佛四十木共法一向專意二自在
變化无邊三自在所聞无礙四自在

以无量種門知一切衆生心念定
諸菩薩者菩薩得阿練若多衆之類
三昔得授記入法位得无生忍千萬億數
魔之軍衆不能壞亂得大悲心成
人法是名念心定菩薩第一又希有行念心憶一
切凡夫所不能及一切聲聞辟支佛所

不能行門示佛法无閒解脫及薩婆
若智人念十地諸行所行法名爲心多數
喜是故菩薩得入初地名爲歡喜問
曰諸凡夫人未教无上道心或有教心
前未得歡喜地是人念諸佛及諸佛大
法念心定菩薩及余有行亦得歡喜得
初地菩薩歡喜踊此人有何異答曰

菩薩得初地
无量德　我等定當得　得初地心定
菩薩念諸佛有无量功德我當心得
智是之事何以故我已得此初地入必定中
餘者无有是心是故初地名爲歡喜
餘者不尒何以故餘者聞人念諸佛
不能作是念我心當作佛

轉輪聖子生轉輪王家成就
轉輪王相念過去轉輪王功德
尊貴作是念我今亦有是相亦
當得是真家高尊貴心大歡喜
无轉輪王相者无如是善心定善
隆若念諸佛大功德威儀
尊貴我有是相心滿作佛即念

喜餘者无有是事定著深入佛法心
不可動又云信力增上者何名有所聞
見心受无異增上名殊勝問曰有二
種增上一者多念勝今說何者合
此中二事俱說善薩入初地得諸
功德味故信力轉增是信力望壽量深
諸佛功德无量能作受

是故止心亦多亦勝深行大悲者眾
衆生徹入骨髓故名爲深爲一切衆生求
佛道故名爲大慈悲者常求利事安
穩衆生慈有三種乃至又帰法有无量門
如世間道有難有易陸道歩行則苦
道乘船則樂菩薩亦如是或有勤行精
或有以信方便易行疾至阿惟越致者
若人疾欲至不退轉地者應恭敬尊
行精進名号若菩薩欲於多罪三惡三菩提者
惟越致地故阿彌多
應當念是十方諸佛阿彌陀寶月童
子所問經阿惟越致品中說乃至西方善
世界佛号无量明光智慧明照
无邊除其有聞名者即得不退轉

乃至過去无數劫有佛號海德是諸現在
佛皆從彼發願壽命无有量光明照无
極國土其清淨閻浮檀名定作佛乃至閻
閻是十佛名号亂持在心便得不退阿
耨多羅三藐三菩提為更有餘佛餘
菩薩名得至阿惟越致菩曰阿弥陀
等諸佛及諸大菩薩稱名一心念求得
不退轉如是阿弥陀等諸佛亦應恭
敬礼拜稱其名号今當具說无量壽
佛世自在王佛 其餘有
在十方清淨世界皆稱名憶念阿弥陀佛
本願如是若人念我稱名自歸即入必定
得阿耨多羅三藐三菩提是故常應
憶念以偈稱讚曰

无量光明慧
身如真金山 我今口意 合掌恭敬禮
人能念是佛 无量功德 即時入必定

是故我歸命　若人願作佛　心念阿彌陀
應時爲現身　是故我歸命　彼佛本願力
十方諸菩薩　來供養聽法　是故我稽首
若人種善根　疑則華不開　信心清淨者
華開則見佛　十方現在佛　以種種因縁
嘆彼佛功徳　我今歸命禮　乘彼八道船
能度難度海　自度亦度彼　我禮自在者
諸佛无量劫　讚揚其功徳　猶尚不能盡

歸命清淨人　我今亦如是　稱讚无量徳
以是福因縁　願佛常念我　淨土論曰
我依修多羅　眞實功徳相　説願偈總持
與佛教相應　觀佛本願力　遇无空過者
能令速滿足　功徳大寶海　又曰菩薩入
四種門自利行成就應知　菩薩出第五
門回向利益他行成就應知　菩薩如是修
五門行自利利他速得成就阿耨多羅

三藐三菩提故 出論註曰謹案龍樹
菩薩十住毗婆沙云菩薩求阿毗跋致有
二種道一者難行道二者易行道難行
道者謂於五濁之世无佛時求阿毗跋致
為難此難乃有多途粗言五三以示義
意一者外道相善亂菩薩法二
者聲聞自利鄣大慈悲三者無顧悪人
破他勝德四者顛倒善果能壞梵行

五者唯是自力无他力持如斯等事觸
目皆是譬如陸路歩行則苦易行道者
謂但以信佛因縁願生淨土乗佛願力
便得往生彼清淨土佛力住持即入大
乗正定之聚正定即是阿毗跋致譬如
水路乗船則樂此无量壽經優婆提
舍蓋上衍之極致不退之風航者也无
量壽是安樂淨土如来別號釋迦牟

督 勅也 正也

尓時佛在王舎城及舎衛国於大衆之中説
无量寿佛荘厳功徳即以佛名号為経
體後聖者婆藪槃頭菩薩服膺
如来大悲之教傍経作願生偈 又
云又所願不軽若如来不加威神将何以
達乞加神力所以仰告我一心者天親
菩薩自督之詞言念无导光如来願生
安楽心心相續无他想間雑 乃至 帰命

盡十方无导光如来者帰命即是禮拝
門盡十方无导光如来即是讃嘆門何
以知帰命是禮拝龍樹菩薩造阿弥
陀如来讃中或言稽首礼或言我帰命
或言帰命礼此論長行中亦言修五念門
五念門中禮拝是一天親菩薩既願往
生豈容不礼故知帰命即是礼拝然礼
拝但是恭敬不必帰命帰命是礼拝若

以此推帰命為重偈申己心宜言帰命
論解偈義汎談礼拝彼此相成於義彌顕
何以知盡十方无导光如来是讃嘆門下長
行中言云何讃嘆謂稱彼如来名如彼如来
光明智相如彼名義欲如實修行相應故
天親今言盡十方无导光如来即是
依彼如来名如彼如来光明智相讃嘆故
知此句是讃嘆門願生安樂國者此一

句是作願門天親菩薩帰命之意也
問曰大乗經論中處處説衆生畢竟无生
如虚空云何天親菩薩言願生耶答曰
説衆生无生如虚空有二種一者如凡夫
所謂實衆生如凡夫所見實生死此所
見事畢竟无所有如亀毛如虚空二
者謂諸法因縁生故即是不生无所有
如虚空天親菩薩所願生者是因縁

義因緣義故假名生非如元夫謂有實衆
生實生外世間曰假何義說往生答曰於此
間假名人中修五念門前念與後念作因
緣土假名人淨土假名人不得決定一不
得決定異前心後心亦如是何以故若
一則元因果若異則非相續是義觀一
異門論中委曲解第一行三念門竟至
我依修多羅眞實功德相說願偈總

持與佛教相應
何所依何故依云何
依何所依者依修五念門
即眞實功德相故云何依者修五念門
相應故修多羅者十二部經中直
說者名修多羅謂阿含二藏等外
大乘諸經亦名修多羅此中云依修
多羅者是三藏外大無修多羅對治
阿含等經也眞實功德相者有二

種功德二者從有漏心住不順法性捨
諸凡夫人天聲聞若回若
果皆是顛倒皆是虛偽是故名不實
功德二者從菩薩智慧清淨業起
莊嚴佛土依於法性順二諦故云何不虛偽
顛倒不虛偽名曰真實功德云何不顛
倒依法性順二諦故云何不虛偽攝衆
生入畢竟淨故說願偈總持与佛教
相應者持名不散不捨稱名必得攝多
願名欲樂往生至誠佛教相應者離如
是
蓋無相稱也乃至云何回向不捨一切苦惱衆
生心常作願回向為得大悲心

故迴向有二種相一者往相二者還相往相
者以己功德迴施一切衆生作願共往生
阿彌陀如來安樂淨土出安樂集云觀佛
三昧經云令勸父王行念佛三昧父王

白佛佛地果德眞如實相第一義空
何因不遣弟子行之佛告父王諸佛果
德有無量深妙境界神通解脫是
凡夫所行境界故勸父王行念佛三
昧父王白佛念佛之功其狀云何佛告
父王如伊蘭林方四十由旬有一科牛頭
栴檀雖有根芽猶未出土其伊蘭
林唯臭無香若有噉其華菓發狂

而死後時栴檀根芽漸漸生長纔
欲成樹香氣昌盛遂能改變此林
普皆香美衆生見者皆生希有心佛
告父王一切衆生在生死中念佛之心
亦復如是但能繋念不止定生佛
前一得往生即能改變一切諸惡
成大慈悲如彼香樹改伊蘭林所
言伊蘭林者喩衆生身內

三毒三障無邊重罪言栴檀者喩
衆生念佛之心纔欲成樹者謂一切
衆生但能積念不斷業道成辦也
問曰計一衆生念佛之功亦應一切知
何因一念之功力能斷一切諸障如
一香樹改四十由旬伊蘭林悉使
香美也答曰諸部大乘顯念佛
三昧功能不可思議也何者如華嚴

經云譬如有人用師子筋以為琴絃
音聲一奏一切餘絃悉皆斷壊若人
菩提心中行念佛三昧者一切煩惱一
切諸障悉皆斷滅亦如有人搆取牛羊
驢馬一切諸乳置一器中若將師子乳
一渧投之直過無難一切諸乳悉皆
破壊變為清水若人但能菩提心中
行念佛三昧者一切惡魔諸障直

過無難又彼經云譬如有人持翳身藥
處處遊行一切餘行不見是人若能菩
提心中行念佛三昧者一切惡神一切
諸障不見是人隨所諸處無能遮
障也何故能念此念佛三昧即是一
切三昧中王故也[redacted]又云如摩訶衍中
說諸餘三昧非不三昧何以或有三
昧但能除貪不能除瞋或有三昧

但能除瞋不能除慢今貢高有三昧但
能除慢不能除瞋或有三昧但能除
現在亦不能除過去未來一切諸罪
若能常修念佛三昧亦除也 又大經贊
云若聞阿彌陀德號歡喜讚仰心歸
依下至一念得大利功德寶具足功德寶
設滿大千世界衆魔盈間佛名
聞阿彌陀不復退是故至心称讃如
又云又如目連所問經佛告目連譬如
葛川長流有草木前不顧後後不顧
前恭輪大海世間衆命雖有憂貴
富樂自在悉不得免生老病死由

不信佛經後世爲人更甚困劇不能
得生千佛國土是故我說無量壽佛國
易往易取而人不能修行往生反事九十
五種邪道我說是人名無眼人名無耳人
經教既爾何不捨難探易行道矣

光明寺和尚云
又文殊般若云欲明一行三昧唯勸獨處
空閑捨諸亂意係心一佛不觀相貌
專稱名字即於念中得見彼阿彌陀
佛及一切佛等問曰何故不令作觀
直遣專稱名字者有何意也答曰乃
由衆生障重境細心麁識颺神飛觀難
成就也是以大聖悲憐直勸專稱名字
正由稱名易故相續即生問曰既遣專稱

用也

一佛何故境現即多此豈非邪正相交一多雜現也答曰佛佛齊證形無二別縱使念一見多乖何大道理也又如觀經云行勸座觀禮念等皆須面向西方者最勝如樹先傾倒必隨曲故必有事礙不及向西方者但作向西想亦得

問曰一切諸佛三身同證悲智果圓亦應無二隨方禮念課稱一佛亦應得生何故偏歎西方勸專礼念等有何義也答曰諸佛所證平等是一若以願行來收非無因緣然彌陀世尊本發深重誓願以光明名號攝化十方但使信心求念上盡一形下至十聲一聲等以佛願力易得往生是故釋迦及以諸佛勸向西方為別異耳亦非是稱念餘佛不能除障滅罪也應知若能如上念念相續畢命為期者十即

十生百即百生何以故無外雜緣得正念
故與佛本願得相應故不違教故隨
順佛語故 上 又三 稱名憶念唯觀念衆生攝取不捨
故名阿彌陀 上 又三 稱名憶念唯觀念衆生攝取不捨
住立坐臥不擇時節 上 又三 稱名憶念唯觀念衆生攝取不捨
必定過生彼國 上 又三 稱名憶念唯觀念衆生攝取不捨
即得往生住不退轉 上 又三 稱名憶念唯觀念衆生攝取不捨
十念相續者 上 又三 稱名憶念唯觀念衆生攝取不捨
乘願隨意欲生何國 上 又三 稱名憶念唯觀念衆生攝取不捨
即得隨心自在 上 又三 稱名憶念唯觀念衆生攝取不捨
臨命終時 上 又三 稱名憶念唯觀念衆生攝取不捨
阿彌陀佛與諸聖衆現其人前 上 又三 稱名憶念唯觀念衆生攝取不捨
即隨佛往生極樂世界 上 又三 稱名憶念唯觀念衆生攝取不捨
七寶池中蓮華化生 上 又三 稱名憶念唯觀念衆生攝取不捨
住不退轉 上 又三 稱名憶念唯觀念衆生攝取不捨
智慧勇猛 上 又三 稱名憶念唯觀念衆生攝取不捨
神通自在 上 又三 稱名憶念唯觀念衆生攝取不捨
具三十二大丈夫相 上 又三 稱名憶念唯觀念衆生攝取不捨
入菩薩正定之聚 上 又三 稱名憶念唯觀念衆生攝取不捨
必至滅度 上 又三 稱名憶念唯觀念衆生攝取不捨
入必定菩薩數 上 又三 稱名憶念唯觀念衆生攝取不捨
與諸菩薩俱會一處 上 又三 稱名憶念唯觀念衆生攝取不捨
遊十方國 上 又三 稱名憶念唯觀念衆生攝取不捨
供養諸佛 上 又三 稱名憶念唯觀念衆生攝取不捨
於諸佛所種諸善根 上 又三 稱名憶念唯觀念衆生攝取不捨
常為諸佛之所稱歎 上 又三 稱名憶念唯觀念衆生攝取不捨
普現色身 上 又三 稱名憶念唯觀念衆生攝取不捨
常說妙法 上 又三 稱名憶念唯觀念衆生攝取不捨
廣度衆生 上 又三 稱名憶念唯觀念衆生攝取不捨
無量無邊 上 又三 稱名憶念唯觀念衆生攝取不捨
阿僧祇劫 上 又三 稱名憶念唯觀念衆生攝取不捨
常得隨佛學諸佛智 上 又三 稱名憶念唯觀念衆生攝取不捨
速成無上正等正覺 上 又三 稱名憶念唯觀念衆生攝取不捨
具足六通 上 又三 稱名憶念唯觀念衆生攝取不捨
現大神力 上 又三 稱名憶念唯觀念衆生攝取不捨
遊戲自在 上 又三 稱名憶念唯觀念衆生攝取不捨
到彼岸 上 又三 稱名憶念唯觀念衆生攝取不捨
究竟菩薩所行之道 上 又三 稱名憶念唯觀念衆生攝取不捨
具菩薩行 上 又三 稱名憶念唯觀念衆生攝取不捨
滿足大願 上 又三 稱名憶念唯觀念衆生攝取不捨
成就如是等 上 又三 稱名憶念唯觀念衆生攝取不捨
無量無邊不可思議 上 又三 稱名憶念唯觀念衆生攝取不捨
功德之利 上 又三 稱名憶念唯觀念衆生攝取不捨
故無外雜緣得正念
故與佛本願得相應故不違教故隨
順佛語故 上 又三 稱名憶念唯觀念衆生攝取不捨
故名阿彌陀 上 又三 稱名憶念唯觀念衆生攝取不捨
住立坐臥不擇時節 上 又三 稱名憶念唯觀念衆生攝取不捨
必定過生彼國 上 又三 稱名憶念唯觀念衆生攝取不捨
即得往生住不退轉 上 又三 稱名憶念唯觀念衆生攝取不捨
十念相續者 上 又三 稱名憶念唯觀念衆生攝取不捨
乘願隨意欲生何國 上 又三 稱名憶念唯觀念衆生攝取不捨
即得隨心自在 上 又三 稱名憶念唯觀念衆生攝取不捨
臨命終時 上 又三 稱名憶念唯觀念衆生攝取不捨
阿彌陀佛與諸聖衆現其人前 上 又三 稱名憶念唯觀念衆生攝取不捨
即隨佛往生極樂世界 上 又三 稱名憶念唯觀念衆生攝取不捨
七寶池中蓮華化生 上 又三 稱名憶念唯觀念衆生攝取不捨
住不退轉 上 又三 稱名憶念唯觀念衆生攝取不捨
智慧勇猛 上 又三 稱名憶念唯觀念衆生攝取不捨
神通自在 上 又三 稱名憶念唯觀念衆生攝取不捨
具三十二大丈夫相 上 又三 稱名憶念唯觀念衆生攝取不捨
入菩薩正定之聚 上 又三 稱名憶念唯觀念衆生攝取不捨
必至滅度 上 又三 稱名憶念唯觀念衆生攝取不捨
入必定菩薩數 上 又三 稱名憶念唯觀念衆生攝取不捨
與諸菩薩俱會一處 上 又三 稱名憶念唯觀念衆生攝取不捨
遊十方國 上 又三 稱名憶念唯觀念衆生攝取不捨
供養諸佛 上 又三 稱名憶念唯觀念衆生攝取不捨
於諸佛所種諸善根 上 又三 稱名憶念唯觀念衆生攝取不捨
常為諸佛之所稱歎 上 又三 稱名憶念唯觀念衆生攝取不捨
普現色身 上 又三 稱名憶念唯觀念衆生攝取不捨
常說妙法 上 又三 稱名憶念唯觀念衆生攝取不捨
廣度衆生 上 又三 稱名憶念唯觀念衆生攝取不捨
無量無邊 上 又三 稱名憶念唯觀念衆生攝取不捨
阿僧祇劫 上 又三 稱名憶念唯觀念衆生攝取不捨
常得隨佛學諸佛智 上 又三 稱名憶念唯觀念衆生攝取不捨
速成無上正等正覺 上 又三 稱名憶念唯觀念衆生攝取不捨
具足六通 上 又三 稱名憶念唯觀念衆生攝取不捨
現大神力 上 又三 稱名憶念唯觀念衆生攝取不捨
遊戲自在 上 又三 稱名憶念唯觀念衆生攝取不捨
到彼岸 上 又三 稱名憶念唯觀念衆生攝取不捨
究竟菩薩所行之道 上 又三 稱名憶念唯觀念衆生攝取不捨
具菩薩行 上 又三 稱名憶念唯觀念衆生攝取不捨
滿足大願 上 又三 稱名憶念唯觀念衆生攝取不捨
成就如是等 上 又三 稱名憶念唯觀念衆生攝取不捨
無量無邊不可思議 上 又三 稱名憶念唯觀念衆生攝取不捨
功德之利 上 又三 稱名憶念唯觀念衆生攝取不捨
重輪回六道苦永可言今得滿善知識
得聞称佛本願名號一心稱念求願
往生願佛慈悲哀攝受弟子又問曰稱念礼観阿弥陀佛現世
有何功德利益若稱阿弥陀佛一
聲即能除滅八十億劫生死重罪乃至下末如是十往生經若有衆生念阿
弥陀佛願往生者彼佛即遣二十五菩

薩摩訶薩及行者若行若住若臥若
晝若夜一切時處不念惡鬼惡神
得其便也又如觀經說若稱礼念阿彌陀佛
願往生彼國者彼佛即遣无數化佛无數
化觀音勢至菩薩摩訶薩讚念行者復與前二
十五菩薩等百重千重圍遶行者行住座臥
行住座臥一切時處若晝若夜常不離
行者今既有斯勝益可憑願講行者
各須至心求往又如无量壽經云若我成
佛十方衆生稱我名号下至十聲若不生
者不取正覺彼佛今現在成佛當知
稽重願不虛衆生稱念必得往生又觀
陀經云若有衆生聞其
持名号若一日若二日乃至七日一心稱佛
不亂命欲終時阿彌陀佛與諸聖衆現
在其前此人終時心
顚倒即得往生

國佛告舍利弗我見是利故說是言若有衆生聞是說者應當發願願生彼國次下說云東方如恒河沙等諸佛南西北方及上下一一方如恒河沙等諸佛各於本國出其舌相徧覆三千大千世界說誠實言汝等衆生皆應信是一切諸佛所護念經云何名護念若有衆生稱念阿彌陀佛若七日及一日下至一聲

乃至十聲一念等心得往生證成此事故名護念經次下文云若稱佛往生者常爲六方恒河沙等諸佛之所護念故名護念經今既有此增上誓願可憑諸佛子等何不勵意去也 智昇法師集諸經禮懺儀下卷者善導和尚禮讃也依之

又云言弘願者如大經說一切善惡凡夫得生者莫不皆乘阿彌陀佛大願業力爲增上緣也又云言南无者即是歸命亦是發願回向之義言阿彌陀佛者即是其行以斯義故必得往生

乘ト云者 勝也 又[illegible] 也 又[illegible]也 又[illegible]也

生又云攝生增上縁者如无量壽經四十八願中說佛言若我成佛十方衆生願生我國稱我名字下至十聲乘我願力若不生者不取正覺此即是願往生行人命欲終時願力攝得往生故名攝生增上縁又云欲使善惡凡夫回心起行盡得往生此亦是證生增上縁上又云門門不同八萬四爲滅无明果業因利劒即是彌陀號一聲稱念罪皆除微塵故業隨智滅不覺轉入眞如門得免娑婆長劫難特蒙知識釋迦恩種種思量巧方便選得彌陀弘誓門上抄要

爾者南无之言歸命歸言至也又歸說也說字悅音又歸說也說字税音悅税二音告也述也宣述人意也命言業也招引也使也教也道也信也計也召也是以歸命者本願招喚之勅命也言發願回向者如來已發願回施衆生行之心也言即是其行者即選擇本願是也言必得往生者彰獲至不退位也經言即得釋云必定即言由聞願力光闡報土眞因決定時剋之極促也必言審也然也分極也金剛心

成亂之見世淨土五會念佛略法事儀讃云
夫如來設教廣略隨根終歸實相得眞
无生者孰能與於此哉念佛三昧是眞无
上深妙門矣以彌陀法王四十八願名號
爲佛事願力度衆生 至 如來常於三昧
海中舉網緜手謂父王曰王今但當坐禪
念佛豈同離念求乎无念離生求於无生
離相好求法身離文求解脫 至 大哉

至理眞法一如化物利人弘誓各別故
我釋迦應生於濁世阿彌陀出現於淨
土方雖穢淨雨殊利益齊一若易修易
證眞唯淨土教門也彼西方殊妙難比
其國土也嚴以百寶蓮敷九品以收人
其佛名号也 至 依稱讃淨土經 釋法照
如來尊号甚分明十方世界普流行
但有稱名皆得往觀音勢至自來迎

除陀本願特建殊
一切衆生皆慶脫
凡夫若得至西方
具六神通得自在
稱名即得罪消除
臨劫塵沙罪消亡
法照
依佛本行經
若能固道理是眞
承除老病苦无常
一一子細莫疑謗
好惡今時須決擇
龍正法超出世間
特成座禪名正法
念佛成佛是眞除

慈悲方便凡夫
稱名即得罪消除
臨劫塵沙罪消亡
承除老病苦无常
何者名之爲正法
好惡今時須決擇
龍正法超出世間
念佛成佛是眞除

不取佛言者外道
正法能超出世間
念佛二時是眞實
如佛道理不相應
西方進道勝娑婆
成佛不必諸善業
五濁修行多退轉
到彼自然成菩薩
教無因果見爲宗
禪律如何是正宗
見性了心便是佛
依阿彌陀經
緣元五欲及衆魔
華星端座念彌陀
不出念佛往西方
眾苦皆休證菩薩

萬行之中為急要 迅速无過淨土門
不但本師金口説 十方諸佛共傳證
此界一人念佛名 西方便有一蓮生
但使一生常不退 一華還到此間迎 略抄

般舟三昧經 慈愍和尚

今日道場諸衆等 恒沙曠劫揔經來
度此人身難値遇 喩若優曇華始開
正値希聞淨土教 正値念佛法門開
正値弥陀弘誓喚 正値大衆信心回
正値今日依經讃 正値結契上華臺
正値道場無魔事 正値无病揔能來
正値七日功成就 四十八願要相攜
普勸道場同行者 努力回心歸去來
借問家郷何處在 極樂池中七寶臺
彼佛因中立弘誓 聞名念我揔迎來
不簡貧窮將富貴 不簡下智與高才

汝簡多聞持淨戒　汝簡破戒罪根深
但使回心多念佛　能令瓦礫變成金
寄語現前大衆等　同緣去者早相尋
借問相尋何處去　報道彌陀淨土中
借問何緣得生彼　報道念佛自成功
借問今生多罪障　如何淨土肯相容
報道稱名罪消滅　喩若明燈入闇中
借問凡夫得生否　如何一念闇中明

報道除疑多念佛　彌陀決定自親近要
依新無量壽觀經　法照
十惡五逆至愚人　永劫沈淪在久塵
一念稱得彌陀號　至彼還同法性身
懷感師云如來廣說有二初廣說如
來淨土果即所行所成也後廣顯衆
生往生因果即所攝所益也又云
悲華經諸菩薩本授記品云尓時

寶藏如來讚轉輪王善哉善哉
大王汝見西方過百千萬億佛土有
世界名曰尊善元垢彼界有佛名
曰尊音王如來今現在為諸菩
薩說於正法一大乘清淨
无雜其中衆生等一化生亦无
女人及其名字彼佛世界所有功
德清淨莊嚴慈悲如是大王所願无異
乃至今改汝字為无量清淨上无量壽
如來會亦廣教如是大壯猛智
已成就世間希有教是願已如實
安住種種功德具足莊嚴威德廣
大清淨佛土又云福報二嚴成
就故備足等衆生上又云令衆生行上
利衆生故令功德成又云籍久遠
因值佛聞法可慶喜故又云人聖風

妙詎不盡力作善願生因善既成不
自獲果故云自然不簡貴賤皆得
往生故云著无上下又云易往而
无人其國不逆違自然之所牽
因即往无修生勘修因來生終不
違逆即易往也又云本願力故即往
獲願滿足願故願无缺故明了願故求之不虛故
之力
堅固願故緣不能壞故究竟願故果遂故

又云愍念衆生言之欲令凡小增欲往生之
意故須顯彼土勝又云既於此土修
菩薩行即知无諍王在於此方寶海亦
然又云聞佛威德廣大故得不退轉
上樂升文類云總讃論云佛号甚
易持淨土甚易往八萬四千清風
是之慈但能懸
耳為永劫不壞之資是則用力甚

而悅功乃无有壽衆生不何若自弁何
不爲乎噫慈哉非眞壽矣難保呼
吸之頃即是來生一失人身萬劫不
復此時不悟佛心衆生何願深念於
无常勿從貽於後悔淨業居士張掄
勸緣上 台嚴祖師山陰慶文法師云良由下
佛光從眞應身而建立故從慈悲海
而建立故從誓願海而建立故從智慧
海而建立故從法門海而建立故若但
專稱一佛名号則是具稱諸佛名号
功德无量能滅罪障能生淨土何必
疑乎 上 律宗祖師元照云況我佛大
慈開示淨土慇懃勸囑徧諸大乘目
見耳聞特生疑謗自甘沈溺不慕超
昇如來說爲可憐憫者良由不知此法
特異常途不擇賢愚不簡緇素

不論修行久近不問造罪重輕但今決
定信心即是往生因種上又今淨土
諸經並不說魔即知此法無魔明矣山
陰慶文法師正信清淨之士其詳今為
具引彼問曰或有人云臨終見佛菩薩
放光持璧天樂異香來迎往生應是
魔事此說如何答曰有依有據皆據修
習三昧或發動外魔或發動時鬼此等
並是修禪定人初其自力未有魔種
被定觸發故現此事儻能識者用
對治即能除盡若作聖解皆被魔
弊則不明此方入道之人豹所修念佛三昧
乃遇佛力加近帝主無敢干犯當
阿彌陀佛有大慈悲力攝願力

大智慧力夫三昧力夫威神力文摧邪力
大降魔力夫天眼遠見力夫天耳遙聞力
他心徹鑒力光明徧照攝取衆生力有
如是等不可思議功德之力豈不能護
持念佛之人至臨終時令無鄣礙邪
若不爲護持者則慈悲力何在若不
能除魔鄣者智慧力三昧力威神力
摧邪力降魔力復何在邪若不能鑒
察濁魔爲鄣者天眼遠見力天耳
遙聞力他心徹鑒力復何在邪經云
阿彌陀佛相好光明徧照十方世界
念佛衆生攝取不捨若謂念佛臨終被
魔鄣者光明徧照攝取衆生力復何
在邪況念佛人臨終感相皆自衆經
皆是佛言何得謂濁爲魔境乎今爲
決破邪疑當生正信 彼文 又云一乘
元照律師彌陀經義文

極喝終歸蔵有於樂求萬行圓修最
勝獨推於果號良以從因建願宣未窮
行歷塵點劫懷濟衆之仁無芥子地非
捨身之處悲智六度攝化以無遺内外
兩財隨求而必應機與緣觀行滿功成
一時圓證於三身萬德總章於四字
又況我弥陀以名接物是以耳聞
口誦元邊聖德攬入識心永為佛種

不
頓除億劫重罪獲證無上菩提信誠
少善根是多功德也　又云正念中
凡人臨終識神無主善惡業種無發
現或起惡念或起邪見或生愛戀或
發猖狂惡相非一皆名顛倒因前誦佛
罪滅障除淨業内熏慈光外攝脫
苦得樂一刹那間下文勸生其利在此

天竺寺
遵式
慈雲法師云唯安養淨業捷真可修

若有四衆欲復速破無明求滅五逆十
悪重軽等罪当脩此法欲得大小戒體
速復清浄得念佛三昧成就菩薩諸
波羅蜜当学此法欲得臨終諸仏
現身心安快衆聖現前授手接引初
雖塵労便至不退不歴長劫即得無
生当学此法等古賢法語能興從
是已上五門略標綱要自余不盡

在釋文撥開大蔵録此經無有兩譯
前本已亡今本乃畺良耶舎譯僧
傳云畺良耶舎此云時稱宋元嘉初
建于京邑　文帝
遵式
慈雲讃云　ノノ義中ノノ義　圓頓中圓頓
元照
律師大智明云圓頓一乗純一無雜
戒度
律宗戒度云佛若乃是積劫薫修攬其
萬德總彰四字是故稱名獲益非淺

遵律用欽今若以我心口稱念一佛乘
號則從因至果元量功德元不具足
又云一切諸佛歷劫修元得一切故發无相大願修元住妙行證
元得菩提住非莊嚴國土現無神通之
神通故合相編於大千示元說之說故
勸信是經豈容心思口議永私謂諸
佛不思議功德須臾救拔二報莊

嚴將名行法彼諸佛中一家須臾於孫
飛世上三論祖師嘉祥之問念佛三昧
何因能得滅如此多罪永辭佛有无量
功德念佛无量功德故得滅无量罪也
法相祖師法位諸佛七倍德弛名稱即稱
德德能滅罪生福名不如是若信佛名
能生善滅惡決定無疑稱名往生此有
何惡上禪宗飛僊念佛三昧善之

最上萬行无皆故曰三昧王焉上往生要
集之雙卷経三輩之業雖有淺深然
通皆云一向専念无量壽佛三四十
八願中於念佛門別發一願云乃至十
念若不生者不取正覺四觀経極重悪
人无他方便唯稱弥陀得生極樂上文
云應称心地觀経六種功徳一无上大功
徳田二无上大恩徳三无足二足及以多
足衆生中尊四極難値猶如優曇華五
獨出三千大千界六世出世間功徳圓滿
義依具如此等六種功徳常能利益
一切衆生上依此六種功徳信和尚一
應念一稱南无佛皆已成佛道故我歸命
礼无上功徳田二應念慈眼視衆生平
等如一子故我歸命礼極大慈悲母三應
念十方諸大士恭敬弥陀尊故我歸

命礼无上兩足尊四應念得聞佛名過
於優曇華故我歸命礼極難値遇者
五應念一百俱胝界二尊不並出故
我歸命礼希有大法王六應念佛法衆
德海三世同一體故我歸命禮圓融
萬德尊 又云波利質多樹華一日
薰衣瞻蔔華波師迦華雖千歲薰
所不能及上 又云以一斤石汁能變千

斤銅爲金雪山有草名爲忍辱牛若食者即
得醍醐尸利沙見昴星則出莢實上 選擇
本願念佛集 源空 云南无阿彌陀佛往生之業念佛爲本
又云夫速欲離生死二種勝法中且閣聖道門
選入淨土門欲入淨土門正雜二行中且抛諸雜
行選應歸正行欲修於正行正助二業中猶傍於
助業選應專正定正定之業者即是稱佛名稱
名必得生依佛本願故上 明知是非凡聖自力

之行故名不回向之行也大小聖人重輕悪人
皆同齊應歸選擇大寶海念佛成佛是以
論註曰彼安樂國土莫非阿彌陀如來正覺
淨華之所化生同一念佛無別道故已上
發眞實行信者心多歡喜故是名歡喜地是
喩初果者初果聖者尚睡眠懶惰不至二十
九有何況十方群生海歸命斯行信者攝
取不捨故名阿彌陀佛是曰他力是以龍樹

大士曰即時入必定曇鸞大師云入正定聚之數
仰可憑斯專可行斯也良知無德號慈父
能生因闕無光明悲母所生緣乖能所因緣
雖可和合非信心業識無到光明土眞實信
業識斯則爲内因光明名父母斯則爲外緣
内外因緣和合得證報土眞身故宗師言以
光明名號攝化十方但使信心求念又云念
佛成佛是眞宗又云眞宗叵遇也可知

凡就往相回向行信行則有一念亦信有一
念言行之一念者謂就稱名遍數顯開選擇
易行至極故大本言佛語弥勒其有得聞彼
佛名号歡喜踊躍乃至一念當知此人為得
大利則是具足无上功德已上光明寺和尚云
下至一念又云一聲一念又云専心専念已上
智昇師集諸經禮懺儀下巻云深心即是真實
信心信知自身是具足煩惱凡夫善根薄少

流轉三界不出火宅今信知弥陀本弘
誓願及稱名号下至十聲聞等定得往
生及至一念无有疑心故名深心已上經
言乃至釋曰下至乃下其言雖異其意
惟一也復乃至者一多包容之言言大
利者對小利之言言无上者對有上之
言也信知大利无上者一乘眞實之
利益也小利有上者則是八萬四千假

明也。釋云專心者即一心形无二心也。云
專念者即一行形无二行也。今弥勒付
屬之一念即是一聲。一聲即是一念。
一念即是一行。一行即是正行。正行即
是正業。正業即是正念。正念即是念佛。
則是南无阿弥陀佛也。爾者乘大悲願
船浮光明廣海。至德風靜衆禍波轉。即破
无明闇速到无量光明土證大般涅槃遵

普賢之德也。可知。安樂集云。十念相續
者是聖者一數之名耳。即能積念凝思
不緣他事使業道成辦便罷。不用勞
記之頭數也。又云。若久行人念多應依
此。若始行人念者記數亦好。此亦依聖
敎也。斯乃顯真實行明證。誠知選擇攝
取之本願超世希有之勝行圓融眞妙
之正法至極无㝵之大行也。可知。

言他力者如來本願力也言本願力
者示大菩薩於法身中常在三昧而現種
種身種種神通種種說法皆以本願力
起譬如阿修羅琴雖無鼓者而音曲自
然是名敎化地第五功德相菩薩入
四種門自利行成就應知成就者謂自
利滿足也應知者謂應知由自利故則
能利他非是不能自利而能利他也菩薩

出第五門迴向利益他行成就應知成就者謂
以迴向因證敎化地果若因若果無有一事
不能利他也應知者謂應知由利他故則
能自利非是不能利他而能自利也菩薩
如是修五門行自利利他速得成就阿耨
多羅三藐三菩提故佛所得法名爲阿耨
多羅三藐三菩提以得此菩提故名爲佛
今言速得阿耨多羅三藐三菩提是得早作佛也

240 6 78

佛也阿名无耨多羅名上三藐名正三名遍菩
提名道総而譯之名為无上正遍道无上者
言此道窮理盡性更无過者何以言之以
正者聖智也如法相而知故稱為正智法性无相
故聖智无知也遍有二種一者聖心遍知一切法二
者法身遍滿法界若身若心无不遍也道者
无㝵道也經言十方无㝵人一道出生
死一道者一无㝵道也无㝵者謂知

生死即是涅槃如是等入不二法門无㝵
相也問曰有何因緣言速得成就阿耨多羅
三藐三菩提答曰論言修五門行以自利利
他成就故然覈求其本阿彌陀如來為
增上緣他利之與利他談有左右若自佛而言
宜言利他自衆生而言宜言他利今將
談佛力是故以利他言之當知此意也凡
是生彼淨土及彼菩薩人天所起諸行皆

240
6
78

緣而孤脫如來本願力故何以言之若非
佛力四十八願便是徒設今的承三願用
證義意願言說我得佛十方衆生至心信
樂欲生我國乃至十念若不生者不取正覺
唯除五逆誹謗正法緣佛願力故十念念
佛便得往生得往生故即免三界輪轉之
苦云何輪轉故所以得遠一證世願言說
我得佛國中人天不住定聚阿住定聚滅度者
不取正覺緣佛願力故住正定聚住正定聚故
心無虛妄無諸回伏難所以得遠二證也
願言說我得佛土菩薩衆來生
我國究竟必至一生補處除其本願自在
所化爲衆生故被弘誓鎧積累德本度
脫一切遊諸佛國普薦供養十方
諸佛如來開化恒沙元量衆生使立无上正
真之道超出常倫諸地之行現前修習

普賢之德。若不爾者不取正覺。縁佛願
力故超出常倫諸地之行現前修習普賢
之德。以超出常倫諸地之行現前故所以得
速三證也。以斯而推他力為增上縁得不然
乎。當復引例示自力他力相。如人畏三塗故
受持禁戒。受持禁戒故能修禪定。以修
禪定故修習神通。以神通故能遊四天下。
如是等名為自力。又如劣夫跨驢不上。

從轉輪王行便乘虚空遊四天下無所障
礙。如是等名為他力。愚哉後之學者聞
他力可乘當生信心。勿自局分也。已上 元
照律師云。或於此方破惑證眞則運自力
故談大小諸經。或往他方聞法悟道須憑
他力故説往生淨土。彼此雖異莫非方便
令悟自心。已上 言一乘海者一乘者大乘。
大乘者佛乘。得一乘者得阿耨多羅三藐

240 6 78

240
6
78

三菩提阿耨菩提者即是涅槃界涅槃界者
即是究竟法身得究竟法身者則究竟一乘
无異如來无異法身如來即法身究竟一
乘者即是无邊不斷大乘无有二乘二乘者
第一義乘唯是指願一佛乘也涅槃
經言菩男子實歸者名曰大乘非大乘
者不名實歸菩男子實歸者是佛所
說非魔所說若是魔說非佛說不
名實歸菩男子實歸者一道清
淨无有二也上又言云何菩薩
信順一實菩薩了知一切衆生皆歸

240
6
78

一道一道者謂大乘世諸佛菩薩為衆
生故分之為三是故菩薩信順不逆正文
言善男子畢竟有二種一者莊嚴畢竟
二者究竟畢竟一者世間畢竟二者
出世畢竟莊嚴畢竟者六波羅蜜究竟
畢竟者一切衆生所得一乘一乘者名
為佛性以是義故我說一切衆生悉有
佛性一切衆生悉有一乘以無明覆故不
能得見上又云云何為一一切衆生悉一乘
故云何非一說三乘故云何非一非非一
無數法故 華嚴經言文殊法常爾
法王唯一法一切無导人一道出生死

240
6
78

一切諸佛身唯是一法身一心一智慧
力无畏亦然 上 今者斯等覺悟
安養淨剎之大利佛願難思之至德也、
言海者從久遠来轉凡聖所修雜修雜
善川水轉逆謗闡提恒沙无明海水成本
願大悲智慧真實恒沙萬德大寶
海水、喻之如海也、良知經説煩惱
氷解成功德水 上 願海者不宿二乘雜

善中下屍骸、何況宿人天虛假邪僞
善業雜毒雜心屍骸乎、故大本言
聲聞或菩薩莫能究聖心譬如從生盲
欲行開導人如來智慧海深廣无涯底
二乘非所測唯佛獨明了 上 淨土論
曰何者莊嚴不虛作住持功德成就偈
觀佛本願力遇无空過者能令速滿足
功德大寶海故不虛作住持功德成就

者蓋是阿彌陀如来本願力也今略
示虚空之相不能任持用顕彼不虚作
住持之義 前者不虚作住持者依本
法蔵菩薩四十八願今日阿彌陀如来
自在神力 願以成力力以就願願不徒
然力不虚設力願相府畢竟不差故曰
成就 又曰海者言佛一切種智深廣无
涯不宿二乗雑善中下屍骸喩之如海

是故言天人不動衆清浄智海生 不動
者言彼天人成就大乗根不可傾動也
光明師云我依菩薩蔵頓教一乗海
又云瓔珞経中説漸教萬劫脩功證不
退 観経弥陀経等説即是頓教菩
提蔵 上 楽邦文類三宗曉禪師云還
丹一粒變鐵成金真理一言轉悪業
成善業 上 然就致念佛諸善比校難易

240
6
78

有難易對頓漸對横竪對超渉對順
逆對大小對多少對勝劣對親疎對近遠
對深淺對強弱對重輕對廣狹對純雜
對徑迂對捷遲對通別對不退退對直
辨因明對名号定散對理盡非理盡對勸無
勸對無間間對斷不斷對相續不續對無
上有上對上上下下對思不思議對因行果
德對自說他說對回不回向對護不護對

證不證對讚不讚對付囑不付囑對了不了
教對機堪不堪對選不選對眞假對佛滅
不滅對法滅利不利對自力他力對有願無
願對攝不攝對入定聚不入對報化對
義如斯然就本願一乘海圓融滿足極速
無㝵絶對不二之教也亦就機對論信
疑對善惡對正邪對是非對實虛對眞
僞對淨穢對利鈍對奢促對豪賤對

240
6
78

明闇對違斯義如斯一乘海之機金剛
信心堅固不二之機也可知故向一切
往生人等社稷一乘海者成就无导
无邊最勝深妙不可說不可稱不可
思議至德何以故摧願不可思議故悉
願願
滿一切世間法故如善見藥王能破一
切煩惱病故猶如利劍能斷一切憍
慢鑵故如勇將幢能伏一切諸魔軍
故猶如利鋸能截一切无明樹故猶
如利斧能伐一切諸苦枝故如善知
識解一切生死縛故猶如導師善
令知之夫出要道故猶如涌泉出智
慧水充窮盡故猶如蓮華不染一切
諸罪垢故猶如疾風能散一切諸障

240
6
78

露故猶如好蜜滿一切功德味故
猶如正道令諸群生入智城故猶如
磁石吸本願因故如閻浮檀金映奪一切
有為善故猶如伏藏能攝一切諸佛法故猶
如大地三世十方一切如來出生故如日輪光
破一切凡愚癡闇出生信樂故猶如君
王勝出一切上乘人故猶如嚴父訓
導一切諸凡聖故猶如悲母長生一切凡聖
報土眞實因故猶如乳母養育守護
一切善惡往生人故猶如大地能持
一切往生故猶如大水能滌一切煩惱垢
故猶如大火能燒一切諸見薪故猶如
大風普行世間無所碍故能出三有繁
縛城能閉二十五有門能得眞實報土
能辨邪正道能竭愚癡海能流入
願海乘一切智船浮諸群生海圓滿

240
6
78

福智藏開方便藏良可奉持特可頂戴也凡就誓願有眞實行信亦有方便行信其眞實行願者諸佛稱名願其眞實信願者至心信樂願斯乃選擇本願之行信也其機者則一切善惡大小凡愚也往生者則難思議往生也佛土者則報佛報土也斯乃誓願不可思議一實眞如海大无量壽經之宗致他力眞宗之正意也是以爲知恩報德披宗師釋言夫菩薩歸佛如孝子之歸父母忠臣之歸君后動靜非己

出没必由知恩報徳理宜先啓又所
願不輕若如來不加威神將何以達
乞加神力所以仰告 上念著歸大聖

八

眞言披閲大祖解釋信知佛恩深遠作
正信念佛偈曰

歸命无量壽如來　南无不可思議光
法藏菩薩因位時　在世自在王佛所
覩見諸佛淨土因　國土人天之善惡
建立无上殊勝願　超發希有大弘誓
五劫思惟之攝受　重誓名聲聞十方
普放无量无邊光　无导无對光炎王

清淨歡喜智慧光　不斷難思無稱光
超日月光照塵刹　一切群生蒙光照
本願名號正定業　至心信樂願爲因
成等覺證大涅槃　必至滅度願成就
[redacted]所以興出世　唯說[redacted]彌陀本願海
五濁惡時群生海　應信如來如實言
能發一念喜愛心　不斷煩惱得涅槃
凡聖逆謗齊廻入　如衆水入海一味
攝取心光常照護　已能雖破無明闇
貪愛瞋憎之雲霧　常覆眞實信心天
譬如日光覆雲霧　雲霧之下明無闇
[redacted]　即横超截五惡趣
一切善惡凡夫人　聞信如來弘誓願
佛言廣大勝解者　是人名分陀利華
彌陀佛本願念佛　邪見憍慢惡衆生
信樂受持甚以難　難中之難無過斯

240
6
78

印度西天之論家
頭大聖興世正意
毘婆迦如來楞伽山
龍樹大士當於世
宣說大乘无上法
頭示難行陸路者
憶念孫陀佛本願
唯能常稱如來号
中夜日城之高樹
明如來本誓應機
爲衆告命閻天竺
衆能惟破有無見
詮歎喜地生分樂
信樂易行水道樂
自施即時入心定
應報大悲弘誓願
天親菩薩造論說
依修多羅顯眞實
廣與願力回向
歸入功德大寶海
得至蓮華藏世界
遊煩惱林現神通
本師曇鸞梁天子
常向鸞鳥處菩薩礼
焚燒仙經歸楽邦
光闡横超大悲願
爲度群生啓一心
必獲入大會衆數
唯如實修眞如法性
入生死園示應化

天親菩薩論註解　報土因果顕誓願
往還回向由他力　正定之因唯信心
惑染凡夫信心発　証知生死即涅槃
必至无量光明土　諸有衆生皆普化
道綽決聖道難証　唯明浄土可通入
萬善自力貶勤修　圓満徳号勧専称
三不三信誨慇懃　像末法滅同悲引
一生造悪値弘誓　至安養界証妙果

善導独明仏正意　矜哀定散与逆悪
光明名号顕因縁　開入本願大智海
行者正受金剛心　慶喜一念相応後
与韋提等獲三忍　即証法性之常楽
源信広開一代教　偏帰安養勧一切
専雑執心判浅深　報化二土正弁立
極重悪人唯称仏　我亦在彼摂取中
煩悩障眼雖不見　大悲无倦常照我

本師源空明佛教　憐愍善悪凡夫人
真宗教証興片州　選擇本願弘悪世
還来生死輪轉家　決以疑情為所止
速入寂静无為楽　必以信心為能入
弘経大士宗師等　拯済无辺極濁悪
道俗時衆共同心　唯可信斯高僧説
六十行已畢　一百二十句

顕浄土真實[redacted]行[redacted]文類二

弘安陸癸未二月二日釋明性譲預之

240
6
78

240
6
78

240
6
78

240
6
78