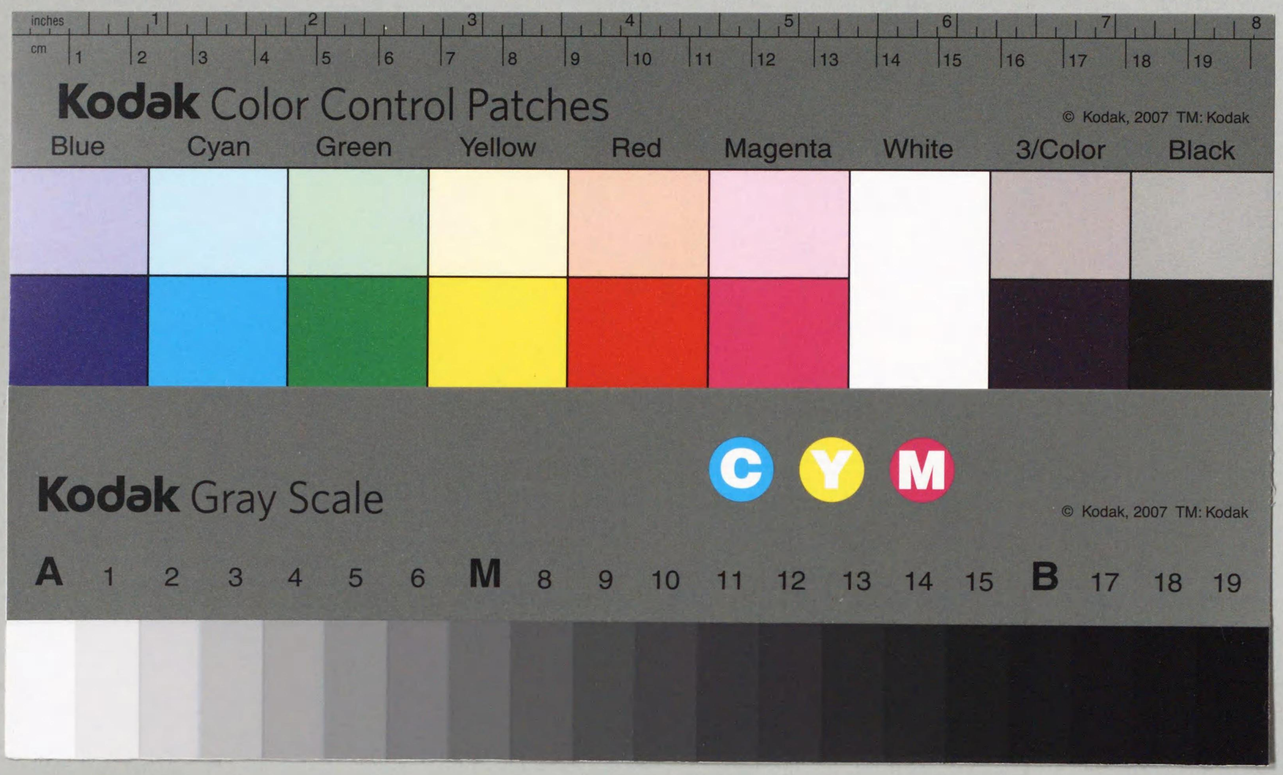

UC129
3
00800780

池E-45

秘

支那（附香港）ニ於ケル新聞及通信ニ關スル調査

大正十四年七月

外務省情報部

貴族院
函
号
冊

貴族院
函
号
冊

UC129
3

帝國圖書館
44.8.21
圖書館藏書

800780

凡例

一、本調査ハ各公館ノ報告ニ基キ大正十三年末現在ヲ示シタルモノナルモ其後本書上梓迄ニ創刊又ハ廢刊セルモノ及其ノ他ノ變化アリタルモノハ之ヲ加入削除又ハ訂正セリ

一、本調査書ハ毎年之ヲ繰返シ印刷訂正スルモノナルヲ以テ成ルヘク簡潔ヲ旨トセリ

一、北京、上海、奉天、天津、漢口及廣東ハ新聞通信關係上重要地點タルニ顧ミ一括シテ特ニ本調査書ノ劈頭ニ掲ケ且ツ調査ノ如キモ成ルヘク詳細ニ掲載スルコト、セリ

一、其他各地ハ「アルファベット」ノ順ニ排列シ概說及簡單ナル表（新聞名、黨派關係、持主主筆等）ニ止メタリ

一、末尾統計表ニ於テハ純然タル新聞及通信ノミノ數ヲ上グルニ止メ官報雜誌等ハ之ヲ省略セリ

支那（附香港）ニ於ケル新聞及通信ニ關スル調査

目次

北京……一頁
上海……一八
奉天……四七
天津……五五
漢口……六四
廣東……八一

（以下アルファベット順）

厦門……九五
安慶……九七
安東……九八
撫順……九九
蕪湖……九九
齊々哈爾……一〇〇
芝罘……一〇一
鎮江……一〇三
張家口……一〇四
長沙……一〇四
長春……一〇八
大連……一一〇
福州……一一二
宜昌……一一六
哈爾賓……一一七
本溪湖……一二一頁
百草溝……一二二
常德……一二二
重慶……一二三
開原……一二三
開封……一二四
海寧……一二五
海龍……一二五
嘉興……一二五
瓊州……一二六
吉林……一二六
黑河……一二七
琿春……一二七
杭州……一二八
公主嶺……一二九
局子街……一三〇
九江……一三〇
滿洲里……一三一
無錫……一三二
南京……一三五
南昌……一四七
寧波……一五八

目次

牛莊……一三九
農安……一四〇
溫州……一四〇
遼陽……一四〇
龍井村……一四一
濟南……一四二
青島……一四六
成都……一五〇
赤峰……一五二
沙市……一五二
四平街……一五三
新民府……一五三
紹興……一五三
蘇州……一五四
汕頭……一五六
鄭家屯……一五六
鐵嶺……一五八
掏鹿……一五九
通化……一五九
雲南……一六〇
（附）
香港……一六〇
支那（附香港）ニ於ケル新聞通信統計表

支那（附香港）ニ於ケル新聞及通信ニ關スル調査

北京

一、概說

目下當地ニ於テハ漢字紙三十六、邦字紙二、外字紙五アリ漢字新聞ハ政權ノ移動ニ伴ヒ興亡常ナク本年ニ於テハ前年ニ比シ二十二ノ減少ヲ見タリ之等漢字紙中第一流ノモノトシテハ順天時報、北京日報、晨報、京報、益世報ヲ擧ケ得可ク何レモ發行部數七八千乃至二萬ニ達ス尚最近陳友仁ニ依リ創刊セラレタル民報ハ當地國民黨ノ機關紙トシテ其ノ内容體裁共ニ敍上大新聞ヲ凌駕セントスルモノアリ今後ノ活動注目ニ値ス

次ニ通信ハ漢文十一、邦文三、外字四計十八ヲ數フ其他官報雜誌等若干アリ

二、漢字新聞及通信

（甲）新聞

名稱	主義系統	持主又ハ社長	主筆及重ナル記者	備考
政府公報	政府ノ公布機關	國務院印鑄局		法令公文書等政府ノ正式發表機關
陸海軍公報	陸海軍公布機關	魏宗潮	羅澤煒	政府ヨリ毎年一千五百元ノ補助アリ

名稱	主義系統	持主又ハ社長	主筆及重ナル記者	備考
教育公報 農商公報 交通月刊				各部ニ編輯處アリテ各自發行ス
順天時報（漢文）	日支親善	渡邊誓信	金崎賢	政府公報公布ノ該部法律命令該部關係一切ノ公文及關係調査報告等ヲ掲載ス交通月刊ハ民國六年一月ヨリ發刊セラル 明治三十四年創刊日刊八頁北京大新聞ノ一タリ發行部數約二萬ニシテ發行所ハ正陽門内化石橋ニ在リ
北京日日報（漢文）	中立標榜	朱祺	對權佐	光緒三十三年ノ創刊ニ係リ北京ニ於ケル漢字新聞ノ鼻祖、日刊八頁新聞ニシテ財政、交通部及鹽務署ヨリ相當ノ補助アリ經營裕富ナルヲ以テ紙面ニ精彩アリ只編輯ノミハ依然舊態ヲ脱セス發行部數六千五百北京大新聞ノ一ニシテ發行所ハ東城鎮江胡同ニ在リ
晨報（漢文）	嚴正中立	劉崇佑	林仲易	民國五年創刊當時ハ研究系ノ機關紙タリシカ劉崇佑カ議員生活ヲ罷メテヨリ以來嚴正中立ヲ標榜スルモ研究系ニ同情アルモノノ如シ經營良好學識經驗アル記者揃ヒニテ紙面活氣横溢シ益世報ト比肩シテ報界ニ雄飛ス近來多少社會主義的色彩ナキニアラス發行所北京丞相胡同日刊八頁外附録二頁アリ本紙ハ經濟界ニ特色アリ發行部數約七千八百、
京報（漢文）	外交系	邵振青	同	歷代外交部及銀行公會等ヨリ毎月三百弗ノ補助アル外財政部ヨリモ時々相當ノ補助ヲ受ク本紙ハ八頁日刊紙面整ヒ報道比較的確實ニ就中外交ニ關スル出色ノ記事アリ又國民黨北京大學等ニ關係アリ執政府前清皇室ニ反對ノ記事論說ヲ掲ケ且排日的色彩ヲ有ス附録經濟欄ハ

名稱	主義系統	持主又ハ社長	主筆及重ナル記者	備考
星報（漢文）	財政部機關	黄謇聲	林萬里	銀行公會ノ援助ト當面ノ問題ニ關スル論文研究ノ結果等ヲ發表シテ頗ル實業界ノ好評ヲ博ス發行所ハ少沙土園發行部數五千三百
益世報（漢文）	親米主義	杜竹萱	潘蘊巢	從來王寵惠王郵隆等ト密接ナル關係アリタルモ今ハ專ラ財政部ノ機關紙タリ本紙ノ財政經濟ニ關スル報道ハ勿論尊重サルルモ特色ハ寧ロ第一面ニ連載スル外國ノ政治及財政經濟問題等ノ譯報ニアリ日刊四頁發行部數三千所在地前門外李鉄拐斜街 創刊當時ハ米國基督教會ヨリ維持シタルモ目下米國公使館ノ補助ニ依リ經營ス又支那官憲ヨリモ多少ノ補助金アルモノノ如シ支那方面ニ於テハ米國ノ對支言論機關ト認メ天津益世報ト共ニ重視サル論調ハ常ニ政府ヲ攻撃スル傾向アリ内外電報及地方通信ノ豊富ナルコト北京隨一ニシテ外國新聞ノ飜譯多キハ米國留學出身記者ノ多キニ依ル外國商人ノ廣告最モ多シ當地ニ於ケル排日新聞ノ巨頭タリ日刊八頁發行部數八千所在地前門外新華街 民國十二年四月ノ創刊ニシテ北京道院ノ機關紙タリ。日刊八頁ト外ニ二頁ノ附録ヲ添付ス本紙ハ普通漢字新聞ニ附録ナキモ專ラ道教及道院ニ關スル學說宣傳其他宗教哲學等ヲ掲載ス資金豊富ナルヲ以テ紙上ニ光輝アリ所在地宣武門内拾飯寺胡同世界紅卍字會中華總會内ニアリ發行部數二千五百ニシテ續々增加ノ傾向アリ 交通部ノ機關新報ニシテ鐵道竝ニ郵電等交通ニ關スル專門報紙ナリシモ近來ハ資金豊富ニシテ且政治上ニ於ケル交通總長ノ位置高マリ
鐵道時報（漢文）	交通部機關	李警呼	同	
申字日日新聞（漢文）	北京道院宣傳機關	江宇澄	萬靈易	

名稱	主義系統	持主又ハ社長	主筆及重ナル記者	備考
京津時報（漢文）	安福系	汪立元	黃曇山	自然政治方面ニ關スル記事多ク報道又敏捷ニシテ次第ニ大新聞ノ班ニ列セントス所在地椿樹三條胡同ニシテ發行部數五百日刊四頁トス
輿論（漢文）	交通系	侯疑始	劉景山	安福系ノ雌伏以來頗ル不振ノ觀アルモ既ニ號ヲ累ヌルコト五千ニ達シ榮枯盛衰ノ甚シキ北京トシテハ老新聞紙ノ一ニ居リ紙面モ相當ニ整ヒ一方政界ノ機微ニ通スルヲ以テ保定系新聞全盛ノ裡ニ在リテ隱然一敵國ノ觀ヲ爲ス社長汪立元ハ人格者ニシテ萬國記者俱樂部ノ會長タリ所在地廓坊頭條發行部數三百五十日刊四頁
中國新聞（漢文）	胡景翼ノ機關	寇遯	吳小齊	民國十一年ノ創刊ニシテ日刊四頁發行部數四百所在地宣武門外香爐胡同ニアリ又本紙四面翰海ハ特色アリ文藝愛好者ニ歡迎セラル
中報（漢文）	天津系機關	林天木	同上	民國十二年十二月ノ創刊ニシテ日刊四頁トス所在地前門內前紅井西口發行部數四百
新華日報（漢文）	中立ヲ標榜ス	潘立之	同上	民國十二年曹錕大總統就任後天津系首領曹錕及ヒ邊守靖等總統援護及宣傳ノ爲メ創立シタルモノニシテ日刊四頁トス所在地宣武門外爛熳胡同發行部數三百五十
				本紙ハ日刊四頁新聞ニシテ既ニ千二百號ニ達シ北京ニ於ケル二三流新聞トシテハ既ニ充分ノ基礎ヲ有スヘキニ拘ラス發行部數三百ヲ超ササルハ適當ナル後援者ヲ有セサルニ依ル所在地香爐營トス

名稱	主義系統	持主又ハ社長	主筆及重ナル記者	備考
北京報（漢文）	營業本位	任昆山	同上	發行以來既ニ千四百號ニ達シ基礎堅實ヲ加ヘ次第ニ大新聞ノ壘ヲ摩セントス日刊八頁ニシテ發行部數千四百所在地前門外大安瀾宮
時言報（漢文）	民黨系	莊仲泉	莊中高	廣東派ノ北京ニ於ケル唯一ノ機關新聞經營困難社務不振ヲ極ムト雖モ發刊以來號ヲ累ヌルコト千七百兎ニ角當地ニ於ケル大新聞ナリ日刊四頁發行部數四百五十前門外潘地河沿ニ在リ
社會日報（漢文）	中立	汪有齡	林萬里	曾テ安福系ノ機關新聞ナリシモ今ハ中立ヲ標榜ス奉直戰當時一時停刊ヲ命セラレタルコトアリト雖モ其ノ後間モナク復活スト資金裕豐シテ紙面亦整頓ス日刊四頁政治記事ニ富ム發行部數一千所在地棉花胡同
日知報（漢文）	舊交通系	王博諶	王量午	民國二年十月ノ創刊ニシテ一時大イニ活動シタルコトアルモ交通系ノ雌伏以來ハ紙面頓ニ振ハス僅カニ三四流新聞ニ伍スルニ過キス日刊四頁ニシテ發行部數約四百宣武門外西草廠ニ在リ
北京晚報（漢文）	高凌霨劉鍾	劉鍾	同上	本報ハ北京ニ於ケル夕刊ノ元祖タリ初メ曹汝霖陸宗輿等ト關係アリ後孫潤宇高凌霨ノ持物トナリ次イテ現在至ル四六型四頁ノ小新聞ナルモ政界ノ機微ニ通シ且ツ報道迅速ニシテ正確ナルヲ以テ近來聲價益々騰ル所在地北新華街中街ニシテ發行部數五千二百餘
大陸晚報（漢文）	張紹曾ト關係アリ	張鵬	同上	本報ハ張內閣時代ニ於テハ國務院ヨリ每月二百弗ノ補助アリタルモ今ハナシ最近ニ至リテハ多少王正廷トノ關係アリ發刊當時ハ朝刊ナリシモ其ノ後夕刊ニ改ム四頁小型ニシテ發行部數七百五十前門外大外郎營ニ在リ

名稱	主義系統	持主又ハ社長	主筆及重ナル記者	備考
燕都報（漢文）	營業本位	吳熙寶	李樂天	小說文藝專門ニシテ發行部數四百宣武門外南柳巷ニ在リ
五點鐘晚報（漢文）	保定派	鄭知非	同上	完全ナル大新聞ノ縮少ニシテ諸般ノ記事滿載セラルルヲ以テ創刊以來逐日發展ヲ見ル所在地北新華街北頭發行部數千三百
茶餘錄（漢文）	營業本位	林醉陶	同上	梨園花柳界ノ新聞ニシテ四頁宣武門外虎坊橋ニ發行所アリ發行部數八百
亞東餘錄（漢文）	營業本位	舒鶴青	同上	專ラ梨園ノ消息ヲ齎ラスモノニシテ宣武門外趕驢市ニ在リ發行部數約五百
國強報（白話文）	立憲派	楊潤々	同上	國強報ハ白話報ノ鼻祖ニシテ中流以下ニ歡迎セラレ發刊當時ハ江朝宗ノ補助ヲ受ケタルモ同氏退隱後ハ官邊ノ保護ナシト雖モ廣告ノ收入多ク經營振リ極メテ良好ナリ前門外延壽寺街ニアリテ發行部數五千五百
實事白話日報（白話文）	中立	戴蘭生	同上	民國七年九月ノ創刊ニシテ發行部數一萬四千中立ヲ標榜スルモ研究系ノ色彩濃厚ナリ讀者ハ中流以下ナリト雖モ學生間ニモ愛讀セラル宣武門外鐵老鸛廟ニ在リ
群強報（白話文）	營業本位	袁丹忱	王同之	櫻桃斜街ニアリ民國元年ノ創刊ニ係リ發行部數四千讀者ハ劇界花柳界ニ多シ
北京白話報（白話文）	任昆山	何敏	上	創刊當時ハ陳光遠ノ補助ヲ有シタルモ彼ノ失脚後ハ全然自營トナリタリ且ツ讀者モ益〻增加シ目下千三百ヲ發行スト云フ前門外大安瀾營ニ在リ
小公報（漢文）	營業本位	董方仲	同上	營業本位ニシテ小說類ヲ滿載シ劇界花柳界ニ歡迎セラル發行部數二千五百ニシテ所在地宣武門外老鸛廟
北京曉報（漢文）	營業本位	方夢超	吳天眞	何等ノ特色ナシ發行部數四百城內南池子飛龍橋ニ在リ
平報（漢文）	營業本位	陸秀岩	同上	本報ハ故趙秉鈞ノ創立ニ係リ當時ハ軍警界ノ鐘報タリシモ數年末萎靡不振ノ姿ナリ特色ハ北京關係ノ記事ノ豐富ナルコトトス發行部數千五百宣武門外南柳巷ニ在リ
商業日報（漢文）	北京商會	任崇高	同人	北京商務總會ノ機關紙ナリ小型四頁ノ小報ニシテ地方自治及ヒ社會新聞小說等ニテ紙面ヲ塡ム商會ヨリ每月百元ノ補助アリ且ツ廣告ノ收入多キヲ以テ經營良好ナリト云フ發行部數六百五十所在地宣武門外方壺齋
日知小報（漢文）	藝術營業本位	王博	李田文謙	日知報ノ附錄トシテ見ラルルモ劇界活動寫眞其他藝術ニ關スル記事豐富趣味饒多ナルヲ以テ其ノ賣行ハ遙カニ本報ヲ凌駕ス
世界晚報（漢文）	中立	成	柏襲德	本報ハ民國十三年ノ創刊ニシテ號ヲ累ヌルコト三百ニ達セスト雖モ新進氣銳ニシテ記事迅速日本ニ對シテ好意ヲ有ス發行數六千、石駙馬大街九十號ニアリ尙ホ十四年ヨリハ日刊新聞ヲ發行スル計畫アリ

名稱	主義系統	持主又ハ社長	主筆及重ナル記者	備考
國風日報（漢文）	共産黨系無政府主義宣傳胡景翼ト關係アリ	景定成	非索	社長ハ山西省人ニシテ攷九ト號ス民黨中共産派ノ中堅ナリ黨内ニ於テ張繼、于右任等ト比肩スヘキ勢力ヲ有シ山西省及陝西省内ニ門人多シ曾テ日本ニ留學シ某法律學校ヲ卒業ス現ニ河南督辦胡景翼ハソノ門下生ナリト云フ主筆ハ共産黨員ニシテ陝西省人ナリ露國語ヲ解ス曾テ莫斯科ニ赴キシコトアル由本報ハ一昨年曹錕政府ヨリ其ノ發行ヲ禁止サレ居タル處馮玉祥ノ「クーデーター」後胡景翼ノ援助ニ依リ再刊シタルモノニシテ無政府主義秘密結社北京安社機關紙タルト同時ニ胡ノ機關紙トシテ國民軍系ノ宣傳ニ努メ來リタルガ左傾運動其他政府否認ノ出版物ニ付嚴重ノ取締中ノ段執政府ノ爲メ胡ノ死亡ニ乘セラレ十四年四月十六日發行ヲ禁止セラレタリ
中華（漢文）	文化重農屯墾私人ノ組織ニヨルモ國民軍側ニ近シ	社長迪剛副社長天澈	主筆尹仲材永年上海新聞界ニアリシ人ナリ記事論評穩健ナリ	民國十三年五月發刊發行部數一千以上、社長ハ直隸省人年四十歳位日本早稻田大學卒業歸國後盛ニ農村開發ニ努メ曾テ模範村ヲ造リタルコトアリ副社長ハ貴州人ナリ北京農科大學ニ於テ屯墾事業ニ從事セリ
民報（The Min Pao）（英漢文）	民黨主義ヲ標榜ス馮玉祥ノ御用新聞日支ノ親善ニ努力ス排英記事ヲ掲ク	陳友仁孫文ノ祕書長タリシコトアリ	漢文主任王解生日本大學卒業馮玉祥ノ推薦ニ依リ入社セリ	民國十四年六月創刊、日刊十二頁當地國民黨ノ機關新聞トシテハ汪兆銘等國民黨一派ノ北京國民日報アリタルカ創刊後僅ニ一ケ月足ラスニシテ廢刊シ今回新ニ陳友仁主幹ノ下ニ本紙ノ發刊ヲ見ルニ至レリ其ノ體裁内容共既刊ノ各大新聞ヲ凌駕スルモノアリ資金ハ主トシテ馮玉祥ヨリ供給セラレ居ルモノノ如ク宛然馮ノ御用紙タルノ觀アリ

(乙) 通信

名稱	主義系統	持主又ハ社長	主筆及重ナル記者	備考
中美通信				外字通信社ノ部參照
華俄通信				
新聞編譯	外交部機關	邵振青	同上	本社ハ北京ニ於ケル最古ノ通信社ニシテ民國五年ノ創刊ニ係ル京報ト同心異體ナリ通信ハ外交部ノ宣傳及ヒ政府筋ノ通信多ク且ツ比較的確實ナリ所謂外交系ノ擁護機關ナリ所在地小沙土關
神州通信	直隸派機關	陳定遠	徐瀛從	本報ハ民國十年ノ創刊ニシテ北京ニ於ケル有力通信ノ一ナリ日本新聞ノ飜譯等多ク迅速確實ナリ以前ハ排日ニ勗メタルモ今ハ然ラス、所在地南横街
國聞通信	盧永祥ノ機關	胡霖	吳如芝	上海國聞通信ノ支社ニシテ民國十一年ノ創刊トス記事ハ比較的確實ニシテ外交部ニモ接近シ外交ニ關スル通信記事モ相當豐富ナリ、上海北京間電報通信ハ各支那新聞社ニモ歡迎セラル所在地、梁家園後街
醒民通信		廖鳴章	同上	本通信社ハ常ニ内閣ノ機關ニシテ以前ハ張内閣ニ好意ヲ有シタリ記事ハ國務院方面ノモノ多ク又政府ヨリ各省ヘノ往復電報等ニシテ記事比較的確實ナリ民國八年ノ創刊ニ係ル

名稱	主義系統	持主又ハ社長	主筆及重ナル記者	備考
民本通信	奉天系	瞿孟池	同上	社長ハ吉林出身ニシテ且ツ奉天系ノ在京通信記者ナルヲ以テ自然東三省ニ關スル記事多シ十一年創刊當時ハ排日記事ヲ載セタルコト多キモ卽今ハ然ラス記事又何等ノ特色ナシ順治門內安福胡同ニアリ
維民通信	反直派	余維之	同上	民國十二年ノ設立ニシテ反直派ヲ標榜スルモ貧弱ニシテ何等ノ價値ナシ記事又不確實ナリ
捷聞通信	唐繼堯派	張瑞萱	同上	時々唐繼堯ノ爲メニ宣傳スルモ當地報界ニハ殆ント其存在ヲ認メラレ居ラス
大陸通信	反直派	陸少遊	同上	本通信ハ湖北系ノ張伯烈等ノ手ニ成リ專ラ議會方面ノ報道ヲ爲シ來リタルカ最近ハ張ノ手ヲ離レテ反直派ノ色彩濃厚ナリ所在地白蘆營頭條
中一通信	無所屬	李國華	同上	本通信ハ民國九年李文權ノ手ニ依リ創刊セラレタルカ黎大總統退位後ハ李モ多クハ北京ニ在ラス勢ヒ從前ノ信用ヲ維持スルコト能ハスト雖トモ以前公府派ノ機關タリシ關係上公府方面ノ報道ハ敏活ナラサルモ確實ナリ年中無休刊ヲ特色トス
益智通信	無所屬	葉我心	同上	特記スヘキモノナシ
正誼通信	王正廷派	張維民	同上	民國十二年ノ創刊ニシテ外交方面ニ關スル通信多ク報道モ敏活ニシテ且ツ正確ナリ

三、外字新聞、通信、及雜誌

名稱	主義系統	持主又ハ社長	主筆及重ナル記者	備考
Peking Daily News (英文北京日報) (英文)	交通系	夏庭獻 裏面ニハ顧維鈞一派ノ外交系アリト稱セラル	論說記者 Ramsay News Editor 吳來熙	大正六年創刊 朝刊八頁 發行部數四五百 元來北京日報社主朱祺ノ經營スル所ナリシカ大正六年三月米國留學出身ノ汪覺遲ニ賣却シ其後間モ無ク徐樹錚ニ轉賣セラレ汪ハ依然主筆トシテ其全權ヲ握リ次テ英國香港籍民吳來熙專任主筆タリシカ大正九年安福派沒落後舊交通系機關ト成レリ、一時英人 W. Sheldon Ridge カ編輯ノ全權ヲ握リシモ同人退社後吳再ヒ主筆トシテ入社セリ然ルニ同年暮「グールド」退社シ吳來熙及「ラムゼー」ノ入社ヲ見タリ大正十年七八月頃ヨリ大正十二年末迄ハ勞農露國北京駐劄代表ヨリ財政的補助ヲ受ケ同代表軍事顧問 B. Roustam Bek 同政府機關 Rosta 通信社北京支局長 Hodoroff 等ノ寄稿ニ係ル排日的記事ヲ盛ニ揭ケタルモ大正十二年末財政的補助斷絕ト共ニ勞農代表トノ關係絕エ目下經營困難ノ狀態ニ在リ最近交通系ヨリ外交系ニ讓渡サレタリトノ噂アリ記事ノ特徵トシテハ支那政府ノ發表其他政府側ノ情報ヲ多ク登載ス
Peking Leader (北京導報) (英文)	進步黨ノ機關紙 支那國籍ノ新聞ナルモ親米ニシテ公使館邊ト何等カノ關係アルヤヲ疑フモノアリ	總理 梁秋水 大正十三年末英米資本ニテ之ヲ買收スルコトト成レル由ナリ	Grover Clark (米人)	大正六年十二月創刊 朝刊八頁、發行部數四五百 大正六年十二月中梁啓超ノ機關トシテ創刊セラレタルモノニシテ從來北京外字新聞中ノ出色トシテ認メラル刁敏謙(廣東人ニシテ英國 Cambridge 大學 L. L. D) カ主筆タリシ當事ハ其兄刁作謙カ外交部祕事タリシ關係上外交方面ノ消息敏捷ノ稱アリシカ刁ハ大正八年一

名稱	主義系統	持主又ハ社長	主筆及重ナル記者	備考
Far Eastern Times（東方時報）（英漢文）		張煊　民國十四年七月十七日前社長 E. L. Simpson ノ後ヲ承ケ就任セリ浙江人、北京大學出身、素ト申報ノ北京通信員タリシカ後時ノ司法總長董康ト意見ノ衝突アリ奉天系ニ投シ張學良トノ關係最モ深シト云フ	編輯長　君孝　北京大學教授張社長ト同時ニ就任、英漢文兩部ヲ總括ス	月中主筆ノ地位ヲ去リ次テ米人 Raeh Josef W. Hall 米國留學出身ノ余天休米人 Grover Clark 元上海申報及北京「デーリーニュース」記者タリシ黄國鈞英人 Chrifford L. Fox 等順次主筆タリシカ大正十一年十一月以來米人 Grover Clark 再ヒ入リテ主筆ト成リ總理ハ梁秋水ニシテ進歩黨ノ機關紙タルコト舊ノ如シ曾テ英人總統府顧問 B. L. Simpson (Putnam Weale) ノ寄稿ニ係ル排日的論説ヲ盛ニ掲ケタルコトアルモ最近三四年來其事ナク殊ニ Grover Clark カ主筆ト成リテ以來比較的穩健トナレリ但シ新聞全體ノ論調カ依然トシテ親米的色彩ヲ帶フルハ舊ノ如シ大正十三年末英米資本ニテ之ヲ買收スルコトト成リタルカ買收委員トシテ同紙ニ發表セラレタル顔觸中米國ノ「ロックフェラー」財團關係者及燕京大學關係者等ノ名前アルニ顧ミル時ハ此等對支文化事業者ノ機關トスル積ナルニ非サルヤノ疑アリ　大正十二年二月創刊　朝刊英文十頁漢文六頁　發行部數約二千　本紙ハ總統府英人顧問 B. L. Simpson (Putnam Weale) カ張作霖、安福系、勞農露國北京代表總統府等各方面ヨリ資金ヲ集メテ大正十二年二月二十四日創刊セルモノナリ　本紙ハ露國義勇艦隊ノ廣告料ナル名義ノ下ニ年額六千弗ヲ勞農代表者ヨリ接受シ居ルコト曩ニ暴露シタルコトアリシカ最近ニ於テハ勞農露國政府ノ補助金ヲ受ケ居ラサルモノノ如シ本紙ノ特徴ハ何等一定ノ主義ナク或ハ奉天ヨリ或ハ勞農露國ヨリ或ハ其他ノ筋ヨリ機ニ臨ミ補助金ヲ受ケテ論調ヲ二三シツツアリ　本紙ハ英漢兩字新聞ナリ　社長 Simpson ハ本年七月上海事件發生以來支那人株主ト意思一致セス辭職シ張後任トナル
North China Standard（華北正報）（英文）			編輯主任 F. Newel	大正八年十二月一日創刊　朝刊八頁　本紙ハ鷲澤與四三ヲ社長トシ元 Japan Times 及 Kobe Herald 等ノ記者タリシ L. P. Willes ノ News Editor トシテ國際通信社編輯タリシ佐藤顯理ヲ主筆トシテ大正八年十二月一日創刊セリ然ルニ大正九年三月佐藤顯理辭職シ大正十一年三月 Willes ヲ解任シテ以來獨逸人 F. Newel ト鷲澤トニテ編輯ノ任ニ當リシカ大正十三年三月鷲澤社長ヲ辭職シ爾後專ラ Newel 編輯ヲ爲シ居レリ
Journal de Pékin（佛文）			主筆 Albert Nachbaur (French jew) 副主筆 Iwanoff	明治四十四年七月創刊　朝刊八頁　露國公使館ノ補助ヲ受ケ居リシカ露國政變以來佛國公使館ノ保護ヲ受ケ大正七年五月同公使館ノ機關ト成リ中法實業銀行ヲ經テ補助ヲ受ケ居タルカ同銀行ノ破綻ト共ニ補助金モ絶エタリト云フ主筆ハ佛人 Nachbaur ニシテ French jew ナリ副主筆ハ過激派露國人タル Iwanoff ニシテ時々過激主義的記事ヲ掲ケ Nachbaur ハ屢々排日的毒筆ヲ弄スルコトアリ
Politique de Pékin（北京政聞報）（佛文雜誌）			Monastir	大正三年創刊　週刊約三十頁　主筆ハ二十餘年間北京ニ在住スル佛人 Monastir ニシテ所論穩健ナリ　全然外交部ノ機關ナリ
Reuters News Agency（路透電報）（英文）			支局長 Major A. H. Wearne	北京ノ報道ヲ倫敦及上海天津ノ「ルーター」通信社竝東京ノ國際通信社ニ打電スルト同時ニ世界各地ヨリ來ル「ルーター」電報ヲ北京及天津ノ各外字及支那字新聞社ニ頒布シ居レリ

名稱	主義系統	持主又ハ社長	主筆及重ナル記者	備考
Chun Mei News Agency (中美通信社) (英文)		社長 Brewster 副社長 Wolfrey 宋發祥	主筆 John Andrew Croette	歐洲戰爭後米支共同出資ニテ創立セラル大正八年三月ヨリ曾テ米國公使館副領事タリシ Burr 中美通信社北京主任トナリ支那側ハ國務院情報部主任宋發祥代表シテ理事ト成レリ大正十一年二月中 Burr カ多額ノ負債ヲ負フテ莫斯科ニ去ルヤ社長ニハ米國宣教師 Brewster ヲ副社長ニハ米人經營ノ燕京大學教授 Wolfrey ヲ擧ケ支那側ハ宋發祥代表者タリ北京天津上海等ノ各外字新聞ニ北京ノ報道ヲ頒布シ居レリ曾テハ頻ニ排日的「プロパガンダ」ヲ行ヒタルモ近來其態度漸ク緩和シタルノ觀アリ、名義上表面ニハ米人ヲ用ヒ居ルモ實權ハ漸次支那側ニ移リツツアルモノノ如シ但シ英國人カ「ルーター」通信社ヲ以テ其發表機關ト爲スニ對シ米國人カ中美通信社ヲ以テ其ノ發表機關トシテ相互ニ對峙シツツアル狀態ハ舊ノ如シ
Asiatic News Agency (英文亞細亞通信) (英文)		張敏之	上同	歐洲戰爭後元 Peking Gazette 記者タリシ張敏之 (Michie C. L. Chang) 創刊セルモノニシテ王某ヲ主筆トシ支那各地ノ漢字新聞ヨリ外字新聞向ノ記事ヲ巧ニ飜譯シテ之ヲ自社ノ特別通信ト爲シ北京天津等ノ各外字新聞ニ頒布シ居レリ尙交通部ト契約シテ獨逸ヨリ發スル無線電信ヲ日日前記各外字新聞ニ供給シ居レリ
Rosta News Agency (露文)	勞農政府ノ機關通信 北京駐劄勞農露國代表附情報部長 U. J. Lebedeff 監督			大正九年八月創刊、大正九年極東共和國政府カ「ユーリン」ヲ代表トシテ北京ニ派遣スルニ先チ露國ノ事情ヲ海外ニ宣傳スル目的ヲ以テ北京支局ヲ設置シ Hodoroff ヲ支局長ニ任シタルカ大正十一年十一月極東共和國ヲ勞農露國ニ合併スルヤ Dalta News Agency ノ名稱ヲ廢シテ(最初 Dalta News Agency ト Rosta News Agency ノ機關通信ニシテ後者ハ勞農露國ノ機關通信ナリキ) Rosta News Agency ノミヲ存續セリ A. Hodoroff ハ大正十一年末莫斯科外務省ニ轉任ヲ命セラレ現在ハ北京駐劄勞農露國大使館附情報部長 U. J. Lebedeff 監督シ居レリ事務所ヲ勞農露國大使館内ニ置ク地方通信ノ外莫斯科、チタ、哈爾賓、浦潮斯德ノ各地ヨリ來ル電報ヲ日日北京、天津ノ各外字及漢字新聞ニ頒布シ居レルモ掲載スルモノ多カラス勞農露國ノ極東ニ於ケル新聞政策總司令部ナリ

四、邦字新聞、通信及雑誌

名稱	主義系統	持主又ハ社長	主筆及重ナル記者	備考
新支那（邦文）	日支親善政黨政派ト關係ナシ	社長 安藤萬吉		大正二年九月創刊、日刊六頁、發行部數一千所在地北京内城大甜井、明治四十五年兵變動亂ノ際謄寫版刷週刊ヲ發行セリ大正二年九月日刊トシ今日ニ至ル廣告料ニテ漸ク維持續刊ス
北京新聞（邦文）	日支親善政黨政派ニ關係ナシ	社長 森川照太 高商出身ニシテ永ク天津ニ居住ス	主幹 波多野乾一 上海東亞同文書院出身、曾テ大阪毎日新聞社特派員タリ	大正十二年八月創刊、日刊四頁、發行部數一千、發行所北京崇文門内船板胡同第三十五號本紙ハ天津ニ本社ヲ有スル京津日日新聞北京版ノ別名ナリ專ラ政治方面ノ記事ヲ主トス、經營頗ル困難ナリ、記事特色ハ前月分ノ記事件名ヲ「アルファベット」順ニ索引ヲ附ケ揭載スルニアリ、記事一般ニ高尚ニシテ三面記事的雜報ヲ載セス
支那問題（邦文雜誌）	支那事情研究	主幹 長谷川賢 外國語學校出身ニシテ順天時報ノ記者、共同通信、電報通信社通信員タリシコトアリ	主幹 藤原鎌兄 東京私立政治學校卒業後各地ニ在リシ新聞記者タリシコトアリ明治四十四年十二月松本君平ニ隨ヒ來京シ久シク新支那社主筆タリ	大正十年九月創刊、月刊雜誌（約三百頁）發行部數約三百、發行所北京崇文門内豆腐巷一七號本誌ハ元東京市ニ於テ發行セルモノニシテ大正十年五月頃本誌ノ關係者波多野乾一等來京ト共ニ故松本清司ヲシテ發行ヲ繼續セシムルニ至リ松本死亡後現主幹長谷川之ヲ繼承ス、時事問題ヲ蒐集ス
極東新信（邦文雜誌）	日支事業紹介	社長 永星光郎	北京支社長 德城衣	大正七年五月北京支社ヲ開設ス、日支間ノ時事通信ヲナス、所在地北京東城西觀音寺胡同七號漢文及邦文通信ヲ發行ス
東方通信				大正十一年一月創刊、週刊雜誌三十頁、發行部數一千、發行所北京東單牌樓東裱褙胡同五十三號、本誌ハ元亞細亞通信社ト稱シ野滿四郎カ經營セルヲ受ケ改題シ經營セルヲ讓リ、今日ニ至レリ、本紙ノ特色ハ時事問題ヲ簡單ニ記載スルニアリ
共同通信		社長 野滿四郎	主幹 小口五郎	大正五年一月開設、支那ノ時事ヲ本邦及支那各地ニ通信ス、發行部數四十、發行所北京東單牌樓新開路
電報通信		社長 永星光郎	北京支社長 竹内克己	大正十二年五月開設、日支間時事ノ通信ヲ爲ス、發行部數三十、發行所北京東單牌樓三條胡同第十號、漢文及英文通信ヲ發行ス

上海

第一、漢字新聞通信及雜誌

一 概說

一、上海漢字新聞界ノ現狀概觀

上海ニ於ケル大正十三年末現在漢字新聞ハ申報、新聞報、時報、時事新報、神州日報（以上前清時代ノ創立）民國日報、中華新報、新申報、商報、中國晚報（夕刊）中外大事報（以上民國以後ノ創立）東南晚報、上海夜報、（二報共ニ夕刊ニシテ本年創刊）ノ十三種ナル處就中申報ト新聞報トハ其歷史ノ古キト基礎ノ鞏固ナルトニヨリ社會的信用厚ク其記事内容ノ豐富ナルト相俟ツテ當地漢字新聞界ノ雄タリ、中外大事報及ヒ中國晚報以下三種ノ夕刊トハ基礎薄弱ナルノミナラス内容モ亦觀ルヘキモノナキモ其他ニ至ツテハ唯規模ノ大小コソアレ當國ノ漢字新聞トシテハ寧ロ優秀ノ部類ニ屬ス

當地漢字新聞ハ何レモ租界内ニ於テ印刷發行セラレ且主要漢字新聞ハ概ネ何レカノ外國領事館ニ登記シ居ル關係上内地ニ於テ發行セラル、漢字新聞ニ比シ種々ノ點ニ於テ便宜利益ヲ享受シ居ルコトハ當地漢字新聞界ノ特色ノ一トス

又各新聞社ノ營業方針ヲ見ルニ從來ハ相互ニ表面ヨリ攻撃排斥シテ競爭スルコトヲ避ケ主トシテ

記事内容ヲ充實シ或ハ體裁ノ改善ニヨリ競爭スルノ傾向著シカリシト雖モ本年八月以降ノ戰亂ハ各社營業ニ多大ノ影響ヲ與ヘ當方面ノ交通殆ント杜絶スルト共ニ賣行部數ハ遽ニ減退シ他面戰事ニ依ル商界方面ノ不況ハ廣告利用者ノ激減ヲ來シ各社共營業思ハシカラサルニ至リ中ニハ經營殆ト困難ニ陷リタルモノスラアリテ從來ノ營業方針ヲ以テシテハ到底支持シ能ハサルモノアルカ爲或ハ頁數ヲ減シ或ハ經費ヲ節約シ他面廣告料ノ値下ヲ斷行シ辛ウシテ維持シ居ルノ狀態トナレリ

卽ヲ時報、中華新報、神州日報等ハ從來ノ十二頁ヲ八頁ニ減シ申報ノ如キモ亦日々掲載シタル常識及自由談ノ二欄ヲ隔日ニ改メテ紙面ノ減縮ヲ圖リ又申報、新聞報ノ如キ大新聞ヲ始メ各紙共少クモ二三割ノ廣告料引下ヲ斷行セリ

當地漢字新聞ハ當國他地方ノ例ニ洩レス殆ント皆直接若クハ間接ニ何レカノ政黨或ハ政派ト關係ヲ有セサルモノ稀ニシテ此點ハ新聞紙ヲ通シ時局ノ推移其他政治問題等ヲ觀察スル者ニ於テ常ニ念頭ニ置カサルヘカラサル所ナリ從テ關係黨派ノ盛衰カ其經營狀態ニ影響スル所頗ル大ナルモノアリテ從來安福派系トシテ曹錕政府ヲ攻撃シ特ニ今秋江浙戰爭以來盧永祥一派ノ爲メ盛ンニ反直派的色彩テ濃厚ニシ宣傳ニ努メタル商報、新申報及ヒ中華新報ノ三紙ハ盧ノ日本亡命後當方面ノ實權直派ノ手ニ歸スルニ及ヒ有形無形ノ壓迫ニ依リ殆ント經營困難ニ陷リ一時廢刊ノ風聞サヘモ傳ヘラレタリシカ吳佩孚敗走ニ依リ局面急變シテ幸ニ其危境ヨリ脫スルヲ得タルカ如キ其著シキ

例證ト爲スヘシ

二、十三年漢字新聞雜誌界ノ興廢

本年創刊ヲ見タルモノニ東南晚報、上海夜報及ヒ江南夜報ノ三紙アリ、何レモ小規模ノ夕刊新聞ニシテ江浙戰發生後盧永祥或ハ齊燮元ノ機關紙トシテ宣傳ヲ唯一ノ目的トシタルモノナレハ記事內容共ニ觀ルヘキモノナク時局ノ推移ニ伴ヒ經營其他ニ支障ヲ蒙ムルヲ免レス現在尙經營ヲ繼續シ居ル東南晚報、上海夜報ノ二紙ノ如キモ收支相償ハサルノ現狀ニアレハ早晚廢刊ノ已ムナキニ到ルヘシ

尙又國聞週報、寧波週報ノ二週報モ亦今年出現セルカ國聞週報ハ國聞通信社々長胡霖ノ創刊ニ係リ政治ニ對スル論說ノ如キ公正ナルノミナラス相當內容モ充實シ居ルヲ以テ一般知識階級ニ歡迎セラル

三、漢字新聞ノ對日態度

從來當地漢字新聞中排日紙ト目セラレタルハ新聞報、商報ノ二紙ナリシ處何レモ確固タル主義方針ニ立脚セルニ非スシテ營業上ノ見地ヨリ政策的ニ此ヲ利用シテ民衆ノ歡心ヲ求メントスルモノノ如キ觀アリタリ

本年ニ入リテハ排日風潮一般ニ其影ヲ潛メタルト他面曹錕賄選反對ノ氣勢大ニ揚リシニ引續キ八月以後ハ北ニ南ニ戰爭勃發シ殆ント國ヲ擧ケテ兵火ノ巷ト化シ實ニ民國以來ノ國事多端ノ秋ニ遭遇セシヲ以テ各紙共對外問題ヲ顧慮スルノ暇ナク從來ノ排日的論調ノ如キハ殆ント一掃セラレタルカノ觀アリ加之當國內亂ノ發生以來我國ノ絕對不干涉主義ヲ聲明シ公正ナル態度ヲ以テ終始一貫シタルハ一般支那人ニ從來ノ疑惑ヲ除却セシムルニ與ツテ力アリタルモノノ如ク其公正ナル態度ハ亦當地漢字新聞ノ一般ニ認ムル處タリ

然レトモ各紙共ニ日本人關係ノ廣告ヲ掲載セサルコトハ仍ホ依然トシテ繼續セラル

四、上海日報公會ノ現狀

イ、沿　革

光緒三十二年當時ノ當地各主要漢字新聞カ共同ノ利益ヲ維持增進ノ目的ヲ以テ創立シタル處ナリ

ロ、本　部　上海漢口路兆福里內

ハ、會　員

新聞報　時報　神州日報　民國日報　新申報　中華新報　商報

（申報ハ民國七年時事新報ハ民國八年何レモ公會ヨリ脫退セリ）

ニ、經　費

會員每ニ入會費五十元　每月ノ會費二十元

ホ、事　務

北京ヨリ電報シ來ル北京政府ノ公布スル命令公電等ヲ每日印刷シテ各新聞ニ供給スルヲ常務トシ又必要ニ應シ會員ノ同意ヲ得テ臨時ニ會議ヲ開キ要務ヲ討議ス

へ、現狀

本公會ハ目下何等ノ實勢力ナク又會員ノ間ニ兎角意見一致セス今日ニ於テハ有名無實ノ狀態ニ在リ事務員トシテ書記二名雜役二名ヲ雇用シ居レルモ會費ノ滯納多キ爲メ經濟上ノ困難甚シト云フ

五、上海漢文通信界ノ現狀概觀

當地漢文通信界ハ其歷史極メテ新シク未タ草蒙ノ域ヲ脫セス當地ニ初メテ漢文通信社ノ設立ヲ見タルハ僅カニ五年前ニシテ今日ノトコロ其各新聞社ニ供給シツツアル資料ハ主トシテ上海地方ノミ關係シタル新聞ニ局限セラレ而モ政治界方面ノ資料ニ偏重ノ傾向アリ重要ナル社會上ノ出來事等ニ對スル資料甚タ缺乏シ居ル憾アリ將來ノ發展ニ俟タサル可カラス通信社總計十一社中、國聞通信社聯合通信社ノ二社最モ活躍シ其他ハ從來幾ント有名無實ノ狀態ニ在リシカ今秋支那大動亂發生後ニ至リテハ關係黨派ノ宣傳ニ利用スル關係モアリ相爭ヒテ各種ノ消息ヲ傳ヘ各社ノ通信ハ日々新聞紙上ヲ賑ハシタリ

二 新聞、通信及雜誌

名稱	主義系統	持主又ハ社長	主筆及重ナル記者	備考
申報 "Shun pao" (漢文)	中立派ヲ標榜スルモ進步黨ノ色彩ヲ帶ヒ從來ノ直隸派ニ接近シ	社長 史量才 (號家修) 江蘇省松江人張	總主筆 陳景韓 「冷」ト號シ江蘇人ニシテ日本留	同治十一年(明治五年一八七二年)ノ創刊ニ係リ支那最古ノ新聞トシテ基礎鞏固信用厚シ大正三年現社長史家修之ヲ經營スルニ及ヒ一時獨逸領事館ニ登記シタルコトアリシカ大正
新聞報 "Hsin wom pao" (漢文)	張謇一派ノ實業派、江蘇教育會トモ深キ關係ヲ有ス 教育主義平和主義、實業主義ヲ鼓吹スルモノノ如シ日本ニ對シ好意ヲ有ス佛國領事館ニ登記ス	謇ノ乾分ニシテ特筆スヘキ學歷ナシ商界出身ニシテ政治上ノ識見ニ乏シク新聞記者トシテノ資格ナキモ新聞經營者トシテ適才ナリ 才士肌ニシテ立廻リ悧巧新聞界竝實業界ニ勢力ヲ有ス 今春江浙問題發生當時當地紳商代表ノ一員トシテ平和運動ニ奔走セリ 經理 張竹平	學生出身ナリ、人物幹練ニシテ文筆鋭利ナリ 次席 康通一 通信員ヲ兼ヌ	五年岡田有民ノ名義ヲ以テ日本領事館ニ登記シタリ其後排日風潮ノ爲メ周圍ノ壓迫ニ依リ我方ノ登記ヲ取消シ佛國領事館ニ登記シタリ從來我方ニ好意ヲ有シ排日風潮激甚ノ際ト雖モ冷靜ノ態度ヲ持シ論調亦公正穩健ナルモノアリ、所在地上海漢口路、二十頁ノ日刊ニシテ從來ハ日曜附錄自働車附錄其他時勢ニ適應スル各種ノ附錄アリタルモ現在ハ營業不振ニ依リ之ヲ廢ス、官界實業界紳界其他上流社會ニ購讀者多シ、新聞報ト激烈ナル競爭狀態ニ在リ前者ノ勢力ニ壓倒セラレントスルノ傾向ニアリ、發行部數一日二萬餘ト稱セラル、其記事內容體裁何レヨリスルモ日本內地ノ有力ナル新聞紙ニ比シテ敢テ遜色ヲ見ス
	不偏不黨ノ實業派ヲ標榜スルモ直隸派ニ接近シ曹錕政府ノ爲メニ辯護ニ努メタル爲メ他ノ政派殊ニ民黨ノ氣受甚タ惡シ上海ノ漢字新聞中排日的傾向最モ著シカリシカ本年ハ殆ント其毒舌ヲ弄シタルヲ見ス 米國法ニヨリ「ボルチモア」ニ登記ス	社長 汪伯奇 前社長汪龍標ノ子ニシテ本年十一月其死亡ニ依リ後ヲ繼キタルモノナリ	總主筆 李伯虞 (號浩然) 陝西人 次席 嚴獨鶴 (號子才) 浙江人	光緒十九年(明治二十六年一八九三年)ノ創刊ニ係リ株式組織ナリ米國系ノ新聞ニシテ株主中ニハ理事長 Fergusson ヲ始メ支那實業界ノ有力者多シ、記事電報ノ豐富ナル點ニ於テ申報ニ讓ラサルモ其態度稍輕薄不眞面目ノ嫌アリ殊ニ往年ノ排日的記事論說ニ至リテハ同紙ノ眞價ヲ疑ハシムルモノアリタリ、上海ヲ中心トシ蘇、杭州南京地方ニモ購讀者少カラス、十六頁乃至二十頁ノ日刊ニシテ發行部數二萬五千ニ達シ上海漢字紙ノ第一位ヲ占ム、基礎鞏固、營業狀態佳良ニシテ實業界ニ購讀者ト勢力多シ其經濟欄ハ見ルニ足ルヘキモノアリ所在地上海漢口路

名稱	主義系統	持主又ハ社長	主筆及重ナル記者	備考
時報（漢文）"Eastern Times"	中立派ヲ標榜スルモ其實安福系、奉天派ニ多少關係有スル態度ニ對スル日本ニ對スル普通ナル經理人カ英米人ニ接近セル關係ヨリ時ニ日本ニ對シ不利益ナル記事論說ヲ掲ク	理事長 Ferguson カ北京政府ノ顧問ヲ兼ネ居ルニ依リ本紙ノ特色ヲ窺フコトヲ得ヘシ	陳景韓（號冷）申報ノ總主筆ヲ兼ヌ （前述） 戈公振（號禮）烈ナリシ際申報ニ做ヒ佛國事館ニ登記シタリ記事極メテ穩健ナリ本年後半期ハ營業不振ノ結果經費節減ヲ行ヒ現ニ辛ウシテ經營ヲ持續シ居ルモ他ニ賣渡スヘシトノ說サヘアリ、八頁乃至十頁ノ日刊ニシテ一日ノ發行部數一萬ニ達セス	光緒三十年（明治三十七年一九〇四年）ノ創刊ニ係リ康有爲ノ出資ヲ以テ現社長狄楚青（康有爲ノ門人）最初ヨリ之カ經營ノ任ニ當ル明治四十年宗方小太郎ノ名義ヲ以テ日本領事館ニ登記シタリシカ大正八年中排日運動ノ激烈ナリシ際申報ニ做ヒ佛國領事館ニ登記シタリ記事極メテ穩健ナリ本年後半期ハ營業不振ノ結果經費節減ヲ行ヒ現ニ辛ウシテ經營ヲ持續シ居ルモ他ニ賣渡スヘシトノ說サヘアリ、八頁乃至十頁ノ日刊ニシテ一日ノ發行部數一萬ニ達セス
神州日報（漢文）"National Herald"	中立派日本領事館ニ登記シアリ日本ノ立場ヲ辯護スルニ努メ居レリ	社長 狄楚青 經理 沈能毅 人物敏練英文ヲ良クス		
	日本留學生出身ニシテ相當日本ヲ理解スル人物亦幹練ナルモ政治上ノ觀察稍淺薄ナリ	社長 余洵（號穀民）		
時事新報（漢文）"China Times"	研究系ニシテ廣東政府ノ機關紙 唯一ノ機關紙ニシテ現ニ安福派ニ反對スルカ如キ言說ヲ爲スコトアリ 時ニ勞農主義ニ同情スルカ如キ言說ヲ爲ス	主筆 邵仲輝（號力子）		
民國日報（漢文）"Republicans Daily News"	國民黨ノ機關紙ニシテ廣東政府ノ過激ナル立場ヲ擁護スルカ如キ言說ヲ爲ス 新聞報、商報ニ次ク當地ノ排日紙ナリト云フ 今春改良シタルカ右ハ一新孫文ヨリ補助金三萬元ヲ受ケタルノ結果ナリト云フ	主筆 邵仲輝（號力子） 兼ヌ 政治上ノ思想充分ナラス上海大學代理校長ニシテ同校ハ當地唯一ノ共產主義學校ナリ		

名稱	主義系統	持主又ハ社長	主筆及重ナル記者	備考
時報（漢文）"Eastern Times"	中立派ヲ標榜スルモ其實安福系、奉天派ニ多少關係有スル態度ニ對スル日本ニ對スル普通ナル經理人カ英米人ニ接近セル關係ヨリ時ニ日本ニ對シ不利益ナル記事論說ヲ掲ク	理事長 Ferguson カ北京政府ノ顧問ヲ兼ネ居ルニ依リ本紙ノ特色ヲ窺フコトヲ得ヘシ	陳景韓（號冷）申報ノ總主筆ヲ兼ヌ （前述） 戈公振（號禮）烈ナリシ際申報ニ做ヒ佛國事館ニ登記シタリシカ大正八年中排日運動ノ激烈ナリシ際申報ニ做ヒ佛國事館ニ登記シタリ記事極メテ穩健ナリ本年後半期ハ營業不振ノ結果經費節減ヲ行ヒ現ニ辛ウシテ經營ヲ持續シ居ルモ他ニ賣渡スヘシトノ說サヘアリ、八頁乃至十頁ノ日刊ニシテ一日ノ發行部數一萬ニ達セス	光緒三十年（明治三十七年一九〇四年）ノ創刊ニ係リ康有爲ノ出資ヲ以テ現社長狄楚青（康有爲ノ門人）最初ヨリ之カ經營ノ任ニ當ル明治四十年宗方小太郎ノ名義ヲ以テ日本領事館ニ登記シタリシカ大正八年中排日運動ノ激烈ナリシ際申報ニ做ヒ佛國事館ニ登記シタリ記事極メテ穩健ナリ本年後半期ハ營業不振ノ結果經費節減ヲ行ヒ現ニ辛ウシテ經營ヲ持續シ居ルモ他ニ賣渡スヘシトノ說サヘアリ、八頁乃至十頁ノ日刊ニシテ一日ノ發行部數一萬ニ達セス
神州日報（漢文）"National Herald"	中立派日本領事館ニ登記シアリ日本ノ立場ヲ辯護スルニ努メ居レリ	社長 狄楚青 經理 沈能毅 人物敏練英文ヲ良クス		
	日本留學生出身ニシテ相當日本ヲ理解スル人物亦幹練ナルモ政治上ノ觀察稍淺薄ナリ	社長 余洵（號穀民）		
時事新報（漢文）"China Times"	研究系ニシテ廣東政府ノ機關紙 唯一ノ機關紙ニシテ現ニ安福派ニ反對スルカ如キ言說ヲ爲スコトアリ 時ニ勞農主義ニ同情スルカ如キ言說ヲ爲ス	主筆 邵仲輝（號力子）		
民國日報（漢文）"Republicans Daily News"	國民黨ノ機關紙ニシテ廣東政府ノ過激ナル立場ヲ擁護スルカ如キ言說ヲ爲ス 新聞報、商報ニ次ク當地ノ排日紙ナリト云フ 今春改良シタルカ右ハ一新孫文ヨリ補助金三萬元ヲ受ケタルノ結果ナリト云フ	主筆 邵仲輝（號力子） 兼ヌ 政治上ノ思想充分ナラス上海大學代理校長ニシテ同校ハ當地唯一ノ共產主義學校ナリ		

	張東蓀	浙江人ニシテ日本留學生出身ナリ	主筆 楚倫	浙江日本留學生出身ニシテ省議會議長ヲ三十七歲
	黃溯初	經理	邵仲輝（號力子）	浙江人
	邵力子（號仲輝）	主筆ヲ兼ヌ 政治上ノ思想充分ナラス上海大學代理校長ニシテ同校ハ當地唯一ノ共產主義學校ナリ		
	張東蓀	浙江人ニシテ日本留學生出身ナリ	主筆 楚倫	浙江日本留學生出身ニシテ省議會議長ヲ三十七歲
	黃溯初	經理	邵仲輝（號力子）	浙江人
	邵力子（號仲輝）	主筆ヲ兼ヌ 政治上ノ思想充分ナラス上海大學代理校長ニシテ同校ハ當地唯一ノ共產主義學校ナリ		
	葉楚傖	江蘇人ニシテ日本留學生出身ナリ 次席	主筆 楚傖	江蘇人
	邵仲輝（號力子）	主筆ヲ兼ヌ 舊文學ニ詳シキモ政治上ノ所論極端ニ偏スル傾向アリ		
	葉楚傖	江蘇人ニシテ日本留學生出身ナリ 次席	主筆 楚傖	江蘇人
	邵仲輝（號力子）	主筆ヲ兼ヌ 舊文學ニ詳シキモ政治上ノ所論極端ニ偏スル傾向アリ		
	沈劍侯	浙江人ニシテ日本留學生出身ニシテ省議會議長ヲ三十七歲	主筆 楚傖	浙江人
	邵仲輝（號力子）	主筆ヲ兼ヌ 舊文學ニ詳シキモ政治上ノ所論極端ニ偏スル傾向アリ		
	沈劍侯	浙江人ニシテ日本留學生出身ニシテ省議會議長ヲ三十七歲	主筆 楚傖	浙江人
	邵仲輝（號力子）	主筆ヲ兼ヌ 舊文學ニ詳シキモ政治上ノ所論極端ニ偏スル傾向アリ		
	葉楚傖	江蘇人ニシテ日本留學生出身ナリ 次席	主筆 楚傖	江蘇人
	邵仲輝（號力子）	主筆ヲ兼ヌ 舊文學ニ詳シキモ政治上ノ所論極端ニ偏スル傾向アリ		
	沈劍侯	浙江人ニシテ日本留學生出身ニシテ省議會議長ヲ三十七歲	主筆 楚傖	浙江人
	邵仲輝（號力子）	主筆ヲ兼ヌ 舊文學ニ詳シキモ政治上ノ所論極端ニ偏スル傾向アリ		
	葉楚傖	江蘇人ニシテ日本留學生出身ナリ 次席	主筆 楚傖	江蘇人
	邵仲輝（號力子）	主筆ヲ兼ヌ 舊文學ニ詳シキモ政治上ノ所論極端ニ偏スル傾向アリ		
	沈劍侯	浙江人ニシテ日本留學生出身ニシテ省議會議長ヲ三十七歲	主筆 楚傖	浙江人
	邵仲輝（號力子）	主筆ヲ兼ヌ 舊文學ニ詳シキモ政治上ノ所論極端ニ偏スル傾向アリ		
	葉楚傖	江蘇人ニシテ日本留學生出身ナリ 次席	主筆 楚傖	江蘇人
	邵仲輝（號力子）	主筆ヲ兼ヌ 舊文學ニ詳シキモ政治上ノ所論極端ニ偏スル傾向アリ		
	沈劍侯	浙江人ニシテ日本留學生出身ニシテ省議會議長ヲ三十七歲	主筆 楚傖	浙江人
	邵仲輝（號力子）	主筆ヲ兼ヌ 舊文學ニ詳シキモ政治上ノ所論極端ニ偏スル傾向アリ		

	吳瑞書（號麟）	江蘇人ニシテ日本留學生出身ナリ次席ニ孫曜蛟アリ	主筆及重ナル記者 楚傖	江蘇人
	邵仲輝（號力子）	主筆ヲ兼ヌ 舊文學ニ詳シキモ政治上ノ所論極端ニ偏スル傾向アリ		
	吳瑞書（號麟）	江蘇人ニシテ日本留學生出身ナリ次席ニ孫曜蛟アリ	主筆及重ナル記者 楚傖	江蘇人
	邵仲輝（號力子）	主筆ヲ兼ヌ 舊文學ニ詳シキモ政治上ノ所論極端ニ偏スル傾向アリ		
	吳瑞書（號麟）	江蘇人ニシテ日本留學生出身ナリ次席ニ孫曜蛟アリ	主筆及重ナル記者 楚傖	江蘇人
	邵仲輝（號力子）	主筆ヲ兼ヌ 舊文學ニ詳シキモ政治上ノ所論極端ニ偏スル傾向アリ		
	吳瑞書（號麟）	江蘇人ニシテ日本留學生出身ナリ次席ニ孫曜蛟アリ	主筆及重ナル記者 楚傖	江蘇人
	邵仲輝（號力子）	主筆ヲ兼ヌ 舊文學ニ詳シキモ政治上ノ所論極端ニ偏スル傾向アリ		
	吳瑞書（號麟）	江蘇人ニシテ日本留學生出身ナリ次席ニ孫曜蛟アリ	主筆及重ナル記者 楚傖	江蘇人
	邵仲輝（號力子）	主筆ヲ兼ヌ 舊文學ニ詳シキモ政治上ノ所論極端ニ偏スル傾向アリ		
	吳瑞書（號麟）	江蘇人ニシテ日本留學生出身ナリ次席ニ孫曜蛟アリ	主筆及重ナル記者 楚傖	江蘇人
	邵仲輝（號力子）	主筆ヲ兼ヌ 舊文學ニ詳シキモ政治上ノ所論極端ニ偏スル傾向アリ		
	吳瑞書（號麟）	江蘇人ニシテ日本留學生出身ナリ次席ニ孫曜蛟アリ	主筆及重ナル記者 楚傖	江蘇人
	邵仲輝（號力子）	主筆ヲ兼ヌ 舊文學ニ詳シキモ政治上ノ所論極端ニ偏スル傾向アリ		
	吳瑞書（號麟）	江蘇人ニシテ日本留學生出身ナリ次席ニ孫曜蛟アリ	主筆及重ナル記者 楚傖	江蘇人
	邵仲輝（號力子）	主筆ヲ兼ヌ 舊文學ニ詳シキモ政治上ノ所論極端ニ偏スル傾向アリ		
	吳瑞書（號麟）	江蘇人ニシテ日本留學生出身ナリ次席ニ孫曜蛟アリ	主筆及重ナル記者 楚傖	江蘇人
	邵仲輝（號力子）	主筆ヲ兼ヌ 舊文學ニ詳シキモ政治上ノ所論極端ニ偏スル傾向アリ		

	張東蓀	浙江人ニシテ日本留學生出身ナリ	主筆 楚傖	浙江人
	黃溯初	經理	邵仲輝（號力子）	
	邵力子（號仲輝）	主筆ヲ兼ヌ 政治上ノ思想充分ナラス上海大學代理校長ニシテ同校ハ當地唯一ノ共產主義學校ナリ		
	張東蓀	浙江人ニシテ日本留學生出身ナリ	主筆 楚傖	浙江人
	黃溯初	經理	邵仲輝（號力子）	
	邵力子（號仲輝）	主筆ヲ兼ヌ 政治上ノ思想充分ナラス上海大學代理校長ニシテ同校ハ當地唯一ノ共產主義學校ナリ		
	葉楚傖	江蘇人ニシテ日本留學生出身ナリ 次席	主筆 楚傖	江蘇人
	邵仲輝（號力子）	主筆ヲ兼ヌ 舊文學ニ詳シキモ政治上ノ所論極端ニ偏スル傾向アリ		
	沈劍侯	浙江人ニシテ日本留學生出身ニシテ省議會議長ヲ三十七歲	主筆 楚傖	浙江人
	邵仲輝（號力子）	主筆ヲ兼ヌ 舊文學ニ詳シキモ政治上ノ所論極端ニ偏スル傾向アリ		
	葉楚傖	江蘇人ニシテ日本留學生出身ナリ 次席	主筆 楚傖	江蘇人
	邵仲輝（號力子）	主筆ヲ兼ヌ 舊文學ニ詳シキモ政治上ノ所論極端ニ偏スル傾向アリ		
	沈劍侯	浙江人ニシテ日本留學生出身ニシテ省議會議長ヲ三十七歲	主筆 楚傖	浙江人
	邵仲輝（號力子）	主筆ヲ兼ヌ 舊文學ニ詳シキモ政治上ノ所論極端ニ偏スル傾向アリ		
	葉楚傖	江蘇人ニシテ日本留學生出身ナリ 次席	主筆 楚傖	江蘇人
	邵仲輝（號力子）	主筆ヲ兼ヌ 舊文學ニ詳シキモ政治上ノ所論極端ニ偏スル傾向アリ		
	沈劍侯	浙江人ニシテ日本留學生出身ニシテ省議會議長ヲ三十七歲	主筆 楚傖	浙江人
	邵仲輝（號力子）	主筆ヲ兼ヌ 舊文學ニ詳シキモ政治上ノ所論極端ニ偏スル傾向アリ		

	吳瑞書（號麟）	江蘇人ニシテ日本留學生出身ナリ次席ニ孫曜蛟アリ	主筆及重ナル記者 楚傖	江蘇人
	邵仲輝（號力子）	主筆ヲ兼ヌ 舊文學ニ詳シキモ政治上ノ所論極端ニ偏スル傾向アリ		
	吳瑞書（號麟）	江蘇人ニシテ日本留學生出身ナリ次席ニ孫曜蛟アリ	主筆及重ナル記者 楚傖	江蘇人
	邵仲輝（號力子）	主筆ヲ兼ヌ 舊文學ニ詳シキモ政治上ノ所論極端ニ偏スル傾向アリ		
	吳瑞書（號麟）	江蘇人ニシテ日本留學生出身ナリ次席ニ孫曜蛟アリ	主筆及重ナル記者 楚傖	江蘇人
	邵仲輝（號力子）	主筆ヲ兼ヌ 舊文學ニ詳シキモ政治上ノ所論極端ニ偏スル傾向アリ		
	吳瑞書（號麟）	江蘇人ニシテ日本留學生出身ナリ次席ニ孫曜蛟アリ	主筆及重ナル記者 楚傖	江蘇人
	邵仲輝（號力子）	主筆ヲ兼ヌ 舊文學ニ詳シキモ政治上ノ所論極端ニ偏スル傾向アリ		
	吳瑞書（號麟）	江蘇人ニシテ日本留學生出身ナリ次席ニ孫曜蛟アリ	主筆及重ナル記者 楚傖	江蘇人
	邵仲輝（號力子）	主筆ヲ兼ヌ 舊文學ニ詳シキモ政治上ノ所論極端ニ偏スル傾向アリ		
	吳瑞書（號麟）	江蘇人ニシテ日本留學生出身ナリ次席ニ孫曜蛟アリ	主筆及重ナル記者 楚傖	江蘇人
	邵仲輝（號力子）	主筆ヲ兼ヌ 舊文學ニ詳シキモ政治上ノ所論極端ニ偏スル傾向アリ		
	吳瑞書（號麟）	江蘇人ニシテ日本留學生出身ナリ次席ニ孫曜蛟アリ	主筆及重ナル記者 楚傖	江蘇人
	邵仲輝（號力子）	主筆ヲ兼ヌ 舊文學ニ詳シキモ政治上ノ所論極端ニ偏スル傾向アリ		

名稱	主義系統	持主又ハ社長	主筆及重ナル記者	備考
中華新報（漢文）	政學會派ノ機關紙日本ニ對スル態度公正ナリ支那人ハ神州日報ト共ニ上海ノ親日紙ナリト視居レリ	經理 殷汝驪 浙江省溫州人日本留學生出身ニシテ人物穩健ナルモ記者トシテノ資格ナシ 今回ノ政變ニ於テ中央ニ乘リ出スヘク奔走中ノ處十二月胡景翼ニ聘サレ河南ニ赴ケリ	張煥章（號季鑾） 陝西人日本留學生出身ニシテ政治上ノ頭腦極メテ明晰眼光又甚タ鋭利ナリ今回ノ政變以來殷汝驪ト行動ヲ共ニシ河南胡景翼ノ下ニ赴ケリ	民國四年十月袁世凱ノ帝政運動ニ反對シテ起リシモノニシテ舊國會議員前農商總長谷鐘秀之ヲ主宰シ一時聲價ヲ高メタルモ袁死シ南北統一成ルト同時ニ谷等ノ幹部ハ北京政界ニ入リ舊國民黨員呉敬恆等ノ主宰スルトコロトナリシカ再ヒ谷鐘秀等政學會派ノ經營ニ移リ次テ同紙ノ創刊ニ盡力シ營業部長タリシカ汪復炎等ト共ニ經營ニ當リシカ後呉應圖ノ經理ニ移リ今ハ殷汝驪經理ノ聲社長名義人トナリ張耀曾、谷鐘秀外七名ノ株主トナリ無限人タリ張耀曾、谷鐘秀外七名ノ株主トナリ無限責任ヲ負フ、同紙ハ政學會ノ機關紙トナシテ准民黨的色彩ヲ帶ヒ嘗テ北京政府ヲ非法政府ナリト攻擊シ民國日報同樣交通部ヨリ新聞送ヲ禁止セラレシカ民國十年頃解禁セラレタリ主筆張季鑾（一葦ノ號ヲ用フ）ハ大局ヨリ公正ニシテ堂々タル外交論ヲ爲シ上海漢字新聞中稀ニ見ル出色ノ議論ノ一ナリ張季鑾ハ主ナル日本新聞雜誌等ニ對シ常ニ綿密ナル注意ヲ怠ラス最近經費節約ノ爲メ紙面ヲ減縮シ現在ハ八頁ノ日刊ニシテ發行部數約六千、所在地上海山東路
新申報（漢文）"Shanghai Tribune"	安福系ノ機關紙ナリ	關浙人 王農孫（叔子號東吳） 前護軍使何豐林ノ諮議タリシコトアリ	江蘇蘇州人前清ニシテ舉人ニシテ天津華北新聞總主筆當時政府徐世昌ノ顧問タリシ上ノ識見ニ乏シ	一九一三年ノ創刊前上海總商會會長朱葆三等カ英人共同出資ヲ以テ創辦シ前申報經營者席子佩ヲシテ經營ニ當ラシメシカ歐洲戰爭開始後英人側ハ本紙ノ維持ヲ欲セス民國七年七月中其關係ヲ斷チ爾來席子佩ノ單獨經營ニ歸シタルモ財源窮シ日本人ノ間ニ訴訟事件起リシカ何レモ許可セラレス仍テ席ハ葡籍ノ保護民トナリ同國領事館ニ登記シタリ其後前主筆錢芥塵ノ手ヲ經テ安福派ノ機關紙トナレリ民國九年十月錢ハ辭職シ安福派トノ關係絶エ新交通系ノ機關紙トナリシカ其後其關係側ハ本紙ノ維持ヲ欲セス民國七年七月中浙江盧永祥ノ名義ニテ日本領事館ニ登記シ更ニ民國十二年七月中浙江盧永祥ノ名義ニテ日本領事館ニ登記シ取消

名稱	主義系統	持主又ハ社長	主筆及重ナル記者	備考
中外大事彙報（漢文）	特別ノ主義ナシ	國貨提倡ニ熱心ニシテ從來英米人ニ接近セシカ近來或ル動機ヨリ日本側ニ接近スルニ至レリ中國新聞社（通信社）ヲ兼營ス		邦人荒卷某等ト支那人トノ共同經營ニ係ル八頁ノ日刊紙ナルモ內容極メテ貧弱ナリ日本人商社竝一部西洋人商社ノ廣告ヲ登載シ僅カニ營業ヲ繼續セリ
東南晚報（漢文）	盧永祥ノ機關紙	章佩二	同 上	民國十三年江浙戰當時ノ創刊ニ係ル夕刊、發行部數三千五百、所在地上海山東路新申報館內
上海夜報（漢文）	齊燮元ノ機關紙	畢倚虹	同 上	民國十三年江浙戰當時ノ創刊ニ係ル夕刊、發行部數二千、所在地上海福州路
國聞通信社（漢文）（電報飜譯通信）"Kuo Wen News Agency"	國民黨及盧永祥派ト關係ヲ有ス日本ニ對シ相當好意ヲ有ス	社長胡霖日本留學生出身ニシテ日本語及日本ノ事情ニ詳ニ通ス政界ノ情形亦幹練ナリシテ安福系ノ人物ニシテ支那通ニ練達ス	同 上	民國十年末ノ創立、社長胡霖ハ嘗テ天津ニ於テ大公報（安福系機關紙）ノ主筆タリシカ安直戰爭後北京新社會報主筆トナリ次テ上海ニ來リ本社ヲ創設セリ、通信ハ電報及飜譯ニ依リ各地ニ供給スルノミナラス「北支日報」記者陳漢明ヲシテ英字新聞ニモ供給スル資料確實ナリ、上海ニ本社ヲ北京ニ支社ヲ有スル外各地ニ通信員ヲ置ク經費充分設備整頓シ將來ヲ囑目セラル、本社ハ通信ノ外支部及各國ノ新聞雜誌トノ間ニ特約ヲ有シ

名稱	主義系統	持主又ハ社長	主筆及重ナル記者	備考
聯合通信社（漢文）	吳景濂派	李次山	同 上	民國八年一月湖南督軍張敬堯ノ出資ニヨリ創立セラレ筆記ニヨリ通信シ居タルカ其後唐紹儀、伍廷芳等ト關係ヲ生シ最近ハ吳景濂一派ニ關係ヲ有スルニ至レリ、上海ニ本社ヲ有ス外支社ヲ置カス通信モ一部ニ限ラル、所在地上海貴州路
公平通信社（漢文）	盧永祥ト多少ノ關係アリ	李曉南	鄭青士	民國十一年十二月ノ創立、モト趙恒惕劉湘等ノ機關ナリシカ今日ハ其ノ關係絕エ上記ノ如クナレリ經費不足支社ナシ、所在地上海愛多亞路五福里
東南通信社（漢文）	國民黨及唐繼堯ニ相當深キ關係ヲ有ス	陳氷伯	同 上	民國十二年ノ創立、貧弱ナリ
遠東通信社（漢文）	陳炯明一派ノ機關	莫明克廣東惠州人南京暨南學堂卒業二十七歲	同 上	民國十三年四月創立
蘇々通信社（漢文）	江蘇省議會ノ機關	吳覺我	李味青	民國十二年中創立、所在地新重慶路、

雜誌（漢文）

名稱	主義系統	持主又ハ社長（主筆及重ナル記者）	備考
中國新聞社（漢文）	國民黨ト多少關係ヲ有ス	沈卓吾（前述）	同上	民國十二年中ノ創立中國晚報館ニ附設ス、所在地上海南京路
大同通信社（漢文）	安福系中ノ徐樹錚派ノ機關	馬芹甫	同上	民國七年秋徐樹錚等ノ創立シタル中孚通信社ハ民國九年安直爭鬪後大同通信社ト改稱シ上海ニ本社ヲ北京ニ支社ヲ有ス、所在地上海成都路
中外通信社（漢文）	研究會派ト多少關係アリ	周孝庵 時事新報主筆	同上	民國十三年二月創立、上海愛多亞路
世界通信社（漢文）	外國新聞ノ翻譯通信	陳无我		民國十年中ノ創立、專ラ上海ニ於テ外國新聞ノ翻譯通信ヲ爲ス內情不明ナルカ一說ニハ外國人經營ノ通信社ナリト云ヒ一說ニハ華俄（デルタ）通信社ニ關係アリト傳ヘラル
中南通信社（漢文）		郁慕俠	同上	政治上關係ナク唯外國商人等ヲ相手ニ廣告ヲ以テ收入ヲ得ルノミ

名稱	類別	發刊時期	發行者	備考
東方雜誌	政治	半月刊	商務印書館	二十餘年前ノ創刊ニ係リ政黨政派ト全然無關係
婦女雜誌	婦人問題	月刊	同前	十年前創刊民國九年頃ヨリ婦人解放運動ヲ鼓吹スル傾アリ
教育雜誌	教育	月刊	同前	十二年前ノ創刊
大平洋雜誌	政治	月刊	同前	五年前ノ創刊ニ係リ一月ト六月トハ休刊ス
民鋒雜誌	教育	月刊	同前	五年前創刊セラレ專ラ世界最新ノ學術ヲ紹介ス
新教育	教育	月刊	同前	六年前創刊
英文雜誌	英文	月刊	同前	十年前創刊
農業叢刊	農業	不定期	同前	——
上海總商會月報	商業	月刊	總商會	民國十年七月創刊
中國工業雜誌	工業	月刊	江西路貿易印刷公司	十三年前創刊
道路月刊	路政	月刊	中華全國道路建設協會	五年前創刊
銀行週報	金融	週刊	上海銀行公會	民國六年創刊、經濟統計、經濟類ヲ附刊ス
史地學報	歷史地理	每年八回	商務印書館	三年餘前創刊
學藝雜誌	學藝	月刊	中華學藝社	五年前創刊、學藝雜誌トシテ一ツノ權威ナリ

名稱	類別	發刊時期	發行者	備考
體育季刊	體育	三月刊	商務印書館	二年前創刊
科學雜誌	科學	月刊	同前	八年前創刊
革新雜誌	教育	二月刊	同前	民國十二年創刊
女國民月刊	女子參政運動	月刊	勸業女子師範學校	民國十二年創刊、女子參政協進會ノ機關雜誌
錢業月報	金融	月刊	錢業公會	非賣品
上海銀行公會報	金融	年刊	上海銀行公會	非賣品
孤軍	政治	月刊	閘北寶通路順泰里十六號	民國十二年ノ創刊革新運動ヲ提倡シ議論過激ナリ
國聞週報	反直派	週刊	同上	民國十三年八月創刊、國聞通信社長胡霖ノ主幹スル處ナリ、政治論評ヲ主トスル當地唯一ノ週刊ニシテ知識階級ニ讀者多シ、發行部數三千、所在地上海山東路
寧波週報	寧波同鄉會ノ機關紙		張靜廬	同上

第二、邦字新聞、通信及雜誌

名稱	主義系統	持主又ハ社長	主筆及重ナル記者	備考
上海日日新聞（邦文）	日本人ノ利益擁護	社主兼社長 井手三郎 井手友喜	島田數雄	明治三十六年ノ創刊上海最古ノ邦字新聞ニシテ基礎鞏固信用相當ナリ、明治三十二年創刊ノ週刊「上海週報」ハ本紙ノ前身ナリ、日刊十頁發行部數約二千、所在地上海白保羅路
上海日日新聞（邦文）	同右	宮地貫道	同上	大正三年ノ創刊ニ係リ日刊十頁發行部數約二千信用前者ニ劣ル、所在地上海梧州路
上海毎日新聞（邦文）	上海及支那一般ノ經濟事情紹介上海取引所ノ利益擁護	深町作次郎	同上	大正七年十一月創刊、本年十一月上海經濟日報ヲ改題セルモノニシテ日刊八頁發行部數約一千餘創立日尚ホ淺キモ經營ト編輯ニ細密ノ注意ヲ拂ヒ社會ノ信用ヲ博シツツアリ殊ニ其經濟欄ハ世ノ歡迎ヲ受ケ上海ノミナラス長江一帶ニ賣行多シ、所在地上海湯恩路
上海（邦文）	日本人擁護支那事情紹介	西本省三（號白川）	同上	大正二年ノ創刊、創刊當初佐原篤介社長タリシカ後西本省三社長トナレリ、週刊小型新聞ニシテ發行部數約一千尚外字漢字兩新聞ノ日刊翻譯通信ヲ併セ發行ス、所在地上海海寧路
東方通信（邦文）	日本事情ノ紹介支那事情、問題ノ通信	主幹伊達源一郎	上海支社主任波多博	大正三年ヨリ上海ニ本社ヲ置キタルカ大正九年本社ヲ東京ニ移シ支社ヲ上海、北京、奉天天津、廣東ニ置ク、上海ニテハ邦字及漢字各新聞並ニ上海「タイムス」上海「マーキユリー」北支日報「チヤイナ、プレス」等ノ英字新聞ニ電報通信ヲ供給ス、所在地上海閔行路

名稱	主義系統	持主又ハ社長	主筆及重ナル記者	備考
日本電報通信（電報通信）	經濟ニ關スル電報ヲ主トス	上海支社長 兒玉璋一	同上	本社ハ東京ニ在リ上海支社ハ大正九年十一月ノ設立ニシテ電報ニヨリ主トシテ日本內地ノ經濟ニ關スル事項ヲ通信シ邦人關係ノ主ナル會社及一部支那會社ニ供給スル外一般情報ヲモ電報ス、所在地上海四馬路
上海公論（邦文雜誌）"Shanghai Review"	主トシテ支那ノ政治、經濟、文化、社會ニ關スル論說記事ヲ掲ク附錄トシテ小說ヲ登載ス	社長 渡邊天洋	同上	大正八年ノ創刊、發行部數多カラス月刊ナルモ數月ニ亙リ發行セサルコト多シ、東京ニ支社ヲ置ク、所在地上海密勒路
上海ト日本人（邦文雜誌）	主トシテ上海ト日本人トノ關係ニ就テノ論說記事ヲ掲ク	社長 堀清	同上	大正六年ノ創刊別段ノ特色ナシ月刊、所在地上海密勒路

（附）其他ノ雜誌、定期刊行物

(一) 上海婦人（大和婦人會發行、田添幸枝經營）
(二) 支那風俗（支那風俗研究會發行、不定期）
(三) 隊友（上海義勇隊日本隊發行）
(四) 上海青年（上海日本基督教青年會發行月刊）
(五) 週報

上海港貿易月表
同　貿易年表（上海日本商業會議所發行）
年　報
(六) 支那通商報告（上海駐在商務官發行）

第三　外字新聞、通信及雜誌

一　上海外字新聞界ノ現狀概觀

上海ニ於ケル外字新聞ニハ日刊英字紙トシテ朝刊ニ North China Daily News, Shanghai Times, China Press, 夕刊ニ Shanghai Mercury, Evening News, ノ五種アリ外ニ佛字紙トシテ L'Echo de Chine 露字紙トシテ New Shanghai Life 等アルモ英字紙以外ノモノハ讀者ノ範圍局限セラレ從テ勢力亦大ナラス North China Daily News, Shanghai Times 及 Shanghai Mercury ノ三ハ英國系ニシテ China Press ハ米國系ニ屬ス就中 North China Daily News ハ當地外字新聞中最モ勢力アリ且ツ廣ク東洋各地ニ讀者ヲ有シ其歷史及內容ニ於テモ遙ニ他ノ諸新聞紙ニ優リ英佛米英領各地及日本ヨリノ筆記通信ヲ掲載シテ有益ナル資料ヲ供スルノミナラス其北京電報及通信並支那各地ヨリノ通信亦見ルヘキモノアリ又地方記事ニ於テハ報道正確ニシテ時々漢字新聞ノ論調ヲモ綜合譯載ス其ノ社說ニ至リテハ上海操觚界ノ中樞ヲ爲スト謂フモ過言ニ非ス重大ナル時事問題ノ發生ニ當リテハ漢字新聞中其社說ノ全部若クハ要約ヲ譯載スルモノ多ク當地ノ輿論ヲ指導スルノ識見ト信用トヲ有スル觀アリ尤モ大正十三年奉直戰ニ際シテハ直隷派援助ノ態度ヲ取リ東方通信ヲ輕視シ居タル

カ忽ヶ直隷派ノ慘敗ニ歸シ醜態ヲ暴露セリ又十四年一月齊燮元ノ再擧ニ際シテモ齊援助ノ論說ヲ掲ケ「ヤヤイナ・プレス」及上海「タイムス」ノ反駁ヲ受ケタリ

China Press ハ米人及支那人間ニ比較的多クノ讀者ヲ有ス本紙ハ普通ノ米國系新聞ノ例ニ洩レス誇張的ナル見出ヲ掲ケテ讀者ノ心ヲ唆ルノ觀ナキニ非ス本紙ハ從來誇張的見出シノ下ニ排日的通信ヲ掲載シ人心ニ迎合セムトスルノ嫌アリタルモ近來ハ時勢ノ變遷ニ伴レ排日的記事ハ漸次減少ノ傾向アリ同紙ノ社說及記事ハ從來ヨリモ漸次重キヲ置カルルニ至レルカ如ク上海ニ於テ North China Daily News. ニ次ク勢力ヲ有シ殊ニ米國新聞トシテ支那人間ニハ侮ル可カラサル勢力ヲ有ス

Shanghai Times ト Shanghai Mercury トハ東洋ニ於ケル日英ノ協調ヲ主張ス其發行部數ハ前二者ニ比シ遙ニ少シ但シ兩社共ニ副業トシテ Job-Printing ヲ有スルヲ以テ相當ノ營業成績ヲ收メ Shanghai Times ハ漸次紙面ヲ改良シ北京及日本ヨリ筆記通信ヲ取寄セ又日曜號ヲ發行シ多數ノ寫眞版ヲ挿入シ又年中無休刊トシテ特色ヲ有ス

Shanghai Mercury ハ夕刊トシテ特色アル歷史ヲ有シ英人及日本人間ニ相當ノ讀者ヲ有ス

Evening News ハ英字新聞中最モ貧弱ナルモノナルモ支那人及一部外人ノ間ニ讀者ヲ有ス本紙ハ曩ニ China Press 社ニテ印刷シ居タル處由刷代ヲ支拂フコト能ハサル爲メ其印刷ヲ斷ラレ次テ他ノ債權者ヨリ會審衙門ニ訴訟ヲ提起セラレ十三年十一月中會審衙門ニテハ同新聞競賣ヲ公告シタルモ未タ買手ナキカ如シ China Press ト共ニ Job-Printing ヲ有セス又讀者モ多カラサルヲ以テ營業狀態甚タ振ハス

露佛字紙ニ至リテハ英字紙ノ如ク一般的讀者ヲ有セス特記スヘキ價値ナシ

二　新聞通信及雜誌

名稱	主義系統	主筆及重ナル記者	特主又ハ社長	備考
North China Daily News（字林西報）（英文）	英國人ノ利益擁護ノ政策及英國人ノ對スル態度比較的公正英國新聞	主筆 O. M. Green 副主筆 R. Wood	取締役 H. E. Morries G. Morries 支配人 R. W. Davis	東洋最古ノ新聞ニシテ一八五四年ノ創刊ニシテ「ビックウォード」家ノ姻戚即チ「ヘンリー、モリス」ノ一家「ロデック、カンベル」ノ遺族其他重ナル上海在住英人之カ株主タリ英國總領事館ノ公布式新聞ニシテ上海倶樂部工部局「チャイナ、アッソシエーション」等ニ勢力ヲ有シ支那ニ於ケル英人ノ代表的新聞ニシテ營業狀態良好、日刊發行部數約五千同社ハ別ニ週刊 North China Herald（字林星期週刊）ヲ發行ス、所在地上海「バンド」十七號、（大正十三年二月落成セル「ノース、チャイナ、ビルヂング」ニ在リ）
Shanghai Mercury（文滙報）（英文）	英國ノ政策擁護日本ニハ特ニ好感ヲ有ス英國新聞	W. T. Davey A. W. Sheriff	取締役 W. J. Davey J. Sahara 支配人 A. J. Richardson W. J. Davey	本紙ハ字林西報ニ次ク古報ニシテ夕刊新聞ナリ日英人株主ノ多數ヲ占メ日本ニ對シ公正穩健同情ノ議論ヲ爲シ老報ノ態度及體裁ヲ備フ日刊發行部數約一千同社ハ週刊 Celestial Empire（華洋通聞）ヲ發行ス、所在地上海香港路第五號
Shanghai Times（泰晤士報）（英文）	英國ノ政策擁護日本ニハ特ニ好感ヲ有ス英國新聞	主筆 G. B. Sayer 副主筆 D. C. Bess	社長 E. A. Nottingham（英人）	舊社長 John O. sher ノ死後現社長「ノッテインガム」ノ經營ニ移リ大正四年七月活字ノ改良ヲ行ヒ大正六年更ニ「ライノタイプ」ヲ購入紙面ノ改善ヲ行ヒ漸次改良ヲ加ヘ又大正十

名稱	主義系統	持主又ハ社長	主筆及重ナル記者	備考
China Press（大陸報）（英文）	米國ノ政策擁護排日的色彩ヲ帶フ	重役 Sopher 兄弟（猶太人）Ezra Estate ノ代表者ニシテ故 Edward Ezra ノ夫人ノ弟ナリ Fessenden 取締役 J. H. Dollar 支配人 A. Sopher（英人）	主筆 J. B. Powell 副主筆 R. J. Hope（記者ハ殆ト總テ米國人）	年末ヨリ日曜號（Shanghai Sunday Times）（寫眞版入）ヲ發行シ年中無休刊トシテノ特色ヲ有ス大正十三年三月火災ニ罹リタルモ一日休刊シタルノミニシテ發行ヲ繼續シ益紙面ノ改良設備ノ充實ニ努メツツアリ、日刊發行部數約二千九百、日曜號三千五百、所在地上海愛多亞路三十二號
Evening News（大晚報）（英文）	（目下不明）	R. Llewell Jones	主筆 C. J. Laval（記者ノ大部分ハ米國人ナリ）	一九一〇年ノ創刊ニシテ當初日本ノ「ジヤパン、アドバータイザー」ノ「フライシャー」及有名ナル Thomas Millard 支那人 Wu Ting-Zhu 並ニ猶太人「イスラエル」等ノ合資創辦セルモノナリ其後「イスラエル」カ同社ノ株全部ヲ手ニ入ルルニ及ヒテ「ミラード」ハ主筆トナリ歐洲戰爭當時聯盟國ニ頗ル不利ナル論說記事ヲ掲載セリ其後 Shanghai Hotels, Ltd. 及 China Motors, Ltd. ノ大株主ナル上海在住ノ猶太系英人 Edward Ezra ナルモノ右兩會社ノ資金ヲ流用シテ本紙ヲ買收セルカ編輯部ハ全然米國人記者ノ左右スルトコロトナリ英國ニ不利ノ記事アリシ爲メ右 Shanghai Hotels, Ltd. ノ株主總會ニ於テ問題トナリシコトサヘアリ其後「エズラ」病死シ其持株ハ同人ノ遺產即チ Ezra Estate ニ移サレ表面米國人及支那人ヲ以テスルニ至リ（米人辯護士「フエツセンデン」上海有數ノ支那人實業家朱葆三等重役トナル）右述ノ如ク本紙ハ始メヨリ英國籍猶太人ノ所有經營セシトコロナルモ英國人ハ本紙ニ對シテ常ニ好感ヲ有セス、日刊發行部數五千位ナルヘシ本紙ハ支那人ニ於テ購讀者多ク支那人勢力侮ルヘカラサルモノアルハ注意ニ値ス、所在地上海九江路第十四號
L'Echo de Chine（中法新彙報）（佛文）	佛國ノ政策利益擁護排日的傾向アリ	佛國加特力教會支配人 A. Vandelet	主筆 C. J. Laval（記者ノ大部分ハ米國人ナリ）	本紙ハ China Press ノ夕刊トシテ大正十年末創刊シタル Evening Star（星報）及曩ニ北京「ガゼット」ノ主幹タリシ陳友仁（Eugen Chen）カ同紙ノ發行停止ヲ命セラレタル（日支軍事協定ヲ紙上ニ暴露セル爲メ）後大正七年五月當地ニ來リテ創刊シタル Shanghai Gazette（英文滬報）ノ二夕刊ヲ大正十一年十一月合併改題シタルモノニシテ從來ノ兩紙ヨリモ稍體裁ヲ改ムルニ至レリ國民黨ノ機關紙ニシテ陳友仁ノ手ニヨリ孫文側ノ意見ヲ發表スルコト多シ資金不十分ニシテ經營困難、大正十三年初「ロイテル」社ニ對スル電報料ノ支拂ニ窮シ電報ノ供給ヲ拒絕セラレ爾來「ロイテル」電報ヲ掲載セス曩ニ本紙ハ「チヤイナ、プレス」社ニテ印刷シ居タルモ印刷代ノ支拂ハサルヲ爲メ其印刷ヲ斷ラレタルカ十三年秋「チヤイナ、プレス」社及他ノ債權者ヨリ會審衙門ニ對シ訴訟ヲ提起セラレ其結果十一月中會審衙門ハ本紙ヲ競賣ニ附シタルモ未タ買手ナキカ如シ、夕刊發行部數五六百ニ過キス、所在地上海北京路四十三號—四十七號
Novaia Shanghai Skaia Jizn（New Shanghai Life）（上海俄文生活日報）（露文）	Bolshevism ノ宣傳	支配人 N. E. Doenin	V. S. Nesvadca D. B. Borisoff	上海佛國官憲及加特力宗ノ機關紙ナリ佛文ナルカ故ニ英字紙ノ如ク多クノ讀者ヲ有セサルモ支那事情ノ研究佛文學ニツキ特ニ可ナリ、週刊ヲ發行ス、日刊發行部數約四百、所在地上海佛租界 23 Rue du Consulat
			A. Vandelet 支那人記者 Syl. Gi	一九一九年六月 G. F. Semeskko ノ創刊セルモノニシテ最初週刊ナリシカ後日刊ニ變更セリ創刊當初ヨリ西比利亞購買消費組合ノ補助ヲ受ケ社會主義的論說ヲ掲ケタルカ逐次過激派ニ接近シ來リ一九二〇年十一月北京ニ在リタル「チタ」極東政府代表者「ユーリン」ヲ介シテ同政府ノ後援ヲ得ルコトトナリ爾來純

名稱	主義系統	持主又ハ社長	主筆及重ナル記者	備考
China Weekly Review (密勒氏評論報) (英文)	米國ノ政策擁護排日的色彩顯著ナリ	Millard Publishing Co. Jnc. (Delaware) 發行人兼主筆 J. B. Powell 上海米國商業會議所書記長	主筆 J. B. Powell 副主筆兼支配人 F. B. Libby 在北京副主筆 H. K. Tong C. A. Daily	然タル過激派ノ機關紙トナリ「チタ」政府ハ同紙ニ依リテ東洋殊ニ支那日本在住露人ニ對シ過激主義ノ宣傳ニ力メタルカ「チタ」政府カ「モスコウ」政府ト合併以來勞農政府ノ機關紙トナリ大正十一年十月現在ノ如ク改題シタルカ內容ニハ何等ノ變化ナキカ如シ論旨ハ比較的穩健ナリ日刊發行部數千五百
Lloyd's Weekly (勞合週報) (英文)	政治的記事少シ時事ノ論評テ爲スコトアルモ代表的意見ナシ	Geo. T. Lloyd 同	同 上	大正六年五月ノ創刊、極東殊ニ支那ノ政治經濟、社會ノ研究ヲ主トスル週刊雜誌ニシテ日本ニ對シテハ常ニ反對ノ態度ニ出テ Thomas Millard カ主筆ヲ辭シタル後ハ在北京支那人 Hollington Tong (董顯光) ナル者 Powell ト共ニ每號排日的記事ヲ掲ケ居リシモ華府會議以來其論調著シク穩和トナレリ元 Millard Review ト稱シタルモ大正十年中頃「ミラード」ト關係ヲ斷チテヨリ Weekly Review of Far East ト改題セシカ大正十二年中現在ノ名稱ニ改メタリ、米國系機關雜誌トシテ相當勢力アリ發行部數約四千（主ニ米國ニ配付セラレ居リ約二千ハ無料配布ナリト云フ）本社ノ資金ハ實際ハ支那側ヨリ出テ居レリトノ說アリ、所在地上海 Telegraph Building
Siber Polestina (露文)	—	Alexander Yevsereff	同 上	主トシテ上海地方ニ關スル社會記事ヲ掲載ス週刊發行部數五百、所在地上海南京路二十七號

名稱	主義系統	持主又ハ社長	主筆及重ナル記者	備考
Russian Free Thought (英文)	—	A. M. Kotenev	同 上	歐米各國ヨリノ路透社ノ通信ヲ支那各地及日本ニ配布スル中心トナリ居リ且ツ Pacific Service ト稱シ日本及支那各地ヨリノ消息ヲ支那及日本ニ配布スル外佛國及米國ノ無電ニ依ル通信及各地ヨリノ筆記通信ヲモ配布シ且商業上ノ通信ヲモ希望商店ニ配布スル大正十年秋頃國際通信社ハ其ノ上海支社ヲ廢止シ其事務ヲ路透社ニ一任セリ、上海支局ハ大北電信會社ノ樓上ニ移レリ
Theatrical News (英文)	—	A. Krukoff	同 上	
「ロイテル」通信社 (Reuters) (英文)	新聞通信商業通信	「ロイテル」電報社	W. Turner (極東總支配人)	支那ニ於ケル各種ノ報道ヲ米國ニ通信スル又米國ヨリノ同社電報ハ一チヤイナ、プレス」ニ掲載セラル
United Press (英文)		United Press 社	China Press 社	
Far Eastern Review (遠東時報) (英文)	東亞ニ於ケル財政的工業記事ヲ主トシ米國ノ利益擁護日本ニ好感ヲ有ス	發行者兼主筆 George Bronson Rea	同 上	東洋ニ於ケル月刊英文雜誌ノ巨擘ニシテ鑛山鐵道ノ記事ニ特長ヲ有シ產業貿易關係ス ル政治論ヲモ掲載シ從來我方ニ對シ種々ノ毒筆ヲ弄シ居リシカ平和會議ノ後ニ於ケル態度ヲ一變シ寧ロ日本ニ好意ヲ表シ米國及日本ニ對スル政策ニ攻撃ヲ試ムルニ至レリ發行部數約四千、所在地上海仁記路十六號
China & Far East Finance & Commerce	Far Eastern Publications Ltd.	E. J. Dingle	F. L. Pratt	大正九年一月創刊、支那ニ於ケル通商ノ發展ニ資スル目的ヲ以テ各方面ニ亙リ有益ナル經

名稱	主義系統	持主又ハ社長	主筆及重ナル記者	備考
(中國遠東商業金融報)（英文）	ノ所有ニ係リ Far Eastern Geographical Establishment ト關係アリ日本ニ好意ヲ有ス		濟記事ヲ揭載ス、發行部數一千週刊、所在地上海九江路六號	
Shipping & Enginering（英文）	船舶業竝造船業ニ關スル雜誌	Edward Evans & Sons	C. W. Hampson	船舶業者ノ間ニ相當信用ヲ有ス週刊、發行部數約六百
Chinese. Economic Monthly（英文）	經濟事情	Bureau of Economic Information 北京ニ在ルW. H. Donald之ヲ主宰ス	H. Nichols	猶太系米國人「ソコルスキー」ハ曾テ China Bureau of Public Information ノ主任タリシカ巴里會議終了スルヤ右通信ヲ廢刊スルト同時ニ新ニ本通信社ヲ創立セリ上海支社ハ毎月九百弗ノ請負事業ナリト云フ大正十三年中「ソコルスキー」去リ一時「エリストン」關係セルモ目下「ニコルス」支配人タリ、所在地上海博物院路二十號

其他ノ雜誌定期刊行物

名稱	摘要
(China Journal of Science & Arts) 中國科學美術雜誌（英文）	月刊、科學記事文學美術記者　Arthur de C. Sowerby　John C. Ferguson
Chinese Recorder (執務雜誌)（英文）	月刊、米國系、主筆　Rev. F. Rawlinson.
Chinese Churchmen（英文）	月刊、主筆　Rev.J. W. Nichols
Asiatic Motor（英文）	月刊、主筆　W. M. Carter Rea（米人）
China Suuday School Journal	月刊、
Monthly Bulletin of the Education of China（英文）	月刊、主筆　Rev. J. A. Silsby
Columbian（英文）	月刊、主筆　不明
British Chamber of Commerce Journal（英文）	月刊、主筆　E. M. Gull 英國商業會議所機關雜誌
Bolletino Camera Commercio Italian（伊文）	月刊、主筆　De. Barbieri
Orient（露文）	月刊、主筆　M. P. Tsetsegoff

名稱	摘要
Crescent Magazine（英文）	月刊、主筆　E. A. Little
Shanghai News Review（英文）	月刊、主筆　F. G. Raven
Life in the East（英文）	月刊、主筆　Geo. T. Lloyd
Asiatic Division Out Look（英文）	月二回　主筆　Mrs. C. C. Crisler
Pearl of the Orient（英文）	月二回　主筆　F. M. Benedicts
Blue Lantern（英文）	月刊、主筆　China
Chinese Christian Intelligencer（英文）	週刊、主筆　Rev. D. S. I. Woodleridge

備考　大正十四年二月初ヨリ左記ノ雑誌發刊セラレタリ

Shanghai Mirror and Moving Picture News	（英文）	週刊、主筆兼發行人　A. Rau

第四　通信員

(一)　邦人通信員（主ナル者）

氏名	所属社名	備考
特派員　永義正	時事新報	
特派員　中村桃太郎	東京、大阪、朝日新聞	
特派員　村田孜郎	大阪毎日及東京日日新聞	
通信員　龍岡登	長崎日日新聞	

(二)　外人通信員

氏名	所属社名	備考
O. M. Green	London Times. Manchester Guardian	North China Daily News ノ主筆
J. B. Powell	Chicago Tribune. Manila Daily Bulletin.	China Weekly Review ノ主筆
C. J. Laval	Associated Press. South China Morning Post	Evening News ノ Staff Editor
James Butts	Chicago Daily News	China Press ノ記者

氏名	所屬社名	備考
Harold M. Fleming	American Business Papers	Shanghai Times ノ記者
A. P. Fineh	Christian Science Monitor	Shanghai Times ノ記者
A. Wesl	New York Times	Shanghai Times ノ記者
W. H. Chen	Australian Press Association	North China Daily News ノ記者
Kuhn	Honolulu Star	China Press ノ記者
J. W. Fraser	Morning Post	

奉天

一、概說

奉天ニ於ケル新聞中漢字新聞トシテ主ナルモノハ盛京時報、東三省公報、東三省民報等ニシテ邦字新聞ノ主ナルモノニハ奉天新聞、大陸日日新聞及奉天毎日新聞等アリ

一、盛京時報ハ邦人ノ經營ニ係リ日支親善及滿蒙開發ヲ主義トシ東三省ニ於ケル最古ノ漢字新聞ニシテ常ニ正論ヲ持シテ事實ノ眞相ヲ報スル爲メ日支官民間ニ於テハ本紙ヲ唯一ノ指南トス從テ讀者ノ信用ト勢力トハ他新聞ノ企及シ難キ獨特ノ地位ヲ占メ居リ其販路逐年增加シ目下其發行部數一日一萬九千部ノ多キニ達ス

一、東三省公報ハ十餘年來奉天支那新聞ノ權威トシテ且官憲ノ監督下ニアリシ關係上稍機關紙的色彩アルモ純然タル機關紙ニハ非ス其信用勢力、盛京時報ニ次ク、所論比較的公正且穩健ナルモ時ニ御用紙的ノ宣傳ヲナスノ嫌アリ但シ相當眞面目ニシテ排日的記事ヲ掲クルコト少シ財政狀態モ亦最モ豐裕ナリ

一、東三省民報ハ支那國民黨系ニ屬シ滿洲ニ於ケル最モ猛烈ナル排日新聞ニシテ日本ニ對シ好意ヲ有セス常ニ過激ナル排日的記事ヲ掲載シ日本ノ對滿政策ヲ批難ス創刊日猶ホ淺クシテ經營相當困難ナリ未タ新聞トシテノ權威ト信用ニ乏シキモ王奉天省長ト相當ノ關係アリ且社長趙鋤非ハ現ニ奉天省議會副議長タリ

一、奉天新聞ハ常ニ日支親善ヲ主義トシ他新聞ニ比シ支那事情ニ關スル記事及一般經濟上ノ記事豐富ナルヲ特色トス而シテ記事比較的正確ナル爲相當多數ノ讀者ヲ有シ居レリ

一、大陸日日新聞ハ當地邦字新聞中最古ノ歷史ヲ有ス前年大連遼東新聞社之ヲ買收シ爾後俗受ケ本位ノ記事ヲ掲ケ讀者吸收策ニ力メ居ルモ未タ舊面目ヲ一新スルノ域ニ達セス

一、奉天每日新聞ハ奉天ニ於ケル邦字新聞中唯一ノ輪轉機印刷ナルモ單ニ地方時事ヲ平易ニ報道スルニ過キス

一、通信ニハ東方通信、滿洲通信、奉天電報通信、商業通信等アリ東方通信ハ本社ヲ東京ニ置キ奉天ニ於テモ比較的多數ノ讀者ヲ有シ報道迅速且正確ナル所ヨリ一般ニ信用アリ滿洲通信、奉天電報通信共ニ個人經營ニシテ滿洲通信ハ日本電報通信社、奉天電報通信ハ帝國通信社ヨリ各東京電報ヲ買ヒ之ヲ新聞社及一般ニ供給頒布スルト同時ニ地方記事ヲ報道シ居レリ

二、新聞通信及雜誌

甲　漢字新聞

名稱	主義系統	持主又ハ社長	主筆及重ナル記者	備考
盛京時報（漢文）	不偏不黨是々非々主義	社長 中島眞雄 東京ニテ國漢學ヲ學フ明治三十年渡支上海ニ	主筆 菊池貞二 東亞同文書院卒業盛京時報社ニ入社編輯長ヲ經テ現ニ主筆タリ 編輯長 大石智郎 大正三年同文書院卒業 大正五年入社、重ナル記者 穆六田 吉林省出身北京ニ籍ヲ有ス早稻田大學卒業大正三年入社	明治三十九年十月一日創刊日刊ニシテ朝刊八頁發行部數一萬九千、常ニ不偏不黨ヲ標榜シテ進ミ來レル爲現在支那人間ニハ根强キ名聲ヲ博スルニ至レリ
東三省公報（漢文）	黨派關係ナシ	社長 王希哲 奉天人北京大學卒業後本社經理トナル穩健ニシテ書篆刻ヲ能クス	主筆（社長兼任） 重ナル記者 英鈍生 王玉洗 何レモ奉天教育界出身 馮福林 早稻田大學卒業 陳蕉影 王惠忱	民國元年二月創刊日刊八頁發行部數約五千ニシテ支那人經營ノ當地漢字新聞中第一位ニアリ、本報ハ東三省日報ノ改題セルモノニシテ現ニ奉天省長公署、奉天財政廳東三省官銀號等ヨリ每月一千二百元ノ補助ヲ受ケ居リ財政狀態ハ他社ニ比シ最モ富裕ナリ主トシテ教育ノ普及科學的知識ノ紹介ヲ本務トス
東三省民報（漢文）	民治主義 國民黨機關紙タルノ觀アリ	社長 趙鋤非 奉天人日本留學生出身東三省鹽款整理處監理ニシテ十三年奉天省議會副議長ニ當選	副社長兼主筆 宋大章 奉天人曾テ北京國風日報ニアリ重ナル記者 陳丕顯 安懷青	民國十一年十月二日創刊日刊八頁發行部數六千七百、廣東方面ノ事情ヲ詳細迅速ニ報道ス奉天省長王永江ノ機關紙タル關係上省長公署方面ノ記事稍豐富ナリ時々排日記事ヲ登載ス

乙 邦字新聞、通信及雜誌

名稱	主義系統	持主又ハ社長	主筆及重ナル記者	備考
醒時報（漢文）	黨派關係ナシ	社長 張子岐 排日的言論多シ	王宋悅三 張少岐	宣統元年二月創刊日刊八頁、發行部數約四千 政治問題ニ餘リ亙ラス奉天唯一ノ白話報タルニ過キス而シテ下級民間ニ讀者ヲ有ス
奉天市報（漢文）		奉天市政公所主任 桂柵	張江蘇人、廢刊トナリタル東報社長張煊ノ弟ナリ 耀	民國十二年十月創刊日刊四頁（半折）、發行部數約三千九百、其内容ハ公布事項以外ニ時事問題ヲ簡單ニ掲ク
奉天公報（漢文）	官報	奉天省長公署政務廳		日刊發行部數一千五百

名稱	主義系統	持主又ハ社長	主筆及重ナル記者	備考
奉天新聞	不偏不黨地方的ニ立脚シ滿蒙開發日支親善ヲ主義トス	社長 佐藤善雄 明治三十九年東京盛文書院卒業 同年盛京時報社ニ入社大阪朝日通信員ヲ兼ネ大正六年九月本社ヲ創立ス	主筆 内山石松 明治四十五年七月内外通信社員トナリ更ニ盛京時報社ニ入社大正八年二月本社記者トナル	大正六年九月一日創刊發行部數五千、記事比較的正確ナルト經濟上ノ記事豐富ナル爲メ各階級ヨリ信用アリ
大陸日日新聞	黨派關係ナシ	社長 吉野直治 金澤師範學校卒業曾テ遼東新報營業部長タリ	主筆 波多野勝治 大學卒業後同志社ニ入リ京都日出新聞ニ入社大正十三年本紙發行人トシテ主筆ノ名ヲ有スルモ常ニ大連ニ在リテ何等實務ニ當ルコトナシ	大正十年九月一日創刊（明治四十一年十二月奉天日日新聞トシテ創刊シタルヲ改メタルモノ）夕刊發行部數二千五百、遼東新報トハ密接ノ關係アリ、奉天日日新聞トシテ創立當時石本鑛太郎社長タリシモ經營困難ヲ來シ大正十二年二月遼東新報社ノ買收スル所トナリ同社營業部長タル吉野直治社長ヲ兼務シ今日ニ至ル
奉天毎日新聞	滿蒙開發ヲ主張ス	社長 宮幹樹 元トト大阪毎日新聞奉天特派員タリ大正八年内外通信社ヲ讓受ケ奉天毎日新聞ト改稱セリ	編輯長 秋池四郎 菊池遼面奉天支社長ナルモ編輯上ノ實權ハ同人ノ占ムル所ナリ	明治四十年五月創刊シタル内外通信ノ後ヲ受ケ大正九年二月改題日刊四頁ニシテ發行部數三千五百
東方通信（邦漢文通信）	通信記事ニシテ主義主張ナシ	支社長 佐藤善雄（奉天新聞社長）	主筆 園田龜一 大正十年一月創立ト同時ニ入社	大正十年一月二十日創刊午前午後二回發行發行部數和文版三百漢字版二百
滿洲通信	通信記事	社長 内忠次郎	理事兼編輯長 赤松純平	大正三年八月三十一日創刊午前版午後版二回發行、發行部數一日三百

名稱	主義系統	持主又ハ社長	主筆及重ナル記者	備考
奉天電報通信	不偏不黨帝國通信ト關係ヲ有ス	京都同志社大學卒業明治四十年營口滿洲新報主筆大正三年本社ヲ創立ス	理事藤曲政吉	
南滿醫學會雜誌	黨派關係ナシ	社長渡邊義一大正八年三月滿洲通信社理事ニ就職後廣島中國新報支局長タリ大正十年七月日華興信所ヲ他ト共ニ經營大正十一年六月ヨリ現職ニ入ル	編輯長神山哲三	大正十一年六月十四日創刊朝刊日刊發行部數一日百三十
商業通信	黨派關係ナシ	發行人久保田晴光南滿醫科大學教授醫學博士	主筆椎野鋒太郎南滿醫科大學教授醫學博士	大正十二年創刊每月一回六十頁發行部數六百部、記事トシテハ醫學上ノ研究資料ヲ主トス最初大連滿鐵醫院ノ機關タリシカ其後移管シタルモノナリ尚最初ハ年四回出版ノ處後月刊ニ變更ス
東亞興信所週報	黨派關係ナシ	發行人市川弘大正八年同文書院卒業	同上	大正十年十二月二十六日創刊日刊發行部數七十部、本石忠一郎ヨリ大正十二年三月讓受ケ經營シタルモノニシテ株界ノ通信ヲ目的トシ東京大阪方面ニ連絡アリ株相場ヲ迅速ニ報道スルモノナレハ株屋連ニハ相當信用アリ
奉天商工週報	黨派關係ナシ	社長龜淵龍長	同上	大正十一年五月三十一日創刊週刊附錄トシテ冊子形ノ支那法令譯文ヲ添フ發行部數一ケ月千六百、各種企業經營ニ關スル調査遂行等支那ニ於ケル一般經濟事情並地方廳等ニ於テ發スル命令ノ譯解等ヲ掲載シ居ルモノニテ相當信用アリ
滿蒙經濟新報	黨派關係ナシ	發行人大塚茂樹	清野寅藏	大正十一年三月三十日創立週刊發行部數一回約三百、綿糸布相場商況廣告等ニ一般經濟的記事ヲ加ヘ居レリ、本報ハ「滿蒙綿糸布商況週報」ノ改題セルモノナリ
奉天商業會議所月報	黨派關係ナシ	發行人小笠原俊三	同上	大正十二年三月二十六日創刊每月二回發行部數一回三百、滿蒙ニ於ケル一般經濟狀態及商況ヲ報スルモノナリ

三、通信員

氏名	所屬社名	備考
特派員持田賢士	大阪每日新聞	鹿兒島縣師範學校卒業
特派員岡山源六	大阪朝日新聞	早大卒業
支社長菊池秋四郎	遼東新聞	

氏名	所屬社名	備考
分社主任 萩原明倫	泰東日報	東京外國語學校卒業
支局長 高橋勇八	大連新聞	福島縣師範學校卒業
支社長 王丸豐治	滿洲日日新聞	
支局長 新田新太郎	京城日報	東亞同文書院卒業
支局長 畦森喜久太郎	關門日日新聞	大阪高商卒業
支局長 川市弘	東亞電報通信社（在大連）	
支局長 下山近平	京城商業通信	
支局長 田原茂	北滿日報	
支局長 竹村武士	哈爾賓日日新聞	
支局長 合田喜春	京城日日新聞	

天津

一、概說

天津ニ於ケル漢字新聞ハ約二十種ヲ算スルモ永續スルモノ少ナク能ク數年ニ亙リ繼續刊行スルモノハ天津日日、大公報、時聞報、白話晨午晚報、益世報、泰晤士報、大中華商報ノ數紙ニ過キス此等新聞紙ノ多クハ北京紙又ハ上海紙ノ記事ヲ轉載スルニ過キス論說ニ於テモ僅カニ天津日日新聞、泰晤士報ノ兩紙カ外國租界ニ在リテ常ニ侃諤ノ論ヲ吐クノミニシテ他ハ何レモ微溫的言論ヲ以テ唯之レ省官憲ノ忌諱ニ觸レサランコトヲ努メ何等權威ナク之ヲ以テカ政客ハ普通順天其他北京新聞ヲ購讀シ學生ハ各自校內發行ノ謄寫式刷物ヲ以テ滿足シ其他一般商民ニ至ツテハ大商舖仍ホ隨時ノ借覽ニヨリテ時事ヲ窺フニ止マリ之等新聞ノ購讀セラルルモノ少ク多クハ戲館遊廓等ニ於テ振リ賣ヲナスニ過キサル狀態トス

十三年度ニ於ケル主ナル漢字紙ノ消長ヲ觀ルニ益世報ハ從來直隸派ノ機關トシテ北支那一帶ニ勢力ヲ張リ一時ハ發行部數一萬ニ達セントシタルカ昨秋十一月奉天軍入津スルヤ從來奉天側ニ睨マレ居タル總理劉俊卿先ツ病ト稱シテ協理揚少卿ニ職ヲ讓リテ居所ヲ晦マシ發行所ヲ伊太利租界ニ移シタルカ爾來奉天勢力ノ壓迫益々加ハリ發行部數激減シ今ヤ財政的ニモ頗ル困難ニ陷リ出賣ノ意アリト傳ヘラレ排日團機關紙新民意報亦タ資金ノ出所ヲ失ヒ十二月休刊ノ不得已ニ至リ其他漢字紙一般ニ經營難ノ狀況ナルカ反之天津日日新聞、泰晤士報兩紙ハ昨秋倒直戰爭ノ勃發ニヨリ支

那街發行ノ漢字紙悉ク直隷派不利ノ報道ヲ禁セラレタルニ拘ラス兩紙ハ各地ノ戰報ヲ登載セルヨリ兩紙ノ賣行俄カニ增進シ殊ニ天津日日ハ支那街ニ接近シテ發行所ヲ有スル爲メ當時門前ノ發賣ノミニテモ毎日二千部ノ多キヲ稱ヘタルカ戰局收マリテ再ヒ漸減セルモ今ヤ泰晤士報ト共ニ當地漢字紙界ノ兩雄トナレリ泰晤士報ハ社長熊少豪出テテ當地交涉員ニ就任シタルカ內實ノ關係ハ斷絶シタルニ非ルヘク從前ノ益世報ニ代リ現直隷官邊ノ機關報ト爲リ今後相當ノ勢力ヲ伸張スルモノト目セラル

英字新聞ハ在支英人ノ輿論ヲ代表ストモ見ルヘキ P. T. Times 親米主義宣傳ノ Star ノ兩紙相當確實ナル地盤ヲ擁シテ動カス但シ此兩者ハ近年前者ノ支那ヲ責ムルニ急ナルニ對シ後者ハ支那側ノ辯護ニ努メ兩々相爭フノ勢ナリ

邦字新聞ハ從來始ト邦人以外ニ注意スルモノナカリシモ近來少シク支那側ノ注目スル所トナリ殊ニ支那政客等カ自由ノ立場ニ在ル本邦新聞ヲ利用シテ宣傳ヲ試ムルノ傾向ヲ生セリ

二、新聞、通信及雜誌

名稱	主義系統	持主又ハ社長	主筆及重ナル記者	備考
直隷公報（漢文）	親日一貫	直隷省公署	郭養田	光緒二十二年創刊官報ノ改稱セルモノ、日刊發行部數約二千、發行所河北獅子林
天津日日新聞 The Tientsin Daily News.（漢文）		方若		光緒二十七年八月創刊、日刊十頁發行部數千六百發行所日租界旭街、初メ國聞報ト稱ス當時ハ排日ノ急先鋒ニシテ義和團ノ暴動ニ際シテハ外人ノ保護ニ盡力シ其ノ功ニ依リ日本租界支那商間ニ名望アリ
大公報 L'Impartial（漢文）	安福系	翁湛之	朱起飛	光緒二十八年創刊、日刊八頁發行部數六百發行所日租界旭街、安福派ノ機關トシテ曾テ安直戰爭前迄ハ北支那ノ大新聞タリシカ安福派沒落ト共ニ一時休刊ノ悲況ニ陷リ民國九年再興セルモ昔日ノ地盤回復スルニ難ク出資者王祝山沒後經營益々困難ノ色アリ
時聞報（漢文）	政派關係ナク勢力亦大ナラス	李大義	郭究竟	光緒三十年創刊日刊十二頁、發行部數七百、發行所南市營吉里、外國事情紹介ノ記事ヲ特色トス
益世報 Social Welfare, Tientsin.（漢文）	親米排日從來直隷派ノ機關トシテ北支一帶ニ勢力ヲ張リタルカ最近直隷派沒落ト共ニ勢力失墜セリ	楊少卿	樊元大公報主筆本人ハ排日家ニ非ス	民國四年創刊、日刊十六頁發行部數三千、發行所伊租界大馬路、天主教司鐸等ノ合資ニ係リ一時米國側ノ支持ヲ受ケタルコトアリ輪轉機ヲ有スル當地唯一ノ漢字紙ナルカ近時財政困難ニ陷レリ北京益世報ト同系ナルモ財的關係ナク只社說ヲ交換スルノミナリ
漢文泰晤士報 The Chinese Peking & Tientsin Times（漢文）	黎元洪系（國籍英國）	胡銘子	冷培源 黃能文	民國六年創刊、日刊十二頁發行部數一千、發行所佛租界巴黎路、初メ北京天津泰晤士漢文部ト稱シタリシカ民國十年ヨリ英文「タイムス」ト關係ヲ絕チ漢文泰晤士報ト改稱シタリ、創刊以來排日態度ヲ以テ一貫シ益世報ト共ニ二大勢力ナリシカ民國十二年黎派ト直隷派ノ政爭ニ際シ極力直派ヲ攻擊シ直隷官憲ヨリ販賣輸送ヲ禁止セラレ發行所ヲ支那街ヨリ佛租界ニ移シ引續キ反直派ノ宣傳ニ努メ十三年蘇浙開戰ヨリ奉直戰中殊ニ力ヲ盡セリ

名稱	主義系統	持主又ハ社長	主筆及重ナル記者	備考
河北日報 Ho Pei Daily News, Tientsin. （漢文）	直隸省議會議長邊守靖ノ機關紙	許潤民	張仰珍	民國八年創刊、日刊十二頁發行部數四百、發行所南市廣興大街
大中華商報 The Commercial Advocate, Tientsin. （漢文）	揚以德ノ機關紙	蕭潤波	韓笑臣	民國九年創刊、日刊二十頁發行部數一千、發行所南市平安大街、紙ヲ惜マス四號活字ヲ使用セル點及市場ノ相場表ヲ揭載セル點ヲ特色トス
新民意報 The New People's Opinion. （漢文）	民主的新文化主義ヲ標榜ス	劉鐵卷	李仲吟	民國九年創刊、發行所南市東興大街、排日團體タル天津團體代表會ノ機關トシテ全ク排日ノ爲メノ新聞紙ナリシカ財政困難ノ爲メ十二月ヨリ休刊中
啓明報 The Venus （漢文）	主義主張一定セス	蘇明甫	鐸錫田	民國九年創刊、初メ啓明日報ト稱ス、日刊八頁發行部數二百、發行所南市廣興大街、
華北新聞 North China Gazette （漢文）	主義主張一定セス	周華北通訊社及廣告社ヲ經理シ天津報界公會ノ牛耳ヲトル	夏胡廣厘	民國十年創刊、日刊八頁發行部數二百、發行所東馬路
醒鐘報 （漢文）	明確ナル主義主張ナシ張紹曾ノ援助アリト稱セラル	郝紹庚	夏忠考	民國十二年八月創刊、日刊四頁發行部數二百發行所南市廣興大街

名稱	主義系統	持主又ハ社長	主筆及重ナル記者	備考
旭日報 （漢文）	主義一定セサルモ少年徒弟勞働者間ニ多ク讀マレ勢力輕視スヘカラサルモノアリ排日當時頗ル宣傳ニ力メタリ	周琴舫	揚曉林	民國元年創刊、花柳記事等ヲ揭クル日刊小型發行部數二百、發行所南市廣興大街
白話晨午晚報 （漢文）	娛樂的竝ニ社會記事ヲ主トス	白幼卿	劉鐵庵	晚報宣統三年、晨報民國元年、午報民國五年創刊、何レモ小型四頁發行部數計三千、發行所南市廣興大街
白話評報 （漢文）	政治關係ナシ	劉霽嵐中西製藥公司經理	董秋圃	民國十一年創刊、日刊小型四頁發行部數百、發行所南市大舞臺東
實聞報 （漢文）		黃山客	范玉廷	民國七年創刊、日刊發行部數二百、發行所南市榮業大街
國光報 （漢文）		董湘泉	杜潤生	民國十三年十一月創刊、日刊發行部數二百、發行所南市大舞臺東
國强報 （漢文）		揚榮廷	喬彥忠	民國七年三月創刊、日刊發行部數一百、發行所南市平安大街西頭
新天津報 （漢文）	靳雲鵬ノ機關紙ト稱セラル	劉中儒	薛月樓	民國十三年九月創刊、日刊發行部數二百、發行所佛租界海大道

名稱	主義系統	持主又ハ社長	主筆及重ナル記者	備考
天津日日新聞（邦文）	日本擁護	社長 森川照太	森川照太	大正七年創刊、朝刊及夕刊各一部四頁、發行部數一千二百、發行所日本租界旭街
天津經濟新報（邦文）	經濟事情報道	小宮山繁	小宮山繁	大正九年創刊、週刊ニシテ毎日號外ヲ發行、發行部數二百五十、發行所日本租界旭街
津津（邦文雜誌）	家庭的讀物タルヲ目的トス	武田守信（東和印刷局主）	不定	大正八年創刊、月刊發行部數二百、發行所日本租界花園街
若人の群（邦文）	天津日本青年會會報	井口勇	井口勇	大正十一年十月創刊、月刊發行部數二百、發行所日本租界芙蓉街
共存（邦文雜誌）	天津本願寺傳敎機關	早川了祐	早川了祐	大正十三年三月創刊、月刊發行部數五百、發行所日本租界本願寺
Peking & Tientsin Times 京津泰晤士報（英文）	英國ノ利權擁護及宣傳對日態度ハ在支英人ノ態度ニ準シ移動ス國籍英國	Tientsin Press Co. Ltd.	H. G. Woodhead China Year Book. ノ著者在支英人中少壯支那通トシテ又共同監政提唱者トシテ名アリ	光緒二十年週刊トシテ創刊、同三十年日刊ニ改ム每部十八頁、發行部數一千、發行所英租界中街
North China Daily Mail 華北日報（英文）	日本ニ對スル態度ハ好意的ナリ國籍英國	T. G. Fisher	T. Cowen.	民國三年創刊、夕刊八頁發行部數五百、發行所佛租界中街
North China Sunday Times 華北星期報（英文）	同右	同右	同右	週刊六頁發行部數三百、發行所右ニ同シ
North China Star 華北明星（英文）	親米主義米國留學出身者及學生其他英語ヲ解スル支那人間ニ勢力アリ排日煽動ヲ以テ一貫ス國籍米國	英米佛支人等ノ合資ニシテ實權ハ米人ノ手ニアリ	C. J. Fox 有數ナル排日米人記者ニシテ青年支那人間ニ名ヲ知ラル	民國七年創刊、日刊十四頁發行部數三千、發行所佛租界
Sino Japanese News（英文通信）	政黨關係ナキモノノ如シ天津各漢字新聞ノ地方記事ハ大部分之ニヨル	松村利男	同上	大正十三七月創設、目下ノ處 P. T. Times 及 Star 二社ニ供給スルノミ、發行所日本租界山口街
華北通信（漢文通信）	周旋排塵華北新聞ヲモ經營ス	天津支社長藤澤豹二	同上	民國十年創設新聞翻譯社ノ後身ナリ、每日約二回ノ外北京專電ヲ供給ス、發行部數約四十發行所河北東興里
東方通信（日漢文）			同上	每日二三回、發行部數約五十、發行所日本租界旭街

名稱	主義系統	持主又ハ社長	主筆及重ナル記者	備考
日本電報通信（日漢文）		天津支局長山内金三郎		每日數回、發行部數約三十、發行所日本租界松島街
Reuter's Agency（英文）			天津代理人 P. D. Evans	
北方通信（漢文）		鄭育才	同上	發行部數二十、發行所南市廣興里
捷聞通信（漢文）		王仲英	同上	民國十三年創設、發行部數十、發行所河北三馬路

三、通信員

氏名	所屬社名
西村博	大阪每日新聞社
森川照太	時事新報社
小倉知正	大阪朝日新聞社
由岡七藏	京城日報社
上田良有	滿洲日日新聞社
野田順次	馬關每日新聞社
山西建吉	中外商業新報社
津田清之助	順天時報社
金澤新之助	新支那

備考

支那人及外人中天津ニ於テハ通信員トシテ特ニ擧クヘキモノナシ

漢口

一、概說

イ、新聞

往年王占元鄂督當時武漢ニ於ケル支那新聞ハ十二三ニ過キサリシカ大正十年末蕭耀南カ湖北督軍トシテ來鄂スルニ及ンテ湖北人ノ政治標幟タル鄂人治鄂ノ要望ニ副ハンカ爲メ言論界ニ對シ自由放任主義ヲ採リ加フルニ漢口ニ於ケル小新聞經營ノ如キハ新聞社自ラ探訪及記事ノ蒐集ヲナスニアラス五六十名ニ上ル武漢ニ於ケル訪員ト稱スル新聞社社員ニアラサル社外探訪員ヨリ配布シ來ル原稿ヲ任意取捨選擇シ特約セル印刷所ニ廻付スレハ足ル實狀ナルヲ以テ資本金ノ如キ僅カニ數百元ニテ充分ナリ從ツテ其內容ハ兎ニ角現ニ日刊新聞ノ名稱ヲ有スル者簇出シ大小約四十ヲ越ユルニ至リ而カモ其ノ多クハ基礎貧弱ニシテ發刊後數ケ月ニシテ倒閉スルモノモ稀ナラス

武漢ノ漢字新聞社ノ稍々組織的ナルモノハ總務部、編輯部、發行部、會計部、印刷部等ニ分ヲ居ルト雖モ何レモ微々タルモノニシテ印刷機械ヲ有スルモノ少ナシ此等新聞ノ編輯狀態ヲ見ルニ比較的大ナル新聞ニアリテハ編輯長以外二三名ノ記者アリ中ニハ各地ニ特約通信員ヲ有スルモノナキニ非ラサルモ多クハ武漢ニ於ケル大小十數個ノ通信社及幾多ノ社外探訪員ヨリ配布シ來ル原稿又ハ京津、上海各地新聞記事ノ切拔ヲ轉載スルニ過キス各新聞共同一記事多シ然レ共最近同業者間

ノ競爭ニ依リ各社トモ各官衙、團體及機關ト連絡ヲ取リ競フテ特種記事ヲ揭載セムトスル氣運ニ向ヒツツアリ新聞電報ノ如キモ從前本社特電又ハ專電トシテ勝手ニ電文ヲ作リ或ハ速達郵便ニ依ル記事ヲ簡約シテ揭ケタルモノ少ナカラサリシカ最近特ニ重要ナル問題ニ付テハ京津及上海方面ト特約シテ其ノ電報ヲ揭載スルニ至レリ然レトモ尙ホ紙面ノ大部分ハ依然舊態ヲ脫セス此等新聞ニハ社說ナルモノナク時時重要問題ニ付キ簡單ナル評論ヲ試ミルニ過キス

武漢新聞中稍々基礎アリト稱セラルルモノハ新聞報、大漢報、正義報、中西報、商報、國民新報及公論日報等ニシテ發行部數最モ多キモノト雖モ三千部內外ニ過キス只時事白話報カ記事ノ簡易ト廉價ナル爲メ下層社會ノ人氣ニ投シ一日發行部數約八千ヲ突破シツツアリ

此等諸新聞ハ其ノ記者カ何レモ低級ニシテ往往感傷的曲筆ヲ呵シテ人身攻擊又ハ當局ノ攻擊ヲ爲シ買收費ヲ得ントスルニアラサレハ新聞紙ノ賣行ノ增加ヲ計ラムトシ偶々大正十二年ノ排日問題ノ如キ好個ノ材料アラハ徒ラニ附和雷動スルカ如キモノ多キヲ以テ到底社會人心ノ木鐸タルモノナク購讀者モ殆ント武漢三地ニ局限サレツツアリ

右ノ外邦文新聞三、英文新聞二アルモ購讀者少ク微々振ハス

ロ、新聞通信社

漢字新聞ノ記事ノ多クハ新聞通信者及社外探訪員ノ特約又ハ共通的ニ配布スル原稿ヲ揭載スルニ止リ僅ニ重要記事ニ就テ時々時評又ハ短論ヲ試ミルニ過キス目下此等新聞ニ對シ記事材料供給ヲ

業トスル新聞通信社ノ數ハ十數個ニ及ヒ其中數個ノ通信社ハ數名ノ探訪員ヲ有シ各官公衙及各種團體ト聯絡ヲナシテ廣ク新聞材材ヲ蒐集シ之ヲ謄寫版ニ刷リテ通信原稿ヲ作リ特約通信以外ノモノハ多クハ一旦支那街派報處ト稱スル新聞取扱所ニ送リ其紙上ニ採錄セラレタルモノニ就キ月月計算收金スルモノニシテ迅速ニ通信宣傳ニ從事シ居レルヲ以テ新聞社ト異ナリ收入多ク新聞事業ニ手腕アルモノハ新聞社内ノ記者生活ヲ去ツテ通信事業ニ從事スルニ至レリ

二、新聞、通信及雜誌

名稱	主義系統	持主又ハ社長	主筆及重ナル記者	備考
漢口中西報（漢文）	ナシ	社長 王華軒 湖北省黃岡縣人 曾テ湖北籤捐局ニ任官シタルコトアリ人物穩健ナリ	主筆 喩任民（號的疵） 湖北省黃州人、黃州府中學卒業（國聞通信社參照） 記者 王麗生 湖北人、漢口輔德中學卒業 喩血鐘 黃州人、黃州府中學卒業	光緒二十七年三月創刊、發行所漢口張美巷後巷口、日刊十二頁、發行部數約三千、本紙ハ光緒二十七年王華軒カ資本金五千元ヲ以テ株式組織ノ下ニ維新印字館ト稱スル印刷業ヲ起シ其ノ附帶事業トシテ本報ヲ創メタルモノナルカ民國十三年該印字館ハ火災ニ罹リ保險金六千元ヲ株主ニ拂戻シ爾來王個人ニテ經營ス印刷機械ナシ
大漢報（漢文）	三民主義ヲ主張シ國民黨ト關係アリ	社長 胡石庵 精心書院卒業生 前清時代ノ秀才	主筆 朱伯釐 記者 丁愚庵	宜統三年八月武昌倡義ノ際武昌ニ於テ創刊、發行所漢口日本租界同德里、日刊十二頁發行部數二千、本紙ハ社長ノ獨立經營スル所ニシテ國民黨系ナリ歷代省當局者ヲ攻擊シ左傾的色彩アルモ對日感情良好ナリ、印刷機械二臺アリ
正義報 Chung-I-pau（漢文）	研究系、曾テ民黨ト關係アリタリ主義主張ナシ	社長 馬寅伯 湖北省黃陂縣人 貴州測繪學堂卒業、曾テ進步黨ノ幹事タリ、又民國七年宣昌海關監督タリシコトアリ王占元湖北督軍當時一時金トシテ銀一萬元ノ補助ヲ受ク人物陰險ニシテ頑迷、一定ノ主義主張ナク金錢ニシテ曾テ警察官タリシコトアリ詩文ニ長ス老國民黨員ニシテ湖北民黨一方ノ勢力家ナルモ實力家ニアラス昨年九月「カラハン」氏ヨリ二千元ノ宣傳費ヲ受ケタリトノ噂アリ、一昨年十一月「石庵痛言」ト題シ數日ニ亙リ湖北督軍蕭耀南ヲ攻擊シタルカ爾來蕭ハ胡ヲ懷柔スル爲メ每月銀五百元ノ補助費ヲ給シツツアリ	主筆 蔡寄鷗 小說及論說ニ長ス武昌起義當時震旦ト稱スル新聞ヲ起シタルコトアリ武漢ニ於ケル著名新聞記者ナリ 記者 李蔚觀 湖北私立法政學校卒業 劉菊坡 常ニ排日記事ヲ	民國七年創刊、發行所漢口正街周家巷下首、日刊十二頁、發行部數二千五百、本紙ハ社長ノ個人經營ニ係リ當初發行所ヲ支那街ニ置キ民國十年ノ交民黨ト提携シ盛ニ省當局ヲ攻擊セリ其後官憲ノ壓迫ヲ虞レ佛租界ニ移轉セリ曾テ我漢口取引所設立ニ際シ猛烈ニ反對シタルカ其他一般ノ交涉問題ニ對シテモ言論激烈ニシテ終ニ佛國租界當局ヨリ治安ニ妨碍アリトテ租界外ニ立退ヲ命セラレタルコトアリ一昨秋武漢ニ於ケル排日運動終熄ト共ニ他ノ新聞紙ハ排日記事掲載ヲ差控ヘタルモ獨リ本紙ハ今尙荒唐無稽ノ排日煽動記事ヲ掲ケ居リ筆致峻烈ニシテ武漢ニ於ケル一般支那人ニ深刻ナル排日印象ヲ與ヘタルコト不尠排日新聞トシテ銘打チ武漢ニ於ケル有力ナル新聞ノ一

名稱	主義系統	持主又ハ社長	主筆及重ナル記者	備考
國民新報（漢文） National Gazette, Hankow	主義主張ナシ研究系安福系直隷系等ニ關係アリ	社主 李萃堂 湖北省應山縣人 王占元鄂督當時ノ督軍署諮議トシテ每月銀八百元ヲ給サレタルカ現ニ湖北督軍署諮議ニ轉ジ每月銀八百元ヲ受ケテ每月ノ收入ア ルヲ以テ生活ス 社主タルモ本職ハ政界ノ運動費家ニシテ經營ニ當ラス	主筆 劉雲玉 記者 尹仲祥 王集廷	民國元年秋創刊、發行所漢口歆生路老甫、日刊十二頁、發行部數一千、本紙ハ李萃堂ノ個人經營ニシテ發刊當時資本金四千元ナリシカ王占元湖北督軍當時王ヨリ一萬元ノ補助金ヲ受ケテ一萬五千元ニ增資セリ、李ハ民國八年漢口大智門貨捐局々長ニ就任ト同時ニ其子李天ヲ社長トス、言論比較的穩健ナルモ徒ニ附和雷同スル嫌アリ、印刷機械ヲ有ス
商報（漢文）	商業提倡交通系ト密接ナル關係アリ	社主 戚干係アリ陳擁戴ノ有力ナル裏面運動者ナリ、武漢操觚界隨一ノ金滿家ナリ 社長 李木天 李萃堂ノ子現任湖北省議會議員ナリ		
漢江日報（漢文）	ナシ	社主兼社長 鄒博文 武昌方言學校卒業	主筆 鄒碧痕 多年新聞記者トシテ經驗アリ小說ニ長ス 記者 王定武 武昌商科大學卒業	民國八年創刊、發行所漢口後城馬路總商會左首、日刊十二頁、發行部數約二千、本紙ハ交通系陳磊存ノ經營ニ係リ民國十三年秋武漢商報ヲ商報ト改題シ專ラ經濟記事ヲ揭載ス、附和雷同ノ嫌アリ、資本金一萬元印刷機械ヲ有ス
大陸報（漢文）	文化主義提倡政黨政派關係ナシ	經理 張雲淵 前淸末繁萃日報社主任タリシコトアリ 社長 王子材 武昌私立法政學校卒業、合資組	主筆 蕭中華 懷先大學卒業生 記者 黃生篤	民國八年創刊、發行所漢口小董家巷、日刊八頁發行部數約八百、資本金一千元ニシテ社長ノ個人經營ナリ印刷機械ナシ 民國六年夏創刊、發行所漢口生成里十五號、日刊十二頁、發行部數約千二三百、資本金約八千元印刷機械ナシ

名稱	主義系統	持主又ハ社長	主筆及重ナル記者	備考
新聞報（漢文）	經濟報道不偏不黨江蘇幇ノ機關紙ニシテ一般人間ニ信用アリ對日態度良好	織重ナル出資者王子材張子雲淵	主筆曾華如湖北私立法政學校卒業王聘三葉子衡記者	民國二年創刊、發行所漢口英租界一碼頭致祥里、日刊十六頁、發行部數二千四百、本紙ハ廣告料ノ收入大ナルコト武漢新聞紙中ニ比ヲ見ス論旨穩健ニシテ往年武漢ニ於ケル排日當時積極的排日記事ヲ掲ケサリシハ大漢報ト本紙ノミナリキ、資本金二萬元、印刷機械ナシ
午報（漢文）	直隸系	社主兼社長童秋寅	主筆兼記者彭玨歷	民國十一年創刊、發行所漢口生成里九十七號、日刊四頁、發行部數約一千、資本金一千元、印刷機械ナシ
武漢晚報（漢文）	直隸系及研究系	社主兼社長李振青	主筆同上	民國十一年正月創刊、發行所武昌大朝街中街第三十五號、日刊發行部數一千、資本金五百元、印刷機械ナシ

名稱	主義系統	持主又ハ社長	主筆及重ナル記者	備考
鄂報（漢文）	日支親善政黨政派ニ關係ナシ	社主兼社長公李錦日本中央大學卒業	主筆楊鼎臣記者劉徐青	民國十一年創刊、發行所漢口清芬二馬路慶瑞里十二號、日刊八頁、發行部數約八百、本紙ハ發刊當時辯護士林某カ五百元ヲ投シテ經營セルモノカ後現社長李ニ讓渡セシモノナリ、資本金一千元、武漢漢字新聞中比較的我ニ好意ヲ有スル新聞ノ一ニシテ微力乍ラ日支親善ニ努メツヽアリ印刷機械ナシ
時事白話報（漢文）	民主主義宣傳北京大學系湖北勞働公會ト關係アリ	持主兼社長馬逐塵民國三四年頃湖北日報ヲ經營シタルコトアリ又曾テ鄂報ノ編輯タリシコトアリ北京大學系ノ過激分子ナリ	主筆兼記者李錫光	民國十年秋創刊、發行所漢口清芬一馬路街面日刊四頁、發行部數八千、資本金カ千元、印刷機械アリ、本紙ハ武漢ニ於ケル白話報ノ嚆矢ナルカ文章平易ニシテ低廉ナル爲メ一般下層社會ニ讀者多シ民國十一二年ノ武漢勞働爭議當時勞働公會ニ加擔シ資本家ヲ攻撃シタルカ爾來勞働者階級ニ購讀者增加シ賣行ノ旺ナルコト武漢新聞中第一ナリ、民國十二年排日當時盛ニ排日ヲ煽動シ武漢ニ於ケル勞働階級ヲ深刻ニ排日印象ヲ與ヘタリ
晨報（漢文）	民主主義提倡	持主曾尚武湖北大學卒業社長陳吉甫武昌公立法律專門學校卒業	主筆兼編輯一江善商武昌商科大學卒業	民國十二年夏創刊、發行所漢口桃源坊第三十四號、日刊四頁、發行部數一千、資本金約三千元、持主曾及社長陳ノ合資ナリ、印刷機械ナシ
三楚日報（漢文）	主義主張ナシ政黨政派ニ關係ナシ	持主兼社長李庸成	主筆兼記者嚴賢春	民國十一年秋創刊初メ好報ト稱セリ發行所漢口歆生里通業里三十號、日刊四頁發行部數約二百、資本金一千元、印刷機械ナシ
新晚報（漢文）	湖北省議會平社	持主	主筆兼記者前清時代新聞記者タリシコトアリ	民國十二年七月創刊、發行所漢口清芬二馬路

名稱	主義系統	持主又ハ社長	主筆及重ナル記者	備考
捷報（漢文）	ノ機關紙ニシテ毎年二百元ノ補助ヲ受ク 黎元洪ノ機關紙研究系トモ關係アリ	郭璜 湖北省議會議員 社長 佩龍 湖北省議會議員 持主兼社長 李春軒 黎元洪ト密接ナル干係アリ	丁友龍 元ト我湖北新報編輯係タリシコトアリ 主筆兼記者 李冰痕	俊傑里第八號、日刊四頁、發行部數約六百、資本金約二千元、印刷機械ナシ 民國十年夏創刊、發行所漢口後城馬路桃源坊四十七號、日刊四頁發行部數約八百、資本金二千元、印刷機械ナシ
鶴報（漢文）	直隸派	社主 哈竹虛 現ニ宜昌徵收局々長タリ 社長 王敏芝 湖北教育廳科員	主筆兼記者 費漢清 前時代新聞記者タリシコトアリ	民國十二年夏創刊、發行所漢口歆生路通業里二十一號、日刊四頁、發行部數約八百、資本金約五千元、印刷機械ナシ
通報（漢文）	主義主張ナシ 湖北督軍公署ニ接近ス	社主兼社長 熊輯五 日本早稻田大學法科卒業現任湖北印刷局々長	主筆兼記者 李愼安 武昌大學文科卒業 記者 謝楚珩 北京中國大學及湖北軍官大學卒業	民國十一年冬創刊、發行所漢口後城馬路興業里口德記公司樓上、日刊十二頁、發行部數三千資本金一萬元、印刷機械アリ
快報（漢文）	日支親善 政黨政派ニ關係ナシ	持主兼社長 劉天民 武昌公立法律專		民國十三年冬創刊、發行所漢口德潤里六十一號、日刊小型四頁、發行部數五千、資本金三千元、邦人吉福四郎及社長劉ノ共同經營ナリ

名稱	主義系統	持主又ハ社長	主筆及重ナル記者	備考
大江晚報（漢文）	日支親善 政黨政派ニ關係ナシ	門學校卒業、曾テ我湖廣新報經理タリシコトアリ現ニ鄂州通信社ヲ經營ス 社主兼社長 小高寅藏 經理 陳道直	主筆兼記者 孫紹伯 前清時代通信員タリシコトアリ	印刷機械ナシ、記事敏速ニシテ比較的正確ナリ 民國十三年春創刊、發行所漢口歆生路寧波里七號、日刊四頁、發行部數一千五百、資本金三千元、小高、陳ノ共同出資、印刷機械ナシ
民治日報（漢文）	湖北省政府擁護直隸系	持主兼社長 張鵬飛 湖北軍官學振卒業	主筆兼記者 李小軒 師範學校卒業	民國十三年夏創刊、發行所漢口歆生路義成東里七十號、日刊四頁、發行部數一千、資本金約二千元、印刷機械ナシ本紙ハ創刊當時湖北省政府ヨリ五百元ノ補助金ヲ得タルカ現在ハ毎月二百元宛ヲ受ケツツアリト云フ
中報（漢文）	日支親善	持主兼社長 胡良焯 胡北省天門縣人 我カ東京高等師範學校卒業、現ニ武昌外國語學教授タリ	主筆 哈東方 曾テ大漢報ノ編輯タリシコトアリ 記者 彭受虛	民國十三年二月創刊、發行所漢口歆生路、日刊十二頁、發行部數約六百、印刷機械アリ
民報（漢文）	湖北省自治ノ改革提倡省議會平社ノ機關紙	持主 丁寅祥 湖北省議會平社社長、曾テ漢口特別區市政管理局ノ通譯タリシコトアリ 出資者 省議會平社議員	主筆及記者 段耘存	民國十三年冬創刊、發行所漢口義成里七十八號、日刊二頁、發行部數一千、資本金約一千元、印刷機械ナシ

名稱	主義系統	主筆又ハ社長	主筆及重ナル記者	備考
江聲日報（漢文）	民主黨譚延闓ノ機關紙	主議持主兼社長歐陽春飛	主筆兼記者公普羅武昌法律專門學校卒業記者黃俊生	民國十一年春創刊、發行所漢口後花樓公所左巷、日刊十二頁、發行部數千二百、資本金約一千元、譚延闓ヨリ毎月一千五百元ノ補助ヲ受ケ居ル由印刷機械ナシ、本紙ハ武漢地方ニ約六割、湖南省ニ約四割ノ讀者ヲ有ス專ラ湖南國民黨ノ宣傳ヲナス
政法日報（漢文）		持主兼社長孔子才	主筆同上	民國十二年秋創刊、發行所漢口生成里百五十四號、日刊十頁、發行部數五百、資本金約一千元、印刷機械ナシ
黃報（漢文）	安福系	持主兼社長陳殿川	主筆兼記者胡功奏元ト公論日報編輯係タリシコトアリ	民國十二年春創刊、發行所漢口後城馬路桃源坊內、日刊八頁、發行部數三百、資本金約五千元、印刷機械ナシ
工商白話報（漢文）		持主兼社長鄧博文	主筆同上	民國十二年五月創刊、發行所漢口小薰家巷、日刊小型二頁、發行部數約三百、資本金五百元、印刷機械ナシ
國民白話報（漢文）		持主兼社長李安之	主筆兼記者唐寄聞	民國十二年四月創刊、發行所漢口篤安里、日刊小型二頁、發行部數約參百、資本金一千元印刷機械ナシ
漢口日報（邦文）	在留邦人ノ向上發展	持主兼社長岡幸七郎	主筆同編輯員四名	明治四十年八月創刊、發行所漢口日本租界、日刊六頁、發行部數約八百、印刷機械ヲ有ス、記事平凡ニシテ他新聞ヨリノ轉載シタルモノ多シ
漢口日日新聞（邦文）	在留邦人ノ向上發展	社長宇都宮五郎出資者上西春松水田漆店々員	主筆同輯編員二名	大正七年一月創刊、發行所漢口日本租界、日刊六頁、發行部數約五百、印刷機ヲ有ス、記事平凡ニシテ他新聞ヨリノ轉載物多シ
漢口公論（邦文）	在留邦人ノ向上發展	持主兼社長田島利三郎	主筆兼編輯人同上	大正三年創刊、最初鶴唳ト稱シタルカ大正十一年三月現名ニ改題セリ、週刊八頁、發行部數約三百、印刷機械ナシ、記事平凡
Central China Post 楚報（英文）	楊子江沿岸ニ於ケル英人ノ利益擁護及其向上發展國籍英國	持主 Central China Post, Ltd. 社長 John Archibald 蘭格人約五十年前宣教師トシテ來漢民國元年本紙ヲ發刊ス、株式組織ニ變更ス、歐洲戰爭當時屢々日本ノ對支政策ヲ論難攻擊シタルコトアリシカ近次漸ク日本ヲ了解シ目下對日感情良好ナリ印刷機械ヲ有シ傍ラ印刷業ヲ營ム	主筆 John Archibald 記者 John Archibald 主筆ノ子ナリ編輯員 G. Highfield	民國元年發刊、發行所漢口英租界、日刊十四頁、發行部數約一千、本紙ハ當初 John Archibald ノ獨力經營ナリシ處大正十二年春株式組織ニ變更ス、歐洲戰爭當時屢々日本ノ對支政策ヲ論難攻擊シタルコトアリシカ近次漸ク日本ヲ了解シ目下對日感情良好ナリ印刷機械ヲ有シ傍ラ印刷業ヲ營ム
自由西報（英文）	在支米人ノ利益擁護及其ノ發展國籍米國	社長兼主幹 Bruno Zschwartz（米人）	主筆周培德（P. S. Jowe）記者 A. Ceeit Taijlor Mary Dieve Hills 會テ天津ニ於テ China Advertiser 時動モスレハ排日的言辭ヲ弄シタルモ最近餘程日本ヲ了解シ來レリ	民國十二年四月創刊、發行所漢口佛租界、日刊中型十頁、發行部數約六百、印刷機械ヲ有ス、資本金一萬八千兩米支ノ出資ニ係ル、本紙ハ青年會ヲ中心トシ Chung Mei News Agency 及當地米國領事ノ援助ヲ受ケ創刊當シ支那側ニモ少數ノ讀者アリ
The Independent Herald 自由西報（英文）				

名稱	主義系統	持主又ハ社長
國聞通信（漢文）	民黨系	社長
楊子通信（漢文）	研究系	社長

主筆及重ナル記者ノ記者タリシコトアリ

備考

民國十二年三月創刊、發行所漢口洪春里

民國十一年十月創刊、發行所漢口慈德里

名稱	主義系統	持主又ハ社長
鄂州新聞編譯社（漢文通信）		社長劉北辰

天黃岡縣人民輸血梅黃省北湖曾義報、中央大陸報、西報等正卒、上海申報、益世報、京報、天津法政學校、北京大學、湖北省公署、武昌日報、漢口中西報、漢陽鐵廠、漢冶萍公司、漢口商務印書館、漢口既濟水電公司、漢口既濟水電公司、漢口既濟水電公司

名稱	主義系統	持主又ハ社長	主筆及重ナル記者	備考
一德通信（漢文）		ニシテ機智ニ富ム其ノ情報神速ナリ往々事實相違スル嫌アルモ變轉窮リナキ時局ノ趨勢等ノ觀察ノ如キ蓋シ武漢通信界ノ第一人者ナルヘシ王占元湖北督軍當時督軍署ノ策士ハ常ニ劉ヲ利用シタリ現ニ督軍公署招待處處員トシテ毎月二百五十元ノ手當ヲ受ク	社長 葉春霆 湖北省荊門縣人多年教育事業ニ從事シ曾テ我湖廣新報編輯記者タリシコトアリ溫厚ナル新聞通信者ニシテ別ニ特徵ナキモ社會事業ニ趣味ヲ有シ往々買收金ヲ得シカ爲反對記事ヲ宣傳スルコトアリ現ニ湖北督辦公署諮議トシテ毎月八拾元ヲ受ク	民國十二年三月創刊、日刊、發行所漢口日本租界

民藝通信（漢文）	社長 程稚侯		民國十二年四月創刊、發行所漢口厚德里
民權通信（漢文）	社長 盧本權		民國十二年五月創刊、發行所漢口義成里
一二通信（漢文）	社長 謝芝衡		民國十三年十一月創刊、發行所漢口德潤里
漢口大公通信（漢文）	社長 周病佛		民國十二年創刊、發行所漢口生成里
江漢通信（漢文）	社長 李敬侯		民國十一年創刊、發行所武昌祺盤街
華洋通訊（漢文）	社長 袁桐		民國十二年創刊、發行所漢口德潤里
萬國通訊（漢文）	社長 劉兩塵		民國十二年創刊、發行所漢口通業里
漢口中一通信（漢文）	社長 黃良平		民國十二年創刊、發行所漢口張美巷

名稱	主義系統	持主又ハ社長國籍	備考
Reuter's News Agency 路透通信（英文）	米國ノ利益ヲ保護助長スルニアリ排日宣傳ヲ爲ス	漢口支局長 W. Mackinlay（英人）	
Chung Mei News Agency 中美通信（英文）	國籍米國		
日本電報通信（邦文）	商業電報ヲ取扱フ	漢口支局長白倉清一郎曾テ漢口日報社ノ編輯タリシコトアリ	

三、通信員

氏名	所屬社名	主筆及重ナル記者	備考
岡幸七郎	東方通信社	通信員周培德	
宇都宮五郎	大阪朝日新聞社	The Independent Herald ノ主筆ニテ上海ノ China Review ノ中支通信員ナリ	
	東京時事新報社		
	萬朝報社		
	大阪毎日新聞社		

備考

多年漢口ニ在リ現在漢口日報社長タリ

漢口日日新聞社長ニシテ新聞通信員トシテ漢口ニ在ルコト久シ

廣東

一、概說

廣東ニ於ケル支那新聞ハ官憲ノ干渉ト壓迫トニ依リ極度ニ言論ノ自由ヲ束縛セラレ當業者ハ常ニ官憲ノ意ヲ迎フルコトニ努ムルヲ以テ各新聞紙ニ一貫セル主義主張無ク陳炯明ノ治下ニハ陳派ノ御用紙ヲ裝ヒ孫文ノ把權ト共ニ忽ニシテ民黨ノ御用紙ニ豹變スルモノ敢テ異トスルニ足ラス殊ニ現政府ノ出現以來新聞ニ對スル檢閱一層嚴重ト爲リ苟モ民黨ニ不利ナル記事論說ヲ揭クルモノハ直ニ其停刊ヲ命シ他面自派ニ有利ナル事件ニ就テハ之カ誇張宣傳ニ力メシムルノ狀態ナルヲ以テ各新聞社共其基礎概シテ薄弱ニシテ其現滅亦頻繁タルヲ免レス（現ニ大正十三年度ニ於テモ創刊停刊及組織變更各二ヲ見タリ）各社ヲ通シテ有力ナル記者少ク縱令一二卓見アル記者アリトスルモ亦官憲壓迫ヲ恐レテ自說ヲ立テス平凡ナル通信員ト擇フ所ナシ從テ新聞界ノ發達極メ遲々今尚幼稚ノ域ヲ脫セス新聞紙ニ依リテ社會ノ眞相ヲ知ルコト素ヨリ甚タ困難ナリ

廣東ニ於ケル新聞社關係ノ團體ニシテ最モ著シキ活動ヲ爲シツツアルモノニ次ノ三アリ

一、報界公會

前淸時代粵省報界公會ト稱シ微弱ナル新聞社ノ組合ナリシカ民國ニ入リテ以來資金ヲ積立テ土地ヲ購入シ名稱ヲ廣東報界公會ト改メ民國二年其事務所ヲ建設シ其後會規ヲ制定シ會員ヨリ基本金トシテ一社ニ付百五十元ヲ徵收シ會員ノ間ニ新聞ノ原稿ヲ配布シ竝ニ會員ノ權利利益ノ擁

護ニ當ル現在有力ナル新聞十數社本會ニ加入ス

二、派報公會

所謂派報人ノ組織セル團體ナリ派報人トハ各新聞社ト特約シ毎日部數ヲ定メテ新聞紙ノ配達及卽賣ヲ爲ス新聞販賣請負人ヲ言フ、七十二行商報ノ如キ確實ニシテ稍高價ナルモノハ購讀者略〻一定セルヲ以テ利益少ク從テ一般派報人ハ其販賣請負ヲ喜ハサルモ其他ノ新聞ニ就テハ多クハ一部ニ付約一分八厘(銅錢三枚)ノ收益アルヲ以テ大ニ歡迎セラル派報公會ハ其團體的勢力ニ依リ新聞社ノ盛衰ヲ左右スルコト屢〻アリ例之派報人ヨリ新聞卸値ノ値下ケヲ要求シタル場合若シ新聞社カ之ニ應セサル時ハ同會ハ派報人ヲシテ其新聞ノ購入ヲ停止セシメ該新聞社ヲシテ止ムヲ得ス公會ノ要求ヲ容シムルカ若クハ停業ノ止ムナキニ立至ラシムルカ如キ是ナリ、目下會員約五百名ヲ有ス大正十年本會ノ成立以來各新聞社カ專屬ノ配達夫ヲ雇入レムトスルモ横暴ヲ極メ居ル派報人ノ妨害ニ依リ目的ヲ達スルコト困難ナル狀態ニ在リ報界公會ハ目下之カ改善ニ腐心シツツアリ

三、漢文排字工社

各新聞社植字工ノ團體ニシテ目下會員約六百名ヲ有ス、最近廖仲愷、謝英伯等ノ所謂勞働運動主腦者ノ後援ヲ得テ其勢力ヲ增大シ報界公會ニ對スル一大脅威タルニ至レリ現ニ本年九月頃モ報界公會ニ對シテ工賃ノ値上ケヲ要求シ其容レラレサルヤ斷然同盟罷工ヲ敢行シ約二十日間ニ亙リテ相爭ヒ逐ニ其目的ヲ達シタル事アリ將來モ此等諸團體間ノ爭議ハ頻出スヘシ

二、新聞、通信及雜誌

甲、新聞及雜誌

名稱	主義系統	持主又ハ社長	主筆及主ナル記者	備考
七十二行商報(漢文)	穩健無所屬	合資組織 社長 羅嘯璈 民國三年都督府民政司內務科長タリシコトアリ現在坤維女子師範學校理事、粵省商團公所評議員、上海及廣東精武會幹事等ノ要職ニアリ廣東南海縣ノ人ニシテ當地方新聞界ノ元老タリ	主筆 陳寶尊 廣東法政學校出身、曩ニ述善學校教師タリシコトアリ、現ニ省長公署諮議ノ職ニアリ 主ナル記者 國聞部 蘇嘯泉 省聞部 鄺贊泉 著述部 劉楚善 陳榮蓀	光緒三十二年七月ノ創刊、粵漢鐵路買收熱熾ナリシ際七十二行商カ其機關紙トシテ組織セルモノナルカ現在ハ殆ント羅嘯璈個人ノモノナリ、常ニ中立穩健ノ態度ヲ持シ廣東香港ヲ初メ各地智識階級ノ間ニ讀者ヲ有シ一般世人ニモ尊重セラル、殊ニ其經濟欄、廣告欄等ハ他社ノ追從シ能ハサル處ニシテ頁數ニ於テモ他社ノ八頁ナルニ比シ十二頁アリ、資本約七千元、一ケ月經費約一千六百元、發行部數約七千(朝刊)職工三十人ヲ有ス
羊城報(漢文)	一定ノ主義ナシ	紳商ノ組合組織 社長 趙秀石 江門商團團長省長公署諮議及財政長特務委員等ニ歷任セリ、廣東南海縣ノ人タリ	主筆 何傑三 北京陸軍學校出身 主ナル記者 國聞部 梁燕廷 省聞部 何傑三(兼任)	前清光緒三十二年六月ノ創刊ニ係リ廣東最古ノ新聞ナリ、初メ前清紳商中ノ革新派ニ依リ創刊セラレ清末學制改革ノ際ニハ大ニ名聲ヲ揚ケタルモ其後振ハス日ニ衰退ニ傾ケリ、發刊當時羊城報ト稱シ民國ニ入リテ一旦羊城日報ト改稱シタルカ後ニ至リ更ニ羊城報ノ原名ニ改ム、政治的色彩ニ乏シク一定ノ說ヲ立テサルモ動モスレハ排日煽動的ノ記事ヲ揭クルコトアリ

名稱	主義系統	持主又ハ社長	主筆及重ナル記者	備考
南越報（漢文）	一定セス	合資會社 社長 李竹多 廣東南海縣人ニシテ國華時報及人權報ノ總理ヲモ兼ヌ	主筆 王志仁 主ナル記者 新聞部 王志仁（兼） 著述部 孔量存 孔ハ曩ニ人權報記者タリシコトアリ、廣東南海縣ノ人	民國十年以來二回火災ニ罹リ印刷機、活字等燒失、又ハ破損シタルモ辛シテ發行ヲ續ケ居レリ、本紙ハ趙秀石全權ヲ握リ居ルモ表面上ハ鐘勉ノ名ヲ以テス、鐘勉ハ廣東番禺縣ノ人資本金約四千元、職工十六人、毎月經費約九百元ヲ要スト云フ、發行部數二千五百位、日刊タリ
商權報（漢文）	粵商圍ノ機關紙タリ	持主 劉少平	主筆 劉少平	前清宣統元年三月創刊、清京革命ノ皷吹ニ努力シ袁世凱ヨリ賞狀ヲ受ケタルコトアリ、屢〻經營者ヲ替ヘ甚タ振ハサリシモ民國十二年一月國華報封鎖セラレ國華時報ナル一新聞發行セラルルヤ本紙ハ之カ附屬業務トシテ經營セラルルニ至レリ、前商界聯合會會長劉煥ヨリ毎月補助ヲ受ク、近來稍々現廣東政府ニ反對ノ色彩ヲ帶フルヲ以テ其筋ノ取締嚴重爲ニ不振ノ氣味アリ、資本約二千元、印刷機械ハ國華報ト共用ノモノ一臺、本社專用ノモノ二臺一ケ月經費約千五百元、發行數八百位ニシテ日刊新聞ナリ
人權報（漢文）	無所屬	株式組織	主筆	民國元年一月創刊、初メ廣東省商團ノ機關紙ニシテ公安會副會長劉仲平ノ創始ニ係ルモ仲平死後其息劉少平ト張鏡藜ト合辨經營シ曾テ總商會會長陳廉伯ノ補助ヲ受ケ居リシカ張去リテ以來經營其宜シキヲ得ス陳廉伯モ亦關係ヲ絶ツニ及ヒ新報ト共ニ經營スルコトトナリ南洋煙草公司ノ援助ヲ受ケ辛フシテ發刊ヲ續ケ居レリ、資本二千元、印刷機一臺、毎月經費約六百元、發行部數僅カニ五十ニ過キス、日刊
廣州共和報（漢文）	一定セス	合資會社 社長 宋季緝 曩ニ元帥府諮義タリシコトアリ	主筆 潘寶眞 前國華報記者 主ナル記者 新聞部 徐文甫 著述部 徐文甫（兼） 楊桂芬	組織セラレ革命ノ鼓吹ニ努力シ在外華僑ニ讀者ヲ有シ學生界ニ歡迎セラルルモ左シタル勢力ナシ、利ニ從テ主義ヲ變ヘ一定ノ說ヲ立テス、現在黨派ノ關係ナシ、印刷機二臺職工二十一人、一ケ月經費一千元、發行部數四千、日刊
廣東報（漢文）	無所屬	合資會社 社長 李杭希 初メ英美煙草公司及江孔殷（當地著名ノ商人）ノ出資ニ係リ現在ハ葡萄牙商遠東公司ノ補助アリ李杭希ハ卽銘志ト號シ辯護士タリ葡萄牙ニ籍ヲ置ク	主筆 李杭希（兼）	民國元年二月創刊、淫猥記事多ク下流社會ニ歡迎セラル、民國八年排日煽動的ノ記事ヲ掲ケ三ケ月間ノ停刊ヲ命セラレタルコトアリ表面上合資會社ナルモ事實宋季緝個人ノモノニシテ宋ハ一時訴訟問題ヲ惹起シ香港ニ逃ルルニ及ヒ徐文甫ノ假名ヲ以テ出版ス、資本三千元、印刷機二台職工二十五人、一ケ月經費約一千元、發行部數五千五百、日刊
		社長 李竹多（前顯）	陳桂廷 前七十二行商報及國華報記者 主ナル記者 新聞部 陳桂廷（兼） 黃魯逸 李孟哲 著述部 黃魯逸（兼） 李孟哲（兼）	民國九年三月創刊、最初英美煙草公司及省議會大同系ノ機關紙トシテ實業方面ニ力ヲ盡シタルモ英美煙草公司關係ヲ絶チ眞共和報ノ李杭希之ヲ引受クルヤ目下別段ノ色彩モナク只利ヲ得ルニ汲々タルノミ

名稱	主義系統	持主又ハ社長	主筆及重ナル記者	備考
新民國報（漢文）	元來民黨系ナルモ政變ニ從ヒ其主義一定セス	劉裁甫 廣東台山縣人ニシテ國會議員及台山縣民選縣知事ノ職ニ在リ	主筆 鄭筱侶 廣東法政學校出身、前中華新報記者、廣東台山縣人タリ 主筆ナル記者 國聞部 陳如公 省聞部 黎佩詩 著述部 鄭汝女	民國七年創刊、最初吳景濂カ衆議院ノ經費二萬元ヲ支出シテ開業セシモノニシテ李懷霜ヲ主筆トナシ岑春煊ノ軍政時代同政府ヨリ毎月五百元ノ補助ヲ受ケ居リシカ其後資本續カス李退職シ國會議員湯漪之ニ代ルヤ益友社系ノ機關紙トナリタリ、後湯漪亦政見合ハスシテ去リ田達人、弧冏公等相續テ經營ニ當リシモ依然成績揚ラス民黨派ノ劉裁甫ヲ引受ケ今日ニ及ヘリ、何等色彩ナク社會ノ注意ヲ惹キ居ラス、資本一萬五千元、印刷機械一台、職工十四人、發行部數一千、日刊
新報（漢文）	民黨系	合資組織 代表者 李杭希（前顯）葡萄牙遠東公司ヨリ援助ヲ受ク	主筆 李杭希（兼）主ナル記者 國聞部 余夢魂 省聞部 李啓芬 著述部 蘇澤民 李大醒	民國四年六月創刊、在米華僑ノ出資ニ依ル、純民黨系ノ新聞ニシテ排日盛ナリシ際學生ノ煽動ニ努メ時ノ警察廳長魏邦平ニ封鎖ヲ命セラレ更ニ莫榮新ノ時代ニ石龍大火ノ記事ヲ掲ケテ二ケ月間ノ停刊ヲ命セラレタルコトアリ最モ排日的記事ヲ掲ケタリシモ最近當地方一般的ノ對日感情善化ト共ニ本報記事モ漸次穩健トナレリ、資本約五千元、印刷機械六臺、職工七十一人（六新聞社合計）發行部數三千五百
國華報（漢文）	元來交通系ナルモ近來稍陳炯明派ニ傾ケリ	合資會社 社長 干澤民 香港醫學校出身 廣東番禺縣ノ人	主筆 黃天山 七十二行商報小說記者兼任 主ナル記者 新聞部 謝澤樊 著述部 陳桂廷（前顯）	民國二年十月創刊、初メ國報ト稱シ康有爲、梁啓超等ノ出資ニ依ル、進歩黨ノ機關紙ニシテ民國九年廣西軍事ニ關スル記事ヲ掲ケテ發行停止ヲ命セラレタルヲ以テ國華報ト改メ發行シタルモ孫文歸粵當時北京政府各要人ノ寫眞ヲ掲ケテ再ヒ軍政部司法部長徐謙ノ爲ニ停刊ヲ命セラレタリ、更ニ民國十二年一月十六日ニ至リ梁士詒內閣ヲ謳歌シタル廉ニ依リ孫派ニ停刊ヲ命セラレタルモ六月十六日ノ政變ニ依リ七月ヨリ陳炯明監督ノ下ニ復活スルコトトナリタリ、從テ本來陳派ノ色彩ハアル筈ナルモ孫文政府ノ檢閱嚴重ナル爲、孫派ニ不利ナル記事ハ掲ケ得ス、資本一萬一千元、印刷機械五臺、一ケ月經費約一千二百元、發行部數八百、日刊
現象報（漢文）	勞働者機關紙常ニ誇張煽動的記事ヲ掲クルヲ以テ無賴報ト稱セラル	合資組織 廖球 廣東南海縣人	主筆 郭唯滅 番禺縣人ニシテ民黨革命ノ時曾テ民軍首領タリシコトアリ 主ナル記者 國聞部 郭唯滅（兼）省聞部 楊景枚 著述部 黃魯逸（前顯）林眞莆	民國十年六月創刊、商會聯合會々長劉煥（前顯）カ二千元ヲ出資シテ創メタルモノニシテ勞働者ノ機關紙ナリ、各方面ノ缺點ヲ撥キ民黨系ニ屬シテ他黨派ヲ攻擊スルコト猛烈ナル爲政變毎ニ屢々停刊ヲ命セラレタルコトアリ、排外的新聞ナルカ排日ヲ主張スルコト殊ニ烈シク二十一ケ條問題ノ如キ最モ猛烈ニ論シタルモ近來當地方對日感情ノ善化ト共ニ稍々緩和サレタル觀アリ、又昨年七月沙面支那人罷業ノ場合ニハ盛ニ激論ヲ掲ケタリ、資本八千元毎月大本營ヨリ若干ノ補助アリ、發行部數約一萬、日刊
粵商公報（漢文）	粵商團及粵商公安會ノ機關紙ニシテ黨派關係ナシ	陳鄉雲 新會縣人ニシテ曩ニ方便醫院總理粵商團軍第八分隊長兼七十二行商報會計課長タリシコトアリ	主筆 甘六持 前羊城報主筆廣東三水縣人ナリ 主ナル記者 新聞部 唐璞園 著述部 關埜璞	民國九年九月創刊、粵商團及粵商維持公安會等ノ組織セルモノニシテ商團ノ發展策ヲ謀リ七十二行商報ヲ模倣シ商界ノ一部ニ勢力アリシモ昨年商團軍事變ニ因リ政府ヨリ封鎖セラレタリ依テ民國日報職員陳秋霖陳枯木ノ兄弟之ヲ引受ケ新現象報ナルモノヲ創メタルモ之亦僅ニ一ケ月ニシテ停刊シ目下引繼キ停刊中ナリ
大公新報（漢文）	一定ノ主義ナク黨派ノ關係ナシ	個人出資 持主 陳鐵魂	主ナル記者 蘇澤民 茹東海	本紙ハ民國四年五月天主教ノ宣傳竝ニ佛國ノ機關紙トシテ天主教會ノ補助ニ依リ創刊セラレタル大公報ヲ同社々長タリシ陳鐵魂カ

名稱	主義系統	持主又ハ社長	主筆及重ナル記者	備考
眞共和報（漢文）	黨派ノ關係ナク主義穩健ナリ	葡菊牙商遠東公司ノ持株最モ多シ社長李杭希（前顯）	主筆盧博郎重ナル記者	引受ケタルモノナルカ規模小ニシテ記事ニ特長ナク只陳カ西醫タル關係上賣藥類ノ廣告ヲ滿載スルノミナリ發行部數約二百
振東報（漢文）	黨派ノ關係ナク主義穩健ナリ	初メ合資組織ナリシカ今ハ廣西軍總司令劉震寰出資セリ	主筆梁伯華臺山縣人ナリ	民國七年三月創刊、劉庸尙ノ創辦ニ係リ張錦芳カ省長タリシ時每月若干ノ補助金ヲ受ケタルコトアリ繼テ政學會系ノ楊永泰ノ機關紙トナリタルモ鄭鳴相引受ケテヨリ黨派關係モナク勢力亦微々タリ報界公會ニ加入セス、資本一千元、日刊ニシテ發行部數約百一ケ月經費百五十元位ナリ
國華時報（漢文）	黨派關係ナク一定ノ主義ナシ	李竹多（前顯）	主筆盧博郎（前顯）	民國十一年七月創刊、南越報一部ノ資本主等カ兼營セルモノニシテ曩ニ國華報停刊ヲ命セラレタル際「時」ノ一字加ヘ其營業ヲ奪ハントシタルモノナリ、未タ報界公會ニ加入セス主義概シテ穩健ナルモ時ニ排日論調ヲ揭クルコトアリ、日刊、發行部數約四千
新國華報（漢文）	葡萄牙商遠東公司ノ後援ヲ受ク李杭希ハ之カ大株主タリ民黨系ニ屬ス	李杭希（前顯）	主筆盧博郎（前顯）主ナル記者	民國十一年創刊、國華報ノ資本家等ト訴訟事件ヲ起シタル爲「新」ノ一事ヲ加ヘテ之ヲ繼承セントシタルモノニシテ民國十二年十月陳

名稱	主義系統	持主又ハ社長	主筆及重ナル記者	備考
廣州民國日報（漢文）	純然タル民黨系共產派ニ屬シ每月勞農露西亞ヨリ若干ノ補助ヲ受ク	陳秋霖香港中國新聞報主任ニシテ曩ニ陳炯明派タリシカ現在ハ孫派ナリ（前顯）	省聞部盧博郎（兼）國聞部余夢魂（前顯）著述部黃魯逸（前顯兼）盧博郎（兼）陳枯木（前顯）	席儒ノ借款ニ對シ反對シタルニ因リ起訴セラシコトアリ、未タ報界公會ニ加入セス、日刊發行部數約七千五百
司法日刊（漢文）	廣東高等審判廳同檢察廳及廣東地方審判廳同檢察廳ノ創辦ニ係リ右四廳ノ公表機關タリ	總理高等審判廳長	主筆一定セス	民國十二年五月創刊、原名ヲ群報ト云ヒ勞農露西亞ト密接ノ關係アリ、十一年孫文上海ニ走リ陳炯明廣東ニ入ルヤ陳ノ機關紙トシテ星報ヲ創刊後孫文再ヒ廣東ニ歸ルニ及ヒ其息孫科ハ衞戍司令ヲシテ之ヲ封鎖セシメ新ニ廣州民國日報ヲ創メタリ初メ張啓榮總理トナリ次テ孫仲英之ニ代リ民黨中資本派ノ機關紙タリシカ昨年孫ト廣州市長ヲ辭職シ離廣スルヤ陳秋霖ヲ總理トシ胡漢民等元老派ノ機關紙トナレリ、廣東ニ於ケル最新式ノ新聞ニシテ其政治記事及論說等ハ他社ノ追從ヲ能ハサル處尙ホ一般知識階級ニ於ケル信用アリ、日刊、發行部數約二千
廣州正報（漢文）				民國十一年一月創刊高等審判廳、同檢察廳、地方審判廳及登記局ノ文件竝ニ佈告等ヲ揭ケ時事ヲ記載セス每週上記四廳ヨリ科員ヲ任命シ交代編輯發行セシム、資本三千元、機械一臺、職工十五人、發行部數約五百、日刊

前財政廳長鄒魯ノ出資ニ依リ民國十二年民黨元老派ノ機關紙トシテ創刊セラレシカ鄒魯財政廳長ノ職ヲ去ルニ及ヒ停刊シ目下引續キ停刊中

名稱	主義系統	持主又ハ社長	主筆及重ナル記者	備考
廣東民報（漢文）		合資組織 總理 茹東海 國民黨員タリ（前顯）	主筆 黃劉生	民國十二年一月創刊、茹東海ハ民黨中ノ過激派タリ曩ニ勞働界ニ接近シ莫榮新カ廣東督軍タリシ際排日運動起リシニ乘シ學生ヲ煽動シ名ヲ排日ニ藉リテ國民大會ヲ開キ莫榮新カ張錦芳ヲ省長ニ任命シタルニ反對シ伍廷芳ニ省長タラムコトヲ請願シタル廉ニ依リ二年間拘禁セラレタルコトアリ出獄後本紙ヲ創刊シタルカ今尚報界公會ニ加入セス勢力亦微々、日刊發行部數約三百
天游報（漢文）	主義ナシ	鄧嘯菴ノ個人經營ニ係ル 南海縣ノ人	鄧叔裕	前清宣統三年創刊、花柳界ノ淫猥記事ヲ專門トシ下流社會ニ賣行多キモ未タ報界公會ニ加入セス重要ノモノニアラス、發行部數約五百
光華報（漢文）	黨派關係ナシ	總理 李漢鄉	主筆 陳桂亭	民國十一年五月創刊、勢力微々、夕刊ニシテ發行部數約八百
時事報（漢文）		合資組織 總理 陳新吾 國民黨員ニシテ曩ニ元帥府祕書タリシコトアリ	主筆 歐博明 前國華報記者 主ナル記者 國聞部 歐博明（兼） 省聞部 陳家聲 著述部 黎應熊	民國十一年創刊、最初ハ新報總理李杭希ノ兼營ナリシカ後經費不足ノ爲陳新吾出資シテ之ヲ引受ケ最近雲南軍總司令楊希閔ノ補助アリト云フ、未タ報界公會ニ加入セス日刊發行部數七百
廣東公報（漢文）	省長公署官報			廣東省長公署政務廳ノ編纂ニシテ廣州市新豐街官印刷局ニ於テ發行ス、日刊ニシテ一部五仙、一ケ月大洋八十仙ナリ、省長佈告、訓令等ヲ掲載ス、雜誌型ナリ

名稱	主義系統	持主又ハ社長	主筆及重ナル記者	備考
廣州市市政公報（漢文）	市政廳ノ公報ナリ			廣州市政廳總務科編輯局ニ於テ編纂シ廣州市惠福西安藝印務公司ニ於テ印刷ス、週刊ニシテ雜誌型ナリ
公評報（漢文）	黨派ノ關係ナシ	株式組織 總理 鐘超群	主ナル記者 陳仲堯 陳桂廷	民國十三年創刊、創刊後日尚淺ク未タ報界公會ニ加入セス一般社會亦注意セサル小新聞ナリ發行部數約八百
廣東日報（邦文）	主義ナシ	平井眞澄	橫田實	大正十二年六月創刊、居留民會ノ設立ニ係ル日刊新聞ナリ
Canton Gazette 英文粵報（英文）	民黨機關紙	持主 陳友仁 前航空局長タリ 總理 李才 北京大學出身曩ニ北京英文報記者タリシコトアリ	李才（兼）	民國八年廣東政府外交部長伍廷芳出資シテ Canton Daily News ヲ創刊シ路透通信員黃憲昭之カ總理タリシカ其後政變毎ニ本紙モ變遷シ民國十二年黃憲昭廣東ヲ追ハル、ヤ陳友仁之ヲ買收シ李才ヲ總理トシテ現 Canton Gazette ヲ創メタリ民黨ノ宣傳機關紙ニシテ勞農露西亞ヨリ毎月若干ノ補助ヲ受ケ居レリ廣東唯一ノ英字新聞ニシテ發行部數約一千

右ノ外廣東嶺南大學ノ發刊ニ係ル學生季報（年四回）青年週刊、南風月刊及廣東東山神學校ノ神道月刊等アリ何レモ基督教宣傳ヲ主眼トス

文化運動方面ニハ青年會ノ珠江評論（日曜新聞）勞働運動方面ニハ愛群通信社發行ノ愛群週刊等アリ

乙、通信社

名稱	主義系統	社長又ハ社長	社員	備考
中央通訊社	共産黨	社長 溫善庵 國民黨臨時中央執行委員	徐國民黨中央執行委員	民國十二年十二月創刊セラレタル國民黨週刊ヲ國民黨中央執行委員會ノ手ニテ改組シタルモノニシテ創刊以來年余純然タル共産黨ノ機關通信ニシテ勞農政府ヨリ補助ヲ受ク、
覺悟社	民黨少壯資本派ノ機關通信	合資組織 陳宗漢	探訪員 書記 二人	民國十一年創刊廣州市昌興路十八號三樓ニ在リ廣西軍總司令劉震寰、廣東軍總司令許崇智、前財政廳長梅光培等ノ出資ニ依リ創立シタルモノニシテ毎月右三人ヨリ若干宛ノ補助アリ現在民黨資本派（孫科一派）ノ機關通信社、太平洋社ト對峙セリ元老派ノ中央通信社、廣東香港ヲ始メ遠ク上海、天津地方ニモ購讀セラル
楊實公	穩健	社長 楊星池	書記 二人	民國元年創刊、廣州市狀元橋天成號內ニ在リ個人組織ニシテ各官廳ノ公文等ノ消息ニ詳細且確實ニシテ廣東ヲ初メ香港方面ノ各新聞社ニ歡迎セラル
廣州社	反孫政府ノ傾向アリ	社長 倫學普	探訪員 書記 三人	民國十二年創刊、廣州市德政街百號ニ在リ、學生界ノ組織セルモノ從テ學界通信ヲ主トス現在廣東政府ニ對シ間々不滿ノ通信ヲ揭ク、上海香港等ニモ購讀セラル
嶺嶠社	一定ノ主義ナシ	社長 陳述公	探訪員 書記 二人	民國九年創刊、廣州市財政廳前二百零九號ニ在リ、雲南軍張開儒及廣西軍劉玉山ノ機關ナリ、徐紹楨省長タリシ際每月若干ノ補助アリシモ只今處販路大ナラス
時事社	市政廳ノ機關ナリ	合資組織 崔少白 李平書	探訪員 書記 三人	民國四年創刊、廣州市禹山市側學源里十八號ニ在リ、各方面ノ消息ニ通シ販路亦廣シ市政廳及公安、財政、工務、衛生、教育、工用各局ノ機關通信ニシテ市政廳ヨリ每月二百元ノ補助アリ
駱中興	穩健、黨派關係ナシ	持主 駱俠挺	書記 二人	民國元年創刊、廣州市四牌樓廻龍里三十三號ニ在リ、一般社會消息ニ詳カナリ廣東香港各新聞社ニ販路ヲ有ス各方面ヨリノ補助アリ
公民社	黨派關係ナシ	持主 陳公民	書記 一人	民國四年創刊、廣州市社仁坊四十一號ニ在リ各官廳ノ通信ヲ主トス
太平洋社	民黨元老派ノ機關タリ	合資組織 謝小呂 客春勉	探訪員 書記 一人 二人	民國九年創刊、廣州市惠福馬路溫良里ニ在リ民黨元老派ノ機關ニシテ民國十一年孫文上海ニ逃ルルヤ一旦休刊セシモ孫文歸粵後復活セリ胡漢氏ヨリ每月若干ノ補助アリ廣東、香港、上海、京津地方ニ販路ヲ有シ中央通訊社ト共ニ覺悟社ト相對峙シ最モ勢力アリ
學問社	婦人界	合資組織 社長 呂管清	探訪員 書記 二人 一人	民國十二年創刊、廣州市財政廳前ニ在リ、女界聯合會會員ノ組織セルモノニシテ通信、靈通セス市政廳ヨリ每月若干ノ補助ヲ受ク
世界新聞社	無所屬	持主 陳如公	探訪員 書記 一人	民國九年創刊廣州市昌興馬路十八號二樓ニ在リ、通信甚タ振ハス梅光培財政廳長タリシ時以來同廳ヨリ每月補助ヲ受ケツヽアリ、個人經營ナリ

名稱	主義系統	持主又ハ社長及重ナル記者	備考
南方社	色彩ナシ	持主 孔仲南 書記 二人	民國九年創刊、廣州市大新街内聯聚街ニ在リ個人組織ニシテ何等特色ナク販路亦大ナラス
博知社	黨派ノ關係ナシ	持主 陳文赫 探訪員 一人 書記 一人	廣州市舊南署前照壁巷ニ在リ、創刊以來停刊復活常ナク民國十一年復活シ爾來發刊繼續中ナルカ黨派關係ナク其通信ハ多ク社會消息ニシテ緩漫且確實ナラス販路亦小ナリ、個人經營ナリ
執中社	黨派ノ關係ナシ	持主 王石棠 探訪員 一人 書記 一人	民國九年創刊、廣州市泰康路六十號ニ在リ個人經營ニシテ社會通信ヲ主トシ黨派ノ關係ナク販路亦小ナリ
東方通信廣東支社（日本）		支社長 櫻井重義 記者 大川幸之助	大正七年六月支社開設
日本電報通信廣東支局		臨時支局長代理 横田實	

大阪毎日新聞ノ通信員トシテ廣東日報ノ平井眞澄、米國合同通信社通信員トシテ「カリー」(W. F. Carry) アリ

廈門

一、概說

當地ニハ邦字紙一、漢字紙九合計十個ノ新聞アリ漢字紙中全閩新日報カ當地最古ノ新聞トシテ財政ノ基礎固ク其内容モ相當豐富ニシテ臺灣上海ヨリ電報通信ヲ受ケ一般ニ歡迎セラルル外他ハ何レモ創立後日尚淺ク經營困難ニシテ時々休刊シ時潮、天南兩紙ノ如キ今尚引續キ休刊中ナリ從テ其ノ内容貧弱且ツ低級ナルヲ免レス之等諸新聞ノ發行部數ハ至テ少ナク多クハ數百部ヲ出スニ過キス千數百ヲ超ユルモノ稀ナリ

尚當地ニハ通信員ノ駐在スルモノナク雜誌ノ發行セラルルモノナシ

二、新聞

名稱	主義系統	持主又ハ社長	主筆	備考
全閩新日報（漢文）	日支人ノ融和臺灣善隣協會ノ後援ヲ受ク	名譽社長 林景仁 臺灣籍民	宮川次郎	明治四十年八月創刊、日刊、發行部數約八百六十
江聲日報（漢文）	國民黨ノ機關紙	總理 周彬	黃悟生	民國七年十一月創刊、日刊發行部數約八百
恩明日報（漢文）	國民黨擁護ノ傾向アリ排日紙	總理 張學習	徐炳勳	民國九年九月創刊、日刊發行部數約八百

名稱	主義系統	持主又ハ社長	主筆	備考
厦聲日報（漢文）	福建自治軍ノ機關紙、排日紙	總理 黃子鎭（字菊花）	蘇眇公	民國九年二月創刊、日刊發行部數約八百
厦門商報（漢文）	支那人雜貨商組合ノ機關紙排日記事ナシ	總理 黃靜仙	陳培璿	民國十年十月創刊、日刊發行部數約三百
民鐘日報（漢文）	國民黨ノ機關紙	總經理 李碩果	劉石心	民國七年創刊、日刊發行部數約一千五百
南支那（邦文）	全閩新日報社ノ兼營	持主 宮川次郎	同 上	大正十一年七月創刊、週刊發行部數約二百

漢字紙時潮日報及天南日報（民國十三年創刊）ハ休刊中ニシテ再興ノ見込ナシ

安慶

一、新聞及通信

名稱	主義系統	持主又ハ社長	主筆	備考
民岩報（漢文）	民黨系ナルモ色彩薄シ目下教育界ニ勢力扶植中	社長 吳靄航	同 上	宣統元年創刊、日刊發行部數約二千
新皖鐸（漢文）	省議員劉干飛ノ機關紙	社長 張振鐸	同 上	民國十二年二月創刊、日刊發行部數約千六百
商報（漢文）	安慶商會ノ後援ヲ受ケ且ツ安徽總省會ト連絡アリ	社長 蘇紹泉	同 上	民國十二年七月創刊、日刊發行部數約千二百
國民通訊（漢文）		社長 王持平		民國九年七月創立
自治通信（漢文）		社長 趙嘉謨		
醒民通信（漢文）		社長 魏小峰		民國十年創立

安東

一、新聞及雜誌

名稱	主義系統	持主又ハ社長	主筆	備考
安東新報（邦文）	政治、經濟、社會ニ關スル報道	社長 川俣篤	同上	明治三十九年十月創刊、日刊、發行部數約二千三百
滿鮮時報（邦文）	經濟記事	社長 中村英	同上	大正十一年七月四日創刊、週刊、發行部數約一千
東邊時報（漢文）	支那側ノ機關紙	社長 康蔭叔	王大魯	民國十二年十二月創刊、日刊、發行部數一千
滿鮮縱橫評論（邦文雜誌）	經濟記事	社長 杉山宗作	上田務	大正十年二月創刊、月刊發行部數約二千

撫順

一、新聞

名稱	主義系統	持主又ハ社長	主筆	備考
撫順新聞（邦漢文）		窪田利平	同上	大正十年四月創刊、發行部數約七百

蕪湖

一、概說（安慶ヲ含ム）

大正十三年ニ於テ新ニ發行セラレタル新聞ナシ當地ハ一時排日風潮旺ナリシモ近來沈靜シ新聞論調モ大ニ緩和セリ記事通信共比較的正確豐富ニシテ殊ニ內政問題ニ關スル論評ハ軍民兩政當局ノ手嚴シキ干涉アルニモ不拘ラス相當峻烈ナル筆鋒ヲ弄シ注目ニ値ス

二、新聞

名稱	主義系統	持主又ハ社長	主筆	備考
皖江日報（漢文）	排日的色彩薄シ	社長 譚明卿	同上	宣統元年十一月創刊、日刊發行部數約千八百
商工日報（漢文）	蕪湖商會ノ機關紙稍民黨系色彩アリ	社長 張九皐	同上	民國六年一月創刊、日刊、發行部數約一千二百

齊々哈爾

一、新聞

名稱	主義系統	持主又ハ社長	主筆	備考
黑龍江公報（漢文）	黑龍江省ノ官報	黑龍江省長公署	編輯人 張守誠	民國三年三月創刊、日刊發行部數約四百五十
黑龍江報（漢文）	省政府ノ機關紙	社長 魏毓蘭	同上	民國五年一月創刊、一週四回、發行部數約百

通俗教育報（漢文）	省教育會ノ機關紙	持主 省教育廳	唐鑾	民國三年十二月創刊、日刊、發行部數約四百

芝罘

一、新聞及雜誌

名稱	主義系統	持主又ハ社長	主筆	備考
芝罘日報（漢文）	民智啓發對日態度良好	社長 王宗儒	顏竹軒	光緒三十四年創刊、日刊、發行部約三百八十
鐘聲報（漢文）	民權擴張教育普及排日紙ナルモ近來緩和ス	社長 丁訓初	同上	民國二年創刊、日刊、發行部數約六百
芝罘商報（漢文）	商業擁護對日態度穩健	社長 李循芳	王端友	民國四年五月創刊、日刊發行部數約三百
膠東報（漢文）	政治改良民權伸張排日紙ナルモ近年緩和ス	社長 鄭千里	同上	民國六年六月創刊、日刊、發行部數約二百
愛國報（漢文）	共和擁護民治提倡對日態度公平	社長 褚宗周	仲紹文	民國八年創刊、日刊、發行部數約一千

名稱	主義系統	持主又ハ社長	備考
大民報（漢文）	自治鼓吹實業提倡對日態度不良ナラス	社長張宗濂	同	民國十一年六月創刊、日刊、發行部數約二百五十
新報（漢文）	社會教育擴張提倡對日態度不良	婁子周	同	民國十一年七月創刊、日刊、發行部數約三百五十
共和民報（漢文）	國勢民生ノ發展提倡排日記事ナシ	社長張寅東	陶志振	民國十二年十月創刊、日刊、發行部數約一百
Chefoo Daily News（煙臺英文日報）（英文）	英國籍	James McMullan & Co., Ltd.（英商仁德洋行）	D. F. R. McMullan	一九一七年創刊、日刊、發行部數約三百
煙臺青年（漢文）	對日感情良好	煙台青年會	王震東	民國七年創刊、月刊、發行部數約二千八百
平民千字報（漢文）		煙台青年會平民教育部	曲子元	民國十三年三月創刊、月刊、發行部數約三千
晨星（漢文雜誌）	英國籍、基督教宣傳	James McMullan & Co., Ltd.	袁潤甫	宜統二年創刊、月刊、發行部數約二千

三、通信員

氏名	所屬社名	備考
高見義男	大阪每日新聞社遼東新報社	
D. F. R. McMullan	「ロイテル」電報社	Chefoo Daily News 主筆

鎮江

一、新聞

名稱	主義系統	持主又ハ社長	備考
自強報（漢文）		張逸泗	同	民國七年八月創刊、發行部數約五六百

張家口

一、新聞

名稱	主義系統	持主又ハ社長	主筆	備考
察區公報（漢文）	察哈爾都統同道尹及同警察各公署ノ公報機關			民國十四年三月創刊、日刊、發行部數約二百
察安日報（漢蒙文）	馮玉祥ノ機關紙	持主　趙希石	同上	民國十四年四月一日創刊、日刊、發行部數約三百

長沙

一、概說

當地ニ於ケル新聞ハ一時十數種ヲ算シタルモ經營困難ノ爲メ廢刊スルモノ續出シ現在發行ヲ續ケ居ルモノハ其ノ基礎比較的確實ナルモノノミニシテソレトテモ官憲公共團體又ハ軍人政客ノ補助ニ依ルモノニ係リ斯界ノ發達何等見ル可キモノナク何レモ尙田舍新聞ノ域ヲ脫セス記事多クハ上海、漢口等大都市新聞ヨリノ轉載ニ過キス僅ニ地方關係記事ニ於テ省內各地通信社ヨリ通信ヲ受ケ各紙共同一材料ヲ掲載ス、社論ヲ掲クルモノ少キモ社會記事中往々煽動的口調ヲ弄スルコトア

リ又青年學生ノ投書ヲ歡迎シソノ文藝欄投書欄ハ相當活氣ヲ呈セリ

其他通信及雜誌アルモ價値アルモノナシ

二、新聞

名稱	主義系統	主筆	備考
大公報（漢文）	民黨系、省議會省政府擁護、對日態度不良ナラス	總理　貝允昕 總編輯　李抱一	民國五年二月創刊、日刊、發行部數三千六百
湘報（漢文）	湖南民黨系、排日紙近來親日ニ努ム	總理　陳強 總編輯　蕭石朋	民國十二年創刊、日刊、發行部數約三千
湖南商報（漢文）		總理　李達璋	民國十年十月創刊、日刊、發行部數二千五百
大湖南日報（漢文）	趙省長ノ機關紙	總理　趙聚恒 總編輯　曹子桓	民國十二年九月創刊、日刊、發行部數二千二百
湖南日報（漢文）	第三師長葉開鑫一派ノ機關紙	總理　李延年	民國七年六月創刊、日刊、發行部數六百
湖南通俗日報（漢文）	下層民勞働者ニ對シ通俗敎育ノ普及	總理　龔心印	民國二年創刊、日刊、發行部數五百、

名稱	主義系統	持主又ハ社長	主筆	備考
湖南政報（漢文）	省政府ノ各種公文書發表機關	湖南省務院		五日ニ一回發行
湖南財政月刊	財政司ノ各種公文書發表機關	湖南財政司		月刊
湖南實業雜誌（漢文）	湖南實業司ノ援助ヲ受ク	湖南實業雜誌社		月刊
湖南教育雜誌（漢文）	教育司ト省教育會ノ機關	湖南省教育會		月刊
湘雅月刊 The Hunan Yale Monthly（漢文）	米支合辦湘雅醫院ノ機關紙	長沙湘雅醫院		民國十二年三月創刊、月刊、發行部數三千
湖南商情日報		杜否予	杜兮儂	日刊、發行部數二千
大中通信（一名大同通信）		劉	洪	民國二年創立一日一回以上刊行
大同通信		朱	深	不定期刊行
咸宜通信				

名稱	主義系統	持主又ハ社長	主筆	備考
亞陸通信		西	同	
三餘通信		存	祿	
市民通信		慶	昭	
新聞通信		華	我	
執中通信		似	我	
西字通信		蘭	生	
長沙通信		文	麓	

以上ハ皆漢文通信ナリ

三、通信員

氏名	所屬社名
古川與八	大阪朝日新聞社 大阪毎日新聞社 東京時事新報社
Rev. G. G. Warren（英人）	Hankow Central China Post

氏名（支那名、住脩本）	所属社名
曹子桓	其他倫敦方面各紙
徐棟臣（磊）	上海時報及其他各紙
劉少周	上海申報新聞報
陳步	上海方面各紙

長春

一、新聞、通信及雜誌

名稱	主義系統	持主又ハ社長	主筆	備考
北滿日報（邦文）		社長 箱田琢磨	泉廉治	明治四十二年一月創刊、日刊、發行部數二千三百五十
長春實業新聞（邦文）		持主兼發行人 十河榮忠	老木近信	大正九年十二月創刊、日刊、發行部數千七百五十

名稱	主義系統	持主又ハ社長	主筆	備考
長春商業時報（邦文）		持主兼發行人 伊月利平	大森清騰	大正四年一月創刊、發行部數七百三十
商業通信（邦文）		持主兼發行人 市川弘平	平手議一	大正十二年十二月創刊、一日二回發行部數八十
長春商業會議所調査彙報（邦文雜誌）		發行人 野添孝生	同上	大正十年一月創刊、月刊、發行部數六百
長春與信所內報（邦文雜誌）		持主兼發行人 清水末一	同上	大正十年六月創刊、月二回、發行部數七十
大東日報（漢文）	國民黨系排日記事多シ	持主兼社長 霍占一	劉少清	民國四年五月創刊、日刊、發行部數七百
醒民報（漢文）		持主 侯柄章	趙珍廷	民國五年一月創刊、日刊發行部數百五十
正俗日報（漢文）		持主 王文全	沈孝先	民國六年五月創刊、日刊、發行部數百
國民日報（漢文）		持主 吳亞泉	唐繼先	民國十四年四月創刊、日刊發行部數二百五十
東三省時報（漢文）	長春警察廳ニ關係アリ	持主 王恩普	李占元	民國十四年一月創刊、日刊、發行部數二百

二、通信員

大阪朝日、大阪毎日、東京時事其他朝鮮、滿洲等ニ於ケル各新聞社通信社ノ邦人通信員ナルモノアルモ何レモ一定ノ職業ヲ有シ傍ラ通信ニ從事スルニ過キス支那人通信員數名駐在ス

大連

一、新聞、通信及雜誌

名稱	主義系統	持主又ハ社長	主筆	備考
遼東新報（邦文）	不定	株式會社遼東新報社	難波勝治	明治三十八年十月創刊、發行部數三萬九千五百八十八
滿洲日日新聞（邦文）	政友系	株式會社滿洲日々新聞社	春名成章	明治四十一年十一月創刊、發行部數二萬九千八百六十一
大連新聞（邦文）	不定	株式會社大連新聞社	寶性確成	大正九年三月創刊、發行部數千二百
關東新報（邦文）	政友系	下元幸治	石丸金尙	大正九年五月創刊、發行部數三千七百六十
滿洲商業新報（邦文）	不定	山口忠三	木村莊十	大正六年十二月創刊、發行部數五百二十
泰東日報（漢文）	不定	金子平吉	平山武晴	明治四十一年十月創刊、發行部數一萬一千四百九十八
滿洲報（漢文）	不定	西片朝三	金念曾	大正十年七月創刊、發行部數七千六百八十八
マンチユリヤ、デイリーニュース（英文）	不定	濱本善吉	同上	大正元年八月創刊、發行部數千二百十八
國際通信（邦文）		大久保保	川島信太郎	大正十二年十月創刊、發行部數四百五十
商業通信（邦文）		市川弘	有馬隆一	大正十三年十二月創刊、發行部數五百十
日本電報（邦文）	不定	內海安吉	稻葉武	大正九年八月創刊、發行部數八十七
日滿通信（邦文）	不定	津上善七	齋藤善之助	大正十年四月創刊、發行部數三百
帝國通信（邦文）	不定	石橋友三郎	名越正吉	大正十三年三月創刊、發行部數三百五十
關東報（漢文）		大木猪太郎	王子衡	大正八年十一月創刊、發行部數三千四百七十三
週刊極東（邦文）		森山守治	皆川秀孝	大正十三年六月創刊、發行部數三千百五十

福州

一、概說

福州ニ於ケル新聞紙ハ其數二十數種ニ上ルモ大體ニ於テ資力頗ル貧弱ニシテ有力ナル記者招聘ハ勿論紙面ノ體裁內容充實ヲ圖ルノ餘裕ナク殊ニ專任通信員ヲ配置スルノ能力ナキ爲メ僅カニ省內ノ事件ヲ報道スルニ止マルノミナラス各新聞同一通信者ノ通信ヲ揭載スル爲メ同一文ノ記事頗ル多ク外國情報及福建省外ノ出來事ノ如キハ悉ク上海諸新聞ノ記事ヲ轉載スルニ過キス從ツテ其論調モ多クハ上海諸新聞ノ受賣ニシテ堂々自家ノ主義主張ヲ論述スルモノ頗ル稀ニシテ一々當道ノ忌諱ニ觸ルヽヲ愼シムノ風アリ對日問題ニ關スル一般ノ論調ヲ見ルニ從來極メテ放膽ニ曲筆舞文排日思想ヲ煽リ來リタルカ最近漸次其聲ヲ潛メ時ニ我方ノ施政ヲ謳歌スルノ氣勢アルハ頗ル注目ニ値ス獨リ米國系ノ公道報ハ依然排日的傾向ヲ有シ我カ閩報ト共ニ當地報界ニ優越ノ地步ヲ占メ其近來ノ活躍ニハ閩報ヲシテ現狀ニ晏如タルヲ許ササラシムルニ至レリ

閩報ハ本年七月四頁ヲ六頁ニ擴張シ明年一月一日五千號ニ達スルノ盛況ヲ呈セルモ公道報ノ追從ヲ慮リ目下更ニ電報欄ヲ擴張シ「ルーター」電報ヲモ揭載シ以テ一段ノ飛躍ヲ試ムヘク企圖シツヽアリ

尙當地新聞界ハ從來報界同志會及報界合衆會ノ二派ニ分立シ居リタル處本年度ニ於テ更ニ報界進德會成立シ左ノ分野ニ於テ三派分立ノ形勢ニアリ三派ニ對シ財政廳ヨリ每月補助金一千元ヲ給

ス

報界合衆會　會長陳奮侯

公論報、華同日報、實報、超然報、政治日報、正言報、正報、三山時報、海濱日報、平報　以上十報

報界同志會　會長姚譜詔

建報、日報、求是報、民生日報、公民報、公道報、福建日報　以上七報

報界進德會　會長徐醒軒

實業日刊、閩光報、商報、商務時報、航報　以上五報

二、新聞

名稱	主義系統	持主又ハ社長	主筆	備考
閩報（漢文）	米國籍、基督教宣傳排日紙	社長山中持主善隣協會	同上	明治三十年十二月創刊、日刊、發行部數約五千
公道報（漢文）		社長狗(Lyman Plimpton Peet)履仁	李汝統	民國九年一月創刊、日刊、發行部數七百五十
求是報（漢文）	安福系、海軍ヨリ補助ヲ受ク、排日紙	經理李麟綬	郭贊唐	民國二年創刊、日刊、發行部數六百

名稱	主義系統	持主又ハ社長主筆	備考
健報（漢文）	進歩黨系、商工界ニ勢力アリ對日感情不良	經理鄭作樞	陳鳴鳳 民國五年八月創刊、日刊、發行部數三百
福建日報（漢文）	安福系、教育界ノ宣傳機關時ニ排日記事ヲ掲ク	經理劉笙藩	姚譜韶 民國七年八月創刊、日刊、發行部數三百
民生日報（漢文）	對日態度不定	經理陳冠鴻	同 民國三年八月創刊、日刊、發行部數約百
公民報（漢文）	安福系、對日態度冷靜	經理陳伯樵	姚大鐘 民國十一年十一月創刊、隔日發行、發行部數約百
實報（漢文）	安福系、對日感情普通	社長邱嘯雲	陳奮侯 民國七年十二月創刊、日刊、發行部數三百
政治日報（漢文）	官邊ノ機關紙、對日感情良好	經理陳奮侯	同 民國九年一月創刊、日刊、發行部數三百五十
超藏報（漢文）	民黨系、對日感情普通	經理梁起倫	陳廷揚 民國十年一月創刊、日刊、發行部數三百五十
華同日報（漢文）	安福系、對日感情普通	社長施節宇	陳徽章 民國五年八月創刊、日刊、發行部數三百
正報（漢文）	官邊トノ關係密接、對日態度激越	經理林平	同 民國十一年十二月創刊、日刊、發行部數三百五十

名稱	主義系統	持主又ハ社長主筆	備考
正言報（漢文）	安福系、對日態度極メテ平穩	社長李旭人	同 民國七年三月創刊、一週二回、發行部數約二百
閩光日報（漢文）	民黨系、對日感情極惡	經理張雲樵	廖少顯 民國十一年創刊、日刊、發行部數三百
航報（漢文）	安福系	經理董子良	祝傳鉞 民國十三年二月創刊、一週二回、發行部數三百
商報（漢文）	民黨系	經理徐葆元	徐德楓 民國十三年四月創刊、日刊、發行部數三百五十
實業日刊（漢文）	商界ノ宣傳機關	經理梁道鈞	同 民國十三年春創刊、日刊、發行部數三百
商務時報（漢文）	民黨系	經理陳建	同 民國十三年四月創刊、日刊、發行部數三百
公論報（漢文）	民黨系	經理鄭英勳	同 民國十二年五月創刊、隔日發行、發行部數三百五十
三山時報（漢文）	民黨系	經理陳璋	同 民國十二年三月創刊、週刊、發行部數二百
海濱日報（漢文）	民黨系	社長唐慕石	同 民國十二年二月創刊、隔日發行、發行部數三百
平報（漢文）	民黨系	社長林平	同 民國七年五月創刊、週刊、發行部數二百

名稱	主義系統	主筆	備考
日報（漢文）	安福系	社長 劉森藩	姚譜韶 民國十三年二月創刊、日刊、發行部數三百
福建公報（漢文）	福建省政府ノ公布機關	省長公署	民國元年一月創刊、日刊、發行部數三百
福州時報（邦文）		社長 山中寬太郎	同 上 民國十三年四月創刊、週二回、發行部數二百

支那人通信員二名アリ

宜昌

一、新聞及通信

名稱	主義系統	主筆	備考
宜昌日報（漢文）	中立	經理 范嘯埜	張遺珠 民國十一年一月創刊、發行部數約一千
宜昌新聞報（漢文）	排日紙	持主 侯述軒	同 上 民國十二年十二月創刊、發行部數約五百
精益日報（漢文）	親米主義	社長 張清夫	馮守儒 民國十三年一月創刊、發行部數約二百
鄂西通信（漢文）	宜昌新聞報精益日報ノ分身	羅笑佛	同 上 民國十一年八月創立、每週三回發行
荊南通信（漢文）		張清夫	同 上 民國十二年三月創立、每週三回發行

哈爾賓

一、概說

當地ニ於ケル新聞紙ニハ露文七、漢文九、邦文一、英文一アリ、露字新聞ハ當地言論界ノ先驅ヲナシ帝政時代ニ於テハ露國極東經略ノ羅針盤トナリ活躍シ現在ニアリテモ各々主義主張ヲ異ニスルニモ不拘共ニ露國ノ權利利益擁護ニ當リ其ノ活動見ルヘキモノアリ

當地各派新聞ノ政治、經濟、外交、社會等各方面ニ關スル論說ハ革命ニ依リ當地ニ避難シ來レル多數露國智識階級人士ノ主義理想意見ノ反映ト見ルヲ得ヘク此見地ヨリシテ當地露文新聞ヲ大別スレハ反「ボリシビキ」系、「ボリシビキ」系及中立ノ三ツニ分ツコトヲ得

卽反「ボリシビキ」系ニ當地露國言論界ノ代表新聞タル「ルースキイ、ゴーロス」紙、「ボリシビキ」系ニ「ゴ」紙ト共ニ當地言論界ノ二大新聞ノ一タル「ノーボスチジーズニ」紙及第三「インタナショナル」支部露國共産黨、全露勞働組合總同盟ノ宣傳機關紙タル「トリブーナ」及中立系

ニ「ザリヤ」紙アリ尚右諸新聞トハ全ク趣ヲ異ニシ經濟言論機關トシテ有力ナル「コンナルナエスキ、テレグラフ」紙及純然タル營利本位ノ新聞ニシテ主義主張ノ一定セルモノナキ「コペーカ」「ルーポル」ノ二紙アリ次ニ大正十三年ニ於ケル當地露字新聞界ヲ見ルニ反「ボルシビキ」系紙カ財政ノ困難、支那官憲及勞農側ノ壓迫ニ依リ何レモ經營困難ヲ極メ從來帝政復興運動ノ爲メ戰ヒ來レル「スエート」紙、邦人經營ノ「シビーリ」紙等ノ廢刊ヲ見ルニ至リ右黨言論機關ハ大打撃ヲ受ケタルニ反シ左黨側ハ東支鐵道赤化後其發展活躍目覺シク共產赤化ノ宣傳ニ排日ニ將又反對黨攻撃ニ努メ大發展ヲナシタリ漢字新聞界ハ大體前年度ト變リナシ

二、新聞及通信

名稱	主義系統	持主又ハ社長	主筆	備考
ルースキイゴーロス（露文）	反共產、帝政露西亞復興カデツト黨機關紙、對日感情良好ナルモ經濟力ノ進出ニ對シ拮抗ス	エス、ウエ、ウオストロチン	同上	一九二〇年七月創刊、日刊、發行部數千三百
ザリヤ（露文）	民主主義嚴正中立經濟的見地ヨリ多少排日	エム、レンビツチ、シベコフ、兩名ノ共有	レンビツチ	一九二〇年創刊、發行部數朝刊四千五百、夕刊千二百
カペーカ（露文）	民主主義共產黨系ノーボスチジーズニノ姉妹紙排日紙	ミルレル、チエルニヤフスキークレオリン、兩紙ノ共有	ミルレル	一九二二年創刊、夕刊、發行部數二千二百

ノーボスナジーズニ（露文）	急進社會主義勞農政治謳歌、共產黨左黨社會民主主義ノ機關紙猶太系露人實業家ノ援助ヲ受ク排日態度濃厚	チエルヤクスキ	同上	一九〇九年創刊、日刊、發行部數二千四百	
トリブーナ（露文）	共產主義、職業同盟會第三勞働同盟ノ機關紙、排日紙	當地職業同盟會本部出資經營	ハンクコツト	一九二二年七月創刊、日刊、發行部數二千二百	
ルーポル（露文）	民主社會主義シオニスト團體ノ援助ヲ受ク、排日紙	ミルレル	同上	一九二一年創刊、夕刊、發行部數千五百	
コンナルナエスキテレグラフ（露文）	東鐵、勞農各銀行ノ援助ヲ受ク排日紙	チリンキン	同上	一九二三年創刊、週刊、發行部數六百	
ハルピン、デイリニース（英文）	對日感情良好米國籍	ヘンリー、ウエジー	同上	一九一八年創刊、日刊、發行部數五百	
フエーダ（遠東電報通信）（露文）	支那籍、排日系	シンプソン	同上	一九二三年六月創立、日刊、發行部數三十五	
東方通信（邦露文）		支局長折橋慶治	同上	大正十一年創設、日刊、發行部數、邦文百、露文五十	

名稱	主義系統	持主又ハ社長	主筆	備考
哈爾賓時報（邦文）		大河原厚仁	同上	大正十二年四月創刊、週刊、發行部數六百
哈爾賓日日新聞（邦文）		社長兒玉右三	磯部檢三	大正十一年一月創刊、日刊、發行部數千二百
哈爾賓通信（邦文）		大川周三	同上	大正十二年一月創刊、日刊、發行部數三百
國際協報（漢文）	排日紙ナルモ近來緩和セリ	張復生	同上	民國七年八月創刊、日刊、發行部數一千
東三省商報（漢文）	稍々排日ノ傾向アリ	葉元宰	潘紹中	民國十年十二月創刊、日刊、發行部數五百
濱江時報（漢文）	中立	范介卿	趙逸民	民國十年四月創刊、發行部數八百
東陲商報（漢文）	同	尹捷卿	殷仙峰	民國七年四月創刊、日刊、發行部數三百
松江日報（漢文）	張學良ノ機關紙微溫的排日	郭大鳴	楊星宣	民國十二年十一月創刊、日刊、發行部數一千
哈爾賓晨光（漢文）	基督敎青年會ノ機關紙、極端ナル排日紙	韓慶常	袁世安	民國十二年創刊、日刊、發行部數五百

名稱	主義系統	持主又ハ社長	主筆	備考
午報（漢文）		趙郁卿	同上	民國十年六月創刊、日刊、發行部數千五百
大北日報（漢文）	奉天盛京時報ノ別働隊	山本喜雨露	王丕承	民國十一年十月創刊、日刊、發行部數四千五百
東三省新聞（漢文）		韓鑫樓	同上	民國十三年七月創刊、日刊

本溪湖

一、新聞

名稱	主義系統	持主又ハ社長	主筆	備考
安奉新聞（邦文）		社長岡定規	發行人兼編輯田憲	大正二年四月創刊、日刊、發行部數四百七十

在滿各邦字新聞ノ通信員アリ

百草溝

間島新報、間島日報及東亞日報ノ通信員アリ

常德

名稱	主義系統	主筆	備考
群言報（漢文）	省政府黨	總理 楊練 僧 李漢丞	民國十二年創刊、日刊、發行部數一千二百
大中日報（漢文）	商會及教育會ニ接近ス	總理 楊天奴 李漢丞	民國十二年創刊、日刊、發行部數一千
沅聲日報（漢文）	民黨機關紙	總理 李銘塏 羅澤闓	民國十三年創刊、日刊、發行部數七百

重慶

一、新聞

名稱	主義系統	主筆	備考
商務日報（漢文）	持主又ハ社長	社長 周文欽 李時甫	日刊、發行部數千六百
新蜀報（漢文）	重慶外交後援會反帝國主義者及學生團ノ援助ヲ受ク、社會主義的傾向アリ排日記事多シ	宋南軒 蕭楚女	日刊、發行部數千五百
四川日報（漢文）		范天篤 劉棻仙	日刊、發行部數一千
國是報（漢文）	四川第二軍系	夏鴻儒	日刊、發行部數七百

開原

一、新聞

名稱	主義系統	主筆	備考
開原新報（邦文）	持主又ハ社長	持主 石川五郎 山田民五郎	大正八年二月創刊、日刊、發行部數約百五十

開封

一、新聞

名稱	主義系統	持主又ハ社長	主筆	備考
開原實業新報（邦文）		持主 篠田仙十郎	同上	大正十二年一月創刊、日刊、發行部數約百
開原時事新報（漢文）		持主 山田民五郎	佟振歐	大正十三年十一月創刊、發行部數約百五十

名稱	主義系統	持主又ハ社長	主筆	備考
新中州報（漢文）		社長 馬和庚	杜蔭南	民國十一年創刊、日刊、發行部數約千二百
大同日報（漢文）		社長 張韓丞	郭仁甫	民國十年春創刊
大中國報（漢文）		社長 劉山亭		民國十一年七月創刊、日刊、發行部數約九百
兩河新聞（漢文）		社長 鮑增端	熊緒端	民國七年五月創刊、日刊、發行部數約九百

海寧

一、新聞

名稱	主義系統	持主又ハ社長	主筆	備考
海寧日報（漢文）		社長 朱宇倉		民國十一年六月創刊、日刊、發行部數六百

海龍

新聞ノ發行セラルルモノナク泰東日報其他漢字新聞ノ通信員アリ

嘉興

一、新聞

名稱	主義系統	持主又ハ社長	主筆	備考
嘉興日報（漢文）		社長 顧紹鏞	同上	民國十三年一月創刊、日刊、發行部數五六百
嘉聲報（漢文）		社長 吳仰峰	同上	民國十三年十二月創刊、日刊、發行部數四百

瓊州

一、新聞

名稱	主義系統	持主又ハ社長	主筆及重ナル記者	備考
南星報（漢文）	反孫派	社長黃伯羣	總編輯同上	民國十四年三月創刊、日刊

吉林

一、新聞

名稱	主義系統	持主又ハ社長	主筆及重ナル記者	備考
東省日報（漢文）		三橋政明	劉家齊	大正十一年七月創刊、日刊、發行部數約二千五百
吉長日報（漢文）		顧品一	魏郙鄉	宣統元年創刊、日刊、發行部數約一千
松江新聞（邦文）		三橋政明	同上	大正十二年九月創刊、日刊、發行部數約二千五百
吉林時報（邦文）		兒玉多一	同上	明治四十四年二月創刊、週刊、發行部數約四百

黑河

一、新聞

名稱	主義系統	持主又ハ社長	主筆	備考
黑河日報（漢文）	黑河道尹ノ機關紙、排日親米ノ傾向アリ	發行部主任楊潤如	陳鳳岐	民國九年九月創刊、日刊、發行部數約五百

申報其他漢字新聞ノ通信員數名アリ

琿春

新聞ノ發行セラルルモノナク間島新報及北鮮日報ノ通信員駐在ス

杭州

一、新聞

名稱	主義系統	持主又ハ社長	主筆	備考
全浙公報（漢文）	進歩黨省政府機關紙	社長徐偉人	程光甫	宣統元年五月創刊、日刊、發行部數九百
之江日報（漢文）	對日態度公平	社長兼主筆陳宣（字讓旃）	陳慈（字乾蓀）	民國二年四月創刊、日刊、發行部數九百
浙江民報（漢文）	浙江省議會星期會議員ノ機關紙	社長李福開	祝靜遠	民國五年八月創刊、日刊、發行部數一千三百
浙江商報（漢文）	杭州總商會ノ機關紙	社長屠子嘉	葉荊公	民國十年十月創刊、日刊、發行部數一千二百
杭州報（漢文）	舊國民黨省議員良社議員ノ機關紙、軍政方面ニ特別ノ關係アリ激烈ナル排日紙	社長許祖謙	顧萍之	民國十年十一月創刊、日刊、發行部數二千四百
浙民日報（漢文）	省議會平社議員ノ機關紙	社長胡芷香	朱章寶	民國十二年十二月創刊、日創、發行部數九百
大浙江報（漢文）		社長周起予	同上	民國十四年五月創刊、日刊、發行部數一千二百
浙江日報（漢文）	排日記事ナシ	樓兆鑾	羅霞天	民國十四年五月創刊、日刊、發行部數三千
浙江公報（漢文）	官報	省長公署任幹卿		民國二年創刊、日刊、發行部數一千六百

二、通信員

新聞報、時事新報、申報、新聞報等ノ通信員アリ

公主嶺

一、新聞

名稱	主義系統	持主又ハ社長	主筆	備考
公主嶺商報（邦文）		持主三村高次郎	同上	大正九年四月創刊、日刊、發行部數百七

遼東日報其他在滿各邦字新聞及支那新聞ノ通信員アリ

局子街

一、新聞

名稱	主義系統	持主又ハ社長	主筆	備考
吉東日報（漢文）	官邊ノ支持ヲ受ク、對日態度良カラス	經理 奚秉初	奚國均	民國十三年十一月創刊、日刊、發行部數四百

九江

一、新聞及雜誌

名稱	主義系統	持主又ハ社長	主筆	備考
江聲日報（漢文）	民黨系	總理 饒汝庸（號翼儒）	蔡遜（號敏公）	民國九年十一月創刊、日刊、發行部數約千
九江潮（漢文雜誌）		鄭夫收	同上	民國十二年五月創刊、發行部數約百

二、通信員

上海漢口等各地新聞社ノ通信員アルモ彼等ハ一定ノ職業ヲ有シ傍ラ通信ヲナスモノニシテ通信員專門ノモノ尠シ尙贛州吉安及南昌在住ノ外國宣教師中ニハ上海漢口ノ外字新聞ニ通信ヲナスモノアリ

滿洲里

一、新聞

名稱	主義系統	持主又ハ社長	主筆	備考
ジヴォエ、スローヴォ（露文）	市公共團體機關紙	ウェニアミン、ザピョルキン	カドシニコフ	大正十二年創刊、日刊、發行部數約三百

二、通信員

氏名	所屬社名
アレクサルドル、トロツキイ（露人）	ルスキイ、ゴーロス社
ミハイル、ウオフチコフ（猶太系露人）	ザリヤ社

無錫

一、新聞

名稱	主義系統	持主又ハ社長	主筆	備考
錫報（漢文）	國民黨系	蔣哲卿	祝湘澄	民國元年十一月創刊、日刊、發行部數八百
新無錫報（漢文）	中立派	楊少雲	吳千里	民國二年十一月創刊、日刊、發行部數六百
無錫新報（漢文）		楊周含	少雲如	
蘇民報（漢文）	同	李伯森		民國十一年九月創刊、日刊、發行部數三百
轟報（漢文）		薛毓津	江紅蕉	民國十二年十月創刊、日刊、發行部數五百
		吳驥德	范烟橋	民國十二年創刊、隔日刊、發行部數二百

一、概說

當地ニ於ケル新聞界ハ客年江浙戰爭前督軍齊燮元ノ機關紙トシテ發刊セラレタル東南日報カ齊ノ沒落ト共ニ廢刊セラレタル外變動ナキモ各紙何レモ内容貧弱ナルヲ以テ年々上海新聞ノ爲メニ壓倒セラレ漸次衰退ノ色アリ僅ニ官邊又ハ商會等ノ援助ニ依リ其ノ營業ヲ繼續シツヽアルニ過キス目下上海新聞ノ當地ニ購讀セラルヽ申報、新聞報及時報ノ如キハ二千數百部ニ達スト云フ尚少數ノ「ノース、チヤイナ、デーリー、ニュース」及「チヤイナ、プレス」等ノ外字新聞カ外國人間ニ購讀セラル

二、新聞、通信及雜誌

名稱	主義系統	持主又ハ社長	主筆	備考
江蘇省公報（漢文）	江蘇省長公署公布機關	江蘇省公署		民國元年創刊、發行部數約六百
江蘇省議會彙刊（漢文）		江蘇省議會		
大江南日報（漢文）	督軍機關紙	王錫三	同	民國二年三月創刊、發行部數約二千
南方日報（漢文）		王春生	同	民國四年七月創刊、發行部數約二千

名稱	主義系統	持主又ハ社長	主筆	備考
大中華報（漢文）	陳晴	陳晴輝	同	民國五年九月創刊、發行部數約八百
立言報（漢文）	吳善	吳善之	同	民國六年十月創刊、發行部數約六百
新政聞報（漢文）	方	方灝	同	民國七年創刊、發行部數約六百
社報（漢文）	王家	王家福	同	民國七年創刊、發行部數約六百
新中華報（漢文）	干緯	干緯文	同	民國二年創刊、發行部數約八百
江蘇日報（漢文）	莊玉	莊玉書	同	民國十年五月創刊、發行部數約四百
寧報（漢文）	達劍	達劍峯	同	民國九年七日創刊、發行部數約二百
諫鼓報（漢文）	曹燮	曹燮南		民國十年十月創刊、隔日刊、發行部數二百
國聞報（漢文）	揚		同	週刊、發行部數二百乃至三百

市民報（漢文）	章東甫	同	上
晨鐘報（漢文）	吳龍驤	同	上
共和報（漢文）	吳善之	同	上
庸言報（漢文）	賈濟川	同	上
民晷報（漢文）	李炎	同	上
亞東報（漢文）	陳紹西	同	上
南京新聞（漢文通信）	王蔭卿	同	上
南洋新聞（漢文通信）	施紹文	同	上
建業通信	吳仲仁	同	上
模範通信	于迪周	同	上

名稱	主義系統	持主又ハ社長	主筆	備考
時事通信		陳耀同	上	
神州通信		呂必鋼同	上	
世界通信		高伯翔同	上	
長江通信		徐海嵐同	上	
中亞通信		鄧茂軒同	上	
震宇通信		符一亞同	上	
Nankin Bulletin (英文)	基督教宣傳	金陵神學	Price	週刊
學衡 (漢文雜誌)		東南大學		
金陵光 (英漢文雜誌)		金陵大學		

三、信通員

氏名	所屬社名
弓削極	大阪朝日新聞社 大阪毎日新聞社 東京時事新報社 東京知新聞社

南昌

一、新聞及雜誌

名稱	主義系統	持主又ハ社長	主筆	備考
新民報 (漢文)	民黨系ナルモ目下方本仁ニ迎合	經理姜 (號豈九)凱	余小虎	光緒二十九年創刊、日刊、發行部數約三千五百
和平日報 (漢文)	民黨系ナルモ色彩淡シ	經理周 (號慰三)齡	鄧載民 (號清全)	民國十年十月創刊、日刊、發行部數約二千
正義報 (漢文)	民黨系ナルモ目下方本仁ノ機關紙然タリ	經理涂 (號聘侯)揯	方孟其道	民國七年五月創刊、日刊、發行部數約二千五百

名稱	主義系統	持主又ハ社長	筆者	備考
中庸報（漢文）		經理熊厲曦	郭超（號俊亭）	民國七年五月創刊、日刊、發行部數約二百五十
章貢湖（漢文）	省議會交通系派ノ機關紙	經理楊武（號幼農）	楊慕龍（號春農）	民國十一年九月創刊、日刊、發行部數約二百
新世界報（漢文）	民黨系、省議會研究系ト關係アリ	經理曾亢（號公度）	姚朗如	民國四年創刊、日刊、發行部數約百二十
教育月刊（漢文雜誌）		基督青年會	同上	民國四年創刊、月刊、發行部數約二百

北京上海ノ諸新聞ノ通信員數名アリ

寧波

一、新聞

名稱	主義系統	持主又ハ社長	筆者	備考
時事公報（漢文）		汪洮平		民國九年六月創刊、日刊、發行部數二千二百
四明日報（漢文）		葉莞		宣統二年創刊、日刊、發行部數一千五百

牛莊

一、新聞

名稱	主義系統	持主又ハ社長	筆者	備考
滿洲新報（邦文）		岡部次郎	小川義和	明治四十一年二月創刊、日刊、發行部數三千
營口經濟日報（邦文）		落合丑彥		大正十一年五月創刊、十四年二月十日ヨリ休刊中、日刊、發行部數三百
營商日報（漢文）	營口總商會ノ機關紙	營口總商會	高景彥	民國四年十月創刊、日刊、發行部數一千百

二、通信員

大阪每日、大阪朝日其他在滿邦字新聞ノ通信員及支那新聞ノ通信員アリ

農安

盛京時報、大北新報、吉長日報、泰東日報、上海民國日報、東三省民報等ノ通信員アリ、新聞ナシ

溫州

一、新聞

名稱	主義系統	持主又ハ社長	主筆	備考
甌海公報（漢文）	利權回收			民國十年七月創刊、日刊、發行部數一千
溫處公報（漢文）	民權擴張			光緒三十三年創刊、日刊、發行部數一千五百

遼陽

一、新聞

名稱	主義系統	持主又ハ社長	主筆	備考
遼鞍毎日新聞（邦文）		社長渡邊德重	同上	明治四十一年十二月創刊、日刊、發行部數九百八十

通信社ヨリ派遣セラレタル通信員ト稱スヘキモノナキモ當地ニ在ル在滿各新聞ノ支局員カ時々當地ノ出來事ヲ通信ス

龍井村

一、新聞

名稱	主義系統	持主又ハ社長	主筆	備考
間島新報（邦文）		社長安東貞元	同上	大正七年七月創刊、發行部數約八百
間島日報（鮮文）	對鮮人文化宣傳	社長于日	同上	大正十三年十二月創刊、日刊、發行部數五百

大阪朝日、大阪毎日其他在鮮新聞社ノ通信員アリ

濟南

一、概說

當地ニハ日刊新聞トシテ漢字紙十九(內米國籍一、日本籍一)邦字紙二アリ漢字新聞ハ田中玉ノ失脚熊省長ノ掛冠或ハ資金ノ缺乏等ノ原因ニ依リ變化アリ廢刊シタルモノ二、閉鎖シタルモノ三、ニ及フ其他新聞モ社數多キ爲メ競爭激シク何レモ經營困難ニシテ多クハ政黨又ハ官憲ノ補助ヲ受ケツヽアリ尙十三年中ニ發行サレタルモノニ實業新聞アリ

二、新聞、通信及雜誌

名稱	主義系統	主持又ハ社長	主筆	備考
山東公報(漢文)	省長公署官報	省長公署署長 吳瑞(字儒範)	洪百	民國二年二月創刊、日刊、發行部數約一千二百
大東日報(漢文)		持主 張介(字公制)	邢洪武	民國元年六月創刊、日刊、發行部數約九百
大民主報 The Grate Democrat(漢文)	米支親善排日宣傳ヲナス國籍	社長 周東曜(字朗山)	董漢策(字郁青)	民國八年十一月創刊、日刊、發行部數約二千七百
山東法報(漢文)	律師公會ノ機關紙、排日紙	社長 張緯(思星五)	任鳳山	民國八年五月創刊、日刊、發行部數約四百
山東商務日報(漢文)	商務總會機關紙、曩省長ト關係アリ	社長 吳瑞洪	張伯衡	民國五年九月創刊、日刊、發行部數七百
益智報(漢文)	曩省長補助ス	社長 郝鳳(字雲生)城	丁惠夫	民國九年九月創刊、日刊、發行部數約四百
平民日報(漢文)	正誼俱樂部ノ機關紙	持主 王案(字貞忱)廷	王伯川	民國十一年四月創刊、日刊、發行部數約一千二百
山東時報 The Shantung Times(漢文)	民黨系	社長 莊鉉(字式如)	莊善昶(字仲舒)	民國十年八月創刊、日刊、發行部數約七百
通俗白話報(漢文)	排日系	社長 羅超(世亞民)	同上	民國七年創刊、日刊、發行部數五百
濟美報(漢文)		社長 魯鳳(兆岐亭)	錢鼎臣	民國五年四月創刊、日刊(夕刊)發行部數七百
簡報(漢文)	大東報ト關係アリ	社長 吳魯(繼(字委汝)	同上	光緒三十一年六月創刊、日刊(夕刊)發行部數六百

名稱	主義系統	持主又ハ社長	主筆	備考
海右新聞（漢文）	民治主義	社長 李錫驥	汪少涵	民國十二年八月創刊、日刊、發行部數四百
晨鐘報（漢文）	濟南マルクス研究會ノ設立セルモノ	社長 李榮甫	同上	民國十二年八月創刊、日刊、發行部數四百
山東民報（漢文）	政治協會ノ機關紙	社長 薛國（進修字晉卿）	薛惠慶（字性男）	民國十二年九月創刊、日刊、發行部數五百
山東新報（漢文）		社長 王之鑾	王笑山	民國十二年八月創刊、日刊、發行部數二百
魯報（漢文）	憲政黨山東支部ノ機關紙	社長 趙雨農	王澤同（字魯生）	民國十三年一月創刊、日刊、發行部數四百
濟報（漢文）	濟社ノ機關紙 襲省長ノ反對派	持主 杜尚（字友棠）	張子佩	民國十三年一月創刊、日刊、發行部數五百
山左日報	進步黨七股公司ノ機關紙	賈寬（廼子厚）	鈕鳴鈞	民國十三年一月創刊、日刊、
實業新聞（漢文）	中社ノ機關紙 省議會議長宋傳典ノ設立ニ係ル	社長 孫允齊	李元一	民國十三年二月創刊、日刊、發行部數約七百

名稱	日本籍	社長立	編輯主任	備考
濟南日報（漢文）		社長 石登	董小齊	大正五年八月創刊、日刊、發行部數一千三百
大北通信（漢文）		社長 吳鴻遠（字笑吾）		民國十二年七月創刊
中和通信（漢文）		社 劉寰洲		民國十二年創刊
民生通信（漢文）	稍民黨系	社長 李駿雲	朱義堂	民國十三年十月創刊、發行部數約百二十
山東新聞（邦文）		社長 川村倫道	岡林菅鹿（皖七六）	大正五年六月創刊、日刊、發行部數約六百
膠濟時事新報（邦文）		社長 岡伊太郎	戶塚易	大正七年十月創刊、初メ濟南經濟報ト稱ス十二年七月改題日刊、發行部數三百五十
山東商報（邦文）		社長 永井一吉	同上	大正十二年六月創刊、日刊、發行部數約百

尙左記二新聞ノ支社アリ卽チ

青島新聞社	支局長	秋吉滿策
青島日々新聞社	支局長	青木淸登

右ノ外官廳側ニテ發行スルモノ左ノ如シ

山東實業公報　民國五年發行（月刊）
山東教育月刊　民國十年末發行
市政公報　民國十二年八月發行（月刊）

三、通信員

氏名	所屬社名
豐田神尙	大阪每日新聞社
大間知芳之助	同
川村倫道	時事新報社
岡伊太郎	遼東新報社
秋吉滿策	福岡日々新聞社

青島

一、概說

從來當地ニハ日刊青島新聞、青島日日新聞、青島實業日報、月刊山東經濟時報及いなづまノ五邦

字新聞アリ一昨年來屢之カ合同企テラレシカ今般小谷節夫ノ熱心奔走ノ結果鈴木格三郎等ヨリ金三萬圓ノ出資ヲ得前記五新聞ヲ合同買收スル運トナリ之等新聞經營者ヲ株主トスル青島新報株式會社ヲ創立シ邦字青島新報、漢字大青島報ヲ續刊スルコトヽナレリ

次ニ支那人經營ノ漢字新聞ハ四社アリ十二年ノ六社ニ比シ二社ヲ減セルモ右四社中二社ハ十三年中ノ新設ニ係リ都合四社ハ何レモ經營困難ノ爲廢業シタル次第ナリ

英字新聞 Tsingtao Leader ハ十三年中經營困難ノ爲メ支那人ニ賣リ渡サレ會社組織ノ下ニ英文 Tsingtao Times トシテ發行サレツヽアリ

二、新聞通信及雜誌

名稱	主義系統	持主又ハ社長主筆	備考
青島新報（邦文）	青島商務總會ノ機關紙タル觀アリ	青島新報株式會社、取締役社長小谷節夫、取締役榎米吉久、監査役神野良一、伊藤隆農	大正十四年六月創立
大青島報（漢文）		編輯長榎米吉	
中國青島報（漢文）			民國九年創刊、日刊、發行部數三百

名稱	主義系統	持主又ハ社長	日本籍	主筆	備考
膠澳日報（漢文）	青島市民公會ト關係アリ	鄭吟謝	中島勇一		民國十二年一月創刊、日刊、發行部數四百
青島公民報（漢文）		張露元		胡信之	民國十三年九月創刊、日刊、發行部數二百
膠東新報（漢文）					大正十三年七月濟南日報青島版ノ改題セルモノ、日刊、發行部數五百五十
青島時報（漢文）Tsingtao Times（英文）		凌道揚		高春如 凌道揚	大正十三年八月 Tsingtao Leader ヲ星野米藏ヨリ買收創刊日刊、英文、發行部數六百、漢文、發行部數九百
膠澳通信社（漢文）		陳旡我			民國十三年創立
青島日新通信社（漢文）		李福堂			民國十三年創立
日本電報通信社（邦文）		支局長中島喜一			大正十一年十二月創立、日刊、發行部數五十

名稱	主義系統	持主又ハ社長	日本籍	主筆	備考
青島興信所內報（邦文）		水野天英		同	大正八年三月創刊、日刊
山東興信所報（邦文）		吉村榮三		同	大正十一年一月創刊、日刊
青島實業興信所內報（邦文）		渡邊文治		同	大正十年七月創刊、月一回
膠澳公報（漢文）	官報	膠澳漁商埠督辦公署			月八回
膠濟鐵路管理局公報（漢文）					月三回

尙左記三新聞ノ支社アリ

濟南山東新聞	支社長	浦上叔雄	
濟南膠濟時事新報	同	岡伊太郎	
濟南日報	同	立石登	

三、通信員

氏名	所屬社名
浦上叔雄	東方通信社、奉天新聞社
小島平八	東京、大阪朝日新聞社
榎米吉	東京、大阪時事新報社
前田七郎	大阪毎日新聞社、遼東新聞社
空閑知鷲治	大阪毎日新聞社

成都

一、新聞及通信

名稱	主義系統	持主又ハ社長	主筆	備考
國民公報 Chengtu Kuo Ming Kon Pao (漢文)	劉存厚派ト關係アリ對日感情良好	社長 李澄波	同 上	民國元年創刊、日刊、發行部數二千五百
四川日報 (漢文)	楊森ノ機關紙對日感情良好	經營者 王治易 社長 周幼銘	劉灼齊	民國十三年七月創刊、日刊、發行部數一千五百

名稱	主義系統	持主又ハ社長	主筆	備考
西陲日報 (漢文)	劉成勳ノ機關紙對日感情良好	社長 陳光庭	劉曉青	民國十三年六月創刊、日刊、發行部數七百
民視日報 Min Sze Newspaper of Chengtu (漢文)	劉湘系ニシテ進歩黨ト密接ナル關係アリ對日感情良好	社長 丁少齊	黃思容	民國十年創刊、日刊、發行部數一千三百
市政公報 (漢文)	楊森系對日態度不良ナラス	社長 曾延年	鄢公輔	民國十三年九月創刊、日刊、發行部數一千
成都通信社 (漢文)	楊森ノ宣傳機關對日態度良好ナラス	社長 余松生	同 上	民國十三年八月創刊、不定期、發行部數二百

二、通信員

氏名	所屬社名
A. Silock (英人)	ルーター社
A. J. Brace (加奈陀人)	North China Daily News.

赤峰

一、新聞

名稱	主義系統	持主又ハ社長	主筆	備考
新聞簡報（漢文）		持主 謝景義（字松山）	編輯者 謝吉處	民國十年三月創刊、不定期月五回、發行部數約二百

沙市

一、新聞

名稱	主義系統	持主又ハ社長	主筆	備考
長江商務報（漢文）	對日態度公平ナルカ時ニ排日氣分ヲ示ス	經理 侯伯章	同上	民國十年七月創刊、日刊、發行部數三千

四平街

一、新聞

名稱	主義系統	持主又ハ社長	主筆	備考
四洮新聞（邦文）		發行人 櫻井敎輔	奈良一雄	大正九年十月創刊、日刊、附錄漢文、發行部數約五百

在滿各邦字新聞及漢字新聞ノ通信員數名アリ

新民府

盛京時報社其他奉天、大連ノ各漢字新聞社ノ支那人通信員數名アリ

紹興

一、新聞

名稱	主義系統	持主又ハ社長	主筆	備考
越州公報（漢文）				民國七年創刊、日刊、發行部數一千

蘇州

一、新聞

名稱	主義系統	持主又ハ社長	備考
越鐸日報（漢文）		張辛齊	民國元年五月創刊、日刊、發行部數一千二百
蘇州日報（漢文）		石雨聲	民國元年一月創刊、日刊、發行部數三百五十
蘇醒日報（漢文）		陳壽霖	民國二年八月創刊、日刊、發行部數二百七十
吳縣市鄉公報（漢文）		顏心介	民國五年一月創刊、日刊、發行部數五百七十
吳語報（漢文）		馬飛黃	民國五年九月創刊、日刊、發行部數一千四百
平江日報（漢文）		梅雨時	民國八年三月創刊、日刊、發行部數三百三十
吳聲報（漢文）		洪野航	民國八年四月創刊、日刊、發行部數四百二十
蘇州商報（漢文）		方益蓀	民國八年九月創刊、日刊、發行部數二百三十
民蘇報（漢文）		汪遺恨	民國十三年十月停版
益蘇報（漢文）		梅晴初	民國十三年六月停版
晨報（漢文）		范公毅	民國十二年三月創刊、日刊、發行部數三百
獨一報（漢文）		張叔良	民國十三年九月停版
中吳報（漢文）		沈情虎	民國十二年六月創刊、日刊、發行部數一千
三吳報（漢文）		陳羨月	民國十三年十二月創刊、日刊、發行部數四百
明報（漢文）		洪鹿鳴	民國十三年三月創刊、日刊、發行部數五百六十

名稱	主義系統	持主又ハ社長	備考
蘇州日報（漢文）		洪東帆	民國元年一月創刊、日刊、發行部數三百五十
蘇醒日報（漢文）		黃士亮	民國二年八月創刊、日刊、發行部數二百七十
吳縣市鄉公報（漢文）		顏郭心介菴	民國五年一月創刊、日刊、發行部數五百七十
吳語報（漢文）		胡戚繡龍牛	民國五年九月創刊、日刊、發行部數一千四百
平江日報（漢文）		柳濟安	民國八年三月創刊、日刊、發行部數三百三十

汕頭

一、新聞及通信

名稱	主義系統	持主又ハ社長	主筆	備考
汕頭時報 The Swatow Times (漢文)	主張聯省自治陳炯明派ニ接近ス對日態度良	社長 黃國梁	王鼎新	民國十三年六月創刊、日刊、發行部數一千二百
平報 (漢文)	陳覺民ノ援助ヲ受ク、對日態度良カラス	社長 藍逸川	錢熱儲（號冷公）	民國九年十月創刊、日刊、發行部數一千八百
大嶺東日報 The Great Lintung Journal (漢文)	民黨系對日態度良	社長 吳子壽（號壯新）	許唯心（號無畏）	民國七年十一月創刊、日刊、發行部數一千六百
潮商公報 The Swatow Press (漢文)	洪兆麟側ニ接近ス、對日態度普通	社長 杜寶珊（號閒人）	杜石珊	民國十年創刊、日刊、發行部數一千二百
民聲日報 (漢文)	南洋華僑ト關係アリ、對日態度良好ナラス	社長 陳小豪	謝伊唐	民國九年創刊、日刊、發行部數一千二百
天聲日報 (漢文)	尹驥ト關係アリ粵軍ノ言論機關	社長 詹金源	同上	民國十二年八月創刊、日刊、發行部數八百
公言日報 (漢文)	對日態度良好ナラス	社長 張仲琪	丘星吾（號頑公又ハ三摩）	民國二年十月創刊、日刊、發行部數八百
汕頭商報 The Swatow Commercial Daily News (漢文)	對日態度普通	社長 張公量	林百舉	民國十二年九月創刊、日刊、發行部數九百
眞言日報 Chin Yun Daily News (漢文)	儒教及舊文學派ノ機關紙對日態度普通	社長 洪獻臣	顧百陶	民國十三年九月創刊、日刊、發行部數九百
汕頭通訊 (漢文通信)	潮商公執杜長寶珊ノ兼營	社長 杜寶珊	林丹九	民國十三年十月創立
南方通訊 (漢文通訊)	天聲日報社長詹金源ノ兼營	社長 詹金源	同上	民國十三年十二月創立
庵埠通信 (漢文通信)		社長 方醒群	正編輯 陳樹猷	民國十三年十二月創立

二、通信員

氏名	所屬社名
鄺嘯庵	香港循環報、大光報、上海國開通訊
黃業初	上海申報、新聞報、廣東東方通信

鄭家屯

東三省公報盛京時報其他在滿各漢字新聞ノ通信員十餘名アリ

鐵嶺

一、新聞及通信

名稱	主義系統	持主又ハ社長	主筆	備考
鐵嶺時報（邦文）	持主	西尾信	同上	明治四十四年八月創刊、日刊、發行部數約六百
鐵嶺毎日新聞（邦漢文）	持主	迫田采之助	羅率眞	大正六年十一月創刊、日刊、發行部數三四百
勸農通信（鮮文）	社長	羅率眞	同上	大正十三年二月創刊、週刊、發行部數約二百
	社長	張字根		

二、通信員

大阪朝日、大阪毎日其他在滿各邦字新聞ノ通信員數名アリ

掏鹿

東三省公報、盛京時報其他在滿各漢字新聞ノ通信員十數名アリ通信ノ傍ラ新聞販賣業ニ從事ス

通化

新聞ノ發行セラルルモノナク盛京時報其他漢字新聞ノ通信員數名アリ何レモ一定ノ職業ヲ有シ傍ラ通信ヲナス

雲南

一、新聞、通信及雜誌

名稱	主義系統	持主又ハ社長	筆者	備考
雲南公報（漢文）	省政府官報	省長公署	許鴻舉	民國元年八月創刊、日刊、發行部數約六百
昆明市教育週報（漢文）		昆明市政公所	蔣紹封	民國十二年一月創刊、週刊、發行部數約五百
民治日報（漢文）	聯省自治提倡省政府機關紙對日態度不離不即	惠我春（號雲岑）	同上	民國十一年六月創刊、日刊、發行部數約七百
義聲報（漢文）	時ニ排日的態度アリ	李巨才（號祥雲）	孫向旭（號小樓）	民國五年四月創刊、日刊、發行部數約九百
復日報（漢文）	排外的記事多シ排日的色彩アリ	鄧紹先（號孝思）	同上	民國十一年十二月創刊、日刊、發行部數約五百
均報（漢文）		殷全昌（號奇僧）	同上	民國八年創刊、日刊、發行部數約六百
社界新報（漢文）		王蘇龍	子敏	民國十一年二月創刊、日刊、發行部數約三百

微言報（漢文）		羅繼春（號養儒）	同上	民國十一年三月創刊、三日一回、發行部數約三百
雲南週刊（漢文）		周澤民	同上	民國十三年十二月創刊、週刊、發行部數約三百
澎湃（漢文）		龔自知	劉堯民	民國十三年八月創刊、旬刊、發行部數五百
工商週報（漢文）		馬卓勤	同上	民國十三年九月創刊、週刊、發行部數約五百
新滇報（漢文）		管儂	同上	民國十三年八月創刊、目下停刊中、日刊、發行部數約六百
甲子新聞（漢文）		黃懷古	袁仲華	民國十三年十一月創刊、目下停刊中、日刊、發行部數約三百
新雲南通信（漢文）	雲南政府ノ機關紙、民治日報ノ兼營	惠我春	趙覺民	民國十一年六月創刊
滇南通信（漢文）		沈碩夫	同上	民國十三年設立
雲南教育公報（漢文雜誌）		雲南教育司	邵潤燾	民國十一年九月創刊、月刊、發行部數約三百
雲南教育雜誌（漢文）		雲南省教育會	張祿	民國元年創刊、月刊、發行部數約三百

名稱	主義系統	主筆及重ナル記者	備考
雲南鄉村教育月刊（漢文雜誌）	持主又ハ社長	雲南省教育會 施俊霖	民國十三年十月創刊、月刊、發行部數約三百
雲南實業公報（漢文雜誌）		雲南實業司 段居	民國九年十一月創刊、月刊、發行部數約三百
農業淺說（漢文雜誌）		雲南省農會 吳錫忠	民國十二年八月創刊、月刊、發行部數約二百五十
軍事雜誌（漢文雜誌）		雲南省公署軍政司 劉永祚	民國十一年創刊、月刊、發行部數約八百
昆明市月刊（漢文雜誌）		昆明市政公所 孫模	民國十二年二月創刊、月刊、發行部數約三百
雲南鹽政公報（漢文雜誌）		雲南鹽運使署	民國八年一月創刊、月刊、發行部數約三百
雲南民治月刊（漢文雜誌）		雲南民治實進會 鄧紹先	民國十一年創刊、月刊、發行部數約三百
雲南風俗改良會刊（漢文雜誌）		雲南風俗改良會 徐嘉瑞	民國十三年二月創刊、月刊、發行部數約五百
天足會刊（漢文雜誌）		昆明市天足會 惠我春	民國十二年七月創刊、月刊、發行部數約三百

改造（漢文雜誌）		東陸大學 李耀商	民國十三年創刊、月刊、發行部數約三百
孟晉（漢文雜誌）	民治日報ト關係アリ	黃天石（號劍珠）同上	民國十三年十月創刊、月刊、發行部數三千

(附)

香港

一、概說

當地ニ於ケル英字新聞ハ Hongkong Daily News, South China Morning Post, Hongkong Telegraph 及 China Mail ノ四種ニシテ何レモ英國籍ニ屬シ株式組織トス右ノ中「メール」紙ハ殆ト存在ヲ認メラレス「ポースト」及「テレグラフ」ノ兩紙ハ同一經營ニ屬シ何レモ比較的多數ノ讀者ヲ有ス「プレッス」紙ハ前兩紙ニ比シ發行部數少ナケレ共英國人側上流ノ事實上ノ機關紙タル意味ニ於テ最モ重キヲナセリ之等新聞ノ本邦ニ對スル態度ヲ見ルニ日支兩國限リノ問題ニ關シテハ極メテ婉曲ナル措辭ヲ以テ日本ノ讓歩ヲ慫慂スルヲ常トスルモ、カノ米國排日移民法制定ニ際シテハ何レモ本邦ヲ辯護シ又ハ同情アル論說ヲ掲載セリ次ニ漢字新聞ハ大正十二年末ニ於テハ六種ナリシ處其後中國新聞報、香港時報、香港小報及香港新國華報ノ四新聞創刊セラレ目下十種ヲ算シ其ノ中循環、華字尤モ優レ大光報、香港晨報ノ兩紙之ニ次キ新刊新聞ニテハ中國新聞報異彩ヲ放ツ其他ハ貧弱ナリ

二、新聞及通信

名稱	主義系統	持主又ハ社長	主筆	備考
循環日報 (Tsun Wan Yat Pao) (漢文)	反孫文派、對日感情普通	株式組織 支配人 溫麗波	何冰甫	五十年前創刊、朝刊、發行部數八千餘
華字日報 (Chinese Mail) (漢文)	反孫文派	株式組織 支配人 何汝明	藩惠暠	五十餘年前創刊、朝刊、發行部數約一萬
香港華商總會報 (漢文)	華商總會機關紙 對日感情不良	支配人 葉蘭泉	譚荔恒	民國八年四月創刊、發行部數二千
大光報 (The Great Light) (漢文)		株式組織 支配人 黃冷觀	黃冷觀	民國二年三月創刊、朝刊、發行部數七千
香港晨報 (The Hongkong Shun-Po) (漢文)	國民黨機關紙	支配人 黎南公	黎南公	民國八年二月創刊、朝刊
香江晚報 (Hongkong Man-Po) (漢文)		支配人 羅煊日	黃燕清	民國十年十一月創刊、夕刊、發行部數一千

中國新聞報 (The China News) (漢文)	國民黨機關紙	社長 陳秋霖	陳仲雲	民國十三年二月創刊、朝刊、發行部數四千
香港時報 (Hongkong Si-Po) (漢文)	陳炯明派機關紙	社長 陳雲峰	陳智培	民國十四年一月創刊、朝刊、發行部數數百
香港小報 (Hongkong Siu-Po) (漢文)		持主 鐘少墀	梁少杰	民國十三年十二月創刊、朝刊、發行部數六百
香港新國華報 (Hongkong San Kwok Wa-Po) (漢文)	中立	持主 李杭希	鄔一夏	民國十三年五月創刊、朝刊、發行部數二千二百
香港日報 (Hongkong Nippo) (邦文)		持主兼社長 井手元一	同上	明治四十二年九月創刊、夕刊、發行部數五百
Hongkong Daily Press (孖剌) (英文)	英帝國ノ利益擁護ヲ主眼トスルモ何國ニ對シテモ反對セス、香港政廳ヨリ補助金ヲ受ケ居ラサルモ香港立法會議ノ「ハンサード」ヲ兼ヌルノ事實ニ依リ世間ヨリハ半機關紙ト見做サル	株式組織ニシテ事實上ノ持主ハ倫敦ノ Murrow 氏一家ナリ、經營者ハ主筆 B. A. Hale ナリ	B. A. Hale	明治十年創刊、朝刊、發行部數約一千二百

名稱	主義系統	持主又ハ社長	主筆及重ナル記者	備考
South China Morning Post (南華日報)(英文)	對日感情良好	株式組織總支配人 B. Wylie	H. Ching	明治三十九年創刊、朝刊、發行部數約二千
Hongkong Telegraph (土曜)(英文)	英米親善ニ努メ孫文政府ノ施設ニ對シテハ遠慮ナキ批評ヲ加フ	South China Morning Post ト同一經營ニ屬ス	Alfread Hicks	明治二十四年創刊、夕刊、發行部數千八百
China Mail (德心)(英文)	〃	株式組織支配人 G. W. C. Burnett	同上	一八〇四年創刊、夕刊、發行部數七百
Daily Bulletin (英文)	Publicity Bureau for South China ノ情報配布機關		編輯人 William Jackson	一九一九年創立

三、通信員

氏名	所屬社名	備考
J. P. Braga	Reuter's Ltd.	

支那（附香港）ニ於ケル新聞通信統計表

新聞通信統計表

地名	漢文	邦文	英文	露文	佛文	雜	合計	通信合計
北京	三六	二	三		一	英漢文二	四四	一八
上海	一三	三	五	一	一		二三	一五
天津	一八	三	四				二五	七
奉天	六	三					九	四
漢口	二八	三	二				三三	一五
廣東	二六	一	一				二八	一六
厦門	八	一					九	三
安慶	三						三	一
安東	一	二					三	一
蕪湖	二					邦漢文一	二	一
撫順								
齊々哈爾	二						二	一
芝罘	八		一				九	一
鎮江	一						一	一
張家口	一						一	一
沙長	六					漢蒙文一	六	一

地名	漢文	邦文	英文	露文	佛文	雜	合計	通信合計
長春	五	三					八	一
大連	三	五	一				九	五
福州	二三	一					二四	
宜昌	三						三	二
哈爾賓	九	一	一	七			一八	三
本溪湖		一					一	
百草溝								
常德	三						三	
重慶	四						四	
開原	一	二					三	
開封	四		一				四	
海寧	一						一	
海龍								
嘉興	二						二	
黑河	一						一	
瓊州	一						一	
琿春								
杭州	八						八	

地名	漢文	邦文	英文	露文	佛文	雜	合計	通信合計
公主嶺		一						
局子街	一							
九江	一							
滿洲里				一			一	
無錫	五						五	
南京	一七						一七	一〇
南昌	六						六	
寧波	二						二	
牛莊	一	二					三	
農安								
溫州	二						二	
遼陽		一					一	
龍井村		一				鮮文一	二	
濟南	一九	二					二一	三
青島	七	一	一				一二	三
成都	五						五	一
赤峰	一						一	
沙市	一						一	
四平街		一					一	

北E45

地名	漢文	邦文	英文	露文	佛文	雜	合計	通信合計
新民府	二							
紹興州	一四		一					
蘇頭屯	九							
汕鎮南	八					邦漢文一	二	二
鄭家屯								
鐵嶺		一						
掏鹿								
通化								
雲南								
合計	三二六	四一	一九	九	二	六	四〇三	一二三
（附）香港	一〇	一	五				一六	