

アリ木棉類ハ白棉布色棉布更紗布寒冷紗棉絨手帕棉線其他數種トシ
 毛布類ハ羅紗氈毯絨布其他數種トシ銅鐵類ハ銅鐵錫水銀其他數種ト
 ス雜種ハ砂糖燕窩海參椰子丁子石炭棉花顏料藍靛海殼昆布寒天人
 參自來火縫針石油紙籐米檀木鮑魚魚翅鰻鮑酸木材硝子板其他數種ト
 ス輸出品ノ目四種ニシテ茶ハ紅茶磚茶綠茶粉茶トシ糸ハ生糸雜糸繭
 山繭綢緞其他數種トシ砂糖ハ赤糖白糖水糖トシ雜種ハ桂皮樟腦陶器
 棉花爆竹毛皮熟皮草帽辦蓆騾香沒食子大黃諸種藥材紙鼻烟烟草其他
 數種トス

支那地誌卷四終

支那地誌卷五

區分縣員人數一四三二

支那本部ナ區分シテ十八省ト爲ス其沿岸ニ位置スルモノ六日ク直隸
 日ク山東日ク江蘇日ク浙江日ク福建日ク廣東其內部ニ在ルモノ十二
 日ク山西日ク陝西日ク甘肅日ク河南日ク安徽日ク江西日ク湖北日ク
 湖南日ク四川日ク雲南日ク貴州日ク廣西一省ナ區分シテ府トナシ一
 府ナ區分シテ廳州縣トナス而シテ甘肅四川雲南貴州廣西ノ五省ハ蠻民
 ナ治ムルニ土司ナキモノヲ以テス每省ノ幅員左ノ如シ

省	幅員
直隸	二六、四六三
山東	一三〇、四六六
江蘇	一三〇、四六六
浙江	一三〇、四六六
福建	一三〇、四六六
廣東	一三〇、四六六
山西	一三〇、四六六
陝西	一三〇、四六六
甘肅	一三〇、四六六
河南	一三〇、四六六
安徽	一三〇、四六六
江西	一三〇、四六六
湖北	一三〇、四六六
湖南	一三〇、四六六
四川	一三〇、四六六
雲南	一三〇、四六六
貴州	一三〇、四六六
廣西	一三〇、四六六

浙	蘇	廣	山	陝	甘	河	安	湖	湖	江	四	廣
蘇	蘇	東	西	西	肅	南	徽	北	南	蘇	川	西
一、九、九、〇	一、三、三、〇、〇	三、三、四、六、四	一、四、七、七、七	一、八、一、九、二	五、八、一、四、九	一、四、九、九、三	一、二、〇、九、五	一、五、五、六、三	一、八、六、四、二	一、五、四、三、二	八、四、一、四、五、一	一、八、一、九、四
	內台海	內瓊州										
	三、一、三、〇	三、二、四、九										

支那人口ノ實録ハ未ダ近時ノ調査ヲ得ルノ便ナキヲ以テ編審ノ確數ヲ知ルニ由ナシト雖モ歐人某ノ記スル所ニ據レハ咸豐四年ノ人口表ニ支那本部ノ人口ヲ三億九千六百零々萬トス之ヲ嘉慶十七年ノ人口表ニ比スレハ三十七年間ニ二千五百萬ヲ増加セリ之レ齊シク推算ニ出ルト雖モ或ハ其然ルモノアルヘシ此ニ暫ク道光二十二年支那戸部ノ調査及ヒ較近歐人ノ調査スルモノニ由テ其闕ヲ補フ

黃	雲	計
州	南	總
二、四、〇、五、四、〇	二、七、〇、五、三、〇	三、七、四、一、二、五、〇

直	山
隸	東
三、三、八、七、九、〇、〇〇	三、三、八、七、九、〇、〇〇

山東	河南	江蘇	安徽	江西	福建	浙江	湖北	湖南	陝西	甘肅	四川	廣東
1,100,000,000	1,100,000,000	578,400,000	341,600,000	1,300,000,000	172,270,000	262,560,000	273,700,000	186,500,000	1,000,000,000	355,500,000	2,200,000,000	3,200,000,000
					內置							內瓊州
					250,000,000							250,000,000

支那ノ道路ハ昔時ニ在リテ力未出功ニ用ヒシモノ其時元來支那本部ハ水路ノ交通便利ニシテ商旅ノ來往物貨ノ運輸多クハ之ヲ水路ニ取ルヲ以テ後來遂ニ道路ノ修理ヲ注意セサルニ至レリ且政府ニ於テ郵驛ノ制ヲ設クルモ道路大小等差ノ區別ナシ今此ニ之ヲ分ツテ北京ヨリ起ツテ各省城ニ至ル道路ヲ第一本道トナシ滿洲蒙古伊犁西藏等ノ各地ニ至ルヲ第二本道トナシ朝鮮西伯利亞魯領圭耳給斯坦緬甸安南等ノ諸國ニ出ルヲ第三本道トナス

廣西	雲南	貴州	計
822,000,000	582,300,000	567,900,000	3,722,600,000

道路ノ修繕ハ昔時ニ在リテ力未出功ニ用ヒシモノ其時元來支那本部ハ水路ノ交通便利ニシテ商旅ノ來往物貨ノ運輸多クハ之ヲ水路ニ取ルヲ以テ後來遂ニ道路ノ修理ヲ注意セサルニ至レリ且政府ニ於テ郵驛ノ制ヲ設クルモ道路大小等差ノ區別ナシ今此ニ之ヲ分ツテ北京ヨリ起ツテ各省城ニ至ル道路ヲ第一本道トナシ滿洲蒙古伊犁西藏等ノ各地ニ至ルヲ第二本道トナシ朝鮮西伯利亞魯領圭耳給斯坦緬甸安南等ノ諸國ニ出ルヲ第三本道トナス

第一本道北京ヨリ直隸省廣保定府ニ至ルハ廣寧門ヲ出テ蘆溝橋ヲ過
 キ涿州易州安肅縣ヲ經過シテ保定府ニ達ス里數四十八里此道路ハ總
 テ平坦ナリ其幅廣カタ大ト雖ニ常ニ修理ヲ加ヘ遺傍溝池ヲ通スルヲ
 以テ雨潦ニ際スルモ泥濘欠陷車行ニ困難ヲ來ス如キコトナシ田野開ケ
 鎮市齊ヒ康莊ヲ行クカ如シ道ノ西方凡ソ三里ヲ隔テ山岡相ヒ連リ路
 線ト南西ニ併馳ス之ヲ北京ノ西部ニ在ル西山ノ一帯トス此邊總テ乾
 田ニシテ高粱ヲ種植シ夏期ハ翠浪天ニ接ス河流ハ蘆溝橋ニ永定河ア
 リ良鄉縣ト涿州ノ間ニ拒馬河アリ定興縣ニ易水アリ安肅縣ト保定府
 ノ間ニ漕河アリ永定河ノ外舟ヲ通スヘキモノヲ漕河トス
 北京ヨリ山東省城濟南府ニ至ルハ先ツ固安縣ヨリ雄縣ニ至リ正南ニ
 向ヒ河間府ニ至リ景州德州ヲ過キ再ヒ東南ニ轉テ平原禹城齊河等ノ
 諸縣ヲ經テ黃河ヲ渡リ濟南府ニ達ス里數百十七里涿州ヨリ南進シテ

白溝店ニ至リ此處ハ易水及白溝河ニ會合點ニ屬ス以テ大烟屯
 集ノ區トシ雄縣ヨリ任邱以關趙北口ト稱スル地ニ是レ古趙國疆
 界ナリト云フ此處趙國白洋淀ヲ由來通ス淀中ニ止堤内築堤ス其長キ
 凡ソ一里餘數丁ヲ隔テ之ニ架スル石梁ヲ以テ舟艇ヲ行テ其下ヲ
 往來セシメ其數十二ニテ長キモノ七丈餘淀中漁艇汎水トシ鴨鳥
 游泳シ渺茫トシ沙原中ヲ經過シ來テ此處ニ至リ行客ノ眼ヲ慰スル
 足ル河間府近傍ハ總テ滹沱河ノ氾濫ニ遭遇セシ地ニシテ處處々沙丘
 爲シ野ニ青色ヲ看ス荒涼極メナシ山東ノ域内ニ入リ德州ヲ以テ熱河
 トナス此地ハ直隸ニ赴ク必由ノ道ニシテ且運河ノ埠頭ニリ從來臨清
 州ヲ以テ運河ノ要港ト稱セシニ近今ニ及ビ物貨輻湊ノ景況更ニ德州
 ノ旺盛ナルニ如カス行旅ノ北部ニ進ムモノノ山地ヲ經テ此處ニ至リ車
 馬ヲ買ヒ行李ヲ齊フルヲ以テ通常トス

北京ヨリ山西省城太原府ニ至ルニ道アリ一ハ直隸省保定府ヨリ定
 州ヲ經テ正定府ニ至ル道ニ正西ニ轉シ井陘口ニ過テ山西省ノ域内ニ
 至リ壽陽榆次等ノ縣ヲ經テ太原府ニ達ス里程百七十六里一ハ道ヲ關
 外ニ取テ先ツ涿州ニ至リ西行シ易州ヲ過テ紫荆關ヲ越ヘ長城外ニ
 出テ直隸山西兩省境界ニ山嶺ヲ踰テ平荆關ヲ過テ再ニ關内ニ入り代
 州忻州ニ經テ太原府ニ達ス里程百五十四里第一道保定府ヨリ正定府
 至ル道ハ沙磧深厚四望遙闊ヨリ衰艸曠野ヲ迷漫耕種スヘキ田
 圃廢墟殘沒スル所トシテ道ニ舊時ニ復セ共獲鹿縣ニ過キ初メ山
 路ニ入ル急進道急高ク大馬皆山坳中ヲ繞テ行ク白石嶺ニ關門ヲ
 東東天嶺ト稱書ス此道漢以國道路險惡驛騎ヲ屬カテ蓋テ山西省中
 東西南北之四天關ト稱テ天險ト稱ス獲鹿縣ヨリ井陘縣ニ經テ山西省

ニ入ルヤ路傍ニ客房多ク客房ハ皆穴居ニ似テ土人稱シテ
 客房ト云フ山腰ヲ穿テ屋形ヲ爲シ三三間ニ或ハ十餘間ニ至テ前
 ニ軒窓門戶ヲ設ケ屋内ニ磚少ク以テ地ニ鋪ク但シ黑暗ニシテ日光沙透
 サズ獲鹿縣ヨリ鳴謙驛ニ至テ都房山路崎嶇ニシテ行キ難ク此道漢西
 ニ向テ太原府ニ赴クノ大道ニ稍平坦ナリ
 北京ヨリ陝西省城ニ至テ先ツ山西省榆次縣屬ノ鳴謙驛ニ至リ汾水
 東岸ニ沿ヒ西南ニ向ツテ進ミ平陽府蒲州府ヲ經テ黃河ヲ渡リ潼關
 ヲ越テ陝西省ノ域内ニ入り渭水ノ南岸ニ沿ヒ西進シテ西安府ニ達ス
 里程三百六十五里鳴謙驛ヨリ蒲州徐溝縣驛傍ニ官道ハ平坦ニシテ途
 上康莊ヲ行ク如シ道傍阡陌接續シテ隙地ナシ隴畝溝洫極メテ整齊
 ス且大烟聚集ノ處多ク此ヨリ平陽府ノ間ハ煤礦多ク土人ハ薪炭ニ代
 用ス

州縣皆此地之鹽ヲ食也。蒲州府ヨリ漢中五里余。河ノ北岸ヲ渡ル。渡船アリ。黃河ノ幅此處凡ソ十二五丁。河以南ハ潼關應ニシテ。衛通達。買賣豐盛。百貨充塞。渭水ヨリ往來スル。舟楫積。斷。總。此處ヲ以テ碼頭ト爲ス。潼關應。南河南省ヲ連リ。北山西省ニ界シ。四塞。要地ト云フ。大潼關。華州ヲ經テ。西安府ニ達ル。途中ハ行旅ヲ來往。尙。稀疎。カラカ。爲。鎮市。况。甚。寥落。屬。其道路モ亦山西ノ峻阪危嶺ヲ陟。如。北京ヨリ甘肅省城蘭州府ニ至。先。山西省ヲ經テ。陝西省西安府ヨリ咸陽縣ニ至リ。道ヲ西北ニ取リ。乾州邠州涇州平涼府等ヲ經テ。蘭州府ニ達ス。里程五百六十五里。西安府ヨリ北西ニ進ミ。邠州一帶ノ地。山嵐秀媚。烟樹分明。山水ノ景致。富。路傍山坡皆藥。及。柿樹。培植。其。萬株。知。然。村市ノ。况。西安府以東ニ比スレ

ハ甚。荒涼。陝西長武縣ニ屬ス。客店。之。陝甘ノ疆界。此處ヨリ西北甘肅ノ域ニ入ル。路傍ニ柳樹ヲ列シ。連接直ニ蘭州府ニ至リ。陸續。斷。左宗棠陝甘總督。新ニ之ヲ移植シ。行旅。其。往來。迷津。凡。山西陝西及甘肅諸省其黃河水域。在。地。質。概。黃土。爲。河名。因由スル所亦此ニ基。莫。黃土。尤。耕。宜。植。物。甚。繁殖。別。肥料。要。云。支那南部耕。地。概。水面。上。二千尺ノ處ニ止ル。而。山西陝西諸省ノ如キハ六千六百尺乃至七千九百尺ニ至ル。地。耕。是。黃土ノ利。由。然。此。地方。山。丘。上。皆。耕。其。高。處。及。之。爲。經。年。久。終。山。腹。一。方。ヨリ。他。方。達。ス。ル。通。路。設。シ。ト。欲。山。嘴。截。斷。以。數。所。大。陸。道。開。闢。セリ。就。是。其。主。正。偉。大。也。

山麓ノ四大嶺ヲ過ルルハ別ニ每回五十文ノ酒錢ヲ與フ是レ蜀道往來
 利便規ヲリ解云フ陝西省鳳翔府屬ノ益陽鎮ヨリ漢中四川省梓潼縣ニ至ル
 石道路ヲ棧道ト稱シ更ニ分テ二ト爲ス其益陽鎮ヨリ褒城縣ニ至ル
 十一里之ヲ秦棧ト謂ヒ北棧ト各褒城縣ヨリ四川省梓潼縣ニ至
 ル百二十一里之ヲ蜀棧ト謂ヒ一ニ西棧ト稱ス群山重疊溪水其間ヲ流
 過テ亂石積リ如ク皆極テ峻峻六十餘里歷代相繼キ修治ノ功亦盡
 高キハ石礎ヲ敷キ危キハ馬欄ヲ列シ行旅ニ險礙カク
 北京ヨリ河南省城開封府ニ至ルハ先ツ正定府恒山縣ニ至リ正南行
 趙州順德府ヲ經テ河南省ノ域内ニ入り彰德府ヲ經テ衛輝府ニ至リ
 再々臨濟南方ニ取リ延津縣ヲ經テ黃河ヲ渡リ開封府ニ達ス里數三百
 三十三里正定府ヨリ順德府ニ隔ハ總テ低地也然テ津沱河ノ溢ルルハ
 必キ其害ニ罹ルル以テ破石其赤地ハ且此河州黃河ノ如ク往昔

ヨ小展水利ノ變遷スルヲ以テ其邊凡ソ八九十里ノ間ニ三處ノ淤河ヲ
 リ皆漳沔河ノ舊水道ナリ順德府ニ至レハ地味漸ク變テ土質堅固ニシ
 テ柳棗栗杏等ノ樹木多シ此ヨリ南ヲテ黄河ニ至リ土地ハ漸々ニ瘠瘠
 ヲ樹木モ亦次第ニ減少セリ
 北京ヨリ安徽省城安慶府ニ至ルハ先ツ山東省兗州府ヨリ江蘇ノ徐州
 府ヲ經テ安徽省ニ入リ定遠縣ヨリ道ヲ西南ニ取テ廬州府ニ至リ再ヒ
 南行シテ安慶府ニ至ル里數三百六十六里安徽省ノ地タル北部ハ淮水
 ノ水域ニ屬シ南部ハ揚子江ノ水域ニ屬ス其支流ハ縱橫スル所舟楫ヲ
 通濟スヘキモノ多キヲ以テ陸路ハ平野ノ中ニ在ルモ狹少低窪ニシテ
 行旅甚ク艱ナリ官道站驛亦如キモ荒涼ナルヲ甚クシ此地元ト咸豐年
 間ノ兵禍ニ罹ルカ爲メ一人畜一空ノ爾來未タ蘇息セザルモノニ由ル
 由云々

北京ヨリ江西省城南昌府ニ至ルハ先ツ道ヲ安徽省廬州府ニ取テ潯陽
 縣ヲ經テ湖北省ノ域内ヲ過キ又江西省ノ域内ニ轉テ揚子江ヲ渡リテ
 九江府ニ至テ鄱陽湖ノ西岸ニ沿テ南進シ南康府ニ至リ南昌府ハ遠
 ス里程四百五十二里廬州府ヨリ揚子江北岸ニ至ルノ間道路丘陵
 屬スルヲ以テ少ク登降スル處アリ揚子江ヲ渡リ九江府ヨリ南昌府
 至ルノ間ハ出地平坦ニシテ四望濶然ナリ特々九江府ノ西ニ當ツテ廬
 山ノ雲表ニ秀拔ナルヲ見ルノミ道傍ノ左右ハ水田ト乾田ト相ヒ交リ
 水田ハ稻ヲ殖シ乾田ハ雜穀ヲ殖ス此邊揚子江ノ南北ハ輒近ノ兵亂ヲ
 罹リ其禍ヲ蒙ル甚キヲ以テ人民流離村落荒涼ニシテ未タ舊時ノ景況
 ニ復シヌ
 北京ヨリ湖北省城武昌府ニ至ルハ先ツ直隸省ヨリ河南省衛輝府ニ至
 リ道ヲ西南ニ轉テ黄河ヲ渡テ豫州許州ヲ過テ信陽州ニ至

湖北省の域内ニ入る徳安漢陽ノ三縣ヲ經テ揚子江ニ渡リ武昌府ニ
 達ス里數四百里又一ノ衛輝府ヨリ南シテ黃河ヲ渡リ開封府ニ至リ許
 州ヲ經テ汝寧府ニ至リ羅山縣ヨリ湖北ノ域内ニ入り黃安黃陂ノ二縣
 ヲ經テ漢口ニ出テ揚子江ヲ渡リ武昌府ニ達ス衛輝府ヨリ延津縣及北
 關ヲ達スル凡ソ十里土質輕沙シテ車輪ヲ覆タル尺餘ニ至ルモ
 山アリ亦平夷中ノ難路ト云フヘテ左右處々沙丘アリ矮小ナル蘆木
 繁茂セリ黃河ニ近シテハ人家總テ堆積セテ土上ヲアリ蓋シ黃河ノ漲
 溢ヲ避ケル爲メナル也此邊黃河ニ幅凡ソ十里余トシ開封府ヨリ南
 シテ湖北ノ界ヲ接ス羅山縣ニ至テ總テ平原ニシテ西望山ヲ見ス田
 野開ク到處ハ民衆落ク爲メ所所ニ羅山縣ヨリ湖北ノ界ヲ入リ
 漸ク山坡ニテ黃安縣ニ達シ五雲山山嶺ヲ越テ黃陂縣ニ至ル此ヨ
 リ地勢低阜シテ漢口ニ達ス漢口近傍各縣ニ卑濕地出テ夏時揚子

江ニ離れて新造至德市漢水ヲ經テ從テ是種漲至數大異漲關ニ散漫テ動
 所以陰雲叢孝感錄各縣道路險阻舟楫莫以ヲ通行本朝ニ至テ年々安定
 又期又達其時期ニ際シテ黃安縣ハ漢口ニ出テ武昌府ニ至ル也至德市
 北京宣德關省城長沙府ニ至テ平先德縣河南兩省ニ經テ湖北省武
 昌府ニ至テ武昌府ヨリ揚子江ノ南岸ヲ沿テ西行シテ湖南省岳州
 府ニ至リ洞庭湖ノ東岸ニ沿テ南行シテ湘陰縣ニ至リ湘江ノ東岸ニ
 沿テ再行テ長沙府ニ達ス里程五百五十里武昌府及他地低ク水
 水害ヲ被ル所也然レテ少ク其地無水ニシテ地面次第ニ高ク波狀
 水爲メ耕作難ク然レテ米粟棉花烟草等ヲ産ス岳州府及湘陰縣及
 關ノ蒲圻縣ト岳州府ノ間ニ於テカ如ク豊饒ナル地ニアラス其耕作之
 法及農具但武陽縣及岳陽縣ニ近傍餘平地無水ニシテ米粟等ヲ産ス長沙府及水
 害ノ處ハ水害ヲ被ル所也然レテ米粟棉花烟草等ヲ産ス岳州府及湘陰縣及

路凡七十里ナルモ水路凡二百二十里凡六安府東南凡九里
 シテ大庾嶺ヲ達ス此嶺江西ト廣東ノ疆界也又南北ヲ割ケル一大
 分水嶺也又秦漢以來古道ナリ嶺上ニ梅關アリ舊時梅樹多キ以
 テ之ニ名ク此ヲ過キ始興縣至復水程ニ廣州府ニ至ルヲ便ト
 ス乃大北江ヲ流下大庾嶺ニ至リ八百里ニ至リ湖南湖北等
 北京ニ至リ廣西省桂林府ニ至ルハ先ニ河南湖北等内省大經
 長沙府ニ至リ長沙府ニ行テ湘水ヲ渡シ其西岸ニ沿テ再ニ廣
 西衡山ノ西麓ニ過テ衡州永州等府ニ經テ廣西省之内ニ入リ桂
 林府ニ達ス里程六百九十八里長沙府屬臨湘縣至衡州府ニ至ル凡
 五十五里衡州府ニ達ス前凡一里水地無湘江ニ合テ入リ海流
 於此探掘大橋履イ煤炭ヲ運送ス此湘流也資陽州府ニ至リ

山嶺多シ道路險峻也至州ト興慶縣間關山則至廣西省
 北京貴州省城貴陽府ニ至ルハ先ニ河南省新鄭縣至リ蘇州府
 湖北省漢陽府ニ入リ襄陽府荊州府ヲ過キ揚子江ヲ渡リ進テ湖南省
 常德府ニ至リ沅水ヲ渡テ沅州府ニ至リ晃州縣ニ過キ貴州省ノ域
 内ニ入リ鎮遠府平越州等ヲ經テ貴陽府ニ達ス里程六百九十六里貴州
 省ニ至ルハ湖南省常德府ヲ以テ必由地也常德府ヨリ辰谿縣ニ至
 ル凡ソ五十里之間ハ沅江ニ浮ビ往來スルヲ以テ行旅ハ道ヲ江流ニ
 取ル者多シ水流湍急ナルヲ以テ急難頗ル多ク晃州縣ヲ過キ貴州府ノ
 界ニ入ルヤ山路崎嶇縲石隙中ニ通行シ岡嶺並ニ過テ及能ハ不黃
 平州ヲ過シ凡ソ三里ニ至テ黃猴塘ニ至リ沅水ヲ渡テ貴州省ニ至リ

岸石崖林立又剝蝕之如以上諸嶺索橋亦架之鐵索數十繩以平兩岸
 以石窟中實木索懸置匠木不橫鋪中又敷土以覆其外類然設木之鎖
 索未幾以其上諸盤繞尤尤風鞏固為橋上與徐行不感其搖搖亦
 殊其甚十里此嶺又以貴州省第險要之險要也貴州州曰貴陽府
 在也北以二千四百里道途皆險少沅州府近傍亦在也脚夫以鐵索多
 肩背三竹籠負物品其路之險重也四五里路六十里路里能
 背負者亦得之鎮遠州以西於漢漢苗之民難居也其所以脚夫
 多漸亦商民無保之人也
 北京之南雲南省城雲南府城至先南河濱及於湖南湖北等之諸省
 經東貴州省貴陽府貴州西面之向也又越南貴州省安順府之邊雲南
 省若越內之入之曲靖府之經之雲南府之達之里程八百四十里貴州及
 雲南兩省之邊境所屬之邊境之雲南省之邊境所屬之山間石隙之中

在也其險峻崎嶇或那本部中屈指之畏途也然也貴陽府曰西之
 其東也北也平夷也屬之也地也安順府也第一也亦此府
 之繁盛也省中其最富也推之南安縣也昔安順之達也之山間也
 險要也之驚愕也云之丁寨塔也小驛也此嶺之東麓也靠之層崗
 絕嶺之上也一棧之鳥道也通之陡仄空也凌之天梯也倒之懸也如之螺
 旋也之登也愈登也愈危也處之石棧也設之登降也便之也石棧
 之長也二三千餘級也及之短也數百級也下之也此也過之普安府屬
 之亦資孔驛也凡也二里餘也分界山也之雲貴之界也此也
 之雲南府也至也之馬龍川也渡也復也之峻仄也之小關嶺也云也其
 險也之及也
 第二本道北京之滿洲之首府也盛京奉天府也至也之北京城也朝陽
 門也出也通州瀋州永平府也經也之山海關也出也盛京省之域內也入也

遼州錦州府及通州白旗堡驛越山盛京兵部衙門之盛京站連入里數凡之三百里北京之關山海關至入間玉田縣至始之丘岡地連入此處之關外廣寧縣之近傍其地勢都之北方之一帶之大山脈受之南方之海之擁擠小岡之起伏スル波浪ノ如ク路線ハ其上ノ東北ニ走ル道路ハ修理ヲ加ヘキルヲ以テ風日ハ塵埃ヲ起シ雨後ハ泥濘尤モ深シ廣寧ヨリ以東ノ道ノ幅前路ニ比スルハ廣狹ヲ異ニ廣キハ五六十間狹キモ二三十間ニ下テス沿道地方ノ景况ハ土地ハ豐瘠人民ノ貧富概シテ山海關ノ内外ヲ以テ之ヲ分テ關内ハ豐富ニテ關外ハ稍貧瘠ナルモノト云クヘシ

北京ヨリ蒙古ノ都府ナル庫倫至ルハ北京ノ北西ナル昌平州宣化府等ヲ經テ張家口ヨリ長城ヲ出テ肥美ナル察哈爾ノ牧羊地ニ至リ此ヨリ内蒙古蘇尼圖部ヲ經テ沙漠ヲ涉リ外蒙古車臣汗部至リ庫倫ニ達ス

ス凡之三百三十里餘ニ以テ休憩處四十七ヲ設ク此邊ノ沙漠ハ西南都ヲ如ク全ク不毛ナル赤地ニテアラスト雖モ無限ノ曠原ニシテ四邊天ト相連リ只沙丘ノ高低起伏スルヲ見ルノニ沙漠ヲ過ル凡之十數日ヲ費シ其間ノ風景目睫ニ觸ルモノ一モ異ナルモノナク日落ヲ夜黒ク唯數千ノ星光天穹ニ耀クヲ望ンテ帷幕ノ下ニ因臥ス食料ノ如キモ薪水無キヲ以テ枵腹ヲ充テスニ足ラス實ニ行旅ヲシテ倦厭ヲ生セシム沙漠ノ北端ヨリ次第ニ高ク凡之七十里ヲ行キ庫倫近傍ニ至リハ四千二百尺ニ及ブ此間ノ地質ハ沙ト粘土ニシテ牧草ノ繁茂セル廣野トス庫倫ハ土拉河上ニ位置シ人口凡之三萬餘其三分ノ一ハ僧徒ナリ庫倫ヲ二區ニ分チ一ハ支那官吏ノ居所トシ一ハ蒙古人ノ居所トシ蒙古區ニ巨大ナル佛閣ト胡土克圖ノ宮殿アリ蒙古中ノ靈場ニシテ世人皆尊崇スル所ナリ

北京ヨリ伊犁ニ至ルハ先ツ甘肅省城ノ蘭州府ニ至リ西北シテ涼州甘
 州ノ二府ヲ經テ嘉峪關ヲ出テ沙漠ヲ涉リ哈密ニ達シ道ヲ天山北路ニ
 取リ巴里坤古城烏魯木齊焉納斯庫爾喀喇烏蘇ノ各地ヲ經テ伊犁ノ惠
 遠城ニ達ス蘭州府ヨリ伊犁ニ至ル凡ソ九百里餘嘉峪關ハ甘肅ノ北口
 ニシテ關外安西州ノ如キハ沙漠中ノ一府ナリ此沙漠ハ凡ソ百三十里
 餘ノ里程ニシテ人烟ヲ絶テ水草ニ乏シ哈密ハ伊犁全部ノ門戶ニシテ
 行商駝駝常ニ出入シ百貨輻湊ノ都府ナリ且天山南北ノ兩路此地ヨリ
 シテ分ル哈密ハ天山ノ南ニ位置シ此ヨリ絶高ナル山道ヲ險ヘテ巴里
 坤ニ至ル巴里坤ハ天山ノ北ニ在ルヲ以テ寒氣甚クシ鎮西廳ヲ置テ之
 ヲ治ス烏魯木齊ハ土人稱シテ紅兒廟ト云フ迪化州ヲ置キ之ヲ治ス天
 山北路四達ノ通邑ニシテ市街整齊舖店相ヒ連ル關外ニ於テ屈指ノ地
 ナリ然レ輓近回教人ノ兵燹ニ罹ルヲ以テ衰微ニ至レリ城西ニ沙岡アリ

リ其下石炭ヲ産スルコト夥シ城ノ東南ニ博克塔班山アリ三峯雲表層拔
 キ四時氷雪晶瑩アリ之ヲ望ミ琉璃ノ如シ土人之ヲ靈山大ナリ崇敬
 セリ巴里坤ヨリ以西伊犁ニ達スルノ北路ハ高山峻嶺中ニ在リ昔以
 テ冬期ハ降雪丈餘ニ及ヒ夏期ハ白蠅人ニ觸レテ害ヲ爲スコト甚クシ
 北京ヨリ西藏ニ至ルノ道路ハ先ツ四川省城ノ成都府ニ至リ西シテ邛
 州雅州府ヲ經テ打箭爐ニ達シ裡塘巴塘各土司ノ地ヲ過キ西藏ノ域内
 ニ入り察木多拉里ノ地ヲ經テ西藏首府ナル拉薩ニ達ス成都府ヨリ拉
 薩ニ至ル凡ソ千零三十里餘雅州府ヨリ象嶺ヲ險ヘ清溪ヲ過クレハ鳥
 道羊腸ニシテ日ニ益險路トナリ打箭爐ニ達シ漸ク邊徼ノ景况ヲ加フ
 凡ソ支那官吏ノ西藏ニ赴ク者打箭爐關ヲ過レハ支那本部外ノ例ヲ照
 シテ旅費ヲ支給ス鴨嘴江ヲ渡リ裡塘ノ界ニ入レハ深林密箐人跡甚ク
 稀ナルノ地ヲ過キ又雪山大隴ヲ陵谷深達ナリ裡塘ハ駐防ノ塘舖吏員

アリ市廛交錯シ漢夷貿易ノ處トス此ヨリ巴塘ノ界コ入ル糧ヲ蓄ラシテ行カサルヲ得ス巴塘ハ土地饒美ニシテ漢夷雜居ス巴塘ヲ去ル遠カラスシテ金沙江ノ上流ヲ渡ル新龍山ヲ越ユ春夏ノ候ト雖田積雪消スルコトナシ察木多ハ西藏ノ南疆ニシテ土人甚々淳厚ナリ高峻ナル瓦合山アリ百折シテ之ヲ上下ス山頂ニ湖水アリ烟霧常ニ迷漫ヨリ冬期降雪ノキハ處々ニ竿ヲ立テ嚮導トナシ行旅ニ便ス此ヨリ碩板多ニ至ル數十里山中鳥獸棲マズ人烟ヲ見ス四時俱ニ寒冷トス碩板多ハ物産饒富ニシテ居人稠密ナリ拉里ト拉薩ノ間ニ鹿馬嶺アリ之ヲ險レハ道漸ク平坦トナル就中黒竹工ハ近傍ヲ以テ最モ善シトス拉薩ハ土地平行ニシテ道路四通シ群山四周ヲ圍ミ衆氷環流ス西方ノ勝地ト云又甘肅ノ西甯府ヨリ青海ヲ經テ拉薩ニ通スルノ道路アリ凡ソ八百里餘トス第三本道北京ヨリ朝鮮國ニ至ルハ先ツ山海關ヲ出テ盛京ニ至テ道ヲ

西南ニ轉テ遼陽州ニ至テ東南ニ進行シ連山關ヲ越テ鳳凰城ヲ經テ安東縣ニ至テ鴨綠江ヲ渡リ朝鮮國ノ義州ニ達ス盛京ヨリ遼陽州ニ至ルノ間ニ水濕ヲ帯ビ且平坦地ニシテ漸々南スルハ左側ハ山麓ニ近シキ地勢自然ニ西南ニ傾斜シ皆遼河水域ニ屬ス遼陽州ヨリ鳳凰城ニ至ルノ間ハ道路全ク溪谷ニ在リ霖雨入キハ路上川流ヲ爲シ歩行シ易カラス鴨綠江岸ニ遠スレハ溪谷ノ幅次第ニ開敞シ山岡甚々高カラズ地ノ傾斜モ亦緩漫トナレリ鴨綠江ノ幅ハ此邊凡ソ二丁水色濃緑ニシテ鴨綠ノ名ニ負カス西岸ハ支那ニ屬シ東岸ハ朝鮮ニ屬ス義州城ハ其東岸ニ枕メリ鳳凰城ヨリ以東ノ地ハ從來人民居住スルコト禁セシメ近時山東地方ヨリ流徙シ此地ニ來ツテ原野ヲ開墾シ農業ヲ爲ス者年々逐々テ許多ナルヲ以テ光緒元年ニ當リ支那政府初テ其禁ヲ解キ地租ヲ課シ商品稅ヲ徵スルマ至レリ

北京ヨリ西伯里亞ニ至ルノ道路ハ張家口ヲ出テ蒙古ノ首府ナル庫倫
 ヲ經テ恰克圖ニ至リ此ニ後其加爾州ノ首府ナル知他ニ達ス凡ソ四
 百九十里餘恰克圖ハ清魯ハ疆界ニシテ陸地ノ貿易場アリ支那ニ屬ス
 ル區ヲ買賣城ト云ヒ魯國ニ屬スル區ヲ恰克圖ト云フ木柵ヲ列シ疆界
 ナ分ツ支那區ヲ繁盛トス庫倫ヨリ恰克圖ニ至ル凡ソ八十里此路上ハ
 樹木繁茂シ水流乏シカラス肥沃ナル牧野アリ北京ヨリ恰克圖ニ至ル
 行旅及ヒ物貨ノ運送ニ様アリ郵便馬ト駱駝トニ因ル西曆千八百六十
 年北京條約ニテ之ヲ定メ魯國自費ヲ以テ之ヲ設ク輕便ハ每月三回重
 便ハ毎月一回輕便ハ二週日ヲ要ス重便ハ三週日ヲ要ス恰克圖ヨリ知
 他ニ至ルニ五六十里ノ間ハ色楞格河ノ支流ニ沿ツテ進行ス道路坦易
 ニシテ其幅五六間乃至七八間トス道傍ハ小溝ヲ穿テ水利ヲ爲ス常ニ
 修繕ニ注意スルハ見ル之ニ因テ恰克圖ヨリノ行旅及ヒ物貨ヲ運搬ス

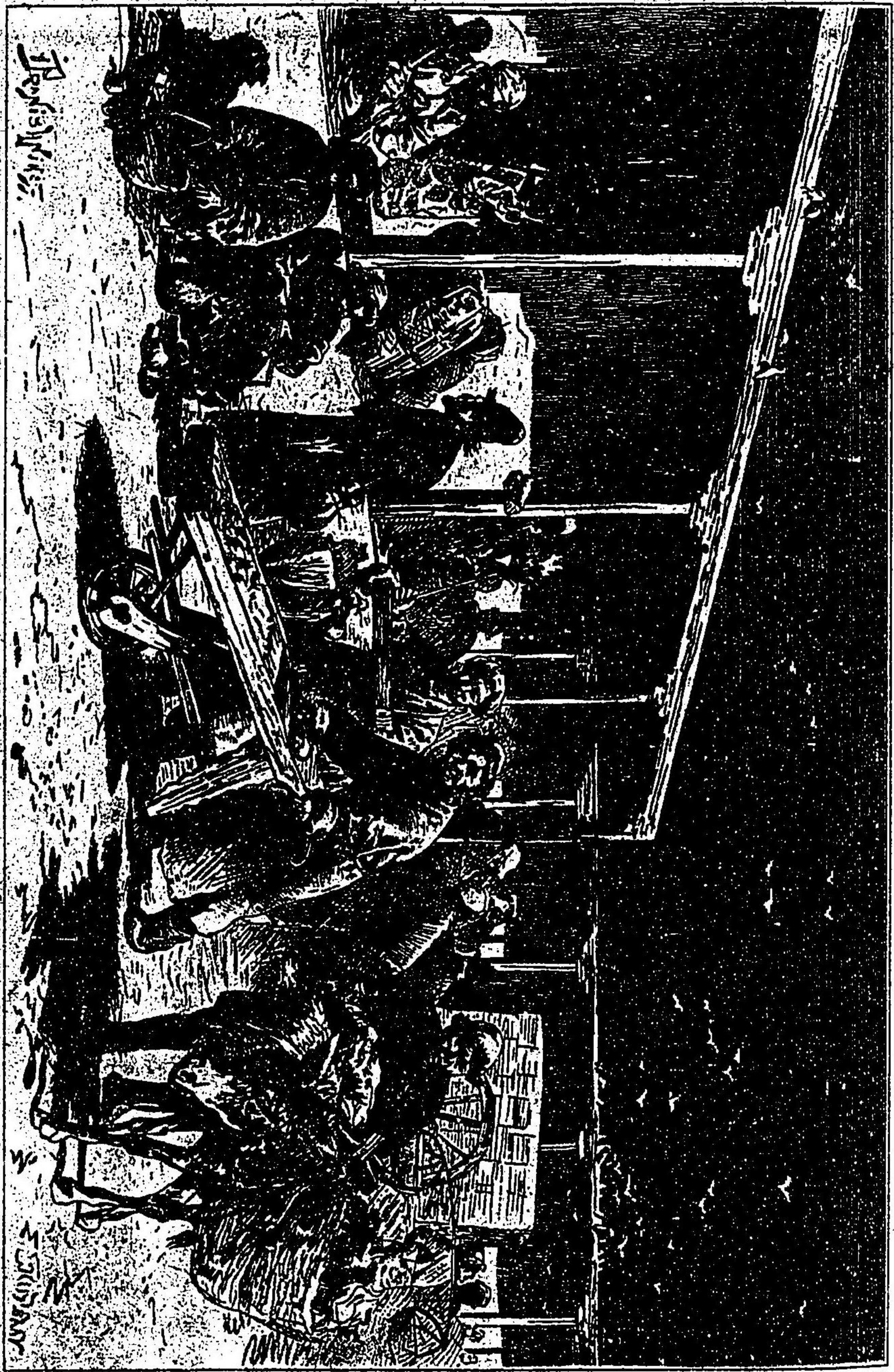

圖之街市免爾葉

ル都ヲ馬車ヲ使用ス且沿道凡ソ七八里毎一站驛ヲ置キ休宿ニ便ス
色楞河ハ恰克圖ヲ距ル凡ソ十里ノ處ニ至リ小汽船ノ往復スルモノア
リ此地ハ本ト蒙古ノ地ニシテ游牧人種ヲリシニ魯國ノ版圖ニ屬セ
以來政府ヨリ農業ヲ教ヘ農具ヲ授ケ土人ヲ誘導セルヲ以テ皆居住セ
ル農民トナレリ此平夷ナル道路ヲ經過シ一ノ大山嶺ヲ陟ル是レ牙布
勒諾曷ノ山脈ニシテ之ヨリ南ノ河流ハ總テ黑龍江ニ屬シ北ハ西伯里
亞ニ屬ス
北京ヨリ魯領土耳其斯坦ニ至ルノ道路ハ先ツ甘肅省城ノ蘭州府ニ至
リ西北シテ嘉峪關ヲ出テ哈密ニ至リ道ヲ天山南路ニ取リ開展吐魯番
ヲ經テ西南喀喇沙爾ニ至リ阿克蘇葉爾羌英吉沙爾等ノ地ヲ經テ喀什
噶爾ニ達ス此ヨリ魯領北兩省州ノ首府ナル和喜ニ至ル甘肅省城ノ蘭
州府ヨリ和喜府ニ至ル凡ソ千四百九十里餘トス天山南路沿道ニ各都

府社土爾番昔庫車至北牙爾沁天山山麓之南山及壁涉漢谷間
 大湖以多日祁寒因患霜積夏甘霖炎風地寒捲草木希少日
 日光照野其熱可耐可且降雨未多少周年三五回天微雨者
 一過寒然地沮洳沼澤多解以之資灌溉穀綿菓瓜類多產
 本就中葉爾羌喀什噶爾三府以兼繁昌外邦八回八映目總
 之喀什噶爾人稱スルニ至ル此ヲ以テ其地ノ表著ナルヲ知ル可シ噶
 什喀爾曰北爾肯ニ達スル道天抵山嶽以谷地ニ屬ス其中三三
 峻嶺之阪陟セテ可ラズ噶什喀爾ヲ距ル甚々遠クサハ處ニ部拉克
 ノ峻阪アリ高ク九千尺ニ達シ又喀拔爾喀多山道ハ一萬三千尺ナリ此
 道ハ中央亞細亞ノ貿易道ナリト雖也全ク車行ニ便ナラズ駄獸ヲ使用
 スルニ過ク又冬間ハ降雪ノ爲メ通行ヲ阻セラルニ至ル
 北京ヨリ緬甸國ニ至ル先ク雲南省騰越廳ニ至リ支那緬甸兩國ノ境

界ニ至ル騰越廳ヨリ國界ニ至ルハ五道ナシ一ハ巨石關嶺出東州銅
 壁關ニ出テ一ハ鐵壁關ニ出テ一ハ虎踞關ニ出テ虎踞關ニ出ルモ
 明ノ桂王舟行シテ緬甸ニ入ルヲ遣テ一ハ天馬關ニ出テ乾隆年間支
 那帝ノ緬甸ヲ伐ツヤ兵ヲ五路ニ分ツト即チ此五道ニ由ルナリ國境ヨ
 リ緬甸ノ都府阿瓦ニ至ルハ銅壁鐵壁虎踞三關ヨリ皆水路ヲ取
 リ天馬關ヨリカスレハ先ツ陸路凡ソ八十五里ヲ行キ然ル後舟行兩日ニ
 以テ阿瓦ニ抵ル其水陸里程百三十里ニ過キス
 北京ヨリ安南ニ至ルハ三道アリ一ハ廣西ヨリ本是正道也爲ス一ハ
 廣東ヨリ本之南海道ト爲ス漢ノ伏波將軍馬援交趾征討ヨリ以來
 宋代ニ至ルマテ安南ニ至ル者皆此道ヲ取リテハ雲南ヨリ以明漢漢
 晟師ヲ出スエテ道斷爲ス廣西ヨリ安南ニ至ル者道斷亦登ク又三州爲
 一ハ憑祥土州ヨリ鎮南關ヲ越ル一日ヨリ安南ニ交開州屬ニ接連

驛ニ至ル一ハ思明ヨリ康天嶺ヲ過キ一日ニ至テ思陵土州ニ至リ安南
 ノ域内ニ入ル一ハ龍州ヨリ一日ニ至テ安南ノ平南陸軍至ル又一日ニ
 至テ七淵州ニ至ル雲南ヨリ安南ニ至ル亦二道アリ一ハ來自縣蓮花
 灘ヨリ安南右隴關下ノ程瀾關ニ入り洮江ノ右岸ニ沿ヒ四日ニ至テ水
 尾州ニ至ル一ハ河陽陸軍ヨリ洮江ノ左岸ニ沿ヒ十日ニ至テ安南ノ平源
 州ニ至ル

電信

支那電信ノ設ハ光緒六年ノ冬天津ニ駐札スル直隸總督兼北洋通商大
 臣李鴻章ノ衙門ヨリ起ツテ河東ノ軍機製造局及ヒ紫竹林ノ招商局等
 ヲ經テ白河ノ要塞タル大沽ノ兵營ニ達ス之ヲ該國電信ヲ用フルヲ創
 始ト爲ス本ト官用ヲ爲メニ設クルモノト雖ヒ紫竹林ト大沽ノ間ニ在
 テハ諸人ノ通信ヲ許可セリ之ニ次テ全七年ノ春福建省福州府城内ノ

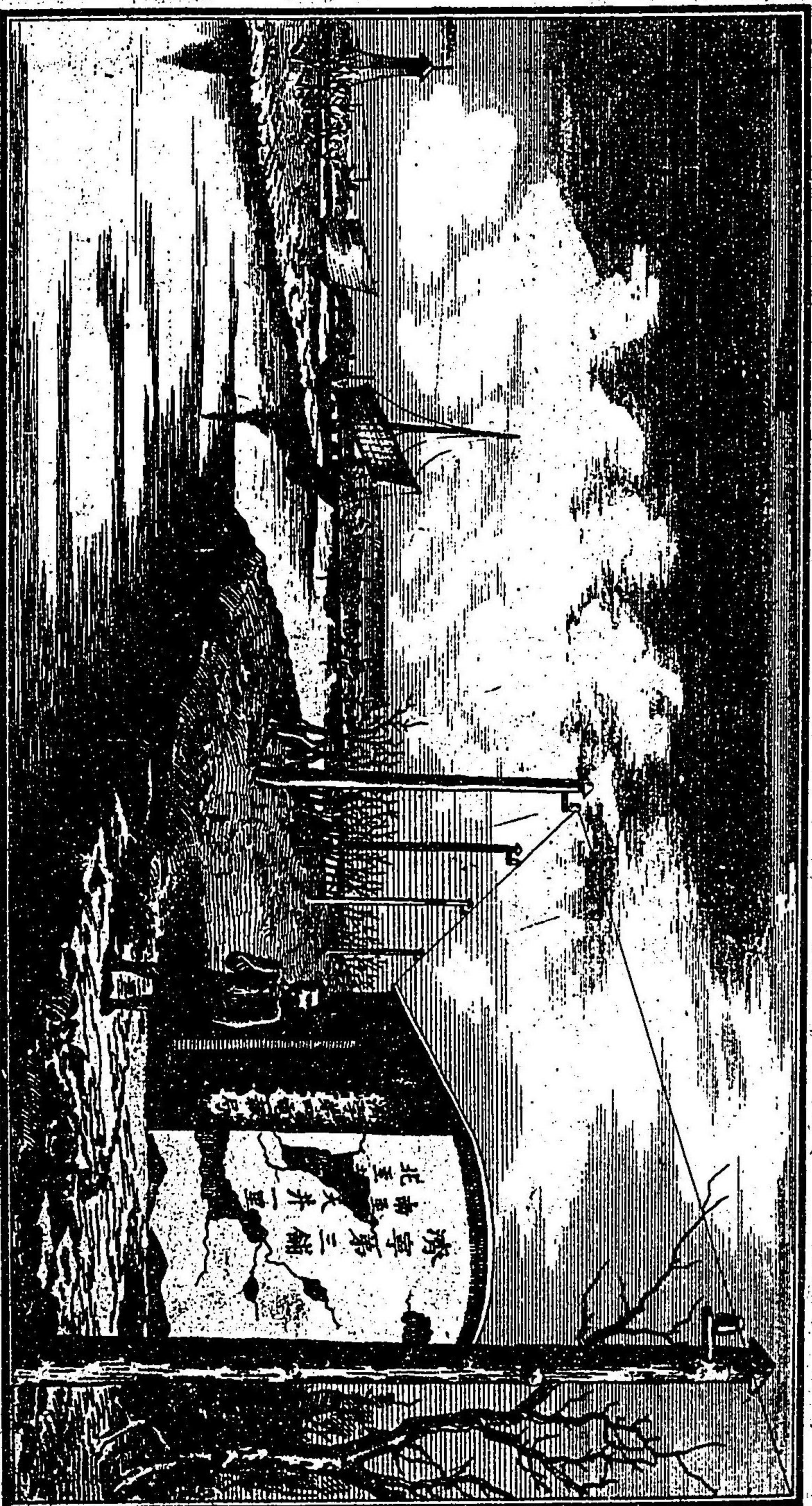

運沿河電線之圖

天后宮ヨリ起リ鼓山ヲ經テ閩縣ノ管内ヲ屬スル南台及ヒ馬尾ノ地方
ニ達スル電線ヲ設ク又次テ同年天津ヨリ山東省ヲ經テ江蘇省ノ上海
ニ達スル電線ヲ増設シ其支線ヲ添テ鎮江府ヨリ江寧府ニ達ス支那曆
八月ニ起工シ十二月ニ竣工ス其後延テ漢口ニ達セリ次テ全九年七月
上海ヨリ南潯杭州府紹興府ヲ經テ寧波府ニ至ルノ通信ヲ始ム又次テ
同十年杭州府ヨリ蘭溪浦城建寧ノ各府縣ヲ經テ福州府ニ達スルノ線
ヲ架ス又次テ廈門潮州府ヲ經テ香港對岸ノ九龍地方ニ至ルノ線路竣
工ス其九龍ヨリ廣州府ニ至ルノ線路ハ同九年七月日ニ架設セシヲ以
テ北來ノ線路ニ連接セリ又同年廣州府ヨリ廣西省ノ安南ニ界スル上
下凍州ニ達ス而テ天津ヨリ通州ヲ經テ北京ニ到ルノ線路ハ現今日ニ
竣工シ城内ニ局ヲ設ク次テ北京ヨリ山海關牛莊等ヲ經テ旅順口ニ達
スルノ線ヲ架セリ此ニ五年間ヲ以テ日ニ南北ノ便ヲ開クニ至リ

爾后其線路ヲ延長シテ全國ニ及ホスモ亦速キニテ之ヲサスルヘシ今支那
 電報局公告スル所ノモノニ就テ寄報章程ヲ譯述シ電信局ノ位置報費
 線路里程等ノ一部ヲ記シ以テ其概略ヲ示ス

寄報章程

一凡ソ官商支那字ノ電報ヲ託寄セント欲セバ通信ノ字句ノ

初メニ某處某人收接スル等ノ字ヲ寫明スベシ即チ本局電報新編ニ就

テ每字ノ符號寄信ノ字ヲ四箇トナシテ符號ヲ以テ新編ニ付シ此符號ヲ以テ

ニ依賴セバ一者字ニ付檢テ若干ノ便ヲ得ルハ之ヲ電報局ヲ查明シ本局

印成ノ信紙ヲ用ヒ符號ヲ以テ左ヨリ右ニ至リ填寫シテ局ニ送レ假令

寄信者上海大馬路李慶運啓者等ノ語ナレハ上海ノ兩字ヲ除ク外

ハ均ク符號ヲ填寫ス其式左ノ如シ

上海 九六四一三五六四
二五三二〇三九七
一四四六〇〇七九
七六二七六〇五 凡ソ大ノ字ヲ檢セト欲セバ須ク新編ニ就テ其

字書ノ部ヲ按セテ大ノ字ノ是レニ符號ナク所告知ラ餘ハ均ク

一此等做驗...

一凡ソ暗號ノ電信ヲ寄セテ以テ其洩漏ヲ防カント欲スル者ハ寄信者

ト收信者ト預約シテ符號ヲ加減シテ旁人ヲシテ之ヲ見セシムルモ解

可ラザルナリ惟住居姓名ハ暗號ヲ用フヘラス以テ配達ニ便ナラ

シムルカ爲メナリ

一信報紙ノ符號ハ或ハ塗抹更注刀刮挖補等ノコアレハ寄信者ヨリ信

紙ニ簽名シ或ハ圖章ヲ加フヘシ即チ差誤アルモ局ト關涉スルコトナシ

一商民顯語ヲ電報ヲ依頼スルハ如シ綱紀ヲ干犯シ民生ヲ妨礙スル等

ノコアレハ本局通信スルヲ許セズ原信ハ應々之ヲ扣留スルコト倫

通信内ノ稱呼合セテ語言不通ナルモ其答ハ寄信者ニ返シ本局ハ其責

ニ任セズ暗号信ハ本局從テ之ヲ知ラザルヲ以テ即チ傳遞スルモ亦

其答ニ任セズ

一電報ヲ發スルノ順序ハ一等ハ官報ニシテ之ヲ先トシ二等ハ電信局
 三公務ニシテ之ニ次キ三等ハ私事緊急信又之ニ次キ四等ハ私事平常
 信又之ニ次ク其通信ノ順序ヲ接手ヲ前後ヲ以テ之ヲ定ム
 一春夏本局ノ開閉ハ朝七時ヲ以テ開キ晚九時ヲ以テ閉シ秋冬ハ朝八
 時ヲ以テ開キ晚十時ヲ以テ閉シ如シ緊急ナル一二三等ノ電報ヲツテ定
 時ヲ過キ之ヲ發セント欲スルモノハ必ス豫シメ機器ヲ留置セシメテ
 報知セシメ臨時ニ之ヲ通信スルモノハ必ス豫シメ機器ヲ留置セシメテ
 一電報ヲ發送シ及ヒ收受スル者如シ四十二日ノ限内ニアツテ本局ニ
 向テ原報ノ符号ヲ寫シ取ラシメテ請フ者果シテ其本人ナルカ又ハ
 保證人アツテ假冒無キニ於テ再ヒ寫シ取ツテ之ヲ予フモノヲ准メ
 一電報ヲ配達スルハ收信ノ本人或ハ其家屬夥友家從司門ノ人ニ授ク

ルモ均ク不可ナカルヘシ倘シ收信人預シメ局ニ向テ自取スヘ但シ
 何人ヲ論セス收信スルハ送信證ニ親ク自ラ姓名ヲ記シ或ハ圖章ヲ印
 シ並ニ收受セシ時刻ヲ書スヘシ如シ其姓名ヲ記シ或ハ圖章ヲ印スル
 ノ人無ケレハ即チ布啓留置人不在ノ旨ヲ付シテ以テ其家ニ交シ置キ電
 報ハ帶回シテ本局ニ存ス本人或ハ其事ヲ代理スルモノ此布啓ヲ持テ
 本局ニ來ツテ領取スヘシ倘シ四十二日ヲ過キ領取セザレハ即チ此報
 ヲ將ツテ燬棄ス
 一凡ソ顯語ノ洋文ヲ以テ委託スルノ電報ハ萬國電報通用ノ文ヲ用ユ
 一凡ソ隱語ノ暗語ヲ以テ通信セシト欲スル者ハ須ラケ英法、德意、荷、葡、日、拉
 八國ノ文字ヲ用ユ其人名或ハ地名ノ文字ヲ借リテ暗語トスル
 一凡ソ洋文ノ機密暗號ヲ委託スルノ電報ハ符號ヲ用ヒテ速寫シ候ハ

幾號ヲ截テ一段ト爲ス如キモハ本局必スレモ其意ヲ明ニセス惟メ
 商民ノ電報ハ外國不成字ノ字母ヲ用ヒ暗號ト爲スチ准ルサス如シ果
 シテ通信中暗號ト顯語ト以テ相ヒ混用スル如キハ必ス笨チ以テ之
 チ截出スヘシ全ク暗號ヲ用ユルモノハ之ヲ聽ルズ
 一洋報ノ書函ハ均シク定格アリ若シ電報其款式チ按ヒス錯字省文ア
 ルモノハ均ク通信チ爲サス且其章程ノ詳カナラサルモノアレハ萬國
 電報ノ例チ照シテ之ヲ辦理スヘシ
 一本局収發スル所ノ電報ハ中外ノ官商ニ論ナク皆須ラク先ツ通信費
 チ納ムルノ後之ヲ通信ス惟メ軍機大臣總理衙門大臣各省將軍總督巡
 撫出使各國大臣ノ公務官報ニシテ國防印信ノ憑據ト爲スモノアツテ
 定章ニ照準シテ送到スレハ即チ通信スヘシ其通信費ハ暫時登冊シ集
 メテ之ヲ詳報ス此ノ如キ電報西洋公司ニ轉由シテ各國ニ遞送スルモ

ノ其費ハ仍ホ時ニ隨ヒ官ニ稟シテ之ヲ領スヘシ
 一信中載スル所収信人ノ姓名寓所ハ字チ按シ通信費チ計算ス寄信者
 其費チ斯惜シテ字數チ縮減ス可カラズ書寫滑カラサレハ從フテ配達
 スルチキチ致ス儻シ前項ノ情事アルモ應サニ寄信人簽名ノ信格ニ由
 リテ本局ハ其咎メニ任セサルヘシ寄信者如シ果シテ姓名寓所ノ字數
 過多ナルカ爲メ收信者ト預シメ減字ノ法チ商定シ收發兩處ノ局ニ向
 ツテ兼テ符号チ以テ某字ハ某人ノ姓名寓居ニ係ルコチ報知シ置クキ
 ハ亦配達スヘシ惟メ少ナクモ五字チ以テ定率トス寄信人ノ姓名チ以
 テ載セテ電報中ニ入ルキハ即チ須ラク字チ按シテ收費スヘシ
 一寄信シ費ハ七個字チ以テ起算シ七字以內ト雖モ七字ノ通信費チ算
 シ七字以外ハ字チ按シ加算ス路ニ遠近アリ費ニ等差アリ本局章程チ
 照シ費チ收メ收條チ給與スル後チ方ニ發信スヘシ

一洋報ノ字ハ一綴リ十個字母ヲ以テ限リトス若シ十個字母以上ヲ以テ一綴リト爲スモノハ二綴リトナシテ之ヲ算ス信内二三字ノ點畫接連スルモノハ仍ホ字數ヲ按シテ費ヲ收ス其人名地名及ヒ數目等ノ字儻シ接寫スルモノハ字母ヲ照シテ字數ヲ算スルヲ准ルス儻シ邑及ヒ街等ノ字アレハ逐一ニ收費ス

一洋報ハ本ト三個ノ符号ヲ以テ一字トナス本局四個ノ符号ヲ以テ一字トナスノ例ニ因テ十二個ノ符合ヲ以テ三字トナシ費ヲ算スルヲ館ハス

一洋報ノ符号ハ或ハ字母截開單寫スルモノアレハ各一字ヲ照シテ計算ス緊要ナル語ノ下ニ畫ヲ施スモノハ亦一字ノ費ヲ算ス

一洋報ニ點畫ヲ分別スルモノアレハ各一個ノ符號ニ算入ス符号ノ後ニ又一字母ヲ加フルモノハ支那ノ第字ト同シキヲ以テ亦一個ノ符号

ヲ以テ收費ス

一寄信者支那四項ノ官報ヲ除クノ外來紙ニ本局新篇四個ノ符号ニテ華字或ハ洋字ヲ以テ書寫シ姓名住所共ニ一ノ洋文及ヒ字母西洋符号ノ錯雜スルモノ無キニ係レハ均ク華報ヲ照シテ收費シ住所姓名モ亦字ヲ照シテ費ヲ算ス

一寄信者來紙中ニ於テ全ク洋文ノ字母及西洋符号ヲ用ユルモノハ洋報ノ例ヲ照シ收費ス若シ信内全ク新編四個ノ符号ヲ用ヒ姓名住所ノ洋文ヲ用ユルモノハ凡ク中國ノ線上ニ在テハ四個ノ符号ヲ以テ一字トナシ仍ホ洋報ノ價ヲ照シ收費スルヲ准ルスト雖モ如シ西洋公司ノ電線ヲ過クヘキモノハ西洋公司ノ例ヲ照シ收費スベシ若シ四個符合ノ信内ニ洋文ノ字母及ヒ三個五個等ノ符号ヲ雜用スルモノハ三個ノ符号ヲ以テ一字トナシ四五六等ノ符号ヲ二字トナシ七八九等ノ符

號ヲ三字トナシ皆洋報ヲ照シ収價ス
 一凡ソ外洋ニ寄スル四個符号ヲ電報ハ但シ大北公司ヲ經テ寄スルモ
 ノ大北線上ノミハ三個ノ符合ヲ以テ一字トス假令ハ四個符号ノ字ヲ
 三個寄スルキハ共計十二個ノ符合トナル之ヲ四字トシテ収價ス如シ
 大北公司ヨリ其外ノ西洋公司線ニ轉シテ寄スルモノハ四個ノ符号ヲ
 以テ二字トナシテ収價ス
 一寄報者ノ來紙華字洋字ヲ論セス寫ス所ノ符号一連ニシテ斷ヘサル
 モノハ均ク三個ノ符号ヲ以テ分テ一字トナシ洋報ヲ照シテ収價ス
 一凡ソ來去ノ電報ハ萬國ノ通例ヲ照シ本局文字ヲ緝查シ以テ洩漏無
 カラシムル能ハス如シ寄報者新編未熟ナルニ因テ本局ニ依頼シ符号
 ヲ緝填セシト欲セハ通信費ヲ除クノ外別ニ十分一ノ費ヲ加フヘシ接
 報ノ局ニ於テ譯字配達スルモ亦通信費ノ十分一ヲ加フ

一通信費ハ各人立摺帳ニシテ洋銀先本局ニ寄存スル者ノ外均ク先ッ
 信費ヲ収シ而テ通信ヲ行フヘシ其五角我五以內ハ對開四開對開ハ我
 十錢銀貨等ノ小洋銀ヲ用フヘシ五角以外ハ大洋銀ヲ収メハ小洋銀ヲ
 以テ其瀛餘ヲ還付スヘシ中外人共ニ一例トス凡ソ小洋銀通行セサル
 ノ處ハ兌換ノ價ヲ以テ錢ヲ還付ス
 一私事電報ニシテ他ノ私信ニ提前シテ通信スルモノヲ私事緊急信ト
 ス須ラク三倍ノ通信費ヲ出シ每字一角ナルモニ並ニ信前ニ於テ一
 急字ヲ加フヘシ此急字ヲ算ス
 一電報中ニ點句ヲ加用スルモノハ其點モ亦一字トナシテ収價ス
 一寄スル所ノ電報ニ差誤ナカラシメカ爲メ収報ノ局ヨリ發信ノ局
 へ向ヒ原信ノ符号ヲ照シテ傳回校對スルモノハ通信費ノ外別ニ一
 半此對ヲ加フ每字ハ一角五分トスモ並ニ信前ニ於テ一對字ヲ加フヘシ此對一

一 寄信者ニ向ヒ収報ノ局ヨリ収信人何時ニ接手セシヤチ報明セシメ
 ント欲スルモノハ本局電線ヨリ送ル所ノ信ハ通信費ノ外五字ノ費ヲ
 加収ス其本局ヨリ西洋公司ニ轉交シテ外洋各國ニ送ル所ノ信ハ仍ホ
 萬國ノ通例ヲ照シ十字ノ費ヲ加収ス並ニ信前ニ於テ一ノ到字ヲ加フ
 ヘシ此到字ヲ算ス亦一
 一如シ寄スル所ノ電報立ロニ回信ヲ俟クニト欲スレハ須ラシ信前ニ
 於テ自ラ一ノ復字又一ノ數字ノ符号ヲ加ヘ蓋印シテ交附スヘシ即チ
 回信費若干字ノ暗号ナリ此復字及ヒ數字ノ符其費ハ極メテ小ナルモ
 十字ノ費ヨリ少ナカルヘカラス収報ノ局ハ交付スル回信費ノ暗号ヲ
 見テ配達ノキ已ニ回信若干字ノ費ヲ収ムル切符一葉ヲ以テ収信者ニ
 交附ス収信者再ヒ回信ヲ寄スルハ此切符ヲ持シテ回信ヲ爲セハ別ニ

回信費ヲ要セス如シ回信ノ字數多キハ再ヒ収報局ヨリ回信ヲ爲ス
 者ニ向ツテ出費セシム若シ回信ヲ接收スル者ナケレハ切符ヲ以テ發
 信者ニ還シ發報ノ局ヨリ原費ヲ取り回スヘシ此切符ハ發報ノ日ヨリ
 起ツテ本局界内ハ二十一日界外ハ四十二日ヲ以テ期ト爲ス期ヲ逾レ
 ハ廢紙ト爲シテ回信ヲ爲サス又原費ヲ回サス倘シ寄信ヲ接收スルモ
 ノ無ケレハ即チ収報ノ局ヨリ四等局電信ヲ以テ發報ノ局ニ傳ヘ寄信
 者ニ通知ス其預メ付スル所ノ回報費ハ即チ知照スル所ノ費トナシテ
 再ヒ給還セス
 一 寄信者ヨリ収信者ノ住所一定セサルカ爲メ二個所ノ住所ヲ填寫シ
 探投センヲ要スルモノハ信前ニ於テ一探字ヲ加フヘシ此探字モ亦
 算通信費ノ外探送ノ費ハ別ニ収信者ヨリ照付スヘシ
 一 通信到達ノ局ヨリ五里以外ハ入チ履ヒ專送スヘキヲ以テ収信人ヨ

リ專送費一角ヲ照付スヘシ十五里以外ハ二角五分二十五里以外ハ四角五分三十五里以外ハ七角四十五里以外ハ一元五十五里以外ハ一元三角五分六十五里以外ハ一元七角五分七十五里以外ハ二元二角八十五里以外ハ二元七角九十五里以外ハ三元二角五分此比例ヲ以テ十里毎ニ遞加ス均ク通信者ヨリ先ツ交付スヘシ如シ五里ヲ逾ヘスシテ專送費ヲ索取スル者アリテ本局ニ告知セハ本局ヨリ立ロニ配達人ヲ以テ處分スヘシ

一寄信者一信ヲ以テ幾人或ハ幾處ニ分送セントスルモノハ其同ク一埠ニ在ルカ如キハ仍ホ一ノ分信費ヲ收ムヘシ但シ每紙別ニ抄寫費一角ヲ加フ如シ果シテ幾人幾處ニ分送シテ一埠ニ在ラサルモノハ即チ各埠ノ通信費ヲ照シテ逐次ニ計算ス

一寄信者原信不用ニ屬シ之ヲ退回セント欲スル者ハ果シテ本人ノ意

ニ係リ或ハ保證アツテ假冒ニ非ル者ハ此信尙未ダ通信セサル如キハ即チ原信及ビ信費ヲ以テ立刻ニ交還シ並ニ本局ノ収條ヲ以テ収回スヘシ倘シ其信已ニ通信シアレハ續テ一信ヲ發シ収信ノ局ヲシテ前信ヲ註銷シ配達セサラシム已收スル所ノ信費ハ此信到達スル所ノ地ヲ除キ餘費アレハ之ヲ還付スヘシ續テ寄スル所ノ信費ニ至テハ仍ホ字ヲ照シ先ツ収費ヲ爲スヘシ倘シ寄信者回信ヲ索メント欲セハ先ツ回信ノ費ヲ付セハ則此信ハ何ノ局ニ在テ止住セシヤチ其局ヨリ照復スヘシ回信ノ費ヲ付セサレハ該局モ亦郵便ヲ以テ回信ヲ爲スヘシ

一收信人信中ニ於テ解セサルノ語アツテ即チ原局ヨリ追問セントスルモノハ追問及ヒ回復ノ信費均ク先ツ納付スヘシ如シ果シテ回信到ルハ實ニ局中ノ誤ニ係ルモノハ應サニ追問及ヒ回報ノ信費ヲ以テ數ヲ照シ還付ス

一若シ寄スル所ノ電信収信人ノ手ヲ収手セサルニ因テ應サニ信費ヲ以テ全ク還付スヘキモノハ即チ寄信局ヨリ公務電信ヲ以テ収信局ニ通知シテ回單ヲ查シ並ニ簽名押印ナク又布啓ヲモ交留セサルモノハ當サニ寄信人持スル所ノ本局ノ収條及ヒ収信人未ダ曾テ收到セサルノ書翰等ニ憑テ全數ヲ照付スヘシ或ハ電線未ダ斷ヘサルキ百四十四時問ノ久キヲ經テ漸ク到達シ或ハ原信ヲ追問スルノ後局中果シテ大誤アツテ應サニ信費ヲ將ツテ全ク還付スヘキモノハ収信人収スル所ノ信紙ニ憑ツテ照付ス此三者ヲ除クノ外平常ノ小誤ハ概シテ費ヲ還サス應サニ信費ヲ還スヘキ期ニ至テハ凡ソ支那ト日本ノ界内ニ在ルノ信ハ三ヶ月ヲ以テ限リトシ歐羅巴等ノ信ハ六ヶ月ヲ以テ限リトス

通貨

通貨ハ支那古來ノ習慣ニ因テ金銀ヲ以テ通貨ノ本位ト爲サステ銅

錢票



錢銅

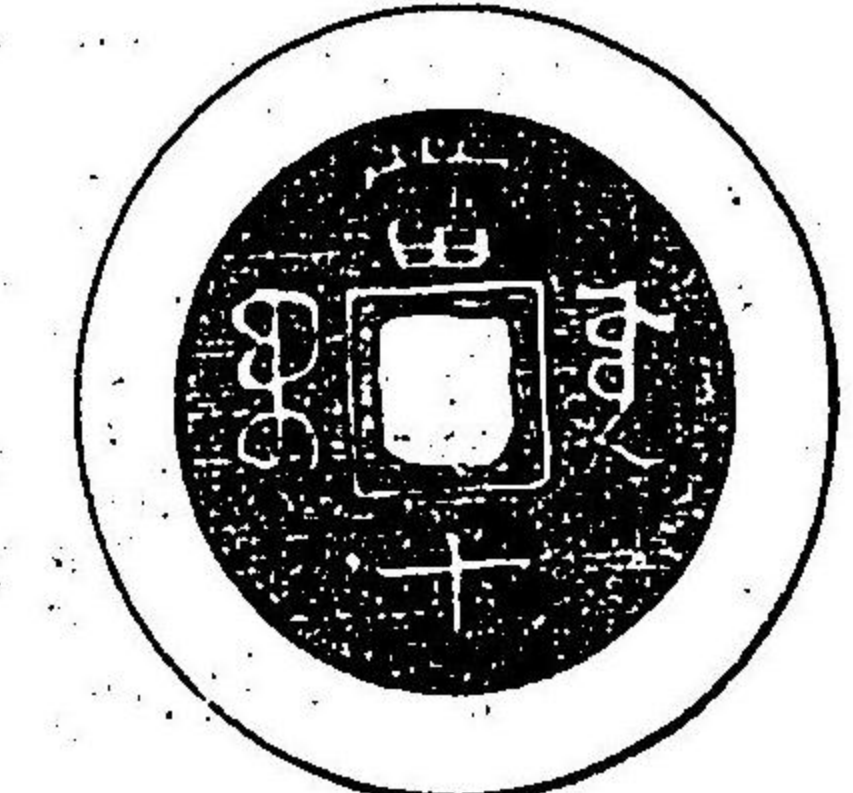
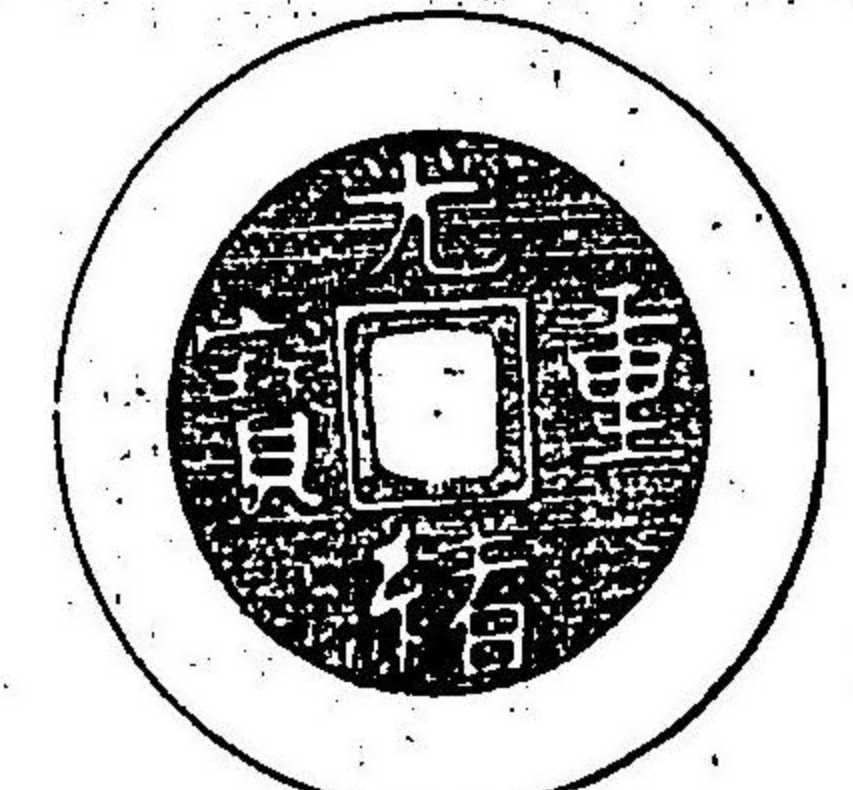

上同

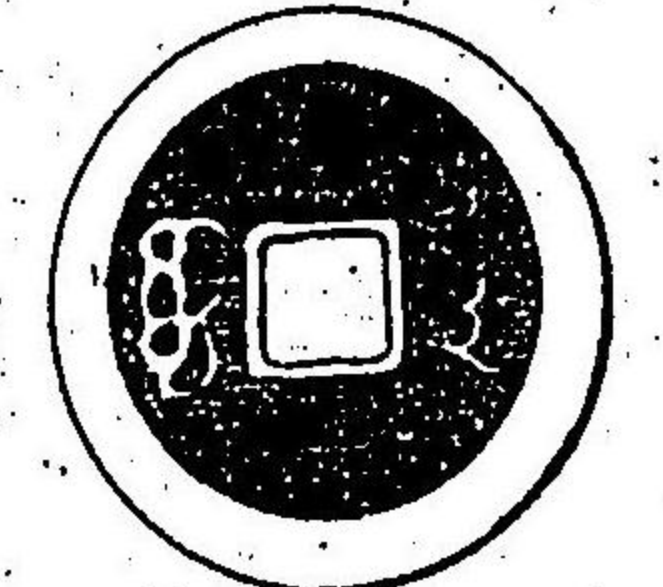
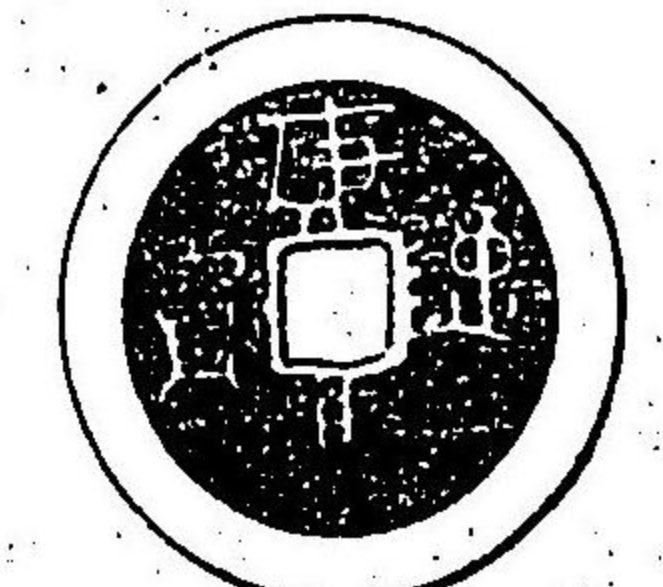

銀江松

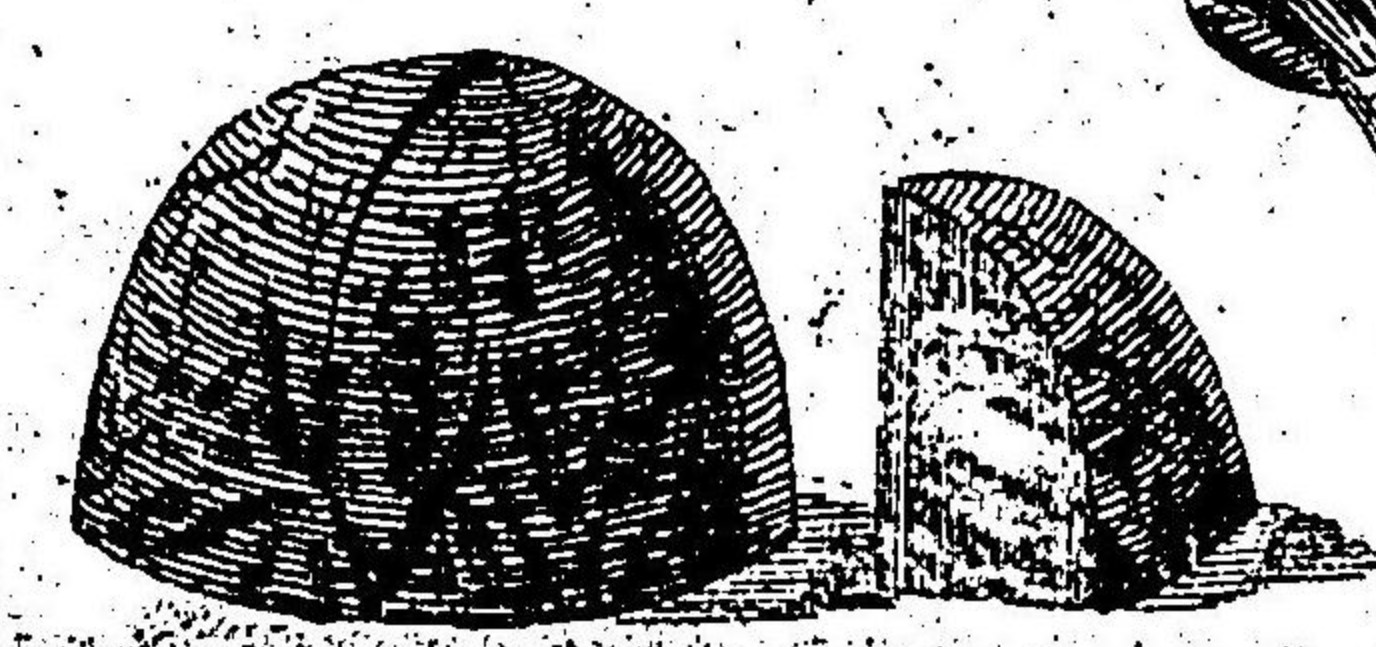

銀寶元



ナ以テ通貨ノ本位ト爲ス金銀ハ公私一般銅貨ヲ助ケテ通用ニ供スト
雖モ通貨ノ本位ニ非サルナ以テ官ヨリ之ヲ鑄造スルモノナシ故ニ金
銀貨ニ一定ノ形質アルヲ蓋シ銅貨ハ官設ノ造幣局アリ其製スル
所ノ貨幣ヲ錢ト云フ錢ニ二様アリ北京ニ於テ鼓鑄シ内廷ノ用ニ供ス
ルモノナ様錢ト曰ヒ各省會ニ於テ鼓鑄シ地方ニ行フモノナ制錢ト曰
フ凡ソ錢ハ圓形ニシテ中ニ方孔ヲ穿テ表面ノ文ヲ通寶ト曰ヒ冠スル
ニ年號ヲ以テ裏面ニ滿洲字ヲ以テ其鑄造スル所ノ局名ヲ記ス様錢
一百個ノ重サハ即チ一斤ニシテ大約我百六十目ニ當リ制錢一百個ノ
重サハ様錢四分ノ三トス普爾錢モ亦之ニ均シ西藏錢ハ其大錢十個ノ
重サ一兩トス小錢ハ之ニ半ス凡ソ様錢ヲ鼓鑄スルニ銅六分ニ鉛四分
ヲ混和シ制錢ハ銅五十四ニ鉛四十六ヲ混和ス普爾錢ハ純銅ヲ以テ之
ヲ鼓鑄シ西藏錢ハ銀ヲ以テ之ヲ鼓鑄ス蓋シ制錢千ヲ以テ串ト曰ヒ普

兩錢百ヲ以テ滕格ト曰フ一串一滕格及ヒ西藏ノ大錢九小錢十八ヲ以テ銀一兩ニ抵ルモノトス

銀兩ハ真ノ通貨ニ非ラス故ニ素ヨリ政府之ヲ鑄造スルコトナシ然ルモ私一般ノ流通ニ供スルヲ以テ北京及ヒ各省都會ノ地ニ於テ私立ノ爐房アリ即チ銀兩鑄造ノ職業ニシテ公私ノ依托ヲ受ケテ銀兩ヲ數鑄ス例令ヒ酒器管筭零碎ノ銀器ト雖モ爐房ニ托シ銀兩トナシ該爐房ノ印ヲ刻スレハ通用ニ阻礙アルコトナシ其他或ハ銀舖ニシテ銀兩鑄造ノ業ヲ兼ルモノアリ凡ソ銀兩ニ數種アリ小銀中銀元寶等ナリ小銀ハ荆沙松江等ノ銀ニシテ大概一塊ノ量目四兩四五錢ヨリ五兩ニ至リ其形饅頭ノ如シ其他碎銀ト稱シ破碎セシモノアリ中銀ハ元寶ヲ小分セルモノニシテ其量目十兩内外トナス元寶ハ其量目五十兩内外ニシテ其形馬蹄ノ如シ又官納ニ用ユルモノ方形ニ作ルアリ蓋シ壹兩ハ凡ソ我十

匁ニシテ其十分ノ一ヲ以テ一錢トナス而シテ權衡ハ數種ニシテ各多少輕重ノ差アリ即チ公秤行秤市秤等ナリ公秤ハ官用ニ供シ行秤ハ開港場ニ行ハレ市秤ハ内地ノ交易ニ用フ其内亦數種アリテ一定セス政府一定ノ貨幣ナキニ由テ金銀ノ分拆ハ支那人ニ在テ尤モ要用ノモノナリ

凡ソ銀一兩ハ制錢一千五百文ヨリ一千文内外ノ價格ニシテ洋銀一元ハ制錢一千一百文ヨリ九百文内外ニ當リ處ニ因テ同シカラス支那ノ銀兩ヲ以テ洋人ハ之ヲ的兒テールト稱ス的兒ハ本ト通貨ニアラス銀塊ノ量目ヲ以テ流通スルモノナリ例ヘハ重サ百兩ノ一顆ト雖モ一定ノ品位ヨリ上ルモノハ申ト稱シテ幾分ヲ加ヘ其下ルモノハ毛ト稱シテ幾分ヲ減スルモノトス且各地權衡ノ制一様ナラサルヲ以テ實ニ不便ヲ極ムルモノト云フヘシ是全ク金銀本位ノ貨幣ナキカ爲メ商業ニ於テ多

少困難ナキ能ハスト雖ハ支那人ハ古來ノ習慣ニ因テ此困難ヲ意トセ
 サルモノ、如シ
 楮幣ハ官ヨリ發行スルモノナシト雖ハ各省都會ノ地資本稍優ナル銀
 鋪ニ於テ發行スルモノアリ然レ流通ノ區域甚ク狭ク弊害亦少シトセ
 ス而テ各開港場並ニ其附近ノ地ハ洋銀ヲ以テ本國貨幣ノ如ク流通ニ
 供セリ是支那貨幣ノ不便ナルカ爲メニ洋銀ヲシテ市場ヲ占領セシム
 ルモノト云フヘシ

度量衡

支那ノ度量衡ハ大約康熙ノ時ニ當テ其制ヲ定メシモノトス大清會典
 載スル所ニ據ルニ康熙帝ノ諭ニ古法ヲ考ヘ度ヲ制シ量ト權衡ト之ニ
 準ストアリ度法ハ其尺ヲ營造尺律尺裁衣尺ノ三種トス營造尺ヲ以テ
 官尺トナシ斗斛權衡ノ式ヲ定メ里程ヲ步測シ土田ヲ丈量スル皆此尺

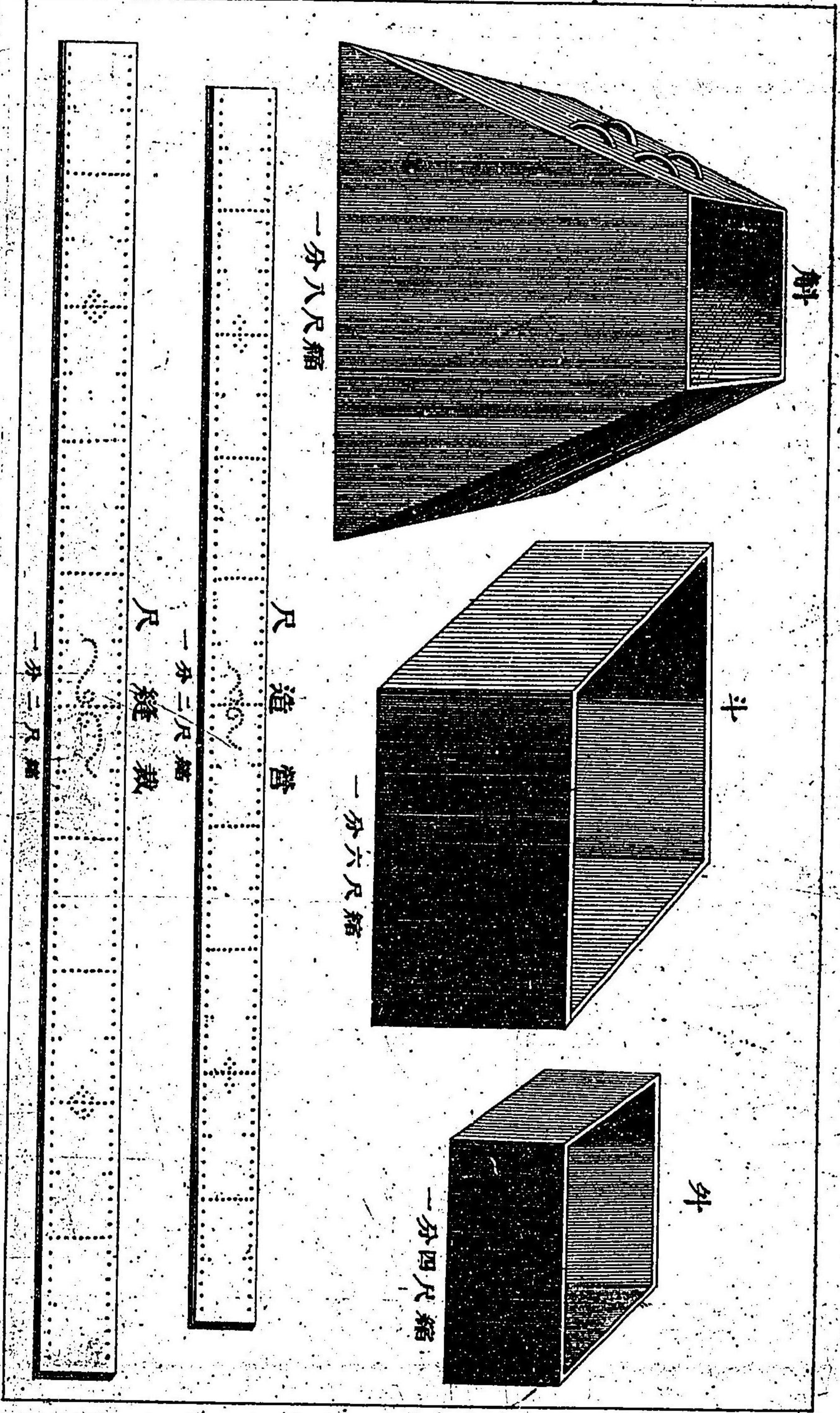

ヲ以テ其度ヲ命セリ之ヲ明代ノ度法ニ較フレハ甚ク差忒ス明尺ハ鈔尺營造尺裁衣尺ノ三種ニシテ鈔尺ヲ以テ官尺トス一〇之ヲ量地尺ト云フ明ノ鈔尺ハ清ノ營造尺ヨリ短キ一寸九分ニシテ營造尺ノ八寸一分ヲ鈔尺ノ一尺トス即チ清ノ律尺ト同一ナリ明代量衡ノ式ヨリ歩弓ノ法皆此尺ヲ以テ度ヲ命セリ度法己ニ異ナリ因テ量式ノ異ナルモ亦知ルヘシ

權衡ハ明式ト異ナルヤ否ヤ未ク確證ヲ得スト雖モ戶部定ムル所ノモノハ權衡秤戥ノ三種トス通シテ官秤ト稱ス又市秤錢法秤ノ二種アツテ官秤比スルニ少差アリ康熙四十二年ノ諭ニ民間用フル所ノ戥秤ハ輕重稍異ナリト雖モ甚ク懸絶セズ惟斗斛則然トシテ各別ナリ嗣後斗斛ノ大小ヲ畫一シ弊端ヲ杜キ地方人民ヲシテ一列ニ遵行セシムヘントス康熙ノ時於テ度法ヲ改メ量法ヲ一ニスルモ未ク衡法ヲ

改メシテ見ス次テ雍正元年ノ諭ニ法馬種名ノハ戸部ヨリ輕重ヲ審定
 シ工部ニ於テ之ヲ鑄造シ各布政使ヲシテ部法ノ法馬ヲ収貯セシム
 捏シテ符セサルモノハ議處スト又雜項銀ノ市秤ヲ以テ交納スルモノ
 ハ每千兩ニ三十六兩ヲ欠クヲ以テ庫秤官秤ニ依テ折算免収ストアリ是
 官秤市秤並ニ行レテ納稅ニ限リ官秤ヲ用フルモノトシテ而テ市秤錢
 法秤ハ猶古式ヲ改メサルモノ、如シ
 茲ニ支那ノ度量衡ヲ以テ我邦ノ度量衡ニ比較シテ其定率ヲ得ルモノ
 ハ大清會典度量權衡ノ圖ニ營造尺ノ全圖ヲ示セリ之ヲ我曲尺ニ較フ
 ルニ一尺零二分ニシテ強弱ナシ量ハ其寸法ヲ我尺ニ改算シテ容積ヲ
 得ルモノトス其權衡ノ如キハ英國ノ量目ニ比較セシモノニ取ル抑モ
 支那ノ官秤ヲ以テ英國常量ニ較シテ其定率ヲ得ルモノハ咸豐十年清
 英條約第三十四款ニ據ルニ秤碼丈尺ハ均ク粵海關部ヨリ頒定スル

式ヲ按シ各監督ヨリ各口ノ領事官ニ送交シテ以テ畫一ヲ昭カニスト
 アリ之ヲ以テ各港ニ在テハ總テ官秤ヲ用フルモノナルヲ知ルヘシ支
 那現今ノ度量衡ハ明代ト其制ヲ異ニスルヤ明カナリ而テ我邦ノ制ニ
 較シテ其比例ヲ得ルモノハ之ヲ大清會典ニ取ル此ノ如ク政府ノ定ム
 ル所法則アリト雖モ未ダ民間ニ行レズ各地皆其制ヲ異ニセリ此ニ政
 府定ムル所ノモノヲ略記シテ以テ其梗概ヲ示ス
 尺度ノ種類三アリ一ヲ營造尺ト云フ即チ縱黍尺ナリ支那ノ官尺ニシ
 テ工部ニ於テ之ヲ製シ各省ニ頒チ其度ヲ遵守セシム土田ヲ度リ里法
 ヲ定メ宮室ヲ營造スル等總テ此尺ヲ用フ一ヲ律尺ト云フ即チ橫黍尺
 ナリ古尺ニシテ之ヲ用ヒス一ヲ裁衣尺ト云フ布帛ノ寸尺ヲ度ルニ用
 フ此三種ノ尺ハ支那政府ニ於テ其度ヲ定メシモノトス
 支那ニ於テ土田ヲ量リ里程ヲ定ムルニ營造尺ヲ用フルノ事証ハ大清

會典戶部ノ内ニ於テ之ヲ觀セリ其文ニ曰ク天下ノ土田ヲ度ルニ營造尺ヲ以テ度ヲ起ス五尺ヲ歩ト爲シ三百六十歩ヲ里ト爲シ凡ソ一緯度ヲ二百里ト爲ス又地ヲ丈スルハ五尺ヲ弓ト爲シ二百四十弓ヲ畝ト爲シ畝ハ方十五歩又三十百畝ヲ頃ト爲ス頃ハ方百四十歩又三百零トアルヲ以テ支那ニ在テハ營造尺ヲ以テ官尺トナシ總テ此尺ヲ以テ度ヲ命シ古里尺鈔尺ヲ用ヒタルヲ知ルヘシ

支那尺三種ノ比例ハ律尺一尺ヲ營造尺ノ八寸一分トシ即チ營造尺一尺ハ律尺ノ一尺二寸三分四厘五毛トス裁衣尺一尺ヲ營造尺ノ一尺一寸一分一厘一毛トシ即チ營造尺ノ一尺ハ裁衣尺ノ九寸ニシテ此チ支那尺三種ノ差トス支那ノ尺度ヲ以テ我尺度ニ比較シテ其定率ヲ得ルノ事証ハ前述セルヲ以テ再ヒ贅セス因テ三種ノ支那尺ト我曲尺トノ比例ヲ示ス左ノ如シ

支那尺	營造尺	律尺	裁衣尺
全	全	全	全
一尺〇四分	八寸四分一厘四毛	一尺一寸五分五厘六毛	

支那ノ度法ハ布帛ヲ除クノ外總テ營造尺ヲ使用ス而テ其土田ヲ度リ里程ヲ測ルノ名稱ハ我邦ト其名ヲ同クシ或ハ之ヲ異ニシ又其名同シキモ其尺度同シカラサルアリ之ヲ我曲尺ニ比例シ以テ左ニ示ス但シ布帛ニ用フル名稱ト雖モ暫ク營造尺ノ寸法トシテ比例スルモノトス

布帛	曲尺	里程	曲尺	土田	曲尺
引十丈	十丈〇四尺	里 <small>三百六十步</small>	五丁十二間	頃 <small>百畝</small>	六町〇〇二十 <small>六步六六</small>
丈十尺	一丈〇四寸	步五尺	五尺二寸	畝 <small>二百四十弓</small>	六畝〇〇二分 <small>六六</small>
尺十寸	一尺〇四分	尺〇十寸	一尺〇四分	弓 <small>平方尺</small>	五尺二寸平方

寸	十分	一寸〇四厘	寸	十分	一寸〇四毛	尺	平一	平一	平一
分	十厘	一分〇四毛				分	平方	平方	平方
							方分	方分	方分
									一寸〇四毛

量ハ戸部定ムル所ノモノ斛斗升ノ三種ニシテ鐵ヲ以テ之ヲ製シ方形トス各省ニ於テ用フル所ノモノハ木製ニシテ其式ヲ戸部ノ鏡量ニ取ル解ハ其面方六寸六分其底方一尺六寸深サ一尺一寸七分ニシテ其容積ヲ千五百八十寸トス斗ハ其面及ヒ底方八寸深サ四寸九分三厘七五ニシテ其容積ヲ三百十六寸トス升ハ其面及ヒ底方四寸深サ一寸九分七厘五ニシテ其容積三十一寸六分トス皆營造尺ヲ以テ度ヲ命ス此三種ノ量ヲ除クノ外洪斛及ヒ關東斛ナルモノアリ素ヨリ官量ニアラスト雖ハ地方ニ於テ之ヲ用フルモノアリトス其比例ハ官量ノ十斗ヲ以テ洪斛ノ八斗及ヒ關東斛ノ五斗トス

支那ノ官量ト我邦量トノ比例ヲ得ルハ先ツ支那斗量ノ寸法ヲ我曲尺

衡權

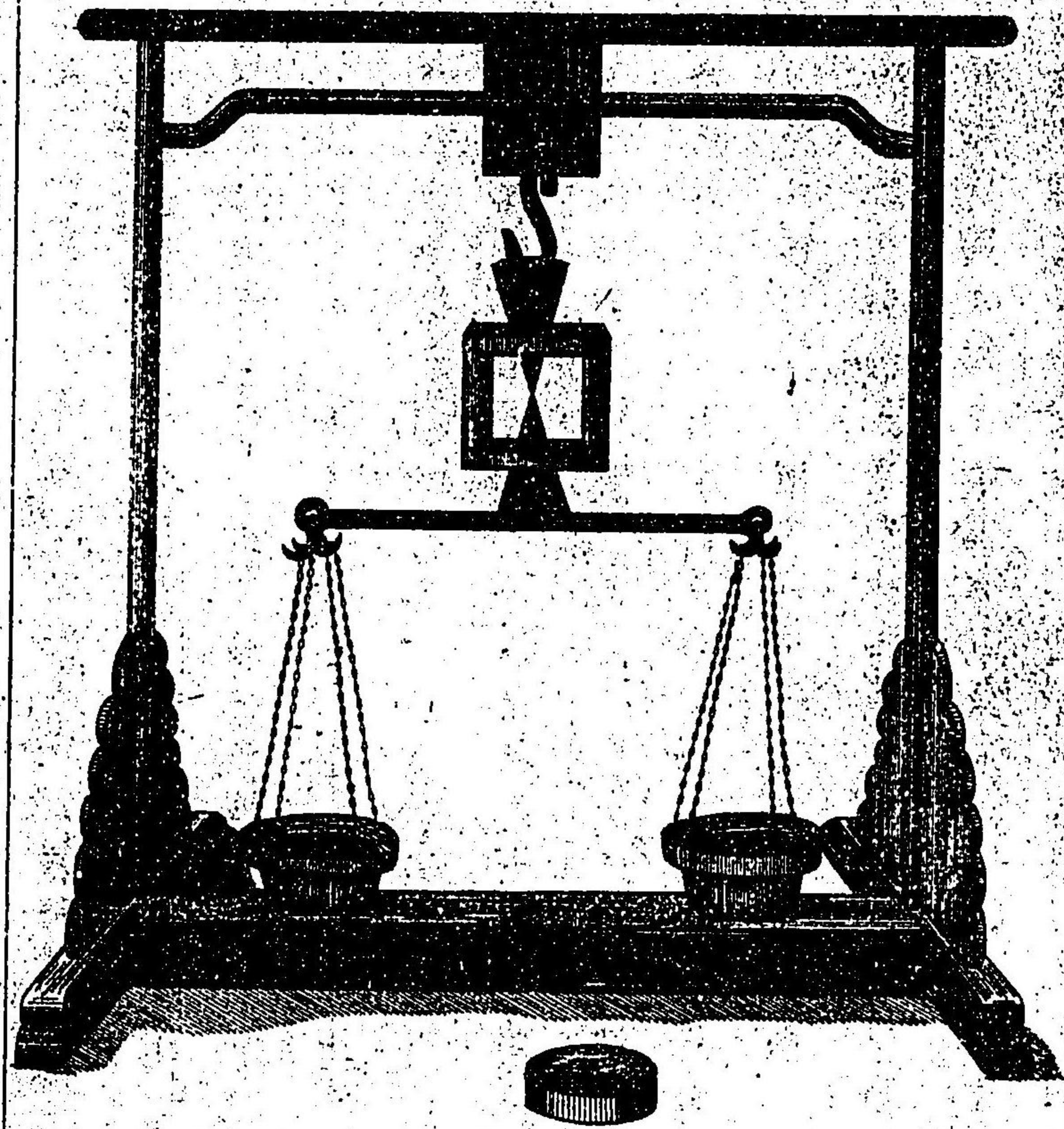

子戥

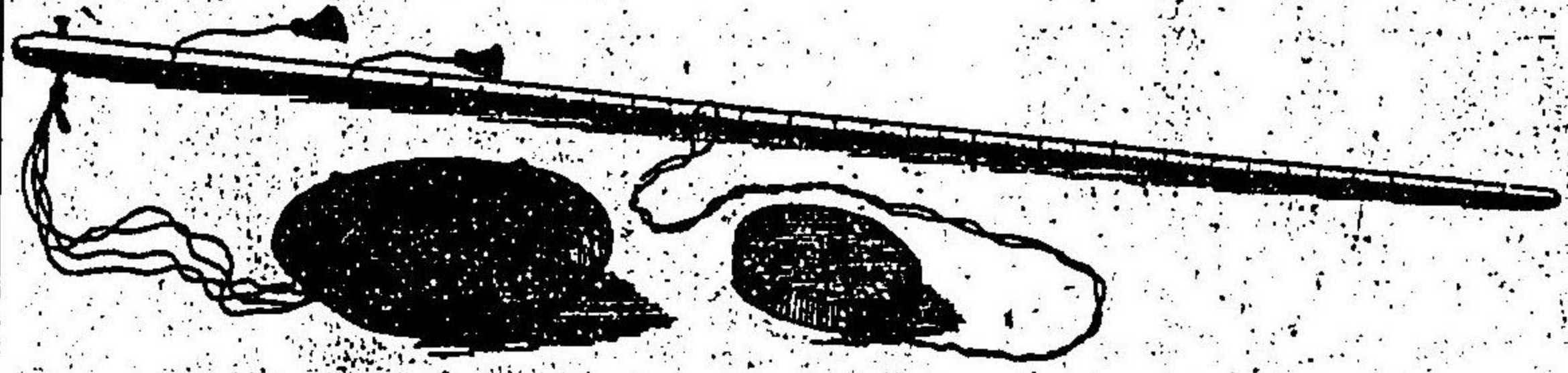

ニ改メ其容積ヲ算出スヘシ彼ノ斗量ノ面及ヒ底八寸ハ我曲尺ノ八寸三分二厘深サ四寸九分三厘七五ハ我曲尺ノ五寸一分其容積三百十六寸ハ我曲尺ノ三百五十五寸四五七トス而テ我邦ノ升法六四八二七ヲ以テ之ニ販スレハ即チ五四八ヲ得ル之ヲ我邦ノ量法トス其比例ヲ示ス左ノ如シ

支那量	邦量
一石	五斗四升八合
一斛 <small>又大斗 ト云フ</small>	二斗七升四合
一斗	五升四合八勺
一升	五合四勺八撮
一合	五勺四撮八

權衡ハ秤戥ノ二種トス皆戶部ニ於テ制定セシ所ノモノヲ通稱シテ官

秤ト云フ輕重ヲ定ムルモノヲ權ト云ヒ平準ヲ得ルモノヲ衡ト云フ權
 ヲ通稱シテ法馬ト云フ黃銅方一寸當造ノ重サヲ六兩八錢トシ此比例
 ヲ以テ一分ヨリ一千五百兩ニ至ル正副法馬數十件アリ秤ハ重量ヲ權
 スルニ用テ戥ハ零碎物ヲ權スルニ用テ此二種ノ官秤ハ其式ヲ各省ニ
 頒チ收稅其他ノ官用ニ供スルモノトス官秤ノ外ニ市秤及ヒ錢法秤ノ
 二種アリ官秤ト強弱均シカラス官秤ノ一兩ハ市秤ノ一兩零三分ニ當
 リ又錢法秤ノ一兩零五分ニ當ル市秤ト錢法秤トノ差ハ一兩ニ於テ二
 分トス其他各地ノ市秤ノ如キハ各少差アリト云フ一々之ヲ記スルニ
 由ナシ我國ノ秤ト支那秤トノ比例ヲ示ス左ノ如シ

支那秤	邦秤
十錢 <small>一官兩秤</small>	十匁〇〇七九九
百六十錢 <small>一兩秤</small>	百六十一匁二分七厘八四

都府

北京ハ支那ノ國都ニシテ直隸省順天府大興宛平ノ二縣ニ跨ル東經百
 十六度二十八分北緯三十九度五十七分ニシテ白河ノ西南六里半河口
 ヲ距ル五十五里ノ沙原中ニ位置ス周圍十里九丁十二間ニシテ人口凡
 ソ百八十萬トス

十錢 <small>一市兩秤</small>	九匁七分七厘七五
百六十錢 <small>一兩秤</small>	百五十六匁四分四厘
十錢 <small>一錢法秤</small>	九匁五分七厘五九
百六十錢 <small>一兩秤</small>	百五十三匁二分一厘四四

北京ノ城郭内ヲ總稱シテ京城ト云フ之ヲ二區ニ分チ内城外城トス内
 城ハ方形ニシテ城壁ハ石ヲ以テ基礎トシ甃ヲ鑿シテ之ヲ造ル其高サ
 三丈五尺五寸雉堞ノ高サ五尺八寸址ノ厚サ六丈二尺頂ノ闊サ五丈周

圍六里零七丁三十六間トス四面皆門ナリ南チ正陽崇文宣武ト云ヒ東チ朝陽東直ト云ヒ西チ阜成西直ト云ヒ北チ安定德勝ト云フ城門ノ上ニ瞭樓アリ城門ノ三面亦角樓各一アリ覆フニ綠琉璃瓦ヲ以テス之ヲ遠望スレハ光彩映輝ス北京ハ遼金元明以來ノ都城ニシテ現今ノ城郭ハ明ノ永樂十九年ニ建築スル所ノモノトス

内城ハ總テ八旗ニ區畫シ八旗人常ニ此ニ居住シテ皇城ヲ護衛ス安定門ヨリ德勝門ニ至リ鑲黃正黃ノ區トシ東直門ヨリ朝陽門ニ至リ正白鑲白ノ區トス西直門ヨリ阜成門ニ至リ正紅鑲紅ノ區トシ崇文門ヨリ宣武門ニ至リ正藍鑲藍ノ區トシ每旗ニ官房一舍ヲ設ケ都統ノ公署トス内閣以下ノ各衙門及ヒ各國公使館等皆内城ニ在リ此内城ハ國初ニ於テ八旗人ニ限リ住宅ヲ許セシモノナリシカ後來漢人ノ移住スル者亦多シトス每門内皆一條ノ街衢アリ之ヲ大街ト云フ左右ノ小街ヲ衢

衢ト云フ大街ハ總テ商舖ニシテ各色ノ顔料ヲ以テ門扉或ハ招牌ヲ裝飾ス其家屋ハ概チ以テ之ヲ造ル然レ大廈高屋ナルモノヲ見ス官ヨリ之ヲ禁セリト云フ

外城ハ内城ノ南部ヲ覆ヒタル長方形ナル一區ニシテ城壁ノ高サ二丈雉堞ノ高サ四尺址ノ厚サ二丈頂ノ闊サ一丈四尺其長サ四里二十五丁三十八間其制内城ト同シテ稍小ナリ南ノ三門ヲ永定左安右安ト云ヒ東チ廣渠東便ト云ヒ西チ廣寧西便ト云フ門樓角樓ノ制亦内城ノ如シ外城ハ明ノ嘉靖四十三年増築スル所ニシテ本ト内城ノ四周ヲ擴張セリトセシニ工費ノ重大ナルヲ以テ南方ノ一部ニ止レリ外城ニ二條ノ大街アリ南北ニ通スルヲ正陽大街ト云フ正陽門外ヨリ直ニ永定門ニ至ル其街路最モ大ナリ東西ニ通スルヲ廣寧大街ト云フ外城ハ商舖櫛比シ賣買ノ熱鬧ハ内城ニ勝レリ官舎ハ五城兵馬司及ヒ巡捕南營ノ公

署ヲ除クノ外衙門ノ設ケナシ永定門内ニ在テハ間隙ノ地多ク其内ニ
 天壇先農壇祈年殿等國帝ノ祭祀ニ供スルノ堂宇アリ
 皇城ハ内城ノ内ヲ區畫ス方形ニシテ一面ノ長サ十一丁五十間トス女
 牆ノ高サ一丈八尺址ノ厚サ六尺五寸頂ノ厚サ五尺三寸甃ヲ以テ之ヲ
 甃シ赤色ヲ以テ之ヲ塗リ覆フニ黃琉璃瓦ヲ以テ四面ニ門アリ南ヲ天
 安ト云ヒ東ヲ東安ト云ヒ西ヲ西安ト云ヒ北ヲ地安ト云フ天安門ノ内
 ニ又重門アリ端門ト云フ其東ヲ闕左門ト云ヒ其西ヲ闕右門ト云フ天
 安門ノ外又女牆ヲ繞ラズ其正中ヲ大清門ト云ヒ東ヲ長安左門ト云ヒ
 西ヲ長安右門ト云フ天安門ハ五闕ニシテ上ニ重樓アリ環ラズニ河水
 ヲ以テシ石橋五ヲ架ス尤モ觀美トス端門ノ制亦天安門ニ同シ皇城ノ
 内ニ大廟社稷等アリ又内務府ノ各司アリ
 皇城ノ西ニ苑池アリ西苑ト稱ス池アリ大液池ト云フ南北半里余東西



圖之池液太內城皇京北

二百步池中ニ瓊華嶋アリ松檜隆鬱其南ニ瀛台アリ林木森蔚蒼翠滴シ
トス池上ニ九竅ヲ有スル石橋ヲ架ス其修サ數百步東西ニ華表ヲ峙ツ
金鰲玉煉ノ字ヲ掲ス北東ニ迤リ又石橋アリ華表ニ堆雲積翠ト題ス神
武門ノ外ニ女牆ヲ圍繞セシ十八九丁ノ地アリ其内ニ小山アリ景山ト
云フ本ト煤炭ヲ以テ築造セシモノト云フ山形五峰ヲ爲シ高サ凡ソ百
五十尺各峯ノ頂上ニ小亭アリ各琉璃瓦ヲ以テ之ヲ覆フ且許多ノ禽獸
ヲ飼養セリ此山ハ明ノ崇禎帝ノ縊死セシ所ト云フ西苑ハ北京中ニ於
テ第一ノ勝概ヲリ衆人ヲシテ縱覽セシムルヲ得ヘシ
紫禁城ハ皇城ノ内ヲ區畫ス國帝ノ宮殿此内ニアリ方形ニシテ南北長
サ六丁三十三間四尺東西長サ八丁二十四間五尺トス城壁ハ赤色ヲ以
テ之ヲ塗リ赤瓦ヲ以テ之ヲ覆フ高サ三丈ニシテ址ノ厚サ二丈五尺頂
ノ厚サ二丈一尺二寸五分雉堞ノ高サ四尺五寸五分四面ニ門アリ南ヲ

午門ト云ヒ東ヲ東華ト云ヒ西ヲ西華ト云ヒ北ヲ神武ト云フ城門ノ四
 維ニ角樓アリ午門ハ三關ニシテ上ニ重樓ヲ架ス左右ニ鐘鼓ノ門廊ア
 リ翼スルニ兩觀ヲ以テ傑閣四聳ス西嚮シテ午門内ニ達スルヲ左掖
 門ト云ヒ東嚮スルモノヲ右掖門ト云フ其正中ヲ皇居ト爲ス大和中和
 保和ノ三殿ヲ外朝トシ乾清交泰坤寧ノ諸宮ヲ内庭トス其他數多ノ宮
 殿及ヒ花園等アリ

北京城濠ノ水利ハ北京ノ西數里ヲ距ル玉泉山ヨリ發源シ迤東シテ長
 河トナル高粱橋ヲ經テ内城ノ西北隅ニ至リ分レテ二支トナル一ハ城
 北ノ外濠ヲ繞リ朝陽門東便門ヲ過テ通州ニ入り白河ニ會ス一ハ水關
 ヨリ内城ニ入り亦分テ二トナリ一ハ池安橋ヨリ迤東シテ東步梁橋ヲ
 經テ皇城ノ西北隅ニ入ル一ハ西步梁橋ヨリ皇城ノ西北隅ニ至リ大液
 池ニ匯シ紫金城内ニ入り合流シテ玉河橋ニ出テ紫金城ノ護河トナル

玉河橋ノ水迤南シテ内城ノ水關ヨリ流出シ正陽橋ノ城河ニ會シ九門
 ヲ環繞ス之ヲ内城ノ濠河トス皆界スルニ水關ヲ以テス又高粱橋ヨリ
 分流シテ西角樓ヲ經テ迤南シ右安門ヲ經テ東角樓ニ至リ北ニ折レテ
 東便門外ニ至リ内城ノ濠河ト合流シテ大通橋ニ匯シ漕河ニ入ル之ヲ
 外城ノ濠河トス

支那北部ノ人ハ發明ノ性質ニ乏シキヲ以テ北京ニ於テ有名ナル製造
 物ナシ故ニ日用ノ諸品ヲ除クノ外其餘ノ貨物ハ他ノ諸省ヨリ輸入ス
 スルモノニシテ只銀兩ヲ以テ之ニ易ルノミ
 氣候夏ハ暑熱烈シク冬ハ河水堅氷ヲ結ンテ解ケス且春秋温和ノ時候
 短シ北京ハ沙地ニシテ颯風ノ屢起ルヲ以テ沙塵城壁ニ山積シテ其半
 腹ヲ埋ムルニ至ル然レ濕地多キ南方諸省ニ比スレハ瘧疾病等少シ
 只肺病ニ罹ル者儘マ之レアリ元來此地ハ人身ノ健康ニ害アルノ地ニ

アラヌ水竇ヲ疏通シ溝渠ヲ開鑿セハ必ス健康ヲ保全スルノ良地トナルヘシ

江寧府ハ江蘇省ノ首府ニシテ明代ニ於テハ北京ニ對シ南京ト稱セシヲ以テ現今尙通シテ南京ト云ヘリ東經百八十度四十七分北緯三十二度零五分ニシテ揚子江ノ左岸ニ位置シ鎮江ヲ沂ル四十七海里トス上海ヨリ漢口ニ到ルノ航路タリ周圍十三里三十一丁十二間ニシテ人口凡ソ四十萬トス

郭壁ノ高サ五丈ヨリ七丈ニ至ル下部ノ厚サ凡ソ三丈トス外部ニ城濠アリ總テ明ノ洪武年間ニ於テ創建スル所ニ係ル江寧府ハ舊帝都タルヲ以テ其規模廣大ニシテ甚ダ繁盛ノ地タリシニ咸豐年間長毛賊ノ占領スル所トナリシヲ以テ城内三分ノ二ハ殆ント荒蕪ノ地タリシモ近年左宗棠總督トナリ大ニ家屋ヲ建築セシメ人烟更ニ増加セリ阿江總

督江寧布政使其他ノ衙門駐防八旗ノ官舎アリ亦江南ノ一大都會ト稱スヘシ

府城ノ東北角雲際ニ聳ユルモノヲ鐘山ト云フ傍近ノ高山ニシテ地ヲ拔クコ約チ七百尺トス其北端ヨリ聯絡スル丘阜ヲ覆舟山ト云フ城壁丘阜ニ靠リ一門ヲ通ス大平門ト云フ此ヨリ城壁丘陵上ヲ蜿蜒シ走テ獅子山ニ至ル之ヲ府城ノ西北角トス高サ約チ三百尺其西ニ連ルヲ珠山ト云フ高サ僅ニ百尺城壁其下ヲ繞ル兩山ノ間ニ儀鳳門アリ門外人烟稠密ナル市街ハ下關ニシテ揚子江ヨリ南京ニ進ム埠頭ナリ街尾ニ一條ノ運河アリ約チ二里半城西ノ水西門ニ達スヘシ府城ハ東北ノ二面丘陵ニ靠ルト雖モ西南ノ二面ハ平地ヲ屬ス又南門外ニ雨花台アリ一ニ聚寶山ト云フ高サ約チ百四五十尺遊覽ノ勝地ナリ之ニ登ルハ城中ヲ俯瞰スヘシ山下ニ兵器製造所アリ金陵機器局ト云フ同治十二

年々創設保ル... 市街ハ自ラ北京ト其風習ヲ異ニシ家屋ハ構造開雅... 文華風流ノ地ニシテ文人墨客ノ此地ニ住スル者許多ナリ且該府ハ本
 華麗ナル屋宇寺院アリシカ兵燹ヲ經テ塵滅セリ磁製ノ佛塔ノ如キ
 ハ其形八面八稜ニシテ九層ヲ累テ高サ二百六十一尺アリ外面ハ覆フ
 ニ五彩ノ磁板ヲ以テ以遠ク之ヲ望メハ彩虹ノ如シ内ニ螺旋アリテ頂
 上ニ到ルヘシ此塔ハ元ト東晉簡文帝ノ創建スル所ニシテ額敗ニ属セ
 以テ以テ明ノ成祖之ヲ再建シ十九年ノ星霜ヲ經テ落成セシモノト云
 フ此ノ如キ巨工ノ一朝烏有ニ飯セシハ甚ク愛惜スヘキモノナリ又朝
 陽門外ノ岡阜ニ明太祖ノ廟アリ孝陵ト云フ規模頗ル宏大ナリ高サ百
 尺餘ノ陵ヲ築キ繞ラヌニ轉壁ヲ以テス陵前ニ高閣アリ前面陵門ヲ設

タルト三重ニシテ路上大理石ヲ登ス前門内ニ石碑アリ治隆唐宋ノ四
 字題ト康熙帝ノ親筆トス康熙帝曾テ六タヒ江浙ノ地ヲ巡狩シ江寧
 ニ至ル毎ニ太祖ノ人ト爲リテ追慕シ必ス孝陵ニ謁セリト云フ陵道ノ
 左右ニ丞相及ヒ侍衛ノ石像各ニ基アリ高サ約テ一丈更ニ四五丁ヲ隔
 テ石柱ニテ立テ此所ヨリ陵道左折シテ南ニ向フ馬麒麟象虎獅等ノ石
 獸道ノ兩傍ニ階階スル二十四基皆異形ヨリ大ナリ星霜ヲ經ルコ久ク
 シテ華麗ナル殿宇摧殘シ只其廟貌ヲ存スルノミ
 氣候ハ夏時炎熱甚クシク凡ソ七八月ノ間ハ重層帳幕ノ下ニ在テ寒暖
 計九十九度半夜間ハ九十度ニ下ル且四時氣候ヲ不長ナルニ因テ病ニ
 罹ル者多シ特ニ盛暑ノ候ハ熱病腸胃病ヲ患フル者甚ク多シト云フ
 天津府ハ直隸省ノ一府ニシテ實ニ北京咽喉ノ地ナリ咸豐十年ノ條約
 ニ因テ開キ一港トス東經百十七度十一分北緯三十九度零七分ニ

天津府ハ周圍一里十丁五間ニシテ郭壁ノ高サ二丈四尺基ノ厚サ三丈二尺上ノ厚サ一丈九尺門四アリ東ヲ鎮海ト云ヒ南ヲ飯極ト云ヒ北ヲ帶河ト云ヒ西ヲ衛安ト云フ城內ハ此四門ヲ通シテ四大街ヲ爲シ其中央十字形ノ處ニ於テ東西南北ニ四個ノ鼓樓ヲ設ク之ニ因テ鼓樓大街ト名ク數樓東大街ヲ除キ其餘ハ商店櫛ヲ接ス然レ北門外ノ盛ナルニ及バテ近年街路ヲ修築シ至ル所車行ニ便ナラサルハナシ市中人力車ノ數大約五六百輛アリト云フ府城ノ東南隅ニ石關一座ヲ築キ潮水ヲ引キ城外ノ四面ヲ繞ラシ城南ノ水門ヨリ城內ニ入ル然レ此城濠ハ居民用テ水賣ト爲スカ故ニ汚物沈滯シ夏日ノ候ハ惡臭蒸發シテ大ニ人身ニ害アリ

府城ノ外ニ大濠ヲ設ケ土牆ヲ繞ラス濠ノ周圍長サ五里七丁十二間牆ノ高サ一丈四尺此濠ハ門十二水道六渠ニテ開設ス咸豐十年蒙古ノ親王僧格林沁ノ經營スル所ナリ府城外尤モ繁昌ナル地ヲ北門外トス東門外之ヲ亞ク北門ヨリ運河ノ南岸ニ達シ商賈蟻集シ廬舖櫛比ス運河ニ架スル浮橋ヲ大浮關橋ト稱シ北岸ノ地ヲ河北ト云フ又東門外ニ於テ運河及ヒ白河ニ皆浮橋ヲ架セリ天津城內外ヘ駐札セル官衙ハ北洋通商大臣總運使司天津關道等ナリ北洋通商大臣ハ開港以來ノ新設ニシテ外國關涉ノ事務ヲ統轄セシム又耶蘇新舊款ノ堂宇アリ該港ハ運河ノ一港ニ屬スルヲ以テ船舶常ニ輻輳スリ就中食鹽ヲ運搬スルノ船隻尤モ多シ外國人居留地ハ紫竹林ト稱ス府城ノ東門外ニ白河ノ西南ニ沿ヒ直南ニ向キ馬家口ヨリ少シク西ニ屈曲スル處ヨリ起リ西南ニ運ル其長

サ十三丁余ニシテ二區ニ分テ東北部ヲ佛國ノ租界トシ西南部ヲ英國
 ノ租界トシ其貿易未ダ興旺ナルニ至ラスト雖ハ歷年其昌ナルヲ加ル
 ノ景況アリ
 氣候ニ寒暑共ニ甚ク十一月ノ下旬ヨリ二月ノ下旬ニ至リ寒氣特ニ
 嚴ナリ河水凍合シ舟ノ通航ヲ絶ツ五月ヨリ八月ニ至リ暑氣酷烈ニシ
 テ熱帶中ニアルカ如シ
 上海ハ江蘇省松江府ニ屬スル一縣ニシテ道光二十三年南京條約ニ因
 リ開キ一港ニシテ東經百二十一度二十七分北緯三十一度十五分ニシ
 テ揚子江ノ支流ナル黃浦江口ヲ距ル十二海里ノ上游ニ位置ス人口五
 十萬餘アリ
 縣城ノ周圍ハ一里十丁四十八間ニシテ七門ヲ有セリ其全形橢圓ニシ
 テ北部ハ稍廣シ此縣城ハ他府ト異ニシテ甲門ヨリ乙門ニ達スル直線

ノ街路ナシ市街狹小ニシテ且汚穢ナルヲ以テ極テ酸鼻ニ堪ヘス兵備
 道及ヒ同知縣等ノ衙門アリ縣城外ノ市街ハ東部ノ城壁ト黃浦江ノ
 際ヲ繁盛ノ區トス此市街ニ傍テ船隻ノ碇泊スルモノ帆船林立シ恰
 モ隙地無キカ如シ
 此港ハ外國貿易諸港中ニ在テ第一ニ居ルモノニシテ道光二十二年始
 テ通商ノ地トナシ英國領事館ヲ縣城ノ北ニ設ク方約チ十餘丁ノ地ヲ
 英人ノ租界トス續テ佛國人縣城ト洋涇浜ノ間ニ於テ長キ約チ十餘丁
 ノ地ヲ借り以テ租界トス幾クモ無シテ亞米利加人蘇州河ノ北ニ居ル
 之ヲ亞ノ租界トス三界通シテ二里餘英界其中央ニ在テ最モ繁盛ノ區
 トス我領事館ハ亞界ニ在リ外國人居留地ハ華麗且寬濶ニシテ邏卒ヲ
 設ケ警察ヲ掌ラシメ又各國人ノ協議ニ因テ工部局ヲ設ケ街路ヲ修理
 シ溝渠ヲ開鑿シ橋梁ヲ架設スル等ノ工事ヲ督セシムタル以テ道路尤

毛滌潔ナリ又飲用水疏通ノ法ヲ設ケ鐵管ヲ市街ニ布設シ蒸汽力ヲ以
 テ之ヲ推送シ數層ノ高閣ト雖モ其上ニ於テ噴水スルヲ得モシ市街
 到ル處瓦斯燈ヲ設ケ不燈ニ街名ヲ記シ近來電氣燈ヲ設ケ暗夜モ尙白晝
 ノ如ク亦盛ナリト云フヘキ
 此港ハ長江及ヒ沿海各港貿易ノ中心ヲ成テ以テ輸出入ノ價額最モ盛
 大トス光緒五年ノ調査ニ因ルニ輸入高一千百四十九万四千九百〇二
 兩トス輸出高三千二百〇四萬四千九百八十七兩ニシテ輸入ハ鴉片ヲ
 以テ大宗トシ綿布之ニ亞シ輸出ハ茶ヲ以テ大宗トシ糸之ニ亞シ
 此地ハ温帶ニ在テ其位置ヲ占ムルト雖モ其地卑濕ニシテ河面ノ水平
 ト均シキヲ以テ人身ノ健康ヲ害スルノ患アリ又寒暖ノ變化急速ニシ
 テ冬夏ノ差ハ二十五度ヨリ九十六度ニ至ル春秋ノ候ハ二十四時間ニ
 二十度ノ變化ヲ生スルヲ多シ

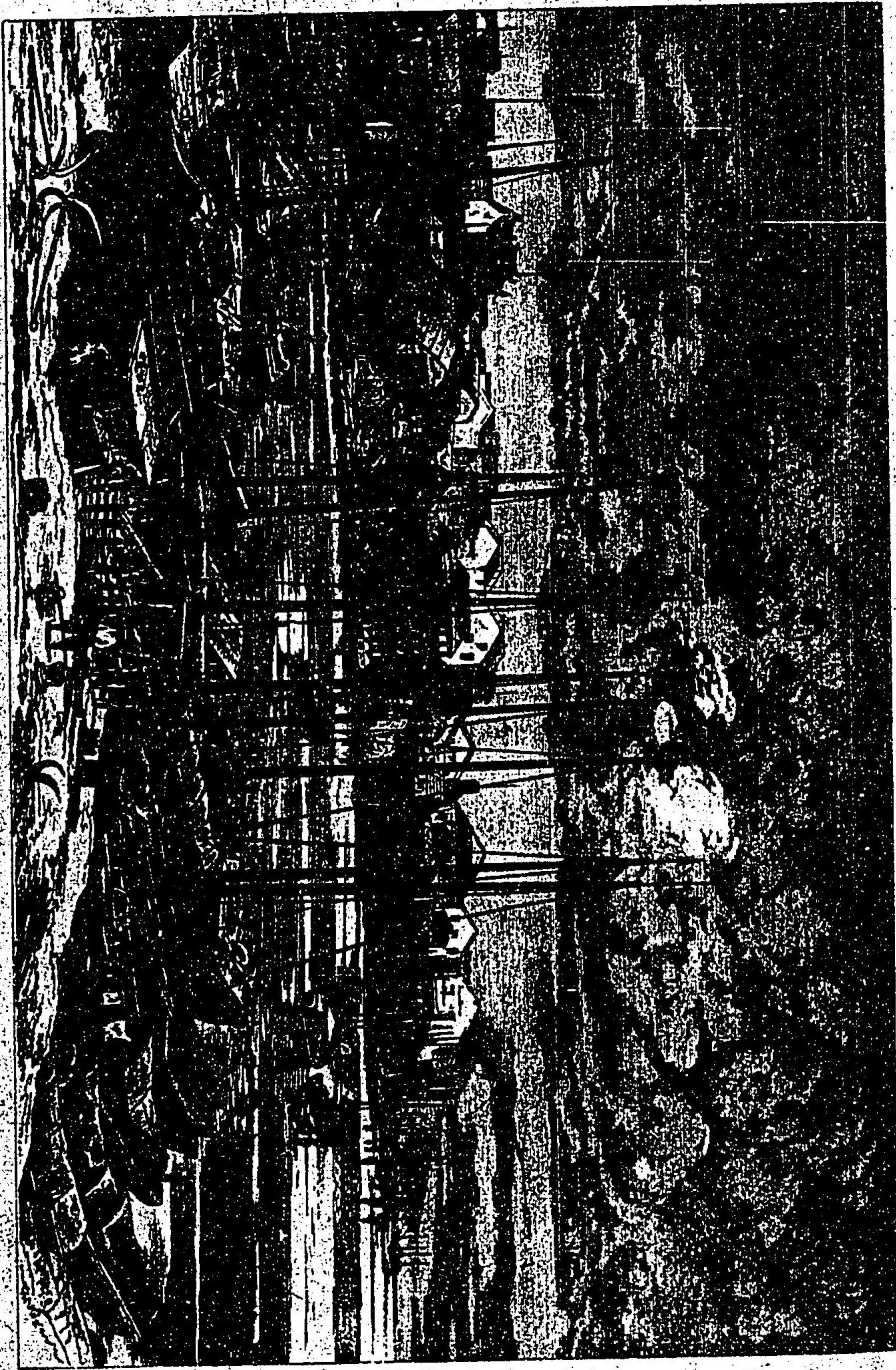

圖之江漢

漢口ハ湖北省漢陽縣ニ屬スル一鎮ニシテ揚子江諸港中ニ於テ最も繁
盛ノ地トス北京條約ニ因テ開キシ一港ナリ東經百十四度二十分北緯
三十度三十三分ニシテ人口凡ソ六十萬トス
此地ノ位置ハ漢水西北ヨリ來テ揚子江ニ會スル所ノ左岸ニ在リ其右
岸ニ位置スル漢陽府ノ城壁ト相對ス又揚子江ヲ隔テ湖北省ノ首府メ
ル武昌府ト相ヒ向ヒ三地鼎足ノ形ヲ爲ス上海ヲ距ル五百九十六海里
トス春夏ノ際ニ當リ江水ノ澎漲スルヤ流勢ノ速力甚メ急ニシテ且其
水量ノ大ナル人ヲシテ驚カシムルニ至ル水平上常ニ四丈乃至五丈ノ
隄防モ或ハ壞決スルコトアリ此時ニ至リ西北部ノ地ハ悉ク浸沒セラレ
家屋ヲ蕩盡スルコトアリ
漢口ノ地タル漢水ト揚子江トニ由テ生スル所ノ角度ヲ占メ其形三角
狀ヲ爲ス揚子江ニ觀ズル方面ニ長サ十八九丁ニシテ漢江ニ沿ヒタル

方面ハ一里餘トス城壁ハ同治三年ニ於テ始テ之ヲ築造シ後兩ヲ環繞セリ長サ一里二十一丁十二間高サ一丈三尺石ヲ以テ之ニ充ツ市街ノ區畫ハ三條ノ大街互ニ平行シテ相ヒ貫キ之ヲ橫斷スル數條ノ小街アリ大街ノ兩側ニ巨商大賈ノ家屋多シ外國人ノ居留地ハ此地ノ東隅ニ在リ其貿易ハ茶ヲ以テ輸出ノ大宗トス茶ヲ産スル各地ト水路ノ交通便利ナルヲ以テ其貿易茶時ニ至テ最モ盛ナリ毎歲輸出高凡ソ七百萬兩ヨリ八百萬兩ニ至ル

氣候ハ乾燥ニシテ上海ニ比スレハ人身ノ健康ニ適セリ夏時ハ暑氣甚シト雖此地以南沿海ノ地ト異ニシテ九月中旬ヲ以テ終期トス十二月ヨリ一月ニ至リ常ニ降雪多ク寒暖計漸ク降テ氷點ニ達スレト其期久シキラス

福州府ハ福建省ノ首府ニシテ南京條約ニ因テ開キシ一港ヌリ東經百

十九度二十五分北緯二十六度零二分ニシテ閩江口ヨリ凡ソ三十四海里馬尾ヨリ九海里ノ上游ナル北岸ニ位置ス人口凡ソ六十萬トス

府城ハ周圍一里十六丁ニシテ郭壁ノ高サ二丈四尺厚サ一丈九尺門七水門四アリ東南ハ城濠ヲ有シ北面ハ山岡ニ靠レリ城中ニ榕樹多キヲ以テ稱テ榕城ト云フ城内閑隙ノ地多ク總督巡撫布政司按察司糧捕兩道將軍ノ衙門及ヒ各兵營ヲ除クノ外厦屋矮小且市街凹凸ニシテ平坦ナラス廣州府ニ比スレハ山水ノ景致ニ富ムト雖田其繁榮華美ナルコ之ニ讓レリ城内北部平山ノ上ニ鎮海樓アリ望遠臺トス南部ニ烏石山及ヒ九仙山アリ危巖兀立許多ノ摩崖碑アリ湯門外ニ小坊アリ溫泉此ニ出ル

閩江ハ福州府ヨリ凡ソ七海里ノ上流ニ於テ岐シテ二派トナリ馬尾ノ上流ニ在テ復テ合ス其中間自然ニ一島ヲ爲ス長サ凡ソ七里濶サ一里

乃至二里ニ至ル之ヲ南台嶋ト云フ此島ノ北岸ハ外國人ノ居留地ニシテ其南部ニ倉前山アリ歐米各國ノ領事館等此山ノ上ニアリ南台島ト
 閩江北岸トノ際ニ小洲アリ中洲ト云フ此中洲ヨリ北岸ニ架スル石橋
 ナ萬壽橋ト云ヒ翼スルニ石欄ヲ以テス尤モ堅牢ニシテ三十九個ノ水
 門ヲ有シ長サ二百二十三間アリ八百年前ニ架セシモノニシテ最モ有
 名ナリ又中洲ヨリ其南岸ニ石橋ヲ架ス江南橋ト云フ長サ百三十三間
 其製前ニ全ク以テ南北ノ接續ヲ爲セリ
 南台ハ南門外ノ市街ニシテ遠ク江外ニ跨リ石橋ヲ以テ相ヒ通シ其兩
 傍肆店櫛比シ繁盛ノ區トス江上ハ船隻送迎帆檣矗立且船居スル者甚
 マ多シ東門外ニ鼓山アリ高サ凡ソ三百丈其半腹ニ有名ナル佛刹アリ
 夏日納涼ノ地ニ宜シ
 南台ヨリ下流尤海里ノ處ニ於テ閩江曲折シテ東北ニ流ル此曲折スル

處ニ巨舶ノ碇泊所トス其北岸ニ馬尾ト稱スル市街アリ山崗ノ支脈江
 中ニ突出シテ此市街ヲ包括ス其形恰モ馬蹄ノ如シ其東南ニ偏シテ造
 船所アリ即チ船政局ナリ後面ニ官署及ヒ海軍學校等アリ
 廣州府ハ廣東省ノ首府ニシテ支那南部ノ大都會ナリ南京條約ニ因テ
 通商章程ヲ定メシ五港ノ一ナリト雖モ歐人ノ貿易ハ此ヨリ先キ夙ニ
 開ケタリ東經百十一度十七分北緯二十三度零八分ニシテ虎門ヨリ三
 十七海里ノ上流珠江ノ北岸ニ位置ス人口凡ソ百萬餘トス
 廣州府ハ明ノ洪武年間ニ於テ三城ヲ合テ一トナシ嘉靖年間又新城ヲ
 増築ス清代ニ至リ順治四年亦外城ヲ築ク全府ノ周圍一里三十丁四十
 三間城壁ノ高サ二十五尺ヨリ四十尺ニ至ル門十二水門二ニシテ城濠
 ノ全周二千三百五十六丈アリ城外ノ市街ハ珠江ニ跨ル其周圍甚ク濶

府城ノ北方ニ觀音山アリ其上ニ五層樓アツテ景色甚ク佳シ全府ハ東
 西ニ亘リ市街ヲ二區ニ分ツ北部ヲ舊城トシ南部ヲ新城トス人家多ク
 ハ低屋ニシテ街衢錯互ス市中廣濶ナル游覽所ニ乏シク貧困ナル人家
 亦少カラズ府内溝渠多ク許多ノ石橋ヲ架テ皆舟楫ヲ通スヘシ又金碧
 ナリテ塗飾セル華麗ノ店舖アリ街上繁華ニシテ頗ル雜沓ヲ極メリ製
 造ノ諸品多ク就中絹帛ヲ織造スル如キハ常ニ工夫ニ萬ヲ要セリ其他
 銅鐵硬木彫刻ノ諸器物ヲ製スル其精緻ヲ極メ
 珠江ハ船舶輻湊シ居民ノ船住スル者其數四萬ニ下ラズ其中大ナルモ
 ノハ一船中ニ數室ヲ設ケ閩族皆栖息セリ船上花卉竹樹ヲ栽培シ鷄犬
 豕羊ヲ飼養シ又百貨ヲ販鬻スルノ店アリ浮家泛宅ニシテ其日用ノ物
 件一モ備ハラザルナク畫舫ハ自ラ街衢ヲ爲シ唱曲ノ聲水上ニ徹シ殊
 ニ熱鬧ヲ極ム珠江ノ中流ニ小島アリ其上ニ海珠城アリ綠樹蒼鬱幽清

閑雅ニシテ實ニ水中ノ勝區ナリ

外國輸出品ハ茶絲絹帛銀塊陶器砂糖ヲ以テ大宗トス鴉片ノ亂後續テ
 各港ヲ開クヲ以テ之ヲ從前ニ比スレハ貿易稍衰フト雖モ支那各港中
 ニ在テ上海福州ニ亞クノ一港ニシテ其繁華ハ上海ニ超過スルモノナ
 リ

氣候ハ温暖ニシテ冬日氷雪ヲ見ス六七月ノ間ハ中數九十度ヨリ百度
 ニ至リ一二月ノ間ハ中數五十度ヨリ六十度ニ至ル

支那地誌卷五終

北部ヲ割キ并ノ今山西省 幽ノ今直隸省 晉ノ今盛京省 三州ヲ置キ以テ十二州
ト爲ス堯舜治世ノ間國治マリ民安ク帝位ヲ傳フル子ニ傳ヘスシテ賢
ニ禪ル
夏禹舜ノ禪ヲ受ケ復タ并テ九州ト爲シ平陽今山西省ニ都ス禹ヨリ桀
ニ至ル十七世四百三十二年成湯桀ヲ伐テ夏ノ業ヲ奪ヒ國ヲ商ト號シ
亳今河南省ニ都ス其邦土ノ制ハ夏ノ制ニ因テ九州ト爲ス而ノ州ハ方
千里州内百里ノ國三十七十里ノ國六十五十里ノ國百有二十凡ソ二百
一十國ヲ建ツ其餘ハ以テ附庸間田ト爲ス天子ノ畿内方百里ノ國九七
十里ノ國二十有一五十里ノ國六十有三凡テ九十三國アリ其餘ハ以テ
士ニ祿シ以テ間田ト爲ス凡ソ九州千七百七十三國天子ノ元士諸侯ノ
附庸ハ與ラス天子ハ百里ノ内ヲ以テ宮中ノ費ニ充テ千里ノ内ヲ以テ
官府ノ用ニ供ス千里ノ外ハ采ト曰ヒ流ト云フ當時疆域西ハ流沙ヲ盡

サス南ハ衡山湖南省 衡山衡山縣ニ在リテ盡サス東ハ東海ヲ盡サス北ハ恒山山西省
源州ノ南ニ在リテ盡サス凡ソ全國長ヲ斷テ短ヲ補ヒ方三千里アリ初メ商湯
亳ニ都ス仲丁ニ至リ都ヲ囂ニ遷シテ黃河ノ水患ヲ避ク嗣後屢遷都シ
商以テ衰フ盤庚ニ至リ亳ニ遷リ始テ舊都ニ復ス而ノ國號ヲ改テ殷ト
曰フ商道復タ興ル湯ヨリ紂ニ至ル三十一世六百二十九年殷以テ亡フ
周武殷ニ克テ天子ノ位ニ即ク此時殷ノ遺臣季子ヲ朝鮮ニ封ス成王邦
土ノ制ヲ改メ職方ヲ置キ全國ノ土ヲ掌リ保章ヲ置キ九州ノ野九州ノ分
當シテ分野ト曰フ配ヲ辨セシム即チ東南ヲ揚州ト曰ヒ正南ヲ荊州ト
曰ヒ河南ヲ豫州ト曰ヒ正東ヲ青州ト曰ヒ河東ヲ兗州ト曰ヒ正西ヲ雍
州ト曰ヒ東北ヲ幽州ト曰ヒ河内ヲ冀州ト曰ヒ正北ヲ并州ト曰フ而ノ
全土ヲ分テ九畿ト爲シ中央方千里ノ地ヲ王畿ト爲ス周圍ニ侯畿甸畿
男畿采畿衛畿アリ又其外ニ蠻貊鎮藩アリ皆畿ト曰フ五百里ヲ以テ限

ト爲ス大抵周ノ王畿ハ即テ禹ノ甸服周ノ侯甸ハ即テ禹ノ侯服周ノ男采ハ即テ禹ノ綏服周ノ衛蠻ハ即テ禹ノ要服周ノ鎮藩ハ即テ禹ノ荒服ニ當ル夏ヨリ周ニ至ル皆封建ノ世ト爲ス初メ周武都ヲ鎬今陝西省ニ定ム既ニシテ又洛水ハ全國ノ中央ニシテ四方朝貢ノ道里均キヲ以テ九鼎ヲ洛邑今河南省ニ遷ス成王大ニ洛邑ニ築キ諸侯ヲ朝ス之ヲ東都ト謂フ而ノ天子常ニ鎬京ニ居ル之ヲ西都ト謂フ蓋シ鎬京ハ形勝ノ地此ニ據ルハ基本ヲ固フスル所以ナリ降テ幽王ノ時ニ至リ申侯犬戎ヲ招キ入寇シテ幽王ヲ弑ス幽王ノ子平王位ニ即キ鎬京ノ犬戎ニ逼近スルヲ憂ヒ遷テ東都ニ居ル平王東遷以降テ春秋ノ世ト曰フ周室衰微シ諸侯國ヲ立ル者二十餘國其最モ大ナル者十二國總稱シテ十二列國ト曰フ互ニ相争ヒ日ニ兵ヲ構フ此間齊ノ桓公宋ノ襄公晋ノ文公秦ノ穆公楚ノ莊王アリ互ニ興テ盟主ト爲ル之ヲ五覇ト謂フ又孔子出テ、道

徳ヲ説キ仁義ヲ講シ以テ萬世儒教ノ師表ト爲ル考王ノ時弟揭ヲ河南ニ封ス之ヲ河南桓公ト爲ス威公惠公ニ傳フ考王ノ十五年惠公其少子今河南省ヲ擊南今河南省河ニ封シ以テ王室ヲ奉ス之ヲ東周ト號ス而シテ河南惠公自ヲ號シテ西周ト爲ス威烈王ニ至リ晋ノ三卿ヲ封シテ侯ト爲ス安王ノ時又齊ノ田氏ヲ封シテ侯ト爲ス威烈王ヨリ赧王ニ至ル凡ソ六世周室益衰微シ列國合シテ七雄ト爲ル秦ハ雍梁二州ニ據リ楚ハ荆揚二州ニ據ル此二國疆土最廣シ燕ハ幽州ニ據リ齊ハ青州ニ據リ趙ハ并州ニ據リ魏ハ冀州ニ據リ韓ハ豫州ニ據ル專ラ合從連衡ヲ務メ攻伐ヲ主トスル一十七年之ヲ戰國ノ世ト爲ス當時周室ハ僅ニ河南數邑ヲ有ツノミ赧王五十七年秦ノ昭王周ヲ攻ム赧王秦ニ奔リ盡ク其邑ヲ獻ス武王ヨリ赧王ニ至ル三十七世八百六十七年周以テ亡フ周室滅亡ノ後三十四年ノ間秦六國ヲ夷滅シ全國ヲ一統ス秦王尋テ以

フシ徳三皇ヲ兼テ功五帝ニ過ルト因テ皇帝ト號ス之ヲ始皇帝ト爲ス
 命ヲ制ト爲シ令ヲ詔トシ自ラ稱シテ朕ト曰フ始皇在位ノ間兵器ヲ銷
 シ詩書ヲ燒キ萬里ノ長城ヲ築キ大ニ朝宮ヲ造ル等卓異ノ舉行寡ナカ
 ラス其最著シキハ封建ノ制ヲ一變シテ郡縣ト爲シ天下ヲ分ツテ三十
 六郡ト爲ス而ノ每郡守尉監各二人ヲ置キ守ハ民政ヲ掌リ尉ハ兵事ヲ
 掌リ監ハ其監察ヲ爲ス郡ノ下ニ縣アリ縣ニ令丞尉ヲ置キ之ヲ掌ラシ
 ム所謂三十六郡ハ内史北地隴西上郡九原以上雍州南郡長沙黔中以上荆州碭郡
 三川以上豫州潁川南陽以上豫州郡鄆上谷鉅鹿漁陽右北平河東上黨太原代郡雁門雲
 中以上冀州遼東遼西以上營州東郡齊郡薛郡以上兗州瑯琊泗水以上徐州漢中巴郡蜀郡上
 州以上梁州九江會稽鄞以上揚州是ナリ又百粵ヲ平ケ閩中今福建南海桂林象今廣東西兩省及
 南國今安南四郡ヲ置ク其地西ハ臨洮今甘肅州府北ハ沙漠東南二面ハ皆海濱ニ
 至ル二世ノ時陳涉難ヲ始メ群雄蜂起シテ秦ノ鹿ヲ逐フ就中楚將項羽

大ニ秦軍ヲ鉅鹿ノ下ニ破リ尋テ諸侯ノ上將軍ト爲ル又楚將劉邦別軍
 ナ率ヰテ關中ニ入り秦ノ都咸陽今陝西咸陽縣ヲ取ル秦帝號ヲ稱セシヨ
 リ二世子嬰ニ至ルマテ十有五年秦以テ亡フ
 此時項羽自立シテ西楚ノ霸王ト稱ス劉邦モ亦功ヲ以テ漢王ニ封セラ
 ル其後楚漢相爭フニ五年漢王終ニ諸侯ヲ夷シ項羽ヲ滅シテ皇帝ノ位
 ニ即ク之ヲ漢ノ高帝ト爲ス初メ洛陽ニ都ス既ニシテ洛陽ハ四面敵ヲ
 受クルヲ以テ西シテ都ヲ長安今陝西西安府ニ定ム七年匈奴邊ヲ犯シ高帝
 ナ白登城ニ圍ム九年匈奴ト和親ス初メ高帝秦郡縣ノ制ヲ用ヒ王室孤
 立ノ弊アルヲ見テ大ニ宗族功臣ヲ封ス而メ天子ノ公領ヲ郡ト曰ヒ諸
 侯ノ封地ヲ國ト曰フ即チ郡國二十三ヲ置ク文帝其九ヲ増シ景帝其四
 ナ加フ武帝即位ノ初メ建元ト稱ス年號此ニ始マル元光二年南夷ヲ降
 シ夜郎國今四川ヲ定府ヲ夷シテ犍爲郡ト爲ス又邛笮今四川省再駝今四川

部三部ヲ夷シテ越雋沉黎汝山ノ三郡ヲ置ク元朔二年匈奴ヲ征シ河套ノ地今陝西省ニ朔方郡ヲ置ク元狩二年匈奴渾邪王降ル五屬國ヲ置キ以テ其衆ヲ處ス元鼎二年始テ西域ニ通シ酒泉今甘肅省武威今甘肅省郡ヲ置ク六年西羌ヲ討テ之ヲ平ラシ又南越ヲ平ケ南海今廣東省蒼梧今廣西省鬱林今廣西省合浦今廣東省珠厓今廣東省儋耳今廣東省交趾今越南日南今越南九真今越南ニ安南國九郡ヲ置ク元封元年漢王ヲ降シ益州郡今雲南省ヲ置ク三年樓蘭國西域ニ撃テ其王ヲ虜ニシ車師國西域ニ撃テ之ヲ破ル此年朝鮮降ル樂浪臨屯玄菟具番四郡ヲ置ク五年全國ヲ分テ十三部ト爲ス武帝在世ノ間數匈奴ヲ征シ漢南ニ匈奴ノ王庭無キニ至ル因テ郡縣ヲ立テ受降城ヲ置ク又長城ヲ築キ武威郡ニ起リテ嘉峪關ニ至ル昭帝郡國一ヲ増ス宣帝ノ甘露三年匈奴ノ呼韓邪單于來朝シテ藩臣ト稱ス之ヲ諸侯王ノ上ニ位ス平帝ノ元始二年郡國百十有二戶數一千二百二十三

萬三千零六十二人口五千九百五十九萬四千九百七十八ノ當時疆域東ハ樂浪郡今朝鮮西ハ燉煌郡今甘肅省南ハ日南郡今安南北ハ雁門郡今山西西南ハ永昌郡今雲南省ニ至ル五年臘月宰衡王莽平帝ヲ弑シテ孺子嬰ヲ立シ莽攝ニ居テ莽ヲ踐ク其後三年ヲ經テ王莽皇帝ノ位ニ即キ國ヲ新ト號ス前後義兵屢起テ王莽ヲ討ツ皆克タズ末年兵亂大ニ起ル漢ノ宗室劉秀モ亦兵ヲ舂陵今湖北ニ起ス新市平林ノ兵皆來會ス而ノ宗室劉玄ヲ立テ皇帝ト爲ス更始元年劉秀大ニ王莽ノ兵ヲ昆陽ニ破ル海内ノ豪傑爭テ莽ノ官吏ヲ殺シ自ラ將軍ト稱シテ漢ノ年號ヲ用フ此年劉秀ヲ大將軍ニ拜シ大司馬ノ事ヲ行ヒ河北ヲ徇ヘシム又別軍ヲ派遣シ長安ヲ破リ王莽ヲ誅ス莽僭位十有五年此間法令煩苛徭役繁劇ナリト雖田畝奴婢ノ賣買ヲ禁スル等ノ異政アリ初メ劉玄宛今河南ニ都ス此ニ於テ洛陽ニ遷リ又長安ニ遷ル二年赤眉

ノ賊長安ニ入ル劉玄赤眉ニ降リ尋テ殺サル
 是ヨリ先キ數月大將軍大司馬劉秀王郎銅馬ノ諸賊ヲ平ケ帝位ニ歸直
 趙州ニ即ク之ヲ東漢ノ光武皇帝ト爲ス建武元年都ヲ洛陽ニ定メ長安
 ナリ以テ西都ト爲ス當時赤眉ノ彭寵張步隗囂公孫述等ノ輩各一隅ニ割
 據シ帝王ト稱スル者擧ケテ數フ可ラス而ノ帝漸次之ヲ平定ス十六年
 交趾反ス伏波將軍馬援ヲ遣ハシテ之ヲ討ツ二十二年匈奴和親ヲ求ム
 之ヲ許ス西域都護ヲ請フ許サス二十四年匈奴ノ南邊八部内附ス之ヲ
 南匈奴ト爲ス二十七年北匈奴和親ヲ求ム明年又請フ之ヲ許ス中元々
 年日本國人來ル初メ光武投戈ノ時官多ク役煩シキヲ以テ郡國八ヲ併
 省ス而シ州ノ下ニ郡國アリ郡國ノ下ニ縣アリ縣ノ下ニ鄉アリ鄉ノ下
 ニ亭アリ亭ノ下ニ里アリ當時戶數四百廿七萬九千餘人口二千一百萬
 零々七千餘アリ建武十一年每州ノ牧ヲ省キ刺史十三人ヲ置キ各一州

ヲ掌ラシメ明帝又刺史一人ヲ置ク永平八年使チ天竺ニ遣ハシ佛法ヲ
 求ム章帝又刺史二人ヲ置ク建初元年北匈奴五十八部來降ス和帝順帝
 ノ間ニ至リ刺史ヲ省シテ九人ト爲ス當時郡國百有八アリ而シテ十三州
 ノ内ニ包括ス和帝永元元年車騎將軍竇憲大ニ北匈奴ヲ破リ功碑ヲ燕
 然山ニ立ツ蓋シ明帝永初和帝ニ至ルノ間塞外ノ關係甚々多シ安帝永
 初元年日本國人來ル桓帝ノ永壽三年戶數一千六百七萬零九百零六人
 日五千零零六萬六千八百五十六アリ靈帝光和元年初テ官爵ヲ賣ル中
 平元年黃巾ノ賊起ル徒衆數十萬三十六方ニ分チ各渠帥ヲ立テ所在官
 民ヲ燔劫シ旬月ノ間全國響應ス北地郡ノ太守皇甫嵩射騎都尉曹操ト
 軍ヲ合シテ賊ヲ討ツ此時四方ノ志士義旗ヲ揚ケ賊ヲ討スル者多シ涿
 郡ノ劉備吳郡ノ孫堅モ亦此時ニ起ル靈帝殂ス太子劉辨位ニ即ク何太
 后朝ニ臨ミ后ノ兄何進事ヲ用フ袁紹何進ニ宦官ヲ誅スルヲ進ム太

后未タ肯セズ紹等畫策シ四方ノ猛將ヲ召シテ太后ヲ脅サントス遂ニ
 將軍董卓ノ兵ヲ召ス卓未タ至ラス何進宦官ノ殺ス所ト爲ル袁紹兵ヲ
 勸シテ悉ク宦官ヲ捕ヘ少長ト無ク皆之ヲ斬ル董卓既ニ入朝シ亂ニ乘
 シ帝ヲ廢シテ獻帝ヲ立ツ權柄董卓ニ歸ス初平元年山東ノ諸侯合シテ
 董卓ヲ討ツ此年都ヲ長安ニ遷ス三年司徒王允謀ヲ以テ董卓ヲ誅ス卓
 ノ殘黨宮闈ヲ犯シ王允ヲ殺シテ帝ヲ劫シ其營ニ入レ肆ニ人民ヲ抄掠
 ス此ヨリ諸國豪傑群起シ兵亂大ニ起ル加之黃巾ノ餘類州郡ヲ劫掠シ
 國內大ニ亂レ終ニ群雄割據ノ形ヲ成ス此時曹操兗州ニ據リ袁紹冀州
 ニ據リ并州幽州青州ヲ併セ劉表荊州ニ據リ劉璋益州ニ據リ孫策江東
 ニ據リ袁術淮南ニ據リ呂布其間ニ咆哮ス帝董卓ノ餘黨ニ困メラレ曹
 操ニ勸シテ其亂ヲ靖メシム操亂ニ乘シテ帝ヲ許昌今河南州ニ遷シ自ラ
 大將軍ト爲ル朝政悉ク操ニ決ス且操善ク兵ヲ用ヒ呂布ヲ擒ニシ二袁

ナ滅シ遼東ヲ征シ北蕃ヲ収メ荊州ヲ併セ十年ノ間國土ノ大半ヲ平定
 ス建安十三年曹操水陸軍百萬ヲ率テ流ニ沿フテ長江ヲ下リ將サニ江
 東ヲ併セシトス江東ノ將周瑜劉備ト力ヲ併セ大ニ曹操ヲ赤壁ニ破ル
 此ニ於テ鼎足ノ形成ル曹操帝ヲ擁シテ北部ニ據リ東ハ遼東ニ至リ西
 ハ嘉峪關ニ至リ南ハ長江ニ至リ北ハ長城ニ至リ十二州六十八郡戶數
 六十六萬三千餘人口四百四十三萬二千餘ヲ有ツ孫權東南部ニ據ル東
 南ハ海ニ至リ北ハ長江ニ至リ西北ハ烏江今貴州南今思州今思ニ至リ五州四十
 三郡戶數五十二萬餘人口二百三十萬餘ヲ有ツ劉備西南部ニ據ル荆益
 ニ跨有シ東ニ漢中ヲ併セ二州二十二郡戶數二十萬餘人口九十萬餘ヲ
 有ツ十五年曹操ノ子曹丕獻帝ヲ廢シテ自ラ帝ト稱シ國ヲ魏ト稱ス漢
 高祖元年ヨリ二十四世四百二十六年ニシテ亡フ
 明年劉備漢ノ統ヲ繼キ帝位ニ成都今四川府ニ即シ之ヲ後漢ノ照烈皇

帝ト爲ス蓋シ劉備ハ中山靖王劉勝ノ後ニシテ景帝ノ裔ナリ章武二年
 帝自ラ大軍ヲ率キ江東ヲ討シ江東ノ將陸遜大ニ帝ヲ虜亭夷陵ノ間
 ニ破ル三年帝殂ス太子劉禪位ニ即ク丞相諸葛亮遺詔ヲ奉シテ中原ヲ
 圖ル鞠躬盡瘁十二年亮軍ニ卒ス漢道因テ衰フ是ヨリ先キ建興七年江
 東ノ孫權帝ト稱シ國ヲ吳ト號ス初メ武昌今湖北省武昌縣ニ都シ後キ建業今江蘇省江寧縣ニ遷ル延熙十五年日本國人魏ニ來ル炎興元年魏兵來寇大帝出
 テ降ル照烈ノ章武元年ヨリ四十三年ニシテ亡フ
 其後二年ヲ經テ魏ノ晋王司馬炎魏主ヲ廢シテ皇帝ノ位ニ即ク之ヲ晋
 ノ武帝ト爲ス蓋シ炎ノ祖父懿魏ノ將ト爲リ蜀兵ヲ拒キテ功アリ兵權
 專テ司馬氏ニ歸シ遂ニ主ノ國ヲ篡フニ至ル咸寧五年匈奴劉淵ヲ以テ
 左部ノ帥ト爲ス五胡華ヲ亂ルノ禍此ニ始マル此年大舉シテ吳ヲ伐ツ
 大康元年吳主孫皓降ル版圖一ニ歸ス此ニ於テ全國ヲ分ツテ十九州ト

爲ス司州ハ洛陽ニ治ス兗州ハ康丘澤郡ニ治ス豫州ハ項項城ニ治ス冀州ハ
 房子魏郡ニ治ス并州ハ晋陽ニ治ス青州ハ臨淄ニ治ス徐州ハ彭城ニ治ス
 荊州ハ襄陽ニ治ス後ニ江陵ニ遷ス揚州ハ壽春ニ治ス後ニ建業ニ遷ス
 涼州ハ武威ニ治ス三輔ヲ分テ雍州ト爲ス京兆ニ治ス隴山ノ西ヲ分テ
 秦州ト爲ス上邽ニ治ス益州ハ成都ニ治ス巴漢ヲ分テ梁州ト爲ス南鄭
 ニ治ス雲南ヲ分テ寧州ト爲ス雲南ニ治ス幽州ハ涿ニ治ス遼東ヲ分テ
 平州ト爲ス昌黎東安ニ治ス交州ハ龍編南安ニ治ス合浦ノ北ヲ分テ廣州ト
 爲ス番禺ニ治ス合計郡國一百七十三戶數二百四十五萬九千八百零四
 人口一千六百十六萬三千八百六十三アリ此年吳ヲ平クルノ功臣ヲ封
 ス又州郡ノ兵備ヲ罷ム初メ帝勤儉加フルニ羊祜杜預等ノ輔佐アリ天
 下治ル可キニ似タリ而シテ吳ヲ平ルノ後怠荒侈縱未ダ曾テ經國ノ遠謀
 有ラス十年子孫六人ヲ封シテ王ト爲ス惠帝即位ノ後皇后賈氏凶悍放

恣ニシテ太后及ヒ太子ヲ殺シ又多ク宗室ヲ殺ス永康元年趙王司馬倫
 兵ヲ勒シ宮ニ入テ賈后ヲ殺ス明年倫自ラ皇帝ト稱ス諸王兵ヲ起シテ
 倫ヲ討ツ倫誅ニ伏ス以後諸王權ヲ爭ヒ宗室自ラ相ヒ魚肉シ國內大ニ
 亂ル懷愍二帝ニ至リ終ニ虜廷ニ死ス西晋武帝ヨリ是ニ至ルマテ四世
 五十二年
 琅琊王司馬睿江東ニ據リ帝位ニ建業ニ即ク之ヲ東晋ノ元帝ト爲ス此
 ヲリ南方ニ偏安スル百四年帝室恒ニ微弱ニシテ屢虎口ノ危ニ處ルト
 雖屈幸ニ王導アツテ王敦ヲ討テ謝安アツテ桓温不臣ノ心ヲ制シ謝玄
 アツテ秦軍ヲ破リ風聲鶴唳皆以テ晋兵ト爲サシム安帝ニ至リ南郡公
 桓玄帝ヲ廢シテ自ラ皇帝ト稱ス將軍劉裕兵ヲ起シテ桓玄ヲ討ツ桓玄
 誅ニ伏シテ朝權悉ク劉裕ニ歸ス元熙元年劉裕恭帝ヲ廢シテ自ラ皇帝
 ト稱ス之ヲ宋ノ武帝ト爲ス西晋東晋通計一百五十六年ニシテ亡ス

此間晋ノ版圖ヲ割キ河北廣南ヲ縱橫スル者十六國而シテ五胡ヲ大ニ爲
 ス匈奴ノ劉淵平陽今山西平陽府ニ據テ漢ト稱シ淵ノ族子劉曜之ヲ繼キ前
 趙ト號ス羯ノ別種匈奴ノ石勒襄國今直隸省ニ據テ後趙ト稱ス氏西南晉符
 洪長安今陝西ニ據テ前秦ト稱ス南安赤亭今陝西羌會姚弋仲長安ニ據テ
 後秦ト稱ス鮮卑今陝西乞伏國仁金城今甘肅ニ據テ西秦ト稱ス涼
 州ノ牧張軌涼州今甘肅ニ據テ前涼ト稱ス氐會呂光姑藏今甘肅ニ據テ
 後涼ト稱ス鮮卑ノ秃髮烏孤廣武今甘肅ニ據テ南涼ト稱ス涼ノ
 段業張掖今甘肅ニ據テ北涼ト稱ス匈奴ノ沮渠蒙遜之ヲ繼キ姑藏ニ
 據テ隴西ノ李暠燉煌今甘肅ニ據テ西涼ト稱ス鮮卑ノ慕容垂中山今
 定州今直隸ニ據テ後燕ト稱ス慕容盛之ヲ繼キ龍城ニ據テ北燕ト號ス後又其
 臣馮跋之ヲ滅シテ昌黎今直隸ニ據テ慕容垂ノ弟慕容德廣固今山東
 府北ノニ據テ南燕ト稱ス前燕ノ慕容沖阿房今陝西ニ據テ西燕ト稱

大巴西今四川省ノ臣會幸雄成都今四川省ヲ成ト稱テ後ニ漢ノ政
 以匈奴ノ赫連勃々朔方今甘肅省ニ據テ夏ヲ稱ス之ヲ總ルニ五胡ノ亂
 晉ト相ヒ終始シ晉ノ亡ルニ及ヒ拓跋魏漸ニ強大ニシテ國土遂ニ南北
 分ル南朝ハ宋ノ武帝桓玄ヲ誅シ孫恩盧循ハ平ケ南燕後秦ヲ滅シ卒ニ晉ヲ
 篡ヒシヨリ傳テ順帝ニ至ル凡ソ八世五十九年相國蕭道成之ヲ篡シ之
 齊ノ太祖ト爲ス太祖ヨリ和帝ニ至ル凡ソ七世二十三年相國蕭衍之
 ヲ篡フ之ヲ梁ノ武帝ト爲ス普通元年遠庾廣州今廣東省ニ來ル武帝深
 ク其教法ヲ信ス三年使節ヲ日本ニ遣ハス中大通元年武帝身ヲ同泰寺
 ニ捨テ梁以テ衰フ武帝ヨリ敬帝ニ至ル凡ソ四世五十六年相國陳霸先
 之ヲ篡フ之ヲ陳ノ武帝ト爲ス武帝ヨリ長城公ニ至ル凡ソ五世三十三年
 隋之ヲ滅ス晉ヨリ以來篡弒ノ禍疊ニ宋武ヨリ之啓シ宋ヨリ陳ニ

至成通計ハ百七十二年此間亂極ニシテ速ニ北朝ニ及ハハサシ遠
 北朝ハ鮮卑ノ拓跋珪晋末ニ興リテ國ヲ魏ト號ス初メ拓跋珪ノ祖猗叁
 漢北ノ諸國ヲ零シ二十餘國ヲ降ス晋ノ永嘉四年拓跋猗盧大單于ト爲
 リ代公ニ封セラル都落帥トシ雲中ヨリ雁門ニ入ル嘗テ晋ノ大尉劉
 混ヲ殺シ大ニ劉曜ノ兵ヲ晉陽ニ敗シ猗盧死ス後屢内患アリ部落離
 散ス晋ノ咸康四年拓跋什翼健立テ代王ト爲リ龍溪祖業ヲ修メ東ノ瀟
 貊ノ種族ヲ西ノ破落那南ノ陰山北ノ沙漠ニ亘テ率テ皆歸服ス其後什翼
 健其庶子ノ殺ス所ト爲リ代ノ地秦ニ没入ス晋ノ太元十一年什翼健ヲ
 孫拓跋珪立テ代王ト爲ル後國號ヲ魏ト改メ晉ノ隆完二年魏王拓跋珪
 皇帝ト稱テ之ヲ魏ノ道武帝ト爲ス平城今山西省ニ都ヲ宋ノ元嘉ノ時
 至テ魏勢ハ方ニ盛ナリ宋武孝文ニ帝ノ時中書令高允司徒崔浩等

制樂作樂然可也又孝文時姓元氏下改郡洛陽遷梁文天監時魏主幼冲母后朝望魏ノ政始亂此時爾朱榮ノ禍起高歡東魏主ヲ據今河南省ヲ據リ宇文泰西魏主ヲ據今陝西省ヲ據リ互ニ雄ヲ爭フ魏分レテ二下爲ル蓋シ遣武ヨリ此ニ至ル十二世一百四十九年其後高氏東魏ヲ篡フテ北齊ト號ス宇文氏西魏ヲ篡フテ北周ト號ス而テ北周遂ニ北齊ヲ滅ス陳ノ大建十ニ年北周主闡幼冲ニシテ位ニ即キ外祖父楊堅朝政ヲ總ヘ自ラ大丞相ト爲ル未ダ幾クナラズ楊堅北周ヲ篡ヒ自ラ皇帝ト稱シ洛陽ニ都ス之ヲ隋ノ文帝ト爲ス陳ノ禎明元年隋主其子楊廣ヲ元帥ト爲シ陳ヲ伐テ之ヲ滅ス此ニ於テ南北合シテ一ト爲ル

是ヨリ先キ南北分爭ノ時陳氏四十二州百零九郡ヲ有テ宇文氏二百一十州五百零八郡ヲ有テ州郡ノ名甚多キヲ以テ隋メ文帝天下ヲ一統ス

ルニ及ビ郡ヲ改テ州ト爲テ州ヲ以テ縣ヲ統フ帝恭儉ニシテ政事ヲ勤シ百姓ヲ愛養ス然レテ詐力ヲ以テ天下ヲ取ル故ニ猜忌苛忍宇文氏ノ族近夷誠誠且太子勇ヲ廢シ王通ノ策ヲ用ヒス仁壽四年太子楊廣其父兄ヲ弑シ即位ニ即シ是ヲ煬帝ト爲ス即位ノ初大ニ洛陽ノ宮室ヲ營シ土木ヲ起シ以テ遊宴ヲ用ト爲ス大業三年全國戶數八百九十萬餘人口四千六百零一萬餘アリ此年洛口倉今河南省ニ造リ興洛倉ヲ洛陽ニ造リ帝或ハ洛陽ヲ行キ或ハ江都今江蘇省ニ行キ或ハ北邊ヲ巡リ營造巡遊虛歲無シ七年帝將サニ高麗ヲ擊メトス全國ノ兵ヲ涿郡ニ會ス糧餉運送舳舻千里往還常ニ數十萬人晝夜絶ヘス死スル者多ク天下騷動百姓窮困シテ群盜大ニ起ル八年高麗ヲ擊テ遼東ニ至リ大敗シテ還ル十年高麗降ル十一年帝北邊ヲ巡ル突厥入寇シ帝去雁門ニ圍ム此年李密兵ヲ洛陽ニ起シ亡命ノ徒雲集響應シ天下大亂ル唐公李淵モ亦兵ヲ

太原之起、諸郡ニ寇テ長安ニ入ル。此時帝江都江蘇省ニ在リ十三年
 李淵帝ヲ逐奪シテ太上皇ト爲シ而シ恭帝ヲ立ツ李淵大丞相唐王ト爲
 大業二年李淵隋ノ禪ヲ受ク之ヲ唐ノ高祖ト爲ス隋文帝ヨリ是ニ至
 五世ニ至リ三世三十七年ニシテ亡フ
 當時一隅ニ割據シ帝號ヲ稱スル者十八國アリ弱肉強食日ニ干戈鼎沸
 唐興テヨリ七年ニシテ借備皆立ビ天下ニ平歸ス是ニ於テ都ヲ長安
 ニ定メ民ト法十二條大約シ悉ク隋ノ苛政ヲ除キ官制ヲ定メ律令ヲ編
 十租賦庸賦調賦ノ法ヲ定メ初メ高祖ノ晋陽ヨリ起ル次子世民ノ謀ニ
 出テ其四方ヲ平定スル又世民ノ力ニ頼ル諸子世民ノ功名ヲ嫉ミ謀ニ
 協シ世民ヲ傾テトシ武德九年世民其兄建成并ニ弟元吉ヲ殺ス高祖
 遂ニ世民ヲ立テ太子ト爲シ悉ク軍國ノ事ヲ處決セシム此年帝自ラ太
 上皇ト稱ス太子世民位ニ即ル是ニ太宗ト爲ス突厥入寇シ渭水便橋ヲ

北ニ至ル帝親ヲ出テ之ヲ禦シ突厥盟ヲ請フテ退ク貞觀元年山河以形
 便ニ因リ全國ヲ分テ十道ト爲ス即テ關内道河内道河東道河北道山南
 道隴右道淮南道江南道劍南道嶺南道ナリ此年樂師都ヲ擊テ其地ヲ以
 テ夏州ト爲ス三年李靖大ニ突厥ヲ討利可汗ヲ陰山ニ破ル初メ高祖ノ
 晋陽ニ起ルヤ使ヲ遣ハシ兵ヲ突厥ニ借ル因テ臣ト稱ス太宗ニ至テ討
 利可汗ヲ擒ニシ突利可汗ヲ降ス遠方諸國朝貢スル者甚ク多シ四年四
 夷ノ君長請フテ太宗ヲ天可汗ト爲ス此年突厥降衆ヲ處シ東ハ幽州
 ヨリ西ハ靈州ニ至ルノ間ニ居ラシム而テ突利ヲ地ヲ分テ四州ト爲シ
 割利ノ地ヲ六州ト爲シ左ニ定襄都督ヲ置キ右ニ雲中都督ヲ置キ以テ
 其衆ヲ統フ突利ヲ以テ順州都督ト爲シ割利ヲ以テ右衛大將軍ト爲ス
 林邑入貢ス又伊吾來降ス其地ヲ以テ伊吾郡伊吾西交河二州ト爲ス高昌至
 趙文泰入貢ス五年林邑入貢ス又新羅入貢ス又党項西種ノ内附ス其地

以テ十六州ト爲ス康國內附ヲ求ム受ケス八年吐蕃入貢九年李靖
 吐谷渾ヲ破ル十年各道ノ府兵ヲ定ム十四年高昌ヲ滅シ其地ヲ以テ西
 州ト爲ス十五年公主ヲ以テ吐蕃ニ嫁ス十七年太子承乾反キ謀ル廢シ
 テ庶人ト爲シ第九子晋王治ヲ立テ太子ト爲ス十九年帝親ヲ高麗漢征
 ス遼水ヲ渡リ十城ヲ拔キ戶口七萬ヲ徙ス二十年太宗靈州ニ如キ李勣
 ヲシテ薛延陀ヲ擊ヌシメ破テ之ヲ降ス此時鐵勒ノ諸部請フテ州郡
 爲ル第三世高宗即位ノ初メ精ヲ勵シ治ヲ求メ日ニ刺史十八ヲ内閣
 召シ問フニ百姓ノ疾苦及ヒ其政治ヲ以テ長孫無忌褚遂良等政ヲ輔ク
 故ニ永徽ノ初政貞觀ノ遺風アリ永徽三年全國ノ戶數三百八十萬ナリ
 五年長安ノ外郭ヲ築ク六年皇后王子ヲ廢シ昭儀武氏ヲ后ト爲ス高宗
 常ニ風眩ヲ苦ミ百司ノ奏事ヲ見ル能ハス顯慶五年初テ武后ヲシテ之
 ヲ決ヒシム武后性明敏廣シ文史ニ涉獵シ事ヲ處スル皆旨ニ稱フ是ニ

由テ委スルニ政事ヲ以テ權人主ト俾シ龍朔元年鐵勒邊ヲ犯ス武衛將
 軍鄭仁泰等鐵勒九姓ノ衆十餘萬ヲ天山ニ敗ル咸亨三年吐蕃使ヲ遣ハ
 シ入貢ス調露元年吏部侍郎裴行儉ヲ遣ハシ波斯王ヲ立テシム此年突
 厥定州ニ寇ス裴行儉ヲ以テ定襄道大總管ト爲シ突厥ヲ擊テ之ヲ平シ
 永淳元年突骨篤祿并州ニ寇ス唐將薛仁貴大ニ之ヲ破ル第四世中宗政
 事咸ク太后武氏ノ決ヲ取ル初メ高宗太子忠ヲ廢シテ代王弘ヲ立ツ弘
 ハ武氏ノ生ム所ナリ其後武氏弘ヲ殺ス因テ雍王賢ヲ立ツ元隆元年賢
 ナ廢シ英王哲即中宗ヲ立ツ賢哲皆武氏ノ生ム所ナリ嗣聖元年太后中宗
 ナ廢シテ豫王且ヲ立ツ是ヲ第五世睿宗ト爲ス政事皆太后ニ決ス睿宗
 虛器ヲ擁スルモノ七年太后睿宗ヲ廢シテ皇嗣ト爲シ自ヲ制シ稱ス年
 號服色官名ヲ改メ武氏ノ七廟ヲ立ツ時ニ武氏事ヲ用ヒ唐ノ宗室人々
 自ラ危ミ衆心憤惋ス柳州ノ司馬李敬業兵ヲ起ス太后將軍李孝逸ヲ遣

ハシ羅テ之ヲ破ル嗣聖五年瑯邪王太子孫等兵ヲ舉ケ匡復ヲ謀ル克マズ
 シテ死ス太后還ニ大ニ唐ノ宗室ヲ殺ス七年太后貢士ヲ洛城殿ニ策ス
 後世貢士ノ殿試此ニ始マル此年又太后唐ノ宗室ヲ殺シ殆ント盡ク九
 月太后國號ヲ改テ周ト曰ヒ自ラ皇帝ト稱ス之ヲ則天武氏ト爲ス武氏
 淫縱ニシテ寵幸スル所多ク嬖人中ニ居テ事ヲ用ヒ人心服セス武氏人
 ノ已ヲ議セシヲ長レ盛ニ告密ノ門ヲ開キ專ラ聽吏ヲ任用シ大臣數
 百家ヲ誅ス刺史郎將以下誅殺セラル、者勝ケテ數フ可ラス武氏曾テ
 兄ノ子武三思ヲ以テ太子ト爲サント欲ス同平章事狄仁傑姑姪子母ノ
 親疎ヲ説キ以テ之ヲ諫ム十五年武氏中宗ヲ以テ太子ト爲ス突厥默
 檀州ニ寇ス武氏太子ニ命ヲテ之ヲ討タシム突厥掠ル所ノ男女ヲ殺シ
 テ去ル神龍元年武氏疾甚シ同平章事張柬之等兵ヲ舉ケ武氏ノ亂ヲ討
 ス中宗位ニ復ス尋テ國號ヲ復シテ唐ト曰フ蓋シ武氏唐ヲ易ヘテ周ト

爲スモノ十六年此ニ於テ正ニ歸ス中宗ノ昏庸タル高宗ヨリ甚シ皇后
 韋氏殿上ニ坐シテ朝政ヲ預聞シ其欲スル所ヲ恣ニシ遂ニ五王ヲ置シ
 太子ヲ戮スルニ至ル曾テ武三思ト私ス故ニ武氏ノ勢復テ振テ張柬之
 等ノ諸功臣皆武三思ノ殺ス所ト爲ル景龍四年韋后帝ヲ殺シテ温王重
 茂中宗子ヲ立ツ臨淄王隆基睿子ヲ立テ兵ヲ起シテ韋后ヲ斬ル餘黨皆誅ニ伏
 ス此ニ於テ隆基ノ父睿宗位ニ即ク重茂ヲ廢シテ復ヒ温王ト爲シ隆基
 ヲ立テ太子ト爲ス景雲二年十道ノ按察使ヲ置キ各其所部刺史以下ノ
 惡ヲ糾察セシム後世按察使ノ名此ニ始マル第六世玄宗開元元年玄宗
 ノ叔母太平公主逆ヲ謀ル玄宗荊州ノ長史崔日用宦者高力士等ト計テ
 定メ兵力ヲ以テ公主ノ黨與ヲ斬リ公主ヲ死ニ處ス此年高力士ヲ以テ
 右監將軍知內侍省事ト爲ス此時宦官増シテ三千人ニ至リ二品將軍ニ
 除スル者甚シ多シ唐朝宦官ノ盛ナル此ヲ始マシ十二月官名ヲ改メ僕

射ヲ丞相ト爲シ中書ヲ紫微省ト爲シ門下ヲ黃門省ト爲シ侍中ヲ監ト爲シ長史ヲ尹ト爲シ司馬ヲ少尹ト爲ス二年珠玉錦繡ヲ殿前ニ焚ク后妃以下皆服スルヲ得ル無ラシム金銀ノ玩器ヲ銷毀シ以テ軍用ニ充ツ三年侍讀官ヲ置ク送迎師傅ノ禮ヲ用フ後世侍讀ノ名此ニ始ル玄宗精ヲ政事ニ勵シ姚崇宗璟張九齡等相繼キ相ト爲ル翕然トシテ貞觀ノ治ヲ見ルコ足ル十年始テ精兵十三萬ヲ募リ諸衛ニ分隸シ更番上下セシム兵農ノ分ル、此ニ始マル十一年府兵及ヒ白丁十二萬ヲ撰ヒ之ヲ長從宿衛ト謂フ一年兩番セシム十二年內侍楊思最ヲ以テ輔國大將軍ト爲ス宦者ノ大將軍ト稱スル此ニ始ル十三年長從宿衛ヲ更メテ驍騎ト爲ス一ニ射騎ト曰フ後ニ羽林飛騎ト改ム十二營ニ分隸ス每營一萬人分テ六番ト爲シ更代宿衛セシム十五年吐蕃入寇ス甘州ヲ焚掠シテ還ル唐將王君奭其後ヲ躡シ青海ノ西ニ於テ其後軍ヲ破リ輜重羊馬數萬

ヲ獲テ還ル二十一年天下ヲ分テ十五道ト爲ス曰ク京畿道都畿道關內道河內道河東道河北道隴右道山南東道山南西道劍南道淮南道江南東道江南西道黔中道嶺南道各採訪使ヲ置キ六條ヲ以テ非法ヲ檢察ス二十二年江淮河南ノ轉運使ヲ置キ河口輸場ヲ定ム此年幽州節度使張守珪奚契丹王屈烈及ヒ可突干ヲ斬ル二十四年張守珪部將安祿山ヲシテ奚契丹ヲ擊ツシム敗績ス二十六年南詔ヲ冊シテ雲南王ト爲ス二十七年孔子ヲ追謚シテ文宣王ト爲ス二十九年賑饑法ヲ立ツ天寶元年官名ヲ改メ侍中ヲ左相ト爲シ中書令ヲ右相ト爲シ尙書丞相ヲ僕射ト爲シ東都北都ヲ京ト爲シ州ヲ郡ト爲シ刺史ヲ太守ト爲ス當時聲教被ムル所ノ州三百三十一編廩ノ州八百十節度經畧使ヲ置キ以テ邊防ニ備フ凡ソ鎮兵四十九萬人馬八萬餘匹富饒盛大前古比スル無シ三年年ヲ改テ載ト曰フ玄宗漸ク政ニ倦ミ且承平ヲ恃ミ朝事ハ之ヲ宰相ニ委シ邊

防ハ之ヲ將帥ニ任ス深ク禁中ニ居リ專ラ聲色ヲ以テ自ラ娛ム故ニ李
 林甫ノ如キ相位ニ居ル十九年言路ヲ杜絶シ上下ヲ壅塞シ以テ禍亂ヲ
 養成ス安祿山ノ如キ驍將精兵ヲ擁シテ數鎮ニ據リ以テ唱亂ノ機ヲ待
 ツ十三載劔南ノ留後節度使李忠南詔ヲ擊テ敗没ス死スル者幾ノト
 二十萬人十四載安祿山反シ東京今河南省ヲ陷ル平原太守顏真卿兵ヲ
 起シテ賊ヲ討ス常山太守顏杲卿モ亦兵ヲ起シテ賊ヲ討ス河北諸郡皆
 之ニ應ス十五載祿山僭號シテ大燕皇帝ト稱ス眞源ノ令張巡兵ヲ雍丘
 ニ起シテ賊ヲ討ス朔方節度使郭子儀河東節度使李光弼大ニ賊將史思
 明ヲ九門ニ破リ又嘉山ニ破リ河北十餘郡ヲ復ス賊遂ニ關ニ入ル玄宗
 蜀ニ出奔ス賊將孫孝哲長安ヲ陷レ宗室男女數十人ヲ殺ス王侯將相ノ
 家長安ニ留ル者誅殺嬰孩ニ及フ此年七月太子亨靈武ニ即位ス之ヲ第
 七世肅宗ト爲ス玄宗ヲ尊テ上皇天帝ト爲ス至德二載正月安慶緒其父

祿山ヲ殺ス九月天下兵馬都元帥廣平王儼副元帥郭子儀西京ヲ收復ス
 肅宗西京ニ至ル安慶緒鄴郡ニ奔リ鄴ヲ改テ安成府ト爲ス賊將史思明
 高秀巖等其所部ヲ以テ來降ス乾元元年復テ賊ヲ改テ年ト爲ス六月史
 思明反ス七月郭子儀等九節度ニ命シテ安慶緒ヲ討マシム宦者魚朝恩
 ヲ以テ觀軍容宣慰處置使ト爲ス觀軍容ノ名此ニ始マル二年正月史思
 明自ラ燕王ト稱ス三月九節度ノ兵相州ニ潰ル史思明安慶緒ヲ殺ス四
 月史思明自ラ大燕皇帝ト稱ス其子朝義思明ヲ殺シテ其位ヲ篡フ其臣
 李懷仁之ヲ殺シ首ヲ唐ニ獻ス賊盡ク滅フ肅宗在位七年ノ時上皇玄宗殂
 ス肅宗モ亦殂ス代宗位ヲ嗣シ吐蕃叛亂ス代宗出テ之ヲ陝州今河南省
 避シ賊長安ヲ陷レ肆ニ焚掠ヲ行フ郭子儀兵ヲ率キテ之ヲ攻ム賊奔竄
 ス代宗復ヒ長安ニ歸ル又叛將侯固懷恩アリ吐蕃ノ衆十萬ヲ引テ入寇
 ス京師震駭ス時ニ郭子儀出テ奉天今陝西州ヲ守ル懷恩戰ハスシテ退ク

又回紇ノ衆十萬ヲ引テ入寇ス而テ懷恩塗ニ死ス郭子儀單騎回紇ノ營
 壘ニ抵リ回紇可汗ノ弟藥葛羅ヲ見テ責ムルニ大義ヲ以テス藥葛羅心
 服謝罪ス遂ニ共ニ吐蕃ヲ擊クマノト約ス吐蕃之ヲ聞キ夜遁ル回紇モ
 亦國ニ歸ル代宗殂ス德宗位ヲ嗣ク性猜忌多シ一ニ奸臣盧杞ヲ寵任シ
 忠良ヲ陷害ス人心怨讟シ以テ天下ノ叛亂ヲ致ス當時朱滔李希烈李懷
 光等相繼テ背叛ス數年ノ後始テ平定スルヲ得タリ代宗殂ス順宗位ヲ
 嗣キ未ダ久カラヌシテ殂ス憲宗位ヲ嗣ク此時尙僭亂ノ臣未ダ滅セザ
 ル者アリ憲宗剛明果斷悉ク叛逆ヲ銷除シ藩鎮跋扈ノ弊始メテ止ミ威
 令復タ天下ニ振フ中興ノ英主ト稱ス可シ惜ラクハ其後任用其人ヲ失
 シ且金丹ヲ服シ長生ヲ求メ遂ニ其死ヲ得ス憲宗殂ス穆宗位ヲ嗣ク河
 北諸郡復テ強臣ノ據ル所ト爲ル唐亡フルニ至ルマテ終ニ收復スル能
 ハス穆宗殂スル後敬宗文宗武宗宣宗懿宗相繼キ位ニ即ク五帝皆群小

ニ狎昵シ優柔寡斷制ヲ宦官ニ受ク僖宗ノ時ニ至リ軍國ノ大事統テ宦
 官田令孜ノ掌理ニ歸ス當時王仙芝ナル者アリ衆ヲ聚メ盜ヲ爲ス曹州
 ノ人黃巢之ニ應ス仙芝敗死ス而ノ巢益々強盛遂ニ長安ヲ陷レ自ラ大齊
 皇帝ト稱ス僖宗興元ニ出奔シ各路ニ詔シ兵ヲ興シテ賊ヲ討セシム沙
 陀ノ人李克用詔ニ從ヒ兵ヲ率キテ來援シ屢々大勝ヲ獲タリ賊衆潰散シ
 黃巢宮殿ヲ焚テ遁ル賊將尙讓朱温等衆ヲ率キテ來降ス遂ニ長安ヲ收
 復ス黃巢兗州ニ奔死ス後ニ朱温克用ト合ハス屢々克用ヲ陷害セント欲
 ス克用上疏シ朱温ヲ討メント請フ僖宗優詔ヲ下シテ和解セシム克用
 氣終ニ平カス此時各兵鎮相攻撃シ唐廷其曲直ヲ辨スル能ハス遂ニ互
 ニ相呑噬シ力ヲ以テ相尙フヲ致ス時ニ朱玫李昌符ナル者アリ陰ニ全
 忠ニ附シ克用二人ト沙苑陝西省南ニ戰ラ朱玫敗績ス克用進テ京城ニ
 逼リ田令孜ヲ殺サント請フ令孜僖宗ヲ奉シ云鳳翔ニ走ル僖宗令孜ヲ

遠方ニ放テ親ヲ長安ニ遷ル病劇シテ殂ス昭宗位ヲ嗣ク顯ル中興ノ
 志アリ惜ラシクハ威令行ハレズ當時宦官楊復恭權ヲ專ニシ自ラ定策ノ
 國老ト稱シ昭宗ヲ以テ門生天子ト爲ス鳳翔ノ節度使李茂貞復恭ヲ殺
 シ昭宗ヲ劫シテ華陰ニ奔ル三年ヲ經テ始メテ長安ニ歸ル時ニ天下大
 亂群雄四起昭宗制スル能ハス復テ洛陽ニ奔ル朱全忠之ヲ弑シテ昭宣
 ヲ立ツ在位二年ニシテ全忠ノ篡弑スル所ト爲ル二十一主二百八十九
 年ニシテ亡フ
 梁ノ太祖朱全忠ハ初メ黃巢ニ從ヒ賊ヲ爲ス後ニ唐ニ降リ梁王ニ封セ
 ラル唐ノ帝位ヲ篡ヒ國號ヲ改テ梁ト曰フ即位ノ後淫虐無道倫常ヲ敗
 亂ス曾テ其媳ニ私ス其子友珪之ヲ弑ス友珪ノ弟友貞復テ友珪ヲ殺テ
 自立ス是ヲ末帝ト爲ス後ニ後唐ニ滅セラル梁二主十七年ニシテ亡フ
 後唐主李存勗ハ李克用ノ子ナリ梁ヲ滅スルノ後國號ヲ改メテ唐ト曰

フ是ヲ莊宗ト爲ス優伶ヲ好ミ常ニ粉ヲ以テ面ニ傅ケ優人敬新磨等ト
 殿廷ニ在テ演戲ス伶人郭從謙亂ヲ作ス莊宗矢ニ中テ殂ス子繼岌モ亦
 死ス李嗣源位ニ即ク是ヲ明宗ト爲ス嗣源ハ本ト胡人逸信烈ト名シ克
 用ノ養子ナリ兵革ヲ務メテ遊獵ヲ喜ハス聲色ヲ遠サシ宦官ヲ陳ニス
 善政最モ多シ在位八年ニシテ殂ス子從厚立ツ是ヲ閔帝ト爲ス後ニ明
 宗ノ養子從珂ノ篡弑スル所ト爲ル從珂篡位三年ニシテ石敬瑭ノ兵ニ
 逼マラレ自焚シテ殂ス稱シテ廢帝ト爲ス後唐二姓四主十七年ニシテ
 亡フ
 後晉主石敬瑭ハ後唐明宗ノ婿ナリ太原ノ藩鎮ト爲ル因テ廢帝ト隙アリ
 兵ヲ契丹ニ借リ幽薊等十六州ヲ割キ以テ之ニ與フ遂ニ後唐ヲ滅テ
 帝位ニ即ク是ヲ高祖ト爲ス殂ス及ヒ任重貴位ヲ嗣ク契丹ノ約ニ
 背キ其甥スル所トナル後晉二主十一年ニシテ亡フ

後漢主劉知遠ハ後晋主石敬瑭ヲ輔ケ勳勞ヲ以テ北平王ニ封セラル契丹後晋ヲ滅シ中原主無キニ因リ諸軍士共ニ知遠ヲ推尊シテ帝ト爲ス知遠即チ汴城ニ入り晋ノ統ヲ承ク在位二年ニシテ殂ス次子承祐位ヲ嗣ク是ヲ隱帝ト爲ス驕言ヲ聽信シ賢臣ヲ殺戮シ復々郭威ヲ殺サント謀ル威即チ兵ヲ率キ之ヲ攻ム承祐亂軍ノ中ニ死ス後漢二主四年ニシテ亡フ

後周主郭威ハ初メ後漢ニ臣タリ後ニ隱帝ノ位ヲ篡フ是ヲ太祖ト爲ス太祖子無シ妻兄柴守禮ノ子柴榮ヲ以テ嗣ト爲ス太祖殂スルニ及ヒ柴榮位ヲ嗣ク是ヲ世宗ト爲ス英明果敢大ニ才能アリ時ニ李昇江南ニ據リ南唐ト稱ス李昞河東ニ據リ北漢ト稱ス孟昶蜀ニ據リ高重誨荆南ニ據ル其餘割據スル者勝ヲ數フ可ラス世宗兵ヲ率キ各處ニ往テ征討ス屬勝捷ヲ獲テ威聲大ニ振フ殂スルニ及ヒ子恭帝位ヲ嗣ク年甫テ七歲

趙匡胤ノ篡フ所ト爲ル後周二姓三主十年ニシテ亡フ宋ノ太祖趙匡胤ハ初メ周ニ仕テ殿前ノ都點檢タリ契丹入寇スルニ遣ヒ諸將弁匡胤ヲ擁シテ帝位ヲ踐マシム乃チ國號ヲ改テ宋ト云フ太祖在位十七年五代ノ群雄陸續平定ス太祖殂スルニ迨ヒ弟太宗位ヲ嗣ク蓋シ太祖性至孝母后杜氏ノ遺命ヲ受ケ國ニ長君アルヲ欲スルニ因ル太宗恭儉仁恕又親ヲ太原幽州等ノ處ヲ征ス然ヒ侄德昭ノ弟光美皆太宗ノ妬忌ニ因テ死ス太宗殂ス眞宗位ヲ嗣ク寬仁慈愛頗ル帝王ノ量アリ然ヒ邪說ヲ信シ道教ヲ崇フ曾テ契丹入寇シ眞宗親征ス契丹盟ヲ請フテ退ク眞宗殂ス仁宗位ヲ嗣ク其年幼ナルヲ以テ太后劉氏簾ヲ垂テ政ヲ聽ク太后殂シ仁宗政ヲ親ラスルニ及ヒ呂夷簡ヲ以テ相ト爲ス夷簡甚ク才幹アリ而テ賢ヲ嫉ミ能ク妬ム夷簡没スルノ後仁宗重ク范仲淹文彥博韓琦等ノ諸人ヲ用ヒ朝廷君子多ク政事修明仁宗人ト爲リ

恭儉仁恕惜ヲクハ仁柔餘アリテ剛武足ラズ是ヲ以テ屢夷狄ノ禍アリ
 曾テ孔子ノ後裔ヲ封シテ衍聖公ト爲ス仁宗殂ス英宗位ヲ嗣ク大臣ヲ
 優禮シ民ヲ愛シ歸ヲ重シス良主ト爲スニ足ル在位僅ニ四年ニシテ殂
 ス神宗位ヲ嗣ク精ヲ專ラニシテ治ヲ求ム惜ムラクハ王安石ヲ以テ相ト
 爲シ大ニ蒼生ヲ誤ル神宗殂ス哲宗嗣立ス太皇太后高氏朝ニ臨ム當時
 司馬光呂公著等相ト爲リ政事修明庶績丕ヒニ舉ル高氏殂シ哲宗政ヲ
 親ラスルニ迫ヒ先朝ノ小人呂惠卿等志ヲ得テ司馬光呂公著等ノ正人
 ヲ追貶シ殆ント盡日無シ哲宗殂ス神宗ノ第十一子徽宗位ヲ嗣ク大ニ
 土木ヲ興シ淫樂ヲ窮ム當時曾布相ト爲リ蔡京ヲ引用ス徽宗之ヲ寵信
 ス初メ徽宗金ニ約シテ遼ヲ攻メ石晉ノ契丹ニ賂セシ舊地ヲ得ント欲
 ス遼滅スルニ及ヒ妹金和ヲ失シ金兵遂ニ燕都ヲ蹂躪シ太原ヲ圍ミ黃
 河ヲ渡リ汴京ニ逼近ス徽宗位ヲ欽宗ニ傳フ金將幹離不汴京ヲ圍ム欽

宗表ヲ奉メテ降ル金人遂ニ欽徽二帝并ニ后妃太子等三千餘人ヲ劫シ
 テ北行ス後二帝ヲ五國城ニ置ク二帝北行メ時ニ當リ金人ノ命ニ從ヒ
 張邦昌僭シテ帝位ニ居リ國號ヲ改メテ楚ト曰フ而テ心ニ於テ安ンセ
 ス乃チ徽宗ノ第九子高宗ヲ濟州ニ迎ヘ帝位ニ南京ニ即カシム高宗中
 興ノ主ト云フト雖モ實ニ中興ノ才無ク金人ト和シ曰カ位ヲ失ハサル
 ナリ以テ主ト爲ス楊沂中劉錡韓世忠岳飛等ノ諸將アリ屢金人ヲ破リ且
 境内ノ群寇ヲ平定シ國中稍安シ又岳飛ニ命シ兵ヲ襄陽ニ屯シ以テ中
 原ヲ圖ラシム飛大ニ金將兀朮ヲ破ル金人ノ陷沒セシ中原ノ州縣皆爭
 フテ官軍ヲ迎ヘ方ニ日ヲ指シテ黃河ヲ渡ラントス而テ高宗秦檜ノ讒
 言ヲ聽キ連リニ岳飛ニ詔シテ朝ニ還ラシム飛憤惋シテ泣テ曰ク十年
 ノ功一旦ニ廢セントス遂ニ師ヲ班ヘス後ニ秦檜ノ害スル所ト爲ル天
 下之ヲ冤トス高宗在位三十六年ニシテ位ヲ孝宗ニ遷ル孝宗性最モ孝

ナリ且切ニ恢復ノ志ヲ存ス然レ金主ノ賢明ナルニ因テ隙ノ乘ス可キ
 無シ是ニ於テ南北講好シ天下干戈ヲ息ム此ヨリ武ヲ偃セ文ヲ修メ道
 學大ニ興リ朱熹張栻陸九淵等ノ諸大儒輩出ス當時治教休明文風丕ヒ
 ニ振フ孝宗在位三十七年ニシテ位ニ光宗ニ遷ル光宗ノ后李氏最モ悍
 妒光宗ヲ挾制シテ孝ヲ父皇ニ盡サシメス又早ク太子ヲ立テス是ニ於
 テ趙汝愚等太后ノ命ヲ奉シ寧宗ヲ奉シテ内禪ヲ受ケシム寧宗謙恭仁
 儉始終一ノ如シ然レ柔ニシテ明ナラス韓侂胄擅ニ威權ヲ竊ミ仕宦ノ
 ニ用ヒ國勢日ニ弱キニ因テ其憂ニ乗シテ以テ之ヲ伐ダント欲ス諸臣
 之ヲ諫メ聽カス遂ニ詔ヲ下ス金乃チ道ヲ分テ入寇ス史彌遠計ヲ設ケ
 侂胄ヲ誅シ其首ヲ金營ニ送り和ヲ請フ金始テ兵ヲ罷ム此時蒙古ノ鐵
 木真帝ヲ幹難河ニ稱ス寧宗殂ス史彌遠詔ヲ矯メ皇子竑ヲ廢テ理宗ヲ

立テ彌遠相ト爲ル凡ソ官爵ヲ黜陟シ人材ヲ取舍スル彌遠一人ノ手ニ
 出ツ故ニ攀附スル者甚ク多シ彌遠死スルニ及ヒ理宗始メテ政ヲ親ラ
 スルヲ得タリ時ニ蒙古ノ鎮木真六盤山ニ死シ第三子窩濶台位ヲ嗣キ
 兵ヲ率井テ金ノ汴京ヲ圍ミ使ヲ朱ニ遣シ金ヲ夾攻スルヲ議セシム理
 宗之ヲ許ス幾クモ無クシテ金亡フ趙葵此時ニ乘シテ中原ヲ收復セン
 ト欲ス理宗命シテ兵ヲ進メシム葵城邑數處ヲ取ルト雖モ皆空城ニシ
 テ糧餉無ク兵皆潰散ス葵遂ニ師ヲ引テ還ル蒙古主使ヲ遣リ來テ盟ニ
 背クヲ責メシメ遂ニ道ヲ分テ入寇ス此ヨリ將帥守臣屢次敗績シ叛キ
 テ蒙古ニ降ル者多シ理宗賈似道ニ命シ兵ヲ督シテ敵ヲ禦カシム似道
 使テ蒙古ノ營ニ遣シ臣ト稱シ幣ヲ納ル、ヲ許ス蒙古兵即チ退ク是ニ
 於テ似道諸路ノ戰ヒ勝テ蒙古ノ兵ヲ退ルト奏ス理宗殂ス度宗位ヲ嗣
 キ似道ヲ信任ス蒙古遽年入寇ス宋廷師ヲ喪ヒ地ヲ失フ殆ント盧日無

シ似道君ヲ欺キ國ヲ誤以テ宋朝ノ滅亡ヲ致ス度宗殂ス似道恭宗ヲ
 立ツ時ニ元兵日ニ逼ル恭宗似道ヲシテ各路ノ軍馬ヲ督率セシム似道
 兵潰ヘ逃テ揚州ニ入ル元將伯顔兵ヲ率キテ臨安ニ至リ恭宗ヲ執テ北
 行ス端宗年甫ヲ九歲福州ニ在テ嗣立ス此時文天祥漳州ニ屯シ張世傑
 泉州ヲ攻ム然レ元ノ兵勢大ニシテ皆勝ヲ獲ル能ハス端宗井澳ニ奔リ
 後ニ海ニ逃レ水ニ溺レ因テ驚疾ヲ得テ殂ス群臣多ク散去セント欲ス
 陸秀夫乘ト共ニ度宗ノ子衛王昺ヲ立シ年甫テ八歲帝昺新會縣ノ崖山
 ニ遷リ文天祥兵ヲ外ニ治ム元將張弘範襲之ヲ執ヘ遂ニ崖山ヲ襲フ
 張世傑元兵ト大戰スル數日兵潰ル陸秀夫事ノ爲メ可ラサルヲ知リ帝
 昺ヲ負ヒ海ニ投シテ死ス十八世三百二十年ニシテ亡フ
 元ノ先ハ本ト幹難河源龍江源ノ不見罕山ニ居ル世蒙古部ノ酋長ナリ
 也速該太祖父ノ時ニ至テ諸部ヲ吞併シ始テ強大ヲ成ス其子鐵木真奇世

ノ雄才ニシテ兵ヲ用フル神ノ如ク蒙古全部ヲ服属ス宋ノ寧宗開禧二
 年盡ク都下ノ衆汗ヲ幹難河畔ニ會シ大ニ盟約ヲ爲シ全世界ヲ一統セ
 シトナリ期シ即位ノ禮ヲ行フ是ヲ太祖ト爲ス衆汗尊號ヲ上リ成吉思汗
 ト號ス第二世太宗寬弘ニシテ衆ヲ納レ賢相耶律楚材ニ委任シ國勢愈
 強盛ヲ致ス第四世憲宗剛明雄略善ク兵ヲ用フ第五世世宗名ハ忽必烈
 祖ノ孫仁明英睿母ヲ事テ厚シ至元十六年興宋ノ二年宋ヲ平ケテ漢土ヲ一
 統シ遼金ノ舊ニ仍テ都ヲ燕京今直隸省ニ定メ中書省ヲ立テ腹裏ノ地
 ヲ統メ行省ヲ以テ藩服ヲ分鎮ス其塞外ノ版圖ヲ合スルトハ南ハ南洋
 濱海ニ起リ北ハ北氷洋ニ盡キ東ハ朝鮮滿洲ニ起リ西ハ小亞細亞ニ至
 ル幅員ノ大ナル古今未ダ嘗テ有ラサル所ナリ至元十七年十月右丞相
 阿剌罕右丞范文虎等ニ命以師十萬ヲ率ヒテ日本ヲ擊タシム十八年八
 月范文虎等海ニ航シテ平戶島ニ至リ颶風ニ遇フテ船ヲ敗リ遂ニ師ヲ

海島ヲ棄ツ遣テ還ルヲ得ル者財ニ三人十九年緬甸ヲ伐ツ二十五年四月廣東ノ民董賢舉浙江ノ民楊鎮龍柳世英循州今廣東省ノ民鐘明亮等各衆萬餘ヲ擁シテ相繼テ亂ヲ起ス二十六年中書右丞相伯顔ヲ以テ知樞密院事トシ兵ニ將トシテ和林ヲ鎮セシム和林ハ太祖ノ都スル所ニシテ漠北ノ諸路ヲ統有ス知院ヲ此ニ置クハ蓋シ伯顔ヨリ始マル二十年中國ノ戶口ヲ調査ス戶數一千三百十九萬六千二百零六人口五千八百八十三萬四千七百一十一アリ山澤溪洞ノ民ハ與ラス二十八年海船副萬戶楊祥六千ノ軍ヲ以テ流求ヲ降サント請フ金符ヲ給シ詔書ヲ發シ以テ行カシム楊祥海洋ニ出テ遠ニ一島ヲ掠ム軍少ク挫ケ未ダ流求本嶋ニ至ラスシテ還ル二十九年六月安南入貢ス三十一年世祖歿ス成宗位ヲ嗣シ元貞三年福建省平章政事高興流求圖ル可キノ狀ヲ上言シ省ノ都鎮撫張浩等ヲシテ之ヲ襲ハシメ生口百三十餘人ヲ擒ニス流求

命ニ抗スル故ノ如シ大德年間屬西南諸蠻ヲ伐ツ第七世武宗即位ノ年孔子ヲ加封シ大成至聖文宣王ト爲ス武宗最モ番僧ヲ比昵シ西僧ヲ毆ツ者ハ其手ヲ斷テ嘗ル者ハ其舌ヲ截ラント令スルニ至ル武宗歿ス仁宗位ヲ嗣ク天性恭儉ニシテ儒術ニ通達シ兼テ釋典ヲ曉リ游畋ヲ事トセズ征伐ヲ喜ハス貨利ヲ崇ハス有司大辟ヲ奏スレハ毎ニ慘惻シテ時ヲ移ス總テ美行善政計フルニ暇アラズ曾テ士民靡麗相尙ヒ禮ヲ僭シ財ヲ費スヲ以テ官民車服ノ等第ヲ定ム其子英宗天資至孝仁宗不豫ノ時泣テ天ニ告ケ身ヲ以テ代ランコトヲ願フ位ニ即クニ及テ法ヲ用フル私無ク善ク諫ヲ納レ孜々トシテ治ヲ爲ス然レ刑戮ニ果ナルヲ以テ御史大夫鐵失等逆謀ヲ企テ英宗ヲ南坡ノ行幄ニ弒ス泰定帝世宗ノ嫡孫位ヲ嗣ク致和元年帝上都今直隸省御馬殿ノ北ニ殂ス泰定支庶ヲ以テ入テ太統ヲ繼ギ能ク好逆ヲ剪除シ忠賢ヲ憫恤ス亦賢主ナリ明宗武宗ノ

長子ヲ以テ入テ帝位ヲ踐ム蓋シ泰定殂スル時明宗漢北ニ在ルヲ以テ弟文宗位ヲ攝シ天曆ト改元ス既ニシテ明宗帝位ニ即キ文宗ヲ立テ皇太子ト爲ス天曆二年八月明宗漢北ヨリ京ニ赴ク皇太子之ヲ旺忽察都ニ迎フ而シテ明宗暴ニ殂ス皇太子上都ニ即位ス是ヲ文宗ト爲ス九月諸儒臣ニ命シ唐宋會要ニ準シテ本朝ノ典故ヲ輯メシム名ケテ經世大典ト曰フ第十三世寧宗明宗ノ次子ヲ以テ文宗ニ繼キ兩月ニシテ殂シ兄委懼帖睦爾入テ大寶ニ登ル是ヲ順帝ト爲ス元統二年正月汴梁今河南府血雨降ル三月亦毛雨降ル三年六月太平王唐其勢反ス初メ唐其勢ノ父燕帖木兒文宗繼嗣ノ時ニ於テ大功ヲ立テ右丞相ト爲リ太平王ニ封セラル自ラ權ヲ秉リ行テ肆ニシテ忌ム無シ燕帖木兒死ス子唐其勢王號ヲ襲フ時ニ太師右丞相伯顔政ヲ秉ル唐其勢恐テ曰ク天下ハ我カ家ノ天下ナリ伯顔何人ノ我カ上ニ位スルヤト潛ニ異心ヲ蓄ヘ諸王晃火

帖木兒ヲ立シテ謀ル伯顔唐其勢ヲ執ヘテ之ヲ誅ス並ニ皇后伯牙吾氏ヲ弑ス伯牙吾氏ハ燕帖木兒ノ女ナリ至元三年二月服色器皿與馬ノ制ヲ改ム五年十一月伯顔ヲ以テ大丞相ト爲ス伯顔既ニ唐其勢ヲ誅シテ獨リ國鈞ヲ秉リ政權ヲ恣ニス而テ遂ニ異圖アリ伯顔カ弟ノ子脫々謀テ伯顔ノ權ヲ収メ其政ヲ改ム中外翕然至正以後順宗娛樂ニ溺シ番僧ニ迷ヒ政事ヲ怠ル六年十二月靖州今湖南ノ徭獠ノ吳天保亂ヲ作ス時ニ湖廣ノ徭俱ニ亂ル廣西ノ侗徭モ亦隙ニ乘シテ入寇ス七年十月沿江兵起ル八年十一月台州今浙江ノ方國珍亂ヲ作シ衆ヲ海上ニ聚ム十一年五月穎州今安徽ノ人劉福通變城今直隸ノ人韓山童ト謀リ白蓮會ヲ以テ衆ヲ聚メ亂ヲ起シ紅巾ヲ以テ號ト爲ス山童縣官ノ擒ニスル所ト爲ル而テ福通勢益盛ニシテ其衆十萬ニ至ル蕪州今湖北ノ人徐壽輝妖術ヲ以テ衆ヲ聚メ亦紅巾ヲ以テ號ト爲ス遂ニ蕪水今湖北

二據テ帝ト稱シ國ヲ天完ト號ス十月饒今江西信州府等ノ各路
 泰ヲ雨ラズ民多ク取ツテ之ヲ食フ蕭縣今江蘇縣ノ人李二燒香ヲ以テ衆
 ヲ聚メ其黨趙均用等ト徐州今江蘇州府ヲ攻陷シテ之ニ據ル十二年正月
 定遠今安徽縣ノ人郭子興兵ヲ起シ濠州今安徽府ヲ拔テ之ニ據ル三月
 各行省ニ命シ兵ヲ分テ諸路ノ亂ヲ作ス者ヲ擊タシム八月右丞相脫々
 諸軍ヲ將シ李二ヲ徐州ニ擊テ大ニ破リ兵城ヲ屠ル李二遁亡シ趙
 均用等濠州ニ走テ郭子興ニ依ル十三年五月泰州今江蘇州ノ人張士誠兵
 ヲ起シ高郵今江蘇府ニ據テ自テ誠王ト稱シ國ヲ大周ト號ス此時順帝
 遊宴ニ荒ミ姪樂ニ耽ル隆亂益起ル十二月郭子興所部ノ兵ヲ引テ濠州
 省今安徽州ニ入り王ト稱ス十四年十一月丞相脫軍ヲ督シテ高郵ヲ征ス
 連戰克捷シ賊勢大ニ蹙ス平章政事哈麻人ヲシテ脫々ヲ順帝ニ讒シ其
 官爵ヲ削ル十五年二月劉福通韓林兒ヲ立テ帝ト爲シ都ヲ亳州今安徽州

二建テ國ヲ宋ト號ス林兒ハ山童ノ子ナリ六月郭子興ノ部將朱元璋明
 祖兵ヲ和州今安徽和州ニ起シ江ヲ渡テ太平路今安徽太平府ヲ取ル紅巾倡亂ノ
 後ヨリ南州今江蘇州ノ郡縣多ク陷没ス故ニ元璋從テ之ヲ取ル十六年二月
 張士誠平江今江蘇蘇州府ニ入テ之ニ據ル爾後天下大亂四方紛々群雄割據
 スル者勝敗興亡枚擧ニ暇アラス而テ右丞相棚思監官者朴不花事ヲ用
 ヒ奸利ヲ營キ四方ノ警報將士ノ功狀皆壅蔽シテ上聞セス論者謂フ元
 ノ亡フル二人ノ罪多キニ居ルト二十年八月大同今山西大同府大都督李羅
 帖木兒ニ命シテ石嶺關今山西東北以北ヲ守リ陝西ノ平章政事察罕帖
 木兒ニ石嶺關以南ヲ守ラシム十二月陽翟王阿魯輝帖木兒國事ノ爲メ
 可ヲサルヲ見テ數十萬ノ兵ヲ擁メテ京畿ヲ犯ス其部將脫驢阿魯輝帖
 木兒ヲ縛シテ闕下ニ送ル二十二年三月明玉珍雲南今雲南省ヲ破ル五月自
 ラ隴蜀王ト稱ス明年帝ト稱シ國ヲ夏ト號ス六月宋ノ降將田豐平章政

事察罕帖木兒ヲ殺シテ益都城今山東省ニ據ル朝廷察罕帖木兒ノ子擴
 郭帖木兒ニ命シテ其城ヲ攻メ父ノ仇ヲ復サシム二十三年九月張士誠
 平江ニ據テ自ラ吳王ト稱ス宮室ヲ治メ官屬ヲ立ツ是ヨリ東南ノ海運
 絶ツ二十四年正月朱元璋國號ヲ建テ吳ト曰フ三月先ノ太子右丞相柳
 思監官者朴不花等ト謀テ李羅帖木兒ノ官爵ヲ削リ其兵ヲ奪フ命ヲ受
 ケス因テ擴郭帖木兒ニ詔シテ之ヲ討タシム四月李羅帖木兒兵ヲ擧テ
 闕ヲ犯シ右丞相柳思監ヲ殺ス太子出奔ス李羅遂ニ國ヲ專ニス二十五
 年三月先ノ太子大ニ兵ヲ發シ李羅帖木兒ヲ討ツ李羅誅ニ伏ス二十六
 年四月朱元璋ノ兵淮安今江蘇省及ヒ湖州今浙江省ノ諸路ヲ取ル二十
 七年九月朱元璋ノ兵平江ヲ取り吳主張士誠ヲ執フ朱元璋ノ兵又方國
 珍ヲ討テ之ヲ降ヌ又山東ノ郡縣ヲ徇ヘテ皆之ヲ下ス二十八年正月吳
 主朱元璋帝位ニ即キ國ヲ明ト號ス閏七月明兵元ノ大都今直隸省ヲ取

ル順帝后妃太子ヲ率ヰテ上都ニ奔ル元亡フ世祖宋ヲ滅シテ中國ニ君
 臨セシヨリ此ニ至ルマテ十世八十九年
 明ノ太祖朱元璋ハ濠州ノ人ナリ姿貌雄傑志意廓然年十七ニシテ父母
 相繼テ歿ス元璋依ル所無ク身ヲ皇覺寺ニ托ス嗣テ江淮ノ間ニ遊食ス
 ルト三年時ニ天下大ニ亂ル定遠ノ人郭子興濠州ニ據ル元璋往テ之ニ
 從フ子興其狀貌ヲ奇トシ留メテ親兵ト爲シ養女馬氏ヲ以テ之ニ妻ハ
 ス是ヨリ元璋威名益著ハル豪傑景ノコトク從フ郭子興濠州ニ克テ王
 號ヲ稱スルハ主トシテ元璋ノ功ニ賴ル子興死スルノ後歸スル者日ニ
 衆シ此ニ於テ徐達常遇春李善長湯和等ノ諸將ヲ分遣シ群寇ヲ勦滅シ
 中原ヲ平定ス遂ニ帝位ニ即キ洪武ト改元ス都ヲ南京ニ開キ開封ヲ以
 テ北京ト爲ス洪武四年暹羅三佛齊等ノ國各使臣ヲ遣ハシ入貢ス五年
 琉球國入貢ス太祖淮右ノ布衣ヲ以テ遂ニ帝業ヲ成ス其雄才大畧誠ニ

創業ノ主ナリ在位三十一年ニシテ殂ス太孫允即位ヲ嗣キ建文ト改元
 ス諸王叔父ノ尊ニ憑テ不遜多シ帝太常卿黃子澄兵部尙書齊泰等ト謀
 リ周王橚齊王榑等ヲ廢シテ庶人ト爲ス湘王柏自ヲ焚死ス燕王棧遂ニ
 兵ヲ舉テ反ス其兵ヲ號シテ靖難ト曰フ帝先後耿炳文李景隆等ヲ遣
 ハシ之ヲ討タシム皆敗績ス燕王大舉南犯シ遂ニ江ヲ渡ル帝人ヲ遣ハ
 シ和ヲ議セシム燕王許サス兵ヲ率キテ京都ヲ攻ム京都陥リ宮中火起
 ル帝終ル所ヲ知ラズ燕王自立シテ帝位ニ即ク是ヲ成祖ト爲ス永樂ト
 改元ス北平ヲ改メテ順天府ト爲ス北京ヲ置キ浙江等九省ノ富民ヲ徙
 シ以テ其地ニ實ス又海運險多キヲ以テ河運ヲ通シ海運ヲ罷ム此時口
 北ノ雜糧各郡屢降リ屢叛ク成祖數次親征ス其果毅英明頗ル太祖ニ似
 タリ但々宦官ヲ寵信シ東廠ヲ置キ外事ヲ偵刺セシム明ノ世宦豎ノ禍
 實ニ世祖之ヲ啓ク成祖殂ス仁宗位ヲ嗣キ洪熙ト改元ス性情仁慈刑罰

ヲ恤ミ租稅ヲ免シ多ク善政ヲ行フ在位一年ニシテ殂ス宣宗位ヲ嗣キ
 宣德ト改元ス在位十年ニシテ殂ス英宗位ヲ嗣キ正統ト改元ス年尙幼
 ナリ重ク楊士奇楊榮楊溥ノ三賢臣ヲ用ヒ天下大ニ治マル三楊歿スル
 ノ後英宗宦官王振ヲ信任ス時ニ瓦剌ノ也先大舉シテ邊ヲ犯ス振勸メ
 テ親征セシム諸臣諫沮ス聽カス遂ニ出テ、宣府宣化直隸省ニ至ル人心
 皇々軍ニ紀律無ク師土木ニ潰ル虜兵來リ圍ム英宗出ル能ハス虜兵英
 宗ヲ擁シテ去ル王振並群臣死スル者五十餘人太后命シテ景泰帝ヲ立
 テ英宗ヲ尊テ上皇ト爲ス也先上皇ヲ以テ漢土ヲ挾制セント欲ス兵ヲ
 率キテ京師ニ逼リ大臣ヲシテ駕ヲ迎ヘシムルト宣言ス且金帛ヲ索ム
 ル算無シ兵部尙書于謙屢擊テ虜兵ヲ敗ル也先遂ニ和ヲ請ヒ上皇ヲ送
 回ス其後帝疾アリ武清侯石亨太監曹吉祥等ト兵ヲ以テ上皇ヲ迎ヘ位
 ニ復サシメ景泰帝ヲ廢ス英宗殂ス憲宗位ヲ嗣キ成化ト改元ス太監王

直チ寵信シ西廠ヲ置キ直チテ之ヲ領セシメ以テ外事ヲ伺察ス直遂ニ權ヲ專ニシ冤死スル者甚ク多シ在位二十三年ニシテ殂ス孝宗位ヲ嗣キ弘治ト改元ス行ラ所ノ政多ク觀ル可キモノアリ在位十八年ニシテ殂ス武宗位ヲ嗣キ正徳ト改元ス太監劉瑾ヲ寵任シ賢良ヲ殘害ス國政日ニ紊ル殂スルニ及ヒ世宗支庶ヲ以テ位ヲ嗣キ嘉靖ト改元ス方士ヲ好ミ常ニ宮中ニ建醮ス奸臣嚴嵩ヲ信任シ忠臣夏言等ヲ殺ス世宗在位四十五年ニシテ殂ス穆宗位ヲ嗣キ隆慶ト改元ス即位ノ初メ徐階ニ委任シ先朝ノ弊政ヲ除ク在位六年ニシテ殂ス神宗位ヲ嗣キ萬曆ト改元ス即位ノ時年尚ホ幼冲太師張居正ニ倚任ス政治頗ル裨益アリ居正死スルニ及ヒ申時行政ヲ爲ス政務寬簡上下相安ス然レ法紀モ亦是ヨリ振ハス神宗廣ク礦ヲ開キ太監ヲ分遣シ以テ其稅ヲ取ラシム奸人遂ニ機ニ乘シテ攘盜シ良民害ヲ被ムル者甚ク衆シ又連年水旱民生ヲ聊

セス韃靼邊ヲ侵シ緬寇境ヲ犯シ寧夏叛亂ス日本人朝鮮ヲ攻陷シ建夷モ亦兵ヲ滿洲ニ起ス連歲兵ヲ用ヒ干戈息マズ而テ神宗惟深宮ノ中ニ居リ朝政ヲ理セス在位四十八年ニシテ殂ス光宗位ヲ嗣キ泰昌ト改元ス光宗殂ス熹宗位ヲ嗣キ天啓ト改元ス太監魏忠賢ヲシテ東廠ヲ提督セシム忠賢政ヲ擅ニシ熹宗ノ乳母客氏ト表裏奸ヲ爲シ多ク忠臣ヲ殺ス明朝ノ滅亡職トシテ熹宗ノ小人ヲ信シ賢才ヲ退ルニ因ル此時滿洲兵已ニ瀋陽遼陽等二十餘城ヲ取ル在位七年ニシテ殂ス懷宗位ヲ嗣キ崇禎ト改元ス即位ノ初メ魏忠賢等ノ諸奸人ヲ殺シ盡ク天啓ノ弊政ヲ改ム仁明節省勵精シテ治ヲ圖ル然レ各省連年荒旱流賊李自成張獻忠等天下ヲ擾亂ス且ツ清兵京東ニ逼ル懷宗在位十七年李自成京師ヲ犯ス太監杜勳城門ヲ開キ迎降ス京師陷ル懷宗自ヲ萬歲山ニ縊レテ殂ス二十世二百九十六年ニシテ亡フ

清ノ太祖努爾哈赤其先ハ鴨綠江源ノ長白山ニ居ル國ヲ滿洲ト號ス姓
 ハ愛親覺羅數世ノ祖肇祖大ニ知畧アリ此時ニ至リ疆域漸ク擴ル與祖
 景祖ニ傳フ景祖兄弟六人各城ヲ築キ分居ス稱テ寧古塔貝勒ト云ヒ是
 ナ六祖ト爲ス國人尼堪外蘭叛テ明ニ降リ明ノ總兵李成梁ヲ引キ邊城
 ナ侵掠ス景祖顯祖景祖第四子ト往テ之ヲ救ヒ城ニ入テ固ク守ル城陷リ俱
 ニ害セラル太祖顯祖ノ變ヲ聞キ衆ヲ集メ往テ尼堪外蘭ヲ征ス當時國
 人皇々皆叛志アリ即チ太祖ノ子孫モ亦異心アリ太祖外ニ在ルニ因テ
 其財物ヲ掠取ス後ニ太祖勝ヲ得テ圖倫城ヲ攻克シ明ト和ヲ講ス明人
 尼堪外蘭ヲ執テ之ヲ斬ル人心始メテ安シ又戰フテ北方九姓葉赫哈達
科爾沁錫伯封
爾察合里訥殷ノ國ニ勝ツ此ヨリ遠近懾服シ蒙古諸貝勒太祖ヲ尊テ神
 武皇帝ト爲ス天命ト建元ス儒臣ニ命シ蒙古字ヲ以テ國書ヲ制シ始テ
 滿文ヲ用フ此時歸附スル者日ニ衆キヲ以テ牛录ノ編制ヲ定ム後又八

旗ヲ編成ス兵ヲ起シテ明ヲ征シ屢明兵ヲ敗リ城邑ヲ攻取ス太祖殂ス
 太宗位ヲ嗣ク天聰ト改元ス後崇徳ト改元ス國號ヲ定メテ大清ト曰フ
 蒙古諸貝勒衆ヲ率ヰテ來降ス朝鮮國王モ亦使テ遣シテ上表ス屢次明
 ナ伐チ松山錦州盛京府等ノ城ヲ攻陷シ其勢ヒ日ニ強シ而テ明ノ勢ヒ
 日ニ蹙ス太祖殂ス世祖位ニ即キ順治ト改元ス攝政睿親王多爾袞ニ命
 シ師ヲ率ヰ明ヲ伐ツム大軍遼河ニ至ル時ニ流賊李自成己ニ燕京ヲ
 陷レ明ノ崇禎帝縊死ス遼東ノ總兵吳三桂清軍ノ力ヲ借り自成ヲ討テ
 ント請フ睿親王之ヲ許ス遂ニ兵ヲ進メ山海關ニ入り賊將唐通ノ兵ヲ
 敗ル自成馬步兵二十餘萬ヲ率ヰ清軍ヲ迎フ清軍大ニ賊兵ヲ敗ル賊燕
 京ニ走ル睿親王吳三桂ト共ニ燕京ニ趨キ流賊ヲ追殺ス誓テ諸將官民
 ニ諭スニ殘暴ヲ除キ共ニ大平ヲ享クルノ意ヲ以テ大賊燕京ヲ棄テ西
 遁ス大軍追殺シテ賊ヲ眞定ニ敗ル賊輜重ヲ焚キテ走ル燕京以北ノ各

城及ヒ天津真定等處皆清軍ニ降ル世祖遂ニ鼎ヲ燕京ニ定ム時ニ明ノ兵部尙書兼東閣大學士史可法等崇禎帝ノ兄福王ヲ奉シ帝位ニ南京ニ即カシム睿親王書ヲ史可法ニ致シ其號ヲ削リ藩ニ歸セシメントス可法屈セス睿親王諸將ヲ遣ハシ之ヲ征セシム福王酒色ニ荒ミ讒佞ヲ信ス乃チ可法ニ命シ師ヲ揚州ニ督セシム清軍揚州ヲ攻陷シ史可法ヲ斬ル福王逃遁ス清軍南京ヲ陷ル官民皆降ル遂ニ江南ヲ平定シ南京ヲ改テ江寧府ト爲ス又將ヲ遣ハシ潼關ニ入り李自成ヲ擊タシメ屢之ヲ敗ル自成湖北ニ竄入ス大軍水陸窮追ス李自成九宮山ニ走リ終ニ死ス此ニ於テ流寇蕩平ス禮部ニ諭シ直隸各省ニ布告シ皆薙髮セシメ限ルニ旬日ヲ以テス違ハサル者ハ殺シテ赦ス無シ順治七年攝政睿親王薨ス世祖政ヲ親ラシ天下ニ大赦ス時ニ明ノ宗室唐王桂王相繼キ帝ト稱ス皆討テ之ヲ平ク世祖在位十八年ニシテ殂タ聖祖位ヲ嗣ク康熙ト改元

ス楚蜀諸省ノ餘寇漸次ニ平定ス暹羅國入貢ス鄂羅斯國モ亦遠ク方物ヲ饒ル康熙十二年吳三桂反ス是ヨリ先キ三桂雲南ニ鎮シ兼テ貴州ヲ轄ス尙可喜廣東ニ鎮シ耿精忠福建ニ鎮ス當時之ヲ三藩ト謂フ而テ三桂尤モ強盛會尙可喜上疏シ藩ヲ撤シ朝ニ還サント請フ因テ三桂精忠モ亦藩ヲ撤セント請フ聖祖大臣ヲ分遣シ撤藩ノ事宜ヲ經理セシム而テ三桂兵糧ヲ失フヲ恐レ實ニ藩ヲ撤スルノ意無シ此ニ於テ雲南巡撫朱國治ヲ殺シ僞ツテ天下都招討兵馬大元帥ト稱シ明年ヲ以テ周王ノ元年ト爲シ昭武ト改元ス貴州提督李本深之ニ應ス又靖南王耿精忠四川巡撫羅森廣西提督馬雄等相ヒ繼キ叛亂ス惟平南王尙可喜克ク臣節ヲ守リ屢次賊ヲ討ツ可喜疾アリ其子之信所部ノ兵ヲ以テ反ス可喜憂憤シテ死ス此時雲貴川廣閩湖ヨリ以テ陝甘等處ニ及ヒ均ク皆變動ス聖祖先後ニ安親王岳樂都統賴塔貝子章泰等ヲ遣ハシ大兵ヲ率テ征討

セシム後ヲ吳三桂死ス賊將馬寶等三桂ノ孫吳世璠ヲ立ツ賊勢漸ク衰
 フ康熙二十年大兵雲南ニ克ツ世璠自殺ス他省モ亦陸續収復ス提督施
 琅臺灣ヲ攻メテ之ニ克ツ鄭克塽降ル此時四疆悉ク平ラク惟厄魯特ノ
 噶爾丹兵ヲ率テ口外ノ居民ヲ侵掠ス聖祖使テ遣ハシ之ヲ諭ス聽カス
 遂ニ親征ス噶爾丹大ニ驚キ廬帳器械ヲ棄テ逃去ス聖祖領侍衛內大臣
 馬思哈ニ命シテ追勦セシメ俘獲算フル無シ噶爾丹數騎ヲ引テ逃走ス
 後ニ窮蹙シ藥ヲ飲テ死ス聖祖在位六十一年ニシテ殂ス世宗位ヲ嗣キ
 雍正ト改元ス此時宇內承平生民業ヲ樂ム貴州ノ猺苗廣西ノ奸匪アリ
 ト雖モ隨テ皆撲滅ス世宗在位十三年ニシテ殂ス高宗位ヲ嗣キ乾隆ト
 改元ス西藏伊犁等ヲ収復シ十全ノ武功ヲ以テ寰宇遠ク拓ケ天下大ニ
 治マル俄羅斯英吉利日耳曼ノ三國皆使ヲ遣ハシ遠ク方物ヲ餽ル高宗
 在位六十年ニシテ位ヲ仁宗ニ遷リ嘉慶ト改元ス此時白蓮教首林清ヲ

ル者アリ邪術ヲ以テ人ヲ惑ハシ直隸山東河南等處ニ於テ黨羽漸ク多
 シ遂ニ不軌ヲ謀リ大監ニ申通シ皇城內外ニ在テ一時俱ニ起ル皇子道光
 帝自ラ鎗ヲ以テ賊魁ヲ斃ス賊兵遂ニ亂ル官軍合剿シテ賊黨ヲ滅ス仁
 宗在位二十五年ニシテ殂ス宣宗位ヲ嗣キ道光ト改元ス此時噶什喀爾
 ノ回首張噶爾亂ヲ起ス官軍謀ヲ設ケ張噶爾ヲ擒獲シ京ニ送り之ヲ斬
 ル道光二十二年兩廣總督林則徐廣州ニ於テ英商ノ阿片二萬餘函ヲ燒
 シ英廷兵ヲ派シ清國ヲ討タシム廣州廈門甯波上海等ノ城ヲ攻陷シ南
 京ヲ圍ム二十三年清廷和ヲ議シ洋銀二千一百萬元ヲ賠償シ並ニ香港
 ヲ以テ永ク英國ノ所轄ト爲シ廣州廈門寧波福州上海五港ノ通商ヲ開
 シ宣宗在位三十年ニシテ殂ス文宗位ヲ嗣キ明年ヲ以テ咸豐ト改元ス
 是年洪秀全亂ヲ廣西ニ起ス是ヲ長髮賊ト云フ三年南京ニ據リ自ラ天
 王ト稱シ大平天國ト號ス七年英佛兵ヲ會シテ清國ニ來リ廣州ニ戰フ

清軍敗績ス八年英佛ノ使節天津ニ至リ清廷ト和ヲ議シ牛莊烟臺臺灣汕頭瓊州ノ五港且長江中ニ於テ三港ヲ開クノ假條約ヲ定ム九年英佛ノ使節前年定ムル所ノ條約ヲ互換セント欲シ大沽ニ至ル清人不意ニ之ヲ砲撃ス英佛使節機ニ身ヲ以テ免ル次年英佛軍旅ヲ整頓シ來ツテ大沽ヲ砲撃シ天津ヲ陥ル前進シテ京師ニ迫ル文宗熱河ニ走ル皇弟恭親王ヲ以テ英佛ト和約ヲ定メシメ英國ニ賠償スルニ銀八百萬兩ヲ以テ兼テ九龍ノ地方三英里ヲ割讓シ亦佛國ニ賠償スルニ八百萬兩ヲ以テシ而テ各兵ヲ罷メ且天津ノ一港ヲ開ク文宗在位十一年ニシテ熱河ニ殂ス穆宗位ヲ嗣キ明年ヲ以テ同治ト改元ス帝幼冲太后簾ヲ垂レテ政ヲ聽キ王大臣共ニ國政ヲ輔弼ス此時ニ當ツテ髮賊勢甚ク猖獗十六省ヲ蹂躪シ六百餘城ヲ淪陥ス鼎祚殆ント危シ然レ兩江總督曾國藩湖廣總督官文閣浙總督左宗棠浙江巡撫曾國荃江蘇巡撫李鴻章等前後

屢次賊兵ヲ破リ諸城ヲ克復ス三年曾國荃南京城ヲ圍ム秀全毒ヲ服シテ死シ城遂ニ陥ル秀全初テ倡亂セシヨリ前後十五年南京ニ據ル實ニ十二年此ニ於テ甫テ肅清ス七年李鴻章淮軍ヲ率ヒテ直隸山西河南ノ捻匪ヲ勦滅ス捻酋張總愚水ニ投シテ死ス九年直隸天津府ノ民天主教ヲ忌惡シ佛國ノ天主堂及ヒ領事館ヲ焚毀シ領事並ニ宣教師男女十數人ト魯人三人トヲ屠殺ス清廷曾國藩ニ命シテ此事ヲ辦理セシメ直ニ崇厚ヲ佛國ニ遣シ和約ヲ尋カシム十三年日本軍艦數隻ヲ派シテ臺灣島ノ土蕃ヲ懲征ス清廷會マ之ヲ問難ス日本大久保利通ヲ以テ辦理大臣トナシ北京ニ來リ恭親王等ト臺灣ノ事ヲ辦議ス英國公使威妥瑪ノ調停スル所ニ因テ兵費及ヒ郵銀共計銀五十萬兩ヲ賠償シ訂約遂ニ成ル十二月帝殂ス穆宗ト諡ス醇親王ノ子載湉ヲ立テ帝ト爲ス明年ヲ以テ光緒ト改元ス時ニ帝冲齡ナルヲ以テ慈安慈禧ノ兩太后再ヒ朝ニ臨

ミ政ヲ聽ク光緒元年雲南省ノ民英國譯官馬加利ヲ殺害ス二年李鴻章
 ナ以テ欽差大臣トナシ英國公使威妥瑪ト烟臺ニ於テ雲南ノ案件ヲ議
 シ撫卹銀及ヒ其他ノ償還銀二十萬兩ヲ交シ條約數條ヲ増定シ重慶宜
 昌蕪湖温州北海ノ五港ヲ開ク四年督辦新疆軍務左宗棠伊犁地方ヲ克
 復シ回民平定ス是ヨリ先キ回民亂ヲ陝甘ノ各地ニ起シ遂ニ新疆ニ及
 フ清廷内外多事ニシテ之ヲ顧ルニ暇アラヌ故ニ伊犁城近傍ハ俄國其
 商民ヲ保護スルカ爲メ代テ之ヲ収メ且天山南路一帶ハ浩罕ノ將阿古
 柏ノ據ル所ト爲リシカ是ニ於テ遂ニ遁逃ス五年將軍崇厚ヲ俄國ニ遣
 ハシ伊犁ヲ讓還セシメテ議セシム崇厚俄廷ト假條約ヲ定メテ還ル清
 廷之ヲ不可トシ崇厚ヲ將テ違訓越權トナシ刑部ニ交付シ斬監候ニ處
 ス後テ俄國公使ノ難詰スル所ニ因テ之ヲ宥ス而テ更ニ駐英公使曾紀
 澤ヲ以テ全權大臣ト爲シ俄京ニ到リ伊犁讓還ノ條約ヲ再議セシム此

際物議紛然而國大ニ軍勢ヲ張リ將ニ決テ干戈ニ訴ントスルノ形勢ア
 リ光緒七年曾紀澤俄京ニ於テ伊犁讓還ノ條約ヲ訂シ其境界ヲ定メ兵
 費及ヒ郵銀共計九百萬盧布ヲ賠償ス此ニ於テ事終ニ好和ニ皈シ鄰交
 ヲ失スルニ至ラス

明治廿八年三月十三日印刷
全 年全月十六日發行

〔定價金五拾圓〕

版權
所有

參謀本部

發行者兼印刷者 東京市京橋區山下町八番地 宇津木信夫

發行所 全 京橋區山下町七番地 宇津木書店

全 赤坂區青山北町壹丁目壹番地 支店

印刷所 全 京橋區山城町六番地 元内外兵事新聞局活版所

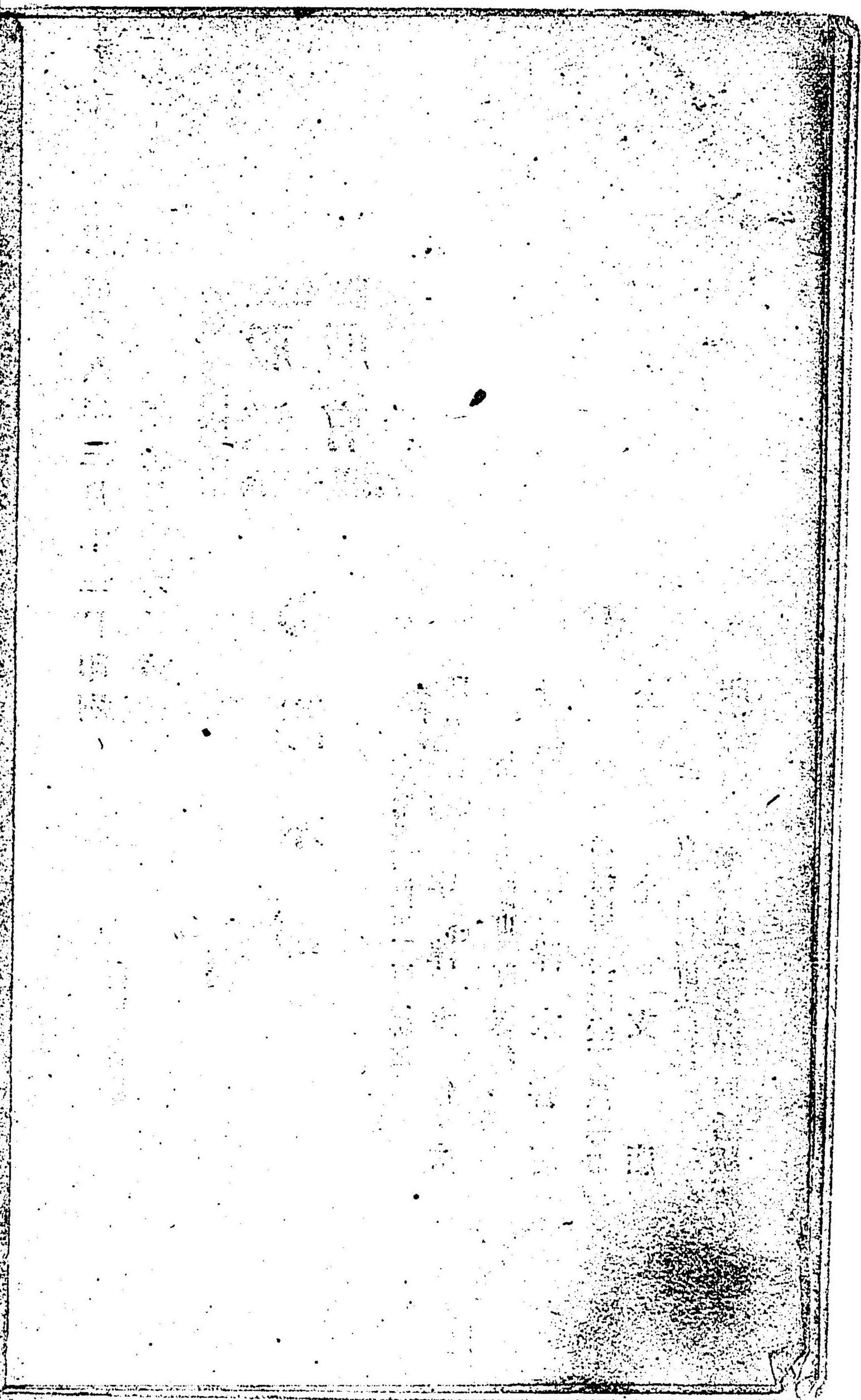
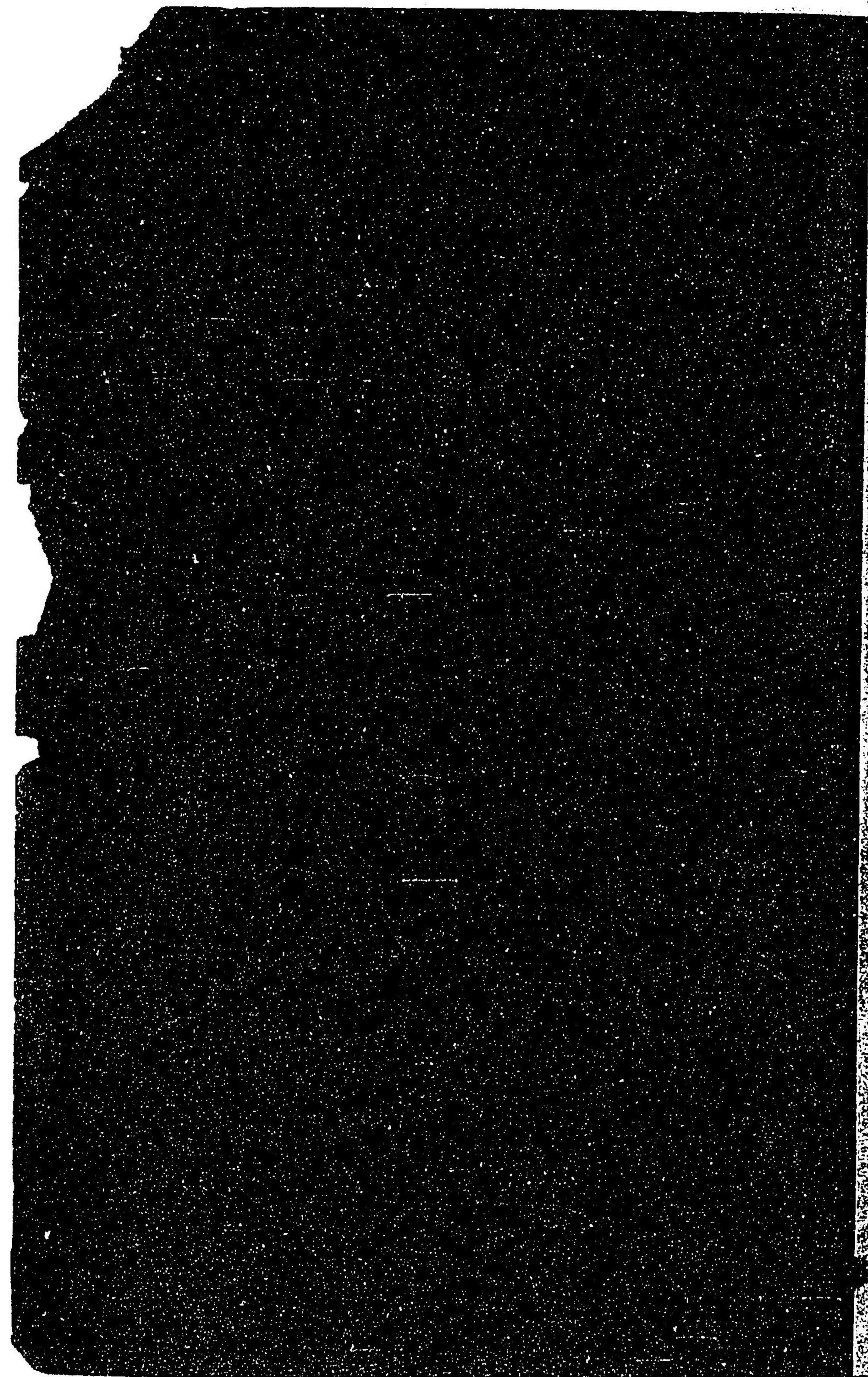

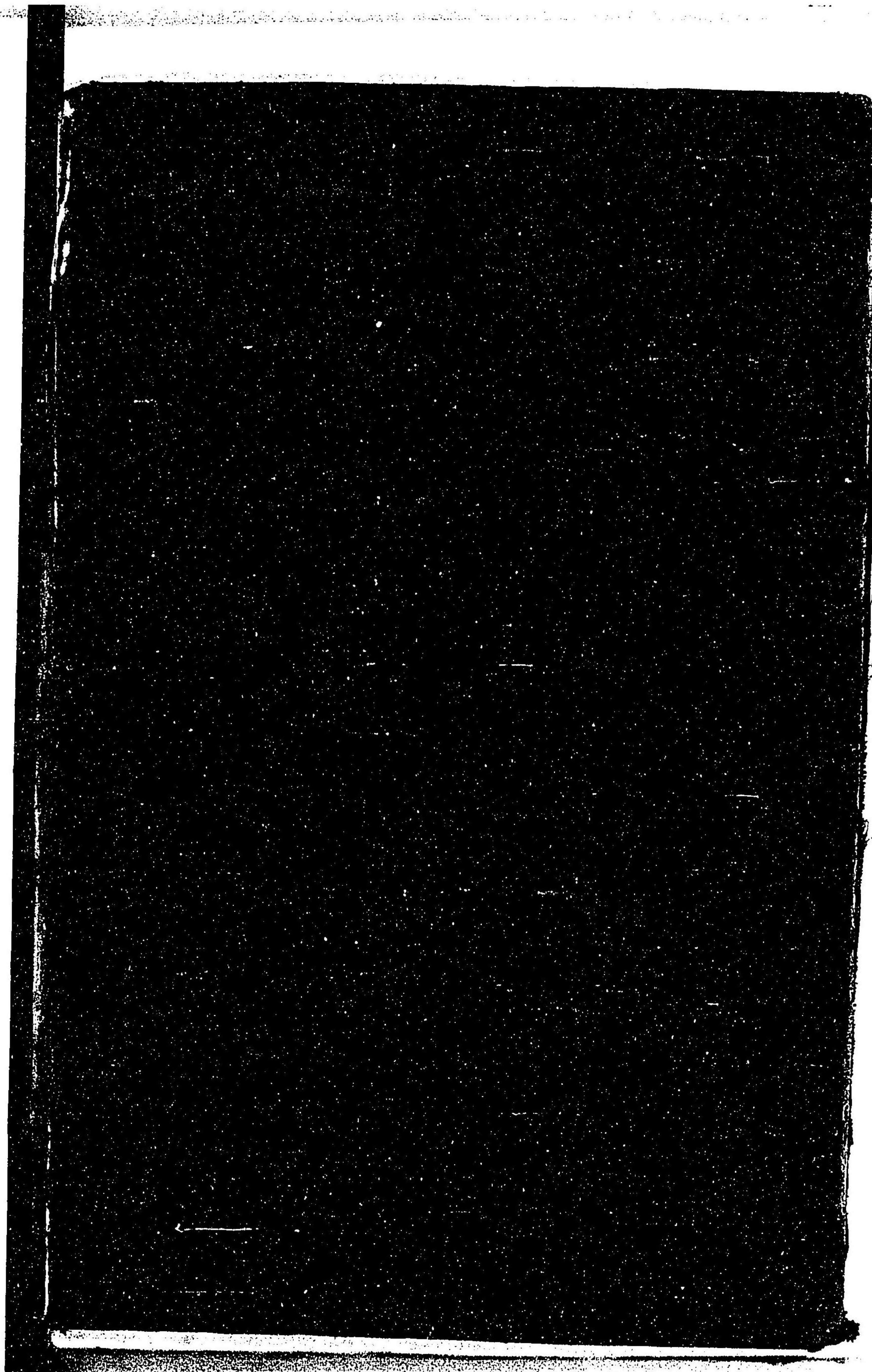

33

208

Ⓜ

026513-001-3

33-208

支那地誌 卷1-6, 15

下村 修介

木下 賢良 / 編

1冊

M22-28

ADD-0181



