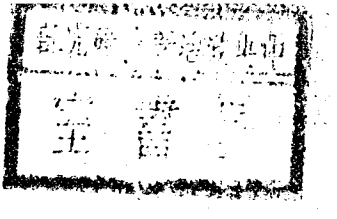

中國國民黨中央政治學校
研究部
圖書室

分類號數 550.58
著者號數 332
登錄號數 144

編輯凡例

（一）經濟學一詞，有狹義與廣義之別。狹義之經濟學，卽科學的系統的經濟學，廣義之經濟學，則包括經濟原理，經濟政策，經濟史，經濟思想，財政學，商業學，經營學等等。本詞典之範圍，包括經濟學之廣義。故其內容繁複，約有三千餘條。

（二）本詞典之編輯，目的在供一般人參看，同時又可供經濟學研究者查考。故文字務求淺明，於經濟學上比較重要之名詞，則解釋務求詳盡。而對於與近今經濟變革大勢有關之各種學說，各種問題，論述尤求精確。

（三）本詞典之論述，力求公正無偏，對於經濟學史上各重要學派及重要學者之學說，皆敍述其原原本本，必先將其理論之大體陳明以後，始加以適當之批判。因詞典爲一般之參考書，不如此，決不能達到其原來之目的。

（四）本詞典之編製，概依各條首一字筆畫之多少，排成次序。首一字筆畫相同之各條，依普通辭典部首之先後，排成先後。而首一字相同諸條，則盡列於一處。故卷帙雖繁，檢

查則甚易。

(五) 最新出現與經濟學有關之名詞，如統制經濟，五年計劃，法西斯主義……等等，本詞典皆已列入。

(六) 各條目，如有必要，均附原文。一般名詞，因國內學者，多通英文，故概附英文名。

(七) 政治的社會的問題，皆以經濟條件爲基礎。瞭解個人的，國家的，及世界的經濟現象，可說是民主國每個人之義務，亦可說是民主國每個人之權利。本詞典對此，希望能有所貢獻於我國之國民。惟編者學識有限，遺漏及錯誤之處，在所難免。尙望高明指正，俾得於再版時改訂。

編者　二十二年十一月

一　壹

【一】一大工會主義……一
一時的關閉……一
一般工人……一
一般的價值形態……一
一般稅……一
一部保險……一

二　壹

【二】二P政策……一
二五附稅……一
二重工會主義……一
【人】人口……二
人口動態統計……二
人口密度……三
人口統計……三
人口論……三
人口調查……五
人口靜態統計……五
人身買賣……六
人保險……六
人造絲……七
人稅……七
人壽保險……七
人頭稅……八
【入】入超……八
【八】八小時勞動制……八
【十】十分之一稅……九

三　壹

【三】三B政策……一〇
三〇政策……一〇
三八主義……一〇
三井……一〇
三角產業同盟……一一
三圍式……一一
三菱……一二
【上】上部構造……一二
上層建築……一二
上族……一三
【土】土地……一三
土地收用法……一四
土地均分主義……一四
土地制度……一四
土地政策……一四
土地信用機關……一五
土地國有論……一五
土地報酬漸減法則……一五
土地債券及證券……一五
土地資本……一五
土地價格……一五
土地增價稅……一六
土匪……一六
【大】大土地所有……一七
大地主……一七
大衆工會主義……一七
大規模生產……一七
大陸條例……一七
大陸銀行……一七
大益生產……一七
大農制……一八
大農階級……一八
【女】女工……一八
女兒的企業……一八
【子】子口稅……一八
【小】小手工業……一八
小作制度……一八
小作者……一八
小作料……一八
小洋……一九
小規模生產……一九
小麥……一九
小資產階級……一九
小農……一九
小農制……一九
小銀元券……一九
【山】山海稅……一九
【工】工……一九
工人階級的再生產……一九
工作物……一九
工場手工業……一九
工場委員會……二一
工會……二三
工業……二四
工業工人……二六
工業史……二六
工業立國……二八
工業所有權……二八
工業的社會問題……二八
工業的保險……二八
工業政策……二八
工業信用……二九
工業後備軍……二九
工業勳員……二九
工業裁判所……二九
工業資本……二九
工業資本政策……三〇
工業意外……三〇
工業銀行……三〇
工業衛生……三〇
工業簿記……三〇
工資……三〇
工資鐵律……三〇
工銀……三〇
工銀奴隸制度……三〇
工銀生活費說……三〇
工銀自動調節制度……三〇
工銀制度……三〇
工銀基金說……三〇
工銀勞動……三一
工銀學說……三二
工銀鐵則……三三
工廠……三四
工廠工會……三四
工廠古領……三四
工廠制工業……三五
工廠制度……三七
工廠閉鎖……三七
工廠衛生……三七
工錢……三七

71(3)43

【已】已收資本……三七
已繳資本……三七

四畫

【不】不付代價的勞動……三七
不正表……三七
不生產……三七
不生產的勞動……三七
不合作運動……三七
不在主義……三七
不在地主……三八
不在資本家……三八
不兌換紙幣……三九
不利的匯價……三九
不具者救濟……三九
不動產……三九
不動產奴隸……三九
不動產抵押……三九
不動產信用……三九
不動產保險……三九
不動產銀行……三九
不動產擔保放款……三九
不婚保險……三九
不勞收入……三九
不勞所得……三九
不景氣……三九
不買同盟……四〇
不當利得……四〇
不熟練工人……四〇
不賣同盟……四〇
不變資本……四〇
【中】中人……四〇
中外合辦銀行……四〇
中央銀行……四〇
中南銀行……四一
中國的人口密度……四一
中國的人口統計……四一
中國的土地關係……四二
中國的工業……四三
中國的反帝運動……四四
中國的火油……四六
中國的火柴業……四六
中國的外債……四六
中國的失業狀況……四七
中國的交通工業……四八
中國的有線電報……四八
中國的近代工業……四八
中國的金融機關……四八
中國的重工業……四八
中國的海底電線……四八
中國的紙幣……四八
中國的紡織業……四九
中國的航業……四九
中國的財政……五〇
中國的畜牧業……五〇
中國的商業……五一
中國的基爾特……五四
中國的貧窮……五四
中國的貨幣……五四
中國的貨幣制度……五五
中國的運貨……五六
中國的造船業……五七
中國的郵政……五八
中國的勞動運動……五九
中國的無線電報……六一
中國的絲織業……六一
中國的煤……六二
中國的資本主義……六二
中國的農民政策……六五
中國的農地……六五
中國的農產物……六六
中國的農業……六七
中國的電政……六八
中國的電話……六九
中國的製粉業……六九
中國的銀行制度……七〇
中國的銀行政策……七二
中國的鉛……七二
中國的輸出入……七二
中國的關稅……七二
中國的鐵……七三
中國的鐵道……七四
中國銀行……七四
中產階級……七五
中間階級……七五
中間階級組合……七五
中農……七五
中農階級……七五
中農合作運動史……七五
中國的貨幣制度……七七
【丑】丑麥合作運動史……七七
【五】五大銀行……七七
五年計劃……七七
五國銀行團……七七
【內】內木爾……七七
內界物……七七
內國關稅……七七
內債……七七
【公】公司……七七
公司債制度……八〇
公司資本的種類……八〇
公正貿易……八〇
公企業……八一
公共事業……八一
公有……八一
公有制……八一
公有財產……八一
公估局……八一
公定市價……八一
公定契約……八一
公定價格……八一
公的獨占……八一
公金存款……八一
公所……八二
公信用……八二
公益……八二
公記……八二
公債……八二
公經濟的收入……八三
公稱資本……八四
公積金……八四
公營……八四

公議平價……八四
【六】六小時勞動制……八四
六國銀行團……八四
【分】分紅……八四
分益農制度……八四
分配……八四
分業……八八
【化】化學工業……九一
【匹】匹哥……九一
【厄】厄治衛司……九一
【反】反穀物條例同盟……九一
【天】天然富源的保儲……九二
【太】太古輪船公司……九二
【夫】夫呂慧姆……九二
夫婦財產制……九三
【孔】孔子……九三
【屯】屯田……九三
【巴】巴佐特……九三
巴克持式……九三
巴斯楊……九三
巴撒……九四
【戈】戈薩……九四
【戶】戶口……九四
戶口調查……九四
戶籍……九四
戶籍法……九四
戶籍簿……九四
【手】手工……九四
手工業……九四
手工業者……九五
手工業時代……九五
手工幫……九五
手藝制度……九六
手續費……九六
【支】支出課稅……九七
支付手段……九七
支付延期令……九七
支付傳票……九七
支票……九七
支票交換所……九七
【文】文斯坦力……九七
【日】日本工業史……九七
日本在中國的經濟勢力……一〇〇
日本的土地制度……一〇一
日本帝國主義的發展……一〇二
日本商業史……一〇三
日本經濟史……一〇四
日本資本主義……一〇六
日本農業史……一〇八
日本銀行……一〇九
日利……一〇九
日記帳……一〇九
日雇……一〇九
日傭制……一〇九
【比】比利時合作運動史……一〇九
比例稅……一一一
比例準備金制度……一一一
比期……一一一
比較工銀……一一一
比爾……一一一
【毛】毛織物……一一二
【水】水災保險……一一二
水產……一一二
水產業……一一二
水管保險……一一三
【火】火災保險……一一三
火酒稅……一一四
【父】父權……一一四
【牙】牙帖捐……一一四
牙稅……一一四
【王】王安石……一一四

五畫

【世】世界產業工人同盟……一一五
世界經濟……一一五
世界經濟的趨勢……一一六
世界農業的趨勢……一二六
【主】主要帳簿……一二七
主幣……一二八
主體稅……一二八
主觀的價值……一二八
主觀的價值論……一二八
主觀學派……一二八
【付】付代價的勞動……一二九
【代】代收款項……一二九
代表貨幣……一二九
代理商……一二九
【出】出息……一二九
出納……一二九
出納帳……一二九
出超……一二九
出資……一三〇
出廠稅……一三〇
【功】功用說……一三〇
功用遞減的法則……一三一
功田……一三一
功利主義……一三一
【加】加工生產……一三二
加工交通……一三二
加工貿易……一三二
加內……一三二
加利阿泥……一三二
加味尼……一三三
加特爾……一三三
加特爾保護關稅……一三五
加爾……一三五
加爾微……一三五
【包】包力……一三五
包工……一三五
包工工銀……一三六
包括保險……一三六
包捐……一三六
【半】半自耕農……一三六
【占】占有權……一三六
【卡】卡內基……一三六
卡紮雷斯……一三六
卡斯式狄……一三七
【古】古典派經濟學……一三七
古諾……一三七

【叨】叨楞斯……一三七
【可】可分債務……一三七
可勃但……一三七
可變資本……一三七
【史】史班恩……一三八
史梯芬……一三八
【司】司法手續費……一三八
【四】四八主義……一三八
四十八小時勞動制……一三八
四十小時勞動制……一三八
四十四小時勞動制……一三八
四國銀行團……一三八
【外】外界物……一三八
外國郵政……一三八
外國郵政匯兌……一三八
外國貿易……一三九
外國匯兌……一三九
外債……一三九
【失】失業……一三九
失業保險……一三九
失業問題……一三九
失虞……一四〇
【奴】奴隸……一四〇
奴隸工人……一四〇
奴隸制度……一四一
奴隸經濟……一四一
【尼】尼克拉沙夫……一四一
尼科爾孫……一四一
【市】市……一四一
市民的社會……一四二
市集……一四二
市場……一四二
市場匯兌市價……一四三
市場價格……一四三
市場價格的法則……一四三
市場價值……一四三
市債……一四三
市價……一四三
【布】布克立……一四三
布希爾……一四三
布里索……一四四
布來司……一四四
布拉克馬……一四四
布林斯密士……一四四
布哈林……一四四
布洛基……一四五
布累……一四五
布稜他諾……一四五
布爾喬亞……一四五
布爾喬亞汎……一四五
布魯克斯……一四五
【平】平行本位……一四五
平均地權……一四六
平均利潤率……一四六
平均組成的資本……一四六
平時公債……一四六
平價……一四六
【幼】幼年工人……一四六
【必】必要勞動……一四七
必要勞動時間……一四七
必要價格……一四七
必然信用……一四七
【未】未付行員獎勵金……一四七
未付股利……一四七
未組織勞動者……一四七
未發行資本……一四七
未貨收資本……一四七
未繳資本……一四七
【本】本位制度……一四七
本位金……一四七
本位幣……一四七
本洋……一四八
本國領移民……一四八
本票……一四八
本豫算……一四八
【正】正常價格……一四八
正貨……一四八
正貨現送……一四八
正貨現送點……一四八
正貨準備……一四八
正貨輸入點……一四八
正貨輸出點……一四八
正統派的價值論……一四八
正統學派……一四八
正當價值……一四九
【生】生存最少限度……一四九
生存權……一四九
生利學……一五〇
生命保險……一五〇
生育制限……一五〇
生活工銀……一五〇
生活必需品……一五〇
生活要具……一五〇
生活費……一五〇
生活標準……一五〇
生產……一五〇
生產力……一五一
生產力學說……一五一
生產方法……一五二
生產手段……一五二
生產手段產業……一五二
生產分割……一五二
生產合作……一五三
生產合理化……一五三
生產性的消費……一五三
生產的分工……一五三
生產的消費……一五三
生產的財產……一五三
生產的智慧力……一五三
生產的勞動……一五三
生產信用……一五三
生產要具……一五三
生產要素……一五三
生產財……一五三
生產率說……一五四
生產部門……一五六
生產統計……一五六
生產費……一五七
生產集中……一五七
生產資本……一五七

生產過剩……一五七
生產對象……一五八
生產價格……一五八
生產範圍……一五八
生產機關……一五八
生產關係……一五八
【母】母系……一五八
母親公司……一五九
母權……一五九
【民】民生……一五九
民生主義……一五九
民利的保儲……一五九
民辛提……一五九
【永】永久佃耕……一六〇
【瓦】瓦格涅……一六〇
瓦特……一六〇
瓦斯事業……一六〇
【田】田口卯吉……一六〇
田賦……一六〇
【白】白表……一六一
【皮】皮爾斯多夫……一六一
【目】目的稅……一六一
【石】石濱知行……一六一

六畫

【交】交付……一六一
交易……一六一
交易所……一六一
交易機關……一六二
交通……一六二
交通史……一六二
交通政策……一六三
交通部……一六四
交通業……一六四
交通銀行……一六四
交通機關……一六四
交換……一六四
交換財……一六五
交換價值……一六五
【仲】仲巴特……一六六
仲裁裁判制度……一六六
【件】件數工錢制……一六六
【任】任意公債……一六六
任意養老保險……一六六
【企】企業……一六六
企業主義……一六六
企業合同……一六七
企業利得……一六七
企業者的利潤……一六七
企業家……一六七
企業家聯盟……一六七
企業結合……一六七
【伊】伊利……一六七
【伏】伏爾街……一六八
【休】休謨……一六八
【先】先行的蓄積……一六八
【全】全部保險……一六八
全部價值……一六八
【共】共同市場……一六八
共同生產制……一六九
共同企業……一六九
共同保險……一六九
共同經濟……一六九
共有地……一七〇
共產主義……一七〇
共產主義同盟……一七〇
共產國際……一七一
共產農業經營……一七一
共濟組合……一七一
【再】再生產……一七二
再保險……一七二
【印】印那馬斯丹納……一七三
印花稅……一七三
印度工會運動史……一七三
印度共同體……一七四
印度的盧金本位制……一七四
印度勞動運動和勞動立法……一七五
印度資本主義的發達……一七五
印棉……一七七
【合】合本……一七七
合同……一七七
合名公司……一七七
合作……一七七
合作社……一七七
合作社同盟……一七八
合作銀行……一七八
合股……一七九
合股資本主義……一七九
合記……一七九
合資公司……一七九
合夥……一七九
【吉】吉爾拍特……一七九
【同】同一勞動同一工銀……一七九
同時保險……一七九
同業社會主義……一八〇
同業組合……一八〇
同盟不買……一八〇
同盟不賣……一八〇
同盟妨業……一八〇
同盟抵制……一八〇
同盟罷工……一八〇
同盟罷工保險……一八一
【名】名目工銀……一八一
名目貨幣……一八一
名目資本……一八一
名義所得……一八一
【在】在外地主……一八一
在外資本家……一八一
【地】地丁……一八一
地上權……一八一
地下電纜……一八一
地方的價值……一八一
地方財政……一八一
地方稅……一八二
地方費……一八二
地方銀行……一八二
地主……一八二

地底鐵道……一八二
地租論……一八二
地稅……一八四
地價……一八四
【存】存出金……一八四
存款……一八四
存款票據……一八五
存款銀行……一八五
【宅】宅地稅……一八五
【安】安特孫……一八五
【年】年金公債……一八五
年度……一八五
年賦……一八五
【托】托西格……一八五
托辣斯……一八五
【收】收入傳票……一八七
收入課稅……一八七
收入關稅……一八七
收益……一八七
收益稅……一八七
收據……一八七
收穫季節……一八八
收穫保險……一八八
收穫遞減法則……一八八
【曲】曲爾奴曉夫斯基……一八九
【有】有生固定資本……一八九
有利的匯價……一八九
有利差額……一八九
有形資本……一八九
有限公司……一八九
有限法貨……一八九
有限責任……一八九
有產階級……一八九
有期一次支付公債……一八九
有期定額支付公債……一八九
有期匯時支付公債……一八九
有閑階級……一九〇
有損差額……一九〇
有獎公債……一九〇
有獎債票……一九〇
有獎儲蓄會……一九〇
有價物……一九〇
有價證券……一九〇
有價證券保管制度……一九〇
有償的財產移轉稅……一九〇
有體物……一九〇
【死】死的勞動……一九一
死的資本……一九一
【汎】汎太平洋工會會議……一九一
【百】百貨捐……一九一
百貨商店……一九一
【米】米……一九一
米哈亞力斯……一九一
米勒……一九二
米斯……一九二
米瑟勒……一九二
米瑟勒……一九二
米爾……一九二
米雞勒……一九三
【老】老子……一九三
【考】考茨基……一九三
【肉】肉體勞動……一九四
【自】自由主義……一九四
自由放任主義……一九六
自由財……一九七
自由移民……一九七
自由勞動者……一九七
自由港……一九七
自由都市……一九八
自由貿易……一九九
自由資本主義……二〇一
自由職業者……二〇一
自由競爭……二〇一
自由鑄造……二〇三
自助的社會政策……二〇四
自足社會……二〇四
自足經濟……二〇四
自耕農……二〇四
自然的獨占……二〇五
自然經濟……二〇五
自然經濟信用……二〇五
自然價格……二〇五
自然價值……二〇五
自然增價……二〇五
自給肥料……二〇六
自給經濟……二〇六
【血】血汗工人……二〇六
血汗制度……二〇七
血汗搾取者……二〇八
【行】行政手續費……二〇八
行員保險金……二〇八
行員鵬養金……二〇八
行莊……二〇八
行動衝動……二〇八
行會……二〇八
【西】西林格……二〇八
西門子……二〇八
西思蒙第……二〇八
西洛雅……二〇九
西摩勒耳……二〇九

七畫

【伯】伯來脫……二〇九
伯倫斯泰因……二〇九
【佃】佃農……二一〇
佃農爭議……二一〇
佃農制度……二一〇
【佈】佈防……二一〇
【低】低位組成的資本……二一〇
【住】住宅政策……二一〇
【佐】佐治……二一〇
【作】作物……二一一
作業的專門化……二一一
【克】克尼斯……二一一
克內不……二一一
克來伏泰……二一一
克倫特契夫脫……二一一
克拉辛……二一一
克芝爾契夫脫……二一二
克特雷……二一二

克勞斯……二一三
克路……二一三
克蘭柴諾夫斯基……二一三
克綸克……二一三
克魯泡特金……二一三
【兌】
兌換……二一三
兌換券……二一三
兌換券的發行制度……二一三
兌換紙幣……二一四
兌換準備……二一四
兌換準備金……二一四
【利】
利子……二一四
利子生活者……二一四
利己心……二一四
利己主義……二一五
利他主義……二一五
利用……二一五
利用合作社……二一五
利用價值說……二一五
利息……二一五
利息公債……二一五
利益……二一五
利益報酬主義……二一六
利率……二一六
利富曼……二一六
利潤……二一六
利潤分配制度……二一六
利潤制度……二一七
利潤率……二一七
利潤率平均的法則……二一七
利潤率遞減的法則……二一八
利權讓渡……二一九
【助】
助成品……二一九
【吞】
吞納……二一九
吞噬……二一九
【坎】
坎克林……二一〇
坎納……二一〇
坎普洛……二一〇
【延】
延遲說……二一〇
【形】
形式價值……二一〇
【忍】
忍欲……二一〇
忍欲工銀……二一〇
忍欲說……二一〇
【成】
成本會計……二一〇
成績類制……二一〇
【扶】
扶養老年……二一一
【批】
批發……二一一
【技】
技術……二一一
【投】
投資……二一一
投資的匯票買賣……二一二
投資……二一二
投機……二一二
【折】
折扣……二一二
折扣率……二一二
折現……二一三
折減……二一三
【改】
改形……二一三
改良主義……二一三
改良信用……二一三
改善救濟……二一三
【李】
李加圖……二一三
李加圖的勞動價值說……二一三
李加圖派社會主義……二一三
李耳……二一四
李斯特……二一四
【材】
材料……二一四
【村】
村落……二一四
村落共產體……二一五
村落經濟……二一五
【杜】
杜林格……二一五
杜諾梁……二一五
【步】
步可……二一五
步辛……二一五
步基……二一六
【決】
決算……二一六
【汽】
汽車……二一六
汽車保險……二一六
汽罐保險……二一六
【沒】
沒收……二一六
沒收抵押品……二一六
【沙】
沙奴脫……二一六
沙豆斯基……二一六
沙林……二一七
【災】
災害保險……二一七
災害津貼……二一七
【私】
私企業……二一七
私有……二一七
私有財產……二一七
私有財產制度……二一七
私的信用……二一七
私的獨占……二一七
私產……二一八
私設……二一八
私經濟……二一八
私經濟的收入……二一八
【罕】
罕森……二一八
罕德……二一八
【芒】
芒哥爾特……二一八
【角】
角翠……二一八
【谷】
谷留內……二一八
谷德堡……二一九
【赤】
赤色工會國際……二一九
【身】
身分保險……二三〇
【辛】
辛狄克……二三一
【那】
那塞……二三一

八畫

【事】
事務所勞動者……二三一
事業部門……二三一
【亞】
亞貝……二三一
亞伯拉罕……二三一
亞穆斐爾……二三二
亞當斯……二三二
亞爾德爾……二三二
【佩】
佩式……二三二
佩林……二三二
【使】
使用的財產……二三三
使用費……二三三
使用價值……二三三
【來】
來人支票……二三三

來特……二三三
來特……二三三
【侖】侖底芬笛姆……二三三
【供】供給……二三四
供給公律……二三四
供給與需要……二三四
【兩】兩合公司……二三四
兩替……二三四
【具】具體勞動……二三四
【典】典物……二三四
【制】制限鑄造……二三四
制錢……二三五
制錢券……二三五
【協】協作……二三五
協作社……二三五
協定關稅……二三五
協記……二三五
協業……二三五
協調組合……二三五
【叔】叔姆彼得……二三五
【味】味斯浦奇……二三五
【和】和味獵諾斯……二三五
和爾尼克……二三五
和爾斯特……二三五
【固】固定資本……二三五
【夜】夜工……二三六
夜工問題……二三六
【委】委付……二三六
委託保管金庫制……二三六
【孟】孟子……二三六
孟革……二三六
孟哥的……二三七
孟第羅……二三七
【季】季特……二三七
季節的價值……二三七
季節勞動……二三七
【宗】宗教的共產體……二三七
【官】官中……二三七
官有地……二三七
官有林……二三八
官有財產及官業收入二三八
官房學……二三八
官產……二三八
官設……二三八
官銀號……二三八
【定】定位貨幣……二三八
定率稅……二三八
定期市場……二三八
定期存款……二三八
定期放款……二三八
定期壽險……二三八
定錢……二三九
定額手續費……二三九
【居】居間商……二三九
【屈】屈伸制限制度……二三九
【往】往來存款……二三九
往來透支……二三九
【房】房捐……二三九
房租……二三九
房稅……二三九
【所】所有信用……二三九
所有權……二三九
所得……二三九
所得稅……二四〇
【抵】抵制……二四〇
抵制日貨……二四〇
抵押放款……二四一
抵當保險……二四一
【押】押匯放款……二四一
押櫃……二四一
【抽】抽象勞動……二四一
【拆】拆息……二四一
拆票……二四一
【拉】拉法格……二四一
拉物來……二四二
拉勃利渦拉……二四二
拉塞爾……二四二
【招】招商局……二四二
【拍】拍賣……二四二
【放】放款……二四二
【政】政府紙幣……二四二
政治經濟學……二四三
【易】易田……二四三
【服】服爾夫……二四三
【杯】杯葛……二四三
【東】東印度公司……二四三
【林】林要……二四三
【河】河上肇……二四三
河川關稅……二四三
河田嗣郎……二四四
【法】法西主義……二四四
法耳……二四四
法定平價……二四四
法定利息……二四五
法定利率……二四五
法定資本……二四五
法國工廠法……二四五
法國合作運動史……二四五
法國的工業……二四六
法國的幣制……二四六
法國資本主義的發達二四六
法幣……二四七
法蘭吉……二四七
【波】波忒路……二四八
波約……二四八
波爾格拉甫……二四八
波德里拉脫……二四八
【版】版權……二四八
【牧】牧畜保險……二四八
【物】物件費……二四八
物物交換……二四九
物保險……二四九
物品支付……二四九
物納稅……二四九
物給制度……二四九
物價公定……二四九
物價政策……二五〇
物價指數……二五〇
物價問題……二五〇
物質建設……二五〇

物質慾望……二五〇
【直】直接肥料……二五〇
直接財……二五〇
直接稅……二五〇
直接順匯倒匯……二五〇
直接匯兌……二五〇
【社】社債券……二五〇
社會中的分工……二五〇
社會主義……二五〇
社會主義工人國際……二五一
社會主義的經濟組織……二五一
社會主義經濟學……二五一
社會主義經濟學派……二五一
社會民主主義……二五二
社會所得……二五二
社會政策……二五二
社會的必要勞動……二五三
社會的保護關稅……二五三
社會的價值……二五三
社會的價值論……二五三
社會的獨占……二五三
社會保險……二五三
社會問題……二五四
社會連帶學派……二五四
【空】空想的社會主義……二五四
【股】股本……二五四
股份……二五四
股份公司……二五五
股份合資公司……二五五
股份組織保險公司……二五五
腹東……二五五
股票……二五五
【肥】肥料……二五五
【舍】舍……二五五
舍……二五六
舍拉……二五六
舍勒得外因……二五六
【芮】芮克……二五六
【花】花紅……二五六
【近】近代的工業……二五六
【金】金本位……二五六
金利……二五六
金利資本……二五七
金城銀行……二五七
金庫……二五七
金庫制度……二五七
金納稅……二五七
金匯兌本位制……二五七
金圓……二五七
金銀比價……二五七
金銀複本位……二五八
金幣流入點……二五八
金幣流出點……二五八
金融……二五八
金融市場……二五八
金融季節……二五八
金融資本……二五九
金融機關……二六〇
金融學……二六〇
金融騷亂……二六〇
金屬派……二六〇
金屬貨幣……二六〇
【長】長期放款……二六〇
長期信用……二六〇
【門】門戶開放主義……二六〇
【阿】阿什萊……二六一
阿克來……二六一
阿姆斯特耶……二六一
阿波特……二六一
阿倫特……二六一
阿瑟華爾……二六一
阿德勒……二六一
阿德勒……二六一
【附】附加稅……二六二
【非】非拉騰……二六二
非物質慾望……二六二
非常公債……二六二
非貿同盟……二六二
非資同盟……二六二

九畫

【侵】侵略社會主義……二六二
【俄】俄布來斯基……二六二
俄國的工業……二六二
俄國的社會保險……二六二
俄國的商業……二六二
俄國的國有政策……二六二
俄國的產業組織……二六三
俄國的勞動者管理……二六三
俄國的農業……二六三
俄國的幣制……二六三
俄國資本主義的發展二六三
【保】保付支票……二六七
保息……二六七
保息基金……二六七
保管……二六七
保險……二六七
保險事業……二六七
保險金……二六七
保險契約……二六七
保險單……二六八
保險貨……二六八
保險業……二六八
保險業法……二六八
保險業者……二六八
保險價額……二六八
保儲……二六八
保證金……二六八
保證放款……二六八
保證債務……二六八
保證準備……二六八
保護勞動者……二六八
保護貿易……二六八
保護關稅……二六八
【信】信用……二六八
信用交易……二七〇
信用合作社……二七〇
信用放款……二七〇
信用放款合作社……二七〇
信用保險……二七〇

信用借款……二七〇
信用貨幣……二七〇
信用匯兌……二七〇
信用經濟……二七〇
信用證券……二七〇
信託……二七一
信託公司……二七一
信託存款……二七二
前期產業革命……二七二
前資本經濟時代……二七二
【哀】哀倫堡……二七二
哀堡……二七二
【品】品質……二七二
【哈】哈密爾敦……二七二
哈密爾敦……二七二
【契】契約勞動者……二七二
契約價格……二七二
【班】班娘保險……二七三
【威】威布藍特……二七三
威塞爾……二七三
【客】客觀的效用……二七三
客觀的消費……二七三
客觀的價值……二七三
客觀的價值論……二七三
【封】封建……二七三
封建制度……二七三
封建經濟時代……二七三
封建領主……二七四
【帝】帝國主義……二七四
帝國主義者……二七四
【度】度量衡……二七四
【建】建國方略……二七四
建設局……二七五
建設廳……二七五
建築物資本……二七五
建築學……二七五
【怠】怠工……二七五
怠惰權……二七五
怠業……二七五
【指】指數……二七五
指導勞動……二七五
【施】施政費……二七五
【柏】柏卡里亞……二七五
柏列圖……二七五
柏克多……二七六
柏努利……二七六
柏特龍……二七六
柏崇爾特……二七六
柏基……二七六
柏麥特……二七六
【查】查士丁……二七六
【柯】柯惠爾……二七七
柯爾……二七七
【柴】柴爾德……二七七
【洋】洋服勞動者……二七七
【洛】洛西……二七七
洛芝得爾合作社……二七七
洛芝得爾計畫……二七八
洛默……二七八
洛澤斯……二七八
【津】津羅柏……二七八
【流】流動公債……二七八
流動資本……二七八
流通……二七八
流通的媒介……二七八
流通資本……二七八
【活】活支匯款……二七八
活的勞動……二七九
活期存款……二七九
活期放款……二七九
活資本……二七九
【牲】牲畜稅……二七九
【玻】玻璃保險……二七九
【皇】皇室費……二七九
【相】相對工銀……二七九
相對的剩餘價值……二七九
【砂】砂糖消費稅……二七九
【科】科因……二七九
科林……二七九
科學的社會主義……二八〇
科學管理法……二八〇
科學經營法……二八〇
【紀】紀爾曼……二八一
【約】約定利息……二八一
約定利率……二八一
約翠克……二八一
約退斯……二八一
美國合作運動史……二八一
美國的工業……二八二
美國的商業……二八四
美國的農業……二八六
美國的幣制……二八七
美國資本主義的發達……二八八
美棉……二八八
【苦】苦可勃……二八八
苦力……二八九
苦力幫……二八九
苦痛經濟……二八九
【英】英格拉姆……二八九
英國合作運動史……二八九
英國的工業……二九〇
英國的商業……二九二
英國的農業……二九四
英國的幣制……二九六
英國資本主義的發展……二九六
英國銀行……二九七
【計】計日工銀……二九八
計件工銀……二九八
計臣學……二九八
計臣學派……二九八
計時工銀……二九八
計算貨幣……二九八
【貢】貢債……二九八
【重】重工業……二九八
重商主義……二九八
重商學派……二九九
重農主義……二九九
重農學派……二九九
重覆保險……二九九
限界效用……二九九

限界效用說……二九九
限期繳費保險……三〇〇
【革】革命勞動軍……三〇〇
【韋】韋柏……三〇〇
韋柏……三〇〇
【飛】飛錢……三〇〇
【食】食料品工業……三〇〇
食糧政策……三〇〇

十畫

【修】修正派社會主義……三〇〇
【俸】俸給……三〇一
俸給生活者……三〇一
俸給生活者組合……三〇一
【停】停耐曼……三〇一
【倉】倉庫……三〇一
倉庫業……三〇一
【個】個人主義經濟組織……三〇一
個人所得……三〇一
個人的消費……三〇一
個人的價值……三〇一
個人責任保險……三〇一
【倒】倒匯……三〇二
【借】借方……三〇二
借款……三〇二
借貸資本……三〇二
【倫】倫剖底可……三〇二
【剝】剝削率……三〇二
【原】原人時代……三〇二
原生所得……三〇二
原始共產經濟時代……三〇二
原始共產體……三〇二
原始的蓄積……三〇二
原始社會組織……三〇三
原料……三〇三
原料組合……三〇三
原價計算……三〇三
原價計算制度……三〇三
【哥】哥申……三〇三
哥營……三〇四
【哲】哲諾未栖……三〇四
【孫】孫女公司……三〇四
孫文主義……三〇四
【家】家內工作……三〇四
家屋稅……三〇四
家庭工業……三〇四
家蓄保險……三〇四
家蓄關稅……三〇四
家族工銀……三〇四
家族制度……三〇五
家族津貼……三〇五
家族經濟……三〇五
家族經濟的工業……三〇五
【差】差徭……三〇五
差額地租……三〇五
【庫】庫平……三〇五
庫平兩……三〇五
庫皮哲甫……三〇五
庫耳……三〇六
庫特模……三〇六
庫塞爾森內爾……三〇六
庫諾說……三〇六
【徒】徒弟……三〇六
徒弟制度……三〇六
【恐】恐慌……三〇七
恐慌循環……三〇七
恐慌點……三〇七
【恩】恩明更……三〇七
恩格思……三〇七
恩格爾……三〇八
【效】效用……三〇八
效用遞減法則……三〇八
【時】時給……三〇八
時間制工銀……三〇八
時間勞動證券……三〇八
時價……三〇八
【栖】栖孟爾……三〇八
【格】格利……三〇九
格卑說……三〇九
格萊欣……三〇九
格萊欣法則……三〇九
格雷……三〇九
格羅斯……三一〇
【泰】泰羅制度……三一〇
【浪】浪費……三一〇
【浮】浮浪無產階級……三一〇
浮浪資產階級……三一〇
浮動的剩餘人口……三一〇
【海】海上保險……三一〇
海商……三一〇
海運……三一〇
海運同盟……三一〇
海運政策……三一〇
海運補助金……三一一
海關……三一一
【涅】涅柏尼斯……三一一
【消】消耗品……三一二
消耗計算會計……三一二
消費……三一二
消費合作……三一二
消費的生產……三一二
消費者剩餘……三一二
消費信用……三一二
消費品產業……三一二
消費財……三一二
消費稅……三一三
消極的經濟行爲……三一三
【烏】烏托邦……三一三
烏托邦社會主義……三一三
烏茲泰立……三一三
【特】特別往來存款……三一三
特別稅……三一三
特別嗜好價值……三一三
特別價值……三一三
特殊化……三一三
特殊公司……三一三
特殊銀行……三一三
特許制度……三一四
特許權……三一四
特惠稅……三一四

【班】
特權獨占……三一四
班第涅……三一四
班塔雷奧尼……三一四
【畜】
畜產……三一四
【疾】
疾病保險……三一四
疾病救濟……三一四
【氓】
氓實工資……三一四
【破】
破產……三一五
破產法……三一五
破產者……三一五
【租】
租銀保險……三一五
【秤】
秤量貨幣制度……三一五
【站】
站人洋……三一五
【紋】
紋銀……三一五
【純】
純正經濟學……三一五
純生產論……三一五
純所得……三一五
純益……三一五
純粹信用……三一五
【紙】
紙幣……三一五
【紡】
紡織……三一六
【耕】
耕地返還……三一六
耕作爭議……三一六
耕作禁止……三一六
耕作權……三一六
【能】
能率……三一六
【航】
航空事業……三一六
航海條例……三一六
航業……三一七
航業政策……三一七
【茶】
茶……三一七
【荀】
荀子……三一七
【記】
記名公司債……三一七
記名支票……三一七
記名股票……三一七
【財】
財政……三一七
財政公開……三一八
財政的獨占……三一八
財政思想史……三一八
財政部……三一八
財政資本……三一八
財政學……三一八
財務行政……三一九
財務移轉稅……三一九
財產……三一九
財產稅……三一九
財源……三一九
【追】
追加豫算……三一九
【退】
退停金……三一九
【配】
配第……三一九
配賦稅……三二〇
【酒】
酒稅……三二〇
【馬】
馬大亞……三二〇
馬可尼……三二〇
馬司甯……三二〇
馬沙甯……三二〇
馬克利奧特……三二〇
馬克思……三二一
馬克思主義……三二一
馬克思的勞動價值說……三二一
馬財卡……三二一
馬爾克……三二一
馬爾的斯……三二一
馬爾楚斯……三二一
馬爾塞斯……三二一
馬爾塞斯主義……三二一
馬錢奴……三二二
【高】
高島素之……三二二
高位組成的資本……三二二
高利貸……三二二
高利貸資本……三二二
高利貸資本主義時代……三二二
高率工銀的經濟……三二二
高壁斯……三二三
高橋誠一郎……三二三
高橋龜吉……三二三

十一畫

【停】
停滯的剩餘人口……三二三
【健】
健康保險……三二三
【偶】
偶然價值形態……三二四
【剩】
剩餘生產物……三二四
剩餘利潤……三二四
剩餘勞動……三二四
剩餘勞動時間……三二四
剩餘價值……三二四
剩餘價值率……三二四
剩餘價值說……三二五
【副】
副生所得……三二五
副產物……三二五
副業……三二五
【勒】
勒未塞爾……三二五
勒啦波利……三二五
勒斯力……三二五
【勁】
勁產信用……三二五
勁產稅……三二五
勁產銀行……三二五
勁產擔保放款……三二六
【匪】
匪名公司……三二六
【唯】
唯物史觀……三二六
【商】
商……三二六
商人……三二六
商人資本……三二六
商民協會……三二六
商品……三二六
商品工銀……三二六
商品交易所……三二六
商品交換……三二六
商品的拜物敎……三二六
商品的貨幣形態……三二六
商品的轉化……三二六
商品貨幣……三二六
商品經濟……三二六
商務公所……三二七
商埠……三二七
商票契約……三二七
商港……三二七
商業……三二七
商業主義……三二七

商業使用人……三一七
商業政策……三一七
商業信用……三一七
商業殖民地……三一七
商業統計……三一七
商業資本……三一八
商業資本經濟時代……三一八
商業會議所……三一八
商業匯兌……三一八
商業銀行……三一八
商業證券……三一九
商號……三一九
商標……三一九
【國】
國內市場……三一九
國內貿……三一九
國內匯兌……三一九
國內匯款……三一九
國內關稅……三一九
國外市場……三一九
國外貿……三一九
國外匯款……三一九
國民所得……三一九
國民財產……三一九
國民經濟……三一九
國民經濟學……三一九
國民資產……三一九
國立勞動所……三一九
國有化……三二〇
國有地……三二〇
國有林……三二〇
國定稅率……三二〇
國家金庫制……三二〇
國家社會主義……三二〇
國家社會主義經濟學派……三二〇
國家資本主義……三二一
國庫……三二一
國富……三二一
國稅……三二一
國費……三二一
國債……三二一
國境關稅……三二一
國際工人同盟……三二一
國際工會同盟……三二一
國際加特爾……三二一
國際合作社同盟……三二一
國際貨幣……三二一
國際貸借……三二一
國際勞動者救援會……三二二
國際勞動會議……三二二
國際貿易會議……三二二
國際經濟會議……三二二
國際價值學說……三二二
國營勞動者社會保險……三二二
【培】
培根……三二三
【基】
基督教工會……三二三
基督教工會國際……三二三
基督教社會主義經濟學派……三二三
基爾特……三二四
基爾特社會主義……三二四
基礎資本……三二四
【寄】
寄售……三二四
【專】
專用……三二四
專有……三二四
專業……三二四
專賣……三二五
專賣特許……三二五
【尉】
尉奴柯洛夫……三二五
【常】
常平所……三二五
常平倉……三二五
【康】
康多塞……三二五
康拉德……三二五
【強】
強制公債……三二五
強制保險制度……三二五
強制意借……三二五
強制移民……三二六
強制勞動……三二六
強制調停制……三二六
強制養老保險……三二六
【得】
得泥……三二六
【從】
從量稅……三二六
從價制度……三二六
從價稅……三二六
【御】
御用工會……三二六
【探】
探併……三二六
【推】
推克諾克拉西……三二七
【敎】
敎會稅……三二七
敎貧制度……三二七
【晝】
晝夜產業……三二七
【曼】
曼……三二七
曼徹斯特學派……三二八
【淨】
淨利分配制……三二九
【混】
混合法幣制度……三二九
混作……三二九
【清】
清理……三二九
清理人……三二九
【現】
現交易……三二九
現兌傳票……三二九
現金……三二九
現金集中……三二九
現貨……三二九
【理】
理想平價……三二九
理論經濟學……三二九
【產】
產兒節制……三二九
產青準……三二九
產婦保險……三二九
產業……三二九
產業不安……三二九
產業主義……三二九
產業民主主義……三二九
產業立國……三二九
產業休戰……三二九
產業合作……三二九
產業合理化……三二九
產業地域化……三二九
產業自治……三二九
產業行動……三二九
產業別工會……三二九
產業的合成……三二九

【終】終身壽險……三四五
【組】組合……三四五
組合證票……三四五
組織的生產……三四五
組織勞動者……三四五
【船】船隻保險……三四六
【荷】荷爾……三四六
【莊】莊子……三四六
莊田……三四六
莊園……三四六
【莫】莫爾柏哥……三四七
【被】被保險利益……三四七
被保險者……三四七
【訪】訪伊曼斯柏拉……三四七
【設】設備信用……三四七
【許】許行……三四七
【貧】貧乏……三四七
貧民……三四八
貧民問題……三四八
貧民統計……三四八
貧困……三四八
貧者救濟……三四八
【貨】貨物……三四八
貨幣……三四八
貨幣工銀……三四九
貨幣支付……三四九
貨幣地租……三四九
貨幣所得……三四九
貨幣的流通……三四九
貨幣恐慌……三四九
貨幣商品……三四九
貨幣資本……三四九
貨幣經濟……三四九
貨幣經濟信用……三四九
貨幣假值……三四九
貨幣價值形態……三四九
貨幣致蜜戰……三五〇
貨幣標準……三五〇
貨幣購買力……三五〇
貨幣關稅……三五〇
【販】販賣合作社……三五一
販賣肥料……三五一
【賣】責任保險……三五一
【透】透支……三五一
【通】通行稅……三五一
通知存款……三五一
通知放款……三五一
通商……三五一
通商條約……三五一
通貨……三五二
通貨戰……三五二
通過稅……三五二
【造】造酒稅……三五二
造船保險……三五二
造幣主權……三五二
【連】連財……三五二
連續產業……三五二
【部】部分效用……三五二
部分價值……三五二
部拉……三五二
部楓爾……三五三
【郵】郵政儲金……三五三
郵匯……三五三
【閉】閉鎖組合……三五三
閉鎖都市……三五三
【飢】飢餓工銀……三五三
【麥】麥克羅希……三五三
麥舍……三五四
麥拉未爾……三五四
麥塞達立亞……三五四

十二畫

【傅】傅利葉……三五四
【勞】勞力收入……三五五
勞動……三五五
勞動力……三五五
勞動介紹所……三五五
勞動手段……三五五
勞動市場……三五五
勞動平民……三五五
勞動生產力……三五五
勞動全收權……三五五
勞動地租……三五六
勞動行政……三五六
勞動供給……三五六
勞動爭議……三五六
勞動的形態……三五六
【報】報酬遞減律……三五六
【揚】揚格……三五六
【斯】斯賓塞……三五六
斯賓塞的人口論……三五六
【普】普通銀行……三五七
普通銀行業務……三五七
【智】智力……三五七
【最】最低生活費……三五七
最低生活費說……三五七
【期】期貨……三五七
期貨交易……三五七
【棉】棉業……三五八
【植】植物……三五八
【殖】殖民地……三五八
殖民地貿易……三五八
殖民政策……三五八
【湯】湯生……三五八
【無】無限責任……三五八
無限責任公司……三五八
【發】發行……三五九
發行制度……三五九
發行銀行……三五九
發行權……三五九
【硬】硬幣……三五九
【稀】稀少價值……三五九
【稅】稅……三五九
稅收……三五九
稅收歸宿……三六〇
稅收歸宿論……三六〇
稅收歸宿論的批評……三六〇
稅收歸宿論的發展……三六〇
稅收歸宿論的歷史……三六〇
稅收歸宿論的類別……三六〇
稅收歸宿論的要點……三六〇
稅收歸宿論的評價……三六〇
稅收歸宿論的意義……三六〇
稅收歸宿論的影響……三六〇
稅收歸宿論的應用……三六〇
稅收歸宿論的原則……三六〇
稅收歸宿論的原理……三六〇
稅收歸宿論的原因……三六〇
稅收歸宿論的結果……三六〇
稅收歸宿論的條件……三六〇
稅收歸宿論的特點……三六〇
稅收歸宿論的特徵……三六〇
稅收歸宿論的性質……三六〇
稅收歸宿論的內容……三六〇
稅收歸宿論的方法……三六〇
稅收歸宿論的目的……三六〇
稅收歸宿論的任務……三六〇
稅收歸宿論的對象……三六〇
稅收歸宿論的範圍……三六〇
稅收歸宿論的體系……三六〇
稅收歸宿論的結構……三六〇
稅收歸宿論的功能……三六〇
稅收歸宿論的作用……三六〇
稅收歸宿論的意義……三六〇
稅收歸宿論的影響……三六〇
稅收歸宿論的應用……三六〇
稅收歸宿論的原則……三六〇
稅收歸宿論的原理……三六〇
稅收歸宿論的原因……三六〇
稅收歸宿論的結果……三六〇
稅收歸宿論的條件……三六〇
稅收歸宿論的特點……三六〇
稅收歸宿論的特徵……三六〇
稅收歸宿論的性質……三六〇
稅收歸宿論的內容……三六〇
稅收歸宿論的方法……三六〇
稅收歸宿論的目的……三六〇
稅收歸宿論的任務……三六〇
稅收歸宿論的對象……三六〇
稅收歸宿論的範圍……三六〇
稅收歸宿論的體系……三六〇
稅收歸宿論的結構……三六〇
稅收歸宿論的功能……三六〇
稅收歸宿論的作用……三六〇

勞動協約……三五六
勞動保險……三五六
勞動者補償保險……三五六
勞動者管理……三五六
勞動條件……三五七
勞動時間法……三五七
勞動能率……三五七
勞動組合……三五七
勞動組合法……三五七
勞動統計……三五七
勞動貴族……三五七
勞動階級……三五七
勞動過程……三五八
勞動預備軍……三五八
勞動對象……三五八
勞動銀行……三五八
勞動價值說……三五九
勞動權……三五九
【博】博納爾……三五九
博愛靠特……三五九
【喜】喜格斯……三五九
喜爾得布藍……三五九
喜爾得布藍……三五九
喜爾費丁……三五九
【單】單一工農消費合作社……三六〇
單一企業……三六〇
單一法幣制度……三六〇
單一稅……三六〇
單一稅率……三六〇
單一稅論……三六一
單本位制……三六一
單利……三六一
單純再生產……三六一
單純勞動……三六一
單純價值形態……三六一
【奢】奢侈……三六二
奢侈稅……三六二
奢侈禁止法……三六二
【富】富……三六二
富克斯……三六二
富源……三六二
【惠】惠特力……三六二
【揆】揆內……三六二
揆立……三六三
揆爾克……三六三
【斐】斐利波維……三六三
斐特……三六三
斐雪……三六三
【斯】斯卡羅非……三六四
斯托克……三六四
斯盆斯……三六四
斯泰因……三六四
斯馬特……三六四
斯密士……三六四
斯密士的勞動價值說……三六五
斯密海納……三六五
斯提亞脫……三六五
【普】普通價值……三六五
普雷……三六五
普羅列塔利亞……三六五
普羅列塔利亞特……三六五
【景】景氣不景氣……三六六
【最】最低工銀……三六六
最低工銀法……三六六
最低生活費……三六六
最高價格……三六六
最終勞動時間說……三六六
【期】期洋……三六六
期限信用……三六六
【款】款……三六六
【殖】殖民……三六六
殖民政策……三六七
【減】減價會計……三六八
【渦】渦文……三六八
【測】測墾多夫……三六九
【游】游牧時代……三六九
【湯】湯卜孫……三六九
【無】無生固定資本……三六九
無形利益的保險……三六九
無形資本……三六九
無政府主義……三六九
無政府的生產……三六九
無限公司……三七〇
無限法貨……三七〇
無限責任……三七〇
無限責任社員……三七〇
無產階級……三七〇
無組織的生產……三七〇
無期限信用……三七〇
無準備發行……三七〇
無償的勞動……三七〇
【發】發行資本……三七〇
發行銀行……三七〇
發明勞動……三七〇
發表市價……三七〇
發賣……三七〇
【盜】盜竊保險……三七〇
【短】短期放款……三七一
短期信用……三七一
【硬】硬貨……三七一
【稀】稀少價值……三七一
【稅】稅率……三七一
稅源……三七一
稅關……三七一
【童】童工……三七一
【筋】筋肉勞動……三七一
筋肉勞動主義……三七一
【結】結合生產費……三七一
結合企業……三七一
【絕】絕對工銀……三七一
絕對地租……三七一
絕對剩餘價值……三七一
絕對價值……三七一
【統】統治階級……三七一
統制經濟……三七一
統計……三七二
統捐……三七二
【華】華勒斯……三七二
華勒斯……三七二
【萊】萊茵都市同盟……三七二

【貴】貴重品保險……三七三
【買】買辦……三七三
【費】費用填補主義……三七三
費用價值……三七三
費用價值論……三七三
【貼】貼水……三七三
貼現……三七三
貼現放款……三七三
貼現商……三七三
【貿】貿易政策……三七三
貿易差額……三七三
貿易差額論……三七三
貿易銀行……三七四
【賀】賀弗曼……三七四
【跛】跛行本位制……三七四
【都】都市社會主義……三七四
都市經濟……三七四
【郭】郭康諾……三七四
【開】開放工場……三七五
開放工會……三七五
開墾……三七五
開墾政策……三七五
開辦費……三七五
【間】間接肥料……三七五
間接財……三七五
間接稅……三七五
間接匯兌……三七五
【險】險商……三七五
【集】集中的法則……三七六
集合力……三七六
集合的工人……三七六
集合保險……三七六
集產主義……三七六
【雇】雇主組合……三七六
雇農……三七六
【順】順次保險……三七六
順柏克……三七七
順匯……三七七
【黃】黃色工會……三七七
黃色國際……三七七
黃梨洲……三七七
【黑】黑色工會……三七七
黑表……三七七

十三畫

【傭】傭主責任保險……三七七
【債】債主……三七八
債權價落保險……三七八
【傷】傷害……三七八
傷害保險……三七八
【塔】塔斯……三七八
塔哥……三七八
塔諾……三七八
【塞】塞利格曼……三七八
【奧】奧布蘭恩……三七八
奧本海茂……三七八
奧地利學派……三七九
奧弋斯……三七九
奧根……三七九
奧格爾維……三七九
奧勒斯米斯……三七九
奧國資本主義的發達三七九
奧斯和裴……三八〇
【廉】廉價……三八〇
【微】微斯特……三八〇
【意】意國資本主義的發達三八〇
【愛】愛特蒙……三八一
愛國公債……三八二
愛國社會主義……三八二
愛情價值……三八二
愛增哈脫……三八二
【搾】搾取……三八二
搾取制度……三八二
搾取率……三八二
【新】新工會主義……三八二
新中等階級……三八二
新五年計劃……三八二
新村……三八三
新股……三八三
新重商主義……三八三
新馬爾塞斯主義……三八三
新新經濟政策……三八三
新經濟政策……三八三
新經濟政策人……三八四
新銀行團……三八四
【會】會社……三八四
會計……三八四
會計年度……三八四
會計師……三八四
會計學……三八五
會計檢查……三八五
會計檢查院……三八五
【楊】楊……三八五
楊格計劃……三八五
【楚】楚爾尼……三八六
【歲】歲入……三八六
歲入豫算……三八六
歲出……三八六
歲出豫算……三八六
歲計……三八六
歲計剩餘金……三八六
歲計預算……三八六
【溫】溫克爾勃爾克……三八六
【匯】匯出匯款……三八六
匯兌……三八七
匯兌公定市價……三八七
匯兌市場……三八七
匯兌投機……三八七
匯兌政策……三八七
匯兌裁定……三八七
匯兌裁定經紀人……三八七
匯兌經紀商……三八七
匯票……三八七
匯票號……三八七
匯劃莊……三八七
匯劃總會……三八七
匯價……三八七
匯豐銀行……三八八
【準】準備金……三八八
【滑】滑準工銀制……三八八

【煙】煙草……三八八
【煤】煤油……三八八
煤炭……三八九
【照】照價收買……三九〇
照價抽稅……三九〇
【憩】憩息……三九〇
憩發費……三九〇
【當】當稅……三九〇
當舖……三九〇
【禁】禁煙戰……三九〇
【經】經紀人……三九一
經常收入和臨時收入三九一
經常稅……三九二
經常費……三九二
經常歲入……三九二
經理費……三九二
經費……三九二
經費制度……三九二
經濟……三九二
經濟力的壓迫……三九三
經濟主義……三九三
經濟史……三九三
經濟史觀……三九三
經濟生活……三九三
經濟地理學……三九三
經濟行爲……三九三
經濟行動……三九四
經濟形態的發展……三九四
經濟制度……三九四
經濟政策……三九四
經濟法則……三九四
經濟的罷工……三九四
經濟思想史……三九五
經濟革命……三九五
經濟科學……三九五
經濟條件……三九五
經濟財……三九五
經濟動態……三九五
經濟現象……三九五
經濟組織……三九五
經濟單位……三九五
經濟結構……三九五
經濟絕交……三九五
經濟統計……三九五
經濟週期……三九六
經濟階段說……三九六
經濟慾望……三九七
經濟學……三九七
經濟學史……三九七
經濟靜態……三九七
經濟關係……三九八
經營……三九八
經營部門……三九九
【羣】羣衆工會主義……三九九
羣衆的罷工……三九九
【義】義務保險……三九九
義務養老金……三九九
【聖】聖西門……三九九
聖西門主義……三九九
【萬】萬國複本位制……三九九
【落】落地稅……三九九
【葛】葛拉克……三九九
【補】補償說……四〇〇
【解】解約償額……四〇〇
解僱……四〇〇
【貸】貸銀……四〇〇
【資】資本……四〇〇
資本之有機的組成……四〇一
資本之技術的組成……四〇一
資本主義……四〇一
資本主義制度……四〇一
資本主義的生產……四〇一
資本主義倒壞戰……四〇一
資本主義時代……四〇一
資本主義商品經濟……四〇二
資本主義經濟學……四〇二
資本利息稅……四〇二
資本制度的主要法則四〇二
資本的一般公式……四〇二
資本的分類……四〇二
資本的生活過程……四〇三
資本的守勢……四〇三
資本的攻勢……四〇三
資本的組成……四〇四
資本的集積與集中……四〇五
資本的種種形態……四〇五
資本的蓄積……四〇五
資本的價值組成……四〇五
資本的標準形態……四〇五
資本流通……四〇五
資本家……四〇六
資本稅……四〇六
資本結合……四〇六
資本積集說……四〇六
資本輸出……四〇六
資產階級……四〇六
資產階級的政治經濟學……四〇七
資產階級革命……四〇七
【農】農工銀行……四〇九
農奴制度……四〇九
農民……四〇九
農民協會……四〇九
農民組合……四〇九
農民經濟……四〇九
農民銀行……四〇九
農作物……四〇九
農村問題……四〇九
農業……四〇九
農業工人……四一〇
農業合作……四一〇
農業政策……四一〇
農業社會主義……四一〇
農業保險……四一二
農業信用……四一二
農業時代……四一二
農業問題……四一二
農業經濟……四一二
農業資本……四一三
農業糊領……四一四

農業學校……四一五
【遊】遊藝保險……四一五
【運】運用資本……四一五
運送保險……四一五
運貨……四一五
運貨同盟……四一五
運輸……四一五
【過】過剩勞動者……四一六
【道】道威斯計劃……四一六
【零】零賣商業……四一六
【電】電報保險……四一七
【預】預約保險……四一七
預算……四一七

十四畫

【圖】圖克……四一七
【團】團阜……四一七
團體企業……四一七
團體契約……四一七
團體移民……四一七
【賽】賽爾馬士……四一七
【寡】寡婦孤兒保險……四一七
【實】實收資本……四一八
實物支付……四一八
實物地租……四一八
實物所得……四一八
實物稅……四一八
實業……四一八
實業界……四一八
實業計劃……四一八
實業家……四一九
實業學校……四一九
實貨工銀……四一九
實貨所得……四一九
實貨價值……四一九
實體價值……四一九
【對】對人信用……四一九
對物信用……四一九
【漁】漁業……四一九
漁業保險……四二〇
漁獵時代……四二〇
【演】演繹學派……四二〇
【漕】漕糧……四二〇
【漢】漢薩同盟……四二〇
【監】監獄勞動……四二一
【福】福田德三……四二一
福克思衛爾……四二一
福塞特……四二一
福爾敦……四二一
福薩爾……四二一
福薩爾……四二一
【嵩】嵩爾拉……四二一
【管】管仲……四二一
【精】精神勞動……四二三
【維】維勃蘭……四二三
【閘】閘的格……四二三
【蒙】蒙大納立……四二三
蒙克累堤爾……四二三
【蒲】蒲士……四二三
蒲沙基可夫……四二三
蒲魯東……四二四
【蓄】蓄積勞動……四二四
【製】製造業……四二四
製造業的分工……四二四
【認】認捐……四二四
【誠】誠實保險……四二四
【赫】赫克納……四二四
赫芝卡……四二五
赫爾曼……四二五
赫爾曼……四二五
赫黎斯……四二五
【輔】輔幣……四二五
【輕】輕工業……四二五
【銀】銀元……四二五
銀元券……四二五
銀本位……四二五
銀行……四二六
銀行利潤……四二六
銀行紙幣……四二六
銀行傳票……四二六
銀行匯兌……四二六
銀行團……四二六
銀兩……四二六
銀兩券……四二六
銀拆……四二六
銀洋……四二六
銀錠……四二六
銀爐……四二六
【銅】銅……四二六
銅元……四二七
銅元券……四二七
銅本位制……四二七
【需】需要……四二七
需要公律……四二七
【領】領域經濟……四二七

十五畫

【價】價值……四二八
價值尺度……四二九
價值形態……四二九
價值的外延形態……四二九
價值的初步形態……四二九
價值的表記物……四二九
價值的實體和現象形態……四二九
價值增殖行程……四三一
價值標準……四三一
價值論……四三一
價格……四三一
價格標準……四三四
【墨】墨子……四三五
墨塞爾……四三五
【幣】幣制……四三五
【廢】廢疾保險……四三五
【廣】廣告……四三五
【徵】徵兵保險……四三六
【德】德國合作運動史……四三六
德國的工業……四三八
德國的商業……四三九
德國的農業……四四二

德國貨幣制度……四四三
德國資本主義的發達四四四
【慾】慾望……四四五
【摩】摩利那立……四四五
摩爾斯他持……四四五
摩維龍……四四五
【暴】暴風雨保險……四四五
【標】標記貨幣……四四五
標準資本……四四五
【歐】歐洲的土地制度……四四五
【潛】潛伏的剩餘人口……四四六
潛在生產力……四四六
【熟】熟練勞動……四四六
【確】確定公債……四四六
【穀】穀物條例……四四六
穀物庫倉……四四六
【節】節制資本……四四七
節欲學說……四四七
【罷】罷工……四四八
罷工代理……四四八
罷工基金……四四八
罷工騎士……四四八
罷工權……四四八
罷市……四四八
【復】復本位制……四四八
復生產……四四八
復合企業……四四八
復合法貸制……四四八
復利……四四八
復稅制度……四四八
復稅率主義……四四八
復關稅率制……四四八
機器……四五五
【課】課稅物件……四四八
課稅價額的算定……四四九
【賞】賞與金……四四九
賞銀制度……四四九
【賠】賠償……四四九
【買】買買……四四九
買買稅……四四九
買價……四四九
【賦】賦役經營……四四九
賦稅……四五〇
賦稅的種類……四五二
賦稅轉嫁……四五二
【貿】貿……四五二
貿物……四五二
【銷】銷產稅……四五三
【鈎】鈎捐……四五三
【魯】魯米利……四五三
機械工業時代……四五四
機械保險……四五四
【橡】橡皮……四五五
【橫】橫線支票……四五五
橫斷的企業聯合……四五五
【歷】歷史學派……四五五
【澤】澤豐茲……四五六
【獨】獨占……四五六
獨占資本主義……四五七
獨占價格……四五七
【盧】盧森堡……四五七
盧擦底……四五八
【興】興業銀行……四五八
【衛】衛布……四五八
衛斯……四五九
衛斯東……四五九
【諸】諸司……四五九
【豫】豫備金……四五九
豫算……四五九
豫算年度……四六〇
【賴】賴弗孫……四六〇
【輸】輸入稅……四六〇
輸入超過……四六〇
輸出入……四六〇
輸出稅……四六〇
輸出超過……四六〇
【遺】遺產稅……四六〇
【鋼】鋼鐵業……四六〇
【錢】錢行……四六一
錢莊……四六一
錢業公所……四六二
錢業會館……四六二
【鴛】鴛布孫……四六二
【靜】靜的資本……四六二
【鮑】鮑巴維克……四六二
鮑克……四六二
【優】優先股……四六二
【幫】幫……四六二
【彌】彌拉波……四六三
【縻】縻茲……四六三
【應】應募資本……四六三
【營】營利主義……四六三
營利衝動……四六三
營業……四六四
營業用房地產……四六四
營業所得……四六四
營業稅……四六四
【經】經濟的企業聯合……四六四
【總】總工會……四六四
總合價值形態……四六四
總同盟罷工……四六四
總帳……四六六
【聯】聯合人壽保險……四六六
聯合企業……四六六

【臨】臨時稅……四六六
臨時費……四六六
臨時歲入……四六六
【薩】薩花立斯……四六六
薩克斯……四六六
薩爾美細阿……四六六
薩德勒……四六六
薩謨涅……四六六
【薪】薪給生活者會……四六六
【購】購買力……四六七
購買合作社……四六七
購買有價證券……四六七
【賽】賽姆拳……四六七
賽謨……四六七
【邁】邁安斯考夫斯基……四六七
邁爾……四六七
邁鄉……四六七
【鍵】鍵閉產業……四六八
【隱】隱的輸出品……四六八

十八畫

【儲】儲蓄存款……四六八
儲蓄銀行……四六八
【擴】擴大再生產……四六八
擴大價值形態……四六八
【歸】歸納學派……四六八
【職】職業……四六八
職業介紹……四六八
職業別工會……四六九
職業的分工……四六九
職業的專門化……四六九
職業婦女……四六九
【轉】轉借……四六九
轉移的價值……四七〇
轉帳交易……四七〇
轉帳傳票……四七〇
轉貼現……四七〇
【鑄】鑄……四七〇
【雙】雙胎保險……四七〇
【雜】雜貨工業……四七〇

十九畫

【壟】壟斷……四七〇
【簿】簿記……四七〇
【羅】羅……四七〇
羅立亞……四七〇
羅芝……四七一
羅琛……四七一
羅馬納斯……四七一
羅斯勒……四七一
【證】證券……四七一
證券交易所……四七一
證券銀行……四七一
【贈】贈與稅……四七一
【邊】邊沁……四七二
【關】關稅……四七二
關稅同盟……四七三
關稅自主運動……四七三
關稅免除主義……四七三
關稅制度……四七三
關稅定率……四七四
關稅政策……四七四
關稅義務主義……四七五
關稅線……四七五
【離】離婚保險……四七五

二十畫

【寶】寶厄……四七五
寶庫……四七五
【競】競爭……四七五
競爭價格……四七六
【籌】籌款匯票……四七六
【繼】繼承法……四七六
繼承權……四七七
繼續保險……四七七
繼續費……四七七
【蘇】蘇脫皮耐……四七七
蘇維埃農場……四七七
蘇聯五年計劃……四七七
【礦】礦山……四七九
礦業……四七九
礦業失業……四八〇
礦業稅……四八一

二十一畫

【鐵】鐵工業……四八一
鐵……四八一
鐵本位制……四八一
鐵道……四八一
鐵道失業……四八二
鐵道政策……四八二
【霸】霸基爾貝耳……四八二

二十二畫

【權】權利……四八二
權利股……四八二
權利票據保險……四八三
權財測對力表……四八三
【鑄】鑄貨……四八三
鑄造……四八三

二十三畫

【纖】纖維工業……四八三
【變】變動手續費……四八三
【顯】顯的輸出品……四八三

二十四畫

【鹽】鹽業……四八三
【釀】釀製保險……四八四
【灣】灣津……四八四

一畫

【一大工會主義】(One big union)把全國所有的工會都包含在一個單一的大工會內的運動，叫做一大工會主義運動。

【一時的關閉】一時的關閉，便是停止作業，至於機械，建築物等東西，仍舊是保存着的。

【一般工人】就是不熟練的工人。

【一般的價值形態】(General form of value)商品生產越發達，交換的商品種類越多，於是那通用最繁複的，最能表現他種商品的價值的，就成了表現其他商品的唯一商品，牠的價值形態如下：

一件短衫……
五磅綠茶……
三本書……
二十瓶墨水……
} 等於十隻碗
一張椅子……
一小塊銀……
十五枝筆……

這樣的價值形態，就是「一般的價值形態」了。一切商品的價值，都以碗表現出來。因此，碗就成爲一般的等價，成爲和別種商品直接交換大家都能收受的商品。至於別種商品呢，一定要靠了這一般的等價才能間接交換。

【一般稅】一般稅是充作一般經費的稅。與特殊捐稅相對而言。大部分的稅都是一般稅。（參閱「賦稅的種類」條）

【一部保險】(Under insurance)保險其保險價額的一部分的，叫做一部保險。例如保險價額爲千元，而保險金額爲五百元，保險者的負擔額，便是保險價額的二分之一。

二畫

【二P政策】[illegible]抗俄國的三B政策[illegible]（[illegible]條）而定下的[illegible]政策下的路由彼得堡（Petersburg）到波斯灣（Persia），以二地起首二字母均爲P，故名二P政策。

【二五附稅】就是千分之二五的附加關稅。

【二重工會主義】(Dual unionism)這是左派分子對工會的一種新戰術。他們反對參加舊的保守的工會，主張建立對立的工會，從外部攻擊舊工會，以求獲得其大衆。這種對立地組織的工會，叫二重工會（Dual union），這種戰術就叫二重工會主義或二重組合主義（Dual unionism）。所謂參加舊工會政策是急進分子祕密地加入保守的工會，以獲得其內部的統制權，使實行內部的革命；但二重工會主義是要把急

進分子分裂出來，另外組織工會，以暴露和攻擊的策略，來獲得舊工會的大衆的。在從前，左派分子以參加爲對付舊工會的最合理的戰術，但自第三國際分立以來，這個二重工會主義，卻盛極一時。不過，各國急進分子實行這種新戰術的，卻很多失敗。所以工會運動者又有主張要變革保守的工會，以從內部去獲得大衆的信仰爲最合理的戰術了。

【人口】(Population) 人口是生存於一定地域內（特別是國家領域內）之人數的總計。

【人口動態統計】對於人口的多少及其構成有影響的事件，有量的和質的分別；出生、死亡、移住等屬於前者，婚嫁、離婚等屬於後者。在從前，這種事件大都由寺院處理。「近世的國家」成立後，因有行政上的目的，乃漸次移於國家之手，由市鎮鄉來辦理了。自此以後，牠的統計便和靜態統計不相同，而從事於所謂第二次統計——人口動態調查。出生調查的最主要標幟爲性別、生產、死產、嫡子、私生子等，但此外的宗教、言語、父的職業、父的社會地位等標幟，也很重要。出生比例是由出生率（對於人口一千的出生兒數）或更正確些的出產率（對於有產生能力的即十五歲至四十五歲的一千女子的出生兒數）來計算得的。還有，若要正確地知道出生數對於人口增加的關係，則非計算出生超過率（出生對於人口一千的死亡超過數）和生兒養育率（經過了危險期的年齡，例如已到五歲的兒童對於人口一千的數目）不可。死亡是由性別、年齡（出生月日和死亡月日）、死亡原因、職業等的標幟來調查的。表示死亡比例的有一般死亡率（對於人口一千的死亡數）和死亡正確率（依年齡別的死亡率）。死亡中最有興味的問題是乳兒死亡。乳兒死亡因爲死亡率很高，所以出生數較多的國家，其死亡率也大。乳兒死亡率的計算，通常以各年的出生數和乳兒的死亡數相比較而得。移住調查很爲困難，在通行護照制度的地方，只能判斷那些通過國境的人是暫時的旅行或永遠的移住。在移住自由毫無制限的地方，往住或來住的調查，都極困難。所以在移住較多的國家中，牠的移住調查，往往利用海港統計和來往統計的。國內的移住調查，也很困難。出生地的統計，對於移住統計是很有幫助的。婚嫁統計中，以結婚年齡（出生年月及結婚的年月）、結婚前的家族關係（初婚者再婚者）、宗教、職業等爲最重要的標幟。（參閱「人

口統計」及「人口靜態統計」條）

【人口密度】即人口和土地之一定面積的比率。這又稱關係的人口。土地面積的單位通例用方基羅米特。人口密度是推測一國國力及文明的一種尺度。

【人口統計】(Vital Statistics) 人口統計是一種說明並表示人口狀態的統計，是表示人口的組織及其變化的統計；而這種人口是指居住於一定區域內的住民。人口統計又分人口靜態統計和人口動態統計兩種，前者是表示人口的組織，後者則表示對於人口的組織有影響的事件，例如出生、死亡、移住、婚姻等。但人口統計中關於人口健康狀態這部分，例如疾病者、殘廢者、死亡原因等的統計，普通是歸入衛生統計的。至於離婚、死亡原因中的自殺這部分則又歸入道德統計。參閱「人口靜態統計」及「人口動態統計」條。

【人口論】(Principle of Population) 馬爾塞斯以前指人口的本質及移動所建立的理論。普通，馬爾塞斯的人口論是最最有名。在他以前的人口論都是片斷的，不像馬爾塞斯的議論那樣地組織的實證的。在馬爾塞斯以前，大概都以爲人口的增加能够引致國家的繁榮。重商主義時代的學者因見到當時富裕的國家都是人口稠密的事實，所以認人口衆多，國家必是富庶的。斯密士也說，「一切國家的繁榮之最最確實的左證是牠那住民人數的增加。」彼脫也說，「就是全家都是窮民，但若產生多數的子女，也能使國家富庶的。」「多產」的思想自人類的勞動力達到了能够產生剩餘生產物的程度以來，不絕地成爲支配階級所懷抱的思想。即在馬爾塞斯的時代，各國也都是歡迎人口的增加。人口增加到超過被自然所能養活以上的場合，將會發生怎樣的現象？關於這個問題，還沒有人研究。馬爾塞斯以前的人口論都是樂觀的。被馬爾塞斯所反駁的葛德文和康多塞等都以爲如果因科學的發達，能以極少的勞動獲得許多的生活資料，則人口增加是不成爲問題的。痛烈地攻擊這些樂天的人口論者，那就是馬爾塞斯了。

馬爾塞斯說　馬爾塞斯先以食物是在人類生存上所必要的，性慾也是必要的，而且將來都是不變的作爲前提。他由於承認這個前提而斷定人口增加率一定超過食物增加率。他觀察亞美利加北部諸州，知道維持生活的資料比近代歐洲各國要多，風俗純潔，早婚的制限也少。在那里，人口是每二十五年有着二倍

的增加。所以要是沒有何等的障礙，人口是每二十五年倍加的。然而食物的增加，進行得並不這樣迅速。這從我們對於土地的性質所具有的知識說來，便可明白的。馬爾塞斯在這里說，要是沒有何等的制限，人口是以幾何級數的比例，即一、二、四、八、一六的比例而增加，但食物則以算術級數的比例，即一、二、三、四的比例而增加。不過人類若是沒有了食物便不能生存，所以幾何級數地增加的人口也被算術級數地增加之食物的存在量所制限。這個制限不只是人類，即在一切生物都不能免除的。這個制限在動植物的場合，是發生種子的浪費、疾病、夭折等結果；在人類的場合，則發生貧困和罪惡等結果。社會上的貧困和罪惡是因人口增加率超過食物增加率而發生之必然的結果。他以爲這不像葛德文所說那樣，是社會制度的結果。他認人口增加的制限可大別爲貧困和罪惡，再加分析，則有因豫想到家族扶養上的困難而發生之豫防的制限和發生於人口增加後之積極的制限。豫防的制限是表現而爲罪惡，積極的制限是表現而爲貧困。依他所說，在英國的各階級，進行着相當程度之豫防的制限，例如因結婚的制限，而發現通姦和不自然的情慾滿足等。積極的制限是發現於下層階級間，例如極度的窮乏、扶養小兒的困難、不健康的職業、疾病、饑饉、戰爭等。馬爾塞斯的這個主張是發表於他所著「人口論」的初版上，後來雖經多次的改版，但大體的論旨沒有變動。

統計的反對論　首先反對馬爾塞斯學說者是葛德文。葛德文是以有生產能力的婦女數不過是全體人口的五分之一，一對夫婦的平均產兒數不會超過四兒的統計的事實來反對的。他如魯米令(Gustav von Rümelin)和布稜他諾(Lujo Brentano)等也舉出種種統計的事實以反對馬爾塞斯的學說。布稜他諾以爲馬爾塞斯所說人口每二十五年增加二倍，乃是極大的統計的謬誤。然而馬爾塞斯是說在沒有何等的障礙時，人口每二十五年倍加的，並不是說在具有種種障礙的社會，人口在事實上也是每二十五年倍加。所以關於這一點之統計的反對論是完全沒有意思的。布稜他諾又說人口增加率是隨着文明程度的進化而漸減，所可怕的不是人口增加而是人口減退。布稜他諾將人口增加率漸減的原因求諸結婚數的減少和出產數的減少。布稜他諾以爲結婚率的減少一因教育期間的

延長而發生結婚期的延遲；二因維持家庭的費用的增加；三因家庭以外的快樂的增加；四因結婚年齡的延長而起的對於配偶者之批判力的增加等。此外，爲要把出產數制限到最低限度之心理，爲要避免出產的痛苦之生理等原因，與人口增加率的漸減，亦有關係。因爲他是站在確實統計的根據上立論的，所以相信這種漸減論的人是很多的。

生物學的反對論　這是用進化程度較低的生物，生殖繁盛，高級的生物，生殖率較低的理由來反對。例如鱈一度產下成千累萬的卵，人類在原則上，每年只以產生一子爲最大限度。因爲高等的生物每以下等的生物作爲食物，所以人口增加率是不會超過食物增加率的。這是由達爾特等所主張的。但如達爾文，則很受「人口論」的影響，他說人口增加率而超過了食物增加率，勢必引起生存的競爭，牠的結果，是有自然淘汰的進行。下等生物的生殖力雖強，但牠的全部不是都能生長的。產生了成千累萬之卵的鱈也是埋於海中，不能繁殖，大部分是被淘汰，終於保持着自然界的平均。所以這個生物學的反對論不是很有勢力。

社會主義的反對論　以馬克思爲首領的社會主義者，認人口過剩的現象爲完全是相對的。他們見到勞動的物質的生產力不絕地增大，便斷言道：如停止進行資本制生產，便沒有不能獲得生活資料的人口。即人口過剩完全是隨伴資本制生產而起之歷史的現象，並不是永久的現象。這就是社會主義者的反對論。依馬克思說來，資本家以社會之生產方法的發達，變化了資本之有機的組成，而減少成爲勞動工銀的可變資本。換言之，是因使用更精巧的機械和更有能率的勞動組織，使被僱勞動者之數日漸減少。因此，增大了失去獲得生活資料之手段的所謂產業豫備軍，產業界的這個相對的人口過剩是成爲問題了。但資本制生產這個歷史的產物，如一旦失落，則相對的過剩人口也便跟着消滅了。問題的根本是在資本制生產，不是在人口之自然的增加率。馬克思和恩格爾都認馬爾塞斯的人口論是爲了支配階級的利益而計劃出來的。

【人口調查】　即國勢調查見下條。

【人口靜態統計】　在一切文明國中，人口的狀態，即人口的多少及其組織，是由國家定期的舉行人口調查來決定的。人口調查在古代就有施行的；到了近世，因受重商主義的影響，更加盛行了。不過古代的人口調

查和現代的人口調查，其性質是完全不同的。古代的人口調查的舉行，其主要的目的在徵稅、軍事及其他行政上的必要；至於現代的人口調查，其目的乃在認識社會的大量現象之本質，而不在求達某一目的來舉行的。人口調查的日期，通常以人口最平靜的時期爲宜，例如一月一日等。這種人口調查，有的國家每十年舉行一次，有的則每五年舉行一次。人口調查，普通是調查在一定場所一定時期的人口數。暫時的居住者，不在這種人口數中的。暫時的出外者，則要算入進去的。在進行人口調查時，更要以行政區域來分類人口；因爲這是可以明白各行政區域的人口數，計算出人口的密度的。人口調查上，要設置許多自然的、社會的調查標識，以便認識人口的內部構成。其主要的標識有性別、年齡、生產上的地位、配偶關係、職業及職業上的地位、宗教、言語、教育的程度、籍貫、國籍等。性別是最根本的標識。人口的性別分類，對於結婚、出生、死亡、經濟力量、社會的道德行爲等都有很重要的關係。人口調查上所用的其他調查標識，差不多全部都和這個性別關係有關連。從年齡來分類人口，有許多場合也很重要。例如人口問題研究者要知道有生殖力的年齡階級，以及從經濟的見地來研究人口的，要知道從事職業的年齡階級，這都注意於人口的年齡上之分類。人口的職業上之分類及生產地位上之分類，都有各種經濟的意義的。從配偶關係來分類人口，對於人口政策也有特別的關係。籍貫的調查，對於調查不能直接知道的人口移動，有重要的幫助。國籍是屬於法律的調查標識，牠的統計有行政的作用。宗教及言語，一部分是文化的，一部分是政治的。調查標識：宗教的分類，在人口的動態考察上有重要的作用。言語的分類，對於一個國家內居住了多數民族的場合，供給了很重要的材料。教育程度，尤其是讀書的程度，是有文化的意義的。如果把牠和人口年齡共同研究，便可知道過去的教育關係。從上述各種調查標識來分類人口，那是可以認識人口的增加、減少及人口構成上的變動的。（參閱「人口統計」條）

【人身買賣】（Slave trade）　把人身當作商品而行買賣的，叫做人身買賣。但這種買賣的目的，不在肉體，而在附於肉體的勞動力或性的機能。現代社會中的工人出賣勞動力和妓女的賣淫，都可說是人身買賣。

【人保險】（Personevers）　以人體或人的行爲爲保險之對象，叫做人

保險。人保險包括人壽保險、疾病保險、傷害保險、廢疾保險、徵兵保險、姙娠保險、離婚保險、不婚保險、戰死保險、誠實保險等。

【人造絲】(Artificial silk)人造絲是一七三四年法人渦瀾愛爾發明的，但成爲一種工業，則以一八八五年法人查爾杜納伯爵的企業爲嚆矢。這種人造絲工業發展極快，爲他種工業所不及。例如一九〇九年的世界總產額僅一千二百萬磅，一九一九年則爲四千萬磅，而一九二九年更突增至三億四千七百萬磅，其發展之速，實可驚人。各國的生產額，以美國爲第一，消費額也是美國占第一位。茲將各國人造絲生產額及消費額列表如下（單位千磅）：

一九二七年生產額：

美國	七五，〇〇〇
意國	三七，〇〇〇
英國	三六，〇〇〇
德國	三五，五〇〇
法國	一九，八〇〇
荷蘭	一六，五〇〇
比利時	一六，五〇〇
日本	一〇，五〇〇

一九二七年消費額：

美國	九一，五一一
德國	四二，四四〇
英國	三二，九三五
法國	一五，二六九
日本	一一，〇〇〇
意國	九，四一六
捷克	九，一一五
中國	八，五〇〇

人造絲所以這樣的飛躍進步，其主要原因在於價格的低廉和製造的進步。最近因製造方法非常進步，牠的強度已不亞於天然絲了。里里恩式的人造絲，其強度實二倍於天然絲呢。其他如光澤、保溫等，也有極大的改良和進步。總之，人造絲內質和外觀，和自然絲相比，實有過之無不及。因此，一九二七年人造絲的世界產額，約達生絲產額的三倍。有人說五十年後的人造絲，將把自然絲完全驅出世界市場，實是可能的。

【人稅】參閱「賦稅的種類」條。

【人壽保險】由社會全體來說，人壽保險是一種社會的政策，集合資金，以防早死時所受的損失。由個人方面來說，人壽保險是一種契約，按照這種契約的規定，保險者得一面照約收受被保險者的保險費，一面須給予被保險者或其受益人以保金。人壽保險種類很多：(一)由時期的久暫而有定期壽險(Term insurance)和終身壽險(Wholelife insurance)的區別；(二)由納費方法的不同而有一次付足(Single

premium）和限期繳納（Limited payment policy）的區別；(三)由死生合保與否而有生死合險（Endowment insurance）和純粹生險（Pure endowment）的區別；(四)由保金的賠償而有一次賠償和分期賠償（Instaelment Policy）的區別；(五)由年金的種類而有卽期年金（Immediate annuity）和延期年金（Deferred annuity）的區別。(六)聯合保險（Joint-life policy）。人壽保險事業在中國尙甚幼稚，國人自營者尤少（參閱「定期壽險」「終身壽險」「限期繳費保險」等條）

【人頭稅】（Poll tax）這是指直接以各個人爲課稅的主體，而向各人徵收差不多同樣的稅額。所以就精確的意義上說來，人頭稅是對於納稅者不設長幼男女或階級的區別，牠的稅額是以完全同一爲原則。但在實際上，人頭稅對於年幼者普通也是免稅的，對於女子，年老者和具有特權者，也往往是免稅的。不過人頭稅並非單是加於各戶的主人（卽家長）身上，那是當然的。稅額普通也是同樣，但多少是有些差異的。總之，人頭稅是不很顧到或十分輕視各個人之支付能力的。有人以爲階級稅也是包含在人頭稅中，但階級稅是施行於往昔的人頭稅和現時的一般所得稅的過渡期中很明白的，牠已把各個人的支付能力放在眼中了。所以階級稅並不包含在人頭稅中。西洋在羅馬時代已施行了人頭稅。後來英國於一三七七年，德國於一四二二年所設的稅，雖多少分了階級，卻可以名爲人頭稅，不過不久便廢止了。法國是於一六九五年由路易十四世，俄國是於彼得大帝時設置的。後者到一八八五年始廢止。日本在大化以前所施行的調或徭，雖不能完全稱爲人頭稅，但和人頭稅是極相類似的。

【入超】輸入超過輸出的略稱。見「國際貸借」條。

【八小時勞動制】（Eight hours day）沿革　八小時勞動制的提倡，起於十七世紀的末葉，但牠的成爲近代勞動運動的標語，乃是十九世紀的事。渦文於十九世紀初期曾主張八小時勞動制，但他的工場內卻實行着十小時半的勞動制。其次，憲章運動也曾揭出了八小時的標語；到了一八四七年，英國乃制定十小時勞動法。一八五六年四月，澳洲維多利亞首都墨爾鉢恩（Melbourne）的工人，於二十一日那天，便舉行勞動紀念，宣言不作八小時以上的工作。其後，每年以此日爲勞動紀

念日。一八五七年四月二十一日，有九個八小時勞動制的工會，揭出「工作八小時，休養八小時，睡眠八小時」的標語，在街上作示威運動。在美國，一八八〇年起也發生了這種運動。一八八五年，各種工人團體爲獲得八小時制，決議於每年五月一日舉行總同盟罷工。翌年的五一示威運動，便惹起了流血慘案。至於國際方面，一八六六年的第一國際大會時，曾有「以八小時爲勞動時間的法定限度」的決議。英國方面的工人主張以十小時制爲當前的要求，而法國的工人則要求八小時制，但因人數太少而失敗。到了一八八九年，第二國際於成立大會時，決議了「一八九〇年五月一日，各國社會黨團體爲了八小時勞動制，須舉行偉大的示威運動」後，勞動日的確立和八小時工作的標語，乃成爲世界勞動運動的標語。

法制　大戰後把八小時勞動制規定於法律上的國家很多，如法、德、俄、丹麥、奧、挪威、西班牙、葡萄牙、比利時、瑞士、波蘭、捷克、盧森堡等。又，一九一九年十月的華盛頓第一次國際勞動會議，採用了一日八小時（即一週四十八小時）的原則。不過日本和英領印度，要求除外，以爲牠是特殊的國家。一九二五年起，世界各國有以產業合理化，產業和平化之名義，而有廢止八小時制之趨勢。

八小時制的反對論　反對八小時制的，以爲勞動時間的縮短，將使生產額減少，工銀低下的。但以過去的經驗及其嚴密的科學檢查說來，這種反對論是毫無理由的。因爲有了機械力的應用，勞動的緊張，所以勞動時間的縮短，並不妨礙生產力的增加。因此，我們可知生產力的增大，和勞動時間縮短到八小時的可能性，不是衝突的。

八小時制的種類　八小時的勞動制度有三種：（一）眞正的八小時勞動制度，就是每天只做八小時工作，不許多做；（二）八小時換班勞動制度，就是每班工人到了做滿八小時後，另換一班工人代替工作，因爲有許多工業是不能間斷工作的；（三）以工作八小時爲基礎的勞動制度，就是以每天八小時工作照給例定工銀，其餘在八小時以上的工作時間，工銀酌加幾成。這三種制度，工人所要求的，就是第一種。

【十分之一稅】（Tithes, zehnten）這是中世紀時，教會在牠教區內徵收的一種稅。凡是在牠的教區內的土地生產物、牛及家畜、手工業的生產物，都抽收十分之一的稅。最初，由各納稅者的自由意志捐納，但後

來卻在教會法及法律上規定了。這種稅款，起初是用來養活教會及修道院僧侶而向教會等的宗教團體徵收的。到了後來，一般領主對於領民也徵收這種稅了。當時教會可以把這種賦稅徵收權貸給平常住民，或在一定交換條件之下讓渡過去。十一世紀以後，這種讓渡被禁止的，就是已經讓渡的也要收回。在宗教改革時代，已有倡議廢止十分之一稅的，但未實現。其後至一八五〇年、一八五七年、一八七二年德國首先廢止，不過是有賠償的。在法國當其革命成功後，即無賠償的廢止了。在英國這種十分之一稅，於第七世紀時就有了的。到了一八九一年，十分之一稅的契約才被完全否認。其他如意國、愛爾蘭、丹麥等國，也有實行十分之一稅的；到了第十九世紀後半期，才有的改爲地租，有的以賠償來廢止了。只有瑞典、挪威兩國，現在尚殘留着這種稅制。

三畫

【三B政策】德國在大戰前，計劃建築由柏林(Berlin)經君士但丁堡的拜占庭(Byzantium)和波斯的巴格達(Bagdad)的鐵路。因爲上述三個地名的第一字母都是B字，所以叫做三B政策。

【三C政策】英國爲對抗德國的三B政策(見「三B政策」條)起見，計劃由英領南非洲的開普敦(Cape-town)經埃及的開羅(Cairo)至英領印度加爾各答(Calcutta)等處的鐵路。因這三個地名的第一字母都是C字，所以叫三C政策。

【三八主義】這是指一天中八小時工作、八小時休息、八小時教育的主張。

【三井】三井爲日本近代財閥中的巨子，與三菱處於相對的地位。牠的中樞機關爲三井合名會社。會社的重要股東爲八郎右衛門、元之助、源右衛門、高精、壽太郎等，都是和三井合作的。會社所統轄下的事業，主要的有三井銀行(資本一億圓)、三井信託(三千萬圓)、三井礦山(一億圓)、三井物產(一億圓)、東神倉庫(一千五百萬圓)；其他與三井有深切關係的有芝浦製作所(二千萬圓)、北海道煤礦輪船(七千萬圓)、日本製鋼(三千萬圓)、王子製紙(五千五百萬圓)、東洋棉花(二千五百萬圓)。此外如鐘紡、電氣化學、臺灣製糖等數十事業，也和牠有關係的。總之，三井在日本金融和物產等的商業方面，是有支配的地位的。三井在政治上則和政友系有關係。

【三角產業同盟】(Triple Industrial Alliance)　這裏所說的三角同盟，不是政治上三個國家間的同盟，乃是指英國的「礦工、鐵路工人、運輸工人之產業的三角同盟。」這個同盟發生於歐洲大戰前——一九一一年及一九一二年產業界不安的時候。英國的礦工、鐵路工人及運輸工人，從一九一一年起，各別的經過了艱苦的鬪爭，感到三者有連帶的關係，合作的必要。一九一三年「全國鐵路工人總工會」(National Union of Railwaymen)成立後，即努力於三者的共同行動。一九一四年「英國礦工總工會」(Miners' Federation of Great Britain)正式提出聯合的案件，乃有三角同盟的成立。牠的攻守條約說：「不論那個工會發生了怎樣的產業爭議，要是達到了全國的場合，那末三個工會必須採取共通的政策，和協同的行動。」在大戰中，同盟並沒有重大活動。大戰後的炭礦危機時，同盟又開始活動了。一九一九年一月，礦工聯盟向政府提出縮短勞動時間、增加工銀、炭礦國有等要求。三角同盟即援助礦工，宣言在不能貫徹要求時決行罷工。但因設立了個炭礦業調查委員會，暫時避免了危險。一九二〇年秋，炭礦又臨危機，礦工期待着三角同盟的援助。然而三角同盟卻暴露了自身的缺陷。表面上雖守協同主義，牠們各個工會都在打量着自己的利益，利用他人的犧牲來增加自己的力量。而且因時勢的不同，工人階級已急激地由攻戰的地位陷入防禦的地位了。所以礦工所期待的其他兩個工會的援助，實是不可能的了。這時的三角同盟，毫無作用。一九二一年三月三十一日，礦工又決定舉行全國大罷工，三角同盟也就開始第三次的活動。為援助礦工起見，宣言於四月十二日起一律罷工。這個宣言發表時(八日)，政府立刻以「非常權力法」宣言「非常狀態」，調動二十萬的自衛團和四十萬的軍隊，來對付三角同盟的罷工。一方面又和礦工協議，以至同情罷工的時期延到十五日晚。到了十四日那天，礦工方面完全拒絕了政府的談判。三角同盟在十五日召集最後的會議，礦工方面說明不能妥協的理由，但其他兩工會認礦工方面迴避可能的妥協，取消罷工的宣言。於是三角同盟完全崩壞了。所謂「暗的星期日」就是指這天。

【三圃式】這是農業經營法的一種，將一定的土地分為三區，年年交替地以一區作為休閒地，使任何野草自然生長，把牠充當放養家畜之用，

其他一區作爲冬作穀類的耕地，再有一區則作爲夏作穀類的耕地，這便是三圃式的經營法。這種耕作法有時因土壤氣候的關係和作物的種類等情形，而區分爲二或四的場合，作物交替的年期也有每一年、每二年或每三年的，其中最普通流行的是三圃區劃和每一年交替一次的方法，所以通例稱這種分圃農業爲三圃農業。牠的特色是在將區分的農圃的一部分作爲休閒地，使牠在這時期中，利用自然的作用以恢復地力。這個經營法自中世以來直到第十八世紀末葉，一般地流行於中歐各國（即德國和奧國等。）這種方法所以一般地而且久長地流行於中歐各國者，不只是因了土壤和氣候的關係，由封建制度脫胎出來之當時的農業制度也成了主要的原因。即因了當時的農業制度的結果，農業經營者因對於鄰地的各種義務關係，不能單獨地任意變更牠的經營法，然而在撤廢了這種舊式農業制度的今日，這種農耕方法於中歐各地的中小農地間，還是能夠見到的。

【三菱】三菱是和三井相對立着的日本財閥。有資本金一億二千二百萬圓的三菱合資公司爲牠的總指揮部。牠所直屬的九大會社，公稱資本金總額爲四億二千五百萬圓。此外尚有數十個有關係公司。這種公司資本金的二分之一或是三分之一左右爲三菱所有。現在由三菱支配下的事業，主要的爲礦業、造船、製鐵等的重工業，銀行、信託、保險等的金融事業次之。三菱在政治上是和民政黨有關係的。

【上部構造】即上層建築，見「上層建築」條。

【上層建築】(Super-structure)社會的政治、法律、科學、藝術、道德、宗教、哲學等及其意識形態，都是社會的上層建築，跟着經濟關係而成立的。(一)政治組織爲社會層衝突的結果，而政治思想和政治方針之決定，都是依據社會生活的情形的。例如資本集中了，資本主義者就想建設強大的海陸軍，擴張海外市場，於是殖民政策的國際大戰便跟着發生了。又如社會狀況不安定了，改良主義者就想增加工銀，減少工作時間，改良待遇，於是勞動保險、國家保護、勞資協調等政策便採用了。總之，這些政治思想和政治方針的發生，是跟着生產關係的變革而來的，換句話說，政治是跟着經濟的變革而變革的。(二)法律是保障財產的利器，也即是規定財產關係的章程。當社會經濟沒有達到能積聚財產，沒有

什麼財產關係的時候，法律也是無從產生的。同時，法律的變革，是跟着社會上財產權的發展和變革而轉移的。在另一方面，法律的效用在於防衛非人道的犯罪，可是犯罪的原因都起於社會組織之不良，如果社會組織完備了，那一切犯罪便可消滅，法律便也跟着失去牠的效用了。(三)科學是人類征服自然，創造自然的工具；但也是跟着社會經濟關係而發達的。例如近代生產歷程要求自然科學人才來舉辦生產事業，所以近代自然科學有長足的進步，又因爲要求社會科學人才來擁護財產關係，所以近代社會科學也有顯著的成績。(四)藝術是社會生活的神髓，人類情感之具體的表現；但牠的發生和發展並不是憑空的，乃是跟着人和人之關係的變更而改變的。因爲藝術常常寄存於豐衣足食者的腦中，所以牠常常爲社會的特權階級所獨占，成爲少數有幸福者的世襲財產。(五)道德是人類之社會的本能。社會的所以存在，是由於這種社會的本能來維持的。自然，道德的根源在於人類生活中。但從生產力進步，人類有了財產觀念以後，道德思想便完全改變了。人和人的關係，變爲物和物的關係，而道德便成爲少數人檢束他人的制裁工具了。其他如宗教、哲學等社會之上層建築，也都是跟着社會經濟這基礎構造之變革而變革的。

【上簇】上簇是指蠶老熟後，放到簇上，讓牠作繭的意思。所謂簇是用稻桿、麥桿所製有山形蜈蚣形等蠶在簇的空隙間吐絲作繭。上簇亦稱「上山」。

【土地】(land)土地在經濟學上是和勞動及資本同樣的被認爲生產的三大要素。因爲土地是給與人類生存上所必要之一定的空間和一定的場所，包藏有機無機的生活資料，使動植物得以成長。一切經濟上之富的源泉是土地，以人類勞動加於土地之自然產物，即造出有價值的富。所以土地是財富之母，勞動是財富之父。就土地的性質說，有不變的方面和可變的方面。所謂不變的性質是關於面積及位置的方面。土地的廣袤不能由人力所左右，同時一定面積的土地是處於怎樣的地位，也不是由人力所能變更的。土地的這種固有性對於住民的文化及經濟上發生了甚大的影響。商業的最先發達於地中海沿岸，文化的非常發達於氣溫較低而不能不和自然界鬪爭之北歐的日爾曼民族間，便是牠的一例。土地雖具有這樣的不變性、固有性，但人類經濟活動的

發端卻便在於克服這個不變性。文明的進步究竟不外在緩和土地不變性所給與之自然的制限，例如近世交通的發達使土地的地位的特性惹起了甚大的變化，在從前人跡所不到之地，現在有些却已建起了大都會。所謂土地的可變性是指土地的豐度。土地的物理的化學的性質，可以由人力變更的。耕作便是以增進土地的豐度爲目的而進行的，由經過種種的發達階段而有今日這樣發達的耕作法。然而土地豐度不能無限地增進，那是很明顯的。土地在面積方面是有限的，同時豐度增進的可能也有一定的限度。在這里，生出了收獲遞減的法則。馬爾塞斯所說那種因爲食物增加率不及人口增加率而發生罪惡和窮乏的人口原理，所以至今還有相當的勢力，實在是爲了這個原理的根據，是依存於土地豐度之增進的有限性。

【土地收用法】爲了要調和所有權與公益之衝突，乃有土地收用制度的發生。國家爲了遂行特定的公共事業，得根據土地收用法，向企業者徵收土地的所有權或所有權中的使用權，但給與補償；有的時候，亦僅限制所有權的使用。

【土地均分主義】這就是以土地平均分給全體人民的主張。

【土地制度】(Land system) 現代的土地私有制度，比之動產的私有制度，要發達得遍。不論遠溯到很遠很遠的原始時代，人們對於動產的私有觀念，都是不會絕對沒有的。然而對於土地一如現代人對於海洋所抱的思想那種時代是有的。即在人類文化稍稍進步而發生氏族團體時，狩獵民族對於土地仍不加特別的注意。不過將狩獵必要上的一定地域作爲氏族全體的勢力範圍罷了。牧畜民族也是這樣，他們自始成羣地東來西往，而沒有一定的地域。到後來雖開始定住到一定的土地，但氏族全體所有的共有制仍有悠久的歷史，一直繼續到私有制的出現。農業民族也是一樣。他們在古時一般地流行着共有制，僅僅承認各人對於共有地的使用權。爲了因人口的增殖，生產方法的發達而出現大家族制度時，共有制始漸次轉移而爲私有制，世襲很盛行了。到封建制陷於崩壞而建設近世社會時，遂成立了由個人所有的土地私有制度。

【土地政策】關於土地的各種政策內，其最重要的是防止因土地的投機而發生的獨占流弊，並期謀土地分配的公正。在本質上，土地是很容易獨占的，他是一種投機的好對象。

因此地價的不當昂騰常常發生。尤其在大都市中，大家都經驗着「住居難」，於是公共團體或當局以所有的土地來對抗由獨占而起的地價增高，或出租公共地以緩和住居難。這種政策，和土地增價稅，同爲土地政策。

【土地信用機關】這是有組織地經營土地抵當借貸之機關的總稱。在這里所說的土地抵當，普通不只是抵當土地，並且還包含着抵當建築物。其主要目的，不只在對於土地借以款項，而且以牠所獲得的抵當權爲基礎，作爲保證準備發行債券，將由此所得的資金更供作借貸之用。例如德、法等國的不動產銀行，日本的日本勸業銀行都是這種機關。牠的種類，可依牠的組織而分爲三種：即國立的或公立的，地方組合的土地金融組合，和以營利爲目的的不動產銀行。

【土地國有論】這就是限制土地的私有而移歸國有的議論。這種議論有二個論據：第一是有形而上學的、倫理的背景的。就是說土地是自然對於全體人類的賜物，私有了牠便是違背自然。第二是從經濟的見地上來說，土地的私有將使不勞而獲的階級和耕作階級相對立，並且因土地的獨占，土地就不能利用爲社會上一般人的利益，只能供獨占者的私利了。再，土地價值的提高是社會文化發達的賜予，決不能歸一個人私有。土地國有的實行，有二種方策：第一是限制私有，在某時期後收爲國有，再交給國民使用。土地價值如果增加，則歸國家收入。第二是用抽稅的方法來沒收不勞而獲的土地價值。（參閱「土地增價稅」條）

【土地報酬漸減法則】參閱「收穫遞減法則」條。

【土地債券及證券】見「土地信用機關」條。

【土地資本】(Land-Capital) 土地資本是運用於改良土質，施肥，或運用於灌溉工程、建築事業等的資本。

【土地價格】(Land price) 資本對於資本家所以有價值，因牠爲不勞而獲的淵源。凡能爲不勞而獲的淵源的，在資本主義經濟中，都可當作資本。這樣說，最顯著的資本當然就是土地了。但因爲土地的生產不曾用勞力，故土地沒有價值，因之不能認爲眞正資本。但在另一方面，土地既然可以取得不勞的收入，牠又必須當爲資本。假定在一定期內平均利潤率爲5%，再假定一塊土地每年可收獲不勞的收入一千元，則土地的價格是多少，購買者就要這樣計算：要得五元，必須投資一百元，那

末我要投多少資本，每年才可得到一千元的利潤？因爲我要得二百倍利潤，故我必須投二百個的一百，就是二萬元。這塊土地的價格，就等於二萬元。

【土地增價稅】(Land increment duty) 這是對於土地價格之偶然的增高所賦課的租稅。對於市街地和其他的土地，土地所有者並不投下何等的資本和施行何等的改良，只因周圍情形的變化，或社會的發達進步，而發生顯著的價格騰貴，土地所有者遂得坐享甚大的利益。對於這種偶然的不勞利得，主張賦課特別稅的思想已經見於斯密士的國富論中，後來英國的李加圖、穆勒、麥郤爾，德國的瓦格涅，美國的亨利喬治等更明確地發揮這個主張。本來，國家對於土地是賦課地租的，但這個課稅的標準是記錄於土地簿籍上的地價。這種土地簿籍上的地價在多年間並不改正，而是一成不變的。然而實際的地價，是年年在騰貴，地價既是騰貴，那麼地租負擔在事實上當然是減輕了。這種地價騰貴，不是因地主投下了資本和勞力而得到的結果，很明顯的那是由於交通機關的發達、商工業的發展、都會生活者的增加、地區改正、防火衛生設備的改良等社會的原因。所以說這些增大了的土地價格不能單獨由土地所有者所占有，應該供作社會所有的主張是發生出來了。在理論上，土地增價稅是很正當的，不過實行時卻有許多的困難。要明確計算除去改良費利息等以後的地價增多額，有時是極不容易的，還有，要查定騰貴了的實際地價也不是容易的，非費去甚大的費用不可。排除這些困難以實施土地增價稅的方法有二：(一)在買賣土地時，查定現在的買賣價格和以前的買賣價格，在這里有相差的增多價格時，便對這個增多額課稅。(二)不問土地的有無買賣，定期的查定地價，依牠的增多額而課稅。在這個場合，又有二種方法，一是於改正查定地價時，一次賦課增價稅，二是於改正查定地價後，到下次的改正查定期爲止，逐年賦課增價稅。

【土匪】所謂土匪就是指以剽竊、劫掠、殺人等爲生的兇惡匪徒之集團。在中國這種土匪約有百萬以上，分布於全國，其中勢力最大的地方爲山東省、河南省、四川省、東三省等。土匪發生的原因當然是由於社會的缺陷。但牠的一般的原因卻爲：(一)內亂的影響，(二)經濟的破產，(三)天災，(四)貧富的懸隔。牠的特殊的原因則爲：(一)招撫的誘惑，(二)綁

票的惡例，(三)生活奢侈的弊害，(四)小說戲劇的惡化，(五)義俠觀念的深入。他們要組織黨徒向鄉紳官廳強奪財物，自然要嚴守他們團體中自己的秩序和規律。普通土匪的集團約一百人乃至三百人爲一股，更集萬人爲大集團。每股各有頭目，其部下均稱兄弟。大集團的大頭目稱爲「大爺」，他在集團內有絕對的權力。其他的人，各應其職，分責任，稱爲軍師、白扇、賬架、磯頭、拒捕、巡風、踏線、插籤、壓水、槽兒、秧子房等。他們的組織有軍隊的、青幫的、紅幫的等三種。軍隊的組織，其日常訓練也是軍隊式的。紅幫的規約，稱爲四盟、八賞、八罰。牠的要旨，即是忠勇者賞，怯懦佞奸者罰。他們的生活是祕密結社的，日常生活則近似半開化民族的部落生活。獲得生活資料的手段，有(一)掠奪，(二)綁票，(三)課稅，(四)恐嚇，(五)販賣私鹽及鴉片等。俗語說：「減少一兵，即增一盜，」這意思就是說官兵和土匪其實是沒有什麼分別的，除了少數有訓練的官兵外，簡直不過是在朝與在野的差別罷了。許多場合，土匪和軍隊是互通聲氣的。土匪的目標，本來是抵抗鄉紳官廳，掠奪財富，但也有揭起政治的旗幟的。

【大土地所有】(Grossgrundbesitz)見「侖底芬笛姆、」「莊園、」「克芝爾契夫脫」等條。

【大地主】見「地主」條。

【大衆工會主義】(Mass Unionism)反對依產業而分別的工會主義，而主張單以工人做標準，一切工人組織一個工會的主義，就是大衆工會主義。

【大規模生產】與大量生產同，見「大量生產」條。

【大陸條例】(Continental System)這是十九世紀初，法皇拿破崙以經濟封鎖英國的政策。英國產業革命後，工商業非常發達，國家也因此更加富強起來。拿破崙看到這種情形，非常忌恨，乃設法抵制英貨，不許其輸入歐洲大陸。一八〇六年，發布柏林勅令(Berlin Decree)，嚴刻地斷絕全歐洲大陸各國和英國貿易，並禁止英國船舶人民的通行。同時，英國也發布御前會議，答覆大陸條例。牠的內容是：驅除和法國同盟各國的海上商業，一方面則利用中立各國的貿易，來補救本國的商業。因此，大陸條例完全失敗，法國人民反而受到重大痛苦。

【大陸銀行】大陸銀行爲四行儲蓄會之一，成立於民國八年，資本二百萬元。

【大量生產】資本家的生產，是大量

生產。在各種商品中，企業家每每專生產同一種類的東西，大量的投到市場去。例如他們把同一種類同一模樣的幾千埃徙（Archine 俄長度名）的棉布，把同一名稱同一尺碼的好幾萬食器，把同一式樣同一口徑的好幾十萬鎗械，投到市場去之類。

【大農制】這就是使用牛馬機器於耕種，大興農業的制度。英美等國都已使用大農制的。

【大農階級】大農階級就是使用許多工銀勞動者，實行資本家的企業式的農業經營的階級。不過他們因爲文化程度，生活方法，及自己要用肉體的勞動參加經營，所以也屬於農民階級。

【女工】卽婦女勞動者。從事於勞動的一切婦女，都是女工。

【女兒的企業】什麼是女兒的企業？譬如我們的股份公司，把自己的資本二十萬元中，只放十萬元於生產部門，其餘十萬元則用之以收買幾個別的公司的股票之三分之一。那些公司，便稱爲「女兒」公司。那些公司的資本，共有三十萬元。再假定這些「女兒」公司，除這三十萬元資本之外，還從出賣債券得有二十萬元的資本。這樣，我們的股份公司，除了自己的資本以外，還有統制其他公司的五十萬元資本的可能。因此，我們可得如下的「附屬的等級」一個資本家有四萬五千元的資本，就能統制資本二十萬元的股份公司，這個股份公司——母親公司——又在有總資本五十萬元的一些女兒公司裏，掌握着支配權。而且每個女兒公司又可獲得許多其他新公司的大多數股票，使這些公司變爲「孫女」公司。假定這些「孫女」公司的總資本爲一百三十萬，那末，一個資本家只以四萬五千元的少數資本，就可以支配了二百萬元的巨大的社會資本了。

【子口稅】見「海關」條。

【小手工業】工業中之不用大規模的機械和大多數的僱傭，而自食其力的，叫做小手工業。

【小作制度】這是日本變相的農奴制度。地主將土地借給小作者（參閱「小作者」條），小作者把所得的生產物，除去他最低限度的生活需用外，完全獻給地主，當作地租的。

【小作者】小作者是解放的農奴；在政治上是有職業的自由、移徙的自由的，但經濟上卻和農奴一樣的沒有自由。

【小作料】這是日本名詞，牠的意思是：在他人地皮之上耕種或牧畜而支付地租，作爲使用該地皮的代價。

【小洋】見「中國的通貨」及「中國的貨幣制度」條。

【小規模生產】所謂小規模生產就是由小資本家小規模經營的生產事業。牠的工場經營費比大規模生產要多，其經營方法：不使用新式機械，不雇用多數工人，也不利用分業，而原料和補助品的購入又是零零碎碎的，所以牠的生產物極少，漸漸終被大規模生產所消滅。

【小麥】(Wheat) 小麥是屬於禾本科的植物，和米同爲人類的主要食物。小麥的耕種，起於漁獵期之末。牠的原產地是美索不達迷亞 (Mesopotamia)，由此漸漸擴張到世界。東洋人的主要食物爲米，歐美人的主要食物卻是小麥。小麥先磨成粉，再製成麪包、線麪、通心麪等來供給食用。最近五大洲的小麥生產額爲(單位百萬生脫爾)歐洲五九六，北美七四九，南美一二九，亞洲二三六，澳洲六三，非洲四〇；計一，八一三。其中以美國、歐俄、英及印度、法國、奧國、加拿大等六國的生產額最多，合計六國的生產額占全額百分之七十以上。

【小資產階級】(Petty bourgeoi) 這就是中間階級。他們的生活介在無產階級和有產階級之間，是半分勞動階級，半分資產階級。(參閱「中間階級」條)

【小農】就是小土地的所有主或佃戶，他們不雇用他人的勞動力，唯以自己的肉體勞動經營農事，其經營所得通常只足維持一家之用。

【小農制】一農家耕種的田地不多，所以他的耕種方法，不用大機器。在經濟上，這種制度叫做小農制。

【小銀元券】見「中國的紙幣」條。

【山海稅】山中的出產稅，也就是從山海出品徵收得來的稅捐。

【工】變化原料而精製牠叫做工。

【工人階級的再生產】勞動力的再生產，是建築於工人自身的再生產之上，換言之，就是他失卻工作能力後，用別個工人來做他的替身。假使工人到了不能生產的時候，只能以工銀所教養成的工人的兒子來做他的替身，那末，資產階級第一就不能不供給工人以養活其家屬的生活品，第二又不能不比較留心的待遇工人，並不能隨意剝削及使他們作不可忍受的勞動，使工人過早耗費他的勞力。

【工作物】依種種方法製成的物品，都叫做工作物。有人稱工作物爲建築物，但這名稱不能包括所有的工作物。建屋、築堤、開池等，都是工作物。

【工場手工業】(Manufacture) 概說　工場手工業本以纖維工業

爲牠的主要部門，所以常常用來指纖維工業的。在我國，普通都是譯爲「製造業」。但工場手工業是通行於由手工業到機械工業的過渡期之工業生產上的一種形態，即指以手工的熟練爲基礎的工場工業。所以工場手工業既不單是指織物工業，也不只是指製造業。工場手工業，並不應用機械力，生產的全行程是基於手工的熟練而進行的。牠和手工業所不同的，是在一商品的生產行程，不是完全由各個獨立勞動者進行，而是由集合於工場的多數工銀勞動者協業地分業地進行的。今試以製造馬車的過程來說，在手工業之下，車體由車匠，馬具由馬具師，裝飾由裝飾師，即各部分的勞動都是由獨立的手工業者進行的。但在工場手工業之下，則各種的工人集合於一個工場，統一地協業地進行馬車的製造。在手工業時代，譬如針的製造，是由一個手工業者擔任牠的全部生產行程。至在工場手工業之下，針製造上的全部行程是分類爲幾個部分，各部分依分業的方法由多數工人所分擔。所以工場手工業下的工人不像手工業者那樣在生產上是個獨立者，他們完全是站在資本家的指揮命令之下。在這一點上，他們和利用機械力之工廠制工業方面的工人，沒有何等的差異。他們和獨立手工業者不同的，是在從事單純的部分的作業，熟練於他們所分擔範圍內的勞動，使可以利用的勞動器具，次第發達。他們不需要全能的勞動器具，而使只能利用於一種作業上的勞動器具變得更其有效，所以在工場手工業之下，勞動器具是有了特殊的發達。然而這種發達在工場手工業之下，還不至驅逐了成爲作業基礎之手工的熟練。不過隨着勞動器具的一天一天發達，機械出現了，手工的熟練便失去牠的意義，工場手工業也便開始滅亡了。換言之，工場手工業是成爲手工業的一個發展階段而出現，是新工廠和工廠制機械工業出現的基礎。自工廠制工業大大發達的十八世紀末葉以來，工場手工業次第從產業界脫走，到了今日，不過是例外地殘存於極少數特殊的產業部門。即工場手工業一經克盡了牠那過渡的職分，牠便完全失去了社會的存在意義。

社會的意義　工場手工業又可稱爲工廠制工業之原始的形態，最初的資本主義的企業。在手工業時代，手工業者之團體的基爾特在生產上處於獨占的地位，到了手工業時代的末期，不能做到基爾特組合員

的手工業工人大大增加。後來因美洲大陸和好望角航路的發見，奢侈的工業製造品之國內需要的增加等，更是在地域上擴大了工業製造品的銷路，即產生了更加大量的需要。一方因交通和貿易的發達而增大的商業資本又擴展了資本活躍的範圍，使這種商業資本流入到工業界，便發生了集合被基爾特所擯棄之熟練工人的工場手工業。所以工場手工業是最先以增殖資本爲目的之企業的生產，是資本主義生產的出發點。即在這個制度之下，生產機關的所有者和工人全然是成了相異的存在，這是和中世的手工業所不同的地方。工場手工業工人不像基爾特組合員那樣，是生產機關的所有者。工場手工業下生產機關的所有者不是像基爾特組合員那樣的工人了。在這裏生產機關所有者和無所有者是儼然相對立了。在這裏工人除了出賣他的勞動力以外，便沒有其他生活的手段，勞動力是商品化了。這樣，工場手工業在資本主義開展的起點，確是具有社會史的意義的。

【工場委員會】(Shop Committee) 工場委員會是一個企業或工場內勞動者方面和經營者方面之協議會，牠的目的在疎通勞資糾紛，增加勞資雙方相互的諒解。這種委員會，普通是以各個工場爲限界而組織的，但有些地方也有就各個職場而組織的。牠的名稱也隨着而不同，譬如工場委員會、經營委員會等。

工場委員會的目的　委員會的目的在謀疎通勞資間的意見，增加相互的諒解，避免那些起因於誤解的勞資糾紛，討論並處理相互的要求。但關於具體問題的討論，卻有許多不同。有的委員會可以討論到福利事業、工銀、勞動時間等的勞動條件，更有討論到雇傭問題的；有的則權限很小，不過在形式上組織了這種委員會，而且是抑壓工人的不平的。有種委員會在名義上對於工場中的各種問題雖有權來討議，但牠的決定只能照着經營者的意志罷了。如果經營者眞正爲了要增進勞資間的圓滿關係而組織工場委員會，那末這個委員會是有許多事情來處理，而工人方面亦應得到眞正的發言權。

工場委員會的構成　從原則上說來，或是從實際的必要上來講，工場委員會的構成須由勞資兩方面出席相等的委員。倘使委員會僅僅是一種形式的諮詢機關，那人數問題是不很重要的；不過在牠的職權相當大的時候，牠的構成也變爲重大

的問題了。一般人主張勞資兩方面的委員數相同。但這也有個困難：在討論重大問題時，如果勞資間的意見不合，那是無法決定的，結果必使委員會分裂。所以最適當的構成方法是勞資兩方面各選出同數的委員，同時更選出一個雙方都認可的中立的主席委員。這樣，在雙方意見衝突的時候，可由主席委員來決定了。

工場委員會的職能　委員會是個決議機關。有的地方，牠不過是個諮詢機關，答復經營者的諮詢罷了。普通的委員會，決議了一個問題，交由經營者去執行的。有些委員會有監督執行決議的職能。但普通的委員會，沒有這種職能的。如果經營者方面誠意地承認牠爲決議機關，來協議勞動條件及福利事業，那末工場委員會的事業，在工人方面果然有極大的重要性，就是在經營者方面，也可避免了許多誤解、猜疑、衝突，而圓滿地去經營業務了。

委員會與工會的關係　在本質上說來，工會和工場委員會是不衝突的。如果經營者方面把牠來代替工會運動，抑壓工會，那是值得非難的。事實上，經營者方面的組織工場委員會，都有這種企圖的。工人方面在公認工會的原則上，也承認工場委員會爲實現團體交涉的手段。產業合理化論者主張必要有這種勞資合作的機關，但不可置基礎於工會上。這樣的主張，工人方面當然要反對的。

工場委員會的沿革　在世界大戰中，各國爲疏通勞資的意見，豫防無意義的誤解和糾紛，以及順應戰爭之緊急需要，這種工場委員會乃急速地發展起來了。這是產業民主制的一種表現。在英國，設立了以喜特萊（J. H. Whitley）爲會長的喜特萊委員會（Whitley Councils）。這個委員會是爲了「確保使用者和勞動者間之關係的永久的改善」，協議將來的條件而設立的。政府也聲明認可。這個委員會決定：於每個產業中要組織地域委員會及工場委員會，設全國委員會來統制牠。獎勵於各工場設置勞資的協議機關。一九二六年有六十二產業或產業部門已設置這種產業委員會，並且尙在漸次增加中。英國工場委員會的特徵：有具有團體交涉權，選出以工會爲基礎的工人代表委員，不是強制設置而是自發的。團體德國於一九一九年革命後的新憲法上，承認工人有參加決定勞動條件之權利。一九二〇年，發布經營協議會法，強制的要在各經營內設置勞資協

議的機關。工人對於一切問題都有發言權。譬如企業經營的事實上問題、勞動條件的改善、雇傭、福利等，工場委員會都可討論決定。

【工會】(Trade union)　工會的意義　工會亦稱勞動組合，有廣狹二義。廣義的工會是指「工銀勞動者爲維持改善其勞動條件而組織的永久團體。」狹義的工會則指「從事於同一職業而其職業利益完全相同的工人所組成的團體。」這種狹義的工會，從他的本質上說來，可以叫做職工組合(Gewerbeverein)。

工會的起源　工會起源的學說很多。有的以中世紀的基爾特（同業組合）爲工會的先驅；這也許太廣泛了。工會不是手工業者爲了反抗社會上的優越者而組織的團體，他是工銀勞動者的團體。松巴特(W. Sombart)在他的「工場勞動者問題」(Gewerbliche Arbeiterfrage)中說，工會是無產階級的團體。所以他的起源，當在產業革命之後。衛布(Sidney Webb)在他的「工會運動史」上說工會的起源當在一七〇〇年時代。一七〇〇年代的初期，英國的熟練工人已有團體的發見，而一七九九年更有團體禁止令(Anti-Combination Law)的頒佈。所以說工會起源於一七〇〇年代，大體上是不錯的。不過工會的發展，最初便是職工組合。因爲工場工人要維持改善他們的勞動條件，其手段，不外是強迫工場主資本家增進工人的利益，並阻止不熟練工人的雇傭及維持熟練工人的特權。初期的工會，專向這個方向去發展的。但因機械的發展，把工人技能上的熟練不熟練之差別完全撤去，產業的集中使工人痛感到有階級的組織之必要；工會呢，便由熟練工人之團體的工會，從事於同一職業之工人團體的工會，單要維持改善目前雇傭條件之團體的工會，而進化爲「階級的團體」的工會，以改變現存社會組織爲目的的團體的工會了。最明確地表示這個發展的，便是英國的新工會主義。（參閱「新工會主義」條）我們所說的工會，便是包含着上述各種工人組織的總稱。

工會的要素　所以工會是：(一)工銀勞動者爲維持改善他們的勞動條件而組織的團體；(二)以變革現存經濟秩序爲終極目的的團體。工會存在的主要目的，是在經濟的利害上，可是講到經濟的利害和改革現存經濟秩序，那是必定要涉及政治問題。因此，工會的本質上，就發生了第三個要素。這便是：工會是「結

合一般工人大衆和先覺工人的組織。」

工會的分類　從工會的組織機能上說來，牠是有各種類別的。第一，以地域爲標準的區別：(甲)地域工會，這是僅以一地域的工人來組織的工會；(乙)地方工會，這是以一地方的工人來組織的；(丙)全國工會，有全國組織的工會；(丁)大陸工會，這是國際的工會組織，譬如包含加拿大、墨西哥等幾個大陸國家的組織；(戊)國際工會，各國工人所組織的，好像國際紡織工人聯合會、國際礦工聯合會等。第二，以構成工人的產業關係爲標準的區別：(甲)技能別或職業別的工會，以從事於同一技能或職業的工人(如銅匠、火工等)來組織的工會。(乙)產業別的工會，從事於同一產業的工人所組織的工會，近代的工會都是產業別的工會。(丙)準產業別的工會，這是由從事於雜種產業的及不熟練工人所組織的工會。第三，依指導精神的區別：(甲)職業的工會，這是站在職業的利己的立場上，依溫和的方法，進展工人的經濟利益的工會，卽是普通所稱的協調的工會、黃色工會。(乙)革命的工會，這是要完全排除工人間之職業的利己主義，而謀變革現存經濟秩序的工會。然而牠尚有否定政治行動和肯定政治行動之別。信奉工團主義的I. W. W. (Industrial workers of world之簡稱)是屬於前者，立腳於馬克思主義的社會民主主義工會和共產主義工會則屬於後者。(丙)戰鬪的工會，這是最勇敢地主張自己的職業的利益，無忌憚地向資本家階級鬪爭，而且明確地站在階級的立場，把握着革命精神的工會。工會的組織和機能之間是有密切的連繫的。工會的發展是：由地域的工會發展到國際的工會；由技能別的工會發展到產業別的工會；由職業的工會發展到革命的工會。

【工業】(Industry)概說　工業是繼續地經營加工生產以謀獲得生活資料與利潤之經濟的組織。所謂加工生產是使原料變化或加以精製。所以加工生產在原始人間也可說是進行着的。換言之，加工生產是和農業、畜業、林業、礦業等原始的行爲相對立，和商業、運送等財之流通的生產行爲相對立，而自古進行着的。區別原始的生產和加工的生產在實際上是很困難的。漁獵自然物、採掘礦石和培養農林的生產是原始的生產；將從這些生產所得的原料加工精製的行爲稱爲加工生產，這是普通的解釋。不過就是以採掘和

培養自然物爲目的之原始的生產，對於生產物也施行了幾分的加工變形。到後來，入商品生產時代，把原始生產物加工來販賣的人是增多了。例如農民從牛乳方面製造乳酪、乾酪，從馬鈴薯方面製造澱粉、火酒。從理論上說，在這些場合，搾取牛乳的是原始的生產，製造乳酪和乾酪的則可稱爲加工生產。因此農業和工業是同時進行的。然而這樣的從理論方面考察，反而不能得到工業的意義。所以實際上的標準，不外是這些加工生產是不是在農場進行的。加工生產是否和原始生產獨立進行的。農民利用農閒以精白自己所生產的穀物時，不能就視爲工業。反之，精米業者而和原始生產相獨立以精白穀物時，那便稱爲工業。工業在大體上是可以說沿了家族經濟時代（自足經濟時代）手工業時代（都市經濟時代）企業的工業時代（國民經濟時代）的順序而發達的。在這裏，我們且概觀西歐工業發達的情形。

歷史　家族經濟時代之生產的中心是農業。工業是當做農事的補助而進行着的。所以在這個時代，農業和工業是完全不能分離的。布希爾（Karl Bücher）稱這個時代的工業生產爲家內工業。家內工業的特質是生產不以交換爲目的，而爲滿足自家的需要。隨着這種自足生產的進行，即進入了所謂莊園經濟的時代。工業也從農業分離出來而成爲獨立的生產。而且就是工業生產內部之技術的分業也出現了。這個時代的工業生產物是以滿足領主的慾望爲主要的目的。不過除了供給領主以外尚有餘多的生產物，勢必拿到市場互相交換。所以在莊園附屬下的手工業中出現了利用餘暇，依着自己的計算，而經營以交換爲目的的工業生產者。這種自然經濟的狀態一直繼續到中世紀的中葉。由自然經濟的狀態而到交換經濟的進展是以十字軍的戰役爲轉機而進行的。十字軍促進了都會和商業的發達，而且使工業的技術大大地發達起來。隨着工業技術的進步，特殊的工業需要特殊的技術和訓練，於是發生了出賣技能以經營生計的工業勞動者。這種工業勞動者是從顧客方面受取原料，加上勞動，以取得工作的報酬，或者是具有自己的原料、勞動工具、工作場，依了顧客的豫定乃至市場上的交換爲目的而生產。前者稱爲小工，後者稱爲手工業。前者單是提供勞動力，後者可視爲一種企業。小工大都流行於由自足經濟到都市經濟的過渡

期。第十四世紀初頭的歐洲工業大概是由小工業者所經營的。手工業到第十四世紀以後達於全盛，甚至連市政都被手工業者的團體所掌握。資本主義的工業生產是從第十五六世紀時開始的。卽因爲當時流行的家內工業是基於營利精神的投資。富有商業知識和計算能力的商人利用着他們的資本信用和顧客關係，分發定貨於各個的工業勞動者，集合他們的製品，以供給於市場。這種家內工業一直盛行到第十七八世紀，但第十八世紀時技術上的各種發明終於產生了工廠制工業。工廠制工業是將多數工人集合於一定的場所，利用種種的機械，以進行大量生產，這是首先出現於經濟發達最進步的英國。後來漸次普及到其他各國，到了今日，差不多一切工業生產完全由工廠制工業進行了。

【工業工人】工業工人就是在工業生產組織中的工人。工業工人可分爲手工業工人和機械業工人。手工業工人　在手工業工人中，有的是爲別人做工的，他們沒有一定的雇主，也沒有一定的工作場所。雇主自出原料給他們做，以工計算工銀。有的是一方爲別人做工，一方又在家裏做些東西發賣，如銅匠、豆腐作等。還有在家內工作的，叫做家內工業工人。還有一種是受企業家的囑託，或接受墊款人的定貨，在家中獨自工作的。第三種的手工業工人，他們在固定的資本和完備組織的工場中作工，這種工場有的僅用少數機器，或不用機器，如紙廠等。

機械業工人　機械業工人中，第一種爲機械工。這類工人是專門工人，他們雖多數未受教育，但對於所管理及應用的機器和對於機器上相關的各種工作，他們都有相當的知識和技能。其中如翻沙工人、鋼鐵工人、電氣工人等都是。第二種如紡織工人，大多數爲女工。他們祇要有少許知識，就能够應用了。他們的工銀很少，而待遇又很苦。紡紗工人、繅絲工人等都屬此類。第三種如煙草工，這和紡織工人性質相同，大都也是女工，一切工銀待遇，和紡織工也相同。第四種爲化學工。這種工人，生命最爲危險，他們不僅須有相當的技能，還須有相當的知識。如化粧品工人、火柴工人等。

【工業史】工業的發達過程，可分爲四個時期。第一個時期的工業是自給自足的；那並不以交換和營利爲目的，單是爲滿足自己的欲求而自己製造的工業。在這個階段中，工業尙未分化爲一個職業，牠是在農業

之下進行的。古代和中世時，便是實行這樣制度的。這種階段的工業，叫作 The Family or Household System。因爲工業上技術的進化和農業生產力的發展，共同體內部和莊園內部乃發生了一種特定的工業的勞動。這是爲了共同體成員的需要，爲了莊園，爲了莊園主（領主）的需要而從事於特定的工業的。凡是從事於這種特定工業的，在共同體內，便能得到生活的保證，或免去莊園內部的各種義務（如貢納的義務、服役的義務、負擔雜稅的義務等）。那時雖不十分區分，但從事於工業勞動的人已經獨立了。此後這種從事於工業勞動的人，應着顧客的要求和需要，以這種顧客的材料或自己的材料，在自己的工場或顧客的家中，來從事於工業的勞動。這種制度，就叫做顧客勞動（Kundenarbeit）。還有一種手工業者，是沒有工作場，只拿了簡單的勞動器具，到近郊去替人家作工的。這種手工業者叫做 Stohandwerk。到了這時，工業才從農業分化出來，發生了一種獨立的手工業。更發達上去，這種工業勞動便生產了比共同體或莊園內部需要還多的物品，於是在市場中賣買剩餘生產物，於是爲市場而生產的工業也就發生了。這是工業的第二個階段。到了這個階段，共同體或莊園內部的手工業者不堪莊園主的壓迫，羣集於當時物與的自由都市中，他們羣居於都市的一角，屬於同一工業的便創立工會（如基爾特等），來努力於工業的發展。這個時代，即基爾特或手工業制度（Guild or Handicraft System）的時代。但自十五世紀末葉起，因爲新大陸的發見，新航路的開拓，都市中的商人或以交易，或以高利貸而蓄積了些資本。這便是商業資本主義時代或高利貸資本主義時代。像這樣蓄積資本的商人，以他的資本借給手工業者，或以材料器具借給他們，使他們經營手工業，而把他的生產物握在自己手中，再以這種生產物在市場中出賣，獲得了巨大利益。在工業的第二個階段中，生產者和消費者是直接交換的，但到了第三階段，便發生了兩者之間的中間人——商人。這是第三階段時代的特徵。這個時代叫做家內工業（Domestic System or Household System）時代。這種家內工業的形態之更進一步，就是工場手工業時代了。商人把四散的手工業者集聚在一個地方，使他們經營更合理的工業勞動。從十八世紀到十九世紀，所謂產業革命發生了，於是生產手段大

大變革，同時，工業採用了機械和蒸氣機關，於是一轉而爲機械工業時代，工廠工業就發生了。這個工業的第四階段，叫做工廠制度（Factory System）的時代。工廠制度漸次發展，一直到現在，從歐戰後失去了資本主義的安定，乃發生了所謂合理化運動，有生產手段和生產方法的合理化。

【工業立國】國家對於本國工業，特別保護獎勵，即工業的利益比其他產業的利益更多的時候，國家就專門保護工業及工業家的政策，叫做工業立國。

【工業所有權】工業所有權是關於發明特許、工業上的樣本、商標及商號等有所有權的意思。各國爲互相保護這種所有權起見，特締結萬國工業所有權保護同盟條約。

【工業的社會問題】工業的社會問題，是指工廠主和工銀勞動者間的關係，例如工廠裏因各種理由而起的同盟罷工，是屬於工業社會問題之範圍內的。

【工業的保儲】（Conservation of Industry）工業的保儲是利用廢物和增加附產物。利用廢物如破布製紙。增加附產物如焦煤廠的渣汁可以提煉顏料和種種化學藥品。

【工業政策】（Industrial Policy）這是經濟政策之一，是國家爲了使該國的工業能得進步發展的設施。國家一方計謀國家的獨立自存，同時要增進國民的福祉。所以國家的謀工業進步，不單是以工業技術的發達爲目的。因爲在增進國民的福祉上，工業的發達也是必要的。工業政策不一定基於一定不變的方針，牠是依了各時期的情形而有種種的變化。國家關於工業方面的保護干涉，在國利民福上有時極受歡迎，有時卻不這樣。甚至工業的發達有時和國民的福祉相背馳。所以工業政策常常是因時而變化的。工業政策的範圍在大體上是關於工業企業的問題和關於企業者對工業勞動者的問題等。關於工業企業的問題更細分爲工業的經營方法、工業企業的組織、工業金融、工業教育等問題。就工業的經營方法說，發生了大工業、小工業等的經營形態，那些要保護，那些要制限等的問題；關於企業組織則發生了個人組織和公司組織、托辣斯、加特爾等企業聯合、產業組合和同業組合等的問題。此外，對於工業上的金融及教育的問題也不失爲工業政策的對象。工業企業家和工業勞動者間的問題，不外就是社會問題。在勞資兩階級的紛爭極爲激甚的今日，國家對於這方

面之社會政策的設施，漸漸增大了牠的重要性，那是不必說的了。國家對於這些方面，常常不能不採行適宜的工業政策。

【工業信用】見「信用」條。

【工業後備軍】(Industrial reserve-army) 工業後備軍便是失業的工人，資本家靠這些失業的工人可以迅速地推廣他們的產業事務。

【工業動員】(Industrial Mobilization) 所謂工業動員，是在戰爭時以國家權力把全國的工業來生產軍需品的意思。近代國家在從前的各次戰爭中，是多多少少施行這種工業動員的。在必要時，不僅工業遂行動員，全部產業也要波及呢。一九一四年至一九一九年的世界大戰，就是這樣的。從前的戰爭，規模極小，過去所蓄積的砲彈，及其他軍需品已經足够了。所以各國的軍需政策，大都以軍需品蓄藏來標榜的。然而，在這次大戰中，德國計劃於十年內够用的軍需貯藏品，忽然全部消耗完了；新的生產自然是必要了。加之，國民生活的必要品也被斷絕輸入，勞力的兵士化，資金的缺乏等，供給更加困難。至於在平時完全沒有準備的列強，更不得不遂行戰時產業動員了。這就是先遂行工業動員，其次把其他一般產業——運輸、農業、金融等，也如軍需的統一起來。大戰中第一個感覺到這個辦法之必要的，便是德國，其次爲法國，英美則較遲的倣傚。現在把德法兩國的產業動員的概況敍述一下：德國於宣戰布告後，不久就新設了食料局和被服局（這是直接隸屬於宰相的）來節約國民的消費，而普魯士陸軍部戰時局則爲更高的組織，統轄一切產業，使牠軍需化。法國在戰時內閣時代，除了已經有的十三部之外，更新設兵器彈藥、工務運輸、勞動及海運等四部，並爲敏捷閣議的進行起見，特別以少數的閣員組成戰時內閣，來遂行戰時要務。歐洲各交戰國家的產業動員，因爲平時沒有什麼準備，都是倉皇之間制定的，所以牠的內容極爲草率；其後才應時代的需要，加以增補添削。只有美國，因爲參加戰爭的時期較遲，牠參酌了歐洲各國的法令，加上了自己的創見，在參戰時，便有了比較整然的動員法。

【工業裁判所】工業裁判所的職務在排解資本家和工人間的小爭議，並爲各種的判決。這種裁判以法國爲濫觴，一八〇八年三月十八日成立於里昂。

【工業資本】(Industrial Capital) 工業資本是資本的標準形態，是爲

謀剩餘價值而投入生產要具及勞動力中的那一部分社會資本。

【工業資本政策】(Policy of industrial capital)這是考茨基論帝國主義的學說，他以爲工業極盛的國家，把牠的製造品向農業國家侵略，而換取牠的食品原料，更把牠所製造的最新軍器，直接攻擊他人，來征服一切農業國施行這樣政策的，就是工業資本政策的帝國主義。

【工業意外】(Industrial accident)見「失虞」條。

【工業銀行】(Industrial bank)這是依靠發行債券，來經營放款（要以財產爲抵押），並引受股票債票而替他發行，企圖工業上金融便利的銀行。

【工業衛生】參閱「工廠衛生」條。

【工業簿記】(Factory accounts)凡是整理自買進原料品至販賣供給止的記錄，以及整理買進原料後，把原料拿到工廠裏加工，作成製品止的一種交易行程的記錄，都叫工業簿記。

【工資】卽工銀，見「工銀」條。

【工資鐵律】卽工銀鐵則，見「工銀鐵則」條。

【工銀】(Wage)又稱工錢、賃銀、勞銀等，卽勞動者出賣勞動力之價格。

【工銀奴隸制度】這就是現在的勞動制度。

【工銀生活費說】卽工銀鐵則，見「工銀鐵則」條。

【工銀自動調節制度】(Sliding scale)依物價決定工銀；如物價騰貴，工銀隨之增加，物價下落，工銀也隨之減低：這樣的制度便是工銀自動調節制度。

【工銀制度】(Wage system)工銀制度是以工銀雇傭工人的一種制度。

【工銀基金說】(Wage fund doctrine)這是以爲在一定時候，一定的國民經濟充作工銀的資本部分，豫先有一定，一般工人的工銀都由這個基金中分配出來，工銀的高低是因這個基金的量和工人數而決定的學說。這學說被斯密士那一派的正統派經濟學者所主張。不過自斯密士以後的許多學者，都僅僅是努力於這個學說的介紹說明，並沒有何等獨創的見解，他們完全是單純的祖述者。後來直到稱爲正統學派的殿將約翰穆勒，始構成了完全的學說體系。穆勒說：「大凡工銀是依照勞動的需要，卽人口和資本的比例而決定的。這是因爲充當支付工銀之用的資本在某國的某時代是豫先有一定，這個資本額是成了該國資本總額中的一部分。這個用於工銀的資本額，是因產業的狀態，社

會的狀態，社會的習慣等而時時變動的，然而拿某個一定的時間來看，那終是一定的。因此一個工人而受到了多額的工銀，別的工人便會受到少一些的工銀。卽勞動問題的解決，或由於增加工銀基金，或由於制限勞動人口，除了這二者中擇一以外，便沒有其他的方法。」最先攻擊這個學說的是洛奇，後更受洛柏爾圖斯、布稜他諾等的反對，這個學說遂至根本的被破壞了。這個學說的信奉者於是次第減少，到了現今，差不多已是沒有，在正統派經濟學者中，甚至有人辯護說，斯密士決不是這個學說的提倡者。所謂豫先確定一定的工銀基金，乃是完全謬誤的，由制限勞動人口以提高工銀的主張實是從這種謬誤的前提所得出的結論。今日的生產是以增殖資本爲最高目的而進行的，只要見到能够達到營利目的的場合，便把資本投下。在這裏，充當工銀的資本，卽馬克思所說的可變資本和用於生產機關的不變資本間的比率是沒有一定的，因爲資本的組成，隨生產力的發達，卽不絕的進行機械的發明、生產組織的改造等而隨時有不同的。資本組成的不絕的變化，常常使不變資本額發生動搖，同時達到營利目的之機會的多少，也決定了社會的資本額。卽當作工銀而支付的金額並非豫先決定，而是隨時受以上兩個理由所支配的。

【工銀勞動】(Wage Labour)　工人爲維持他們的生計，以勞動力當作一種商品，賣給資本家；在這種場合的勞動，就是工銀勞動。工銀勞動是產業革命後的生產組織所特有的「自由勞動」(freie arbeit)爲近代無產階級所特有的勞動。工銀勞動和奴隸勞動乃至農奴的勞動，都有分別的。在工銀勞動的場合，勞動力是由工人當作一種商品來出賣的。奴隸的勞動力是和奴隸本身一同賣給奴隸所有者的。換句話說：奴隸本身是一種商品，奴隸的勞動力是在奴隸本身之中，並不是商品。講到農奴呢，只有一部分勞動力讓渡在土地所有者之手。農奴並不從土地所有者那裏受取工銀。對於土地所有者僅貢納一定的收穫。由奴隸主人的利益上說，奴隸的生存是有些少保障的；農奴因有若干的生產工具及土地能爲自己的物品而使用，所以也得到或種程度的生存保障。可是無產階級呢，沒有人去束縛他，他是個自由工人。然而他非出賣他的勞動力不可，無論誰都能自由地去買他的勞動力；因之他是沒有生存的保障的。無產階級爲什麼一定

要出賣他們的勞動力呢？他們除了賤賣勞動力以外，沒有生活之道。勞動力在自由競爭的市場上和一切其他商品一樣，受到需要供給之動搖的影響，以探求牠的購買者。勞動力和其他商品一樣，不得不把牠的價格低於牠的生產費。這就是，以工人（勞動力所有者）的生計所必要的最少限度，來決定勞動力之價格。因爲勞動力是工人人格的融合物，不能够分離的。在今日的資本主義社會中，勞動力是一種商品，而且是一種特殊的商品。勞動力有創造價值之力。現在人類的勞動力不僅生產了比自身所有以及所費的更大價值，而且跟着新技術的發明，增大了剩餘勞動的分量。這是資本主義社會的秘密。無產階級爲生活的驅使，不得不把勞動力賣給資本家。而資本呢，建立於這種工銀勞動之根柢上的，自然無限地增大而繁榮起來了。但是，工銀勞動和資本間的無產階級和資本家間的裂痕已發生了。這個關係乃是現社會組織之根本的生產關係。

【工銀學說】(Wage Theories)工銀學說的主要派別有三，一是所謂正統派經濟學家斯密士等所主張的「工銀基金說」，二是李加圖和拉塞爾等所主張的「工銀鐵則」，三是馬克思的工銀學說。（第一和第二兩學說，參閱「工銀基金說」及「工銀鐵則」條。）馬克思以爲工銀是勞力加於生產的結果，是物價的一部分。工人做了工，使一件原料變了形式，增加價值，這個由原料的價值增加到現在出售的物價，這增加的價值，就是工銀。馬克思以爲工銀和利潤，常依反比例，工銀增則利潤減，工銀減則利潤增，因爲工銀是和利潤從同一價值源流中發生出來的，即從一種商品的價值中減去原料及其他因生產這一商品而耗去的機械之價值的殘餘部分，由這一定的價值分做了工銀和利潤。資本家拿了利潤，勞動者拿了工銀。所以要是資本家的所得大，則勞動者所得小；反之，要是資本家所得小，則勞動者得到的大。工銀的增加，只減少了資本家的利潤罷了。

【工銀鐵則】(Iron Law of Wages)概說　工銀鐵則說是由拉塞爾所提倡的，這是見於一八六二年時他對了澳拉尼堡地方的手工業組合所發表的勞動者綱領上。翌年他又對來比錫和法蘭福的勞動團體作同樣的提倡。結果這個新學說很爲當時進步的勞動分子所歡迎，促進設立「全德意志工人同盟」的機運。這個同盟後來是成了社會民

主黨的母胎。這個新學說大體的意思是說資本主義下的工人階級是循環地盛衰消長的，這和馬克思的絕對貧窮說，自然發見了相異的特色。他說，勞動階級的構成員若增大到超過社會的生活資料以上，即超過購買勞動力之可變資本的增加率以上，於是在勞動的交易市場上，勞動力的提供者遂超過了資本家所能雇傭的程度以上。結果，發生失業，發生饑餓，延而至於發生許多的悲慘和罪惡。這種狀態繼續下去，自然地制限着工人的產兒數，因爲結婚困難，營養不足，他們的人員接着也便減少了。勞動人口既是顯著地減少，勞動交易市場上的需要和供給遂成逆轉，勞動力的供給不够需要，於是成爲勞動力之價格的工銀又昂騰了。隨着工銀的昂騰，工人的生活又一般地向上，社會的可變資本總額，這時在養活實在的工人以外且發生了剩餘，因而工人階級的產兒數也次第增加。但工人階級人員的增大不久又增大了勞動力的供給，因而使工銀降落，次第制限他們的產兒數，他們的人口又減少了。拉塞爾稱這樣不斷地循環支配着工人階級之消長的法則爲「工銀鐵則」。

影響　由拉塞爾所倡導的這個新學說，在一般人正是驚異於馬爾塞斯之人口論的當時，很引起各方面的反擊。特別因爲對於工人階級，說明成立生產組合是避免這個鐵則的唯一方法，而且慫恿工人自己可以成爲企業家，所以受到很大的歡迎。因爲生產組合之高度的發達使組合員各個的成爲工人，同時又處於資本家的地位，工銀制度自然地陷於覆滅了。德國最初的社會主義黨「全德意志工人同盟」便以這樣的工銀鐵則和生產組合爲二大標語，擁拉塞爾爲總裁，僅僅在一年間就增加了許多的黨員，但不幸提倡者因爲戀愛的決鬪而被對手所殺。在該黨和馬克思派的「勞動聯合會」相合併而成爲「德國社會主義工黨」以前，工銀鐵則始終是他們所信奉的唯一信條。所謂「哥達綱領」是馬克思派對於拉塞爾派的屈服的確，該黨內的馬克思系分子如里布克奈西也曾痛烈地攻擊工銀鐵則，說斷言牠是絕對不能存在的。因此在後年的歐佛德大會上，拉塞爾派就不得不屈從馬克思主義了。但雖如此，德國社會民主黨最初的黨是出發於拉塞爾主義的。所以工銀鐵則說雖有許多理論的缺陷，但牠那歷史的價值卻是不能沒卻的。

批評　工鐵銀則說是這樣的和拉塞爾有不可分的關係，但該說的萌芽可求諸第十七八世紀的英國經濟學者。稍稍加以學說化的是馬爾塞斯，繼承他的李加圖則加以大成，當代的麥卻爾依然熱心地支持這個學說。但工銀鐵則說之致命的缺陷是在牠假定了社會上的資本總額是一定不變的，而且牠的組成絕無變化一點上。在資本制生產的目的是爲了增殖資本時，資本必是次第增加蓄積的。同時因機械的發達，生產組織的改良，資本的組成——一定資本內不變資本和可變資本的比例——是因時而變動的。勞動人口的增加不論怎樣的激甚，要是資本增殖而以最大的速力進行，那麼工銀也許不只沒有低減，反而是增騰的。不用說，在實際上，工銀是表示次第降落的傾向，工人的生活難有次第增長的趨勢，但這決不是爲了工銀鐵則的作用，乃是因爲別個法則的作用。馬克思關於絕對貧窮說之理論的根據是和拉塞爾完全站在相異的見地上。

【工廠】(Factory)　這是指集中多數工人使他們從事勞動而進行大規模加工生產所在地的建築物。

【工廠工會】以各個工廠來組織的工會，叫做工廠工會。

【工廠占領】勞動運動的目的，在把產業的管理權握在工人自己的手中。工廠占領便是達到此目的的一種直接行動。大戰後世界經濟的動搖，俄國革命的影響，使各國工人都陷於不安和動搖的境地。在意國，這種工人的不安和動搖，即曾暴發而成工廠占領事件。一九二〇年一月，有郵政、電信工人的大罷工和鐵路工人大罷工，春季則有比木德紡織工廠的爭議，工人在政府的認可之下，把工廠置於自己的支配之下。鐵路工人到處拒絕輸送軍隊、警官到罷工區域。這種不安狀態，到了夏季更加達於極點。全國都發生了罷工，不論在農民方面，在工人方面或是在鐵路工人方面，都是發狂似的擴大運動。米拉等工業地的金屬工人，更發生了大規模的直接行動。在大戰中，金屬工業的景況非常良好，一到戰後，卻陷於絕望的地位了；這是各國都一樣的。意國的金屬工業也是如此，並且發生了勞資雙方的尖銳對立。最初，米拉地方的金屬工人組成了個「全意金屬工聯盟」——F. I. O. M. Federazione Italiana Operai Metallurgici)，並發出檄文，叫全國工人停止作工，占領工廠。於是就有許多地方的工人馬上武裝起來，占領工廠，那些被占領了的工

廠揭起赤旗由工人組織來管理以赤衛軍來守衛。因爲約利基（Gio-litti）政府採取不干涉態度，所以工人方面更加活動他們把工廠或工廠的管理人強制的拉來從事於經營。對於反動派時有槍殺的事。好像革命裁判所的組織也設立了。北意大利一帶，活像俄羅斯了！在都靈（Turin）設有工廠委員會，擔任分配工廠的生產物。工人所希望的工廠管理權，至此已完全獲得。然而在資本主義世界的範圍內，這種革命的試驗，只能與奮一時，成功是極難的。工人雖已獲得了生產的管理權，但在分配和供給原料時，卻受到了不可抗的世界壓力。勞動總同盟觀察了這種情勢，握取了爭議的指導權，欲謀統制工廠占領運動；但極端派的直接行動更加露骨起來，反動派的慘殺事件時有所聞，工廠的金庫都被破壞，於是引起了內閣的干涉。九月，勞資雙方代表會議於羅馬，決議：增加工銀，法律上保障工人的產業管理權；是月二十七日工廠交還從前的主有者；十月四日起全國交通亦恢復。這樣，一九二〇年的意大利工廠占領事件，就此結束。

【工廠制工業】概說　工廠制工業是現今盛行的工業經營形態。在這種經營形態之下，企業家以自己的資本設立工廠，依自由契約雇入許多工人，使他們在那里從事工業生產。在手工業和家內工業之下，工人的住宅就是生產的場所。但在工廠制工業下，生產是在和工人的住宅完全相分離之一定的建築物，即在工廠中進行的。在工廠制工業下，企業家不只投下大資本，應用進步的技術於工廠，施行種種的設備，採用完全的分業的勞動方法，而且使工人活動於一定的規律之下，所以生產也是合理地進行的。因此，自工廠制工業出現以來，勞動生產力異常增大，工業的發達也非常迅速。工廠制工業的特色，不只在集中多數的工人於一個工廠，還在於分割勞動行程，區別困難的勞動和輕易的勞動，熟練勞動和不熟練勞動等，適宜地配置成年男工、女工和幼少年工等，將這些肉體勞動者和技師等精神勞動者組織爲一體，以進行勞動，所以勞動的生產力大大增加，那是不必說了。因而在工廠制工業下，比使役同數工人的家內工業，能够造出更多的生產，而且各個生產物方面所需要的生產費是極少的。工廠制工業又使機械的利用變得容易。這是因爲多數的工人是站在作業上的分業之下，所以有利用作業機械的可能。原動機的採用使工廠制

工業的組織變得更是完全，使工廠制工業和機械工業發生密切不離的關係。馬克思和恩格爾把機械的生產和工廠制工業同一看待，那也是當然的。自然，工廠制工業並非自始和作業機及原動機的利用相結連的。因爲在第十八世紀中葉蒸氣機的發明以前，英國北部的各都市，也有使用到五十乃至一百五十個工人的工廠。工廠制工業的起源，是在於分業的利益和監督工人的便宜上，才將多數工人集中於一個工廠。

發生　工廠制工業的發生是第十八世紀中葉以後的事。一七六九年時由瓦特發明了蒸氣機，一七七〇年時由哈哥維斯發明了紡績機械，一七七一年時由阿克來發明了水力機械，一七九年時由克浪布發明了紡績機，因此，如織物工業等應用機械的製造工廠是漸漸設立起來了。工廠制工業的出現，不僅由於生產技術上的進步，同時還基於種種經濟的社會的原因，如歐洲各國的經濟狀態從第十五六世紀時起大大進步，關於貨幣和度量衡的制度也統一了，市場的範圍也因商業交通的發達而擴大了。經濟的發達使自足經濟陷於解體，增大了工業製品的需要。對於工業製品的需要因奢侈的發達及其民衆化而更加增大。市場的擴大和工業製品之需要的增大自然地促進大量的生產。然而手工業和家內工業不能適應市場的大量需要，因此首先須要手工的熟練，同時把多數工人集中於一個工場的工場制手工業，接着又出現了利用機械的工廠制工業。工廠制工業雖因市場的大量需要和機械的發明應用而發生，但成爲他那成立要素的無產階級和資本也是必要的。無產階級在家內工業時代已有存在，到第十八世紀的中葉以後，因人口增加和土地兼併而特別增多。當時馬爾塞斯所發表的「人口論」認人口過剩爲社會罪惡的根源，又可說反映了隨着人口過剩而起的無產階級之增大的時代。一方，資本隨着中世以來商業的發達而漸漸集中到商業資本家的手中。家內工業的發生，也不外是商業資本的流入到工業方面。所以在第十八世紀中葉以後，成爲工廠制工業成立之條件的資本也是大大的蓄積了起來。自工廠制工業確立以後，手工業和家內工業等漸次被征服，小企業家先後降身而爲工人階級。小企業家的沒落，所需的勞動人口，隨着機械的發達而相對的減少等，都使工人階級日漸增大而且

愈趨窮乏，以致發生種種的社會問題。這中間一大半的原因，可說完全是在工廠制工業的發生。此外，從工廠制工業的發達，逐漸需要更多的資本，因而使個人企業漸漸減少，這也是不能忽視的現象。卽生產上所需要的資本變得愈多，那末大資本驅逐小資本，欲以個人的資本創設工廠更加困難了。這個結果，工廠制工業自第十九世紀以後也逐漸成爲公司企業而進行，資本集中的傾向，更是一天一天的加甚了。

【工廠制度】見前條。

【工廠閉鎖】(Lockout) 工廠閉鎖是企業家對付工人的同盟罷工怠工等所取的權力手段。

【工廠衛生】(Hygiene of factory) 工廠裏的工業衛生，叫做工廠衛生。例如工廠的位置和構造、建築材料等一切衛生事宜，以及勞動時間定期休息等一切問題，都屬於工廠衛生的範圍內的。

【工錢】工銀的別稱，見「工銀」條。

【已收資本】卽已繳資本，見「已繳資本」條。

【已繳資本】公司的發行資本中已收的部分，叫做已繳資本，亦稱已收資本。（參閱「公稱資本」條）

四畫

【不付代價的勞動】(Unpaid labour) 這就是生產剩餘價值之剩餘勞動，與「付代價的勞動」爲相對之名詞。

【不正表】(Unfair list) 壓迫工會運動的資本家和工廠之統計表。由工會發表，以抵制資本家者。

【不生產】不生產爲生產的反對，卽耗財而無效用的意思。

【不生產的勞動】以一定的價值，使用於不生產之工作時，叫做不生產的勞動。

【不合作運動】卽甘地所領導的印度和英國不合作的運動。

【不在主義】(Absentismus) 又稱不在經營法。在十八世紀的英國，一村耕作地的全部，差不多都屬於極少幾個大地主，中小地主很少，大地主永久是大地主，佃農永久是佃農，大地主及極貧的佃農這兩個階級儼然相對立。大地主只顧自己的利益，不問其他一切，所謂「地主主義」是通行着。這種地主大都是商工業的資本家、投機者、富有者或貴族，自己有土地不願經營，將其租給佃農而收租米，且單調的鄉村生活非地主所能忍耐。他們將經營的事委託於管理人，或一起租給中間地主，自己則離開所有地，到都會過豪奢的生活。這種地主死亡時，他的子孫已

過慣都會生活，又不懂農業爲何物，完全沒有回到鄉村去住的意思，在所有地，永久沒有地主的住所。這稱爲不在主義或不在經營法。不在主義的弊害是很多的。對於土地關係最深的管理人及中間地主爲以自己的利益做中心而從事經營，他們不希望輸入新種苗、新機械等，以使農業得到改良進步，只是希望目前的收入，而從事掠奪栽培，於是各種固着於土地之不動產的施設非常荒廢。加之，爲了地主以村落的生產物消費於都會，農村的金融大受逼迫，中間地主使佃農受苦，農民的窮困達於極度。不在主義之最顯著的例子是愛爾蘭。該島的不在經營法，在上述原因之外，更起因於英本國對於該島的政策非常殘酷，地主次第變爲英格蘭人，大地主以英格蘭是交通文化的中心，都不願居住像該島偏僻的地方。因而在愛爾蘭，地主對佃農的鬪爭是次第深刻化了。大家知道，在一八五〇年，該島曾對英國政府提出保護佃農的三個要求：(一)佃制的安定 (Fixity of Tenure)，(二)公正的地租 (Fair Rent)，(三)賣買佃耕權的自由 (Free Sale)。因爲這三個要求的第一個字都是F，所以世人稱爲「三F」。這三個要求在一八八二年，是完全承認了。

【不在地主】不在地主是有農地的地主繼續離開他們的所有地。依威各特齊斯基 (W. Wygodzinsky) 說有三個因素：(一)向來居住於農村的地主，沒有賣卻他們的所有地而移住於都會，這稱爲由於離去農村的地主不在。(二)農村的土地落在並不自己親自從事經營之都會人手中。(三)異國人做了土地所有者，但並不寄宿歸化於那土地。在這裏有下列的兩個場合：(甲)征服者的不在地主。譬如在愛爾蘭的英國地主，近乎完全所有了愛爾蘭的農場，而將牠委諸佃農。(乙)殖民地的不在地主。例如在新開國的場合，個人或團體（有時是股份公司）的殖民者以優越的資力開發新開國。這種不在地主的現象在現時的社會，一方隨着地主之商工資本化的增進，他方隨着由金融資本家剝奪農民之土地的進展，而漸漸有增大的傾向。這個現象因資本主義生產方法的特徵，所有權和勞動間的分離，而益顯現，使都會資本對於農業勞動的搾取更著，於是加甚農民的窮乏和農村的疲敝，結果愈激成農村的階級鬪爭，使土地問題變爲最緊切的問題。

【不在資本家】和工廠之實際的經

營及監理，沒有什麼關係的資本家，如股東和投資者等，都是不在資本家。

【不兌換紙幣】(Inconvertible Paper Money)紙幣之不能兌換現金，而與貨幣同樣強制通用的，謂之不兌換紙幣。國家在經濟緊急的時候，常常發行這種不兌換紙幣。

【不利的匯價】(Unfavorable rate)見「有利的匯價」條。

【不具者救濟】見「救貧制度」條。

【不動產】非變其原質及形體，便不能移動的物件，叫做不動產。如地皮、房屋等便是。

【不動產奴隸】(Immovable Slave)指「農奴」而言。(參閱「農奴制度」條)

【不動產抵押】不動產抵押和他種抵押差不多。占有該不動產物，對於該物得受優先的償還；又對於該不動產的用法，於不妨害不動產本質之範圍內，得使用及收益，使與債權的利息相抵。

【不動產信用】見「信用」條。

【不動產保險】不動產保險就是建築物保險。建築物保險為火災保險中最普通的一種。建築中的建築物和建造中的船舶也可以保火險的。

【不動產銀行】(Credit Bonsier)農業銀行之一種，法國等都有這種銀行。(參閱「農工銀行」條)

【不動產擔保放款】見「抵押放款」條。

【不婚保險】(Insurance for Unmarriage)婦女到相當年齡，還不能得到配偶，支付她以契約上的保險金。但在保險契約上，須預定一定的年齡(如在三十歲或四十歲時)為支付保險金的時期。

【不勞收入】又稱不勞所得。見「不勞所得」條。

【不勞所得】自己並不勞動而有所得之謂。由土地和資本生產的所得，以至由恩給、養老、傷害保險等的所得，都可以稱為不勞所得。所有土地者對於他們的所有地不取何等改良的手段，單靠所有而收得地租，有貨幣者賴投資股份以取得紅利，或賴公債、社債及放債等以收取利息，這些都是不勞動而取得的，可以稱為不勞所得。不勞所得又指自己雖然勞動，但除正規的報酬以外又得過分的報酬的場合，例如公司的經理等在賞與金的名義下而取得過分的報酬便是。

【不景氣】指長時期產業的衰落狀態，特別是商工業的衰落狀態。不景氣的原因是經濟的、物質的恐慌。不景氣因他的性質而分別為商業的不景氣、工業的不景氣和農業的不

景氣等。一產業的不景氣很嚴重地影響及於全般的產業界，所以拿各個的事業來單獨觀察是不能的。

【不買同盟】卽非買同盟，見「同盟抵制」條。

【不當利得】沒有法律上的理由，賴他人的財產或勞務以受取利益，因此損及他人的事。自羅馬法以來各國的法律對於這樣的不當利得，承認有歸還利益的義務。

【不熟練工人】(Inskilled Workers)馬克思的所謂從事「單純勞動」者，卽不需要特別的教養及技術，而單提供具備於肉體組織中的勞動力者。在生產以手工的技術爲主體的時代，工人不能不有技術的修養。然而到了機械異常進步，生產的大部分都依靠機械力的時代，工人不過克盡所謂機械的補助作用，不一定需要特殊的教養或訓練。因爲以人類之力，到底及不到機械那樣能够發揮精巧而且迅速的能力，所以除了某特定的部門外，都不需要人類勞動的熟練的要素。機械工業的發達次第使勞動單純化，結果助長了使老幼婦女流入到勞動市場的傾向，而和成年男工競爭地位。因此相對地誘致工銀的低下，增大工人階級的貧困。工銀在當時是由社會上普通能够經營生活的費用，卽勞動力的再生產上所必要的費用而決定的，所以將妻子和父兄同時投下於勞動市場的結果，當然誘起相對的工銀低下。詳言之，向來以家長的父兄的收入能够維持一家的生計，但因收入源泉分散到家族全體人員，各個的收入足以維持各個人的生活，各個人的工銀也因而低下，而且使家族各員都不得不自謀各員的收入，結果家庭變爲宿舍，家族制度開始崩壞了。這在一方失去向來家族對於家長的那種服從關係，同時又促進婦女的自覺。

【不賣同盟】卽非賣同盟，見「同盟抵制」條。

【不變資本】(Constant Capital)見「可變資本」條。

【中人】在買者賣者之間，擔任介紹聯絡的人，就是中人。中人又稱居間商或經紀人。

【中外合辦銀行】參閱「中國的銀行制度」條。

【中央銀行】中央銀行就是國家銀行，有管理國庫發行紙幣的特權。牠的業務爲考察全國金融，融通各地營業，應地方銀行或工商企業的請求而貼現或貸款，使金融不至激變。中國的中央銀行、中國銀行、交通銀行，都是負有這種使命的銀行。中國的中央銀行是國民政府的特定國

家銀行，由國民政府經營設置的。該行於民國十三年在廣東成立，現改設在上海。資本總額二千萬元，由政府一次撥足。

【中南銀行】中南爲四行儲蓄會中的一行，成立於民國十年，以南洋華僑的股本爲最多。資本總額，計二千萬元。以內外匯兌爲營業大宗。

【中國的人口密度】中國的人口密度，每方哩約一百七八十人。現將一九一〇年的政府統計及一九一九年的郵局統計分說如下：

政府的統計　政府的統計，每方哩密度爲：江蘇四四八，浙江四六三，山東五二八，河南三七六，湖北三四八，廣東三七七，江西二〇八，湖南二八二，安徽三一五，直隸二八一，福建二八二，四川一〇五，貴州一六八，廣西八四，山西一二二，陝西一一六，雲南五八，甘肅四〇，東三省四一，平均爲一七四。

郵局的統計　郵局的統計，每方哩密度爲：江蘇八七五，浙江六〇〇，山東五五〇，河南四五四，湖北三八〇，廣東三七三，江西三五三，湖南三四一，安徽三三七，直隸二九四，福建二八四，四川二二八，貴州一六七，廣西一五八，山西一三四，陝西一二五，雲南六七，甘肅四八，東三省三七，平均爲一八二。

中國人口密度與世界的比較　中國的人口密度與各國比較起來，並不稀薄。在中國國內比較很稀薄的如吉林（七〇）與歐俄（六八）北海道（四六）等相近；黑龍江（一二）與土耳其（二一）全俄（一九）墨西哥（一八）南美各國（一一——七）等相近。中國全國的密度爲一七四——一八二與法國（一八九）丹麥（一七二）等相近。中國長江流域面積五十七萬方哩，人口一萬九千萬，占世界人口八分之一（牠的密度爲三三二人）。珠江流域面積二十萬方哩，人口四千萬，密度二〇〇人。黃河流域面積三十九萬方哩，人口九千五百萬，密度二四三人。這些地方的人口密度，在世界各國間都比較的稠密。

【中國的人口統計】中國的人口統計，正確的很少。現在把主要的幾個人口統計，略述如下：

政府的統計　據一九〇九年至一九一五年間國務院統計局所發表，中國人口有三七七，六七三，四二四人。以地域別說起來，北平城爲七八九，一二三人，舊順天府二五，九三二，四六七人，四川五四，五〇〇，〇〇〇人，河南三六，二五九，三八三人，江蘇三二，二七三，七八一人，山東三〇，九八七，八

五三人，廣東二四，六七七，六四七人，湖北二四，三三一，七九六人，浙江一七，六〇九，一〇九人，湖南一八，九六五，四八七人，江西一六，二二五，〇〇八人，安徽一四，〇七五，〇〇〇人，福建一四，二三一，七六七人，奉天一二，一三三，四〇三人，陝西九，三六九，一六〇人，山西一〇，一七一，八九六人，廣西八，五五二，六六二人，貴州七，九〇二，二三五人，吉林五，一八〇，〇三〇人，雲南五，一二一，〇二〇人，黑龍江二，〇二八，七七六人，甘肅一，九八五，八一八人，新疆二，〇〇〇，〇〇〇人，西藏青海二，〇〇〇，〇〇〇人。

其他統計，郵政局於一九一九年的統計爲四三〇，一九八，七九八人，海關於一九一八年的統計爲四三九，四〇五，〇〇〇人。

從上所述統計看來，中國人口的確定數目雖然不易知道，但是「四萬萬同胞」這句話，總可說是「差不多」了。

【中國的土地關係】中國可耕種土地的大部分——至少全耕地的一半——且是最良的耕地，大抵在大地主的掌握中。剩餘部分的耕地，則歸於一般農民，其中又根據土地面積之大小及經濟狀況，分爲許多層級——富農、中小農及貧農。因中國大地主自身耕營的土地差不多完全沒有，而小經營占了支配地位，所以中國全耕地分成無數的小及最小區分，而歸數百萬農業生產者，用自身手工勞動和自身的耕具耕種。這種小及最小農村經濟生產者的數百萬羣衆，大部分屬於下列的範圍：(一)毫沒土地的農民（佃戶），(二)佃耕小土地的小佃農及小地主，(三)主要收入源泉（工銀勞動）之外，以獨立的零細土地的耕種爲增加收入的農民。這種毫無土地及貧乏的農民羣衆至少形成全中國農民的四分之三。小地主被收奪後，日進月累減少農民對於土地自有的分量，因而加度地使巨大直接農業生產者羣衆越發化爲地主階級的附庸。

中國土地關係中的特殊性之根本要素有：(一)資產階級土地占有的支配增長，(二)實物地租的巨大提高，(三)在地主階級中小地主占支配地位，大地主比較少數。大土地所有者的發展雖比較的緩慢，然因(一)良好及居好位置的土地集中於地主階級，(二)農耕勞動強度很高，(三)農民的土地所有和農民的土地利用非常分散，(四)全國農村

人口增加的過剩，遂造成了無數中國農民不斷地隸屬化的前提條件。農民被締結的佃耕契約所奴隸化了，尤其是中國資產階級式的土地所有形式，緊緊地結合於搾取農民的時代落伍的半封建的形式。中國農民的加速度的窮乏化，使農村經濟停頓而衰落。農村中的土豪劣紳，以地租受領者資格，在經濟上實現地主的使命，而且他們事實上和一般地主同是中國封建官僚制度的最重要成分，他們具體的施行政治的壓力於全中國農民。在小的農民土地所有占多數的地方，除了地主直接搾取佃農的勞動之外，更進一步的收取很大部分地租，取一種軍捐的形式。此外巨大的農民羣衆還要被徵發當苦力，替軍隊効種種勞役。這樣說來，中國的土地關係，不是非常複雜的嗎？

【中國的工業】中國的近代工業，發達甚遲。一切後進國的工業發達，最先都是鑑於和文明國家相接觸而失敗，乃製造軍器。中國的工業，最初因一八四〇年的鴉片戰爭以及一八六〇年英法聯軍之役等的失敗，國民遂有對外的覺悟，先努力於軍需品的自給。其次，依南京條約和天津條約的規定，開闢了通商之路，中國遂和西歐資本主義發生了種種關係，中國李鴻章張之洞等覺得關係嚴重，決然獎勵國內產業的創興，並官營各種製造工業。不過嚴格地說來，中國的工業興起，實開始於承認外國人在商埠有經營工業的權利之時——這是在中日戰爭後所締結之下關條約中規定了的。外國人的工業權既有確實的保障，歐美資本家的企業遂在上海旺盛起來。中國受了這個刺戟，國家資本的紡織、製粉、製烟、玻璃、水門汀等工業也隨之發達。換句話說，中國工業的始源是和外國資本主義的侵入國內有連繫的。直到現在，中國的工業仍舊受到牠的重大支配。中國工業的脫出搖籃時代，漸次踏入發達之境，乃在歐洲大戰勃發時。可是那時的中國工業，究竟還不能和外國人的企業相比競，所以一到戰爭結束，外國工業又獨占了中國市場。一九二五年初，中國工業又有恢復的曙光，乃因軍閥內亂的擴大，仍被外國資本壓倒。中國製造工業的特質是依於外國資本的侵入，所以牠的規模也比較大。而紡織工業的發達最爲急速。一個工廠的平均使用工人數，超過二千人。講到利潤，那是非常大的；這也是牠的一種特質。例如紡織公司的紅利，平均每年有三分乃至四分。此其原因，主要的就是因爲使

用的工人他們工銀非常低賤的關係。然而工銀的低賤卻並不像一般人所想像的那樣是爲了生活費便宜的關係。生活費雖不十分便宜，而工人卻不得不去接受低賤的工銀。因爲中國農村破產，送出無數的失業工人，此等被失業和飢饉所壓服的失業者，自然願意接受不論低賤到若何程度的工銀了。在中國的帝國主義資本以最低度的工銀來搾取中國的勞動大衆，結果，國內的購買力便極度減退。一方面，近代機械工業的發達，剝奪國內多數手工業者的販路，工業在目前似極有希望，但牠的結果令人失望。例如以機織業來說。機織機械之數，自一九一九年至一九二四年的五年中，增加了四倍；但因此而把農村主要副業之一的手織工業破壞無遺了。各地的購買力也因此減少。此種事實實爲阻礙中國工業之發達。現將中國最大的工業——紡織業的資本關係，表示於下，以備參考（China Year Book. 1928.）

企業者國別	工廠數	紡織錘數	織機數
中國人（一九二四年）	七三	二，一一二，二五四	一三，六八九
中國人（一九二五年）	六九	二，〇三二，八一六	一三，三七一
日本人（一九二五年）	四二	一，二一八，五四四	五，九二五
日本人（一九二六年）	四五	一，三三一，三〇四	五，九二五
英國人（一九二四年）	五	二五〇，五一六	二，八六三
英國人（一九二五年）	四	二〇五，三二〇	二，三四八

中國人和英國人的企業衰落下去，而日本人反形增大，這是可注意的。其次，以一般工業上使用新式機械和原動力的工廠數揭示如下（一九二八年的「中國年鑑」）

企業者國別	工廠數	資本總額
中國人	六〇〇	三〇〇，〇〇〇，〇〇〇元
日本人	一二〇	二五〇，〇〇〇，〇〇〇元
歐美人	二〇	二〇，〇〇〇，〇〇〇元
合　計	七四〇	六〇〇，〇〇〇，〇〇〇元

【中國的反帝運動】中國的反帝運動，實際就是經濟的反對帝國主義運動。中國的反帝運動，完全基於外國帝國主義之經濟的或政治的侵略中國而發生的。譬如鴉片戰爭（一八四〇年）是最初的反帝運動。

其後因被強迫而締結了南京條約、天津條約以及其他不平等、不公正的對外各條約，中國社會經濟的基礎漸次受到脅迫，中國民衆在生存本能上所發生的反帝運動到處勃發。但這種運動都是凌亂無組織的，以組織的經濟鬪爭形式來進行的，乃是近年的事。中國對於某一國發生組織的反抗運動，要以中國南方的抵制美貨運動爲最早。牠的發生原因是爲了美國虐待廣東人、福建人等的移民。其次是因日本辰丸輸秘密輸入武器而發生抵制日貨運動。這個運動從一九〇八年三月到十一月。翌年因安奉鐵道建築問題，滿洲方面抵制日貨運動繼續了二個月。後因一九一五年的二十一條件，一九一九年的山東問題，都發生了延長到幾個月的很猛烈的抵制日貨運動。當時的抵制運動，差不多是專對日本的。牠的原因自然是因爲日本帝國主義的態度比英美等更露骨而手段甚拙劣的關係。不但如此，中國的反帝運動，更有種新的現象。一九二三年因收回旅大運動而發生的排日運動，不僅抵制了日貨，更進一步的斷行所謂對日經濟絕交。這就是不購買日本的貨物，同時不以原料品供給日本，中國人所雇傭的日本人一律革除，中國人在日本人那裏作事的，一律罷工，而且與在中國營業的日本各銀行斷行不合作，不用牠的紙幣，不存款給牠，並提出存款。於是一向在中國很有信用的日本紙幣完全不能流通。這種經濟絕交政策，其後也用以對付英美等國。其中最主要的，卽是一九二五年六月至一九二六年十月止的廣東對英大罷工、大罷市。當一九二五年六月二十三日，廣州市民響應五卅事件，在沙面對岸的沙基舉行大示威，於是沙面的英國陸戰隊便發砲轟擊，死者七十人，重傷者五十人。此事發生後，沙面方面的中國人——被僱於外國人的，完全退出，外國人的食料品遂被隔絕。因此，居住在沙面的外國人，不得不逃到香港去了。接着在香港的許多中國人也離香港而到廣州。這樣的局面延長到一年半。香港受了經濟上的極大損失和生活上的不安。在那時，戰鬪的組織勞動者之尖銳的糾察隊，非常活躍，那是很足注意的。再講到五卅運動——一九二五年五月三十日上海民衆在南京路被英捕射擊而發生的全國反帝國主義運動。這個運動後來變爲純粹的經濟的罷工，延長到九月。中國歷來的反帝運動中，要以這次運動爲最有組織的。中國人的正確地認識外國資本

主義在中國的眞使命，和眞正覺醒反帝國主義的必要，也是這次運動的結果。自從這次運動後，「打倒帝國主義」的口號，鼓動全中國，就是三歲幼童，也能口唱「打倒帝國主義」這個口號呢。同時，「收回租界」也成爲極普遍的口號了。第一實現這個口號的，便是漢口英租界的被收回。自北伐軍由廣東出發，經湖南而至武漢，卽決定進行「收回租界」這個政策。一九二七年正月，漢口的英租界——英國帝國主義在長江的根據地，被中國收回了。同時，九江的英租界亦被收回。此後幾個月中，英國帝國主義在長江一帶受到空前的威脅，英國人也到處離避。日本在漢口的租界，當時也有收回的趨勢，後因種種關係，沒有實現，但日本資本家在那時的損失並不亞於英國。又因一九二七年四月及一九二八年四月的兩次日本出兵山東而發生的對日經濟絕交，使日本在經濟上也受到重大影響。以上各種反帝國主義運動，在時期上是和中國的民衆運動並行的。

【中國的火油】中國的火油埋藏地，以陝西爲最有名。一九一四年，美國美孚油公司曾投資二百萬美金，獲得試掘權；但試掘的僅限於陝西的西北部。陝西以外，尙有甘肅的西北部，也有油田分布。新疆的迪化也產出小量的火油，但尙未試掘。四川秦嶺的南部，從鹽井中有產出石油的地質。自流井附近有一千呎至四千呎的鹽井千數以上。火油產額每年有五十噸。

【中國的火柴業】中國的火柴原由日本和瑞典供給，歐戰後日本卽獨占了中國的火柴市場。然而，火柴工業是很簡單的，中國的原料和工銀又很低廉，於是中國火柴業也獨自發展起來，有驅逐日本出品之勢。如一九一二年的輸入數量三〇，〇九〇，〇二〇箱，價格六，九八五，一四六海關兩，到了一九二二年，輸入數量已減至二，七〇二，六九六箱，價格減至一，二二五，五八〇海關兩。這樣輸入減少，可以證明中國火柴業的發達。據一九二二年的調查，中國製造火柴工廠有五十一所，總資本六百萬元。如果以省別來分別，則四川六、山東四、甘肅三、安徽一、陝西一、江西一、河南三、江蘇五、山西一、浙江四、河北五、福建二、遼寧四、廣東八、吉林一、湖北一、湖南一，計五一。

【中國的外債】近數年來，中國是在借債度日，所以外債非常多。現在把大略情形略述如下：一八八一年，俄國伊黎條約中賠款九百萬盧布，向

英倫銀行借款一，四三一，六六四鎊。這是中國借外債的開始。到了清光緒十三年，外債總數約四〇，〇〇〇，〇〇〇兩。光緒二十年，中日戰後，日本要求賠償軍費二萬萬兩，加上利息及收回遼東費，共約二萬五千萬兩，賠款計算利息和外債沒有分別。五年之中，清政府借入外債約三萬七千萬兩，每年償還本息數約二千五百餘萬兩。到了光緒二十七年，因義和團事件，訂立辛丑和約，賠款四萬五千萬兩，還款用金，再加利息，合計達十萬萬兩，每年應償還的新舊外債本息約計四千二百四十三萬兩。民國初年，以善後大借款爲最主要的外債，由匯豐、德華、東方匯理、華俄道勝、正金等銀行組織五國銀行團承辦，總額二千五百萬鎊，除扣付回用匯費等款外，實收不過二千零九十餘萬鎊。到洪憲時，外債達四千五百八十餘萬鎊。歐戰發生後，各國無力東顧，於是中國借款，如參戰借款、高徐順濟鐵路借款等，都由日本供給。從民國六年到九年，日債已達一萬四千萬元。外債總數，以民國十一年爲止，共計十七萬萬餘元。各省向外國借的，還不在其內。至於各國的百分比，則日本占百分之三十四，英國占百分之三十三，美國百分之十八，法國百分之十七，俄國百分之十九，比利時百分之五。還有鐵路借款總數約五萬萬元，電政借款總數約五千餘萬元。

【中國的失業狀況】中國沒有失業統計，很難知道失業的程度究竟怎樣，不過我們考察中國的社會狀況，便可知道失業是中國最普遍的現象了。現在先把失業的種類說一說：(一)災民——這是各地遇水旱天災而失業的農民，可叫他們爲農業失業者。(二)乞丐——乞丐是失業者沒有方法維持生活的出路。這種失業者，中國無處不有，尤其在寺廟興隆的地方，人數是極多的。(三)退伍軍人——因爲戰敗或改編而被裁去的，都變成失業者。實際上，當兵的人，也是爲了失業。(四)盜匪——這種盜匪，不是退伍軍人，便是農村失業者。(五)失業工人——這就是有勞動能力有勞動意志的工銀勞動者，他們不能得到與技能經歷相當之職業，以應用自己的勞動能力。統計上述這些失業者，至少當佔全國人口的百分之三十左右。有人推測中國的失業狀況如下：以各國的人口編制法看起來，最普通的有百分之七十都是工人。照此，中國約有四萬萬人，自然就應該有二萬八千萬人都是工人了。但中國農村勞動者居百分之二十，共計八千萬人；手

工業工人大約有百分之二，共計八百萬人；機器業工人不過一百二十六萬人；汗血工人佔百分之八，約有三千二百萬人；總計中國現在生產的工人，實數不過一萬萬二千一百二十六萬人。這個和中國應有工人的數目比較起來，相差是一萬萬五千八百七十四萬人，這就是失業者了。所以中國的失業狀況，是非常可怕的。

【中國的交通工業】見「中國的鐵道」、「中國的航業」、「中國的郵政」、「中國的電政」等條。

【中國的有線電報】見「中國的電政」條。

【中國的近代工業】參閱「中國的紡織業」、「中國的造船業」、「中國的火柴業」、「中國的製粉業」等條。

【中國的金融機關】中國的金融機關，可分爲舊式金融機關（如錢莊、官銀號、票莊當舖）和新式金融機關（如中國自辦的銀行、中外合辦銀行、在華外國銀行）等兩種。參閱「錢莊」、「官銀號」、「票莊」、「當舖」、「中國的銀行制度」等條。

【中國的重工業】中國的重工業以煤爲第一，鐵次之，銻（其產額爲世界第一）錫金鉛銀等又次之。（參閱「中國的煤」、「中國的鐵」及「中國的銻」等條）

【中國的海底電線】見「中國的電政」條。

【中國的紙幣】中國發行的紙幣，種類很多，有「銀兩券」、「銀元券」、「小銀元券」、「銅元券」及「制錢券」等數種。銀兩券是以兩爲單位的紙幣，分一兩、五兩、十兩、五十兩、百兩等數種。這種銀兩券各以其地方的標準兩爲本位，牠的流通額比銀元券相差很遠。銀元券就是我們日常所說的紙幣。這種銀元券普及全國，通行極廣。券面之單位爲元，有一元、五元、十元、二十元、五十元、一百元、五百元等數種。其中最多通行的爲一元、五元、十元券。五十元、一百元券次之。這種銀元券的通用，也有地域的阻隔；甲地的銀元券，常不能通用於乙地，有的完全不用，有的要加貼水才可通用。小銀元券就是普通小洋票，俗呼「角票」的，以一角、二角之小洋銀貨爲本位而發行的。券面有半元、一元、五元、十元等種類。這種小銀元券在東三省最爲流通。上海方面的「角票」，以大洋計算，如一角票十張即等於大洋一元。此種角票有一角、二角、五角等數種。銅元券以銅元爲本位，分一分、十分、二十分、百分等數種。這種券在市面上不很通行。制錢券是各地錢莊發行之

制錢本位券。因制錢的減少，制錢券的流通額也跟着減少。

中國官私銀行及在華外國銀行發行的紙幣額，約在三億元左右；其比例大體如次：

中國特殊銀行	三四・八%
各省官銀行號	四六・六%
外國銀行	一七・六%
其他銀行	一・〇%
合計	一〇〇・〇%

中國紙幣發行權，不是集中在中央銀行的，所以中國紙幣制度日趨於惡境，致有目前的紊亂狀態。在中國，不僅有許多個人銀行，可以發行紙幣，甚至外國銀行也有紙幣的發行權；這是中國幣制統一上重大的障礙。

【中國的紡織業】紡織工業最先在上海租界內由中國官吏創辦，其後外國資本家也相繼在中國大陸開設工廠，經營紡織業。其後，中國官營的改爲民營，遂漸漸成爲今日之中國唯一的代表工業了。據一九二四年一月調查，中外各公司計有一一九所工廠，三百五十餘萬錘，二萬二千織機，其投資資本一億五千萬元，消費棉花約九千一百萬磅，工人約二十萬。但中國的織紡業是有外國資本侵入的。一九二四年一月的調查爲：

國別	工廠數	錘數	織布機數	工人數
中國	七三	一，七六九，三一八	一三，六八九	一三一，〇六三
日本	四一	九二三，七二八	五，九二五	四五，六二八
英國	五二	二五〇，五一六	二，八六三	一九，〇〇〇
計	一一九	二，九四三，四六三	二二，四七七	一九五，六九一

從上表看來，中國紡織業的全錘數的百分之三十九是由外國資本經營的。中國方面雖占二倍強，但因種種關係，常有經營失敗者。中國紡織業以上海及其附近爲中心，其次爲山東的青島，湖北的漢口，河北的天津，及河南的鄭州等地方。講到總錘數僅有三百萬，以人口（四億三千萬）比較，則爲一百四十人對一錘之比，可見中國紡織業尚待極大的發展呢。

【中國的航業】一九二〇年中國從事於外國貿易的船舶，計六一，七九八隻，噸數約二千八百八十五萬噸，其貿易額約十三億八千萬兩；內國貿易額船舶一四八，八一一隻，總噸數七千五百萬噸，其貿易額十五億四千七百萬兩。從事於國內外貿易的航運業，以英日兩國的占百分之七十五，中國自國僅有百分之

九（外國貿易。）太平洋上沒有一隻掛中國國旗的船舶；於此，可見中國航業的被外國船舶所蹂躪了。至於在國內貿易方面，一半以上被外國船舶奪去。據海關統計，一九二〇年的船舶（在中國國內貿易上）總噸數爲一〇四，二六六，六九五噸，中國船舶噸數爲二七，六五三，三〇九噸，中國船占百分之二六，僅占四分之一。在國內貿易上，最活動的外國航業公司，要算英國的太古洋行和怡和洋行及日本的日清輪船公司。對抗這三個公司的中國唯一的輪船公司，就是招商輪船公司。可是因辦事的不力，資本的不足，成績惡劣，敵不過外輪。據民國十三年調查，華船有九四，七五一隻，三三，二八八，三六三噸，外輪有九一，六三一隻，一〇八，一四四，四六四噸。外國的隻數雖比中國船少，而噸數卻較多。所以，中國的船舶業受到外輪的蹂躪是非常厲害的。

【中國的財政】在民國五年時，全國財政的收入有二萬九千五百萬元；又據民國十四年統計，全國收入有三萬四千五百萬元，十八年據財政部長的報告約得四萬五千七百萬元。茲將十八年的收支約計列下：

收入　鹽稅一一六，五七〇，〇〇〇元，關稅（連煤油稅）一九二，三三〇，〇〇〇元，釐金（連郵稅）七八，二八〇，〇〇〇元，捲煙酒稅四七，〇四〇，〇〇〇元，其他一二，四七〇，〇〇〇元；共計四五七，七四〇，〇〇〇元。

支出　黨費四，八〇〇，〇〇〇元，政費九五，四二〇，〇〇〇元，軍費一九二，〇〇〇，〇〇〇元，地方（雲、貴、川、新等區中央稅收）四一，四三〇，〇〇〇元，債務一五五，七九〇，〇〇〇元，其他一八，四三〇，〇〇〇元，共計五〇七，八七〇，〇〇〇元。

收支相抵，虧欠在五千萬元以上。而且各種稅款很多不能收到；新增五院及各機關經費預計每月至少約一百萬元，每年約一千二百萬元，所以實際的虧空當在一萬萬元左右。但這巨大的一萬萬元，從那裏來呢？自然只有借債了。

【中國的畜牧業】中國畜產不很發達，據農商部第八次農商統計，全國（湘、川、粵、桂、雲、貴六省未列入）所有各種牲畜的總數如下：

馬	四，五〇〇，〇〇〇匹
牛	一六，二〇〇，〇〇〇頭
驢	四，四二〇，〇〇〇頭
羊	二一，三三〇，〇〇〇頭
豬	四七，六六〇，〇〇〇頭

雞　八五，六〇〇，〇〇〇隻
鴨　五二，六六〇，〇〇〇隻
鵝　六，九三〇，〇〇〇隻

【中國的商業】中國商業制度中，以「買辦」(Compradore)爲最特異。但買辦在中國商業界，卻是很有力量的。從中國近代革命運動中宣言打倒「帝國主義的工具」的買辦階級這一事實看來，就可知道牠的社會勢力了。買辦的發生，是在南京條約以後，中國和外國通商的時候。因外國人到中國內地，言語文字不通，在交易上很感不便，不得不藉這種階級以爲居間也。簡單地說起來，買辦是一種中國商人，他在外國商館中，以商館名義出去進行交易，自己對商館則負交易上的責任，從中取得一定的佣錢和薪水。這個階級和外國資本家的發展相並而進，漸次增加其經濟力，更和中國的地主及其他資產階級相結合；所以他們的勢力不僅影響到外國貿易，即國內一般商業，甚至鄉村中農村經濟方面，也有他們的勢力。從這個事實看來，可以知道中國的國民經濟，特別是商業，和外國資本帝國主義侵略的關係，是如何的密切了。外國資本主義對於中國的搾取有二種方法；第一種是原料品的輸出，第二種是工業製造品的輸入。中國原料品大量地向英美日法等資本主義國家輸出。牠們把原料品加工而製成製造品，重行輸入中國，在原料品的生產地去出賣，迴蕩生產者的購買力，使家庭工業受到重大壓迫，減低對於此等輸入品的支付能力。結果，大量的原料必須輸出，製造品則相對的輸入。因爲國內的需要習慣益加增大，外國資本的搾取過程便無限地繼續下去，加速度地增大了。現從海關報告中摘錄有興味的數字來說明上述的事：

輸出商品

品目	一九二四年（海關兩）	一九二五年（海關兩）
生活必需品	二五六，四〇〇，〇〇〇	二四八，九〇〇，〇〇〇
植物類	一〇〇，〇〇〇，〇〇〇	九一，三〇〇，〇〇〇
植物性油	四七，五〇〇，〇〇〇	四六，五〇〇，〇〇〇

內分	蛋類	三一，五〇〇，〇〇〇	三三，〇〇〇，〇〇〇
	茶類	二二，一〇〇，〇〇〇	二二，二〇〇，〇〇〇
	穀類	一八，三〇〇，〇〇〇	二一，〇〇〇，〇〇〇
	其他	三八，〇〇〇，〇〇〇	三四，九〇〇，〇〇〇
原料及半製品		三七四，一〇〇，〇〇〇	三九三，二〇〇，〇〇〇
內分	棉花類	一八九，七〇〇，〇〇〇	二一一，四〇〇，〇〇〇
	油滓	五三，九〇〇，〇〇〇	五三，六〇〇，〇〇〇
	皮革及羽毛	三三，二〇〇，〇〇〇	四三，四〇〇，〇〇〇
	礦石金屬	二四，八〇〇，〇〇〇	二六，八〇〇，〇〇〇
	煤炭	二〇，九〇〇，〇〇〇	二〇，三〇〇，〇〇〇
	其他	五〇，六〇〇，〇〇〇	三七，七〇〇，〇〇〇
精製品		一四一，三〇〇，〇〇〇	一三四，三〇〇，〇〇〇
內分	織物類	五四，三〇〇，〇〇〇	四九，五〇〇，〇〇〇
	煙草類	一五，四〇〇，〇〇〇	一五，三〇〇，〇〇〇
	其他	七一，六〇〇，〇〇〇	六九，五〇〇，〇〇〇
總計輸入商品		七七一，八〇〇，〇〇〇	七七六，四〇〇，〇〇〇
生活必需品		二五四，三〇〇，〇〇〇	二二五，三〇〇，〇〇〇
原料及半製品		二五四，一〇〇，〇〇〇	一六五，二〇〇，〇〇〇
紡織材料		五三，六〇〇，〇〇〇	七八，一〇〇，〇〇〇

內分	礦物性油	六八，九〇〇，〇〇〇
	煤炭	一六，一〇〇，〇〇〇
	其他	一一五，五〇〇，〇〇〇
精製品		五三〇，七〇〇，〇〇〇
內分	織物類	二三二，四〇〇，〇〇〇
	金屬製品	五二，六〇〇，〇〇〇
	化學製品	四二，五〇〇，〇〇〇
	機械	三七，四〇〇，〇〇〇
	其他	一六五，八〇〇，〇〇〇
總計		一，〇三九，一〇〇，〇〇〇

內分	礦物性油	七六，二〇〇，〇〇〇
	煤炭	二六，八〇〇，〇〇〇
	其他	八四，一〇〇，〇〇〇
精製品		四七四，六〇〇，〇〇〇
內分	織物類	二三三，三〇〇，〇〇〇
	金屬製品	三五，八〇〇，〇〇〇
	化學製品	三三，〇〇〇，〇〇〇
	機械	二六，七〇〇，〇〇〇
	其他	一四五，八〇〇，〇〇〇
總計		九六五，一〇〇，〇〇〇

再根據一九二五年度的海關報告來考察一下這些輸出入貿易的國別：

國名	輸出額（海關兩）	輸入額（海關兩）	百分率
英國及領地	二〇一，三〇〇，〇〇〇	三三六，九〇〇，〇〇〇	三〇·九%
日本	二二一，一〇〇，〇〇〇	三〇九，八〇〇，〇〇〇	三〇·五%
美國	一四七，九〇〇，〇〇〇	一四九，九〇〇，〇〇〇	一七·〇%
法國	七二，八〇〇，〇〇〇	二八，二〇〇，〇〇〇	五·八%
荷蘭	二〇，九〇〇，〇〇〇	四八，五〇〇，〇〇〇	四·〇%
新俄	四八，〇〇〇，〇〇〇	一三，五〇〇，〇〇〇	三·五%
德國	一六，四〇〇，〇〇〇	三二，五〇〇，〇〇〇	二·八%
其他各國	四八，〇〇〇，〇〇〇	四七，八〇〇，〇〇〇	五·五%

總計　七七六，四〇〇，〇〇〇　九六五，一〇〇，〇〇〇　一〇〇.〇%

從上述數字看來，我們很容易知道近年來中國國民革命在社會經濟上的眞意義，明白「打倒帝國主義」這口號的事實上的作用了。

【中國的基爾特】中國的社會組織，可說是建築在基爾特的基礎上。這種基爾特在性質上，大概可以分爲三四種。摩爾斯（H. B. Morse）分爲「手工業基爾特」、「同鄉基爾特」及「基爾特商人」等三種；哥林（S. Couling）分爲「幫、公所、公會」、「行」、「會館」等三種；惠廉（H. T. William）則另加一種本地幫，合成四種。但摩爾斯把惠廉的所謂本地幫包含在基爾特商人中。（一）屬於手工業基爾特的是「幫」及「公所」。（二）屬於同鄉基爾特的是「會館」。（三）屬於基爾特商人的是「行」或「行商」。至於這些基爾特的職分，概括地說來如下：（一）保護並增進基爾特以內各組合員的利益。（二）爲達到上述的目的，制定必要之共同的規律。（三）關於生產交易方法，時間及度量衡的規定。（四）維持職業上的獨占權。總之，牠的目的，是在保護並增進各組合員間的共同利益。參閱「幫」條。

【中國的貧窮】貧窮是中國的特點。政府以借債爲生，社會上則有祠堂會館以資助失業者養活他們，抑店是最雄厚的實業，乞丐是正當的職業；其他如盜賊、土匪、水旱、瘟疫、娼妓、拐騙，更是新聞紙上所不絕載的。茲用兩種統計來表示中國的貧窮：

南京的統計　南京在一九二二年時，人口共三七三，五七六人，他們的職業有議員、官吏、公吏、教員、學生、律師、記者、醫生、產婆、農業、礦業、工業、商業、漁業、不定業及無業等十六類。其中農、工、礦、漁等完全是貧窮者。農業有一八，七四二人；工業有五三，六三七人，礦業有一九五人，漁業有二，六三五人，無定業的都是那些拆字、和尙等，也是貧窮的人數有四六，四五二人。商人可以少算些，有一半是貧窮的，人數則佔一五，九四三人。無業的假定有十分之一是貧窮的，則人數有一七，五二七人。其他的人就都算是不貧窮的，那南京的貧窮者已約有十四萬人，也要佔全人口百分之四十以上。

北平的調查　北平人口約一百三十萬人，而人力車夫佔有三四十萬人，加上其他苦力，即北平的貧窮者也要有百分之三十或四十了。從上看來，中國的貧窮，眞是非常厲害。

【中國的貨幣】見「中國的通貨」

「中國的紙幣」「中國的貨幣制度」等條。

【中國的貨幣制度】中國的貨幣採取銀本位制，向以元爲單位。後來中國政府於民國三年二月七日公布的國幣條例及施行細則，就是照這樣規定的。依照國幣條例，國幣的鑄造權是專屬於政府的，而以庫平純銀六錢四分八釐爲單位，叫做元。國幣的計算是用十進法的本位貨幣的一元銀貨是法貨。法貨可以無限制的通用。補助貨幣的五角銀貨限於二十元以內，二角及一角的銀貨限於五元以內，鎳幣、銅幣兩種各限於一元以內。依照貨幣條例都有強制通用力的。國幣條例上又規定許可自由鑄造，祇要由國家每元徵收庫平六釐的佣錢就是了。國幣條例上的國幣種類及重量成分茲分列如下：

一　銀幣四種

	總重量	成分比例
甲　一元	七錢二分	銀九銅一
乙　五角	三錢六分	
丙　二角	一錢四分五釐	銀七銅三
丁　一角	七分二釐	

二　鎳幣

五分　鎳二五銅七五

三　銅幣

甲　二分	二錢八分	銅九五錫四鉛一
乙　一分	一錢八分	
丙　五釐	九分	
丁　二釐	四分五釐	
戊　一釐	二分五釐	

中國貨幣的種類既多，而所謂十進法也不過是空文，無法實行。還有，中國貨幣的價格是由牠的實價和需給關係而定的。所以中國貨幣和一般商品相同，得隨時定價。商品貨幣，這是中國貨幣的特色。各都市的錢業公會每天總是聚集同業者於一定場所，對於各貨幣決定每天的市價。上海各報的經濟欄中，在「上海銀洋錢行市」這題目之下，有銀洋、期洋、銀拆小洋、銅元兌換、角子貼水……等的市價；這是每天上海錢業

公會公定的。但甚麼叫做「銀洋」「期洋」……呢？銀洋是對於銀元一元之九八規元（上海兩）的市價。期洋是銀元的先約市價，譬如說四月底七錢三分意思就是在四月底收受銀元一元的市價爲上海兩七錢三分。銀拆是規元對一千兩的日息。小洋是爲了補助銀貨對於每十角之規元的市價；小洋有江南小洋和廣東小洋兩種市價。銅元對於規元一百兩之市價，以枚數計。兌換銀元對於銅元之市價，亦以枚數計。角子小洋一角對於銅元之市價，亦以枚數計。貼水是小洋一角對於大洋一角之貼水。

【中國的通貨】中國的通貨很是紊亂，有制錢、銅元、銀元、小洋、銀兩五類。制錢　所謂制錢就是政府制定的錢，也就是法貨。制錢的主要成分爲銅，以鉛、亞鉛、錫、鐵等混合在內。這種貨幣的形式是圓的，中央有一個穿空的方孔。制錢成分的比例並不一致，牠的大小、品重，也因時代而相異。現在通行的制錢，是歷代制錢都有。就是官民的私錢和惡質的，也參差錯綜，無所不有。一文制錢以千枚爲一串（又稱一貫、一吊、一緡），但北平方面以一百文爲一吊，重慶、湘潭方面以九百八十文爲一吊，陝西則有以七百文叫作一吊的。而且制錢不僅有一文錢，還有當十（十文）當五（五文）等大錢，不過這種大錢通行很少，大部分還是用一文錢的。銅元　光緒末年，因制錢不足，乃鑄造銅元來代替制錢。銅元又稱銅圓，在國幣條例上則稱爲銅幣。銅元分一文、五文、十文、二十文、五十文、百文，二百文等種，但上海等大商埠通行的大都是十文的。初時，制錢十枚等於一分銅元（卽十文銅元）一枚，一分銅元百枚等於銀元一元。不過因濫鑄和劣質銅元發現的結果，銅元市價低落非常，現在每銀元要換銅元三百枚呢。

銀元　銀元又稱銀圓，普通的爲一元銀貨。銀貨分一元銀貨，及五十分（五角）二十分（雙角）十分（單角）等各種小銀貨。現在先說一元銀貨。一元銀貨在中國通行的有兩大類，一種是國內銀元，卽本國製造的，一種是外國銀元，由外國流入的。國內銀元又有「中國龍洋」和「新幣」等種，都是模倣外國銀貨而鑄造的。至於一元銀貨的重量，由宣統二年的幣制酌擬條例規定爲七錢二分。民國三年規定新銀元的形式，一面印袁世凱左頰肖像及製造年度，一面印嘉禾的模樣，中央爲「壹圓」兩個大字。新銀元的重量也是七錢二分，成分爲銀九銅一。還有一

種「中山洋」，於民國元年開國時鑄造，至民國十六年，國民黨建立政府於南京，再鑄造「中山洋」現在，市面上已有很多了。講到外國銀元，以「西班牙元」輸入最早，於十六世紀中葉就已輸入。其後，又有「墨西哥元」、「香港元」、「日本銀元」、「美國貿易銀」、「印度支那元」等外國貨幣流入中國。這種外國銀元現在還在各商埠流通着，尤以墨銀爲最多。西班牙元又稱「本洋」，墨西哥元因上面有鷹的模樣，又稱「鷹洋」，或「英洋」、「香港元」略稱「香洋」，又稱「杖洋」或「站人洋」。

小洋　小洋就是小銀貨，有「銀角」、「角子」、「毫子」、「毫洋」、「毫錢」等各種不同的名稱。小洋與大洋（一元銀貨）對稱起來，則稱爲「小洋錢」、「小銀圓」。五十分的銀貨叫做「中圓」，二十分的銀貨叫做「雙毫」，十分的銀貨叫做「單毫」，五分的銀貨叫做「半毫」。這種小洋本來是補助幣，其成分爲銀七銅三，單毫小洋十角可換大洋一元，是十進的。不過後因小洋錢濫鑄的結果，劣質小洋充塞市場，乃成爲以純分爲標準的秤量貨幣了；十個一角的銀貨必須要加上貼水才能換得大洋一元。

銀兩　在中國商業上，大都以銀兩計算的。兩雖是重要的單位，但是沒有稱爲「兩」的這個鑄造貨幣的。兩也不是一種通貨，而是鑄貨以外的銀貨幣。兩不僅決定銀的重量，且是由銀的成分及由其他習慣而決定的流通價格。但沒有一定重量形式是非常不便的。因此有具備一定重量形態的「銀錠」就發生了。銀錠是爲了使用方便而鑄成的各種形式的生銀，如分別起來，可分「元寶」、「中錠」、「小錠」等三種。計算銀的重量的衡，就是所謂「秤」。秤的種類很多，其適用範圍最廣的有「庫秤」、「關秤」、「漕秤」、「司碼秤」、「公砝秤」、「佔秤」、「洋例秤」、「市秤」、「錢秤」等。總之，兩不單是決定銀的重量，且是由銀的重量品位及其他習慣而計算的流通價格。兩是常含有銀的重量及品位兩重概念。秤由地方而異，且同一地方有數種，或數十種之多。那末所指的兩也是不同的了。兩也是十進位的：兩的十分之一爲錢，錢的十分之一爲分，分的十分之一爲釐。

【中國的造船業】中國造船業的中心爲上海、香港。香港是由英人經營的，上海也有外國資本在內。漢口的造船業現在也比較發展了。上海的造船所中有：（一）江南造船所——

一八六六年由曾國藩的主張而創立的，一九〇五年以來完成船隻三百幾十艘，總噸數七萬噸。(二)耶松老船塢——英國經營的，資本五百五十七萬兩，船渠有六，在浦東有機械工廠，技師都是英人，職工三千人。(三)瑞塗造船所——一九〇〇年設立，英人經營的。在浦東設有二工廠，大船渠二，營業成績極佳。(四)中法求新造船廠——一九〇四年由朱志堯以五十萬兩資本設立的，其後改中法合辦，資本增爲一百二十萬兩。(五)老公茂鐵廠——二十餘年前設立的，有三工廠，能造千噸級的船，英國人經營的。(六)東華造鐵工業股份公司——一九〇九年由與發榮鐵廠改組的，在楊樹浦有船塢，可造千噸級船，是中日合辦的。在香港的造船所都是英人經營的，計有：(一)Hongkong and Kham-poa Dock Co. (二) Taikoo Dockyard and Engineering Co. (三) Bailey and Co. 其他如大連的造船所是日人經營的；河北省的塘沽（大沽造船所），福建的馬尾（福州造船所）是舊海軍部經營的，漢口的楊子機器製造有限公司，也是一個有名的造船所；廈門方面尚有一個私人經營的造船所。

【中國的郵政】中國的郵政，發生很早；但近代的統一郵政，是起源於一八七五年。當時北平總稅務司署及上海鎮江兩海關都附設郵政部；大清郵政局是於一八九六年（光緒二十二年）三月才正式成立。宣統三年（一九一一年）改設郵傳部；民國成立，改郵傳部爲交通部。據一九二六年的調查，全國郵局數額爲：管理局二四，一等郵局四一，二等郵局一，二二七，三等郵局九八一，郵務支局二八九，郵務代辦所九，六六二，總計一二，二二四局。至全國郵務職員的人數爲：外人職員一二〇人，郵務官員一，五二九人，郵務生四，二〇三人，揀信生三，一九二人，代辦人九，六六三人，信差七，八七二人，郵差九，五六一人，其他二，三七三人，總計三八，五一三人。同年的全國郵路，計八十一萬八千二百里。牠的營業收入爲二八，三一一，二五一·二一元，營業費二五，三〇一，一四八·六九元，純餘一，八二二，二二四·七七元。資本支出爲一，一八七，八七七·七五元。因一九二六年的營業費特別增加，所以純餘減少（一九二三年的收入爲二〇，七四一，六一〇·四四元，營業費一六，三三五，七八六·五〇元，純餘四，四五六，八二三·九四元。）總之，

中國的郵政，算是很進步了的，牠的成績比之其他事業要好得多。

【中國的勞動運動】中國的勞動運動，可分爲三個時期：(一)一九二〇年以前，算是初期萌芽時代；(二)一九二一年起到一九二五年的五卅慘案爲止；(三)自此以後，直到一九二八年的國民革命軍北伐的成完。

一九二〇年以前　中國勞動運動的萌芽時代，自歐洲大戰起到一九二〇年爲止。在這時期中，上海發生主要生產事業的勞動糾紛。然而社會上一般人士，就是在本國已有經驗的外國人，都認爲這是一件滑稽的事，他們以爲在這樣產業落後的中國，能够發生勞動運動，誰能相信呢？因而有蔑視的傾向。一九一九年林長民在北京組織東洋車夫工會。這時還傳聞他擔任國際勞動會議的代表。在上海亦有人組織了汽車工會。一九二〇年一月則有青年勞動黨的結合。這時工人運動的萌芽，已完全發現。在這樣狀態之下，勞資的糾紛，亦年有增加。如一九一八年共有三十三件，和一九一九年增至八十二件，而一九二〇年比了上年，又增了四十六件。但要求條件中，總不出增加工資的範圍之外。要明白一九二〇年的中國勞動運動，必須先了解中國企業界中，比較大規模的企業組織是屬於外國人的。所以這時的糾紛，都帶些政治問題和民族反感。中國的工人們雖然尚未認明階級的意識，而在這種爭鬬中，得了很豐富的經驗，漸漸自覺有團結的必要。在此時間，主要的勞資糾紛爲：日華紡織、英美煙草公司、南洋煙草公司、下級海員、中國郵政局及稅關海員的罷工等。又當時的指導者，是一般留歐的職工；在暗中活動的，有新思想家及青年學生等的智識份子。一般工人對於勞動運動的認識，是非常淺近的。

五卅慘案以前　一九二一年以後，中國勞動運動有飛躍的發展。例如這年的勞資糾紛共有四十九件；一九二二年增至九十一件；一九二三跌至四十七件；一九二四年又增至五十六件；而一九二五年飛躍增加到二百八十件的新紀錄！這種可注目的現象，對於資本家有極強烈的衝動。在此期間，工人已不以增加工資的單純要求爲滿足了。進而要求勞動條件的改善，因此鬬爭的手段，亦變爲更複雜而巧妙了。例如英美煙草公司、南洋煙草公司、京綏、京漢、津浦諸鐵路的糾紛，可算其中的代表。香港海員罷工和京漢鐵路罷工，這是引起世界的驚駭，得到相當的勝利。當時一般工人的力量，已表現

於當時的社會。因而工人階級對於自身解放運動，獲得極大的自覺和自信。這時中國勞動運動，已醞釀成功，等到一九二五年五卅慘案，這年中國勞動運動的主力軍有工團聯合會和全國總工會的二大團體。上海工團聯合會是三十七個工會組織而成的，主要的骨幹如南洋煙草工會、上海紡織工會、上海船務棧房工會等。五卅慘案發生後，上海始有總工會的產生。而全國總工會亦因得了國民黨左派的後援，於一九二六年在廣東舉行全國勞動大會，當時主要的會員如中國海員、漢冶萍總工會、全國鐵路總工會等。乘五卅慘案的潮流，總工會盡力組織工人階級，結果廣東、天津、湖北、湖南、河南諸省亦成立了省總工會。這年六月又成立北平工界聯合會。此後工會的數目更益增加，由總工會組織部所經手組織的工會，由這時起，亦有迅速的增加。工會數目竟達到一百十三個，會員數目共有二十二萬三千人。此外尚有右派的工團聯合會，屬於這個聯合會的有漢口的五十個工會及廣東的一百四十個工會。其他中等都市如福州、廈門、汕頭，各有二三十個職業別工會。這種工會中，除新式的工廠工人外，尚有各職業別的店員和職工，各佔有半數而結成的。中國基爾特式的業主和雇傭人的親近關係，到這時明白表示分裂了。欲觀察中國工人發達史，這是可注目的現象。其他尚有總工會和右派的工團聯合會的相互對立，思想上左右兩大派的分劃，在中國工會史上都是值得記載的。那時工會所設立的宣傳機關，在上海發行正義報——日刊——在北平刊行勞工日刊。從前工會的宣傳方法只有口號傳單，現在卻能設立永久機關，可見當時的活潑現象了。同年各地所起的勞資糾紛，都間接或直接的受左派總工會底援助。因為五卅慘案的延長，連帶發生的廣東沙面大罷工，在精神和戰術二方面，都給與中國工人們有極大的刺激。從來以帝國主義的壓迫手段為能事的列強，這時亦恐懼工人階級的威力。但這個運動，受到列強的壓迫和軍閥的屠殺，在各地方（除了廣東之外）不得不失敗了。特別在上海租界內，對於工人運動的活動是絕對禁止的。同年九月，奉天軍閥發出解散工人團體的命令，逮捕團體中的主要人物，這次壓迫，雖然殺害了許多活動分子，然而並沒有根本消滅勞動運動的發展。反之，工人團體在兇暴的壓迫之下，愈加堅強地團結自身的組織和繼續發展工人運動。

五卅慘案以後　五卅慘案以後，以發展全國勢力爲己任的左派全國總工會和右派所組織的工團聯合會互相爭鬬，結果是總工會得到勝利。一九二六年的六月國民革命軍由廣東出發，一路勢如破竹的向北發展，這年很急速地佔領了長江各地，陷了武漢，到下一年的三月，上海亦在革命軍統治之下。在北伐期間，南方的工人和農民始終作爲革命軍的先鋒，很光榮的活動。在武漢或上海到處以罷工爲唯一的武器來攪亂產業機關。所以未曾開戰，那地方的支配權，已被奪取。這時南方工人階級，好像獲得支配權地位的氣概。然而這年的四月，國共分離，接續就是清黨運動，武漢的共產派，因此沒落，黨員被驅逐出各機關之外。國民黨的工會統一委員會和總工會分裂，互相爭奪指導權。到一九二八年六月因戰事的不安定，政府極力禁止共產黨的活動。當一九二六年，時，勞資糾紛數目竟達五三三件，開未有的紀錄，然而以後因受政府政策的影響，漸有減少的傾向。當時因政治權的移動，連累了勞動政策，使工人運動起滅不定。現把都市的主要產業工會數目，列舉如下：

地方	工會數	會員數	備註
上海	六五八	六九〇，七七一	一九二八年七月上海工統會發表
天津	一一四	約二〇，四八一	屬於天津總工會特別市總工會
北平	三〇	一五，五〇〇	根據北平新晨報
武漢	二四二	約三一〇，〇〇〇	某機關的調查表
廣東	三三	九九，六〇〇	根據民政廳已登記的數目，此外未登記的至少有二百個工會

【中國的無線電報】見「中國的電政」條。

【中國的絲繭業】中國絲的輸出，於民國十五年份，達關秤銀一億五千九百〇二萬兩，占出口貨全額百分之一八·四，居中國輸出品之第二位。中國本爲全球養蠶的鼻祖，蠶絲出口數量最多。但自歐戰後，日本蠶業發達，產額激增，於是世界的絲市場遂移轉於日本了。

中國於民國六年份，產絲數量爲一二五，八二〇擔，民國九年爲一〇四，三一五擔，民國十一年爲一四三，四七八擔，民國十三年爲一三

一，二七三擔，民國十五年爲一六八，五六三擔。可見毫無進步。至於日本的絲產額，一九一九——二〇年度爲二五七，〇〇七擔，一九二一——二三年度爲三一四，〇五一擔，一九二五——二六年度爲四三〇，七五八擔。日本絲業的進步，非常迅速。據日人調查，日本絲供給世界市場百分之五十八，中國僅占百分之二十二，意大利百分之十六。下表指示中國絲業在世界各國中的地位（生絲貿易的百分數）：

國名	一九一四年	一九一五年	一九一六年
中國	三五・九%	三二・二%	二七・七%
日本	四四・四%	四八・七%	五一・九%
西歐	二三・二%	一四・〇%	一五・八%
地中海東邊及中亞細亞	七・一%	四・四%	四・〇%

【中國的煤】中國的煤埋藏量，據一九二一年的調查：深度一千米突以內，煤層一米突以上的埋藏量，計有無煙煤六十二億五千二百噸，有煙煤一百七十一億八千三百萬噸，全埋藏量計約五百億噸。以現在中國一年的消費量（約二千萬噸）計算，將來還可供給二千年的使用，如果以美國那樣每年消費六億八千萬噸來計算，也有七十年的壽命。現在進行近代採煤法的地方，有遼寧、河北、山東、河南、江西等省；山西、湖南等省現雖漸傾向於近代工業，但大部分尚用舊式採掘法採掘。中國的採煤公司，主要的有開灤礦務局、撫順煤礦（日本人經營）、本溪湖煤鐵公司、淄川煤礦、焦作煤礦、臨城煤礦、井陘煤礦、鷁縣煤礦、六河溝煤礦、萍鄉煤礦、中原公司、保晉公司、大原各礦等。一九二四年全國的出煤計二三，七一一，〇〇〇噸，同年煤輸出額三，二〇二，三五二噸，輸入額一，六一〇，〇一六噸。煤的輸出比輸入較多，這是中國工業尚未發達的表現。

【中國的資本主義】中國初期資本主義的利潤，完全入於外國資本家的手中。然中國人企業的萌芽也漸次發生了。中國近代企業開始於軍事工業，而推移到官業的官吏經營工業。其後軍事工業的生命雖尚存續，但最初的目的——國防的任務，已完全失去了。農民經濟組織的崩壞和軍閥兵匪的橫行，妨礙了產業革命的進行。當時中國政府於中日戰爭及義和團事件後，賠了莫大的賠款，於是財政困難，一切國有及官業企業，不得不靠外國借款來維持

經營。中國官僚和外國資本家的結合自此發生。大部分的鐵道是由外國資本家支配的。當時雖有少數華僑等所經營的鐵道，因有種種困難，遂由國家收回而統一於國有，或由官商合辦、或由官督民營辦理。辦理鐵道郵電等事業的官廳，清代爲郵傳部，民國爲交通部。所謂交通系，便是當時所形成的中國官僚資本家的一派。從前的盛宣懷，後來的梁士詒，就是這派的代表。梁氏有「財神」之稱，他以交通銀行爲其牙城，包辦國債，包辦國政；在全盛時，他能左右國內軍閥。辛亥革命後，因革命者勢力微弱，政權完全被舊官僚奪去，依然繼續官僚時代，濫借外債，以國家稅源的關稅和鹽稅讓給外人，使中國仍在帝國主義支配中。國內軍閥則割據各地，搾取商民。這些軍閥以其一半所得，投資於各種企業，以成官僚資本，更以其大部分充製造不生產的兵器及供給鬬爭費用，以致全國戰亂不絕，國內生產流暢之機會被牠壅塞了。

由於國際資本的侵入而開發的中國資本集積狀態中，中國官僚在借款投資上，搾取一部分，形成一種獨特的官僚資本；同時，在貿易上，經理外國大量製造品之國內輸入及國內原料品貨物的外國輸出，形成商業上的資本家，即所謂買辦階級。在工業的先進國支配中國市場之時，中國工業資本的集積雖有許多困難，然而商業資本的集積卻是很容易的。所以現在的中國資產階級都是向商業方面去求發展。在現今資本主義國家所支配的中國現狀下，中國人即使要經營大資本的企業，牠的利潤也決不會比投資商業的利潤多。這種事實很多，只要看上海的中國人經營近代紡織工業，困苦艱難，而歐美式大百貨商店（如先施、永安等）卻得很好的成績，就可明白了。

中國資本主義的發展，沒有脫出都市經濟。錢舖、錢莊雖漸次擴大爲新式銀行，然而牠的資金的轉運，不出那地方的市場之外，就是居中央銀行地位的「中國銀行」和「交通銀行」等的分行，在原則上也是以該地方爲經營範圍，而牠所發行的兌換紙幣，也以各該地方爲通用範圍，甲地紙幣在乙地是不能無條件兌換的。所以國內的零散資本，要向大企業投資是不可能的；只能利用牠投資於小規模的地方的商業，或是吸收地方的官僚資本，投資於投機事業，以及買賣政府公債等，終不出商業的性質。

中國的商業金融機關自古就有的，

至於新式銀行則自外國貿易開始後，做傚外人而設立的。新式銀行創立增加的趨勢是：一八九六年中國人最初創立新式銀行八年後，卽光緒三十年設立戶部銀行以來，在此二十年間，有極顯著的發達。自民國以來，特別是歐洲大戰的絕好機會時代，伴着交易所等企業勃興，而有濫設的趨勢；至民國十一年後，因財界的困疲，於是一時盛行的企業熱，也漸次低下來了。民國十年止，計有銀行一百零六，資本總額三二七，六九三，〇〇〇元，已繳資本一四四，〇六六，〇〇〇元。十一年增十八所，十二年增十五所，十三年增八所，十四年上半年增五所，十四年七月止新式銀行共計一百四十一所，資本總額爲三七五，一五〇，〇〇〇元，已繳額爲一五八，一六〇，四七一元。總之，中國的新式銀行是一天一天地發達了。但擁有一千萬以上資本的僅僅十所，五百萬以上的十三所，百萬元以上的六十一所（據日人伊藤氏調查）這樣貧弱狀態的中國銀行界，在國內經濟上不過是分割外國銀行獨占的市場罷了。

歐洲大戰，眞是養成中國近代資產階級的搖籃。外國製造品輸入杜絕，促進中國幼稚工業的發達。國貨製造品逐漸增多，而新式小工業也有顯著的勃興。其中以中國紡織業的發達最爲可驚。火柴工業雖是小工業，然也設立了很多工廠，生產額非常增加，甚至抵禦輸入貨的一半。各種棉織物的輸出入，也與戰前完全不同。其他如麥粉、紙煙、煙草、皮革、毛巾、針織品、石鹼、蠟燭、化粧品等雜貨，由國內生產，不僅輸入減少，且稍有輸出。同時機械及原料品輸入的增加，也足以證明中國工業的進展。但在輸入的原料品中，多半是半加工品，而這種半加工品的原料，最初也是由中國輸出的；所以中國的工業過程還不能說是完全。

中國工業的發展，由於歐洲大戰的偶然好機會而擡頭的，及至歐洲秩序恢復，歐洲各國資本主義的生產又繼續發展，各以其大量生產推銷到中國市場，於是中國工業的或部分因資本薄弱，技術不精，又受到奇重的壓迫。但有些幼稚小工業，倒勉強能維持着。民國元年至民國八年的八年間，工業團體數由五三一而減至四二五，總資本額由五四，八〇八，二〇二元而增至一二九，二二一，二四七元；農業團體數由一七一而減至一〇二，已繳資本額由六，三五一，六七二元而增至一二，四六八，八〇四元；商業團

體數同爲一三一，已繳資本額由一三，四二七，二四九元而增至二四，〇九一，六三〇元。由此看來：農業企業和工業的資本集中的程度，在這八年間差不多都是增加三倍乃至四倍；而商業團體也和工業有同程度的發展。所以中國的工商農業還算呈發展的現象。（參閱「中國的工業」、「中國的農業」、「中國的商業」等條）

【中國的農民政策】中國國民黨的農民政策如下：中國國民黨於第一次全國代表大會宣言關於農民的政綱有：「嚴定田賦地稅之法定額，禁止一切額外徵收如釐金等類，當一切廢絕之。」「清查戶口，整理耕地，調查糧食之產銷，以謀民食之均足。」「改良農村組織，增進農人生活。」「由國家規定土地法，土地使用法，土地徵收法，地價稅法。私人所有土地由地主估價呈報政府，國家就價徵稅，並於必要時得依報價收買之。」在第二次全國代表大會中更有如下的決定：（一）政治的——（甲）引導農民，使成爲有組織之民衆，以參加國民革命；（乙）排除妨礙農民利益之軍閥、買辦階級、貪官污吏、劣紳土豪等；（丙）解散壓迫農民之武裝團體；（丁）明定農民以自力防禦侵害之原則；（戊）制止土豪劣紳壟斷鄉政，扶助農民之自治團體；（己）無論何時，本黨應站在農民利害方面奮鬬；（庚）製定農民保護法；（辛）實行公用度量衡。（二）經濟的——（甲）嚴禁對於農民之高利貸；（乙）規定最高租額及最低穀價；（丙）減少僱農作工時間，增加僱農工資；（丁）取消苛稅雜捐及額外徵收，制止預徵錢糧及取消無地錢糧；（戊）廢止包農制；（己）從速設立農銀民行，提倡農民合作事業；（庚）從速整理耕地，並整頓水利，改良農業；（辛）清理官荒，分配於失業之貧農；（壬）取締奸商壟斷物價；（癸）改良青年僱農及女僱農待遇；（子）注意農民救濟事業。（三）教育的——（甲）厲行農村義務教育及補習教育；（乙）利用地方公款興辦各種農民補習學校；（丙）盡力宣傳，使農民自動的籌辦各種學校。

【中國的農地】中國的農地，總面積不過十五萬七千零五十二萬五千二百七十畝，對全國面積一百零三萬一千一百四十餘萬畝，僅佔百分之十五。中國的農地又分農田和園圃地（所謂園圃地是指桑茶蔬果等類），農田地佔百分之九十，園圃地佔百分之十；總計農田面積爲十三萬九千五百六十五萬三千四百八十畝，園圃地面積爲一萬七千四

百八十七萬一千七百九十畝。

【中國的農產物】中國的主要農產物有米、麥、豆、高粱、落花生、棉花、煙草等。

米　單是江、浙、皖、贛、湘、鄂、川七省，每年產米總額有二萬二千二百七十六萬石，加上其他各省，約有四萬萬餘石，居全世界的第一位。但近年也有衰落之勢，例如民國十二年輸入的米，其價值數額，竟達一萬四千萬兩以上。

小麥　中國小麥的出產，每年有三萬萬擔以上。東三省的產額，居全國之冠。現在這種小麥的輸出，自從民國以來，已日見增加了。

大豆　全國產豆總額，約有一萬五千餘萬石，每年輸出約一千七百萬石以上，豆餅的輸出達二千四百萬石，豆油輸出達二百萬擔；佔全國輸出全額百分之十六。

高粱、粟、黍　高粱每年產額約二萬萬石，粟的產額每年約一萬二千三百萬石，黍的產額每年約三千六百萬石。

落花生　全國栽培落花生的面積，約有一千七百萬畝，產額約三千萬石以上。每年輸出的花生仁，約有一百三十七萬擔左右，花生餅約十五萬擔，花生油約四十六萬擔，總計花生原品及其製造品的輸出，每年約值一千八百萬兩以上。

棉花　中國爲世界第三產棉國；棉田有四千八百餘萬畝；產棉數額：民國十一年爲八，二一〇，四五五擔，十二年爲八，三一〇，三五五擔，十三年爲七，八一一，〇六二擔。民國十二年的輸出額爲九七四，五七四擔，值銀三千二百餘萬兩。

煙草　全國栽煙面積，達八百萬畝以上，每年產額約有十一萬萬斤以上。中國煙草雖有輸出，但輸入的也很不少。據海關報告，煙葉的輸入額，一九一〇年計一千四百萬磅，一九一六年增至二千萬磅，一九二四年增至九千一百萬磅；一九二二年香港入口的美國煙葉，值美金三七八，〇〇〇元。

茶　中國產茶總額，因缺乏統計，不能確定，但牠的出口額，據海關統計：民國五年輸出一，五四二，六三三擔，價值六五，三四〇，六二八元；民七輸出四〇四，二一七擔，價值二一，一〇〇，三〇九元；民九輸出三〇四，九〇六擔，價值一三，三〇九，七〇二元；民十二輸出八〇一，四一七擔，價值三三，七五八，〇一一元；民十五輸出八三九，三一七擔。由此可知，現在茶業已遠不如前了。民七民九的輸出額，僅及民五的百分之三十。現在雖已

逐漸恢復，但因國際間的競爭，終難完全恢復。

苧麻　全國麻田面積，約有三百八十萬畝，產量約四萬萬斤，每年輸出價值約有五百萬兩。

【中國的農業】中國的農業和其他一切產業相同，連續地受軍閥和土匪的擾亂，以及外國資本主義的帝國主義侵略之影響。中國農業生產力的低下，食料品缺乏的深刻化，農業大衆的極端貧窮化……這些都是中國農業的特質。本來，中國農民是以農業經營的小規模爲特徵的，但他們一方面受內亂頻發的各種直接損害，另一方面同時又受灌溉事業的荒廢和苞金苛稅等誅求的間接打擊，於是經營更加困難了。幼稚的舊式技術不僅沒有近代化的機會，而且還漸漸地衰落了下去。施肥是中國農業的一個特徵，可是受到高利貸制度的剝削，又不能發展。農業的經營已是死路一條，於是多數農民都爭先脫離鄉村到都市去了。加之先進資本主義國家的經濟侵入，工業生產品洪水似的衝入中國，貧乏農村中，而大量的農產原料品則無限制地輸出國外，中國農村的貧窮和生產力的低下，乃不得不更加激化了。這種狀態，從下面的事實上看來，很是明白的；這事實便是：近年來中國海外貿易表上，米和小麥粉及其他食料品之輸入，逐年增加，生絲棉花茶等農產原料品的輸出卻遞減下去。要實證的證明以上的傾向，因爲中國缺乏統計資料，很是困難。不過從大體上我們可斷言上述事實是正確的。譬如武漢政府時代的「土地委員會」推定農民人口三億三千六百萬，耕地面積二十億畝，分布如左：

(一)所有一畝以上土地的農民		一五〇，〇〇〇，〇〇〇	四五%
(二)沒有土地的農民		一八六，〇〇〇，〇〇〇	五五%
內分：			
	佃農	一三〇，〇〇〇，〇〇〇	
	傭雇農業勞動者	三〇，〇〇〇，〇〇〇	
	遊民、土匪、兵士等	二〇，〇〇〇，〇〇〇	

所有土地的農民，其所有面積各不相同，分類如下：

	所有面積總人數(千人)	所有土地的農民中之百分比	面積百分比
貧農	一—一〇畝　六六，六七五	四四·四五%	六%

中農	一〇—三〇畝	三七，〇九五	二四·七三%	一三%
富農	三〇—五〇畝	二四，三一五	一六·二一%	一七%
中小地主	五〇—一〇〇畝	一四，三五五	九·五七%	一九%
大地主	一〇〇畝以上	七，九九五	五·三三%	四三%

從上述數字，可明白中國的農業狀態了。現在再簡單地說：所有土地十畝以下的及完全沒有土地的人數，占農民總人口的百分之七十五。至於領有全部耕地的百分之四十三以上的所有百畝以上土地者，他的人口數僅及農民總人口的百分之五·三三。土地所有的集中，那是年年增進的。農業技術水準的極度低下，也使這個集中過程容易進展。因爲在中國，是以手工勞動爲最主要之農業技術，新的增加了所有土地的地主，不必添置另外的農耕設備，他們很容易找到許多手工勞動者。更因土地使用的極端細分，中國農民漸漸陷入於失業的運命中。中國農業上的耕作季節雖比較的長，但每個農民一年中的勞動日，在安徽不過五十三日，乃至一百十日，在山東不過五十五日，乃至一百十七日。所以月計工銀和日計工銀，以每年計算起來，相差很大。總之，中國的農業因國家處於半殖民地的狀態和殘留着獨特的封建社會關係，所以極度退落。如果不設法改變，決定新政策，那末生產力必將更加低下，農民的痛苦更將達於極頂。

【中國的電政】中國的電政，可分有線電報和無線電報兩項。

有線電報　有線電報有陸上有線電報，海底電線，電話等三種。(一)陸上有線電報——光緒四年，由英人架設，自上海至黃浦江口，爲中國有線電報的起源。據一九二六年末調查，全國所有有線電局計一千零三十四局，全國電線里數爲一六二，二九九·四六里。(二)海底電線——光緒二十七年，清政府借款二十一萬鎊，經營上海大沽海底電線，後又經營芝罘大沽線。至一九二〇年九月，總計全國有海底電線一，〇〇二·五三海里。其中中國政府所有線共計有六：滬煙沽正線、煙沽副線、徐口線、青滬線、青煙線、煙滬線；中外合辦的計有二線：煙大線、青佐線；外人經營的有：英國大東電報公司的香港川石線、川石山上海線、香港新嘉坡歐洲線、香港柴棍新嘉坡線、香港海防線、丹麥大北電報公司的香港廈門線、廈門上海線、上海長崎線、法國經營線有廈門鼓浪嶼海防線、英國太平洋商務電報公司的上有線電報——光緒四年，由英人

上海馬尼拉線、香港馬尼拉三藩市線，日本經營線有福州臺灣線、上海長崎線、旅順芝罘威海線、德國大德和電報公司經營的芝罘青島線、青島上海線、上海約波線等。(三)電話——中國的電話起源於光緒七年；由國家經營的電話，始於天津電話局。中國電話計有部辦、省辦、商辦等三種；北平、天津、上海、曲陽、廣東等處的爲部辦，河南、懷寧、長沙、江南、吳縣、貴陽、遼寧、歷城、長春、安東、龍江等處爲省辦，閩侯、武昌、廈門、南昌等處爲商辦。

無線電報　中國無線電報始於光緒三十一年，由北洋大臣袁世凱奏請，訓練無線電報人才，並設無線電機於海圻、海容、海籌、海琛等四艦。一九〇八年，設立淞崇無線電局。民國成立後，無線電政改歸交通部管轄，並於張北增設無線電臺。民國二年，擬購設八座電臺，但因國際關係發生糾紛。民國七年，更有中日無線電臺協定。民國八年，陸軍部和英國馬可尼公司訂立合同。於是中國無線電報，受了帝國主義國家的支配了。中國無線電臺，除日本十一、美國五、法國四、英國二、共計二十二處外，全國官辦無線電政的情形爲：(一)辦理國內通訊——前交通部原有長波電臺十一座，當時的建造費約在百萬元以上。國民政府交通部爲輔助長江一帶的有線電通訊，在各地設立短波電臺九座，長波海岸電臺一座。至於船舶上裝電臺的有華強、和興、同安、肇興、北晉、華安、江平、廣利、中華等四十三艘，這些船舶大都係航行中國沿海及日本海參威南洋羣島各地的。(二)辦理國際通訊——交通部爲挽回利權起見，和奉天大電臺訂定接轉歐美電報辦法，於民國十年一月正式收發歐美各國，非洲摩洛哥及亞洲土耳其等處電報。

【中國的電話】見「中國的電政」條。

【中國的製粉業】中國製粉業最初由俄國人在北滿經營，現在各省都有工廠。據海關統計，麪粉輸入已漸次減少，如一九一一年的輸入數量爲二，一八三，〇四二擔，價格八，七〇八，四五一兩，到一九二〇年，輸入數量減至五一一，〇二一擔，而價格爲二，三三〇，二一五兩。反之，麪粉的輸出也日漸增加，譬如一九一一年的輸出數量爲六六九，八八九擔，價格爲二，五二三，七八九兩，而一九二〇年的輸出數量，卻增加到三，九六〇，七七九擔，價格增到一八，二五一，七二二兩。從麪粉的輸出入上看來，中國製粉工業是在進展着。

中國近代製粉工業的發達，以中日戰後到日俄戰爭爲第一期，爲該業發生時代；第二期爲日俄戰後至滿清末年，是經營困難的時代；第三期民國以後，得歐戰的好機會，達到隆盛時代。以地方別說來，小麥產生地的東三省最爲興盛；上海是中國中部的中心，有二十工廠；其他如芝罘、鎮江、重慶、長沙、漢口、漢陽、高郵、天津、蕪湖、無錫、雲南等地方也有近代工廠。總計全國有一一三工廠，資本四，〇二二千元，六，〇一二千兩，一，六七五千圓（日金），四，五三二千盧布；生產能力一一二，二七〇袋，五〇，六八二布特，七，九六九石，一，〇〇〇斤。投資資本計約一千五百萬元，一晝夜生產能力約十萬二千餘袋，一年的生產日數以三百日計，可有三千萬袋的生產。但中國近年對於麪類的需要激增，所以這樣有限的生產，終是不够。

【中國的銀行制度】中國的銀行，可分爲中國銀行、中外合辦銀行、在華外國銀行等。

中國銀行　中國銀行的設立，屬於前清光緒末年。當列強和中國有了貿易關係，開放了中國的門戶的時候，在商業上便需要銀行的設立，乃各在中國設立自國銀行的支店。這實在是中國新式銀行業的嚆矢。在華外國銀行中之霸者，負擔英國對華政策之重大責任的就是於一八六四年開始在香港之英國滙豐銀行的香港本店。因此，中國戶部乃有試辦銀行章程之奏請。光緒三十年集資本金四百萬元的「戶部銀行」設置本店於北京。光緒三十三年末，交通銀行章程發布。銀行通行則例於光緒三十四年公布，中國銀行前身的大清銀行則例及儲蓄銀行則例於次年公布。那年設立的新式銀行，有中國通商銀行、四海通銀行保險有限公司、浙江興業銀行、上海商業儲蓄銀行等。民國元年，興華滙業銀行則例發布，民國二年中國銀行則例，民國三年勸業銀行條例、交通銀行則例、新華儲蓄銀行則例、鹽業銀行簡章、殖邊銀行條列、邊業銀行條例等陸續公布；民國四年，公布農工銀行條例、中國實業銀行章程等；民國九年，公布農商銀行章程、蒙藏銀行等章程。據民國十年的調查，民國十年末有銀行數合計一百零六所，資本總額三億二千七百六十九萬三千七百二十二元，已繳資本額一億四千四百六十萬六千三百元。在這一百零六所銀行中，滿清時代只設立了七所，其餘九十九所都是民國時代創立的，而在民國時代創立的九十九所中的七十所更於民

國七、八、九、十的四年間設立的。於此，也可見當時銀行業勃興的盛況了。自此以後，中國新式銀行一天一天地發達，但是營業成績仍不及外國銀行，這因爲資本的缺乏、經營者的營私作弊、取締不嚴、濫發紙幣、官廳的壓迫……等。

外國銀行　外國銀行因有雄厚的資本和信用，所以新發展的中國銀行終是不能與之爲敵。這種外國銀行，在過去是依照自國對華政策，對中國投鐵道礦山等借款，以逞其帝國主義的野心。而且關稅和鹽稅等主要國家財源，都由外國銀行保管的。所以外國銀行不單是掌握經濟上的實權，更有左右中國政治的勢力。在中國的主要外國銀行有匯豐銀行（英國，資本金二〇，〇〇〇，〇〇〇元）花旗銀行（美國，資本金一〇，〇〇〇，〇〇〇美金）東方匯理銀行（法國，資本金七二，〇〇〇，〇〇〇法郎）華比銀行（比國，資本金一〇〇，〇〇〇，〇〇〇法郎）荷蘭銀行（荷蘭，資本金八〇，〇〇〇，〇〇〇盾）正金銀行（日本，資本金一〇〇，〇〇〇，〇〇〇元）以及英國的麥加利銀行、有利銀行，日本的臺灣銀行、朝鮮銀行、住友銀行、三井銀行、三菱銀行等。合計在華外國銀行共有四十餘所，日本有三十所，英國四所，美國二所，比利時二所，荷蘭二所，其他如法意等國亦各有一所。至於外國銀行在華發行的紙幣也不少。單以一九二五年所發行的，計匯豐四五，二九八，八七一；麥加利一，九三一，九四二；東方匯理一，四七六，二九〇，四二〇；花旗三，七九一，六四一；正金六，六五七，八六九；臺灣五一，三五七，三九六；朝鮮八三，九二四，八八四；華比三，七四九，一六七；有利一九二，一〇四；美豐二，〇五二，二六六。

中外合辦銀行　合辦銀行就是中國人和外國人合辦的銀行。合辦銀行的作用不過是外人可以藉中國人之力得進出於外國銀行所不能及到的地方，以求得中國人的顧客。所以近年來中外合辦銀行有的已停辦，有的已衰落了。中外合辦銀行主要的，有懋業銀行（中美合辦，資本額五，〇〇〇，〇〇〇美金）德華銀行（中德，資本額二〇，〇〇〇，〇〇〇元）道勝銀行（中俄，資本額二六，九六〇，〇〇〇盧布）匯業銀行（中日，資本額一〇，〇〇〇，〇〇〇元）此外尚有華業、華威、大東等數行，計中日合辦的有十三，中美二，中法三，中俄一，

中德一，共計二十行。

【中國的銀行政策】中國國民黨第二次全國代表大會決定下列的銀行政策：「爲集中所有政府之款項起見，政府須以國家之中央銀行及其分行，爲收入及支出之機關。各機關及各公衆之團體，須以其無須動用之金錢，儲蓄於國家之中央銀行。爲此，故中央銀行宜在廣東各處及各省重要地方設立支行。」這決議雖已很久，現在的中央銀行亦已移設在上海，但中國政府的銀行政策，尚未有若何變更。

【中國的錫】錫雖非重要工業，但中國產額爲世界第一（百分之四十四）所以有一述的必要。錫的產出，以湖南省爲第一，廣東廣西的北部，雲南的東部等處，也有出產。長沙的大成公司（華商）和華昌公司（德國資本）爲最著名的公司；特別是後者在雲南有獨占權，年產達六千噸。雲南的寶華公司也是一個著名的公司。

【中國的輸出入】中國和外國的貿易，有兩個主要的現象，卽出口貨多爲原料品，進口貨多爲製造品。例如民國十三年的進口洋貨，計飲食物及烟草二九五，七二七千兩，原料品一八〇，五〇四千兩，製造品五一八，八五四千兩，雜貨二〇，八六二千兩，總計一，〇一八，二一一千兩。同年的出口土貨，計飲食物及烟草二二九，五二四千兩，原料品二九六，六一九千兩，製造品二三六，一八七千兩，雜貨一四，〇二三千兩，總計七七六，三五三千兩。在進口貨中，製造品一項占總數的二分之一，此外飲食物及烟草中，亦有許多製造品在內，卽雜貨中亦含有不少製造品，所以牠的進口至少佔進口總值的三分之二。反之，在出口貨中，原料品及飲食物中的原料品合計起來，當佔出口總值的三分之二。

【中國的關稅】中國關稅的沿革　關稅在中國古代已有。清代以來的海關制度，可分爲四個時期：（一）無條約時代——自一五一六年葡萄牙人東渡至澳門起，到一八四二年南京條約爲止。在這時期內，歐洲帝國主義因爲找尋海外市場，紛紛要求和中國通商，但中國卻抱定一個閉關主義，對於外國商人通商的請求，都加以拒絕，對外貿易的區域，僅限於廣東一港。（二）通商開始時代——自南京條約至一八五八年天津條約止。在這個時期裏，中國因爲鴉片戰爭的失敗，訂立南京條約，承認五口通商，於是帝國主義的經濟勢力，深入內地了。（三）海關統一時

代——自天津條約至一八九五年中日戰爭條約止。在這時期中，因爲戰爭的失敗，更不能抵抗外來的壓力，於是承認增加通商地點，創立海關制度。(四)外人管理海關時代——自一八九五年中日條約到民國二十年二月一日。在這時期中，增加長期的外債，以關稅爲擔保，於是海關制度發生國際的關係。又因義和團事件，賠款過多，更增加外人對於中國關稅的擔保權和管理權。一直到民國二十年二月一日，中國關稅，方始實行自主。

中國關稅種類　中國關稅分外部關稅和內部關稅兩種，前者又有進口稅、出口稅的區分，後者則有沿岸移出入稅、子口稅、常關稅、釐金稅等的區分。(一)進口稅——自前清光緒二十二年締結中英條約，議定進口稅率，照物價一律抽百分之五，現在已分類增加了。(二)出口稅——出口稅率和進口稅同。現在除了幾種例外的貨物以外，一切稅率都已實際降到值百抽三或抽二。(三)沿岸移出入稅——由本國甲通商港轉運貨物到本國的乙通商港口，經過海關，出口時須課出口稅，值百抽五，進口時課復進口半稅，總稱爲沿岸移出入稅。(四)子口稅——咸豐八年中英天津條約，規定外貨輸入時，代償內地關稅，以後在內地便不必另外繳通過稅，牠的稅率爲值百抽一·五。以後各國的貨物輸入時，也用了這種抽稅的方法。(五)常關稅——這是中國原有的國內關稅，以課取帆船爲主（海關是以課輪貿易稅爲主）而爲國家的關稅。常關分三種，即五十里常關、五十里外常關、內地陸路常關。常關的稅率爲值百抽二·五。(六)釐金稅——釐金稅非常複雜，辦法亦不一致，其中又有統捐、銷產稅、認捐、包捐、落地稅、餉捐、山海稅等。這種釐金，弊端百出，使內地商人，蒙受重大損害。所以現在已實行裁去了。

【中國的鐵】中國的鐵礦，據一九二一年地質調查所發表，計鐵礦有六億七千七百八十九萬九千噸，鉄鐵含有量有二億五千二百零六萬八千噸。加上未調查的，中國的鐵礦埋藏量總數約有十億噸，所以中國的鐵礦在亞洲各國中，是比較的豐富。但中國的主要鐵礦很多是和日本有關係的，譬如安徽的桃沖山、山東的金嶺鎮、遼寧的廟兒溝和鞍山等。至於最大的製鐵所，那要算漢冶萍煤礦有限公司、揚子機器廠、本溪湖製鐵所、鞍山製鐵所、龍煙製鐵公司、浦東製鐵所。以上各製鐵所如果能以全力去進行，那末，中國每年鐵礦

的生產額可有一百萬噸，但實際上因種種關係，每年的生產額都是很少，譬如一九二三年只有二十六萬噸。而且這種銑鐵，大部分輸出國外，用在中國工業上的爲數極少。

【中國的鐵道】中國的鐵道非常幼稚，全國的鐵道哩數只有一一，九九七粁（約七千哩。）可是每年的收益卻都很好。譬如一九二二年中國官營鐵道六千九百八十三粁區間的總收入爲九九，五五六，二二九元，純收益爲二四，二三七，二六一元。

鐵道總營距離，從一九二二年以來，計有一萬一千九百九十七粁（約七千五百哩，）其中六千九百八十三粁（約四千三百六十四哩，）是由中央政府直轄的官營線，包括中國本部主要幹線的四四六粁（約二百八十哩，）是號稱官督民有線，七七二粁（四百八十哩，）是省有或民設線。此外尚有三，七九六粁（二，三七二哩）是外國人在中國經營的鐵道。外國人在中國經營的鐵道其主要的有：中東鐵路（中俄）營業哩一千三百七十四哩；南滿鐵路（日本）營業哩六百八十四哩；滇越鐵路（法國）營業哩二百九十三哩；廣九鐵路（英國）營業哩二十一哩，共計營業哩二千三百七十二哩。

中國領土內不僅有完全爲外國人經營的鐵路，就是在中國國家的國有鐵道之名義下的官公私鐵道，其大部分也有外國資本侵入其中。官營鐵道設施原價五億六千三百萬元中有五億二百萬元是外債；於此，可見列強和中國鐵道的關係了。在開發中國的名義下，主張敷設鐵道的，最早要算英國商人。一八八七年以後的十年間，英國對京奉、滬寧、道清三鐵路投下六千二百萬鎊；俄國對中東、正太、及京漢線等的投資額爲七千一百二十三萬九千鎊；德國領有山東鐵道，比利時對京漢線八百二十七哩，投資五百萬鎊；英國又對粵漢線投資八百萬鎊；總計各國對五千三百萬哩，投資九千四百萬鎊，約超過十億元呢！

【中國銀行】中國銀行前爲國家銀行，有代理國庫發行紙幣的特權。資本定額爲六千萬元，民十一年已繳資本達一千八百念七萬元。分行近百，爲中國最有勢力的銀行。牠的營業種類有：（一）國庫證券、商業確實期票及匯票的貼現或買入。（二）辦理國內外匯兌及發行期票。（三）經收各種存款，代替人家保存證券票據及貴重物件。（四）代素有交易的銀行、公司、商號及個人收取各種票

據的款項。(五)買賣生金銀及各國貨幣。(六)以金銀貨及生金抵押借款。(七)以各種公債證書或政府發行及保證的各種證券作抵押,爲定期或活期借款。他的紙幣發行數民國十六年止,有一萬萬元以上。

【中產階級】(Middle Class) 現代的社會不是簡單地資本家階級和勞動者,地主階級和農民階級之對立的社會;其中尙有中產階級的社會層。有的人以爲中產階級是有普通教育以上的教育,他的職業不是純然肉體的機械的勞動,多少是精神的勞動,並且是整頓、指導、監督肉體的機械的勞動,他能得到中等的所得,有中等的資本。他們一方面和富裕階級相對立,他方又和無產勞動階級相對立。他們大都是受有教育的職員及自由職業者等。具體的說來,中產階級的家人有二名以上八名以下,月收有六十元至二百五十元以下。

【中間階級】中間階級是居於地主、貴族(或封建主人)和勞動階級之間的資產階級或城市階級。

【中間階級組合】指下級官、下級技術、事務員等俸給生活者(中間階級)的組合。

【中農】中農亦卽自耕農,他耕種自己的田地,自己勞動而得過相當的生活。他一方不像大地主的不勞而獲,一方也不像佃農的受地主之壓迫。

【中農階級】中農階級由其經濟的意義說,是小土地的所有主或佃戶,能雇用別人的勞動力的小農業者;他們在資本主義之下,不但收入可維持其家族和營業,且在豐年,又有可以轉化爲資本的些許剩餘。

【丹麥合作運動史】丹麥的合作社異常發達,因爲地形上的關係,最發達的是農村合作社,尤其是製酪合作社。消費合作也和他國不同,最初發生於農村方面。最早發達的是信用合作。一八五〇年制定助長信用合作的法律,一八五二年由哀多拉半島的地主設立一個信用合作社。但因一八五七年的金融恐慌而瓦解。一八六六年的改正法,一八八〇年承認小農設立信用合作的法律,一九〇六年丹麥王國不動產抵當銀行的設置等,使信用合作社的設立,變得容易。然而信用合作因資本缺乏,不斷舉行生產販賣,所以沒有十分發達。一九二六年末的信用合作數是十二。今日在世界上負有盛名的丹麥農業生產合作,是因丹麥的農業和海外各農業國相競爭,不得不由栽培穀物移到牧畜而發生。丹麥牛酪的對英輸出爲數很大,後

來設立製酪合作社，使製酪事業合理化。最初的製酪合作社，設立於一八七五年。自一八八二年至九〇年的八年間，這樣的合作社一共設立一千零二十九所。後來，製酪合作社漸漸驅逐個人經營的製酪。一九一四年時，對於公司以及個人製酪業者三百二十五，有合作社一千一百六十八。一九二六年時，對於製酪業者的一百八十三，有合作社一千五百。一九二六年中合作社的牛酪生產額有一億二千三百萬基羅，占國內全部生產額的九成，其中約有七成都輸出到英國。牛酪的販賣也由合作社進行。牠們的中央機關有一九一二年設立的丹麥製酪合作社聯合會。對於牛酪的輸出，在一九二六年也成立了十一個輸出合作社，約占全國輸出總額的四成。最初的屠豚合作社是成立於一八八七年。後來，這種合作社對抗資本家的屠豚業，與之起激烈的競爭，因之漸次發達。一九一四年時為數已有四十六，占全國屠豚業者的八成二分。一八九七年，設立丹麥屠豚合作社聯合會，至今還是屠豚合作社的主要機關。在一九二六年末的養豚合作社是五十一，私人屠豚業者僅有十八。一九〇六年，設立丹麥培更公司，以販買豚肉加工品為目的，在倫敦和哥本哈根有事務所。雖用股份公司的組織，但牠的股份是全部屬於二十個有力的屠豚合作社所有。此外約有六百五十個雞卵輸出合作社和幾個畜牛輸出合作社。農村的購買合作社也從一八六〇年代起發生。一八九八年，六十八個的製酪乃至養豚合作社集合起來，成立飼料購買合作社，這是今日最大的合作社。在一九〇一年，由二十一個地方的合作社聯合組織丹麥肥料購買合作社。全國的合作社在一九二六年賣去二十萬噸的肥料。種子是由一九〇六年設立的丹麥種子供給合作社所辦理的，是一個兼事購買和販賣兩者的合作社。此外又有煤炭和西門子購買合作社。一九一四年設立合作銀行為各種合作社的金融機關，因戰後恐慌期的影響而陷於瓦解，但在同年，又設立丹麥平民銀行。一八九九年產生合作社委員會，作為伸長政治和其他方面之利益的中央機關。一九一七年，成為丹麥合作社中央會。最初的消費合作社是發生於哥本哈根。即在一八五一年時，某新聞社的印刷工人設立共同購入麥酒的合作社，某烏托邦社會主義者和某博愛主義的鐵工場主設立燃料購入會，然皆短命而夭折。至今還殘存的消費組合，

是一八六六年由一位博愛主義者的牧師所設立的工人協會。這種合作社迅速地發達，一八七一年時已達到了六十二。但從這時起，丹麥消費合作社運動已脫去博愛主義者的哺育時期。隨着農民自覺自己的力量，在經濟方面有了發展，這個運動在農民間也便有了飛躍的發展。工人注力於社會民主主義的運動，對於消費合作變得冷淡，但在農村，卻漸漸理解消費合作的價值，牠的設立也增多了。一九〇九年時，爲數達五百餘。從一九一〇年起，社會民主黨及工會承認消費合作，因而工人又注意消費合作了，在都會也有牠的設立。哥本哈根的首都消費合作社是國內最大的消費合作社，約有社員二萬八千人。工人生產合作社從一八七〇年起出現。在九〇年內，工會又加以大規模的計劃，在大都會，特別在哥本哈根，都有牠們所經營的大工廠。然在丹麥，工人的各種合作社，比之農村的，卻不重要得多。

【五大銀行】指英國的五個重要銀行，即「巴庫禮斯銀行」、「羅伊志銀行」、「倫敦喬尹特西鐵安德米德蘭德銀行」、「倫敦康德里威斯敏斯特安德派司銀行」、「諾遜諾爾卜羅溫夏爾安德友年版克奧夫英格蘭銀行」。這五個銀行的存款，合起來共有十六億四千六百萬鎊；可以運轉之金額，約達總存款額的百分之六十四。總應募資本爲一億九千七百三十萬鎊，實收資本額則僅五千九百萬鎊。

【五年計劃】見「蘇聯五年計劃」條。

【五國銀行團】見「銀行團」條。

【內木爾】(Pierre Samuel Dupont de Nemours) 法國重農學派的經濟學家（一七三九——一八一七年）。三部會議的書記官。一七九二年革命時被捕宣告死刑，後因洛倍斯皮爾的失勢，得移住美國。歸國後，當樞密院議員。著有：「論穀物的輸入和輸出」等。

【內界物】存於自己身心以內之物，如自己的腕力、智力、健康等。

【內國關稅】(Internal Custom duties) 內國關稅是貨物從國內甲地運輸到乙地時繳納的輸入稅。中國舊時的釐金，就是「內國關稅」的一種。

【內債】在國內募集的公債，國家向國民借款，以後把本利一次或分期清還。

【公司】(Company) 概說　指二人以上合資經營企業的社團法人。公司有合名公司、合資公司、股份公

司、股份合資公司等四種。合名公司是全部股東對於他們的事業負有無限責任，對於債務負有以各人的全部財產來償還的責任；合資公司是一部分股東負無限責任，其他一部分則負有限責任。股份公司的任何股東除了他的出資額外，不負什麼責任。股份合資公司在具有無限責任股東一點上，是等於合資公司，但在公司的資本由股份所形成一點上說，是和股份公司沒有什麼相異的。這些公司都隨經濟的發達，比個人企業來得有利。在中世末期，意國稱爲 Commenda 的一種合資公司和由倍爾其及曼其基兩家富豪所辦的合名公司等非常活躍。合名公司是一家一門的人爲了共同進行企業而生的，起先股東的全部往往是親族。後來不是親族而爲有功勞的使用人也加入而爲股東。成爲合資公司的先驅之意國的 Commenda，是從第十五六世紀時起，發現於海上商業方面。海上商業時有觸礁和沈沒等危險，所以需要很多的資本，所以要合多數人的資本來經營，大家分擔損益。Commenda 是因這樣的必要而產生的，起先每一次航海，訂立出資契約，航海終了，便進行損益清算，契約也便消滅。但到後來，Commenda 的出資金額永久地變爲該企業的資本了。而且不只限於海上商業，就是陸上商業也通行 Commenda，諸侯和僧侶等都倣了出資者。Commenda 和合資公司盛行時，可以稱爲股份公司之先驅的特殊制度，那就是國家募集借入金時，分借入金爲多數的股，由所有這些股的人形成團體，該團體處理關於作爲借入金的擔保之一部分國庫財源的事務的制度。意國在一四七〇年所設立的聖喬治銀行就是這種團體，起先是募集政府公債的機關，但後來是經營銀行業務了。同時，流行於近世初頭之歐洲各國的特許公司也成了股份公司的先驅。荷蘭及英國的東印度公司是特許公司的好例，這種公司由國家給與對於一定地域（例如東印度、西印度、俄國等）之貿易上的特權，和那地方的君主訂立通商條約，甚至能行使司法、行政權。到第十七八世紀時，這種公司被認爲商業政策上的重要手段，先後出現於歐洲各國。一方，英國在一六九四年爲進行公債的募集而設立英蘭銀行。這是折衷意國之銀行的股份制度和特許公司的制度，被模倣作爲股份公司的模型。英國在第十七世紀時，已有股份組織的銀行和海上保險公司，在第十八世紀更發生運河公司。

然當時經濟的發達尚未使股份公司達到簇生的程度，且因一八一九年的法律，沒有國王或議會的許可，便不准創立股份公司，所以這個制度無從普及。股份公司於經濟上變得俱有重要的意義，在英國是一八四〇年代以後，在法國是一八五〇年代以後，在德國是一八七〇年代以後。股份合資公司自第十七世紀以來流行於法國，在一八四五年到四七年，一八五三年到五六年的好況時代最爲盛行。這個制度已爲一般股東和無限責任股東間的調和十分困難，所以在其他國家，不很流行。公司企業是隨着資本集中的傾向而來的必然產物，這是拿多數的資本來進行非個人資本所能進行的大經營。就是在公司中，如合名公司和合資公司是和個人企業近似，股份公司是最和個人企業相遠。所以就今日的情形說，股份公司的勢力勝過合名公司和合資公司。以下，略說各公司的特徵。

合名公司　由親族和可信的友人等所組織，不像其他公司的資本結合。因爲是人的關係的結合，所以相互間負有共同的責任。大多數是以一個資本家爲中心，由他的一族一門所組織，沒有出資能力者單是提供勞務。所以這和個人企業最相近似，可說是極家族的。

合資公司　大體的組織，和合名公司相同。在合資公司，一部分股東負無限責任，其他一部分則負有限責任（以出資額爲限）。然而在有限責任股東和無限責任股東間，常常發生利害關係的相異，所以不能流行於今日的經濟社會。在企業家說，與其組織合資公司，使有限責任股東拿出資本來，不如借入款項，較爲便利。

股份合資公司　這是位於合資公司和股份公司的中間。公司的資本由股份形成，股東不負股份以外的責任。擔當實際經營之任者大都是無限責任股東，他們的利害往往和有限責任的股東發生相異，這和合資公司相同。在企業家說來，與其組織自己當無限責任的股份合資公司，不如組織股份公司自己當大股東而兼經理的有利，所以這個制度也不很盛行。

股份公司　股份公司在各種公司中最爲發達。在今日所說的公司，便是股份公司。自第十八九世紀以來，生產的規模增大，一切企業都需要到大資本。僅僅以個人的資本和一族一門的資本來經營企業，覺得困難。所以在集合大資本上最有利的股份公司因之普及了。股份公司的

資本是由多數股東所出的股金形成的。股東的大部分與其說對於該事業有興趣，不如說爲了分配得利益而投資。股東總會雖有，但股東只要能够分配得利益，也便不來干涉公司的事業。公司的事業是由股東中選任的經理處理之。經理常由握有多數股份者中選出，但在實際上，大股東的代理人往往做了經理而當經營之任，所以從個人說，公司經理不一定是大資本家。在股份組織之下，擁有半數以上的股份，對於公司有生殺與奪之權。所以大資本家常常握有各種公司的股份，使自己的代理人當經理，以事支配。

【公司債制度】參閱「企業主義」條。

【公司資本的種類】公司的資本，並不是完全收齊的。例如公稱資本（或稱名目資本或稱法定資本）雖定爲十元一股，總額十萬，而暫時也可決定只發行七萬二千元的，這就是發行資本。假定對於每一股只收五元，則實收資本不過三萬七千五百元。所謂應募資本即事實上一般人所應募的總額。所謂未發行資本即尚未賣出的股，而所謂未實收資本即已買股票者尚未繳納的總額。

【公正貿易】(Fair trade) 公正貿易之主張，發生於十九世紀後半期，是和英國的自由貿易主義對立的貿易政策之標語。牠的主張是施行外國貿易的兩國間，雙方不要課輸入稅或課同程度的稅，以期貿易的公平。公正貿易論者稱英國所施行的自由貿易爲「單獨自由貿易」(One sided free trade)。公正貿易的主張，在本質上不過是報復關稅吧了。牠是一種對於英國自由貿易的反動。不僅如此，牠還是以在十九世紀末葉各資本主義國家的資本主義發展而成的新均衡狀態爲基礎。在一八四六年英國因採用自由貿易，得霸世界，但一八六六年的大恐慌發生後，馬上陷入停頓時代。反之，美國、德國和法國的工業卻急激地發生；尤其是美國，於一八六一年國內戰爭後，由農業國一躍而爲工業的資本家國家，牠的工業發明品在一八八〇年代已凌駕英國之上。即德國亦競前占得第二位。英國不過是平常的一個產業資本家吧了。於是就有人呪詛自由貿易政策，說自由貿易是有重大的缺陷。自此以後，英國的商業政策就有變動，依外國的方針如何而定；外國採用保護政策牠也採用保護政策，一方使外國廢棄保護政策，一方卻利用關稅來限制外國產物的輸入和確保國

內市場。一八八一年，設立公正貿易同盟（Fair Trade League）從事於新政策的實現。

【公企業】見「企業」條。

【公共事業】（Public utility）對於社會大多數人的日常生活很有關係的事業，如電車、電燈、自來水、鐵道……等叫做公共事業。這些事業要以大多數人的福利爲目標，不專謀營利，所以大都由中央政府、省政府、市政府及其他公共團體來經營的。

【公有】（Public owner）見「私有」條。

【公有制】（Public ownership）實業爲中央政府、省政府、市政府等所有的制度，叫做公有制。例如郵政、鐵路、電報、電話等大都是公有的。

【公有財產】（Public property）國家、社會及各種社會團體所公有的財產，叫做「公有財產」。

【公估局】鑑定證明生銀的成分重量的機關。公估局對於銀之重量及成分鑑定後，必加蓋印記才流通於市中。這種公估局每地只有一所。

【公定市價】匯兌用語。通常指由匯兌市場中有勢力的銀行所發表的市價。

【公定契約】公定契約是在工人和資方互相締結契約時，因利害不一致，爭執不決，乃由國家居中調停，加以保證，以免事前爭執不決，事後又發生破壞契約及任意解約的糾紛。公定契約的目的，在謀契約早見成立，解除紛爭，並保障雙方權利義務。這種契約成立的形式，主要者有二種：（一）團體契約，（二）總合契約。團體契約是以公共集合的組織爲兩方總代表，對於兩方的權利義務爲公同商榷核定的契約。總合契約是不加入第三者的團體，僅以工人和企業家兩方團體所選出的代表組成一團體，以爲議定契約的機關。

【公定價格】政府公定價格，一方面使對於市況沒有充分知識的消費者，於購買貨物時，有所依據；一方面以精神的或輿論的制裁，使供給者不致將買賣超過公定價格太甚。公定價格和最高價格制不同。最高價格制是制定一種最高價格，強制的使國民遵從買賣價格，不許比這個再高，是以有形的制裁，強制的使人遵守；而所謂公定價格，乃是以無形的制裁，使供給者遵守，同時又給消費者以關於市況和價格的知識。

【公的獨占】（Public monopoly）商品的供給，完全爲國家政府或自治團體所支配的。

【公金存款】（Official deposits）公金存款是銀行代收官置或公共團體或國家的公款，把出納餘額存入

銀行的意思。這種存款和尋常的往來及定期存款沒有差異，手續也是相同，不過這種存款的名義大都是屬於法人，所以要分別整理。例如國庫金出納的保管、鹽餘、關稅，以及社會公共團體如學校、醫院或公會的公金出納餘款的儲存，都是公金存款。

【公所】見「幫」條。

【公信用】指國債、省債、市債而言。見「信用」條。

【公差】(Tolerance of the mint) 公差是國家法律所承認的貨幣之純分和重量之差。鑄貨原由政府規定一定的純分及一定的分量，但製造的時候，在分量上總不免有些差別，所以政府不得不承認一定的差額，在此承認的差額內，當作沒有差別而發行的。這種差額，就是公差。

【公記】見「合股」條。

【公債】公債有廣狹兩義：廣義的公債是指一切政治團體的債務，狹義的公債是專指國債。普通所說的公債，是指狹義的而言。公債是從私債進化而來的，牠的特徵，有(一)公債的債權者，對於債務者(國家)沒有強制的力量，不過近代國家，爲保全信用起見，對於公債義務，都很忠實地履行。(二)償還的時期，長短不同。凡國家信用好的，公債期限比較長久，從三五十年到八九十年，以至於無限。公債的種類，非常繁多，由「性質上」可分爲(一)強制公債、(二)愛國公債、(三)任意公債等三種；由「形式上」可分爲(一)確定公債、(二)流動公債、(三)年金公債、(四)有獎公債等四種；由「償還期限」上可分爲(一)有期一次支付公債、(二)有期定額支付公債、(三)有期隨時支付公債、(四)永遠公債等四種。

強制公債　強制公債是政府強制人民應募的公債。在外國已很少實行了。中國袁世凱時代所發行的公債，由全國各縣知事，向各地紳富，強迫認額承受，又以強制募集額的大小，定縣知事考成的等第，在性質上，是一種強制公債。

愛國公債　愛國公債是倚靠國民的愛國心，在市場利率以下而募集的公債。這種愛國公債雖已有許多國家行過，但不緻的數目，常常很多，所以在國家財政上，不能算是健全的政策。

任意公債　任意公債是不靠政府的權力，也不靠國民的愛國心，專靠人民的利己心，應募與否，完全自由的。所以條件好些的，才可募到巨額的公債。

確定公債　這和流動公債（參閱

「流動公債」條）不同：流動公債是供一時國庫支付之用，而確定公債是因國家永遠的必要而起；流動公債的償還時期，都是短期，而確定公債的償還時期，大都是長期；流動公債或在短期間內償還本利，而確定公債對於債權者的權利，受有相當限制；債務者（國家）關於償還並不預定什麼方法，也不訂定什麼契約。總之，確定公債是爲國家永遠的必要而起的長期公債。

流動公債　流動公債是爲一時國庫的通融起見而發行的公債。財部證券及郵政儲金，都是流動公債。

年金公債　這是用勻年的方法，把利息和原本的一部分，合作一起，按年償還的公債。有有期年金公債、終身年金公債及同齡公債等三種。有期年金公債是到一定的期限爲止，一切本利，勻還淨盡。終身年金公債是在應募者生存中，按年支給一定的金額。同齡公債是終身年金公債的變相，把一樣年齡的應募者，合作一班，在他們生存中，支給同一金額的年金公債。

有獎公債　這是政府爲募集低利資金，發行附有獎券的公債，對於當籤的人，給與獎金的。

有期一次支付公債　這是預定償還期限，到期便應全數償還的公債。在到期以前，國庫雖有餘裕，不能償還；一旦到期，無論政府財政如何困難，也不能不償還的。

有期定額支付公債　這爲預定一定的償還時期，在該期限內，按年償還一定的原本；又如年金公債那樣，用本利併還法，年年支給同一金額，到一定期限爲止。

有期隨時支付公債　這是先定一確定的償還時期，在該時期間，不論如何，政府可以隨意償還的。

永遠公債　不定還本的時期，因而公債所有者，不能向政府要求還本的公債。但也並不永不還本的，不過政府方面得視財政上的便宜，而自由還本吧了。這種公債，又稱利息公債。

【公經濟的收入】是財政學上的用語。又稱強制的收入。卽非由國有財產或國營事業而生的，乃是由國家所固有的主權卽強制力而徵收的收入。國家用強制力徵收的收入，不外就是租稅。然而國家的收入不一定限於租稅，國有財產和國營事業方面也能生出來的。國有財產和國營事業方面的收入，常常稱爲私經濟的收入，以和公經濟的收入相區別。封建時代國家的收入大部分是私經濟的收入。卽封建君主所有巨大的土地和財產，拿這種收入來當

作國費之用。但在近代國家，租稅次第占居一國收入中的大部分，私經濟的收入不過是牠的補助。將來國營事業日漸發達時，私經濟的收入一定又變得更重要而公經濟之租稅將減至最低限度了。

【公稱資本】與「名目資本」同，見「名目資本」及「公司資本的種類」條。

【公積金】(Reserve fund) 公積金係銀行及其他企業在每年決算的時候，從利益中提出幾分之幾存儲着，以備臨時特別之用的金額。

【公營】即地方自治團體的經營事業和設施。這不僅指以收益爲目的的公營企業，並包括公營建築物。近來各國地方自治團體的公營範圍漸次擴大。在都市中這種傾向更利害。「市有化」的趨勢盛行。一九一九年的德國「市營化法」可算是典型了。在該法上，說明市鎮鄉對於市鎮鄉內所經營的一切個人經濟之營利企業有移歸公營的權限。空中交通以外的交通運輸、自來水、瓦斯、電力及公墓、廣告事業、電影、遊戲場、浴場、食糧品生產、貯藏、販賣等各種經濟事業，就是尚未得到政府許可，也可以全部的或一部分市營化。公營事業的發達分爲六個階段，第一期爲自來水，第二期爲殺牛場，殺羊場，第三期爲瓦斯，第四期爲電氣，第五期爲市內交通機關，第六期爲食糧品的分配。在英國，公營事業也極發達。一九二二——二三年度全英地方財政的歲入總額二億一千一百萬鎊中，公營事業的收入計六千五百萬鎊，占第一位。收入的主要，爲從自來水、瓦斯、電氣、小菜場、公墓、碼頭及運河等。這種市營事業的發達，促進都市內消費經濟的組織化，並漸次成熟未來經濟組織的胚胎。在現代政治關係之下，不過是顯示國家資本主義的組織化罷了。

【公議平價】(Conventional par of exchange) 公議平價是根據貨幣成色推算，和法定平價沒有差別。但貨幣平色，因各地慣例，是經大衆或錢業公議認可而通用的。例如中國各埠的通用銀元銀兩平砝成色，各地不同；如果知道了牠的平砝成色，就可求得兩地錢幣的平價。

【六小時勞動制】每天作工六小時的勞動制。

【六國銀行團】見「銀行團」條。

【分紅】見「利潤分配制度」條。

【分益農制度】佃農對於地主不支付租地費，而以收穫物之一定分量交納地主的制度，就是分益農制度。

【分配】(Distribution) 概說　分配一語雖被解釋得很廣，但經濟學上

所說的分配是限於「財的分配」或「富的分配」而指生產物分給參加於生產者間的場合。所以某種既成的生產物從生產者之手依了需要，於適當的分量向適當的場所分給，是稱爲分配。換言之，經濟學上的所謂分配，不是生產者方面向消費者方面所進行之財的分與，而是站在同樣生產者方面者於相互的關係上所進行之財的分與。因此，這自然分成了提供生產要素者和組織運用這些生產要素者。以今日的經濟情形作爲中心而說，生產要素是土地、資本、勞動等三者，再加上組織運用這些要素的企業行爲，所以生產物的分配是進行於以土地參加生產者（地主）、以資本參加者（資本家）、以勞動參加者（工人）、以及以企業行爲參加者（企業家）之間，這樣參與分配者是限於上述四者，但對於他們的所得部分，在地主的是稱爲地租，在資本家的稱爲利息，在工人的稱爲工銀，在企業家的稱爲利潤。不過這是現行生產組織下的分配樣式，要是生產組織而有相異時，分配的樣式也不得不相異了。因爲分配是對於生產結果的處分方法，所以對於生產的參與形式而相異時，牠那結果的處分形式當然也是相異了。

沿革　在社會之經濟的發達尚是幼稚時代，人口既稀薄，慾望也單純，所以財的種類和分量也是極有限的，對於牠的品質也是不問優劣的。而且生產上所必要的勞動也用不到熟練，資本也用不到很多而複雜的，土地不許自由地利用，因此各人不必用他力而能生產自己所必要的東西，結果以自力生產的東西，完全充當自家消費之用，絕不分給他人。在這種自給自足的經濟狀態下，所謂分配那種經濟現象，乃是不會發生的，直到交換經濟時代，方始出現。所謂交換經濟時代，當生產要素完全在自家手中，而且自己加以利用而從事生產的初期時代，還沒有通行分配的事。例如在畜養奴隸而使從事生產的場合，表面上是奴隸提供勞動，奴隸所有者提供土地和資本，所以因分有生產要素而生之共同作業的結果，容易誤認爲在奴隸和奴隸所有者間進行一種的分業。但奴隸是和牛馬同樣，不被承認有人格，給他以生產物的一小部分使得勉強維持殘命，一如給牛馬以飼料，所以在那裏也並沒有通行分配。在隸農的場合也是這樣，他們不過是飼養於一個經濟單位內之「勞動的動物」。到了生產要素被分存於多數的經濟單位間，分配始

得進行，相互的關係也需要某程度內對等的地位。然而生產要素爲什麼這樣的被多數所分有呢？這是發端於人類的慾望，於種類、分量、品質等方面次第發達，各人所必要的財富在質量上增大，一切都要自己生產爲不可能。這樣的結果，由站在對等關係上的許多經濟單位所提供的生產資料而生產。最初的分配開始通行於生產者和資本家之間，特別是商業方面的商人和資本家之間。在工業方面，到了老板使用徒弟及工人，仰助勞動的一部分於其他的經濟單位（特別是職人）遂新發生工銀這種分配的名目。但在當時，就是基爾特的老板也並非自己不參加勞動，他負擔勞動的一部分，把其他一部分使職人提供，所以一人而兼工人和資本家的兩面，因而經濟單位還沒有達到嚴格分立的程度。但慾望更進一步，財富的種類更有增加，社會的分業便更有高速度的發達，人類因之不能不依賴他人，供給大部分的財富了。因此，他若有購買力，就是自己並不直接從事生產，也能得好好的生活，所以自己所有一切生產要素，而不欲從事生產的富豪，也得單是由提供生產以參與分配的。反之，因自己缺乏生產要素之一或二而變爲不能從事生產的人，例如因基爾特制的衰微，次第影響於所有資本及土地的老板。工人等提供自己所有的生產要素（勞動）於他人，由此不能與聞到生產物的分配。同時，自己沒有何等的生產要素，糾合他人所提供的生產要素而從事生產的事也變爲可能。於是生產是由數個經濟單位協同地進行，結果生產物被分配於提供各生產要素者和從事企業行爲者之間，地租、利息、工銀、利潤成爲各個獨立的分配項目而出現了。

現狀　現行的生產組織，是以企業家爲本位。既有企業家的生產組織，那麼分配當然是由企業家之手，一依企業家的責任而進行的了。即提供生產要素於企業家者，在沒有知道生產的成否以前，對於他們所貢獻的豫先受取報酬，或訂立受取的契約，因而他們所得的部分不被生產結果的善惡所左右，損益的一切完全由企業家來負責任。換言之，提供生產要素於企業家（地主、資本家、工人）的所得是確定的，至於企業家的所得則在生產額沒有達到費用（對他人所支付的數額）時便損失，反之，在足以抵償費用而有多餘時，即能獲到利益，所以他的分配常不確定。在這意義上，前者恰像賣去了自己所有生產資料的使用權，

容易被人誤認爲沒有何等分配的性質。不過從企業家的見地說，當決定工銀、利息、地租等時候，豫先計量生產完了後的收獲，從中保留了給自己相當之利潤的餘地，再計及其他的分配額，所以也不外是一種的分配。只是在分配時期，企業家和此外的人多少有些相異罷了。企業家和工人、資本家及地主間的分配雖是這樣進行，但相互的關係都是用契約來規定的。現代自由主義的世界，在契約上也通行自由契約，相互的契約沒有一方強制他方的事，是以站在對等關係上締結爲原則的。但要完全依照原則的自由契約是不會有的。地主和資本家在經濟的實力上，是和企業家無分彼此，大體能締結對等的契約，但在經濟的實力上很劣弱的工人不過是在法律上、形式上被承認了自由契約。因爲工人自己沒有資本，沒有土地，由於提供肉體上的勞動力而取得的工銀，以維持日常的生活，就是一個企業家不能給與滿足的分配契約，他也不能立時走到別的企業裏去。他們往往不問勞動條件的有利與否，而和處於同樣地位的多數工人相互競爭，結果，他們的境遇更惡劣了。

影響　各個經濟單位分配額的多少，本是純粹被經濟的關係所決定，所以結局是被經濟實力的強弱所決定的。說到經濟的實力，企業家對地主和資本家的關係是對等的，但工人比較他們，卻大大的劣弱了。分配契約的不平等，是基因於經濟實力的劣弱，所以就是能够發揚完全的團結力，也不能得到眞正對等的分配，加之還有法律上的制約，所以依然是不平等的。分配的方法要是照着今日的樣子進行下去，那麼社會統一性不久要被破壞，人類的進步也必因而陷於停頓的運命。一般人因上述的見地，承認社會問題的重要，主張分配要力求公平，一般工人之經濟的不滿足，有力謀加以緩和的必要。然而所謂「公平的分配」怎樣才可能呢？一般社會主義者主張平均各人的分配額，絕滅貧富的相差，他們對於細目上雖有多少相異，但大體從這個立場出發。又有人主張依各人慾望的程度而分配，要求消費上的絕對自由。有人主張依對於生產所貢獻的程度而分配，但要判定「貢獻的程度」是困難的。既有一方之自稱的公平，同時有他方之自稱的不公平，這種危險是可以豫料的。有人以爲能使社會上各階級的生活程度漸次向上，以達全社會之健全發達的分配，方才公平，在現行的方法下發見緩和的手段。

總之，就是要求打破現制度和撤廢經濟上強弱的差別，就是要求在現制度下扶弱抑強以緩和貧富的懸隔，但若出發於容忍現在企業本位分配之缺陷的，那對於這些方法，還值得愼重的考慮。

【分業】(Division of labour)意義　關於分業的意義，在學者間有種種不同的說法，並沒有使人首肯的定說。總之，一件工作的各部分是由相異的人們分擔而成。即要統合而完成的工作，各各分離進行，從終局的目的觀察各人的作業時，則不過是一部分的工作。最初明示分業的定義者是斯密士，馬克思則加以訂補，後來更由許多的學者加以修正或補足。由這些學者所下的定義中，最得要領者是皮希亞和菲列撲惠(Eugen Philippovich von Philippberg)二人。皮希亞說：「所謂分業是人類意識（不是本能和衝動）所作出之經濟發達上的一種組織，由此使多數人擔當向來由一人所作經濟上的工作，各人對於全體的作業，各各擔任相異的部分。」菲列撲惠說：「爲了共同的目的而從事各別的勞動是分業。所以站在一個單位上說，各人的勞動可視爲一個大的全體的一部分，不是由牠自身所完成所存立的。這個單位有的是社會全體，有的是社會中某部分的一種組織。」所不同者是前者比較偏於經濟的，而後者則比較偏於社會的。總之，他們所把握的中心命題是不變的。

種類　自立腳在大全體的一部分上觀察，分業的內容十分複雜。即以社會全體爲單位時，什麼學者、什麼政治家、什麼軍人、什麼實業家、什麼官吏、什麼工人、所有一切職務的分離也都是分業。同時，局限於社會中某部分的一組織時，那麼在製造一個手錶上所必要之相異人口的相異勞動，也是由同樣稱爲手錶工人之職人所完成的分業。分業的大別有二，即全社會內的分業和一作業內的分業。前者稱爲社會的分業，後者稱爲作業的分業。（或技術的分業）皮希亞所類別的職業分業、專業分業、生產分業等是入於這個社會的分業的範疇。現在先就職業分業來說。所謂職業分業是隨家族乃至氏族經濟的崩壞，以交易爲目的之生產之興盛而發生的，意思就是分離而爲農業、工業、商業等獨立職業，但這就是社會的分業。專業分業也是這樣，雖同樣以織紡爲職業，也有木綿專門的織物舖，絲綢專門的織物舖，麻紗專門的織物舖，即在同一職業部門中，也各專門而獨立的。

還有所謂生產分業是這種專門分業的細別，卽向來爲製造綿布的一種生產單位，現在是細別爲紡工、織工、練工等，各各成了獨立的企業，恰如所謂醫生、軍人、官吏、職工那樣的職業那樣，牠的自身在現今是成爲社會的分業。至所謂作業的分業（或技術的分業）是社會中成爲生產的一單位之工作，例如上述紡工的生產分業之工作，而且成爲牠那一部分之勞動單位的分離。這種作業的分業是由上述社會的分業之次第細別的結果而發生的，但前者的單位是生產的，後者是勞動的，這種分業的性質之內容的差異是不能不區別的，因爲前者是能够社會地獨立的，後者的各個勞動在牠自身是不能社會地獨立的。斯密士在「國富論」中所舉有名針製造的實例等是這種作業的分業之最適切的實例。依他所舉出的例子，當時的針製造分割爲十八種的勞動，一人每日可造出五千枚之多，這是分業的賜惠。但要注意，一個工人每日雖能造出五千枚針，然而他們的勞動要是單獨分離，那便不可能了，從事於分割爲十八種勞動部門之勞動的各個工人相互連絡了進行工作，方始可能。因爲是由多數相異的工人分擔而成的，所以分業必須以協業爲前提。馬克思的協業說，詳言之，卽「由於分業的協業說，」可說是對於斯密士補足的修正。馬克思說，「從事於一作業的相異之一部分的勞動，是要有了從事於其他部分的勞動者，方始可能，這樣合力以完成一種作業的事實，從各個的勞動方面說來是協業，從作業全體上說來是分業。」

沿革　分業之最原始的形態是因男女的性別而行工作的分擔。男子出外擔當狩獵戰鬪之任，女子在內從事耕作調理，這是分業的最初形態。但隨着生產方法的進步，生產物種類的複雜，這種原始的分業形態內外都細分，好像現存未開民族間所進行的分業那樣，在原始民族間也成立了極高級的分業。不過當時，只有種族團體是鞏固的社會單位，所以一切生產和消費都是進行於這個種族團體爲單位之社會的統一中，各各的分業所以也沒有達到社會的獨立的程度。各個的分業之各成爲社會的獨立，是屬於生產者本身以交換爲目的而進行，生產物具有商品性質以後的事。因爲一切的生活資料的獲得，要是非由於交換不可，那麼人們勢必要從事比較熟手的專業，因爲他須把自己所生產的生活資料去和他人所生產的

生活資料相交換，始能充足他那衣食住的必要。換言之，各國企業家自社會的見地說來是分業，在他自身是專業。所以隨着生產方法的進步，生產物的增殖，個人消費生活的複雜，分業也便漸漸繁盛，那是當然的了。同時，職業的單位，生活的單位次第分化，勞動於一種生產乃至一種職業的階級是反比例地縮小，那也是當然的。要是產業的發達沒有停止，這個傾向也決不能阻止的。現今社會上雜然衆多的職別無非是因今日極複雜多歧的分業而發生的，今後也必只有助長這個傾向。作業的分業也是因生產技術的發達——引起社會的分業——所產生的現象，自第十六世紀的中葉到第十八世紀的末葉，發展於支配歐洲各國生產界之工場手工業的內部。在工場手工業之下，爲製造同樣生產物的作業而集合多數工人於一個作業場中。在起初，例如造針上所必要的全部作業各由一個工人所經營，但隨着集合於這種作業場的工人數漸次增多，各個的作業也便各由相異的工人所分擔了。即針製造之一單位的勞動分爲幾部分，由各個相異的工人分擔各個部分的作業。這種作業的分化是隨着生產技術的進步而次第複雜，當斯密士做「國富論」時已經分化爲十八種的針製造業，現在是超過了九十種到一百種，一人的製造能力每日也能達到一百二十萬枚至一百五十萬枚，對於斯密士所驚嘆的五千枚，已經增大二百四十倍至三百倍了。今後這種作業上的分化和生產力的增大，一定更要加速度地增大。

影響　分業是因生產方法的進步發達而生的，而且牠的發達又是助長生產方法的進步發達，近世資本主義的成立有賴於分業的部分很大，這都不必贅言。在經濟的發達尚是幼稚，分業還沒有發生的社會，任何生產和消費都是在社會的統制下進行的。但一到這種社會團體崩壞，各各的生產、各各的職業都成爲社會地獨立，所有這些都獨立於社會統制的範圍外，一切的生產和消費都是毫無秩序。這種社會的分業即僧侶、軍人、商人、手工業者、大地主、農民、工人、自由職業者等的分離獨立，使得從事同一職業者間成立一種社會羣，社會的地位、經濟的所得、政治的權力等，各羣都不相同，同時在各羣間發生了「身分」，延而至於在社會中引起了榨取被榨取、征服被征服之階級的對立。現今社會中生產的無秩序、消費的不統一、職業的混亂、身分的差異、階級對立的

尖銳化等，直接間接起因於如上的分業，同時又引起更大之社會的弊害。一方，在作業的分業所引起的影響中，可以大書特書的弊害是勞動的單調化和勞動階級的貧窮了。在製造一枚針時而分割爲百種之多的微細作業，不得傾注反覆的勞動於一種作業的工人，那當然是單調極了。這樣，分業的結果是使勞動變得無味單調，同時這些勞動本身，因熟習極微細的一小部分工作而容易學成，以至完全失去熟習全體工作的機會，結果，不只使工人之技術的發達陷於偏頗，而且使他們之身心的發達也極端陷於偏頗了。加之，分業的勞動用不到何等技術的熟練，所以就是兒童和婦女也能做的。因此，對於向來單是依賴成年男子之熟練勞動的工作，喚起婦女兒童的需要，婦女兒童也和成年男子一樣，從家庭方面出來而成爲勞動成員。這樣二重的原因，遂不得不降低工人階級之一般的工銀。第一，因修業時間的短縮而減少勞動力的再生產費（造出一個工人的費用），大大減少了勞動力的價值。因爲工銀是被勞動力的價值所左右，這可說是當然的結果。第二是勞動人員的增加。向來由父親或丈夫所扶育的兒童婦女是成爲他那父親或丈夫的競爭對手而出現，以供給他們的勞動力，所以成爲商品的勞動力是因需要供給的當然理法而低下了。他們因這種骨肉間相互競爭的結果，漸漸相對地降低他們所受取的工銀，同時爲了補足他們一家生活費的不足，漸漸把新的兒童婦女投到勞動市場裏。這樣的人數愈多，他們的貧困也更增大。這些都可說是分業所引起之直接間接的影響。

【化學工業】指應用化學的一切工業而言。牠的範圍及於染料業、工用藥品業（加里工業、製燐業）等各方面。其狹義的範圍只說染料業和工用藥品業亦可。

【匹哥】(Arthur Cecil Pigou)英國的經濟學家。生於一八七七年。劍橋大學教授。繼正統派的泰斗麥卻爾之後而爲教授。主要著作有「厚生經濟學」、「戰時的經濟及財政」等。

【厄治衛司】(Francis Ysidro Edgeworth) 英國的經濟學家。一八四五年生。在數理經濟學方面很有聲譽。宛格斯佛特大學教授。「經濟雜誌」的編輯者。著有「關於經濟學的論文集」。

【反穀物條例同盟】(Anti-Corn Law League)第十九世紀的中葉，英國爲反對穀物條例而組織的同盟。成立

於一八三九年，會長爲可勃但氏。英國自第十五世紀以來有所謂穀物條例，以拘束穀物的輸出入。穀物條例起初也並不單以保護農業資本家階級爲目的，然不久卻變質而爲以提高穀價和地價爲目標的農業資本家保護法，於是遂成以穀價低落爲利益的商工資本家階級所憎惡。商工業資本家最熱望一般生活費的低廉，使勞動工銀得有低落的可能。等到他們蓄積相當的勢力而達到和農業資本家階級相對峙的狀態時，遂發生猛烈的反穀物條例運動。反穀物條例同盟是由商工業資本家及他們的附從者所組織，成了穀物條例反對運動的中心。當時英國的人口增加得很多，由農業而轉到商工業的人也是很多，因此以國內的穀物產出量終於不能滿足需要，要穀物的供給豐富而使穀價降下，那只有輸入外國低廉的穀物。然自施行穀物條例後，便不能充分輸入外國穀物，而使穀價低落了。反穀物條例同盟是要求穀物輸入的自由，主張由農業保護政策轉向到工業保護政策。該同盟的運動次第得勢，因而當時的宰相比爾（Sir Robert Peel）也不得不捨棄多年的農業保護政策，提議廢止穀物條例。這是一八四五年的事。他的提議在翌年由議會討論，結果決定廢止穀物條例，在一八四九年以前，名目上對穀物輸入，賦課多少的保護稅。這樣便葬送了存在數百年的穀物條例，所以反穀物條例同盟的力量初時很大；而這個同盟隨着穀物條例的廢止，也就同時消滅了。

【天然富源的保儲】（Conservation of natural resources）天然富源包括一切動植礦物及水利等。（一）礦物的保儲是防浪費，注重化煉方法，使現有礦苗能支持較久；獎勵代用品的發明，以防礦苗漸竭而價值增高。（二）農產的保儲是施用肥料和科學的輪種方法，使土質常腴。（三）森林的保儲是防火，禁止斫伐小樹，補植已採伐之樹木等。（四）動物的保儲是禁止傷害湖池沼澤的小魚、益鳥、孕獸等。（五）水利的保儲是盡力利用可供機器動力的流水，可供灌溉用的溪澗等。

【太古輪船公司】（Butter Field & Swire）是中國航業公司（China Navigation Co.）的一部，英人於一八七五年創立的。資本一百萬鎊。商輪充斥中國的內河外海，爲經濟侵略上的重要部分。

【夫呂慧姆】（Michael Flürscheim）德國的社會改革家。生於一八四四年。他到美國學習實業，後歸德國，經

營鐵工場，大著成功。後盡力於社會改革。因建設基於土地國有主義的共同殖民地而赴美國及墨西哥。大體是信奉亨利喬治的學說，但對於他的土地單稅論，卻表示反對。主張完全的土地國有化、商業的國有化、金屬貨幣的制限。著有「地代、利子及工銀。」

【夫婦財產制】夫婦是別體，又似一體，所以關於夫婦間的財產，認爲特別制度。就叫做夫婦財產制。

【孔子】孔子名丘，字仲尼，魯國人，中國的儒家，在中國經濟思想史也占重要的地位。生於周靈王二十一年，死於周敬王四十一年。他五十二歲爲中都宰，五十三歲做司寇，繼由司寇升爲魯定公的儐相。齊侯夾谷之會，齊人想劫定公，但孔子爲魯爭回許多面子。後來齊饋女樂，季桓子受之，孔子知政策不行，乃周遊列國，但不能找得一個用他的人。六十八歲回魯國，在杏壇設教，來學的弟子有三千人，而稱爲門人的也有七十二個。他並做些刪詩書定禮樂的事業，尚書、詩經、禮等便是他那時的結晶。晚年並贊易及作春秋。他的經濟分配主張是「不患寡而患不均，不患貧而患不安。故均無貧，和無寡，安無傾。」

【屯田】屯田的起源甚早，是古代軍人守邊時，就地耕種的意思。清代各省的屯田有七萬五千七百多畝。後來由人民領買領租，漸次變爲民有。

【巴佐特】(Walter Bagehot)英國的銀行家、經濟學家、批評家。生於一八二六年，後爲銀行家。一八六〇年以後，當「經濟者」的主筆，一八七七年逝世。他是李加圖的門徒。經濟學上的功績雖是很多，但最重要的是他關於貨幣問題的深切見解，企業者職分的闡明等。著有：「議會改革論」、「倫伯特街」(主著)「經濟學的假定」、「國際貨幣制度」、「英國憲法」。

【巴克持式】(Robert Dudley Baxter)英國的經濟學家、實際家。王國統計協會的法律顧問，常任委員。他精通實際和學理，又愛科學和詩文。他在經濟理論中最精通財政學，指摘英國工人階級之租稅負擔過重。著有：「豫算案和收入稅」、「國民的收入和租稅。」

【巴斯楊】(Claude Frédéric Bastiat)法國的經濟學家、政論家。生於一八〇一年。他在一八四六年設立自由貿易協會，編纂「自由貿易雜誌。」二月革命後，以健筆和社會主義者論戰，一八四九年任立法議會的議員。一八五〇年死於羅馬。他屬於樂觀派的經濟學家，又反對社會改造。

著有：「伯基拉和社會主義」「保護主義和社會主義」「經濟調和論」（主著）

【巴撒】(Saint Amand Bazard)法國聖西門派的社會主義者。一七九一年生於巴黎，死於一八三二年。他信奉極端的共和主義，爲法國「燒炭黨」的領袖。做塞奴縣的屬吏時，設立共和主義協會，發起暴動，以至被捕，宣告死刑。到了被赦出獄時，他和翁封湯共同努力於聖西門主義的確立及其宣傳，又從事共產主義社會的經營，但後因婦女解放問題而和翁封湯分離，另建設一個新社會，與翁封湯相對抗。他是聖西門的門徒，在老師聖西門死後，給聖西門主義以理論的體系。著有「聖西門主義」（一八二八——二九）等。

【戈薩】(Hermann Heinrich Gossen)德國的經濟學家。生於一八一〇年，一八五〇年因肺病而死。他是主觀價值論、限界利用說的鼻祖。他以爲貨幣不是價值的尺度，而是製造一種目的物時所需要之勞動的尺度。主要的著作有「人類交通的法則和人類行爲之規則的發展」（一八五四）等。

【戶口】「計家曰戶，計人曰口，」統計戶口的目的，在制定地方區劃和企謀公課的均一。

【戶口調查】(Census)由國家機關直接調查在一定時間和一定場所的人口和生活上的狀態。亦稱人口統計，或人口調查，或國勢調查。戶籍法規定，各縣市均須設戶籍登記處，從事調查關於戶口之各種情形。

【戶籍】(Census registration)根據法律上的條件，明示一家的組織和變遷，就是政府規定簿册，登錄各人的身分事項，叫做戶籍簿。至於規定各種登錄手續的法律，叫做戶籍法。

【戶籍法】見「戶籍」條。

【戶籍簿】見「戶籍」條。

【手工】以用手做爲主的工作，叫做手工。

【手工業】(Handicraft, handiwork, métier)因原語中有「手」的關係，所以譯爲手工業，工場制手工業，家內工業等相並立而稱爲手工業。這種手工業的定義，依布希爾所說：「所謂手工業是指生產者成了一切經營器具的所有者，不屬於自家之經濟的消費者而生產交換價值之工業上的經營狀態。」換言之，是以賣渡爲目的之工業，生產者自己所有一切的生產器具。卽手工業者一方是工人，同時又是資本的所有主。布希爾說：「手工業之社會的優點是勞動和所有、勞動所有和財產所有之密切的結合。他們的所有是

勞動的成果，而不是土地等自物然的占有。土地所有是具有束縛所有者的作用，至於勞動之成果的財產卻能使所有者自由的。從這種手工業者中確也生出成爲工場手工業的所有主，成爲工廠制工業的經營者之有幸的人們，但大部分是隨着工業的發達而無產階級化了。即當發生工場制手工業，以至更進而發生工廠制工業時，從事小規模生產的手工業便被大規模的新工業所壓迫，他們的製品變得昂貴而失販路，老板陷於破產，徒弟則被解雇，手工業成爲販賣者。向來做老板的生產機關所有者漸漸成爲無資產者，即無產階級。他們是在新式大工業家之下當着工銀勞動者而被使役。手工業者被人認爲社會的中產階級，所以企圖救濟他們的衰亡的運動一時盛行於歐洲。然而手工業是隨着資本主義的發達，必然地陷於衰亡，所以這樣的運動，任何地方都沒有成功。當近社會主義的初期也有追憶過去的，想以生產機關由各個人分有之小規模生產的社會以代替資本主義之大規模生產的社會主義者（例如洛柏爾圖斯），然馬克思卻指明經濟發達的必然傾向，不容實現這種小資產階級的希望。

【手工業者】(Handicraft's man) 用手來運用簡單的生產工具以從事生產之人。

【手工業時代】(Handicraft stage) 在中古時代的後期，城市和商業很發達，手工業和貿易成爲經濟生活中的主要者。這時代就是手工業時代。

【手工幫】手工幫和英國中世紀的基爾特相類似。後者是得到王族議會或地方諸侯的特許而設立的，前者則徹頭徹尾是民間的組織。

幫的組織　手工幫的組織，是限於在同一地域內同一地方出身者，和同一職業者爲原則。這種幫的組織，大都以一都市爲範圍，有的則以全省爲範圍。手工幫在組織上有以下的特徵：(一)師傅和夥計徒弟都包含在同一團體之中。從勞動關係上說，師傅是熟練職工，夥計也是熟練職工，而徒弟則是不熟練職工，還在學習期間；從企業關係上說，師傅是企業主，是雇主，夥計和徒弟是被傭者，是工銀勞動者。(二)師傅和夥計徒弟的關係，和現代工銀勞動的雇傭關係是不同的。前者是有家族的親及和社會的連帶，師傅對於徒弟好像家長對於子弟，有積極的訓育責任，而徒弟是必須絕對服從的。這種手工幫，凡從事於同一職業者，雖

都可加入，但在經濟的立場上，師傅和夥計的發言權，自然是相異的。所以嚴格地說來，手工幫的主要組合員還是師傅。至於入幫的個人資格，則爲善良的人格和經過各職業的學習時期，而於該地域內營業者，對於出身地域，很多的加以限制。

幫的統制　幫和公所的統轄制度是很民主的。譬如「上海茶業公所」每年選舉十二人爲董事，每月以一人輪值理事長，代表公所。「寧波銀業公所」亦選舉十二人爲董事，一人爲會計。理事長也每月輪值一人，和前者相同。幫的最高執行機關是選舉出來的董事會。在這會議裏決定該年度生產物的價格，度量衡的標準，和議定信用買賣的限度，保險費，保管費，包裝費等的標準之外，還可設立各種規約，如徒弟的年期數，夥計工銀，勞動時間等。這些議案及規約，一經決定，幫的成員須絕對服從，不得違犯的。

幫的宗教　幫及公所各有牠的守護神，北平的木業幫是以魯班爲祖神，戴傳是細竹工幫的祖神，諸葛亮是樂器樂械製造者的祖神，黃帝是成衣幫的祖神，葛洪是理髮業幫的祖神。凡有力量的幫，都有幫所，以備開大會，設祖神以備祀祭。

幫的收入　收入的資源有：入會金、年金（或月費）、罰金、臨時捐款及幫的財產租費等。

幫的制裁　幫除有生產物價、勞銀、勞動時間、徒弟年期等規則外，另有各幫的獨特規約，以努力使團體鞏固和發達。例如北平理髮幫是不要顧客轉換的。夥計的同時休業也要禁止的，如果是萬不可免的，卽須於三日前預先通知。爲了實行這種規約，以便互相監視，企圖各該團體的發展，凡同職業者都聚集於狹隘的區域內開設店舖，於是有所謂「衣服街」、「銀樓街」、「羊肉胡同」等發生。還有很多的幫，設置或種的監視人，防止違犯規約。

幫的共濟　共濟也是幫的主要任務之一。有些富有的幫，特別爲了救濟幫的成員的疾病、災難而積集救濟基金，對於貧窮者死亡的場合，擔負喪葬費用，施與棺材和給與送回鄉里的費用。

幫的解體　因爲資本主義的發展，機械工廠的設立，從前從事於普通生產的手工業者，不得不解體了。但在交通不發達的內地，幫的勢力還是很大。

【手藝制度】（Handicraft System）完全以手工爲基礎，毫無機械製造的工業。生產力很小，現在已沒落了。

【手續費】私人因爲國家的行爲，得

到利益；國家爲收取補償起見，向請求行爲的人強制徵收。手續費有三個條件：(一)手續費和國家的行爲相連結，(二)國家的行爲對於納費的人，能給與一種特別利益，(三)手續費一定由國家強制徵收的。決定手續費的標準有二：(一)以國家執行其行爲時所需的費用爲標準，就是所謂「費用填補主義」。(二)以私人因國家行爲而受的利益爲標準，就是所謂「利益報酬主義」。手續費有二種：一是「定額手續費」，就是對於同一的東西，課以同額的費用；二是「變動手續費」，就是規定手續費的最高率及最低率，而使官廳在這範圍內去自由裁定。手續費徵收的方法有二種：一是貼用印花或使用戳印用紙的「間接徵收法」。二是直接收納現金的「直接徵收法」。手續費的內容有二：一是「司法手續費」，如民事裁判費、刑事裁判費等；二是「行政手續費」，如檢定費、證明費等。

【支出課稅】(Expense tax) 支出課稅是在個人經濟上消費或使用消費物件及勞力時，以其事實及分量爲標準而課的稅。牠的種類有消費稅、使用稅、關稅。

【支付手段】(Means of payment) 是貨幣的一種功用，藉此可以付清欠款。

【支付延期令】政府所發的債務，在戰時或發生事變時，延遲支付日期的命令，便是支付延期令。

【支付傳票】(Paying slips) 是一種紙片，專備支付現金之用的；牠的格式和收入傳票相同。參閱「收入傳票」條。

【支票】(Cheque) 支票是存款人向銀行支取款項的憑證。寫明收款人姓名的，叫做記名支票，不寫明姓名的，叫做來人支票。在支票表面以紅色畫二條平行橫線，卽示明須指定的銀行或商號收款，叫做橫線支票(Crossed Cheque)。支票由存款人發出後，受票人向銀行詢問存款人是否有款可付，由銀行加一記號決定可付的，叫做保付支票(Certified Cheque)。

【支票交換所】(Clearing house) 支票交換所是交換加入於交換所之銀行所收受的支票和匯票，以相抵其債權債務的機關。

【文斯坦力】(Gerrad Winstanley) 英國中世共產主義的思想家。十七世紀時人。著有「成爲綱領的自由原則，或眞正統治體系的恢復」(一六五一——二)。

【日本工業史】上古工業生產的起原決不是新的。簡單的工業品在

農業發生以前已有製作。例如狩獵種族和牧畜種族或作弓矢，或建設簡單的房屋。但在這個時代，就是從事工業的生產者，也不以工業爲本職。在上古的日本，一般民衆的生活程度甚低，僅僅使用原始的工藝品，所以對於工藝品的製作是自給自足地進行。然而在貴族階級間，奢侈的慾望甚強，他們有許多的奴隸，使用很高級的工業製品。從事製作這些工藝品的，是稱爲部，是不自由民的集團。自神武天皇統制海內後，朝廷存着從事工業世襲的職業階級的部。例如從事製造武具的弓削部、矢作部、楯部，製造織物的織部、服部，從事建築和製造家具的木工、石工、鍛部、漆部等。以朝廷爲中心的工業因這些部而次第發達，到應神天皇時代（公元二七〇——三一〇）和朝鮮及中國間交通頻繁，因之工業的發達也非常顯著。織物陶器革等的製造特別進步，漢織、吳織等高貴的織物出現，就是華麗的陶器也製造了。外來的工業者居住各地，應貴族和豪家的需要，從事各種工業品的製造，所以奢侈工業品的發達急速度地進行，但一般民衆還沒有使用到這些工藝品。

中古　奈良平安朝時代是朝權最盛的時代，同時又是佛教的黃金時代。工業也以寺院和朝廷爲中心而發達。所以這個時代之工業的特徵是盛行製造朝廷貴族的奢侈品和美術品，及關於佛教的藝術品。佛教的使工業發達是很顯著的。奈良的大佛便是證明當時金屬鍛冶術是怎樣地卓越了。然這些工藝品完全是基於朝廷的繁榮和佛教的興隆，而和一般國民的生活沒有關係。一般國民所用的必要品，仍由低度的工業所產出的。

中世　工業的一般化，實際化，是鎌倉時代以後的事。這時因和海外各國自由交通，移植中國和歐洲的文化，促進工業的發達。某種奢侈品因需要者的變化而衰退，但一般工業是發達了。隨着盛行海上的往來，造船也發達了，到這個時代的末期，並且開始鐵砲和大砲的製造。這個時代所不同於平安朝時代的是工匠不隸屬於朝廷和豪族，而形成一個新職業團體，卽像歐洲各國手工業基爾特那樣的團結。這是稱爲座。手工業者的座受各國的守護和神社佛閣的保護，擁有製作及販賣上的獨占權。

近世　到了德川時代，各種的工業更形進步。卽：(一)政治平和的繼續，(二)人口增加和勞動力的增加，(三)一般的慾望向上，(四)支配階

級和富豪之奢侈慾望的增大，(五)諸藩努力獎勵國產等，都大大促進工業的發達。德川幕府的鎖國制度使和歐洲的工業完全絕緣，但日本固有的工業大爲發達，就發生了手工業和近代工廠中間的家內工業。就各個工業部門說，織物工業因原料的增加、技術的進步等而有長足的發展。成爲綿織物之原料的生絲起初是由中國輸入的，但在這個時代，關東地方和奧羽地方盛行養蠶，次第代替輸入品。在永祿年間（一五五八——六九）傳來的木棉種，自慶長以來，大加栽培，成了農民的副業。陶磁器工業也因諸侯的保護獎勵而發達，奢侈品如茶器，製造得十分精巧，漆器工業和銅器工業等奢侈品，也有優良的出品，日用品多量的生產。此外如製紙術和木版印刷也開始發達，各種的書籍也印行了。在八代將軍吉宗的時代（一七一六——四四）解除洋書之禁，歐洲工業的影響也出現了，由荷蘭人鑄造大炮，鍋島、島津等的諸侯研究歐洲式的製鐵法，造出反射爐，鑄造大炮，而且研究陶器、玻璃、硫酸等製法，並進行關於電氣、瓦斯等的研究。德川時代的工業是由諸侯的保護獎勵而發達，所以江戶、大阪、京都、新潟等大都市的工匠是在諸侯的城下，組立獨占的團體。上古和中古的貴族養有生產自家用工藝品的工匠，同樣，在德川時代的諸侯中也有使生產自家用工藝品而進行工業的藩營者。這在陶磁器方面特別顯著。即建築特別的窯，雇傭從事這種勞動的工匠，禁止將他的製品販賣於他人。藩營業的製品是美術的奢侈品，用以贈答其他的諸侯和幕府。然而這樣的工業在全體工業中並不占到重要的地位。資本主義經營的家內工業分爲商人貸與生產上必要的資本使農民生產和農民以賣給這些商人爲目的，用自己的資本而爲副業的生產等兩種，不過近代意義的工業勞動者，當時還沒有發生。從事工業勞動的人大都是手工業者的職人。生產力雖然發達，工具的使用雖然達到極度，但德川末期的工業還沒有脫去傳統的封建的色彩。從唯物史觀的立場說，幕末的生產力是剛才達到和封建的經濟關係相衝突的程度。到了明治時代，政府率先設置資本主義的工場以垂規範。所以明治初年的產業界是官營時代，是模範工場時代。鐵道、礦山、造船、機械製絲、機械紡績、機械製紙等主要事業都是生長於官營工場的溫室中。鐵道在明治十四年，日本鐵道股份公司的出現以前，是

全部國營的，礦山業也都是官營的。就海運業說，明治四年由政府的保護而產生日本外國郵船股份公司，明治八年無代價的送給三菱會社以輪船三十一隻，而且年年給與二十五萬圓的補助金和一萬五千圓的海員養成費。在產業上，一方給與這種直接的保護，同時輸入歐洲資本主義的法律以確保所有權，承認個人的自由。對於農業，也撤廢向來關於耕作物的制限，承認營業的自由，同時解除土地賣買的禁令，承認土地私有權，以金納替代向來物納的地租，而使地主資本家化。從種種方面，企圖資本主義的發展。明治維新時，歐美各國之資本主義的發達進行很快，日本爲了富國強兵，不得不急速度的追趕。因此，維新政府也不得不採取極端的保護干涉政策，以期產業的養成。要是沒有維新政府的保護干涉政策，那便沒有資本主義的急速發達。今日經濟的發達可說完全是維新政府的保護政策所賜的。

【日本在中國的經濟勢力】日本在中國的經濟勢力，可分下列各項。(一)銀行投資——日本在中國的銀行有正金、臺灣、朝鮮、住友、三井、三菱、日本興業、東洋拓植會社、東亞興業會社、中日實業會社、正隆、日本特種銀團、中華匯業、海外投資銀行等。這些銀行的所在地，以上海一埠爲最多，他的總行，大都是在日本。(二)礦業投資——完全日貨的有撫順、天臺山等六處，最近產額約七百萬噸；中日合資的有本溪湖煤鐵有限公司的本溪煤鐵等五處，最近產額約五十萬噸；二十一條所要求的有九礦，還照礦章領照的有十四處，其產額尚無確定數目。(三)航業投資——日本在華航業的主要機關有日本郵船公司、東洋汽船會社、日清輪船公司等，計有輪航二百四五十艘。(四)鐵路投資——有南滿鐵路公司的南滿鐵道等兩幾，投下資本計日金四萬四千萬圓。路長共六百八十四里。(五)工業投資——紗布業有上海的內外棉業株式會社、上海紡織有限公司等，青島的外內棉業會社、同興等，天津的日支等，遼寧的南滿紡織等，計約四十餘廠。麵粉業有十一廠。榨豆業有二十餘所。肥皂業有八製造所。電氣事業有發電所電氣廠等十五所。玻璃業有十五廠。火柴業有八廠。行棧雜業有十六社。其他各種事業，還有許多。(六)政治投資——日本債權共二十八項，計英幣七，六八八，八六七鎊，日幣一六二，四八二，一〇三圓，銀洋一，五〇〇，〇〇〇元。其他如

中央政治學校參考

鐵路借款、電政借款、地方團體借款等，不計其數。總之，日本在中國的經濟勢力是非常大的，尤其是在上海、山東及東三省。

【日本的土地制度】日本在上古時代的土地制度是和封建制度相類似的。屬於朝廷直轄者是御縣、屯倉、皇族等土地，國造及縣主等蟠居各地而私有土地及人民，臣連等諸豪族則私有田莊。此外又有稱爲寺社領的，是屬於神社及佛寺的。中古時代始於大化改新，改變從來的封建制度，樹立中央集權制，採取郡縣制。廢止各地的屯倉，同時沒收田莊作爲國有，建立依階位而分與官吏的制度。這就是稱爲班田收授制。該制度雖許人民私有宅地及園地，好像私有奴婢牛馬一樣，但以田地公有爲一般原則，而不許永世私有，所承認的僅是使用收益。然而班田制是模倣唐制的，並不適合當時國內的實情，所以不久就廢止了。即「田地」及「園地」自始被認爲純粹的私有地，可以自由買賣，對於「墾田」許可各人私有他所開墾的土地，因而富者競相開墾，以擴大私有地。又有所謂「功田」是給與著有功勞者的土地，莊園是漸次由這些私有地發達起來，土地遂以世襲相傳爲一般的原則。到了近古時代，原賴朝開始武家政治，宣布封建制度，化莊園而爲封地。賴朝設守護於各國，置地頭於莊園，守護盡刑事裁判官之職，地頭當稅收之任，但後來他把裁判權也收入手中。於是許多莊園的裁判權都一一移到爲將軍家人之地頭的手中，莊園的大部分成爲封地了。在鎌倉時代，領家即莊園的領主是和地頭相對立，但經過南北朝，室町時代，全國的土地大抵爲武家所領有，而有領主領地的名稱。領主領地制是在德川幕府時代，因中央集權的封建制度的確立而完成。德川時代的土地分爲幕府直轄地，領主領地和寺社領地等。封建時代的人民在各領地內實際通行各家族的土地私有。在名目上，土地是由領主所有，人民可以買賣土地，世襲土地，對於領主則提供租稅及賦役。到了明治維新，廢止封建制度，而成立中央集權的國家，遂在公法上確認人民可以自由私有土地，買賣土地，他們對於政府只要完納一定的地租便够了。但定有土地收用法的法律，認爲在公共的利益上有必要時，可以不問所有主的意志如何，依了一定的代價而收納土地。除了私有地以外，還有皇室所有及國家所有的共有地和地方團體所有的公有地。

【日本帝國主義的發展】日本的資本主義因爲發展得遲，所以在牠尚未十分發達的時候，世界資本主義早已轉入帝國主義的時代。日本因必須和這個世界帝國主義的潮流相對峙，遂應國內資本主義發展階段所要求，先是受動地，後是主動地，採取了帝國主義的政策。大體上，以英日同盟的成立爲劃期，在此以前的日本，可視爲帝國主義的受動時代，在此以後，可視爲能動時代。日本之能改正安政年間屈辱的不平等條約，漸取得對等條約的第一步乃是一八九四年（明治二十七年）七月十六日簽字的英日新條約。但牠的取得各國同意而見到實施者，乃在一八九九年的七月。在此以前日本尚受治外法權、協定關稅等拘束，而處於歐美的半殖民地國的地位。說到當時日本的資本主義發展階段，則在中日戰爭後，始進入產業革命的第一期。因此，日本在這個時代以前的努力，是集中於脫去歐美帝國主義的羈絆。在中日戰爭以後，日本對於朝鮮已占了優越的地位，遂利用這個地位，舉全力以進行本國經濟的對華發展。日本在這個時代以前之帝國主義的發展可說很帶有受動的色彩。在這個時候，歐洲帝國主義的東洋侵略達到絕頂，中日戰後日本在東洋的發展勢必和前者發生衝突。於是因俄德法三國的干涉，阻抑日本的發展，其中俄國的南進，最足與日本以威脅。俄國的侵略又及於印度方面，英國遂處於和俄國相爭的立場。日本國內這時有兩派，一是主張和俄國妥協（伊藤派），一是主張和英國結合而和俄國一戰（山縣、桂派），結局英國認爲在擁護牠在東洋的領土及利權上，有利用日本的必要，遂以擁護日本在朝鮮及滿蒙的利益爲交換條件而締結日英同盟。日本帝國主義的政策從此始轉入能動的分子，武力的基礎是俱備了。日俄戰爭及確保日本在滿蒙、朝鮮的優越地位，不外是進行這個日英同盟的目的。然而日本這種帝國主義的發展，不是基於日本資本主義發展階段之內的要求而是爲了和歐洲帝國主義的東洋發展相對峙，先驅於日本資本主義發展階段的要求而進行的。因此，日本帝國主義的政策向來總是首先訴諸武力，在武力的庇護之下，建立發展經濟力的基礎，牠不像英德美那樣，首先培植資本或商品的經濟力，然後在擁護利益的名義下使用武力。這種帝國主義的政策在歐洲戰爭時，是以對華二十一條的要求，對德戰爭，西伯利亞出征

等形式而顯明的。但是歐洲戰爭，引起了形勢的許多變化。第一，日本自身的勢力的加強，帝國主義各國的減亡，因美國帝國主義間隔東洋，尤其是中國發展的結果，英國須接受美國的要求，而廢棄英日同盟。第二，反帝國主義的勢力大大擡頭，武力的侵略漸漸變得困難了。第三，因歐洲戰爭中日本帝國主義急激膨脹發達的結果，始需要基於資本主義發展階段的經濟要求之帝國主義的政策，但日本資本主義的性質，因鐵及燃料的不足，牠那經濟的發展，一方到底不能和英、美、德等國相競爭，一方又容易被中國產業的發達所壓迫，因此，牠更是要求特權。這就是當歐洲戰爭後，英、美、德等國有鑑於中國反帝國主義運動的勃興，讓步帝國主義的政治特權，轉向經濟實力的發展時，獨有日本一國依然採用武斷政策，以維持局勢，甚至擴張牠那政治特權，以致屢屢陷於失敗的原因。

【日本商業史】上古　日本商業發生於雄略朝（公元四五七——七九年），在欽明朝（五四〇——七一年）有山背國深草里人秦大津到伊勢國行商，很是富有。當時物品的交換，很廣泛地行着。市是漸漸地發生了。村落和村落之間，交通比較便利的地方，設市以交換剩餘生產物。

中古　大化改新（六四六年）後，政府對於市加以保護，乃得極大發達。大寶元年（七〇一年），在藤原之都設東西兩市，並設有官吏，專任管理和監督，關於商品的價格，品質，度量等，他都要干涉的。商品分三等，每等分三種價格，價格以時價爲標準。每日正午開市，日沒閉市。陳列物品的是「肆」，賣場叫「店家」。其後，各地設市者極多。商人則有「市人」，「行商人」，「呼賣商人」之分。和銅元年（七〇八年）至天德二年（九五八年），鑄造銅錢計十二次，所以已有少數貨幣流通了。

中世　自給自足經濟的崩壞，商業的漸次發達，乃在鎌倉時代以後。鎌倉幕府設市於鎌倉，這是更進步的市。室町時代的商人，大都團結着，有所謂「座」（座和基爾特差不多）的組織。好像米座、油座、茶座、酒座、魚座、紙座、布座、銅座等。那時更有「行莊」，爲計謀各地經濟聯絡之重要機關。「行莊」是經營委托販賣業、運送業、匯兌業等。室町時代的金融機關，叫做「土倉」，這是收受質物而貸出現金的。貨幣經濟也是在這時代開始的。金銀貨幣很少流通在市面上的，都是銅錢。因爲貨幣的流通，促進商業發達，全國各地便有經

濟都市的發生。海外貿易大都由將軍、寺院、諸侯等進行的。起初由諸侯將商品附載於進貢船上，後則商人自己運商船出國。中世之末，才和歐洲人接觸。輸入的有製革、羅紗、玻璃、彈藥等，輸出的有麥粉、乾魚、刀劍、漆器、磁器等。

近世　德川時代以前的商業極爲幼稚，把商品直接陳列於顧客之前，進行交換。商業日漸發達，現物的陳列是不可能的，乃照一定的標準來買賣。像德川時代大阪及江戶的米市場，就是這樣的市場。其後米穀市場以外的市場也都不陳列現物來交換了。跟着商業的發展，商人數目增，團結力愈強，而大商人在社會上的勢力便不可忽視。在天保四年（一八三三年）日本的財富大部分集中在商人之手。例如蒲生君平是大阪的商人，有一次大怒之下，於是全國諸侯莫不慄恐萬分；於此，可見當時商人的勢力了。匯兌業則在德川時代始有迅速的發展。所以資本的蓄積確已開端了。

【日本經濟史】上古　上古的日本是處於自給自足主義的經濟狀態中，自神武天皇統一海內成立國家後，還沒有進行以交換爲目的之生產。當時的交換，不過是見於原始民族間那樣之剩餘生產物的交換，一般國民的生活程度是很低的，然而以朝廷爲中心的貴族文化，比之民衆的生活，便進步得多。民衆的經濟生活是由以漁獵爲主的狀態，次第進步到農業時代，當時成爲社會的經濟單位的人民，附屬於稱爲部曲的奴隸。自征伐三韓（公元二〇〇）以來，由朝鮮輸入中國文化，陶工、裁縫工、畫工、革工、織工等陸續渡來，工業漸漸發達，但這並不提高一般國民的經濟生活，只是使貴族、豪家的奢侈品更加進步。

中古　自大化改新（六四六）到平安朝末期的中央集權時代，在經濟生活上，現出黃金時代。因大化改新，阻止土地兼併，依班田收受法，每六年分給一切公田，一般國民的生活也比前代末期豐裕了。所以經濟的慾望漸漸發達，鍬和其他的農具陸續改良，農作物的種類既有增加，礦物的採取也漸進行。因帝權的擴大和佛教的普及，以朝廷及寺院爲中心的奢侈品工業得到異常發達，出現許多極精巧的奢侈品美術品。這些工業製品不是一般民衆所能使用的，國民的經濟生活還是沒有脫去自給自足的狀態。所以這個時代仍可稱爲自足主義經濟的時代。在這時代，已有市的發達，但交換還不很普遍，而且政府的干涉很嚴，所

以基於商業精神的商業可說還沒有發生。天武三年(六七五)在對馬發見了銀，接着盛行金、銀、銅、鐵等的採掘，所以發生鑄貨。最初的鑄幣是和銅元年(七〇八)的「和銅開寶」。自和銅元年至天德二年(九五八)，發行十二種銅錢，政府雖獎勵牠的流通，還是沒有普遍使用，大都收藏於富豪之手。這時在民間，稻和米成了主要的交換媒介物。因驛的制定，交通也大見發達，但除了聚集到都城的貢物外，生產物的流通並不盛行，鄉村的農民完全是自給自足的。

中世　鎌倉時代以後，武士階級成了支配者。武士是從各地的豪族中發生的。平安朝末期各地的豪族，一方率了子郎黨從事戰爭，一方擁有廣大的土地。所以武士階級的基礎是軍隊和土地。當時以土地爲收入源泉的武家，在經濟政策上當然蹈襲前代的自給自足主義。但因一般人民之經濟慾望的向上，人口的增加，技術的進步，自足的經濟次第滅亡，向來附屬於農業的工業是獨立了，在貴族保護下之奢侈的工業一般化了。於是出現所謂手工業時代。中世經濟界的重要現象是「座」的出現。座是和歐洲各國的基爾特相類似，加入座的商工業者便取得生產及販賣上的獨占權。工業上的座是禁止座外人的製作，商業上的座是嚴禁座外人的商業。這樣加入座的商人和工匠是因領主和寺社的保護而得了獨占權，對於保護者則負擔一定的課役。商工業雖是勃興，農業卻因戰亂相繼而次第衰退。租稅的重課，收穫物的掠奪等，都使農民疲敝，阻害農業的發達。

近世　到德川時代，貨幣的使用普遍，種種金融機關相繼出現，遂達到所謂貨幣經濟的階段。幕府重視農業，這是因爲幕府及諸侯的財源，都依靠農民的勞動。然而農業的生產技術沒有像其他產業部門的生產技術那樣的急速地發達。但因一般經濟慾望的向上，工業和商業的發達，幕府及諸侯的經費漸漸增大，武士階級則次第窮乏了。自寬永十年(一六三三)以來，採取鎖國制度，和海外的交通極不發達，但國內的海陸交通大見發達，商業交易的範圍變爲全國的了。當時織物、陶磁器、漆器、銅器等工業各地都發達。隨着商工業的發達，財富集中到了所謂商工階級的手中，由他們發揮爲武士階級所不及的浪費，以至出現節減消費和禁止奢侈的法令，但也沒有多大的效果。德川時代當然不能稱爲資本主義經濟的時代。然而成爲資本主義經濟之基礎的商業資本，

已在進行集積了。

【日本資本主義】日本明治維新是打破封建制度的資產階級革命。然而革命的主動分子是下層武士階級，而不是資產階級。產業的未成熟以至資產階級之階級的未成熟使資產階級只能支持那代表自己利害的下層武士階級。因此，政權不像各國那樣的表現爲資產階級政府，而表現爲過渡的藩閥政府。藩閥政府是以(一)資產階級，(二)收奪舊領主而成爲公債之金利生活者的公卿，(三)地主，(四)國家資本爲基礎而繼續存在三十年之久。這三十年來之封建和資本的折衷政治便產生官僚軍閥之所謂封建的殘存勢力。第一，日本的產業是怎樣發達的呢？資本主義之血脈的鐵道在一八九二年是開通於東京橫濱間，在一九〇〇年有三千六百哩，一九〇九年有五千哩，一九一四年達到了六千哩。自禁止建造海洋船的法律廢止後，僅僅於十五年間，日本已有一百三十八隻的海洋船，到一九一四年已有商輪二千零七十二隻。礦山業在一九一二年約有礦工二十萬五千人，採掘總額一千三百萬鎊的銅、鐵和煤炭。木棉工業在一八八〇年的日本是不能見到的，但到了一九一四年，紡績工廠便擁有二百五十萬的紡錘，產出年額五億四千六百萬鎊的綿紗，使用二萬二千人的男工和九萬五千人的女工。就織物業說，自一八九〇年至一九〇一年間，牠的產額增加了八倍。日本的對外貿易有突飛的進步，一八七七年爲五千萬圓，一八九〇年爲一億四千萬圓，一九〇〇年爲五億圓，一九一〇年爲九億圓，一九一三年爲十三億六千萬圓，在三十六年間增加了二十七倍。日本於是成爲近代的產業國，而進入世界列強的隊伍。這樣增大的生產力當然和國內市場相矛盾的，日本遂於一八九四年爆發中日戰爭，由獲得臺灣和占有朝鮮市場而解決了這個矛盾。此後繼續增大的生產力和市場的矛盾，便又於一九〇四年爆發日俄戰爭，由朝鮮的獲得和滿蒙市場的支配而打開了難關。一九一四年歐洲戰爭開始時，乘着輸出軍需品的好況，使金屬產業得了一大發展，後因對德宣戰和對華二十一條件（民國四年）的最後通牒，繼承德國在華的一切權利，而且利用列強集中於歐洲戰爭之際，將十六億的資本投於中國，獨占中國的市場和資源。戰後的反動也波及日本，但因日本無產階級的無力，沒有發生像西歐各國那樣的階級鬬爭，可是世界的反

動日益深刻，更因震災而加甚。於是發生了資本主義安定的問題。支配階級是先由田中內閣暴壓無產階級運動出兵中國暴力地從政治方面完成了安定的前半，濱口內閣又漸進地從經濟方面（緊縮）合理化和生產制限而完成安定的後半。不過這是不安定的安定。（一）不但驅迫安定的犧牲者的大衆起而反抗，大衆的窮乏化，而且減少了購買力，縮小了國內市場。（二）在中國引起了不絕反帝國主義運動。（三）各國侵略中國市場，縮小了日本在中國的市場。日英、日美的對立使太平洋上佈滿了戰雲。次後，政府怎樣的進行呢？資產階級之階級的生長是隨着明治二十年前後的輕工業爲中心之產業革命的出發而同時躍進。這當然是引起了和藩閥勢力——官僚軍閥——的鬪爭。就是自由民權的運動。藩閥政府於是發布憲法，在明治二十二年，始設會議，對資產階級作最初的讓步。但藩閥政府在立法方面嚴重地防衛資產階級的進展，卽設置樞密院、貴族院、封建舊領主、舊公家官僚、軍閥及大地主，以陸海相武官制和帷幄上奏權來鞏固軍閥。資產階級政黨是利用衆議院而向政府、貴族院、樞密院、軍部等全部封建勢力戰鬪。這個戰鬪一直繼續到明治三十一年時隈板內閣（自由、革新聯合內閣）的成立。經過中日、日俄兩役，資產階級更有異常的發達。不過資階產級的生長同時是無產階級的生長。所謂資產階級已不能由大衆的鬪爭而和封建勢力相戰鬪了。在他方，藩閥勢力已完全喪失了牠那存在之物質的基礎。（一）民間資本的發達壓倒了國家資本，（二）地主完全隸屬於資產階級，農業被商工業所壓倒，地主成了公債的利息生活者，農村的階級對立使地主和資本家相結合，（三）舊諸侯、舊公卿是成爲大資本的利息生活者，（四）軍閥和資產階級在侵略政策上變爲一致。這便開始資產階級和藩閥勢力的妥協時代。這個時代大約繼續了二十年之久。日本資本主義因歐洲戰爭而進行商工業的產業革命，完成後期帝國主義，確立金融資本的支配。大資本統帥整個資本家階級，同時使整個封建勢力同化於資本家階級，貴族、官僚、地主都成爲利息生活者而處於金融資本指導之下。軍閥、官僚的最後英雄桂太郎是於同志會組織內投降了資產階級。他的後繼者田中則加入了政友會。因爲樞密院和貴族院已成政黨化。政治機關都一變而支持資本家階級。資本家階

級之帝國主義的反動性使封建勢力的軍閥也包含在內的反動性由封建的反動性（對資產階級）變爲帝國主義的反動性（對無產階級），把牠奪取當作自己的支柱，便樹立所謂憲政常道和政黨的內閣。

【日本農業史】上古　日本在沒有歷史記錄以前，已有農業了。原始住民，採集自然物當作食料。其後，國家成立，以農業爲獲得食料的主要方法。此時代所栽培的，以稻爲主體；以鍬爲主要農具，又有中國輸入的犂，亦是重要工具。後因人口增加，食品的需要增大，歷代天皇都注意於農業的獎勵，有時竟免除課役。土地本來不是個人私有的，最初爲血族團體的共有。國家成立後，才發生土地私有制，分皇室領地、各氏的田莊及社寺領地。所謂田莊是氏族的所有地，有的是本來占有的土地，有的是因軍事上的功績而賜得的土地，有的是新墾的土地。各氏族因注力於開墾土地和兼併他人的耕地，於是有的竟占有極廣大的土地。社寺的領地也漸次增加。所以上古末期，已有土地集中的傾向，貧富懸隔的情形了。

中古　大化改新（六四六年），禁止土地私有，以矯土地兼併之弊。土地皆歸公有，用班田收授法給與人民以一定的使用權。班田是依據戶籍簿，分配土地，一男得二段（日本度制名），女子得三分之二；徵收收穫之一定量爲租稅。班田每六年收授一次，看各家族人員的變動而增減土地。這種分給各戶的土地叫做口分田。這樣的班田法，後因手續麻煩，漸漸廢止，而土地兼併重新盛行起來了。養老及天平時代，獎勵開墾，特認私有。這樣一來，各地豪族，都努力墾田，兼併土地，而引起中央集權的破綻和武家的蜂起。此時代的農業，比較發達了，就是麥和木棉的栽培及養蠶等也極通行；肥料利用人糞並利用水車以代人力。

中世　鎌倉時代以後，農業有衰頹的傾向。其主要原因爲戰亂連年。那時莊園很發達；平安朝末期，有全國莊園化之傾向。土地兼併，貧富懸隔。農村因戰亂而疲敝，農民都離村爲盜，或入武家爲其黨徒。此時代的農業以茶的栽培爲最可注意之象。

近世　德川時代，因人口增加，食品需要增大，農業乃大大發達。豐臣秀吉時代，全國生產額計一千八百萬石以上，耕地面積計五十萬町。享保年間（一七一六—三五）的調查，全國耕地總面積二百九十七萬七百八十町。那時的農業技術也大大進步，發明許多農具。肥料更利用油糟

石灰等。栽培的不僅米麥，且有桑、茶、蜜柑、梨、漆樹等，以及外來的玉蜀黍、南瓜、西瓜、馬鈴薯、烟草等。養蠶極發達，竟把中國的絲也驅逐了。但農民因租稅苛重，很多捨棄耕地而逃亡的。德川時代的土地制度，有皇室領地、幕府直轄地、諸侯領地、社寺領地等。當時的幕府和諸侯是不許農民買賣土地的。因此，他們都用抵押的形式來賣買。農民間的貧富懸隔也發生了。不過那時的豪農並不和現在的地主那樣的完全站在搾取階級的地位。他們和貧農同樣被支配者搾取的。農民受到租稅的苛收，忍無可忍，乃發生暴動。德川時代的農民暴動，實是支配階級過重搾取的結果。暴動的首領，都被斬首、放逐……但農民的要求大多達到。其他如寶曆四年（一七五四年）的久留米暴動，參加的農民有二十萬；文政六年（一八二三年）的和歌山暴動，參加的農民有十二三萬，這都是在歷史上有名的。

【日本銀行】日本銀行是依特別單行法而成立的特殊銀行。日本銀行也和英國的英蘭銀行一樣，是日本之銀行的銀行。日銀日利是日本財界的指針。只日本銀行有發行紙幣的特權。

【日利】對於本金按日計算利息的，叫做日利。

【日記帳】(Day book) 日記帳是記載每日往來交易帳項的帳簿，牠是逐日營業的一覽表，爲轉記總帳的根源。

【日雇】見「日傭制」條。

【日傭制】以一日爲雇傭的單位之制度，叫做日傭制。在這種制度下的工人，都並無何等一定的職業，單單徘徊於工廠和製造公司的附近，做些臨時發生的事情，以極微的工銀從事於勞動。

【比利時合作運動史】比利時在一八四八年以後，受二月革命和路易柏郎的國民工場的影響，設立幾個工人生產合作社，但都短命而夭折。不久，在路恩和不律塞地方，產生資產階級所設立之慈善的消費合作社，以供給麵包爲事，但不久也消滅了。從一八六〇年代國際的成立時起，合作社運動又發生。許多社會運動家紛紛論述合作社的價值，不過大部分的比利時工人還完全不懂合作運動爲何物。在一八六六年日內瓦的國際大會上，很有人主張與其重視消費合作，毋寧重視生產合作。後來由路恩的「相互扶助社」主唱，召開會議，議論消費合作和生產合作間的關係，承認前者也是無產階級解放的一種手段。承認合作社

有聯合的必要。不幸因普法戰爭勃發及巴黎公社、許多的同盟罷工等，使工人關心於別的方面，又不談起合作運動了。但從十九世紀中葉起各產業急激的資本主義化日漸進展，過着悲慘生活之無產階級日漸增加，於是比利時不久也有各種社會運動。在合作運動方面從一八八一年起到八五年止，在暖恩、不律塞等地方，成立了許多工人消費合作社。這些團體都是以解放無產階級爲究極目的之社會主義的團體。此後比利時的合作運動，便以這些團體爲核心，而有多大的發達。他們以爲合作社不只限於經濟運動，而且在提高工人之道德的、社會的、政治的地位。這種精神後來成了比利時消費合作運動之傳統精神。暖恩和不律塞的兩工會是設有藥品和醫療等之最初的合作社，後來便成爲比利時消費合作社的特色。此後約三十年間，暖恩和不律塞的合作社又設立養老年金的制度，其他許多的合作社也設立疾病、傷害、埋葬、娠時給與津貼的共濟制度。擁有集會所和會館者很多。這些合作社並不分發牠那大部分的利益，乃是費於公共的設備上，就是分發普通也用合作社的購買券。牠們都是勞動黨的加盟者，和工會也有密切的關係，在選舉和同盟罷工時，常能得到消費合作社有力的後援。比之英國等的消費合作社，便不能不說比利時的是帶有社會主義的濃厚色彩。自一八八五年至一九一〇年，比利時的合作社被地域的精神所支配。一九一三年的合作社會議始放棄這種精神。但合作社間發生眞正有機的變化是在歐洲大戰以後。當大戰時，許多的小合作社因受德軍侵入的影響，不得不解散，因此促進各地合作社的聯合。現在除二百個以上獨立的小合作社和向來所有的大合作社外，又產生許多的大合作社。這些合作社在一九二六年度的銷貨額約達六億佛郎。全國的聯合有亞維爾斯的比利時合作聯合會和不律塞的比利時合作社中央會。前者是始於一九〇〇年的蔬菜合作社，一九二六年度的銷貨額約達一億八千萬佛郎。後者是宣傳教育的機關，一九二六年加入裏面的有消費合作社五十四，生產合作社二十五，其他的合作社六。合作社運動在比利時，也是發達於消費合作的方面。生產合作在歐洲大戰前四十年間，差不多一無發達。牠所侵及的，只有中小工業的一部。然而隨着大合作社的發達，也便自己進行各種的生產。一九二四年時特別以集中

全國的合作社生產爲目的而設立的一般合作社，在一九二六年，已約經營了十六種生產事業。一九二〇年，以取得發展生產事業上的多額資本爲目的，設立儲蓄借貸銀行於不律塞；一九二七年六月末，已擁有三千五百萬佛郎的存款。一九二六年中，牠所處理的金額約達八億佛郎。自一九〇七年以來，在不律塞設立社會保險合作社，經營生命、火災、傷害等的保險事業；一九二六年度的保險費收入約有一千五百萬佛郎。在比利時除了上述社會主義的消費合作社以外，尚有五十個左右官公吏之中立的消費合作社，加特立教徒和自由主義者爲對抗社會主義的合作社而設立的消費合作社等，約占全國合作社總數的三分之一。農業方面的合作社大都有宗派的性質，從一八九〇年所設立的農民協會發達起來，包含農業信用合作、協同酪農合作、肥料、林木和機械等的購買販賣合作等。

【比例稅】課稅客體和稅額之間，常有一定的比例；卽不問課稅客體多少，常適用同一稅率。

【比例準備金制度】(The proportional reserve method) 是發行兌換券的一種制度。這制度對於兌換券發行的總額，常使保有一定比例的本位貨幣，以爲兌換的準備。因爲制定此制度者，以爲兌換券和本位貨幣之間，若常能保持一定的比例，則兌換券的兌換性就可保其確實，而因以定其標準。

【比期】商業上收付款項的日期。通常在月底（大月底）及月半（小月底）結算。

【比較工銀】是對於資本之利潤相比較的概念。如把勞動階級所獲得的總額和所有階級所獲得的總額相比較而可以全國的適用，則把所支付的總工銀和所造出的總利潤相比較而對於特殊的產業以至公司亦必可適用。例如，假使於某種職業的工銀增加百分之五十，而於其他一切形態的利潤增加爲百分之百時，則此時我們可以說就是比較工銀的跌落。

【比爾】(Sir Robert Peel) 英國的政治家、財政家。生於一七八八年。一八〇八年畢業於哥斯佛爾大學，翌年當下院議員，次年當殖植部的事務次官，一八一二年當愛爾蘭大臣，由此經內務大臣、財政大臣，而做到總理大臣。他起先提倡保護論，反對廢止穀物條例運動，但在一八四二年以屈伸率降低穀物關稅，更發布比爾條例，卽基於通貨主義的銀行條例。到一八四六年，遂廢止穀物條例，

完全被自由貿易論所屈伏。死於一八五〇年。

【毛織物】(Woolen and worsted goods) 毛織物的起源很古。歐洲的毛織物由羅馬人發明，即毛織業稱霸的英國，也在羅馬人侵入後纔勃興的。近代世界各國都產生毛織物，其中最著名的爲英國，其次爲德國。美國近年來也有顯著的發達，但牠的出品大部分是供給國內的消費。毛織物的原料，爲羊毛、山羊毛、駱駝毛、牛毛、馬毛、兔毛、鳥毛等，其最主要的爲羊毛。羊毛即綿羊之毛，也有野生的和家畜的兩種。野生的毛質粗硬，家畜的毛質柔軟。法蘭絨、毛斯布等，都是毛織物。

【水災保險】水災保險的目的，有的爲船隻的損失，有的爲貨物的損失，有的爲運費的損失，有的爲利潤的損失。至於危險的種類，則有海上的危險，以及火燒、碰撞、盜劫、偷竊、掠奪、禁制、拋棄、自盜等危險。總之，水險不是商業的僕役，乃是商業的衛士，而取締航海的力量也是很大的。水險的效用：(一)能減少恐懼，(二)能使消費者負擔減輕，(三)能使損失的分配輕減，(四)爲國際貿易的武器。水險種類很多，其主要的有下列四類：(一)貨物保險 (Cargo insurance) 所保險的期間，常限於一次航行。在貨物上船起至貨物卸除的時期內，承保險者須負全責。(二)船隻保險 (Hull insurance) 和貨物保險不同，第一，貨物保險的時期以航行起止爲期，而船隻保險常以一年爲度，所以時期較長；第二，保險時期既長，所以船隻保險的資金亦較難週轉；第三，因此，船隻保險費比貨物保險較高。(三)運費保險 (Freight insurance) 起於船主和貨主間轉運貨物的關係，並沒有實物的。所說運費是指雇用船隻或轉運貨物的代價。(四)造船保險 (Builders' risk insurance) 是保險造船或修船時所有的危險。這種保險因近代汽船面積的增大，保險金額數目也很大，而保險時期，也比較長些。所保的目的，是一切船身、錨纜、機器、用具……等和該船有關係的，都包括在內。

【水產】(Aquatic products) 是漁撈的目的物，即生產於水中的天然生物。

【水產業】(Aquatic products industry) 廣義的解釋，爲漁業、製鹽業及製冰業。然普通所謂水產等，是指漁業而言。這裏所說，是依照普通的意義。水產業即漁業，也和農業及林業一樣，是採取天然物之原始的產業。(一)漁撈時代，是未開化時代水

產業的幼稚狀態，此時流行的限於漁撈牠的方法非常幼稚。這時代的漁場是靠近海岸的淺灘或河川湖沼，很少使用船的。漁具是銛、釣、弓矢、叉及簡單的網具等。撈得之物最大部分供作食用，一小部分供作裝飾或迷信之用；但沒有拿牠來貯藏或買賣等事。(二)漁撈及製造時代。文明漸漸進步，達到半肉時代時，水產業隨着發達，因感到貯藏漁撈物的必要，而發生製造的事。在從前是由一人或極少數人進行漁撈的，這時卻大大進步，由許多人共同漁撈了。於是漁撈的方法大大發達，獲物的種類大見增加，漁場也擴大，漁具的製作及使用法進步，種類也增加且發達了。隨着漁場的擴大，漁船的使用也大大興盛，於是發生以漁撈爲專業以及製造（貯藏）並買賣漁獲物的人。貯藏法也稍稍發達，而有比較完全的鹽藏及乾製等方法。(三)漁撈製造及養殖時代。更進至開明時代，新發生養殖事業。卽因人口的漸次增加及交通機關的發達，一般社會對於魚類的需要大大增加。可是這個需要的增加造成濫漁的結果，使魚類的供給減少。於是對於漁撈當然有防止濫漁的必要，但牠的效力很少，於是發生養殖事業。積極地計劃魚介類的繁殖。隨着這種對於魚類之需要的增加，便有更加擴大漁撈，使用巨大的帆船或輪船，以進行遠洋漁業。這時貯藏方法比從前也有進步，貯藏的方法更多，除鹽藏或乾製外，更有貯藏鮮魚的新方法了。

【水管保險】(Waterpipe insurance) 在壯大美麗數十層的房屋中，水管縱橫裝置，如果水管破損，屋內家具雜器，一定要受到極大的損害；有了水管保險，便可補償水管破損時所受的損失。

【火災保險】火災保險和人壽保險、水災保險同爲衆人聯合共負經濟上損失的一種方法。因爲火災的禍害，是變化莫測的，若不預先防止，一旦發生意外，就有極大的損失。所以火災保險是使業主一人的損失移歸於衆人來負擔。牠的利益有：(一)防止火災的方法很多，爲一個人的力量所不能周備的；如果各個人單獨去講究防禦，不但費用極大，而火災也仍不能防禦。有了火險制度，自然可以安然無慮。(二)人的智力不同，才能各別，有的合於靜的工作，有的合於動的工作，有的遇到危難時仍能勇往而安靜地工作，有的則戰慄不能動作；而火災禍害卻不是單獨向某部分人施害的。所以有了火險制度，可使各項人才集合起來，從

事於危險事業；其他的人可以專心於他分內的事。(三)火險制度可使生產者預定其貨物成本的多寡，物價的高低，和利益的大小，以進行他的事業。(四)火險既可免除生產者之意外損失，那生產者當然可以不去提高物價以防意外的虧耗；這樣，消費者可以間接受到物價低廉的利益。

【火酒稅】對於用作飲料的火酒，所課的間接消費稅。火酒最初是藥用的，後來漸作飲料。其使用起於第十世紀斯拉夫人間，漸次擴充到歐洲各國。火酒的用途不一定限於藥用和飲用。又可用作燃料，及保存腐敗物和溶解油漆類等。醫術用、工業用的火酒消費是有益的，各國大都免稅。然當作飲料用的，因爲含有多量的酒精成分，飲了很有害處，所以爲防止火酒飲用的傳播，以避免種種的罪惡，很有人主張課以重稅。對於火酒的課稅，有的以製品爲對象，有的以製造火酒時所需用的原料和器具爲對象。有些國家是由政府獨占火酒販賣而加負擔於使用火酒者的身上。火酒稅的起源是在一五五六年由於英國的賦課特許費。英國到一六六〇年一般課收消費稅，自一八八〇年以後，課製品稅和特許費。使用火酒之元祖的俄國一直到第十七世紀，始開始課稅。即在該世紀由政府獨占大俄羅斯的火酒販賣，到了第十九世紀，又及於小亞細亞、波蘭、巴爾幹諸州。法國次於英國而施行火酒稅，從一五五九年起，作爲地方稅徵收，一六二八年起，設立作爲國稅的火酒稅。其他各國自第十八九世紀以來，也一般徵收火酒稅。現今實行火酒專賣的國家，是德國、奧國、瑞士等。

【父權】(Father right)　見「家族制度」條。

【牙帖捐】見「牙稅」條。

【牙稅】牙稅就是牙帖捐，是居間商人的營業稅。在清朝，凡開設牙行，爲貨物聚散之地，等賣出後得到佣金或中費的，都要向戶部領帖。民國四年，財政部頒布牙稅整頓大綱，限期繳捐換帖。領帖一次，限期以十年爲最多。田地房屋的牙稅，改稱官中牙稅。直接解到中央，當作國稅之一。稅率則依照各地情形而有不同。

【王安石】王安石，字介甫，號半山，臨川人，中國的政治家兼經濟家。宋代天禧五年(一〇二一)生。二十二歲進士及第，歷任江東刑獄、度支判官。神宗即位後，又任翰林學士及參知政事，並封荊國公。他建議神宗，實施新法，公布青苗、募役、市役、方田均稅等法。主張朝廷將錢穀貸給百姓，

防止商人的暴利，計算物價的平準，以救濟失業。可是被蘇軾、歐陽修等保守派激烈反對；且因地方自治無相當基礎，地主從中抗行，益以任用非人，遂不能得到良好的結果。他的著作有「臨川集」、「詩經新義」、「易義」、「禮記要義」、「周官新義」等。〔附〕新法大要青苗法——每年之春，由政府貸與農民金錢若干，秋收時加上二分利息一同歸還。募役法——依人戶的等級而使納稅免役金，政府另募無職的人民充役。市役法——京師貴布市役務，把市場上不能賣去的貨物，買入於政府；對於商賈，貸與資金，使納一定的利息。方田均稅法——以東西南北各千步爲一方，檢查其肥瘠，分爲五等，使稅數均足。

五畫

【世界產業工人同盟】簡稱爲I. W. W.可參看「工會」條。

【世界經濟】(World economy)近代資本主義，不僅是一個「國民經濟」，且是一個「世界經濟」，許多的商品，現在已不是以國內市場爲目標，乃是以世界市場爲目標而生產，且被世界價格所支配。勞動力自身也作國際的移動。要是一看資本的移動，更能見到很顯著之世界的交通。這種世界經濟，是超越了國民經濟的界限之分業即國際的分業。國際分業的條件有二：一是從各種生產有機體生活於其內之自然環境的多樣性所生之自然條件，二是由「文化」水準的相異、經濟構造的相異以及生產力發展程度所生之社會條件。第一個例如巴西的咖啡、美國的棉花、俄國的煤油等。第二個例如輸出農業生產物、輸入工業生產物的農業國和輸入農業生產物、輸出工業生產物的工業國的存在是也。國際的分業表現爲國際貿易。世界之私的勞動是由勞動生產物之世界的交換而有世界的連絡，世界之社會的總勞動分割於各國之間。世界各國民經濟的相互依存關係已不是偶然的，而成經常的現象，爲社會進化所不可缺的條件。這樣，世界的交換過程的聯繫不是偶然的，我們在那裏具有形成世界經濟構造的生產關係的體系。這樣，我們可下定義說，世界經濟是包括世界全體的生產關係及和這相對應的各種交換關係的體系。世界經濟的體制，隨着生產力的發達，不論在外延、在內包都有發達，尤其是從二十世紀的初頭以來，基於生產技術之飛躍的發展，而有極顯著的發達。商品市場上世界的價格的支配、勞動市場

上工銀的水準化、資本市場上利率的水準化等等顯著的傾向，都證明了這點。此外，我們也不能忽略資本之國際的結合、國際的加迭爾、托辣斯、康質爾等現象、各國間之政治協約等。哈姆斯說：「世界經濟是因高度發達的交通機關而可能，被國家間的國際條約所規定的地球上各個別經濟間之關係及相互作用的綜合概念。」然而如果認此爲經濟生活的太平化、國際的組織化，那便是大錯了。在產業資本向金融資本轉化、金融寡頭政治的出現，多少使國民經濟由無政府的體系變化到統制的體系，變化到「國家資本主義的托辣斯」的今日，資本主義經濟的無政府狀態、資本和勞動的對立在「世界經濟」的領域上，是以更大的規模和強度而再現了。我們見資本主義各國間不絕發生之世界的恐慌、爭奪世界的再分割的帝國主義戰爭及帝國主義各國和殖民地、半殖民地各國的抗爭等。

【世界經濟的趨勢】世界經濟的趨勢，是指從世界大戰以後一直到現在的情勢。近又分爲外表的情態和內在的情態：

世界經濟之外表的情態　大戰後世界經濟的趨勢，從外表說來，乃是資本主義的危機——大戰中及大戰初停時達於極頂——和牠克服的歷史。卽最近四五年間世界以「資本主義的安定」爲特徵。但從怎樣的見地來觀察到這個「資本主義的安定」呢？

(一)世界生產的增加　大戰中及大戰後的經濟危機可以在戰爭對於生產力的破壞作用中看到。所以生產力的復活首先是脫出戰後之危機的一個良好證明。如左表所示，世界生產的恢復大體已達到戰前的水準，而這個恢復，在第二部類原料品（生產手段）——特別是金屬類——方面比之第一部類直接消費品方面更爲顯著。

世界重要生產的記錄

（第一部類）（年平均，單位百萬，但金銀除外）

	一九〇九年	一九二〇年	一九二五年	一九二六年	(7)一九二七年
	—一三年	—二四年			

小麥(1)收穫	(噸)	八二·二	八八·七	九〇·二	九一·八	九四·七
裸麥(1)同	(同)	二六·一	二一·一	二五·六	二〇·四	二三·一
大麥(1)同	(同)	二八·七	二七·六	三〇·九	二九·五	三〇·九
燕麥(1)同	(同)	五二·一	五二·〇	五八·二	五三·八	五三·六
玉蜀黍(1)同	(同)	一〇二·九	一〇八·〇	一一三·六	一〇七·〇	—
米同	(同)	七七·五	(3)八三·二	八五·三	八四·六	八三·三
馬鈴薯(1)同	(同)	一二八·六	一二八·八	一四三·六	一二〇·九	一四五·五
甜菜糖(1)同	(特布爾芝多納)	六九·七	五七·〇	七三·二	六九·一	七六·八
蔗糖同	(同)	九六·〇	一三九·〇	一六六·〇	一五九·二	一五七·三

II 織物原料

木棉生產額	(噸)	四·八四	四·三三	六·〇	五·九九	四·四
木棉消費梱數		(3)二三·三	二一·六	(5)二三·二	(4)二四·七	(8)二五·九
羊毛生產額	(瓩)	一四六三·〇	(6)一二四九·〇	一三二九·〇	一四〇五·〇	—
絲同	(同)	二九·二	三八·二	四五·八	四七·二	—
人造絲同	(同)	(2)一四·一	(6)四九·四	八七·〇	九九·五	一三〇·〇
橡皮同	(同)	(2)一一四·〇	三〇三·〇	五〇四·〇	六一八·〇	六〇四·〇

備考——(1)勞動聯邦除外。(2)一九一三年。(3)一九一二——一三年。(4)一九二五——二六年。(5)一九二四——二五年。(6)一九二三——二四年。(7)概數。(8)一九二六——二七年。本表根據 E. Varga: Die Wirtschaft der Niedergangsperiode des Kapitalismus nack der Stabilisierung, 1928. S. 112.

(第二部類)

			一九〇九年—一三年	一九二〇年—二四年	一九二五年	一九二六年	(7)一九二七年
I 燃料							
煤炭	生產額（噸）		一〇九八·〇	一二二六·〇	一八七·〇	一二七·〇	一二八三·〇
煤油	同	（桶）	三八五·〇	八六九·〇	一〇六七·〇	一〇九五·〇	一二四八·〇
II 金屬							
鐵	生產額（噸）		六八·三	五八·九	七六·九	七七·五	八五·〇
鋼	鐵同	（同）	六五·三	六八·四	九〇·八	九一·六	九九·〇
鋼	同	（瓩）	(2)一〇三〇·〇	一〇一五·〇	一四四三·〇	一四九一·〇	一五一〇·〇
鉛	同	（同）	(2)一一九四·〇	一〇八四·〇	一五三四·〇	一五八七·〇	一六四三·〇
亞鉛	同	（同）	(2)九七六·〇	七六〇·〇	一一三·〇	一二四九·〇	一三〇〇·〇
錫	同	（同）	(2)一三三·〇	一三八·〇	一四〇·〇	一四七·〇	——
亞姆尼亞	同	（同）	(2)六三·〇	一三三·〇	一七九·〇	三一·〇	三三·〇
金	同	（千瓩）	(2)七六八·〇	五三五·〇	五九三·〇	六〇〇·〇	六〇〇·〇
銀	同	（同）	(2)六九六四·〇	六四六七·〇	七三一四·〇	七四五四·〇	七四五四·〇
III 造船	進水的容積	總噸數（單位千）	(2)三三三·〇	三二二·〇	三二九·〇	一六七五·〇	三八六·〇

（二）國際貿易的恢復　其次，國際貿易的恢復，——貿易額的增大——也和世界生產的恢復一樣，成爲各國資本主義安定之重要的指標。

國際貿易額推移表

（單位換算爲戰前價值百萬金馬克。——一九二七年推算的。——根據 Vierteljahrhefte zur Konjunkturforschung, 1927, Heft 3.）

（月平均）	一九一三年	一九二四年	一九二五年	一九二六年	一九二七年
歐洲各國 輸入	四，五〇五	三，六九八	三，九九八	三，九五〇	四，四五一
歐洲各國 輸出	三，七八八	二，九二〇	三，〇八八	三，一五四	三，五〇四
歐洲各國 合計	八，二九三	六，六一八	七，〇八六	七，一〇四	七，九五五
歐洲以外各國 輸入	一，八二〇	二，〇七四	二，二三六	二，四八一	二，五五七
歐洲以外各國 輸出	二，〇九六	二，四九一	二，六二〇	二，六二五	二，六三一
歐洲以外各國 合計	三，九一六	四，五六五	四，八五六	五，一〇六	五，一八八
輸入合計	六，三二五	五，七七二	六，二三四	六，四三一	七，〇〇七
輸出合計	五，八八四	五，四一一	五，七〇八	五，七七九	六，一三四
總計	一二，二〇九	一一，一八三	一一，九四二	一二，二一〇	一三，一四〇

依右表，歐洲各國的輸出輸入，雖還沒有達到戰前的水準，但已差不多了。歐洲以外各國則比戰前有顯著的增加，但最近數年間的增加率很少，就世界全體說，輸出入在一九二六乃至二七年已都超越戰前的水準。

（三）貨幣價值的安定　測定資本主義安定的第三個指標，可求諸匯兌關係的安定。蓋歐洲戰後的危機，其原因雖在於戰爭中生產力的破壞，但成爲這個危機的當前要素，卻是交戰國和中立國採行膨脹政策以解決戰後極度的財政困難的結果。自然這膨脹政策不過爲一時的彌縫策，其結果是只有使通貨不絕的暴落。通貨暴落的結果，爲要維持價值和獲得利潤，引起無限制的產業投資，使資本集中；這是一方面，在他方面工人的實質工銀降落，金利生活者、小資產階級、農民的財產當然被牠徵發，中間層急激地向無產階級沒落，而且匯兌的暴落，貨幣價值的動搖，使海外貿易以至國內交

易都陷於停頓的狀態，而採取通貨膨脹政策的資產階級本身也陷於窮困的境地。這種通貨膨脹，是這次大戰之後資本主義所遇到之最後的危機，所以由於改正貨幣制度而起之匯兌的安定很明白地成了資本主義安定的一個指標。各國匯兌安定的經過可徵諸下列紐約匯兌市價中。

（對於金平價的百分比）

	一九二四	一九二五	一九二六	一九二七	一九二七	一九二八
	（月平均）	（月平均）	（月平均）	一月	七月	一月
比利時	二四·〇一	二四·六六	一六·九八	一〇〇·〇九	一〇〇·〇一	一〇〇·三二
丹麥	六二·三五	七八·八一	九七·八一	九九·四七	九九·七六	九九·九六
德國	九八·八〇	九九·九六	九九·九三	九九·六〇	九九·六八	一〇〇·〇四
法國	二七·〇七	二四·六九	一六·七九	二〇·五二	二〇·二九	二〇·三七
英國	九〇·七八	九九·二五	九九·八三	九九·七二	九九·七六	一〇〇·一九
意國	二二·五八	二〇·六一	二〇·一七	二二·五〇	二二·二五	一〇〇·五一
挪威	五二·〇〇	六六·六七	八三·三三	九五·四五	九六·四二	九九·二六
奧國	一〇〇·四三	一〇〇·六四	一〇〇·〇九	一〇〇·二二	一〇〇·〇五	一〇〇·三六
波蘭	一〇一·八八	九二·一六	五八·八六	五九·九八	五八·一八	一〇〇·二九
瑞士	九四·四二	一〇〇·一三	一〇〇·〇七	九九·八七	九九·七六	九九·八四
西班牙	六九·〇八	七四·三一	七七·一七	八三·一五	八八·五七	八八·六〇
捷克斯拉夫	一四·五九	一四·六四	一四·六二	一四·六三	一四·六四	一四·六三
阿根廷	八一·一一	九四·七七	九五·五八	九七·二六	一〇〇·一四	一〇〇·七一

（上表根據德 Vierteljahrhefte, 1927, Heft. 4.）

德國在一九二四年，首先入於安定，波蘭也暫得安定，其次，英國自一九二四年後半期以來，與國瑞典繼之，也各得了安定。僅法國以及其餘的拉丁國家較爲落後，至一九二六年後半期，比利時首得安定，其次，一九二七年之初，丹麥得以安定，同年十二月，意國得以安定，最後至一九二八年五六月間，又見法國、希臘、挪威等的安定。於是歐洲各國之對外的經濟關係和國家的財政狀態都回復舊狀。此徵諸外表而知之者。

世界經濟之內在的情態　世界經濟，在外表已入於「恢復」的狀態，但這決不是復活了資本主義內在的機構的舊態。例如在貿易總額方面，就算回復舊狀，但其間有貿易中心的移動，在國際商品流通的方向和分量上，已經起內部的變動，在生產額雖也已經達到戰前的水準，但其間除直接消費品以外，原料品（生產手段）的生產有顯著的增加，這已證明資本之有機的構成的向上。在最近的世界經濟，是貨幣價值的安定以至匯兌關係的正常等外表的平靜下，不絕地驗到重大的變化，這個變化激成世界經濟自身之矛盾的各種要素。近且進而警見這漸漸激化之矛盾的情態。

（一）資本主義中心的移動　戰後世界經濟的中心，由歐洲移至美國。從前倫敦爲世界金融市場之中心，現已由紐約取而代之。一九一三年和一九二六年，美國和歐洲各國之貿易總額的均衡有如下的變動，即美國在世界貿易總額中所占的比率，差不多和全歐洲相接近。（總額的單位換爲戰前價值金馬克）

	一九一三年		一九二六年	
	總額	對於世界貿易總額的比率	總額	對於世界貿易總額的比率
美國	三，九一五	三二·一%	五，一〇五	四一·二%
歐洲二十四個國家	八，二九三	六七·一%	七，一〇四	五八·二%

（上表根據 Vierteljahrhefte, 1927, Heft. 4.）

就某種生產領域說，這種一般的傾向，好像漸次恢復了。例如重工業，最近歐洲的生產額在世界產額中所占的部分

日漸增大，而美國的生產額，則漸漸減少，好像接近戰前的均衡狀態。如左表。

世界產額中歐洲及美國所占的部分　（百分率）

	歐洲		美國	
	一九〇七年——一三年	一九二〇年——二四年	一九〇九年——一三年	一九二〇年——二四年
煤	五〇・四	四三・六	四二・五	五五・七
鐵	五七・三	四三・三	三九・八	五二・六
鋼鐵	五五・二	四三・一	四二・五	五三・六
木棉消費額	五二・五	三八・四	四〇・〇	二四・〇

（上表根據 Varga: 沒落期的經濟）

於此須注意者，爲一九二七年時，美國的不景氣和德國的好景氣，在根本上更須注意歐洲對美國間貸借關係的顛倒。美國於戰後完全脫去債務國的地位，至一九二四年，對歐洲已有一百三十二億金元的債權（歐洲全部負債的五三%）。還有從歐洲向美國的金流出，使世界金保有額中，歐洲的比率從戰前的五六%降落到一九二四年的三一%。反之，美國所占的比率，則由二六%而增至五五%，完全顛倒了牠們的地位。在資本輸出方面也有同樣的情形。美國現在成了最大的資本輸出國；反之，法國已脫離了資本輸出國之列，德國竟成爲資本輸入國，更進展而成所謂借債帝國主義國了。又和較勝於德、法的英國相比較，則一九一三年及一九二四年美國的海外投資總額有如下列的變動。

	一九一三年	一九二四年
英國（單位百萬金鎊）	三，七四一	三，四〇〇
美國（單位百萬金圓）	二，六五五	九，〇二九

即一九一三年美國的海外投資總額，約及英國的七分之一，但到一九二四年，卻突然達到三分之二了。以上述資本主義中心的移動爲樞軸，

知世界經濟之國際的關係已發生變動了。例如英國資本主義之一般的凋落，法國由放債國而向新工業國的發展，尤其是德國，自一九二五年以來，亦漸向帝國主義發展等等。這都是形成新帝國主義的國際政局的要素。

(二)市場的狹隘化　國內市場的狹隘化，其主要的原因是工人大衆之消費力的減小。大戰之後大衆的窮乏實是一個顯著的事實。這事實就成了戰後恐慌狀態的基礎。但在最近，因爲資本之有機的構成向上，歸給工人的價值生產物減少的結果，一方面是發生失業大羣，另一方面職工人的實質工銀又沒有上昇，所以工人階級的購買力便更形減小了。現在試以美國爲例，以觀察工業勞動者之工銀總額和剩餘價值增加間的比較。

	工銀總額（百萬金圓）	薪給（同上）	價值生產物（附加的價值）（同上）
一九二三年	一〇，九九九	三四，四八一	
一九二五年	一〇，九三〇	三，〇〇一	三五，九三六
相抵	（減）二六九	（增）一四七	（增）一，四五五

即一九二五年，工業勞動者所生產的剩餘價值，雖有十四億五千五百萬金圓的增加，但其購買力卻有二億七千萬金圓的減少（見 Varga 運動的增大和占世界六分之一土地的社會主義國家的樹立而愈形狹隘了。

(三)集中和獨占的形成　自由競爭達到資本主義發展的某階級時，便轉化而爲獨占。在戰前早有資本集中和獨占的現象，不過這個傾向，到戰後始顯著地激成。因戰爭是用戰事公債，引出中間層和工人階級的金錢，一任重工業和原料工業的托辣斯支配，但戰時經濟，是賴國家的強力，而引渡集中一切生產手段的資本。在最近數年間，大企業不只限於國內的獨占，且更向國際的獨占發展，牠的形態，是超越了水平的、垂直的，而向橫的結合之完全的獨占形態進展。獨占不外是市場的支配。這個支配由於原料產出地的獨占和技術的獨占，最重要的，是由於資本的獨占。就是所謂「獨占實是

沒落期的經濟）國內市場的狹隘化接着便反映了國外市場的狹隘。在這意義上，世界市場早已非常壓縮，但到戰後，更因殖民地各國解放

資本主義最近時期之發展的結果。要是忽略了銀行所表演的作用，那麼我們關於近代的獨占之實際權力及意義的說明，便極不充分而且不完全了。」所以，我們只有在和金融資本的發展相緊密的關聯上來觀察獨占的。

(四)資本的合理化　戰後製造工業的特徵，是產業的合理化運動，一名美國化運動——福特主義、泰羅制度等。主張應用新技術，使勞動作業率增大。合理化本來的目的，與其說是由於生產組織的合理化而起之生產性的增大，毋寧說是由於強度搾取勞動力而起之剩餘價值的增大。對於這個剩餘價值的搾取，好像是將絕對的剩餘價值轉化爲相對的剩餘價值，但事實並不這樣，那是由於增強勞動的強度而增大絕對的剩餘價值。機械的自動化、作業中運搬的自動化及機械化，如使用不休傳送帶，便是一個顯著的例子。合理化不外是資本的合理化。合理化的祖先，不消說，自然是美國，其次則爲德國。美國的工業方面雖有實質工銀的增加，但剩餘價值率還是增大。這樣，合理化不過是銳化了高度資本主義本來的傾向。蓋既有獨占的資本的橫暴，則資本的平均利潤率成爲有機的構成之向上的結果而低下，在他方面工人階級的工銀總額因合理化而減少，因之國內市場陷於狹隘化了。

(五)慢性的失業羣的擴大　如上所說，資本主義最近時期的生產過程是使資本之有機的構成大大地向上，而勞動者，則因資本蓄積(即總資本的增大)的結果，反而有減少的傾向。這種性質的失業羣，不是單單因產業的好況不好況所致，卻是形成具有固定的、永續的性質的過剩人口，出現於大戰後的世界經濟中。即以下列官廳所發表的數字，可以明瞭這個大衆失業之慢性的狀態。

一九二〇年十——十二月	五二六	三六八	一〇四	波蘭	比利時	奧國
一九二一年　十二月	一，九三四	一四九	五四二	——	四九	一六
一九二二年　同	一，四三二	四三	三八二	一七三	八六	——
一九二三年　同	一，二二七	一，五二八	二五九	七五	二六	一一七
				六八	二四	九八

一九二四年	十二月	一，二六〇	五三六	一五〇	一五九	三三	一五四
一九二五年	同	一，二四三	一，四九八	一一二	三一四	四四	一七九
一九二六年	同	一，四三二	一，七四九	一九二	一九〇	三三	二〇五
一九二七年	同	一，一九四	一，一八八	四一四	一六五	五六	二〇七
一九二八年	三月	一，一二八	一，〇一一	四一二	一六七	二二	二二〇

(Varga: 沒落期的經濟附表一八四)

人戰後美國勞動力的消長，勞動力之絕對數的減少爲二百萬。

	一九一九年（單位千）	一九二五年（同上）
農業	一一，三〇〇	一〇，五〇〇
礦業	一，〇六五	一，〇六五
工業	一〇，六八九	九，七七二
鐵道	一，九一五	一，七四四
合計	二四，九六九	二三，〇八一

以一九二五年的指數和同年生產物量的指數相對比，則

一九二五年的指數（以一九一九年爲一〇〇）

	工人	生產物量	每一勞動力的生產
農業	九三	一〇八	一一八
礦業	一〇〇	一三三	一三三
工業	九一·五	一二八·五	一四〇

生產額雖增加二〇%，每一勞動力的生產雖也增加了二九%，但勞動者反減少七%。作業率的增加超越生產的增加。因之勞動力的遊離，是必然的現象。

(二)矛盾的釀成及其解決　資本家企圖克服世界市場的狹隘化，其方法，首先以加特爾保護關稅來防備本國，對於他國則進行投賣，更變換貨品輸出爲資本輸出，爲促進商品輸出的間接方法，且爲直接獲得利潤的方便。然資本輸出的方法，在牠自身已孕育矛盾的運命，加特爾保護關稅和投賣政策同樣陷於相殺的命運。使這些政策得以遂行的，只有獨占資本，這因能使不參加獨占的資本陷於潰滅，獨占價格相互的相殺，終於失去自己獲得獨占利潤的可能性。這個困難，因合理化的遂行，好像已經克服，但合理化創出失業大羣，便遇到重大的障壁。於是國內的獨占爲欲撤去因生產力和生產關係間之矛盾所生的障壁，遂走向國家資本主義，在他方面，則轉化爲國際的獨占。但國際的獨占，已和國家資本主義及資本主義之不均等的發展相衝突。戰後國際政局，創出新資本主義國家間的新勢力均衡。然希望平和的資本主義的發展，前途遠滿被不安的黑雲。今若不注意於所謂帝國主義之政治的上部構造問題，則對於目下的世界經濟，是不容易理解的。

【世界農業的趨勢】近世資本主義制度下的農業，是以開展封建制度下不得自由發展的農業生產力，和創造對於市場需要之較大的適應能力爲使命，一方面承受因資產階級革命而起之生產關係的變革，他方面承受基於近代自然科學的發達而生之急激且深刻的變動，向達到使命的方向進展。卽因近時生產關係的變革，農業的經營方法是由三圃農法而進於輪栽農法，乃至自由農法，耕作漸次改良，收穫日漸增多，而且農業的專門化，隨着市場生產的發達，着着進展。近代農業之偉大的變革過程，因近代自然科學（卽機械學、化學、植物學及動物生理學）的成果，被應用於農業上，而達到眞正可驚的高度，數千年來經驗的農業，一新了牠的面目，而成爲科學的農業。但從經濟的見地說來，在對於社會經濟全般的關係上，或對

於其他產業部門的關係上，農業的地位在現今文明國，都有次第陷於衰退不振的傾向。概括地說，這個傾向是和各國資本主義經濟的發達程度相照應的，在資本主義高度發達的舊文明國，農業衰退的傾向最是顯著；反之，在資本主義發達得尚是幼稚的舊國及新開國，這個傾向還沒有表露出來。前者的唯一例子是英國，其次是德國。反之，丹麥及比利時等的舊國和美國、加拿大、澳洲、阿根廷等的新開國，則屬後者的例子。農業經濟的現勢，自然是隨地不同，但就一般說，農業是跟着資本主義的進展，漸次被商工業所壓倒，而發生農民窮乏和農村疲敝的傾向，這是不能否認的事實。現時農業問題的所以喧傳全球的根本原因是在農業的成爲資本主義的產業到底敵不過商工業這一點上。爲什麼農業在比較上不適於成爲資本家的企業呢？這有種種的地方可以指摘，至於牠那經濟的原因是在農業生產爲有機的生產，牠的生產期間被自然所決定，即具有季節的性質，結果牠所用到之資本的回轉，當然也受季節的制約，不經過比較久長的時期便不能收回，換言之，農業資本的回轉是比較的緩慢，又農業生產因同樣的理由而缺乏市場的適應性。因此，在資本主義所支配着的現代資本是有離開農業而集中於商工業的傾向，勞動力也有由農村而集中到都會的傾向，所以事實上成了商工業和金融資本的搾取農業，都會的搾取農村，農業和農村都苦於缺乏在繁榮上所必要的資本及勞力。牠那眞實的被害者不外是直接農業生產者的農民及農業勞動者。他們對外是苦於商工資本的搾取，對內是苦於地主及農業企業家的搾取，是二重的被搾取者。資本主義的進展只有漸漸增加這些被搾取者的人數，加深他們的窮乏，同時促起他們的自覺和團結。即表現而爲農村合作社運動，佃農組合運動及農業勞動者運動的發展。這些運動在資本主義之下，具有打開已經陷於衰落的農業之運命的意義，所以和都市勞動階級的運動，同樣地值得注意的。要知道主要國家如英國、德國及美國等農業的趨勢，可參閱「英國的農業」、「德國的農業」及「美國的農業」等條。

【主要帳簿】(Main Books) 主要帳簿是總括會計全體的主要事項，以顯示經營的結果，如記載資產負債的增減和損益變化的眞像爲目的。這種帳簿在銀行方面分爲三種：(一)日記帳、(二)增補日記帳、(三)

總帳。（參閱「日記帳」及「總帳」等條）

【主幣】(Standard coins) 是一種鑄貨，被政府以法律規定（一種或數種）爲價值的單位。

【主體稅】卽人稅，見「賦稅的種類」條。

【主觀的價值】見「價值」條。

【主觀的價值論】見「價值論」條。

【主觀學派】是經濟學上一個學派，要從人類之心理的方面，研究經濟現象，尤其是價值現象。正統學派認價值爲財和財相交換的能力，從生產費上尋求價值發生的原因。約言之，是採取客觀的價值論。然而主觀學派不認價值爲物所固有的能力，而以財貨之能充足人類慾望爲基礎。所以說，價值不爲生產費這種客觀的外界的條件所決定，而爲財貨充足慾望程度之如何這種主觀的條件所決定。這個主觀的價值論，是從一八五〇年起到七〇年之際，由德國的哥薩，英國的澤豐茲，瑞士的窩爾拉，奧國的孟革，才集大成。在他們以前，倡導主觀的價值論的學者也有。不過在哥薩等出現以前，這個學說還沒有達到組織的程度。哥薩在「人類交通法則的發達及由此所生之人類行動的規則」上，發表快不快的感情爲中心的價值論。他以爲，「人類生活的目的是在能够盡力享受生涯的快感。」他一方面力持效用遞減法則，他方面又倡明限界效用均等法則。卽從此推演他的價值學說。他說，援助生活目的之外界狀態的外界，在我們是有價值的。由此說來，價值的程度是必須依照外界所給與我們的享樂程度而正確地計量的。他從這個見地把外界的目的物區別爲三種。第一是直接能單獨地供作享樂之用的享樂資料，第二是和其他財貨相結合而能有利於享樂的第二級目的物，第三是供給作出享樂資料之用，在他自身並非享樂資料的第三級目的物。其中第二級目的物的價值，是被能貢獻於享樂資料作用的程度間接決定的。這也是那個場合之總體的價值，判定各部分之價值的方法是沒有的。哥薩更說，因爲享樂繼續而減少強度，遂達到如下的命題。一切能够具有價值的東西，只有其中的一定量是有價值的，過此以上的增加量常常是無價值的。這個無價值點是隨着量的增大而接近，所以最初的單位擁有最大的價值，次後增加量漸次減少價值，竟至達到無價值之點。人類努力於獲得最大的價值，但價值的獲得普通都是隨着某程度的苦痛，努力的苦痛是反乎

享樂遞減法則而遞增，所以最大的價值，是由努力獲得價值的苦痛達到和價值相平均之點而得的。他更進而說明道，交換調節有無的結果，對一人無價值的財貨，給與他人可爲有價值的財貨，所以結局引致價值的增加。哥薩承認只有一種價值，卽使用價值。他以爲價值的變動也是繫於使用價值卽購買者方面所豫想之享樂的評價如何。哥薩的價值論在當時完全沒有人注意，但過了二十年後，有澤豐茲、窩爾拉、孟革發表了和他相同的主張。澤豐茲斷言價值是完全基於效用的，窩爾拉也說價值的源泉是在效用。力謀普及主觀的價值論者是孟革及其後繼者奧國的諸學者，主觀學派的被稱爲奧地利學派，完全爲了這個關係。孟革的主張，以成立限界效用說（或限界效用說）而著名。主觀的價值論到了第十九世紀後半期次第被學界所重視，在今日有許多學者都是受牠的影響。

【付代價的勞動】(Paid labour)馬克思主義經濟學上之用語，與無代價的勞動相對而言。資本家購買勞動力，祇以勞動生產物的一部分歸於勞動者，使其可繼續勞動。此一部分生產物所代表的勞動，馬克思稱之爲付代價的勞動。

【代收款項】(Items received for collection) 銀行的代收款項是受顧客或總分行的請託去代收款項。這種代收款項，在沒有收到以前，銀行概不負責；如應收款項，到期付款人不能償還，銀行除把託收原票退還請託人以外，沒有其他的責任。

【代表貨幣】(Representative money) 凡是可以代替鑄貨的和可以執行貨幣的職務的，都叫作「代表貨幣」，如支票、證券、票據等。

【代理商】非商業使用人而爲一定的商人代理平常屬於該營業部類的商業行爲或做媒介，叫做代理商。

【出息】在一定時期間，一定生產行爲之結果，叫做出息。例如一個農夫耕種幾畝田，每年得穀幾石；這幾石穀就是這幾畝田的出息。

【出納】(Receipts and disbursement) 是收入支出的總稱。在會計組織完善的地方，管理出納的分爲二個機關，一是握有出納之命令的，二是實行出納的。這樣把職權分開了，就可免去事權集中於一人的流弊。

【出納帳】(Cash-Book) 簿記中逐日記載現金出納的，叫做出納帳。出納帳亦稱日記帳。

【出超】輸出超過輸入的略稱。見「國際貸借」條。

【出資】出資本來經營事業的叫做出資。在一個人獨營的事業上，不必用「出資」的話，但在公司公會，各出一定的資本者，他所出的數目，就叫做出資。

【出廠稅】出廠稅是徵收機器製造品的稅。清光緒初年，政府竭力提倡實業，對於從機器製造的貨物，免除一切釐稅捐，而只徵收值百抽五的出廠稅。民國十六年八月，國民政府頒佈條例十六條，對於用電力、水力、汽力發動機器，而工人在十人以上的，一律徵收出廠稅。繳納出廠稅後，一切徵捐，完全免除。

【功用說】指剩餘價值是由資本的功用所作出的學說。又稱爲效用說，是從生產率說直接展開出來的學說。重要的主張者是孟革。這學說的根本觀念如下：資本有實體，尙有功用，存着具有獨自的本質和價值，在以資本獲得生產物時，必須把資本的實體以至這個功用供作犧牲。生產物的價值等於費在生產上之生產手段的價值。將費去之資本的實體和功用合起來，便等於生產物的價值，所以生產物的價值，當然比資本之實體自身的價值來得大。於是說，剩餘價值是由犧牲「資本的功用」而生的。以上的理論，當然立腳於資本是生產的這一個假定上。即假定添加資本到勞動上面時，所獲得的比之由沒有資本的勞動所獲得的要來得多。這就是「生產率說」的發展了。孟革的功用說，是和他的價值論有密切的關係。依他說，財的值價常由依於財的使用所充足之慾望的重要來決定。生產手段只有賴由此所造出的生產物，以充足我們的慾望，所以只有在生產物於充足我們的慾望上具有重要性時，生產手段於充足我們的慾望上才有重要性。可見生產物之豫見的價值，不單是規定了生產手段之價值的存在，而且又成爲規定那種價值量的尺度。最後，財貨的（主觀的）價值是成了那種財貨之價格的基礎，所以價格也被上述原則所支配的。將以上的價值論作爲基礎，剩餘價值論便展開如下。資本不外是生產手段的一定量。生產物之豫見的價值如果是生產手段之價值的原因和尺度，那麼現實資本的價值爲什麼不被認爲和牠那生產物的價值相同一呢？孟革解釋說，轉化生產手段爲生產物（卽進行生產）時，多少需要時間的經過。在生產物的價值和投於生產上之現實資本的價值間所以發生差異的原因，同時就是生出利潤的原因。功用說的萌芽爲舍氏所發現。舍氏稱資本的功用

爲用役。然而他的資本功用的概念尙未明確，後來經祖述者哈麥的解釋，見到多少的進步。柯尼斯在近年更進一步地顯明了「功用」的概念，論究資本的實體爲「功用的貯擡者」實體和功用各自具有獨立的價值。到了孟革，遂有功用說的大成。」

【功用遞減的法則】又稱效用遞減的法則。指一切的財因存在量（供給量）的增加，各單位的功用有遞減的傾向。這法則在經濟學上，甚爲重要，屢被人視爲基本法則之一。主觀學派的價值學說，卽以此種現象爲根據。

【功田】見「日本的土地制度」條。

【功利主義】(Utilitarianism)說起功利主義，便聯想到邊沁的名字。功利主義以最大多數人的最大幸福爲一切評價的標準。一七七六年，邊沁發表「關於政府的談片」一篇小論文，說明最大多數的最大幸福是支配立法者之思想的要義。商業上的功名心及競爭要是順利的進行，則我們人類便個個爲了普遍的幸福而行動。自由競爭不論給各個人以怎樣的災害，結果，還是歸着到最大多數人的最大幸福。這個學說在實質上是和斯密士的主義相同的。其不同之處，是在斯密士單把這個原則應用於經濟。在經濟學上，使各個人不受國家的何等干涉，一任其找求自己的利益，結果自然會給與社會以公共善，卽最大的財富及商業上的繁榮。略言之，斯密士是從各個人所有的一切動念中，抽出在他們行動中之一種行動上的利己動念。這個抽出並不是很嚴密的。邊沁也不是抽象地把功利說局限於一階級，而應用之於政治哲學思索下的全般行動上。不論在經濟的事件上，或在政治及社會生活上，除了個人的利益而外，便沒有眞的利益。人類是處於快樂和苦痛二者的支配下。人的行動對於他個人，希望得到最大幸福，同時希望受到最小苦痛，而且計謀牠的平衡。至立法的目的及企圖不是爲了個人的，是爲了最大多數的最大幸福。這種一般的利益的思想是和邊沁之極端的個人主義難以圓美調和的，但他卻要試行這個困難的調和。卽說，治者之個人的利益是和被治者之一般的利益必須同一的。但他對於個人的利益怎樣的爲一般利益而犧牲，這一點卻沒有何等的說明。邊沁僅說，由個人的利益而達到一般的利益之論理的飛躍，在商業上也以一般的利益爲主眼。總之，功利主義的根本觀念是利己心牠的目的是功利。人類常常是快樂的追求者。慾望的滿

足是幸福。人類常常憧憬這個幸福而行動，幸福只有依功利而能達到。將這個功利說應用到經濟學上者是戈薩。現在將他的大要來說一說。人類都希望幸福地過活的。他接受邊沁的精神，主張人類以達到最高度的幸福爲生涯的目的。這種功利說，以爲一切人類的目的，是在獲得快樂的最大量，他又接受蒲脫勒的精神，以爲取得幸福的目的必須是一般的，找求這種幸福時，有賴於創造的工夫。由創造者所給與之眞正的默示，是在人的發見創造者之創造物的法則。這個法則有二：(一)快樂的感受量在毫無中止而永永適用快樂的一定量時，便次第達到飽滿點而向下減少。(二)反覆以前所享受的快樂狀態時，每次所感快樂的程度必漸漸減少。這就是經濟學上功用遞減的法則。

【加工生產】改變原料形態，而增加其價值，謂之加工生產；例如工業。

【加工交通】加工交通或加工貿易，是在加工乃至修繕的目的之下，輸出或輸入貨物。加工交通是因加工之貨物的移動方向，可以分爲積極的加工交通和消極的加工交通。輸入貨物把牠加工後再行輸出是積極的加工交通，輸出貨物於加工後再行輸入是消極的加工交通。這個場合，重行輸出乃至輸入的已不是從前所輸出或輸入的貨物了。加工交通已成爲最簡單的輸出奬勵策。那和實質上給與輸出奬勵金沒有什麼相異。加工交通之最早施行者是法國，在科倍爾時代，已經於精製了再行輸出的條件之下，許可一定原料品的無稅輸入，在一七三八年並規定了加工交通制度。在奧國，一七七四年的關稅法許可了加工交通。在德國，自一八三八年以來，也承認了加工交通。在日本明治三十三年，規定關於加工交通的制度。加工交通是通行於保護貿易國的，像英國那樣的自由貿易國，並沒有特別設置。

【加工貿易】卽加工交通，見「加工交通」條。

【加內】(Joseph Clément Garnier)法國經濟學家（一八一三——一八八一年）是自由貿易論者，一八四二年盡力設立經濟協會，便做了牠的副會長。一八七六年做元老院議員。又是馬爾塞斯「人口論」的繼承者。著有「經濟原論」「人口論」「財政學」。

【加利阿泥】(Ferdinando Galiani)意國經濟學家（一七二八——一七八七年）曾習哲學、數學、法律學、經濟學，後爲財政顧問官，是重商主

義者，信奉貿易差額說。在貨幣論，價值論方面，都有獨見。著有「交易問答」（一七七〇）。

【加味尼】（Gerhart von Schulze Gävernitz）德國經濟學家。生於一八六四年。他實地研究英國及俄國的產業狀態及社會狀態。著有「馬克思呢？康德呢？」「大工業論」「俄國國民經濟學的研究」「二十世紀初頭英國的帝國主義及其自由貿易」。

【加特爾】（Cartell）意義　獨立的企業家爲制限市場上的自由競爭和獲得獨占的支配權而互相結合，這種結合，卽稱爲加特爾，又稱企業聯合。加特爾的目的是在獨占市場，獲得特殊的獨占利潤。在自由競爭之下，生產的進行是無政府的，所以企業的投機性甚激。加特爾是避免這種危險，同時類獨占的支配權，決定任意的商品價格，而獲得超過平均利潤率以上的特殊利潤（卽獨占利潤）一切的加特爾不都是爲獲得獨占利潤而組織的。有時也有在防止商品價格因供給過剩而低下之消極的目的下而組織的。然在今日，加特爾的目的，是在所謂獲得獨占利潤之積極的方面。加特爾由各企業對於共同目的之協定而生的，那並不是企業的合併。加特爾和托拉斯不同的地方，是在後者極端制限各企業的獨立性，而前者卻承認許多的獨立性。總之，所謂加特爾，辛狄克，托拉斯等，不外是各企業的獨立程度上有不同的企業聯合。就企業家協定的進化階段說，起初是始於支付條件的協定。其次發生價格的協定，但爲維持協定價格，又發生加商品的供給以制限的必要。因此協定各企業間的生產分擔，禁止各企業直接販賣商品，販賣只許由加特爾的共同機關來進行。各企業這樣的喪失販賣的獨立性，那已經可說不是辛狄克了。共同販賣的協定，一定又需要對於利潤分配的協定，並進一步舉行原料的共同購入。於是甚至對於各企業之技術的獨立性，也加上加特爾的干涉。實際上是和企業的合併相同，這可說就是托拉斯了。加特爾普通成立於同種的企業間，但隨着牠的發展，又加入了其他產業部門的企業。例如某種製造業的加特爾，爲了充分達到牠的目的，必須使原料生產部門的企業也加入於其中。所以加特爾不一定是僅由同一產業部門內的企業所成立的。

歷史　因企業聯合而起之獨占權不一定始於近代。例如上古和中世時存在於歐洲各國的科納，中世的

基爾特等，都可說是爲了獨占市場的團結。然而這些是資本主義發生以前的事，和近代的加特爾，意義略有不同。近代的加特爾是因了發生企業的集中和平均利潤率的低下，所以賴強大的資本力以對抗小中企業，由獲得獨占利潤，使資本的增殖更是急速。初期資本主義時代是以自由競爭爲根本原則。各企業家是該企業之資本的所有者。然資本的集積和集中，次第增大了企業的規模。結果，流行着離了所有的集中之企業集中。公司企業是爲壓服個人的小企業而生的，不是隨所有的集中之企業的集中。這樣，因較大的企業驅逐了較小的企業的結果，占了該產業部門之大部分的少數大企業，聯合起來，握有市場獨占力，獲取獨占的特殊利潤。這就是加特爾了。所以加特爾的發生完全是第十九世紀的事，產生於一八三八年之法國的蘇打製造業加特爾。接着在法國和英國有煤礦業者的聯合，但當時經濟的發達還沒有達到使加特爾簇生的程度，所以加特爾發生的傾向一時也停止了。一八七〇年代以後，又漸見加特爾的增加。德國的加特爾在一八八七年末不過是七十，到一九〇〇年末有一百十七，一九〇五年末有三百八十五，竟至網羅了一萬三千的企業。在這些加特爾中，聯合區域不限於國內，形成國際的加特爾者很多，也可見十九世紀末葉以後加特爾的發達了。

影響　加特爾是以由獨占市場而獲得特殊利潤爲最終的目的，所以使商品價格昂騰，給與一般消費者以打擊。但不只一般消費者，就是原料生產部門之加特爾的成立，也是減少了加工製造業者的利潤。例如製銅加特爾給與機械製造業者和小鋼鐵工業等以打擊，奪取了他們的利潤。加特爾的增大及其勢力的膨脹是引起而且證明了資本主義的爛熟和金融資本的獨裁。在這樣的狀態下，政治的勢力無疑地存在於金融資本間。但一般消費者之負擔的過重，引起了工銀的昂騰。不只加特爾企業，一切企業都希望使生產費更加低廉，因此又希望工銀的低廉。加特爾因市場獨占力而獲得特殊利潤，使生活必需品的價格異常昂騰。因加特爾所掌握的霸權所受的困苦，在加工的企業和精製企業方面更甚於一般消費者。加特爾普通俱有從煤礦業等重工業而傳播到纖維工業等輕工業的傾向。這是因爲在作爲原料的生產物都照加特爾價格出賣時，由購入這些原料而進行經營的企業大受打擊。

因而這些企業也形成加特爾提高該部門的商品價格。於是加特爾漸次波及到以加工和精製爲主的企業和一般消費者最接近之企業家的利潤最爲減少，反之，越是和原料的生產部門相接近的，越能獲得多大的利潤。加特爾又有使關稅率增高的傾向。因爲高率的關稅足使加特爾商品的價格也能昂騰。用關稅以防止外國製品的流入國內，使對於國內需要沒有充分的供給，當然能夠自由地使價格騰貴。

【加特爾保護關稅】見「關稅」條。

【加爾】(Heinrich Ludwig Lampert Gall)德國最早的社會主義者。生於一七九〇年。在一八一九年，棄官投身於社會改良運動。後送德國的失業者到美國，在哈利斯伯格市組織移民團。結果失敗，因復回德國，再就官職。後赴英法，和聖西門派人來往，謀發起國際運動。一八二八年發刊「博愛新聞」。難於經濟而停止。死於一八八三年。他自始便以爲工人的陷於困窮，是社會的不義之罪，又是一切權力在資本家手中之社會進化的結果。勞動是一切財富的源泉，工人的勞動不只滿足工人的慾望，且又滿足怠惰者的慾望。但爲什麼獨有工人度這貧乏的生活呢？生產者的工人屢屢缺乏事物，但什麼事情都不做的怠惰者卻過着極奢侈的生活。他又主張勞動運動的必要，提議工人之產業的組織，爲德國提倡近代社會主義的第一人。著有：「我的意志和我的知識」（一八三五。）

【加爾微】(Christian Garve)德國哲學家、經濟學家（一七四二——一七九八。）初任來比錫大學的哲學教授，後就隱退。他的哲學被英國休謨等的經驗論所影響，是趨向折衷的。在經濟學方面也反對急激的改革。著有「道德和政治的結合論」「道德、文學、社會生活上的諸問題研究」（一七九二——一八〇二年。）

【包力】(Arthur Lyon Bowley)英國經濟學家。生於一八六九年。倫敦大學統計學教授。倫敦經濟學校的創立者，爲著名英國社會統計學及數學統計學者。著有「統計學原理」「社會現象的測定」「經濟學之數學的基礎工事」。

【包工】非直接因勞動受取報酬，乃因他人之勞動的結果受取報酬的。普通，包工頭自己不事勞動，只調達資金，購入材料，雇傭工人，預付工錢，計劃工作的完成，自己則從中受取利潤，所以包工也可說是屬於企業的一種。

【包工工銀】不按時日支付工銀，而計件數支付工銀的叫做包工工銀。

【包括保險】(Pauschal versicherung)保險的目的，或被保險者，其單位雖變動無定，而保險金的總額，常一定不變，締結此種保險契約的，就是包括保險。

【包捐】是課稅的一種方法，抽稅者非稅吏，但和捐稅處訂立認捐條約，如酒捐、鹽捐等。

【半自耕農】自己已有一部分土地，另外還耕他人的一部分而納租的農人，叫做半自耕農。

【占有權】(Right of possession)指人對於一定事物所有之民法上的權利。先有了所有這個事實，有沒有正當的所有權原是不問的。盜賊所有他人的財物時，雖沒有所有之正當的權原，但只要存着所有這個事實關係，那便有了占有權。反之所有者而遺失了財物，那他雖有本原的權利，但占有權是在拾得的人。總之，對於一定的財物，事實上站在能够支配的地位，便可以說是所有。占有權者能取得從他那占有物所生的果實。這是占有權的第一個效力。但要是沒有占有之正當權原，那占有了的占有權者，後來須將牠的果實或代價，歸還於正當的權利者。人在平穩地公然地讓受他人的動產時，這個他人雖非正當的所有者，讓受的人也是成爲占有權者，而取得那個動產的所有權；經過一定年月以後，即使從他處發現眞正的所有者，也是不返還的。這稱爲即時時效。是占有權最重要的第二個效力。這個動產而爲盜品或遺失物時，必須於讓受占有後二年間，沒有眞正所有者的請求返還。占有權者在已被侵奪了占有時，或現在正被妨害時，或將來有被妨害的危險時，可以提出訴告，要求保護自己的占有權。這是第三個效力。占有權者返還占有物於正當權利者時，負有賠償自己在占有中使正當權利者所蒙損害之全部或一部的義務，同時有要求償還自己於占有中所加於占有物上之有益費用以及爲了保存之必要費用等的權利。這是第四個效力。

【卡內基】(Andrew Carnegie)美國工業製造家。一八三五年生於蘇格蘭。始供職於鐵道公司，後從事鋼鐵事業，大著成功。於經營大事業之外，又管理十八個報館，把多額的金錢投於慈善及教育事業上，又創辦卡內基研究所，在各所又建設病院、圖書館等。對於新開雜誌的投稿亦甚多。著有「勝利的民主主義」、「富的福音」、「事業的王國」等。

【卡紮雷斯】(Jacques Antoine

Marie Cazales) 法國初期革命時王黨的首領（一七五二——一八〇五年。）自一七九一年至一八〇三年，因迴避革命而亡命英國。他繼承斯密士的思想，承認「財產是以勞動爲基礎的。」

【卡斯忒狄】(Pietro Custodi) 意國經濟學家（一七七一——一八四二年。）意國的樞密顧問官，以出版大規模的叢書「意國經濟名著集」而有名。該叢書收集自古代至當代的經濟學名著五十七卷，各卷都附有關於著者的傳記題解。

【古典派經濟學】(Classic Economy) 見「正統學派」條。

【古諾】(Heinrich Canow) 現代德國社會主義者，德國社會民主黨中最有精彩的論客。他連初等教育都沒有完全學到，一切學問都是獨力學得的。現做柏林大學的教授。著有：「馬克思的歷史、社會及國家學說」（一九二〇）、「經濟史。」

【叨楞斯】(Robert Torrens) 英國經濟學家（一七八〇——一八六四年。）初投身海軍，因軍功而任大佐。退伍以後，研究經濟學，和馬爾塞斯、李加圖等共同組織經濟學協會於倫敦。任下院議員、英國學士院會員。他是最熱心的通貨主義者，主張撤廢當時的穀物條例。著有：「經濟學者、」「富的生產的論究」等。

【可分債務】可分割償清的債務，例如百元的債務，分割爲每五十元。

【可勃但】(Richard Cobden) 英國曼徹斯特派的鬬士。生於一八〇四年。一八三八年十月，和同志七人共同組織穀物條例廢止同盟會，另外發行題爲「穀物條例時報」的新聞，而且忍着一切迫害，遊說全國，主張該條例的廢止，到一八四四年，他一變戰策，主張送同志到議會，掌握立法上的權力，由自己貫串初志。自一八四一年當了議員以來，他更是席不暇暖的遍遊全國，高唱自由貿易主義，一八四六年，首相皮爾將穀物條例廢止案提出於議會，六月二十六日，上下兩院都加可決。一八六五年逝世，年六十二歲。

【可變資本】(Variable Capital) 在資本制生產裏所用的生產機關及勞動力，都是由資本家爲生產剩餘價值在商品形式上用成爲資本的貨幣，而購買來的。但轉化爲勞動力的資本部分，可以增大變化牠自身的價值；轉化爲生產機關的資本部分，卻一點也不會變化牠自身。前者叫做可變資本，後者叫做不變資本。馬克思說明道：「轉化爲生產機關即原料，助成材料及勞動工具的資本部分，在生產過程內，不變化其價

值的大小。因此，我把牠叫作不變的資本部分，或簡單地叫作不變資本。反之，轉化爲勞動力的資本部分，卻在生產過程內，變化其價值。牠除了再生產出自己的等價物，還生產出一個超過額的剩餘價值。這個剩餘價值，牠自身又是可以變化的，是可以變大或變小的。這個資本部分，不斷地由不變量轉化爲可變量。因此，我把牠叫作可變的資本部分，或簡單地叫作可變資本。資本的構成從勞動過程的立場看來，可以區分爲客觀的及主觀的兩因，卽區分爲生產機關及勞動力；從價值增殖過程的立場看來，便可以區分爲不變資本及可變資本。」

【史班恩】(Othmar Spann)現今奧國社會學家、經濟學家。一八七八年生於維也納。一九一九年任維也納大學的經濟學及社會學教授。他的學說是哲學的，爲新進一流的學者。他著有：「經濟和社會」(一九一〇、一九一七)「社會學體系」(一九一四)「國民經濟學的基礎」(一九一八)等。

【史梯芬】(Heinrich von Stephan)德國郵政制度改革者(一八三一——一八九七年)。列身於貴族，又做國務大臣。郵片的採用、郵政滙兌制度的普及、電報電話的採用等，其功績不勝枚舉。著有：「普魯士郵政史」(一八五九年)。

【司法手續費】參閱「手續費」條。

【四八主義】四個八的工人要求，就是八小時勞動，八小時教育，八小時休息，八先令一天的工銀。

【四十八小時勞動制】每星期勞動四十八小時，只有星期日完全休息。

【四十小時勞動制】每星期有五天勞動，共計四十小時，星期六和星期日全日休息。這樣的制度，就是四十小時勞動制。

【四十四小時勞動制】每星期勞動四十四小時，其中五天每天工作八小時，一天上午工作四小時，星期日全日休息。

【四國銀行團】見「銀行團」條。

【外界物】存在於自己身心以外之物，如衣服、食物、家屋、土地等外圍的東西。

【外國郵政】(Foreignmails)指國際間所收發的郵政。在國際間所收發的場合，有的根據國際間的條約，有的根據國內法規。前者通常稱爲萬國郵政，後者是設置於外國之本國郵政局所辦理的郵政。

【外國郵政滙兌】(Foreign money order)國際間送金方法的一種，是郵政局依照國際法規而辦理的。外國郵政滙兌有通常滙兌及電報滙

兌兩種，現今的電匯是僅限於外國郵政聯合匯兌業約定加入國中特別協定的國家辦理的。

【外國貿易】外國貿易是與外國發生關係的貿易。與國內貿易相對而言，其目的均在供給人類之慾望。但關於外國貿易，有種種見解。大別之，有保護貿易與自由貿易之別。前者贊成以關稅爲手段，限制外國貿易，以保護本國產業。後者贊成放任主義，以爲貿易上的自由，可以促進國家的繁榮。

【外國匯兌】因國外貿易關係或國際借貸關係而發生的貨幣收支上的差額，須由國外匯兌以清理之。國外匯兌，卽以本國之貨幣，換成他國之貨幣。其比率，稱爲匯兌率或匯價。各大銀行，均以此爲營業項目之一。

【外債】指一國向外國所借的款項。

【失業】(Unemployment)指有勞動意志和勞動能力的工銀勞動者，求不到與其技能經歷相當之職業，以應用自己的勞動能力的狀況而言。故失業有下列幾個特點：(一)失業的意義是單關於工銀勞動者的，屬於其他階級的無職業者是沒有講及的；(二)失業的意義更是關於有勞動能力的，所謂不能勞動者是不包括在裏面的；(三)失業的意義是指有勞動意志的，凡躲避勞動，偷閒懶惰的也是不包括在裏面的；(四)失業的意義還指工銀勞動者得不到與其技能經歷相當的職業來應用他的勞動能力而言，所以精於鐵工的失去本業而改業碼頭工人，也在失業之內的。

【失業保險】(Insurance for unemployment) 有特定職業的人，爲豫防將來失業而保險，稱爲失業保險。在產業發達之國度，失業極爲流行。此乃救濟法之一。

【失業問題】(Problem of unemployed)失業問題是繼續不斷的在資本主義社會中發生，尤其是在產業界陷於衰頹的時候，在資本家方面弄到非常困難狀況，至於破產者陸續發生，於是失業的勞動者也就非常增加，失業問題便喚起了世人的注意。

失業的原因　不外社會的原因和個人的原因兩種。有的以爲工人自身的無效能不能算失業的根本原因。失業乃是社會組織不良所致，所以社會應負有全責的。但有的則主張工人自己沒有能力是自作孽不可治。自然，失業的重要原因是社會的原因，而工人自身的無效能也能使失業問題發生的。在個人的方面說來，工人往往因智力不够，體力衰弱，妨礙雇主的經濟，及有品性上的

缺點而致失去職業的；在社會的方面說來，工人又往往因財富及進款分配之不均，勞動預備隊的存在，日備制的存在，工業上技術的進化，工業之循環的疲滯，勞動使用之季節的變動等而致失業。

失業的影響　失業對於失業者個人及社會有什麼影響呢？第一，就是儲蓄的減少，債額的增高；第二就是使失業工人自甘暴棄；第三使失業工人的技術減退；第四使失業者賤賣他們的勞動力；第五使失業者全家生活感受困難以致發生各種弊病……等。

失業的預防　失業的現象，起於勞動需給的不適合，不過這個不適合也有波動性和週期性的，所以能够在事前預防，多少總可減去些的。失業的預防方法，第一是屢備者減少生產的波動，均分勞動的機會；第二是改善勞動市場的組織：設立中央機關，集合勞動需給兩方於一所，把舊日凌亂無紀，競求職業的弊端一一除去，改善需給的方法；便是勞動介紹制度。

失業的救濟　失業的救濟方策有：（一）政府的救濟——政府設立事業，以調劑私人的工業，減少失業人數，或儲款以救濟臨時發生的失業問題。（二）公共事業的調節——在失業的時候去招集來造路、治水、築港、建築官舍等，一方面能增進建設事業，一方又可解決失業問題。（三）失業保險（參閱「失業保險」條。）（四）改造社會——根本推翻資本主義社會，將生產和分配歸政府主持，使失業的原因完全消滅。

【失虞】(Accident) 普通叫做「傷害」指猝不及防的事。工業失虞是包括暫時的或永久的妨害工人能率之事的總稱。工業失虞可從其業務而分類。工廠失虞是指各種製造廠的失虞，至於失虞原因，乃是機器的危險部分未加遮欄防護，或工人因工作過度而注意力怠減。鐵道失虞是火車出軌、火車相撞等事。礦業失虞是指礦井崩陷、發水、發火等事。工業失虞大都可以預防的；預防的方法，一方要有適合的法律，同時要以專門家爲視察員，隨時監察，並鼓勵保安器具的發明等。

【奴隸】(Slave) 是爲他人所有而當作財產的人。

【奴隸工人】(Slave worker) 中國特有的一種工人。他們好像是一件東西，是人家的私產；他們的生活處處服從主人，受主人的管理，而且不能隨便說話，不能隨便行動。所謂自由，在他們是完全沒有的。主人要用極嚴酷的刑法加於他們，他們只好

忍受。主人要置他們於死地，他們也無法抵抗。這些奴隸工人，在中國大概可分爲婢女和學徒兩種：婢女是窮人家的女兒賣給富人家做工的。他們有時做苦工，有時做姨太太，有時竟和禮物一般被人送來送去。至於學徒呢，雖不是買賣的，但在學徒時期中，所過的也實在不是人的生活！他們只是替師傅抱小孩，擦烟筒，給老板添飯扇風罷了。

【奴隸制度】(Slave System) 在原始社會中，因分業的結果，互相不同的種族成員之間，便開始有規則的交換生產物。牧畜、農業、手工業等的生產力的增進之結果，便產生出比社會的欲求以上的多量生產物。同時，對於種族的各員或各家族所要求的勞動量也增加了。這樣，一向被認爲沒有價值的被虐殺的俘虜，到現在已被共同體評認爲有價值，而共同體又開始要獲得這個勞動力了。在這個時期中不斷地進行的戰爭，是獲得軍事的俘虜的泉源。俘虜成爲奴隸，他們在共同體和各個家族經濟之內，專門爲了扶養他們而勞動。這樣，必然的確立了奴隸制度。從最初之重要的社會分業，引起最初之社會階級的分裂。這就發生了主人和奴隸，搾取者和被搾取者的分裂。奴隸制度在種族生活的條件之下，打破了共產的種族經濟及生活之閉鎖的組織，而形成新的奴隸所有社會之端緒。在那時，奴隸成爲社會的勞動制度。這種社會叫做奴隸社會，這種社會的經濟叫做奴隸經濟。

【奴隸經濟】(Slave Economy) 奴隸社會的經濟，便是奴隸經濟。（參閱「奴隸制度」條）

【尼克拉沙夫】(N. W. Nielrasov) 現代蘇維埃俄羅斯的全俄中央消費同盟會長。立憲民主黨的重要人物，曾任劉維可夫公及克倫斯基內閣的交通大臣。因工銀問題，曾和鐵道工人發生激烈的衝突。

【尼科爾孫】(Joseph Shield Nicholson) 英國經濟學家，生於一八五〇年。一八七六年任劍橋大學講師，後任愛丁堡大學教授。著有「經濟學原論」、「銀問題」、「貨幣論」、「罷工與社會問題」以及關於貨幣信用的許多著作。

【市】(Market) 這本是指多數人集合於特定的時候，賣買現實陳列的生產物於特定場所。這是自古通行的，但近世的市，開始分化，牠的意義變得廣汎了。就是由多數人在一定時候所集合的特定場所，並不實際陳列生產物，僅依一定的樣品標準而進行賣買。例如倫敦的股份市場，

濃堡的咖啡市場，日本的米穀交易所等。這個意義的市場不陳列現物，僅依樣品標準而進行，但和在特定時期由多數人集合的特定場所沒有相異。所以一方稱做歷史的意義的市，同時又須稱爲具體的市場。但在今日，尚有抽象的意義的市場。那是指有互相競爭的無數賣者和買者，自由進行商品的賣買，迅速地均一化市價的一種地域。就是說世界的銅市場，美國的勞動市場等，另外並沒有具體的集合所。於是市及市場的概念擴大，但在這裏，單把舊的具有歷史意義的市場稱爲市，以和依樣品標準的賣買市場及抽象意義的市場相區別。

【市民的社會】(Civil Society)在近代資本主義發展前，對於其他的社會形態還沒有認識到牠那獨自的存在之「社會」的概念，到了十八世紀，始被發見，宛然成了和國家相對立之「市民的社會。」古典派經濟學之前提的「社會」，正是這個。具體說來，所謂市民的社會就是資本家的社會或商品生產社會就其觀念形態說，是「個人主義的社會」。

【市集】市集是有一定時期一定地點的臨時商場。中國古代的日中爲市，就是這種市集。現偏僻省分及北方各省的趕場和趕集都是。歐洲的中古商業也以市集爲樞紐。其中有時期較長招徠更廣的，叫做定期市場(Fair)。

【市場】(Market)有許多的意義，不只因使用的場所而有不同，而且因有關係的學科及學者，而用作種種相異的意義。在經濟學上，普通所謂市場是指對於某種商品因通行自由競爭而有使牠的價格歸於均一之傾向的地理範圍。商品範圍例如所謂國內市場或外國市場是依了這個意義而使用的。然而市場一語之特別值得注意者是關於有交易所的性質之市場的意義和成爲交易所的設備之市場的意義。本來交易所是由公開的市場漸次發達而來，竟至具有了團體的性質，所以從經濟的見地說來，也是一個大市場。在經濟的發達尚是幼稚時代，設有使販賣者和購買者於一定的時期集合在一定的場所，以周旋賣買交易的制度。這是所謂市場的起源，因爲這種市場是開於週、月、年等的一定時期，所以稱爲週市、月市、年市等。在這中間，年市大都是隨宗教的祭典而舉行，誘引外國的販賣者及購買者，這種市場又有地方的價值。在這裏，不僅賣買現存於市場的商品，而且依據樣品，成立賣買，當場不履行契約，通例要延至次期的開市時。

尤其是在大都市，被市場的發達所促進，這樣的商業制度，不只限於零賣，而且又用於批發賣方面，終至發達而爲交易所的制度。所以市場是使需要和供給相接觸，保持需要和供給的權衡的設備，是自然發生之商業交易的機關。市場的所以大都隨宗教上的祭典而開設，是因爲在祭典時從各方面集合了多數的人士。卽祭典是誘引各地的人士集合於一定的時期及一定的場所，便利販賣者和購買者的接觸，因而給與發生市場的動機。所以歐洲語之市場的意義是起因宗教上的語源。總之，在經濟的發達的初期，已有市場的存在，後來隨着經濟活動的漸次發達，不只限於個人的分業，而且通行了國際的分業，因反映而且調節這些需要供給的必要，又發生了新的經濟的機關，那就是交易所了。

【市場匯兌市價】匯兌市場上實際買賣的市價，以和公定市價相同一爲原則，但有時也會發生相異。

【市場價格】是指在一定的時間、一定的市場中交易的商品價格。

【市場價格的法則】關於一定商品的買賣，若實行完全競爭，則其商品的市場價格，在一定時期，一定市場，是隨需要額與供給額相一致之點而決定。這就是市場價格的法則。

【市場價值】見「價值」條。

【市債】都市、地方等爲建築公共大事業（上水道、下水道、電車等）而發行的公債，叫做市債。

【市價】(Market price) 以貨幣計算的價格，叫做市價，又稱物價。就是貨幣和他財的交換比例。價格爲財和財的交換比例，所以市價不可不說爲價格的一種。例如每銀一元買米七升，是市價，米七升值麥一斗五升，那是價格。

【布克立】(Karl Bucki) 十九世紀瑞士社會主義者，生於一八二三年，受傅利葉的影響，抱社會主義思想，最早創立消費合作社於德國瑞士。一八五一年在瑞士充縣議會議員，主張自治。在七十歲時，召開蘇黎世國際大會。又在德、英、法等國講演。死於一九〇一年。著有「銀行之民主的改良」、「國民的自治」（一八八九。）

【布希爾】(Karl Bücher) 德國經濟學家，生於一八四七年。來比錫大學的經濟學及統計學教授。他富有歷史的研究。他的著作如「國民經濟成立論」，世界各國都有了譯本。他在這書中，根據生產及變換的形態，而分經濟發達的階段爲自足經濟、都市經濟、國民經濟等三者。著作有「國民經濟成立論」（一八九三）

「希臘經濟史」（一九〇一）等。

【布里索】(Jean Pierre Brissot)第十九世紀法國的社會主義者、革命家，生於一七五四年。參加革命，成爲一個吉倫特黨的指導者。一七九三年，吉倫特黨敗北於山嶽黨，和同志共上斷頭臺。他以爲排他的私有財產，是反乎自然律。人類的要求物是不滅的，一切人類所有存在於地上的財貨，能够享樂的權利也是不滅的。著有「所有及盜奪之哲學的研究。」

【布來司】(Richard Price)英國財政學家（一七二三——一七九一年）帝國學士院會員。爲財政論，尤其是國債基金制度之熱心的提倡者。他的學說被當時宰相比脫所採用，與英國的財政以不少的影響。著作有「國債問題私見」等。

【布拉克馬】(Frank W. Blackmar)美國社會學家，生於一八五四年。康塞斯大學的社會學教授。著作甚多，重要的有「社會學概論」（和吉利合著）「經濟學」等。

【布林斯密士】(John Prines-Smith)德國自由貿易主義經濟學家（一八〇九——一八七四年）他做下院議員，組織德國自由貿易黨，始終做了牠的黨首。此外又組織自由貿易協會，盡力於德國的自由貿易主義運動。著作有「救濟貧民之國民經濟學的基礎」「議會中的社會民主主義」「全集」（一八七七——八〇）

【布哈林】(N. Bucharin)俄國馬克思主義學者，共產黨國際執行委員會幹部會主席。生於一八八八年。中學畢業後，進莫斯科大學習法科，在後一年間更進陸軍大學習法科。一九〇六年，加入社會民主黨布爾塞維克派，此後便參加革命運動。一九〇八年被選爲莫斯科委員會委員。一九一〇年遂被莫斯科祕密警察所逮捕，一年後被流刑到西伯利亞。他在流刑地越國境逃亡，直到一九一七年，都過着亡命生活。亡命中和列寧相識，成爲他忠實的信徒，在外國專心從事布爾塞維克的宣傳運動，並積極努力於國際工人運動。在德國、奧國、美國等國的工人中進行革命的宣傳鼓吹。在他方又從事著作，成了有名的馬克思主義的理論家，反對向來的資產階級經濟學，努力建設無產階級經濟學。一九一七年二月革命時，他經日本歸國，大部分從事文筆。一九一七年布爾塞維克第六次大會時，被選爲全聯邦共產黨中央委員會的委員。又爲共產黨國際執行委員會幹部會議長，黨的中央機關報「眞理」的主編者。

現在因和斯丹林等幹部派發生意見已離去各種要職。重要的著作有：「共產主義A. B. C.」（一九一九）「共產黨綱領」（一九一九）「史的唯物論」（一九二二）「轉形期經濟學」（一九二二）「農民問題」（一九二三）「到社會主義之路」（一九二三）「金利生活者的經濟學」「帝國主義和資本的蓄積」。

【布洛基】(Carlo Antonio Broggia) 英國經濟學家（一六八三——一七六七年）。他先爲實業家，政治家，對於貨幣制度及租稅制度有卓越的識見。他的傾向是重農主義的。著作有「租稅論」「貨幣論」。

【布累】(John Francis Bray) 英國的所謂李加圖派社會主義者，是第十九世紀初葉的人。他在普選運動具體化的一八三九年著「勞動的弊態和勞動救治策」，鼓吹渦文主義，至今成爲重要的社會主義文獻。他在這本書中，提議以工人之股份公司的形態構成共產社會，作爲實現理想社會的第一步。

【布稜他諾】(Lujo Brentano) 德國經濟學家，生於一八四四年。他在德國修學，後到英國研究那裏的職工組合制度而歸。一八七一年充柏林大學的講師，翌年再赴英國，回國後充國家學，經濟學及財政學的教授。他是德國有名的社會改良主義的經濟學家。著作有：「現代的工會」「現代社會問題研究」「社會政策研究」（一八九七）等。

【布爾喬亞】(Bourgeois) 就是資本家和有產者。

【布爾喬亞氾】(Bourgeoisie) 就是資產階級。

【布魯克斯】(John Graham Brooks) 美國的經濟學家，生於一八四六年。國民消費者聯盟及美國社會科學協會的會長。著有「社會的不安」。

【平行本位】這是以金貨、銀貨都作爲本位貨幣，不決定金銀相互的法定比價，使有無制限支付之效力的制度。所以因金銀比價的變動，金銀貨相互的比率不免常有變動，一方的利益，便是他方的損失，這是可以豫定的。在平行本位制度之下，爲了除去這個弊害，規定以金貨或是銀貨來支付，竭力減少由比價的變動所蒙的損益。這和複本位制度的相異，是在前者並不豫先規定金銀的比價，後者則用法律規定比價，不論金市場的比價是否變動，都要維持着一定的法定比價。兩者都不免有利有害。隨着經濟狀態的發達，弊害很多的金銀貨平行制度，在任何國家都漸漸失勢，但被一般採用來作

爲本位制度，卻有最古的歷史。卽在歐洲各國，從第十三世紀的後半期起，習慣地通行平行制度，大交易用金貨，小交易用銀貨的狀態很普徧地流行着。但牠在交易上的煩雜和不統一等實際的缺陷，及因金銀市場的比價變動而生之損益的不公平，後來都暴露出來，且信用經濟的發達，生出從金或銀之中擇其一者作爲信用對象的必要，因之便次第絕滅了。

【平均地權】見「民生主義」條。

【平均利潤率】（Average rate of profit）假如分社會的生產爲五個部門，各部門的利潤率是（C爲不變資本，V爲可變資本）

	資本	剩餘價值率	剩餘價值	生產品價值	利潤率
1	80C+20V	100%	20	120	20%
2	70C+30V	100%	30	130	30%
3	60C+40V	100%	40	140	40%
4	85C+15V	100%	15	115	15%
5	95C+5V	100%	5	105	5%

各部門的剩餘價值率雖然相同，但因資本之有機的組織不同，所以利潤率就互相差異。設把這五個部門當做一個部門，牠的資本就是390C+110V，牠的剩餘價值是110，而利潤率則爲22%。這就所謂平均利潤率。

【平均組成的資本】見「資本的組成」條。

【平時公債】因國債的起因而得名的一種公債。國家爲在平時要達到財政上或私經濟上的目的而發行的。

【平價】（Parity）金子是價值之國際的尺度，所以一切流通貨幣，都要靠這種貨幣中所含有的金量爲比較。例如以金子的重量比較來測量英國一鎊金幣的價值，等於法國金佛郎二五・二二，德國金馬克二〇・四三，美國金圓四・八六五等。這是以各國流通貨所表示英國一鎊的平價。總之，平價是指原有或天然的價值而言；凡貨物不受市面的影響，不爲供求所操縱的，都應該有一種天然價值。這天然價值就是平價。各國貨幣的平價有三種：一是理想平價，二是法定平價，三是公議平價。（參閱「理想平價」「法定平價」及「公議平價」等條）

【幼年工人】未滿十六歲的工人，叫做幼年工人。幼年工人又分少年工和童工兩種。十四歲以下的是童工。

【必要勞動】(Necessary labour)必要勞動是生產一工作日內勞動者之生活必需品的勞動。

【必要勞動時間】(Necessary labour-time)工作日中工人生產其生活必需品的價值之那部分時間，就是必要勞動時間。

【必要價格】(Necessary price)是商品的平均價格，據說是等於商品的價值。這個經濟名詞爲重農派經濟學者所創，和斯密士的「自然價格」有同一意義（參閱「自然價格」條。）但據近代經濟學者的見解，必要價格並不是商品的價值。

【必然信用】見「信用」條。

【未付行員獎勵金】(Unpaid Bonus or Staff Bonus Payable)銀行於決算後由純利潤中提出若干來酬勞行員而尚未付出的款項，叫做未付行員獎勵金或未付行員酬勞金。

【未付股利】(Unpaid Dividends or Dividends Payable)未付股利是已經董事會議決後分配股利，而沒有付給各股東收取的意思。譬如銀行的董事會議決了股利的分配後，銀行對於股東有隨時支付的責任。股利有官利和紅利二種，銀行在每年結算所獲純利潤，除提存公積金外，先首提出分配股東官利，假使還有餘多，再提出紅利。官利有限定，紅利是沒有限定的，完全看銀行所獲潤利的多少和董事會的議決來決定的。這種未付股利，在事實上，也是銀行對於股東的一種負債。

【未組織勞動者】沒有加入工會的勞動者，叫做未組織勞動者。

【未發行資本】見「公司資本的種類」條。

【未實收資本】見「公司資本的種類」條。

【未繳資本】(Unpaid Capital)未繳資本是股東已認定而沒有繳足的股款。銀行及大公司，都是分期繳納股款的，因爲這種公司也許一時不必要這麼多的資本，是要隨營業的進行而漸次投入爲有益，有的則因股東的方便的關係。沒有認股的股票，不值一分的，一經認股後，雖沒有繳足而股東應負繳納的責任的。

【本位制度】(Standard System)選定某種貨幣，規定牠的分量形式，作爲單位的，叫做本位制度。本位制度有單本位制度和複本位制度的區別。單本位制度是以一種貨幣作爲單位的，複本位制度則有數種貨幣作爲單位。不過現代各國，都採用單本位制度，而且漸有採用金單本位制度的趨勢。

【本位金】是鑄造金貨之本位的金。

【本位幣】(Standard Money)以幣

制本位爲單位的貨幣，叫做本位幣。例如中國的一銀圓，英國的一鎊，美國的一金圓等。

【本洋】見「中國的通貨」條。

【本國領移民】見「移民」條。

【本票】(Bank Orders Outstanding) 本票是銀行所發行來替代現金運用的票據，而負有憑票即付的責任的。這種票據所以避免現金授受的麻煩，牠的信用價值和現金一樣，所以是金融界中的特種信用票。其種類有「記名」和「不記名」，「即期」和「遠期」的區分。記名的在提款時，要取款人填入姓名於票據的背面才能取款；不記名的是憑票即付的；即期的是銀行隨時負支付之責；遠期的是要到期才承認付款。

【本豫算】見「豫算」條。

【正常價格】或稱自然價格，見「自然價格」條。

【正貨】正實的貨幣，與紙幣、公債票、票、證券等相對的；也可以說是現錢。例如銀行的兌換紙幣發行額，不可不準備同額的金銀貨及金銀塊，這就是準備正貨。

【正貨現送】在金輸出自由時代，當匯兌市價騰落，對手國的貨幣騰貴，而要支付對手國的時候，便向自國的中央銀行兌取現款來支付，這叫做正貨現送。反之，對手國支付現款的，叫做正貨收取。達到要正貨現送的市價之點，叫做正貨現送點。

【正貨現送點】見「正貨現送」條。

【正貨準備】銀行資財中的現金，爲銀行債務總額的正貨準備。(參閱「正貨」條)

【正貨輸入點】一國的輸出如果超過輸入，就可從外國輸入許多貨幣。但這並不是輸入貨幣，而是以匯票償付的。匯票的價格如果高於「平價」加「貨幣輸送費」，那末就要輸送貨幣來償付的。這使外國貨幣輸入國內之點，就是「正貨輸入點」。

【正貨輸出點】(Specie point) 一國的輸入如果多於輸出，就要購買輸出國的匯票，來償付超過輸出額之輸入品的代價。匯票的價格如果高於「平價」加「正貨輸送費」，那就要輸出貨幣去償付的。這使貨幣輸出國外之點，就是「正貨輸出點」。

【正統派的價值論】見「價值論」條。

【正統學派】(Orthodox School) 是指經濟學上亞丹斯密士所唱的一學派。斯密士繼承重農學派，奠定經濟學之基礎，其學說影響至大。其承繼者馬爾塞斯，李加圖及穆勒父子，更發揚其說，遂在經濟學史上，形成一個學派，名爲正統學派。關於該學派的學者，雖亦有意見紛歧之處，但

皆從個人主義的立足點，做定人爲純粹的自私自利的經濟人，以解剖資本主義社會的經濟組織。他們都贊成自由貿易，承認資本主義爲永劫不移之經濟組織。但在價值論方面倡勞動價值說，故與此後之馬克思學派有一種密切的關係。

【正當價值】見「價值」條。

【生存最少限度】(Minimum of existence) 指工人在維持他的勞動力和扶養後繼者的子孫上所必要之生活資料的最少限度。英國的經濟學者麥卻爾對於今日不熟練勞動者及農業勞動者在不斷維持他們的勞動力上所必要之生活資料的最少限度，舉出下列的八條：(一)包有數室和空氣通暢的住宅；(二)暖衣及清潔的襯衣；(三)飲料用良水；(四)牛乳及肉若干；(五)充分的穀食；(六)茶若干；(七)一定限度的教育娛樂費；(八)能够給與妻子必要的餘裕以行養育上家政上的義務。此外尙有酒精飲料、紙煙、季節衣服等都是習慣上所必要的，一般男女往往寧願犧牲其他一部分的純必要品以取得這些東西，所以也須加到生存最少限度中。這樣的主張生存最少限度不單是能够維持生理的存在的最少限度，而且要包含經營人類生活上所必要的各種條件者，不僅是麥卻爾，就是李加圖等多數學者也承認這個。又有人以爲在決定勞動價值的根本標準之生活資料的價值中，完全包含着這種認爲有社會的必要的生活資料。不過所謂生存最少限度不是確定不變的，牠是因社會的狀況而變化的。某一國家的最少限度不適用於其他國家的最少限度，某一時代的最少限度不適用於其他時代的最少限度。隨着文化的進步，最少限度也漸漸向上，而這個向上就是生活標準的向上。生存最少限度又名最低生活費。

【生存權】(Right of existence) 凡是生存於有組織社會內的人，個個都有在那個社會內，獲得充足自己的慾望上所必要之事物的權利。換言之，卽是指社會的各個成員有向社會請求在維持自己的生存上所必要而不可缺之事物的權利。所以生存權的一種觀念，在基礎上是把個人的必要認爲分配的原則。社會主義把生存權的主張視爲和勞動權、勞動全收權相同之基本的經濟的原則。最先主張這個觀念者是葛德文。他站在按照必要以分配財貨及勤勞一原則上，而說明這種權利的觀念。斐希特在他所著「合理的國家中」也主張財產的分配第一

要進行得使人人都能生存。依他所說，人類活動的目的是在「生」，由自然給與生命的各人，對於這種生存的可能有主張平等的權利。在法國，羅伯斯庇爾說，生存是屬於個人的不可侵權，不能以他人的財產權來侵害。但成爲生存權的根據是什麼呢？那是建立基礎於自然法上面。即自然法論者的所謂原權，是人類之天賦的權利，在滿足人性根本的必要。將牠的內容分析起來，可抽出生命及身體的保全權、平等的權利等觀念。把這個觀念推考上去，便能達到生存權的觀念。然而任何自然法論者都巧妙地迴避達到這樣的結論。今日的法理學者也常把牠說得和救助權相結連。不過嚴密些說，救助權實不是權利，只是在貧窮和殘廢等一定的條件之下國家所給與個人的慈惠。這種慈惠是給與特定之個人的，不是各人所得要求的。所以在理論上，生存權和救助權是全然相異的。

【生利學】(Chrematistics) 討論財富之取得的學問，就是「生利學。」古典派經濟學過於重視生產而忽視消費，所以叫做生利學。

【生命保險】即人壽保險，見「人壽保險」條。

【生育制限】(Birth control) 生育制限亦稱產兒制限，是採用人工的避姙法來節制生育的意思。牠的理由是：(一)使家庭經濟寬裕；(二)解放女子；(三)改良人民品種；(四)救濟人口過剩的困難。

【生活工銀】平均五人的工人家族僅够維持其肉體的機能之工銀，便是生活工銀。

【生活必需品】(Necessaries of life) 生活必需品是人們生活所消費的東西，沒有這些必需品，人們便不能生存，不能工作。

【生活要具】(Means of subsistence) 凡是人所賴以生活或生存的物品，以及人類生活所消費用去和消毀的物件，都是生活要具。

【生活費】(Cost of living) 這是指購買衣食住等生活必需品所費的金錢。物價昂貴，生活費便高；物價低廉，則生活費低。所以生活費並不和生活標準相同的。

【生活標準】(Standard of living) 是指人類維持生活之衣食住修養娛樂等數量品質的美惡精粗，亦稱生活程度。現代經濟學家社會學家都認提高一般人的生活標準爲重要問題，主張願到衛生、整飭、舒適等三方面。

【生產】(Product)　意義　對於自然所提供的材料加以人類的勞動，

附與或增加充足人類慾望的能力（卽使用價值）便稱爲生產。換言之，生產是賴勞動以造出經濟財貨的事。所謂生產不是無中生有的。宇宙間的物質，非人們所能加以消滅，也不能加以創造，人們所能做到的只有分離、集合或移動某種物質，成爲勞動對象的材料有照着自然所提供的東西（簡單的勞動對象）和一旦加上人類勞動的東西（原料。）當進行生產時，幫助勞動使生產容易的東西稱爲勞動工具。所以爲了賣卻而飼養的牛馬是勞動對象，但爲耕作而使用的牛馬是勞動工具。勞動工具和勞動對象的總稱是生產機關。

種類　照生產的方法分類，則有下列四種。卽（一）採取存在於自然之物的，如採礦狩漁；（二）使一定的植物或動物生產或蕃殖者，卽農業、牧畜、植林等；（三）把以上二種所生產的結果作爲原料而或加變形，或加結合者，卽各種的工業；（四）使由以上三種生產所生的東西接近消費者的運輸業（以及普通稱爲商業之含有運輸的機能者。）關於以上的（一）和（二）是爲原始生產。關於（四）的商業，雖常賴賣買以進行商品移動，但在最發達的商業，商品的移動不一定要隨伴於賣買的。卽單是限於移動所有權的賣買，這一種難以稱爲生產。其次，依生產的形態而分類，則有下列的幾種。卽（一）自家生產；（二）定貨生產；（三）商品生產（或市場生產。）第一種是把在一家族內部所生產的供他家族內部的消費，生產者同時又成爲那生產品的消費者。這便是自足經濟，在今日尙有一部分殘存。第二種是比自家生產來得發達的形態，等着他人的定貨而生產，定貨以外的物品是不去生產的。這不論在西洋或是在東洋，都是流行得很久，今日的工業大概是從這種生產發達而來的。第三種的商品生產是不等他人的定貨，不以自己的消費爲目的，但以市場的需要爲目的而生產，把牠作爲商品而送到市場。這種生產的動機是營利，貨幣價值的無限地增大是牠的生命，支配現今生產界之資本家的生產是牠最發達的形態。

【生產力】生產力一名詞含有兩種意義：其一指生產性（Productivity）卽在特定的勞動條件之下將定時間內生產之效能；與勞動生產力（Labour productive power）同義。其二，指構成生產之能力，或稱生產勢力，包括物的要素卽如生產技術，人的要素卽勞動人口。

【生產力學說】（Theory of produc-

tivity)認資本爲有價值生產力，主張利息的原因是在資本之剩餘價值生產力的學說。所以又稱爲生產力利息學說。稍稍明瞭地主張是說者爲舍氏，蘭得特爾繼之發表同樣的主張。此後，馬爾塞斯等也相繼採取這個學說。柏爾克又分生產力學說爲粗笨生產力學說和究理生產力學說。在粗笨生產力學說中有的以爲因資本直接具有價值生產力，所以在生產上又生出歸爲資本的價值部分，有的把資本的生產力看作不過是物理的生產力，從這個生產力生出歸爲資本的剩餘價值。但在承認資本的生產力生出剩餘價值一點上，都沒有相異。不過他們都沒有明白說出資本的生產力爲什麼產生了剩餘價值的理由。柏爾克所以一括地稱牠們爲粗笨學說。第二種究理生產力學說是出發於資本之物理的生產力，究明物之數量的增加爲什麼生出價值的剩餘，而歸入價值論的範圍。屬於這部類的人們不像粗笨學派者，因承認資本的生產力，而說剩餘價值的發生也是不用說明的當然現象。他們從理論上究明價值的剩餘爲什麼發生，爲什麼歸爲資本的生產能力，這種態度是和前者相異。總之，屬於生產力學說的主張是承認資本爲剩餘價值的源泉，此派學說，受人反對，謂資本不過在生產行程中將牠的價值移轉到生產物上，決不是造出價值的，造出價值之唯一能力而成爲剩餘價值的源泉者，只有勞動力。他們的非難上述學說，也是當然的現象。然而信奉上述學說的學者也是不少，柏爾克等的主觀學派也可說是採取生產力學說的一種。

【生產方法】與「生產關係」同。

【生產手段】(Means of production)亦稱生產機關，是指物的生產要素；即使勞動物體化的必要手段。生產手段可分三部：(一)生產條件——工場、建築物等；(二)生產對象——自然物、原料；(三)勞動手段——勞動工具、機器等。

【生產手段產業】產業所生產的商品，有的是做生產手段的，有的是供給消費的；所謂「生產手段產業」，即製鐵、製鋼、機器製造等產業。

【生產分割】指一種物品的全部生產行程在經濟上區分爲獨立的多數的關節。當社會在經濟上尚是幼稚時代，一種物品，例如毛織物，自剪取牠那原料的羊毛以至織成等事，都是在同一經濟內進行的，但一到社會的經濟進步了，在同一經濟內所進行之毛織物的生產行程，便區分爲牧羊、紡績、織布、染色等各種關

節，這些關節各各成爲一個獨立的職業，依了一個獨立的經濟有機體而進行，所以一種物品從原料到成爲完成品，以至可以隨時作爲消費之用，必須依有償讓渡的方法而通過這些經濟有機體之手。

【生產合作】又稱生產組合，見「產業合作」條。

【生產合理化】(Rationalization of Production)見「產業合理化」條。

【生產性的消費】(Productive Consumption) 生產過程上所必須的生產要具消費，就是生產性的消費。

【生產的分工】(Division of Production) 把從事屬於同一經濟單位的事務，分爲幾個事務，而爲數個的經營，叫做生產的分工。

【生產的消費】消費食物而生產勞動力，是消費同時是生產。這是主觀的消費或名消費的生產。

【生產的財產】經濟學上的所謂資本，就是生產的財產。

【生產的智慧力】(Intellectual Powers of Production) 生產的智慧力便是如何善於利用生產勞動的理解。

【生產的勞動】(Productive Labor) 工人所消費的價值，如果由他的勞動再生產出來，這種勞動就是生產的勞動。

【生產信用】(Production Credit)被借用者以其所得的信用供爲生產及營利手段，就是生產信用。

【生產要具】卽生產手段，見「生產手段」條。

【生產要素】(Factors of Production) 生產要素是指自然和勞力，或生產手段和勞動力。

【生產財】這是和消費財（或享樂財）相對立的名詞，他是反乎後者之直接充當消費的財而生產，他是間接的充足消費慾的某一種的財，究竟是生產財呢？還是消費財呢？這不能依那自然的性質來判別，乃要依怎樣的使用的情形來決定的。例如在製粉業者工場中的麥是生產財，但家庭中供食用的麥則爲消費財。瓦格涅大別生產財爲(一)可動的生產財，(二)不可動的生產財。更把前者細分爲(甲)貨幣資本(乙)固定資本（例如機械）(丙)貨幣以外的流動資本（例如原料）等三者；把不可動生產財細分爲(甲)和土地結合得不可分的資本（例如建築物）(乙)土地等二者。當然，這種財也不是常常存在而爲生產財的。一派的學者主張在這些有形的財之外，將勤勞、權利等爲了生產的目的而使用時，也稱爲生產者。有些學者把生產財稱爲間接財或第

二次財，把消費財稱爲直接財或第一次財。

【生產率說】從生產能力方面尋求剩餘價值之存在理由的剩餘價值學說，稱爲「生產率說」。充用資本到生產上時，常造出比生產上所消費的資本之價值更大的新價值。爲什麼生出這種超過價值呢？生產率說是依了資本的生產能力以說明這種價值差額的生成，這可以有下列三種的證明方法。(一)認資本自身直接有創造價值的能力——即證明資本類牠的能力，恰如對生產物吹魂般的，吹起價值的場合；(二)證明在獲得更多量的財或更有用的財上面與有資本的助力，在一方，更多量的財或更有用的財當然是具有更大價值的場合；(三)證明在生產更多量的財或更有用的財時資本是與有助力的，在一方特別論證更多量的財或更有用的財不得不有比在牠生產上所消費的資本更大之價值的理由的場合。因以上三種論證方法，其中究採取那一種方法的關係，而發生用資本的生產能力以證明剩餘價值之學說的分派。承認資本有直接的價值創造力的學說和由第一型資本之物理的生產能力出發，而信剩餘價值爲當然的現象，所以同資本之物的生產能力有密切關係的學說(第二型)是要直接從資本的生產能力引出剩餘價值，都不加中間的說明，這是他們相共通的地方。所以堡爾克把他們包括於「單純生產率說」的名稱下。其次，他從資本之物的生產能力出發，而不信生產物量的增大隨着價值的增大，因而承認關於價值有加以說明之必要的學說爲「複雜生產率說」。最後，還有從第二種學說所派生，立脚於資本之物的生產能力上特別主張資本的「功用」之存在的一派學說。堡爾克名牠爲「功用說」。這個學說雖承認資本之物的生產能力爲成立剩餘價值的一種條件，但不承認是主要的原因。所以就是牠從生產率說所派生出來的，也不能包括於生產率說的名稱之下。信奉「單純生產率說」的學者是慧恩、克來伏泰、加內等，至牠的創始者是舍氏。然在舍氏的學說內又包含着「功用說」的萌芽，所以他又被稱爲「功用說」的祖先。依舍氏的學說而言，一切的財貨是由自然、資本和人類勞動之三因協力而出現的。這因子是國民之富的源泉的生產元本。各元本先作出生產的作用，由這作用而生財。生產的作用是由元本的活動或勞動所成立的生產之元本的作用是

由生產者（人間）的勞動以發揮效用。自然是由自然力的活動——土地、空氣、水、太陽等等的活動——而發揮牠的作用。但資本之生產的作用是什麼，舍氏對於這一層的說明不很明白。總之，他認資本的活動是和人類的勞動、自然力的活動有同一性質的。自然的普通作用是無代價的提供牠的職務，所以不成爲私有財產。其他的因子——人類的勞動力、資本及占有的自然（特別是土地）的作用是要從牠的所有者方面購買的。這種購買代價是由這些作用所造出的財貨之價值中來支付的，生產物的價值是分配於提出各作用而協同生產之各元本間。這個分配的比例是完全由各個作用的需給關係所決定。負擔分配的機能者是企業家，他購買生產上所必要的各種作用，應乎市場的狀況而支付代價。於是生產的作用作爲支付價值，而這個價值是和派生作用之元本自身的價值明白地相區別。這些作用收入所有者手中而成爲眞正的元本。所有者不論把牠販賣，或由生產而把牠轉化爲生產物，都不過在收入的形態上發生變化。然而一切的收入是和作用的三種狀態相照應，也是分爲三種。一種是勞動的收入，一種是地價，還有一種是資本利潤。舍氏說，人類勞動提供了生產的作用，同樣資本也是提供了這種作用，所以在購買勞動的作用時，支付所謂工銀的一種代價，同時，在購買資本的作用時，也支付了所謂利潤的一種代價。然而要是進一步考察便發生了很大的疑問。要是說資本之生產的作用的代價是從生產物的價值中支付的，那麼在生產物中必須包含充當這個支付的價值量。爲什麼這樣的價值量常存在的呢？舍氏對於這層的說明有二，在相互間完全不相容的。在一方的解答，舍氏承認資本之直接的價值創造力，價值是因資本的創造而存在的，對於資本之作用的支付代價是因資本造出了充當這個支付的剩餘價值。在他方的解答，舍氏完全顚倒了因果關係，以對於資本之作用的支付作爲剩餘價值存在的原因。即生產物的有價值，是因生產物的派生源泉之生產作用的所有者受取了代價。「間接生產率說」在將資本利潤的根柢放在資本的生產能力上，那是和「單純生產率說」相一致的，但這個學說在展開上述的見解時，完成了二方面的進步。第一是把「資本之生產能力」的意義限定於「資本之物的生產能力」，第二是承認更多量的生產

物並不隨伴了更大的價值。因此，這個學說對於增大的生產物常常隨伴着剩餘價值的理由，給與特別的說明。牠的理由是什麼？這是因學者而有異，不能一概的，但這個學說的創始者是蘭得特爾。他說，「在投下資本以產生利潤的一切場合，這個利潤通例是由資本代行，那以人類之手來進行之勞動的一部分，或由資本給付非人力所能做到的勞動部分而發生的。」然而怎樣的從代行勞動的資本能力中發生出利潤來呢？依他說，「現實資本的所有者可以靠了他的資本確保工人之工銀的全部或一部作爲他的所有分。例如現在有一位有了一架編襪機的人，每日可以製造襪子三雙，假定要在一天中編成和前者相同質的襪，需要手編織人六人的勞動。這樣，機械所有者對於襪子三雙的製造，可以要求編物職人五人的工銀，而且是這樣受取。因爲購買者和他交易比和手編織人相交易，可以便宜了手編織人一人的工銀。」蘭得特爾於是在勞動的節約上找求利潤的原因。如他所說，機械的所有者於一日間可以製造出和六個手編織人所編的同數同質的襪子，因而取得這餘多的收入是正當的。但在這裏，歸給有機械之襪子製造業者的餘多收入，並不是純利。那不過是對於使用資本的總收入。爲了從這種總收入中見出純利，須扣除機械自身的消耗價值。然而通觀蘭得特爾的全部議論，或是忽略過了這一層，或是以爲從總收入中扣除了機械的消耗價值以後，一定常常出現幾分的殘餘。第一個場合是個明白的謬誤，第二個場合則對於說明的重要地方，卽從總收入中除去了所消費的資本的價值以後，爲什麼殘存着剩餘之價值的問題，一些也沒有論到。

【生產部門】(Department of production) 這是一切社會生產的分類，這分類是以每種產物直接或間接滿足人類之需要而定。如果是間接的，便屬於「生產手段的生產部」，如果是直接的，便屬於「個人消費手段的生產部。」

【生產統計】經濟統計中的一種，所謂經濟統計是用計數以表示經濟的現象，對於經濟學上普通稱爲三個必要條件的土地、勞動及資本，各有土地統計、勞動統計、資本統計。用數量及價格來表示這三種要件，包括了生產的經濟物件，便名爲生產統計。由此可以知道一國的產業狀態，又有從定期調查以推知一國經濟現象的經過。然由這種調查所得

的計數，也不過是概數。

【生產費】(Cost of Production)爲生產上所需要的被消費的原料品，被消耗的工具、機械、建築物等的一定物質和一定勞力。所以在進行生產時，不能不置備這些物質及勞力。在置備這些時，需要一定的犧牲。即當製造一種物品時，必須貯蓄直接間接所必要的力作及製造上所必要的資本這些總稱，便是所謂生產費。

【生產集中】資本家由資本集中而併合許多小工廠，於是生產本身也日漸改良擴大，少數大工廠就可以供給各國間甚至全世界商品的需要了。這樣的現象，就是生產集中。

【生產資本】見「資本」條。

【生產過剩】(Over-production)指市場上生產物的供給過剩。即指和供給過剩、商品過剩等相同一的現象。說到生產過剩，好像是超過全社會的消費慾而生產，但這樣的事實際上是不會有的。個人的消費慾常被購買力所制限，所以價格的低落是促進消費慾的發現。然而生產者方面以獲得利潤爲唯一目的，因而在生產物的價格極端低下時，便中止生產。所以在實際上絕對的生產過剩是不會出現的。即今日的生產，不是以充足消費慾爲目的，而是以購買力爲目標的。生產者以市場上價格的高低爲標準，豫測牠的需要，以進行生產。在市場上需要供給的法則作用得極爲敏活，所以市場價格高昂時，商品的供給量比購買力要少。隨着這種生產引致許多的利潤，生產業者便供給多量的生產。然而生產業者個個希望生產這種利潤較多的商品，因而有時大家集中於同一商品的生產。即在這樣的場合，生產物的供給變得超越了牠的購買力，以至發生生產過剩的現象。還有因生產以市場的購買力爲目標，因購買力的減退而變爲供給過剩，這也是生產過剩的一種現象。如上所說，生產過剩不只限於某種特殊的商品。全社會的生產過剩也是有的。這是在生產力隨着資本蓄積的增進而增大，但全社會的購買力並不增大時以及生產力雖是同樣而社會的購買力卻是減退時所發生的。所謂恐慌，就是指這種意義的生產過剩而言。生產過剩的現象向來並不是永續的。即在生產過剩成爲世界的現象而出現時，也常是過了數年便爾終止。這是因爲一般物價因生產過剩而低落，勞動工銀及利息等也便低下，結果生產費低下到低落的價格，也能充分收得利潤。還有在僅僅某種特殊的商品陷於

生產過剩時，因爲一般生產者都廻避對於這種商品的生產，需要又超越供給。卽在生產界生產過剩和生產不足是不絕地循環着，不過在一切的生產和消費都是無秩序無統制地進行着時，這種現象的出現乃是難以避免的。

【生產對象】(Objectives of Production) 生產對象就是勞動對象；例如工人把鐵砂鎔成鐵，棉花紡成紗，這「鐵砂」和「棉花」便是生產對象。

【生產價格】(Price of Production) 生產費的總額（不變資本及可變資本）加上平均利潤，就是生產價格。在資本之平均的有機的構成之下，生產價格和他的價值一致；如果資本之有機的構成，較低於平均，那末生產價格就較低於價值；如果資本之有機的構成，較高於平均，那末生產價格就較高於價值；在社會全體的總資本看來，利潤額和剩餘價值額是一致的。因此，生產價格和價值是一致的。

【生產範圍】(Sphere of Production) 是任何單一的產業，例如成衣業、建築業等。

【生產機關】(Means of Production) 德文原語爲 Produktionsmittel，也有人把他譯爲生產手段的。人們在進行生產時所必要之物的要件，總稱爲生產機關。卽包含生產的原料、機械工具、建築物、燃料等。資本家進行生產時，需要支出的費用是充當雇傭工人的費用和投於生產機關上的費用等二部分。投於雇傭工人卽購買勞動力的資本部分，因在生產中增大自己的價值而成爲剩餘價值的源泉，這名爲「可變資本」。投於生產機關的資本部分，在生產行程中，絕不增大自己的價值，照着老樣，毫無增減的移轉於生產物的價值中，這名爲「不變資本」。

【生產關係】(Relations of Production) 人類社會存在的基礎是生產。生產必要有生產手段。關聯於生產及生產手段的社會組織，各各不同。生產手段有在生產者集團的支配之下的（如原始共產主義時代），其次，生產手段和生產者有在特殊剝削者的權力之下的（如奴隸制度、農奴制度時代），又生產者雖自由，而生產手段卻成爲剝削者之私有物（如資本主義時代）。這樣關聯於生產手段的社會組織的方法，稱爲生產關係。生產關係體系，或社會之經濟的構造。原始共產主義、民族制度、奴隸制度、農奴制度、資本主義……等，都是生產關係的種種形態。

【母系】(Maternal line) 見「家族

制度」條。

【母親公司】見「女兒的企業」條。

【母權】(Mother's authority)見「家族制度」條。

【民生】就是人民的生活、社會的生存、國民的生計、羣衆的生命。

【民生主義】民生主義爲三民主義之一，「就是弄到人人生計上經濟上平等。」中國國民黨第一次全國代表大會宣言中說明民生主義道：「國民黨之民生主義，其最要之原則，不外二者：一曰平均地權，二曰節制資本。蓋釀成經濟組織之不平均者，莫大於土地權之爲少數人所操縱。故當由國家規定土地法、土地使用法、土地徵收法、及地價稅法。私人所有土地，由地主估價呈報政府，國家就價征稅，並於必要時依報價收買之。此則平均地權之要旨也。凡本國人及外國人之企業，或有獨占的性質，或規模過大爲私人之力所不能辦者，如銀行、鐵道、航路之屬，由國家經營管理之，使私有資本制度，不能操縱國民之生計。此則節制資本之要旨也。舉此二者，則民生主義之進行可期得良好之基礎。於此猶有當爲農民告者：中國以農立國，而全國各階級所受痛苦，以農民爲尤甚。國民黨之主張，則以爲農民之缺乏田地，淪爲佃戶者，國家當給以土地，資其耕作，並爲之整頓水利，移殖荒郊，以均地力。農民之缺乏資本，至於高利貸以負債終身者，國家爲之籌設調劑機關，如農民銀行等，供其匱乏，然後農民得享人生應有之樂。又有當爲工人告者：中國工人之生活，絕無保障，國民黨之主張，則以爲工人之失業者，國家當爲之謀救濟之道，尤當爲之制定勞工法，以改良工人之生活。此外如養老之制，育兒之制，周恤廢疾者之制，普及教育之制，有相輔而行之性質者，皆當努力以求其實現。凡此皆民生主義所有事也。」

【民利的保儲】(Conservation of Vitality)國家富強的要素，一是學者的腦力，一是勞動者的體力。各種事業都要有相當的人材，纔能辦得好，腦力和體力則要有相當的教養，纔能發育，所以民力的保儲，實是國家的根本要務。

【民革提】(Marco Minghetti)意國經濟學家、政治家(一八一八——一八八六年)。初習數學及國家學，爲法國會議的議員，列入自由黨內閣，後因關於獨立運動，和教王意見相左，遂退而出戰事既平，爲意國國會的議員。一八六〇年任內務大臣，後歷任內相、財相、農相等。爲意國有數的經濟學家，從法律學和倫理學

方面探求經濟學的基礎。

【永久佃耕】佃耕制度之一，這是和年期佃耕相對的。但在今日這樣的永久佃耕制度已很少了。

【瓦格涅】(Adolf Henri Gotthilf Wagner) 德國經濟學家、社會主義者。生於一八三五年。歷任各大學教授，一九一七年死。他是代表德國的歷史派經濟學支持國家社會主義。經濟學中特別以財政學著名。著有「財政科學」(四卷)「社會主義、社會民主主義講壇及國家社會主義」等。

【瓦特】(James Watt)英國發明家。一七三六年生於蘇格蘭。曾爲機械師的徒弟，後做機械師及土木技師等。研究蒸氣機關和福爾敦相協力，遂於一七七四年完成近世蒸氣機關的發明，使產業界起了大革命。又發明太陽及遊星聯動機、應用遠心力的調整機、氣壓計、謄寫器、螺旋推進機等。於是被舉爲愛丁堡王立學會會員及倫敦王立學會會員，在伯明罕有他的銅像，在西明斯克寺院建有國民紀念碑。他死於一八一九年。

【瓦斯事業】(Gas Undertaking)普通又稱煤氣事業，今日稱爲天然瓦斯之可燃性氣體的發見，徵諸種種的記錄，可以追溯到很早的古代，發見用煤炭乾溜以製造發光燃料的煤炭瓦斯之方法，不過是十八世紀的事。一八一三年，倫敦設立瓦斯公司，這是世界上最早的瓦斯公司，後來瓦斯事業一天勃興一天，到一八三〇年，僅僅英格蘭、蘇格蘭兩地，公司數已超過了二百。英國的資本家又發展到大陸各國，法國和德國的瓦斯公司中由英國人所創立的也是不少。

【田口卯吉】日本經濟學者。安政二年(一八五五)生於江戶。明治十二年創刊「經濟雜誌」，主張自由貿易論，成爲當代的一大勢力。並發起經濟學協會，執筆於「自由新聞」，對於學界和實業界頗有貢獻。後來被選爲衆議院議員，三十八年(一九〇五)去世，年五十一歲。著有「日本經濟論」「日本開化小史」「經濟策」「古代研究」等。又監修「大日本人名辭典」「國史大系」等書。

【田賦】田賦爲地租的一種。納賦就是完糧。中國的田賦有地丁、漕糧、租課、差徭、墾務等五項。(一)地丁　古代賦出於地，役出於丁；到了清康熙時代，以現徵名册爲常額，雖人丁增多，也不加賦。雍正時，又以丁糧攤入地糧內徵收；於是地丁合而爲一。那時是以銀兩計算的，民國後改以銀

田計算。(二)漕糧　這制度起於西漢，是徵納白米轉輸入京。明時改爲民運，清時改爲兌運、折徵。同治後，各省都以銀折徵，只有江浙兩省每年運漕白糧米一百萬石。(三)租課　租課以屯田租、官田租、學田租爲最多，其性質雖和地丁、漕糧不同，但也是國有或公有地產的賦稅。(四)差徭　這是力役的意思。清時西北各省，都按照地畝或驛馬或行戶出差。民國之後，已折收銀圓，漸次革除了。(五)墾務　墾務爲墾荒的收入。西北土地一天一天的開闢起來，墾務入款，都是列入官產項下的，其中歸入田賦的還是少數。

【白表】統計比較溫和的工會及勞動運動領袖者，是爲白表。(參閱「黑表」條)

【皮爾斯多夫】(Julius Pierstorff)德國經濟學家。生於一八五一年。伊諾大學教授。著有：「社會哲學者的亞貝」等。

【目的稅】以充某種特殊財源之目的而賦課的租稅。任何租稅都能成爲目的稅。例如以充國防費的財源之目的而賦課地租時，地租是一種目的稅，爲供作進行某種社會政策的財源而賦課造酒稅時，這造酒稅也是目的稅。目的稅必須將這個收入供作某種特殊目的之資源。

【石濱知行】日本經濟學家，專研究經濟史的。他生於明治二十八年三月二十六日，淡路島洲本町人。東京帝國大學畢業後，留學歐洲二年。大正十四年回國，任九州大學教授。昭和三年五月辭職。著有「經濟史概論」「唯物史觀經濟史」「德國經濟史」等。

六畫

【交付】指貨物之授受與現金之交付。其日期稱爲交付日。

【交易】(Exchange)交易的起源是物與物的交換。後來有了貨幣，便成爲貨幣與物的交換，這就是買賣。因爲這種交易，也能增加財的效用，爲生產的一種。(參見「交換」條)

【交易所】(Bourse)交易所是一種投機市場，從事於投機買賣的樞紐。交易所中的買賣，不都是現貨，這就是所謂拋期或賣空(Sell short)，在貨沒有到市的時候，先行交易。交易所的設立，要依照法律規定繳納保證金的。這種交易所，有的是由公司組織的，有的是由個人組織的。有的專營證券的，有的專營商品的，有的則專營一物的，例如證券交易所、物品交易所、棉業交易所等。牠的內部組織是設有理事長、理事，以及實行交易的經紀人。經紀人是一定要

對於本業有經驗或一定資格的商人，而且要由理事長呈農商部核准，繳納保證金及誓約書，才能許可。其中所謂多頭經紀人(Bull)是有貨而等待價漲者；又有所謂空頭經紀人則是要想買進而希望價跌者。每天交易，午前叫前場或前市，午後叫後場或後市。每市有開盤、二盤、三盤、收盤等段落。交易方法則有現期交易、定期交易、延期交易等三種。

【交易機關】(Means of Exchange)使交易在技術上趨於簡易之手段，便是交易機關。例如度量衡、貨幣和信用、交通機關、商業和市場等都是。

【交通】(Communication)交通是能够減少或排除社會、政治、經濟、精神因地域隔離而發生的困難的。交通的三種意義：(一)最廣義的意義是指人類相互關係的現象；(二)廣義的意義是指人類間經濟貨財的相互關係；(三)狹義的意義是指人類貨物、居住、書信的移動。除了郵電等通信事業外，交通可分水上航業、陸地鐵路汽車業、空中飛行業等三種。交通的利益有：(一)因收集原料、賣出製品的迅速，和選擇低廉的勞力及消費，而節省了生產費。(二)使生產組織擴大而進步。(三)發達市場，增進物價，提高資本、勞力、土地的價值和需要，發展投機事業。(四)使生產者和消費者日益接近，而發生各種組合，改進商業組織。還有，交通發達了，能够促進內政的統一，便利軍事，普及文化的。

【交通史】(Communication history)紀元前十五世紀米開城諸王之陵墓中，有許多琥珀玉是南歐的產物。在斯幹底那維亞人墳墓內，有紀元前一千年從基布洛斯及埃及所傳送來的許多寶物。這些消息，近來都由學者所發表了。這證明了交通從太古起早已通行於遠距離之間了。太古的交通陸行是沿河流，水行用舟。道路的敷設在希臘、羅馬時代非常進步，到了中世，稍稍衰微。舟運因中世時羅盤針和其他技術的發達而更是發展，終至招來了第十五世紀的發見時代。到產業革命前，隨着生產力的發達，引起了交通手段的變革。當時的交通手段是運河。運河在古代已通行於埃及及中國，十二世紀時通行於荷蘭，但到第十四世紀以後，才爲一般所使用。在英國，一七五五年時，已開鑿大規模的運河。成爲國際的運河的蘇彝士運河，是開通於一八六九年。巴拿馬運河是開通於一九一四年。交通的變革自發明蒸汽機關及火車、輪船以來，劃了一大時期。在此以前，除了用人力或馬力牽引貨物車以外，也曾使用

帆車、馬力車以行走於軌道上的方法。自發明火車以後，這些方法便急激地被廢棄。火車的發達，此後非常迅速。世界上鐵道的哩數，在一八四〇年是有七六七九基羅米突，在一八六〇年有十萬基羅米突，在一九〇〇年有八十萬基羅米突，在一九一〇年時有百萬基羅米突，在一九二二年時，達到了一百二十萬基羅米突。輪船的發達也很顯著，世界的總噸數在一八九〇年有二千一百萬噸，在一九〇〇年有二千九百萬噸，在一九一〇年有四千二百萬噸，在一九二〇年有五千八百萬噸，一九二五年時，達到了六千五百萬噸。隨着輪船、火車的發達，電報、電話、郵政制度、海底電線等也都發達了，到了最近，汽車、無線電、飛行機、飛行船等都成爲重大的交通手段。

【交通政策】(Communication policy)指國家對於交通發展所採取的政策。交通的進步發達是和經濟及文化的發達有密切關係的。從經濟的方面說，交通達到成爲世界的時，既可安全地輸送商品，同時又能從各地輸入精良的原料，縮小生產費和增大生產量也有可能了。交通的發達又擴張商品的販路，招致外國貿易的發達和商業的繁榮。從文化的見地說，交通的發達使相異的社會間的接觸變得頻繁，故又可促進文化之平均的發達。這樣，交通的發達不論在社會的方面，或在經濟的方面，都有重要的意義，因此，國家對於交通機關，必須加上特殊的保護干涉。交通有道路交通、水路交通、鐵道交通、通信交通等許多的種類，在性質上，經濟的社會的任務也有不同的，因而對於交通方面的政策勢必也要相異的。現在試概觀國家對於交通所取的政策，則大略如下：(一)以公共的利害爲標準而統一通路的配置。(二)依據政治的經濟的任務的輕重，有秩序地決定通路的種類。(三)顧慮一般公衆的利益而付與獨占權及特權。(四)對於交通的設備乃至經營，計劃牠們的統一或集中。(五)計劃關於通路和運輸器具之技術的設計規定。(六)努力使交通方法的利用得到公平。(七)爲了保全交通的秩序安寧，從事警察的規定及牠的監督。(八)計劃運費的制定。(九)爲使交通得到國際的聯絡統一，設立國際的法規協定。(十)給私營交通以直接的乃至間接的補助等。交通政策在交通經營的制度乃至牠的經濟上，還有種種的分類。即從交通經營上說，分爲公營主義、私營主義、公私混合主義等；從財政的方面說，則分爲營利

主義、無政主義、經手費主義等。

【交通部】交通部爲中央行政機關之一，掌理全國鐵道、郵政、電政、航政等事。部設總長，總攬一切事務；更有總務廳及路政、郵政、電政、航政等四司。國民政府亦有交通部的設置，不過十七年增設鐵道部後，交通部中的路政事務移歸鐵道部去管理了。交通部有部長一人，政務常務次長各一人。

【交通業】爲交換所必需的事業，包含運輸業，如道路、鐵路、航行、運河、橋梁、及關於各人通信的郵政、電報、電話等。

【交通銀行】交通銀行爲中國一大銀行，與中央銀行、中國銀行同爲國家銀行。牠是在光緒三十三年，郵傳部爲經理路、電、郵、航各種款項而設立的，資本五百萬兩。民國二年五月，由政府委託代理金庫。民國三年四月，改定則例，規定股本庫平銀一千萬兩，官股四百萬兩。民國十年底，計已繳股本七百五十萬元。分行五十多處，匯兌所也有五十多處。發行紙幣，是由政府特許的。

【交通機關】(Means of transportation)凡用以移轉物、人和人的意思的運輸機關和通信機關，都叫做交通機關。運輸機關有鐵道、道路、運河、橋梁、電車、汽車等；通信機關有郵政、電報、電話、無線電等。

【交換】(Exchange)交換是一種以物品交換等價物品之行爲。馬克思以爲因社會物質生產力進步的結果，才發生了交換的現象。當物質的生產力尚未發達的時候，交換也是沒有的。生產力發達了，生產和從前相同樣之生產物的必要勞動量，便漸次減少。例如向來耕作同一面積的土地，需要一百人的勞動，現在因爲發明了精巧的鋤鍬，只要七十人的勞動便足够了。由此所生的剩餘勞動力，遂用以生產生活必需品以外的其他物品。有鐵礦和發達的生產機關的社會團體，一定把這個剩餘的勞動力，用來製造鐵器有豐富陶土的團體，一定拿牠來製造陶器。有這種特殊生產物的團體，如果因何等的機會而得以接觸，在團體相互間，便進行特殊生產物的交換。這就是交換的起源。但最最原始的交換形式，不是賣買，而是贈與。在中央澳洲的基利人間，有一種習慣，就是對於他人的贈物，一定要拿對方所希望的物品去回報。在哥尼亞印度人間，有些種族攜了各自的特殊生產物，去拜訪其他種族，獲取他種族的特種生產物而歸。這些都表示初期的交換形式。但此後，近鄰各部落的人，常集合於森林和境界地上

的市場，以交換各種特殊生產物。交換本來是發生於社會團體間，但一到牠普遍化了時，這個關係又反映到了團體內部。到各個人都從事交換時，生產也當然以交換爲目的。向來僅以剩餘勞動力生產特殊生產物，的現在卻各有專業，各生產其特殊物品。所以在各社會團體間發生了分業。交換的發達結果使成爲交換的媒介物之價值尺度的貨幣出現了。原始的交換形式是直接交換相互的生產物，即物物交換。然而這種交換方法在兩者的欲求者不相一致時，乃是很不便的。甲提供麻而欲得鐵器，乙卻提供壺而欲得麻，這種情形是常有的。因此發生了貨幣。所謂貨幣不外就是交換上爲一般人所樂於接受的交換媒介物。貨幣在今日是以貴金屬爲主體，但從前曾以種種生產物作爲貨幣而流通。不問是貴金屬，或是其他的生產物，總之，貨幣的仲介是大大促進了交換。隨着交換的頻繁，貨幣的發達，一切部門的生產便都以交換爲目的，一切生活資料也都靠交換而獲得。在今日，不以交換爲目的的生產物，可說是完全沒有。所以在今日的社會中，交換所具有的意義決不是鮮少的。

【交換財】這是財與財交換媒介之財（貨幣），只存在於交換發行的社會中。

【交換價值】(Exchange value) 概說　這是指某一商品和其他商品相交換時之一定的數量比例。馬克思以爲：一切生產物在某種意義上，都具有可以充足人類慾望的性質。這種效用就是使用價值。然而具有使用價值，即可以充足慾望的東西，不能就說牠是商品。因爲如空氣和水等雖不是商品，但卻是有使用價值的。凡是商品，必須具有使用價值，同時要以交換爲目的。但在某些商品相交換時，必須依照一定的數量比例來進行。這比例當然是跟着時和地的相異而相異的。不過拿一定的時和地來說，那常常是一定的。例如以兩匹布可和一件上衣，或五斗米相交換。這個場合，上衣和米的交換比例，就是一件對五斗的比例。這個交換比例就是交換價值。用這個比例來表現，上衣的交換價值，在和布相交換時，是布兩疋，在和米相交換時，是米五斗了。因此，商品的交換價值是隨着交換對象的相異而有種種的變化。換言之，每一商品都具有種種相異的交換價值。但交換價值的種種形態，不過是以各式各樣的話來表示內在於商品中的同一內容。一種商品的交換價值雖有種

種的名稱，但成爲牠那基礎的內容卻是一樣的。那麼，撇匿於交換價值中的內容是什麼呢？這就是商品的價值了。換言之，就是生產商品所投下的必要勞動量。

【仲巴特】(Werner Sombart) 現今德國經濟學家中的偉才。生於一八六三年。現在擔任柏林高等學校教授。他精通社會主義，他那痛烈的批判給與世界以甚大的影響。他起先是馬克思主義者，後來又脫離。主要的著作有：「近世資本主義論」、「社會主義及社會運動」(一九〇九)、「無產階級社會主義論」(一九二五)及其他許多大部的著作。

【仲裁裁判制度】勞動爭議發生後，勞資間爲了雙方的利益起見而加以裁決的一種制度。仲裁制度又分強制仲裁裁判和任意仲裁裁判兩種。

【件數工銀制】這是以工作出品數目的多少爲標準而支付工銀的制度。因爲雇主恐怕工人在工作時間內偷閑尋懶，減少生產，於是想出這個方法，論件數之多少而支付工銀；這樣一來，工人多做工就可以多得工銀，自然而然的大家都拚命去工作了。馬克思以爲件數工銀就是時間工銀制的變相。因爲件數工銀的規定，是以時間工銀爲標準，不過這種制度比時間工銀對於資本家還要有利罷了。

【任意公債】見「公債」條。

【任意養老保險】見「扶養老年」條。

【企業】(Enterprise) 所謂企業，即以自己所有的資本或借來的資本，以營利爲目的而進行事業。那大都要綜合土地、資本、勞力三者而加以經營。企業有公企業和私企業之分，前者是國家或團體所經營的，好像國有鐵道或工業，以及地方公有的電燈、電話等，後者是私人所經營的個人企業或共同企業，好像公司、產業組合、產業聯盟等。

【企業主義】資本家在社會上的地位漸漸鞏固後，便要安逸起來，一切煩雜的事都叫使用人去辦理。這樣一來，在獨立的計算之下，發生了一種代資本家服務的企業家，而從來資本家對勞動者的關係亦更加複雜，就成立了企業家、資本家、勞動者的三角關係。這就叫做企業主義。在企業主義下，資本家供給資本，企業家擔任「決定生產的種數和數量」及「管理資本和勞動的結合和組織」，而資本家可以坐獲利息以及其他利益。

企業主義是由股份公司制度、公司債制度、銀行制度的發達而發展的。無論誰，只要有投資的資金，便可成

爲資本家。凡是願意分擔投機的危險而想得到利益的，就可以去買股票。如果不願分擔投機的危險，僅想得到些利息的話，就可以去買公司債。再不然，如果不願負責或受資金的拘束而僅願做一個間接的資本家時，那可以向銀行存款。利息雖少，銀行是在替你投資去的。同時，證券交易所——爲便利及興盛這種投資的——也發達起來了。總之，爲了使人坐成資本家，於是股份公司制度、公司債制度、銀行制度、交易所等，就十分發達了。

【企業合同】見「企業結合」條。

【企業利得】見「利潤」條。

【企業者的利潤】(Entrepreneur's profits)工業資本家所得的利潤，企業家不能完全爲自己所有，他不得不以之分配於地主和銀行家。地主所收入的叫做地租，銀行家所收入的叫做利息，企業家所保留的便是利潤。

【企業家】(Entrepreneur)經營企業的人，就是企業家。

【企業家聯盟】一名蒲爾(Pool)。在蒲爾制度，凡加入該團體的一切公司，因爲要明確曉得他們有生產該產業之若干分配額之權利，不能不備有受檢定的帳簿。其比率乃依該產業以外之某種人所查定，其人即負分配之責任者。各公司於一定的限界內尚爲獨立的單位。生產額既經分配，則各公司的生產力止於其所分配的限界以內。假使超過限界，即不能不按其超過額的利潤之比例繳納於蒲爾。假使其生產額低於其分配額以下，則此時可得以由蒲爾給付以報償。

【企業結合】(Combination)兩三個相異之產業部門的結合，就是企業結合，也叫做企業合同。

【伊利】(Richard Theodore Ely)美國的經濟學家，一八五四年生於紐約州的利布蘭村。他在十九歲時，進入哥倫比亞大學，畢業後遊歷歐洲，一八八〇年歸國，即任各大學的經濟學教授。在一八八五年，他又創設經濟學會，自己做了會長，在美國經濟學的普及上，盡了很大的力量。現在成了美國經濟學會的重鎮。他的經濟學大都在歐洲學界的影響之下成立的，但他能參酌本國的情形而創立自己的學說。他對於社會思想取了穩健主義，排斥極端的個人主義和極端的社會主義。即他以現社會制度爲基礎，主張由漸進的社會改良，以期社會組織的完成。經濟學是不必說了，就是他關於社會問題、勞動問題的著作也是很多的。主要的著作有：「近世法德的社會

主義、」「近世美國社會主義」與「基督教之社會的見解」「社會主義和社會改良」（一八九四）「美國的勞動問題」「經濟學大綱」（最近已有中文譯本由世界書局出版。）

【伏爾街】（Wall Street）紐約的一條街名，是今世世界金融市場的中心。以前本來不過是南美北美金融的中心，歐洲大戰後，倫敦衰落，遂奪得今日之地位。而且美國的政治和外交也都可說是發源於這個地方。伏爾街（一名牆街）的名稱是始於二百七十餘年前荷蘭人移住到這地方，爲了防備土人的襲擊而設置城砦。但現在是成爲金權的城砦。在這裏密集着許多的金融業者、大銀行、信託公司、股份交易所、外國銀行支店等金融上的機關。

【休謨】（David Hume）英國哲學家、歷史家及經濟學家。一七一一年生於蘇格蘭。他很早便做了孤兒，大學畢業後赴法國。回國後著「人性論」（一七三九）因爲難解，讀的人很少。直到刊行了他的「論文集」，始被世人認識。後爲愛丁堡法曹會圖書館的館長，涉獵文書，作成「英國史」（一七五四——六三）。他過着富裕平和的晚年，死於一七七六年。他從心理方面批評陸克的經驗論和柏克立的觀念論，而展開懷疑論的實證主義。這給與康德以甚大的影響。他在宗教上有自由的意見，又從同情中找求道德的基礎。他使經濟學和哲學相接觸，使經濟學建立在關於人類性質及歷史的深遠之思想的基礎上，成了斯密士的先驅者，給與斯氏以甚大的影響。他的經濟學說是包含於他的「政治論談」中。他從政治家的見解，論述商業、貨幣、利息、外國貿易、租稅、公債等，這是值得注目的。他在歷史家中，也占了很高的地位。

【先行的蓄積】（Previous Accumulation）見「原始的蓄積」條。

【全部保險】（Total Insurance）以保險價額全部，締結保險契約的，叫做全部保險。

【全部價值】（Total Value）見「價值」條。

【共同市場】這是使商品的供給者和需要者直接相接觸的機關。交換和分業的發達，產生了介在於生產者和消費者間的各種商人。這些商人依了商品的種類而分業地經營業務，開設店舖，派遣招徠顧客的人，給與需要者以便利。然而自生產者移到消費者的手中，經過種種的仲介者，結果，單因中間的經手費，也不能不使商品價格增高了。此外，散布

於各地的商品，自離開生產者的手，要經過相當的時日，因此在品質上，說不定也要發生變化，於是有人唱導使消費者和生產者直接相接觸之共同市場的必要。古代的市場都是共同市場。在那裏進行着生產者對消費者之直接的交換。但到了後來，隨着經濟發達的進化、交換範圍的擴大、各種商業的發達，直接的交換機關便完全陷於衰微了。在今日，不經過種種的仲介者而落到消費者手中的商品，差不多可以說是沒有的。爲了矯正因這種情形所引起的弊害而希望共同市場的出現者雖然很多，但完全的共同市場只是例外地限於特殊的商品，在一般商品的場合是不存在的。近來，隨着百貨公司的發達，生產者和消費者的關係有變得密切的傾向。然而這也不能說是完全的共同市場。因設備這種市場而發生的利益是：(一)直接的利益(甲)得以節省需給兩者的時間。(乙)使物價變得低廉。(丙)容易得到新鮮的物品。(二)間接的利益(甲)成爲地方團體的財源。由公家設立這些市場建築物，徵收使用費，或對於銷數加上幾分的課稅，作爲財源的一端。(乙)促進婦女的活動。(丙)防止勞力的徒費。今日一般商店等所雇傭的使用人數是很多的，這些人現在是可以從事其他的產業了。(丁)消滅欠帳的惡習。欠帳有種種的弊害，這是賣買兩者的損失。

【共同生產制】(Industrial Partnership) 在企業發達獲得一定額以上的贏利時，資本家把贏利的一部分分配給工人，但這是以股票給與使工人也變爲股東之一。這種獎勵工人的制度，就是「共同生產制」

【共同企業】(Associated Enterprise) 二個人以上所共同計算的企業，叫做共同企業。企業上的損益，是由多數企業者公共負擔的。

【共同保險】(Co-Insurance) 這也叫做分擔保險；被保險利益的全部或一部，使多數保險者共同來分擔。

【共同經濟】指多數人在一經濟主體的指揮下而經營經濟。原來人類是社會的動物，有希望和他人共同經營生活，共同勞作的傾向。因此生出了由於羣團、種族、氏族、村落共產團體、大家族等的共同經濟。從歷史的方面說，爲了獲得食物之最初的共同經濟是由羣團所進行的。屬於羣團者，都有參與分配所蒐集之食物的權利，進行共同的生活。許多的羣團因祖先和地域的相同而結合，形成封鎖的團體，即種族。以種族爲單位而經營的經濟當然是共同經

濟。氏族、村落共產團體和家族各自成了一個經濟單位。不用說，這些團體也都是進行共同經濟的。有些學者說，今日所通行的經濟也是共同經濟。稱以國家及國家以外的公共團體做中心之經濟爲強制的共同經濟；基於私法而任意結合之團體的經濟爲任意的共同經濟。然而國家、地方團體、公司乃至組合等並不支配成員的全部經濟行爲，所以不能視爲純粹意義的共同經濟團體。

【共有地】見「土地制度」條。

【共產主義】(Communism)從理論方面解釋共產主義一名詞，則爲企圖共有財產的主義。從狹義解釋，是指企圖共有一切財產（卽生產財消費財）的主義，從廣義解釋，則不僅限於這種狹義的共產主義，卽企圖僅共有生產財的集產主義，亦包括在內。狹義的共產主義是要把一切財產歸社會全體成員所共有，這在政治的方面而採用無政府主義時，便成爲無政府共產主義，採取民主主義的立場時，便成爲民主的共產主義。無政府主義不一定以共產自身爲目的。乃是以個性的自由發達爲主要目的，爲達到這種目的，主張引致「各取所需」的狀態。自克魯泡特金以來的無政府主義，都是這種無政府共產主義。企圖共有生產財的思想在任何社會主義都是共通的。卽不論馬克思主義，或是巴枯寧一派的無政府主義，或是工團主義，在經濟方面，都是主張集產主義的。所以一切的社會主義在經濟上，都可稱爲廣義的共產主義。然而在今日，共產主義一名詞，大都被用來指馬克思主義和原來的共產無政府主義成對立的概念。

【共產主義同盟】(Communist League)這個同盟是在一八四七年六月一日開第一次大會，同年十一月（自三十日起至翌月八日爲止）舉行第二次大會。在這個時間，同盟的目的和規約都制定了。牠的大要是這樣的：同盟的目的是——資本主義的傾覆，無產階級的統治，以舊的階級統治爲基礎之資產階級社會的廢止，無階級無私有財產之新社會的建設；加盟的條件是——合於上述目的的生活和活動，有宣傳上述革命的精神和熱誠，共產主義的信仰，沒有加入過一切反共產主義的政治的或是國民的結社，同盟之決議的遵守，關於同盟事業的嚴守秘密，編入支部的承認。大會同時又議決發行同盟的機關報「共產主義時報」。一八四七年九月，由約板爾主編之下，這個機關報的創刊號便出世了。這個機關報上所揭的

標語，實在就是馬克思在「宣言」中所包含之理論的基礎至今又爲各國無產階級所慣用的那句標語：「全世界的無產階級聯合起來！」大會（十一月的）又一致囑託馬克思和恩格思擔任起草「宣言」，一八四八年二月，這篇「宣言」便起草完事了。宣言發表後數星期，巴黎便勃發二月革命。同盟的本部遂由不魯悉移到巴黎。那時，同盟中的會員都忙於革命運動的實際工作。到三月上旬，革命的波浪更擴展到德國，維也納、柏林、開洛都相次成了革命之巷，同盟中的戰士，自馬克思和恩格思起，都親自參加革命，同時他們也努力於同盟的維持；但後來同盟終於不能不入於崩壞之途了。革命後的反動勢力之擡頭以及同盟內部的分裂，都是同盟崩壞的主因。於是同盟以一八五四年七月的一次最後會議，而全然歸於消滅。

【共產國際】（Communist International）見「第三國際」條。

【共產農業經營】這是俄語康姆士的意譯。一九一七年十一月革命後，蘇維埃聯邦內發生了在土地共有之下經營共同耕作，將生產施設、農具、家畜以至生產品都作爲共有的農業經營形式。這些經營形式便稱爲康姆士。一九二六年，俄羅斯社會主義聯邦蘇維埃共和國內（不是全聯邦）共產農業經營體的總數是一千四百六十三經營，一經營的平均土地占有量約有一〇一俄畝餘。其他共同的經營數有農業亞爾德爾八千四百三十七經營（一經營的占有土地平均約七六俄畝），有合資耕作四千一百六十二經營（一經營的占有土地約七六俄畝）

【共濟組合】（Friendly Society）所謂共濟組合是組合員爲了進行相互救濟而組織的，加入組合者，預先納一定的入會金，在發生疾病、受傷、死亡和其他災害等一定的事故時，根據一定條件，從積聚金中給付一定金額以救濟組合員的災害。所以共濟組合對於組合員遭遇疾病或負傷等事故時，交付了救濟金，對於死亡的場合，則給與他的遺族以埋葬費及扶助金；在天災事變、婚姻出生等場合也有一定的給與。入會金數額、給與金額及給與的場合等是由規約所決定，所以因組合而各有不同，決不是劃一的。這樣，共濟組合是相互負擔組合員的危險，可以看作一種的保險團體。共濟組合有強制加入和任意加入的兩種，通例以強制加入爲原則，凡被傭於設有共濟組合者，一定要有組合員的義務。所以在今日，共濟組合已失去所

謂組合員自身之共濟機關這種本來的性質，大都是成爲防止勞動爭議的勃發之勞資協調的福利施設。因共濟組合的目的有了這樣變化的結果，現今多數的共濟組合不單是救濟組合員的災害，而且成了交付永年服務的職工以奬勵金或年金，設立其他娛樂機關、醫療機關等增進工人福利之温情的施設。然而娛樂設備、醫療機關等是不必說，就是對於永年服務職工的給與奬勵金，因職業事由而起之疾病傷害、死亡等場合的救濟扶助等，當然雇主有一種責任。還有今日工廠法上的扶助規定，亦是強制實施這些事務的。所以被雇於設有共濟組合之工廠的工人，是受到了二重的救濟。這種場合，共濟組合的救濟，如果和工廠法的扶助規定上所定之救濟事項相抵觸，或則不加進行，或則加以制限。共濟組合在英國是稱爲 Friendly Society，在美國是稱爲 Benefit Society 或 Fraternal Society。在英國存在得最早，自一七九六年實施了保護共濟組合的法律以來，更有了顯著的發展。此外在歐洲大陸各國及美國，也都是發達得很早的。

【再生產】(Reproduction) 一切生產，一定伴有消費。爲生產而消費的生產物，和由此生產的生產物，他的價值，並不相同的。如果生產的生產物，比較消費的生產物價值要小，那末社會之物質的繁榮就要退步；如果勞動的生產力發達到相當程度，使生產的生產物比較消費的生產物，價值要大，那末一定的剩餘價值或剩餘生產物便可生產。在這個時候，才能實行再生產。所謂再生產，就是以同一規模或更大的規模，反覆繼續生產。要是剩餘生產物全部消費於不生產方面，那末再生產的規模只能以和從前同一的規模而進行；這種形式叫做單純再生產。要是剩餘生產物的全部或一部分是消費於生產方面的，那末再生產的規模就能比從前的規模較大；這種形式叫做擴大再生產。講到再生產的條件，那就是(一)由技術上的要求而生的條件；這就是說，要再生產圓滑的進行，一定要生產的結果所獲得的生產物，比生產的前提所必要的生產物，分量一樣，或者更多。簡要地說，一定要生產能够承前繼後。(二)由社會組織而生的條件；這就是說，特定的生產物在一生產期間內所生產的分量，要相互維持一定的比率。

【再保險】(Reinsurance) 保險者對於被保險者擔負賠償損害的責任，

以這種責任的全部或一部轉嫁於他人，繳納再保險費於他保險者，而訂立保險契約的，叫做再保險。

【印那馬斯丹納】（Karl Theodor von Inama-Sternegg）奧國的經濟學家，統計學家。生於一八四三年。一八九一年做了奧國貴族院的終身議員，一八九九年做了國際統計協會會長。他在經濟學上是屬於歷史學派。主要的著作有「婦女解放論」「經濟學上的觀念論和實在論」「德國經濟史」（一八七九——九九。）

【印花稅】（Stamp Duties）關於財產法律或工商業間有效的契約文書簿册等，必須依照牠的財產數目及其他條件而貼用國家印行的印花稅票。這種印花稅的稅額雖很微小，但因範圍很廣，故總額也極大。

【印度工會運動史】工會　印度工會運動的起源不論在產業的方面，或在政治的方面，都可求諸因歐洲戰爭的結果而蔚起之印度產業的勃興。以增加工銀或支給分紅等爲理由的爭議從戰爭時的終末起一直到戰後都是不絕的發生。這種爭議的指導者大都不是工人，乃是由政治的或人道的立場而接近工人的知識階級以至律師。所以在這初期的時代，爲了爭議而形成的團結是一時的，爭議一告結束，便大家星散，因而還沒有發生強有力的工會組織。加之，初期工會運動指導者們所有政治的意識都是限於國民主義運動，這也遲延了工會之發達而成爲產業的組織之勞動組織的一原因。屬於這個時代的工會運動，最顯著的是一九一八年的「曼特拉斯工會」，由瓦笛亞（Wadia）的努力所組織。這個工會包含紡織工人、鐵道機械工人、電鐵運輸工人及印刷工人等各部門的工會，工會會員約有一萬七千人。瓦笛亞是「印度自治聯盟」的指導者。同樣值得注意的是在別一印度產業的重要中心地孟買，一九一九年十二月所召開的工人福利協會，大多數到會的是紡織工人，開始了向着工會團結的新運動。還有在和孟買相並的工業地阿曼達柏脫，組織了參加甘地的不合作運動的工會運動。一九二一年，總計有二萬人的工會會員組織於八個的工會中，大體達到了能夠自立的階段。這種組織於各地的工會進而爲全國的統一組織的機運，乃在一九二〇年秋。牠的機緣是出席華盛頓勞動會議之勞動代表的選任問題。卽印度政府不願已經存在的各地工會，逕派約希（N. M. Joshi）爲勞動代表，因而起了

責難政府的運動，但工會沒有任何全國的組織，那終於是個缺點。爲了這個關係，便在一九二〇年十月三十一日，召開全印度工會會議。參加這個會議的工會有六十，表示贊成有中央組織的是四十二，會議的結果，在孟買設立中央事務局，選定中央執行委員六十名。這個全國組織，一半是成爲非合法的機關，政府沒有加以承認。然而要是除了這個組織，那便不能說到今日的印度工會運動。依一九二八年度大會的報告，加盟工會數有四十二，會員數約有九萬八千人。不用說，這是以完納會費者爲標準之嚴密的數字，所以工會會議所代表的實際勢力是在十萬以上的。現在試一察這四十二個工會的地域別及產業別，那便不難明白印度的產業情形和勞動運動的趨勢了。以地方別說，孟加拉十三、孟買十一、曼特拉斯八，以產業別說，則爲鐵道十、紡織七、海員三、事務員及新聞從業員六、運輸二、礦業、機械工業、鋼鐵、電報各一、一般勞動十。

【印度共同體】是印度一種村落共同體，這個共同體有時包括着大氏族全體，有時不過僅僅包括着從氏族裏分離出來的幾個家族，但共同體的成員都是密切忠實的結合着，在他們看來，相互間的血緣關係是唯一的東西。個人所有是毫無價值的。共同體的農民在共有的田地之上，共同的耕種，收穫後共同運搬到村落穀倉裏，以共同勤勉的所得，相互間很和睦的以滿足他們僅少的欲望。五河地方的西北隅和阿富汗國境接近的地方，又有另外一種嘲笑私有財產觀念的風習。田地雖然分配而定期的交換，但是最出奇的是不是個個農家交換自己的分配地，而是許多的村落每五年一交換土地，交換之後，各村全體居民即開始移居到新地方去。印度村落共同體的制度，不論是由於地理的位置或是由於血統與親族的關係，都暗示着這種制度帶有傳統的原始的性質。

【印度的虛金本位制】十九世紀末，銀價大跌，印度每年國際貿易出超額都運入生銀相抵，受到巨大損失。一八九三年，政府因停止代鑄銀幣，許可人民拿羅比來兌換金鎊。每一羅比，可換一先令四辨士，即十五羅比，可換金鎊一枚。這就是印度採用虛金本位制。所謂虛金本位制，名義上以金幣爲本位，但在實際上，國內交易仍以銀幣或紙幣來交易的。至銀幣的價值，則由政府規定的。如果銀幣中所含的生銀市價，超出法定價值，政府必須設法將生銀市價抑

低，或將法定價值提高，以免銀幣流入外國。

【印度勞動運動和勞動立法】一瞥印度的勞動條件狀態可說是很悲慘的。依孟買州一九二三年的勞動調查說，一家四人強的收入是一週十七先令一辨士，男工平均收入十四先令一辨士，女工五先令七辨士，童工四先令七辨士。僅僅依靠這一些收入之家計的內容也是可想而知了，牠的百分之六五是費於食料，百分之一八是費於衣服費，百分之一一是費於其他的必要品上，餘下的百分之六是充當醫藥、教育及娛樂等，於此可見他們生活的悲慘了。食料的粗惡，住宅的不衞生是必然的結果。印度的死亡率是千人中的三〇·八四人，幼兒死亡率特別地大，是一千出生數中的五五六（孟買）三八六（喀爾喀答）及二八二（曼特拉斯）。工會以爭議和其他的手段對着這樣的事態苦鬪，自設立日內瓦的國際勞動機關以來，在每年的會議中印度的勞動代表爲了制定勞動立法以改善條件而奮鬪，結果在一九二三年的礦業法上，制限地上勞動一星期爲六十小時，地下勞動爲五十四小時，又禁止十三歲以下兒童的地下勞動。同年，對於礦山及其他特定工業的工人，通過制限的災害補償法。工廠法是通過於一九二二年，此後徐徐地改正。就業年齡爲十二歲，勞動時間最高一日十一小時，一週六十小時。可見勞動立法是很落後的。失業、疾病及養老等的社會保險是不必說，就是姙產婦保護法都是沒有的。

【印度資本主義的發達】資本主義的發生及其發展有二種形態：一是隨着生產力的發展，資本主義自發地發生並發展。一是因資本主義國家侵入比較未發達國家，使牠飛躍地資本主義化。印度資本主義的發達是取了以上所說的第二形態。印度封建制度的崩壞，資本主義的發生，大都是因了英國資本主義的外部的影響。自然，在英國資本主義侵入以前，封建制度已由印度社會發達之自然的過程，而漸漸入於崩壞的過程，但加甚這個崩壞的速度，急速資本主義的發生者，實爲英國資本主義的侵入。自第十八世紀的中葉，英國開始對於印度的支配，接着商業資本賴東印度公司而開始活躍於印度以來，印度的資本主義表示了急速的發展。第十八世紀的中葉，英國征服了印度，那時，封建制度還存在於印度。印度的封建制度是和歐洲的封建制度一樣，在大土地所有者領主和他們的代理人的統

治下，進行農奴的經濟。不過在封建制度之外，同時還存在着牠那前行階段之經濟態樣的原始村落共同體。英國商業資本的侵入及其活躍促進了這個封建制度及原始村落共同體之經濟的崩壞。但印度封建制度在形式上的開始崩壞，自英國商業資本侵入以來約需百年的時期，所以在第十九世紀的中葉，在印度始可說有資本主義的發生。印度封建制度崩壞之最後標誌，是勃發於一八五七年的薩巴叛亂（Sepoy Aufstand）了。印度的封建諸侯，爲了恢復從前的勢力，曾起而叛亂，以對抗英國的商業資本。這就是薩巴叛亂。這次叛亂在結局是失敗的，因此，封建制度最後的根據都歸爲水泡，資本主義於是開始發生。印度於是由東印度公司之手中，移到英國皇帝之手中。在印度，成爲今日的資本家階級者有二〇一是大佃農，他的前身是從前的高利貸及高級官吏。第十八世紀的末葉，因手工業的破壞，無計劃的穀物輸出，氣候的變化，降低了生活必需品的生產，發生了大饑饉，結果，遂有內亂的勃發。農民大衆因窮困的結果，便放棄了土地，於是土地都落入了高利貸及高級官吏之手。東印度公司則把這種高利貸及官吏作爲英國之土地的佃農。這裏便發生了所謂大佃農。後來，英國政府放棄以前阻止印度工業發展的政策時，這種大佃農便將蓄積的資本，投放在工業及商業上，而成爲近代資本家階級。第二成爲印度的近代資本家階級者，是印度的知識階級。英國政府爲了養成統治印度所必要的事務員，設立學校，施印度青年以教育。受到這種教育後的印度知識階級，都做了薪給較好的事務員。這些知識階級蓄積些錢財，起初投資於土地，後來投資於商工業，終於成了近代資本家階級。於是，印度的資本主義在一八九〇年時，便有了急速的發展。在此以前的一八八八年，便於阿曼特設立機械化的木棉工場。一八八八年時，存在着擁有總計資本三百八十三萬二千鎊的五十八個木棉工場，擁有資本二百二十四萬六千鎊的二十二個黃麻工場，牠們所使用的工人有六萬八千人。此外，銀行也跟着發達，當時的儲蓄額達九十萬鎊。印度的資產階級又因土地投機等，而表示了急激的發展。英國政府見了這個情形，大爲吃驚，牠遂計劃孟買州的分離，想藉此由政府壟斷該州大佃農的利益。印度資產階級遂結合起來，反抗英國政府。這是一九〇五年有名的不合作運動。此後用國民

會議的名義，斷行不合作運動，使英國政府大起恐慌。一九〇五年時，有一千五百三十種股份企業都在印度資本家的手中，牠的資本總額達一億八百萬鎊。歐洲大戰使印度的工業急速地發達，分紅率達到了百分之一百以上。黃麻工業、木棉工業、銅鐵等工業都有了飛躍的發展。印度資本主義這樣急激的發展，引起了印度資本的增加；大戰後印度資本和英國資本的比是六與一的比。英國政府在這裏始覺悟到阻止印度的工業發展是沒有用處的，於是開始求印度資本家的歡心；英國資本主義遂和印度資本主義相協同了。

【印棉】產於印度之棉花的總稱。印棉在世界棉花市場上，不論於產額方面，於品質方面，都不及美棉、埃及棉、巴西棉等，所以印棉稱爲世界上最劣等的棉花。

【合本】見「合股」條。

【合同】合同的意義是和融合、合併等相同的；凡兩個以上的團體相合起來而成一個有單一幹部和規約的新團體，就叫合同。例如工會合同、資本合同、公司合同、企業合同等。

【合名公司】(Unlimited Partnership)以連帶無限責任的股東所組織的商業公司，這就是每個股東自己對於公司以外的第三者，以其全部財產負擔公司的一切債務的。

【合作】(Coöperation)或稱協業，與分工相對而言。社會產業組織及生產力愈進步，則分工合作亦愈發展。分工與合作，一看像似對立的名詞，但究其實，則爲一事。分工之結果，更使人類有互相扶助(合作)之必要。二者均有助於生產力的發展，而在現社會，又可促成剩餘價值的增加。但近代有所謂合作運動，其意殊與此相異。見「合作社」條。

【合作社】合作社爲農工商事業中的一種合作組織；有的經營生產，有的經營消費，是由個人結合，以公正、互助、合理、及共同利益爲原則的營業。合作社的目的，在於謀社會間各個人共同的利益，而免去居間商人的剝削、操縱。合作社可以阻止資本制度的發展。合作社不能產生資本家的，因爲牠的社員不能投資過多，而權利又全體相同，所以即使有做資本家的心思，事實上是不許可的。合作社更可增加財富。現在的工人和一般人的所以漸漸貧乏，不是爲了生產太少，便是消費過多；合作社卻可減少消費的代價，增加生產力的。如果消費合作社和生產合作社都能發達，一般人民之富的增加，一定是非常迅速的。合作社還有個作

用，便是爲了工人及一般人財富的增加，工作時間的減少，他們便可抽出大部分的時間和自己的能力來從事於學術的研究及其他有益於個人社會的事業。講到合作社的內容是這樣的：(一)合作社的社員對於合作社所享有的權利，不問投資多少，是個個相同的。所以這制度是沒有大股東操縱一切的禍弊。(二)合作社社員的範圍，有的以同樣的職業爲限，像木工的合作社，只有木匠可以加入；有的不問職業，叫做不限同業的合作社。(三)合作社資本沒有限止，可以隨時加入，也可自由拿出的。(四)合作社的股款有大小不同，每股五元的也有，所以不論怎樣赤貧的人都可加入的。(五)合作社召集資本的方法，分認股、紅利借款等三種：認股——由表同情於合作社而願意投資的各自認股。紅利——合作社的紅利，除一部分發還顧客外，另一部分並不發給股東，而是留着當作資本的。借款——因爲合作社的股本很少，所以在缺少資本的時候，便實行借款來接濟。(六)合作社在資本過多的時候，便努力去建設合作工廠和設立合作住房等，使社員得到更大的利益和更多的便利。(七)合作社出售貨物都是現錢，不許欠賬。因爲欠帳易使顧客流於濫，有了賬容易壞道德，而且合作社資本不多，事實上不能欠賬。(八)合作社推銷貨物不限於社員，任何人都能去買，而且都有拿到紅利的希望，所以合作社不但對於社員有利益，就是一般顧客也受到許多益處。

【合作社同盟】這就是各國合作社的全國同盟。

【合作銀行】(Coöperative bank)合作銀行爲合作事業之一，是一種平民的金融機關（所以也叫做平民銀行），本乎人類互助的基本原理，協力打算平民自己經濟上的發展，使他們都能享着人類所應享受的福利。盧薩底(Luzzatti)是創立合作銀行的一人。他的銀行之特質有：(一)營業沒有區域的限制。(二)社員入社時，不但須有人格上的完滿，爲其入社的條件，並且須有兩個社員以上的保證而後可。(三)可用支票。(四)除放款與社員以外，又有一種名譽放款，專以零星的款項，借給貧民，使其得以謀生。(五)中產以下的人民都可爲社員。(六)社員得享分紅的權利。(七)職員亦得有相當的俸金。總之，合作銀行是想把平民所有的金錢，聚在一起，打算謀平民自己的經濟的發展，既不願以平民的金錢，存在資本家的金庫中，供

他們使用，受他們壟斷，也不願把金錢分散四處，只圖一時的私利，而失去合作的效用。

【合股】合股又稱合夥，自古流行於中國及臺灣之共同企業的一種形態，因地方因業務而有種種相異，普通是由二人或二人以上共同出資，經營着對外部用商號以進行交易的事業。這種事業的出資者卽股東，通常是以親戚知人爲限，大都是二三人，多至十名內外的場合是很少的。他們大都擁有資本而缺少實業上的經驗技能，所以經營業務的經理（或總經理、總司理）很少從出資者中選出，大多數求諸外部的有技能者。所以出資者是將一切業務委任於經理，自己僅僅受取利益的分配，擔當業務者提供了勞務和出資者共同參與利益的分配。總經理以下的使用人有副總理、夥計、小夥計、學徒等，這些總稱爲夥友。對於這些使用人在年度末從餘利內提出一部分作爲賞與金而給與，普通稱爲花紅。合股的沿革不很明瞭。一說是胚胎於漢朝孝文、孝景的時代，隨着交易事業的發達，募集以放債爲業的富商股，發行集合資本的一種支票。合股除稱爲合夥之外，又因地方的不同，而被稱爲連財、合本、合記、公記、公司、協記等。

【合股資本主義】(Joint-Stock Capitalism)資本越大，企業越易經營；但要吸收大量資本，最好把該企業的資本分爲許多股份，每股爲數不大，使大多數人能够入股，去吸收小資產者的資本。這樣的合股公司，現在非常盛行。所謂合股資本主義，便是指這個階段的資本主義。

【合記】見「合股」條。

【合資公司】以無限責任的股東和有限責任的股東所組織的商業公司。無限責任的股東有執行業務的權利，同時也可以說是他們的義務。

【合夥】見「合股」條。

【吉爾柏特】(James William Gilbert)英國的銀行家、經濟學家（一七四一——一八六三年）。他不只爲了英國的銀行組織和銀行條令盡力，而且創立許多教養工人的施設。因他的捐助而創立的吉爾柏特講座至今還存在着。著作有：「銀行的歷史及學理」、「通貨的法則」、「銀行業的倫理」、「宗教改革之社會的結果」等。

【同一勞動同一工銀】婦女勞動者在現在雖做了和男工同一的工作，但所得工銀較男工要少。因此，婦女勞動者便提出「同一勞動同一工銀」的要求。

【同時保險】(Concurrent Policy)

這就是共同保險或重複保險的數個契約同時締結的意思。（參閱「共同保險」及「重複保險」條）

【同業社會主義】(Guild Socialism) 即「基爾特社會主義」見該條

【同業組合】(Association) 從事同一產業者相集起來組織一團，靠這個協同所生出的勢力，以矯正營業上的弊害，增進牠們的福利的便稱爲同業組合。

【同盟不買】見「同盟抵制」條。

【同盟不賣】見「同盟抵制」條。

【同盟妨業】見「同盟怠工」條。

【同盟抵制】(Boycott) 同盟抵制，就是「同盟拒用」或稱「非買同盟」「不買同盟」是工人團結起來對於拒絕某種特定要求的雇主，同盟不買他的生產貨物。同盟抵制要比罷工更進一層，因爲牠有時不特和雇主斷絕相對的關係，更斷絕雇主和他的售貨主顧及購料的商店的往來，結果甚至有使雇主絕斷飲食等事發生的。同盟抵制的原名 Boycott 原是一個人的名字。博愛靠特（Boycott 或譯作杯葛的）是一個很殘暴的人，非常虐待他管理下的鄉人的。一八八〇年的夏天，他代替一個資本家到愛爾蘭去收地租，因加租觸怒了鄉人，他們於是發明了個對付方法——一個很文明的方法，和他絕交，斷絕他一切的交通，沒有人給他東西，遣散了他的僕役，並且絕斷他的郵件食物，於是他沒有方法對付，只好請兵九百人來把收穫運出。但是鄉人見他恨極了，結果竟把他在通衢縊死，並且毀他屍體。因此大家都將這種對付資本家的方法，叫 Boycott 了。這個同盟抵制，此後便成爲勞動運動的一種戰術：對於不承認工會而酷待工人的資本家的生產物，便同盟不買。再原料公司要增加價值，同盟停止供給原料與製造公司，也是一種 Boycott，不過叫做同盟不賣，或非賣同盟。

【同盟拒用】見「同盟抵制」條。

【同盟怠工】(Sabotage) 這是工人在不能舉行罷工時，將機器毀壞或使出產品惡劣不好出賣，以脅迫資本家承認他們的要求的方法。有人主張譯作「同盟妨業」，以爲 Sabotage 這個字是法文，原從 sabot（木鞋）引申而來的，所以有的以爲一個人穿上鞋，行動就很遲緩，這是含有怠工的意義；有的以爲從前法國某工廠的工人把木鞋拋入機器之中，使機器運轉較遲，這是含有妨礙機器的意義。「妨業」二字可以完全包括以上兩層意義的。

【同盟罷工】(Strike) 工人們因要

求改良僱傭條件，或要求維持僱傭條件，至沒有商量餘地時，一致停止工作，叫做「同盟罷工」（簡稱罷工）聯合全國或幾個國家的各業工人同時罷工，叫做「總同盟罷工」。

【同盟罷工保險】(Strike insurance) 商店大工廠的資本家，爲補償工人同盟罷工時所受之巨大損失，乃需要這種同盟罷工保險。同盟罷工保險，是以所得的保險金補償的。

【名目工銀】(Nominal wage) 名目工銀就是工人的貨幣所得。實質工銀就是售賣勞動力之代價所可獲得之實際物。好像在歐戰中，一切物價都急激的騰貴，所以名目工銀和購物所表示之實質工銀相差極大。假使貨幣跌價一半，同時某職業之工銀率，卻僅由十二元五角增加爲二十元，則名目工資雖然增加了，其實質工資卻已減少。對於工人最有關係的，不是名目工銀而是實質工銀。

【名目貨幣】(Nominal money) 見「定位貨幣」條。

【名目資本】(Nominal capital) 見「公司資本的種類」條。

【名義所得】(Nominal income) 以貨幣量計算的一個人的所得，就是名義所得。簡單地說，就是一個人所收到的貨幣之數量。

【在外地主】卽不在地主。見「不在地主」條。

【在外資本家】卽不在資本家。見「不在資本家」條。

【地丁】見「田賦」條。

【地上權】(Superficies) 因所有工作物而使用他人地皮的權利，叫做地上權。例如地皮屬於他人，自己卻在該地面有房屋樹木。

【地下電線】這是放在地底的電線。爲免妨礙街市的美觀和交通衛生起見，用鐵管陶器管等裝置電線於地下。

【地方的價值】見「價值」條。

【地方財政】(Local finance) 國家有國家財政，地方自治體有地方自治體財政，這是稱爲地方財政。指地方自治體政治所必要之費用與收入的全體。國家的財政權是絕對的，地方自治體的財政權是相對的。卽國家是君臨於一切之上而支配全體。地方自治體雖有獨立的財政權，但這種獨立是有條件的獨立，牠常常在國家的支配下而進行牠的職能。換言之，地方自治體在一方面雖有獨立的行政權及財政權，但在他一方面，則成爲國家之重要的成立分子，而克盡國家的職分。其賦課的稅目是有制限的，作爲附加稅，而課稅的限度也是有制限的。

【地方稅】地方稅是供給某地方的公共經費，而不屬於中央政府之收入的捐稅。例如田賦附加稅，商稅，牲畜稅，糧米捐，店捐，船捐，車捐，屠捐，戲捐……等。

【地方費】(Local Expenditure)這是由地方負擔，爲那地方上住民的利益而使用的經費。其用途爲教育，衞生，公共工事，救災，卹貧等項；其收入爲地方稅。(參閱「地方稅」條)

【地方銀行】這是一種普通商業銀行，以融通社會公衆經濟爲目的。

【地主】(Landowner)地主有兩種意義：一是單純的土地所有者，二是含有封建隸屬關係的土地領主。就英語說，前者是 Landowner，後者是 Landlord。從前地主對於佃農有非常的權利，佃農則受很大的拘束。他是隸屬於佃耕地，一生不能和土地分離。在西歐，從第十八世紀的末葉起，因唱導自由平等而有農民的解放。隨着封建制度的廢止，農民是自由了，封建關係上的地主，成了單純的土地所有者了，不過傳統的觀念還有時存在於地主和佃農之間。

【地底鐵道】這是放在地面下的鐵道。因爲在交通繁盛的都市中，街市面積極感缺乏，乃掘隧道布設路軌，通行車輛，以節省地的面積。

【地租論】地租論的大旨如此：最初人類只要極少的土地來耕種，所以是選擇最上等的土地。這些土地雖極肥沃，但他們從此所得的收入，比之把他們的勞動充作別的用途時，也不能特別的多。因爲當時土地很多，所以沒有地租。此後隨着人口的增加，遂以生產的增加爲必要了，第一等地全部被占有了，於是不得不耕種肥沃的程度較低的第二等地，即耕種了需要較多生產費的土地，在這裏發生了兩者間的相差，第一等地的占有者遂可得這相差額的利益，這就是所謂地租。這樣耕地的順位無限地繼續下去，結果食料的價格常常騰貴，消費者蒙受損失，地租增多，地主是取得了利益。即地主是拱手而增加他的收入，由一般社會的困窮而蓄積了他的財富。土地本是一種特殊的財富。土地比之其他的財富多有三種性質：(一)應乎人類的必要而且是不變的的欲望，(二)分量有限，(三)永久地存續。因此，至少在進步的社會，土地及其產出物的價值常常增大，經濟上社會上的進步差不多常常引起這種騰貴。隨着人口的增加，食物的需要增加了，爲供給人口所必須耕作的土地亦增加。所以人口增加，是這個騰貴的最大原因。但社會上一般財

富的增加，道路鐵道的建設，大都市的成立，安寧秩序的普及等，也必然會促進土地增價的結果，這個增加名爲不勞增加。因土地有位置、土壤及含有物等天賦的性質，起因於由這個性質的差異而生的生產力之大小，遂使地租發生了。不過由生產力的大小而生所得的有無或多少，卻不是地租特有的現象。例如就機械來說，優等機械的使用者比之劣等機械的使用者，他的生產費一定來得小，因爲他們之生產品的價格是一樣的，所以在後者僅僅收支相償的場合，前者卻已獲得生產費以上的利益，這個利益的成立是和優等地的地租相異的，如果把這種機械貸與了他人則表現爲利息，自己使用了則包含而爲利潤了。其次要說的是地租是否包含於生產費中的問題，土地被使用於種種的目的，但爲說明的簡單計，我們且假定牠的用途有五種，商店所在地爲第一中心地帶，住宅地爲第二地帶，蔬菜的產地爲第三地帶，米穀耕作地爲第四地帶，牧場地爲第五地帶，而以無限的荒蕪地環繞之，在經濟上所利用的程度，第二帶高過第三帶，第三帶又高過第四帶，高的收益自大，所以第五帶中同荒蕪地相接觸的部分雖難以發生地租，但其他則都有地租，愈近中心的，地租也愈增加。例如就第四地帶而說，雖和第五地帶相接的部分，牠的地租至少也必和第五地帶中的最上等地相同。這樣說地租不包含於生產費一事並不是絕對的，而是比較的。然則，地租的特質，是在什麼地方呢？土地有獨占的性質，牠的存在是永久的，所以一旦成立了的地租，不只不會消滅，而且有次第增加的傾向。資本勞動，他的生產力雖有差異，由此所生的收益雖亦不同，但資本勞動所有獨占的性質較少，就是有了這個獨占性，也決不會有永久性的，好如機械，牠有同一的生產力，繼續生產，一時因爲牠的優良，收益很多，但不久以後就會失去這個優良性，勞動也是這樣，要不是天才的技能，便不免有競爭者的增加，企業者的才能也因教育的進步而漸漸接近到平均的程度。反之，土地的面積不能擴張，可以供作一定用途的土地是有制限的，隨着人口增多，食糧需要的增加，牠的價格變得騰貴，於是用到劣等或遠方的土地或是採行更加集約的耕作法，因此引致了地租的成立及增加，而且因爲土地是永存續的，所以要是沒有使人口大大減少，食糧的需要有所退縮的原因，則地租是不會完全消滅的。這種地租不限

於耕地，就是都市地的地租，近時也異常騰貴，而牠比之耕地的地租，還更重要。在耕地方面，土壤的良好有至大的關係；至在都市方面，則土壤沒有關係，價格成爲地租成立的重要原因。礦山的地租大體上也和農業地的地租一樣。然而農業地如應用合理的耕作法，差不多就永久成爲地租的源泉，但礦物則遲早有掘盡的一日。

【地稅】這是對於土地的收益所課的地益稅。人類的產業中，土地的利用進行得最早；土地和動產相異，是不能加以隱蔽的，所以土地課稅比較容易，乃是自古通行的。課稅方法或從收益中徵收一部分的實物，或對土地的耕作者徵課勞役；到了近世，始依照學理上普通所承認的原則而施行公平的課稅。地稅的客體是由土地所生的收益，卽地租，地稅的主體是獲得這種地租的人，卽是地主。其次，最最幼稚的課稅方法是不顧耕作法和肥瘠等，而單以土地的面積爲標準。又有對於土地的總收穫課稅的，也有對於除去生產費以後的殘額課稅的。

【地價】這有兩種意義：(一)經濟上的地價，(二)法律上的地價。今就前一種意義說，土地在面積上是有限的，其位置是不能變更的；其性質也不能改良到某程度以上。當其成爲經濟活動的中心，其價格的構成，也是和其他財貨相異的。通常成爲財貨之價格的標準的，是生產費，但地價不依其生產費而定，而由土地所生之純收益的資本化而定。如要知道土地的價格，便須知道牠的收益。所謂收益是指由使用土地而能直接獲得的利益量。收益因使用的方法而有種種的區別。經濟學家富克斯分爲耕作地的收益、事務用地的收益、住家用地的收益等三種。也有分爲市街地和農業地，分爲直接生產用地的收益、間接生產用地的收益。

【存出金】(Debit account with banks)銀行的領款活期轉存於他行的，叫做存出金。銀行領款過多的時候，往往以剩餘的款項，存放於各大銀行，平時爲付款應設的準備金，也可提存一部分，以備隨時支領。於是一方可取利息，比較自己放在庫內好些，一方又可取信於存放的有力銀行，萬一金融緩急的時候，可得透支的利益。

【存款】(Deposit)存款爲銀行主要營業之一。存款有數種：(一)活期存款——可以隨時支取的；(二)定期存款——定期支取的；(三)通知存款——約定於支取時要先行通

知銀行的存款的利率不一以定期存款而時期較長的利率較高。

【存款票據】(Deposit receipts or certificate of deposits) 存款票據是一種活支存款，存款人以款項交與銀行時，銀行給與票據或存票，存款人就可憑此票據代替現金而流通於市場。此種票據是一種無期限無利息的存款；牠不過以避免現金授受的麻煩，設法使交易便利罷了。

【存款銀行】見「證券銀行」條。

【宅地稅】這是對於營造住宅的土地所課之稅。民國四年，財政部議定下列的辦法：(一)等級課稅，按畝徵銀自一元至數角不等；(二)估價課稅，每年照地價納千分之五，每屆三年修正價格一次。但這種辦法並沒有實行。

【安特孫】(James Anderson) 英國農業改良家、經濟學家（一七三六——一八〇八年）他是實際的農業改良家，著了很大的功績，他又是地租論的先驅者，成了極有名的經濟學家。他以爲地租是因土地肥瘠之差而上進，地主爲了取得更多的地租，由土地改良以增高牠的豐度。這個豐度的上進是引致了穀物生產的增多。他說地租不是穀價上騰的原因，而是穀物增收的原因。他一反李加圖承認徵收地主的地租。著作有「國民產業獎勵方法論」、「穀物法的研究」等。

【年金公債】見「公債」條。

【年度】所謂年度，是爲了事務便利起見，規定每個週年起迄的期限，而不依通常曆日計算的。例如商業的會計年度，普通以陽曆七月一日到明年六月底爲起迄，但也有因習慣關係，以廢曆年初年終爲起迄的。

【年賦】指以年爲單位而償還債務的方法。

【托西格】(Frank William Taussig) 現今美國的經濟學家。生於一八五九年。他當大學教授，精於財政，他的經濟學原理特別有名。著作有「美國關稅史」(一八九二)「經濟原論」(一九一一)。

【托辣斯】(Trust) 概說　爲了獨占市場上商品的供給，以獲得獨占利潤而進行之企業的合同，稱爲托辣斯。在美國，牠是最最發達而普及。資本主義在牠的前半期是以自由競爭爲原則的。然而資本的自由競爭次第驅逐小資本，激化資本的集中。單以個人的資本來出現於資本的競爭場裏，必會發生不利的結果，因而使得股份公司這種合同的企業發達起來。這個傾向終至使大資本的力量大大的征服了其他的企業，不滿於由自由競爭所獲得的平均

利潤，喚起了賴獨占以獲得特殊利潤的慾望。稍後期資本主義是以獲得獨占利潤爲目的，完全是爲了這個關係。這種獨占的企業結合，在托辣斯之外，尚有加特爾。加特爾是發達於德國，也不外是一種企業的聯合，但結合了的各企業，並不完全失去了獨立性。至於托辣斯是企業合同，組織托辣斯的各企業完全沒有了獨立性。所以牠既能充分進行全體的統一，達到獲得獨占利潤的目的，實比加特爾更是有利。托辣斯在生產及販賣上，具有種種有利的條件。第一，因集約的經營而能節約生產費。在美國，當由八十個工廠成立惠斯基托辣斯時，閉鎖了六十八個工廠，由殘存的十二個工廠進行一如從前的生產。因爲能够採行這種集約的經營方法，所以能够減少使用人和工人，以節約生產費。關於原料等的買入，在擁有大資本而進行大規模生產的托辣斯也當然是有利。此外，托辣斯能够節約販賣上的各種經費，例如廣告和販賣員等的經費，又能節減生產物運送上的經費。這樣擁有大資本者，以低廉的生產費所生產之商品，在和其他中小企業相競爭時，便能一舉而進行投賣。托辣斯的投賣在中小企業是受到了致命的打擊，很迅速的被市場所驅逐。卽獨占市場的目的是能容易達到的。

組織　托辣斯本來是信託組織。但後來有票決委員組織、合併組織、特殊組織、利益共同組織等。信託組織是合同了的各公司的股主是將股份的全部一任信託委員，將一切股主的營業權託給了由這種委員所組織的信託委員會。股主的信託不能取消，信託委員會應了各公司股主所信託的股份數而分配利益。在信託組織下，各公司表面上是保持了牠的獨立性，但在事實上，一切營業權都在信託委員之手，完全的獨立性是沒有的。這是托辣斯之典型的組織。在票決委員會組織之下，各公司的股主雖一如從前那樣的擁有着他們的股份，但股主的票決權是委託了票決委員的。合併組織無非是加盟公司的全部合併了化爲一大公司。這是在新式的大公司收買了向來的各公司之形式下進行的，加盟公司的獨立性不論在名義上，或是在實質上，都完全地喪失了。特殊組織是由新公司購入加盟公司的股份，將各公司的營業權委諸新公司經理之手。有的場合是買入了加盟公司的股份，有的場合則由購入半數以上而組織新公司。利益共同組織又可看做一種的企業聯

合，同種企業公司不依何等強制的條款，採取同一步調，以達到獨占市場的目的。因此，使利害關係變得一樣，利益均分的組織也設置了，加盟企業公司又互相成爲其他公司的股主。

沿革　最早組織的托辣斯是美國的煤油托辣斯。這是一八八一年的事。這個托辣斯在翌年便包括了四十六個煤油企業，由以洛克菲爾爲會長的信託委員會所經營。接着，出現了製糖托辣斯、火酒托辣斯等，盛行市場獨占，因爲忍不住牠的弊害，各州都用法律以禁止托辣斯。執票人組織和合併組織的發生，便是爲了廻避這種法律的制裁。然而托辣斯的成立是自然的趨勢，單以法律的力量是不能加以阻止的。用合併組織等方法，絡續成立各種的托辣斯，大大地進行獨占利潤的獲得。現今美國的企業界差不多完全被托辣斯所支配了。托辣斯在美國最爲發達，在其他各國是以合併等形式成立的。在英國，最先有一八八一年電話事業的合併組織，後來出現了一八八八年六十四種企業相合成的製鹽合同，一八九一年合併了四十八個公司而成立的美國公司等。在德國，大都是加特爾，托辣斯是差不多不見的。然而牠很能達到獲得獨占利潤的目的。

【收入傳票】(Receiving slips) 收入傳票是一種紙片，專備銀行現金收入時之需用的。普通以白紙印紅色，形式大小不拘，但分爲摘要和金額兩欄，摘要欄爲填寫交易的科目及其摘要事項，金額欄則記入他的交易數目。

【收入課稅】以人民的收入爲標準而課以相當稅款的，叫做收入課稅。例如地租稅、營業稅、所得稅等。

【收入關稅】見「關稅」條。

【收益】收取由物而生的利息，叫做收益。例如將屋出租，收取房金；或耕種田園，收穫五穀蔬菜；或使用山林茂樹，採薪伐木等。

【收益稅】(Ertragssteuer) 收益稅是對那由土地、房屋、借貸資本、營業等所生之收益課收的租稅，卽地稅、房屋稅、資本利子稅、營業稅等。收益稅和所得稅同樣是對那所謂收入的同一稅源課稅的，所不同的是所得稅在向收入之隸屬者的個人課稅，收益稅則向發生收入的源泉課稅的。所以所得稅稱爲人稅，收益稅稱爲物稅。

【收據】(Receipt) 收受銀錢或貨物文件等的證明書。在收據上，收受人必須簽名蓋章。特別是關銀錢往來，要黏貼印花稅票，方爲有效。

【收穫季節】收取成熟五穀果實的時候，叫做收穫季節。

【收穫保險】(Erntevers, Harvest-insurance) 又稱農業保險，分爲雹害保險及霜害保險兩種，是以填補農人的果實及其他農作物受霜雹損失爲目的之保險。

【收穫遞減法則】(Law of Diminishing Return)這個收穫遞減的法則是和馬爾塞斯的人口律、李加圖的地租法則，共同地被稱爲經濟學上的三大法則。這個法則的要旨，依馬謝爾所說明，是在「耕作土地上所使用之資本及勞動的增加，要不隨伴着農業技術的進步，那在大體上，便會生出比例以下的生產增加。」這種思想在第十八世紀的法國大經濟學家杜爾哥已能見出牠的萌芽。杜爾哥在發表於一七六八年的小論文上，說明土地的生產能力雖能人爲地增加到某程度，但次第減少了這個增加程度，終至達到了雖投多少費用，也是完全不能增加的限點。然而這個學說，並沒有受到世人的注意，直到英國經濟學家徵斯特於一八一五年著「對於土地的資本充用的研究」說明這個觀念時，始漸被世人注意。他在該書上說，「在改良耕作的路上，總生產的收穫是累進地需要很多的費用。換言之，土地的純生產對於總生產的比例是不絕遞減的。當然，這裏所說的總生產是指和生產費沒有關係的全部生產，所謂純生產是指從總生產控除了生產費以後的殘額。隨着耕作的進步，不論總生產或是純生產，都是不絕增加的。要是對於支出的資本，在收回時而一無增加，即利益，那便不會有人把許多的費用或資本投到土地上了。這個增加即利益，才是純生產。然而照我的意思說來，隨着支出的資本的增加，收穫的比例漸見減少，所以資本越是增多，利益越是減少。」馬爾塞斯在此前後，也於他的著書上，發表一種議論說，「穀物的實際價格所以在富裕繁榮而人口衆多的國家不絕增高騰貴，是因不絕迫於耕作比較貧瘠的土地，使用價值很大之機械的必要。」李加圖把這兩說做基礎而建立如下的議論，他說，跟着人口的增加，次第有耕作豐度較劣之土地的必要，因此增加耕作的費用，減少農業的生產力。但農業技術的進步是延期了這個生產力的減退。不過這僅僅是限於限期，並沒有排除收穫的遞減。這個學說後來由穆勒加以大成，而變爲經濟學上的通說定論。值得注意的，是這個法則的富於彈力性了。即引起收穫遞減的限

點，不是一定不變的，那是因了農業技術的進步而得延期的。在某種場合，土地的生產物，由於投下一定的增加比率，甚至有了比例以上之突飛的增加。這種技術的進步是因發見有效的肥料，耕作法和農具的改良，灌溉疏水的施設等而引致的，就是同一土地，也有因栽培物的變更而使生產物量非常增加的場合。馬爾塞斯的人口律是以土地的豐度有一定限度爲前提，但因上述的理由有人主張這個人口律有加以修正的必要。

【曲爾奴曉夫斯基】(Nikolai Gowrilowitsch Tschernitschewski) 俄國革命的社會主義者，生於一八二八年，爲牧師之子。他畢業彼得堡大學，以著述家及雜誌同人而生活。一八六二年因作「給貴族的農民」一文，而被捕入獄。他在這時寫了本小說「做什麼呢？」二年後，被送往西伯利亞過七年的刑期。刑期告終後，仍被放逐到西伯利亞的僻遠之地。一八八三年，赦免歸鄉。後來專力翻譯歷史的著述，一八八九年去世。他信奉唯物論，猛力非難資本主義，他那哲學的、經濟學的評論使馬克思也嘆爲「俄國最偉大的學者，批評家。」他又是革命家，重視經濟，土地農民和土地的解放著作除上述以外，尚有「經濟學的基礎。」

【有生固定資本】見「農業資本」條。

【有利的匯價】(Favorable rate) 匯兌變化，本國錢幣價值增加，對於本國有利的，叫做「有利的匯價。」再，匯兌變化，本國錢幣價值縮減，對於本國不利的，叫做「不利的匯價。」

【有利差額】(Favorable balance) 見「貿易差額」條。

【有形資本】有形資本是指房地、機械、金銀等有形而可生利的資本。

【有限公司】(Company Limited) 這就是股份有限公司；凡入股的股東所負責任僅限於所投下的資本。

【有限法貨】爲輔幣，不得爲無限之支付。例如鎳毫，銅元。

【有限責任】(Limited liability) 商人以一定金額爲營業上損失的責任限度，稱爲有限責任。例如某人或甲乙二人合資創設一有限公司，資本定額爲十萬元，損失了這十萬元以外，他們不再負任何責任的，就是有限責任。反之，以個人財產的全部作爲債務擔保的，叫做無限責任。

【有產階級】(Bourgeoisie) 卽資產階級，見「資產階級」條。

【有期一次支付公債】見「公債」條。

【有期定額支付公債】見「公債」條。

【有期隨時支付公債】見「公債」條。

【有閒階級】（Leisure class）在資本主義經濟的初期，資本家的職能和企業家的職能大都是屬於同一主體，因此，所謂資本家階級也是參加企業活動，但一到兩者的分化非常顯著時，便發生了閒暇之極的支配階級。現代資產階級之有閒階級化的本來動機便在這裏。所以這個有閒階級化的傾向在初期資本主義進入金融資本主義，資本家成爲利息寄食者、股票所有者的現代特別顯著。的確，在農業經濟時代，地主階級，尤其是大地主階級自始便帶了有閒階級的性質，那些不在地主是完全有閒階級化了。從有閒階級是閒暇的支配階級，所以不論在意識上，或在生活樣式上，都帶有極遊戲的特色。這種階級是閒暇的支配階級，即從經濟的方面說，是閒暇的掠取階級。有閒階級的隆盛時代亦即是那個支配階級文化的黃金時代。以前的支配階級文化所以極多形而上學的觀念，即是因爲支配階級是閒暇的。

【有損差額】(Unfavorable balance)見「貿易差額」條。

【有獎公債】見「公債」條。

【有獎債票】有獎債票不是把全部利息平等分配於債票所有者，乃是就利息的一部分用大獎小獎的形態去分配。

【有獎儲蓄會】對於儲金本身，給以利息外，並提出儲金利息之一部分，以儲款單的號碼，依照彩票、獎券等辦法，按等級發給獎金。在中國的主要有獎儲蓄會，有萬國儲蓄會，中法儲蓄會等。

【有價物】有經濟上價格的有體物，叫做有價物。所謂有經濟上價格的東西，即是充我們需用的自然物而具備以下三個條件的：(一)可依勞力獲得牠的，(二)可以所有牠的，(三)物的數量有制限的。

【有價證券】(Negotiable paper)證券券面所表示的價值，須執有此券時，才能發生效力的，好像公債票、股票、匯票、期票、棧單、船票、火車票之類，就是有價證券。

【有價證券保管制度】(The documentary reserve method)這是兌換券的發行制度之一，即以公債證券、財政部證券、商業票據等有價證券爲保證而發行兌換券。但兌換券發行額的設定，有一定限度，超過此限度，就有本位貨幣準備金的必要，所以此制度其實就是以證券爲保證，以本位貨幣爲準備。

【有償的財產移轉稅】即「財產移轉稅」。

【有體物】地皮、房屋、食物、器具等有

形體的物，叫做有體物；這是和權利等無體物相反的。

【死的勞動】(Dead labour) 死的勞動是指完結其活動的勞動，是指物質化了的過去勞動，是指化合於生產物中的勞動。

【死的資本】(Dead capital) 沒有供給生產的或營利的使用之資本，便是「死的資本。」例如堆積着的原料，銷閉着的工廠等，都是死的資本。

【汎太平洋工會會議】(Pan-Pacific Trade Union Congress) 太平洋沿岸各國（日本、蘇維埃聯邦、中國、美國、亞細亞、菲列賓、澳洲）及在太平洋領有殖民地的各國（英國、法國）之莫斯科派工會的國際，設立於一九二七年五月。第一次開會議於漢口，決議設立常設的書記局於上海，定爲每二年內必須開大會一次，所以在一九二九年八月一日，又開大會於海參威。日本、印度等的參加日內瓦國際勞動會議的工會爲了對抗這個汎太平洋工會會議，遂組織了「亞細亞工人聯盟。」

【百貨捐】這是就地徵收的各種貨物捐。

【百貨商店】(Departmental store) 百貨商店創始於一八六〇年，在倫敦、巴黎等處的百貨商店，規模很大，一切飲食、衣服、用器、裝飾、書籍等貨物，都分門別類地陳列着，任人選購。上海的先施、永安、新新、麗華等商店都是。

【米】(Rice) 米是稻的種子，和小麥一樣的是人類的主要食物。米本來爲印度的原產，後來擴充到亞細亞的南部及東部，十一世紀時，更出現於爪哇，在十五世紀，且移植到了意國，在今日，所有世界各地的熱帶及溫帶地方都產米了。一九一六——二〇年平均的世界栽培面積，是五千二百四十八萬八千海克脫爾，產額有六億六千萬石左右。主要產地爲中國（二億石左右）、英領印度（二億石左右）、日本（五千萬石左右）、暹羅（二千萬石左右）、荷領印度（二千萬石左右）、美國和意國（合共三百五六十萬石）等。米的集散比之這樣多量的產額，可說是僅少的，就是印度，每年的輸出額也不過是二千萬石。這是因爲米大都消費於國內，輸出額多於產額的是法領印度支那、爪哇等，輸入額最多者是中國。米的用途很大，不只成爲亞細亞南部及東部的主要食物，而且還被用以釀造酒類等。

【米哈亞力斯】(Otto Michaelis) 德國的經濟學家（一八二六——一八九〇年）普魯士國會議員，又做

財政大臣。德國自由貿易學派的健將，和俾斯麥的保護貿易政策不合，遂去位。他是主觀價值論者。著作有「國民經濟學論集。」

【米勒】(Adam Heinrich Müller)德國的經濟學家。在經濟學上，是羅馬派的代表。一七七九年生於柏林。起先學神學，後來學法律學及國家學。一八二七年在維也納當樞密院議員，就內閣所屬的重要職員。一八二九年死於維也納。他通曉美學、文學、政治學、經濟學，善辯舌，嘆美中世，鼓吹復古的經濟思想。他又非難斯密士的世界主義，主張國民主義。主要著作有「國家學要論」(一八〇九)。

【米斯】(W. C. Mees)荷蘭的經濟學家(一八一三——一八八四年)。他起先學習法律，後進銀行，累進而爲荷蘭銀行總經理。荷蘭有數的經濟學家，因主張貨幣複本位而有名。在純理方面是屬於正統學派。

【米瑟勒】(Peter Mischler)德國的經濟學家、法律學家，是歐斯脫米瑟勒(Ernst Mischler)之父。布拉格大學的教授。他是舊教信徒，使經濟學也帶上了倫理的精神的色彩。贊成大德意志主義。著作有「經濟學教科書」等。

【米瑟勒】(Ernst Mischler)奧國的經濟學家(一八五七——一九一二年)。哥拉大學的政治學、經濟學、財政學、統計學教授。奧國一般勞動紹介協會的會長、奧國統計局長。他是統計學家，同時又是統計的實際家，而且是社會政策家，盡力於貧民救濟的地方很多。著作有「奧國各都市的貧民救濟及其改良。」

【米爾】(Mir)這是通行於俄國的村落團體，以共同耕作土地爲基礎的制度。米爾的產生有很多的人說是在一六〇〇年代，但在其他各國也是自古存在着這種村落團體，認爲單是發生於俄國的根據是沒有的。從上古原始社會起，便有村落團體的存在，但從第十七世紀時起，進入了衰微的傾向。獨有俄國的貴族階級爲了進行農奴制和租稅共同負擔制，特爲助成保持了這個制度，所以直到第二十世紀，這個制度還有一部分殘存着，有極久長的時期成爲俄國基本的社會制度。米爾的住民對於村落的土地有使用權。然而這個使用權不是永久的，到了一定的期限便消滅的，一過期限，便重行土地的分割。普通國王的土地是每十年乃至十五年分割一次。分割了的土地都是小地區，往往非經過他人所利用的土地，便不能達到自己的土地，所以播種等事，是依了一定

的規定強制進行的。此外，租稅的負擔是米爾成員的共同責任，所以在他們間有自治制的發達。米爾合而成郡，郡的職分是改善農民生活，和行政官廳間進行交涉和辦理司法的事務等。米爾是一個法人，他可以賣買貸借自己有特殊的規定習慣，站在一般國法之外。米爾的職員大概是有給的，村長是任期三年。村長常常召開村內的家長會，協議米爾內部的事務。村長、米爾的助理、收稅員等列席於郡參事會，米爾所不能裁斷的重要事件可控訴於郡會，以求牠的裁決。米爾制度的所以崩壞，原因也不是單一的。然而高利貸的侵入農村是其中最重要的一個原因，那是無疑的。即隨着貨幣經濟的發達，農民也需要貨幣，或以秋收作爲抵押，或完全無抵押的借入高利的金錢。在無抵押的場合，利息大都是高得使人驚異的。因此，農民加速度的陷於窮困，對於土地的權利也落到高利貸者的手中，這個制度於是漸次滅亡了。

【米騷動】這是發端於一九一八年八月三日日本富山縣的漁婦對於米價暴騰而襲擊米店，在全國三府三十縣放火、襲擊暴動約達三星期之久，宛然出現內亂狀態，以至有軍隊的出動，戒嚴令的公布，被捕投獄者全國有七千八百十三人之多。因此，寺內內閣是瓦解了。原因是爲了通貨因歐洲大戰中的好景氣而膨脹，物價在大戰終了後依然騰貴，米價一升達五十錢（日金半圓），而且因政商的收買屯積而繼長增漲，民衆的生活受了很大的窮迫，因此發生了這樣的騷動。

【老子】老子姓李名耳，亦名聃，爲中國道家的鼻祖。他是楚人，曾做過周朝的守藏史。孔子過周，曾向他問道。所以老子當生於周靈王初年，即西曆前五七〇年之間。他的經濟思想，都在「老子」一書中表顯出來。他對於當時的資產階級非常攻擊，說道：『服文綵，帶利劍，厭飲食，財貨有餘，是爲盜夸。』他對於欲念，主張根本取消，因爲他是要引起自由競爭的。他對於生產，第一要「不尙技巧」，第二要「生而不有」。生產的東西不能所有。對於消費，則因主張生產有限，所以主張「儉」的。

【考茨基】（Karl Johann Kautsky）現代德國的馬克思派社會主義者。一八五四年生於奧國。在維也納大學修習歷史及哲學。一八八三年因「前進」報而堅定了社會主義的見解。自一八八五年至一八八八年當了「前進」報的編輯。他是馬克思及恩格思的直接弟子，傳承純正

馬克思主義，爲現存馬克思派社會主義的最大學者。他受恩格思的囑託，刊行了馬克思的「剩餘價值學說史」又公刊「平民版資本論。」他在實際運動方面，也根據着正統派馬克思主義的營壘，而和伯倫斯泰因等的修正派相戰。歐洲大戰時，他支持了政府，後來被社會民主黨開除，另組獨立社會黨，以和多數派對抗。到布爾塞維克聲勢盛大時，他極力反對獨裁主義，和列寧相論戰，努力擁護社會民主主義。主要的著作有：「摩爾及其理想鄉」「倫理和唯物史觀」「資本論解說」「歐佛得剛領」「社會革命論」「社會民主主義綱領」「農民問題」「民主主義呢？還是獨裁主義？」等。

【肉體勞動】以肉體的力來從事的勞動。

【自由主義】(Liberalism)所謂自由，消極的方面是在脫去外部的強制，積極的方面是在依從自己的個性。所以自由主義可說是迴避國家乃至社會方面的強制，而使個性發展的主義。世上主張自由主義的人雖多種種的解釋，但如上所說，自由主義之和個人主義，究竟難以承認有大差異的。因爲不論是說個人主義也好，是說自由主義也好，大都是指所謂「個人的自由主義」的同一內容。自由主義只有和社會上、政治上、經濟上的目的相結合時，始能成爲具體的。不然，那不過是抽象的觀念。經濟上的自由主義是隨着近代資本主義的擡頭而盛行，否定經濟生活上國家權力的干涉，主張個人的自由競爭。經濟的自由主義一時成了自由主義的主流，但隨着資本主義由自由競爭的階段進入到獨占的階段而衰微。現請言自由主義的經濟學。自由主義經濟學是正統學派或古典學派的學者所提倡的經濟學，以斯密士爲始祖，後成爲馬爾塞斯及李加圖的學說，終則由穩勒形成爲經濟上的一大思想。另外又有個人主義學派、自然法學派、英國學派、斯密士學派等名稱，通用於經濟學上。斯密士的思想之形成，一方是由於當前之實際的經濟的事情，他方是由於那個時代之思想家的影響。換言之，斯密士的思想是十八世紀之社會的反映，當時封建制度打破後，新興資本主義漸漸確立而進入發展的過程。自由主義，便是這個時代之理論的反映。其思想的關聯是立腳於法國啓蒙哲學上的重農主義學派，赫起遜、休謨、孟第維爾等的自由主義，皇黨學者的自由貿易論等。斯密士以爲人類自然的性情是在圖謀自己的利益，即稱爲

自愛心或私利心者是也。個人基於這種自然的性情，爲自己的利益而活動時，便不期然而然增進了社會全體的公益：從生產方面說，則最能增加社會的財富；從分配方面說，則最能公平分配社會的財富。例如生產上最最成爲重要條件的分業，固不必待政治家的工夫、學者的勸告、立法者的政策，人性本有和他人相交換的傾向，分業所以只是自然發生的必然結果。在分配方面，社會的財富是以工銀、利潤及地租等形式而分配於工人、資本家及地主。工人、資本家等的這些報酬，因事業相異而有大小高低的差異，但基於自愛心的自由競爭一旦完全通行時，這些差異便能站到最最公平之一點的。斯密士因此主張一切主要的經濟制度，無須政府保護干涉，無須政治家來劃策，一任其自然發達就好了；卽施行政策，也主張自由放任主義。在沒有例外規定的範圍內，按怎樣的分量生產怎樣的財貨，用怎樣的方法和照怎樣的分量以消費怎樣的財貨，在法律上也完全是各人的自由。因此認可個人主義、營利主義之存在。原來以個人的獨立行動爲主體之勞動及生產的自由，以至消費的自由，是那個社會的特徵。這個事實後來反映到學者的意識上，表現爲以自由放任主義做基礎的經濟學，卽所謂自由主義經濟學。此種經濟學中最顯著的主張是自由競爭和自由貿易。馬爾塞斯把斯密士所主張的自由主義、個人主義等思想發展於分配方面，他在「人口論」上說，社會上大多數人的窮困狀態是自然法則的作用，終非人力所能避免的現象，所以我們須自由地一任自然的樣子。李加圖更在論理上統一了斯密士的學說，主張穀物關稅的廢止，後來卽成爲曼徹斯特學派的淵源。但自穆勒以後，卻少有力學者出現。總之，自由主義經濟學是隨着資本主義生產方法發展而形成的經濟學。次請言自由主義的經濟。在這種經濟組織下，各人對他人供給什麼，是一任各人的自由選擇爲原則，人生而從事怎樣的職業，在原則上亦是自由的。對於這種自由主義，凡用權力來規律個人的經濟活動的，概稱爲統制主義。但今日的經濟組織亦不全是採用自由主義，但因統制的不嚴重，所以還有各種的弊害。財富的浪費成了普遍的現象，人人認爲必要而造出的東西因無人購買而變爲廢物。而有勞動的意志和能力的工人，卻不能找到職業。在今日經濟組織下，價格主義有了支配的地位。價格在今日的

經濟生活下具有均衡調節的作用，價格經濟承認個人的自由選擇，使個人負擔經濟活動的責任。因其弊害多端，所以就在資本主義國家現在亦有統制經濟的傾向了。

【自由放任主義】(Laissez faire)照字義說，又可稱爲無干涉主義。在經濟上是指國家對於個人的企業、企業的形式、勞動條件等一切經濟的活動，完全不加干涉的意思。所以牠和個人主義、營利主義同樣成爲資本主義的根本精神。經濟學上的個人主義是拒絕國家和社會對於經濟的、產業的關係上的一切干涉，而主張個人的獨立行動和自由，要把國家的職分僅僅制限於維持社會秩序、保護財產和防衛國土之資本主義的思想。因此，財富的生產是基於各人自發的意思，牠的分配也基於各個人自發的意思而進行的。在這裏，便於不知不覺間成立分業，相互保持了社會的聯絡。因此，爲了個人的生存和獨立，當然把各個人的營利心和利己心認爲道德原理了。即以最小的支出獲取最大的利益的努力是成了人類行動的原理，一切行動是在比較衡量支付的犧牲和獲得的利益上進行的。即所謂營利主義、利己主義的認可了。這樣的社會必然地成爲自由主義的社會秩序。所以照怎樣的方法、怎樣的分量以生產怎樣的財富，或照怎樣的方法、怎樣的分量以消費怎樣的財富，那都是各人絕對的自由，即承認生產及消費的自由。同時，各人對於任何職業、任何場所、任何事業，可以自由決定自己所活動的場所，即勞動的自由了。各個人在生產及消費的自由和勞動的自由之下以開拓自己的運命，所以又承認私有財產權，在私有財產制度之下，個人的自由活動和自由放任主義方才有了意義。企業的形式是自由的，在經營方面，利益的獨占和壟斷也是自由的。同時，要是失敗、蹉跌了，這個責任也由自己負擔的。這是以自由放任主義爲原則之資本主義社會的特徵。當然，在任何社會，都有因共同生活的約束而生之一定的自由的制限，但資本主義社會在原則上是不用國家社會之權力的強制以干涉個人之經濟的活動，而以採取自由放任主義爲原則的。這個思想本來是出於法國重農主義者的主張。他們以爲在人類社會也像物理界那樣存在着基於人類自然之性情的自然法，這是物的自然，所以合於正義的，人而順之者榮，逆之者衰。個人祇要依個人自己的意思而行動，國家只要作保安者就行了。繼承並發

展這個思想，而使自由主義經濟學告大成者是斯密士、馬爾塞斯、李加圖、穆勒等英國正統派的學者。依他們所說，個人最能知道個人的利益，所以個人利益的顧慮，可以一任個人的自由。資本家選擇利潤最多的事業，工人選就工銀最高的職業，消費者選購最合意的物品，勤勉的商人獲得顧客，不正的商人失去顧客，於是資本得其適所，需給投合，生產方面和分配方面都能圓滿地調和，個人的利益是達到最大限度了。國家經濟是個人經濟的綜合，所以在這裏，國家也獲取了最大的利益，公益和私益是互相一致了。所以自由競爭是進步和幸福之母，國家須絕不妨害完全的自由競爭而須加以放任的。

【自由財】(Free goods) 我們能够自由取得不費代價的使用價值，如日光、空氣、水等，都是自由財。

【自由移民】(Liberal emigration) 見「移民」條。

【自由勞動者】(Free laborer) 自由勞動者的意義雖極複雜，概括說來，約有三端：(一)指雇傭關係常常變動的工人，(二)指勞動狀態及勞動場所沒有一定的工人，(三)指在屋外勞動的一般不熟練工人等。

【自由港】概說　所謂自由港者是在關稅區域之外，外國船舶外國貨物，能像國內的船舶和貨物一樣，自由出入的。自由港細分起來有自由港市、自由港區、自由地區等三種。自由港市是將一個港灣的全部劃在關稅區域外，不僅對於外國貨物的出入不收關稅，而且許可貨物的製作和加工，承認外人有住居於那裏的自由。自由港區不是一港灣的全部，單把對向港口的一定地域劃在關稅區域外；在這港區中不只承認貨物的卸下、貯藏、改裝等，且許可貨物的製造和加工，但不許外人住居。自由地區亦僅僅把面向港口的一定地域劃在關稅區域外，只承認貨物的卸下、貯藏、改裝等，不許貨物的製造和加工，亦不許外人居住。自由港的所以發生是爲了矯正極度保護貿易政策的弊害。排斥外國貨物輸入的結果，外國船舶入港時均須負上特別負擔，以致港灣的衰微，不能收得通過貿易的利益。後因感覺外國貨物單是進入一國港灣，絕不致使國內生產者受到打擊，而運費、保險費、倉庫費、經手費、加工費等的巨利，卻反因這種輸入而增加，使那個地方繁榮起來，所以有些國家情願將某區域劃在關稅線外，以招致外國船舶的入港。這便是自由港的起因。自由港起先都是自由港市，但

後來因漸漸有取締的必要和避免影響到內地產業的必要，遂使牠的範圍和自由變得狹小，由自由港而變化到自由地區了。

【自由都市】(Free cities or towns)像獨立國那樣，具有都市自身的法律和政治機關的中世歐洲的特殊都市。都市本來是在封建君主的保護下發達起來的。君主欲發揮其威力，便需要都市的富裕的財力，同時，都市也需要勢力強大之君主來保護。然而到了封建君主間的勢力爭鬪變得激甚，賦課都市的貢物日漸加重時，都市也不得不起而反抗了；於是自己培養傭兵，用武力和金力以壓迫君主，次第獲得各種的權利。特別得勢的是王權衰微，貴族失勢之意國及德國的都市。這些都市大都脫離君侯的羈絆，市民由自己統治，完全和獨立國沒有什麼相異。強大的自由都市對於王侯，宛然是一個敵國，有時甚至握有鄰國之王的廢立權。但在其他各國，卻不能出現這樣強大的自由都市。自由都市最發達的意國自羅馬帝國以來，沒有統一的權力，大小君主互相割據，所以都市的獨立是極爲容易的。各都市一到富裕了時，便獲得自治權，自己和敵國相戰，宛然成爲獨立國的樣子。這種都市的政治組織，不一定是同樣的，但大部分都採取了共和制。自第十二世紀末葉起，發生一種從鄰國市民中選任短時期的獨裁官的習慣。這是爲了期望獨裁官的公平無私。當自由都市的全盛時代，南歐的商權被意國的都市商人所壟斷，他們在歐洲全土開拓市場和擴張貿易。貿易而外，又附帶經營銀行業，這不僅在各國金融界占有大勢力，就是對於王侯也進行放款，包辦徵稅等，都市商人的活躍是很顯著的。然而都市相互間的軋轢，因發見南非洲迂廻航路而喪失商業上的地利等，致使自由都市陷於衰微，後來更隨着統一的意大利國家的成立，而完全喪失了牠的自立權。在德國，自第十世紀初頭以來，北部南部及西部地方在交通上有利的都市都和意國的都市那樣，獲得了獨立權。然而德國的自由都市在都市相互間不像意國那樣是獨立的，各都市間大概都是聯合了努力以擁護相互的利益。「漢桑都市同盟」「萊茵都市同盟」「斯凡比亞都市同盟」等都是數十個都市的聯盟，而握有強大的勢力。漢桑同盟的勢力特別強大。漢桑同盟的起因是在一二四一年利倍克、漢堡兩市的防禦同盟，此後加入的都市絡續增多，不只限於德國，法國的都市也來

加入，從第十三世紀到第十五世紀初，是其全盛時代。在一三五〇年，加入都市有八五，不只領有了波羅的海制海權，而且掌握廢立丹麥王的實權。在英國等地方，設置了同盟的居留地。這個同盟制定憲法，設立同盟市議會，作爲統治機關，爲了調停同盟都市間的紛爭，又設立漢桑仲裁裁判所，牠宣布共通的貨幣及度量衡制，養育海陸軍的常備隊。這樣達到全盛的漢桑同盟，自第十五世紀的初頭以來，也是進入衰運，殘存的三都市到一八一五年，也便加入德意志聯邦，而完全消失了名義。漢桑同盟所以衰微的直接原因，是在集合於波羅的海的商舶移行到了北方，芬蘭的加盟都市因此脫退，同盟都市此後便專以貿易和商品仲介爲事了。後因大陸的發見，英國產業的勃興等，更是陷於衰微，一六二九年時，同盟都市的殘存者，也不過是利倍克、漢堡、布蘭曼三市了。

【自由貿易】(Free trade)自由貿易主義是發源於法國的重農學派，依斯密士而發展成爲一個整然的學說。但自一八八〇年以後，因經濟情形變化，自由貿易論的勢力入於衰微，保護貿易論又在德意志等國擡頭了。現在且先講他的貿易論。有些學者說，斯密士的名著「國富論」是爲說明他的自由貿易論而寫的。「國富論」的第四篇完全在解釋他的自由貿易論。斯密士首先說明國家發展只有賴個人自由的實現而得實現，並反對重商主義的政策。他以爲個人的行動是基於他的利害心，一切經濟的活動都須順從個人的利害心。國家的任務須以國防、保安（計謀生命財產的安全）公益事業（個人所不能進行的公益事業）三者爲限。要這樣，國家發展的道路，才會開拓。他這種主張當然是排斥保護干涉政策的。照斯密士所說，一國的產業是依從該國資本及勞動力的分量而發展的，不論加上怎樣的保護，也是不能達到這個分量以上的。依保護政策而發起的產業，同時必致減少其他生產的資本和勞動力，所以這不能說是正常的發展。增進國富之道，只有增加國內資本及勞動的分量，因爲這個關係，必須使資本及勞動力自由地活動於最有利的方面。經濟的自由、貿易的自由，實在是斯密士的主張。他排斥重商主義的金銀崇拜主張金銀爲財富的一部，而決不是全部。構成一國的財富者是金銀和其他的財貨，金銀不過是占了比較的小部分。重商主義以爲金銀即財富，因而以貿易的平衡爲問題，斯密士

以爲本國受取商品比貨幣更有利時，那便應支付貨幣購入商品，因而以貿易的自由爲問題。照他所說，國富的要道是自由的貿易，不是有利的貿易差額。他又指摘關稅在結局是增高了生產費，必須從速撤廢這樣的障礙。斯密士的這種主張很明白地代表當時商工業的立場。其次再講斯密士以後的貿易論。斯密士死後，自由貿易論傳布到各國，牠的論據大體分爲下列十項：(一)自由競爭說，(二)國際分業說，(三)世界主義說，(四)消費者本位說，(五)保護有害無益說，(六)排斥獨占說，(七)排斥投賣說，(八)反對報復關稅說，(九)保護累進說，(十)保護政弊說。第一種的自由競爭說是從所謂自由競爭爲社會進化的原動力，足使一切事物改良進步這個論據而支持的自由貿易論。依這個主張說，沒有自由競爭，一切的事業便停止活動，一切的進步便都停止。所以貿易的自由是不能阻止的。第二種的國際分業說是以爲各國各有相異的產業上的長處，要是各依特長，進行分業，互相交換，便可得到比本國所生產永遠低廉的商品，所以爲了貿易國相互的利益，不能不使貿易自由的。第三種的世界主義說主張：人類的幸福是以充足日益分化的衆多的慾望爲前提，單以一國的力量來充足這樣衆多的慾望是不可能的，因此發生貿易的必要，自由貿易主義足以增進人類的幸福，同時貿易的發達促進了國際的平和。第四種的消費者本位說以爲自由貿易是全體消費者的利益。卽一部分的產業要是被保護主義所保護，那麼這個產業部門的商品價格變得騰貴，使消費者蒙受不利。因此，必須撤廢保護關稅，使貿易自由，以增進消費者的利益。其次第五種的保護有害無益說以爲施行保護政策時，因一國缺乏當該產業部門的資本及勞動力，結局反而誘發了外國人的內地企業，並不能增大本國的資本和勞動力。所以說保護貿易是有害無益的。第六種的排斥獨占說主張：對於外國品要是徵收高度的保護關稅，國內資本家便沒有和外國品相競爭的事，他們於是聯合起來，結成托辣斯和加特爾在國內市場上占有獨占的勢力，隨意決定商品價格，以獲得獨占利潤，所以在一般消費者方面說，保護政策也是不應實行的。第七種的排斥投賣說以爲：用保護貿易以企圖獨占國內市場，還是可以勉強忍受，但要是拿由獨占國內市場所得的利潤來侵入到外國市場，在國外進行投賣，那不

中央研究院社會科學研究所

單是劫奪國內消費者的利益來給與外國消費者，而且使得以投賣品爲原料乃至部分品的外國生產者處於優位，國內生產者因不能競爭而有自滅之虞，他們因了這樣的論據所以反對保護貿易論。第八種的反對報復關稅說以爲某一國家而採取了保護貿易主義，其他的國家也必設置防禦關稅或報復關稅。所以說，保護貿易主義不僅不能達到牠的目的，反而生出種種的弊害。第九種的保護累進說以爲一旦開始保護了某種的產業部門，便會次第增高保護的程度，而且及於其他的部門，到了全部的產業都受保護時，那就失去了保護的意義。一般依賴保護的結果，會引起事業的失敗，所以保護政策是不應採行的。最後的保護政弊說以爲要是採取了保護政策，大公司托辣斯和加特爾等必用金錢收買政黨，以期受到更多的保護，因使政黨腐敗，政界紊亂。這樣，斯密士以後的自由貿易論是被種種的論據所支持着的。但凡是贊成自由貿易的，不問其論據如何，概稱自由貿易學派。設以國別論，則法國的自由貿易學派當以揆內爲首領的重農派爲代表。揆內首先主張穀物貿易的自由說，將自由貿易論宣傳到一般國民間的，是舍氏及巴斯揭。舍氏最忠實地輸入了斯密士的自由貿易論。巴斯揭在著作上，在國會的議場上，都提倡自由貿易論。英國的自由貿易學派已如上述，是由斯密士建設的。在斯密士之後，又有李加圖、詹姆士、穆勒等許多學者倡導自由貿易論。這個運動的結果是一八六〇年政府的撤廢關稅，實現自由貿易。德國及美國亦有自由貿易學派。但在德國及美國均以保護政策佔優勢。實在，自由貿易政策，是從來不曾嚴格實行過。保護主義，在自由貿易論一度喧鬧後，便成爲各國政策的一個根基了。

【自由資本主義】(Liberal capitalism)在自由資本主義時代，經濟生活的根本原則是自由競爭，一切政策都以自由爲原則。總之，在自由競爭時代的資本主義，就是自由資本主義。

【自由職業者】(Liberal Professional)自由職業者是靠自己的勞力來謀生活，他不是純然受僱，常能獨立的，例如著作家、記者、律師、教員等，都是自由職業者。至於他們所從事的工作，叫做自由職業。

【自由競爭】(Free competition)概說　經濟上的自由競爭是指將一切的經濟活動委諸基於利己心之個人的競爭而不加何等干涉的

狀態。絕對的自由競爭只有出現於各個人以同一條件而開始競爭的場合，但經濟上的自由競爭是以經濟條件的同一爲條件，所以不能稱爲絕對的自由競爭。即只是指國家對於以私有財產制爲基礎依相異的條件而進行之經濟的活動不加保護干涉的狀態。自由競爭制度是近世資產階級所要求的產物，是使富者愈富而貧者愈貧的根本原因。主張自由競爭制度一事，乃是從對於重商主義發生反動，而出現自由放任主義以後的現象。自由放任主義是發源於法國的重農學派，由英國的經濟學家給以理論的體系，自由競爭主義首先在英國獲得實際的勢力，國內的自由競爭是不必說，甚至對於國際的經濟關係也發生了一任自由競爭的自由貿易論。經濟上的自由主義者、自由貿易學派就是主張經濟生活上的自由競爭的學派。現在試一瞥認自由競爭爲有利之經濟學者的論據以及加以攻擊之經濟學者的論據是在什麼地方。

自由競爭的利害　主張經濟上的自由競爭，而僅舉出其光明的一面的學者，大概是這樣主張。第一，自由競爭是社會進化的原動力。適者生存、優勝劣敗等現象都是基因於自由競爭，警戒各人的怠慢，刺戟人們的奮鬪心。其次，自由競爭是使個人的意志及行爲自由地發展，因而得能伸張個人的權利，加重個人的責任。第三，隨着各人的競爭的激烈化，產業的發達的進化，分業和技術的應用的發展，一國的產業遂變得旺盛。於是因生產力的增大，內外交通及交換的盛行，使商品的供給增多，商品價格低下，各人的幸福也增進了。最後，因自由競爭從事需要供給的調節，所以有使物價、工銀、利息、利潤等歸於平均化的利益。這些都是主張自由競爭者的論據。反之，非難自由競爭者，則舉出下列的理由，加以反駁。第一，自由競爭的能够調節需要供給，只限於市場狹小的場合。在許多的商品以一國乃至世界爲對象而生產的場合，市場的觀測便不易進行。在這樣的場合，因大量生產的進行，屢屢陷於生產過剩了。自由競爭和恐慌的襲來常常互相關聯，以致引起企業的不安，給與國民經濟上以甚大的弊害。第二，在流行激烈的競爭，襲來急激的恐慌時，便倒下抵抗力較弱的小資本，促進企業的集中，產生托辣斯和加特爾等的企業聯合，進行大企業的獨占市場，使自由競爭完全滅亡了。這個企業集中的傾向增進了貧富的對立。

自由競爭不只增進盛行的生存競爭，破壞同業者乃至同一社會階級間的和衷共濟，使失去顧到他人利害和公益的餘裕，而且因僅僅追求目前利益的結果，使社會上不能絕滅罪惡的形跡，最後，自由競爭因爲要喚起世人注意自己的商品，觸動他們的購買慾，遂需要多額的廣告費和裝飾費，使生產費大見增加，又因消費者沒有對於商品的鑑識力，他們遂從降低品質和減少定量中找求彌補。這樣的情形，在一般消費者說來，乃是很不利的，所以自由競爭的弊害必須加以矯正。

自由競爭和獨占　如上所說，對於自由競爭主義，有贊成和反對的兩種意見。然而自由競爭主義是資本主義達到一定發達階段之必然的要求而發生，一時具有了絕對的勢力。近代資本主義被重商主義育成幼芽而長成至自身獨立的階段時，便採取了自由競爭主義。自由競爭的實現不外是前半期資本主義的目標。不過到了資本的集積和集中、企業的集中，而有托辣斯和加特爾的出現時，換言之，達到了後期資本主義的階段時，自由競爭已不能成爲資本主義的目標了。代自由競爭而成爲資本主義的目標者，實在是獨占了。說後期資本主義的特徵是在一切資本都以獲得獨占利潤爲究極目的，也不是過分的話。各國的資本是想以國家權力爲背景的獨占，替代國際市場上的自由競爭。而且也不只限於國際市場，就是對於國內市場，也希望獨大的資本的獨占，以求獲得獨占利潤。因爲要避免外國商品的競爭，以確立自己的獨占權，遂不得不使國家設立關稅的壁壘。這個場合的關稅，對於獨占的資本家，比保護關稅更能確保獨占利潤。到了這樣的要求獨占關稅時，各國便都不能不捨棄自由貿易主義了。重商主義之成爲新重商主義而再生的一半原因，便在這地方。今日的各資本主義國家，從國內說來，大體上是通行自由競爭制度的，然而企業集中的傾向，金融資本的發達是次第破壞了自由競爭制度，漸漸造出了獨占的時代。對於自由競爭的瞻仰已成爲過去的現象，大資本的獨霸是刻刻變得顯著了。這可以說是由經濟的發達所產生之必然的傾向。

【自由鑄造】（Free coinage）完納金條，請求鑄造貨幣，政府卽無限制地允許的鑄造制度，稱爲自由鑄造。並非個人可以自由鑄造。當貨幣制度未確立時，貨幣往往由個人自由鑄造的。自貨幣制度整頓後，任何政

府都獨占貨幣鑄造權，禁止個人的鑄造。只是在許多的文明國，祇有本位貨幣允許自由鑄造。在自由鑄造時，有的國家徵收少額的徵收費，有的國家則無代價的加以允許。承認自由鑄造的理由是適合貨幣的需要供給，使貨幣和金條的價格相一致。從外國收受貨幣和金條者如在貨幣的需要旺盛時，得自由將牠送到造幣局加以鑄造，那不只使貨幣的流通進行圓滿，且可使金條的價格和貨幣的價格略略歸於一致。

【自助的社會政策】不靠國家的力量，也不靠都市的力量，工人對於資本家，或資本家對於工人，以緩和勞動問題爲目的所努力的各種設施。實施方面計有消費合作、信用合作、生產合作。參閱「消費合作」、「信用合作社」、「生產合作」等條。

【自足社會】原始共產社會人類生活以自給自足爲原則，無所謂交易。這樣的社會，就是自足社會。

【自足經濟】(Self-sufficing economy)指以自給自足爲原則的經濟組織。喜爾得布蘭的自然經濟，布希爾之孤立的家族經濟等都是自足經濟。（參見「自給經濟」條）在自足經濟下，一切生產之進行都以滿足自家需要爲目的，不像現代的流通經濟，以交換爲目的。太古的人民不用說是經營自足經濟的。因爲他們消費自己所獲得的生活資料。因經濟的發達，在一經濟單位內的生產物中，雖有一部分相互交換，但在保守着自給自足的原則時，大體上還是自足經濟。自足經濟隨着交換的普遍化、分業的發達而滅亡，到了今日，差不多已是絕跡了。

【自耕農】自耕農是自己耕種自己田地的農民。其中可分爲三種：第一種是有餘錢剩米的；他們每年勞動所得，除自給外，還有剩餘，用以造成所謂資本的初步積累。因爲他們的經濟地位與小地主頗接近，資產階級性非常濃厚。第二種自耕農是恰足自給的；他們每年收支恰足相抵，不多也不少。這種自耕農固因近年帝國主義軍閥以及大地主的壓迫和剝削，使他們感覺現在的世界已經不是從前的世界，如果現在仍使用從前相等的勞力，就會不能維持生活，必須增加勞動時間，對於職業加倍注意，才能維持生活。第三種自耕農是每年要虧本的；這種自耕農好些原是所謂殷實人家，漸漸變爲只能保守，更漸變爲虧本了。不論那種自耕農，終是被統治者將耕作所得利益之極大部分，甚至於將農民生產者及其家族所應得的工銀之極大部分吸收取了去。自耕農現在

已在迅速的變成佃農過程中了。賦稅的壓迫，經常不斷的軍用徵收，根本破壞農民經濟。軍閥的戰爭，匪亂的蔓延，商業交通的停滯，往往造成地價暫時低落的局面。軍閥、地主、官僚、商賈、豪紳，得以大批的收買田地，使自耕農變成佃農。時常不斷的災荒，預徵錢糧，每年勒捐數次，更使重利盤剝的現象加增。重利盤剝者強逼農民將田地零星抵押，農村中的統治者用種種方法掠奪農民的所有權。自耕農變成佃農。

【自然的獨占】(Natural monopoly)凡自然的供給，少於市場需要之量，或其供給自有限制，自然而然發生的獨占，例如世界各地的特產品、土地等，都是「自然的獨占。」

【自然經濟】(Natural economy)喜爾得布蘭依了交換所進行的狀態，而把經濟的發達階段，類分為自然經濟、貨幣經濟、信用經濟等三種。自然經濟是指其中最幼稚的時代，交換完全沒有，就是有交換的流行，也沒有何等貨幣的媒介。這種幼稚的經濟狀態，更分而為兩種階段。那就是自足經濟、實物經濟了。所謂自足經濟是指不以交換為目的，僅僅以供給自己或家族等同一團體人員所消費為目的而進行生產之時代的經濟狀態，所謂實物經濟是指雖有交換的存在，但無貨幣的存在，生產物和生產物直接相交換之時代的經濟狀態，即通行物物交換的狀態。自然經濟的特徵是在沒有貨幣的存在。所以交換是很少的，像存在於貨幣經濟時代那種單以交換為目的的生產是不存在的。所以不能賴交換以獲得生活資料，必須由自己生產主要生活資料。這個時代的產業是很幼稚的，通行分業的範圍也極狹窄，到了交換次第成為正規的現象，生活資料的獲得必須依據交換時，遂有貨幣這種媒介物的發達而出現了貨幣經濟的時代。

【自然經濟信用】見「信用」條。

【自然價格】(Natural price)這是任何物件之平均價格，被假定是等於生產費用的價格。這個經濟名詞是斯密士所創的。

【自然價值】(Natural value)見「價值」條。

【自然增價】指自然的價值增加。這不是指基於外界作用及於自然的價值增加，而是指並非基於所有者之經濟行為的價值增加。即在所有者雖不費何等的勞力或資本，但因周圍各種的關係增加了對於這種貨物的需要，或因牠在社會上之存在量的減少，這種貨物的價值自然地騰貴了。這種價值的自然的增加

最普通又顯著的是土地。

【自給肥料】見「肥料」條。

【自給經濟】(Self-sufficing economy)今日自給經濟，只有在農業等方面剩留痕跡。在過去曾有一個時代，自給經濟做了經濟生活上基本的形態。把牠當作經濟史上的一範疇，而認爲有重要意義者是布希爾，他依了財貨由生產者達到消費者之道程的長短，而分經濟的進化爲：(一)封鎖的家內經濟的階段，(二)都市經濟的階段，(三)國民經濟的階段等三個階段。這個封鎖的家族經濟就是自給經濟，依布希爾所說，這是以經濟的全循環，從生產一直到消費都在所謂家(家族、氏族)這個封鎖的範圍內完結的爲特徵，交換本來是不知道的。原始人全沒有交換的傾向，反而是嫌惡交換的。第一，擁有土地者可以經營經濟，沒有土地的人則做有土地者的役僕，以保持生存。依了家族各員的年齡、性及性向而進行分業。家族統一爲氏族，於必要時便從事共同作業。氏族的感情陷於衰微時，爲避免經濟衰微起見，便發生兩種手段。一是對於家族手中之經濟的任務，使從來的氏族團體成爲地域的組織而存續着，還有是容納奴隸和家臣，以擴張家族的範圍。希臘人、羅馬人等的經濟是這樣的，他們的經濟生活分爲大小的家產經濟，各各使用奴隸，以滿足一切的慾望。中世初期拉丁民族及日爾曼民族的莊園經濟也有同樣的形態。這種領主和領民間的經濟關係是雙方的，但不是交換。後因缺乏和過剩的相殺而發生交換，一定的物資遂成爲一般的交換資料，成爲貨幣了。於是發生了有償的信用交易。然而日用品還沒有成爲正規之交換的目的物，所以經濟生活之內部的構造，並不變更。這個自給經濟一直到了發生顧客生產時而始告終。以上是布希爾的見解。馬克思派以爲這是強以自給當作一時代的特徵而忽視人類歷史中占了最大部分的原始共產制時代，而加以非難。

【血汗工人】這是在血汗制下，專靠賣氣力來吃飯的工人。這類工人又可分爲雇主所招集的血汗工人、包工人指揮的血汗工人，和自由勞動的血汗工人。礦工、路工、水手……等都是雇主招集來的工人；處於黑暗之境做工作的搬運夫、土木工……等都是受包工人指揮的工人，而他們的被剝削在血汗工人中要算第一呢。在自由勞動的血汗工人中，如車夫、驢夫、轎夫等，表面上雖可自由勞動，實際上也是強迫的勞動，因爲

不勞動就不能生活。

【血汗制度】(Sweating system)從第十九世紀初頭到末葉通行於英國的一種酷使工人的制度。第十九世紀初頭的產業大都是家內工業。血汗制度就附隨於這種家內工業。在這制度下，企業家和工人間有大大小小的包工頭等種種的中間人，工人被二重三重的包工頭所搾取，其貧困與過勞的苦狀，是很可以想像的。這個制度並沒有一定的形態和組織，大概說來，大工頭和企業家講好價錢，包下工作後，再轉包給別的小工頭，而從中取利，小工頭設有自己的住宅乃至小作業場，在那裏集合工人，使他們依了低廉的件數工銀而勞動。在這種工頭中有的使用四十乃至五十個工人而收得相當的經手費，有的使用極少數的工人，自己也和工人一起勞動而過着貧困的生活。血汗制度最先是從軍需品製造業方面發生的。即因一般企業家見到以軍隊爲對手的衣服製造業者和製靴業者採用包工制度的結果都非常獲利，遂把牠採用到一般工業上。包工制度在起初也沒有很大的弊害，但隨着市場上競爭的激烈，因商品價格有降下的必要，各企業家遂將生產費盡力減低。極度的濫用勞動力。這也不只限於英國，凡在當時通行家內工業的歐洲國家，隨處都能見到這種現象。總之，血汗制度是家內工業的包工制度。在血汗制度最最盛行的英國，於十九世紀的中葉，發生了以基督教社會主義者爲先鋒的反對運動。當一八八〇年代，他國的移住民大見增加，通行這個制度的範圍變得擴大，而由此所生的弊害亦引起了世人的注目，終至在英國上院設立了血汗制度調查委員會。因這個委員會的報告，在一八九一年有工場法的改正，並出現了對於血汗制度下之製品的不買運動等，但不能收到很大的效果。一九一〇年的職業局法也是爲了防止血汗制度而限定工銀的最低額，但後來也不能絕滅這個制度。這個制度不只使包工頭下的工人苦於貧困和過勞，而且使一般工人的工銀陷於低下，引致了全體工人階級的困憊，所以在任何國家都講求種種的對付方策，不過這是附隨了家內工業而生的，因此在家內工業存在着的範圍內，那是無法驅逐的。然而在工業先進各國，家內工業後來次第被工場工業所征服，差不多完全地消滅，所以血汗制度除了例外地發見於極少特殊的家內工業以外，也是完全絕滅了。至於在中國，因爲工業落後的關係，

像這樣的制度，還是隨處可以見到。

【血汗掠取者】(Sweater)參閱「血汗制度」條。

【行政手續費】參閱「手續費」條。

【行員保險金】(Staff guarantee fund)行員保險金是銀行按照章程由每月薪俸內或每屆的純利益內提出若干存儲行內，或以款項交於保險公司作爲行員保險費，而於若干年後，將整數給與行員的。如果行員不幸中途身故，就可把保險賠償金給他家屬。這種保險金是銀行鼓勵行員而設置的，也是銀行對於行員的一種負債。現在各大公司對於職員也有這種保險金的。

【行員贍養金】(Staff Pension Fund)銀行於每屆照章程上的規定，由純利潤或盈餘項下提存若干，以備行員年老退職時的需用，或防他身遭不測，供給他家屬的需用的，叫做行員贍養金。這是保留職員長期任務的方法，也爲銀行對於行員的一種債務。

【行莊】受他人的委託，以自己的名義去經營商品的販賣的地方，叫做行莊。

【行動衝動】又稱活動衝動。使心神活動的一種衝動。這是基因於人類欲求使用神經及筋肉勢力的普通感情，是各種衝動中最根本，最主要，最原始的一種衝動。例如工人做成巧妙的製作品，自己覺得很快樂。這個衝動和其餘的衝動相結合，在社會上或經濟上生出了種種重要的結果。

【行會】(Guild)亦稱基爾特，見「基爾特」條。

【西林格】(Ernst Angust Sörgel)德國的經濟學家，生於一八五七年。柏林大學教授。他對於農業經濟學很有名，又講財政學。著作有：「現在及將來的北美之農業經濟的競爭」(一八八七)；其他關於農業經濟的著作很多。

【西門子】(Ernst Werner von Siemens)德國的電氣工程家(一八一六——一八九二年)。他學於柏林的礮工學校等。起先做礮兵士官，一八七四年列入學士院。他研究化學及電磁學，爲德國最初的電報敷設者。改良電報機、電流計、發明透電子交通機等，對電氣學上的貢獻甚大。著作有「回想錄」。

【西思蒙第】(Gean Charles Leonard Sismondi)瑞士的經濟學家，社會思想家。一七七三年生於瑞士的日內瓦。他的祖先是意國的名族西思蒙第家。他的青年時代正當法國大革命前後，他和一家的人一起流浪意、法、英等國，後來回意國務農。他此後

當商務院書記、瑞士立法院議員。一八四二年逝於日內瓦附近。他起初是斯密士的信奉者，但後來攻擊自由放任主義，非難資本主義組織及於工人階級之苛酷的影響，對於當時重視貨殖之道而忘卻厚生之道的經濟學，首先作學究的反對，主張經濟在分配的方面更重要於生產的方面。他的學說在自身雖沒有達到社會主義的結論，但在後世的社會主義者中很多受到了他的影響。重要著作有：「托斯加諾的農業」「意國中世史」（十六卷一八〇八——一六）「新經濟學原理」「法國國民史」等。

【西洛雅】(Antonio Scialoja) 意國的經濟學家（一八一七——一八七七年）因和一八四九年的革命有關係而被放逐。後來做了財政部長、教育部長。主要的著作有「社會經濟原理」（一八四〇）等。

【西摩勒耳】(Gustav von Schmoller) 德國的經濟學家，而且是歷史學派的代表。生於一八三八年。當過柏林大學教授。一八九九年做貴族院議員。他在經濟學上完成了歷史學派。他和奧地利派的代表孟革曾有一度論戰。他重視歷史的研究。他又是德國社會學會的創立者，盡力於社會改良。著作有：「論社會政策及國民經濟學的問題」「國民經濟原理」（一九〇〇——一九〇四）等。

七畫

【伯來脫】(John Bright) 英國的自由貿易主義者。一八一一年生。他在一八三六年和可勃登等共同組織反穀物條例同盟，達到撤廢穀物關稅的目的，開了現今自由貿易制度之端。後為下院議員，一八六八年做商務大臣。一八八九年歿。他和可勃登一樣是曼徹斯特派的重鎮。著作有「關於公開的政治問題的講演」「公開狀」等。

【伯倫斯泰因】(Eduart Bernstein) 德國修正派社會主義者。家中貧困，所以沒有受到大學教育，便投身銀行界。一八七二年加入「社會民主黨」，當社會主義機關報「將來」的書記。後自一八八一年至一八九〇年，和倍倍爾一起在瑞士的蘇黎世和倫敦發刊「社會民主主義者」。他在倫敦得和馬克思及恩格思相識。一九〇一年回國，一九〇二年被選為國會議員，以社會民主黨領袖的資格，活躍於政治界。一九一六年三月黨內發生分裂時，他和考茨基等都是屬於獨立派，即極左派及後見這派漸次傾向俄國的共產主義，

他便於一九一九年投入了多數派。他反對像正統派那樣完全信奉馬克思的學說，主張加上根本的修正，成了所謂修正派的先驅。他巨細無遺地檢點馬克思的辯證法、唯物史觀、剩餘價值學說、社會進化的革命學說，而發表了他的修正意見。依他所說，資本主義社會的崩壞，決不像馬克思所說那樣，就在很近的將來，所以社會民主黨必須爲了現實的問題，而採用社會改良的意見。著作有：「社會主義的豫想和社會民主黨的任務」（一八九九）、「社會的和私有財產」（一八九一）、「社會主義的歷史和理論」（一九〇〇）、「勞動運動」（一九一〇）。

【佃農】佃農是租人家的田地來耕種的，有時也另請人幫忙。佃農又可分爲兩種：一種是半益農，這種農民雖沒有土地，然有比較充足的農具及相當數目的流動資本。他們每年勞動結果自己只能得一半；而他們生活的不足部分，便以種雜糧、捕魚、蝦、飼雞畜等來維持。所以他們生活之不安，比半自耕農更甚。佃農的第二種，便是貧農。他們既無充足的農具，又無流動資本。因此肥料不足，田畝歉收，納租之外，所剩很少了。他們的生活極不安定。

【佃農爭議】佃農和地主爲着地租等問題而發生的爭論，叫做佃農爭議。

【佃農制度】所謂佃農制度是指農民從地主借入土地來耕作，對於地主則支付地租，作爲耕作土地的代價的制度。

【佈防】(Picketing) 罷工的工人分佈在工廠附近，勸告外來的工人不可受該工廠僱主的僱傭；這種行爲叫做「佈防」。和平的佈防，如佈防的人和平地口頭勸告等，是近今文明國家所許可的。

【低位組成的資本】見「資本的組成」條。

【住宅政策】(Housing policy, wohnungs politik) 住宅的建築及供給，本來一任個人的自由意志，但在人口異常增加的大都市，住宅常常不足，且房租昂騰。因此有所謂住宅問題。國家或公共團體，把作爲一個社會問題而定下的政策便，是住宅政策。

【佐治】(Henry George) 美國的經濟學家。生於一八三九年。他是印刷工人，新聞記者，歡喜研究經濟學。一八七一年著「土地政策」。這本書後改題爲「進步和貧困」，一時風靡歐美。牠的影響成爲美國的「單稅運動」，英國的「土地價值稅運動」。一八九七年歿。他提倡土地單

一稅論，主張人民使用土地的同等權利。著作除上述以外，有「社會問題」、「保護及自由貿易論」、「經濟學」等。

【作物】亦稱農作物，分食用作物、園藝作物、工藝作物等，其最重要的有稻、小麥、玉蜀黍、高粱、大豆、棉等。

【作業的專門化】見「特殊化」條。

【克內不】(Georg Friedrich Knapp) 德國的統計學家、理論經濟學家。一八四二年生。大學教授。他是統計學的實際家，但也長於理論經濟學。他的著作「貨幣國定學說」（一九〇五）認貨幣爲一種國家現象，在貨幣學說史上，占了重要的地位。著作除上述以外，尚有「人口變動的理論」、「自由和不自由農業勞動者」等。

【克尼斯】(Karl Gustav Adolf Knies) 德國歷史派經濟學家。生於一八二一年。大學教授。一八九八年死。他是歷史的經濟學派的創始者。他在經濟學研究方法方面，體無完膚的攻擊向來的演繹學派，提倡歷史的研究法。在理論的研究方面，表示出他對於貨幣及信用理論有深切的造詣。主要著作有「歷史方法之立場的經濟學」（一八五三）、「貨幣和信用」（一八七三——七九）等。

【克來伏泰】(Friedrich Kleinwächter) 奧國的經濟學家。生於一八三八年。經濟學教授。著作有「手工業制度的改革論」、「成爲科學的經濟學及其對於其他學問所占的地位」、「所謂科學的社會主義的根據和目的」、「生產論」。

【克侖特契夫脫】(Grundherrschaft) 見「克芝爾契夫脫」條。

【克拉辛】(Krassin) 現代俄羅斯蘇維埃社會主義聯邦政府的中堅人物，前外長齊采林的助手。生於一八七〇年。純粹由資產階級出身。從一八九〇年起參加革命運動。一八九一年，因參加革命示威運動而被彼得堡工藝專門學校所開除。直到一八九四年，都過着監獄生活。三年刑期終了後，又被放逐到南方。一九〇〇年，做黨的中央委員，被選爲出席司托科姆會議的代表。一九〇六年，因了所謂波格達諾夫事件，而被牽連入獄。一九一七年，隨着布爾塞維克的執政，活動於列寧的麾下。因他富於實務上的才幹，被任商工務兼交通委員長等要職。後來又擔任外國貿易委員長，活躍於經濟方面和通商外交方面。在一九二一年三月，締結有名的英俄通商條約，此後又和許多外國締結通商條約。在日內瓦的歐洲經濟財政會議上，他和外

長齊采林同樣成了世界上有名的外交官。後爲駐英大使。

【克芝爾契夫脫】(Gutsherrschaft) 克芝爾契夫脫是德國莊園的經營形態。要理解克芝爾契夫脫，須先明白牠的前期形態克侖特契夫脫(Grundherrschaft 或稱領地)。德國自原始共產體馬爾克(Markgenossenschaft)崩壞後，發生土地的私有，並有大土地所有的傾向；貴族及宗教的團體，都變成了私有那些住居於這些土地上的農民之領主(Herr, grundher)了。領主所有大土地，其中大部分土地叫農民去耕種，並向農民徵收賦役勞動(Frohndiens)及貢租(Abgabe)。一部分呢，是直屬於領主的農場(Saalland)，農民們以一定的時間去替領主耕種。在這種莊園制度之下，莊園經濟不過是地主的自己經濟(Eigene Wirtschaft)，尚未爲市場而生產。這種經營形態，叫做克侖特契夫脫。領主所收直屬地的賦役勞動之成果，或農民交納的貢稅，不過是爲地主的生計；他並不利用生產物去市場買賣的。因此，領主對於農民的搾取關係，也是極稀薄的。但是，到了農業上的生產力逐漸增加，剩餘生產物(領主一家所消費不了的)的生產有了可能，才有交換的事情，特別於第十二世紀半起，貨幣經濟便一般地通行了。莊園經濟由地主的自己經濟而更進一步，就爲市場而生產了。至此，克侖特契夫脫變爲克芝爾契夫脫了。地主爲了市場，努力使在莊園內獲得較多的生產物。結果：(一)地主設計莊園的擴大化(使僱存的自由農民更加減少)，並擴大莊園內部的地主直屬地；(二)地主更極度地利用貢租(自然物及貨幣)和賦役勞動，以增加農民的義務。農民爲了領主的市場生產而受到極度的搾取，遂成「被束縛於土地的」(Glebae adscriptio)隸農(Horige)或體農(Leibeigene)了。

【克特雷】(Lamber Adolphe Jacques Quetlet) 比利時人，近世經濟學的大成者。又是數學及天文學者。生於一七九六年。研究數學及天文學，一八二〇年，做不律塞學士院會員，三二年，做該市的天文臺長。一八四二年，做比利時中央統計委員會會長，盡力改善該國的行政統計，更進行社會人士之統計的研究。一八七四年死。他那應用統計學而研究社會人事的「人間論」(一八三五)是聳動了一世，可說是他的代表作。其他的著作有「社會組織論」、「增訂社會理學」、「人體計量論」、「書翰集」。

【克勞斯】(Christian Jakob Kraus)德國的經濟學家（一七五三——一八〇七年）他繼承斯密士的學說，而且最先介紹他的學說到德國。著作有：「經濟學」「論文集」。

【克路】(Johann Léopold Krug)德國的經濟學家（一七七〇——一八四三年）重農學派的重鎮，研究貧民保險的救濟策。著作有：「普魯士農民的農奴制度」「普魯士國債史」等。

【克爾柴諾夫斯基】(G. M. Krzyanovski)現代俄羅斯社會主義聯邦政府的一員。生於一八七二年。工藝技師。他是工人階級解放運動同盟的先驅，曾被放逐到東部西伯利亞有三年之久。一九〇一年爲「火花」同人，第二次會合時，當了中央委員。一九一七年十月的布爾塞維克革命後，他做國家電化委員會委員長，後做國家計畫局次長。

【克綸克】(Klans Krönoke)德國的財政學家（一七七一——一八四三年）他應用數學的方法，以論述財政學。著作有：「租稅的性質和作用的研究」「公平課稅的原則」。

【克魯泡特金】(Peter Alexelevich Kropotkin)俄國無政府主義者的首領。一八四二年生於俄國最高門第的公爵之家。他十六歲時，入帝王的侍從養成所而爲軍人，後旅行東部西伯利亞，研究地理學及地質學。一八六七年退軍職而研究自然科學，被舉爲地理學會的幹事。一八七二年旅行比利士時，和巴枯寧相識，同情於他那革命的無政府主義，相攜加入國際工人同盟。這是他最初成爲無政府主義者的生涯。他回國時，因參加當時發生的革命運動而被捕入獄。後亡命英國，沒頭於歐洲各地的宣傳和著述，飽受各國政府的逮捕和放逐。一八八八年又往英國，住居倫敦郊外，盡力於無政府主義之理想的實際的運動。後移住瑞士，到發生布爾塞維克革命時，始回本國。回國後過着平靜的晚年，著「倫理學」未完，於一九一九年去世。主要著作有：「田園工場及工人」（一八九九）「革命家的回憶」「一九〇七」「互助論」「麵包的略取」「自敍傳」「告青年」及「法國大革命」等。

【兌換】(Exchange)以甲種貨幣兌換乙種貨幣，叫做兌換。銀行兌換各種通用貨幣，即是按照市價而折合兌換的。

【兌換券】即兌換紙幣，「見兌換紙幣」條。

【兌換券的發行制度】關於兌換券的發行，有種種制度：(一)直接限定

兌換券的發行額而取締其發行者，叫做「發行額限定制度。」(二)對於兌換券的發行額，並不加以制限，單是設定兌換準備金者，有「最小準備金制度」、「比例準備金制度」、「全額準備金制度」、「一部準備金制度」等四種。(三)關於準備金特別設立保證者，有「證券保管制度」、「安全基金制度」等二種。(四)單是基於發行銀行一般的信用，而維持其銀行券的存立者，有「一般保證制度」、「不動產保證制度」等。(五)將上面各制度折衷採用者，叫做「屈伸限制制度。」

【兌換紙幣】(Convertible paper money) 兌換紙幣又稱兌換券，大都是銀行發行的，故從其發行及形式而言，爲發行紙幣的銀行，約定對於持票人，每有要求，即時以本位貨幣兌給他的一種證券。不過銀行的發行兌換券，既以營利爲主，當然力求兌換券的多多發行。而兌換券一超過需要額，必致物價騰貴，兌換性崩壞，流通社會紊亂。因此銀行發行兌換券有必要的兩個條件：(一)爲維持兌換性計，應常常注意準備；(二)爲適應經濟社會計，應常常保持適當額。

【兌換準備】發行紙幣的人，關於兌現的準備分爲兩種：一種是正貨準備（即金銀現貨），一種保證準備（即有價證券等）。兌換準備亦稱準備金。

【兌換準備金】(Reserve for bank notes issued) 所謂兌換準備金是一種現金準備，以供兌付兌換券或鈔票之用的。

【利子】德人常以 rent 一字指所有者之贏利，日人譯之爲「利子。」

【利子生活者】(Rentier Rentner) 又名金利生活者，他們以放債資本的利息，作爲唯一的所得。放債資本，是自古存在的，所以利子生活者的存在，也是很早的，但所謂利子生活者成爲資本家階級，乃因貨幣資本的蓄積，資本的證券化，資本的經營及管理和資本的所有相分離，大多數資本家成爲股票及公債票的所有者，遠離產業的經營及管理，而轉化爲貨幣資本家。所以利子生活者的存在須歸因於近代資本主義下證券制度的發達。金融資本的支配一到完成，資本輸出普遍流行，資本家階級內的利子生活者羣便增加了，一國對於他國的寄生生活也增進了。這是霍布斯在他的名著「帝國主義論」上已經指摘過，資本主義即由此進入帝國主義時代。

【利己心】所謂利己心是指計謀自己的利益的精神，牠是發露於人類

生活的各方面，但就中在人類生活之基礎的經濟生活上，尤爲顯著。斯密士說，「人類各個人各各盡可能的留意於確保各自的利益，社會全體的利益也得確保了。」就從此論到利己心和國民經濟的關係。斯密士的學說，後來被許多學者所信奉，同時也受人們所駁斥。總之，決定人類之經濟行爲的利己心在經濟學上，是個重要的概念。

【利己主義】(Egoism)　這大都被用於倫理的意義方面，是和利他主義相對的。指爲了自我的利益、利得、滿足而利用並犧牲一切事物，只顧自己的欲望，不顧其他而行動的主義。古時赫拉克利德的流轉說，伊壁鳩魯的自己幸福說，哲人派的倫理說，都有這種傾向；近世霍布斯的人類豺狼說，和這有關係的許多經濟學說，都抱有這種利己思想。唯物史觀是以物質的利己主義爲基礎。但牠由階級意識以表示階級的利己主義時，乃是和個人主義的利己主義，有完全相異的意義。

【利他主義】(Altruism)　這是用於倫理學的意義方面，和利己主義相對立的。不以自己的利得和幸福爲目的，完全是爲了他人、社會等自己以外的利得和幸福而行動的主義。這是自愛主義的對立概念，以他愛主義爲基礎，犧牲自己以利他人的主義。從前的宗教觀、理想主義的哲學，都是以這種主義作爲道德的目的。這個場合，因自我和他我的關係，而使他愛、利他的程度有不同。絕對的利他主義是表示於古基督教、佛教等，托爾斯泰的人道主義也在求復活這種主義，近代的利他主義，差不多可說是相對的社會的利他主義。

【利用】　又名效用。所謂利用是指滿足人類欲望之財富的能力。與地利學派即據此以說明貨品之價值。

【利用合作社】　這是小生產者組織的一種合作社。譬如在農業方面，便是多數小農業者組織的。牠設備社員等農業生產上應用之物品器具或機器等，以供社員之利用。社員對於利用品須納相當利用費，且依極公平的順序。倘使一個小農人無力獨置一盤碾和磨，可由合作社設備，以供社員的利用。其他如園圃用的噴水機、養蠶用的蠶室、蠶具、儲藏室、消毒器，以及打穀場、倉庫等，都可由合作社設備的。

【利用價值說】　見「使用價值」、「價值」等條。

【利息】(Interest)　見「金利」條。

【利息公債】　即永遠公債，見「公債」條。

【利益】　見「利潤」條。

【利益報酬主義】見「手續費」條。

【利率】(Rate of interest) 以十分率或百分率來表示資本主在一定期間所得的利息對於資本之比例，就是利率。譬如資本主有金百萬元，一年以後得到利息十二萬元，那他的利率就是年息一分二釐或年息一二%。

【利富曼】(Robert Liefmann) 德國的經濟學家。一八七四年生。起先學法律學，後歡喜經濟學，研究德國的產業和他那資本主義的關係。一九〇〇年得大學講師的資格。從一九〇四年起直到現在，都當着經濟學教授。在這時期中，爲了研究資本主義的企業組織，曾旅行過美國。著作有「經濟學原論」等。

【利潤】(Profit) 所謂利潤是生產資本家所獲得的利得，又稱企業利得。照馬克思的學說說來，資本家的剩餘價值是於商品的生產行程中造出來的。資本家以他們所有的資本買入生產機關和勞動力，將他消費於生產上，在這樣新造出來的生產物中包含着比消費了的生產機關和勞動力的合計價值更多量的價值。因爲使工人勞動得超過了在收回他們所支勞動力的價值上所必要的時間，於是新造出了多過最初支出之價值的價值。馬克思稱這個價值爲剩餘價值。不過剩餘價值是附屬於商品上的，所以要不販賣商品，將他的價值實現爲貨幣，那便不能達到資本家的目的。商品在販賣了變爲貨幣時，包含於商品中的剩餘價值實現爲稱作利潤之具體的形態。然而生產資本家不一定將剩餘價值的全部作爲利潤而取得的。將商品的販賣委諸商人的場合，便將剩餘價值的一部分流入到商人手中而作爲他的報酬。這就是商業利潤了。再向他人借入生產上所必要的土地或貨幣的場合，對地主須支付地租，對債主須支付利息。這些都是從剩餘價值的一部分中所支付的。總之，具體地實現剩餘價值時，是採取了利潤、利息、地租等形式，而利潤是其中最重要的形式。

【利潤分配制度】(Profit sharing) 又稱分紅制度。指企業家和工人間約定於工人所得普通的工銀以外，再從企業利潤中，受到一部分作爲勞動的報酬之一部分。有分紅資格的工人間，在分配率上，通例附有一定的條件和制限，其中的主要限制是：在職年數、地位的高下、工銀額的高低、是否工會會員等。分配利潤的方法，大概有下列三種。(一)每決算期以現金支付者。這在英美較多。(二)延期支付，這有(甲)用工人名

義而存入儲蓄銀行，(乙)放入養老年金或其他年金中等兩種方法。這在法國較多。(二)以股票支付者。這是很少施行的。這在實際上，除了一部分的學者外，勞資雙方都不歡迎牠的。在英國過去一世紀間這個制度的實施者三八〇中有一九八即半數以上是中絕了的。一九一九年，英國工業協會對於戰後產業上的各種問題發表長文的宣言書中說：「……這種制度在若干的工廠，也許能够巧妙地運用的。……然而要普遍地施行，那到底是不可能的事。所以我們對於這個制度，不加何等適確的獎勵。」因爲事業主所希望於這個制度者是：(一)生產費的節減，(二)勞動能率的增進，(三)罷工的豫防。但是要達到這些目的，除了這種煩瑣的方法以外，儘有更適當的方法。就是在工人方面，也以爲這是滑混正當工銀制度，或是妨害工會發達的計劃，在工銀方面所喪失的，遠遠多於在分紅方面所取得的，與其希望這個制度，不如希望「公正的工銀，合理的勞動時間和正當的服務條件。而況現今工人的目標，已不是利潤的分配，而是牠的廢止了。」

【利潤制度】(Profit system)以個人利潤爲目的的經濟制度，叫做利潤制度。在利潤制度下，生產分配機關是爲個人所有的。

【利潤率】(Rate of profit)資本總額和利潤總額的比率，就是利潤率。譬如資本總額爲五萬元，得到五萬五千元，利潤額爲五千元，牠的利潤率就是百分之十。

【利潤率平均的法則】依馬克思所說，剩餘價值單是由充作購買勞動力之用的資本部分，即可變資本中發生的。對於這種可變資本之剩餘價值的比率，稱爲「剩餘價值率」。然而資本家並不考慮到對於他們所投下的可變資本究竟取得了幾成的利益，而常常計算着對於他們所投下的總資本究竟取得了幾成的利益。馬克思稱剩餘價值對於這個總資本的比率爲「利潤率」。所以「剩餘價值率」要是一定，則隨着總資本中不變資本所占部分的增大，可變資本所占部分的減少，「利潤率」便變得低減了。然而存在於社會上的無數獨立資本，是各各以相異的比例，包含着這種不變及可變的兩部分。各個的獨立資本各各具有相異的利潤率，不過在實際上，各產業的資本大略具有平均的利潤率。這是由於什麼理由呢？馬克思是用競爭來說明牠。資本家的生產目的是在獲得利潤，所以資本是競

相流入於利潤率較高的生產，而競相遠離利潤率較低的生產。資本而輻輳，便增加了牠那生產物的總額，資本而減少，產額也會減少。然而商品的市場價格是被需要供給的關係所左右，所以前者的價格勢必低落，後者的價格變得昂騰。卽前者是依價值以下的價格而出賣，後者是依了價值以上的價格而出賣。競爭，就這樣，使各業的利潤互相平均。

【利潤率遞減的法則】(The law of the falling tendency of the rate of profit) 利潤率遞減的傾向，因資本制生產的發達而不絕加甚。資本家爲了增多他的利潤，不絕努力以增進生產力。但增進生產力不外就是增大一定量的勞動所運用的生產機關量。所以生產力越是增進，不變資本的必要便日見增大，可變資本的必要則漸漸減少。可變資本的減少，就是減少由此所雇傭的工人數。然而剩餘價值是從工人方面取來的，所以取來的程度要是沒有增進，使用工人數的減少，便一定會減少剩餘價值的分量。因此，剩餘價值對於總資本的比率，(卽利潤率)便不得不次第低下。於是，隨着一定生產部門之生產力的發達，這個部門的平均利潤率必漸漸低下，小資本不能支持，只有大資本得以生存。但因「利潤率低減的法則」不絕作用着，在這些大資本方面比較的小者，亦漸次失去獨立能力，資本集中的傾向，就是這樣次第進行的。

【利權讓渡】利權讓渡制是在一九二〇年十一月創設於蘇維埃聯邦，但牠的實施是從一九二二年時起的。所謂利權讓渡，意思是將參加俄國國內經濟活動的權限讓渡給外國社團。爲什麼在俄國有採取利權讓渡制的必要呢？因數年間的歐洲大戰亂、革命、反革命的內亂而起之資本的破壞，因極度的通貨膨脹而生之資本的外國逃避等，而缺乏資本的俄國，是和中央及西部歐洲的資本主義各國一樣，不得不求資本於外國。不用說，這樣的欲求是一九二一年三月採用新經濟政策着手建設事業以來的事。在俄國最最缺乏的是資本和技術。因此，俄國不單以輸入外資爲滿足，同時需要他們的專門技術家，於是創設利權讓渡這種特殊的制度。蘇維埃政府在這種利權讓渡的許可下，爲了避免俄羅斯社會主義國家受外資的侵害乃至混亂，積極地於國家統制下附以許多的條件。利權讓渡有生產的、技術的、商業的三種，他們的條件各有幾分的相異，這裏就其中最重要

的生產的利權讓渡說，牠的條件，第一在利權讓渡期終了後，除流動資產外，將一切財產沒有何等補償的返還於俄國。不用說，利權讓渡公司對於還不能償卻的資產部分，是能受取報償的。所以利權讓渡的繼續期間，是參照事業的正規的利潤和生產物的正規的價格，以及在事業的償卻上所需要的期間而定的。利權讓渡公司賦與一定的特權，同時負擔許多的義務。最爲重要的是最小限度的生產計畫。利權讓渡也是國民經濟的一部分，是重要的一部分，而由政府所統制的。試舉日本利權讓渡公司於一九二六年六月所創立之北樺太礦業的所謂煤炭利權契約說，則(一)報償產煤額達到十萬噸時爲總生產額的百分之五，每增五萬噸，增加百分之〇・二五，以增加到六十五萬噸時百分之〇・八爲限。(二)課稅金。綜合單一課稅，稅率爲樺太F. O. B. 出賣金的百分之三・三。(三)社會保險費等於從業員及工人之薪給工銀總額的百分之九・五。(四)生產物的政府優先購買權。政府爲供給國內消費，得對於前年度的採掘總量，優先購買百分之五〇。此外關於契約上沒有特別規定的事項，一切依照俄國現行法辦理。自一九二二年至二六年，利權讓渡委員會受理各種的利權讓渡二千十五件，但正式締結契約的不過是一百四十四件。卽德國的三十九，英國的二十三，美國的十五。這三個國家是俄國外國貿易上的三大主要國。一九二六年十月一日以前的利權讓渡企業總資本是八千一百五十萬盧布，其中利權讓渡公司的投資不過是四千七百三十萬盧布，卽百分之五七。礦業投資額最多，有二千九百八十萬盧布，其中外資不過是一千三百三十萬盧布。外資最多的製造業，外資也不到一千四百五十萬盧布。

【助成品】雖不是生產物的原料，而能幫助生產的，叫做助成品；例如火藥、煤炭、火油等。與原料、工具同爲生產機關，而構成不變資本。牠的價值，經過生產過程，是不會增加的。

【吞納】(Johann Heinrich von Thünen) 德國的經濟學家(一七八三——一八五〇年)。他幼時失父，及長從事農業，精通農業經濟學。當時的經濟學界不過是模倣英法的學說，獨有他發揮他那富於獨創的見解，在德國經濟學史上，占了重要的地位。他因他的研究法、地租論、自然工銀論而有名。著作有「孤立國」(一八二六——六三)等。

【吞頓】(William Thornton)

英國的經濟學家（一八一三——一八八〇年。）印度政廳書記官。對於人口問題、勞動問題及土地所有權問題等，摘發英國舊派經濟學的缺點。著作有「人口過剩及其對策」、「對於農民所有權的抗辯」、「論勞動」等。

【坎克林】(George Cancrin)俄國有名的財政大臣（一七七四——一八四五年。）重商主義之極端的實行家，在振興俄國財政上有多大的功績。著作有：「世界的財富、國家的財富及國家經濟學」、「人類社會的經濟及財政。」

【坎納】(Edwin Cannan)英國的經濟學家。一八六一年生。宛哥斯佛爾大學畢業，在格拉斯哥大學接受法學博士的學位。現任倫敦大學經濟學教授。有名的正統學派研究家，而且是現時英國經濟學界的權威。著作有：「生產及分配論」、「經濟學綱要」、「富」、「貨幣論」（一九一八）和其他研究斯密士的許多著作。

【坎替洛】(Richard Cantillon)法國的經濟思想家（一七三四年死，生年不詳，）愛爾蘭系。重農主義者挨內的先驅者。把財富分解爲土地和勞動的兩要素。著作有「一般通商論。」

【延遲說】以利息的起因，歸於消費的延遲。因延遲是犧牲，故應有利息。

【形式價值】見「價值」條。

【忍欲】(Abstinence)資本家在得到的剩餘價值中，以一部分爲個人的消費，另一部分爲擴大生產的工具，使生產更多的剩餘價值。這不用於享樂而用於生產的行爲，有些經濟學家，稱之爲忍欲。

【忍欲工銀】(Wage of abstinence)資本的構成，一部分由於資本家遲緩他現在的享樂，一部分由於資本家節省他不生產的使用。這種忍欲，是與勞力的犧牲相同，所以有些經濟學家說，資本家的所得，是忍欲工銀。

【忍欲說】(Abstinence theory)忍欲說是將資本家的忍欲當作生產費的一部之學說，牠的要旨：是競爭若均勢，商品的價格就等於商品的生產費，而生產費是等於生產所費的勞力和資本家的忍欲。這是爲辛尼爾(Senior)主張的。

【成本會計】在大企業中計算成本的，叫做成本會計。其中分三類：(一)原料費，是原料品及人工的成本；(二)雜支，指機器修理、房屋折舊及保險費等；(三)銷售費，指薪金、運費、廣告費等。

【成績額制】這是支付工銀的一種

方法，是對於實際所作的工作支付，即按工作成績計算工銀，可稱爲一種包工制。還有一種是對於服務的時間支付，即所謂時間制（可分爲計時、計日、計週、計月等。）這兩者根本上是一樣的，不過是售賣勞動力之形式不同罷了。因爲在成績額制，工銀對於平均勞動者常和保證各種職業之習慣的生活水平之數字相近，而在時間制，則雇主常關心考慮一定的生產額，雇主常不惜依監督和解雇的手段對待遲鈍的工人，以求達其一定的生產額。

【扶養老年】扶養老年是救濟工人制度中的一個重要問題。關於養老制度各國都有不同，其主要的有：（一）強制養老保險，（二）任意養老保險，（三）義務養老金。第一種是在平時使人民納付一定的保險金，到了老年時代，則由國庫來償還他，以爲養老之用，因含有強制的意味，所以叫作強制的養老保險。第二種是任意負擔一定的金額於國庫，到了老年時代則收還，因爲條件是任意的，所以叫作任意的養老保險。第三種是不交納什麼金額，至老年以後，由國家以義務性質而給與年金，所以叫作義務的養老年金。以上三種對於老年救濟的制度，在德國是採用強制保險制的，法國是施行任意保險制的，英國則採用國家義務養老制。

【批發】（Wholesale）以巨額售出商品於他商店的，叫做批發。（參閱「商業」條）

【技術】牠的意義極爲廣泛，從其目的及行爲而分類，則大略如下：（一）生產的技術，爲生產經濟貨物而適用的方法，單是指關於物質的處置，即土地的耕耘，原料品的安排及其加工等。（二）經營的技術，指集合各種生產要素以達到生產的目的，並在各個經濟單位之下，結合勞動力和生產資料。（三）交易的技術，這裏可分爲兩種，一是從空間移動貨物、人類和消息，一是指交換的組織及交換媒介之資料。前者是屬於道路、郵政、電報、電話等運輸及交通之物質的施設，後者以促進經營爲目的，而着眼於個人間交易的設備方法。法制、商業、市場制度、貨幣及信用，當然是屬於這個範圍。前者的進步，是從空間擴張了經濟的關係，後者的進步，則給與一切經濟的交易以至大的影響。

【投資】（Investment, Anlage, Placement）投資又稱放資，普通是指豫想將來的利益，或一定的利息，而放下資本於某種事業的事。例如爲了經營業務而直接投下資本，做

公司的股東以受取事業利潤的分配，或買入公債、地方債等以受取一定利息的分配，都能稱爲投資。投資和投機是有不同的。牠們雖同樣的在追求利得，但投機所投下的資本，實際上都沒有進入生產過程以至流通過程，所以和這些過程中直接生產的剩餘價值沒有關聯，不過是在獲取市價變動的差額。至於投資，則以取得具有一定或不定之永續的性質的收入爲目的而投下資本，所以這個資本結局是成爲固定資本乃至流動資本而流入生產乃至流通過程中，以產生利潤或利子。投機是在交易所進行的。這種交易所的活動範圍，隨着資本主義的發展而採取了獨占的形態，也便變得狹窄了。反之，資本家的生產方法之常道的投資，則隨着資本主義的進展而發展，現在，投資是經由銀行或信託公司而從事海外投資，換言之，資本輸出是成了金融資本時代的顯著表徵。卽資本輸出是帝國主義時代資本投資的形態。

【投資的匯票買賣】(Investment in the exchanges) 這是指一方買進，同時一方售出，或一方拋出，同時一方補進，能預料利益的多寡，而不受市價漲落的影響者。

【投賣】(Dumping) 在貨物因生產過剩而累積於市場的場合，內則爲了減少生產物以提高價格，外則爲了刺戟輸出獲得利益，而進行這樣的「投賣」。那是一時的現象，會隨着需給關係的恢復，而還元到本來的狀態。在另一方面，托辣斯和加特爾等爲了驅逐其他獨立的小資本家，故意進行貨物的「投賣」，雖然一時不免要受犧牲，但能確保永久的利益。這個方法特別被美國的托辣斯所慣用，在國內市場上是高價出賣，在國外市場上則廉價出賣，由此在國際的資本戰中壓倒了他國資本家。

【投機】(Speculation, Spepulation, Speculation) 所謂投機不像一般商工業者的事業那樣，加貨物的所在分量或形態以變化，創出牠的價格，把牠作爲營利的目的，卻只是以豫期因其他原因所生市價的變動而獲取牠的差額爲目的。參閱「投資」條。

【折扣】(Discount) 持有期票的人，要想在定期之前，支取現款，那是要在支款內扣除些利息的。這便是折扣。折扣外所付的款項，叫做現價，折扣所用的利率，叫做折扣率。但現在所稱折扣，是指商店出賣貨物時減低價格的意思。

【折扣率】見「折扣」條。

【折現】(Discount of bills)拿了期票向銀行換爲現金，銀行則從票面的金額扣除到支付時的日期之利息；銀行這樣的買入期票叫做折現。

【折減】又稱折舊。固定資產中如房屋、工廠、貨棧等不動產，及機械、器具、模型等動產，經過使用之後，一定有所耗損，以至不能使用。有的時候因爲發明了新式機械，舊的機器不合用了。要是在平時不把機械耗損按年折減，而於利益中減去，那在機械完全不能使用的時候，卽將受到突然的重大損失。機械的耗損，是在日常使用上的，譬如某機械價值一萬元，能製造某物一千萬件，這就是說，每製造一千件，機器的價值上，就耗損一元。所以每件製造品中，除加上原料、工價、利息、地租而外，還要加上機器的耗損一着，才可不虧本。

【改形】(Transform)這是改變形態的意思，例如在商品流通中，商品變形爲貨幣，或貨幣變形爲別的商品。

【改良主義】(Reformism)改良主義，就是主張以社會政策來救濟社會的各種弊病，而不主張根本更變經濟制度的政策。還有在工會運動和社會運動中的右翼分子所持的保守理論，也是改良主義。

【改良信用】見「信用」條。

【改善救濟】見「救貧制度」條。

【李加圖】(David Ricardo)英國有名的經濟學家。生於一七七二年，爲一英籍猶太人之子。十四歲時已從事股票賣買事業，竟至積財巨萬。他起先愛好數學和自然科學，但自一七九九年讀到斯密士的著作，他便專力於經濟學研究。一八二三年歿。他雖是斯密士的祖述者，但在許多方面，開拓了前人所未發見的境地。譬如分配論的研究，就是一個好例。他探尋關於價值、價格、利息、工銀、利潤、地租等的理論，明示牠們相互的關係，以確定分配法則，這是經濟學上的一大功績。他的分配論後來給與科學的社會主義以很大的影響。他的著作，除最爲重要的「經濟學及賦稅之原理」(一八一七)以外，尚有「經濟的及可靠的通貨案」「金塊高價論」「農業保護論」等。

【李加圖的勞動價值說】見「價值論」條。

【李加圖派社會主義】(Ricardian socialism)普通稱爲李加圖社會主義者是荷爾、湯卜遜格雷、和合斯金、布累、愛特蒙等六人。在英國從十八世紀的末葉到十九世紀的初頭，紡績業急速地資本主義化，所以種種的弊害發生於工人方面，他們在這時候，從分配財富的立場，對於新

興資本主義的生產方法，提出了反抗的呼聲。他們的見解並不是一致的，再從社會主義以止揚自由競爭制和私有財產制爲主要標識一點上說，他們的思想也並非全部是社會主義的，但在反抗當時新興的資本主義主張新分配制度一點上，乃是相一致的。只有在這個範圍內，才能冠以「社會主義」的名詞。還有，他們雖稱爲「李加圖派」，但他們並不是以李加圖爲中心而有意地連絡的一派，也不以李加圖的經濟理論作爲直接的動機。不過在大體上，他們確把李加圖的勞動價值說應用到社會改革上，做了他們的共通思想之勞動全收權的主要基礎，又將李加圖特別當作經濟學之中心題目的分配問題作爲自己主要的研究題目，所以他們的思想被稱爲「李加圖派」，也不是沒有根據的。但他們和李加圖的關係，僅僅是限於這些吧了。此外，給他們的思想以影響者是渦文之協同主義的思想及其社會的實驗。以上便是普通所稱李加圖派社會主義的大體輪廓了。

【李耳】見「老子」條。

【李斯特】(Friedrich List) 德國的經濟學家。生於一七八九年。自幼輟學，後利用餘暇，研究語學及政治經濟學。一八一八年當大學教授。他深惡官僚主義，鼓吹自由立憲思想。後爲商工業協會的理事，從事撤廢內地關稅運動，竭力主張德國經濟的統一。一八二〇年爲議員，因努力改革弊政，攻擊官僚的專橫，遂被免職，至受禁錮十年的宣告。後逃亡美國，積財巨萬，因百方設法，得許歸國，大大盡力於母國的國防和國民的經濟的發展。一八四三年論述英德的關稅問題，以喚起輿論，又組織工業家協會，以期保護貿易的確立。他的晚年，常常事與願違。一八四六年遂自殺而死。他在經濟學上，竭力迴避空論，排斥抽象的演繹的研究，以過去和現在的事實作基礎，說述前人未發的卓見，形成了歷史派的先驅。他的保護貿易論，也給與了後世以甚大的影響。主要的著作有「國民經濟論」(一八四一)。

【材料】構成一種物體的種種物品，迨這一種物體成就了後，不變牠的性質的，叫做材料。例如建造房屋的木料，縫製衣服的布帛，都是材料。材料和原料稍有不同，卽在牠的性質有否變更這一點上。

【村落】(Village) 這是由人民定住於一定土地上自然發生的社會，牠隨着農業的發生而同時發達的。最初形成村落者是不是同一血族呢？

還是因地而異的。某一人種由羣居的本能，不問血緣如何，而集團地定住於土地，其他的人種則僅以血族關係而定住於土地。古代的村落都是具有自治制度的團體。卽對於外部有隸屬關係，但在村落內部，卻結着相互扶助的關係。結果，在村落中是共有土地，並經營着共產的生活。這就是所謂村落共產團體或農業共產制度了。例如俄國的米爾和德國的馬爾克團體，都是村落共產團體。這些村落共產團體在經濟發展的某階段，是不是普遍存在的呢？這在許多學者間發生了種種的議論，至今還沒有下決定的斷案。社會主義學者大都主張村落共產團體的遍在性，但反對這種主張而以爲只有在特殊的情形下才通行村落共產體者也很不少。卽不能說是普遍的現象，但各地有村落共產團體的存在，那是無疑的。然而村落因莊園的發達，終於喪失了在經濟活動上的主要地位。近世的村落不是經濟的單位，所以在經濟上並沒有古代村落那樣的意義。

【村落共產體】參閱「村落」、「米爾」、「馬爾克」等條。

【村落經濟】(Village economy)以氏族爲經濟團體，所有土地山林均爲氏族所共有，氏族中的各成員則共同耕作，共同消費。這樣的經濟狀態，叫做村落經濟。

【杜林格】(Eugen Karl Dühring)德國的經濟學家，又是實證論哲學者。生於一八三三年。柏林大學的講師。他在哲學上信奉實證主義，在經濟學上則受英內學說的影響。他的聲名因恩格思的反駁文而高揚。著作有：「自然辯證法」、「資本和勞動」、「國民經濟學和社會科學之挨立的變革」、「現實哲學」等。

【杜諾業】(Charles Dunoyer)法國的經濟學家（一七八六——一八六二年）。起先刊行「批評家」雜誌，後又刊行「歐洲批評家」雜誌。專攻經濟學，成爲第十九世紀中的一大經濟學家。關於人口方面，是信奉馬爾塞斯學說的。著作有「勞動的自由」。

【步可】(Georg Franz August de Longeuveal Buquoy)比利時的經濟學家（一七八一——一八五一年）。他繼承斯密士的經濟學，而且是第一個應用數學到經濟學研究上的人。著作有「國民經濟學說」等。

【步辛】(Anton Friedrich Bushing)德國的統計學家（一七二四——一七九三年）。大學教授。和阿瑟發爾同爲第十八世紀中德國的二大

統計學家。比較統計學的鼻祖。卽對於政治地理學也有許多的貢獻。

【步基】(Johann Georg Büsch)德國的經濟學家（一七二八——一八〇〇年）哈哥爾的高等商業學校教授。他常常實際指導救貧制度、信用制度、保險制度等公益的施設，在學說上，是屬於重商學派。但在他的著作中卻帶有自由貿易的傾向。著作有：「金融論」「金融全集」等。

【決算】(Settling of account)收入支出的確定計算，叫做決算。預算爲將由此使用的調查，而決算是使用之結果的調查。

【汽車】(Automobile)嚴密些說，汽車之最初的發明是始於第十九世紀。但因利用蒸汽機關，所以重量過大，以至破損道路，不能達到實用之域。後來到了一八八五年，始由德國技師達姆拉發明以煤氣爲動力的小型高速度機關。這是現今汽車的濫觴。然而牠的眞價之被確認，乃是歐洲大戰以來的事。大戰在世界的汽車發達史上，正是劃了一大時期。一九二七年時，世界上的汽車總數，依美國商務部的調查，共有二千七百六十五萬輛，其中美國有二千二百十三萬七千輛，占了全體的八成。其次英國有一百零三萬四千輛，法國有八十九萬一千輛，加拿大有八十二萬九千輛。至於汽車的特色是：(一)資本有限，(二)可以疾走，(三)快適。

【汽車保險】(Motor car insurance)保險汽車破損及完全不能行駛的損失，就是汽車保險。

【汽罐保險】(Boiler insurance)這是工廠使用蒸汽汽罐破裂所受損害的保險。其他如煤氣、水力、電氣等各種機械，也可以保險，稱爲機械保險。

【沒收】(Forfeit)剝去私人的所有權而由官廳收有的，叫做沒收。

【沒收抵押品】(Forfeited securities)有抵押放出款項，到了滿期，雖去催收，債主不能償還，於是把他的抵押品沒收以爲補償。這就是沒收抵押品的意思。

【沙奴脫】(Octave Chanute)美國的工程學家（一八三二——一九一〇年）生於法國的巴黎。支加哥的阿爾頓鐵道技師長。他在歐美被稱爲「飛行機之父」，卽當時關於氣球及飛行機的第一流學者，發明安定滑走機，又發明輕量機關，使能飛揚自在，他幫助他的兄弟拉特發明飛行機，使他得了成功。

【沙瓦斯基】(A. J. Sudenki)現代俄羅斯蘇維埃社會主義聯邦政府

的人員。生於一八七八年。一八九八年入社會民主黨，黨解散後，入布爾塞維克，歷任彼得堡、南烏拉爾、基甫等地方共產黨委員及立陶宛共產黨中央委員等。屢次被捕。一九一七年十月的布爾塞維克革命成功後，當食糧人民委員，一九二三年，當土地人民委員會次長，後爲勞農監察部部員。

【沙林】(Hans William Scharing) 丹麥的經濟學家。一八三七年生於哥本哈根。哥本哈根大學經濟學教授。曾做財政部長。在政治方面是保守黨的領袖。主要著作有：「無產階級」、「丹麥貨幣史」、「社會經濟理論」(一九〇七——一〇)。

【災害保險】(Accidental insurance) 亦稱傷害保險，見「傷害保險」條。

【災害津貼】(Accidental Pension) 所謂災害津貼是指因以傭使爲基因或傭使期間中發生產業上的災害而蒙傷害之工人或他的家族所受到的補償。關於這個災害津貼的法令，在歐美各國是不問公私，也不問性質，而適用於被一切企業事業所傭使的工人、被傭者及徒弟。對於蒙了傷害的工人或他的家族所支付的補償，在因傷害的結果而成爲永久的殘廢或死亡的場合，普通是以定期的支付形式來支付的。支付這些補償的，有時是雇傭主，有時是災害或傷病保險機關。兩者的性質，不用說是完全相異的。前者普通是根據工廠法等的規定，但直接基於雇傭契約，在那裏還殘存着恩惠的性質。後者大都取了所謂社會保險的形態，理論上是基於工人之自主的精神，災害津貼是進向到社會保險之路。

【私企業】(Private enterprise) 見「企業」條。

【私有】(Private) 凡物爲一個人或一個私人團體所有的，叫做私有。反之，凡物爲國家社會所有的，叫做公有。

【私有財產】(Private property) 所謂私有財產就是私人專有的財產，一個私人或少數個人所專有的財產。例如私有公司、私有工廠、私有鐵路、私有專賣權，以及最普通的私有家屋、田產、金銀……等。這樣的社會制度，就是私有財產制度。

【私有財產制度】(Private property system) 見「私有財產」條。

【私的信用】(Private credit) 對於他人信任他能遵守關於貨幣及有貨幣價值的物之約言，叫做信用；被信用者如果是私人或私法人，就是私的信用。

【私的獨占】(Private monopoly)

私的獨占是指商品的供給完全爲一個私人或私法人所支配而言。此或由於天然，或由於特權。

【私產】屬於一個私人所有的財產，叫做私產。

【私設】一個私人所敷設的，叫做私設。

【私經濟】(Private economy)私經濟是指農工商等私人或私法人所營的經濟。

【私經濟的收入】(Income of private economy)和公經濟的收入相對立之財政學上的用語。又稱官有財產及官業收入。公經濟的收入是用強制力來徵收的，反之私經濟的收入是恰如私人由他的財產和企業而獲取所得的狀態下獲得的。在從前國費是以私經濟的收入來應付的。就是在希臘羅馬的時代，雖施行租稅的徵收，但這對於私經濟的收入，不過是占了補充的地位。當時財政的基礎，無疑地是由廣大的君主之所有地所生的收入。後因達到了僅僅以財產收入不能應付國費的狀態，基於君主的至上權的所謂特權收入遂成爲財源。這可說是達到課稅主義之過渡期的時代。在近代國家，則廢止所謂特權收入，而專以租稅爲財源了。然而在進行着種種官營事業的今日，私經濟的收入於國家財政上，依然占了不能輕輕看過的地位。

【罕森】(Georg Hansen)德國的經濟學家及統計學家（一八〇九——一八九四年）大學教授。柏林王立學士院的名譽會員。著作有：「農業史論綱」（一八八〇）等。

【罕德】(Robert Hunter)美國的社會改良論者。一八七四年生。大學畢業後，供職於支加哥慈善院，達五年之久，一九〇二年，做紐約少年勞動委員會的委員。一九〇五年，做社會改良俱樂部的會長，一九〇七年入社會黨。著作有「貧窮論」（一九〇四）和其他關於社會問題的許多書。

【芒哥爾特】(Hans Karl von Mangoldt)德國的經濟學家（一八二四——一八六八年）大學教授。他雖祖述斯密士，但不株守他的學說。他從經濟的理由，證明社會主義者所攻擊的企業利潤是必要而不可缺的。他的著作有「企業家利潤論」（一八五五）。

【角票】見「中國的紙幣」條。

【谷爾內】(Jean Claude Marie Vincent de Gournay)法國的經濟學家（一七一二——一七五九年）。生於富裕的商家。自一七四四年至一七四六年，旅行英國、德國、荷蘭、

查商業及海軍事項。一七四八年回歸法國，後當商業監督官。一七五八年失敗辭職。他是澈底的自由貿易論者，屬於重農學派的別派。

【谷騰堡】(Johannes Gutenberg) 德國活版印刷術的發明者。一三九四年生，一四六八年歿。他因發明寶石截斷器、磨鏡器（一四三四年）及活版印刷術（一四五〇年）等而有名，後來在德國各地建立銅像，並在曼芝建立谷騰堡博物館（一九〇〇年）以留紀念。

【赤色工會國際】(Red Labour Unions International) 隨着政黨的國際分裂而爲第二及第三兩個國際，工會的國際也大體有了二大分野。和第二國際取同一步調的是阿姆斯特丹工會國際，至和第三國際有深切關係的，那就是赤色工會國際了。

創立的經過　一九一九年二月及七月，阿姆斯特丹派開大會時，俄國工會拒絕參加，並表明自己的態度。是年秋，全俄工會評議會見了阿姆斯特丹派竟有參加國際聯盟之華盛頓勞動會議的準備，認爲這是參加資產階級機關的態度，竭力加以攻擊，並對於世界工會勸告另行創立一個工會。後因第三國際和俄國工會的出力，遂於一九二〇年七月在莫斯科開成了赤色工會國際的創立大會，派遣代表出席這個會議的，除了俄國工會外，大都是各國工會的左翼少數派。工團主義派起先也參加，後來以該會被共產黨所包辦作理由，憤然退了出來。到後來從法國的C. G. T. 中分裂出來的C. G. T. U. 也正式的加入了這個赤色工會國際，牠的聲勢便愈大了。依第二次大會時的報告，會員總數就有一千二百三十萬，其中最占多數的是俄國的七百九十餘萬，其次是德國的一百二十五萬，美國的四十二萬，捷克斯拉夫及意國的三十五六萬，英國及法國的約三十萬等。不過因工會中的會員數時常發生變化，上列數字，也不能說是正確的。

目的及組織　赤色工會國際的目的是在解放無產階級，爲了達到這個目的須團結及組織無產階級。對於妨害這個工作的資本家，甚至對於阿姆斯特丹派，認爲必須爲決死的鬬爭。說到加盟的資格，並不只限於全國的工會同盟，凡是贊成赤色工會的都得自由加盟。牠和第三國際的關係是很密切的，一方面的執行委員會都相互的允許他方推一位有表決權的代表來出席，必要時，得開兩執行委員會的聯席會議，事情而許可時，兩者可發共同署名的

宣言（這種共同宣言，時常有得發表。）牠和政黨的國際發生了親密的關係，也是受阿姆斯特丹派所非難的一理由。

對於舊派工會的態度　當創立大會時，赤色工會國際對於從前的工會究應脫退的好呢，還是繼續在牠中間努力使之左傾的好呢？曾起了許多的討論。德國的代表以爲舊派工會已腐敗得沒有作用，非把牠打破，另立新工會不可，俄國代表則反對這個主張。洛沙夫斯基說明反對的理由道：「脫退了舊派工會而另立自己的小團體，不是無力者自暴自棄的戰略，便是表示對於無產階級的不信任。因爲社會革命而切迫的時候，無產階級必是向前猛進，工會不論反動到怎樣，牠也不得不被革命的潮流所迫而改變牠的性質。要是社會革命尚屬很遠將來的事，那小工會就是有什麼樣好的革命政綱，也是做不出什麼事來的。所以小工會的組織是沒有意義，毫無利益的，倒不如在大工會的內部去活動比較要有效。」創立大會贊成了洛沙夫斯基的主張，依然留在舊派工會中努力去獲得領袖的地位。但後來德國的赤色工會派仍舊退出了舊派的工會，洛沙夫斯基對此曾加以嚴厲的責難。此後赤色工會國際對阿姆斯特丹派屢次作聯合戰線的請求，也無非依據了洛氏所說的政策。可是阿姆斯特丹派的領袖恐因此礙及了自身的地位，終是加以拒絕。

和阿姆斯特丹派的關係　如上所述，莫斯科派（赤色工會國際）和阿姆斯特丹派因主張不同，調和究竟是不容易的。但莫斯科派自一九二一年末以來，屢屢在國際方面或在各國以內，如法國C.G.T.U.之對於C.G.T.請求建立應付當前之防禦的聯合戰線。但阿姆斯特丹派常常的拒絕這種請求。莫斯科派眼見得國際的聯合是無法維持了，所以自一九二四年起一變了方針，由俄國的工會單獨去和阿姆斯特丹派辦交涉。這次的意思，不單在建立聯合戰線，而且是想以全世界的工會團結到單一的工會國際中作進一步的運動。阿姆斯特丹派中最占勢力的英國工會熱烈地贊成這個運動，阿姆斯特丹派的領袖雖然很不高興這個運動，但也無法加以阻止。這個運動的進展，當然是大有影響於國際的工會運動的。據最近的統計，阿姆斯特丹派現有會員總數一三，三五三，〇〇〇，莫斯科派則爲八，七九二，〇〇〇。

【身分保險】見「誠實保險」條。

【辛狄克】（Syndicate）這個名詞被使用於種種方面。有時指個人乃至法人協同進行企業的場合，有時又指托辣斯、加特爾等以獨占市場爲目的的企業聯合，然而使用得最普通的是對於引受有價證券的組合。在這一意義下的辛狄克是於以國債、地方債、社債等形式募集資金的場合所組織，目的在引受發行，完成募集。這種辛狄克在今日的金融狀態下，乃是集合多額資金之最便宜的方法。組織這種辛狄克時，必須有引受人、發行銀行、經手人等三要素。其中成爲辛狄克的中樞者是發行銀行，牠處理發行證券的一切實務。發行銀行不一定限於銀行，就是個人乃至組合也可以擔當的，牠的數目也不一定的。發行銀行在希望發行證券者傳述他們的意志時，形成一個團體，考慮金融上的狀態，計算時期，簽字於引受發行的契約，發表記載着募集金額、利率等發行條件的豫算書，在募集時受取相當的發行手續費。引受人又豫想募集不足定額的場合，在那個場合，便引受一定的應募，依引受額的多少而取得一定的引受費。經手人也是不能缺少的，他從事應募的勸誘，以完成辛狄克的目的。這也照了勸誘募集額的多少而受取手續費。這些機關的活動如何，是決定辛狄克成功不成功的重要條件，所以這些要素的選擇，在辛狄克的組織上，乃是非常重要的。

【那塞】（Erwin Nasse，一八二九——一八九〇年）德國的經濟學家，大學教授。一八六九——七九年間做普魯士下院的議員。發起社會政治同盟，從一八七四年起一直到死亡爲止，爲該會會長。他對於貨幣、信用、銀行制度等富有研究，所謂講壇社會主義者的一分子。他從歷史的見地，論述各種問題。著作有：「普魯士租稅制度考」、「普魯士的銀行」等。

八畫

【事務所勞動者】在事務所裏面服務的事務員等之精神勞動者，叫做事務所勞動者；他們是和工銀勞動者相對的。

【事業部門】卽產業部門。見「產業部門」條。

【亞伯拉罕】（William Abraham）現代英國的社會主義者。生於一八四二年。本來是一個礦工，一八七三年被任命爲礦工監督，一八八五年做國會議員。又做南威爾斯礦工聯合會會長。一九一一年被任命爲樞密顧問官。一九二二年歿。

【亞貝】(Ernst Abbe)德國的勞動問題研究者，社會政策家。生於一八四〇年，爲紡績職工之子。在伊諾等大學學習數學、物理學、天文學、哲學，一八六一年得了博士的稱號。一八七八年當伊諾大學的名譽教授，兼任伊諾天文臺長。在此以先，他曾受精巧器製造者徐斯的招請而爲他那事業的助手，改良顯微鏡，得了成功，該工廠的顯微鏡等光學的器械是用「徐斯透鏡」這一名稱，以擴充販路，工廠成爲世界有數之光學的器械製造所。自徐斯死後，該工廠遂由亞貝單獨經營，他想實現自己之社會政策的理想於這個事業，將整個事業歸徐斯法人所有，牠的純益作爲增進各種幸福的設備及大學等公益事業的費用。一九〇五年死。他是一世的事業家，到了後世，因爲他那改善工人的社會政策而負盛名。他尊重工人之人格，實驗由縮短時間以增大勞動生產能率，增大工人方面的收入，此外尚有疾病保險，年金支給制度等許多的設施。著作有：「社會政策的論文」等。

【亞稜斐爾】(Christian Freiherr von Ehrenfels)一八五九年生。布拉哥大學的教授。因受布稜他諾和邁諾的影響，從價值論的立場，論究道德上心理上的問題。

【亞當斯】(Francis Adams)英國的社會主義者。生於一八六二年。一八八四年到澳洲去參加勞動運動。一八九〇年回歸英國。他代表工人階級的利益，將關於勞動問題的論文投寄於各雜誌。一八九三年死。著作有「夜軍之歌」等。

【亞爾德爾】(Artel)亞爾德爾是俄國特有的自由協同組合，是指共同勞動的若干人組織團體進行作業，對於第三者則負共同責任的組合。十一世紀時，俄國各地已有這種組合，十四世紀後，乃普及全國。一九〇六年以來，成爲一種職業團體，公認牠有法人的性質。最初，在漁夫、伐木工人、運搬工人等之間發生，後來在農業勞動者、木工、會計方面都有了同樣組織。牠的主要職能，是組合員的訓練，勞動條件的改善，生產力的發達等。但十七世紀起，形態漸漸改變，經營共同企業的出資組合也包含於其中了。結果，亞爾德爾分爲生產組合、消費組合、信用組合、共濟組合等數類。亞爾德爾的人員是沒有規定的，加入的時候要課以相當數的負擔的。亞爾德爾的加盟者在目的終了時，就可解散。

【佩忒】(Simon Nelson Patten)美國的經濟學家。一八五二年生於支加哥附近。留學德國後，爲經濟學數

授。著作有「經濟學的前提」「馬爾塞斯和李加圖」「文明的新基礎。」

【佩林】(Charles Henry Xavier Périn) 比利時的經濟學家（一八一五——一九〇五年。）魯維亞大學的國際公法及經濟學教授。當他發表經濟論及立法政策論時，常常從加特立教的見地，論究宗教和經濟的關係。著作有：「經濟學者社會主義者及基督教。」

【使用的財產】(Use property) 即可以直接滿足慾望的財產，例如書籍，裝飾品，家具，衣服等。

【使用費】個人使用國家的營造物，得到利益，乃以補償之故，由國家向使用營造物的人，強制徵收使用費。這種使用費，由營造物的種類，而區別爲三：(一)教育的營造物使用費，(二)保健的營造物使用費，(三)國民經濟的營造物使用費。

【使用價值】(Use value) 照亞當斯密的定義，使用價值是一種物品滿足人類慾望的能力，所以是一種自然的性質，與交換價值不同。但反對勞動價值說的奧地利學派，則要從使用價值說明交換價值。他們以爲使用價值有客觀的使用價值與主觀的使用價值。亞當斯密僅知前者，故謂使用價值與交換價值不同。若就主觀的使用價值言，則交換價值乃依存於使用價值。解作主觀的使用價值，則使用價值乃個人對於某一定量商品的重要性的估計。但這種估計，與該商品的供給量或稀少性，亦有極密切之關係。

【來人支票】見「支票」條。

【來特】(Edmund Cart Wright) 英國的僧侶，發明家（一七四三——一八二三年。）他發明力織機，間接促進紡績業，助長產業革命。

【來特】(Elizur Wright) 美國保險界的恩人（一八〇三——一八八五年。）起先在大學教授數學，後效力於保險事業的改革，遺下了不少的功績。他一方是北美保險事業界的恩人，同時又是世界生命保險史上不能看過的人。

【侖底芬笛姆】(Latifundium) 這是羅馬帝政時代初期，在其國土內及其領土各州所施行的「大土地所有制。」羅馬帝國是成立於奴隸經濟之上的，獲得奴隸的戰爭，是急急進行的。這樣的戰爭，使土地的所有形態上，也受到顯著的變化。「市民耕種他自己所有的土地，共和國軍隊從事於戰爭」的這種羅馬市民之舊形態，因許多戰爭而消滅了。他們有的被殺了，大部分是變貧了。結果，自耕的舊形態，變而爲依靠隸

屬者來耕作的「侖底芬笛姆」了。這樣一來，在羅馬國內（Domäne）或是在牠的領土各州（Provinz）土地都被少數所有者所有了。國內的大土地所有，是不必說的；在領土各州，譬如羅馬在非洲的領土，亦有一半爲六個人所有。於此，可見大土地所有的盛行了。這種大土地所有，就是侖底芬笛姆。所謂侖底芬笛姆是由 Latus（廣大的意思）和 Fundus（土地或耕地的意思）而成的。侖底芬笛姆以所有主的直屬地爲中心，其周圍爲耕作或其他栽培的耕地，其外側則爲牧地，森林，荒地。所有主的直屬地，是所有主家族住家的所在地，這叫做 Villa urbana；耕地叫做 Villa rustica，爲侖底芬笛姆必要物的生產地，是由奴隸解放出來的 Villicus 管理的。耕作的勞動者，除了極少數以外，都是奴隸。所以，說侖底芬笛姆的勞動是基於奴隸勞動之上，決不算過言。耕地是由三種重要手段構成，卽動物（Instrumentum semivocale），必要的勞動手段和家具（Instrumentum mutum）及奴隸（Instrumentum vocale）。奴隸可以保有家庭及若干土地，是或程度的經濟的自立制。總之，侖底芬笛姆是中世莊園制度的一個起源，在經濟史上很重要的。

【供給】(Supply)見「需要」條。

【供給公律】(Supply law)見「需要公律」條。

【供給與需要】(Supply and demand)商品的供給，卽是該商品在一定市場一定價格上所供給的數量；商品的需要，卽是該商品在一定市場一定價格上所需要的數量。供給與需要的關係，是市場價格決定的要素。論供需關係的學說，卽供給與需要律。

【兩合公司】(Limited Partnership)兩合公司就是合資公司，見「合資公司」條。

【兩替】將一種貨幣，和同價的他種貨幣兌換，日語叫做兩替。例如以十元的紙幣，換十個銀元，或以日金十圓，換銀洋二十四元。

【具體勞動】(Concrete labour)具體勞動是人類勞動的任何特別形態，或具體例子；是某項個人工作；是某項分立的人類勞動，例如硝皮，打鐵，或如生產任何一種使用價值的勞動。

【典物】典質在押當中或其他同性質之店館和個人處的物，叫做典物，亦稱質物。

【制限鑄造】(Limited coinage)一國的貨幣，由政府規定鑄造額，並由

政府獨自鑄造的，叫做制限鑄造。

【制錢】見「中國的通貨」條。

【制錢券】見「中國的紙幣」條。

【協作】(Cooperation)協作卽合作，參閱「合作」條。

【協作社】(Cooperatives) 協作社卽合作社，參閱「合作社」條。

【協定關稅】(Conventional tarifi) 兩國爲出口貿易便利起見，由通商條約，對於雙方的關稅稅則之一部分，加以互惠的限制，使國法上的和條約上的稅則，相併而行之一種規定，就是協定關稅。

【協記】見「合股」條。

【協業】在同一生產行程中，或是在各不相同，而又互相關聯着的各生產行程中，那以相互協力而實行有計劃的勞動的多數勞動者的勞動形態，叫做協業。

【協調組合】協調組合是指勞動運動的墮落幹部所指導的工會。

【叔姆彼得】(J. Schumpeter)奧國的經濟學家。生於一八七七年。他是維也納大學的經濟學教授，有名的理論經濟學家，奧地利派的繼承者。主要著作有：「理論經濟學的本質和重點。」

【味斯浦奇】(Amerigo Vespucci) 意國的航海家，一四五一年生，一五一二年死。他數次發見到新世界去的航路，又赴南美探險，回來後著書詳述新大陸的情形。亞美利加這個名稱便是因了他的名字而起的。

【和味獵諾斯】(Don Gaspar Melchor de Jovellanos)西班牙的經濟學家，政治運動家（一七四四——一八一一年）他的思想感受斯密士的影響，信奉自由主義。他盡力於破壞拿破崙的計劃。著作有「關於手工業工會自由的報告」「關於農業改良的報告。」

【和爾尼克】(Friedrich Wilhelm von Hornick) 奧地利的經濟學家（一六三八——一七一三年）生於德國，幼時便赴維也納。他抱了重商主義思想，又將貨幣比諸血液的循環，力說關稅的重要，很受時人所歡迎，大有貢獻於當時奧國政府的經濟政策。著作有「奧國國家經濟論。」

【和爾斯特】(Henriette Roland Holst) 現代荷蘭的著述家，社會主義者。生於一八六九年，一八九七年加入社會主義民主勞動黨，成爲熱心的馬克思主義者。著作有「荷蘭的資本和勞動」「總同盟罷工和社會民主主義」等。

【固定資本】(Fixed capital) 固定資本是投入爲房屋，廠所，器具，機器等的這一部分資本價值，這些東西

都只緩緩地才會消耗的，所以投入於這方面的資本價值似乎是比較「固定」。

【夜工】見「夜工問題」條。

【夜工問題】夜工和日工相反，指日落到日出這時間中作工而說的。夜工最有害於工人，而也無益於雇主。資本家希望增多出品，所以要做夜工，但結果卻相反：(一)夜工出品數量不多，(二)夜工出品不及日間出品的精良，(三)夜工工銀昂貴，(四)夜工費用多，如燈火，熱汽等供給較多，(五)夜工容易損壞生產工具，(六)夜工常常發生意外的危險，(七)夜間管理困難。夜工對於工人更有嚴重的弊害：(一)對於工人的身體上有很大的危害，(二)對於工人在家庭幸福的享受上有極大妨礙，(三)對於婦女和兒童的身心上更有危害。因此，對於夜工，必須加以禁止。如果在工業的必要上，不能不做夜工的，也該減少至最低限度，或輪流換班。

【委付】(Abandonment) 委付是海上保險業的術語，是保險目的物因危險而發生損害，被保險者得以被保險物及一切權利，讓給保險者，而要求保險金額的全部。被保險者可以行使委付的權利的，必要具有下列各條件之一：(一)船舶沉沒，(二)船舶行方不明，(三)船舶不能修理，(四)船舶或貨物被捕獲，(五)船舶或貨物受官廳的處分而羈押六個月不釋放的。

【委託保管金庫制】(Custody system)金庫制的一種，見「金庫制」條。

【孟子】孟子名軻，字子輿，鄒人，是中國的儒家子思之弟子的門人，對於中國經濟思想有極大的貢獻。周烈王四年四月生，周赧王二十六年十一月死，享壽八十四歲。他幼時在家得到很好的家庭教育。鄒穆公曾向他問過政，後來遊宋，到滕，後又跑到梁，和梁惠王極相好，但不幸梁惠王不久就死了。因此，孟子又轉到齊，回到鄒；更到薛魯。晚年返鄒講學。「孟子」一書，是他的代表作。他在經濟上主張完全放任主義，以不干涉爲主，所以他說：「不違農時，穀不可勝食也。數罟不入洿池，魚鼈不可勝食也。斧斤以時入山林，材木不可勝用也。穀與魚鼈不可勝食，材木不可勝用，是使民養生喪死無憾也，養生喪死無憾，王道之始也。」其他關於分配、消費及理想社會中的經濟組織，他也有許多主張的。

【孟革】(Karl Menger) 奧地利學派的始祖，經濟學家，法律學家安東孟革(Anton Menger)之兄。一八四〇年生，一八七九年當維也納大學

經濟學、財政學教授。後辭職從事自己的研究，一九一〇年當奧國上院終身議員，由各大學聘與名譽教授衡，又做法意的學士院會員。一九二一年死。他是所謂奧地利學派經濟學的創始者，又稱爲演繹的研究法的中興之父，他和歷史的歸納派的健將西麼勒耳相論戰，對於經濟學界有很大的影響。他採取主觀的價值論，排斥正統派之客觀的價值論。著作有「國民經濟學的基礎」、「關於社會科學特別是經濟學的方法的研究」、「德國國民經濟學之歷史主義的謬語」（一八八四）

【孟哥的】（Francesco Conte Mengotti）意國的財政家（一七四九——一八三〇年）意國元老院議員，米拉諾財政局副局長，自由貿易主義者。著作有「科爾伯特主義」等。

【孟第羅】（Julius George Mandello）匈牙利的經濟學家，生於一八六八年。匈牙利「經濟辭書」及「經濟評論」的編輯者。關於經濟統計社會科學的著作很多。

【季特】（Charles Gide）法國的經濟學家，生於一八四七年，巴黎大學的社會經濟學教授。法國新派經濟學的重鎮。著作有「經濟學原論」「社會經濟學」、「經濟學史」（一九〇九年和李斯特合著）等。

【季節的價值】見「價值」條。

【季節勞動】（Seasonal work）各種產業，常視天氣和需要的情形及國民習慣而定。有時非常忙碌，需要大多數的工人及時期一過，便又非常閒空，雇工要解職了。譬如英德兩國一到冬季，氣候嚴寒，建築事業停頓，因而從事建築的工人就多數失去工作。又如耶穌誕節前，糖果業非常繁忙，但節期一過，便即縮小事務，遂有許多人失業。這樣的情形，就叫做季節勞動。

【宗教的共產體】所謂宗教的共產體是一種共產體，牠的發生的動機及經營的主義是宗教的。一切古今共產體的發生，不是有了經濟的意圖而成立，便是有了宗教的意圖而建設的。紀元前二世紀，已有宗教的共產體。原始基督教在各地形成了不少的宗教的共產體，並且傳播到敍利亞及東洋等處。十二世紀到十三世紀，這種共產體在歐洲非常發達。十五世紀後，這種共產體幾帶上經濟的性質。十七世紀及十八世紀時代，有許多共產體是消滅了。到現在，尚有富台爾友愛團及阿馬拿共產體，最爲著名。

【官中】見「牙稅」條。

【官有地】見「國有地」條。

【官有林】見「國有林」條。

【官有財產及官業收入】見「私經濟的收入」條。

【官房學】(Kameralwissenschaft)從第十八世紀的初頭起方始使用於德國的名詞。那就是處理租稅和官有地特權收入等行政的官吏所必要之知識乃至學問的總稱。官房學是結合了政治、法律、技術、經濟等，所以隨着這些科學的發達分化，牠便喪失了成爲學問的獨立性。但官房學派之經濟思想，在經濟學史上仍有地位。

【官產】不是人民私有的產業，如屯田、沙田、旗地、營地等，都是官產。

【官設】這是指國家設立事業而言，和官立的意思相同。

【官銀號】官銀號亦稱官錢局、官銀錢局、官銀錢號，是經理官金的官立（或官私合辦）的特殊銀行。官銀號很多在省內發行流通的銅元券和銀票的。遼寧官帖就是這樣的一種流通券。現在，官銀號大都已改爲新式銀行，這是經濟上自然的趨勢。

【定位貨幣】(Token money)所謂定位貨幣，其實價比表面價格要低，祇是在法律上與本位貨幣相並，得有同價流通的保證，又其供給受適當的制限，故能依照表面價格，以作交換的媒介物及貸借的標準。換句話說，就是貨幣價值比貨幣本身含有之金屬的市價要高，藉以實收造幣的利益，這種貨幣叫做定位貨幣。

【定率稅】因財務行政上的必要，特別作成定率表而賦課的租稅；其和比例稅、累進稅等因課稅稅率的相異而發生之財政學上的稅目是不同的，那大都是關稅等。

【定期市場】(Börse)見「市集」條。

【定期存款】(Fixed deposits)所謂定期存款就是一種有一定存儲期限的存款。其原則，存款人在存入款項的時候，和銀行先訂定存款期限，於未到期前，存款人不能收回他的存款。這種定期存款的利率最高，因爲銀行在約定期限中可以安然運用資金的關係。

【定期放款】(Fixed loans unsecured)定期放款就是有一定期限的放款，普通以一二個月或四個月爲期。六個月以上的，要算長期的了。時期短的，叫做短期放款；時期長的，叫做長期放款。

【定期壽險】(Term insurance)定期壽險，就是保險者和被保險者約定一個特別的時期，作爲保險有效的期間；在這期間內，被保險者如果死亡，那保險者對於他的家屬或受益人就要給付保金；過期不死，那末契約卽行中止，公司方面也沒有賠

價的義務。

【定錢】買主對賣主，爲保證履行契約，先付多少錢，叫做定錢。如買主付定錢後不履行契約，則賣主沒收其定錢。如賣主收定錢後不履行契約，則加倍賠償。定錢亦叫做「定洋」。

【定額手續費】見「手續費」條。

【居間商】見「中人」條。

【屈伸制限制度】(The elastic limit method)這是兌換券的發行制度。這制度，第一、以本位貨幣或生金爲準備，就可容許無制限地發行兌換券，這一點近於保證準備限定制度；第二、額外設有發行若干兌換券的餘地，則又含有制限外發行的性質；第三、以有伸縮性爲特徵。所以這制度又叫做保證準備伸縮制度。所謂制限外發行者，就是遇必要時，在保證準備的限度外，可以以同樣的有價證券作爲保證準備，在一定的條件之下，發行額外的兌換券。所謂一定的條件有兩種，一是遇必要時，斟酌情形，須受國家當局即政府的許可，一是對政府繳納一定率的發行稅。因爲有這兩個條件的設定，故國家可以節制銀行制限外發行的濫用。

【往來存款】(Current accounts)往來存款亦稱活期存款，存款人在銀行營業時間內可以隨時存入或支出的款項。這種往來存款，銀行不能預測存款人什麼時候來取款，所以要準備許多現金來支付，而利率也當然極低的。

【往來透支】往來透支亦稱活期存款透支，是往來存款戶和銀行訂立特別契約，除存款支完外，於約定範圍內可以透支若干的，牠的種類有信用透支、擔保透支、抵押透支等。

【房捐】對房屋的收益所課的賦稅，稱爲房捐。房捐本來是和地稅相結合的，後來雖和地稅分離，但仍有時與地稅相結合。較近都市發達，土地和房屋的所有成爲獨占的，而且土地所有者和房屋所有者常常不是一個人，所以房捐已成爲一個獨立的課稅項目。

【房租】房屋所有者對於租戶所收的租費，有的以年計，有的以月計。

【房稅】就是「房捐」，見「房捐」條。

【所有信用】見「信用」條。

【所有權】(Ownership)私有財產制度所生的法律上的權利，便是所有權。在近代社會中，一切有形的財產，以及如礦山採掘權、商標使用權、專賣權等無形的權利，都構成所有權。

【所得】(Income)一經濟單位(一家或一公司等)於半年或一年的

經濟期間內所收得之經濟財或經濟價值的總量，稱爲所得。在今日這種貨幣經濟的社會，所得大抵以貨幣來計量。但在自耕農及手工業者的場合，其所產物，不以販賣爲目的，於是這種產物，便成爲他的所得。這通例稱爲「實物所得。」大凡所得都是由永續的源泉而回歸地發生的，所以是繼續的消費生活所依據的基礎。在所得額的範圍內施行消費時，不會損害牠的源泉。所以西摩勒爾下所得的定義道：「所謂所得是指進行經濟者在一定的期間內不使當初的資產狀態陷於不良，得以供作滿足慾望之用的經濟財的總量。」典型的所得則是由勤勞而得的「俸給工銀」，由土地而得的「地租」，由資本而得的「利息」，由企業而得的「利潤。」一經濟單位的所得是由這些所得之一或一以上的總合而成的。此外一切所得，如恩給、扶助費、休戰津貼等都是派生的或第二次的所得。以上是個人經濟之所得的說明，以國民全體的經濟爲一單位而觀察時，便發生國民所得的觀念。這個場合的國民所得是指一國民經濟於一經濟期間內（半年或一年）所獲得之經濟財或其價值的總量。國民所得雖是個人所得的總計，但個人所得之表面的數學上的總計，是比實際的國民所得更大。

【所得稅】(Income tax) 這是對於「所得」所課的租稅；是現行各種租稅中的主要者。所得稅的起源甚近，在第十八世紀之終始有類似的稅制，至第十九世紀以後乃日漸普及。以前通行「人頭稅」，納稅者的貧富、收入之多少是不論的，各個人的課稅是一樣的。然因社會上貧富的懸隔，這種稅制顯然有不公平的狀況。於是乃分納稅者爲幾個階級，屬於一階級的個人納同一稅額，這可算是一種「階級稅。」然而經濟發達起來，使這種劃一的課稅法，不合於社會的實情；於是就有人主張應按國民之能力而課稅。國民能力的標準是什麼呢？就是財產的多少。「財產稅」乃通行一時。但同價格的財產，所得也許不相同，因此就發生了「所得稅。」最初採用所得稅的是英國，其次爲德國。凡是所得僅能維持生活的，則免除稅款。且因家中消費人員的多少，也可高下他的稅額的。對於所得稅更有適用累進稅的。

【抵制】勞動者反抗資本主的一種方法，即是「同盟抵制。」見「同盟抵制」條。

【抵制日貨】中國人因受日本的壓迫，以經濟絕交爲手段，不買日貨，也

不賣日貨，使日本在經濟上受到重大打擊，就叫做抵制日貨。所以抵制日貨，是中國人抵抗日本的一種方法。

【抵押放款】(Loan against securities) 抵押放款又稱擔保放款，是放款者向借主拿到了擔保品而後放借的放款。此種放款從擔保品種類的不同，分動產擔保放款和不動產擔保放款。前者是以金銀、塊金、外國貨幣、商品、有價證券等動產爲擔保品，後者是以土地、建築物等不動產爲擔保品的。

【抵當保險】(Mortgage insurance) 抵當物件或質物，恐怕在處分的時候，價格下落，不能達到他的債權額，所以保險了來賠償他的損害。

【押匯放款】(Documentary bills) 這是以貨物提單爲抵押品而放出的款項，銀行以抵押單據寄到別地方向買貨者收回款項的放款。

【押櫃】這是商業上保證金的一種。最初，外人在中國開設洋行，中國人要入洋行做買辦的，須交押櫃銀，以作虧欠款項的保證。後來各種商業雇傭重要職員的時候，也都收押櫃。

【抽象勞動】(Abstract labor) 與特殊的具體的勞動相對而言，是人類勞動力之同一的一般的支出而成爲價值的本質與基礎。抽象勞動與具體勞動的差別，顯示了勞動的二重性，抽象勞動產生價值，具體勞動則產生使用價值。但關於這點，馬克思以前的經濟學者，沒有瞭解，所以他們的勞動價值說，亦不完全。

【拆息】短期貸款所付利息，上海俗稱拆息。

【拆票】(Call loans) 拆票是指上海錢莊同業拆款，拆息較低。譬如甲莊現款不足，可向乙、丙、丁等莊拆借，等集得成數，再把牠轉拆於商家，拆息稍高。乙、丙、丁等莊，既有餘多的款子，無從用出，不如拆於甲莊，可以得到些利息。

【拉法格】(Paul Lafargue) 法國的社會主義者，生於一八四二年。在巴黎及倫敦學醫，又參加社會主義運動，努力於國際的組織。他在倫敦和馬克思相識，得和馬氏愛女羅拉結婚。一八七一年參加巴黎公社，失敗後，逃亡西班牙、葡萄牙、倫敦。一八八三年因大赦而回國，和蓋司德共同努力於馬克思派社會主義運動的樹立。一八八三年，因過激的煽動演說，而和蓋司德共同入獄。有名的「勞動黨綱領」是他們兩人在獄中所做成的。一度做過議員，但再選時便落選了。一九一一年和愛妻一起自殺。著作有「社會經濟學講話」「歷史上的理想主義和唯物主義」

「財產進化論」（一八九五）等。

【拉物來】（Emile De Laveleye）比利時的經濟學家，基督教社會主義者，生於一八二二年，一八六四年當經濟學教授。一八九二年死。著作有：「財產及其起源」（一八七四）、「現代社會主義」（一八八一）、「經濟政策入門」、「民主主義的政府」、「貨幣和國際的複本位制」（一八九一）。

【拉勃利渦拉】（Arturo Labriola）意國馬克思研究的權威，經濟學教授。他的思想中混雜着工團主義、無政府主義及社會主義。一九〇八年他脫退意國社會黨。一九二〇年就勞動大臣的要職。他對於馬克思的剩餘價值論具有卓見。主要的著作有「馬克思傳」、「經濟學者」、「社會主義者」等。

【拉塞爾】（Ferdinand Lassalle）近世社會主義的創說者。生於一八二五年，爲一猶太系商人之子。一八四八年參加萊茵地方的革命運動，一八六三年在來比錫地方組織德國工人總會，他被推爲會長。一八六四年因和某婦女相戀愛的關係，致決鬪而死。他一方是個學者，同時又是實行的熱情家。他信奉工銀鐵則的理論，並力說勞動生產合作的重要。著作有「承繼權的組織論」、「科學和工人」（一八六三）等。

【拍賣】（Auction）由公家或商人特設拍賣場，將充公沒收的物品或陳舊貨物，當衆發賣的，叫做拍賣。拍賣的時候，先把貨物陳列着，由一人立在中央高處，呼喊貨名，由購買者自定價格，如立在中央高處的人認爲可以出賣的，就拍物作聲，確定誰爲買主。

【招商局】（China Merchants Navigation Co.）這是中國最早最大的商輪公司。清同治十一年創立，資本百萬元。當時是商辦的，後因運河漕運阻隔，北京政府改漕米爲輸運，於是出資補助招商局，成爲官商合辦。其後又歸爲商辦，資本改爲二百萬元，並收買美商輪船十八艘。民國元年，更增加資本爲八百萬元。但以連年內亂不息，處理不善，營業極不發達。國民政府奠都南京後，乃注意及之，於是始而清查，繼而監督，繼而代管，繼而設會整理，最後終於收歸國營，迄今營業已漸見起色。

【放款】（Loan）所謂放款是指銀行放出資金的意思。從期限上講，有定期放款和活期放款兩種。從抵押上講，有抵押放款和信用放款兩種。

【政府紙幣】（Government notes）政府紙幣是指政府所發行的紙幣，大都是不兌換紙幣。

【政治經濟學】(Political economy)這就是「經濟學」德國學者叫牠「國民經濟學」英法學者則叫牠政治經濟學。

【易田】(一)中國的制度。因地畝瘠薄，須隔若干年而從事種蠶的田。在這種田土，每年須更換耕種的地區。即今年耕種甲地時，明年轉而耕種乙地，甲地暫時讓牠休息，所以有易田之稱。因爲易田是一種循環農業，是幼稚的耕作法。(二)日本的制度。日本古代的田制，因土地薄弱，不堪每年耕種，而須隔年耕種的田地。

【服爾夫】(Henry William Wolff)英國的社會問題及產業問題研究家，生於一八四〇年。他巡遊歐洲大陸，以研究社會問題及產業問題。回國後，參加國際消費合作運動，一八九四年盡力於「國際消費聯盟」的創立。該聯盟後來包含了二十多國的消費合作社。

【杯葛】見「同盟抵制」條。

【東印度公司】(East India Co.)這是英國沒有滅亡印度以前的侵略拓殖機關。當一六〇〇年時，英國、法國、荷蘭、葡萄牙等國，都設立東印度公司，在印度經營商業。到了一六九〇年後，英國靠了武力，得制勝法國等，在印度占有最大勢力，加緊侵略。到了一八三一年，東印度公司竟完全變成爲行政機關。到了印度被滅亡，歸入英國政府管轄後，牠始跟着廢止。

【林要】日本的經濟學者，對於社會問題極有研究。明治二十七年五月生於山口縣。歷經德山中學校及第一高等學校，而畢業於東京帝國大學。現任同志社大學教授。希爾費丁的「金融資本論」，仲巴特的「社會主義與社會運動」，克拉克的「分配論」等名著，都是他譯爲日文的。

【河上肇】日本的法學博士，當代經濟學的一大權威。明治十二年十月生於山口縣。東京帝國大學畢業後，任農科大學講師。後又任讀賣新聞記者，創刊日本經濟雜誌。明治四十一年以後，任京大教授。昭和三年五月，因大學問題而離職，專力於著作。他的個人雜誌「社會問題研究」，對於日本學術界亦有重大貢獻。他的著作有：「貧乏物語」、「第二貧乏物語」、「社會問題管見」、「唯物史觀研究」、「近代經濟思想史論」、「社會組織與社會革命」、「經濟學大綱」、「資本論入門」、「馬克思主義經濟學」、「經濟與權力」等。

【河川關稅】由河川從國內的某一場所運搬貨物到其他場所時所徵收的關稅，這是屬於所謂國內關稅。在中世時期，各國諸侯將這種關稅

作爲取得收入的手段，跟着河川航海的頻繁，徵收得很多。然而國內關稅很足阻害一國經濟的發達，因而一到了國民經濟時代，河川關稅就次第廢止了。

【河田嗣郎】日本的法學博士，專門研究經濟學的。明治十六年四月生於山口縣。明治四十年，畢業於京都帝國大學法科。四十年至四十一年，服務於國民新聞。四十一年起，擔任母校講師。大正元年至五年，留學英德法美等國。大正七年復任母校教授。著書有「價值論」、「資本主義的精神」、「土地經濟論」、「社會主義論」、「穀價的研究」、「農業倉庫論」、「經濟學要義」、「農村問題及其對策」、「農政四十三講」等。昭和三年，任大阪市立商大學長。

【法西主義】(Fascism) 一種新興的主義，原來專指歐戰後意大利的反動政治，其領袖爲慕索里尼。歐戰後意大利社會民主黨的失敗，使慕索里尼所領導的法西黨，得衝入羅馬，執政權以至於今。又稱「汎繫黨」或「棒喝團」。他們極力反對勞動運動，擁護資本家，但反對資本家的民主主義，自由主義及議會主義，要以獨裁的手段，將全國家組成一體。他們抱極端的愛國主義，排斥異民族，禁止思想自由，以黨的領袖爲獨裁者，故雖與布爾希維克立於極端對立的位置，但同爲一黨專政的實行者。他們在經濟方面，極力擁護資本家的利益，但要在資本家利益允許的範圍內進行改良。他們曾揭出保護小資產階級的標語，但究其實，所謂法西黨，很可說是反對社會主義的最大最強最後的組織。自慕索里尼專政成功以後，各國均有相似的組織出現。例如德意志希特勒統率下的國家社會黨，日本的國本社，奧國的戰士團。其組織雖間有差別，但均要用暴力奪得政權，以擁護資本家的利益。

【法耳】(William Farr)英國統計學家，醫生（一八〇七——一八八三年。）對於人口統計學，遺留了偉大的功績。此外，他又創設「內閣統計局」，首唱健康統計學等，貢獻的地方很多。著作有「論生命表的構成」「英國生命表。」

【法定平價】(Mint par of exchange) 法定平價是依照各國幣制條例的規定，根據兩國貨幣所含生金銀的平色，互相比較而求得的。例如美國幣制條例，金洋一元，重一・六七一八二 Grammes 包含純金十分之九，即一・五〇四六四G。英國幣制條例，每金鎊重七・九八八〇五G，包含純金萬分之九一六六G，

即七・三二二三八G。兩種錢幣，互相比較，求得法定平價爲：$\frac{7.32238}{1.50464}=4.8663$；這是說英金一鎊等於美金四・八六六五元，就是英美金幣的法定平價。

【法定利息】(Legal interest)與法律規定相符的金利，叫做法定利息。在中世紀時，貸款取息，哲學者、立法者均認爲不德之事，要加以禁止，後雖准許取息，但仍以法律規定利息率。資本主義之擡頭，才將這種制度廢除。

【法定利率】(Legal rate of interest)法定利率就是指由法律所規定的利率。

【法定資本】(Legal capital)見「公司資本的種類」條。

【法國工廠法】法國政府於一八四〇年向議會提出了保護十六歲以下的童工的保護法；到了一八四一年才得通過，但未實行。一八四八年，曾有一度的修正。一八七四年，頒布新法律，對於健康上特別有危險的產業，禁止使用十二歲以下的勞動者，對於一般的產業，禁止使用十歲以下的勞動者，並規定十歲至十二歲者每天工作六小時，十二歲至十六歲者每天工作十二小時。後又修改了好幾次，到一九〇〇年三月，更確定一般勞動者的每天工作時間爲十小時。其他如勞動契約的法律、徒弟契約法等，也先後頒布。至於現行的法國工廠法，則是由一八四八年所頒布一九〇〇年所改正關於勞動時間的法律，一八五一年所頒布關於勞動契約的法律，一九〇〇年所頒布關於勞動者及被傭者每週休息日的法律，以及一八九三年所發布關於工廠設備的命令等所構成的。

【法國合作運動史】法國合作運動的歷史可以遠溯到傅利葉。路易柏郎也力說工人生產合作的重要，因此發生了許多的生產合作社。一八四八年的二月革命時，路易柏郎做了政府的官員，遂實現他理想中的所謂國民工場，給與了多額的補助金，合作社數一時有了三四百之多。但自一八五一年以後，拿破崙三世取了壓迫的態度，大多數合作社便消失了。到一八八〇年代，因拉伯爾的捐助巨款和政府的保護，生產合作又勃興了。但自此以後的發達是很緩慢的。二月革命後的合作運動是以生產合作爲主體，但也發生了二三個的消費合作社。自二月革命至歐洲大戰，合作運動雖亦有發展，但使合作運動大勃興的，乃是歐洲大戰。一九二七年時，加入全國消費

合作社聯盟的合作社數約有一千五百，社員數約有二百四十萬。蔬賣機關有巴黎的蔬賣聯合會，一九二七年的加盟合作社數有一千四百七十四。金融機關有法國合作銀行，一九二七年的營業額約達一百三十三億佛郎。農村的合作社有二種：一是稱爲農業合作社的職業組合，目的在保持農業的品位，計劃農事的改良，進行農業用品的共同購入，設立各種的扶助組合。這種農業合作社的組合是因一八七五年時農業恐慌的結果而發生的，到了今日，爲數約有九千，加入的農民有一百五十萬。還有一種的農村合作社是進行生產並販賣農產物的團體，爲數有三四千，社員約達五十萬。

【法國的工業】見「法國資本主義的發達」條。

【法國的幣制】法國採用跛行本位制。國幣分金銀兩種，叫做法郎。金幣重〇・三二二五八 Gramme(G)，成色十分之九。每法郎分爲一百G，每G合一五・四三二三五格蘭。標準金成色十分之九。法郎一枚，以法定平價計算，等於美金〇・一九二九五二，辨士九・五一五七，馬克〇・八一，盧布〇・三七四九，日金〇・三八七一。

【法國資本主義的發達】一七〇〇年代的法國大革命，對於法國資本主義的發達是有重大關係的。大革命的結果是：(一)把封建制度的殘物和領主的權力都廢止了。(二)政治的權力握於新興資產階級的手中。(三)過去由領民所納的國稅，以直接稅的形式向地主課賦了。(四)莊園式的大土地所有制是崩壞了。(五)基爾特崩壞了。(六)國內間接稅撤廢了。一八三〇年的七月革命，一八四八年的二月革命，更促進舊制度的崩壞，加強資本主義發展的可能性。法國的產業革命，在大陸各國爲最早。法國在商業上比英國興盛，但在工業方面則不及英國。一七八五年革命以前，法國已開設綿絲紡織工場。一八二五年前，英國的機械是不許公開輸入的，但祕密輸入的卻非常之多。所以法國的產業革命大部分是靠了英國輸入的機械而進行的；自然，牠自己也有許多發明的。一八二五年，許可英國機械的輸入，於是各種機械輸入極多，機械工業馬上代替了手工業。紡織業首先革命，一八三四年只有五千架織機，一八四六年已達三萬一千架了。法國鐵道的敷設，始於一八三二年，一八五〇年止有三，〇八三基羅米突，一八七〇年止有一七，九三一基羅米突，一九二二年有五三，

五六一基羅米突。拿破崙三世時代和歐洲各國訂立通商條約。對於法資國本主義的發展有極大助力的。鐵及鋼鐵製造業的革命，乃是在一八七〇年以後進行的；一八七〇年至九七年間，生產物增加了三倍。一八三二年後，採掘鐵礦。煤炭是在北部採掘的；因爲採掘及運費的昂貴，敵不過英國煤。產煤地和產鐵地的距離太遠，這在法國工業的發展上，是重大的障礙。一八七〇年後，工業漸趨發達，產額達五十億法郎，到了一八九七年，產額又增加三倍。總之，「鐵和煤炭的產額已逐漸增加，國內消費煤炭的四分之三是國內產出的。鐵的產額每年已達六十萬噸（一九〇一——一九〇五）。一八九一——一九〇六年的十五年中，蒸汽機數也增加了三倍。一八七〇年獲得特許權的發明者有二千八百人；一九〇五年有一萬三千以上。一九一四年，大戰發生，使法國資本主義受到重大打擊。幸協約國戰勝，得向工業資本之制霸的方向推移，並恢復了北部工業區域；而礦山業及織物業的發達，使牠成爲工業國家。從技術方面說來，已勝過英國。法國資本主義的特徵有四：（一）缺乏煤炭和鐵的大量生產。（二）法國的生產物，在技術上比較熟練而專門化。（三）一般地說來，法國還是個農民小土地保有者之農業國。（四）銀行的制霸和金貸業者的勢力，在法國極大。牠們吸收了農民的存款，而向國外投資。

【法幣】國家獨占貨幣的鑄造權，禁止私人的鑄造，要使所造的貨幣流通無阻，當然在法律上要與以強制流通的效力。所謂強制流通的效力，就是債權者債務者之間，除出契約上有反對意思之外，債務者可以自由清償債務，債權者不得拒絕其交付的意思。有這樣效力的貨幣就叫做法幣。法幣的制度，可分爲三種，即單一法幣制度、複法幣制度和混合法幣制度。參閱「單一法幣制度」等條。

【法蘭吉】(Phalange)這是傅立葉所主張的共產團體。一伍由七人至九人的自由結合組成，以二十四至三十伍成一團，更以各團聯合成一社，每社有極美備的房屋設備，適應社員個人與公共的各種需要。這種組織聯合起來，擴大到全世界形成一個聯盟。這個聯盟選舉一個長，爲世界最高的官吏，駐於君士坦丁堡。在這個團體內，資本家和勞動者渾然調和，而且個人得私有資本。凡特別的技能，不獨爲大衆所許可，並且爲大家所獎勵。凡實行分配產物，由

共產團體和個人磋商。個人應該應他的能力而勞動；至於報酬，應該應各人勞動的程度、技能的高低、和資本的大小，適當分配。從全物產裏面，除掉了應分給各團員的必需品以外，以所剩的東西，就分給勞動、資本及技能三者。其比例是：給勞動者十二分之五，資本十二分之四，技能十二分之三。設若這個分配法行了，社會上罪惡這東西便可沒有。那末，兵士可以不要，警察也可以不要，司法官也沒有用，政治家也成廢物，只設幾個辦事人管理一切就好了。資本家的報酬，是有一種標準的利息的；勞動的報酬，總是很厚，所以無論什麼人，都有成爲資本家的機會。爲要保障個人或一部分人的自由，抵制共產團體的專制，私人得在合理的限度和社會的管理之下擁有資本。人類的情慾，得因此而充分的發達。

社會的組織必須和人性相合，與造物主的意思相符。這種共產團體內的工作，當使他有引人入勝的力量，如果人性中有相當的動機，一定有引人入勝的力量。

【波弍路】意國經濟學家（一五四〇——一六一七年。）曾任駐法公使，又大大盡力於基督教的宣傳。他在經濟學上，反對重商主義，主張重農主義，在馬爾塞斯以前二百年，就說到了人口論。他是科學的國民經濟學的先驅。著作有：「都市膨脹的原因論」、「國家的領域」、「萬國關係論」。

【波約】(Christopher Jakob Bostrom) 荷蘭經濟學家（一八五三——一八九〇年。）阿姆斯德丹大學的經濟學教授兼統計學研究所所長。他是自由貿易主義者。著作有：「荷蘭漁業史」此外又創刊「統計年報。」

【波爾格拉甫】(Robert Harry Inglis Polgrave) 英國經濟學家、銀行家，一八二七年生於倫敦。他是因編纂英國第一部的「經濟辭書」而有名的。著作有：「大英國及愛爾蘭的地方租稅論」、「英法瑞士荷蘭比利時的銀行日利和貨幣市場。」

【波德里拉脫】(Henri Joseph Léon Baudrillart) 法國經濟學家（一八二一——一八九二年。）波爾巴工業學校經濟學教授。他以爲經濟學僅僅限於物質財，所以必須以交易爲基礎。著作有：「經濟學要論。」

【版權】(Copy right) 版權是財產的一種。書籍的發行權由著作人或出版人所專有，別人不能私自翻印發行的，叫做版權。

【牧畜保險】見「家畜保險」條。

【物件費】見「經費制度」條。

【物物交換】(Barter)又稱直接交換，即指沒有貨幣或信用貨幣的媒介而直接交換勞動生產物。這是在人類經濟的發達尚是幼稚，交換僅僅偶然舉行的時代的現象，一到某種生產物，例如家畜、金銀、寶石、穀物等成爲一般的等價物，一切生產物的交換都經由這等價物而間接進行時，那便斂跡了。物物交換的方法，本來是有缺陷的。因爲在這個場合，甲所要求的東西，必須爲乙所有，而乙所要求的東西，亦必須爲甲所有。這種條件不具備，物物交換卽不可能。因此以某種形式的貨幣作爲媒介而交換，遂成爲必然的結果。

【物保險】(Sachversicherung)以物爲保險之對象，而締結損害保險契約的，叫做物保險。物保險種類很多，例如火災保險、運送保險、收穫保險、家畜保險、玻璃保險、盜竊保險、暴風雨保險、水管保險、汽罐保險、汽車保險、釀製保險等，都是包括在物保險的範圍內的。

【物品支付】這是一種支付工銀的方法，卽以免費的食料和衣料等來支付工銀的全部或一部分。參閱「物給制度」條。

【物納稅】物納稅是以普通有形財納付的稅，金納稅是以貨幣納付的稅。古時都行物納稅，物納稅在租稅制度上有重大的意義，但近代各國的租稅，都是金納稅了。

【物給制度】(Truck system)僱主僱用勞動者，對於他的勞動報酬，全部或一部以物品如食料、衣料等爲酬的，叫做物給制度。

【物價公定】這是爲謀保護一般消費者的利益，由公衆規定各種商品的價格，不任賣買當事者自由決定的意思。工人的工銀，作爲一種商品價格，也包含在內。其起源甚早，古代希臘的都市國家爲使生活必需品供給低廉，對於有些商品，附上了一定的價格的制限，以圖保護人民的利益。牠的端緒已見發生。迄後至羅馬時代，雖在法律上承認契約的自由，任當事者自由契約爲原則，但當時的社會狀態，對於都市手工業者，必須給與生活的保障，同時對於一般消費者的利益，也必須給與公共的保護，所以自由契約之法律的原則也只成爲法律的原則，另外又設爲一種保護雙方的定率，使賣者不受損失，買者也不受過重的負擔。但基爾特卻利用獨占權而大肆橫暴，抑止基爾特以減少一般消費者負擔的物價公定法，遂於以大行。當時的物價公定法，先適用於不能貯蓄的生活必需品(例如麵包和肉類)，漸次擴大範圍而及於一切商品。牠

的規則十分綿密。產業革命的結果，生產技術有了急速的進步，生產力大大增加，同時商品的種類也變得多歧，因而要公定物價是非常困難了。自由主義思想的勃興，竟視公定物價爲一種害惡。於是在基爾特時代所設立之物價公定制度，才在實際上，在理論上，都遭拒絕。今日略有公定價格意味的產業，祇限於交通運輸等有獨占性質的事業了。

【物價政策】國家的設施，如直接或間接，以左右物價爲目的的，都是物價政策。此外，以物價騰貴爲目的的設施，或置物價於一定水準的設施，也是物價政策。

【物價指數】物價指數是表示許多物價的上落消長的。例如去年米價每石十二元，肉價每斤四角，蛋價每枚五分；今年米價仍舊每石十二元，肉每斤五角，蛋每枚四分，所以今年的肉價比去年漲了百分之二十五，蛋價跌百分之二十。假使以去年的肉價爲一〇〇，今年的肉價爲一二五；假使以去年的蛋價爲一〇〇，今年的蛋價爲八〇；米價則都是百分之一〇〇，把這三種的百分數相加來求牠的平均數，則是一〇二，這就是所謂物價指數了。

【物價問題】關於物價的問題，例如研究物價漲跌的原因，研究物價漲跌的影響，研究物價調節方法等，都是物價問題的範圍。

【物質建設】見「建國方略」條。

【物質慾望】(Material wants) 見「經濟慾望」條。

【直接肥料】見「肥料」條。

【直接財】(Direct property) 見「生產財」條。

【直接稅】(Direct tax) 見「賦稅」條。

【直接順匯倒匯】順匯是匯兌在外國支付的，倒匯是匯兌在本國支付的。直接順匯倒匯，是在兩地或兩國間從事匯兌，不經第三國周轉的意思。

【直接匯兌】(Direct exchanges) 卽直接順匯倒匯。

【社債券】社債券就是公司債券，牠的額面和股票額面同價，不過出賣時的價格，總在額面以下的。公司如果破產清理，債券所有者有請求償還的優先權。

【社會中的分工】(Division of labour society) 將人類勞動分割或劃分爲各種不同的產業，叫做社會中的分工。

【社會主義】(Socialism) 社會主義是一種主義，其目的在增進社會全體的自由與幸福，將生活上和享樂

上各種資料公平分配，使得任何人都不能掠取旁人的勞動利益。牠的派別非常複雜，在實際運動方面說，重要的派別有德國的社會民主主義，俄國的布爾雪維克，法意的工團主義，美國的I. W. W.和英國的基爾特社會主義。由理論方面說，可以分爲政策上的派別，理論上的派別，分配上的派別。所謂政策上的派別就是因爲實現生產機關爲社會共有之方法不同而生出來的派別。社會主義在這方面的主張，可分兩派：即議會政策和直接行動。所謂理想上的派別，就是生產機關歸社會共有後，因其管理經營方法的不同而生出來的派別。社會主義在這方面的主張，可有三派：(一)民主主義，(二)無政府主義，(三)折衷派。所謂分配上的派別，就是因生產品的分配方法之不同而生出來的派別。社會主義在這方面的派別，可有兩派：即集產主義和共產主義。

【社會主義工人國際】即第二國際，爲馬克思的信徒所組織，後與資本家妥協，爲一般人所詬議。

【社會主義的經濟組織】(Socialistic economic organization)這和資本主義的經濟組織相反的，牠有幾個要點：(一)主要的生產物是生活必需品，次要的才是奢侈品；(二)生產的目的，完全在滿足全社會的慾望，而非在營利；(三)生產手段的支配，採取公有制，而非私有制；(四)經濟的道德，是博愛的，而非利己的；(五)經濟的政策，採管理主義，而不採自由放任主義；(六)各人有向社會要求生存的權利。

【社會主義經濟學】(Socialistic economy)見「資本主義經濟學」條。

【社會主義經濟學派】這個學派的學說是分歧多端的，牠的大要是：(一)他們以爲現代的社會弊不治的病症所侵襲，牠含有遲早必歸破滅的因素。(二)社會紊亂的根本原因是在少數有產者集中並獨占社會的財富，掠奪多數民衆勞動的結果，即全人類爲了少數人的利益而勞動。(三)社會主義者期望新社會組織的發生，主張廢止資本的私有及工銀制度，至少要漸次的加以制限。(四)如從來經濟學者所非難說，社會主義者是否認自然法之存在的。社會主義者以爲自然法是不絕變化的。他們又以爲經濟的事實，特別是關於生產及產業技術的事實，是左右一切社會事實的根基，牠的影響之及於政治、道德、宗教上者是很大的。(五)社會主義者主張今日由私人的企業所經營的一切事業，移歸公營，所以他們贊成擴張國家、

地方自治機關或職工組合等團體所經營的產業。

【社會民主主義】(Social democracy) 這是指統屬於第二國際的社會民主黨的主張，即欲在民主政治之下，實現社會主義的主義。具體說來，他們主張：(一)勞動階級果然要謀獲得政權的，但必須要等到勞動者本身成了一國內的多數，所以勞動階級握得政權時，是多數支配少數的「純粹的民主主義」。(二)勞動階級自身沒有行政家管理家足以治理國家，雖得政權，也不能持久，所以要在資產階級政權下訓練出行政家管理家，那末勞動階級一握政權，便沒有人才缺乏之憂了。(三)主張議會運動，以議會中增加勞動階級的代表，逐漸改良勞動階級的生活，膨脹勞動階級的勢力，爲目的；所以牠的社會革命是以「純粹民主主義」來實行的。(四)對於資產階級採取妥協政策；同時也認要實現眞正的德謨克拉西，並不必打倒資本家。

【社會所得】(Social income) 社會所得是指社會上一切個人所得的總和。參閱「個人所得」條。

【社會政策】(Social policy) 這是指防止社會階級間的衝突，並謀他們間的調和統一之理論及實行方法。一八七三年「德國社會政策學會」成立後，社會政策一名稱始傳播各國。在當時的歐洲，資本制企業漸漸發達，所以勞資間的分離及衝突也變得顯著了。在德國，也因普法戰爭後經濟的發達，勞資糾紛成爲難避的形勢，於是便發生了社會政策說。「德國社會政策學會」是由瓦格涅、布稜他諸等有力的經濟學家所創立，網羅了德國學者的大部分，他們的目的是在建設一種新學說，一方反對社會主義學說，同時又反對個人的自由主義的經濟學說。但德國的社會政策是建立基礎於純粹的哲理上，不只是限於階級調和的政策。社會政策之理論的根據是說，各階級間一定有共通的要素，所以一切階級都能調和的，而且社會的進步和發達只能因這個調和而有可能。不用說，社會政策的內容在今日是異常擴大了，新康德派的社會主義學說和伯倫斯泰因一派等的社會主義修正學說，也可包含在裏面。認階級鬪爭之突變的革命不能够引致社會的進化，而主張社會之漸進的進化者，都可稱爲社會政策論者。社會政策的母國是德國，給社會政策以成爲學問的體系者，完全是德國學界的功績。就是在今日，德國大多數的社會科學家還是

信奉社會政策，德國的社會政策，實際上竟被視爲包容經濟學、社會學、哲學等一切學科的一種科學。單單成爲實行政策之社會政策的意義是和社會改良主義完全一樣的。自普通使用社會政策一名詞以來，關於階級調和的一切實際政策，都用社會政策一名詞來表示。社會改良主義是最最流行於英國和美國的名詞，不像社會政策那樣具有學理的根據，牠不過是主張實行企圖階級調和的設施之極通俗的名詞。在我國，也有人以爲社會政策卽是社會改良主義，社會改良主義卽是社會政策，但社會政策一名詞的內容是很複雜的，社會改良主義則不過包括於社會政策中一派的實行方面。社會政策的實際設施，大概可分爲公共的設施和自助的設施等二種。公共設施，有的由國家進行，有的由國家以外的公共團體如都市等進行的。自助的設施是對立中的當事者自己計謀調和兩階級的設施，有時由資產階級進行，有時又由工人進行。國家所進行的社會政策，如產業的國營乃至國家管理、勞動保險、救貧事業、工廠法、最低工銀法等。這些都在保護工人，並提高他們的生活。由國家以外的公共團體所進行的社會政策設施，是市鎮村經營的住宅、公設浴場、公設市場、職業介紹所、簡易食堂等。資本家所進行的設施，是職工住宅、免費診療所等。這些大都是對自己所使用的勞動者進行的，普通稱爲溫情主義的設施，或增進工人幸福的設備。生產合作、消費合作、共濟組合等是工人自己所進行之社會政策的設施。這些設施的目的，都是在提高工人自身的生活，防止勞資的衝突，並使他們能夠調和。社會政策之實際的設施是有以上的各方面，然而上面所概述的，不過是實際設施中的一部分，此外尚有種種公共的自助的設施。

【社會的必要勞動】(Social necessary labor)按照社會的平均技術，生產一定量商品所必要的勞動量，稱爲社會的必要勞動。商品的價值，卽以生產所必須支出的「社會的必要勞動」時間來計算。

【社會的保護關稅】見「關稅」條。

【社會的價值】見「價值」條。

【社會的價值論】見「價值論」條。

【社會的獨占】(Social monopoly)根據社會政策與社會特權而發生的獨占，稱爲社會的獨占。例如鐵路、郵政、電報、電話、自來水……等。

【社會保險】(Social insurance)所謂社會保險，是社會政策的一部分；爲增進勞動階級的福利，而由國家

的保護來實行保險的總稱。例如疾病保險、母性保險、傷害保險、衰老保險、廢疾保險、寡婦保險、孤兒保險、失業保險等。

【社會問題】(Social problem) 現在社會制度上的缺點所惹起的問題，叫做社會問題。當中包括的主要問題，爲勞動問題、家庭問題、人口問題等等。

【社會連帶學派】這是經濟學的一種學派，是人類相互間協同依存的意思，分業交換是牠的顯例，遺傳則爲祖先和子孫的連帶。社會連帶本來是一種自然事實。這個學派，即以社會連帶作爲人類行爲的規準，作爲道德的義務，進一步又把牠作爲法律的義務。因爲任一個人的行爲，都足以影響到我們。我們的責任和危險所影響到的範圍，是很大的。故於他人的困窮，我們必須講求救濟之道。他們要把現今的人類社會，化成一個大共濟組合。如果可能，則由各人的善意；不然，則由法律的強制，化自然的社會爲適於正義的社會，各人都分任他人的負擔，並爲他人的利益而努力。社會連帶主義，亦認現代社會組織的根據的財產制度、相續制度、財產處分權及牠之結果，是不平等的。他們對於國家的干涉也並不排斥。

【空想的社會主義】(Utopian socialism) 社會主義的究極目的，如果只以任意的願望爲基礎，就叫作空想的社會主義，又稱烏托邦社會主義。空想的社會主義者，對於那當作究極目的的社會主義的描寫，是最空虛，不明確，散漫的。而對於保證新制度成功力的原動力，手段和方法，他們也沒有看出。空想的社會主義的創始者，發明了各種新的社會制度，提出詳細的計劃，要使人人容受這個提案，相信其有實現的必要。因爲未來新社會的要素和根柢，尚未清清楚楚的可以看出，他們不能以歷史和現實求找證據，只是以理性爲證據。他們以爲一切的人如果理解了他們的制度，那末他們一定會即刻承認這是新社會組織的最好計劃。代表者，有法國的聖西門和傅利葉，英國的涡文。

【股本】股東繳入的款項，作爲營業基金之用的，就是股本。

【股份】(Stock) 這便是指股金、股、股券等而言。本來，股份公司的資本金是平均地分割爲一定的股數。例如百萬元之股份公司的資本金，分爲每五十元一股的二萬股。所以股金是構成公司資本金的唯一分子。股金的繳納者，即成爲股東。繳納了股金，便給與股份證券。股券有優先

股、普通券、記名股、無記名股等幾種，各各具備了一定的形式。股券在沒有特定的規定時，隨時可以賣買，抵質的。所以因公司的營業狀態，股券的實際賣買價格動搖於額面的上下。利益分配得多的股券，便騰貴到額面價格以上。所以股券常用於投機之上。

【股份公司】(Stock company)見「公司」條。

【股份合資公司】見「公司」條。

【股份組織保險公司】以營利爲目的的保險經營形態之一。股份組織的公司，和相互組織的公司，同是今日最重要的保險經營組織。歐洲各國在第十六世紀的末葉以前，大都禁止公司組織的商業。所以，保險事業也不過是個人企業。一六二九年在荷蘭，一六六八年在法國，雖有海上保險合資公司的設立，但都沒有久長。股份組織之保險公司的起初出現，是一六八六年的事。那年在巴黎成立了海上保險股份公司。後來股份組織漸漸就通行了。

【股東】(Shareholders)股份公司的出資者。他們繳納了股份公司的股金，但要做股東的，並不必豫先取得公司的承認。至於公司的支配權，則是由股東所選出的董事所董理。

【股票】(Share)股票是參加企業的證書；股票的所有者（股東），就是企業的參加者。

【肥料】依施肥的目的而說，有(一)直接肥料，(二)間接肥料二種。直接供植物的營養者是直接肥料，對於植物並沒直接關係，僅僅刺戟土壤或使牠肥滿，以資植物的營養者是間接肥料。又有分肥料爲：(一)自給肥料，(二)販賣肥料者。所謂自給肥料是農家自身所造的肥料，所謂販賣肥料是以金錢購買來的肥料，市場上的所謂肥料，當然是販賣肥料了。

【舍】(Jean Baptiste Say)法國經濟學家。一七六七年生於里昂。拿破崙立法院議員，但後因和拿破崙不合而免職。拿破崙死後，於一八三〇年任法國大學的經濟學教授。一八三二年歿。他深深研究斯密士，吸收他的精神，以完成自己的學說。他給與經濟學以自然科學的面目，承認其中有自然法則的。又提倡徹底的自由貿易論，認資本及自然力間有協動的必要，使用「企業」這個名詞，以排斥「資本」那個曖昧的名詞，將經濟學的學理區分爲科學部分和技術部分，認效用爲價值的根源。這些都是他對於經濟學上的重大功績。主要著作有「經濟學汎論」（一八〇三）「經濟學講義集」

（一八二八——九。）

【舍】（Jean Baptiste Leon Say）法國的財政家、財政大臣（一八二九——一八九六年。）他是經濟學家 Jean Baptiste Say 之子，主張自由貿易論。他努力於償還因普法戰爭戰敗而生的賠款，不顧保護貿易主義者和社會主義者的反對，勇敢地實行他的主義，終於成功。他財政大臣接連做了十年。主要著作有：「法國財政論」、「國家的財政」等。

【舍拉】（Antonio Serra）意國經濟學家，生於一五八〇年。後因參加謀反，致被逮捕，在獄中完成了唯一的遺著。他的學說被稱爲重商主義之父。他主張獎勵國內產業，干涉外國貿易，以爲工業比農業更能增進國富。著作有「沒有金山銀山而能使金銀充實的原因論。」

【舍勒得外因】（Johann August Schlettwein）德國經濟學家、政治學家（一七三一——一八〇九年。）大學教授。他是德國重農主義的代表，受君主之命，在某地方實驗該主義，結果是失敗的。著作有「國家經濟卽政治經濟的根本」（一七七九）等。

【芮克】（Jaques Necker）法國財政學家、政治家。生於一七三二年。起先做銀行家，很有成功，一七七三年著「科爾伯特頌」，得法國學士院獎賞，又著有名的「穀物法論」。一七七六年一躍而爲財政大臣。一七八八年做首相，使平民階級參與政治，但不久和王家不和，遂至失敗而出走。不律塞後因國民的好感而回巴黎，可是他那保守的政策已不容於時，遂又失勢。一八〇四年歿。「財務行政論」（一七八四）是他的有名的一部著作。

【花紅】（Bonus）就是分紅，亦稱紅利。

【近代的工業】（Modern industry）所謂近代的工業是指機械工業而言。參閱「機械工業」條。

【金本位】（Gold standard）見「單本位制」條。

【金利】卽所謂利息。製造業和商人借取資金，可以生出企業利潤，所以在償還資金時，於本金外，須從利潤中劃出一部分作爲利息。但通貨的貸借，有生產資金的貸借和生計資金的貸借。生計資金的貸借是爲了彌補因種種家事而起的生計費的不足，所以目的是在消費，其使用不能生出利潤。因而，如要支付利息，那就會成爲一種壓迫。從前宗教家和一部分經濟學家認金利爲不當，卽爲這個原故。但在今日，通貨貸借的大部分，是生產資金，所以對於通貨

的貸借，以利息爲附屬物。所以說，企業利潤是利息的源泉。牠制限利息的最高限度，利息不論怎樣騰貴，終不能超過企業利潤。但在實際上，金利騰貴到企業利潤以上的場合，也不是沒有。但這是一時的變態現象，不是永續的情態。以久遠的眼光來觀察，金利常常被企業利潤所制限的。現在借貸事業，多由銀行經手。借貸時期愈短，利息總是便宜些。因爲期間短，則銀行資金的運用，較爲自由，同時，企業家方面的用途又較少。

【金利資本】卽不親自投於生產，卻以之貸於他人以收取利息的資本。

【金城銀行】這是上海四行儲蓄會的一行，成立於民國六年，資本二百萬元。

【金庫】掌管國家現金收入支出的機關，叫做金庫。

【金庫制度】金庫的制度有三種：第一種是國家金庫制，爲國家自己設有金庫的；第二種是委託保管金庫制，是國家委託中央銀行代理，而不許任意挪用；第三是銀行存款制，是把收入款項交存銀行，以支票去支取。

【金納稅】見「物納稅」條。

【金匯兌本位制】(Gold exchange standard)金匯兌本位制爲近來銀單本位制國改革其幣制所採用的一種幣制，政府雖然發行作爲名目貨幣的銀幣，以無制限法幣的資格使流通於國內，但同時貯金於內外重要的市場，以一定的比率與銀幣相交換，或對於銀幣賣出金幣匯票，有納金而請求銀幣者，卽以此交付之，藉以供給適切的貨幣於國內，同時以金作爲價格的標準，使與金幣國間的貿易上，由金銀匯兌市價的變動所發生的不利益，得以免除。

【金圓】(Dollar)美國的貨幣，在世界上最有勢力。

【金銀比價】(Ration between gold and silver)指金和銀相交換的比例。金銀比價的變動是因這兩種金屬的生產額和需要而決定的。金銀比價從前有了怎樣的變動，這不能正確知道。然而依德國貨幣學者赫爾傅利的調查，自一五〇一年至二〇〇年銀對於金的比例，平均爲一〇・七五。後因銀的採掘漸次興盛，銀價變得低落，自一七〇一年至二〇年的平均，金和銀是成了一和一五・二一的比例。此後因受巴西產金的影響，銀的價格也表示騰貴的傾向。自一七八〇年起，銀價又告低落，一八〇一年至一〇年的平均是金一對銀一五・六一。一八二一——三〇年間是表示一對一五・八〇的比價，一八五〇年代，雖在加利福

尼亞和澳大利亞發見了金礦，但因法國複本位制的影響，銀價也沒有很大的變動。一八七〇年以後，歐洲各國採用金本位制，對於貨幣用金的需要增大了，因有銀的暴落，在一九〇〇年時，現出了一對三三·四五的比價。在複本位制的時代，往往以確定的比率表示金銀的交換比率，但在今日各國差不多都已採用金本位制，乃至金匯兌本位制，所以金本位制的被視爲普通的商品。世界的銀塊市價普通以倫敦市場的市價爲標準，牠的計算是以英國的標準銀卽品位二十四分之二十二或千分之九百二十九的銀塊一盎斯，等於金貨幾辨士來表示的。

【金銀複本位】見「複本位制」條。

【金幣流入點】國際匯兌的比率，若與兩國貨幣內所含純金的比率相等，卽稱爲平價匯兌。國際匯兌的比率，有時雖與平價保持一個差額，但其間的變動，在上下兩方，均有一限度。限制牠的，便是金的運輸費。設匯兌率比實際運輸費較高，則商人情願負擔運費而將現金輸出。反之，則情願負擔運費而將現金輸入。所以匯費無論如何，總不能越出這個上限和下限。這種上限和下限，通稱爲金幣流入點或金幣流出點，或簡稱爲金點。

【金幣流出點】見「金幣流入點」條。

【金融】(Finance) 這是指一切通貨的融通狀況而言。還有，票據公債以及各種有價證券的融通狀況，也叫做金融。因爲金融的組織，不是單純的，而是複雜的。票據公債以及各種有價證券，不但是金融市場中交易授受的物件，並爲金融變化、資金移動的實體。所以金融學的對象，爲一切通貨票據公債及其他有價證券等；至於現今的銀行制度、造幣廠制度、轉帳制度、票據交換制度、信用制度，以及金融市場中其他一切改良的設施，都和金融的變化有密切的關係，所以也是金融學的對象。金融學的對象，不都是具體的，也有抽象的。例如國家財政及民生經濟所生的各種關係。

【金融市場】(Money market) 金融市場是指貨幣、貨幣原料的金銀塊、有價證券……等東西的買賣和移轉。

【金融季節】每年在一定的季節，資金的需要照例要繁複些；這個季節，就叫做金融季節。中國的金融季節，可分爲「一般的金融季節」和「一地間的金融季節」。前者又可分爲交易的結算、徵稅時節、秋收糶場等季節，後者則每年分爲六季，二月至三月爲第一季，四月至六月爲第二

季，七月爲第三季，八月至十月爲第四季，十一月爲第五季，十二月至次年元月爲第六季。（這是單以上海來說的）

【金融資本】（Finance capital）意義　這是以產業資本形態而作用着的銀行資本。存款者將他的金錢作爲生利資本而存入銀行，但銀行並不將這些存款單是保管着。銀行存款的一部分是定期的，就是活期的存款，除了特殊的場合外，也不會在一個時候全部取出。因此，銀行把這些存款，用長期貸款的形態，貸給企業公司。銀行資本這樣的流入了產業界，遂變形爲生產機關和勞動力，而經營產業資本的作用。這種活動於產業界的資本，就是金融資本。金融資本的發生，證明資本主義已進入了爛熟期。金融資本一經得勢，便出現金融寡頭政治，惹起國家間因資本輸出而生的鬪爭。金融資本之社會的意義是由希爾費丁闡明的。他在一九一〇年刊行他的大著「金融資本論」詳細說明金融資本的發展。以下就根據他的研究，略述金融資本的發展及其政策。

金融資本的發展　資本，大體上可分類爲貨幣資本、商業資本、產業資本、金融資本。貨幣資本就是生利資本；商業資本是由交換商品而取得利潤的資本。從發生的順序說，貨幣資本最早，商業資本次之。資本主義發生的基礎，便是這種貨幣資本和商業資本。產業資本卽是成爲生產機關和勞動力而固定於生產過程中的資本。產業資本在手工業時代已顯出萌芽，但到機械工業的時代，才有顯著的發達。產業資本的得勢，乃是在機械工業時代第十九世紀後半期的事實。但自由競爭制度下，企業規模較大的企業獲得勝利。因爲大量生產足以減少各個商品的生產費。牠的結果，大企業征服了小企業，經營次第變爲大規模。同時，世界工業的重心，亦由輕工業（例如織維工業）而移到重工業（例如礦業等。）這也大大促進了資本的集中。因此，企業家都覺得有利用銀行的必要，促進了銀行的發達和銀行機能的變質。銀行到了這時，遂開始長期的放款和財團擔保放款，引受股票和債券了。銀行資本的大批流入產業界，和產業資本相融合，而以產業資本的形態活動，便成了金融資本。金融資本的發達在各國不是一樣的。但就大體說，世界上資本主義國家的金融資本，在最近二三十年間，都有了顯著的發達。

金融資本的經濟政策　金融資本的成立是使銀行和公司的關係變

得密切，即使牠們有相關的利害關係。公司的破產，使銀行受致命的打擊；而銀行的停止金融活動，也足以危及公司的前途。銀行和公司的關係既是變得這樣密切，銀行的代表遂加入公司，以監督、統制並支配牠的事業。所以金融資本主義時代的大資本家，往往以一身而兼任大產業資本家和大銀行資本家。一國的產業，往往處於一二大資本家即金融資本家的支配下。金融資本所要求的經濟政策，是設定保護關稅和資本輸出等。各國採取保護政策的結果，是將世界市場分割爲關稅壁壘所圍繞的幾個國家市場。但因關稅保護而發達的金融資本，需要更廣大的經濟地域。金融資本爲了脫出這個難關而進行的政策，是資本輸出。所謂資本輸出是將一定的資本移到國外，使在國外生出利潤。資本輸出是由利潤率低的國家，流到高的國家。但利潤率是隨資本主義的發達而降低的。所以資本的輸出，普通是流向資本主義發達比較落後的國家。在輸出資本的場合，對於那個經濟地域，往往要施以直接的政治干涉。爲了爭奪殖民地、擴大經濟地域而起之國家間的鬬爭，便是基於這種金融資本的願望。所以金融資本的經濟政策，結果是完全成爲資本的帝國主義。

【金融機關】(Banking organ) 金融機關是指調整金融而成立的機關，例如銀行、錢莊、交易所等。

【金融學】見「金融」條。

【金融騷亂】(Panic) 指短期金融上的騷亂，與恐慌不同。恐慌是由現實上的問題而生的，金融騷亂則由空想、由心的作用而生。例如一犬吠影，百犬吠聲，這就是金融騷亂的特質。在信用經濟進步了的今日，金融界變得十分的神經過敏。所以一傳有何等的不安，便發生金融界的動搖而成了所謂金融騷亂。所以與其說金融騷亂是像恐慌那樣基於生產和消費間的不調和，毋寧說是起因於金融上的不安。但金融騷亂亦往往與恐慌有密切關係。

【金屬派】(Metallist) 這是經濟學的一派，主張貨幣的國際價值，是純粹以貨幣所含的金屬物之價值來決定。

【金屬貨幣】(Metallic money) 金屬貨幣就是指金、銀、銅、鐵、鎳等金屬物的貨幣。

【長期放款】見「定期放款」條。

【長期信用】見「信用」條。

【門戶開放主義】這是美國主唱的政策，是美國資本向世界侵略的表現。滿洲鐵道的中立問題、中國鐵路

共管問題、新財團的提倡，以及一九二一——二二年的華盛頓會議，都是美國門戶開放主義的具體表現。美國的所以採取門戶開放主義，原因是東亞形勢的變化和美國國內經濟勢力的發展。中國在世界經濟貿易上佔了中心的地位，列強在中國的勢力範圍確定，美國便沒有插足之餘地。因此，美國就提倡中國門戶開放，機會均等，一方誘在中國和列強得到平等待遇，一方更打破列強的勢力範圍。美國的這個政策，和日本在滿洲的大陸政策，最為衝突。

【阿什萊】(Sir William James Ashley)英國經濟學家，一八六〇年生於倫敦，歷任各大學教授，有名的經濟史研究家。著作有「經濟史」等。

【阿克來】(Sir Richard Arkwright)英國機械發明家。生於一七三二年。起先是個理髮匠，對於機械發明極有興味，一七六八年發明製紗機械，在英國的木棉工業上大有貢獻。一七七一年，得到兩位富有者的協助，創辦水力製紗工場，獲得了成功。後來更在各地經營工場，一時左右綿紗市場。一七八六年因多年的功而得爵位。一七九二年卒。

【阿姆斯特郎】(William George Armstrong)英國工學技師，生於一八一〇年。他是以發明水力機械及大砲而有名。此外又有蒸氣起電機等的發明。因他的功績而被舉為王立學會會員，一八六二年由劍橋大學授與L.L.D.的學位。晚年更努力於後裝砲裝甲板的製造。一九〇〇年歿。

【阿波特】(Lyman Abbott)美國牧師、勞資協調論者。生於一八三五年。紐約的雜誌「大觀」的編輯。他以為社會問題的解決是在勞資的協調，因此要遵奉基督教的精神。著作有「基督教和社會問題」。

【阿倫特】(Karl Arnd)德國經濟學家(一七八八——一八七七年)。他是重農主義及斯密士的祖述者，提倡自由貿易論及土地單租論。又反對李加圖派的學說。著作有「自然的國民經濟論」、「自由貿易論」、「自然的租稅論」、「斯密士論」。

【阿痕華爾】(Gottfried Achenwall)德國統計學家(一七一九——一七七二年)，大學教授。他是近世統計學之最初的組織者，在德國被稱為「統計學之父」。著作有「歐洲列國政治學總論」(一七四八)、「治國要道」(一七六一)。

【阿德勒】(Victor Adler)奧國社會主義指導者，生於一八五二年。社會民主主義新聞的創刊者，又是「勞動時報」的編輯者。一九〇七年做

帝國議會的議員。對於英國的工場監督，發表過重要的意見。一九一八年歿。

【阿德勒】(Georg Adler)德國社會主義者、經濟學家（一八六三——一九〇八年。）他的立場是屬於講壇社會主義者，在各大學當社會學教授。著作有：「馬克思的批判、」「社會主義及共產主義的歷史、」「社會政策概論」等。

【附加稅】附加稅是一種地方稅收入，是以一定的附加率附於國稅上的。

【非拉臘】(Francesco Ferrara)意國經濟學家（一八一〇——一九〇〇年。）起先做西西利的統計局局長，創刊「統計雜誌。」因參加西西利之政治的獨立運動而被捕入獄。後爲大學教授，並做財政大臣。著作有：「經濟學的重要。」

【非物質慾望】(Inmaterial wants)對於無形物的慾望，例如讀書、聽音樂等，叫做非物質慾望。

【非常公債】這是因國債的起因而定名的一種公債。非常公債是在發生戰亂、災害等場合發行的。

【非買同盟】見「同盟抵制」條。

【非賣同盟】見「同盟抵制」條。

九畫

【侵略社會主義】(Jingo socialism)所謂侵略社會主義就是信奉「社會主義」而又主張侵略他國的。牠們在歐戰時放棄了「非戰決議，」而各自爲祖國盡力，所以被稱爲「侵略社會主義。」

【俄布來斯基】(W. W. Obolenski)現代俄羅斯蘇維埃社會主義聯邦政府的一員。一八八五年生。一九一二年在莫斯科編輯「我們之路」新聞。一九一七年四月做黨的莫斯科地方局委員，參加十月起事的準備。自一九一七年至一八年，當最高國民經濟委員長，一九一八年編輯「共產主義」雜誌。一九二〇年，做民主主義中心主義者的代表之一。後任瑞士大使。他是有名的文學家和經濟學家。

【俄國的工業】見「俄國資本主義的發展」條。

【俄國的社會保險】蘇俄的社會保險是一種絕對的國家保險。只要關於疾病、災害、失業等的原因，不論是一時的或永久的，都給以經濟的津貼。牠的適用性沒有老幼、民族、性別、職業等的區別；而一切事務，則由全俄社會保險本部統制。

【俄國的商業】見「俄國資本主義的發展」條。

【俄國的國有政策】蘇俄革命的最

初，一切小工業和零賣商都收歸國有，但新經濟政策實施後，只限於大產業了。例如：煤、鐵、金、白金等的礦山，油田、車頭、機械等的工廠，以及金屬產業、纖維工業、交通工業、水門汀工業等，都是國有化的。銀行也是國有的。

【俄國的產業組織】俄國產業，分別說來，有：(一)政府所創成和經營的產業，如電化事業等的「蘇維埃產業」。(二)政府向個人沒收來的大企業，如金屬產業等。(三)政府和外國資本合辦的「合辦事業」。(四)政府於一定條件之下所認可的小企業和外國資本的「個人企業」。(五)勞動者的協同組合所經營的「協同產業」。這些產業都是在工商人民委員會及最高公經濟評議會之下，受國家統制的。各大產業又各統制於各產業中央部之下。這種中央部是由最高評議會代表、勞動者代表、國家使用人的技術家代表等數人構成的。

【俄國的勞動者管理】這是一九一七年革命以後的事。勞動者獲得了全部產業管理權：直接地由工會任命工廠監理部，間接的則任命工會代表於統制產業的國家機關中。

【俄國的農業】見「俄國資本主義的發展」條。

【俄國的幣制】俄國採用金本位制，國幣爲盧布，有金銀兩種。金幣重一三・二八五六梅蘭，成色爲十分之九。每盧布計分一百戈比。每金鎊合法定平價九・五七五盧布。一九一四年，紙幣總數一百四十七兆美金；一九二〇年，增至八千九百三十六兆美金。

【俄國資本主義的發展】概說　俄國直到比較的近代，尙帶自然經濟的色彩，十八世紀前，除了農業的副業以外，差不多不見有何等的工業，到了十八世紀初頭，因彼得大帝的獎勵，輸入西歐的技術和文明，從此始漸見交換經濟的發達。在國家的保護和出資之下，漸次有大工廠的設立。到十九世紀，便有紡績工廠的勃興，大大吸收了農民的工銀勞動。一八五一年，建設了最初的一條鐵道（莫斯科、彼得堡間），克利米亞戰役（一八五三——五六年）時，便急激地資本主義化了。由鐵道網的擴張、港灣的建設、技術和經營的西歐化、國債的募集和保護政策的實施，獨特的國家資本主義便擡頭了。同時英法金融資本亦有流入，爲了適應自由產業時代的必要，因而斷行農奴解放（一八六一年）。但俄國的國土是廣大無邊的，所以雖說是資本主義化，但只限於大工業的

中心地及其附近，卽：(一)彼得堡、諾維郭洛德地方，(二)莫斯科、芝哀爾、喀斯多爾愛地方，(三)哈爾可夫地方，(四)烏拉爾地方，(五)高加索地方，(六)基輔地方，(七)波羅的海沿海地方，(八)芬蘭，(九)波蘭等。其他許多的地方，不用說還繼續着從前的原始經濟，中世經濟。因這種情形而生的當然結果，便是特許企業家的背後，潛有外國的金融資本家。十九世紀中生產力的激增，引起由這生產力所養活之人口的激增。當一八一二年時，僅僅有四千一百萬的人口，到一八七五年，便有七千四百萬，再到一八九四年，便成爲一億二千九百萬了。爲了明白俄國資本主義發達的趨勢，特在這裏略述農奴解放以後農工商業伸張的情形。

農業　農奴解放時，國家和地主任意占有良地，把餘下的瘠地分割於農民，但均課以甚大的償金，使農民年年負擔許多不當的地租。因解放而被分與的土地面積和農民數如下：

	農民數（千人）	分與地全面積（千俄畝）	每人平均（俄畝）
地主所有地	一一，九〇七	三七，七五八	三・一七
國有地	一〇，三四七	六九，七一二	六・七四
皇室所有地	八七〇	四，二六〇	四・九〇
共計	二三，一二四	一一一，七三〇	四・八三

分讓的土地，都是最最貧弱的土地，但須支付六億四千八百萬盧布的賠償金。而且地租異常高。因此資本主義的發達，反而使農民的地位惡化了。

工業　至於講到俄國的工業方面，這兒且舉數字，以說明工業的發達如下：

年次	工廠數	勞動者數	生產額（千盧布）
一七六五	二六二	三七，八六二	五，〇〇〇
一八〇一	二，四二三	九五，〇〇〇	四六，五〇〇
一八二五	五，二六一	二〇二，〇〇〇	一五九，九八五
一八五四	九，九四四	四五九，六三七	九九七，九三三
一八八一	三一，一七三	七七〇，八四二	一，七五九，四三一
一八九三	二二，四八三	一，四〇六，七九二	二，七四五，三四五
一八九六	三八，四〇一	一，七四二，一八一	二，七四五，三四五

這些大工業的發達上所必要的資本，起初是政府以歲入的一部分貸與或補助自己經營的及特許的企業家。後來，外國的金融資本有力地在國內活動了。自一八九七年採用金本位制以來，流入的資金漸漸增加。一八九〇——一九〇〇年的外資輸入額達十五億盧布，又一八九二年以前四十年間股份企業資本金總額，不過九億九千九百萬盧布，此後十年間的金額便達二十一億盧布。其次，就生產的發達說，這最後十年間的變化是：一八九〇年時全部工廠職場的生產額有十五億盧布，工業勞動者數有一百四十萬人，到了一九〇〇年時，便達到二十五億乃至三十億盧布和二百四十萬人。就礦產業說，鑄鐵的產額是一八六六年——一千九百萬波特，一八九六年——九千八百萬波特，一九〇四年——一億八千萬波特，煤油是一八六〇年——一百萬波特，一八八〇年——二千一百五十萬波特，一八九〇年——二億四千二百萬波特。大工廠的發達可以下表說明之。

礦業及工業勞動者數

經營數	一七，四三六	一〇，五八六	二，五五一	二，七七九	五五六	四五三
勞動者數	一〇人以下	一〇——四九	五〇——九九	一〇〇——四九九	五〇〇——九九九	一〇〇〇人以上

計　三四，三六一

就全國的收益說，則一·七%的大企業，約得了收益的一半。由此可見大多數的利潤，爲大企業家所得。

商業　斯拉夫的商業雖很早已有相當的繁盛，但至近代，才發生國家全體或國民全體的商業思想。農奴解放，大大助長了這個傾向。脫去農奴地位的農民，一方要完納地租，即

勞動者總數	單位千人	六五·〇	二三六·五	一七五·二	六〇八·〇	三八一·一	一，〇九七·〇	二，五六二·八
	%	二·五	九·二	六·八	二三·八	一四·九	四二·八	一〇〇·〇

須自己購買日常生活上所必要的物質。國內和國外市場，又利用剛才開始發達之鐵道港灣的便利，而取得了聯絡。一八九五年以後俄國鐵道所運搬物資的總重量如下：

年	次	運搬總量(千波特)
一八九五	二，五九三，五四三	
一八九六	二，七四六，八二三	

一八九七　二，九五四，一一二
一八九八　三，二七七，一九六
一八九九　三，六九七，六二八
一九〇〇　三，九五八，三八五
一九〇一　三，九九一，一八三
一九〇二　四，一七三，〇〇〇
一九〇三　四，五五九，三三六
一九〇四　四，五六九，五四一
一九〇五　四，二一六，四二七
一九〇六　四，九一五，九〇二
一九〇七　五，二〇〇，二一九
一九〇八　四，二四七，七五六
一九〇九　五，六一九，五九〇
一九一〇　六，〇五八，七四〇
一九一一　六，八一〇，一八八
一九一二　七，一〇九，七一八
一九一三　七，九八一，〇一九

輸送貨物有穀類、煤炭、木材、鋼鐵製品、砂糖、纖維工業品、棉花、農具及其他的機械類，穀類對於總體的百分比漸次減少（一九〇三年是二二%，一九一三年是一六·三%）製造工業品則不絕地增加，這種事實，表示了俄國由農業而進於工業。到十九世紀半以後，俄國的商業已大大繁盛。

年次	金盧布（百萬） 輸入	輸出
一八〇二		
一八〇三——七平均	四〇·九	四五·八
一八一二——二〇平均	三八·六	四〇·八
一八二一——三〇平均	三八·一	五三·五
一八三一——四〇平均	五一·一	五八·三
一八四一——五〇平均	六三·四	七六·二
一八五一——六〇平均	八五·二	九七·二
一八六一——七〇平均	一一三·一	一二三·五
一八七一——八〇平均	一八四·五	一八四·九
一八八一——九〇平均	三六七·七	三三九·三
一八九一——九五平均	二四九·九	三九二·一
一八九六	三〇四·〇	四一五·四
一八九七	三九三·二	四五九·一
一八九八	三七三·三	四八四·四
	四一一·七	四八九·六

主要的輸出品是食料品、木材、家畜、植物油、白金等，輸入品大都是香料、棉花、羊毛、金屬化學藥品等。這種貿易的發達，無疑地表示了資本主義發達的狀況。資本主義的發達，同時又使勞動階級開始成長。一九一七年三月及十一月的革命，遂引致資本主義的顛覆。

【保付支票】(Certified cheques)保付支票就是存款人開出支票請求銀行承認支付，以增加信用的流通。銀行承認保付的時候，就在支票上寫明「保付」字樣，負責到期支付。

【保息】保息就是擔保支付各股東資本的利息。例如說定保息五釐，說定後，即不論公司的贏餘有多少，對於股東都要支付五釐股息。

【保息基金】國家為振興國內工商業起見，以一定的現金或公債票存入銀行，將利息借給企業者，好使他支付保息（參閱「保息」條）；這樣的辦法，就是保息基金。

【保管】保全管理的意思。就是管理金錢物品等，不使牠消滅損失。

【保險】(Insurance)保險就是我們恐怕發生偶然事故，生命財產受到損害，而集合多數人，共同來擔負這種損害之經濟組織。所以保險的成立，必要具備下列的條件：(一)損害基於偶然事故的發生，(二)要有多數人員的結合而分擔同一之危險，(三)要集合體各員的出資。總之，保險的目的，在於使被害者的損害，由集合體的全員來分擔。要達到這個目的，又發生三個要件：第一是要有財團的存在，財產為保險者負擔損害填補的責任；第二是要有被保險者的存在，信用這個財團，而於平時繳納一定的保險費；第三是兩者之間，要有保險契約的存在。

【保險事業】見「保險契約」條。

【保險金】(Insured amount)保險事故發生後，被保險人應得的賠償額。

【保險契約】保險契約是保險者和被保險者間的契約；明白的說，這就是被保險者受到生命、財產的損害時，保險者負有填補損害的責任。被保險者對於此責任則負有繳納報酬費的責任。所以保險契約的成立，是保險者和被保險者權利義務兩者交換之結果。保險者徵收多數被保險者的保險費，作為將來發生損害時填補的準備金。對於這種事業的經營叫做保險事業，而對於保險事業的經營，以營利為目的的，即叫做保險業。從事於這種事業的人，就是保險業者。保險業者因保險契約的結果，一方得享有各種權利，如：(一)有受保險費的權利，(二)有使被保險者防止被保物件發生損害

的權利，(三)被保險者，如受破產或家財分散的宣告，而不能繳納保險費者，保險者對於該種財產有享受擔保權的權利；他方，他亦負有各種義務：(一)賠償損害，(二)有時當承認被保險者委付的請求，(三)負擔防止損害的費用，(四)交付保險單等。

【保險單】(Policy) 被保險者在繳納保險費後，向保險公司領取保險單，作爲法律上的憑證，所以保險單，實在就是保險的契約。

【保險費】被保險者向保險公司保險，公司方面便向他徵收一定的金額，叫做保險費。

【保險業】見「保險契約」條。

【保險業法】(Insurance law) 爲確定保險事業，對於保險業者加以一定的限制，並監督其業務的法令，叫做保險業法。

【保險業者】見「保險契約」條。

【保險價額】(Insured value) 卽保險標的物的現實價額。

【保儲】(Conservation) 保儲是「取之得其宜，用之盡其利」的意思。參閱「天然富源的保儲」、「工業的保儲」、「民利的保儲」等條。

【保證金】作爲賠償損害的擔保而準備的金錢，叫做保證金。

【保證放款】見「信用放款」條。

【保證債務】允許債務者不履行債務的時候，代他履行的契約，叫做保證債務。

【保證準備】(Security reserve) 以有價證券——確實可恃的——爲紙幣兌換之準備的，叫做保證準備。

【保護勞動者】(Protective labour) 保護勞動者是指一切受立法保護的勞動者，例如受工廠法、礦業法等立法所保護的勞動者。

【保護貿易】(Protection) 這是由國家干涉，保護獎勵自國產業之發達進步的一種政策，在本國有發達希望的貨物，於同樣貨物進口時，課以重稅，使牠失去和本國貨的競爭力。這種政策，目的不在增加關稅的收入，而在排除國內產業的妨害。

【保護關稅】見「關稅」條。

【信用】(Credit) 所謂信用，是指信用將來的付給。所以當中包括兩個要素：一爲信任信託；二爲時間。信用一定要以信任爲前提，但信任只是使他人不疑之道德的主觀的問題，經濟上的信用卻是一種客觀的問題，卽一方信任他方在將來付給。信用的種類因觀察點的相異，而得分類爲下列的六種：(一)因信用之目的物的性質，而分爲純粹信用和必然信用。前者如貨幣的貸借等，以信用交易爲目的；後者如房屋的租

借、勞動契約，在交易的性質上，必然成爲信用交易。(二)因賴信用而得之財的使用目的，分爲生產信用和消費信用。生產信用是使用那種財於生產上，消費信用是將牠作爲消費之用。生產信用因生產的種類而得分爲農業信用、工業信用、商業信用等。爲了經營生產而借入流動資本，是稱爲經營信用，借入收買不動產乃至企業時所需要的資金是稱爲所有信用。此外，爲了改良不動產、營業設備等而長期借入資金，是名爲改良信用。這種改良信用和所有信用總括起來稱爲設備信用。(三)因受取信用的債券發行者而分爲公信用、私信用。公信用是指公共團體即國家、地方自治團體等的信用，例如國債、省債、市債等。私信用是指一般私人及私法人的信用，例如公司債、個人的借入金等。(四)因信用目的物的種類，而分爲自然經濟信用和貨幣經濟信用。自然經濟信用是貸與穀物、家畜等的現物，以同樣的現物來返還；貨幣經濟信用是貸與貨幣，以貨幣返還本利。(五)以信用的期限爲標準而分爲期限信用和無期限信用。無期限信用是沒有一定期限的信用，例如永久公債，債權者、債務者都不得要求返還，又如銀行的存款，紙幣，債權者雖隨時得以要求返還，但債務者是不能要求返還的。再如公債、公司債等，雖定有必須返還的最長期間，但債務者隨時可以要求返還，期限信用是豫先規定返還期限，因期限的長短，又分爲長期信用和短期信用。(六)以信用的保證爲標準而分爲對物信用和對人信用。對人信用是以債務者的人格爲保證，對物信用是以某種物件爲擔保。對物信用又有以土地、房屋等不動產爲擔保的不動產信用和以動產爲擔保的動產信用。

再言信用之發達。在經濟發達尚是幼稚，生產是爲自己消費而進行的時代，貸借是專爲消費而舉行的。後因交換經濟發達，商品生產漸漸普及，遂出現了商業資本的貸借，但爲生產的信用尚沒盛行。在近世工業出現前，貸借取利息是被認爲罪惡的。這是因爲那時候貸與的貨幣或財物，都是作爲貧困者一時的生活資料，或作爲浪費者的浪費資料。然而近世工業的勃興，漸漸促進大資本的必要，爲了滿足這個必要，不得不借入貨幣、土地、船舶、建築物等生產資料，貸借遂成爲生產上的必要條件。這樣，關於貸借之道德上的束縛是解除了。同時法律又積極保證信用制度，此後因市場的擴大，分業的發達，各種金融機關次第發達，信

用遂大行。所以有人稱現代的經濟狀態爲信用經濟。

【信用交易】(Credit transaction)以信用來交易的，就是信用交易。例如甲把某種商品賣給乙，乙在當時雖已拿了那種商品，但沒有付錢，或要在若干日之後付錢。這便是信用交易。

【信用合作社】近世合作運動的一種，以產業上所必要的資金貸於社員，又給與社員以存款的便宜。信用合作社不放款於社員以外的人，放款都依對人的信用而進行。放款的利息原則上比普通要低。信用合作社又須給與社員以存款的便宜，在牠自己並不辦理存款時，則收集這些存款，將其介紹存入其他確實的銀行。總之，信用合作社是集合社員的款項，以之貸給需要款項的社員。那大都是中流以下的產業者爲了相互救濟而組織的，所以和普通銀行不同，牠不以分配利益爲目的，而以使社員得到資金的融通爲目的。所以剩餘金（即利益）很少，在利益較多時，便減低放款利息，以增進社員的利益。

【信用放款】信用放款便是無擔保的放款，是因信任借主或信任保證人而放借的。這種放款更分信用放款和保證放款兩種，前者是完全信用借者，後者是信用借者以外的保證人。

【信用放款合作社】以對人信用，貸款給社員之特別的銀行組織，是小商工業者，小農民等所創設的。這種組織最先發起於德國，後來流傳到各國。

【信用保險】(Credit insurance)賠償票據停付，賒款不能收回而發生的損害的保險，叫做信用保險。

【信用借款】不要擔保品擔保人的借款，叫做信用借款。

【信用貨幣】(Credit money)信用貨幣，就是指有貨幣作用的定期支票以及證券等。譬如在近代商品流通發達的時候，購買商品是可用期票的：某甲向某乙購買若干貨物，不付現款，而給他一張一個月期的定期支票。某乙如在必要時，也可把這張定期支票，轉付他人。這樣，這張定期支票便發生了貨幣的作用，就稱爲信用貨幣。

【信用匯兌】(Clean bills)這是商業匯兌之一種，是出口業發出，向進口業照兌的匯兌，而不用抵押，全靠信用，請求外國銀行購買或貼現。

【信用經濟】(Credit economy)信用交易盛行的經濟狀態，叫做信用經濟。

【信用證券】所謂信用，由一方而言，

爲支付貨幣的約束，由他方而言，則爲要求支付貨幣的權利，而此種約束或權利，若由某種形式而表示時，便叫做信用證券。例如匯票、期票、支票等證券，都是彼此憑信用支付款項的。

【信託】(Trust)信託這一名詞起始用於英國，牠的意思是指某人將自己的財產的全部或一部委託他人，使他加以管理或處理。受信託者，具有保全及管理那個財產上所必要的一切權限，但只能爲委託者的利益而使用這個權限，不能使用於其他的目的。受託者須依照信託契約上的規定，誠實而公平地進行他的業務。

【信託公司】(Trust company)信託公司有放款信託公司和所謂信託公司。放款信託公司，是流行於英國的形式。這種形式所以發生，是因爲中小資本家，投資於某種的事業，很容易蒙受損失，大資本家則因投資不限於一種事業，至少是投資於兩三種事業，所以一方雖受損失，可由他方得補救。於是中小資本家集合起來，組織一個機關，將各自的資金，信託於一定的事務家，像大資本家那樣，投資於各種事業，以保護他們的利益。這種信託形式是稱爲放款信託。這種機關後來成爲公司組織。信託者是股東，受託者成爲公司的董事。其他種類的信託公司是流行於美國的。那不只限於財產的管理，而且兼辦存款、放款等的銀行業務，但牠和普通銀行，不是完全一樣，牠可以自由經營投機的證券業務，和歐洲大陸各國的證券銀行相類似。現在信託公司的業務是變得非常紛歧了。這裏試將牠的營業分表如下：

(一)銀行部
- 存款、放款、有價證券的買賣、內外匯兌、新股份及公司債的引受賣買等。

(二)公司信託部
- 有擔保公司債信託的引受、辦理股份及公司債引受機關的事務、公司破產的管理、辦理股份及公司債名義更換事務等。

(三)個人信託部
- 引受關於有價證券、不動產、抵當權及信託金的管理之一般公衆的信託。

(四)保護寄存部——貴重品的保護寄存和金庫的出租。

(五)儲蓄部——儲蓄銀行的業務。

(六)保險部——生命保險、信用保險。

【信託存款】(Trust deposits)信託存款是一種特殊存款，存款人委託銀行特別代為存放的。這種存款比較定期存款的儲蓄時期較長，數目也較大。

【前期產業革命】十六世紀以後，發生工場手工業，並逐漸實行分業制度，於是引起了生產器具的專門化。這種勞動者的分業和生產器具的專門化，使手工業進入到工場手工業，那實在是一種革命；這便是前期產業革命。

【前資本經濟時代】見「商業資本經濟時代」條。

【哀倫堡】(Richard Ehrenberg)德國經濟學家。一八五七年生。大學教授。其著作有：「商業政策論」、「社會改革者和企業家」、「國內政策論」等。

【哀堡】(Karl Theodor von Eheberg)德國財政學家。一八五五年生。起先學習國家學和法律學，後當經濟學及財政學的教授。主要著作有：「財政學」(一九〇九)等。

【品質】物品所有的性質，叫做品質。

【哈密爾敦】(Robert Hamilton)英國經濟學家，自然科學家(一七四三——一八二九年)，數學教授。著作有：「社會的進步」、「平和和戰爭」。

【哈密爾敦】(Alexander Hamilton)美國財政家。一七五七年生於西印度羣島之一，畢業於哥崙比亞大學。他參加獨立戰爭，做到陸軍中佐。一七八七年當財政大臣，成績斐然。一八〇四年選舉大總統時，因和一位黨員決鬪而死。他採取保護政策，主張金銀複本位制。著作有：「國民銀行論」、「工業的獎勵和保護」。

【契約勞動者】特別指農業勞動者。這種勞動者，在當初與地主結成特定的契約，多住於雇主的農場內。其工資一部分由實物支付，如貸與住宅、菜圃，供給飼料、薪炭、穀類等。契約的期限通例在一年以上。在這個期間內，雖有沒有工作的日子，勞動契約仍是有效，地主仍須支付工銀。但工作繁忙時，勞動的時間亦長得毫無限制。非契約勞動者是自由勞動者，另稱日傭勞動者，工銀是按日計算的。

【契約價格】(Contract price)根據買賣者雙方的自由意思所定的價

格，叫做契約價格，亦稱競爭價格。

【姙娠保險】婦女分娩的時候，保險者交付保險金來保險，就是姙娠保險。姙娠保險分爲安全姙娠保險和危險姙娠保險兩種。此外尚有雙胎保險，就是產生雙胎兒的時候，要特別支付較多的保險金。

【威布藍特】(Robert Wilbrandt) 德國社會哲學家。一八七五年生於維也納。在德國各大學專攻言語學、歷史學。後在柏林大學等當經濟學教授。主要著作有「德國職業婦女」、「社會主義論」、「經濟學講義」、「馬克思」。

【威塞爾】(Friedrich von Wieser) 奧地利學派的經濟學家、社會學家。生於一八五一年。維也納大學的教授。起先是經濟學的教授，近年則爲社會學的教授。歐戰中做過商務大臣。他就學於孟革之門，而爲主觀經濟學派之有力的後繼者。起先埋頭於純理經濟學，其次注意到實際問題，後更進入社會學的領域。主要著作有「經濟價值的起源和原理」(一八八四)「自然的價值」「通貨問題和改良奧國正貨本位的將來」「權利和權力」(一九一〇)。

【客觀的效用】(Objective utility) 客觀的效用就是從財的性質或從其對於人類經濟生活之作用來觀察的效用。

【客觀的消費】(Objective Consumption) 在生產一般商品的時候，爲了生產而消費生產手段中之原料，補助原料和機械，就是客觀的消費。

【客觀的價值】見「價值」條。

【客觀的價值論】見「價值論」條。

【封建】(Feudal) 見「封建制度」條。

【封建制度】(Feudalism) 所謂封建是領土（領域）的意思。所以封建領主就是地主的意思，封建制度就是地主階級支配的制度。參閱「封建經濟時代」條。

【封建經濟時代】(Feudal economic age) 這時的社會，一方有農奴、自由農民、自由商人、自由手工人等，一方則爲國王、大小諸侯、武士等。生產工具和生產結果是私有的。而且被治者也可以享受私有財產權。農奴們每年要替諸侯們盡若干日的勞動義務。這時代的生產勞動的形式，可以說是半自由半強制的。分業也漸顯明；同時，交換的必要也就大大增加。跟着商人的勢力也就增大。「爲自己消費而行的生產」則變爲「爲他人的消費而行的生產」了。這時代的生產方向，仍舊注重農業；可是商業也已一天一天地發達起來了。

【封建領主】見「封建制度」條。

【帝國主義】(Imperialism)近代帝國主義是指各個資本主義國家的金融資本超越了本國的境界而膨脹，要想支配全世界的傾向，這個傾向是金融資本生長發達到一定程度以後的必然結果。在金融資本的時代，資本主義就露骨地利用保護政策，但只限於本國國內的搾取和掠奪，還是不能滿足。這因爲：(一)因金融資本的發達，出資的商品分量漸次增加，而外國市場也日益變得必要了。在發達到了最高度的近代資本主義看來，輸出漸漸變成了緊切的必要。(二)近代資本主義因生產的增大，漸漸苦於本國國內之原料和燃料的不足。他們於是注意到其他的國家，特別是富有各種天然資源而還沒加以利用的後進國家，想從這些國家找求生產的原料和燃料。這樣，不僅需要出賣商品的市場，就是對於原料和燃料的追求也發達了。(三)在金融資本的時代，不僅有過剩的商品，而且有過剩的資本。在富裕的資本主義國家，少數資本家的集團所擁有的巨大資本不能完全在國內使用。因此，他們就不能不開始爲這種過剩資本在國外爭奪市場。還有，在文化落後的貧弱國家，比之在工業已發達了的國家，資本一般能獲得較多的利潤。這個事實也促起了資本的輸出。(四)最後，資本家爲了盡力求得低廉而又從順的勞動力，而注目到後進國。由這諸種理由，帝國主義遂發達了。但帝國主義是什麼呢？簡言之：「所謂近代帝國主義，卽是金融資本爲爭奪出賣商品的市場、爭奪原料和燃料的資源、爭奪在他國投資的市場、爭奪他國的廉價勞動力時而進行之征服政策，乃至奪取政策。」這樣，帝國主義是從金融資本中產生出來，牠和金融資本是密切不能相離的。帝國主義國家的金融資本，最初以競爭手段來行動，而不直接訴諸武力和戰爭。但不久以後，金融資本就變爲軍事的帝國主義，而採行了軍國主義和海國主義。所謂軍國主義是指帝國主義國家費了法外的經費用於陸軍方面；而所謂海國主義則是指以龐大的經費用於海軍方面。

【帝國主義者】(Imperialist)爲了本國的利益而侵略弱小民族的，叫做帝國主義者。

【度量衡】度量衡就是計算物的長短、大小、輕重之工具。

【建國方略】這是孫中山所擬革命成功後的建國大計，分心理建設、物質建設及社會建設等三部分。其中

物質建設卽「實業計畫」一對於中國經濟上的施設，有周密的規定。參閱「實業計畫」條。

【建設局】建設局爲中國縣政府之一部。辦理全縣建設事宜的隸屬於省建設廳。

【建設廳】建設廳爲中國國民政府省政府的一部，主管全省建設事宜；分別說來，(一)鐵路、公路、長途汽車、航政、郵電等的建造管理，(二)農、林、蠶、畜桑、牧、漁業等，(三)工藝、商業、採礦、冶金等，以及(四)水利塘工等的建造管理，都是牠的職務。

【建築物資本】見「農業資本」條。

【建築學】(Architecture)研究關於建築事業的科學，叫做建築學。

【怠工】(Sabotage)見「同盟怠工」條。

【怠惰權】(Right to be lazy)怠惰權是謂勞動者在一定時期內應有爲自己而運用其活動力之權利。爲反抗資本家榨取的主張，拉法格創。

【怠業】和「怠工」同。

【指數】(Index number)統計學上之名稱，最常用在物價之比較研究上。其用法，以一定年度之數目爲基數，假定其爲一〇〇，而以其他年度之數目，被除於該年度之數目，以百分比率表示之。例如，假定民國二十年之米價平均爲十元，以該數爲基數，定其爲一〇〇，二十一年之米價平均爲十二元，以百分比率表示之，卽爲一二〇。二十二年之米價平均爲八元，以百分比率表示之，卽爲八〇。各年度米價之比較，遂可由此而一目瞭然。

【指導勞動】見「勞動的形態」條。

【施政費】卽行政費，見「經費制度」條。

【柏卡里亞】(Marchese Cesare Bonesona de Beccaria)意國經濟學家、法理學家(一七三八——一七九四年)。他幼時便精於經濟學、法理學，他的識見高出一世。後爲奧國的高官，執掌國務二十餘年，在那時候，大大盡力於穀倉、貨幣、度量衡制度的報告，十進位法的採用，米特法的提倡等。他在法理學上，提倡死刑反對論，主張改正刑法，又認經濟財爲減少生產物價值的技術，減少勞動義務的機關。他就從這個見地，論述分業的重要，勞動價值的決定及資本的性質與職分等。他在經濟政策上，是採取重農主義，對於外國貿易，則贊成保護主義。著作有「經濟要論」及其他關於反對死刑和更改刑法的許多著作。

【柏列圖】(Vilfredo Pareto)意國經濟學家、社會學家。一八四八年七月生於名門。他的父親因參加馬志尼

的政治運動而被放逐，遂移住巴黎作技師。他的幼年是在巴黎過的，自父親赦免後，一起歸國，便定居於脫利諾市。他從脫利諾高等工業學校而入工科大學，以第一名畢業於該大學。畢業後，當鐵道技師，在實業界占到相當的地位。一八九一年，他從實業界退下來，專心埋頭於經濟問題及社會問題的研究。在瑞士的洛桑大學當了三十年的教授，晚年被勅選爲上院議員，盡力唱導保守主義。世界大戰後和怪傑莫沙利尼極相投機，成爲信奉法西斯主義的團員。一九二三年八月歿。他在純理經濟學上，信奉並大大唱導數理經濟學。他是意國數理經濟學派之父。著作有：「經濟學概論」（一八九六）「馬克思資本論入門」「一般社會學」（一九一四）等。

【柏克多】(Gerolamo Boccardo) 意國經濟學家（一八二九——一九〇四年。）熱那亞大學教授，國務大臣。他是法國巴斯夏的祖述者，又把經濟學作爲自然科學的一個分科而研究。著作有：「理論的實際的經濟學。」

【柏努利】(Jakob Bernoulli) 瑞士數學家，統計學家（一六五四——一七〇五年。）柏塞爾大學的數學教授。他在統計學上，發見了大數觀察法，確立概數計算法，有了甚大的貢獻。

【柏特龍】(Louis Bertrand) 十九世紀比利時的社會主義者。生於一八五六年。在不律塞建設了工人集會所。一八七八年當雜誌「工人之聲」的編輯人。著作有「工銀論」「公社社會主義。」

【柏索爾特】(Christoph Besold) 德國經濟學家，法律學家（一五七七——一六三八年。）大學教授，並做奧國的樞密顧問官等。他信奉重商主義，主張出借貨幣收取利息爲正當的事。

【柏基】(Romeo Bocci) 意國的經濟學家。第十七世紀前葉人。因他的貨幣論而有名的。

【柏麥特】(Karl Victor Böhmert) 德國經濟學家。一八二九年生於來比錫附近。薩克遜王國統計局局長，德勒斯登商業工業學校教授。他在經濟學上是屬於德國曼徹斯特學派。

【查士丁】(Johann Heinrich Gottlob von Justi) 德國財政學家，行政法大家（一七〇五——七一年。）大學教授兼警務部長，一七六五年赴比利時，當礦山局局長兼玻璃製造工場監理官。後因罪，致受禁錮死於獄中。他以爲國家的目的是在計

謀人民的福利，增進他們的經濟能力，國富的增大是因礦業的發達、外國貿易的隆昌、人口的增加而有希望的。著作有「國民經濟學」、「國家本質論」、「貨幣原論」等。

【柯惠爾】(Stephen Colwell)美國的商人又是經濟學家（一八〇〇——一八七二年。）他主張保護貿易，屢屢寄稿於當時的新聞雜誌。對於信用制度很有研究。著作有「商業上的支付方法及財源」、「產業上的外國貿易、家內生產及國內交易的相互關係」等。

【柯爾】(George Douglas Howard Cole) 英國基爾特社會主義的健將。一八八九年生，荷哥斯佛爾大學畢業，即在該大學擔任教職。後入費邊協會，並當委員，但因他所抱積極的思想，和該協會之消極的態度不合，遂於一九一五年出會。同年組織「國家基爾特同盟」，標榜「工銀制度的撤廢、工人的產業自治」，和他的夫人共同努力於合理的建設。他主張國家和組合的攜手，主張把產業的所有權移歸國家，將牠的經營權委諸組合之手。現在當倫敦大學的講師。主要著作有「勞動的世界」、「產業自治論」、「基爾特社會主義再論」、「渦文」（一九二五）、「英國勞動運動略史」（同上）、「社會理論」（一九二〇）

【柴爾德】(Josiah Child)英國的經濟學家（一六三〇——一六九九年。）東印度公司的董事。他是重商主義者，信奉貿易差額說。他又主張利息制限法。著作有「貿易管見」等。

【洋服勞動者】(Black coat) 一種譏刺的用語。有組織的勞動者，往往以此嘲笑抱有資產階級觀念的下層俾給勞動者。

【洛西】(Pellegrino Lo-dovico Eduard Rossi)意國經濟學家（一七八七——一八四八年。）他曾經過一度亡命的經驗，後被法國大學所招，當經濟學、憲法的教授。後赴羅馬，當教王的顧問，因大大計畫改革運動，致被反對派所暗殺。他祖述斯密士的學說，又信奉馬爾塞斯的人口論。著作有「經濟學論」、「經濟學說史」。

【洛芝得爾合作社】(Rochdale Co-operation) 這是一八四四年創設的起初僅有社員二十八名。贏利分配方法是照各顧客在本社所購物品之總值扣算。到了一九〇二年，社員增至一萬三千人，營業總額二十九萬餘鎊，純贏益也有四萬六千鎊。該社尚有所謂「洛芝得爾計畫」，其要點有六：（一）入社資格極寬，股

額極低；(二)社員股本有一定的限制，不得過多；(三)凡社員不論股份多少，都有一樣的投票權；(四)商品精良，按時值定價；(五)現錢交易，優待社員及主顧；(六)股息不超過百分之五，再有贏餘，當作公積金及其他費用。

【洛芝得爾計畫】(Rochdale plan)這是指洛芝得爾合作社所規定的計畫，詳見「洛芝得爾合作社」條。

【洛瑟】(Wilhelm Georg Friederich Roscher)德國歷史學派的經濟學家（一八一七——一八九四年。）來比錫大學的教授。他是德國歷史派經濟學的主唱者。他重視經驗事實，排斥抽象演繹的方法，提唱所謂歷史的研究法。主要的著作有「歷史的研究法」（一八四三）、「國民經濟學體系」（一八五四——五九）、「從歷史的立場而觀察的國民經濟學」（一八六一。）

【洛澤斯】(James E. Thorold Rogers)英國歷史派的經濟學家（一八二三——一八九〇年）下院議員，荷哥斯佛爾大學經濟學教授。曼徹斯特派經濟學的鼓吹者。著作有：「歷史之經濟的解釋」、「英國產業及商業史。」

【津羅柏】(A. D. Tsiurupe)現代俄羅斯蘇維埃社會主義聯邦政府的一分子，農業家而又是統計家。生於一八七〇年，一八九〇年在南部地方從事馬克思主義運動，起先屬於火花派，後來轉而爲布爾塞維克。一九〇三年被捕，一九〇五年釋放。一九一七年十月的布爾塞維克革命後，做食糧人民委員，後爲蘇維埃人民委員會代理主席、國家計畫委員、俄國共產黨中央執行委員。

【流動公債】見「公債」條。

【流動資本】(Circulating capital)所謂流動資本是由原料、勞動力、以及附屬用品構成的，是僅供生產一次的使用就失去牠使用形態的資本。

【流通】(Circulation)流通，是商品一切買賣之總和，藉貨幣，將商品分配於各消費者手中。

【流通的媒介】(Circulating medium)流通的媒介，普通卽指貨幣，因貨幣最重要的作用，卽是作爲交易的媒介，使交易便利。

【流通資本】亦稱流動資本，參閱「資本的分類」條。

【活支匯款】(Letter of credit)活支匯款亦稱支款憑信，是銀行受顧客的委託，收入款項而給與信用支款證書，這種證書是註明了地點、支款數目及期限等，存款人可憑此到指定地點隨時取款的。

【活的勞動】(Living labour)這就是勞動力在產業上之實際消用，是實際含化於產物中的勞動。

【活期存款】即「往來存款」。

【活期放款】這種放款沒有一定時期，隨時可以歸還，利息則照借用日數的多少來計算的；牠的性質和拆票相同，不過拆票沒有抵押，而活期放款大都有抵押的。

【活資本】(Active capital)現在供生產的和營利的使用之資本，叫做活資本，又稱生產資本。

【牲畜稅】凡買賣牲畜，都要徵收百分之三的稅。這種牲畜稅創於清初，西北地方較多。

【玻璃保險】(Glasvers, Plate glass insurance)保險門窗等玻璃之破壞的，叫做玻璃保險。

【皇室費】是國家支出的一部分，爲應一國君主及其家族的需要而支出的。這在民主國家是沒有的。

【相對工銀】(Relative wage)勞動者所得的工銀和資本家所得的剩餘價值相對而言，就是相對工銀。例如工銀不變，剩餘價值增加，那末相對工銀就算減少了。

【相對的剩餘價值】(Relative surplus-value)馬克思經濟學上之用語，是增加勞動生產力，使必要勞動時間減少而變爲剩餘勞動價值時間的結果；與絕對的剩餘價值相對而言。

【砂糖消費稅】對砂糖所課的消費稅。歐洲各國在第十九世紀以前，國內沒有甘蔗，只有賴外國或殖民地輸入。所以沒有特設砂糖消費稅的必要。但從第十九世紀起，發明了由甜菜攝取砂糖，發生國內的製糖業，各國便漸次設定砂糖的消費稅。到第十九世紀中葉，砂糖的消費盛行一時，牠的製造也成爲大規模的，國內製糖業的政策也變得非常重要，各國間遂開砂糖會議，進行協定。砂糖不是生活上絕對的必要物，也不是奢侈品。所以稅率如不過高，那亦是一個頗大的財源。

【科因】(Gustav Colin)德國經濟學家(一八四〇——一九一九年)。他曾赴英國，回國後任經濟學教授。他深深注意於英國的經濟生活，又是婦女解放運動的同情者。主要的著作有：「國民經濟學」(一八八五——九八)、「英國鐵道政策的研究」、「德國婦女運動」、「交通史、交通論」等。

【科林】(Jean de Colins)第十九世紀比利時的軍人、社會主義者。生於一七九三年，一八五九年死。他是個合理的社會主義者，主張社會的集產制度。著作有「社會契約」(一

八三五、）「經濟學」「革命的源泉及似是而非社會主義者之空想的源泉」（一八五六——五七，三卷、）「社會科學是什麼？」（一八五三，四卷、）「社會科學」（一八五七，六卷。）

【科學的社會主義】(Scientific socialism) 馬克思主義者稱馬克思的主義爲科學的社會主義。馬克思主義的要義爲唯物史觀、剩餘價值說、資本積集說、資本主義倒壞說、階級鬪爭說等。茲特說明如下：

唯物史觀　馬克思研究社會的經濟組織變化的原因，結果得到了一種新的發見，就是唯物史觀。由他說來，一切的社會經濟組織是由社會的生產力的發達的程度而定的。在手紡車時代是實行封建的制度，現在應用蒸氣力的時代遂成了資本主義的組織。財富的生產方法發生了變化，社會的經濟組織自然也發生變動。馬克思說：「物質生活的生產方法是決定了社會的，政治的，與精神的過程。不是人類的意識決定他的存在，卻是牠的社會的存在決定了他的意識。」他極力主張歷史進化的動因是生產方法。

剩餘價值說　剩餘價值說和唯物史觀，是馬克思主義的二大根本原理。照他說：勞動者的勞動力，成爲一種商品。這一種商品與其他商品是同樣以價值出賣的。這一種商品的價值是依生產勞動所必要的社會的勞動而決定的。資本家買入這種勞動力是非常有利的。在此有一個極顯著的特徵：美國的勞動者一日所得的工銀和在二小時內工作所得的價值相等。但是他的工作時間不止二小時，而是八小時或十小時；有時還要過十小時以上。這些二小時以外所生產的剩餘價值完全被雇主所占有，這就是資本家得到利潤或剩餘價值的方法。

資本積集說　所有者階級以利息、利潤、地租等名目取得的剩餘價值，以一部分化做資本，這種資本再產生剩餘價值，剩餘價值又變資本，於是資本漸漸的膨脹積集於少數所有階級的手中。資本的集積，不但使企業的數目減少，且使資本家漸漸減少。

資本主義倒壞說　馬克思根據上述諸種學說，斷言資本階級的人數愈趨愈少，從而斷言今日的資本主義的生產組織，遲早間必然要崩壞。

【科學管理法】即「科學經營法」

【科學經營法】(Scientific management) 所謂科學經營法，是一種經營事業的方法，牠包含如次諸條件：

（一）用新的科學來解剖作業之法

則、順序、性質，於一定的統制下，選擇適合於這個計畫的職工來進行作業。(二)排除一切舊式的作業方法，不依賴職工的自發心，科學的決定作業之順序。(三)科學的支付報酬，以工作的分量來決定報酬。

【紀爾曼】(Charlotte Perkins Gilman) 美國著述家、講師，自由主義的社會主義者。一八六〇年生。婦女經濟獨立的主張者。著作有「婦人與經濟」。

【約定利息】(Contract interest)基於當事者間的契約而生的貸金利息，叫做約定利息。

【約定利率】(Contract rate of interest)貸出者所得約定利息和所貸出的金額之比例，用十分率或百分率表示出來，就是約定利率。

【約孛克】(Eberhard Jonak) 奧國統計學家(一八二〇——一八七六年。)布拉哥大學的經濟學及統計學教授。他對於統計學的理論及產業統計，極有貢獻。著作有「統計學要論」。

【約涅斯】(Richard Johnes)英國的經濟學家、歷史學家(一七九〇——一八五五年。)採取歸納的研究法，以廣汎的實際觀察和歷史的研究爲基礎而立論。主要著作有「經濟學入門」、「富的分配論」、「國民經濟學教科書」。

【美國合作運動史】美國的合作運動可說是發端於裁縫師科爾伯克在波士頓所組織的購買俱樂部。在下一年便設立了以這個俱樂部爲中心的消費合作社。一八四九年這個合作社包有了一百多個地方組合，其中八十個有社員五千餘名，運轉資本七萬金元，每年購買額達五十萬金元。但不久發生內訌，以至解散。代之而起的是美國保護組合，在一八五七年以前，這種地方組合的購買額每年達三十萬金元。不幸在一八六一年有南北戰爭的勃發，大多數社員出征，這個組合也便陷於瓦解。南北戰爭後，美國受到第二次產業革命的洗禮，牠的資本主義有了急激的發展。美國的合作社運動從這時起，也進入了發展的第二期。首先有發生於一八六七年的地方組合運動。這是農民之全國的祕密組合，由合作的活動以增進農民的利益。這個運動特別發達於美國的南部及西部，這些地方的地方組合是建設了銀行、保險公司、消費合作店舖、揚穀機和倉庫等。但因資金的不足、經營方法的拙劣和發生於一八七三年的恐慌，倒下了許多的地方組合，到一七八五年時，這個運動差不多是消滅了。繼之而起的是勞

動騎士團的合作社了。勞動騎士團本來是工會，從一八七〇年代的中葉起開始注意到合作事業，設置援助合作事業的基金，在數年間收獲很大的成功。一八八六年隨着勞動騎士團的瓦解，和牠有密切關係的合作社也都陷於沒落了。自前世紀的九〇年代到今世紀的一〇年代，美國的合作運動是呈現了消滅之觀。所存在的不過是移住者做倣祖國例子而設立的合作社和加利福尼亞農民所設的合作社。進了一九一〇年代，合作社運動又漸得勢，一九一三年設立太平洋合作社聯盟，表示了健全的進步。美國的消費合作運動以一九一六年劃了一新時期，即在那年，組織消費合作聯盟，努力使向來不過是地方的運動的消費合作社運動成爲全國的運動。美國消費合作社的總數，在一九二六年約有一千八百，其中有三百是直接間接加入了消費合作社聯盟的。社員總數約達七十萬，營業額超過了三億金圓，其中最爲發達的是在中西部。美國的消費合作運動，比之歐洲各國，那是很幼稚的。因爲牠是個新開國家，個人的成功機會甚多，貧者較少，營利的精神的旺盛，工人的不時移動，人種的雜多，中央組織的不健全等是牠的主要原因。美國農業方面的合作社，特別是販賣合作社收得了異常的成功。這種合作社的萌芽是在前世紀末葉，到歐洲大戰後有了顯著的發展。此外可舉的有太平洋沿岸各州的信用合作，紐約的住宅合作以及爲保護工會而從一九二〇年開始設立的工人銀行。這種銀行現在有二十三個，資本金公積金合計約達一千六百萬金元。

【美國的工業】在美國，是輸入英國的生產手段後才發生產業革命的。一八四〇年代尚局限於東部海岸地方，到了一八六〇年代才普及到西部和南部地方。南北戰爭後，美國的工業更是飛躍的發達。十九世紀末，美國的人口占全世界的六分之一，而生產物的生產卻占了全世界生產物的三分之一。一八四〇年以來美國的工業二十倍地發展。同時，歐洲的工業僅發展了二倍。美國的生產手段雖是從歐洲輸入，但在十九世紀末期，牠已完全使用機械了；反之，歐洲的工業卻尚有一半是手工業。一八六〇年到一九一九年，生產物的價值約增三十四倍。即前者爲十八億八千五百八十六萬一千美金元，後者則達到一百二十四億一千八百零七萬八千美金元。一八八〇年到現代，美國的工業更是急

激地發展着。在此時期內，礦業煤油最爲發達而世界工業的第一位也被美國占得了。一八六〇年代，美國列第四位；但在一八九四年代，英、德、法等三國都列在美國之後了。美國工業發展的統計如次：

年度	經營數	資本（金元）	生產額（金元）
一八六〇年	一四〇，四三三	一，〇〇九，八五五，七一五	一，八八五，八六一，六七六
一八七〇年	二五二，一四八	一，六九四，五六七，〇一五	三，三八五，八六〇，三五四
一八八〇年	二五三，八五二	二，七九〇，二七二，六〇六	五，三六九，五七九，一九一
一八九〇年	三五五，四〇五	六，五二五，〇五〇，七五九	九，三七二，三七八，八四三
一九〇〇年	二〇七，五一四	八，九七五，二五六，四九六	一一，四〇六，九二六，七〇一
一九一〇年	二六八，四九一	一八，四二八，二六九，七〇六	二〇，六七二，〇五一，八七〇
一九一五年	二七五，七九一	二二，七九〇，九七九，九三四	二四，二四六，四三四，七二四
一九二〇年	二九〇，一〇五	四四，四六六，五九三，七七一	六二，四一八，〇七八，七七三

一八六〇年和一九二〇年的各種工業之種類及其生產額比較如次：

（一）一八六〇年代的工業

（A）製粉及食料品工業（產額）	二四八，五八〇，〇〇〇（金元）
（B）木棉工業	一一五，七二六，〇〇〇
（C）木材工業	一〇四，九二八，〇〇〇
（D）製靴工業	九一，八八九，〇〇〇
（E）鑄鐵及機械工業	八八，六四八，〇〇〇
（F）被服工業	八八，〇九五，〇〇〇
（G）皮革工業	七五，六九八，〇〇〇

(H)羊毛工業　六五，七〇六，〇〇〇
(I)製糖工業　四二，一四三，〇〇〇
(J)印刷裝訂工業　三一，〇六三，〇〇〇

(二)一九二〇年的工業

(A)食料品工業　四，二四六，二九〇，〇〇〇
(B)製鐵製鋼業　二，八二八，九〇二，〇〇〇
(C)汽車工業　二，三八七，九〇三，〇〇〇
(D)機械工業　二，二八九，二五〇，〇〇〇
(E)木棉工業　二，一二五，五七二，〇〇〇
(F)製粉業　二，〇五二，四三四，〇〇〇
(G)精油業　一，六三二，五三二，〇〇〇
(H)造船甲鋼鐵業　一，四五六，四八九，〇〇〇
(I)木材工業　一，三八七，四七一，〇〇〇
(J)製車工業　一，二七九，二三五，〇〇〇
(K)被服工業　二，三七一，六二八，〇〇〇
(L)製靴工業　一，一五五，〇四一，〇〇〇
(M)麪包工業　一，一五一，八九六，〇〇〇
(N)羊毛工業　一，〇六五，四三四，〇〇〇

美國工業的飛躍發展，其原因有三：(一)有豐富的埋藏物及其他原料；(二)工業的地方化；(三)托辣斯及其他大規模的企業結合非常發展。

【美國的商業】美國商業是跟着交通機關的發達而發達的。美國鐵路

於一八二〇年最早敷設，一八五〇年有一萬四千五百十五哩，一八八〇年增至十五萬零七百十七哩，一九〇〇年又增至三十一萬一千哩，

一八八〇年
一九〇〇年
一九一六年
一九二三年

金融業之銀行制度的發展，也是促進商業發展的重要的原因。現在就將美國銀行制度發展的概況略述於下：一六三〇年美國才有地方銀行發行紙幣。南北戰爭後，各州設立州銀行。一七九一年設立中央銀行的第一合衆國銀行。後經許多困難，一九二二年更增至四十萬六千哩，在世界各國中哩數最長。其他運河、海運等也很發達。船舶的噸數有如下的進步：

五，八二一，六四二（噸）
六，七三〇，四二六
一一，二三〇，四六四
二一，〇四三，一三五

一八六三年乃施行國民銀行制度（National bank system），一九一三年更改爲聯邦準備銀行制度（Federal reserve bank system），銀行業就日漸發達。尤其在歐洲大戰後，美國由債務國而變爲債權國，銀行業是非常活躍了。金融機關的數目：

年度	輸出（金元）	輸入（金元）	總額（金元）
一八六〇	三三三，五七六，〇五七	三五三，六一六，一一九	六八七，一九二，一七六
一八八〇	八三五，六三八，六五八	六六七，九五四，七四六	一，五〇三，五九三，四〇四
一九〇〇	一，三九四，四八三，〇八二	八四九，九四一，一八四	二，二四四，四二四，二六六
一九一四	二，三六四，五七九，一四八	一，八九三，九二五，六五七	四，二五八，五〇四，八〇五

一九〇〇年總計得一萬零一百八十二個，一九一〇年爲三萬三千個，一九二五年爲二萬九千；存款額於一八八〇年爲美金二十一億金元，一九二五年爲四百六十七億金元。至於重要的各種商業，各自有組合；此外，各都市更有商業會議所和商務局。全國的組織有美國合衆國商業會議所。據一九〇二年的統計，全國有四百十二個商業會議所，四百九十個商務局，八百七十個商業俱樂部和商業聯盟。還有，在國外也有美國人的商業團體。火災保險，生命保險及海上保險等，都很發達。對外貿易的變遷如次表：

一九二一年以後至一九二四年的輸出總額爲七十四億三千一百萬金元，輸入五十六億餘金元，全額約一百三十億餘金元。美國的商品輸出很是巨額，而資本的輸出也是獨步的，例如一九二五年的對於加拿大、拉丁亞美利加、歐洲、亞洲、澳洲等投資，總額有百億金元。

【美國的農業】美國是擁有廣大沃野的新開國，在一八八〇年以前，農業是最主要的資源，後來隨着資本主義的急激發展，工業製品的價值遂凌駕了農產物的價值。農業人口的比例也是確實地減少，耕地面積的增加也陷於緩慢的傾向。就農業生產物的總價格說，一九〇〇年是五十億金元，一九一九年是二百三十五億金元，一九二一年是一百十五億金元，一九二二年是一百五十億金元。自戰前一九一〇年至戰後一九二〇年的十年間是美國農業繼續着空前繁榮的時期。主要農產物的價格達到二〇〇%乃至三〇〇%的昂騰，農地的面積便急激地擴大，約有四千萬英畝的放牧地和五百萬英畝的森林地帶變爲耕地，農地不動產的價格大大騰貴，農民擁有豐富的生產物，力圖提高他們的地位，但隨着休戰後世界不況的襲來，美國農業的繁榮頓時停止，接着出現一九二〇年以後的不振時代，農產物價格的暴落，生產費的加重，抵當債務的固定，農民的破產等衰落現象遂風靡了農業界。茲列表指示美國農業經營形態的推移如下：

經營面積別（單位英畝）

經營數（單位千）	一九一〇年	一九二〇年	一九二五年
二〇以下	六七四	八三九	九六七
二〇—五〇	一，二五八	一，四一五	一，四五〇
五〇—一〇〇	一，三六六	一，四三八	一，四二一
一〇〇—五〇〇	二，二九五	二，四九四	二，三二六
五〇〇—一，〇〇〇	一〇三	一二五	一四四
一，〇〇〇以上	四七	五〇	六三
共計	五，七四三	六，三六一	六，三七一

從上面的數字，可見在美國的農業方面五十英畝以下的經營及五百英畝以上的巨大經營是漸次增加，反之，這兩者中間的經營則最近已有漸減的傾向。就經營總數說，增加的趨勢在最近差不多是停止了。其

次把農場的自耕及佃耕別比例表示如下：

	一八八〇年	一八九〇年	一九〇〇年	一九一〇年
自耕農場	七四·五	七一·六	六四·七	六三·〇
佃耕農場	二五·五	二八·四	三五·三	三七·〇

	一九二〇年	一九二五年
自耕農場	六一·九	六〇·四
佃耕農場	三八·一	三九·六

即在美國的農業方面也能確認自耕農的減少，佃耕農的增加等一般趨勢。近年來因受到農地地價騰貴的影響，這個情勢特別是顯著，在一九二五年，自耕農場數比一九一〇年減少了八〇，三九〇，佃耕農場數則有一〇七，九三二的增加。下列統計明瞭地證示了自耕農場陷於抵當債務者，是異常增加。這裏且看下列的統計。

	一九一〇年	一九二〇年	一九二五年
（單位金元）			
農地不動產價格	六，三三〇	一三，七七六	一〇，七九〇
抵當債務額	一，七二六	四，〇〇四	四，五一七
後者對於前者的比率	二七·三%	二九·一%	四一·九%

於此可以見到，現時農業救濟問題已成爲美國政治大問題的理由。即農民自身也起了種種經濟的，政治的運動。

【美國的幣制】美國採用跛行金本位制，主幣有金銀兩種，每圓分爲一百分。金幣和生金有法定平價，人民可以把生金向造幣廠代鑄金幣。銀幣和生銀沒有法定平價，也不許用生銀向造幣廠兌換銀幣。銀幣雖是通行的，但終不及金幣的不受限制。所以美國的幣制是跛行金本位制。美國金幣每圓二五·八格蘭姆，成色爲十分之九含赤金二三·二二格蘭姆。美國標準金成色，是十分之九。每盎斯法定平價爲金洋一八·六〇四六五。

【美國資本主義的發達】美國自一四九二年哥倫布發見後，在三百二三十年間，完全是個農業國。殖民地時代的工業，大部分是由歐洲各國移殖的。製鐵業和其他兩三種工業，因爲原料的豐富，有發達的傾向；但也受到英國重商主義的殖民地搾取政策所壓迫的。一七八三年獨立革命成功，樹立了聯邦政府。數年後，法國大革命。不久，歐洲舊大陸因拿破侖戰爭而混戰着。美國也發佈停止出港法（Embargo Act）以禁止本國船舶的航行國外；發佈斷絕通商法（Non-Intercourse Act）以禁止和英法等國通商。因爲這些關係，

美國的通商貿易，在繁榮上受到重大打擊，然而製造工業反顯著地發展了；這便引致了產業革命。豐富的燃料、水力、鐵、木材、棉花等，解決了工業發展上的原料問題。婦女和兒童提供了比較便宜的勞動力，更因政局的安定，財政及金融制度的確立，使美國資本主義發達起來了。其後，因燃料和原料的豐富，一八一六年以來的高率保護關稅，機械的發明和採用，及西漸運動（Westward Movement）所引起的國內市場的擴大，美國製造工業遂非常發達。一八六一——六五年的南北戰爭（Civil War）表示了美國二大地方的經濟利害關係的衝突。製造工業的中心地，原來是在東北部，那裏的資本家是以工銀勞動爲基礎來發展事業，這是和以奴隸勞動爲基礎的南方半封建經濟相衝突的。北方派戰勝後，美國資本主義的發展就轉入一個新的時代。工場制度於一八六〇年以前已在漸漸發達，但在南北戰爭勃發之際，產業革命便普及全國，達到了經濟發展的轉換期。一八五〇年時，大部分的製造工業尙在職場和家庭內經營；一八八〇年時，農業還是最主要的資源。不過工業也在飛躍的發展。到了二十世紀時代，美國資本主義更是發展起來了。西部地方的處女地已開發完了，美國的經濟發展，漸漸要侵入到牠的國旗沒有飛揚的地方了。美國是帝國主義了。在歐洲大戰中，牠將國內剩餘的商品輸出各國，在貿易上占得最重要的位置，一躍而爲債權國。本來美國爲了國內投資，曾向歐洲各國借款。但在大戰勃發時，美國在歐洲已有五十億美金的債權了。大戰勃發，至一九二〇年度，已達出超總額一百七十三億美金，借貸給協約國的在百億美金以上。國內資本家個人的對外投資也激增了，當時已達百億金元，此後更突破一百五十億金元。美國的對外投資，第一向拉丁亞美利加，其次向歐洲和加拿大，再次是亞洲。實際說來，美國的金圓外交（Dollar Diplomacy）已統轄全世界了。

【美棉】美國棉花的略稱。現在世界上的產棉額是以美棉居第一位。

【若可勃】（Ludwig Heinrich von Jakob）德國的經濟學家（一七五九——一八二七年）。起先歡喜哲學，特別是康德的學說，後習國家學，當國家學教授。他把斯密士的經濟學說加上了多少的修正，但在大體上是信奉自由貿易主義的。著作有「社會經濟學的理論和實際」「國家財政學」「國民經濟學的基

礦。」

【苦力】見「苦力幫」條。

【苦力幫】苦力的意思有不熟練勞動者的含義。苦力幫則爲手工幫（手工的熟練者）外的工人團體。（參閱「手工幫」條）其主要成分爲搬運工人，從事於礦山業的半熟練工人，以及從事於近代機械工業的工廠工人的或部分。

【苦痛經濟】（Pain economy）苦痛經濟是美國經濟學者伯敦（Simon Nelson Patten）唱導的。他以爲社會發展的過程是由苦痛經濟走向快樂經濟的。在未開化野蠻的社會中人類爲避免外界所受的苦痛而活動着，一切制度都是對付外敵和苦痛的恐怖而發生的。社會逐漸發達，外界來的苦痛和恐怖之原因也漸次消滅，外界已不使人類苦痛，而成爲供給人類以豐富的生活資料的寶庫。這樣，人類乃由消極的避免苦痛的生活中進入那積極的迫求福利和快樂的快樂經濟的時代了。

【英格拉姆】（John Kells Ingram）英國經濟學家。一八二八年生於愛爾蘭。起先學習文學法律，到了取得文學士、法學博士的稱號後，便研究經濟學，當英國學術獎勵協會的統計經濟學部部長。一八七八年，講演關於經濟學的現狀及將來，大大引起世人的注意。他非難舊派經濟學的過於抽象演繹，活躍於英國的新派經濟學運動。重要著作有「經濟學的現狀和前途」「經濟學史」（一九一五）等。

【英國合作運動史】英國合作運動的歷史是很古的，在一七六九年愛爾蘭某地的織物工人已有消費合作的組織。後來便有稱爲合作社之父的渦文出世，涵養合作精神，在一八〇〇年代的初期，大大促進了合作社勃興的機運。但後因普選運動的勃興，英國工人的注意力轉移到了政治方面，合作運動也便消沈了。英國合作運動的第二期是始於洛芝得爾開拓者（Rochdale Pioneers）的創始。洛芝得爾開拓者，是在一八四四年十二月某晚創設於洛芝得爾鎮的。因爲辨理得法，賣價便宜及購買者分紅制度等而大受工人的歡迎。在一八四七、八年間，洛芝得爾式的合作社大爲盛行。一八五一年，在英格蘭的北部及蘇格蘭的中部地方，設立了一百多個這樣的合作社，於是發生中央機關的問題。一八五五年，這些合作社相集開會，推洛芝得爾開拓者爲中央機關。次後在一八六三年，組織北部英國躉賣合作產業共濟組合，一八六四年，洛芝

得爾消費合作也進行蔬賣，一八六七年更有保險合作社的出現。一八六八年，又在格拉斯哥設立蘇格蘭蔬賣合作（Scottish wholesale society）。一八六九年，在倫敦開會決定設置合作社中央委員會，開辦合作社生產品的展覽會。英國的合作運動漸漸進入了活動期。自二十世紀起到世界大戰爲止，英國合作運動達到了最充實的時代。歐洲大戰中，英國消費合作社常常受到政治方面的迫害。消費合作社遂不能不注意政治的方面。一九一七年便組織合作社議會選舉委員會，一九一八年的總選舉中，推出了六名候選者，將一名送入了議會。一九一九年，組織了合作社黨。在出版及教育方面也有多大的活躍。一九二一年的恐慌使英國的合作社發生動搖。到一九二二年，受到重大的打擊，蔬賣合作的營業額是激減了。但自一九二三年以來，又有復活的徵象，在經濟的方面是和俄國進行大量的交易。在政治的方面，一九二三年的總選舉，合作社黨當選了六名議員。現在試略將一九二五年的狀態記述於下：蔬賣合作社的營業額有九千四百七十九萬鎊，零賣合作社有一億八千三百五十八萬鎊。後者有社員四百九十一萬人，和股份資本八千五百五十六萬鎊。總之，英國的合作運動是以消費合作爲中心而發展的，但在今日，牠不單活動於消費這一經濟方面，而且發展到政治、教育的方面，以引致合作主義之社會的實現。

【英國的工業】英國的產業在一八五〇——七三年間，占居世界霸者的地位，但在這個七〇年代，牠那獨占的霸權，因德美等新興國家的擡頭而開始受到威脅，不得不次第陷於失墜。建成英國工業霸權的重工業，於一八六〇年前後，發明新製鋼技術，鋼鐵生產力因此有了異常的發展。這便是英國霸權陷於消滅的主因。英國本來的鍊鐵工場因這個新發明而被廢棄；反之，適合新技術的磁石在英國最爲缺乏，在德法等國則甚豐富。英、美、德、法等國比較，可得表如下：

銑鐵生產（單位百萬噸）

	英國	美國	德國	法國
一八七〇年	六·一	一·七	一·四	一·二
一九〇〇年	九·一	一四·〇	八·五	二·七
一九一三年	一〇·四	三一·一	一六·八	五·二

一九二四年	七·五	三一·五	九·二	七·六

鋼鐵生產（單位百萬噸）

英　國	美　國	德　國	法　國
一八七〇年	〇·三	〇·〇七	〇·二	〇·〇九
一九〇〇年	五·一	一〇·四	六·六	一·六
一九一三年	七·八	三一·八	一七·七	四·七
一九二四年	八·四	三八·四	一〇·一	七·〇

煤炭生產額（單位百萬噸）

英國（全世界中的比例）	美國（同上）	德國（同上）
一八九五年	一九三（三五·六%）	一八〇（三三·一%）	七九（一四·六%）
一九一三年	二九二（二四·〇）	五一七（四二·五）	一九〇（一五·六）
一九二四年	二七二（二三·三）	五〇六（四三·三）	一一九（一〇·二）

英國的機械製造，由於高度的熟練，技術，亦對於英國加上一個重大的本是非常優越的，然而新進國的新威脅。

機械輸出表（單位百萬馬克）

英國輸出		德國輸出		美國輸出	
一九〇〇年	四〇一	一八三	二五八
一九〇五年	四六二	二二一	三一三
一九一三年	六七四	六七八	六一四

煤礦業是英國工業中的一大支柱，然而也日漸處於不利的地位了。後進國因開發了豐富的新礦，並由於使用新式技術和大規模的計劃，得有廉價的出品；英國舊礦的命脈次第衰落，採礦仍用舊式技術，於是竟不能競爭了。

一九一三年英國機械製造額爲十六億馬克，僅占全世界的一一·八%；反之，美國爲六十八億馬克，占全世界的五〇%，德國爲二十八億馬克，占全世界的二〇·六%。於此，又可見牠的機械製造業的狀況了。還有，英國的造船業本來非常發達，現在也有遞落的傾向。

英國進水船總噸數

	（千噸）	（全世界進水船中的比例）
一八九二——四年	九九八	八〇·八%
一八九五——九年	一，一七〇	七一·九
一九一〇——一四年	一，六六〇	六〇·六
一九二五年	一，〇八五	四九·五

現在再看消費財方面。英國最大產業之一的木棉工業，也是衰退了。

木棉輸入量

	（百萬鎊）
一八九〇——四年	一，五三五
一九〇〇——四年	一，五八〇
一九一〇——三年	二，〇〇八
一九二〇年	一，六九三
一九二五年	一，八二〇

從紡錘機數來看：一九〇〇年約五千萬錘，占全世界的五〇%；一九一二年約五千五百萬錘，占全世界的四〇%；一九二四年則爲五千七百萬錘，百分比減至三六%；一九〇〇——二四年之間，全世界有五〇%以上的增加率，而英國僅爲一五%。總之，英國產業的主要部門都是漸次失去牠的優越地位了。至於牠的原因，不外是缺乏自然資源，固守舊式技術，經營的孤立，以及施行自由政策等。

英國輸出　德國輸出　美國輸出

一八八〇——八四年	二三四	一五三	一六五
一九〇〇——〇四年	二八三	二三六	二九二

從本表看來，英國的商品輸出在本世紀初頭已和德美兩國差不多了。大戰前全世界輸出中，英國占一三·九%，美國占一三·三%，德國占一三·一%。大戰後英國的比例日漸低下，一九二四年爲一三%，一九二五年爲二二·四%。反之，美國是漸次增加的，一九二五年已增至一六%。

【英國的商業】英國商業是一向繁榮的。牠在商業上的特徵是龐大的海外貿易。其要因爲：(一)國內大工業的發達；(二)領有廣大的殖民地，可在殖民地獲得原料及食品而輸出製造品；(三)地理的優秀；(四)金融保險、海運匯兌業的發達；(五)商品由於自由貿易政策而容易集散；(六)商業人才豐富；國民富裕；(七)向海外投巨資等。但自第十九世紀末年以來，英國工業失卻了優越的地位。這一點，特別在商品輸出上可以看出：（單位百萬鎊）

英國重要商品的輸出（單位百萬鎊）

	綿布	鉄鐵	羊毛	機械類
一八八〇——八四年	七六	二八	一九	一二
一九〇〇——〇四年	七五	三三	一六	二〇
一九二七年	一四九	六九	五七	五〇

英國的貿易入超是靠無形輸出來相抵的。商品入超的狀勢如下：（單位百萬鎊）

	商品純收入	商品輸出	商品輸入超過	地金及正貨的出入超額	有形財入超額
一九〇〇——四年	四六六	二八九	一七七	（一）四	一八一
一九一〇——一三年	六一一	四七四	一三七	（一）七	一四四
一九二五年	一，一一六	七七三	三九四	（十）一〇	三八四
一九二七年	一，〇九六	七〇九	三八七	（一）四	三九一

國際借貸的均衡推算如次：（單位百萬鎊）

	海外投資純收入	海運收入	短期利息手續費	其他勞務收入	小計	政府海外支付超過額	無形出超相抵額	有形入超	純收入超過額
一九一三年	二一〇	九四	二五	一〇	三三九	——	三三九	一五八	一八一
一九二五年	二五〇	一二四	六〇	一五	四四九	二	四三八	三八四	五四
一九二七年	二七〇	一二〇	六〇	一五	四六五	——	四六五	三九一	七四

從上表看來，可知從前英國的商品入超，完全是以無形出超相抵。可是世界大戰以後，一方面因爲國內凋敝，商品入超額是增加了，而另一方面無形出超卻沒有什麼增加，因此，純收入超過額（海外投資餘力）是顯著地減退了。無形出超的不增加，是因爲海外投資收入及海運收入的停滯。

	海外投資	向殖民地	向外國
一九一一——三年	一六二(百萬鎊)	六八	九四
一九二二年	一三〇	七五	五五
一九二五年	七七	六一	一六
一九二七年	一四八	一〇一	四七

英國的海外投資是正規地遞減下來的；其中向殖民地的投資是增加了，向外國的投資是減少了，這可表示牠和外國的貿易是減退了。再看牠和外國及殖民地的輸出入之百分比。

輸入的百分比

	由外國輸入	由殖民地輸入
一九一三年	七五・一	二四・九
一九二五年	七〇・四	二九・六
一九二七年	七三・一	二六・九

輸出的百分比

	對外國	對殖民地
	六二・八	三七・二
	六〇・八	三九・二
	五七・四	四二・六

這種事實，是和英國殖民地特惠政策有緊密的關連的，那反映了所謂大英帝國主義運動之發展。

【英國的農業】英國農業自前世紀的後半以來，顯著地表現衰退的傾向。農業人口逐年減少，耕地大都化爲牧場，作物的耕種面積異常減少，主要食料品的國產不足是漸漸加甚了。英格蘭及威爾斯農村居住人口之比例的推移如下：

	一八五一年	一九〇一年	一九一一年
都市居住者	五〇・二%	七七・〇%	七八・一%
農村居住者	四九・八	二三・〇	二一・九

就以農爲本職之人口的比例說，一九〇一年時，在大不列顛及愛爾蘭不過是一三・〇%（工業四五・八%，商業二一・三%），在英格蘭及威爾斯則不過是八・八%。再就耕地面積的增減而說，自一八八五年至一九一一、一二年間是減少了二百五十萬英畝，牠所減少的耕地是

化爲了牧場，牠的面積據一九〇九年至一一年的調查，是有一千七百餘萬英畝，比起耕地的總面積來，約廣大了二百七十餘英畝。因爲這樣，於是食料品的供給能力便漸次不良，漸次減退，例如小麥的生產在一八五〇年代能够供給國內全部需要的四分之三，到一八八〇年，不過能供給三分之一，到了戰前，僅僅能够供給牠的五分之一了。現在且進而觀察英國農業經營形態的推移如下。

經營面積別（單位英畝）	一八八〇年		一九一三年		一九二二年	
	經營數	百分比	經營數	百分比	經營數	百分比
一——五〇	三九一，四二九	七〇·七	三四四，〇六〇	六七·〇	三二三，八〇一	六六·〇
五〇——一〇〇	六四，〇九五	一一·五	七〇，八三八	一四·四	六四，〇九五	一四·八
一〇〇——三〇〇	七八，七二一	一四·二	八二，五三七	一六·一	八〇，六二八	一六·四
三〇〇以上	一九，四九四	三·六	一七，一三四	三·四	三五，四四二	三·二
共　計	五五三，七三九	一〇〇·〇	五一三，〇八五	一〇〇·〇	四九〇，七〇九	一〇〇·〇

從上表可以知道第一，英國的農業經營在牠的總數上是漸漸減少了；第二，五十英畝以下的小經營是減少得比較的急激，第三，五十英畝乃至一百英畝的中經營只有很少的增加。再就經營數說，小經營雖尚有比較的多數，但在英國的農業全體上，已沒有多大的意義，這是從牠所占有的面積上說，便可以明瞭的。即一九二二年度經營面積別如下。

經營面積別（單位英畝）	全面積	對於耕地總面積的百分比
一——五	二八九，〇〇〇	〇·九
五——一〇	四，五四四，〇〇〇	一四·八
五〇——一〇〇	五，一七一，〇〇〇	一六·八
一〇〇——三〇〇	一三，七〇六，〇〇〇	四四·六
三〇〇以上	七，〇四一，〇〇〇	二二·九
耕地總面積	三〇，七五一，〇〇〇	一〇〇·〇

根據前表所示的數字，可以知道英國的農業的狀況如下：就是五十英畝以下的小經營，從經營數上說，雖占全體經營數的六六%，但牠所佔有的面積是四百八十三萬三千英畝，和耕地的總面積的比例不過一五・七%罷了，殘餘的二千五百九十一萬八千英畝是由五十英畝以上比較的大經營所占有。因爲英國的大部分土地是由比較少數的大地主所獨占，所以上述農業經營的大部分實在是屬於佃耕經營的，牠的數字根據一九二二年的調查可得如下：

	數	面積（單位千英畝）	對於耕地總面積的百分比
自耕農	七〇，五〇四	五，四六〇	一七・七
小作地	四二〇，二〇五	二五，二九一	八二・三
總計	四九〇，七〇九	三〇，七五一	一〇〇・〇

由以上的統計，可以知道英國大多數的農業經營是由佃農和他們雇傭的農業勞動者所擔當的。自耕農民在英國差不多是沒有存在。農業勞動者數在一九二二年達七十八萬，其中加入組合者，不過是十四萬，而且他們所爭執的只限於勞動工銀和時間問題，對於一般的政治問題，是沒有興味的。

【英國的幣制】英國採用金本位制，本幣是金鎊，輔幣爲先令，辨士，法先。每一金鎊合二十先令，每一先令合十二辨士，每一辨士合四法先。金鎊重一二三・二七四四七格蘭姆，成色爲十二分之十一，含赤金一一三格蘭姆又六百二十三分之一。先令是銀做的，成色爲〇・九二五。辨士和法先是銅做的。此外還有各銀行發行的紙幣，及國庫發出的流通券等。

【英國資本主義的發展】英國資本主義的確立，大體上是一七七〇年到一八四〇年時期中的所謂產業革命時代。產業革命的前夜之英國經濟社會是這樣的：(一)由於海外商業的發展，特別是殖民地掠奪貿易，黑人賣買，使當時的大資本家蓄積了巨大的財富。(二)國內的農業，進行着合理化運動，農業的生產力是顯著的向上，所有利益完全流入於資本家的大地主囊中。(三)在工業上，都市手工業基爾特的統制是衰落了，家庭工業的時代是來臨了；但因需要的激增，新技術的發明是必要了。(四)產業組織的形態，在技術的發展上比其他國家要好得多。特別是產業自由的確認，金融組織的發達，社會的安寧等，在英國是顯

著的發達。當時的工業，以毛織工業占首位，鐵工業次之，木棉工業尚極幼稚。但技術上的變革，乃是以木棉工業爲中心而進行的。一七三八年約翰堤（John Kay）發明織機，一七六九年阿格拉特（Arkwright）更發明水力的紡織機，一七七九年克倫布敦（Crompton）又發明走錠精紡織。毛織業的機械化因爲技術的困難，手工的傳統之障害，原料供給上之障礙等，比木棉業來得遲，不過也是漸漸機械化的。機械化必需要鐵料。鋼鐵業乃飛躍的進步；鎔礦爐的發明，鍛鍊法的改良，使生產力急速增高。瓦特的發明蒸汽機，在英國工業上得到巨大的轉變。作業機的能率由此而可驚地向上。動力使用及製鐵業的發達，使煤炭業的需要突然增加。工業的機械化，使經營大規模的工廠化了。工業上起了這樣變化，必然地要交通機關發達的，於是敷設鐵路，開築鐵路。第十九世紀是鐵道時代了。特別在一八四〇年代，熱狂地敷設鐵道。經濟社會因之顯著地擴大了。重工業因原料的蒐集及市場的擴大，受到重大的影響。企業的單位是膨脹了。例如一八五〇年代，紡織公司的平均投下資本超過十萬鎊，重工業方面則很多是在數十萬鎊以上的。不過企業形態還是少數資本家的組合和個人企業，股份公司——高度資本主義的一特性，那是一八六二年以後普及的。英國資本主義的黃金時代是一八五〇年至一八七三年間。因各國忙於建築鐵道，重工業最爲需要。又因船舶的鋼鐵化，更增加了新的需要。機械化的激增是不必說的。英國不單在工業上是世界的獨占者，而且是世界的商人，運輸業者，銀行及支票交換所等。現將此時期中的職業人口的膨脹及工商業的發展，農業的衰退，列表如下：（單位千人）

	一八六一年	一八七一年	一八八一年
全職業人口	九，三一二	九，九二八	一一，一八八
內 工業	四，八二八	五，一三八	六，三七三
內 商業	六二四	八一五	九八〇
內 農漁業	二，〇一〇	一，六八七	一，三八三

【英蘭銀行】(The Bank of England) 英國最大銀行，代理國庫，影響能及全世界金融界。該銀行分鈔票發行和銀行事務二部。鈔票發行部專管紙幣的印造，發行和兌現。一九一九年，該銀行鈔票有八三，七〇五，

○○○金鎊，國庫流通券有三三八，四三六，○○○金鎊。牠的銀行事務部則專營存款放款的。再英國的尋常通知存款利息、外國銀行往來存息、透支利息、預付貼現率、商業匯票貼現率等，都以英蘭銀行爲標準的，於此可見牠的勢力了。

【計日工銀】參閱「計時工銀」條。

【計件工銀】(Piece wage) 依勞動結果的多少來計算的工銀，例如織布一丈工銀六角，織布二丈工銀就增至一元二角等，卽是計件工銀。

【計臣學】(Kameralism) 最初研究管理王產之原理和責任的學問，內包括政治、法律、技術、及經濟。一八一九年，司馬慈 (Zelmely) 的「計臣學百科全書」中，分計臣學爲工藝學和經濟學二大類。最近，又有人把牠分爲私人和技術經濟及公家和政治經濟。

【計臣學派】(The Kameralists) 計臣學派是一種主張國家干涉實業發展國內產業，並使人口增加，發展對外貿易，增加輸出的學派。德國的重商學派，就是這樣的一種學派。

【計時工銀】(Time wage) 依勞動時間的長短來計算的工銀，叫做計時工銀。計時工銀又有計日，計月，計年的分別；但普通是計月的，例如每月工銀多少。

【計算貨幣】(Money of account) 貨幣有一種功用，藉此功用可以計算任何價值之數量。這樣使用的貨幣，就是計算貨幣。

【負債】負擔債務叫做負債；不過普通所說負債，是表示借錢的意思。

【重工業】(Heavy industry) 指礦業工業，冶金工業等，與輕工業相對。

【重商主義】(Mercantilism) 發生重商主義是一種經濟思想，發生很早，在十四五世紀時，已經萌芽，到十六世紀的初葉，漸漸普及，但是組織的說明重商主義的要算意大利經濟學家舍拉 (Antonio Serra) 爲第一人。他在一六一三年著了一本「論無礦山之國，如何能使金銀豐富」，說明商業的重要。

要義　重商主義者「非常尊重貨幣，以之爲國富的源泉，因之傾全力於獲得貨幣之材料，獲得金銀的唯一手段，卽是在於外國貿易中，努力圖謀有利的貿易差額，因此，對外則以關稅手段而防止外國生產物之輸入，對內則謀人口的增殖，而期望商工業的隆盛。因爲要達到這個目的，國家把權力發揚實施於各方面，任意的制限、干涉、禁止國民各方面的活動，最後甚至於把政府干涉，看做和重商主義爲同一物了。

傾向　重商主義的四個共通傾向：

「(一)過重視保有多額貴金屬的必要性。(二)重視外國貿易甚於內國貿易，重視精製品工業甚於材料製造。(三)過重視人口稠密的價值，而以其爲國力的要素。(四)因爲要達到所願望的目的，過於信賴國家的活動，希望他能夠貫徹許多人爲的手段。」

【重商學派】(Mercantilists)重商學派就是主張重商主義的經濟學者。其代表如謨恩及蔡爾特。

【重農主義】(Physiocracy)這是經濟學上重視農業的學說，是十七世紀末葉法國反抗重商主義而發生的。當時法國路易十五在位，貴族僧侶占有土地的三分之二而不納稅。貧苦百姓則完納重賦，且受貴族僧侶的任意蹂躪。因此，發生重農主義，主張放任主義。牠的格言爲：「農貧則國貧，國貧則王貧」。他們認定只有「農」能夠增加國家財富的，他們不重視貨幣，要把全國的資本完全用於土地生產中，並提倡祇徵收土地純收益稅。這種重農主義者，一方面主張以利己心爲動機的個人經濟活動，須完全自由，別方面又過於重視農業，而以之爲國民福利的根源，誤解只有農業能創造純正的生產物。從理論方面來看，主張重農主義的學者，以爲一切社會的現象，都爲法則所支配，科學的研究之目的，卽在發見這種法則，對於一個人是最上的東西，對於各個人也是最上的。他們贊成自由競爭，以爲對於當事者雙方都最有利益的價格(卽正當價格)卽由競爭而定立。所以他們主張勞力的自由，主張國內貿易的自由及外國貿易的自由。

【重農學派】(Physiocrats)以自然律爲根據，標榜重農制度，創立重農主義的，都是重農學派。其代表爲揆內及杜爾哥。

【重複保險】(Double insurance)這是一種保險，以同一的被保險利益，締結幾個保險契約，而保險金額的總計，超過其保險價額。那超過的部分，仍是無效。

【限界效用】(Marginal utility)經濟學上物之效用，是指充足人們慾望的能力。但人們對於一定物品的慾望是跟着該物的供給量之增減而定的。供給量愈多，牠的效用愈減少。如果物的供給量超過某程度以上，竟可認爲完全沒有效用。這最後被使用的單位的效用，叫做限界效用。有一部分經濟學者，以爲物品的價值，卽取決於這種限界效用。這種學說，稱爲限界效用說。

【限界效用說】(Theory of marginal utility)見「限界效用」條。

【限期繳費保險】(Limited-payment policy)限期繳費保險是一種壽險，保金的賠償，和終身保險同，也要以死亡爲標準的。不過他的繳納保險費卻有一定限制的。

【革命勞動軍】這是俄國的一種義務勞動，以赤軍編成的臨時勞動軍。其主要勞動爲修理鐵路橋樑道路等，以及其他耕地木材等。

【韋柏】(Friedrich Benedikt Weber)德國經濟學家(一七七四——一八四八年)。佛郎克阿姆麥大學的總長。農業經濟學的權威。著作有「經濟學文獻抄(一八〇三——四〇)」「政治經濟學教科書。」

【韋柏】(Max Weber)德國經濟學家，社會學家。一八六四年生。他起先有志於政治運動，但因病弱關係，更改初志，專力沒頭於法制史經濟史的研究，後當大學教授。晚年曾露頭角於政治界，一九二〇年死。他就宗教和經濟生活的關係，反駁馬克思的唯物史觀。主要著作有「社會經濟學的基礎」「經濟和社會」(一九二〇)「社會史及經濟史論文集」(一九二四)等。

【飛錢】中國的古語，匯兌的意思。古時中國的商人旅行遠隔的地方時，預先將錢存留於那個地方的諸軍、諸使、富家，拿了券到其他地方，換取現金。這種券好像現今的匯票。飛錢的飛字不外形容貨幣的流通作用。

【食料品工業】所謂食料品工業，就是指釀造業，製粉業，製糖業，菓子、麵包製造業，罐頭食品製造業，畜產品製造業，水產品製造業，製茶業，製冰業及其他食料品工業等。

【食糧政策】食糧政策就是爲了維持人口而獲得或供給食糧的種種政策。

十畫

【修正派社會主義】(Revisionism)這是社會主義的一分派，是從社會主義內部下批評，想以進化的社會主義，代替革命的社會主義。此派的領袖爲德國的柏倫斯泰因。他主張逐漸以國家的干涉，來實行社會主義。他著了很多修正馬克思學說的論文。修正派在理論方面使社會主義理論化，實際的方面使社會運動溫和化。換言之，修正派社會主義的主張，不是社會革命主義，乃是社會改良主義。他們以爲社會主義只可在資本主義社會之內，依經濟現象的法律規則的連續的發達，去實現牠，證明牠。眞正有力量的社會主義，是在現實資本主義社會之內發達的。依着漸進的連續的發達，資本主義的社會方纔進化改良，變爲社會

主義的社會。修正派社會主義有五個特徵：（一）發展各種共同聯合，尤其是發展消費合作。（二）助成產業歸市有或國有的傾向。（三）增加勞動聯合使其對於政治目的抱取戰爭態度。（四）普通選舉須擴張到一切工銀勞動者。（五）大宗收入須課累進稅，自然增加之不勞利得，須歸國家占有。

【俸給】（Salary）對於某種職務所得的報酬，叫做俸給。俸給多用於官吏方面，普通職務所得的，叫做薪水。

【俸給生活者】（Salaryman）即指頭腦勞動者，精神勞動者，例如吏員，職員，藝術家，著作家，教師及其他種種自由職業者。

【俸給生活者組合】（Salaryman union）俸給生活者所組織的組合，就是俸給生活者組合。這種組合的責任是在指導俸給生活者的各種自救運動。

【偉爾曼】（Magnus Biermer）瑞士經濟學家，生於一八六一年。大學教授。著作有「英國勞動運動最近的發達」（一八九八）「國民經濟學論文集」（一九〇五——八。）

【倉庫】有技術上和經濟上的兩種意義，技術上的倉庫是指爲貯藏貨物而設的倉庫，例如私有倉庫，公有倉庫，軍用倉庫等。經濟上的倉庫是指以倉庫保管他人貨物的一種經營組織。

【倉庫業】（Warehousings）倉庫是指替他人保管貨物的經濟組織。但近代的倉庫業，不僅有公開保管機關的職能，同時更發行倉庫證券，使保管貨物之賣買交換來得靈活，或把貨物質入，以便資金融通。所以近代倉庫業的職能，有保管，賣買，信用，物價調節等四點。

【個人主義經濟組織】（Individualism economic organization）個人主義經濟組織是指社會各分子對於自己的物質生活以各負責任爲原則的經濟組織。

【個人所得】（Individual income）這是個人經濟的經常純收入，是從個人經濟的總收入中，扣除個人經濟總費用，所餘剩的殘額。

【個人的消費】（Individual consumption）這就是生存資料的消費，因個人的生存所致的財富消費。（參閱「消費」條）

【個人的價值】與社會的價值相對而言，見「價值」條。

【個人責任保險】（Personal liability insurance）這也叫做第三者保險。因自己的過失而損傷他人的身體，要負賠償之責任；這是普通國家的法律，所以坐馬車、汽車的人及

劇場、旅館、鐵路、電車、公共汽車等公司，常有個人責任保險，備在傷害他人時可隨時賠償。

【倒匯】(Drafts) 見「直接順匯倒匯」條。

【借方】(Debit) 借方和貸方相對，爲簿記中收入項之通稱。

【借款】見「款」條。

【借貸資本】(Lending capital) 資本家以借貸爲手段而收得利息的資本，叫做借貸資本。

【倫剖底可】(Fedele Lampertico) 意國經濟學家（一八三三——一九〇六年）威尼斯學士院會長。他盡力於意國學界的地方很多。他排斥斯密士派的經濟學，採取德國一流的經濟學。主要的著作有「經濟學研究入門」（一八七四——八四）

【剝削率】就是剩餘價值率。這種剝削率，或因勞動日的延長，或因必要勞動時間的減少，可以增大。

【原人時代】在太古的時候，人類的生活，非常簡單，他們茹毛飲血，穴居野處，和野獸無大差異。此一時代即是所謂原人時代。

【原生所得】(Original income) 直接參與生產而得自直接分配的所得，例如工銀，地租，利息等，叫做原生所得。亦稱第一所得。

【原始共產經濟時代】原始時代，人類的社會，只限於一個氏族或一個小部落。在這個小社會內，人們的生產手段和生產結果，都歸全體所有。所以他們的生產勞動，也是大家自由協同去做的。他們生產的目的，是供自己的消費，所以生產量並不過多。漁獵和畜牧是主要的生產。這樣的經濟形態叫做原始共產經濟，這個時代就叫原始共產經濟時代。

【原始共產體】(Primitive community) 原始共產體是以同一血族的團體和土地的共有爲要素的。土地是當時的主要的生產手段，爲氏族共有的。氏族的共同事務則由氏族全體成員所構成的村落集會來決定的。村落有村長管理事務。爲戰爭上的必要，乃設置司令官。這些役員，都由村落集會選出，規定一定期限。任期終了，便和平常成員一樣。這種共產體的成員是屬於同一血族的，所以也叫做氏族共產體；他們以經營農業爲主要生產，所以也可叫做農業共產體；同一血族大都居住於同一村落，所以又叫做村落共產體。這種原始共產體很多，以馬爾克共產體，米爾，印度共同體，馬爾卡等最著。（參閱各該條）

【原始的蓄積】(Primitive accumulation) 原始的蓄積又稱本來的或

本源的蓄積，卽斯密士所說「先行的蓄積」(Previous accumulation)。馬克思在「資本論」第一卷第二十四章中說牠的全部意義，謂貨幣及商品本來不是資本，祇在一定的條件之下，方始成爲資本；這個條件，那就是貨幣、生產手段及生活資料的所有者，和出賣自己勞動力的自由勞動者相對立。原始的蓄積所以稱爲「原始的」，是因爲牠是資本生成以前的事情。這個蓄積過程，照馬克思的見解，卽是生產機關被褫奪的過程。

【原始社會組織】(Primitive social organization) 原始社會的構成是很單純的。社會內部的分化是平均的進行，立體的階級制度尙未出現。血統爲社會的中心紐帶。最初的階段是「羣社會」。內部是單一的，形態很小。羣社會對於共通的血統都有信念。社會的成員，在內部是相互爲友，對外則一致和他人爲敵。他們是閉鎖的，他們對於土地沒有私有觀念。他們所有的，只有武器、器具、裝飾品等。在家族中實行性的分業。原始社會組織的第二階段是「部落社會」。外部的交易在那時是發生了，從而促進了文化的大進化。部落和家族依然爲有力的單位。部落間的戰爭已發生了，社會之政治的統制變爲重要，會長的權威日漸增大。一社會征服他社會的結果，是階級漸漸出現，使原始社會組織分裂和消滅。

【原料】(Raw materials) 存在於地屑的無機物和生活於地上的動植物，如果是製造所用的材料，便稱爲原料。

【原料組合】(Material union) 共同購入肥料、種子、原料等產業上的必要物，而分配於組合員之間，以免除商人從中取利的購買組合，叫做原料組合。

【原價計算】(Cost account) 這是用詳細剖解的方法，計算商品生產費的意思。這種計算可以幫助人們決定正確的販賣價格，決定將來可否繼續生產這種貨物，決定生產的新方法或新器械是否有利，並可用以稽查工廠經營之效果。

【原價計算制度】(Cost system) 這是算定製品生產費的方法。各製造公司按照牠製造作業的性質，工廠的狀態，而設定適當的原價計算制度。所以計算的組織，各公司和各工廠並非一律。其中最重要的計算組織，便是預定估計制度，生產額制度和定單計算制度等三種。

【哥申】(George Joachim Goschen) 英國財政家（一八三一——一九

○七年。）他擔任過種種英國財政的要職；主要著作有「外國匯兌論」「貿易的現狀和前途。」

【哥當】（Jean Baptiste André Godin）法國經濟學家，工廠主，工業政策家。一八一七年生於貧家，起先做工人，對現行工銀制度感到不滿，有志改善工人生活。後爲一個大工廠主，進行模範的施設，斷然改善工人生活。曾做議員，並得爵士位。一八八八年歿。著作有：「勞動政策和特權政策」「社會相互關係」「統治論」「勞動共和國和議會改造」等。

【哲諾未栖】（Antonio Genovesi）英國經濟學家（一七一二——一七六九年。）屬於重農學派。

【孫女公司】見「女兒的企業」條。

【孫文主義】即三民主義，其中之民生主義，即氏之經濟政策，見該條。

【家內工作】布希爾名自己生產時代的工業爲家內工作。即爲了在家族內消費，以自家生產的農產物爲原料而進行的工業生產。

【家屋稅】（Building tax）家屋稅就是房捐，以家屋爲稅源，而課家屋所有人以租稅。

【家庭工業】（Domestic industry）這就是在家裏做的工作。在近代，家庭工業已大大衰落，僅是工廠的附庸了。

【家畜保險】（Cattle insurance）恐家畜之將因疾病或災害而斃死或殺害，而將其付諸保險，此種保險即是家畜保險，又稱牧畜保險。其起原相傳是在第十二世紀時。但家畜保險的精神，則在第十二世紀以前就已存在了。當希伯來人結成隊商遊歷伯來斯丁等地方時，盜賊猛獸繁多，時有喪失家畜的危險，各隊員遂相互約束，在一人遭受此項損失時，得向其他隊員方面受取賠償。一五五六年西班牙的法令，曾規定海運中家畜及奴隸死傷時須給與賠償。一七二〇年漢堡家畜保險者所發行的家畜證券，至今還殘存着，可見在當時的德國便通行家畜保險的。十九世紀後，歐美各國的家畜保險事業，更是大大發達了。

【家畜關稅】（Cattle duties）對於輸入家畜時所課的關稅。在一八二一年前，如普魯士等就是對於家畜的輸出也是徵收關稅的。但在今日，採取這種制度的地方差不多是沒有了。家畜關稅在以家畜爲主要日常食物的歐美各國，特別具有重要性。因爲要保護國內家畜的飼養，或避免輸入家畜的流行傳染，遂徵收高率的家畜關稅。

【家族工銀】（House wage）家族編

濟時代，以一個家族爲生產單位；家族工銀就是指一個家族的總收入。

【家族制度】(Family system) 所謂家族是父母和兒女之安定的結合。家族制度是有各種形式的。以年成的子女及其配偶者，父母，父或母的兄弟姊妹及其配偶者等爲構成要素的，就是大家族制度。從前的圖騰氏族是一種大家族，是一種原始家族。圖騰氏族禁止同一圖騰的男女結婚。原始家族，多數學者以爲是母系的。所謂母系家族是由母方的系統構成親族組織的意思。母系制度的成立，有種種原因：有的因爲不知父是誰，但更主要的原因，是原始經濟形態上母是安定家族生活之中心。在母系社會，子女及經濟權，均屬於母。社會逐漸進化，家族形態也由母權變而爲父權，親族組織以父爲系統。到了近代，大家族制度已漸消滅，小家庭制度則盛行起來了。

【家族津貼】(Family allowance) 世界大戰使歐洲大陸引起非常的經濟恐慌；子女較多的人家感到萬分苦痛。於是有的設法增加薪金，或是特別支給子女養育費。因此，家族津貼的問題便發生了。所謂家族津貼，是對於遺棄的兒童、孤兒、貧兒、殘廢兒童……等要加以保護，有時更津貼貧苦家庭，使他們有相當的養育費。

【家族經濟】(House economy) 在工業革命以前，生產以家族爲單位，而且是有了需要才去生產的；他們自給自足，經濟狀況很是安定。這樣的經濟形態，叫做家族經濟。這個時代，叫做家族經濟時代。

【家族經濟的工業】這是自己生產時代的工業。自己生產時代最最主要的生產是農業。家族經濟的基礎是在農業，工業不過是在餘暇時做做罷了。所以，家族經濟的工業是最最原始的工業，其主要特色爲不離農業而獨立，且不以交換爲目的，而以滿足自家需要爲目的。

【差徭】見「田賦」條。

【差額地租】(Differential rent) 土地的地租，不以一定的租率而表示。面積相等，但生產力有高低的兩塊土地的地租，將保持一定的差額。因豐度不同，地位不同而生的地租，稱爲差額地租。

【庫平】這是中國銀兩衡秤之一種。庫平一兩，合公估平一·〇一八。

【庫平兩】權度名，是中國國庫所用的天平，與關平兩相對待。

【庫皮哲甫】現代俄羅斯蘇維埃社會主義聯邦政府的中堅。生於一八八八年。一九〇二年社會民主黨在不律塞及倫敦開第二次大會，分裂

爲布爾塞維克和孟塞維克，他便站在布爾塞維克方面從事活動。一九一七年時，他幫着列寧完成革命。十月革命後他擔任最高國民會議幹部會委員等各種重要的職務，在最高經濟會議，直接擔任冦氣工業的管理。在一九二三年的共產黨大會上，他被選爲中央統制會議主席，更做了勞農會計檢查人民委員長。一九二六年一月，被任命爲人民委員會副主席，一九二七年七月，又做最高國民經濟會議主席，同時解除了會計檢查人民委員長之職。一九二七年十二月做政治部委員。

【庫耳】(Pieter de la Court) 荷蘭商人，經濟學家（一六一八——一六八五年）。他採取自由貿易主義。著作有「拉特市的幸福」，「荷蘭的利益和幸福的基礎」。

【庫特樓】(Josef Ritter von Kudler) 奧國經濟學家，政治學家（一七八六——一八五三年）。維也納大學教授，後爲議員。他反對保護貿易主義，提倡交易產業的自由，在議會中主張廢止死刑，制限移民。著作有：「國民經濟學原理」（一八四五）等。

【庫塞爾森內爾】(Jean Gustav Courcelle-Seneuil) 法國經濟學家（一八一三——一八九二年）。他的立場純粹是個人主義的。著作有：「理論的和實際的經濟學」，「社會主義和自由」等。

【庫諾脫】(Anton Augustin Cournot) 法國數學家，經濟學家（一八〇一——一八七七年）。他首先把數學的方法應用到經濟學上，後來因有所感，遂放棄這種方法。著作有：「關於富的學說之數學原則的研究」，「富之理論的原則」。

【徒弟】(Apprentice) 工商業之幼年學習者，叫做徒弟，參閱「徒弟制度」條。

【徒弟制度】(Apprenticeship) 中世都市的基爾特組織內有三種階級，這就是師傅，職人和徒弟。這三者間的關係是有一定制度的，這種制度便叫做徒弟制度。凡是要做徒弟的，須先受師傅的考查，合格的才和師傅締結修業契約，支付修業費，開始修業。徒弟膳宿於師傅家中，修業之餘，家庭中的事都要做的。對於師傅和職人必要忠實。到了一定時期，師傅允其卒業，乃進而爲職人。職人在師傅之下，徒弟之上。職人在基爾特內，製成得意之作物，經師傅認定，才能變成師傅，構成一家，成爲獨立的手工業者。基爾特的完全成員，當時師傅、職人和徒弟，都住居於同一家庭內，三者之間，成立自然的溫情關

係，很少有衝突的。但後來因師傅的人數增加，參與都市政治，獲得政治的勢力，乃要防止徒弟和職人變成師傅。於是三者間鬬爭的事情便發生了：職人組織職人組合，對抗師傅。到了資本主義前期，師傅更延長勞動時間，減低工銀，開始榨取職人；職人以罷工來對抗師傅，以禁止集會的法律來壓迫。基爾特內部的這種鬬爭，打破了過去的溫情關係。基爾特遂日漸崩壞了。

【恐慌】(Crisis)這是指生產和消費不能適合，祇以市場競爭爲目的所生之危機。恩格思說明恐慌的發生道：大工業在蒸汽機關並其他機械方面，於短時間內，以僅少的費用，製造出無限增加的工業生產品的生產手段。大工業必然發生自由競爭；因爲生產這樣低廉的緣故，不轉瞬間，競爭上愈極度的激烈起來。很多的資本家投身於工業界，因之生產出來了暫時總消費不了的東西。這種結果，使製造出來的大部分的商品不能出賣，所謂商業恐慌就襲來了。於是工廠不得不休業，工廠主破了產，工人得不到東西吃。極度的貧困現象，到處發生。這種狀態經過幾時，過剩的生產物出賣盡了，工廠重行開始作業，增加工銀，事業漸漸呈出了比從前更好的現象。但是不久，很多過剩的商品又生產出來，新的恐慌襲來，發生和以前相同的現象。像這樣，自本世紀初期以來，產業的狀態是不斷的在好況時代和恐慌時代的循環中往來。總之，恐慌是資本主義無政府狀態生產的必然結果。

【恐慌循環】(Cycle of crisis)恐慌是循環地發生的；當恐慌過去後，生產重復興旺，但過了幾年，又要發生恐慌的。這樣的循環不已地發生恐慌，使叫恐慌循環。參閱「恐慌」條。

【恐慌點】(Panic Point)供給兌換的準備金銀貨幣之數量，減到某一程度，便會引起恐慌的現象；這種程度，叫做恐慌點。

【恩明更】(Karl Bernhard Arwed Emminghaus)德國經濟學家，實際家。一八三一年生。他以保險論有名，帝國私設保險監督局的一員。主要著作有「瑞士國民經濟論」「德國關稅同盟論」「歐洲的貧民及貧民」「德國聯邦各國的保險業課稅法」(一九〇五)。

【恩格思】(Friederich Engels)一八二〇年生，一八九五年卒，是德國社會主義者及經濟學者，與馬克思同被視爲科學的社會主義之祖。他的父親是德國巴門(Barmen)地方的棉業製造家，因此他在青年時代，

即在曼徹斯特工廠內擔任職務。這種生活，使他有洞察資本制社會組織的機會，後發爲「英國勞動階級的狀況」一書，也就是該時他的所見所聞。一八四四年與馬克思相遇，遂成莫逆之交，共著「神聖家族」一書，表示唯物論的哲學，並於一八四八年共草「共產黨宣言」，創立第一國際。厥後，氏與馬氏常在各國政府與警察的壓迫下，流徙各地。馬克思著「資本論」僅成一卷，即於一八八三年長逝，他將其遺稿整理增補，才發行第二第三卷。他曾作「反杜林論」及「家族，私有財產，及國家之起原」，均爲社會主義文獻上之重要典籍。社會主義得如此流佈，他的貢獻當不在馬氏之下。

【恩格爾】(Ernst Engel)德國統計學家(一八二一——一八九六年)。他在一八六〇年當普魯士統計局長，又發刊統計公報。他不僅對於學理，就是對於統計行政的改善也有貢獻。他稱他的統計學爲民理學，以之敍述並究明社會上的一切現象。在統計學上，遺給了後世以甚大的功績。主要著作有：「薩克遜王國人口動態」，「勞動的價格」，「人間的價值」。

【效用】(Utility)足以滿足我們的慾望之物的性質，便叫效用。這種效用叫做客觀的效用。但從主觀方面說，效用的大小是依慾望的強弱而測定的。經濟學上所謂效用，必須兼指後一種意義。一切物並非都有效用，例如空氣，雖爲人生的必需，但無人對牠發生慾望，故被認爲無效用。

【效用遞減法則】(Law of diminishing utility)所謂效用遞減法則，就是說：任一物品一個單位的效用，跟着這種物品之數量的增加而遞減，數量愈多，效用愈減。(參閱「限界效用說」條)

【時給】按勞動時間給付工銀的意思，與時間制工銀同。見「時間制工銀」條。

【時間制工銀】見「成績額制」條。

【時間勞動證券】(Time labor check)這是一種支付勞動報酬的理想制度，即是：勞動者勞動了多少時間，就可得到一張代表多少時間的勞動的證券(廢止貨幣)；勞動者有了這張證券，就可去換得等量勞動時間的物品。

【時價】現時的行情，叫做時價。時價時時變動，不能一定的。

【栖耆爾】(William Nassau Senior)英國經濟學家(一七九〇——一八六四年)，牛哥斯佛爾大學教授，他對於經濟學研究法，主張純理論的演繹的，抽象的方法。又明白說述

他的利息制欲說，工銀基金說。他在經濟學史上，是個很足注目的學者。著作有：「經濟學概論」，「三論貨幣價格」，「三論貨幣價值」等。

【格利】(Gian Rinaldo Carli)意國經濟學家（一七二〇——一七九五年）。他從學理上說明貨幣的改良，又駁斥從輸出輸入額以測定各國富力的學說。他是有名的歷史家，並當天文學的教授。主要著作有：「論意國貨幣的起原及造幣制度」（三卷，一七五四——五九）。

【格牢脫】(John Graunt)英國統計學家（一六二〇——七四年）。他起先當音樂教師，後來成爲英國統計學的鼻祖。他那統計學的方法是近世歸納社會學的先驅。有名的著作是：「自然觀察及政治觀察」。

【格萊欣】(Sir Thomas Gresham)英國財務官（一五一九——一五七九年）。伊利沙白王朝時代人，他曾參與王立市場的設立，以統一並改良英國的商業。他又拋棄私產，而盡力於教育事業、慈善事業。他所提倡的「惡貨驅逐良貨」的法則，已成爲經濟學上的定律。

【格萊欣法則】(Gresham's Law)這是英國格萊欣伯爵的改良幣制說。實際價格不同的兩種貨幣，同時以同一的表面價格流通於社會，在實際價格尚未發生顯著的差異時，一般人民間雖然並不加以何等區別，依舊流通，但如金銀商兌換業等，識別了其間的優劣，曉得其間有利可圖，他們就會將重幣良幣鎔解，或輸出外地。這就是「良惡二幣並行時，惡幣驅逐良幣，而良幣不能驅逐惡幣。」

【格雷】(John Gray)英國李加圖派社會主義者（一七九九——一八五〇年時人。）他生於蘇格蘭，十四歲時赴倫敦，服務於商店。當他服務於商店時，見到了資本主義組織的矛盾，後讀斯密士的「國富論」及其他書籍而有所得。一八二五年又讀渦文的著作，表示同情，爲了想援助奧比斯東的渦文主義者的協同社會運動而赴蘇格蘭，但有不滿的地方，進言矯正，不被容納，他遂歸而發表「給奧比斯東的人們的忠告」，說明協同社會和自己的異見。一八二五年，發表「關於人類幸福的講話」，給本國及美國的社會主義運動以影響。他在一八三一年又著「社會的組織」，說明改革貨幣制度的意見。他採取勞動價值說，非難依存經濟，主張實現一種新社會制度，使生產者所獲取的收入，和生產上所需要的勞動量相等。著作除上述以外，尚有「論貨幣的性質及

用途」等。

【格羅斯】(Gross)十二個爲一打，十二打叫做一格羅斯，簡稱一羅。

【泰羅制度】(Taylor system)這是一種科學的經營法，有時便直稱科學的經營法。爲美國人泰羅（Frederick Winslow Taylor 生於一八五六年）所提倡。他著有「科學的經營法原理」一書，力言須給職工以訓練，使職工負擔相當的責任，並命令職工如能在一定的時間內完成一定的結果，便在規定的工銀以外，給與相當增加的報酬，以求增進速度。所以在泰羅制度下，工銀的支付，一定和計件工銀率制度相關聯的。即在計時工銀的場合，職工的作業能力極爲低下，這足以減少企業者的利潤，引起生產費的增加。所以科學地設定一種標準，規定工作和報酬的關係，約定在一定時限內須完成的工作，若能在更短的時間內完成時，再給與特別的報酬，以集中作業的能力。泰羅所企圖的第一個目的，是在增加人力的能率，相信由此可以給僱主和被僱者以「最大的繁榮。」牠所給與企業者的利益是在由排除一切浪費，降低生產費以增加利潤。在職工方面則能增加相當的工銀。不過能率增加的結果，往往使職工之肉體的精神的緊張，達於過度，而妨害職工的健康，且往往造成失業現象。

【浪費】以財產或收入，用於不生產而無利益的用途，稱爲浪費。內包括不必要的消費，及有害的消費。

【浮浪無產階級】爲了極貧乏而失去勞動的技術和意志的人們，叫做浮浪無產階級，亦稱浮浪勞動者。

【浮浪資產階級】具有小資產階級觀念但失去職業的俸給生活者，叫做浮浪資產階級。

【浮動的剩餘人口】在近代工業區域中，工人有時被排擠，有時被吸收，這就叫浮動的剩餘人口。

【海上保險】(Marine insurance, Seavers) 見「運送保險」條。

【海商】在海上從事商業的，叫做海商。

【海運】(Shipping) 見「交通」條。

【海運同盟】(Shipping conference) 見「運費同盟」條。

【海運政策】(Shipping policy) 關於海運上一切事項，一國所施設的政策，總稱爲海運政策。海運政策的目的，不只在保護海運業者本身的安寧，而且爲一般國民的幸福，進行對於海運的監督取締，應乎經濟的、政治的、軍事的必要，而保護助長海運的發達。爲要達到這種目的，有時是以國際的乃至國內的法規，加以

限制。有時又以國內的施設乃至補助獎勵金加以獎勵。海運政策大概可分爲國際法的保護、國內的法規及施設的保護和特別計畫發展本國海運業的政策。以下試加簡單的說明。

國際法的保護　在國際法的海運保護政策中，最早發生的問題，是所謂海洋自由。在今日，公海的自由在國際公法上已沒有一些疑問，但在第十八世紀中葉前一國屢屢企圖獨占海洋的一部分。第十五世紀末，羅馬教皇分太平洋爲二，東部歸葡萄牙所支配，西部由西班牙所支配。但第十八世紀後半期後，已在理論上，在實際上，承認海洋的自由。

國內的法規及施設　國家往往爲了海運的進步和完全，對於船舶、航路、港灣、船員、海商等設定種種國內的法規，或試行各種的施設。例如設定船舶法，設備燈臺、燈船等。對於海員之社會政策的施設，如一八八七年德國所首創的海上災害強制保險。這種保險，後來漸被各國所倣傚。從一六八一年法國制定海商法以來，各國也漸次制定了海商法。

狹義的海運政策　國家僅僅想幫助本國海運業者的政策，可稱爲狹義的海運政策。這種狹義的海運政策，例如設置異國稅、設定差別噸稅、附加船稅、附加關稅等，以制限外國船舶之出入，又如造船的補助獎勵金、航海的獎勵補助金等。制限外國船舶的出入以發展本國海運業的方策是盛行於第十九世紀的末葉前。現在，各國都相互排除差別關稅和差別噸稅，漸次撤廢排他獨占的航海條例。所以保護本國海運業的政策，也以種種的航海補助金及造船補助獎勵金爲主體了。

【海運補助金】(Shipping subsidies)　國家因經濟的、政治的、軍事的必要，計謀海運業的發達維持，乃至獨立而給與的補助金，例如造船補助金、航海獎勵金、特定航路補助金、郵政運搬補助金、寄港補助金、漁業補助金等。

【海關】(Custom house)　徵收輸出入稅的機關，叫做海關。海關收稅有四種：(一)進出口稅，卽輸入輸出稅；(二)子口稅，卽子口半稅，爲通過稅之一；(三)復進口稅，又名沿岸貿易稅或復進口半稅；(四)船鈔，卽噸稅，爲內外商船進口時所課之稅。

【涅柏尼斯】(Karl Friedrich Nebenius)　德國經濟學家（一七八四——一八五七年。）盡力敷設鐵道、改革課稅等。主自由貿易，但同時又反對國家的絕對不干涉主義。著有「公信用」等。

【消耗品】以一時之使用爲目的之物品，叫做消耗品，例如薪炭、筆墨、紙張等。

【消耗計算會計】公司對於機械的消耗，爲了預備購入新機械起見，往往在利益中提出一個項目儲蓄着。那叫做消耗計算會計，亦稱減價會計。

【消費】(Consumption) 指人類爲充足慾望而消耗財物的行爲。因自然的乃至偶發的事故，而發生的財的破壞或失去效用，不稱爲消費。一切財物各有特殊的效用。在享受效用時，一定有財的消耗。但有種財物，一次使用後卽行消耗；有種財物卻是漸次消耗。卽如食物，一次享受了效用，便完全失去原態。但如房屋、衣服等，用過多次以後，卻仍能發揮效力。此外，消費又有直接充足慾望的消費，和間接充足慾望的消費。前者如食物、衣服、住居等所謂生活資料和享樂財的消費，後者是生產原料、機械、煤炭等所謂生產機關的消費。所以前者又稱消費的消費，後者又稱生產的消費。

【消費合作】(Coöperative store) 這就是多數消費者因共同購買其所消費的貨物（尤其是日用品）而行的團結。例如多數人因欲得到住宅，特共同儲蓄以經營建築。個個消費者，尤其是資力較小的中流以下的消費者，在購買消費物時，常爲中間商人擡高價格，且容易誤買劣質貨物。消費合作，可以把多數中間商人所得的利益，收歸消費者自己手中。

【消費的生產】我們消費食物而生產勞動力，所以消費同時就是生產。這樣的消費，叫做消費的生產。

【消費者剩餘】(Consumptor's surplus) 商品的價格和效用常常是不一致的。在有的人認爲有一千元效用的商品，說不定可拿半元錢來買到。在饑者看出來的一斤麪包，是有千元的價值，但麪包的價格實際上是半元，所以他是出了半元的代價，而買到千元的效用。主張主觀的價值論的學者稱這種消費者所承認之最大效用和實際價格間的差額，爲消費者剩餘。但在主張客觀的價值論的人，卻完全不承認消費者剩餘。

【消費信用】(Consumption credit) 見「信用」條。

【消費品產業】消費品產業是指食料品產業、纖維工業等，是直接生產消費品的產業。

【消費財】(Consumable goods) 可供消費的財物。商品，在商人看來雖是交換財，但在消費者手中，便成爲

消費財。

【消費稅】(Duties on consumptive goods)這是就個人消費財物或金錢的事實而課徵的稅。分國內消費稅和關稅兩種。

【消極的經濟行爲】(Negative economic activity)消極的經濟行爲是指依消費及使用而滿足經濟慾望的行爲，例如吃飯穿衣等。

【烏托邦】(Utopia)理想的社會，叫做烏托邦。

【烏托邦社會主義】(Utopian socialism)這就是指聖西門、傅利葉、渦文等的社會思想，亦稱空想的社會主義。參閱「空想的社會主義」條。

【烏茲泰立】(Geronimo de Uztariz)西班牙的經濟學家。生於一六八九年。屬曼徹斯特派。著作有「商業海運的理論及實際」等。

【特別往來存款】(Special current accounts)特別往來存款亦稱特別活期存款，卽是由最少限度以上的儲存，而不預定期限領取的。款項存入的時候，銀行給以往來存款摺據，而於特別往來存款分戶帳內，設立分戶。以後凡有出入，就對照記入，至於領款方法，有的只憑摺據的，有的要另外填寫領收證的，有的用有限額支票的。

【特別稅】這是指地方政府特別徵收的稅。其徵收可將特殊勞務的費用一部分，加於受惠人身上。

【特別嗜好價值】見「價值」條。

【特別價值】(Special value)見「價值」條。

【特殊化】(Specialization)特殊化是指職業的專門化，或作業之專門化而言。所謂職業的專門化就是某一部分勞動者從事於某一職業的意思；作業的專門化，就是某一部分勞動者從事於某一作業的意思。

【特殊公司】(Special company)現代經濟組織的主要機能，是由無統制的個別營利事業來處理的。但有種種機能是和國民全體的經濟生活有密切關係的，如果僅爲營利的活動，那就可直接有害於國民生活。還有種種機能在國民經濟全體上極爲重要，如果只當牠爲營利事業，就簡直不能成立。因此，爲了這種機能的遂行，乃創設半官半民的企業，政府任命牠的代表爲幹部職員，進行事業的特殊任務，同時，國家對於這種事業有種種特殊保護，並以特別法來決定其特殊關係。這樣組織的公司企業，就是特殊公司。

【特殊銀行】(Special bank)特殊銀行是和普通銀行不同的銀行。牠在金融上司一種特殊的職能，不受一般銀行法令的約束而受特殊法

令所支配，所干涉，所保護。

【特許制度】(Patent)見「特許權」條。

【特許權】這就是保護發明者，公認他有獨占的利益的權利。不過獨占和公益是衝突的。所以關於飲食品和嗜好品等的發明，沒有特許權。還有軍用品的發明也沒有特許權。不過由政府以相當的金額去收買。特許權的享受，有一定時間。有的國家，規定發明者自發明後有三年至十年的特許權，最長的，更有十五年的。實行這樣的特許權的辦法，就是特許制度。

【特惠爾】(Gabriel Deville)第十九世紀法國社會主義者。生於一八五四年。他和蓋司德共同努力於中央集權主義和馬克思主義的宣傳。他投稿於雜誌「歷史的社會主義」及新聞「國民之聲」「平等」等著作有：「馬克思的資本論」(一八八三)「社會主義的哲學」(一八八六)「本流社會主義」(一八九六)。

【特權獨占】(Franchise monopoly)基於特許而發生的獨占，例如電氣、鐵路的獨占，叫做特權獨占。

【班第涅】(Salustio Antonio Bandini)意國僧侶、經濟學家(一六七七——一七六〇年)。他信奉自由主義，主張限定國家干涉的範圍，又採取土地單一稅論、反貨幣數量說。著作有「經濟論」(一七七五)。

【班塔雷奧尼】(Maffeo Pantaleoni)意國經濟學家。生於一八五七年。羅馬大學的經濟學教授。一九二五年歿。他是關於租稅及財政問題的第一流學者，和柏列圖同時成爲意國純理經濟學的權威。主要的著作有：「純理經濟學。」

【畜產】(Live-stock)畜產分(一)家畜、(二)家禽、(三)家蟲等三種。最初，人類飼養着野棲於山野的動物，作爲種種用途。後來因需用增大，工業發達，畜產也勃興起來了。畜產更包含畜業加工業。這種畜產事業在熱帶地方不很旺盛，在溫帶地方及氣候寒冷的地方，極爲發達。世界上的主要畜產國，則有美國、澳洲、英國等。再，家畜以牛、馬、羊、豕、兔等爲主要，家禽則以雞、鴨等主要，家蟲是指蜜蜂等的。

【疾病保險】(Health insurance, Sickness ins.)被保險者罹遭疾病，不能從事職業的時候，保險者即賠償醫藥費及所損失的工銀。這種保險叫做疾病保險。

【疾病救濟】見「救貧制度」條。

【眞實工資】(Real wage)以實物計算的工資，稱爲眞實工資；與名義

工資相對。以貨幣額計算的名義工資，不足表示工資的眞實價值，因貨幣價值常有漲落。所以我們要知道勞動者的眞實狀況，必須知勞動者的眞實工資。

【破產】(Bankruptcy)所謂破產是指經營事業者對於債務無法償還，失去調度能力，不得不停閉或放棄他所經營的事業，宣告清理。這樣的事情叫做破產。這樣的經營者叫做破產者。破產者失去了財產的管理及處分權，另外推立管理人，以他的總財產，分配給多數的債權者。規定這種事情的法規，就是破產法。

【破產法】(Bankrupt law)見「破產」條。

【破產者】(Bankrupt)見「破產」條。

【租銀保險】(Insurance of rent)這是房主或地主，恐怕房租地租被人拖欠或因故損失的保險。

【秤量貨幣制度】(System of money by weight)按照這種制度，在交易的時候，要一一辨認金屬貨幣的品質，稱出牠的分量，故稱爲秤量貨幣制度。

【站人洋】卽香港銀元。

【紋銀】(Taels)紋銀分大錠、中錠、小錠等，是沒有銀圓時通行的鑄貨。

【純正經濟學】(Pure economy)專以闡發經濟原理爲職責的經濟學。

【純生產論】(Produitnet)這是重農學派所主張的學說。他們以爲眞能生產而增加國富的，只有農業，因爲在總生產額中，除去一切費用之後，仍有剩餘的生產，才算是純生產。

【純所得】(Net income)一個人的所得，稱爲總所得；在總所得中，除去應付的地租利息及日常費用之後，還有餘剩，這剩餘的所得，便叫做純所得。

【純益】除去一切生產費用後的淨利，叫做純益。

【純粹信用】(Pure credit)見「信用」條。

【紙幣】(Paper money)國家或特許銀行以紙片爲原料所製成的非實質貨幣，叫做紙幣。由國家發行的紙幣，稱爲政府紙幣(Government notes)，由特許銀行發行的紙幣，稱爲銀行紙幣(Bank notes)。從紙幣兌換可能性來說，則有不兌換紙幣和兌換紙幣之別。紙幣不但可供作大額交易的媒介物，且還有如下的效用：(一)節約高價的貴金屬免磨滅喪失的損害。(二)金屬貨幣的鑄造費大，而紙幣的印製費小。(三)紙幣比鑄幣更能適應需要的廣狹而爲供給量的伸縮。(四)國家發行紙幣，負擔甚輕，可以調整財政上的收

入。

【紡織】以機器製棉成紗，織紗成布叫做紡織。現在以大規模經營這種事業的公司不少。紡織在經濟界，也是一種重要事業。

【耕地返還】這是指地主因爲要壓迫農民組合或提高租額，而任意解除租田契約，收回耕地的行爲。

【耕作爭議】農民和地主因地租等問題而發生的爭執，叫做耕作爭議。

【耕作禁止】這是地主實行耕地返還的一種手段，即禁止農民在他的田地上耕作。

【耕作權】這是佃農不受地主所有權的限制而得耕作土地的權利。在所有權萬能的現行法制下，耕作權當然不是法律上既成的權利，而是潛在法上未成的權利。這一種權利，是和地主的所有權相對立的。

【能率】(Efficiency) 以最小額的勞費和時間產生最大額的效果，這種能力叫做能率。能率含有「不浪費時間」、「須先有訓練」、「身體強健」、「精力集中」等意思。

【航空事業】使用飛艇飛機，在空中飛行，叫做航空。航空事業分軍事航空業和商用航空業兩種，前者是供給軍用的，後者是供給商用的。

【航海條例】普通指英國爲防制荷蘭所預佈的航海條例。英國爲驅逐外國競爭者，保護本國的航海業及商業起見，曾於一三八一年第一次設立航海條例，禁止英國船舶以外的船舶積載商品，違犯者處以嚴罰。但翌年添上所謂「沒有英國船舶時得用外國船積載」的條文。直到一五五八年，又發布英國船舶獨占英國沿海貿易的勅令。但從這時起，荷蘭次第占了和英國相敵對的地位，使英國大感苦痛。克林威爾掌握政權時，遂講求極端的本國航海業保護策，以事對抗。在一六五〇年，用樞密院令，禁止外國商船（除特許的場合外）和亞美利加的英國殖民地進行一切交易，以圖獨占歐洲以外世界上的通商航海。到一六五一年，就是在歐洲大陸所生產的商品，不經英國船舶，也不得輸入到英國。於是互相對峙中的英國及荷蘭，竟於一六五二年開了戰端。結果，荷蘭承認英國航海條例，不得不在一六五四年向英國屈伏。一六六〇年查利斯二世即位時，英國曾設置一種稱爲「大英國海上大憲章」的航海條例，規定不經由英國的船舶，便不許外國貨物的輸入。一六七五年，更使海上大憲章加嚴，英國遂稱霸於海上。航海條例此後雖再三發布，但卒在一八五四年撤廢，惟仍在關稅法中聲明，英國船舶在外國如

受到何等的制限，則對於該國的船舶，英國也將施以報復的制限。英國的航海條例，雖曾使荷蘭的航海業陷於衰微，但同時成爲對於殖民地的壓迫，終使北美殖民地離反。

【航業】以船舶經營海岸或江河間貿易者，叫做航業。

【航業政策】所謂航業政策，是指對於本國航業的保護政策。航業政策大概有三種：(一)嚴格政策，即禁用外國船；(二)商埠開放主義；(三)課稅主義。

【茶】(Tea) 茶樹的原產地是中國，但也有人以爲是印度的。摘取茶葉作爲藥用的習慣，那是很古的時候就在中國開始的。以茶葉供作飲料，則在紀元五五〇年時。歐洲於一五四四年傳入，英國於伊利沙白女王時代輸入的。日本則在聖武天皇時代，始有喫茶的記錄。茶的種類可分爲紅茶和綠茶兩種。更因產地、栽培、製法的差異而有各種不同的種類。中國的紅茶有武彝工夫、小種、白毫等種，綠茶以熙春爲最優良，其他尚有小珠、大珠、雨前、屯溪等。從形態的不同而分別爲磚茶、皮茶等類。至於近年來製茶業及其輸出，以印度爲最盛，產額及輸出額占世界產額及輸出額的大半。中國在一八八六年時代，雖占得第一位，但現在已遠不及印度了。

【苟子】苟子名況，字卿，趙人，爲中國儒家兼經濟學家。他的生死年月，說者不一，大約在孟子後。他曾遊齊、秦、趙，後到楚，春申君使他作蘭陵令，後就死在蘭陵。苟卿讀書很多，並很明白當時各派學說的眞相。他在經濟上是肯定慾望爲人類不可缺少的，而且不能不理牠的。他這樣說：「生而有好利焉，順是故爭奪生而辭讓亡焉。生而有疾惡焉，順是故殘賊生而忠信乏焉。生而有耳目好聲色焉，順是故淫亂生而禮儀文理亡焉。然則縱人之性，順人之情，必出於爭奪，合於犯分亂理而歸於暴。」其他如分配、自由貿易、生產等方面，他都有主張的。

【記名公司債】這就是債票載明權利者姓名的公司債。

【記名支票】見「支票」條。

【記名股票】股票上載明股東姓名的，叫做記名股票。

【財】(Goods) 直接充足經濟慾望的叫做財。財有交換財和消費財之別，消費財則更區別爲享樂財和生產財兩種。

【財政】政治團體的經濟，譬如國家和地方團體的經濟，都叫做財政。但普通單稱財政二字，那是指國家財政的。所以財政就是國家的經濟，是

國家關於收入和支出雙方面的活動。因爲國家要生存，要維持牠的生存，便要作種種活動，要作種種活動，便非有一定的經費不可。財政是處理這些的。所以財政實是國家的經濟活動。

【財政公開】這是指政府機關及地方社團等，對於財政的一種處理方式。譬如以政府方面來說，所謂財政公開是收支有一定的預算、決算，人民對於預算和決算有參與和監督之權，而且政府應把收支數目公佈。

【財政的獨占】(Fiscal monopoly)所謂財政的獨占是指煤油專賣，食鹽專賣等，企圖政府收入之增加。

【財政思想史】財政學的發生是在現代式國家成立之後，牠的發達則在民主政治實行之後。現代式國家成立後，國家的財政和君主的經濟脫離關係，正式成爲國家的經濟的活動。到了民主政治成立後，國民對於國家的行政及財政漸漸注意，加以研究。於是財政學便發達起來了。不過眞正的財政思想也跟着發達。財政思想是發生於資本主義成立之後的。財政思想史的分期爲：(一)資本主義以前的財政思想，(二)資本主義的財政思想，(三)社會主義的財政思想。在資本主義以前，君主和國家混爲一體，所謂「朕卽國家」，便是當時的國家觀。因此，當時的財政思想，其最後目標都集中於君主的利益，發生了所謂君權的財政思想。到了資本主義時代，民主政治成立，財政成爲一個獨立的制度，於是就有這樣的財政思想：(一)國家的財政只可用以支辦政治上必要的經費，如國家、司法及個人所不能經營的事業等；(二)經費的來源，不能使國民的營業有妨害；(三)國家自己不經營產業。但資本主義發達到了獨占時代，資本家和勞動者的貧富懸隔非常厲害。跟着，財政思想也有了變更，其要點如次：(一)國家的財政，除支辦政治上必要的經費以外，還要支辦其他社會政策的設施費；(二)國家要用社會政策的稅法來干涉分配；(三)有獨占性質的企業收歸國有。至於社會主義的財政思想，那還在萌芽時代。

【財政部】財政部爲政府行政方面的一部，是總轄政府的財政，管理會計出納租稅國債貨幣存款保管物及銀行事務，監督省縣的財務，以進行國家財務行政的。財政部設有部長及次長，統轄財務，負擔責任。

【財政資本】(Financial capital)卽金融資本，見「金融資本」條。

【財政學】(Science of finance)財政卽是公共團體爲維持發展而

進行的經濟行爲。研究這種經濟行爲的原理和政策的學問，就是財政學。財政學雖以國家的財政爲研究對象，但國家以外，尚有省縣和市鎮村等地方政治團體，這些團體的地方財政，也不得不研究。財政學本是經濟學中的一部門，但今日的財政學已漸漸成爲獨立的科學了。隨着賦稅在國家收入中漸次占了重要的地位，國家財政遂有離開個人及國民的經濟而論究的必要。因此，財政學還是比較新生，尚在完成途中的科學。關於財政學的分科學者間有種種的主張。有的分財政學爲支出論和收入論；有的分爲支出論、收入論、收支適合論。法國的財政學者大都以財政活動的順序做基礎，將豫算論列爲首位，收入論、支出論次之，公債論則在最後。

【財務行政】這有廣狹四義。（一）包括財務行政的全部。（二）豫算、會計、決算及資金會計的總稱。（三）指豫算論以外的會計論、決算論。（四）最狹義地，單指豫算施行論中的會計論。

【財產移轉稅】對於財產移轉及財產價值移轉所課之稅，稱爲財務移轉稅。這種稅的對象，是財產價值的移轉行爲，不是對於由此所生之收益。對於賣買、貸借、貸與、保險、遺產、讓與等所課之稅，均包括於此名稱內。

【財產】(Property) 凡屬於我的所有，可以自由處置的物件，和人負我的債權，都叫做財產。例如現款、首飾、衣物、公債、股票等動產，房屋、土地、山林等不動產，都是財產。

【財產稅】(Tax of property) 以財產的存在爲租稅客體，不問其收益大小而課徵的，稱爲財產稅。參閱「所得稅」條。

【財源】這是指經濟財之本源，通常指財之產出所在。

【追加豫算】見「豫算」條。

【退俸金】對於辦事多年有功而去職者，給以一定的銀兩，那叫做退俸金。現在許多大公司都已實行這種退俸金制度了。

【配第】(William Petty) 英國經濟學家。一六二三年生於倫敦近郊。自幼歡喜數學機械學，而且愛好海洋，及長爲船員，但因傷足而止，後學醫，由荷哥斯佛爾大學醫學部教授，而爲愛爾蘭軍醫總監（一六五二）。他好談時事，後爲愛爾蘭海軍調查委員，被選爲英格蘭及愛爾蘭議會的議員。一六八七年因足病而死。他是所謂「政算學」的鼻祖。他以自己所經驗的事實作基礎，而發爲經濟論，認土地和勞動爲財富之根本的源泉，成了重農學派的先驅。他又

是英國財政學大家，而且應用數學到造船術方面。著作有「租稅及貢擔論」「政算論」（一六九〇）

【配賦稅】預先不定稅率，先決定欲徵收的特定賦稅一總額，把這分課在一定課稅客體上，便叫做配賦稅。預先決定租稅單位應負擔的一定稅率而後徵收，便叫做定率稅。現在各國通行的都是定率稅。

【酒稅】又稱造酒稅，即對於酒類所徵的租稅。

【馬大亞】(Victor Mataja)奧國經濟學家。一八五七年生於維也納。維也納大學名譽教授。商務大臣（一九〇八）國際統計協會巴黎經濟協會、美國政治學社會學協會的會員。著作有：「職業權和勞動保險的基礎。」

【馬可尼】(Guglielmo Marconi)現代意國電氣學家。生於一八七五年。在蘭哥福爾大學學習物理學，特別關於電磁波的學理。二十二歲時（一八九七）發明無線電信。因了他的功績，由意、俄兩國贈與勳章，並由宵哥斯佛爾等大學贈送名譽博士，一九〇九年榮受諾貝爾賞金。一九一四年由英國皇帝授與男爵。

【馬司爾】(Johann Georg Meusel)德國統計學家、文學及史學家（一七四三——一八二〇年）。大學教授。晚年當樞密顧問官。他關統計學爲純粹歷史的科學，以爲統計學這種科學是從學理上有秩序地敍述各國國民的特質及政治組織。著作有：「歐洲各國史」「統計學教科書。」

【馬沙爾】(Alfred Marshall)英國經濟學家。一八四二年生於倫敦。自幼便具秀才，一八八五年當劍橋大學的經濟學教授，直到一九〇八年始辭職。後爲王立經濟協會的副會長，各大學的名譽博士，學士院的會員。一九二六年歿。他是英國近時經濟學界的權威。他對於理論深有研究，但亦並不忽視歷史，精通各國的學說。自德意志學派、奧地利學派與隆以來好久沒有人顧到的英國正統派學說，賴他取得了新生命，使英國學派得以復振。他是被稱爲「新正統派的建設者」，但其實是各派的折衷學者。著作有「經濟學原理」（六卷，一八九〇——一九一〇。）

【馬克利奧特】(Henry Dunning Macleod)英國經濟學家（一八二一——一九〇二年）。起先當律師，後開始研究和訴訟事件有關聯的經濟方面。曾做過銀行董事，擔任改正蘇格蘭的救貧法、編纂英國票據法等事。著作有「銀行的理論和實際」「經濟學原理」「經濟學辭

典、」「經濟學史。」

【馬克思】(Heinrich Karl Marx)被稱爲所謂科學社會主義之父(一八一八——一八八三)爲猶太法律家之子。在青年黑格爾黨時代，受到費爾巴黑之唯物論的影響，經過萊茵新聞的主筆時代，漸漸接近社會主義，在巴黎着手經濟學的研究。此後有一長時期生活於倫敦。他曾爲「共產主義同盟」所聘，起草共產黨宣言，參加一八四八年的德國革命，在一八六四年，組織第一國際，親自指導，又援助巴黎公社，指導德國的社會主義運動。他一方進行這種實際的活動，同時從事資產階級社會的解剖，共產主義理論的建設。他的事業不只限於用唯物辯證法解剖資本家社會，發見唯物史觀和剩餘價值，而且正確地解釋社會，使社會科學達到科學的領域。重要的著作有：「共產黨宣言」(一八四八)「經濟學批判」「哲學的貧困」「資本論」(一八六七——九四)「剩餘價值學說史。」

【馬克思主義】(Marxism)見「科學的社會主義」條。

【馬克思的勞動價值說】見「價值論」條。

【馬爾卡】(Marca)馬爾卡是以前南美祕魯人的村落共產體。當時舊社會組織的基本是血族團體，這血族團體形成了一個村落，村落領有團體勢力範圍內土把的一部分。像這種區域，就是馬爾卡，又名百人組區域。馬爾卡原是由一個村落成立的，可是也有由兩三個村落成立的。由兩三村落成立的時候，這幾個村落便構成一單位的馬爾卡，以其中的一個爲主村。在各個馬爾卡內發生了細小事件，由成員所選舉出來的馬爾卡代表來處理，重大事件則必定要得到馬爾卡構成員全體的同意。馬爾卡所有土地的一部分是分割給構成員耕種，剩下來的歸全體成員所有，各成員對於這種土地都有平等的使用權。對於內部的公共事務，大家是一同工作的。

【馬爾克】(Mark)馬爾克是德國的原始共產制。在成立的當時，各馬爾克都占有很大的面積。土地是歸村落共有的。耕地是每年由抽籤的方法來分配給個人的，所以這種分配的土地叫做抽籤地。像這樣成立的村落共產制，叫做原生村落。另有所謂枝村落和小枝村落，乃是後來的加入者或增殖人口所組成的。森林、牧場、湖沼、河川等的使用權是不分割給各個成員，但各成員有平等的任意使用的自由。馬爾克構成員的權利有：受領分配地的權利，自由採

取馬爾克共有的木材的權利、放牧於共同牧場或採取牧場果實的權利、開墾馬爾克內的荒田及其自由使用權。構成員的義務爲修築共通的道路、製造兵車、耕作共同的田園、相互扶助、防禦外敵、出席會議等。

【馬爾的斯】(Salvatore Cognetti de Martiis) 意國社會學家、經濟學家。特別研究動物及野蠻人生活之經濟職能，對於古代社會的研究，給與了甚大的光明。又研究近代美國的經濟狀態。一八四四年生。著作有：「社會的經濟和歷史間的關係」、「美國的社會主義」。

【馬爾楚斯】(Karl August von Malchus) 德國經濟學家（一七七〇——一八四〇年）。他赴奧國歷任財政大臣、內務大臣等。因他的財政改革不受時人所喜，遂行歸國。他帶有重商主義的色彩。著作有：「統計學和國家學」、「財政學和財政」。

【馬爾塞斯】(Thomas Robert Malthus) 英人，近世人口論的首創者（一七六六——一八三四年）。起先當牧師，無政府主義者葛德文所倡導的樂觀主義的預言，成了當時英國思想界的問題。依葛德文所說，由理性的支配力，人類社會趨於無限的發展。馬爾塞斯的「人口論」，便是對這種理性萬能的樂天主義而著的。他以爲人類社會在不遠的將來，便會因人口過剩而生食料的不足，貧困和罪惡終久會佈滿於社會。他反對當時一般人紛紛議論的救貧法，他以爲這樣的法律足以招致貧困的增加，因其不能增加食物，祇能促成人口的增加。他以爲人類必須有食物，而性慾又是不可避免的。這一點，對於後來的達爾文，頗有影響。自然淘汰說，可說是從此得了根本的暗示。但其學說，在經濟學上的影響最大。在古典學派中，他與李嘉圖齊名。他的大著「人口論」，已有世界各國的譯本。中文亦有郭大力之譯本，世界書局出版。

【馬爾塞斯主義】(Malthusism) 指馬塞斯的關於人口增殖的學說，參閱「人口論」及「馬爾塞斯」條。

【馬鐵奴】(Harriet Martineau) 英國女經濟學者（一八〇二——一八七六年）。她起先研究神學，一八二一年發表處女作「實際的神學」，博得好評。後研究經濟學、統計學，並和政界的名士相結交。後歷遊美國及東洋方面，歸國後靜居讀書，在冬令爲工人講學。此外又努力於救濟下級貧民。她起先信奉正統派的經濟學，在漫遊美國中，對於奴隸問題感有興味，提倡奴隸廢止論，回國後，遂認正統學派不是

嚴格的科學，希望新經濟學的出現，贊成渦文主義，倡導社會主義。著作有：「經濟學例解」、「美國的社會」等。

【高島素之】日本有名之經濟學家。明治十九年生於羣馬縣。前橋中學畢業後，曾經做過賣文社員，和大化會、經濟學盟等亦曾發生關係。譯著甚多，主要的有「資本論」、「社會問題辭典」、「資本論解說」、「社會進化思想講話」、「唯物史觀的改造」、「財產的進化」、「批判馬克思主義」、「古代社會」、「社會主義與進化論」、「馬克思學解說」等。

【高位組成的資本】見「資本的組成」條。

【高利貸】以極高的利率貸款與他人而榨取利息的，叫做高利貸。

【高利貸資本】以貨幣借給他人而收得高率利息的資本，叫做高利貸資本。

【高利資本主義時代】見「商業資本經濟時代」條。

【高率工銀的經濟】這是一種工銀學說，是說企業家對於熟練勞動者雖支付高率的工銀，結果還是經濟的。

【高摩斯】(John Rogers Commons) 美國經濟學教授。生於一八六二年。美國比例代表聯盟建設者之一。盡力於許多的社會改良及組織，特別是「國民的市民聯合團體」。著作有：「富的分配」、「社會改良和教會」。

【高橋誠一郎】日本經濟學家，專門研究經濟史。明治十八年生於橫濱市。慶應大學畢業後，就任該校教授。不久又留學歐洲。歸國後仍任該校教授。著作有：「經濟學史研究」、「歐洲經濟學史」等。

【高橋龜吉】日本的經濟學家。研究日本資本主義，最有心得。明治二十五年一月生於山口縣。十五歲時，到大阪當學徒。十六歲起，在朝鮮咸北城津過了四年半的店員生活。歸國後，入早稻田大學，大正五年畢業。曾加入久原礦業社及東洋經濟新報社。著作甚多，主要的有：「經濟學的實際知識」、「金融的實際知識」、「日本資本主義經濟的研究」、「末期的日本資本主義經濟及其轉換」、「資本主義末期的研究」等。

十一畫

【停滯的剩餘人口】停滯的剩餘人口的意思，是說一部分勞動者雖有工可做，但很不安定。

【健康保險】健康保險是勞動保險之一，是救濟工人因災厄和疾病而

受到經濟上的損失的方法。凡是工人因工作而受的一切傷害，工人身體的危險，和疾病死亡的災變，都包含在健康保險以內，例如因機器發生意外，工廠裏走電及失火，工廠房屋構造不固，光線不足，空氣不良或工作時間過度等等而發生的傷害死亡，都屬於健康保險的範圍。

【偶然價值形態】(Accidental form of value) 一張椅子等於四隻茶杯，這樣商品和商品之最簡單的價值關係，叫做偶然價值形態，又稱單純價值形態。

【剩餘生產物】(Surplus products) 表現出剩餘價值的一定數量的生產物，便是剩餘生產物。

【剩餘利潤】(Surplus profit) 剩餘利潤是指「一種商品之特殊的生產價格」和「該種商品之一般的生產價格」間的差額。例如這種商品之一般生產價格爲一萬元，內含利潤二千元，如果因某種關係，生產價格減至八千元，而出售時仍得到一萬元，相差的二千元便是剩餘利潤。

【剩餘勞動】(Surplus labour) 見「剩餘價值」條。

【剩餘勞動時間】(Surplus labor time) 見「剩餘價值」條。

【剩餘價值】(Surplus value) 一切價值均爲勞動所創造。所創造的價值，是包含在所造的商品之中，而這個商品是屬於資本家所有的。這樣，資本家由這個商品的價值，收回他所支給的工銀，但若僅能收回支給的數額，資本家必一無所得。所以他常常要造出高過這個數額的價值。例如，收回工銀，如有勞動六小時的必要，資本家就會使勞動者做八小時，十小時或十二小時。如果他的勞動時間爲十二小時，勞動者就有六小時勞動的價值，是爲資本家所得。勞動者對於前面的六小時領受了工銀，但對於後面的六小時卻什麼也沒拿到。所以這六小時的過度勞動，是無報酬的勞動，是剩餘勞動時間。前一部分稱爲必要勞動，其餘的部分是剩餘勞動。這個剩餘勞動所造出的價值，就叫作剩餘價值。

【剩餘價值率】(Rate of surplus value) 可變資本和剩餘價值之比率，就是剩餘價值率。當勞動者每天工作六小時便能生活的時候，資本家要他操作六小時以上的工作，然而這部分的勞動對於勞動者自身卻不曾形成什麼價值，這不過爲資本家形成剩餘價值罷了。這個超越的勞動部分就是剩餘勞動時間，在這時間中所支出的勞動就是剩餘勞動。剩餘勞動和必要勞動之比等於剩餘價值和可變資本之比。所

以剩餘價值率可以由剩餘勞動和必要勞動之比而表示出來，公式如下：

$$\text{剩餘價值率} = \frac{\text{剩餘價值}}{\text{可變資本}} = \frac{\text{剩餘勞動}}{\text{必要勞動}}$$

【剩餘價值說】(Theory of surplus value)這是指馬克思對於剩餘價值的學說，參閱「剩餘價值」「科學的社會主義」條。

【副生所得】(Derivative income)或譯爲派生所得，見「第二所得」條。

【副產物】非所要產但會連帶生產出來的物品叫做副產物，例如提取煤油時所生產的土瀝青，牧羊家所生產的羊脂。

【副業】從事於農業的，因爲有季節的關係，每年終有許多時間暇着，於是就利用這種時間去從事農業以外的事業。還有的農業勞動者，因爲只靠農業生活難維持，所以也忙裏抽暇去從事別的作業。這種事業，就是所謂副業。農業勞動者的副業，最普通的有木工、製造玩具、刺繡花邊等。

【勒未塞爾】(Pierre Emile Levasseur)法國自由主義的經濟學家(一八二八——一九一一年)。由各專門學校的教授，而爲法國大學的監事。又做統計學學會及「自由貿易期成會」的名譽會長。著作有「法國勞動階級史」等。

【勒啦波利】(Pierre Paul Leroy-Beaulieu)法國的經濟學家。生於一八四八年。曾遊歷各國。後當法國大學的教授。一九一六年歿。他信奉自由主義的學說，反對國家社會主義的理論。著作有「集產主義論」「濟經學要論」。

【勒斯力】(Thomas Edward Cliffe Leslie)英國歷史派經濟學的鼻祖(一八二七——一八八二年)。法律學及經濟學教授，研究各國的經濟狀態及國民的生活狀態。他攻擊英國經濟學之演繹的研究法，倡導以哲學的原理爲基礎之歷史的研究法。著作有「歐洲軍隊組織之經濟的研究」「財政的改良論」「政治及道德哲學論」。

【動產信用】見「信用」條。

【動產稅】財產稅有兩種，即不動產稅和動產稅。前者是對不動產所課的稅，例如地稅、建築物稅等。後者是對於動產所課的稅，即家具、房屋、國債、地方債、公司債、個人的貸借證書、年金、利息等的賦稅。

【動產銀行】(Finance company)以動產爲擔保，供給創設種種新事業的必要資金的銀行，叫做動產銀行，亦稱興業銀行。

【動產擔保放款】見「抵押放款」條。

【匿名公司】這是合資公司的一種變相組織。牠是由兩種自然人組織成的：一種是負無限連帶責任的股東，和合資公司相同。另外一種是所謂「匿名股東」，這在事實上雖然擔任特定的股份，但在表面上只當做公司借入的款項。所以這種匿名股東，在公司萬一破產的時候，還可以當做債權人去享受清算的利益。

【唯物史觀】(Materialistic conception of history)見「科學的社會主義」條。

【商】改變物品之時間與地位以謀利的行爲，叫做商。

【商人】用自己的名義，以從事商行爲的，是商人。但不是繼續以此爲業的，或不以自己的名義和責任來進行的，都不能算作商人。

【商人資本】(Merchant's capital)這是在商品流通過程中商人所運用的資本。

【商民協會】這是中國的商民團體，由中國國民黨提倡而於各地創設的。其構成分子有大中小商人。但現在已改爲市商會，縣商會等名稱了。

【商品】(Commodity)凡不以自己使用爲目的，專用來和他種生產品交換而產出的生產品，都是商品。所以使生產物成爲商品的，不是自然的性質，乃是社會的性質。在資本主義社會內商品是財富積集的基本形態。

【商品工銀】商品工銀就是眞實工銀，以工銀所購得的貨物量來表現。

【商品交易所】(Produce exchange)以棉、布、穀、糖、鹽等商品之大宗投機交易爲目的之常設市場，就是商品交易所。

【商品交換】(Exchange of commodities)這便是以商品交換商品，而且常被假定是以商品交換等值商品的。

【商品的拜物教】(Fetishism of commodities)商品的拜物教是指商品制度下的勞動產物所具着的神祕性。

【商品的貨幣形態】(Money form of commodity)商品的貨幣形態就是價格，是以貨幣商品表現出來的。

【商品的轉化】(Metamorphosis of commodities)商品形態的變換，叫做商品的轉化。

【商品貨幣】(Commodity money)在貨幣開始的時候，大都以那時那地的人民所歡喜的商品，作爲貨幣。這種貨幣，就是商品貨幣。

【商品經濟】(Commodity economy)在現代資本主義社會中，所有製造

出來的生產物，並不是爲自己的使用，而是爲交換或出賣而生產的；這樣的經濟組織，就是商品經濟。

【商務公所】（Chamber of commerce）這是商業者的合議團體。牠的目的在增加關於該地方商業的一般利益，應答官廳的諮問等。世界最初的商務公所，創於一五九〇年法國馬賽，其次是紐約。商務公所在日本稱爲商業會議所。

【商埠】（Commercial place）商埠是世界的經濟市場；牠的職務爲交易貨物，流通金融。中國的商埠，於道光二十二年（一八四二）才被強迫地開放五埠。其後大張門戶，全國各重要都市差不多都是開放了。中國商埠的所以開放，第一是根據條約的，第二是根據協定的，至於本國自由開放的自開商埠，也有三十多處。

【商票契約】這是英國資本家和勞動聯合會所訂的一種契約。在此契約中，規定工會方面承認不罷工和購買商標貨物，資本家方面承認不閉鎖工廠，並只招雇該會會員爲職工。參與這契約的工廠，叫做商票工廠，工會稱爲商票工會。

【商港】商業繁盛的港口，叫做商港。

【商業】（Commerce）商業的意義，從廣義說來，是指人與人之間，有償的移轉貨物的行爲，所以生產者和消費者間的直接交易，或國與國之間，及國內一地方和別地方間的交易，都是商業。但從狹義說來，那是指一種獨立的企業，其目的在於使動產發生有價的移轉（賣買或交易），所以以重行賣出爲目的，而購入貨物，並於賣出時不另行加工的營業，稱爲商業。

【商業主義】（Commercialism）卽重商主義，認商業爲國富之主要源泉。

【商業使用人】爲商人繼續服務而從事商業的人，稱爲商業使用人。日日雇傭的普通工人，及從事家庭雜務的僕婢，不屬於這個範圍。在特別大規模的商業上，商人不過是統制、指導並監督牠的大綱，在他下面實際從事經營的，乃是商業使用人，例如店員。

【商業政策】商業政策是以國民的健全發達爲最高目的，特別指對商業所直接施行的政策。商業政策的目的，在求國民生活之健全的發達。要達這個目的，固然要謀商業的進步，然而有時也有抑制商業的必要。商業政策的主體，是國家和自治團體。

【商業信用】見「信用」條。

【商業殖民地】見「殖民」條。

【商業統計】從嚴格的意義說，這就是外國貿易統計。統計一國輸出及

輸入品的數量及價格。這種統計的材料，不用說是稅關的報告。輸出入者對於貨物須作詳細的報告，稅關的官吏加以調查判斷，做成記錄，再加分類整理，作成每月或每年的報告書。但這種總計，通例不甚完全。在稅關的設備不很完全，祕密輸出入盛行的地方，不用說，就是在稅關設備堪稱完全的地方，在無稅品的輸入方面，亦難免引起多少的不精密。各國對於輸出品，大都採取無稅的制度，所以調查得總是不充分的。但在德法等國對於無稅的輸出也徵收統計手續費。

【商業資本】(Commercial capital)欲使資本能發揮資本的機能，產生一定的剩餘價值，則其資本不僅必須通過一定的生產行程，而且因爲要購買生產所需要的各種要素，要使新生產的商品，復歸於貨幣形態，所以在生產行程的前後，必須出現於流通界。因爲資本的運轉，雖由生產與流通相合而成，但其中流通的一部分，只不過是某種獨立資本的特殊活動，又因資本階級間實行分工的結果，而發生一種不參預生產行程的特殊資本家。這種資本家的資本，叫做商業資本。

【商業資本經濟時代】在封建經濟的末期，交換範圍的擴大，使商人的勢力日漸增大。生產技術也進步了，而所謂「收貨商行」制度的新生產組織，也就發生了。在那時，做手工業的人不知道什麼樣的貨物可以賣去，而且沒有餘裕去預先製造許多貨物，所以由「商行」預先給原料與手工業者，叫他製造特定貨物，製成後再由商行收買。這樣，生產品雖然可以增加，但是做手工業的人卻在事實上爲商行所操縱和管轄了。因爲在這時代，商業資本站在經濟社會上的統治的地位，所以這時代叫做商業資本經濟時代。有時稱爲前資本經濟時代。在這時代，商業資本的增殖，一方面以剝削剩餘價值，一方面以欺騙，又一方面以高利貸，所以這時代又叫做高利貸資本主義時代。

【商業會議所】見「商務公所」條。

【商業匯兌】(Merchant bills)商業匯兌是由本埠商家出票，令本埠或外埠商家或銀行付款，爲匯兌之一種。商業匯兌有信用和抵押二種。信用匯兌是持票人全憑出票人的信用收款的。抵押匯兌則須以提貨單爲抵押。

【商業銀行】商業銀行是短期資金的供給機關，其本來的經濟機能，是由存款通貨的發行，以商品的流通過程所必要的資金，施以最圓滑而

最少費用的供給。但有的商業銀行，在商業金融以外，還兼管投資金融。

【商業證券】證明關於商事之權利義務的文書，例如公司的股票，保險單等，叫做商業證券。

【商號】商號是商人營業上的名稱，在他進行營業上的一切行爲時，可用牠來取得權利，負擔義務。

【商標】表彰自己商品所用之圖畫記號，叫做商標。這種商標如果依法律呈報官廳註册後，卽可專用，他人不得假冒。

【國內市場】(Domestic market)指以本國爲限的市場。資本主義的發達，使一國的生產品超越本國的消費需要，國外市場，遂成必要。

【國內費】見「經費制度」條。

【國內匯兌】指債權者和債務者屬於同一國家的匯兌。

【國內匯款】見「匯出匯款」條。

【國內關稅】這是指國內甲地輸送商品到乙地的時候所徵收的稅款，例如中國的釐金卡稅等（中國的釐金現已裁去了。）

【國外市場】(Foreign market)資本主義的發達，一國的生產品，大量生產，在本國銷賣不完，卽本國的市場不足盡量將其容納，於是不得不尋求新的版圖，到外國去尋求新的市場，此種新尋到的市場，因爲是在國外，不在國內，故叫做國外市場。

【國外費】見「經費制度」條。

【國外匯款】見「匯出匯款」條。

【國民所得】(National income)這就是國民經濟的經常純收入，是從國民經濟的總收入中，扣除國民經濟總費用，所餘剩的殘額。

【國民財產】見「國民資產」條。

【國民經濟】(National economy)所謂國民經濟，便是國民內無數經濟單位，依分業交換而結合之統一的大經濟組織。資本主義的發展，將地方的經濟組織打破，以國民爲單位的國民經濟，遂於以成立。

【國民經濟學】討究國民經濟現象之體系的學問，便是國民經濟學。其意義，乃與經濟學相同，惟按其語源，則似與普通所謂經濟學不同。爲亞當斯密所建立的經濟學，處處以個人的財產與所得爲研究的中心；與他反對而有歷史傾向的經濟學者，遂用國民經濟學一辭，以示區別。

【國民資產】國民資產亦稱國民財產或國富，是指全體國民所有的資產。資本主義發達以後，一切經濟的行爲，均依分工及交換而形成大的統一，全國民所有的資產，遂亦形成國民資產，其計算方法，是用貨幣額計算這種資產全體的現在價格。

【國立勞動所】(National work

shop）法國二月革命（一八四八年）成功後，臨時政府設立「國立勞動所」，收容勞動者，給以工作，保障其生活；但因辦理不好，不久就停辦。

【國有化】（Nationalization）把私人所有的產業收歸爲國家所公有，叫做國有化。但收歸爲國有時，有些是有償的，有些是無條件收歸國有。

【國有地】又稱官有地。就是國家所有的土地。在成立近代國家以前，國王行使政治的經費，大都用他的財產收入來支出的。當時生產的財產是以土地爲主體，所以任何國王都有廣大的既墾農地。近代國家的成立，減少了由這種收入以應付國費的必要，所以各國都漸次進行國有地的公賣。法國從大革命當時起，於四十年間，差不多賣去了國有地的全部，約得四十五億佛郎，普魯士從一八二一年到六六年賣得了二億馬克。美國於獨立後百年間，也賣得了二億七千萬金圓以上。在國有地未售出的時候，有所謂國有地政策。國有地管理法是由直營（國家任命管理人而由自己經營）、承包管理（使管理人承包政府要收的最低額，在此以上的農業所得，由管理人和國家共分配）、年期佃耕（以一定的期限，租給私人使他佃耕）、相續佃耕（無期限地使他佃耕）諸法而進行的。

【國有林】又稱官有林。國家所有的森林。德國、瑞典、挪威、瑞士、奧國等，不僅以國有林預防雪和洪水等災害，涵養水源，調節氣候風土，而且在財政上是一項甚大的收入。

【國定稅率】見「關稅制度」條。

【國家金庫制】（Independent treasury system）這是金庫制的一種。見「金庫制度」條。

【國家社會主義】（State socialism）這是經濟學上的一種主義，爲德國俾士麥所創立。這種主義立於自由放任主義和社會主義之間，主張應該放任則放任，應該干涉則干涉。他們注重分配，保護社會貧富的平衡，使大多數人得到最大幸福。他們要以國家的法律來管束生產與分配。

【國家社會主義經濟學派】這學派輕視自然法的觀念，重視立法者所制定的成文法，將牠認爲社會進化上最最有力的原因。他們說：「經濟學上所不能不研究的法則，不是自然法，而是由立法者所產生的法則，雖前者不能以人意來左右，但後者卻發乎人意的。」所以贊成擴張國家的職分。近來勞動保護法的建立，國際勞動協約的訂定，國家對於社會的設備之無形的或金錢的補助，

都表示了該學派的影響。

【國家資本主義】(State capitalism) 國家把生產機關收歸爲國有，而由國家管理經營的制度，叫做國家資本主義。

【國庫】一國債權債務的履行機關，稱爲國庫。國庫一國只限一個。

【國富】見「國民資產」條。

【國稅】國家所課的稅，叫做國稅。

【國費】見「經費制度」條。

【國債】這是公債的一種，爲國家向人民或外國所借的債項。參閱「公債」條。

【國境關稅】見「關稅」條。

【國際工人同盟】(International working men's association) 這就是勞動國際，是指世界各國工人之國際的組織。牠的使命，是團結全世界的工人，打破資本主義制度下的榨取和壓迫，而獲得解放。所謂第一國際、第二國際、第三國際、第四國際等，都是國際的工人團體。

【國際工會同盟】(International federation of trade unions) 國際工會同盟成立於一九〇一年，是第二國際的基本組織。牠所以成立的任務，是蒐集和發表勞動統計交換報告，促進勞動立法等。一般人所說的黃色工會國際，阿姆斯特丹國際，也就是國際工會同盟。

【國際加特爾】(International cartel) 各資本主義國家的大企業，爲分割全世界的市場，或分割某數國的市場，而組織的加特爾，叫做國際加特爾。

【國際合作社同盟】(International association of cooperatives) 各國合作社全國同盟所組織的國際團體。一八九五年成立，加入的已有二十四國，會員二千萬。牠的任務是宣傳合作運動，促進各國的組織，連絡各國合作社的友誼等。

【國際貨幣】國際貨幣不過是一種理想，還未具體實現。這是要統一國際間的貨幣，劃一各國的貨幣單位，公布各國的共通的貨幣制度的意想。當一八六〇年到一八七〇年間，國際貨幣的主張非常有力；因爲當時交通機關很是發達，企圖各國都減低關稅，使國際間貨物的輸出入更加容易，外國貿易能夠繁榮。不過因困難極多，到現在尚未實行。

【國際貸借】指國與國間的貸借會計。嚴格些說，國際貸借的意義有動的意義和靜的意義。自動的見地觀察，國際貸借是某時期的收入會計和支出會計；自靜的見地觀察，國際貸借是某時期貸借（收付）的殘額。國際貸借關係發生的原因，大別有二：(一)由於外國貿易的會計，即

輸出（貸）輸入（借）的會計，從外國買入商品是輸入，出賣物品於外國是輸出。輸入額若超過了輸出額，是稱爲輸入超過（略稱入超），輸出額若超過了輸入額，是稱爲輸出超過（略稱出超）。出超的場合，從外國收入的數目增多，所以對於對手國便成爲貸方超過，因而本國通貨的價值高騰，而對手國的貨幣價值便降低。在入超的場合，則發生相反的現象。（二）貿易以外的會計。在貿易以外，足以惹起國際貸借的事項如下：（甲）公債公司債等的募集。（乙）船舶的運費。（丙）保險費。（丁）國外事業的利益。（戊）移民的送金。（己）表現於貿易表上的輸出入。（庚）政府有關係的費用。如大使館，公使館，領事館的館員及官吏的駐在津貼。（辛）國外居留者和旅行者的費用。如新聞機關的特派員費，留學生的費用，旅行者的費用等。

【國際勞動者救援會】(Die internationale arbeiterhilfe) 一九二一年成立，以救濟飢饉爲目的的國際組織。凡受到飢饉脅迫的人民，牠就去分配各種必要品，更進而供給必要生產手段。其他如資金的調度，物資的供給，兒童的扶養等，也是牠的事業。而且這種組織不僅從事於上述的經濟活動，關於勞動階級的文化運動方面，也是經營的。所以牠是勞動階級的廣泛的扶助機關。

【國際勞動會議】(International labor conference) 國際勞動會議，是制定關於勞動問題的公約的團體，在國際聯盟統制下的國家，各派代表四人組成之。

【國際貿易會議】國際聯盟爲了輸出入的禁止、限制、撤廢、促進等，而召集的各國外交官會議。一九二七年十月十七日至十一月八日，在日內瓦舉行，出席者三十三國，非聯盟國的美國和埃及也是參加的。會議中，審議聯盟經濟委員會所提出的條約草案，制定條約成文。第二次貿易會議於一九二八年七月三日至十一日仍在日內瓦舉行，其目的在完成第一次會議所決定的條約。

【國際經濟會議】這是指一九二七年五月四日在日內瓦舉行的國際經濟會議。這次會議中，最重要的議題是通商及關稅政策問題，和工業上的國際協定問題。

【國際價值學說】這學說爲李加圖所創，在正統派經濟學方面占得重要地位。李氏以爲雖是同一的商品，依國家的不同，生產費各各不同，而牠的價值也有差異了。國際貿易的唯一原因，就是這個價值的相差。

【國營勞動者社會保險】這是蘇聯

所制定的，根據這個保險法，一切勞動者及一定的勞動者集團都要加入保險，其保險金由雇主方面負擔。

【培根】(Francis Bacon)英國的大哲學家，於經濟學方面，亦有主張。一五六一年生於倫敦。十三歲時，入劍橋大學。一五八二年當律師，一五八四年以來，被選爲議員。歷任宮廷大法官、檢事總長、樞密顧問官（一六一六年）總理大臣（一六一八年）等職，終至受到男爵爵位，後退而專心於研究著述。一六二六年死。他主張經濟的正義，反對金權主義，提倡小農制度，救貧施設並散佈集中在個人手中的財產到全國，又主張「利息制限法。」

【基督教工會】(Christian labour union)基督教徒所組成的工會。牠是反對階級鬬爭的。歐洲、德國、荷蘭等國內，都有這種工會的存在。

【基督教工會國際】(International confederation of Christian trade unions)這是否定社會主義的理論，僅主張階級協調來改善工人地位的基督教徒工會的國際。一九二〇年六月創立。歐洲十二個國家的基督教工會的全國同盟都加盟的。（俄國及英國的沒有加入）一九二二年六月第二次大會時，加盟團體的成員，德國一百十四萬餘，意大利一百零五萬餘，比利時二十萬餘。其他的都不到十五萬。合計共有三百萬人。基督教徒工會還組織各產業別的國際，但勢力微弱，不足言的。

【基督教社會主義經濟學派】這又分爲舊教派社會改良主義和新教派社會改良主義。舊教派相信自然法的存在，稱牠爲上帝所攝理的法則。這個法則，不只支配自然界，而且也支配社會現象。他們對於現在的社會組織，資本主義，利潤，利息，股份公司，以及自由貿易，下了激烈的攻擊，但是：(一)他們並不主張破壞財產制度，工銀制度，相續制度等一切成爲現代社會之基礎的制度，只是要以基督教的精神，加以確保。(二)他們不信人類是進化的，所以不很尋求理想於將來，而是抱有恢復過去的制度之精神，卽承認從前的人所過的，是比較幸福的生活，而希望把牠復活起來。他們主張由國家爲勞動者保障星期日的休息，設立勞動規定，更進而制定公定工銀。至於新教派，也不滿於現在的經濟組織，以自由競爭及利潤獲得爲不可。但承認財產的私有爲克盡社會的任務。他們對於社會問題的解決，不是求諸職業組合而是求諸產業組合的。因爲職業組合鑒諸過去的經驗，不僅沒有希望，而且在性質上足以

助長團體的利己心。他們認產業組合制爲自由競爭制度的反對。

【基爾特】(Guild)這是歐洲中古時代的職工團體，亦稱「同業組合」或「行會」。基爾特內部的組合員分三種階級：第一爲師傅，第二爲職人，第三爲徒弟。徒弟須經一定年限才成爲職人；職人有時可成爲師傅。故其劃分雖甚嚴格，但其間沒有絕對的界限。基爾特的目的，則爲限制價格，限制出品，限制工人的數目。在基爾特制度下的經濟組織，有幾種好處，如：制度簡單，感情融合，競爭減少，出品精良。但亦有弊端，如：把持行業，世襲藝術，學徒收費，限制出品，規則繁重，階級嚴劃等。這種基爾特，一到十七世紀，在英國就被推翻，不過大陸方面，到十九世紀纔消滅。參看「徒弟制度」條。

【基爾特社會主義】(Guild socialism)這是英國的一派社會主義學說，是由霍勃生(S. G. Hobson)等首倡，柯爾(G. D. H. Cole)所普及的一種關於勞動者的產業組織的計劃。基爾特社會主義的目的，在撤廢工銀制度，樹立勞動者的產業管理權。過去的勞動組合，只以改善勞動條件，如增加工銀，縮短勞動時間等爲目的，但基爾特社會主義主張廢止工銀制度，以勞動組合自身爲生產經營的當局者，改變組合的組織，網羅那從事於同一產業的全體，以組織產業別的組合(Industrial union)。在這種組織下，新機械的發明，或生產方法的改良，都可利用於社會全體的利益。生產或技術上的進步和改良，才不至爲資本家所獨占。基爾特社會主義一面希望勞動報酬的平均化，但有特別才力者，也給與適當的報酬。不但如此，他們除得工銀之外，還得剩餘價值。基爾特社會主義是合集產主義和工團主義的要點而折衷之，所以基爾特社會主義和集產主義、工團主義，是極相似的。

【基礎資本】見「農業資本」條。

【寄售】所謂寄售是甲的貨物寄與乙代售，而一切損益帳項仍歸甲負責。這種寄售的關係者，一方是委託者，另一方是受託者。寄貨的物主稱爲委託者，接貨而爲代售者稱爲受託者。

【專用】歸爲自己一人所有而使用的，叫做專用，例如商標的註册者，得專用商標。這種專用的權利，叫做專用權。

【專有】專屬於自己所有的，叫做專有。

【專業】(Industrial specialisation)專以一種行業來維持生活，叫做專

業。譬如以商爲專業，以工爲專業。

【專賣】有專售某種物品之權叫做專賣。

【專賣特許】所謂專賣特許的，那就是准許發明家於若干年間專賣他所發明的物品的特權。但通常，發明家都是把這特權出賣於資本家的。

【尉奴柯洛夫】(A. N. Winokurov) 現代俄羅斯蘇維埃社會主義聯邦政府的一員。生於一八六九年。莫斯科大學畢業後，做醫生和雜誌記者。一八九三年參加莫斯科的共產黨機關。自一九〇二年至一九〇八年，從事黨的活動。在此時期，常常被逮捕或放逐。一九一七年革命前，參與職業同盟，盡力組織勞動醫學的機關。又執筆於「眞理」報，當布爾塞維克機關報「保險問題」的編輯。布爾塞維克革命成功後，供職於社會保險人民委員會。一九二一年六月發生飢饉時，當救濟飢饉中央委員。

【常平所】見「常平倉」條。

【常平倉】在交通尚未發達和農業技術尚未成熟的時代，農產物往往因氣候的不順而減少，以致引起人民的困窮。所以爲了防止因凶作而起的穀價高騰，往往由官家預先儲藏米穀於官設倉庫。這就是常平倉，後來又稱爲常平所。所謂常平，在當時是平準的意思，使當時穀物的市價得保平準。所以常平倉的目的是在調節米價，使常常保持平準。常平倉的制度在中國是自古通行的。

【康多塞】(Marquis de Marie Jean Antoine Nicolas Caritat Condorcet) 法國的經濟學家，社會學家，思想家，政治家。一七四三年生。幼時對於數學富有天稟，後有志於經濟學。一八八二年，做法國研究院的會員，在革命時代，成爲共和黨的政治家，極爲活躍，但不幸被雅各賓黨所捕，在獄中仰毒以死，時在一七九四年。他是個自由思想家，經濟上的見解是和重農主義接近的。

【康拉德】(Johannes Conrad) 德國的經濟學家。生於一八三九年。他起先學自然科學，後習國家學，遊學意國、法國、波蘭、奧國等國，回國後當大學教授。他的最有名的著作有「經濟學大綱」(四卷，一八九六——一九〇四)和「國家學大辭典。」

【強制公債】見「公債」條。

【強制保險制度】(System of compulsory insurance) 強制保險制度是國家根據立法強制工人參加保險的制度。

【強制怠惰】(Compulsory idleness) 現在社會中有許多工人雖有勞動

能力和勞動意志而無法找到工作，這種工人的閒卻無事怠惰，是社會強制他們如此的，所以叫做強制怠惰。

【強制移民】見「移民」條。

【強制勞動】(Compulsory labor) 奴隸制度時代的奴隸，被主人強迫工作，資本主義制度時代的工銀勞動者，被資本主強迫作過度工作，都叫做強制勞動。

【強制調停制】(Compulsory arbitration) 政府對於勞資爭議用強制力去調停，不管雙方的意見如何，必須要服從，就是強制調停制。不過政府在強制調停之前，必先實地調查明白雙方的要求，方可下決定。因爲非如此卽不免不公正，而造下禍亂。

【強制養老保險】見「扶養老年」條。

【得泥】(Hector Denis) 比利時的社會主義者。生於一八四二年起先學法律，後來注意到經濟學和社會學。不律塞大學的教授。著作有「勞動代議組織」(一八八五)「農業恐慌」(一八八五)「勞動力的營養。」

【從量稅】從量稅和從價稅是以關稅賦課的標準來分別的。以貨物的價格爲標準而賦課的關稅，叫做從價稅；以貨物的重量，容積，尺度等數量爲標準而賦課的，叫做從量稅。從價稅是以價格爲標準，所以負擔比較平均；看價格的騰落來增減關稅額。但商人的報價終在實際的市價之下，故從價稅常致稅收減少。從量稅以重量和容積來決定稅額，所以課稅手續較簡單。不過有許多粗製品的價格很低而容積重量極大，勢必要課多額的稅，而價格極高沒有什麼重量的精製品，反僅課取很少的稅，是太不公平的。所以各國關稅，都參用兩種方法。

【從價制度】使勞動工銀額，依據於勞動生產物的價值的制度，叫做從價制度。在這制度下，生產物的價值好，勞動工銀就高，不然，勞動工銀就低。

【從價稅】見「從量稅」條。

【御用工會】(Royal union) 和資本家勾結的右派工會，只是爲資本家利用的，叫做御用工會。

【探併】(Dumping) 大製造廠的能力，足够操縱本國市場上某項製造品的供給，使其限定若干，以維持該項製造品在本國的市價，而以多餘運往外國，以比較在本國更廉之價出賣，這種方法叫做探併，又名投賣或名傾銷。這種傾銷的目的，除了維持貨品在本國的市價以外，尙含有壓迫他國製造業的意義，因傾銷雖

把貨價減低，但決非永久把價格減低。傾銷的目的一經達到，價格就會提高，因此各國爲保護本國工業起見，不但施行保護關稅，而且定有防制傾銷的法律。

【推克諾克拉西】（Technocracy）是美國工程師斯高特所發表的學說。其說謂：機械之使用，大大增加了生產力，生產一定量貨物所必需的勞動力次第減少，失業次第增加，所以，在現在價格制度或工資制度之下，生產額與購買力必不能保持平衡，這個價格制度必然要崩壞。人類要逃脫這種不平的悲慘的制度，只有把現在的產業機構，交給工程師支配，因工程師能明瞭這個生產機構，並知道使用機械的能力，以生產財富。所以這個名辭，亦有譯爲技術政治者。其說雖甚動聽，但並無實現之手段，不過一種夢想而已。

【教會稅】爲教會之維持和存續而向人民賦課的稅，叫做教會稅。教會稅中最古而且很通行的是十分之一稅。（參閱「十分之一稅」條）課稅的對象是：（一）稻穀及果實的收穫，（二）家畜及牛乳的收穫，（三）由勤勞的收穫，（四）新建築地的收益等。其他徵稅的名目，尚有種種附加稅等。

【救貧制度】（System of the poor relief）對於貧民維持生活的辦法，就是救貧制度。這種救貧制度，不但是爲滿足社會公衆的良心，對於社會秩序更是有重大關係。在救濟的時候，應當注意於維持目前生活，及恢復他自己的生存能力。救貧事業可分爲四類：第一是貧者救濟，第二是病者救濟，第三是不具者救濟，第四是改善救濟。屬於貧者救濟的有收容所，救貧院，孤兒院，養老院，托兒所，錢物補助，普通救濟貸金給與，物品廉價膳食等；屬於病者救濟的有普通病院，肺病院，癩病院，醫藥救助等；屬於不具者救濟的有盲者，聾啞者，癲狂，跛者，酗酒者，不治者，瀕死者等；屬於改善救濟的有感化院，出獄人保護等。

【晝夜產業】晝夜不停，連續作業的產業，叫做晝夜產業，又稱連續產業。

【曼】（Thomas Mun）英國重商主義派的重鎮。一五七一年生於倫敦，爲織物商人之子。他三歲喪父，幼年時從事外國貿易，一六一五年當東印度公司的董事，大肆手腕，積得了巨萬的財富，一六一四年以七十歲的高齡而歿。他首先給與重商主義以理論的根據而成立一個學派。一六六三年的解除禁止生金輸出也是受他學說的影響。著作有：「因外國貿易而來之英國的財寶」（一

六六四）

【曼徹斯特學派】（Manchester school）這是十九世紀經濟學上一個學派，以反穀物條例同盟爲中心而提倡自由貿易論。這些自由貿易論者，是被斯密士的「國富論」所刺戟，並繼承他的自由貿易論。在這裏，他們是屬於所謂正統派。但他們所以特別被稱爲曼徹斯特學派，是因爲他們以曼徹斯特商業會議所爲中心，繼續反穀物條例運動，並從事自由放任主義的實際運動，使自由貿易論和曼徹斯特生了密切不可分的關係。曼徹斯特學派這名稱，不是他們自己所使用的，乃是第三者，因他們和曼徹斯特間有不可分的關係，而給他們以這樣的命名。斯密士在「國富論」上所發表的自由貿易主義，給與當時不滿意於重商主義的英國國民，以深刻的感動。英國的有識者也次第接受自由貿易主義，反對保護貿易政策的運動遂發生於曼徹斯特的商人間。曼徹斯特是商工業的都市。曼徹斯特的商工業者，因穀價爲穀物條例而高騰，以至大受苦痛，一致要求穀物輸入的自由和製造品輸出的自由。所以以曼徹斯特爲中心的反穀物條例運動，終於奏了效果，一八四九年將多年來使商工業者蒙受苦痛的穀物條例廢止了。穀物條例的撤廢，就是自由貿易主義的勝利。因爲這種自由貿易主義和曼徹斯特間有密切的關係，遂概稱當時斯密士的亞流爲曼徹斯特學派。曼徹斯特學派不單把自由貿易主義作爲理論而倡導，乃是作爲實際的目標而繼續運動的，所以稱他爲曼徹斯特運動，還更適當。自由貿易主義的運動雖因穀物條例的撤廢而得勝利，但曼徹斯特運動此後仍不終息。他們排擊障礙自由貿易的一切東西，期待國際貿易之自然的發達。曼徹斯特運動不只限於英國，而且影響及於法國和德國。法國從第十九世紀中葉起，已移入了英國的正統派經濟學。巴斯揚力說自由貿易主義的結果，曼徹斯特學派的勢力一時大爲擴張。在德國也有許多經濟學家，站在正統派經濟學的影響下。不過，德國因其他經濟學派，特別是歷史學派及社會主義學派的勃興，英國的正統學派（以至曼徹斯特學派）終不能占到勢力。這個運動的指導者是可勃登和伯來脫，不過他們既不是學者，也不是系統的著作的發表者。他們的主張不是說明於講壇上，而是發表於政治的演壇、議會、新聞和雜誌上。所以，與其說他是學說，毋寧說他是十九世紀時以英國爲

中心而盛行於歐洲各國的一種經濟運動。

【淨利分配制】淨利分配制度是解決勞動問題的一種方法。在淨利分配制度下，勞動者對於事業所生出來的利益，得享受一部分。這部分的多寡，則預先決定比例。這是資本家和勞動者合意訂定的。淨利分配的目的，是要想借這個來刺激勞動者，使他對於他所從事的事業發生興味，希望在生產上省略種種的浪費，並增進勞動能率，使生產費減少，以增加事業上的淨利。

【混合法幣制度】(Composite legal tender system) 混合法幣制度，國家選定某一種貨幣爲主要法幣，大金額的交易都以此爲之。他方又鑄發與此相異的數種金屬貨幣，在其制限內的金額與主要法幣同有法幣的效力。

【混作】在同一園圃中同時栽培各種作物，不分明那種是主要作物和那種是從屬作物，叫做混作。

【清理】見「清理人」條。

【清理人】法人公司公所等解散的時候，了結現務，催索債權，償還債務，分派結算剩餘財產，整理了結一切未了事務，叫做清理。辦理這種清理事務的人，叫做清理人。清理人以會計師或律師爲最有資格。

【現交易】(Contract for cash) 決定買賣後馬上交付商品和貨幣的，叫做現交易。

【現兌傳票】(Exchanging slips) 這是銀行中所用的一種紙片，專備記載現金的收入，以兌換別種貨幣的時候所用的。這也可以說是整理複雜貨幣的傳票。

【現金】(Cash) 現金就是庫存的款項。銀行方面所說的現金，不但指通行貨幣，就是每天收入的其他銀行的支票，其他銀行的票據，交易所發出的劃單及到期公債息票等類，都當作現金。

【現金集中】把現金集中到國家銀行，不使馳流出，以便維持市面紙幣的市價及物價平穩，就是現金集中的作用。所以現金集中是一種維持金融恐慌的辦法。

【現價】見「折扣」條。

【理想平價】(Ideal par of exchange) 當匯兌的供給數量與需要數量恰好相等，兩地錢幣互相調換之比例或匯價，就是理想平價，那表示兩地錢幣原有的價值。

【理論經濟學】與實用經濟學相對。其目的在究明經濟活動的原理及其本質。這又稱經濟原論、純正經濟學。

【產兒節制】(Birth control) 這是

新馬爾塞斯主義者的主張；他們以爲人口的增殖是社會不幸的原因，所以要節制產兒。

【產育率】(Birth rate)產育率是指每年產出的嬰孩和人口的比率。

【產婦保險】(Maternity insurance)卽姙娠保險，見「姙娠保險」條。

【產業】(Industry)這是指各種直接從事於生產的事業，內中包含工業、礦業、農業、交通業等。

【產業不安】(Industrial unrest)在現代社會中，財富和收入的分配非常不當，工人的生活沒有保障，對於工人的組織團體不加承認，使工人們抱着不滿的態度，因而要求改革，這就是產業不安。

【產業主義】(Industrialism)產業主義是指經濟發展上一個階段。在這階段上，生產是大規模進行，其目的則純爲私人利潤。現今大多數國家，都還在這個階段上。

【產業民主主義】(Industrial Democracy)產業民主主義是一種理想的主義，要依從勞動者的意志，來擔任產業上一般的指揮。按照這個理想，關於產業的統制、勞動條件的決定等，勞動者要和資本家有平等的發言權，有平等的責任。每一產業或每一工廠的勞動者及資本家，雙方各推出代表集會，評議勞資關係及產業上的各種問題。但實際上，這不過是緩和勞動階級之不平的制度罷了。產業民主主義要在資本家的生產方法下實行那是很難的。主張產業民主主義的以辛狄加主義和基爾特社會主義爲最。

【產業立國】以產業爲立國的基礎，國家用多量的經費去獎勵產業的，就是所謂產業立國。

【產業休戰】(Industrial armistice)這是指一九一五年英國和工會訂立的「產業休戰條約」規定暫時停止勞資鬪爭。因爲歐戰發生以後，英國政府恐怕國內發生勞資鬪爭，影響戰事，所以訂定這個條約。其中重要的條項有：(一)在戰爭進行中，工會放棄既得的勞動條件上的各種權利，而資本家的利潤也加以限制，(二)組織工人的代表加入內閣。

【產業合作】這是指爲增進社員在產業上經濟上的利益而設立的社團。那或貸與資金於社員，或使其得到儲金與買買的便宜。產業合作的組織，有無限責任、有限責任、保證責任等三種。產業合作的起源是在第十九世紀的前半期，首先發生的是英國，不到半世紀間便傳播到了歐洲各國。今日最發達的國家是德國。產業合作因牠業務的相異，可以大別爲信用合作、販賣合作、購買合

作、生產合作等四種。

【產業合理化】(Rationalization of industry) 所謂產業合理化，也有叫作「美國化」的。亨利福特的汽車公司經營方法，以及泰麥士拔溪的製靴工廠經營方法，都叫作美國式的產業。總之，這是要合理的改良生產組織，計劃生產機關的發達，而使商品多量製造，並且節約生產費，提高販賣價格。這樣的結果，表面上勞動時間是短縮了，勞動工銀是增加了，實際上卻增加了資本家存在之基礎的利潤。產業合理化首創於美國，在德國也是推行得很有成績的。

【產業地域化】(Localization of industry) 把特殊的產業集中於一國內的某一地方，叫做產業地域化。

【產業自治】(Industrial self-government) 產業自治有二個意義：(一)從勞動者方面說來，產業完全歸勞動者管理，叫做產業自治。(二)從資本家方面說來，產業自治是反對國家干涉產業關係的意思。

【產業行動】(Industrial action) 工銀勞動者對於資本家爲了工銀等勞資糾紛而發生的罷工、怠工等，叫做產業行動。

【產業別工會】(Industrial union) 從事於某一產業的各種工人，聯合組織一個工會；這樣的工會，就是產業別工會。

【產業的合成】見「產業的特化」條。

【產業社會化】(Socialization of industry) 從個人所私有的產業，轉變爲社會所公有的產業，叫做產業社會化。

【產業革命】(Industrial revolution) 產業革命就是因生產力的變革（機器與動力等的發明）而發生的生產組織（經濟制度）的變化；這是從一七〇〇年的末期至一八〇〇年的末期約百年間，首先在英國發生的。法德也繼續地發生着。產業革命的歷史可分爲二期，第一期爲紡績織物等機器的發明，第二期爲鐵工業方面的機器的發明。產業革命的經過是這樣的：(一)一七三八年約翰拉(John Kay)發明織機(Flying shuttle，或譯作飛梭機)；(二)一七六四年哈格里夫(Hargreaves)發明多軸紡績機，利用水力爲發動力；(三)一七六九年阿克拉特(Arkwright)發明水力紡績機，是以水力爲發動力的大規模的紡績機；(四)一七七九年克倫布敦(Crompton)又發明Mule機，是結合前兩種而加以改良的。(五)

一七八六年卡特萊(Cartwright)發明動力織物機(Power loom)。紡績機及織物機的發明，便促進了刷染機及其他機器的發明。(六)一七八三年貝爾(Bell)發明刷染機，可用一人做二百人的工作。一七八六年，瓦特(Watt)發明蒸氣機，利用蒸汽爲發動力，於是一切大規模的機器都用蒸汽去運轉。一八六五年，貝塞默(Bessemer)發明鎔礦爐，使製鐵工業，日漸隆盛。講到產業革命的影響，則有(一)各種產業的生產方法同時變革；(二)工廠制度的完成；(三)生產量的激增與小經營的消滅；(四)未開化國的資本主義化；(五)帝國主義政策的發生。總而言之，產業革命的影響，就是資本主義制度的確立。

【產業首領】(Captain of industry)所謂產業首領就是企業家或工廠主。企業家和工人們，好比是一隊產業軍，企業家是一隊的首領，所以叫做產業首領。

【產業特化】大產業除了資本勞力的集中外，又有產業的特化和合成兩個特徵；前者是傾注全力於一種的產業上，後者是收買一切和自己的生產事業有相互關係的事業。產業特化的發達，是分業法則的應用，單是傾注全力於一種物品之生產的生產者，對於這種生產，力求達到盡善盡美的境地，所以就鐘錶製造業來說，有的以製造錶爲事業，有的以製造掛鐘爲事業，在製錶業中更有的以製造精製品爲事，有的以製造廉價品爲事。說到商業在大都會方面情形也是一樣。但在這樣進行特化的時候，在他方某工廠或商店，卻又向相反的方面進行，即增加這種產業之部類或商店之部類，而將那些與本產業或商店有關的事業，兼併起來經營。例如煤炭業者有運搬煤炭的船舶，點心工廠有製箱工場、製紙場、印刷所等。特化和合成這兩個傾向，一看好像是矛盾，其實不然，合成並不妨害特化。工廠或商店在內部雖區別爲許多的部分，但各部都各行各的工作，且有技術上的獨立。合成不外是更高階級的特化，即協力的特化。總括一句：產業的特化是傾注全力於一種產業，產業的合成是收買一切和自己的生產事業有相互關係的事業，這兩種傾向，往往是並行的。

【產業國有】(Nationalization of Industry)產業國有就是國家把私人所有的產業收歸國有，並由國家管理。

【產業部門】這是指屬於同一種類的各種經營形式的部類說的。例如

獨立手工業和機械工業，在經營形式上雖然不是同一的東西，但從產業部門說，那是屬於同一的部門。產業部門有：礦業部門、農林部門、林業部門、漁業部門、畜牧業部門、工業部門、運輸業部門、商業部門等。

【產業循環】(Industrial cycle)產業的發達和衰落是循環地進行的。即產業有了一時間的安定，跟着就來一個恐慌（參閱「恐慌」條），恐慌過去了，又恢復到安定的狀態。這就稱爲產業循環。

【產業裁判所】產業裁判所就是各國的勞資問題的裁判所。

【產業評議會】(Industrial committee)由勞資雙方的代表組織的團體，專以商議勞資關係及產業上各種問題的，叫做產業評議會。

【產業進化】(Industrial evolution)社會之生產組織和交換組織的發達，就是產業進化。從經濟組織上說來，產業進化已由家族經濟、都市經濟、國家經濟，到世界經濟；從生產制度上說來，已由家族制度、手工制度、家內工業制度，到工廠制度了；從勞動者的變化上說，則由奴隸制度、農奴制度，而爲工銀奴隸制度了。

【產業資本】(Industrial capital)所謂產業資本，就是投在商品生產中，用以搾取勞動力，並增大財富的那一部分財富。

【產業資本經濟時代】這是資本經濟時代的第二個階段。因爲產業上各種機械的發明，生產和交換的速度便大大增加。在這時候，產業資本家的地位，已超越商業資本家了。因此，大部分資本都當作生產手段，被用在產業方面，而剩餘價值則被吸收到產業資本家的手中了。所以資本集中的趨勢，進行得非常猛烈。商品經濟是完成了，無政府的狀態和自由競爭的情形也達到了極端程度。一切商業、交通業、農業、金融業……等產業部門，都帶上了資本經濟的色彩。股份公司的組織，漸成爲一般的企業形態。資本的勢力，更發展到政治上，建設了有產者的民主政治。

【產業豫備軍】(Industrial reserved army)勞動生產力增進的結果，使生產手段的數量相對地增大，而運用生產手段所必需的勞動的數量相對地減少。然而勞動人口卻絕對地增加，增加得比可變資本（雇用工人的資料）還要快，所以人口就相對地過剩了。這些過剩的人口，沒有工做，天天徘徊於工廠之前，希望工廠添雇工人，或有什麼變動而自己可以補入。這種人，便稱爲產業豫備軍。

【票】指證書、證券、支票、紙幣等。商業上所用之票的種類甚多，有發票、本票、支票、莊票（內分銀票和錢票）、匯票等。

【票莊】票莊以國內匯兌爲本業，以存款借貸爲兼業。山西商人的山西票莊，就是這種票莊的代表。山西票莊的創始者，爲「日昇昌」的雷履泰，據說是乾隆時創始的。山西人經營票莊的最多；所以一說到票莊，好像就是指山西票莊。票莊的本業爲匯兌，所以牠資金比錢莊爲大，平常約有資金二十萬兩至五十萬兩左右。

【移民】就廣義而言，指一切離開自己所出生的根據地而移住他鄉的人。但現在普通所說移民，是指一國的人民，離去本國而永久（或長時期）移住於外國乃至殖民地。爲商務或一時生活而赴外國或殖民地者，不能稱爲移民。以移住者的意志爲標準，移民可分爲自由移民和強制移民；以人數爲標準，可分爲團體移民和單獨移民；以移住地爲標準，可分爲本國領土移民和他國領土移民。移民大都是人口增加，失業及事業不振的結果。移民的增減，被本國的經濟狀態和移民目的地的經濟狀態所影響。移民的結果，招致人口的減少，特別是勞動力的減少。所以，適度的移民，可以調節勞動力的需要和供給，使分配得到公平。因此，在移出國，只有因移民而受到利益，不會蒙受不利的。至於移入國的立場，卻因移入人民的文化程度而相異的。例如在移入國的文化很低，而移入人民的文化較優越時，可以受到種種有利的影響。反之，在移入人民的文化較低劣時，則會引致工銀的低下，降低本國工人的生活程度。

【移民政策】（Emigration policy）國家對於移民的方針和設施，叫做移民政策。移民政策的種類很多，如「移民禁遏主義」、「移民強制主義」、「移民自由主義」等。移民自由主義，更分移民放任主義、移民獎勵主義、移民保護主義等三種。

【移民問題】（Colonial problems）由外國移民入國所引起的各種問題，特別是勞動問題，叫做移民問題。

【移殖】（Migration）離去本來住的地方而轉住到新地方，叫做移殖，亦稱移住。

【移轉】不問事物的有形無形，變更牠的所在，都叫做移轉；例如權利的移轉等。

【第一次財】見「生產財」條。

【第一所得】（Primary income）即原生所得，見「原生所得」條。

【第一豫備金】見「豫算」條。

【第二次財】見「生產財」條。

【第二所得】(Secondary income) 地租利息與工資爲原生所得。由此種所得而派生的所得，爲第二所得，亦稱副生所得。

【第二豫備金】見「豫算」條。

【第察爾】(Heinrich Dietzel) 現時德國理論經濟學的重鎮。一八五七年生於來比錫大學教授，以研究農政而得名。著作有「喀爾洛柏爾圖斯」(一八八六——八)「社會經濟學說」(一八九五)「世界經濟和國民經濟」「社會政策和商業政策」等。

【第爾】(Karl Diehl) 現時德國的經濟學家，生於一八六四年。大學教授，對於社會問題深有研究，以社會主義的論著而聞名。著作有「蒲魯東論」「社會主義、共產主義及無政府主義」(一九〇五)等。

【組製品】精製品的原料，但已經某程度的製造，如綿紗、羊毛、牛皮等。

【累進稅率】這就是稅率隨財產的增加而提高。例如對於所有財產十萬元以上的資本主，收以值百抽一的稅；對於所有財產十五萬元以上的資本主，收以值百抽二的稅；對於所有財產二十萬元以上的資本主，收以值百抽三的稅。這樣的累進的抽稅法，叫做累進稅率。

【終身壽險】(Whole life policy) 終身壽險是壽險的一種。保險金的給付，以死亡爲條件，生活着是無效的。這種壽險的目的，在保障家庭，牠的保費的付法，有一年一付，有一季一付，有一月一付的，所付保費的數目，始終一樣的，所以叫做「均付法」。至於保金給付，也有一次付給和分期付給的不同。

【組合】(Union) 有二重要意義：一爲工會之意，卽勞動者的結合；一爲合作社之意，卽爲生產或消費而組織的共營會社。

【組合證票】(Union label) 工會在承認工會的工廠所製造的物品上，所加的印記。這種印記的目的，是叫一般工人去購買牠，但其最後目的，則在使不承認工會的工廠，不得不承認工會。

【組織的生產】(Organized production) 這是指主管生產事業的人，計量社會的需要量而進行生產的意思。在資本主義時代，資本家是主管生產事業的，他們的目的不過在增加利潤。他們的生產，雖亦須顧到需要量，但究竟是無組織的。因爲從全社會見地來看，一種物品的供給量與需要量，並無任何意識的調節。組織的生產，必然是社會化的生產。

【組織勞動者】(Organized laborers)

加入工會或加入政黨的勞動者，叫做組織勞動者。

【船隻保險】見「水災保險」條。

【荷爾】(Charlas Hall) 英國社會主義的先驅者（一七四七——一八二五年。）起先在荷蘭學醫，得醫學博士，歸而業醫，在這時候，他知道貧民的窮狀，一心要救濟他們。後因某一訴訟事件失敗而入獄，終至死於獄中。他是社會主義的先驅者，認地租及利潤爲不正當，最先主張勞動全收權，土地國有及採用共有私用的方法。著作有「文明及於歐洲各國民的影響」（一八〇五。）

【莊子】中國戰國時代的無治主義者，名周。生於宋之蒙縣。曾任漆園吏。楚威王想請他做宰相，他不願意。他的思想和老子差不多。他的目的在人人不失其自由，各事其事，各得其得，以期達到「至德之世。」他的方法有二種：(一)教人消極退避，以免個性消沉於萬惡社會中，(二)勵人積極奮鬬，以圖一舉戰勝此萬惡社會。他尊重個人之絕對自由，更痛斥智識階級擁護強權階級，來摧殘平民；在經濟上，痛斥物質文明，主張剷除經濟之競爭和壓迫。他說：「絕聖棄知，大盜乃止；擿玉毀珠，小盜不起；焚符破璽，而民朴鄙；掊斗折衡，而民不爭；殫殘天下之聖法，而始可與論議；擢亂六律，鑠絕竽瑟，塞瞽曠之耳，而天下始人含其聰矣；滅文章，散五采，膠離朱之目，而天下始人含其明矣；毀絕鉤繩而棄規矩，攦工倕之指，而天下始人有其巧矣。」

【莊田】這個制度因時代而有多少的相異，但不外是國家對某特殊身分階級所給與的土地。中國的莊田是始於唐代，而終於清代。唐代莊田制度的目的，是在廣賜養廉，所以在租稅和差級等方面，比之其他的私田，有種種的恩典。到了宋代，土地大別爲公田、私田。公田更分爲官田、莊田、屯田、營田等四種。在明代，大別土地爲官田、民田二種，更分官田爲還官田、沒官田、斷入官田、皇莊、牧馬廠地、草場牲地、園陵墳地、莊田、職田、養廉田、屯田等十二種，其中皇莊及莊田是賜給諸王公勛戚大臣內監寺觀的。在清朝，依地形而分土地爲田和地，有民田、更名地、屯田、籠田、旗田、莊田、恩賞地、牧地、監地、公田、學田、賜田、蘆地等十三種。其中莊田又分爲內務府官莊、宗室官莊、八旗官兵官莊、駐防官兵官莊等五種。

【莊園】指中世紀的一種農田。各國從前往往以荒廢的田地、未墾的原野等賜給王侯臣屬或寺院，是中世紀生產組織上一個特色。莊園又稱田莊、莊地、莊所等。

【莫爾柏哥】(Emilio Morpurgo)意國的經濟學家(一八三五——一八八五年。)爲經濟學統計學的教授,曾著「關於威尼斯農民及農業之狀態的報告。」

【被保險利益】(Insurable interest)卽保險標的物。

【被保險者】被保險的人,叫做被保險者。在保火險的場合,把自己房屋受火險公司保險者,就是被保險者。在人壽保險的場合,則以壽命爲保險對象的人是被保險者。

【訥伊曼斯柏拉】(Franz Xavier von Neumann-Spallart)奧國的經濟學家、統計學家(一八三七——一八八八年。)生於維也納。主觀的個人主義的經濟學家,主張自由貿易論,曾努力確立奧國商業交通的自由制度。維也納國民經濟學會的創立者。著作有「世界經濟學概論」等。

【設備信用】見「信用」條。

【許行】中國戰國時的無政府主義的共產主義者。南方楚國人。他因聽說滕文公要復活古代的井田法,乃率數十門徒到滕國,謁見文公,歸化於滕。他主張共產,提倡建設勞動本位的社會,改組僅有益於一階級的社會組織,廢除僅保障一階級的利益的政府,使生產爲全社會而生產,使所有生活必需品同蠶同價。第一,他們主張人人自食其力,無有貴賤上下,人人都該勞動,故許行之徒自己織蓆子,打草鞋,種田,又主張使君主與百姓並耕而食,饔飧而治。第二,他們主張一種互助的社會生活,他們雖以農業爲主,但並不要廢去他種營業。第三主張不用政府。

【貧乏】(Poverty)貧乏的意義,有三種解說:(一)經濟上的不平　這是對富者而說的貧乏,是由比較而生的貧乏。這種貧乏和私有財產同時發生,祇要社會沒有絕對廢除貧富的差別,無論何時,無論何地,都一定有這種貧乏。這種貧乏是相對的比較的。(二)經濟上的依賴　這是指一切被救恤者而說的。他們不能養活自己,必須要靠慈善機關資助。這又分廣義的和狹義的兩種。廣義的經濟上的依賴者,包括父母兒童和婦女,這些人在經濟上雖是依賴者,但他自有社會上的價值,不是眞正依賴者。狹義的經濟上的依賴者是不能支付代價的,譬如乞丐。總之,這些人是貧而無力要依賴公衆救助的。(三)經濟上的不足　這是指入款不足維持適當生活標準以享受生活必需品的人。這經濟上的不足,大半由於經濟上的不平而生的。這種貧乏是包括社會上最勤儉而

受飢寒困苦的工人，並且在社會上，人數占得最多，至少有三分之一。普通所說的貧乏，就是指這一種。

【貧民】(Paupers)見「貧民問題」條。

【貧民問題】(The problem of paupers)　貧民是指在所屬社會內不能取得維持生活必要資料的人。換言之，卽不能在社會認爲健全的生活上維持生活的人。生活程度是各國不同的，所以貧民的水準也是各國相異的。生活程度較高國家的貧民，他們的生活資料往往比野蠻人的玉族更好。這樣的貧民在各國都有的。這許多貧民的存在大大足以妨害社會的健全發展，這裏便發生了貧民問題。貧民問題，卽是社會除去或豫防貧乏的問題。貧乏的絕滅及其防止的問題，更導引到貧乏原因的問題。馬爾塞斯是從人口過剩方面找求這個原因，亨利喬治是從地租漸增，找求這個原因。衛布夫婦則以爲貧民的六成乃至八成，是由於外部的原因。貧民的大部分，不是由於自己的怠惰與惡癖，而是由於社會的經濟的原因。對於貧民問題，亦發生了種種相異的見解。一種認貧乏的絕滅，有待於社會組織的改造。這個見解，常常由社會主義者倡導。還有一種見解，是主張實施各種救貧政策，舉辦救貧設備，以緩和貧乏的悲慘。此外，還有人希圖用教育優生等方法，來救濟貧乏。

【貧民統計】國家，公共團體，或私人，爲救濟貧民而作的各種統計。貧民的存在，足以妨害國家社會的進步發達，所以必須詳細調查他們的原因，講求救助乃至救助的新策。近世的文明國，因了上述的見地，遂製作公私的貧民統計，從多方面蒐集關於貧民階級的材料，研究救助乃至防止的方法。貧民統計的範圍，是多方面的，這裏不能詳細列舉，但大體的任務，是在巨細無遺的查明貧民人數、貧民人數對於全人口的比率、救助費、全人口中每人所負擔的救貧費各年度比較、及貧民發生的原因等等。

【貧困】貧困卽「貧乏」。

【貧者救濟】見「救貧制度」條。

【貨物】有使用價值又有交換價值的物品，稱爲貨物。人們常常以爲，能滿足人類慾望的物品，便是貨物。此說實不完全。因空氣與自然的土地，在一定場合，均不成爲貨物。近人因貨物二字，意義不確切，多改用「商品」二字。

【貨幣】(Money)　貨幣是什麼？說者不一。第一種學說以爲貨幣是各種交易媒介的統稱，不問其流通爲一般的或制限的。第二種學說以爲所

謂貨幣僅限於正幣；牠的根據大概以爲貨幣是清結支付最後的手段。第三種學說以爲所謂貨幣就是法幣，就是國家以法律規定爲支付手段的貨幣。不過貨幣不僅限於法幣，而且在法幣制度前已有貨幣了。貨幣究竟是什麼呢？「貨幣者自由流通於社會公衆之間，供清結債務或其他支付之用，而爲一種有價的財物。」曾充作貨幣的物品有種種，但最適用者爲貴金屬。現因信用發達，紙幣亦甚通行了。

【貨幣工銀】(Money wages)以貨幣計算的勞動力的代價，叫做貨幣工銀。

【貨幣支付】以貨幣來支付工銀的，叫做貨幣支付。

【貨幣地租】(Rent in money)租借土地的人，如不以勞動，不以農產物，而以貨幣，支付地主的地租，這種地租，便叫做貨幣地租。

【貨幣所得】(Money income)由貨幣構成的所得，叫做貨幣所得。

【貨幣的流通】(Currency of money)貨幣是交易的媒介，不斷地從某甲的手裏流入到某乙的手裏，再從某乙的手裏流入到某丙的手裏。這種轉移流通的行程，就是貨幣的流通。

【貨幣恐慌】(Monetary crisis)在信用貨幣完全失去價值，大家都要求現款，貨幣便呈露缺乏的現象了；這便是貨幣恐慌。

【貨幣商品】(Money commodity)與一切其他商品不同，選出來作貨幣或一般等值物用的商品，例如金和銀，叫做貨幣商品。

【貨幣資本】(Money capital)貨幣是資本的最先的樣式。商品流通的原因，一方是爲賣而買，一方是爲買而賣。前者是把貨幣化爲商品，再把商品化爲貨幣（貨幣——商品——貨幣），後者是把商品化爲貨幣，再把貨幣化爲商品（商品——貨幣——商品）。所謂貨幣資本，就是指這樣流通的貨幣。

【貨幣經濟】(Money economy)在封建時代末期和資本主義初期的時候，交換已是經常的現象，而且用貨幣來作媒介。這就是所謂貨幣經濟。

【貨幣經濟信用】見「信用」條。

【貨幣價值】所謂貨幣價值，普通是一定的貨幣單位（即一元）可以購買多少物資的意思。例如一元可買米十升，則貨幣一元的價值等於米十升。但實際上此時都叫做米一升價格一角。所以物價騰貴了，就是貨幣價值下落；物價下落了，就是貨幣價值騰貴。

【貨幣價值形態】(Money form of

value)交換發達以後，貨幣的作用越加重要。於是有選定那價值變動較少而又可以隨意分合的貴金屬作爲一般的等價物——貨幣。那時的價值形態是一件衣服等於一元，一斗米等於一元，二個瓶等於一元……表示的。這就叫做貨幣價值形態。

【貨幣數量說】(The quantitative theory of money)貨幣的價值與其分量爲反比例，分量增加則按比例使貨幣的價值減低；物價騰貴反之，分量減少則按比例使貨幣的價值增高，物價低落。這種學說就叫做貨幣數量說。譬如此地有一千個某種商品，而與此商品相對假定有一千圓貨幣，則一個商品值一圓貨幣，其比例爲一與一。現在把貨幣的數量二倍之，爲二千圓，或者把商品的數量減半，則爲五百個，這時候一個商品就值兩圓貨幣，一千個商品就該值到二千圓了。反之，貨幣的數量減爲五百圓，或者商品的數量增加爲二千個，這時候一個商品祇值半圓，一千個商品就祇值五百圓了。所以數量與價值爲反比例。貨幣數量說的原始形態如上所述，但後來又有所謂新數量說，把貨幣流通的速度也計算在內。

【貨幣標準】(Standard of money)就是價格標準，見「價格標準」條。

【貨幣購買力】(Purchasing power of money)貨幣購買力是指一定數量的貨幣所能換到的商品數量。

【貨幣關稅】見「關稅」條。

【貨幣鑄造費】所謂貨幣鑄造費是人民向國家要求貨幣鑄造時，國家所徵收的手續費。

【貨幣鑄造權】這是指貨幣鑄造的權利，在古代這種權利被認爲君主的特權。中世時，在歐洲各國諸侯及都市有了鑄造權，以致品位質量，日漸參差。近代國家爲避免貨幣品位質量的不足，惡劣貨幣的泛濫，特將貨幣鑄造權歸爲國有，只有國家才可鑄造。

【販賣合作】產業合作的一種，以販賣社員的生產物爲目的。販賣合作的社員必須個個是生產者。販賣合作的生產物，有的不加工便把生產物照樣的販賣，有的對於生產物加工，然後販賣，不過這種加工，亦須由社員擔任。販賣合作有兩種，一是受社員的委託而販賣生產物，一是購入社員的生產物，由社中販賣。在前者，合作社對於販賣行爲，收取一定的手續費；在後者，購買價格和販賣價格的差額，即成爲社員的所得。販賣合作的目的，是使小生產業者得從事和大生產業者同樣的生產而

且享受同樣的利益。本來以小資本從事小規模的生產者，不只在生產物的種類上缺乏一致，而且因爲不能多量地調達同一種類的生產物，以至不能高價販賣。加之資本金的不足，使生產物沒有貯藏久長的可能，以至沒有等待高價販賣的機會。爲了緩和這種不便，遂有結合小資本以對抗大資本的必要，販賣合作就是這樣發生的。

【販賣合作社】見「販賣合作」條。

【販賣肥料】見「肥料」條。

【責任保險】(Liability insurance)這是一種義務保險，就是他人有事故發生了自己負擔損害賠償的責任。例如傭主責任保險和個人責任保險等。(參閱「傭主責任保險」和「個人責任保險」條)

【透支】透支也是一種放款，不過其他放款，如定期放款，要到期還款，不很活動；活期放款，可以隨時償還，但有欠無存，對於商家不很便利。至於透支，則有欠有存，活動得多。譬如甲商向銀行做成透支十萬兩，在此限度內，聽他自由支付，按照實用的數目計算利息。往來透支，種類很多，有訂契約的，有不訂契約的，有交擔保品的，也有不交的，有要覓一保人的，也有不要保人的。

【通行稅】國內關稅的一種，在河口、橋畔、港頭或領域等地點，對於通過的貨物及旅客所賦課的租稅。這種租稅在從前極盛行，但現在已不通行了。中國的釐金就是這種交通稅，現在也是廢止了。

【通知存款】(Deposits all notice)通知存款是一種存款，於存入的時候由存款人和銀行訂定若干日前預先通知，始可提款。至於通知日期，有三日五日一星期半個月或一個月之別。

【通知放款】(Loans at call)通知放款是銀行放出款項，遇需要的時候，銀行可通知借主，要他在一定期限內歸還。這種放款和定期放款相同，有時是要抵押品的。

【通商】和外國互相交易商品，叫做通商。

【通商條約】又稱通商航海條約，爲國際間交通貿易關係而確立的條約。通商條約的內容，因條約國間交通貿易上的關係及社會上經濟上的關係如何，而各有不同，但大概包含下列六種條項。即(一)關於通商航海的自由，(二)關於居住旅行營業等自由的條項，(三)關於納稅等義務的條項，(四)關於關稅的條項，(五)最惠國條款，(六)其他特殊的事項等。這所謂自由，是指聯盟國間的通商航海，不設內外人內外品內

外船等的差別。這種自由有和本國人民同樣待遇及和最惠國人民同樣待遇的兩種。關稅和最惠國條款，在今日的通商條約上，也占十分重要的地位。通商條約有關稅條約、互惠條約、最惠條約、單純條約等四種。關稅條約是協定稅率，且締結最惠國條款。第二種的互惠條約，是協定稅率而不設最惠國條款的條約。第三種的最惠條約，是沒有協定稅率，而單是約定最惠國條款。最後的單純條約，既不協定稅率，也不約定最惠國條款，僅僅規定關於交通貿易之一般條約。通商條約和政治的條約不同，大都有一定的有效期限。無期限的條約只有見於古代及中世的通商條約和對於未開化國的條約中。在現代的文明國，那是很少的了。有期限的條約，雖豫先規定一定的期限，但這種期限是有長有短的。有效期限的長短，是締結條約時的重要問題。在經濟狀態瞬息變化的地方，大概以短期爲方便；在經濟狀態比較固定不易的地方，大概以長期爲方便。

【通貨】(Currency) 不問形態如何，在單純的交付上，可以作爲支付手段而授受的，叫做通貨。有時與貨幣一辭通用。但貨幣一辭，通常用在較狹的意義上，卽僅指金屬貨幣。

【通貨說】(Currency theory) 通貨說是經濟學上的一種學說，主張兌換紙幣應採制限發行法，並由特定的機關來發行。

【通過稅】(Transit) 對於通商貨物所課的稅。通過貨物和普通的輸出入品相異，乃是指一旦輸入後，仍照樣輸出的貨物。所以這種稅，和通常的輸出入稅有區別。從前曾流行於各文明國的貿易競爭時代，但因害多於利，現在差不多已完全廢止，只有在殖民地，尙有幾分殘存着。

【造酒稅】見「酒稅」條。

【造船保險】見「水災保險」條。

【造幣主權】(Royal attribute of coinage) 造幣主權就是指政府有獨占鑄造及發行貨幣之權。這種主權由法律所規定的。

【連財】見「合股」條。

【連續產業】見「晝夜產業」條。

【部分效用】(Partial utility) 財的各部分之效用，叫做部分效用。

【部分價值】見「價值」條。

【部拉】(Friedrich Bilau) 德國經濟學家（一八〇五——一八五六年）。大學教授。他把斯密士的學說介紹到德國，對於自由貿易和自由競爭說表示贊同，認經濟學的最高目的在傾覆過去反自然法則的政策。他重視經濟生活上非物質的財

富。著作有「國家和產業」、「從政治和經濟上觀察的時事問題」、「國家學百科全書」、「歐洲國家制度史」等。

【部根爾】(C. Bouglé)法國的社會學家。現任巴黎大學教授，專講社會經濟史。他是杜爾幹學派的嫡系，又是法國社會學界的第一流學者。

【郵政儲金】官營儲蓄銀行的一種形態。儲蓄銀行的目的，本來在涵養下層階級的儲蓄心，最最安全確實地保管零細的金錢，不像普通銀行那樣，以營利爲目的。我國的民間儲蓄銀行專以營利爲目的，這實是失去了本來的意義。爲社會上最占多數的下層民衆，蒐集零細的餘裕給與儲蓄資產的途徑，必須在鞏固的信用之下，拋棄營利主義，設置最簡單便利的儲款方法，郵政儲金是最最適合這個主旨。因爲郵政事業在事業的性質上，各國都是公營的，牠的機關分布各地，不絕和公衆接觸，將牠作爲儲蓄銀行的機關，那一定是信用確實，手續簡便的。所以各國的官營儲蓄銀行，往往以郵政儲金的形式來進行。世界上郵政儲金制度的起源，始於一八〇七年英國國會議員布稜特的提議。他向下院提出勞動社會的工業獎勵及貧民的救助一案時，即陳述由英國郵政局施行儲金制度的意旨。但他的提案，終被議會所否決。經過了五十二年後的一八五九年，葛拉德士吞又將郵政儲金案提出於議會，因葛拉德士吞熱心的說明，遂得了可決。同年五月起，在郵政儲金銀行條例的名義下實施了。這個制度又實施於英國殖民地，因成績良好，遂相次普及於各國。即在我國，現在也施行郵政儲金了。

【郵匯】這是郵政局所舉行的一種送款方法。

【閉鎖組合】(Closed union)這種組合大都是熟練工人組織的，入會金比較大，所以一般工人是不加入的。他們和雇主，常有妥協契約的訂立。

【閉鎖都市】(Closed town)閉鎖都市是一個都市，在這個都市內，地方的經濟政權，完全在某大公司之手，所有的田產房屋都是這個大公司所有，一切居民都是這個大公司的雇員職工。

【飢餓工銀】最困難最低的生活工銀，叫做飢餓工銀。

【麥克羅希】(John Ramsay M'Culloch)英國正統學派有數的經濟學家。一七八九年生於蘇格蘭。他對於經濟學深有研究，起先過著逸家的生活，後來名聲漸高，做雜誌撰

稿家，大學教授，而於一八三八年被任爲皇后宮調度局局長，因刷新事務有功，而取得賞金。一八六四年死於倫敦。他以祖述斯密士、李加圖等而著名，他對於斯密士的「國富論」及李加圖的「經濟原論」均加詳細註釋。著作有：「經濟原論」、「經濟學文獻」等。

【麥舍】(Paul Pierre Mercier de la Rivière)法國重農派經濟學家。一七二〇年生於巴黎。他傾心學問，和重農學者相來往，後入內閣，當議會的參事官，一直連任到了革命的勃發。一七九三年歿。他信奉重農主義的學說，承認而且主張經濟運動的自由主要的著作有：「自然的制度和政治社會的神髓」(一七六七)。

【麥拉未爾】(Herman Merivale)英國的經濟學家(一八〇六——一八七四年)。他因殖民政策論而有名。荷哥斯佛爾大學經濟學教授，經殖民次官而爲印度次官。他非難這個爲母國利益而犧牲殖民地利益的掠奪政策，極力主張開發主義。著有：「經濟學講義」、「殖民和殖民地」。

【麥塞達立亞】(Angelo Messedaglia)意國的經濟學家、統計學家(一八二〇——一九〇一年)。羅馬大學的經濟學、統計學教授。元老院議員，又屢屢在下院中爲了穀物貿易的自由而鬪爭。他被稱爲亞利斯多德第二，博學深思，爲意國第一流的經濟學家。他在意國首先研究統計學上的「大量觀察」，此外在經濟學研究法，人口論，財政學上也有多大的貢獻。著作有：「經濟學」(一八九一)及其他關於統計學、財政學等方面的許多書。

十二畫

【傅利葉】(Fourier)法國空想的社會主義者，生於一七七二年，死於一八三七年。父親是一個商人，他因目睹商業中的詭謀，遂發現社會有根本改造之必要。他的理想社會組織，名爲法蘭吉。法蘭吉是一種共同生活的組織，由四百人以至一千八百人組成，使嗜好相同的七八人組成一伍，二十四伍至三十二伍合成一團，各團集合而成爲一法蘭吉。法蘭吉內的勞動，由全體人員分擔，其生產物亦由全體人員平均分配。但他亦尊重發明的天才，認爲在全部生產物中，應以一部分報酬天才。(參見「法蘭吉」條。)總之，他的思想，有社會主義的色彩，但因爲是空想的，所以被稱爲空想家，而與英國的渦文，法國的聖西門並稱。

【勞力收入】所謂勞力收入是指用自己的肉體和智力從事生產事業所獲得的生活費。

【勞動】(Labor) 經濟學上一個重要的概念。其解釋甚爲紛歧。資本主義經濟學者，通認其爲生產之一要素，與資本及土地並稱，並把牠定義作：「創造財富的力量」或「人類智慧或身體的力量，以生產財富爲目的。」馬克思認識了牠的二重性。勞動一方面是抽象勞動，而成爲價值的源泉，一方面是具體勞動，而成爲使用價值的基礎。就後一方面說，勞動有質與量二方面的差別；就前一方面說，則勞動是同質的，祇有量的差別。就後一方面說，勞動是在形式上，在地位上，改變外界的對象，以滿足人類的慾望；就前一方面說，勞動卻在資本主義社會本質上確立了榨取的可能性。至若精神勞動與肉體勞動的普通差別，實祇爲相對的差別，因精神勞動亦爲肉體力的支出，而肉體勞動亦莫不包含腦與神經的使用。

【勞動力】(Labor power) 勞動力是人身中的身心能力的總稱，牠活動卽成爲勞動。這種勞動力在近代資本社會中是當作一種商品而賣買的，其價值，與普通商品的價值，依同一法則而定，卽取決勞動力生產所必要的勞動量，具體的說，卽取決於勞動者維持其自身及家族所必要的生活資料量。

【勞動介紹所】(Labour exchange) 勞動紹介的目的，是圖勞動的需要與供給的聯絡，保住二者的平衡，減少勞動者失業的機會，確保勞動者地位的穩固。勞動介紹所的組織，大概有五種，卽：(一)私營的勞動介紹所，(二)同業組合的勞動介紹所，(三)勞動組合的勞動介紹所，(四)慈善團體的勞動介紹所，(五)國家經營的勞動介紹所。

【勞動手段】(Means of labor) 勞動者從事於生產時所運用的工具，稱勞動手段。

【勞動市場】(Labor market) 指某時某地勞動力的買賣現象，是某時某地勞動力供給與需要的總稱。

【勞動平民】不熟練勞動者，叫做勞動平民。

【勞動生產力】(Productivity of labor) 用一定分量的勞動，在一定的勞動能率之下，在一定的勞動時間，所造出的生產物之分量，就是勞動生產力。

【勞動全收權】(Right to have the whole product of labor) 「勞動者應該領有他勞動的全部生產品，」這樣的主張，叫做勞動全收權。

【勞動地租】(Labor rent)在某種場合，租借土地的人，對於地主是以勞動來報酬，譬如農人租借了地主的田地，不把收穫物的一部分繳納給地主，只是每週或每月替地主勞動若干日，這樣的地租，叫做勞動地租。

【勞動行政】(Labour administration)勞動行政，指實施社會政策和勞動保護政策的行政。

【勞動供給】在一定地域內，在現在勞動條件之下，所提供的總勞動量，叫做勞動供給。

【勞動爭議】(Labor dispute)勞動爭議卽是指資本家和勞動者間爲了勞動條件而發生的爭執。

【勞動的形態】勞動的形態，指手業勞動、發明勞動、指導勞動而言。手業勞動——有形財的生產，必須經過手業勞動。財的生產，必須變化至少必須採集牠的原料。這種勞動的主要動因是人類的手。人類所以能取勝於一切動物者，實因有了一雙手。發明勞動——這種勞動完全爲智能的動作，在生產上也和前者一樣是必要的。人類所利用的事物及人類的生產方法無往而非根因於發明。人類共有的遺產，所以能因利用新的自然而日形增大，亦無非是發明所賜。指導勞動——在數人相協力的場合常有指導的必要，指導是一種有效的作爲牠的必要隨着現社會大生產的發達而漸漸地變得顯著了。

【勞動協約】(Collective agreement)勞動協約是勞動團體和雇主所締結的關於勞動條件的契約。勞動協約的內容，最普通的是公定工銀及勞動時間的標準；此外如工廠通風、衛生、娛樂設備等，也有包含在勞動協約內的。

【勞動保險】(Labor insurance)勞動保險是用保險方法救濟工人經濟上的損失。詳細的說，這是指政府用法律的規定，限令雇主對於他的工人因工作上及其他的事故，致不能工作的時候，給以經濟上的補助，以維持工人身體的療治和生活，並減少工人家屬生活上的困難。勞動保險大概可分爲三種：卽健康保險、老廢保險、失業保險。

【勞動者補償保險】(Workmen's compensation insurance)勞動者在職務上所受的損傷，雇主負有賠償責任的，但在職務以外，或因重大過失而受到的身體損傷，雇主是不負賠償責任的。勞動者補償保險，就是填補這種損傷所發生的損失。

【勞動者管理】(Workers' control)把產業的全部權力，從資本家手裏

移轉到勞動者手裏，就是勞動者管理。

【勞動條件】(Conditions of labor) 勞動條件是指勞動者工作的條件，例如工作時間，工資，工作所在地等等。在現今自由主義的社會中，這種條件是由僱主及勞動者雙方的自由意志來決定的，但有時勞動者因人浮於事，爲生活所迫，不得不承認自己所不願的勞動條件。

【勞動時間法】(Law of hours of work employment) 勞動時間法，是限制勞動者工作時間的法制。一切過長的勞動時間，不論在那種業務，終是有害衛生的。尤其在工廠礦山方面更爲有害。幼年和婦女因爲身心的抵抗力薄弱，所以更易傷害健康。各國勞動時間法最先均規定幼年和婦女的勞動時間，就是爲了這個關係。

【勞動能率】(Efficiency of labor) 勞動者在一定的勞動時間內所發揮的勞動的分量，叫做勞動能率。

【勞動組合】(Labour union) 這是工銀勞動者爲了要維持或改良勞動條件而結合的永久團體，普通叫做工會。

【勞動組合法】(Trade union law) 勞動組合法是關於勞動組合運動的法律。

【勞動統計】(Labour statistics) 社會統計的一種。其中必須統計之事項，大略如下：(一)關於勞動需要方面之事項，例如：工廠的增減，工廠工人數的增減；(二)關於勞動供給方面之事項，例如：現僱人數，人口總數，失業人數等等；(三)關於勞動條件方面之事項，例如：工銀，工作時間等等；(四)關於勞動階級幸福方面之事項，例如：勞動者衣食住行的調查，勞動者生育死亡率，勞動者移動等等；(五)關於勞動者運動方面之事項，例如：罷工，怠工，及工會組織等。此種統計，甚爲重要。

【勞動貴族】(Labor aristocrats) 所謂勞動貴族是和資產階級有共通利益而有資產階級的意識和傾向之少數上層勞動者。在機械尚未發達的時候，生產過程上必要有特殊的勞動技術熟練，於是勞動技術熟練的勞動者，比其他勞動者能得到高率的工銀，和特有的社會地位，而享受着較高的生活程度和教養。這種勞動者便是勞動貴族。但到後來，機械急激發達，一切勞動是單純化了，勞動者不必有特別的技術了，因此勞動貴族也便一天天的消滅下去。

【勞動階級】(Labor class) 所謂勞動階級就是指一般的工銀勞動者。

他們是社會的大多數，人數很多，但卻都是無資產的貧苦者，因此之故，所以勞動階級一辭通常與無產階級一辭具有同一意義，我人通常稱無產階級大抵卽指勞動階級，而稱勞動階級亦卽指無產階級。

【勞動過程】什麼是勞動過程？「勞動首先是人與自然之間的一過程，在這過程之中，人類由他自己的行爲作媒介，去調節並規制他自己與自然之間的材料交換。人類以一自然力的資格而對立於自然素材。爲要在可供自身生活使用的形態上，占有自然素材起見，人類纔運動那屬於他自身之自然力，卽腕與脚，手與頭。在這運動中，人類一方面向外部自然施展作用，使之變更；他方面，他自身的性質同時亦因活動底影響而起變化，他使睡着於身中的潛勢力展開起來，而把這等勢力之活動，受統制於他自身的支配之下。」所以，勞動過程是人與自然之間的一個過程，是人類生存的永久的先提條件而和一切的社會形態沒有絲毫的關係。這勞動過程的要素是勞動自身，勞動對象及勞動手段。勞動對象是勞動施展作用之對象，其中有從地球用勞動去分離出來的自然對象（如從水中所捕獲的魚類，從原始森林中所採伐的木材，從礦脈中所取出的粗礦等），還有一度被加工過的原料。所謂勞動手段，就是勞動者傳達自己的活動於勞動對象時所必要的物件或此物件的複合體。勞動手段的全部大都是勞動的生產物。勞動手段添加到人們的身體諸器官上，使天然具體的體格延長擴大起來，但其製造是只限於人類，其他的動物是沒有的。人類由勞動手段的助力，使勞動對象，起一種預定的變化，其結果產生出來的是有一定使用價值的生產物。這個過程就是勞動過程。而此地所說的勞動手段和勞動對象就成爲生產手段，而勞動自身就成爲生產的勞動。

【勞動豫備軍】卽產業預備軍。見「產業豫備軍」條。

【勞動對象】（Objects of labor）從事生產時的原料或自然物，就是勞動對象，亦稱生產對象。

【勞動銀行】（Labour bank）在近代資本主義社會中，有力的勞動組合，常常收有入會費和經常費等莫大的金額，他們有的是存入於營利的銀行來保管。然而這不過是增加資本家的利潤罷了。因此他們就有自己設立銀行的企圖。這種銀行的經營方法有好幾種：大體說來，是消費組合組織銀行部，或組織獨立的

營利銀行而勞動組合的股票占全數的過半。現在這種銀行非常發達。例如美國已有五十家的勞動銀行，資本金總額達一千萬金元，存款達一億金元。至於他們的經營原則，是反資本主義的。

【勞動價值說】(The labor theory of value)見「價值論」條。

【勞動權】(Right of labour)所謂勞動權，不單是指勞動的自由，而是有勞動能力，有勞動意識，得不到勞動機會的時候（卽失業的時候），得要求給與和勞動時候同樣的生活費的社會權。在資本主義社會中，必然的以個人主義、營利主義、自由主義爲根本的精神。所以一切經濟的行動爲各人的自由，找求勞動機會完全屬於各人的私事。工銀勞動者，不得不向生產手段的所有者求得勞動機會。因爲勞動機會不易得到，所以就不能隨自己的意志來勞動，而各人的生存也跟着受到不斷的脅迫。這是在資本主義社會下不可避免的現象。

【博納爾】(James Bonar)英國的經濟學家。生於一八五二年。對於經濟史的研究以及經濟和哲學的研究很有名。著作很多，重要者有「經濟哲學史」「李加圖給馬爾塞斯的書翰」「斯密士藏書目錄」等。

【博愛靠特】見「同盟抵制」條。

【喜格斯】(Henry Higgs)英國的經濟學家。衛爾斯大學講師。一八六四年生。有名的重農主義研究家。著作有「國民經濟學」「重農學派」等。

【喜爾得布藍】(Richard Hildbrand)德國經濟學家。生於一八四〇年。Bruno Hildebrand 之子。經濟學教授。重要著作有「貨幣學說」（一八八三）。

【喜爾得布藍】(Bruno Hildebrand)德國歷史學派經濟學建設者。生於一八一二年。經濟學教授，一八六二年發刊「經濟統計年報」。他以爲，以斯密士爲首領之正統學派的謬誤，是在找求在一切時候，在一切場所都能普遍適用的法則。他認人類爲一種社會的動物，歷史的產物，非難正統學派之以個人爲社會的目的，以私利爲社會的原始紐帶。他在實業界也有許多的貢獻。主要著作有「現在及將來的國民經濟」（一八四八）「歷史的方法之立場的經濟學」（一八五三）。

【喜爾費丁】(Rudolf Hilferding)奧國的馬克思主義經濟學家。一八七八年生於維也納。他研究醫學、法律、經濟學。革命後，從事編輯「甫拉哈德」雜誌，又爲獨立勞動黨的中

央委員會委員，有名的社會主義左翼運動的鬪士。一九一九年取得了德國的國籍。一九二二年初，被獨立黨的大多數認爲極左翼，因此和「甫拉哈德」雜誌完全斷絕了關係。一九二三年時，曾一度被任爲財政大臣。他的著作「金融資本論」最最有名。

【單一工農消費合作社】略稱E. P. O.。這個合作社在俄國一九一七年的革命前便存在的，但事實上沒有完全的統一。一九一七年十一月革命後，工廠和工會所屬的消費合作社統一於E. P. O.，由各合作社選出代表，組織統一的指導機關。消費物資的大批購入，完全經這個E. P. O. 而進行的。E. P. O. 在重要都市都有直轄的販賣所和配給所。

【單一企業】單一企業是企業的主要形態之一；是指一個單一的企業主體，用唯一的營業計算單位，實行單獨經營的企業。單一企業的主體，也可以是一個自然的人類，也可以是許多自然人合成的團體。所以單一企業中，又可以分爲個人企業和團體企業。個人有辦事統一、指揮靈敏的好處，不過因個人資力有限，不能做大規模的經營；因此，團體企業便發生了。團體企業計有合名公司、合資公司、匿名公司、股份公司、合資股份公司及營利的協作社等。

【單一法幣制度】(Single legal tender system)這是以單一的貨幣爲法幣，當事者間除有反對意思的表示之外，一切契約的履行，都以此種貨幣爲之。

【單一稅】(Single tax) 國家祇徵收土地價值稅而將其他的稅完全撤廢，便是單一稅。參閱「單一稅論」條。

【單一稅率】指一國對於出入該國領土內的財物賦課關稅時，對於同一貨物不問產地如何均課同一的稅率。在這個場合，稅率只有一種，所以在關稅行政上，非常簡便。單一稅率就是國定稅率。在這種制度上，一切關稅稅目及稅率的制定，完全根據本國的自由意志，但一旦制定了，國家應乎時勢的變遷，也可隨時自由改正。但在今日，嚴守這個制度的已是很少了。這是因爲國定稅率制度也有下列的三種弱點：(一)因爲國定稅率專以本國的利益爲標準，不顧他國的損害結果，那個國家如果不是自由貿易國，一定引起通商國的反感，使自己孤立於國際貿易範圍外。(二)國定稅率的制定與變更等是很自由的，爲保護本國產業的必要計，必常改定稅率，以至引起關稅的苛重或稅率的動搖，牠的結

果，在通商國是不必說，就是本國的經濟界也常常陷於不安的境況中，以至阻害經濟的發達。(三)一國的法律只有在牠國境內是有效的。所以國定稅率的效力，也只限於輸入貿易，對於輸出貿易是沒有何等效力的。輸出品是被對手國的稅率所支配的。所以本國對於輸入品的關稅要是嚴守國定稅率時，牠的對手國對於本國的輸出品，也一定施行同樣的待遇，嚴守國定稅率，實是阻害本國輸出貿易的發達。國定稅率因有以上的弱點，所以生出了協定稅率的必要。在國定稅率外，再加上協定稅率，而採用了所謂二重稅率主義。

【單一稅論】(Single tax theory) 美國的經濟學家亨利喬治在他所著「進步和貧困」中所論述的學說。依他說來，近世生產力的大進步，並未曾給社會下層階級以任何利益，其所以爲此者，乃因生產之必要工具——土地——爲少數地主所私有。地租的存在，便是社會貧困的最大原因。亨利喬治以爲要救濟這種罪惡，祇有將一切其他賦稅廢止，僅徵收土地價值稅。所以他所提倡的學說稱爲單一稅論。

【單本位制】(Monometallism) 這是以單一的貨幣爲本位貨幣的制度。在金單本位制，以金幣爲本位貨幣，有無限法幣的資格，但承認其自由鑄造權，但爲謀貨幣流通上的便宜計，更以定位貨幣的形態，鑄造銀、銅、白銅等幣，以供補助貨幣之用。在銀單本位制，以銀幣爲本位貨幣，其他設施與金單本位制同。

【單利】計算利息的方法有兩種，一種是只計算母金的利息，叫做單利，另一種是把利息加到母金上，遞次計算利息，叫做複利。

【單純再生產】(Simple Reproduction) 與擴大再生產相對而言。社會之生產，決非一度而終。生產品被消費之後，必須再行生產。設資本家以十萬元舉辦生產事業之後，得回十一萬，而將其中之一萬元，用作消費資料，再以十萬元，作爲資本，而進行生產，那便是單純再生產。設資本家以所得剩餘價值之全部或一部，化爲資本，與原資本共同投下，而進行生產，那便是擴大再生產。在前一場合，生產規模與資本額，均保持原狀；在後一場合，生產規模與資本額，均將繼續增大。在資本主義社會中，再生產是在擴大的形式上進行的。

【單純勞動】(Simple labor) 單純勞動就是指不熟練勞動。

【單純價值形態】(Elementary form of value) 見「偶然價值形

態」條。

【奢侈】必要以上的消費，叫做奢侈，然而所謂必要，不僅指生理的必要，不僅指維持健康和保養生命的必要消費，就是爲維持其社會上和經濟上的地位之範圍內的消費，也不當作奢侈。所以奢侈的意義是很不確定的，牠不過是相對的而且主觀的。或時代認爲奢侈的消費，一到文化發達一般的生活程度向上時，就不成爲奢侈了。所以奢侈的定義可以這樣說：超過現在的生活程度的消費，叫做奢侈。

【奢侈稅】奢侈稅是指對於超過國民普通欲望的支出所課的租稅。奢侈稅的概念是抽象的，無法決定其正確範圍的。奢侈稅的種類很廣，如車馬稅、畜犬稅、僕婢稅、及煙酒稅等。

【奢侈禁止法】這就是禁止奢侈的消費之法律。關於衣服的材料、裝飾品、宴會等的限制等法律，都是奢侈禁止法。

【富】(Wealth)由外部給人類以福利的物體總體，叫做富。構成富的各個物質，都叫做財(Goods)。富的存在，有三個條件：(一)要一定的物體存在；(二)要一定的人類存在；(三)要這個物體對於人類能供給福利。但在實際上，世俗所謂的富，乃是於人類有用，且具有稀少性的外界物體，或與外界物體受同樣考察的物體。經濟學的任務，是在研究世俗一般所謂的富。

【富克斯】(Carl Johannes Fuchs)德國經濟學家，生於一八六五年。現任大學教授。著作有「國民經濟學」、「目前德國農業政策的根本問題」。

【富源】可爲生產貨物之原因的材料及其他的原動力，叫做富源。富源須經人使用，方成爲財富。

【惠特力】(Richard Whately)英國經濟學家。一七八七年生於倫敦。大學教授，王立愛爾蘭學士會副會長，上院議員，愛爾蘭貧民調查委員會委員長。一八六三年歿。他精通統計學，又留心於救濟貧民，而且要普及經濟學上的知識於下層社會間，以圖改善他們的生活狀態。著作有：「經濟學入門」、「貨幣問題」等。

【揆內】(Francois Quesney)法國重農學派經濟學的鼻祖。生於一六九四年，爲一農業勞動者的第十子。他的少年時代非常貧困，十歲時還是目不識丁。但因克苦獨學，得修醫學、文學、哲學等。一七一八年做外科醫生，大獲聲譽，成爲醫界的權威。一七五二年被路易十五世舉爲侍醫，而且列入貴族。他在一七五三年以前，專攻關於醫學的著述，後來又致力於經濟學的研究。一七五六年，他

寄哲學上的論文於狄德羅的「百科全書」，後來又寄「農民論」「穀物論」等。一八五八年，更著了重農學派之聖書「經濟圖表」。一七七四年歿。他那經濟學上的根本思想，是認土地以至農業爲富之唯一源泉，國富的消長完全由農業純收益的大小而測定。他主張獎勵農業、貿易自由、土地直接單一稅等。著作除前述以外，尚有「農業國經濟政治之一般的格言」等。

【揆立】(Henry Charles Carey) 美國的經濟學家。生於一七九三年，爲一出版業者之子。他繼承父業，自修經濟學，竟至形成了一派。一八七九年歿。他以爲價值是測定財貨獲得之難易的尺度，並從此展開他的經濟學。對於利用土地的順序，他反乎李加圖、圭張農業是由劣等地進至優等地，所以反對報酬遞減的法則，而採取報酬遞增的法則。在人口論方面，則反對馬爾塞斯的悲觀論，採取樂觀論，以爲食物的繁殖力較大於人類。在國際通商上，是主張保護政策。著作有「經濟學原理」(一八三七——四〇)「奴隸貿易論」「社會科學原理」(一八五八——五九)「法則的統一」。

【揆爾克】(Henry Quelch) 英國社會主義者，對於經濟學極有研究。生於一八五八年，及長到倫敦，從事於各種勞動運動，並參加一八八九年的大罷工。他是南方勞動保護同盟的最初一個書記。幾次要參加國會，都失敗了。他曾入獄數次。一八八九年後，他出席於國際社會主義會議。他是馬克思主義者，社會民主聯盟的一個創立者。著書有「勞動組合論」「勞動經濟學」等。

【斐利波維】(Eugen Philippovich von Philippsberg) 奧國經濟學家。一八五八年生於維也納。維也納大學的經濟學教授。他受了奧地利學派的影響，在經濟學研究上採取折衷的態度。他在一方作經濟現象之歷史的研究，同時又重視作用於現象內之純粹的經濟原則。著作有：「經濟原論」(一八九三)「經濟政策」(一八九九——一九〇七)「經濟政策思想的發達」等。

【斐特】(Frank Albert Fetter) 美國經濟學家。生於一八六三年。布利斯登大學之歷史、政治、經濟學部的學長兼經濟學教授。他屬於奧地利系經濟學派，他的經濟學是主觀的。著作有「地租和利息的關係」「經濟學原理」等。

【斐雪】(Irving Fisher) 美國經濟學家。一八六七年生於紐約州。他留學於法國及德國，後任大學教授。

他根據數學來研究經濟學。著作有：「價值及價格論之數學的研究」（一八九二）、「資本及收入的性質」、「經濟學的根本原理」（一九一二）。

【斯卡羅非】(Gaspare Scaruffi) 意國財政學家（一五一九——一五八四年）曾任造幣局檢查官及其他的公職。對於因發見新亞美利加後的貴金屬輸入和物價騰貴而起的金融混亂，他主張採用金銀複本位制，作爲對付方策。著作有「眞光」（一五八二）等。

【斯托克】(Heinrich Storch) 俄國的所謂「德俄經濟學派」的建設者。一七六六年生於俄國的里加，遊學德國及法國，回國後，當禍密顧問官及學士院副會長，一八三五年歿。他受斯密士和舍氏的影響，後加他們以批評。他重視學理和國情的關係，調查俄國特有的制度，以建立自己的學理。他是歷史學派的先驅。著有「經濟原論」（一八一五）等。

【斯盆斯】(Thomas Spence) 英國經濟理論家，社會思想家。生於一七五〇年，爲一靴工之子。他起先提倡土地國有論，退而爲書籍商，並刊行定期刊物「對於豚的食物一名向愚民的教訓」，介紹葛德文等的社會思想。一八一四年死於貧困中。著作有「自由的正午的太陽」、「壓迫的結局」等。

【斯泰因】(Lorenz von Stein) 德國社會科學家（一八一五——一八九〇年）。維也納大學教授。他的思想極受黑格爾的影響，依據他那哲學的見地，以解釋政治學、經濟學、法律學。他對於近世社會主義的社會，給與了許多的影響。主要著作有「現時法國的社會主義及共產主義」、「經濟學教科書」、「行政法論」（一八五六——六八）、「國民經濟學的領域問題」等。

【斯馬特】英國經濟學家（一八五三——一九一五年）。十四歲入大學，後投身實業界，因獲成功，又進大學，一八八二年得文學士，任格拉斯哥大學教授。對於經濟學下了銳利的解釋。對於社會問題也有興味。此外並盡力於社會事業。著作有「價值學說序說」、「經濟學研究」、「所得的分配」等。

【斯密士】(Adam Smith) 英國經濟學家、哲學家。一七二三年生於蘇格蘭。肄業於格拉斯哥、牛津兩大學，後在愛丁堡講倫理學。後來旅行巴黎、日內瓦等處，和法國的經濟學家哲學家相結識。他的大著「國富論」便是起稿於這次旅行中。歸國後，專力於「國富論」的完

成，一七七六年，在倫敦刊行。二年後被任爲愛丁堡關稅委員，一七九〇年歿。他是有名的經濟學家和道德哲學家。在道德哲學方面，他採取自然神教說，從研究人類之自然的本質，分析自然的衝動出發。他說，全智的神賦與人類以自利和仁愛的本能，所以以這種賦性而生的人類，單依自然的衝動而行動，便不期而能促進自己一身的幸福和維持全體的幸福。他的經濟學也是深深基因於這種形上學的樂觀論。他的經濟學是從解釋國富的性質開始，以爲國富是土地和勞動的生產物，他反對產業及貿易上國家的干涉主張放任個人，使各人投資於最於自己有利的產業上，以爲各人自利，便不期而然會增進國民全般的財富和幸福。主要著作有「道德情操論」（一七五九年）「國富論」（一七七六年）「哲學論文集」等。「國富論」一書，在三十年前由嚴復譯成中文名「原富」，近又有郭大力王亞南之合譯本由神州國光社出版。

【斯密士的勞動價值說】見「價值論」條。

【斯密海納】(Friedrich Jacob Schmitthener) 德國經濟學家（一七九六——一八五〇年）大學教授。他的主張是歷史經濟學派的先驅。對於國家學的功績也是很大。主要著作有「貧困和無產階級」「國家學之系統的百科全書」（一八三九——四三）。

【斯提亞脫】(James Denham Steuart) 英國經濟學家。一七一二年生於蘇格蘭。曾做律師，和詹姆斯相識，幫他發動反亂。戰敗後，流浪歐洲各國，那時他研究經濟學，一七七〇年著「經濟學原理」。一七八〇年死。他認經濟學爲供給社會各個人員以食物職業等的一種技術。他在經濟學史上占有重要的地位。

【普通價值】見「價值」條。

【普雷】(Pierre Guillaume Frederic Le Play) 法國經濟學家，統計學家（一八〇六——一八八二年）。他畢業於礦山大學，當礦山統計委員會會長及礦山技師。一八五〇年當礦山大學教授。後爲元老院議員，繼退而就礦山業監督官之任。他又旅行外國，研究各國的礦業和地質。他是屬於保守學派，排斥個人主義，主張提高家長、主人們的權威，以取得社會的調和。著作有「法國的社會改良」等。

【普羅列塔利亞】(Proletariae) 即無產者。

【普羅列塔利亞特】(proletariat) 即無產階級。

【景氣不景氣】這是流通經濟時代的特殊現象，其本質的原因，是內在於現代經濟生活的根本傾向中。流通經濟的特質，是各部分之比較的獨立。生產和消費，需要和供給，屢屢有失調的可能。失調的現象，稱爲不景氣。在景氣的時節，生產與消費需要與供給，即恢復平衡。平衡的恢復與破壞，是相繼而生的，從而形成商業景氣與不景氣的循環。

【最低工銀】(Minimum wage) 只能維持勞動者最低限度的生活的工銀，叫做最低工銀。

【最低工銀法】(The law of minimum wage) 這是一種社會政策的施設，是預先制定一定的工銀率，而以法律強制施行，限制資本主和企業家的付給工銀，不准低於規定的工銀。這種最低工銀法的規定，目的在救濟勞動階級的貧困和減少勞資間的衝突。

【最低生活費】見「生存最少限度」條。

【最高價格】見「公定價格」條。

【最終勞動時間說】辛尼爾的利潤學說。其說謂純利潤得於最終的勞動時間。

【期洋】見「中國的貨幣制度」條。

【期限信用】見「信用」條。

【款】中國語。即指金錢、資金、收入費用等。例如公款是官金，籌款是調達資金，雜款是雜收入，專款是一定收入，借款是借入的金錢。

【殖民】(Colonization) 關於殖民的意義，學者間有種種的主張。有的以爲這是一國人民移住於新領土，有的以爲這是開發未開化地。英國的學者麻利斯說，殖民地的必要條件，是最初的移住者，須屬於同一國籍，而且人數衆多，足以傳播扶殖本國的言語、習慣、法律等於殖民地，如果一國獲得了某地，牠的住民是由土人所形成時，那就不過是一個領土，不能稱爲殖民地。法國的棋洛爾以爲只有文明國的人民，移住到半開化國乃至未開化國時，始能稱爲殖民。但在今日，不一定要合於上述的意義，就是一國新領有了其他的土地，加以統御經營，也一樣稱爲殖民。這個領土的文化程度如何，從本國去的移民數如何，都是不問的。移殖人民到國內向來沒有開拓的地方，稱爲國內殖民；向新領土進行的殖民稱爲國外殖民。但普通殖民是指國外殖民。殖民地是容易和保護國相混同的。保護國不過是把外交權及內政的一部分，委任於加護國，並不完全失去獨立性。

次言殖民地的種類，法國的巴伯從移住的動機，分殖民地爲強制殖民

地、冒險殖民地、合理殖民地。因宗教上政治上的原因而逃亡或被放逐的人所設立的，稱爲強制殖民地。由遭難船員和冒險者所設立的，稱爲冒險殖民地。自始以確切的目的，按計劃設立的，稱爲合理殖民地。首先從經濟的見地分類殖民地的，是德國的學者赫蘭。他在一八二二年的著書上，分殖民地爲農業殖民地、栽培殖民地、礦業殖民地、商業殖民地。德國的契布諾則大別爲原始生產的殖民地和根據的殖民地，前者分移住殖民地（農業殖民地）採收殖民地（栽培殖民地、礦業殖民地）後者分商業殖民地、軍事殖民地等。這種原始生產的殖民地，富於天惠的產物，可以經營獨立經濟，所以又稱獨立經濟的殖民地。溫帶地方適於移住的殖民地，是農業殖民地，熱帶地方的，是投下資本於栽培事業和礦業的採收殖民地。根據的殖民地，不過成爲商業上的場所乃至軍事上的根據地而已，所以不像原始的生產的殖民地那樣需要廣大的領域。

再次言殖民的理由。殖民地之經濟的價值，是在緩和本國人口過剩的弊害，投下並增殖本國過剩的資本，促進本國商工業、航海業、保險業等的發達，給與本國的工人及消費者以間接的利益。但在殖民地方面，則因此受到被搾取被壓迫的種種痛苦，所以近來許多殖民地都在紛紛要求獨立。

【殖民政策】一個國家在領有殖民地而加以統治經營時所進行的各種施設和政策，總稱爲殖民政策。近世國家所採用的殖民政策大概是基於重商主義、自由貿易主義、新重商主義或同化主義。從發見新大陸及好望角到一七七〇年爲止的殖民政策，大概均以重商主義爲根據。在當時僅僅承認殖民地的目的，是在助長本國的富強，從而使殖民地完全隸屬於本國。當時的殖民地須將他的富源完全貢獻給本國，消費本國的製品，不許經營和本國有競爭性質的一切產業。然從一七七六年美國獨立後，重商主義的殖民政策陷於崩潰，由法國革命所掀起之自由獨立的呼聲，更引致了中美和南美等殖民地的獨立，遂使各殖民帝國採取自由放任主義的政策，自由貿易的政策，是迴避重商主義的排他的獨占的制度，而開放殖民地貿易。但是隨着列國經濟的競爭變得激化，對於自由貿易主義的效果發生懷疑，所以從第十九世紀末葉以來，便採取了新重商主義的政策。新重商主義的政策，就是帝國主義

的政策，這是要在廣大的領土上，建立中央集權的國家。即賴特惠關稅和關稅同盟等，以增進殖民地和本國間之經濟的結合，賴海陸軍之統一的組織，以鞏固相互間的防備結合，而造成統一的大帝國。同化主義的殖民政策是最近發生的，目的在使殖民地同化於本國的文化及各種制度。但因殖民地的氣候、風土、人情和文化程度往往和本國相異，所以這個政策在事實上很難實行，不過是一種理想罷了。

【浚價會計】見「消耗計算會計」條。

【渦文】(Robert Owen) 英人，近世社會主義的首倡者，英國幼稚園的創立者，最初的工場勞動時間之合理的短縮者，工場法最初的主張者，合作運動的創始者，勞動銀行的設立者。他生於一七七一年，爲一小手工業者之子。九歲廢學，過着學徒的生活，因而積得了商人的素養。後來投身於曼徹斯特的紡績界，大著成功。十九歲時，已做了雇有五百工人之紡績工場的支配人，到三十歲，便成英國第一流的紡績業者。他在學術思想方面也具有特殊的才能，和當時的文人、詩人、科學家相交而無遜色。他又是天性的慈善家，努力改善工人的生活，或盡瘁於兒童的教育，因此他那工場中的二千個工人都對他心服，他的所在地紐拉克一時成了歐洲社會改良家、政治家等的參觀地。他的思想明白地帶有社會主義的傾向，是從一八一七年時起的。在那一年，他在貧民法委員會中發表社會主義的見解，拿出具體的提案，主張由人類的協同，使勞動工具爲人類的福祉而使用。他的學說當時被許多有力者所支持，但因同年在倫敦的一個公會席上痛駁既成宗教，便失了人心。然而他那實行的意志，絕不消失，一八二五年赴北美設立尼哈馬自治團體以圖實現社會主義的理想，但終於失敗。他喪失錢財而回國，一時設立勞動銀行，以改善工人的生活，但也沒有結果，於是專做一個社會主義者，在出版和講演方面，努力宣傳主義。在這時，他公開講演一千次，草擬論說三百次，具有近世意義之社會主義這個名稱，便是由他命名的。他在晚年，拋棄向來的主張，變而爲神靈論者。一八五八年，以八十七歲的高齡而告終了他那變化不絕的一生。他是非常實踐的，可惜他耽於上層階級的慈善心，缺乏社會進化之現實的科學的洞察。他的努力，等於要在地上立時建立天國。所以他的思想被解爲空想的社會主義。主要著作有：「新社會觀」(一八一三)「新

道德世界論」（一八四一）「渦文的生涯」（自敍傳）（一八五七）。

【測璽多夫】（Veit Ludwig von Seckendorf）德國經濟學家（一六二九——一六九二年）。大學總長。他主張廢止手工業組合的特權，承認國內商業的最大自由。著有「德意志侯國」「德意志講話」等。

【游牧時代】在這時代，人類已能用種種方法，駕馭那些馴良的野獸，於是發生畜牧的事業。土地都是公有的，畜牧者得隨時選擇一些水草之地，作他們畜牧的場所；因此，他們沒有一定的寓所，逐水草之地而居住，故名之爲游牧時代。到了畜牲蕃殖的時候，各人就擁有大羣的牛羊，一人用之不盡，所餘的牛羊，就變作一己的財產，於是由漁獵時代共產的社會一變而爲游牧時代私產的社會了。

【湯卜孫】（William Thompson）英國渦文派社會主義者（一七八五——一八三三年）。他採取逸沁的哲學，支持渦文的協同主義，非難正統派經濟學之偏重於富的研究，主張重視分配的公正。著作有「富的分配的原理」「勞動報酬論」。

【無生固定資本】見「農業資本」條。

【無形利益的保險】凡保險契約之目的，不是有形的人和物，而是無形的權利，例如抵當保險、信用保險、租銀保險、債權價格保險、權利瑕疵保險、失職保險、同盟罷工保險、遊藝保險、責任保險、勞動者補償保險、再保險等，都是無形利益的保險。

【無形資本】人工、勞力、專賣權、物權、債權等沒有形態的資本，叫做無形資本。

【無政府主義】（Anarchism）無政府主義，普通分爲兩種：一種是個人的無政府主義，一種是社會的無政府主義。前者是以個人的進步發達，去實現無政府主義，後者是以社會經濟的改革，去實現無政府主義。個人的無政府主義，是主張個人絕對的主權和自由，惟有完全個人，方能實行無政府主義；所以牠的特色，是主我的，是注重內部生活的改造和心意性格的發展。但社會的無政府主義，其特質是以經濟組織的改造爲思想的重心，把境遇和事情從新更換，以期實現無政府主義；牠要求打破現社會組織和經濟組織，希望貧富平均，反對階級特權，毀棄財產制度的觀念，但牠是排斥一切政府的干涉而要把牠滅絕的。

【無政府的生產】（Anarchical production）在資本主義社會中，每個

企業家（或資本家的聯合）生產商品，是各不相謀的。並不是社會全體去計算這生產品需要多少，然後生產。而企業家生產的目的，乃爲取得較大的利潤，戰勝市場上的競爭者。所以有時生產的商品太多，無處銷售。於是恐慌來了，製造廠關門了，工人失業了。這樣的生產狀態，就叫做無政府的生產，或無組織的生產。

【無限公司】(Ordinary partnership) 有一種公司，牠的股東負有無限責任，當公司受到非常虧折時，他們不但損失原定資本額，還應負償還一切債務的責任。這樣組織的公司，叫做無限公司。

【無限法貨】(Unlimited legal tender) 法貨如果數量上沒有限制，便叫做無限法貨。

【無限責任】(Unlimited liability) 見「有限責任」條。

【無限責任社員】無限責任社員，在公司的財產不能抵償債務時，對於公司的債權者，須將自己所有的全部財產，無限地擔任賠償的責任。在合名公司，全部社員是無限責任社員；在合資公司，祇一部分社會負無限責任。在股份合資公司，股主以外的人是這種無限責任社員。股份公司不用說是屬於有限責任的。

【無產階級】(Proletariat) 一切勞動者、佃戶、低級薪俸的人，都可以說是無產階級。但根據馬克思的文獻，無產階級和勞動階級是混爲一談的，所以普通所稱無產階級就是指勞動階級。其實，勞動階級是無產階級的中堅，其他農業勞動者的佃戶等，也該包括在內的。

【無組織的生產】見「無政府的生產」條。

【無期限信用】見「信用」條。

【無準備發行】沒有準備金而發行紙幣，叫做無準備發行。無準備發行，是很危險的。有幾國法律，已規定最低準備率。

【無償的勞動】(Unpaid labor) 勞動者每天勞動五小時，已足償還其所得的工銀。若資本家硬要勞動者每日勞動五小時以上，這五小時以上的勞動，就是無償的勞動。

【發行資本】見「公司資本的種類」條。

【發行銀行】見「證券銀行」條。

【發明勞動】見「勞動的形態」條。

【發表市價】見「匯兌公定市價」條。

【發賣】出售自己製成的貨物，叫做發賣。

【盜竊保險】(Burglary insurance) 在財物被盜竊時得要求賠償損失之保險，叫做盜竊保險。

【短期放款】見「定期放款」條。

【短期信用】見「信用」條。

【硬貨】(Hard money)硬貨就是金屬貨幣，和政府紙幣及銀行券爲相對的名稱。

【稀少價值】見「價值」條。

【稅率】計算稅額的十分率或百分率，叫做稅率。例如地稅的稅率爲地價的百分之三或五，營業稅稅率爲資本的百分之一或一·五等。

【稅源】見「賦稅」條。

【稅關】辦理徵收關稅、噸稅等事項，取締船舶及貨物等事項的特殊行政機關。

【童工】(Child labor)未成年的勞動者，叫做童工。普通是指十四歲以下的幼年勞動者。

【筋肉勞動】(Manual labour)所謂筋肉勞動是指不用腦而用筋肉的勞動，是和精神勞動相對的。

【筋肉勞動主義】(Manualism)這是社會主義者的一種主張，主張遣派國會及其他團體的勞動代表時，只限於筋肉勞動者。

【結合生產費】(Joint cost of production)一定的作業，同時生產兩種或兩種以上的商品時，其生產費不能分別計算，而結合成爲一定金額。這種生產費，名爲結合生產費。

【結合企業】(Industrial combination)這就是把數企業結合爲一企業的共同企業，如托拉斯、加特爾等。

【絕對工銀】(Absolute wage)即名目工銀，見「名目工銀」條。

【絕對地租】(Absolute rent)差額地租是假定最劣的土地，不付任何地租的。但在差額地租之外，尚有絕對地租。農業資本的構成較低，所以能生出平均利潤率以上之農業利潤，而這種平均利潤率以上的農業利潤又因土地有獨佔之故不能依資本的自由流入而平均化。這種剩餘利潤，遂作爲絕對地租而付於地主。倡絕對地租說最早者，爲洛伯爾圖，但大成其說者，實爲馬克思。

【絕對剩餘價值】(Absolute Surplus-value)超過「必要勞動」的「剩餘勞動」所生產的價值，稱爲剩餘價值；絕對延長必要勞動時間所生產的剩餘價值，就是絕對剩餘價值。

【絕對價值】(Absolute value)絕對價值是單就其本身論，不與任何其他商品相對而論的價值。

【統治階級】(Ruling class)統治階級就是支配階級，例如封建時代的領主貴族。

【統制經濟】資本主義的發達，將重商主義破壞，而確立自由放任主義。但資本主義進一步發達所造成的

獨佔，又暴露了自由放任主義的缺點。就這點說，社會主義思想的流佈實促成了放任主義的崩潰。於是資本家爲自身利益起見，亦不得不另謀出路，而實行統制經濟。統制經濟，復活了重商主義的精神，其目的在以國家的勢力，統制貨品的輸出與輸入，統制資本家與勞動者間的關係，統制貨品的價格與產額等等。但與社會主義的計劃經濟不同。統制經濟，不是爲社會全體的利益而統制，乃爲資本家的利益而統制。統制經濟承認資本家的利益，並要促進他的利益。現時美國羅斯福總統所實行的經濟政策，便是統制經濟的的模範代表。

【統計】(Statistics)統計是大量搜集關於某種社會現象的事實，以數字表出其間的關係與性質。研究統計的原理與方法的學問，卽是統計學。現在，統計方法已成爲研究社會科學的重要方法。統計所以能啓示事物的眞相，乃以一種數學的原理爲根據。那便是「大量觀察法」的原理。

【統捐】釐金中的一種，是徵收一次就不再在他地徵收的釐金。

【華勒斯】(Robert Wallace)英國的神學家、經濟學家(一六九七——一七七一年)。他是馬爾塞斯人口論的先驅者，對於社會的現在及將來，財富的增加等，發表了許多的卓見。主要著作有：「古代及將來的人口理論」(一七五三)。

【華勒斯】(Graham Wallace)英國的古典學者、經濟學家。生於一八五八年，爲宗教家之子。他在宵格斯佛特的宗教學校學習古典學，一八八一——一八九〇年便在該校教授古典學。一八八六——九〇年做費邊協會的會員，又做倫敦專門學校會議的議員。自一八九六年起，當倫敦經濟學校的講師，並做國民自由俱樂部的會員。著作有：「波來斯的生涯」等。

【萊茵都市同盟】一二五四年集合萊茵河流域的大小都市六十餘而成立的都市同盟。萊茵河於中世歐洲，在世界商業交通上占了重要的地位，沿岸各都市很早便繁榮而爲貨物集散地，但在當時，封建諸侯尙是割據各地，大肆橫暴，對於通過領地的貨物，徵收不當的關稅，以商人爲人質，硬要贖款，各都市爲了對抗這種掠奪，保護自己利益，遂相集而結成攻守同盟。這個同盟的加盟都市，後來次第增多，勢力漸漸旺盛，屢和國王及諸侯以干戈相見。同盟都市規定有秩序的租稅制度，在缺乏臨時費用時，便施行像今日這樣

的公債制度牠在一世紀間發揮着非常的勢力，到了漢桑同盟出現時，牠便次第衰微，再到一三八八年，遂完全崩潰。

【貴重品保險】（Valorenvers）見「運送保險」條。

【買辦】（Compradore）這是中國所獨有的職業。買辦的性質非常複雜，那不外是代外國商人總管對於中國人的一切商務交易，以收取一定的手續費和利息爲目的的仲介業。本來中國老是採取閉關主義，嚴禁外國人來中國，所以就是和外國通商後，外國人亦不容易知道中國的事情，因屬中國擅長外國語而又熟知商情的人，來進行一切的貿易。買辦的濫觴，是在這裏。（參看「中國的商業」條）但到今日中國已對各國開放了門戶，外國人對於中國的情形，漸漸容易明白，所以買辦的必要是大大減少了

【費用填補主義】見「手續費」條。

【費用價值】見「價值」條。

【費用價值論】見「價值論」條。

【貼水】見「中國的貨幣制度」條。

【貼現】期票未到期，照例不能向付款人支取，如果急欲用錢，可將期票向銀行貼現，看離開該期尚有多少日，貼還多少日利息。這便是貼現。

【貼現放款】（Bills discounted）這是顧客以期票或緩期匯票轉賣與銀行，向銀行貼補利息請求付現的一種交易。

【貼現商】（Discount houses）從事於長期匯票的貼現和售出者，便是貼現商。貼現商爲有限公司或無限公司，有時也兼營銀行事務。

【貿易政策】通常指關於國際貿易的政策。大別可分爲二派：一爲保護貿易論，以爲要發展本國產業，必須對本國產業施行保護政策；一爲自由貿易論，以爲貿易必須自由，才於國家最有利益。

【貿易差額】（Balance of trade）本國和外國通商，輸出額和輸入額相比的差數叫做貿易差額。輸出額大於輸入額時，相差之數叫做有利差額；反之，叫做有損差額。

【貿易差額論】重商主義特別看重貿易差額，認有利的貿易差額爲富國的來源。這種學說，稱爲貿易差額論。其代表者爲英國的曼氏。他所述的要點是：「富」和「貴金屬」是同一的，國富的增加須有賴於外國貿易。即一國由增多輸出或減少輸入而生的有利的貿易差額，便是使一國富有的方法。重商主義的時代是所謂國家形成的時代。在國內沒有礦山的國家，一方由開發殖民地，他方由外國貿易，以圖獲得貴金

屬，那是當然的歸結。於是，對於國際貿易遂加上種種的限制，如輸出奬勵，原料品輸入奬勵，普通物品輸入課稅，與本國製造品競爭的商品輸入禁止等等，那都是以造成有利的貿易差額，而增加本國貴金屬貨幣爲目的。指摘這種主張的錯誤，倡導另一種政策的，便是亞當斯密士那一派的自由貿易論。

【貿易銀行】普通銀行而兼管國外匯兌的，叫做貿易銀行。

【賀弗曼】(Johann Gottfried Hoffmann)德國的統計學家、經濟學家而兼政治家（一七六五——一八四七年。）柏林大學的經濟學教授，政府顧問官，此外又參與政府的樞機。著作有「普魯士國人口繁殖論」等。

【跛行本位制】(Limping standard)跛行本位制是以一定的法定比價發行金銀兩種本位貨幣，在流通上雖然同有無限制法幣的資格，但對於銀幣的鑄造加以制限而制其供給。在流通上金銀二幣雖同樣是無限制的，然一爲自由鑄造，一爲限制鑄造，所以有跛行之稱。

【都市社會主義】(Communo socialism)反對把一切生產手段收歸國有，而主張歸爲市有的，就是都市社會主義。

【都市經濟】(Town economy)經濟發達上的一個階段。布希爾從直接交換和顧客生產方面找求都市經濟的特徵。依他所說，到了人口增加，單以耕作土地爲基礎的自己生產，不能滿足家族的需要時，便利用居住地所有的生產上的長所，以生產特殊的生產物。因此，規則的交換，遂亦有必要。都市便從此發生。都市起先不像今日那樣，其中有農地，有森林，又有牧場的。但因都市人口增加，結果，都市的土地，不足以養活市民了。於是起了都市和農村間的分業。都市是成爲工業及市場的地方。鄉村農民都攜帶剩餘生產物直接到都市來進行交換。農民提供自家所生產的農業生產物，獲得都市的工業生產物。在那裏，當初還沒有像今日這樣的商人。都市的手工業者，在市場上有獨占的販賣權，農民也將生產物直接賣給手工業者。都市市民的權力，後來漸漸發展，遂成爲市民階級或有產階級的始基。

【鄂康諾】(Feagus Edward O'connor)英國的普選運動者。生於一七九四年，在愛爾蘭當律師，一八三二年入議會。後來參加勞動運動，因爲富於熱情，又善雄辯，很能博得名聲，他領導「北星」團，盡力於普選運動的發展。一八四七年被選而爲議

員。一八五二年發狂，一八五五年死亡。他起先信奉土地社會主義，後來退卻而贊成自耕農主義。

【開放工場】(Open shop) 和工會沒有訂立團體契約的工場，這種工場可以僱用非工會會員之勞動者。這種工場，叫做開放工場。

【開放工會】(Open union) 在同一產業同一職業同一地方的工人，可以平等加入的工會，叫做開放工會。

【開墾】(Reclamation) 所謂開墾是把從前不當作耕地使用的土地開拓來栽培農作物。換句話說，把從前那原野和林地的土地，改成耕地。開墾和耕地整理及耕地改良，同爲增大農業生產物的重要手段，所以有許多國家認開墾爲國家事業之一。但一般對於半官半民制認爲最適合。這就是設立開墾局，由政府每年拿出多少資金收買一定之土地，把土地貸與農民，有的時候，還貸與資金，並在專門家的指導下去開墾。不過開墾也有看作民間事業的，國家僅加以補助獎勵。例如減低或免除開墾地的地稅，設立勸業銀行或農業銀行放出低利資金，或由國家直接貸與。總之，開墾事業對於國家生產事業上有極大關係，所以應該加以補助的。

【開墾政策】國家開墾事業的政策，如國營、民營、或半官半民制等。參閱「開墾」條。

【開辦費】(Preliminary expenses) 一切事業籌備成立時所需的費用，叫做開辦費。

【間接肥料】見「肥料」條。

【間接財】見「生產財」條。

【間接稅】(Indirect tax) 納稅者不自己負擔稅銀，而以之轉嫁他人的賦稅叫做間接稅。例如酒稅雖由營業者完納，其實是買酒的人負擔的。所以這種稅是間接的向買酒的人徵收的。

【間接匯兌】(Indirect exchanges) 兩國間款項往來，要經過第三國或幾個國家輾轉匯兌而後清理或支付的，叫做間接匯兌。

【隊商】(Caravan) 指歐洲的商業旅行者，爲了安全通過波斯、敍利亞、美索不達米亞、亞細亞土耳其等沙漠地或未開化地而組織的大隊商人。但聖地巡禮者，結了隊伍而旅行，這些地方，普通也稱爲隊商。隊商是在交通的方法尚未十分發達的時代最最盛行。在當時，像今日這樣的道路不用說是沒有的。而且在非洲及亞洲橫亘着廣汎的沙漠。他們要組織一大隊商的理由是很多的，其中重要的如下：(一)免除被掠奪的

危險。(二)旅行沙漠、未開化地時，必須攜帶着食料品、飲料水等必需品。這種旅行者往往在數日乃至數十日間不見人跡。所以食料品的攜帶，也須互相援助。這種隊商爲了運送重量的貨物，大都使用駱駝的。由一個隊商所使用的駱駝，乃至騾馬，是很多的，有時多至四五百頭以至千頭。其旅行季節，通常爲春初及晚秋。隊商，後來因交通的發達、文化的普及而次第衰落，在今日那已是不通行的了。少數商人組織隊伍而旅行的事，在今日雖也間有，但和中世時期的隊商，是完全相異的。總之，所謂隊商，不過是通行於中世的特殊現象。

【集中的法則】生產一天天的增進，爲了供給應乎欲望而次第擴大的市場，遂由小規模的個人生產、家族生產而進化到今日的大企業，於是把最大的生產力集中於一點，這個集中的傾向叫作集中的法則。大生產集中了生產要素，因此能以小額的費用生產同量的財，或以同額的經費生產多量的財。

【集合力】(Collective power)集合力是「集合的工人」之一種格外的新力，超過那些個人力量的總和。

【集合的工人】(Collective labourer)集合的工人是指共同作一種聯合工作，或一個完全工作，或共同生產一種商品的一羣工人。

【集合保險】(Collective insurance)以多數的保險目的或多數的被保險人，祇締結一個保險契約者，叫做集合保險；例如工廠勞動者全體的傷害保險，堆棧內寄藏貨物的火災保險等都是。

【集產主義】(Collectivism)反對生產機關的私有，主張把一切的生產機關集於國家之手的，就是集產主義。

【雇主組合】(Employer's Association)雇主組合，是特定產業和特定地方的企業經營者爲擁護共同的利益而設立的團體。

【雇農】雇農是沒有田地，沒有農具，也不能租人家的田(沒有人信任)，只是被人雇去作耕田的工作的農民。他們是農業的無產者，有長工、月工、零工三種。這種雇農的勞動時間是非常長的，工銀是很少的，待遇是非常刻薄的，所以他們是農村中的最痛苦者。他們的生活不安，比都市工人還要厲害。

【順次保險】這是一種保險，就是幾個契約，順次締結的。到了損害發生的時候，先立契約的保險者，首先賠償他的損害。賠償額不足的時候，便

由後立契約的保險者漸次賠償。

【順柏克】(Gustav von Schönberg) 德國的經濟學家（一八三九——一九〇八年）大學教授。被稱爲講壇社會主義者，社會主義和資本主義的中間派。著作有「政治經濟全書」的編纂（一八九六——九八）「國民經濟學」「社會問題之道德的宗教的意義。」

【順匯】(Remittances) 見「直接順匯倒匯」條。

【黃色工會】(Yellow unions) 主張階級協調的右傾工會，叫做黃色工會。

【黃色國際】(Yellow international) 就是第二國際因爲牠主張妥協漸進，所以叫做黃色國際。

【黃梨洲】中國的學者；對於政治經濟方面，都有超越的言論。字太沖，名宗羲。明神宗萬曆三十七年（一六〇九）生，浙江餘姚人。清兵入關時，曾努力救國。失敗後，即歸里著書講學。清康熙雖再三請他出來，終是沒有答應。康熙三十四年（一六九五）歿，享年八十六歲。他的政治思想，是以王道主義爲基礎，提倡民主思想。他一方將政治的根本放在教化上，同時他方又置於經濟施設上，他說教和養是先王之法。他以爲先王之法廢了後，授田之法也亂了，人民自由買田自養，租稅苛徵，痛苦愈增。他對於經濟施設，主張恢復唐初實行的均田法，改土地的私有制度爲國有，減輕人民的賦稅。對於均田制的實行，舉出詳細的數字，說明他的可能。他又以爲田制的改革要不同時改善稅法，還是不足以救人民的困苦。他主張掃除二重三重的累積徵稅，制定土地等級，根據這種等級而後納稅。他的著作重要的有「宋元學案」「明儒學案」「明夷待訪錄」「孟子師說」「明文海」「明史案」等。

【黑色工會】(Black labor union) 黑色工會是指屬於無政府主義的工會。

【黑表】(Black list) 急進的工會及罷工的主謀者的統計，稱爲黑表。

十三畫

【備主責任保險】(Employers' liability insurance) 有些國家的法律，對於備主和被備者的關係，規定很嚴；被備者的死亡和職務上的負傷，備主要交付賠償金，扶養他的一生，撫恤他的遺族。所以備主爲防止這種不測的事故，特和保險者締結保險契約，如發生事故，便可得到保險金來賠償。這種保險，便稱爲備主責任保險。

【債主】和債權者同一意義，即指金錢的貸主。

【債權價落保險】國債票，地方債票及公司債票的所有者，恐怕債票時價下落，爲預防此項損失而向保險者保險，那便是債權價落保險。

【傷害】見「失廣」條。

【傷害保險】(Accident insurance)亦稱災害保險。除疾病以外，凡屬於動作中偶然受到的傷害，均可成爲傷害保險的對象。職業傷害保險，日常傷害保險，旅行傷害保險等，都是傷害保險。

【塔刻】(Josiah Tucker)英國經濟學家(一七一一——一七九九年)。先做牧師，後習經濟學，任分科大學長。斯密士的先驅者。他以經濟學是欲望的學問，認自利爲支配欲望的原動力。著有「關於商業的重要問題」「國民的進步及衰亡觀」等。

【塔哥】(Anne Robert Jacques Turgot)法國的財政家，政治家。一七二七年生於巴黎。百科全書派的一分子。曾任法國的財政大臣，站在民衆方面，試行財政上社會制度上許多的改善。在經濟學方面，採取近乎重農主義的學說。主要著作有「關於富的分配的考察」(一七六九)等。一七八一年歿。

【塔諾】(Richard Henry Tawney)英國經濟學家。生於一八八〇年。曾從事勞動運動，最近擔任倫敦大學的經濟史教授。著作有「英國經濟史」等。

【塞利格曼】(Edwin R. A. Seligman)美國經濟學家。一八一六年生於紐約。哥崙比亞大學經濟學教授。「美國經濟學會」的創辦人。美國有數的經濟學家。著有「經濟史觀」(一九〇二)「經濟原論」(一九〇五——九)「單一稅論」「租稅轉嫁論」等。

【奧布蘭恩】(James Bronterre O'brien)英國社會改良家，普選運動首領。一八〇五年生於愛爾蘭。他受格雷等的影響，投身急進運動。不久做了普選運動的首領，被稱爲「普選運動的教師」。他屢屢被捕入獄。編輯普選運動的機關報「貧民的保護者」。他最重視普選運動在經濟上之解放的意義，先於馬克思使用「剩餘價值」「社會民主主義」等名詞。主要的著作有「人類的奴隸制度」「羅伯斯庇爾的生涯」等。

【奧本海茂】(Franz Oppenheimer)現代德國社會學家，經濟學家。一八六四年生於柏林。在柏林大學和弗拉波爾大學修習醫學和哲學，畢業後當醫生，同時發表社會經濟學的著述。他是最有名的社會學者，主要

著作有「國家論」（一九〇七），「李嘉圖的地租學說」，「大所有和社會問題」，「社會問題和社會主義」等。

【奧地利學派】即主觀學派，見「主觀學派」條。

【奧弋斯】(Giammaria Ortes)意國經濟學家（一七一三——一七九〇年）。威尼斯人。先做僧侶，後來研究經濟學，為馬爾塞斯人口論的先驅。他已承認人口之幾何級數的增加的法則及人類對於人口過剩之理性的自制。他又謳歌中世的社會制度及經濟制度。

【奧根】(August Oncken)德國經濟學家。一八四四年生。一八七八年當柏林大學的教授，更擔任該大學附屬經濟學研究所的指導者。一九一一年歿。他富有哲學的素養，精於斯密士的研究。主要著作有「統計學的觀念」，「斯密士和康德」，「經濟學史」（一九〇一）。

【奧格爾維】(William Ogilvie)英國土地社會主義者（一七三六——一八一三年）。大學教授。他主張人們對於土地的所有，都有平等的權利，然而若曾努力耕作土地增加土地豐度時，那便不妨應這個程度而具有私有權。但在現今地主的所得，不和他所費於土地上的勞動保持比例，這便是多數農民所以貧窮的原因。不過在實際問題上，他往往提出非常消極的改革案，主張漸次的改善現制度。主要著作有「土地所有權論」（一七八二）。

【奧勒斯米斯】(Nicolaus Oresmius)法國的僧侶，經濟學家（一三二三——一三八二年）。有神學博士的學位，又是斯各拉派的經濟學家。關於貨幣發表特別優良的論說。他以為貨幣亦是一種商品，其價值由其所含物質的分量及品質而決定。這個學說在後世得了許多的讚賞。

【奧國資本主義的發達】奧國國民經濟的發達，因地理的狀況的不便，種種政治上行政上的不統一混亂，及私經濟努力的缺點，技術上發明的貧弱，對於外國經濟的存賴，對於外國的借債，屢次戰爭及其戰敗等，而非常落後。依一九〇〇年的統計說，全體勞動者中的百分之五七是農業勞動者，工業及礦山勞動者不過百分之二四，商業及交通關係者僅百分之八。所謂工業也都是手工業和家內工業，從事大工廠工業的勞動者很少。依一九〇四年的統計，從事工廠工業的勞動者僅一萬三千人。一九一三年時，亦不過一萬七千人，於此可以推知奧國資本主義發達的緩慢了。奧國新式工業的開

始是在一八四八年二月革命以後。奧國在一八六六年前是德意志聯邦的一部分，在這時期中，工業和商業都不見顯著的發展。中世封建的農民關係，一直繼續至一八五三年。自一八六七年和德國分離後，工業便開始發達，奧國也入了工業國之列。技術也發達了。工業的發展促進貿易的進步，奧國對外輸出也日見增加。但因沒有殖民地的關係，造船和海運不見發展。鐵道的開始敷設是在一八三七年，後來在一八四一年——五四年間，或歸國有，或歸私有，鐵道政策沒有確定，到一九〇九年又歸國有，自此以後，鐵道敷設事業漸次進步。奧國國民銀行的設立是在一八一六年。一八七九年由銀貨本位改爲金貨本位，後隨着一九一四年世界大戰的勃發，克洛納貨的對外匯兌一時暴落，奧國的經濟界極形混亂。自一九二三年以後，匯兌穩定，經濟界漸次蘇生。一九二六年發布中央銀行條例。奧國的經濟直到今日，可說還沒有完全恢復歐洲大戰的瘡痍。

【奧斯和斐】(Max Haushofer) 德國經濟學家（一八四〇——一九〇七年）。經濟學，財政學的教授。著有：「經濟學的基礎」，「近世社會主義」等。

【廉價】其售價比價格低廉。無論何種貨物，都有行情，比行情略低的，叫做廉價。

【徵斯特】(Sir Edward West) 孟買的主席判事，經濟學家（一七八三——一八二八年）。一八〇七年得文學士位。一八一四年做律師，更當孟買的市邑裁判所判事。大審院設立時，做主席判事。在經濟學上，首先倡導收穫遞減的法則。著有「論適用於土地的資本」。

【意國資本主義的發達】第一期（一八一五——六一年）當這個時代，在意國內部，小國羣立，各有獨自的關稅制度和貨幣制度。這個時代的經濟情狀是很幼稚的，主要的生產是農業。技術也是古代的。在都市有手工業及小經營的流行，銀行制度不發達，資本的蓄積亦極少。到了六十年代，始漸見道路的開設。一八四三年時，北部各都市所施行的禁止兒童勞動，規定勞動時間等社會政策，大都是應用於手工業的職場方面。

第二期（一八六一——九八年）一八五九年，意國實現國民的統一。結果意國全境成爲一個經濟的單位，國民經濟成立，關稅也統一了。貨幣制度、銀行制度、運輸制度、度量制度也統一於中央的立法之下。但鐵

道開通的尙少。國民銀行設立於一八六一年。當時的財政狀態不甚良好。稅目有消費稅、（占了全部稅收的三分之二）所得稅、營業稅、地稅等。一八六三——六五年，喀富爾主張自由貿易，結果在一八七〇年和西班牙，在一八七三年和法國訂立通商條約，因此歐洲的景氣變動也影響及於意國。一八六六年開設奈波爾銀行，一八六七年開設西西利亞銀行。一八七三年，開設國有鐵道及私設鐵道，一八八五年發布鐵道法。一八七八年爲促進工業施行保護關稅政策。一八七九——八五年，和歐洲各大國締結通商條約。在海運方面，則於一八七〇年開設熱那亞港，此後造船業也發達了。一八八二年發布商法。在意國既沒有煤炭，又很少一般的礦山。總之，意國之經濟的發達在第二期已大進步，但比之歐洲各國，還非常落後。

第三期（一八九八——一九二一年）從十九世紀中葉起，意國資本主義漸漸勃興。這期內有飛躍的進步。貨幣制度及財政制度着手整理，外國貿易日漸增進，大工業開始發生，輸出間工業的發展也很顯著。一九一〇年有四億二千里拉的輸出。移出的人民也非常增加，從一九一五年起，移住到美國、加拿大、巴西、阿根廷方面的人很多，一九〇〇——一三年間，每年平均達六十二萬六千人。這些移民往往獲得財富，滿載而歸，其金錢在本國融通爲改革農業的資金。從這個時代起，意國純粹成爲世界經濟機構的一部分了。世界恐慌的影響，牠遂亦不能避免。一九〇〇年及一九〇七年，曾發生恐慌。帝國主義的政策也積極進行了。一八八一年殖民於紅海地方，一九一一年又占領的黎波里，後又乘着世界大戰的勃發，合併了奧國若干領地。

第四期（一九二二年以後）在莫沙里尼的獨裁政治下，借助美國的資本，施行各種經濟改良等策，以恢復大戰所混亂的經濟。例如國家行政的簡單化，國債的整理，鐵道的增設改善，港灣的修築，國內殖民，和德國、法國、巨哥斯拉夫、捷克、波蘭、端士等改訂通商條約。一九二五年因美國的援助和國內公債，里拉幣漸得安定，一時瀕於危殆的意國資本主義，又得進入暫時的安定期。

【愛特蒙】(Thomas Rowe Edmonds) 英國經濟學家，李嘉圖派社會主義者。一八〇三年生，肄業於劍橋大學。後任生命保險公司的書記。一八六六年辭職，一八八九年去世。他以李嘉圖的勞動價值說爲根據，指摘勞

動搾取的社會制度的缺陷。他認工人的勞動時間以每日六小時爲最適當，又力說結婚稅的必要。著有：「人口理論的研究」，「實踐的、道德的、政治的經濟學」，「道德法」等。

【愛國公債】見「公債」條。

【愛國社會主義】(Patriotic socialism)愛國社會主義亦稱侵略社會主義，見「侵略社會主義」條。

【愛情價值】見「價值」條。

【愛增哈脫】(Hugo Eisenhart)德國經濟學家（一八一一——一八九三年）大學教授。信奉李斯特學說的保護貿易論者。著有「國家哲學」（一八四三——四）「經濟學史」。

【搾取】(Exploitation)又稱絞取，是一部分人奪取另一部分人的勞動結果的意思。在現代資本主義社會中，資本家僱用勞動者，奪取他們的剩餘勞動及剩餘價值，叫做搾取。

【搾取制度】(Exploiting system)以一階級搾取他一階級的社會制度，就是搾取制度，例如奴隸制度，農奴制度，工銀奴隸制度等。

【搾取率】(Rate of exploitation)搾取率就是剩餘價值率。

【新工會主義】(New unionism)一八八〇年，朋斯、湯麥等鼓吹新工會主義，以一八五一年設立機械工合同工會爲先驅。舊工會主義，是(一)擁護熟練工人的職業利益，(二)迴避團體交涉，(三)不注意政治運動等。反之，新工會主義則要注入社會主義精神到勞動運動中，其要旨爲：(一)以階級利益爲立場而組織產業別的工會，(二)變革現存的經濟秩序，(三)促動無產階級的獨立的政治行動。鼓吹新工會主義的朋斯、湯麥，均屬於海德門的社會主義聯盟，但新工會主義的指導理論，不是馬克思主義，而是以衛布爲中心的費邊社會主義。因朋斯、湯麥等的活動，新工會主義的精神，已形成工會運動的主流。其特色，在將工會的貴族主義打破，使工會成爲全勞動階級的工會。在新工會主義下，勞動階級自推代表參加國會的思想，亦甚流行，因而形成了工黨發展的根基。

【新中等階級】(New middle class)薪給生活者所組成的階級，叫做新中等階級。他們雖是被僱傭的人，但他們的意識卻是資產階級的意識。

【新五年計劃】即第二次五年計劃。蘇俄自施行五年工業計劃後，國內經濟大有進步，現正擬再立一新五年計劃，從一九三三年起至一九三七年完成，牠的內容已在詳細預備。新五年計劃的要點是：(一)發展天

然資源，(二)改良工業技術，尤其使某種工業電氣化，(三)改良工人的組織及其習慣，(四)鞏固社會經濟及鄉村幸福的基礎。起草這個新五年計劃的委員會中有許多工業專家，羅致在內。

【新村】懷抱社會改革思想的人們，在資本主義社會中所建立的理想小社會，叫做新村。日本武者小路實篤的日向新村，是很有名的。中國雖也有人實行過，但都失敗。

【新股】股份公司增加資本時所新招的股，叫做新股。

【新重商主義】指第十九世紀後半期以後所發生的保護貿易主義。重商主義雖在第十八世紀完全沒落，但自由貿易主義也沒有永遠的生命。當時的歐美各國因產業的勃興，資本的充實，人口的增加等已達極頂，不得不從別方面找求發展的餘地。然這些國家都差不多在同一程度上，以輸出工業爲生命，所以到處惹起各國的利害衝突，激成相互的鬬爭。殖民地掠奪的鬬爭，達於極點。英國的帝國主義，德國的世界主義，美國的全美主義，都是牠的表現。於是贊成國家干涉的新重商主義，遂乘機發生了。新重商主義的政策，立脚於帝國主義之上，對外國高築保護關稅的牆壁，在內部則着重交易的自由，以謀求自給自足的方法。總之，這不過是資本主義由自由競爭時代（自由貿易主義）進到獨占時代所發生的現象。

【新馬爾塞斯主義】(Neo-Malthusianism) 主張以人爲方法限制人口的增殖。新馬爾塞斯主義的教義爲：(一)人口有不絕地增加到生活資料以上的傾向；(二)妨害這個傾向的抑制是歸到積極的抑制和任意的抑制，前者是破壞生命的抑制，後者就是產兒制限的抑制；(三)人類生育兒女，設不能供以適當的衣食住和教育，乃是一種很大的社會罪惡；(四)人口過剩是貧窮，無智，罪惡和疾病之最有力的源泉。但新馬爾塞斯主義者的主張很不一致。例如魯濱孫博士主張的重心，是在種族的健康，哈多蘭則主張夫婦間愛情之荒廢，山額夫人的產兒制限論，其根本目的在母性的自由。在此數人中，山額夫人是最重要的代表。她認新馬爾塞斯主義的產兒制限爲獲得母性自由兒童幸福的唯一而最根本的手段。

【新新經濟政策】見「新經濟政策」條。

【新經濟政策】(New economic policy) 新經濟政策的正式規定，是在列寧一九二一年三月十二日第

十次俄國共產黨大會演說以後。牠的要點，是由戰時共產制度下的食糧徵發制度，轉到食糧現物課稅制度，及恢復貨幣經濟，回復國內商業交易的自由。蘇維埃政府想由此緩和多數農民的不平，脫卻國內經濟的破壞。從施行新經濟政策的第一年起，農業及產業都有顯著的回復。國內農工業的生產額，自實行新經濟政策以來，急速地向上，在工業生產方面，一九二一年增至八億四千萬金貨盧布，一九二二年增至十一億盧布，一九二四年增至四十五億一千萬盧布，一九二五年增至六十七億四千萬盧布。農業生產也有同樣比例的向上。列寧於一九二一年論新經濟政策問題時說：「我們不是沿直線的進向社會主義的建設，而是在經濟的一切方面，退到國家資本主義。這是解決經濟問題，亦即是保證轉到社會主義之基礎的必要條件。」又說：「我們須認識激成現在危機的小農民大衆，對於無產階級之經濟的反抗。……在其他各國的革命沒有發生時，只有和農民協調，才是救濟俄國社會革命的唯一手段。」在新經濟政策下，土地雖爲國有，但土地的生產物，卻爲農民所私有。大企業雖爲國有，但小企業卻許私營。這種辦法，行至一九二四年春季，個人資本已有急切的發展。有人以爲這是沒有嚴格限制農工業私營的結果。於是遂厲行相反方面的政策，即加強私營企業的限制。但不久，俄國經濟即發生危機。一九二五年春，乃再將限制政策弛放，而一向被禁止的農業僱傭勞動及土地租借事項，亦被容許了。一九二五年春實行的政策，因要與新經濟政策區別，遂定名爲新新經濟政策。

【新經濟政策人】(Nepman) 俄國實行新經濟政策後，商人們便有以謀私人的利潤爲目的者，這種商人，叫做新經濟政策人。

【新銀行團】見「銀行團」條。

【會社】(Corporation) 即公司，見「公司」條。

【會計】關於財產之管理及金錢之出納等事務，叫做會計。

【會計年度】國家的會計須有全盤計劃。對於全部財政，必須預測歲出入的種類與金額，以謀收支的均衡。但國家會計的期間，必須有一定。這個期間，便是會計年度。會計年度大概定爲一年，但也有定爲二年以上的。

【會計師】(Accountant) 代公私財政業務審查帳目，並予以證明，在現今已成專門職業。從事這種職業的人，稱爲會計師。

【會計學】(Accounting) 所謂會計學，就是關於企業或經營之會計的學問。但牠和簿記學不同，即會計學重在財務整理之理論，簿記學則重實際。

【會計檢查】施行預算時，爲使當局不致有違法或不當行爲之實質的或形式的審查，稱爲會計檢查。會計檢查，雖有時由各部部長所擔任，但大多數是由特設的會計檢查院所主辦。會計的檢查乃至監督，可分爲三種乃至四種：即金庫監督，出納監督，（有時把兩者合起來稱爲出納監督）行政監督，憲法監督。金庫監督的職務，在檢查現金和牠的帳簿是否符合。出納監督也有這種職務，但牠又須檢查出納是否遵照法規乃至豫算。行政監督是對出納的命令者（包含歲入徵收官及支付命令官）所行使的。憲法監督又稱國家監督，是對施行豫算的各部部長（特別是財政部長）所行使的審查。這種憲法監督，是由議會行使，但議會所據以監督的材料，就是會計檢查院的報告。行政監督，在許多場合，是由會計檢查院擔任的；出納監督和金庫監督，則是檢查院的當然職務。

【會計檢查院】會計檢查院，是檢查政府會計的官廳。牠對於行政部有獨立的地位。會計檢查院的制度，雖各國不同，但審查決算，可說是一般通行的原則。

【楊】(Arthur Young) 英國農政學家，著作家。一七四一年生於倫敦。一七六二年從事農業，同時研究田園。他又旅行各地，視察農業狀態，此後便發表旅行記及關係農業的許多著作。他的「法國紀行」不單是描寫法國的農業而且敍述法國大革命前的狀態，成爲研究法國的農業及大革命上所不可缺少的文獻。他做農業局的祕書，又做世界上主要的科學會的名譽會員。後來因患眼病而廢著作。一八二〇年死。著作除上述以外，有「農業年報」「愛爾蘭旅行記」。

【楊格計劃】(Young Plan) 一九二九年八月，成立於海牙賠償會議，是德國的新支付賠款計劃。因爲這個問題的專家委員會，是以美國人楊格爲委員長，所以由這個委員會所擬定的計劃，定名爲楊格計劃。依照這個計劃，德國支付賠償年金的次數，從一九三〇年起，分五十八年，其中最初三十六年，是本來的賠償，其餘二十二年的部分，是當作協約國支付的對美債務。年金平均約爲二十億五千萬金馬克，牠的現在價值（利率五釐半）約達三百六十五

億金馬克。他的分配是法國五二·六%，英國二〇·六%，意國一〇·八%，比利時五·八%，其他各國一〇·二%。爲進行這個計劃，特設一個國際銀行，因其可以圓滑國際的金融關係，所以成了其他各中央銀行的銀行。這幾經波折方始成立的妥協計劃，明白地顯出了帝國主義列強的對立。各國均爲本國利益而鈎心鬪角，帝國主義間的矛盾，並不因此而消滅。

【楚爾尼】(Karl Czörnig) 奧國經濟學家（一八〇四——一八八九年）中央統計會會長，精於統計。關於經濟學人類學的著作很多。

【歲入】國家或公共團體在一會計年度中之金錢的總收入，稱爲歲入。

【歲入豫算】見「豫算」條。

【歲出】國家或其他公共團體在一會計年度內之經費的總支出，稱爲歲出。

【歲出豫算】見「豫算」條。

【歲計】依會計法規制定歲入和歲出的出納豫算，稱爲歲計。財政計劃是按年區分，歲計亦卽以年度爲標準。歲計豫算從形式上說，可分爲總豫算，特別豫算，追加豫算；從性質上說，可分爲總豫算及支付豫算。歲計豫算，又大別爲經常、臨時兩部分，更細分爲款、項，以明示各項的性質和目的。

【歲計剩餘金】又稱國庫剩餘金。歲入的實際比豫算增加時，或歲出的實際比豫算減少時，便會發生歲計剩餘金。歲計剩餘金的多少，是因歲計概算的多少和經濟界的是否好況而有不同。剩餘金多，那就是國民負擔了必要以上的數額。那並不一定是好現象。政府當局常要使豫算和決算相接近。

【歲計豫算】見「歲計」條。

【溫克爾勃雷克】(Karl Georg Winkelblech) 德國經濟學家，社會問題研究家。生於一八一〇年。他先學習哲學及物理學化學，後爲喀薩爾高等工業學校教授，見到工人的窮狀，便轉而研究經濟學及社會問題，用喀爾麥洛的名字，論究經濟問題。一八六五年，他以爲經濟學不單是財富的學問，而且要論到產業的利害。他就在這種見解之下，論究種種經濟問題，勞動問題。他主張勞動的權利，提議以徒弟僧職及國民代表，開職業議會，將整個經濟生活組織爲基爾特式。著有「勞動組織的研究」。

【匯出匯款】(Drafts issued) 匯出匯款是銀行受顧客的委託，由當地匯往他地的款項。匯款地點在國內叫做國內匯款，匯往國外叫做國外

匯款，或國際匯兌。匯款的種類有電匯、票匯及信匯的分別。

【匯兌】(Exchange)就是交換債權，使遞相轉易，有通用轉劃的效果。有的以一人的債權，交換他人的債權，比如以支票換匯票。有的以一地的債權，交換別地方的債權，比如國內匯兌。有的以本國的債權，交換外國的債權，比如國外匯兌。有的以現金交換債權，比如購買匯票。有的則以債權交換現金，好像出售匯票。只要辦一些手續，便可由此免去輸送、搬運，及意外的損失。

【匯兌公定市價】又稱匯兌發表市價，指匯兌市場上有力銀行所發表的市價。

【匯兌市場】指舉行買賣匯兌的一定範圍。

【匯兌投機】匯兌銀行等由實際必要以外的誘因而買賣匯兌資金以從中取利的，稱為匯兌投機。

【匯兌政策】為使匯兌市價及貨幣市價卽於安定起見，有關係的各國，都採用匯兌政策。就是在市價開始低落時，購買國際匯票，在較有利益時出賣國際匯票。不過在市價因災變而暴落的時候，匯兌政策當然無能為力。

【匯兌裁定】(Arbitrage)利用不同金融中心短期放款利息之差額，甲地匯兌商購買乙地匯票，而在丙地兌付的辦法，稱為匯兌裁定。藉此以博取微利的人，稱為匯兌裁定經紀人。

【匯兌裁定經紀人】見「匯兌裁定」條。

【匯兌經紀商】(Exchange brokers)代替人家接洽買賣匯票的，叫做匯兌經紀商。這種人常奔走於各匯票號貼現商之間，觀察供求的多寡，價格的高低，替牠們介紹撮合，或代牠們買賣，有時更為外埠銀行或出口業的匯兌經理人。

【匯票】命債務者於一定時日，交付一定額貨幣於債權者之命令書，叫做匯票。

【匯票號】(Exchange dealers)以自行買賣匯票為正當營業的，就是匯票號，或叫匯票商。牠的經營匯兌，或先購而後賣出，或先拋出而後補進，或同時一方買進而一方售出，或於一地收進而於他地放出。總之，牠的經營方法，是非常繁多的。

【匯劃莊】見「錢莊」條。

【匯劃總會】見「錢莊」條。

【匯價】(Rate of Exchange)交換債權就是兌換錢幣，以一地方錢幣兌換別地方錢幣的市價，叫做匯價。例如銀元百元，購日金匯票百元。一地方的錢幣因供求的緩急而有貴

賤，匯價也因供求的多寡，而有高低，所以一天之中，亦有幾次變動！

【匯豐銀行】(Honkong and Shanghai Banking Corporation) 英國爲發展東方的商業起見，特於一八六五年（清同治四年）設立匯豐銀行。總行在香港，分行甚多，其資本有一千五百萬鎊，發行紙幣約二千四百餘萬元。

【準備金】見「兌換準備」條。

【滑準工銀制】(Sliding scale system) 以物品價格爲標準，而決定工銀的制度，叫做滑準工銀制。

【煙草】煙草是茄科的草本植物，爲墨西哥的原產。吸煙始於西印度塔拔可(Tabago)島土人。一四九二年，哥倫布等在古巴發見土人的吸煙。一五一九年，西班牙人赫爾拿特斯帶了回來，用作裝飾或藥用。一五二五年，西班牙人又將牠的種子帶回歐洲，從事栽培。煙草在今日已爲一般人所使用，有吸煙草，嚼煙草，嗅煙草三種，但後二種，是不重要的。在歐洲，起初使用煙草時，不過是限於嗅的。法國的佛琅克第二世在一五六〇年曾頭痛而使用。第十七世紀時，上流社會都時行用嗅煙草。吸煙草的流行，是起於西班牙和葡萄牙，後來漸漸傳到其他國家。

【煤油】煤油已成爲現時的必需品。在一般產業及日常生活上，煤油既爲必需，而汽車，飛行機，飛行船，輸送船，唐克車，軍艦等的原動力，亦都需煤油。世界全體的煤油產額，在一九〇〇年有一億四千九百十三萬二千布萊爾，一九一〇年有三億二千七百九十三萬七千布萊爾，一九二七年達十二億四千四百九十一萬五千布萊爾。需要也跟着激增。世界上的煤油產出國，以美國占第一位，需要國也是美國占第一位。美國在一九二二年的產油數量，是五億五千七百五十三萬一千布萊爾，一九二三年是七億三千五百萬布萊爾，占全世界煤油的百分之七二。美國除投下巨資以開發國內的煤油外，又投資於國外，如墨西哥，羅馬尼亞，南美各國，俄國，巴庫等的煤油事業。墨西哥煤油事業費，有八成是美國的資本，所以牠的政策，被美國所左右，實權爲美國所掌握。美國在一九二三年中需要供給的情形如下：

生產額	十二億五千萬布萊爾
輸入額	二億六千五百萬布萊爾
合計	十五億一千五百萬布萊爾
消費額	十三億二千萬布萊爾
輸出額	九千萬布萊爾
儲藏額	八千萬布萊爾
輸入原油殘存額	二千五百萬布萊爾

合計　十五億一千五百萬布萊爾

牠的製品，大部分是揮發油，其次是燈油，瓦斯油，燃料油，機械油，石蠟等。輸出地爲歐洲，南美和東洋。英國本國，連一滴煤油都不能產出，只在蘇格蘭採取少量的煤油，大部分的需要都仰給於牠的領地或外國的。英國在一九二三年度所消費的煤油額，有十億七千六百二十七萬四千伽侖。單是揮發油的輸入，便超過四億萬伽侖。因此，英國努力於外國油田的收買投資，政府採取保護煤油政策，所有煤油公司的股份，對於海外投資，更給與補助金的融通，以致和美國常常發生激烈的煤油戰。俄國的煤油業，近亦甚爲發達。近來因作船舶燃料用的煤炭價格騰貴，且過占地位，使貨物船的積載噸數減少，而在火力上，在經費和工人的節約上，在運搬的自由上，煤油都來得有利，所以各國競以煤油燃料裝置船，代替煤炭燃料船。據一九二三年十一月末的調查，各國的煤油船（二千噸以上）如下：（單位千噸）

國別	隻數	噸數
英本國	三一二	一，六九一
英國屬領	三九	一九六
美國	三九九	二，四九七
比利時	七	三六
丹麥	二	一一
法國	一九	一〇五
德國	九	三六
荷蘭	三五	一一五
意國	一八	八九
日本	一〇	六四
挪威	三三	一七八
西班牙	八	三〇
瑞典	二	六
其他	二四	一〇〇
合計	九一七	五，一六〇

【煤炭】煤炭生產量較多的國家，是經濟上的富國，在政治上也可說是強國。近年來以煤油或水力、電力爲原動力的事情，雖日有增加，但煤油生產，仍只及現在每年所消費的煤炭的百分之二六。全世界的煤炭消費量，一年約達十四億噸。主要的供給國是美國，英國，德國，共占世界上煤炭供給額的百分之八十一。歐洲大戰，使英美兩國政府實行煤炭的管理，英國尤斷行範圍較廣的管理，管理到礦工的勞動時間，工銀，利益，輸送和非常時期的生產制限，其結果，遂至引起煤業國有論，勃發前年的英國大罷工。美國在一九二〇年，大總統哈定也曾組織煤業調查委員會，以謀煤炭問題的根本解決。在歐洲大戰前，英國生產及輸出的煤炭比世界各國合算起來的總額，遠較爲多量。英國在世界煤炭市場上

的優越，加上該國海運業的優勢，遂使英國稱霸於世界。但到現在，美國已成爲世界上最大的煤炭國，比之英國的一年生產額二億五千五百萬噸，美國竟達到四億一千七百萬噸的巨額，終至壓倒英國。同時，不僅國內的煤炭消費額增加，而且又輸出到加拿大，古巴和其他各國。歐洲各國的燃料供給，在事實上向來是由英國和德國獨占的，但大戰勃發的前年和一九二〇年相比較時，美國的對歐煤炭輸出額竟達七倍以上，對於英德兩國的供給，給與顯著的障礙。至於美國煤之所以能如此佔優勢，乃因其價格低廉。美國礦工的工銀雖高過英國，可是美國一噸的生產費要比英國低廉。一九二六年礦工大罷工以來，英國煤炭產額更形減少。至若兩國的埋藏煤量，則有如下表：

（單位千噸）

美國的埋藏煤量	三八三，八六五，七〇〇
英國的埋藏煤量	一八，九三三，三〇〇

【照價收買】照價收買，就是政府按照地主所報的價格，收買他的土地。照價收買和照價抽稅，都是民生主義平均地權中的主要方法，在兩者同時實行時，地主就不敢以多報少，也不敢以少報多。因爲以多報少，有被政府照價收買的危險；以少報多，又有繳納重稅的負擔。

【照價抽稅】按照土地的價格，不以土地面積爲標準而抽的稅，就是照價抽稅。凡私人所有土地，由地主定價，呈報政府，國家便依比例稅率，或累進稅率就價徵稅。

【瑟恩】（Johannes Schön）奧國經濟學家（一八〇二——一八三九年）富於詩才，對於經濟學，具有獨創的見解。著有「財政的基礎」，「歷史哲學的國家學」等。

【瑟發雷】（Michel Chevalier）法國經濟學家，礦山技師（一八〇六——七九年）。信奉聖西門主義。在一八四八年革命時，反對政府委員對於工人的社會主義政策。著有「保護制度名義下之商業制度的檢討」。

【當稅】就是典當業的稅。

【當舖】這有當舖、質舖、押舖之分，資本金由二三千兩至十萬兩左右。

【禁慾說】（Abstinence theory）認利潤爲資本家禁慾之報酬。這個學說的首創者是辛尼亞。但在辛尼亞以前，斯密士亦曾說，拿不到利潤，資本家便失去蓄積並保存資本的動機，所以利潤不能不存。但到辛尼亞手上，這種學說始告大成。依辛尼亞所說，「原初的」生產手段是勞動和自然力。不過牠們要是沒有第三

種要素的輸助，便不能克盡牠們的作用。所謂第三種要素，那就是「禁慾」。這個「禁慾」的名稱，是表示「謹愼生產地使用自己所支配的資財，或故意避免目前的結果而選擇將來的生產結果。」辛尼亞不拿「資本」這個名詞來稱呼第三種要素，他說，資本不是本原的生產手段，牠是勞動、自然力及禁慾的共同產物。所以要給這和勞動及自然力相區別的要素以名稱，除了禁慾以外，再沒有適切的名稱了。要之，資本的本質不在物中，而在爲將來結果犧牲現在享樂之禁慾的蓄積那一點上。所以，資本的利潤，不外是禁慾的報酬。社會主義者對於辛尼亞的主張，當然是猛烈反對的。所謂禁慾的犧牲，完全是主觀的事情，因時因地而有變化的。富豪的投下資本，有什麼禁慾的必要呢？他對於資本是享受莫大利潤的。工人僅僅從工銀中要想儲蓄，必須忍受非常的苦痛，但對於這種儲蓄所給與的利息很少。利潤量不是由禁慾的大小所決定，這是個明白的事實。在根本上，說資本從禁慾所生，是錯誤的。資本的蓄積不是由於節慾的有無。有莫大收入的資本家，雖然過着相當豪奢的生活，但還能蓄積資本。這個蓄積，是沒有何等的苦痛，要是把收入全部消費了，那反而成爲苦痛。辛尼亞的禁慾說，是一八三六年時發表於他的著作「經濟學概論」中，在資產階級經濟學者間，獲得許多的支持者。

【經紀人】見「中人」條。

【經常收入和臨時收入】國家的收入，可分爲經常收入和臨時收入。國家在豫算上，設有經常、臨時的區別，但有些國家，是沒有這種區別的。例如英國對於通常豫算，不承認這種區別，法國也是這樣。法國雖設有以臨時收入爲財源的臨時豫算，但在通常豫算中，並不特別設有經常、臨時的區別。所以區別經常收入和臨時收入，不過是形式上的問題，在實質上是不很重要的。但是經常收入和臨時收入的區別，是在什麼地方呢？瓦格涅說，官有財產、手續費及關於賦稅的收入是經常收入，由募集公債和賣去營利公有財產（例如土地、礦山、鐵道等）而生的收入是臨時收入。柴杜拉又說，財政計畫上可以預先見到的收入都是經常收入，否則便是臨時收入。總之，每會計年度中，規則的、繼續的收入，例如賦稅收入、公有財產收入、公營事業收入等是經常的收入。臨時的無連續性的收入，例如賣去公有財產或公營事業、借款等的收入是臨時收入。

【經常稅】年年繼續課徵的稅。反之，臨時稅卻是應付臨時非常事件，在某一時期內特別徵收的稅。古時常有臨時稅，並且賦稅多是作爲臨時稅課徵起來的。但到現在賦稅幾乎全成爲經常稅，而臨時稅僅屬於例外了。

【經常費】見「經費制度」條。

【經常歲入】見「豫算」條。

【經理費】見「經費制度」條。

【經費】生存所需要的費用，叫做經費，如國家和個人生存所需要的費用，叫做國家的經費和個人的經費。

【經費制度】現代國家的經費，要遵守四種原則。第一當努力求經費的節約，不可浪費，這是財政的原則；第二當使用於政治上的必要，這是政治的原則；第三當涵養及獎勵國民經濟力，而不可阻礙牠的發達，這是經濟的原則；第四當用以達成一般的目的，不可裨益於一階級或一地方，這是社會的原則。至於現代國家經費的分類法，是很多的：第一，用於購求勞役的經費，如官俸恩給等，叫做人件費；用於購求物品的經費，如建築費，文具費等，叫做物件費，這是以經費支出時所購物件爲標準而區分的。第二，國家施行政務時所用的經費，叫做行政費；國家獲得收入時所用的經費，叫做經理費，這是以經費之經濟的效果爲標準而區分的。第三，每年反覆發生而有常規的經費，牠的性質是恆久的，如官俸修繕費等，叫做經常費；不是年年皆有，只是一年度或數年度內所需的經費，牠的性質是臨時的，如戰爭費，災害救助費等，叫做臨時費，這是以經濟支銷的時期爲標準而區分的。第四，使用於國內的，叫做國內費；使用於國外的，叫做國外費。第五，議會沒有減削之權的支出費，叫做必要費；議會可以自由削減的，叫做自由費。第六，由中央政府支出的，叫做國費；由地方團體支出的，叫做地方費。

【經濟】(Economy)經濟一詞，在中國語言上有「經國濟民」的意義。此一詞，乃從西文 economy 一詞譯成。economy 本由 Oikos（家族）及 Nomos（管理）二字合成，有「家族管理」的意思。當時所謂家族，包括婦人、子女、奴隸、牲畜在內。「家族管理」，已含有理財的意義，因在古昔，婦人、子女、奴隸及牲畜，均被視爲家長的財產。由此義演化，遂成經濟學之所謂經濟。經濟學本名爲政治經濟學。在最初，政治經濟學本來是作爲一種富國之術而爲人們所研究的。但自牠成爲一種科學以後，經濟學上所謂經濟，便取得了一種新的意義。在今日，人類爲充

足慾望而獲得外界物品並加以利用的一切行爲及狀態，均稱爲經濟的行爲與狀態。經濟的現象，普通可分爲四部門，即生產、消費、交換、與分配。但因這一切行爲的目的，都在於以最小的犧牲，獲得最大的滿足，所以經濟二字，近又取得了一種較廣的意義。「學習經濟」「時間經濟」等成語，已爲普通一般所使用，故有人定經濟之義曰：「以最小的勞力，獲得最大的效果，稱爲經濟。」

【經濟力的壓迫】帝國主義國家加於弱小民族的經濟力壓迫很多，例如以中國來說，有：(一)洋貨的侵入；(二)銀行的紙票侵入我國市場，和匯兌的折扣、存款的轉借等事；(三)出入口貨物運費的增加；(四)租界和租借地的賦稅、地租、地價等；(五)特權營業；(六)投機事業及其他種種的剝削。總計這些經濟力的壓迫之損失，每年有十二萬萬元。

【經濟主義】(Economism) 經濟主義是俄國的社會民主主義之一個傾向，牠的支持者否定和沙皇專制的一切鬬爭之必要性，並否定政治的革命形式的鬬爭之必要性，牠僅固守以工人的日常要求爲目的之經濟鬬爭。在組織問題方面，經濟主義者是以小組織及地方團體的形式來活動的，並不要形成單一的全俄的無產階級組織來活動的。同時，把社會民主主義的意識及行動降下爲自然發生的大衆的勞動運動。所以在運動方面，只是盡了附從的任務。

【經濟史】(Economic history) 是記載某地的商業、工業、或其他經濟現象的歷史。這種記載，大都用客觀的敍述，少主觀的批評。

【經濟史觀】(Economic interpretation of history) 經濟史觀就指唯物史觀，是美國塞利爾曼教授(prof. seligman) 所主張的。

【經濟生活】普通指財富獲得及財富使用的生活。

【經濟地理學】(Economic geography) 研究世界各地的天然生產和住民生業間的相互關係，以資發見地上自然狀態和人類經濟活動的關係的原則。

【經濟行爲】(Economic activities) 指人類獲得財富和使用財富的行動。經濟行爲是根據人類之經濟的慾望。人類的慾望是多種多樣的，要加以滿足，在許多場合，都需要外界的物質條件。維持或造出這種必要的物質條件的慾望，就是經濟的慾望。適於滿足人類慾望之外界的物質條件，就是經濟條件。能滿足人類慾望的物質條件，不外是財，滿足經

濟慾望的物質條件，是經濟財。以造出這種經濟財爲直接目的而對外界發生一定關係的行爲，卽稱爲經濟行爲。

【經濟行動】（Economic action）組織勞動者在經濟分野中的一切行動，叫做經濟行動。

【經濟形態的發展】關於經濟形態的發展過程，有種種主張。第一種主張：把經濟形態分爲五期，第一期是漁獵時代，第二期是畜牧時代，第三期是農業時代，第四期是農工業時代，第五期是農工商業時代。這樣的區分，是拿人類食物的主要出處爲標準的。第二種主張：拿生產物的交換情形做標準，把經濟形態分爲三期：第一期是孤立家族經濟時代，第二期是都市經濟時代，第三期是國民經濟時代。第三種主張，是拿生產總關係爲標準，分經濟形態爲四時代：第一期是原始共產經濟時代，第二期是奴隸經濟時代，第三期是封建經濟時代，第四期是資本經濟時代。

【經濟制度】（Economic system）經濟制度就是經濟組織。

【經濟政策】（Economic policy）使用權力，直接影響及於國民經濟而行的一切方策，均稱爲經濟政策。近代國家的存立和繁榮，許多地方有賴於國民經濟的發展。近代國家的目的，不只在計謀保持權力和伸張權力，而且在計謀發展一國物質的及精神的文化，所以經濟政策的意義也是很大。在今日，個人的經濟活動雖然一任自由，但只靠個人的力量，一般國民的利益，仍不能有多少增進。所以國家爲謀國民之共同的進步起見，必須採行適當的經濟政策。但經濟政策須應乎各時期的情勢，因此沒有一定。國家對於國民經濟，有時以少干涉爲有利，有時則又不然。就其所應用之方面言，則經濟政策可分爲農業政策、工業政策、商業政策等。這些經濟政策，在大體上都是以經濟的發達爲目的。至於外交政策、軍事政策、教育政策等，雖都間接有影響於國民經濟，但因其不能給與直接的影響，所以不能稱爲經濟政策。

【經濟法則】由經濟行爲所惹起的現象，稱爲經濟現象。經濟現象之概括的原理，稱爲經濟學上的法則或單稱經濟法則。例如工資鐵則，報酬漸減法則是。經濟法則的發現，是經濟學研究的最高目的。

【經濟的罷工】（Economic strike）勞動者爲增加工銀，減少工作時間等經濟的要求而發生的罷工，叫做經濟的罷工。

【經濟思想史】（History of economic thought）經濟思想史，是經濟思想的起源、發達、和影響的記述。牠和經濟學史稍有不同，因爲經濟學史，祇記述那已成科學的經濟思想，即有系統的經濟思想——便是斯密士以後的經濟思想的敍述。經濟思想史的範圍較經濟學史爲廣。從古代思想家關於經濟的言論起，到已成科學後的經濟學說，都在牠的範圍之內。所以經濟學史，可說是經濟思想史的一部分。

【經濟革命】（Economical revolution）社會經濟組織的變改，例如由手工生產制度進而爲工廠生產制度，便叫做經濟革命。

【經濟科學】（Economic science）研究人類經濟生活的科學，叫做經濟科學。嚴格說來，經濟科學與經濟學是有分別的。經濟科學是研究一切社會的經濟組織，經濟學卻特別研究資本主義社會的經濟組織。

【經濟條件】見「經濟行爲」條。

【經濟財】（Economic goods）能滿足人類慾望，但不能自由取得的物品，稱爲經濟財。例如土地、家屋、衣服、食物等都是。經濟學的研究對象，就是這種經濟財。

【經濟動態】是自然條件、慾望、勞動力之變動的狀態。自然條件的變化，從人類社會看來，是外的變化。基於慾望之增加、勞動之進展而發生的變動，是從人類經濟社會內部所起的變動，故稱爲內的發展。

【經濟現象】（Economic phenomena）經濟社會中有生產、交換、分配、消費等四種經濟行爲，由這種種行爲所表現的錯綜複雜現象，就是經濟現象。

【經濟組織】（Economic organization）社會經濟關係的總和，構成社會的經濟組織，經濟組織，就是經濟制度或經濟結構。

【經濟單位】（Economic unit）是構成經濟組織的各個經濟。

【經濟結構】（Economic structure）即經濟組織。一個社會的經濟結構如何，即看該社會各分子及各階級間彼此的特殊關係；這種關係如何，又依該社會財富生產和分配的方式而定。例如奴隸社會的生產方式，決定奴隸及奴隸主人的關係，這種關係，便表示奴隸社會的經濟結構。

【經濟絕交】是弱小民族抵制帝國主義國家的消極方法。牠的辦法，是不供帝國主義國家以牠所需要的物品，反之，亦不買帝國主義國家所供給的物品。

【經濟統計】關於經濟上的各種統計，例如生產統計，消費統計，交易統

計，分配統計等。生產統計，可分爲自然勞動資本等三項。消費統計，可分爲必要消費有益消費奢侈消費等。交易統計，可分爲交通統計貿易統計物價統計金融統計等。分配統計，可分爲地租統計利息統計傭資統計贏利統計等。

【經濟週期】(Economic cycle)就是「產業循環。」

【經濟階段說】(Economic stage theory)經濟史學者常常把人類社會的經濟發展史設爲階段但他們的主張有種種不同。現在簡單地敍述各個學者的階段說：

從生產形態或生產和消費的關係方面而分類的階段說　(一)莫爾根的階段說以生產技術爲標準先大別爲未開化野蠻文明三時期又各各細別爲第一期第二期第三期。(二)格羅色的階段說以生產形態的種類爲標準分爲(甲)低級狩獵時代(乙)高級狩獵時代(丙)牧畜時代(丁)低級農業時代(戊)高級農業時代。(三)李斯特的階段說在大體上是和格羅色根據同樣標準而分別階段卽(甲)野蠻階段(乙)牧畜階段(丙)農業階段(丁)農業工業階段(戊)農業工業商業階段。(四)蒲愛爾的階段說以財的生產對於財的消費的關係(財由生產者達到消費者手中所通過之路程的長短)爲標準分爲(甲)封鎖的家內經濟的階段(純粹的自己生產無交換經濟的階段)在這個階段中財的生產與消費在同一的經濟單位內舉行。(乙)都市經濟的階段(顧客生產或直接交換的階段)在這個階段內生產者和消費者間沒有何等的中間人。(丙)國民經濟的階段(商品生產的階段)在這個階段生產者和消費者間有許多中間人爲媒介。

以交換爲標準而分類的階段說　這是喜爾得布藍的階段說。有(甲)自然經濟時代。在這個時代物物交換是交換之一般的形態。(乙)貨幣經濟時代。這是以貴金屬貨幣爲媒介手段的時代。(丙)信用經濟時代。在這個時代是用信用來交換。

以政治和經濟關係爲標準而分類的階段說　這是西摩勒耳的階段說。分爲：(甲)村落經濟時代(乙)都市經濟時代(丙)領域經濟時代(丁)國民經濟時代(戊)世界經濟時代。

以社會的分化爲標準的階段說　這是仲巴特的階段說。(甲)個人經濟時代(乙)過渡經濟時代(丙)社會經濟時代。

以結合關係爲標準的階段說　米

幾愛羅的階段說：(甲)簡單的共同經濟的階段，(乙)基於共同經濟的基礎而協同結合之經濟的階段，(丙)自由個人經濟的階段，(丁)基於個人經濟的基礎而協同結合之經濟的階段。以生產關係來分別的階段說　這是馬克思的階段說：(甲)原始共產體時代，(乙)古代社會的時代，即以奴隸勞動爲基礎的時代，(丙)中世封建制度的時代，即以農奴勞動爲基礎的時代，(丁)資本主義或資產階級社會的時代。

【經濟慾望】(Economic wants)人們滿足物質慾望的慾望，就是經濟慾望，或稱物質慾望。這種經濟慾望是直接發生經濟現象的基礎，經濟學研究的對象。

【經濟學】(Political economy)廣義的經濟學，是一種科學，其所研究者，爲人類社會中物質生活品的生產及交換的法則。但這種經濟學，一直到現在，尚未完全成立。現在我們所謂經濟學，通指狹義的經濟學。狹義的經濟學，差不多專門研究資本主義生產方法的現狀發展，及其歸宿。但在狹義的經濟學中，仍可因其研究的方法不同而分爲兩大派別。一派爲資本主義經濟學家的經濟學。其目的在說明資本主義的生產與交換的法則。他們通例把他們所研究的對象，包括在「財富」這個廣汎的名詞內，所以稱經濟學爲「研究財富的學問。」他們把資本主義的經濟組織，看作是永恆的，要從中求取適用於一切地方一切時間的經濟法則。亞當斯密士、李嘉圖、馬爾薩斯、穆勒，是這一派最重要的代表。其他一派爲社會主義。其目的在批判資本主義的生產方法，並斷言其必然的沒落。他們的研究，從商品分析起，認商品爲資本主義社會財富蓄積之基本形態。馬克思是這一派的首倡者。捨此二大派以外，經濟學上其他各學派，都不過將經濟學通俗化，流俗化，甚至將經濟學的本來任務拋棄。承認這兩派是經濟學的主要潮流的經濟學，我們便可給經濟學以這樣的定義：「經濟學，是研究資本主義生產關係的科學。」

【經濟學史】系統的科學的經濟思想及經濟學說之歷史。著經濟學史者，大都從重農學派敍述起，而以前此的經濟思想的歷史，稱爲前經濟學史。但亦有認經濟學爲亞當斯密士所創立的學問，而從亞當斯密士開始敍述的。

【經濟靜態】與經濟動態相對而言。經濟現象如：(一)人口，(二)資本，(三)生產方法，(四)產業經營的形

式，(五)需要，都是隨自然及社會的種種條件而變動不居的。但爲研究便利起見，我們仍不妨假定一種靜的狀態，以進行研究。在靜態的經濟下，人口被假設爲不變，資本被假設爲不變，生產方法被假設爲不變，經營方法被假設爲不變，需要亦被假設爲不變。

【經濟關係】(Economic relations) 一定社會內人和人的生產關係分配關係之總稱。

【經營】(Management) 經營是爲生產和營利等經濟的目的，有效地配合人和物、勞力和資財之技術的組織。仲巴特區別經營和經濟，認前者爲作業的組織或團體，後者爲價值增殖的組織或團體。他將經營形態分類如下：

個人經營
- (一)單獨經營
- (二)家族經營
- (三)助手經營
- (四)擴張的助手經營

中間經營
- (五)小規模社會的經營
- (六)大規模個人經營

社會經營
- (七)手工的工場
- (八)機械的工廠

這個分類，是以經營內部之分業及協業的程度爲標準。他更從經營的大小上觀察，稱一、二、三爲小經營，四、五爲中經營，六、七、八爲大經營。單獨經營是純粹個人的經濟。手工的工場是工場手工業，雖已通行分業及協業，但還以手工的熟練爲基礎。八是使用機械、集中多數工人於工廠的經營。仲巴特以爲這個分類不只限於工業，且可適用到農業、商業各方面。但實際上，在農業和交通業上，大經營不一定有手工的工場和機械的工廠，所以把牠適用到工業以外，是不妥當的。但最一般且通俗的分類，是依據規模之大小，分類爲大經營、中經營、小經營。在工業的場合，大都稱爲大工業、中工業、小工業。在農業的場合，則稱爲大農、中農、小農。而區別經營之大小的標準，是以僱員人數爲最單純。卽在德國當調查各種產業的經營時，以五人以下的爲小經營，六人以上五十人以下的爲中經營，五十人以上的爲大經營。更把大經營分爲三種，二百人以下的是第一種，二百人以上千人以下的是第二種，一千人以上的是第三種。第三種的大經營稱爲巨大的經營。農業經營的大小，大都依據耕地面積而區別。關於大經營和小經營的優劣，因產業的種類，而有種種的情形，不能一概而論。但在大體上，大經營是比小經營來得有利，許多的

產業，都由小經營而推移到大經營。資本的集中和生產技術的發達，不絕產生了大規模的經營形態。所以經營的日漸擴大，小經營的漸次被逐，可說是今日的大勢。

【經營部門】亦稱產業部門，見「產業部門」條。

【羣衆工會主義】(Mass unionism)只以工人爲標準，把一切工人組織爲一個工會，叫做羣衆工會主義。這是和產業別工會主義相反的。

【羣衆的罷工】(Mass strike)就是「總同盟罷工」。

【義務養老金】見「責任保險」條。

【義務保險】見「扶養老年」條。

【聖西門】(Claude Henri de Rouvroy Saint-Simon)法國社會主義之祖。一七六〇年生於貴族家。十六歲時入陸軍，一七七九年，幫助華盛頓參加美國獨立戰爭。回歐後，計畫開鑿巴拿馬運河，但是沒有實現。法國發生大革命時，他站在人民方面活動。後更捨棄伯爵的爵位，可是因爲是貴族的關係，終被幽禁。後因投機事業積聚財富，得從事於學術研究。但不久又將財產喪失，僅做一個年收四百圓的寫字生。他一方和貧苦相戰，同時仍埋頭於研究、著作。一八〇九年著「人間的科學」及「宇宙引力」，一八一七年在「產業」一論著中，發表社會主義的見解。這見解更發展而表現爲「組織者」(一八一九)「產業組織」(一八二一)「產業的教理問答」(一八二三)一八二五年完成最後的巨著「新基督教」，便於貧苦中去世。氏與渦文、傅利葉同樣被稱爲空想的社會主義者。他承認須由人間性的完成，以進行社會的改造，並不採取階級鬪爭說。他的目的，是實現以「近代科學」爲基礎的產業國家。自他死後，曾發生聖西門學派。

【聖西門主義】聖西門所主倡的社會經濟制度論，如廢除財產承繼權，一切生產機關爲社會所有，勞動者依能力受取報酬。

【萬國複本位制】(International Bimetallism)以條約規定金銀比價，根據這比價，萬國採用共同的複本位；這叫做萬國複本位制。但這種理想的貨幣制度，很難實行。

【落地稅】釐金的一種，凡商品運入內地，到目的地時所繳納的稅，名爲落地稅。

【葛拉克】(John Bates Clark)美國經濟學家，生於一八四七年。大學畢業後，到德國學習歷史學及經濟學。歸國後，在一八九五年當哥倫比亞大學教授，從一八九三年到九九年，擔任美國經濟協會會長。於理

論經濟學。他主張分配論的生產力說。著有「分配論」（一九〇〇）「富的哲學」「獨占論」「經濟學原理」等，而以「分配論」一書爲最有名。

【補償說】（Theory of compensation）補償說以爲「機械的採用，排去許多工人，同時必使一定數量的資本得以自由，這些資本，可以拿來僱用同數的工人，以爲補償。」但許多學者，都以爲補償說是不對的。

【解約價額】又稱保險證券的買回價額。指保險契約者在保險期未滿中請求解除保險契約時，應歸還保險契約者的金額。保險者有時也根據法律和保險條款的規定而解除保險契約。在這場合，保險者雖須歸還保險契約者的金額，但這不是解約價額。

【解僱】資本家對於勞動者解除僱傭契約，叫做解僱。

【貨銀】就是「工銀」。

【資本】（Capital）經濟學上資本一語，本是指對於利息的借貸本金。但自十八世紀以降，經濟學者已將貨幣以外的東西，稱爲資本。明白敍述這個見解的是杜爾哥。他在「富的形成和分配」一書中，說資本是由蓄積的價值所形成，這個蓄積，不論是由貴金屬所成，或由其他的物品所成，是毫無差異的。杜爾哥又說，人們可以賴勞動或土地的收穫而生活，同樣也可以賴由資本所生的利息生活。於是認資本爲利潤的本源。直到今日，這種觀念還甚流行。亞當斯密士以爲，資本是「爲將來生產的財富。」他以爲資本，不僅包括物質的財，就是知識才能等，因有益於生產及營利，都稱爲資本。自他以後，資本學說更形混雜。但這一切學說，都沒有包含資本之社會的歷史的意義。他們把一切有助於生產的器具，都認爲資本，於是人類在石器時代所有的石器，遂亦被認爲資本了。馬克思才在歷史的意義上，把握資本，排斥從來各種紛紛的學說，而樹立明確的資本概念。依馬克思說來，所謂資本，是產生剩餘價值的價值，是一切利潤的源泉。資本是利息之母這個意義，在這裏復活了。但馬克思不以產生利息的資本，即借貸貨幣，看作是近世典型的資本，而把投於商品生產的資本，看作是最發達的資本，要成立這種意義的資本，須以生產機關私有，工銀勞動等特殊的歷史條件爲前提要件。這種前提條件不成立，便不能有資本。因此，資本乃僅僅存在於人類經濟發達階段的某時期。不是一切生產手段都是資本。資本僅僅是用來生產剩餘

中央政治學校研究部

價值的生產手段。

【資本之有機的組成】（Organic composition of capital）是指一個資本價值分爲不變資本及可變資本的比例成分，譬如百分之七十爲不變資本，百分之三十爲可變資本。參閱「資本的組成」條。

【資本之技術的組成】（The technical composition of capital）見「資本的組成」條。

【資本主義】（Capitalism）資本主義是現代的經濟組織。在經濟組織中，生產機關是資本家私有的，而與生產者分離。馬克思以資本本質的解釋爲基礎而定資本主義的意義。依據他的意思，所謂資本，雖是生產的資料，但牠的本身並沒有創造新價值的能力。具有從生產而造出新價值之能力的，只有勞動。當然單單是勞動生產也不能完成，所以資本是必要的。但資本的價值，祇再現於新生的財貨的價值中，經生產以後，不會有什麼增加；換言之，僅僅是價值的移動罷了。然生產是以增加價值爲目的而進行的，如果在生產上不能生出比資本價值較大一些的價值時，生產便根本不能成立。但是，生出那個較大價值的，是什麼呢？只有勞動。只有勞動方才有這個能力。然由勞動生出的較大價值，都歸於不勞動的資本家；這個爲資本家所得到的較大價值，就叫做剩餘價值。資本家取得剩餘價值的作用叫作搾取。所謂資本，其實不外是一種從勞動者手中搾取價值之社會的勢力。資本爲資本家所有，而用以搾取剩餘價值的狀態，就是資本主義。資本主義有三大特徵：第一，物品的生產，不直接以人類慾望的滿足爲目的，生產物都成爲商品；第二，是生產者和生產手段相分離這種生產手段，爲少數資本家所獨占；第三就是工銀勞動者的存在。資本主義有兩個主要法則，第一，是剝削勞動力的法則，第二，是經濟上的無組織狀態或無政府狀態的法則。參閱「資本制度的主要法則」條。

【資本主義制度】（Capitalist system）資本主義生產的這種經濟組織，叫做資本主義制度。參閱「資本主義」條。

【資本主義的生產】（Capitalist production）資本主義的生產，是使用工銀勞動者的勞動力，以生產價值及剩餘價值爲目標的制度。

【資本主義倒壞說】見「科學的社會主義」條。

【資本主義時代】（Capitalist era）行資本主義生產的時代，就叫資本主義時代。

【資本主義商品經濟】(Capitalistic commodity economy) 見「商品經濟」條。

【資本主義經濟學】經濟學中有一種學說，認資本爲永恆的存在物，資本主義爲永恆的經濟組織，有一種則認資本爲資本家搾取剩餘價值的手段，資本主義爲經濟進化上一個必然的階段。前者卽所謂資本主義經濟學，後者就是社會主義經濟學。資本主義經濟學，只說到經濟關係的靜的方面，社會主義經濟學，兼說到經濟關係的靜的方面和動的方面。重農學派，英國正統學派，德國歷史學派等，都屬於資本主義經濟學的；空想的社會主義經濟學和科學的社會主義經濟學，是屬於社會主義經濟學的。

【資本利息稅】對於資本的利息所課的稅。資本利息稅的對象，不是由投下資本經營某種企業所生的利潤，而是純粹之投資報酬，卽眞正的利息。

【資本制度的主要法則】資本制度的主要法則，第一是榨取無產階級的勞動力法則，第二是無政府狀態的法則。及因此而起之資本家間的競爭。這兩個法則，在資本主義存在的時期內，直到資本主義最後終滅以前，終是活動着的。

資本家階級買入無產階級之勞動力，使用於生產上（卽使他們做工），從勞動中引出比工銀更多的生產物和更多的價值。這個差額叫作剩餘價值，資本家把牠當作自己的東西而增加他們的資本，蓄積他們的資本。這種剩餘價值和利潤的追求，是資本主義根本的動力。

資本主義所固有的無政府狀態是依存下列的事實，卽各別的資本家企業以至資本家集團互相獨立，各各進行的事業，既沒通盤的共同計畫，也沒共通的計算。市場的需要究有多少，是不能確切知道的，他們只是約計不確實的市場而工作。特別重要的，是在乎他們因互相獨立，個別進行工作的緣故，其他資本家究有多少東西供給到市場上來，他們也不知道。此外，各個資本家又都希望獲得最大的利潤，各自努力把牠的商品最有利地在市場上出賣。在這種無政府狀態下面，競爭，投機，恐慌，遂爲必然結果。

【資本的一般公式】(The general formula for capital) 從貨幣轉化爲商品，再從商品轉化爲貨幣（這時的貨幣比較增多了），這樣的公式，就是資本的一般公式。

【資本的分類】馬克思將資本大別爲「可變資本」和「不變資本」。可

變資本是充當工銀之用的資本。爲什麼稱爲可變資本呢？是因使用於生產上的機械、原料等的價值，是照原樣而毫不增減，以移轉於生產品的價值中，至投下於勞動工銀的價值，則將在生產中增大牠的分量，造出剩餘價值。資本又因耐久力的大小，因價值移轉之遲速，區別爲「流通資本」和「固定資本。」照這種分類法，原料和工銀等是流通資本，機械和建築物等是固定資本。此外，依資本的用途分類，又有人將資本分爲「高利貸資本」、「商業資本」「產業資本」及「金融資本。」

【資本的生活過程】(Life process of capital)就是資本價值之拓大的或增大的過程。

【資本的守勢】(Capital defence)資本階級對於勞動階級，僅消極地阻止牠的前進，以防衛自己的陣營的，叫做資本的守勢。參閱「資本的攻勢」條。

【資本的攻勢】(Capital offence)一九一四年的世界大戰，給世界經濟上以致命的打擊。漸漸發達於資本主義內部的矛盾便爆發了，牠的結果，一般人認爲萬世不易的資本主義也不免瀕於崩壞。無產階級遂乘此搥頭。其中重要的例證，是一九一七年俄國的革命，一九一八年芬蘭的勞農革命，同年日本的米糧騷動，同年德國及奧國的革命，一九一九年匈牙利的勞農革命，一九一九年巴維利亞樹立蘇維埃政府，一九二〇年土耳其的革命，一九二〇年意大利的工廠占領等。大戰後這種對於資本主義的威脅，使資本家一時屈服於無產階級之前。聰明的資本家爲避去這種資本的危機，施行所謂資本的退卻，對於無產階級，或作多少的讓步，或自己起而提倡實施八小時勞動制，或實施社會立法，或設置國際勞動機關的國際勞動局，或召開華盛頓國際勞動會議，或使國際工會運動的幹部們參與國政，或提倡自由主義和勞動愛。此後，大戰後一時的好景氣時代是告終了，深刻的恐慌接着開始，在世界經濟的體制上起了甚大的動搖。這個大不景氣極深刻之至，使一時退卻的資本家階級，猛然取了攻勢的態度，向無產階級開始攻擊。這個資本的攻勢，起先是各個進行的，後來漸次形成全國的、國際的共同戰線，向工人階級開始組織的計畫的攻擊。例如用撤廢八小時勞動制，減低勞動工銀，廢止或制限工廠法及工廠委員會，撤廢婦女及兒童勞動保護等，來向工人挑戰。在政治上，更壓迫勞動運動，禁止集會出版，實行放逐

迫害等，一方在意國組織法西斯蒂黨，在比利時及法國組織公民黨，在美國組織三K團等的白衛軍，遂出現了所謂白色恐怖的時代。對於這種資本的猛烈攻勢，工人則進行大規模的防禦戰。英國的總罷工及煤礦罷工，是工人階級最大規模的苦戰。這個資本攻勢的時期，是資本主義回復生產力的時期，是資本主義部分的安定時期。在他方，許多的矛盾又漸漸擴大，而使世界經濟再走入恐慌中了。

【資本的組成】（Composition of capital）這是馬克思的用語，在說明資本的蓄積過程上，具有重要的作用。資本的組成，有二重意義。第一是從價值方面觀察之資本的組成，這是由資本分割爲不變資本（生產機關的價值）和可變資本（勞動力的價值即工銀總額）的比率所規定的。馬克思把牠名爲「資本的價值組成」。但從實際活動於生產行程中之原素的方面說，一切資本卻分割爲生產機關和活的勞動力。這就是第二種意義的資本組成，這是由生產機關和勞動量間的比率所決定的。馬克思名牠爲「資本之技術的組成」，以和第一種相區別。在這兩種意義的資本組成間，存着密切的交互關係。所以馬克思爲了表示這個關係，特名由資本之技術的組成所決定之資本的價值組成，爲「資本之有機的組成」。馬克思在單獨說資本組成時，常指這個有機的組成。投在各生產部門（例如紡績業）之許多個別的資本，有種種不同的組成。從這些個別資本組成的平均，可以知道總資本在這些生產部門中的組成。從合計各生產部門之平均組成而得的總平均，可知道一國中社會的資本的組成。比之社會的平均資本，不變資本的百分率大而可變資本的百分率小的資本，是名爲「高位組成的資本」。反之，比之社會的平均資本，不變資本相對地小而可變資本相對地大的資本，是名爲「低位組成的資本」。最後，在組成上和社會的平均資本相一致的資本，是名爲「平均組成的資本」。資本之有機的組成，是跟着生產技術的發達而不絕變化的。例如新採用的機械，是使資本組成發生變化的重要原因。由此將增大投下於生產機關上的不變資本量，同時減少投下於勞動力上的可變資本量。不單是機械的採用，就是增進勞動生產力的一切原因，都是使資本組成高位化的原因。勞動的生產力有增進，一定量勞動力所能使用的機械和原料的分量變得加多，

所以使用一定的不變資本所需要的可變資本，是相對地減少。資本組成的高位化，是生出過剩勞動者羣（產業預備軍）的原因，是降低勞動率的原因。因爲用來僱傭工人的是可變資本，所以可變資本的減少，便引起勞動需要的減少。剩餘價值是從可變資本產生的，可變資本減少了，不變資本增大了，剩餘價值率將增大，雖然剩餘價值對總資本的比率（卽利潤率）將因而降低。

【資本的集積與集中】(Concentration and centralization of capital) 資本的集積與資本的集中不同，把由資本所獲得的利潤化爲資本，稱爲資本蓄積，由這種蓄積而生的資本的膨脹，稱爲資本的集積。所以，資本的集積，必須由剩餘價值的產生。資本的集中，則是將已有的分散的資本，集合於一個支配之下，其結果雖足增加剩餘價值的產生，但其原因，卻不是剩餘價值的產生。在資本集積的場合，資本仍可因經營的分化而分散。資本集中，卻必須將分散的資本，結成同一的經營單位。加特爾，辛迪加，托辣斯，乃至於股份公司組織，都是資本集中的形式。在資本主義的經濟組織下，資本必然有集積的傾向，同時，還有集中的傾向。但這二種傾向，並不是毫無關係的。資本的集中，使資本的集積更有可能。因資本集中的結果，資本的構成，必越於資本家有利。但資本愈集積，愈集中，則資本家的人數亦必愈減少，無產者的人數必愈增加。資本主義的崩潰，遂於此現出了必然性。

【資本的種種形態】(Forms of capital) 資本通過循環時依次經過的許多形態。普通，資本價值是以貨幣形態開始流通，然後變爲不同種類的產業必需品。這些各種各樣的資本價值，再變入新商品中，而由這些新商品的形態，放入市場，最後仍變回原來的貨幣形態。

【資本的蓄積】(Accumulation of capital) 以資本投於生產事業上，可以生產剩餘價值，以剩餘價值化爲資本，而增加資本，便是資本的蓄積。資本蓄積之必然的結果是貧困，其歷史的趨勢，爲資本主義的否定。

【資本的價值組成】(Value-composition of capital) 見「資本的組成」條。

【資本的標準形態】(Standard form of capital) 和標準資本同，見「標準資本」條。

【資本流通】(Circulation of capital) 資本流通，是由商品流通申引而得來的價值流通運動，如馬克思的公式「貨——商——貨」所

指示的過程。此過程的目的，在擴大價值。

【資本家】(Capitalist)是具有資本的人，或獲得剩餘價值或剩餘價值一部分（利潤、地租、利息、納費等）的人。資本家在資本制度下，自己不親自生產，但僱用他人來生產。

【資本稅】(Capital Levy)以資本的存在爲租稅客體的，就是資本稅。

【資本結合】(Capitalist combination)少數大資本家，爲要獨占國內市場，並與外國資本團爭奪國際市場而組織團體，這種團體，就是資本結合。

【資本積集說】見「科學的社會主義」條。

【資本輸出】(Exportation of capital)是指國內資本家把多餘的資本投資到外國。在那裏有的開設工廠去搾取利潤，有的購買各種企業的股票等。

【資產階級】(Bourgeois)本是法國語，後來被各國使用，從語源說，本指圍繞城堡而住居的市民，卽不屬於僧侶乃至貴族諸侯等的階級，而是站在這兩個階級以下構成第三身分的自由民。從資本主義漸漸確立基礎之第十九世紀的中葉起，遂被用來指示賴資本利潤以生活的近代資本家。因爲近代資本家，是由上述的自由民發展而來的。近代的資產階級，是和近代的無產階級一樣，爲產業革命的產物。美洲大陸的發見，非洲航線的發現，激增了世界上的需要，從而驅逐了從來封建的基爾特的產業經營方法，招致了工場手工業的經營方法，引起分業的發達，但需要的急速增大，又使這種方法無以應付需要。機械發明發達所發生的產業革命，才將這個要求滿足。但只有在封建時代末期，已由競爭而占到經濟優越地位的巨大資本家，才有資格應用機械而爲近代產業的指導者。因爲機械的生產，非弱小資本家及手工業者所可能。於是大資本的所有者，漸次經競爭的過程，克服了中小資本的所有者。把生產上所必要的機械原料運輸機關等一切生產手段，獨占到手中，完全成爲經濟的優勝者，而確立資產階級的基礎。然使用機械的資產階級的生產方法，是和封建制度的性質相背馳的。在這裏資產階級負擔一個革命階級的任務。在封建時代末期已經漸次成長的商工業，必然遭遇許多封建的障壁。資產階級不破壞這種障壁，是一步也不能進展的。因此，他們在自由平等的標語之下，打破一切封建的障礙，以遂行革命的任務。資產階級僅在百年左右

的短時間，創出巨大的生產力，由應用機械而大大征服了自然力，而且更破壞一切封建的、家長的、技師的社會關係，將人和人間的複雜關係，統一爲露骨的利害關係。同時，他們又把和這種經濟關係相適應的變革，導引到一切文化和政治的機構上，於是一方樹立經濟的支配者的地位，同時又確立政治的支配者的地位。資產階級存立的基礎，本在增殖資本，追求利潤，但他們單是獨占生產手段，還不能達到這種目的。所以他們一方結合這些生產手段和勞動力以從事生產，同時在他方，須實現由這種生產創造出來的剩餘價值。因此，逐鹿全球，以開拓實現剩餘價值之新市場。他們集中全力於剩餘價值的生產和實現。這樣資產階級的生產，是在使少數資本家（資產階級）獨占一切資本和財富；在他方，必然出現多數貧困的工銀勞動者（無產階級），使一切中間階級沒有存立的可能，所以社會不得不分裂爲無產階級和資產階級的兩大陣營。前者努力以加甚工人的搾取，後者則當然反抗。所以兩者在本質上是利害相矛盾的對立物。資產階級由開拓新市場以畫一各國的消費和生產，而且急速地改良生產用具，迅速地發展通信交通的機關，將世界各地的住民引入所謂文明中，使一切國民適應資產階級的生產方法。所以對立的鬬爭，也自然擴大爲世界的規模，一面隨着恐慌、戰爭那種種矛盾的增大，無產階級的勢力漸漸地擴張充實，於是資產階級的支配地位大受威脅。於是曾經成爲革命階級的資產階級，隨着資本主義的爛熟而轉化爲熱望維持現狀之反動的階級。同時資產階級告終了牠的歷史的使命，牠的存在的理由亦便喪失了。

【資產階級的政治經濟學】（Bourgeois political economy）資產階級的政治經濟學可分爲兩部分，適恰與兩個不同時代相符合——即古典時代和俗流時代。古典時代的特色，爲忠實的探討及研究，以李嘉圖的科學成就集其大成。以後就有所謂俗流時代，牠的特色，爲各種各樣無知識而狂妄的廢話。俗流派政治經濟學，因爲替資本主義的眞品性作掩飾，所以很得到資本家階級的信從和贊揚。

【資產階級革命】（Bourgeois Revolution）資產階級革命的必然在中世都市發生的當時已經規定的了。本來，中世都市以至市民，是在封建社會的胎內育成發達的。然而他們到了一定的發達階段，便轉化

爲封建社會的反對物，和封建社會相矛盾相衝突，終將封建社會消滅。這是資產階級革命。這個革命的根本，是新發達的生產力和舊時封建的生產關係相矛盾。市民階級卽新興資產階級，是代表這種生產力，而和封建的生產關係以至舊有政治的、社會的關係的防護者相戰，把他們打破，建立了新的關係。成爲現今資產階級的先驅者之中世都市的市民，是經過怎樣的過程而達到他們的支配呢？科學社會主義家說：「美洲的發見，喜望峯的迴航，替這個新興資產階級開拓了新鮮的地盤。東印度及中國的市場，和美洲各殖民地間的通商，交換手段的增加，及一般商品的增加，給與商業、航海、產業以空前的刺激，由此給與封建社會內之革命的要素以急激的發達。」由基爾特獨占產業之封建制度，已經不够滿足新市場的巨大需要。代之而起的是工場手工業。結成基爾特的老板，被工場手工業的中產階級所壓迫，種種基爾特間的分業，在單一工場內的分業之前消滅了。」後來市場漸漸增大，需要日益增加，工場手工業的地位遂被近代產業所替代，產業的中產階級的地位，則被產業的大富豪，產業軍的指揮者，卽近代的資產階級所替代。」「這種近代產業因此建設世界市場。這種世界市場使商業、航海、陸上交通都得到莫大的發達。牠的發達本身又影響及於產業的擴大。隨着工業、商業、航海、鐵道的擴大，資產階級也同樣發達，增加資本，把由中世殘存的任何階級一一壓倒。」「我們知道，任何近代的資產階級自身都是長時期發達過程的產物，又是生產方法及交換方法中歷經革命的產物。這個資產階級發達的各階段，又隨伴相應之政治的進步。他們起先是受封建領主支配的階級，此後卽成爲中世都市武裝之自治團體，在有些地方（例如在意國及德國）成爲獨立的都市共和國，有些地方（例如在法國）成爲君主國得以徵稅的第三身分，後來在工場手工業的時代，成爲半封建的或專制的君主國內之貴族的均衡力，實際上成爲一般大君主國的礎石，最後資產階級自建設近代產業及世界市場以來，在近代的代議制國家獲得獨占的政治支配。近代國家的行政者，不過是處理資產階級之共同事務的委員會。」這就是資產階級革命。嚴密些說，資產階級政治革命的典型，可說是十七世紀的英國革命，十八世紀的法國革命。在這個革命中，資產階級得了勝利。但資產

階級的勝利，在當時是新社會秩序的勝利，資產階級所有權對於封建所有權的勝利，民族主義對於地方主義的勝利，對於職人基爾特之競爭的勝利，土地的分割的勝利，啓蒙對於迷信的勝利，勤勉對於英雄的無爲的勝利，資產階級法律對於中世特權法的勝利。

【農工銀行】農業信用機關之一。以計謀農工業的進步發達，出借長期的低利資金爲目的而設立的銀行。

【農奴制度】(serf system)農奴耕種所得的穀物，完全歸之於領主，自己只留很少的一部分；他們沒有遷徙擇業之自由，而且跟着土地的買賣而轉換其主人。

【農民】(Farmer)農民是居於鄉村的人民，他們多數有一點土地，但在資本主義發展的過程中，多數要歸於完全破產。所以其中半無產階級及無產階級的分子要占大多數。

【農民協會】是農民的經濟鬬爭機關，亦稱「農民組合」。

【農民組合】(Peasants union)見「農民協會」條。

【農民經濟】關於耕種土地的資本，農產品的販賣等，都叫農民經濟。

【農民銀行】是一種以扶助農民經濟、增加生產、發展實業、調劑金融爲目的的銀行。牠對於農民借款，利息很是低下的。

【農作物】見「作物」條。

【農村問題】卽農業問題，見「農業問題」條。

【農業】指耕作栽培各種作物的業務。卽耕種土地，栽培穀物和野菜等事，普通稱爲農業。但從廣義解釋時，牧畜、園藝、林業等也是包括於農業中。更把農業解作自然的產業時，就是礦業和水產業也包含在內。在農工商的產業分類上，普通把林業和礦業也作爲農業，因爲就利用自然力以獲得有用物那一點說，牠們原是一樣的。在這一點上，以加工爲業的工業及以交換媒介爲業的商業是和農業相對立的。重農主義的主將揆內，在他的「經濟表」上，只認農業是生產的。依他說來，生產富的不過是農業。這個場合，揆內所解釋的農業，不僅限於穀物和野菜的栽培業。斯密士於「國富論」中說明地租時，以爲在生產食糧一點上，牧畜和農業是一樣的。所以關於農業的範圍，實有種種的見解，並不是一定的。但是隨着產業的發達，林業、牧畜等也分化獨立，所以今日的農業，不妨解釋爲限於穀物和野菜的栽培耕作。農業的開始，以定住於一定地方爲必要條件。農業的技術，起先很是幼稚，應用人工的灌溉，乃是後

世的事。在歐洲各國，到了近世，農業的生產方法異常發達。雖遠不及工業，但也應用科學的知識，採用大經營組織。但在我國，應用科學的知識差不多是沒有的，完全依據古來的經驗而經營。土地的面積是有限的，要增加土地的存在量是不可能的，人口的不絕增加，農產物需要的增大，農業的生產方法當然要漸漸改良。

【農業工人】（Argricultural laborer）被僱從事於農業的勞動者。

【農業合作】農民間的消費合作、生產合作及信用合作之總稱。這種農業合作，兼理消費、生產、信用各方面的合作事業，所以作用甚大。

【農業政策】國家等公共團體，爲增進公共幸福，計劃、促進、並改良農業而進行的設施。是經濟政策的一部分。但在近來，私人計劃農業的改良發達而試行的政策，普通也稱爲農業政策。農業是以土地爲基本，受氣候的影響而進行的，所以依賴自然力的程度，比其他產業更顯著。且因種種關係，其進步發達，比之其他產業落後。農業本是主要的產業，被一般人看得比商工業更重要，但隨着經濟界的發達，其他的產業乃以農業爲犧牲，而有長足的發達。不過農業是供給國民以食料品的產業，所以終不能忽視。農業的衰退足以惹起食糧問題，阻害公共幸福。因爲這樣，各國近來都盡力於農業政策，試行種種的保護施設。此外，農業生產物的增收，又能減低食糧的價格，降下工人的工銀，使有利於商工業，所以國家等機關，都進行增收政策的研究和獎勵。例如創辦各種農業學校，農事試驗場，以實行農業教育，發布關於驅除害蟲預防家畜傳染病，預防水害等保護農業的法律，又實行肥料取締法和耕種整理法，此外更設立各種農業金融機關，從各方面進行農業政策，以謀農業者的利益。

【農業社會主義】（Agrian socialism）在廣義的社會主義中，存在種種的流派，但共通的特徵，是廢棄生產手段私有制的主張。但農業社會主義，不主張廢棄一般生產手段的私有，僅重視生產手段中的土地，主張改廢牠的私有制。農業社會主義者，承認地租爲一切經濟罪惡、社會罪惡的唯一根源，但有的主張廢止土地所有權，有的以爲單是徵收特別稅便够。由此可以區爲下列三種。第一，是稱爲社會主義的土地制度改良論者，這本來是社會主義者，他們以爲只有廢止一般生產手段的私有，實施社會主義的經濟制度，

才能除去現時一切經濟的、社會的罪惡，但因他們承認現今罪惡的最大原因，是土地私有制度，所以實行上的第一步，先要廢止土地私有權，樹立牠的公有制。「自由的正午」（一七九六年）的著者斯盆斯及「奴隸制度的起源、發達和形態」（一八八五年）的著者奧布賴恩等，是這派的代表。第二，是稱爲農業社會主義的土地制度改良論者，這不像前者承認廢止一般生產手段私有制的必要，只主張廢止土地私有制，承認私人有使用權，但將地租由私有移爲公有。這派的代表是「土地國有——其必要和目的」（一八八二年）的著者窩雷斯。他在該書上首先探究近時技術雖有偉大的進步，而一般國民的貧苦仍日益增大的原因在什麼地方，他發見牠的根源，是在土地的私有制，於是主張土地國有論。但農業的國營，認爲足以引起官僚制，所以是不適當的，國家握有土地的上級所有權，牠的耕作經營權則委諸私人，他最後提出改革土地制度的六條綱要：（一）土地所有制須改爲土地使用制。（二）土地使用權必須安全而永續，使用者要能自由使用他的土地，要能享受勞動及投資所得的一切果實，任何人都不能加以妨礙。（三）對於英國內的人民，須保障各個人使用的一定土地。（四）荒蕪地或未墾地的適於開墾者，須供給使用者去耕作。（五）許可土地的使用者自由地賣買讓渡他的使用地。（六）因此要絕對禁止佃耕，嚴格制限抵當。國家的最高權，只限於純粹自然的土地。施行於土地上的一切改良，當然要歸屬於牠的施設者，所以他把地租分爲兩部分；一部分是由自然而生的地租，另一部分是由土地施行改良而生的地租。歸屬於國家的，不用說是前者，後者是歸施設者所享受的。第三，是純粹的土地制度改良論者，這派的人不承認廢止土地私有制的必要，以爲只要對不勞所得的地租，加以課稅，其結果便和完全廢止土地私有制一樣，或竟得更加合理的效果。這派代表的學者是約翰穆勒。穆勒在他的著作「經濟學原理」（一八八四年）中，說明土地制度改良主義的見解。他不主張對於已經存在的地租，加以課稅，只主張把發生於將來的地租的增加部分，作爲賦稅而徵收。以穆勒的議論爲基礎，而使農業社會主義的思想大大普及者，是亨利喬治，他因他的著作「進步和貧困」（一八八一年）發動一世的視聽，使歐美各國成立土地改良主義的實際

運動。他不論在理論方面，在政策方面，都沒有何種新的見解，但他的說明方法，很有宣傳的價值。

【農業保險】亦稱收穫保險，見「收穫保險」條。

【農業信用】見「信用」條。

【農業時代】自漁獵時代到游牧時代，人類都取魚獸之肉，作唯一的食料。後來因人類數目增長，魚獸的供給漸減，於是人類爲要維持生活，就不得不向植物界尋求食料。恰好有些地方，產生穀類，一經他們找得，就拿來試做糧食，覺得很能滿足他們的需要，於是捨漁獵、游牧，相率栽種穀類，而農業就由此發生。又因栽種穀類，必須在一定的地方定居，不能隨意遷移，於是發生居住的問題；因居住既定，男女關係更爲確切，夫婦的觀念遂明，而家庭制度，由此勃興。各家所種的麥稻等，供食有餘，就儲藏起來，擁爲一家財產，至此，私產制度更加發達，而社會經濟同時發達。當時的社會組織，沒有什麼勞動界，只有家庭勞動。

【農業問題】今日所說的農業問題，或農村問題，是對於農村的疲敝，農業上的階級對立，農業生產物的增減等，應該採取何種政策的問題。農村的疲敝是跟着資本主義的發達而加甚。農村脫離自給自足之封建的經濟生活，而進入貨幣經濟生活時，常常發生破產的現象。向來由自己生產大部分生活必需品的農民，往往受工商業的壓迫，不得不出賣低廉的農產物，買入高價的製造品，而陷於一般的疲敝。而下層農民的生活的困難和思想的自覺，又促起對於地主、資本家的反抗，加甚農村中的階級鬪爭。商工業方面的學者和政治家，見了這種情形，亦覺有用某種方法，以事救濟的必要，因而農村問題，遂成爲議論的焦點。

【農業經濟】指組織並管理農業，以獲取最高額純收入的行爲。農業當發生之始，單是生產之術，而非經濟之業。當時農業上的生產物品都是由自家消費，而他們所必要的物料，也以農產物爲主體。後來慾望漸增，農民已需要農產物以外的生產物，農業經營的目的，遂稍稍變化，而發生交換的事情。交換是以自己的生產換取他人的生產，由此，向來的生產量遂增加了。即生產的分量，漸漸超過自己的需要。在這種自足經濟超過的分量愈是增加，得以滿足特殊慾望的程度也愈進步，所以這些經營者，只要事情所許可，總是力圖增加這個超過量。迄貨幣發明，經營者始以獲得多量貨幣爲經營的主要目的。因此，農業也和商工業無異，

在單純的生產技術外，又發生了經濟的技術。農業的經營有大小的區別，有人更承認有中經營。經營者和他的家族共同提供勞力，在勞力上既無剩餘也無不足者是小經營。經營者擔當經營管理的責任，勞力則完全依賴僱傭，那便是大經營。經營者對於重要的作業，要是自己也使用勞力，那便稱爲中經營。這是洛瑟的分類。至於農業經濟的研究，在資本主義時代以前，已有發生。關於原料品的耗費、關於人夫的使役、關於勤勉、關於家事、關於作物的選擇等許多問題，早已成爲若干學者研究的對象。但科學的研究，卻是斯密士「國富論」出世以後的事情，泰耶在「農學原論」上，以爲農學可以分爲農業生產學和農業經濟學兩部分。生產學是以動植理化等一切自然科學爲基礎，但農業經濟學則以經濟學原論爲經，以農業生產學爲緯，而進行研究他所特有的領域。不過歐洲當時的情形，僅努力於生產的增加，所以說到農學，好像就是農業生產學。然而後來情形漸漸變化，農產物的價格陷落，知道值增加生產，並不必能增多農業的收益。農業經濟學便漸漸有了進步，只是還不能和生產學相匹敵。農業經濟學分爲農業經營學、農業評價學、農業簿記學、農業經營學更分爲農業要素、農業組織、農業管理等。

【農業資本】指經營農業時所需要的資本。普通學者把農業資本大別爲基礎資本和經營資本，更把前者分爲土地資本和建築物資本，把後者分爲固定資本和流通資本。土地資本是利用於耕作上的土地，建築物資本不外是農業經營上所必要之倉庫、廐舍、蠶室、作業場等建築物的資本。要使這兩種基礎資本充分發揮效用，不得不有經營資本。經營資本中的固定資本，可以反覆再三地使用，這又分爲機械、器具等的無生固定資本，和家畜等的有生固定資本。在農業生產方面，依賴人類勞動力的地方比機械、器具等來得多。在我國的農業方面，特別是這樣，農業資本中，無生固定資本所占的比率是很低的。家畜等有生資本，在我國也並不看得重要。至在歐、美，不用動物力而經營農業，差不多是不可能的。機械和器具的應用也很進步。所以這些固定資本在歐、美的農業上，是占到相當重要的地位。所謂流通資本，或是填補追加固定資本，或是購入原料，或是支付工銀的資本。這些資本，在農業資本中占怎樣的比率呢？這是由農業的經營形態，交通的便利與否，勞動力的需給關係，

土地的廣狹，氣候風土等所決定的。以上的各種資本中，屬於可變資本者，不過是流通資本中用以支付工銀的部分。除了土地資本以外的其他資本部分，可說是農業上的不變資本。以我國的情形說，在農業資本中基礎資本比較的大，經營資本是很少的。因爲按照我國的習慣，土地亦被認爲基礎資本。不過依近人說來，土地是沒有價值的。所以不能成爲「產生剩餘價值之價值」的資本。而且在我國，佃農和自耕農並不支付工銀，這是因爲他們具有企業家而兼工人的性質。但在資本家經營下的農業，便分出地主，資本家和工人等三個階級。在具有這種資本主義形態的農業，資本是由資本家投下，牠的大部分當作工銀而付給工人。所以農業資本在機械和農場等設備上所需要的部分，比工業要少，用以支付工銀的可變資本則占了大部分。換言之，農業資本的組成，比工業資本的組成，實處於較低的地位。這因農業技術的發達落後得多。資本之有機的組成，在農業比工業要低，是值得注目的問題。近人謂產生剩餘價值的只有可變資本，就是數額相等的資本，可變部分較少的比可變部分較多的資本，只能獲得小額的剩餘價值。農業資本的組成比工業資本的組成處於低位一事，使農業資本所獲得的剩餘價值來得多。所以說，農業上所利用的土地，一定會生出地租。這便是近人的絕對地租說。由農業資本的組成，比工業資本的組成，處於低位一點，而說明地租的發生的，尚有洛柏爾圖。然洛柏爾圖的說明，決不是充分的，而且他認農工業資本組成的差異，完全是永久的。馬克思則以爲這個差異是歷史的。依馬克思說，隨着農業技術的發達，機械和肥料的應用漸多，農業資本的組成也許要和工業資本的組成，變爲同一。

【農業綱領】農業綱領，是一個政黨的農業政策的綱要。過去所發表的農業綱領中，主要者如一八九四年的法國勞動黨農業綱領，一九一九年德國共產黨農業綱領，一九二五年與國社會民主黨農業綱領，一九二六年英國勞動黨的農業政策，一九二七年德國社會民主黨農業綱領。此外尚有由第三國際於一九二〇年所發表「關於農業問題的決議」，及一九二五年時所發表「關於農民問題的論綱」，在性質上也可認爲農業綱領。改良派的農業綱領和革命派的農業綱領，是不同的。例如德國社會民主黨的農業綱領，劈頭就說：「不絕應用科學及技術

以增大人類勞動的收益一事，是都市及農村之勞動民衆的共通利益，」奧國社會民主黨農業綱領亦說，「農業勞動之生產能力的增大，是增進農村和都市的民衆經濟狀況的主要前提，」可見社會民主黨農業綱領，首以「增大人類勞動的收益，」「增大農業勞動的生產能力」爲目標，這是非常改良主義的；至於共產黨的農業綱領，則都站在階級鬪爭的見地上，刺激農村被搾取階級去從事鬪爭，這是革命主義的。

【農業學校】以養成能從事耕種、養蠶、牧畜等農業之實務的學校，叫做「農業學校。」

【遊藝保險】(Sporting insurance)馬戲、競爭等遊藝，恐營業上受到損失而進行的保險，名爲遊藝保險。

【運用資本】在生產行程中直接使用以產生剩餘價值的資本，爲運用資本或機能資本。運用資本是和金利資本相對的，運用資本家是和金融資本家相對立的產業資本家，從歷史方面說，是發生於金利資本之前。在資本制興隆的初期，只有運用資本是眞正的資本。

【運送保險】(Transportvers)物保險之一種，包括海上保險，陸上運送保險，貴重品保險，電報保險等。海上保險分船舶保險和貨物保險兩種。船舶貨物直接可以作爲保險之目的，就是船舶和貨物所附帶的利益及費用，也可以當作保險之目的。陸上運送保險可分內河運送保險和陸地運送保險兩種。是保險在內河、湖沼、鐵路及其他陸地的運送物的危險。貴重品保險是一種萬國聯合的保險事業，其目的在保障珠玉、貴金屬及有價證券之類，在運送時所受的種種危險。電報保險是保險電報有誤報遲延所發生的損失。

【運費】運送業者對於人或物的運送所收得的報酬。分爲旅客運費和貨物運費兩種。

【運費同盟】航行於一定航路區域間的船舶間，常常發生運費上的競爭。爲避免這種競爭，重要的海運國遂締結超越國境的運費同盟，或稱海運同盟，對於違反者，規定罰則，使互相嚴守。

【運輸】(Transport)運輸是在位置上移動貨物的行爲，在通行營利經濟的現社會內這不用說，是以營利爲目的。從交通的場所即通路而分類，則運輸有(一)陸上運輸，(二)水上運輸，(三)空中運輸。陸上運輸大體總括爲道路交通和鐵道交通。水上運輸分爲國內水運和海運。就運輸的方法說，先從原動力來區別，可

分爲人力、動物力（牛、馬）自然力（水力、風力）機械力（蒸氣力、電氣力、瓦斯力、空氣壓力）等從運搬器具來區別，可分爲人、動物、車輛（火車、電車、汽車）船舶、飛行機（飛行船）等。

【過剩勞動者】（Sulplus laborers）就是「產業豫備軍。」

【道威斯計畫】（Dawes Plan）由賠償專門委員會所作成的德國支付賠款計畫，該委員會委員長是美國副總統道威斯，故名其計畫的計畫爲道斯威計畫。該委員會從一九二四年一月起開始活動，四月作成包含賠償計畫的報告。七月至八月的倫敦賠償會議，完全採用了關於實施這個賠償計畫的四種協定。該案是以通貨的安定和豫算的均衡爲不可分的二大原則。（一）爲防止馬克的暴落和取得通貨的安定，使政府設立資本金四億金馬克的新發行銀行，在五十年間獨占紙幣發行權。（二）不規定賠償總額而僅規定賠償年金，把牠分爲確定年金和不確定年金。前者規定自一九二四年起五年間的支付額爲一〇、一二五、一二一七・五二五億金馬克，從第六年度起，定爲每年二五億馬克。後者從第六年度起，須於確定年金之外，另行支付牠的金額是由歲出入額、輸出入額、鐵道輸送量、砂糖煙草酒精消費量、人口、煤炭的每人消費量等所計算出來的繁榮程度相比例而算定的。道威斯計畫又規定支付賠款手續，提議改革鐵道經營和煙草公管等。這個計畫，是從是年九月一日起發生效力，此後漸漸實行。但因沒有決定賠款總額和支付金數，所以仍沒有澈底的解決賠款問題。

【零賣商業】售賣商品於最後消費者的商業。批發商是賣給大量商品於零賣商或在生產上利用這種商品的生產者。所以批發商的顧客，不是最後消費者。至於零賣商則從批發商或生產者購入大量的商品，然後把牠直接地零售給顧客。零賣商在最近的半世紀間，有了顯著的發達。從前的零賣商是雜貨店式而且小規模的販賣各種商品。但在今日，通行商品的分業大多數是專門販賣一種商品。但同時合成的零賣商即百貨商店也發生了。百貨商店是因商業發達，經營變爲大規模的，遂投下大資本於零賣商業。從雜貨店式的零賣商分化出專門的零賣商，是因爲自家生產漸漸減少，喪失了儲藏日用品的習慣，而且由人口增加，一般生活程度向上的結果。零賣商的賣額激增，單是販賣同種的商

品，已足成立營業。但都市交通機關的發達，使人們不一定要從近鄰的商店，購入必要的商品。所以零賣商也不只以近鄰的需要者爲目的，而以全市人民爲顧客了。這個傾向使百貨商店產生，小經營的零賣商因而次第受到壓迫。此外，消費者方面之消費合作的發達，也給一般零賣商以威脅。商業上小經營的沒落和大經營的發達，乃是必然的傾向。

【電報保險】(Telegramvers)見「運送保險」條。

【預約保險】見「繼續保險」條。

【預算】(Budget)國家財政及個人經濟預先的計算，叫做預算。

十四畫

【圖克】(Thomas Tooke)英國的經濟學家，實際家。(一七七四——一八五八年)他和馬爾塞斯、李嘉圖、穆勒等共同發起經濟學協會，被推爲英國學士院會員。他是自由貿易論者。著作有：「通貨狀態的考察」、「自一七九三年至一八五六年間價格及金融狀態的歷史」。

【圖卑】(Arnold Toynbee)英國的經濟學家，社會事業實行家。(一八五二——一八八三年)經濟學原理及經濟史的教授。他在經濟學上，既不贊同社會主義，也不贊同個人主義，僅僅信奉基於自由意識的組合主義。又常常到貧民窟，給與他們知識，宣傳他的主義。他盡力於改革教會，組織工會，實行博愛事業。著有「近世英國產業史」、「英國產業革命講義」。

【團體企業】(Corporate enterprise)公法人所經營的企業，例如國立工廠，專賣事業等，都叫做團體企業。

【團體契約】(Collective bargaining)由工人的團體(工會)和資本家集合地締結的勞動契約，叫做團體契約。因爲在資本主義社會中，各個人和資本家締結契約，總是吃虧的，所以用團體的力量去締結，比較能够得到較好的勞動條件。但除少數產業外，此制尚少實用。

【團體移民】見「移民」條。

【察爾馬士】(Thomas Chalmers)英國的經濟學家，宗教家。(一七八〇——一八四七年)生於蘇格蘭。後反對教會，創設蘇格蘭自由教會，做了牠的主腦。他是宗教家，而同時理解經濟學。他受到正統派經濟學各學者的影響，又尊重農業，輕視外國貿易的利益。著作有：「基督教和大都市的市民經濟」、「全集」(二十五卷等。)

【寡婦孤兒保險】以救濟因丈夫和兩親死亡而生的寡婦和孤兒之生

活爲目的的保險。

【實收資本】見「公司資本的種類」條。

【實物支付】這是用生活資料等實物來支付工人報酬的一部分，乃至全部的辦法。例如對於婢女等家庭使用人，給與食物、寢室和衣服的一部分。但這不只限於家庭的使用人，在礦山和大工廠等場所，也有採用工銀的實物支付法的。這大概因爲礦山等遠離村鎮，不易購買物品。不過實物支付使工銀額變得不明瞭，而且使工人不能依自由意志處分所得，所以有很多國家已用法律加以禁止。

【實物地租】(Rent in kind) 租借土地的農人，把所收穫的農產品之一部分繳納地主；這樣的地租，叫做實物地租。

【實物所得】(Natural income) 由直接可供消費的物品所構成的所得，叫做實物所得。

【實物關稅】見「關稅」條。

【實業】農工商業的總稱。

【實業界】所謂實業界是指在實業範圍內的人或事。

【實業計劃】實業計劃爲孫中山建國方略中的一部分，有十要點：(一)交通開發；(二)商港開闢；(三)鐵路中心及終點，併商港地設新式市街；(四)水力發展；(五)公用設備等；(六)設冶鐵製鋼及造士敏土廠大工廠；(七)農業發展；(八)礦業發展；(九)在中國北部及中部、建造森林；(十)移民於東三省、蒙古、新疆、青海、西藏。具體的說，分爲六個計劃。

第一計劃　分五部：第一部爲建築北方大港，第二部建築西北鐵路，第三部殖民蒙古、新疆，第四部開溶運河以聯絡中國北部、中部通渠及北方大港，第五部開發河北、山西煤鐵礦源，設立製鐵鍊鋼工廠。

第二計劃　分五部：第一部建築東方大港於杭州灣；第二部整治揚子江，即由海上深水線起至黃浦江合流點，由黃浦江合流點至江陰，由江陰至巢湖，由巢湖至東流，由東流至武穴，由武穴至漢口；第三部建設沿揚子江兩旁的內河商埠；第四部改良揚子江之現存水路及運河；第五部創建大士敏土廠。

第三計劃　分五部：第一部建立南方大港，改良廣州爲世界港；第二部改良廣州水路系統；第三部建設中國西南鐵路系統，以廣州爲終點，建築七路；第四部建設沿海商埠及漁業港；第五部創立造船廠。

第四計劃　分六部：第一部建立中央鐵路系統；第二部建立東南鐵路

系統；第三部建立東北鐵路系統；第四部擴張西北鐵路系統；第五部建立高原鐵路系統；第六部設機關車客貨車製造廠，因爲上面的五個鐵路系統，約長十萬英里，建築起來，一定要許多機關車客貨車的，所以有設立製造廠之必要。

第五計劃　分五部：第一部糧食工業的改良，包括食物之生產，儲藏，運輸，製造，分配等；第二部衣服工業的改良，包括絲工業，廠工業，棉工業，羊毛工業，皮工業，製衣機器工業等；第三部居室工業的改良，包括建築材料的生產及運輸，居室的建築，家具的製造，家用的供給等；第四部行動工業的改良，包括造大路，造自動車，中分農用、工用、商用、旅行用、運輸用等；第五部印刷工業的改良，同時須設立各種輔助工業，如紙工廠，墨膠工廠，印模工廠，印刷機工廠等。

第六計劃　分七部：第一部鐵礦的開採，第二部煤礦的開採，第三部油礦的開採，第四部銅礦的開採，第五部特種礦的採取，第六部礦業機械的製造，第七部冶礦廠的設立。總之，第一計劃是經營中國北方，發展北方的實業計劃；第二計劃是經營中國東方，發展東方的實業計劃；第三計劃是經營中國南方，發展南方的實業計劃；第四計劃是建設十萬英里長鐵路的計劃；第五計劃是謀個人和家庭生活所必需的衣食住等項能豐富而滿足的計劃；第六計劃是開採中國礦產的計劃。至於實行這種計劃，只有向外國借款，因爲中國是無論如何拿不出這樣大的款項的。

【實業家】從事於農工商業而有經驗的人，叫做實業家。

【實業學校】以教授工農商業必需的知識技能爲目的的學校，叫做實業學校，例如工業學校，農業學校，商業學校等。

【實質工銀】(Real wage) 見「名目工銀」條。

【實質所得】(Real income) 以實物計算的所得。在貨幣所得有定的場合，實質所得是跟着物價變動而增減。例如一個工人每月拿到二十元工銀，他用這二十元所能够買到的商品，就是實質所得。如果物價增加，他的實質所得就減少，物價低落，他的實質所得就無形增加。

【實質價值】見「價值」條。

【實體價值】見「價值」條。

【對人信用】(Personal credit) 見「信用」條。

【對物信用】(Real credit) 見「信用」條。

【漁業】見「水產業」條。

【漁業保險】可分爲二種，一是漁船、漁具等必要品的保險，一是漁夫生命的保險。這種業務，現在尚未成爲獨立的保險事業。

【漁獵時代】原人時代的人以摘菓爲活，到了生菓食盡的時候，就不得不下水取魚，入山尋獸，來維持生活，這便是漁獵時代。漁獵所用器具，不外木棍，石頭，魚網等物件，後來有人將石頭安置在木棍之上，用以殺野獸，於是有鎗子的發明。他們漁獵所得的魚獸，只够一日的食用，毫無積蓄，所以那時沒有私產的發生。

【演繹學派】經濟學上一個學派，對於經濟學理的考究，使用演繹研究法，而忽略歸納方法。經濟學上演繹學派的濫觴，可求諸柏拉圖，亞里斯多德，塞諾芬等古代哲學家，不過那時經濟的思想，還是缺乏組織性，所以不能稱他們爲演繹的經濟學派。使這門學科獨立而且加以有組織的研究，是斯密士以後的事。所以，堪稱爲演繹學派的，乃實是斯密士及其後繼者，即屬於正統經濟學派的李嘉圖、穆勒、澤豐茲等。和英國正統學派相並之法國自由學派舍氏，巴斯揚等許多經濟學家，也可說是演繹學派。德國經濟學的研究方法，在歷史的歸納學派出現以前，亦專依據演繹的推理。倡導歸納法的功績，不得不歸之於德國的歷史學派，但他們因過於走到另一極端，熟中歸納的研究方法的結果，屢屢生出絕不顧到演繹的推理的弊害。在這裏，遂又有奧地利學派的經濟學家出來提倡演繹法。孟革，威塞爾是其中代表的學者。所以，經濟學上的演繹學派，可包括正統學派與奧地利學派。

【漕糧】見「田賦」條。

【漢桑同盟】沿革　這是中世歐洲的都市同盟，專以抵禦商業交通的危險而組織的。這個同盟起先是由波羅的地方的各都市所組織，但加入的都市，當時還不多，主要者是羅倍克，波來曼，漢堡等。從第十四世紀起到第十五世紀，加入的都市次第增多，牠的勢力也次第強大。因加入的都市能够得到許多的便利，所以當時的商業都市都要做漢桑同盟的一分子。漢桑同盟，在起先不過是商工業者抵禦諸侯貴族的跋扈和海賊強盜的掠奪的自衛機關，後來跟着勢力的充實，遂大有貢獻於海陸貿易的發達。漢桑同盟爲了貿易發達而取的一種手段，是在各地設置代理商。例如在倫敦，這種代理商，在漢桑同盟成立以前早已存在，但因同盟都市的商人結合了大做交易，牠便在該地有了顯著的發達。然

而這種代理商的發達，不久便使同盟都市的商人壟斷利益，次第進步的英國商人，後來不能再默認漢桑商人的獨占。漢桑商人對英國商人的鬪爭便開始了。這在愛德華四世的時代特別猛烈，漢桑商人一度被驅逐出倫敦，但到一四七五年，有所謂烏多策特條約的締結，漢桑商人因從前的損失，而取得一萬金鎊的賠償金。他們不只完全恢復了從前的特權，且又獲得泰晤士河畔一個小地域，建立代理商館，盛大地經營對英貿易。漢桑商人的特權後來屢被剝奪而又屢經奪回，直到一五九七年，特權才完全失去，不能收回。

組織　如上所述，漢桑同盟是包括中歐多數的都市。然而牠的組織鬆然，內部的紛爭極少。同盟的總會，每三年在羅倍克舉行一次。這個總會的決議，有最高的權威，違背者處以嚴罰。同時因完全包括了當時的新興商業都市，同盟的基金也很潤澤，牠們使用這種潤澤的基金，以組織完備的自衛團，所以就是封建諸侯，也不得容認某程度的自治，使成爲自由都市。加入漢桑同盟的都市，大概有造幣局，盛行鑄造貨幣，這種貨幣流通各地，於此可以察知信用的程度。像這樣有實力的漢桑同盟，從第十八世紀時起，次第陷入了凋落的命運。凋落的最大原因，是各都市不借助同盟之力，而欲自由地經營獨立的商業，此外又因商業交通的漸次發達，同盟的規制力大大減退。於是從第十九世紀的中葉以後，所殘存的只有羅倍克，波萊曼，漢堡等五個都市。這些都市在一八八八年，也合併到德意志的新帝國中，因而在中世歐羅巴成爲商業動脈的漢桑同盟，便完全消滅了。

【監獄勞動】(Prison labor) 監獄勞動就是強制監獄中的犯人從事勞動的意思。

【福田德三】日本的法學博士，爲近代日本經濟學界的一大重鎮。社會政策學會會員，帝國學士院會員，東京商科大學教授。明治七年十二月生於東京市。明治二十九年畢業於東京高等商業學校研究科。明治三十年三月留學德、法、意、英、美、瑞士等國，三十四年九月回國，任慶應大學教授。大正十三年出席莫斯科的萬國科學家會議，大正十五年回國。著書有：「經濟學研究」、「國民經濟講話」、「經濟學考證」、「經濟學論考」、「日本經濟史論」、「現代的商業及商人」、「經濟學講義」、「經濟學教科書」、「勞動經濟論」、「國民經濟原論」、「流通經濟講話」、「社會運動與勞銀制度」、「社

會政策與階級鬪爭」「經濟學原理」等。

【福克思衛爾】(Herbert Somerton Foxwell) 英國的經濟學家，生於一八四九年。倫敦大學經濟學教授。對於財政金融貨幣論，深有造詣。他是經濟學文獻的蒐集家。著作有「澤豐滋的通貨及財政研究」等。

【福塞特】(Henry Fawcett) 英國經濟學家，生於一八三三年。二十六歲時失明，在盲目中著成「經濟學便覽」，因被劍橋大學推舉而爲經濟學教授。他又被選爲國會議員，在議會中占了重要的地位。一八八〇年爲驛遞總監，爲郵政盡力的地方很多。一八八四年死。他在經濟學上，大體繼承穆勒的學說，在實際問題方面，則對工人階級表示同情。他在這兩方面，都力說個人的自由和國家干涉的非理。著作有「英國工人之經濟的地位」「自由貿易和保護貿易」。

【福爾敦】(Robert Fulton) 美國的機械師，蒸汽船的發明者（一七六五——一八一五年。）他歷赴倫敦、巴黎，埋頭於蒸汽船的發明，一八〇三年初，終得成功。一八一二年，他用蒸汽船航海，得了成功。此外，又發明潛水艇等許多的機械。

【福薩爾】(Léon Léonard Francois Faucher) 法國的經濟學家，政治家。（一八〇三——一八五四年）他信奉且努力宣傳聖西門派的社會主義。他投稿於各種的雜誌並發行「世紀」「經濟學雜誌」後來活躍於議會，做到勞動大臣及內務大臣。他又創設交易自由制度期成會，主張自由貿易論，力言法、比、西、瑞士等四國關稅同盟的重要。著作有「經濟學及財政學雜錄」「南方同盟。」

【福薩爾】(Julius Faucher) 德國經濟學家（一八二〇——一八七八年。）他組織自由貿易協會，在各種雜誌和報紙上，努力宣傳自由貿易主義。

【窩爾拉】(Marie Esprit Leon Walras) 瑞士經濟學家（一八三八——一九一〇年。）經濟學教授。他樹立經濟學之數學的說明方法，成爲數理學派的權威。著作有「經濟學」（一八六〇）「蒲魯東論」（一八六〇）「社會的財富之數理的理論」（一八八三）「純粹經濟學的要素」（一九〇〇。）

【管仲】管仲爲中國春秋時代的政治家，名夷吾，河南潁上人。對於國家經濟政策，具有特殊的見解。他做了齊桓公的宰相後，就覇制諸侯，一匡天下。死於周襄王七年。他以爲人民

的最低欲望能夠滿足，禮義廉恥才能顧到，所以先要使人民充足衣食。同時，財產本身對於社會秩序和安寧上也有很大關係，所以他特別注意主張「富民」，使財產制度有了確立的理論基礎。管仲主張以重商政策來達到富國之目的。他說：「凡輕重之大利，以重射輕，以賤泄平。萬物之滿虛，隨財準平而不變，衡絕則重見。人君知其然，故守之以準平。……未耜器械鍾鎛糧食畢取贍於君，故人賈蓄家不得豪奪我民矣。」管子更有四種國有政策，即（一）鹽鐵國有政策，（二）礦產國有政策，（三）森林國有政策，（四）穀米國有政策。

【精神勞動】(Mental labor)用腦力的勞動，如工程師，教員等的勞動，叫做精神勞動。

【維勃蘭】(T. B. Vebblen)美國經濟學家，社會學家。一八八四年畢業雅魯大學，當支加哥大學經濟學教授，因為他的思想左傾，致受當局虐待，不得已辭職他去，歷任各大學教授，後來做新社會科學研究學校的教授。他是社會主義的思想家，對於保守的學者，隱然成為一大勁敵。現在美國的時髦的推克諾克拉西便是他所引導出來的。主要著作有：「有閒階級論」，「近世文明中科學的地位」等。

【閒的格】(Heinrich Wänting)現時德國經濟學家。生於一八七〇年。一九〇五年在東京帝國大學講經濟學，歸國後任哈魯蘭大學教授，著作有「對於康德和社會科學之發展的見解」（一八九八）「經濟和藝術」等。

【蒙大納立】（D'Geminizno Montanari)意大利經濟學家（一六三三——一六八七年）大學教授，因貨幣論而有名，他指摘劣幣的弊害，論究貨幣鑄造上的原則。他的著作「貨幣論」（一六三〇）是在七十餘年後始行出版的。

【蒙第克累堤爾】(Antoine de Montchretien)法國的詩人兼經濟學家。生於一五七五年，起初學詩，做了許多戲曲。後來從事製鋼業，研究經濟學。一六二一年成了新教徒的棟樑，因起亂潛逃，致被鎗殺。他在法國最先有組織地論述經濟學，他的主張可視為重商主義的先驅。主要著作有「經濟學」（一六一五）

【蒲士】(Charles Booth)英國社會經濟學家。生於一八四〇年。他費了十二年多的功夫，調查倫敦住民的生活及勞動狀態，著作有「窮困」「倫敦人的生活和勞動」

【蒲沙基可夫】(Iwan Possoschikow)俄國經濟學家（一六六〇——一

七二六年。）他從農民起家，積了些錢，竟能設立大工場，供給皇帝以軍器。後著「貧富論」，獻給皇帝，想上奏改革弊政的意見，但沒有成功。

【蒲魯東】(Pierre Joseph Proudhon) 法國無政府主義者。生於一八〇九年。他因家中貧苦，幼時當牧童，以助家用。入學校，教科書等都是向他人借用的。一八二八年中途輟學，當印刷職工，後爲校對員，在這樣的時期，他還是努力學習希臘語，拉丁語，希伯來語及國語等。後移住巴黎，做新聞記者，曾做國民議會的一分子，一時極爲活動。一八六五年死於巴黎。他主張社會組織之經濟的革命比政治的革命更重要，把這個改革的基礎建立於正義，自由，平等的道德的思想上。他認財產是贓物，主張漸次廢止財產的權利。但因他十分尊重個人的自由，所以排斥法律，成爲無政府主義之父。重要的著作有：「財產是什麼？」（一八四〇）「經濟的矛盾論」，「社會問題解決論」，「貧困的哲學」（一八四六。）

【蓄積勞動】蓄積了過去勞動的成果，叫做蓄積勞動。有人就稱牠爲資本。

【製造業】(Manufacture) 這就是工場手工業，是一種生產方式，盛行於資本制度初期。在這方式下，生產技術依然是手工的，但已將多數勞動者集合於一工場，實行分工合作。因此故，製造業較家內工業，實爲人類產業史上進一步的階段。有了製造業，工廠的機械生產的發生，遂爲必然結果。但普通製造業一詞，是用作農業的相對詞，舉凡以加工於原料爲主要任務之產業，均可稱爲製造業。

【製造業的分工】(Division of labour in manufacture) 將一個生產過程分割或劃分爲許多細節或初步工作，使每個工人在製造程序的多方面機械組織中，擔任一個下級而專門化的部分；這便是製造業的分工。

【認捐】釐金中的一種，是商人因各站收稅的麻煩，自赴捐稅處一次認捐。

【誠實保險】(Fidelity insurance) 亦稱身分保險，就是傭主保險他的傭人之誠實信用，恐怕被他捲逃竊盜而受到損害。人壽保險公司，大都兼營誠實保險。

【赫克納】(Heinrich Herkner) 現時奧國經濟學家。生於一八六三年。柏林大學教授，講壇社會主義者。著作有：「經濟發達所表現的社會改良」，「勞動問題」（一八九四——一九〇八，最爲有名。）

【赫芝卡】(Theodor Hertzka)奧國正統派經濟學家，而且是社會主義思想家。生於一八四五年。他是英國正統學派的信奉者，採取自由貿易主義及金本位制，他方又論述因自由放任的結果而發生的社會問題，要基於經濟的正義和絕對的自由，建立共產制，以找求解決社會問題的路。他又描寫未來社會的自由鄉，他於是在非洲設立一個自由國以實現他的理想，但結果是失敗的。著作有「社會進步的法則」(一八八六)「自由國」(一八九〇)

【赫爾曼】(Friedrich Benedikt Willhelm von Hermann)德國經濟學家。生於一七九五年。他是大學教授，柏愛羅王國統計局局長，又活躍於議會，參與「大德意志黨」的創立，一八五二年代表柏愛羅王國出席維也納的關稅會議，贊成統一全德意志的關稅及商業，後退而爲樞密顧問官，統計局局長，專心從事研究。一八六八年死。他深切研究斯密士學說，遂至創立一種新學說。他的代價論及消費論特別有名。著作有：「經濟學研究」「經濟學的原理」

【赫爾曼】(Emanuel Herman)奧國經濟學家(一八三九——一九〇二年)。他由歷任各大學的教授，而做到商務部的商工課長，大大盡力於商工業的發達。一八八二年做維也納高等工業學校教授，維也納大學講師。他在經濟學上主張區別原理論和根據原理論而說述的國民經濟學，在實際上則主張技術和經濟的並行。他努力於工業專門學校的設立。著作有：「經濟的原則」「技術問題和近世國民經濟學的問題」

【赫黎斯】(Joseph Harris)英國經濟學家，自然科學家。一七〇二年生。起先從事鍛冶業，後爲造幣局的試金官，一七六四年死。在他的經濟學中最最有名的是貨幣論，他提倡單本位制，指摘劣貨的驅逐良貨。著作有「貨幣論」等。

【輔幣】(Auxiliary coins)這是在主幣之外，用較廉的金屬鑄成，來補助主幣，用於零星交易之時的貨幣，好像中國的銀角、銅元等。

【輕工業】(Light industry)纖維工業等工業，叫做輕工業，和重工業成爲工業的二大分類。參閱「重工業」條。

【銀元】見「中國的通貨」條。

【銀元券】見「中國的紙幣」條。

【銀本位】(Silver standard)以銀爲無限法貨，使貨幣的名目價值和實質價值一致，更鑄造白銅等貨幣爲補助貨幣；這樣的制度，叫做銀本

位制。

【銀行】(Bank)銀行是以自己的計算，一方受人信用，一方以信用授人為業的企業。具體的說，牠是經營銀錢存放兌換紙幣代理國庫出納的金融機關。銀行的普通業務為存款，貼現，貸款，匯兌等。

【銀行利潤】銀行收受存款，須支付一定的利息給存款者，但牠常常以較高的利息把存款貸給他人。這存款與貸款所支收利息的差額，便是銀行的純益——銀行利潤。

【銀行紙幣】(Bank notes)銀行所發行的紙幣，叫做銀行紙幣，牠是和主幣一樣地流通着的。

【銀行傳票】這是銀行中所用的一種紙片，記載交易的摘要事項，以意思傳達於有關係的各股辦事人。如收入傳票，支付傳票，轉賬傳票，現兌傳票等。

【銀行匯兌】(Bank bills)這就是由本埠銀行出票，委託外埠銀行撥付的交易。其中有電匯、即期、短期、長期等數類。

【銀行團】銀行團有二種，一種是國內銀行團，是國內各大銀行集合團體來應付政治借款或墊款的組織；一種是外國銀行團，是外國銀行家對於某國放款的組織。在中國的外國銀行團有：(一)四國銀行團——一九一〇年，因建築粵漢鐵路，而由英法德美四國銀行協同擔任借款。(二)六國銀行團——民國成立時，日俄加入上述的銀行團，成為六國銀行團，對於中國進行借款。(三)五國銀行團——一九一三年三月，美國因銀行團對於中國的借款條件太苛酷，宣布脫離，於是就變為五國銀行團了。(四)新銀行團——一九一八年六月，美國提出組織新銀行團，加入的有英銀行七，美銀行三十六，法銀行九，日本銀行十九，共計七十一銀行。新銀行團不僅限於政治借款，而且包括經濟借款。

【銀兩】見「中國的通貨」條。

【銀兩券】見「中國的紙幣」條。

【銀拆】見「中國的貨幣制度」條。

【銀洋】見「中國的貨幣制度」條。

【銀錠】見「中國的通貨」條。

【銀爐】銀爐是以鑄造銀錠為業的。在沒有公估局(參閱「公估局」條)的地方，以牠鑑定銀兩為業。

【銅】歐洲大戰中，銅的需要非常旺盛，同時銅價非常昂騰。世界的產銅業者在這個機會中，競相努力於生產的增加，技術上也有甚大的進步。最主要者，是浮游選礦法和混式製鍊法的發達。因此牠的生產費大大降低，向來沒有人顧及的貧礦銅山，也絡續開發了。浮游選礦法是在美

國發明的，那是用油來處理粉末精礦的。現在世界的大銅山，是採用這個方法。因這個方法成功，含有銅量較少的礦石，亦能被利用。今將世界上主要產銅國的產銅額（一九二六年）列舉如下：

（單位法噸）

美國	七九〇，二〇〇
智利	二〇〇，七一四
非洲	九七，〇三〇
日本	六五，〇四九
加拿大	五七，七一二

就銅的種類說，因含銅成分的程度，或產地，或製法而有種種的名稱。即電氣銅、粗銅、（倫敦的標準銅、）自然銅、沈澱銅、絞銅等。交易最多的是粗銅和電氣銅。現在世界上銅交易的中心，是美國的紐約市場。加拿大，墨西哥，祕魯，智利等有力的銅山公司，都集中在紐約。牠們的勢力，佔全世界產銅額的八成以上。但在歐洲大戰前，銅的世界中心市場，是倫敦，當時歐洲的銅消費額，占有全世界的六成以上。但一到休戰以後，歐洲的產業陷於疲敝，美國的需要卻有激增，因此，中心市場即由倫敦而移到紐約。一九二六年十月又設立世界的銅輸出組合，排斥中間商人的牟利，由產銅業者直接供給消費者，因而倫敦市場更是陷於衰微了。

【銅元】見「中國的通貨」及「中國的貨幣制度」條。

【銅元券】見「中國的紙幣」條。

【銅本位制】（Copper monometallism）以銅幣爲主幣而以其他的鑄貨爲輔幣，叫做銅本位制。這種貨幣制度，現在已不通行了。

【需要】一種商品在一定價格上被需要的數量，決定需要額的，一方面是商品的價格，他方面是購買者的購買力。無疑的，需要和供給一樣，有決定市場價格的機能。但有一派經濟學者（即主觀學派，）卻以爲商品價值，完全取決於需要。

【需要公律】在自由競爭的制度下，商品的市場價格，無疑要依賴於需要和供給之間的相互關係。即需要愈多，價格愈高；需要愈少，價格愈低。這便是需要公律。

【領域經濟】經濟的一個發達階段。西驛勒耳區分社會之歷史的經濟發達階段爲：（一）村落經濟，（二）都經市濟，（三）領域經濟，（四）國民經濟。這種發達階段是根據了德國歷史的事實，所以不一定能够適合於他國。所以皮希爾就不承認在都市經濟和國民經濟的中間，有什麼領域經濟。但在德國，從第十五世紀到第十八世紀間，確有這種領域經濟的事實，這是爲一般人所承認的。所

謂領域經濟，就是指進行於大諸侯領地，寺院領地及有廣大附屬地之都市領域的經濟組織。近世的統一國家出現了，所謂國民經濟便代之而起。

十五畫

【價值】（Value）意義　這是英語 value，法語 valeur，德語 wert 的譯語。value, valeur 本來用以指客觀的價值。反之，wert 則是用以指主觀的價值。英國的學者自始即吸受古代希臘的思想，區別價值爲使用價值，（和利用同一看待）和交換價值。（和財貨的購買能力同一看待）若僅用價值二字，那就是專指交換價值，但自十九世紀中葉以後，德奧兩國經濟學家特別高唱主觀的價值論。其實用於經濟學上的價值一語，常帶有客觀的及主觀的兩種意義。所以在這裏，分客觀的價值和主觀的價值，來說明。

客觀的價值　某財貨生出某外界客觀結果的能力，總稱爲客觀的價值。所以食料品的營養價值，肥料的肥土價值，都可說是廣義的客觀價值。客觀價值更細分爲客觀的使用價值，客觀的收益價值，客觀的交換價值三者：所謂客觀的使用價值就是指食料品的營養價值，肥料的肥土價值，其所代表者爲財貨之自然的性質。所謂客觀的收益價值，是指生產財產生收益的能力。所謂客觀的交換價值，是指某種財貨和其他財貨一定量相交換的能力。

主觀的價值　在經濟學家中，有的以爲只有主觀的價值才是本來的價值。依他們的見解說來，一定的經濟單位，從利益幸福的觀點，對於一定財貨的尊重程度，便是該財貨的價值。換言之，一定的財貨，如給與我們以滿足慾望的喜悅或快感，我們亦承認這些財貨是和我們的幸福相一致，這些財貨才算有價值。這種主觀的價值，也細分爲主觀的使用價值，主觀的收益價值，主觀的交換價值：所謂主觀的使用價值，是某種財貨在供作自己使用時，對於自己的主觀的重要性。所謂主觀的收益價值，是指某種財貨，因爲獲得收益的資料，給與我們以利益，我們對牠所賦予的價值。最後，主觀的交換價值，是指某種財貨，在與其他財貨相交換時，可給與我們以利益，我們對牠所賦予的價值。

其他的價值概念　關於價值的概念，學者間有種種的主張，除上述以外，尚有種種的價值概念如下：（一）個人的價值和社會的價值：個人的價值是個人所承認的價值，社會的

價值，是基於社會對財貨的價值判斷。(二)實質價值，形式價值，地方價值，季節價值：是因改變實質，改變形式，改變地位，改變季節而生的價值。(三)實體價值和機能價值：有種財貨的實體，足以滿足我們的慾望，增進我們的幸福，我們便說牠有實體價值。有種財貨的實體，發動成爲種種的機能，方始滿足我們的慾望，增進我們的幸福，我們便說牠有機能價值。(四)全部價值和部分價值：全部價值是由全部財貨的效用而決定的價值，部分價值是由部分的效用而決定的價值。(五)費用價值和稀少價值：費用價值是由生產費用而決定的價值，稀少價值是不問生產費用如何，只因其存量稀少而生的價值。(六)正當價值（或稱自然價值）和市場價值：存量能任意增加之財貨的價值，結果必等於牠的生產費。和生產費相當的價值，爲正當價值或自然價值。市場價值又稱市價，由當時市場的形勢如何而決定。(七)普通價值，特別價值，愛情價值：普通價值是指普通情形下之客觀的交換價值，特別價值和愛情價值（這又稱特別嗜好價值）是特殊的人，在某情形下所有的主觀的使用價值。

【價值尺度】(Measure of value) 是貨幣的根本功用，由此功用直接或間接生出一切其他貨幣功用；貨幣用以測量一切商品的功用。

【價值形態】(Forms of value) 參閱「單純價值形態」，「偶然價值形態」，「擴大價值形態」，「總合價值形態」，「一般價值形態」，「貨幣價值形態」等條。

【價值的外延形態】(Extended form of value) 一種商品和其他若干有用物成立等價式，而再三表現出來，便是價值的外延形態，或稱價值的拓展形態。

【價值的初步形態】(Elementary form of value) 價值之最簡單或最基本的表現，是最根本或胚胎的價值表式。

【價值的表記物】(Symbols of value) 是價值的一種代表物，好像銀行鈔票。

【價值的實體和現象形態】依馬克思說，決定商品交換比率的內容，不外是商品的價值。然商品的價值純粹是社會的，不像使用價值那樣，原因於自然的性質。所以商品的交換比例，在決定上和牠的自然性質沒有關係。商品的交換力，當然是因爲具有可以充足慾望之自然的性質。但所謂甜鹹那一類自然性質，不能決定牠的交換比例。因此，現在假定

從商品把牠那一切自然的性質除去，殘存的，便只有勞動生產物這個唯一的性質了。不過，要是除去勞動生產物之自然的性質，（即使用價值）產出這些勞動生產物時所必要之勞動的種種具體形態（例如什麼木工勞動，什麼紡績勞動）也沒有了。那既不是木工勞動的產物，也不是紡績勞動的產物，只是一般人類勞動的產物。換言之，不是木匠或紡績工人在一定形式上支出勞動力的產物，而是一般人類勞動力的產物。勞動生產物在這樣作爲人類勞動的結晶而觀察時，就是價值。簡單地說，只因包含一般的人類勞動，所以商品具有價值，而商品價值的大小，亦即由價值要素（人類勞動）量的大小所決定。包含於生產物中的勞動量的大小，從社會之平均的技術狀態上觀察，是以生產上所必要的勞動時間，即社會的必要勞動時間來計量的。不過商品價值的大小，不是以勞動時間來表示的。商品的價值，在和所欲交換的其他商品相比較時，方才現諸表面。但商品價值所表現的形態，因交換的發達程度有不同，也不一定是一樣的。交換一事，在起初是偶發的例外的現象，所以一種商品的價值，也以別種可和牠相交換的單一商品來表示。例如以一件上衣表示米五斗的價值。馬克思稱這樣的場合，爲單純價值形態。（或個別價值形態，偶或價值形態。）交換更加發達而成爲規則的普遍的現象時，那麼，米這種生產物，便不只和上衣而且和種種的生產物相交換了。現在試用方程式來表示，則爲：斗米＝一件上衣，或＝兩疋布，或＝十斤茶……等。這個場合，不只以上衣，而且以布、茶等來表示米的價值，於是馬克思稱牠爲總體的或擴大的價值形態。商品交換再進步，多數生產物頻繁地交換時，在這些商品中最頻繁地通用，最受人們所歡迎的商品，（例如米，）便常常被人用以表示其他商品的價值，終於成爲表示其他商品價值的唯一商品了。這稱爲一般的價值形態。在成立一般的價值形態時，例如米這個商品，便代表其他一切商品的價值，所以只要有了米，任何商品都可交換。這後來遂成了商品交換媒介物。成爲商品交換媒介物，表示其他一切商品價值的社會職分，終由種種理由，而專屬於貴金屬。於是，貨幣發生了。一到貨幣出現後，交換價值也便以一定的貨幣名義來表現。例如說一件上衣爲六圓，五斗米爲六圓。以貨幣表示的交換價值就是價格，在原則上，牠是和商品的

價值相一致的。

【價值增殖行程】不以生產使用價值爲究極目的，而以獲得剩餘價值爲目的之生產行程。資本制生產行程，都可說是價值增殖行程。因爲資本制生產必是商品生產，是獲得剩餘價值的生產。未有商品生產以前的生產行程，雖是生產使用價值的行程，但不是生產商品價值的行程。所以馬克思分生產行程爲勞動行程和價值生產行程二者。所謂勞動行程是生產使用價值的行程。所行使者爲造出使用價值之具體的有用勞動。所謂價值生產行程，是生產商品價值的行程。所行使者爲造出商品價值之單純的平均的一般人類勞動。這個價值行程，超過一定點時，便成爲價值增殖行程。例如爲自己經營工作的手工業者，如果勞動超過了收回消費資料所必要的時間，他的勞動，便造出剩餘價值，而成爲價值增殖行程。價值生產行程，超過一定點，產出剩餘價值時，亦成爲價值增殖行程。不過手工業者爲自己從事工作時，雖也是價值增殖行程，卻不是資本制生產行程。但若在這種價值增殖行程中，曾買入他人的勞動力，那纔成爲資本制生產行程。所以資本制生產行程，在性質上，可說是價值增殖行程。

【價值標準】(Standard of value)和價值尺度同，見「價值尺度」條。

【價值論】概說　經濟學成爲科學是斯密士（或至少是重農主義）以來的事。但各個的經濟學說，並非從此以後才簇生的。成爲經濟學中樞的價值論，是一個好例子。關於價值的研究和議論，即遠在古代希臘，已是能够見到的。柏拉圖、亞里斯多德等，都曾經發表斷片的價值論。自斯密士出現後，又出現了種種的學說，至今仍未有一致的議論。從前由多數學者所主張的價值論，大體上分爲客觀的價值論（或費用價值論）和主觀的價值論（或效用價值論。）前者是從外部的客觀的方面，研究價值，後者則專從內部的主觀的方面下考察。客觀的價值論者，承認價值是財貨之交換能力，價值又與生產費相等的趨勢。所以這又稱爲費用價值論。在這派稱爲價值的，即是交換價值。關於客觀的價值論的學說，都將決定價值的原因，放在主觀以外之客觀的事情上。但其間仍是衆說紛紜，所以如此者，乃因對於決定價值之原因（費用）有種種不同的見解。有的以爲費用即是投在生產上之社會的勞動量。有的以爲費用是投下的勞動量和一定企業利潤的合計。至於主觀的價

值論，則要從主觀的內部的方面研究。依主觀的價值論說，價值不是固有於物的能力，卻祇是人類對於物之心意的關係。價值的發生，非由生產費這種外部的客觀的條件，乃因一定的物有滿足人類某種慾望的效用。所以在主觀價值論者看來，價值論就是所謂使用價值。以下概述從前學者所說之客觀的及主觀的價值論。

斯密士以前的價值論　亞里斯多德的價值論，是一種主觀的價值論。他在許多論著中對於評價財貨所說的話，是和近代的限界效用說相近似的。他的思想到了中世被馬格奴斯和他的學徒阿基諾所祖述。但馬格奴斯和阿基諾將他的學說，變爲客觀的價值論。他們主張所謂價值及價格是受決定所投下的費用的多少，而且祇有這種價格是合乎正義觀念的。合乎正義觀念的價格，被稱爲公正價格。在中世，明白唱導主觀價值論者是波利達奴斯。他反對所謂費用這種客觀的要素，以爲對於價值只有主觀的慾望才是決定的要素。然而他所說的慾望，不是獨斷的，而是社會的平均慾望。波利達奴斯認這種慾望可以決定物之公正價格。被認爲客觀價值論的先驅者爲配第。他的價值論不像中世的價值論那樣，找求公正的尺度，而是找求實證的價值尺度。配第把商品的價值區別爲內在價值和外在價值（或偶成價值）。前者指商品的自然價值，後者指市場價值。他以爲商品的自然價值是投下於商品的勞動量。配第因此被稱爲勞動價值學說之父。陸克也是勞動價值論者，不過他不把商品之交換價值的基礎放在勞動上。不過，關於商品的效用，付與勞動以最大的意義。第十八世紀盛行於法國的重農學派，雖能區別使用價值和交換價值，但對於交換價值的決定方法，不能作明瞭的研究。他們不過承認相交換的財貨，各爲他一方的價值尺度，所以是同價值的。總之，在斯密士以前，價值論是極幼稚的。價值論成爲經濟學的基本問題而被一般人所重視，完全是斯密士以後的事。

正統派的價值論　(一)斯密士　以斯密士爲鼻祖的正統派經濟學家，都是客觀考察價值的，即採取客觀的價值論。斯密士在其著作「國富論」說價值有兩種意義。一是效用，一是他的購買力。前者是使用價值，後者是交換價值。他並不深論使用價值，只專以交換價值爲問題。依斯密士說，一切財貨交換價值的尺度，是勞動。在土地和資本私有制度

不通行的時代，勞動量卽是交換價值。因這個時代，有償的生產要素，只有一種（卽勞動。）然在資本私有制通行，發生資本家和工人的區別的時代，交換價值的要素，便不只是勞動量，這是因爲加上了所謂資本這個有償的生產要素。迄土地也成爲私有的時代，因爲生產物不能不報償勞動、資本、土地等三種生產要素，交換價值遂也成爲這三者的報酬的合計。要之，依斯密士的價值論說，生產要素的報酬，便形成價值。在資本和土地是私有的今日，費於商品生產上之地租、利潤、工銀的合計，決定自然價格。（二）李加圖　在正統派方面，次於斯密士的學者是李加圖。他用自然價格一語，認商品的市場價格結局歸爲自然價格。但計量商品之自然價格的標準尺度是什麼呢？那是費於生產這種商品的勞動分量或稀少性。他以爲世上的（5）財貨，有些可由人類勞動而任意增加其分量的，有些不可增加。所以前者由勞動的分量決定價值，後者由稀少性決定價值。他承認由稀少性決定交換價值的生產物，（寶貴的書畫和彫刻等，）在市場上僅僅構成交換的商品的一小部分。在市場上交換的商品的大部分，是由投在生產上的相對的勞動量，決定交換價值。然他所說的投下的勞動量，是指在最不利的條件下生產所須投下的勞動量。所以在比較有利的條件下所生產的商品，雖包含較少的勞動，但和在最不利的條件下所生產的商品有同一的交換價值。這個投下量，不只包括直接投於生產上的勞動，且包含所費生產機關中所包含的勞動量。間接的勞動量，也須計算在內。最後還須注意，他要決定的交換價值，不是各個商品之絕對的交換價值。李加圖所討論的，是商品相互間相對的交換價值。

馬克思的價值論　馬克思以爲決定商品價值的大小者，是體現於那商品上之社會的平均的必要勞動量。依馬克思所說，商品的價值完全基於社會的關係，不是由於牠那自然的性質。他也區別使用價值和交換價值，認使用價值爲滿足人類慾望之自然的性質，交換價值爲商品的交換比率。使用價值不一定限於人類勞動的產物。水和空氣也有由自然所給與的使用價值。但自然物和不採取商品形態的勞動生產物，不論具有怎樣多的使用價值，還是不能有交換的價值。交換價值是在互相交換勞動生產物時，由社會的關係而生，決定交換價值之大小者，是凝結於商品中之社會的平均的

人間勞動量。所謂社會的平均的一般的人類勞動，乃是指沒有勞動形態之一般的平均的人類勞動力的支出。只有這種勞動體化爲商品，始有價值，所以勞動以外任何事物都不能成爲價值的要素。商品價值的大小，由於社會平均勞動力所支出之時間的大小，不是由於各個工人在實際生產商品上所費的時間。但是社會平均所必要的勞動時間是什麼呢？那不外是按照現在社會標準生產條件和勞動熟練及能率之社會的平均程度，生產某種使用價值所必要的勞動時間。所以凡是在生產上，社會所必要的勞動時間相等的商品，都有同一的價值。

主觀學派的價值論　客觀的價值論，在第十九世紀的中葉，達到發達的絕頂，於是主觀的價值論漸漸興起。首先倡言者爲戈薩他在一八五四年刊行「人類交通法則的發達」一說明價值的本質。此後，英國的澤豐茲在「經濟原論」上，奧國的孟革在「經濟學原理」上，瑞士的窩爾拉在「純正經濟學原論」上，都主張主觀的價值論。澤豐茲斷言價值是完全基於效用；窩爾拉也說，價值的源泉是在效用。孟革下價值的定義說：「所謂價值，是我們所承認的一種財的重要性。」以孟革的學說爲基礎，使主觀價值論發展者有威塞爾。他在「經濟價值的起原和原理」中主張價值的大小，依存於經濟上所許可之最少的效用消費。繼承孟革和威塞爾的學說，而使之更加進展者有賓維爾克。他於一八八六年在「經濟年鑑」所發表的論文和他的著作「資本及資本利息」上，對於價值下了綿密的考察。他下定義說：「主觀的意義的價值，是一種財或一種合成財對於主觀的厚生目的所有的意義。客觀的意義的價值，是一種財招致某種客觀效果的力或可能性。」

其他的價值論　對於這種主觀的價值論，後來也生出種種的異論和修正。哥倫比亞大學的葛拉克教授在根本上信奉主觀價值論，但他說，從來主觀的價值論，都採取個人的獨立的觀察，實是錯誤。關於價值的考察，必須依據社會學所得之包含的觀察。所以他的價值論，被稱爲社會的價值論。此外如馬沙爾等，則對於主觀的及客觀的價值論，下了折衷的解釋。

【價格】（Price）　價格就是以貨幣表示的交換價值。用金子的價格來計算，是普通的習慣。但金子也和麵包等同爲商品。商品是和含有同量勞動的金子相交換的。如果十元衰

面，含有必要勞動時間四十點鐘，這十元就能換得在生產上也費社會勞動時間四十點鐘的幾雙皮鞋。要之，含有必要勞動時間十點鐘的商品，是和含有必要勞動時間十點鐘的金子，或是別的商品相交換的。價格同價值相等，這是正則。但是因供給和需要的關係，有時會使商品價格，據到價值以上，或抑至價值以下。譬如煤炭一時的缺少，（供給和需要失了平衡，）使商人能以價值以上的價格售賣煤炭。反之，如果煤炭的供給太多時，牠的價格又不能不在價值以下。

【價格標準】(Standard of price)這是貨幣的一種功用，是測量一切價格並比較一切價格的貨幣功用。

【墨子】墨子名翟，魯國人，爲中國戰國時代的有名思想家。生於周定王元年至十年之間，卒於周安王十二年至二十年之間。墨子一生是平民，未曾做過官。他的經濟學說的基礎是在節用。墨子以爲人類的慾望以維持生命之必要的最低限度爲標準。故衣服以「冬能防寒，夏能防暑」爲限度，飲食以「不黍稷，不羣肉，飲土溜，啜土鉶」的程度爲基調，家屋則以「高足以避潤濕，外足以禦風寒，上足以避霜雪雨露，垣之高足以別男女」爲標準。超過了這限度就是奢侈，奢侈是侵害他人的自由，須加以相當的課罰。墨子關於生產方面提出兩個原則，卽「加諸種之費而不加民利，不爲也」和「費財勞力而不加利者，不爲也」。

【墨塞爾】(Justus Moser)德國政治家，經濟學家（一七二〇——一七九四年）。初學法律，當律師，後爲宗教裁判所的法官，更做司法參事官。他是第十八世紀時政治界及經濟學界的傑出人物，在政治上，他同情於下層階級，而且以眞實廉潔聞名；在經濟學方面，他懷抱復古的保守的思想，贊成中世基爾特的復活，隸農的存續，土地共有制的回復等。著有「愛國的眞情」等。

【幣制】(Monetary system)關於貨幣的制度，叫做幣制。參閱「主幣」、「法幣」、「有限法貨」、「無限法貨」、「單一法幣制度」、「複合法貨制」、「輔幣」、「單本位制」、「複本位制」、「跛行本位制」、「金匯兌本位制」等條。

【廢疾保險】因疾病、傷害、精神錯亂、身體不自由，而成爲廢疾不全的人，保險者支付保險金，便是廢疾保險。

【廣告】概說　從廣義說，廣告是向世人披露某種事實的一切手段。不過現今普通所說廣告，不只限於披露事實，而且指進一步引動世人以

達到營利目的之手段。廣告學家瓦格材拉說，「所謂廣告是變化保護他人的意志，廣告的目的是使他人對於廣告者的販賣品具有自己所希望的意思。」所以廣告在現今的商工業者說來是有重大意義的。廣告的方法無限地分化，不絕地出現新花樣。廣告的方法很多，但大體上可分爲下列三種。(一)口頭的廣告，(二)文書和繪畫的廣告，(三)使用其他手段的廣告。第一種方法在性質上只能使狹小範圍以內的世人知道某種事實，是很幼稚的。第二種方法在今日利用得最多，可說是廣告的典型。文書和繪畫的廣告更可分類爲效果定着於一定場所者和效果分佈及於一般者。前者是立廣告牌，揭示板，楹聯，招牌等，後者是新聞雜誌上的廣告，招貼和商品目錄的分發等。第三種方法，既不是口頭的廣告，也不是文書和繪畫的廣告，而是用間接的手段，不過在效果上也不劣於前二者。這種廣告就是巧妙的商品陳列法，舉行慈善演藝，分發贈品等。這種廣告雖需要相當的費用，但因商品販賣額的增加，交易關係的信用增加，牠的損失是容易收回的。

歷史　廣告的起原決不是新近的事。依薩姆生的記述，在羅馬人間，著名的鬪技和浴場的廣告，常用招貼來發表。在中世初期的黑暗時代，因爲文教荒廢，了解文字的人不多，所以使用文字的廣告是減少了，但以商品本身乃至擴大的模型用作廣告，口頭的廣告也是自古通行的。在希臘，有於路上放送大聲作爲廣告的專門職業者。分發廣告在第十五世紀的中葉以前，因沒有活字印刷術也極幼稚，所以不很發達。但一四五〇年時，在德國有活字的發明，第十六世紀時，印刷的新聞紙也出現了。在定期刊行物上揭載廣告，是開始於第十七世紀中葉。從此以後，新聞雜誌使廣告漸次達到僻遠之地，這在廣告的發達上大有助力的。近代廣告的發達，使養成廣告技術者的廣告學校，以計畫廣告爲專業的廣告顧問，成爲協同研究廣告機關的廣告俱樂部等，相繼出現。這是大家所知道的。

【徵兵保險】 被保險者被國家徵召而充當兵役，保險者便交付保險金，作爲他的費用及扶養家族費。這樣的保險，普通稱爲徵兵保險。

【德國合作運動史】 德國資本主義的發達比英國和法國落後，但自一八四〇年起，資本主義的生產漸次盛行。於是各種合作社運動也發生了。首有傅伯教授宣傳設立各種合

作社，其次有叔爾測於一八四九年爲但利基市的手工業者設立原料購買合作社，一八五〇年更設立信立合作社，處理存款放款等事。後來漸次普及各地，一八五九年時，有德國放款合作社中央會的出現。在農村方面，拉夫阿薩爲救濟農民的窮困，在一八四六及四七年，設立購買合作社，在一八五四年，又於海特斯杜爾夫組織慈善組合，後改造爲信用合作社。隨着這種拉夫阿薩式的信用合作社普及到各地，兼營購買和販賣事業的合作社也出現了。這時又發生別一派的農村合作社，是由哈斯所設立的，在一八八三年組織德國農業合作社同盟。這個同盟承認加盟者有比較的自由，因和中央集權的拉夫阿薩派的中央會相對立。一九〇五年，兩者曾一度合併，但到一九一三年又分裂了。生產合作在一八六〇年，雖經拉塞爾的推奬，但他的主張沒有實現。即到後來，生產合作也沒有特別的發展。消費合作社在一八六五年，約有一百五十七個，其中較大的有三十四個，他們的社會不出七千人，營業額也在百萬馬克以下。十年後，社數達到六百十八，其中較大的一百七十九個擁有十萬社員和二千萬馬克左右的營業額。到了一八八〇年，因爲社會主義鎮壓法的發布，工人的注意力轉到政治方面，消費合作的發達是中絕了。一八九〇年，社會主義鎮壓法廢止，消費合作社遂又漸次勃興，當時合作社數有六百三十八，社員有六十三萬人。這些合作社先是屬於叔爾測派的中央會，但後來不服從這個中小商工業者支配下之中央會的統制，在一九〇二年的大會上，遂有九十八個消費合作社的除名。這些合作社在下年組織德國消費合作社中央會，當時加入的有聯合會七，零賣合作社三百餘，後來加入者漸漸增加，一九〇四年有零賣合作社六百八十五，殘存於叔爾測派的中央會者不過二百七十二。這種對立繼續很久，直到一九二〇年兩者間成立了解，從那年起，殘存於叔爾測派中央會的消費合作社，大部分也加入消費合作社中央會。歐洲大戰中有大發展的消費合作社，在戰後的通貨膨脹期，也陷於非常的苦境，很多合作社是解散了，但從一九二四年起，又進入復興期，在一九二七年，加入消費合作社中央會的合作社數有一一〇九，社員數約有二百九十萬，營業額約有七億五千萬馬克。屬於這個中央會的蘊賣合作社約有九百，在一九二六年約有二億九千萬馬克的營業額。

【德國的工業】德國的工業，因有豐富的礦物，科學技術的進步和政府的保護，從一八七〇年起，於短時期有了驚異的發達，特別在重工業方面，獲得世界市場中指導的地位，但在戰後，因鐵工業之中心地的亞爾薩斯羅來喪失，埋藏鋼鐵之萊茵地方的權利，被法國以強力奪去，及資本的缺乏，結果生產額大大減退，就是在戰前輸出很多的煤炭，也一轉而爲輸入了。但後因外資的流入，獨佔的強行和合理化的實施，漸次出現復興的曙光，一九二五年以後，德國工業的發達是很顯著的，在重工業方面，現已凌駕戰前的水準，在世界市場上，大有脅迫英法之勢。次於重工業而有顯著發達的是化學工業，機械工業，製紙工業等大工業，纖維工業，皮革工業等雖沒有達到戰前的生產額，但汽車工業，染料工業等的發展是很快速。小企業在通貨膨脹的時代，先後沒落，殘餘的大資本的合同，佔有獨占的支配，遂行徹底的合理化。今日所出現的企業結合，比戰前踏進一步的階級，戰前存在的形態，是辛狄克這種極鬆懈的結合，反之，在今日則或是形成美國式的托辣斯，就是現今存在的加特爾和辛狄克，也顯明地達到了托辣斯的前行階段。成立於一九二四年的洛斯丹格曼卻夫的產額，在一九二六年，佔有德國鋼鐵產出額的百分之九五以上，在牠下面一切大的康賀爾形成了緊密的結合，獨佔統制鐵、鋼鐵工業的全部產額。合理化的結果，德國工業在外國找到了販路，勞動的生產性提高了，工人對於價值生產物所佔的分額卻大大減少。試舉德國工業施行合理化後的兩三種數字，則魯爾煤礦業每一交替組的煤炭產掘額是由一九一三年的一〇〇增至一九二七年末的一三二。從事生鐵生產的，每一工人之一日的產出額，是由一九二五年的一〇〇增至一九二七年末的一四〇。從事鋼鐵生產之每一工人的一日產出額，是由一九二五年的一〇〇增至一九二七年末的一三七。使這種合理化的再組織過程有可能者，是輸入莫大的外資，自道威斯計劃以來，每年都賴外資的流入，始得擴張德國工業的生產裝置。因爲這樣，德國工業始能不絕向上。如下列的統計所示，成爲德國工業的基礎之重工業生產額的增加，已經凌駕了戰前的水準。

	煤炭	褐炭	生鐵	鋼鐵
一九一三年月平均	一一·七三	七·二七	九一〇	九八一

一九二八年	四月	一一・七二	一二・二六
	五月	一一・九三	一二・九六
	六月	一一・八三	一三・二四
一九二九年	三月	一三・五〇	一四・七三
	四月	一三・四〇	一四・二三
	五月	一三・七六	一三・六七
	六月	——	——

一〇四八	一一六〇
一〇四四	一二四九
一〇二一	一二九五
一〇六一	一三一四
一一〇五	一四一六
一一三三	一四二一
一一六四	一四三〇

（單位百萬噸，生鐵、鋼鐵的單位是千噸）

根據上列的數字看來，德國的工業在最近的數年中間雖然有着顯著的發展，但這卻也就是牠發展的止境了，對於過此以上的飛躍，卻有許多的障害。至於刺戟德國工業之再建設的最大的原動力，是外資的流入，不是工業生產物之輸出的增加。在德國工業徹底遂行合理化的今日，是以牠那廉價的生產物和世界市場上的商敵相競爭。自一九二九年二月以來，入超呈現激減的傾向，這不是由於輸出的增加而是因輸入的減少。觀於左表所示便知輸出的實數並不增加。

	總輸入	總輸出	入超
一九二六年月平均	八三三	八一五	一八
一九二七年月平均	一，一七八	八五一	三二七
一九二八年上半期	一，一九七	九二八	二七四
一九二八年下半期	一，一四〇	九四一	一六一
一九二九年　一月	一，三一九	一，〇三六	二八三
二月	一，〇一七	九二一	九六
三月	一，〇二二	九三一	九一

	原料輸入	完成品輸出
	四一二	五八〇
	五九六	六二八
	六二六	六九七
	五八一	七一九
	六八八	七六一
	五四六	六九〇
	五六三	六九一

（單位百萬馬克）

〔德國的商業〕德國在戰前是工業國，輸入工業發達上所需要的食料品和原料（織物原料、金屬、皮類、橡

皮、木材等）而輸出煤炭及砂糖等。德國外國貿易的總計在一八一三年有二二五千萬馬克，遠勝法國，但一到大戰失敗，因爲工業發展上的要素幾乎盡爲協約國方面強搶豪奪以去，及鉅大的賠款，經濟陷於慘憺的狀態，情形卻大大不同了。在一九二二年及一九二三年，外國貿易的總計不及一九一三年的一半，特別因德國貨幣化和購買力減退的結果，輸入的減少比輸出更大。後因道威斯計劃及每年外資的流入，德國產業漸漸復活，輸入價格也有激增，在一九二四年，發生戰後第一年的入超，一直到今日，都繼續保持入超。入超的最大原因是食料品的輸入及生產器械的輸入，和各國爲防遏德國商品輸入而取的保護手段。這樣，德國的外國貿易因外資的流入而呈活氣，生產也增大了，結果隨着一九二六年前後就業工人數的激增，德國人口的消費力也漸漸高漲，國內市場也異常擴大，現今德國的外國貿易，不論輸出入，都已達到戰前的數額，有些部分竟凌駕戰前了，但從種類上說，或從方向上說，都現出種種的推移。在最近數年間，農產物的輸出大大減少，牠的價格總額但及戰前的百分之四〇。其中最減少的是小麥、燕麥及砂糖。原料及半製品的輸出，差不多達到戰前的數額，有些部分甚至超過戰前。但在德國貿易上最爲重要的，依然是工業完成品的輸出。最近數年間工業品的輸出，有一種明白的變化，是鐵、機械、電氣工業、化學工業、紙等大工業生產物所占比率的增加，纖維工業、輕工業等的比率則大大減少。其次，在德國的外國貿易上，比戰前更值得注目的變化，是德國的全部輸出品中，輸出到歐洲資本主義各國及美國方面所占的比率非常減少，反之，輸出到印度、中國、日本等海外各國，特別是原料國方面的比率，則有顯然的增加。這因戰後資本主義國間關稅障壁的高築，工業國和原料國間貿易額的增多。最近數年德國的貿易狀態，爲如下的數字。

（單位百萬拉伊斯馬克）

	輸入總計	食料品	原料及半成品	完成品
一九一三年月平均	八九七・四	二三四	五二三・三	一一六
一九二六年月平均	八三二	三〇七	四一二	一一四

一九二七年月平均	一，一七八	三七七	五九六	二〇五		
一九二八年　四月	一，一七五	三三九	六一〇	二一五		
五月	一，〇八六	三〇四	五六七	二〇四		
六月	一，一〇八	三二九	五八〇	一八九		
一九二九年　三月	一，〇二二	二六三	五六三	一九八		
四月	一，二五五	三五一	六八二	二〇〇		
五月	一，一三二	三〇〇	六一四	一九六		
六月	一，〇七八	二七九	五八五	二〇三		
	輸出總計	食料品	原料半製品	完成品	入超	
一九一三年月平均	八四一·四	八九·一	一八九·五	五六二·二	五六	
一九二六年月平均	八一五	—	—	五八〇	二八	
一九二七年月平均	八五一	—	—	六二八	三二七	
一九二八年　四月	九二四	四八	一九二	六八二	二五一	
五月	八九五	五〇	一六五	六七六	一九二	
六月	八九七	四二	一六七	六八五	二一四	
一九二九年　三月	九三一	四九	一九〇	六九一	九一	
四月	一，一六四	八二	二三二	八四八	九一	
五月	一，〇九八	四七	二二二	八〇一	九一	
六月	一，〇一六	五九	一九二	七六四	三四	

德國在一九二七年所以有異常的貿易額及入超，一方面是因爲原料及完成品的輸入的激增，（這些原

料及完成品是用以擴張德國工業的生產，）他方面則是因爲購買力的增加。輸出方面，自一九二八年以來，繼續增加，漸次使入超額減少，但自一九二九年四月起，又表示下降的傾向。

【德國的農業】德國的農業自畢士麥克以來，因基於帝國主義見地的農業保護政策而得到比較確實的發達。例如種穀物（小麥、大麥、燕麥）的耕作，在一八七八——一九〇九年間大約增加七十萬海克脫爾牠的收穫量在一八九九——一九〇九年間增加五百三十五萬噸。家畜數在一八八三——一九一二年間，增加五百三十八萬噸。最值得注意的是主要農作物之收穫率異常增進，茲列表如下。（一海克脫爾的收穫量單位百斤）

	一八八三至一八八七年平均	一九〇八至一九一二年平均
小麥	一三・四	二〇・七
裸麥	一〇・〇	一七・八
大麥	一二・八	二〇・一
燕麥	一一・三	一九・〇
馬鈴薯	八七・四	一三三・四
牧草	二八・五	四二・一

上面的數字證明德國農業的生產技術實有長足的進步，但由國民經濟全體上觀察，農業在德國也失去相對的重要性。以農業爲本職的人口，於全體職業人口中所占的比例，在一八八二年是四三・四%，比工業（三三・七%）及商業（一〇・六%）的職業人口的合計稍多，所以當時的德國，尚處於農業國的狀態，但到一八九五年，牠的比例便減而爲三七・五%，再到一九〇七年，減爲三五・二%，現將德國農業人口（即包含家族在內）的減少過程表示如下。

年度	農業人口	對總人口的百分比
一八八二	一九，二二五，四五五	四二・五
一八九二	一八，五〇一，三〇七	三五・八
一九〇七	一七，六八一，一七六	二八・六

其次爲觀察德國農業的生產關係，——特先一察那農業經營形態的推移。

經營面積別	經營數（單位千）	經營面積（單位千海克脫爾）
	一八八二年	一八九五年
	一九〇七年	一八八二年
	一八九五年	一九〇七年

（單位海克脫爾）

二以下	三〇六一・二	三三三六・四	三三七八・四	一八三五・九	一〇八一・四	一七三一・四
二—一〇	一九八・〇	二〇一五・一	二〇七一・八	一二三四八・六	一三〇〇七・九	一三七三六・五
一〇—一〇〇	二八一・五	二八一・八	二六二・二	九九〇八・二	九八六九・八	九三三・一
一〇〇以上	三五・〇	三五・一	三二・六	七七八六・三	七八二一・八	七〇五五・〇
共計	三三六六・三	五五五八・三	五七三六・一	三一八六九・〇	三三五一八・九	三〇八三五・〇

德國二海克脫爾以下的過小經營爲數雖漸增，但面積是漸減了，二乃至三〇海克脫爾以下的小經營不論在經營數方面，在面積方面都是漸增，反之二〇乃至一〇〇海克脫爾的經營和一〇〇海克脫爾以上的大經營，不論牠的經營數，或是牠的面積，在一八九五年以前，是採取增加的傾向，此後便表示漸減的傾向。就全體說，經營數有漸增的傾向，經營面積自一八九五年以來，表示減少。其次，從階級的構成方面說，大地主約五萬，其中二千乃至二千五百人是一千海克脫爾以上的所有者，這些大地主差不多完全集中於東部德意志的大經營地方。資本家的大借地農約有一萬乃至一萬二千，中農及大農約一百萬，其中七萬五千是借地農。把幫忙農業之他們的家族合算起來，則屬於這個階級者達三百萬，其中屬於本來的大農者不過是四分之一。再次，控除佃農後的小農階級有一百十萬，連牠的勞動家族說，實達二百八十萬。最後，就被搾取階級說，佃耕小農約十九萬，他的家族約四十八萬，零佃農約二百三十萬，其中約一百萬人是佃農，連常常一起勞動的家族人員包含在內，則約達五百三十萬。再，純粹無產階級層的農業勞動者，使用人等人數是三百二十五萬。因爲有了這樣的情形，所以農民及農業勞動者的階級運動，非常足以注意。例如農民的合作社運動，在一八九〇年有三千另六社，牠的社員數約有三十萬，在一九一五年，便有二萬八千五百五十五社和二百八十萬個社員。就農業勞動者的運動說，屬於自由勞動組合的德國農業勞動者組合是創立於一九〇九年，在戰前還不過有二萬二千個組合員，在戰時更減而爲八千。屬基督教勞動組合的農業勞動者中央組合組合員數還沒有達到四千人。

【德國貨幣制度】德國的貨幣，從一

九〇七年起，實行純然的金單本位制：純金〇·三五八四二二瓦叫做馬克馬克的百分之一叫做分尼。現在通行的貨幣有金貨、銀貨、白銅貨、銅貨、兌換紙幣等。

【德國資本主義的發達】德國資本主義之發展，比其他歐洲各國遲得多。直到一八四八年，才經歷所謂第二產業革命。在一八四六年時，普魯士僅有一百三十六個木棉製造所。當時德國資本主義所以發達得這樣遲緩，是因爲(一)封建制度和農奴制度的廢止比其他各國來得遲；(二)有許多法律關稅率交易制度等各不相同的小國存在；(三)所謂資本之原始蓄積很少，即德國商人階級比較貧弱；(四)缺少進步的銀行組織。但自一八四八年起，德國產業革命非常急進，而重工業方面的機械也發明了不少，使用機械的更是非常普遍；德國已到了資本主義的全盛時代。一八九〇年以後，漸有獨占的傾向，而踏入金融資本主義時代，並和其他先進各國爭奪殖民地；結果惹起一九一四年的世界大戰。戰敗後的德國資本主義，非常萎靡不振，最近因爲施行產業合理化，漸有恢復安定的狀態。德國資本主義的發達，可分爲四期：第一期，資本主義前期——從十七世紀到德國產業革命前；第二期，資本主義的發展期——一八四八年到一八九〇年；第三期，資本主義獨占期——一八九〇年至一九一四年；第四期，資本主義衰落期——世界大戰以後。第一期是產業革命前之家內工業，工場手工業的時代；第二期是產業革命的時代，紡織業和織物業都很發展，驅逐手工業，採用機械，鋼鐵業因是非常隆盛。金融界的發展，亦極可驚。到了第三期，即獨占的資本主義時代，鋼鐵業，電氣工業，化學工業等都極發達，招來急速度的經濟發展；企業經營由小規模移向大規模，股份公司代替了個人企業，企業的集中，資本的蓄積之傾向愈加顯著。生產不僅供給國內需要，進而踏進世界市場，參加金融資本之國際的爭霸。結果，造成一九一四年的帝國主義大戰。一九一〇年時，僅僅「德意志銀行」已有有關係的股份公司共一三四家，即採礦冶金製鹽業一三，土石工業一，金屬加工業三，機械製造業二七，製紙業一，化學工業一，發光物、製油業五，纖維業六，橡皮業一，製造食料及嗜好品業三，建築業二，美術工業二，商業三四，保險業八，交通業六，外國公司二一。這樣，企業的集中，資本的蓄積，金融資本的獨占傾向，是更加顯著了。一方面又

輸出資本，進行競奪殖民地。然而大戰的慘敗，使德國資本主義轉入第四期。因爲生產人口的減少，生產手段的破壞，殖民地的喪失，巨額賠償金的擔負，致通貨膨脹，貨幣價值暴落，財界不況，失業增加，使德國資本主義處於危機四伏之境。後因道威斯計劃的實施，稍得安定；更因施行強度的獨占和產業合理化，德國資本主義重新恢復起來，進取攻勢了。

【慾望】（Wants）慾望是我們不足之感（慾）和求其充足之願（望）二者合成之心理作用。慾望有肉體慾望和精神慾望，現在慾望和未來慾望，個人慾望和社會慾望，生存慾望和文明慾望，絕對慾望和相對慾望，高級慾望和低級慾望，積極慾望和消極慾望，直接慾望和間接慾望，一般慾望和特殊慾望，繼續慾望和一時慾望等。

【摩利那立】（Gustavo de Molinari）比利時經濟學家。生於一八一九年。先在阿維爾斯的高等商業學校講商業地理及經濟學，後從事著述及雜誌編輯。他是個人主義中心的自由主義者，樂觀論者，理想論者，想以利己心、競爭及價值等三個原則來說明經濟現象。歿年未詳。著有「經濟學研究」「關於穀物交易和農業保護的會話」等。

【摩爾斯他特】（K. Eduard M. Morstadt）德國經濟學家（一七九二——一八五八年）。經濟學、財政學教授。信奉自由貿易主義。著有「世界各國之政策的特徵」。

【摩維龍】（Jakob Marvillon）德國重農學者（一七四三——一七九四年）。先學數學、機械學、法律學，後爲軍人，當士兵學校的兵學及政治學教官。他是德國有數的重農主義者。著有：「杜姆教授之重農主義的記述」。

【暴風雨保險】（Tornado insurance）家屋，工廠等的建築物，及其所屬的附屬品，貯藏品，有受到暴風雨的損失。以這種損失爲對象的保險，就是暴風雨保險。

【標記貨幣】（Token money）實在具有的價值，不及所標示的價值之貨幣，稱爲標記貨幣。

【標準資本】（Standard capital）就是產業資本，那是資本制度之基礎。

【歐洲的土地制度】在歐洲，起先沒有個人的土地所有權，各人僅有使用共有地的權利。這是稱爲「原始共產制」。這個制度一般通行於全歐洲，那是至今還有許多證據可以確認的。在羅馬，最初是承認平等的土地使用權，但經幾次的鬬爭後，土地權利者間次第發生很大的懸隔，

一方發生大地主，同時在他方發生多數沒有土地的工人，而且耕種共有地者也被逐到土地以外。這些人或是集合到都會，或是出走到殖民地。招致羅馬的滅亡者實原於這種大地主的發生。日爾曼民族先是種族團體佔有土地使用權，但後來次第給與各個家族團體以永續的土地使用權，並施行交替制。這種家族團體稱爲馬爾克團體。然而跟着封建制度的次第發達，這些共有地大都被君侯，家臣，教會等大地主所占有，農民則降而爲農奴，到了第十八世紀實行農奴解放時，始漸漸出現現今的土地私有制度。英國，法國等都有同樣的經過。在法國，封建制是因第一次革命而崩壞，土地的自由所有權遂被確認。在英國，農奴制度在第十六世紀自然消滅而出現地主制度。但在封建制度下，往往還存着農民的共同使用地，那是各國都有的。法國到革命時期，西班牙有些地直到今日，還殘存着收穫後的土地可以任各人自由放牧通行的習慣。

【潛伏的剩餘人口】資本主義侵入農業以後，對於農業勞動者的需要減少，因此，他們不得不到都市裏來；這就是潛伏的剩餘人口。

【潛在生產力】社會的生產力發展到某一程度，便和社會上層建築發生矛盾，而引起社會的變革。但有時也因技術上和其他關係上還有使生產力再高度發展的條件，所以一時不發生變革。這就是潛在的生產力。

【熟練勞動】(Skilled labor)非有相當的技術，便不能從事的勞動，叫做熟練勞動。

【確定公債】見「公債」條。

【穀物條例】指英國政府（十五世紀）爲貴族地主利益和防止穀物輸入起見，而制定的穀物條例。

【穀物倉庫】一種倉庫，受理穀物的委託，而予以保管、乾燥、包裝等適當處置。穀物倉庫業是倉庫業的一種，對於穀物委託者負上述的責任，發給委託者以記明品質和數量等的倉庫證券。倉庫證券是和有價證券一樣，能自由賣買，所以倉庫業者認該證券的所有者爲委託者，遇有他的要求，便引渡同種、同質和同量的東西。穀物倉庫業的性質，是和普通倉庫業者完全相異。普通的倉庫業者，保管任何物品，但穀物倉庫業者只限於穀物的保管，而且除了單純的營利事業外，還有助於農商業交易的圓滑，金融的潤澤，包裝和容量的完全等多少公共的利益。穀物倉庫業，又是共同販賣接受委託之穀

物的金融機關。這個制度起先發達於美國，後來普及到歐洲各國。美國的倉庫大多爲鐵道公司所有，設於車站。所以貨物出入的費用極少而且一切手續都很簡單，因而大受農民的歡迎。在德國一八九六年時，發布獎勵建設穀物倉庫的法律，由國庫供給三百萬馬克的基金。雖然供給基金，但國家自己並不擔負經營之任，使農會、農業合作社、販賣合作等加以管理。這個法律出現的結果，希望建設穀物倉庫者頗多，三百萬馬克的資金已是不够，因於一八九七年發布第二個穀物倉庫法，又規定二百萬馬克的支出。普魯士政府不只貸與基金而且施行種種的保護，所以穀物倉庫十分發達。

【節制資本】見「民生主義」條。

【節欲學說】認資本爲節欲的賜物，認由資本所生的利息爲對於節欲之當然報酬，就是節欲學說。節欲學說之重要的主張者是英國的經濟學家辛尼爾。他以爲生產的根本要素是勞動力和自然力，但此外要不再加上節欲這個要素，那便不能發揮充分的效果。所謂節欲是財之所有者不消費財於生產以外之用途。資本家的節欲表現於外部便成爲資本。有賴於資本家的節約，始得採取資本的形態。這樣的認資本爲節欲之蓄積的辛尼爾又以爲在商品的交換價值中，當然包含對於節欲的報酬。在他說來，對於節欲的報酬是和對於勞動的報酬在交換價值的構成上，完全沒有相異的。資本的利息就是節欲的報酬，這和工銀一樣是正當的所得。總之，節欲學說並不否定資本有生產剩餘價值的力量，但以爲在此以前要是沒有節欲這個前提，資本也不能產生，所以須以剩餘價來抵償節欲。這種學說在辛尼爾以前已經有過。一七九六年，法國的揆內就主張資本家的任務由節欲而完成，對於節欲須給與當然的報酬。這可說是節欲學說的先驅。辛尼爾在一八三六年，斷言利息爲節欲的報酬，使節欲說成爲一種組織化的學說。所以他被認爲節欲學說的代表。後來發生對於這種學說的修正說，馬沙爾等認資本的生產力爲利息的原因。澤豐茲等也提倡折衷說。極端反對這個學說者是馬克思學派。他們以爲資本決不僅僅賴節欲所成立的，剩餘價值的榨取率越高，不論怎麼樣不愛節欲的資本家，也能蓄積資本。因爲個人的消費量究竟是有限的。當然，資本家爲了希望獲得越多越好的剩餘價值，而節制剩餘價值的消費。但這不過是他們增多資本蓄積的一種方

法，決不是資本蓄積的唯一要素，對於資本家的這種節欲，如果須給與當然的報酬，那麼對於提供剩餘價值而苦於節欲過多的工人，必須給與更多的報酬了。

【罷工】(Strike)見「同盟罷工」條。

【罷工代理】(Strike agent) 是工會本部派出來調查和指導罷工事件之代表。

【罷工基金】(Strike fund)指工會積蓄的基金，以補助罷工爲目的者。

【罷工騎士】(Strike man)沒有理論而只是勇於罷工的，以及只知經濟鬬爭而忽略政治鬬爭的工會主義者，叫做罷工騎士。

【罷工權】(Right of strike)勞動者罷工的權利——國家承認爲合法的，叫做罷工權。

【罷市】商人爲反對國內軍閥和外國帝國主義的經濟政治壓迫而停止營業，叫做罷市。

【複本位制】(Bimetallism)複本位制以兩種或兩種以上的金屬貨幣爲本位貨幣，同時並用，其造幣的有無制限可以不問。但從實際的意義上說，行複本位制者多以金銀兩種貨幣爲無制限法幣，使並行於經濟社會，所以也可說是金銀複本位制。

【複生產】(Reproduction) 和再生產同，參閱「再生產」「單純再生產」「擴大再生產」等條。

【複合企業】二個以上的產業，結合在一個資本之下，共同從事於一個企業經營的企業，叫做複合企業。

【複合法貨制】(Composite legal-tender system) 國內所使用的貨幣，除無限法貨的主幣之外，還有一種有限法貨的輔幣；這叫做複合法貨制。

【複利】計算利息，先計算某時期的利息，把這利息也當作本金，再合算利息，叫做複利。

【複稅制度】一種賦稅，要完全無有各種長處，是困難的。例如所得稅，大家認爲良稅，但在他方有容易漏稅的缺點。所以當各國施行賦稅制度時，在適應各國能力的意義上，採行複稅制度，使具有各種特色的賦稅併立，避免單獨的賦稅。因而複稅制度是從使一切納稅者毫無遺憾地適合納稅能力，同時又增多國庫收入。但複稅制度有增多課稅的複雜，混亂賦稅體系等缺點。且易發生重複課稅的弊害。

【複稅率主義】這是關稅法上一種主義。對於輸入品，規定最高最低的二重稅率。和外國締結條約的時候，得讓步至最低稅率。

【複關稅率制】見「關稅制度」條。

【課稅物件】見「賦稅」條。

【課稅價額的算定】當課稅時，財政當局必須查定課稅的主體（納稅人）和客體（課稅的物或事實），以適用稅率。課稅價額的算定在經濟狀態尚是幼稚的時代，那是很容易的。例如在賦課人頭稅時，只要調查家族的人數便夠。又如賦課地稅，則規定土地的面積；賦課消費稅和輸入關稅等，則規定幾種商品的數量，也便夠了。但跟着經濟生活的複雜多歧，課稅價額的算定也變得困難。因此，要獲得課稅的公平，單以稅務官吏乃至公任調查委員會所施行的調查，還是不夠。納稅義務者在賦課額過大時，便提出訴願，在過小時，便沉默無言，所以很難達到課稅的公平。因此而求得第三者，例如公證人，律師，使用主，債務者等的報告，以決定納稅的主體和客體而規定課稅額，便是課稅價額的算定。

【賞與金】(Bonus) 亦稱賞金，見「賞銀制度」條。

【賞銀制度】(Bonus plan) 勞動者如有課業以上的製品，就有報酬，即給與賞金。報酬不是工銀，而是賞金。賞金的法則很多；不過都是歸之於過額的製品，並沒有過額的支付。

【賠償】以自己應負責任之行爲，加損害於他人，對於他人所受之損害，必須賠償。

【賣買】以貨幣交換物品，叫做賣買。

【賣買稅】財產移轉稅中的一種，即所謂有償的財產移稅。賣買稅有二種，一是關於商業支票，股票，證券等，一是關於不動產的賣買。賣買稅的徵收方法，普通是施行登記稅及印花稅，此外尚有交易所稅，但多數是屬於前二者。

【賣價】(Selling price) 商品出賣的價錢，叫做賣價。

【賦役經營】指農奴時代的經營組織。當時的經營制度的本質，是將一定世襲財產的土地，分爲貴族土地和農民土地。農民土地是作爲分有地而給與農民的，農民由自己的勞動和自己的農具來耕種這土地，以獲得自己的食料。從理論經濟學的用語來說，這種農民勞動的生產物，是必要的生產物。這在農民方面是供給生活資料時所必需。農民的剩餘勞動的由來，在於他們須用地主的農具，來耕作地主的土地。這樣勞動的生產物，成爲地主的利益，因此，剩餘勞動就和必要勞動在空間上分離。就是爲地主，農民須耕種地主貴族的土地；爲自己，農民須耕種自己的分有地。他們某日爲地主勞動，某日爲自己勞動。在此種經營中，農民的分有地，是和現物工銀相仿。農民在分有地上自己經營，乃是地主

經營的條件。這種經營制度，就是賦役經營。

【賦稅】(Taxation)概念　國家等公共團體爲公共需要，用強制力，以一般的標準而向個人所徵收的錢財，稱爲賦稅。所謂(一)爲公共需要，(二)用強制力徵收，(三)依一般標準而賦課，這三者，可說是賦稅的根本特質。國家等公共團體爲保全公共福利，不得不支出種種的費用，賦稅就是爲應付這種支出，而以強制力所徵收的。公共產業的收入，和賦稅不同，因其不用強制的權力；特別捐與手續費，和賦稅亦不同，因其不依一般標準而賦課。最後，賦稅在今日，普通常常以貨幣完納的。

根據　關於賦稅之理論的根據，向來有種種的主張。有孟德斯鳩，斯密士等交換說，又有保險費說。但在今日，普通流行的是義務說。交換說曾風靡一時。直至今日，法國學者中信奉這個學說的人還是很多。依孟德斯鳩說，各人爲了保持財產的安全，愉快地享有利益，而作爲一種代價以提供的，就是賦稅。依他說，人民既從國家方面享受了生命財產之保護的利益，故以納稅爲交換條件。然國家和個人的關係，並不是交換的個人現象，而是集合的共同現象。國家的施設，不一定能引起納稅的能力；國家的恩惠也不是依照稅額。如果交換說是不錯的，那麼，依賴國家保護較多者，便完納較多的賦稅，依賴國家的保護較少者，便完納少額的賦稅了。但事實恰與此相反。交換說是不適合於事實的。保險費說和交換說大同小異。按照保險費說，國家保護個人的身體、財政和經濟的行動，保障公共的安寧，必須課稅，作爲保險費。這和交換說，可說是同樣的謬論。義務說認納稅爲人民對國家的義務，並從此找求賦稅之理論的根據。人民由國家保障身體和財產的安全，達到了學齡時期，又給與教育的機會，長大出世，又在普及向上之文化的施設下，進行自由的生活和企業。其他從國家方面所享有形無形的利便和福祉，是不能計數的。像我們對於會社的費用，須分擔會費一樣，國民全體須分擔國家的費用。義務說在現代賦稅的說明上最爲適當。

原則　自斯密士在「國富論」中舉出四個課稅法則以來，一般財政學著作，都以此爲理想的目標。他的四個原則是：(一)各人須在可能範圍內，按照各自的資力納稅，維持政府；(二)各人負擔的稅額須確定，不得隨意增加；(三)徵收的方法和時間，須予納稅者以最大便利；(四)一

切賦稅的徵收，須設法使民之所出，等於國之所入。第一個原則，卽普通所謂公平原則；第二個原則，卽普通所謂確定原則；第三個原則，卽普通所謂便利原則。第四個原則，卽普通所謂經濟原則。而近人華格納氏，更將其說推而廣之如下：

第一綱　財政上之原則

第一目　收入多額之原則

第二目　收入確實之原則

第三目　有發達力之原則

第二綱　經濟上之原則

第一目　賦稅不可侵及國民基本財產之原則

第二目　賦稅不可妨害本國產業發達之原則

第三目　賦稅不可課及生計品原料品教育品之原則

第三綱　公正上之原則

第一目　賦稅普及之原則

第二目　賦稅均平之原則

第三目　賦稅合德之原則

第四綱　行政上之原則

第一目　賦稅正確之原則

第二目　賦稅便民之原則

第三目　徵收省費之原則

體系　理想的賦稅體系是單一制度。在歐洲各國當盛行中央集權的十六世紀，因財政膨脹的結果，遂濫設稅目，手續煩雜，甚至有徵收費超過實收額的時候。稅目單純化的要求，因此發生了。重農主義的所以唱導地租單一稅，便是爲了這個關係。但單稅制度，終於沒有實現。從理論上說，對於所得及財產的單一稅，是可能的。然而要正確知道各人的所得和財產，很是困難。且這種單一稅制又不能像消費稅那樣，從大多數人取得巨額的收入。所以在今日大都採行複稅制度。現今各種各樣的賦稅，可以大別爲人稅和物稅，或直接稅，間接稅和流通稅。人稅卽對人稅，是以賦稅主體爲中心，籠乎綜合的所得和財產，斟酌個人的情形而賦課的稅。所得稅和相續稅等是屬於這一類。物稅卽以物爲對象，完全從客觀的見地，觀察財產或收益的成分而賦課的稅。資本利息稅和消費稅的大部分，是屬於這一類。直接稅是直接納稅者，卽是賦稅最後負擔者的賦稅。例如所得稅，地稅，資本利息稅，營業收益稅，礦業稅，交易所營業稅等便是屬於這一類。間接稅卻可將負擔轉嫁於他人。對於酒和織物等的課稅，是由製造者完納的，但實際上負擔的，乃是最後的消費者。這種稅雖不必會轉嫁到最後的

消費者，不過立法者是預期着牠的轉嫁，所以稱爲間接稅。屬於這一類的稅是酒稅，織物消費稅，砂糖消費稅，關稅等。最後所謂流通稅是對財產的移轉（卽收入和支出的交易）所賦課的稅。在性質上，那是位於直接稅和間接稅的中間。例如交易所交易稅。要是交易員而做自己的交易，則納稅者就是賦稅負擔者；要是受他人委託而從事交易，則交易員雖是納稅者，而賦稅負擔者卻是委託者。屬於這類的租稅是相續稅，印花稅，登記稅，紙幣發行稅，交易所交易稅等。

術語　重要的賦稅術語如下。（一）「稅源」賦稅所由而付納的財源。這就是所得稅的所得，營業收益稅的收益等。賦稅的徵收，須以不損稅源爲規則。（二）「課稅主體」是在法律上必須完納賦稅的個人乃至法人。在直接稅的場合，課稅主體甚易認識，在間接稅的場合，課稅主體有認清的必要，但頗不易認識。（三）「課稅客體」課稅的目的物。又稱課稅物件。例如地稅方面的土地，營業收益稅方面的營業等。（四）「課稅標準」指決定稅額大小的尺度。例如酒稅方面之酒的釀造額，營業收益稅方面的純益等。（五）「稅率」納稅的比率，普通以百分比率表示。

【賦稅的種類】　賦稅種類很多，以課稅權的主體爲標準，則有國稅和地方稅的區分；以課徵時期爲標準，則有經常稅和臨時稅的區分；以支付經費之範圍爲標準，則有一般稅和目的稅的區分；以收納之方法爲標準，則有物納稅和金納稅的區分；以賦稅客體爲標準，則有財產稅、資本稅和所得稅的區分；由課稅目標來區分，則有人稅和物稅；以賦稅課徵方法（由稅率對於賦稅單位同一與否）爲標準，區分爲比例稅和累進稅；其他尙有配賦稅和定率稅，直接稅和間接稅，營利稅、交通稅和消費稅等。

【賦稅轉嫁】　所謂賦稅轉嫁，是賦稅由直接納稅的人，輾轉而歸着於別人身上，其方法，則爲課稅目的物的價格提高。譬如地租一項，原來是賦課地主的，但地主可提高租價而轉嫁於租戶。又如徵收營業稅，商家便把商品的價格提高；結果商家仍不擔負稅款。

【質】　以動產爲抵押而行的放款。中國質舖營業的起原很早，牠的種類也極多，例如當質、典、押等。其中規模最大者爲當，其次是質典等。押常以非常高率的利息貸款給貧民，極有弊害。所以政府常加以禁止。

【質物】　見「典物」條。

【銷產稅】釐金中的一種，在該貨物出產地徵收一次，又在銷售地徵收一次。

【餉捐】在軍費不够的時候，商人捐出錢來作爲軍餉，叫做餉捐。在性質上，是釐金的一種。

【魯米利】(Gustav von Rümelin) 德國統計學家（一八一五——一八八九年）大學教授。他認統計學爲研究一切學問之補助學問，又認牠爲大數觀察的學問。他信奉馬爾塞斯的人口論。著有：「職業調查的主要結果」等。

十六畫

【學習工】就是徒弟，見「徒弟」及「徒弟制度」條。

【戰死保險】這是人壽保險中的一種特種保險。被保險者戰死時，保險者支付保險費；不過人壽保險公司的承保戰死保險，要特別徵收較高的保險費。

【戰時共產主義】(Military communism) 俄國於十月革命後，沒收土地，工業國有，但因工業的生產過少，食糧不够，乃發布食糧強制徵收令。那時因經濟條件尚未完備，所以實行的並不是純粹共產主義，而是戰時共產主義。

【戰時經濟】(Economics of war) 戰時經濟普通是指行使於交戰國的特殊的國民經濟。戰爭爲非常的狀態，決非平常的經濟政策，所可應付。在戰時經濟下，一切非必要的產業都須受限制。重工業及航業在一定限度內，須受政府節制。

【操業短縮】某種事業的生產因和社會的需要失去調和而陷於生產過剩時，這種事業的當事者，爲防止因物資的供給過多而起的價格下落，特用縮短操業日數或操業時間，閉鎖一部分生產設備等方法，暫時的制限生產。這稱爲操業短縮。這種操業短縮大都施行於財界的不況期。操業短縮是以企業家的打算爲動機而進行的生產制限。過去的操業短縮，是各事業各別地進行，至在企業組織進步的今日，往往組織加特爾，計畫大規模進行。這就是所謂同盟操業短縮。

【擔保放款】見「抵押放款」條。

【擔稅能力】(Ability to pay) 擔稅能力，是和分配賦稅負擔之「平等原則」相關聯。斯密士在第一個原則上說，「須以各人的能力作比例——即以各人在國家保護下各人享有的收入作比例——而完納的，」但隨着資本家社會的發達，賦稅的不平等，依然存在而成爲財政學上的問題。賦稅的分配如何方爲

平等，乃是一個複雜的問題。例如在現代，工人階級雖不直接納稅，但有要求國家創辦各種免費施設的權利。近人往往參照課稅剩餘（Taxable surplus）來計算擔稅能力，冀改革稅制，使不致妨害一切必要的生產與消費，因而要由比例稅改爲累進稅，由物稅改爲所得稅，且將勤勞所得和財產所得區分，課財產及不勞而得的所得以重稅，至於最低生活費則一律免稅，以示區別。

【機械】（Machinery）機械是工具發達的結果。人類發明工具，乃是征服自然的第一步。石器時代，銅器時代，青銅器時代，鐵器時代等人類文化階段的分類，都以工具的發達爲標準。到了近世，工具的發達，更使機械出現。一七六五年，哈哥利布斯發明紡績機。一七六九年阿克萊發明應用水力的紡績機械，瓦特發明蒸氣機關。一七八五年，喀脫萊又發明使用動力的織機，使工業界爲之一新。依馬克思說，機械是由發動機關，傳達機關，作業機關等三部分所構成。可以代替工人的大部分手作業。這種機械的出現，曾改變生產關係。手工業者次第被驅逐，應用機械的工廠制工業奪取牠的地位。以手工的熟練爲唯一生活手段的工人，因機械的出現而大受脅威。當產業革命時代，這些工人羣衆的襲擊工廠和破壞機械，是當然的。使用機械的工廠相繼發生的結果，以自己的小資本不能經營生產的人數激增。他們遂由生產機關的所有者變爲工銀勞動者。從經濟方面說，機械的出現是勞動生產力的增大，促進經濟的發達。生產的大規模化和資本蓄積，因機械而大得助力。機械使經濟財更加豐富，使人類之物質的慾望發生分化。物質文明的發達完全是機械的賜物。不過在他方機械又激成資本家及工人之階級的對立，引起種種的社會問題。所以機械的出現，不論在經濟方面，或是在社會方面，都爲不可輕視的現象。

【機械工業】以機械爲主要工具的工業，稱爲機械工業。近世機械的出現，以瓦特的蒸氣機關爲嚆矢。瓦特發明蒸氣機關，引起產業革命，實行紡績，鐵道，輪船等的動力機械化，喚起機械的需要。但成爲近世機械工業的先驅者，卻是紡績機。現在機械工業國稱霸於世界者是英美德三國。

【機械工業時代】十八世紀產業革命以後，即機械工業出現以來的時代，叫做機械工業時代。參閱「機械工業」「產業革命」等條。

【機械保險】（Machinevers）見「汽

鑛保險」條。

【機器】見「機械」條。

【橡皮】原料橡皮採取於橡樹流出的樹液，可作橡皮製品的原料，橡皮製品的種類是車胎，工業用品，醫療用品，文房用具，玩具等，其中如汽車胎的需要在近年特別增多。原料橡皮從前採自野生於南美阿馬仲溪谷的橡樹，一八七六年，英國的威爾克哈姆從南美帶回種子，加以栽培，輸送樹苗到馬來半島，錫蘭，印度等地，因而橡皮栽培急速發展。此後漸漸凌駕野生橡皮產額，一九二七年世界橡皮產額六十二萬噸中，栽培橡皮占了五十八萬噸，野生橡皮不過產出四萬噸。世界上橡皮的最大供給地以馬來半島爲第一，荷領東印度，錫蘭等次之，一九二七年的世界產額大約如下：馬來半島二十四萬噸，荷領東印度二十二萬七千噸，錫蘭五萬二千噸，印度一萬噸，法領印度一萬噸，尚有野生橡皮，總計達五十九萬噸。世界的橡皮消費額隨着橡皮工業的發達而增加，美國占了其中的最高位，主要消費國及其消費額在一九二七年是美國三十七萬三千噸，英國四萬一千噸，法國三萬五千噸，加拿大三萬三千噸。所以以馬來半島及錫蘭爲領土的英國，和消費方面占最高地位的美國間的需給，支配世界市場，在近年，兩國都在講求需給的對策。例如英國從一九二二年以後屢屢制限殖民地的橡皮產額，美國則大量的購買橡皮，獎勵橡皮栽培，節約消費，最值得注目的是一九二六年的設立共同購買機關。

【橫線支票】見「支票」條。

【橫斷的企業聯合】（Horizontal amalgamation）把幾個同類的企業併爲一個企業，叫做橫斷的企業聯合。

【歷史學派】（Historical School）這是從十九世紀中葉以後勃興的一種經濟思想，反對正統學派以自然法的演繹爲基礎的絕對主義。牠的中心爲德國經濟學各教授。歷史學派的綱領爲：「（一）經濟學必須和其餘社會科學——尤以法制，政治及文化的歷史等——發生密切關係，才能說明。（二）人類不單是個人的集團，所以經濟學的考究，不能只以現在的經濟關係之觀察爲基礎。（三）要確立法則，必須比較許多人，研究許多現象。（四）歷史的方法，不冒昧的判斷經濟制度之是非，因爲一切人，很少有完全善良，完全惡劣的。」總之，歷史學派的創設者，都攻擊從來根據演繹方法的絕對主義，而確信經濟生活，不單和政治的及

社會的生活有密切的關係，且和一切文化的發展，有不可分離的關係；反對以一般原則爲研究目標的正統學派，而主張以歷史的及統計的考察爲基礎，用歸納法研究經濟學。

【澤豐茲】（William Stanley Jevons）英國經濟學家、論理學家（一八三五——一八八二年。）倫敦大學經濟學教授。他在經濟學上，提倡效用價值說，依據數理的觀點，爲後世所重視。著有「純粹論理學」「經濟學說」「國家和勞動」「科學原理」等。

【獨占】（Monopoly, Monopol, Monopole）意義　獨占是和競爭相對的。在經濟學上，個人或團體對於一定商品的賣買，依自然的或社會的原因，排除競爭者，以保持價格上的支配地位，便是獨占。

種類　獨占除因主體的不同，分爲購買獨占和販賣獨占以外，又因牠的由來和性質而生種種的區別：（一）自然的獨占和人爲的獨占。前者發生於商品自然稀少的場合，後者發生於技術上的祕密、多數同業者的聯合、國法等等人爲的場合，例如加特爾、托辣斯、辛狄克、專賣許可國家專賣等屬之。（二）一般的獨占和地方的獨占。這個分別的標準是獨占能發生有效作用的範圍。（三）永續的獨占和一時的獨占。這是由於存續期間的長短。（四）絕對的獨占和相對的獨占。這個分別的標準，是排除競爭者的程度。

史的傾向　獨占的目的是在設定獨占價格，以獲得特別利潤。（平均利潤以上的利潤）這種價格是由獨占者考慮到需要者人數和支付能力而決定的。國家根據自由競爭的原則加以干涉，制限加特爾和托辣斯等的獨占組織，也不是沒有，但今日的趨勢，很明白的漸漸向獨占化的傾向進行。今日的時代竟可以稱爲獨占時代。但是自由競爭現在爲什麼轉化爲獨占呢？本來資本主義生產的目的是在利潤，各資本家都力求獲得最大的利潤。各資本家這種主觀努力所引起的客觀結果，是各種資本的利潤平均化。資本常流入利潤在平均以上的部門，而從利潤在平均以下的部門流出。然而這種不斷的流出入，隨着資本主義的發展而受阻害。即技術的進步使資本之有機的構成高級化，即使不變資本部分急速增加，因此一度放下的生產資本，便難以流出。但在他方，跟着股份公司和銀行的發展，資本的調達，以至資本的流入極爲容易，企業漸漸成爲大規模的了。在這種部門所新設的經營自始便是大

規模的。這個新趨勢，必一舉而使這個部門的生產激增，終引致平均以下的利潤。這個傾向隨着資本主義的發展而高昂，在資本構成最高級的重工業方面，特別顯著。即在這些部門，資本的流出不只差不多沒有，且因小經營已被驅逐，所殘存的只有資本力強大的大經營，所以競爭特別猛烈，但勝敗不易決定。因此，在這些部門，利潤率容易長期地降落至平均以下。這個降下在自由競爭制度之下，是由新資本的停止流入和消費的漸次增加，而徐徐入於平均化。這種利潤降下的傾向，不只限於大資本經營，即在小資本商業和產業方面也會發生的。因爲在這裏沒有和大產業相競爭的能力，且因販賣競爭的激烈，以至浪費巨大，生出平均以下的利潤，降落，破產和沒落，成爲經常的現象。這樣，在資本力強大者和弱小者的兩極，都發生利潤率降下的傾向，但資本主義的發展常是有利於大資本的。在這個場合，大資本仍有克服這個降下傾向的可能。從而發生了獨占的企業結合，（加特爾，托辣斯，辛狄克等）這就是自由競爭的廢止及獨占的樹立。這個傾向，在今日的金融資本主義時代，因銀行支配產業，而日益促進。各競爭的公司，莫不由銀行授與信用。各公司間的競爭，既足使這些公司的利潤率陷於降下，亦必使銀行的信用瀕於危殆，所以銀行和各公司，都有廢止自由競爭的興趣。於是同一產業部門間之企業結合，次第發生。獨占的傾向，遂成爲現今資本主義經濟的特徵。這樣，以自由競爭爲基礎的產業資本時代，便轉化爲以獨占爲基礎的金融資本時代。自由主義讓道於帝國主義了。

【獨占資本主義】（Monopolic capitalism）獨占時代的資本主義，叫做獨占資本主義。在獨占時代，小資本家爲大資本家所吞併，少數大資本家聯合地獨占着國內市場。獨占資本主義就是資本主義的最後一階段——帝國主義。參閱「獨占」「帝國主義」等條。

【獨占價格】（Monopoly price）商品的生產費加上最大的利潤，就是獨占價格。獨占價格，並不必是最高價格，因爲最高價格，不一定最於獨占者有利。獨占者在決定價格時，往往參照貨品的銷數求其純利潤額，在可能範圍內達到最高程度。

【盧森堡】（Rosa Luxemburg）德國有名的女社會主義者。一八六五年生於俄領波蘭的華爾沙。十六歲時，參加革命運動，加入波蘭的無產階級黨，因遭俄國官憲的彈壓而逃

亡瑞士，進入那裏的大學，一方和德國的同志保持聯絡，後歸化德國，成爲社會黨內有力的宣傳者，有數的學者。她代表急進的左翼，指摘並攻擊修正派的謬誤。一九一八年革命時，她和李卜克奈西率領斯巴達卡斯團和多數社會民主黨鬬爭，一九一九年一月十五日慘被槍殺。著有：「資本蓄積論」，「改良還是革命」。

【盧察底】（Luigi Luzzatti）意國經濟學家，政治家。一八四一年生於威尼斯的猶太系的名家。當任下院議員時，因財政經濟論得名。四度任財政大臣，一九〇九年任農工商大臣，一九一〇年任內閣總理而兼內務大臣。後在羅馬大學教授公法。

【穆勒】（James Mill）英國經濟學家（一七七三——一八三六年。）約翰穆勒之父。先學神學，後在倫敦專心著述。一八〇八年和邊沁相識，遂採取他的功利主義，拋棄神學及基督教。自一八一九年以來在東印度公司占了重要的地位。他在哲學上和邊沁同時成爲功利主義的首創者，在經濟學上最抽象地演繹地論述英國學派的經濟學。著有：「經濟原理」，「印度史」，「人類心理現象的解剖」等。

【穆勒】（John Stuart Mill）英國經濟學家。一八〇六年生，一八七三年死。父名詹姆斯穆勒（James Mill）他自幼從父親和他親友邊沁，受到思想的影響。爲東印度公司的書記，在那時完成許多的著作，在哲學、認識論方面著有「論理學」，在社會思想方面著有「自由論」，在倫理學方面著有「功利主義」，在政治學方面著有「代議政體論」，在一八四八年，他更大成父親詹姆斯及其前輩之古典學派諸學者的學說，而刊行有名的「經濟學原理」。這本巨著使古典學派的各種學說成爲一大體系，在經濟學文獻中是非常重要的。

【興業銀行】即動產銀行，見「動產銀行」條。

【衛布】（Beatric Webb）英國社會問題及產業問題研究家。西特奈衛布的夫人。生於一八五八年，爲實業家之女。先爲斯賓諾沙學徒，後來研究勞動問題、社會問題，一八九一年發表「英國消費合作運動論」，一八九二年和西特奈衛布結婚，與丈夫協力，建設費賓社會主義。一九〇六年做貧民法王室委員，著作除前記之外，尚有「工場法論」，「國民的最小限度的考察」，「男子及女子的工銀」，「工會的歷史」（和她的丈夫合著）等。

【衛布】(Sidney Webb) 英國首創費賓社會主義者的一分子。一八五九年生於倫敦。就學於瑞士及德國，回國後當官吏，後退官界而入倫敦大學，一八八五年當該大學的經濟學教授。從這時起，他就加入費賓協會，和蕭伯納等共同確立費賓協會之理論的根據。一九〇〇年當倫敦大學的教授，更擔任經濟學及政治學的部長。一九二四年麥克唐納爾組織勞動黨內閣時，任商務院總裁。主要的著作有「工會的歷史」(一八九四)「近世產業的問題」「論社會民主主義」「大英社會主義國的構成。」(一九二〇)

【衛斯】(Max Wirth) 德國經濟學家(一八二二——一九〇〇年。)經濟雜誌記者。爲適中的保護貿易論者，在利息說方面主張節欲主義，在貨幣制度方面主張金本位制。著有「統一勞動市場的計畫」「國民經濟學本論」「社會問題」「貨幣論」等。

【衛斯東】(Edward Weston) 現代美國電氣學家。一八五〇年生於倫敦。一八七〇年赴美洲，任該地金礦公司的分析技師。美國電氣工程學會的會長。發明關於電氣，磁氣的測定器，又發明標準電池，白熱電燈用炭素線，高壓用白熱電燈等。

【諾司】(Sir Dudley North) 英國經濟學家(一六四一——一六九〇年)。自幼從事實業，在君士坦丁堡，爲主要的商人。一六八〇年歸國。後被命爲關稅委員，財政委員，進行重要的改革。他是初期的自由貿易論者。著有「貿易論考」等。

【豫備金】見「豫算」條。

【豫算】爲保持國家或其他公共團體財務上的調節，而豫計一定期間之歲出入的一覽表。豫算既是收支的豫定表，所以和實算不免有多少的相異，但政府在遂行政策上所需要的一切經費，可於此一目瞭然。豫算因分類的標準而有種種的區別。從收支的方面區別，有歲入豫算和歲出豫算。歲入有經常歲入和臨時歲入兩種。所謂經常歲入是賦稅，印花稅收入，官業及官有財產收入等。臨時歲入是官有物出賣的代價，公債金等。歲出亦有經常歲出與臨時歲出。在經常歲出中，如行政費，國防費，年金等等。在臨時歲出中，如戰時經費，救災費等等，經常歲出與歲入，都是確定的。但臨時歲出與歲入，有時不包括於豫算中，須臨時計算。因此在本豫算之外，又有追加豫算。追加豫算，是因突發的必要事情而生。此外須注意者，即繼續費與豫備金二事。豫算在原則上本是以一年爲

限但如建築大規模鐵道，便須繼續到一年以上。這種經費，稱爲繼續費，亦須在豫算中籌劃，免致工程中途廢棄。而且豫算的歲出，在近代國家中，往往不及實際的歲出。例如發生火災，官衙、通信機關等遭焚燬時，必須進行臨時的恢復工程。所以豫算中爲應乎這種必要，又設有稱爲豫備金的特別項目。豫備金有第一豫備金和第二豫備金兩種，第一豫備金是充當豫算不足之用，第二豫備金是充當豫算以外之緊急必要的支出。至於豫算年度，大都是一年規定一次。英德日的豫算年度，都從四月一日起到翌年三月卅一日爲止。法與俄等國，是從一月一日到十二月末日爲止。美國及意國，則從七月一日到翌年六月末日止。

【豫算年度】見「豫算」條。

【賴弗孫】(Friedrich Wilhelm Raiffeisen) 德國信用合作制度的創設者。生於一八一八年。先爲軍人，後當村長，盡力改善農民的生活，唱導合作制度的利益，組織德國最初的產業合作，努力於鐵道的敷設，衛生的設備等，以提高農村人民的生活，被稱爲「農民的慈父」。一八八八年死。著有「信用合作論」。

【輸入稅】見「關稅」條。

【輸入超過】略稱入超，見「國際貸借」條。

【輸出入】由他國運生產物到國內，或由國內運往外國，叫做輸出入。

【輸出稅】見「關稅」條。

【輸出超過】略稱出超，見「國際貸借」條。

【遺產稅】對於承繼財產所課的稅。承繼的財產，是不勞而得的，所以有些學者認遺產稅爲不勞利得稅。但因這是對於財產所有權移動所課的稅，所以又可稱爲流通稅。因爲是遺產不勞而得，所以，即課以較高率的稅，納稅者亦不會感到苦痛。因此，各國的遺產稅都比較高率。

【鋼鐵業】(Iron and steel industry) 鋼鐵業的範圍　今日所說的鋼鐵業或製鐵事業是指由礦石造作銑鐵，由銑鐵造作鋼塊鋼片，更由鋼塊鋼片造成各種形狀的鋼材。

鋼鐵業的重要性　現代資本主義的發展，實依存於工業的發達。但今日一國工業的發展，又全賴該國鐵工業的發達。所以今日，鋼鐵業的情形，已可以決定該國資本主義的發達與否。

發展鋼鐵業所必要的要素　要發展鋼鐵業，須先大量產出鐵礦，其次須有多量的燃料如煤炭。鋼材一噸，約需礦石一噸半乃至二噸，煤炭三噸左右，所以鋼鐵業和煤炭有不能

相離的關係。在先進國，煤炭市場完全爲鋼鐵市場所併吞。製鐵所則有綜合的製鐵所和單獨製鋼所。（又稱純粹製鋼所）前者是礦石銑鐵，鋼塊鋼片，鋼材的作業在一處進行的工廠，後者或是買入銑鐵和屑鐵而造作鋼塊鋼片，或是購入鋼塊鋼片而造作鋼材的工廠。

各國製鐵情形　人類由石器時代，青銅時代，鐵器時代，到了十九世紀中葉以後，已進入了鋼鐵時代。一九二六年全世界的銑鐵產額達七千八百二十九萬噸，鋼產額達九千二百九十七萬三千噸。鋼鐵產額最多的是美國，其次是德，法，英，比等國家。

【錢行】見「錢莊」條。

【錢莊】錢莊的分類　錢莊爲商業金融機關。大別之，分爲兩種：（一）加入同業組合，組織完全，而且資本豐富；（二）不加入同業組合，規模較小。前者稱爲錢莊，銀莊，銀號；後者稱爲錢舖，錢店。在上海的錢莊，從資本的大小和營業的廣狹分別起來，可有如下三種：第一是「匯劃莊」——在錢莊中占第一位的就是匯劃莊。這種匯劃莊資本豐富，營業範圍較廣，且加入「匯劃總會」。第二是「挑打」——在錢莊中占得第二位，比匯劃莊資本少，營業範圍也較狹，且不加入匯劃總會。第三是「零兌」——在錢莊中是最下等的。實質上就是「錢舖」，以零碎兌換銀兩爲業，當然不加入匯劃總會。錢莊的資本有一二萬兩至二三十萬兩的；但中國錢莊大多以信用來確立牠的營業，錢莊主都負擔無限責任。錢莊的資本由「成本」和「護本」而成。成本是實際上的運用資金，護本是補成本之不足的資本。

錢莊的業務　有下列數種：（一）存款——存款有暫時存款（浮存，活期存款，往來存款）和定期存款（長存，定期存款）兩種。（二）放款——放款叫做放帳。這種借貸有對人信用的信用借貸和抵當借貸之別。（三）莊票——錢莊各本其信用發行莊票，這就是無記名式的期票。這種票據輾轉流通，恰如兌換紙幣。莊票有「卽票」和「期票」。卽票立刻可以支付，期票是要到一定日期才支付。（四）匯兌——匯兌開始於清乾隆時代，山西省平遙的豪商雷履泰氏在重慶和天津間行錢莊匯兌；但因近年來外國銀行及新式銀行在這方面非常活躍，結果使錢莊方面的匯兌日漸衰落。匯兌有「匯」「電匯」「代報信匯」「憑信交銀」「倒匯」等數種。（五）貼現——於滿期日前要將莊票及匯票換取款項，須付貼現才可。（六）兌換

——零碎貨幣的兌換。(七)洋銀買賣。(八)匯劃——加入於匯劃總會的錢莊，會到一處而相劃轉的意思。錢莊的同業組合　各地方的錢莊，都有同業組合的組織，以保護並增進同業者之共同利益爲目的。上海錢莊的公共機關有：(一)錢業公所——是全上海錢莊相集而組織的公共機關，討論全市同業者之共同利益問題以及其他重要的對外問題。(二)錢業會館——是上海南北市錢業各別設立的組織。(三)錢行——也是南北兩市共同組織的機關；凡同業中一切輕微事項悉於此決議外，每日的銀洋市價也由錢行公定。(四)匯劃總會——是匯劃莊的組織，每日午後二時匯劃莊合計應支付的票據製一公單，午後四時再集合於匯劃總會決行清算。

錢莊的勢力　一九一八年的錢莊數有三千零五十八家，資本額爲一六九，三二九，七三六元，比一九一二年的資本額更加增多。所以錢莊的勢力並不減少。

【錢業公所】見「錢莊」條。

【錢業會館】見「錢莊」條。

【霍布孫】(John Atkinson Hobson)英國經濟學家。生於一八五八年。著述家而兼荷哥斯佛爾大學及校外教育的講師。大體支持英國正統學派的學說，但反對關於報酬減少競爭的利益等學說。他又帶着國家社會主義的色彩。著有「貧窮問題」「拉斯金」「社會問題」「勞動和財富」。

【靜的資本】(Dead capital)不活動資本，卽「死的資本」。

【鮑巴維克】(Eugen von Böhm-Bawerk)奧地利學派經濟學的重鎭。生於一八五一年。一八九五年做財政大臣，一九〇四年做維也納大學的教授，一九一四年歿。他和孟革同樣爲奧地利學派的重鎭，以心理的研究，以主觀的方法論述價値和代價論，開經濟學之新途徑。著有「資本及資本利息」(一八八四——八九)「近世利息論」「馬克思主義的清算」(一八九六)

【鮑克】(Richard Böckh)德國統計學家(一八二四——一九〇七年)柏林大學統計學名譽教授。著有「人口、職業及住宅調查」(一八七五——七八)等。

十七畫

【優先股】比普通股條件較優的股，叫做優先股。持有這種優先股的股東，對於公司的贏利及財產有優先的分配權。

【幫】意義　含有互助或團結的意

味。幫的對內對外事務，大多是用公所名義來辦理，所以幫和公所，名稱雖異，實在是一個東西。公所是「同業商人組織團體所在之處，關於本業之種種事項，皆於此議定發布，」「爲同一區域之人所設，兼營善舉，與會館之性質頗相似。」

起源　幫及公所，在很古時代就發達的。那純然是民間的產物，與政府的命令沒有關係。其起源很早，但現皆不可考。幫是一種秘密結社。從事於運河輸送業的組織是「青幫」，「紅幫」是由於明代遺臣所組織的反政府團體。現在從事長江輸運業者，大部分都已入幫。

幫的種類　因爲幫是秘密組織，所以很難確實地分類。一般說來，分爲「手工幫」「苦力幫」「機械工幫」等。所謂手工幫，就是西洋的所謂 Craft guild。苦力幫和機械工幫是近代的產物；前者是不熟練工人，後者是在機械工廠工作的半熟練工人之舊式團體。幫以同鄉關係爲團結的要素，而公所則以同一職業爲要素，但也有許多包含同鄉幫。

【彌拉波】（Victor Riqueti Mirabeau）法國經濟學家，革命政治家。彌拉波（Honaré Gabriel Riqueti de Mirabeau）之父。生於一七一五年。在十三歲時入軍籍，自父死後，便脫離軍籍而埋頭於經濟學的研究。一七六〇年在巴黎刊行「租稅論」，論述農民的負擔，攻擊收稅官因遭放逐，後和揆內相提攜，提唱重農主義的經濟論。一七八九年歿。他是有名的重農主義者，先提唱尊重小農論，後信服揆內的學說，終生做揆內的友人，而且成爲他的弟子。著有「租稅論」「田園的哲學」等。

【愁茲】（John Elliot Cairnes）英國經濟學家。一八二三年生於愛爾蘭。少時很勤勉於學問，終至成爲經濟學的權威，擔任倫敦大學的名譽教授，一八七五年歿。他是演繹派經濟學的重鎮，在理論及應用經濟學上，極有貢獻。他又富於文學的才能。著有「經濟學的性質及其論理的研究方法」（一八五七）「奴隸的勢力」（一八六二）「經濟學論綱」「政治論集」「理論及應用經濟學論集」（一八七三）

【應募資本】見「公司資本的種類」條。

【營利主義】（Commercialism）資產階級以營利爲唯一目的，不顧他人之損害，那就是營利主義。

【營利衝動】以增進快樂減少苦痛爲目的，而有表現爲身體外部運動之傾向的心意情態，稱爲衝動。以營利爲目的之衝動，稱爲營利衝動。這

種營利衝動，所及於人類經濟的影響，在今日是很大的。商業及交通的發達，企業的新形式及大經營的發展，市場的擴張，經濟競爭的增進，以至經濟上的一切發達，都可由這個衝動來說明。當近世經濟學初期，霍布斯、邊沁、約翰穆勒等經濟學家，都是以這個衝動爲基礎來說明一切經濟現象。

【營業】以營利爲目的之事業，叫做營業。

【營業用房地產】(Land and building) 因營業所需而購買的地皮及建築物，就是營業用房地產。

【營業所得】和「利潤」同一意義。

【營業稅】爲對營業所課之稅。其對象爲營業之所得，惟課稅之標準不一。最普通之方法，爲營業者親自報告其資本及所得，而按一定比例，課以可變的稅額。此類賦稅，概爲間接稅，因其可轉嫁於消費者。依規定，營業稅爲地方稅之一。

【縱斷的企業聯合】(Vertical integration) 把幾種有連續性的企業，合併爲一個企業，叫做縱斷的企業聯合。例如將紡工廠織工廠合併，鐵工廠，製鋼工廠，機器製造工廠合併。

【總工會】中國勞動者的組織，以地域爲區劃，如某地總工會，某省總工會及全國總工會等。

【總合價值形態】(Total form of value) 在商品交換成爲經常狀態時，商品和許多別種商品交換，其價值表現爲一隻鐘等於二隻碗，又等於四斤茶，也等於一隻椅子。這樣的價值相，就是總合價值形態，亦稱擴大價值形態。

【總同盟罷工】(General strike) 多數產業工人共同且同時拒絕工作的場合，普通稱爲總同盟罷工。這不過是量的觀察。牠和普通的同盟罷工所不同的是：同盟罷工在原則上只發生於一種經營的界限內，總同盟罷工則超過這種界限而進行於同一地域，同一產業，以至全國。並且，總同盟罷工即令在目的上是產業的，但總多少有對抗政府或資本家階級的目的。

總同盟罷工的理論　關於總同盟罷工的理論，不是一律的。然而共通的理論，不外是：(一)勞動階級的連帶性，(二)勞動階級的自助性，(三)勞動階級之歷史的使命。最後一點是所謂究極目的，前二者是達到這個目的之方法。要直接且一舉達到這個目的，是革命的總同盟罷工方法；要間接且漸次達到這個目的，是經濟的及政治的總同盟罷工方法。一切的階級鬬爭，都會採取政治鬬爭的形態。一八三一年末，倫敦全國

工人會的會員邊伯(William Ben, Baw)都在渦文主義的感化之下，主張由總同盟罷工，以獲得普選權。邊伯的主要論旨如下：多數民衆的勞動是財富的源泉，但取得財富的，是特權的少數者。民衆是權力的源泉，但使用這個權力的是民衆的壓抑者。爲什麼有這樣的可能呢？這是因民衆的無智和分裂。無智的最大罪惡是假定他人會做我們自己所應做的事。工人依賴主人來解放自己，這完全是不對的。工人須自己解放自己。他們要是理解這點，他們便得勝了。但民衆怎樣才能獲得這種知識和行動的團結呢？宣言全國的紀念日，即停止作業。所謂大衆停止作業的行動，是在給與他們以力的意識和團結的行動的威力。一個月的紀念日是一個月之工人大會，是打破專制之全國的大會。在宣言全國的紀念日前，須先進行種種準備。一切地方選出委員，指導運動，將全國的紀念日及全國大會之目的及意義教育大衆。一切工人的家庭須豫備一週間的食物。全國的工人階級只要爲一週間的決心團結，便能確實成功。全國大會的目的，是合理地分配財富，或劃一財富的流通，澈底改造社會，將全體社會放到調和的活動的狀態下。邊伯的這個觀念，到了普選運動時代，被稱爲「聖週」或「聖月」，後來更被工會運動者們稱爲總同盟罷工。在主張直接行動，拒絕政治行動的工團主義者，當然承認總同盟罷工的方法。即承認政治行動的共產黨人，也主張利用總同盟罷工。

總同盟罷工的例子　總同盟罷工最初的例子，是一八九三年發生於比利時，一九〇二年在瑞典、比利時，一九〇三年在法國、荷蘭，一九〇四年在意國，俄國，都曾發生過政治的總同盟罷工。近年來最顯著的總同盟罷工，是一九二六年發生於英國的產業總同盟罷工。英國的煤坑，因由多數企業家所經營的結果，煤價往往因競爭而低廉，跟着產業的景況而受動搖，礦工都苦於勞動條件的惡劣和工銀的低廉。一九一九年以來，大規模的煤礦爭議，都從這個事實出發。雖然屢經折衝，依然得不到適當的解決，一九二六年五月四日，遂由工會會議總評議會命令總同盟罷工。接到這個指令的產業是：(一)運輸產業，(二)包含新聞的印刷業，(三)鋼鐵等重工業，(四)建築業，(五)電氣瓦斯業等。此外是衞生事業，保健食糧供給事業。這次的總同盟罷工繼續九日，到十二日正午終止。牠的結果在工人方面並沒有

得到勝利。

【總帳】(Ledger)這是簿記中的一種主要帳簿，分借貸兩項，將一個時期的會計狀態總述出來，便是總帳。

【聯合人壽保險】(Joint-life policy)二人或二人以上聯合向保險公司保險，叫做聯合人壽保險。一個人死亡了，保金即歸於其餘的生存者。

【聯合企業】聯合企業，是企業的主要形態之一。指兩個以上的企業主體，用原有的各個營業計算單位，共同經營，或雖設一個新設的營業計算單位，卻仍維持原有的單位實行共同經營的企業。這種聯合企業，又常被人稱爲企業結合、企業聯合、企業合同等。

【臨時稅】見「經常稅」條。

【臨時費】見「經費制度」條。

【臨時歲入】見「豫算」條。

【薩托立斯】(Georg Friedrich Sartorius)德國經濟學家、政治學家、哲學家(一七六六——一八二八年)。對於政治學、經濟政策學、力說有歷史研究法的必要。努力把斯密士的經濟學說介紹於德國。著有「論關於國富的要素和國家經濟」、「德國農民戰爭史」。

【薩克斯】(Emil Sax)奧國經濟學家。一八四五年生。大學教授。主要著作有「工人的居住狀態及其改良」、「經濟學的本質及職務」、「經濟學理論最近的發達」(一八八九)。

【薩爾美細阿】(Claudius Salmasius)法國經濟學家(一五八八——一六五三年)。對於教會法學者的禁止利息說，作學理的駁論，在利息學說上有很大的貢獻。著有「高利論」、「信用論」等。

【薩德勒】(Michael Thomas Sadler)英國保守黨議員(一七八〇——一八三五年)。對於窮民工人，極抱同情，又反對馬爾塞斯的人口論。主要著作有「愛爾蘭的弊病和救濟方法」、「人口的法則」。

【薩謨涅】(William G. Sumner)美國經濟學家、社會學家(一八四〇——一九一〇年)。大學教授。研究自由貿易論及金融，在社會學方面也很有名。主要的著作有「美國通貨史」、「民族之路」。

【薪給生活者會】(Salary men's union)薪給生活者會，是由下級官吏、下級技術家、事務員、記者、教員等所組織的團體，其目的在提高他們自己的地位和維持改善他們的生活條件。薪給生活者是和工人一樣，在資本家的指導之下，克盡執行的任務。當資產主義建設和展開的時

代，爲克服封建勢力，增強資本家支配力起見，曾大量的需要一般知識分子，而給以極好的待遇。其中一小部分，屢被編入到資本家階級的隊伍中。但在資本主義的沒落時代，資本主義生活力的收縮，又加上薪給生活者的生產過剩，遂使薪給生活者的地位下降，陷而爲無產階級了。這裏便出現薪給生活者運動，而誕生薪給生活者會。這種薪給生活者會在我們中國現時還不很發達。

【購買力】（Purchasing power）是指某人購買某種商品的能力。但也有時指某種商品交換他種商品的能力。

【購買合作社】（Purchase association）購買合作社可分爲兩種，一種是生產材料或器械購買合作社，簡稱爲原料合作社；一種是消費品購買合作社，簡稱爲消費合作社。這兩種合作社合併經營，叫做購買合作社。

【購買有價證券】銀行運用餘裕款項，購買各種有價證券如公債、公司債，及股票等，以圖得利益爲目的。

【賽姆泰】（Adolf Samter）德國社會主義者（一八二四——一八八三年）。他是溫和的社會主義者，主張社會問題之平和的解決。主要著作有「財政改良論」、「社會理論」、「社會主義的誤謬和社會的眞理」（一八七七）。

【賽謀】（David Syme）英國經濟學家（一八二七——一九〇八年）。遊學德國，反對經濟學上演繹的方法，而採取歸納的方法。又是保護關稅論者。贊成國家社會主義。主要著作有「經濟學的方法」（一八七一）等。

【邁安斯考夫斯基】（August von Miaskowski）俄國經濟學家、統計學家（一八三八——一八九九年）。來比錫大學教授、萬國統計學會會員。著有「德意志帝國內相續權及土地所有權的分割。」

【邁爾】（Georg von Mayer）德國經濟學家、統計學家。生於一八四一年。經濟學、財政學、統計學的教授。他是勞動傷害及社會保險國際會議常任委員、萬國統計協會名譽會員。著有「社會生活的適法」、「國家學的概念和體系。」

【邁鄭】（Franz E. August Meitzen）德國經濟學家、統計學家（一八二二——一九一〇年）。德國帝國統計局參事官，柏林大學統計學、經濟學教授。他實地視察並研究各外國的工業狀態、農業狀態。著有「普魯士的土地及農業狀態」、「統計學的歷史、理論及技術。」

【鍵關產業】（Key industry）鍵關產業是製鋼、製鐵、製造機器、造船、建築等產業的總稱，就是生產手段產業。

【隱的輸出品】（Invisible exports）國內企業的股票和債券輸出外國，及外國事主委託本國銀行家所做的業務，叫做隱的輸出品，或稱無形的輸出品。

十八畫

【儲蓄存款】（Savings deposits）是一種零星存款，以獎勵一般人儲存零星餘資，免去耗散為目的。儲蓄存款都有最高額的限制，牠的計算利息，採用複利息法，這種存款普通有活期和定期的分別，以及零存整取和整存零取的不同。

【儲蓄銀行】（Savings bank）是獎勵平民蒐集零碎資金的銀行，有公設和私設的不同，前者如郵政儲金局，官立公立的儲蓄銀行，後者如一般儲蓄銀行。這種銀行的組織和性質雖不一律，但目的都在誘發中等社會以下不知銀行性質者的儲蓄心。所以國家對於這種銀行要取締得比普通銀行更加嚴格，以謀保管的安全，而豫防專馳營利的危險。各國所行的取締法特別限於儲蓄銀行的，有（一）規定資本的最低限度，（二）規定理事的責任為連帶無限，（三）支付準備金的一部分寄存於政府，（四）承認對於這種支付準備金有優先權。

【擴大再生產】再生產的規模，比前一度生產的規模較大，便是擴大再生產。資本主義社會每一度生產，都以剩餘價值為生產的目的。設所生產的剩餘價值，不用於消費，而化為資本，再投在生產上，則再生產必成為擴大再生產。

【擴大價值形態】（Expanded form of value）見「總合價值形態」。

【歸納學派】對於經濟學的研究主張用歸納的歷史的研究法，而比較輕視演繹的研究法者，稱為歸納學派。例如歷史學派。

【職業】構成產業行程的各個作業，叫做職業。

【職業介紹】（Labour exchange）為圓滑雇傭的需給關係，而從中做媒介的業務。在現存經濟組織之下，企業的利潤因產業的景況而生變化，牠的結果，工人往往反乎本人的意思而被解雇，他們因為沒有充分的生活手段，所以非急速發見新的雇傭不可。失業一事，從舊的見解說，是因個人的原因而發生的，但在今日，經濟組織的無秩序、無統制，不論怎樣勤勉的工人，亦有失業的危險。

失業問題的發生，與其說是由於個人的原因毋寧說是由於社會的乃至企業家方面的原因。這種關於失業的見解的變化，使公共團體設立職業介紹所，以爲救濟。

職業介紹的形態　職業介紹的形態，因分類的規準而有種種的不同。現在依經營者而分類，可得下列幾種。(一)由工人或工會所組織者；工會的職業介紹所，通行於英、德、法等國。(二)由雇主或雇主的團體所組織者。(三)由私的及營利的個人所進行者，各國都尚有這些個人活動的餘地，他們所介紹的大都是不熟練工人、僕婢等。(四)由國家、市鎮村、公共團體、不以營利爲目的者，那不取經手費，有時還給與戶籍請求等法律上的保護。

公共職業介紹事業的發達　最先開始公共職業介紹的國家是法國。一八四八年的臨時政府，已經決議設立職業免費告知所。後來雖因政局的變化而不見成功，但牠的原則已被承認。一八八七年由巴黎市設立最初的勞動交換所。這在一方進行工會本部的職能，同時又作雇傭的介紹，此後在各地設立多數的勞動交換所。這種形式又傳到意國。因一九〇四年的法律，各都市都成立市立職業介紹所，徐徐發達而至現在。德國的職業介紹事業最爲巧妙，一八六五年最先設立於斯徒嘉德市，先由工人改善協會經營，一八九五年改爲市立。後來其他都市相次模倣。一八九八年，牠們爲相互聯絡，成立機關，發刊機關報「勞動市場」。這些都由雇主和工人之同數代表的委員所組織，國家亦補助費用的一部分。在美洲市的職業介紹事業最爲盛行，由州所經營的也相當發達。美國政府爲調節需給，設立中央職業介紹所，地方職業介紹所，自一九一八年的改造後，進行尤爲圓滑。英國從一九〇九年制定勞動介紹法，翌年開始實施。在倫敦設有中央事務所，在各地方設有專任的事務官，以監督各自管轄內的介紹所。

【職業別工會】（Craft union）同一職業的工人組織爲一工會，是職業別工會。

【職業的分工】（Formation of trades）社會上的人各從事一種職業，就是職業的分工。

【職業的專門化】見「特殊化」條。

【職業婦女】(Professional woman)從事職業以自謀生活的婦女，就是職業婦女。

【轉借】借戶不還借主，而借給第三者，叫做轉借。

【轉移的價值】（Transmitted value）從某一物體轉入另一物體中的價值，叫做轉移的價值。

【轉帳交易】見「轉帳傳票」條。

【轉帳傳票】（Transfering slips）是銀行中所用的一種紙片，專備轉帳交易之用的。轉帳交易，就是交易由此收而轉出於彼，不須全部用現金收付。

【轉貼現】（Bills re-discounted）轉貼現也叫做再貼現，是買入貼現票，未到期，轉向他行貼現，藉以補充流動資本之運用者。

【鎊】英國貨幣的單位。一鎊二十先令，一先令十二辨士。鎊的對外價值，普通是用英美匯兌來測定的。英美間的法定平價，是一鎊對四圓八十六分六六。

【雙胎保險】（Insurance against twins）見「姙娠保險」條。

【雜貨工業】雜貨工業只是個通俗概念，牠的特色大約有兩點：（一）手工業的生產品，（二）在產業中尚未有獨立地位的工業品。所以雜貨工業的種目不是固定的，乃因全部產業中所占位置的進退而移動的。例如火柴、陶器等有時當作雜貨工業，有時當作獨立的產業。現今在產業中可視為雜貨工業的主要品目是帽子、裁縫品、皮製品、化粧品、襯衫、玩具、洋傘、竹細工等。

十九畫

【壟斷】以某種方法，排斥他人，圖謀一己的利益，叫做壟斷。

【簿記】對於財產的增減變化，用科學方法予以有次序的記載，稱為簿記。簿記有單式簿記與複式簿記之別。每一筆交易，只有一項記載的簿記，稱為單式簿記。每一筆交易均有兩項記載（一為借方，一為貸方）的簿記，稱為複式簿記。現在公司通用的簿記方法，都是複式簿記。

【羅】（John Law）英國經濟學家、財政家。一六七一年生於愛丁堡，為一金融業者之子。在青年時代，過豪奢耽溺的生活，以至用盡父親的遺產，後因犯罪，逃亡大陸，在大陸研究金融業，歸國後，因他的主張，不被容納，又去大陸，盡力於法國的金融界，被舉為法國財務監督官。後因財界的恐慌而喪失信用，一七二九年死於意國。他的經濟理論，與後世以許多的遺產。主要的著作有「貨幣和商業管見」（一七〇五）。

【羅立亞】（Achille Loria）意國經濟學家。生於一八五七年。現任黎諾大學的經濟學教授，羅馬及威尼斯學士院的會員。為德意志學派中有光彩的經濟學家，要用經濟的情形

以解說歷史上的主要事實。依他的見解，研究土地所有權的各種形式，足以解決社會進步的各種問題。他雖贊成馬克思的利潤論，但認他的價值論爲一種詭辯。主要的著作有「社會學」（一九〇〇）、「社會構成之經濟的基礎」（一九一三）、「經濟改革之科學的基礎」（一九二三）。

【羅芝】（Johann Friedrich Eusebius Lots）德國斯密士派的經濟學家（一七七一——一八三八年）。先做律師，後充財政學及國家學的教授，樞密院參事官。大體信奉斯密士的經濟理論，但有些地方也抱相當的修正意見。主要著作有「國民經濟學之根本概念的修正」（一八一一——一四）、「國家學說」（一八二二——二七）。

【羅孫】（James Antony Lawson）英國經濟學家、統計學家（一八一七——一八八七年。）歷任檢事總長，愛爾蘭樞密院議員，而爲統計協會會長。他排斥抽象的方法的經濟學，反對馬爾塞斯的人口論，又指摘重商主義的謬誤。著有「經濟學五講」等。

【羅馬納斯】（Gian Domenico Romagnosi）意國哲學家、經濟學家（一七六一——一八三五年。）曾供職政府，後爲各大學的教授。在哲學上信奉唯物論，在經濟學上應用歷史的客觀的方法，而排斥抽象論。又承認自由貿易論，但主張某程度內之國家干涉。

【羅斯勒】（Karl Friedrich Hermann Rösler）德國歷史派經濟學家（一八三四——一八九四年。）有法學博士、國家學博士等稱號，一八七九年，應日本政府的招聘，任日本外務省國際公法及商業政策的顧問。他以爲法律學和經濟學有密切的關係，又反對自由主義經濟學。著有「國民經濟學的基礎」、「斯密士的根本理論」。

【證券】見「證券銀行」條。

【證券交易所】（Stock exchange）以公債票、股票、公司債券等證券之大宗交易爲目的之交易所，叫做證券交易所。

【證券銀行】以引受和發行證券爲主要業務的銀行。所謂證券，是指股票、公債、公司債等代替的資本證券。以這種證券業務爲主要業務的銀行被稱爲證券銀行，恰如以存款業務爲主要業務的銀行，稱爲存款銀行，以不動產抵押借貸爲主要業務的銀行稱爲不動產銀行。證券銀行，又有發行銀行的名稱。

【贈與稅】對於由贈與而得的財產

上的利益，課以賦稅，便是贈與稅。贈與本以無代價爲必要條件，但有負擔贈與，也被認爲贈與的一種。所以徵收贈與稅的場合有二：一是不問負擔如何，單照受贈的財產而課稅；二是着眼受贈的財產和負擔，即權利和義務的兩方面而對純粹的利益課稅。贈與稅大都作爲承繼稅的補充，防止牠的漏稅，以謀負擔的權衡。所以承繼稅和贈與稅最有密切的關係。沒有贈與稅，承繼稅便是不完全的。各國的制度大概不設贈與稅法，只包含牠的規定於承繼稅中，就爲這個理由。至贈與稅在財政上的地位，那是很低的。承繼稅的收入很大，將來還要漸漸增加，但贈與稅的收入是有限的。不過，若不設置贈與稅，則承繼稅的收入亦必減少，所以牠的間接效果是非常大的。

【邊沁】（Jeremy Bentham）英國功利主義倫理學的創始者，又是經濟學家、法學家。一七四八年生於倫敦。他在牛哥斯佛爾大學學習法律，後爲律師。一八三二年死。他認功利爲一切行爲的原則，以「最大多數的最大幸福」爲倫理行爲的標的，遂創立功利主義的倫理學說。這個思想給與李加圖及穆勒父子等以多大的影響。在經濟學上，被馬克思稱爲工銀基金說的創始者。曾參加渦文的事業。著有「高利辨」、「經濟學要論」、「道德及立法的原理」、「道德學」（一八三八）

【關稅】對出入於一定境界的貨物所課的稅。這條境界，稱爲關稅線。以課稅地點爲標準，則關稅分爲國內關稅和國境關稅；以徵收形態爲標準，則分實物關稅和貨幣關稅；以課稅性質爲標準，則分手續費關稅和賦稅關稅；以課稅標準爲標準，則分從價稅和從量稅；以課稅理由爲標準，則分輸入稅、輸出稅和通過稅；以課稅目的爲標準，則分財政關稅、保護關稅和社會的保護關稅等。國內關稅是對出入於國內一定場所的貨物所課的稅，大都流行於封建時代。國境關稅是對出入於國境的貨物所課的稅，現今的關稅差不多都是這一種。實物關稅是徵收物品作爲賦稅；貨幣關稅是徵收貨幣的關稅，現代的關稅，可說都是貨幣關稅。手續費關稅是在國內關稅時代，作爲使用道路、橋梁、運河和港灣等的使用錢而徵收的，所以牠的性質和今日成爲一種賦稅的關稅，完全相異。從價稅是以貨物的價格爲標準而課稅，所以和以貨物的重量、容積、尺度、面積等一定的數量爲標準而賦課的從量稅，是對立的。例如說輸入米稅金幾成時，是從價稅，說輸入

米每石幾圓時，是從量稅。輸入稅是對貨物的輸入所課的，輸出稅是對於貨物的輸出所課的。通過稅是賦於貨物的通過時，但在今日的文明國，已經完全絕跡了。輸出稅在今日也不通行，從課稅理由說，一切關稅都可說是輸入稅。在輸入稅中，以增加國庫收入爲主要目的而課的是財政關稅（又稱收入關稅），爲保護國內產業而施行的是保護關稅，以維持國家社會的公安爲理由而課的，是社會的保護關稅。不過以上的分類是理論上的問題，實際上的關稅，不會爲單一的目的而設定。在大多數場合，是兼有種種的目的，例如在一方以保護國產爲目的，同時又企圖國庫收入的增加。馬克思派學者，別輸入稅爲育成的保護關稅和加特爾保護關稅。前者是爲保護並育成國內產業，適當地提高外國商品的價格而課的；後者是在使加特爾化的國內大企業，由獨占國內市場以獲得特殊利潤。今日資本主義國家的關稅，在大體上，都成了加特爾保護關稅。這是跟着金融資本的發展而起之必然現象。

【關稅同盟】指二個以上的國家，對於外國成爲單一的關稅區域，設立共通的關稅制度，而同盟國相互之間，則互相開放門戶，自由貿易。

【關稅自主運動】是指中國收回關稅主權的運動。中國自從一八四二年南京條約締結後，關稅主權就落在外人手中。近年來，中國國民革命運動之急速發展，跟着有關稅自主運動的發生。現在各帝國主義國家都已承認中國關稅的自主權。

【關稅免除主義】見「關稅制度」條。

【關稅制度】一國的關稅，是由法律及條約所規定。用條約來規定的，是在弱小國和後進國，其他國家，都用法律來規定的。關稅制度的主要內容，可分輸出入貨物的有稅品、無稅品、禁止品三種。有稅品、無稅品、禁止品的決定，各國不同。就有稅品而言，在決定稅率時，須考慮未製品、半製品、精製品等的區別，生活必需品和奢侈品的區別，並考慮到這些貨物所給與國內產業的影響。這樣決定的關稅率，便是所謂關稅定率。關稅定率，雖分爲輸出稅率和輸入稅率，但在今日，除特殊的場合外，再沒有課輸出稅的了。所以關稅率，就等於輸入稅率。在這種關稅率中，由國法所規定的稱爲國定稅率，由條約所規定的稱爲協定關稅。前者可由一國主權自由決定，後者必須和通商國相協定。一切關稅不是國定稅率，便是協定稅率，但除這種單一稅率

主義的國家外，尙有一些國家對於一般貨物規定國定稅率，對於特殊貨物，則設置協定稅率。這稱爲國定協定稅率制。就是在實行國定稅率的國家，對於特殊的貨物，也有時設置最低及最高的二重稅率。這是稱爲複關稅率制。保護貿易國對於輸出入貨物設有詳細的規定。然而成爲國際貿易之對象的貨物，是千差萬別的，要巨細無遺的一一揭示於稅表，差不多是不可能的。所以對於沒有豫先規定爲有稅品、無稅品、禁止品的貨物輸入（乃至輸出）時，應該怎樣處分，就成了問題。關於這層，常常施行關稅免除主義或關稅義務主義。前者對於貨物的輸出入，原則上不加課稅，把不屬於規定稅目中的貨物作爲無稅品。後者對於不屬於規定稅目中的貨物，則當作有稅品，其稅率則以相類似的有稅品爲標準。關稅免除主義，是基因於自由貿易主義，關稅義務主義，則基因於保護貿易主義。

【關稅定率】見「關稅制度」條。

【關稅政策】關於關稅的政策，雖因時代和國情而有種種相異，但大概可分爲自由貿易政策和保護貿易政策。在重商主義時代的歐洲各國，都採行保護貿易政策。但從一八一五年，拿破侖戰爭結束時起，重商主義的保護貿易政策時代，是過去了，此後約六十年間，自由貿易政策主義很得勢力。自由貿易論的發生地是英國。英國的工業最發達，牠所處的立場，一方是對於其他各國的工業製品供給國，一方則從本國的殖民地輸入原料，從其他歐洲各國輸入食料品。所以英國以撤廢一切關稅爲有利，因此發生自由貿易運動，也是當然的。基於英國經濟的特殊情形的自由貿易政策，經加尼格及哈斯基孫的關稅政策，皮爾的關稅改革，格勒斯登的關稅改革而確立，英國自由貿易論的發生，乃基因於商工業資本家的願望。英國資本家以自由貿易爲有利，所以由前後三次的關稅改革而將關稅減輕和撤廢。不過其他的歐洲各國，因經濟情形和英國不同，所以雖被自由貿易主義的風潮所波動，還是不能脫離重商主義以來的保護貿易主義。法國的可勃但條約、德國的關稅同盟的活躍等，都不過顯示自由貿易主義的片影。自由貿易主義的勢力，從一八七五年時，完全覆沒。一八七〇年是歐美先進國之加特爾成長期，這一個現象在談到貿易政策的變遷時，不能忽視。這時代，歐美先進國的資本主義是由自由競爭時代進入獨占時代。這是證明當時加特爾

的發達、金融資本的發展。結果，爲使加特爾企業獨占國內市場以獲得特殊利潤起見，特設置和重商主義時代的育成的保護關稅不同的加特爾保護關稅。一八七〇年自由貿易政策的沒落，不是爲育成本國的產業，而是爲保護獨占的資本家。

【關稅義務主義】見「關稅制度」條。

【關稅線】見「關稅」條。

【離婚保險】婦女有不幸而遭遇離婚的時候，保險者支付保險金的便是離婚保險。

二十畫

【寶厄】(Stephen Bauer) 現代奧國社會主義者。生於一八六五年。一八九九年被任命爲巴塞爾大學的經濟學教授。同時充國際事務所的幹部。著有「奧國的工銀和勞動政策」、「婦女的夜間勞動。」

【寶庫】封建時代有錢的人，放置金銀財寶的庫藏，叫做寶庫。

【競爭】(Competition) 意義：普通所謂競爭，是存在於追求同一目標之各個人、各集團、各制度間的社會關係。競爭有兩種：一種發生於多數人企圖獲得有限目的物的場合，一種發生於同一追求者企圖占到優位的場合。在前者是以目的物的稀少性爲原因，在後者則以認識本能爲原因。競爭雖不是鬪爭，但很容易轉化爲鬪爭。競爭本是生物學以至各種社會科學上的一種概念，但在經濟學上，更有重要的歷史意義。經濟學上的競爭，是和獨占對立的概念。所謂自由競爭，乃是資本主義經濟組織的基礎條件。概說：在十六世紀以前，沒有如今日的統一國家，雖有外觀上的國家，但內部分爲封建諸侯，在他之下又有自治的都市、寺領、莊園等散在各地，各保持政治上及經濟上的獨立，在一個都市內，又存着自治的基爾特。然從十五六世紀起，因生產方法由手工業進爲工場手工業，生產力的增進，生產技術的發展，東印度航路和美洲大陸的發見，美洲金礦的開發等，促進世界的貨幣經濟，中世封建制度因長時期十字軍的遠征而陷於崩壞，貴族、僧侶次第沒落，貨幣財產集中到商人和高利貸者之手，海外發展，殖民地獲得的衝動以本國的富強爲必要，於是產生近世統一國家，自治的都市和基爾特因此衰滅，變爲中央集權國家爲實現本國的富強，雖施行任何干涉、束縛、保護、獎勵、排外、侵略等，都是不顧。這就是所謂重商主義。這種重商主義，不過是把中世封建的干涉獨占政

策擴大爲國家的規模。這種國家政策，跟着初期資本主義的進展，在各種產業的自由發展、平和的交易、市場的擴張方面說來，終成爲桎梏，而阻害次於高利貸資本或商業資本而擡頭之產業資本的發展。因而發生一種運動，排斥國家的干涉而要求自由。代表這個運動的首先有法國的重農學派，其次有斯密士等英國正統學派，他們認國家的干涉爲不當而主張自由和放任。於是，在政治上有盧梭的民約論，在哲學上有康德的自由意志說。重商主義漸被克服。自由競爭制度以這些民主主義、自由主義、個人主義爲武器，驅逐舊有制度，經宗教改革、美國獨立和法國革命，漸得確立。到十九世紀，營業的自由、契約的自由、交通的自由、住居移轉的自由等一一確立，封建的各種拘束撤廢殆盡，資本主義發展途上的障害一掃而空，產業漸漸變得隆盛。這樣完成的自由競爭制度，不用說像人權宣言上所言，以私有財產的神聖不可侵犯爲原則，所以又是一階級（資產階級）獨占生產手段和另一階級（無產階級）的貧窮化（勞動力的商品化。）於是資本主義生產組織下的一切行爲，在原則上都經由自由競爭而進行了。

史的傾向　這種完全的自由競爭，是產業資本時代的特徵。但產業資本現在轉化爲金融資本，同時，自由競爭也漸進成爲獨占了。跟着資本主義的發展，大促進資本的集中及集積，同時寡頭金融資本家，漸節省競爭的冗費，以圖利潤的提高。爲了這個目的，他們組成大規模的企業結合（加特爾、托辣斯、辛狄克等）以進行獨占化。當然這種獨占化決不能排除今日的一切競爭，在本質上，不過是自由競爭之量的變化（競爭規模的擴大。）但不久以後，牠便廢止一切自由競爭，甚至引起質的變化，卽生產組織本身的變革。

【競爭價格】見「契約價格」條。

【籌款匯票】(Finance bills) 籌款匯票是一種票據，那是長期匯票，藉以調撥款項者。商人往往利用平日信用，售出長期匯票，把所得款項，用作營業資金。到滿期的時候，再售出一票，以第二次所得款項，兌付第一次售出的票。到第二次售出的票滿期時，再售出一票，以所得款項，抵補第二次售出的票。這樣售票還款，維持營業，就是籌款匯票。

【繼承法】(Adoptial law) 繼承法一方面認遺產者有處分其死後遺產的自由，一方規定無遺言時的推定繼承人。

【繼承權】（Inheritance）這就是繼承死者財產的權利；規定這種權利的叫做繼承法。

【繼續保險】（Laufende versicherung）保險的目的或被保險人的單位，時有變動，在保險期間內保險者祇根據保險契約者單位變動後的報告使他繳納相當的保險費，仍舊繼續保險契約者，叫做繼續保險。又因他是預先締結被保險利益總括的保險契約，所以也叫做預約保險。譬如船舶保險，船主和保險者約定保險一年間航行的每次發生之危險就是。

【繼續費】見「豫算」條。

【蘇脫皮爾】（Adolf Soetbeer）德國經濟學家（一八一四——一八九二年。）大學教授、顧問官，爲自由貿易論者；又善於貨幣論，最先論述貨幣購買力因物價動搖而起高下，又是貨幣金本位制的主張者。著有「論金本位制度的輸入到德國」等。

【蘇維埃農場】是俄羅斯勞農政府採用爲農業社會化之最基本的形態的農業經營制度，即蘇維埃政府從地主方面所收奪的大所有地上，自身或公共團體直接從事經營管理的最完全之社會主義的農業大經營。多應用近代的科學及技術，並附設農業試驗場、農業用工場、農業學校、博物館等，以謀農業生產力之最大可能的發展。勞動的人，分爲常工、日工、季節工等，牠的生產物，直接由政府的分配機關所處分。因爲希望牠成爲都市鄉村間之緊密的紐帶，又使都市的無產階級，參加蘇維埃農場的組織、活動及管理。因此，蘇維埃農場，（一）於生產方面進行比較大的集積，（二）使農業和工業密切連絡，（三）和無產階級間有直接的組織的連絡，是最進步的最典型的社會主義的農業經營形態，成爲農村實行社會主義的眞實基礎。蘇維埃農場在一九二〇年，除烏克蘭、北高加索、西伯利亞外，全俄共有四二九二，到一九二一年，除烏克蘭外，全俄共有五〇九八個蘇維埃農場，總面積達三百九十萬八千俄畝（歐俄二百零七萬九千俄畝，西伯利亞及高加索一百零三萬八千俄畝。）其中一百五十萬八千俄畝是適於耕種的土地，每一農場的平均面積有五百俄畝。

【蘇聯五年計劃】蘇聯自一九二八——二九到一九三二——三三年，五年之內經濟上的計劃，以六百四十萬萬盧布（合美金約三百三十萬萬元，合金鎊六十四萬萬）的巨資，投入全蘇聯的事業中。這個經濟

計劃，先由蘇聯各設計部院大會之討論及蘇聯政府的詳細考慮，復經政府認定爲一九二八——二九至一九三二——三三年期間內的經濟規程以後，經國家設計委員會主席團決定公布。牠的內容非常複雜，其大要如下：

(一)投資的一般綱領：(甲)一九二三——二四至一九二七——二八年間，投入於經濟恢復與發展的資金，合計爲二六·五億盧布，現五年期(一九二八——二九至一九三二——三三年)總投資爲六四·六億盧布。(乙)現期間投下於各業的資金之分配數，農業最大，工業次之，運輸又次之，房屋建築又次之，電化又次之；另有一部分爲技術訓練，社會事業等。各業間分配的比例較之前五年期，則於工業、電化、交通及社會事業皆有增高，農業部分減低。(丙)因五年期間之新資本投下，當使全俄經濟劇烈的側向於社會主義化，工業部分擴張、生產事業部分擴張，機械動力部分擴張，技術改進，工人生產力增加，工銀增加，工時減短，工人數目增加，生產量增加，國富增加等。

(二)衡量蘇聯各區域的燃料供給及工業與人民的需要發展電力，使於一九三二——三三年有二二億基羅瓦特小時的發電量。而這電量裏面，大部分當從各區域的中央電站所發出，而且大部分用於駐册的工業。

(三)急速的開採唐納賚及古納賚兩礦區的煤，並發展各地的泥炭，並調查新礦山。燃料的增加爲工業發展及電力發展之基本條件。其發展則兩方面同時趕進。一方面適用新技術於舊礦，另一方面則開闢新礦。石油之開採，亦急須增加，但石油之提煉工廠及輸送管線更須增加，使石油產物於汽車飛機引擎及國防上的應用得以擴大。

(四)鐵爲近代經濟的骨幹，所以鐵礦之開採急不容緩，化鐵鍊鋼的設備迫不及待。鋼鐵工業之發展，亦從急速改組舊礦舊廠及另闢新礦新廠兩方面進行。鐵鋼業的新設計有(甲)克爾組合、(乙)烏克蘭組合、(丙)烏拉爾組合、(丁)西伯利亞組合、(戊)其他零星組合。一九二七——二八年度，全蘇聯鐵塊產量爲三，二七一，〇〇〇噸，在一九三二——三三年度將達一千萬噸，而其中二，六二〇，〇〇〇噸，已是新廠的出品。除鋼鐵以外，銅、鋅、鉛、鋁等亦當增加產額，廣測新礦。總計五年中鋼鐵工業及機械製造業所需資本爲四億盧布之數。

(五)化學工業之投資，使蘇聯產生一種新工業。這新工業之目標，一方面得以利用其他工業及礦業之餘物，而另一方面爲製造化學肥料以助農業之發展。

(六)建築材料之生產，亦有八六〇百萬盧布之投資，以之發展洋灰磚、火棉、木廠出產等。建築材料充分供給及低廉成本，爲蘇聯新建設計劃之先決條件之一。

(七)森林與木材業之發展，以供給輸出換取輸入，更供給國內建築材料及化學工業造紙等之用。其計劃之完成在移民採伐，重造新林及防護工作發展森林運輸道，改良出口等。五年期末當有二五八百萬立方公尺之木材出產，而其中百分之四十八將用之爲工業原料。在一九二七——二八年度，只有一四二百萬之數。投下新資本五年內總計爲二四七百萬盧布。

(八)輕工業亦將有二十九萬萬盧布的資本投入，其中紡織業分配到十一萬萬，食品工業爲七萬萬。預期這投資可以減除現有的貨物饑荒。

(九)農業規程，在於國耕農場與集團農場及合作社等之發展。又在於農業的機械化之發展、耕地之推廣、種子之改良、化學肥料之應用、科學研究之幫助等。最緊要的是在建立耕犂機站，集中耕犂機於中心地點，而後開出應用於田畝之間。這種站場受政府控制，使農業工業化及社會主義化。

(十)運輸之發展側重於鐵路。鐵路之發展亦以改組舊路及重造新線並進，包有高速度車頭之引用，電氣路線之引進，新式機件及記號等之替換，車輛之增加，務使運輸成本減輕而運輸力量增加。此外汽車運輸，河內運輸，海洋運輸，皆在計劃中。

(十一)在重工業另加上六一〇百萬盧布之數，作爲研究地質測探，設計組織等之用費。

(十二)房屋之建築，分開城市房屋及鄉村房屋。五年計劃要使蘇聯房屋面積增加到二一三百萬方公尺之數，如今只有一六〇百萬方公尺。城市房屋之建築，須於五年內用去五十九萬萬盧布。這規程之實現可使工業人口每人平均所得房屋面積自五·六方公尺增至七·三方公尺。鄉村房屋之建築亦須於五年內開始，跟着工業之發展，人口之增加五年計劃又預備建立新的市鎮。

【礦山】礦業是人類一種經濟行爲。礦山便是這種行爲的對象。礦山的發見、探掘及其生產，對於國民的經濟生活，大有關係。

【礦業】概說　採取礦物，如金屬、鹽

類，可燃物等使成爲交換目的物之人類經濟行爲，稱爲礦業。礦業是原料生產業，所以是一切工業的基礎。其經濟的意義，也極重要。由礦業所生產的金銀，不只當作貨幣成一般交換的媒介，而且是國際的價值尺度。其他的金屬，是製造機械和武器的原料，當然也是重要的。煤炭、煤油等可燃物，是一般生產業的動力，更是不能缺少。礦業爲工業供給原料，牠的發達與否，當然大有關於國民經濟的消長。不過礦物不是無限的。牠不像其他產業那樣，可以無限地擴大生產。所以國家對於礦業施設，常加以相當的干涉。濫掘礦物豐富的地方，放棄貧弱的礦坑，在礦業之合理的發展上，決無效果。因而國家爲防免這樣的場合，常需要監視，此外，礦業大多是大企業，一個企業所使役的礦業工人，往往爲數甚多。而且礦業勞動，又比其他的勞動多危險性，所以對於工人的保護政策，也是不可或缺。禁止工銀的實物支付，制限少年和婦女的勞動時間，禁止婦女的夜間地下勞動，制定豫防災害的設備，制定災害、老廢、疾病保險等社會政策的干涉，在礦業方面特別重要。

歷史　礦業的起源甚早，金屬器具的使用，在先史時代已經通行，這是誰都知道的。埃及人在紀元前三千年時已經經營礦業。羅馬人征服文明世界後，將被征服國的一切礦山收爲國有，使奴隸擔當勞動，但單用奴隸，還嫌勞動力不足，因使犯罪者也做礦工，在勞動力還是不足時，便將礦山委諸個人企業，使納十分之一的所得。從羅馬人學習礦業知識的佛瑯克人，更把礦業發展到各地。到了近世，因關於印刷術和自然等知識漸漸發達的結果，更加甚礦業的發展。一五五六年，阿克利可夫首先講述礦山學。當時爆發物的發明，也大有助於礦業的發展。然在第十九世紀以前，礦業差不多只限於金屬。煤炭的具有重要性，完全是第十九世紀以後的事。煤炭的利益，在希臘時代已被人認識。但在蒸氣機關的發明以前，一般人還沒有痛感到煤炭的利益。自發明蒸氣機械以後，因火車、輪船等的運行和製造，以及機械工業的勃興，煤炭便成爲不可或缺者，採掘煤坑的事業也便盛行。炭坑發達最早者，是英國。英國之鐵和煤的產額，在世界上占第一位。然從第十九世紀的末葉以來，美國的礦業急速地發展，在煤鐵的產額方面也凌駕英國了。

【礦業失虞】(Mining accidents)見「失虞」條。

【礦業稅】對於礦業所課的稅，叫做礦業稅。這種稅有許多學者的意見，以爲在牠的性質上，是一種特別的營業稅。

二十一畫

【鐵得特爾】(James Maitland Lauderdale) 英國經濟學家（一七五九——一八三九年。）先學法律，入政治界，後退而業農。他以獨特的見地，批評斯密士，並加以修正。主要的著作有「公的財富之性質和起源的研究」等。

【鐵】(Iron) 在交易上稱爲鐵的是指銑鐵。純粹的鐵存得很少，普通所存的鐵，都和其他元素相混合。有時與碳素混合，有時與硫黃混合，均非提鍊不可。鐵在國勢上很有關係，產鐵多的國家，一定比較富強。現在把一九二二年至一九二五年度爲止各重要國家的銑鐵生產額列表如下。

銑鐵生產額

（單位一千基羅噸）

	一九二二年	一九二三年	一九二四年	一九二五年
英	四，九〇二	七，四四〇	七，三一九	六，二〇八
美	二七，二二〇	四〇，三六一	三一，四〇六	三六，七五〇
德	九，二四八	四，八五九	七，六九〇	一〇，〇四七
法	五，一四七	五，三四七	七，五〇二	八，三二三
比	一，五〇九	二，一四九	二，七六四	二，五〇七

【鐵工業】以鑄冶的鐵材製造機械及工具等的工業，叫做鐵工業。

【鐵本位制】(Iron monometallism) 以鐵幣爲主幣的貨幣制度，叫做鐵本位制，現在已不通行了。

【鐵道】經濟學上普通所說的鐵道，是指一種運輸機關，那設置鐵或鋼鐵的軌條於特殊通路上，價廉而且迅速地，用機械力爲公衆從事大量的運送。牠的種類從技術上說，可以分爲三種。一國主要的鐵道作爲原則而採用的，是標準軌間；較廣的稱爲廣軌間；較狹的稱爲狹軌間。最初的蒸氣鐵道的軌間，是四呎八吋半，所以歐洲各國及美國便以四呎八吋半爲標準軌間。較廣者是俄國的五呎，愛爾蘭的五呎三吋，西班牙、葡萄牙、巴西等的五呎六吋；較狹者是新西蘭、南澳洲、日本等的三呎六吋，南非殖民地的三呎三吋八吩。依軌道數來區別，則有單線和複線。再依軌道的種類區別，則有膠着式、齒車式及鋼索式。從動力上區別，可分爲蒸氣力和電力。其次從經濟方面分

類，可分爲軍用鐵道、政治鐵道、農工商用鐵道、觀光鐵道、殖民地鐵道等。再從所有者和經營者來區別，可分爲公有和私有。德國、比利時、意國、日本等是公有鐵道，英國和美國是私有鐵道。

【鐵道失虞】(Railroad accidents) 見「失虞」條。

【鐵道政策】鐵道對於經濟社會的發達，有緊密的關係。所以對於鐵道的保護監督，在任何國家都成爲重要的問題。在鐵道政策（保護及監督鐵道的方針）中，最重要者是公有還是私有的問題，而在私有制度下，是干涉至何程度的問題。主張鐵道國有論者，以爲敷設鐵道需要莫大的資本，而且爲產業的發達，即在沒有利潤可圖的地方也須敷設，所以委諸私營，乃是不適當的；私有論者則以爲在私營的場合，一定發生競爭，可引致事務的敏活和運費率的降下。但這個問題，完全依各國產業狀態的相異，即資本主義的發達程度及其他情形的相異而決定。國有還是私有的問題是相對的，決不是絕對的。事實上，英國和美國是一貫的私有主義，德國和俄國在大體上採行國有主義，在法國和奧國，則私有國有並行。英國是近世工業的誕生地，而且是自由主義的國家。所以鐵道全部以私人的資本來建設，絕不借重國家的補助。然而就是這個自由主義的英國政府，對於產業狀態完全相異的殖民地，也採行國有政策乃至補助政策。在殖民地，產業非常落後，要設立私人公司，乃是很困難的。爲開發這些地方，政府須親自經營，或給與私人公司以大補助，而使鐵道開通。美國雖採取私有主義，但在起初出現鐵道時，爲了開發產業，也曾獎勵牠的敷設。

【霸基爾貝耳】(Pierre Boisguillebert) 法國經濟學家。精通政治及歷史（一六四六——一七一四年）。陸軍中將。他在當時重商主義的全盛時代，已將國富的源泉求之於農，爲後世重農主義的先驅。

二十二畫

【權利】在經濟學上，指某人或某法人對於某有形物或無形物的利益所有的合於法律的使用權與支配權。例如債權、物權、商號、商標等都是。

【權利股】股份公司在收齊第一次股款後，始告成立。但在此以前，手續上須先由股主承受總股數。大多數公司爲了防止違約，都徵收承受證金。證金繳納後，公司便發給領收書。但這不過證明他將取得股東權，實際上還沒有正式取得股東權。所以

這種證書的賣買，在法律上是不承認的。不過習慣上往往稱牠爲權利股而加以賣買。

【權利瑕疵保險】(Title insurance) 所有權者、特許權者，及抵當債權者，恐他的權利發生瑕疵，就去保險。以後遇到權利發生瑕疵時，保險者固然要賠償；就是早已發生但於締結保險契約後才發覺的瑕疵，保險者也要負賠償的責任。

【權爾測對力赤】(Franz Hermann Schulze-Delitzsch) 德國工會運動之父、經濟學家。生於一八〇八年。學習法律，當司法官，後和司法大臣相爭去職，回到故鄉，盡力於工會運動，組織原料合作社和信用合作社等。後獻身普魯士國民議會、德意志帝國議會，從事促進工會運動的立法運動。一八八三年死。他去世時，德國的工會數達三四八一。後在對立赤市，建立銅像，以紀念他的功績。他信奉自由主義，對於社會問題，不依賴國家的援助，重視工會的自助，換言之，重視「權爾測式信用合作」或人民銀行的方法。恩格思對於他的理論，曾加酷烈的批評。主要著作有「人民銀行的借出合作社」(一八五五)、「拉塞爾君的商業恐慌防止論」等。

【鑄貨】(Coins) 已經鑄造的貨幣，例如金銀貨等，叫做鑄貨。

【鑄造】鎔解金屬，製造貨幣，叫做鑄造。

二十三畫

【織維工業】(Textile industry) 織維工業，指生絲、綿紗紡績、綿織物、絹織物、毛織物、麻織物等的紡績工業。織維工業屬於輕工業，自產業革命後直到這個世紀的初頭，尙爲最主要的工業。

【變動手續費】見「手續費」條。

【顯的輸出品】(Visible exports) 茶、豆、麥、米等商品的輸出，叫做顯的輸出品，或稱有形的輸出品。參閱「隱的輸出品」條。

二十四畫

【蠶絲業】(Silk industry) 蠶絲業的起源，始於中國。在西曆前二千七百年乃至三千年的古文書上，已得散見。從第三世紀後，漸由中央亞細亞普及到波斯和土耳其。八世紀後傳布到西班牙。西西利島。十二世紀時流行到意國，此後一世紀，在法國也開始有了。十八世紀前，各國都自給自足的，後來隨世界貿易的發展和產業革命的進展，蠶絲業和絹織業之世界的分業是發生了。在最近，美國、法國、英國等是生絲消費國，日

本及中國等是生絲的輸出國，各占重要的地位。最近世界上主要蠶絲國的產額如下。

一九二七年世界生絲產額表

（單位千基羅）

日本	三一，二二五
中國（輸出額）	八，六六〇
極東合計	三九，八八五
印度及安南（輸出額）	一四〇
法國	二九五
意國	四，六二七
西班牙	八三
西歐合計	五，〇〇五
東歐及中亞各國	一，〇四〇
世界合計	四六，〇七〇

【釀製保險】(Brewery insurance) 酒類汽水類在釀製上有受損失的可能，爲這種損失而保險，便是釀製保險。

【廣洋】見「中國的通貨」條。

附錄

中國經濟科學書目

（一）本書目是供給研究經濟科學者的參考而編的，所以詳列書名、作者、定價、出版書店等。

（二）本書目包括著譯兩方面，凡外國經濟學名著而有中文譯本的，也都列入。

（三）本書目分爲二十一類，即：（一）經濟原理、（二）經濟史及經濟學史、（三）經濟問題與經濟政策、（四）合作、（五）資本主義、（六）經濟狀況、（七）財政、（八）稅務、（九）貨幣、（十）銀行、（十一）匯兌、（十二）保險、（十三）統計、（十四）審計、（十五）會計、（十六）簿計、（十七）實業、（十八）工業、（十九）商業、（二十）農業、（二十一）交通。

（四）合作主義和資本主義，在中國已有許多人加以特別的注意和研究，所以本書目除依據普通書目分類法排列外，特別把牠各獨立成爲一類。

（五）本書目所列各書，只限於各大書局所出版的，尚有許多出版物，在一般書局中不易買到的，一概沒有列入。

（一）經濟原理

書名	著譯者	定價	出版者
土地經濟學	韋植著	二・二〇	黎明
中歐土地制度之改革	馬寅夫譯	・九五	世界
分配論ABC	殷海光著	・五〇	世界
平均地權	劉寶書著	・二五	太平洋
平均地權之理論與實際	李健人著	・三〇	泰東
平均地權初步之商榷	向紹軒著	・五〇	太平洋
民生主義與人口問題	王鴻濤著	・三〇	民智
企業的結合	蔡慶憲譯	・二五	大東
有閒階級的經濟理論	布哈林著	・六〇	水沫
有閒階級經濟學批判	鄭侃譯	・八〇	樂羣
西洋五大經濟學家	布哈林著	・八〇	樂羣
李士特經濟學說與傳記	劉秀譯	・二五	黎明
李權時經濟論文集	劉珮麟著	・六〇	商務
季特經濟學	李權時著	・八〇	世界
政治經濟大綱	陶樂勳譯	三・五〇	泰東
政治經濟批判	瓦里夫松著 王季子譯 馬克思著	・八〇	聯合
政治經濟的基本原理	森汶譯	一・〇〇	水沫
政治經濟學	樓桐孫編	・五〇	商務代
政治經濟學	陸一遠	・一〇	江南
政治經濟學ABC	李一塵		光華
政治經濟學大綱	第克石坦著 郭寶生譯 高希聖譯	・二五	光華
	郭眞譯	一・四〇	北新

社會主義經濟學	河上肇著 鄧毅譯	·四五	光華
社會經濟論叢	石濱知行等著	一·〇〇	平凡
社會經濟學		三·三〇	羣益
社會經濟叢刊	施存統編譯	·四五	泰東
近世歐洲經濟學說	趙閒坪著	二·四〇	商務
金融原理	高島佐一郎著 高書田譯	·九〇	商務
金融經濟概論	飯島橘司著 周佛海譯	一·〇〇	商務
金融資本論	希爾費丁著 林伯修譯	·八〇	江南
計學教科書	奚若譯	一·〇〇	商務
家庭經濟新論	謝彬著	·三〇	太平洋
耕者要有其田	嚴仲達著	·二五	民智
馬克思工資勞動與資本	朱應會 朱應祺譯	·四〇	泰東
馬克思工資價格及利潤	朱應會 朱應祺譯	·五〇	泰東
馬克思主義經濟學	河上肇著 溫盛光譯	·四五	啓智
馬克思主義經濟學	劉曼譯	·八〇	樂羣
馬克思主義經濟學方法論	科恩著 陳寶驊譯	·五〇	新生命
馬克思主義經濟學的基礎理論	河上肇著 李達等譯	二·五〇	崑崙
馬克思的經濟學說	考茨基著 汪馥泉譯	一·二五	神州
馬克思經濟概念	朱應會 朱應祺譯	·五〇	泰東
馬克思經濟學底基礎理論	河上肇著 東野凱施復亮合譯		大江
馬克思經濟學說的發展	陶希聖等譯	二·〇〇	新生命
馬克思資本論淺釋	恩麥提著 程希孟譯		北新
馬寅初講演集	馬寅初講	一·〇〇	商務
剩餘價值	呂一鳴譯	·一五	北新
國民經濟學	宋任編	·六〇	泰東
國家經濟學	F. List著 王開化譯	二·〇〇	商務
國富論	亞丹斯密士著 郭大力王亞南譯		神州
國際投資淺說	周佛海著	·一〇	商務
國際經濟總論	堀江歸一著 王首春譯	二·〇〇	商務
基特經濟學	王建祖譯		商務
現代財政經濟評論集	范祥善選	·七〇	世界
現代經濟學	山川均等著 巴克譯	·四〇	啓智
現代經濟學的基本知識	无剛譯	·三五	光華
現代經濟學概論	何永年編譯	·八〇	春潮
勞動者經濟學	巴克譯	·四五	樂華
勞動經濟論	朱應祺譯	一·五〇	泰東
富之研究	Cannan著 史維煥譯	一·五〇	商務
最新上海金融論	丁裕長著	·七〇	世界
新經濟概論	湯城著	·六〇	三民
新經濟學	盧森堡著 東海曾譯	一·五〇	民智

書名	著譯者	價	出版
新經濟學ABC	楊明山著	·五〇	樂華
新經濟學入門	龔彬譯	·四〇	北新
新經濟學之任務	河上肇著 錢鐵如譯	·三〇	嵐湘
新經濟學方法論	寬恩著 彭桂秋譯	·四〇	南強
新經濟學問答	文公直編	〇·一五	三民
新經濟學問答	陶伯譯	一·〇〇	泰東
新演繹學派經濟學	荒木光大郎著 劉弈譯	·五五	聯合
楊杏佛演講集	楊杏佛講	一·六〇	商務
經濟大要	賀紹章編	·三〇	商務
經濟思想十二講	安倍浩著 李大年譯	一·〇〇	啓智
經濟思想主潮	高島素之著 朱一民譯	·三五	樂羣
經濟科學大綱	波格達諾夫著 施存統譯	一·四〇	大江
經濟科學概論	Bogdanoff著 周佛海譯	二·〇〇	商務
經濟原論	朱寶綬譯	·四〇	商務
經濟現象的體系	陳豹隱著	·四五	樂羣
經濟理論之基礎知識	周佛海編	·八〇	新生命
經濟概論	朱通九著	一·一〇	世界
經濟概要	胡祖同編	·七〇	商務
經濟學	李權時著	·六〇	黎明
經濟學		·六〇	羣益
經濟學	趙蘭坪	一·〇〇	商務
經濟學	蕭純錦編	三·〇〇	商務
經濟學	楊廷棟編	·五〇	商務
經濟學	劉秉麟著	二·〇〇	商務
經濟學ABC	李權時著	·五〇	世界
經濟學入門	米哈勒夫斯基著 劉亞賓譯	·八〇	金馬
經濟學入門	米哈列夫斯基著 朱鏡飛譯	一·五〇	神州
經濟學入門	米哈列夫斯基著 李達譯	一·二〇	樂華
經濟學上的主要學說	鄧紹先譯	·二〇	華通
經濟學大意	歐陽溥存編	·四〇	中華
經濟學大意		·六〇	羣益
經濟學大綱	Ely原著 郭大力譯	三·七五	世界
經濟學大綱	河上肇著 陳豹隱譯	二·〇〇	樂羣
經濟學及賦稅之原理	李嘉圖著 郭大力王亞南譯	一·二〇	神州
經濟學方法論	凱尼斯著 柯柏年譯	·五八	南強
經濟學批判	馬克思著 劉曼譯	一·〇〇	樂羣
經濟學的基本概念	博洽德著 嚴靈峯譯	·六五	春秋
經濟學的實際知識	高橋龜吉著 巴克譯	·六五	聯合
經濟學要旨	李橫編	·四〇	中華
經濟學原理	Ely原著 伍康成譯	一·七五	世界

經濟學原理		四・〇〇	羣益
經濟學原理	劉棠麟編	・七〇	商務
經濟學問題	毛起鵬編	・四〇	大東
經濟學常識	謝彬著	・四五	太平洋
經濟學教程	烏利雅諾夫著 施復亮譯	一・八〇	春秋
經濟學研究法	朱通九著	・二五	黎明
經濟學新論	安部磯雄著 曾毅譯	・六〇	太平洋
經濟學概要	楊道腹編	・一五	泰東
經濟學概論	唐慶增著	一・七五	世界
經濟學概論	英國平民聯盟編 丁振一譯	・六八	南強
經濟學概論		・一〇	北新
經濟學概論	舞出長五郎著 劉霈譯	・二〇	金馬
經濟淺說		・二〇	商務
資本的集中	Colman著 曾豫生譯	・八〇	遠東
資本的購權	Norring著 溫盛光譯		啓智
資本論	馬克思著 陳豹隱譯		崑崙
資本論大綱	山州均著 傅烈譯	・七〇	辛墾
資本論大綱	高畠素之著 施復亮譯		大江
資本論解說	考茨基著 戴季陶譯	一・三〇	民智
資本論解說	傅哈德編 李靈譯	一・〇〇	崑崙
資本論概要	石川準十郎著 洪濤重譯	・八〇	神州
資本論概要	Emmett著 湯澄波譯	一・〇〇	遠東
實用經濟學	高橋龜吉著 施復亮周白棣譯	一・五〇	春秋
價值價格及利潤	Marx原著 李季譯	・三五	商務
學生底馬克思	愛德華費耶寧著 吳曲林譯	・六〇	聯合
遺產之廢除	潘公展編	・八〇	中華
應用經濟學	高喬龜吉著 高喬平譯	一・〇〇	世界
轉形期經濟學	布哈林著 向省吾譯	・八〇	樂華

(二)經濟史及經濟學史

十九世紀經濟史	侯厚培著	・七〇	世界
人類經濟進化史略	邵光謨譯	・二五	泰東
中世歐洲經濟史	隴本誠一著 徐天一譯	・五〇	民智
中國近代工業發展概論	龔仲皋著	・三〇	太平洋
中國近代經濟發展史	侯厚培著	一・〇〇	大東
中國經濟史眼	吳貫因著	・四五	聯合
中國經濟思想小史	李權時著	・四〇	世界
中國資本主義之發展	朱新繁著	一・三〇	聯合
中國資本主義史	郭眞著	・三〇	平凡
日本經濟史論	金夜光重譯	・九〇	華通
先秦經濟思想史	甘乃先編	・四〇	商務

各國經濟史	樊仲雲等譯	三・六〇	新生命
地租思想史	高畠素之著 王亞南譯	・八〇	神州
物觀經濟學史	住谷悅治著 熊得山譯	一・〇〇	崑崙
社會主義經濟學史	住谷悅治著 甯敦五譯	・四〇	崑崙
社會經濟發展史	萊姆斯著 王冰若譯	一・〇〇	亞東
近世經濟發展之研究	洪濤譯	一・一〇	泰東
近世歐洲經濟發達史	F.A.Ogg著 李光忠譯	四・〇〇	商務
俄國資本主義的發展	烏里雅諾夫著 彭業秋杜畏之譯	一・二〇	春秋
美國資本主義發達史	石濱知行著 施復亮周白棣譯	一・〇〇	春秋
泰西經濟思想史	文公直著	・七〇	三民
唯物史觀經濟史（上册）	山川均著 熊得山譯	・七〇	崑崙
唯物史觀經濟史（中册）	石濱知行著 施復亮譯	一・四〇	崑崙
唯物史觀經濟史（下册）	河野密著 錢鐵如譯	一・一〇	崑崙
現代中國經濟略史	陳友琴著	・〇七	商務
經濟史	馬哲民編	・三〇	南強
經濟史	小林良正著 劉霈譯	・二〇	金馬
經濟史概要	劉伯剛著	・四〇	樂華
經濟史觀	Seligman著 陳石孚譯	・五〇	商務
經濟思想小史	C.Gide著 李澤彭譯	・一〇	商務
經濟思想小史	蔡慶憲著	・四〇	大東
經濟思想史	L.H.Haney著 臧啓芳譯	四・〇〇	商務
經濟思想史	Spann原著 詹文滸譯	二・〇〇	世界
經濟思想史	出井盛之著 劉家鋆譯	・三五	聯合
經濟思想史的展開	北澤新次郎著 溫盛光譯	・八〇	啓智
經濟思想史綱	區克宣編	・四五	樂華
經濟學史	C.Gide C.Rist合著 王建祖譯	一・五〇	商務
經濟學史	小川市太郎著 李祚輝譯	・九〇	太平洋
經濟學史概論	北澤新次郎著 周佛海譯	・五五	商務
經濟學說史綱要	安紹芸著	・六〇	世界
資本主義經濟學之史的發展	河上肇著 林植夫譯	二・五〇	商務
戰後經濟學之趨勢	朱通九著	・二〇	黎明

（三）經濟問題與經濟政策

中國土地政策		・九〇	黎明
中國經濟問題	中國經濟學社編	一・八〇	商務
中國經濟問題綱要	李權時著	・三五	世界
世界各國新經濟政策	鄭斌編	・四〇	商務
世界經濟及經濟政策	伐爾加著 葛喬譯	一・〇〇	辛墾
世界經濟與經濟政策	伐爾茄著 李一氓譯	一・二〇	水沫
失業者問題	邵飄萍著	・一五	泰東

失業問題	捆江歸一著 劉寶書譯	〇・二〇	太平洋
失業問題研究	魯竹書著	・四〇	世界
利息問題	吳應圖著	・三〇	中華
物價問題	周佛海著	・二〇	商務
社會政策原理	劉侃元譯		大江
金貴銀賤之根本的研究	資耀華編	・三五	華通
金貴銀賤問題		・五〇	大東
金貴銀賤問題之討論一集	若戌編	・三五	華通
金貴銀賤問題之討論二集	若戌編	・三五	華通
金貴銀賤問題研究	夏賓英著	・四五	北新
金圓外交	尼埃林福禮門著 張伯丘瑞曲譯	一・四〇	水沫
美國經濟成功之祕密	帕刻著 湯浩譯	一・六〇	民智
國際問題經濟的觀察	章淵若著	・五〇	民智
國際經濟政策	何思源著		商務
國際經濟問題	捆江歸一著 陳宗瓚譯	一・四〇	商務
提倡國貨論	陳霞異著	・三〇	太平洋
最近世界經濟與經濟政策	劉穆編譯	・三〇	北新
楊格計劃與賠償問題	陶百川 陳述曾編	・五〇	大東
資本問題	吳應圖編	・二五	中華
實業計劃		・三〇	大東
實業計劃問答	曹無逸編	・四〇	大東
廢兩改元問題		・四〇	商務代
戰後歐洲之經濟	侯厚培	一・四〇	世界
轉形期之經濟政策	丘哲譯		啓智
蘇俄社會政策	田中九一著 施復亮 鍾復光譯		大江
蘇俄新經濟政策	顧樹森編	二・四〇	中華
蘇聯經濟政策及社會政策	日本改造社編 施復亮 鍾復光譯	一・〇〇	春秋

(四)合作

世界合作運動	道圖門慈著 衛惠林譯	・五〇	民智
民生主義的合作制度	吳美繼著	・四〇	三民
合作	沙千里著	・一五	北新
合作主義	華伯士著 陸國香等譯	・七〇	卿雲
合作主義原論	侯哲莽著	・四五	太平洋
合作主義通論	王世穎著	・三〇	世界
合作制度		・一〇	商務
合作社之理論與經營	于樹德著	一・〇〇	中華
合作經濟學	壽勉成著	・六〇	世界
合作與農民	劉梅菴編	・八〇	卿雲

合作運動之理論與實際	侯哲葊著	·六〇	太平洋
合作綱要	尹讓龍譯	·六〇	大東
合作論	鄭振方譯	·五〇	啓智
合作學大綱	童玉民著	三	民
協作	C. Gide著 檀桐孫譯	二·〇〇	商務
協作社的效用	戴季陶	·一五	民智
信用合作ABC	侯厚培著	·五〇	世界
信用合作社經營論	于樹德著	一·四〇	中華
消費合作原理	侯哲葊著	·二五	大東
消費合作經營論	侯哲葊著	·九〇	太平洋
消費合作綱要	王效文著	·二〇	商務
消費合作論	劉侃元譯著		大江
消費協作	C. Gide著 檀桐孫等譯	二·〇〇	商務
農業合作ABC	王世穎著	·五〇	世界
蘇俄之消費協作	檀桐孫譯	·三〇	民智
蘇俄的合作社	劉侃元譯	·八〇	太平洋
蘇俄的消費組合	蒲薄夫著	·三五	明日
(五)資本主義			
世界經濟與帝國主義	布哈林著 楊伯愷譯	一·〇〇	辛墾
沒落期資本主義	董紹明譯	·三〇	啓智
金融資本主義與中國	吳清彭著	·三〇	遠東
帝國主義沒落期經濟	伐爾加著 寧敦五譯	·六五	嶺南
帝國主義與世界經濟	周舍吾譯	·九〇	江南
帝國主義論	伊里基著 劉墜平譯	·五〇	啓智
國際帝國主義史論	馬哲民著	一·三〇	嶺南
最後階段的資本主義	烏利亞諾夫著 華一元譯	·七〇	春潮
新帝國主義論	梁特爾著 劉沁儀譯	一·一〇	春秋
煤油帝國主義	閻傑鏗譯	·六〇	明日
經濟帝國主義	石光落譯	·二〇	北新
資本主義之解剖	山川均著 嶺物齊譯	·二五	光華
資本主義批判	山川均著 高希聖譯	·三〇	平凡
資本主義的支妙	山川均著	·一八	北新
資本主義的合理化各種問題	高村洋一著 溫光譯	·三五	啓智
資本主義的浪費	蔡斯著 黃浩鼓譯	·九〇	新生命
資本主義的發展及其沒落	朱新繁編	·六〇	新生命
資本主義社會之解剖	日益·豐彥·冬木著 溫光譯	·五〇	啓智
資本主義與戰爭	松下芳男著 徐文亮譯	·五〇	啓智
戰後世界資本主義研究	巴克編	一·七五	明日
顯微鏡下之資本主義	汪伯玉譯	·二五	北新
(六)經濟狀況			

一九二九年的世界經濟與經濟政策	伐爾加著	一·二〇	神州
大戰以來的歐洲經濟概況	阿格和沙爾蒲著李一氓譯	一·五〇	樂華
中日經濟關係論	傅于東譯	·三〇	北新
中國國民經濟概況	郭眞編譯	一·五〇	神州
中國產業革命概觀	何漢文著	·六〇	益智
中國產業組織和資本主義的發展	李達編	·四〇	樂華
中國領土內帝國主義者資本戰	伊藤武雄著黃逸峯譯	·九〇	聯合
世界人口狀況	長野朗著丁振一譯	·六〇	大東
世界金融狀況	侯厚培編	·六〇	大東
世界經濟之源泉	朱彬元編	·六〇	江南
世界經濟地理	王林鄉	·三〇	南強
世界經濟概論	樊仲雲編	·八〇	神州
世界經濟論	陳邦國編譯	·三〇	平凡
世界資本主義經濟之現勢	高山洋吉著高希聖譯	·二五	太平洋
外國在華之經濟侵略	丸岡重堯著余叔奎譯	·〇八	中華
全國經濟會議專刊		三·〇〇	商務代
列強在中國之經濟侵略	徐之圭著	·二〇	太平洋
西原借款眞相	勝田主計著鄧德相譯	·三五	太平洋
俄羅斯經濟狀況	劉秉麟著	·一〇	商務
美國現今的經濟革命	F.N.Corvor著陳長蘅譯	一·〇〇	商務

英美資本戰	孫曉村著	·八〇	水沫
現代世界經濟大勢	耿濟之	·六〇	中華
經濟狀況與政治思想	羅素著伏盧記	·三〇	商務
經濟侵略下之中國	漆樹芬著	一·〇〇	光華
滿蒙經濟大觀	藤岡啓著吳自強譯	·七〇	民智
戰後歐洲之經濟	侯厚培著	一·四〇	世界
蘇聯之經濟組織	張民養譯	一·〇〇	泰東
蘇聯的經濟組織	漢鐘譯	·六〇	大東
蘇俄的經驗組織	司各特尼林合著傑克哈定斯圖炎譯	·七〇	太平洋

(七)財政

中國今日之財政	衛挺生著	·九〇	世界
中國內外債券要覽	董仲佳編	·六〇	商務代
中國田賦研究	馮節著	·一五	民智
中國財政史略	徐式莊著	·三五	商務
中國財政史論義	胡鈞編	二·八〇	商務代
中國財政制度史	常乃悳著	一·〇〇	世界
中國稅制論	李權時著	·七〇	世界
中國鹽政小史	歐宗祐著	·二〇	商務
內國公債史	徐滄水編	·八〇	商務

公債	何公敢著	·一〇	商務	
公債紀要	陳懿孫編	·二〇	商務代	
公債論	田中著 陳與年譯	·五〇	商務	
比較預算制度論	吳瓊編	·八〇	商務	
民國財政史	賈士毅著	八·〇〇	商務	
民國財政論	楊汝梅著	一·八〇	商務	
全國財政會議彙編		二·五〇	商務代	
各國地價稅制度	邵紹先譯	·五〇	華通	
各國財政史	小林丑三郎著 鄒敬芳譯	一·二〇	神州	
各國遺產稅史要	李權時著	·六〇	世界	
我國發行內國公債史略		·一五	太平洋	
帝國主義侵略中國的財團	趙百新譯	·五〇	太平洋	
英國所得稅論	金國寶著	·二〇	商務	
租稅	王首春著	·一〇	商務	
租稅總論	小川鄉太郎著 薩孟武譯	二·四〇	商務	
財政改造	衛挺生著	·七〇	太平洋	
財政詮要	壽景偉著	·一〇	商務	
財政學	壽景偉編	·八〇	商務	
財政學		·七〇	羣益	
財政學ABC	李權時著	·五〇	世界	

財政學大綱	H.C.Adams著 劉秉麟譯	·八〇	商務	
財政學大綱	李百強譯	二·五〇	世界	
財政學之基礎知識	薩孟武編	·四〇	新生命	
政財學史	阿部賢一著 鄒敬芳譯	·八〇	神州	
財政學問題	丁留餘編	·五〇	大東	
財政學新論	馬場鍬一著 李祚輝譯	·九〇	太平洋	
財政學概論	張澄志編	·五〇	啓智	
財政學總論	陳啓修著	二·〇〇	商務	
財政總論	小川鄉太郎著 何慈齡譯	三·五〇	商務	
國地財政劃分問題	李權時著	·六〇	世界	
國庫制度之研究	譚平著	·五〇	民智	
最近上海金融史		一·五〇	商務代	
最新財政思想及財政政策	薩孟武編		新生命	
最新財政學	張家驤編	一·五〇	商務代	
都市財政論	金國珍編	一·〇〇	商務	
歐戰財政紀要	陳燦著	·五五	商務	
戰時財政	衛挺生著	一·二五	世界	
遺產稅問題	李權時著	·六〇	世界	
（八）關稅	楊德森編	·七〇	商務代	
中國海關制度沿革				

中國陸路關稅史	童蒙正著	·二〇	商務
中國鹽金問題	王振先著	·三五	商務
中國關稅制度論	高柳松一郎著 李達譯	一·〇〇	商務
中國關稅問題	馬寅初著	·一〇	商務
民國以來關稅紀實	陶樂均編	·七〇	商務代
海關進口稅則草本		·二五	商務代
海關稽與國民前途	金葆元編		商務
關稅問題討論大綱	陳立廷	·三〇	商務代
（九）貨幣			
中外貨幣政策	彭學沛	一·二〇	神州
中國今日之貨幣問題		一·五〇	商務代
中國貨幣沿革史	侯厚培著	·七〇	世界
中國貨幣論	H. Kann著 蔡受百譯	一·〇〇	商務
中國幣制問題	金國寶著	一·二〇	商務
中華幣制史	張家驤編	四·〇〇	商務代
支那貨幣論	楊端六譯	·六〇	泰東
世界貨幣狀況	侯哲葊編	·六〇	大東
世界貨幣問題	加塞爾著 王希亮譯	·五〇	神州
倫敦貨幣市場概要	Spalding著	·九〇	
貨幣制度	金國寶譯	·一〇	商務
貨幣淺說	楊端六著	·一〇	商務
貨幣新論	葉作舟著	·九〇	太平洋
貨幣銀行學	Holdsworth原著 張伯簃譯	三·二五	世界
貨幣價值論	李權時著	·六〇	世界
貨幣概論	王　恒	·二五	中華
貨幣論	王效文編	·八〇	商務
貨幣論	徐鈞溪著	·九〇	世界
貨幣學	王怡柯編	一·四〇	商務
貨幣學ABC	沈藻埏著	·五〇	世界
貨幣學概要	龔斯明編	·四〇	世界
（十）銀行			
中華銀行史	周葆鑾著	三·〇〇	商務
中華銀行論	馬寅初著	二·五〇	商務
合作銀行通論	吳頌皋著	·一〇	商務
法蘭西銀行史	楊德森編	·四〇	商務代
美國聯合準備銀行制述要	吳宗灝編	·三〇	商務
英格蘭銀行史	楊德森編	·六〇	商務代
歐美銀行制度	Kinotta原著 李達理譯	一·二〇	世界
義大利銀行史	楊德森編	·四〇	商務代
農工銀行救國論		·一〇	商務代

實用銀行簿記	徐釣溪著	二・〇〇	世界
實用銀行簿記	謝霖著	三・〇〇	商務
銀行年鑑		一・五〇	商務代
銀行制度論	謝霖著	一・〇〇	商務
銀行服務論	謝菊曾著	・六五	商務
銀行要義	楊端六著	・六〇	商務
銀行計算法	謝霖著	一・〇〇	商務
銀行原論		二・六〇	羣益
銀行新論	陸宗贇編譯	・七〇	太平洋
銀行新論	汪廷襄編	一・二〇	商務
銀行經營論	謝霖著	一・〇〇	商務
銀行概論	徐釣溪著	・九五	世界
銀行論	堀江歸一著 陳震異譯	一・八〇	商務
銀行學	陳共鹿編	・八〇	商務
銀行學ABC	蒯世勳著	・五〇	世界
銀行學原理	Dunbar著 王建祖譯	・七〇	商務
銀行學概要	鄭行巽編	・四〇	世界
銀行簿記法	謝霖著	一・二〇	商務
銀行攬要	孫德全編	一・六〇	商務

(十一)匯兌

中國之金融與匯兌	曲殿元著	・五〇	大東
中國國外匯兌	馬寅初著	三・〇〇	商務
外國匯兌	吳宗燾編	二・四〇	商務
外國匯兌原理	Goschen著 劉濬川譯	・四五	商務
外國匯兌詳解	吳應圖編	一・〇〇	泰東
外國匯兌論	H. Withers著 梁雲池譯	・四〇	商務
國際匯兌	Escher原著 李百強譯	一・一〇	世界
國際匯兌淺說	丘漢平著	・三五	民智
國際匯兌與貿易	傅文楷 丘漢平著	二・五〇	民智
匯兌論	俞希稷編	・九〇	商務
匯兌學ABC	王瀞如著	・五〇	世界

(十二)保險

人壽保險學	Huebner著 徐兆蓀譯	一・二〇	商務
保險學	王效文編	一・四〇	商務
保險學ABC	張伯箴著	・五〇	世界
保險業概論	陳掖神著	・二〇	商務

(十三)統計

工業勞資統計糾紛統計編輯法	國際勞工局編 莫若強譯	・二五	商務
失業統計法	國際勞工局編 丁同力譯	・二五	商務
民國元年工商統計概要	黃炎培編	・四〇	商務

生活費指數之編製法	國際勞工局編 丁同力譯	·四〇	商務
國際統計	日本內閣統計局編 陳直夫譯	·六〇	新宇宙
統計方法	W.I.King著 寧恩承譯	一·四〇	商務
統計法概論	許炳漢譯	·五〇	北新
統計研究法	李仲珩譯	一·一〇	世界
統計通論	橫山雅男著 孟森譯	一·四〇	商務
統計新論	金侶琴著	·六〇	中華
統計學	陳其鹿編	一·〇〇	商務
統計學ABC	蔡毓聰著	·五〇	世界
統計學原理	趙文銳譯	·二〇	商務
統計學原理及應用	王仲武著	三·〇〇	商務
應用統計淺說	壽景偉著	·二〇	商務

(十四)審計

查帳要義	徐廣德著	·一〇	商務
審計學	吳應圖編	一·〇〇	商務
審計學ABC	鄭行巽著	·五〇	世界

(十五)會計

工業會計攬要	李謨	·四〇	中華
公司會計	潘序倫編	三·〇〇	商務代
成本會計研究	楊篤因編	·三〇	世界
成本會計概要	楊肇遇編	·一〇	商務
物品會計法	陳松著	·三〇	世界
近世會計學	劉葆儒編	一·二〇	商務
英美會計師事業	徐永祚編	二·四〇	商務代
記帳單位論	楊端六著	·五〇	商務
記帳學	劉樹梅編	·九〇	商務
會計法釋義	楊汝敏著	·三〇	商務
會計師制度之調查及研究	徐永祚編	·八〇	商務代
會計淺說	吳宗燾編	·八〇	商務
會計與審計	錢祖齡著	一·七五	世界
會計學	吉田良三著 張永宣譯	一·二〇	商務
會計學	吳應圖編	·七〇	商務
會計學ABC	竺家饒著	·五〇	世界
稽核帳目研究	楊篤因	·三〇	世界
鐵路會計學	李懋勛編	一·二〇	商務

(十六)簿記

工業簿記	吉田良三著 陳家瓚譯	·五〇	商務
中等商業簿記	秦開 王祖康編	·六〇	中華
中學簿記	劉大紳編	·四〇	商務
近代簿記法大綱	東輿五郎著 葉掖神譯	·四五	商務

修訂商業簿記	李宜韓編	·九〇	商務
家計簿記教科書	壽孝天編	·五〇	商務
商業簿記	楊端六著	·九〇	商務
商業簿記	封振聲著	一·一〇	世界
商業簿記教科書	佐野善作著 汪廷襄譯	·八〇	商務
新式官廳簿計及會計	楊汝梅編	一·二〇	商務
實用商業簿記	余天棟編	一·二〇	商務
銀行簿記實踐	沈家楨編	三·六〇	商務
簿記	葉春墀編	·四〇	商務
簿記與會計	暨南大學會計學會編	一·二〇	民智

(十七)實業

中國實業要論	金廷蔚編	·五五	商務
中國實業通志	吳承洛編		商務
今世中國實業通志	吳承洛編	二·五〇	商務
產業革命	畢爾德著 王雪華譯	·五〇	亞東
產業革命史	上田貞次郎著 劉寶書譯	·二〇	太平洋
實業革命史	林之英編	·五〇	商務
實業革命史	赫斯摩痕著 陳明憲譯	·三五	羣衆
實業教育	Loako著 王長平譯	·五五	商務
德國實業發達史	Howard著 吳之椿譯	·五〇	商務

(十八)工業

上海之工業	上海社會局編	二·〇〇	中華
工業管理ABC	張家泰著	·五〇	世界
工商管理術	王伊曾著	·六〇	世界
工業化學實驗法	韓組康編	三·〇〇	商務
工業化學機械	Edward Hart 韓組康譯	二·四〇	商務
工業政策	馬君武著	一·〇〇	中華
工業政策	關一著 馬凌甫譯	四·〇〇	商務
工業常識	中村康之助著 白鵬飛譯	·七〇	商務
工業經濟學ABC	王禹圖著	·五〇	世界
工藝製造法	奚楚明編	一·八〇	商務
中國工業史	陳家錫著	·四五	商務
中國工藝沿革史略	許衍灼著	·四〇	商務
中國冶業紀要	洪彥亮著	·一〇	商務
中國棉業論	馮次行著	·四〇	北新
日本工業發達之研究	于化龍著	·四〇	世界
日用工藝品製造法	毛福全編	·五〇	商務
世界工業狀況	侯厚培 李承緒編	·七〇	大東
世界各國之糖業	陳駒聲編		商務
世界勞動狀況	丁同力編	一·〇〇	大東

江蘇省紡織業狀況		一・二〇	商務
冶金學	王本治編	二・八〇	商務
汽機發達簡明史	孔祥鵬編	・一〇	商務
近代工業社會的病理	R.H.Tawney著 吳之椿譯	・六〇	商務
帝國主義戰爭與製鐵業	斯托烈原著 溫盛光譯	・二五	啓智
科學的工廠管理法	張廷金譯	・三〇	商務
美國工商發達史	葉建柏編	一・六〇	商務
英國新工業政策	李君素譯	・六〇	三民
現代工業叢談	Gibson著 李世瓊譯	・七〇	商務
造紙概論	方漢城著	・一〇	商務
最新化裝品製造法	郭本瀾譯	・六〇	商務
無機化學工業	程瀛章 李續祖編	三・〇〇	商務
法瑯器製造法	王言綸譯	・三〇	商業
發電機電動機構造法	A.H.Avory著 馬紹良譯	・五五	商務
菲律濱工商業考察記	吳承洛編	一・八〇	中華
煤膏	張輔良著	・二〇	商務
經濟改造中之中國工業問題	陳銘勛編	一・二〇	商務
蒸汽機	劉振華編	・九〇	商務
機械學	劉振華編	・六五	商務
機械學大意	陳其文編	・三〇	商務
機械學習題解答	劉振華編	・二〇	商務
糖	鄭尊法著	・一〇	商務
鐵冶金學	胡庶華編	・九〇	商務

（十九）商業

上海商業名錄	林震編	・八〇	商務
上海商業習慣用語字彙	徐沿水編	・二五	商務
上海通商史	程灝譯	・二五	商務
中國之紡織業及其出品	井村薰雄著 周培蘭譯	一・二〇	商務
中國商業小史	王孝通著	・二〇	商務
中國商業史	鄭行巽著	二・〇〇	世界
中國商業史	陳家鏗著	・四五	商務
中國商業史	陳燦編	・八〇	商務
中國國際貿易小史	侯厚培編	・三〇	商務
中國國際貿易史	武堉幹著	一・〇〇	商務
今世中國貿易通志	陳重民編	二・五〇	商務
分業商品學	潘吟閣編	・五〇	商務
世界各國之糖業	陳駒聲著	一・二〇	商務
世界商業史	和田垣謙三著 徐宗穉譯	・六〇	商務
世界貿易狀況	侯厚培編	・七〇	大東
交易所大全		四・八〇	商務代

自由貿易問題	馬克思著 鄒鐘隱譯	·四〇	聯合
投資常識	韋伯勝編	·二〇	商務
物價問題	周佛海著	·二〇	商務
股份公司經濟論	上田貞次郎著 周沉剛譯	一·〇〇	商務
近世商業史	趙文銳編	·七〇	商務
信託公司概論	楊端六著	·二〇	商務
信託及信託公司	細矢祐治著 賓耀華譯	一·二〇	商務
信託研究		一·〇〇	商務代
財政商業高等利息計算法	吳宗燾編	·六〇	商務
售貨術ABC	張家泰著	·五〇	世界
商人通例釋義	陶葉曾編	·三五	商務
商店組織管理法	汪筱謝譯	·八〇	商務
商品學	星野太郎著 李澂譯	·五〇	商務
商業之改造	許鴻達著	·六〇	世界
商業心理學	野辰見著 高書田譯	·四〇	商務
商業史	Williams著 許炳漢譯	一·六〇	商務
商業地理	蘇繼廎	一·八〇	商務
商業政策	馬君武編	·八〇	中華
商業政策	津村秀松著 陳家瓚譯	四·〇〇	商務
商業指南		·九〇	中華
商業理財學		·三〇	商務
商業經營ABC	王澹如著	·五〇	世界
商業經濟概論	戶田海市著 周佛海等譯	一·五〇	商務
商業算術	曾牖編	一·二〇	商務
商業學	羅宗善著	·九〇	世界
商業學概論	陳國楨編		商務
國際商業政策	M. Fisk著 周佛海譯	·六〇	商務
國際貿易	吳應圖編	·二五	中華
國際貿易ABC	王澹如著	·五〇	世界
現代商業經營法	過耀根編	·六〇	商務
棉	過探先著	·二〇	商務
進貨學	吳東初著	·八〇	商務
煤	謝家榮著	·二〇	商務
零售學	吳東初著	·五〇	商務
實業上個人效能論	E.E.Purinton著 劉葆儒譯	·六〇	商務
廣告學ABC	蒯世勳著	·五〇	世界
銷貨法五百種	蔡文森編	·六〇	商務
橡皮	方漢城編	·一〇	商務
蠶絲概論	L.Hooper著 錢江春譯	·四〇	商務

(二十)農業

土地問題論	郭之奇譯	·四〇	啓智
中等水產學	周監殷 魚華仙編	·六〇	中華
中等作物學	周汝沆 陸費執編	·三五	中華
中等肥料學	蔣繼尹 陸費執編	·二五	中華
中等家禽學	梁華編	·三五	中華
中等畜產學	梁華編	·四〇	中華
中等棉作學	馮澤芳編	·二五	中華
中等園藝學	陸費執編	·三五	中華
中等農具學	顏綸澤編	·三五	中華
中等農產製造學	包容編	·五〇	中華
中等農業氣象學	倪慰農編	·三五	中華
中等農業經濟學	顏綸澤編	·三五	中華
中等農學通論	陸費執 陳賚鵬編	·四〇	中華
中等養蠶法	王歷農編	·三五	中華
中等蔬菜園藝學	顧華孫編	·四〇	中華
中國作物論	原頌周編	一·六〇	
中國農民問題之研究	文公直著	·三〇	三民
中國農民問題與農民運動	王仲鳴編	一·〇〇	平凡
中國農民問題論	郭眞著	·三〇	平凡
中國農村經濟特性	宗華譯	·六〇	北新
中國農業之經濟觀	凌道揚著	·七〇	商務
中國農業教育問題	鄒秉文著	·二〇	商務
中國農業經濟的研究	馬札亞爾著 陳代青彭桂秋譯	二·二〇	神州
中國蠶業概況	萬國鼎著	·二五	商務
丹麥之農業及其合社	顧樹森編	·三五	中華
丹麥的農民合作	李錫周譯	·七〇	世界
世界農業狀況	吳覺農編	·八〇	大東
作物學通論	黃紹緒編	·六五	商務
我國佃農經濟狀況	劉大鈞著	·四五	太平洋
改良農器法	唐志才著	·五〇	世界
林業淺說	林騤著	·一〇	商務
林學大意	殷良弼 梁希編	·三五	中華
社會農業	恰耶諾夫著 王冰若譯	·六〇	亞東
美國農業教育	徐正鏗編	一·二〇	商務
馬克思與列寧之農業政策	劉寶書編譯	·二〇	太平洋
動盪中的新俄農村	欣都士著 李偉森譯	一·二〇	北新
國際經濟會議之農業問題	佐藤寬次著 黃枯桐譯	·二五	啓智
基爾特與農業的復興	A.J.Penty著 黃卓譯	·三五	商務
造林學各論	李蓉編	二·〇〇	商務
園藝學	劉大紳編	·四〇	商務

新器耕種法	范雲書著	·四〇	世界
農民問題研究	河西太一郎著 周亞屏譯	·五〇	民智
農作物害蟲學	謝申圖編	·五〇	商務
農村社會新論	周谷城著	·四五	遠東
農村問題與社會思想	那須浩著 劉鈞譯	·六五	神州
農村經濟	唐啓宇著	·六〇	世界
農村經濟	河田嗣郎著 陸善熾等譯	·七〇	卿雲
農村調查	黃枯桐編	·二五	商務
農荒豫防策		·一〇	商務
農產製造學	鄒德謹編	·四〇	商務
農業	劉大紳編	·六〇	商務
農業合作ABC	王世穎著	·五〇	世界
農業政策	馬君武編	·八〇	中華
農業政策	張受均著	·四〇	泰東
農業政策綱要	橋本傳左衛門著 黃通譯	·七〇	商務
農業的社會化	河西太一郎著 鄧毅譯	·七〇	新生命
農業社會化	河田嗣郎著 黃枯桐譯	·五〇	啓智
農業動物飼養法	吳劍心編	·二五	商務
農業問題之理論	河西太一郎著 李達譯	·六五	崑崙
農業問題論	考茨基著 章子建譯	·六〇	神州
農業淺說	丁錫華	·一〇	中華
農業理論的發展	河西太一郎著 黃枯桐譯	·五五	樂羣
農業經濟學	龔厥民編	·三〇	商務
農業概要	顧復編	二·四〇	中華
養牛學	鄭學稼著	·六〇	世界
養羊學	鄭學稼著	·六〇	世界
養馬學	鄭學稼著	·六〇	世界
養蜂學	徐正鏗編	·七五	商務
養豬學	鄭學稼著	·六〇	世界
養雞學	鄭學稼著	·六〇	世界
養蠶學	鄭學稼著	·六〇	世界
養蠶學	吳志達編	·七〇	商務
蘇俄農村生活	Kart Powolns著 陳澤生譯	·七〇	聯合

(二十一)交通

中國之交通	葛綏成編	·五〇	中華
中國交通與外國侵略		·〇八	中華
中國郵電航空史	謝彬編	一·〇〇	中華
中東鐵路與遠東問題	高良佐著	·五〇	太平洋
中國鐵道史	謝彬著	二·〇〇	中華
支配鐵路貨車概要	曾世榮編	·四〇	商務

世界交通狀況	楊哲明編	·六〇	大東
交通	劉光華著	·二〇	商務
交通史	王倬著	·四五	商務
交通政策	馬君武編	·五〇	中華
交通政策	增井幸雄著 鄭振方譯	·七〇	啓智
交通救國論	葉恭綽著	·三〇	商務
交通管理ABC	楊尚時著	·五〇	世界
交通論	加藤重郎著 史總煥譯	·八〇	商務
汽車運輸學	蔣鳳五譯		商務
航空論	黃璧編	·五〇	商務
現代鐵路幾訴	Corbin著 馮雄譯	·八〇	商務
無線電學	王錫恩編	一·〇〇	商務
運輸與通信	黃士恆編	·四〇	商務
道路	劉友惠著	·二〇	商務
道路計劃書	易榮膺著	·三〇	商務
道路學ABC	楊哲明著	·五〇	世界
鐵路學ABC	楊尚明著	·五〇	世界

Workers' control, 勞動者管理 356
Workmen's compensation insurance, 勞動者補償保險 356
World economy, 世界經濟 115
Wright, Edmund Cart, 來特 233
Wright, Elizur, 來特 233

Y

Yellow international, 黃色國際 ... 377
Yellow unions, 黃色工會 377
Young, Arthur, 楊 385
Young Plan, 楊格計劃 385

Triple industrial alliance, 三角產業同盟 11
Truck system, 物給制度 249
Trust, 托辣斯 185
Trust, 信託 271
Trust company, 信託公司 271
Trust deposits, 信託存款 272
Tschernitschewski, Nikolai Gowrilowitsch, 曲爾奴曉夫斯基 189
Tsiurupa, A. D., 津羅柏 278
Tucker, Josiah, 塔刻 378
Turgot, Anne Robert Jacques, 塔哥 378

U

Under insurance, 一部保險 1
Unemployment, 失業 139
Unfair list, 不正表 37
Unfavorable balance, 有損差額 ... 190
Unfavorable rate, 不利的匯價 39
Union, 組合 345
Union label, 組合證票 345
Unlimited legal tender, 無限法貨 ... 370
Unlimited liability, 無限責任 370
Unlimited partner-ship, 合名公司 ... 177
Unpaid bonus or staff bonus payable, 未付行員獎勵金 147
Unpaid capital, 未繳資本 147
Unpaid dividends or dividends payable, 未付股利 147
Unpaid labor, 無償的勞動 370
Unpaid labour, 不付代價的勞動 ... 37
Use property, 使用的財產 233
Use value, 使用價值 233
Utilitarianism, 功利主義 131
Utility, 效用 308
Utopia, 烏托邦 313
Utopian socialism, 空想的社會主義 254
Utopian socialism, 烏托邦社會主義 313
Uztariz, Geronimo de, 烏茲泰立 ... 313

V

Valorenvers, 貴重品保險 373
Value, 價值 428
Value-composition of capital, 資本的價值組成 405
Variable capital, 可變資本 137
Vebblen, T. B., 維勃爾 423
Vertical integration, 縱斷的企業的聯合 464
Vespucci, Amerigo, 昧斯浦奇 235
Village, 村落 224
Village economy, 村落經濟 225
Visible exports, 顯的輸出品 483
Vital Statistics, 人口統計 3

W

Wage, 工銀 30
Wage fund doctrine, 工銀基金說 ... 30
Wage labour, 工銀勞動 31
Wage of abstinence, 忍欲工銀 220
Wage system, 工銀制度 30
Wage theories, 工銀學說 32
Wagner, Adolf Henri Gotthilf, 瓦格涅 160
Wallace, Graham, 華勒斯 372
Wallace, Robert, 華勒斯 372
Wall Street, 伏爾街 168
Walras, Marie Esprit Leon, 窩爾拉 422
Wantig, Heinrich, 聞的格 423
Wants, 慾望 445
Warehousings, 倉庫業 301
Waterpipe insurance, 水管保險 ... 113
Watt, James, 瓦特 160
Wealth, 富 362
Webb, Beatric, 衛布 458
Webb, Sidney, 衛布 459
Weber, Friedrich Benedikt, 韋柏 ... 300
Weber, Max, 韋柏 300
Weston, Edward, 衛斯東 459
West, Sir Edward, 微斯特 380
Whately, Richard, 惠特力 362
Wheat, 小麥 19
Whitley councils, 喜特萊委員會 ... 22
Whitley, J. H., 喜特萊 22
Whole life policy, 終身壽險 ... 7, 345
Wholesale, 批發 221
Wieser, Friedrich von, 威塞爾 ... 273
Wilbrandt, Robert, 威布蘭特 273
Winkelbleck, Karl Georg, 溫克爾勃雷克 386
Winokurov, A. N., 尉奴柯洛夫 335
Winstanley, Gerrad, 文斯坦力 97
Wirth, Max, 衛斯 459
Wolff, Henry William, 服爾夫 243
Woolen and worsted goods, 毛織物 112

Standard form of capital, 資本的標準形態... 405
Standard money, 本位幣 147
Standard of living, 生活標準 150
Standard of money, 貨幣標準 350
Standard of price, 價格標準 435
Standard of value, 價值標準 431
Standard system, 本位制度 147
State capitalism, 國家資本主義 ... 331
State socialism, 國家社會主義... ... 330
Statistics, 統計 372
Stein, Lorenz von, 斯泰因... 364
Stephan, Heinrich von, 史梯芬 ... 138
Steuart, James Denham, 斯提亞脫... 365
Stock, 股份 254
Stock company, 股份公司... 255
Stock exchange, 證券交易所 471
Storch, Heinrich, 斯托克 364
Strike, 同盟罷工 180
Strike, 罷工 448
Strike agent, 罷工代理 448
Strike fund, 罷工基金... 448
Strike insurance, 同盟罷工保險 ... 181
Strike man, 罷工騎士... 448
Sniderski, A. J., 沙亘斯基 226
Sumner, William G., 薩謨泡 466
Superficies, 地上權 181
Super-structure, 上層建築... 12
Supply, 供給... 234
Supply and demand, 供給與需要 ... 234
Supply law, 供給公律 234
Surplus laborers, 過剩勞動者 416
Surplus labor time, 剩餘勞動時間 ... 324
Surplus labour, 剩餘勞動 324
Surplus products, 剩餘生產物 324
Surplus profit, 剩餘利潤 324
Surplus value, 剩餘價值 324
Sweater, 血汗搾取者 208
Sweating system, 血汗制度 207
Symbols of value, 價值的表記物 ... 429
Syme, David, 賽謨 467
Syndicate, 辛狄克 231
System of compulsory insurance, 强制保險制度... 335
System of money by weight, 秤量貨幣制度... 315
System of the poor relief, 救貧制度... 337

T

Taels, 銀銀 315
Taussig, Frank William, 托西格 ... 185
Tawney, Richard Henry, 塔諾... ... 378
Taxation, 賦稅 450
Tax of property, 財產稅 319
Taylor system, 泰羅制度 310
Taylor, Frederick Winslow, 泰羅 ... 310
Tea, 茶 317
Technical composition of capital, 資本之技術的組成 401
Technocracy, 推克諾克拉西 337
Telegramvers, 電報保險 417
Term insurance, 定期壽險... ... 7, 238
Textile industry, 纖維工業 483
The Bank of England, 英蘭銀行 ... 297
Theory of compensation, 補償說 ... 400
Theory of marginal utility, 限界效用說 299
Theory of productivity, 生產力學說 151
Theory of surplus value, 剩餘價值說 325
Thompson, William, 湯卜孫 369
Thornton, William Thomas, 吞噸 ... 219
Thünan, Johann Heinrich von, 吞納 219
Time labor check, 時間勞動證券 ... 308
Time wage, 計時工銀... 298
Tithes, zehnten, 十分之一稅 9
Title insurance, 權利瑕疵保險 483
Token money, 定位貨幣 238
Token money, 標記貨幣 445
Tolerance of the mint, 公差 82
Tooke, Thomas, 圖克... 417
Tornado insurance, 暴風雨保險 ... 445
Torrens, Robert, 叨楞斯 137
Total form of value, 總合價值形態... 464
Total insurance, 全部保險... 168
Total value, 全部價值 168
Town economy, 都市經濟... 374
Toynbee, Aronld, 圖卑 417
Trade union, 工會 23
Trade union law, 勞動組合法 357
Transfering slips, 轉帳傳票 470
Transform, 改形 223
Transit, 通過稅 352
Transmitted value, 轉移的價值 ... 470
Transport, 運輸 415
Transportvers, 運送保險 415

Sax, Emil, 薩克斯 466
Say, Jean Baptiste, 舍 255
Say, Jean Baptiste Leon, 舍 256
Scaruffi, Gaspare, 斯卡羅非 364
Scharing, Hans William, 沙林... ... 227
Schlettwein, Johann August, 舍勒得外因 256
Schmitthener, Friedrich Jacob, 斯密海納... 365
Schmoller, Gastav von, 西摩勒耳 ... 209
Schönberg, Gustav von, 順柏克 ... 377
Schön, Johannes, 瑟恩 390
Schulze-Delitzsch, Franz Hermann, 機爾調對力赤 483
Schumpeter, J., 叔姆彼得 235
Scialoja, Antonio, 西洛雅 209
Science of finance, 財政學... 318
Scientific management, 科學經營法 280
Scientific socialism, 科學的社會主義 280
Seasonal work, 季節勞動 237
Seckendorf, Veit Ludwig von, 測塑多夫 369
Secondary income, 第二所得 345
Security reserve, 保證準備 268
Self-sufficing economy, 自足經濟 ... 204
Self-sufficing economy, 自給經濟 ... 206
Selling price, 賣價 449
Sell short, 賣空 (或拋期) 161
Senior, William Nassau, 栖聶爾 220, 308
Serf system, 農奴制度 409
Serra, Antonio, 舍拉 256
Settling of account, 決算 226
Share, 股票 255
Shareholders, 股東 255
Shipping, 海運 310
Shipping conference, 海運同盟... ... 310
Shipping policy, 海運政策... 310
Shipping subsidies, 海運補助金 ... 311
Shop Committee, 工場委員會 21
Siemens, Ernst Werner von, 西門子... 208
Silk industry, 蠶絲業... 483
Silver standard, 銀本位 425
Simple labor, 單純勞動 361
Simple Reproduction, 單純的再生產 361
Single legal tender system, 單一法幣制度 360
Single premium, 一次付足壽險... ... 7
Single tax, 單一稅 360
Single tax theory, 單一稅論 361
Sismondi, Gean Charles Leonard, 西思蒙第... 208
Skilled labor, 熟練勞動 446
Slave, 奴隸 140
Slave economy, 奴隸經濟... 141
Slave system, 奴隸制度 141
Slave trade, 人身買賣... 6
Slave worker, 奴隸工人 140
Sliding scale, 工銀自動調節制度 ... 30
Sliding scale system, 滑準工銀制 ... 388
Smith, Adam, 斯密士... 364
Social democracy, 社會民主主義 ... 252
Social income, 社會所得 252
Social insurance, 社會保險 253
Socialism, 社會主義 250
Socialistic economy, 社會主義經濟學 251
Socialistic economic organization, 社會主義的經濟組織... 251
Socialization of industry, 產業社會化 341
Social monopoly, 社會的獨占 253
Social necessary labor, 社會的必要勞動 253
Social policy, 社會政策 252
Social problem, 社會問題 254
Soetbeer, Adolf, 蘇脫皮爾.. 477
Soligman, Edwin R. A., 塞利格曼 ... 378
Sombart, Werner, 仲巴特 166
Sörgel, Ernst August, 西林格 208
Spann, Othmar, 史班恩 138
Special bank, 特殊銀行 313
Special company, 特殊公司 313
Special current accounts, 特別往來存款... 313
Specialization, 特殊化 313
Special value, 特別價值 313
Specie point, 正貨輸出點 148
Speculation, Spepulation, Spéculation, 投機 222
Spence, Thomas, 斯盆斯 364
Sphere of production, 生產範圍 ... 158
Sporting insurance, 遊藝保險 415
Staff guarantee fund, 行員保險金 ... 208
Staff Pension Fund, 行員贍養金 ... 208
Stamp Duties, 印花稅... 173
Standard capital, 標準資本 445
Standard coins, 主幣 129

Quesney, Francois, 揆內 362
Quetlet, Lamber Adolphe Jacques, 克特雷... 212

R

Raiffeisen, Friedrich Wilhelm, 賴弗孫... 460
Railroad accidents, 鐵道失虞 482
Rate of exchange, 匯價 387
Rate of exploitation, 掠取率 382
Rate of interest, 利率 216
Rate of profit, 利潤率... 217
Rate of surplus value, 剩餘價值率 ... 324
Ratio between gold and silver, 金銀比價... 257
Rationalization of industry, 產業合理化 341
Rationalization of production, 生產合理化... 153
Raw materials, 原料 303
Real credit, 對物信用... 419
Real income, 實質所得 419
Real wage, 實質工銀, ... 419
Real wage, 眞實工資 314
Receipt, 收據 187
Receipts and disbursement, 出納 ... 129
Receiving slips, 收入傳票 187
Reclamation, 開墾 375
Red Labour Unions International, 赤色工會國際 229
Reformism, 改良主義 223
Reinsurance, 再保險 172
Relations of Production, 生產關係... 158
Relative surplus-value, 相對的剩餘價值 279
Relative wage, 相對工銀 279
Remittances, 順匯 377
Rentier, Rentner, 利子生活者 214
Rent in kind, 實物地租 418
Rent in money, 貨幣地租 349
Representative money, 代表貨幣 ... 129
Reproduction, 再生產... 172
Reproduction, 複生產... 448
Reserve for bank notes issued, 兌換準備金... 214
Reserve fund, 公積金... 84
Revisionism, 修正派社會主義 300
Ricardian socialism, 李加圖派社會主義... 223
Ricardo, David, 李加圖 223
Rice, 米 191
Right of existence, 生存權 149
Right of labour, 勞動權 359
Right of possession, 占有權 136
Right of strike, 罷工權 448
Right to be lazy, 怠惰權 275
Right to have the whole product of labor, 勞動全收權 355
Rochdale cooperation, 洛芝得屈合作社... 277
Rochdale pioneers, 洛芝得屈開拓者 289
Rochdale plan, 洛芝得屈計畫 278
Rogers, James E. Thorold, 洛澤斯... 278
Romagnosi, Gian Domenico, 羅馬納斯... 471
Roscher, Wilhelm Georg Friederich, 洛慤 278
Rösler, Karl Friedrich Hermann, 羅斯勒 471
Rossi, Pellegrino Lodovico Eduard, 洛西 277
Royal attribute of coinage, 造幣主權... 352
Royal union, 御用工會 336
Ruling class, 統治階級 371
Rümelin, Gustav von, 魯米利 453
Ruxenburg, Rosa, 盧森堡 457

S

Sabotage, 同盟怠工 180
Sabotage, 怠工 275
Sachversicherung, 物保險 249
Sadler, Michael Thomas, 薩德勒 ... 466
Saint-Simon, Claude Henri de Reuvroy, 聖西門 399
Salary, 俸給 301
Salaryman, 俸給生活者 301
Salaryman union, 俸給生活者組合 ... 301
Salary men's union, 薪給生活者會 ... 466
Salmasius, Claudius, 薩爾美細阿 ... 466
Samter, Adolf, 賽姆泰... 467
Sartorius, Georg Friedrich, 薩托立斯 466
Savings bank, 儲蓄銀行 468
Savings deposits, 儲蓄存款 468

Paying slips, 支付傳票 97
Peasants union, 農民組合 409
Peel, Sir Robert, 比爾 111
Périn, Charles Henry Kavier, 佩林... 233
Personal credit, 對人信用 419
Personal liability insurance, 個人責任保險... 301
Personenvers, 人保險 6
Petty bourgeoi, 小資產階級 19
Petty, William, 配第 319
Phalange, 法蘭吉... 247
Philippovich, von Philippsberg Eugen, 菲利波維 363
Physiocracy, 重農主義 299
Physiocrats, 重農學派... 299
Picketing, 佈防 210
Piece wage, 計件工銀 298
Pierstorff, Julius, 皮爾斯多夫 161
Pigou, Arthur Cecil, 巴哥... 91
Play, Pierre Guiilaume Frederic Le, 普雷 365
Polgrave, Robert Harry Ingris, 波爾格拉甫... 248
Policy, 保險單 268
Policy of industrial capital, 工業資本政策... 30
Political economy, 政治經濟學... ... 243
Political economy, 經濟學... 397
Poll tax, 人頭稅 8
Pool, 企業家聯盟 167
Population, 人口 2
Possoschikow, Iwan, 蒲沙基可夫 ... 423
Poverty, 貧乏 347
Preliminary expenses, 開辦費 375
Previous accumulation, 先行的蓄積 168
Price, 價格 434
Price of production, 生產價格 158
Price, Richard, 布來司 144
Primary income, 第一所得 344
Primitive accumulation, 原始的蓄積 302
Primitive community, 原始共產體 ... 302
Primitive social organization, 原始社會組織 303
Principle of population, 人口論 ... 3
Prines-Smith, John, 布林斯密士 ... 144
Prison labor, 監獄勞動 421
Private, 私有... 227
Private credit, 私的信用 227
Private economy, 私經濟 228
Private enterprise, 私企業 227
Private monopoly, 私的獨占 227
Private property, 私有財產 227
Private property system, 私有財產制度 227
Problem of paupers, 貧民問題... ... 348
Problem of unemployed, 失業問題... 139
Produce exchange, 商品交換所 ... 326
Product, 生產 150
Production credit, 生產信用 153
Productive consumption, 生產性的消費 153
Productive labor, 生產的勞動... ... 153
Productivity, 生產性 151
Productivity of labor, 勞動生產力... 355
Produitnet, 純生產論 315
Professional woman, 職業婦女 469
Profit, 利潤 216
Profit sharing, 利潤分配制度 216
Profit system, 利潤制度 217
Proletarial, 普羅列塔利亞 365
Proletariat, 普羅列塔利亞特 365
Proletariat, 無產階級... 370
Property, 財產 319
Proportional reserve method, 比例準備金制度 111
Protection, 保護貿易 268
Protective labour, 保護勞動者 268
Proudhon, Pierre Joseph, 蒲魯東 ... 424
Public monopoly, 公的獨占 81
Public owner, 公有 81
Public ownership, 公有制 81
Public property, 公有財產... 81
Public utility, 公共事業 81
Purchase association, 購買合作社 ... 467
Purchasing power, 購買力... 467
Purchasing power of money, 貨幣購買力 350
Pure credit, 純粹信用... 315
Pure economy, 純正經濟學 315
Pure endowment, 純粹生險 8

Q

Quantitative theory of money, 貨幣數量說... 350
Quelch, Henry, 奚爾克 363

Mortgage insurance, 抵當保險 241
Moser, Justus, 慕塞爾 435
Mother's authority, 母權 159
Motor car insurance, 汽車保險 ... 226
Müller, Adam Heinrich, 米勒 192
Mun, Thomas, 曼 337

N

Nasse, Erwin, 那塞 231
National bank system, 國民銀行制度 285
National economy, 國民經濟 329
National income, 國民所得 329
Nationalization, 國有化 330
Nationalization of industry, 產業國有 342
National workshop, 國立勞動所 ... 329
Natural economy, 自然經濟 205
Natural income, 實物所得 418
Natural monopoly, 自然的獨占 205
Natural price, 自然價格 205
Natural value, 自然價值 205
Nebenius, Karl Friedrich, 涅柏尼斯 311
Necessaries of life, 生活必需品 150
Necessary labour, 必要勞動 147
Necessary labour-time, 必要勞動時間 147
Necessary price, 必要價格 147
Necker, Jaques, 內克 256
Negative economic activity, 消極的經濟行爲 313
Negotiable paper, 有價證券 190
Nemeurs, Pierre Samuel Dupont de, 內木爾 77
Neo-Malthusianism, 新馬爾塞斯主義 383
Nepman, 新經濟政浪人 384
Net income, 純所得 315
Neumann-Spallart, Franz Xavier von, 訥伊曼斯柏拉 347
New economic policy, 新經濟政策 ... 383
New middle class, 新中等階級 382
New unionism, 新工會主義 382
Nicholson, Joseph, Shield, 尼科爾孫 141
Niekrasov, N. W., 尼克拉沙夫 141
Nominal capital, 名義資本 181
Nominal income, 名義所得 181
Nominal money, 名目貨幣 181
Nominal wage, 名目工銀 181
North, Sir Dudley, 諾司 459

O

Oacken, August, 奧根 379
Objective Consumption, 客觀的消費 273
Objectives of Production, 生產對象 158
Objective utility, 客觀的效用 273
Objects of labor, 勞動對象 358
Obolenski, W. W., 俄布來斯基 262
O'brien, James Bronterre, 奧布蘭恩 378
O'connor, Feagus Edward, 郭康諾 ... 374
Official deposits, 公金存款 81
Ogilvie, William, 奧格爾維 379
One big union, 一大工會主義 1
One sided free trade, 單獨自由貿易 80
Open shop, 開放工場 375
Open union, 開放工會 375
Oppenheimer, Franz, 奧本海茂 378
Ordinary Partnership, 無限公司 ... 370
Oresmius, Nicolaus, 奧勒斯米斯 ... 379
Organic composition of capital, 資本之有機的組成 401
Organized laborers, 組織勞動者 ... 345
Organized production, 組織的生產 ... 345
Original income, 原生所得 302
Ortes, Giammaria, 奧式斯 379
Orthodox School, 正統學派 148
Over-production, 生產過剩 157
Owen, Robert, 渦文 308
Ownership, 所有權 239

P

Paid labour, 付代價的勞動 129
Pain economy, 苦痛經濟 289
Panic, 金融騷亂 260
Panic point, 恐慌點 307
Pan-Pacific Trade Union Congress, 汎太平洋工會會議 191
Pantaleoni, Maffeo, 班塔雷奧尼 ... 314
Paper money, 紙幣 315
Pareto, Vilfredo, 柏列圖 275
Parity, 平價 146
Partial utility, 部分效用 352
Patent, 特許制度 314
Patriotic socialism, 愛國社會主義 ... 382
Patten, Simon Nelson, 佩頓 ... 232, 289
Paupers, 貧民 348
Pauschal versicherung, 包括保險 ... 136

Marca, 馬爾卡 321
Marconi, Guglielmo, 馬可尼 320
Marginal utility, 限界效用 299
Marine insurance, Seavers, 海上保險 310
Mark, 馬爾克 321
Market, 市 141
Market, 市場... 142
Market price, 市價 143
Marshall, Alfred, 馬沙爾 320
Martiis, Solvatore Co-gnetti de, 馬爾的斯... 322
Martineau, Harriet, 馬鐵奴 322
Marx, Heinrich Karl, 馬克思 321
Marxism, 馬克思主義 321
Mass strike, 羣衆的罷工 399
Mass unionism, 大衆工會主義 17
Mass unionism, 羣衆工會主義 399
Mataja, Victor, 馬大亞 320
Materialistic conception of history, 唯物史觀 326
Material union, 原料組合... 303
Material wants, 物質慾望 250
Material line, 母系 158
Maternity insurance, 產婦保險 ... 340
Mauvillon, Jakob, 摩維龍... 445
Mayer, Georg von, 邁爾 467
M'Culloch, John Ramsay, 麥克羅希 353
Means of exchange, 交易機關... ... 162
Means of labor, 勞動手段 355
Means of payment, 支付手段 97
Means of production, 生產手段 ... 152
Means of Production, 生產機關 ... 158
Means of subsistence, 生活要具 ... 150
Means of transportation, 交通機關... 164
Measure of value, 價值尺度 429
Mees, W. C.,米斯... 192
Meitzen, Franz E. August, 邁爾 ... 467
Menger, Karl, 孟革 236
Mengotti, Francesco Conte, 孟哥的 237
Mental labor, 精神勞動 423
Mercantilism, 重商主義 298
Mercantilists, 重商學派 299
Merchant bills, 商業匯兌 328
Merchant's capital, 商人資本 326
Mercier de la Riviére, Paul Pierre, 麥舍 354
Merivale, Herman, 麥拉未爾 354
Messedaglia, Angelo, 麥塞達立亞 ... 354
Metallic money, 金屬貨幣... 260
Metallist, 金屬派... 260
Metamorphosis of commodities, 商品的轉化 326
Meusel, Johann Georg, 馬司爾... ... 320
Miaskowski, August von, 邁安斯考夫斯基 467
Michaelist, Otto, 米哈亞力斯 191
Middle class, 中產階級 75
Migration, 移殖 344
Military communism, 戰時共產主義 453
Mill, James, 穆勒... 458
Mill, John Stuart, 穆勒 458
Minghetti, Marco, 民革提... 159
Minimum of existence, 生存最少限度... 149
Minimum wage, 最低工銀... 366
Mining accidents, 礦業失度 480
Mint par of exchange, 法定平價 ... 244
Mir, 米爾 192
Mirabeau, Victor Riqueti, 爾拉波 ... 463
Mischler, Ernst, 米瑟勒 192
Mischler, Peter, 米瑟勒 192
Modern industry, 近代的工業 256
Molinari, Gustave de, 摩利那立 ... 445
Monetary crisis, 貨幣恐慌... 349
Monetary system, 幣制 435
Money, 貨幣 348
Money capital, 貨幣資本 349
Money commodity, 貨幣商品 349
Money economy, 貨幣經濟 349
Money form of commodity, 商品的貨幣形態 326
Money form of value, 貨幣價值形態 349
Money income, 貨幣所得 349
Money market, 金融市場 258
Money of account, 計算貨幣 298
Money wages, 貨幣工銀 349
Monometallism, 單本位制 361
Monopolic capitalism, 獨占資本主義... 457
Monopoly, Monopol, Monopolo, 獨占 456
Monopoly price, 獨占價格... 457
Montanari, D'Geminiano, 蒙大納立 423
Montchretier, Antoine de, 蒙第克累丶堤爾 423
Morpurgo, Emilio, 莫爾柏哥 347
Morstadt, K. Eduard M.,摩爾斯他特 445

Labour bank, 勞動銀行 358
Labour exchange, 勞動介紹所 ... 355
Labour exchange, 職業介紹 468
Labour productive power, 勞動生產力... 151
Labour statistics, 勞動統計 357
Labour union, 勞動組合 357
Labriola, Arturo, 拉勃利渦拉 242
Lafargue, Paul, 拉法格 241
Laissez faire, 自由放任主義 196
Lampertico, Fedele, 倫剖底可... ... 302
Land, 土地 13
Land and building, 營業用房地產 ... 464
Land-capital, 土地資本 15
Landerdale, James Maitland, 蘭得特爾 481
Land increment duty, 土地增價稅 ... 16
Landowner, 地主... 182
Land price, 土地價格... 15
Land system, 土地制度 14
Lassalle, Ferdinand, 拉塞爾 242
Latifundium, 倉底芬笛姆 233
Laufende versicherung, 繼續保險 ... 477
Laveleye, Emile de, 拉物來 242
Law, John, 羅 470
Law of Diminishing Return, 收穫遞減法則... 188
Law of diminishing utility, 效用遞減法則... 308
Law of hours of work employment, 勞動時間法... 357
Law of minimum wage, 最低工銀法 360
Law of the falling tendency of the rate of profit, 利潤率遞減的法則... 218
Lawson, James Antony, 羅孫 471
Ledger, 總帳... 466
Legal capital, 法定資本 245
Legal interest, 法定利息 245
Legal rate of interest, 法定利率 ... 245
Leisure class, 有閒階級 190
Lending capital, 借貸資本 302
Leroy-Beaulieu, Pierre Paul, 勒啦波利... 325
Leslie, Thomas Edward Gliffe, 勒斯力... 325
Letter of credit, 活支匯款 278
Levasseur, Pierre Emile, 勒未塞爾 325
Liability insurance, 責任保險... ... 351
Liberal capitalism, 自由資本主義 ... 201
Liberal emigration, 自由移民... ... 197
Liberalism, 自由主義 194
Liberal Professional, 自由職業者 ... 201
Liefmann, Robert, 利富曼... 216
Life process of capital, 資本的生活過程 403
Light industry, 輕工業 425
Limited coinage, 制限鑄造 234
Limited liability, 有限責任 189
Limited Partnership, 兩合公司 ... 234
Limited-payment policy, 限期繳費保險... ... ... 8, 300
Limping standard, 跛行本位制 ... 374
List, Friedrich, 李斯特 224
Live-stock, 畜產... 314
Living labour, 活的勞動 279
Loan, 放款 242
Loan against securities, 抵押放款... 241
Loans at call, 通知放款 351
Local Expenditure, 地方費 182
Local Finance, 地方財政 181
Localization of industry, 產業地域化... 341
Lockout, 工廠閉鎖 37
Loria, Achille, 羅立亞 470
Lots, Johann Friedrich Eusebius, 羅芝... 471
Luzzatti, Luigi, 盧樂底 178, 458

M

Machinery, 機械 454
Machinevers, 機械保險 454
Macleod, Henry Dunning, 馬克利奧特... 320
Main books, 主要帳簿... 127
Malchus, Karl August von, 馬爾楚斯 322
Malthusism, 馬爾塞斯主義... 322
Malthus, Thomas Robert, 馬爾塞斯 322
Management, 經營 398
Manchester school, 曼徹斯特學派 ... 338
Mandello, Julius George, 孟第羅 ... 237
Mangoldt, Hans Karl von, 芒哥爾特 228
Manualism, 筋肉勞動主義 371
Manual labour, 筋肉勞動 371
Manufacture, 工場手工業... 19
Manufacture, 製造業 424

Industrial specialization, 專業 ... 334
Industrial union, 產業別工會 341
Industrial unrest, 產業不安 340
Industry, 工業 24
Industry, 產業 340
Ingram, John Kells, 英格拉姆... ... 289
Inheritance, 繼承權 477
Inmaterial wants, 非物質慾望... ... 262
Inskilled workers, 不熟練工人... ... 40
Installment policy, 分期賠償 8
Insurable interest, 被保險利益... ... 347
Insurance, 保險 267
Insurance against twins, 雙胎保險... 470
Insurance for unemployment, 失業保險 139
Insurance for unmarriage, 不婚保險 39
Insurance law, 保險業法 268
Insurance of rent, 租銀保險 315
Insured amount, 保險金 267
Insured value, 保險價額 268
Intellectual powers of production, 生產的智慧力 153
Interest, 利息 215
Internal custom duties, 內國關稅... 77
International association of cooperatives, 國際合作社同盟 331
International Bimetallism, 萬國複本位制 399
International cartel, 國際加特爾 ... 331
International confederation of Christian trade unions, 基督教工會國際... 333
International federation of trade unions, 國際工會同盟 331
International labor conference, 國際勞動會議... 332
International working men's association, 國際工人同盟... 331
Investment, Anlage, Placement, 投資 221
Investment in the exchange, 投資的匯票買賣 222
Invisible exports, 隱的輸出品 468
Iron, 鐵 481
Iron and steel industry, 鋼鐵業 ... 460
Iron law of wages, 工銀鐵則 32
Iron monometallism, 鐵本位制 ... 481
Items received for collection, 代收款項 129

J

Jakob, Ludwig Heinrich von, 若可勃 288
Jevons, William, 澤雙茲... 456
Jingo socialism, 侵略社會主義... ... 262
Johnes, Richard, 約迺斯 281
Joint cost of production, 結合生產費 371
Joint-life policy, 聯合人壽保險 8, 466
Joint-stock capitalism, 合股資本主義... 179
Jonak, Eberhard, 約拿克 281
Jovellanos, Don Gaspar Melchor de, 和昧獵諾斯... 235
Justi, Johann Heinrich Gottlob von, 查士丁... 276

K

Kameralism, 計臣學 298
Kameralists, 計臣學派 298
Kameralwissenschaft, 官房學 238
Kautsky, Karl Johann, 考茨基 ... 193
Key industry, 鍵關產業 468
Kleinwächter, Friedrich, 克來伏泰 211
Knapp, Georg Friedrich, 克內不 ... 211
Kniess, Karl Gustav Adolf, 克尼斯... 211
Krassin, 克拉辛 211
Kraus, Christian Jakob, 克勞斯 ... 213
Krönoke, Klans, 克輪克 213
Kroptkin, Peter Alexelevich, 克魯泡特金... 213
Krug, Johann Leopold, 克路 213
Krzyanovski, G. M., 克爾柴諾夫斯基 213
Kudler, Josef Ritter von, 庫特德 ... 306
Kundenarbeit, 顧客勞動 27

L

Labor, 勞動 355
Labor aristocrats, 勞動貴族 357
Labor class, 勞動階級... 357
Labor dispute, 勞動爭議 356
Labor insurance, 勞動保險 356
Labor market, 勞動市場 355
Labor power, 勞動力... 355
Labor rent, 勞動地租... 356
Labor theory of value, 勞動價值說... 359
Labour administration, 勞動行政 ... 356

Gutenberg, Johannes, 谷騰堡 229
Gutsherrschaft, 克芝爾契夫股 212

H

Hal, Charles, 哈爾 346
Hamilton, Alexander, 哈密爾敦 ... 272
Hamilton, Robert, 哈密爾敦 272
Handicraft, handiwork, métier, 手工業 94
Handicrafts' man, 手工者業 95
Handicraft stage, 手工業時代 95
Handicraft system, 手藝制度 96
Hansen, Georg, 罕森 228
Hanter, Robert, 罕德 228
Hard money, 硬貨 371
Harris, Joseph, 赫萊斯 425
Haushofer, Max, 奧斯和斐 380
Health insurance, Sickness ins., 疾病保險 314
Heavy industry, 重工業 298
Herkner, Heinrich, 赫克納 424
Herlzka, Theodor, 赫芝卡 425
Herman, Emanuel, 赫爾曼 425
Hermann, Friedrich Benedikt Wilhelm von, 赫爾曼 425
Higgs, Henry, 喜格斯 359
Hildbrand, Richard, 喜爾得布蘭 ... 359
Hildebrand, Bruno, 喜爾得布蘭 ... 359
Hilferding, Rudolf, 喜爾費丁 359
Historical School, 歷史學派 455
History of economic thought, 經濟思想史 395
Hobson, John Atkinson, 霍布孫 ... 462
Hoffmann, Johann Gottfried, 賀弗曼 374
Holst, Henriette Roland, 和爾斯特 235
Honkong and Shanghai Banking Corporation, 匯豐銀行 388
Horizontal amalgamation, 橫斷的企業聯合 455
Hornick, Friedrich Wilhelm von, 和爾尼克 235
House economy, 家族經濟 305
House wage, 家族工銀 304
Housing policy, wohnungs politik, 住宅政策 210
Hull insurance, 船隻保險 112
Hume, David, 休謨 168
Hygiene of factory, 工廠衛生 37

I

Ideal par of exchange, 理想平價 ... 339
Immovable slave, 不動產奴隸 39
Imperialism, 帝國主義 274
Imperialist, 帝國主義者 274
Inama-Sternegg, Karl Theodor von, 印那馬斯丹納 173
Income, 所得 239
Income of private economy, 私經濟的收入 228
Income tax, 所得稅 240
Inconvertible paper money, 不兌換紙幣 39
Independent treasury system, 國家金庫制 330
Index number, 指數 275
Indirect exchanges, 間接匯兌 375
Indirect tax, 間接稅 375
Individual consumption, 個人的消費 301
Individual income, 個人所得 301
Individualism economic organization, 個人主義經濟組織 301
Industrial accident, 工業意外 30
Industrial action, 產業行動 341
Industrial armistice, 產業休戰 ... 340
Industrial bank, 工業銀行 30
Industrial capital, 工業資本 29
Industrial capital, 產業資本 343
Industrial combination, 結合企業 ... 371
Industrial committee, 產業評議會 ... 343
Industrial cycle, 產業循環 343
Industrial democracy, 產業民主主義 340
Industrial evolution, 產業進化 ... 343
Industrialism, 產業主義 340
Industrial mobilization, 工業動員 ... 29
Industrial Partnership, 共同生產制 169
Industrial policy, 工業政策 28
Industrial reserve army, 工業後備軍 29
Industrial reserved army, 產業後備軍 343
Industrial revolution, 產業革命 ... 341
Industrial self-government, 產業自治 341

Faucher, Léon Léonard Francois, 福薩爾... 422
Favorable balance, 有利差額 189
Favorable rate, 有利的匯價 189
Fawcett, Henry, 福塞特 422
Federal reserve bank system, 聯邦準備銀行制度... 285
Ferrara, Francesco, 非拉盧 262
Fetishism of commodities, 商品的拜物教 326
Fetter, Frank Albert, 斐特 363
Feudal, 封建... 273
Feudal economic age, 封建經濟時代 273
Feudalism, 封建制度 273
Fidelity insurance, 誠實保險 424
Finance, 金融 258
Finance bills, 籌款匯票 476
Finance capital, 金融資本... 259
Finance company, 動產銀行 325
Financial capital, 財政資本 318
Fiscal monopoly, 財政的獨占 318
Fisher, Irving, 費雪 363
Fixed capital, 固定資本 235
Fixed deposits, 定期存款 238
Fixed loans unsecured, 定期放款 ... 238
Fixity of tenure, 佃制的安定 38
Flürscheim, Michael, 夫呂瑟姆... ... 92
Foreignmails, 外國郵政 138
Foreign market, 國外市場... 329
Foreign money order, 外國郵政匯兌 138
Forfeit, 沒收... 226
Forfeited securities, 沒收抵押品 ... 226
Formation of trades, 職業的分工 ... 469
Forms of capital, 資本的種種形態 ... 405
Forms of value, 價值形態... 429
Fourier, 傅利葉 354
Foxwell, Herbert Somerton, 福克思衛爾 422
Franchise monopoly, 特權獨占... ... 314
Free cities or towns, 自由都市... ... 198
Free coinage, 自由鑄造 203
Free competition, 自由競爭 201
Free goods, 自由財 197
Free laborer, 自由勞動者 197
Free sale, 賣買佃耕權的自由 38
Free trade, 自由貿易... 199
Freie arbeit, 自由勞動 31
Freight insurance, 運費保險 112
Friendly society, 共濟組合 171
Fuchs, Carl Johannes, 富克斯... ... 362
Fulton, Robert, 福爾敦 422

G

Galiani, Ferdinando, 加利阿尼... ... 132
Gall, Heinrich Ludwig Lampert, 加爾 135
Garli, Gian Rinaldo, 格利... 309
Garnier, Joseph Clément, 加內 ... 132
Garve, Christian, 加爾維 135
Gas Undertaking, 瓦斯事業 160
Gäverniz, Gerhart von Schulze, 加味尼... 133
General form of value, 一般的價值形態... 1
General formula for capital, 資本的一般公式 402
General striko, 總同盟罷工 404
Genovesi, Antonio, 哲諾未栖... ... 304
George, Henry, 佐治 210
Gewerbeverein, 職工組合... 23
Gide, Charles, 季特 237
Gilbert, James William, 吉爾柏特 ... 179
Gilman, Charlotte Perkins, 紀爾曼... 281
Glasvers, Plate glass insurance, 玻璃保險... 279
Godin, Jean Baptiste André, 哥當... 304
Gold exchange standard, 金匯兌本位制 257
Gold standard, 金本位 256
Goods, 財 317
Goschen, George Joachim, 哥申 ... 303
Gossen, Hermann Heinrich, 戈騷 ... 94
Gournay, Jean Glaude Marie Vincent de, 谷爾內 228
Government notes, 政府紙幣 242
Graunt, John, 格牢脫... 309
Gray, John, 格雷... 309
Gresham, Sir Thomas, 格萊欣... ... 309
Gresham's Law, 格萊欣法則 309
Gross, 格羅斯... 310
Grossgrundbesitz, 大土地所有 17
Grundherrschaft, 克倫特契夫脫 ... 211
Guild, 行會 208
Guild, 基爾特 334
Guild socialism 同業社會主義... ... 180
Guild socialism, 基爾特社會主義 ... 334

E

East India Co., 東印度公司 243
Economic action, 經濟行動 394
Economic activities, 經濟行爲 ... 393
Economical revolution, 經濟革命 ... 395
Economic cycle, 經濟週期... 396
Economic geography, 經濟地理學... 393
Economic goods, 經濟財 395
Economic history, 經濟史 393
Economic interpretation of history, 經濟史觀 393
Economic organization, 經濟組織 ... 395
Economic phenomena, 經濟現象 ... 395
Economic policy, 經濟政策 394
Economic relations, 經濟關係... ... 398
Economic science, 經濟科學 395
Economics of war, 戰時經濟 453
Economic stage theory, 經濟階段說... 396
Economic strike, 經濟的罷工 394
Economic structure, 經濟結構... ... 395
Economic system, 經濟制度 394
Economic unit, 經濟單位... 395
Economic wants, 經濟慾望 397
Economism, 經濟主義... 393
Economy, 經濟 392
Edgeworth, Francis Ysidro, 厄治衛司... 91
Edmonds, Thomas Rowe, 愛特蒙 ... 381
Efficiency, 能率 316
Efficiency of labor, 勞動能率 357
Egoism, 利己主義... 215
Ehenberg, Karl Theodor von, 哀堡... 272
Ehrenberg, Richard, 哀倫堡 272
Ehrenfels, Christian Freiherr von, 亞稜斐爾 232
Eight hours day, 八小時勞動制 ... 8
Eisenhart, Hugo, 愛增哈脫 382
Elastic limit method, 屈伸制限制度 239
Elementary form of value, 單純價值形態 361
Elementary form of value, 價值的初步形態... 429
Ely, Richard Theodore, 伊利... ... 167
Emigration policy, 移民政策 344
Emminghans, Karl Bernhard Arwed, 恩明夏... 307
Employer's Association, 雇主組合 ... 376
Employers' liability insurance, 傭主責任保險... 377
Endowment insurance, 生死合險 ... 8
Engel, Ernst, 恩格爾 308
Engels, Friederich, 恩格思 307
Enterprise, 企業 166
Entrepreneur, 企業家... 167
Entrepreneur's profits, 企業者的利潤 167
Erntevers, Harvest insurance, 收穫保險 188
Ertrgssteuer, 收益稅 187
Exchange, 交易 161
Exchange, 交換 164
Exchange, 兌換 213
Exchange, 匯兌 387
Exchange brokers, 匯兌經紀商... ... 387
Exchange dealers, 匯票號... 387
Exchange of commodities, 商品交換 326
Exchange value, 交換價值... 165
Exchanging slips, 現兌傳票 339
Expanded form of value, 擴大價值形態 468
Expense tax, 支出課稅 97
Exploitation, 搾取 382
Exploiting system, 搾取制度 382
Exportation of capital, 資本輸出 ... 406
Extended form of value, 價值的外延形態... 429

F

Factors of Production, 生產要素 ... 153
Factory, 工廠 34
Factory Accounts, 工業簿記 30
Factory system, 工廠制度... 28
Fair, 定期市場 142
Fair rent, 公正的地租... 38
Fairs 定期市場 238
Fair trade, 公正貿易... 80
Fair trade league, 公正貿易同盟 ... 81
Family allowance, 家族津貼 305
Family system, 家族制度 305
Farmer, 農民... 409
Farr, William, 法耳 244
Fascism, 法西主義 244
Father right, 父權 114
Faucher, Julius, 福歇爾 422

Conventional par of exchange, 公議平價 84
Conventional tariff, 協定關稅 235
Convertible paper money, 兌換紙幣... 214
Coöperation, 合作... 177
Cooperation, 協作... 235
Coöperative bank, 合作銀行 178
Cooperatives, 協作社 235
Coöperative store, 消費合作 312
Copper monometallism, 銅本位制 ... 427
Copy right, 版權 248
Corporate enterprise, 團體企業 ... 417
Corporation, 會社 384
Cost account, 原價計算 303
Cost of living, 生活費... 150
Cost of production, 生產費 157
Cost system, 原價計算制度... 303
Courcelle-Seneuil, Jean Gustav, 庫塞爾森內爾 306
Cournot, Anton Augustin, 庫諾說 ... 306
Court, Pieter de la, 庫耳 306
Craft union, 職業別工會 469
Credit, 信用 268
Credit Bonsier, 不動產銀行 39
Credit economy, 信用經濟... 270
Credit insurance, 信用保險 270
Credit money, 信用貨幣 270
Credit transaction, 信用交易 270
Crisis, 恐慌 307
Crossed cheque, 橫線支票... 97
Currency, 通貨 352
Currency of money, 貨幣的流通 ... 349
Currency theory, 通貨說 352
Current accounts, 往來存款 239
Custodi, Pietro, 卡斯弟狄... 137
Custody system, 委託保管金庫制 ... 236
Custom house, 海關 311
Cycle of crisis, 恐慌循環 307
Czörnig, Karl, 楚爾尼... 386

D

Dawes Plan, 道威斯計畫 416
Day book, 日記帳... 109
Dead capital, 死的資本 191
Dead capital, 靜的資本 462
Dead labour, 死的勞動 191
Debit, 借方 302
Debit account with bank, 存出金 ... 184
Denis, Hector, 得泥 336
Departmental store, 百貨商店 197
Department of production, 生產部門... 156
Deposit, 存款 184
Deposit receipts or certificate of deposits, 存款票據 185
Deposits all notice, 通知存款 351
Derivative income, 副生所得 325
Deville, Gabriel, 特惠爾 314
Diehl, Karl, 第爾... 345
Die internationale arbeiterhilfe, 國際勞動者救援會... 332
Diotzel, Heinrich, 第寮爾 345
Differential rent, 差額地租 305
Direct exchanges, 直接匯兌 250
Direct property, 直接財 250
Direct tax, 直接稅 250
Discount, 折扣 222
Discount houses, 貼現商 373
Discount of bills, 折現 223
Distribution, 分配 84
Division of labour, 分業 88
Division of labour in manufacture, 製造中的分工 424
Division of labour society, 社會中的分工... 250
Division of Production, 生產的分工 153
Documentary bills, 押匯放款 241
Documentary reserve method, 有價證券保管制度 190
Dollar, 金圓 257
Domestic industry, 家庭工業 304
Domestic market, 國內市場 329
Double insurance, 重複保險 299
Drafts, 倒匯 302
Drafts issued, 匯出匯款 386
Dual union, 二重工會 1
Dual unionism, 二重工會主義... ... 1
Dühring, Eugen Karl, 杜林格 225
Dumping, 投賣 222
Dumping, 探拼 336
Dunoyer, Charles, 杜諾業 225
Duties on consumptive goods, 消費稅... 133

Cazales, Jacques Antoine Marie, 卡紮雷斯... 136
Census, 戶口調查... 94
Census registration, 戶籍... 94
Certified cheques, 保付支票 ... 97, 267
Chalmers, Thomas, 察爾馬士 417
Chamber of commerce, 商務公所 ... 327
Chanute, Octave, 沙奴脫 220
Cheque, 支票... 97
Chevalier, Michel, 梨發爾 390
Child, Josiah, 柴爾德 277
Child labor, 童工... 371
China Merchants Navigation Co., 招商局 242
China Navigation Co., 中國航業公司 92
Chrematistics, 生利學... 150
Christian labour union, 基督教工會 333
Circulating capital, 流動資本 278
Circulating medium, 流通的媒介 ... 278
Circulation, 流通 278
Circulation of capital, 資本流通 ... 405
Civil society, 市民的社會 142
Classic economy, 古典派經濟學 ... 137
Clean bills, 信用匯兌 270
Clearing house, 支票交換所 97
Clerk, John Bates, 葛拉克... 399
Closed town, 閉鎖都市 353
Closed union, 閉鎖組合 353
Cobden, Richard, 可勃但 137
Coins, 鑄貨 483
Co-Insurance, 共同保險 169
Cole, George Douglas Howard, 柯爾 277
Colin, Gustav, 科因 279
Colins, Jean de, 科林 279
Collective agreement, 勞動協約 ... 356
Collective bargaining, 團體契約 ... 417
Collective insurance, 集合保險... ... 376
Collective labourer, 集合的工人 ... 376
Collective power, 集合力 376
Collectivism, 集產主義 376
Colonial problems, 移民問題 344
Colonization, 殖民 366
Colwell, Stephen, 柯惠爾 277
Combination, 企業結合 167
Commerce, 商業 327
Commercial capital, 商業資本... ... 328
Commercialism, 商業主義 327
Commercialism, 營利主義... 463
Commercialplace, 商埠 327
Commodity, 商品... 326
Commodity economy, 商品經濟 ... 326
Commodity money, 商品貨幣 326
Commons, John Rogers, 高壁斯 ... 323
Communo socialism, 都市社會主義... 374
Communication, 交通... 162
Communication history, 交通史 ... 162
Communication policy, 交通政策 ... 163
Communism, 共產主義 170
Communist International, 共產國際 171
Communist League, 共產主義同盟 ... 170
Company, 公司 77
Company, Limited, 有限公司 189
Competition, 競爭 475
Composite legal tender system, 混合法幣制度 339
Composite legal tender system, 複合法貨制... 448
Composition of capital, 資本的組成 404
Compradore, 買辦 373
Compulsory arbitration, 強制調停制 336
Compulsory idleness, 強制怠惰... ... 335
Compulsory labor, 強制勞動 336
Concentration and centralization of capital, 資本的集積與集中 405
Concrete labour, 具體勞動 234
Concurrent policy, 同時保險 179
Conditions of labor, 勞動條件... ... 357
Condorcet, Marquis de Marie Jean Antoine Nicolas Caritat, 康多塞... 335
Conrad, Johannes, 康拉德... 335
Conservation, 保儲 268
Conservation of industry, 工業的保儲 28
Conservation of natural resources, 天然富源的保儲... 92
Conservation of vitality, 民利的保儲... 159
Constant capital, 不變資本... 40
Consumable goods, 消費財 312
Consumption, 消費 312
Consumption credit, 消費信用... ... 312
Consumptor's surplus, 消費者剩餘... 312
Continental system, 大陸條例 17
Contract for cash, 現交易... 339
Contract interest, 約定利息 281
Contract price, 契約價格 272
Contract rate of interest, 約定利率... 281

Bazard, Saint Amand, 巴撒 94
Beccaria, Marchese Cesare Bonesena de, 柏卡里亞 275
Bentham, Jeremy, 邊沁 472
Berlin Decree, 柏林勅令 17
Bernoulli, Jakob, 柏努利 276
Bernstein, Eduart, 伯倫斯泰因... ... 209
Bertrand, Louis, 柏特龍 276
Besold, Christoph, 柏索爾特 276
Biermer, Magnus, 俾爾曼 301
Bills discounted, 貼現放款... 373
Bills re-discounted, 轉貼現 470
Bimetallism, 複本位制 448
Birth control, 生育制限 150
Birth control, 產兒節制 339
Birth rate, 產育率 340
Black coat, 洋服勞動者 277
Black labor union, 黑色工會 377
Black list, 黑表 377
Blackmar, Frank W., 布拉克馬 ... 144
Boccardo, Gerolamo, 柏克多 276
Böck, Richard, 鮑克 462
Boeci, Romeo, 柏基 276
Böhm-Bawerk, Eugen von, 鮑巴維克 462
Böhmert, Karl Victor, 柏麥特... ... 276
Boiler insurance, 汽罐保險 226
Boisguillebert, Pierre, 窮基爾貝耳... 482
Bonar, James, 博納爾... 359
Bonus, 花紅 256
Bonus, 賞與金 449
Bonus plan, 賞銀制度... 449
Booth, Charles, 蒲士 423
Boström, Christopher Jakob, 波約... 248
Bouglé, C., 部格爾 353
Bourgeois, 布爾喬亞 145
Bourgeois, 資產階級 406
Bourgeoisie, 有產階級 189
Bourgeoisie, 布爾喬亞氾 145
Bourgeois political economy, 資產階級的政治經濟學 407
Bourgeois Revolution, 資產階級革命 407
Bourse, 交易所 161
Bowley; Arthur Lyon, 包力 135
Boycott, 同盟抵制, 博愛排特 ...180, 359
Bray, John Francis, 布累... 145
Brentano, Lujo, 布稜他諾... 145
Brewery insurance, 釀製保險 484
Bright, John, 伯來脫 209
Brissot, Jean Pierre, 布里索 144
Broggia, Carlo Antonio, 布洛基 ... 145
Brooks, John Graham, 布魯克斯 ... 145
Bucharin, N., 布哈林 144
Bücher, Karl, 布希爾... 143
Budget, 預算... 417
Builders' risk insurance, 造船保險 ... 112
Building tax, 家屋稅 304
Bülau, Friedrich 部拉 352
Buquoy, Georg Franz August de Longeueval, 步可 225
Burglary insurance, 盜竊保險 370
Burkli, Karl, 布克立 143
Bushing, Anton Friedrich, 步辛 ... 225
Büsich, Johann Georg, 步基 226
Butter Field & Swire, 太古輪船公司 92

C

Cairnes, John Elliot 懇茲 463
Call loans, 拆票 241
Cancrin, George, 坎克林 220
Cannan, Edwin, 坎納 220
Canow, Heinrich, 古諾 137
Cantillon, Richard, 坎替洛 220
Capital, 資本... 400
Capital defence, 資本的守勢 403
Capitalism, 資本主義 401
Capitalist, 資本家 406
Capitalist combination, 資本結合 ... 406
Capitalist era, 資本主義時代 401
Capitalistic commodity economy, 資本主義商品經濟 402
Capitalist production, 資本主義的生產... 401
Capitalist system, 資本主義制度 ... 401
Capital Levy, 資本稅 406
Capital offence, 資本的攻勢 403
Captain of industry, 產業首領... ... 342
Caravan, 隊商 375
Carey, Henry Charles, 葵立 363
Cargo insurance, 貨物保險... 112
Carnegie, Andrew, 卡內基... 136
Cartell, 加特爾 133
Cash, 現金 339
Cash-book, 出納帳 129
Cattle duties, 家畜關稅 304
Cattle insurance, 家畜保險 304

西文索引

A

Abandonment, 委付 236
Abbe, Ernst, 亞貝... 232
Abbott, Lyman, 阿波特 201
Ability to pay, 擔稅能力 453
Abraham, William, 亞柏拉罕 231
Absentismus, 不在主義 37
Absolute rent, 絕對地租 371
Absolute Surplus-value, 絕對剩餘價值 371
Absolute value, 絕對價值 371
Absolute wage, 絕對工銀 371
Abstinence, 忍欲... 220
Abstinence theory, 忍欲說... 220
Abstinence theory, 禁慾說... 390
Abstract labor, 抽象勞動 241
Accident, 失慮 140
Accidental form of value, 偶然價值形態... 324
Accidental insurance, 災害保險 ... 227
Accidental Pension, 災害津貼 227
Accident insurance, 傷害保險 378
Accountant, 會計師 384
Accounting, 會計學 385
Accumulation of capital, 資本的蓄積... 405
Achenwall, Gottfried, 阿痕華爾 ... 261
Active capital, 活資本 279
Adams, Francis, 亞當斯 232
Adler, Georg, 阿德勒 262
Adler, Victor, 阿德勒 231
Adopted law, 繼承法 476
Agrian socialism, 農業社會主義 ... 410
Altruism, 利他主義 215
Anarchical production, 無政府的生產... 369
Anarchism, 無政府主義 369
Anderson, James, 安特孫 185
Anti-Combination Law, 團體禁止令 23
Anti-Corn Law League, 反穀物條例同盟 91
Apprentice, 徒弟 306
Apprenticeship, 徒弟制度 306
Aquatic products, 水產 112
Aquatic products industry, 水產業 112
Arbitrage, 匯兌裁定 387
Architecture, 建築學 275
Argricultural laborers, 農業工人 ... 410
Arkwright, Sir Richard, 阿克來 ... 261
Armstrong, William George, 阿姆斯特耶 261
Arnd, Karl, 阿倫特 261
Artel, 亞爾德爾 232
Artificial silk, 人造絲 7
Asheley, Sir William James, 阿什來 261
Associated enterprise, 共同企業 ... 169
Association, 同業組合... 180
Auction, 拍賣 242
Automobile, 汽車... 226
Auxiliary coins, 輔幣 425
Average rate of profit, 平均利潤率... 146

B

Bacon, Francis, 培根... 333
Bagehot, Walter, 巴佐特 93
Balance of trade, 貿易差額 373
Bandini, Salustio Antonio, 班第涅... 314
Bank, 銀行 426
Bank bills, 銀行匯兌 426
Banking organ, 金融機關 260
Bank notes, 銀行紙幣... 426
Bank of England, 英國銀行 297
Bank orders outstanding, 本票 ... 148
Bankrupt, 破產者... 315
Bankruptcy, 破產... 315
Bankrupt law, 破產法.. 315
Barter, 物物交換 249
Bastiat, Claude Frédéric 巴斯蓋 ... 93
Baudrillart, Henri Joseph Léon, 波德里拉脫 248
Bauer, Stephen, 寶厄 475
Baxter, Robert Dudley, 巴克持式... 93

世界書局 最新出版

經濟學概論	唐慶增編	一冊	一元七角五分
經濟學大綱	郭大力譯	一冊	三元七角五分
經濟思想史	詹文滸譯	一冊	二元二角
蘇俄計劃經濟	黃卓編	二冊	(上卷)二元二角
十九世紀經濟史	侯厚培編	一冊	七角
合作經濟學	壽勉成編	一冊	六角
農村經濟	唐啓宇編 宋希尚序	一冊	六角
財政學大綱	李百強譯	一冊	二元五角
戰時財政	衞挺生編	一冊	一元二角五分
中國今日之財政	衞挺生編	一冊	九角
中國財政制度史	常乃悳編	一冊	一元
中國稅制論	李權時編	一冊	七角

中華民國二十三年七月再版

經濟科學大詞典（全一冊）

定價大洋二元五角
（外埠酌加運費匯費）

版權所有
不准翻印

編輯者　高希聖　郭真
出版者　科學研究社
印刷者　世界書局（上海大連灣路）
代售處　上海及各省　世界書局
上海四馬路　世界出版社

本書負責校對者唐蘇萍