ULUS

26, HAZİRAN 1935 ÇARŞAMBA

ON ALTINCI YIL. No: 4997

Adımız, andımızdır

Her yerde 5 kuruş

Panama, 25 (A.A.) — Biri alman olan üç motörlü iki tecim uçağı Kolombiyadaki Medellin uçak alanından, biri kalkarken, öteki inerken, biribiriyle çarpışmışlardır. 14 kişi ölmüştür.

Gündelik

Harb ve barış

F. R. ATAY

Bu betkede geçen kelimeler: Akımsar = nikbin — eyicil = hayırhah — tanrısamak = te'lih etmek — yüğrüm = merhale — gerçe = realite — sömürge = müstemleke — oylum = hacim— eyiselik = nekahat — denge = muvazene — aytışmak = münakaşa etmek — terkimek = takib etmek — erge = maksad — savgamak = müdafaa etmek.

1918 de arsıulusal durum şu idi: Yenilenler kendilerini toplamak, yenenler kazanclarını sindirmek için, hepsine birden sükûn ve rahat lâzımdı. Harb yası tutan halk arasında harb sözünü ağıza almak imkânsızdı. Dış ve iç politikada parola *barış ve güvenlik* sözü idi.

Uluslar Sosyetesi ile yeni bir imparatorluk kurulduğuna inananlar çoktu. Bütün ordular, donanmalar, hava kuvvetleri bu yeni *barış imparatorluğu*'nun emri altında, hak ve tüze davalarına hizmet edecekti.

1924 de, Ankara'da bile,

— Artık ordu için yoktan para harcamağa ne lüzum var?

Sözü işitilecek kadar akımsar ve eyicillerin çoğalmış olduğunu hep hatırlarız.

Bütün terazelerde sol kefe ağır basıyor, sosyalizm tanrısanıyor, Siyam delegesi ile fransız dış işler bakanı, konferanslarda, yanyana oturuyordu.

Arsıulusal barış kurumlarının, paktlarının, karşılıklı güvenlik andlaşmalarının, hiç birinin faydasız şeyler olmadığına şüphe yoktur. Fakat insanlık, henüz, akımsarlara hak verdirecek yüğrümde değildi. Ulusların eşitliği bir teori olmaktan çıkıp, bir gerçe oluncaya kadar, sömürgeler, yani harb devri bitemezdi. Emperyalizm, ulusların eşitsizliği üzerine dayanır; ve çok vakit, bir ırkın eşsizliği davası şeklini alır. Bu ırk, karnını yeryüzü oylumunda şişirmedikçe, doygunluk duymaz; ve insanların, kendi bayrağı altında, kendi asığlarına hizmet etmekten başka hakları olduğunu da kabul etmez.

Nufusu artan Çin'e yeni toprak verilmek düşünülmez. Fakat, ondan toprak alanlar, nüfuslarının artmakta olduğunu sebeb gösterirler. Çünkü Çin henüz bu medeniyetten değildir. Boş söz : çünkü Çin ne denizden, ne karadan, ne de havadan bir tehlike değildir. Kanatsızdır. Laboratuvarsızdır. Ne bomba savurabilir, ne de gaz püskürebilir.

1914 savaşçısı eyiselik devrini geçirdikten sonra *gerçe*, her zaman olduğu gibi, hayali saçlarından tutup bir köşeye attı. Harb yeni zamanlar Roma'sına benzetilmek istiyen Cenevre'ye bütün azı dişleri ile sırıttı. Yenilenler verdiklerini almak, yenenler daha fazlasını almak için var hızları, var teknikleri ile, silah yarışına başladılar.

Bu sırada, arsıulusal kuvvet dengesinde yeni bir unsur başgösterdi: Uçak!

İtalyan gazeteleri ingiliz gazeteleriyle aytışırken söylediklerini okumuş olduğunuza şüphe yoktur:

— Evet, donanmanızla siz bizi Akdenize kapayabilirsiniz. Fakat biz de kanatlarımızla Süveyşi yıkarak size hind yolunu kaparız.

Uçakçılığın bugünkü ilerleyişi böyle devam edecek olursa, Avrupa kıtasının herhangi bir ucundan öbür ucuna gidip, çarpışıp, aynı günde geri gelmek istiyen bile olmıyacaktır. Geçen gün ingiliz uçakları, İngiltere adasının güneyinden kalkıp aynı günde Afrikaya gittiler ve geldiler.

Bu ilerleyiş, acaba, yılda havaları için milyarlar harcayan devletlerin ister istemez başkalarını hükümleri altında tutacağını mı gösterir? Biz bunun tersine inanıyoruz: Yalnız kuru kuruya kendi havasını korumağa çalışacak değil, fakat düşman havasına gidip gelebilecek, birkaç şehir için tehlike olabilecek kadar hava kuvvetini elde bulunduran bir devlet, güvenliğini koruyabilir demektir. Mesele, bu kuvvetin ölçüsünü bulmakta, havacılığın silah ve sürat tekniğini adım adım terkimekte, hava kuvvetlerini memleket endüstrisi ile besleyebilmektedir.

Harb ve savga sanatlarını herkesten iyi bilen şeflerimiz, bizim için, ve bugün için, bu kuvveti 500 uçak olarak hesab etmişlerdir.

Şu halde 500 uçak Türkiyenin güvenliği demektir. 500 uçakla, bu gün, yalnız herhangi bir hava kuvveti elde etmiş olmıyacağız; Türkiyenin güvenliğini sağlamış olacağız.

Başkalarına saldırmak ergesi ile yapılan kuvvet ölçüsü ile, kendini savgamak için yapılan kuvvet ölçüsü arasında büyük bir ayrım vardır. Biz arsıulusal sıyasada barışçıyız. Ancak kendi korunmamızı düşünüyoruz. Ölçümüz buna göredir.

Habeşistandaki İtalyanlar gidiyorlar

Roma, 25 (A.A) — Resmiğ: İtalya hükümeti, Habeşistanda oturan italyanlara on gün içinde habeş topraklarından çıkmalarını emretmiştir.

***

Londra, 25 (A.A) — Deyli Ekspres'in Adisababadaki aytarı gazetesine şu telgrafı çekmiştir:

« Adisababadaki italyan elçiliği, Habeşistanda oturan bütün italyanlara on gün içinde habeş topraklarından çıkmalarını bildirmiştir. İtalyan elçiliği bir nota vererek habeş hükümetini, Cimma sultanlığını sınırları içine almış olmakla suçlamakta ve bu hareketin italyan asığlarını zarara uğrattığını söyledikten sonra, Roma hükümetinin bu mesele hakkında bütün itiraz haklarını muhafaza ettiğini bildirmektedir. Notaya şunlar ilave olunmaktadır:

« İtalya hükümeti, Habeşistanın Cimma sultanlığını doğrudan doğruya yönetmekte olduğunu ve bu suretle bu ülke üzerinde egemenlik kurmağa çalıştığını öğrenmiştir.»

Mısır Sudanının sınırları yanında bulunan Cimma sultanlığı, italyan Somalisine epey uzaktır.

İç Bakanımız

Dün Kayseriden geldi

Kayseri, 25 (A.A) — İç Bakanı B. Şükrü Kaya dün Halkevini, müzeyi, uçak fabrikasını ve yeni yapılan bez fabrikasını gezmiştir.

Akşam Sümer Bank bez fabrikasının verdiği şölende bulunmuş ve bugün 7,30 treniyle Ankaraya dönmüştür.

***

İşlemeğe başlıyan Kayseri kombinasını görmek üzere pazar günü Kayseriye gittiğini yazdığımız İç Bakanımız B. Şükrü Kaya dün akşam Kayseriden Ankaraya gelmiştir.

B. Zekâi Apaydın

Moskova büyük elçiliğine atanımı onaylandı

B. Zekâi Apaydın

Moskova büyük elçiliğine Diyarbekir saylavı B. Zekâi Apaydın'ın atanımı Cumur Başkanı tarafından onaylanmıştır.

Güvenlik direktörü

Dün işe başladı

Ankara güvenlik direktörü B. Sadreddin

B. Salihin İstanbul güvenlik direktörlüğüne atanmasiyle açılan Ankara güvenlik direktörlüğüne atandığını 23 haziran tarihli sayımızda yazdığımız B. Sadreddin Ankaraya gelmiş ve işe başlamıştır. Kendisine yeni işinde başarılar dileriz.

BUGÜN

4. cü sayıfamızda okuyunuz

İngiliz – Alman deniz anlaşmasının yankıları

Ajanslar konferansı dağılırken

B. Benes bir Şölen verdi

Çekoslovakya Dış Bakanı diyor ki: "Ajansların verdiği haberler kamoyun ve tarihin kökleridir.„

Prag, 25 (A.A) — Bağlaşık ajanslar konferansı işlerini bitirerek dağılmıştır.

Çekoslovakya dış bakanı B. Benes, delegeler için bir öğle şöleni vermiş ve şölen sonundaki diyevinde şunları söylemiştir:

« — Haber alıp verme ajansların, devlet adamlarının işlerini pek çok kolaylaştırmaktadırlar. Bağlaşık ajanslar ise arsıulusal yaklaşmalara ve barışın korunmasına pek çok yardım etmişlerdir.

Devletler arasındaki iyi bağlar üzerinde etkileri görülen yanlış haberler vermek hiç doğru değildir. Fakat soravlarını bilmekte olan bağlaşık ajanslar, ödevlerini çok iyi yapmışlardır ve yapmaktadırlar.

Çekoslovak cumuriyetinin, barıştan, sükûndan ve dünyanın materiel ilerlemesi için işbirliğinden başka bir hedefi yoktur. Ajansların bu hedeflere hizmetleri ni candan ve gönülden beğenmekte olan çekoslovak kamoyu ve hükümeti, Avrupa ve dünya geleceğinin belirmekte olduğu bir zamanda, ajanslar yedinci konferansının Çekoslovakya'da toplanmasından dolayı büyük bir kıvanç duymaktadır.

Arsıulusal alanda hak prensipinin yener olması ve kaotik dursuzluk yerine zorlu tedbirlerini tam olarak yokeden bir düzen konması için çalışmaktayız. Bugünkü bütün güçlüklere karşı ben, barışa inanıyorum. Çünkü bu iş iyi istekli devlet adamlarının elinde bulunmaktadır. »

Konferans başkanı B. Meynot, B. Benese verdiği cevabta hem Çekoslovakya cumuriyetine ve hem de B. Benese karşı konferansın saygılarını bildirmiş, hükümetlerin, bakanların ve devlet adamlarının, ajansların B. Benes tarafından anlatılan ödevlerini sonuna kadar kolaylaştırmakta olduklarını söylemiş ve demiştir ki:

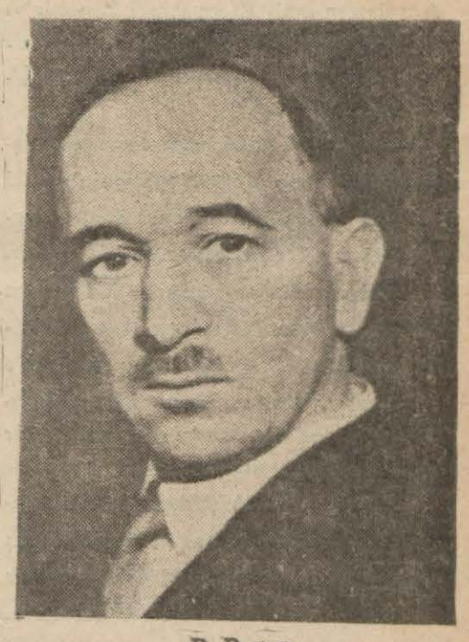

B. Benes

« — Devlet adamları ile ajanslar arasındaki işbirliği istenir ve bu, lüzumlu bir şeydir. Çünkü ajansların verdiği haberler kamoyun ve tarihin kökleridir.»

Son olarak B. Meynot, alkışlar arasında, B. Benesin dediklerini onaylayarak ajansların en büyük hedeflerinin barışa hizmet etmek olduğunu ve bundan sonra da böyle olacağını söylemiş ve çalışmalarının meyvalarını barış içinde görmeğe hakkı olan çalışkan Çekoslovakya için mutluluk ve başarılar dileyerek sözünü bitirmiştir.

Dış Bakanlığında yeni atanmalar

Dış Bakanlığındaki yeni atanmalar hakkında hazırlanmış olan liste Cumur Başkanlığınca onaylanmıştır. Bu listeye göre:

Berut başkonsolosu Basri Rıza, Berlin konsolosu Fuad, Londra baş sekreteri Muzaffer, Berlin baş sekreteri Bedri, Peşte elçiliği sekreterlerinden Hasan Cevad, Tokyo maslahatgüzarlığı sekreteri Hasib Osman, Varşova elçiliği sekreteri Salih, Tebriz kançıları Nahid, Paris konsoloslugu kançıları Haydar, dereceleriyle merkeze getirtilmektedirler.

Berut baş konsolosluğuna Berlin elçiliği yönetgeri Feridun Cemal, Berlin elçiliği yönetgerliğine Roma elçiliği yönetgeri Celâl Osman, Roma elçiliği yönetgerliğine merkezden Zeki Hakkı, Berlin konsolosluğuna merkezden Ali Rıza, Londra elçiliği baş sekreterliğine merkezden Faik Hüseyin, Viyana elçiliği sekreterle-

(Sonu 5 inci sayıfada)

Dil ve tarih araştırmaları

Arab ellerinde Sumer izleri

Başı bundan önceki sayılarımızdadır. *H. R. TANKUT*

Arab dilinin doğduğu sıralarda

Nabtlılar arab yarımadasının kuzeyini ve batı kuzeyini ele geçirdikten sonra romalılarla karşılaştılar. Onlar kendi dillerince Provencia arabika dedikleri arab ellerine gene batıdan ve batı kuzeyinden girmişler Havranı, Yordanı almışlar Hicaz'a Petra çevresine ve altüst olmuş kayalar şarına yani Nabt kırallığının özeğine girdiler. Her ne kadar bu bölge Roma ile uzlaşmış, dost olmuş, ve Palmiralıların elinde kalmış ise de bu da ancak Kayser Auralan'ın arab Kleopatrası Zenobia'yı yendiği çağa kadar sürebildi. Bu yoldan Palmir'da Romanın arab ilbaylığına katılmış oldu.

Batı güneyi habeşlerin eline geçmişti. Onlar oraya Doğum yılının birinci asrında yerleştiler. Bizansa dayanırlardı. Fakat onlar romalılar gibi iyi karşılanmadılar. Hıristiyanlığa karşı olan yerlilerle memlekette çok olan yahudiler birleşerek Romanın düşmanı İran'a yöneldiler. Onunla anlaşmağa çalıştılar. Böylece bir kısım arab elleri bir İran ili olmuş gitmişti.

Roma ve İran kıskançlığı; yönetimleri gibi yamandı. Her ikisi de tıpkı amurular ve asurlar gibi eski uluslara ve artık cılız ve çökük birer kalıntı olan ulusal varlıklarına saldırıyorlardı. Yeni arab ulusu ve arab dili alanı boş bulmuştu. Günden güne artan bir hızla genişliyor, büyüyor ve egemenlik kazanıyordu. Halbuki bu dilde şiir çok az, filozofi hemen hiç yoktu. İslamdan önceki arab (Kadi sa'ed bin Ahmedül Endülüsi) ağzından anlatırken (grigoryos Ebülferec) der ki: "Arabın kendisi ile övündüğü bilgi, dillerine ve dil kurallarına, şiir düzmeğe ve söylev düzenlemeğe olan bilgileri idi. Onlar yıldızların doğup batma çağlarını da bilirlerdi. Fakat bu bilgileri hakikatleri öğrenmek isteğinden değil, ancak yaşayışları dolayısiyle bunları öğrenmeğe ihtiyacları olduğundan doğmuş ve uzun deneçlerin yardımı ile ilerlemişti. Filozofiye gelince, tanrı onlara bundan kısmet ayırmamış ve onların tabiatini böyle bir şeye hazırlamamıştı. (Muhtasarüddüvel 159).

Ne olursa olsun genc arab dili sağlam ve gürbüz bir genc çevikliği ile dört yana taşmış iller, ülkeler, uluslar aşıyordu. Bu zorlu ve hızlı yürüyüşü "Edvin Bevan,, ın ağzından dinliyelim: "Doğunun - Mısırdan bahsediliyor - çöl bölgesinden gelmiş arablar hâlâ bugün de yaptıkları gibi küçük kayıklarla Nil vadisinin işlenmiş topraklarına girdiler. Grekler; Nilin doğusundaki yerlerin bütününe arabi derlerdi. Gerçek o yerlerde; şurada, burada artık çadır altında yaşamaktan vazgeçmiş ve toprağı işlemek için yerleşmiş arablarla dolu köyler bulunuyordu. Biz bu köylerden birini tanıyoruz: Pörs. O köyde iki yerli "arab,, bir dosta doğum yılından 152 yıl öncenin 20 eylûlünde bir mektub yazarlar. Mektub grekçedir. Ve bu iki arab onu genc makedonyalı Apolonios'a yazdırmışlardı. Mektub imza edecek kapasitede olmadıkları da anlaşılıyor. Apolonios adlarını Myrullas ve Chalbas olarak atıyor. Birinci adın samice olması ihtimal içindedir. Fakat ikincisi gerçek ki samicedir. Bir yüz yıl sonra daha çok uzakta batıda "Mısırın,, Fayoum'da arabca konuşulduğunu işitiyoruz. Histoire des Lagides 132,,.

Başka yerlerde de tıpkı böyle oluyordu. Suriyede, Filistinde ne anzan kalmıştı ne eti.. Hele anzanlar çok çetin ve çok erkin idiler. Erkinliğe can verirlerdi. Şimdiki çocukları olan anaze veya anaz oymağı bugün bile bu özgeliği göstermektedir. Onların eriyip ortadan çekilmesi şaşılacak şeylerdendir. Anzanlar da türk kökünden bitişken bir dil kullanırlardı. Bunlar önemli bir durum sahibi idiler.

"Babil imparatorluğunun sonunda asurun tanrısı Marduk Nabonide göründü. Ve arabaları toplamasını ve Haran tapınağının yapılması için tuğla dökmesini emretti. Korkak kıral tanrıya dedi ki: Ey Marduk! senin bana yapılmasını buyurduğun tapınağın çevresi Medlerin elindedir. Medler ise çok kuvvetlidir. Fakat Marduk ona cevab verdi ve dedi ki: Üçüncü yıl gelince tanrılar Syrus'u Medlere karşı çıkaracaklar. Biliyor musun? Anşan kıralı Syrus'i. Şu Medlerin kölesini ve onun küçük ordusunu.. (Denis saurat. Histoire des religions 93).

Şimdi Haran'ın karşısında yazlayan anezelerin bu tanınmış dedeleri de o zamandan tatlaşmışlar ve yıldırım hızı ile arablaşmışlardı.

Arab dilinin bukadar hızlı genişleyip yayılmasındaki gizi şu yolda açığa vurabiliriz.

Yarımada ve onun kuzeyindeki yerler Roma ve İran arasında paylaşıldığı zaman eski uluslar salgıncıların üzgüsü altında eziliyordu. Ne romalıların ne iranlıların dokunmadığı hattâ yalnı verdiği ulusal varlık yalnız arab varlığı idi.

Aramığlar kiliselerine çekilmişlerdi, eski ulusların hepsi ezici bir etki altında ve sinir kemiren bir bun ve göynü içinde idi. Zaten dil ortadan kalkmıştı. Eski büyük günleri andıran atalar kalığı yalnız büğü yalvarmalarından ve tılısımlı sayılan söylevlerden ibaretti. Eski kültürün ateşlediği tükel kafalar artık maske takmak zorunda idiler. Bir zamanlar yahudilerin yaptıkları gibi onlar da biraz şiir, ve fakat büyük ölçüde kahramanlıklar yakabilen arab diline sığındılar. Sanı asırlarca arab elini dolduran Antar beni Abs masalı ve onun gerçekten yüksek ve üstün dili onların ağzından dökülmüş ve kaleminden üremiştir. Çünkü Antar sümerce bir addır. Antar ay ışığı ve ay tutulması anlamını verirdi. Bizim Antalya ile Antakya'nın adlarında da o kök vardır. Birincinin sümerce söylenmesi de antaki yani ay ışığının söylenmesi Anta-lu yani ay ışığının adamı, ikincisinin söylenmesi de antaki yani ay ışığının yeri demekti. İlgili olduğu oymağa absi yani sümerce absu diyorlardı. Yaradılışın hız unsuru tatlı su anlamına gelen bu ab-su ile tuzlu su demek olan ti-yem ma'dan ilerde bahsedeceğim.

Antar'ın sevgilisi Abla idi. Bu adın ne kadar türkçe olduğu söylenmeğe bile değmez. Kardeşi Şeybub idi. Antar masallarında bu Şeybub'un önemli yeri vardır. Kendisi ufak boylu, yüzü kılsız, gizli şeyleri sezer ve ortaya çıkarır bir büyücü olarak sinaylanır, aynı zamanda bir baksı olduğu için kardeşini kötü ruhlardan esirgerdi. Şeybub arab kuralınca "ismi tasğir,, olduğu için aslı ve kökü şib olmak gerektir. Şib ise sümerlilerin bu vasıftaki baksılarının adıdır. Eski ulusların uluları, büyük fikir ve filozofi adamlarını; arab dili ile kitablar yazmağa da başladılar. Eski filozofinin yer yer okullarını açtılar. Busri eski Şam'daki tapınağında Muhammed Yalavaç'a İbrahim dinini öğrettiği söylenen "Rahib Buhayra,, onlardan biridir.

Arab dili bu fikir ve kalem kahramanlarının doldasında geniş olduğu kadar tükel bir dil olmak yolunu tutmuştu. Gassan ve Hire kıralları ise onun iki koluna girerek yürümesi ve tükelliğin doruğuna çıkması için çok değerli yardımlar ettiler. Onların devri şair kıralların İmruülkays, Zuheyr ve Lebidin söylediği ışıklı ve çiçekli devirdir.

DIŞ HABERLER

ROMANYA'DA:

Küçük anlaşma ekonomik konseyi işini bitirdi

Bükreş, 25 (A.A.) — Küçük anlaşma ekonomik konseyi işini bitirmiştir.

Çıkarılan bildirğde, konseyin önce üç devlet arasında tecim değişi meselesini incelediği bildirilmektedir. Konsey küçük anlaşmanın üç memleket arasında türlü ekonomik kınav alanlarındaki çalışma beraberliği programının yeritilmesi ile uğarşmıştır.

Konsey, o zamanlar raporundan bilge alarak demiryolu ilgileri alanında elbirliği, Tuna üzerindeki üç gemi işletme kurumu arasında elbirliği, gümrük resimlerinin nomal bir hale getirilmesi ve birleştirilmesi, istatistiklerin birleştirilmesi ve okutma, tarım propagandası, turizm ve diğer işler hakkında kararlar vermiştir.

Ekonomik konsey Balkan anlaşması devletleriyle küçük anlaşma devletleri arasında bir posta birliği gerçekleştirmek ergesiyle tedbir almıştır.

Konsey bundan başka iki anlaşma ülkelerinde ekonomi sergileri açılması meselesini de gözden geçirmiştir.

Gelecek toplantı 4 birinci teşrin 935 te Belgrad'ta yapılacaktır.

B. Titülesko Parise gitti

Bükreş, 25 (A.A.) — B. Titülesko dün akşam Parise gitmiştir.

Altın getirenlere prim veriliyor

Bükreş, 25 (A.A.) — Hükümetin yeni bir kararnamesi, ulusal bankaya her kilo altın için bir prim ödemek yetkisini vermektedir. 30.000 leylik olan bu prim, kilo başına 111.000 ley olmak üzere saptanan resmiğ değerden ayrı olarak verilecektir. Bundan başka banka, bir kilo gümüş başına, dünya piyasasındaki değerinin yüzde 27 si nisbetinde bir prim verecetir. Değerli madenlerle primlerin karşılığı Romanya parası ile ödenecektir.

Tecim konuşmaları

Bükreş, 25 (A.A.) — Geçen hafta Romanya ile tecmi işlerinde ilgili devletlerin oruntakları ile ilk konuşmalar yapılmıştır. Bu konuşmalar, eldeki andlaşmaların yeni dış tecimi rejimine uydurulması için yapılmaktadır.

Romanyanın dış tecimi

Bükreş, 25 (A.A.) — Romanyanın dış tecimi, 1935 yılının ilk beş ayı için de Romanyadan yana 1226 milyon leylik bir fazlalık göstermektedir.

FRANSA'DA

Sol partilerinin toplantısı

Paris, 25 (A.A.) — Radikal sosyalistler, sosyalist ve komünistlerin çağrısı üzerine bugün sollar kurulu toplantısına gitmişlerdir.

Radikal sosyalistlerin bu toplantıya seçtikleri oruntaklar şunlardır:

Daladye, Kot, Arşembo, Senat, Dukos, Jan Zey ve Küyö.

Toplantıda şu meseleler incelenecektir:

1 — Azat sırasında hükümetin kınavını kontrol edecek bir sollar sürel kurulunun kurulması,

2 — Süre içinde sıyasal hâdiselerin gidişine göre parlâmentonun toplantıya çağırılması ihtimali,

3 — Sıyasal kurumların, hele - Ateş haç - ın son tpolantıları hakkında incelemeler,

Radikal sosyalist grupu üyesi bu meseleler hakkında izahlar vereceklerdir.

Tecim görüşüleri durdu.

Paris, 25 (A.A.) — Berlindeki fransız - alman tecim görüşleri bir çıkmaza saplanmıştır. Fransız salkuru Parise dönmüştür.

Yugoslavyada

Yeni kabinenin bildiriği

Belgrad, 25 (A.A) — Başbakan B. Stoyadinoviç Avala ajansına şu diyevde bulunmuştur:

« — Herkesin bildiği iç sıyasa hâdiselerinden çıkan hükümet buhranı, naib prens Pol tarafından türlü sıyasal kümeler arasında yapılan geniş danışmalardan sonra çok şükür sona ermiştir. Anlaşma ve uzlaşma esası altında yeni bir hükümet kuruyorum ki bu hükümet, yalnız eski hükümeti tutan grupları değil aynı zamanda şimdiye kadar hükümetten uzak kalmış olan grupları da kapsamaktadır. Memleketin yapıcı kuvvetlerinin uzlaşması yolunda gittikçe daha fazla iş yapmak isteğinde bulunan hükümet otoritesi bu suretle genişlemektedir. Bunun için yeni kabine bir iş kabinesidir. Ve herkesin elbirliğine güvenmektedir.

Dış sıyasanın, geçen hafta hâdiseleri sebebiyle hiç bir vakit bahse konu olmadığı tabiiğdir. Yugoslavyanın dış sıyasası, çok şükür iç sıyasanın gidişine bağlı değildir. Memleket büyük asığlarını kendilerine yüksek kaygu edinmiş olanlar bu asığları iç sıyasa gidişinin üstünde tutmaktadırlar.»

Bundan sonra B. Stoyadinoviç. Yugoslavyanın dost ve bağlaşları, Küçük Anlaşma ve Balkan Anlaşması ile olan sıkı elbirliği sıyasasına ve kendisini büyük batı bağlaşı Fransaya bağlıyan eski dostluk sıyasasına bayrı olmakta devam edeceğini kaydetmiş ve sözlerini şu suretle bitirmiştir:

« — En iyi arsıulusal anlayış olan Avrupa ekonomisinin kalkınması ve hele bütün uluslar için bu kadar lazım olan barışın kuvvetlendirilmesi için en faydalı bir tarzda sürel bir elbirliği kaygusu ile bütün diğer devletlerle olan ilgilerimizin içtemliğini genişletmek yolunda hiç bir şeyi savsamıyacağız.»

Yeni başbakan kimdir

Belgrad, 25 (A.A) — Yeni yugoslav başbakanı B. Stoyadinoviç 23 temmuz 1888 de Çaçak'da doğmuş öğrenimini Belgrad üniversitesinde yapmış, Fransa ve İngilterede sıyasal ekonomi kurlarını terkimiştir. 1914 de Paşiç kabinesine finans bakanı olarak girmiş 1922 de kısa bir ara ile, 1926 ya kadar bu bakanlıkta kalmıştır. Dinarı kurtarmış, durluğunu sağlamış ve «dinarın kurtarıcısı» adını kazanmıştır. Yugoslavyanın ekonomik ve finansal hayatı hakkında bir çok eser ve betkeler yazmış ve 1920 de Belgrad üniversitesine finansal bilgiler profesörü olmuştur. Eski radikal partisinden ve bu partinin yörütüm komitesi üyelerinden idi. Birkaç defa saylav ve son ikincikânunda sena üyesi seçilmiştir.

Yevtiç hükümetinin finans bakanı sıfatiyle bir çok finansal tedbirler almıştır. Bu arada bayındırlık işleri için iki milyar dinarlık bir kredi sağlamış, 134 milyona yükselen kısa ödelli kredilerin ödenmesine karar vermiş, emlak vergisini yüzde yirmi indirmiş ve bir çok resimleri kaldırarak üküm - lülerin ve hele köylünün yükünü önemli surette hafifletmiştir.

B. Stoyadinoviçin kınavı kendisine bütün çevenlerde büyük bir şöhret ve sevgi sağlamıştır. Kendisi ekonomik, finansal, sosyal ve ulusal kalkınmalar alanında yapıcı çalışma için bütün şartları haiz sayılmaktadır.

B. Edenin görüşmeleri

Roma, 25 (A.A) — Eden — Suviç teknik görüşmesi yapılmamıştır. Bay Eden saat 17 de Bay Musoliniyi görecektir. Bay Edenin yanında Habeşistan işleri uzmanı olan özel uzman Bay Tompson olacağı için Habeşistan meselesinin de görüşüleceği anlaşılmaktadır. Bay Edenin, ilk görüşmeden sonra Londradan istediği cevabı beklediği sanılmaktadır.

* * *

Roma, 25 (A.A) — B. Eden, Öğleye kadar ingiliz büyük elçiliğinde kaldıktan sonra dış işler yönetgeri B. Suviç ile birlikte çıkmış ve öğle yemeğini de beraber yemiştir.

B. Eden bugün B. Musolini ile ikinci defa olarak görüşmüştür.

* * *

Roma, 25 (A.A) — Bay Edenin Habeşistan hakkında bir önerge ile geldiği yalanlanmaktadır.

B. Musolini B. Eden şerefine bir yemek verdi

Roma, 25 (A.A.) — Bay Musolini Lord Edenin şerefine bir yemek vermiştir. Bu şölende İngiltere Büyük elçisi ile Lord eden'in yanındakiler, senato başkanı, baron Aloizi ve ingiliz büyük elçiliği ile dış bakanlığın yüksek işyarları hazır bulunmuşlardır.

İngiliz gazeteleri ne diyorlar?

Londra, 25 (A.A) — Deyli Telgraf gazetesi yazıyor:

« İtalya ile İngiltere bütün Avrupa konuları üzerinde, fransız politikasına uygun bir politika gütmektedirler.

Öte taraftan, ingiliz — alman andlaşması İtalyayı aşırı bir şekilde üzmemiştir. Habeş meselesi ile ilgili devletlerin uyuşması imkânını verecek bir kotarma yolunun bulunduğunu sanmak yanlış olur. İtalya, Büyük Britanyanın fikirlerine ve önergelerine büyük bir önem vermek ister gibi görünmektedir. Bununla beraber babeş meselesi hakkında italyan görüşü İngiltere tarafından ileri sürülecek herhangi bir plânın çok fazla dışında kalmaktadır.

Öte taraftan, Deyli Herald gazetesi, İngilterenin Tsana gölü bendine ilişik bırakığın bir kısım ekonomik asığlarını İtalyaya bırakma suretiyle anlaşmazlığı gidermeğe hazır bulunduğunu yazmaktadır.

Sudan'ın beslev meselesi bugün artık sağlanmış olduğundan İngiltere, kuzey Habeşistanının ingiliz etgerliği altında bulunması amacını güden eski savından vazgeçebilecektir.

İtalya'nın harcadığı paralar

Roma, 25 (A.A) — Doğu Afrikası için, 1934 — 35 finans yılının ilk on bir ayı içinde 845 milyon liret harcanmıştır.

Bir uçak kazası

Londra, 25 (A.A.) — Vis Amiral Burnetti, Leicester kontluğu içinde bir uçak kazasına uğramış, yüzünden ve ellerinden ağır surette yaralanmıştır.

Vis Amiral, genel savaşta Fransa ve Filistinde filolara kumanda etmiş; 1923 ten 1927 ye kadar hava bakanlığında önemli orunlarda bulunmuş, 1927 de merkez uçak okulu komutanlığına atanmış, 1931 de ikinci hava kurmayı komutanı ve 1932 de Irak komutanı olmuştur.

Yüksek okullarımızda verimli çalışma

II

Yüksek okullarımızda verimli çalışmak oldukça çetin bir iştir, fakat cumuriyet hükümeti bu çetin işi başarmak için elini uzatmıştır. Bunun için ortada iki mesele vardır: 1) Kitab meselesi, 2) Yabancı profesörlerden faydalanma tarzı.

Lisanımızda ilmiğ araştırmalara esas olacak kitab yok denecek kadar azdır. Bu itibarla bir yabancı dilini bilmiyen kimsenin memleketimizin içerisinde karşısına dikilen herhangi bir mesele. yi ilmiğ bakımdan çözeleyebilmesi oldukça zordur. Şu halde en ön safta gelen ihtiyaç kitab ihtiyacıdır. Bunun için en kısa zamanda kitabhanelerimizi ilim kitablariyle doldurmak zorağındayız. Bunu başarmak şahsıh yapabileceği iş değildir. Bu doğrudan doğruya hükümetin el uzatacağı bir sahadır.

Bu işe bütün ilim şuğbelerinde en tanınmış ve arsıulusal ünü kazanmış kitabların lisanımıza çevrilmesiyle başlamak gerektir. Fakat çevirme işi çok nazik ve önemli olduğundan, bu hususta pek dikkatli hareket edilmek lâzımgeliyor. Çünkü çevrilen kitabların çoğunda çevirme yanlışları göze çarpıyor. En güvenilen şahısların kalemlerinden çıkmış kitablarda bile bu yanlışlar göze çarpmaktadır. Bu tarzdaki yanlışlıklar etüd yapacak olan kimselerin yanlış yollara sapmalarına sebeb olurlar. Çevirmedeki hataların meydana gelmesi bizce iki sebebden doğuyor-

1) Tercüme eden şahsın işi iyice benimsememesi.

2) O işin ehli olmaması (ya lisanı hakkiyle bilmez ve yahut da o ilim dilinden anlamaz.)

İşte bunlardan kaçınmak için ilmiğ kitab tercümesini üniversitede ve yüksek ziraat enstitülerinde çalışan ilim adamlarına yaptırtmaktır. Bunlar türlü uzuğ gruplarına ayrılarak ilkönce çevrilmesi lâzımgelen kitabları saptar ve ondan sonra da bu kitabları lisanımıza çevirirler. Bu tarzda ve sıkı bir surette çalışılacak olursa, pek kısa bir zamanda kitabsaraylarımız yabancı dillerindeki ilim kitablariyle dolmuş olur.

Yüksek okullarda verimli surette çalışabilmekliğimiz için ikinci bir nokta yabancı profesörlerine karşı olan ihtiyacımızdır.

Bugün ilim ve ilmiğ araştırma baştanbaşa bir metod meselesidir. Bu metodu kavramak ve öğrenmek gerektir. Bir ilmiğ kitabın kıymeti onun dağnık surette vermiş olduğu bilgiden fazla onun sistematik bir tarzda kurulmuş olmasında aranılır. İçerisinde birçok bilgiler taşıyan fakat sistematik bakımdan iyi tertib edilmemiş bir kitabın ilmiğ kıymeti çok düşüktür, çünkü böyle olunca kitabın yazılmasından varılmak istenilen sonuca varılınamaz ve belki de büsbütün yanlış bir sonuc elde edilir. Bu tıpkı herhangi bir matematik problemin yanlış kurulmasına benzer: yanlış kurulmuş probleme yanlış sonuç verdirir. Bu tarzdaki kitabların karakterleri bir kargaşadır.

Fakat böyle sistematik kurulmuş bir kitabı meydana getirmek için ilimde çalışmak usulünü ve ilimdeki tekniği bilmiş ve kavramış olmak lâzımdır. İşte çoğun bizde eksik olan da budur. Bu eksik olan tarafımızı gidermek için yabancı memleketlerdeki ilim adamlarından ve profesörlerden alacağımız, öğreneceğimiz pek çok şey vardır. Biz onların bilgilerinden fazla ilmiğ çalışmalarında, ilmiğ araştırmalarında kullandıkları sistemlerden ve teknikten faydalanacağız. Bunun için yabancı profesörlerinin bu bakımlardan seçilmiş olması ve onlardan yüksek okullarda da bu bakımdan faydalanmamız gerekir.

Bütün gaye onların ilimdeki sistemlerini yüksek okullarda onlarla birlikte çalışan ilim adamlarımıza öğrettirmektir. Bunun için de gerek sosyal hayatımız üzerinde ve gerekse tabiiğ hadiseler üzerinde beraberce araştırmalar, incelemeler yapmak imkânını sağlamalıyız. Bundan başka yabancı profesörlerin yanlarında ve onlarla birlikte çalışan ilim adamlarımıza derslerini profesörlerin kontrolu altında hazırlatıp ve gene onların kontrolları altında verdirtecek olursak, hem ders saatlerinden kazanmış olur ve hem de yanlarında çalışan ilim adamlarımızın aktif surette çalışmalarını sağlayarak kısa zamanda yetişmelerine imkân vermiş oluruz.

Memlekette hakikiğ ilmi kurmak ve yüksek okullara hakikiğ karakterini vermek için hükümetimiz büyük fedakârlıklar yapmaktadır. Bu fedakârlığın gayesi memlekette ilmiğ araştırmalara yer vermek ve yüksek okullardaki akademi talebesini yalnız ders saatlerinde profesörünü dinlemekle kalan bir talebe olarak değil, yaşadığı hayat içerisindeki meseleler üzerinde düşünen ve verimli etüdler meydana geti. ren tam anlamiyle bir akademi talebesi olarak yetiştirmektir.

Dr. ŞEREF NURİ

Her gün beş kelime

Ulus baştanbaşa kılavuz kelimeleri ile çıkıyot. Türkiyede çıkan gazete ve dergilere her gün verilen 5 er kelimelik listeleri de yazıyoruz. Bu listeyı basan gazete artık bu kelimelerin osmanlıcalarını kullanmıyacaktır.

KIRK İKİNCİ LİSTE

1.— Katl = Ölüt
Katil = Öldüren, ölütçü
Cinayet = Kıya
Câni = Kıyan, kıyacı
Örnekler: 1 - Kadın yüzünden ölüt. 2 - Ölütçülerin sonu ölümdür. 3 - Büyükdere kıyasını işliyenler tutulmuştur.

2.— Hasret = Özlem

3.— Iştiyak = Göresi
Müştak olmak = Göresi gelmek, göresimek.
Örnekler: 1 - Özlem ve göresilerle size saygılarımı sunarım. 2 - Sizi göresim geldi.

4.— Zühul etmek = Unutsamak
Zühul = Unutsa
Örnek: Unutsa bağışlanabilir: savsa (ihmal) hoş görülmez.

5.— Emanet = İnam
Emanet etmek = İnamlamak
Örnek: Atatürk'ün genelliğe en büyük inamı, cumuriyettir.

Not: Gazetemize gönderilecek yazılarda bu kelimelerin osmanlıcaları kullanılmamasını rica ed-

Cumhuriyet Merkez Bankasnın esas tüzüğünde değişen madde

Türkiye Cumuriyet Merkez Bankası esas tüzüğü on birinci maddesinin birinci bölgesine ilâve şeklinde yapılıp 2/2285 numara ve 7 nisan 1935 tarihli karar ile bakanlar kurulunca onaylanan ve 3003 numara ve 15 mayıs 1935 tarihli resmî gazetede neşrolunan değişkeden sonra madde şu biçimi almıştır:

(..ve yahut mahsup cihetine gidilmeyerek bu mebaliğ ile bankaca 32 inci maddenin (Ç 1) fıkrasında yazılı vasıfları haiz bulunmak ve yüzde 5 veya daha fazla gelirli olmak üzere Maliye vekâletinin tensibiyle de tahvilât satın alınıp 8 inci maddenin (B) fıkrasında zikredilen karşılık esham ve tahvilât mevcuduna ilâve edilecektir. Bu suretle alınan tahvilât Maliye vekâletinin de muvafakatiyle satılabilecek ve bu satışlar hasılatı ya ayni suretle tahvilât mübayaatında kullanılacak veya hazinenin borcuna mahsub edilecektir.)

İstanbul'da ingiliz gezginleri

İstanbul, 25 (A.A.) — 450 gezmenle limanımıza gelen ingiliz bandıralı 35.000 tonluk Homerik vapuru ,yarın öğleden sonra limanımızdan ayrılacaktır.

İÇ HABERLER

İSTANBUL TELEFONLARI

Camileri arıtma komisyonunda

İstanbul, 25 — İstanbul Evkaf Direktörlüğünde camilerin arıtma işlerile uğraşan komisyon işlerini bitirmiştir. Verilen bir habere göre İstanbul, Beyoğlu, Üsküdar ilçebaylıklarında yüz on cami kadro dışında kalmış ve müze idaresi bu camilerin sanat bakımından bir önemi olmadığını bildirmiştir.

B. Salih işe başladı

İstanbul, 25 — İstanbul güven direktörlüğüne onanan B. Salih bu gün geldi ve işe başladı.

İstanbul'da yağmurlar

İstanbul, 25 — Dün akşamdanberi İstanbula bol bol yağmur yağmaktadır. Beyoğlunda bir apartmana ve Üsküdarda bir eve yıldırım düştü ve hiç ölen olmadı.

İstanbulda vergi alıncı

İstanbul, 25 — İstanbul Üsküdar ve Beyoğlu finans örgütleri 934 senesi hesaplarını saptamışlardır. Bu hesaba göre bu üç ilçebaylık 934 yılında 20 milyondan fazla vergi ödemiştir. İstanbul bölgesindeki on yedi finans örgütünde en çok vergiyi 2,202,612 lira ile Hocapaşa şubesi toplamıştır.

Kilyos'a yol yapıldı

İstanbul, 25 — Karadenizde Kilyos plâjının yolu yapıldı. 1 temmuzda otobüsler işlemeğe başlıyacaklardır.

Yeni Haldeki bürolar

İstanbul, 25 — Yeni halde büro kiralamayan kabzımallar 3000 lira tutak ile halde bağınsız iş yapabileceklerdir. Bu kararla kabzımallarla uray arasındaki anlaşmazlık ortadan kalkmış olacaktır. Halde kırk büro kiralanamamıştır.

Bolu'da kuraklık yok

Bolu, 25 (A.A.) — Geçen hafta kilosu 10 kuruşa kadar çıkan buğday bugün pazarda beş kuruşa düşmüştür. Yağmur üç gündür aralıklı yağmaktadır. Kuraklık ziyanı kalmamıştır. Köylünün yüzü gülmüştür.

Boluda spor

Bolu, 25 (A.A.) — Halkevinin kırmızı beyaz takımı ile Bolunun Yeşilova sporcuları dün ilk futbol maçını yaptı. Yağmurdan ikinci haftayim haftaya kaldı.

Boluda üye yazımı

Bolu, 25 (A.A.) — Hava tehlikesini bilen üyeleri yazmak için kurulan komisyon her gün şarbaylıkta toplanmakta üye yazılması devam etmektedir.

***

Bolu, 25 (A.A.) — C.H.P. ocak yönetim kurulları merkeze çağırılarak üyelerine parti salonunda il parti başkanı tarafından hava tehlikesi anlatılmıştır. Çiftçi Çizmeci oğlu 100 lira vermiştir

Muğlada hayvan satışları

Muğla, 25 (A.A.) — Mayıs ayı içinde ilimizden dış memleketlere 728 öküz, 1442 inek, 44 boğa, 771 dana, 153 buzağı, 171 keçi, 75 koyun, 120 kuzu, 549 oğlak, 73 manda ve 1333 kümes hayvanı çıkarılmıştır.

B. Özmen'in gezileri

Elâziz, 25 (A.A.) — Birinci genel ispekteri Abidin Özmen bu akşam şehrimize gelmiş ve bir gece kaldıktan sonra bugün Diyarbekire gitmiştir.

Adis Ababa'da maslahatgüzarlık

Hükümetimiz Adisababada bir maslahatgüzarlık kurmağa karar vermiş ve bu maslahatgüzarlığa İskenderiye başkonsolosumuz B. Nizamettin dördüncü dereceye yüksetilmek suretile atanmıştır.

Dışarıya bozuk mal gönderen biri hakkında gerçin yapılıyor

İstanbulda Karaağaç kanarasında bağırsak alış verişiyle uğraşan bir ermeninin Nevyorkta bir amerikan firmasına gönderdiği bağırsakların örneğine uygun çıkmadığı ve çürük olduğu Nevyork konsolosluğumuzun verdiği haberden anlaşılmıştır.

Meselenin iç yüzü araştırılmak üzere bu adam hakkında tüzece gerçin yapılmaktadır.

Yurdda faydalı yağmurlar

Meteoroloji enstitüsünden verilen habere göre son 24 saat içinde yurdun birçok yerlerinde bereketli yağmurlar yağmıştır. Yağış Malkarada 653, Edirnede 634, Bozöyükte 618, Gedizde 613, Kütahyada 69, Zonguldakta 68, Eskişehirde 67, Bolu ve Kırklarelinde 65, Hayrabolu ve Çanakkalede 4, İstanbulda 3, Göztepe, Bursa, Etimesut ve Geliboluda 1 milimetredir. Karsa 4 milimetre dolu ile karışık yağmur düşmüştür. Malkarada yağan yağmurdan sokakları sel basmıştır. Ankarada az miktarda yağış olmuştur. Yurdda en yüksek sıcaklık Diyarbekirde 39, Malatyada 37, Adanada 34 derecedir. Orta Anadoluda sıcaklık 29-33 derece arasındadır.

* * *

Tekirdağı, 25 (A.A.) — Aylardanberi süren kuraklık bugünkü bol yağmurlarla ortadan kalkmıştır. Çiftçi sevinç içindedir.

Bozuk kibritler toplatılıyor

Satışa çıkarılan kibritlerden bir kısmının bozuk olduğu, yapılan yanılardan anlaşıldığından, böyle kibritlerin toplattırılmasının sağlanması ,kibrit tekiti sosyetesi yanındaki hükümet komserine bildirilmiştir.

Bugünkü sayımızda geçen kılavuz kelimeleri

Arıtma = Tasfiye
Alınç = Tahsilât
Asığ = Menfaat
Atamak = Tayin etmek
Bağdamak = Telif etmek
Bağımsız = Müstakil
Bağlaşık = Müttefik
Başarı = Muvaffakiyet
Beslev = İaşe
Bitki = Nebat
Bırakığ = İmtiyaz
Bölge = Mıntaka
Buclandırmak = Tahdit etmek
Çikağ = Menşe
Egemenlik = Hakimiyet
İlçebaylık = Kaza
Gerçin = Tahkikat
Gezgin = Seyyah
Gezi = Seyahat
Kanara = Mezbaha
Kınav = Faaliyet
Konu = Mevzu
Pekiştirmek = Takviye etmek
Orun = Makam
Oruntak = Mümessil
Önem = Ehemmiyet
Önerge = Teklif
Örgüt = Teşkilât
Sağlamak = Temin etmek
Saptamak = Tesbit etmek
Sav = İddia
Suçlamak = İttiham etmek
Sürel = Daimî
Süre = Müddet
Şevklendirmek = Teşvik
Tecim = Ticaret
Tekit = İnhisar
Tutak = Temina akçesi
Tüze = Adliye
Uray = Belediye
Uzman = Mütehassıs
Yanı = Şikâyet
Yargıç = Hakem
Yetki = Salâhiyet
Yönetge = İdare
Yönetger = Müsteşar
Yönetmek = İdare etmek
Yöre = Civar
Yüreklendirmek = Cesaretlendirmek

Fethiye'den gelen üç bisikleçi

Fethiyeli üç sporcu gencin Ankaraya bisikletle geldiklerini dünkü sayımızda haber vermiştik. Dün gazetemize gelen bu gençlerin bir resimlerini aldık. İsimleri Osman Çekiç (terzi), Halil Dümdar (marangoz), Haydar Togay (demirci) olan bu sporcular şehrimize gelmek için Tefenni ,Burdur, Dinar ,Sandıklı, Afyon, Kütahya, Eskişehir, Sivrihisar, Polatlıdan geçmişlerdir. Geçtikleri yol 1000 kilometredir. Birkaç gün Ankarada kaldıktan sonra Bursa yolu ile şehirlerine dönecekler. dir.

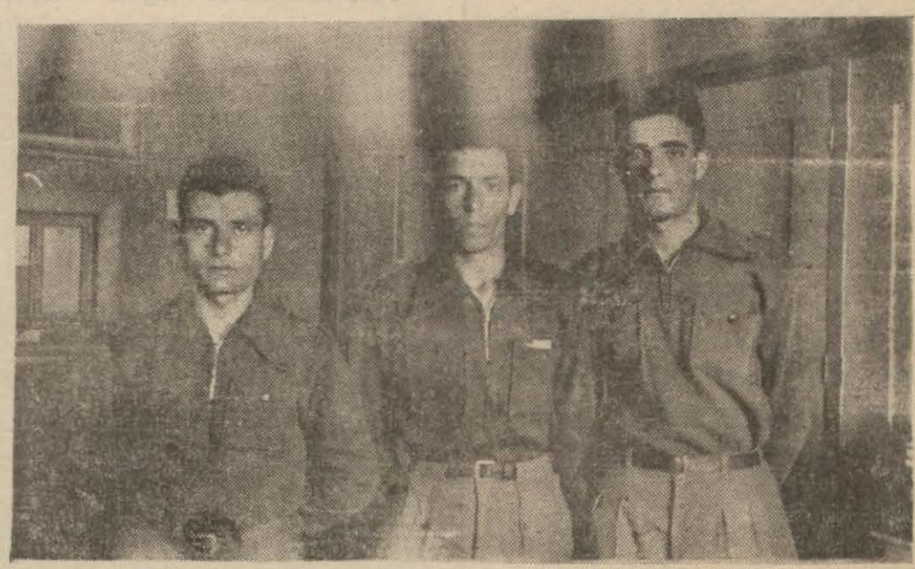

Fethiyeden Ankaraya gelen üç bisikletçi genç

Yabancı gazetelerde okuduklarımız

İngiliz - Alman deniz anlaşmasının yankıları

Fransız gazetelerine göre:

Pertinaks, Eko dö Pari gazetesinde diyor ki:

... 18 haziran tarihli ingiliz — alman deniz andlaması, 3 şubat tarihli fransız — ingiliz bildiriğinde anlatılan ve 17 nisanda İtalyanın da katılmasiyle pekiştirilen ingiliz — fransız sıyasasının sonuna erdiğini göstermektedir.

Dün Londrada alınıp verilen mektuplar Adolf Hitleri epey yüreklendirecektir. Hitler ingiliz ve fransız bankanları tarafından ilan edilen «barış bölünmez» prensipini yenmiştir. Şimdiye kadar, bölünmez barış dediğimiz zaman, batının güvenliğinin doğunun zararına olarak elde edilemiyeceğini düşünüyorduk.. İngiltere ise, aynı zamanda Avrupa barışı sağlanmaksızın denizde ve havada barışın elde edileceğini sanıyor. Bu, tuhaf bir görüş ayrılığıdır.

Temps gazetesi de 20 haziran tarihli sayısında şöyle diyor:

... İngiliz dostlarımız, öteki ulusların bu hadiseyi büsbütün başka türlü görmelerine şaşmasınlar; çünkü ingiliz — alman deniz andlaşması Rayhşın deniz kuvvetlerinin iyice buclandırılacağını garanti altına alıyorsa da, İngiltere harb donanmasını pekiştirmek zorunda kalırsa alman donanmasının da aynı nisbette kuvvetlendirilmesi gibi bir tehlikeyi de ortaya atıyor. Bunda deniz silahlanma yarışına doğru hakikiğ bir şevklendirme bulunmasından korkulur. Morning Post gazetesi, büsbütün de haksız olmıyarak, ingiliz hükümeti Almanyanın tek taraflı olarak Versay andlaşmasını bozmasından dolayı 18 martta Berline enerjik bir protesto yapmış iken şimdi aynı Almanyayı, barış andlaşmasının deniz şartlarını açıktan açığa bozmağa şevklendirmesine şaşmaktadır. Tayms gazetesi de Fransa deniz kuvvetlerini artırmak için ısrar ederse ingiliz ve alman hükümetlerinin de buna uygun şekilde kuvvetlerini artırmayı düşünmeleri gerekeceğini yazmakta ve anlaşmayı imzalıyanların gayeleri deniz silahlanması yarışını durdurmak iken, bu anlaşmanın deniz silahlanmasını artırmasının kötü bir şey olacağını ilave etmektedir. Yakından anlaşmış bütün bir çalışma beraberliği sıyasasının üzerlerinde geliştiği prensipler bir tarafa bırakılıverirse hertürlü ihtimaller karşısında kalınır ve bunlara üstün körü metodlar ve doktrinlerle karşı konamaz. Silahlanma işlerinin biribirlerine bağlı oluşu, ulusal kuvvetlerin buclandırılması ve güvenlik meselelerinin bölünmezliği, Avrupada geniş bir çalışma beraberliği sıyasası için sağlam bir temeldir. B. Eden B. Lavalla konuştuğu zaman, İngilterenin, her zaman bağlı kalmak istediğini söylediği bu sıyasa ile ingiliz — alman deniz anlaşmasının ortaya koyduğu yeni metodu nasıl bağdamayı düşündüğünü anlamak belki mümkün olacaktır.

Entransijan gazetesinde ise Gallüs, İtalya'nın, Fransa'nın hakikiğ dostu olduğunu söylüyor:

B. Eden Parise geliyor. O, hem ingiliz - alman deniz anlaşmasının bizde uyandırdığı heyecanı yatıştıracak, hem de bize italyan - habeş anlaşmazlığından bahsedecektir. Birinci nokta üzerinde onun az çok soğuk karşılanacağı, ikinci nokta için de öyle olacağı düşünülüyor.

Çünkü, eskiden İtalya ile aramızda bulunmuş olan anlaşmazlıklar, hiç olmazsa açık ve belli şeylerdi. B. Musolini bazen çok sert bulduğumuz söylevlerinde bunlara işaret ediyordu. Fakat hiç olmazsa bu söylevlerin açık ve doğru sözlü olmak gibi bir meziyeti vardı. O zamanlar bizim sıyasamız Almanyaya faydasız yere gülümsemekle vakit geçiriyor ve beceriksizcesine, İtalyayı bilmezlikten geliyordu. Halbuki İtalya zihniyet ve çıkağ birliği bakımından olduğu kadar coğrafik durum bakımından da bizim tabiiğ bağlaşığımız [illegible] Musolini bu yüzden haklı olarak kızıyor ve bunu söylemekten de çekinmiyordu.

Bugün sağduyumuzu yeniden elde ettik ve, değeri Avrupa barışı için çok büyük olan italyan dostluğunu yeniden kazandık. İngiltere ile de anlaştığımızı sanıyorduk. Böyle bir anlaşma bizim için her zamankinden çok lüzumludur. Fakat görüyoruz ki, bu anlaşmayı elde ettiğimizi sandığımız zaman, o ortadan kayboluveriyor.

... Onun için, B. Eden, ülkesinin her zaman değişen sempatisini kazanmak için B. Musolininin Habeşistanda elde etmek istediği şeylere karşı koymamız gerektiğine bizi inandıramıyacaktır.. Bu sıralarda iyiden iyiye egoist ve şahsiğ bir sıyasa güden, kimsenin fikrini sormadan özel anlaşmalar yapan İngilterenin, kendisinin de aldırış etmediği anlaşmalara dayanarak başkalarının hüriyetine engel olmak istemesini görmek tuhaf olur. Biz, sıyasasında hiç bir karanlık nokta bulunmayan İtalya ile beraberiz, doğruluğu ve medeniyeti sevdiğimiz için onunla beraberiz.

La Repüblik gazetesi, 19 haziran tarihli sayısında, bu anlaşmayı alman diplomasisinin bir utkusu gibi gösterdikten sonra diyor ki-

...Bundan çıkarmamız gereken sonuç şudur: Alman dış bakanlığı Bismark'ın metodlarını kullanarak, "ayrı konuşmalar,, yapmak suretile kendisine karşı birleşmeleri ihtimali olan devletleri biribirlerinden ayırmağa çalışıyor. Yüzde 35 nisbeti biraz da 1870 harbinden önce Lüksemburg'un oynadığı rolü oynuyor. Deniz eksperleri bu rakam üzerinde birçok sözler söylediler. Fakat bu nisbet, İngiltereye denizden hücûma uğramıyacağını anlatarak, yalnız Stresa yöneyini bozmak için seçilmişe benziyor. İngiltere için denizden bir hücûm, bizim için karadan gelen bir hücûm kadar önemlidir.

..İngilizler bu anlaşmayı yaparken sadece, epiy kör bir ulusal egoizme mi, yoksa derin bir sıyasal düşünceye mi kapıldılar? Meselâ alman önergesini, bu büyük ulusa, abloka altına alındığı hissini vermemek ve onda tehlikeli bir "abloka edilmiş olmak,, deliliği uyandırmamak için mi kabul ettiler?.

..Stresa yöneyinin bozulmasının Almanyayı, doğu Tuna Avrupasında yapmak istediği şeylere yeniden başlamak bakımından yüreklendirmesinden korkulabilir.

Bununla beraber korkmayalım. Çok iyi ampirikler olan ingilizler, yeniden bir blok yapacaklardır. Yalnız bunun, 1914 deki gibi, bütün diplomatik oyunlar oynandıktan sonra yapılmasını diliyelim.

Bir ingiliz gazetesinin düşüncesi:

19 haziran 1935 tarihli Deyli Herald gazetesinden:

Tüze bakımından ingiliz - alman deniz paktı üzerinde bir takım tenkitler yapılabilir ve bu hiç de güç değildir.

Fakat pratik oluşu bakımından bu andlaşmanın hiç söz götürür bir tarafı yoktur ve değeri göze görünür bir haldedir.

Bu, Almanyanın gelecekte de filosunu bugün bulunduğu kuvvette tutacağına dair bir yüken değildir; Almanyanın isteğiyle yapılmış bir anlaşmadır .

Bütün bu buclamalar üzerinde ingiliz delegelerinin itiraz edeceği ve ettireceği bir taraf da düşünülemez. Çünkü bu, bir defa almanların kendileri tarafından yapılmış bir önergedir; bir defa da böyle bir indirme yapmaya imkân yoktur.

Ne türlü tenkitler yapılırsa yapılsın, hakikat budur. Versay andlaşmasının süel maddelerini tanımamağa karar veren almanlar, kendi ellerile harb gemilerini buclandırıyorlar.

Eğer Avrupanın öteki devletleri de ayni şeyi yapacak olurlarsa o zaman aradaki gemi yapma yarışı ve önürdeşmesi ve bunun bir sonucu olan genel güvensizlik ortadan kalkar.

Harbten önceki yılları hatırlayanların bunu, hem silâhları buclandırma, hem de barışa doğru gitme yolunda atılan önemli bir adım diye almaları gerektir.,,

İtalyan gazetelerinin düşünceleri

Noye Zürher Çaytung gazetesinin Milano aytarı italyan gazetelerinin alman - ingiliz deniz anlaşması hakkındaki yazılarının özetlerini almaktadır. Popolo d'İtaliya diyor ki:

Almanya İngilterenin donanma üstünlüğünü tanıyor. Bunu da belki kendisinin Avrupa kıtasındaki süel üstünlüğünü tanıtmak umudiyle yapıyor. Eğer bu hâdiseden bir ders almak lâzımsa o da, bir andlaşmanın Cenevre dışında değiştirilmiş olmasıdır.

Gazeta del Popolo, bu anlaşmanın Fransada yapmış olduğu kötü etkiye işaret ettikten sonra diyor ki:

Asığları ön plâna düşünce andlaşmalara hiç kulak asmaması ve başkaları için başka yasa, yani uluslar sosyetesi ileri sürülmesi gibi İngilterenin yaptığı aykırılıklara işaret eden yalnız biz değiliz. Birkaç gündenberi İngiltere yüzünü büsbütün Almanyaya çevirdi: Donanma anlaşması, parlamentoda söylev, Prens dö Gal'in söylevi, eski savaşçıların Almanyayı ziyaretleri. İngiltere eski sıyasasına geri dönüyor; bu sıyasa, Avrupa devletleri arasında denkleşme kurmak ve ondan sonra bütün durumu kendi hükmü altında tutmaktır. İtalyaya yaklaşmayı ve Rusya ile anlaşmayı Fransanın; fazlasiyle kuvvetleşmesi şeklinde gören İngiltere, Almanyanın kuvvetlenmesine çalışmaktadır. Mesele şöyle izahlanabilir: Daha birkaç hafta öncelere kadar alman silahlanmasının hem kendisini hem de Avrupa barışı için bir tehlike olduğunu avaz avaz bağırdığı halde, bugün, bu ülkenin türel ve sıyasal durumunu sağlamlaştırmak ve süel kuvvetlenmesini güven altına almak için akılların alamıyacağı şeyleri yapmaktadır.

İsviçre gazeteleri ne diyorlar?

19 haziran 1935 tarihli Noye Zürher Saytung yazdığı bir başyazıda diyor ki:

Almanya, Britanya imparatorluğunun bütün deniz kuvvetleri tutarının yüzde otuz beşi derecesinde bir donanma yapabilecektir.

Bu da şu demektir ki, Almanyanın Versay andlaşmasında 120,000 ton olarak buclandırılmış olan harb donanması 400,000 veya 450.000 tona kadar çıkarılabilecektir. Bu suretle Almanya Fransanın donanma kuvvetine çok yaklaşmış oluyor. Bu arada dikkatle saptanacak nokta, Britanya imparatorluğunun bütün donanma kuvvetleri hesab edilirken dominyonların da bu hesaba katılmış olmasıdır. Bu işler görüşülürken, başlangıçta ingilizler, Britanya donanması şimal denizinde üstünlüğü kaybetmemek için bu yüksek tutulan yüzde ölçüsünün yalnız ana vatan donanması üzerinden hesab edilmesi düşüncesini ileri sürmüşlerdi. İngilizlerin bu itirazlarından hiç bir iz bile kalmamıştır.

***

Bugün Londradan gelen haberlere göre almanların donanma programı yedi yıl sürecektir. Britanya - alman deniz anlaşması etrafında Berlinde neşredilen haberlerde bu program hakkında hiç bir şey söylenmiyor. Eğer doğru çıkarsa, bu hüküm Londra anlaşmasının en önemli tarafıdır. Çünkü bu hükümle İngiltere daha uzun müddet şimal denizinde üstünlüğünü güven altına almış olacaktır.

İsviçre gazetesi bu yazısında harb gemilerinin kategorilerine göre kıyaslama yaptıktan sonra diyor ki:

Bu işlerde, İtalyanın doğu Afrikasındaki plânları ve uzak şarkta olan biten şeylerin dayanışmayı bozmakta ne gibi bir rol oynadığını da sormağa değeri olan bir meseledir.

Londrada Almanya ile İngiltere arasında yapılan konuşmalar sonunda İngilterenin Almanyaya, kendi donanmasının yüzde 35i nisbetinde bir donanma yapmak hakkını vermesi, Avrupa gazetelerinde türlü yankılar doğurmuştur. Başlıca Avrupa gazetelerinin bu mesele hakkında yazdıklarını türkçeye çevirerek okurlarımıza sunuyoruz. Bu suretbu önemli meselenin hangi yola girmeğe eğgin olduğu kolayca anlaşılmış olacaktır.

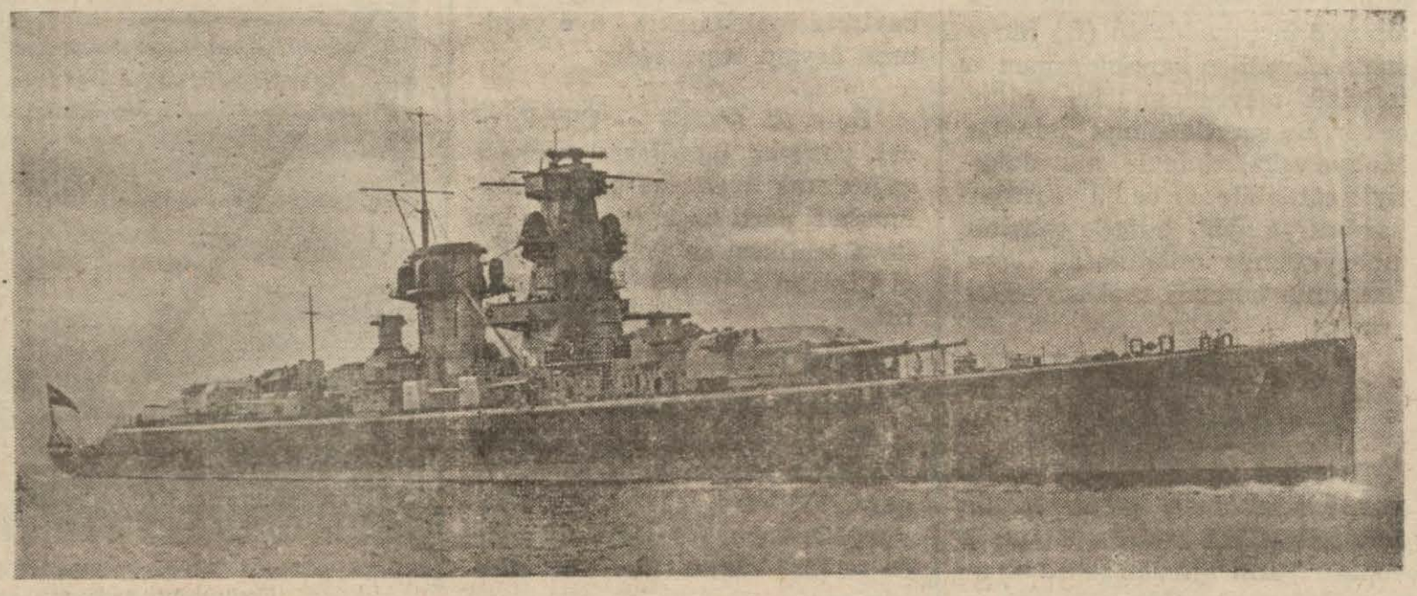

Yeni alman zırhlılarına esas olacak tip: 10.000 tonluk "Amiral Şer,, cep drednotu

Hitler uzun zamandanberi arkasından koşulmakta olan anlaşmayı yapmak için bu anı kullanmasını pek iyi bilmiştir.

Yeni anlaşma ve alman donanması

Noye Fraye Prese gazetesinin Berlin aytarı İngiliz — Alman anlaşmasından sonra alman gazetelerinde bu mesele hakkında uzun uzadıya çıkan yazıların bir özetini gazetesine göndermiştir. Buna göre:

Vaşington ve Londra anlaşmalarına dayanarak İngilterenin 1.201.700 tonluk bir donanması vardır ki, bunun yüzde otuz beşi olan 420.595 ton, alman donanmasının tonajı olacaktır. Ayrı ayrı kategorilerle de durum şöyle olacaktır; büyük harb gemileri: İngilterenin 525.000 ton, Almanyanın 183,700 ton; uçak ana gemisi, İngilterenin 135.000 ton, Almanyanın 47.250 ton; ağır kruvazörler: İngilterenin 146.800 ton, Almanyanın 51,380 ton; hafif kruvazörler: İngilterenin 192.000 ton, Almanyanın 67.270 ton; torpidolar: İngilterenin 150.000 ton, Almanyanın 52.000 ton; denizaltı gemileri: İngilterenin 52.000 ton, Almanyanın 18,445 ton.

Almanyanın bugüne kadar 10.000 tonluk üç tane büyük harb gemisi vardı. Bu son anlaşmaya göre daha 153.750 tonluk büyük zırhlı yapabilecektir. Eğer Almanya İngilterenin de istediği gibi 25.000 tonluk büyük zırhlılar yapılacak olursa, Almanya, en aşağı daha altı tane büyük zırhlı yapabilecektir. Vaşington andlaşmasında uçak ana gemilerinin en büyüğü 27.000 ton olarak saptanmıştı. Halbuki Almanyanın bu kategoriden hiç bir gemisi olmadığından, iki tane büyük veya birkaç tane ufak uçak ana gemisi yapacaktır. Almanyanın 20,3 santimetre çapında topları olan ağır kruvazörleri yoktu. Şimdiki anlaşmaya göre beş tane 10.000 tonluk, veya daha küçük tonajda daha çok kruvazör yapacaktır. Almanyanın 15,5 santimetre çapına kadar toplarla silahlanmış, tutarı 36.000 ton olan altı tane hafif kruvazörü vardır. Son duruma göre Almanya daha 32.000 tonluk hafif kruvazör yapabilecektir. Bugün Almanyanın tutarı 96.000 ton olan, her biri 800 tonluk 12 torpidosu var. Son hesaba göre elinde daha 43 bin ton kalmaktadır ki bu tonajla her biri 1500 tonluk daha otuz tane torpito yapabilecektir.

Londra andlaşması denizaltı gemilerinde Almanya ile İngiltere arasında aynı ölçüyü kabul ettiğinden Almanyanın 52.700 tondan fazla denizaltı gemisi olmayacaktır. Eğer Almanya İngilterenin denizaltı gemileri tonajından 18.445 ton, yani yüzde 35 fazla olarak denizaltı gemisi yapacak olursa, bu fazlalığı öbür gemi kategorilerinin tonajından eksiltmesi lazımdır. Denizaltı gemilerinin tonajında aynı ölçüyü kabul etmiş olan Almanya şimdilik bu ölçünün yalnız yüzde kırk beşi olan 23.700 tondan fazla denizaltı gemisi yapmamayı da kabul etmiştir. Almanyanın tona tutarı 3000 ton olan on iki tane denizaltı gemisi tezgâhtadır.

Devletlerin donanma kuvvetleri

Fraye Prese gazetesinin Berlin aytarı Esener Nasiyonal Saytung'dan alarak gazetesine bildiriyor:

Stalin'in, Sovyet donanmasının önümüzdeki iki yıl içinde üç kat büyüyeceğini söylemiş olduğu da göz önünde tutularak 1 şubat 1935 tarihine kadar büyük devletlerin donanma kuvvetleri şu durumdadır-

Büyük Britanya İmparatorluğu, 1.332.569 ton; Birleşik Amerika Hükümetleri, 1.324.260 ton; Japonya, 783.920 ton; Fransa 684.665 ton; İtalya, 503.159 ton; Sovyetler Birliği 500.000 ton. Şimdi Almanyaya izin verilen yüzde 35 nisbetinde ingiliz donanmasının büyümesi demek, bugünkü tonajının 466.399 ton daha artması demektir.

Dış Bakanlğında yeni atanmalar

(Başı 1. ci sayıfada)

rinden Cevad Osman Peşte elçiliği sekreterliğine, Viyana elçiliği sekreterliğine merkezden Bekir Nureddin, Paris elçiliği sekreterlerinden Kemal Lütfi Berlin elçiliği sekerterliğine, Paris elçiliği baş sekreterliğine merkezden Siret, Tokyo maslahatgüzarlığı sekreterliğine merkezden Nureddin Naci, Varşova elçiliği sekreterliğine merkezden Muharrem Nuri, Tebriz kançılarlığına merkezden Kâmi, Paris konsolosluğunda kançılarlık ödevini görmek üzere Atina elçiliği sekreterlerinden Mehmed Receb, yardımcı konsolos olarak Atina elçiliği sekreterliğine merkezden Mehmed Reşad, dereceleriyle atanmışlardır.

Onuncu derece işyarlardan ekonomi ve tecim dairesinde Abdullah Zeki, dördüncü dayreden Nureddin Naci, beşinci deyrede Mustafa Fehmi, birinci dayrede Cemil Vafi, üçüncü dayrede Ali Haydar, dokuzuncu dereceye.

On birinci derece işyarlardan Gümülcüne kançıları Arif, Peşte elçiliği sekreteri Satvet Nüsret, Londra elçiliği sekreteri Hasan Nureddin, Berlin kançıları Nihad Refik, Barselon kançıları Rıza Rifat, Vaşington elçiliği sekreteri Nizameddin, ikinci dayrede Ömer Lütfi, (tahakkuk) dayresinde Nuri, protokol dayresinde Kenan, konsolosluk işlerinde Kâmil Emrullah, (levazımda) Hâmid Sıdkı, Moskova kançıları Fuad Etem, şifrede Salih Raşid, genel (evrakda) Ferid, Bahri, Abdurrahman onuncu dereceye.

On ikinci derece işyarlardan Orhan on birinci dereceye yükseltilmiştir.

Hava tehlikesini bilen üyeler

B. Kemal Salih İstanbul ilâncılık kollektir Ş. sahiplerinden 25, B. Ernest offer İstanbul ilâncılık kollektif Ş. sahiplerinden 25. B. Daud Samanon İstanbul ilâncılık kollektif Ş. sahiplerinden 25, B. Jak Huli İstanbul ilâncılık kollektif Ş. sahiplerinden 25, Anadolu çimentoları Türk Anonim Şirketi İstanbul-Kartal (bir defalık) 1250, Bay Fred ve Kraft İstanbul Kraft ve Ostrwski müessesesi Galata Karamustafapaşa Cad. No. 36 Marmarahan 20, B. Nuri Fettah Esen İzmir T. Ha. K. yarbaşkanı 100, B. İzzet Şeker İzmir tütün tüccarı 20, Bayan Mevhibe Şeker İzmir tütün tüccarı B. İzzet Ş. kızı 20, B. Veli Şeker İzmir tütün tüccarı 20, B. Sabri Şeker İzmir tütün tüccarı 20, B. Giritli Safdar İzmir manifaturacı 20, B. Halim Değirmendağ İzmir No. 59 25, B. Yosef N. Benmayor İzmir tüccar Halimağa çarşısı 20, B. Sturugo Krespin İzmir çuvalcı ve mısırcı 20, B. Yuda Karasso İzmir komisyoncu 20, B. Şemül Bencüya İzmir Tuhafiyecilerde üzüm tüccarı 25, B. Bohor Kohen İzmir camcı ve çivici 30.

Piyasaya ince tuz çıkarılacak

Tekitler genel direktörlüğü İzmirdeki Çamaltı tuzlasında paket halinde ince tuz çıkarmak için lâzım gelen hazırlıkları yaptırmaktadır. Bu hazırlıklar bittikten sonra tekitler yönetgesi satışa türlü ağırlıklarda ince tuz çıkaracaktır.

Kamutay bahçesinde bugünkü konser

Cumur Başkanlığı Bandosunun Kamutay bahçesindeki konserlerine halk çok ilgi göstermekte ve beğenmektedir. Bando bu yaz vereceği konserlerin programını, çok düzenle seçmiştir.

Akşam serinliğinde Kamutayın güzel bahçesinde temiz ve ustalıkla çalınan seçme parçalar insana büyük bir kıvanç vermekte ve bahçeye büyük bir halk yığınını çekmektedir.

Bugünkü konserin programında da çok güzel ve kıvrak havalar vardır. Hele ikinci ve dördüncü parçalar çok güzel parçalardır.

Bugünkü programı aşağıya koyuyoruz.

1. kısım

1. - Lui Gan: Marş, Loren
2. -Ştravs: Vals, Tralala
3. - Brams: Uvertür, Akademik
4. - Lakom: Süit, Laferiya (No. 1. 2. 3)

2. kısım

5. - List: Senfoni, Tasso
6. - Godar: Dans, Bohemyen (Lö Tas)

ANKARA RADYOSU

Bu akşamki Ankara ve İstanbul radyoları programı:

19.30 - Tayyarecinin saati
19.40 - Musiki:
Brahms: Scherzo
Piyano: Ferhunde Ulvi
20. - Edebiyat saati
20.10 - Musiki:
Mozart: Larghetto
Beethoven- Menuet
Kreisler: Szhön Rosmarin
Wiedof: Danse
Saksafon: Nihat Esengin
Piyano: Ulvi Cemal
20.30 - Dans musikisi
20.50 - Haberler

İSTANBUL RADYOSU

18.30	Jimnastik Bayan Azade Tarcan
18.50	Fransızca ders.
19.10	Dans musikisi (plâk)
19.40	Haberler
19.50	Bayan Halide. Monolog
20.10	Konferans
20.30	Stüdyo orkestra konseri
21.	Radyo caz ve tango orkestraları (Bayan Beybi)
21.30	Son haberler - Borsalar.
21.40	Muhittin Sadık. Viyolonist Viyolonsel Solo.
22.	Plâk neşriyatı

Spor

Ankara Gücü bisikletçileri

3303 kilometrelik bir geziye çıktılar

Ankara Gücü bisikletçilerinden beş kişilik bir ekip batı Anadolusu ve Trakyada 3303 kilometrelik uzun bir geziye çıkmıştır.

Ekip sabahleyin saat 6 da sporcu arkadaşları tarafından Taş handan uğurlanmıştır. Bu gezi bir ay sürecek ve günde ortalama 150 kilometre gidilecektir.

Bisiklet sporunda en ileri denebilecek olan Ankara bisikletçileri uğraklarındaki bölgelere örnek olmak üzere federasyonun isteğiyle bölgelerde yapılan federasyon önverme yarışlarına da gireceklerdir.

Ekipin yarıslarına gireceği bölgeler şunlardır:

İzmit, İstanbul, Bursa, Edirne, Çanakkale, İzmir, Denizli, Konya.

Bisikletçiler büyük zorluğa uğramazlarsa 25 temmuzda Ankaraya döneceklerdir.

Sovyet Rusyada 10.000 paraşütçü var.

Moskova, 25 (A.A.) — "Komünist gençlikler„ birliği sekreteri Kossariof, Sovyet Rusyada 10,000 paraşütçü bulunduğunu söylemiştir. Hükümet tarafından önverilen bu spor Rusyada uçman yetiştiren bir fidanlık gibidir.

Balkan kupasını Yugoslavya kazandı

Sofya, 25 (A.A.) — Balkan turnovasının son iki maçı dün çamurlu bir alanda 15 bin seyirci önünde oynanmıştır.

Romanya — Yunanistan maçı 2/2 beraberlikle bitmişir. Kıraliçe İonna'nın da hazır bulunduğu Yugoslav — Bulgaristan maçı da 3/3 beraberlikle bitmiştir. Bulgaristanla Yugoslavyanın puvanları bir ise de yugoslav takımının yaptığı gol sayısı bir fazla olduğu için Balkan kupası Yugoslavyaya verilmiştir.

Balkan kupası sonucuna itiraz edildi

Sofya, 25 (A.A.) — Bulgar spor federasyonu, Balkan kupası sonucuna itiraz etmiştir. Federasyon yargıç tarafından kabul edilmiyen ve kabulü halinde bulgar takımını kazandıracak olan golün kabul edilmemesine itiraz etmektedir. Mesele arsıulusal spor federasyonu tarafından kotarılacaktır.

İTALYA'DA

Afrikada Italyan süel çalışmaları

Roma, 25 (A.A.) — Kagliari kışlasında konaklıyan Sabouda tümeninden süel kuvvetler, Afrikaya sevkedilmeden önceki talimlerine devamla ,dün gece ansızın yapılan manevralara gitmişlerdir.

Akşam, gün kavuşuyorken, süel kıtalar "silâh başına„ borusu çalaraktan şehri dolaşmışlardır.

Öte yandan, sü asbakanı general Baistrokki, Forli, Ravena, Kuneo taburlariyle, yakında Afrikaya yollanmak üzere şimdilik Potenza'da konaklayan Benevanto ve içinde makineli tüfek bölükleri bulunan altıncı karagömlekliler grupunu gözden geçirmiştir.

Tuna konferansı

Roma, 25 (A.A.) — Yugoslav buhranı Tuna konferansı hazırlıklarını yavaşlatmıştır. İlk projenin tersine olarak meselenin iki devrede kotarılması düşünülmektedir.

Önce alman hükümetinin de içinde olduğu halde herkesin uyuşmasını kolaylaştıracak bir formül bulunacak, sonra birkaç büyük devletle daha sıkı sözbağıları yapılacaktır.

Hava paktı meselesi

Roma, 25 (A.A.) — Söylendiğine göre İtalya, batı hava andlaşması meselesini 3 şubat bildiriğinde tasarlanan meselelerle sıkı bir şekilde ilgili saymaktadır.

Bundan dolayı İtalya, ilk önce hava meselesinin kotarılmasını istiyen ingiliz tezini kabul etmiyecektir.

İngilizler dış sıyasalarında birlik yapamazlar

Londra, 25 (A.A.) — Dün Avam kamarasında işçi saylavların ingiliz - alman deniz andlaşması hakkında açtıkları kısa aytışma, bu andlaşma üzerindeki fikir ayrılıklarının sanıldığından daha büyük olduğunu isbat etmiştir.

Ayrış partileri, ingiliz kabinesinin, önce prensipleri 3 şubat kararı ve Stresa konferansı ile hep bir arada belitilmiş olan sıyasayı gütmesi lâzım geldiği fikrindedirler.

Bu partiler, birge bir hareket elde etmek için çalışıldığı bu sırada, iki taraflı bir uzlaşma olan ingiliz - alman andlaşmasının sonuçlarını kabul etmek istemiyorlar.

Bundan dolayı, gelecek hafta dış sıyasa hakkında bir aytışma yapılacağı sanılmaktadır.

Polonya'da bir köy yandı

Varşova, 25 (A.A.) — Çarturisk köyü bir yangında baştan başa yanmıştır. Köyde yüzden fazla ev ve bir o kadar da hangar vardı.

ALMANYA'DA:

Alman ve Fransız barışçıları arasında

Stutgart, 25 (A.A) — Çelikmiğferliler cemiyeti ile alman subayları birliği şimdi Almanyada oturan 44 eski fransız savaşçısını kabul etmişlerdir. Fransız eski savaşçıları B. Hitlere şu telgrafı çekmişlerdir:

« Fransız ve alman eski savaşçıları sizi, eski bir harb arkadaşı ve alman ulusunun şefi olarak selamlıyorlar.»

Yapılan kabul resminde, bir nazi orkestrası, Doyçland Übel Alles, Marseyyez ve Horst Vessel lied havalarını çalmıştır.

Alman moratoryomu uzatılıyor

Berlin, 25 (A.A) — Alman devlet bankası, uzun ve orta vadeli dış borçları için para taşıma moratoryomunu 1 temmuz 1935 den başlıyarak bir yıl uzatmaya karar vermiştir.

Almanyada böcek yağmuru

Berlin, 25 (A.A.) — Mayn nehri üzerindeki Russelşaym yöresinde saatlerce hakikiğ bir ağaç böceği yağmuru hüküm sürmüştür. Kilometrelerce uzaktan bulut halinde görülen böcekler gene bulut halinde yere inmiştir. Böcekler yollarla tarlaların üzerinde kalın bir tabaka halinde yayıldığı gibi geçenlerin yüzlerinde de kalın bir tabaka ile örtmek suretile gelip geçmeye de engel olmuşlardır. Bu salgının bitiklere önemli zarar vereceğinden korkulmaktadır.

Danzig'te finansal durum düzeliyor

Danzig, 25 (A.A.) — Senato, haziran başlarında koyduğu banka buclanmalarını yavaş yavaş kaldırmaya karar vermiştir. Bankalar ve sandıklar bugün nomal olarak gişelerini açmaktadırlar. Poliçeler ve çekler için konuşulmuş olan moratorium da bugünden başlıyarak kısa bir zamanda kalkmış olacaktır.

Danzig, Polonya'nın yardımını reddetti

Varşova, 25 (A.A.) — Gazeta Polska'nın Danzig'ten öğrendiğine göre Danzig senatosu Danzig parasının düşmesi üzerine çıkan zor duruma karşı Lehistan hükümetinin yaptığı yardım önergesini reddetmiştir.

Gazete bu kararın özgür şehrin ekonomik durluğunu daha çok zorlaştıracağını bildirmektedir.

1935 yılı Viyana sonbahar sergisi

1935 yılı Viyana Sonbahar Sergisi her yıl olduğu gibi Laypcik sergisinden sonra eylûlün 1 inci gününden 8 inci gününe kadar yapılacaktır.

ULUS'un romanı Tefrika : 107

San Michele'nin kitabı

Türkçeye çeviren: Nasuhı BAYDAR
Yazan: Aksel MUNT

Bütün bu öğütlere karşı, izin ver de, ben de sana bir soru sorayım: Cehennemde buna ne derler bilmem ama - sana borçlu olduğum bütün saygıya karşın - söyliyeyim ki bizanslar arasında, dil çıkarmayı, karşı gelmek ve küçümsemek jesti sayarlar. Sen hep böyle dilini kime çıkarıyorsun?

YİRMİ DÖRDÜNCÜ BÖLÜM
Mis Hol

O zamanki hastalarımdan çoğu Mis Hol'u umarım ki bugün bile anarlar; onu bir kere gördükten sonra unutmak çok güçtü. Yalnız Büyük Britanya, tarihinin en güzel günlerini yaşadığı sırada Büyük Britanya, ilk Viktorya devrindeki ihtiyar kızlığın bu eşsiz tipini yaratabilmiştir: Altı ayak ve üç parmak boy, değnek gibi dümdüz ve kupkuru bir vücud tasarlayınız; işte Mis Hol. Mis Hol'u tanıdığım on beş yıl uzunluğunca onda hiç bir değişikliğe rastlamadım, hep o solgun sarı bukleler arasına sığınmış gururlu yüz, hep o acı renkli aynı ruba ve şapkasının üstünde de hep o çiçekler... Mis Hol, Roma'nın ikinci sınıf pansiyonlarında, bir macera peşinde, tarihsiz hayatının kaç yılını geçirmişti, bunu tanrı bilir. Benim bildiğim şudur ki Tappio ile bana, Villa Borgeze'de rastladığı gün, hayatının hakikiğ ödevine rastlamış, kendi kendini bulmuş oldu. Artık Trinita dei Monti'nin merdivenleri altındaki buz gibi soğuk odada her sabah köpeklerimi fırçalayıp temizliyor ve ancak öğle zamanı pansiyonuna dönüyordu. Saat üçte, yanında, boyları ancak beline yetişebilen, ayakları ağaç kunduralı ve başları kırmızı mendilli Ciyovannina ile Rozina'yı ve Villa Borgeze'ye gezmeğe gitmekte olduklarına sevinerek havlayan köpeklerimi alıp sokağa çıkardı.

Ciyovannina ile Rozina, San Michele'de çalışan adamlarımdandı. Elleri hafif, ayakları çabuk olan ve çalışırken bütün gün şarkı söyleyen bu kızlar kadar iyi hizmetçiler bilmiyordum. İnsana yarı alışık bu kızları Anakapri'den Roma'ya getirmek benden başka kimsenin aklına gelemezdi. Doğrusunu söylemek lâzımgelirse onlara analık eden, ve civcivlerini koruyan bir tavuk gibi yanlarından hiç eksik olmıyan Mis Hol ortaya çıkmasaydı kimbilir onların hali ne olurdu! Mis bana, kızların Villa Borgeze'de, yalnız başlarına gezinmelerine neden izin vermediğime bir türlü akıl erdiremediğini söylerdi; kendisi yıllarca Roma sokaklarında dolaşmış, kimse başını çevirip yüzüne bakmamış ve söz atmamıştı.

Mis Hol, anlaşılabilir bir tek italyanca kelime öğrenememişti; bununla beraber kızlar onu çok iyi anlar ve pek severlerdi.

Mis Hol'un merakı ingiliz aristokrasisi hakkında her yazılanı Tayms gazetesinde okumaktı. Roma'ya sık sık uğrayan bu aristokratlar, ister istemez, kendilerine baktırmak üzere, evime uğrarlardı. Onları görmek Mis Hol için en büyük zevkti.

Bir gün Mis Hol, köpeklerimle birlikte, Villa Borgeze'de dolaşırken, dizlerinin üzerinde küçük bir köpek bulunan bir kadın arabasına yaklaşmasını işaret etti ve Tappioyu okşadıktan sonra küçücükken onu doktora kendisinin vermiş olduğunu söyledi. Bu sözleri işiden Mis Hol'un ihtiyar bacakları titremeğe başladı: karşısındaki kadın İsveç veliahdinin karısı idi. Bu sırada, prensesin yanında oturan adam da Mis'e elini uzatarak: "Allo! Mis Hol, doktor bana sizden çok bahsetti.„ dedi. Bu adam da Mis Hol'un sevgili kıraliçesi Aleksandra'nın yeğeninin kocası ve Bad prensi Maks'dı.

O günden sonra Mis Hol artık, evime girip çıkmakta olan genc hasta kadınları gözetlemeği bırakıp yalnız alteslerin, bir polis işyarı gibi, kiliselerle müzelerde, ardlarından ayrılmamağa başladı. Artık Mis Hol, her pazar günü ingiliz kilisesine gider ve bir gözü dua kitabında, öteki herhangi bir prenste, sesler arasından prensin sesini işitmeğe çalışan kulağını kabartarak, ilk hıristiyanların inanıyle kıral aylesinin iyiliği için tapınırdı.

Mis Hol şimdi, benimle altesler arasındaki ilgilerin jurnalını tutmağa ve onlardan bana gelen mektubların zarflarından veya armağanların sarılı olduğu kâğıdlardan bir kolleksiyon yapmağa başlamıştı. San Michele'ye gelip giden alteslerin hareketlerini anıp anlatmak başlıca işlerindendi.

Bilmem ne sebeble Avusturya kıraliçesi bana San Stefan nişanının büyük rütbesini vermişti. Ben de bunu bana ve köpeklerime yaptığı içtem hizmetlerin karşılığı olarak Mis Hol'un göğsüne takmıştım.

(Sonu var)

Nafıa Vekâletinden:

Kapalı Zarf Usulile ekssiltme ilânı

1 — Eksiltmeye konulan iş (Kırklareli vilayetinde Kırklareli - Edirne yolunda betonarme İnece köprüsü inşaatı) dır.

İnşaatın keşif bedeli 48000 liradır.

2 — Bu işe ait şartnameler ve evrak şunlardır:

a) Eksiltme şartnamesi,

b) Mukavele projesi,

c) Nafıa işleri şeraiti umumiyesi,

d) Tesviyei türabiye, şose ve kârgir inşaata dair fennî şartname,

e) Betonarma büyük köprüler hakkında fennî şartname

f) Keşif hulasası cetveli,

g) Proje,

İstiyenler bu şartnameleri ve evrakı 240 kuruş bedel mukabilinde Nafıa Vekâleti Şoseler Reisliğinden alabilirler.

3 — Eksiltme 5. 7. 935 tarihinde cuma günü saat 16 da Ankarada Nafıa Vekâletinde Şoseler Reisliği dairesinde yapılacaktır.

4 — Eksiltme kapalı zarf usulile yapılacaktır.

5 — Eksiltmeye girebilmek için isteklinin 3600 lira muvakkat teminat vermesi, bundan başka aşağıdaki vesikaları haiz olup göstermesi lâzımdır.

1 — Ticaret Odasına kayıtlı bulunduğuna dair vesika

2 — İstekliler yapmış oldukları işlere ait vesikaları göstererek eksiltmeğe girmek için Nafıa Vekâletinden ehliyet vesikası alacaklardır.

6 — Teklif mektupları yukarda üçüncü maddede yazılı saatten bir saat evveline kadar Şoseler Reisliği dairesine getirilerek Eksiltme komisyonu Reisliğne makbuz mukabilinde verilecektir. Posta ile gönderilecek mektupların nihayet üçüncü maddede yazılı saate kadar gelmiş olması ve dış zarfın mühür mumu ile iyice kapatılmış olması lâzımdır. Postada olacak gecikmeler kabul edilmez. (1416)

1—2508

Türkofisten:

Yeni 1935 Kadromuza imtihanla daktilo alınacaktır. Yabancı dil bilenler tercih olunacaktır. İsteklilerin Haziran sonuna kadar her gün öğleden evvel dairemize müracaatları. (1476) 1—2592

Adliye Vekâletin den:

Kocaeli Noterliği açılmıştır. İmtihansız Noter olabilmek şartlarını haiz taliplerin bir ay içinde müracaatları ilân olunur. (1505) 1—2607

Ankara İlbaylığın dan:

1 — Onuncu Yıl yatı okulası için yiyecek alınacaktır.

2 — Bu yiyeceklerin tasarlanan değeri en çok (9025) liradır.

3 — Eksiltme kapalı zarf biçiminde yapılacaktır.

4 — İsteklilerin şartnameyi görmek için her gün Ankara Kültür Direktörlüğüne gelmeleri ve artırma eksiltme yasasına göre hazırlayacakları kapalı zarflarını da 1-7-935 pazartesi günü saat on beşde Ankara ili süel komisyonu başkanlığına vermeleri. (1459) 1—2550

Ankara Millî Emlâk Müdürlüğünden:

Aşağı ayrancı mevkiinde 13 kapı 394 metruke No. lu evli bağın mevcut yemişleri de dahil olduğu halde on lira muhammen bedeli aylık icarının ihalesi 4 temmuz 935 perşembe günü saat 15 te yapılmak üzere artırmaya konulmuştur. İsteklilerin dokuz liralık dipozito makbuzu ile mezkûr gün ve saatta defterdarlıkta kurulan satış komisyonuna müracaatları. (1497) 1—2601

Askerî Fabrikalar Umum Müdürlüğü Satın Alma Komisyonu ilânları

2000 TON MAZOT

60 TON DEVRİ DAİM YAĞI

Şartnamesinde tadilat yapılan ve tahmin edilen bedeli (150000) lira olan yukarda miktarı ve cinsi yazılı malzeme Askerî Fabrikalar Umum Müdürlüğü satın alma komisyonunca 8 temmuz 935 tarihinde pazartesi günü saat 16 da kapalı zarf ile ihale edilecektir. Şartname (yedi) lira (50) kuruş mukabilinde komisyondan verilir. Taliplerin muvakkat teminat olan (8750) lirayı [illegible] teklif mektuplarını mezkûr günde saat 15 e kadar komisyona vermeleri ve kendilerinin de 2490 numaralı kanunun 2 ve 3. maddelerindeki vesaikle mezkûr gün ve saatta komisyona müracaatları. (1446)

1—2539

Bir genç aranıyor

Entertip makinalarında yetiştirilmek üzere okuması kuvvetli makina işlerinde istidatlı bir genç aranıyor. ULUS

AKTİF — Cümhuriyet Merkez Bankasının 22 haziran 1935 vaziyeti — PASİF

	Lira	Lira
KASA:		
Altın: safî kilogram 16.033,063	22.551.833,43	
Banknot	12.297.852,—	
Ufaklık	707.571,85	35.557.257,28
DAHİLDEKİ MUHABİRLER:		
Türk lirası	704.450,84	704.450,84
HARİÇTEKİ MUHABİRLER:		
Altın: Safî kilogram 4.401,318		
Altına tahvili kabil serbest	6.190.819,30	
dövizler	1.326.593,18	7.517.412,48
HAZİNE TAHVİLLERİ:		
Deruhte edilen evrakı nakdiye karşılığı	158.748.563,—	
Kanunun 6 ve 8 inci maddelerine tevfikan hazine tarafından vaki tediyat	10.533.323,—	148.215.240,—
SENEDAT CÜZDANI:		
Hazine Bonoları	3.000.000,—	
Ticarî Senedat	10.594.158,87	13.594.158,87
ESHAM VE TAHVİLAT CÜZDANI:		
A (Deruhte edilen evrakı nakdiyenin karşılığı esham ve tahvilat (itibarî kıymetle)	30.445.082,50	
B (Serbest esham ve tahvilat	4.666.020,41	35.111.102,91
AVANSLAR:		
Altın ve döviz üzerine	25.408,63	
Tahvilât üzerine	2.860.825,82	2.886.234,45
HİSSEDARLAR		4.500.000,—
MUHTELİF		7.828.731,48
	YEKÛN	**255.914.588,31**

	Lira	Lira
SERMAYE		15.000.000,—
İHTİYAT AKÇESİ		1.026.756,67
TEDAVÜLDEKİ BANKNOTLAR:		
Deruhte edilen evrakı nakdiye	158.748.563,—	
Kanunun 6 ve 8 inci maddelerine tevfikan hazine tarafından vaki tediyat	10.533.323,—	
Deruhte edilen evrakı nakdiye bakiyesi	148.215.240,—	
Karşılığı tamamen altın olarak ilâveten tedavüle vazedilen	10.000.000,—	158.215.240,—
TÜRK LİRASI MEVDUATI:		
Vadesiz	15.766.675,60	
Vadeli	—,—	15.766.675,60
DÖVİZ MEVDUATI:		
Vadesiz	11.805.537,17	
Vadeli	780.313,26	12.585.850,43
MUHTELİF		53.320.065,61
	YEKÛN	**255.914.588,31**

2 mart 1933 tarihinden itibaren: İskonto haddi % 5 1/2 — Altın üzerine avans %4 1/2

Ankara belediye reisliği ilanları

İLAN

1 — Kanarada (levazım ve mefruşat) işlerine ait onarmalar yapılacaktır. Keşif akçası (1145) liradır.

2 — Keşif ve şart kâğıtlarını görmek için baytar direktörlüğüne gelinecektir.

3 — Üsterme 11.7.1935 tarihine rastlayan perşembe günü saat (15) de Baytar direktörlüğü odasında yaptırılacaktır.

4 — Eğreti tutak akçası (85) lira (88) kuruştur. (1503)

1—2609

İLAN

1 — Kanarada; boya; doğrama; sıva, işlerine ait onarmalar yapılacaktır. Keşif akçası (1081) lira (45) kuruştur.

2 — Keşif ve şart kâğıtlarını görmek için Baytar Direktörlüğüne gelinecektir.

3 — Üsterme 11.7.1935 tarihine rastlayan perşembe günü saat (10) da Baytar direktörlüğü odasında yaptırılacaktır.

4— Eğreti tutak akçası (81) lira (10) kuruştur. (1504)

1—2608

İLAN

1 — Aslanhane civarında İnebolu sokağında yıkılmış olan istinat duvarı tamamile yıktırılıp yeniden yaptırılacaktır. Keşif bedeli (332.12) liradır.

2 — Keşif ve şartnamesini görmek için fen kalemine gelinecektir.

3 — İhale, 11.7.1935 tarihine rastlayan perşembe günü saat 11 de fen direktörlüğü odasında açık eksiltme ile yapılacaktır.

4 — Muvakkat teminat 25 liradır. (1500) 1—2603

İLAN

1 — Halde 39 numaralı dükkân 31.5.935 gününe kadar olmak üzere açık artırma ile kiraya verilecektir.

2 — Muhammen bir senelik kira bedeli (800) liradır.

3 — Muvakkat teminat (60) liradır.

4 — Şartnamesini görmek istiyenler her gün muhasebeye gelebilirler.

5 — İhale 10.7.1935 çarşamba günü saat on beşte artırma ve eksiltme komisyonunda yapılacaktır. (1501)

1—2604

İLAN

1 — Evsafı şartnamesinde yazılı ve mühürlü nümunegöre belediye vesaiti için 2000 kilo makine yağı açık eksiltmeye konulmuştur.

2 — Muhammen bedeli (1000) liradır.

3 — Muvakkat teminatı (75) liradır.

4 — İhale 12.7.1935 cuma günü saat on beşte komisyonda yapılacaktır.

5 — Şartnamesini ve evsafını görmek ve anlamak istiyenler tatil günlerinden başka her gün levazım direktörlüğüne gelmelidirler. 1—2602

Karacabey Harası müdürlüğünden:

Harada hususî bir surette yetiştirilen beyaz tecrübe farelerinin müracaat edildiğinde resmî ve hususî müesseselere hara idare heyetince kararlaştırılan bedel mukabilinde istenildiği kadar gönderileceği ilân olunur. (3067)

Kuruluş 1891 **UYANIŞ** Serveti fünun yerine çıkar

44 senedir durmadan çıkmakta olan bu haftalık resimli gazetenin Ankara'da satış yeri A K B A Kitapevidir. Senelik abone 10 lira. Sayısı 20 kuruş.

Basın Genel Direktörlüğünden:

Basın Genel Direktörlüğünün her gün bastırmakta olduğu bet. keler açık eksiltmeye konmuştur 5000 lira umulan bu işi üzerine almak istiyen basıncıların şartlarımızı öğrenmek üzere basın genel direktörlüğünün vilâyetler evindeki eksiltme komisyonuna 15 gün içinde, her gün 9 dan 18 e kadar baş vurmaları.

Muvakkat teminat 375 liradır. 1— 2533

Amasya C. MüddeiUmumiliğinden:

Amasya cèza evinin 1 Haziran 935 tarihinden 31 Mayıs 936 tarihine kadar beheri 480 ve çifti 960 gram itibariyle yevmî azamî 350 çift ikinci nevi ekmek belediye rayicına göre 7971 lira 60 kuruş bedeli muhammine ile ve kapalı zarf usuliyle eksiltmeye konulmuş ve yevmi ihale olan 19-6-935 tarihinde talip zuhur etmediğinden artırma ve eksiltme ve ihale kanunu mucibince ve pazarlık suretiyle ihalesi takarrür etmiş olmakla mezkûr ekmeğin verilmesine pazarlık suretiyle talip olacaklar bedeli muhamminenin yüzde yedi buçuğu nisbetinde teminatlarını kanunu mahsusundaki serahat veçhile tevdi ederek yevmi ihale olan 29-6-935 cumartesi günü saat on ikide Amasya C. M .U. lik dairesinde hazır bulunmaları. Fazla malûmat almak için Amasya Ceza evi Müdürlüğüne müracaatları ilân olunur. (1477) 1—2591

Ankara Millî Emlâk Müdürlüğünden:

Genel Hapishane dahilindeki dükkân senelik icarına dört yüz lira üzerinden pey sürülmüştür. Fazlasına talip olanların pazarlık müddetinin bitimi olan 29-6-935 tarihine kadar altmış liralık dipozito makbuzu ile Defterdarlıkta kurulan satış komisyonuna mürcaatları. (1481) 1—2588

Ankara Defterdarlığından:

Kızılbey şubesi 931 yılı kazanç vergisi mükelleflerinden berber Oskara tarh edilip tetkiki itirazat komisyonunca da tasdik edilmiş bulunan ve fakat temyiz komisyonunun 19-9-932 tarih ve 1073 No. lu nakız kararı üzerine tetkiki itiraz komisyonunca ikinci defa tetkik edilen vergisi hakkında müttehaz 23-10-932 tarih ve 871 No. lu kararla evvelki kararında ısrar eylediği oskarın ikametgâhının meçhul bulunması hasebile keyfiyet tebliğ makamına kaim olmak üzere kazanç vergisi kanununun 86 ıncı maddesine tevfikan ve hukuku usul muhakemeleri kanununun 141 inci maddesi mucibince ilan olunur. (1498) 1—2605

İstanbul: Deniz Levazım Satınalma Komisyonundan:

Tahmin edilen bedeli 70000 lira olan 5000 ton rekompoze kmmür 2 temmuz 1935 salı günü saat 15 te Kasımpaşada satın alma komisyonu binasında kapalı zarf usuliyle eksiltmeye konulmuştur. Şartnamesi 350 kuruş bedel mukabilinde her gün komisyondan alınabilir. İsteklilerin 4750 liradan ibaret olan muvakkat teminat makbuz veya mektupları ile kanunî belgeleri havi teklif mektuplarını belli saatten bir saat eveline kadar komisyon reisliğine vermeleri. (3243/1386) 1—2448

Ankara Millî Emlâk Müdürlüğünden:

Nahiyesi	Mahallesi	Cinsi	K. No.	Metruke No.	Muhammen kıymeti Lira	K.
Zir	Hoda	Dükkân	24	55	60	00
"	"	"	26	56	60	00

Hisse miktarı	kaç taksit olduğu
Tamamı	Nakten peşinen
Tamamı	Nakten peşinen

Yukarda yazılı dükkânların mülkiyetinin ihalesi 4 temmuz 1935 perşembe günü saat 15 te icra edilecektir. İsteklilerin 4 lira 50 kuruşluk ayrı ayrı makbuzlarla mezkûr gün ve saatte defterdarlıkta kurulan satış komisyonuna müracaatları. (1496) 1—2600

Ankara Levazım Amirliği Satın Alma Komisyonu ilânları

İLAN

Muhammen fiatı Lira	Tırnak No.	Donu ve cinsi
5	625	Kızıl kır erkek katır
4	629	Al dişi katır
5	124	Doru dişi katır
7	115	Yanık kestane doru erkek katır
8	13	Koyu doru dişi katır
6	36	Koyu doru erkek katır
3	68	Doru beygir

Muhafız alayına ait olan ve yukarda muhammen fiatı, tırnak numarası ve donu yazılı olan 7 baş hayvan 27 haziran 935 tarihine müsadif perşembe günü saataltıda Akköprü at pazarında müzayede ile satılacaktır. İsteklilerin vakti muayyeninde müzayede mahallinde bulunmaları. (1362) 1—2370

İLAN

1 — Kirazlı garnizonunun senelik ihtiyacı olan 578,000 kilo un kapalı zarfla münakasaya konulmuştur.

2 — Beher kilosunun muhammen fiatı 9 kuruş 25 santim olup ihalesi 10-7-935 tarih ve çarşamba günü saat 15 de Bayramiç tümen satın alma komisyonunda yapılacaktır.

3 — Münakasaya girecekler 3923 lira 25 kuruş muvakkat teminat makbuzu ile münakasa kanununun 2, 3 üncü maddelerine göre istenilen vesikalarla birlikte ihaleden bir saat evel komisyonda hazır bulunmaları. (1423) 1—2521

İLAN

1 — Selimiydeki askerî hayvanlarının ihtiyacı için 490,000 kilo kuru otun kapalı zarfla eksiltmesi 3 temmuz 935 çarşamba günü saat 15 te Selimiyede askerî satın alma komisyonunda yapılacaktır.

2 — Otun tahmin bedeli 19600 muvakkat teminatı 1470 liradır.

3 — Teminatlar ihaleden iki saat evel muhasebecilik veznesine yatırılmış olacaktır.

4 — Başka malsandıklarma yatırılmış olan teminat makbuzlarını veya banka teminat mektubları ile diğer belgelerin teklif mektubları içerisine konulmuş olması lâzımdır.

5 — Şartname her gün komisyonda görülebilir. (1435) 1 — 2498

İ L A N

Kırıkkle askerî sanat mekteplerinin senelik ihtiyacı olan 80,000 kilo ekmeğe 10 haziran 1935 tarihinde kapalı zarf usuliyle verilen fiatlar komisyonca gali görüldüğünden 5 temmuz 1935 cuma günü saat 14-17 ye kadar açık eksiltme suretiyle satın alınacaktır. Taliplerin muhammen bedeli olan 8000 liraya mukabil teminatı evveliyesi olan 600 lirayı Kırıkkale askerî fabrikalar muhasebeciliğine yatırarak vaktinde mektep satın alma komisyonuna müracaatları. (1402) 1—2446

İ L A N

Kor komutanlık kıtaatı ihtiyacı için 935 haziran bidayetinden 936 mayıs nihayetine kadar 2500000 kilo odun komisyonda mevcut şartnamesine göre kapalı zarf usulü ile münakasaya konulmuştur. Muhammen bedeli 25000 liradır. Yüzde 7,5 tutarı olan 1875 liralık makbuzları yevmi ihale olan 8 temmuz pazartesi günü saat 10 da kor satın alma komisyonunda yapılacaktır. Taliplerin vakti muayyeninde komisyonda bulunmaları. (1401) 1—2447

İLAN

Kırıkkale askerî sanat mektepleri için 20 haziran 1935 tarihinde bir şartnamede olarak açık eksiltmeye konulan 3200 kilo sade yağı ile 1000 kilo zeytin yağına talip zuhur etmediğinden 5 temmuz 1935 cuma günü saat 14-17 ye kadar pazarlıkla satın alınacaktır. Taliplerin sade yağının 2720 ve zeytin yağının "500" lira muhammen bedellerine nazaran teminatı evveliyesi olan 241 lira 50 kuruşu Kırıkkale askerî fabrikalar muhasebeciliğine yatırarak vaktinde mektep satın alma komisyonuna müracaatları. (1486) 1—258

İ L A N

Kayserideki kıtaat aratının "222000" kilo ekmeği kapalı zarf usuli ile münakasaya konulmuştur. İhalesi 12 temmuz 1935 tarihine müsadif cuma günü saat 16 dadır. Tahmin bedeli 15318 liradır. Teminatı muvakkate miktarı 1149 liradır. İsteklilerin şartnamesini görmek üzere her gün müracaat edebilirler. Eksiltmeye iştirâk edecekler de teklif mektuplarını ihale saatinden bir saat evel makbuz mukabilinde Kayserideki askerî artırma, eksiltme komisyonuna vermeleri. (1487) 1—2583

İ L A N

Istanbul Levazım âmirlğine bağlı kıtaat ve müessesat için 543.000 kilo kuru ot 11.7.1935 perşembe günü saat 15. 30 da kapalı zarfla alınacaktır. Beher kilosunu tahmin bedeli üç buçuk kuruştur. Şartnamesi her gün komisyonda görülebilir. İsteklilerin 1425 lira 38 kuruş ilk teminat mektup veya makbuzları ile tekliflerini belli gün saat on dört otuza kadar Tophanede satın alma komisyonuna vermeleri. (1485) 1—2585

Millî Müdafaa Vekâleti Satın Alma Komisyonu ilânları

İ L A N

3 SÜRVEYYAN ARANIYOR

1 — Millî Müdafaa Vekâletine aid Ankarada Harbiye mektebi civarında yapılan binalar inşaatı ile Cebecide As. hastane bina inşaatına nezaret etmek üzere aşağıdaki şartlar içinde üç Sürveyyana ihtiyaç vardır.

A — Nafıa Fen mektebi mezunu olmak veya İstanbul sanayi mektebi inşaat şubesinden mezun olmak veyahut da bu nevi inşaatta bilfiil çalıştığını gösterir ehliyet vesikası bulunmak.

B — İnşaat malzemesi ile inşaatın fennî usullerine aid bilgisi bulunmak.

C — İyi ahlâk sahibi olduğuna dair polisten tasdikli kâğıdı bulunmak.

D — Çalışma müddeti: vekâletçe verilecek olan don tatiline kadar çalıştırılacaktır.

E — Ücret ehliyete göre ayda (80:130) liradır.

2 — İsteklilerin çokluğu halinde imtihan yapılır.

3 — İsteklilerin her gün öğleden sonra vekâlet inşaat emakin şubesine başvurmaları. (1489) 1—2594

İ L A N

Ordu ihtiyacı için 7 kalem malzemei baytariye açık eksiltme suretiyle alınacaktır. Tahmin edilen fiat (2750) liradır. İhalesi 12.7.1935 cuma günü saat 14 dedir. İstekliler şartnamesini görmek ve almak istiyenler bedelsiz olarak M.M.V. satın alma komisyonundan verilecektir. Eksiltmeye gireceklerin belli gün ve saatinde (2490) No. lu kanunda gösterilen vesaikle ve (206) lira (25) kuruşluk teminat mektubu ile birlikte M.M.V. satın alma komisyonuna gelmeleri (1492) 1—2597

İ L A N

Cebeci Askerî Hastanesinde mevcud 40 kalem köhne alât ve edevat satılacaktır. Satış günü 1.7.1935 pazartesi günü saat 11 dedir. Tahmin edilen fiat (8) lira 74 kuruştur. Malzemeyi görmek istiyen hergün Cebeci Askerî Hastane Başhekimliğine müracaat ve almak istiyen belli gün ve saatinde parasiyle birlikte M.M.V. satın alma komisyonuna gelmeleri. (1491) 1—2596

İ L A N

Ankara Sıhhiye deposunda mevcud üç kalem köhne ilâç satılacaktır. Satış günü 1.7.1935 pazartesi günü saat 11 dedir. Tahmin edilen bedel 92 lira 75 kuruştur. İlâcı görmek istiyen her gün Umum Sıhhiye deposu müdürlüğüne müracaat ve almak istiyen belli gün ve saatinde parasiyle birlikte M.M.V. satın alma komisyonuna gelmeleri. (1490) 1—2595

İ L A N

Ordu sıhhî ihtiyacı için 75-80 santim eninde (8000) metre kadar sedyelik bez ile Akköprüdeki Umum Sıhhiye deposunda mevcud Etüv makineleri için su geçmez bezden mamul (100) adet örtü satın alınacaktır. Vermeğe talip olanlar 15 gün içinde birer metrelik nümunelik bezle beraber teklif mektuplarını M. M. V. Sıhhat işleri dairesi birinci şubesine getirmeleri ilân olunur. (1488) 1—2593

İLAN

1485 sayılı kanuna göre harp malûlleri ile şehid yetimlerine verilecek ikramiyelerin tevziine başlanmıştır. Havaleleri Ziraat Bankasınca şubelere gönderilmek üzeredir. Bu sene bundan başka tevziat yapılmayacaktır. Bu sene toplanan paraya göre harp malûllerinin derecelerine ve şehid ailelerine düşen hisse aşağıda gösterilmiştir. (1440)

Derece	Subay (zabit) Lira K.	Er (nefer) Lira K.
1	177.50	88.72
2	159.32	70.96
3	124.18	53.22
4	106.44	35.48
5	88.72	17.74
6	70.96	17.74
Beher şehid ailesine		16.32

1—2534

Açık Eksiltme
Maliye Vekâletinden:

1 — Eksiltmeye konulan iş (Hariciye Vekâleti bahçesindeki pis su mecrasının akar suya verilmesi ve halâ çukurunun tamiri,

Keşif bedeli 3129 lira 28 kuruştur.

2 — Bu işe ait şartnameler ve evrak şunlardır.

A) Eksiltme şartnamesi,
B) Mukavele projesi,
C) Nafıa işleri şeraiti umumiyesi,
D) Hususî şartname,
F) Keşif cedveli,
G) Proje

İstiyenler bu şartnameleri ve evrakı on beş kuruş bedel mukabilinde Millî Emlak müdürlüğünden alabilirler.

3 — Eksiltme 6 temmuz 1935 tarihine müsadif cuma günü saat on beşte Maliye Vekâleti emlâk müdürlüğünde yapılacaktrı.

4 — Eksiltme, açık eksiltme usuliyle yapılacaktır.

5 —Eksiltmeye girebilmek için isteklinin 234 lira 70 kuruş muvakkat teminat vermesi ve nafıa başmühendisliğinden verilmiş fennî ehliyet vesikasını haiz olması lazımdır. (1443) 1—251

Kapalı Zarf Usulile Eksiltme İlânı

Sıhhat ve İçtimaî Muavenet Vekâleti Merkez Hıfzıssıhha Müessesesi Satınalma Komisyonundan:

1 — Eksiltmeye konulan iş: Ankarada Cebeci caddesi üzerinde Merkez Hıfzıssıhha Müessesesi Çiçek aşısı şubesi için alınacak Dana.

2 — Alınacak Dana (270) adet olup tahmin bedeli (8100) liradır.

3 — Eksiltme 9 temmuz 1935 salı günü saat onbirde Hıfzıssıhha Müessesesinde yapılacaktır. Teklif mektuplarının mezkûr saattan bir saat evveline kadar verilmesi şarttır.

4 — Eksiltmeye girebilmek için (607) lira (50) kuruşluk ilk teminatın verilmesi ve aşağıdaki vesikayı haiz olması şarttır.

5 — Resmî müessesata en aşağı on bin liralık et teahhüdünü yaptığına dair bir vesikanın gösterilmesi. (1480) 1—2589

Meteoroloji Enstitüsü Direktörlüğünden:

Enstitümüz hizmet kamyonu ihtiyacı için eksiltme ve artırma kanununun 46 ıncı maddesinin A fıkrasına göre pazarlık suretiyle 3500 litre benzin satın alınacaktır. Pazarlık 28-6-935 cuma günü saat 10 da Keçiören caddesi üzerinde bulunan Ziraat Vekâleti Tohum ıslâh istasyonu binasında toplanan komisyonda yapılacaktır. İsteklilerin yukarda yazılı gün ve saatta komisyona başvurmaları. (1482) 1—2587

Ankara Defterdarlığından:

Kızılbey maliye şubesi müelleflerinden müteahhid macar tebasından Ladan ve ortağı Mıdarlantin 933 takvim yılına ait verdikleri beyannamenin defterlerile karşılaştırılmak üzere gösterilen ikametgâhlarında aranmış ise de bulunmadığı için beyannamenin sıhhati tevsik edilememiştir.

Kendileri on beş gün içinde şubesine gelmedikleri veya defterlerini göndermedikleri takdirde vergilerinin resen takdir edileceği ilan olunur. (1483) 1—2586

Nafıa Bakanlığından:

Muhammen bedeli 700 lira olan 20 adet bahçe kanapesi pazarlıkla yaptırılacaktır.

Pazarlık 2 temmuz 935 salı günü saat 15 de Ankarada Bakanlık malzeme müdürlüğünde yapılacaktır.

İsteklilerin Ticaret odası vesikası ve 52,5 liralık muvakkat teminatları ile aynı gün ve saatte komisyonumuzda bulunmaları lâzımdır.

İstekliler bu husustaki resim şartnameyi Bakanlık malzeme müdürlüğünde görebilirler. (1475) 1—2582

Ankara Ceza evi Müdürlüğünden:

Ankara ceaz evinin bir senelik ekmek ihtiyacı için 30 mayıs 935 tarihinde açılan kapalı zarf usuliyle münakasaya talip zuhur etmediğinden mezkûr ekmeğin ayni şerait tahtında bir ay zarfında pazarlıkla alınmasına karar verilmiştir.

İsteklilerin (2240) lira (37) kuruş teminatı muvakkate akçesi veya banka mektubu ile birlikte her gün öğleden sonra cumuriyet müddei umumiliğinde müteşekkil komisyona ve şeraiti anlamak üzere Cebecide ceza evi müdürlüğüne müracaatları ilân olunur. (1282) 1—2240

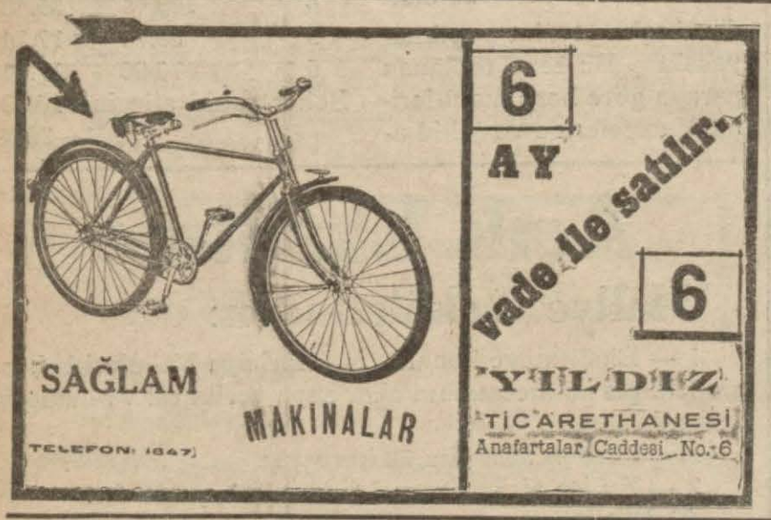

İmar Müdürlüğünden:

Kimden istimlak edildiği	Mahallesi	Sokağı	Ada No.	Parsel No.	Muhammen bedel Lira.
Bay Münip	İmam Yusuf		191	2	5
Bay Esat	„ „	Ak dibek	191	12	10
Bayan Melek	Leblebici	„ „	191	13	220
Evkaf Müdürlüğü	Yenice	Namazgâh	210	1	200
„ „	Bahriye cad		210	5	15

Yukarda kaydı çıkarılan hanelerin enkazları 10 temmuz 935 çarşamba günü saat on beşte blmüzayede satılacağından taliplerin İmar müdürlüğünde müteşekkil komisyona müracaatları. 1—2606

Balikesir Ziraat Bankasından:

Ziraat Bankası Balıkesir şubesinden onbeş bin küsur lira alarak bir bab fabrika ile müştemilâtını birinci derecede ve birinci sırada ipotek eden ve 929 senesinde iflâsına karar verilmiş olan Balıkesir'in Martlı mahallesinden arabacıoğlu Hacı Hafız Mehmet ve biraderi Şükrü efendilerin kanunî müddet içinde borçlarını ödememesinden dolayı Giresun nahiyesi hududu dahilinde ve dört tarafa müflislerin arazi ve bahçeleriyle çevrili ve son sistem yedi Vanslı ve alât ve edevatı tamam ve kârgir bina içinde su kuvvetiyle ve türbinle döner ve alâtların kâffesi yeni ve az işlemiş muntazam un fabrikasiyle karşısında su ile döner iki taşlı değirmen ve ayrıca iki büyük ahır ve bir işhane ve ekmekçi furunu ve bir oda ve başkaca kara taşlı değirmene bitişik iki oda ve iki dükkân ve dört mağaza ve ayrıca fevkani yedi oda ve üç büyük salon ve bir mutbah ve alt katta dört oda ve bir mutbah ve bir ahır ve bir halâ ve başkaca fabrika binasına bitişik iki oda ve iki buçuk dönüm kadar havluyu müştemil olan bu gayri menkul tarihi ilandan itibaren otuz gün müddetle açık artırmaya çıkarılmış olduğundan talip olanların birinci artırma günü olan 22-7-935 tarihine tesadüf den pazartesi günü saat 15 den itibaren Balıkesir İcra salonunda yapılacağı ve artırmaya iştirak edeceklerin fabrika müştemilâtının muhammen kıymeti olan otuz üç bin beşyüz liranın yüzde yedi buçuk nisbetinde dipozito akçesiyle hazır bulunmaları ve artırma şartnamesi ilân tarihinden itibaren herkes tarafından görülmek üzere açık bulunduğu ve tayin edilen işbu zamanda artırma bedeli gayri menkulün muhammen kıymetinin yüzde yetmiş beşini bulmadığı takdirde en çok artıranın teahhüdü baki kalmak şartiyle artırma on beş gün daha temdid edilmiş olacağı yani 7-8-935 tarihine tesadüf eden çarşamba günü ayni saatta gayri menkulün en çok artırana ihale edileceği ancak mesele 2280 numaralı kanuna temas etmek itibariyle yine artırma bedelinin % 75 şini bulmadığı takdirde borç beş seneye tâbi tutulacağı ve ipotek sahibi alacaklılarla diğer alâkadarlarının gayri menkul üzerindeki hakları hususiyle faiz ve masrafa dair olan iddialarını evrakı müsbiteleriyle birlikte yirmi gün içinde icra dairesine bildirmeleri aksi halde hakları tapu sicilliyle sabit olmadıkça satış bedelinin paylaşmasından hariç kalacakları ve artırmadan doğma dellâl resmiyle vergisinin müşteriye aid bulunacağı ve artırma günü hazır bulunmayan müşterilerin vaz geçmiş nazariyle bakılacağı ilan olunur. (1479) 1—2590

Saçları Dökülenler

Komojen Kanzuk

Saç Eksiri

Saçların dökülmesine ve kepeklenmesine mâni olur. Komojen saçların köklerini kuvvetlendirir ve besler. Komojen saçların gıdasıdır. Tabiî renklerini bozmaz, lâtif bir rayihası vardır. Komojen kanzuk saç eksiri maruf eczanelerle ıtriyat mağazalarında bulunur.

LİNİMANTOL KANZUK : ROMATİZMANIN KATÎ DEVASIDIR.

Kiralık ve satılık ev

İsmetpaşa mahallesinde Ulucak sokağında No: 5 ev birinci kat üç oda bir mutfak, ikinci kat dört oda bir mutfak.

Aynı evde alt kata ve yahut 2547 — 1638 telefona müracaat.

İmtiyaz sahibi ve Başmuharriri Falih Rıfkı ATAY
Umumî neşriyatı İdare eden Yazı İşleri Müdürü Nasuhi BAYDAR
Çankırı caddesi civarında Ulus Basımevinde basılmıştır.

Acele

SATILIK ECZAHANE

Demiryolu üzerinde Orta Anadoluda iyi bir eczahane çok müsait şeraitle satılıktır. Almak istiyenlerin İstanbulda şark ecza deposunda Bay Hasana ve Ankarada Diş tabibi Bay Hasan Naile müracaatları. 1—2576

Daktilo aranıyor

İsteklilerin Anafartalar caddesinde Dr. Nizameddin apartıman ikinci kat İntes inşaat fen bürosuna baş vurmaları.

Satılık

Paşalar tepesinde 704 No. arsa satılıktır. Telefon 2291. 1—2573

Doktor Ali Maruf Ünver

DERİ, FİRENGİ VE BELSOĞUKLUĞU HASTALIKLARI MÜTEHASSISI

Tabakhane caddesi başında Altıntaş sokak No. 17

Hastalarını her gün 9-13 ve 15-20 ve kadar kabul eder.

Sümer Bank Umumî Müdürlüğünden·

Nazilli basma fabrikası iltisak demiryolu için lüzumu olan 4400 adet meşe travers (sif İzmir teslimi) açık eksiltme ile alınacaktır. Bunların muhammen bedeli 9680 liradır.

Bu traversler Devlet demiryollarında kullanılan ahşap traversler metanetinde olacaktır. İstekliler fazla izahat almak için Sümer Bank İnşaat servisine müracaat edebilirler.

Eksiltme 5 Temmuz 935 cuma günü saat 16,30 da Ankarada Ziraat Bankası binasındaki Sümer Bank Umumî Müdürlüğünde yapılacaktır. Eksiltmeye iştirak edebilmek için isteklilerin 726 liralık teminat göstermeleri lâzımdır. 1—2512

Söke belediye başkanlığından:

48891 lira 60 kuruş bedeli keşfi ile Söke su boruları ve malzemesi ile boru ferşiyatı ve kalafat.

1 — Nafia Vekâleti ve Sıhhiye Vekâletinden musaddak su projesine göre 48891 lira 60 kuruş bedeli keşfi olan Söke su yolları boru ve malzemesi ve boru ferşiyat ve kalafatlanmasını 1 — 6 — 935 tarihinden itibaren 31 gün müddetle kapalı zarf usulü ile (2490) numaralı artırma ve eksiltme kanunu hükümleri dairesinde eksiltmeye konulmuştur.

2 — İhale 15 — 7 — 935 pazartesi günü saat 16 da Söke Belediyesinde Encümen huzurunda icra kılınacaktır.

3 — Taliplerin ihale saatinden bir saat evveline kadar muvakkat teminat ekçalarını ve yahut banka mektuplarile birlikte tekliflerini kanuna ve şartnameye uygun surette verilmesi lâzımdır.

4 — İşbu malzemenin evrakı keşfiyesini ve şeraiti fenniyesini anlamak istiyenler Söke Belediyesine müracaat edeceklerdir. (1470) 1 — 2567

Türk Hava Kurumu

BÜYÜK piyango

Şimdiye kadar binlerce kişiyi zengin etmiştir.
19 uncu tertip 3 üncü keşide 11 temmuzdadır.

Büyük ikramiye 50,000 liradır.

Ayrıca; 20.000, 12.000, 10.000 liralık ikramiyelerle 20.000 liralık mükâfat vardır.

Adana belediye riyasetinden:

Emaye numarataj levhaları yaptırılıyor

Belediyemiz hududu dahilindeki binalar için (27240) tane emaye numara levhası yaptırılması açık eksiltmeye konulmuştur.

A — İhalesi temmuzun dokuzuncu salı günü saat on beşde belediye daimî encümeninde yapılacaktır.

B — Eğreti tutum parası yapılacak teklifin yüzde yedi buçuğudur.

C — Şartnamesi yazı işleri kaleminden parasız verilir.

İsteklilerin ihale günü eğreti tutum parası makbuzlarile belediye encümenine gelmeleri ilân olunur. (1468) 1 — 2566

Evkaf Umum Müdürlüğünden:

Gökçe oğlu mahallesinde ve meclis caddesindeki 475 numaralı vakıf binanın halâlarına yeniden sifon konmasına ve pis sularının tamirine talip olanların 27-6-935 perşembe günü saat on beşe kadar Evkaf inşaat müdürlüğüne müracaatları. (1494) 1—2599

Harita ve plân işleri, etüdler, aplikasyon, proje, nirengi, nivelman, piquetaj, Sondaj - işleri
Mesaha mütehassısı

F. Hausler diplomalı Geodet.
İstanbul - Galata 1335 posta kutusu

SİNEMALAR

YENİ

BU GECE

FEDORA

Gündüzleri iki filim
1 — Saygon İsyanı
2 — Fedora

KULÜP

BU GECE

KADIN AVCISI

Gündüzleri iki filim
1 — Kadın Avcısı
2 — Cesaret Kıralı

Her iki sinemada KUKURAÇA muvaffakiyetle devam etmektedir
GECELERİ YALNIZ BİR FİLM GÖSTERİLİR