اطلاعات

بیست سال سلطنت

سرمقاله را درصفحه دوم مطالعه فرمائید

سال سی‌وششم ـ شماره ۱۰۶۰۴ | شنبه بیست وپنجم شهریور ماه ۱۳۴۰ | تکشماره ۳ ریال

رهبران سابق ترکیه اعدام شدند

عدنان مندرس پس‌ازشنیدن حکم‌دادگاه‌دست بخودکشی‌زد ـ خبرگزاری فرانسه گزارش داد عدنان‌مندرس نخست‌وزیر سابق ترکیه اعدام شد

تلگرافهای مردم به پیشگاه شاهنشاه

متن‌تلگرامهای مردم که‌برای شرکت‌در یکی ازجشن های ملی به‌حضور ملوکانه مخابره شده درصفحه نوزدهم چاپ شده‌است

عدنان مندرس

* وزیران خارجه و دارائی سابق ترکیه بدار آویخته شدند
* حکم اعدام جلال بایار بعلت کبر سن بحبس ابد تبدیل شد

بقیه درصفحه ۳

پولاتکان

فاتین زورلو

آغاز بیست‌ویکمین سال سلطنت

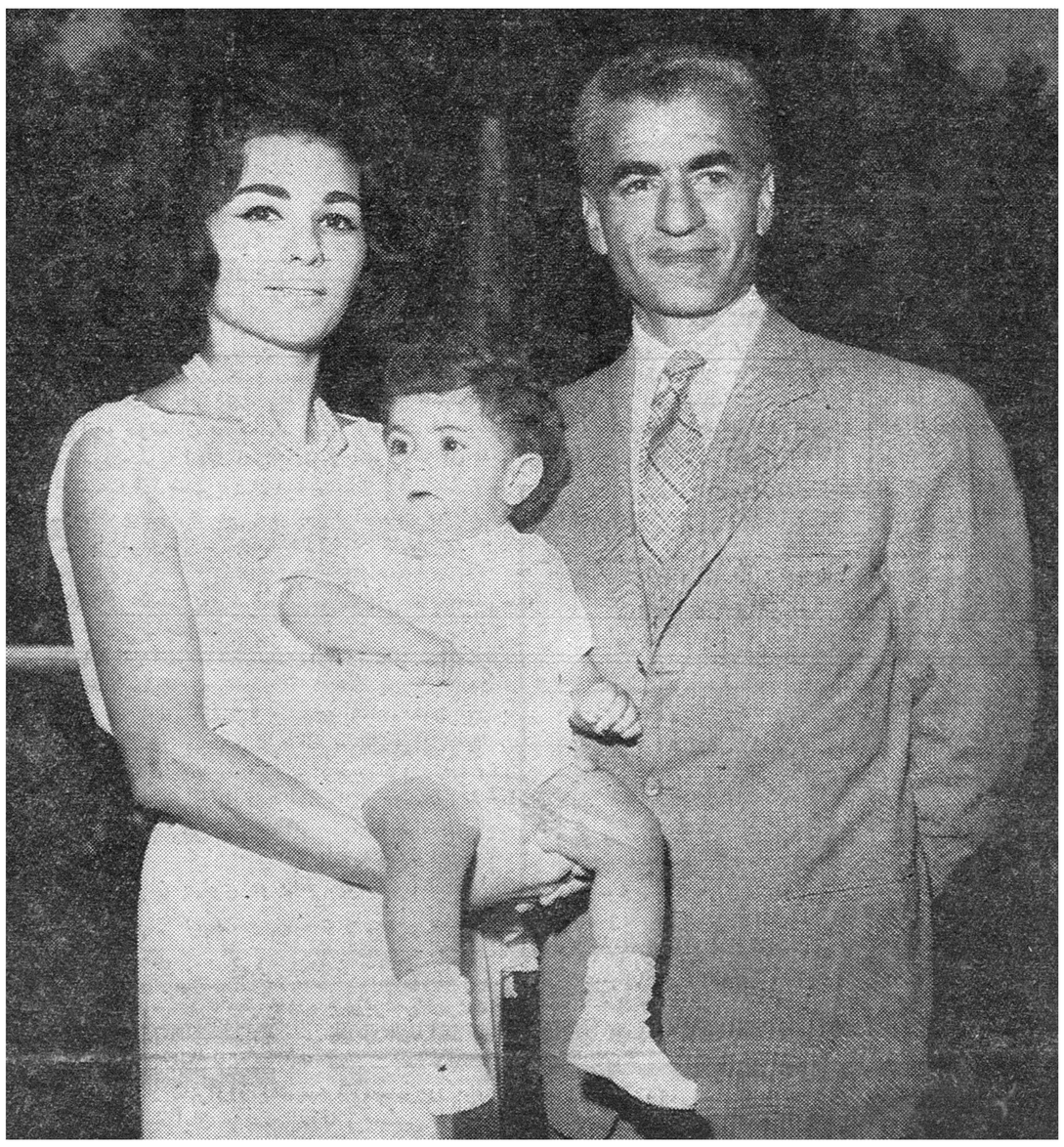

این عکس دیروز ازشاهنشاه وعلیاحضرت شهبانوی ایران و والاحضرت رضاپهلوی ولیعهد بمناسبت آغاز بیست ویکمین سال سلطنت علیحضرت محمدرضاشاه پهلوی برداشته شده است . عکس‌از اداره کل انتشارات ورادیو

بعدازظهر امروز باپیام شاهنشاه :

هفته مبارزه بابیسوادی آغازشد

ازپیام شاهنشاه :

جهاد بابیسوادی اولین جهاد بزرگی است که برای تجدید عظمت ایران آغاز کرده‌ایم

ساعت دوونیم بعد از ظهر امروز شاهنشاه بمناسبت آغاز هفته نهضت مبارزه با بیسوادی پیامی باین شرح فرستادند .

آغاز مرحله تازه‌ای در مبارزه با بیسوادی در کشورمایه خوشوقتی‌ماست وامیدواریم این کوشش روزبروز با موفقیت بیشتری همراه باشد زیرا در نهضت عظیمی که اکنون برای ساختن ایران مترقی و سعادتمند آینده در جریان‌است هیچ عاملی اساسی تر و

بقیه در صفحه هفدهم

ازپیام نخست‌وزیر:

تمدن اسلامی نتیجه نبوغ و عظمت فکری ایرانیان بود

بمناسبت آغاز هفته نهضت مبارزه بابیسوادی امروز این پیام از طرف آقای‌دکترامینی نخست‌وزیرفرستاده شده است .

هموطنان عزیز :

گذشته کشورما مشحون‌ازمفاخر ادبی و فرهنگی است اگراز دوران خیلی دورهم صحبت نکنیم و همین دوره اسلامی را در نظر بگیریم می‌بینیم که آنچه بنام تمدن‌اسلامی درتاریخ فرهنگ بشری ضبط شده قسمت اعظمش نتیجه نبوغ وعظمت

بقیه در صفحه هفدهم

کنفرانس دوجانبه آمریکا و شوروی

* کنفرانس وزرای خارجه چهاردولت‌غربی‌تشکیل‌شد

☆

مذاکرات گرومیکوواسك‌مقدمه تشکیل کنفرانس سران شرق و غرب است وزیران خارجه آمریکا و شوروی این هفته مذاکره‌میکنند

بقیه درصفحه ٤

۱۵میلیون دلار کمك‌بلاعوض

ازطرف دولت امریکا دراختیار ایران گذاشته شد

امروز یك چك پانزده میلیون‌دلاری بعنوان کمك بلاعوض آمریکا به ایران در اختیار بانك مرکزی‌ایران قرار گرفت.

خبرنگار ما اطلاع میدهد که‌هم ارزریالی‌این‌کمك بمصرف‌احتیاجات ارزی ضروری کشور خواهد رسید

برای مصرف ارز پانزده میلیون دلار کمك مذکور شرط خاصی‌قائل نگردیده است . سابقااینگونه‌کمك ها مشروط براین بود که ارز آن صرف خرید کالااز آمریکابشود و تشریفات استفاده از آن نیز اغلب مفصل بود وایجاد اشکال میکرد ولی درمورد این کمك برای آنکه گشایشی درموضع ارزی ایران‌شده باشد استفاده از آن در اختیاربانك مرکزی ایران بوده و هم ارزریالی آن‌نیز بدولت پرداخت خواهدشد.

مذاکرات لندن

یکی از مهمترین مذاکراتی‌است‌که‌تاکنون بین ایران وکنسرسیوم انجام شده

درصورت بی‌نتیجه ماندن مذاکرات نفتی لندن اختلافات ایران وکنسرسیوم نفت به حکمیت ارجاع میشود

* محافل ایرانی درخواست میکنند که ۷۵ درصددرآمد فروش نفت ایران در بازار های جهان بایران‌داده‌شود
* کنفرانس «اوپك» با تمام کار شکنی های کمپانیهای نفتی در تهران تشکیل خواهد شد

مذاکرات نمایندگان شرکت ملی نفت ایران بامقامات کنسرسیوم ازروز دوشنبه آینده شروع میشود.

در کنفرانس نفت لندن نمایندگان شرکت های عضوکنسرسیوم نفت‌ایران شرکت دارند و همانطورکه قبلانوشتیم موارد اختلاف ایران و کنسرسیوم‌نفت ودرخواست های ایران در جلسات این کنفرانس با حضور نمایندگان شرکت ملی نفت مورد بررسی قرار میگیرد .

درمحافل نفتی جهانی اظهار عقیده می‌شود که‌با کوشش‌هائی که‌کشورهای نفت خیز برای دریافت درآمد بیشتر ا زعواید نفت یا شرکت در فعالیت‌های نفتی کشور خود میکنند امتیازات جدیدی‌از کمپانی‌های‌نفت‌بتوانند بدست آورند.

مهمترین مذاکره

مذاکرات ایران بانمایندگان کنسرسیوم نفت تاآنجا که معلوم شده دربارهٔ جلوگیری‌از تقلیل حق تصفیه

بقیه در صفحه هفدهم

پتوهای جهان

شاهنشاه درمصاحبه بامدیرکل خبرگزاری‌آلمان اظهار داشتند:

ایران آینده درخشانی دارد

تهران ـ ۱۴ سپتامبر ـ خبرگزاری آلمان ـ شاهنشاه ایران معتقدندکه در عمران ایران سرمایه‌گزاری خارجی بهتراز هرنوع کمك خارجی است .

بنظر شاهنشاه بازرگانی با ایران در آینده بصورت صدور کالا به این کشور نباید باشد ، بلکه باید بصورت‌تولید کالا در ایران درآید

امروز شاهنشاه در مصاحبه با مدیر کل خبرگزاری آلمان دکتر ولفگانك‌واینن خلاصه‌ای از هدف های اقتصادی و نظریات سیاسی ایران رابیان کردند.

دکتر واینن‌در مصاحبه‌بانمایندگان مطبوعات ایران جریان مصاحبهٔیك ساعتهٔ خودرا باشاهنشاه چنین بیان کرد:

صنایع داخلی و خارجی

شاهنشاه اعلام کردند که‌میخواهند کشور خودرا صنعتی سازند . این امرایجاب میکند که صنایع‌داخلی درقبال صنایع خارجی مورد حمایت قرار گیرد . بنابراین صادر ـ کنندگان کالا به ایران برای آنکه بتوانند در مدت طولانی سهم خودرا دربازار ایران حفظ کنند بایدتنها به‌ایجاد موسسات تولیدی صنعتی خود درایران بپردازند یادر صنایع ایران سرمایه‌گذاری کنند .

شاهنشاه به دکتر واینن گفته‌اند این‌امر بخصوص صنایع آلمان را به‌اتخاذ تصمیم مهمی وامیدارد.

صنایع خارجی در ایران‌میدان عمل وسیعی میبابند . زیرا ایران برای نصب صنایع کوچك ومتوسط در برنامهٔ صنعتی خود تقدم قائل است . البته سرمایه‌گزاری بزرك مثلا درساختمان سد و آبیاری و راه‌آهن‌وراه وصنعت نفت و آهن نیز ممکن است .

بقیه در صفحه هفدهم

امریکا

ازحمله قوای‌سازمان ملل متحد بکاتانگا پشتیبانی کرد

* درجنگهای کاتانگا عده زیادی کشته و زخمی شده‌اند

درصفحه ٤

مصاحبه بادکتر محمود حسابی استاد دانشگاه‌تهران

دولت‌بایددرفکر ایجادپناهگاههای‌اتمی‌باشد

انفجار یك بمب صدمگاتونی مسافات بسیار دوررا برادیو اکتیو آلوده میکند

روز پنجشنبه در خصوص‌تشعشعات اتمی و عواقب و اثرات آن دربدن انسان، مطالبی باستحضارخوانندگان عزیز رسید ، درباره محافظت مردم از تشعشعات امروز خبرنگار ما با آقای دکتر محمود حسابی تماس گرفت، آقای دکتر حسابی اولین استاد فیزیك اتمی ایرانی است که تحصیلات خودرا در آمریکا دراین رشته به‌پایان رسانده.

آقای دکتر حسابی در خصوص محافظت از تشعشعات اتمی اظهار داشت : در درجه اول باید مردم از خطر رسوبهای رادیو اکتیو در راجع به‌اتم و اثرات تشعشعات‌رادیو

بقیه در صفحه نوزدهم

رادیو بغداد گفت:

شورش عشایر شمال‌عراق سرکوب شد

* روزنامه های بغداد می گویند عراق ادامه دارد

نویسند زدوخورد درشمال

درصفحه ٤

بازدید اعلیحضرت پادشاه افغانستان

درغرفه کارخانه ریسندگی وبافندگی ممتاز

را درصفحه ۹ مطالعه فرمائید.

یکباره جستی ملخك!

بالاخره که بدام من‌خواهی افتاد

اگر در گذشته صد هزار تومان جایزه بلیطهای اعانه ملی نصیب‌شمانشده این بار بهر قیمت که‌شده باخریدیك یاچندبرك بلیطسی ریالی آنرا بچنگ‌خواهیدآورد..

روز همین جمعه ساعت چهار بعدازظهر

آ ـ ۲۰۴۹۸

قطعنامه جهاد ملی‌مبارزه بابیسوادی از طرف علماء ووعاظ صادر شد

* دیروز علماء وحجج‌اسلام ناهار را در وزارت‌فرهنك بانخست وزیر و وزیر فرهنك صرف کردند

شرح درصفحه پنجم‌وششم

ساعات کار بانك بازرگانی ایران

ساعات کار دوایر وشعب بانك‌بازرگانی ایران‌در تهران از تاریخ اول مهرماه تا آخر اسفند ماه ۱۳۴۰ بشرح زیر میباشد :

	صبحها	عصرها
مهرماه باجه‌ها (برای مشتریان)	از ساعت۸تا ۱۲ر۳۰	از ساعت ٤ تا ٦
آبانماه باجه‌ها (برای مشتریان)	از ساعت۸ر۳۰ تا ۱۲	از ساعت ۳ر۳۰ تا ٦
آذر ـدی ـبهمن ماه باجه ها (برای مشتریان)	از ساعت ۸ر۳۰ تا ۱۲	از ساعت۳ر۳۰تا ۵ر۳۰
اسفند ماه باجه‌ها (برای مشتریان)	از ساعت۸ر۳۰ تا ۱۲	از ساعت ٤ تا ٦

ضمنا عصرها باجه دریافت یك ساعت پس از کار اداری برای مراجعه مشتریان محترم باز خواهد بود .

ا ـ ۲۰٤٤٦

۵ روز باقی است

یك جائزه ۵۰۰۰۰۰ ریالی

۶ جائزه ۱۰۰۰۰۰ ریالی

۶۰ جائزه ۱۰۰۰۰ ریالی

اینها جوائز ممتاز حساب‌سودبخش **بانك سپه** است

که درمهرماه قرعه‌کشی میشود

برای اخذ توضیحات بیشتری به‌باجه‌های بانك سپه مراجعه شود.

آ ـ ۱۸۵۴۰

بانك سپه

جریان روز

۲۰ سال سلطنت

امروز مصادف باروزی است که اعلیحضرت همایونی براریکه سلطنت جلوس فرمودند .

روز ۲۵ شهریورماه ۱۳۲۰ بود که طوفان هرج ومرج ناشی ازاشغال کشور بدست قوای بیگانه وتحریکات دامنه‌داری که از جانب بدخواهان ایران صورت میگرفت اوج گرفته بودودر چنین وضع تیره وتاری شاه ایران درمیان ابراز احساسات پرشور تودهٔ حقیقی مردم پایتخت وتجلیل شایسته بمجلس شورای ملی رفتند وتشریفات جلوس بسلطنت انجام پذیرفت .

ازآنروز بیست‌سال تمام میگذرد واز روی انصاف میتوان قضاوت کرد که اعلیحضرت محمدرضا شاه پهلوی درطول این‌مدت جزدرراه خیرو صلاح جامعه و ترقی و عظمت میهن عزیز قدمی بر نداشته و با قلبی مملو از مهر و عاطفه و احساسات مردم دوستی بخدمت خلق کمربسته و کشور طوفان زدهٔ ایران رادربحران های حوادث مهم و خطیر علی‌رغم تحریکات وتشبثات بیگانه حفظ وحراست نموده‌اند .

شاه باستقلال وحاکمیت ملی ایران ارزش واهمیت بسیار میگذارند، عزت نفس وغرور ملی هم‌میهنان را گرامی میشمارند ، وقتی کمترین اهانت درمطبوعات وتبلیغات بیگانه بملت ایران میشود سخت متاثرو متالم میشوند، افتخارات تاریخی ایران رادر انظار ملل جهان باعظمت وبزرگی یادمیکنند وبدان مباهات می‌نمایند، حفظ حدود و ثغور کشور ومنافع ملت‌رابالاترین تکلیف رهبری خود میدانند وبدین سبب هرجا پای لطمه‌به حیثیت وشئون ملی‌وزیریا گذاشتن استقلال وحاکمیت ملی وخدشه به‌تمامیت خاک‌ایران بمیان آید راحت نمی‌نشینند تاوظایف یك رهبرخردمند ودلسوز راانجام دهند .

بارها کشور تاپرتگاه سقوط کشانیده شده وعوامل خارجی درمقام آن‌بوده که تاروپود استقلال و تمامیت ایران رادر هم ریزد وشیرازهٔ ملیت‌و قومیت مارا بگسلد ولی‌فکربلندو تدبیر وحسن‌نیت وقلب پاك شاهنشاه ماتوام بافضل وعنایت خداوندی که‌پیوسته معطوف این مملکت بوده باپشتیبانی ملت عزیزو شرافتمند ایران از همهٔ طوفان های‌سهمگین سربلندو مفتخر بیرون‌آمده‌ایم واکنون بخودمی‌بالیم که‌درمیان ملل‌عالم کشوری داریم که‌بحساب می‌آید، موقعیت‌برجسته‌ای در جهان سیاست بدست آورده‌ایم که دیگر نمیتوانند این ملت رابیگانگان بازیچه هوی‌و هوس‌خود قراردهندو مثل‌توپ فوتبال آنرا بهرطرف بیاندازند .

میگویند موقعیت کنونی و پیشرفتهای ایران باجبر زمان بستگی دارد،دراین نکته تردیدی نمیتوان داشت چون در وضع امروز دنیا ایران نمیتوانست سیر ترقی جهان را پشت سر گذارده و درخواب غفلت فرورود ، اما میان کشورهای امروز دنیا ملت هائی دیده میشوند که جبر زمان آنها رابه قهقرا کشانیده‌است ، چند کشور را در اروپای شرقی میتوان نشان دادکه نه فقط جبرزمان آنها را تکان نداده بلکه از جهات مختلف بقهقرا کشانیده که بارزترین مثال مادراین مورد ، آلمان شرقی وغربی است که یکطرف جبر زمان آنرا طوری جلو انداخته است که امروز میان کشورهای بزرك دنیا قدبرافراشته و چنان عظمتی بخود گرفته است که ملل عالم‌را بحیرت انداخته و در طرف دیگر که پشت پرده افتاده مردم بوضع فلاکت باری افتاده‌اند .

بنابر این جبر زمان باسیاست رهبری و عقل وتدبیر ونوراندیشی نیز بستگی دارد، اگر در فرازو نشیب هائیکه ایران در مدت بیست سال گذشته قرار گرفت و چند بار کشور تاپرتگاه سقوط‌کشیده شد ، در سیاست رهبری ملت ایران اندك غفلت روی میدادو ملت بیدار و هوشیار ایران لغزشی در افکار روشن خود روامیداشت و بموقع خود نهضت های میهن پرستانه را ازخودنشان نمیداد و از استقلال و حاکمیت ملی و منافع کشور پشتیبانی نمی‌کرد، جبر زمان چه میتوانست دربارهٔ ماکند، چگونه ممکن بود بسوی ترقی وپیشرفت جبری عالم سوق داده شویم ؟

اگر مشکلات زمان را پیش نظر مجسم کنیم و بگوئیم تحریکات وتبلیغات بیگانه ، اخلال وکارشکنی هابرای برهم‌زدن اساس این مملکت نیمی از عمر بیست ساله سلطنت محمد رضا شاه پهلوی را صرف مبارزه در برابر هرج و مرج طلبان و جلوگیری از تشبثات استقلال شکنانهٔ خارجی نموده واز کار اساسی و اصلاحات بازداشته است وحتی بسیاری از کارهای عمرانی و ترقیات دوره اعلیحضرت فقید یامتوقف ماند و یا ازمیان رفت و تجدید وزنده کردن آن‌خود مدتی‌زمان‌میخواست گزاف‌نگفته‌ایم‌و بجرئت میتوان‌گفت‌درمدت‌ده‌سال دیگر که‌مملکت‌امن‌وآرامش‌داشته ملت‌ایران‌بادر نظر گرفتن‌جبرزمان‌که بدان اعتقاد داریم خیلی بهترو بیشتر پیشرفته است ، بیش از آنچه تصور میرفت و بیش از آنچه دیگران جلو رفتند.

تردیدنیست که در این میان مشکلاتی از لحاظ عدم تجربه و بی توجهی افراد و تفریط ثروت ظهور وبروز نموده که قسمتی ازپیشرفت های اقتصادی واجتماعی ما رافلج ساخت و امروز بانتایج نامطلوب آن خاصه بیکاری و توقف کارهای عمرانی دست بگریبان میباشیم ولی این بحران باشدت و خشونتی که‌این دولت درجمع وجور کردن منابع درآمد کشور و جلوگیری از تفریط و تبذیر بخرج میدهد مرتفع میگردد و کشور دوباره راه‌خودرا در تجدید فعالیت های‌اقتصادی وساختمانی و عمرانی‌واصلاحات اساسی پیش‌می‌گیرد .

آنچه کمال اهمیت را دارد حفظ و نگاهداری مملکت در برابر تحریکات خارجی است که دراین باره‌ملت دوراندیش و هوشمند ایران بخوبی دریافته که خوابهای شیرینی برای او می‌بینند، دسایسی برای اضمحلال کشور پشت پرده طرح ریزی میکنند که خوشبختانه همه وقت شاه بیدار ما ملت خودرا هوشدار داده و از آن خوابهای‌مشوش وپریشان آگاه نموده ودر نتیجه مردم بیش از پیش وفاداری وعلاقه وصمیمیت خودرا به شاهنشاه ابراز داشته گرد افکار بلند ترقی خواهانهٔ او حلقه زده‌اند و آمادگی خودرا برای‌حفظ وبقای مملکت اعلام داشته‌اند .

نطق تاریخی اعلیحضرت درروز ۲۸ مرداد، روشن کردن سیاست عمومی مملکت و آگاه ساختن ملت ایران از آنچه در کشورش میگذرد بهترین نقشی بودکه رهبر عالیقدر مملکت انجام دادو آنهائی که کور کورانه وسیله اجرای مقاصد بیگانه میشوند وماجراهابوجود می‌آورند که نفوذ بیگانه را توسعه دهند بتصور اینکه آبی‌گل‌آلود شودو ماهی گیرند همه را بملت ایران شناساند ومردم رابیش ازپیش بموقعیت مهم مملکت واقف ساختند.

درهر موقع که خطری متوجه ایران گردیده، شاه درنقش‌رهبری دین خودرا بوطن ادافرموده و ملت عزیز ایران رابه پشتیبانی از افکار دوراندیش خود دعوت فرموده‌اند و ملت ایران هم در طول بیست سال سلطنت اعلیحضرت همایونی که‌آمیخته به تجربیات وآزمودگی های مفید خاصه در تماس بادنیای مترقی بوده بخوبی دانسته است که‌ایشان درسیاست خارجی استوار ومتین و حافظ استقلال و تمامیت مملکت میباشند و دراین راه کمترین اغماض روانمیدارند و دنیا هم باین سیاست صریح وروشن شاه احترام میگذاردو پشتیبانی می‌نماید.

همچنین مردم هوشمند ایران دریافته‌اند که شاه عدالت پرورشان در سیاست داخلی عاشق رفاه و آسایش ملت خود میباشند ، از صمیم قلب میکوشند عدالت اجتماعی در تمام مملکت ومیان کلیه افراد ملت گسترش یابد ، همهٔ مردم در سایهٔ امن‌و عدل وداد و پیدایش دستگاه های منزه براحتی زیست کنند ودرفعالیت وکار و کوشش خود توفیق یابند و بخصوص میکوشند طبقه جوان تحصیل کرده مصدرخدمات کشور شوند و بتدریج نقائص ومعایب امور بدست آنها مرتفع گردد .

اینست هدف شاهنشاه ما در طول بیست سال سلطنت ودر اینموقع که بیست‌و یکمین سال سلطنت اعلیحضرت محمدرضاشاه پهلوی آغاز میشود ما تبریکات صمیمانه خودرا حضورشان معروض داشته وازخدای بزرك میخواهیم که شاه مارا در پرتو لطف وعنایت خود سلامت و مستدام بدارد تا در لوای سلطنتش ایران عزیز همچنان راه پیشرفت وتکامل رابپیماید و از گزند حوادث مصون ومحفوظ‌ماند.

باکمال تاسف درگذشت شادروان **سروان علی منظوری** که از افسران خدمتگذار ژاندارمری و در ناحیه کرمان‌مشغول خدمت بوده باطلاع میرساند .

مجلس ترحیم آن مرحوم از ساعت ۱۶ تا ۱۸ روزیکشنبه ۳۶ر۶ر۴۰ در مسجد فخرالدوله واقع در اول خیابان فخرآباد تشکیل و این ضایعه تاثر انگیز را بعموم آشنایان‌و همقطاران مخصوصا بازماندگان آن مرحوم تسلیت میگوید

ژاندارمری کل کشور

بدینوسیله در گذشت ناگهانی و تاثر انگیز **سروان علی منظوری** افسر ژاندارمری وبرادرگرامی‌آقای‌احمدمنظوری دبیر محترم فرهنك را در کرمان باطلاع میرساند دوستان و همشهریان گرامی از تشریف فرمائی در مجلس ترحیم آن مرحوم که ا زساعت ٤ تا ٦ بعداز ظهر یکشنبه ۲٦ شهریور ماه در مسجد فخرالدوله منعقد است دریغ نخواهند فرمود

دکتر ناظر زاده کرمانی استاد دانشگاه

فوت اخوی عزیزم **سروان علی منظوری افسر ژاندارمری** رادر کرمان باطلاع اقوام ـ دوستان ـ همشهریان‌و همقطاران آنمرحوم میرساند . مجلس ترحیم از ساعت ٤ تا٦بعداز ظهر روز یکشنبه ۲٦ شهریور ماه در مسجد فخرالدوله (خیابان فخرآباد) منعقد خواهد بود .

احمد منظوری

بعموم بازماندگان آنمرحوم‌مصیبت‌وارده‌را تسلیت‌میدهیم

(بمناسبت دومین سال فوت همسرمهربانم مرحوم**دکتر حسین امیر ارجمند** مجلس یادبودی روزیکشنبه‌بیست‌وششم شهریور ماه ۱۳٤۰ (فردا) از ساعت ۳ بعداز ظهر در قم آرامگاه فقید سعید برقرار است **بدری ارجمند**

چون روز دوشنبه ۲۷ شهریور ماه ۱۳٤۰ مصادف با نخستین سال درگذشت شادروان **سید ابراهیم نوشین** است مجلس یادبودی در آرامگاه ابدی آنمرحوم درابن بابویه مقبره مرحوم جورابچی از ساعت ٤ تا ٦ بعداز ظهر برگزار میشود تشریف فرمائی خویشاوندان و دوستان موجب شادی روح آنمرحوم خواهد بود .

خانواده های نوشین ـ افضلی پور

خانواده های **جنتی عطائی ـ صبوری ـ قریب ـ کریمی ـ قوام ـ دانش نژاد ـ فرهی ـ مغربیان ـ شجاعی** باکمال تاثر و تاسف درگذشت **خلیل جنتی عطائی** بزرك خاندان جنتی عطائی (فرزند شادروان ستارخان) رادرمشهدباطلاع‌دوستان و آشنایان میرساند مجالس ختم آنمرحوم در مشهد برگزار میشود .

لیلا جنتی عطائی ـ بلقیس مغربیان ـ دکتر ابوالقاسم جنتی عطائی ـ حسنیه صبوری ـ عفت قریب ـ مهدی جنتی عطائی ـ محترم صبوری ـ مجیدجنتی عطائی ـ سرتیپ‌مسعود جنتی عطائی ـ موسی جنتی ـ سرهنك ۲ محمدحسین جنتی ـ سرهنك عبداله قریب ـ علی شجاعی ـ احمد جنتی عطائی ـ ستوان یکم مصطفی جنتی عطائی

بخانواده محترم آنمرحوم بویژه‌بازماندگان‌مصیبت‌وارده را تسلیت میدهیم

از محضر مقدس بانوان و سروران ارجمندی که در مراسم درگذشت بانوی فقیدهٔ سعیده **گوهر ملك دولتشاهی** بوسائل ممکنه همدردی فرموده و باعث تشفی قلوب دردمندما شده اند فکر و زبان و قلم از توصیف‌اینهمه‌ملاطفت‌ومهربانی عاجز است سلامت و توفیق همه را آرزومندیم چنانچه بعلت تالمات روحی و جسمی موفق بدرك فیض حضوری نگردامید عفو داریم

از طرف خانواده های داغدیده سرهنك اسداله‌دولتشاهی

بدینوسیله باطلاع اقوام و دوستان و آشنایان میرساند چون روز دوشنبه ۲۷ شهریور ماه مصادف بااولین سال درگذشت همسر عزیزم مرحومه **بانو مونس دهستانی** میباشد مجلس تذکری از ساعت ٤ الی ٦ بعداز ظهر در امامزاده‌عبداله برقرار خواهد بود ضمنا بهمین مناسبت مراسم یادبودی روز سه شنبه ۲۸ شهریور در مسجد دهستانی واقع درصوفی آباد کرج از ساعت ۱۰ صبح الی ٤ بعداز ظهربرگزار میشود.

۱ـ۲ آ ـ ۱۵۰۸۷ **یداله دهستانی**

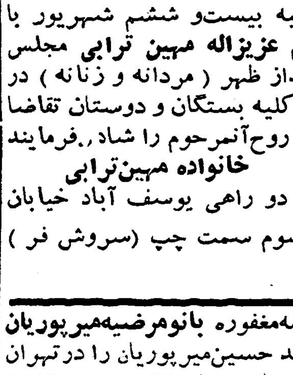

سرشك دیده می باریم یاران
بمرك نوگلی شاداب و خندان
بمرك نوگلی تازه شگفته...
گل نورسته ای با داغ‌وحرمان
... باکمال تاسف تندباد
مرك یکی از درخشان ترین شکوفه های نهال (**سینمای ملی ایران**) را پرپر کرد و اکنون این همکار با ارزش و دوست گرامی در دل سرد و تیره خاك خفته است (**محمود نوذری**) باهمه خوبیهایش خیلی زود از میان دوستان‌بیشمارش رفت و دل آنها رابرای همیشه داغدار کرد اما خاطره او همواره در جان‌دوستداراتش زنده خواهد بود برای تجلیل از عزیز ناکام . فقید سعید « **محمود نوذری** » ازساعت ۱۰ صبح‌روزیکشنبه‌مجلس‌یادبودی در سینما دیانا برگزار میشود . **استودیو کاروان فیلم**

بانهایت تاسف و تاثر فوت جانگداز **غلامعلی عشقی پور** را باطلاع اقوام و دوستان میرساند بنا بر وصیت آن‌مرحوم ختم مردانه بامور خیریه اختصاص یافته و ختم زنانه آن فقید سعید روز یکشنبه ۲٦ شهریور از ساعت ٤ الی ٦ بعداز ظهر د رمنزل سرهنك محمود عشقی پور برادر آن‌مرحوم واقع در تجریش ـ باغ‌فردوس ـ جنب داروخانه فردوسی برپا خواهد بود

خانواده های عشقی پور ـ عشقی ـ شریفی ـ دهدشتی ـ مهرمفخم ـ خاتمی ـ بدر قاسمی

بعموم بازماندگان آنمرحوم‌مصیبت‌وارده‌را تسلیت‌میدهیم

بمناسبت تصادف یکشنبه بیست‌و ششم شهریور با اولین سال درگذشت مرحوم **عزیزاله مهین ترابی** مجلس یادبودی از ساعت ۵ الی ۷ بعداز ظهر (مردانه و زنانه) در منزل آنمرحوم برقرار است از کلیه بستگان و دوستان تقاضا میشود باشرکت در این مجلس روح‌آنمرحوم را شاد ،فرمایند

خانواده مهین‌ترابی

نشانی ـ خیابان پهلوی دو راهی یوسف آباد خیابان محمد رضاشاه پهلوی کوچه سوم سمت چپ (سروش فر) شماره ۳۷

بااندوه فراوان‌فوت‌مرحومه‌مغفوره **بانومرضیه‌میرپوریان** مادر عزیزمان ومتعلقه آقای سید حسین‌میرپوریان را درتهران باطلاع بستگان و آشنایان میرساند مجلس ترحیم مردانه از ساعت ٤ الی ٦ بعداز ظهر روز یکشنبه ۲٦ شهریور ماه ٤۰ در مسجد ولی عصر خیابان حشمت‌الدوله و مجلس تذکرزنانه عصر همانروز در منزل‌آنمرحومه‌واقع در خیابان‌حشمت‌الدوله کوچه باغ چهل فواره کاشی ۱۱٤ برگزار خواهد شد .

دکتر سید رضی‌میرپوریان ـ سید مرتضی میرپوریان ـ داود طوافچیان

بعموم‌بازماندگان‌آنمرحومه مصیبت‌وراده را تسلیت‌میدهیم

بقیه آگهیهای ترحیم وتسلیت درصفحه ۱۷

درمانگاه خصوصی‌شبانه‌روزی نارمك

دارای بخشهای طبی ـ جراحی زایمان وزنان ـ چشم پزشکی ـ حلق و گوش وبینی ـ دندانپزشکی ودندانسازی ـ مسمومین ـ سوانح و اتفاقات ـ آئروسل ـ اکسیژن ترابی ـ تزریقات وپانسمان (ثابت و سیار) واکسیناسیونهای مختلف (مخصوصا فلج اطفال) در کلیه ساعات شبانه روز در خدمت شماست وسیله حمل بیمار در تمام ساعات شب آماده است چهارراه شش متری غربی تلفن ۹۱۵۵۵

کودکستان ودبستان سپیده

همه روزه ازساعت ۹ تا۱۲ و۲ تا٤ اسم‌نویسی‌میکند.
آدرس ـ خیابان سعدی شمالی روبروی مسجد قائم کوچه تلگرافخانه کاشی ۱۸ ۳ـ۳ آ ـ ۱٤۹۳۷

کلاسهای انگلیسی و تندنویسی «ایران نیوز»

بوسیله استادان انگلیسی تلفن ٦٦٤٤۲
۱ـ۲ آ ـ ۱٤۹٦۱

کودکستان ودبستان
جهان کودك

زیرنظر: هرمز پیشوائی

وباهمکاری جمعی از آزموده ترین معلمین‌ایرانی وامریکائی باجدیدترین برنامه های تربیتی واستفاده از فیلم‌های آموزنده همه روزه صبح وبعدازظهربرای ثبت نام باز است

نشانی: خیابان پهلوی ـ بالای رادیو سیتی ـ کوچه فیروزگر ـ تلفن ٤۳۰۲۳

وسیلهٔ ایاب وذهاب آماده است

آ ـ ۱۲۷٤۹ ۱ـ۱۲

دکتر سید محمود پورحسینی

ساعات پذیرائی از٤ الی ۸ بعدازظهر
مطب ـ خیابان خراسان جنب داروخانه عمومی
۱ـ۷ آ ـ ۲۰۲۰٤

انستیتو گوته
مؤسسه‌فرهنگی زبان آلمان

شروع کلاسهای زبان آلمانی انستیتو گوته ازیازدهم مهرماه ونام نویسی ازبیستم شهریورماه ۱۳٤۰ میباشد. داوطلبین می توانند ازکلاسهای هفته‌ای دو ساعت وهمچنین ازکلاسهای هر روزه (هفته‌ای ده ساعت) استفاده نمایند.

ساعات اسم نویسی ـ صبحها از ۹ الی ۱۲ بعد از ظهرها از ۱٦½ الی ۱۹٫۳۰

آدرس ـ خیابان ایزنهاور چهارراه جمشید شماره ۷٤
تلفن ٦٤۳۸۸ دفتر انستیتوگوته ـ تهران
۱ـ٤ آ ـ ۱۷۹٤٦

ساعات پذیرائی دکتر فرور

متخصص بیماریهای کلیه و مجاری ادراری ـ تناسلی از دانشگاه های مریلند و کلمبیا « نیویورك » ۵الی ۸ بعد از ظهر سعدی شمالی جنب سینماادوئون ـ تلفن مطب ۳۰۵٤۷٤ ـ منزل ٦۷۹۲۸

بیماریهای آمیزشی ـ مجاری‌ادرار ـ سستی و ناتوانی مردان خیابان صفیعلیشاه دکتر یحیی صدری
آ ـ ۱٤٦۷۹ ۱ـ۱۰

قابل توجه مدیران کل فرهنگ و رؤسای محترم دبیرستانها ودبیران دانشمند کشور

مؤسسه مطبوعاتی احمدعلمی‌کتب منتشره خودرا که باهمت دانشمندان و مولفانی مبرز تدوین نموده و قیمت‌آنها را باتصویب کمیسیون تعیین بهای کتب درسی وزارت فرهنك معین نموده است بدین وسیله باطلاع میرساند

دوره ریاضیات مجموعه علوم

هیئت مؤلفین :
آقایان ازگمی ـ امامی ـ بهنیا ـ شهریاری شیخ رضائی

۱ـ جبر دوم	مجموعه علوم	۲۰	ریال
۲ـ جبر سوم	«	۲۵	«
۳ـ جبر ٤ ریاضی	«	٤۰	«
٤ـ جبر ٤ طبیعی	«	۳۲	«
۵ـ جبر ٤ ادبی	«	۲۸	«
٦ـ جبر ٤ خانه‌داری	«	۱۹	«
۷ـ جبر ۵ ریاضی	«	٤۲	«
۸ـ جبر ۵ طبیعی	«	۲۰	«
۹ـ جبر ٦ ریاضی	«	۵۰	«
۱۰ـ جبر و مثلثات ٦ طبیعی	«	٤۰	«
۱۱ ـ هندسه اول	«	۲٤	«
۱۲ـ هندسه دوم	«	۲۰	«
۱۳ـ هندسه سوم	«	۱۸	«
۱٤ـ هندسه ٤ ریاضی	«	۵۰	«
۱۵ـ هندسه ٤ طبیعی	«	۲٤	«
۱٦ ـ هندسه ٤ ادبی	«	۱۸	«
۱۷ـ هندسه ۵ ریاضی	«	۲۸	«
۱۸ـ هندسه ۵ طبیعی و ادبی	«	۱۷	«
۱۹ـ هندسه ٦ ریاضی	«	۲۲	«
۲۰ـ هندسه‌ترسیمی و رقومی	«	٤۰	«
۲۱ـ مخروطات	«	۱۸	«
۲۲ـ حساب اول	«	۲۸	«
۲۳ـ حساب سوم	«	۲٤	«
۲٤ـ متمم حساب ٤ ریاضی	«	۲٤	«
۲۵ـ حساب استدلالی	«	٤۵	«
۲٦ـ مثلثات ۵ ریاضی	«	۲۰	«
۲۷ ـ مثلثات ۵ طبیعی	«	۱۸	«
۲۸ ـ مثلثات ٦ ریاضی	«	٤۵	«

دوره طبیعی و بهداشت مجموعه علوم

هیئت مؤلفین :
دکتر شیخ‌نیا ـ حقیقت ـ دکتر بالا میهن پژوه ـ رادمرد ـ پاکروان

۱ـ طبیعی اول مجموعه علوم	۳۰ریال
۲ـ طبیعی دوم مجموعه علوم	۳۲ ریال
۳ـ طبیعی سوم مجموعه علوم	٤٤ ریال
٤ـ طبیعی ٤ طبیعی مجموعه علوم	٦۰ ریال
۵ـ طبیعی ٤ ریاضی مجموعه علوم	۳۰ ریال
٦ـ طبیعی ۵ طبیعی مجموعه علوم	۷۰ ریال
۷ـ گیاهی ششم طبیعی	

دوره تاریخ وجغرافیا مجموعه علوم

هیئت مؤلفین :
دکتر بینا ـ تبسمی ـ بابا صفری ـ رادگان ـ هدایت

۱ـ تاریخ اول مجموعه علوم	
۲ـ تاریخ دوم مجموعه علوم	۱۵ ریال
۳ـ تاریخ سوم مجموعه علوم	۱۸ ریال
٤ـ تاریخ چهارم طبیعی‌وریاضی مجموعه علوم	۱٤ریال
۵ـتاریخ‌پنجم‌طبیعی‌وریاضی مجموعه علوم	۲۵ ریال
٦ـ جغرافیا اول مجموعه علوم	
۷ـ جغرافیا دوم مجموعه علوم	۲٤ ریال
۸ـ جغرافیا سوم مجموعه علوم	۲۵ ریال
۹ـ جغرافیا چهارم‌طبیعی وریاضی‌مجموعه‌علوم	۲۰ ریال
۱۰ـ جغرافیا پنجم‌طبیعی‌وریاضی‌مجموعه علوم	۲٤ ریال
۱۱ ـ اجتماعی اول مجموعه علوم	۱۰ ریال
۱۲ـ اجتماعی دوم مجموعه علوم	۱۲ ریال
۱۳ـ اجتماعی سوم مجموعه علوم	۲۲ ریال

دوره فیزیك مجموعه علوم

هیئت مؤلفین :
رئیس زاده ـ وحید ـ بازرگان ـ گودرزی ـ رادمنش

۱ـ فیزیك اول مجموعه علوم	۱۲ ریال
۲ـ فیزیك دوم مجموعه علوم	۱۵ریال
۳ـ فیزیك سوم مجموعه علوم	۲۰ ریال
٤ـفیزیك چهارم طبیعی‌وریاضی باچاپ‌رنگین	۸۰ ریال
۵ـ فیزیك پنجم طبیعی وریاضی باچاپ رنگین	۸۵ریال
٦ـفیزیك ومکانیك ششم‌ریاضی‌باچاپ‌رنگین	۱۲۰ریال
۷ـفیزیك‌ششم‌طبیعی مجموعه‌علوم‌باچاپ رنگین	

دوره شیمی مجموعه علوم

هیئت مؤلفین :
زرگری ـ سلیمانی ـ داوران ـ مشعوف نژادی

۱ ـ شیمی اول‌مجموعه علوم	۱۲ ریال
۲ـ شیمی دوم مجموعه علوم	۱۲ ریال
۳ـ شیمی سوم مجموعه علوم	۳۰ ریال
٤ـ شیمی چهارم طبیعی‌وریاضی مجموعه علوم	٤۵ ریال
٦ـ شیمی پنجم طبیعی وریاضی مجموعه علوم	٤۲ریال
۷ـ شیمی ششم طبیعی وریاضی مجموعه علوم	۷۰ ریال

دوره خانه داری

هیئت مؤلفین :
خانم پارسا ـ خانم ثمره ـ دکتر رستگار ـ دکتر امانت

۱ـ خانه داری دوره اول مجموعه علوم	ریال
۲ـ خانه داری کلاسهای چهارم و پنجم دختران مجموعه علوم	۳۷ ریال
۳ـ خانه داری ششم مجموعه علوم	۱۹ ریال

ناظرین سیاسی ازشدت احکام دادگاه یاسی‌آدا دچار بهت وحیرت‌گردیدند

رهبران سابق ترکیه اعدام شدند

عدنان مندرس و هشت تن دیگرازوزراء و رهبران دموکرات ترکیه‌محکوم‌باعدام‌گردیدند

* حکم اعدام جلال‌بایاربعلت کهولت تبدیل بحبس شد
* تکلیف ۵۹۵ نفرازرهبران رژیم سابق‌ترکیه‌معلوم‌شد
* مندرس میخواست خودکشی کند
* هنگام اعلام رای مندرس در حال اغماء بود
* پزشکان بالوله اکسیژن از خفه شدن مندرس‌جلوگیری کردند
* در بین محکومین چهارنفر زن هستند
* یکی از زنها هنگام‌شنیدن رای دادگاه غش کرد
* شوهر یك ستاره معروف آمریکائی نیز محکوم‌گردید

یاسی آدا ـ خبر گزاری آلمان ـ ۱۵ سپتامبر ـ دیشب بعد از قریب یکسال که دادگاه‌یاسی آدامحاکمه ۵۹۵ نفر از رهبران رژیم‌سابق ترکیه را ادامه میداد بالاخره سر نوشت کسانیکه حکومت سابق ترکیه را اداره میکردندو رژیم آنها در ماه مه ۱۹۶۰ واژگون گردید معلوم شد .

جلال بایار رئیس جمهوری‌وعدنان مندرس نخست وزیر سابق ترکیه محکوم باعدام شدند .

احکام اعدام که برای‌بایارومندرس و۸ نفر دیگر از همکاران آنها در رژیم سابق صادر شده مربوط بزرگترین جرم آنا یعنی نقض قانون اساسی ترکیه است .

اکنون قرار است کمیته وحدت ملی ترکیه که عالیترین مقام‌انقلابی این کشور میباشد احکام دادگاه یاسی آدا را ابرام نماید .

۱۵ نفر از رهبران رژیم سابق ترکیه نیز به حبس ابد محکوم شده‌اند .

مندرس بیمار

هنگامیکه رای دادگاه قرائت گردید عدنان مندرس نخست‌وزیر سابق و۶۲ ساله ترکیه درردادگاه حضور نداشت .

گفته میشود که مندرس دچار حمله عصبی شده و بیمار وبستری میباشد .

ده نفر دیگر

دادستان دادگاه یاسی آدا در آخرین جلسه دادگاه برای مندرس وبایار و ۱۵۰نفر دیگر ازمدافعان رژیم سابق ترکیه باتهام نقض‌قانون اساسی و قتل و آزار مخالفان‌رژیم سابق ترکیه و غیره تقاضای اعدام کرد اما دادگاه فقط ۱۰ نفر را محکوم به اعدام نمود .

اگر احکام دادگاه یاسی آداازا طرف کمیته وحدت ملی ترکیه‌تائید شود انتظار میرود که تا ۳۴ ساعت دیگر حکم اعدام مندرس و بایارو ۸ نفر دیگر از همکاران آنها به مرحله اجرا گذاشته شود .

تاثیر رفراندوم

معذلك ناظران سیاسی اظهار میدارند که‌ممکن است‌ژنرال گورسل رئیس‌کمیته وحدت ملی ترکیه با توجه به چهار میلیون رای مخالفی که در رفراندوم اخیر ترکیه برضد رژیم کنونی این کشور داده شده در تائید احکام اعدام مندرس وبایار تردید کند و از این کار خودداری نماید .

رفراندوم اخیر ترکیه برای تعیین تکلیف قانون اساسی جدید ترکیه بر گزار شده بود و ٤ میلیون نفر از مردم ترکیه بر علیه آن رای دادند .

ظاهرا آراء مخالف را میتوان نشانه‌ای از حمایت بایار و مندرس از طرف چهار میلیون نفر مذکور دانست .

درحال اغماء

یاسی‌آدا ـ یونایتدپرس ـ ۱۵ سپتامبر ـ دوساعت پیش‌از آنکه رای نهائی دادگاه ترکیه اعلام‌شود عدنان مندرس به‌حال‌اغماء افتاد.

فرمانده پادگان نظامی یاسی‌آدا به‌خبرنگاران‌اظهار داشت که‌مندرس به‌خواب عمیقی فرورفته بود و بیدار کردنش امکان نداشت .

وی گفت: پزشکانی که مندرس رامعاینه کرده‌اند اظهار داشته‌اند که علت خواب مندرس یادر نتیجه یك حمله عصبی بوده ویا به‌علت مصرف قرص‌های خواب‌آور بوده است .

نخست‌وزیر سابق ترکیه‌پس‌ازشنیدن‌حکم دادگاه دست بخودکشی زد

استانبول ـ خبرگزاری فرانسه ـ ساعت هشت‌صبح امروز بوقت تهران خبررسید: کمیته وحدت ملی ترکیه‌طی اعلامیه‌ای نظر خودرا پیرامون آراء صادره دادگاه یاسی‌آدا اعلام نمود.

در اعلامیه خاطر نشان شده‌است کمیته وحدت ملی ترکیه محکومیت بمرك جلال بایار ـ عدنان مندرس ـ فاتن زورلو ـ حسن پولاتکان را تایید میکند ولی از آنجاکه جلال بایار بیشتر از ۷۵ سال دارد حکم اعدام او تبدیل به حبس ابد گردید.

همچنین محکومیت بمرك رفیق کرالتان رئیس سابق مجلس ملی‌ترکیه ـ کیانه واغلوم نایب رئیس مجلس ملی وسنسار کلیکیواغلو ـ دولجر ـ کالافات‌ـایسیت‌ـکاوراکو اغلو ـ اراتمان نمایندگان مجلس وروستوس رئیس سابق ستاد ارتش ترکیه تبدیل بحبس ابدگردید.

دراعلامیه کمیته وحدت ملی ترکیه تاریخ اعدام‌محکومین ذکر نشده‌است.

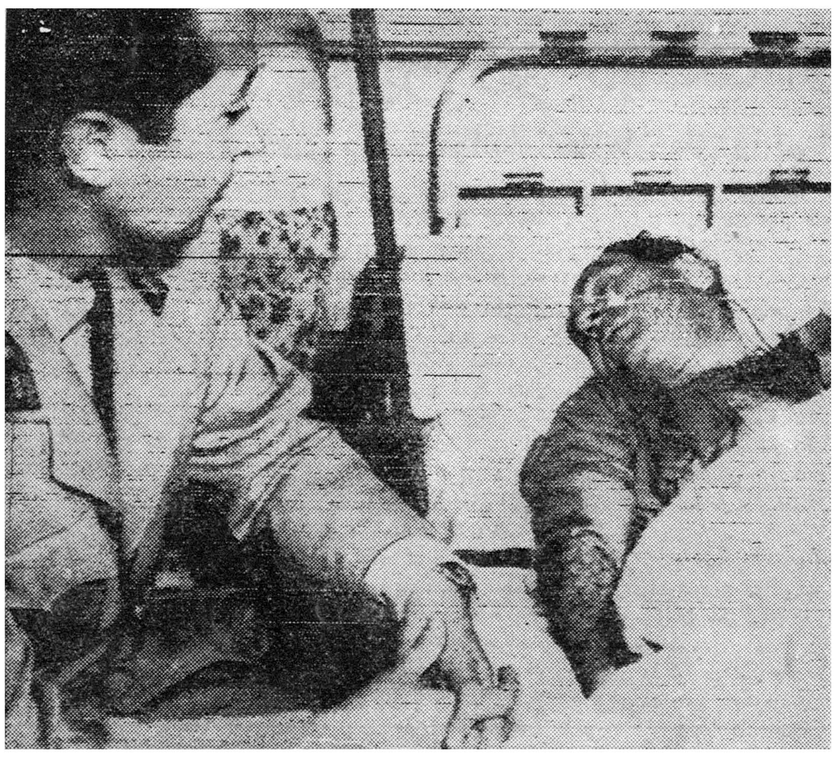

عدنان مندرس نخست وزیر سابق ترکیه‌در آخرین جلسه دادرسی پس ازشنیدن‌حکم مرك‌خود دچار سکته شد. ودراین عکس به او اکسیژن میدهند. درسمت چپ عکس قاضی عسکر زندان یاسی‌آدا دیده میشود.

کورالتان

آیدان معشوقه مندرس

صدخبرنگار و عکاس

مقامات ترکیه برای آنکه شایعه مرك‌مندرس را منتفی نمایند تقریبا به‌صدخبرنگار و عکاس اجازه‌دادند تاتك‌تك بسلول تاریك مندرس که دیوارهای آن را بارنك سبز رنك آمیزی کرده‌اند بروند و به چشم خود مندرس را به‌بینند که او چگونه روی تخت خواب آهنین‌خود دراز کشیده و نفس میکشد.

پزشکان ناگزیر شدند لوله‌های کوچك اکسیژن را به‌بینی مندرس فروکنند تااز خفگی وی جلوگیری بعمل آید.

خبرنگاران داخلی و خارجی‌مشاهده کردند که قفسه‌سینه‌مندرس براثر تنفس بالا و پائین میرفت‌وتکه‌های پیژامای او باز بود.

مژه‌های مندرس گاهگاه بطور محسوس تکان میخورد و رنگش پریده بود .

سرمندرس به‌یکطرف افتاده و موهای سرش براثر عرق‌کردن فوق‌العاده خیس شده بود.

راه میرفت

فرمانده پادگان یاسی‌آدا به خبرنگاران گفت که مندرس تا ساعت ۳۰ر۵ بعدازنیمه‌شب‌پریشب درسلول کوچك خود را ۵میرفت و سیگار میکشید و در این ساعت به‌خواب رفت.

پزشکان مندرس‌راتنقیه کردندو

جلال بایار درردادگاه

مدفوع اورا برای تجزیه بیکی از آزمایشگاههای استانبول فرستادند

فرمانده پادگان نظامی یاسی‌آدا افزود که ممکن است بهم‌خوردن حال مندرس براثر استعمال قرص های خواب‌آور نبوده باشد زیرا نمیتوان تصور کرد که مندرس برای بدست‌آوردن این قرص ها وسائل داشته‌است . مفهوم مخالف بیان فرمانده پادگان اینست که مندرس قصدخودکشی داشته‌است.

دادگاه یاسی‌آدا ۳۱ نفر ازمتهمین رژیم سابق را تبرئه و ۳۱ نفر را محکوم به‌حبس ابد نموده است.

احکام دادگاه‌بافرمول «اکثریت» صادر گردید یعنی هرگاه ، تعداد قضات موافق فقط یك نفر ازتعداد از طرف رفیق کورالتان رئیس‌مجلس سابق ترکیه برای پرداخت‌دستمزد رقاصه‌های آلمانی

قضات مخالف زیادتر بود اکثریت ضروری حاصل میگردید.

موارد اتهام

موارد اساسی اتهام که ازطرف دادستان یاسی‌آدا برعلیه مندرس وبایاروشرکای جرم آنهاقامه گردید از اینقرار بود.

۱ـنقض قانون اساسی

۲ـ استفاده از رادیو دولتی‌برای مقاصد شخصی

۳ـ سوء استفاده از بودجه‌محرمانه نخست‌وزیری بوسیله مندرس

٤ـتوطئه برای قتل عصمت‌اینونو رئیس جمهوری سابق ترکیه ورهبر حزب جمهوری خلق.

۵ـ زجر و شکنجه دانشجویانی که بارژیم سابق مخالفت‌میکردند.

٦ـ سوء استفاده از خزانه‌کشور

رداتهامات

دادگاه چندمورد اتهام واز جمله فروش سلاح‌اهدائی پادشاه‌افغانستان را به‌باغ وحش و صدور دستورقتل فرزند نامشروعی را که مندرس از یك رفیقه سابق خود داشت ازطرف نخست‌وزیر سابق ترکیه وچنداتهام دیگر را که‌کم‌وبیش از این قماش بودرد کرد.

چهارنفر زن

ازجمله محکومین دادگاه یاسی‌آدا چهار نفر زن بودند که یکی ازآنها بعداز شنیدن محکومیت خود غش کرد ـ محکومیت این زن چهار سال‌و۲ماه بود و بعد از آنکه غش کرد مامورین محافظ او از دادگاه بیرون بردند.

سه‌زن دیگر با آرامش وخونسردی احکام مجازات خودرا استماع‌نمودند زنی که غش کرد یکی از اعضای سابق پارلمان ترکیه بوده است .

زنده‌باد جمهوری

یکی از نمایندگان سابق حزب دمکرات ترکیه هنگامیکه حکم دادگاه رادر باره خود شنید فریاد کشید زنده‌باد جمهوری .

شوهر ستاره

ازجمله کسانیکه محکوم به‌حبس

شوروی بمبی درزیر زمین منفجر کرد

رم ـ خبرگزاری فرانسه ـ رصد خانه ژئو فیزیك بندانوی دوفزااعلام نمود که‌شوروی‌اقدام‌به یك‌آزمایش جدید اتمی زیر زمینی کرد .

مقامات رصد خانه مزبور خاطر نشان ساختند که شب گذشته در ساعت ۱ر۵۰ بوقت گرینویچ اثرات یك زلزله شدیدی‌راکه در فاصله ۵ هزار کیلومتری درجهت شوروی روی داده ضبط‌کرده‌اند.

مقامات رصد خانه بندانوی دوافزا معتقدند که علائم ثبت‌شده مربوط به یك انفجار اتمی شدید زیر زمینی بوده‌است که درشوروی روی داده است . قدرت این‌انفجار چندین مگاتن ماده «تی ـ ان ـ تی» بوده‌است .

آلمان غربی ۱۷۰ میلیون مارك به هند کمك کرد

بن ـ خبرگزاری آلمان ـ ۱۵ سپتامبر ـ طبق قراردادی که‌امروز بین‌دولتهای‌آلمان‌غربی و هندوستان در بن امضاء شده آلمان غربی۱۷۰ میلیون مارك‌اعتباردیگر به‌هندوستان اعطاء خواهد کرد .

با اعطای اعتبار جدید آلمان غربی مجموعا ۵۰۰ میلیون مارك برای اجرای سومین برنامه ۵ساله هندوستان کمك خواهد کرد .

اعتباراتی که از طرف آلمان غربی به هندوستان داده میشود تا ۲۰ سال دیگر به تدریج مسترد خواهد گردید .

فردا ۲۷ میلیون آلمانی بپای صندوقهای رأی میروند

۲۰ میلیون نفر ازرای دهندگان‌زن‌هستند

* پیش بینی شد ٤٦ درصد آراء را آدنائر و۳۸ درصد را ویلی برانت میبرند
* نسل بعداز جنك بسن رای دادن رسید.
* ۲۵٦۳ نفر داوطلب وکالت شده‌اند

بن ـ خبرگزاری آلمان ـ ۱۵ سپتامبر ـ انتظارمیرود که‌فردا اندکی بیش‌از ۳۷ میلیون نفر ازمردم‌آلمان غربی برای دادن رای به‌پای‌صندوقها بروند ونمایندگان آینده پارلمان (بوندشتاك) آلمان غربی رابرای٤ سال دیگر انتخاب نمایند .

پارلمان جدید آلمان غربی۴۹۷ کرسی خواهد داشت و ۲۵٦۳ نامزد نمایندگی ازچهار حزب بزرك آلمان برای اشغال این کرسی ها بایك دیگر رقابت خواهند کرد .

بوندشتاك علاوه بر۴۹۷ کرسی مذکور ۲۰ کرسی دیگر را به نمایندگان برلن غربی اختصاص خواهد داد که‌البته حق‌دادن رای در پارلمان‌رانخواهندداشت .

۲۰ میلیون زن

مجموع رای دهندگان آلمان‌غربی قریب ۲۰ میلیون نفرزن‌هستند که نماینده ۵۵درصد مردم آلمان غربی می‌باشند و۸ر۱٦ میلیون نفر مرد که‌نماینده‌بقیه مردم آلمان غربی‌اند باینترتیب درانتخابات آلمان زنان بیش‌از مردان رای میدهند .

شش حزب

رای دهندگان آلمانی نمایندگان خود را ازاحزاب‌شش‌گانه زیرتعیین خواهند نمود .

۱ـحزب دمکرات مسیحی .

۲ـاتحاد سوسیال مسیحی که‌شعبه حزب سوسیال دمکرات درباواریا می‌باشد .

۳ـحزب سوسیال دمکرات .

٤ـ حزب دمکرات لیبرال .

۵ـحزب محافظه کار«تمام‌آلمان» که حزب دست‌راستی آلمان غربی و متعلق‌به‌پناهندگان وفراریان می‌باشد.

٦ـحزب بیطرف «اتحاد صلح آلمان» که‌از عناصر حزب سابق و منحله کمونیست آلمان غربی تشکیل‌شده است .

به‌این احزاب باید دودسته‌سیاسی دست راستی دیگر وحزب اقلیت دانمارکیهای‌ایالت شمالی شلزویك هولشتاین‌رانام برد که‌در انتخابات آینده دارای نقش هائی کم وبیش موثر خواهند بود .

بیش ازسابق

نسبت رای دهندگان‌آلمان در انتخابات فردا ۵درصد.بیشتر ازرای دهندگان درانتخابات گذشته خواهد بود .

علت‌این افزایش از جهتی مربوط به‌افزایش فوق‌العاده نفوس بین‌سال های ۱۹۳۷ و۱۹۴۰ است .

این نسل اکنون که‌سال ۱۹٦۱ میباشد بسن‌قانونی‌شرکت‌درانتخابات رسیده‌اند .از جهت دیگر علت افزایش رای‌دهندگان فزونی تعداد فراریانی است که‌از آلمان شرقی به‌آلمان غربی آمده‌اند .

کرسیهای انتخابات‌گذشته

درانتخابات سال ۱۹۵۷ آلمان غربی حزب دمکرات مسیحی‌برهبری آدنائر و حزب سوسیالیست مسیحی متفقا‌اکثریت مطلق‌کرسیهای‌پارلمان یعنی ۲ر۵۰درصد کرسی‌ها‌ابدست آوردند .

سوسیال دمکراتها ۸ر۳۱درصد دمکراتهای آزاد ۷ر۷ درصد و احزاب دیگر ۳ر۱۰درصد آراء و کرسیها راردست داشتند .

بعبارت دیگرکرسیهای بوندشتاك بعداز انتخابات ۱۹۵۷ به‌ترتیب زیر بین احزاب تقسیم گردید .

حزب دمکرات مسیحی ۲۷۰کرسی حزب سوسیال دمکرات۱۶۹ کرسی حزب دمکرات آزاد۴۱کرسی‌وحزب تمام آلمان۱۷ کرسی .

معذلك دراواخر دوره مقننه‌اخیر آلمان غربی تناسب نیروهای احزاب تاحدودی دستخوش تغییر شده که این امر معلول تغییر حزب از طرف بعضی ازنمایندگان ویاانشعاب‌هائی است که‌در احزاب آلمان غربی صورت گرفته‌است .

آراء مستقیم وغیرمستقیم

۲۴۷ نفر ازنمایندگان پارلمان آینده آلمان غربی باآراء مستقیم انتخاب خواهند شد .

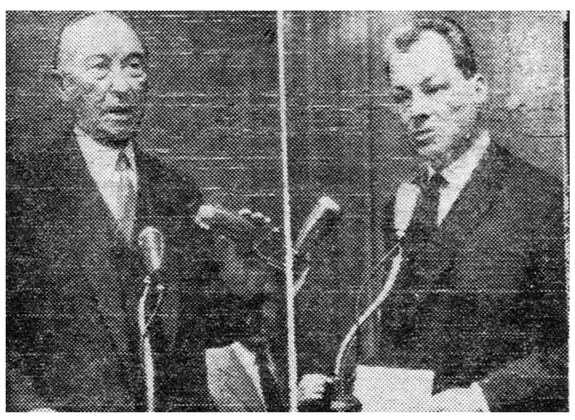

آدنائر وویلی برانت دورقیب نیرومند انتخابات آلمان‌غربی

این‌عده منتخب ۲۴۷ حوزه‌انتخاباتی خواهند بود .

۲۵۰ نماینده دیگر بطور غیر مستقیم وطبق فرمول دو درجه‌ای انتخاب خواهندگردیدوانتخاب‌آنها از روی‌نسبت آراءبدست آمده‌خواهد بود .

بزرگترین رقبا

بزرگترین رقبای انتخابات‌فردای آلمان دکتر آدنائر صدراعظم این کشور و ویلی برانت‌شهردار‌برلن غربی وزعیم حزب سوسیال دمکرات خواهد بود .

درچند هفته اخیر از طرف حزب دمکرات مسیحی اقدامات تبلیغاتی مفصلی‌صورت گرفته‌تا زمینه‌رابرای جانشینی محتمالی مرد دیگرارهارد وزیر اقتصاد آلمان‌غربی به‌جای‌دکتر آدنائر فراهم نمایند .

رهبران حزب دمکرات مسیحی اظهار داشته‌اند که‌اگر ارهاردبجای آدنائر به‌مقام صدارت عظمی انتخاب شود سیاست او را ادامه خواهند داد .

پیش‌بینی شد

بن ـ یونایتدپرس ـ ۱۵سپتامبر ـ دوموسسه آمارگیری بزرك آلمان غربی که‌کار آنها پیش‌بینی وتجسس آراء عمومی می‌باشد امروزپیش‌بینی کردند که‌حزب دمکرات مسیحی دکتر آدنائر اکثریت‌پارلمان‌آلمان غربی‌را درانتخابات‌فرداخواهدبرد .

طبق این‌پیش‌بینی حزب دمکرات مسیحی ٤٦ درصد وحزب سوسیال دمکرات که تحت رهبری ویلی برانت شهردار برلن غربی قراردارد ۳۸ درصد آراء رابدست خواهند آورد .بااینحال چنانکه دیده‌میشود آدنائر یك شکست نسبی‌خواهد خورد و نخواهدتوانست مانندانتخابات گذشته اکثریت کرسیهای پارلمانی یعنی ۵۱ درصد آراء را بدست‌آورد.

برنامه آینده‌سینماهای

رویال تراس سالن — سهیلا تراس سالن — امپایر

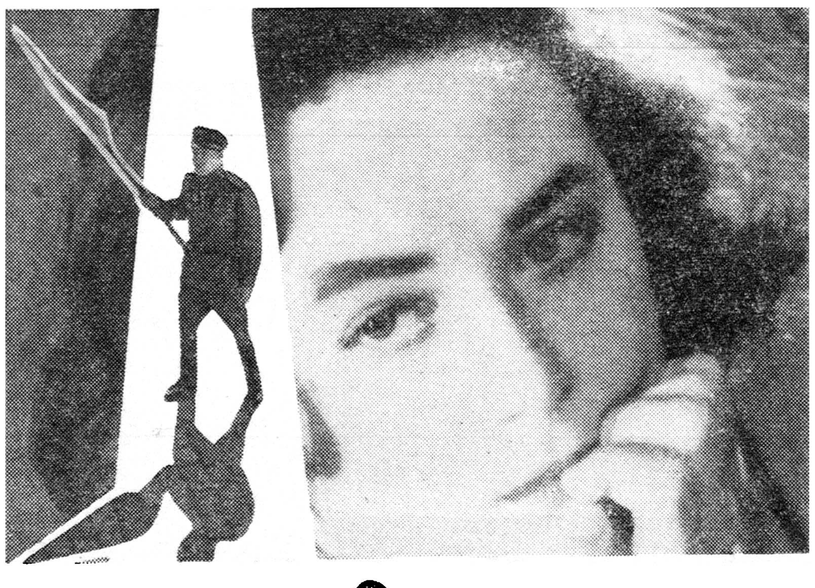

نخستین روز صلح

فیلم منتخب فستیوال ونیز

دوبله بفارسی

محصول ۱۹٦۱ سینمای شوروی

آ ـ ۲۰۴۳۸

جوجه

در صورتیکه ورود جوجه از خارج ممنوع شده باید بفکر تولید جوجه در وطن‌خودباشیم استفاده‌ازماشینهای جوجه‌کشی کشورطیور بنفع‌شماست‌ظرفیت ماشینها از ۱۰۰الی ۱۲۰۰۰ فروشگاه کشور طیور سه‌راه امین حضور

آ ـ ۲۰۴۴۸

هیئت مدیره انجمن پزشکان متخصص بیهوشی

از متخصصین محترم آنستزی دعوت مینماید که برای شرکت در مجمع متخصصین و صرف شام ساعت ۲۰ روز دوشنبه ۲۷ شهریور در هتل ونك حضور بهمرسانند .

چومبه هنوز مخفی‌است

جنگهای خونین در کاتانگا ادامه دارد

هواپیماهای چومبه مواضع سازمان ملل را بمباران‌کردند

*** آمریکا ازحملات‌ضدچومبه پشتیبانی کرد**
*** انگلیس وفرانسه ازحمله قوای سازمان ملل ابراز تاسف کردند**
*** ٤۰ سرباز کاتانگا کشته شده‌اند**

لئوپولدویل - یونایتد پرس - ۱۵ سپتامبر - سخنگوی سازمان ملل در کنگو امروز اظهار داشت که نیرو های هندی و سوئدی سازمان ملل کنترل الیزابت ویل را کماکان در دست دارند و در بعضی از نقاط کاتانگا نیرو های این کشور در حال نبرد از مقابل نیرو های سازمان ملل عقب نشینی میکنند .

گزارشهای تائید نشده حاکی است که از نیرو های کاتانگا در حدود ٤۰ نفر کشته شده‌اند .

چومبه مخفی است

سخنگوی سازمان ملل گفت که بعقیده وی موئیز چومبه رئیس جمهوری فراری کاتانگا در الیزابت ویل پنهان شده و کیپ وه وزیر دارائی کاتانگا نیز در اردوگاه سازمان ملل درالیزابت‌ویل‌بازداشت میباشد .

خشم در غرب

هرچند تاکنون معلوم نشده‌که در حوادث اخیر کاتانگا نقش هامر شولد تاچه اندازه موثر و حساس بوده‌است معذلك عکس العمل های خشم آمیزی از طرف کشور های مختلف غربی نسبت به اشغال قهر آمیز کاتانگا توسطنیروهای‌سازمان ملل ابراز گردید .

تاسف انگلیس

وزارت خارجه بریتانیا دیروز سفیر کبیر خودرا به لئوپولد ویل فرستاد تا نسبت به حوادث‌خونین کاتانگا عمیقا ابراز تاسف نماید .

از طرف دیگر نیرو های‌رودزیای شمالی که هنوز کاملا تحت نفوذ بریتانیا قرار دارد به مرز های رودزیا و کاتانگا اعزام گردیدند .

صدای وزیر کشور

سالیسبوری-رودزیای جنوبی -۱٤ سپتامبر - رادیورودزیا امروز گزارش دادکه یك پیام زادیوئی بزبان‌فرانسه ازطرف گودفروید مونگو وزیر کشور کاتانگا به سالیسبوری رسیده است وی مفقود الاثر شده بود .

درپیام مذکور گفته‌میشد که‌این صدای وزیر کشور کاتانگا است .

وی‌درپیام خود اظهار داشت که‌در منطقه جادوت ویل‌نبرد بین نیروهای کاتانگا وسربازان هندی سازمان ملل ادامه دارد .

دراینجا هندیها یك‌بل را منفجر کرده‌اند اما شجاعت سربازان کاتانگا درنبرد باهندیها قابل ستایش است .

آمریکا پشتیبانی کرد

واشنگتن - یونایتد پرس - ۱۵ سپتامبر -دولت ایالات‌متحده‌امریکا امروز بطور رسمی از اقدام سازمان ملل‌متحد در مورد تصرف کاتانگا والحاق آن به کنگو پشتیبانی کرد.

در بیانیه‌ای که از طرف وزارت خارجه امریکا صادر شده از اینکه فرمانده نیرو های سازمان ملل در الیزابت ویل در جنك بر ضدموئیز چومبه به قتل رسیده عمیقا اظهار تاسف شده است .

فرانسه مخالف است

پاریس - یونایتد پرس - ۱۵ سپتامبر - وزارت خارجه فرانسه امروز سازمان ملل را متهم به‌نقض منشور ملل متحد نمود ولشکرکشی سازمان ملل را به کاتانگا محکوم کرد .

سخنگوی وزارت خارجه فرانسه اظهار داشت‌که لشکر کشی‌سازمان ملل‌درتصرف‌کاتانگا و تصرف این کشور از طرف نیرو های سازمان ملل تاسف آور بوده است .

چومبه آزاد است

سالیسبوری - آسوشیتد پرس - ۱۵ سپتامبر - سر روی ولنسکی نخست وزیر رودزیای شمالی امروز اظهار داشت که پرزیدنت چومبه هنوز در میان ملت کاتانگا است و نبرد بر علیه سازمان ملل رارهبری میکند .

زندانی سفید پوستها

سازمان ملل - یونایتد پرس - ۱۵ سپتامبر - طبق گزارش هائی که از کاتانگا به سازمان ملل رسیده موئیز چومبه رئیس جمهوری کاتانگا بوسیله عده‌ای از افسران سفید پوست ارتش کاتانگا که واحدهای تحت فرماندهی آنان هنوز دربرابرنیروهای‌سازمان ملل‌مقاومت میکنند زندانی شده است .

جنگهای شدید

لئوپولدویل - یونایتد پرس - ۱۵ سپتامبر - امروز درلئوپولدویل رسما اعلام شد که سازمان ملل هنوز موفق به برقراری کنترل‌خود در کاتانگا نشده و در سه روز گذشته جنك های شدید بین نیرو های کاتانگا و سازمان ملل ادامه داشته است .

بمباران

یك سخنگوی‌سازمان‌ملل‌امروز در لئوپولدویل اظهارداشت که شب گذشته یك جت جنگنده‌به‌پشتیبانی از رژیم کاتانگا دو بمب را در نزدیکی خانه کرویز اوبراین‌نماینده غیرنظامی‌سازمان ملل‌درالیزابت‌ویل و دیگر اردوگاه سازمان ملل در الیزابت ویل پرتاب کرده است .

کشته و زخمی

بر اثرانفجار این‌بمب هاخسارات قابل ملاحظه‌ای وارد آمد و طبق گزارش های رسیده عده‌ای کشته‌و زخمی شده‌اند .

حکومت نظامی

امروزسازمان ملل‌در الیزابت‌ویل مقررات حکومت نظامی‌اعلام کرد و اخطار نمود که هر کس بطور غیر مجاز اسلحه حمل کند هدف‌گلوله قرار خواهد گرفت.

تفسیر مسکو

مسکو - آسوشیتد پرس - ۱۵ سپتامبر- مفسر رادیو مسکوامروز اظهار داشت که در نظر اول این شبیه پیش می آید که گوییاایالات متحده نقش‌قاطعی در تصرف کاتانگا داشته و به نیرو های ملی کنگو برای سرنگون کردن رژیم کاتانگا کمك کرده است در حالیکه‌واقعیت غیر از این است .

مفسر رادیو مسکو توضیح نداد که نظر دولت شوروی درباره کیفیت اقدامات سازمان ملل برای تصرف کاتانگا چیست .

مفسر مذکور در عین حال رژیم موئیز چومبه رانیز محکوم‌وسرزنش نکرد .

تگرانی انگلیس

لندن - یونایتد پرس - ۱۵ سپتامبر - سخنگوی وزارت خارجه بریتانیا امروز اظهار داشت که درك ریچس‌سفیراین کشوردرلئوپولدویل با داك هامر شولد دبیر کل‌سازمان ملل ملاقات نموده و نگرانی دولت بریتانیا را از اقدامات سازمان‌ملل در کاتانگا برای وی تشریح کرده است .

آتش بس

لندن - یونایتد پرس - ۱۵ سپتامبر - محافل‌سیاسی لندن‌امروز گزارش دادند که‌بریتانیا باحرارت فراوان میکوشد تاموجبات برقراری آتش بس‌را در کاتانگا فراهم‌نماید.

رهبری

سازمان ملل - یونایتد پرس - ۱۵ سپتامبر - مقامات سازمان ملل امروز گزارش دادند که افسران سفید پوست ارتش کاتانگا رهبری جنك های مقاومت آمیز بر علیه سازمان ملل‌درکاتانگا رادر دست دارند.

کنفرانس وزرای خارجهٔ غرب تشکیل شد

شوروی اعلام‌کرد که‌گرومیکو باراسك مذاکره میکند

واشنگتن - ۱۵ سپتامبر -یونایتد پرس - امروز کنفرانس وزرای امور خارجه امریکا ، انگلیس ، فرانسه وآلمان غربی در واشنگتن تشکیل‌شد.وزرای‌خارجه غربی‌دراین کنفرانس طرح‌خودرا در موردبرلین برای مذاکرات آینده با روس‌ها تهیه میکنند.

وزیر امور خارجه آلمان غربی هنریخ فن‌برنتانو - لردهیوم وزیر خارجه انگلیس -موریس کوودو موروویل وزیر امور خارجه فرانسه به‌اتفاق سفرای کشور های خوددر واشنگتن کنفرانس را تشکیل دادند.

کنفرانس دیروز براثر ملاقات ناگهانی میخائیل منشیکوف سفیر شوروی بادین راسك مدت کوتاهی متوقف شد .

از نتیجه گفتگوی راسك و سفیر شوروی تا امروز اطلاعی در دست نیست .

امروز دولت فرانسه اعلام داشت که فرانسه در صورتیکه مذاکرات دین‌راسك وزیر امور خارجه‌امریکا وآنده گرومیکو وزیر امورخارجه شوروی در مورد برلن دوستانه صورت بگیرد حاضر استدر مذاکراتی که میان شرق و غرب صورت خواهد گرفت شرکت‌کند.

اعلامیه شوروی

مسکو - خبرگزاری فرانسه - امروز وزارت امور خارجه شوروی طی اعلامیه‌ای اعلام نمود که اندره گرومیکو وزیر امور خارجه‌شوروی در نیویورك بادین‌راسك وزیرامور خارجه امریکا ملاقات میکند.

دراعلامیه گفته شده است که پرزیدنت کندی روز ۱۳ سپتامبر گذشته اعلام نمود چنانچه شوروی ها علاقه داشته باشند امریکا آماده است که در مورد مسئله آلمان و سایر مسائل باشوروی مذاکراتی بعمل آورد.

دراعلامیه وزارت امور خارجه شوروی تاکید شده است که دولت شوروی به اندره‌گرومیکو وزیر امور خارجه آن کشور دستورداده است تابادین راسك وزیر امور خارجه امریکا ملاقات و مذاکره نماید.

نیویورك -۱٤سپتامبر -یونایتدپرس دکتر سوکارنو رئیس جمهوری اندونزی امروز اظهار داشت که سوباندریو وزیر امور خارجه این کشور فردا بسمت یك مامور صلح جدید شرق و غرب به مسکو می‌رود

ایالات متحده نیز بدنبال شوروی آزمایشهای اتمی‌راتجدیدکرد

آمریکا بمبی منفجر کرد

واشنگتن - خبرگزاری فرانسه- دیروز امریکا یك بمب اتمی کم قدرت منفجر ساخت.

دراعلامیه‌ای که بدین‌مناسبت‌از طرف کاخ‌سفید انتشار یافت خاطر نشان گردیده «اتازونی روزگذشته یك بمب اتمی کم‌قدرت درزیرزمین منفجر کرد ».

این انفجار در مرکز آزمایش های اتمی نوادا و در برنامه توسعه سلاح‌های اتمی صورت گرفت.

دراعلامیه تاکید شده است که این انفجار هیچگونه فرودآمدن موارد رادیو آکتیو نداشته است و کاملا باانفجار های اتمی شوروی که درفضا صورت میگیرد وهمراه بافرودآمدن مواد رادیو آکتیو است تفاوت دارد .

دراعلامیه کاخ سفید اضافه شده است امریکا پس‌ازچندسال‌مذاکره بی‌نتیجه باشوروی در مورد قطع آزمایشهای اتمی وپس‌از آنکه شوروی بطور یك جانبه آزمایش های اتمی خودراتجدید کردناگزیر گردید آزمایشهای‌اتمی‌خودراتجدید کند.

دراعلامیه کاخ سفیدسپس‌اضافه شده که شوروی طی روزهای‌اخیر ده‌بمب اتمی‌در فضا منفجر کردکه ۳عدد از این بمب‌ها چندین‌مگاتن قدرت انفجاری داشته است .

در اعلامیه وزارت امور خارجه امریکا اضافه شده دولت آمریکا بخاطر مسئولیتی که در برابرملت امریکا و سایر ملل آزاد جهان‌دارد ناگزیر گردید که آزمایشهای اتمی خودرا تجدید کند.

امریکا یك‌بار دیگر اعلام‌میکند که‌آماده است برای اجرای قطع آزمایشهای اتمی کنترل شده با شوروی مذاکره کند.

انفجار بمب اتمی امریکا که‌روز گذشته صورت گرفت در اعماق چهارمتری زمین در تونلی که قبلا حفر شده بود صورت گرفت.

کنفرانس مسلمانان اروپا افتتاح شد

شریعت محمدی صلحجوئی را تبلیغ کرده‌است

کهنهاك -خبرگزاری آلمان -۱۵ سپتامبر -ازامروزکنفرانس‌مسلمین اروپا باشرکت امام رحمت خان چودری از بریتانیا - امام‌عبداللطیف از آلمان غربی -امام نصیر احمد از سوئیس -امام قدرت اله حافظ از هلند -امام‌کرم الهی‌ظفر از اسپانیا وامام کمال یوسف از اسکاندیناوی گشایش یافت .

در این کنفرانس که مدت سه روز طول خواهد کشید در باره مسائل علمی رسالت اسلام ومسائل مربوط به تفسیر قرآن و تعالیم حضرت محمد بحث خواهد شد .

امام های شرکت کننده در این کنفرانس دیشب یك کنفرانس مطبوعاتی تشکیل دادند و طی‌آن علت استقبال از شریعت محمدی‌را درممالك مسیحی ایضاح نمودند.

آنها اظهار داشتند که در دین اسلام روح صلح جوئی از طرف حضرت محمد به طرفداران ومومنین اسلام القاء شده‌است .

رادیو بغداد اعلام کرد:

شورش عراق سرکوب شد

ازاغتشاش شمال عراق گزارش های مبهمی میرسد

بیروت- یونایتدپرس -۱۵سپتامبر- رادیو بغداد امروز گزارش داد که شورش شمال عراق‌سرکوب شدورادیو بغداد گفت :

تلگرافهائی برای عبدالکریم قاسم نخست‌وزیر این‌کشورفرستاده وپیروزی اورا درمنکوب‌کردن‌شورش‌امپریالیستی عشایر شمال تبریك گفته‌اند .

رادیو بغداد گزارش داد که‌این تلگراف هاازطرف‌روسای عشایرمختلف عراق برای‌قاسم رسیده اما نام این اشخاص بوسیله رادیو بغداد ذکر نشده است .

رادیو کویت‌درساعت ۵و۲۰دقیقه بوقت تهران گزارش داد که‌پیام های تهنیت‌آمیز مورد بحث‌ازطرف روسای عشایر هالا بجا وقوه داغ‌را کرا واقع‌در شمال عراق برای قاسم‌فرستاده شده است.

دراین تلگراف هاگفته شده که‌در شمال عراق احساسات خصمانه‌وشورش برضد رژیم جمهوری‌عراق بسیارشدید است .

گزارشهای مبهم

هنوز گزارشهای مشروح دیگری‌در این‌باره نرسیده است .

گزارشهائی که تاکنون در باره اغتشاش عشایرشمال‌عراق رسیده‌گنك ومبهم است .

بموجب پاره‌ای گزارشها عشایر کردعراق روزبروز روش خصمانه‌تری دربرابر دولت عراق درپیش میگیرند. این‌عشایر برای مخالفت با دولت عراق بایکدیگر اتحاد کرده‌اند اما این گزارشها از طرف منابع رسمی عراق تائید نشده است .

از سه هفته پیش

لندن - ۱۵سپتامبر -آسوشیتد- پرس - خبر شورش در شمال عراق شب جمعه گذشته به سیاستمداران مطلع غرب رسید . مقامات مطلع اظهار میدارند که نزاع میان عشایر و نیروهای نظامی عراق‌از سه‌هفته پیش شروع شده است . این‌مقامات همچنین تاکید میکنند تا جائی که آنها می دانند این طغیان تا این زمان به‌یك انقلاب اساسی بر علیه ژنرال‌قاسم منجر نشده است . عشایر در سرحد مرز های سه کشور عراق، ایران و ترکیه مستقر شده‌اند.

جنبهٔ جدی

پاریس - ۱۵ سپتامبر -خبرگزاری فرانسه - گزارش‌رادیو بغدادد‌رباره شورش شمال عراق نشان میدهد اغتشاشاتی که از چندی پیش در این منطقه روی میداد جنبه جدی داشته است . اصولا ساکنین این منطقه در گذشته نیز همیشه می خواستند در برابر دولت های مرکزی استقلال خود را حفظ کنند . در زمان رژیم سلطنتی‌عراق قسمت بزرگی از ارتش آن کشور برای حفظ نظم‌بطور دائم این منطقه را اشغال میکرد .

پس از انقلاب ۱٤ ژوئیه ۱۹۵۸ ژنرال قاسم اعلام کرد که رژیم‌جدید عراق جمهوری«عرب‌و عشایر »است وباین ترتیب می خواست بطور قطع و برای‌همیشه مسئله عشایر و عرب را حل کند .

ادامهٔ زدوخورد

ولی روزنامه های‌بغداد دیروز باز گزارش هائی درباره زدو خوردنیرو های دولتی و عشایر انتشار دادند و اعلام داشتند برای پایان دادن به این‌اغتشاشات اقدامات‌جدی ضروری بود . از لحن مطبوعات و روزنامه های عراق ناظران سیاسی تصور میکنند که ا زطرف سرلشکر قاسم عملیات نظامی دامنه‌داری در منطقه عشایر عراق آغاز شده بوده است.

شورش مسلحانه

بغداد - ۱۵سپتامبر -خبرگزاری فرانسه - رادیو بغداد گزارش داد که‌در شمال‌عراق شورش‌مسلحانه‌ای بوقوع پیوسته است.

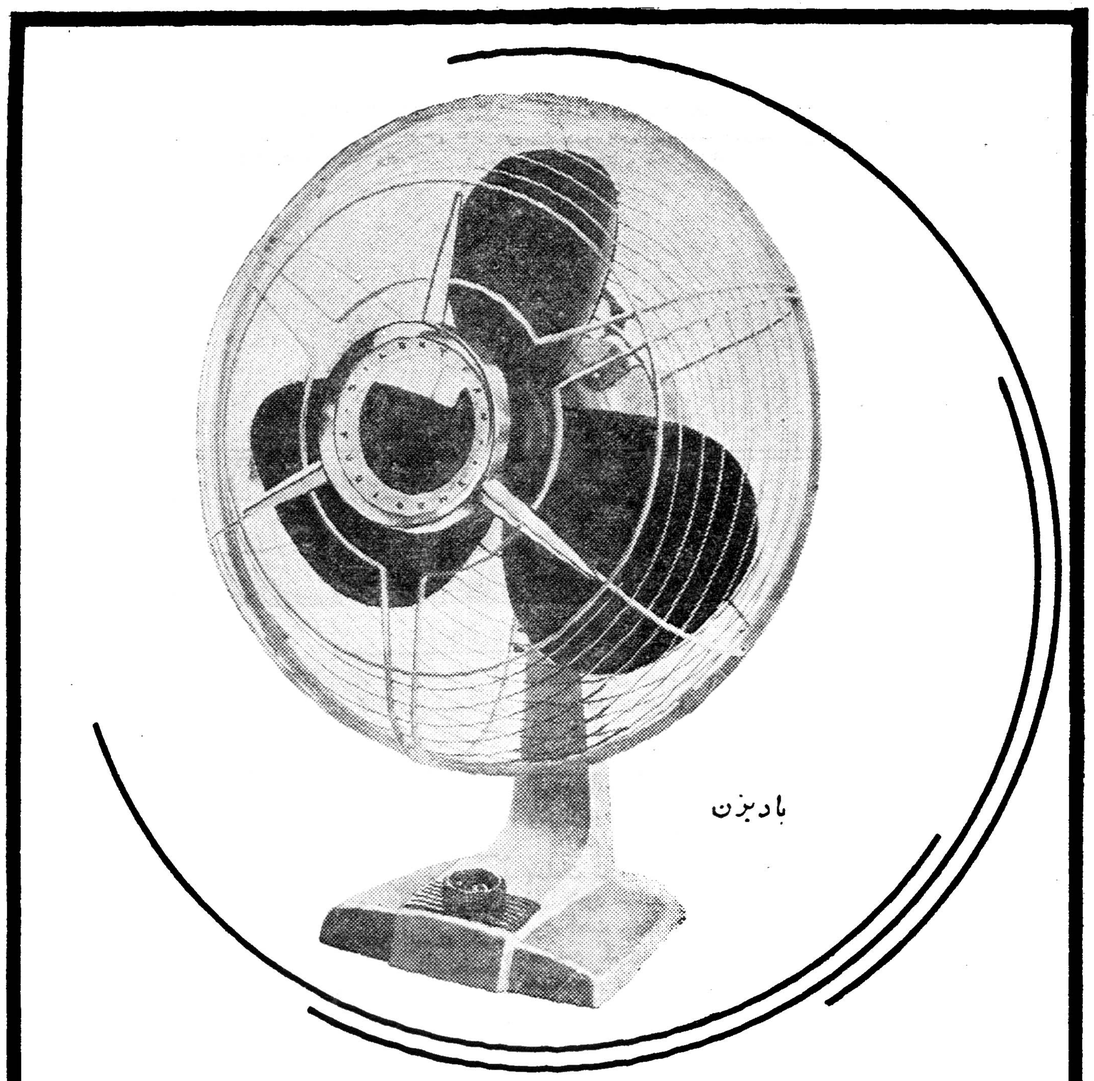

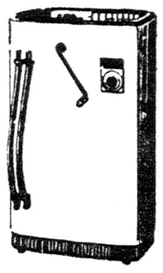

ماشین رختشوئی

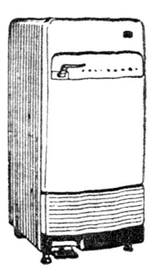

یخچال

درهریك از محصولات فوجی دقتی عظیم وتکنیکی مافوق تصور بکار رفته است . عکس فوق بادبزن مشهور و بی صدای فوجی است که موتور و پره های مخصوص‌آن طوری ساخته‌شده که بتواند یك عمر بشما خدمت کند. از لوازم خانگی گرفته تا تور بین های عظیم همیشه به محصولات فوجی اطمینان داشته باشید.

FUJI ELECTRIC MFG. CO., LTD.
(FUJI DENKI SEIZO K.K.)
تلگرافی: DENKIFUJI TOKYO اداره مرکزی: 6, 2-chome, Marunouchi, Chiyoda-ku, Tokyo, Japan

سمبل زندگانی بهتر

امشب میامی-ایران- تراس سالن دیانا-تهران

یك فیلم جالب از زندگی کرایه نشینها

اطلاعات ۱۳۰۴

کرسی آزاد دانشجودر باشگاه اطلاعات

آقای منجمی دانشجوی پلی تکنیك گفت:

برنامه دولت‌ها خوبست اما اجرا نمیشود

تصمیم بساختمان‌سد کرج‌درسال ۱۳۰۹ اتخاذ شد ولی درسال۱۳۴۱ ساختمان آن بپایان میرسد!

آخرین سخنران دومین جلسه کرسی آزاد دانشجودرباشگاه اطلاعات آقای منجمی دانشجوی پلی تکنیك بود وی گفت .

عرایض من در سه قسمت است‌یکی توضیح درباره عرایض دفعه‌گذشته ام و دوم توضیحاتی در مورد انتقاد هائی که شده بود و سوم نظریاتیکه در مورد پاسخهای آقای نخست وزیر داشتم .

بعداز عرایض دفعه گذشته امبنده خودم انتظار داشتم برحسب معمول سراغ ماهم بیایند ولی نمیدانم بچه دلیل سراغ ما را نگرفتند و این موضوع متاسفانه باعث شد که‌نظریات صوئی درباره بنده بشود که باین‌دلیل که غیر از کسانی که عرایض بنده را تائید کردند یکی از آقایان رفقا گفت که فلانی شنیدم رفتی و گردو خاك کردی اگر این حرفها حرفهای خودت باشد خیلی خوبست اما من شك دارم دیگری گفت که فلانی راستش را بگو به‌بینم چقدر بتودادند که این صحبتها را کردی گفتم‌تقریبا د رهمان حدودی که بشما دادند که

بقیه درصفحه ۹

آقایان نخست‌وزیر و درخشش هنگام صرف ناهار باآقایان‌علماء

در میهمانی دیروز وزارت فرهنك آقایان علما

قطعنامه جهاد ملی مبارزه با بیسوادی‌را صادر کردند

آقای نخست وزیر گفت :

آنهاکه آرزوی آشفتگی اوضاع‌رادارند در اشتباهندزیرادرهمان‌آتش‌خواهندسوخت

همانطوریکه قبلا باطلاع رسید برای پیشرفت برنامه جهاد ملی و مبارزه بابیسوادی وزارت فرهنك در نظر گرفت‌ازکمك‌و استعانت آقایان علماء برای شرکت در این جهاد ملی استفاده نماید .

در ضیافتی که دیروز دروزارت فرهنك ترتیب داده‌شده بود ازاغلب آقایان علماء دعوت بعمل آمده بود تا نحوه استفاده از وجود آقایان در این برنامه معلوم شود . از ساعت ۱۲ بتدریج مدعوین واردباغ وزارت فرهنك‌میشدند و بطرف‌تالار آئینه که محل پذیرائی بودراهنمائی میگردیدند .

مقارن چهل دقیقه بعد از ظهر آقای دکتر امینی نخست وزیر در وزارت فرهنك حضور یافت و به جمع آقایان علماء پیوست .

نفوذ کلام

دراین هنگام آقای مشکوةاستاد

بقیه در صفحه ٦

ماشین گاز

اُجاق های گاز «زانوسی»

بذر افشان نظامی

یك گام به جلو برداشت

بذر افشان نظامی اقدام به تاسیس یك فروشگاه مجهز و کامل که از دو قسمت یکی انواع و اقسام‌بذر و تخم گل و سبزیجات و دیگری گیاهان شفا بخش که از بهترین نوع خود میباشد بزودی افتتاح‌خواهدنمود. ما توجه کلیه علاقمندان و مشتریان عزیز راجلب‌میکنیم

خیابان قزوین چهار راه ملك روبروی مسجد مظهری

آ-۲۰۴۰۰

بلانش ؟

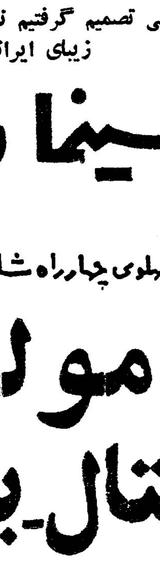

Blanche

آقایان برتن کنند و بانوان لذت برند ...؟

بزودی بلانش در سراسر ایران

۲-۵ آ-۲۰۲۲۶

جلوگیری از پرواز هواپیماهای جنگی شوروی در دالان هوائی برلن

برلن - یونایتدپرس - ۱۵سپتامبر- پل‌ورنر رئیس شعبه حزب کمونیست آلمان شرقی در برلن امروز اظهار

بقیه در صفحه ٦

بعللی تصمیم گرفتیم نام سینمای جدید مولن روژ را بیك‌نام زیبای ایرانی تعویض کنیم

سینما مهتاب

خیابان پهلوی چهارراه شاه — بزودی افتتاح میشود

آ-۲۰۴۱۰

در جلسه کرسی آزاد اصناف در باشگاه اطلاعات

رئیس‌اتحادیه‌کامیونداران گفت :

کشورما گورستان اتومبیل شده است

دولت‌میگویدمن‌تاجرخوبی نیستم‌امابازمی‌آیدتجارت میکند

در شماره گذشته قسمت اول‌بیانات آقای آذر فر رئیس‌اتحادیه‌کامیون‌داران از نظر خوانندگان محترم گذشت اینك دنباله اظهارات‌ایشان:

ایشان میتوانند مدعی باشند که بنام مردم شروع بکار کردند در مقابل مردم تعهد مخصوص دارندو در مقابل کامیونداران با این‌نطقی که در آن موقع کرده‌اند وظیفه جدیدی بعهده گرفته‌اند من باید امشب صراحتا عرض کنم که این وعده انجام نشدهو بلکه ایجادمشکل هم‌برای‌ماشده ما مشکلات بیشتری هم داریم مشکل اینقدر شده که بقول معروف بستوه آمده‌ایم تحمل مقدور نیست صنفی که امشب من بنمایندگی آن صحبت میکنم آقای دکتر علی امینی‌درنطق خودگفته‌اند یك‌میلیون نفراند طبق اظهار ایشان بحساب یك میلیون ایرانی از وجود اتومبیل‌اعاشه میکنند مانند صنف کاراژدار ، گلگیر ساز ، نقاش ، باطری ساز ، میکانیك ، رستوران های بین راه ،اط قسمار ها ، باربری همه و همه و همه از وجود این کامیونها استفاده میکنند . من به نمایندگی یك میلیون نفر اینجا صحبت میکنم تنها کامیوندار نیست این اصنافی هم که چرخ کامیونها را میگردانند امروز متاسفانه باید عرض کنم آنچنان عدم ته‌حبی‌شده که عدم علاقه شده که این صنف دیگر ادامه کار برایش مقدورنیست امروز ٤٧٠٠٠ کامیون در ایران وجود دارد و این کامیونها بایستی دستگاه های اقتصادی ، وزارت بازرگانی در گذشته و حال کنترل داشته باشد حجم بار مملکت را ملاحظه کرده‌باشد دقت‌کرده باشد آیا حجم بار مملکت اجازه میدهد اینطورسیل‌آسا کامیون واردمملکت گردد آیا صحیح است مملکتی که از لحاظ اقتصادی اینقدر ضعف‌نشان میدهد اینقدروام میگیرد گورستان اتومبیل بشود اکثر کمپانی های سازنده خارجی اتومبیل های خودرا در ایران آزمایش میکنند . اکثرا که مبتدی هستند تنها مملکتی که این آزمایش در آن میشود ایران است تا بکمپانی وارد کننده یك نوع اتومبیل جدید مراجعه کردیم وگفتیم که‌آقااین اتومبیل سیچوجه خوب نیست وارد نکنید جوش می آورد در جواب ما گفتند که آقا سماور هم جوش می آورد . اینها وظایف دستگاههما است که نظارت بکنند و اجازه ندهند این مملکت گورستان اتومبیل بشود گورستان اتومبیل‌بشود اینقدرتنوع اتومبیل کافی است تا یك اندازه‌ای باید رعایت کرد در دنیای امروز وزارت حمل و نقل دارند امروزحمل و نقل در تمام دنیا ،وزارت خانه‌دارد غیر از اینست آقای مسعودی . (صحیح‌است)باید از حمل‌و نقل نگاهداری کرد مسئله حمل و نقل مملکت از نظر دولت های متمدن که همیشه مورد بحث دستگاه های ما است اینها وزارت خانه درست کرده‌اند همه چیز را کنترل میکنند متناسب با حجم محمولات کامیون دارند نه مانند مملکت ما که‌دروازه ها برای تما م‌کشور ها باز است . آنها میدانند که چقدر کامیون احتیاج دارند ولی ما چنین‌سازمان هائی‌نداریم آمدیم‌از دولت‌خواستیم که برای ما شورائی تشکیل دهند

بقیه در صفحه ۱۲

نوشته آنتونی ناتینك وزیر مشاور کابینه ایدن

ترجمه : غلامحسین صالحیار

«لاورنس» عرب

شکنجه وحشتناکی که«لاورنس» تحمل کرد

(٤)

لاورنس سعی کرد با جعل ودروغ گروهبان ترك را متقاعد کند که مشمول سربازی نیست ولی‌گروهبان گفت: « فرماندار » میخواهد تو را به‌بیند . راه بیفت و همراه من بیا . در اطاق پاسدار خانه گروهبان‌فورا او رامطلع کرد که«بیك» یافرماندار از جان او چه میخواهد و اضافه کرد اگر نظر مساعد «بیك» راجلب کند و او را راضی نماید امکان دارد باو اجازه مرخصی بدهد والا باید فورا خود را بیك اردوگاه پیاده نظام معرفی نماید .

پس از آنکه لاورنس بحضور «بیك» رسید و به نیات شوم او آگاه شدبشدت در صدد مقاومت بر آمد و چون خدعه و فریب «بیك» نیز د راو کارگر نیافتاد «بیك»چهار سرباز را احضار کرد و شکنجه او آغاز شد .

طی شکنجه دردناکی که تحت‌آن قرا رداشت ترس اصلی لاورنس از آن بود که مبادا ناگهان زبان انگلیسی ناله بر آورد و هویت او فاش شود . ابتدا لبهای خود راچنان گزید که هیچ صدائی از آن بر ـ

بقیه در صفحه ۹

مخالفت با الحاق انگلیس ببازارمشترك

اکرا - یونایتدپرس - ۱۵سپتامبر - دیشب کشور های مشترك المنافع بریتانیا باتفاق آرا باتصمیم انگلستان برای الحاق به بازار مشترك اروپا مخالفت کردند .

کنفرانس که از سه روز پیش با شرکت وزیران دارائی و کارشناسان اقتصادی‌وبازرگانان ممالك‌عضوجامعه کشور های مشترك المنافع در پایتخت جمهوری آفریقائی غنا تشکیل شده بود دیشب ضمن یك اعلامیه نهائی نسبت به عواقب الحاق بریتانیا به بازار مشترك اروپا ابراز نگرانی جدی کردند .

این اعلامیه از طرف نمایندگان کلیه کشور های شرکت کننده در کنفرانس باستثناء نمایندگان‌بریتانیا امضاءشده است .

در این اعلامیه گفته شده که‌الحاق بریتانیا به بازار مشترك اروپا به‌روابط فیمابین کشور های مشترك المنافع لطمه جدی وارد خواهد ساخت .

علاوه بر آن موجب خواهد گردید که ارزش جامعه کشور های مشترك المنافع بعنوان یك سازمان ارزنده جهانی ازبین خواهد رفت .

بالاخره در بیانیه مذکور تاکید شده که الحاق بریتانیا به بازارمشترك به تولیدات ملی ممالك مشترك‌المنافع لطمه خواهد زد زیرا بدون شك‌بریتانیا بعد از الحاق به بازار مشترك طبق تعهداتی که از رهگذار این الحاق به گردن می‌گیرد ناگزیر بسیاری از محصولات ممالك مشترك المنافع را خریداری نخواهد کرد .

جاسوسان یوگسلاوی محاکمه میشوند

بلگراد -یونایتدپرس-۱۵سپتامبر- خبرگزاری رسمی تانجو متعلق به یوگسلاوی امروز گزارش داد که صبح امروز نه نفر از اهالی یوگسلاوی باتهام جاسوسی برای آلبانی و یك کشور دیگر تحت محاکمه قرار گرفته‌اند .

در گزارش تانجو گفته شده که این عده قصد داشته‌اند قسمت هائی از خاك یوگسلاوی را که در مجاورت آلبانی قرار دارد به آن کشور ملحق نمایند .

از صبح دو شنبه

مولن روژ

تراس سالن

کریستال-برلیان

تراس سالن

زهره

از صبح دو شنبه

تونی کورتیس — در تلاش معاش — دبی رینولدز

رنگی ـ دوبله فارسی ـ دراستودیو مولن روژ

دومین نشریه مولن روژ صبح دوشنبه منتشر خواهدشد ـ از روزنامه فروشها به بهای ۵ریال تهیه فرمائید

آشپزخانه زده

خواب خوش آشپزباشی

خیابان شمیران ـ ایستگاه عوارضی۶۲۹ـ تلفن۷۱۴۶۰ آ-۲۰۳۹۴

سرمقالات امروز روزنامه‌های جهان

جلو گیری از خون ریزی

روزنامه پاری ژور ضمن انتقاد شدید به حمله نیروی‌سازمان ملل متحد به کاتانگا مینویسد داك هامر شولد اقدام بکاری کرد که در صلاحیت او نیست .این روزنامه مینویسد نیرو های‌سازمان ملل متحد برای جلوگیری ازخون ریزی به کنگو رفته اند نه عکس آن .

عمل خطرناك

جراید امروز صبح‌پاریس سرمقالات اساسی خود را به حوادث اخیر کنگو اختصاص داده‌اند . روزنامه اورورمینویسد تا چند روز دیگر داك هامر شولد دبیر کل سازمان ملل متحد خود را بعنوان فاتح بزرگی معرفی میکند . این روزنامه‌میافزاید سازمان ملل متحد دست به عمل خطرناك و پر مسئولیتی در کنگو زده است وبدون تردید حمله نیرو های سازمان ملل متحد به کاتانگا موجب جاری شدن سیل خون میشود .

بی نظمی بجای نظم

عملیات نیرو های سازمان ملل در کاتانگا برای مطبوعات لندن موجب تعجب شده است . روزنامه تایمز مینویسد .چنین بنظر میرسد که هدف مقامات سازمان ملل از تصرف کاتانگا بیش از آنچه معطوف به حس مناقشات سیاسی کاتانگا وکنگو باشد معطوف به‌اجتناب از بروز یك مقابله مسلحانه بین کاتانگا و کنگو بوده است . اساسا درنتیجه اقدام مسلحانه سازمان ملل اکنون بجای نظمی که سابقا در کاتانگا وجود داشت بی نظمی جانشین شده است وضعی‌که اکنون در نتیجه عملیات نیروهای سازمان ملل در کاتانگا بوجود آمده برای بعضی از کشورهای هم جوار آن خطرناك است . هر چند مقامات سازمان ملل‌متحد نمیتوانند استدلال کنند که ملاحظات مربوط به روش بعضی‌از اطرافیان چومبه شرف آنها را در اقدامات اخیر برده اما در هر حال‌کار سازمان ملل در کاتانگا خردمندانه‌نبوده است .

سازمان ملل متحد کودتانکرده است

روزنامه تایمز مالی در این باره نوشته است . بدیهی‌است که وظیفه سازمان ملل در کاتانگا انجام یك کودتا نبوده است معذلك ممکن است اقدام سازمان ملل از این نظر قابل‌توجه باشد که‌هرگاه‌تصرف‌مسلحانه کاتانگاصورت‌نمیگرفت‌بیم‌درگرفتن تصادم مسلحانه بین کاتانگا و کنگو وجود داشت وسازمان ملل ناگزیر به جلو گیری از این تصادم شده است .

پس از هیتلر

دیلی اکسپرس مینویسد . بعد از هیتلر اقدام مسلحانه اخیر سازمان ملل در کاتانگا آشکارا ترین تجاوزی است که بر یك کشور معین صورت گرفته است . اقدامی که هامرشولد در کاتانگابعمل آورده مبتنی بر هیچ حقوق قانونی نمیتواند باشد . تصرف مسلحانه کاتانگا تنها باین خاطر صورت‌گرفت که دبیر کل سازمان‌ملل شکیبائی خود را از دست داده‌بود .

حفظ نفوذ بلژیك

روزنامه دیلی هرالد ارگان حزب کار گر مینویسد . سازمان ملل تا آنجا که امکان داشت از اعتدال و شکیبائی منحرف نگردیده اما در پایان‌ناگزیر شد بزور متوسل‌گردد. چومبه رئیس جمهورکاتانگا هر قدر توانست باسازمان ملل در افتاد و کوشید تا کاتانگا را مستقل نگهدارد اما استقلالی که او برای کاتانگا میخواست در حقیقت استتاری برای حفظ نفوذ بلژیك در کاتانگا بود که بصورت فعالیت‌های بازرگانی عظیم بلژیك در کاتانگا صورت گرفت .

پیروزی دانشمندان امریکائی

فیگارو روزنامه‌فیگارودرسرمقاله‌اساسی‌خودمینویسد. پرتاب انسان مصنوعی امریکا بفضاموفقیت بزرگی برای دانشمندان امریکائی بشمار میرود این روزنامه‌می افزاید بدون شك دولت کندی در ظرف مدت کوتاهی تواناخواهد بود تاعقب افتادگی امریکا رادر زمینه مسائل فضائی نسبت بشوروی جبران کند .

دشمنان میهن

لو موند روزنامه‌لوموندد‌رسرمقاله‌اساسی‌خودمینویسد سوءقصدی‌که‌نسبت‌بجان‌ژنرال دوگل‌صورت گرفت نه تنها فرانسه بلکه تمام دنیا را متاثر ساخت . این روزنامه خاطر نشان میسازد فقط دشمنان میهن در چنین شرایط بحرانی اقدام بچنین اعمالی میکنند .

در میهمانی دیروز وزارت فرهنك آقایان علماء

بقیه از صفحه ٥

دانشگاه خطاب به آقایان روحانیون گفت آقایان نفوذ کلامی که در جامعه دارند البته کوشش خواهند فرمود که مردم بیسواد را به فرا گرفتن خواندن و نوشتن تشویق فرمایند زیرا این یکی از وظایف دینی است که پیغمبر اکرم در این مورد موکدا دستوراتی صادر فرموده‌اند هم آقایان مبلغین و هم دستگاه‌های دولت‌باید نهایت‌کوشش و معاضدت را در این امر مهم بنمایند .

خود در همان آتش خواهندسوخت واین بعلت عدم بینش و دانش است

از سال ۱۳۳٤ که اعلیحضرت همایون شاهنشاه‌امرباجرای تعلیمات اجباری فرمودند اجرای آن بحالت رکود مانده .

در این دولت که توسعه فرهنك در سر لوحه اقداماتش قرار دارد یك مبارزه بیشتری بعنوان جهاد ملی انجام میدهد و انجام این‌برنامه بیشتر بعهده آقایان وعاظ است که مردم را تشویق کنند که بیایند خواندن و نوشتن را یادبگیرند زیرا وعاظ پس از اظهار تشکر ازآقایان نخست وزیر ووزیر فرهنك گفت: ادیا ن‌حقه و ادیان باطله در دنیا بسیار است ،اگر آقایان این ادیان راتحت مطالعه قرار بدهید هیچ‌دین و قانونی باندازه اسلام در باره‌کسب علم و دانش پا فشاری نکرده آقای شمس سپس با اشاره بفرمایشات مولا ی‌متقیان علی علیه السلام‌گفت حضرت علی میفرماید تمام مردم مرده‌اند زنده آن کسی است که صاحب علم و دانش‌باشد . علم‌است که جامعه را زنده نگاه میدارد .

مدارس رواج یابد . نه تنها مردم با آغوش‌باز بافرهنك همکاری‌خواهند کرد بلکه از کمك های مادی نیز مضایقه نخواهند کرد .

آقای وزیر فرهنك گفت ازدیروز تا بحال دو طغری چك یکصد هزار تومانی بوزارت فرهنك رسید .

یکی از آقایان علماء گفت خبر دعوت آقایان علماء که در جراید منتشر شود چکها بطرف وزارت فرهنك سرازیر خواهد شد .

آقای شمس در پایان گفت اگر خود معارف را درست گردید همه افراد این مملکت با سواد میشوند.

برای درك تعالیم مقدسه اسلام سواد لازم است

هر برنامه اصلاحی و سیاسی که مواجه با نادانی و بیسوادی باشد به‌نتیجه نمیرسد . ما از کاروان تمدن باندازه‌ای عقب هستیم که‌باید کوشش کنیم از اینحالت‌خارج‌شویم و سعی کنیم که این موضوع را جامعه عمل پوشانیم .

آقای نخست‌وزیر سپس اشاره بوضع دانشجویان نمود و گفت موضوع دانشگاه یك تائر و تالمی است جوانانی که باید مملکت را اداره کنند نه تنها سواد کامل ندارند بلکه‌در گمراهی بسرمیبرید و این برای اجتماع ما خطربزرگی را ایجاد میکند .

بنده اگر در مجامع و محافل سخنرانی میکنم از آن جهت است که باید مردم را متوجه جریان امور ساخت و اگردر گفتن مطالب‌امساك کنیم فساد را بیشتر میکند . از آقای مشکوة تقاضا دارم با ایراد سخنرانی هائی در دانشگاه جوانان را متوجه این امر بنمایند که‌دیانت مخالف با تجددنیست ، دیانت‌مخالف با تمدن نیست و این فسادی که ما داریم با محاکمه کردن وحبس کردن کافی نیست و باید آنها را از طریق تبلیغ براه راست هدایت کرد .

آقای نخست‌وزیر در پایان گفت امیدوارم با تفضل خداوند در این امنیت که داریم بتوانیم درکلیه‌امور موفق شویم .

در این هنگام‌برای سلامتی‌آقای نخست‌وزیر وسیله آقایان صلوات فرستاده شد .

مدارس و مکاتب

پس‌از پایان اظهارات آقای‌نخست وزیر ، آقای درخشش وزیر فرهنك دربشت میکرفون قرار گرفت و پس از اظهار تشکر و سپاسگزاری از آقایان علماء و روحانیون گفت در ابتدای امر آقایان علماء وروحانیون بودند که مدارس و مکاتب ما را اداره کرده و آقایان پایه گذاران فرهنك هستید و اکنون هم حقیقتا میتوانید در مسئله فرهنك کمك - های موثر و مفیدی بنمائید زیرا فرهنك خانه خود آقایان است و فرهنك احتیاج مفرطبه آقایان‌دارد. وزیر فرهنك‌افزود اغراض وفسادی که وجود دارد بعلت بی ایمانی است برای آنکه علم را توام با ایمان در مدارس تدریس‌کنیم‌دست استمداد بسوی شما دراز کردیم و آقایان باید همکاری مستقیم با ما بفرمائید و ما نظرات شما را انجام خواهیم داد .

خوشبختانه آقایان آقای دکتر امینی و فامیل ایشان را که پای بند بدیانت هستند میشناسید وبنده هم شخصا به تبعیت از نخست‌وزیر توجه باین امر دارم ، وامیدوارم با کمك‌و مساعدت آقایان نسل جوان را که همه میدانند در فساد هستند براه راست هدایت‌وراهنمائی کنیم.

در این جهاد ملی که وزارت فرهنك اقدام کرده خود به تنهائی قادر باجرای آن نیست آقایان ، میتوانند راهنمائی کنند و مردم را تشویق وترغیب کنند تا آنها که سواد دارند بیسوادان را خواندن و نوشتن بیاموزند .

وزیر فرهنك افزود بر عکس تبلیغات سوئی که‌از طرف خارجیها میشود باید متذکر شوم خوشبختانه ملت ایران پای بند باصول دین هستند و آقایان سهم‌بزرگی دارند تا در مساجد و در منابر مردم را باین امر مهم متوجه ساخته و - بیسوادان را بفرا گرفتن خواندن و نوشتن تشویق و ترغیب بنمایند ، شما همیشه معلم اجتماع و رهبر مردم هستید و در این مبارزه حتما پیروز و موفق خواهید شد .

اذیان حقه و باطله

پس از پایان اظهارات آقای‌وزیر فرهنك آقای‌شمس یکی از آقایان وعاظ پس از اظهار تشکر ازآقایان نخست وزیر ووزیر فرهنك گفت: ادیا ن‌حقه و ادیان باطله در دنیا بسیار است ،اگر آقایان این ادیان راتحت مطالعه قرار بدهید هیچ‌دین و قانونی باندازه اسلام در باره‌کسب علم و دانش پا فشاری نکرده آقای شمس سپس با اشاره بفرمایشات مولا ی‌متقیان علی علیه السلام‌گفت حضرت علی میفرماید تمام مردم مرده‌اند زنده آن کسی است که صاحب علم و دانش‌باشد . علم‌است که جامعه را زنده نگاه میدارد .

آقای شمس سپس در باره وضع گذشته فرهنك و فساد جوانان ، مشروحا سخن گفت و توجه آقای نخست وزیر ووزیر فرهنك رابا‌ین نکته جلب کرد که اگر دیانت در

قطعنامه جهاد ملی

دربایان قطعنامه‌آقایان علماءباین شرح وسیله آقای دکتر مهاجرانی خوانده شد :

قطعنامه آقایان علماء و حجج اسلام و وعاظ

بسم‌اله الرحمن‌الرحیم

بر عموم مسلمین و پیروان قرآن کریم و هر کس که‌باتاریخ اسلام آشنائی دارد روشن و مسلم است که اولین هدف بزرك واساسی این دین مقدس توجه دادن مردم است بعلم و دانش و نجات آنها از جهل و نادانی و فساد در نخستین آیاتیکه بر پیغمبر اکرم‌صلی‌اله علیه‌وآله نازل شد خداوند صحبت از علم و دانش کرده و قلم را که واسطه نگارش وآلت کتابت است می‌ستاید ..

اقرء باسم ربك‌الذی خلق خلق‌الانسان من علق ، اقرء وربك‌ الاکرم ، الذی علم بالقلم علم‌الانسان مالم یعلم رسول خدا طلب علم را بر همه مسلمین واجب کرد و فرمود طلب علم طلب‌العلم فریضه علی‌کل مسلم و ان‌اله‌یحب‌بغاة العلم دانشجوئی بر همه مسلمین واجب است و خدا طالبان علم رادوست دارد .

طلب علم وتعلیم آنرا بدیگران بزرگترین عبادت‌ها قرار داد و فرمود خداوند وملائکه حتی مورچگان در لانه خود و ماهیان دریا درود میفرستند برکسی که بر مردم تعلیم خیر کند و به آنها نوشتن وخواندن می‌آموزد .

علی علیه‌السلام فرمود طلب علم عبادت و یاد دادن بدیگران صدقه و مذاکره در پیرامون علم تسبیح خدا و ذکر حق است .

هرکس به یکنفرجاهل بی‌سواد خواندن و نوشتن بیاموزد باو دانش و تعالیم‌دین‌تعلیم کند چنان‌است‌که اورا زنده‌کرده‌وزنده‌کردن یك‌فرد زنده‌کردن جامعه بشریت‌است .

و من احیاها فکانما احیاالناس جمیعا مسلمین باید توجه داشته باشند که اصلاح دنیا و دین بستگی باین دارد که همه آنها به نیروی علم و عمل مجهز باشند و اگر همه طبقات دارای دانش و ایمان‌باشند در تمام شئون زندگی از اقتصادی و اجتماعی و اخلاقی پیشرفت خواهند کرد و باین نکته باید توجه کرد که در اسلام پرورش بر آموزش مقدم و از علم ودانش هم تزکیه اخلاق انسان و دوری اورا از فساد و تباهی منظور است امید است که مردم مسلمان در راه تعلیم و توسعه دانش عمومی همصدا شده و هرکس بقدر وسع وقدرت‌خود سعی کند لااقل یکنفر را خواندن و نوشتن بیاموزد و بکوشد تا ریشه جهل و نادانی را خشك کرده و بحکم کریمه تعاونوا علی‌البروالتقوی موجب بالارفتن سطح فکر جامعه و نجات بیخبران گردد .

چو می‌بینی که نابینا وچاه است
اگر خاموش بنشینی گناه است

مقارن ساعت ۳ بعد از ظهر آقایان روحانیون و آقای دکتر امینی نخست‌وزیر وزارت فرهنك را ترك کردند .

نخست وزیر کامبوج از تجدید آزمایش های شوروی اظهار تاسف‌میکند

رم - یونایتدپرس - ۱۵سپتامبر - پرنس نوردوم سیهانوك نخست‌وزیر کامبوج امروز پیش از آنکه‌ازپایتخت ایتالیا به نیویورك برود تا در جلسات مجمع عمومی سازمان‌ملل متحدشرکت نماید اظهار داشت از تجدید آزمایش های اتمی شوروی واقعا متاسف‌است.

وی‌گفت هنگامیکه چند روز پیش در بلگراد اقامت داشت خروشچف نخست‌وزیر شوروی نامه‌ای برایش فرستاده و ضمن آن از اینکه ناگزیر به تجدید آزمایش های اتمی روسیه گردیده اظهار تاسف کرد .

خروشچف در این نامه دلائل دولت شوروی را برای تجدید آزمایش های اتمی برای نخست‌وزیر کامبوج شرح داده بود .

سیهانوك افزود که کنفرانس دول غیر متعهد نیز باتفاق آراء تجدید آزمایش های اتمی شوروی رانادرست و قابل تاسف و خطر دك دانسته است .

چرا جهان‌ازآزمایشهای اتمی‌شوروی نگرانست ؟

روسها با تجدید آزمایشهای اتمی باردیگر بافکار عمومی مردم دنیادایر بر منع آزمایشهای اتمی پشت پازدند. این‌کار شوروی‌که با اعتراض همگانی مردم‌جهان‌روبروشدلطمهٔبسیار بزرگی به حیثیت و اعتبار بین‌المللی شوروی ها وارد آورد و مردم جهان این کار شوروی‌را یکنوع بی‌اعتنائی بمصالح عمومی جهان دانستند و انرا شدیدا نکوهش‌کردند ونیزسران کشور های بی‌طرف وغیر متعهد جهان در بلگراد قطعنامه ی محکوم کننده‌ئی در این مورد صادر کردند و در ضمن تقبیح عمل شوروی از آندولت خواستندکه بیش‌از اینها موجب تشنج اعصاب‌مردم جهان و بروز حوادث‌ووقایع ناگوار نشود ، اعصاب جهانیان امروز نیاز بسیار به آرامش داردجهان در اینروز ها اگر بیمار مختصری نباشد دست‌کم بیماریست‌که حالش رضایت بخش نیست‌وباید بیش‌از هر زمان دیگراز او پرستاری‌و نگهداری کرد بایدتوجه داشت‌که تاکنون «زمین»هیچگاه دوچار چنین عوارض دهشتناکی نشده‌ونبوده است اگرکسانی مدعی طرفداری نوع بشر هستند باید در چنین موقع بحرانی ادعای خودرا بثبوت رسانند سران شوروی باید بیش‌از مواقع‌دیگر باین مسئله توجه داشته باشندنباید برای فرو نشاندن آتش جنون وغرور زمین را به آتش و خون کشیدآزمایش بمبهای اتمی خلاف مصالح عمومی‌جهان است مردم دیگر بهیچ قیمت حاضر نیستند که اشتباهات گذشته تکرار شود .

مسئولیت تجدید آزمایشهای اتمی مستقیما متوجه دولت شوروی است جهان آزاد از هم‌اکنون نفرت‌واعتراض فراوا ن‌خودرا از اینکار که علت بزرك پیدایش جنك جهانی سوم‌وخواه ناخواه نابودی بشر خواهد بوداظهار می دارد . آزمایشهای اتمی اخیر شوروی‌جز ایجاد بحرانهای‌بین‌الملل ازنظر تشعشعات و گازهای اتمی‌دارای زیانهای جبران ناپذیری‌نیز هست . این آزمایشها سلامت افراد بشررا جدا تهدید می کند .

رئیس مرکز تحقیقات‌اتمی دانشگاه تهران پیرامون تشعشعات اتمی و خطرات حاصل از آن اعلام‌کرد که با خواهد بود .

تجدید آزمایشا ت‌اتمی‌موادغذائی‌ایران باید مورد کنترل مرکز اتمی قرار بگیرد .تابسلامت افراد لطمه نی‌وارد نیاید برای اجرای این مهم بایدهرچه زودتر اولیای مسئول کنترل مواد غذائی در کشور تصمیمات جدی بگیرند .زیرا تا حدود ده سال پس از انفجار های اتمی ریزش موادرادیو آکتیو حاصل از آن انفجار درسراسر جها ن‌بخصوص مناطق نزدیك‌به‌محل انفجا رادامه دارد .

خطرات ناشی از انفجار های اتمی اخیر ، مردم جهان بخصوص مردم کشورهای همجوار شوروی‌را بشدت نگران وناراحت کرد ه‌است.

این آزمایشها در همهٔ کشورهابا اعتراض عمومی مردم مواجه شده و مردم ایران نیزاز این‌کارشوروی‌اظهار نگرانی کرد ه‌اند و نفرت و اعتراض خودرا از آن اعلام داشته اند .

جلوگیری از پرواز

بقیه از صفحه ٥

داشت که هواپیماهای‌بازرگانی امریکا حق پرواز از دالان برلن را ندارند.

وی افزود که دالان هوائی ۲۰کیلو متری که از آلمان شرقی می‌گذرد و برلن غربی را به آلمان غربی وصل میکند برای استفاده هواپیماهای‌نظامی بوجود آمده است .

پیش از آنکه این اظهارات ازطرف پلوزنر بیان شود روز گذشته چند هواپیمای میك جنگنده روسی دردالان هوائی برلن پرواز کردند و بطور غیر مستقیم هواپیما های بازرگانی متعلق بشرکت پان آمریکن را تهدید نمودند .

ظاهرا مقصود روسها از این کار پاسخ دادن به پرواز روز گذشته دو هواپیمای نظامی آلمان غربی دردالان هوائی برلن بوده‌است .

مقامات آمریکائی امروز در برلن غربی اخطار کردند که اگر مداخلات تهدید آمیز هواپیما های روسی در دالان هوائی برلن تکرار شود عواقب وخیم این تحریکات متوجه شوروی خطرات حاصل از آن اعلام‌کرد که با خواهد بود .

بانکدار معروف نیویورك

آمریکا را از کمك‌به کشور های کم رشد سرزنش کرد

سان‌فرانسیسکو - یونایتدپرس - ۱۵ سپتامبر - هنری الکساندر بانکدار برجسته نیویورك امروز در جلسه کنفرانس بین‌المللی صنعتی و مالی منعقده در سان‌فرانسیسکو اظهارداشت که ایالات متحده آمریکابخاطر کوشش غیر معقول برای کمك به بلوغ پیش از موقع ملل کم رشد جهان قابل سرزنش است .

وی گفت که کشورش تاکنون بار ها با ارتکاب اشتباه در مورد تلفیق دادن غیر واقع بینانه ایده تاریخی‌ملت آمریکا یعنی حمایت از حق حاکمیت ملل بر سرنوشت خویش موجب آشفتگی متحدین و دوستان و تشویق وتحریص دشمنان خود شده‌است.

الکساندر گفت که اصرار آمریکا برای بالغ کردن پیش از موقع ملل‌کم رشد جهان در حالیکه زمینه اجتماعی و تاریخی لازم در جهت رسیدن باین مقصود در خود آن قسمت ها وجود ندارد نشان دهنده آن است که زمامداران امریکا خیال میکنند حالا هم روح اجتماعی سال ۱۷۷٦ قابل درك است .

وی افزود که کمك های آمریکا به مللی که استعداد رشد سریع اجتماعی را نداشته‌اند باعث شده که‌در بسیاری موارد وضع‌این‌ملل ازهنگامی که هنوز کمك مادر کار نبود مغشوش تر شده است .

الکساندر در پایان اظهار داشت که بازرگانان بایدثابت کنندکه‌بازرگانی آزاد بین‌المللی برای بهبود زندگی تمام مردم جهان عاملی نیرومند تر با ارزش تر از استقرار کمونیسم‌است.

آ-۲۰۳۰٦

از کرمان

جناب آقای‌دکترامینی نخست‌وزیرمعظم

رونوشت جناب آقای خسروانی وزیر محترم کار

پیرو ده‌ها فقره تلگرام و شکایت با تکیه به عنایات مداوم ذات‌اقدس ملوکانه و اقدامات دولت جناب عالی نسبت به تامین رفاه و آسایش کارگران باستحضار میرساند پنج ماه تمام چندین سرمایه دار کارخانه ریسندگی خورشید کرمان را به بهانه غیر منطقی تعطیل و کارگران آنرا که هرکدام ۲۰ الی ۲٦ سال سابقه کار دارند بیکار نموده باید گفت صاحبان سهام کارخانه از دوسال پیش تصمیم به تعطیل کارخانه گرفته بودند ولی براثر اقدامات جدی جناب آقای عبدالوهاب اقبال استاندار محترم کرمان نقشه آنها تا پنج ماه پیش عملی نشده به همین جهت کارگران عموما از اقدامات‌مجدانه ایشان سپاسگذارند ولی متاسفانه بعلت عدم توجه دولت سابق بالاخره کارخانه تعطیل و طبق رای هیئت حل اختلاف مبلغ ۵۹۱۹۲۸۳ ریال‌مزایای قانونی کارگران طبق مقررات قانون کار از طریق اجرای دادگستری دست اقدام برای وصول است اینك که جنابعالی یك رشته اصلاحات اساسی عمیق در مملکت شروع نموده‌اید جای تاسف است که در دوران زمامداری جنابعالی چندتن سرمایه دار که سود سرشار از کارخانه برده‌اند به کارگران‌بدبخت فلاکت زده که تنها ممر معاش آنها و عائله شان همین مرکز تولیدی بوده دهن کجی بکنند تابحال اقدامات‌زیادی شده نتیجه ای حاصل‌نگردیده اکنون کارگران از جنابعالی تقاضا دارند اولا صریحا دستور فرمائید بازرسی بکرمان اعزام و جریان کارخانه و وضع رقت‌بار کارگران را از نزدیك تحت‌رسیدگی قرار دهند ثانیا چون مهلت مزایده زمین توقیفی کارخانه بابت‌مزایای کارگران بیش از سه ماه طول دارد مقرر فرمایند بانك رفاه کارگران ازطریق اجرای دادگستری کرمان و اداره کار مبلغ پنجاه هزار تومان که حقوق سه ماه کارگران میشود پرداخت و کارگران تعهد کتبی‌میدهند که ضمن پرداخت مبلغ مزبور سود بانکی را نیز پرداخت و قسمتی از تاسیسات کارخانه را که در مقابل بنفع کارگران از طرف اجرای دادگستری توقیف شده و در معرض مزایده میباشد وثیقه وجه مزبور قرار بدهند در انتظار اقدام جنابعالی ودریافت جوابیم

با تقدیم احترام نمایندگان کارگران حسینی فرخ حکیمی‌سید احمد شجاعی یداله محمدی احمد تهرانی زاده

آ-۲۰۲۷۰

انتقاد

دکتر حسن صدر حاج سید جوادی

تکراری

این داستان تکراری است ،بارها تکرار شده ، نه یکبار نه دو بار نه ده بار و نه صد بار ! نمی دانم چند صدبار دیگرهم بایاد تکرار شود !

این داستان غم‌انگیز سالهاست‌که تکرا رمی شود و سالهای دیگری نیز همچنان تکرار خواهد شد !

واین داستان تکراری ، داستان بیماری‌است که پشت در بیمارستانی جان سپرده است . بیماری که ازشدت درد و رنج باناراحتی و کسالت شدید از این بیمارستان به آن بیمارستان رفته و همه جا جواب یاس شنیده ، سپس دست‌بدامان کلانتری‌شده‌و بوسیله مامور بچند بیمارستان هدایت گردیده ولی نتیجه نگرفته و بالاخره مامور خسته شده‌و اورا در پشت‌در بیمارستان رها کرده است .

صبح‌هنگام ،عابرین با جسد مرد یازنی روبرو شده اند که از رنج بیماری خلاصی یافته و آخرین‌لحظات حیات‌را درنهایت سختی پشت در بیمارستان سپری کرده است .

«صبح امروز (چهارشنبه ۲۲ شهریور) خده زیادی از عابرین در خیابان غفاری اطراف پیرمردی که‌در گوشه خیابان جان سپرده‌بود جمع شدند .این‌پیرمرد ۷۰ساله که باقر نا مداشت وقزاق دوره احمد شاه‌بود زمانی‌زندگی‌خوب و مرفه‌داشت . روز سه شنبه با حال بیماری بکمك یکی از دوستانش بکلانتری ۱۰مراجعه‌کرد وکلانتری اورا به برزن‌فرستاد وبرزن اورا بدرمانگاه شهرداری معرفی کرد ولی درمانگاه وی‌را نپذیرفت . مامور پیرمرد بیماررا بچند بیمارستان دیگر که سابقه آن در دفتر کلانتری نوشته شده هدایت کرد ولی هیچیك از بیمارستانها اورا نپذیرفتندواخرالامر مامور که خسته شده‌بود بیمار را در گوشه ای گذاشت وباقر در همان گوشه جان سپرد !»

این خلاصه خبری‌بود که درشماره ٤شنبه اطلاعات درج شده است . خبر تازه‌ای نیست ، خبری‌است تکراری‌که نظیر آن طی چند ماه اخیر بار ها در روزنامه بچاپ رسیده با این‌تفاوت که هربار نام اشخاص فرق می کرده است .

روز چهارشنبه باقر ۷۰ ساله‌بود، چندروزپیش سکینه ۵۰ساله‌و چندروز قبل‌از آن گودکی ده دوازده ساله !

من ازآن وقتی‌که باروزنامه‌سروکار دارم یعنی از زمانی که توانسته ام روزنامه بخوانم و باصطلاح روزنامه خوان شده ام (نه روزنامه نویس) داستان‌بیماری‌را که پشت‌دربیمارستان جان سپرده خوانده ام . داستان در اینجا تمام نمی شود ،بقیه دارد ! و بقیه آن که درشماره های بعد چاپ خواهد شد بدینقرار است :

از طرف بازرسی نخست‌وزیری یا وزارت‌بهداری یا دادستانی بتمام بیمارستان ها بخشنامه صادر می‌شود که از این پس !هیچ بیمارستانی‌حق ندارد بیمار را جواب کند و الاچنین وچنان خواهد شد .

ولی این داستان بازهم بقیه دارد وبهمین‌جا خاتمه نمی پذیرد .باز هم بیماری پشت در بیمارستان جان می سپارد وسابقه آن در کلانتری‌باقی میماند وآنگاه مجددا بخشنامه باهمان عبارات و جملات فریبنده صادر می شود !

در همین‌حال که بیمار پشت در بیمارستان جان می‌سپارد مشاورمحترم بهداشتی از طرحهای پزشك آزاد و نمیدانم چه و چه صحبت می کند و این توهم‌را در ذهن ایجاد می نماید که ازوقایع و حوادث روز درحوزه فعالیت‌ایشان اطلاعی در دست نیست.

چندی قبل در انگلستان شخصی دچار سانحه ای شد که منجر بفلج شدن اوگردید.وی‌را باولین‌بیمارستان رسانیدند ، پس‌از معالجات مقدماتی لازم‌بود که وی در بیمارستان‌مخصوص بستری‌شود. امکان حرکت دادن و انتقال او وجود نداشت . پزشکان پیشنهاد کردند که‌بوسیله هلیکوپتر به‌بیمارستان مخصوص منتقل شود و طبق نظر آنان عمل‌شد . این یك بیمار عادی ومجانی‌بود وباقر مفلوك هم یك بیمار دیگر که در گوشه خیابان‌غفاری جان سپرد !

مدیران بیمارستانها در مقابل‌هر نوع‌بازخواستی پاسخ می دهند ما چه گناهی داریم تخت موجود نیست، جانداریم ،همه تخت ها اشغال شده است ؟ ماکه نمی توانیم مریض‌راتوی راهرو روی زمین بستری کنیم .

شاید حرف آنها هم منطقی‌باشد ولی‌بطور مسلم جان سپردن باقرپس ا زمراجعه بچند بیمارستان در گوشه خیابان غفاری منطقی نیست .

این مقاله نیز مانند همین‌داستان تکراری است وپایان نمیابد . بازهم باردیگر وبار های دیگر تکرارخواهد شد ، باز هم همین داستان بازگومی شود منتها جملات وعبارات‌فرق‌خواهد کرد همانطور که قهرمان داستان‌آینده بجای باقر کس دیگری خواهد بود !

گفتگوی خبرنگار ما

زمین جهت دبستان‌حرفه‌ای

اداره کل انتشارات و روابط عمومی شهرداری عطف بشرح مندرج در شماره ۱۰۵۶۹ در باره دو قطعه زمین بایر در خیابان بهبهانی برابر گزارش اداره کل امور شهر اشعار میدارد : زمین مورد بحث متعلق به اداره کل اوقاف میباشد که در نظر است در زمین مزبور دبستان حرفه‌ای بسازند در صورت انصراف برای محصور نمودن آن اقدام لازم بعمل خواهد آمد .

خانه موروثی

از نی‌ریز آقایان‌محمدوحسین کوهرو مینویسند خانه پلاك ۹۶ نی‌ریز راکه ارث- پدری ما بود بحکم دادگاه از دستمان خارج نموده‌اند در صورتیکه بخشدار نی‌ریز ضمن گزارشی که در اینخصوص بفرمانداری فسانوشته‌است تصریح نموده ملك مزبور متعلق به مرحوم رضا کوهرو پدرمان بوده‌است چون واگذارکردن آن بدیگران‌من‌غیر حق صورت گرفته تقاضا میکنیم‌پرونده این شکایت دقیقا رسیدگی و احقاق حق شود .

لوله کشی خیابان خلیلی

درخصوص بی‌آبی خیابان خلیلی مندرج درشماره ۱۰۵۵۰ اداره کل شهرداری تهران اشعار میدارد : برای تامین آب ساکنین خیابان خلیلی‌اقدام بحفر یك حلقه چاه عمیق درسه‌راه نیاوران گردیده که عمل حفاری خاتمه وموتور پمپ آن‌نصب گردیده مشغول نصب ترانسفور ماتور میباشند وبرای تامین آب خیابان مزبور فقط بوسیله لوله‌کشی امکان دارد که باداره کل فنی ابلاغ گردیده نسبت بلوله کشی خیابان خلیلی اقدام لازم بعمل آورند

موضوع جای ذخیره درقطار

راه آهن دولتی ایران در خصوص شرح مندرج در شماره ۱۰۵۸۶ اطلاع میدهد: جای ذخیره شده در قطارهابه مسافران راحت طلب و پولدار اختصاص ندارد بلکه مخصوص مامورینی است که پس از ساعتها انجام وظیفه‌وآمد رفت در قطار و کوشش جهت رفاه و آسایش مسافران قطارها خود نیز بتوانند برای رفع خستگی ساعتی چند در کوپه ذخیره شده بیاسایند اما درمورد صدور بلیط داخلی برای‌بچه ویا اخذ کرایه یك جامه‌دان لازم است باستحضار برساند که طبق آئین نامه مصوبه راه‌آهن‌ومقررات‌مسافرت وحمل توشه اطفال فقط تاسن ٦سالگی از پرداخت کرایه معاف واز ۷ تا ۱۲ سالگی باید بهای نصف بلیط را بپردازند و نیزهرمسافر میتواندکیفهای دستی وبابسته‌ها وجامه‌دانهای محتوی لوازم شخصی خودرا بدون کرایه‌حمل نماید مشروط بر اینکه‌طول بزرگترین آنهااز ۷۵ سانتیمتر تجاوز ننماید و وزن مجموع بسته‌ها که یکنفر باخود حمل مینماید از ۳۰ کیلو گرم‌بیشتر نباشد .

سرو صدای طوافان

اداره کل انتشارات وروابط عمومی شهرداری درباره‌طوافان‌مقابل‌دادگستری اشعار میدارد بکلیه طوافان وسیله مامورین برزن و همچنین کلانتری توصیه شده که سرو صدا ننموده و رفع مزاحمت نمایند.

تاسیس شعبه بانك درلار

جمعی از بازرگانان و پیشه‌وران لاری ساکن قطر مینویسند سالهااست عمر خودرا در سواحل خلیج فارس میگذرانیم و از دسترنج و زحمت‌طاقت فرسای خود تحصیل معاش میکنیم تنها دلخوشی‌ما این بود که هرسال اقلا دوماه الی چهارماه بوطن خود برمیگردیم وباخانواده‌وبچه‌های‌خودبسر میبریم متاسفانه دراثر وقوع زلزله سال گذشته تمام هستی خودرا از دست داده خانواده‌های مابعضی زیر چادر درلارمانده بعضی در گوشه‌جهرم یاشیراز و آبادان بسر میبرند اینك تقاضای ما این نیست که از خانه هائیکه جهت مستمندان ساخته شده بما واگذار شود بلکه تقاضا میکنیم شعبه‌ای از بانك‌ساختمانی یابانك رهنی در لار تاسیس گردد تا مردم طبقه دوم که از خود سرمایه ندارند باگرفتن وام از بانك منزلی برای خود وبچه‌های خود درست کنند .

نصب شیر فشاری

شهرداری تهران در خصوص نصب یکدستگاه شیر فشاری در خیابان جیحون برابر گزارش اداره‌کل آب اشعار میدارد: برای نصب شیر فشاری درخیابان جیحون اول کوچه پورنظر بسازمان آب‌دستور داده شد که یك دستگاه شیر فشاری درمحل درخواست آقایان نصب نمایند .

آفت و خشکسالی

عده‌ای از کشاورزان قریه ساران دماوند مینویسند سالها از طریق‌باغ داری و عایدات حاصله از میوه و خشکبار امرار معاش مینمودیم‌متاسفانه چندسال متوالی بعلت سرمازدگی و آفت محصولی عایدمان نشده امسال نیز خشکسالی عجیبی بوجود آمده که حتی آب آشامیدنی هم در محل یافت نمیشود باغاتمان نوعی در حال‌خشکیدن است که هر بیننده را متاثر میکند تقاضا میکنیم با اعزام بازرس ومشاهده وضع محل جهت تامین آب و رفع‌این مضیقه چاره‌اندیشی شود .

کرسی آزاد

نامه کارمندان اداره کل هواپیمائی کشوری پیرامون لایحه جدید استخدام

«اجرای بند یك از ماده ٥٦ قانون جدید استخدام وضع ما را متزلزل خواهد کرد»

این نامه از طرف کارمندان روز مزد و قرار دادی‌اداره کل هواپیمائی کشوری رسیده است :

اکنون که پس از سالها !انتظار لایحه‌جدید استخدام کشوری‌تدوین ودر معرض مطالعه افکار عمومی گذارده شده کلیه کارمندان‌پیمانی وروزمزد اداره‌کل هواپیمائی‌کشوری ضمن تقدیم تشکرات قلبی خود ، استدعای خود را ،بشرح زیر اعلام میدارد :

در بند ۱ از ماده ٦ قانون جدید مقرر گردیده که در تبدیل وضع استخدامی کارمندان روز مزد و قراردادی برسمی فقط‌نصف سوابق خدمتی آنان محسوب گردد .

تردیدی نیست اجراء قانون اگر برای بعضی دوایر دولتی که دارای کارمندانی قدیمی با سوابق خدمتی طولانی هستند اشکالی نداشته‌باشد برای این اداره که از تاسیس آن بیش از ۱۵ سال نگذشته و کلیه کارمندان آن دیپلمه و لیسانسیه و فارغ التحصیل آموزشگاه عالی فنی هواپیمائی کشوری بوده و با کار مداوم و شبانه روزی خود در دوایر مختلف فنی در طول این مدت کوتاه فرودگاه مهر آباد و تشکیلات تابعه را بصورت یك سازمان بین المللی ومدرن در آورده‌اند تنها تضییع یك حق مسلم بشمار میرود . مضافااینکه همانطور که‌استحضار دارندازتاریخی که قانون منع استخدام کشوری بدولت ابلاغ گردیده بیش از ۱۵ سال میگذرد و بهمین دلیل عموم کارمندان در اداره کل هواپیمائی کشوری بصورت روز مزد و پیمانی استخدام شده‌اند و بدیهی است در صورت اجرای ماده مزبور سوابق خدمتی کلیه کارمندان فوق الذکر به‌نصف تقلیل خواهد یافت .

اکنون که دولت مصمم به پشتیبانی و تقویت نسل جوان کشور است تائید خواهد نمود که حذف نصف سوابق خدمتی عده ای کارمندزحمت کش و تحصیلکرده که اکثرا دوره های‌تخصصی و عالی را در کشور های خارج تکمیل نموده و با حقوق ناچیز اداری عهده دار انجام وظائف خطیر این اداره هستند بجز ایجاد یاس و دلسردی در انجام وظائف آنان نتیجه دیگری نخواهد داشت.

علیهذا باعرض مراتب فوق انتظار داردبمنظور رفع تبعیضی‌که‌متاسفانه در این ماده بین کارمندان رسمی و قرار دادی و روز مزد قائل شده ماده مزبور از لایحه جدید استخدام کشوری حذف گردد .

(توضیح آنکه، تعداد کارمندان فنی روز مزد و پیمانی اداره کل هواپیمائی کشوری بیش ازششصد نفر میباشند) .

از طرف کلیه کارمندان روز مزدو قرار دادی‌اداره کل هواپیمائی کشوری . دانیال

بحث آینده ستون کرسی آزاد

چگونه میتوان با بیسوادی مبارزه کرد...

* چطور میتوان همه مردم یااکثریت مردم را باسواد نمود ...

*** ازچه راه میتوان علم ومعرفت و فرهنك را در سراسر کشور و در تمام نقاط دور افتاده تعمیم و گسترش داد...؟**

* راه و روش اینکار چیست؟ وسائل آن‌کدامست؟ واز چه راه میتوان موفق شد؟

چگونه بابیسوادی مبارزه کنیم... این موضوع بحث‌آینده ستون کرسی آزاد است .

خطر بزرگی‌که جامعه مارا تهدید میکند خطربیسوادی است هم اکنون جمعیت کثیری ازافراد کشور ما طبق آمار موجود بیسوادهستند . تاموقعی که اکثریت مردم باسوادنشوند اصلاحات در زمینه های مختلف بکندی انجام خواهد گرفت و اصولا هرپیشرفتی بعلت عدم اطلاع مردم مشکل بنظر میرسد.

وزارت فرهنك برای مبارزه باجهل ونادانی و بیسوادی جهاد ملی اعلام‌کرد، تاشاید ازاین راه بتواند اکثریت قریب باتفاق مردم را باسوادکند چون این‌موضوع هم اکنون‌باحیات ورفاه جامعه مابستگی دارد ازاین‌نظر تصمیم‌گرفته شد بحث آینده ستون‌کرسی آزاد را باین موضوع اختصاص دهیم.

ما از عموم فرهنگیان وصاحبنظران دعوت میکنیم‌دربحث جدیدکرسی آزاد ماشرکت جویند و نظر خودرا دراینباره بیان نمایند .

لطفا نظریات خودرا بعنوان روزنامه اطلاعات ستون کرسی آزاد ارسال دارید.

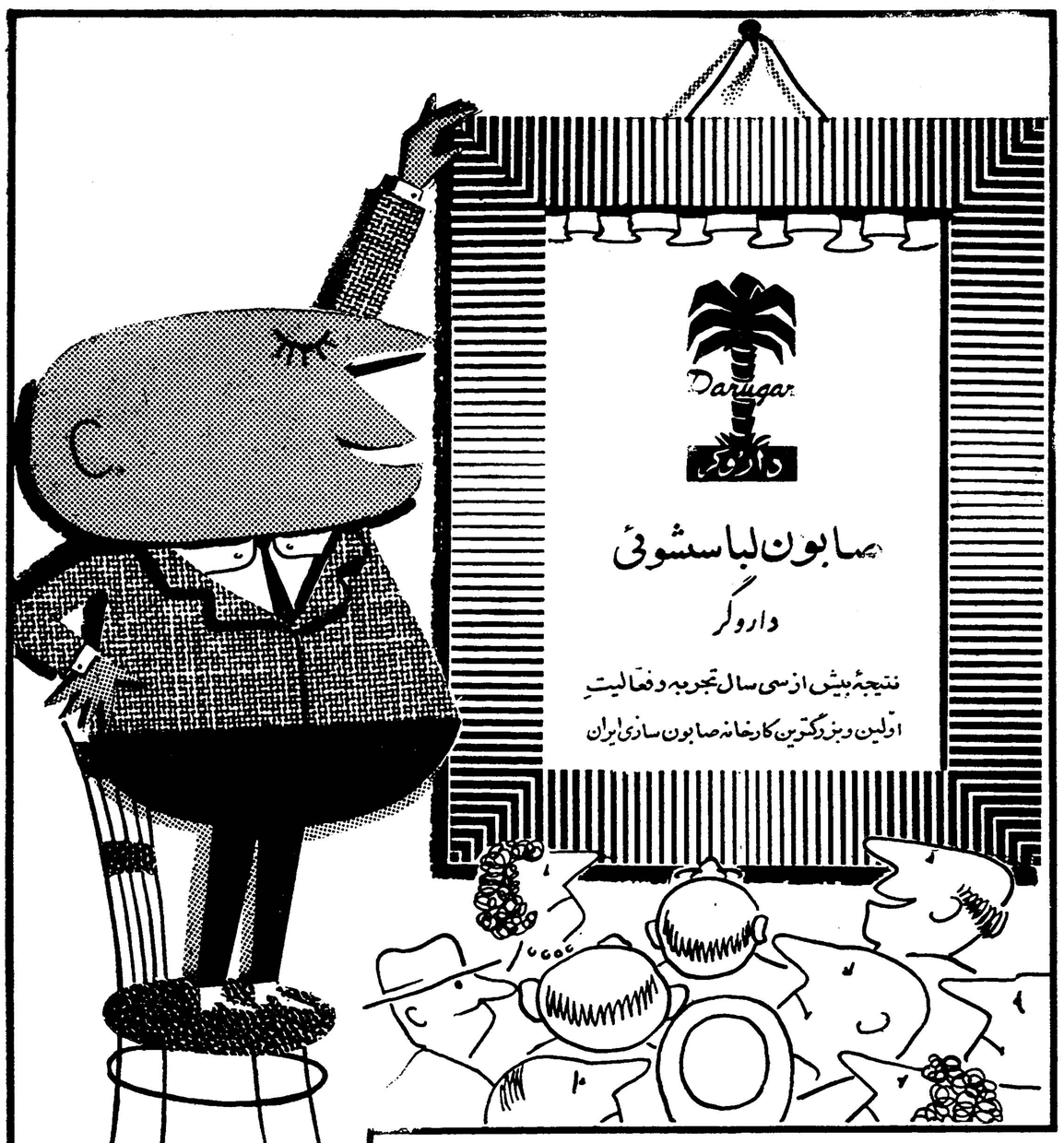

صابون لباسشوئی
داروگر
نتیجهٔ بیش ازسی سال تجربه وفعالیت
اولین وبزرگترین کارخانه صابون سازی ایران

هموطنان عزیز

داروگر مفتخر است که بدنبال بیش از سی سال خدمت به بهداشت شما اقدام به تهیه صابون لباسشوئی نیزنموده و بدینوسیله به انتظار علاقمندان خود پاسخ مثبت داده است.

داروگر اولین کارخانه تولید فراورده‌های صابونی و لوازم بهداشت در ایران است که توانسته است با تهیه محصولاتی که ازتمام جهات برمحصولات خارجی برتری دارد بازار ایران را از چنگ کمپانیهای بیگانه بیرون‌کشیده و سالیانه ازخروج مبالغ معتنابهی ارز کشور جلوگیری نماید . اینك داروگر حاصل بیش از سی‌سال تجربه و فعالیت خود را بصورت صابون لباسشوئی بشما هموطنان عزیز تقدیم نموده و شما را بامتحان این محصول دعوت میکند و یقین دارد که در این آزمایش نیز مانند همیشه سربلند خواهد بود.

آوازه

آگهی مناقصه خرید برنج

سازمان تعاون مصرف کادرنیروهای انتظامی بمنظور تامین‌کسری برنج مورد نیاز عائله کادر نیروهای انتظامی سراسر کشور مقدارسه هزار تن (۳۰۰۰تن) برنج باشرائط زیر خریداری مینماید :

۱ـ داوطلبان شرکت در مناقصه فروش برنج‌قبلا بایستی باین سازمان واقع در تهران خیابان سپه مقابل خیابان استخر باستیون مراجعه و بامطالعه آنالیزم وشرائط نوع برنج مورد احتیاج موجوده‌در دفتر هیئت مدیره سازمان پیشنهاد خودرا باعلم واطلاع کافی از نوع‌برنج خریداری سازمان تهیه و تسلیم نمایند.

۲ـ مدت تحویل پیمانکار بایستی از تاریخ انعقاد پیمان روزانه مقدار یکصدتن برنج مورد معامله رامرتبا و متوالیا بدون هیچگونه‌عذری تحویل نماید بطوریکه از تاریخ انعقاد قرارداد در هرهفته ۷۰۰تن و بالاخره تاپایان ۳۰روز کلیه ۳۰۰۰ تن برنج خریداری طبق قبض‌انبار بانبار مخازن سازمان تحویل شده باشد .

۳ـ پیشنهاددهندگان بایستی اولا آخرین نرخ‌ممکنه برنج مورد معامله را بطور صریح وخوانا نوشته ودر ثانی‌معادل ده درصد (۱۰٪) نرخ مقدار برنج پیشنهادی‌خودرا قبلابحساب ۱۳۱٦ این سازمان نزد بانك مرکزی ایران بعنوان ودیعه پرداخت نموده و فیش بانکی رابضمیمه پیشنهاد خودتحویل نمایند تا چنانچه برنده مناقصه از عقد پیمان وانجام معامله خودداری نماید مبلغ ودیعه مزبور بنفع سازمان ضبط گردد.

٤ـ کلیه پیشنهادات منضم به‌فیش بانکی بایستی دریاکت لاك‌ومهر شده تاآخر وقت اداری روز چهارشنبه ۲۹شهریور ٤۰درمقابل اخذرسید به‌دائره تهیه وخرید سازمان تحویل شده باشد .

۵ـ پیشنهادهای رسیده در اول مهرماه ٤۰ در هیئت مدیره‌سازمان باز وقرائت شده وبرنده نهائی مناقصه معلوم و مشخص خواهد شد. حضور پیشنهاددهندگان در جلسه مزبور آزاد است .

٦ـ کلیه عوارض متعلقه از قبیل مالیات ـ عوارض شهرداری ـ تهیه گونی ـغربال ـ گونی دوزی ـبارگیری وحمل ونقل وبهای‌آگهی مناقصه بعهده فروشنده بوده و سازمان فقط برنج پیشنهادی بهای‌برنج راتحویل انبار مخازن پرداخت خواهد نمود.

۷ـ به‌پیشنهادهای مشروط یافاقد فیش بانکی ضمیمه ترتیب‌اثرداده نشده وسازمان دررد یاقبول یك یا کلیه پیشنهادهای رسیده مختارخواهد بود.

بجای مدیرعامل سازمان تعاون مصرف کادر نیروهای انتظامی
۱ـ۲ آ ـ ۲۰۲٤۸ سرتیپ کیهانخدیو

آگهی تجدید مناقصه

اداره کل حسابداری دانشگاه تهران خرید ۱۹ قلم نوشت افزار مورد احتیاج دانشگاه را به مناقصه میگذارد فروشندگان میتوانند با مراجعه به کارپردازی دانشگاه (دبیر خانه دانشگاه اول خیابان ۲۱ آذر) وملاحظه‌صورت نوشت افزار و پرداخت مبلغ سی‌هزار ریال بعنوان سپرده بصندوق دانشگاه پیشنهادات خود را حاوی حداقل بهای واحد تنظیم و در پاکت لاك و مهرشده تا آخر وقت اداری روز شنبه هشتم مهرماه ۱۳٤۰ باداره دفتر دبیرخانه‌دانشگاه تحویل و رسید دریافت دارند پیشنهادات رسیده در ساعت ۱۰ صبح ۷ر۷ر۱۳٤۰ در حضور کمیسیون باز و قرائت خواهد شد حضور پیشنهاد دهندگان درجلسه مناقصه آزاد و اداره کل حسابداری دانشگاه در رد یا قبول یك یا کلیه پیشنهادات مختار خواهد بود به پیشنهادات فاقد قبض سپرده و مبهم ومشروط و آنچه که دیرتر از موعد مقرر برسد مطلقا ترتیب‌اثر داده نخواهد شد . کلیه مالیات و عوارض و همچنین هزینه درج آگهی بابرنده مناقصه خواهدبود.
۱ـ۳ رئیس اداره کل حسابداری دانشگاه ـ هوشیدر

ساعات بازدید از خزانه جواهرات

بمناسبت تغییر فصل بازدید از خزانه جواهرات از تاریخ اول مهرماه ۱۳٤۰ (۲۳سپتامبر ۱۹٦۱) روزهای یکشنبه وسه‌شنبه هرهفته غیراز ایام تعطیل از ساعت ۳تا٦ بعدازظهر خواهد بود.
۱ـ۳ آ ـ ۱۹۸٦۰ بانك‌مرکزی‌ایران

یکی‌ازده‌ها پدیده‌ایکه‌از (اشتیروپول) بوجود می آید

پلاستوفوم

یا

فولاد عصر جدید

پلاستوفوم یك‌محصول پلاستیکی سبك ودرعین‌حال بسیارمحکم برای‌انواع مصارف ساختمانی

مریضخانه ها . سرد خانه ها . سینما ها . کارخانجات . منازل

ورقه‌سفید پلاستوفوم باخواص‌متعدد‌خوددربرابررطوبت‌ـحرارت وانعکاس‌صوت‌مقاومت‌عجیبی‌ازخودنشان‌میدهد.

برای کسب اطلاعات بیشتر در باره پلاستوفوم بشرکت‌جنرال پلاستیك تلفن ۷٤۷۳۵ مراجعه شود

برای کسب اطلاعات بیشتر در باره (اشتیروپول) یعنی‌ماده‌خام‌پلاستوفوم بشرکت‌لوماشیمی‌تلفن ٦ـ۵۸۱۸۲۵ مراجعه شود

با مصرف مرکب جدید

سوپر کوئینك

ساخت کارخانه پارکر

ازکار قلمهای معمولی خود نیز نتایج بهتری میگیرید

مرکز پخش برای تمام ایران : بنگاه پارکر چهارراه قوام‌السلطنه

یکی از محصولات شرکت قلم پارکر

آ ـ ۲۰۳۳۲

روز پانزدهم مهر ماه با دریافت سند مالکیت ازدست‌شاهنشاه

۶۵۰۰ خانواده کشاورز املاك سلطنتی صاحب‌زمین میشوند

مالك‌شدن کشاورزان‌موجب‌افزایش‌فعالیت‌وازدیادمحصول‌دراملاك‌تقسیم‌شده‌گردیده

امروز آقای بهبهانیان مدیر عامل بنیاد پهلوی و عضو شورایعالی بانك عمران بخبرنگار ما اظهار داشت در پانزدهم مهرماه‌جاری‌در رامسرشاهنشاه اسناد مالکیت ۶۵۰۰ نفر دیگر از کشاورزان املاك پهلوی را اعطاء خواهند فرمود .

از این عده چهار هزار نفر از املاك مفروز مازندران که بانك عمران مسئول تقسیم آن است‌دریافت میکنند و ۳۵۰۰ نفر بقیه از املاك مشاع پهلوی که بنیاد پهلوی راسا بتقسیم آن میپردازد دریافت خواهند داشت .

آقای بهبهانیان در خصوص اراضی مفروز و مشاع پهلوی گفت املاك مفروز پهلوی اراضی است که شریکی ندارد وبانك عمران مستقیما آنها را تقسیم می کند ـ سایر اراضی مشاع پهلوی که شریکی دارد ومفروز نیست توسط خود بنیاد پهلوی بین کشاورزان همان نواحی تقسیم میشود.

مقدمات تقسیم املاکی که قرار است در مهر ماه اسناد مالکیت آن توسط شاهنشاه اعطاء شود فراهم شده است .

اراضی که بنیاد پهلوی مبادرت به تقسیم آن ها میکند در گنبد کاوس و گرگان قرار دارند و املاك پهلوی واقع در مازندران را بانك عمران‌تقسیم مینماید .

اکثر کار تقسیم املاك پهلوی تا پایان سال جاری پایان خواهد یافت ودر سه تا چهار نوبت بکشاورزان‌واجد شرائط تحویل خواهد شد اراضی واقع در شاه آباد غرب ـ بجنورد ـ مازندران گرگان و گنبد کاوس از املاکی هستند که تا پایان سال جاری بین زارعین آن مناطق تقسیم خواهند شد .

با تقسیم املاك پهلوی بر میزان خرده مالکین کشور افزوده شده و کشاورزان با مالك شدن اراضی‌که در آن بکار مشغولند ـ بر میزان فعالیت خود میافزایند این افزایش محصول هم‌اکنون در اراضی تقسیم شده پهلوی بخوبی مشهود است .

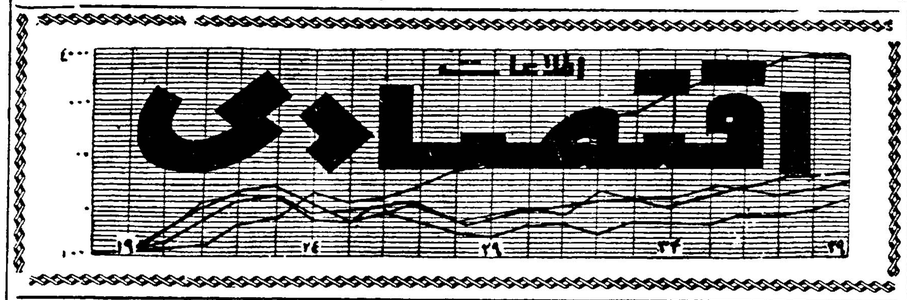

عضویت انگلستان در بازارمشترك اروپائی

بشدت مورد مخالفت کشور های عضو کمنولث‌میباشد

۳۰۴۵۹۱ تلفن مستقیم سرویس اقتصادی

اکرا ـ ۱۵ سپتامبر ـ خبرگزاری فرانسه ـ وزرای‌دارائی کشور های‌عضو کمنولث در کنفرانس‌اقتصادی کمنولث شدیدا نسبت به عضویت احتمالی انگلستان دربازارمشترك‌اروپائی‌اعتراض کردند . اعتراض‌بحدی بود که‌سلوین لوید وزیر خزانه داری انگلستان رابه تعجب واداشت .

سلوین لوید در پاسخ کشورهای افریقائی عضو کمنولث گفت . انگلستان د ردتدارکات مقدماتی قبول عضویت بازار مشترك است و تا عمیقا جوانب این امر را مورد توجه‌قرارندهدعضویت بازار مشترك اروپائی را نمیپذیرد.

مصرف بنزین درفرانسه

پاریس ـ ۱۴ سپتامبر خبرگزاری فرانسه ـ امروز د رپاریس اعلام شد مصرف بنزین فرانسه و سایرسوخت های نظیر آن در ماه اوت ۱۹۶۱ برابر ۸۵۴٫۴۰۰ متر مکعب بوده‌است‌درحالی که این رقم در ماه اوت سال ۱۹۶۰ برابر ۷۸۸٫۶۰۰ متر مکعب بوده بدین ترتیب فرانسه‌در ماه اوت گذشته‌نسبت به ماه اوت سال ۱۹۶۰ تقریبا ۸٫۳ در صد بیشتر بنزین مصرف کرده است .

۲۵ میلیون‌ریال ارز

طی هفته در بازار آزاد معامله شد

بررسی وضع معاملات‌ارز ومسکوك طلا دربازار آزاد تهران طی هفته گذشته نشان میدهد که بازار آن رو به بهبودی است بدین معنی که قیمت ها متعادل و مصرف هم بتدریج زیادتر میشود .

تغییرات انواع ارز در بازار آزاد نسبت به هفته‌گذشته‌جزئی‌بود معاملات حواله و نقدی تقریبا برابر انجام شد و تمرکز معاملات بیشتر روی دولار و لیره انگلیسی بود .

مارك آلمان زمینه اش زیاد ولی مصرفش کمتر شده‌است .

روی روبیه ها چندان فعالیتی‌نشده بطوریکه مقامات مطلع دربورسهای ارزی تهران اظهار میدارند در هفته گذشته در بازار آزاد از انواع مختلف ارز در حدود ۲۵ میلیون ریال معامله شد .

فعالیت فرانك فرانسه حواله و نقدی عادی بود ـ و فرانك سوئیس مقداری معامله شد .

پیش بینی میشود که‌زمینه ارز و مسکوك طلا بهتر شود .

در مورد مسکوکات طلا باید گفت اکنون در حدود یکماه است وضع آن عادی است ـ معاملات در حدود معمول جریان دارد .

خریدار انواع منات و پهلوی زیاد است ـ قیمت طلا تغییر زیادی نکرده‌ـ ژرژ مصرف زیادی ندارد و عثمانی معاملاتش بهتر شده از انواع پهلوی بیشتر نیم پهلوی و از انواع منات بیشتر پنج مناتی معامله‌میشود. دلار مکزیك وضع نامتعادلی ندارد و قیمت آن در نوسان است ـ طلای شمش‌بهای خودرا حفظ کرده و نقره قدیم معاملاتش رونق بیشتری گرفته است.

بازهم‌خداراشکر!

شما چندی قبل نوشتید که قیمت پنبه در داخل برای صدور صرف نمیکند زیرا قیمت بین‌المللی کمترازقیمت‌داخلی‌است.

بنده خواستم اضافه کنم که این حرف صحیح است ولی‌همه مشکل عدم‌صدور همین‌یکی‌نیست اگر واقعا همین یکی بود امید زیادی بحل آن میشد داشت اما مشکل در عین حال که کوچك است اهمیت فراوان هم دارد .

دستگاه های مختلف برای‌حل مشکل خودبدون اینکه بخواهند یا متوجه باشند برای دیگران مشکل میتراشد آمدم قیمت پست و تلگراف را بالا بردند یك خرج قابل توجهی از این راه بما تحمیل کردند .

صاحبان کامیونها تقاضاهای مشروع دارند حق هم دارند که برای قبولاندن آن مبارزه کنند اعتصاب کردند واقدامات دیگر انجام دادندبهر حال‌همه اقدامات آنها که بما هم بستگی داشت موجب شد که هزینه حمل ونقل هم بالا برود این خود یك رقم دیگر .

در این اوضاع و احوال‌دولت هم‌آمد برای هر کیلوپنبه ۲۵ دینار عوارض وضع‌کرد تامخارج سازمانی را که دارد از جیب خالی ما تامین کند ممکن است این ۲۵دینار یعنی‌این‌رقم کوچك درمقابل وظایف بزرك و هدف عالی سازمان مزبور چیز مهمی نباشد . اما همین رقم کوچك‌به صد هزار تن محصول پنبه‌کشور ۲۵میلیون ریال هزینه جدید تحمیل میکند . سابقا گویااین پول را از واردات میگرفتند‌حالا میخواهند از صادرات و مصرف کارخانه ها بگیرند . فکر کنید در حالیکه باید از واردات برای حمایت از صادرات عوارض‌گرفته شود ولی مثل اینکه کار برعکس شده است .

حالا فکر میکنید صادرات ما فقط یك مشکل دارد وتنها‌پائین بودن قیمت بین المللی است ؟ تصمیمات عجیب و قریب داخلی بیشتر پاپیچ ماست خواستم همین را عرض کنم باوجود این باید گفت باز هم خدا را شکر!.

***

آقای «د» یکی از بازرگانان معروف بازار پس از گفتن‌مطالب مذکور تلفن سرویس اقتصادی را قطع کرد .

تصفیه‌پنبه در کارخانه باید تحت نظارت درآید

عوارضی که‌از پنبه‌گرفته‌میشودباید صرف اصلاح‌وضع‌محصول‌پنبه کشور بشود

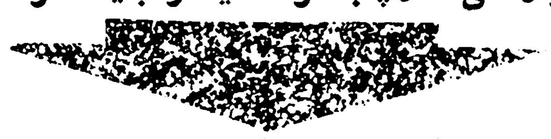

از امروز در اکثر نقاط شمال بخصوص گرگان و رشت کارخانه های پنبه پاك کنی‌در دو نوبت‌مشغول کارخواهندبودزیرا برداشت‌محصول بحد کافی رسیده وظرفیت کارخانه‌ها را برای ۱۶ ساعت‌کار بخوبی تامین میکند .

یکی از صاحبان کارخانه های پنبه‌پاك کنی‌در تبصره بودجه۱۳۴۰ که آنها را موظف میکند برای هر کیلو پنبه مبلغ ۲۵ دینار بسازمان پنبه بدهند اظهار گله میکرد .

وی معتقد بود مخارجی نظیراین نوع مخارج که هرکدام به‌تنهائی وجه قابل توجهی نیست در مجموع فشار زیادی برای معاملات پنبه ، بخصوص صادرات پنبه خواهد بود حالا که این موضوع بشکل‌قانونی در آمده اقلا سازمان پنبه باید کوشش کند که‌بوظایف مهم خود آشنا شود وظیفه بزرگی بعهده سازمان پنبه است که در دو سال اخیر بعلت قلت‌بودجه و یامشکلاتی نظایر آن نتوانسته است در انجام آن موفق شود .

در حال حاضر یکی از وظایف سازمان پنبه این است که درتصفیه پنبه نظارت کند اما این کار باید باتوجه بمسائل دیگر تکمیل گردد هنوز بعضی از نقاط پنبه خیزشمال از لحاظ استفاده از بذر مرغوب و بدست آوردن پنبه عالی که مناسب با آب و هوا و زمین آن منطقه باشد مجهز نیست سازمان پنبه‌باید ازحمل «وش» هر نقطه به نقطه‌دیگر برای تصفیه جلو گیری کند .

در شمال در اغلب نقاط کارخانه پنبه پاك کنی باندازه کافی وجود دارد‌و اخیراهم به‌چند کارخانه‌جدید اجازه تاسیس داده شده که در حقیقت ظرفیت را بحد اکثر بالا برده است این کار هم باین دلیل انجام گرفت که میگفتند در بعضی نقاط محصول بیشتر از قدرت تصفیه کارخانه ها است‌حالا که این اشکال رفع شده و سازمان پنبه هم ازلحاظ مالی دچاراشکال نیست‌باید کنترلی را که درچند سال قبل وجود داشت دوباره بر قرار سازد و از حمل‌پنبه از نقطه ای به نقطه دیگر جلوگیری کند تا معلوم شود پنبه نقاط‌مختلف از لحاظ مرغوبیت در چه سطحی است و در صورت لازم تخم پنبه آن نقاط اصلاح گردد و طی یك برنامه چند ساله سطح مرغوبیت و کیفیت پنبه های نقاط مختلف بالا رود .

این کار علاوه بر نفع گفته شده از لحاظ حمایت از کارخانه ها هم موثر است والا اگر درکارخانه بهشهر پنبه خود بهشهر و پنبه‌بابل با هم تصفیه شود محصول این کارخانه اطمینان بخش و یکنواخت نخواهد بود چون مطمئنا پنبه بهشهر با پنبه بابل تفاوت دارد کارخانه‌دار مزبور اضافه کرد سازمان پنبه یا دولت باید بودجه ای را که ازجیب کارخانه دار و صادر کننده‌ومصرف کننده برای خود فراهم کرده است مقداری را خرج اصلاح و بهبود وضع محصول پنبه کشور بکند ، نه آنکه صرف مخارج اداری و تشریفاتی بشود .

تغییرات درشرکتها

سرمایه یك شرکت‌چرمسازی بدو برابر افزایش یافت

* شرکت سهامی تراست خاور نزدیك برای راهنمائی وتشویق‌ـ سیاحان و تهیه وسایل مسافرت و هرگونه عملیات بازرگانی مجاز و کمیسیون‌بانگی‌بیمه‌و قبول‌نمایندگی باسرمایه‌دویست هزارریال‌بمدیریت آقایان داود بن ژامن و ویکتوربن ژامن و عبدالحمید شمیرانی وسید احمد صدر تشکیل گردید .

* شرکت سهامی عطار و سقط فروش تهران و توابع که‌سرمایه آن سی میلیون ریال است دوباره ابقاء شد.

* سرمایه شرکت سهامی چرم‌ـ سازی خسروی در تبریز از ۴۵ میلیون ریال به ۹۰ میلیون ریال افزایش یافت .

* سرمایه شرکت نسبی حسین کاشانی وشرکاء ازمبلغ یك‌میلیون ریال بدو میلیون ریال افزایش‌پیدا کرد .

* شرکت ماساژ با مسئولیت محدود منحل‌شد وآقای میرابراهیم امینی بسمت مدیرتصفیه آن‌انتخاب گردید .

واردات و تولید نفت در آرژانتین

بوئنوس آیرس ـ ۱۴ سپتامبر اسوشیتد پرس ـ موقعیت نفت ـ آرژانتین طبق آخرین گزارش ازاین قرار است :

واردات نفت خام باین کشور در ۳۱ ژوئیه معادل دو میلیون ۲۴۲ هزار ۶۳۰ متر مکعب بوده است و این مقدار نسبت به سال گذشته ۱۳۸٫۲ در صد کاهش نشان میدهد در مقابل در هفت ماهه اول سال جاری میزان تولید نفت آرژانتین نسبت بماههای مشابه سال قبل ۵۰ در صد افزایش یافته و بالغ بر ۷ میلیون و ۸۶۶ هزار و۵۳۹ مترمکعب گردیده است .

افزایش اعتبارات‌اصنافی بانك سپه

امروز اطلاع حاصل شد که‌شورای بانك سپه ظرف چندروز آینده موضوع تغییروضع اعتبارات‌اصنافی بانك سپه را مورد بررسی قرارداده ودر زمینه‌آن تصمیماتی خواهد گرفت.

بانك سپه تصمیم گرفته است‌که دروضع اعتبارات خود تجدید نظر کند و برمیزان اعتبارات اصنافی‌که بانك میپردازد بیافزاید.

بهای انواع ارز و مسکوك طلا در بازار ازادتهران

قیمت بریال

ارز		طلا	
دولارنقد	۸۳٫۵۰	پهلوی	۷۱۷
دولارحواله پستی	۸۲٫۲۵	نیم‌پهلوی	۳۶۳
پوندنقد	۲۳۴	ربع‌پهلوی	۱۸۲
پوندحواله پستی	۲۳۱	ژرژ قدیم	۷۹۰
مارك نقد	۲۰٫۲۵	ژرژ جدید	۵۸۰
مارك حواله پستی	۲۰٫۵۰	لیره عثمانی قدیم	۶۷۰
فرانك فرانسه نقد	۱۷٫۵۰	لیره عثمانی جدید	۵۳۰
فرانك فرانسه پستی	۱۷٫۳۰	پانزده مناتی	۱۵۰۰
مزار لیرایتالیا نقد	۱۳۴	ده مناتی	۹۹۰
مزار لیرایتالیا پستی	۱۲	پنج مناتی	۴۱۴
فرانك سویس نقد	۱۹٫۵۰	بیست دلاری	۳۴۰۰
فرانك سویس پستی	۱۹٫۲۵	دولار مکزیکی	۴۰۰۰
لیره ترك‌اسکناس بزرك	۶٫۸۰	طلای شمش	۴۳۴
روبیه پاکستان نقد	۹٫۵۰	نقره قدیم	۱۰۳
روبیه هندوستان نقد	۱۲٫۲۵	نقره جدید	۲۲

افتتاح رسمی بهره برداری سدکرج

به بعد از بازگشت شاهنشاه از سفر اروپا موکول شده

سد کرج که قرار بود در مهرماه سال جاری بدست‌شاهنشاه‌گشایش‌یابد بدهۀاول آبانماه‌موکول گردید .

گشایش سد پس از بازگشت شاهنشاه از سفر اروپا صورت خواهد گرفت و برای این منظور برنامۀ وسیعی از طرف سازمان برنامه تنظیم شده است . ساختمان سد کرج یکی از مهمترین کار های سازمان برنامه می‌باشد و از شروع ساختمان آن بیست‌وسه ماه می‌گذرد .

محل سد در ۲۳ کیلو متری جاده کرج به چالوس قرار دارد ، نوع سد قوی با دو انحنای عمودی و افقی است و۷۵۰ هزار تن بتن برای ساختمان سداصلی و سرریزهای آن مصرف شده‌است .

ارتفاع این سد ۱۸۰ متر و حجم آب ذخیره شده در پشت آن ۲۰۵ میلیون مترمکعب می‌باشد .

سدکرج از نظر ارتفاع و عظمت هشتمین سد جهان است .

با افزایش مصرف ابریشم مصنوعی

صنعت‌ابریشم کشور دارد‌ازبین میرود

کارخانه‌ابریشم‌چالوس مدتی‌است از کار افتاده است

شرکت سهامی پنبه و نوغان‌امسال است .

۳۳۴ تن پیله خریداری کرده‌است . از این تعداد در حدود ۵۰ هزار بیشتر این پیله از نواحی مازندران جعبه تخم نوغان بدست آمده است. و قسمتی از گیلان جمع آوری گردیده در حال حاضر شرکت سهامی پنبه و نوغان در حدود ۱۱۴ تن پیله قابل فروش دارد و در صورت مراجعه تجار میتواند عرضه نماید .

مصرف سالانه نوغان کارخانه های دولتی در حدود ۲۴ تن میباشد و ۴۴ تن دیگر را پس از تبدیل‌به‌ابریشم بفروش میرسانند .

ابریشم طبیعی بیشتر در یزد به مصرف بافتن قماشهای جالب محلی میرسد .

میزان خرید نوغان امسال شرکت پنبه و نوغان نسبت بسال قبل تقلیل پیدا کرده و علت آنهم‌ازدیادصادراتی است که بخارج صورت میگیرد .

رویهمرفته بعلت جایگزین شدن ابریشم مصنوعی بجای ابریشم طبیعی به فعالیت و بازار این محصول بتدریج لطمه زده است تاجائیکه‌اکنون‌مدتیست کارخانه ابریشم کشی چالوس ازکار افتاده است و اگر اقدام اساسی نگردد صنعت ابریشم کشور بتدریج از بین میرود .

وزیر دارائی باروپا رفت

سه‌کارخانه جدید قند

با ۲۵۰۰ تن ظرفیت بکار میافتد

بامداد دیروز آقای بهنیا وزیر دارائی برای شرکت در مجمع عمومی سالانه بانك بین‌المللی ترمیم وتوسعه وصندوق بین‌المللی پول عازم وین گردید.

آقای بهنیا ریاست هیئت نمایندگی ایران را در دومجمع مزبور بعهده خواهد داشت .

مدت مسافرت وزیر دارائی دوهفته است . بعداز خاتمه جلسات مجمع عمومی آقای بهنیا برای مدتی از مرخصی خود استفاده خواهند کرد ودر فرانسه و کشورهای دیگر استراحت خواهند نمود.

آقای هنجنی معاون کل وزارت دارائی در این مدت کفالت‌وزارت دارائی رابعهده خواهند داشت.

امروز یك مقام مطلع در امور کارخانجات قند دولتی بخبرنگار ما گفت پیش بینی میشود محصول چغندر سال جاری همپایۀسال۳۷ که بالاترین رقم محصول بود باشد .

محصول چغندر قند کارخانجات‌قند دولتی در سال ۱۳۳۷ در حدود ۱۱۰ هزار تن بود و امسال نیز پیش بینی میشود در حدود همین میزان تولید شود . این مقام در مورد افتتاح ۳ کارخانه جدید قند خصوصی توسط اعلیحضرت همایونی اظهار داشت . در اواسط آبان ماه آینده شاهنشاه کارخانجات قند کوارفارس و اسد آباد بیرجند و همدان را افتتاح‌خواهند فرمود .

کارخانه قند کوارفارس‌بهره‌برداری

آگهی مزایده موقوفه

بانظارت اداره اوقاف تهران یکقطعه زمین از اراضی جعفر آباد معروف به سرقنات واقع در شمیران موقوفه امامزاده صالح بمساحت تقریبی ۲۰۶۰ متر مربع که اجاره دار حق ایجاد ساختمان خواهد داشت با حداقل اجاره‌بهای سالیانه مبلغ ۹۲۷۰۰ ریال نقد از طریق مزایده اجاره داده میشود داوطلبان اجاره بایستی مبلغ ۱۰۰۰۰ ریال برسم سپرده بصندوق اوقاف یا حساب شماره ۹۴۰۲۸ بانکملی بازار بسپارند و پیشنهاد خودرا با قبض سپرده در پاکت سربسته تاپایان وقت اداری روز شنبه ۲۲ مهر ۱۳۴۰ بدفتر کل اوقاف تسلیم و رسید دریافت دارند . پیشنهاد های رسیده در روز یکشنبه ۲۳٫۷۰۲ ساعت ۱۰ صبح در اداره اوقاف تهران خوانده میشود . برای کسب اطلاع ازشرایط مزایده به آگهی تفصیلی یا بدفتر کل اوقاف مراجعه نمایند .

رئیس اداره اوقاف تهران ـ ذوالقدر

آ ـ ۱۵۰۰۱

آگهی مزایده موقوفه

با نظارت اداره اوقاف تهران ششدانك یکقطعه باغ پلاك ۱۳۸۱ بانضمام دو سهم از ۴۸ سهم یکرشته قنات وسك از قرار گردش هشت شبانه روز که موسوم است به محمد علی سلطان درویشی موقوفه حاج علی کنی باحداقل اجاره بهای سالیانه مبلغ پنجاه هزار ریال نقد از طریق مزایده اجاره داده میشود داوطلبان اجاره بایستی مبلغ ۵۰۰۰ ریال برسم سپرده به حساب شماره ۹۴۰۲۸بانکی بازار بسپارند و پیشنهاد خودرا با قبض سپرده‌در پاکت سربسته تا پایان وقت اداری روز شنبه ۲۹مهرماه ۱۳۴۰ بدفتر کل اوقاف تسلیم و رسید دریافت دارند . پیشنهاد های رسیده در روز یکشنبه ۳۰٫۸ ۱۳۴۰ ساعت ۱۰ صبح در اداره اوقاف تهران خوانده میشود . برای‌کسب اطلاع از شرایط مزایده به آگهی تفصیلی یا بدفتر کل اوقاف مراجعه نمایند.

آ ـ ۱۴۹۹۷

رئیس اداره اوقاف تهران

آگهی مزایده موقوفه

بانظارت اداره اوقاف تهران دو دانك مفروز از کل شش دانك قریه‌لشتك دماوند مشتمل بر چهار قطعه باغ پلاك ۱۹ قبلا یکقطعه بوده و سه قطعه دیگر را از اراضی مزروعی احداث نموده که فعلا بصورت چهار قطعه باغ درآمده و اراضی نوزن ..... من محل مزروعی دارای پلاکهای شماره یك و پنج‌فرعی‌از۲۶ اصلی واقع در بخش دماوند موقوفه حاج محمد رحیم باحداقل اجاره بهای سالیانه مبلغ یکهزار و یکصد و پنجاه «۱۱۵۰ ریال» نقد و مقدار سه هزار کیلو گندم از طریق مزایده اجاره داده میشود داوطلبان اجاره بایستی مبلغ ۲۵۰۰ ریال برسم سپرده بصندوق اوقاف یاحساب شماره ۹۴۰۲۸بانکملی بازار بسپارند و پیشنهاد خودرا با قبض سپرده در پاکت سربسته تا پایان وقت اداری روز ۳شنبه ۲ آبان ۱۳۴۰ ـ ۲٫۸ر۱۳۴۰ بدفتر کل اوقاف تسلیم‌و رسید دریافت دارند پیشنهاد های رسیده در روز چهارشنبه ۳ آبان ۱۳۴۰ ساعت۱۰ صبح در اداره اوقاف تهران خوانده میشود . برای کسب اطلاع از شرایط مزایده به آگهی تفصیلی یا بدفتر کل اوقاف مراجعه نمایند .

آ ـ ۱۴۹۹۹

رئیس اداره اوقاف تهران ـ ذوالقدر

آگهی انتخاب مدیر شعبه شرکت سهامی ثابت پاسال در گرگان که باسرمایه هفتاد میلیون ریال تمام پرداخت بشماره ۱۸۹۸ به ثبت رسیده‌است

طبق نامه شماره ۶۹۷۹ مورخه ۴۰٫۶ر۱ شرکت سهامی ثابت‌پاسال بپیوست صورتجلسه هیئت مدیره مورخه ۲۶٫۵ر۴۰ آقای منصور ماکوئی زاده دارنده شناسنامه شماره ۴۸۶۹۴ صادره از بخش ۴ تهران بسمت مدیر شعبه شرکت در کاشان انتخاب و حدود و اختیارات مشارالیه همان حدود و اختیارات آقای ناصر صابران است که بموجب صورتجلسه مورخه ۱۷٫۱۲ر۳۶ به‌تصویب هیئت مدیره رسیده و کلیه چکها و سفته ها و بروات و اوراقیکه برای شرکت به نحوی از انحاء ایجاد تعهد نماید بامضاء مدیر شعبه آقای منصور ماکوئی و آقای منیرالدین نیری رئیس حسابداری شعبه متفقا میباشد ضمنا آقای منصور ماکوئی حق خواهد داشت برای امضاء اوراق مزبور به شخص دیگری از کارکنان شعبه وکالت دهد که در غیبت نامبرده امضاء نماید مراتب طبق ماده ۲۰۰ قانون تجارت در روزنامه رسمی کشور و یکی از جراید کثیرالانتشار یومیه تهران جهت اطلاع عموم آگهی میشود

رئیس اداره ثبت شرکتها و مالکیت صنعتی ـ مهدی‌نراقی

آ ـ ۱۴۷۷۹

توسط بانك ساختمانی طی ده سال

۱۷۷۰ خانه ساخته شده

۲۱۳۸ خانه هم‌در دست‌تکمیل‌است

در بازدید اخیر آقای نخست وزیر از بانك ساختمانی آقای مهندس‌الهی ضمن گزارش وضع بانك ساختمانی گزارشی از کارهای انجام شده داد که کار بانك ساختمانی را طی ده سال فعالیت نشان میدهدبموجب‌این‌گزارش از بهمن ۱۳۳۱ تا شهریور ماه ۱۳۴۰

۱۶۵۶ دستگاه خانه مسکونی‌برای اشخاص و ۱۱۴ خانه دولتی تکمیل‌شد و ۲۱۳۸ خانه هم در دست‌تکمیل‌است.

بانك در این مدت سه کوی بزرك نارمك‌باجمعیتی تقریبی ۷۰ هزارنفر نازی آباد ۳۰هزار نفر یوسف آباد۷ هزار نفرتاسیس نمود درمدت ذکر، شده بانك به ۴۱۹۵ نفر مبلغ بیش از ۳۹۰میلیون ریال‌وام ومصالح‌ساختمانی ونقدی داده است .سرمایه اولیه‌بانك درموقع تاسیس مبلغ ۱۵۰ میلیون‌ریال معادل ۱۷٫۳میلیون‌مترمربع زمین‌بود، اما سرمایه فعلی بانك ۸۵۶٫۵۱میلیون ریال است دراین مدت‌بانك ۲۷میلیون مترمربع زمین رابه ثبت داده ودرحدود ۲۱۶۰ فقره دیگررا تقاضای ثبت‌کرده است .دردعاوی مختلف بانك ۶میلیون مترزمین‌و۴۵۰ میلیون‌ریال‌وجه بدست آمد درمدت ده‌سال اخیر جمعا ۱۷۰۱۷ قطعه زمین‌برای ساختن‌خانه بمتقاضیان داده شد. درحدود ۵۴۷۱۰ مترهم‌برای مدارس واگذار گردید. برای سایر تاسیسات عمومی درحدود ۳٫۶ متر مربع زمین داده شد .

درگزارش ذکرشده برای نارمك نازی‌آباد و کارخانه برق‌تاسیس‌شده که بترتیب ۷۳۰۵و ۴۵۷۷ مشترك‌دارند .

ورود و خروج کشتیها

*کشتی‌تجارتی «پیرنیا»ایطالیائی روزبیست و دوم شهریور ماه به‌بندر خرمشهروارد شد .

*کشتی «کیپ‌فلس» آلمانی روز۲۲ شهریور و «لین‌بورك هلندی» روز۲۱ شهریور به بندر خرمشهر واردشدند

*کشتی «پوپی» یونانی پس از تخلیه کالای‌خود روز ۱۹ شهریور ماه از بندر شاهپور خارج‌شد .

*کشتی «استیل‌ورك» امریکائی‌روز ۲۰شهریور پس ازتخلیۀ کالای‌خوداز بندر شاهپور خارج‌شد .

*کشتی «افغانستان» انگلیسی‌روز ۲۱شهریور با مقدار ۸۴تن‌کالای‌وارداتی به بندر بوشهر وارد و همان روز از آن بندر خارج گردید .

مزایده و مناقصه

* راه آهن دولتی ایران خریدسی دستگاه ساعت هفته‌کوك تمام کروم مدور تا ۳٫۷ر۱۳۴۰

* شرکت ملی نفت ایران فروش ۱۶ دستگاه خودرو های مستعمل‌موجود در انبار کرمانشاه تا ۴٫۷ر۱۳۴۰

مظنه منسوجات شرکت سهامی جهان چیت بشرح ذیل است:

چیت جهان عرض ۷۰	۱۸ ریال الی ۵ر۱۸ ریال		
چیت جهان عرض ۹۰	۱۹ ریال الی ۲۱ ریال		
دابیت جهان عرض ۱۴۰	۴۱ ریال		
چلوار جهان عرض ۱۴۰	۳۱ ریال		
فاستونی ریون عرض ۱۴۰	۱۱۰ ریال		
کدری جهان عرض ۹۰	۳۱ ریال الی ۳۸ ریال		
شال اسکاتلندی عرض ۹۰	۶۰ ریال		

آماده برای اجاره

پنج طبقه از ساختمان ده طبقه شرکت سهامی ایران تکنو واقع در خیابان تخت‌جمشید بین‌چهار راه روز ولت و بهار که مناسب ترین محل برای بانکها ـ شرکت ها ـ تجارتخانه ها ـ دفاتر فنی و نظائر آن بوده و با وسائل بهداشت تهویه مطبوع وآسانسور مجهزند آماده اجاره میباشد .

طالبین می توانند برای بازدید محل عصر ها بین ساعت ۴ ـ ۷ مراجعه نمایند . تلفن ۶۲۸۶۳

آ ـ ۲۰۴۰۸

آگهی دعوت

مجمع عمومی فوق‌العاده شرکت سهامی ثابت‌پاسال ساعت ده‌صبح درتاریخ چهارشنبه پنجم مهرماه یکهزاروسیصدو چهل شمسی درمحل شرکت واقع در تهران جاده کرج (خیابان آیزنهاور) خیابان جیحون تشکیل میگردد از کلیه آقایان صاحبان سهام خواهشمند است در ساعت وروز مقرر در محل شرکت حضور بهمرسانند.

دستور جلسه عبارتست از :

تغییر پاره‌ای از مواد اساسنامه

۱ ـ ۲ آ ـ ۱۴۸۵۹ شرکت سهامی ثابت پاسال

آگهی اداره کل گمرك

اداره گمرك تهران ـ دایره کالای متروکه مستند بماده ۶۷ آئین نامه مصوب ۱۳۳۷ اداره گمرك تهران باطلاع عموم میرساند .

کالاهائی را که تاتاریخ ۳۱٫۳ر۳۹ بمرز کشور رسیده و بعلت‌انقضاء مدت توقف قانونی در اماکن گمرکی و عدم ترخیص قانونی مشمول‌مقررات متروکه گردیده است و بصاحبان و یا متصدیان حمل آنها نیز قبلا اخطار قانونی بعمل آمده از تاریخ ۳۰ روز بعد از نشر این آگهی طبق مقررات‌بفروش خواهد رسید بنا براین صاحبان کالا ویانمایندگان آنها میتوانند تا موقع فروش کالا با پرداخت حقوق و عوارض و سایر هزینه های متعلقه اقدام به ترخیص بنمایند .

رئیس اداره گمرك تهران . کافی

آ ـ ۲۰۳۶۸

کرسی آزاد دانشجو

بقیه از صفحه ۵

سکوت اختیار کنید .برای اینکه متوجه بشوم که منظور رفیقم چیست عرایضم را در روزنامه اطلاعات‌خواندم و دیدم که شاید منظور رفیقم این بوده که بنده در خاتمه عرایضم اظهار امیدواری کرده بودم که سازمان هدایت دانشجویان یك سازمان واقعی باشد این اظهار امیدواری گویا به مذاق ایشان طور دیگری آمده‌است. در ضمن از اینکه موسسه اطلاعات عرایض بنده را عینا منتشر کرد متشکرم ولی میخواهم بدینوسیله مندرجات بعضی از روزنامه های صبح وهمچنین روزنامه کیهان که عرایضم را تحریف کرده‌و از قول حقیرنوشته بودند که دانشجویان دانشگاه‌بی‌هدف هستند تکذیب نمایم این شماره روزنامه اطلاعات سه شنبه ۳۱مرداد را یادآوری میکنم که مطالعه بکنند و به‌بینند بنده چنین جمله‌ای عرض نکرده‌ام که دانشجویان دانشگاه بی هدف هستند بنده عرض کردم‌بنده بی‌هدفم و جوانانیکه نظیر بنده علاقه بوسائل میهنی دارند زیادند و این را نوع دیگری تعبیر کرده‌اند .راجع به بیهدفی خود باز ناچارم توضیح بدهم برای اینکه اگر توجه فرموده بودند قبلا گفته بودم با مطالعه ای‌که در مورد احزاب کردم نتوانستم آنها را انتخاب کنم و منظورم از بیهدفی نداشتن هدفهای اعلام شده از طرف احزاب بود . و بی‌طرف بودن نسبت به‌آنها نه اینکه‌بطور کلی‌و‌مطلقابی‌هدف باشم از کجا معلوم که هدف من‌بنظر خودم عالی تر و بهتر و مناسبتر نبوده که نتوانسته ام آنها را انتخاب کنم . آقای نخست وزیر در مورد پاسخشان فرمودند که (آقای منجمی‌قدری‌فرصت میفرمودند به بینند ماچکارهائی‌میکنیم و هدف ما از این کار چیست)

بنده این فرصت طلبی را از تمام هیئت های حاکمه خودمان تا آنجا که یادم است شنیده‌ام‌قبل ازسرکار آمدن همه فرصت خواستند که به‌آنها مهلت بدهند که تا برنامه هایشان را اجرا کنند . اگر مثالی بزنیم مثل اینکه بدنیست . میگویند‌که‌پرفسوری در حضور جمعی ادعا کرد که من یك الاغ را در مدت پانزده سال میتوانم یك طبیب تربیت کنم . عده‌ای گفتند که شما گزاف میگوئید گفت من شرط بندی میکنم و شرط بندی شد گفتند اگر شما توانستید این کاررا بکنید ما چندین میلیون دلار بشما جایزه میدهیم و اگر نتوانستی بکنی شما را میکشیم بعد از مدتی عده‌ای رفتند حضور پروفسور و گفتند این چکاری بود که کردی خودت را بخطر انداختی گفت شما نگران نباشید تا پانزده سال‌یا آن کسیکه بامن شرط بسته میمیرد یا من میمیرم یا الاغه میمیرد . بعد گفتند آمدیم هیچکدام نمردند گفت خوب همین الاغه را میکشیم .در حدود حکومت هائی که سرکار می‌آیند همه شان ابتدا، برنامه های خیلی مفصلی میدهند ولی بعدا اجرا نمیشود میگذارندومیروند. کسی نمیگوید خوب چرا اینکار هائی را که گفتی نکردی و عجیب ترازینکه وقتی روی کار می‌آیند بازدید هائی میکنند در ضمن بازدیدهایشان‌احساس خوشوقتی از پیشرفت امور مینمایندو عجیب ترازینکه اگر پیشرفتی هم‌باشد بحساب گذشتگان است که بحساب خودشان میگذارند بهر حال همیشه ما انتظار میکشیم و مرتبا بمامیگویند فرصت بدهید حوصله کنید من‌نمیدانم این ملت ما چقدر باید حوصله‌داشته باشد . از موقعیکه من شنیدم همیشه میگویند حوصله کنید صبر داشته باشید آخر این‌پیشرفت‌ها و اصلاحاتی هم که بشود قبول ولی اینها رانمیشود بحساب افراد بخصوص و حکومت های بخصوص گذاشت این اصلاحات و پیشرفتهائی است که بر حسب جبر تکامل مجبور بودند بکنند اگر اینها را بخواهیم اصلاحات بنامیم پس‌باید بگوئیم که پیشه‌وری هم که‌آذربایجان را اشغال کرد‌اصلاحات کرده بود مثلا تبریز را لوله کشی کرد . ایستگاه رادیو تاسیس کرد دانشگاه تاسیس نمود بقول خودش کارهای مهمی کرد و در واقع شاید در مدت یکسال بیش از این انجام نمیشد کرد ولی آیا میشود اسم آنرا اصلاحات گذاشت . بنا براین کار هائی را که زمامداران ما میکنند نباید نام اصلاحات عمیق رویش بگذارند بدلیل اینکه از ۱۳۰۹ شروع باتخاذ تصمیم در موردساختمان سد کرج کردند و تازه در ۱۳۴۱ ممکن است خاتمه یابد و ملاحظه بفرمائید که برای ساختن یك سد۳۲ سال وقت تلف کرده‌اند در صورتی که در مدت ٤ سال میشد آنرا ساخته و تمام کرد بااین وصف معلوم‌میشود که چندین برابر هزینه لازم خرج ساختن این سد شده‌است قبول‌میکنم که باین طریق از این قبیل اصلاحات شده‌است ولی نسل جوان نمیتواند تحمل کند که باین کندی پیش برویم این اصلاحات بنظر بنده مانند روغن است که بچرخ گاری میزنند که یك کمی سرعتش بیشتر بشود و این فاصله ای که بین ما و کشور های پیشرفته وجود دارد رفته رفته دارد بیشتر میشود . برای آنکه آنها مرتبا بسرعتشان میافزایند ولی ما هنوز دلمان را خوش کرده‌ایم که باین وسیله داریم اصلاحات میکنیم آقای دکتر امینی میگویند باید یك‌ترتیبی اتخاذ شود که دولت هائی که سرکار می‌آیند بدون دلیل استعفاء ندهند و باید دلایل استعفای خودشان را کاملا ذکر کنند .واقعا فکر خوبی است ولی میخواستم پیشنهاد کنم که یك قسمتی به ابتدای تصویب نامه شان اضافه فرمایند که حکومت ها باید قبلا برنامه تدوین شده داشته باشند نه اینکه دست هرکسی را بگیرند و بگویند امروز هم نوبت حکومت تو است . بلکه باید برنامه شان رابرای زمان مشخص محدود کنند و بگویند دراین فاصله زمانی ما اینکار ها را خواهیم کرد ولی یك برنامه هائی پیشنهاد میکنند که شاید قرنهافرصت میخواهد و مسلم است که آنهادر این مدت زیاد در راس کار نخواهند بود و بهدفشان نخواهند رسید . البته بنده خیلی خوشوقت شدم که آقای نخست وزیر با ملایمتی که شایسته یك نخست وزیر است جواب دادند . بنده مکررا در نطق های‌ایشان‌شنیده‌ام که فرموده‌اند .

(بنده مکرر به آقایان استدلال کردم مملکتی باید..بماند .آسایش و آرامش باشد تاهمه اینها درست بشود) ولی بنده وقتی این جمله را میشنوم تعجب میکنم آخر مگر قرار است این مملکت‌نماند . شایدهم‌خدای نکرده خیال دارند معامله بکنند ولی ما انتظار داریم که بانگرانی با ما صحبت نکنند ماهمه میل داریم که ایشان به هدف های مثبت برسند . درمورد دیگری باز فرمودند اگر کار خوبی کردیم اقلا کارهای خوب مارا تائید کنند باید عرض کنم که مگر خاطرشان نیست که موقعیکه مجلسین منحل شد دانشجویان درمحیط‌دانشگاه به شادی و پایکوبی پرداختند ؟ آیا این خود دلیل بر تائید نیست ؟ آقای دکتر امینی اقدامات شما را در مورد دادگستری تائید میکنند‌تنها‌میخواهند در محاکمات مربوطه تسریعی حاصل شود .

مطلب بعدی بنده در مورد تحریم نشریات اطلاعات از طرف جمعی از دانشجویان بود که باید بنده نیز

آقای منجمی

بسبب اینکه شنیدم اهانت هائی به نمایندگان دانشجویان شده بود از خریدن نشریات اطلاعات تااین اواخر که مطالب بحث آزاد دانشجویان درج میشد امتناع میورزیدم‌حالا این‌موضوع باشد تادر مورد خودش بحث‌میکنیم ولی منظورم طرز فکر بعضی ازکسانی بود که مایل بودند گفته شود که مثلا رفقا بیائید و بریزیم موسسه اطلاعات را آتش بزنیم . خوب بنده میخواهم به‌بینم که بااین عمل چه نتیجه ای عاید میشود کدام یکی از مشکلات ما حل میشود کدام یکی از درد های ما دوا میشود . آیا جز اینکه‌باصطلاح نان هزار نفر از کارمندان موسسه اطلاعات آجر میشود نتیجه دیگری حاصل میشد . آخر بفرض اینکه‌آقای مسعودی سرمایه دار باشند ولی باید در نظر داشت که ماسرمایه دارانی داریم که شاید املاك فراوانی‌داشته باشند و بهیچوجه حاضرنیستندوقتشان را تلف نمایند و اقدامات تولیدی‌بکنند و سطح تولید مملکت را بالاببیاورند و به صادرات مملکت کمك کنند ولی وقتشان را صرف عیاشی و هوسرانی هایشان مینمایند . بنا براین‌بامقایسه با آنها باید گفت که ایشان آمده‌اند سرمایه‌شان را درطریقی‌بکارانداخته‌اند برای عده‌ای فروشندگان خبرنگاران روزنامه نگاران و کارمندان‌و کارگران و متخصصین ما کار ایجادشده‌است.

بنده معتقدم اگر سرمایه داران ما مانند آقای عباس مسعودی بودند یك کمی وضع مملکت ما بهتر از این بود اشاره بنده بکسانی است‌که میگویند (چون موسسه اطلاعات یك موسسه استعماری و ارتجاعی است و هرکس قدمش را به باشگاه اطلاعات بگذارد مرتد است) از آن کسانی‌که این حرفها را میگویند سئوال کنم‌که پس چرا وقتی خودآنها با قوام‌السلطنه کابینه ائتلافی تشکیل میدادند ودر چند مورد دیگر که توضیح آنها خارج از حوصله‌این گفتاراست‌سازش های مفتضحانه ای علیه ملت ایران میکردند هیچکدام برای آنها حرام نبود ولی حضور مادر باشگاه اطلاعات حرام است.

دلیلش واضح است زیرا آنها میدانند که ما هرجا برویم جواب گویندگان رادیو های بیگانه‌راخواهیم داد و این بصرفه آنها نیست .

این وظیفه همه روشنفکران مملکت ما است که در هر فرصتی که بدست بیاورند از تبلیغات بیگانه ها که بنده نام آنها را دزد روشنفکران گذاشته‌ام انتقاد کنند و بفهمانند که مملکت ما دیگر فریب آنها را نخواهندخورد.

بااجازه بنده عرایضم را بهمین‌جا ختم می‌کنم و مایلم در اولین فرصت انتقادات خود را ابتدا از خود موسسه اطلاعات شروع نمایم . در ضمن از اینکه عرایضم را شفاها گفتم‌ومطالب پراکنده بود عذر میخواهم .

رئیس جلسه

جلسه امشب ما با حضور استادان خیلی خیلی سودمند بود بحال بنده و یقینا بمذاق آقایان هم همانطورآمده آقای روحانی هم میخواستند صحبت کنند چون وقت جلسه تمام شده بنابر این پیشنهاد ختم جلسه را میدهم .

لاورنس عرب

بقیه از صفحه ۵

نخیزد و چون دردناشی از شکنجه بصورت وحشتناکی درآمد فقط خود را باین راضی کرد که بزبان‌عربی ناله کند و این وضع ادامه داشت تا آنطور که خودش میگوید بیماری و ناراحتی شدیدی که باید نهایت تشکر را از آن داشته باشد زبانش را بکلی بست و صدایش را خفه کرد .

پس از پایان شکنجه او را بیك اطاق خالی بردند که در جنب ـ درمانگاه ها قرار داشت و در آن البسه ژنده ای به چشم میخورد تا سحرگاه در آن اطاق بیدار ماند و سپس در حالیکه از شدت درد بخود می پیچید آهسته لباس های ژنده را برتن کرد و از پنجره بالا رفت و خود را بخارج رساند .

آیا حقیقت داشت

لاورنس جسمی آماده و تعلیم یافته داشت و بوسائل گوناگون از جمله تنبیهات شخصی که درباره خویش معمول میداشت و حتی بخود تازیانه میزد میتوانست در برابر ـ هرگونه درد و یا شکنجه و ناراحتی استقامت کند و بالاترین درجات زجر و عذاب را تحمل نماید . با وجود این‌بسیار عجیب‌و باورنکردنی بنظر میرسید که وی توانسته باشد پس از چندساعت که از تحمل‌چنین شکنجه دردناکی گذشت خود را به طرز معجز آسا از مهلکه نجات داده و برفقایش ملحق گردد و ازاینهم بالاتر در حالیکه بر گرده شتر نشسته بود پانصد کیلو متر مسافت را در مدتی کمتر از ۷۰ ساعت‌طی کند .

این کار حتی برای مردم سالم و بی‌دغدغه‌نیزپیروزی‌درخشانی‌محسوب میشود چه رسد به کسی که چند ساعت قبل از اجرای این کار بر اثر تحمل ضربات تازیانه بسر حد مرك رسیده باشد .

با این ترتیب باید پرسید که واقعیت حادثه ای که در «درا»برای لاورنس روی داد چیست .

آیا حقیقت همانطور است که او نوشته و یا آنکه آنچه روی داده در پس داستانی جعلی و موهوم و وحشتناکی پنهان شده است .

هیچیك از اشخاصی که تاکنون بیوگرافی لاورنس را نوشته‌اندبااین موضوع پاسخ‌رضایت بخشی‌نداده‌اند تمام آنها آنچه را که خود لاورنس در این‌باره نوشته بدون کم وکاست نقل کرده‌اند و ریچارد آلانیکتون نیز درکتاب«حقیقت پایه‌عقل» خود که لاورنس را بصورت قهرمانی ، مجسم‌کرده این‌داستان را باورنداشته ومیگوید که‌لاورنس‌پس‌از دستگیری تسلیم تمایلات«بیك» گردیده‌استو متذکر میگردد او این‌موضوع را طی نامه‌ای که برای برنارد شاو نوشته اعتراف نموده است . !اما نامه‌ای که مورد استناد آلانیکتون هنگام‌نوشتن بیوگرافی لاورنس‌قرار گرفته و بادهای او در بریتیش ـ میوزیوم(موزه انگلستان)بوده‌اکنون در دسترس نیست تابتوان از طریق آن‌بر حقیقت ماجرا آگاه شد .

ناتمام

اعلیحضرت پادشاه افغانستان در غرفه کارخانه

ریسندگی وبافندگی ممتاز ایران و کارخانجات پشمبافی وگل زنی مقدم

در بازدیدی‌که اعلیحضرت پادشاه افغانستان‌از نمایشگاه کالاهای‌ایران درافغانستان نمودندغرفه کارخانجات پشمبافی مقدم ـ کارخانجات گل‌زنی مقدم‌و کارخانه ریسندگی وبافندگی ممتاز ایران فوق العاده مورد توجه معظم‌له قرار گرفت .

در این غرفه انواع و اقسام محصولات کارخانجات فوق بمعرض نمایش گذاشته شده‌بود و بازدید‌کنندگان با علاقه‌خاصی از فرآورده های کشور ما که نمودار پیشرفت سریع صنعتی آن میباشد استقبال میکردند ازاین‌فرصت استفاده نموده و خوانندگان عزیز را بچگونگی پیشرفت محصولات کارخانجات پشم‌بافی‌مقدم که‌درایران بنام(کاموتکس) معروف است چه‌از نظر مرغوبیت مواد اولیه و چه از لحاظ رنك و کار نشان دهنده ذوق و سلیقه و پشتکار خاص کارگران ایرانی و استفاده ازماشین‌های مدرن‌وآخرین سیستم میباشد بطوریکه باغالب ـ مصنوعات مشابه خارجی خود رقابت نموده و در مواردی از آنها برتر است .

کارخانجات پشمبافی مقدم ـ گل زنی مقدم در نزدیکی تهران واقع شده و ششصد نفر کارگر در آن مشغول کار می‌باشند و شب و روز میکوشند تا هرچه بیشتر و بهتر بر مرغوبیت دسترنج خود افزوده و آنرا جلوه بخشند . یکی دیگر از محصولات کارخانجات پشمبافی و گل زنی مقدم پارچه های ابریشم طبیعی ومصنوعی‌های مد روز است که با ماشینهای آخرین سیستم (اسکر پن پر پنت) چاپ که در نوع خود بی نظیر بوده و از همه لحاظ مورد توجه واستقبال عموم طبقات مردم‌قرارگرفته است کارخانه دیگر معروف به کارخانه ریسندگی و بافندگی ممتاز ایران است که دارای دو هزار و دویست نفر کارگر بوده و محصولات آنهم در نمایشگاه کابل مورد توجه قرار گرفت و امروز یکی از مدرن ترین کارخانجات ریسندگی و بافندگـی ایران است و روزانه درحدود هشتاد هزار متر پارچه های مختلف نخی و کودریهای ساده وگلدار تهیه و به بازار ها عرضه میکند .

کارخانه ریسندگی و بافندگی ممتاز در جاده ری واقع شده و در کلیه نقاط‌شهر تهران فرآورده های آن بچشم میخورد .

مصنوعات‌این کارخانه از آنجا که در تهیه مواد اولیه و بافت و رنك و طرح آن دقت فوق العاده میشود مورد علاقه و توجه عموم ایرانیان واقع شده و قابل رقابت با کلیه اجناس مشابه خارجی خود میباشد.بطوریکه‌مدتی‌است بواسطه آمدن اجناس کارخانه ریسندگی و بافندگی ممتاز به‌بازار اجناس‌مشابه خارجی آن شکست خورده و جای پارچه های خارجی را گرفته است و بدیهی است از این راه سالانه مبالغ هنگفتی در نتیجه عدم خروج ارز از کشور بنفع‌ایران تمام میشود و ازاین راه نیز این دو کارخانه خدمت بزرگی به اقتصاد کشور نموده‌اند .

اعلیحضرت پادشاه افغانستان در غرفه کار خانجات نساجی ممتاز ومقدم‌در عکس پائین آقای رضا اتفاق برای وزیر دربار افغانستان در باره محصولات کارخانجات ممتاز و مقدم توضیحاتی عرض می کند .

آقای رضا اتفاق در غرفه نساجی کار خانجات مقدم و ممتاز در نمایشگاه کابل

گل استعداد جوانان شکفته میشود

هفته گذشته گروه تئاتر انجمن دوشیزگان و بانوان متشکل از دختران و پسران جوان نمایشنامه های « گل سفید » «تنسی ویلیامز» و « دربرابر اهریمن » اثر آقای پرویز غنیمی فرد را با موفقیت بروی صحنه آورد .

قبل از شروع برنامه با مدعوین پیرامون هنر تئاتر و برنامه های آینده گروه تئاتر مفصلا صحبت شد . ناطق درباره هنر تئاتر گفت :

درام در ادبیات خیال انگیز ترین و شگفتی بخش ترین و مسحورکننده ترین انواع شعر است .

از لحاظ مادی تعلق و بستگی زیادی بوسایل و ابزار های بخصوص که در تئاتر معمول میباشد دارد .

حضور جمعیت در آن دخیل است ، مورد توجه و علاقه همگان است ، با دانش و معرفت و مدرکات و دریافت های عمومی ملت ها رابطه تام دارد ، و رهر نقطه جهان و در حضور طبقات مختلف اجتماع میتوان آن را بمعرض تماشا گذاشت ، برنگها و جلد های گوناگون در می‌آید و از پست‌ترین انواع لودگی و مسخرگی تا عالیترین مظاهر مذهبی و زیبا ترین الهامات شاعرانه ، همه را شامل میشود .

مختصر آنکه درام دلپسند ترین و جالب ترین محصول فکر و ذوق بشر است . و مسئله مهمتر جنبه های اجتماعی هنر های دراماتیک است که هم از لحاظ اجرا کننده و هم ازلحاظ تماشا کننده بقدری قوی است که از این جهت آنرا باهیچیك از هنرهای زیبا مقایسه نمیتوان کرد .

در خاتمه پیرامون برنامه آینده گروه چنین گفته شد .

گروه تئاتر انجمن با اذعان به دوشیزه ثریا فرزین ، آقایان پرویز ضروریت تئاتر برای زندگی ، مصمم غنیمی فرد ، بهمن دادوئی ، پرویز است در آینده با همتی دگر و کوشش فرجی ، کامران صحت ، داریوش ، بیشتر در به صحنه کشیدن آثارارزنده اسمعیل قربان پور ، ایرج شهرخی و تئاتری جهان در حدود امکانات خویش بازیکنان نمایشنامه در برابر اهریمن گامهای بلند تری بردارد ، و دربهتری دوشیزه ثریا فرزین و آقایان حسن و سودمندی کار خویش بیشتر بکوشد. پرتوی ، بهمن دادوئی ،پرویز بهمن شور و علاقه هنری پور ،داریوش ، کامران صحت ، بازیکنان نمایشنامه گل سفید پرویز فرجی ، پرویز غنیمی فرد ،

صحنه‌ای از نمایشنامه گل سفید

اطلاعات برای جوانان

مژدهی ، قربان پور بودند که بازی آنها باشور و علاقه خاصی توام بود. ما موفقیت این جوانان هنرمند را خواستاریم .

درانتظار یك مسابقه بزرگ

روز جمعه ۱۴ مهرماه تیمهای ملی دوومیدانی ایران وایتالیا باهم مبارزه خواهندکرد

تیم ملی دوو میدانی ایران برای مسابقه باقهرمانان ایتالیائی انتخاب میشود

فدراسیون دو ومیدانی کشور بمنظور انتخاب تیم ملی دوومیدانی ایران جهت شرکت در مسابقات ایران و ایتالیا یکدوره مسابقه انتخاباتی ترتیب داده است که در این مسابقه قهرمانان ورزیده سراسر کشور شرکت خواهند داشت .

فدراسیون بمنظور اطلاع و آماده نمودن قهرمانان شهرستان ها از چندی قبل طی بخشنامه‌ای بکلیه شهرستانهای تابعه اطلاع داد که خود را برای شرکت در مسابقات انتخابی تیم ملی آماده نمایند و قهرمانان منتخب خودرا تا روز پنجم مهر ماه به فدراسیون دوومیدانی کشور در تهران معرفی نمایند .

مسابقات انتخابی تیم ملی در روز جمعه ششم مهر ماه آغاز و در روز شنبه هفتم مهر ماه خاتمه می‌پذیرد قهرمانان منتخب تیم ملی پس ازخاتمه مسابقات بلافاصله در اردوئی که از طرف فدراسیون برای آنان ترتیب‌داده خواهد شد شرکت می‌جویند و در اردو خود را آماده مبارزه با قهرمانان دوومیدانی ایتالیا می‌کنند .

قهرمانان تیم ملی جوان ایتالیاروز ۱۲ مهرماه وارد تهران خواهند شدو پس از یك روز استراحت مسابقات‌خود را در روز های ۱۴ و۱۵ مهر ماه در تهران انجام میدهند .

بقرار اطلاع حاصله قهرمانان‌ایران و ایتالیا در ۱۶ رشته از موادودوومیدانی باهم مسابقه خواهند داد .

ورزش در هفته گذشته

* تیم ملی شمشیر بازی ژاپن بنابدعوت فدراسیون شمشیربازی به‌تهران آمد و پس از انجام یك دوره مسابقات دوستانه با نتیجه ۲ بر یك پیروز شد و به‌کشور خود مراجعت نمود .

* ورزشکاران دانشگاه تهران از مسابقات جهانی دانشجویان‌در صوفیابا هواپیما به‌تهران بازگشتند .

* مراسم اختتام فصل شناوری در استادیوم امجدیه با حضور شخصیت های ورزشی کشور با شکوه خاصی برگزار گردید . و در این مراسم‌چندین مسابقه شنای تشویقی انجام شد .

* والاحضرت شاهپور غلامرضا پهلوی ریاست عالیه کمیته ملی‌المپیك ایران از باشگاه مدرن وجدیدالتاسیس «بولینگ» متعلق به آقای علی عبده بازدید نمودند .

*ورزشکاران کرو لال که در مسابقات جهانی هلسینکی ۳ مدال طلا و ۲ مدال برنز بدست آورده‌بودند در کاخ اختصاصی باوالاحضرت شاهپور غلامرضا پهلوی ملاقات نموده و در این مراسم هدایائی از طرف ورزشکاران کرو لال تقدیم حضور والاحضرت گردید .

* مراسم اختتام فصل شناوری استادیوم شهناز در حضور جمع کثیری از شخصیت های ورزشی کشور طی مراسمی برگزار گردید .

* از طرف سازمان تندرستی جوانان بافتخار قهرمانان ژاپنی ضیافتی‌بشام در باشگاه دانشگاه داده شد وهدایائی به قهرمانان ژاپنی‌وسرپرستان هیئت ورزشی ژاپن داده شد .

* چهار نفرکوهنوردان‌سازمان‌اسکی‌وکوهنوردی‌دماوند بیك‌قله دست‌نخورده بارتفاع چهار هزار متری صعود و بسلامت به تهران بازگشتند .

* از طرف باشگاه بانکملی ایران ضیافتی بافتخار آقای کریم رئیسی کارمند چاپخانه بانکملی ایران وقهرمان‌کشتی کرولالها‌ترتیب داده‌شد .

در باشگاه دیهیم

هفته گذشته بنا بدعوت قبلی سازمان بسکتبال‌باشگاه تاج‌جلسه‌ای بمنظورانجام‌انتخابات هیئت‌بسکتبال باشگاه مزبور تشکیل شد و در نتیجه آقایان آوند قهرمان تیم ملی بسمت سر پرست و مربی بهمن – مشیری بسمت نماینده باشگاه ، فریدون مسئول حضور و فیاب رضوان بسمت خبرنگار رضا میر اسمعیل بسمت حسابدار ، منوچهر جوادی بسمت صندوق دار بهبهانی بسمت حسابدار پارسا مسئول خرج انتخاب شدند .

کلاس برای دوشیزگان

سازمان ورزشی بانوان باشگاه‌تاج بمنظور پیشرفت سطح ورزش والیبال و بسکتبال بین دوشیزگان و بانوان یکدوره کلاس ترتیب داده است‌کلیه دوشیزگان و بانوان علاقمند که سن آنها متجاوز از ۱۷ سال‌باشدمی‌توانند دراین کلاس شرکت جویند و به رایگان از تعلیم بازیوالیبال‌وبسکتبال استفاده نمایند .

ما ، و ورزشکاران

حمایت از ورزشکار ازوظایف اصلی خبرنگاران و مفسران ورزشی روزنامه‌هاست . در کشور ما بااینکه کار تهیه مطالب و تفسیر ورزشی هنوز مراحل اولیه تکامل رامی‌پیماید، ولی نویسندگان و مفسران ورزشی بمقدار زیادی درامور ورزشی‌صاحبنظرشده‌وپیرامون مسائل مختلف ورزشی بحث وگفتگو میکنند .

هدف «سرویس ورزشی اطلاعات »نیز اینست که از طرق مختلف بروشن‌شدن مسائل ورزشی ، کمك کند، نکات ضعف را نشان دهد وبرای تقویت و توسعه همه‌جانبه ورزش ایران تلاش نماید واینکار را در کمال بینظری وبیطرفی انجام خواهد داد.

مایخوبی بوظایف سنگینی که درقبال ورزش ایران به عهده داریم آگاهیم و سعی خواهیم کرد در درجه اول از ورزشکار واقعی حمایت کنیم .ورزشکاران ما هنوز از بسیاری امتیازات اجتماعی که درسایر کشورها به این طبقه تعلق دارد محروم هستند ، سهلست عده‌ای از ورزشکاران ماحتی از وسایل تمرین ساده هم بهره‌مند نیستند ، مربی دلسوز ندارند و بیشتر در کشمکش ودسته‌بندی های تاسف‌انگیزی که باروح‌ورزش منافات دارد دست وپا میزنند. مابنوبه خود کوشش خواهیم کرد که محیط ورزشی ایران را از دسته‌بندی هاوکشمکش های بیجهت خلاص‌کنیم‌واین وظیفه مقدس همه خبرنگاران ومفسران ورزشی کشوراست که‌خوشبختانه اکنون نیز با علاقمندی آنرا دنبال میکنند.

ر . اعتمادی

پیام یك جوان دانش‌آموز شهرستانی

ایکاش ماهم‌میتوانستیم ازکرسی آزاد استفاده کنیم

ازقول ما بپرسید چرا قیمت تمبرپست گران شد؟

سلام عرض میکنم . مدتیست در روزنامه وزین شما بحث کرسی آزاد دانشجو دایر شده و جوانان دانشجو از روزنامه شما آرزو های قلبی خودرا بیان میکنند و شما هم آنرا چاپ میکنید. ابتدا از اقدام جالب اجتماعی شما تشکر میکنم .

بحثی که شما شروع کرده‌اید مخصوص دانشجویان و جوانان تهرانی است ولی ایکاش کاری میشد که جوانان شهرستانی‌هم از این کرسی آزاد استفاده میکردند. بهرحال امیدوارم باین سئوال‌بنده که درضمن یك خواننده پرو پا قرص اطلاعات هستم جواب‌بفرمائید.

چندی است دولت نرخ تمبرپست را از یکریال بدو ریال افزایش‌داده است شاید علت افزایش نرخ این باشد که دولت میخواهد جبران کمبود بودجه بکند ولی آقای‌دکتر امینی نخست وزیر که همیشه‌مدعی پائین آوردن هزینه زندگی هستند چرا نرخ تمبر پست را افزایش داده‌اند.

دولت که اعمالش سرمشق‌مردم است اگر نرخ مرسولات را بالا ببرد دیگران چه خواهند کرد ازطرفی دولت میگوید میخواهم ازجنگلها نگهداری کنم از طرفی نرخ نفت و بنزین را اضافه‌میکنند وقتی قیمت زغال خیلی ارزانتر از نفت و مشتقات آن باشد مردم زغال مصرف میکنند.

بهر حال خواهش می کنم‌عریضه بند مرا چاپ بفرمائید وجواب آن را هم بنویسید.

جمشید ستوده دانش آموز سال پنجم ریاضی دبیرستان‌سمنان

اطلاعات: نامه آقای جمشید ستوده را چاپ کردیم و اگر از طرف مقامات وزارت پست وتلگراف پاسخی داده شد نیز درج خواهد شد. در ضمن تاآنجاکه ماميدانيم اخيرا نرخ نفت و مشتقات‌آن گران نشده است.

در دست فرزندان کشور آفتاب‌شمشیر های برنده‌ای بود اما...

قهرمانان ایرانی درمقابل تیم پرقدرت شمشیربازی ژاپن شایستگی‌خودرانشان‌دادند.

ژاپنیها درباره مهمان نوازی‌مردم‌ایران تغییر عقیده دادند!

هفته پیش بدعوت فدراسیون اسکریم ایران تیم ملی شمشیربازی ژاپن برای‌انجام مسابقه با قهرمانان شمشیربازی ایران به تهران آمد و مسابقاتی انجام داد که مرتبا باطلاع خوانندگان عزیز رسید .

اینك رپورتازی که خبرنگار ما پیرامون تیم ملی شمشیر بازی در مدت اقامت این تیم در ایران تهیه کرده است در زیر بنظر خوانندگان عزیز میرسد .

من شمشیر بازان ژاپنی را قبلاز مسافرت بایران دیده بودم .

این‌عده همان قهرمانان دانشگاهی‌ژاپن بودند که در مسابقات جهانی صوفیه شرکت داشتند .

درصوفیه اخلاق ورفتار ورزشکاران ژاپنی در میان ورزشکاران ۳۳ کشور شرکت کننده مشخص بود و تمام ورزشکاران برای قهرمانان‌ژاپنی احترام‌خاصی قائل‌بودند

من هم از نظر علاقه ای که به‌این مردم خون گرم داشتم اغلب در مسابقاتیکه در صوفیه انجام میدادند شرکت می نمودم.

درطول مدت‌جریان مسابقاتیکه‌ژاپن باسایر تیم ها انجام میداد عموم ورزشکاران و تماشاچیان علاقه باطنی خودراباتشویق فوق‌العاده‌ای که از این قهرمانان می‌کردند نشان میدادند .

مسابقات جهانی صوفیا خاتمه یافت وپس از ده روز مطلع شدم که‌باردیگر موفق خواهم شد از نزدیك بایکدسته از ورزشکاران ژاپنی در تهران روبرو شوم .

خبر ورود تیم ملی شمشیربازی ژاپن را فدراسیون شمشیربازی ایران بمن داد و من با خود فکر می‌کردم که حتما تیم ملی شمشیربازی ژاپن با تیم کلنی دانشگاهی ژاپن فرق‌دارد و نفرات دیگری در تیم ملی قراردارند وقتی که هواپیمای حامل قهرمانان ژاپنی در فرودگاه مهرآباد بزمین‌نشست بار دیگر دوستان مسابقات جهانی صوفیا را در روی پلکان هواپیما دیدم بی‌نهایت خوشحال شدم ولی تعجب کردم که چطور بجای تیم ملی تیم دانشگاهی بایران آمده است بیش از ۵ دقیقه در این فکر نبودم که سرپرست‌تیم‌ژاپن‌تیم‌ملی‌ژاپن‌را که همان‌تیم دانشگاهی بود بمن معرفی کرد باتعجب سئوال کردم که چطور چنین چیزی ممکن است اظهار داشت تعجب ندارد در کشور ما اکثر قهرمانان تیم ملی از بین دانشجویان می‌باشند .

در تهران

این تیم د رتهران طی سه شب متوالی مسابقات دوستانه ای با تیم ملی ایران انجام داد و روز پنجشنبه گذشته باخاطره‌ای خوش تهران را بسوی کشور خود ژاپن ترك کرد. قهرمانان ژاپنی در تهران ۵ روز میهمان مابودند و دراین مدت‌ضمن انجام مسابقات از نقاط دیدنی شهر تهران سدکرج، موزه کاخ‌گلستان شمیران و دربند بازدید کردند .

قهرمانان ایرانی در مسابقاتیکه با قهرمانان ژاپنی‌انجام دادندبرجستگی خودرانشان دادند و نتایج حاصله مسابقات نشان داد که قهرمانان ایرانی‌که مدت بسیار کوتاهی‌است ورزش‌شمشیربازی‌را شروع‌نموده‌اند در مقابل تیم پر قدرتی مانند ژاپن که سال های متمادی سابقه شرکت در مسابقات جهانی و تماس باکشور های خارجی را دارد بسیار خوب بازی کرده‌اند و میتوان امیدوار بود که این رشته ورزش در ایران با موفقیت روبرو شود .

دراین‌سه شب که مسابقات ایران و ژاپن انجام میگردید تعدادزیادی از علاقمندان بورزش با حضور خود درسالن مسابقات علاقمندی خود را بورزش شمشیر بازی و بخصوص به قهرمانان ژاپنی نشان دادند . جا دارد که فدراسیون شمشیربازی کشور ازاستقبال‌مردم استفاده نموده وبا انجام برنامه های پی در پی و مسابقات جالب شمشیر بازی به‌تعداد علاقمندان این‌رشته‌ورزشی بیافزاید.

در تهران بافتخارقهرمانان ژاپنی از طرف سفارت ژاپن و سازمان های تندرستی جوانان ضیافت های مجللی برپا گردید و هدایائی از طرف ورزشکاران هر دو تیم بیکدیگر رد و بدل گردید .

سرپرست تیم شمشیر بازیژاپنی از مهمان نوازی فدراسیون شمشیر بازی و علاقه و محبت مردم ایران نهایت سپاسگزاری مینمود وی‌اظهار میداشت که ما فکر میکردیم که مردم ژاپن فقط در جهان درمهمان‌نوازی ومردم‌دوستی ازسایرکشورها جلو میباشندولی مردم ورزشدوست وعلاقمند کشور ایران بما نشاندادند که در دنیا درمهمان نوازی ومحبت و ملاطفت و درستی در درجه اول قرار دارند .

ما از مسافرت به کشور ایران خاطرات بسیار خوشی با خود همراه داریم و این مسافرت را در ردیف بهترین مسافرت های ورزشی خود ثبت خواهیم کرد .

دوشیزگان‌قهرمان ژاپنی‌بدرخواست من با لباس محلی مخصوص ژاپنی‌ها که مورد توجه عموم جهانیان است در مجلس ضیافت سازمان تندرستی جوانان شرکت نمودند و خبرنگار عکاس ما از فرصت استفاده نموده‌و یك عکس جالب‌ازدو دوشیزه‌قهرمان ملی ژاپن با لباس محلی ژاپنی در ضیافت سازمان تندرستی برداشت.

دو دختر شمشیر باز ژاپنی بخواهش خبرنگار ما درلباس ملی عکس گرفتند

جوانان مشهد...

وکافه «داش آقا...»

خطر تفریحات نا سالم جوانان مشهد را تهدید می کند

در این هفته آقای محمد جاهد نویسنده روزنامه اطلاعات سفری به خراسان نموده و مطالعاتی از نظر اجتماعی در وضع عمومی بخصوص جوانان آن استان نموده است که‌درزیر بنظر خوانندگان میرسد :

د راستان دو و نیم میلیون نفری خراسان و شهرچند صد هزار نفری مشهد ، هر یك از طبقات مردم با کارو حرفه مخصوص بخودمشخص هستند جز طبقه جوان .

شما در مشهد بخوبی‌میتوانید با زرگر ها صحبت کنید از وضع زندگی ، در آمد ، خرج ،مالیات، آب‌و هوای مشهد از آنها بپرسید و جواب بگیرید ، یا با چند نفر زارع صحبت کنید ویا با طبقه روحانیون تماس بگیرید . . .

ولی هیچگاه طبقه جوان رابعنوان یك واحد در آنجا پیدا نمیکنید و هیچوقت نمیتوانید دو نفر جوان را بیابید که‌دارای‌یك‌هدف‌و آرزوباشند و برای رسیدن به ایده‌آل خود اندیشه‌ای کرده‌باشند ، درست‌مثل جوانهائی که در تهران می بینید همه‌روز ها را پشت سر یکدیگر میگذرانند بدون‌آنکه‌ازاین گذشت ایام توقعی داشته باشند .

دانشگاه

هر سال چندین هزار نفر در خراسان دبیرستان رابپایان رسانده و بدانشگاه مشهد رو می آورند و دلشان خوش است که در مرکز استان خوددانشگاه دارند ومیتوانند تحصیلات خود را ادامه دهند .

صرفنظر از اینکه دانشگاه مشهد گنجایش یکدهم داوطلبین بومی‌خود را ندارد ، هرسال عده زیادی نیز از تهران و سایر استان هائی که دانشگاه ندارند بدانشگاه مشهد روآورده‌و درنتیجه بطور طبیعی نیمی از حق دانشجویان بومی آنجا را میگیرندبا در نظر گرفتن اینکه مهاجرین به مشهد هم برای ادامه تحصیل چاره ای ندارند و ایرادی به آنها وارد نیست ولی در عین حال تضییع حقی است نسبت به دانشجویان خراسانی .

کار

لازم به تذکر نیست که بگوئیم همه جوانان مشهد مثل همه نقاط ایران وقتی فارغ التحصیل شدند و یااکثرا دبیرستان‌را بپایان رساندند بیکار می مانند و تنها فعالیت آنها برای کار کردن جستجو بدنبال میزی است دریکی ازادارات کار کردن آنهادر ادارات‌ذوقی و مطابق میل نیست ولی هشتاد در صد آنها ناچار هستند کار دولتی بگیرند نه سرمایه کار های تولیدی دارند و نه کار و حرفه‌ای از آنها برمی‌آید حتی در صورتیکه سرمایه هم‌داشته باشند میلیونها متر زمین مزروعی ، و زمینه ساختمان ده ها کارخانه نکات‌قابل توجهی‌برای بکار انداختن نیروی عظیم هزاران جوان است ، ولی . . . . مثل اینکه بیکاری و عاطل و باطل ماندن بیشتر مقبول نظرها افتاده است .

کتابخانه و مطالعه عمومی

این یکی‌دیگر هیچ ایرادی ندارد که برای جوانان کتابخانه درست کرد در کشوری که سطح معلومات عمومی پائین است وبقولی میخواهند با بسیوادی مبارزه کنند باید در هر گوشه و کنار آن یك کتابخانه و محل مطالعه عمومی قرار دهند و جوانان را تشویق کنند اوقات – بیکاری خود را در کتابخانه ها و قرائت خانه های عمومی بگذرانند .

بخصوص این کتابخانه ما از فسادی که در نتیجه بیکاری ممکن است بین‌طبقه دانش آموز و دانشجو رخنه کند جلو گیری میکند .

در استان خراسان و خاصه در شهر مشهدهیچ کلوب ،باشگاه، وانجمنی که جوانان را بدور هم جمع کند و وسائل تفریحات سالم را در اختیار آنها گذارده و نشان بدهد تفریح تنها بسوی فسادوتباهی رفتن نیست، وجود ندارد.

برای نمونه باید گفت که معلمین مشهد که خود از طبقه جوان آن شهر بوده‌وبیش از هر دسته دیگری متشکل هستند اوقات بیکاری خود را در کافه‌ی‌داش آقاه میگذرانند که فقط چائی دارد .

از اول غروب تا مقداری از شب گذشته دسته دسته از جوانان و معلمین مشهد در این قهوه خانه که به زباله دانی بیشتر شبیه است رفته ودور میز های شکسته ای می‌نشینند وچائی میخورند و روزنامه میخوانند یابا هم صحبت میکنند .

این تنها مکانی است که در مشهد میتوانند چند نفردور هم جمع بشوند و اینها تنها دسته ای‌هستند که ناچار نشده‌اند از فرط بیکاری جلسات قمار و شب زنده داری راه بیاندازند ودقت خود را در آسودگی بگذرانند .

اطلاعیه وزارت فرهنك

کسانیکه بخواهند شکایت یاپیشنهاد های خودراباطلاع آقای وزیر فرهنك برسانند میتوانندهمه روزه از ساعت ۷ الی یك بعداز ظهر با تلفن اصلی **۳۱۲۱۱** و شماره داخلی ۲٤٦ از شماره‌های:

۳۸۷۹۸ ـ ۳۰۲۳٤۱ ـ ۳۷۳۱٦ ـ ۳۲۹۲۳ ـ ۳۰٤۲۰۸ ـ

۳۸۸۹۸ ـ ۳۰٤۲۰۹ اصلی وزارت فرهنك تماس‌بگیرند

عبور از پنج قاره

آگاتاکریستی در سالن مجلل کتابخانه منزلش طرح داستانی را تهیه میکند .

ملکه جنایت پردرآمدترین زن جهان میباشد

آگاتاکریستی نویسنده معروف انگلیسی برخلاف لقبش زنی‌است زیباوخندان‌روی

آگاتا کریستی نویسنده بزرگ رمانهای پلیسی ملکه وحشت نام گرفته است .

آگاتازنیست زیبا با موهای‌طلائی و لبخندی که هرگز گوشه لبهایش راترك نمیکند .

این نویسنده معروف که‌ازفروش کتابهایش ثروت سرشاری بدست آورده آپارتمان مجللی ساخته و آنرا ببهترین وجهی تزئین نموده است .

اگر کسی صبح بملاقات اوبرود نویسنده زیبا را در میان وان حمام خود و در حال گاز زدن بسیب‌قرمز رنگی مشاهده میکند آگاتا از هر کجا که باشد در همه فصول برای خود سیب تهیه میکند .

آگاتا کریستی درسال ۱۸۹۱ در انگلستان بدنیا آمد و در بحبوحه جنك بین‌الملل اول بعنوان پرستار وارد بیمارستانی شد و در همین سالها بود که طرح اولین رمان خود را ریخت . اولین رمان‌او نه‌موفقیتی یافت ونه‌پولی‌نصیبش کرد اما آگاتا نا امید نشد نام اصلی او آگاتا میلر استو بعد از اینکه با افسری بنام آرچیالد کریستی ازدواج کرده این نام را برای‌خود انتخاب کرد وقتی بعد از اینکه در سال ۱۹۳۰ ازشوهرش طلاق‌گرفت این نام را از خود جدا نساخت

آگاتا در طی سی سال بیش از شصت کتاب نوشته و امروز درزمره پردرآمدترین زنان جهان میباشد .

خبرگزاری‌فرانسه

یك‌جیب‌بر دوبرادر راپنجاه‌وچهارسال ازیکدیگر جداکرد

دو سال ۱۸۹۳ یکی از ساکنین وردون (فرانسه)تصمیم گرفت بامریکا مهاجرت کند این مرد که گراندمانژ نام داشت پسر یکساله خود را که قادر نبود سختی های مسافرت را تحمل کند به برادرش سپرد و خود بامریکا رفت و پس از استقرار در این کشور مقداری پول برای برادرش فرستاد تا همراه لوئی فرزند یك ساله اش بامریکا بیاید . ولی هنگامی که برادر گراندمانژ ولوئی آماده مسافرت شدند جیب بری پول آنها را ربود و همین امر مسافرت آنها را غیر ممکن ساخت و برادر گراند مانژ مجبور شد به وردون باز گردد و فکر مسافرت بامریکا را از سر خود دور کند . گراندمانژ نیز در امریکا ازدواج کرد و صاحب فرزندانی شد ولی عمل یك جیب بر باعث شد که اونتواند فرزند یکساله خودرا حتی تا هنگامیکه زندگی را بدرود گفت به بیند .

فرزندان آقای گراند مانژ که می دانستند برادری در وردون دارند بعد از جنگ بین المللی دوم مکاتبه را باوی آغاز کردند و سر انجام‌چند روز پیش شارل بزرگترین پسرمرحوم گراند مانژ که ٥٤ سال دارد بفرانسه آمد و برای اولین بار برادر ٦٨ساله خو درا ملاقات کرد .

شارل خطاب بخبرنگارانی که دور او را گرفته بودند در حالیکه اشك در چشمانش حلقه زده بود گفت :

«یك‌غفلت کوچك معمولی‌و ناجوانمردی یك دزد باعث شد که پدرم اولین فرزند خود را دیگر نبیند و من٥٤ سال از دیدار برادر خود محروم بمانم .»

اوروود

زیباترین و محبوبترین فروشنده انگلیسی

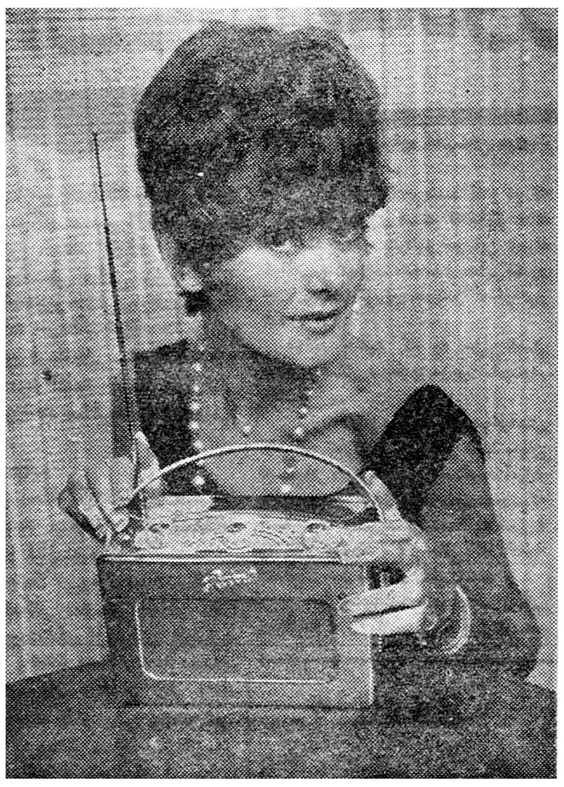

درنمایشگاه رادیو وتلویزیون که دیروز درلندن افتتاح‌شد ویکتوریا - استرونس دوشیزه‌بیست‌ساله انگلیسی کم‌زیباترین و محبوب‌ترین فروشنده انگلیسی لقب‌گرفته است یك رادیوی ترانزیستوری جدید را به تماشا کنندگان معرفی نمود که گیرنده آن ازالماس است و ضمنا ازدو هزارقطعه ساخته شده .

یك متخصص امریکائی عقیده دارد:

سیگاربزرگترین عامل بیماریهای قلبی است

تعداد مرگهای نابهنگام درکسانیکه‌معتاد بدخانیات هستند ٤٤ درصد بیش از کسانیست که بدان اعتیاد ندارند

دکتر هاموند مدیر موسسه‌تحقیقات آماری انجمن سرطان آمریکااعلام داشت : سیگار کشیدن یعنی‌زودتر مردن .

دکتر هاموند این مطلب را در کنفرانس بین‌المللی آمارپزشکی‌که در پاریس تشکیل شده است اظهار نمود .

دکتر هاموند مدت دو سال در موردبیش‌ازیك میلیون‌نفرآمریکائی تحقیقاتی بعمل آورده وبدین نتیجه رسیده است که بموازات افزایش مصرف سیگار بر تعداد مرگهای نابهنگام وپیش‌ازموقع افزوده‌میشود متخصص آمریکائی اظهارمیدارد مرگهای نابهنگام در میان کسانی که سیگار میکشند چهل و چهار درصد بیش از کسانیست که به دخانیات اعتیاد ندارند . این رقم‌در بین کسانیکه زیاد سیگارمیکشند دو برابر میشود .

آمار نشان میدهد که سیگاریها بیشتر در اثر بیماریهای قلبی جان میسپارند و بعد هم سرطان ریه در آنها زیاد دیده میشود. سرطان‌دهان و حلق نیز در بین این افراد نسبتا شایع است .

یاری پرس

معشوقه آرسن لوپن هم دستگیر شد

هلن در دزدیهای ساشا شریك بوده است

قضیه دستگیری ساشایاآرسن‌لوپن در اروپا اتفاق افتاده است بر خواهد داشت .

فرانس سوار

وسایل جراحی روم قدیم کشف‌شد

جراحان روم وسایل پرارزشی دراختیار داشته‌اند

دانشمندان باستان‌شناس یوگسلاوی درنزدیکی یکی از شهرهای این‌کشور در خرابه یکی از ساختمانهائی که از دوران رم‌قدیم بجای مانده‌است جعبه‌ای از برنزیافتند که‌در آن پنج‌آلت‌جراحی قرار داشت .

طبق‌خبری که‌در این مورد منتشر شده ادوات مزبور بسیار جالب هستند ویکی از آنها کاملا شبیه اسبابی‌است که‌امروزه نیز درجراحی بکار میرودو اسکالپل نامیده میشود .یك‌وسیله برای کشیدن دندان وسه دستگاه‌برای پانسمان جراحات دراین جعبه وجود داشته است . طبق نظر کارشناسان یوگسلاوی جراحان قدیم رومی همه از وسائلی مشابه آنچه دراین جعبه وجود دارد استفاده میکرده‌اند .

موضوع جالب این است که‌جعبه مزبور متعلق به‌قسمت طبی یکی از لشکرهای رومی که‌دراین منطقه مستقر شده بودند بوده است‌وباآن سربازان مجروح رامعالجه میکردند .

خبرگزاری فرانسه

یك‌نفرمست نیمه‌شب نه فرزندخردسالش را از منزل بیرون کردو بعد روی پشت‌بام موضع گرفت و باپلیس‌بزد وخوردپرداخت

یك مست دائم الخمر فرانسوی که قرار داده بود شب گذشته حادثه عجیبی بوجود آورد . وی که مارسل نام دارد نیمه شب مست بخانه بازگشت و نه فرزند خردسالش را بانحش و کتك از خواب بیدار نمود و آنها را در حالیکه لباس خواب بتن داشتند از منزل بیرون کرد این نه کودك دو حالیکه گریه میکردند در خیابانهای شهر براه افتادند چند نفر از عابرین که آنها را با این وضع دردناك دیدند ماموربن پلیس رابکمك خواستند . موقعی که ماموربن پلیس نه کودك مزبور را بخانه شان آورد مارسل که بواسطه مستی کنترل‌خود را از دست داده بود به پشت بام رفت و باسفالهای پشت بام ماموربن پلیس و کودکانش حمله کرد و دو نفر ازفرزندان خود را بشدت‌مجروح نمود . سر انجام بعد از یکساعت زدو خورد ماموربن پلیس این مرد جنایتکاررا دستگیرکردند وفرزندانش را برختخواب فرستادند .

فیگارو

دزدان انسان دوست

یك دکتر انگلیسی از دزدانی که کیف او را ربوده‌بودند درخواست کرد مدارکش را پس بدهند تا از مرگ کودکان بیگناه جلو گیری شود وآنهاهم‌این درخواست اوراپذیرفتند

یك‌جراح‌معروف قلب‌انگلیسی‌امروز اظهار داشت که‌یکنفر دزد مدارکی‌را بسرقت برده است‌که با مرگ وزندگی بسیاری از کودکان ارتباط دارد .در یك درخواست روزنامه‌ای دکتر کیت- رابرتس ازربایندگان تمناکرد که‌این مدارك را که‌در کیف اوبوده است از میان نبرند زیرا جان‌اطفال زیادی با آنها بستگی دارد .

دکتر رابرتس گفت که سارقین شیشه ماشین اوراشکسته‌و کیف‌حاوی مطالعات شش‌ماهه اودر بیمارستانهای امریکاو کانادا رابرداشته‌اند .

او اظهار داشت‌که امیدوار است نتایج تحقیقات اودراین مسافرت‌برای کودکانی که‌از بیماریهای مهلك‌قلبی بخصوص «بیماری های آبی» رنج میبرند امید تازه‌ای بوجود آورد. این بیماری درنتیجه‌فقدان‌اکسیژن بواسطهٔ عدم‌توانائی قلب ایجاد میشود .

دکتر رابرتس متخصص بیماریهای کودکان دربیمارستان‌اطفال بیرمنگام (انگلستان) است بعلاوه او عضویکی از انجمن‌های تحقیقات بیماریهای‌قلبی وریوی انگلستان می‌باشد .

چندساعت پس‌از انتشار این خبر کیف دکتررا برتس توسط پست پس فرستاده شد .

رویتر

امریکا بزودی انسانی را باسفینه‌رکوری بفضا می فرستد

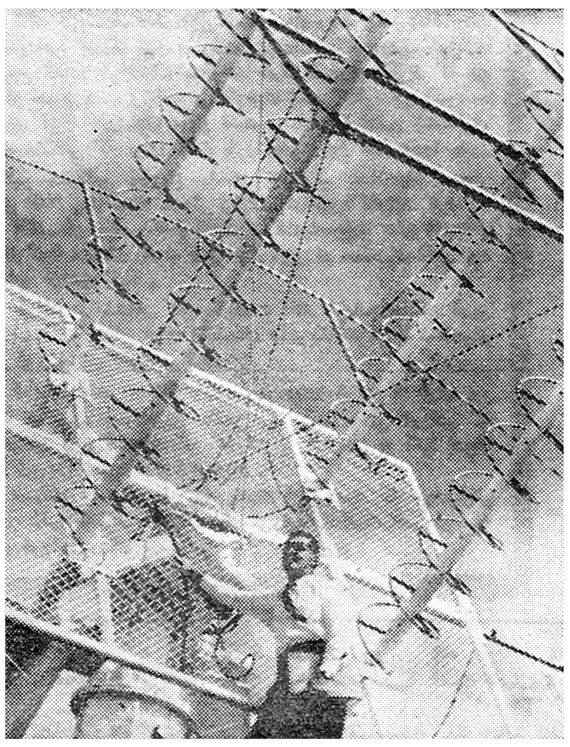

دانشمندان امریکائی بزودی یك دانشمند نجومی رابا‌سفینهٔ مرکوری روی مدار زمین قرار میدهند . مدیر سازمان ملی هوانوردی امریکا دیروز اظهار داشت که مقدمات قرار دادن انسان امریکائی روی مدار زمین فراهم شده است و۱۸ایستگاه هوانوردی که بایداین سفینه‌راتعقیب کنند هم‌اکنون آماده کارند. این ایستگاهها مجهز بآنتن‌های مخصوص هستند و قادرند کوچکترین عکس العمل فضانورد را گرفته وآنرا بمراکز مخصوص انتقال دهند. دراین عکس یکی از این آنتن های عظیم رامشاهده میکنید .

خبرگزاری فرانسه

زنی‌برای تنبیه شوهرش زبان خودرا برید

این زن پرتغالی زبانش را بدست‌گرفت وبکلانتری رفت

صردیروز خانم مورال‌پوزو ازاهالی لیسبون پایتخت پرتقال در حالیکه زبانش را کف دستش گذاشته بود بکلانتری آمد ودرآنجا معلوم شدکه درطی نزاعی که بین‌این خانم ٥٣ساله وشوهرش روی داده مادام پوزوبرای انتقام گرفتن ازشوهرش که او را بورا‌جی متهم میکرده زبان خودرابریده است .

شوهراین خانم دربازجوئی گفت : چند لحظه پس‌از آغاز مشاجره بین‌ما زنم باشیشخانه رفت ولحظه‌ای بعددر حالیکه زبانش رابریده بود از منزل بیرون دوید و بکلانتری آمد .

خانم پوزو نیز که‌دیگر نمیتوانست حرف بزند بااشاره گفته‌های شوهرش را تائید کرد .

ماموربن پلیس خانم مزبور رابه بیمارستان بردند وپرونده این ماجرای عجیب رابدادگاه فرستادند . اکنون معلوم نیست که قضات شوهر این خانم رامقصر خواهند دانست یاخیر؟

خبرگزاری‌فرانسه

جدول کلمات متقاطع شماره ۱۹۰۸

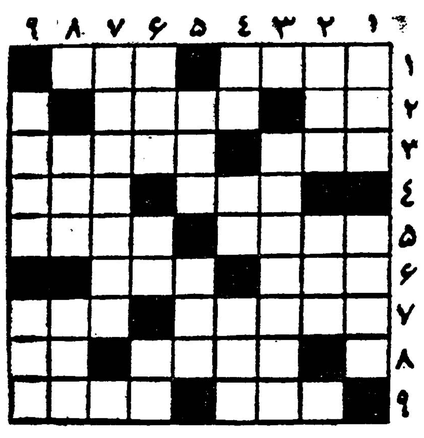

افقی : ۱ ـ شاعر اینش‌را بامی‌بی‌غش آرزو کرده‌است ـ ظاهرا در کشور ما رایج‌ترین متاع‌است ۲ ـ تصدیق‌انگلیسی ـ پیشوای مذهبی در قلب آسیا ۳ ـ خود جنابعالی ـ ازلوازم آبکشی ٤ ـ نصفی کم از یکی ـ جهان افروز عالمتاب ٥ ـ یکی از قهرمانان پیس‌اتللو ـ آدم های تند و تیز رابه آن تشبیه کرده‌اند ٦ ـ اگر پائی‌نباشد مردی است ـ نیستی ۷ ـ در کتاب مستطاب امیر ارسلان مرتب شراب می‌آورد ـ از سیارات منظومه شمسی ۸ ـ بازیچه بازاری ـ عددی‌است ۹ ـ هم بانفت آشنائی دارد هم‌باسیاست انگلستان ـ از آهنگسازان معروف .

عمودی : ۱ ـ مادربزه ـ همه‌جا بالولامی‌نشینند ۲ ـ بادم خروس مشکل باور می‌کنند ـ پیك آخرین ۳ ـ از زبان‌های زنده ٤ ـ در فصل گل البته خوشتر است ـ ضمیرانگلیسی ـ خوبان برای دل و دینند ٥ ـ جان بخش جان ستان ـ وجود دارد ٦ ـ در پایان بارداری وضع می‌کنند ـ از کشیدنی‌ها ـ حرف تعجب ۷ ـ از شهرهای جنوبی ایران ۸ ـ ازچیز هائی که میگویند زدنش قدغن است ـ درخانم بیشتر هست ۹ ـ چند وقت پیش مهرش در دل مطرب خانه کرده بود ـ روی سیاه جهان .

حل جدول شماره ۱۹۰۷

افقی : ۱ ـ لق ـ دوراهی ۲ ـ ابه ـ آخر ۳ ـ حجامت ـ تر ٤ ـ رتق ـ میت ٥ ـ زمان ـ ضیغم ٦ ـ یمن ـ مرد ۷ ـ ول ـ احرام ۸ ـ سلك ـ نفخ ۹ ـ هنگامه ـ تو .

عمودی : ۱ ـ لا در یوزه ۲ ـ قبح ـ محل ۳ ـ هجران ـ سك ٤ ـ اتن ٥ ـ اوامق ـ محکم ٦ ـ رخت ـ ضرر ۷ ـ ار ـ میدان ۸ ـ تیغ ـ مفت ۹ ـ یورتمه ـ خو .

نوشته : نوراله لاردی

خورشید بی غروب

ـ ابدا اشتباهی نشده و مخصوصا اولین اخطار رابنام شما صادر کرده‌اند .

ـ عجب . این ابلاغیه بامضای ابوالخیرنصرانی ممهور است ، آیا یك‌طبیب نصرانی میتواند بجامعه پزشکان مسلمان چنین اهانتی‌بکند؟

ـ این دیگر از حدود وظیفه چاکر خارجست .بنده ماموزم ومعذور.

شنیدن کلمهٔ «مخصوصا» و مشاهده اخطار شماره «یك» مانندپتکی سنگین برمغز مشتاق‌فرود آمد وآتشی دردرون اوبرافروخت که سراپای وجودش را مشتعل ساخت.هنگامی که دانست موضوع شوخی واشتباهی دربین نیست چنانکه شیوهٔ او بود بامامور از درخوشروئی و ملاطفت درآمد و مامور راباتبسمی مرخص نمود. بعداز رفتن مامور ابلاغ‌یکبار ودوبار وچندین بار اخطاریه انجمن پادشاهی رااز نظر گذراند و هردفعه کلمهٔ «مخصوصا» همچون نیشتری بقلبش فرورفت . سرانجام طاقت نیاورد وبرای کشف جریاناتی که بچنین نتیجه‌ای منتهی شده بود بدبیرخانه دربار رفت . دراطاق جلال‌الدین سردبیر دربار سه‌تن از پزشکان مشغول تحویل‌مدارك تحصیلی وگواهینامهٔ پزشکی خود بودند ووقتی مشتاق وارد شد پزشکان حاضر بصورت گله‌وشکایت از این جریان درددل آغاز کردند . یکی از پزشکان گفت:

ـ معلوم نیست باز کدامیك از همکاران مادسته‌گلی به‌آب داده‌که همه‌رابزحمت دچار کرده است . صبح امروز بمن ابلاغ کردند که‌تا صدور گواهی‌رسمی از انجمن علمی پادشاهی حق پذیرفتن بیماران‌را ندارم.

احمد مشتاق اخطار را از دست پزشك گرفت و مشغول مطالعه شد. بعد سربرداشت وگفت:

ـ انشاءاله مبارکست . بعد از دوازده سال طبابت تازه مانند اطفال مکتبی میخواهند مارا آزمایش کنند . آیا این اهانت به‌مقام‌پزشکان نیست ؟

جلال‌الدین سردبیر جواب داد:

ـ برعکس . بعقیده من باید جامعه پزشکان این شهر را از عناصر ناصالح واستفاده جوتصفیه نمود تا قدر و منزلت پزشکان واقعی معلوم شود.

احمد مشتاق فورا برنك مجلس درآمد و درتائید اظهارات جلال‌الدین گفت:

ـ واقعا فکر عالیست . تمام همکاران محترم من بااین نظر موافقت دارند وباید دست افراد ناباب وتازه‌کاراز مداخله در امور پزشکی قطع شود و من هم این تصمیم رابرای حفظ حیثیت واحترام جامعهٔ‌پزشکان پایتخت مفید و قابل تحسین میدانم اما ایراد من اینست که باید در موقع تنظیم این فهرستها مراعات شئون‌وحیثیات پزشکان معتبر ومحترم پایتخت را مینمودند . آیا هیئت نظارتی هم برای آزمایش پزشکان‌تعیین شده است یانه ؟

سردبیر جواب داد:

ـ اعضای این هیئت را انجمن پادشاهی باتصویب حضرت سلطان تعیین خواهد نمود و جلسات انجمن هم در محل انجمن تشکیل‌خواهدشد. آنچه مسلم است استاد ابوسهل وابوعلی سینا در این آزمایش‌مستقیما نظارت خواهند داشت .

ـ آیا این طرح راخود اعضای انجمن پادشاهی به‌تصویب رسانیده‌اند؟

ـ بلی . پیشنهاد خودآنانست .

ـ واقعا بسیار فکر عالی و مفیدیست . بعد ازاین آزمایش قدر و قیمت کسانیکه سالهادرتحصیل علم‌طب‌رنج مطالعه برده و تجارب گرانبهائی اندوخته‌اند معلوم خواهد شد . آقایان پزشکان حاضر همه ازدانشمندان باتجربه وعالیقدر و برجستهٔ پایتخت هستند و هریك‌هزاران

بیماررا از مرك رهانیده‌اند ویقین دارم از این آزمایش سربلندو مفتخر بیرون خواهند آمد . بااجرای این طرح دیگر هرفرد بیمایه و نادانی نخواهد توانست در انظار عرض‌اندام وخودنمائی کند و جان مردم را بازیچه‌خود قراردهد . باید هم بین پزشکان حاذق بادیگران وجه‌امتیازی باشد واین مقتضای انصاف و عدالت است که بدوخوب از یکدیگر تمیز داده شوند . طی هفته گذشته یکی از بیماران صعب‌العلاج را از مرض سختی نجات دادم . اتفاقا این بیمار همسر یکی از دبیران دربار بوده است که در نتیجهٔ مداوای من سلامتش را بازیافته واثری ازبیماری خطرناکی که به‌آن مبتلاشده بوده دراو وجود ندارد . واقعا چه لذتی بزرگتر از این وجود دارد که پزشکی بیماردردمندی را از خطر مرك حتمی برهاند واورا سالم و شاداب به‌کسان وبستگانش تحویل دهد.

جلال‌الدین کمی جابجا شد وگفت :

ـ گویا منظور شما همسر ابوالفتح نیشابوری دبیر ما باشد .اینطور نیست ؟

ـ بله‌بله ... درست تشخیص داده‌اید . من همسر این دبیر را از مرض بسیار سختی نجات دادم.

ـ ولی جناب استاد... باید دید خود ابوالفتح دبیر در این باب‌چه نظری دارد.

ـ بیچاره دبیر از بهبودحال همسرش بحدی مسرور است که از شادی درپوست نمیگنجد .

دراینموقع بدستور جلال‌الدین یکی از خدمتگزاران بسراغ‌ابوالفتح دبیررفت و پس‌از لحظه‌ای دبیر وارد شد وسلام گفت . باشارهٔ سردبیر ابوالفتح روی کرسی نشست و تعارف سردی هم با احمد مشتاق نمود. مشتاق باخوشروئی وچرب‌زبانی از او احوالپرسی آغاز نمود ودراینحال قیافهٔ نجات دهنده‌ای‌رابخود گرفته بود. اما این تعارفات یکجانبه بود. جلال‌الدین‌باتبسمی مرموز از ابوالفتح پرسید :

ـ جناب استاد احمدمشتاق میفرمایند بیمار شمارا از مرض‌مهلکی نجات داده‌اند ولی این ادعا درست برخلاف ماجرائیست که شما قبلا برای ما نقل کرده‌اید . چه میفرمائید ؟

۵ـ مصاحبه سیروس ل ـ سالز برگر با نیکیتا خروشچف

از نیویورك تایمز

سالزبرگر
من‌مایلم یك نکته راروشن‌سازم. تصور میکنم سیستم شما ،تمام‌واحد هارا دربرخواهد گرفت بدین‌معنی که فرماندهی ارتش سازمان ملل متحدمشتمل‌برسه‌ژنرال‌خواهدبود ویك هنك سه سرهنك خواهد داشت و همینطور فرماندهی سه جانبه هرقدر پائین رود ادامه خواهد داشت ، یعنی‌هرواحد سه‌فرمانده بایدداشته باشد .

خروشچف
این مسئله که تشکیلات‌سازمان ملل باید چگونه باشد به‌مطالعه بیشتری نیازمنداست .

لکن احتمالا نیروهای مسلح سازمان ملل بشکلی سازمان خواهد یافت که هیچ‌دسته‌ای از دولتها ،امتیازی نداشته باشند. مسئله عمده سازمان دادن نیروهای سازمان ملل متحد بشکلی‌است تاهردولتی مطمئن‌شود که از نیروهای مسلح سازمان‌ملل متحد برضد هیچ‌دسته‌ای از دولتها بکار نخواهد رفت. من تصور میکنم که سیستم مزبور منطقی‌ترین‌سیستم خواهد بود. زیرا در هیئت‌فرماندهی یك کمونیست ، یك‌امپریالیست و یك بیطرف وجود خواهد داشت . در نتیجه ، چنین راه حلی سبب تسلط کشورهای کمونیستی‌نخواهد شد . زیرا یك کمونیست قادر نخواهد بود دوغیر کمونیست‌رازیر کنترل قرار دهد . علت آنکه ما میگوئیم سیستم ترویکا (اصل‌سه جانبه)منطقی‌است همین است وما تصور میکنیم که‌باید اصل مزبور درسازمان های ملل متحد بموقع اجراگذاشته شود .

این اصل دیر یازود بموقع‌اجرا گذاشته خواهد شد . زیراشرائطی که براثر آن ،آمریکا به‌سازمان ملل متحد مسلط بود، به‌پایان میرسد .

بهترین راه منطقی برای ایالات متحده ، این‌است که اوضاع‌واحوال تغییر یافته را درك کند و بطرف یك راه حل درست گام بردارد .

اگر ایالات متحده باعادی شدن اوضاع درسازمان ملل متحدمخالفت کند، اصلاح علیرغم میل ایالات متحده انجام شده وآمریکا نفوذ و احترام خودرا از دست‌میدهد .

سالزبرگر ـ آیا تصور نمی کنید که مطلوب باشد آمریکا و اتحاد شوروی در مورد تعریف فضای‌خارجی، توافق کنند ؟زیرا ، فقط ماه های مصنوعی شوروی و امریکا هستند که برفراز کشورهای یکدیگرپرواز می کنند . آیا شما تصور می کنیدکه لازم باشد در این‌مورد توافق گردد که فضای خارجی ،مثلا از ده‌تاپانزده‌میل ارتفاع‌ببعد ، فضای بین‌المللی اعلام گردد ؟

خروشچف من تصور می‌کنم که باید در این زمینه کارهائی انجام داد. ایالات متحده ، زمانی پیشنهادکرده بود که یك سازمان بین‌المللی برای همکاری در تحقیقات فضائی تشکیل گردد. من خیال می‌کنم ، پیشنهاد مزبور ، منطقی‌است لکن اجرای عملی آن ،بدون‌توافق درباره خلع سلاح غیر ممکن‌است .زیرا تحقیقات فضائی ، از بکار بردن موشك های قاره پیمای، پرتابی جدائی پذیر نیست .

اگرما همکاری واقعی در مطالعات فضای خارجی رابپذیریم، باید اسرار ساختمان و کارموشك‌هارا برای‌یکدیگر فاش سازیم .

لکن هیچ کشوری ، اگر امنیت ان تضمین‌نشده‌باشد ، با پیشنهاد مزبور موافق نیستو چنان تضمینی‌را فقط از راه توافق درباره خلع‌سلاح میتوان بدست آورد .

تفسیرهای مهم مطبوعات جهان

صدور انقلاب و ضد انقلاب باید ممنوع باشد

من قبلاهم‌بشما گفته ام که خلع سلاح چیزی است که مورد علاقه ما است واگر بتوانیم در این زمینه توافقی با ایالات متحده و سایرکشور ها ، بدست آوریم ،خوشوقت خواهیم شد .

اجازه بدهید که به حل‌و فصل منطقی مشکل ، بطریق‌مزبور ،امیدوار باشیم .

سالزبرگر می‌خواهم‌خواهش کنم که تفاوتی‌را که بنظر شما ،میان «صلح»و «همزیستی مسالمت آمیز» وجود دارد ، بیان کنید . من متعجبم‌که شما جمله «همزیستی مسالمت آمیز » را بکار میبرید ، در حالی که کلمه «صلح»وجود دارد و کافی است .

خروشچف «صلح»و«همزیستی مسالمت آمیز» تقریبا یك چیز است، ولی‌در اینجا تفاوتی وجود دارد . «همزیستی‌مسالمت‌آمیز» معنای وسیع تری دارد .

در «همزیستی مسالمت آمیز»فرض براینست که کشور هائی با سیستم های اجتماعی متفاوت وجود دارند و تفاوت آنها بایکدیگر دشمنانه است، سیستم کاپیتالیستی و سیستم سوسیالیستی وجود دارد .

برای این‌سیستم ها ، زندگی در صلح و آرامش با یکدیگر ضرورت دارد و کشور های سرمایه داری که سیستم سوسیالیستی از آن زائیده شده‌بایدوجودکشورهای سوسیالیستی رابحساب آورند و هیچ اقدام نظامی، برای متلاشی ساختن آنها بکارنبرند.

سیستم سوسیالیستی نیز بنوبه خود ، نباید هیچ اقدام نظامی برضد جهان کهنه کاپیتالیست بکند .

عدم‌مداخله نظامی در اموریکدیگر، بمعنای شناسائی وجود کشور هائی با سیستم های مختلف سیاسی و اقتصادی است . در عین حال ، در همزیستی مسالمت امیز ، فرض بر ینست که ، میان کشورها روابط عادی یابازرگانی ، توسعه یابد و تماس های فرهنگی و سیاحت‌و پیوند های میان مردم کشورها ، صرفنظراز سیستم سیاسی‌واجتماعی‌آنها ،افزوده شود .

مسئله سیستم سیاسی و اجتماعی هرکشور ، مربوط به مردمان‌هم آن کشور است .این امر بدان معنی است که باید صدورانقلاب و ضد انقلاب ممنوع باشد .

عدم‌مداخله در امور داخلی‌یکدیگر، شناسائی حق حاکمیت ، منع جنك‌ها وحفظ صلح، معنای همزیستی‌مسالمت آمیز میان دولتهائی است که سیستم های اجتماعی گوناگون دارند .

سالزبرگر سال گذشته ، مارشال مالینفسکی وزیر جنك‌شوروی ازآمادگی برای وارد کردن ضربه انتقامی برضد هر پایگاهی صحبت‌کرد که ازآنجاممکن‌است‌هواپیماهای نظامی بر فراز شوروی و کشور های کمونیستی دیگر پرواز کنند .

من می‌خواهم بدانم آیا این امر شامل آن کشورهائی نیزخواهد شدکه خود را «سوسیالیست» میدانندو بااین حال‌باشوروی قراردادی‌ندارند ؟

فی‌المثل درباره یوگوسلاوی‌چه می گوئید ؟

خروشچف ما خوش داریم که هیچ پرواز نظامی ،ودر نتیجه‌هیچ ضربه انتقامی وجود نداشته باشد .

شما از یوگوسلاوی نام بردید . یوگسلاوی عضو پیمان ورشونیست‌و هنگامی که هواپیمای کسی، بر فراز یوگوسلاوی پرواز می‌کند، مانمی‌دانیم حاکمیت آنرا نقض می کند یا نه .

شاید پروازهای مزبور ، با موافقت دولت یوگسلاوی‌باشد . ودر نتیجه اعلامیه مارشال مالینفسکی به یوگسلاوی‌راجع نمی شود .

لکن، بدیهی است که‌مایوگسلاوی را یك کشور سوسیالیستی میدانیم و اگر یك دولت امپریالیستی به آن حمله‌ور شود و یوگسلاوی از ما درخواست کمك‌کند ، تصورنمی‌کنم، درخواست یوگسلاوی را رد کنیم وما بکمك‌آن خواهیم رفت .

بدیهی‌است که اگر هر دولت سوسیالیستی مورد حمله قرار گیردو از ما درخواست کمك کند ،ما باید به آن کمك بدهیم .

سالز برگر آیا شما کوبا را یك کشور سوسیالیستی میدانید ؟ کاسترو خودش‌را سوسیالیست‌میداند

خروشچف تا جائی‌که ما اطلاع داریم ، کاسترو عضو حزب کمونیست‌نیست . او فقط‌یك‌انقلابی ومیهن پرست کوبائی است . اگر او می‌خواست به‌حزب‌کمونیست‌به‌پیوندد، من از او استقبال می‌کردم .

او یك عضو خوبی ، بصفوف کمونیست ها می افزوده لکن تصمیم این امر با خود اوست .

ما کوبارا یك ملت مستقل میدانیم وکوبا حق‌دارد سیستم داخلی خود را مطابق میل‌خویش تنظیم کند .

اگرکوبا مورد حمله قرار گیرد ، می‌تواند روی‌کمك‌تمام‌مردم‌صلحدوست برضد متجاوز، حساب کند .

ما قراردادی باکوبا نداریم ، لکن‌اگر کوبا ، در صورت تجاوز ، از ما درخواست کمك کند ، بدیهی‌است که چنین درخواستی را بدون پاسخ نخواهیم گذاشت .

شما سیستم کوبارا دوست ندارید، لکن شاید کوبا نیز سیستم شما را دوست‌نداشته‌باشد ، راجع باین‌مسئله چه می گوئید ؟

اگرشما بادرنظرگرفتن اینکه یك کشور نیرومند و بزرك هستید ، در امور داخلی ملل کوچك مداخله کنید، آنگاه قانون چماق جانشین‌قانون‌خواهد شد . نمی توان این‌کار را مجازدانست

نگاه کنید در ترکیه چه میکندد .

ترکیه همسایه ما است . ولی شما پایگاه های خود را در ان مستقر ساخته اید و ما را از این پایگاه‌ها، تهدید می کنید .شمادریونان نیز پایگاه داریدوماو متحدمان بلغارستان را از آنجا تهدید می کنید .

لکن‌ما نسبت باین کشور ها از خود کف‌نفس‌و شکیبائی نشان‌میدهیم.

اگر ایالات متحده نیز در روابط خود با سایر کشور ها ، بوسیله همین اصول راهنمائی می شد ، منطقی بود .

اما درباره پایگاه های شما در کشورهای خارجی بایدگفت این‌پایگاه ها باندازه ای زیاد است که خود شما پریشان شده اید .

منطقی‌ترین اقدام ، انحلال‌پایگاه های‌خارجی است . زیرا آنها اهمیت سابق خودرا از دست داده‌اند .

اگرگرمان تیتوف توانست در ۲۴ ساعت ۱۷ بار بدور دنیا بگردد، واگر امروز علوم شوروی ، بما امکان‌داده است که بمب هائی با قدرت ۱۰۰ میلیون تن ماده «ت‌ـان ـ ت» داشته باشیم و موشك هائی داشته باشیم که قادر است بمب های مزبور رابهر نقطه از جهان برساند ، آنگاه بایدپرسید پایگاههای‌شماچه‌فایده‌دارد؟

اگرآمریکا ، جنك برضد ماراآغاز کند ،ما می توانیم بهر پایگاه شما، هرچند دور هم باشد ، دسترسی‌پیدا کنیم .

از اینرو ،عاقلانه ترین راه ، خلع سلاح‌عمومی و انحلال پایگاهها در کشور های خارجی است .

مابجای تهدید یکدیگر باید ،صلح و همزیستی مسالمت آمیز را تضمین کنیم .

وصلح‌و همزیستی چیزی است که مردمان با استعداد و صاحب صنایع‌و صلح دوست امریکا و مردم شوروی و انگلیسی ها وفرانسوی هاو ترکها می خواهند . همه ملل دنیا صلح می خواهند کسانی که میخواهند کارهائی را که هیتلر تکرار کرد تجدید کنند سرنوشت نا فرجامی در انتظار آنها است .

زمان اکنون تغییر کرده است،اتحاد شوروی تغییرکرده . و نیروی‌اقتصادی وسیاسی‌و نظامی‌آن ،خیلی قویترشده است .

ازاین گذشته،ما اکنون تنهانیستیم اکنون کشور های سوسیالیستی با جمعیتی بیش از هزار میلیون نفر وجود دارد .

اگربما دوباره حمله شود ، مانه تنها خواهیم جنگید ، بلکه ضربه‌خرد کننده ای به متجاوزین وارد خواهیم ساخت که هیچ چیز از آنها ، باقی نماند .

پرزیدنت کندی ، طی مذاکراتی که د روین شد ، خیلی خوب بایـن نکته توجه کرد که نیروهای‌ماساوی است‌و ما می‌توانیم یکدیگررا نابـود بسازیم .

من با او در این موردموافقت‌کردم، گواینکه شخصا عقیده دارم شوروی قویتراست .بهرحال این چیزی‌نیست که‌با جنك باید به ثبوت برسد. جنك وسیله وحشیانه ای برای تعیین این نکته است که چه کسی درست‌میگوید وچه کسی نادرست. ما و آمریکائیها ، هردو انسان هستیم و ما میخواهیم زندگی کنیم و بگذاریم دیگران نیز زندگی کنند .

ازاینروبیائید منطقی‌کار و زندگی کنیم تا هیچکس جنك را شروع‌نکند. بیائید از قدرت خود برای تضمین صلح استفاد ه‌کنیم .

بیائید در توسعه اقتصاد و ایجاد چیزهای خوب اندکی ،برای همه مردم، رقابت ورزیم .

سیستمی پیروزخواهد شد که‌نفع بیشترمادی‌ومعنوی، برای‌مردمان‌خویش فراهم سازد . از اینرو بگذارید ، تاریخ، بدون جنك ، قضاوت خودرا بکند .

پایان

از: پاری پرس

از خروشچف نترسید!

این قهرمان روسی روی «رینك بوکس» بتماشاچیان وانمود میکند که بازی را خواهد برد . . .

شامپان پینچر روزنامه‌نگار مشهور انگلیسی طی مقاله‌ایکه در شماره اخیر پاری پرس نوشته است معتقد است نباید از خروشچف ترسید زیرا نیکیتا خروشچف این قهرمان روسی ۹۰ کیلوئی راکه مانند قهرمانان سنگین وزن بکس راه میرودمیتوان به‌آسانی ناك‌اوت کرد .

اطرافیان خروشچف باوبیان داشته‌اند که رقیبان او ـغرب ـ از نظر اورانیوم گاه لابراوبرتری دارند. بهمین جهت آقای‌خروشچف تصمیم گرفته است که با امتیاز ازرقبای خودبازی رابرد .

خروشچف امیدواراست که بتواند روحیه رقیب خودرا که غرب است ضعیف کند اما نباید از نظر دور داشت که رقیب خروشچف بازوان محکم واستخوان بندی قرصی دارد و از نظر جسمانی نسبت به آقای خروشچف دربهترین وزن میباشد .

درحال حاضر روسها را پایگاههای آمریکائی از آلاسکاگرفته تاترکیه محاط کرده‌اند این پایگاهها مجهز بسلاح اتمی هستند وقادرند پنج برابر خاك شوروی را زیرورو کنند .

شامپان پینچر معتقد است باین دلائل نباید از آقای نیکیتا خروشچف ترس داشت :

قدرت اتمی ـ در حال حاضر ذخیره سلاحهای اتمی غربی ها حداقل هزار برابر بیشتر از شوروی‌است.قدرت اتمی غرب بحدی است که حتی چندین صد برابر بیشتر از قدرت اتمی بمبی است که آقای خروشچف غرب را تهدید بساختن آن کرده‌است . یعنی همان بمب۱۰۰ مگاتنی.

ـبمب افکن ـ اتازونی در حال حاضر بیشتر از دوهزار بمب افکن بابردزیاد دارد دراین زمینه روسها بمراتب عقب‌تر ازآمریکائیها میباشند .

ـنیروی هوائی ـ تنها ظرفیت حمل سلاحهای اتمی کشتیهای هواپیما بر آمریکائی بیشتر از ظرفیت حمل تمام بمب افکن‌های روسی است .

بعضی‌ازاین‌کشتیهای‌هواپیمابر دائما در سواحل شوروی مراقب اوضاع میباشند .

ـزیر دریائی های پولاریس‌ـ نیروی دریائی آمریکا مجهز بزیر دریائیهای اتمی پولاریس است که جمعا این زیر دریائیها ۴۸ موشك مجهز به بمب‌های هسته‌ای حمل میکنند . زیر دریائی های پولاریس آمریکا در حال آماده باش دائمند .

ـبمب های هیدروژنی ـ در انگلستان ودرایتالیا بیش از ۱۰۰ موشك مجهز به بمبهای هیدروژنی آماده هدف گیری روسیه شوروی هستند.

دراروپاـ سلاحهای اتمی دیگری وجود دارند که قدرت آنها بطور کلی حداقل برابر ۴۰۰۰ بمب ازنوع بمب‌اتمی هیروشیما است. نیروهای مجهز به موشکهای ناك وماتادور قادرند باندازه تمام جنك بین‌الملل اخیر انفجار ایجاد کنند .

نیروی هوائی سلطنتی انگلستان ـنیروی هوائی انگلستان قادراست هفتاد در صد بنیه صنعتی شوروی رانابود کند .

بدین ترتیب شامپان پینچر معتقد است با چنن قدرت اتمی غرب قادراست در عرض چند دقیقه شوروی رازیرورو کند . بهمین جهت گاه لاهوبداست که چرا شوروی ها در صدد ایجاد جنك جدیدی دربرلن نیستند.

آقای خروشچف فقط مایل است درروی رینك بکس‌بتماشاچیان طوری وانمود کندکه بازی راخواهد برد اما هیچگاه بارقیب خودبازی راشروع نکند. خروشچف میخواهد بمردم شوروی بگوید که من قهرمان جهانی هستم و بخصوص بانزدیك شدن کنگره حزب‌کمونیست شوروی آقای خروشچف مایل است دست بیك تعلیم شدیدتری بزند، مشکلی که برای آقای خروشچف وجود دارد واورا مانند استالین خشمگین نموده‌اینست که غرب باسلاحهای معمولی وعادی اقدام بیك جنك معمولی وطولانی در اروپا نخواهد کرد.

انگلستان و آمریکا و اتحادیه آتلانتیك بارها اعلام داشته‌اند که هرگونه حمله‌ای بغرب بشود دول غربی از سلاحهای اتمی خود استفاده خواهند کرد .

بزرگترین اشتباهی که ممکن‌است آقای خروشچف بکند تصور این است که ممکن است انگلستان وآمریکا هرگز از سلاحهای اتمی خود استفاده نخواهند کرد .

شامپان پینچر درمقاله خود سپس مینویسد من در غرب بهر کجا که رفتم باسلاحهای عظیمی روبروشدم وحتی دریافتم که فرماندهان غرب آماده‌اند که کوچکترین اشاره‌ای به آنها بشودو آنها شوروی رامورد هدف قرار دهند .

دستگاه جاسوسی شوروی بقدری قوی است که من‌نمیتوانم تصور بکنم که آنها اطلاعات نادرستی درمورد قدرت اتمی غرب به آقای خروشچف داده باشند .

کشور ما گورستان اتومبیل شده است

بقیه از صفحه ۵

از آقای دکتر امینی ممنون هستیم که شورای حمل و نقل را تشکیل داد یك شورا تشکیل شده مدت‌سه ماه است این شورا بر سر این مسئله بحث میکند که ما مشورتی باشیم یا اجرائی ! ولی من باید بگویم که روش وزیر راه ، آقای دکتر گنجی و معاون وزارت راه آقای مهندس زاهدی با ما‌بسیار اصولی است و من باید این‌نکته را عرض کنم که طبقه کامیوندار مدیون وزیر راه و معاون ایشان است . ما میخواهیم ورود کامیون محدود شود اگر مملکت احتیاج دارد وارد شود والا ورود آنرا منع کنند آمدند ورود لاستیك را با برات وصولی قبول کرده‌اند این امر مشکل‌مهم برای‌ما بیش‌آورده و کامیونها دارند متوقف میگردند .

امروز تمام مردم وبازاریان برای بهره خور ها کار میکنند بهره پول ۲۴ ، ۳۰ و ۵۰ و حتی ۸۰ در صد هم شد ه‌است در گذشته تاجر از خارج اعتبار میگرفت و لاستیك را دوازده ماهه میخرید و چهارده‌ماهه بما میفروخت امروز این اعتبار از میان رفته وتاجر سی میلیون تومان پول نقد ندارد تا لاستیك واردکند.

این یك مشکلی است من تعجب میکنم دولت‌چرا بدون مطالعه‌اینکار را کرده است ورود کامیون آزاد است ولی لوازم یدکی و لاستیك که د رحکم سوخت کامیون است ممنوع شده است نتیجه این شده که قیمت لاستیك گران شده و فروشنده میگوید پول نقد بده‌نوبت بگیرسه‌ماه دیگر اگر وارد کردم بتو لاستیك میدهم والا خیر قیمت لاستیك باندازه زمان جنك رسیده و اگر اینطور پیش برود کامیونها متوقف خواهند شد

امروز حمل و نقل مملکت در خطر است همین لاستیك که نایاب است و مسئله فوق العاده شده باید از دولت خواسته شود تا تصمیم جدی در این مورد بگیرند .ما کامیونداران با تعهد زندگی میکنیم و اصناف هم اینطور هستند ما کار میکنیم تعهدات خود را میپردازیم امروز پس از سال های سال که همه مردم ما را خوش حساب‌میدانستندبدحساب‌شده‌ایم واین مشکلات‌باعث پیش‌آمدن وضعی‌گردیده که همه ما از آن ناراضی هستیم

مسئله مهمتر امروز باید دستگاه های دولتی مطالعه کنند بدانند که آیا ار مملکت جوابگوی‌این‌کامیون های‌مملکت است آخر کی ، چرا توجه نمی کنند آخر مگر ما عضو این مملکت نیستیم اگر عضو این مملکت هستیم بیایند رسیدگی کنند چرا باید در این زمان تابستان سه هزار کامیون در خوزستان متوقف گردد که بار نیست چرا چه کرده در کرمانشاه‌در خراسان همه جا کامیون‌ها متوقف‌اند و بار نیست آخر چرا نیست امروز تمام دستگاه های دولتی . کامیونداری میکنند عجیب است‌دولت میگوید من تاجر خوبی نیستم وبعد کار تجارتی میکند بعد میآید کار کامیونداری میکند که بدترین کارها است . ما در گذشته بار اداره قند و شکر را میبردیم ما باتکای حجم کل بار موجودی مملکت این کامیونها را خریدیم و بامید اینکه بار مملکت را میبریم و زندگی میکنیم قند و شکر ۷۰۰ دستگاه کامیون خرید یکسال نگاهداری کرد دلش را زد و سپس حراج‌کرد همه میگویند وضع‌اقتصادی دولت خراب است خزانه خالی است ولی کسی نمیآید باین پرداخت های دولت توجه‌کنند ما اصناف که‌پرداخت میکنیم مالیات میدهیم هنوز سال نیامده ما کامیونداران مالیات خودرا میدهیم ولی نگاهداری آن ارتباطی‌بما ندارد . اموال بازرگانان در گمرك مانده پول ندارد کالای خود راخارج کند و بار نیست . باید توجه بشود و دقت بشود ما در دستگاه دولتی افراد تحصیلکرده وبا حسن نیت زیاد داریم ما تقاضا داریم باین افراد میدان بدهند و حتی بخود ما هم اجازه دهند مشورت کنیم راه حل به دولت و مسئولین امر نشان‌دهیم ما را قبول کنند که میدانیم و می فهمیم کامیون خوابیده و بار نیست تمام بار های دولتی را براه آهن میدهند و کامیوندار بیکار مانده ـ است این کرسی آزاد این اجازه را بما میدهد که حرف خود را بگویم آقای نخست وزیر گفتند که تزریق میکنند ولی این تزریق خیلی طول کشید بنظر من وقتی این تزریق ـ صورت خواهد گرفت که از افراد مملکت دیگر کسی باقی نمانده

من تقاضا دارم دولت توجه کند ورود کامیون را محدود کنند و الا من صریحا اعلام میکنم که خطرتوقف حمل و نقل قطعی است . قند و شکر با هفتصد کامیون دولتی چهار صد هزار تن بار دولتی را از م تن کیلومتری سه ریال میبرد ولی ما این بار را یك ریال وپنجاه دینار میبریم آخر عاقبت کار دولت و ما چه خواهد شد . اگر دولت در کامیونداری نفع میکرد ما حرفی ـ نداشتیم ولی تن کیلومتر بار چهار ریال بدولت تمام میشود . یك‌کاروان کامیون دولتی وقتی بخراسان بار میبرد در مراجعت تمام بار های مردم را جمع کرده میآورد و آنوقت یك کامیوندار که بقصد حمل بار رفته خالی برمیگردد . صلاح دولت نیست که با مردم رقابت کند واما در باره راهها . اولا این دولت و این وزارت خانه مدت دو ماه است‌آمده است ، از زمان وزارت آقای فروهر هشتصد میلیون تومان عوارض از طبقه‌کامیوندار برای اسفالت‌گرفته‌اند من میخواهم از دستگاه وزارت‌راه‌نه از آقای دکتر گنجی که دو ماه است آمده‌بپرسم‌بااین‌پولهای‌ماکجارااسفالت کرده اند مسئله راهها مشکل بزرگی است کامیونهای ما غلطك جاده ـ راهها را صاف میکنند . این دستگاه وزارت راه واقعا صمیمانه کار میکند ولی ما از گذشته ها میپرسیم که این پولها را چه کرده اند . ما می دانیم این پولهای ما چه شده وکلا تحمیل کرده اند با پول ما شهر هارا اسفالت کرده اند ولی خود ما را اجازه نمیدهند از این شهر ها عبور کنیم در شهر ها از ما عوارض‌عبوری میگیرند اگر کامیونی بخواهد تامشهد برود در دامغان ، سمنان ، نیشابور سبزوار و همه‌جا باید عوارض بدهد.

در تمام شهرها یاد گرفته اندپول خوبی است و بزور از کامیونداران میگیرند .

مطلب مهم اینست که در مملکت ما یك قسمت بار های عمده ای‌است این مسئله اساسی است در ایران بار هائی داریم که بصورت پارتی های بزرك بمناقصه گذاشته میشود اینها را شرکت های خارجی و داخلی و دستگاههای داخلی این بار ها را بمقاطعه میگذارند چون این بار ها پارتی بزرگی است هیچوقت طبقات پائین نمیتوانند در آن شرکت کنند کمپانیهای بزرك در اطاق پای کولر نشسته یك پیشنهاد میدهد پانصد هزار تن بار را میبرد تفاوت کرایه این بار از دست این آقا تا دست صنف حمل و نقل برسد پنجاه‌درصد کم میشود و بجیب آقا میریزد و بعد بدست کامیوندار که رسید چهل در صد میشود من میخواهم بگویم این کار ناصحیح است که اکنون یکی از دستگاه های دولتی ما آمده پنجاه هزار تن بار از انگلستان خریده تا آنرا به نیشابور حمل کند دستگاه دولتی ما کرایه حمل بار را دو ـ انگلستان‌از قرار تن کیلومتر چهارصد و پنجاه تومان پرداخته و سپس‌همین کمپانی بار را بدویست تومان بحمل و نقل ایران فروخته است من مـی گویم اگر پول نیست و خزانه خالی چرا اینکار ها را میکنند ما پیشنهاد میکنیم دستگاههای دولتی بار ها را از صورت پارتی خارج کنند تا تمام افراد در حمل آن شرکت کنند ونفع آن عاید خود دولت میشود . از اینکه باحوصله عرایض مرا استماع کردیدپاداشی ندارم‌جز اینکه درمقابل شما آقایان سر تعظیم فرود آورم

آقای بهمن پارسادوست

دانش‌آموز دبیرستان جلوه در سال‌اول دبیرستان بعنوان شاگرد ممتازمعرفی شده و یك جلد کتاب نهج‌البلاغه به عنوان جایزه بایشان داده شده‌است و در سال دوم دبیرستان نیز بین کلیه دانش آموزان شاگرد اول شده ومورد تشویق اولیاء دبیرستان قرار گرفت .

ازتاریخ ۲۵ شهریورالی ۱۰ مهرماه

ظرفیت	قیمت اصلی	قیمت حراج
۴ لیتری	۱۱۵۰ ریال	۹۲۰ ریال
۵ لیتری	۱۲۵۰ ریال	۱۰۰۰ ریال
۶ لیتری	۱۳۵۰ ریال	۱۰۸۰ ریال
۷ لیتری	۱۴۵۰ ریال	۱۱۶۰ ریال
۱۰ لیتری	۱۶۵۰ ریال	۱۳۲۰ ریال
۱۲ لیتری	۱۸۵۰ ریال	۱۴۸۰ ریال

فروشگاه سعدی

خیابان سعدی ـ اول کوچه مهران ـ ساختمان پنج طبقه

آ ـ ۲۰۱۲۶

قیمت گوشت

پیرو آگهی قبلی مرغ پرکنده کیلوئی ۸۵ ریال و خروس پر کنده ۷۵ ریال تا ۱۵ مهرماه ادامه دارد .

جوجه کباب ،ساندویچ مرغ سالم وارزانتر از همه‌جافروشگاه

کشور طیور

سه راه امین حضور

سلیدا

ساعت معروف سلیدا جایزه میدهد

ما در خلوت بروی غیر بستیم از همه باز آمدیم و با تو نشستیم

خوانندگان محترم‌اگر گفتید این‌بیت‌شعر ازکدام‌شاعر است

ما بحکم قرعه به سه نفر از اشخاصی که جواب صحیح آنرا برای‌ما بفرستند بهر کدام یکدستگاه . ساعت سلیدا جایزه میدهیم دوره اولین مسابقه ساعت سلیدا یکماه . از تاریخ ۲۰ شهریور الی ۲۰ مهر یکهزار و سیصدو چهل میباشد خواهشمندیم جوابهای خودرا به نشانی .... تهران بازار بزرك نمایندگی انحصاری ساعتهای سلیدا و یا آژانس متروخیابان فردوسی اول کوچه باربد تلفن ۳۰۴۲۸۳

آ ـ ۲۰۳۷۲

اجتماعی

گفتگوی تلفنی مردم

به تلفن شماره ۳۰۰۱۰

همه روزه بعد از ظهر ها غیر از روز های تعطیل از ساعت ۶ تا ۷/۳۰ تلفن کنید و با ما مشکلات ودرد دلهای خود را در میان بگذارید ما حرفهای شما را در همین ستون بگوش مسئولین امور میرسانیم

محض اطلاع گفته میشود

*من یك راننده هستم و دریك شركت خصوصی كار میكنم در بیمارستان امیراعلم از من ورودیه گرفتند و برای شستشوی گوشم ۳۰ ریال حق‌الزحمه پرداختم . این حرف را محض اطلاع آنها كه میگویند بیمارستان امیراعلم دولتی است بنویسید .

نوراله راننده

دو كلام حرف حساب

*خیابان شهباز تازگی‌ها از خیابانهای پررفت و آمد تهران شده ، معمولا سرچهارراهها وسه راههای این قبیل خیابانهای شلوغ راهنمائی ورانندگی باید توجه داشته باشد كه چراغ بگذارد ، مثلاهمین سه‌راه معروف به سپهركه خیابان شهبازرا به سه‌راه امین حضور و خیابان های مركزی شهر متصل می كند عرض كنم خدمت شما ! غالب اوقات روزوشب در این سه راه بعلت نبودن مامور راهنمائی وعدم‌وجودچراغ راهنما تصادفها و تصادمهای جوراجوری رخ میدهد! گاهی عبور ومرور بكلی برای یكی‌دوساعت قطع می شود ،از همه اینها گذشته عبورپیاده‌ها ازوسط خیابان مشكل‌است ،سرتاسر این خیابان برای نمونه یكجا هم خط‌كشی نشده، من اینهارا میگویم‌كه اگر خدای نكرده برنامه اصلاحی راهنمائی ورانندگی دراین‌خیابان فراموش‌شده یادآوری كنم ، مگربین‌شهرداری وراهنمائی ورانندگی اختلافی وجود دارد كه باین‌قبیل كارها نمیرسند فكرمی‌كنم بعضی‌از این وظائف‌بعهده شهرداری است‌كه باید بانظر راهنمائی رانندگی بدان عمل كند ، پس معطل چه هستند همین‌را بلدند از مردم سرموعد عوارض بگیرند ، فكر می‌كنم تنهاجائیكه كاملامیانه راهنمائی ورانندگی باشهرداری‌خوبست وشهرداری‌بوظیفه‌اش عمل‌می كند همان‌وصول عوارض اتومبیل می‌باشد ،راستی عوارض‌اتومبیل برای چیست ؟ازشما میپرسم چرا از مردم‌عوارض می گیرند؟مگرنه‌اینكه این‌همه پول باید خرج اسفالت خیابان ، خط كشی خیابان ، نصب‌چراغ راهنمائی شود .پس‌چرانمی كنند ،كاسه صبر مردم لبریز شده،مردم این‌چیزها رامی بینند كه شانه از زیربار دادن‌عوارض خالی می‌كنند .

از طرف اهالی تهران! شفیعی

این هم حرفی است شنیدنی !

*دولت اعلام كرد كه صدی ده از بهای اجاره خانه ها كم‌میشود ما نخواستیم كم كنند ، نگذارند اضافه شود ، صاحبخانه مخلص با توجه به تذكرات دولت! صدی بیست كرایه خانه را بالا برده . مثل اینكه این‌حاج آقا خیلی بگفته‌وعمل دولت‌ایمان دارد چون اینكار را برای این‌كرده كه اگر دولت صدی ده بهای اجاره خانه ها را كم می كرد تازه حاجی اجاره خانه ایكه قبلا دریافت میكرد خواهدگرفت، از كیسه اش چیزی بدرنرفته ،ولی من معتقدم كه این گفته دولت عملی نخواهدشد وحاج‌آقا بنوائی میرسد وبنده حقیر باید كفاره گفته های عمل نكردنی دولت را پس بدهم .

حسن‌ـ ف

این چه برنامه‌ایست ؟

*آدم بعضی وقتها چیزهائی می بیند كه عصبانی می شود ، من نمیدانم اسفالت خیابان هم پارتی بازی لازم دارد یاباید دربعضی موارد خاصه خرجی كرد ؟ خیابانی‌كه ازسه‌راه زندان تا دانشكده پلیس و خیلی آنطرف تر از دانشكده امتداد دارد زیرسازی شده اما نیمه كاره مانده، سر سه‌راه زندان خیابان مزبورگود افتاده وروز نیست‌كه فنر اتومبیلها نشكند ، كفرراننده ها در می آید این خیابان كه تقریبا خیابان اصلی است اسفالت باین صورت‌كه عرض كردم باقی مانده اما خیابان كناردانشكده پلیس قشنك اسفالت‌شده، مگرشهرداری روی چه برنامه ای كار می كند .

مهندس‌ـ ج

گله از راه آهن دولتی

* هوس‌كردم جای شما خالی مسافرتی به تبریز با قطار بكنم، درطول این‌مسافرت چه‌در رفتن‌و چه در برگشتن صحنه هائی مشاهده كردم‌كه بدنیست‌هم‌شما وهم‌مسئولین اداره راه‌آهن دولتی ایران به آن توجه كنید .من‌شغل بازرسی هم‌در وزارت دارائی دارم از اینرو معمولا به بی‌نظمی ها توجه دارم اولاكه راهرو ها پرازمسافر بود . حتما از این مسافران پول بلیت گرفته بودند و اجبار داشتند كه‌به آنها جا بدهند و نداداندكاری‌ندارم ،در ۱۳ساعت از طول مدت مسافرت درهای دستشوئی قطاربسته‌بود وآب‌خوردن‌هم پیدانمیشد، فكركنید آیاچرا باید اینطور باشد پول‌كه‌كم نمیگیرند، كرایه قطار نسبت به‌سطح هزینه زندگی نسبتا گران است چرافكر مسافران نیستند وترتیب آسایش آنها را نمی دهند ،ناسلامتی من‌در درجه دوجا داشتم وای بحال مسافرانیكه‌در درجه ۳مسافرت می كردند .

منتظری

ما را بیكار میكنند

عده‌ای از كارگران در روزنامه اطلاعات

امروز جمعی از كارگران كار خانه ریسندگی و بافندگی اطلس كه در خیابان ری واقع است‌باداره‌روزنامه مراجعه كرده و اعلام داشتند كه كارخانه مزبور تعطیل شده و در حدود پانصد نفر كارگر ریسنده و بافنده و قسمت تكمیلی كارخانه كه زن‌و مرد كار میكنند از كار بیكار شده‌اند .

كارگران گفتند كه مدیر كارخانه میگوید من‌دیگرقادر باداره كارخانه نیستم و بدین لحاظ در آنرامیبندم ولی ما‌كارگران از مقامات دولتی و جرائد درخواست میكنیم هرچه زودتربرای‌بكارافتادن مجدد كارخانه اقدام كنند تا ازبیكاری وسرگردانی صد هانفر كارگر و افراد عائله آنها جلو گیری گردد .

كارگران در پایان گفتند كه ما شكایاتی بوزارت كار ونخست‌وزیری و وزارت صنایع و معادن تسلیم كرده‌ایم و تابحال به این شكایات رسیدگی نشده .

اطلاعات ـ ما از مقامات وزارت كار و سایر سازمان ها كه مسئول اینكار هستند تقاضا داریم كه‌هرچه زودتر نسبت بشكایات كارگران مزبور رسیدگی نموده و برای جلوگیری از بیكاری آنان تربیتی داده شود .

نظریات خوانندگان در باره جاده سوم

پس‌از انتشار سرمقاله روزچهارشنبه هفته گذشته تحت عنوان (باز هم‌جاده سوم‌ـ عودلاجان) عده زیادی از خوانندگان طی‌نامه نظریات مختلفی‌در این زمینه ابراز داشته اند چون به نظر میرسد كه طرح این مسئله در روزنامه مورد علاقه خوانندگان‌می‌باشد لذا از این شماره بتدریج خلاصه نامه های رسیده را در این ستون‌منعكس می‌كنیم

آقای سعید ساعدی دانشجوی دانشكده پزشكی‌نوشته است :

درسرمقاله جامع روز چهارشنبه ۲۲ شهریور ماه موضوع جاده سوم مورد بحث قرار گرفته بود در این‌مقاله یك موضوع جلب نظر اینجانب را كرد . و آن این بود كه شهرداری ومقاما ت‌مسئول و مسئولین دولت فعلی خود را مسئول بلاتكلیفی جاده سوم نمیدانند بنظر اینجانب این‌طرز فكر غلط است كه اقدام به روشن شدن وضع ان نمی كنند.ولی‌باید به اطلاع این‌مقامات‌برسدكه در تمام‌دنیا یك همبستگی وتسلسلی بین مقامات مسئول در طی‌زمان وجود داردبطوری كه اگر فرضا وزیر فلان وزارت‌خانه‌ای استعفا كرد و شخص دیگری عهده دار مقام وزارت شد وزیر دومی‌این وزارت خانه را باتمام مسئولیت هائی كه‌فعلا دارد قبول كرده و خود مسئول انجام دادن آنهاست در غیر این صورت‌دو راه دارد یا باید وزارت را قبول نكند یا هرچه زودتر استعفا كند كما اینكه جناب آقای درخشش وزیر محترم فرهنك در طی‌یك نطق‌رادیوئی اظهار داشته كه‌وزارت فرهنك را با تمام‌این مسئولیت ها قبول كردیم و مسئول انجا مدادن آن هستیم .

باین دلیل كه‌بامید اصلاح و سپس درج‌آن تقدیم حضورتان شده‌مسئولین فعلی مثلا جناب آقای دكتر نصر شهردار محترم‌باید بدانندكه‌شهرداری را با این مسئولیت ها قبول كرده اند ومسئول هستند كه نه تنها تكلیف جاده سوم بلكه بمرور و بترتیب اهمیت امور را پیش كشیده و آنهارا حل كنند .

ممكن‌است‌در جواب این مطلب جناب‌آقای شهردار محترم و سایر مسئولین‌بفرمایند كه ما هم دراینمورد بیكار ننشسته ایم‌و كمیسیونهائی برای حل‌این موضوع تشكیل می‌دهیم ولی‌این دلیل بهیچوجه قانع كننده نیست چون اگر حرف ایشان‌درست باشد كه‌باید الان تكلیف جاده سوم كه هیچ بلكه كلیه امور به نتیجه رسیده‌باشد .

سعید ساعدی دانشجوی سال ۳ دانشكده طب

موسسات حرفه‌ای درآمدهای خود را بدارائی محل باید تحویل دهند .

سخنگوی وزارت فرهنك اظهار داشت از این پس كلیه موسسات حرفه‌ای موظفند تمام در آمد حاصله از فروش محصولات كارگاهی‌و زراعی موسسات خود را باداره دارائی محل تحویل نمایند و هر موقع احتیاجی به مخارجی‌داشتند برابر آئین‌نامه فروش محصول وبا تهیه صورت مجلس لازم وجوه مورد نیاز را ا زدارائی محل درخواست و بمصرف برسانند .

بانك رهنی بنازی آباد وام نمیدهد

وزارت‌گمركات‌مانع‌عمران وآبادی‌كوی سیلو است

جلسه شورای معتمدین محلی‌نازی آباد .با حضورآقایان جلالی ـاطعامی‌ـ فرادی ـپایدار ـهیئت‌ـبزرگمهر ـ آذرهوش ـدادگستر ـغفاری ـصمصام نیا ـ وسایر اعضاءو جمعی ازساكنین تشكیل گردید ابتدا در مورداقدامیكه در امر لوله كشی آب شده‌وتماسیكه برای تسریع آن با آقای مهندس شهیدی رئیس ناحیه ۲شهر سازی سازمان برنامه گرفته شده و اینكه جواب مساعد داده‌اند مطالبی بیان‌شد و اعلام شد كه دستور تسریع برای اتمام منابع آب و نصب لوله‌ها پس از رسیدن لوله از آلمان‌داده‌اند بعدا از طرف اعضاء در خصوص وضع بد درمانگاه ونداشتن كشیك‌شب‌وعدم رسیدگی به مریضهای شب‌مطالبی‌بیان شد .

در مورد نامه‌ایكه برای بر قراری درمانگاه سیار و تكمیل پزشك‌ودارو دردرمانگاه‌فعلی‌ازطرف‌شوری‌بشهرداری نوشته شده بود توضیحاتی داده‌شد.

یكی از اعضاء گفت بانك رهنی‌در میان محلات‌تهران تبعیض قائل میشود بنازی آباد فقط سه هزار ریال‌وام میدهد ولی بسایر محلات تهران هر قدر تقاضا كنند وام پرداخت میكند.

در این جلسه عده‌ای از ساكنین‌كوی سیلو شكایت‌كردندكه وزارت‌گمركات از عمران آبادی این كوی جلوگیری میكند .

بنگاه راه‌آهن قطار های پاكستانی راكرایه می كند

پس از یكسال تعرفه‌قطعی كرایه‌زاهدان ـ میر جاوه‌تعیین میشود

امروز آقای مهندس خبیری مدیر كل فنی راه آهن گفت كه طبق مقاوله‌نامه‌موجود بین‌ایران‌وپاكستان راه آهن میرجاوه بوسیله مامورین ایرانی و طبق مقررات راه آهن ایران اداره خواهد شد . مدیر فنی راه آهن گفت فعلا قطار هائی كه از پاكستان بایران وارد میشود در خاك ایران‌طبق تعرفه راه‌آهن‌مسافر و بار میبرد ولی در واقع هر قطار و لكوموتیوی كه از پاكستان می‌آید درهر كیلو متر كرایه ای‌به‌مامورین پاكستان میپردازیم .

همچنین بنا به پیشنهاد وزارت ـ راه‌هیئت وزیران تصویب نمودند كه راه آهن‌دولتی ایران در مورد بهره‌برداری از راه آهن زاهدان به میر جاوه كه با وسائط نقلیه راه آهن پاكستان صورت میگیرد نرخهای فعلی را اعم از بار و مسافر بموقع اجرا بگذارند و پس از گذشتن یكسال از تاریخ آغاز بهره برداری و مقایسه در آمد و هزینه راه‌آهن مذكور نرخهای‌قطعی تعیین‌وپیشنهاد شود .

بی‌آبی سرآسیاب دولاب رفع میشود

جلسه انجمن محلی عمران شرق (سر آسیاب دولاب) در محل انجمن تشكیل گردید و نامه‌های رسیده بوسیله آقای مقتدر منشی‌انجمن‌قرائت گردید .نامه‌ای از طرف شهرداری تهران‌برزن ۱۸ مبنی‌بر دعوت‌از آقایان اعضای انجمن برای مذاكره درباره‌نام گذاری‌میدان‌سرآسیاب‌دولاب‌بنام‌مسعودی نامه‌ای ازاداره‌فنی شهرداری تهران‌در مورد لوله‌كشی سر آسیاب دولاب و نامه‌ای ازاداره فنی شهرداری تهران‌در مورد تجاوز به اراضی مربوط به‌كوچه زیبق ملك شهرداری رسیده بودآقای ریاحی بیاناتی باین‌شرح ایرادنمودكه اهالی‌خیابان‌علوی‌ازاقدامات‌انجمن‌واین كه‌ازهمكاری‌نزدیك‌باروزنامه‌اطلاعات‌كه در رفع مشكل اهال ی‌این محل اقدام نموده صمیمانه تشكر وامتنان مینماید چون با اقدام‌انجمن و درج‌خواسته‌های مردم در روزنامه اطلاعات خیابان‌علوی پس از مدتها بی آبی از این تاریخ در وقت های معین مشروب خواهد شد ‌ازآقای نفیسی معاون شهرداری تهران كه به خواسته‌های انجمن‌محلی عمران شرق (سر آسیاب دولاب)توجه كرده است قدردانی كردند .

صرفه جوئی در مسافرت تا ۲۰۳۸۰ ریال

با ك . ال . ام

خطوط هواپیمائی پادشاهی هلند

چرا با استفاده از تعرفه‌های‌تفریحی ك . ال . ام‌صرفه‌جوئی نكنید ؟ از ۹ مهرماه ۱۳۴۰ تا ۱۰ فروردین ۱۳۴۱ نرخهای مخصوص دوسره درجه جهانگردی از تهران و آبادان به بیشترشهر های اروپا و ایالات متحده امریكا در اختیار شما است مثلاصرفه جوئی مسافرت‌تهران ـ نیویورك ـ تهران ۲۰۳۸۰ ریال صرفه جوئی مسافرت تهران ـ لندن ـ تهران ۱۰۲۵۱ ریال‌صرفه جوئی مسافرت تهران ـ آمستردام ـ تهران ۹۳۱۷ریال و علاوه‌بر این از پذیرائی عالی و اختصاصی ك . ال . ام نیز بهره‌مند میشوید ارزش بلیط مسافرت به اروپا ۳۰ روز و به امریكا ۱۷ روز و مسافرت بدون توقف در عرض راه و قبل از ۱۰ فروردین ۱۳۴۱ باید انجام یابد .

THE WORLD OVER KLM ROYAL DUTCH AIRLINES

به ك.ال.ام تهران خیابان شاهرضا تلفن ۶۱۹۳۴ـ۹ و تاآبادان ساختمان سن شاین تلفن ۳۴۷۸ویابه آژانس مسافرتی خود مراجعه فرمائید .

ك . ال . ام خدمتگزار مسافرین در سرتاسر جهان

برنامه سینماها

سینماهای درجه یك

سینما آسیا (تلفن۴۳۹۰۹)
قدرت جوانی ـ دوبله‌بفارسی‌ـ باشركت پل‌نیومن ـپیرآنجلی .شروع ۱۰/۳۰ صبح ـ ۳ ـ۵ـ ۷ ـ۹بعدازظهر

سینماامپایر تلفن ۴۹۰۸۱ـ۶۷۲۵۲
گانگستر های مدرن ـ دوبله به فارسی با شركت فرناندل ـ جینو چروی شروع سالن ۱۰/۳۰ صبح ـ ۲/۳۰ ـ ۴/۳۰ ـ ۶/۳۰ ـ ۸/۳۰ بعد از ظهر
تراس ۷/۳۰ ـ ۹/۳۰ بعد از ظهر

سینما ایران تلفن ۳۶۳۵۴
دختران حوا ـ فارسی با شركت ویدا قهرمانی ـ روانبخش ـ شروع ۱۰/۳۰ صبح ـ ۲/۳۰ ـ ۴/۳۰ ـ ۶/۳۰ ـ ۸/۳۰ بعد از ظهر

سینما پلازا تلفن ۴۴۲۵۵
افسونگر جزیره ـ رنگی دوبله به فارسی با شركت ایوان دوكارلو . شروع ۱۱ صبح ـ ۳ ـ ۵ ـ ۷ ـ ۹ بعد از ظهر

سینما تخت‌جمشید (تلفن۴۳۵۵۰)
ناگهان تابستان گذشته ـدوبله بفارسی با شركت الیزابت‌تایلور ـ مونتگمری كلیفت شروع ۱۰/۳۰صبح ۳ـ۵ـ۷ـ۹ بعداز ظهر .

سینما چارلی (تلفن ۶۸۴۶۱)
ترغیب دوستانه ـ رنگی ـدوبله بفارسی با شركت گاری‌كوپر ـآنتونی پركینز شروع ۱۰/۳۰صبح ۲ـ۴/۳۰ـ ۷ و۹وربع بعد از ظهر .

سینما حافظ تلفن ۴۴۰۷۴
در جدال زندگی : سینما سكوپ رنگی ـ دوبله بفارسی با شركت آن موری ـ ریچارد ایگان شروع ۱۰/۳۰ صبح ۲/۳۰ ـ ۴/۳۰ ـ ۶/۳۰ ـ ۸/۳۰ بعد از ظهر

درایوین سینما تهران پارس تلفن ۹۱۱۵۴۳
گانگستر های مدرن ـ دوبله به فارسی با شركت فرناندل ـ جینو چروی شروع ۷/۳۰ ـ ۹/۳۰ بعداز ظهر

سینما دنیا(تلفن ۳۳۸۱۲)
كلفت ها ـ دوبله بفارسی‌باشركت جوانارالی ـ اگوتونیاتسی شروع ۱۰/۳۰ صبح ۲/۳۰ـ ۴/۳۰ـ ۶/۳۰ـ ۸/۳۰ بعد ازظهر .

سینما دیانا تلفن ۴۲۰۱۰
دختران حوا ـ فارسی با شركت ویدا قهرمانی ـ روانبخش شروع سالن ۱۰/۳۰ صبح ـ ۲/۳۰ ـ ۴/۳۰ ـ ۶/۳۰ ـ ۸/۳۰ بعد از ظهر
تراس ۷/۳۰ ـ ۹/۳۰ بعداز ظهر

سینما رادیوسیتی (تلفن ۴۳۲۲۰)
فریاد نیمه شب با شركت آرمان‌ـ پروین غفاری ـفردین ـویدا قهرمانی شروع ۱۱ صبح ۳ـ۵ـ۷ـ۹ وربع بعد از ظهر

سینما ركس (تلفن ۳۴۱۶۹)
ریواك ـ دوبله بفارسی با شركت جك‌پالانس شروع ۱۰/۳۰ صبح ـ ۲/۳۰ـ ۴/۳۰ـ۶/۳۰ـ۸/۳۰ بعدازظهر

سینما رویال (تلفن ۴۹۷۸۵)
ریواك ـ دوبله بفارسی با شركت جك‌پالانس شروع۹/۳۰ ـ۱۱/۳۰صبح‌ـ ۲/۳۰ـ ۴/۳۰ـ۶/۳۰ـ۸/۳۰ بعدازظهر

سینما سعدی (تلفن ۳۶۴۶۸)
فریاد نیمه شب با شركت آرمان‌ـ پروین غفاری ـفردین ـویدا قهرمانی شروع ۱۰/۳۰ صبح ۱۲/۳۰ ۲/۳۰ ـ ۴/۳۰ ـ ۶/۳۰ ـ ۸/۳۰

سینماسپیلا (تلفن۳۶۴۲۴)
قدرت جوانی ـ دوبله‌بفارسی‌ـ باشركت پل‌نیومن ـپیرآنجلی .شروع ۱۰/۳۰ صبح ـ۲/۳۰ـ ۴/۳۰ـ ۶/۳۰ـ ۸/۳۰بعد از ظهر .
تراس ـ۷/۳۰ ـ۹/۳۰ بعد ازظهر.

سینما كریستال (تلفن ۳۷۶۷۵)
دیمتریوس و گلادیاتورها ـسینماـ سكوپ ـ رنگی ـ دوبله بفارسی با شركت ویكتورماتیور ـ سوزان‌هیوارد. شروع ۱۰/۳۰ صبح ـ۲/۳۰ـ ۴/۳۰ـ ۶/۳۰بعد از ظهر .
تراس ـ۷/۳۰ـ ۹/۳۰ بعد ازظهر .

سینما متروپل تلفن ۳۹۴۱۰
افسونگر جزیره ـ رنگی ـ دوبله بفارسی با شركت ایوان دوكارلو شروع ۱۰/۳۰ صبح ۲/۳۰ ـ ۴/۳۰ـ ۶/۳۰ ـ ۸/۳۰ بعد از ظهر

سینما مولن‌روژ (تلفن۷۳۹۳۹)
دیمتریوس و گلادیاتورها ـسینماـ سكوپ ـ رنگی ـ دوبله بفارسی با شركت ویكتورماتیور ـ سوزان‌هیوارد. شروع ۱۱ صبح‌ـ ۳ـ۵ـ ۷ـ ۹ بعد از ظهر .

سینما میامی تلفن ۴۷۳۲۹
دختران حوا ـ فارسی با شركت ویدا قهرمانی ـ روانبخش شروع ۱۰/۳۰ صبح ـ ۲/۳۰ ـ ۴/۳۰ ـ ۶/۳۰ ـ ۸/۳۰ بعد از ظهر

سینما نیاگارا تلفن ۶۵۳۰۷
كلفت ها ـ دوبله بفارسی باشركت جوانارالی ـ اگوتونیاتسی شروع‌سالن ۱۰/۳۰ صبح ۲/۳۰ ـ ۴/۳۰ ـ ۶/۳۰ ـ ۸/۳۰ بعد از ظهر

سینما همای تلفن ۴۲۱۶۹
در جدال زندگی ـ سینما سكوپ رنگی ـ دوبله بفارسی با شركت‌آن موردی ریچارد ایگان شروع ۱۰/۳۰ صبح ۲/۳۰ ـ ۴/۳۰ ـ ۶/۳۰ ـ ۸/۳۰

سینما آریا (تراس و سالن)
سربوژا ـ دوبله بفارسی با شركت سرگی باندار چوك شروع ۱۰/۳۰ صبح ۲/۳۰ ـ ۴/۳۰ ـ ۶/۳۰ ـ بعد از ظهر تراس ۷/۳۰ ـ ۹/۳۰

سینما اسكار تلفن ۴۵۷۹۷
واع ـ رنگی ـ سینما سكوپ ـ دوبله بفارسی با شركت گاری كوپر سوزان هیوارد . شروع ۱۰ صبح ۲ ـ ۴ ـ ۶ ـ ۸ بعد از ظهر

سینما برلیان (تلفن ۳۳۵۳۵)
دیمتریوس و گلادیاتورها ـسینماـ سكوپ ـ رنگی ـ دوبله بفارسی با شركت ویكتورماتیور ـ سوزان‌هیوارد. ماریون میشل شروع ۱۰/۳۰ صبح‌ـ ۲/۳۰ ـ ۴/۳۰ ـ ۶/۳۰ ـ ۸/۳۰

سنما المپیاد تلفن ۶۵۷۹۸
عفریت مرگ ـدوبله بفارسی‌شروع ۱۰/۳۰ صبح ـ ۲/۳۰ ـ ۴/۳۰ ـ ۶/۳۰ ـ ۸/۳۰ بعد از ظهر

سینما پارك تلفن ۳۹۶۳۷
انسان پرنده ـ فارسی با شركت حمید قنبری شروع ۱۰/۳۰ صبح ۳ـ ۵ ـ ۷ ـ ۹ بعد از ظهر

سینما تهران تلفن ۲۸۱۶۵
دختران حوا ـ فارسی با شركت ویدا قهرمانی ـ روانبخش شروع سالن ۱۰/۳۰ صبح ـ ۲/۳۰ ـ ۴/۳۰ ـ ۶/۳۰ ـ ۸/۳۰ بعد از ظهر
تابستانی ۷/۳۰ ـ ۹/۳۰ بعد از ظهر

سینما زهره (تلفن۳۰۴۸۰۸)
دیمتریوس و گلادیاتورها ـسینماـ سكوپ ـ رنگی ـ دوبله بفارسی با شركت ویكتورماتیور ـ سوزان‌هیوارد. شروع ۱۰/۳۰ صبح‌ـ ۱۲/۳۰ـ ۲/۳۰ـ ۴/۳۰ـ۶/۳۰ بعد ازظهر .
تراس ۷/۳۰ـ ۹/۳۰ بعدازظهر .

سینما سیلوانا تلفن (۳۳۷۷۷)
آهنك دهكده ـفارسی باشركت مجید محسنی‌آذرشیوا شروع ۱۰/۳۰ صبح ۲/۳۰ـ۴/۳۰ـ ۶/۳۰ بعد ازظهر
تراس ۸/۳۰ بعد از ظهر

سینما كارون تلفن ۴۰۰۶۵
انسان پرنده ـ فارسی با شركت حمید قنبری ـ شروع سالن ۲/۳۰ـ ۴/۳۰ ـ ۶/۳۰ بعد از ظهر
شروع تراس ۷ ـ ۹ بعد از ظهر

سینما مراد تلفن ۳۹۶۳۷
انسان پرنده ـ فارسی با شركت حمید قنبری شروع ۱۰ صبح ۲ ـ۴و ربع ۶/۳۰ ـ ۸/۳۰ بعد از ظهر

سینماالبرز تلفن ۳۳۴۴۰
گلدرگاه خطرناك ـ سینما سكوپ رنگی ـ دوبله بفارسی با شركت‌ه‌ی مورفی ـ جمس استوارت شروع ۱۰ صبح ـ ۱۲/۵ ـ ۲/۵ ـ ۴/۵ ـ ۶/۵ بعد از ظهر
تابستانی ۶ و سه ربع ـ۸و سه‌ربع

سینما فری تلفن ۲۷۸۹۳
تارزان دلاور ـ با شركت گوردن اسكات ـ رنگی سینما سكوپ دوبله بفارسی شروع ۳ ـ ۵ ـ ۷ ـ ۹بعد از ظهر

سینماهای درجه دو

سینما فردوسی (تلفن ۳۵۷۸۴)
مرد طپانچه طلائی ـ سینماسكوپ‌ـ (دوبله بفارسی) با شركت : ریچارد ویدمارك ـ آنتونی كوئین . شروع ۱۰/۳۰ صبح ۲/۳۰ـ ۴/۳۰ـ ۶/۳۰ـ ۸/۳۰ بعد ازظهر .

سینما رویاء تلفن۳۰۲۲۹۹
كوژپشت نتردام ـ سینما سكوب رنگی دوبله بفارسی باشركت‌جنیالولو بریجیدا ـآنتونی كوئین
شروع ۹/۳۰ـ ۱۱/۳۰صبح۱/۳۰ ۳/۳۰ ـ ۵/۳۰ و ۸ بعد از ظهر

سینما مشعل تلفن ۳۳۸۲۶
۱۳ شبح نیمه رنگی ـ دوبله به فارسی با شركت چارلز هربرت شروع ۱۰/۳۰ صبح ۲/۳۰ ـ ۴/۳۰ ـ ۶/۳۰ ـ ۸/۳۰ بعد از ظهر

تاترها

تاتر پارس (تلفن ۳۸۸۱۱)
مسافرت بكره‌مریخ (بانضمام كنسرت بانو آفت) شروع ۸/۳۰بعد از ظهر

جامعه باربد تلفن ۳۳۳۶۵
نمایشنامه : عشق هرگز نمیمیرد شروع ۸/۳۰ بعد از ظهر

آخرین تغییرات برنامه سینما ها را در صفحه ماقبل آخر ملاحظه فرمائید

دوشان تپه لوله‌كشی میشود

جلسه انجمن محلی دوشان تپه‌با حضور آقایان ذوالریاستین نیری ـ لشگری ـشالچی ـآدكی ـغنچه ـ عظیمی ـموجودی ـتهرانیان ـعطائی‌ـ خجسته ـجلالی‌ـ هاشمی ـشفیع‌نیاـ پور شجاع ـمنفرد نژاد ـسینائیان‌ـ زهرائی ـدر منزل آقای‌مؤمنی تشكیل گردید آقای فتح‌اله مومنی رئیس انجمن رسمیت جلسه را اعلام واظهار نمود كه در مورد لوله كشی آب‌باتفاق آقایان لشگری ـعظیمی ـعطائی ـبا آقای مهندس روحانی رئیس سازمان لوله كشی‌آب در دفتر كارشان‌ملاقات وپس از مذاكرات مفصل و توضیح سوابق امر و آمادگی مردم برای پرداخت وجه طبق نظر آقای مهندس روحانی قرار شد كروكی كامل محل مورد تقاضا برای‌لوله‌كشی‌آب تهیه وضمن صدور نامه دیگری كه تسلیم اداره آب میشود رئیس سازمان آب‌با نظر مساعدی كه در این مورد دارد دستور اقدام فوری صادر نماید كه مورد توجه حضار قرار گرفت.

ضمنا در جلسه مزبور مقررگردید بمنظور تاسیس دفتر پست و تلگراف و تلفن در محل نامه‌ای وسیله آقای مؤمنی بعنوان وزارت پست وتلگراف و تلفن ارسال گردد .

مسابقه ورودی دانشكده‌ادبیات اصفهان

امتحان مسابقه ورودی رشته های دانشكده ادبیات اصفهان از ۲۸ر۶ر۴۰ بتاریخ اول مهر ماه ۱۳۴۰ ساعت ۸ صبح موكول گردید دفتر ثبت نام تا آخر وقت اداری روز ۳۰ شهریور ماه مفتوح است

رئیس دانشكده ادبیات اصفهان ـ دكتر فاروقی

آ ـ ۲۰۳۷۸ ۱ـ۲

آگهی‌خرید ماشین بسته‌بندی صابون‌آرایش

شركت سهامی مواد غذائی و شیمیائی‌ایران ماشین بسته بندی صابون آرایش مورد احتیاج‌خود را از طریق مناقصه سی‌انداف خرمشهر خریداری مینماید داوطلبان شركت درمناقصه میتوانند همه روزه باستثنای ایام تعطیل درساعات اداری برای دریافت برك شرایط و مشخصات بدفتر شركت‌واقع در خیابان آمل ـ كوچه دقت مراجعه نمایند . پیشنهادات تاآخروقت اداری روز یك‌شنبه ۱۴ آبان ماه ۴۰ پذیرفته شده ودرساعت ده صبح روز بعد باز وخوانده خواهدشد .

مدیر عامل شركت سهامی مواد غذائی و شیمیائی ایران

آ ـ ۱۹۵۲۸ ۱ـ۳

استاندار گیلان درلنگرود

شهردار نیازمندیهای عمومی‌شهر را گزارش داد

طبق گزارش خبرنگار ما در لنگرود چند روز قبل آقای دکتر بابك استاندار گیلان باتفاق‌تیمسار سرتیپ معصومی فرماندهٔ تیپ و رؤسای‌ادارات‌استانداری‌جهت‌بازدید از شهر وارد شدند و از طرف‌آقایان‌پیشوائی‌فرماندارشهردار و معتمدین و معاریف شهر مورد استقبال قرار گرفتند آقای استاندار و همراهان پس از مراسم معارفه رهسپار فرمانداری شدند و آقای نوبخت شهردار لنگرود احتیاجات این شهرستان را باستحضار رسانید و آقای مدیری مدیر عامل جمعیت شیروخورشید سرخ لنگرود نیز اقدامات و پیشرفتهای جمعیت را گزارش دادآقای‌استاندارو‌همراهان پس از استراحت کوتاهی در فرمانداری از بیمارستان پهلوی این شهرستان دیدن کردند و آقای دکتر هروی رئیس بهداری نقائص و نیازمندیهای بیمارستان را به استحضار رسانید سپس منبع آب لوله کشی و پل تختی این شهرمورد بازدید بعمل آورد و تشکیلات منظم کارخانه مورد توجه قرار گرفت .

بعد از بازدید این کارخانه آقای استاندار باتفاق همراهان لنگرودرا ترك گفتند .

آقای استاندار از شهرداری لنگرود نیز باز دید کرد

چند خبر از بنادر جنوب

● چند روز قبل آقای علی اکبر مهربان رئیس اطاق بازرگانی بندر بوشهر جهت انجام کارهای مربوطه با هواپیما رهسپار شیراز شد. در غیاب وی امور اطاق بازرگانی به عهده آقای عبدالرحیم جعفری است .

● چند روز پیش کمیسیون پنج نفری برای رسیدگی به‌پیشنهادات کاندیداهای انجمن شهرداری بندر بوشهر در سالن فرمانداری تشکیل شد و نسبت به سوابق کار آنها رسیدگی نمود .

● چند روز قبل آقای بهدار ارسطو دانشمند ، رئیس درمانگاه بندر دیر جهت‌انجام کارهای‌مربوطه به بندر بوشهر وارد شد .

● اخیرا باتغییراتی‌که در کادر اداری بعضی‌از کلانتریهای شهربانی بندر بوشهر داده شده کارهای‌مردم بسرعت انجام میشود اهالی ازمساعی آقای سرهنگ‌دبیری‌رئیس شهربانی بندر بوشهر اظهار خشنودی می نمایند .

● هرشب ساعت ۸ یك شیئی نورانی شبیه ستاره در آسمان بندر بوشهر و سواحل بنادر جنوب‌ظاهر میشود جسم نورانی مزبور از مغرب آسمان سواحل جنوب بیرون می آید و کم کم بطرف مشرق‌حرکت میکند و ناپدید میگردد گروهی از مردم عقیده دارند که این شیئی نورانی یکی از اقمار مصنوعی است

● آقای عبدالرسول عسکری رئیس ناحیه شرکت ملی نفت بندر بوشهر از فروشگاهها و شعبات‌و کارگزاریهای تابعه دربنادر وقراء و قصبات بندر بوشهر و بنادرجنوب بازدید کرد و برای توزیع موادنفتی در دهات اقدامات لازم را بعمل‌آورد اهالی از توجه آقای عسکری‌اظهار خشنودی میکنند .

● چندروزقبل هنگامیکه‌مهندس شرکت نفت در جزیره شیخ شعیب واقع در خلیج فارس مشغول حفرچاه لاوان بودند ناگهان در عمق ۳۱۹۲ متری بافشار آب مواجه شدند و از ادامه عملیات‌حفاری خودداری‌نمودند اینك مامورین مشغول حمل وسائل حفاری به جزیره قشم هستندتا در آنجا مبادرت بحفر چاه اکتشافی شود.طبق‌برنامه‌ایکه تنظیم شده‌قرار است عملیات حفاری اولین چاه اکتشافی در جزیره قشم بوسیله مهندسین و کارشناسان کنسرسیوم بنام چاه شماره ٤ قشم در اول‌آبان ٤٠ شروع شود .

ضمنا حفاری چاه اکتشافی نفت از طرف مهندسین وکارشناسان مزبور در جزیره خارك در اواخر مهر ماه ٤٠ شروع خواهد شد .

● مامورین گشت شبانه هنك ژاندارمری مبارزه با قاچاق بندر بوشهر و بنادر جنوب در ۱۵ کیلو متری جنوب بندر بوشهر با عده‌ای قاچاقچی مواجه شدند ولی با اینکه ۱٤ تیر هوائی شلیك کردندمعهذا قاچاقچیان از تاریکی شب‌استفاده نموده و فرار کردند . درنتیجه ۱٤۰ طاقه پارچه بدست مامورین افتادکه بگمرك بندر بوشهر تحویل داده شد .

مسافر هندی در بین راه فوت کرد

طبق گزارش خبرنگار ما درزنجان‌اخیرا یکنفر هندی تبعه‌انگلستان بنام هارکیشان ـ کوپال ـ هومن که بقصد دیدار برادرش از تبریز عازم تهران بود در ۲۳ کیلومتری ایستگاه ژاندارمری خرم دره بطور ناگهانی فوت کرد اطلاع‌جریان‌بژاندارمری و دادسرای زنجان‌بلافاصله آقایان فرمانده ژاندارمری ، بازپرس و پزشك‌قانونی در محل حضور یافتند و از جنازه معایناتی بعمل آوردند .

موضوع ببرادر متوفی که معلوم شددرتهران است اطلاع داده‌شدتا برای تحویل گرفتن جنازه اقدام نماید.

رئیس موسسه کاره در گرگان

خبرنگار ما در گرگان گزارش میدهد پریروز آقایان فرانك‌گوفیو رئیس هیئت مدیره سازمان کاره درنیویورك و کهلر معاون رئیس هیئت اعزامی کاره در ایران با هواپیما بگرگان وارد شدند و از طرف کارمندان اداره عمران مورداستقبال قرار گرفتند .

طی جلسه‌ای که بعد از ورود آقایان درمرکز ناحیهٔ عمرانی گرگان تشکیل گردید نحوهٔاستفاده از وسائل اهدائی موسسه خیریه کاره مطرح شد .

آقایان فرانك گوفیو و کهلر از قراء حوزه عمرانی مرکزی گرگان نیز بازدید بعمل آوردند .

زدوخورد خونین

مقارن پریشب در محله جعفر آباد شهر ری بین دو برادر باسامی امیرو علی نفر از یکطرف‌وشخصی‌بنام‌حسین صادقی‌از طرف دیگر نزاعی رویداد که درنتیجه حسین صادقی‌با ضربات‌چاقوی دو برادر مزبور مجروح گردید . مجروح به بیمارستان فیروز آبادی منتقل شدو علی توسط مامورین کلانتری شهر ری دستگیر گردید ولی امیر متواری شد و مامورین در تعقیب او هستند .

شهردار صومه‌سرا

آقای محمدحسین‌خورگامی‌شهردار سابق فومنات بسمت شهردار شهرستان صومعه‌سرا انتخاب شد.

اهالی از آقای خورگامی انتظار دارند برای اجرای برنامه های عمرانی و اصلاحی این شهرستان اقدامات موثری بعمل آورد

تحویل دارو

چند روز قبل از طرف هیئت نظارت شیر و خورشید سرخ آبکنار مبلغ دو هزار و پانصد و پانزده ریال بابت حق عضویت‌اعضاء در مرداد ماه ۱۳٤۰ توسط آقای محمد علی پورموسی خزانه دارهیئت به جمعیت شیر و خورشید سرخ شهرستان بندر پهلوی تسلیم شد و از طرف جمعیت شیر و خورشید سرخ بند ریهلوی جهت درمانگاه امدادی آبکنار یك صندوق دارو به آقای یکتا خجسته متصدی‌درمانگاه تحویل گردید .

سك کودکی را بدهان گرفته بود

چندروزقبل‌هنگامیکه‌پسربچه‌چوپانی‌از نزدیکی «قلعه‌گیرا» واقع در حوالی شهر ری میگذشت ، از دور مشاهده کرد چند سك بزرك و کوچك دورهم جمع شده و یکی از آنها بسته‌سفید رنگی را که چیزی در آن پیچیده‌شده است بدهان گرفته‌ودیگر سگها برای گرفتن آن بسك مزبور حمله می‌کنند.

پسربچه چوپان با چوبدستی خود سگها را متواری کرد و مسافتی بدنبال آنها دوید تا اینکه بالاخره سك بزرك بسته سفید رنك را بزمین‌انداخت و فرار نمود وقتی پسر بچه خود را باین بسته سفید رنك رسانید با کمال حیرت طفل شیر خواری را دید که مشغول گریه کردن است .

نوزاد که پسر بچه زیبائی بود و معلوم بود سرراه گذاشته شده است بژاندارمری شهر ری منتقل گردید و به شیر خوارگاه فرستاده شد .

برای اسفالت جاده شهریار

کشاورزان۲ میلیون ریال کمك می کنند

معلوم‌نیست بالاخره‌این‌جاده‌اسفالت میشود یا نه ؟

چندی پیش اطلاع داده شد که عده‌ای از اهالی شهریار و ملارد بامراجعه بدفتر نمایندگی اطلاعات در کرج ازمسئولین امور تقاضا کردندبرای اسفالت جادهٔ شهریار که از لحاظ اقتصادی‌اهمیت فوق‌العاده برای ساکنین این محل دارد اقدام گردد

خبرنگار ما در کرج بدنبال گزارش قبلی می نویسد چند روز قبل جمعی از اهالی شهریار وملارد بدفتر نمایندگی اطلاعات آمدند و اظهار داشتند چنانچه از طرف مسئولین امور برای اسفالت جادهٔ شهریار اقدام گردد اهالی این منطقه حاضرند علاوه برهمکاری صمیمانه مبلغی در حدود دو میلیون ریال نیز کمك نقدی کنند حالا معلوم نیست که از طرف مسئولین امور برای اسفالت جاده شهریار اقدام خواهد شد یانه ؟ :

خشنودی مردم

خبرنگار ما در قزوین مینویسد اهالی قریه هیدج که بین قزوین و زنجان واقع شده است ازمساعی و اقدامات عمرانی آقای حاج محمد رحیم صالحی یکی از نیکوکاران قریه اظهار خشنودی میکنند.ایجاد دو دستگاه گرمابه مدرن وتاسیس مدرسه علوم دینی و کتابخانه از جمله اقدامات سودمند آقای صالحی میباشد.

کشف چای قاچاق در سقز

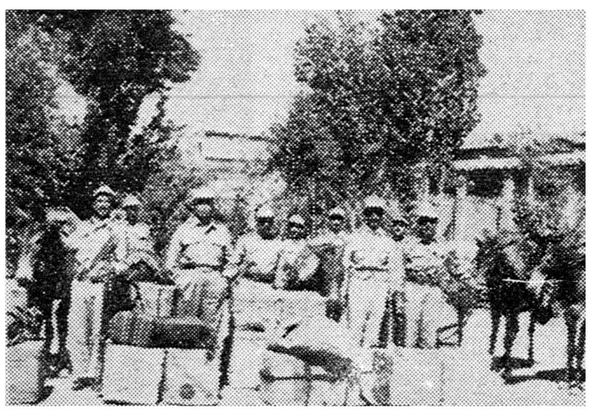

خبرنگار ما درسقز مینویسند چندروز قبل مامورین ژاندارمری سقزضمن زدوخوردی با عده‌ای قاچاقچی مسلح درحدود ۲٦ صندوق چای ومقداری صابون و کاغذ سیگار کشف کردند ولی قاچاقچیان با استفاده ازفرصت متواری شدند . در عکس بالا مامورین ژاندارمری در کنار کالا های مکشوفه دیده میشوند.

اهالی نیریز و خمین

بانحلال دادگاهها اعتراض دارند

خبرنگار ما در نیریز فارس گزارش میدهد چند روز است که عده‌ای از اهالی نیریز بعنوان اعتراض نسبت به تعطیل دادگاه بخش‌این منطقه در تلگرافخانه متحصن شده بودند .

این عده ضمن مخابرهٔ تلگرافات متعددی‌از مسئولین امور تقاضا کرده‌اند که دادگاه بخش نیریز ابقاء گردد .

گزارش خبرنگار ما در خمین نیز حاکیست که انحلال دادگاه خمین موجب ناراحتی شدید اهالی این شهرستان شده و عده‌ای ضمن تحصن در تلگرافخانه نسبت باین عمل اعتراض کرده‌اند .

کامیون‌تاکسی را زیر گرفت

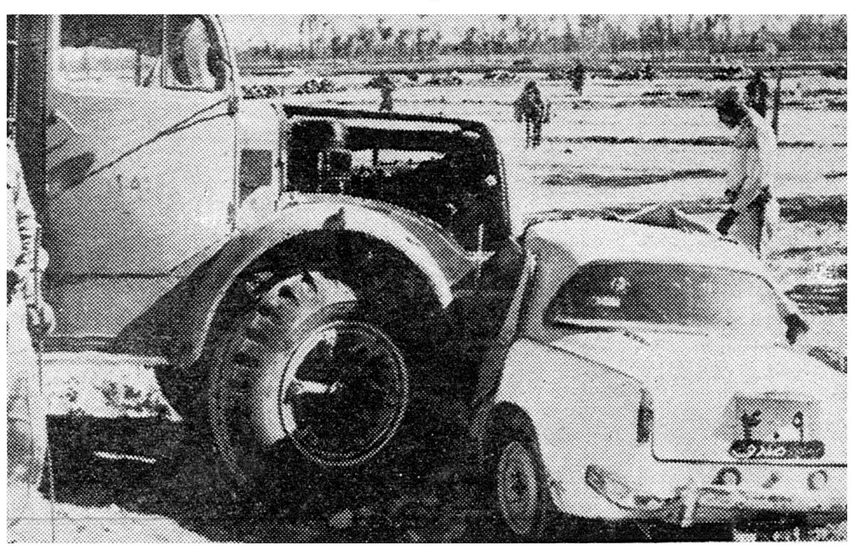

قبلا اطلاع‌داده شد کامیون شماره ۲۰۵۹ادارهٔ گمرکات و انحصارات در نزدیکی اصفهان باتاکسی شماره ٤۰۹ حامل مسافر برانندگی مصطفی‌نریمانی بشدت تصادف کرد و این تصادف بحدی بود که کامیون مزبور تاکسی رازیر گرفت و در نتیجه راننده تاکسی آنا جانسپرد ومسافرینش مجروح شدند درعکس بالا .کامیون در حالیکه تاکسی رازیر گرفته است دیده میشود.

برائر تصادف سواری با کامیون در راه قزوین ـ تهران

یك‌دوشیزه آلمانی کشته شد

دراین‌واقعه یك‌دوشیزه‌ایرانی نیز مجروح گردید

گزارش خبرنگار مادر کرج حاکی است که‌پریروز اتومبیل بنز سواری شماره موقت ٤۷۹۱ شهربانی رضائیه برانندگی شخصی بنام‌عباسعلی که باتفاق نامزد آلمانی خود دوشیزه ماریانی و دوشیزه‌گیتی ازآلمان‌عازم تهران بود در نزدیکی نظرآباد‌چهار کیلومتری هشتگرد باکامیونی که در کنار جاده متوقف بود بشدت تصادف‌کرد شدت تصادف باندازه‌ای بودکه دوشیزه ماریانی براثر خونریزی زیاد آنا جان سپرد ودوشیزه گیتی مجروح شد .

مامورین انتظامی پس‌از اطلاع براین امر دوشیزه مجروح رابه بیمارستان کمالی منتقل‌کردند وبرای دفن جنازه دوشیزه ماریانی اقدامات لازم‌بعمل آمد. عباسعلی راننده اتومبیل نیز باتهام قتل غیر عمدبازداشت شد.

سارقین ،صاحبخانه را مجروح‌کردند

خبر نگار ما در قلهك گزارش داد،چندشب‌قبل‌سه‌نفرسارق‌وارد منزل آقای ناصر بهرامی یکی از ساکنین کوچه مرشد قلهك شدند ولی‌براثر صدای‌پای آنهاصاحبخانه از خواب بیدار و از همسایگان کمك طلبید همسایگان به کمك آمدند و درنتیجه زدو خوردی که بین سارقین و همسایگان و آقای بهرامی روی داد سه نفر از همسایگان و صاحبخانه مجروح شدند ، یکی از سارقین بنام خلیل احمدی۱۹ ساله توسط پاسبان‌پست دستگیر گردید ولی دو نفر دیگر متواری شدند . مجروحین را به بیمارستان شهربانی منتقل کردند و سارق‌پس‌از تنظیم پرونده به‌آگاهی اعزام شد .

نصب بیسیم در شهربانی حسن کیاده

خبرنگار ما در بندرحسن کیاده گزارش میدهد ،چند روز قبل آقایان مهندس لئون سوئیستیان انگلیسی و مهندس عزت‌اللهطهماسبی سرپرست کمپانی ردیفون وستوان دوم عزت‌الله رضائی افسر اداره بیسیم شهربانی کل کشور وارد حسن‌کیاده شدندو دستگاه بی‌سیم ومولد برق شهربانی حسن کیاده راکه یکسال قبل از طرف شهربانی کل کشور جهت برقراری ارتباط مستقیم بشهربانی بندر مزبور فرستاده شده است نصب نمودند وارتباط برقرار شد .

رضایت پدر

نتیجه اختلافات محلی

خبرنگار ما در رودسر‌درتعقیب خبر مربوط بقتل بهمن دژآبادی‌می نویسد : چند روز قبل پدر مقتول با حضور در دادگاه نسبت به محمود مظفری یکی از متهمین بقتل بهمن رضایت‌دادودررضایتنامه خودمتذکر شد که محمود مظفری‌در قتل‌پسرش شرکت نداشته است .

خبرنگار مادر کپورچال مینویسد براثر نزاعی که بعلت اختلافات محلی بین دو دسته از اهالی قریه سیاه خاله لر از توابع کپور چال رویداد عده‌ای مجروح شدندمقامات انتظامی بندرپهلوی‌و کپورچال‌بدین جریان رسیدگی میکنند .

مبارزه با سل

خبرنگار ما درشمیران گزارش میدهد : بهداری شهرستان‌شمیران با موافقت اداره مبارزه باسل جهت مبارزه با این بیماری و تلقیح‌واکسن ب، ث، ژ دو اکیپ ثابت وسیار تشکیل داده است . اکیپ ثابت‌در محل بهداری تجریش و اکیپ‌سیار مرکب از سه نفر بایك آمبولانس طبق برنامه مخصوصی روزانه بیکی از نقاط شمیران رفته و ساکنین آن را برضد بیماری سل مایه کوبی می کنند .

فقط اسمش این‌است.... !؟

از : افضلی — خبرنگار تفرش

نمیدانم داستان آن پیر مردی را که یك عمر سرش بی‌کلاه مانده بود و تنها آرزویش داشتن یك کلاه بود شنیده‌اید یانه ؟ بهر حال چون این داستان درباره وضع ما مردم تفرش مصداق‌دارد بدنیست برایتان بگویم ...

میگویند : مردی که دستش از مال دنیا تهی بود و درزندگی سرش بی‌کلاه مانده بود همیشه دست بدعا برمیداشت که :خدایا سببی ساز تا بهای یك کلاه تهیه کنم وکلاهی بخرم و یا خودت از خزانهٔ غیب کلاهی برایم بفرست تاسرم بی‌کلاه نباشد و آرزوی کلاه بدلم نماند ...

اما در این آرزو مویش سپید شد و نتوانست پولی برای‌خرید کلاه دست‌و پا کند یکروز که عصازنان از کنار دیوار خانه‌ای میگذشت از پشت دیوار کلاه چرکین و آلوده‌ای که شاید ساکنین آن خانه بدور انداخته بودند چرخ زنان آمد و یکراست برسر پیر مرد نشست . پیر مرد که بعد از یکعمر به‌آرزویش رسیده بود خوشحال شد و کلاه‌خدا داده را از سر برداشت تاشکل و شمایل آنرا درست به‌بیند ولی همینکه آن کلاه چرکین وآلوده‌رادید آهی کشید و کلاه را دوباره به پشت همان دیوار انداخت وسر به‌آسمان برداشت و گفت :خدایا !

سر من لایق کلاه تو نیست
بر سر جبرئیل خود بگذار

***

حالا وضع مردم تفرش هم بی‌شباهت بحال و روز آن پیرمرد بیچاره نیست مدتها است که تفرش بنام شهرستان مزین شده ولی کوچکترین اقدامی برای عمران و آبادی اینمنطقه و رفاه‌آسایش اهالی صورت نگرفته است در یك بیمارستان پنجاه تختخوابی ودو درمانگاه این شهرستان فقط یك نفر پزشك انجام وظیفه میکند ، از قابله و دندانپزشك وبهدار و پزشکیار و دارو ساز خبر و اثری نیست. آب مشروب وگوشت مصرفی مردم معاینه پزشکی‌نمیشود بی‌آبی شهرتر‌خوران تفرش راتهدید میکند تاکنون یکی ازحمام های شهر در اثر بی آبی تعطیل شده است . یکنفر مهندس‌مدتها قبل برای تعیین محل حفر چاه عمیق باینمنطقه آمده ولی تاکنون از حفر چاه خبری نیست . هنوز خیابانهای تفرش خاکی است وبرای اسفالت آن اقدامی بعمل نیامده است . دبیرستان دخترانه دراینجا تاسیس نگردیده و نسبت به تسطیح و تعریض راههای اینمنطقه‌هم اقدامی نشده است هنوز اغلب ادارات تفرش مستقل نیست و با اینوضع اسمش این استکه تفرش یك شهرستان است . باور کنید که‌باوضع موجود حتی میتوانیم بگوئیم که «سر ما لایق کلاه شما نیست »و اسم شهرستان برای شهر ما زیاد است !؟

زن‌عجیب

این زن‌عجیب سالی دو بار حامله میشود

«زهرا» ۱۵ سال استکه‌شوهر کرده و ۱٦ بچه زائیده

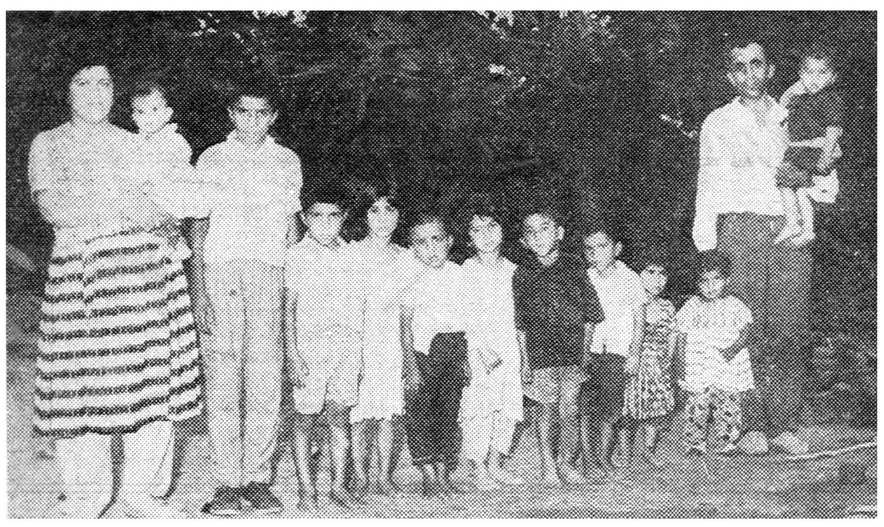

خبرنگار ما در بابل گزارش میدهد چند روز قبل زن عجیبی بنام بانو زهرا دلاوری همسر ذات الله اسمعیل پور یکی از ساکنین قریهٔ «عرب خل»بابلسر که برای سقط جنین تاسرحد مرك رفته بود در بیمارستان بابل تحت معالجه قرار گرفت این زن‌عجیب بحدی استعداد حاملگی دارد که سالی دوبار حامله میشود .

بانو زهرا دلاوری تابحال که ۱۵ سال است ازدواج کرده ۱٦ بچه زائیده استکه چهار فرزند وی براثر بیماری جانسپرده‌اند وحالا ۱۲ فرزند قدونیم‌قد دارد این زن عجیب همیشه سه بچه شیرخوار باسنین مختلف داشته و حالا هم سه کودك شیرخوار دارد

در عکس بالا بانو زهرا دلاوری باتفاق شوهر و بچه های قدو نیم قدش دیده میشود .

نیازمندیها و آگهی های کوچک

استخدام میشود

استخدام صندوقدار

بیک‌نفر دوشیزه برای صندوقداری نیازمندیم داوطلبین به خیابان - سی‌متری نظامی (عباس آباد) کارخانه نانك تلفن ۸۲۲۹۸۱ مراجعه‌نمایند.
۱-۲ آ-۲۰۱۶۶

مترجم آلمانی

شرکت سهامی زیمنس ایران به یکنفر مترجم زبان آلمانی که بتواند مکاتبات و مراسلات تجاری و فنی را به آلمانی وبالعکس ترجمه نمایدبرای تمام روز احتیاج دارد .
داوطلبان بکار گزینی شرکت‌خیابان تخت جمشید نزدیك چهار راه پهلوی مراجعه نمایند .
۱-۲ ۱-۲۰۲۲۲

يك بانو يا دوشيزه كه ازسلمانی

ومانیکور اطلاع داشته باشند نیازمندیم نشانی‌تهران خیابان‌شمیران خیابان شاهین نرسیده به بی سیم پلاك ۹۴ سالن آرایش ثریا
۱-۲ آ-۱۴۹۶۹

يك‌نفر دوشيزه يا بانوی

ماشین نویس برای تمام روز مورد احتیاج است از ساعت ۳ الی ۵ بعداز ظهر مراجعه شود شاهرضا - خیابان آناتول‌فرانس شماره ۹ طبقه‌پنجم .
آ-۱۴۹۸۳

بچندنفر زن و مرد که

بزبان فرانسه آشنائی کامل داشته باشند نیازمندیم . داوطلبان باراهنمای ۳۲۱ اطلاعات مکاتبه نمایند .
۱-۲ آ-۲۰۳۲۰

ديپلمه رياضی

سه نفر دیپلمه ریاضی جهت کار در آزمایشگاه روغن نباتی شاه پسند مورد نیاز است این عده‌ازبین‌داوطلبین از طریق مسابقه انتخاب خواهند شد .
فقط کسانیکه دارای شرایط زیر میباشند با در دست داشتن عین دیپلم به خیابان بوذرجمهری سرای حافظ اطاق ۲۱۵ بین ۷ر۵تا ۱۲ صبح روز های ۲۶ و ۲۷ و ۲۸ شهریور مراجعه نمایند .
۱- معافی نظام‌وظیفه .
۲- آشنائی بزبان انگلیسی .
۳- سن کمتر از ۳۰ سال .
۴- آمادگی برای قبول شغل‌دائم.
آ-۲۰۲۸۶

دانشجويان زبان فرانسه

بدانشجویان سالهای دوم و سوم زبان فرانسه دانشکده ادبیات تهران توصیه میشود چنانچه مایلند درجریان سال تحصیلی از ساعات فراغت خود استفاده کرده شغل و درآمد مناسبی داشته باشند و ضمنا از گنجینه‌دانش غنی‌ترین مطبوعات فرانسه برایگان استفاده نمایند با تعیین مشخصات کامل و آدرس و تلفن با راهنمای شماره ۳۲۳ اطلاعات مکاتبه‌فرمایند.
آ-۲۰۴۱۸

جویای کار

يكنفر جوان آشنا

به مکاتبات تجارتی انگلیسی و ترجمه وتحریر ماشین فارسی‌انگلیسی جویای کار است تلفن ۳۰۳۷۷۴ - ۷۱۴۰۲

گم شده

كيفی با چند قطعه‌چك

وبا سه قطعه سفته ۲۰۰۰۰ ریالی و بايك تصديق موتور در روز پنجشنبه ۱۶ر۶ر۴۰ از جیب اینجانب گمشده است و هیچگونه پولی موجود نداشته آقایانیکه پیدا کرده‌اند به نشانی میدان شهناز روبروی ایستگاه‌تهران‌نو کارخانه چوب‌بری‌نسترن‌تلفن ۳۸۴۷۳ اطلاع و مژدگانی خود را دریافت دارند .

عباس نسترن

باطلاع ميرساند در تاريخ

۱۶ر۶ر۴۰ يك توبكت اسپرت خاکستری رنك محتوی کیف بغلی‌که حاوی سه فقره چك بشماره های ۸۹۳۹۵۱ بانکملی و ۸۸۲۴۵ بانك سپه و ۴۷۰۳۳۲ بانکملی و دو فقره رسید های‌عادی بوده که نسبت باسناد مزبور اقدامات لازمه قانونی بعمل‌آمده و از هر جهت فاقد ارزش می‌باشد در محوطه ایستگاه راه‌آهن تهران‌مفقود گردیده است از یابندگان تقاضا میشود اسناد مذکور را به آدرس اینجانب خیابان شاهرضا - میدان فردوسی دفتر وکالت امین امین یا تلفن۶۰۰۱۸ مراجعه فرمایندومژدگانی دریافت دارند .

مولائی

فروش اتومبيل

فروشگاه و بورس اتومبيل۴۰

از ۱۰۰ دستگاه انواع اتومبیلهای امریکائی و اروپائی ارزان قیمت . متناسب همیشه ۱۰ دستگاه برای مشاهده خریداران‌محترم موجوددارد میدان ۲۴ اسفند اول جمشید آباد شمالی کاشی ۴۰ تلفن ۴۹۶۳۳

فولكس ۵۹ بدون واسطه بفروش ميرسد تلفن ۴۹۱۲۵
۱-۲ ۱-۲۰۱۶۰

خرید اتومبیل

خريدار اتومبيل

از هرنوع وهر مدل که‌باشدمشتری داریم فروشگاه اتومبیل ۴۰-جمشید آباد شمالی کاشی ۴۰ تلفن ۴۹۶۳۳

خریدار بافروشنده‌هر نوع‌اتومبیل هستید بازرگانی گوهر تلفن ۶۶۲۰۳
۱-۳۰ آ-۱۹۱۶۶

معاملات پول

پول شرطی موجود است بدفتر معاملات پول شاهرضا مقابل كافه شهرداری ۴۲۵۱۲ مراجعه فرمائيد
۱-۳۰ آ-۱۸۵۱۴

اگر پول بيكار داريد

برای کارگشائی مردم بوسیله‌بنگاه کوشان با گرفتن وثیقه ملکی از پول خود بهره‌برداری بفرمائید .

اگر پول لازم داريد

باورقه مالکیت رجوع فرمائیدلاله‌زار ۳۹۷۸۴ به : **بنگاه كوشان**
۱-۳ آ-۲۰۳۷۴

دفاتر اسناد رسمی

دفتر خانه ۱۳۹ عاصم

شاهرضا نزدیك میدان شهناز تلفن ۷۴۹۵۳ - ۷۴۹۵۴

دفتر خانه اسناد ۱۷۵
سيد عبدالعلی واحدی

خيابان بهار نزديك تخت جمشيد تلفن ۶۲۷۴۲ و ۶۳۷۴۳
۱-۲۶ ۱-۲۰۱۶۸

مد و آرایش

سالن آرايش آنتونيو

زیر نظر متخصصین آزموده

میزامپلی	۵۰ریال
فری تونی	۳۰۰ریال
رنگ مو	۳۰۰الی۴۰۰ریال

خیابان شاهرضا کوی کندوان کوچه مهرانی پلاك ۱۱
۱-۲۶ آ-۱۶۵۴۴

آگهی از طرف مدير تصفيه

شرکت خوشگوار بامسئولیت محدود در تاریخ ۷ر۷ر۱۳۳۹ منحل و در تاریخ ۲۶ مرداد ۱۳۴۰ وکلای سهام داران شرکت منحله باعزل آقایان پرویزی و همدانی مدیران‌سابق‌تصفیه شرکت مزبور این جانب احمد معاون زاده سهرابی را منفردا به مدیریت تصفیه شرکت منحله خوشگوارانتخاب نموده‌اند و مراتب در تاریخ ۱مرداد ۱۳۴۰ در شماره ۴۷۸۹ روزنامه‌رسمی کشور و روزنامه اطلاعات و روزنامه مسلك منتشر گردیده لذا بدستور ماده ۲۰۷ قانون تجارت مراتب برای اطلاع در روزنامه های فوق‌الذکرمنتشر میگردد که در ظرف دو ماه از تاریخ انتشار آگهی از ساعت ۵ تا ۷بعداز ظهر هرکس ادعائی از شرکت دارد در ضمن شرح دعوای خود رونوشت اسناد مثبته را به مدیر تصفیه تحویل و رسید اخذ نماید و ضمنابه‌بدهکاران شرکت و اشخاصی که از مال‌شرکت زهر قبیل بطور امانی چیزی دراختیار دارند یا دآوری میشود چنانچه تا انقضای دو ماه از این تاریخ بدهی خودرا بمدیر تصفیه پرداخت ننمایند و یا اجناس و اسناد امانی راتحویل ندهند بوسیله دادگستری‌از جنبه‌مدنی و جزائی اقدامات لازم معمول و حقوق حقه شرکت وصول خواهد شد .
مدیر تصفیه‌شرکت‌منحله‌خوشگوار با مسئولیت محدود
احمد معاون زاده سهرابی
آ-۱۴۹۸۹

مستغلات

نارمك - تهران پارس
تهران نو - نيروی هوائی
برای خرید و فروش
نقد و اقساط زمین - خانه
ببازرگانی امينی
اول سی متری نارمك
تلفن ۹۱۰۰۹۰ مراجعه‌فرمائید
۱-۲۶ آ-۱۶۴۱

برای معاملات‌خانه‌وزمينهای ارزان واجاره اتومبيل به تلفن ۲۵۸۰۰
۱-۳۰ آ-۱۷۷۲۲

عمارت صد اطاقه
برای اجاره ميخواهيم
لاله‌زار ۳۹۷۸۴ بنگاه کوشان
۱-۲ آ-۲۰۱۷۰

چند دستگاه خياط

باشرایط رهن و تصرف درشمال شهر مورد نیاز است به آژانس۹۰۰ تلفن ۷۰۲۵۲ مراجعه فرمائید.
۱-۳ آ-۲۰۲۶۸

شركت ساختمانی توتيا
نقشه ساختمان ، نقشه برداری خيابان شاهرضا دروازه دولت جنب ب.ب .کا تلفن ۶۰۸۱۷
۱-۳۰ آ-۱۷۰۸

خانه‌ای حدود بهار وباغ‌صبا

که طبقه اول آن کمتر از سه‌اطاق نباشد نقد خریداریم .تلفن۳۰۳۷۷۴-۷۱۴۰۲
۱-۲ آ-۲۰۳۲۲

اجاره ميشود

محلی با برق سه فاز تلفن و آب برای کارگاه مواد غذائی‌بدون‌سرقفلی مورد نیاز است‌با تلفن۳۴۵۶۳ مکالمه فرمائید .
آ-۲۰۳۹۲

آموزش زبانهای خارجی

زبان انگلیسی را در انگلستان و در يك هتل راحت‌ومناسب‌درکنار دریا و در وقت کوتاه یادبگیرید‌هرروز ۵ساعت‌ونیم درس داده میشود .
حداقل کلیه هزینه‌روزانه دو لیره (یا ۱۳۵ لیره برای ۱۳ هفته می‌باشد)
کلاس همیشه باز وداوطلبان ازهر سن پذیرفته میشوند (دور ۲۰ کیلو مترلندن ۱۰۰کیلومتر) .
The Regency
Ramsgate England

اجاره داده میشود

يكدستگاه آپارتمان در

طبقه دوم‌دارای برق‌آب وتلفن‌بقیمت مناسب اجاره‌داده‌میشود خیابان‌شمیران چهارراه آمل ساعت ۵بعدازظهر بتلفن ۷۲۰۱۷ مراجعه فرمائید .
۱-۳ آ-۱۹۸۷۸

يكدستگاه منزل مشجر سه طبقه

با تمام وسائل و آب چاه واقع در داودیه خیابان بهروز بقیمت مناسب باجاره واگذار میشود طالبین بتلفن شماره ۸۱۹۳۸ مراجعه نمایند .
۱-۲ آ- ۱۴۹۶۵

چند دستگاه آپارتمان

بر خیابان شمیران قدیم اجاره داده میشود به آژانس ۹۰۰ تلفن ۷۰۲۵۲ مراجعه فرمائید
۱- ۵ آ-۲۰۲۶۶

آپارتمان وساختمانهای

بزرك و کوچك اول ویلا دفترفخیم تلفن ۴۵۸۸۸
آ-۳۰۳۲۶

رستورانهای خانوادگی

رستوران ژاله
مخصوص خانواده ها است
دارای چلو کباب مطبوع وسالم اغذیه لذید ومتنوع ایرانی - فرنگی .
اول لاله‌زارنو جنب سینما متروپل تلفن ۳۲۳۳۱

صاحب امتیاز و مدیرمسئول: عباس مسعودی
جای اداره خیابان خیام چاپخانه: اطلاعات

بفروش میرسد

يك سالن مجهز برای آهنگری

با برق سه فاز و تلفن به بهای مناسب به‌تلفن‌های۳۵۸۷۸ -۹۱۱۹۷۲ مراجعه فرمائید .
۱- ۳ آ-۱۰۵۴۳

موسسه ساختمانی صد دستگاه

سری دوم خانه‌های خود را واقع در خیابان‌دوشان تپه بطور نقد و اقساط چهارساله بفروش میرساند. به تلفن ۳۰۵۴۲۸ مراجعه فرمائید.
۲-۱۰ آ-۲۰۰۰۴

بطری پر كن خودكار

مخصوص شربت و آب میوه‌موجود است . تلفن ۴۱۸۳۸
۱-۱۰ آ-۱۴۴۳۳

يك‌باغ مشجر بمساحت ۲۰۰۰ متر

با ساختمان‌مدرن‌حمام- آشپزخانه لوله‌کشی برق و کلیه وسائل زندگی باجاره داده میشود تلفن ۳۴۰۵۲ - مراجعه شود .
۱-۱۰ آ-۱۹۷۶۲

منزلی بمساحت ۱۱۵ متر

در خیابان شهناز (اقبال) با لوازم تلفن - گاراژ فروخته میشود بتلفن ۴۰۵۲۱ رجوع شود .
۱-۴ آ-۱۴۷۹۹

يك قطعه زمين

مشجر ودارای آب بمساحت۵ر۱۰۷۱ متر مربع که ۶۰ متر آن ازطرف‌شمال برودخانه خشکه در که منتهی‌میشودو مستعد به آبادی است بفروش میرسد تلفن ۳۰۳۵۹۱

۴۰۰ متر زمين ۲۲۰تومان
باسند مالکیت تلفن ۴۵۶۷۹
آ-۱۴۸۲۹

چند دستگاه ساختمان

لوکس . نقد و معاوضه بفروش میرسد تلفن ۷۲۶۷۸
آ-۲۰۳۲۸

آموزشگاههای فنی

آموزشگاه تعليم آرايش‌زيبائی‌مهتاب

بالامتياز رسمی وزارت فرهنگ تحت نظرمتخصصين اووپادايز استه
اسم نويسی همه روزه -آدرس‌انتهای ايرانشهر كامياركاشی۳۶ تلفن۶۳۷۸۱
۱۵-۹ آ-۱۶۴۱۶

تعليم نقشه كشی

بامتد جديد (طريقه عملی) شركت ساختمانی توتيا خيابان شاهرضا - دروازه‌دولت جنب بب‌كا تلفن۶۰۸۱۷
۱-۱۰ آ-۱۸۱۳۶

دفتر داری دوبل

دوره جدید کلاس حسابداری و دفترداری دوبل زیر نظر آقای اعتمادیه متخصص معروف حسابداری از روز اول مهرماه‌تشکیل میشود .حسابداران متخصص بسیاری از شرکت ها و موسسات از فارغ‌التحصیلان کاخ‌دانش هستند .

كاخ دانش

۱- خیابان فرانسه -کوچه مرجان
۲-خیابان نادری چهارراه اسلامبول

كلاس نقشه برداری

دوره جدید کلاس نقشه برداری از روز اول مهر ماه با استاده از دور بین های جدید کرن و زیر نظر استادان دانشمند تشکیل میشود استخدام شما پس از پایان کارآموزی قطعی است .

كاخ دانش

۱- خیابان فرانسه - کوچه مرجان
۲- خیابان نادری چهارراه‌اسلامبول
آ-۲۰۳۵۲

آموزشگاه های فرهنگی

آموزشگاه غرب
زير نظر دكتر مصطفوی

تدریس عمومی و خصوصی انگلیسی فرانسه ، آلمانی ، ایتالیائی دروس ابتدائی و متوسطه - تعلیم خیاطی. نام نویسی عصر ها شروع کلاسها اول مهر . میدان بیست و چهار اسفند روبروی ژاندارمری خیابان ساسان کاشی ۱۸ تلفن ۴۵۷۰۹
۱-۳ آ-۱۴۹۵۹

آگهی های متفرقه

جر ثقيل جاسب
نشانی :جاده شهر ری - سه‌راه فرح‌آباد تلفن ۲۷۸۱۸ و ۲۵۷۶۳
۱-۱۵ ۱-۱۸۸۷۴

AUTOVILLA
تحت نظر مهندس ولفات
متخصص آلمانی انجام. و با تضمین تحویل داده میشود
خیابان ویلا
اتو ويلا
تلفن: ۴۶۰۸۴-۴۶۵۵۷
سرویس همگانی

لبنيات شامين
شاهرضا . دروازه دولت
خالص ترین ماست و کره وانواع لبنیات را دراختیار مشتریان عزیز قرار میدهد

عكاسی متل قو

باطلاع عموم میرساندبرای دریافت عکسهای خود به خیابان امیریه جنب وزیر فتو نجات رجوع نمایند .
۱-۸ آ-۱۹۹۵۲

مکتب سنتور ملک
هر روزه برای ثبت نام و تعلیم انواع سازها آماده
و کارگاه ملک بهترین سنتور و تار و سه تار را با نازلترین قیمت تحویل میدهد نشانی دروازه دولت

دوزندگی‌اكبری ازمحل

سابق خود به خیابان سپه جنب دانشکده افسری انتقال یافت .

سوپر مارکت
بن آمی
تیمر آباد
همه نوع مایحتاج زندگی در مجهزترین سوپرمارکت تهران

شن و ماسه شسته
طبق اصول فنی
خلیج مرکزی خیابان ثبت شماره ۹
تلفن ۳۴۳۷۴-۳۲۲۹۵

آگهی حراج

پیرو آگهی شماره ۴۸۳۸ -۶ - ۲۸ر۴ر۴۰ اداره اردنانس ارتش در نظر دارد پوشاك‌فرسوده‌موجودرا از طریق حراج در ساعت ۱۰صبح روز۱۰ر۷ر۴۰ در انبار فرسوده پوشاك سربازی واقع در محوطه دژ عباس آباد بفروش برساند داوطلبین می‌توانند در موعد مقرره شرکت نمایند .
اداره اردنانس‌ارتش
آ-۲۰۲۸۴

آگهی حراج

اداره فروش کالای متروکه وضبطی ۳۲ عدل نخ مرسریزه بعلامت‌سهیم موضوع پاساوان شماره ۳۰۸۷۳۱-۳۰۸۷۳۲ اداره گمرك خرمشهر را که باکشتی سانکاریو وارد شده و متعلق بشرکت اینکارتوراگوستا می‌باشد در جلسه حراج همگانی بفروش‌میرساند.
طالبین می‌توانند در ساعت ده صبح روز یکشنبه ۲۶ شهریور ماه جاری‌در سالن حراج اداره فروش کالا های متروکه وضبطی کل گمرك واقع در محل (اداره گمرك ایستگاه) خیابان آرامگاه جنب انبار کالا حاضر شده و در جلسه حراج مزبور شرکت نمایند .
مدیر کل گمرك. غفارنصیری
۱-۲ آ-۲۰۳۶۶

واگذار میشود

كارگاه فلز كاری با كليه‌وسايل

جوشکاری و دستگاه سیار وبرق وکلیه وسایل لوله کشی و غیره و محل مناسب بعلت مسافرت واگذار میشود .
طالبین از ساعت ۶ بعداز ظهر بتلفن ۷۱۲۳۹مراجعه‌نمایند یاصندوق پستی ۹۸۲ تهران مکاتبه نمایند
۱-۳ آ-۱۴۹۵۳

آگهی احضار

بدین وسیله به غیر نظامی عزیز فرزند حسین شهرت عزیزی شغل سابق دانش آموز که فعلا متواری و مجهول المکان میباشد اخطار میگردد که باتهام عضویت در دسته‌وجمعیتی که دارای مرام ورویه اشتراکی است در این دادگاه تحت پیگرد میباشد طبق ماده ۲۶۰ قانون دادرسی وکیفر ارتش باید در ظرف دو ماه از تاریخ نشر آگهی خودرا باین دادگاه معرفی نماید والا برابر ماده ۲۶۱ قانون دادرسی وکیفر ارتش باتهام‌شما غیابا رسیدگی وحکم مقتضی صادر خواهد گردید .
رئيس دادگاه عادی شماره ۲اداره دادرسی ارتش -سرتيپ صلاحی عرب
۱-۳ ۱-۲۰۰۸۶

آگهی احضار

بدین وسیله به‌دو نفر غیرنظامیان زیر که فعلا متواری و مجهول‌المکان میباشند اخطار میگردد که باتهام عضویت در دسته و جمعیتی بامرام ورویه اشتراکی در این دادگاه تحت پیگرد میباشند طبق ماده ۲۶۰ قانون دادرسی وکیفر ارتش باید درظرف دو ماه از تاریخ نشر آخرین آگهی خود را باین دادگاه معرفی نمایند و والا برابر ماده ۲۶۱ قانون دادرسی‌و کیفر ارتش باتهام آنان غیابا رسیدگی و حکم مقتضی صادر خواهد گردید.
۱-غیر نظامی مهر فرزند علی شهرت اسدی شناسنامه شماره ۳۲۱ صادره از مرند شغل کارگرساختمان
۲- غیر نظامی محمد تقی فرزند علی اکبر شهرت علمشاهی
رئیس دادگاه عادی شماره ۲ اداره دادرسی ارتش سرتیپ صلاحی عرب
۱-۳ ۱-۲۰۰۸۸

(آگهی محكوميت غيابی)

بدینوسیله باطلاع غیر نظامی‌علی اکبر فرزند قربان شهرت محبوبی‌شغل درویش مجهول المکان میرساند که شما بموجب رای شماره ۷۵۷ ۱۵ر ۱ر۴۰ دادگاه تجدید نظر سپاه۱ مرکز باتهام ارتکاب سرقت مسلحانه غیابا بسه سال زندان با کار محکوم شده‌اید در صورتیکه قبل از حصول مرور زمان در دادگاه حاضر شوید میتوانید نسبت برای محکومیت خود اعتراض نمائید .
از طرف رئیس دادگاه تجدید نظر سپاه ۱مرکز سرهنگ‌ستاد م.معتمد
۱-۳ ۱-۲۰۰۹۰

آگهی احضار

۱بغیرنظامی عبداله فرزندابوالحسن شهرت تائیدی که محل‌اقامت خودرا رضائیه تعیین نموده وباتهام عضویت در دسته و جمعیتی که مرام و رویه‌آن اشتراکی است تحت پیکرد میباشد اخطار میشود که از تاریخ نشراین آگهی تا دو ماه خود را بدادگاه‌تجدید نظر شماره ۳ در دادرسی ارتش‌معرفی نماید والا دادگاه طبق‌ماده ۲۶۱قانون دادرسی و کیفر ارتش به پرونده‌وی رسیدگی ومبادرت بصدوررای خواهد نمود .
دادگاه تجدید نظر شماره ۳دادرسی ارتش
۱-۳ ۱-۲۰۰۹۲

(آگهی احضار)

به مهدی خاقانی فرزند غلامعلی‌که مجهول المکانست اخطار میشود :
شما باتهام سرقت تحت تعقیب میباشید لازم است از تاریخ آخرین آگهی تا مدت دو ماه‌خود را به‌شعبه۳ بازپرسی دادستانی‌ارتش معرفی‌نمائید در صورت عدم معرفی وانقضاء مدت‌دو ماه غیابا قرار مقتضی در موردشما صادر خواهد شد .
این آگهی در سه نوبت متوالی‌درج میگردد.
رئيس شعبه ۳بازپرسی دادستانی ارتش - سرهنگ تفقدی
۱-۳ ۱-۲۰۰۹۴

سرویس
جنرال
برای نصب و تعمیر آب گرم کن
در اختیار شماست
تلفن ۴۷۴۸۹

راهنمای پزشکی اطلاعات

دكتر آسايش
بيماريهای آميزشی مجاری ادرار خيابان منوچهری - ابتدای كوچه ارباب جمشيد - شماره ۱۱

دكتر در طب پولوسا

متخصص بیماریهای مقاربتی - مجاری - ادرار - تناسلی - امراض زنانه - نازائی - خیابان فردوسی‌بالا کوچه صادق پذیرائی ۹ تا ۱۲ -۵ تا۸ تلفن ۴۶۵۸۹

در مان قطعی سوزاك تازه

و کهنه و تقویت قوای تناسلی دکتر جناب زاده دارای گواهینامه از دانشکده طب فرانسه صبح و عصر خیابان منوچهری‌مقابل‌کوچه ژاندارك

دكتر رحمانی

متخصص امراض اعصاب و روح‌از دانشگاه لندن خیابان پهلوی بالاتراز چهار راه امیر اکرم تلفن ۴۵۱۱۴ پذیرائی صبح و عصر

دكتر دانشگر

امراض مقاربتی و جلدی و سوزاك تازه و کهنه ورم پرستات ضیق‌مجرا سستی و بواسیر امراض زنانه و نازائی خیابان سپه مقابل پستخانه تلفن ۳۰۲۴۱۶

متخصص‌معده كبد،روده

دکتر رفیعی از دانشگاه پاریس پذیرائی ۴ تا۸ بعد از ظهر خیابان جامی اول کوچه پاریس تلفن ۶۳۰۶۰

دكتر محمد رضا مسدد

رزیدنت سابق بیمارستانهای‌امریکا دارای گواهینامه از برورد مدیکال امریکا- درمان‌قطعی‌بیماریهای مقاربتی دروازه دولت‌روبروی ساختمان فیات تلفن ۳۰۲۵۴۸ پذیرائی عصر ها از ساعت ۵ الی ۸ بعداز ظهر

دكترحسام‌الدين‌مبرهن

دارای دیپلم تخصصی از بورد جراحی سینه وقلب ، ریه ، عروق) و از بورد جراحی عمومی امریکا - خیابان شاهرضا - اول خیابان کاخ شمالی -پذیرائی ۴تا ۸ عصر ها - تلفن : مطب ۶۹۳۲۲ -منزل ۵۱۴۴۵

پلی كلينيك
دكترمجاهدی - دكتر صديقی

رزیدنت سابق‌بیمارستانهای‌امریکا بیماریهای داخلی اطفال مقاربتی ترك تریاك و سایر مواد مخدره ترك الکل مجهز به دستگاه های رادیو سکپی نروسل‌ترابی (بخورپنی‌سیلین وغیره) دیاتر می پذیرائی بعد ازظهر ها وایام تعطیل و شب تا صبح خیابان شاه روبروی مسجد سجاد شماره تلفن ۴۹۵۲۶

دكتر عباس نيك نژاد

متخصص ازدانشگاه پاریس در بیماریهای‌معده-روده-کبد-لوزالمعده درمان بواسیر بدون عمل فیستول- فیسور بامتد موثر دروازه شمیران خیابان گرامی

راهنمای تلفن ها

آتش نشانی	۴۴۴۴۴
اداره راهنمائی	۳۰۳۶۱۴
سازمان آ ب‌تهران-	۵۱۰۰۰
سرکلانتری	۴۹۱۶۱
اطلاعات راه آهن	۵۱۰۵۱
شرکت تلفن	۳۰۵۵۱۱
وزارت بهداری	۳۰۰۷۱

تلفنهای اطلاعات

تلفنخانه	۳۰۰۱۰ تا ۳۰۰۱۹
سرویس حوادث	۳۰۳۵۶۹
سرویس اقتصادی	۳۰۴۵۹۱
اطلاعات هفتگی	۳۰۴۸۷۸
سازمان شهرستانها	۳۰۵۰۶۷
مجله کودکان	۳۰۳۳۱۳
شعبه آگهیها	۳۰۵۱۰۸ - ۳۰۲۶۳۳
طوطی نو	۳۰۴۵۹۲ تا ۳۰۴۵۹۳
دفتر چاپخانه	۳۰۳۹۶۵

معاملات تلفن

برای خرید و فروش هر نوع‌شماره تلفن به **۴۰۶۸۰** مراجعه فرمائید .

زرزر
تبلیغات مدرن . بازاریابی
تلفن : ۳۱۵۳۳

کشیک امشب پزشکان

آقایان دکتر شاپور سیاهپوش امیریه ایستگاه البرز جنب مسجد فخریه دکتر حسین احمدی میدان ثریا کوچه پلیس شماره ۱۷ - دکتر اسلام دوست خیابان حشمت الدوله چهار راه گلشن تلفن ۶۳۰۶۷ - دکتر محمود انگجی دروازه دولت مقابل پمپ بنزین تلفن ۳۵۱۴۴ - دکتر خلیل وسولی(جراح)امیر آبادخیابان نصرت کاشی ۹۵ - دکتر کرامت‌الله فرهودی خیابان شاهرضا چها راه پل چوبی تلفن ۲۸۵۱۰ - دکتر مهرداد پاك نیا خیابان آذربایجان چهارراه خوش تلفن ۶۵۰۷۳ - دکترحسین منشی زاده خیابان مولوی بازارچه قنات‌آباد- دکتر محمدتقی اسفندیاری شاهپور چهار راه مختاری تلفن - ۲۹۰۱۸ - دکتر غلامحسین مهرعلی خیابان سلسبیل چهار راه . تلفن ۶۶۶۶۰ - دکتر سید علی میر احمدی خیابان میر هاشمی بین‌چهار راه قصر دشت تلفن ۶۳۶۸۵ - دکتر کریم خسرو شاهی خیابان شوش شرقی روبروی گرمابه لطفی پور دکتر عطاء الله نیری خیابان شاهپور چهار راه مختاری‌تلفن ۳۸۷۶۰ -دکتر سید جعفر امیر حمزه خیابان ژاله ایستگاه بهنام پلاك ۱۶۳ تلفن۳۲۸۱۰ دکتر محمود عالم خیابان شمیران مقابل سینما مولن روژ تلفن ۳۴۸۳۵ دکتر مسعودلاهیجانی‌خیابان امیرآباد کوچه مهرتلفن ۶۲۴۳۶ - دکتر حسین فرهمند سه راه امین حضور خیابان ری - دکتر علی نصیری شاهرضا جنب سینما دیانا کوچه انوار تلفن ۶۲۱۷۶ - دکتر علی اصغر سعادت منیریه ۱۴۳ تلفن ۲۵۶۴۳ - دکتر حسین گلستانیان خیابان نظام الملك ایستگاه مدرسه - دکتر صانعی‌دندان پزشك (مجاز) تخت جمشید انصاری تلفن ۴۵۰۲۹ - دکتر نعمت اللهمقبی نیاوران - دکتر حسن فامیلی خیابان شاه بیست‌متری اول - دکتر علیرضا طیاری‌خیابان امیریه‌چهارراه مختاری دکتر بیژن رباحی نواب چهار راه اناری تلفن ۵۲۱۳۷ -بانو دکتر فاطمه آریا نواب‌چهار راه‌اناری تلفن۵۲۱۳۷ آقای دکتر محمود علم آموزمیدان۲۴ اسفند کوی بهرام تلفن ۶۸۳۸۵ - دکتر حسن داروگر خیابان نیاوران نرسیده‌به‌کلانتری‌نیاوران‌کوچه‌داروگر تلفن ۳۵۸۵۱۵ -دکتراکبر امین‌هنجی حشمت‌الدوله غربی‌نرسیده بچهارراه گلشن تلفن ۶۵۳۲۰ بانو کبری سلیمی ماما خیابان شهباز ایستگاه کلانتری درمانگاه اورژانس شاهرضا روبروی بیمارستان‌زنان تلفن۲۰۳۶۲۴ دکتر ناصر شجاع میدان تجریش‌جاده نیاوران - دکتر عبدالمجیدی خیابان شاه جنب مسجد سجاد تلفن۶۵۱۵۵ دکتر فخر موسوی خیابان‌خوش پائین چهار راه هاشمی جنب کوچه نظام بانو دکتر فخر موسوی خیابان خوش پائین چهار راه هاشمی جنب کوچه نظام - دکتر علی‌نقی رستگار شاه‌آباد اول کوچه ظهیرالاسلام تلفن ۲۰۳۱۳۱ دکتر رحیم نظریان‌خیابان ری‌روبروی کوچه آبشار - دکتر کاظم فراهانچی خیابان قدیمی شمیران ایستگاه‌سید خندان تلفن ۸۱۹۵۰ - دکتر محمد روحی خیابان شمیران اول خیابان سلیم - دکتر کمال پرتوی خیابان نواب چهار راه گلکار تلفن ۲۸۲۹۰ دکتر فرهادی دروازه دولت - دکتر سید جواد قهاری خیابان امیریه اول‌خیابان منیریه دست راست‌کوچه اول - دکتر کمال الدین لاجوردی شمیران ایستگاه چاله هرزکوی لاجوردی دکتر محمد علی کازرونی خیابان نواب ۴۰ متری چهار راه شهرداری روبروی دار وخانه - آزمایشگاه دکتر علوی‌سی متری‌نزدیك مجسمه شاهرضا مقابل خیابان‌ناهید

درمانگاه خصوصی نارمك
۴۶ متر غربی تلفن ۹۱۵۵۵

کشیک امشب داروخانه ها

داروخانه کیوان خیابان شکوفه دلگشا -داروخانه‌مرکزی شمیران‌مقابل برزن - داروخانه جاوید نو سی‌م. مقابل بیمارستان روزبه داروخانه دروس شمیران قلهك داروخانه نیرسینا خواجه نظام‌الملك ایستگاه افخمی داروخانه فرزاد قلهك داودیه داروخانه نمونه‌تهران‌خیابان امیریه - داروخانه سیماب خیابان خاکباز - داروخانه اشراقی خیابان آذربایجان داروخانه فیع نازی- آباد میدان نازی آباد - داروخانه افشین شمیران دزاشیب - داروخانه پورمند خیابان دلگشا کارخانه برق داروخانه امریکائی شاهرضا خیابان پهلوی -داروخانه کامبیرمیدان شوش داروخانه ۴ آبان واقع در زرگنده داروخانه مرکزی نارمك خیابان ... متری چهار راه سرسبز - داروخانه نظری انتهای خیابان کارون بین‌چهار راه مرتضوی و خیابان شاهرخ

از زنجان

تیمسار سپهبد عزیزی وزیر محترم کشور

تیمسار سر لشگر نصیری ریاست محترم شهربانی کل کشور
سرکارسرهنگ وثیق ریاست محترم راهنمائی ورانندگی

اگر چه حس وظیفه شناسی و بیطرفی و پاکدامنی سرکار سروان نصیری ـ سرکار ستوان یکم شهربانی کاردانان فنی اعزامی از مرکز بیشتر و بهتر از هرکس براولیای اداره راهنمائی و رانندگی چنان روشن است که اختیار این امر خطیر را د رمنطقه وسیعی از مملکت بدست آنان سپرده‌اندو آقایان مرقوم باتکاء همین عزت نفس و صحت عمل و پافشاری در انجام‌وظیفه محوله بی‌نیاز از هرگونه تعریف و توصیف و تشویق میباشند ولی چون :

شکر نعمت نعمتت افزون کند — کفر نعمت ازکفت بیرون کند

امضاء کنندگان زیر متقاضیان گواهی نامه رانندگی وظیفه خودمیدانیم از صداقت و پاکدامنی این افسران شریف و سروان رحیم خانی رئیس راهنمائی و رانندگی قدردانی و استدعا کنیم مراتب تشکر و قدردانی و مباهات ما را بداشتن چنین افسران شجاع شریف به آقایان مرقوم امر بابلاغ فرمایند و آرزو مندیم تمام جوانانی که مصدر کاری هستند همین رویه را اتخاذ همواره در خدمت بمیهن و فداکاری در راه انجام وظیفه پیشقدم باشند .

دکتر فیروز بخت ـ منوچهر ذوالفقاری ـ علی اسلامی ـ محمود زند ـ عبدالرحیم محرری ـ احمد حبیبی ـ مجتبی رهوانی ـ علی جمشیدی ـ عظیم انگورانی ـ محمد معمار زاده ـ منوچهر دارائی ـ کریم امین ـ عباس‌مقدمی ـ حسین منصوری ـ عباس خاتمی ـ غلامرضا اوجاقلو ـ منصور شغلی ابوالفضل هاشمیان ـ صادق رشتچیان ـ مجتبی شفیعی ـ اسداله میرصدری ـ موسی فصاحتی ـ میرزا باقری عبداله زمانی ـ جلال ریاحی ـ ابوجعفر خدیر ـ آبس اذناب ـ امیر بحرینی ـ محمد بیگی ـ عزیز مسعودی ناصر مشگین قلم ـ مرتضی مهدیون ـ شعبان مهدیخانی ـ شفقتیان ـ نعلچی ـ آدیقلی ـ رحمن قربانی ـ جلیل حریری ـ اسمعیل آربونی ـ یداله کوهساری ـ اکبری مقدم ـ حبیب‌اله قندی ـ یوسف زعفری ـ عیسی حدادیان ـ مسفروشان ـ اسداله غفاری ـ نصرت‌اله شاه محمدیان ـ امیراصلانی ـ عیسی احدیان ـ اصغرانگورانی

آ ـ ۲۰۳۱۸

آگهی تجدید مناقصه شماره ۸ ـ ۱۳۴۰
بنگاه برق تهران

بنگاه برق تهران خرید ۱۸ قلم لوازم آزمایشگاه مورد نیاز خودرا مربوط به آگهی مناقصه بالا را تجدید مینمایند .

داوطلبان شرکت در مناقصه میتوانند با مراجعه به معاملات خارجی بنگاه و اخذ برگ شرایط و مشخصات پیشنهادات خودرا تاآخروقت شنبه ۲۲ر۷ر۱۳۴۰ بصندوق هیئت نظارت بنگاه بیندازند .

بنگاه برق تهران

آ ـ ۲۰۳۶۲

گروه فرهنگی گلستان

عطر آنکسیکه خود ببوید — نه آنکه عطار بگوید

مربیان و پیوستگان گروه فرهنگی گلستان درگذشته وظیفه فرهنگی خود را بدون نظر مادی انجام داده

و همه روزه صبح ۸ الی ۱۲ بحوالی سال اول دبستان نام نویسی میکند

دبستان اشرف پهلوی

گلستان کورکان

خیابان حقوقی آخر کوچه عارف

تلفن ۷۱۷۰۹

آ ـ ۲۰۴۱۲

از صبح چهارشنبه ۲۹ شهریور درچهار سینمای بزرگ تهران

اسپارتاکوس

این مرد

سپاهیان اسپارتاکوس را از میدان جنگ تا دروازه رم در دوطرف‌جاده بصلیب کشیدعشق اسپارتاکوس وسپاهیان اسپارتاکوس بچنگ او افتاد

لیکن افسانه‌اسپارتاکوس‌تا بامروز جاویدان ماند

از صبح چهارشنبه ۲۹ شهریور

درسینما های نیاگارا ـ رکس ـ پلازا ـ سعدی

مدت نمایش فیلم اسپارتاکوس چهار ساعت است و فقط ۱۰ دقیقه آنتراکت خواهد داشت

فیلم اسپارتاکوس پس از نمایش در چهار سینمای بزرگ تهران بلا فاصله به‌کمپانی فرستنده مسترد میگردد

اسپارتاکوس محصول کمپانی انیورسال آمریکا پان آویژن ـ رنگی دوبله شده دراستودیو شهاب

اقتباس از اثر نویسنده مشهور ـ هواردفاست

مسواک دکتر وست
بهترین مسواک
نایلونی جهان
مسواک دکتر وست
پرفروش ترین مسواک جهان
طوری تهیه شده
که به بهترین وجه
دندانها را تمیز میکند
موهای واتر پروف
پر دوام آن طوری
برش خورده که به تمام
نقاط دهان میرسد

نماینده انحصاری معبودی و پسران حاجب الدوله تلفن ۵۵۹۶
فروش در کلیه فروشگاه‌ها ـ فروشگاه افسران ـ شرکت ایران‌سو

آ ـ ۲۰۳۳۰

پیام شاهنشاه

بقیه از صفحه اول

حیاتی‌تر از دواصل فرهنگ وبهداشت نیست جهاد بابیسوادی در حقیقت اولین فصل جهاد بزرگتریست که ما برای تجدید عظمت و افتخار دیرینه ملت ایران آغاز کرده‌ایم واگر متوجه‌باشیم که کشورما در گذشته مهد چه تمدن درخشانی بوده و چگونه این مملکت‌در طول قرون بسیار کانون فروزانی بوده که از آن انوار معرفت و دانش ومعنی بافطار جهان می‌تابیده است سنگینی عقب ماندگی و انحطاطی راکه ازاین حیث در ادوار اخیر دامنگیر ما شده بود واهمیت خاص تلاش و کوشش خستگی ناپذیر ومردانه را برای مبارزه با این‌عقب افتادگی‌بهتر احساس‌خواهیم کرد اگر برای برخی ازملل که هرگز سابقه فرهنگی‌و مدنیت درخشانی نداشته‌اند بیسوادی و جهل عمومی‌فقط نقص و عیبی باشد برای ملت وکشور ماکه روزگاری دراز دانشگاه جهان بوده و از کرانه های اقیانوس کبیر تا سواحل اقیانوس اطلس همه ملل و اقوام از سرچشمه علم ومعرفت آن سیراب میشده‌اند بقای این وضع گناهی نابخشودنی است و هیچ‌وظیفه‌ای برای دولت وبرای کلیه مردم باسواد این سرزمین حیاتی ترو مقدس تر از این جهاد باجهل و بیسوادی نیست ماخود از نخستین روز سلطنت خویش این هدف را در مد نظر داشته‌ایم و پیوسته در تعمیم فرهنگ و مبارزه با بیسوادی کوشا بوده‌ایم زیرا همواره ایمان داشته‌ایم که ملت ایران هرقدر باسواد ترو فهمیده تر باشد بهتر با حقوق خویش آشنا خواهد شد و سهم بیشتری در بنیان گذاری یك جامعه سعادتمند و مرفه برعهده خواهدگرفت وپنج اصل عدالت اجتماعی که ماهمواره بدان اشاره کرده و آنرا سرلوحه اصلاحات کشور قرار داده‌ایم اصل فرهنگ برای همه اهمیتی خاص داشته است و از این جهت همیشه مراقب بوده‌ایم که در کار مبارزه بابیسوادی کندی یاوقفه‌ای روی ندهد .

اکنون درسراسر کشور درحدود ده هزار دبستان وجود دارد که‌تقریبا یك میلیون ونیم دانش‌آموز در آنها مشغول تحصیل‌اند وهزاران تن نیز درتمام کشور در کلاسهای‌شبانه‌درس میخوانند نظری‌بارقام محصلین کشور وتعداد مدارس کافی‌است نشان‌دهد که‌در دهساله اخیر در کشورما تعداد محصلین بیش‌از دوبرابر و تعداد دبستانها ودبیرستانها بیش‌از سه برابر شده‌است وخوشبختانه ملت ایران باسابقه علم دوستی و علاقه فطری بتحصیل معرفت که میراث دیرینه این‌ملت است بطوری‌از این نهضت باسوادی استقبال کرده که همواره دولت و دستگاههای اداری از حیث مقدورات برای تامین ایـن خواسته‌ها و جواب‌گوئی باستقبال عمومی در مضیقه بوده‌اند .

اکنون که‌دولت‌ووزارت فرهنـگ فصل‌تازه‌ای رادراین نهضت‌ملی‌آغاز میکنند عموم مردم رابشرکت موثر وصمیمانه‌دراین مبارزه مقدس دعوت می‌کنیم وامیدواریم باتاییدات الهی وباهمت کلیه مردم شرافتمند و وطن پرست ایران روز بروز کشور ما بیشتر درراه توسعه فرهنگ ومعرفتی که‌باتقوی وفضیلت توام باشد بیش رود و نسلهای آینده این مملکت بتوانند باداشتن شرایط مساوی با سایر ملل مترقی جهان از لحاظ دانش وفرهنگ سربلندانه‌مقامی‌راکه شایسته ملت بزرگ ایران است در جامعه ملل آزاد وسعادتمند جهان برای این مملکت تامین کنند .

پیام نخست وزیر

بقیه از صفحه اول

فکری ایرانیان هوشمند و دانشور بوده است وکسانی مانند محمد زکریای رازی و ابوعلی سینا و ابوریحان بیرونی و صدها نفرامثال آنان‌بودند که درزمینه های مختلف بایجاد آثار اعجاب آور وارزنده‌ای از دست زدند و آثاری از خود باقی گذاردند که پس‌از گذشت قرن‌ها هنوز مورد توجه محافل‌علمی‌جهان قرار دارد .

مع‌التاسف این شعله پرفروغ و علم وادب و فرهنگ براثر حوادث پیاپی و سهمگین روبخاموشی رفت وسطح علم و دانش روبه‌پستی‌نهادو ماازکاروان علم که در کشورهای دیگر بسرعت محیرالعقول پیش‌می رفت بدور افتادیم . امروز ملت ما برای رهائی گـروه عظیمی از هموطنان خویش از ورطه جهل و بیسوادی باید مانند نیاکان خودبه جنبش بزرگی همت گمارد و باتمام قوا در راه این جنبش مقدس نبوغ وشایستگی غریزی خویش را نشان دهد این جنبش عبارت از جهادعظیم ملت مادر امر حیاتی مبارزه با بیسوادی است که بامر اعلیحضرت همایون شاهنشاهی از چند سال پیش شروع شده‌وبایستی بانهایت جدیت دنبال گردد . بدون تردید تاچنین جهاد بزرگی بوجود نیاید وهمه افراد ملت‌ما اززن و مرد و خرد وبزرك وتوانگر و فقیر در آن صمیمانه شرکت نجویند هیچیك‌از طرحها و نقشه‌های مترقی سیاسی‌و اجتماعی واقتصادی کشور ما جامه عمل نخواهد پوشید و همه‌مجاهدات ما درراه رسیدن بمدارج عالی‌کمال وپیشرفت نقش برآب خواهدبود.

باید خودرا بشناسیم

ملت ارجمند ایران برای‌رسیدن به‌یك دموکراسی سالم و ایجاد جامعه‌ای که از هرحیث خوشبخت وسعادتمند باشد قبل از هرچیز نیازمند آن است‌که‌خود وجامعه‌اش رابطور کامل بشناسد و بعد درراه تحقق آرمان های ملی گام بردارد. واین شناسائی در صورتی امکان پذیر و مفید فایده است که همه مردم ماازنعمت دانش و بینش برخوردار باشندووظایف ومسئولیت هائی راکه در برابر هموطنان و جامعه خود دارند بخوبی درك نمایند وقتی چنین جامعه‌ای بوجود آمـد همه دشواریهای ما به‌آسانی حـل خواهد شد و برنامه ها و طرح‌های اجتماعی واقتصادی بسرعت‌وبدرستی بمرحله اجرا در خواهد آمد.

برای رسیدن باین مرحله نیازمند عوامل انسانی تحصیلکرده باسواد وروشن بین هستیم و مبارزه بـا بیسوادی اولین قدم و مهمترین‌اقدام است که در این زمینه باید انجام گیرد.

برای تعمیم بهداشت صحیح و مبارزه بابیماریها و اجرای طرحهای بسط وگسترش کشاورزی و آباد کردن سرزمین های پهناور وبایر درسراسر کشور و توسعه‌بخشیدن صنایع وتکنیك دوران معاصر به کشاورز و کارگرفنی و باسواد نیازمندیم که‌بتواندوظایف‌فنی‌خویش را انجام دهد وچرخهای اقتصادی واجتماعی کشور راماننده‌همه‌ملتهای زنده بابصیرت وآگاهی بکاراندازد بهمین سبب در سرلوحه‌برنامه‌دولت پیشرفت‌دادن سریع فرهنگ وبویژه باسوادکردن مردم از طریق‌مبارزه بابیسوادی قرار دارد. تردیدی‌نیست که‌اجرای هرطرح اصلاحی به‌زمینه مساعد وشرایط لازم نیازمنداست. چنانکه موضوع اجرای تعلیمات اجباری و همگانی بااینکه از آغاز مشروطیت سرفصل همه اصلاحات بشمار میرفت و مطبوعات‌و احزاب دراین باره بمبارزه های دامنه‌دار پرداختند و حتی قانونی هم در این باره وضع شد اما تاکنون آنطور که‌باید جامه عمل نپوشیده وآرزوی وطن‌پرستان را بر نیاورده است‌زیرا درگذشته فرهنگ عمومی کشور به آن مرحله از توسعه نرسیده بود که احتیاجات اجرای چنین نقشه‌ای را از لحاظ آموزگار تامین کندو بهمین سبب‌افرادروشنفکر وکسانی که به‌تربیت فرزندان خود علاقمند باشند انگشت شمار بودند و در نتیجه مرد مهم برای چنین جهادی آمادگی نداشتند اما در شرایط فعلی که همه طبقات بگسترش فرهنگ دلبستگی خاصی نشان می دهند و هزاران جوان دیپلمه و لیسانسیه و دکتر داریم که از آموزشگاه های و دانشگاههای ایران و دانشگاههای کشور های دیگر فارغ‌التحصیل شده‌اند ورشد فکری ملت ما از همه جهات نسبت بگذشته بی‌اندازه تفاوت یافته‌است چنبش و قیام ملت ما بمنظورتسریع در مبارزه با بیسوادی و جهادمقدس آنان در این امر بی‌تردید امکـان پذیر و منطقی بنظر میرسد وبیشك فرصت مناسبی بدست آمده‌است که کلیه طبقات درراه نجات این‌گروه محروم همت گمارند و در اجرای امریه اعلیحضرت همایون‌شاهنشاه که از سال ۱۳۳۴ در ریشه‌کن کردن بیسوادی صادر گردید با تشکیل انجمنهای مخصوص بـا هدایت وزارت فرهنگ اکثریت‌مردم این کشور راازبندهای عقب‌ماندگی برای دفاع ازاین‌امور قدبرافراشته‌اند ».

شاهنشاه از سفر مدیر کل خبرگزاری آلمان اظهار خوشنودی کرده وی را در تهیهٔ خبرهای‌صحیح وجلوگیری از انتشار اخبارمغرضانه تشویق نمودند.

پریروز باتقسیم زمینهای زراعتی ۸ قریه دشمن زیاری

۴۱۱ نفرکشاورز صاحب زمین شدند

بهریك از کشاورزان باتوجه بوضع زمین ازیك هکتار ونیم تا ۸ هکتار زمین داده شد

خبرنگار ما در شیراز گزارش می دهد ساعت ۸ صبح پنجشنبه آقای دکتر ارسنجانی وزیر کشاورزی‌برای تقسیم املاك خالصه دشمن زیاری رهسپار قریه «سحرگاه» واقع در ۹۰ کیلومتری شمال غربی شیراز شد .

قبلا بیش از دو هزار نفر از کشاورزان منطقه دشمن زیاری و عده زیادی ازمعاریف و محترمین‌آن منطقه در قریه سحرگاه حضوریافته بودند بلوك دشمن زیاری دارای ۵۲ دهکده استکه به ۸ بخش تقسیم می شود.آقای‌وزیرکشاورزی‌اسناد مالکیت اراضی خالصه یکی از این بخشها را بین روستائیان همان بخش توزیع نمود .

ابتدا آقای رهبر مدیر عامل‌بنگاه خالصجات ضمن خوش آمد گوئی ـ گزارشی از وضع زمینهای این بخش باستحضار رسانید و گفت :

خالصجاتی که امروز اسناد مالکیت آن بین زارعین توزیع میشود عبارت است از قراء چشمه تلخ ، هرایجان سفلی ، حسنی پاچر ، چمن بید ، هرایجان‌علیا ، سحرگاه ، سر قنات و پا قلعه که در هشتاد کیلومتری شمال غربی شیراز واقع شده و استعداد فراوانی برای عمران و آبادی دارد مساحت اراضی مزروعی قراء مزبور ۴۰۹۸ هکتار استکه بین ۴۱۱ نفر کشاورز تقسیم میگردد و سهم هر زارع‌باتوجه بوضع‌زمین‌ونوع‌زراعت‌از یك هکتار و نیم تا ۸ هکتار خواهد بود . بهای این زمینها شش سال پس از توزیع اسناد مالکیت آن ظرف مدت ۱۵ سال از زکشاورزان وصول میشود و در پنجسال اول از زارعین بهیچوجه پولی دریافت نمیشود

بزارعین این قراء حق داده شده استکه بتوانند زمینهای خود را در بانك کشاورزی رهن بگذارند و تا میزان چهل‌در صد بهای زمین خود وام دریافت دارند .

تقسیم خالصجات دشمن زیاری اولین قدم اجرای برنامه اصلاحات ارضی در استان فارس است .

خالصجاتی که امروز اسناد مالکیت ۸قریه ازقراء دشمن زیاری رابین نمایندگان ۴۱۱ نفر از کشاورزان همان دهات توزیع نمود . این مراسم ساعت ۱۱ صبح پایان یافت .

مذاکرات لندن

بقیه از صفحه اول

نفت‌ـافزایش درآمد ایران از طریق افزایش تصفیه نفت در پالایشگاه

آبادان و جانشین ساختن مهندسان ایرانی بجای مهندسان خارجی و حل اختلافاتی است که ضمن اجرا یاتغییر قرارداد نفت بین شرکت‌ملی نفت‌ایران وکنسرسیوم بوجود آمده است و یکی ازمهمترین مذاکراتی است که‌تاکنون بین ایران و کنسرسیوم نفت انجام گرفته است .

آقای فواد روحانی قائم‌مقام رئیس هیئت مدیره و سرپرست امورحقوقی وقضائی شرکت ملی نفت که یکی‌از کارشناسان برجسته‌در امورقراردادهای نفتی است روز پنجشنبه عازم لندن شد واین خود نشان میدهد که یکی ازموارد موردبحث کنفرانس اختلافاتی خواهد بود که از نظر تفسیر قرارداد پیش آمده است .

هم‌اکنون آقای عبداله انتظام‌رئیس هیئت مدیره شرکت ملی نفت باتفاق هیئاتی از اعضای عالیرتبه شرکت‌ملی نفت در لندن اقامت دارد وهیئت‌خودرا برای انجام مذاکرات کنفرانس آماده میکند .

نظردولت‌ایران

امروز در بعضی محافل نفتی‌تهران اظهارنظر میشد که‌مذاکرات کنفرانس لندن فعلا بین شرکت ملی نفت ایران ومقامات کنسرسیوم انجام میگیرد . ضمن مذاکرات یا بعد از آن اگر ایجاب کند ممکن است دولت ایران رسما اقداماتی را آغاز نماید یـا مذاکراتی را شروع کند .درهر حال مذاکرات و اقدامات هیئات ایرانی باطلاع‌دولت ایران میرسد .

کنفرانس نفت تهران

باتوجه به مذاکرات‌ایران باکنسرسیوم نفت ایران و مذاکرات عراق‌با شرکت نفت عراق وهمچنین اقدامات ونزوئلا تکلیف کنفرانس کشورهای صادر کننده نفت «اوپك» در تهران که تا اواخر مهرماه بتعویق افتاده تقریبا معلوم‌نیست زیرا کشورهای‌عضو «اوپك» ترجیح میدهند پس از آنکه نتیجه مذاکراتشان باکمپانیهای نفتی مربوط معلوم شد در کنفرانس‌تهران شرکت کنند.

امروز در محافل تهران گفته میشد باهمه کوششهائی که کمپانیهای‌نفتی برای‌درهم شکستن«اوپك» و جلوگیری از فعالیت آن میکنند سازمان مزبور بکار خودادامه داده و جلسات‌کنفرانس خودرا در تهران‌درموقع مناسب تشکیل خواهدداد و تصمیماتی راکه لازم‌بداند خواهد گرفت .

۷۵در صد مجموع درآمد

خبرگزاری یونایتد پرس ازلندن این خبررا فرستاده‌است. امروزگزارش رسیدکه مقامات ایرانی که قراراست روز دوشنبه آینده بانمایندگان‌کنسرسیوم نفت در لندن ملاقات کنندااحتمالا درخواست‌خواهندکرد که تولیدسالیانه نفت‌درایران افزایش یابد .

قرار است آقای عبداله انتظام‌رئیس شرکت‌ملی نفت ایران روز دوشنبه بانمایندگان کنسرسیوم‌نفت که‌متشکل از چند شرکت نفتی انگلیسی ـ آمریکائی ـ‌هلندی و فرانسوی میباشد ملاقات نمایند .

طبق گزارشهای رسیده مطبوعات ومحافل‌مالی‌ایران‌دراین‌روزهادرخواست میکنند که هیئات نمایندگی ایران ۷۵ در صد مجموع درآمد فروش‌نفت ایران را در بازار های جهان از کنسرسیوم مطالبه نماید .

کنسرسیوم اخیرا به دولت ایران اطلاع داده‌است به‌منظورتصفیه فرآورده های نفتی در پالایشگاه آبادان که بزرگترین پالایشگاه نفت جهان می باشد در نظر دارد۱۲ در صد نفت‌خام راکه تاکنون بعنوان پرداخت مشخص به‌ایران میداد به ۵در صد کاهش‌دهد.

این دوازده در صد طی ۵ سال گذشته برای کمك به ترمیم مسئله بودجه‌ایران پرداخت گردیده‌است .

ارجاع به حکمیت

خبرنگار ما اطلاع میدهد درصورتی که مقامات شرکت ملی نفت ایران و کنسرسیوم در لندن نتوانند در زمینه رفع اختلافات راه حلی پیدا کنند و اختلافات را برطرف نمایند موضوع به حکمیت ارجاع خواهد شد .

قسمتی از اختلافات شرکت‌ملی نفت وکنسرسیوم ضمن مذاکرات قبلی‌حل شده ولی‌هنوز درمورد اختلاف شرکت ملی نفت چندین موارد اختلاف دیگر نیز وجود دارد که مهمترین آنها حق تصفیه ـ‌ازدیاد تصفیه و تولید ـ‌بکار گماردن‌مهندسان‌ایرانی بجای‌مهندسان خارجی ـ «مدرنیزه» کردن‌پالایشگاه و غیره میباشد .

مقاله تایمزمالی

نشریه «فایننشال تایمز»چاپ‌لندن مقاله‌ای در زمینه کنفرانس نفت لندن و تقاضاهای ایران نوشته‌است که بنظر خوانندگان میرسد .

مذاکرات نمایندگان دولت ایران وکنسرسیوم در سطح عالی از روز دوشنبه این هفته آغاز شده و روز جمعه پایان میابد .

ریاست هیئت ایرانی‌باآقای‌عبداله انتظام است و ممکنست آقای فواد روحانی نیز دراین هیئت عضویت داشته باشد اخیرا آقای روحانی بسمت اولین رئیس سازمان کشور های صادرکننده نفت انتخاب شده است .

ریاست هیئت کنسرسیوم راآقای مك‌سوارد بعهده دارد و هریك از کشورهای‌اصلی‌سهامدارکنسرسیوم نیز یك نماینده باین مذاکـرات فرستاده‌اند.

بزرگترین سهامدار کنسرسیوم شرکت های «بریتیش ، پترولیوم و شل ،هستند و شرکت های نفتی آمریکائی و فرانسوی نیز در آن سهیم میباشند .

بنظر میرسد که ایران بـرای بالابردن سهم خود از عایدات نفت که سال گذشته ۱۰۰ میلیون لیره بوده فشار خواهد آورد.

بعلاوه هیئت ایرانی‌اصرارخواهد کرد میزان تصفیه نفتی که در پالایشگاه آبادان تصفیه میشوددر حدود سال گذشته یعنی ۱۲ درصد تثبیت گردد . کنسرسیوم اکنون بایران اطلاع داده که میخواهد میزان معمولی ۵درصد را موردعمل قرار دهد . این میزان در سال ۱۹۵۴ بین کنسرسیوم وایران‌مورد موافقت قرار گرفته است .

انتظار نمیرود طی مذاکرات‌هفته جاری تغییرات مهمی در قرارداد ۱۹۵۴ داده شود . یك سخنگوی کنسرسیوم گفت‌که‌جلسات مذکور را نمیتوان یك سلسله‌مباحثات‌نامید بلکه بیشتر برای ایجاد تماس‌های شخصی بین مقامات طرفین تشکیل میشود.

اتوبوس مقابل سینماها

قبلااطلاع داشیم از طرف شرکت‌واحد تعدادی اتوبوس مقابل سینماها درساعتهای پایان برنامه هر «سانس»در انتظار مسافران متوقف خواهد شد .

امروز خبرنگارما ازیك‌مقام مطلع درشرکت واحد کسب‌اطلاع کردکه این‌برنامه دوشب عملی شدولی بعلت مخالفت اداره راهنمائی ورانندگی ازادامه آن جلوگیری گردید .

خبرنگار ما میافزاید علت مخالفت راهنمائی ورانندگی اینبود که‌توقف چند دستگاه اتوبوس مقابل سینما هاراه عبور وسائط نقلیه رابند می‌آورد لذا شرکت واحداز ادامه این‌برنامه صرف‌نظر کرد .

توضیح رئیس پلیس تهران راجع به تخلیه توقفگاه چهارراه کالج

آقای مدیرمحترم روزنامه اطلاعات

در صفحه ۵ و ۶ شماره ۱۰۶۰۲ مورخه بیست و دوم شهریور ماه آن روزنامه تحت عنوان (در جلسه کرسی آزاد و اصناف در باشگاه اطلاعات) مطالبی از قول آقای کوشانفر در مورد تخلیه توقفگاه‌چهار راه کالج درج گردیده بود که چون رئیس اصناف ضمن صحبتهای خود در باره کلانتری ۳ اظهاراتی نموده و این اظهارات بر خلاف حقیقت است پلیس تهران لازم میداند که جریان را بطور مختصر شرح داده و از روزنامه اطلاعات هم خواستار شود طبق قانون مطبوعات بدرج آن مبادرت نماید (جریان تخلیه توقفگاه چهار راه کالج یك امر قانونی بوده و در اجرای حکم قطعی دادگاه که در تاریخ ۱۸ر۱۱ر۳۸ بامضاء رئیس کل دادگاههای بخش تهران صادر شده بود و بعد ا زمکاتبات مکرر بامقامات قضائی وزارت دادگستری ضمن نامه ۲۶۱۵۳را ـ۲۱ره‌ر۴۰ صریحا اجرای حکم را خواستار میگردد و این عمل توسط مامورین اجراء دادگستری انجام گردیده و مامورین کلانتری ۳ تنها حفظ انتظامات را در موقع ـ عملیات اجرائی عهده دار بوده اند (که وظیفه قانونی‌مامورین پلیس‌است) علت جلب حبیب الله صدیقی یکی از ستاجرین محل هم بکلانتری ایراد ضرب توسط او به رئیس اجرا ـ دادگستری بوده است که در این‌مورد هم پرونده تشکیل و بناحیه ۷دادسرا ارسال گردیده است .

رئیس پلیس تهران ـ سرتیپ‌مبصر

فرداشب مشعلداران ازخیابانهای‌تهران عبور میکنند

دوساعت‌و نیم بعداز ظهر امروزهفتهٔ مبارزه بیسوادی بمنظور ایجـاد نهضت‌بین‌توده بیسوادبرای‌تشویق و تشجیع‌آنها بفراگرفتن‌سواد وتعلیم خواندن و نوشتن در سراسر کشور باپیام‌شاهنشاه آغاز شد. آقای دکتر امینی نخست‌وزیرنیز بهمین مناسبت پیامی ایراد کرد.

برنامه‌ای که در این جهاد ملی برای هفت روز از طرف وزارت فرهنگ تنظیم گردیده بشرح زیر میباشد :

شنبه ۲۵ شهریور

روز :پخش‌پیام‌اعلیحضرت‌همایونی پیام آقای نخست وزیر

شب ـ‌نمایش‌فیلم‌پیام اعلیحضرت همایونی در سینما ها

یکشنبه ۲۶ شهریور

روز : پخش پیام آقای وزیـر فرهنگ از رادیو ایران ـ پخش و نصب پوستر ها ـ پلاکاد هاـبانل‌ها درمیادین شهر ـ معابر ـسینماهاـ مغازه‌ها ـ اماکن عمومی ـ پخش تراکت و شعار های چاپ شده ـ حرکت ماشین هائی که پوستر و پـلاکاد بروی آن نصب شده ـ حرکت اتومبیل‌های‌روباز وکارناوال (نمایش کلاس ـ کتابخانه و ...) نمایش فیلم‌پیام ـ موزیك در میادین شهر

شب:حرکت مشعلداران‌ـحرکت دوچرخه سواران .

دوشنبه ۲۷ شهریور

روز ـ حرکت دسته جمعی‌خانم هادرخیابانها ـپخش تراکت‌وشعارـ دعوت از روسای انجمن های‌محلی در کلیه بخش های فرهنگی ـایراد سخنرانی و جلب همکاری مادی و معنوی آنان تکرار تظاهرات‌خیابانی

شب ـ تکراربرنامه شبهای قبلـ نمایش اسلاید پوستر ها درسینما.

سه شنبه ۲۸ شهریور

روز :پخش تراکت از هواپیما (صبح و عصر)ـجشن در استادیوم ثریا برای‌خانمها ـ تکرار تظاهرات خیابانی ـ شب : تکرار برنامه‌شب های قبل .

چهارشنبه ۲۹ شهریور

روز : جشن‌های‌پراکنده دربخش ها و نمایش‌فیلم‌وسخنرانی ـ تکرار برنامه تظاهرات خیابانی

پنج‌شنبه ۳۰ شهریور

تکرار برنامه های‌خیابانی ـآتش بازی در میدان فوزیه و گمرك

ایران آینده درخشانی دارد

بقیه از صفحه اول

منابع نفت

ایران بزودی برای ساختمان اتومبیل و کامیون و ماشین هـای کشاورزی نیز میدان عمل مناسبی فراهم خواهد ساخت .

شاهنشاه گفته‌اند باتوجه‌به‌منابع پایان ناپذیر نفت ایران این ملت طی دوتاسه نسل آینده «ملت‌بسیار نیرومندی» خواهد شد . .

آینده مادرخشان است .

ایران دچار فزونی جمعیت نیست وخاکش حاصلخیز است و منابع دست‌نخوردهٔ نامحدود طبیعی داردو مردمان آن ترقیخواه و قابلیت فنی وعطش ترقی دارند یعنی ماهمه چیز داریم که باآن از یك سطح‌زندگی عالی برخوردار شویم ».

شاهنشاه اظهار داشتند ایران‌و آلمان نظریات مشترك زیادی‌دارند هردوکشور دژهای ضد کمونیستی هستند وهردو نقاطی که کلید استراتژیك واقتصادی دنیاست قرار دارند .

ایران دروازهٔ میدانهای نفت‌خاور میانه است واین میدانها تنها منابع نفتی است که اروپا میتواند در صورت عدم تکافوی نفت آمریکا ووقتی‌فلا برای رفع حوائج دنیا به آنها متکی باشد .

شاهنشاه گفتند: «استقلال وتمامیت همانقدر درایران اهمیت دارد که درآلمان غربی‌و هردوکشورشجاعانه برای دفاع ازاین‌امور قدبرافراشته‌اند ».

شاهنشاه از سفر مدیر کل خبرگزاری آلمان اظهار خوشنودی کرده وی را در تهیهٔ خبرهای‌صحیح وجلوگیری از انتشار اخبارمغرضانه تشویق نمودند.

وزیرخارجه ایران بهلند رفت

لاهه ـ ۱۵ سپتامبر ـخبرگزاری فرانسه ـ آقای قدس نخعی وزیرامور خارجه ایران برای یك توقف‌خصوصی کوتاه در هلند بعد از ظهرامروز وارد «شیفول» شدو از طرف آقای کاظمی کاردار و هاشمیان دبیر دوم سفارت ایران مورد استقبال قرار گرفت .وزیرامورخارجه ایران فردا هلند را بسوی بلژیك ترك خواهد گفت .

چند استاندار در تهران

بطوریکه امروز از وزارت کشور کسب اطلاع شد در این هفته آقایان دهقان ودکتر صاحب قلم استانداران آذربایجان شرقی و کرمانشاه بتهران خواسته شده اند تا گزارش حوزه ماموریت خود را بوزارت کشور بدهند .

در حال حاضرسه‌تن از استانداران فارس و کرمان و خوزستان حوزه ماموریت خود را ترك گفته اند .

آقای مهندس مهدوی استاندار خوزستان برای معالجه در اروپا بسر میبرد آقای اقبال استاندار کرمان که در هفته گذشته مضروب شده بود برای معالجه بتهران آمده است .

آقای فولادوند د رهفته گذشته برای دادن گزارش حوزه خود وارد تهران شد .

آقای دکتر طاهر ضیائی وزیر اسبق صنایع و معادن بسمت مدیر عامل بانك اصناف ایران انتخاب‌و از امروز مشغول کار گردیدند.

ورود

* آقای دکتر حیدر سرخوش‌استاد دانشگاه از آلمان
* آقای دکتر یحیی مهدوی‌استاد دانشگاه از ژنو
* آقای علیقلی اخوان از پاریس
* آقای مهندس علی اکبر نجم مشاور عالی شهرداری تهران از لندن
* آقای مهدی روحانی نماینده مذهبی ایران در اروپا از اروپا
* آقای غلامعلی وحید مازندرانی رئیس اداره عهود وزارت خارجه از اروپا

خروج

* آقای محمود جم به برواسل
* آقای دکتر بنائی مدیر کل پیشاهنگی به لیسبن
* آقای علی اکبر زند معاون ـ رایزن فرهنگی ایران در هند به‌دهلی

آقایان عباس و مهدی اردبیلی بازرگان بعزم لندن

برائر تصادفی درنزدیکی اهواز

سه نفر مقتول و۸ نفر مجروح شدند

طبق گزارش خبرنگارما دراهوازبعدازظهردیروزقانکرشماره۹۴۰۹۵ حامل روغن نباتی‌برانندگی اسماعیل‌ابوالوفائی‌در پنج‌کیلومتری اهـواز باکامیون شماره ۳۴۲۵برانندگی مجد نصیر زاده که‌عده‌ای ازکارگران هفت تپه سرنشین آن‌بودند تصادف کرد شدت این تصادف‌باندازه‌ای‌بود که‌موتورکامیون‌جداشد و بفاصله۷متری پرتاب گردید ورانندو ودونفر از سرنشینان آن‌جان سپردند .

ضمنا هشت نفر دیگر ازسرنشینان کامیون بسختی مجروح و ممکن‌است تا عصرامروز چند نفراز آنها تلف شوندمجروحین بوسیله کامیون ژاندارمری به‌بیمارستان اهواز منتقل شدند و فعلا جریان تحت رسیدگی است .

چون لئونارد رز بطور غیر مترقبه دچار کسالت شده است‌آقایان استرن وایستومین موزیسین‌های بزرك امریکا برنامه خود را محدود به برنامه جمعه ۳۱ شهریور نموده و همراه با ارکستر سمفونیك تهران برهبری حشمت سنجری هنرنمائی خواهند کرد .

در این کنسرت آقای ایستومین کنسر توی چهارم پیانواثر بتهوون‌را اجرا مینماید و آقای استرن نیز کنسر توی سل ماژور اثر موزارت وکاپریسیوسوروند و اثر سن سان را اجرا خواهند کرد .بلیط ازروز ۲۶ شهریور در انجمن فیلارمونیك تهران و انجمن ایران و آمریکا و مغازه پارکر خیابان شاه بفروش میرسد .

۱ـ۲۰۴۸۴

بانهایت‌تاسف فوت مرحومه **بانو طوبی ناصری**مادرآقای حاجی رضا ناصری باطلاع عموم میرساند مجلس‌ترحیمی‌بدین مناسبت در مسجد حاجی نایب درسرچشمه از ساعت ٤ الی ٦ روز یکشنبه ۲۶ شهریور ماه منعقد است

آقایان محترم باشرکت خود روح آنمرحومه را شاد و ببازماندگان تسلیت فرمایند

ازطرف هیت زنجیرزنان شب جمعه حسینی سرچشمه

حسین لاله آـ۱۵۱۱۳

بعموم بازماندگان آنمرحومه مصیبت‌واردرا تسلیت‌میدهیم

خانواده اصغر زاده (میلانی) بانهایت تاسف و تاثر در گذشت **دکتر فضل اله اصغر زاده** (میلانی) را درواشنگتن باطلاع دوستان و آشنایان میرساندمجلس‌تذکری روزدوشنبه بیست‌و هفتم شهریور از ساعت چهاربعداز ظهر در منزل مهندس حشمت‌اله مینا در قلهك کوی یخچال انتهای کوچه بطرف چاله هرز برقرار خواهد بود . ۱ـ۲ آـ۱۵۰۴۷

آگهی های تسلیت

کارکنان سرویس ورزشی اطلاعات مصیبت وارده را بخانواده محترم تختی بخصوص قهرمان محبوب غلامرضا تختی تسلیت میگویند.

برادر ارجمند آقای منوچهر نوذری

بانهایت تالم و تاثر مصیبت وارده را بشما و خاندان جلیل نوذری تسلیت میگوئیم و تمنی داریم مارا شریك غم و اندوه خود بدانید

توران مهرزاد ـ تاجی احمدی ـ حمید قنبری

با تاسف واندوه فوت همکار عزیز**محمود نوذری** را به بازماندگان و دوستان آنمرحوم تسلیت گفته شادی روانش را آرزومندیم . **استودیو میثاقیه**

آقای منوچهر نوذری همکار گرامی

درگذشت محمود نوذری را به شما و خانواده مصیبت دیده نوذری تسلیت میگویم . دراین‌اندوه مرا قلباسهیم‌بدانید

آـ۲۰۴۷۸ **مهین دیهیم**

سرکار خانم پری کاشانی

مصیبت وارده‌را تسلیت میگوئیم و خودرا دراین‌غم‌بزرك باشما شریك میدانیم **پری ابااصلتی ـ هوشنك میرهاشم**

باقلبی دردناك مصیبت وارده بخاندان جلیل رکنی را بدینوسیله به فرد فرد محترم فامیل تسلیت عرض و عدم شرفیابی بموقع را بعلت مسافرت پوزش می‌طلبیم

آـ۱۵۰۷۹ **پری وپرویز آزمون**

آقای مهندس احمد بهارلو

مصیبت‌وارده را بشما تسلیت عرض نموده سلامتی خانواده محترمتان را از خداوند متعال خواستارم

از طرف کارکنان حفاری شرکت نفت آغاجاری

محمد مراد ـ بختیاری نژاد

بانهایت تاسف درگذشت مرحوم علی فخیمی را بعموم بازماندگان آنمرحوم مخصوصا بدوست و فامیل عزیز جناب آقای ضیاءالدین فخیمی ومهدی طبیبی تسلیت عرض‌می‌نمائیم

علی طبیبی ـ مصطفی طبیبی ـ محمد حسین لامع ـ مرتضی اصلاحچی ـ ابوالفضل واعظی ـ حسین جلالی

عموم قهرمانان دو ومیدانی خراسان از پیش آمد ناگوار و فوت ناگهانی مرحوم عبدالحسین حنظل قهرمان معروف دو و میدانی کشور که مدت ده سال رکورد دار پرش طول کشور بود ـ بی‌نهایت متاثر و متاسف و این واقعه جانگداز را به همه قهرمانان دو و میدانی کشور و خانواده آنمرحوم قهرمان تسلیت عرض مینمائیم .

دبیر هیئت دو و میدانی‌خراسان ـ نورالدین السلطنه

همکار محترم آقای احمد منظوری دبیران ودانش‌آموزان دبیرستان‌مصیبت‌وارده را تسلیت گفته‌وخودرا شریك‌میدانند

ازطرف دبیران و کارکنان و دانش آموزان دبیرستان اسفندیار ـ مبین

درگذشت مرحوم علی منظوری را بخاندان جلیل منظوری بخصوص به جنابان آقایان حسن ـ اصغر ـ احمد ـ رضا منظوری تسلیت عرض مینمائیم و سلامت و طول عمر همگی‌را از خداوند مسئلت داریم **مبین برزویه ـ محمود فدائی**

جناب آقای منظوری

مصیبت وارده را از صمیم قلب تسلیت عرض نموده بقاء سلامتی شما و کلیه بستگان را از خداوند مسئلت‌دارم

مهندس پور کمال

در نتیجه تصادفی در ۱۸ کیلومتری کرج

کامیونی آتش گرفت و ۳ نفر در میان شعله‌های آتش سوختند

پریشب دراثر تصادف یك کامیون بایك اتومبیل سواری درجاده کرج ـ قزوین وانت که حامل هندوانه بودواژگون شد ورانده و دوسرنشین آن بکلی سوخت.

ساعت ۸ بعدازظهر پریشب اتومبیل سواری شماره ۲۶۱۴ برانندگی آقای محمد جعفری رئوف که از قزوین به طرف تهران در حرکت بود در ۱۸ کیلومتری کرج نزدیك قهوه خانه کمال‌آباد با کامیون شماره ۱۰۶۱۱ که حامل هندوانه بود وگویا در جهت اتومبیل سواری در حرکت بود تصادف کرد. در این حادثه کامیون از جاده منحرف شد وواژگون گردید و باك آن در این حادثه سوراخ شد وبنزین روی لوله «اگزوز» که بسیارداغ‌شده بود ریخت وکامیون آتش گرفت و در نتیجه راننده و دونفر دیگرکه درکامیون بودند بکلی‌سوختند

ازطرف ژاندارمری جریان واقعه بااطلاع دادسرای کرج رسید و طبیب قانونی‌وبازپرس در محل حادثه حاضر شدندو از جنازه‌ها معاینه کردند.

سارقین نیمه‌شب باحیله وارد خانه‌ای شدند

یك باند مجهز دزدان باطرح نقشه‌ای اسباب واثاثه صاحبخانه را بار اتومبیل‌خودکرده‌با ۵۰ هزار تومان‌پول نقدبردند

عده‌ای از سارقین باقسمتی ازاموالی که ازخانه حاجی سرقت کرده‌اند

شب جمعه مامورین ژاندارمری هنك یك مرکز موفق شدند یك باند مجهز از سارقین اطراف‌تهران را دستگیر کنند . عده اعضاء این باند هفت نفر میباشد که دو نفراز آنهاهنگام‌دستگیری سارقین‌متواری شده‌اند . بقراری‌که مامورین اظهار میدارند رئیس این باند سابقه‌پانزده سال سرقت و قاچاق فروشی درتمام نقاط ایران دارد و به حیدر علی معروف است .

این باند اطلاعات فراوانی‌ازتمام نقاط تهران و اطراف آن دارند و معمولا مدت یك ماه منزلی را تحت نظر گرفته آنگاه با طرح نقشه‌قبلی اقدام میکردند .درمورد سرقت‌اخیر سارقین اطلاع پیدا کرده بودند که شخصی بنام حاج مهدی رحیمی ساکن قاسم آباد مبالغی در حدود پانصد هزارریال وجه نقدوجواهرات و اموال زیادی در خانه دارد باین جهت علی حیدر نقشه‌ای طرح کرده باتفاق پنجنفر دیگر از رفقای خود با اتومبیل بابدای شماره ۱۲۶۱۳ بطرف خانه حاج مهدی میروندو در میان راه مقداری جوهر قرمز رنك بسر و صورت یکی از اعضاء باند مالیده بعنوان اینکه این شخص زیر اتومبیل رفته در خانه حاجی را میکوبند . در آن موقع ساعت در حدود ۱۲ شب بود و در خانه غیراز حاجی و پسرش و نوکر جوان آنها کس دیگری نبود .

اموال را بار کردند

وقتی نوکر حاجی در را بروی آنها باز کرد سارقین بعنوان‌اینکه دوست آنها زیر اتومبیل رفته و احتیاج به استراحت‌فوری داردتقاضا کردند که آنها را بخانه راه بدهند.

سارقین ساعتی پس از ورود بهمنزل مقداری اثاث از قبیل قالی وقالیچه و پتو و سایر لوازم را بار اتومبیل خود کرده سپس مبلغ ۲۵۰ هزار ریال چك بانکی و ۲۵۰ هزار ریال وجه نقد (چك تضمین شده)راهم از جیب کت حاجی بیرون آورده و سوار اتومبیل خود شده‌فرار کردند. اما در بین راه با مامورین گشتی ژاندارمری‌مواجه‌شده فرمان‌اتومبیل را بطرف بیابان برگرداندند ولی با تیراندازی مامورین ژاندارمری بـه اتومبیل و پنچر شدن آن سارقین دستگیرشدندو بگروهان‌ژاندارمری شهرری منتقل گردیدند و پس از بازجوئیهای مقدماتی با تنظیم‌صورت مجلس اموال بحاجی مهدی تحویل شد و سارقین پس از تحقیقات لازم بدادسرا فرستاده شدند.

بچه‌های سرگردان..

دیروز سه کودك خردسال که‌درخیابان جمشیدسرگردان بودند توجه یکی از پاسبانان کلانتری بیست را جلب کرد پاسبان این سه کودك راکه یك دختر و دوپسر هستند به کلانتری برد.

در کلانتری معلوم شد که نام دختر وسیله است و هفت سال داردودوپسربچه که‌برادر های او هستند علی ۵ساله و علی‌اصغرسه‌ساله میباشد.وسیله میگفت که مااهل«اوراوکیل» اردبیل هستیم و پدر و مادرم درآنجا رعیت بودند . وقتی آنها مردند ماپیش مادربزرگم رفتیم تااینکه مدتی پیش‌برادر بزرگم یونس که خدمت وظیفه‌اش راتمام کرده بودما رابه‌تهران نزد خواهرم گل‌ننه آورد . چندروزی هم مادرمنزل خواهرم بودیم اماشوهرش‌بااو اختلافی پیدا کرد وطلاقش‌داد خواهرم عصر دیروز مارا به بهانه گردش از خانه بیرون آورد و درخیابان‌رها کردو خودش رفت. اکنون این‌سه کودك بانتظار تعیین تکلیف‌در کلانتری ۲۰ بسر میبرند.

یك‌تاجر نیکوکار از بچه‌های سرراهی سرپرستی میکند

بطوریکه قبلا اطلاع داده شد همسر مردی بنام سید محمد بعلت تنگدستی شوهرش را رها کرد و چهار فرزندخود را نزد او گذاشت و سید محمدبعلت اینکه پرورشگاه ها بچه هایش را نپذیرفتند دو تا از آنها را که فاطی‌و هاجر هستند در خیابان رها کرد ولی روز بعد که عکس‌بچه‌هایش‌دراطلاعات چاپ شد بدادسرای ناحیه ۴ رفت و ماجرا را تعریف کرد .

آقای جلالی رئیس دادسرای ناحیه ۴نامه‌ای به پرورشگاه نوشت ولی پرورشگاه این بار نیز فرزندان سید محمد را قبول نکرد ولی از روزی که ماجرای زندگی سید محمد در اطلاعات چاپ شده عده زیادی از مردم آدرس اورا از ما خواسته‌اند تا باو کمك کنند حتی چند نفر بوسیله صندوق‌روزنامه اطلاعات برای سید محمدپول فرستادند و حاضر شدند بچه های او را قبول کنند وبرای خودش نیز کار تهیه کنند .

امروز کسب اطلاع شد که یکی از تجار نیکوکار که ضمنا یك بستنی فروشی در نزدیکی سبزه میدان دارد بدادسرای ناحیه ۴ مراجعه کرده و حاضر شده فرزندان سید محمد را بزرك کند و خود سید محمد را هم‌در بستنی فروشی استخدام‌نماید .

دونفر درچاه افتادند ومردند

خبرنگار مادر رفسنجان گزارش میدهد پریروز قنبراله بخشی ۲۶ ساله واحمد ۱۸ساله دونفر ازمقنی های قریه «فردوسیه» رفسنجان هنگامیکه برای بستن دهانه یك چاه عمیق چهل‌متری از عمق‌ده‌متری چاه مشغول کار بودند براثرریزش دیوارهٔ چاه یکی پس‌از دیگری‌در چاه سقوط کردند و کشته‌شدند.

این‌دونفر هرکدام یك سر طنابی رابکمر بسته بودند تادر صورت سقوط یکی ازآنها ، دیگری بتواند اورا نجات دهد ولی ابتدا احمد که در عمق ده متری چاه مشغول کار بود براثر ریزش دیوارهٔ چاه‌سقوط کرد وطنابی که بکمرش بسته ویك سرآن هم بکمر قنبراله محکم کرده بودسببشد که قنبراله محکم کرده وی در چاه سقوط کند و هردونفر قربانی شوند .

جنازه‌قنبراله‌ازچاه خارج گردید وباانجام تشریفات قانونی مدفون‌شد ولی تاکنون از جنازهٔ احمد اثری بدست نیامده است .

خرمن ها آتش گرفتند

طبق گزارش خبرنگار ما درقروه سنندج پریشب طی حریقی که در صحرای قریهٔ «قاورمه»ازتوابع قروه رخ داد ۲۰ خرمن گندم متعلق بـه کشاورزان قریهٔ مزبور درمیان‌شعله های آتش‌تبدیل بخاکستر گردید. باشروع آتش سوزی اهالی برای اطفای حریق اقدام کردند و همه فعالیت آنان برای خاموش‌کردن آتش بعلت نداشتن وسیله نتیجه نبخشید و ۲۰ خرمن گندم یکی پس‌از دیگری در میان شعله های آتش تبدیل بخاکستر شد . دراین حریق بیش‌از یکصد خروار گندم سوخت .هنوز علت وقوع‌آتش‌سوزی معلوم نشده و جریان وسیله مقامات مربوطه تحت رسیدگی است.

۱۵ نفر بازداشتی

در ۴۸ ساعت اخیر ۱۵ نفر به اتهامات صدور چك بی محل ، منازعه مزاحمت بانوان ، ایراد ضرب با صدور قرار لازم از طرف بازپرسان دادسرای تهران باز داشت و روانه زندان شدند

۳۰۳۵۶۹

شماره مستقیم‌سرویس حوادث

چند حادثه

*دیروز جوان ۲۵ ساله‌ای بنام حسن ناطق که از طرف مقامات قضائی بعلت‌جرمی به پنجسال وچهارماه زندان‌محکوم شده ودر بهداری زندان قصر بعلت سوختگی بستری گردیده بود دراثر جراحات وارده فوت شد .

*دیروز دختر ۲ ساله‌ای بنام اکرم قاسمی که در خانه‌خود در چهارصد دستگاه بعلت نامعلومی قسمتی از بدنش سوخته ودر بیمارستان امدادی بستری گردیده بود براثر شدت جراحات وارده درگذشت .

*دیروز دختر شش‌ساله‌ای بنام فریبا اعلم فتوحی که‌در بالای بام خانه خود درخیابان سیمتری کوچه شیبانی مشغول بازی بود ناگهان از بالای بام بزمین‌سقوط‌کردو بسختی‌مجروح شد ودربیمارستان مرد.

*دیروز زن ۹۵ ساله‌ای‌بنام گوهر خاکی که در خانه خود در خیابان حسام السلطنه‌مشغول صرف ناهار بود ناگهان بحال اغماء افتاد و قبل از رسیدن‌به بیمارستان جان سپرد .

*دیروز دو کودك خردسال باسامی خلیل و حبیب که‌برای گرفتن گنجشك بچه‌های‌حوالی پادگان جی رفته بودند در چاه سقوط کردند. در این حادثه حبیب کشته شدو خلیل زخمی گردید .

از دست زنش بتهران فرار کرد

ولی دراینجاهم هنگامیکه درخواب بود باتهام‌دزدی‌دستگیرشد

دیشب مامورین ژاندارمری‌نعمت‌آباد صدائی از زیر یك کامیون قراضه که مدتها بعلت خرابی در گوشه بیابان افتاده‌بودشنیدند وقتی‌نزدیك شدند مردی را دیدند که‌روی‌فرشی خوابیده و کنار او یك رادیو ویك بسته لباس افتاده است .

مامورین مرد خوابیده را بیدار کردند و اورا به پاسگاه بردند.

از دست زنم فرار کردم

این مرد در بازجوئی‌خوددراحسین اهل کرمانشاه معرفی کرد وگفت من‌درکرمانشاه راننده بودم‌وزندگی خوبی داشتم چندسال پیش با زنی ازدواج کردم و حالا سه‌فرزند ازاو دارم . چون زن من بداخلاق است از دست او به‌تهران فرار کردم اما دراینجا برایم کاری پیدا نشد و گواهینامه‌ام را هم‌گم کردم وبناچار تصمیم بدزدی گرفتم . صبح امروز مقابل خانه‌ای ایستادم ، ساکنین خانه که همه کارمندبودند از خانه خارج شدند و فقط پیرزنی ماند او هم چنددقیقه بعد برای خریدبیرون رفت.

من پس‌از خروج او وارد خانه شدم و دررا از پشت بستم ازاطاق ها یك رادیو ویك فرش و یك‌بقچه لباس و ۲۷۰تومان پول جمع کردم که‌ناگهان صدای در آمد . وقتی دررا باز کردم پیرزن رادیدم ، اورا بکناری انداختم وفرار کردم و از صبح تاشب‌راه‌آمدم تابایتجا رسیدم از فرط خستگی فرش‌رازیر‌کامیون پهن کردم و خوابیدم که شما رسیدید .

حسین بدادسرا اعزام شد و توقیف گردید.

سرعت‌ومستی راننده‌اتومبیل

موجب مرك دونفر و۲سال زندان‌وی‌شد

امروز شعبه سوم دادگاه عالی جنائی بریاست آقای طالقانی برای رسیدگی به یك پرونده قتل غیر عمد تشکیل جلسه داد .

دادگاه پس از چندروز رسیدگی یکی از متهمین را تبرئه و دیگری را بدو سال حبس مجرد وجریمه‌و محرومیت از رانندگی محکوم نمود سال گذشته محمد رضا واشنگتن هنگامیکه با اتومبیل سواری خود از جاده پهلوی عازم شمیران بود در اواسط جاده با اتومبیل بنز کرایه برانندگی محمد جوادخلیقی ذکی که باسرعت سرسام آوری عازم تهران بود تصادف کرد . شدت‌تصادف باندازه‌ای زیادبود که هردو اتومبیل بکلی خرد و هرکدام بگوشه‌ای پرتاب شدند و عده ای از سرنشینان هر دو اتومبیل‌نیز‌مجروح گردیدند.

مجروحین این حادثه بوسیله مامورین به بیمارستان منتقل شدند ولی بعلت شدت جراحات وارده‌دو نفر از آنها (از هر اتومبیل‌یکنفر) بنام های‌موسی و ناصر درگذشتند کارشناس اداره راهنمائی ورانندگی که از محل حادثه بازدید بعمل آورده بود طی گزارشی که‌ضمیمه پرونده است اظهار نظر کرده بود که علت تصادف‌سرعت خارق العاده اتومبیل بنز کرایه و مستی راننده آن و انحراف بچپ میباشد و راننده اتومبیل سواری در مسیر خودبدون کوچکترین تخلفی در حرکت بوده است که این‌حادثه فجیع روی داده است .

دادگاه چند روز مشغول بررسی این پرونده و تحقیق‌از هر دو راننده بود و آخر وقت باین شرح مبادرت بصدور رای نمود .

محمد جواد خلیقی ذکی باتهام قتل غیر عمد بدو سال حبس‌مجرد و پنجسال محرومیت ازرانندگی و پنج هزار ریال جریمه محکوم و آقای محمد رضا واشنگتن بعلت نداشتن تقصیر در این حادثه از اتهامات منتسبه تبرئه شد .

درهفته گذشته:

۱۹۴ نفر مجروح ومسموم شدند

در هفته گذشته ۱۹۴ نفر دراثر حوادث مختلف در تهران و حومه مجروح و مسموم شدند . از این عده ۵۰ نفر در اثر حوادث‌رانندگی، ۲۰ نفر بعلت زدوخورد ، ۱۹ نفر در اثر سقوط از بلندی و ۱۳ نفر در اثر سوختگی زخمی شدند.

در این هفته ۹۲ نفر نیز در اثر خوردن نفت ، افراط در خوردن غذا و مشروب مسموم شده‌اند.

۲۷ نفر درنتیجه تصادف ونزاع مجروح شده‌اند

در ۴۸ ساعت گذشته ۲۰ نفر باسامی مسعودسعیدی ، محمدامینی فرزند غلامحسین ، علی اکبرماشینی فرزند علی ، قاسم کریم پور فرزند یوسف ، عبداله ملکی فرزندابراهیم، محمد امین‌آبادی فرزند غلامحسین، محمد قاسمی‌فرزند حسین ،عباسعلی قاسمی فرزند محمد ، نصراله‌خاقانی فرزند محمود ، اصغر یوسفی‌فرزند حسین ، ارسلان طیفوری فرزند علی اصغر ، نجفعلی امیر شقاقی فرزند عزت‌اله ، داود اصغری‌فرزند محرم ، بهمن کهن دائی فرزند اسداله ، رضا میر احمدی فرزند حسین ، رضا واقفی فرزند حاجی ، شعبانعلی افتخاری فرزند قربانعلی ، خدا کرم روستائی فرزند اسداله ، محمد علی خیامی فرزند اسمعیل و ابوالفتح رفیعی فرزند حاجی علی‌در اثر حوادث رانندگی و ۷ نفرباسامی عشرت فخری پور فرزند محمدعلی، حسین‌جمیلی فرزند جمیل در بخش ۲ ، علی قربانی فرزند رجب در بخش ۲ ،جعفر نادری فرزند عباد در بخش ۲۲ ، احمد حسینی‌فرزندرئوف دربخش۱۸ و معصومه علی محمدی فرزند اسداله بعلت زدو خوردزخمی شدند.

قاتل پسربچه ۸ساله

بعملیات دیگری نیز اعتراف کرد

برات مجلل پس ازساعتی خسته ازاطاق بازپرس‌بیرون‌آمد

امروز بازپرس شعبه ۲۲ داسرای تهران قرار بازداشت برات مجلل را صادر کرد .

همانطور که‌در شماره قبل اطلاع‌داده بودیم برات مجلل باتهام کشتن پسر بچه ۸ ساله‌ای بنام حسین زادپور از طرف مامورین آگاهی کلانتری ۲۳ دستگیر شده بود .

این جنایت دوماه پیش اتفاق‌افتاده بود و جنازه کودك ۸ ساله درباغی پیداشده بود در حالیکه از قاتل وی نشانه‌ای در دست نبود .

مامورین پس از دو ماه تحقیقات به برات مجلل جگرفروش مقابل‌منزل کودك مقتول ظنین شدندو برات مجلل پس‌از دستگیری اعتراف کرد که پسر بچه مقتول را بباغی در نزدیکی کارخانه بلورسازی برده و چون این پسربچه درمقابل تصمیم اومقاومت کرده ویرا بقتل رسانده است .

خبرنگارما گزارش میدهد : امروز در شعبه ۲۲ بازپرسی از برات مجلل تحقیق بعمل آمد و او ضمن اعتراف به قتل حسین زادپور اظهارداشت که‌قبلا یك دختربچه و یك پسربچه دیگر را نیز بهمین باغ برده است .

بازپرس پس از تحقیقات لازم‌قرار بازداشت برات را صادر کردو او را بزندان فرستاد . پرونده پس ازتکمیل برای‌صدور کیفرخواست‌فرستاده‌میشود

کار بی دلیل!

دیشب مردی که بتازگی‌از زندان مرخص شده‌استهمسر ۳۳ساله‌اش عشرت رابه‌بیابان های مجیدیه بردو او را با چاقو زخمی کرد و فرار نمود.

مامورین ژاندارمری عشرت را به بیمارستان سینا آوردند و بستری کردند . عشرت بمامورین گفته است شوهرم‌بمحض آمدن اززندان مرا به مجیدیه آوردوچاقو زد وفرار کرد ومن نمیدانم علت این کار او چه بوده است.

اتومبیلی سرقت شد

دیشب اتومبیل شورلت شیری رنك مدل ۵۷ شماره ۲۵۸۶ راکه درسال ۱۳۴۰ شماره گذارده شده ومتعلق‌به آقای مهندس اکبربهشتی میباشد از خیابان تکش واتومبیل پونتیاك شماره ۳۳۹۰ متعلق‌به‌آقای سرهنك گرانمایه را از خیابان کمالی لشکر بسرقت بردند.

بامداد امروز اتومبیل پونتیاك ازطرف ژاندارمری پیداشد ولی هنوز اتومبیل شورلت پیدا نشده است .

جعل نبود

امروز خبرنگار ما کسب اطلاع کرد‌که اتهام آقای رضا مختاری خونساری که در شعبه اول دادگاه جنائی محکوم به سه ماه زندان‌شد جعل ابلاغ نبوده است بلکه‌دادگاه ویرا‌باتهام گزارش خلاف واقع محکوم کرده بود .

جوانی قصدخودکشی داشت

دیروز جوان ۱۶ ساله‌ای بنام‌غلام بقصد انتحار خود را از پنجره‌اطاقی درطبقه دوم بزمین انداخت ومجروح شد .

غلام که اکنون در بیمارستان سینا بستری است گفت چون پدرم مرا از رفتن به خانه عمویم که دختر زیبائی دارد منع کرده خود را از پنجره بپائین انداختم چون منظور پدرم اینست که با دختر عمویم معاشرت نداشته باشم در حالی که من او را دوست دارم !

اتصالی بوق، دزد در ابدام انداخت

خانم دبیر بعروسی رفت ودزد بااتومبیل بخانه‌اش آمد واموال اورا بسرقت برد

یکساعت بعد از نیمه شب گذشته مامورین ژاندارمری متوجه اتومبیلی شدند که در موقع حرکت مرتب بوق میزد . چون در آنموقع شب بوق زدن این اتومبیل غیر عادی بنظر میرسید مامورین ژاندارمری اتومبیل را تعقیب کردندتا به راننده آن تذکر دهندولی وقتی جیپ ژاندارمری به‌اتومبیل‌رسید، مامورین دیدند این اتومبیل بی‌شماره است واز طرفی راننده آن که‌جیپ‌رادر تعقیب خود دید بسرعت فرار کرد.

جیپ ژاندارمری با بلند گو به اتومبیل فراری ایست داد .ولی راننده آن توجه نکردوچون هنوزبوق‌اتومبیل صدا میکرد مامورین راه را براتومبیل بستند و آنرا متوقف کردندوراننده‌اش را دستگیر نمودند .

ضمن بازرسی در این اتومبیل یك دستگاه تلویزیون ،یکدستگاه‌ضبط‌ـ صورت ، توالت که داخلش انگشتری‌و جعبه توالد که داخلش انگشتری و گردنبند وجود داشت بدست آمد .

اتصال بی موقع!

در بازجوئی که از راننده اتومبیل بعمل آمد او خود را مسلم معرفی‌کرد و گفت اتومبیل را از حوالی میدان شوش دزدیدم و سوار آن شدم و به جاده تهران نو رفتم و از خانه‌ای که هیچکس داخل آن نبود این اموال را سرقت کردم ولی نمیدانم چطور شدکه بوق اتومبیل خود بخود بصدا درآمدو بطوریکه می‌بینید هنوز هم دارد بوق میزند .

چون بوق اتومبیل ساکنین اطراف پاسگاه را بیدار کرده بود سیم باطری آنرا قطع کردند و معلوم شد که‌سیم به بدنه ماشین متصل شده وبوق‌بصدا درآمده و این صدای بی‌موقع مسلم را بچنك مامورین انداخته است .

عروسی بودم

صاحب اموال مسروقه که یك خانم دبیر است صبح امروز اموال خودرا تحویل گرفت او گفت دیشب بعروسی دعوت داشتم و کسی در خانه‌ام نبود صاحب اتومبیل نیز یك مرغ‌فروش بود که اتومبیلش را تحویل گرفت. او گفت چون مالیات نداده بودم‌نمره اتومبیلم‌راتوقیف کرده بودندواتومبیل بلااستفاده در گوشه خیابان افتاده‌بود که مسلم آنرا دزدید .

پیش بینی وضع هوا

وضع‌هوای ایران تاظهرفردا طبق گزارش اداره پیش‌بینی‌کل هواشناسی بدینقرار است .

هوای تهران صاف پیش بینی میشود .

هوای‌نواحی خوزستان و بلوچستان همراه‌با گردوخاك . سواحل دریای مازندران نیمه‌ابری همراه بابارن وهوای بقیه نقاط‌ایران صاف پیش‌بینی‌میشود.

حداکثر درجه‌حرارت هوای تهران درروز گذشته ۳۱ وحداقل‌آن ۱۹ درجه بالای صفر بوده است .

گرمترین نقاطی که ایستگاه هواشناسی دارندد ر۲۴ساعت گذشته‌شهر طبس ۴۰درجه بالای‌صفرو خنکترین نقاط‌شهر کرمانشاه باحداقل ۷درجه سانتیگراد بالای صفربوده است .

کنکور دانشکده ادبیات انجام شد

۴۵۰۰ نفر داوطلب درامتحان ورودی دانشکده ادبیات شرکت کردند

نتیجه کنکور دانشکده ادبیات تااواخرماه اعلام میشود

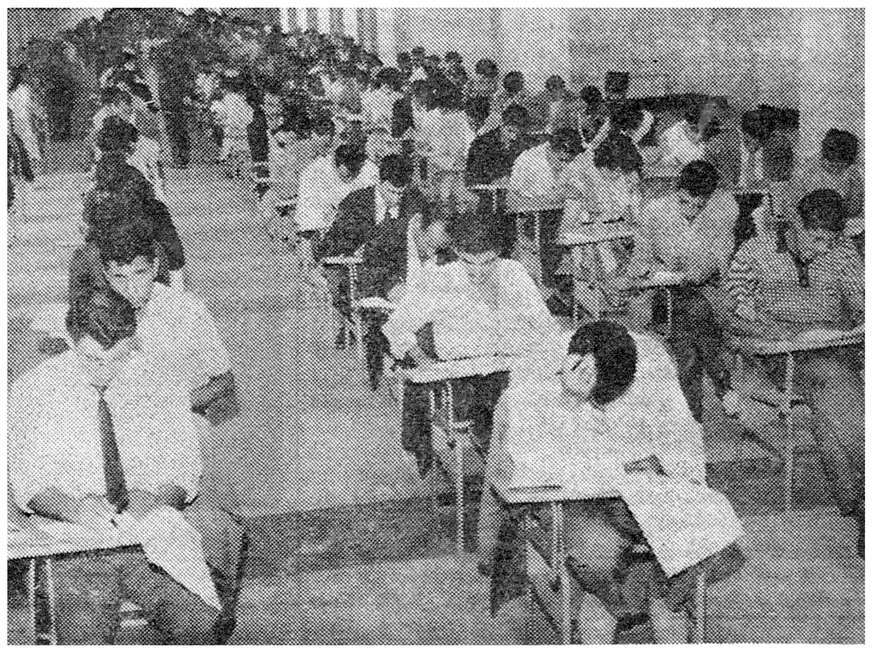

درامتحان دانشکده ادبیات ۴۵۰۰ نفرداوطلب شرکت‌کردند.
این عکس صحنه‌ای ازامتحان ورودی دا نشکده ادبیات را نشان میدهد

از ساعت هشت و نیم صبح دیروز مسابقه ورودی دانشکده ادبیات با شرکت ۴۵۰۰ نفر داوطلب در محل دانشکده های ادبیات ـ علوم ـ فنی و حقوق بنحو بی سابقه و جالبی انجام شد .

از شب تا صبح

آقایان دکتر مینوچهر معاون ـ پورحسینی رئیس دفتر وجمعی ازاساتید دانشکده از شب جمعه درمحل دانشکده بسر برده و سئوالات را طرح کرده بودند و سئوالات بلافاصله پلی‌کپی شده بود ولی متاسفانه بعلت اینکه وقت‌نسبتا کمی برای پلی‌کپی‌سئوالات در نظر گرفته شده بود عمل پلی‌کپی بخوبی انجام نگرفته بود و شرکت کنندگان در امتحان از این موضوع ناراحت بودند .

آقای دکترمینوچهرمعاون دانشکده ادبیات بخبرنگار ماگفت:نوع سئوالات تستی نیست ولی طوری تهیه شده که تصحیح آنها آسان باشد و از نظر نمره دادن اشکالی پیش نیاید وباوجود اینکه عده زیادی از شرکت کنندگان دانشکده دیپلمه هاعه ریاضی و طبیعی هستند در نحوه سئوالات تغییری داده نشده است و بطور کلی استعداد شاگردان در نظر گرفته شده است.

احتیاج دانشکده

معاون دانشکده گفت هر سال دانشکده ادبیات در حدود ۷۰۰ نفر را برای شرکت‌دررشته های‌علوم‌اجتماعی‌ـ فلسفه و علوم تربیتی ـ زبان خارجه (که شامل چهار قسمت زبان های روسی ـ انگلیسی ـ فرانسه و آلمانی می‌باشد) ـادبیات فارسی ـ ادبیات عرب ـ تاریخ ـ جغرافی و باستانشناسی می پذیرفت ولی‌امسال هنوز معلوم نیست چند دانشجو بپذیریم و بستگی بمعدل آنها دارد ضمنا باید در دروس عمومی نمره ۸و در دروس اختصاصی نمره ۱۰ بیاورند تا قبول شوند .

سال گذشته برای شرکت در مسابقه ورودی دانشکده ۲۳۰۰ نفر شرکت کرده بودند در صورتیکه در سال جاری ۴۵۰۰ نفر ثبت‌نام کرده‌اند.

تعداد دختران شرکت کننده در مسابقه ورودی این دانشکده بیش از دانشکده های دیگر بود .

درسالن امتحانات هنگام‌طرح‌سئوال بعلت اینکه مراقبت کافی نمیشدعده‌ای بایکدیگر صحبت میکردند و جواب سئوالات رامی‌پرسیدند و بهمین جهت اغلب دانشجویان از جمله آقای‌داود کریمخان زند ودوشیزه فریده‌فرازمند وعده‌دیگری ازداوطلبان بنحوه‌امتحانات اعتراض کرده ومیگفتند چون کنکور جنبه مسابقه دارد صحبت بین‌داوطلبان بضرر ماست و خوب بود دانشکده برای اداره جلسات امتحانی سازمان بهتری میداد.

آقای پورحسینی رئیس‌دفتردانشکده گفت سعی میکنیم نتیجه امتحان راتا اواخر شهریور یا اوایل مهر اعلام کنیم واسامی قبول شدگان رشته‌های مختلف در شورای دانشکده تنظیم و اعلام خواهد شد .

تهران درخط سریع دورجهان اس.آ.اس قرارگرفت

در ۱۶ شهریور شرکت هواپیمائی اسکاندیناوی سریعترین سرویس جت دور جهان را آغاز کرد و با هواپیماهای عظیم (دی‌سی‌۸) که سریعترین هواپیمای جت مسافری در حال حاضر است مدت مسافرت بین کینهاك وتوکیو را پنجاه در صد تقلیل داد . این سرویس (اس .آ.اس) معروف بخط جنوبی از دوزلدرز سزوریخ ـرم ـ کراچی ـ کلکته ـبانکك ومانیلا میگذرد و در همین مدت کوتاه توجه مسافرین زیادی را جلب کرده است که میتوانند با هواپیماهای جت (دی‌سی‌۸) مستقیما بامریکا ـاروپا وخاور دور پرواز نمایند .

بطوریکه قبلا اطلاع داده شده بود تهران یکی از مراکز مهم هوائی شرکت اس. آ.اس خواهد بود وبدینمنظور از ششم مهر ۱۳۴۰ پایتخت ایران در خط سریع جت دور جهان (اس.آ.اس) قرارمیگیرد، نخستین هواپیمای (دی ـسی ـ۸)شرکت (اس .آ.اس)بامدادششم مهر در فرودگاه مهرآباد می نشیند وسریعترین ارتباط تهران‌را باجهان‌آغاز میکند .

تغییرات وانتصابات درثبت کل

این احکام بامضای آقای علی اصغر امین مدیر کل ثبت رسیده و ابلاغ‌شد .

آقایان عبدالوهاب الهی حسابدارو تحویلدار ثبت سبزوار بسمت ـ کارمندی ثبت تربت‌حیدریه .حسن مومنی رئیس ثبت سبزوار به‌تصدی حسابداری و تحویلداری .محمود سهیل مدیر دفتر املاك و متصدی دفتر ثبت‌شرکت‌ها واملاك بازداشتی و دفاتر پلمب تجارتی ثبت‌بیرجند به کارمندی ثبت گنا باد محمد مطلائی زاده کارمند ثبت گناباد بسمت مدیریت‌بایگانی ثبت‌بیرجند. مرتضی هاشمیان مدیر اجرای‌ثبت تربت حیدریه بمدیریت ثبت دفتر تربت حیدریه . عنایت اله بهرامی نماینده ثبت‌مشهد بمدیریت‌بایگانی ثبت تربت حیدریه .محمد مهدی میرزائی مامور اجرای ثبت سبزوار بسمت پیشخدمتی ثبت سبزوار . آقای علی زمانی‌بایگان ثبت‌سبزوار بسمت‌مدیریت بایگانی‌ثبت سبزوار محمد حسین بیحقی مدیر بایگانی ثبت سبزوار بسمت نمایندگی ثبت نیشابور . محمد مهدی رستمیان مدیر دفتر املاك ثبت بجنورد ، بکارمندی ثبت‌قوچان. قاسم‌بلوریان بایگان ثبت قوچان بکارمندی ثبت قوچان .محمد بهارستانی مدیر اجرای ثبت قوچان بسمت مدیریت دفتر ثبت قوچان .اسمعیل‌عبدله میلانی متصدی دفتر ثبت قوچان بمدیریت‌اجرای ثبت قوچان ،پرویز وحدت مدیر بایگانی ثبت بجنورد بمدیریت بایگانی ثبت قوچان .علی بگلر بیگی‌مدیر بایگانی ثبت‌قوچان بمدیریت بایگانی ثبت بجنورد علی لاری‌مدیر دفترو نماینده ثبت کاشمر بکارمندی ثبت قائنات ـ محمد حسین توسلی بایگان ثبت‌قائن به کارمندی ثبت‌کاشمر . ـمحمد کاظم فیاضی ترشیزی نماینده ثبت تربت حیدریه به کارمندی دفتر املاك تربیت حیدریه .ـسید علی اکبر مرتضوی کارمند ثبت قم به کارمندی ثبت شهرضا ـمحمود حمیدی مدیردفتر املاك ثبت‌شهرضا به‌کارمندی ثبت اصفهان ـاسداله صبحی مهندس ثبت نجف آباد به مهندسی ثبت اصفهان ـمحمدعرب نژاد کارمند ثبت یزد به‌کار مندی ثبت بافق ـمحمد علی شمس‌الدینی کارمند ثبت بافق به سمت کارمند ثبت یزد .ـمعصوم‌امامی معاون‌ثبت لنگرود بکارمندی ثبت رشت .ـ محمد مرتضوی‌نصیری نماینده‌ثبت یزد بمدیریت دفتر ـحسینقلی‌لادانی مدیر بایگانی و نماینده ثبت‌هشتپر به کارمندی ثبت بندر پهلوی ـعلی اصغر خدیوی معاون و مدیراجرای ثبت لاهیجان بکارمندی ثبت رشت. ـآقای یحیی اخباری نماینده ثبت سبزوار به کارمندی ثبت سبزوار

وزیر فرهنك اظهار داشت:

سرپرستی محصلین‌ایرانی درآلمان بوزارت‌فرهنك‌آلمان واگذارمیشود

دکترا در ادبیات فارسی‌ازدانشگاه‌پاریس ازآن حرفهاست!

بعد از ظهروز پنجشنبه هیئت‌مدیره انجمن فارغ‌التحصیلان دانشگاه های بیروت با آقای وزیر فرهنك ملاقات کردند. ابتدا آقای نقیب زاده رئیس انجمن پس از معرفی اعضای هیئت آمادگی اعضای انجمن و همچنین کلیه فارغ التحصیلان دانشگاه های بیروت را که در نقاط مختلف کشور درتمام موسسات پراکنده هستند برای‌شرکت درجهاد ملی ومبارزه بابیسوادی اعلام کرد.

دراین جلسه‌بانو ناهید فخیمی‌وکیل مسئول کمیته اجتماعی انجمن مزبور درباره تحصیلات حرفه‌ای مطالبی‌ایراد کرد و آقای درخشش در پاسخ اظهار داشت .

البته دولت دراین باره فکری کرده وتصمیم قاطعی نیز گرفته است‌اکنون مشاهده میشود مهندس، فلاح، دکتر در رشته های مختلف پشت میزادارات نشسته‌اند . وزارت فرهنك عامل‌این است که افرادرا برای مملکت تربیت کند اگر تشکیلات مملکت نخواهند بطریق صحیح از این افراد تربیت شده استفاده کنند کار وزارتفرهنك هم مثمر ثمر نیست .

راجع باعزام محصل بخارج بتمام معنی اقدام غلطی بوده‌است سوابقی موجود است که عده‌ای بخارج‌رفته‌اند وپس از چند ماه دکتر شده‌اندوبایران بازگشته‌اند .

فارغ التحصیلان دانشگاه‌های بیروت در ملاقات با آقای وزیرفرهنك

کسی رفته در پاریس دکتر شده این آقا مترجم برده برای دفاع از (تزش) هنگامیکه در امتحانات استاد از او سئوالات رامینموده مترجم او جواب میداده اینگونه افراد زیاد هستند.مثلا شخصی به پاریس‌رفته‌و دکتر در ادبیات فارسی شده.دکتر در ادبیات فارسی از پاریس از آن‌حرفها است.ازاین‌پس‌گذرنامه‌محصلینی‌راکه تحصیل نمی‌کنند لغو خواهیم کرد.

سرپرستی ها

یکی دیگر از اعضای هیئت مدیره انجمن فارغ‌التحصیلان دانشگاه‌های بیروت از وزیر فرهنك سئوال کرد نظر شما درمورد سرپرستی هاچیست. آیا سرپرستی ها منحل میشود ؟آقای درخشش جواب داد، ما قصد تعطیل سرپرستی هارانداریم اما یك‌سرپرست ومعاون ومنشی و دوتن کارمندان او که جمعا پنجنفر میشوند نمیتوانند بامورتحصیلی پنجهزاردانشجورسیدگی نمایند.

در آلمان تصمیم داریم سرپرستی محصلین خودرا بوزارت فرهنك‌آلمان بسپاریم حتما وزارت فرهنك آلمان بهتر میتواند محصل مارا اداره‌کندتا همانطور که وزارت فرهنك آلمان بوضع محصلین خودش میرسد از محصلین ماهم سرپرستی کند. ما چنین برنامه‌ای داریم .

اعلامیه مدارس ملی ناحیه یك فرهنگی تهران

در این موقع که جهاد مقدس ملی علیه جهل و بیسوادی وجهة همت مصلحین وخیراندیشانی قرار گرفته است عموم مدارس ملی ناحیه یك فرهنگی تهران بدینوسیله آمادگی خود را برای‌تاسیس کلاسهای مبارزه با بیسوادی بطور رایگان اعلام میدارند وبا اشتیاق وعلاقه هر چه تمامتر انجام‌این وظیفه ملی‌راانتظار مینمایند .ازمردم شریف‌تهران تمنا میشود هر زن ویا مرد بیسوادی که نشان دارند بیکی از دبستانها ویادبیرستانهای ملی ناحیه یك فرهنگی هدایت وراهنمائی‌فرمایند.انجام این امر یك فریضهٔ عالی انسانی است .

بقیه از صفحه اول

دولت بایددرفکر ایجادپناهگاههای اتمی باشد

روزنامه اطلاعات قبلا مطالبی نوشته شده است ، خطر تشعشعات شدید بطور خلاصه عبارتست از: انفجار ، سوختگی ، آتش‌سوزی و انهدام.

بمب صد مگاتونی

هنگام انفجار یك بمب صدمگاتونی در شعاع ۵۰کیلومتری همه‌چیز منهدم میشودوآتش‌سوزی هولناکی ایجاد میگردد ، تا فاصله دویست کیلومتری شعاع انفجار قسمتی از ابنیه خراب میشود و تا فاصله۴۰۰ کیلومتری خطرات بعدی تشعشع که منجر به مرك اکثریت‌موجودات میشود، وجود دارد و همچنین در فاصله های بسیار دورتر تشعشعات مداوم که خطر مرك دارد و منجر به‌کم‌خونی ، سرطان خون، امراض جلدی وامراض غدد میشود وجود خواهد داشت ، دراین‌فاصله غذاها وآب نیز آلوده میشود.

تشعشعات رادیو آکتیو دو نوع ضایعه دارد ، خطرات آنی وخطرات بعدی ، خطرات آنی آنست که‌اگر اندازه تشعشع بقدری است که‌اگر براثر حرارت بدن شخص نسوخته باشد ، ظرف چندروز از بین‌میرود واگر از تشعشعات قدری دورتر باشد دراین صورت ممکن است با پیش‌گرفتن پاره‌ای احتیاط هـای لازم از خطر بکاهیم .

تهران تاقزوین

باید توجه داشت که فاصله‌زیاد از محل انفجار کافی برای مصونیت از تشعشعات نیست و حتی درفاصله دویست کیلومتری و بیشتر هم‌باید احتیاط کرد. مثلا اگر روی تهران خدای نکرده بمبی انداخته شودباید مردم درشعاعی تاقزوین و اطـراف آن‌احتیاطات لازم را معمول دارنـد تااز خطرات تشعشع درامان‌باشند

وظیفه دولت دراین موردایـنست که باید در فکر ساختمان پناهگاه هائی برای مواقع‌خطراحتمالی باشد این پناهگاه‌ها باید در زیر زمین‌و عمیق‌باشد و دارای هوای تصفیه‌شده وآب‌پاك و مقدار خوراك لازم برای مثلایك هفته باشد تا پناهندگـان بتوانند یك هفته در آن زندگـی کنند.

همچنین دولت باید بودجه‌ای‌برای مراقبت در خصوص وجودتشعشعات اتمی در تمام مملکت تخصیص دهد وهمچنین دستور دهد که موادغذائی پیوسته ، امتحان شود و نیز مردم را از خطرات رادیو آکتیو آگـاه سازد . دولت میتواند با مشورت متخصصین داخلی و در صورت احتیاج بادعوت متخصصین خارجی این کارهای مقدماتی را شروع‌کند و همچنین باید دستور دهد در ساختمان های بزرك خصوصی و یا ادارات حتما زیر زمینی برای محافظت تعبیه شود ووسائل لازم‌را برای پناه‌دادن ساکنان آن داشته باشد .

وظیفه مردم

وظیفه مردم هم اینست که سعی کنند از نوع خطرات تشعشع و احتیاطهای لازم برای مصونیت‌آگاه باشند وسعی کنند اطلاعات لازم را بدست آورند و در خصوص خطرات تشعشعات اتمی دردنیا اظهارنگرانی نمایند و تقاضای قطع آزمایشهای اتمی را بکنند و بعد اگر پیش‌آمد نامطلوبی هم روی داد باید اطلاع داشته باشند که چه بکنند.

آنها که میتوانند باید درمنزل خود یك زیرزمین نسبتا عمیق کـه هوای آن فقط از راه صافی (فیلتر) میتواند وارد شود بسازند و یا اگر زیرزمین ساخته دارند آنـرا آماده کنند و آب پاك‌ووسائل دیگر زندگی در آن فراهم سازند ، در ساختمانیکه خطر آنی تشعشعات رادیوآکتیو مردم را از بین‌نمیبرد باید چندروز دراین‌پناهگاه هااقامت کنند، این مدت باید لااقل یك‌هفته باشدتامقدار تشعشع‌درهواباندازه‌ای کم‌شود که بتوانند از آن پناهگاه واز آن منطقه دور شوند . چنین محوطه‌ای‌برای سکونت‌مجدداحتیاج به زدودن رسوبات اتمی دارد وحتی مواد غذائی که در معرض رسوبات واقع شده باشد نباید دیگر مـورد استفاده قرار گیرد . برای زدودن رسوبات از خیابانها و دیوارها و ساختمانها باید آنهارا با آب شست .

دهسال پیش

آقای دکتر حسابی ضمن تاکید این نکته که باید هرموضوعی که قابل پیش‌بینی است مورد توجه‌قرار گیرد و اقدامات احتیاطی لازم‌مبذول شود . داستان تاسیس مرکز اتمی دانشگاه تهران را تعریف کرد،وی گفت من موضوع لزوم تحقیقات اتمی وتربیت و متخصص واستاد در این رشته را دهسال پیش درمجلس سنا تذکر دادم‌وپیشنهاد کردم‌دولت دراین باره بودجه‌ای تخصیص دهد اما در آنروز گفتند ماحالا همه کارمان درست شده که به فکر ساختمان بمب اتمی افتاده‌ایم وباین ترتیب پیشنهاد مرا شوخی‌پنداشتند اما من موضوع رابعرض‌اعلیحضرت همایونی رساندم و پس‌از مدتی‌مبلغ دومیلیون‌تومان اعتباربرای‌خریداری وسائل وایجاد مرکزی برای این کار اختصاص یافت و ما اینك چندین نفر متخصص در رشته‌های مختلف اتمی در دانشگاه تـهران داریم و عده‌ای هم اینك در خارج مشغول گذراندن دوره تخصصی خود هستند .

بهرصورت اگر ما این کارراازهمان دهسال‌پیش شروع کرده‌بودیم وبه‌آن‌بذل توجه میشد ما اینك‌لااقل از این حیث در ردیف ممالکی‌مانند هند بودیم . باین ترتیب اینك هم باید دولت در خصوص محافظت مردم از خطرات احتمالی اقدامـات لازم را شروع کند.

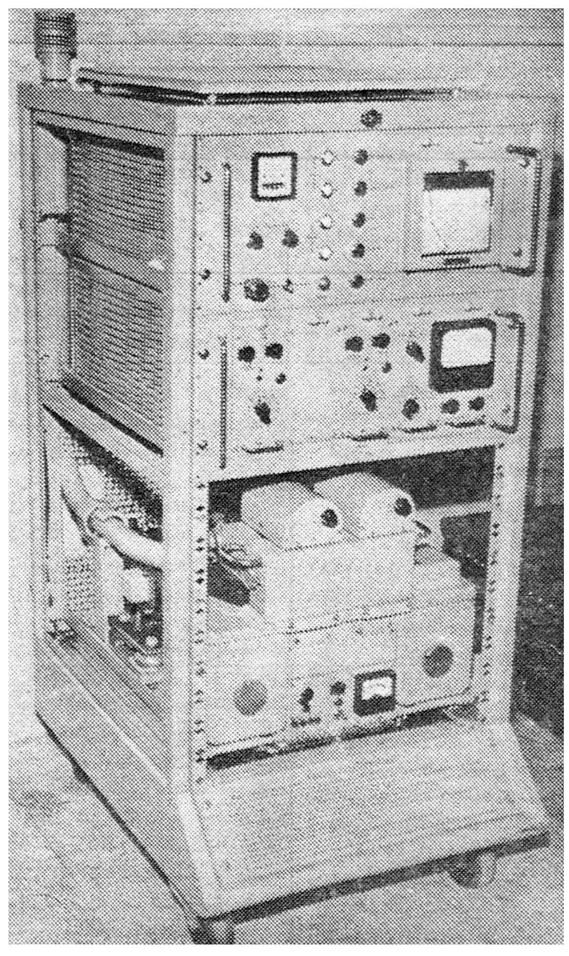

دستگاه اندازه گیری میزان رادیوآکتیویته هوا

درساعت ۷ بعدازظهر فردا

کرسی آزاد دانشجو

باحضور دانشجویان دانشگاه درمحل باشگاه‌اطلاعات واقع در خیابان ثریا بین ویلا وفیشرآباد خانه شماره ۲۰۴ تشکیل‌میشود. عموم دانشجویان علاقمند می‌توانند در جلسه کرسی آزاد شرکت‌کنند.

دروزارت فرهنك

این انتصابات در وزارت فرهنك صورت‌گرفته است .

آقای اکبر بحرینی بریاست‌فرهنك شهرستان بروجرد و آقای محمد علی اسلامی بریاست فرهنك بیجار منصوب شدند.

انتصابات جدید دروزارت دارائی

امروز اطلاع حاصل شد که اخیرا انتصابات جدیدی در وزارت دارائی بعمل آمده است در این انتصابات که قبل از عزیمت آقای بهنیا وزیر دارائی صورت گرفته آقای مرتضی خطیبی مدیر کل حسابداری وزارت بهداری‌به پیشکاری دارائی خوزستان آقای شاهپوریان پیشکار دارائی ـ خوزستان بسمت پیشکاردارائی گیلان وآقای دکتر منصوری بمعاونت اداره کل نفت و روابط خارجی وزارت دارائی و آقای احمدی معاون اداره کل بودجه بکفالت اداره کل بودجه منصوب شده اند .

جشن عروسی

دیشب مجلس جشن باشکوهی در جنوب شهر میدان خراسان بمناسبت مقد ازدواج و عروسی آقای رضا شیرازی بادوشیزه لطفی زاده برقرار بود که در آن مجلس آقایان علامه و گلپایگانی‌دو مداح‌خوش‌قریحه بمدح و ثنای این جشن عروسی سخن‌گفتند واشعاری سرودند و از جانب آقایان حاج مصطفی شیرازی و حاج حسین لطفی از مدعوین و میهمانان پذیرائی گرم و محبت آمیز انجام یافت .

تلگرافهای طبقات مختلف به پیشگاه شاهنشاه درباره جشنهای ملی

ازتویسرکان

پیشگاه مبارك شاهنشاه معظم و محبوب

خدمتگذاران عشایر شاه دوست و وطن پرست تویسرکان وجان نثاران امضاء کنندگان ذیل اهالی قریه آرتیمان حومه تویسرکان‌بدین وسیله وفاداری و فداکاری خود را نسبت بذات اقدس اعلیحضرت‌همایونی شاهنشاه پهلوی اعلام و از درگاه خالق عالمیان صحت و سلامت وجود مبارك شاهنشاه جوانبخت و محبوب خود را خواستاریم .

جان نثاران حاجی میرزا محمدصالحی پرویز محمد صالحی ـمهدی و منوچهر و حسین محمد صالحی‌وبیژن‌محمد صالحی ـتقی محمدصالحی رمضان محمد صالحی ـ ودویست امضاء دیگر

از سنندج

پیشگاه مبارك اعلیحضرت همایون شاهنشاه

کارگران تهران روز ۲۸ مرداد به زیارت پدر تاجدار خود مفتخر شدند ـاستدعا داریم اجازه فرمایند که افتخار شرفیابی به حضورمبارك شاهنشاه معظم نصیب نمایندگان سنندج ه م‌بشود .

از سنندج

پیشگاه مبارك اعلیحضرت همایون شاهنشاه

چون روز ۲۸ مردادافتخار زیارت‌پدر معظم تاجدار نصیب همه مردم تهران شد ـلذا استدعا داریم اجازه فرمایند که نمایندگان شهرداری سنندج هم شرفیاب شده به پابوسی شاهنشاه معظم خود نائل شوند .

از فریدن

پیشگاه مبارك بندگان اعلیحضرت همایون شاهنشاه‌ارواحنا فداه

مردم شاهدوست و میهن پرست فریدن با استماع فرمایشات ملوکانه در روز تاریخی ۲۸ مرداد آماده همه گونه جانبازی وفداکاری در راه منویات اعلیحضرت همایون شاهنشاه مفخم وعدالت گستر خود و دفاع از میهن مقدس وحفظ رژیم مشروطه سلطنتی بوده استدعا دارند او امر شاهانه شرف صدور یابد که نمایندگان این شهرستان هم‌مانند سایر هم میهنان خود در یکی از اعیاد بزرك ملی مانند جشن چهارم‌یا نهم آبان بدرك شرفیابی دست بوسی پدر تاجدار خود مفتخر ومباهی گردند .

از طرف اهالی شهرستان فریدن سید مجتبی مصطفوی ـ جواد پرندی

تبریکات

جناب آقای ابوالقاسم امامی

انتصاب جنابعالی را بسمت ریاست اداره امور اداری بنگاه‌برق تهران صمیمانه تبریك میگوئیم و موفقیت شما را آرزومندیم .

کوکلانفر ، تقی غفاری ،حمیدیان،نصراله صارمی ، احمدصمدنوری‌واثقی

۱ـ۲۰۴۹۶

جناب آقای مهندس گنجی وزیر محترم راه

انتصاب آقای دکتر حسنعلی خوش عاطفه را که از جوانان‌تحصیل کرده و اصلاح طلب راه آهن میباشد . بسمت ریاست اداره امور اجتماعی و انتشارات وتبلیغات راه آهن بانجناب تبریك میگوئیم .

کارمندان‌اداره‌امور اجتماعی و انتشارات وتبلیغات

آ ـ ۵۱۰۴۱

جناب آقای وزیر فرهنك

انتصاب جناب آقای معزالدین معارفی را بریاست اداره کل کارگزینی صمیمانه تبریك میگوئیم .

ایزد یار ـ آریانی ـ رضوی ـ رحیمی ـ رفعتی ـ سعید ـسره ساعی ـ شیبانی ـ شهرستانی ـکیا ـ دکتر لطفی ـ مداینی ـ دکتر مصطفوی ـ ماوندادی ـ معصومی ـ مازندرانی زاده

آ ـ ۱۵۱۱۱

دبیرستان فردوسی تهران

باکمال مسرت موفقیت آقای بهمن رحیمیان باجگیران دیپلمه خرداد ماه ۱۳۴۰ خود را در امتحانات کنکور دانشکده پزشکی تهران صمیمانه تبریك عرض مینماید .

دبیرستان‌فردوسی‌تهران

آ ـ ۱۵۰۹۳

جناب آقای شهابی ریاست محترم فرهنك شهرستان شمیرانات

کارکنان دبستان دولتی محیط انتصاب شایسته و بجای جناب آقای محمود زهری را بریاست دبیرستان نیکی علاء تجریش که از فرهنگیان صدیق‌ولایق و مجرب میباشند بجنابعالی و سایر فرهنگیان با نهایت صمیمیت تبریك عرض میکنیم

سید احمد سعادت‌مدیر دبستان‌محیط ـمحمد باقر عابدی‌آموزگار حمید دیداری آموزگار ـمرتضی نقی زاده اتکال آموزگار ـزینت السادات بهبهانی آموزگار ـاشرف السادات شریف حسینی آموزگار ـ اقدس چم آموزگار ـشمسی شریف حسینی آموزگار ـفاطمه یوسف‌پور آموزگار ـ ثریا لاریجانی آموزگار ـمهزاد زندکریمی آموزگار ـصدیقه حاجی طرخانی آموزگار ـکبری رحیم صالحی آموزگار ـقدسیه جزنی آموزگار ـمنیره گیوکی آموزگار .

آ ـ ۱۵۱۰۵

شش قطعه سفته بشرح زیر بامضای حسین طوسی که قرار بود برای انجام معامله فرستاده شود بوسیله حامل آنها مفقود گردیده بدین وسیله تذکر داده‌میشود که سفته های نامبرده زیر از درجه اعتبارساقط و هرگونه معامله روی آنهاانجام شود باطل است .

۱ـ سفته سررسید ۱۵ مهرماه ۱۳۴۰ بحواله کرد حاج‌اسمعیل افشار بمبلغ ۵۰۰۰ ریال

۲ـ سفته سررسید ۱۵ آبان ماه ۱۳۴۰ بحواله کرد حاج‌اسمعیل افشار بمبلغ ۵۰۰۰ ریال

۳ـ سفته سررسید ۲۸ مهرماه ۱۳۴۰ بحواله کرد خالی است بمبلغ ۷۶۰۰ ریال

۴ـ سفته سررسید ۳۰ آبانماه ۴۰ بحواله کرد خالی است بمبلغ ۸۰۰۰ ریال

۵ـ سفته‌سررسید ۱۵ آذر۴۰ بحواله‌کرد خالی است ۸۰۰۰ریال

۶ـ سفته سررسید ۳۰ آذرماه۴۰بحواله کرد خالی است ۸۰۰۰ریال

نشانی خیابان شاه چهارراه کاخ فروشگاه طوسی

آ ـ ۱۵۰۵۱

عرض تشکر از جناب آقای وزیر فرهنك

از حسن توجه آنجناب دائر باعزام فوری جناب آقای بهزادی بمنظور بازرسی ورسیدگی بشکایت فدوی و احقاق حق فرزندم لازم میدانم از آنمقام معظم و آقای بهزادی عنصر شریف فرهنك صمیمانه تشکر نمایم توفیق آن وزیر محبوب را در اصلاح امور فرهنك خواهانم.

دبیر باز نشسته فرهنك سمنان . عطاءاله محقق

آ ـ ۱۵۱۲۷

اطلاعات

شنبه پنجم ربیع‌الآخر ۱۳۸۱ـ شانزدهم‌سپتامبر ۱۹۶۱

سال سی‌وششم ـ شماره ۱۰۶۰۴

جشن ششمین سال‌افتتاح باشگاه پهلوی درپیشگاه اعلیحضرتین

ساعت ۵بعداز ظهر امروزجشن ششمین سال افتتاح باشگاه ورزشی پهلوی‌در پیشگاه اعلیحضرت همایونی وعلیاحضرت فرح‌شهبانوی ایران درمحل باشگاه پهلوی برگزار میگردد .

دراین مراسم ازرجال وشخصیتهای مهم، دعوت بعمل آمده‌است.

بازدید نخست‌وزیر ازبیمارستان شماره۲ بیمه‌های‌اجتماعی

امروز از سازمان بیمه‌های اجتماعی کارگران اطلاع داده‌شده‌ساعت پنج‌ونیم بعداز ظهر فردا آقای دکترامینی نخست‌وزیر از بیمارستان شماره ۲ سازمان بیمه‌های اجتماعی کارگران بازدید میکند .

دکتراردلان باپکوف ملاقات میکند

آقای دکتر علیقلی اردلان سفیرکبیر جدید ایران درمسکو امروز نیز دروزارت‌خارجه حضور یافت ومطالعات خودرا در وزارت خارجه دنبال کرد .

آقای دکتراردلان که‌مشغول مطالعه پرونده روابط ایران وشوروی است امروز بخبرنگارماگفت: مطالعه‌من مربوط بمطالبی‌است که‌اززمان وزارتم ببعد درروابط دوکشور مطرح‌بوده وباین ترتیب باسوابقی‌که دارم کاملا درجریان قرار خواهم گرفت .

آقای دکتر اردلان ظرف این‌هفته دومین ملاقات خودرا باسفیرکبیر شوروی انجام میدهد .

تنظیم آئین‌نامه برای لایحه تمام وقت استادان

بطوریکه خبرنگار ما اطلاع‌میدهد از طرف دانشگاه هیئتی مرکب از سه‌نفر استادان دانشگاه تهران تعیین شده‌اند تابرای لایحه تمام وقت استادان آئین‌نامه‌ای تدوین کنند.

یك مقام مطلع دانشگاهی‌بخبرنگار ما گفت چون درماده آخر لایحه لزوم‌تهیه‌وتنظیم آئین‌نامه‌مخصوصی قید شده است لذا مقرر شده‌است این آئین‌نامه بوسیله هیئتی از اساتید تهیه شود.

آئین نامه مزبور پس‌از تدوین برای اظهار نظر بشورای روسای دانشکده‌ها فرستاده میشود و پس از آن برای تصویب نهائی‌بشورای دانشگاه فرستاده خواهد شد . این آئین‌نامه پس‌از تصویب درشورای دانشگاه بدانشکده ها ابلاغ‌میشود تابموردد اجراء گذاشته شود.

وزیر فرهنك پیشنهادکرد
بجای کوپن وجه نقدبکارمندان‌داده شود

امروزبدستور آقای درخشش نامه‌ای ازطرف وزارت فرهنك بوزارت‌دارائی ارسال گردید دراین نامه باشکالاتی‌که مسئله کوپن برای‌فرهنگیان کشور بخصوص درشهرستانها فراهم ساخته اشاره شده وپیشنهاد شده است منبعد بجای کوپن‌بفرهنگیان کشور وجه‌نقد پرداخت شود .

بااگرمان سفیر ایران درااندونزی موافقت شد

جاکارتا ـ‌خبرگزاری آلمان ـ۱۵ سپتامبر ـطبق گزارش خبرگزاری اندونزی بنام«آنتارا»، دولت‌اندونزی‌باانتصاب آقای جواد قدیمی بعنوان سفیر فوق‌العاده دولت شاهنشاهی ایران دراندونزی ،موافقت کرده است .

پنج بارزلزله‌درحومه‌اهواز

طبق گزارش خبرنگارما دراهواز ازساعت ۸ بعدازظهر دیروز تا ساعت یازده ونیم صبح دیروز پنج‌بار زلزله‌های خفیف‌وشدیدی درناحیه «تنك‌فنی» از توابع‌اهواز رخ داد که‌براثر این زلزله‌ها چندین خانه کپری وخشت وگلی خراب شد هنوز تعداد صحیح‌خانه‌های منهدم شده ومیزان خسارات وارده معلوم نیست‌ولی‌گمان نمیرود خسارات وارده چندان‌قابل توجه‌باشد خوشبختانه خسارات دیگرویا تلفاتی وارد نیامده است .

افتتاح شعبه بانك بازرگانی

عصر روز پنجشنبه شعبه خاور بانك بازرگانی ایران درانتهای‌خیابان شهباز باحضور اعضاء مدیره وروسای بانك وعده‌ای از معتمدین محلی افتتاح شد ورسما شروع بکار کرد .

بانك بازرگانی درسالهای اخیر متناسب بابالا رفتن احتیاجات عمومی بخدمات بانکی شعب‌خودرا در تهران و شهرستانها توسعه‌داده‌است .

افتتاح شعبه خاور بانك بازرگانی مورد استقبال معتمدین و کسبه محلی قرار گرفت‌وازامروز مرتبا کسبه وسایر افراد برای افتتاح حساب درآن ببانك رجوع‌میکردند .

در عکس بالا آقای مصطفی تجدد رئیس هیات مدیره ومدیر عامل بانك بازرگانی مشغول ایراد نطق‌درمراسم افتتاح شعبه‌خاورمی‌باشند .

داوطلبان‌آموزشگاه عالی‌وزارت‌دارائی

داوطلبان ورود به آموزشگاه عالی اختصاصی وزارت دارائی که ثبت نام نموده‌اند از روز ۲۵ر۶ر۴۰ لغایت روز ۴ر۷ر۴۰ با در دست داشتن اصل شناسنامه ودیپلم وبرك خاتمه خدمت یا معافی دائم از خدمت نظام وظیفه برای دریافت کارت‌ورود به جلسه امتحان بدفتر آموزشگاه مراجعه نمایند. ضمنا تاریخ‌امتحان ۷صبح روز ۷ر۷ر۴۰ در دانشگاه تهران خواهد بود .

رئیس آموزشگاه عالی اختصاصی وزارت‌دارائی . مسعود سالور

۱ـ۳ آ ـ۲۰۲۳۴

اعلام نتیجه کنکورد‌انشکده‌فنی بتعویق‌افتاد

* دراوراق امتحانی‌دانشکده فنی تجدیدنظر میشود
* گفته میشود تعداد قبول شدگان درکنکور دانشکده فنـی بیش از ظـرفیت دانشکده است

قرار بود امروز اسامی قبولشدگان مرحله نهائی کنکور دانشکده فنی اعلام شود ولی صبح امروز از طرف دفتر دانشکده فنی اعلام شد کـه نتیجه کنکورروز دوشنبه اعلام‌خواهد شد .

خبرنگار ما برای اطلاع از علت تعویق اعلام نتیجه با آقای مهندس ریاضی رئیس دانشکده فنی تماس گرفت . آقای مهندس ریاضی گفت: چون حتی یکصدم نمره هم در ـ سرنوشت داوطلبان تاثیر دارد تصمیم گرفته شد ه‌است مجددا در ورقـه های امتحانی تجدید نظر شود و قبولشدگان بترتیب از روی نمره و معدل تعیین گردند .

آقای مهندس ریاضی بخبرنگار ما گفت نتیجه‌امتحان‌و اسامی‌قبولشدگان روز دوشنبه اعلام خواهد شد

عده قبولشدگان

خبرنگار دانشگاهی ما در باره‌علت تعویق اعلام نتیجه کنکور دانشکده فنی مینویسد : قرار بود در امتحان دوم‌کلیه کسانیکه معدلشان از ده‌ببالا است در سال اول دانشکده فنی پذیرفته شوند و بقیه نیز که‌معدلشان بین ۸ تا ۱۰ میباشد در سال اول تهیه مشغول تحصیل شوند ولـی پس از تصحیح اوراق معلوم شده است که تعداد کسانیکه معدلشان از ده ببالااست و باید درسال اول دانشکده پذیرفته‌شوندبیش ازظرفیت دانشکده فنی است و دانشکده فنی بناچار در تصحیح اوراق تجدیدنظر میکند تاعده لازم را از میان کسانی که نمره آنها از ده ببالا است انتخاب کند ولی مقامات دانشکده فنی ملت تعویق در اعلام نتیجه را فقط‌تجدید نظر در اوراق امتحانی اظهار مـی کنند .

ضیافت سفارت امریکا

شب گذشته ازطرف آقای جولیوس هولمز سفیر کبیر آمریکا در ایران ضیافتی بشام بافتخار آقای مهندس اردشیر زاهدی سفیر کبیر ایران در امریکا داده شد.

در این ضیافت عده‌ای از رجال وشخصیت‌های برجسته حضورداشتند.

مذاکرات مقدماتی ایران وژاپن

مذاکرات مقدماتی بازرگانی‌ایران وژاپن ازفردا بامقامات سفارت ژاپن درتهران آغاز میشود .

درموردآقایان «هاروهیساکویاشی» رئیس شعبهٔ اقتصادی اداره‌خاور دورو خاورمیانه و «تاکشی یوشیدا» رئیس شعبه صادرات ومعاملات و صنایع خارجی ژاپن که‌روز پنجشنبه عازم‌ایران شدند مقامات وزارت بازرگانی گفتند تاآنجا که‌ما اطلاع‌داریم آقایان‌بعنوان مشاور مقامات سفارت ژاپن بتهران آمده‌اند .

مقامات مزبور اضافه کردند اگر نتایج مذاکرات‌مقدماتی امیدبخش‌باشد مذاکرات اساسی ورسمی آغازخواهد شد . بعبارت دیگردرمذاکرات‌مقدماتی که‌از فردا آغازخواهدشد سعی میشود معلوم‌گردد که‌آیا اصولا ایران وژاپن میتوانند درزمینه اصلاح وضع‌مناسبات بازرگانی دوکشور توافق‌کنند یانه ؟ اگرملاحظه شود که زمینه برای‌توافق براساس رعایت کامل منافع ایران فراهم است ترتیب مذاکرات اصلی داده خواهد شد .

استاندارکرمان در بیمارستان‌طرفه بستری شد

آقای عبدالوهاب اقبال استاندار کرمان که بوسیله‌یکی‌ازکارمندان بازنشسته استانداری مضروب شده بوددر بیمارستان وزارت راه (طرفه) بستری گردیده است .

بامداد امروز آقای هیراد ، رئیس دفتر مخصوص شاهنشاه بنمایندگی از طرف شاهنشاه ازایشان عیادت وعنایت مخصوص اعلیحضرت همایونی راابلاغ نمود .

امروز یکی از پزشکان بیمارستان بخبرنگار ما اظهار داشت درسوء قصدی که‌به آقای اقبال‌شده‌وی از ناحیه شانه ویکی از انگشتان‌دست راست و چشم‌چپ آسیب دیده‌است

نخست‌وزیر در میان کارگران کارخانه سیمان ری

خبرنگار ما در شهری گزارش میدهد،ساعت‌پنج ونیم بعد از ظهر دیروز بنابدعوت‌تیمسار شقاقی، آقای دکتر امینی‌نخست وزیر باتفاق‌آقای عطاءاله‌خسروانی وزیرکاربدبیرستان پسرانه فرزندان کارگران کارخانه سیمان شهری آمدند . درمحوطهٔ دبیرستان عدهٔ زیادی از کارگران کارخانه سیمان اجتماع کرده بودند و ابتدا تیمسار شقاقی ضمن‌خیرمقدم طی سخنرانی مبسوطی خواسته های کارگران کارخانه سیمان شهر ری را باستحضار آقای نخست وزیـر و وزیر کار رسانید و سپس آقای نخست وزیر در پاسخ بیانات‌تیمسار شقاقی اظهار داشت : در حال‌حاضر دولت گرفتار مضیقهٔ مالی است و قادر نیست خواسته های کارگران را فعلا بطور کلی انجام دهد ولی امیدواریم پس از چند ماه دیگرکه توانستیم مشکلات مالی را برطرف کنیم بخواسته های کلیهٔ طبقات مخصوصا کارگران رسیدگی کنیم

عزیمت به‌آمریکا

آقای محمد شاهرخ نوذری که‌با معدل ۱۹ر۳۲ در سال ششم طبیعی شاگرد اول شده‌اند روز چهارشنبه ۲۲ شهریور ماه برای تحصیل در رشته پزشکی عازم آمریکا گردید نامبرده طی دوازده سال تحصیل‌در تهران همیشه حائز رتبه اول بوده‌اند

باغ رهن تصرفی‌درشیمران باجاره واگذار میشود
تلفن ۸۲۱۲۷۵ یا ۸۳۵۹۱
آ ـ۵۱۰۲۵

میهمانی سفیرکبیر ترکیه بافتخار نخست‌وزیر

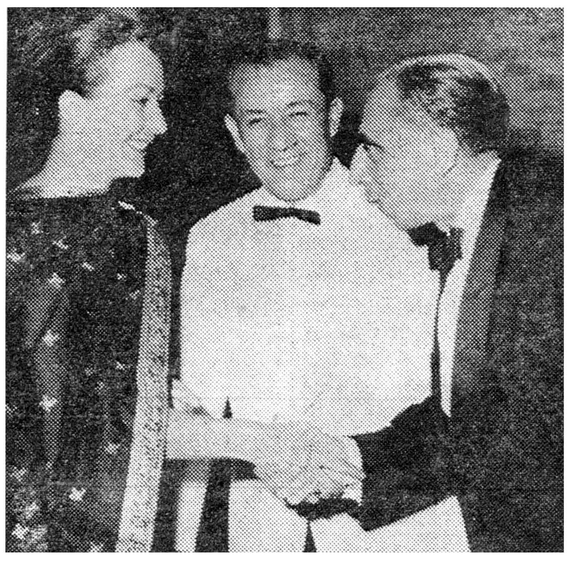

سفیرکبیر ترکیه و بانو، درضیافت جمعه شب به آقای دکتر امینی خوش‌آمد میگویند

شب جمعه گذشته ازطرف‌آقای بایرام اوغلو سفیرکبیر ترکیه در تهران میهمانی شامی بافتخار آقای دکترامینی‌نخست‌وزیر درمحل‌سفارت ترتیب داده شده بود.دراین‌میهمانی‌جمعی از آقایان وزیران، وسفرای خارجی مقیم دربار شاهنشاهی شرکت داشتند.

همکاری سازمان بهداشت جهانی باوزارت‌کار

صبح‌امروز آقای دکترشعیب‌کارشناس بهداشت سازمان جهانی ورئیس‌قسمت صنعتی سازمان‌مذکور باآقای‌خسروانی وزیرکار ملاقات کرد. وزیرکار درباره استفاده ازوجودکارشناسان‌ومتخصصین بین‌المللی و همکاری آنان باوزارت بهداری تشکر کردوگفت که‌وزارت‌کار باکمال خوشوقتی درمسائل مورد علاقه خود که‌مرتبط بارشته تخصصی آنان باشد وهمچنین از نظرات آنان در کمیته های فنی بهداشت صنعتی کمال استفاده راخواهدکردو بخصوص‌وزارت کار باتوجه باهمیت روزافزون مسائل حفاظی موضوع‌ایجادنمایشگاه‌ولابراتوار حفاظتی را مورد بررسی قرار داده که مسلما دراین باره از کمکهای سازمان بهداشت جهانی استفاده‌خواهد شد . آقای‌دکتر شعیب درپاسخ‌اظهار وزیرکار گفت سازمان بهداشت‌جهانی باکمال میل‌آماده است‌قادر امورمربوط نهایت همکاری را باوزارت کارداشته باشد .

۳۸ نفر اززندانیان اصفهان آزادشدند

امروز کمیسیون مخصوص عفو وزارت دادگستری دستور آزادی۳۸ نفر از زندانیان اصفهان راصادر کرد .

اکنون کمیسیون مزبور مشغول رسیدگی به صورت زندانیان استانهای اصفهان وخراسان می‌باشد از زندانیان استان خراسان نیز تاکنون درحدود دویست نفر آزاد شده‌اند .

تاکنون بیش‌از هزار نفراززندانیان کشور مشمول عفو ملوکانه‌شده واز زندان آزاد گردیده‌اند و بقیه نیز پس‌از دادن خسارات وجرائم خود وگذراندن بیش‌از یکی دوماه اززندان آزاد خواهند شد .

یك‌میلیون‌تومان بفخاران‌وام‌پرداخت شد

امروز جلسه‌ای باحضورروسای‌بانك رفاه کارگران ونمایندگان صنف فخار ونماینده وزارت کار در دفتر کارآقای دکتر نصر شهردار تهران تشکیل‌شد دراین جلسه مقدمات آغاز ساختمان خانه‌برای کارگران کوره‌ها و کارمندان شهرداری فراهم گردیدبراثرتقاضای صنف فخار و توجه دولت تصویبنامه‌ای گذشت که پنج میلیون تومان بمنظور ساختمان خانه‌های ارزان‌قیمت بصاحبان کوره‌ها وام بدهند

خبرنگار ما کسب اطلاع کرد که یك‌میلیون تومان از این وام پرداخت شده و بقیه آن نیز بتدریج بحساب فخاران ریخته خواهد شد .

نصرتعلی صدری روکش دندانش‌را کنده بود

پیش‌از ظهر امروز بنابوقتی که قبلاازطرف آقای فخاریور بازپرس شعبهٔ اول‌تعیین شده‌بود نصرتعلی صدری متهم بقتل دکترمحمد صفدری دانشیار دانشگاه برای‌انجام یك معاینه‌باداره پزشکی قانونی اعزام‌شد .

این‌معاینه که‌با حضور آقایان دکتر طباطبائی رئیس پزشکی قانونی‌دکتر شهریاری دندانپزشك‌قانونی. فخاریور بازپرس شعبه اول‌انجام گرفت برپایه معاینه از دندانهای نصرتعلی صدری بود .

درروز وقوع‌حادثه پسربچه‌ای که‌قاتل‌مرحوم‌دکتر صفدری را دیده بود، بمامورین اظهار کرده‌بود که‌یکی‌از دندانهای قاتل روکش‌طلا داشت .

درمعاینه امروز پزشك‌قانونی دندانهای متهم رامعاینه کردواعلام نمودکه یکی از دندانهای آسیاب نصرتعلی قبلا روکش طلاداشته و چندی قبل‌روکش راکنده‌اند .

نصرتعلی صدری ساعت ۱۲ ظهر باردیگر همراه مامورین روانه‌زندان شد بقرار اطلاع بازپرس دادسرا باردیگر عده‌ای ازپزشکان روانی رادعوت کردتا نصرتعلی رامجددا ازنظر وضع‌روحی تحت‌معاینه قرار دهند .

تلگراف حزب مردم

پیشگاه مبارك‌بندگان‌اعلیحضرت همایون شاهنشاهی ارواحنا فداه

اعضاء حزب مردم با کمال مسرت افتخار دارند تبریکات خالصانه خودرا بمناسبت بیست‌و یکمین سال سلطنت پرافتخار آن شهریارخردمند که دوران مجد و عظمت و ترقی ملت شاهدوست ایران است به پیشگاه مبارك شاهنشاه محبوب معروض دارند .

ملت ایران در عصر فرخنده آن شاهنشاه عظیم‌الشان موفقیتهای بسیار مهم و عظیمی بدست آورده و گامهای موثری در شاهراه ترقی‌و کمال برداشته است . این موفقیتها که در کلیه شئون اجتماعی بچشم میخورد مستقیما مرهون کوشش و علاقه و تدبیر مداوم‌بندگان‌اعلیحضرت همایون شهریاری است و اعضاء حزب مردم در سراسر کشور همصدا با کلیه افراد این مرز و بوم برای سلامتی و بقاء سلطنت و موفقیت شاهنشاه دعا نموده از خداوند متعال مسئلت دارند که وجود مقدس شاهنشاه را سالیان متمادی مستدام و برقرار فرماید .

دبیرکل حزب مردم چاکر پروفسور یحیی عدل

آ ـ۲۰۴۲۰

۳۰ درصد تخفیف

در بهای کریستال لانکاستر

برای تکمیل سرویس پذیرائی ـ جهیزیه وکادو

ازاین فرصت استفاده فرمائید

تخت طاوس ـ کوچه برلن

یك متل مدرن

درکنار دریای خزر نزدیك شهسوار باکابین‌های مجهز و رستوران یك جا آماده ا جاره است .

بتلفن‌های ۶۵۶۷۴ و۴۲۵۶۶مراجعه فرمائید.

آ ـ۱۵۰۳۷

آخرین اخبار جهان

رهبران سابق‌ترکیه اعدام شدند

استانبول ـ آسوشیتد پرس ـ۱۶ سپتامبر ـ یك مقام‌عالیرتبه ومطلع‌اظهار داشت که «فاتین رشتوزورلو» وزیر خارجه و «پولاتکان» وزیر دارائی‌سابق ترکیه سحرگاه شنبه پس از آنکه باتهام نقض قانون اساسی محکوم باعدام شده‌بودند، بدار آویخته گردیدند

این مقام عالیرتبه که‌وابستگی‌نزدیك به‌کمیته وحدت ملی نظامی دارد و خواهش کرد که از افشای نام او خودداری شود گفت حکم در باره‌عدنان مندرس نیز که محکوم باعدام شده است اجراخواهد شد .وی ساعت‌معینی رابرای اینکار تعیین نکرد .

مندرس نخست وزیر سابق ترکیه که‌۶۲ سال دارد روز گذشته مقارن ابلاغ حکم اعدام چندین بار بیهوش شد. نوع بیماری مندرس هنوز روشن نیست . خبرنگارانی که در بیمارستان زندان اورا دیده‌اند میگویند وی‌تقریبا درحالت اغماء بسر میبردو بسختی‌نفس میکشد ، موهایش‌آشفته وحال عمومی او بسیار وخیم است . چشمان مندرس بندرت وفقط برا ی‌مدت کوتاهی‌باز میشود .

مندرس هم اعدام شده است

آنکارا ـ ۱۶سپتامبر ـ گزارش خبرگزاری فرانسه از آنکارا حاکی‌است که‌ظاهرا عدنان‌مندرس نخست‌وزیر سابق ترکیه‌باوجودآنکه‌حال اورضایت‌بخش نبوده نیز همراه زورلو وپولاتکان اعدام شده‌است . مقامات رسمی آنکارااز تائید یاتکذیب این‌گزارش خودداری میکنند .

چومبه درالیزابت ویل است

لئوپولدویل ـ آسوشیتدپرس ـ موسی چومبه رئیس دولت کاتانگااکنون درالیزابت‌ویل‌درکاخ ریاست جمهوری اقامت‌داردو صدهاتن سربازان کاتانگائی کاخ‌اورا محاصره کرده‌اند. گزارش دیگری که‌به لئوپولدویل رسیده‌حاکیست ستاد نیروهای مسلح‌کاتانگا درالیزابت ویل بوسیله نیروهای سازمان ملل‌ـ متحد بمباران‌شده است دریك گزارش دیگرگفته میشود که‌سربازان کاتانگا دوجمله ناگهانی سربازان ایرلندی سازمان ملل متحدرا دفع کرده‌اند .

تختی و حبیبی در گرگان

گزارش تلگرافی خبرنگارما در گرگان حاکیست که ساعت ۵بعد از ظهر دیروز آقایان غلامرضاتختی و اسامعلی حبیبی قهرمانان کشتی جهان وارد گرگان شدند .

عدهٔ زیادی از جوانان و ورزشکاران و علاقمندان در خطیر آباد ۱۲ کیلو متری گرگان از این دو قهرمان نامی جهان استقبال کردند وآقای صابر مدیر فنی تربیت بدنی‌گرگان چندین حلقه گل از طرف دستجات مختلف و ورزشکاران بگردن این دو قهرمان انداخت و به آنان خیر مقدم گفت .

ملاقات سفیرکبیر پاکستان وژنرال نورخان بانخست وزیر

مقارن ظهر امروز آقای اختر حسین سفیر کبیر پاکستان باتفاق ژنرال نورخان‌رئیس‌اداره هواپیمائی کشوری پاکستان در کاخ نخست وزیری با آقای دکتر امینی نخست وزیر ملاقات کرد .

ملاقات سفیر کبیر پاکستان و رئیس هواپیمائی‌کشوری آنکشور قریب یکساعت ونیم بطول انجامید.

پشتیبانی ازنهضت مبارزه بابیسوادی

دردنیای فعلی که‌ملل راقیه جهان بنیروی علم ودانش برصحنه آسمانها دست یافته‌اند پیشرفت هیچ جامعه‌ای جزازراه کسب علم ومعرفت صورت پذیرنیست وتا قاطبه‌افراد ملتی نتوانند بخوانند و بنویسند هرگز آن ملت نخواهد توانست درانجام خواسته‌های خود پیروز گردد .

مع‌التاسف درکشورما باآن همه سابقه فرهنگی‌دیرین‌هنوزاکثریت عظیم‌ملت یعنی ۸۵ در صد افراد ازنعمت خواندن ونوشتن محرومند واین محرومیت موجب شده‌است که‌هرگونه برنامه عمرانی وبهداشتی وصنعتی بااشکال مواجه شده وبکندی پیشرفت‌نماید درحالی که‌وضع پر آشوب جهان ایجاب می‌نماید که‌ماراهی راکه دیگران در طی دویست سیصدسال اخیر رفته‌اند در چند سال طی کنیم تاشاید بتوانیم خودرا بکاروان تمدن امروزی برسانیم واین امرتنها وقتی انجام پذیرخواهد بود که‌همه مردم کشور باسواد باشند یعنی حداقل بتوانند ازمجلات‌و کتب‌وروزنامه‌ها استفاده کنند .

بدین لحاظ است که‌مطبوعات ایران ازنهضت دامنه‌داری که‌وزارت فرهنك برای ریشه‌کن ساختن بیسوادی درسراسر کشور طرح نموده پشتیبانی می‌نمایند وامیدوارند که‌قاطبه مردم کشور دراین جهاد مقدس‌ملی شرکت نمایند وهرکس بسهم خویش در پیشرفت این‌منظور که‌سود آن متوجه عموم افراد ملت میشود کوشش کند تاباتوجه‌پروردگاردرظرف‌چند سال آتیه ریشه جهل وبیسوادی کنده شود وملت ایران درراه ترقی و پیشرفت گامهای بلندی بردارد .

گرفتن‌قرضه جای خودرا بسرمایه‌گزاری سرمایه‌داران خارجی خواهد داد

مسئله قابل اهمیتی که ما با آن مواجه هستیم جلب نظر دولتها و سرمایه داران خارجی برای‌سرمایه گزاری در ایران است .

در گذشته توجه چندانی باین امر نمی‌شد ولی امروز پی به اهمیت این مسئله برده‌اند و حتی پیش بینی میشود که در آینده اگرمیزان این سرمایه گزاری‌ها افزایش‌یابد کشور ما را ازقرضه‌های فراوان بی نیاز گرداند .

در حال حاضر هیئتی از طرف ایران در کشورهای اروپائی و امریکائی ماموریت دارد که‌باتماس با دولتهاو موسسات خصوصی نظر مساعد آنها را جهت سرمایه‌گزاری در ایران جلب کند .

خوشبختانه با اینکه در گذشته اهمیت این مسئله مکتوم بود تعداد معدودی از مؤسسات خصوصی و سرمایه داران داخلی باتماس‌هائی که با مؤسسات مختلف خارجی گرفتند موفق شدند با شرائط مناسبی نظر سرمایه داران خارجی را برای سرمایه گزاری در ایران جلب کنند .

شرکت دانیر که با سرمایه‌مساوی سرمایه‌داران دانمارکی و ایرانی بوجود آمده از جمله موسساتی‌است که‌باکوشش چندنفر جوان ایرانی ایجاد شده است ودر همین زمینه موفقیت‌های جالبی بدست آورده .

هدف شرکت دانیر احداث‌سرد خانه‌های بزرك و با اهمیت در ایران است که از آنها بمنظور ذخیره مواد غذائی و حفاظت آنها بطریق صحیح استفاده شود .

در حال حاضر شرکت دانیر مشغول ساختمان یك سردخانه‌مدرن و مجهز بظرفیت۲۵۰۰ تن در تهران است که ۱۵۰۰ تن از این‌ظرفیت به نگاهداری و ذخیره گوشت‌ماهی لبنیات و گوشت طیور و۱۰۰۰ تن بقیه به حفظ میوه تره‌بار وخشکبار تخصیص داده شده است.

علاوه بر سردخانه تهران شرکت دانیر در خرمشهر نیز دارای دو سرد خانه میباشد که یکی دارای ۸۰ تن ظرفیت بوده و داخل در محوطه اسکله قرار دارد سردخانه دیگر که به ظرفیت ۵۰۰ تن‌میباشد در ۸۰۰ متری اسکله خرمشهر احداث شده و میتواند بلافاصله‌مواد یخ زده را به انبارهای بزرك سرد خانه تهران ویا سایر نقاط منتقل نماید .

شرکت دانیردر نظر دارد که از و سردخانه‌ها آماده بهره برداری سردخانه‌های خود برای صدور میوه خواهند بود .

وتره‌بار خاوریار گوشت‌ماهی‌بکشور های اروپائی و شیخ‌نشین‌های خلیج فارس‌استفاده نماید تاازاین طـریق ذخیره‌ارزی کشور رابمیزان قابـل ملاحظه‌ای بالابرده‌وهمچنین‌درفصول فراوانی مواد غذائی وتره‌بار را تحت نظر متخصصین دانمارکی در سرد خانه‌های‌خودحفظ‌وذخیره کرده‌درفصل کمیابی بوسیله کامیونهای مجهز به یخچال درداخل کشور توزیع کند.

خبرنگارما ضمن تماس باآقای مسعود موسوی زاده مدیر عامل شرکت دانیر اطلاع‌حاصل کرد که کار ساختمان وعایق کاری‌سردخانه های شرکت دانیر هم‌اکنون بوسیله مهندسین دانمارکی درحال پیشرفت است وتا ۲ماه دیگر بپایان رسیده و سردخانه‌ها آماده بهره برداری

کلاسهای موسسه ملی زبان انگلیسی

خیابان شاهرضا چهارراه کاخ شماره ۵۴

دوره دوم کلاسهای انگلیسی مؤسسه ملی زبان انگلیسی از ۷ اکتبر ۱۹۶۱ (۱۵ مهر ۱۳۴۰) شروع میشود و در ۲۱ جون ۱۹۶۲ (۳۱خرداد ۱۳۴۱) پایان می‌یابد .

دوره دوم با خصوصیات زیر تشکیل میشود :

۱ ـ ثبت نام دانشجویان از ۲۵ شهریور تا ۹ مهر صبح ها ازساعت ۹ تا ۱ بعد از ظهر و عصر ها از ۴ تا ۸بعداز ظهرخواهد بود .

۲ـ از دانشجویان جدید برای تعیین کلاس امتحان قوه به عمل می آید .

۳ـ تعدادی کلاس فقط مخصوص خانمهائی که نمی‌توانند عصرها بکلاس بیایند ، درساعات صبح تشکیل خواهد شد باکمال تاسف‌موسسه از پذیرفتن آقایان در کـلاسهای صبح معذرت میخواهد .

۴ـ شورای فرهنگی بریتانیا عده‌ای از معلمان خود را برای تدریس در اختیار مؤسسه ملی زبان انگلیسی گذارده است .

۵ـ شورای فرهنگی بریتانیا همچنین موافقت نموده است کـه دانشجویان مؤسسه ملی زبان انگلیسی از سخنرانیها ، فیلمها و در صورت تقاضا از کتابخانه شورای فرهنگی بریتانیا استفاده نمایند .

رئیس مؤسسه ملی زبان انگلیسی ـ حری

فارغ التحصیل انستیتوی تعلیم و تربیت دانشگاه‌لندن

سیمان تهران

مرغوب ترین و با صرفه ترین سیمانها

سیمان تهران