

其大川則有江水

江水自四巫山縣流入界經巴東縣及歸州
之北又東至夷陵州南宜都縣北而歷枝江縣
松滋縣之北又歷荊州府城南至公安縣石首
縣之北又經監利縣南及華容縣東北而至岳
州府之北又經臨湘縣北而東北流過嘉魚縣
西又北至漢陽府城東武昌府城西而會于漢
水復北折而東歷武昌府北黃陂縣南又東歷
黃州府南武昌縣北又經蘄水縣及蘄州城南

興國州之北又東南歷廣濟縣黃梅縣之南而
東入南直宿松縣界江之南岸即江西德化縣
界自西而東回環境內者約千八百里自昔南
北相爭沿江上下所在皆險蓋不特楚地之襟
要又為吳會之上游也今詳見川瀆異同

漢水

漢水自陝西白河縣流入界經鄖陽府城南又
歷均州及光化縣之北穀城縣之東又東至襄
陽府城北折而東南經宜城縣之東又南經承



天府城西荆門州之東復東南出經潛江縣北
 及景陵縣南又東歷沔陽州北及漢川縣南至
 漢陽府城東北大別山下會于大江高貢荊州
 江漢朝宗于海詩滔々江漢南國之紀左傳楚
 漢水以為池又曰江漢睢漳楚之望也史記楚
 世家昭王曰先王受封望不過江漢夫楚之初
 漢非楚境也故屈原對齊桓云昭王之不復若
 其間諸水濱自楚武伐隨軍于漢淮之間自是
 漢上之地漸規取之矣吳之伐楚也与楚夾漢

而楚之禍亟焉林氏曰楚之失始于亡州來符
 離其再失也由于亡漢晉蔡謨謂沔水之險不
 及大江不知荆楚之有漢猶江左之有淮唇齒
 之勢也漢亡江亦不可保矣孫氏曰國于東南
 者保江淮不可不知保漢以東南而問中原者
 用江淮不可不知用漢地勢得也水利攷曰漢
承江之患多在荆州九江之患多在常岳蓋上
流既盛下流未合故橫溢不免洞庭合江合
漢而滔々順流矣夫禹之治水也疏濬決排而
已蓋盛則利于疏濬則利于濬壅則利于決急
則利于排必至之理也周禮緡人職曰緡人掌
稼下地以渚蓄水以防止水以溝蕩水以逐均

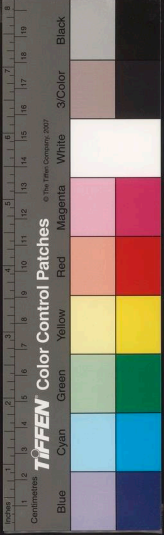

水以列舍水以滄濁水說者謂雖主治田而亦

水以列舍水以滄濁水說者謂雖主治田而亦

障以便田作大水時至則盡委于壑矣蓋但知
薄止而不知均瀉之宜也誠因其故增高
為使流經不至越軼復視其漲塞之至急者
漕渠以分殺水怒則江漢未必終于不治也詳
見川瀆異同

湘水

湘水出廣西興安縣南九十里之海陽山其初
出處曰靈渠流五里分為二派志云有流而南
者曰漓水流而北者曰湘水滴離也言遠湘而

中央研究院, NATIONAL CENTRAL LIBRARY, TAIWAN

南湘相也言有所合也湘水東北流經全州城
南有瀘水合焉又東北流入境經永州府東安
縣南至府城西南去府城八里引而北有瀟水會焉
又經祁陽縣東而入衡州府長寧縣西北境又
經府城南引而東北有蒸水會焉又經衡山縣
東而北流入長沙府湘潭縣境過縣西至府城
西環城而下過湘陰縣西又北而達青草湖注
于洞庭湖地理志湘水過郡二零陵長行二千
五百三十里水經志湘水出陽海山即海陽山北至



巴丘山入江吳蜀分荊州以湘水為界長沙江夏桂陽以東屬吳南郡零陵武陽以西屬蜀湘水寔貫于數郡間矣謂之又置閘水上以通商旅閘羽得于禁降軍糧食乏絕擅取自其合瀟水權相閘未權閘之遂發兵擊羽而言之則曰瀟湘自其合蒸水而言之則曰蒸湘自其下洞庭會沅水而言之則曰沅湘寔同一湘水也

沅水出四川道義府境班固鄙道元曰沅水出

祥柯郡故且蘭縣東北是也近志曰沅水出貴州鎮遠府境今考沅水本無正源蓋群川會流至辰州府沅州界而益大固有沅江之名沅水過沅州城南又經黔陽縣城南東接靖州會同縣西界東北流經辰溪縣北盧溪縣南又過辰州府城南東北要常德府桃源縣南又過常德府城南龍陽縣北至沅江縣之西南而注于洞庭湖其地名紅泊口地理志沅水東北至益陽入江今沅水長沙益陽地也過郡二謂群柯武陵也行二十五百三十里楚辭濟沅湘以南征淮南子楚地南卷沅湘太

UNIVERSITY OF TORONTO LIBRARY



史公浮沅湘蓋楚地南境之水莫大于沅湘後
 漢建武二十三年武陵蛮反遣劉尚將兵沅
 水入武溪擊之敗沒武溪見辰州府今辰州以西五溪
 諸水皆附沅水而達于洞庭蓋水流深險溪蛮
 依以為阻也近志湖北之水常德辰靖以沅水
 為宗云

瀆水九江澧水附見

瀆水出靖州綏寧縣東南百里之唐斜山顏師
 古曰瀆水出都梁之路山歐陽志云即唐斜山

矣山本在武岡州西南旧屬瀆水東北流經寶武岡界武岡漢都梁縣也

慶府武岡州北又經府城北仰水會焉或謂之
 仰江北流至新化縣東而入長沙府安化縣境

經縣西又東北出益陽縣南寧鄉縣北而入常
 德府沅江縣西南境注于洞庭湖地理志瀆水

過郡二謂零陵長沙也行千八百里今其水紆曲行多
 灘險按禹貢言九江孔殷許慎曰九江沅漸瀘

辰淑酉澧瀆湘也今考漸水在常德府武陵縣
 合于沅江瀘水孔穎達說為元水瀘水作無古文從元因改為元也在沅

東亞圖書館, NATIONAL CENTRAL LIBRARY, TAIWAN, R.O.C.

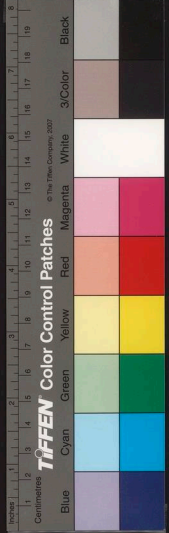

州城西亦入沅江漢志注無水首受故且蘭南入沅行八百里一作澗水

辰水則在辰州府沅陵城東入沅江而水亦在

沅陵城西入沅江而澗水則在辰州府澗浦縣

西亦北流入沅江惟澗水出岳州府澗州慈利

縣西三十里之鹿山經縣北又東經石門縣南

至州城南謂之澗江又東經安鄉縣華容縣南

而入洞庭湖禹貢所謂東至于澗楚辭所稱澗

浦者是也漢志澗水東至長沙下雋縣入沅過郡二行千二百里郡二武陵長沙也

今澗水惟在澗州界內所行不過五百餘里或

云澗水自安鄉東南流會于常德府沅江縣之

沅水然則所云九江者惟四江達于洞庭耳近

志曰九江西在湖南瀟湘蒸澗也五在湖北沅

澗漸辰酉也以澗水為不在九江之數恐悞然瀟水沅水亦相

水支川耳其會衆川以入洞庭者于東則湘水

為宗于西則沅水為長而出于二水之中者澗

水為雉由此而北庶幾以澗水為君矣

沮水潭水附

沮水出鄖陽府房縣西南二百里之景山東南

流經襄陽府南漳縣南境又南經荊州府夷陵



州之遠安縣東而入承天府荊門州界至當陽
 縣北又東南合于漳水漳水出南漳縣南境之
 麇臨沮縣南山海經荆山漳水出焉水經注出臨沮縣東荆山南經當陽
 縣北又東南與沮水合流達縣南之沱江至荊
 州府枝江縣而入大江沮本作睢左傳定四年
 吳人敗楚及郢楚子出涉睢又哀六年楚子所
 謂江漢睢漳者也後從沮又訛為沮讀曰今襄陽以南沮水左右地皆曰沮中亦謂之沮中後漢建武二十三年南郡蠻反劉尚討破之杜佑

曰澗山蠻也澗亦作祖即祖中蠻矣或曰綠沔
 諸山蠻也襄陽記祖中在上黃界今南漳境內麇縣去

襄陽一百五十里魏時夷王梅敷兄弟部曲萬

餘屯此分布在中廬宜城西山鄂沔二谷中中戶

見南土地平曠宜桑麻有水陸良田蓋祖中者

沔南之膏腴沃壤也故臨沮上黃沮陽長寧等縣皆沮中地郡縣

志南漳縣東北一百八里有祖山吳朱然諸葛

瑾從沮中乘山險道北出處也按吳志赤烏四

年朱然圍樊諸葛瑾沔祖中又朱然傳赤烏五



與

卷

聯

年征祖中九年復征祖中殺掠數千人而還

司馬懿鑿入登山開路于此停魏志正始四年

諸葛瑾攻沮中司馬懿曰沮中民夷十萬隔在

水南逆救却之何承天謂襄陽之屯民居星散

司馬懿謂宜徙沔南以寔水北曹爽不用果亡

沮中者也又王基言荊州有沮漳二水灌漑膏

腴之田以千數安陸左右陂池沃野若水陸並

農以寔軍資然後引兵詣江陵夷陵分據夏口

順沮漳潰浮穀而下吳可滅也又景元二年襄

陽太守胡烈上表言吳將鄧由李光等十八屯

同謀歸化欲令郡兵臨江迎援詔荊州都督王

基徑造沮水迎之不果晉隆安五年桓玄移沮

漳蠻二千餘戶于江南立武寧郡治編更招集

流民立綏安郡治長寧俱見荊門州玄敗其黨桓謙匿于

柵中復作乱蓋柵中水陸紆險蠻錯處故也

自唐以來沮漳之水皆自江陵西入江宋淳祐

中孟珙障而東之復北入于漢為三海之利詳見

江陵縣

方輿紀要

卷

廿

識



洞庭湖

洞庭湖在岳州府城西南一里或謂之九江禹

貢九江孔殷又云過九江至于東陵

山海經洞庭乃沅澧

之交瀟湘之洞夏

秋水漲方九百里許慎云九江即洞庭也沅澧

燕辰淑酉澧瀆湘九水皆合于洞庭中東入江

故名九江或謂之五渚戰國策秦破荆襲郢

都洞庭五渚又蘇代曰乘夏水下漢四日而至五

渚

裴駰云五渚在洞庭沅澧瀆湘四水自南而

入荆江自北而過洞庭瀆其間謂之五渚劉

伯莊曰五渚在

宛鄧間臨漢水

湖三湖者洞庭之南有青草湖在巴陵縣南

七十九里在長沙湘陰縣北百里周回二百六

十五里自冬至春青草淤望水溢則與洞庭混

而為一矣洞庭之西則有赤沙湖在巴陵縣

西百里在常德府龍陽縣東南九十里周回百

七十里當夏秋水泛則與洞庭為一個時惟見

赤沙彌望而洞庭周回三百六十里南連青州

西吞赤沙橫亘七八百里謂之三湖又或謂之重

湖重湖者一湖之內南名青州北名洞庭有沙

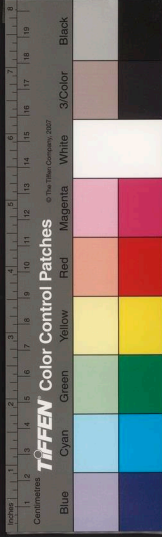

洲以間之也祝穆曰青草湖一名巴丘湖北連
洞庭南接瀟湘東納汨羅之水自昔与洞庭並
稱然而巴丘寔為通稱矣後漢志巴丘江南之
雲夢也郭璞亦言雲夢巴丘湖是也則巴丘又
兼有雲夢之名旧志曰巴丘湖當沅湘之會表
裡山川寔為險固群蠻所恃也則洞庭即為巴
丘矣志又云洞庭太湖也廣圓五百餘里日月
若出沒于其中吳起曰三苗之國左洞庭右彭
蠡莊子黃帝張咸池之樂于洞庭之野楚辭遭

吾道兮洞庭後漢南蠻傳吳起相悼王南并南

越遂有洞庭蒼梧是也洞庭湖中有君山六名

洞庭山在岳州府西在湖中心方六十里巴陵

志湘君所游故曰君山唐武德四年李靖攻蕭

銑曰蕭銑之地南出嶺表東距洞庭天授二年

淮南將李神福攻杜洪于鄂州荆南帥成汭引

舟師來救神福遣軍逆擊之于君山大破之後

唐天成三年吳將苗璘等將水軍攻楚岳州至

君山楚將許德勳禦之潛軍角子湖一名澧湖

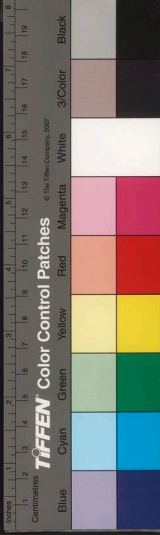

使別將絕其歸路吳師還遂擊擒之宋崇寧四年詔開修青草洞庭直河絡吳五年岳飛討楊么于洞庭伐君山木為大筏塞諸汭港擒么斬之今道出湖湘間者必問津于洞庭洞庭吐納群川而大江西來橫亘其口每歲六七月間岷峨雪消水暴漲自荆江逆入洞庭清流為之改色渡湖而南則由長沙而之嶺海湖濶二百里渡湖而西則由常德而道滇黔湖濶二百五十里渡湖而西北則入澧州而亂徑于荊州常德

之間湖濶亦二百里誠荊州之巨浸矣
其重險則有夏口

夏口在今武昌府城西今府城即古夏口城也亦曰沔口亦曰漢口亦曰魯口或以夏水名或以漢水名或以對魯山岸為名寔一處也應劭曰江別入沔為夏水夏水始于分江冬竭夏流故名曰夏水經注夏水本江之別出自江陵縣東南又東過華容縣南華容見荊州又東至江夏雲杜縣入于沔今見承天府監利縣謂之暗口自暗口



下沔水通蕪夏名而南至魯山下會于江謂之
夏沔春秋傳昭四年吳伐楚沈尹射奔命于夏
沔五年遂射以繁陽之師會于夏沔杜預曰漢
水曲入江處即夏口矣亦謂之夏州左傳宣十
一年楚復封陳鄒死一人烏以歸謂之夏州史
記楚考烈王元年秦取夏州車胤曰夏口城北
數里有洲名夏州孔穎達曰大江中洲也李吉
甫曰鄂州春秋時謂之夏沔杜佑謂夏沔漢為
沙羨東境後漢末謂之夏口亦名魯口劉表以

黃祖為江夏太守始于沙羨置屯扼夏口之險
建安十三年孫權西擊黃祖橫兩蒙衝挾守
沔口矢石雨下權督軍力戰奪沔口諸軍水陸
競進傳其城克之盡俘其衆而還未幾曹操敗
先主于當陽先主渡沔與劉琦等俱到夏口曹
操自江陵將順江東下周瑜言于孫權請得精
兵數萬屯夏口是也十四年先主定荊州權欲
攻取蜀使孫瑜屯夏口先主不聽吳黃武二年
城江夏吳志赤烏二年復以安屯戍其城西臨



方輿紀要

卷一百一十五

大江西南因硯為樓名黃雀樓以普肅為夏口
督括地志舡官浦東即黃鵠山東北對夏口城
其城孫權所築依山傍江開勢明遠馮痛藉阻
高觀枕流終吳之世以為要害嘉禾三年冬通
伐魏遣陸遜諸葛瑾入江夏沔口向襄陽司馬
懿嘗言東閔夏口敵之心喉也吳建衡二年孫皓使內侍
河定將兵獵夏口夏口督孫秀素為吳主所惡恐見圖逐奔魏又天紀二年夏口督孫慎畧音
江夏千餘家而還 晉永興二年陳敏謀據揚州時劉弘
鎮荊州遣陶侃屯于夏口敏遣其弟恢殺武昌

侃敗却之永嘉四年征南將軍山簡為群盜嚴
蕤所迫自襄陽徙屯夏口建興末杜曾等作亂
敗荊州兵乘勝徑造沔口威震江沔豫章太守
周訪擊却之建元二年庾翼督荊江諸州圍經
畧中原自武昌移鎮襄陽尋還治夏口太元二
年桓冲移鎮上明上表言江州刺史桓嗣宜進
屯夏口據上下之中于事為便七年表請桓石
民戍守于此時襄陽陷于苻秦夏口之脩弥切
也隆安二年桓玄為江州刺史移屯夏口以逼

方輿紀要 卷一百一十五 載



方輿紀要

卷

思堂

江陵襄陽五年玄鎮江陵表其兄偉為江州刺史鎮夏口元吳三年劉毅等討桓振于江陵自尋陽西上至夏口敗振党孟仙桓仙客之兵義熙初劉毅等克江陵奉帝東還劉毅劉道規留屯夏口毅以為夏口二州之中地居形要控接湘川邊帶滙沔請以道規鎮夏口既而毅東下道規自林障見漢陽縣徙治夏口城其城據黃鵠磯邊江峻山險樓櫓高危足以瞰臨沔漢也劉宋孝建元年分荆湘江豫四州之八郡江夏竟陵隨武

陵天門巴陵武昌西陽凡八郡為鄂州以分上流之勢又移江夏郡及鄂州並治夏口亦謂之鄂城江夏本治安陸時

江夏王義恭議使鄂州治巴陵何高之曰夏口在荆江之中正對沔口通接雍梁寔為津要由

來舊鎮根基不易既有見者城浦大容舫于事為便胡氏曰守江以舡艦為急故尚之云然從之昇明元年荊州

刺史沈攸之舉兵江陵豫州刺史劉懷珍言于

蕭道成曰夏口兵衝要地宜得其人道成子贍曰苻柳世隆行鄂州事時贍為晉熙王變長史徵還朝苻世隆自代也

方輿紀要 卷 六 職 思 堂



將行賈謂世隆曰彼之一旦為變焚夏口舟艦
沿流而東不可制也若得彼之留攻郢城必未
泯碎拔君為其內戎為其外破必然矣既而彼
之介遣其將孫同弒次第東下出夏口據魯山
彼之亦至夏口攻郢城世隆拒守久之不拔彼
之帥衆逼江至魯山軍遂大潰齊永明八年荆
州刺史巴東王子響擅殺其長史劉宣弒勅遣
衛尉胡諧之弒詣江陵檢捕命平南內史張欣
泰為之副欣泰曰彼凶狡相聚若頓軍夏口宣

示禍福可不戰擒也諧之不從為子響所敗永
元三年蕭衍舉兵襄陽東昏侯使張冲拒守郢
城房僧寄守魯山衍前軍至漢口衆議欲并兵
圍郢分兵襲西陽武昌衍曰漢口不濶一里箭
道交至房僧寄以重兵固守与郢城為犄角若
悉衆前進僧寄必絕我軍後不若分遣諸軍濟
江偏郢城我自圍魯山以通沔使漢郢城竟陵
之粟方舟而下江陵湘中之兵相繼而至兵多
食足何憂而城不拔回築漢口城以守魯山又

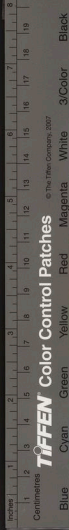

命水軍主張惠紹等游遏江中絕鄧魯二城信
使于是蕭穎胄遣鄧元起等將兵會雍州兵于
夏首又湘州刺史楊公則亦舉州衆會于夏口久
之未克衆以為疑衍曰漢口路通荆雍控引秦
梁糧運資儲仰此氣息所以兵壓漢口連結數
州若鄂州既拔席捲淞流西陽武昌自然風靡
何憂不濟攻圍二百餘日魯山鄂城相繼降下
遂趨建康梁太清三年侯景圍臺城雍州刺史
岳陽王譽遣司馬劉方貴將兵出漢口為報援

大寶二年景贛陷江夏因留兵守夏首進攻巴
陵復分兵窺江陵皆敗還乃留兵守鄂城魯山
而東湘東王繹以王僧辨為征東將軍引兵東
下至漢口先攻魯山拔之進攻鄂州克其羅城
賊將宋子仙退據金城僧辨四面起土山攻之
賊窮感遂克鄂州既而北齊得之遣慕容儼成
守陳霸先遣將侯瑱攻圍六月餘不下後以蕭
淵明入建康乃歸梁陳天嘉初王琳將孫瑒據
守周將史寧來攻設土山長梯為必取之計竟



不能克光大中華皎以湘州降周引周兵軍于
魯山復圍鄖州陳將淳于量以舟師拒之于夏
口既而華皎合周梁之師自巴陵順流東下与
吳明徹戰于沔口皎等大敗巴湘遂平隋之取
陳崔仲方以漢口夏首為敵必爭之所是也晉
志沙羨有夏口對沔口有津章懷太子賢曰漢
水始欲出大江為夏口又為沔口夏口寔在江
北孫權于江南築城依山傍江對岸則入沔津
故名以夏口亦為沙羨縣治至唐置鄂州而夏

口之名移于江南沔水入江之口止謂之沔口
或謂之漢口夏口之名遂与漢口對立分據江
之南北矣唐武德四年平蕭銑命黃州總管周
法明分道出夏口六年復命法明出夏口討輔
公柘于丹陽吳元初淮西李希烈叛稱帝以夏
口上流要地使其將董傳襲鄂州刺史李兼敗
却之元和初以淮西多事夏口當江漢之衝特
置軍府以為藩衛乾符中黃巢之亂攻夏口城
止陷其外郭五代時夏口尤為東南重地朱梁

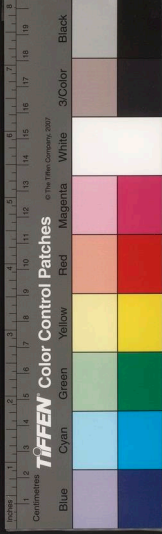

開平二年荆南帥高季昌遣兵屯漢口絕楚朝
貢之路楚王殷遣兵攻荆南季昌乃惧而請和
宋之將亡也夏貴以舟師扼夏口蒙古之強且
睥睨而不敢輕進烏薛氏曰夏口南臨大山三
方阻水漢陽以北限隔破湖敵出上蔡則武昌
夏口當其衝祝穆曰夏口城依山負險周回不
過二三里而歷代攻圍多不能破乃知古人築
城欲堅不欲廣也

荆門

虎牙安
蜀附見

荆門山在荊州府夷陵州宜都縣西北五十里
章懷太子賢曰荆門在夷陵南東
宜都西北今有故城基趾在山下大江南岸北
岸有虎牙山与此相對荆門上合下開有若門
然虎牙石壁色紅而有白文類牙形二山楚之
西塞也江流出其間水勢峻急郭景純賦虎牙
桀豎以屹崿荆門闌疎而盤薄是矣漢建武九
年公孫述遣田戎任滿等下江關見四川重
險瞿塘據
荆門虎牙橫江水起浮橋閣樓立攢柱以絕水
道結營跨山以守陸路十一年峿彭寺自津柳

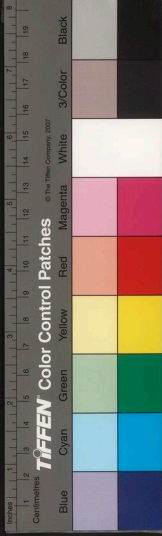

發兵會荆門遂拔巫及夷道夷陵曰帥舟師直衝浮橋曰風縱火檣樓崩壞諸軍競進遂克之晉王濬伐吳自西陵進克荆門夷道陳置荆門鎮楊素平陳克之唐初蕭銑遣兵戍荆門城李孝恭李靖自夔州東下前鋒克荆門宜都二鎮孝恭等進至夷陵夷陵時屬唐是也又荆門南有安蜀城陳大建二年章昭達攻後梁主蕭端于江陵後梁主與周軍禦之周人于峽口南岸築壘名曰安蜀昭達攻克其城置信州治焉信州時屬西魏故偏

此置于後隋軍來伐陳將呂忠肅據荆門顧覺鎮安蜀城為楊素所拔唐初蕭銑亦戍守之許紹傳江之南有安蜀城地直夷陵荆門城時其東皆峭險蕭銑以兵戍守紹攻克之紹時為峽州刺史胡氏曰荆門安蜀荆州西南之要地也

西陵附三峽見

西陵峽在荆州府夷陵州西二十五里峽長三十里層崖萬仞三峽之一也三峽者一為廣溪峽或曰即瞿塘峽也在四川夔州府奉節縣東

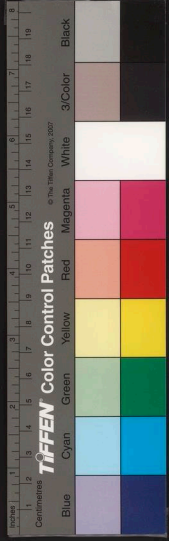

見宜 都縣 吳諸將爭欲擊之陸遜曰脩舉軍東下銳
氣始盛又乘高守險難可卒攻且樊厲將士廣
施方畧以觀其變若此是平原曠野恐有顛沛
交逐之憂今緣山行軍勢不得轉自當嚴于木
石之間徐制其敵耳乃上疏吳主曰夷陵要害
國之閔限失之非損一郡荆州可憂也臣初熈
彼水陸俱進今反舍舟就步處：結營觀其布
置必無他變夫主客之數先後之數先主其未
之解乎陸抗之鎮荆州也亦曰西陵國之西門

及王濬伐吳下巴蜀克丹陽

今歸州

進克西陵遂

成破竹之勢矣宋泰始二年晉王安子勗舉兵
尋陽益州刺史蕭惠開應之遣將費欣等東下
巴東人任叔兒擊殺之遂阻守三峽益州兵不
敢進元徽四年荆州刺史沈攸之遣軍討巴軍
建平叛蠻會建平三景素舉兵京口攸之急追
峽中軍赴建康巴東太守劉懷兵建平太守劉
道欣疑攸之有異謀勒兵斷峽不聽東下齊東
昏侯永元末蕭穎曹奉南康王寶融舉兵江陵

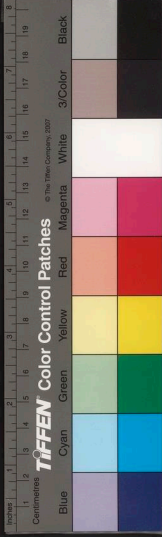

與

卷

耶思堂

時巴西太守魯休烈巴東太守蕭惠訓不奉命
遣兵擊顓冑顓冑使劉孝慶屯口峽拒之為休
烈所敗又梁太清三年信州刺史蕭愷信州即
今夔州
府從湘東王繹援臺城軍于西峽口淹留不進
大寶二年陸法和謂湘東王繹請守險以待蜀
乃引兵屯峽口及繹襲位蕭紀自益州舉兵由
外水東下與繹相攻軍至西陵法和築二城于
峽口兩岸運石填江鉄鎖斷之紀亦築連城攻
絶鉄鎖梁主益發軍援峽口紀尋敗死陳禎明

二年遣將周羅暎屯峽口侵隋峽州不克既而
隋楊素伐陳自永安即夔
州府下三峽至流頭灘攻
狼尾灘在西陵
西克之陳將呂忠肅屯亭峻據西陵
峽于北岸鑿石綴鉄鎖三條橫截上流以遏隋
舡楊素力戰忠肅敗走唐武德二年蕭銑殺峽
州刺史許紹擊却之既又遣其將帥舟師上峽
規取巴蜀紹遣軍追至西陵時州治下牢成
在西陵西南也五
代唐天成三年以荆南高季吳拒命遣將討之
仍令蜀兵下峽合軍進攻夔州刺史西方勤敗

國家圖書館, NATIONAL CENTRAL LIBRARY, TAIWAN, R.O.C.



與系

卷

思堂

荆南水軍于峡中復取夔忠萬三州初以三州校季兵也
 五代周顯德五年謀伐蜀荆南高保融請以水
 軍趨三峽有詔褒美三峽蓋自楚入蜀之通道
 也宋平孟蜀國初取明氏未嘗不先遣一軍西
 出三峽三峽為楚蜀之險西陵又為三峽之衝
 要隔東西號為天險不可知所倚仗

荆江口

荆江口在岳州府城西北十五里地志已陵城
 對三江口是也大江自蜀東流入荆州界出三

峽至枝江分為諸洲凡數十處盤布川中至江
 津成見江陵縣而後合為一故江津為荆南之要會

又東過石首縣北通謂之荆江又東入岳州府
 界至城陵磯而洞庭之水會于大江水勢益順
 謂之荆江口亦謂之西江口亦謂之三江口三

江者岷江為西江澧江謂中江湘江為南江俱

至岳州城而迴合也水經注江水東至長沙下
 雋縣北今巴陵縣本下島地湘水從南來注之江水又東

左得二夏浦俗謂之西江口晉陸安三年殷仲



堪鎮江陵江州刺史桓玄自夏口西上將襲仲
堪仲堪遣殷道帥水軍拒于西江口為玄所敗
唐武德六年洪州總管張善安叛附輔公祏湘
州總管周法明將兵擊公祏善安據夏口拒之
法明屯荊口鎮善安遣人刺殺之荊口鎮蓋置
于荊江口矣胡氏曰當在漢陽恐悞天復二年淮南將李
神福圍杜洪于鄂州荆南節度成汭引軍赴救
未至鄖州潭州帥馬殷朗州帥雷彥威各遣將
會兵荊江口乘虛襲江陵陷之朱梁乾化末淮

南將陳璋攻荆南不克而還荆南兵与楚兵會
于荊江口謀邀璋以舟二百艘駢為一列夜
過二鎮兵遽出追之不及又後唐天成三年吳
軍至荊江口將會荆南兵攻岳州為楚將許德
勳所敗宋乾德元年湖南統軍使黃從志以岳
州拒命慕容延釗遣武懷節帥水軍趨岳州大
破敗兵于三江口德祐元年蒙古入犯岳州將
高世傑扼荊江口以拒之蒙古將阿里海涯督
水軍屯東岸世傑乘夜陳于洞庭湖中為海涯



方輿已要

卷

三九

所破岳州遂降夫荆江口在全楚之中為腰膂之地豈惟岳州之險要乎哉

按湖廣居八省中崑為閩衍山川險固自古稱雄武焉中原有事蓋必爭之地也是故襄陽其頭顱也黃蘄其肘腋也江陵其腰腹也保商陝者在乎鄖陽跨兩越者在乎柳永捍雲貴者重在辰沅大江制東西之命五溪為指臂之餘此全楚之大畧矣然爭形要者不在荆湖以北吳甘寧言于孫權曰南荆之地山川形便誠國之

西勢也今先取夏口鼓行而西據楚閩

即杆閩見長陽

縣大勢彌廣即可漸規巴蜀矣梁沈約曰荆州

居上流之重土地廣遠資實兵甲居朝廷之半

高宋祖遺詔嘗令諸子居之蓋以荆州為江左

之頭目也宋李綱言荆湖國之上流其地數千

里諸葛武侯謂之用武之國今朝廷保有東南

制馭西北當于鼎澧岳鄂一帶皆屯宿重兵使

与四川襄漢相接乃有恢復中原之漸趙鼎曰

荆襄左顧川陝右控湖湘而下瞰京洛三國所

國家圖書館 NATIONAL CENTRAL LIBRARY TAIWAN .ORG



必爭宜以公安為行關而屯重兵于襄陽運江
浙之粟以資川陝之兵經營大業計無出此陳
亮言荆襄東通吳會西通巴蜀南極湖湘北控
閩洛左右伸縮皆足為進取之機而呂氏社則
言之尤悉社曰昔楚之吳國于鄢郢而守黔中
巫郡兼江漢之險而有之故以區區之國而嘗
與齊晉爭衡三國而後海內之地分為南北都
秣陵者必備淮甸以犄角北寇然國之安危係
于上流而已蓋轉輸之利固係于上流屏翰之

勢又係于上流南朝六姓其強弱之勢與吳亡
之由顧上流設施何如耳吳紀陟之聘魏也魏
文問吳戍脩幾何曰西陵至江都五千七百里
又問道里甚遠難為固守對曰疆界雖遠而險
要必爭之地不過數四猶人有六尺之軀其護
風寒亦數處耳今所謂險要必爭之地者不過
江陵武昌襄陽九江九江在江西而與武昌共
係上流之險故因其旧文
并錄江水源于岷山下夔峽而抵荆楚則江陵
為之都會瞿冢導漾東流為漢之沔之上則襄



陽為之都會沅湘衆水合洞庭之波而輪之于
江則武昌為之都會豫章西山与瞿陽之漫浩
瀚吞納而匯于湓口則九江為之都會守江陵
可以開蜀道守襄陽可以援川陝守武昌九江
可以蔽全吳蜀漢吳楚并而為一則東南之守
亦固矣至于脩禦之事先收襄漢則吳元之阻
譬之近藩戍荆南則巴蜀之富還為外府又屯
武昌而湖之南北可以安堵屯尋陽而江之東
西可以襟帶上游之勢成而後根本建康左右

淮浙取資于蜀調兵于陝以天下之半而与敵
爭庶乎可以得志矣噫此就呂氏時言之也今
者荆土日闢沃野弥望再熟之稻方舟而下吳
會之間引領而待食雖江自夸陵以下時有橫
溢之虞漢自襄陽以南六多潰決之患然而富
強之迹似猶未改也

二五二



國家圖書館, NATIONAL CENTRAL LIBRARY, TAIWAN, R.O.C.

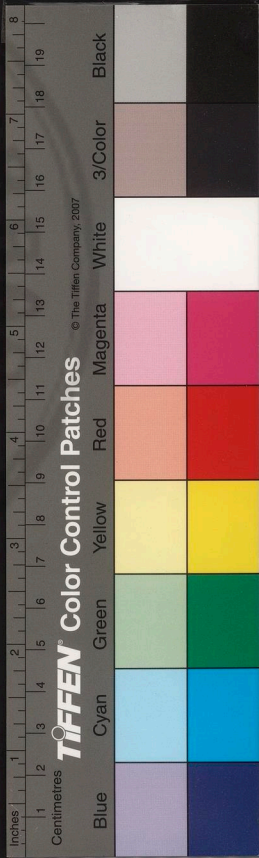

讀史方輿紀要



湖廣二

武昌府

東至江西九江府六百里東南至江西西南

至漢陽府隔江七里北至岳州府五百六十里西

東北至黃州府一百八十里

京師一千一百七十五里至

禹貢荊州之域春秋時屬楚謂之夏汭秦屬南

郡漢置江夏郡

漢志郡治西陵諸家皆云治沙

邁郡入江故曰江夏後漢曰之吳分江夏更置

方輿已更

卷

戰

已更

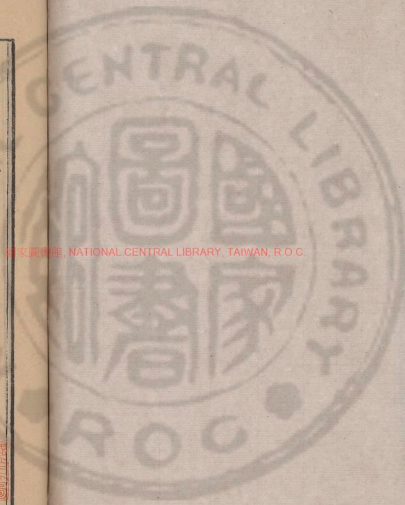

國立中央圖書館, NATIONAL CENTRAL LIBRARY, TAIWAN, R.O.C.

3401976 x47



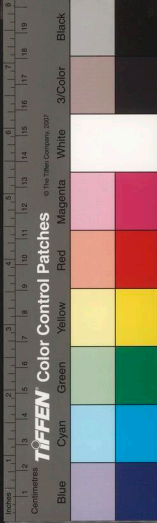

武昌郡

治武昌縣

晉以武昌隸江州江夏隸荆

州

晉江夏郡移治安陸縣

宋改置江夏郡

治汝南即蕪置故沙羨也

郢州齊同之梁分置北新州

尋又分北新置土富細泉濠五州

而江夏郡如故隋平陳郡廢改置鄂州煬帝初

改為江夏郡唐武德四年復置鄂州天寶初改

江夏郡乾元初仍為鄂州

元和初置鄂岳觀察使治此至唐初又為

武昌軍節度後改廢不一詳州域形勢

五代唐遙改武清軍南唐

因之志云南唐亦置武昌軍于此宋志曰宋初仍名武清軍至道二年始改鄂州是南唐

清也

宋仍曰鄂州

亦曰江夏郡武昌軍元至元中置鄂

州路大德五年曰武昌路國初改為武昌府鎮

州一縣九

府扼東江漢襟帶吳楚春秋時吳楚相攻即有

事于夏納李吉甫曰鄂州春秋之夏納也又謂

之夏州楚考烈王元年秦取夏州楚之故地幾

盡入于秦矣後漢末始謂之夏口蓋其地通接

荆峴江漢合流自古以來為兵衝要地劉表使

黃祖守此孫策破之霸功始立孫權因之築城

夏口建都武昌屹為重鎮及晉人南下使王戎

襲武昌胡奮襲夏口豈非以地居形勝歟自東
晉以後談形勢者未嘗不以夏口武昌為要會
武昌今咸康入年庾翼都督江荆諸州欲自武
昌移鎮樂鄉見松滋縣王述曰武昌寔江東鎮戍之
中非但捍禦上流而已緩急赴告駿奔不難若
移樂鄉遠在西陲一朝江渚有虞不相接救方
岳重將固當居要言之地為內外形勢使闕關
之心不知所向乃止宋末劉懷珍言于蕭道成
曰夏口兵衝要地及齊之季張弘策謂蕭懿曰

鄂州扼控荆湘西注漢沔是也詳見前重蓋六

險夏口

朝之際上流有事夏口為必爭之所陳末隋秦
王俊以三十搃管水陸十餘萬之師屯漢口陳
將周羅暉與豫州刺史荀法尚守江夏相持踰
月卒不得進也唐之中葉以淮汝多虞荆江隔
遠國立軍府于此為控禦之備自是鄂渚為雄
鎮南宋初呂氏曰武昌江湖之衝也西捍鄂之
鄂州今承天府南拒岳西南據江陵東南蔽九江表裡
捍蔽最為強固又薛氏曰武昌之地襟帶江沔

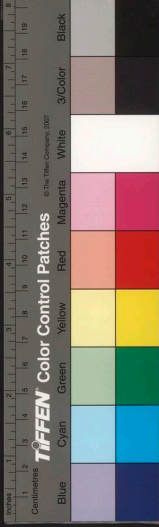

依阻湖山左控廬淝右連湘漢南北二途有如
 繩直胡人南牧嘗出此以襲豫章境壤易越也
 張浚曰鄂州城東通武昌樊口昔孫權欲都武
 昌以拒魏者蓋以渡江而西接連川陝中原蔽
 援絡繹可通耳淳祐中史璟知言鄂瀆形勢之
 地西可以援蜀東可以援淮北可以鎮荆湖咸
 淳中汪立信議增置重兵于此為上流之衝既
 而蒙古破宋陽邏堡遂渡江議所向或欲先取
 蘄黃阿朮曰若趁下流退無所據上取鄂漢可

以萬全伯顏從之既又以鄂城襟山帶江江南
 要區亟議城之國初克平偽漢既下武昌荆湖
 南北無敢旅拒者地利顧不重欵

江夏縣

附郭漢沙羨縣屬江夏郡晉太康初廢置
 仍屬武昌郡太元二年省入沙陽縣尋改置沙

南縣劉宋以汝南為江夏郡治梁陳同之隋改

置江夏縣鄂州治為大業初又為江夏郡
 治自是州郡皆治此今編戶六十三里

沙羨城

在府治西南漢縣也晉末廢入汝南縣
 晉志沙羨有夏口今夏口城在城之西

黃鵠山之東北對岸則入沔津即沙羨田地
 矣後漢建安四年孫策擊黃祖至沙羨大破
 祖兵十四年孫權築夏口城以程普領江夏
 太守治沙羨劉宋孝建初立鄂州治此因曰

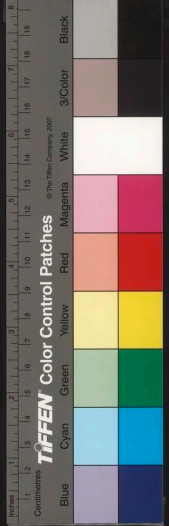

郭城弱明元年沈攸之舉兵江陵至夏口以謂郭城兵雖少而地險攻守勞異非旬日可拔若不時舉挫銳損威今順流長驅計日可捷既傾根本郭城豈能自固攸之將從其計會柳世隆守郭城多方挑戰攸之設計攻城門帶江阻險隋鄂州亦治此又置江夏門于郭內今郭城相傳即孫吳故址本在黃鵠山上唐寶曆初牛僧孺帥武昌始築之宋皇祐中亦嘗修築十四年又復修治環城為濠德輿增修嘉靖十四年又復修治環城為濠城西即大江也有門九

曹公城府東北二里梁武起義兵遣曹景宗攻郢城曲水城又使王世吳頓故曲水城以攻郢城胡氏曰曲水改城蓋宋齊時郢府官僚

間草故犯城即守命萬人登其上以強弩却射之因名又于城在府治東南上有焦度樓宋末沈攸之舉兵至夏口度據城拒却之故以名樓

汝南城在府西南六十里之塗口沈約曰晉末土也沙羨縣廢遷為汝北岸有汝南汝城晉咸和中置荆湘記金水南岸有汝南汝城是矣蕭梁末西魏置戍守于此卽陵王綸為侯景將任約亦敗欲西入定州不果行至汝南西魏所署汝南城主李素綸故吏也開門納之既而綸將自汝南趨臨朐初陸

安陸襄陽汝南綸南陸

黃鵠山一名黃雀山在城西南峭峙江口與大別對西北二里有黃鵠山在江夏縣東九里北對夏口城黃雀山在鶴鵠洲之下尾今山

方輿已夏

五



起城東而達于西南隅山形蜿蜒俗名蛇山
 山陰有背梯洞任昉曰荀瓌字叔璠昇仙于
 此非背文梯也昔同山為城即今萬人敵城
 及子城志曰黃雀山蛇行而西吸于江其首
 隆然黃雀樓枕焉其下即黃雀砦也又高羽
 山在城東南國初太祖圖武昌城東有高羽
 山俯瞰城中偽漢兵屯成于此博友德一鼓
 拔之武昌遂平郡志今縣治東南五里有高
 羽山或曰即黃雀山之東壘也又鳳皇山在
 郡治北二里吳黃龍初有鳳皇見此同名
 洪山府東十五里有洪山寺國公馮漢將張元先
 引兵援武昌至洪山上道常遇春乘其未集
 擊擒之又夜泊山在城南三十里國初太祖
 圍武昌其黨張必先以潭岳兵來援至夜嬰
 圓武昌其黨張必先以潭岳兵來援至夜嬰
 為山峯山有九峯並峙

梁城

梁城山在城東北十六里志云梁武帝嘗築城
 蕭梁末北齊清河王岳進兵臨江乘隔江夏
 梁將侯瑱拒之屯兵于此烽火相應同名志
 烽火城

治唐

治唐山在府東南三十里相傳晉宋時同山鑄
 如八字穿有八分湖八分山有水分流
 有山無林政可圖始不可圖終山分八字款
 十及九謂此山也○大觀山在府東南五十
 里有千岩萬壑之勝其土石赤如金亦名
 金華山又江夏山在府城東南六十里
 山密壘疊本名峽山唐天宝間改今名

赤壁

赤壁山在城東南九十里一作赤圻亦曰赤砦俗
 以周瑜破曹操屢捷也詳見嘉魚縣志
 又驚砦山在城東南九十里其西南俯臨
 大江下有石砦波濤迅激商旅驚駭因名○

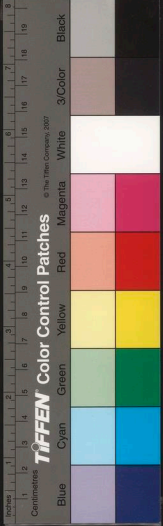

金城山在城東南二百里吳將陸煥嘗屯兵于此南遷錄所云金城險固者也

青山磯

府東北二十五里濱大江又東三十里江北岸即黃州之陽邏鎮矣宋端平中

以黃陂縣偏理于此咸淳十年蒙古將阿木犯鄂州由青山矶渡江今有青山巡司志云

青山對岸為五通口水道通黃陂孝感應山

大江

在府城西其上流自岳州府臨湘縣流入嘉魚縣西境東北流歷大小二軍山至城

西而與沔水會又北折而東經武昌縣西北而入與國州界志云大江經江夏縣城西一名

夏口浦齊永元二年蕭衍等舉兵荆雍東昏侯使薛元嗣等將兵運糧百四十舡送鄂州

刺史張冲使拒西師元嗣等疑冲不進屯夏口浦聞西師將至乃相率入鄂城梁大宝二

年侯景與湘東王暕將徐文盛相持于西陽時鋒于方諧鎮江夏以文盛軍在近不設備

景聞江夏空虛遣其將宋子仙等帥精騎由江內趨鄂州陷之景遂回便服中江槳帆越

文獻寺軍入江夏文獻寺皆潰走胡氏帆西陽至江夏百五十餘里景蓋遣兵由蘆洲上

渡江來襲也郡志大江經縣境凡二百九十里而西武昌縣界又二百餘里而入與國州

界西陽見黃州府餘詳大川及川濟異同

塗水

府南九十里一名塗水西北流入于大江亦曰塗口六名金口張舜民曰金口在鄂

州西南六十里今有金口鎮逃司魚設水驛于此又南九十里至嘉魚縣之蘆洲鎮江行

者必經之地也

明月洞

府治南二里湖心有郭公堤宋都統郭果築此以防泛溢又南湖在城南望山

門外旧名赤欄湖通大江又南湖在縣東北五里

孫湖亦流入大江又俞家湖在縣東北五里



南抵縣東南四十里之郭鄭湖西通大江○
 魯湖在府西南八十里南接釜頭湖西抵金
 口墻郡志釜頭湖在縣南百二十里又府東
 六十里有梁子湖小曰東湖七東北距武昌
 縣百二十里為外界慶周百十里
 春深久涸東西相距止二里許云

鸚鵡洲

黃祖嘗稱衡之地梁大室初湘東王鋒
 使王僧辨帥舟師襲郢陵王綸于江夏僧辨
 引軍至鸚鵡洲是也其與洲相對者曰新洲
 洲洪武中所謂積日名○金沙洲在城西南
 江濱旧恃此以障大江之衝密今洲移江溢
 堤防切焉志云城西南平湖門內有長堤外
 有萬金堤宋政和紹興間亦築也至今賴之
 黃金浦在鸚鵡洲下本名黃軍浦以吳將黃蓋
 屯軍于此而名宋昇明初沈攸之嘗舉
 兵江陵討蕭道成引軍至夏口泊黃金浦將
 東下柳世降時守郢城遣兵于西渚挑戰西

渚即鸚鵡洲西渚也六曰南堂西渚蓋時建
 射堂于渚上齊永元末蕭衍攻郢州遣荊州
 將鄧元起自夏口進據南堂西渚胡氏曰渚
 在射堂之南江渚之東是也又舡官浦在黃
 鵠磯西自昔為泊舟之所有舡官司之因名
 括地志舡官浦東對黃鵠山是也又有南浦
 在城南入大江楚辭送美人兮南浦今冬涸夏
 盈高賈聚泊
 一名新開港

白楊浦

齊永元末梁武政郢城遣屠修屯兵于
 此梁大室二年王僧辨攻侯景將宋子仙于
 郢城賦因且戰且走至白楊浦捨之即此○
 管家套在城南五里弘治中郡守陳晦修築
 使水遠城南高旅得避風濤之險正德間賊
 劉六等犯武昌聚泊
 于此今六名陳公套

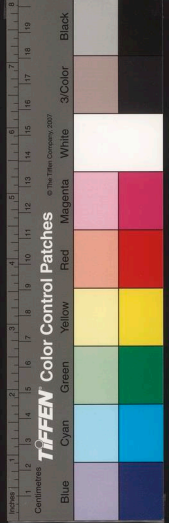

○九里頓

在城南齊永元三年蕭衍舉兵襄陽至竟陵前軍王茂寺至漢口鄂州兵拒守衍議自圍魯山以通沔瑛使王茂曹景宗帥眾濟江與荊州蕭穎胄所遣軍合以逼鄂城茂寺遂濟江軍于九里頓胡氏曰其地去鄂城九里同名○西園在鄂城西又有東園在城東四里東湖上梁湘東王鋒使王僧辨龍節陵王綸于鄂州綸集麾下于西園自倉門登舟北出以避之

許黃洲

鎮府北三十里為江渚登涉之所郡北里有點魚鎮巡司○將臺驛在府東八里又府東南六十里為東湖馬驛又六十里為山陂馬驛路出咸寧縣陸走湖南之通道也

武昌縣

府東北百八十里東南至大冶縣七十里西北渡江至黃州府十里春秋時楚封鄂

王于此秦為鄂縣屬南郡漢屬江夏郡武帝封長公主于鄂邑是也後漢仍屬江夏郡即武昌吳隸武昌郡劉宋以後同之隋廢郡又省鄂縣入武昌唐亦為武昌縣屬鄂州宋仍舊南渡後升為武昌軍後又更名壽昌軍元改武昌縣今編戶三十

○鄂城

縣西南二里本楚邑世本楚熊渠封中子

庸揚粵至于鄂孔氏以為南陽之鄂悞矣時

楚兵未能踰北而漢蓋治此隋復合于武昌

曰武昌晉參置鄂縣蓋治此隋復合于武昌

太康地記以為東鄂也九州記武昌即鄂也

孫權于黃初元年自公安徙鄂改曰武昌徙鄂縣于袁山東又以其年立江夏郡參建業

臨釣臺至黃龍元年權還建業以陸遜附太



子鎮馬孫皓甘露元年亦堂都此孫皓還東
 留滕牧守之晉惠帝元康初始置江州傅宗
 為刺史治武昌東晉初王敦鎮荊州移鎮武
 昌後謝尚庾亮庾翼閻侃溫嶠桓溫鎮此
 武昌蓋江表之重地矣○吳王城在孫鎮東
 一里本淮嬰所築或云孫吳故宮城遺址也
 中有安樂宮○中有太極殿宮前有御溝流
 為牧馬港即吳王欲馬廐志曰縣有五門各
 以所向為名惟兩角一門謂之臨津北臨大
 江晉陶侃鎮江州刺史鎮武昌種柳于此又
 東門有夷市○侃所設也土俗編云晉西陽
 有豫州五水要侃鎮武昌作夷市于吳城東
 以為交易之
 所大獲其利
 黃石城縣東二十里仙臺山下相傳後漢末劉
 勳乃築江表傳劉勳走入樊口關皖已
 沒及西塞將兵故皖為孫權所破遂奔曹公
 即此度也城邑攷云縣西五十里有梅城居

國立中央圖書館臺灣分館

平川中相傳吳黃武中所以築又西二十里有
 作城今皆廢○城塘廢城在縣西七十里神
 人山山下白鹿沔上隋末縣全義
 大曠所置縣西有水塘同名

○樊山

山在縣西三里一名西山一名樊岡下為樊
 口旧名表山水經注吳孫權徙鄂于表山

東是也又名表山吳孫皓都武昌出登表山
 是也又名壽昌山產銀銅鉄及紫石英有
 寒溪中有礪龍石山北背大江上有釣臺
 即孫權與群臣會飲處又有萬松嶺山南有
 九曲嶺九曲嶺下為吳造峴六曰吳王峴昔
 孫權于樊口被風破紅鑿樊嶺而歸山蓋綠
 江為險吳晉間皆以山名又即樊山府樊山
 小置樊山砦蓋皆以山名又即樊山府樊山
 南山周十里與樊山相接而中斷其間謂之
 退谷唐建寧四年汴將來友恭鑿山開通射
 以强弩逐校武昌是也又有避暑宮在樊山
 寒溪上相傳孫吳所置○虎頭山在縣東三

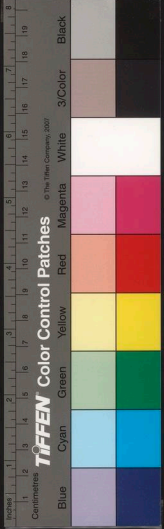

里旧名鳳穴山吳黃龍初有鳳皇集此

神人山

在縣西七十五里濱江下有石對峙如門

自黃州新生汎橫橋梁貫鐵鎖至白鹿南

進薄鄂州圍城數月無後解去既而元良合

台使湖南引還作浮橋于新生汎以濟師賈

似道使夏貴以舟師攻其浮橋至白鹿汎僅

靈溪山

縣南百二十里周五十里中有寺觀皆

山有數峯皆奇秀于山下築塘名曰虬塘

又有馬磧山在縣南百九十里孫權都鄂易名武

名山故以

西塞山

縣東百三十里志云在大冶縣東北九

山高百六十丈周江危峯對岸長分界處也

浪飛翻袁宏東征賦沿西塞之峻嶠是也風

俗記山連延江側東望偏高故名後漢建安

四年孫策擊破黃祖于射處也劉宋昇明二

年柳世隆守郢城據西塞山為之蕭固自瀝援近

軍主桓歆守八軍據西塞山為之蕭固自瀝援近

山有流沂城後漢建安四年孫策擊敗虜江

安樂城

縣東三十里江表傳孫權遣其子登出

在縣西三江口相傳黃巢嘗結砦于此瀨江

險要處也又南岡在縣東之南湖上晉太寧



二年王敦收郭璞斬之于南岡即此

○大江在縣北自江夏縣境入境與黃州府分江

口又經陽邏赤驛而至樊口又過縣北至白

田洲楊葉洲過蘆溪至西塞山側

樊港在樊山西南麓樊口志云在縣西北五

里建安十三年劉備敗于當陽用魯肅之計

權嘗破舟于此名敗將翟章于黃州章四年汴將

若友恭攻淮南將翟章于黃州章四年汴將

梁抵樊口以拔武昌也宋景炎二年張璠與

苻峯義兵復黃州壽昌軍元將鄭昂引鄂兵

拒之至樊口敗死陸游曰黃州與樊口正相

對一統志縣南湖澤凡九十九同為樊口入

港西六十里有水門

南湖冬則涸晉陶侃鎮武昌嘗作堤障之水恒

不見獨魚蒲始繁宋孝建初滅有敗亡入南湖

西室湖在縣夾五十里又曰口六十五里有磧

江濱險要處○溪石湖在縣南百二十里周

在縣西九十里有石常高出水面名又蚌舟湖

銅湖俱有菱芡蒲魚之利設河泊司掌之

崢嶸洲自潯陽西六十里江中晉元吳三年劉毅

東華書院 NATIONAL CENTRAL LIBRARY TAIWAN



注江水東過武昌又東有得老李浦北對岵
 岵湖氏曰劉毅破桓玄處在今黃州壽昌
 軍之閭今洲半屬黃州六名得勝洲武昌見
 黃州府黃陂縣○蘆洲在縣西三十里與黃
 子矸相接一名羅洲六曰邏洲又名伍州與
 地志于晉逃楚于江上求渡漁父歌曰均
 芳已私與子期芳蘆之濤既渡子晉即覆舟
 而死蘆洲伍洲皆以此名梁大宝三年湘東
 王鋒遣涂文威討侯景文威克武昌軍于蘆
 洲即此水經注漢郢縣故城南對蘆洲又縣
 東三里江中有節度石三亦作接渡石相傳
 子晉去楚漁父接渡于此即作接渡石相傳
 楊葉渡在縣東相志云陳侯瑛敗周將獨孤威
 于此又相即沈在縣東江上本曰流浪
 沈俗訛為
 劉郎也

○三江口鎮縣西四十里志云鎮左通園風右通
 七汎三江合流延袤廣闊固初設巡

司于此嘉靖中草萬曆二年以盜賊出沒乃
 設三江口管哨守為武昌蕪黃之保障○金
 牛鎮在縣南百二十里其地有金牛堆亦曰
 金牛岡鎮因以名舊置公館及巡司于此萬
 曆初移治縣西北二十里與三江鎮相為鹿
 援又白胡鎮在縣西北二十里與三江鎮
 濱江志云縣東一里有破金司今草巡司
 又東三十里有赤土破金司今草巡司

華容鎮在縣西五十里舊置鎮于此唐為禪林
 寺又縣有鷄鳴園志曰即孫吳之東宮
 德門○爛泥舖在縣西正
 德中賊劉六等聚亂處

釣臺在縣北門外大江中孫權嘗駐兵于此又
 大回在釣臺下者曰小回唐元結歌曰樊水
 欲東流大江又北來樊山當其南此中為大
 石相衝擊此中為小回是釣臺水

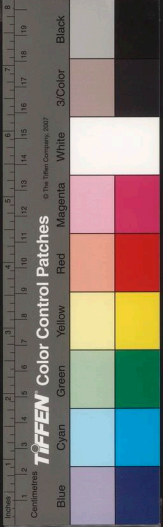

嘉魚縣府東南二百八十里漢沙羨縣西南至岳州府臨湘

梁又置沙州尋廢隋以沙陽并入蒲圻縣後

于其地置鮎澗鎮唐因之南唐改鎮為塲保大

中始升為嘉魚縣其地有魚岳山

嘉中屬巴陵郡孝建中仍屬江夏郡齊國之

梁置沙州治焉州尋廢隋廢沙陽入蒲圻又

○沙陽城在縣北沈約曰晉太康初改沙羨曰沙

武鎮守又縣東北有岳公城宋岳

○魚嶽山在縣治西北二里水經注以為山在大

臨江即練子口水經注江水又東合練口是

也○白蒲山在縣南十里山前新陽賦劉忠

據白面山韓世忠自豫章移師長沙討平

之即此或謂之蒲山又蜀山在縣東北二

九隴山縣南六十里相峙聽崖峭削西南深窞

陰山在縣東南二十里產茶又青林山在縣

赤壁山縣西七十里和志山在蒲圻縣西一

者為烏林即周瑜焚曹操舡慶武昌志操自

黃州赤鼻山為赤壁悞矣時刊僑據樊口進



兵送揆遇于赤驛則赤驛當在樊口之上又
 赤驛初戰揆軍不利引次江北則赤驛當在
 江南也揆詩曰西望夏口東望武昌此地是
 矣今江漢間言赤驛者有五漢陽漢川黃州
 嘉魚江夏也當以
 嘉魚之赤驛為據

○大江

江縣西北七里自岳州府臨湘縣流入縣境
 又北入江夏縣界今城東北有通江堤國
 朝弘治嘉靖間築堤北又有新堤宋政和乾
 道中築又有成堤一名長堤元皇慶初縣
 全成宣築蓋縣北自魚山驛至薜洲下夾口
 地皆卑下上流泛漲輒與蒲圻咸寧江夏均
 羅水患堤防至切國朝天順以後成公堤屢
 患決地不時修築志曰縣北有沙陽洲故
 沙陽縣治也又有龍穴志曰縣北沙陽洲宋
 景平三年迎立文帝于江陵黑龍躍出于此
 名曰

陸水

水在縣西七十里名雋水出岳州府巴陵
 縣界經通城崇陽蒲圻三縣至縣西入于
 江漢口後漢謂之陸口六謂之蒲圻口俗名
 陸漢口陸漢建安十五年孫權以魯肅為漢
 昌太守屯陸口二十年遣呂蒙等爭長沙零
 桂三郡權進駐陸口為諸軍節度二十二年
 魯肅卒蒙代為漢昌太守屯陸口二十四
 年陸遜代蒙屯陸口規取荊州之地陸遜拒
 水屯于此蜀孫權復自將屯陸口節度陸遜拒
 之水經注陸水出下雋縣西三山溪入蒲圻
 也水經注陸水出下雋縣西三山溪入蒲圻
 縣北經呂蒙城西巴陵本下雋縣地也或謂
 之餘里至派漢口南行綠嘉魚縣口舟行七十
 北下過侯歌港神林港象湖港新打口石頭
 口得派漢口即陸口矣漢昌見岳州府平江
 縣○石頭水即縣西南八十里之石頭口縣
 境諸湖凡五十有八多由此注大江志云石

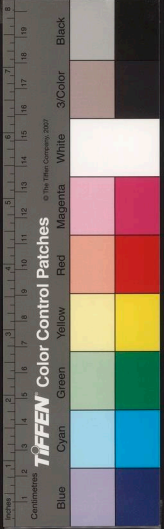

頭水自岳州臨湘縣界發源歷蒲圻縣北經
導湖注大江今為石頭口鎮有逃司并設水
此驛于

太平湖

縣南三十里又致思湖在縣東北八十
里黃岡湖在縣西八十里皆有湖泊
司之又黃石潭湖在縣東二十五里
云在縣西懷仁柳又蒲圻縣西北八十里
有蕪湖○頭陀港又蒲圻縣西北八十里
與東南諸湖相注設河泊所

蒲洲鎮

縣東北四十里有逃司其地回複舟行
去縣治一百五十五里又縣北五里有魚山水
驛○麻保二屯在陸口東建安十一年孫權擊
山賊麻保二屯平之其地蓋相近水驛注江
江水通陸口而東得麻屯口直南蒲圻洲水
北八百有餘里吳所屯也

蒲圻縣

府東南三百里西至岳州府臨湘縣百七
十里東至咸寧縣百四十里漢沙羨縣地
孫吳赤烏九年分武昌為兩部自武昌至蒲圻
為右部始置蒲圻縣以湖為界多蒲故名也
長沙即宋元嘉中改為巴陵郡李建初改屬
江夏郡梁屬上雋郡隋屬鄂州今編戶三十里

蒲圻舊城

在縣北志云在今嘉魚縣白面山前
唐武德中湖水溢縣地徙治鳳山監
即今治也又太平城中湖在縣西南八十
里志云孫權遣魯肅征零陵時所築

蒲首山

在縣西三十里志蒲圻之首山也又縣
南二十五里有白石山居眾山中獨翠
岸距山里許有巖名白石泉出岩中流為白
石港○茗山在縣北十五里產茶又庫山在
縣北四十里形如

南山

縣南十里頂方平謂之大湖坪其前一峯
突出南去五里為荆泉洞七壩深遠門有
屏障接嘉魚縣界

國立中央圖書館 國家圖書館 國家圖書館





六泉其最名者曰荆泉又豐財山在縣東二里形如覆釜山後有洞曰近鼓洞曰潤三四人蓋昔人避兵處又行將山在縣東北七里下有行將洞外窠內寬相傳黃巢亂時土人曾避兵于此縣東北三十里又有洪口山兩山對峙中貫洪溝即雋水亦經也○竹泉在縣西二十里一名西泉山產竹下有洞泉出其中幽深莫測又西十五里有吳城山相傳孫吳時營築城山下故址尚存

○蒲圻河在縣治南發源江西寧州之修水合通而東又折而西過荆港北經治南又東北流復折而西北入鍾潭縣界境諸泉亦多匯此流入蒲圻河○新店河在縣西四十里發源臨湘縣界入縣境經新店市入嘉魚之黃岡湖至石頭口注大江志云新店鎮有將軍淮中有

巨石世傳孫權嘗磨刀其上

蒲圻湖在縣西一名西梁湖多生蒲葦吳因以

十里為大羅湖與龍坑馬蹄諸湖阜潭黃土潭諸水互相灌注入于新店河縣地卑下西境為尤甚云○龜坑港在縣西北

○羊樓鎮縣西南七十里有此司戍守○港口水驛在縣西六十里又縣東六十里有官塘馬驛

咸寧縣府東南四百二十里東至興國州二百五

安鎮楊吳日永安場南唐保大十三年升為縣宋景德四年改今名編戶十六里

○潛山縣南三十里形如展旗又南三里有五輪山上有一腴田可耕種利甚溥一名黃茅山

又銅鼓尖山在縣南三十里山形僻立昔人避兵處也。輞山在縣東四十里山形圓曲如車輞其相近者又有石門山矗立如門行人往來其間

蓮荷嶺

在縣西五十里與崇陽縣分界。南五十里有浚水嶺與通山縣分界。○寓仙

梓潭湖

在縣北十五里一名咸寧湖為邑境泉口入于大江志云縣南有西河源出浚水嶺其別源出縣北流過齊頭湖至江夏之金梓潭湖又有官埠港在縣南至十里源出縣東三十里之長嶺西入梓潭湖又赤土港在縣東北十里一名株樹港

成山砦

在縣西五里周一徑可入宋建炎間民聚西南合流于官埠港

崇陽縣

府南四百二十五里西至通城縣百二十里漢長沙郡下雋縣地蕭梁置上雋郡陳置萬州隋廢以其地入蒲圻唐天寶二年開山澗置唐年縣楊吳改曰崇陽朱梁改曰臨夏石

唐年城

在縣東二里唐縣治此朱梁初楚將許德勳破唐將李鏡等掠上高唐年而歸

○大集山

縣北五里自通城縣龍窖山巖脈歷方山岩頭而東至此諸山崇聚故縣有崇陽之名又壺頭山在縣東北二十里山如壺壺口有溪穿入山中名桃花洞志云後漢馬援征五溪蠻至下雋没于壺頭淮蓋即此恐悞又東泉山在縣東北五十里有泉流入蒲

○唐年城

在縣東二里唐縣治此朱梁初楚將許德勳破唐將李鏡等掠上高唐年而歸

○大集山

縣北五里自通城縣龍窖山巖脈歷方山岩頭而東至此諸山崇聚故縣有崇陽之名又壺頭山在縣東北二十里山如壺壺口有溪穿入山中名桃花洞志云後漢馬

○唐年城

在縣東二里唐縣治此朱梁初楚將許德勳破唐將李鏡等掠上高唐年而歸

○大集山

縣北五里自通城縣龍窖山巖脈歷方山岩頭而東至此諸山崇聚故縣有崇陽之名又壺頭山在縣東北二十里山如壺壺口有溪穿入山中名桃花洞志云後漢馬



折澗田甚廣中有龍岩龍洞。兩山在縣東四十里山最高跨通山縣界有五峰笋立一名乳山又美女山在縣東四十五里六樓通山縣境上有泉又有古城婦女城不知所自

方山

縣跨西五十里四面皆平瀑布懸流壑岩甚陡跨嶺臨湘二縣界其相近者曰岩頭山有二百餘里亦北抵臨湘縣界。白泉山在縣西北二十餘里泉流不竭宋張詠為合堂鑿山引水以灌田

龍泉山

容千石前產茶甚佳曰龍泉茶又萊莫山在縣西南五十里層巒疊障若連雲。弩牙山在縣南四十里以形似名有吳城港水繞岩下

龍頭岩

縣東三十里有流泉紆行三十里可供灌溉又青山岩在縣南二十里深遠

莫測有泉出石渠間又南有紫龜岩泉出其下溉田數百畝。回頭嶺在縣東三十里甚深廣又東二十里為白羊洞跨通山縣界深不可窮志云縣西南六十里又

雋水

在縣西北四十里即陸水也自通城縣流入鳥。高視河在縣南五十里匯山溪諸水下流入于雋水又太原河在縣南七十里志云出江西寧州界首山亦匯諸山溪水

崇陽

洪之水北入縣境經壺頭山下亦曰宗陽港。兩山相夾水中多石中為大洪東西為小洪行者不下徐州呂梁之險下流亦合于雋水

又縣西三十里有肥田港亦曰肥田湖其西有白泉龍方河合流亦注于雋水

CHINESE NATIONAL LIBRARY TAIWAN, R.O.C.

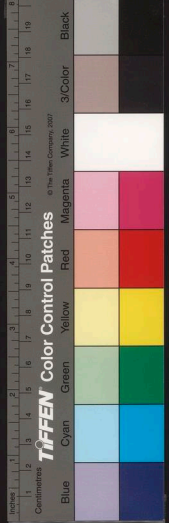

龍頭河

縣東北十五里即龍頭岩水也又有荻洲河在縣西北十五里許仙岩下又拓亭河在縣北二十里

于萬里又有戴家湖通吳城港入于萬里縣南十五里又有戴家湖通吳城港入于萬里縣南十五里

云縣東五里有小港又東十里有白石港及羅兜灣俱匯流入小港合于萬里石視坡

在縣東十五里其相近日高視山接江西元俊伐石重修蓄水以溉田為視官兵

東

關縣南六十里其相近者曰高視山接江西寧州界致遠九片此為扼要之所設官兵

通城

縣西南五百里西至岳州府平江縣百六十里漢下雋縣地唐為唐年縣地元和

中廢為鎮旋復為縣今編戶十五里

中置通城鎮宋熙寧中始升為縣給與

幕阜山

縣東南五十里周回五百餘里東跨江

尉拒劉表從于磐于此置營幕名為建昌都

初置錫山鎮復改為通城山又九峯山在縣

南一里山有九峯縣南一

大盤山

縣東四十里嶺崇紆廣遠同名又萬

里又有龍窖山深谷巨壑雲氣鬱鬱又東南

二十里有黃龍山脈與幕阜相接○虎岩

山中又縣西三十里山深白面山

○雋水在縣治北自岳州府巴陵縣流入界經縣

入崇陽縣界○新安港在縣東二十里出黃龍山東北流縣東三十里之鯉港縣東十里



興國

卷

興國

之東港俱匯流于此而入雋水又黃沙港在
縣西十里亦合諸溪澗水至縣北十里鉄東
山下入于雋水志云縣東四十里有分水
泉六出黃龍山下分二流西流入江西武寧
縣界西流入于雋水

○長山砦 在縣南七唐置此以備潭朗周顯德
二年湖南王逵拔鄂州長山砦是也

興國州 府東南三百八十里東至江西九江府二
百里東南至江西西南昌府五百七十里西

南至江西寧州三百里北
渡江至黃州府蘄州百里

春秋時楚地秦屬南郡西漢屬江夏郡三國吳
屬武昌郡晉以後曰之隋屬鄂州大業中屬江
夏郡唐仍舊宋太平興國二年置永興軍明年

改興國軍元為興國路國初曰興國府洪武九
年以州治永興縣省入編戶四十六里領縣二

州襟山帶江土沃民萃西連江夏東出豫章此
為襟要漢武時淮南王安謀反其臣伍被曰守

下雉之城絕豫章之口者謂此也唐天復二年
淮南將李神福擊杜洪于武昌時洪為武得永
興曰永興大縣饋餉所仰已得鄂之半矣宋建

炎三年金人窺洪州取道于此時金人入江州張
家渡渡江至武昌縣上岸遂入吳蓋境壤相錯

國軍大治縣界取山路犯江西

方輿紀要

卷

廿

興國



侵軼為易矣

○永興廢縣

今州治本漢鄂縣及下雒縣地孫吳初為武昌縣地尋析武昌縣南境置陽新縣屬武昌郡晉以後同之隋改曰富川縣開皇十八年又改曰永興唐因之宋為永興軍治壽為興國治軍國初省志云吳置陽新縣在今州西南五十里六朝時皆治此亦曰富川城以隋改名富川也今猶謂之陽新里隋改置于高陵故城在今州東南六十里其城一名子晉城相傳子晉所築唐貞初徙治于長樂神深湖口即今治也又有永興城在今州南閩關山下世傳伍子胥為閩關屯兵于此本名閩關城梁陳間置永興縣治此隋開皇十六年并縣入富川尋改富川為永興是也今州城國初築正德六年焚以燹十一年復增修之嘉靖三十三年改營石城周六里有奇

下雒城

州東南百四十里漢縣屬江夏郡後漢中省志云州西南百二十里又有安昌廢縣梁置隋吳置州西北九十里又有安昌廢縣梁置隋

○銀山

州北十五里元時曾採銀于此志云角山在州北黃姑山六產銀旧有銀場○三角山在州北九十里州之名山也又大坡山在州東五十里旁有石樓嶺然拔出眾山里人于此造茶名坡山鳳髓有大坡洞其相近者有鷄籠山相傳伍子胥曾駐兵于此今遺址尚存又閩閩山在州南九十里相傳子胥屯兵處史記閩閩九年子胥伐楚是也今下有閩閩城

五龍山

州西北八十里盤紆高峻狀如五龍又龍角山在州西八十里兩峯相對本名



諸湖得此名者凡二十餘而最大者為富池海境
 州西北七十里武昌大治二縣山溪之水匯
 之匯流亦成也東注于大江又萍源湖在
 道○海口湖在州東北六十里江往來之通
 置富池驛及富池鎮巡司之又于湖北
 富水注之是也今置河泊所司之又于湖北
 益焦渚而為湖北注于江水經注江之右岸
 富池湖東六十里志云自州治南至此眾流

富池

注諸山之長河
 西漲之患故西境之堤防常切○山溪河在州
 州西百三十里又慈口港在州西為龍港在州西
 南七十里又慈口港在州西為龍港在州西
 西排市而下水流較寬望則為龍港在州西
 水然皆匯于長河而渡于富池湖長河自州
 西排市而下水流較寬望則為龍港在州西

長河

而東會于富池湖東入大江水利攷州境多
 里之白闌山諸山溪之水皆流入焉經州治
 州西六十里又東入江西瑞昌縣界

○大江

州東北六十里江之北岸接黃州
 府蘄州境又東入江西瑞昌縣界
 標今山頂遺

柳峯岩

州南三十里元末土豪黃普福聚眾避
 于此其相近者曰太平岩元末楊普
 里相傳南唐主李煜嘗屯兵于此依山築城
 盤回百餘里
 與通山連境
 百里南接江西武寧縣東接江西瑞昌縣西
 通山縣九官山相接○黃土山在州西北二
 干雲岡四十餘里又西四十里為天尊山高峻

龍耳

唐改今名又西四十里為天尊山高峻



口滄源

長樂堰

州北五十里唐貞元十三年築國朝洪

五里古龍閣下永樂間知州樊維修築今六

十里有良

古龍閣

州西北三里有戍屯處元末多事嘗

遊今有

大治縣

州西北百五十里東渡江至蘄州九十里

○錢山

縣北四十里有錢礦唐宋于此置爐燒煉

○

子嶺金鷄石諸勝山南出銅礦晉宋以來俱

遺迹也一統志縣東南有銅鑪山出錢舊有錢

務今廢又縣治西南有銅鑪山古出銅冶

鑄之所縣名

大治蓋以此

西塞山

縣東九十里連武昌縣界孫策擊黃祖

回山其西為飛雲三洞稱奇勝餘詳見武昌

縣○果城山在縣西南五十里環繞如城一

名屏風峽山又名黃茅尖山勢峻峭今有

黃茅砦守此可避敵亂又東方山在縣北三

○縣前河

在縣南西境諸水皆匯流于此渚為金

湖在縣東四十里湖濱有磁湖山之右為

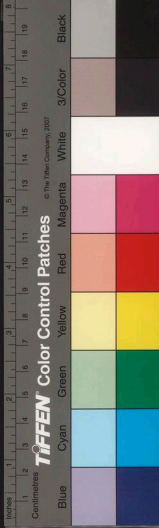

東北四十里其南為河涇凌家灣湖皆滙諸
山溪水流入大江又縣東三十里有張家渥
源出縣東數里之章山
流入江皆掌于河泊所

散花洲

在西塞山側臨江相傳周瑜戰勝于赤
驛吳王散花勞軍亦名散花洲又縣東
三十里有新洲以宋紹
興十九年始有此洲也

○西塞山

在西塞山北即道士洲也志云自縣
北二十里牛馬隘相接唐雷王舉攻淮
章山以至道士洲皆相連今有道士洲
西營結營于此亦名土洲鎮今有道士洲
司又縣東北四十里有鐵山塔又東九十里
為李家港塔○花油樹壩在縣西南六十里
為李家港塔○花油樹壩在縣西南六十里
衛見山上路出江西瑞昌縣為盜賊出沒之
衝嘉靖中立塔守此隘慶四年復增設官兵
以防禦

通山縣

州西百八十里西至崇陽縣八十里東南
至江西武寧縣二百八十里唐為永興縣
之新豐鄉揚吳武義中置羊山鎮周顯德六年
南唐始置通山縣宋因之屬吳國軍紹興四年
廢為鎮明年復為縣
縣無城編戶六里

○翠屏山

縣西南一里蒼翠如屏上有石塔東西
二泉旧有人居環繞如城一名石城又
石航山在縣東二里綿亘數十里縣南二里
為石梯山在縣北曰羅阜山高峻出群山之表○
大城山在縣南六十里高峻有四石門可階
而登又縣東六十里有沉水山岩谷深邃人
迹罕至

九宮山

縣東南八十里相傳晉安王兄弟九人
避難于此造九宮而名一云山自下而
上高峯九層故名又云山來自南岳長沙九
江廬阜九九峯之數千岩萬壑峙壑蟠折



奇勝非一宋張道清住此建欽天瑞慶官于
上○白羊山在縣西三十里志云吳國州長
河之源
出于此

新開嶺

縣北七里路出嶺下險峻殊絕宣德間
鑿其顛為兵國必由之路又滕隴嶺在
縣東南四十里險峻迤邐為遠江西
之通道成化間建滕隴僅于其上

石牛潭

縣東五里有石澗六十里下流入于長
河又有界河在縣東六十里亦東北注
于長

漢陽府

東至武昌府隔江七里西至承天府五百
六十里南至承天府沔陽州三百里東
北至黃州府一百八十三里西北至德安府三
百里自府治至布政司見上至南京一千七百
八十里至京師五千一百八十三里

禹貢荊州之域春秋郟國地戰國屬楚秦屬南

郡西漢屬江夏郡三國初屬魏後屬吳皆為重

鎮晉仍屬江夏郡初立沔陽縣為江夏

因之並屬江夏郡後周屬竟陵郡隋屬復州大業初

屬沔陽郡唐武德四年討平朱粲析置沔州漢

陽天寶初改漢陽郡乾元初復為沔州建中二

四年復置寶曆初州廢屬鄂州周顯德五年平淮南

以漢陽縣置軍宋熙寧四年仍廢為縣元祐元

年復置軍紹興五年廢七年復置元至元中升

國家圖書館, NATIONAL CENTRAL LIBRARY, TAIWAN, R.O.C.

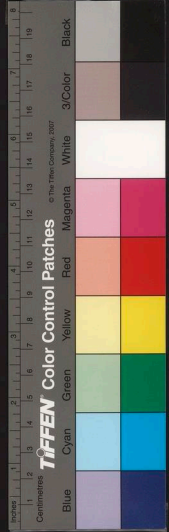

為漢陽府國朝洪武初因之九年省入武昌十三年復置領縣二

府前枕大江北帶漢水大別之險古今共之誠鄂渚之翼蔽而亦荆郢之藩垣也荆謂荆州

勝考云漢陽扼東江漢表以大別之山臨高阻深其勢匯而險固國家畫郡與武昌並峙方七

里而近左右翼蔽以鞏磐石亦宇內所僅見也王氏有言鄂州恃漢陽為蔽漢陽而失鄂不可

保此魯山夏口夾江分險而分符作牧也欵又

薛氏云上游糧餉由沔而達襄郢由瀘而入安

隋漢陽寔為喉嗑云

漢陽縣

附郭本漢安陸縣地屬江夏郡東漢于臨嶂山下置此陽縣後廢隋開皇十七年置

漢津縣屬復州大業初故曰漢陽屬沔陽郡唐初于此置沔州後廢州以縣屬鄂州五代因為

漢陽軍治今編戶六里

○魯山城

在州東北大別山上三國時為戍守處同棗城于此天朝以來皆為要地亦曰

魯山鎮城隋因唐置漢陽縣于山下或謂今縣即魯山城悞也唐置沔州同棗州城宋宣和

三年圮國初改棗周六里有奇

沌陽城

府西六十里臨嶂山下或曰後漢末置志云晉惠帝時所置也祝穆云魏定荆



而名皆當時七兵處。鄧元起會大軍于夏
 史梁武自襄陽趨建鄴。梁城在府城東北南
 址也。又城西四十五里。高丈餘。今長柳岡。其故
 三。里。周。一。里。八。十。步。高。六。尺。故。城。在。漢。陽。縣。北
 據。江。陵。遺。其。堂。孟。仙。園。據。魯。山。城。桓。仙。容。守
 水。北。有。却。月。城。六。曰。偃。月。壘。晉。元。吳。初。桓。振
 口。沔。左。有。偃。月。城。又。沔。陽。記。沔。陽。縣。在。沔。水
 權。奪。沔。口。攻。屠。其。城。水。經。注。魯。山。縣。在。沔。水
 却。月。城。在。府。治。北。六。里。與。魯。山。城。相。對。形。如。却
 鄧。城。汝。南。俱。見。前。江。夏。縣。廢
 于。瀟。陽。以。應。衍。後。周。時。縣。廢
 蕭。衍。舉。兵。襄。陽。也。宋。齊。皆。為。瀟。陽。縣。屬。江。夏。郡
 瀟。陽。即。瀟。陽。也。宋。齊。皆。為。瀟。陽。縣。屬。江。夏。郡
 侃。曰。奔。瀟。中。尋。陽。太。守。周。訪。敍。侃。擊。貢。走。之
 陽。縣。屬。江。夏。郡。建。吳。初。陶。侃。屯。漳。王。貢。襲
 侃。曰。奔。瀟。中。尋。陽。太。守。周。訪。敍。侃。擊。貢。走。之

州。七。沔。陽。為。重。鎮。晉。立。沔。陽。縣。江。夏。郡。移。理
 為。永。嘉。六。年。湘。州。賊。杜。弢。別。將。王。真。罷。沔。陽
 武。昌。太。守。陶。侃。守。擊。却。之。建。吳。初。侃。為。荆。州
 刺。史。屯。沔。口。明。年。移。沔。江。即。沔。陽。也。六。謂。之
 臨。江。城。水。經。注。沔。水。經。沔。陽。縣。北。又。東。經。臨
 嶂。故。城。北。其。寔。臨。江。即。沔。陽。也。大。吳。二。年。荆
 州。賊。杜。曾。擊。敗。州。兵。運。造。沔。口。豫。章。太。守。周
 訪。擊。之。訪。進。至。沔。陽。曾。敗。遁。宋。齊。皆。為。沔。陽
 縣。屬。江。夏。郡。梁。武。帝。又。嘗。置。沔。陽。郡。中。大。通
 五。年。魏。荆。州。刺。史。賀。拔。勝。敗。雍。州。遣。軍。攻。沔
 陽。拔。之。後。周。亦。為。沔。陽。郡。隋。初。廢。軍。攻。沔
 江。夏。郡。治。臨。沔。義。興。元。年。從。夏。口。陸。游。曰。陶
 侃。初。為。荆。州。刺。史。治。沔。口。明
 年。從。臨。嶂。蓋。因。臨。嶂。山。為。名
 瀟。陽。城。府。北。四。十。里。亦。安。陸。縣。地。晉。惠。帝。時。析
 昌。惟。朱。同。合。其。鄉。人。計。之。昌。既。滅。同。部。曲。以
 遂。順。有。嫌。求。別。立。縣。從。之。分。安。陸。東。界。立。瀟



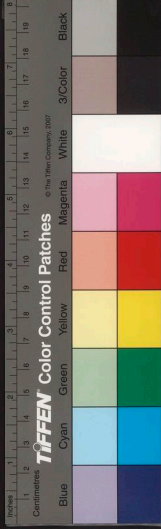

漢書地理志

口築漢口城以守魯山今大別山橫項城即其旧基又有蕭公城在府西五里相傳梁武

○大別山

在府城東北漢江之右一名魯山一名

翼際山東南有事此為重鎮今詳見名

其迤西之山曰魯山志云郡城東北有吳

王玘一名禹功磯吳親相持時皆以沔口為

重鎮其守此磯以為險固有缺門閔在其旁

又有洗馬洞及磨刀洞

臨嶂山

府西二十里漢水之南有三峯並峙一

里其形如蓋南臨漢水西帶太湖北三十

水北一名馬鞍山吳蓋山府西北三十

里其形如蓋南臨漢水西帶太湖北三十

里其形如蓋南臨漢水西帶太湖北三十

里其形如蓋南臨漢水西帶太湖北三十

里其形如蓋南臨漢水西帶太湖北三十

里其形如蓋南臨漢水西帶太湖北三十

里其形如蓋南臨漢水西帶太湖北三十

里其形如蓋南臨漢水西帶太湖北三十

里其形如蓋南臨漢水西帶太湖北三十

里其形如蓋南臨漢水西帶太湖北三十

里其形如蓋南臨漢水西帶太湖北三十

里其形如蓋南臨漢水西帶太湖北三十

方輿已要

卷

苑

漢

水

○漢水

在城北五里自沔陽州景陵縣界東流入

也九泉皆清漱

香爐山

府西九十里道黃陂登香山俯瞰大江

一繞志云即此山也又九真山在府西南九

十里山高峻紆回唐咸通中改名仙潛山

地記勝云即五藏山

德初尉遲恭與朱粲戰處

五里又有小軍山昔吳魏相持陳兵于大小

此又大軍山在府西南六十里今置曹司大

軍所起處也南濱江有百人硯府西南四十

烏林峯俗謂之赤鑿蓋傳訛也○百人山在

安府嘗遷治此今亦名城頭山山南有峯曰

賊曹成于漢陽平之移師次臨嶂咸淳中德

荻支港皆通小湖故為盜區客舟非結伴不
 旁枝流如海之沓其港僅遇運河兩岸皆蘆
 于江謂之沌口范成大曰自石首縣舟行一
 百七十里至魯家洲自魯家洲入沌者江
 沌水府西南四十里有沌口水經注沌水南通
 兼流至漢陽謂之南沔
 應卽云沔水在沔尾大即漢之支流再又有南
 沔考襄水在沔尾大即漢之支流再又有南
 疑漢沔為一然今二水同源不惟書疏引
 稱漢不言沔三國以後多稱沔不言漢先儒
 北府西南三十里源出襄水南入大江又東
 沔水府西南三十里源出襄水南入大江又東
 年蜀江大瀘
 城東北三十里旁有里曰烟波里元至正九
 烟波灣四十里入黃州府界志云烟波灣在
 年蜀江大瀘
 浸漢陽城云

江
 水在府城東南上接瀟湘洞庭諸水入府境
 異同
 詳川瀘
 道約長十里漢水竟從此下而古道遂淤餘
 口成化初忽于排沙口下郭師口上直通一
 郭師口對岸曰襄陽口長四十里然後北至
 東北折抱牯牛洲至鷺公口又西南轉下漢
 許有襄陽口曰時漢水從黃金口北岸十里
 曲又即春秋之夏油堤防考漢口北岸十里
 渡赤曰漢陽渡胡氏曰漢水入江處謂之漢
 嘉五年石勒渡沔殺江夏掾之即此穴也晉永
 險要害屢皆以缺鎖橫截之進屯江西時
 併闔大紮係石為砥晉玉濬伐吳人于磧
 鎖穴孫權攻黃祖橫兩蒙衝挾守沔口以
 合流入江處也山陰石上有石穴二處謂之
 于大別山北其地名漢口志曰漢水與沔水
 于大別山北其地名漢口志曰漢水與沔水

于大別山北其地名漢口志曰漢水與沔水
 合流入江處也山陰石上有石穴二處謂之
 鎖穴孫權攻黃祖橫兩蒙衝挾守沔口以
 併闔大紮係石為砥晉玉濬伐吳人于磧
 險要害屢皆以缺鎖橫截之進屯江西時
 嘉五年石勒渡沔殺江夏掾之即此穴也晉永
 渡赤曰漢陽渡胡氏曰漢水入江處謂之漢
 曲又即春秋之夏油堤防考漢口北岸十里
 許有襄陽口曰時漢水從黃金口北岸十里
 東北折抱牯牛洲至鷺公口又西南轉下漢
 郭師口對岸曰襄陽口長四十里然後北至
 口成化初忽于排沙口下郭師口上直通一
 道約長十里漢水竟從此下而古道遂淤餘
 異同
 詳川瀘



沙蕪口入江伯類乃進園漢陽聲言取漢口
 渡江而乘間遣奇兵襲沙蕪口奪之因自漢
 口開坝引船入淪河轉沙蕪口以達江而以
 數千艘泊淪河灣口屯騎兵于江北招陽邏
 僅蓋夏口未可遽越見黃州府
 意也沙蕪口陽邏堡俱見黃州府
 漣水府北四十一里本涇水分流水經注漣水
 上承沔水于安陸縣涇涓為沔也下流東
 經漣陽縣北合淪蓋在黃東南界
 于江其入江之處蓋在黃東南界
 太白湖府西一百九十九里之南西南接沔陽州
 春水泛溢與陽孟池新淮馬影蒲潭沱河合
 而為一冬涸始內郡境諸湖李白為最大即
 即官湖在府城內改名南湖李白為最大即
 張謂共泛于此因改名南湖李白為最大即
 于江正德以後僅同溝洫由是水無所潴橫
 溢為宮城屢為所圮又太子湖在府南十五

淪

軍將鄂州謀漢江宋軍分據安官軍不得進其
 流西四十五里有直濟港南入江
 入江之口正對北岸大軍山沱讀曰篆志云
 于沱口周軍大敗是也奔水在吳明徽中戰
 皎以湘州降周引周兵與陳將吳明徽中戰
 岸安都據西岸及戰為琳所敗又光大中華
 留沈泰一軍守漢曲而巷眾詣沱口琳據東
 其鄂州琳自湘州至奔口安都乃釋鄂州圍
 為荆州刺史鎮沱口陳初侯安都攻王琳圍
 舒力謀澄不從舒因留沱口建興初陶侃
 州刺史王澄以杜敷等亂棄州東下別駕郭
 下即賓家沙江之西岸有沱口晉永嘉末荆
 港故鎮南對金口金口在鄂州西南金口之
 可行張舜氏曰自沱口至下港五十餘里下
 漣水府北二十里自德安府孝感縣流入與黃

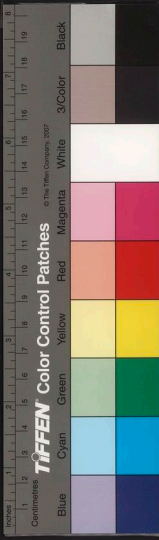

里相傳以昭明太子得名又府西南五十里
有刀環湖以形似名也○柔臺湖在府西北
三十里又馬影湖在府西五十里蒲潭湖在
府西府六十里新潭湖在府南百二十里旧
皆掌于河泊所知
馬影湖廢餘如故

○蔡店鎮

兵至蔡店大會諸將刻期渡江遣人觀
漢口形勢時宋將夏貴以漢鄂舟師不據要
害軍不得達乃由淪河間通而前是也今為

漢川

北五里之漢口又沌口鎮也司置於府西南
百二十里又有沌口鎮也司置於府西南
三十里之沌口又沌口鎮也司置於府西南
陸縣地梁為梁安郡地西魏改曰親安郡兼置
江州尋改郡曰漢川

○甌山城

相持屢戰觀山下同築城戍守晉書朱
伺為杜曾所敗自揚口壘就王虞于觀山觀
山城蓋虞所築以山為名梁置觀山縣于此
為梁安郡治西魏為親安郡治兼置江州廣
帝欽二年改曰沔州後蓋戍兵并遷城以避
交惡沔州刺史裴寬謀蓋戍兵并遷城以避
之未果陳將程靈洗引舟師乘水漲奄至城
下攻拔之尋復為周所得州廢陳大建十二
年周司馬消難以魯山觀山二鎮來降十四

○復州

周置觀山縣建德二年州廢隋初郡廢以縣屬
復州大業末縣廢唐武德四年析漢陽縣置
川縣屬沔州宣統二年廢縣屬鄂州五代周改
屬安州宋初曰義川縣太平興國二年改今名
復漢陽軍熙寧四年廢為鎮屬漢陽縣元祐初
復故紹興五年又廢七年復置元因之今編戶
二十里

○周置

周置觀山縣建德二年州廢隋初郡廢以縣屬
復州大業末縣廢唐武德四年析漢陽縣置
川縣屬沔州宣統二年廢縣屬鄂州五代周改
屬安州宋初曰義川縣太平興國二年改今名
復漢陽軍熙寧四年廢為鎮屬漢陽縣元祐初
復故紹興五年又廢七年復置元因之今編戶
二十里

○復州

周置觀山縣建德二年州廢隋初郡廢以縣屬
復州大業末縣廢唐武德四年析漢陽縣置
川縣屬沔州宣統二年廢縣屬鄂州五代周改
屬安州宋初曰義川縣太平興國二年改今名
復漢陽軍熙寧四年廢為鎮屬漢陽縣元祐初
復故紹興五年又廢七年復置元因之今編戶
二十里

○復州

周置觀山縣建德二年州廢隋初郡廢以縣屬
復州大業末縣廢唐武德四年析漢陽縣置
川縣屬沔州宣統二年廢縣屬鄂州五代周改
屬安州宋初曰義川縣太平興國二年改今名
復漢陽軍熙寧四年廢為鎮屬漢陽縣元祐初
復故紹興五年又廢七年復置元因之今編戶
二十里

○復州

周置觀山縣建德二年州廢隋初郡廢以縣屬
復州大業末縣廢唐武德四年析漢陽縣置
川縣屬沔州宣統二年廢縣屬鄂州五代周改
屬安州宋初曰義川縣太平興國二年改今名
復漢陽軍熙寧四年廢為鎮屬漢陽縣元祐初
復故紹興五年又廢七年復置元因之今編戶
二十里

○復州

周置觀山縣建德二年州廢隋初郡廢以縣屬
復州大業末縣廢唐武德四年析漢陽縣置
川縣屬沔州宣統二年廢縣屬鄂州五代周改
屬安州宋初曰義川縣太平興國二年改今名
復漢陽軍熙寧四年廢為鎮屬漢陽縣元祐初
復故紹興五年又廢七年復置元因之今編戶
二十里

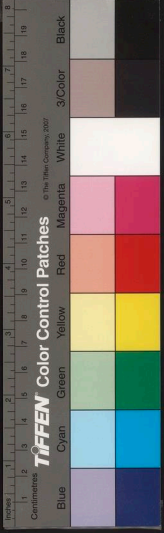

國立中央圖書館藏

漢水陽縣界水利攷漢江入縣境

年隋將元景山出漢口遣別將鄧孝儒攻觀山鎮陳將陸綸以舟師赴救為所敗于是涇口觀山沈陽守將皆棄城走同復置觀山縣屬沔陽郡隋初屬復州煬帝時屬沔陽郡後廢揚口壘見承天府

泂州城縣南四十里泂山下志云唐武德中置縣城俗呼金鼓城魏志曹操烏林之敗難鳴出至大赤天曙即此蓋五代間驟移治此即今刘家隔之地也宋又移今治也穆公此在縣東十七里後周所築隋末賊董道冲作亂和搆拒之于此因名又縣南五里有梁褒城後周宣政中所築也土人梁褒主之因名其旁有鍾離城又南十里有郝城皆後周時所築以主者之姓為名。鶴鳴城在縣西百

里相傳曹操敗烏林時築此城以駐兵關外軍將至偽作鶴鳴而遁

○小別山縣南十里山形如觀六名觀山左傳定四年吳子伐楚令尹子常濟漢而陳自為杜魯等所拒退保觀山竟陵內史朱伺繫曾于揚口戰敗就廩于觀山即此歐陽志曰梁天監中置觀山縣唐武德中改置沔州于觀山鎮蓋皆以山名

陽臺山縣南三十里有陽臺山下有陽臺渡五代志觀山周沔州刺史裴寬請託城于羊蹄山陳光初即此又內方山在縣南六十里或以為禹貢

內方悞也。高觀山在縣東南三十里高疎可以遠望又東南十里有馬城山山下有馬舖城

○漢水陽縣西南十里自景陵縣流入界又東入漢

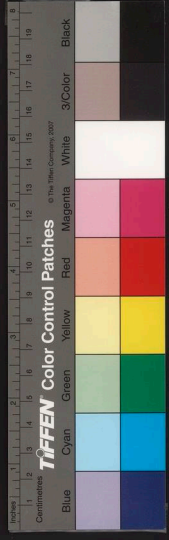



張池口

經

縣

南

一

由

竹

復合流出漢口故境內無水患嘉靖二十九

年漢水大溢縣北各堤垸俱潰而竹筒河中

塞十五里許其張池口江身又復淺狹故水

多壅滯于鍾祥竟陵間而劉家隔之舟泊不

得通于漢川隆慶中急議開浚故道復通議

者謂竹筒一河上接漢流下通漢

口真如咽喉之不可一日或塞也

涓水縣東北三十里源出隨州文洪山經德安

漢水謂之涓口晉建昌縣界過縣北至此入于

敗將奔涓口又侃以荊州刺史討流杜叢左

遷廣州其將吏鄭攀馬篤守不敵平帥衆徒

屯涓口是也水經注涓水西入于沔又漢水記

流入為二水東通灑水西入于沔又漢水記

涓城即今德安府治。白水志云在縣南七

十里自沔陽州流入界東出沔口其支流經

鳳皇山為係馬口入回子河与沔水合今水

道已塞惟春夏水泛可通舟楫又志云鳳皇

山在縣西南六十里係馬

口在縣西南二十五里

安漢湖縣東北二十里有一名岡下湖又縣南

同凡數十此其著者○小理潭在縣西南百

里漢水所注也仍合于漢水夏秋泛漲可通

鷄鳴汭在縣南元末徐壽輝作亂寬徹普化鎮

後以火筏書焚其舟

方輿已要

卷

三四

載

四

四

年設郡丞于此掌捕盜賊尋以邑丞代之有毗司戍守

同塚偽作此塚正德中群盜丘仁等峭聚于此蓋驟境當漢沔之間湖泊遼曠藎蒙密奸

在縣西南十五里相傳閩羽駐兵處

附見

武昌右千戶所在府治南又有後千戶所在府治西正統十三年自武昌府徙

置于此仍隸武昌衛

黃州府東至南直安慶府八百里三十里東北至江南直壽州五百八十四里東南至江西九江府四百二十里西南至武昌府壹百八十里西至德安府三百里西北至河南信陽州五百六

十里北至汝寧府光州三百三十里自府治至布政司見上至南京一千五百五十里至京師四十九百

禹貢荊州地春秋時為邾國後為黃國之境黃

見河南楚滅黃而并其地秦屬南郡兩漢屬江夏郡

郡為西陵縣三國魏為重鎮後屬吳晉為西

陽國宋為西陽郡齊又方置齊安郡北齊置衡

州列昭曰北齊天復六年于改西陵城西南別築小城置衡州鎮齊安一郡隋廢陳嚴

州後周復置隋開皇五年改黃州大業初改永安

安郡唐復為黃州天寶初改齊安郡乾元初復

國家圖書館藏 國家中央圖書館 臺灣



曰黃州並治黃岡縣中和初宋因之又遷州治
于江濱即元為黃州路隸河南行省國朝為黃
州府改今屬今領州一縣八

府通接淮楚襟帶江漢臨深負險屹為雄鎮當
春秋時楚得其地而陳蔡之勢蹙矣及吳魏相
攻互為重地滿寵豫西陽之備而吳主徽師陸
遜重邾城之守而魏人息志吳志赤烏八
羊陸遜城邾及東
晉之初而邾城為蠻左所據陶侃鎮武昌議者
以武昌北岸有邾城宜分兵鎮之侃乃曰我亦

以設險守禦正以長江耳邾城隔在江北內無
所倚外接群夷若制馭失宜必引虜入寇且吳
時戍此城用三萬兵今縱有兵守亦何益于江
南後庾亮以毛寶守之果敗沒于石趙說者
曰時有難易勢有緩急非可概論也當六朝之
際五水群蠻叢聚于此山川糾結難馴易擾江
左視之隱若一敵國云隋唐以來江淮用兵蘄
黃恒為要會唐興元以後淮西多故蘄黃往
被兵宋之季也蒙古之師多道光蔡窺五閩而

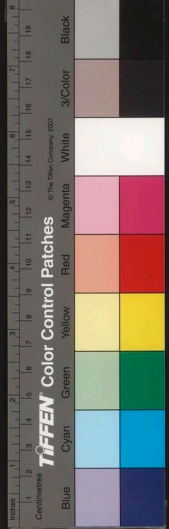

長江之險遂與敵共蓋五閩者所以遮蔽江漢
咽喉淮汝為南北之要衝者也五閩失而敵人
乃間渡于江濱矣葉氏曰孫氏以江北守江而
不以江南守江故郢城之置戍切真氏曰蘄舒
黃三州之北有太山綿亘八百里俗呼為西山
郢城在山之南東晉時寇迫羣夷所以不可置
戍與今不同也薛氏曰淮東之地沮澤多而立
陵少淮西山澤相半無水隔者獨郢城白沙戍
入武昌及六安舒城走南碇二路再五閩守不

特黃蘄有所依蔽而舒鄂之間亦有唇齒之衛
矣獨可使賊入其郊恣荼毒焉為東西數千里
之患哉

黃岡縣

附郭漢郢縣屬江夏郡後漢及三國吳因之晉初屬弋陽郡尋屬西陽國咸康三年

豫州寄治此

附郭縣亦移治仍曰黃岡今編戶

六十

里

○郢城

今府城也史記武王封陸終之裔曹挾于

其君于此國名初屬魏吳亦為郢城咸康中漢為郢縣三國初屬魏吳亦為郢城咸康中

方輿已要

卷

三七

黃岡縣志



黃岡故城

共鎮此為石虎將張格所陷自尔丘墟城南對蘆洲今武昌縣界也唐末始為州治今郡城固初曰旧址改築南去故城二里許西近大江東濱河泊常有深澁之患永樂正德間姜經修葺周九里有奇

黃岡故城

置巴州陳大建五年西陽太守周吳啟齊將陸騫克其巴州是也州尋廢後周改置戎州隋初州郡俱廢皇初五年置黃岡十八年改縣曰黃岡大業初為永安郡治唐黃州亦治焉今六謂之旧州城寰宇記以為郟城吳矣杜佑曰郟城在州東南百二十里臨江與武昌對

西陵城

府東北百里本楚之西陵邑史記楚頃襄王二十年秦白起拔我西陵或以為

即此縣置西陵縣江夏縣治焉後漢因之又章帝封陰堂為侯邑晉初屬弋陽郡後屬西陽國宋屬西陽郡蕭齊為郡治梁陳因之後周廢

西陽城

魏以為重地黃初中吳陽言欲獵江北豫州刺史滿寵度其必難西陽先為之備吳主聞之而退晉初弋陽郡治此惠帝分弋陽郡為西陽國江右改國為郡宋元嘉末元凶劬弑運江州刺史武陵王駿方討西陵東連建義東下昇明年沈攸之舉兵西陵東連夏口遣其別將公孫方平據西陽豫州刺史劉懷珍遣建寧太守張謨擊之既而黃回將臺軍西上亞西陽沔流而道是也隋郡縣俱廢南史漢和帝永末巫蠻反討平之徙置江夏為晉陽蠻晉懷帝初西陽奪始叛江夏自是蠻禍日熾

國家圖書館 國家中央圖書館 臺灣省立圖書館

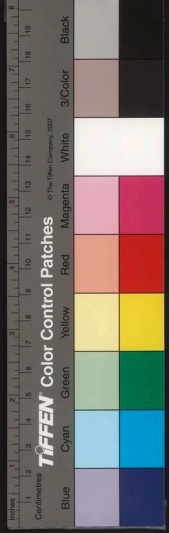

木蘭城 府西北百五十里蕭子顯齊志木蘭縣屬寧遠左郡梁曰梁安縣及南義陽郡于陽三關俱陷于魏曰置司州仍領義陽齊改置湘州後六曰北江州隋初別置鹿城縣

木蘭城 府西北百五十里蕭子顯齊志木蘭縣屬寧遠左郡梁曰梁安縣及南義陽郡于陽三關俱陷于魏曰置司州仍領義陽齊改置湘州後六曰北江州隋初別置鹿城縣

齊興城

在府北蕭齊永明三年置齊吳郡治魏安縣永泰初奉朝請鄧學以齊吳降魏

即此後周廢胡氏曰齊吳在西陽弋陽二郡間又五代志黃岡縣界旧有边城郡梁普通二年边城太守田守德降魏

赤鼻山

在府城西北漢川門外此立江濱土石皆帶赤色下有赤鼻硯今亦名赤鼻山

蘇賦以為周瑜敗曹操處非也今有赤鼻硯逃司孔子山在縣東百里俗傳孔子自陳茶遣楚時登此盖傳訛也又崎山在府東北百二十里有大峙小峙兩山連秀為郡城概

華山

府西北百二十里近陽邏傳黃祖屯兵陽邏

東有武硯山六臨江相傳黃祖屯兵陽邏

○大江 在府城西自武昌府江夏縣流入黃陂縣界至赤鼻硯南過蕪水縣而入蕪州界志

方輿已要 卷三九

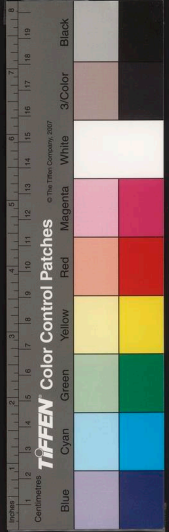



巴

卷

巴

云府西三十里有三江口大江受漢水勢益
 咸水三路而下至此合為一梁大室二年益
 夔西陵鄧州軍至西陽與湘東王綽將徐文
 盛夾江築壘為文盛所破今詳見武昌縣
 巴河府東四十三里出蕪水縣之板石山西南
 末沈慶之討五水蠻常屯此又蕭齊末蕭衍
 圖鄧城東昏侯使軍主吳子陽等討進屯
 巴口梁末鄧陵王綸為湘東王綽所逼自鄧
 州奔武昌匿岩穴中共長史常質等迎綸營
 巴水稍收散卒屯于蕪昌陳大寔別將
 黃詠攻齊昌克其外城齊將陸贛馳救自
 巴蕪為陳西陽太守周吳牙敗蕪巴蓋巴水
 蕪水閭也水經注巴水出雲姜縣之下靈山
 南歷蠻中而入于江吳時立屯于水側引水
 溉田北蔡置巴州蓋自巴水為名雲姜今南
 直壽州霍丘縣下靈山
 亦曰大別山亦曰巴山

舉水

在府西縣源出麻城縣龜峯山流入境南
 注于江水經注江水東經貝碭北又東經
 黎碭北岸有烽火洲即舉洲也北對舉口
 梁大室元年湘東王綽遣徐文盛討侯景軍
 于貝碭景將任約守西陽帥水軍達戰文
 盛大破之進軍大舉即舉水之口矣

高岸河

在府北出河南光山縣之白沙圍南流至
 麻城縣東南入長河注于大江○界河
 城鎮東流河直下官渡至感化河在通樟松湖
 至團風口連于江志又感化河在通樟松湖
 十里自羅田縣境流入又有道觀河在縣北
 百二十里源出崎山經龍岡山南至于鮑湖
 雖有灌溉之利亦多暴漲之患皆南注于江

樟松湖

府北百里府北通樟松湖六十里有紫潭又
 會麻城諸水通樟松湖六十里有紫潭又
 國風湖在府西北五十里府北九十里有竹
 根潭與樟松湖俱連團風口注大江○零殘

方輿已覽

卷

四十

職

陽邏鎮府西一百二十里先主約孫權拒搽旦夕界相傳三
 以遇吳兵之至因名宋人置堡于岸陳舡江中
 雜處回高阜為齊安鎮淮二砦以處諸軍云
 有鎮淮砦宋端平二年孟珙屯黃州廬軍民
 龍祖于齊安既此處或曰故齊安即治也又
 文咸相持于武昌約分軍蘇破定州刺史又
 齊安砦在府北九域志云黃岡旧有齊安鎮梁
 大寶二年侯景將任約與湘東王將徐

山縣百四十里
 今詳見麻城縣
 齊安砦在府北九域志云黃岡旧有齊安鎮梁
 大寶二年侯景將任約與湘東王將徐
 文咸相持于武昌約分軍蘇破定州刺史又
 龍祖于齊安既此處或曰故齊安即治也又
 有鎮淮砦宋端平二年孟珙屯黃州廬軍民
 雜處回高阜為齊安鎮淮二砦以處諸軍云
 陽邏鎮府西一百二十里先主約孫權拒搽旦夕界相傳三
 以遇吳兵之至因名宋人置堡于岸陳舡江中

理為司州刺史鎮鹿城關是也今廢。大活
 關在府北二百三十五里志云高齊時置戍
 于此曰大活城隋唐間為大活關東北至河
 南光州二百八里西至德安府澧山關百里
 之一也西至大勝關六十里東北至河南光
 山縣百四十里

○鹿城關在府西北近木蘭故城親牧志梁置北
 江州治鹿城關又梁書天監九年馬仙

舊立館驛為過客游
 憩之所名曰東館

水入陂以藏舟故名又長圻澳在府南二里

之兵是也其相相近者即嶧嶺洲見武昌縣界

傑守作浮橋于新生硯以待湖南武昌長台

新生洲府西九十餘里志曰新生硯宋景定元

皆通巴河口注江

十里有王九塘湖東南三十里有沙湖府東八

達大江又瀟湖在府南四十里府東十五里

有石頭潭流合為又安仁湖在府北八十里

又長河湖在府北三十五里又北二十五里長河旁

湖在府北三十五里又北二十五里長河旁

又長河湖在府北三十五里又北二十五里長河旁

又長河湖在府北三十五里又北二十五里長河旁



陽置陽邏鎮巡司于此又有城林舖在
 方救陽邏鎮開阿木飛渡逐遁去今為陽邏驛
 還報伯顏伯顏大喜揮諸將急攻陽邏夏貴
 于中流敗却阿木遜登沙洲轉戰至鄂東門
 多露沙洲即登舟指示諸將逆渡宋軍與戰
 循岸而上題流二十里至青山磯遙見南岸
 騎汎舟直趨上流渡江至青木夜以鐵
 渡江此僅甚堅攻之徒勞乃命阿木夜以鐵
 不克謀于其黨阿兀曰彼謂我必拔此方能
 奪其氣直前搏戰官兵大敗遂帥諸軍渡江
 鄂州又咸淳十年伯顏以舟師攻陽邏堡
 過僅南岸即長江險宋將恃以為固宜
 烈喜遂如其言至黃陂漁人獻舟為導至陽
 黃陂民舡係筏由陽邏徑度會于鄂州忽元
 烈渡淮得沿江制置司榜文云聞北兵議取
 至鄂北拒五閩誠要害處也聞慶元年忽元
 烈渡淮得沿江制置司榜文云聞北兵議取

風鎮也正德中劉六等倡亂于陽邏驛及園
 風鎮今有園風鎮也賈似道自漢陽移軍黃州
 十里即蕪草坪也賈似道自漢陽移軍黃州
 至蕪草坪獲蒙古俘卒一名蕪草坪即陵王
 百餘里○馬柵在府西北梁大室初印陵王
 論屯于齊昌時侯景將任約致西陽武昌綸
 引齊兵未至移營馬柵距西陽八十里任約
 遣騎報綸○敗遁胡氏曰

麻城縣西陽即今黃州治似胡氏曰
 年改曰麻城屬黃州志云城本石勒將麻秋所
 築同名大業中屬永安郡唐武德三年于縣置
 縣尋復置宋因之端平中移治什子山元復舊
 治今編戶一百二十里

方輿記要
 卷
 十一
 麻城縣



卷之三

三

三

○北西陽城在縣西北梁置縣陳省改置定州後

城折置陽城縣武德八年復省入麻城。建

寧左縣屬西陽郡隋梁復為建寧郡後魏

同之領建寧縣隋志麻城竟內有建寧陰平

初與亭州俱廢

蒙龍城在縣西梁天監十三年以降蠻田趙秀

領弋陽汝陽安定新蔡北建寧諸蠻即水經

注攀水西北流經蒙城南梁寧定州也天

監十四年趙秀復以定州降魏後復入于梁

大寶初定州刺史田祖龍欲以州迎即陵王

綸不果陳大建五年田龍升以州叛降齊詔

周吳討平之于是盡復江北之地隋開皇初

廣州

赤亭城在縣東南十里有赤亭河宋元嘉十五年

為赤亭蠻西陽五水蠻之一齊東昏之末魏

東豫州刺史田益宗入發建寧太守黃天賜

與戰于赤亭收績○岐亭城在縣西七十亭

齊梁間為岐亭縣○岐亭城之一也今為岐亭

鎮旧与黃岡黃陂連界同朝嘉靖中議設即

丞于此防禦盜并伐石甃城尋建黃安縣

止而

竹敦城

在縣北梁天監三年魏取三閩詔遣

親司州刺史鎮義陽攻竹敦拔之胡氏曰皆

今麻城縣地○湖陂城亦在縣北水經注梁

置司豫二州東蠻田魯生為

○峯龜山

井即攀水之源也一名龜頭山又縣東

縣東六十里山勢崖峻上有白黑二龍

方輿記

方輿記

卷之三

三

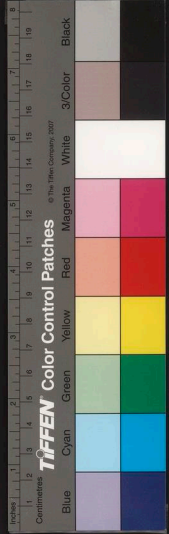

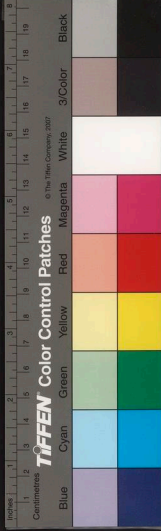

卷一百一十五

卷一百一十五

北三十里有柏子山春秋定四年吳楚陳于
柏舉盖合柏山舉水而名元和志縣東南八
十里有龜頭山即春秋時之柏舉也岩石洞
壑種奇勝唐太宗嘗駐蹕于此。飛龍山
在縣北三十里山勢峻竦如雌雄並立登之
可以望遠有龍井引流可以溉田又有五龍
山在縣東三十五里或舉攢聚
聚蟻如龍中有興福寺

什子山

縣東八十里有敬舉排列高竦干雲宋
端平間徙縣于此因山為險也又縣東

百二十里有九歇山勢險阻十五里又四
者必紆回而上志云縣東南十五里又四

望山峻險難登自上而望四遠皆見又縣東
四十三里有白額山巉岩高竦其上如額

木陵山

縣西北八十里樹木森密岡陵隱蔽邑
北六十三里蕭梁時嘗倚置陰平縣于山下
其上有陰平閣志云縣西北八十五里有三

三角山以三峯峙立也又有老君山在縣
北八十里峯巒特兀俗以為老聃隱處
萬松嶺縣西百里宋縣令琅觀夾道植松萬株
路又春風嶺在縣治東北新息渡
淮東由此嶺新息在縣治東北新息渡

舉水

在縣東源出龜峯山西北流又折而東南
入黃岡縣界南流注于江水經注舉水出

龜頭山

西北流經蒙龍城南又西南經湖陂
城又東南歷赤亭下為赤亭水南流注于江

謂之舉洲即春秋時之柏舉也
在縣北水經注黃水出黃武山西南有木陵
山黃水東經晉西陽城南又東北入于淮謂之黃口

今源流已湮
又東經弋陽郡東又東北入于淮謂之黃口

不可復攷

縣前河

在縣治南源出河南光山縣境之黃土
閘至縣東南下流入黃岡縣之長河出

卷一百一十五

卷一百一十五

卷一百一十五

卷一百一十五

國風口入江水利攷縣前河滙東北二境之
 水恒有暴溢之患弘治以來漂溺不時議者
 以為開新河固旧岸庶幾可為永利又界河
 在縣北源出光山縣界虎頭閘經陰山下之
 紙棗林至三家灣而合縣前河又縣北七十
 里有白塔河縣西三十三里有浮橋河縣西
 岐亭河皆滙于縣前河○閘家河在縣東五
 里源出河南固始縣石門山下流六入縣前
 河又高安河在縣南十里又南十五里有麻
 溪河皆流入縣前河
 義井河縣東百里源出固始縣界流入黃岡縣
 之巴河連大江又義州河在縣東百
 里通志後周以史寧為東義州刺史蓋治此
 有故城去縣八十里河以固名下流達于巴
 河○沙河在縣西百里源出光山縣界流
 入黃岡縣之紫潭又有東流河在縣西百里

出光山縣流入界下流注于紫潭河志云
 縣西六十里有螺窠潭下通黃岡縣之長河
 灣環如螺又有白果泉○曰白果河在縣南
 三十里源出羅田縣治梅家市入縣前河

○虎頭閘

縣東北七十里接河南商城縣界宋淳
 祐六年蒙古將史推攻虎頭閘拔之進

至黃州又開慶元年忽必烈會兵渡淮趨大
 勝關不遺張柔趙虎頭閘敗宋兵于沙窩復
 進破守關兵閘遂陷今有虎頭閘司○黃
 土關在縣北九十里接光山縣界形勢疎峭
 軍于十里鎮敗宋兵于淨居山迨至洪門山
 奪柵而進宋將保閘不出安真○左右軍登
 山巔下瞰守閘者奪氣遂潰金人遂南橋入
 林閘陷麻城○大江山黃蘄相繼塗炭盡閘為
 郡境北門也又沙河里在縣北九十里東
 北至光山縣百四十里與黃土關密迤峭險
 壁立登者委折而上蕭梁置沙州治曰沙閘

國家圖書館, NATIONAL CENTRAL LIBRARY, TAIWAN, R.O.C.

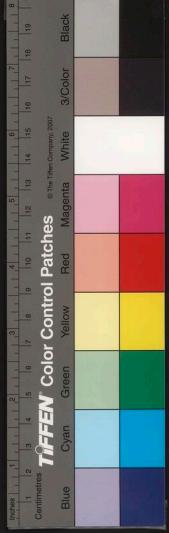

城鎮建寧高安二郡天監二年將軍吳子揚
與親將元英戰于白沙敗績其地遂入魏
城鎮建寧高安二郡天監二年將軍吳子揚
與親將元英戰于白沙敗績其地遂入魏

六置州于此後周廢州而閩仍舊宋時六為
成守重地一云閩在黃陂縣北三十里似悞

大城

閩初蒙古忽必烈入大城閩宋成軍皆潰

即此又陰山閩在縣東北陰山上不甚高峻
而橫斜蟠繞北望二十里皆見後魏任城王
澄遣長風成主奇道顯破梁陰山成又宋嘉
定中金人破黃土白沙閩六由小徑犯大成
入閩內趨陰山修善閩六曰修善衛在大城
有伏引却又有修善閩六曰修善衛在大城
閩旁俱來

木

陵閩在縣西北木陵山上北去河南光山縣
代時成守嚴梁普通中夏侯夔攻平靖木陵
陰山三閩克之陳大建中定州刺史周吳擊

叛將田祖龍祖破唐元和中鄠岳帥李道固
陰山皆為吳野破唐元和中鄠岳帥李道固
出木陵閩討吳元濟宋嘉定中金人圍光州
犯五閩木陵即五閩之一也宋史李基常奏
復五閩畧云虎頭閩形勢最險兩山千仞一
洞深澗黃土閩形勢最險兩山千仞一

逆木陵閩山路峭壁委折而上大城閩土勢
不甚高峻而橫斜蟠繞修善閩六在其旁使
諸閩之兵據險劫死敵豈能遽入乎固朝嘉
靖間道臣熊吉議曰麻城北接光汝山谷盤

阻為四圍之區奸宄憑為窟穴昔人據地設
險立閩為要亂唐李通古乘穴閩而元濟誅

宋李璣修五閩而女真遁元忽必烈張秦以
五閩而鄂州震昔人謂固江者以淮而不一

江而守淮之要在五

長嶺

閩縣北百里北至河南商城縣百二十里
嘉靖中盜起西山九龍灣謀建軍營于





石陽縣志

卷之四

石陽縣志

此尋草又有鐵驛閣在縣西四十里六設險
慶嘉靖中議置戍兵以遏群盜今為鴉籠山
巡司又有雙城鎮巡司在縣北百

黑石砦 縣西北八十里六板光山縣界其相近
者有康砦初蒙古忽必烈從世祖南侵初

西百里宋開慶初砦元史鄭鼎從世祖南侵初
董文炳亂臺山砦

破大城關總攻
臺山砦是也

黃陂縣 府西二百四十里南至漢陽府九十里西
北至德安府孝感縣百里漢西陵縣地後

漢末劉表以地當江漢之口吳侵表使黃祖

于此築城鎮過曰黃城鎮晉宋國之高齊于

鎮置黃陂縣及南司州後國改曰黃州隋初唐

之大業初移州治黃岡改曰永安即縣屬馬唐

武德三年置南司州七年州廢仍屬黃州宋端

平中移治鄂州青山元復舊治今編戶四十

里六

石陽城 縣西二十三里亦名石荊漢建安十五

年曹操使夏侯尚文聘園江陵又遣文

聘于石陽口止石荊自還石楚蓋與沔口相近

也三國魏黃武五年攻魏江夏太守屯石陽

吳主權黃武五年攻魏江夏太守屯石陽

安陸石陽斬獲而還沈約曰江夏曲陵縣本

名石陽晉武帝太康元年改曰江夏曲陵縣本

建初改屬安陸郡太始六年并入安陸縣梁

元帝都江陵魏人來侵梁使王琛于魏至石

楚未見魏軍以告魏兵至者為妾即石陽也

方輿紀要

卷

四

職

武城 初所徙邑志云魏無城 宇唐宋以來遠徙不一矣

武城

武城在縣東北謂之武口城水經注武城南至

永元末蕭衍自襄陽攻鄆城東容侯使吳子

陽赴散子陽教言接臺城軍于鄆州之武城

淹留不進即此又有漢湖城與武口相近吳

子陽軍武口蕭衍命軍主梁天惠寺屯漢湖

城唐修期寺屯白陽壘夾岸持之是也又縣

東南十五里有治城相傳梁武帝嘗

兵東下將攻鄆城修戰守之具于此

灑口城得湖口水又東合溝口水胡氏云溝口

在武口之上對岸即夏浦陳大建五年鄆州

刺史李綜克齊灑口城唐天復三年楊行密

遣將李神福圍鄆州帥杜洪求救是也又縣界

忠全忠遣兵屯灑口為洪聲援是也又縣界

橫山

有安昌城隨志黃陂縣有安昌郡開

黃初廢元和志北齊牙禁以備陳

統山障北二十里山勢突兀斷口為塹橫立如

木蘭縣蓋以山名又北山三十里有金鼓山丹

崖巖立秀拔雲表又北十里為小東山又十

里為差峩山皆以高秀而名又縣東一里為

曾臺山下有曾臺潭其深莫測

甘露山

縣東十五里峯巒疊出林木鬱然相傳

北三十里迥日出照曜同名大陂山在縣東

三里陂正德中刻

大江

縣西北六十里自武昌府江夏

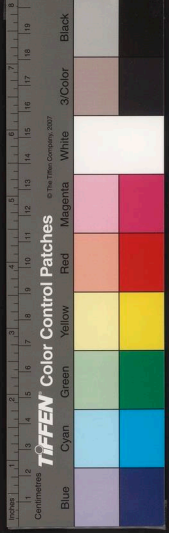

溝

河縣西南四十里亦曰溝口潯水入江處也

自德安府安陸縣流入境又經漢陽府之

石港湖蕪源縣西北八十里嶺山下流合滠

河又達沙口入江夏縣前河在縣治南一

里上接滠河春夏水漲武湖石子湖之水泛

溢入焉往為害下流亦通沙河口入江郡

志滠河在縣西南二百里一統志又云在縣

東北二百里源出河南羅山縣南流入大城

潭似誤入界至三十六灣合流而達于沙口

陸縣流入界至三十六灣合流而達于沙口

又有龍驤河在縣南七十里志云以晉龍驤

將軍王濬堂此而名

武湖縣南二十五里相傳黃祖習戰閱武處亦

以名黃漢湖宋謝晦據荊州敗走延頭或

頭南至武城入江其入江處亦謂之武口云

宋開皇初蒙古忽烈侵宋取通黃陂登香

炉山俯瞰大江之北曰武湖山之東曰陽香

通僅逐自陽邏濟師是也香炉山見漢陽縣

○加湖一作茄湖在縣東南蕭齊末蕭衍初

擊兵攻鄆王茂守軍續九里敗鄆城兵曹景宗

遠據石碣浦連救相續下至加湖軍而東去

鄆遣吳子陽馳救于陽至武口湖衍使王茂等

乘水漲以舟師嚴加湖水自北破之胡氏曰加湖

或在江夏陽縣界湖自大破之胡氏曰加湖

石盤

湖縣北七十里蕪源縣西北大溪崩流經

湖在縣南十里石曰湖在縣南三十里又有

洋漫湖其相接者曰後湖俱在縣西南六十

十里下流皆達沙口入江口入馬引流而南入





縣前河又石門潭在縣北三十里岸有石壁如門水深不可測水匯于縣前河又國潭在縣西南五里水至深下通漢江商賈市于岸北

沙武口 縣南五十里上連武湖下通大江亦曰沙口六曰沙洲口又曰武口距汴京線十八里二廣湖湘皆由此而濟蓋要地也志謂之

沙燕口宋咸淳十年夏者與蒙古戰于此敗績伯顏遂奪沙燕口進攻陽邏僅一統志沙燕口在黃岡西北百二十里似恨郡志沙燕口在黃岡西北百二十里似恨郡志沙燕口在黃岡西北百二十里似恨郡志

○大勝關 縣北八十里北去河南羅山縣百四十里灑田三村餘畝四必烈南致孔通于此今詳見羅山縣又縣有大城鎮在縣北

長岐 戌在縣西南晉永興二年陳敏攬揚州將破之于長岐長岐蓋近沔水時侃等設伏于陸藏水軍于沔水云云延頭戌在縣西曰為安陸界宋元嘉五年謝晦據江陵以叛敗走至安陸延頭為成主光順之所執齊東昏末元魏將田益宗議孔羨頭是也

黃安縣 府西百二十里東北至河南光山縣二百五十里本黃岡麻城黃陂三縣地嘉靖四十二年析置今縣以地僻多盜也縣治即麻城之新安姜家畝萬曆初增築縣城今編戶二十里二

○龍集城 在縣東相傳隋所置縣而隋志不載按嘉靖未按臣唐繼祿請建設縣治疏云姜家畝其地雖屬麻城而中和鄉兩河口諸處寔隸黃岡黃陂縣由畝而東曰桃花鎮乃



卷之四

四

耳

宋元之故縣又東為岐亭鎮則隋唐龍集縣蓋旧城与岐亭相接云

○三角山

縣東十五里三峯相連奇秀險仄其連

穀聚之野四十一年集河南信陽之兵与郡

兵合勦始蓋其巢。五雲山在縣南十五里

山有仰天窟最為險絕從龍震舉僅通一線

登之可瞰城中虛窻為近却之要害又有平

田千頃可耕其中又駟馬山在縣北五十里

險峻又北五里為磨盤山志云縣西八十里

有仙居山僻澗中有仙人澗又縣北九十

里有老君山嘉靖中有仙人澗又縣北九十

天臺山縣北百里其頂平夷可容千聚皮

漢淮西兵擾土人結砦于此形勢峭險四面

如壁止通一人往來石窠泉湧冬夏不絕集

衆固守常活十萬人寇屢來攻卒不能克元

末兵亂有黃楊者聚衆據此曰黃楊砦亦盜

賊淵藪也志云縣北有牛頭山穿山砦皆

与天臺山相近嘉靖四十二年麻城人李大

夏奏稱本縣金場姜家砦接壤黃岡黃陂邊

隅地近信陽光山羅山等州縣路通牛頭山

○東沅河

在縣東即黃岡縣界河之上流也志云

俱遠迤出團風口此皆岐亭桃花鎮之路

西一里為西河口經黃陂之瀾口入于漢江

合流為兩河口經黃陂之瀾口入于漢江

石門河在縣北三十五里又有沙河六在縣

北下流俱入于東流河

○雙山關

縣北百里志云關距木陵關十里北抵

光山縣界兩岸萬仞一竇九折怪石欲

墜驚濤如雷過其下者雖勇夫健兒未嘗不
送此色變蓋諸閩中之至險者今在縣
石門閩在縣北百十里之金局閩在縣
西北亦曰黃陂站接河南羅山縣界

雙城鎮

縣北三十里其相近者又有中和鎮皆
有巡司志云縣北五十里有呂王城其

西五里即金局閩
也皆縣境設險處

蕪水縣

府東南百十里東南至蕪州百里東北至
南直英山縣百二十里漢江夏郡蕪春縣

蕪水城

在縣東三十里宋元嘉二十五年置蕪
水縣屬西陽郡齊梁國之襄宇記蕭梁

蕪水城

在縣東三十里宋元嘉二十五年置蕪
水縣屬西陽郡齊梁國之襄宇記蕭梁

蕪水城

在縣東三十里宋元嘉二十五年置蕪
水縣屬西陽郡齊梁國之襄宇記蕭梁

蕪水城

在縣東三十里宋元嘉二十五年置蕪
水縣屬西陽郡齊梁國之襄宇記蕭梁

蕪水城

在縣東三十里宋元嘉二十五年置蕪
水縣屬西陽郡齊梁國之襄宇記蕭梁

蕪水城

在縣東三十里宋元嘉二十五年置蕪
水縣屬西陽郡齊梁國之襄宇記蕭梁

蕪水城

在縣東三十里宋元嘉二十五年置蕪
水縣屬西陽郡齊梁國之襄宇記蕭梁

蕪水城

在縣東三十里宋元嘉二十五年置蕪
水縣屬西陽郡齊梁國之襄宇記蕭梁

蕪水城

在縣東三十里宋元嘉二十五年置蕪
水縣屬西陽郡齊梁國之襄宇記蕭梁

蕪水城

在縣東三十里宋元嘉二十五年置蕪
水縣屬西陽郡齊梁國之襄宇記蕭梁

○神山

縣西北二十里寰宇記孫權進兵赤壁時
屯于此即志縣南二十里有城山上有土

○調軍處

相傳孫權所築其西有調軍山亦有土
城遺址斗方山在縣東五十里有岩洞泉

石之勝

又東四十里
有查山接英山縣界

三角山

縣東北六十里山有三峰如角之豎蟠
踞蕪州羅田之間又華桂山在縣東北

九十三里

接蕪州羅田之間又華桂山在縣東北
北巴水出于此又縣治北有茶山產茶志云

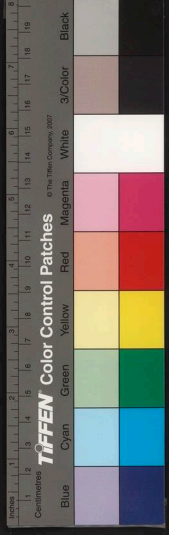



真系

秀

耶思堂

○大江 縣西南二十里。有白荆山。與縣南二十里之閣黎山對峙。縣境之水多注其下。南入蘄州。境志云。縣南五十里。有回風。汎

○大 縣南五十里。與蘄州接界。大江亦經也。入蘄水在縣南。南入蘄州。境志云。縣南五十里。有回風。汎

○大 縣南五十里。與蘄州接界。大江亦經也。入蘄水在縣南。南入蘄州。境志云。縣南五十里。有回風。汎

○大 縣南五十里。與蘄州接界。大江亦經也。入蘄水在縣南。南入蘄州。境志云。縣南五十里。有回風。汎

○大 縣南五十里。與蘄州接界。大江亦經也。入蘄水在縣南。南入蘄州。境志云。縣南五十里。有回風。汎

○大 縣南五十里。與蘄州接界。大江亦經也。入蘄水在縣南。南入蘄州。境志云。縣南五十里。有回風。汎

○大 縣南五十里。與蘄州接界。大江亦經也。入蘄水在縣南。南入蘄州。境志云。縣南五十里。有回風。汎

○大 縣南五十里。與蘄州接界。大江亦經也。入蘄水在縣南。南入蘄州。境志云。縣南五十里。有回風。汎

○大 縣南五十里。與蘄州接界。大江亦經也。入蘄水在縣南。南入蘄州。境志云。縣南五十里。有回風。汎

○大 縣南五十里。與蘄州接界。大江亦經也。入蘄水在縣南。南入蘄州。境志云。縣南五十里。有回風。汎

○大 縣南五十里。與蘄州接界。大江亦經也。入蘄水在縣南。南入蘄州。境志云。縣南五十里。有回風。汎

頁頁存昔

方輿紀要

卷

五三

藏

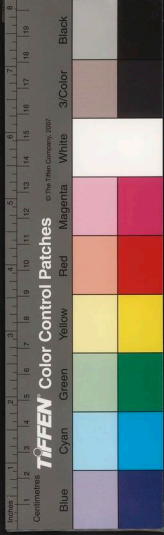

與
縣

義

耳
思
堂

地梁置縣又置義州及義城郡皆治此隋初州
郡俱廢縣屬蘄州唐武德四年省入沛水縣宋
元祐八年升石橋鎮為羅田縣咸淳中
廢元復置國初改今屬編戶四十九里

○羅田舊城縣西四十里隋縣治此宋移今治志云

蒙龍山東流為蕞水梁因置
義城郡其水合蘄溪入大江

○塔山縣東五里層巒崇峻縣北里許又有尖峯

江山縣南里許為仙臺山又南十五里曰望
如在目前也○鳳皇山在縣東六十里登望
若鳳翼之飛騰又縣東四十里為蒙龍山時
有雲氣蒙其頂故名又魁山在縣東六十里
形勢差巖高
出眾山之

多雲山縣北百五十里四時多雲雖晴日麗空
雲亦連屬不絕上有舍風洞諸勝東南

此頁在後

接南直英山縣界○石柱山在縣北百二十
里山高峻屹立如柱又獨坐山在縣東北八
十里高峻屹立如柱又獨坐山在縣東北八
十里高峻屹立如柱又獨坐山在縣東北八

岐嶺縣東百三十里志云岐嶺連接多雲寔為
天險其上有四關北越光汝南出蘄黃東

走淮西北為徑道
險不可不預也

○官渡河在縣南百步六名縣前河流出縣東北

縣界流合馬又合平湖河水縣北百四十里
之松子山六經蘄水縣界至黃岡縣
合巴河入大江通志云官渡
河源出黃岡縣之紫潭似悞

白蓮河縣南五十里源出英山縣經縣境合蘄

有石險河下流合白蓮河○九子河在縣百
北二十里源出多雲山又縣北百三十里有

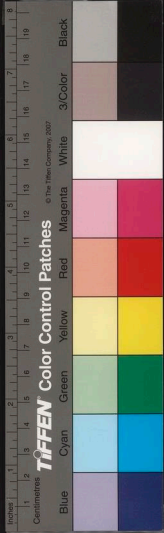

竹臺河俱流入官渡河又深水河在縣東三十里源亦出英山由蒙龍山下湖師淮流合

官渡

○岐嶺關

在岐嶺上有中岐嶺下岐嶺二關又有

關在上下岐嶺北抵英山縣界其東北曰夔門

西北抵黃岡縣界志云羅田又有八湖一曰鳳

皇關以近鳳皇山而名其相近者曰銅鑼關

又東北有石門關及青苔關又有松子關以

松子關而名也并夔門平湖粟子寺為八關

然八關之中以夔門青苔松子粟子銅鑼五

關尤為要害

光山砦

在縣北相近有周家砦石龍砦其在縣

曰熊岩砦猴砦又在縣東南六十里觀音

山者曰觀音砦相近者曰望英砦班竹砦凡

九砦皆依山據險山溪僻遠盜賊恒出沒其間備不可弛也

滕家河堡

嘉靖二十五年議設堡于此不果萬

厝初始置堡見新水縣○多雲鎮在縣北百

二十里有巡司戍守以控多雲山之險而名

蕪州府東三百里戍守與固州百里北至南直隸

縣五百里東南至江西九江府二百四十里

西至河南商城縣四百十五里

禹貢揚州地春秋以來楚地秦屬九江郡漢屬

江夏郡後漢曰之建安十二年吳分置蕪春郡

晉郡廢改屬弋陽郡惠帝分置西陽郡沈約曰

弋陽為西陽國屬豫州宋孝建元年屬鄂州

真系耳
耳思堂

晉西陽郡即宋齊曰之梁大室初即陵王北齊

曰齊昌郡兼置羅州後周改曰蘄州隋初郡廢

州存開皇初置總管煬帝改州曰蘄春郡唐武

德四年復曰蘄州大寶初曰蘄春郡乾元初復

曰蘄州宋曰之亦曰蘄元曰蘄州路國初改為

蘄州府洪武九年降為州以州治蘄春縣省入

編戶六改屬黃州府領縣二

州北接光蔡東峙瀟皖為江左之藩籬淮嚮之

屏蔽古米言地利者蘄口之險与夏首湓城相

為顏頡豈非大江上下防遏為難而蘄州雄峙
江濱備禦尤不可不豫乎

○蘄春廢縣今州治漢置縣後漢建武三十年封

春郡治晉仍為蘄春縣屬弋陽郡後屬西陽

郡咸安初改為蘄陽縣梁曰蘄水北齊為齊

昌陳大建五年吳明徹伐齊別將黃詠克齊

昌外城既而港陀攻拔之隋開皇十八年復

曰蘄春縣為州治唐宋國之宋景定初移治

龍硯元因之國初省城邑老故羅州城在州

北六十里北齊所築即州治也宋嘉定中

為金人所陷尋復取之景定四年蒙古據白

雲山州將王益遷治州麒麟山即今治矣四
面匯江為池國初因旧址脩築永樂以後相
繼增修今城
周九里有奇

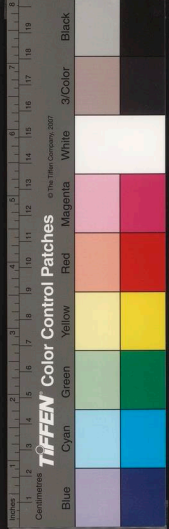

真系豆

潯

潯水城在州東初陽記謂之蘭池城古潯陽也

潯于潯水城陶侃在武昌使將軍朱伺救之

炭退保潯口旋攻武昌敗歸長沙胡氏曰潯

水城在蕲春界冷口或為銅零口水經注江

水自蕲春故城南又東得銅零口東晉後城

廢今詳見江西德化縣州志州東北五里有

呂王城州北十里有呂王山城以山名也又

州境有江夏城類要云

○麒

麟山在州治北又有鳳皇山在州治西南俱

蓋在州西一里亦曰隆硯以隆巖硯峙于江

渚也志以為移麒麟山蓋與龍硯相近○四

流山在州北山巔迤邐有水南流及西流者

侵入蕲水縣北流者入壽州霍丘縣東流者

入安慶太湖縣故曰四流又白雲嶽繞同名蒙古侵

金崇

軍于此

雲霧

雲霧山在州北七十里山高峻嘗有雲霧又有高

唐藍山曰折山皆高險層折○鼓角山在州

東百五十里亦名鼓吹山天欲雨先聞鼓角

險峻又南山在州東連脈又大孺山在州東北

六十里有九十九灣窈窕羅州故城之祖山也

寰宇記云蕲水源自于此或訛為大浮山又

三角

三角山在州東北二十里莽岳秀拔頂有三尖

見蕲水縣境又四隘口山在州東北二百里

下有四隘口又州東北百五十里有小隘嶺

其嶺峽隘○馬下山在州西六十里高峻難

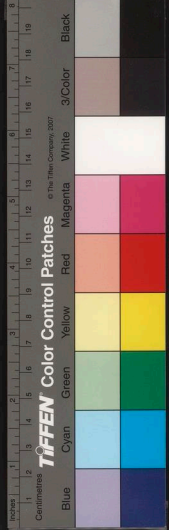

真...
耳...

有茅山臨大江下有石硯十三處古云

○大江廣濟黃梅二縣南而入安慶府宿松縣界

蕪水

州北三十里寨守記源出大桴山流入赤

謂之蕪口亦曰蕪陽水縣接境回曲注于大江

州攄管王世積以舟師出九江破陳將紀頊

于蕪口蓋由蕪水出大江也唐吳元初包吉

轉東南財粟至蕪水刺史伊慎選將吳少誠還江

奮擊賊于永安成于是潛無留難宋置蕪

五水

在州北水經注蕪水出蕪春北山首受滸

水枝津西南流歷蕪山出壘中其間有五

水五水者巴水蕪水赤水亭水西歸水也

蠻戶堯阻水川世為抄暴宋元嘉二十九年也

沈慶之討平之西歸水或曰在麻城縣西北

蕪山即大桴山五水

高溪

在州東北源有白崑山南入蕪河一名三

翻車水在州東北八十里蕪春郡記九江王

英布于翻車城北築城以示背楚歸漢之意

赤東

湖九池孔道所經也中有永安堤今字于

河泊所又州治東有金沙湖赤曰東湖○鴻

宿洲在州西二里旧志縣西一里江中有陸

方輿紀要 卷一 五 載思堂

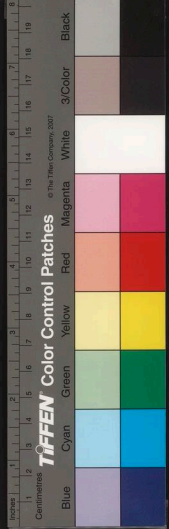

真石名

有新石名

大同鎮

州北百八十里接河南固始縣界有北

○大陽成在州西北二百里劉宋時置明帝

秦豫元年天陽蠻酋桓誕擁汚水以北淫葉

魏蓋時為蠻酋所屠

兜矛山砦州東北十里元末兵亂土人立砦于

至正間紅中賊亂江不花圍聚獅兵立砦于

此志云燕石崖削如燕窩然蓋与兜

牙山皆同峻險置砦也○西河驛在州城西者曰蕪陽

廣濟縣

州東六十里南渡江至江西瑞昌縣百四

驛水

屬蕪州天寶初改曰廣濟宋曰之紹興初廢為

鎮尋復曰嘉熙中徙治大江中洲元還故治縣

蕪城今編戶

○績布山

縣南百里下臨大江登石森立形如績

布山南西陽潯積布硯水經注江水東經績

東十五里多雲水出焉流入羅田縣界又東

橫岡山

縣北二十里六十阜橫立山勢高峻又跋

廣宋建炎初郡守甄采集眾守禦于此故岩

猶存○石洞在縣南六十里石山中有岩穴

○大江

而南縣西南五十里自蕪州流入境由此益折

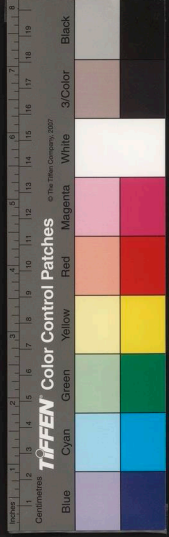

真... 卷... 耳... 堂...

臨大江志云縣南有武家穴旁臨大江其上
自盤塘下抵黃梅縣之楊家穴長百九十里
堤路橫亘其中商賈輳集處也輿程記盤塘
在縣西三十里對江即興國州之富池也通
志盤塘山在縣南九十里似候

連城河縣南七十里有古溝通黃梅陸路久堙正統中
復開之以通
兩縣舟楫

武山湖縣南六十里湖濱有武山又有樊喻城
志云樊喻城東西各一小城相傳為漢
九江王英布宅又呼東京城西京城口渡嘉
湖在縣西南八十里西流入江為馬口渡嘉
州對境圖宋初南征自馬口濟江輿程記蕪
州東三十里即馬口渡今與武山湖皆掌于
河泊所又縣西有青林湖其旁有青林山也
○梅川在縣西源出縣北橫岡山流入于武

湖山

○武家穴鎮

縣南九十里濱江內卑外亢為商民
聚集之所有巡司戍守又縣西南七
十里濱江戍守以龍坪為上游蒞始之處又
雙城驛在縣東六十里

黃梅縣

州東百七十里東亞南直宿松縣九十里
南至江西九江府七十里漢蘄春縣地東

達斜合鄉里保新蔡二縣授悉遠為北江末曾悲
寄治新蔡陳永定二年為齊牙孔廢郡仍為永
與縣屬齊昌郡隋開皇初復曰新蔡屬蘄州十

八年改縣曰黃梅唐武德四年于縣置南晉州
八年州廢仍屬蘄州乾符五年招討副使曾元

裕破斬王仙芝于黃梅是也宋仍屬蘄州嘉
熙間僑治中洲元復舊治今編戶四十二里



真源

卷

耳

○義豐城

在縣南唐志武德四年于黃梅縣置南
州又析置義豐長吉塘陽新蔡四縣

○漏頭山

縣西八里平曠可屯兵宋末僞置縣于
中洲即此又黃梅山在縣西四十里一

龍坪山

縣北二十里亦名鳳平山形勢峭險可
以保禦宋咸方營砦于此又礦山在縣

蔡山

縣南五十里出大麓春秋傳大蔡蓋以山
得名劉宋時魯悉遠保聚于此唐建中四

○大江

縣南六十里過江即江西九江府城也
志云縣南七十里有太子洲旧傳梁武帝

縣前河

在縣治南其源有小溪山一出龍坪山一
出縣東北五

名太子洲

又有散花洲在縣南六
里太子洲又有太子驛唐改為臨江驛今已

恐為此洲

留自北岸太子洲為臨江驛今已
有此狀矣旧有太子驛唐改為臨江驛今已

與鎮夏口

舟過尋陽時桂陽王休範刺江州
與鎮夏口舟過尋陽時桂陽王休範刺江州

兵縮江

隨戰去蔡山三百餘里阜乃放舟順
兵縮江隨戰去蔡山三百餘里阜乃放舟順

流而進

復蕪州
流而進復蕪州



國家圖書館藏

國立中央圖書館, NATIONAL CENTRAL LIBRARY, TAIWAN, R.O.C.



國家圖書館, NATIONAL CENTRAL LIBRARY, TAIWAN, R.O.C.

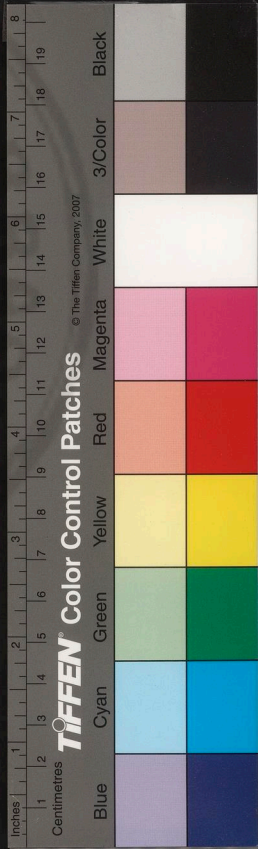

讀史方輿紀要

湖廣三

永天府 東至德安府三百二十里 東南至漢陽府

南至荊州府二百八十里 北至襄陽府三百十里 自府治至布政司五百七十里 至南京二千六百八十里 至京師六百七十五里

禹貢荊州之域 春秋戰國時屬楚 秦屬南郡 漢

為南郡 江夏二郡地 後漢因之 晉初亦屬江夏

郡 惠帝元康九年分置 竟陵郡 宋齊因之 梁為



國家圖書館, NATIONAL CENTRAL LIBRARY, TAIWAN, R.O.C.

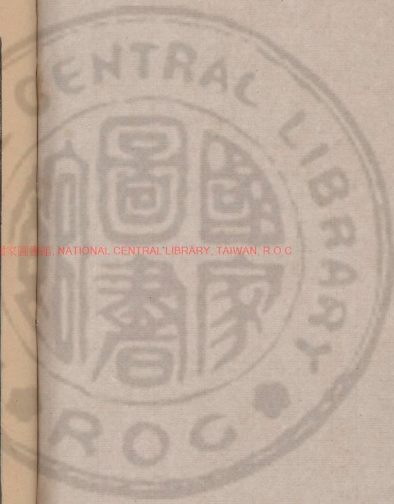

3401977 x 68



南司州北新州之境西魏改南司州曰安州德

安北新州曰溫州見京山縣後周分置石城郡兼置

郢州治長壽縣隋初郡廢州存煬帝改州曰竟陵郡

唐武德四年復置郢州及溫州治京山縣貞觀初廢

郢州以長壽縣隸郢州郡州見襄陽府宜城縣十七年復置劉昭曰

溫州以郢州治京山後又移治長壽天寶初曰富水郡乾元初亦

曰郢州五代曰之宋仍曰郢州亦曰富水郡元改為

安陸府國朝洪武九年降為州以附郭長壽縣省入嘉靖

十年以潛邱在州升為永天府領州二縣五

府肘腋荆襄喋嗟江沔舟車輻集水陸要衝春

秋時為楚之郊郢關廡謂屈瑕君次于郊郢以

禦四邑是也其在三國時寔為重地晉初羊祜

都督荊州吳石城守去襄陽七百餘里祜以詭

計令吳罷守祜又以孟猷營虎牢而鄭人懼晏

弱城東陽而羨子服進據險要開建五城五城大約

是綠境戍守屢收膏腴之地墾田八百餘頃石城以西

盡為晉有吳于是日感矣杜預繼之分據要害

之地通零桂之漕而南服底定預開揚口大興見景陵縣

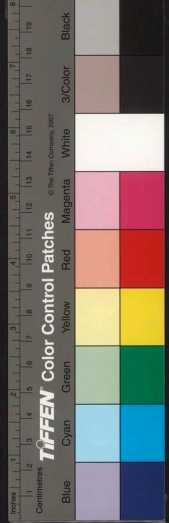

五年王敦作亂自武昌東下報言討劉隗之罪
時甘卓鎮襄陽時卓為梁州刺史鎮襄陽湘州刺史譙王承
使主簿鄧騫說卓曰使敦克劉隗還武昌增石
城之成絕荆湘之粟襄陽將安歸乎蓋石城者
南北運道所必經也成帝時庾亮欲經營河洛
請移鎮石城蔡謨議曰自沔以西水急岸高魚
貫汧流水陸異勢沔水之險不及大江非廟勝
之筭亮不果移鎮識者謂終晉之世卒于宴安
江沅而不能混一中原者重在江南而輕在江

北也迨蕭梁之季西魏將楊忠來攻自隨郡安
陸竟陵乘勝至石頭即石城欲進徧江陵梁湘東
王緝懼而請和盟曰魏以石城為封梁以安陸
為界夫石城入魏而荊州殆矣唐元和志鄂州
子城三面墉基皆天造正西絕壁下臨漢江石
城之名蓋始于此宋嘉熙中孟珙受詔收復荆
襄珙謂必得郢然後可以通饋餉得荊門然後
可以出奇兵乃指授方畧復鄂州荊門而襄樊
在掌握矣及蒙古陷襄樊宋人以沿江精銳萃



于二郢伯顏出奇籠取而漢江以東皆為糜爛

石城所係顧不重欵

鍾祥縣

附郭漢雲杜縣地屬江夏郡劉宋泰始六年置義壽縣屬竟陵郡齊國之西魏改曰

長壽為石城郡治隋為郢州治唐初國之貞觀初廢郢州縣屬荊州八年又屬溫州十七年仍屬郢州後又為州治宋以後因之同初

省嘉靖十年復置今縣編戶二十一里

○石城

在府城西水經注沔水南經石城西城

壽城本古之石城背山臨漢水吳九年置牙

門西郢都尉置竟陵郡治石城建興三年陶

沉園杜曾于石城為曾所敗咸康五年庾亮

石城義熙十一年劉裕將夔安南寇園

雍州刺史魯宗之與其子竟陵太守魯軌皆

舉兵應休之既而林之弇北走軌留屯石城

郗道安竟陵乘勝至石頭欲遣楊忠梁湘

東王綽懼遣使求和忠乃還西魏因置石城

郡五代志後周于長壽縣置石頭都是也自

隋唐以來皆為長壽縣治胡氏初竟陵即池

石城戍以唐崇為竟陵治也國曰竟陵後池

城下臨漢水夾城為濠南注于漢子城宋乾

道淳熙間築元末毀于兵燹國初因石城故

址拓之弘治中復築城北城後屢經修築今

城周五里有奇

藍水城

在府西南本編縣之藍口聚東漢初下

民偏立蓮勺縣屬馮翊郡齊梁國之西魏置

漢東郡改縣為藍水縣隋初郡廢縣屬郢州



大業末廢唐武德四年復置仍屬鄧州貞觀
初并入長壽縣又漢東城在府南七十里隋
志後齊偏置上蔡縣及齊吳郡後周郡廢隋
開皇十八年改縣曰漢東大業末廢今名漢
城志云以城陷漢水而

管城

荆府西北百里故戍守處晉太和六年苻秦
刺史桓冲使檀石度等擊却之拔其管城載
記時石度破秦將閻振吳仲于激水振仲退
保管城水經法激水出新市東激水南流注
于沔水經法激水出新市東激水南流注
日激口管城蓋在激水北接襄陽府宜陽縣
界○激水城在府西宋元嘉中偏置高陸
魏即漢之高陵也○屬馮翊郡齊梁國之西
魏改為激水縣隋開皇初郡廢縣屬鄧州大
業初省入藍水又沔東郡城在府西北蕭梁
初所置荒郡也天監四年雍州蠻沔東太守

田青喜叛降魏胡氏曰
即蓋在襄陽東竟陵西
新鄧城在府西南漢江南岸宋末築此為戍守
重地故鄧在漢北以石為城新鄧在漢

新鄧

南橫鉄鉅鋪戰艦夾岸為守蒙古兵圍襄樊
斷糧援之通將帥悉駐新鄧及均州河口以
守津要襄樊不能前乃由間道攻鄧之進薄
倫方急軍不能前乃由間道攻鄧之進薄
新鄧通

純德

山在馬詔改今名志曰純德山西南十
曰天子岡又北三里曰九龍岡橫亘而西即
石城山也志云石城山在府南十里又府南
半里有章山或以為即内方山○櫛木山在
府治東一里一名武陵春秋莊四年楚武王
卒于櫛木之下即此上有青泥池一名青泥
山三國志魏樂進与閻明相拒于青泥山祝

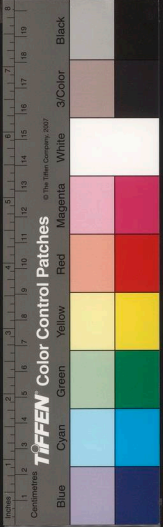

此穆曰即

子

山如府北百里有二十二峯大小相接環列

有仙潭山高數百仞上有仙潭洞口復有

二山對峙曰獅子山象山雄踞水口為郡城

之勝。聊屈山在府東五十里接京山縣界

山勢突起綿亘數十里上有白鹿池一名盧

屈山又有界山在府東北十里接隨州界

其相近者曰温峽山兩山對峙如峽温峽河

出馬流

入漢江

閩門山府西北百里高峻巖有石如屏障塞

攢時如鳳昂首中容數十人。城子山在府

東南百四十里上有土城亦昔時保聚處又

盤石嶺在府東四十里又桐木嶺在府東北七

嶺以石路盤曲而名又桐木嶺在府東北七

里十

○漢江在府城西北而上至襄陽七百里下至沔陽七

初西徙沿山水利攷漢江旧道偏近石城嘉靖

故在豐樂一帶旧有九龍灘龍坎港桐木嶺

里十

○漢

江在府城西北而上至襄陽七百里下至沔陽七

初西徙沿山水利攷漢江旧道偏近石城嘉靖

故在豐樂一帶旧有九龍灘龍坎港桐木嶺

金花巖斗等湖之分淺至石城則旧有城北

湖池河殷家寺河之注蓄今皆淤淤軍民官

庄爭墾為業也又自石城而下由蔡家橋板

橋灣上下流駛馬公棹名之紅廟堤最為要

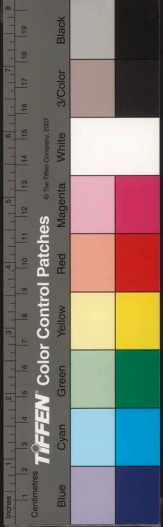

直河 府北十五里其水直入漢江故名俗說為

志云池河即水經所載枝水也源出大洪山

西南流經襄陽宜城縣界又有激水在府北

六十里合流而

豐樂水 府北九十里源出大洪山流經盤石鎮

有穴河在府南百三十里有穴口鎮其水自

漢江分流而東南北百餘里又東流至漢陽

界仍合漢水入大江又有葛河在府東六十

里府北六十里之洋子河流合馬又若子河

在府東五十里又府東八十里有芹菜河東

北六十里有長墻河俱流入漢江又有殷家

河在府西北

白水 府東三十里出聊屈山西南流入于漢水

川 縣入沁水按郟道元云白水出聊屈山西

王奔隨將涉成郟道元云白水出聊屈山西

類以大兵趨郟至深水鹿軍竟

城 北湖府西南百里流通漢江又蘆泱長河湖在

龍母湖皆漢水迴合處也今俱掌于河泊所又

本名龍驚河水 溫則通漢江

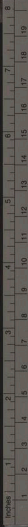
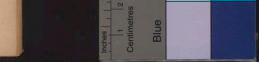

ESSEX COUNTY LIBRARY

鄧州將趙文義來追戰于泉子湖文義敗

金港

府南一里源出嶺木山流里許入漢江宋

里漢江之支流也。龍池泉在府東三十里

漑田百頃其相近者又有龍池泉又府東

十里有五龍堰府北三十里有蓮花堰俱

水灌田各數百頃又有洗羅限亦在府

塘港關

府南三十里府西十五里有竹篠關皆

有官兵戍守

賈壘鎮

在府西南唐乾符四年羊王仙芝叛荆南

福羅城焚掠而去又黃家灣堡府在東三十

里伯顏攻鄧不克從俘卒言遣軍襲黃家灣

堡拔之諸軍破竹席地蓋舟由藤湖入漢是

也。鄧東驛在府東又府北六十里有豐樂

驛又南百二十里有口水驛

京山縣

府東百十里東至德安府鹿城縣百里南

漢為雲杜南新市二縣漢為雲杜安陸二縣地後

惠帝時析置新陽縣屬竟陵郡宋齊國之梁置

北新州治焉并置梁寧郡西魏改州曰潁州縣

曰角陵隋初郡廢大業初州廢改縣曰京山屬

安陸郡唐初復置潁州貞觀中改為鄧州治尋

還屬鄧州宋回之宋末移治漢潁元復曰屬安

今編戶三十一里

南新市城

縣東北百里楚新市邑秦記昭襄八

王匡兄弟舉兵于此劉伯升收新市王莽時

討莽是也光武即位置南新市縣屬江夏郡

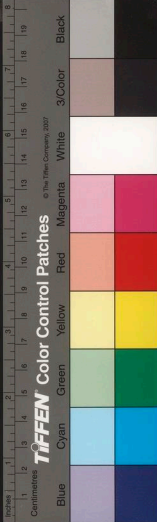

新如篆洞有石

○縣

門中多奇勝
 河在縣治南縣境西北踏水管匯于此下流
 田嘴城之患嘉靖中因築堤障之水利攷縣
 去漢江差遠水患少惟上接鍾祥一帶下有
 小河南河紫金潭拖缸埠寺庵直旅景陵界
 地勢卑下嘉靖三十年來鍾祥官庄及荆州
 右衛之堤決遂衝入拖缸埠寺六十餘處連
 歲屢築屢決此唇齒之患也今有漢江隈在
 縣南長百餘里口撞河在縣東北八十里河
 出大洪山白龍池俗傳川曰龍撞石開此河
 巨名下流至漢陽府漢川縣入漢江或曰即
 富水也寰宇記富水亦出大洪山下流入鹿
 城縣界有大小富水六曰大洪水又有楊家
 河亦在縣東北百二十里志云源出大洪山
 入黑龍池縣下流
 鹿城縣下流

澧水

澧水縣西南八十里源出縣西七十之磨石
 山下流合縣前河通于漢江或以為即春
 秋時之雍澧左傳定四年吳敗楚師于雍澧
 三戰及郢即此水也又縣境有澧漳澧蓮
 澧說者以為即禹貢之澧皆與景陵接界
 云今六澧○溫湯水在縣南十五里澧澌稻
 田其收數倍西魏目以名州流合縣入漢
 江又泗水在縣西南百八十里南去漢江十
 里水溢而匯曰泗水亦名泗湖陰慶六年
 議開泗港以殺漢水即此又縣南七十里有
 通于泗水下流

五泉

縣西五十里泉有五穴湧如鼎沸灌田甚
 溥寰宇記五泉發源于縣西北百里之橫
 嶺又激水六源于此云○新羅泉在縣北七
 十里舊有新羅國僧居此因名泉流溉田民
 甚便之寰宇記縣北九十里之石人山新羅
 泉發源處也又師古泉亦在縣北七十里泉



自山頂飛流七十里大趾山水沸如珠流為青
泉出縣南七十里
潛水溉田

曹武市

縣北四十五里曹搆侵豫吳時過此又
辦屯兵處
辦屯村相傳漢光武曾頓宿于此又閩壯繆

六嘗駐鳥一名卓刀市

皂角鎮

縣東南七十里接景陵縣界寰宇記地
多丘陵及皂角樹西魏因州府二百七十

潛江縣

府東南八十里西南至荆州府監利縣百五十里漢江陵
縣地唐大中開置征科逃院于白澗鎮宋初亦
曰安遠鎮乾隆二年升為潛江縣屬江陵府後
今之國朝嘉靖十年改屬編戶二十三里

潛江舊城

縣西四十里豆子湖南宋初置縣于
此尋移今治志云縣本治道隆鄉以

○潛水

縣東一里所謂漢出為潛也又縣東二里
有洛江河流入沔陽州縣東三十里有蘆
澗河即漢水為蘆澗河經縣東南復入于漢故
十里分潛水復入漢處曰上新口又
名潛江潛水復入漢處曰上新口又
東南自排沙渡東流為深江又南流為恩江
者皆弘治及嘉靖中所浚以分澗漢水
也後或通塞下流入沔陽州界

太平湖

縣北六十里相近者曰鄭家湖又縣西
十里其相近者曰青湖陽又後子湖在縣東三
在縣西南十五里其在縣西南五里者曰陸
家院湖皆漢江支水匯流處也○沔埠澗亦
在縣西南五里又縣南三里曰馬市潭志云

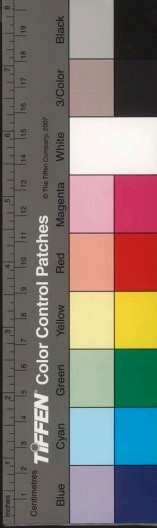

江水溢出為沱今江水自郇穴口溢入東北
 運三湖芝江湖至縣南為馬市潭北有沱
 埠潤縣東有池曰南池北池縣北有湖曰太
 平西有湖曰青陽南有湖曰東白西白及陸
 家澗俱沱水所注今縣注在斗隈也

高氏堤

縣西北五里五代時高氏所築起自荆
 門州綠麻山至縣南沱埠潤運亘一百
 三十里以障襄陽而外曰莫家潭曰夜汭曰
 凡有八隈高氏堤而曰班家灣曰車老坑曰
 曰白沃坑曰江汶坑而曰莫家潭曰夜汭曰
 太平坑多至六百餘丈少亦百餘丈皆衝決
 要口也水利攷縣背重湖民注各自為坑
 南則陶湖牛塘北則太平馬獨西則白沃咸
 林東則荷湖黃塘腰又有潭子湖四港甘心
 園初修築各坑堤腰又有潭子湖四港甘心
 口各枝河分殺水勢嘉靖三十九年諸隈丰
 决枝河更多壅塞夏秋漲溢大為民害隆慶

二年興工修築憲始親其馬家坑决口在景
 陵境而言在潛江橋尤不可不預者也。里
 社堤在縣南有里社穴西南通潛江里社堤
 宋乾道七年湖北潛匠李燾修潛江里社堤
 也是

荆門州

府西南九十里東南至沔陽州二百九十
 里南至荊州府一百八十里北至襄陽府
 二百七

春秋時楚地漢為南郡地後漢因之晉仍為南

郡地陞安五年析置長寧武寧二郡長寧郡治

寧郡治

鄉樂縣宋泰始中改長寧郡曰永寧齊梁因之

後周郡廢隋屬荊州唐武德四年置基州治章

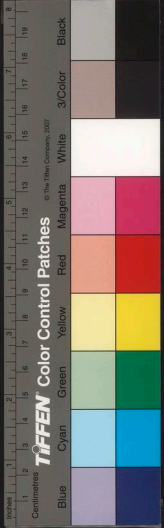

七年州廢尋屬荊州貞元中屬江陵府始置荊門縣

五代時高氏置荊門軍治當陽縣尋廢宋開寶五年

復置軍治長林縣熙寧六年軍廢元祐三年復置臨平三年移治當陽縣元至

正十四年升為荊門府治長林十五年復大曆初降為

州國初以州治長林縣省入編戶六十三里屬荊州府

嘉靖十一年改今屬鎮縣一

州環列重山縈繞大澤西控巴峽扼其咽喉東

連鄖鄂為之襟帶信荆楚之門戶寔襄漢之藩

垣唐之中葉而荊門始建荊門縣置于貞元二十一年迄乾

符五年王仙芝寇亂荆南襄鄧帥李福馳救敗

賊于荊門明年王巢自江陵趨襄陽襄將陽劉

巨容等扼之于荊門伏兵于林中大破之當是

時巨容無養寇之心賊黨且穢矣然則荊門者

誠鈐束之要地也宋嘉熙之際以荊門為次邊

而城垣未脩陸九淵知軍事謂軍居江漢之間

為四集之路南捍江陵北援襄陽東護隨郢之

脇西當光化夸陵之衝荊門固則四隣有所恃

否則有背脇腹心之虞由唐之湖陽湖陽見河南陽府

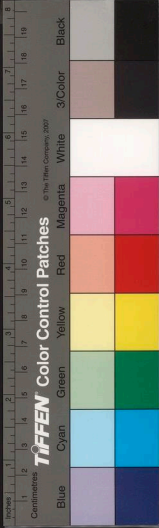

國立中央圖書館藏

以趨山則其涉漢之處已在荆門之脇由鄧之
 鄧城以涉漢鄧城見襄陽府則其趨山之處已在荆門
 之腹自此之外間道之可馳漢津之可涉陂陀
 不能以限馬灘瀨不能以濡軌者亦正在此雖四
 我自奇制勝徽敵兵之腹脇者亦正在此雖四
 山環合易于脩禦而城池缺然將誰与守固請
 于朝而城之嘉熙中孟珙圍復襄陽謂允得荆
 門然後可以出奇兵蓋九澗寔先蒞之矣
 ○長林麋縣今州治漢編縣地屬南郡東晉陸安
 五年置長寧縣為長寧郡治或曰桓

玄置綏安郡亦治長寧即此宋泰始中以長
 寧郡名与文帝陵岡改為永寧郡而縣如故
 齊梁因之隋郡廢開皇十八年改長寧曰長
 林屬荊州唐因之宋為荆門軍治元為州治
 國初省今州城因宋嘉熙中故址修築
 私治末圯于水尋復增修周六里有奇
 荆門城州東北六十里本長林縣地唐貞元二
 十一年析置屬江陵府乾符五年賊
 王仙芝殺荆南山南東道帥李福勣至荆
 門遇賊會擊賊之時仙芝已陷江陵羅城焚
 掠而去六年黃巢自江陵焚掠而北襄陽將
 刘巨容曹全最等抗之于荆門破之即此
 唐末廢志云五代高季昌更荆門縣為軍非
 也蓋因荆門旧名身又長林城在州四三十
 里晉隆安中分編縣地置長林縣屬咸寧郡
 齊梁因之隋開皇十一年省入長寧十八年
 遂改長寧為長林元和志晉置
 長林縣以其地有標林長坂云

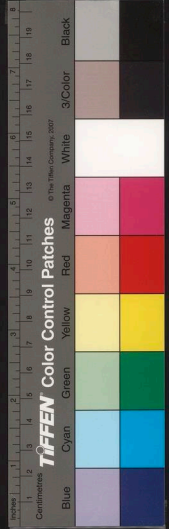

樂鄉城

州北八十里漢郡縣地晉惠帝分置樂鄉縣屬景陵郡隆安五年桓玄以沮漳

降蠻置武寧郡屬荆州治樂鄉城或曰初治

編縣復治樂鄉是也宋以後因之梁大宝二

年侯景攻巴陵岳陽王譽以相東王絳為難

閻之遣軍據武寧聲言赴援江陵尋引去承

聖三年王琳為廣州刺史琳意欲為雍州鎮

武寧為固禦捍蓋自武寧以北即為襄陽界

時荆雍之隙方深也未幾晉引魏軍襲江陵

魏軍濟漢襲武寧初即廢大業初州江陵縣仍

下置鄧州于此隋初即廢長驅向江陵縣仍

屬景陵郡唐武德四年仍置鄧州八年州廢

縣屬襄州天祐三年朱溫將揚師擊擊江陵

宜樂鄉荆南牙將王建武迎降五代周并入

林縣今有樂鄉鎮廵司

章山城在州東北木長林縣地西魏置綠麻縣

魚置上黃即隋開皇初即廢縣屬基州大

業初改縣曰章山屬竟陵郡後廢唐武德四

年于長林東北百二十里置基州及章山縣

七年州廢以章山屬鄧州後廢改屬荆州

志云齊梁時置屬竟陵郡西魏置臺州及章

山郡于此隋初郡廢又業初州廢縣屬竟陵

郡隋末廢入長林一統志基州城在內方山

東北馬良口按嘉靖十八年以馬良望鄉益

鍾祥縣今蓋在鍾祥界內

編縣城在州東漢縣屬南郡後漢因之晉宋以

後仍屬南郡蕭梁末廢亦謂之編都城

都邑攷州治東平頂平夷縣太平頂上城

楚望亭漢編縣所理也恐誤也○荆臺城在



置縣也又有李家市城州東

那口城

在州東南春秋莊十八年傳楚武王克權曰叛迂權于那處及文王即位与巴

人伐申而驚其師巴人叛楚而伐却處取之杜預曰編縣東南那口城是也史記周公輔

成王封其弟季載于冉孔氏曰冉亦作邲或

東山

在州治東南乙里一名東堡山州西三里有西山亦名西堡山又蒙山在州西一里

兩山對峙如峨眉然麓有蒙惠二泉曰名泉

子山一名象山又屏山在州西北曰名泉

頂平街中有二泉宋紹興中州民結庐其上

為拒敵計開禧初郡守李直炳徙居焉○荆

門山在州南五里其西又有虎牙山相去五

里山蓋在宜都縣固州名傳訛也又靈鷲山

内方山

州東南百八十里漢江之上高貢所云

仰山志云馬仰山在州北三十五里又名鶴

頭山在州北六十里最高誇云鶴頭馬仰去

天一丈鷄頭相接者曰大明山皆有泉石之

勝○象河山在州北七十里有城壘勢極

險峻下有泉是為象河又中綠麻山在麋樂鄉

隸西南上亦有城極險峻又中綠麻山在麋樂鄉

南百三十里宋末呂文煥遣都統遠居諱

築綠麻城○蓋在山下俗亦名桃李山

方輿紀要

長坂在州西北李逵曰高岑山坡曰坂後漢建

安十三年曹操入荆州先主將南軍到襄

陽一日夜行三百餘里追及于當陽之長坂

先主棄妻子走使張飛將二十騎拒後胡氏

曰長坂在當陽縣東南百二十里長林城北

城邑攷長林城北起于當陽之北而接長林之

主處也蓋長坂起于當陽之北而接長林之

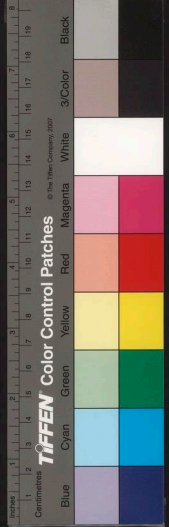

境矣。太子岡在州北五十里元

○漢水

州東九十里自鍾祥縣流入境又東南流

入潛江縣界謂之沔水先主長于當陽長

坂濟沔與劉琦俱到夏口即此處也水利攷

漢水入州境不至衝溢省東顧王家堰東南

顧綠麻堤以障之其隄防要害官全在沙洋

鎮一帶此鎮控荆門江隄監利潛江沔陽五

州縣之上流漢水自綠麻口直衝沙洋北岸

旧有堤接連青泥湖新城鎮由沈家灣諸處

至潛江界凡二十餘里惟沙洋堤獨寬厚

軍民疊居其上嘉靖二十六年堤決漢水直

趨江陵龍灣寺而下為支流者九于是下

流州縣俱被淹沒二十八有司修築失宜

未幾復決旧江身漸狹南北相對止二十餘

丈決口東西相對約三百餘丈反為正派茲

不可復障而東矣陸慶初改築高厚水患始

少但此堤与紅廟堤相對慮紅廟水漲居民

每歲盜決以洩
水備不可弛也

直河

州東南百二十里又東南三十里有平塘

湖河流合焉又南流入于三湖東合沔一

名直渠溉田百頃長而且直同名又楮水在

州北志云權水出西蒙諸山東北流經太子

岡會流為曹將軍港唐曹全取劉巨容賊黃

菓于此因名下流經內方山又東南經古

權岡城又東入于沔又官堰河在州北百

里其地有眼臺山河源出馬東入漢江

建水

州北百三十里一名澧水梁太清末蕭營

警棄糧食鎧伏于澧水而還荆前寺叛襄陽
忠敵警乘勝至石頭將趨江陵湘西王輝遣
使說忠七遠停澧北大室二年岳陽王營以
侯景攻巴陵遣其將蔡大室軍武寧以規江
陵湘東王緋遣使謂曰君忽頓武寧即當遣
勁甲頓澧水侍時進軍也澧水蓋襄陽江陵



之襟要矣六名建陽河又名揚水六名大漕河流入江陵縣界

雲夢澤

漢志注編縣有雲夢官又今州西北四

十里有雲夢山或以為雲夢之漫旧至于此

今湮○藤湖在州東北百十里州東北百三

十里有後港合諸陂泮水東流入焉又有長

湖在州北百六十里良村有馬良湖東南百里有藤湖

百七十里有喬母湖百八十里有嵩臺湖皆

流匯于漢江

蒙惠二泉

州西二里源出蒙山之麓分二派北

曰蒙南曰惠蒙泉常寒惠泉常温宋

知州彭乘引為三浴合流至竹陂河入漢江

居民引溉田甚賴其利志云州東九十里

有百頃山有温冷二泉溉田百頃又州北二

十里有南泉源出灵鷲山溉田數百頃○鹽

井在州北九十

東關

州北一里宋末設以禦敵又有東塔志云

在州南二百里

沙洋鎮州東南百四十里六曰新城鎮宋末呂

並置建陽驛于此州西北百二十里有仙居

鎮以近仙居山而名驛亦置于此其

相近者又有魚料水驛與程記云兩驛皆在

道也又有石橋驛在州北六十里

當陽縣

州西百二十里南至荆州府枝江縣百八

後漢因之建安十三年曹操下荆州先主將其

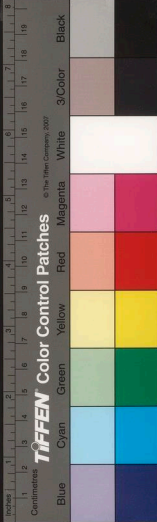

即宋齊周之後周置平州及漳川即治此後屬
 梁隋開皇七年改州為玉州九年州改為襄縣
 屬荆州唐武德四年又置平州六年即並襄縣
 八年州廢仍屬荆州五代時高氏置荆門軍治
 此宋屬荆門軍紹興十四年廢入長林縣十六
 年復置國朝洪武初屬荆州府尋改今屬九年
 省入州十五年復
 置今編戶五里

○麥城

縣東南五十里在沮漳二水間水經注漳
 水南經當陽縣又南經麥城東相傳楚昭
 王所築三國初閔羽為呂蒙所殺自知孤窮
 乃走麥城是也又有唐城在縣東四十里荆
 州記表城東有廢城沮水西有唐城伍子胥
 造此二城改麥城謗云東驪西唐麥城自破
 廢城縣東南六十里地名八梁宋白曰春秋時
 伐麇讀容釋例曰麇當陽也或云三國時
 楚武王克權使閔繆尹之閔繆以權叛是也

○玉泉

又方城在縣東南百六十里沱江東許志云
 方城旁有秣馬山原隴寬衍今方城見江陵
 縣西北三十里山有泉色白而瑩本名
 覆缸山三國時易今名階置玉川以此
 宋末蒙古陷襄陽張夢發諸城當陽之玉泉
 山是也又有玉泉山在縣西二里沮水之陽
 縣東十里在縣東四十里障水上層密環列
 山水會于其前
 有泉曰洗耳溪

紫蓋

山縣西南五十里道書以為第三十三洞
 天也襄宇記紫蓋有南北二山頂四出
 若巖林石皆紺色下出綠水北山在縣北
 八十里接遠安縣界田產鉄湘府曾于此山

綠林

山縣東南百二十里山深阻天命蔽于綠
 林山新市人王匡王鳳等聚亡命蔽于綠



方輿記要

卷

二

林山中數月間至七八千人是也近志云山
 在縣北六十里○當陽坂在縣北六十里相
 傳曹操追先主于此志曰縣西北六十里有
 倒流橋沮漳二水合流其下即張飛據水斷
 橋處恐悞

○沱

江縣南百二十里大江分流處也旁有金沙
 淮地多流沙燁如金志云金沙灘在縣
 東南百二十里水利考縣境之沱江即沮漳
 下流蓋水合勢威南連大江因有沱江之名

沮

水繞流縣西折而東又南經袁城西又南流
 合于漳水○漳水在縣北四十里自南漳縣
 流入境東南流經袁城東又南合于沮水志
 云沮漳二水合處在縣東南五十里名合溶
 渡又南流注于沱江至枝江縣界而入大江
 餘詳大水

鬩斗

破縣東南八十里志云綠林山之水與縣
 東六十里圓臺山之水會為鬩斗破又
 獵北過八十里亦有鬩斗破之水于縣西北置李
 公遺馬限戎馬

○漳

河口鎮縣北百里有巡司志云縣北有章柳
 水經注漳水經臨沮縣之章鄉南吳
 將潘璋擒
 閔羽于此

沔

州在府南三百二十五里東至漢陽府三百
 五十里南至岳州府三百五十里西至荆
 州府四百四十里東北
 至德安府三百四十里

春秋戰國時楚地秦為南郡地僅屬江夏郡後
 漢因之晉惠帝時分江夏西部置竟陵郡梁又



置沔陽郡

治沔陽府

後周置復州 治建興縣 隋初郡

廢州存 復州治竟陵

大業初改州曰沔州尋又

改曰沔陽郡 治沔陽縣 唐武德五年又改為復州 治竟陵

陵縣貞觀七年 天寶初改為竟陵郡 乾元初復故

仍治 五代因之 宋寧安州元祐初復故 治景

竟陵 熙寧六年廢屬安州 元祐初復故 治景陵縣

端平中移治沔 陽鎮即今治 元為復州路又改為沔陽府國

朝洪武九年降為州以州治玉沙縣省入 編戶四 十

縣一

州襟帶襄隨腹背即鄂當重湖之右介江漢之

中地窪而卑水漾而潏寔川澤之區也 宋朱昂曰州環

城皆水 河為濠 然其地在漢陽以西規度上游此為

資本太祖既定武昌曰安陸襄陽南北噤喉英

雄必爭之地然今日當以沔陽為幹而安陸襄

陽為枝固守沔陽乃固進取庶得其宜耳此非

辦于先後之數者哉

○玉沙廢縣 今州治漢雲杜縣地西魏為建興縣

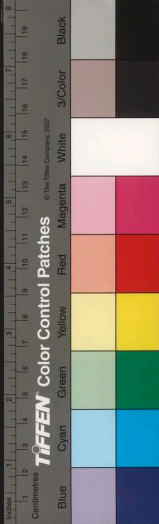

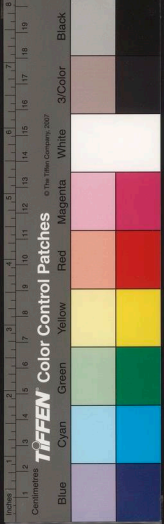

建興城

玉沙縣屬江陵府至通二年改隸復州至元二年省沔陽縣入焉熙寧六年州廢還隸江陵府元祐初復故端平初移州治沔陽鎮曰景陵縣元改景陵曰玉沙而廢舊玉沙縣國初省城邑故宋玉沙旧址修築正德嘉靖中屢經修治周九里有奇

建興城

州北二里六曰復州城西魏所置建興縣也隋志梁置沔陽營陽州城三郡及州後周置復州治此又省營陽州城二郡入沔陽郡開皇初郡廢移復州治竟陵仁壽三年州遷治建興大業初改縣曰沔陽尋又改年州為沔陽郡唐初治竟陵尋遷治此乾元以後仍屬復州宋因之室元中省為沔陽鎮今州治在其南國經謂之楚王城俗六名七里城○青林城在州東十里又州西十里

有石接城州東五十里有魚復城建置未詳

黃蓬山

山上之城亦曰大江之旁其山延綿環結肅曾屯兵于此山下有湖為黃蓬湖元末徐壽輝陷沔陽陳友諒起兵于黃蓬以應之交諒沔陽人其父黃蓬漁子也又黃蓬山之支曰香山俗名望鄉山其相近者又有石靈松林鳥林諸小山

江水

州南二百里志云自監利縣白螺山南又經烏林南過芳埠口又東過竹林灣又東過新灘水洪有二長官堤起監利縣境東接漢皆府境也旧有長官堤起監利縣境東接漢陽長百數十里國朝漸北嘉靖初復築瀘江堤西南起龍潤東止玉沙萬有餘又數年復决西流瀘一帶直抵玉沙嗣後屢築屢决而東南皆為水區矣

方輿紀要

卷

廿二

忠誠堂

南來注之其上流西湖李老泗港沙湖及直
 埠黃蓬陽明諸水悉匯焉周二百餘里為沔
 境之巨浸遠沌口入江水經注沌水通沔陽
 太白湖是也水利攷環沔湖也大者凡數百
 里小者亦不啻數十里長波巨浸誠浩渺之
 區矣然其北多屬竟陵而李老為大其西多
 屬利監而西湖為大遠遜入太白湖故沔東
 則太白為大諸湖皆遠遜入太白湖故沔東
 水之滙也太白又沔水之滙也然沔其魚矣
 乎
 白鷺洲 州東十五里其東相接者曰鼇湖又官
 湖又南五十里曰白螺湖又南十里曰賽港
 二百里其相接者曰烏流湖曰黃蓬湖志云
 黃蓬湖納茅埠口許家池及白螺蓮子潭諸
 水達新灘而入于白湖江溢則送洄入漢諸

夏水合沔入江故沔口又名夏口也又周地
 國記夏水合諸水同入漢自漢入沔名七里
 沔州名此據覽云七里沔在復州江漢夏
 三水所滙處故沔陽城亦曰七里城州志七
 里沔在州東一里又云夏水迤則合諸水于
 州之東北渡自此而下流六十里地名滄浪
 滄浪驛漢水自襄河而七入江沔夏水自西
 而南三十里湖東有七里沔即七里沔也一
 在州西南一里江潛水野入也志云漕河
 自州西三三之江口東流合滄浪水過侯
 埠閩入于白湖又志云在州東北有漢河
 府界又有白沙水出北流經州
 縣東北六十里有白沙水出北流經州
 境東玉沙縣以此名水經云江水過下雋
 東滸白沙口程鱣以為即水也今湮下雋
 太白湖 州東一名土湖潛水自西北來注之沌自

真經

卷

賦

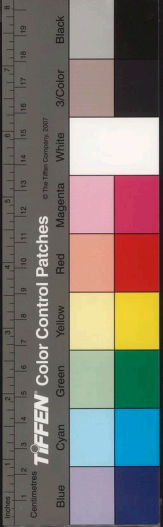

三陽湖

州西三里東曰朝陽南曰南陽北曰水

置復州以湖名也又白石湖在州西八十里

湖中築長堤為驛道亘十里。直步湖在州

東南四十里其湖受柳口大馬湖及螺子瀆

瀆潭李二河寺水入揚明湖志云螺子瀆在

州東七十里李二河在州東南百五十里又

西湖在州東南百十里西港湖在州東南百五

十里下五湖在州

東南二百八十里

沙湖 州東百二十里與太白湖相連又司馬小

十里皆流接太白湖。馬骨泛在州北八十

里夏秋泛漲浩漫若海春冬涸為平田一統

志云馬骨湖在州東南百六十里似誤志云

白湖荒著今皆

有河泊所司之

許家池

州東南百五十里又張家池在州東南

皆江漢支流所匯連路灌注以入于白湖

掌于河泊所。分河在州西北六十里到

與水同蓋水流分洩處亦到河新掘于此

水別流所經也。有河泊所并置到河驛于此

又拖紅渡在州西北二十里

江濱劉家渡在州西北二十里

○范 閼 江口閼在城西一曰襄江口閼在城西

一里一曰侯埠閼在州東六十里與范 閼

閼為四也。今有侯埠驛置于侯埠門側

沙鎮 志云沙鎮之東有沙洲驛并置連于白

諸湖支浦環聚劫殺潛匿萬曆中增設官兵

戍守又茅鎮在州南百二十里茅埠口亦設

北接漢川縣界有鶴公洲嘉靖中大盜哨聚

國立中央圖書館藏

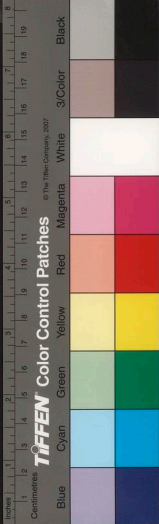



于此同增置
官兵戍守

漢津驛州城東北一里驛前有江北渡東接

景陵縣

州北二百十里北至京山縣百里東至漢

屬江夏郡漢川縣百三十里楚竟陵邑漢置驛

六曰竟陵縣仍屬江夏郡晉末分置竟陵縣屬

魏廢竟陵入霄城為景陵郡治後同改縣曰竟

陵隋初崇陵仍屬復州治唐初復州亦治此五代晉

改曰縣景陵仍屬復州今編戶二十五里

○竟陵故城在縣西南即楚故邑史記越世家竟

陵其一秦白起攻楚拔郢東至竟陵郡治太安二

于北晉國之惠帝以後為竟陵郡治太安二

年荆州刺史刘弘遣陶侃攻賊張昌于竟陵

起之宋齊皆為竟陵郡治齊永元二年蕭衍

中湘東王綽以王僧辨為竟陵太守梁太清

禮鎮竟陵以國營大懼逕請于西魏以覆

州南至信陽軍始有山路迤邐至安陸可兩

江陵西魏移郡于霄城縣廢孫宗鑑曰自蔡

州南至石首始有山南至大江竟陵者陸至此

而竟謂之石首者石自此而首也漢志竟陵

縣東北有章山古文以為內方孔顛達曰竟

陵故城在長壽縣南蓋以為荆門之內方也或曰

故城蓋近今德

雲杜城

在縣西北漢縣屬江夏郡王莽杜遂攻

方輿記

共

後漢書卷之八十四

授竟陵後漢亦屬江夏郡東晉以後屬竟陵
 即後周廢寰宇記蕭梁置沔陽郡蓋治雲杜
 縣○京山城在州北齊梁置京山縣後齊置
 建安郡治焉西魏改即曰光川後周即廢隋
 大業初廢京山縣入竟陵曰改角陵為京山
 縣又雲夢城志云在縣西即古雲夢澤地又
 縣東六十里春笑城相傳宋將軍畢再遇與
 金兵對壘夜近惟係羊擊鼓金兵既覺欲追
 之知已無及一焚而巳因名通志縣東
 九十里有五陽市城相傳為旧縣治
 ○五華山縣東七十里山嶺連屬北接鍾祥縣界
 中成山在縣北七十里水經注晉時于此置
 中水戍又有龍穴山在縣東北五十里山旁
 有龍穴一名龍尾山○天門山在縣西六
 十里六名火門山相傳光武行兵舉火夜度
 山處也俗忌火故說也又青山在縣西北六十
 山好事者為之說也又青山在縣西北六十

今里青山湖北岸六里與京山縣接壤志云湖在
 俗傳孔明
 屯兵處

○沔水界梁太清二年侯景據臺城荆州刺史湘

東王絳遣兵入援又遣竟陵太守王僧辯將

舟師出自漢川載糧東下是也志云縣南今

經諸破澤至襄東分派一水由黑流渡經入境

竹筒二河入漢川劉家隔者為正流一由

小河口經魚新河中壘河牛角灣出漢川縣

蔡店並出漢口此故道也嘉靖會合經頃口

後湖洋大半淤平而竹筒河牛角灣二處又

復中湮于是縣多水患大抵由青山經林里
 澤急走灣上下洲河直衝縣治抵楊林垸淮
 海堰則邑皆為壑矣又有塔兒灣決口難在

方輿記要



潛江而景陵寔當其患皆可慮也

回河縣東北七十五里自府北池河分流經此

元時郡守白景諒以自縣至即水道迂遠乃

開此河氏以為使時掘土得石有文曰白公

溝亦名白河又義河在縣東一里志云縣有

城南河經城南入漢下流為義水漢水泛溢

楊水在縣西南入華容縣又東北經竟陵故

城西又北注于沔謂之揚口亦謂之中夏口

先主當陽之敗張飛按矛于長坂先主以數

十騎斜趨漢津遂渡夏口是矣晉書杜預傳

旧水道惟沔漢遠江陵千數百里北無通路

江之險外通雲柱之漕建興四年王廩將赴

荆州留長史劉浚鎮陽口壘為賊杜曾所破

隆安二年荆州刺史殷仲堪賊殺故雍州刺

史郗恢于揚口齊永元二年蕭衍起兵葉陽

岳州府北有揚林浦亦揚水通江之故道

中水在縣南志云縣東一里有義河即中水

西經揚水謂之中口是也又中水旧經揚林

使河亦曰揚水今自復入于漢

三澁水縣南三十里出京山縣西七十里之唐

即高貢之三澁也亦名流渡入北志云縣河西

白南河口入南自黑河渡入北自石家河入

縣有白雲三澁水在縣東南九十里有河泊

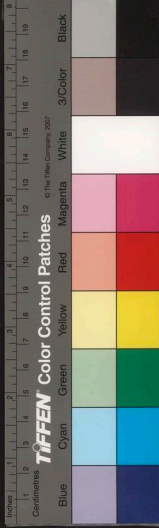

東湖

在縣東地脈迤邐為洲城盤旋于湖中凡

在縣南十里○上帳湖在縣南有河泊所又下帳湖在

東南去州百八十里有河泊所又下帳湖在

利政縣境有河泊所又下帳湖在

湖也荒為依窪嘉靖中四汭寺

澶馬潭 縣西三十五里鍾水之區也又有葫蘆

輿程記縣西南五十里皆掌于河泊所

十里為湖口即監利以北諸湖澤也渡湖三

里而至荆州府

甘魚陂 在縣西北左傳昭十三年楚公子比次

塞北有甘魚之戰國策冷向曰楚城西北有甘

魚陂王代曰戰國多用此水攻故楚守甘魚之

口符離見南直宿州○橫梁口在縣東南東

晉初荆州將吏鄭攀等作亂拒刺史王廙眾

心不一歎還橫梁口水經沔昭王南征不復

經雲杜縣又東經左來昔也又

東謂之橫梁言得昭王喪處

石渠堰 縣西北三里其流自五華山下通中水

永豐堤 唐咸通中刺史鄧元素開又縣東北有

南橫長三十里弘治中縣令周瑞同旧堤增

築同名又有使堤在縣南

車箱渡 渡七十餘墩之田

乾鎮 縣東入十里潛沔之間大半匯為湖渚復

漢川縣一由竹筒河出刘家隔往來之要道

也今為乾鎮驛并置巡司于此○皂角市在

板港渡縣西青山湖口有鼓角渡縣西九十

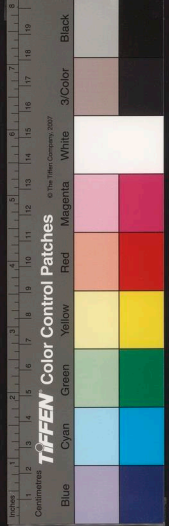

東湖

東湖

東湖

東湖

東湖

東湖

東湖

新羅國

新羅國

津要有黑流渡縣南三十里有車箱渡皆水陸

十二年改建柳家橋公私便利

八十塚 縣東北七十里有疑塚凡八十地名長河梅德安府應城縣界

附見

承天衛 在府治西北本安陸衛嘉靖中改又有顯陵衛在府治東嘉靖中置以衛寢陵

又沔陽衛在沔陽治東北洪武六年建

德安府 東至黃州府三百里南至漢陽府三百里西至承天府三百二十九里西南至承

天府沔陽州三百四十里西北至襄陽府四百

九十里北至河南信陽州二百五十里東北至河南光州四百三十里自府治至布政司三百二十里至南京二千二百里至京師五千六百

里十

禹貢荊州之域春秋時邾子國邾一作郟又作涓俱請曰云

後屬楚秦屬南郡漢屬江夏郡後漢因之晉亦

屬江夏郡宋置安陸郡沈約志孝建初立齊因

之梁置南司州西魏改置安州後周末改鄆州

而安陸郡如故隋初廢郡煬帝改鄆州為安陸

郡唐武德四年復曰安州初置總管府尋為大都督府天寶

初曰安陸郡乾元初復曰安州貞元中置安黃節度觀察使治

州五代梁置宣威軍後唐改安遠軍晉復為州



國家圖書館 NATIONAL LIBRARY OF THE R.O.C.

方輿紀要

卷

三

職

後漢仍為安遠軍周顯德初復為州宋仍曰安

州志曰安陸郡安遠軍熙寧初升為安德府以舊為元目

之志云宋端平初徙治漢陽元復舊治國朝吳元年改德安州洪

武九年隸黃州府十三年復為德安府領州一

縣五

府北控三閩謂信陽三閩南通江漢居襄樊之左腋

為黃鄂之上游水陸流通山川環峙春秋時楚

人用此以得志于中原者也三國時為吳魏爭

逐之地吳嘉禾三年陸遜自襄陽引退潛遣別

將擊江夏新市安陸石陽斬獲而還時安陸已

屬魏吳人遂不能得志于襄陽晉庾翼圍北伐

議移荊州鎮安陸蓋顧瞻河洛指辭淮汝進可

戰退可守要陸形勢寔為利便矣自是南北分

疆未嘗不以安陸為恭叔之地梁陳不競周隋

屢出師于安陸而東南不能支也唐之中葉淮

西多事安黃每為形要宋南渡以後西北用兵

議者每欲于襄節安隨為北瞰京洛之計岳飛

發鄂州道安州進破金人于蔡州而中原震動

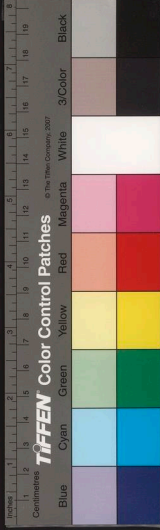

陳亮謂安隨諸處鎮撫得人可以出奇制變是也胡氏曰欲固中流必以重兵鎮安陸薛氏云安陸北接隨唐東黃南鄂西接荆鄂呼吸可通亦江漢間一都會矣

安陸縣附郭漢縣屬江夏郡王莽地皇二年綠林帥王匡拔竟陵擊杜安陸是也後漢亦屬江夏郡晉拔竟陵置南司州治自是州郡皆治此國初陸郡治梁為南司州治自是州郡皆治此國初

○郟城今郟城春秋時郟子國也楚滅郟封開辛史記楚昭王十年吳入郟城在雲杜縣東南水經注

登錄號：NATIONAL CENTRAL LIBRARY, TAINAN, R.O.C.

又云雲杜即故郟亭左傳所謂若敖娶于郟者也元和志安州即春秋時郟子國五代志云安陸縣理郟城晉太元八年苻堅大舉十寇慕容岳進拔郟城義熙初桓振據江陵為郟城在郟川故有二名也梁武帝攻魯山謂郟城竟陵之粟方舟而下郟城即安陸之別名矣今郟城固初曰故址修築嘉靖中增修周六里

永陽城府北六十里蕭齊置永陽縣屬隨郡梁又桓溫城在府縣西十八里紫石村相傳溫嘗屯兵于此志云縣西三十里有郟觀山後周

○章山府東四十里古文以為內方山左傳定四年秦侯吳子唐侯伐楚舍舟于淮汭自豫

方輿已要 三

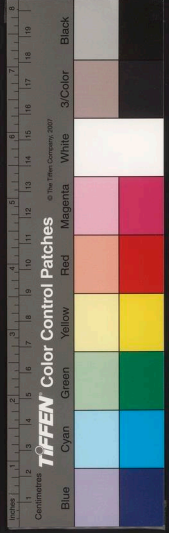

石山

章與楚夾漢固經云豫章即章山也一名障
山晉太安二年華宏討義陽賊張昌于江夏
敗于障山即此一名立章山○陪尾山在縣
東北四十里或以為禹貢之陪尾悞也俗呼
橫山一名橫尾山祝

石山

府西八十里山有石岩竦立晉太安二
年時義陽蠻張昌作亂聚眾于安陸石
岩山織竹為風衣以五彩聚肉其旁以集百
鳥諱云鳳降同為建元神鳳鎮南將軍列弘
討平之水經注漢水過江夏安陸縣西北南
經石岩山北是也又壽山在府西三十里西
北接鹿山縣界○白兆山在府西三十里西
去大洪山一百里皆巖嶂聯絡有岩洞泉澗
之勝其東相峙者曰石梁山亦高竦有石如
梁山縣北四十里山如屏嶂遮蔽東南其陰即
蔽山應山縣界又鐵城山在縣北五里以山石

蔽山

如鉄而名○黃花谷在府南石晉天福五年
安州帥李金全以州附南唐南唐將李成裕
據其城晉將馬全節奉命討金全與唐兵戰
于城南敗之承裕南之別將安審暉追敗承
裕于黃花谷又敗之于雲

○涓水

在城西北元和志安州其城三重西枕涓
水涓水源自大洪山黑龍池東南流過蘆
州界又東經鹿山縣界合諸溪水東南流入
境又南流至此遠城西隔南經雲夢澤歷雲
夢縣及鹿城南境而入漢陽府界其在城西
者俗稱府河亦名石澗水經注涓水亦名清
菽水在傳定四年吳敗楚于柏舉從之及于
清菽是也又晉太安二年鎮南將軍劉弘遣
牙門將皮初與張昌戰于清水斬之六即涓
水矣又涓水在府西北五十里源出鹿山會
于涓



漳

漳水府西南五十里出大洪山經京山鹿城

縣界流入境下流合涇水沈括曰清濁相

揉者曰漳文也列有雲夢之漳與涇水合

流色理如蟬數十里方混其處謂之漳口

陳大建十二年後周將元景山守敗陳將樊

毅于漳口毅退保觀山鎮是也又有瀆水在

府西南九十里出大洪山東流會于漳口

云原出白兆山達雲夢縣北二十里蒿子口

入于涇水

雲夢澤府南五十里高首曰雲土夢作又周禮

夢左傳昭二年楚王以鄭伯田江南之夢又

初夫人棄于文于夢中定四年楚于避吳人

于雲中戰國策莊辛謂楚襄王馳騁于雲夢

之中史記秦始皇三十七年出游行至雲夢

望祀虞舜于九疑又自雲夢浮江下視籍柯

漢六年高祖偽游雲夢河渠書西方則通渠

者名雲夢方九百里後漢和帝永元十五年

辛雲夢桓帝延熹七年辛雲夢臨漢水祝穆

曰左氏言夢則不言雲雲則不言夢然則

雲夢寔二澤也漢陽志云雲在江之北夢在

江之南今巴陵枝江荆門安陸之境皆云有

雲夢蓋雲夢本跨江南北為澤甚廣而後世

悉為邑居聚落故地之以雲夢名者非一處

而安陸之雲夢尤著罷云石晉天福五年馬

全卸入安州唐兵南進全節遣將安審暉追

之及于雲夢澤中唐將張承業據雲夢橋拒

戰晉兵乃還一統志府南一里有雲夢橋今

埋澤已

○涖頭鎮

城西北二十里六曰涖頭涇水之別名

也杜佑曰水所衝曰涖深大宝初西魏

將楊忠攻安陸柳仲礼方進軍襄陽馳歸執

之忠遣軍殺敗仲礼于涖頭安陸竟陵俱降



國立中央圖書館藏

于親今名石涼村。大化鎮在府北九十里。全叛附唐。將李承裕入安州。梁馬全即自應山進軍。大化鎮與唐兵戰于安州城南。是也。又高竇鎮在縣南三十里。今有逃司。

三連戍

以襄陽應司馬休之。于江陵。裕遣檀道濟等將步騎出襄陽。江夏太守劉度之將兵屯三連。立橋聚糧。以擊道濟。積日不至。宗

之子景陵太守魯軌。嚴虔度之。侯亦立諸葛若在城東。羅波村。旧傳諸葛武侯死立陷。胡亭在府西北。晉咸康五年。石勒將夔安。陷。胡亭。進據胡亭。殺江夏國石城。即此石城。見承天府。

雲夢縣

府南四十六里。南至漢陽府漢川縣九十里。西南至應城縣四十里。漢西陵安陸二

縣地屬江夏。即西魏大統十六年。于雲夢古城置縣。因以為名。屬城陽郡。隋屬鄖州。唐屬安州。

宋因之。熙寧四年。省入安陸。元祐初。復置。紹興中。移縣于許落市。尋還。故治今編戶三里。

江夏城

縣北十四里。晉江夏郡。初治安陸。後移夏口。此蓋晉故郡治也。杜佑曰。漢江夏郡治在縣東南。恐悞。楚王城在縣東。左

神山

縣東北四十里。雲霧藤其上。則雨。傳定四年。吳入鄖。楚昭王奔鄖。城因以名。

澗水

縣西二里。自安陸縣流入。境一名兩河。又南入漢川縣。界志云。縣南三十里有隔浦。潭澗水下流也。雲夢澤。曰

臺湖

縣南六十里。志云。水出縣東。三汊口。及後河會流。至澗口。入于漢。又紫雲湖在縣南

四十五里。楊林湖在縣南五十里。石羊湖在縣東南三十里。流四十里。經漢川縣之荆

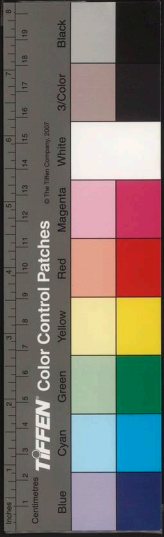

家口會流入澗口又孟家湖在縣東南十
里落洋湖在縣東十里下流皆入于澗水

○興安鎮縣東十五里有巡司又許落市在縣北
十四里宋時縣嘗移此縣西北又有於

應城縣府西南八十里東南至漢陽府漢川縣百
里西至承天府京山縣百里漢安陸縣

地宋置應城縣屬安陸郡齊國之西魏置城陽
郡隋初即廢縣屬郟州大業初改縣曰應陽屬
安陸郡唐武德四年復曰應城縣仍屬安州元
和二年省入雲夢縣十三年復置今編戶九里
改曰應陽五代唐復曰宋元國朝洪武
十年并入雲夢縣

○蒲騷城縣北三十里左傳桓十一年楚屈瑕將
騷于北置浮
城縣隋廢

○崎山縣西北二十五里蜿蜒迤邐來自京山縣
界又京山在縣西北六十里有溫泉東南
流注于澗水○高樓山在縣東北
二十里澗水瀆以峯巒層疊而名

○澗河縣東北五十里與雲夢澤接界縣境諸水
多匯入焉○義河在縣西北四十里源亦
出大洪山至京山縣環帶入境上接安陸下
入漢陽匯于漢水又揚家河在縣北三十五

里入漢陽匯于漢水又揚家河在縣北三十五
里安陸縣境即澗水上游也東

西河縣西北三十里一名澗河源六出大洪山
流經京山縣流入界南流經城西合諸溪
水經縣南四十里為梅家港又南五里為

八埠口入漢川縣界會于漢水志云縣北三
十里有名港水自京山縣境流入南流至縣
南五里合菱湖注于西河又龍石河在縣西

北境南流至縣南四十里入龍山縣流入縣西
十五里一名毛家河六自京山縣流入縣西
北境南流至縣南四十里入龍山縣流入縣西

方輿記要



真

卷

思

河在縣西南二十五里一名李家河六自京
山縣流入境至縣西四十里合義河又流經
縣南三十五
里合龍石河

五龍港

縣西南四十里源出京山縣界林泉山
流入境分為二港俱注于縣西南五十
里之三臺湖中有三土臺故名也下流入
漢川縣界入漢水又瑪池港在縣西南六十
五里源出玉女泉入景陵縣界注漢水志云
玉女泉在縣西南六十里又縣東南三十里
有東港流經縣南漢水

崎山鎮

北司于此又標林市在縣南八里又南

孝感縣

府南百二十里東至黃州府黃陂縣百里
東南至漢陽府百七十里漢安陸縣地劉

宋置孝昌縣以孝子董永名也屬江夏郡齊梁
因之西魏于縣置岳州及岳山郡後周州郡俱
廢縣屬鄆州隋大業初屬安陸郡唐武德四年
置深州七年州廢縣屬安州國朝洪武九年省入
感宋仍屬安州國朝編戶二十九里
德州安尋復置今編戶二十九里

涿岳城

在縣東志云西魏置涿岳郡于此隋初
廢唐武德四年并置涿陽縣屬涿州
屬安州貞觀初云襄宇記縣北百里又有義陽
魏所置郡治云襄宇記縣北百里又有義陽
城隋志梁置義陽郡西魏改
為南司州尋廢即此城

九峻山

縣東北八十五里一名九宗環阜疊嶂
林麓深杳溪澗盤曲擬于長安九峻其
東曰黃草山險峻孤峭志云上有鎮陽城壘
石為圓周回歎里四面陵絕一徑僅通六昔
時守禦處又有双峯山在縣東北九十里兩
峯挺峙飛瀑懸流登之可盡江漢之勝○鳳

方輿記要

卷

三

識

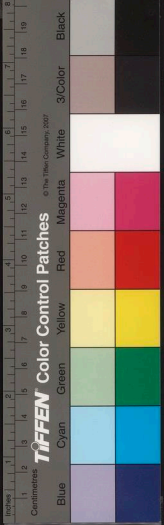

皇山在縣東四十里相傳晉永和初鳳

大悟山縣東北百三十里高二百餘丈廣六里

上界山方輿記縣東北二十里有大伍小伍

一名大洪山在縣西北二十里有五峯連峙

以五峯並峙而名

黃茅嶺北二百五十里為縣境之險阻其相

嶺與鷹山之高貴山隨州之擣撓山皆與信

陽三關形勢聯絡上接襄鄧下連光黃圍經

○環河縣北五十里自河南信陽州界流經鹿山

二百五十里之新店匯清風澗水為雙河口

又南經縣北二百里之太公潭至縣北百六

十里為小河溪至百二十里有黃沙水流合

馬為兩河口又南為晏家河經縣北九十里

之環河鎮至縣北五十里分流環注縣北諸

小水皆流合為其下流自縣西南白龍潭

入漢一自八埠口會雲夢縣河之水至縣西

南注泉湖入漢一合東山淪河經線河至瀨

川陵山河蒲水東南三十里之沙溪河入于江

淪河縣南四十里瀨水支流也經雲夢縣八埠

流于大江志云東西山淪河湖在縣東南北

里下流入于環水支流矣又漡川在縣東北七十



後湖在縣西北隅澗田甚溥又注泉湖在縣西里湖有朱恩湖縣西北三十五里又有白水湖董家湖在縣東五里又東為天門陂皆以董永名也又白陂湖亦在縣東縣東南二十里又有羊馬湖又磨陂泉在縣東北三十里其泉湧出灌田千頃皆流匯于潁河

○九里関縣東北三百里接河南信陽州界通志以為即古大隧関也一名廣峴関又小

河漢鎮在縣北出新店即懸志及信陽莽時王常起兵處北二十里設官兵戍守于此界也嘉靖初鞫為盜區因設官兵戍守于此有祀司又馬溪河鎮在縣東四十里亦有祀司又白雲砦在縣東北百八十里白雲山上

隨州府西北百八十里南至永天府四百六十里西至襄陽府一百五十里北至河南唐縣四

百里東北至河南信陽州二百五十里

禹貢荆豫二州境春秋隨侯國後屬楚秦屬南

陽郡兩漢因之三國魏屬義陽郡晉初因之太

康中分置隨國劉宋泰始五年改為隨陽郡尋

曰隨郡沈約志晉置隨國初屬荊州宋孝建元年屬鄆州永光元年度屬雍州泰始五年還屬鄆州自此改隨陽為隨郡齊梁因之西魏置并

州于此尋改曰隨州而隨郡如故隋初郡廢州

曰隋州大業初改置漢東郡唐武德三年復為

隨州天寶初亦曰漢東郡乾元初復舊宋仍曰

隨州

方輿記要 卷 三 元

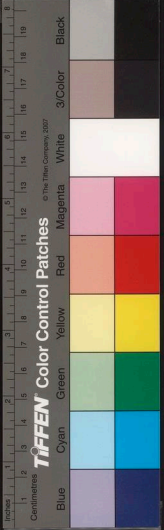

真

卷

真

隨州亦曰漢東郡又乾德五年并州為崇義元
 因之屬德安府國朝洪武初以州治隨縣省入
 又改州為縣十三年復置隨州編戶十領縣一
 州北接岷阨東蔽漢沔介襄郢申安之間寔為
 重地左傳曰漢東之國隨為大楚武王經畧中
 原先服隨唐而漢陽諸姬盡滅之矣蓋楚服隨
 唐而秦鄭始惧焉自是南北多故往往置戍守
 于此說者謂出義陽可以兼潁汝出南陽可以
 規伊洛而義陽在陽之鎖鑰隨寔司之又其地

山溪四周閔隘旁列戍于鳥道羊腸之險洵用
 武者所必資也宋失中原長淮以外即為敵境
 議戰議守未嘗不切于隨州馬氏曰隨州目
 山為郡岩石隘狹道路交錯自棗陽至厲山九
 十九岡有括囊之勢易入而難出云

廢隨縣

今州治秦置隨縣屬南陽郡漢因之王莽地皇三年新市將王匡等攻隨平林

人陳散守聚眾應之是也更始初封劉隆為
 隨王國于此後漢仍屬南陽郡晉屬義陽郡
 尋為隨國治劉宋改縣曰隨陽尋復曰隨縣
 自是州郡皆治此隋唐曰之宋紹興以後從
 治無常元至元十三年即黃仙洞為州縣治
 國初廢縣入州城邑考隨改城在今州南元

方輿已要

卷

四十

識

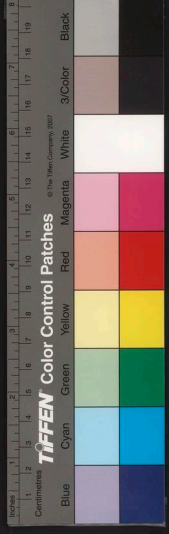

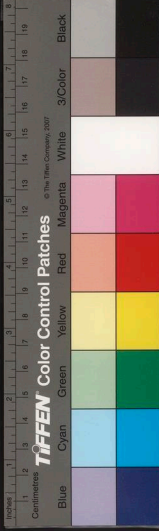

卷之八

唐

唐

從今治今州城固初所築周環城為固嘉靖
三十七年增修尋又于郭外作磚城以防
水災且禦盜賊高大餘十里

唐

城曰唐本充後封于夏墟在今晉陽周成王
滅之以封叔虞又分徙之於許鄆之間春秋

唐惠侯唐成公其裔也後之於楚昭王之滅其
地屬楚秦為隨縣地漢為蔡陽縣之上唐柳

莽地皇三年下江兵王常等破荆州兵于此
晉置厥西縣屬義陽郡晉末又僑置南義陽

郡治烏宋固之蕭齊仍為梁破下澧戍亦
下澧戍于此後魏正光中侵梁破下澧戍亦
置厥西縣并置義陽郡治烏尋復入梁太清

未湘東王綽與岳陽王譽相攻西魏將楊忠
自穰城救管于襄陽至義陽太守馬伯符以
下澧城降即管于襄陽至義陽太守馬伯符以

縣置肆州于此尋又改州曰唐州後周又下澧
均款鄴歸四州省入仍曰唐州而義陽郡如

故隋開皇初郡廢十六年改下澧縣曰唐城
屬隨州大業末廢唐開元二十六年久廢今為

唐城
鎮城
平林城州東北八十里漢隨縣地王莽地皇三
年閩東人陳牧廖堪起兵踞平林兵水

經注漳水南經踞平林郡故城西俗謂之將
破城晉置水南縣屬平林郡後廢平林改置
西平林縣屬隨郡高齊廢梁復置平林縣隋

志梁置上明郡治平林或曰曲陽郡也隋初
即廢縣屬隨州唐
武德八年縣廢
土山城州東北五十里隋志出梁置龍巢縣土
州治烏領東西二永安及直陽三郡後
周廢三郡為齊郡改龍巢曰左陽隋開皇初
初廢縣屬隨州十八年改縣曰真陽大業初

方輿已要

卷

一

職

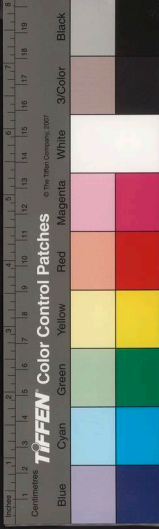

與

卷

縣

改爲土山縣唐初省入通鑑梁紀中大同二年遣土州刺史桓和會軍趨懸郡即此又土山東有石武廢縣梁置屬真陽郡後周屬齊郡隋屬隋州開皇十八年改爲宜城縣大業初廢入土山縣其東南又有阜陵廢縣亦梁置後周改爲漳川縣隋屬隋州大業初亦廢入土山關西廢縣在州東二十里宋析隨縣地置閿西縣隋置齊國之梁置曲陵郡西魏改涑西爲下澇因移置涑西縣并置涑西郡于此隋初郡廢大業初并廢涑西縣入順義城州北八十里梁置順義縣兼置北隨郡西魏改爲南陽郡又析置淮南郡領屬城順義二縣兼置冀州尋改爲順州隋初郡並廢大業初州廢改屬城縣爲順義縣以

國家圖書館 國家中央圖書館 TAIWAN T.O.C.

屬順州十八年改爲寧化縣大業初亦廢入順義縣○安貴廢縣在州西三十里梁置定陽縣及北印州于此西魏改縣曰安貴又改州爲歙州尋廢州爲涇水郡別置乾城郡及乾城縣郡復廢改爲涇水郡初置乾城郡及并廢涇水郡縣屬隨州大業初又置橫山縣并入安貴縣唐廢今爲安貴鎮又有洛平廢縣在州東北百五十里西魏置隋開皇十八年改曰上明縣大業末廢隋志上明縣有鸞鷁山今山在州東北百五十里明光化城州東南三十里木楚子城也左傳桓八年改曰上明縣大業末廢隋志上明縣此以偏隨也蕭齊置安化縣西魏改新化縣後周改光化縣隋因之屬隨州唐光化縣治此宋熙寧中始改置襄陽之光化城在州之西光化縣遂廢今爲光化鎮○平昌城在州西齊建元十年魏人入殺司州蠻引魏兵致平昌平昌成主荀元賓擊破之是也又清

方輿已要

卷

四二

職

與

卷

耶

騰廢縣在州西南梁置梁安縣又置崇義郡
治焉後周廢郡尋改置遠安郡隋開皇初郡
廢七年改縣曰清騰屬郿州崇義末縣廢訖
志云州境有崇業郡城當即崇義矣
北百二十里有魯
王城不知所據

○大洪山

洪山有田疇中襟大湖一名大湖山湖旁
有龍開崖及泉石諸勝水經注大洪山在隨
郡西南竟陵東北盤基所跨廣圍一百餘里
灑水出于其陰亦謂之灑山劉宋元嘉二十
一年諸蠻作亂灑山之蠻北山立砮柵自保
賊竟不能破又端平二年蒙古攻洪山宋將
張順等擊破之今亦見承天府京山縣蓋境
相接也又州志灑山在州西南七十里以灑
水經其下而名

屬

州北四十里相傳神農起于此神農辨屬
山氏故以名山曰下有屬鄉即春秋時屬

國也左傳僖十五年楚人伐徐齊師曹師伐
屬以救之即此唐興元初江西節度曹師伐

遣將伊慎等圍安州李希烈遣其甥劉成虛
等赴救阜別將李伯潛逆擊之于鹿山擒之

又擊走希烈將康叔夜于屬鄉是也荆州記
山有二穴神農所生謂之神農洞其夫山曰

仙環列山旁有鷄頭塚又有棋盤塔峴諸山之
屬環列山旁有鷄頭塚又有棋盤塔峴諸山之

錯躡九十九岡今岡在州西北百八十里寨
宇記屬鄉西有塹兩重塹中有神農宅中

有九井旧志屬山在州西北百八十里○大
義山在州北百五十里周百八十里相傳魏晉置

義山郡以山名也其北五十里又有太平山
山巖峻為東北諸山之宗或以為胎晉山即
淮水所出北
流至桐柏云

方輿

卷

四三

職

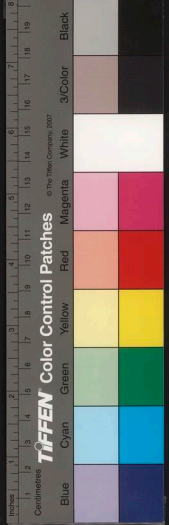

青林山 州東南七十里 茂林遠蔚 蔚然而青 亦
人明王珍 某鄉兵屯于青山 結柵自固 既而
降于壽輝 今山北有古砦 隨城山在州南
七里 山勢橫亘 如城郭 然州因以名山 南有
三阜 形如瓜 一名三瓜山 州西南又有獨宗
山 高二里 為瀕川 衆山之宗 又為大嶽 山在州
西南 四十里 亦有砦 本名石白山 以長亘十九
都賦 所云天封大孤 峯又十九里 山在州南
百二十里 山有砦 本名石白山 以長亘十九
名里而

三鍾山

州東北五十里 山有三堆 狀若覆鍾 俗
名閩山 王莽荼地 皇三年 嚴允陳茂 破下
江兵 王常 等收散卒 入萋溪 畧鍾龍 閩衆 復
振破 莽 荊州 兵于上 唐鍾即三鍾山 龍石 龍
縣 萋溪 或曰在州北 今涇口 榜梳山 在州

涓水

在州西南 經注瀕水 又經隨縣 南東北流 折
而東南 經隨縣 瀕水 又經隨縣 南東北流 折
下流入 安陸 縣界 是也 又有均水 在州西 四
十里 出大洪山 至州東南 四十里 入涓水 後
蓋有均州 水名

澧水

州西三十里 水經注 澧水 出隨縣 西北 黃
山 南 經 瀝 西 縣 西 又 東 南 瀝 水 入 瀝 水
出 桐 柏 山 之 陽 東 南 經 瀝 西 縣 又 東 南 流 入
于 澧 春 秋 莊 四 年 楚 人 除 道 梁 澧 管 軍 臨 隨
是也 澧水 又 東 南 入 于 涓 水 李 吉 甫 波 澧 水
在 隨 城 西 四 十 里 職 方 豫 州 其 浸 波 澧 水
水 也 亦 作 澧 今 澧 水 出 棊 梳 山 東 南 流 至 州
北 百 十 里 有 魯 城 河 流 合 焉 南 流 至 唐 城 鎮

方輿已覽 卷 四 職方

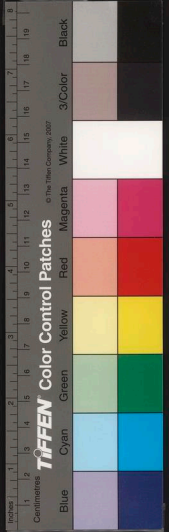

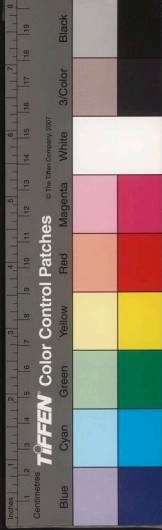

真
卷
五

又東南流至安貴鎮入瀆。瀆水志云出太平山南流至唐城鎮東故瀆西縣因以名流經州西北三里為兩河口入瀆。

浪水 州南四十里出大嶽山東流至麋光化縣南入瀆水。又石魚河在州城南五十里亦出大洪山。聖水河在州城西八十里武水在州西南六十里皆環繞州境合于瀆河。

○五水 閔州東北八十三里在州西北八十里又州西北九十里梅丘鎮志西北有合河。店與唐縣鎮俱有此。成守志云西北有合河。餘里有李家堰接壤河南每為盜出。漫之。所陰慶中增設官兵于此。與山店芋慶相。為應援萬曆初議者以出山小林界牌三處。俱離州二百餘里當河南桐柏信陽等州。連界之衝為流寇必由之地。先年議委官兵。成守而權輕力弱請添設州佐于界牌鎮底。

義可專事防捍。目移李家堰成守于界牌鎮。其地南去州二百二十里。

鐵嶺砦 州西北八十里。又州西北二十里有青林砦。隨州討平麻張新砦。在州東北國初鄧愈。擒賊于此。麻張新砦在州東北國初鄧愈。克隨州討平麻張新砦。在州東北國初鄧愈。石腦山砦蓋其地皆相接也。

瀉陰成 州西南百里。晉時置戍于此。咸康五年。規既而石虎將薨。安寺南殺敗晉軍于瀉陰。福河南蓋其地。皆近瀉水。因名也。胡氏曰瀉。陰在瀉水南。或曰非也。在瀉水東耳。汪家。店在瀉水西北。榜梳山下。其相近者。又有道人。林諸處皆有徑。通可達河。

應山 州東百三十里。南至府城百八十里。北至。南唐縣為疑。賊突犯之河。

方輿已覽
卷五
四

真系
卷
思堂

隨縣地梁置永陽縣及應州隋大業初廢州改為應山縣屬安陸郡初唐武德四年復置應州七年州廢縣屬安州宋初武德四年復置應州七年州廢縣屬安州宋初武德四年復置應州七年州廢縣屬安州宋初武德四年復置

○吉陽城 縣東南九十里蕭梁置平陽縣隋置汝池汝周武成初置澤州治此尋州即侯廢縣屬鄆州隋大業初改縣曰吉陽屬安陸郡唐

仍屬安州宋開室中省入應山縣。平靖城在縣北五十里西魏置平靖縣又置平靖郡隋開皇初即廢縣屬應州大業初廢入應山縣志云縣東七里

○應臺山 在縣治東南六曰應山縣因以名其形曰大城建置未詳

里婉蛇如龍又北十里曰吳安山有古若一名兜鑿山傍接百雁山又高貴山在縣北六十里一名大龜山西接平靖閭志云山與隨州之柁枕山孝感之黃茅嶺險峻相峙為郡境之要害

○吉山 縣東南五十里有南吉北吉二山六名吉陽山故吉陽縣蓋在其南又孔山在縣東三十里山有風洞一名洞山下有孔山坡正德中賊趙燧走死于此又禮山在縣東八十里志云梁應州蓋置于山下又東二十里為大城

四望山 縣西北百里山高竦登望則四遠可見命發兵攻江陵至四望山大敗而還即此又縣西北四十里有鉄城山四望如鉄山北有

方輿已覽
卷
四六

縣西北四十里有鉄城山四望如鉄山北有

縣西北四十里有鉄城山四望如鉄山北有

縣西北四十里有鉄城山四望如鉄山北有

縣西北四十里有鉄城山四望如鉄山北有

縣西北四十里有鉄城山四望如鉄山北有

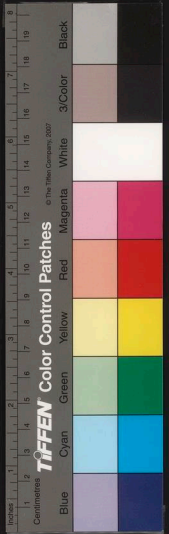

卷之五

卷之五

卷之五

砦○花山在縣北百與信陽州接界里其北
二十里曰仰天窪四高中坦中有界田二百
畝又縣東北七十五里有龍爬山其相接者
為牛心山上皆有砦又縣東北八十里有松
子山地名新店與感孝
縣接界亦戍守之處也

壽山

山在縣南五十里之南接安陸縣界又蔽
云縣西六十里有將軍山在馬坪港北又西
南有峯子山上有古砦溪水經其下合澗水
○塔兒岡在縣北三里遂議云四城外山環
五里嘉靖中縣令王朝璣議云四城外山環
遠塔兒岡揚通岡鹿臺山寺處尤高
平近縣登之可窺城中虛寔是也

白泉

河經此又繞城南而東縣東三里又有東
南流經此又繞城南而東縣東三里又有東
河一名方家河流合焉又東南合于白泉河

○漢東河在縣西四十里又有大洪河在縣
西南三十里縣西南六十里有馬坪港其上
流皆匯諸山溪之水下流合為澗水入安陸
縣界注于澗水志云縣有竹港水出青山下
經縣西南七十里會澗
渡合澗水入安陸縣界

天井

澗泉流東二十里深一丈廣八尺兩山夾峙
有平康砦宋人駐
兵于此虜不能犯

平靖

關縣北六十里即古龜阨也西北去信陽
州九十里又曰黃峴關六曰九里關北去信
古直隸也武陽關在縣東北百三十里
陽州九十里又武陽關在縣東北百三十里
即古大隊也又曰禮山關西北至信陽州百
五十里即所謂義陽三關也國朝正德中流
賊入境三關皆為要地嘉靖中增設官兵置
鎮于平靖關南與信陽官兵協守為保障之

方輿已覽

卷

思

職

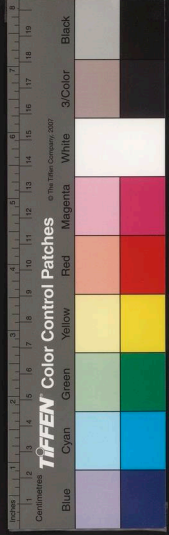

嘉靖中陽關一名行者坡亦謂之行者關

嘉靖中陽關一名行者坡亦謂之行者關

嘉靖中陽關一名行者坡亦謂之行者關

計志云武陽關一名行者坡亦謂之行者關
嘉靖中陽關一名行者坡亦謂之行者關
關黃土關土門衝草市衝九為要官比年流
皆盜賊出沒之虞行者關尤為要官比年流
賊剽掠皆由行者關入假令賊先據此下賊
城邑毋若建銳矣諸增設守兵巡司于此控
禦廣為得策云蓋諸閱若皆險固而
平靖行者尤要也詳見河南重險而

黃土關

關北百里東北至信陽州六十里又武
關在縣北九十里常與信陽接界此國名又恨這

黃陵砦

縣東二十五里其相近者曰平康砦又
安砦于諸砦中最為險峻又牛心砦在縣東
北四十里其相接者為鷓鴣砦又縣東北八
十里有婆砦相傳昔人女人聚眾避兵處
又有狹城龍從等砦俱見上。廣水店舊縣

東三十里其相近者又有二郎畝又井子鎮
在縣西五十五里皆正德中官兵敗賊虜又
有太平鎮在縣
東二十五里

岳州府

府東北至武昌府五百里東南至江西袁州
府六百五里南至長沙府三百八十五
里西南至常德府四百七十里西至辰州府八百七
十里西北至荊州府四百七十里北至承天府
沔陽州三百二十五里自府治至布政司見上至
南京二千二百二十五里至京師五千六百七
里十

禹貢荊州地志云古為蒼梧之野三苗之國杜
春秋戰國時屬楚

漢屬長沙國後漢屬長沙郡三國吳為重鎮晉

漢屬長沙國後漢屬長沙郡三國吳為重鎮晉

方輿已覽

卷

四八

職志

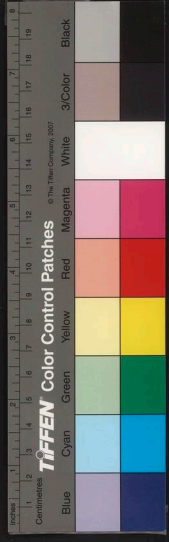

真經堂

卷

思堂

仍屬長沙郡

寰宇記晉分置建昌郡尋復并入長沙晉志不載

東晉時

巴陵亦為重鎮宋元嘉十六年分長沙置巴陵

郡屬湘州齊因之梁兼置巴州隋平陳郡廢改

州曰岳州

治巴陵縣

煬帝初改為羅州旋復為巴陵

郡唐初蕭銑置巴州武德四年平蕭銑仍為巴

州六年改為岳州天寶初又為巴陵郡乾元初

復曰岳州五代時馬殷有其地後屬于周行逢

宋仍為岳州

亦曰巴陵郡宣和初又賜緡岳陽軍節度

紹興二十

五年改曰純州

秦陽以州名與岳飛姓同秦改又改軍額曰華容

三十

年復舊元置岳州路國朝洪武初改為岳州府

九年降為州十四年復為府領州一縣七

府囊山帶江處百越巴蜀荆襄之會全楚之要

膂也三國初曹公下荊州以舟師追先主至巴

丘既而敗還先主與周瑜俱自巴丘追躡之後

魯肅戍守于此以為重鎮

水經注巴陵吳之巴丘郡閩也城家記巴

陵城魯肅所立

孫皓時萬或屯兵于此以拒晉師杜預

曰巴丘沔湘之會表裡山川寔為險固晉室不

競東南多故陶侃鎮荊州以江陵偏遠移治巴

方輿記

卷

四九

思堂

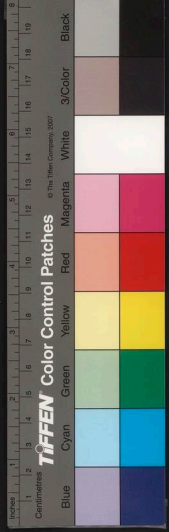

陵及上游發難兵鋒東指亦未嘗不以巴陵為
喉嚨隆安初殷仲堪舉兵江陵討王固空遣南郡相陽陰期屯巴陵宋齊以後
巴陵縮荆湘鄂三州之衝談形勝者未嘗不及
首巴陵梁侯景之亂湘東王繹遣王僧辨進討
至巴陵聞鄂州已陷留戍之鋒令僧辨曰賊
既乘勝必將西上但守巴陵以逸待勞無慮不
克又謂將佐曰賊若水步兩道直指江陵此上
策也據夏首積兵糧中策也悉力攻巴陵下策
也巴陵城小而固僧辨足可委任景攻城不拔

野無所掠暑疫時起食盡兵疲破之必矣景悉
力攻巴陵果敗遁陳初後梁引周人掠取巴陵
長沙諸郡侯瑱等悉力爭之得巴陵諸郡相次
降下隋將瓦陳崔仲方謂水陸要衝必爭之所
巴陵亦其一也唐人以岳鄂二州控扼江沔並
稱要衝五代時荆襄多事往來爭勝于巴陵蓋
湖南得之足以規取荆鄂淮南得之足以包舉
湖南故爭之急也宋末蒙古據岳州而湖南面
越次第傾陷蓋自江而東西自湖而南北巴陵



真系

皆居其要會巴陵未下不可以圖進取也呂氏
社曰巴陵與武昌蓋輔車之勢岳陽志曰四瀆
長江為長五湖洞庭為宗江湖之勝巴陵兼有
之故其形勢亦最重云

巴陵縣附郭本漢長沙郡下雋縣地孫吳初為巴
丘即閭亭置巴陵縣沈約曰晉太康初所

置縣仍屬長沙宋屬巴陵即自是以後州郡皆
治此國朝洪武九年省入岳州十四年復置編
戶五十

七里

○巴丘城今郡治相傳孫吳所築故城也國朝洪
武中曰旧址增築周九里有奇其縣治

舊在府城外弘治中始
築城環之周里有奇

麋城

府東三十里相傳古麋子國有東西二城

春秋定五年秦敍楚敗吳師吳師居麋楚
人焚之又戰吳師敗還既而楚昭王使王孫
由余城麋即此○劉惔城在府西九十里相
傳昭烈與吳爭荊州時所築又有竹城亦在
府東八里鎮巴陵時所築也又竹城亦在府
仙明洲東岸以竹為城至今猶稱竹城

○巴丘山在府城西南後漢建安十五年吳周瑜
卒于巴丘既而孫權使魯肅以萬人屯

巴丘蜀漢建興三年吳主開武侯卒增巴丘
守萬人漢人聞之亦增永安之守宗預使吳

所謂東蓋巴丘之戍西增白帝之守者也陳
天嘉初周將賀若敦等軍湘川侯瑱等屯巴

丘以備之巴蛇冢相傳羿屠巴蛇于洞庭其骨
堆謂之巴蛇冢相傳羿屠巴蛇于洞庭其骨

若陵固亦謂之巴陵山後臨大江水經注湘
水至巴丘入江山在右岸有巴陵故城是也

方輿已覽 卷之五 五



黃茅山

黃茅山

又有白崖山在城南二里与巴丘相峙又

君山

黃帝南至于江登麓湖熱或為以河水史記

耳湘二山也秦始皇二十八年南游浮江至

湘山寺遇大風因問湘君何神博士對曰充

女舜妃始皇怒命諸其山唐天復二年淮南

三年吳將苗璘攻岳州至君山後唐天成

將許德勛所擒宋紹興五年岳飛伐君山木

為巨筏塞洞庭諸以港橋斬楊公是也志云

山方六十里狀如十二螺髻亦名洞庭山

海經洞庭之山帝之二女居之盖堯女湘君

嘗居此又名酒香山一有仙酒漢武使栗巴

求得之為東方朔所竊飲今春時山中往

閩酒香道書以君山為第一福地。輻山在

府南五里君山東洞庭之瀝

城陵山

府西北十五里西來洞庭南注合

長江奔流于此乃一郡水口山下有城陵磯

為每舟行多阻風濤陸行則尋山歷澗紆回

三十餘里旧堂永瀦堤于帆木為梁千丈于

國朝弘治中築永瀦堤于帆木為梁千丈于

旧置梁處為稿二以便行者岳州有事城陵

硯其必爭之地也水經注江之右岸有城陵

里山有故城東接微落山亦曰暉落硯于七

黃茅山府東三十里盤亘數十里眾山拱揖其旁

在府東百里盤亘數十里眾山拱揖其旁

相近者曰雷分臺山秀麗高棟一仙人名其

蒙古兵過此伐其樹斧斤多松柏相傳宋末

六名福聖臺又相思山在府東百三十里高

方輿紀要

卷

五二

職思堂





山高峻有九峯並峙其相接者曰黃龍山亦峻拔又大雲山在府東北五十里連接七十餘峯高數百丈在府東北百五十里又有渭洞廣廢

石城山府南六十里上有楊公砦又鹿角山在又九馬嘴山在府西南四十里岸有五山對峙過甚險又西南十里有五龍山以五山對峙而名○火炭嶺在府東北三十里西夾峙形勝崇絕

隱磯在府東北十五里自荆州府石首縣境又東江其迴合之處曰荆江口六曰西江中江

○大江府城西北十五里自荆州府石首縣境又東江其迴合之處曰荆江口六曰西江中江

白馬口六謂之白馬磯

○大

洞庭湖在府西南其南曰青草湖其西曰赤沙湖又魚苗洋湖在府北七十里其相接者曰瞿

洞

庭湖在府西南其南曰青草湖其西曰赤沙湖

家湖又魚苗洋湖在府北七十里其相接者曰瞿湖有楓橋湖府東六十里有鹿角湖在鹿角山下志云蝦鬚池在府北二十里大城池在府西北八十里與鹿角偏山寺湖皆有河泊所

滬

滬湖府東南五里六名滬湖相傳古雍澁也左

入為滬

唐張說云滬湖冬霜既降則涸為平

夏潦奔注

則溢為此湖冬霜既降則涸為平

野六曰角子湖

以在洞度之角也後唐天成

三年吳將苗璘

將水軍攻楚岳州至軍山楚

將許德勳潛軍

角子湖使別將絕吳路遂

擒璘或謂之圍

子湖以湖地卑歲苦水患氏

多重屋而居故

鎮

名今有閩子鎮

故

新墻河

府南六十里蔡源相思山自漕口注于

山流入洞庭湖

又府東縣有雒水或曰出大雲

下為荆湘常澧

通城縣又南津港在府南五

里油港在府東

四十里柏港在府東北十五

里龍灣港在府

東南五十里皆北出大江西

楊林浦

在府北或曰即楊葉洲也姚思廉云洲

軍于巴丘叢破

同將孤威于楊葉洲威收

兵登岸築城自

保既而周將尉遲憲以巴陵

將許德勳擊苗

璘別將帥戰艦二百屯楊

林浦絕吳路璘

還至江口北岸

彭城洲

在府城東北宋元嘉三年謝晦自江陵

晦前鋒庾登之

據巴陵劉彥之已至彭城洲

延秀攻破將軍

蕭欣于彭城洲攻破洲口

柘彥之還保隱

磯水經注江城北長沙下雋

東經如彭城北

山北對隱磯是也又忌置洲在

府北水經注山

北對隱磯是也又忌置洲在

又東通彭城尾

列舡道濟葉謝晦

晦至忌置洲尾

列舡道濟葉謝晦

方輿記

卷

卷

五

職

國家圖書館, NATIONAL CENTRAL LIBRARY, TAIWAN, R.O.C.

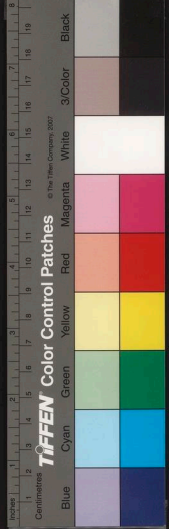

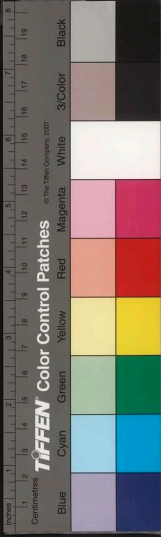

曹公洲

府城南四十里括地志巴丘湖中有曹沙洲不在洞庭湖中一名龍堆北城下瞰洞庭每至夏秋風濤晝夜激鬻宋郡守滕宗諤因築此堤捍之嘉靖三十九年江湖俱溢堤圯李公堤在府治東北直接城陵堤長十五里旧本湖地為水漲病涉弘治中即守李鏡築堤建橋人以為使又白荆堤在府東南十里相与滬湖

白田鎮

在府北五代梁開平四年荆南帥高季昌敗楚馬殷兵于公安之油口遂北至白田而還唐天成三年荆南高季興復敗楚兵于白田執楚岳州刺史李廷規九截志巴陵縣有白田鎮。鹿角鎮在府南五十里以山為名朱梁闡平初淮南將冷萊引水軍救

望城山

峻登之可里郡城又魚梁山在縣南一百里山下有湖漁者凡魚于此又方山在縣南

臨湘縣

府東北九十五里東至武昌府蒲圻縣百

里本巴陵縣地

五代唐清泰中湖南置岳州至道初于此宋淳化三年升為王朝縣屬岳州至道初

改臨湘縣今

編戶八里

望城山

峻登之可里郡城又魚梁山在縣南一百里山下有湖漁者凡魚于此又方山在縣南

東三十里

峯峻嶺木葱蒨又金鷄山在

關山

群峯疊出狀如樓閣又大雲山在縣東

卷之九

九

九

陽南九十里山之

龍窖山

界東百里跨臨湘通城崇陽蒲圻四縣

山嶺所居又窈姑山在縣東南八十里高疎

侵雲又東南十里為旋風山一峯高峻林木

陰翳夙至此多旋轉○馬鞍山在縣西南二

里濱江以形名又象骨山在縣西南四十里

山海經巴蛇吞象暴骨于此下有港亦以象

骨名又崖巖在縣西南五十里崖石壁立連

峯絡款

道人磯

縣南十五里大江濱有石高十餘丈如

瀨北為黃金浦又有白石高丈餘其光如鏡

然亦名鷄冠石後唐天成三年吳兵至荆江

口將會荆南兵攻岳州進至道人磯楚將許

德勛以奇兵出其後夾擊之擒其將○鴨欄

磯在縣東北十五里相傳吳建昌侯孫贛作

閣鴨欄于此陸遜諫止之今有鴨欄水并置

巡司于此又城隍磯在縣西南四十五里亦

有水驛及置巡司于此蓋與巴陵縣相接也

志云縣東北七十

○大江縣西南五里自巴陵縣流入界經縣北

三縣又東北流入武昌府嘉魚縣境

雲漢水縣西南四十里源出崖崩流經縣南三

西南東出松陽湖合馬法于縣大江昔有松

陽河泊所今草○港口達于江今有連家湖河泊



黃荆港

縣南五十五里源出縣南百里之漿山北流經縣東聶家市會清江口入大江又縣東六十里有從見港出巴陵縣東又南之石獅尖山亦流經聶家市清江口又南港在縣東四十里源出縣南三十里之金竹山東北流經楠木港亦匯于清江口注于大江○雙港在縣西南六十里源出方山流並導出桃林嶺西南六十里源入洞庭湖志云縣東三十五里又有青菱澗東連荷葉澗水漲則合為一水消則隔為二有魚利產野名菱田

南陽州

縣西南五里江中廣饒可耕又有隙澗可耕地
斷山泉 縣南八十里泉湧斷崖之間灌田百餘頃○趙公堤在縣治東舊有堤領地元

泰定間縣尹趙憲築成之水患遂平

土門鎮

在縣東南有巡司戍守又長安馬驛在縣東北十五里又雲漢馬驛在縣東四

華容縣

府西一百八十里北至常德府沅江縣二百四十里本漢武陵郡孱陵縣地晉初分置南安縣屬南平郡劉昭曰安南縣劉表所置也宋齊因之梁封蕭駿為安南侯又置南安郡于此郡尋廢隋初縣屬岳州開皇十八年改曰容城縣神龍初復曰華容仍屬岳州宋同之曰治在縣東南安港尋以水患移今治元仍曰今編戶十八里

赤亭城

縣南五十里三面臨水極為阻隘梁大





侯景將任約過于芋口僧祐潛引兵至赤沙
 亭約至僧祐擊擒之城近赤亭湖因以為名
 若又謂之金門劉脩城又岳城在縣西南三
 十里宋岳飛征

○東山 縣東十里萃岳秀麗連亘百里古松夾道
 抱洞庭在望稱為奇勝者曰龍峯山四山迴
 里屬湖對峙蒼翠如屏又南十里有高山相
 傳禹浚川時嘗登
 其巔今有禹廟

石門山 縣東三十里一名仙廬山有七峯其
 馳余車于玄石是也志云墨山在縣東四十
 里又鼓樓山在縣東南五十里上有石室下
 瞰洞庭中

○澧水 在縣西南九江之一也自安鄉縣廢作塘
 縣北流入華容河晉預杜預開以通零桂
 之漕北接大江南通洞庭今澧縣河在縣
 城南志云縣東北一里曰北河縣東南一里
 曰南河流經縣南三十里曰緯港口東為
 紫港流經青草湖委曲百折達于洞庭湖俗
 亦謂之華容湖又縣東二十里有板橋港又
 東五里有沙港皆
 委曲入于洞庭

赤沙湖 在縣西南亦謂之赤湖接巴陵安鄉縣
 水與赤沙湖會湖水北通江南適澧巴陵志
 洞庭湖西吞赤沙是也亦謂之赤亭湖又青
 草湖在縣東南六曰青湖與洞庭湖相通○
 褚塘湖在縣西南二十五里又蘇池湖在縣
 西六十里杜家潭湖在縣東南四十五里延
 湖在縣東南三十里皆掌于河泊所又縣東

方輿記要 卷 五 職 聖 堂

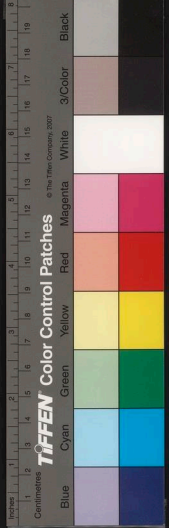

身系

卷

身系

南七十里有城西湖相接者須史湖又縣西

張家湖又北二里有黃湖志云縣境低窪湖

澤環繞凡數十處洞庭漲溢帆有淹溺之患

故純境為堤亦以數十計又金山臺

池在縣北九十里小掌于河泊野

湘浦舊志云在縣東北謂之三湘浦梁天監中

侯景起于汝水之南而敗于三湘之浦故六

名侯景浦。楊子洲在縣東北三十里相傳

荆飲飛

刺蛟處

○白塔亭

在縣東南梁大宝二年侯景圍巴陵湘

安津堤

縣西北三十里內有十臺九堰皆利淮

古樓若

縣南六十里宋時防戍處今為明山鼓

口鎮

在縣南任約追胡僧祐及于芋口是也。芋

援至湘浦

景遣其將任約據白塔亭以待之僧

祐由他路

西上約追及于芋口是也。芋

口僧祐

潛引兵至赤沙亭擒約是也。

出溪為患

同增設官兵哨守此成化初明山鼓

城北一百

二十里亦有逃司并置水驛于此又

在縣東北

二百五十里石首又縣北十五里有

五田渡

東通巴陵西通石首又縣西二十五

里有碾溪

渡又西四十里

平江縣

府南二百四十里東至江西寧州二百

沙即建安

十五年孫吳析置漢昌縣并置漢昌

方輿記要

卷

五九

職

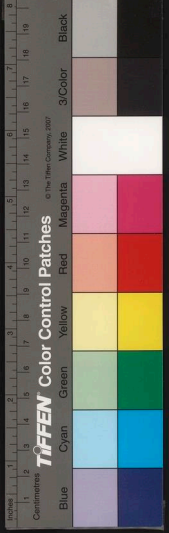

羅城 縣南三十里志云古羅于國也羅本國于
 此又有故羅縣在干湘陰縣境內志云縣南
 境與長沙府之瀏陽縣接境宋梁初荆南高
 李吳楚馬殷共攻朗州帥雷彥恭彥恭乞降
 于淮南淮南遣水軍屯平江步騎屯瀏陽救
 之是也

羅城 縣南三十里志云古羅于國也羅本國于
 此又有故羅縣在干湘陰縣境內志云縣南
 境與長沙府之瀏陽縣接境宋梁初荆南高
 李吳楚馬殷共攻朗州帥雷彥恭彥恭乞降
 于淮南淮南遣水軍屯平江步騎屯瀏陽救
 之是也

幕阜山 縣北九十里一名天岳山高一千八百
 夏高治水嘗至此山頂有田數畝東有溫泉
 三穴又有繫舟峯芙蓉池列仙壇諸勝道書

以為第二十五洞天也志云山六名天柱亦
 名雷臺六名幕府又即昌江之別名云云竊
 山六在縣北九十里石壁削立回圓聽絕有
 小石徑可通多竹故名又黃蘗山在縣北二
 十里又南五里曰梧桐山峯密
 秀拔岩麓相接各以壁削成履雲梯飛棧而

永寧山 縣北六十里四壁削成履雲梯飛棧而
 于土壤中又五角山在縣北五十里五峯疎
 時高二百丈上有趙家峯三面險絕惟一徑
 僅通亦幕阜之支山也○道章山在縣東北

人多避盜于此又九峯山在縣東北四十里
 亦高險可避兵一名黃沙尖又道岩山在縣
 東北七十里有天池：前兩峯南曰席帽

北曰雲蓋又有石龍：前兩峯南曰席帽
 有土龍山汨水經其
 下其旁曰龍門山

芳輿紀要 卷二 六十四 職 忠堂

昌江山

縣南東二里一名魯德山：多奇勝。魯德山在縣南五十里，此後人德之，因名。又連雲嘗覆其上，其相接者曰明山，周回三十餘里。

三面峭絕，惟一路可通，故名。奉國山，石牛山，在縣東百里，山多峯石，其狀類牛，又有大

若石，井泉，饒給，可以避疫。

姜源嶺，縣北二十里，驛道，通城縣界。又北三十里，有長嶺，其北十里曰新開嶺，又縣

東北六十里，有桃花洞，上亦有新開嶺，皆官道所經也。回謝嶺，在縣北七十五里，峻岩

峻拔，路出巴陵，行者病，險隘，志德中，開鑿遂為通道。又龍影洞，在縣西北，志云深三千

餘丈，周三十里，石壁瑩然，上有龍影。

○汨水，縣東北百二十里，源出江西寧州境內之柏山，流經龍門山，又西南流至縣東合純

盧二水，經縣南，復折而西北。會昌水，下流入湘陰縣界。

昌水，縣北八十里，出幕阜山西南，流山澗中，有巨石，水繞其旁，形類昌字，因名。又南合于

汨水。○盧水，出縣東五十里之盧山，西北流合汨水。又純水，出純山，今連雲山也。流經縣

東南五十里，又西北合于汨水。

○長壽鎮，在縣東北有地，司又有密岩，若及黃陽

岩，皆近石牛山旁。又有大荆馬驛，在縣

百二十里。

澧州，府西二百七十里，南至常德府一百八十里，西至永順衛四百里，北至荊州府三百里。

春秋時楚地，秦屬黔中郡，漢屬武陵郡。吳分置天門郡，晉又析置南平郡，宋齊因之。梁陳間又



卷之三

卷之三

卷之三

分置義陽郡隋平陳郡俱廢改置松州尋又改

為澧州治澧陽縣煬帝大業初復改州為澧陽郡唐

武德四年復為澧州天寶初曰澧陽郡乾元初

又為澧州宋曰之亦曰澧陽郡又建炎四年徙治陶家市山若尋復曰元

為澧州路國初曰澧州府洪武二十九年降為

州屬常德府以州治澧陽縣省入編戶三十一里明年

改隸岳州府領縣三

州北控長江南帶洞庭屏蔽江陵咽喉潭朗亦

形勝處也五代漢末馬希萼以朗州兵攻其弟

希廣于潭州希廣上言荆南嶺南江南連謀欲

分湖南地乞發兵屯澧州以扼江南荆南援朗

州之路蓋州據荊州岳州常德三郡間道里遠

中形援相及故也

○澧陽廢縣今州治漢零陽縣地晉太康四年析置澧陽縣屬天門郡宋齊因之陳屬

石門郡隋初郡廢縣屬澧州大業初為澧陽郡治唐亦為澧州治宋因之國初省州城國

朝洪武初改築本土壘永樂中甃以磚成化正德間屢經修治今城固九里有奇

臨澧城在州西南晉太康四年置臨澧縣屬天門郡宋齊以後因之隋廢志云州南六

十里有申鳴城楚大夫申鳴邑也又宋王城亦在州南六十里之長樂鄉有銅昏堰以銅

國家圖書館. NATIONAL CENTRAL LIBRARY, TAIWAN, R.O.C.

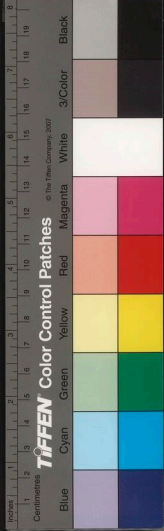

治為之畝水三十鍾又馬援城

○ 閬

州東五十里授征蠻時所築

山相連為彭觀山道書謂之四十四福地

彭山在州西十里唐高祖子元則封彭王常

率是列其東是也與彭山相接者曰欽山在

州西二

○ 澧

州西南百三十五里亦名獨浮山跨石

諸溪洞之勝又銅源三縣界中多石室石壇及

山產銅永樂間置治于此又將軍山在州南

六十里志云高百餘丈周三十

里相傳漢紀將軍信曾寓于此

水俱流合馬下流之澧水州東二十五里之澧

醴浦虞喜云即澧水六曰澧水經州東二里水流旋

名亦曰澧水志云澧水經州東二里水流旋

醴浦虞喜云即澧水六曰澧水經州東二里水流旋

醴浦虞喜云即澧水六曰澧水經州東二里水流旋

醴浦虞喜云即澧水六曰澧水經州東二里水流旋

醴浦虞喜云即澧水六曰澧水經州東二里水流旋

醴浦虞喜云即澧水六曰澧水經州東二里水流旋

醴浦虞喜云即澧水六曰澧水經州東二里水流旋

醴浦虞喜云即澧水六曰澧水經州東二里水流旋

醴浦虞喜云即澧水六曰澧水經州東二里水流旋

醴浦虞喜云即澧水六曰澧水經州東二里水流旋

醴浦虞喜云即澧水六曰澧水經州東二里水流旋

醴浦虞喜云即澧水六曰澧水經州東二里水流旋

醴浦虞喜云即澧水六曰澧水經州東二里水流旋

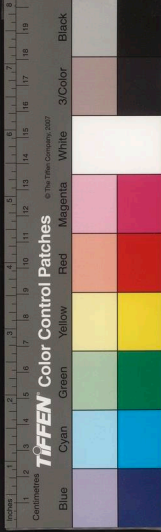

計之

新城鎮

州東三十里昔車胤堂寓此唐李泌為州刺史更築新城元回置新城鎮又有

陶家市山砦在州西北宋嘗徙州寓治此○嘉山鎮在州東三十里有巡司又州東二里

有蘭江水馬驛州南六十里有清化馬驛北六十里有順林馬驛又有水東通運所在州

東三十里

安鄉縣

州東南一百二十五里東北至華容縣九十里漢孱陵縣地屬武陵郡後漢鄧弘置

唐縣梁陳間又析置安鄉縣并置義陽郡置馬驛平陳郡廢縣屬澧州唐宋因之縣無城今編

戶十

作唐城

在縣東北後漢建武二十六年分孱陵縣置作唐縣屬武陵郡晉太康初置南

平郡治此永嘉末杜巖作亂荆州刺史王澄擊之軍于作唐是也宋齊皆為南平郡治隋平陳即廢改縣曰孱陵屬澧州唐貞觀初省入安鄉志云縣南二十五里有楊城宋紹興

中賦揚么所築也

○黃山

北六十里土石皆黃一名金峯又北有小黃山昔人保障其上城址猶存

○澧江

在縣城西南流而東折入于洞庭湖一名長河志云縣西七十里澧江上有馬波渡

相傳馬援征五溪蠻渡兵于此又涪水在縣北流經澧州界入于澧水涪水之北曰涪陽

有涪陽鎮入公安縣界

大鯨湖

縣北西六十里延袤數十里下流入澧江而達于洞庭又大通河在縣南二百

里接沅江縣界志云縣境湖池溪港之屬凡數十計皆匯流注于洞庭○景港在縣東北

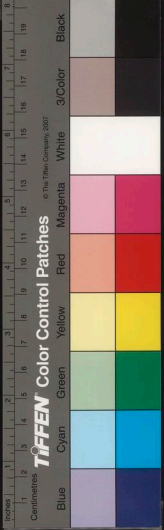

石門縣

石門縣

石門縣

四十里上通荆江下達洞庭湖一名景源港
又夾港在縣北六十里與荊州府石門縣接
界

○石龜市 縣西四十里澧水上旧為高民環聚處
又縣南三十里有預市元時置驛于此

今廢今有南平
水驛在縣南

石門縣 州西九十里南主常德府桃源縣百二十
里北至荊州府夷陵州長陽縣四百七十

安六年分置天門郡治此晉以後因之陳為石
門郡治隋廢郡改縣曰石門

屬澧州今編戶二十五里

○石門山 縣西二十五里岩石壁立如門縣以此
名或以為即孫吳永安中山石自閭處

二悞也又縣東一里有天門臺山頂方正如臺
小溪合流臺下為天門橋又縣西北一里

國家圖書館藏 中國歷史地理研究所藏

里方頂山：項方平○層步山在縣東北三
如一內有三重
亦謂之層山

夾山 縣東南三十里周四三十里高二百餘丈
兩峯並峙故名○仙容山在縣北十五里

高岩陡峻一徑縈紆又黃石山在
縣西北二十里有溪出雄黃

○澧水 在縣西自慈利縣流入又東經澧州境○
山合陽泉南溪之水至縣西四十里入于澧

水志云縣西北四十里又有道水下流亦入
水于澧

○臺宜砦 在縣西北宋置或云即今添平所也又
軍狀同名路通九溪添平麻寮諸

處洪武中九溪衛撥軍把守于此

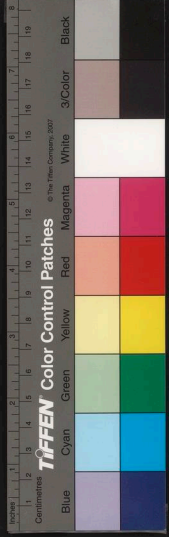

慈利縣

州西一百六十里東至石門縣八十里南

二縣地隋開皇九年置零陵縣屬崇州十八年

改曰慈利縣大業初州廢縣屬澧陽郡唐屬澧

州宋因之元貞初升為慈利

充城

縣西二百四十里漢元縣屬武陵郡後漢

仍屬天門郡後廢五代周時後梁嘗置衡州

于此隋開皇中又于故城西南一里置崇義

縣十八年改衡州曰崇州大業初州廢縣屬

澧州唐初曰之麟德元年以崇義并入慈利

蠻反五年荆豫諸郡兵討平之三國吳置溱

中縣晉因之屬天門郡劉宋元嘉十八年天

門蠻田向求等反破溱中荆州刺史衡陽王

義季遣軍討平之齊

梁屬天門郡隋廢

白抵城

在縣西北高中土發廖寺壁立如柱志云

廖城又有石柱城山崖有石門相傳楚白公

縣東五里有白公城而西有門相傳楚白公

項郡志縣南二百里舊縣治洪武初廢

崇山

縣西三十里相傳舜放驩兜處國語內

蓋以山名又九度山亦有九度水蠻居其側

石形似樓名仙人石下有龍泉下流溉

曰九度蠻國初九度蠻作亂謂此龍泉下

在縣南四十里以形似名有黑龍泉下流

注為淮元和志銅盤連錢石馬澧陽之險

也又瓊雲山在縣東五十里高球干雲根蟠四十里



天門山 縣西南百八十里 曰名松梁 山有十六
頂有石開 屢數十丈 其高以弩仰射 不至謂
之天門 孫吳因以名 郡又有赤松山 在縣西
百六十五里 與天門山對峙
茅花嶺 縣南三十里 高峻為群峯之冠 又百丈
至九溪 衛七十里 石崖兩面對峙 高逾百丈
中有小峽 長三十里 流泉峻急 古木槎牙 峽
畔有路 通永定衛 龍險

燕

子洞 縣東南三里 岩洞深廣 可藏數千人 岩
南二十里有穴 秉炬可入 又縣西有馬渦洞 縣
深廣 或曰漢志 簡水出充縣 西有水源山 即水沉
洞也 桃花洞 在縣西三百里 宋熙寧中 蠻
彭仕義 反 澧州守郭遠 破之于桃花洞 即此

又賓即洞 在縣西北二百里 茅岡 若南 即蠻
往來之徑 一竇而北 後有大門 過此 即為蠻
界 昔蠻人 侵擾 邀擊 而後
屈伏 與之盟 畫此為界

澧

水 發源縣西三十里 之歷山 始出 甚微 東過
武口 又東流 經茹溪 縣境 諸水 俱注之 又
東會于澧 水 東南 流入 石門 縣境

淩

水 縣西二里 源出 永順 宣慰 司界 東流 至索
溪 通四十八澗 水為一 南至 觀嘉 諸澗 于
澧水 謂之後江 志曰 縣有 雙溪 乃前 後江 合
流之口 有芙蓉洲 至菱花渡 而合 為一 邑之

也勝

温陽

關 在縣西 國朝 洪武 三年 蠻酋 覃屋 連構
險以拒 德興 出奇兵 破其 數柵 直搗 温陽 關
拔之 賊遂 潰既 而為偽 夏所 據 六年 命湯 和



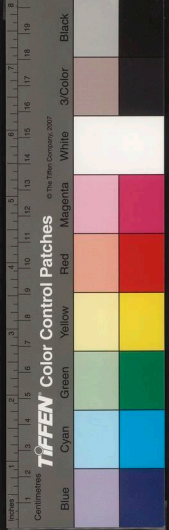

茅岡

茅岡

茅岡

茅岡 在衛東北志云東南去慈利縣二百里
 其附近又有金藏乘漢二隘太平百丈新政

單壘

單壘 在縣西國初單壘作亂命楊璟討之進
 抵單壘營賊下山迎敵敗之乘勝追至

半山 山勢險峻其岩三面岩險下俯江水一
 面僅有一路才通一人乃回駐山下攻圍久
 之賊遁入溪洞環引還既而大兵死蜀國德
 里成初化洞賊出沒于此分設官兵戍守志
 云踪西北七十里有廢宜冲驛旧通辰沅雲
 貴之路國朝洪武中以路
 險廢之迂驛二常德府

附見

永定

永定 在慈利縣西南百八十里西至永順宣
 撫司百二十里國初置戍于夸徽羊莽

地隸永順宣慰司洪武三年編柵為城簡馮
 陽安陸黃州襄陽諸軍充戍曰羊山衛後以
 屯餉艱阻改置今衛隸湖廣都司城名曰大庸
 建文初更名曰永定隸湖廣都司城名曰大庸
 ○龍伏 閔衛西北百二十里亦曰龍伏隘國初伐
 後坪閔在衛東南四十里皆永順峽出沒處
 旧置兵戍守又有黑崇閣在衛東南百三十
 里六有兵戍守所謂
 永定三閔也令廢

茅岡

茅岡 在衛東北志云東南去慈利縣二百里
 其附近又有金藏乘漢二隘太平百丈新政

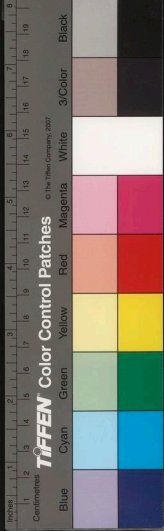

三関旧俱
設兵戍守

守禦大庸千戶所衛西南三十里東至縣二百十五里建文初改大庸衛曰

永定而別建大庸所于衛城西乘溪
關永樂初始遷今所城周二里有奇

○那平関在牙境志云牙有那平边若下青魚淮三関旧為戍守處又有羅城峒在牙西

本蠻峒宋嘉祐二年羅城峒
峒蠻跋澧州兵擊却之

九溪衛在慈利縣北九十里西南至永定衛百八十里森宋之索口砦後廢為市有九

溪會流故名洪武初編柵為城授土酋戍守
二十二年叛尋討平之始城其地為九溪衛

隸湖廣都司城周八里
有奇屬所三安撫司一

○天馬山衛東五里遠望屹立鎖斷江流形如天馬

頂有泉又南山在衛南綿亘數十里或起或
伏軍民雜處耕植其間又麻山在衛西南十
五里屹然屏立峯壘起
伏平坦處可以種植

馬鬃嶺衛北三十里壁立萬仞險不可測嶺路

北有馬頭峯兩峯對峙雲索口溪高險卓絕
草木之利軍民所資又茅花嶺在衛西八十

里高球接天其西北又有衣洞下有石壁
如門中深遠溪水穿門南出名魯陽溪經衛

○淩水在衛西自永順界流入衛境環城西南東

三面其形如帶又東會于澧水口秀水在
衛西南源出麻山統流至小渚合于淩水志

云衛東有守野潭躡淩水秀水合流處也又
大庸水在衛西南出永定衛界經

衛南又東至慈利縣西合于澧水

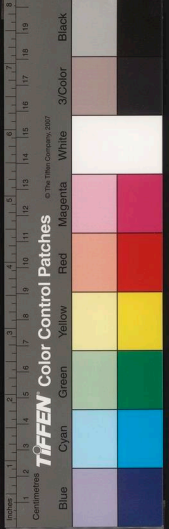

索口溪

在衛治南志云衛東北有唱堡溪斗溪王富溪衛東有龍鎗溪書院溪大富溪大河溪衛南又有下關溪合

油羅関

在衛境志云慈利有油羅大泉于制野鷄寺関俱永定衛軍戍守

守禦添平千户所

在慈利縣北百五十里本來屬常德府後改所屬城初

馬頭山

在沔東所西有馬鞭崖与此對峙又有頗山在沔北

南河

在沔西東流入于漢水下流亦入于漢水

鷄兒隘

在沔境志云添平所屬十隘曰鷄兒龍溪長梯唐岡遠望漁洋石磊忠靖走避

守禦麻寮千户所

在慈利縣北三百里本夸若洪武四年建所無城初隸常德衛後改今屬

鼓城山

在沔南十五里又沔東有野九山西有獅子崖溪澗出焉東南流入衛境合于喝

臨羊砦

在沔北志云麻寮所屬十隘曰黃家九宋所等隘是也防添平十隘俱設官兵以防添平

守禦安福千户所

在慈利縣西北二百九十里于酒水北隸大庸衛二十三年移建于酒水西地名瓦窰岡改隸九溪衛城周五里有奇

○前山 在沔治南登山可以瞭望又有竹砦山在沔北

○八斗溪 在沔北繞城而西合永定諸溪水入衛境谷唱僅諸溪亦名酉水

桑植安撫司 在九溪衛西北四百里元置以羈

上下二峒屬九溪衛司治

○雷打崖 在司西南其崖崩裂世傳雷所擊也往來者緣梯而過稱為險絕又司西有山

曰軍馬戰以高峻登陟甚艱

○小澗 在城西南有兩澗合流

○桑植峒 在司境志云司自上下峒以外所轄凡

黃龍夾石若南捍坪蠻遠金藏柘山爛岩
魚家板山龍潭書洛是也皆苗獠出沒處

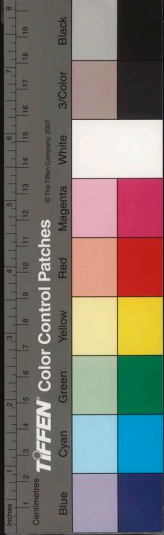

國家圖書館, NATIONAL CENTRAL LIBRARY, TAIWAN, R.O.C.

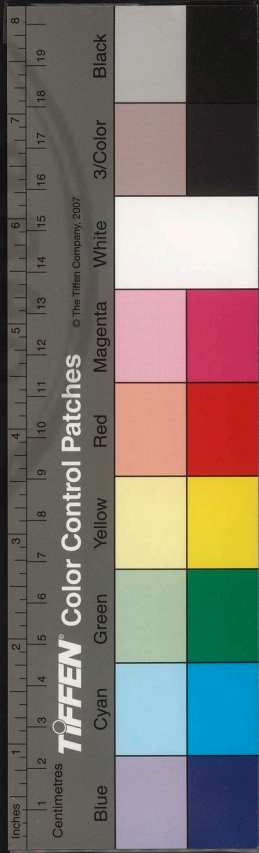

讀史方輿紀要



湖廣四

荊州府

東北至承天府三百二十里東至承天府
沔陽州四百八十里東至岳州府四百

七十里南至岳州府三百里西至四川夔

州府八百里西北至鄖陽府七百里西至

襄陽府四百五十里自府治至布政司千二

百三十里

禹貢荊州地春秋時為楚郢都秦拔郢置南郡

項羽時為臨江國羽立共教為臨漢高元年曰

國家圖書館, NATIONAL CENTRAL LIBRARY, TAIWAN, R.O.C.



34*1978 v49

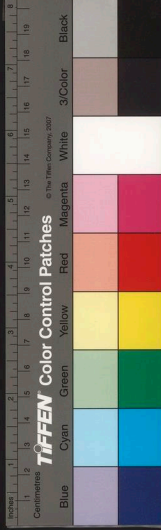

臨江郡五年復曰南郡景帝二年為臨江國封

闕于中二年復曰南郡後漢因之三國初屬蜀

漢尋屬吳晉平吳初改新郡尋復曰南郡東晉

以後常為重鎮晉初荆州或治襄陽或治江陵

年王忱始于此江陵營城府此後遂以江陵為州

治又晉武帝置南蠻校尉于襄陽後亦移江陵

餘詳州域形勢下微此宋齊因之仍曰南郡梁元帝都此

為西魏所隔遷後梁居之為藩國又置江陵總

管府監之隋開皇初府廢七年併梁又置江陵

總管府二十年改為荆州大業初復曰南郡及

蕭銑據此亦稱梁唐武德四年平銑仍曰荆州

初置大總管府天寶初改為江陵郡至德二載

尋曰大都督府置荆州節

州域形勢乾元初復故上元初置南都升江陵

府刘昭曰時增置萬人軍以永平為名尋復為荆州五代時高季

昌據此称南平宋岳曰江陵府荆湖北路治此

南軍節度建炎四年改荆南府淳熙中復曰江陵府

元為江陵路志作上路大曆二年改中興路文

宗潛鄰也國初改為荆州府吳元年改今領州二縣十一

府控巴夔之要路接襄漢之上游襟帶江湖指

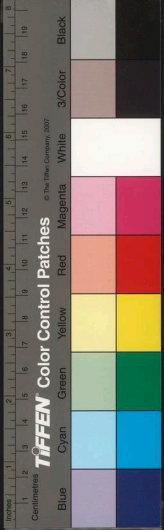

臂吳越亦一都會也太史公曰江陵故郢都西
通巫巴東有雲夢之饒東漢初荆卽說公孫述
曰今田戎據江陵臨江南之會倚巫山之固築
壘堅守傳檄吳楚長沙以南必望風而靡蓋楚
蜀寔相唇齒矣初平元年劉表為荊州刺史蒯
越說表曰南據江陵北守襄陽荊州八郡可傳
檄而定八郡長沙零陵桂陽武陵
江夏南陽南郡章陵也自三國以來
常為東南重鎮稱吳蜀之門戶諸葛武侯曰荆
州北據漢沔利盡南海東連吳會西通巴蜀此

用武之國也魯肅謂孫權曰荆楚與國隣接水
流順下外帶江漢內阻山險有金城之固沃野
萬里士民安富若據而有之此帝王之資矣甘
寧亦曰荊州山陵形便江川流通蓋江陵之得
失南北之分合判焉東西之強弱係焉此有識
者所必爭也孫皓之季慮不及遠徹南郡之脩
專意下流杜預一舉配之沅湘以南望風歸命
東晉而後以揚州為京師本根荊州為上流重
鎮比周之豕陝魏為西陝云何充曰荆楚國之



西門戶口百萬北帶強胡西隣勁蜀經畧險阻
周旋萬里得賢則中原可定勢弱則社稷同憂
宋武帝以荊州居上流之重資寔兵甲居朝廷
之半故以諸子居之不以屬人終六朝之世荆
州輕重係舉國之安危蕭繹蕭瑒有荊州而存
亡之命懸于他氏蕭銑有荊州而覆敗之禍曾
不旋踵論者謂襄陽不守則江陵以北危夔峽
不固則江陵之西病此其明驗矣唐以中原多
事建都置軍用以鎮壓南服翼蔽雍梁五代時

高氏竊之唐天成三年楚敗荆南兵議遂取其
地楚將王環曰江陵在中朝及吳蜀之間四戰
之地也宜存之以為捍蔽環之言即高氏所以
立國亦湖南所以自保者也宋初遣軍入荆南
湖南遂不能支矣及女真禍中原宋之君臣覆
敗奔亡幾無寧息而荆南無恙猶得藉此以西
圖巴蜀北顧襄宛李綱以六朝為喻謂強兵巨
鎮宜在荆襄趙鼎言荆襄左顧川陝右控湖湘
下瞰京洛三國所以爭宜以公安為行關公安當沅

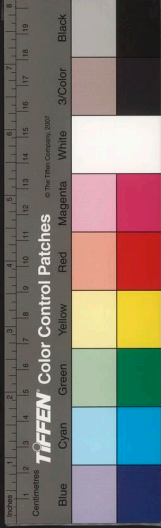

湘之上
游故云而屯重兵于襄陽運江浙之粟以資川
陝之兵經營中原計無出此王庶亦曰荊州左
吳右蜀臨江負漢根本之地也孟珙之帥荆湖
也大興屯田首秭歸尾漢口為屯二十為頃十
八萬八千二百八十蒙古方張不敢以荆南為
意迨襄樊之陷守臣張夢發陳危急三策曰峽
州宜都而下聯置堡砦以保聚流民且守且耕
漢江口岸曰城荊門軍當陽縣界玉泉山下以
因園上築城形勢賈似道格其議蒙古將阿里

海涯收湖北州郡乃曰荊州西眺梁益南控交
廣據江涯上游誠為要地欲得湖南不可不先
下荊州也于昞宋之湖南兩越無全城矣呂氏
祉有言不守江陵則無以復襄陽不守江陵則
無以圖巴蜀不守江陵則無以保武昌不守江
陵則無以固長沙江陵于諸郡輔車之勢謀國
者所當察也胡氏安國曰荆階江右上流也故
楚子自秭歸徙都日以富強近并穀鄧次及漢
東下收江黃橫行涯泗遂蕪吳越傳六七百年





而後止亦雖人謀寔地勢使然也後迨漢衰劉表收之坐談西伯先主假之三分天下關羽用之威震中華孫氏有之抗衡曹魏晉宋齊梁倚為重鎮財賦甲兵當南朝之半其為江東屏蔽猶虞虢之有下陽也又云欲保江左必都建康欲守建康必有荆峽湖北十有四州十四州詳宋州城形其要會全在荆峽故劉表時軍資當江陵先主時重兵屯油口關羽孫權則并力爭南郡陸抗父子則協規守宜都晉大司馬溫及其弟冲

則保據渚宮与上明皆荆峽之封境也

江陵縣附郭本秦南郡之郢縣地輿地志秦分郢

國治尋為南郡治漢景帝三年改曰江陵為臨江陵是也自晉以後皆為州郡治今編戶一百二

里十五

○郢城府治東北三里楚旧都也史記楚熊渠立長子康為句亶王張莹曰即今江陵又楚

文王自丹陽遷都此始曰郢時未有城後子囊元將遺言謂子庚必城郢及平王時囊瓦

還楚子復入郢秦昭襄王二十九年吳師造

白起攻楚取郢置郢縣及南郡秦末六曰江陵項羽封共敖為臨江王都江陵孔氏曰故

郢都也漢六為郢縣屬南郡後漢省入江陵縣建安十三年曹掾取荆州自當陽進軍江

陵既而敗于赤璧引軍北還留曹仁守江
 陵明年仁守夔為周瑜所敗委城走權以瑜
 領南郡太守屯江陵明年瑜卒孫權以始荆
 州假劉備二十四年關羽攻曹仁于樊吳將
 呂蒙襲江陵晉咸寧五年分湘交廣皆來降
 出江陵明年杜預克江陵沅湘交廣皆來降
 荆州記江陵城中有金城故牙城也晉宋時
 凡城內牙城皆謂之金城義熙八年劉裕遣
 王鎮惡襲劉毅入江陵攻其金城城列毅走死
 于牛牧佛寺胡氏曰寺在城北二十里又江
 陵旧有三城陳光大二年遣吳明徹圍江陵
 後梁主歸出城擊敗陳兵元和志江陵有東
 掖守江陵三城擊敗陳兵元和志江陵有東
 西二城蕭譽秘藩于魏居西城魏置提管以
 附之居東城是也楚記楚郢都南面旧有二
 門一曰修門是也龍門東面亦有二門屈原
 哀即曰頭龍門是也其後梁元帝都江陵
 視篇歸來終修門是也

國家圖書館藏



外城設十二門皆名以建康旧名承聖三年
 以魏軍將至大關于津陽門外津陽南門出
 來第二門也魏軍既至裴畿等開城拒馬頭
 戰批把門蓋內城故東門時任約軍至馬頭
 梁主出柵柵門督戰是也其故城北門則曰
 萬勝門南史魏人悉力攻江陵反者開西門
 訥魏師梁主退保金城既而出降于謹使長
 孫儉入據金城魏人殺梁主尋梁王譽榮羨
 之于津陽門外是也荆州志亦謂之滎宮
 滎宮故楚別宮也在傳文十年子西浴漢沂
 江將入郢王在滎宮不見之鄧道元曰今江
 陵城楚郢宮地即春秋之滎宮梁元帝及荆
 南高從誨嘗于此營臺榭六仍滎宮之名修
 邑狄郡城相傳漢末閻頌所築晉桓溫增修
 之固初固旧城改築嘉靖
 九年重修周十八里有奇
 紀南城府北十里史記索隱楚郢都今江陵東北故
 紀南城北十里平王更城郢都今江陵東北故

郢城是荆州記昭王十年吳通漳水灌紀南
 入赤湖進淮郢城遂破楚又楚子草曰我先
 君僻處荆山以供王事遂遷紀郢則郢與紀
 南為二城矣陳光大二年吳明徽攻江陵列
 水灌城後梁主巖出頓紀南以避之明徽退
 乃還即此又治父城在府東城西有荒谷左
 傳桓十三年楚屈瑕為羅所敗縵于荒谷餘
 帥因于治父即此處也荆州記州東三里餘
 有三湖：東有水名荒谷
 又西北有小城曰治父

沙市城

故城也亦謂之沙頭市朱梁開平二年
 楚馬殷將許德勛將水軍擊荆南至沙頭高
 季昌悞而請和後唐天成三年詔楚王馬殷
 進討荆南殷遣軍次沙頭宋志沙市地本沙
 渚每蜀江漲溢輒至摧圮熙寧中鄭獬作守
 始築長堤扞禦後復圮慶元三年復護修築
 德祐初司馬夢求監沙市地形險固恃水

為防一旦湖水涸蒙古來攻東南風縱火夢
 求死蒙古屠沙城市江陵遠隔胡穴曰沙市
 南即江津戍其南岸置司馬頭岸
 今有沙市驛并置堤司于此

安興城

合為新興即屬并州江左雋立于荆州界鎮
 廣收定襄雲中九原宕渠新豐六縣宋省雲
 中九原宕渠三縣餘三縣仍屬于新興郡開
 治廣收縣齊因之梁改新豐為安興縣隋開
 皇七年即廢省安興入鹿收縣屬臨江府仁
 壽初改廣收曰安興大業初又以定襄縣省
 入唐初仍為安興縣貞觀十七年省入江陵
 縣。長寧廢縣在今江陵城內二昭省曰上江
 陵元年分江陵置長寧縣治郢下昭省枝江
 縣入馬大曆六年復置枝江縣省長寧入江
 陵又郢城郡志云在城南二百里楚昭王時
 鄢公所築今松滋縣有楚城六謂之郢城又

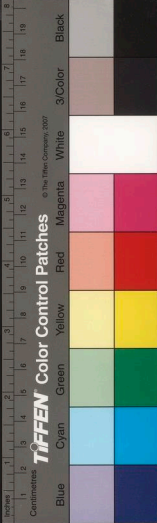

紫陵城亦在府南隋志西魏置華陵縣後周改名紫陵其城南面後梁置柳州及雲澤縣于此隋開皇初因之南大業初廢

方

城之名晉太康初置南蠻校尉于襄陽渡江後移置也宋孝建三年府罷移其管于建康而方城是也

傳唐郭子儀築悞也副志又云府東三湖東岸有方城手治父城相近六悞宋末荆南置制使趙方子葵守方城避父諱改曰萬城又

紀

山在府北四十里江陵之主山也西北與荆山在城東臨北海上又西山在城西相連有

八十八嶺沮漳之水由此入江

龍

山在城西北十五里桓溫九日登高孟嘉落帽處也志曰龍山之牧養五百匹或即龍

羊刈玃于荆南山在府城西龍山門西北隅相山笑又擲甲山在府城西龍山門西北隅相

傳閱壯繆還赦南即聞蔡芳已降憤而擲甲于此○八嶺山在府西北三十五里山上有

赤

坂岡在城西水經注城南城西南有赤坂岡

時所開六調之子香漬一名西京湖又在府東出城復西南流注于時高氏將倪岡在府東

多居此而名又有鎮流破在府東南十五里沙市東捍激江水報如萬雷一名象鼻營

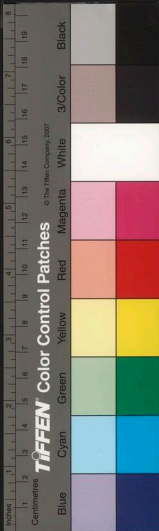

○大江府西北七里自四川夔州府巫山縣流入南經府城南七里又東經公安石首而入岳州府界後漢建安十三年曹操遣兵江陵而北而東而南勢多衝回南北兩岸俱平銜下濕水易漫流故決害不免潰江諸縣各沿岸為堤南岸自松滋至巴陵縣之域陵既長長巨七百餘里北岸不當陽至沔陽州茅埠堤四通湖泊盜賊每窺伏為害故隄防最切然川壅而潰隄防未可專恃也元大德間議者言江陵路旧有九穴今可開者惟郝穴赤剝楊林米穴調弦小岳今屬餘皆埋塞復以浮議築塞諸湖渚又多淺淤故三十九吳張胎曰我所以拒撻者長江也今操得荆州水陸俱下長江之險已與我共蓋以江陵

下接吳語
昭曰二行

年之潰決最甚自是以後
修築之工殆無虛歲矣

夏

東得豫章口夏水所趨也西北有豫章水口乃夏水之首
因岡而得名晉義熙初劉毅擊破桓振黨馮
談于豫章口八年劉裕遣王鎮惡襲劉毅于
江陵至豫章口去城二十里捨舟步上是也
夏水又經監利縣至沔陽州為長夏河又東
合漢水入江荆州記夏水沔陽州之東
首其入江處謂之夏湖蓋夏水之尾也亦曰
夏浦亦曰夏州楚辭過夏首而西浮又云背
夏浦而西思蓋指是水也感弘

揚

之水曰夏洲首尾長七百余里
之水曰夏洲首尾長七百余里
揚水在府東南水經注揚水與三湖水會三湖
者白湖中湖昏官湖也三湖合為一水東通
荒谷春夏水盛則南通大江否則南達江堤



揚水下流經監利縣又北入景陵縣界注于
 汜杜預開揚口起水夏達巴陵即是水也宋
 元嘉中通三湖注澤揚水以廣運漕蓋修杜預
 之故道今堙又漕河在大漕北四里志云杜元
 帝時所鑿自羅堰口入大漕河又由云杜穴
 達汜水口直通襄漢江後廢宋瑞拱初內使
 闕文選等請開荆南城東漕河至師子口入
 漢江可通荆峽漕路至襄州從之既成可勝
 二百斛舟行旅荆便蓋即漕河故
 道矣大漕河即荆門州之漕水

赤湖府西北十五里相傳桓玄扶安帝西幸劉
 毅等追殺敗玄党血流水赤故名又高沙
 湖在城西北七里水經注即里洲西有高沙
 湖東北有小有水通江名曰曾口東湖在
 府東五里廣柔數十里為一郡之勝其相連
 者曰羅湖今為羅湖臺市又五里為柘林湖
 白沙湖近沙市湖多魚有河泊牙掌
 之又西湖在府西十里為芻蕘之利

女觀湖

在府東北水經注樵溪水出江陵縣北
 東注紅官湖、水又東北入女觀湖、北
 水又東入于揚水東晉初荆州將趙誘寺子
 賊杜曾戰于河泊牙觀湖康臺湖在今涇又倚南
 湖皆掌于河泊牙觀湖康臺湖在府東百二十
 里志云府西南九十里有吳河湖又府東九
 十里為崔家套亦掌于河泊牙境內諸湖皆
 大江滙流也

柞溪

在府北二十里諸水散流灑而成川東流
 經縣路水上有大橋又東注紅官湖晉隆
 安三年桓玄殺殷仲堪于江陵仲堪走遣軍
 追獲之至柞溪逼令自殺義熙初南陽太守
 魯宗之遣兵擊走桓振党桓蔚于襄陽又進
 破振將温楷于柞溪振屯紀南是也旧有魯

宗之壘在縣東二十里漢水經其南今涇口靈
 溪在府東二十里水經注江水經燕洲尾北
 合靈溪水無泉源上承散水南流涇江
 溪之會有靈溪成背河面江西帶靈溪曰

國家圖書館藏



零水其入江之口謂之零口晉隆安三年江州刺史桓玄罷仲堪于荊州自巴陵東勝至手零口去江陵二十里元興三年何無忌討桓振于江陵振遂戰于吳漢溪無忌大敗虜也

龍洲

龍洲一名龍陽洲又堤內龍泉廣三十里水經注龍波在天溪東吳三年何無忌攻江陵破桓于其中晉元吳三年何無忌攻江陵破桓于龍泉宋昇明二年沈攸之東攻郢城張敬兒自襄陽來蔽攸之子元瑨棄江陵城奔龍洲水經注龍洲東有龍洲或曰龍洲近樂鄉似悞又陳大建二年韋昭遠攻龍洲于樂鄉梁主與同將陸騰推之昭遠決龍洲湖堤引水灌江陵騰出戰于西堤昭遠龍洲不利引還寧湖堤後同書陸騰傳作寧邦堤

百里洲

百里洲在城西南大江中周回百里亦謂之中曹真使張卻擊破之遂奪江陵中洲為南郡外援屯作浮橋南北往來董昭曰師雖深入還道宜利今屯階中至深也浮橋而濟至危也一道而行至雁也三者兵家所忌加以江水向長一旦暴增何以防禦尚苛從時吳將潘頭並前觀兵一道引去僅而獲濟出吳將潘璋已作荻筏欲燒浮橋後旬江亦大漲高先退得免荊州記自枝江縣西至上明東極江津其中有九十九洲諺曰洲不滿百不出王者桓玄有問禹之意增置一洲未幾敗滅宋文帝在藩閩生一洲而入繼大統梁元帝立于江陵將還建康其下多荊州人不樂東速詭云枝江生洲數已滿百為龍飛之應當留江陵元帝從之而覆亡于西魏唐武德

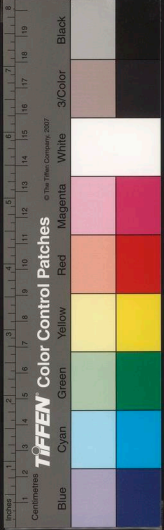

四年李孝恭等擊蕭銑敗之于百里洲是也今亦見枝江縣

枝回洲在府西北高沙湖之西益元與三年桓

等擊斬之于此水經注江水自枝回洲分為

南北二江北江有故柳洲桓玄見殺于此口

燕尾洲在府南江津成之西水經注洲上有

奉城故江津長所居度貢賦以入洛陽故名

通志江陵有三洲首曰枝回中曰景里下曰

燕尾三國志夏侯尚圍南郡作浮橋以渡景

里洲蕭齊永明八年荊州刺史巴東王子寶

拒命勒衛尉胡諧之檢捕諧之至江津築城

燕尾洲釣誓怒分兵由戛溪西渡自帥百餘

人搽萬鈞大敗志云府境

射之臺軍大敗志云府境

諸洲皆百里洲之列名

三海在城東北江陵以水為險孫吳時引諸湖

及沮漳水浸江陵以水為險孫吳時引諸湖

為橋渡水來侵未績因退適入江陵孫皓時

陸抗以江陵之北道路平易較江陵督張威

作大堰過水漸清平土以絕寇叛鳳皇元年

羊祜以西陵降附自襄陽引兵向江陵欲因

所過水以舡運糧揚聲將破堰以通步軍抗

開之使威急破之祐至當陽聞堰敗乃改舡

以車運大費功力唐貞觀八年曹王舉為荆

南節度江陵東北七十里浸嚴田傍漢水古

堤決壞者二處每夏則水浸田故址時又



北海赤烏十三年魏將王景向江陵引竹緇

既開再築上中下三海淳祐中孟珙知江

崇修築之開禧三年守臣劉甲以南北兵

李師夔樞上下海宋紹興三十年守臣吳玠

顯德二年高保融復自西山分江流五六盟

規江南麋洲為廬舍架二橋以跨江五代周

良田五千頃畝收一鍾蓋即北海故址時又

堤決壞者二處每夏則水浸田故址時又

南節度江陵東北七十里浸嚴田傍漢水古

以車運大費功力唐貞觀八年曹王舉為荆

開之使威急破之祐至當陽聞堰敗乃改舡

所過水以舡運糧揚聲將破堰以通步軍抗

羊祜以西陵降附自襄陽引兵向江陵欲因

作大堰過水漸清平土以絕寇叛鳳皇元年

陸抗以江陵之北道路平易較江陵督張威

為橋渡水來侵未績因退適入江陵孫皓時

三海在城東北江陵以水為險孫吳時引諸湖

及沮漳水浸江陵以水為險孫吳時引諸湖

為素田者散一鳴鞭輒至城下蓋自城以東
 古嶺先鋒直至三泖無有限隔故也乃修復
 內隘十有一別作十隘于外有距城數十里
 者沮漳之水旧自城西入江因障而東其高
 繞城北入于漢而自城西入江又東其高
 下為八道以蓄泄水勢三百里間渺然巨浸
 遂為江陵天險金人嘗犯荆門距江陵總
 百里而去知有三海為之限故也古嶺等或
 曰即三海之名即三海府名海子
 八廣俗名九瀾在今府東北十五里
 寸金堤在府城龍門山外五代時高氏將倪可
 福築以捍蜀江激水謂其堅厚寸如
 金因名宋吳玠嘗分高沙東襲之流由此堤
 外歷南紀楚望諸門東匯沙市為南海由黃
 潭堤在府東宋紹興二十八年監察御史都
 民望言江陵東三十里沿江北岸古堤一處
 險阻以禦盜既而夏潦漲溢荆南復州千餘

里皆被其害宜及時修塞從之志云今堤在
 府東南二十里上當江流二百餘里之衝一
 決則江陵潛江監利民皆為魚至為要害咸
 化正德以後屢經修築又文村堤在黃潭東
 三十里弘治十四年再決復修築之
 堤捍禦正德十一年再決復修築之
 萬城堤在府西六十里介當陽江陵之間嘉靖十
 版明年有司修築又有李家埠堤在府西三
 十里自萬城以東為衝築要口弘治十二年
 堤決湮溺甚眾自是修築堅厚嘉靖中築萬
 城堤更築李家埠堤捍禦之二十九年復決
 萬城堤類李家埠堤為障蔽即城免于昏墊二
 堤蓋唇齒之勢也又有新開堤在府東阜白
 荆門西北築至沙市二百餘里下臨大江正
 過水衝南有虎渡穴口分流入洞庭北有章
 北赤穴二口殺流出漢口而潭子湖洪水涸

