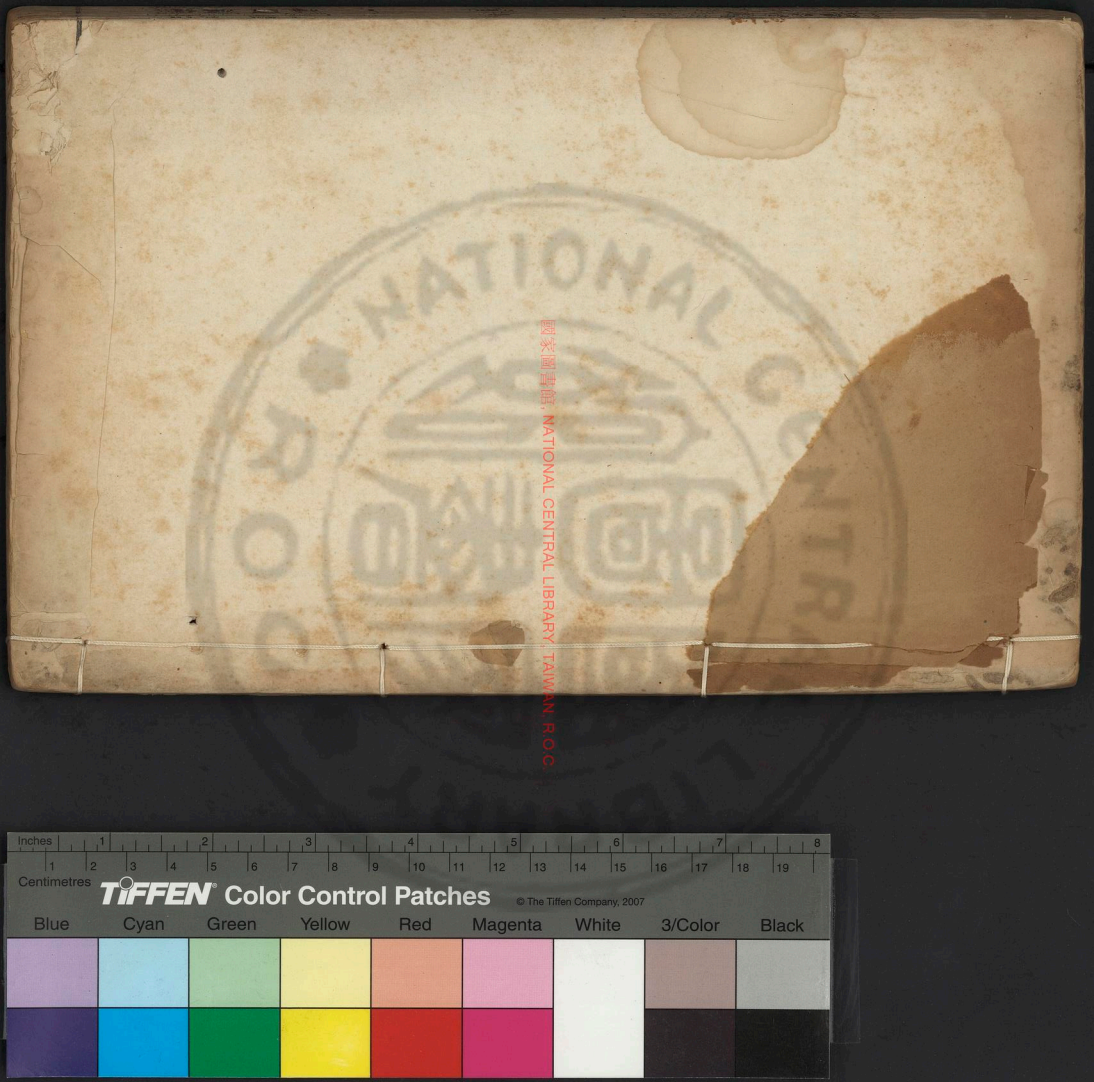
國家圖書館 NATIONAL CENTRAL LIBRARY, TAIWAN, R.O.C.
Inches
Centimetres
TIFFEN Color Control Patches
© The Tiffen Company, 2007
Blue
Cyan
Green
Yellow
Red
Magenta
White
3/Color
Black

NATIONAL CENTRAL LIBRARY
R.O.C.
RESERVED. NATIONAL CENTRAL LIBRARY, TAIWAN, R.O.C.
Inches
Centimetres
TIFFEN Color Control Patches
© The Tiffen Company, 2007
Blue
Cyan
Green
Yellow
Red
Magenta
White
3/Color
Black

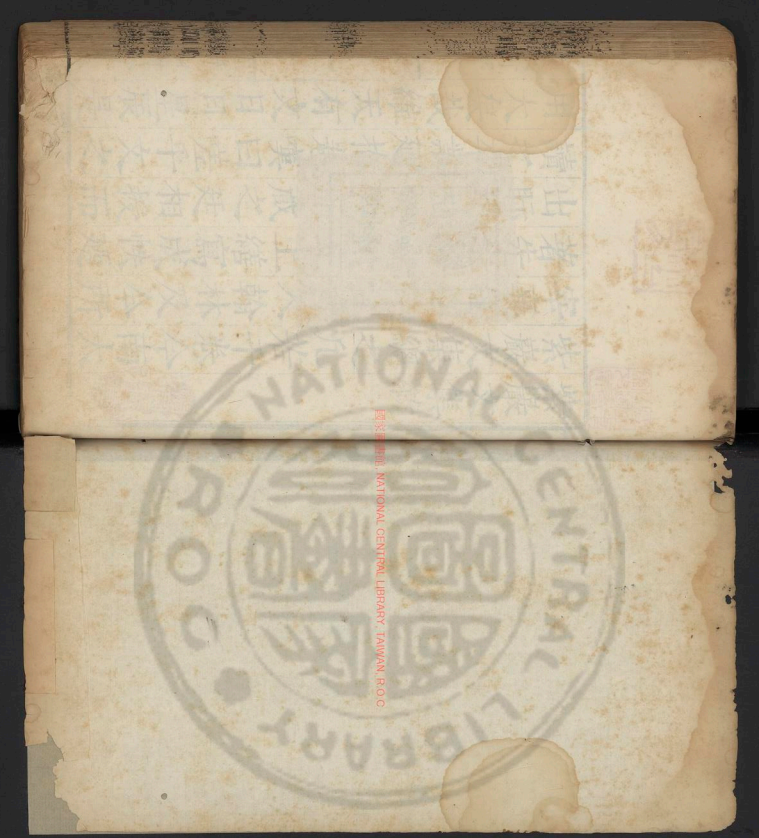

國家圖書館, NATIONAL CENTRAL LIBRARY, TAIWAN, R.O.C.

紫巖文集敘

紫巖文集總之凡若干卷今南太宰襄垣劉先生自入翰林及今所著先生將獻績北上繕寫成帙廼出眎廷相俾敘而藏之廷相授而讀之卒業廼掩卷嘆曰嗟乎文之用大矣哉維天有文日月星辰是

3457379 v.1
登記號 009698
類號
類別 集部別集類
全書 函二十冊
TIFFEN Color Control Patches
© The Tiffen Company, 2007
Blue Cyan Green Yellow Red Magenta White 3/Color Black

已維地有文山嶽河海是已維人有文在昔聖喆達而經綸之跡窮而刪述之蘊均之是也逮至嬴漢以來藻卿麗士率自彙其所著若序記箴銘詩賦之類標題卷目謂之文集雖時代弗同體裁各異要之其人廼亦畧頗可睹矣盖大人

KOKUMINTAI NATIONAL CENTRAL LIBRARY, TAIWAN R.O.C.

君子之文造意鑄辭豐縟麗則敘事述懷周悉詳盡乃若羈鬱弗得于志之文上之搜冥抉幽揮霍閃恍至不可知以爲奇次則勦剽蔓延險澁突兀至不可解以爲能於乎文之作豈端使然哉今觀先生之詩四五七言凡千餘篇調高興

逸格正而音平滌濯滓穢驅駕氣勢若崑閬群僊奏雲璈而諧律呂憂如鏗如聽者莫不忘倦先生之序記啓贊若說凡百餘篇潔簡而不見其不足舂容而不見其有餘經緯悉原于情實體質靡流于骫骳若王公貴人整冠裳而坐廟堂

鏘如煌如見者莫不起敬先生之祭文碑銘表誌亦凡百篇造事而不迂纂緒而不詭遠而不僻遍而不浮蓋蔚爲一家之言抑亦修史之餘力云其它策問奏疏又凡十餘篇雖未究竟先生平生之蘊然亦獵古軌今旁紹曲撫皆可誦讀

垂之罔極於乎先生之文其傳于
代必矣奚竢廷相不腆之辭也哉
雖然先生爲
今上講讀舊臣望重海内今茲獻
績必將簡寘密勿操制作之柄綴
黼黻之章宣揚元化發揮人文計
其所著奚啻如今之若干卷而已

廷相不佞尚當爲先生執筆以竢
嘉靖辛卯冬十月望日
賜進士及第嘉議大夫南京吏部
右侍郎前翰林侍講學士
經筵講官兼修
國史濮陽李廷相拜敘

國家圖書館 NATIONAL CENTRAL LIBRARY TAIWAN, R.O.C.

紫巖文集目錄

卷之一

四言古詩
明雅
五言古詩
於止亭爲同年楊瑞虹少司馬賦
薰風亭爲瑞虹賦　送雲南太守田世英
射隼吟爲都督馬恒齋賦
壽劉內翰德夫母太宜人七袠分韻得鳧字
送王姨文蓮幕督運還臨朐

國立中央圖書館 NATIONAL CENTRAL LIBRARY, TAIWAN, R.O.C.

輓高侍御大父抱直翁
送同年羅明府惟升考績還新會
温太史民懷宅餞母侍御寵之分韻得之字
書劉生甫學追慕卷　送王元甫還姚江
邊司徒周司寇各以桂花見贈賄以古詩次韻荅之

卷之二

五言律詩

聞　駕發金陵旋京有日志喜六首
舍弟夔奉迎老母將至京師志喜六首

五言律詩

書陳憲長文鳴孝感卷次韻
送寧波衛莫揮使柔兼柬豐宮諭原學同年
用送莫揮使韻奉寄豐宮諭原學四首
除日偶書　送郜明府希周之汶上
和李序菴宮諭五檜韻
送主客劉郎中德徵得告還定州
送李惟一司廳奉使過長沙
送太平守傅希準　聞山東　王師奏捷志喜
次郭吉士介夫韻　壬申年生日

KOREA UNIVERSITY LIBRARY, TAIWAN CENTRAL LIBRARY

立春　駕出郊天
慶成宴　送蕭侍御子雝南畿提學
夜過李家道口　早過館陶　泊臨清
清河口守淺弔故司空童健齋先生
清河口守淺夜泊　壽費閣老鵝湖
舟中有五言句一聯足之成詩
書杭州李都閫節竹坡卷　送海鹽丞鄭寅
次黃久菴少宗伯郊齋韻
和黃久菴少宗伯遊牛首山韻
次孟有涯中丞冬夜聞雨韻

KOREA ARCHIVE OF KOREA LIBRARY, TAIPEI, TAIWAN

丁亥除夕　病中偶述
病臥苦寒喜劉朝重金吾贈炭
和周貞菴中丞留別簪字韻
次胡二守侍過韓山韻
應　制戒諭武臣　輓呂克中憲副季父節判
書楊侍御廷儀四詠卷
花縣鳴琴　清淮迎養
柏臺司諫　驄馬觀風
送都玄敬工部改官南京兵部
孝宗皇帝輓詩五首次儲柴墟太僕韻

大雨後觀水　山家苦
病中聞盜逼京師都人恐甚近郊居民皆遷於城
中志變　鄭氏風木詩卷
書鄭氏節壽詩卷　題檀骨金面扇
重九日大雪宴於西第崔都尉岱屏自城南鄭氏
園來會出詩三首醉中走筆次之
鄒秋官雙輓　送固安田訓導
送閻道鳴僉憲兵備榆林

卷之三

佛手柑　林小泉司馬饋紅柚二枚
五言排律
送彭幸菴總制南征次陳葦川宮贊韻
集杜句五言律
秋日有懷梁蔣二閣老扈從南征
野興　晚登山閣懷友
送客　野老
送友人還鄉　懷舊
春日與二三知舊郊行
擬老杜詠懷

國立中央圖書館, NATIONAL CENTRAL LIBRARY, TAIWAN

卷之四

七言律詩

除夕八首　和西涯翁春興八首
送王希文歸青城兼致謝意
代人送王希文　送方時中都事赴南臺
送李從舜上舍歸潞州
李凝道尚寶卿得　恩封歸省乃翁
送劉衡仲憲副督廣西學政
送曹時範侍御赴南臺
壽董太守七袠　送孫直卿太史遷憲副督
山西學政
送吳學士白樓令郎子孝歸娶吳門兼赴鄉試
送同年楊正夫太常歸省
送易太史欽之歸省
王虎谷司成上章辭巡撫之　命且致書邃菴冢
宰殊有諷切之意使回寄之以詩
寄王虎谷尊翁司徒
陳葦川編修宅上會宴吳甯菴侍郎次靳介菴閣
老韻二首　送同年童賓陽守兗州
送彭幸菴總制南征二首

國立中央圖書館 NATIONAL CENTRAL LIBRARY, TAIWAN, 中華民國

書張廷獻員外具慶重封卷
朝房齋居即事　大駕出次南郊
大駕入自南郊稱賀次孫太史汝宗韻
送王太僕伯安　送許子簡僉憲督學貴州
題平翁傳爲同年石仲敭尊翁作
送澈江劉太守朝用
和林都憲南澗先生春日感懷
書李司空完名全節卷
壽賈南塢太史乃翁九秩
書同年許惟中乃翁林下承恩卷次韻

壽致仕西涯李閣老
和吳石樓學士秋閨即事
壽族祖母八秩　送孫大參文瑞之東藩
壽鄭鍚衣廷傑乃翁八秩
送吳白樓祭酒之南雍　早秋夜坐
奉問大司徒韓公質齋
送唐仁夫光祿少卿考績還南京
楊廷獻正郎自南京寄新刻唐音托韓駕部秀夫
附至詩以謝之
又謝廷獻寄白菜畫

送同年劉少參汝信之嶺南

卷之五

七言律詩

送閻道鳴僉憲兵備延綏次張西磐韻
癸酉歲除夕二首　簡黃弼甫提舉
齋居　元宵再柬黃弼甫次前韻
書樊舉人貞教詩卷
送同年謝邦用僉憲之湖藩
送陸仲實宰建陽　送王宗海之亳州太守
送汪聞齋司業之南雍

KOREA UNIVERSITY LIBRARY, TAIWAN

送平山尹李宗乾　朝覲回任
送余漢卿節推順德
送熊世芳太守考績還新安
送劉潤之侍御按遼陽
書劉鐵柯尚書卷　送同年楊廉夫少參之浙
壽竇諫議惟遠母太孺人
送張世馨二守之池州
送謝庭秀明府之黃陂
次喬白巖宗伯韻　衍聖公宅上餞白巖時院
坊諸公皆與用涯翁限韻各以詩贈

送衍聖公歸兗次前韻
送陳葦川學士之南京掌院
送孫宿山檢討歸省
送張甬川檢討陞湖藩提學憲副
送同年韓相夫判府督運至京便道歸省
送張醫官還新安　輓陳封君復清居士
送王節推仲衡之常州
壽李司空夫人七袠
書陳憲長靜齋考感卷次韻
寄陳憲長靜齋次前韻

此为试读，需要完整PDF请访问：www.ertongbook.com

送衢州太守劉彥明
送王進士暘尹崑山
送友人夏文淵尹東鹿
送汪春齡故人還餘姚次留別韻
送漕運郭都閫公玉事竣還浙
趙類菴李序菴二太史出示謁　陵并立春倡和
喜而有述因寓所懷
荅侍讀李序菴見和兼柬趙類菴侍讀二首
賀趙類菴侍讀　賀李序菴侍讀
王存約給事過李序菴侍讀作賀夜坐聯句予以

臥病不與乃得序菴詩賦此奉荅
送呂進士仲立宰餘姚
和李序菴編修轉殿讀詩韻
寄工部郎中徐仁伯董遵化鐵冶徐嘗守予潞
立春日飲崔洹野太史宅和杜韻

卷之六

七言律詩

同汪石潭趙類菴李序菴翟石門齋居壽上人方丈　翻次前韻二首
次石熊峰少宗伯慶成宴韻
和崔洹野人日賀壽韻
送同年黃太守鵬舉考最還臨安
送長史宋惟勤赴任
和熊峰石亞卿移竹移松二韻
送彭千兵冲還蘭州幸菴都憲公弟
送鄭瑞州廷瑞考績回任次院中諸僚友聯句送行韻　書盛德章御醫友菊詩卷
送葉戶部良器督儲淮安次少宗伯石熊峰韻
王甌濱司成未舉時讀書永嘉開元寺寺有芙蓉一株五月盛開是秋司成高薦明年及第人以

國立中央圖書館 NATIONAL CENTRAL LIBRARY, TAIWAN, R.O.C.

爲瑞徵云　鄭錦衣約賞牡丹及期杳
無消息詩以問之　壽李斗室九袠中府經歷
拱元乃翁　送張正之二守赴汝寧
壽李西涯閣老七袠
賀楊判府受　封戶部主事秉節乃翁
送西賓翁惟遠出館應試京闈
送南京大理寺丞周貞菴同年
寄九江黃太守弼甫
賀劉國威錦衣族弟
書束鹿縣尹夏文淵節勞亭詩卷
壽錦衣指揮白崇之六袠
賀潞州衛孔揮使襲職
壽祠部張郎中子醇乃翁八袠
壽蕭母孺人八袠　送易州太守李汝章
丁丑五月初八日閣老毛礪菴學士陳葦川履任
是日午有一鶴飛集翰林院亦異事也詩以紀
之　次汪石潭翰長韻
次陳葦川翰長韻　次同年周經府仲鳴留別
韻　賜鮮枇杷
賜鮮鰣魚　和熊峰石翰長朝房待漏

韻二首　送李尚書師孟致仕還曲
沃　壽顧九和諭德兄七袠
送張理之推官赴平陽
壽同年劉尚寶克柔乃尊友桂翁八袠
壽鄺瑞州廷瑞　壽泉山林司馬先生七袠
送張編修崇象歸省
送曹時範侍御之金陵
和許函谷太史雨中書懷
和許函谷霧中有感
和許函谷僧房對竹

© 2010 Kyoto University, Kyoto University, Japan

題許函谷香雪亭　送倫彥式編修還鄉畢姻
壽徐黃門瑞卿令堂六袠
壽溫託齋尊翁少參公七袠
送車詠賢起復尹雞澤
送曾世亨憲副兵備曹州
丙子年九月二十四日　聖節時　駕幸宣大二
鎮遙祝三首次曾世亨憲副韻

卷之七

七言律詩

送許函谷符臺乃弟廷章自太學歸省

送李明府宗乾赴樂陵
送萬以虛參議之廣西
徐知州瑲南峰書院
書朱應周諫議秉節趨庭卷
送劉元隆編修歸省
送張以寬節推之廬州
遊趙類菴宮諭西庄次韻
又速類菴招遊西湖
送董諭德文玉歸省
和戶部頓主事遊西湖韻二首

玉泉亭　望湖亭
丙子年長至和汪石潭學士謁　陵二首
昌平道中喜晴
丁丑年清明謁　陵七首
望昌平　入山
齋房夜候行禮次楊中舍送兄用脩太史謁
陵韻
昌平館中懷唐賢狄梁公劉諫議次壁間學
士原續韻　歸途即事次前韻
村庄小憩

遊玄福宮

戊寅年中元同孫遠宗編修王舜卿檢討謁　陵

十二首

過清河

沙河道中與王孫上太史叙話因憶昔年與楊

用脩修撰余子華編修同事有感

宦亭暫憩　宿劉諫議祠

謁狄梁公廟　望居庸關次王韻

諫議祠次王韻　狄梁公廟次王韻

望居庸關次孫韻　諫議祠次孫韻

狄梁公廟次孫韻　有感次孫韻

壽滕子冲洗馬令堂六袠

鄉約會集　送陸東濱鴻臚之南京

東濱書屋爲陸鴻臚賦

李蒲汀學士爲其郡守李某求濮陽春滿詩蓋有

治行民爲立生祠云

洪洞韓司徒見寄山莊漫興三首次韻荅之

代人壽李錦衣天相乃堂

陳邦瑞都憲自榆林來索雙壽詩時二親在太原

俱壽八袠　壽廉州王太守應爵六袠

THE NATIONAL CENTRAL LIBRARY, TAIPEI, R.O.C.

熊峰石翰長移居孝順里與乃兄司徒公相對賓
敬居西數家詩以賀之
和張敬亭都憲詣顯靈宮訪陳虛白眞人韻
送大河王揮使世祿進　表事竣還淮上
元宵顧諭德九和宅上宴次趙諭德爾錫韻
送水部主事陳子文提舉清江浦
奉答司徒質齋韓公三首
送白進士子仁出宰寧陽
送張司寇元瑞奉　詔歸省
壽陸太孺人七秩温州太守鎮卿母

送大理少卿李孔教奉　詔遷戎出塞次李諭行
序奮韻　　人日書懷
送孫舉人易宗下第歸鴈門
庚辰年三月同石翰長熊峰金亞卿蒼溪過張都
憲敬亭城西別墅同遊西湖聯句四首又次而
東之
少師王晉溪席上得初字

七言律詩

代人賀雙壽　　張敬亭都憲約遊西園賞
芍藥是日少司寇金公中丞顏公李公皆在予

以事不果行因賦一律謝之
少司寇胡大聲乃祖振卿元末死王事大母方幼
守節撫遺孤以存宗祀作大雅堂潛溪爲記
壽厚齋梁閣老七裘次李序恭宮諭韻
壽樂忘劉尚書七裘次李序兼宮諭韻
壽致仕韓司徒質齋八裘二首
送王虎谷都憲次韻
送魯太守鉞坐贓還沁州
重陽遇疾適得家信有述二首
重陽後二日得報老母并弟婁起程赴京二首

送門生吳舉人麟病後還孝豐
病中見老母太宜人二首
病中見令弟黃門二首
病中冬至二首　歎息
病中述懷八首　嘗柑　頒曆
得僉憲劉潤之書二首　久病有懷禁直
得石泉王方伯先生書志感二首
新科進士劉生諫等二十人問疾盛載酒殺予不
能出聊謝以詩
壽致仕大參吳公愈八裘顧諭德九和之舅

TIFFEN Color Control Patches © The Tiffen Company 2007
Inches 1 2 3 4 5 6 7 8
Centimetres 1 2 3 4 5 6 7 8 9 10 11 12 13 14 15 16 17 18 19
Blue Cyan Green Yellow Red Magenta White 3/Color Black

顧封君可閒公嘗欲爲父遺善翁作堂材具而未
果至東江學士始成考志涯翁爲記
書同年陳文表方伯榮感詩卷
術士張宗岳者嘗遊泰山憩大夫松下去而有慕
歸栗山見松焉爲亭以擬之遂作擬松亭卷因
以術干諸縉紳得詩甚富同年豐白菴學士爲
致之賦此　撥悶
有携東海翁草書五幅至者承爵贐以獻予病中
展玩不忍釋手蓋翁之得意者喜而志之
臘八日二首　相戶部惟善贈齒仗幹耳

極爲精妙病中甚切用喜而賦此
聞　大駕入城病不能迎私賀以詩二首
庚辰年十二月十三日郊祀以在告不與供事枕
上有述二首　立春二首
書柴上舍慕萱歸省卷
桂生元忠送新茶烹之甚妙
庚辰年除夕八首

卷之九

七言律詩

送岢嵐李拱元僉事奉　勅督理陝西屯田

CC-BY-NC-SA, NATIONAL CENTRAL LIBRARY, TAIWAN, ROC

賀王晉溪轉大宰辛巳元旦 命下
贈畫士潘南溪 送盧師邵憲副提學赴蜀
南京吏部尚書劉東川改禮部尚書入東閣掌
誥勑
石熊峰翰長自禮部侍郎轉尚書掌詹事府印
侍讀學士汪石潭掌院印
壽盧憲副師邵乃翁七袠
送中丞王東皐致仕還沂州
送同年兵侍楊瑞虹引疾還成都二首
送鴻臚夏元德歸江陰

THE SIGNATURE OF CENTRAL LIBRARY, TAIPEI, R.O.C.

南京太常卿吳白樓考績南還以詩留別因次韻
送之 送敬亭都憲致仕還宣城
送鄭儒士還閩中應試吉士一鵬乃尊
送熊峰石閣老祭告泰山并闕里
送西橋劉尚寶汝忠祭告東海并沂山
送同年劉尚寶毅齋克柔祭告之荊州
壽敬所蔣閣老六袠
送館陶令鄭廷重編修灝乃尊
送劉憲副養和督學之晉陽
送嚴介溪侍讀赴南京掌院

和西圃賞花送劉毅齋鴻臚南歸
襄垣八景
市橋懷古　漳江春渡
寒山獨秀　仙堂舊隱
凉樓勝觀　獅山晚照
寶峰晴雪　甘泉漱玉
二月二十五日遊仙堂山見桃杏盛開馬上口占
再疊前韻柬王端溪憲副
登強記嶺二首
故人有寄襄陵酒者飲而有述遂得六首疊韻

©2007 NATIONAL CENTRAL LIBRARY, TAIWAN, R.O.C.

過西川棲霞觀本道院今無黃冠惟數僧居之
登桃林寺望村中新置王氏小莊
登廉臺山謁周文王廟
桃源新庄　國初連賛讀故居
山居有餽櫻桃者　送春
登靈禪寺　蒜胎
嘗笋　薦新黃瓜
浴蚕種　聞彭幸菴司馬致仕有懷
次汪鐵山韻　送郭甥良貴還京師

卷之十

七言律詩

送段大行良臣使竣還京師

和汪鐵山留別韻　與汪鐵山登舍後高山飲酒縱觀懷古有感且以贈別次韻三首

夏六月避暑壁底村昭澤龍王廟遇雨涼甚喜賦一律　九月四日山行見菊僕夫采而獻之有感因占二律

登高醉後疊前韻三首

重陽後三日登族人所居東峰絕頂俯視吾村中舍後高山不啻蟻蟻爲一律以識歲月盖其路險絕此生惟可一至云

壽致仕質菴韓司徒八袠

一春以俗事牽絆遂謝遊賞郭太守純夫宅上招飲見瓶中插花俱已狼藉感而賦此

終制邵太守經自潞至荒庄來賀欲去甚速因其素有登覽仙堂之約詩以留之

從吉後十月十六日謁　先聖廟行釋菜禮有感舊遊因賦二律　潞郡諸賓相來賀從吉告歸甚速留之以詩　聞端溪王憲副將至敝邑迓之以詩　王端溪憲副將至山莊疊

前韻送之　端溪別後悵然有懷

謝柴太守良器偕諸士友來賀

從吉後趙明府德厚招宴邑中諸士友皆與席口占二首

宴之次日柔謝趙明府德厚

贈趙明府德厚

趙明府餽秋白梨奉謝

故人杜通府自韻上寄雲鶴纔補詩以謝之

寄致仕李司徒石樓

寄致仕喬白巖太宰前韻

送李承恩舉人還沁水

寄盧堯文侍御　寄邵太守經

寄孔二守廙　寄辛二守東山

賀黎城楊明府良臣

寄劉潤之少參　答盧堯文柱史

寄李石樓尚書　再柬邵太守

賀高平劉明府儒被巡撫旌異

賀壺關張明府友直復任

雨後有懷崔村小庄　柬王士英待御

送王巡按士英還　朝

國家圖書館 NATIONAL CENTRAL LIBRARY TAIWAN R.O.C.

七言律詩

久旱遇雨會得清戎儲侍御書志喜
登明遠樓有作　題王通府道東野草堂
題王通府道世德堂
送俞尚書西湖致仕歸杭州
送太宰廖龍灣致仕歸東光
病中送張西磐都憲按事關中
送夏元德殿篆歸江陰
山居柬喬白巖太宰兼赴留都告別
贈韓長史希道二律

答孔德貽太守次其留別韻
立秋日蚤發家山涼甚口占二首
偶書　宿桃林村佛堂
約郁二守文淵遊衙西小園
次日大雨不果遊再疊前韻柬文淵
再約文淵遊衙西小園
聞大司兵變張都憲文錦賈叅將鑑遇害吊而傷之
之以詩次老杜送鄭虔韻二首
豐白菴學士謫戍漳州懷
阻雨宿郝村主人出酒饌雜談及時事懷白菴學

士又賦二首

和喬白巖太宰致仕還鄉韻三首

嘉靖乙酉先妣淑人誕日拜墓下哀感有述

送周彥通提學遷廣東按察使

和喬白巖詠林見素見寄山巾韻

送趙明府德厚被　召赴京

喜新尹孫進士自永年調至襄垣次前韻

寄同年鄺廷用太守次前韻

壺關郭脩以例授指揮使詩以賀之

賀同年閻汝思憲副生曾孫

閻汝思憲副令妹壻許公瑤上舍來訪盤桓累日別去詩以送之次前韻

塋中親書　恩典碑二首

王晉溪太宰卜築晉祠水邊甚爲佳勝自綏德謫所移書乞詩自謂兒輩近爲我營一佚老之所池館之間賸植花木稻畦蒲沚煙汀雪瀨瀰漫極目頗得秀潤閑雅之趣搢紳多爲詠題在通家不宜獨闕乃疊韻以四律復之

再疊前韻柬王晉溪冢宰

謝晉溪作儲　恩亭記

懷晉溪二公子再疊前韻奉寄

卷之十二

七言律詩

送同年鄭信卿赴河東運使
送張生偉尹襄陵　送張君錫同年還戍貴州
送南京光禄卿安汝礪赴任
送趙清溪司寇致仕
和邃菴　賜免朝參有作二首
壽敬亭張夫人六袠
齋居即事　導　駕回有述

此為國家圖書館 NATIONAL CENTRAL LIBRARY, TAIWAN, ROC

駕至大祀殿并神庖觀籩豆及牲牢
駕至大祀殿行禮　賜鸞帶
賜甜食　中丞姚東泉破岑猛正月
十有九日早朝鴻臚寺奏捷志喜
輓張中丞敬亭　送張生一清自太學歸省
送鳳山秦尚書致仕
送西峰趙尚書致仕
送陳原習侍御謫海陽教諭
送張濮州允清起復除開州
諸王舘選駙馬得人宗伯吳白樓有詩用邃翁元

宰免朝韻志喜因次之
和周貞菴中丞留別簪字韻
書魏司禮永貞堂詩冊
冬至前二日送戶侍王輿浦兵侍周貞菴刑侍許
松皐謁　陵　答周貞菴
答王輿浦　答許松皐
看牲次許松皐韻　前題再疊答周貞菴
臘日　賜宴次周貞菴韻
前題次許松皐韻　和周貞菴看牲韻
再疊前韻　得黃巖舍弟書問

和徐崦西喜雪春字韻
元日試筆　戊子年生日
鍾石山房爲南京尚寶卿費子和作
送靈谷寺住持滿親歸金陵
張家灣早發　河西塢與戶部詹主事恩同
舟話久乃別　晚泊天津
舟中懸扁有七言句一聯詩以足之
靜海縣生三孫凌烟志喜
流河驛聞李蒲汀侍郎舟北上已過有懷
滄州會辛太守魯望留宴

THE KING KUO LIBRARY, NATIONAL CENTRAL LIBRARY, TAIWAN, R.O.C.

張尚書園亭別辛魯望
晚泊磚河驛有懷辛魯望

卷之十三

七言律詩

早發磚河驛又值夜雨曉晴志喜
又足舟中懸扁七言句
舟次故城訪同年孫太僕沙溪不遇因占一律付
其從者　早發故城
晚泊夾馬營　題張公藝九世同居圖
星軺驛和于少保韻

THE NATIONAL CENTRAL LIBRARY, TAIWAN, R.O.C.

狼車村謁孔廟　宿鬻善驛
過清化鎮　修武道中
過獲嘉　宿新鄉
衛源懷古　又和壁間毛東塘都憲韻
過新鄉會潘伯振方伯衛源會張孝伯阮惟一二
大參俱以同年叙餞有述
晚過新鎮　偶憶
宿內黃二首　駐大名府
聞官軍破青楊山賊志喜二首
東昌府會沈僉憲圻話舊

南望湖　晚泊沙河驛
沛縣懷古　彭城懷古
漂母墓　下邳懷古
韓淮陰侯廟　戊子年長至日渡江見舍弟
夔　送刑侍王南渠終養還鄉
送高司寇肅政北上
送太常少卿王叔賢還京
南京禮部履任日讀屏間所書梓人傳
江南除夕　郊齋和吳白樓太宰韻二首
送吳白樓太宰赴京考績

THE NATIONAL CENTRAL LIBRARY, TAIWAN, R.O.C.

有客贈梅花二株　胡紫山司徒約遊靈谷寺
送光祿少卿柴黼菴赴京進　冊立中宮箋文
同年上海王少參時暘致仕家居以書來問會其
誕日已近詩以壽之
又次韻　送儀制郎中陳子文擢廣西
參議　徐東園錦衣宅邀賞牡丹
送司空胡紫山致仕還永年
早出鳳臺門　登牛首山兜率岩次倪青
谿太宰韻　甜中臺銀杏劃下
獻花岩甜小星槎次李蒲汀少宰韻

登獻花岩絶頂　歸途卽事
茲遊在雨後二日天甚晴美歸後夜卽大雨連日
喜而志之　和光祿卿劉毅齋同年韻
端陽卽事　送陳天遊京兆致仕歸嶺南
楊鷗溪雨中送遊山詩
雨中遣懷

卷之十四

七言律詩

陪諸公餞飲靈谷寺
靈谷寺齋堂壁間次喬白巖留題韻
題清涼寺壁　又清涼寺次韻
和萬治齋遊牛首山韻
遊東山訪謝太傅別墅
送葛兩溪轉北大理卿
送林石厓寺丞轉北大理少卿
送太常卿牛道徵少卿　黃子任致仕還鄉
送劉光祿毅齋同年致仕還江陰次前韻
送無錫鄒山人壁東歸
送吳學士仁夫赴　召續修會典
有客餽鮮楊梅　贈劉明府體乾宰江陰

KEIMEI KAN, NIHON CENTRAL LIBRARY, TAIWAN, R.O.C.

紫巖詩目　十七　韓山精舍

送崔都督帥長江　竹瑞堂
全懿堂　乙丑年至日有述
送惕菴張中丞致仕
送荊山王司馬改都憲北上掌院
送樸菴張司空北上
東周貞菴司寇　次貞菴見速韻
會後明日復以前韻柬貞菴
邊華泉司徒見和前韻復以荅之
次周貞菴雪裡珊瑚韻
邊華泉遷居官舍　登雞鳴山寺次喬白巖留題

THE REPUBLIC OF KOREA, NATIONAL CENTRAL LIBRARY, TAIWAN, R.O.C.

韻　臘日有述
送門生趙郎中文卿北上考滿
元日試筆與舍弟夔共酌命恩兒限韻
嘉靖庚寅新年三日郊齋有述
次周貞菴司寇郊齋韻
次林小泉司馬郊齋韻
次柴黼菴京兆郊齋韻
爲邊華泉焯亡用孟有涯中丞韻
前題次王浚川司馬韻
午日東園水閣觀龍舟和邊華泉韻

送戶部郎中舍弟舜弼考績赴京
聞舍弟舜弼轉贛州兵備副使志喜
觀漲次黃久菴少宗伯韻
哭鄭大理鹿門次華泉韻
送陳舉人山甫東歸山甫恩子經師
寄姑蘇錢御醫同仁
庚寅春爲積濕所侵舊疾舉發服蔣醫士彬藥久
而始愈詩以謝之
陳魯南內翰轉江西參議無何轉山東參政過金
陵以詩求和因次韻賀之
送同寅張甬川侍郎赴南監署印
謁晉卞忠貞公祠墓并吊其二子
部院諸公各具觴豆招遊朝天宮東麓晚歸得一
律柬以謝之
重陽日與部院諸公登弘濟寺閣次喬白巖韻
登燕子磯　壽張天方太守
庚寅春冬至郊齋　和周貞菴司寇郊齋韻
和柴黼菴少京兆郊齋韻
和林小泉少司馬郊齋韻

卷之十五

Copyright © 2007 Kyoto University Library, Kyoto University

七言律詩

雨後偶興二首　送張應奎舅氏歸太原省試

挽白司寇　至日書懷次前人韻

至日　送同年左載道明府考績

回任　壽匡御史敬夫母大孺人

書太常丞周仲禮追贈詩卷

壽王思獻內翰母夫人七袠

送鄉同年張掌教之棗強

送同年馬汝載乃弟胄監生汝亨歸南都

[illegible]衛之宰固安　送同年朱文表戶部筭舟

© 2007 Taiwan National Central Library, Taiwan, R.O.C.

臨清　馮御史執之野雉坪

壽同年朱御史克諧乃翁七袠

輓劉咸卓兵部母太宜人

雙輓張御史廣漢父母

和李雪汀歸興雜詠五首因以送別

送刑部主事杭東鄉決囚南畿兼便道歸省

送同年倫伯疇修撰使安南

送楊朝瑞明府考績回三河

壽沈良德母大人八袠

送賈伯顒判晉州馬政

送張儀賓鐸歸絳
正德丙寅郊祀予與僚友魯蓮北趙類菴李序
菴溫託齋齋居興隆寺之僧室時長垣令白實
之來考績適館寺中聞而造焉實之同予鄉舉
同諸公舉進士相接甚懽坐竟夕忘寐且告歸
有日遂限韻賦詩以餞別云
舊會友毋寵之自臨海令入拜南臺諸同會持酒
往賀夜坐盡歡詩以記之
送沈編修良德使交南
送許給事啓中使交南
送胡良弼太守還雲中
送憲副周公儀兵備建昌
送魯編修振之使交州
壽石齋楊閣老六袠
丙寅年壽諒師　輓同鄉張文卿學士父母
輓武學陳掌教刑部主事宗禹乃翁
壽諸進士絢乃翁
張廷式亞卿規復舊業作光復堂

卷之十六

七言律詩

送盧安仁司訓
壽同年高士事曾唯毋太安人七秩
送王汝潔太守之常德
送同年錢水部士弘致政歸吳中二首
送署邑張節判還澤州
賀徐太守仁伯生子
爲徽客鄧季顯梅竹圖
喜雨二首　後三日又雨再續前韻
又雨再續
中元謁先大夫墓有感次前韻

和唐人書秋　偶興
賢上人至自禪上爲強記寺寫水陸遺文一部閱三月而歸詩以送之
和賢上人中秋賞月
山居即事　夢先君
解州彭同知以公事過敝邑賦以爲別
簡解守李承裕前兵部郎中次韻
和越隱士復家貞女吟
改職方主事以閱武事宿署中書懷
憩琉璃寺賡壁間韻

GUGONG NATIONAL CENTRAL LIBRARY, TAIWAN

襄事後憂居有感　送王風水歸鈞陽二首
漫興　輓江陰方蘭田
大祀齋居兼憶慶成
壽施秀才聲遠乃尊七袠
送劉野亭學士歸展
聞舍弟夔生子喜而有作
亡弟元柩歸葬先壠病不能送哭之以詩
連夜夢亡兒承祿蓋亦有首丘之意慰之以詩
一冬無雪寓懷
送李明府升之考績還遵化

KOREA NATIONAL CENTRAL LIBRARY, SEOUL, S.C.

壽費宗伯伯母駱宜人八袠
送湛太史元明使安南
送友人陳堯卿赴晉陽省親
和吳白樓學士苦雨韻
送李守模通府之太原
送李守敬太守之乾州用前韻
西平尹王佐潞人棗強尹段豸澤人俱城守死於
賊吊之以詩

卷之十七

七言律詩

和倫伯疇同年會韻
送劉簡菴內翰南歸
送同年海豐令許伯基二首
寄同年李行之進士
和王敬夫內翰暮春即事
送同年喬汝修歸省
哭同年孟汝珍次倫伯疇韻
壽同年李用和乃堂六袠
送袁州太守朱素卿
送安陽簿馮彥章　送倫月林封君歸南海

題陳子雨乃翁竹居
送同年東鹿令劉宗哲
壽田秀才乃翁處士七袠
挽同年王汝溫乃翁
送同年余邦臣奉使江南
郊祀齋居
送同年莫善誠工部分司蕪湖
輓同年熊世芳乃翁
送濮和仲編修乃尊任南監丞
輓王銀臺漢英父母

七言律詩

送王文卿任趙州普馬節判
送朱明府敷威考績回任
送郭上舍淵之回高平
書龍致仁緋桃玉兎圖慶乃翁壽
代人題金門待漏圖
恭覩　駕出南郊有感
送寧府教授豐西園謝職就封還家
代人贈劉東山司馬

國家圖書館 NATIONAL CENTRAL LIBRARY TAIWAN R.O.C.

李行之宅上會飲喬中舍本大因東之同年豐厚學與予隣舍因其遷居詩以留之
輓顧內翰士廉母夫人
崔都尉岱屏府宴歸紀事
送陳職方明之赴南都太僕少卿
輓倪清谿冢宰　送姚提學憲僉之廣右
壽長沙唐大參八泰
送牛賓相廷瑞歸滁州
送同年錢用章考績回任
壽唐揮使八泰　追輓　張司封母夫人

壽王龍山侍郎乃兄六袠
送明府閻汝思考績歸任
送衍聖公襲封歸闕里
送張賓相鏞歸絳州
送王敬夫檢討歸省
輓華處士聽竹翁　壽黃孺人
送郝立夫太守考績回涿鹿
送同年李明府元敬之嵊縣
壽毛三江庶子母夫人范氏
翁儀部應乾榮壽堂
[illegible]矢醫師療元兒痘疹
送李太守宗仁考績歸潞州
送蔣敬所中允歸省
賀同年劉大理汝信雙壽
同年周仲鳴郎中喪偶

七言排律

次邊華泉郊齋十韻

卷之十九

七言絕句

爲李宮諭序菴所親題陶成小菊圖次韻

送王汝操尹萬泉　送丁大本尹臨晉
和李宮諭序菴吊趙司成西園失芍藥韻
宸濠之敗收逆黨諸大家內眷送浣衣局是日過
銀臺司夾道督者甚嚴各以所抱幼兒委諸渠
中而去行者爭拾育諸其家客爲予言感而志
之
夢中與喬前峰光祿賞菊有題
城東姚錦衣庄上同翟石門侍郎崔岱屏都尉餞
同年張君錫口占限韻
題吳白樓宗伯乳猫圖次秦鳳山司徒韻
贈張西磐都憲致仕還臨汾
送王太守惟賢之廣德
過强記村有感
爲白司廳表之題四美人圖
梅花仙子　桂花仙子
杏花仙子　蓮花仙子
送王虎谷都憲次韻
除夕五首　張秋有感
南望湖　舟中偶興
下邳挂劍臺二首　宿遷馬陵山

THE NATIONAL CENTRAL LIBRARY, ROMANIA

宿遷虞姬廟　良店驛偶書所見三絶
題呂紀春景畫　觀陳揮使家刻絲虎圖
醉書陳揮使謝安東山圖

卷之二十

歌行

石淙歌爲楊邃菴太宰賦
秋露白酒歌謝同年王中丞汝温見寄
蓉溪書屋爲少司寇金舜舉賦
嘲飲篇　嘲雞篇
訟風伯詞

中央研究院圖書館, NATIONAL CENTRAL LIBRARY, TAIWAN, R.O.C.

守制登舍後高山佛殿見壁間書李太白詩俯瞰
先塋愴然有感遂次其韻
爲同年劉主信題天池獨躍圖
安期棗歌壽羅栗齋
蓬山曲壽西涯李閣老六袠
題畫　題畫四首
和錢水部士弘留別韻
并州行送王錦夫大參
姑蘇行送友人李判府應和
張將軍雙壽詩

卷之二十一
序
壽少師致仕西涯李公七袠詩序
壽致仕大司徒質菴韓公八袠序
壽大中丞菊庄陶公七袠序
壽翟母黃太孺人八袠序
壽黃母鮑太淑人八袠序
賀孟母太恭人榮壽序
卷之二十二
序
壽少參王東溪七袠序
賀陸碧洲先生壽七袠序
賀同年錢水部士弘七袠壽詩序
賀院判徐東濠六袠序
菊天怡壽詩序　賀文封君壽八袠序
卷之二十三
序
賀遺安張封君榮壽序
慶封君李斗室壽九袠詩序
壽車母楊宜人八袠序

韓國藏書館, NATIONAL CENTRAL LIBRARY, NEW YORK

壽岳翁王敬齋先生七袠序
壽岳翁王敬齋先生八袠序
壽沈太安人序
壽演範真人陳虛白七袠序
壽李母張氏六袠序

卷之二十四

序

賀周母王氏七袠序
壽良醫正温廷美六袠序
邢恭人榮壽詩序　王太安人榮壽詩序

NATIONAL CENTRAL LIBRARY, NEW YORK, D.C.

李太孺人榮壽序
壽許母張太孺人八袠序
賀少傅大司馬晉溪王公璽書奬勞序
賀侍御賀廷器考績序

卷之二十五

序

賀鄭西岡榮膺　封誥序
賀郭武驤序　賀石州王太守考績序
賀指揮使周廷儀襲職序
賀錦衣戶侯李天相序

賀宿遷令張公玉考績詩序
賀香河令王春卿考績序
賀兵馬邵天經考績序

卷之二十六

序

送東閣太宗伯白樓吳公焚黃還吳中詩序
送大司馬蓉溪金公致仕還鄉序
送南京工部尚書胡紫山先生序
送光祿卿劉毅齋致仕還鄉序
送都憲王汝温巡撫晉藩序

NATIONAL CENTRAL LIBRARY, TAIWAN, R.O.C.

送太常少卿喬希大先生奉使祭告序
送南京太常少卿劉師惠序

卷之二十七

序

送南京尚寶司卿劉克柔序
送太常寺少卿萬士鳴歸省序
送南京鴻臚寺卿陸東濱序
送南都京兆少尹趙時憲序
送俞大叅國昌序
送高憲副文明兵備固原序

送文憲副孔暘序

卷之二十八

序

送憲副原公載兵備臨清序
送湖廣叅議林世堅序
送僉憲閻道鳴兵備延綏序
送僉憲楊秉節兵備大名序
送僉憲郭孟威兵備潁州序
送江西僉憲何邦彥序
送湖廣僉憲張孝伯序

卷之二十九

序

送新安太守熊世芳序
送趙鳴教守大名序
送石泉王先生守維揚序
送張廷紀守毗陵序
送河間太守常守德序
送何德章守福州序
送桂林太守童賓暘序
送延安太守宋文明序

KOREA NATIONAL SEMINARY LIBRARY TAIPEI, R.O.C.

送太史倫伯疇使安南詩後序
送大理寺副郭孟威歸省序

卷之三十

序

送同年周進之按獄南畿序
送平涼劉判府監儲朔方序
送郭純夫判鞏昌序
送黃州別駕毛鳳來序
送永嘉節推留克全序
送宋文濟宰中牟序　送高平令劉正夫序

中央研究院歷史語言研究所 INSTITUTE OF HISTORY AND PHILOLOGY, SINICA, ACADEMIA SINICA, TAIWAN, R.O.C.

送長垣令白實之考績歸任序

卷之三十一

序

送進士陳德階宰東莞序
送進士閻道鳴宰祁門序
送同年初選縣尹之任序
送同年郭克諧令安東序
送李文叢令中部序
送同年謝德温令東暘序
送潁州二守宋文卿序

送趙州節判王文卿序
送高郵節判楊居儉序

卷之三十二

序

送長垣丞高文昭序　送上海丞李公載序
送通渭丞韓廷美序
送成安主簿原文耀序　送王典史序
送司訓劉本清序
送太學生陳國用歸五臺序

卷之三十三

序

晉中鄉約序　清都侍慶圖詩序
金門待漏圖詩序　恩榮永感詩序
新刻陵川文集序　高密縣新誌序
劉簡菴先生文集序　遵化縣新誌序

卷之三十四

序

趙靜菴先生詩集序　張彥明詩集序
貞烈倡和詩後序　樂閑詩集序
貞節錄序　靜軒詩序

國立中央圖書館 NATIONAL CENTRAL LIBRARY TAIWAN, R.O.C.

大庾張氏重脩族譜序　竟讀軒詩序
順天府鄉試録後序

卷之三十五

序

張明府遊觀圖序　承恩雙感詩序
終慕雙輓詩序　書浙西水利書後
書京闈同年序齒録　劉諫議祠詩集引
送風水王鈞州詩引　曲沃李氏家集引
順天府鄉試録序

卷之三十六

國家圖書館, NATIONAL CENTRAL LIBRARY, TAIWAN, R.O.C.

記

書特恩堂記後　東厓精舍記
靖虜衛改脩祖厲河記
劉尚寶毅齋先塋享堂記
周易州去思記
昭信校尉趙百戶世爵記
宗人府新定條格記
隆慶州重脩城隍廟記

卷之三十七

記

萬松山靈巖寺藏經塔記
長子縣新城記　平鄉縣重脩廟學記
重脩義勇武安王廟記
武鄉縣新脩公廨記　魏縣新脩鍾鼓樓記
米山鎮新脩垣墻記

卷之三十八

說
樂趣軒說　國醫說
啓贊
答岱屏親家崔京山初聘小啓

國家圖書館 NATIONAL CENTRAL LIBRARY

答崔京山納采啓
答崔岱屏三日會親并餽女啓
隱士程海鶴考妣贊并引
策問
奏疏
請給祭葬加贈考妣疏
請追贈祖妣疏　災異自劾疏
欽賜明倫大典謝疏

卷之三十九

祭文

七七祭先考文
扶先考柩至家安靈祝文
小祥祭文　　代家叔祭先君文
先妣淑人初七祭文　　二七祭文
三七祭文　　四七祭文
五七祭文　　六七祭文
七七祭文
先妣淑人誕日祭告文
除服請先妣靈幄詣墳所文
焚黃告先考妣文　　立墓表祭文

國立中央圖書館 NATIONAL CENTRAL LIBRARY, TAIWAN, R.O.C.

赴京告辭先壟文
旌表叔祖母衛氏立碑祭告文
祭異文　　哭長女蘊姐文

卷之四十

祭文

祭東川劉文簡公文
祭兵部右侍郎王灤江文
祭右春坊右諭德兼翰林院侍講倫迂岡文
祭內翰劉簡菴文
祭同年鄭運使思齋文

代鄉人祭崔都尉母夫人文
祭孫檢討汝宗文　祭同年運副傅汝源文
祭贈光祿少卿王汝弼文
祭李宗伋大來文　祭同年陰中舍克復文
祭同年錢日章文　同年祭豐西園封君文
祭劉封君友桂翁文　祭張封君文

卷之四十一

祭文

祭倫封君文　祭微君夏易菴文
祭香河尹王純卿文　同年祭枒淑人文
祭孟淑人文　同年祭張太宜人文
祭王太安人文　祭張太孺人文
祭閻孺人文　祭趙主簿內子文
代人祭姻戚文　李氏妹禫除祭文
代鄉人祈歲文　祭蝗文

行狀

特進光祿大夫左柱國少師兼太子太師吏部尚書華蓋殿大學士致仕晦菴劉文靖公行狀
榮祿大夫柱國慶陽伯夏公行狀

卷之四十二

© NATIONAL CENTRAL LIBRARY, TAIWAN R.O.C.

行狀
封夫人張母高氏行狀
昭勇將軍都指揮僉事袁公行狀
封奉政大夫通政使司右參議任公行狀
封君李斗室行狀　劉母姬氏行狀
求喬白巖太宰撰四榮碑狀
求太夫人六十壽詩序狀
求王端溪憲副撰特恩堂記狀
卷之四十三
墓表

國家圖書館 NATIONAL ASSEMBLY LIBRARY

亞中大夫四川右參政硯莊葉君墓表
贈奉訓太夫光祿寺少卿前西平知縣王君墓表
鍾耻菴墓表
奉訓大夫冀州知州李君墓表
揚州府通判王君墓表
徵仕郎光祿寺署丞李君墓表
卷之四十四
墓表
高平縣知縣柳君墓表　清河縣主簿初君墓表
碑

壺關三老墓碑
贈中憲大夫太僕寺少卿孟公神道碑
誌銘
嘉議大夫大理寺卿陳公墓誌銘
亞中大夫山東都轉運鹽使司鄭君墓誌銘
中憲大夫湖廣按察司副使鄭君墓誌銘
卷之四十五
誌銘
中憲大夫澂江知府劉君墓誌銘
中憲大夫開封知府張君墓誌銘

中央研究院 NATIONAL CENTRAL LIBRARY, ROC

奉訓大夫右春坊右諭德兼翰林院侍講倫君墓
誌銘
右春坊右中允孫君墓誌銘
南京四川道監察御史南君墓誌銘
奉議大夫河南按察司僉事申君墓誌銘
卷之四十六
誌銘
奉直大夫工部郎中徐君墓誌銘
奉直大夫汾州知州李君墓誌銘
順天府通判姚君墓誌銘

昭勇將軍潞州衛指揮使柴君墓誌銘
懷遠將軍寧山衛指揮同知陳君墓誌銘
武德將軍錦衣衛千戶鄭松泉墓誌銘
封錦衣衛正千戶鄭西岡墓誌銘
香河縣知縣王君墓誌銘
卷之四十七
誌銘
施南泉墓誌銘　呂將軍墓碣
封恭人顧室柴氏墓誌銘
封太宜人孫母蘇氏墓誌銘
封宜人郝母郝氏墓誌銘
封南京戶部主事辛君并安人郝氏合葬墓誌銘
封安人趙母李氏墓誌銘
封安人董母吳氏墓誌銘
滑縣知縣祁君封太孺人張氏合葬墓誌銘
卷之四十八
誌銘
渭南縣丞王君并孺人董氏合葬墓誌銘
處士李菊菴配張氏合葬墓誌銘
施母葛氏墓誌銘　徐母李氏墓誌銘

國家圖書館 NATIONAL CENTRAL LIBRARY

女弟春卿墓碣銘
中奉大夫廣東左布政使謝公神道碑
紫巖文集目錄終

國家圖書館 NATIONAL CENTRAL LIBRARY, TAIWAN, R.O.C.

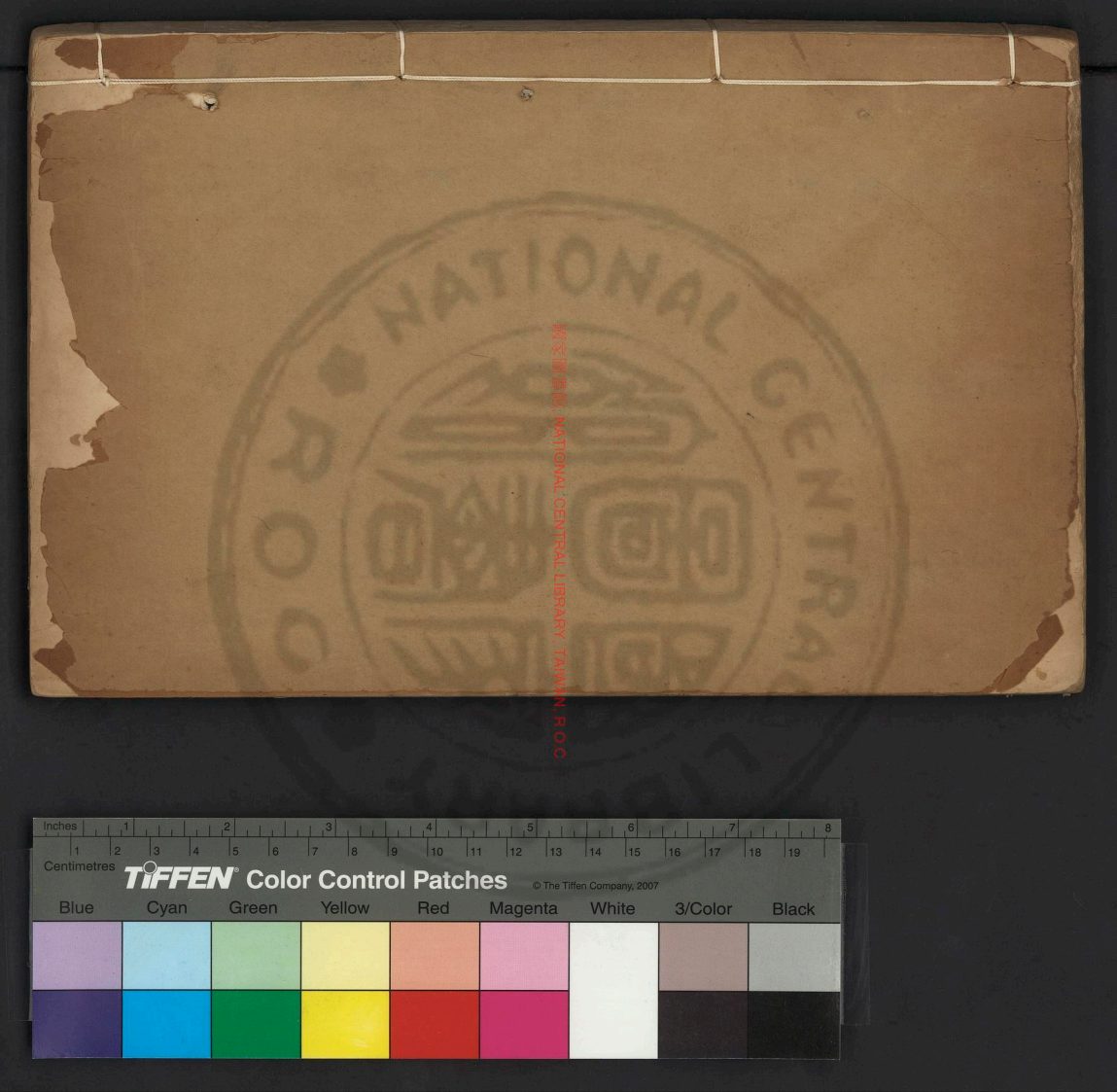
國家圖書館 NATIONAL CENTRAL LIBRARY TAIWAN R.O.C.

國家圖書館 NATIONAL CENTRAL LIBRARY TAIWAN R.O.C.

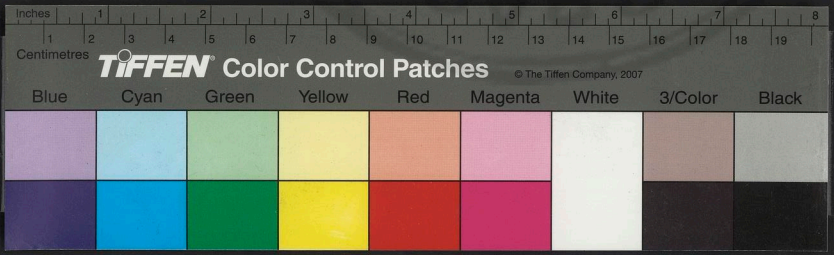

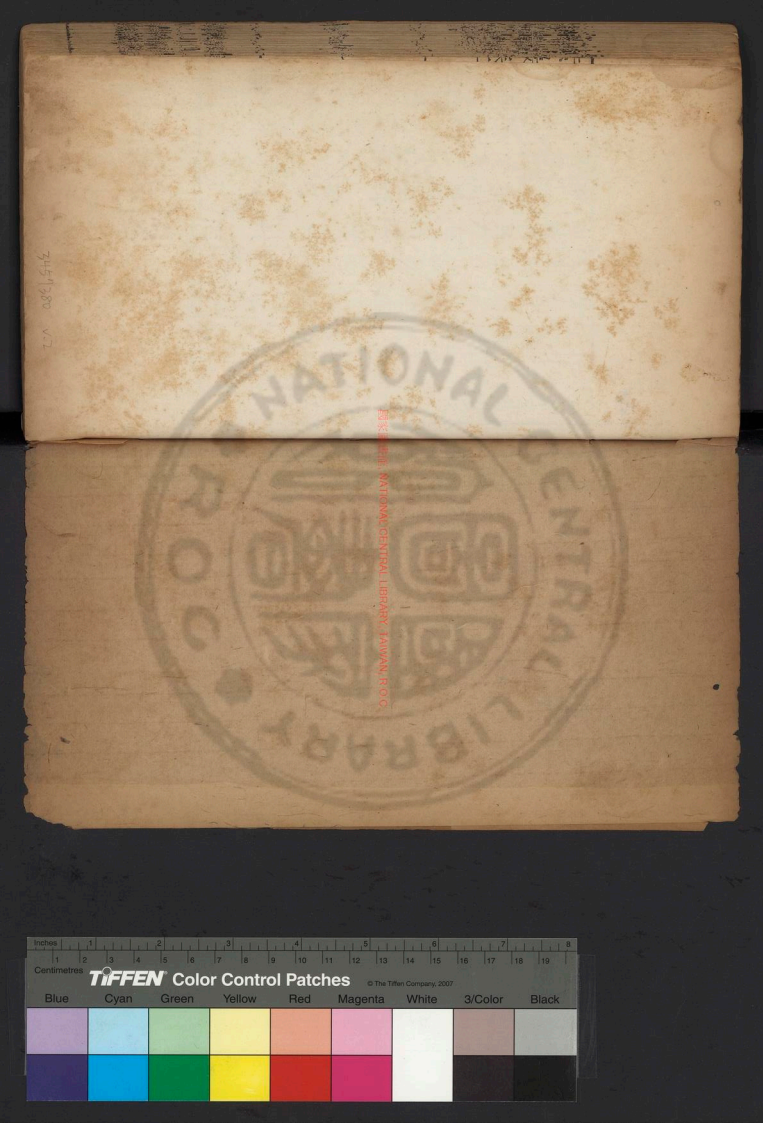

3457380 v.2

NATIONAL CENTRAL LIBRARY
國家圖書館
ROC

© 2006 NATIONAL CENTRAL LIBRARY, TAIWAN, R.O.C.

國立中央圖書館藏書

紫巖文集卷之一

四言古詩

明雅 叶古韻

帝眷其龎式殿我邦廼生碩輔以翊我　皇搆彼大厦
爰有巨棟山川雲興時雨廼降
碩輔肅肅左右帷幄文綏武夷靖我王國革漓以淳芟
華以朴福此蒼生日裨　聖學
昔在西夏有臣不軌奉　命徂征誓莫我顧仗我　皇
威賊先授首輯寧夏人宛其父母
自夏還師獻俘孔儀金螭右縣瓜鋼左佩　天子寵嘉

國立中央圖書館藏書

國家圖書館, NATIONAL CENTRAL LIBRARY, TAIWAN, R.O.C.

勞以玉巵對揚稽首茲惟　聖猷
臣身萬里臣心孔邇臣聞內變旦夕且起乾斷自天不
殄胡俟維鉶之羹維俎之醢
彼兇搆禍危我　宗社變鼠爲虎指鹿爲馬人臣無將
此何爲者自天降威曾是可假
哀我生人載溺載焚廼植逆黨廼包禍心不有碩輔孰
信　國憲以殲群兇以謝萬民
碩輔維何展哉子房功在　社稷有銘太常丹書鐵券
不顯其光世篤忠貞用佐我　皇
明雅八章章八句

五言古詩

於止亭爲同年楊瑞虹少司馬賦

相府有喬木凌霄千尺起清陰滿庭除日入萬鴉止對
面居者誰司馬乃仲氏誅茅搆一亭去木僅百趾花卉
衆且奇四時俱錦綺屏帷互掩映圖籍紛填委客至或
忘去芳尊竭浮蟻哦詩興轉豪珠玉動盈紙地偏知遠
心而不溷塵滓鼎鼎百年內自適更何企瞻彼木上鴉
安栖巧相似兩字摘聖言題扁有深旨我願亭中人當
爲天下士經濟攄大猷堂堂紹前軌難兄與難弟競爽
照青史拂衣賦歸來優游樂桑梓杖屨登斯亭乾坤吾

TIFFEN Color Control Patches
© The Tiffen Company, 2007
Blue Cyan Green Yellow Red Magenta White 3/Color Black

老矣

薰風亭爲瑞虹賦

吾友瑞虹子搆亭名薰風亭前何所有清池種芙蓉長夏苦炎熱花開自殷紅徙倚闌干曲瞰此錦繡叢黃鳥亦多情綿蠻奏絲桐群鷗狎不驚意與相識同薰風自南來微波蕩溶溶香氣襲巾屨凉意生簾櫳長歌復深酌幽興浩難窮悠然發深省何以濟疲癃芒芒禹迹大事皆吾分中願假此風力披拂無西東愠懷悉爲解生機詡相通　重華期致君用荅千載逢古來西蜀亭不朽獨揚雄草玄徒白首尚慚輔理功懸知百世下且復稱瑞虹淵源易學邃踐履尤能克在人不在亭有始還有終

送雲南太守田世英

我家本太行南來典邦禮足跡但兩京九州無半履乾坤有奇觀傳聞空滿耳佳宦蕪勝遊每爲他人喜使君起閩粵博學擅才美對策登高科分符筮初仕武城聞絃歌河陽種桃李我昔官翰林京闈屬大比濫竽典文衡任賢欲忘已經房偶缺官易卷紛塡委爰自供事中拔君入簾裡披沙揀精金辨石得良玘網羅多俊英唯君才足倚事竣仍領邑赫赫聲益起無何擢留都民曹

典儲峙艱難恤轉輸敏捷興廢弛紘弊權鋒監榷便
商市夙夜殫厥心遠近膾人齒褒榮下　九重紫誥鸞
回紙邦人共揄揚有子乃如此滇本西南夷經營從漢
始于今號名藩雄建在萬里化行禹貢外貢出職方氏
重地滇擇官遠人與寧敉暫屈秉郡麾榮光炫金紫文
翁興學校蜀人誦書史龔遂治渤海賣刀事耘耔宰邑
既匪難作郡殊易耳懸知與古人流響共千祀前驅擁
旌旄便道過桑梓斑衣慰倚門捧檄安足擬張筵壽慈
闈炮鱉復膾鯉樂奏有塤篪怡怡伯仲氏　王命難久
稽嚴程馳且駛行色付琴鶴品題足山水循良政早成

還朝報　天子後會知何時把酒餞江涘片帆鼓天風
不異弦上矢何以寫我憂岸蘭與汀芷采采薄暮歸餘
芳如嗅爾

射隼吟爲都督馬恒齋賦

蒼隼來何所咆哮凌紫煙朝饑太驅迫鼓翮恣盤旋金
眸耀雙炬利爪張老拳百鳥不敢飛竄匿叢林間猛氣
逞無敵貪心求未厭將軍仰天宇爾胡侵我前彤弓挾
羽箭一發輒應弦形骸付螻蟻毛血灑平原近聞居庸
北胡馬常犯邊民畜被虜掠動至百與千豈無守邊者
得不償所捐將軍解東鎮江皐久投閒射隼高墉上小

THE HARVARD ASIAN CENTER LIBRARY, HARVARD UNIVERSITY

試勇智全藏器待時動獲利自有占佇觀元戎印復向
君肘懸繞領貔貅士威聲沙漠宣一矢斃單于三軍唱
凱還登封埋玉檢銘功勒燕然

壽劉內翰德夫母太宜人七袠分韻得鳧字

蜀造自魚鳧英雄幾壯圖山川降靈氣今古元不殊內
江有吾宗接武登仕途侃侃素菴老持憲懸氷壺承家
得太史落筆流瓊珠自渠父子生草木多不腴地靈理
誠爾人事還相符實有太宜人功與論錙銖案胡爲齊
眉所相直賢夫機胡爲斷織所教展名儒廻思四十載
行路多艱虞按察早捐世遺此十歲孤携歸萬餘里簪
珥營田區蕭然壁立中獨有書滿厨琢成玉堂器垂老
供色愉甘旨出大官開顏弄瑤瑜龍章侈褒命雨露重
霑濡遐齡古已稀步履安用扶高堂肆華宴賀客叢金
朱翠冠珠鳳翔仙帔青霞紆不知世間樂孰與榮壽俱
我隨諸館職再拜獻醇醹作詩祝眉壽願言比麻姑

送王蓮幕督運還臨朐

凉飈振林木槭槭來秋聲晨興載脂牽之子將遠征倉
皇問所適迢迢古齊城東風魚上氷述職朝　神京受
知金使君督運數縣并踰時久未返呱矣泣孺嬰跂望
勤村氓獄訟何當平客懷豈不愁王事靡所成炎蒸迸

TIFFEN Color Control Patches © The Tiffen Company, 2007

流汗淫雨裹含情民窮既逋負脫驂而取盈憂公古亦罕靖位今所旌邈哉青齊間得此良吏名樽俎餞河滸天高秋氣清客子驚袂薄僕夫嘆零丁瞻彼稛載徒厚顏能不赧他時被殊擢尚爾輸丹誠

輓高侍御大父抱直翁

西方有美人含章事耕稼徽音時所欽逸行俗爲化有客遺番劒龍淵比高價欣然出壁間不受分金謝官租輸未足完報偶誤下返報完我租抱直耻行詐長風浪江海高義岑泰華杳杳辭世氛悠悠即長夜豐碑有銘文千載人膾炙

送同年羅明府惟升考蹟還新會

西江有佳士弱冠應賢招遂階青雲路躋此　明聖朝牛刀試之雞銅墨領外寮隨車沛甘雨膏我春田苗來牟有岐穎柔桑無附條載酒時眺遠賦詩亦登喬庾興飛月夕潘懷暢花朝琴彈紹徽音瘴癘爲潛消素節迥不塵逸氣何飄飄心誠勞撫字政乃拙征徭淵客返明珠鮫人獻氷綃南海浩渺茫厓山欝岧嶤春子豈不思其如道里遼子實負令名前賢耿相劭永言膠漆好不忘久要飲餞出河許前旌獵商飈行行勿滯留慰彼來暮謠他時被殊擢繡服青驄驕上書裨　衮職期變

CC-0. Kavikulguru Kalidas Sanskrit University Ramtek Collection

風俗恌

温太史民懷宅餞母侍御寵之分韻得之字

春江漲鴨綠楊柳垂烟絲畫船坐天上遊子將何之南臺有新擢風帆恨猶遲我昔忝同袍臨別前致詞　聖皇御宸極宵旰方孜孜君官在耳目報稱宜何其不見朝陽鳳雝雝鳴獨奇亦有臺上烏無聲噤常饑烈士徇鴻名茂才存遠期皐夔亦人耳努力復何疑

書劉生甫學追慕卷同年光祿卿毅齋子也

劉生青雲器家學有淵源生來甫七月霜殞北堂萱不識母氏面猶聞祖母言母系出華族賦資惠且温宜家埒桃夭奉祀齊采蘩書窓足膏火賓筵飫炮燔織紝相夫子辛苦非所論名成不同享空餘　褒贈恩兒長已如父母逝難招魂杯棬不能飲爲有口澤存何以報春暉下帷莫窺園拾芥取青紫顯揚慰九原

送王元甫還姚江業師方伯公子

有客自浙東長江信所適片帆鼓天風千里還瞬息泊舟石頭城勝覽入京邑城中多貴官冠蓋填紫陌懷刺不肯投折腰向誰揖謂予典春曹二十年舊識一顧輒盡歡張燈話深夕高風凌古人逸氣脫凡格照乘安用珠連城未爲璧當此彙征際在野無遺逸如何抱奇才

TIFFEN Color Control Patches
© The Tiffen Company, 2007
Blue Cyan Green Yellow Red Magenta White 3/Color Black

乃獨事幽寂難兄復難弟師友自相益只解着萊衣不聞捧毛檄　明時苦難逢流景還易擲宇宙事無限何者非我責人皆慕巢由孰與希稷契客子感我言歸向大人白誰能讀父書終身守糟粕扶搖九萬程翹首看羽翮携酒餞江干戀戀不忍釋相望久延佇暮山倚天碧

邊司徒周司寇各以桂花見贈賄以古詩次韻荅之

桂花落吾手移時香未輟氣味自可人而不論瑣屑摘此黃金花貢之　丹鳳闕意本效芹誠人言恐差別聊憑萬里風揚芬向寥次

THE NATIONAL CENTRAL LIBRARY, TAIPEI, T.C.

紫巖文集卷之一

紫巖文集卷之二

五言律詩

聞　駕發金陵旋京有日志喜六首

去歲秋闈裡驚聞報　御征雷霆驅號令雲霧卷旄旌
建業山增重鄱陽浪自平　翠華旋北極滿路凱歌聲
海宇天威震長江已斷蛟賞功盟帶礪追祀薦陶匏章
疏龍舟載干戈虎革包還聞　恩詔下浩蕩及蘅茅
彩闥凌空起風塵淨六街樓船來澤國千羽舞天階詩
發少陵興憂寬杞國懷禮行　郊廟畢勸講到吾儕
秋風卷甲戈木脫洞庭波南國妖氛淨中原喜氣多英

國家圖書館, NATIONAL CENTRAL LIBRARY, TAIWAN, R.O.C.

紫巖文集卷之二

五言律詩

聞　駕發金陵旋京有日志喜六首

去歲秋闈裡驚聞報　御征雷霆驅號令雲霧卷旄旌
建業山增重鄱陽浪自平　翠華旋北極滿路凱歌聲
海宇天威震長江已斷蛟賞功盟帶礪追祀薦陶匏章
疏龍舟載干戈虎革包還聞　恩詔下浩蕩及蘅茅
彩闥凌空起風塵淨六街樓船來澤國千羽舞天階詩
發少陵興憂寬杞國懷禮行　郊廟畢勸講到吾儕
秋風卷甲戈木脫洞庭波南國妖氛淨中原喜氣多英

國家圖書館, NATIONAL CENTRAL LIBRARY, TAIWAN, R.O.C.

雄歸駕馭　神武播謳歌會睹　臨軒問麟凰入網羅
成周昭大義管蔡服常刑虎帳紆籌策鯨波淨血腥萬
方均雨露　九廟有神靈史氏書鴻烈千年照汗青
江南班虎旅塞北息狼煙處處都無事元元尚有緣稻
粱新稔歲簪笏早朝天況復斯干秩熊羆夢正牽

舍弟夔奉迎老母將至京師志喜六首

千里關山隔三年定省違侵尋華髮變惆悵白雲飛池
草夢初覺原鴒影欲依菊花新釀酒次第壽慈闈
已聞發漳水佇見到燕臺鵲喜侵晨報燈花徹夜開老
來衣早試姜氏被初裁離合浮生事歡娛定幾迴

如何淹故里使我望猶頻墳墓青山古親知白髮新板
輿蘿徑月茶竈野亭塵彷彿清宵夢相携話苦辛
吾弟親扶母秋深至自家別懷驚歲月時事問京華累
日惟卮酒重陽且菊花從知塵世上亦有樂無涯
去日瀟瀟雨來時淅淅風野橋流正碧山路葉初紅少
待留殘照相逢問過鴻如何臨到日傾憶轉匆匆
有妹并吾女分離在各家王郎多曠達栗子富才華遠
道來非易流年去不賒老親相見日應悉汝生涯

丁亥除夕四首

三冬離故國守歲在京都意氣猶前輩頭顱非故吾有

時揮涕淚無處着工夫卓矣陶朱子扁舟在五湖
吾年過半百明日又加三腰瘦頻移帶頭童不受簪身
隨天斗北夢與弟江南　聖世那能補端居秪色慚
明朝賀元旦萬國拜　宸旒玉露仙人掌祥雲紫殿頭
未能酬大造何以慰先憂天下元無事分更苦未休
何處可忘憂長安有酒樓衣冠難獨往笑語不相投縱
飲拚人棄歸來與婦謀不知塵世事暫向醉鄉遊

病中偶述四首

客愁全未減寒夜故難晨松桂巖前夢風波艇上身藥
方常在手蓬鬢已盈巾殘臘何時盡東風送早春

THE NATIONAL CENTRAL LIBRARY OF KOREA

未能生羽翼猶復世人羣不雪已冬至多風常夜分憂
心空愛　國病體自工文悔不驅黃犢躬耕隴上雲
所願此身安那期更轉官謀生翻是拙行路本來難玄
草猶慚白青綾不耐寒百年才瞬息強放病懷寬
時事獨關情愁堅擁鐵城無方醫白髮有淚痛蒼生野
鶴身偏健山僧夢不驚一官端自累功業幾時成

病臥苦寒喜劉朝重金吾贈炭

我病因寒濕吾宗送炭來欲眠先暴被將飲且烘杯不
減玄圭錫能摧白雪堆玉堂清苦地頓覺早春回

和周貞菴中丞留別簪字韻時自南都入賀

相逢俱老態髮短不勝簪鳳曆春頒六　龍顏晝接三
蒹葭憐玉倚魚目愧珠參指日需梁棟銓曹定擬堪

次胡二守侍過韓山韻

仙曹謫吾土此會豈無緣秪益韓山重兼逢太守賢飲
低青嶂月吟斷碧雲天不到仙堂寺眞成興盡旋

應　制戒諭武臣

天下雖無事兵謨未可忘盟期垂帶礪志戒溺膏粱戎
狄組三尺乾坤劍一囊試看青史上名將遠流芳
識每窮居達謀多貴胄踈六韜屠作市八陣草爲廬霸
上眞兒戲長平豈父書莫教忘武略容易過居諸

輓同年呂克中憲副季父節判

宦興薄秋光拂衣歸故鄉長才應注水勁氣欲凌霜謝
屐烟霞舊閨巾麴蘖香乘鸞向何處天遠問茫茫

書楊侍御廷儀四詠卷

花縣鳴琴

四境都無事絲桐鎮日聞武城風可挹單父價平分流
水清涵澗高山迥出雲願承　虞舜召前席奏南薰

清淮迎養

傾日情雖切看雲意更深一身總臣子百歲幾光陰喜
將三釜養榮及二毛侵當年人捧檄心正似于今

栢臺司諫

落膽驚諛佞彈冠起俊英誰言烏鳥噤我聽鳳凰鳴玉輦希遊幸珠崖罷戰爭　御屏列忠諫知定有君名

驄馬觀風

豸聳霜飛簡烏栖月滿臺令搖山嶽動名播禁城來雨逐乘驄過春從判筆回無端民隱事封奏　九重裁

送都玄敬工部改官南京兵部

同榜人三百嗟君迥出流躭詩忘歲老去國爲親謀瘦骨相如病霜髯杜甫愁不堪分手處隔岸葉聲秋幾年交莫逆此別感懷深病體思生翼空言比贈金長風帆力健落日鴈聲沉郎署多清暇相思早寄音

孝宗皇帝輓詩五首次儲柴墟太僕韻

重光方照耀一病竟彌留白日風霾變蒼生考妣憂旅熬深納誨豐芑遠貽謀疑是華胥夢陶然暫一遊

湯憂元爲旱禹惜却於陰　聖學傳來遠　皇仁被處深肯驅滄海石還省露臺金浩蕩乾坤內生成總　帝心

鼎湖龍已去無路可攀緣至味思玄酒希聲說大淵睿謨垂萬葉隆準見何年金匱抽新史微臣灑淚編

便殿乘清燕開顏訪大臣髮窮皆玉帛星在已絲綸郊

THE PRINCETON UNIVERSITY LIBRARY ROC

藪聞鳴鳥邊彊淨虜塵何如秦漢主西祀與東巡
易月聊從制終天不盡哀有箴留斧扆無　詔下輪臺
未展涓埃報空慚侍從陪幾時天北極重覩　翠華來

大雨後觀水

老天亦何意暴雨入新秋稚子歡方劇山人憤獨幽不
禁掀地震誰障拍天流着屐登山望還應最上頭
禾黍多淹沒田家敢望秋浪驚龍闔怒山靜鳥鳴幽有
楫爭成渡無鞭可斷流問天天不語延佇獨搔頭

山家苦

債了粟亦罄一年徒勤矮床支片石單被屋層雲沾
菜直冬盡編荊常夜分艱難誰可訴天遠總無聞
差科死未已何日罷辛勤澗遠難供水墻低易度雲廚
烟柴半濕山雀黍平分歷聽談生事傷心不忍聞

病中聞盜逼京師都人恐甚近郊居民皆遷于城

中志變

海內風塵起犂鋤變作兵居民渾落膽逃難輒空城幽
薊連烽火青齊厭哭聲病懷愁不寐搔首憶昇平
狂賊潛京邑都人洶洶危風雷移市井日月蔽旌旗桂
玉關心切池塘入夢遲將軍有南仲獫狁自干夷
將帥勞推轂蒙恩亦最深帶皆遷白玉印已掛黃金貔

CC-BY-NC-ND, NATIONAL CENTRAL LIBRARY, TAIWAN, R.O.C.

紫巖卷二　六　韓山精舍

虎空多擁豺狼未就禽幾時聞獻馘歸馬華山陰
聖祖開玉業神靈赫在天一人終有慶羣盜且俄延授
鉞能忘死彈冠不愛錢乾坤有何事立見太平年
盜賊本吾民縱橫亦有因厲階誰作梗生路爾迷津優
詔知　明主嘉謨有大臣倘能返耕種亦免困風塵

書鄭氏風木詩卷

露裛新生荏霜凋未老蓼黃粱猶是米滄海已成塵弓
冶家聲舊詩書手澤新哀哀風木卷孝子淚沾巾

書鄭氏節壽詩卷

花甲六經旬貞心孰可倫兩髦何去早三徙不嫌頻處
月供華髮綱常繫此身正須萱與竹圖壽北堂人

有以檀骨金面扇求題者書以歸之

細削檀爲骨輕裁繭作衣香隨風共散色與日爭輝掌
握中開闔雲霄上指揮祝融方賈勇談笑解重圍

重九日大雪崔都尉岱屏自城南鄭氏園來訪出
詩二首次之

佳節人人喜深秋事事幽重陽能有雪一醉更何求把
菊風吹帽揮毫敵在舟定將詩捷報壯志擬封侯
九日黃花節翻憐宦作家吟肩燈下聳醉眼雪中賒葭
倚深慚玉蓬生久賴麻忘歸天欲曙清興轉無涯

鄒秋官雙輓

德爲刑家著名因內助聞江湖憂因食筐筥挹葅芬鋤下金揮礫機頭錦落雲　恩光雪宰木泉路定欣欣

送固安田訓導

風壤接神京人才教盛成雲看斤泮影雨聽杏壇聲載酒時來問敲門夜不驚欲知經濟事陶鑄有公卿

送閻道鳴僉憲兵備榆林次呂仲木修撰韻

長安十日雪瘦馬力西行烽火眼前淨陽春脚底生何人念關塞有日到公卿青史看前輩紛然衮繡榮

紫巖文集卷之二

紫巖文集卷之三

五言律詩

書陳憲長文鳴孝感卷次韻

文鳴自湖臬奔喪襄事有日經旬阻雨至日獨晴人以爲孝感云

積雨妨襄事如何一日晴滂沱自涕淚優渥已恩榮不洗終天恨猶彰愛日情春秋譏內葬晝雨甚分明

送寧波衛莫揮使柔兼柬豐宮諭原學同年

久別豐宮諭憑君寄遠思乾坤此知己穆契是深期彩鑑江南路青山畫裏詩海邦新飾制時見欵東夷

HARVARD-YENCHING INSTITUTE, TAIWAN, R.O.C.

鄒秋官雙輓

德爲刑家著名因內助聞江湖憂因食筐筥挹葅芬鋤下金揮礫機頭錦落雲　恩光雪宰木泉路定欣欣

送固安田訓導

風壤接神京人才教盛成雲看斤泮影雨聽杏壇聲載酒時來問敲門夜不驚欲知經濟事陶鑄有公卿

送閻道鳴僉憲兵備榆林次呂仲木修撰韻

長安十日雪瘦馬力西行烽火眼前淨陽春脚底生何人念關塞有日到公卿青史看前輩紛然衮繡榮

紫巖文集卷之二

紫巖文集卷之三

五言律詩

書陳憲長文鳴孝感卷次韻

文鳴自湖臬奔喪襄事有日經旬阻雨至日獨晴人以爲孝感云

積雨妨襄事如何一日晴滂沱自涕淚優渥已恩榮不洗終天恨猶彰愛日情春秋譏內葬晝雨甚分明

送寧波衛莫揮使柔兼柬豐宮諭原學同年

久別豐宮諭憑君寄遠思乾坤此知己穆契是深期彩鑑江南路青山畫裏詩海邦新飾制時見欵東夷

HARVARD-YENCHING INSTITUTE, TAIWAN, R.O.C.

用送莫揮使韻奉寄豐宮諭原學四首

易別徒增恨難逢秪費思鹽梅他日望雞黍隔年期病起新開酒愁來輙賦詩鳳池早歸到頓使我心夷

志大憐官小常爲出位思若無天下計安有太平期肯用王通策徒勞杜甫詩何當起南仲獫狁自干夷

時關西被寇甚急故及之

滿目傷時事終朝惱夢思敢爲麟閣望應有鹿門期細讀幽懷賦長吟感興詩廟堂諸老在何日見清夷

不見麒麟子悠悠十載思忘年呼小友指日愜吾期學究三家傳才高七步詩臚傳遠跨鼇聲望動華夷

除日偶書

四十今宵過一番春又來秪爲塵世役難得笑顏開薄宦眞慚祿　明時豈借才吾生應有定且盡掌中杯

送郜明府希周之汶上

平生講吾汶今日兩隨車政美嚴更鼓心勞放早衙有田皆種秫無地不栽花會見循良傳榮增袞繡華

和李序菴宮諭五檜韻

種檜城西圃地偏知遠心鳳凰枝有待螻蟻穴難尋雨過軒應豁涼生葛未禁午風亭上客莫惜酒杯深

送主客劉郎中德徵得告還定州

FOR FREE DIGITAL NATIONAL ARCHIVES LIBRARY, TAIWAN, CHINA

春光太奇絕二月雪初晴楊柳亭前路桃花塢外城憂時翻作病去　國若爲情珍重東山臥蒼生望正傾

送李惟一司廳奉使過長沙

客路青春伴長沙是故鄉江山新使節風月舊奚囊舞燕凌斑袖飛花點壽觴　五雲天北極應夢綴鵷行

送太平守傅希準

才高堪領郡官大且親民青瑣名猶重黃堂政一新遼陽還間出渤海是何人琴鶴仙舟共秋江畫裏身

聞山東　王師奏捷志喜次郭吉士介夫韻

謀野勞元帥拘原籍卒徒盜方竄蛇豕民已返樵蘇白骨多齊鬼黃巾亦漢俘況聞哀痛詔不道萬方辜狂賊遊魂褫　王師正氣舒雲臺終有畫史筆不勝書亂極天將治功成　帝不居太平今在眼已幸免爲魚盜奔民稍集夜秉燭相看我輩遭離亂何人啓禍端兵戈猶未息骨肉已多殘昔在昇平日公然不道安將士能酣戰揮戈挽日昏妖氛清海岱喜氣滿乾坤猛虎皮終寢長鯨餌自吞轉移應有術知不在多言

壬申年生日

人日吾生日風光空自佳愁殷爲病黨身懶與時乖歲月方多事涓埃未有階濁醪通妙理呼取暫開懷

立春

今日春風至人間物物新晴光薰草木病起攬衣巾已近農桑月猶飛戰伐塵顛狂尋酒伴出飲已經旬

駕出郊天

大駕駐南郊精誠與　帝交一牛纔繭栗三代此陶匏星月輝龍衮旌麾拂鳥巢侍臣瞻盛典珠玉在揮毫

慶成晏

大禮成郊祀彤庭宴晏髦爐煙浮　衮冕宮漏隔旌旄縹緲花欹帽淋漓酒滿袍　君恩違伏枕病眼五雲高

送蕭侍御子雝西畿提學

臺端掄　勑使席上失詩流不愧斯文寄還如故里遊江湖今日事廊廟古人愛故舊情難別蟬聲又早秋

最考三年後新涼七月頭斗山歸憲節江漢此仙舟吾道乾坤在平生稷契謀棟梁與榱桷應見一時收

夜過李家道口

黃昏過道口小憩拂塵沙參隴連天遠溪流送樹斜舟車通列郡燈火集千家帶月行忘倦風光夕更嘉

早過館陶

世事催人老長河百丈牽青山隔家遠明月傍舟圓風葉深秋木霜帆欲曙天館陶經舊路辛苦欲誰憐

此文圖書館 ... CENTRAL LIBRARY, TAIWAN, R.O.C.

泊臨清

元城發雙舸三日到臨清南北通京國舟車繞郡城世方躭奇利語亦誤虛名故舊還迎送炎涼不易情

清河縣守淺弔故司空童健齋先生

初夏出神京公卿總餞行通家惟此老把酒見深情病起身還健花開眼倍明豈期淮浦上揮淚讀銘旌

庚戌登黃甲年光四十垂高才官易稱多病老難支德量真前輩風流啓後思蜀鵑啼血處應是恨歸遲

清河口守淺夜泊

月色明如晝鐘聲水上過雙舟依古岸四日阻清河北闕夢魂遠南都書信多夜深眠不得無計遣詩魔

壽費閣老鵝湖

元老承　恩久還家尚黑頭文章開後學事業繼前脩心遠關　廊廟身閒訪釣遊錦堂張壽宴海屋又添籌

舟中有五言句一聯足之成詩

長安三十載不覺老來侵有夢生池草無枝借上林功名舟楫用湖海廟堂心許國身何似渾忘抵萬金　五六

舟中句

書杭州李都閫節竹坡卷

問訊前坡竹將軍有報書清風一溪上直節萬竿餘載

酒客常至題詩日不虛秪應高臥處人號孔明廬

送海鹽丞鄭寅 其人善談命重於縉紳

紫髯新贊府拜　命出彤闈每下公卿榻能探造化機
松風哦句坐桑雨勸耕歸銅墨何時轉先知定不違

次黃久菴少宗伯郊齋韻

南郊崇大祀想像　翠華臨好雨蘇民瘼澄江淨客心
笙歌春浩浩　宮闕夜沉沉總爲償詩債通宵秉燭吟

和黃久菴少宗伯遊牛首山韻

宗伯吾僚友幽芳喜共尋捫蘿方得寺采藥輒躋岑魚
鳥情俱適煙霞趣轉深百迴來未厭亦願百迴吟

牛峰聞已久今日見還眞仕宦逢　明主登臨憶古人
青山只依舊白髮不勝新老衲勤烹茗旋芟竹作薪

次孟有涯中丞冬夜聞雨韻

暮冬頻作雨簷溜枕邊鳴易感浮生事難勝故國情春
知催物早江喜助詩清誤矣莊周論鵬摶九萬程
雨聲催老至陡向鬢毛侵種種蒼生念遙遙　魏闕心
問梅香已歇題竹色逾深寂寞寒江上時聞龍一吟

佛手柑

浮屠聞善幻千手散柑林肉寒凝白玉膚老皺黃金雨
露時來濯風霜亦自禁垂垂知有意救苦是觀音

林小泉司馬饋紅柚二枚

禹時曾入貢不道轉輸難似橘形殊大如柑味却酸遠自閩中至新從白下看倘堪供玉食不惜路漫漫

五言排律

送彭幸菴總制南征次陳葦川宮贊韻

功名兼將相科目得英雄闡寄專諸葛宮銜寵鬻熊銜枚新破蔡因壘故降崇降輦重推轂分臺慣詰戎斡旋回造化呼吸動雷風白晝經天宿滄江貫日虹陰符搜鬼祕寶劍指妖空籌筆鬚生白投醪頰醉紅五原巾幗外八陣草廬中正氣元鍾華餘波及洗嵩壯遊敲石笋

CHINESE DIGITAL LIBRARY, NATIONAL CENTRAL LIBRARY, ROC

高與壓江楓日月旌旗影山河劒戟叢狼山猶易蹙鼠穴豈難攻虜遁祁連北夷航渤澥東朝陽鳴瑞鳳中澤集飛鴻赫赫周宣世中興吉甫功

集杜句

秋日有懷梁將二閣老扈從南征

清秋望不極天遠暮江遲戎馬交馳際川原欲夜時寬心應是酒排悶強裁詩扈聖登黃閣梳頭滿面絲

野興

人生不再好何處出塵氛野外堂依竹階前樹拂雲江山如有待水竹會平分黃綺終辭漢寥寥久不聞

晚登山閣懷友

上方重閣晚不與衆峰羣落日邀雙鳥低空有斷雲汀煙輕冉冉涼月白紛紛客睡何曾着聽雞更憶君

送客

綠尊須盡日檣燕語留人風物悲遊子江皐已仲春早花隨處發官柳着行新二月頻送客詩成覺有神

野老

窮老眞無事將詩待物華寒花隱亂草宿鷺起圓沙歸客村非遠清尊日復斜此生隨萬物得醉即爲家

送友人還鄉

扶病送君發秋深復遠行艱難歸故里寂寞養殘生江漢故人少關河霜雪清幾時杯重把長嘯一含情

懷舊

計拙無衣食明霞高可飡斯人獨憔悴吾道屬艱難鴻鴈幾時到關山空自寒猶殘數行淚暗滿菊花團

春日與二三知舊郊行

相逢難滚滚春日鬢俱蒼紅入桃花嫩青懸薜荔長維舟倚前浦駐屐近微香何處鶯啼切應躭野趣長

擬老杜詠懷

行路難如此他鄉亦鼓鼙地偏初衣袷橋斷却尋溪十

TIFFEN Color Control Patches
© The Tiffen Company, 2007
Blue Cyan Green Yellow Red Magenta White 3/Color Black
Centimetres Inches

月清霜重三年落日低如何關塞阻還與舊烏啼

二

竄身來蜀地一別五秋螢風色蕭蕭暮春流泯泯青窮
愁應有作醉舞爲誰醒生理何顏面乾坤一草亭

三

蟻浮仍蠟味一酌散千憂納納乾坤大瀟瀟荆楚秋雲
隨白水落月湧大江流天下兵戈滿因人作遠遊

四

無家問消息東盡白雲求猿鳥千厓窄陂塘五月秋時
危思報主身老不禁愁五載客蜀郡眞成浪出遊

©1978 NATIONAL CENTRAL LIBRARY, TAIWAN

五

舊國見何日春風入鼓鼙愁窺高鳥過還與舊烏啼漂
泊猶杯酒飄零愧老妻哀歌時自短隨意葛巾低

六

滿目悲生事低頭愧野人渚蒲隨處有塞鴈一行新澗
水空山道柴門老病身無錢從滯客久望惜芳辰

七

晚起家何事江邊獨立時風鴛藏近渚行蟻上枯梨落
日心猶壯酣歌淚欲垂兵戈與關塞鬢髮白成絲

八

花飛有底急似欲慰窮途身世雙蓬鬢乾坤一腐儒捲簾惟白水整履步青蕪戰哭多新鬼人煙時有無

國家圖書館, NATIONAL CENTRAL LIBRARY, TAIWAN, R.O.C.

紫巖文集卷之四

七言律詩

除夕八首

薄雲踈靄釀春天伏枕偏愁病隔年白雪一莖新入鏡青黎三月未開編歲時交代還終始身世相逢不後先正坐向平婚嫁累幾迴歸夢繞瓜田

繫偶明朝又履端呼盧今夕且成歡風雲有態隨時變花柳無私取次看謀身鑱悔屠龍拙行路真虞蹈虎難久病逢春應脫體呼童先爲整朝冠

京國崢嶸改歲華病懷岑寂憶田家忘形痛飲飜相勸

花飛有底急似欲慰窮途身世雙蓬鬢乾坤一腐儒捲簾惟白水整履步青蕪戰哭多新鬼人煙時有無

國家圖書館, NATIONAL CENTRAL LIBRARY, TAIWAN, R.O.C.

紫巖文集卷之四

七言律詩

除夕八首

薄雲踈靄釀春天伏枕偏愁病隔年白雪一莖新入鏡青黎三月未開編歲時交代還終始身世相逢不後先正坐向平婚嫁累幾迴歸夢繞瓜田

繫偶明朝又履端呼盧今夕且成歡風雲有態隨時變花柳無私取次看謀身鑱悔屠龍拙行路真虞蹈虎難久病逢春應脫體呼童先爲整朝冠

京國崢嶸改歲華病懷岑寂憶田家忘形痛飲飜相勸

信口高歌鼓自撾縱轉官階清似玉却逢戈甲亂如麻
夜闌猶對寒燈坐鄰曲公然笑語譁
憶昔昇平大有年每逢新節共熙然香風十里聞羅綺
華月三更沸管弦一自狗偷言誤國便看龍戰血成川
時危處處經離亂野哭家家化紙錢
我生三十六廻春又見春風吹病身藥裹有方教謝客
桃符無句解驚人天隨鳳曆開黃道日繞龍旂麗紫宸
記取歐陽進宮帖一聯清拂屬車塵
城外春風換柳枝年華暗與物華期不知今夕是何夕
頓覺此時非彼時病自染來嚴禁酒悶難排去強裁詩

休文瘦損相如渴造化從來是小兒
兩歲光陰一夕分四方消息幾番聞長安米價高於玉
汴水軍麾密似雲侍從有名身未老　聖明無補志空
勤祈招詩好渾忘却左史應慚讀典墳
病骨崚嶒坐不禁韶華荏苒去難尋枝枝生意無知木
句句春愁對語禽雙足忍教將白璧五湖猶得鑄黃金
浮生得失何須問到竟誰窮造物心

和西涯翁春興八首

兀坐空齋轉日陰芳時多事賞違心泥融燕壘花香細
雨染龍池柳色深杜甫苦吟愁未了賈生多哭痛難禁

不堪病起頻搔首短髮毿毿欲脫簪
虛名眞忝步瀛洲日與羣仙作伴遊藥裹身軀渾太瘦
杏花時節轉多愁百年事業頻開鏡四海風塵獨倚樓
回首天涯春欲暮黃鸝飛上樹梢頭
匡時空有皂囊封誰爲吹噓到九重寒食已都飛燕子
東風元不管芙蓉岡梧日果無鳴鳳廬草雲深有臥龍
欲擬上林慚賦筆病懷偏感物華濃
歸夢迢迢睡思濃我生身世適相逢江戈未息黃塵久
輦路遙開綠樹重淮水捷音棋一局君山行役杖雙筇
無情歲月東流注漸覺青銅改舊容

http://www.rcin.org.pl

詩句元因撥悶裁却尋春色上高臺山禽似共遊人語
野蘂多從亂處開裴度竟收平蔡蹟姚崇殊有濟時才
相逢且盡杯中物領取朱顏入面來
碧草煙綿向暖坡樂遊園上幾經過天開畫畫紅塵遠
山擁皇州秀氣多春水仙舟依岸柳午風僧磬出煙蘿
韶光不療蒼生病悵望湖山奈爾何
莫上西湖載酒船尋思離亂轉凄然長安桂玉難過日
杜曲桑麻休問天　聖主臨朝常旰食小臣憂國願豐
年何當挽取華胥樂萬里春風送管絃
飛花狼藉點園池日滿東窻睡起遲欲附遠書無使至

偶調新律有兒知高枝好鳥聲相喚細雨幽窗手自移
酒量易盈詩力減搔頭空憶少年時

送王希文歸青城兼致謝意王善醫嘗療予疾

讀書元爲活蒼生儒醫料合兩精方按古人多變化
藥純王道自和平講陰半年違伏枕談鋒三十保連城
東歸草草何能別馬上逢人早寄聲

代人送王希文

旅食京華歲月深東歸紅杏已成林金鍼小試穿楊手
玉札先知療菜心扁鵲有靈還見姤伯牛無命亦難尋
相逢若問行裝事滿槖新詩是藥金

送方時中都事赴南臺

昔年同聽鹿鳴歌晉水吳山別思多何日夢魂忘舊事
幾人顏面愧高科琴書歲久貂裘敝桑梓風生冢角戈
始信兩京非遠別江東雲影望中過

送李從舜上舍歸潞州

太行人物自多奇論秀成均肯讓誰一擲便驚金石響
九成終睹鳳凰儀青雲未展須藏器白髮當娛且捧巵
別後有懷明月下一輪千里各天涯

李凝道尚寶卿得　恩封歸省乃翁

二十餘年宦兩京南康遺愛頌康平壺觴夜月詩懷壯

花柳春風步屧輕　恩出兩朝霑異數花開三徑保完
名賢郎使節過桑梓看取斑斕醉壽觥

送劉衡仲憲副督廣西學政

家學兼聞阿轍奇科名還與宋郊齊五雲　宮闕憂魂
夢八桂文章入品題雲影天光歸活水雨傾雷震起蟠
泥上林自有昂霄木雙鳳他年看並棲

送曹時範侍御赴南臺

玉鞭驄馬漢衣冠多少行人避道看九轉已成丹換骨
三年剛鑄鐵爲肝浮生寵辱元身外天下安危在筆端
見說鍾山多勝槩振衣千仞望長安

東方圖書館藏書 www.tbookshop.com

壽董太守七袠編修文王之父嘗宰黟縣有聲遷
御史抗疏論列遷雲南守致仕

會稽山下碧桃開北斗仙翁捧壽杯有頃不因公主屈
無名還爲漢皇來經傳汾水知家學筆到桃源見史才
羸得滿懷春拍拍肯容雙鬢雪皚皚

送孫直卿太史遷憲副督山西學政

七步才華逸品流暫分仙侶下瀛洲豐城劒氣知難遏
滄海珠光忌暗投望聳斗山開後學坐收榱桷比前修
太行絕頂時登眺千里幽并接素秋

送吳學士白樓令郎子孝歸娶吳門兼赴鄉試

錦帆南去意何如黃色侵眉喜有餘月下紫簫鸞背後
池邊丹詔鳳毛初幾年種玉元非偶一釣收璜定不虛
便與而翁成宿約慶筵供具自今儲

送同年楊正夫太常歸省

一入長安幾歲華光生乘傳建高牙斑衣簫鼓人間樂
錦水樓臺畫裏家別後有懷頻問月夢中相見尚看花
分明萬里橋前路爭覩文園駟馬車

送易太史欽之歸省

不是詞臣厭直廬雞鳴問寢久應疎堂開晝錦迎　封
誥橋比昇仙擁使車膝下可無三釜樂篋中猶有萬金
書懸知明月峰頭夢幾向長楊賦子虛

王虎谷司成上章辭巡撫之　命且致書邃菴冢
宰殊有諷切之意使回寄之以詩

惆悵無因問起居忽逢雙鯉意何如鳳翔千仞辭官疏
字直三縑執政書香泛菊霜秋釀熟影搖松月夜窻虛
何時虎谷雲深處一榻清風共草廬

寄王虎谷尊翁司徒

深山猿鶴稱幽居縱有仙家恐未如萬里長城新撫制
幾人高枕老尚書榮枯世事還春夢來往浮雲自太虛
無地樓臺君莫笑乾坤如此是吾廬

陳葦川編修宅上會宴吳霽菴侍郎衍聖公次靳介軒閣老韻二首

侍從年來秪素餐緬懷芳躅步應難筆精妙入鍾王室詩法平登李杜壇一見斯文眞骨肉十年人事幾悲歡尊前又道南歸近滿目蕭蕭葉正乾

十載參商此共餐別何容易見何難幾家高會傾蓬島一榻清風屬杏壇地隔石渠常入夢天開金鑑自成歡時吳公表賀　萬壽相逢且盡杯中物愁報更樓漏滴乾

送同年童賓陽守兗州

恐見周封作盜區瘡痍今待使君蘇何人文德來邦域有客風流過舞雩春入賴川多賣劍月明滄海盡還珠千年治魯名猶在便是人間烈丈夫

送彭幸菴總制南征二首

誰爲中州起陸沉關西豪傑古還今　龍樓寵重勞三接虎帳機玄試七禽萬里銜枚行獨整兩番推轂寄尤深先聲已落蠻荆膽管取封侯肘後金

投筆長驅萬里風文星元與將星同指揮已雪河嵩恥談笑還收隴蜀功羽扇影圓營月白錦袍光閃陣雲紅磨厓舊有中興頌定爲君鐫第二通

書楊廷獻員外具慶重封卷楊南戶朔州人

古來塵世笑難逢今日君家喜可重偕老椿萱登上壽
兩番　綸綍拜殊封飛雲朔外時高望珍味江南歲遠
供百里有人曾負米楚游應恨祿千鍾

朝房齋居即事　癸亥歲

新年塵事日奔忙誓戒俄傳出建章正苦典衣償酒債
合教烹雪洗詩腸高寒陡覺來　金殿清夢還勞到玉
堂欲賦昇平三百韻慶成歌侑紫霞觴

大駕出南郊

風雲辟易鬼神忙仙仗遥開見袞章萬隊鐵衣眞鳥陣
六飛黃道是羊腸忠悃白日惟　宗社志在蒼生有

廟堂造物茫茫難自料眼前聊對酒夜觴

大駕入自南郊稱賀次孫太史汝宗韻

大祀回鑾問起居休徵從此定紛如九成樂奏來儀鳳
四海塵清省　詔書雪後春風偏浩蕩雲收天宇自清
虛何當一掃向隅泣受凍吾甘守敝廬

送王太僕伯安　嘗歷刑吏二部

文章常擬並三豪政事猶能擅二曹把燭夜來探問命
上書曾去續離騷驪黃一顧金珠賤雲錦千羣杼柚勞
早寄詩筒慰知己清淮聞道不容舠

送許子簡僉憲提學貴州　自考功員外郎陞出

韓山書院

手持黃紙下天曹陡覺聲名北斗高人物幾年歸藻鑑
文章萬里仰甄陶風號梁棟摩霄漢雷起魚龍撼海濤
水暖春江浮鴨綠仙舟天上坐忘勞

題平翁傳爲同年石仲殷尊翁作

平翁如水復如衡恥見人間有鬬爭百斛買舟通野渡
千尋甃石利山行唐虞不屈巢生志梁楚猶傳季布聲
地下若逢新鬼至也應搔首問昇平

送澂江劉太守朝用

汾水才名絕品流却從樽俎輟前籌一麾要作千年傳
萬里眞成兩度遊劉先爲澂江通判江向晚晴浮作練劍逢春
雨化爲牛楊花未歇黃鸝語消得紅亭幾許愁

和都憲南澗林公春日感懷

聞道江邊春水生岸蘭汀芷盡勾萌陽春有脚應先到
造物無私不用爭南畝懽聲新雨足前川詩興午風輕
浮生只合供行樂却把閒身絆利名

書李司空完名全節卷

萬里雲帆海上收司空今是幾宜休陶潛有徑惟黃菊
江總還家尚黑頭眷注　兩朝人共仰褒封三代我何
求平生許國心如鐵廊廟江湖總是憂

壽賈南塢太史乃翁九袠

七十人生古已難百年能九幾回看簪紳微省開華宵
尊組詞垣出大官　紫誥尚期黃閣命白頭時見綵衣
歡一竿頼水經綸手人道巖陵七里灘
書同年計惟中乃翁林下承恩卷次韻
老眼乾坤七十霜新恩遙拜漢明光一塵不染三山客
百里曾歌列宿郎桂嶺風煙行處畫羅池雲影浴時寧
君家父子才華盛文比三蘇字二王
壽致仕西涯李閣老
紫微天遠解台衡綠野風清鎖甲兵海外袁安曾閉戸
掌中童孺解知名文章自合歸三楚禮樂何須召兩生

歲月正閒身尚健著書應是錄昇平
和吳石樓學士秋闈即事
主司文柄許同任巾上青天鑒此心得意在渠如芥拾
匪躬於我若淵臨羅衣欲換驚秋半蠟炬頻添信夜深
又見英雄同入彀扶搖九萬起從今
壽族祖母八袠
紫誉新腔翻葛藟朱絃高調按鍼斯勤如女手縫裳日
儉比兒身負米時海上紅塵知幾變天西青鳥本無期
夢蛇八十年前事天與人間作母儀
送同年孫大宗文瑞之東藩

曲江華宴忝同年獻納俄看上九天國是一言常取定
官階三品得殊遷鹽梅遠業頻開鏡海岱長風早着鞭
戰後瘡痍知未起太平光景待回旋

壽鄭錦衣廷傑乃翁八袠

家居韋曲冠城南尺五天高手可探金甕酒開文字飲
玉枰棋在畫圖談少陵久與何家熟山簡偏於習氏酣
欲爲箋天增二紀百年車馬擾能堪

送吳白樓祭酒之南雍

秋風羅網盡時髦一笑　天顏賜紫袍豐水岐山勞指
顧商彝周鼎出鎔陶詩成七步詞鋒捷賦得三都紙價
高莫道天涯渺南北鳳池回首接夔皐

早秋夜坐

一葉西風火已流坐闌將臥轉夷猶月華如晝惜良夜
蟲語似人驚早秋有淚欲爲天下哭無權空抱古人憂
銀河如可乘槎到定把人間問斗牛

奉問大司徒韓公質齋

千仞岡頭獨振衣高風四海共瞻依時艱自古多難濟
國是于今竟有歸白髮並看三鳳起青天剛着一鵬飛
九重他日思元老珍重蒲輪莫峻違

送唐仁夫光祿少卿考績還南京

相逢共醉長安酒醉裏猶疑夢故人六代江山淹日月
兩京書札隔風塵移燈細認青衫舊岸幘偏驚白髮新
去未能留來未卜寂寥冬盡又逢春

楊廷獻正郎自南京寄新刻唐音托韓駕部秀夫
附至詩以謝之

羣英科目一生心萬斛明珠百鍊金蕭統選時猶古體
仲尼刪後有遺音天涯遠意來金部海內虛名愧翰林
始信文皇有長策雄才多少此銷沉

又謝廷獻寄白菜畫

數叢秋色碧蕭森幾許經營意匠深芧氏豆中那有肉
管寧鋤下不知金淒涼莫上蒼生色澹薄無忘素日心
珍重故人千里思壁間時復見官箴

送同年劉少參汝信之廣東

禁柳蕭蕭萬葉秋飄然去作海南遊風生寶劒蛟龍吼
月映冰壺鬼魅愁已見鳳毛池上舞暫教鴻指雪中留
此心許國還相似記取臚傳　紫殿頭

紫巖文集卷之四

紫巖文集卷之五

七言律詩

送閻道鳴僉憲兵備延綏次張西磐韻

黃金勒馬紫絲鞭要歷高山與大川晉水文章元有用
秦關風月自無邊旌旗淨掃長城雪烽火全消斥堠煙
此別相逢知未遠臨岐尊酒便茫然

君向榆林我贈鞭功名應早建秦川天開　魏闕頻來
遠春到穹廬敢犯邊墅有圍棋動星斗驛名籌筆護雲
煙黃河岸上投醪處雷動三軍一粲然

癸酉歲除夕二首

國家圖書館, NATIONAL CENTRAL LIBRARY, TAIWAN, R.O.C.

紫巖文集卷之五

七言律詩

送閻道鳴僉憲兵備延綏次張西磐韻

黃金勒馬紫絲鞭要歷高山與大川晉水文章元有用
秦關風月自無邊旌旗淨掃長城雪烽火全消斥堠煙
此別相逢知未遠臨岐尊酒便茫然

君向榆林我贈鞭功名應早建秦川天開　魏闕頻來
遠春到穹廬敢犯邊墅有圍棋動星斗驛名籌筆護雲
煙黃河岸上投醪處雷動三軍一粲然

癸酉歲除夕二首

國家圖書館, NATIONAL CENTRAL LIBRARY, TAIWAN, R.O.C.

三百六旬駒過隙迎新送故亦堪憐世間萬事有成筭
眼底幾人長少年身懶久踈投謁刺家貧全賴買詩錢
春風有意還相訪何處吹來送管絃
殘歲欲除空自守明時無補爲誰憐風雪變態三千首
侍從虛名十五年阮籍深情非是酒萬蹇高論定無錢
援琴欲鼓昇平調幾爲幽懷懶按絃

簡黃勉甫提舉（黃善作賦）

才過屈宋豈無人岸止汀蘭意自頻紅燭清尊元是偶
白頭知己却如新豐城寶劒時干斗冀野龍媒久絕塵
恨殺春風催去棹早吹冰泮滋河濱

齋居

春坊冰冷不堪齋太僕朝房素虯佳（予嘗假太僕朝房）連日閉門眉獨聳同年分炭氣方諧（同年孫太僕遺炭）聲雲疑碧空愁思春雪飛花亦暢懷碌碌此生成底事敢云經濟屬吾儕

絳臺銀燭伴虛齋詩句全無一字佳星斗芒寒空在望咸韶聲古苦難諧風檻夜靜時聞雪病體春來始放懷握手論心者誰子楮生毛穎舊同儕
君王親御法宮齋鳳閣龍樓紫氣佳天地有情人事順雨暘無咎歲功諧九成仙樂開春宴萬種閒愁豁壯懷

欲賦南郊鋪　帝業玉堂鴻筆有朋儕

元宵偶述三首再柬黃弼甫次前韻

坐看華月上書齋月漸高時境漸佳往事已隨流水去
良辰還與賞心諧萬家燈火元宵節千古英雄後樂懷
稷契許身翻是拙不知誰可與爲儕

暖逐春風入敝齋故園花竹信音佳不辭對月三人飲
所願逢春萬事諧情似杜陵歌有客夢隨彭澤到無懷
自慚淺薄酬知己魚目明珠非等儕

華胄遙遙出勉齋淵源家學自能佳胸襟武庫戈矛盛
風韻孔庭金石諧萬里波流堪濯足百年塵世且開懷
君看麟閣圖形像莫道斯人非我儕

書樊舉人貞教詩卷

柏舟詩可繼周南獨掩深閨次第看曉鏡飛蓬悲鳳影
夜燈和淚作熊丸梁鴻曾得齊眉助毛義應成捧檄歡
莫道旌閭華扁在史編千古炳如丹

送謝同年邦用僉憲之湖廣

曲江花底記同遊十五年來鬢欲秋楚國旌旄新寵渥
謝家人物舊風流君山雨霽簪螺髻漢水春深漲鴨頭
尊酒已空山已夕微茫煙樹隔仙舟

送陸仲實宰建陽

國家圖書館藏 NATIONAL CENTRAL LIBRARY

銅章新綰屬時髦壯志能忘撫字勞彭澤有田皆種秫
河陽無地不栽桃甘霖正喜隨車至列宿還驚入望高
看取漢家循吏傳大書三異是榮褒

送王宗海之亳州太守 初任高密尹尋判開封轉此

十載停雲望故人相逢驚見二毛新夷安米賤隨車雨
汴水花繁有脚春五馬爭看人似畫專城還許治稱神
歸裝定有循良傳肯道無人步後塵

送汪閒齋司業之南雍

詞苑馳聲二十年南雍　新命喜殊還弟兄陸氏難高
下父子蘇家不後先珠玉每從風外落千山真在望中

國家圖書館藏 NATIONAL CENTRAL LIBRARY

懸鑾坡出入渾閒事好向沙堤早着鞭

送平山尹李宗乾　朝覲回任

高才何事綰銅章見說鳴琴不下堂遶郭稻香蝗去遠
一簾花影燕飛忙人家盡釀陶彭澤鬼社潛移李洛陽
宗乾名果與李洛陽同名故引之　此去應知席未暖早持霜簡入鵷行

送余漢卿節推順德 湖廣人

抱玉巖前葉已秋翻然來向石門遊旌旄影至兒童喜
冰蘗聲馳鬼魅愁二戴傳經應有托三閭作賦豈無儔
懸知吏事皆儒術聽取官評第一流

送熊世芳太守考績還新安

三年冰蘗守新安人道于今覩漢官儒有文翁興却易
盜逢龍遂弭何難來時惜暮歌猶在去後追思石定刋
我忝同年操史筆爲君編入汗青看

送劉潤之侍御按遼陽

一鞭驄馬向營州遙指三韓賦遠遊名到重時收趙璧
事當難處看吳鈎風清月白臺前夜水膩山丹塞上秋
正是四方多事日憑君東面爲分憂

書劉鐵柯尚書卷

楊家厓上挺孤標劉氏樓前鳴遠潮瀉出洪鑪入深地
壽成長幹干層霄冰霜難動丈人色桃李秪爲兒女嬌
黃金殿高作梁棟應見鳳凰來九韶

送同年楊廉夫少參之浙省

乘風彩鷁欲何之正是青冥振翼時江入錢塘關重地
官分方面受深知春回菜色欣欣變日永棠陰款款移
見說西湖好風景公餘時復一尋詩

壽竇諫議惟遠母太孺人

秋風送喜到慈闈六載于今邁古稀綠酒影中浮素髮
黃花香裏舞斑衣鸞廻錦字新　封誥鳳逐金梭舊斷
機猶向佳兒促封事莫因衰朽避　天威

送張世馨二守之池州

國家圖書館藏 ISSN 1810-4878 DOI: 10.6140/ISSN.1810-4878

君家兄弟本難當袍笏堆來自滿牀字走龍蛇直逼晉
詩愁花鳥欲追唐何人渤海還牛佩此日河東又鳳翔
把袂紅亭猶有贈百年風節重吾鄉

送謝庭秀明府之黃陂

燕山風物已高秋楊柳何堪綰別愁華髮早因憂國變
黃陂端不爲身謀仙舟天上洞庭水佳句人間鸚鵡洲
誰似君家好兄弟一門簪組盡名流

次喬白巖宗伯韻時白巖自南都考績至京賦以贈別

屈指參商幾度秋相逢草草去難留　九重閶闔應前
席六代江山獨倚樓千酒不須辭夜醉筒詩還許寄

國家圖書館 NATIONAL CENTRAL LIBRARY 中華民國 ... 之 ...

愁太行山下旌旗影爭覩尚書畫錦遊
宗伯官曹別樣清興來呼酒辦江行八分書得千年訣
五字詩爲萬里城鏡裏忽驚鸞影獨掌中新見蚌珠明
白巖於途中得子抵家而失偶故云鳳凰臺上題詩處人道簫韶曲九成

衍聖公宅上餞白巖時院坊諸公皆與用涯翁限
韻各以詩贈

驚人元是大家鳴又得江山助此行紅燭清尊疑是夢
暮雲春樹若爲情衣冠四座星輝壁砧杵千家月滿城
三載尚書頭轉黑天教常佐泰階平
酸嘶不作孟郊鳴勝覽還爲司馬行風月四時常作主

江山隨處輙關情箋麻累月來求字冠蓋如雲餞出城
爲送故人歸故里不知懷抱幾時平

送衍聖公歸兗次前韻

玉筍班頭玉佩鳴（聖公朝位居文班之首）朝天今是幾番行年年
盛事衣冠會世世斯文骨肉情汩似鯨吞空北海詩如
龍戰解平城角聲亦解知人別樓外梅花怨未平

送陳葦川學士之南京掌院

學士新遷掌玉堂南來衣錦過江鄉龍蛇走處眞追晉
珠玉揮時欲逼唐詔自鳳池裁五色史於金匱識三長
九重他日徵台鼎莫憚頻繁又束裝

國家圖書館藏 NATIONAL CENTRAL LIBRARY, TAIWAN

送孫宿山檢討歸省

幾年不戲老萊衣新自　經筵輟謹歸遙指白雲瞻故
里滿斟春酒壽慈闈山川勝覽人如昨兄弟同寮事亦
稀雲樹微茫應悵望筒詩來往莫相違

送張甬川檢討陞湖藩提學憲副

鳳池何事鳳南飛白髮門前久望歸毛義敢論龍作
勑老萊爭得豸爲衣四明人物推山斗三楚文章入杼
機送別紅亭重回首暮雲春樹兩依稀

送同年韓相夫判府督運至京便道歸省（司徒季子）

司馬才名絕品流黃堂談笑試吳鈎春泉遶郭金千頃

職掌水利夜月連檣玉萬舟南郡久勞華髮夢故鄉今是錦衣遊由來家學惟忠孝看取芳聲播九州

送張醫官還新安

捧檄榮歸雨露深門前紅杏鬱成林人如扁鵲寧憂病藥比靈丹豈愛金鳳閣龍樓觀國眼春花秋月故鄉心無端詩癖憑誰療別後多應夢裏尋

輓陳封君復清居士 二子察爲御史家爲翰林檢討

鹿門踪跡托煙霞謝却人間幾歲華詩比陶韋堪作派字如顏柳信名家牙籤插架餘千軸　錦誥開函炫五花萬里雲霄雙鳳翥綿綿家慶正無涯

送王節推仲衡之常州

黃堂秋曉鵲爭鳴郭外遙連竹馬迎畫裏江山壯行色眼中人物重科名不妨世事如鈎曲但取官評似水清相許還須兩相信百年公論是文衡 仲衡予京闈所舉士

壽李司空夫人七袠

別却瑤池幾歲華碧桃七十度開花　龍軒禮重師班氏能膽功深課柳家明月綴冠搖翠羽天吳裝帔疊青霞由來天作司空合偕老　恩光未有涯

觀陳憲長文鳴孝感卷次韻文鳴自湖臬奔喪途間盜賊充斥竟不相遇抵家襄事有日經旬阻

雨至日獨晴人以爲孝感云

雙鶴翛然下遠岑九原松柏望中深經旬靈雨還能霽滿路妖氛豈不侵萬里行碑勿豢口千年真印閔曾心無因致我生芻意只有空言比贈金

寄陳憲長靜齋次前韻

才華元不數韋岑名比山高學海深筆下每驚風雨至鬢邊爭遣雪霜侵言出楚水陽春脚憲府刑曹造化心常憶爭雄江練句秋花新買擔頭金末用靜齋詩句押之

送衢州太守劉彥明

秋風楊柳別愁新立馬紅亭送故人較藝獲看三試卷

一居容接萬金鄰董堂簾捲家家月紫馬鞭敲求求去聽取衢人作歌頌使君真是賴川倫

送王進士暘尹崑山

纔綰銅章下五雲吳門春色已欣欣星辰每向清宵望禮樂寧忘舊日聞鳧舄江南應獨步龍媒冀北久空羣百年公論還歸我得士無慚此校文暘予京闈所舉士

送友人夏文淵尹東鹿

眼底功名屬後才銅章親綰兩番來絃歌月下千家沸桃李春深萬樹開盡日孤舟橫野渡有時雙鳥入霜臺臨岐無物堪持贈百里蒼生此一杯

送汪春齡故人還餘姚 次留別韻

泥蟠無奈此人豪幾許星霜改鬢毛風力獨於詩律勁
月輪偏傍釣臺高榮枯世事何須問穮蓘年光定有遭
季子貂裘知久敝相逢聊爲贈綈袍
一尊相對老詩豪猶自談風落塵毛夢裏十年江路遠
天涯雙眼暮雲高珠生老蚌還能耀瑟扣齊門竟不遭
惆悵紅亭惜分手朔風吹雪點征袍

送漕運郭都閫公玉事竣還浙

汾陽公後世多賢武略文才在眼前巨浪風生班氏筆
長江虹射米家船一分民賜非無地萬事人生自有天
國計多艱應努力讀詩聊廢北山篇

趙類菴李序菴二太史出示謁　陵并立春唱和
喜而有述因寓所懷

誰言白首尚如新意氣相投秪在眞連壁久應專二妙
斷金元未許三人朱絃飽聽彈清廟玉署空慚步後塵
太白重來松雪在肯令千古重雷陳

荅侍讀李序菴見和兼柬趙類菴侍讀二首

百首詩成百意新詩人才料本來眞槐陰白晝來仙侶
類菴有兩槐堂薇影黃昏對主人序菴有薇花園冰作階銜寧有價玉
爲肝腎絕無塵知音我愧鍾期子流水高山辱指陳

國立中央圖書館 NATIONAL CENTRAL LIBRARY, TAIWAN, ROC

白衣蒼狗日更新縱有雛朱亦眩眞一賦秖應悲復志
三書何用苦于人金絲堂上尋遺響千羽階前認絕塵
誤矣夜分虛席問賈生心事不堪陳

賀趙類菴侍讀

紫絲縧綰紫牌新醉後頻將認假眞六品玉堂綸閣地
一生金殿[illegible]人馮君筆下三江水洗我胸中萬斛塵
鳴盛有聲驚絕代風花誰暇點梁陳

賀李序菴侍讀

鳳池仙籍列銜新制出爭誇侍讀眞指下鹽梅當有
子眼中緋玉是何人春風驟裏初開路秋水芙蓉不受父

國家圖書館 NATIONAL CENTRAL LIBRARY

塵今日責難吾黨事道非堯舜敢前陳

王存約給事過李序菴侍讀作賀夜坐聯句予以
臥病不與乃得序菴詩賦此奉荅

蒲葡缸滿潑醅新痛飲忘形樂趣眞半夜未歸青瑣客
十年剛轉玉堂人敲門忽被詩驚夢推枕還將硯拂塵
後會尚繁君莫厭蘭亭觴咏跡俱陳

送呂進士仲立宰餘姚呂有世好

宮花纔見壓巾紗又向江城放早衙二宋弟兄同甲第
呂兄弟同科進士三蘇父子總才華春風暖逐絃歌地列宿光
臨世講家廊廟江湖男子志肯言門外是天涯

和李序菴太史轉殿讀詩韻

翰苑馳聲十五年黃金光烱玉鏗然同年接踵聯雙讀時與趙類菴同陞侍讀異日明眸看九遷校藝兩番精藻鑑窮經三度絕韋編莫言　君寵深難報堯舜丁寧勸講筵

寄工部郎中徐仁伯董遵化鐵冶嘗寺予潞

春明分手兩春風樽酒相逢每夢中五馬昔曾淹上黨萬金今復佐司空非忘漢室賢良議要識洪鑪鼓鑄功惆悵無因見元白暮雲春樹有詩筒

立春日飲崔子鍾太史宅和杜韻

風吹彩樹從天落又是春光到眼時四旬已過顏空汗一事無成鬢欲絲蘆筍猶傳東晉俗梅花翻惹少陵悲黃柑臘酒發新興丙子編中第一詩

紫巖卷五　三　章山精舍

國家圖書館, NATIONAL CENTRAL LIBRARY, TAIWAN, R.O.C.

國家圖書館 NATIONAL CENTRAL LIBRARY TAIWAN R.O.C.

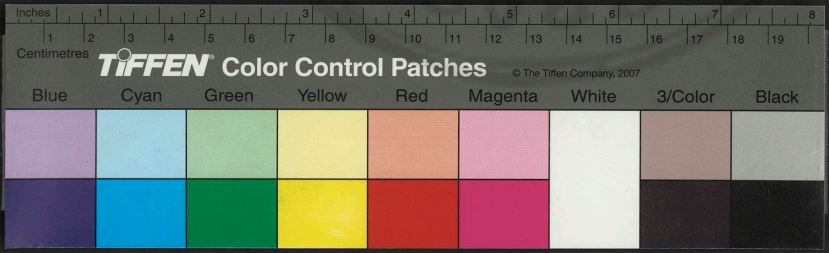

國家圖書館 NATIONAL CENTRAL LIBRARY TAIWAN R.O.C.

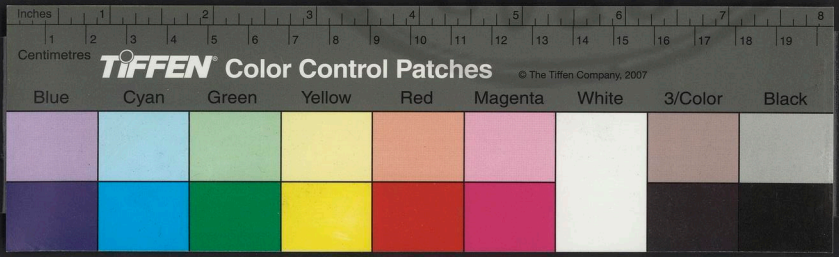

RESERVED NATIONAL CENTRAL LIBRARY, TAIWAN, R.O.C.
Inches
Centimetres
TIFFEN Color Control Patches
© The Tiffen Company, 2007
Blue Cyan Green Yellow Red Magenta White 3/Color Black

國家圖書館, NATIONAL CENTRAL LIBRARY, TAIWAN, R.O.C.

345138 v.3

國立中央圖書館藏

紫巖文集卷之六

七言律詩

同汪石潭趙類菴李序菴程石門齋居壽上人房

齋居蕭寺幾經年茗椀爐薰信風緣心淨六塵非鏡照詩工三昧是燈傳風回蟻穴松聲急月到鴻溝塔影圓甚笑一官兼吏隱偷閒還傍老僧邊

同僚分榻自今年清話連宵似有緣詩思忽從天外落梵聲偏向月中傳六龍拱處陶甄古一犢將時兩栗圓昨夜夢中當載筆也隨仙仗紫壇邊

翻次前韻二首

國家圖書館, NATIONAL CENTRAL LIBRARY, TAIWAN, R.O.C.

問柳尋花到水邊遊魚驚去暈波圓軒開四面春風入閣迴層霄晝漏傳三宿僧房唯足夢百年棋局獨無緣時諸公皆着棋余素昧此故云明朝匹馬各分去此景盤桓又一年春來多事酒無邊喜把龍團試小圓何日閶闔回萊色兩年京國罷柑傳揮毫對客乘春興過竹逢僧謝俗緣志在先憂成底事可憐容易度流年時連年京師無猶

次石熊峰少宗伯慶成宴韻

侍臣叨宴傍金輿正屬昇平罷詔書花出尚方愁鬢改露來仙掌笑顏舒氊裘總許聯班近麟鳳何曾結網疎樂奏九成三獻壽彩雲扶日麗天衢

和崔洹野人日賀壽之作

鬢底春風四十廻煩君爲我送詩來閉門正苦吟肩聳對客聊將笑口開柯郡久知元是夢漢江安得變成醅相留竟夕非私款豫爲蒼生壽一杯

送同年黃太守鵬舉考最還臨安

曲江携手共看花廻首春風幾歲華治比潁川真世胄經傳毛氏本名家北扉視草顏空厚南詔停雲眼欲賒上考已書應有召載驅無疾使君車

送魯府長史宋惟勤

博士文章重學宮忽驅旌節向龜蒙門迎鄒氏裾長曳

律應軒轅瑟自工子建才華真有助河間儒術易爲功
千尋手障天潢碧萬樹花看闕里紅

和熊峰石亞卿移竹移松二首

移篁親向雨中栽密築多澆慣育才晉代衣冠成一夢
東橋書札許頻來珠璣每爲風前落環珮常疑月下回
會見兒孫滿林出蘄然頭角破蒼苔
肯將紅杏倚雲栽特向南宮拔異才遠勢似嫌淹竹裡
清陰分取傍花來相傳有法蒔同予却忌多情去復回
我自多忙君且退苦吟隨意步莓苔

送彭千兵冲還蘭州幸菴都憲公弟

四海經年不解兵二難揮劒報清平材兼文武真男子
名滿華夷好弟兄詩律尚疑魚鳥陣醉魂猶怒犬羊營
西歸合念西堂夢風雨池塘草自生

送鄺瑞州廷瑞考蹟回任 次院中諸寮聯句送行韻

侍臣西第列華筵月色燈光共皎然五夜臭蘭知已地
三陽連茹得朋天何名可署陽城考有政堪同渤海傳
莫損春心傷去住江湖廊廟總才賢
兒童解識使君名竹馬朝朝望　玉京斸劒定無橫斗
氣鳴皐應有徹天聲塤篪並奏三年政風雨還牽萬里
情指日西江迎　召使登仙那復羨班生

書盛德章御醫友菊詩卷

莫嘆功名晚謬悠黃花香裡獨宜秋夭桃艷杏真兒女翠竹蒼松是匹儔老圃種來元按譜重陽歸去自盈頭藥囊賸有詩千首醉作吳儂拍手謳

送葉戶部良器督儲淮安次少宗伯石熊峰韻 良器予京闈所舉士

幾年蓬藋躡塵蹤俄頃風雷起臥龍崔氏一庄慚陸贄黃生千頃服林宗曾麟周鳳交前眼渭樹江雲別後胷見說衡陽有歸鴈故人翹首待書封

淮陽高處轉頭望五色雲中是　帝鄉功利久知卑管

THE INSTITUTE OF CULTURAL HISTORY, TAIPEI UNIVERSITY

晏文章還自比班楊江山次第歸題品鍾釜分明屬主張指日錦衣過故里紫荊花下醉元方

王甌濱司成未舉時讀書永嘉開元寺寺有芙蓉一株五月盛開是秋司成高薦明年及第人以爲瑞徵云

秋花五月爲誰開幻出寒江舊景來造物有情難自祕韶光無約忽相催玄都觀裏爭妍態金谷園中賈禍胎爭似開元讀書處花神先報發奇才

鄭錦衣約賞牡丹及期杳無消息詩以問之

牡丹消息近如何笑殺東風負約多看竹人言休問主

探花吾自慣登科最難塵世頻開口容易年光一擲梭
我欲携尊約朋輩西園爭許暫相過

壽李斗室九袠中府經歷拱元乃翁

更閱十年稱百年人間應有地行仙鶴書問訊來三島
鸞誥貤封自九天八百里遊非浪迹五千言著是真傳
流霞引滿憑誰侑聽取新詩當管絃

送張正之二守赴汝寧

瀛海誰當破浪風黃堂談笑簿書空新除見說歸人望
舊郡還爭是我公千里故人明月共一尊清話幾時同
輞川詩畫工無比相憶還能寄一通　張素工畫

壽李西涯閣老七袠

長庚重作地行仙黃閣清風二十年字學肯輸東晉後
詩名直在盛唐前棋聲綠野調羹手酒暈朱顏潤筆錢
天爲斯文壽元老七旬須百更能千

賀楊判府受　封戶部主事秉節乃翁

嬀汭灘頭閱歲華首陽山下作人家韋賢遺子惟經笥
陶令辭官有菊花鸞逐五雲廻　紫誥鶴從雙頰認丹
砂　恩波浩渺知何限壽域茫洋未有涯

送西賓翁惟遠出館應試京闈　用送餘姚故人汪熾山韻

經傳三世擅英豪無那江邊老鳳毛蠹簡夜深共臭遠

蟾宮秋早桂枝高靈丹九轉功初就璞玉三來數合遭
膏馥久叨沾子壻西歸爭許奪宮袍

送南京大理寺丞周貞菴同年

露下銀牀一葉秋水邊冠蓋送仙丹埋輪舊價留山右
借劒高風到石頭總爲江淮疏法網暫從燕許輟詩篇
十年桑梓勞歸夢今日真成晝錦遊

寄九江黃太守弼甫

古寺秋深訪客槎別來今是幾年華潁川治行漢良吏
山谷詩名宋大家江比使君清見底山如公府靜無譁
故人若問官何許二十年餘帶始花

賀劉國威錦衣族弟

太行山下卯金族移向清都幾歲華武畧未忘文德世
金吾元衛　玉皇家風生寶劍時開匣雲閃朱旗欲建
牙銅柱玉關男子事　天恩如海正無涯

書東鹿縣尹夏文淵節勞亭詩卷

莫嫌卓馬駐郊坰撫字心勞此暫停山水久招靈運屐
文章應刻醉翁亭春風鬢底難消雪美酒花前不用醒
民隱滿懷誰會得秪將踪迹付丹青

壽錦衣指揮白崇之六袠

一家仙眷在清都海上蓬瀛事有無謝氏階應多玉樹

漢庭宮獨重金吾二難競爽聯霄漢偕老承　恩入畫
圖見說華筵皆上客長安車馬盛傳呼

賀潞州衛孔揮使襲職

年少承恩繼廼翁轅門回首氣如虹篇章信是雕蟲技
帶礪元歸汗馬功七黨山川雖[illegible]外古人韜畧兩楹中
丹書鐵券緣何事[illegible]國唯應一念忠

壽祠部張郎子醇乃翁八袠時子醇新陞少參
封君八十似童兒面有朱顏髮未絲竹裡板輿穿曲逕
花前金盞洗清池閑調不老三山藥靜看長安一局棋
見說綺筵稱壽處帶圍新屬換金時

壽蕭母孺人八袠侍御子雝之母蕭翁嘗宰高密
先君繼之遂爲通家云

先君宰邑繼尊翁閫助還應二母同裙布着來梁比德
機絲斷取禹齊功鸞廻　紫誥恩光近豸舞斑衣喜氣
融八袠正當八月八更期八座被褒崇杜詩有起居八座太夫人之句

送易州太守李汝章

專城重寄試才猷甘雨應隨五馬遊絃管萬家喧酒市
羅紈千頃膩桑疇丈人獨許劉東海童子爭迎郭細侯
吊古有時過易水燕秦回首總東流

丁丑五月初八日閣老毛礪菴學士陳葦川履任

是日午有一鶴飛集翰林院亦異事也詩以紀之

次汪石潭翰長韻

道骨仙風自有媒蓬萊何許不須猜金莖露湛應多警寶鼎丹成定幾回學士手栽鳴處檜院後圃中有柯翰長手植檜二株相公廳列夢邊槐雲龍山下草堂客却訝中朝有是哉

次陳葦川翰長韻

雪羽砂巔下閬風逍遥偏傍日華東傳聲直徹青天外托迹還來紫閣中好爵爾縻元有象神仙吾屬信非空一番撩惹詩人興醉裡豪吟筆吐虹

次同年周經府仲鳴留別韻

故山千里浣花村日日思歸奈　國恩十載江雲懸望眼一宵銀燭對芳尊詩毫滾滾明珠落談塵霏霏玉露繁見說仙舟催解纜玉堂風雨黯銷魂

賜鮮枇杷

玉皇朝罷散仙班侍從親沾翠籠頒不信江南來冀北只疑天上落人間寒香凍色能氷齒露葉風枝自破顏二十年來無寸補空慚　恩賜重如山

賜鮮鰣魚

何物嘉魚入饌來滿堂賓客笑顏開氷艘逐電三千里

鐵網橫江幾百回熊掌漫勞分水陸鸞刀猶恐動風雷
貫穿盡折池頭柳早給還勞　勑使催

和熊峰石翰長朝房侍漏二首時熊峰以禮侍兼
學士教庶吉士時事適有所感和而慰之

青藜燃照已多年又見舟來一葉蓮清廟咼彝新受範
玉堂風月舊隨緣片言啓沃　龍顏喜千仞翱翔鳳影
翩煉就大還猶未信定誰堪作紫虛仙

蓬山風景隔塵沙池上年來樂事嘉　紫詔重裁推手
筆氷銜兼綰識恩華鹽梅日近三台地桃李春深幾樹
花莫指東山憶高臥蒼生懸望正無涯

送李尚書師孟致仕還曲沃

尚書曳履下星辰畢數頻繁送老臣萬里雲霄收倦翼
幾人林壑見閑身堂開綠野時斟酒纓濯滄浪不受塵
應訪舊時遊釣處秋風佳興是鱸蓴

壽顧未齋諭德兄七袠侍御孔昭之父有孫夢圭
年十六中舉

秋半吳門海月圓狀元坊裡照華筵年逢七十還增健
眼見兒孫不乏賢　鸞誥喜擎毛義手豸袍榮挂老萊
肩新詩見說多池草風雨西堂夢惠連

送張理之推官赴平陽

SHRINE ARCHIVES OF THE TAMAN JAYA FOUNDATION

太行南去是堯都淑問如皐佐郡符風俗古來元不改
溪山隨處盡堪娛衝霄紫氣開神劍出壑清氷映玉壺
郡縣勞人君莫歎龔黃名與日星俱

壽同年劉尚寶兄柔乃尊友桂翁入袠

鶴髮童顏八十翁近尊仙術自喬松開尊夜月頻呼斗
步屧春風不用筇一葦屢從斑袖舞五花重受紫泥封
何當逐子朝　天闕願祝岡陵進玉鍾

壽鄜瑞州廷瑞

觧郡歸來髮未秋秖將琴鶴到林丘峴山有石題羊祜
錦里新宮薦武侯雨後紫荊花正茂風前玉樹種還稠
故人千里共明月月下稱觴祝瑞州

壽泉山林司馬

翰苑文章第一流春風桃李滿　皇州星辰影動曾移
履烟霧叢深幾掉頭鳳老碧梧枝更發鶴成丹鼎藥初
收三山自是神仙地定有人添海屋籌

送張編脩崇象歸省

仙舸遙從闕下歸　恩光喜色動庭闈新傳內法爲春
酒旋取宮袍當綵衣白髮林泉無限樂朱輪桑梓倍生
輝還　朝莫遣瓜期後恐有傳宣到北扉

送曹時範侍御之金陵

THE NATIONAL CENTRAL LIBRARY, TAIWAN, 1976

故人復向南臺去落木蕭蕭惜別觴千里暮雲愁未歇
十年江路夢偏長玉花行處鞭催雨鐵筆揮時面帶霜
天下事多言路在高岡鳴鳳自朝陽

和許函谷太史雨中書懷

秋來多雨未曾休已放輕寒襲敝裘酒價轉高沽欲斷
詩愁偏冗遣還留領瓢處處天難補懸磬家家日不謀
況說沙場猶戰鬪如山枯骨幾時收

和許函谷霧中有感

非雨非烟黯不收似將巾子罩山丘看花忽訝年將邁
覘先驚木欲流天地不交翻自蔽華夷難辨使人愁
何當捧取朝陽出萬境澄清恣意遊

和許函谷僧房對竹

鳳影鸞音鐵石根十年相對老僧軒歲寒得友偏宜久
春煖生孫不厭繁酒客飲酣常寄迹詩人吟苦却招魂
無方可療胸中俗到此曾無一點存

題許函谷香雪亭

見說崤函有故家滿園春色屬梨花移來大庾山頭雪
厭看武陵溪上霞綠醑儘教催彩筆紅塵爭許上烏紗
秦關燕壁真多事寂寂虛亭自歲華
明時何事早還家秪爲亭前幾樹花青史有名光日月

TIFFEN Color Control Patches

蒼生無福起烟霞從教漉酒濡巾葛不用題詩獲碧紗
二十年來春夢裡軟紅香土翳東華
誅茅閒學野人家香雪春深解放花院落溶溶流素魄
笙歌隱隱隔重霞蕋邊香染霎琴錦葉底京生岸幘紗
十載妙窺河洛祕著書應不數南華
聚訟當年議禮家長安陌上共看花驚心往事隨流水
遣興新篇炫彩霞雨後苔痕深步屧日高蕉影亂窻紗
年年亭上飛香雪肯道人間鬢易華

送倫彥式編脩還鄉畢姻

仙舟風送省元郎宮錦新裁過故鄉春滿御花探上苑
香生胡餅啖東床青冥字影聯鴻鴈紫館蕭聲引鳳凰
會見佳兒共佳婦玉缸春酒壽萱堂

壽徐黃門瑞卿令堂六袠

狐南星彩照蓬萊遙見天西絳節來紫錦裁雲犀軸貫
玉盤行酒鳳笙催北堂愛日聊伸草東閣迎春已放梅
恠底天香隨舞袖仙郎剛自掖垣回

壽溫託齋尊翁少叅公七袠

十五年來別此翁傳聞筋力舊時同玉山健踏千峰雪
錦水輕移一棹風召伯棠陰歌詠後陶公蓮社畫圖中
新篘春酒介眉壽應送桃花上臉紅

THE PRINCETON UNIVERSITY LIBRARY, TEXTS AND TECHNOLOGY

TIFFEN Color Control Patches
© The Tiffen Company, 2007
Blue Cyan Green Yellow Red Magenta White 3/Color Black

送車詠賢起復尹雞澤 都憲公廷震之子 御史茂卿之弟

製錦才高出大家向來聲價遍天涯車前好雨常催種簷角疎星已放衙彭澤秋登多釀酒河陽春早盡栽花豸冠舊是君家物不到西臺幾歲華

送曾世亨憲副兵備曹州

使君當日寄專城憲節重臨此詰兵老手慣持霜筆勁新謠爭播玉壺清平沙曉月分魚鳥細柳春風捲旆旌二十年來知已地朔雲寒日倍離情

丙子年九月二十四日 聖節時 駕幸宣大二鎮遙祝三首次曾世亨憲副韻

六飛親帥六師出萬國齊稱萬壽時西旅解將獒作貢虞廷爭覩鳳來儀香飄輦路神靈護喜入 天顏侍從知却憶岐陽鐫石鼓至今磨洗認銘詩

天威震蕩伊吾北赫赫周宣薄伐時虎旅不眠嚴禁衛昭容猶待引朝儀薇垣夜迥星辰動沙磧春回草木知自古觀風爲民瘼太師隨處好陳詩

黃雲白草沾 恩澤正是天驕遠遁時徹土肯忘公旦訓索茅聊試叔孫儀九霄日月重關外萬里霜風一劒知解道 君王自神武令人常憶少陵詩

紫巖文集卷之六

THE NATIONAL CENTRAL LIBRARY, TAIWAN, R.O.C.

紫巖文集卷之七

七言律詩

送許函谷符臺乃弟廷章自太學歸省

鼓篋橋門幾歲華綵衣歸舞樂無涯人龍矯矯追荀氏
玉樹森森逼謝家插架有書香奕葉揮毫無種爛生花
重遊蕭寺應延佇鴈入寒雲月在沙

送李明府宗乾赴樂陵

鴻指曾留齊海路吟詩今日送君過伏生祠下蘋堪薦
方朔碑前蘚自磨雉影交飛隨步屧麥岐雙秀付謳歌
故人史筆仍豪健未憚循良政蹟多

紫巖文集卷之六

THE NATIONAL CENTRAL LIBRARY, TAIWAN, R.O.C.

紫巖文集卷之七

七言律詩

送許函谷符臺乃弟廷章自太學歸省

鼓篋橋門幾歲華綵衣歸舞樂無涯人龍矯矯追荀氏
玉樹森森逼謝家插架有書香奕葉揮毫無種爛生花
重遊蕭寺應延佇鴈入寒雲月在沙

送李明府宗乾赴樂陵

鴻指曾留齊海路吟詩今日送君過伏生祠下蘋堪薦
方朔碑前蘚自磨雉影交飛隨步屧麥岐雙秀付謳歌
故人史筆仍豪健未憚循良政蹟多

送萬以虛參政之廣西

煖風吹柳綠絲柔幾向河梁送客舟雨露　恩深歸重望江湖奇絕有茲遊錦城春惹鄉關夢桂嶺雲生魏闕憂見說衡陽峰下過鴈書知爲故人脩

徐知州瑲南峰書院

城南峰下是誰家別有壺天度歲華一泒笙簧幽鳥送四圍屏障好山遮戰酣棋局常隨竹讀罷書燈尚帶花滾滾衣冠輝奕葉徐卿餘慶正無涯

書宋應周諫議秉節趨庭卷

南來持節過江鄉宮錦新裁白晝光　宗社計深多諫草江山行樂有詩囊鳳笙催酒千齡祝　鸞誥生花五色裝欲問歸期定何日春風青瑣綴鵷行

送劉元隆編脩歸省

風送仙舟過越鄉庭幃垂白正相望青藜夜校收天祿玉食朝分出尚方　鸞誥已裁雲五色綵衣應上酒千觴遥知風雨蘭亭夕清夢還飛到玉堂

送張以寬節推之廬州

少年科第識奇才新佐黃堂亦壯哉一榻清風幽鳥弄滿簾晴日好花開官評似水應難染世事如鈎定可回莫道天涯在門外幾人從此入霜臺

遊趙類菴官諭西莊次韻 莊在西郊吉城下有水一泓

漠漠輕雲閣午陰溪亭隨處步來深柳絲細拂烏紗帽
花片濃沾白苧襟吏隱不論盤谷墅宴遊如在曲江潯
歸途更恐奚囊澁立馬橋邊倚醉吟
踏遍西莊十畝陰多情那惜酒杯深久知蝸角名爲累
却笑牛山淚滿襟幾度衣冠登古堞千金亭榭俯溪潯
好花莫遣風吹盡明日猶堪一賞吟
紅塵盡處是清陰曲逕迴溪入望深似有幽香隨步屧
了無塵事到胸襟銀瓶送酒穿花塢錦纜移舟過水潯
獨鳥向人啼未歇似曾相識共謳吟

又速類菴遊西湖

峰如紫閣浸陂陰續蔓沉竿幾許深樂事難逢思秉燭
佳期易過欲開襟惟應茂樹消長日合取塵纓付碧潯
況有宮寮爲地主不妨長作紀行吟

送董諭德文王歸省

彩鷁凌風傳吏迎宮寮異數百寮驚還鄉正與青春伴
衣錦眞成白晝行李路有官翻是恨老萊雖樂未爲榮
越王臺上題詩處回首紅雲是玉京

和戶部頓主政遊西湖二首

玉泉亭

THE PRINCETON UNIVERSITY LIBRARY
TIFFEN Color Control Patches
© The Tiffen Company, 2007
Blue Cyan Green Yellow Red Magenta White 3/Color Black

山下幽亭亭下橋遊八遥指說　先朝雲林啼鳥猶仙
吹[illegible]露飛花自赭綃小市柴門颺酒旆野僧泉竇洗詩
瓢分明笑隔荷花語不見中流有畫橈

望湖亭

山腰亭子何年搆半日偷閑樂事多匹馬雙童穿古木
浴鳧飛鷺傍新荷忘形酒量寬於海信手詩毫健似戈
日暮欲歸猶徙倚鄉關何處隔烟波

丙子年長至和江石潭學士謁　陵二首

昌平道中喜晴

陽回燕谷氣初晴烽息狼烟路不驚林杪夕陽鴉勢[illegible]

[illegible]

草根春信馬蹄輕身知出郭偏增健眼爲看山倍覺明
多少舊游惟我在不堪聞笛重含情
溪山隨處總堪憐點綴浮雲似裹綿慣向　六陵瞻王
氣暫教三日遠塵緣烏號舊跡從誰問　玉牒新枝付
我編便與山人徵會約禁烟時節是明年

丁丑年清明謁　陵十首

望昌平

奚囊隨馬暫偷閑三月風光百里山古戍白雲開望眼
芳郊紅雨洗愁顏笙簧韻疊松風外餅餌香生麥壠間
來往幾回人易老野橋依舊水潺潺

入山

春來多事逐塵埃路入橋山罨畫開無酒賞花應被惱
有詩逢雨似教催青憐肺腑重重出綠愛羅紈樹樹來
歸見　几重如有問侍臣新自　泰陵回

齋房夜候行禮次楊用脩乃弟中舍送兄謁
陵韻

清明時節無風雨匹馬來供太祝祠夜靜石泉鳴自遠
雲深山月上偏遲童童樹影疑張蓋嬝嬝爐烟欲駐絲
金粟堆前慙倚玉敢於元白共論詩

昌平館中懷唐賢狄梁公劉諫議次壁間黃學士
原續韻

炳炳名賢重此州瓣香巵醑幾人遊禍知甘露將傾李
志取虞淵不爲周附驥曾聞說姚宋雕蟲猶自屈曹劉
繁華一代東流逝雙廟巍然萬古留

歸途即事次前韻

昌平回首是　神州掌樣平原古樂遊節入清明三月
半山如京洛四圍周堂前燕子悲王謝洞口桃花笑阮
劉他日共誰尋舊跡學宮塵壁有詩留

村庄小憩

短墻茅屋兩三家遠映垂楊近帶花黃犢引犂翁種豆

石泉燒葉婦供茶朝　陵有感空詩句報　國無能老
歲華晴日煖風三晝景玉堂佳話舊傳誇

遊玄福宮

玉虛眞境許重過往事驚心感慨多龍爪豆盤絲作障
鳳仙花簇錦爲窠空傳勾漏丹砂訣欲和金椒白石歌
安得曉風吹水變侍臣行渴望金波

戊寅年中元同孫遠宗編脩王舜卿檢討謁
陵十二首

過清河

西風吹雨作新凉百里衝泥不厭長雲氣晚晴分黑白
野田秋熟半青黃山靈定許經年別詞客平添兩日忙
試問清河橋下水濯纓爭得比滄浪

沙河道中與王孫二太史叙話因憶昔年與楊
用脩余子華同事有感

去歲朝　陵滿路花同行人已各天涯浮雲世事眞難
料流水年光未可遮孫綽賦成金擲地王維詩作畫名
家自憐倚玉來供事馬上閒吟到日斜

官亭暫憩

回首長安一片雲綠槐陰密喜平分囊中禾黍自秋色
畫裡峰巒又夕曛問俗却傷非往事逢人翻懼有新聞

CC-BY-NC-SA INTERNATIONAL CENTRAL LIBRARY, TAIWAN, R.O.C.

國恩似海深難報敢謂　山陵展謁勤

宿烈諫議祠

諫議祠前若草秋停驂今是幾番遊千年家國餘光在一策乾坤正氣收坐久爐薰消俗慮夢回城角動邊愁明朝淚洒橋山路不逐無情野水流

謁狄梁公廟

梁公祠宇古城西禾黍秋風信馬蹄雨剝斷碑苔半合雲埋老樹鳥空啼天傾杞國容難展日墜虞淵手自携二十年來一登眺感時無計且留題

望居庸關次王韻

[illegible]壁巉嵓太古前中原萬里隔風烟胡雛漫說行如鬼蜀道休誇上比天五代既捐難滉一幾人能守自當千封侯事業何須問門外黃沙總涕漣

諫議祠次王韻

從遊不愧逢千後伯仲何慚賈董間一介布衣天下計滿朝華月古人顏深恩可報猶宗社遺恨難消自斗山總爲廣寒雲蔽却桂枝何路許高攀

狄梁公廟次王韻

遺容儼雅廟深幽血食　陵山路畔州牆外野雲依樹度橋西溪水抱村流前朝事業無坏土異代衣冠有勝

KEIMEI KAIKAN CENTRAL LIBRARY, TAIWAN

遊欲下石欄還徙倚青山斜日共悠悠

望居庸關次孫韻 時車駕出關幸太原

天爲華夷設奇險南來咫尺是　王畿龍蟠突兀千尋
迴鳥道縈紆一線微無計阻留黃屋過有心登望白雲
飛太原此去無多地佇見周宣薄伐歸

謁祠次孫韻

學宮西畔祠文節草屋三間石徑蕪生氣猶存千載後
精忠直至萬言餘何曾得借尚方劍不是暗投明月珠
段使當時登上第故園今日事何如

狄梁公廟次孫韻

十南人去幾百載猶有甘棠存此州伏臘村翁自奔走
晨昏山鬼常含愁詞臣發興遠相訪羽客多情如舊遊
古樹陰森坐忘暑　六陵北望難淹留

有感次孫韻

居庸西望拱　皇陵山勢遙分兩闥青萬世太平關社
稷四方根本在　朝廷雷霆令出驅群怪風雨程兼走
百靈昨夢翠華旋北極侍臣瞻拜講遺經

壽滕子冲洗馬令堂六袠

海上仙桃瑞萼開天西青鳥好音來厨分玉食三牲養
誥出琅函五色裁法向繡床傳補袞功期美鼎得調梅

THE CENTRAL LIBRARY OF CHINA CENTRAL LIBRARY, TAIWAN, R.O.C.

同寮亦有同庚母共舞斑衣上壽杯

鄉約會集

長安車馬曉紛紜共拂爐烟下　五雲一省衣冠占地望百年樽俎繫人文萍踪宦海暫相遇蘭奧賓筵常飽聞風俗久知傳蟋蟀太行山色接河汾

送陸東濱之南京鴻臚卿

才高翻博轉官遲三十年來四品時復古肯忘周典禮至今猶恨漢廷儀身從玉笋班中隱家自秋江岸上移他日　九重思舊望鍾山留別又催詩

東濱書屋爲陸鴻臚賦

大江東畔接天涯水色山光絕世奇茅屋書聲幽竹裡石牀觴令半花時神仙地近家如畫　廊廟憂深鬢欲絲出處自關天下計北山文檄漫教移

李蒲汀學士爲其郡守李某求濮陽春滿詩盖有治行民爲立生祠云

濮陽春滿百花開竹馬懽迎紫馬來渤海肯將牛作佩弘農爭遣虎爲災生時有廟先留像異代無階可借才安得百身分郡邑蒼生元氣頓教回

洪洞韓司徒見寄山莊漫興三首次韻答之

林壑逍遙短鬢稀白雲閑卧鳳高飛韋賢不識黃金貴

裴度惟甘綠野歸午夜星辰曾聽履早秋風露忽沾衣
山莊見說堪投老應自王維畫裡移
故舊追歡不隔旬童兒顏面鶴風神揮毫珠玉今猶昨
落紙龍蛇草更真稷契當時應自許巢由今日與爲隣
青門爪好堪收價謝却東陵未筭貧
草廬投筆且耕田藥圃澆花自汲泉養士深　恩歸社
稷立朝清節重山川笑看玉樹生階下爭遣紅塵到酒
邊却恨無因陪杖屨太行南望轉悠然

代人壽李錦衣天相令堂

賢郎官拜執金吾閫幄新叅得便途堂北老萱春正好
天西青鳥事堪圖夜深姜被應同臥雨後潘輿亦共扶
觴引九霞花滿座人間何處是蓬壺

陳邦瑞都憲自榆林來索雙壽詩二親皆在太原

壽八袠

榆塞風清報虜稀太行山遠望雲飛韋賢老有傳經笥
孟媼猶存斷織機　鸞誥五花娛白髮豸袍三品笑斑
衣畫圖不盡岡陵意午夜應從夢裡歸

壽廉州王太守應爵六袠

何事明時早乞身姑蘇臺下幾回春秪將琴鶴爲行李
老向江湖作散人詩逐鉢成驚侶輩酒從巾漉聚比隣

神仙只在人間世弱水蓬萊未必真

熊峰石翰長移居孝順里與乃兄司徒公相對實敝居西數家詩以賀之

宣武門西第一坊通衢如砥井泉香移來伯仲門相向看取比鄰舍有光夜擁金蓮來　禁闥春生瑤草滿池塘茅齋咫尺堪趨教百遍相過未厭忙

誰爲先生締搆忙前開高閣後方塘熊羆合入斯干夢奎壁應連奕葉光行路總驚書乘富鄰家先識鼎羹香侍郎南第尚書北此地真成石氏坊

和張敬亭都憲詣顯靈宮訪陳虛白真人韻

顧何幸足以得之珍感珍感輒不自揣再疊嚴韻僅得三首錄呈求教兼致起居之意所謂鳴瓦缶於黃鍾大呂間也

花都南望信音稀千里何當羽翼飛憂　國漸從頭上變思家常向夢中歸　先朝宿望憑青史故里[illegible]光付錦衣肯起臥龍同戮力舊時風景尚堪移

綠野堂中已八旬寄來詩句總通神青山花鳥身增健秋水蓴鱸味轉真豈有簡書通貴近秪將巵酒聚比隣韓休不在鈞衡地柰爾蒼生到骨貧

負郭何須二頃田浣花纔有一溪泉飲酣長夜悲金谷

[illegible]絕先春比玉川吏部文章元絕代相州功業早安邊
十年前事遥相憶漫道如今是偶然

送白進士子仁出牢寧陽

春承新　命綰銅章百里春回列宿光民瘼久應思藥
餌人才元拔自科場山童總解歌彭澤社鬼還聞避洛
陽門外天涯君信否入登臺省是尋常

送張司寇元瑞奉　詔歸省

官高北斗是尚書況復庭闈八袠俱　温語褒封來紫
誥異珍存問出天厨潘輿更許花前導萊綵重看膝下
娛今日史臣書盛事古來曾有幾人無

都觀裡暫尋幽羽客高情似舊遊丹藥臼前黃鶴舞
紫烟衣上綵雲浮松窓竹檻風光別茗椀爐薰氣味投
到此盡應地俗慮盤桓非爲主人留

送大河王揮使世祿進　表事竣還淮上

西風黃葉送仙舟來往長安幾度秋習氏池亭當勝地
采家書畫渡中流楊州咫尺真騎鶴淮水尋常有列侯
青史好追前輩迹紅塵易老少年頭

元宵顧諭德九和宅上宴次趙諭德爾錫韻

玉堂車馬集連朝有客高眠不可招爾錫以病累會不與兎頴生
花吟興劇龍團烹雪宿酲消樓臺霽月神仙府羅綺春

THE HIGH COURT OF JUDICATURE AT BOMBAY

風螮蝀橋侍宴鼇山思往事昇平一曲紫雲簫

送水部主事陳子文提舉清江浦

司空官署傍江隈又見元方擁節來尊酒未因王事廢筒詩還爲故人裁江湖不改先憂志舟楫真憑利涉才最喜長途春作伴柳絲新染杏花開

奉答司徒質齋韓公三首有序

久疎裁問正切企仰忽辱高作捧讀如領面誨聯篇珠玉光采射人而書法遒勁直逼東晉真成二絕元臣上壽留神翰墨如此其培養之厚福履之隆有以關休明之運者皆可考而知也

壽陸太孺人七袠温州太守鎮卿毋

花甲周來又十霜栢舟詩蚤矢共姜供姑不憚分江遠教子常思截肉方繞膝芝蘭饒樂事當筵冠帔足　恩光仙郎剛自朝天至笑舞斑衣上壽觴

送大理少卿李孔教奉　詔遷戎出塞次李官諭序菴韻

千載徙戎收晉策一函飛　詔入秦關威聲陡覺騰張掖勝覽還應飽華山接武鳳毛應發解倚門慈髮未成斑腥羶一洗中原淨　聖主遥聞定霽顏

人日書懷

THE HIGH COURT OF JUDICATURE AT BOMBAY

年來人日多陰翳獨喜今朝煖更晴便以風光占歲事
從知天意在蒼生四旬加五閱塵世二十又雙官玉京
此去茫茫渾未定舉觴惟祝泰階平

送孫舉人易宗下第歸鴈門

何事明時暫放歸都門煙柳思依依謝家池上還春草
萊氏庭前又綵衣紫氣未收豐獄劍玉顏翻累漢宮妃
它年三月重相見正是鵬程萬里飛

庚辰年三月二十一日同石翰長熊峰金亞卿蓉
溪過張都憲敬亭城西別墅同遊西湖聯句四
首次而東之

曉出西郊按轡行柳塘花嶼興偏情不因塵世難開口
那得詩翁作主盟十里湖山皆綺繡諸公家世盡簪纓
春流不管興亡事猶自潺湲過古城
何事貪山忘却歸一春魂夢繞岩扉詩慳馬上思生草
酒盡沙頭欲典衣紅雨送花春浩浩綠烟繅柳曉依依
清泉遍野皆畦稻有械低昂漫用機
踏遍西城十里紅村居不與市廛同笙簧韻疊柴門水
餅餌香生麥壠風浸酒自將紅蘂摘題詩誰許碧紗籠
觀湖便是觀西子却笑陶朱計未工
春色三分二已過相逢不飲欲如何烟綿碧草嘶金勒

THE NATIONAL CENTRAL LIBRARY, TAIWAN, R.O.C.

風約浮萍跳玉梭一代衣冠歸畫史十年鄉國隔滄波
紛紛車馬長安客試問清遊有幾多

少師王晉溪席上得初字

芳筵剛及雨晴初笑盡東南玉不如瀲灩酒光浮盞斝
氤氳花氣襲襟裾烝彝勒　命應無愧史筆題詩定不
虛　主聖臣賢多樂事太平千載一車書

紫巖文集卷之七

國家圖書館, NATIONAL CENTRAL LIBRARY, TAIWAN

紫巖文集卷之八

七言律詩

代人賀雙壽

狐南星彩燭天明鶴髮酡顏閱太平蚌老已生珠照乘
氷清兼得玉連城百年偕老傳家慶一日同歡捧壽觥
況復春光當此際滿城花柳盡爭榮

張敬亭都憲約遊西園賞芍藥是日少司寇金公
中丞顏公李公皆在予以事不果行因賦一律
謝之

西園紅藥盛開時天宇澄清賞更宜冠蓋一時皆宿望

風約浮萍跳玉梭一代衣冠歸畫史十年鄉國隔滄波
紛紛車馬長安客試問清遊有幾多

少師王晉溪席上得初字

芳筵剛及雨晴初笑盡東南玉不如瀲灩酒光浮盞斝
氤氳花氣襲襟裾烝彝勒　命應無愧史筆題詩定不
虛　主聖臣賢多樂事太平千載一車書

紫巖文集卷之七

國家圖書館, NATIONAL CENTRAL LIBRARY, TAIWAN

紫巖文集卷之八

七言律詩

代人賀雙壽

狐南星彩燭天明鶴髮酡顏閱太平蚌老已生珠照乘
氷清兼得玉連城百年偕老傳家慶一日同歡捧壽觥
況復春光當此際滿城花柳盡爭榮

張敬亭都憲約遊西園賞芍藥是日少司寇金公
中丞顏公李公皆在予以事不果行因賦一律
謝之

西園紅藥盛開時天宇澄清賞更宜冠蓋一時皆宿望

乾坤何處是襟期漫勞國色歌金縷自有天香送玉巵
我負花神應被惱明年如約定追隨

少司寇胡大聲乃祖振卿元末時死于王事大母
方幼守節撫遺孤以存宗祀作大雅堂潛溪爲
記

高堂千載重江西大雅何人爲品題取義肯居熊掌後
垂名應與柏舟齊雲仍奕葉看麟鳳詞翰連篇煥壁奎
遐想當年元社屋幾人回首愧夫妻

雪坡篆筆潛溪記二絶分明在一堂興廢事都歸夢幻
死生身獨繫綱常如聞神鬼迎騶御似有風雲護棟梁
地下相逢堪作侶常山太守衛共姜

壽厚齋梁閣老七袠次李序菴宮諭韻

嶺南人物解爭輝一代文章冠省闈門下春風桃李盛
閣中長日　詔書稀鹽梅手慣調羹鼎衣被功多出杼
機南極有星隨帝座遙從江表照幽微時厚齋扈從南京故云

壽樂忘劉尚書七袠次李序菴宮諭韻

解組歸來幾歲年幽貞應不愧雙全玉堂舊有文章價
綠野那知黜陟權獨樂園成山在屋大還丹就海爲田
仙翁家住東華外常引簫韶入玳筵

壽致仕韓司徒質菴八袠二首

別來風采十餘年精力頻聞健似前涑水姓歸童孺誦
相州功付史臣編神仙家合山林住社稷心應日月懸
欲識此身常不老乾坤千載有凌煙
四裔來朝問歲年籃輿無計舉公前雨餘藥圃時雙屐
日永芸窗定一編白蕉江湖憂更遠蒼生霖雨望猶懸
堂開畫錦人如玉簾蹴風清梟篆煙

送王虎谷都憲次韻 時尊翁尚書公猶在堂

千年篆隸此源流程杳高風與匹休雲樹忽生尊酒思
瓊瑤深愧木瓜投青鞋穩踏沙頭月白氎閒親水上鷗
歸見丈人如有問爲言還是舊編修

此为试读，需要完整PDF请访问：www.ertongbook.com

送魯太守鉞述職還沁州 時給事弟夔在上黨

太行西畔寄專城述職歸應竹馬迎梧葉已從金井下
羽林猶奉　翠華征桑麻不斷長安夢桂玉偏增久客
情若見惠連煩爲語北門池草待渠生

重陽遇疾適得家信有述二首

月建酉來仍作閏重陽今日是冬初十年京國看籬菊
千里家鄉對鴈書身病有懷塵鬢改時危無補宦情疎
何人今日還高興把酒登臺樂有餘
聰明自信不如舊道德還憂漸負初學士年深慚竊祿
經幃天遠罷開書時逢多事從身老病遇重陽與菊疎

萬慮關心不能寐一燈常對二更餘

重陽後二日得報老母并弟夔起程赴京二首

黃門重九先三日手捧魚軒就驛程半月風塵期會面
一家談笑釋離情兒非故態從知母弟是原官莫問兄
安得思如摩詰手爲圖仙眷在蓬瀛

木落天高秋氣清北征何以慰脩程黃花尚是重陽節
白髮應多故國情萊氏綵衣娛孺子惠連池草夢難兄
無愁自是神仙事況有虛名忝步瀛

送門生吳舉人麟病後還孝豐

久客新降造化兒囊琴今日出京師天涯望眼雲橫處
江上歸帆鴈過時騕褭未須愁骨立芙蓉元不怨花遲
好將藥餌扶筋力戲綵高堂上壽巵

病中見老母太宜人二首

孱軀正苦病魔侵一見慈闈淚滿襟痛定欲從牀上舞
愁多翻恐夢中臨燈煙尚指先人帳衣線難紉舊日針
二十年來猶薄祿空慚恩與海同深

慈顏忽地老相侵多少悲歡集病襟熊膽幾丸留舊裹
魚軒千里仰重臨傳家自有調羹鼎報　國還藏補袞
針無限別懷談未了不知更漏坐來深

病中見舍弟黃門二首

弟兄三載惜分携柰此人間事不齊接武雲霄千仞鳳
對牀風雨五更雞詩囊競逐來花塢棋局欣隨向竹溪
他日故山期共老利名塲裏肯沉迷
病軀多藉手扶携更出團叅五葉齊過隙光陰驚野馬
拾遺封事趂朝雞韓山雪後開青嶂漳水春深瀉碧溪
夢裏向來常去覔不堪中路轉凄迷

病中冬至二首 庚辰年

律應黃鍾動一陽百官朝賀日舒長病魔已逐群陰退
詩祟潛於半夜忙堂北老萱侵雪色池邊初草洩春光
化機從此還更始萬事人間盡兆祥

乾坤生子判陰陽便覺韶光一線長冬至尚憂慳大雪
病居翻喜謝多忙不韋令啓千年曆子美詩成萬丈光
聖政佇看隨日轉羣賢連茹是禎祥

歎息 庚辰年十一月六日

絶倫才望掌衡樞歎息人間偉丈夫風雨一翻龍戰野
雲霄千仞鳳蹲梧十年聚鐵才成錯幾許藏珠不愛軀
白髮倚門應血淚江湖何日是歸途
官高一品逼辰樞悔不江村作野夫筆落珠璣誇俊逸
斑聯鵷鷺仰魁梧虛傳麟閣開生面豈謂鴻毛擲此軀
倚伏有機君識否亨衢回首即危途

病中述懷八首

韶華如擲已殘年獨擁青綾宿病纏按脉秖緣痰作濕
看星多說孛當權烹餘雪水難消渴數盡寒更不放眠
何必人生思羽化尋常無恙是神仙
愁思無端塞滿腔感時能忍淚眸雙孱肌不受風吹幕
凍耳偏驚雪打窻貧鬼半生驅未去病魔三度戰難降
艱危須仗匡時略努力諸公莫萬邦
墮指嚴寒一夜風天人行令陡然同一番世事眞棋局
百歲人生只酒筒堅壁不償詩友債築壇聊策藥師功
朝朝甕牖來相訪誰似多情日影紅

初六曾聞戒履霜千金元說忌垂堂久忘陰雨抛桑土
却向呻吟問藥方襪線自知慚補衮綸竿常是夢還鄉
時危身病愁如海伏枕悠悠聽彼蒼
寥寥欹枕度寒宵蒿目空餘燭影搖愁尚未消時復至
病當新瘥轉難調豈無菽水供慈母未有涓埃荅　聖
朝何日粗酬身事了一簑風雨老漁樵
咫尺龍旂望不來都城冬半忽驚雷長江已縛鯨鯢至
白晝還看鬼蜮摧虎帳捷音何日奏鳳池　恩詔及時
裁微臣枕上還稱賀力疾猶將笑口開
浮生何事病頻繁笑口難逢豈妄言未老已能生白髮

TIFFEN Color Control Patches © The Tiffen Company, 2007

多愁偏是向黃昏燥干情性先平怒濕在筋骸不厭温
從此平安期百歲眼中明戒有詩存
暗九多艱試已三數奇身病毋相參欲眠晝夜何曾着
如刺筋骸豈易堪壁到秦廷誰復望珠從龍頷偶能探
先君憂我曾調藥細檢遺方淚滿函

嘗柑

幾年京國罷傳柑今日嘗新嚼轉甘風味秪應超物外
夢魂何事到江南著書定療文園渴捉月無憂采石酣
我病欲痊須此藥發生先有鬼神諳

頒曆 正德辛巳

本古圖書館, NATIONAL CENTRAL LIBRARY, ROMANIA, C.O.

頒曆俄頒十六年乾坤萬事盡回旋虎皮重疊包戈甲
龍衮頻繁御講筵羣盜買刀春種野百官鳴玉早朝天
誰知一卷新書出却是吾　皇聖政編

得劉僉憲潤之書 名成德蒲州人四川僉事

病中喜得故人書書上頻頻問起居地遠更愁逢日遠
音疎翻悔聚時疎錦城春滿名方重紫閣天高望久虛
已把微軀憑藥物杜門調燮更無餘
儒書拋却檢醫書盥櫛俱忘歎索居別後幾看時事變
病來偏覺宦情疎蓬門信至珠絲集紙帳寒多蝶夢虛
千里故人如對面沉痾還減笑談餘

久病有懷　禁直

鐃歌聲動耳春雷知是南征　大駕回日暖北門催視草雪晴東閣許觀梅愁如宿酒醒還醉病似親知去復來不用青袍空涕淚艱危自有濟時才

得石泉王方伯先生書志感二首

鴈書飛墮自江天病榻開緘淚泫然林下一節時曝背階前雙玉已齊肩衣冠世講方升日几杖親操未十年誰謂子雲玄尚白侯罷應愧得眞傳

垂髫曾忝侍門墻學海多年歎望洋棠樹光陰分陝右柏臺風采守維揚色殊更不工圖畫有大誰能送棟梁正是乾坤多事日一絲江上釣斜陽

新科進士劉生諫等二十人來問疾盛載酒殽予不能出聊謝以詩 諸君蓋予已卯京闈所舉士庚辰遂登甲榜云

憂時多疾未遑寧屢枉諸賢過草亭載酒豈關來問字籠鵝不是博書經鍾英濟濟生　王國競爽熙熙挽大庭老我自慚無寸補秪從丹扆獻青萍

王國多才世自寧不妨吾病臥虛亭芹誠欲效長楊賦藥力還憑本草經快覩鳳麟歸網罟敢云桃李在門庭浮名何用家千里笑殺悠悠水上萍

壽致仕大參吳公愈八袠 顧諭德未齋之舅

THE PRINCETON UNIVERSITY LIBRARY

解組歸來鬢未蒼蓴鱸風味故難忘扁舟自是江湖散
綠野原無案牘忙行處肯教詩有債老來眞以醉爲鄉
八旬飽閱昇平世不信壺中日月長

顧封君可聞公嘗欲爲父遺養翁作堂材具而未
果至東江學士始成考志涯翁爲記

堂高數仞俯斯干學士承家聳大觀花卉四時皆綺繡
笑談終日有衣冠未聞蕭氏常師儉漫說龐家獨守安
廣廈萬間應肯搆世間寒士盡顏歡

書同年陳文表太伯榮感詩卷

一子成名沾異數九原含笑被　恩褒傳經不識黃金
貴斷織能忘白髮勞曾屈鳳鸞棲野棘每勤筐筥薦
毛寵光從此知何限長使賢郎淚滿袍

術士張宗岳者嘗遊泰山憩大夫松下去而有慕
歸栗山見松焉爲亭以擬之遂作擬松亭卷因
以術干諸縉紳得詩甚富同年豐白菴學士爲
致之賦此

乾坤隨處有奇蹤景物憑人無定容雲裏山橫皆岱嶽
巖前松古即秦封少陵詩侈玄都障蘇老文雄朽木峰
珠玉滿函知妙術栗亭今亦是遭逢

撥悶

TIFFEN Color Control Patches
© The Tiffen Company, 2007
Blue Cyan Green Yellow Red Magenta White 3/Color Black

萬里霜風耀甲兵十年土木起乾清暫餐還輟常彌日
欲寐翻醒輙四更難見古人空往跡易逢多事是浮生
病從愁得愁因病身世何時得兩平

有携東海翁草書五幅至者承爵購以獻予病中
展玩不忍釋手蓋翁之得意者喜而志之

東海當年擅草書世間論價比璠璵千金買扇資貧媼
萬里來庭重使車懷素鉢衣眞有托張顛孫子定非虛
朝來偶得偏增喜頓覺身輕病欲除

臘八日二首

午晨臘月已八日忽忽庚辰歲欲除凍柳眄春回暖色
寒雲將雪掩朝晴瓷罌暫寫鄰家粥玉盌頻違尚膳羹
時事眼前難着力病懷聊復有詩成
病眠無那夢魂驚城上烏啼欲五更朔漠風威猶自勁
季冬天氣不多晴花枝處處迎仙仗菜色家家望鼎羹
但願　聖皇郊祀罷九重垂拱仰平成

相戶部惟善贈齒仗斡耳極爲精妙病中甚切用
喜而賦此

誰將微物建奇功獨羨河東有巧工絲綰細絲抽自藕
紐岐雙股拔於螽齒因常痛挑應泰耳爲多聾斡轉聰
珍重故人知我病令渠相伴到成翁

國家圖書館 NATIONAL CENTRAL LIBRARY, TAIWAN

聞　大駕入城病不能迎私賀以詩二首

龍馭東來入鳳城先春花柳盡爭榮五雲瑞應中天色萬姓懽呼匝地聲功在河山垂帶礪禮行郊廟奏咸英懸知太史占天象今夜薇垣帝座明

昧爽千官競出城道傍迎拜沐恩榮龍蛇蔽日旌旗影貙虎連雲劍戟聲繭栗首陳歆　上帝絲綸還降策羣英新宮況協斯干夢四海謳歌仰　聖明

庚辰年十二月十三日郊祀以在告不與供事枕上有述二首

入獻曾登中鎮壇月華星彩共高寒紫檀煙外鈞天樂寶炬光中大路鸞香案設當天北極衮龍升自殿南端禮成昭格晨光動鹵簿還宮許縱觀

今年臘日祀郊壇古柏陰中拂歲寒瑤爵駿奔違伏枕金根至止隱鳴鸞氤氳香憶侵眸子珠玉詩慚在筆端戎祀古來稱大事一時兼舉是奇觀

立春二首　庚辰年十二月十八日

春意潛回五夜天青綾被暖似添綿東風已徧三千界化日今交十六年杯寫紫霞金縷勸盤擎白玉菜絲傳朝來病體新增健欲舞斑衣鶴髮前

幾年春酒獨傷春今日頻斟壽老親喜氣氤氳還共弟

KOREA MINISTRY OF CULTURE AND TOURISM

晴光瀲灔欲薰人恩來禁蘂花枝早立春前一日賞功蒙賜官花二枝
夢覺池塘草色新爲語春風容易至漫教吹老百年身

書柴上舍慕萱歸省卷

本因毛檄謁明光又着萊衣向故鄉堂北老萱春正好
甕頭新釀日初長紅塵暫逐雕鞍落紫氣終收寶劒藏
正是道亨連茹進莫因魚鳥滯滄浪

桂生元忠送新茶烹之甚妙

有客敲門曉送茶細烹風味實堪誇不知前代龍團品
解識先春雀舌芽汲水自應臨釣石乘風直欲到仙家
病中飽啜全勝藥爲謝東風管歲華

www.kci.go.kr

庚辰年除夕八首

歲紀庚辰此夕過天機飛擲化工梭身知許國心元赤
學愧名家鬢欲皤已見履霜終解凍只拚深酌與高歌
病中又念蒼生病縱有參苓奈爾何
留連今夕守庚辰喜得東風療病身宿麥已抽青帶雪
垂楊初放綠繰春官階土著遷期杳世事雲生變態頻
此去四年過半百不知何以報　君親
歲云徂矣迥難攀那有丹砂爲駐顏雪後禁山青矗矗
春回宮溜綠潺潺衣冠盛比唐虞際事業光期稷契閒
多病侍臣無寸補不如猿鶴共清閒

翠華遞至自南征萬事入閒靜不驚瑞應五雲浮闕苑
化通重譯貢層城惟將藥物供多病豈有文章號善鳴
坐待履端天易曙三陽連茹泰階平
隔年春至已旬餘便覺庭前日影徐返旆玄宴倦勤後
下車青帝勵精初虛名致覩登黃閣多病唯應憶草廬
兄獻弟斟同壽母當筵不醉欲何如
聖主南來母自西人間好事故應齊能輕病體非關藥
解放愁眉似有趣往日獨思勞夢蝶今宵相守聽鳴雞
春光取次催花柳不惜芳時醉似泥
送故迎新樂少年年來除夕倍悽然形容老醜憎明鏡

甲子頒繫厥曆編造物漸催今作古塵埃難免聖和顏
少陵有句眞先達自斷此生休問天
紫巖非是愛吟詩歲事更端憶往時十載相違曾此病
兩番高臥有清思人言九暗多逢厄我自憂深不用醫
韻語幾篇垂戒在呼兒歌取侑春巵

紫巖文集卷之九

七言律詩

送岢嵐李拱元僉事奉　勑督理陝西屯田

折柳都門認早春送君千里赴咸秦豸袍新看辭金部龍勑高擎出紫宸湖上烟光期竟杳水頭風景夢還頻山河百二功名地好爲前修步後塵余嘗與拱元遊蕭氏水頭莊殊爲勝覽又相與約遊西湖而彼此多事不果故於別猶耿耿然詩以見之

賀王晉溪轉太宰辛巳元旦　命下

冢宰殊遷屬少師太平功業聖明時春隨日色開黃道喜溢　天顏動赤墀人物一新歸藻鑑　朝廷惟舊得

國家圖書館, NATIONAL CENTRAL LIBRARY, TAIWAN, R.O.C.

紫巖文集卷之九

七言律詩

送岢嵐李拱元僉事奉　勑督理陝西屯田

折柳都門認早春送君千里赴咸秦豸袍新看辭金部龍勑高擎出紫宸湖上烟光期竟杳水頭風景夢還頻山河百二功名地好爲前修步後塵余嘗與拱元遊蕭氏水頭莊殊爲勝覽又相與約遊西湖而彼此多事不果故於別猶耿耿然詩以見之

賀王晉溪轉太宰辛巳元旦　命下

冢宰殊遷屬少師太平功業聖明時春隨日色開黃道喜溢　天顏動赤墀人物一新歸藻鑑　朝廷惟舊得

國家圖書館, NATIONAL CENTRAL LIBRARY, TAIWAN, R.O.C.

簪龜拔茅自是三陽象千載風雲有定期

贈畫士潘南溪名雲程太倉州人

滚滚源頭總未知洞庭山下瀉來奇能調彩筆開生面解作清流慰渴思瀑布自天無色畫笙簧沿澗有聲詩相逢不盡徘徊意細濯塵纓欲去遲

送盧師邵憲副提學赴蜀二首

東吳文學動朝簪陶冶人材稱　玉音柱下霜毫推手筆馬頭春色映腰金雪山駐節偏增重錦水移舟更覺深日暮西南天極目臨岐莫惜酒重斟

幾年京國盍朋簪春早遷喬聽好音梁棟明堂栽後木鼎彝清廟煉來金杜陵飄泊愁仍在諸葛經營恨轉深憲節巡遊應弔古新詩頻詠酒頻斟

南京吏部尚書劉東川改禮部尚書入東閣專掌誥勅

海中蓬島事何如親見乘雲上紫虛花裡漏聲聞閣報鼎中珍味出天廚春生彩筆新裁　詔夜迥青藜獨校書會挽東川雨天下蒼生憔悴頓教除

石熊峰翰長自禮部侍郎轉尚書掌詹事府印

留滯詞林幾歲年尚書今日被新遷官高北斗才何忝地密東宮　寵自偏時雨會看沾率土前星應爲耀中

天朝回聆得都人語此是蓬萊第一仙

侍讀學士汪石潭掌院印

三十年來翰墨場紫絲新綰院中章鹽梅有待調金鼎
風月先教領玉堂累葉衣冠推閥閱兩京桃李屬門墻
春風不惜吹噓力次第青冥看鳳翔

壽盧憲副師邵乃翁七袠 狀開稀年始得盖其高曾以來皆年三十餘或止四十至封君始臻此云

七旬甲子兼榮養四世春秋始見斯上壽定徵莊叟論
古稀端信杜陵詩兒孫況復森瓊樹鬢髮還應被素絲
春酒春花懽似海仙郎金紫過家時

CHINESE MUSEUM OF THE CENTRAL LIBRARY OF CHINA

送中丞王東皐致仕還沂州

青天紅日景方新却向都門送老臣來貯玉壺元見底
匣收金鑑久空塵輞川畫裡無聲句綠野堂中不老身
他日九重思舊德還將儀象寫麒麟

送同年兵侍楊瑞虹引疾還成都二首

萬宇澄清旭日新薰風歸棹夢邪真禁中頗牧推司馬
劒外江山待主人未老還家非綠野最難行路是紅塵
東山定爲蒼生起珍重麒麟閣上身

明時翻與壯心違卷却經綸謝病歸漠北久聞胡馬遁
川西聊賦杜鵑飛九天珠玉曾揮唾千仞烟霞獨振衣

無限友于傷別思早傳書札慰黃扉

送鴻臚夏元德歸江陰

紫薇垣裡夢巖扉鱸膾尊絲抵一歸長路正逢秋色好明時翻與壯心違飛鴻落雪還留指獨鶴橫江自振衣後會有期猶未卜離亭揮袂思依依

南京太常卿吳白樓考績南還以詩留別因次韻送之

文衡同典憶當年住事分明在眼前三品官階三載最萬金詩價萬人傳玉堂茗椀曾烹雪　紫殿爐薰尚帶烟底事難逢容易別莫辭深酌共陶然

嘉靖　龍飛第一年清卿獻績　玉皇前囊詩賸得羣公和觴令頻於半夜傳禮樂有成看獸舞干戈無用熄狼烟定知舊學思當宁黃閣清風已躍然

送張敬亭都憲致仕還宣城

何事明時蚤挂冠獨留風采重朝端簪紳雲集張華餞牙纛風生聳壯觀白髮江湖天蕩蕩紅塵車馬路漫漫身閑更有無窮樂三鳳雲霄振羽翰

送鄭儒士還閩中應試吉士一鵬乃尊

北來小試觀光利正值春風改歲華四海衣冠文會地五雲樓閣　玉皇家靈椿欲聳凌霄幹丹桂先開種月

國家圖書館 NATIONAL CENTRAL LIBRARY

花解發又看隨計上聲名回首徧天涯

送熊峰石閣老祭告泰山并闕里

絲綸閣下調元老禋告親承　詔旨温正學久增吾黨重高名元並泰山尊百年禮樂逢昌運一代文章有定論多少東方凋敝事歸來應爲　九重言

送西橋劉尚寶汝忠祭告東海并沂山

曉拂爐烟出建章近臣禋告許還鄉風恬滄海波濤靜日煖沂山草木香館閣地嚴名素重鼎鍾家舊澤偏長汝忠文和公之子以詞學有時名自尚寶少卿選寘東房管　誥勅事青之壽光人也　歸來定有東征賦共仰凌雲萬丈光

送同年劉尚寶毅齋克柔祭告之荊州

使臣銜　命向荊州春色多情伴遠遊隨處憂民頻問俗到時懷古定登樓江山久入還家夢花鳥新添覔句愁　聖主勵精勤化理錦衣桑梓漫淹留

壽敬所蔣閣老六袠

四朝清望徧寰區共仰鈞衡得鉅儒赤手南都扶　日轂丹心北極定　天樞文章華國眞臺閣儀像凌烟有畫圖花甲已周周又起人間何處是蓬壺

送館陶令鄺廷重編修灝乃尊

五夜遥瞻列宿明銅章新綰出都城憑將氷檗醫民瘼

聽取絃歌播頌聲玉署奇才真有子黃堂遺愛是難兄瑞州守璠平涼守珩皆其兄也故及之平生飽讀循良傳肯許前修獨擅名

送劉憲副養和督學之晉陽

清時殊擢志方伸十載欣逢此故人前輩衣冠還世講重陽尊俎暫相親文名直欲齊山斗郡治猶聞泣鬼神正是君餘波晉國人才回首一番新

送嚴介溪侍讀赴南京掌院

使旌初返隨黃鳥去櫓輕搖指菊花金櫃抽編同史局玉堂視篆各京華江山六代供奇賞制作千篇擅大家若遇舊知相問訊爲言詩興尚無涯

和西圃賞花送劉毅齋鴻臚南歸

未知春到已殘春況送人歸又故人顏面總隨時事老花枝仍逐歲華新四難偶得兼情景二美猶能具主賓莫道江湖身獨遠仙舟回首是　楓宸

襄垣八景

市橋懷古　戰國時豫讓爲知伯報讐伏於橋下候趙襄子過欲刺而殺之即此

六卿分晉歲華遥古跡猶存國士橋流水落花愁尚在夕陽衰草恨難消伯夷恥食周王粟仲父還登小白朝萬古人心此忠義汗青留取姓名標

國家圖書館 NATIONAL CENTRAL LIBRARY

漳江春渡 水在邑城東環抱而流春時清淺可渡河東村落往來城市渡者甚衆

漳水南來抱邑城春風淡蕩雨初晴樹藏茅屋諸村近橋接苔磯獨木成舉網有時逢巨口烹茶隨處汲深清詩人不盡尋芳興幾度滄浪詠濯纓

寒山獨秀 寒山在邑城北有峯秀出諸山之表鬱然陰森暑中望之輒有寒色

高山城北聳奇觀五月遊人怯曉寒古木陰森迷歲月浮雲重疊擁峰巒半空仙梵藏幽寺百丈泉紳瀉碧湍焉得思如摩詰手細將形勝寫毫端

仙堂舊隱 仙堂山在邑城東北舊傳有修真之士隱居于此後以仙去今古寺猶存

高士當年不可求白雲無恙水長流桃源路杳應難問蓬島春深是勝遊已分烟霞成痼疾肯將霖雨慰深憂蒼松翠栢遮天日獨傲人間萬戶侯

涼樓勝觀 元將戍兵於此嘗起樓避暑後人因爲廟祀之每三月勝會遠近咸集

聞道前朝避暑樓林塘五月已驚秋千村樹色高低出四面嵐光遠近浮世代暗催人老去繁華都逐水東流空餘廟古丹青在簫鼓春風擁道周

獅山晚照 邑西有九流山有峰聳出如獅子狀夕陽返照宛有生態眞偉觀也

百獸威雄未有獅山形相似更爲奇來從異域行應倦臥向中原去却遲萬古風雲常守護千林虎豹盡驚疑夕陽返照渾如畫此景眞成造物私

國家圖書館 NATIONAL CENTRAL LIBRARY, TAIWAN

寶峰晴雪　紫巖山有古寺曰寶峰與晉虎祁宮址相近雪霽紫氣輝映景尤明麗

招提西望鬱崔嵬雪後俄逢霽景開杖月老僧歸玉宇隨風清梵下瑤臺氤氳瑞氣催詩句灩瀲晴光入酒杯咫尺虎祁遺址在幾番登眺重徘徊

甘泉漱玉　城西有甘泉村甘泉涌出琤琤然若玉珮之聲最爲甘美可愛

滚滚源頭漱玉泉烟村西畔石橋邊應隨碧澗浮鷗鷺不與紅塵競管絃長夜園林添秀潤暮春童冠鬬清涼爲霖會待風雷起直與蒼生解倒懸

二月二十五日遊仙堂山見桃杏盛開馬上口占十首　時同遊者庠士馬秉鈞郝廷卿李司直也

春深無處不看花白白紅紅斷復遮詩客擁驢成畫障野人調鶴學仙家十年京國空塵土此日溪山自歲華我已忘歸君去否少陵高興正無涯

城中不省已開花幾欲尋芳被阻遮山色似迎前度客　予正德初年丁外艱還鄉守制嘗遊此　春光先到老僧家聊將藥物扶身健敢謂文章壯國華我欲題詩紀名勝仙堂從此播天涯

不是桃花即杏花無端綠映與紅遮深山東去有僧寺流水西來是我家許　國久輸方寸赤憂時新得數莖華塵纓却被山靈笑二十年來天一涯

不是閑遊浪賞花欲磨碑上蘚苔遮雄深通議眞文伯
溜亮端溪是賦家竹塢洗盤供野蔌石欄隨筆點才華
先人何處故人在此恨綿綿未有涯弘治間僧重修寺先通議府君嘗爲之記正德間今參議王德徵自戶部主事謫倅沁州嘗與舍弟夔同遊特賦其事今載之石故云
空中纔見雨天花瓶雀遠將兩手遮紅對久逃秦氏客
青山偏護梵王家偷閑暫得參僧印守靜何勞誦法華
他日重來留玉帶振衣千仞白雲涯
滕六顛狂舞雪花亂飄僧舍手難遮裁氷碎落天孫剪
搗玉紛飛月姊家栢嶺翠深添景色桃源紅爛妬韶華
停驂且向巖廊宿夢繞山巔與水涯

是日午至寺稍頃雲氣陡合雪大作無何復晴而
雪消草木增妍矣

老僧高座擁蓮花右袒袈裟一半遮持呪定身龍在鉢
戴經行脚虎留家西巖霽雪鳴天籟東閣遥空烱日華
塵世風濤眞苦海慈航何處望津涯寺之北山高千仞許西有巖巖中有洞列觀音羅漢像深入十餘丈東有閣相傳有石欄已毀惟斧鑿痕存蓋昔之藏經處也故識之
縈紆山路繞山花漏洩春光不可遮鐵佛堂中泉漱玉
金龍洞口對成家衣巾濃染煙霞氣語笑香薰草木華
欲寫少陵詩裡畫此生還愧李西涯寺殿三佛其左爲鐵佛座前有井二統泉掾甘美寺前南厓有龍洞中有五色雲氣若繪畫然石柱中立有鱗甲若龍盤繞之狀其下有九折石渠

渠內有水

桃李東風夾岍花青山都被彩雲遮似經紫殿春官手
不數玄都道士家馬引羊腸思管仲雉鳴蛇蜕憶張華
臨流更與山人約投老來分瀉碧涯入山十里許有水岩泉瀉有聲
歸來行李一挑花淺白深紅馬首遮真是天生摩詰畫
恍如身入武陵家誅茅欲占三峰秀補袞還慚五色華
美可茹兼鮮可食故鄉何處不生涯

再疊前韻柬王端溪憲副

開罷桃花又菊花韶光如箭去難遮故人一別幾番夢
客子老來方到家三載攙搶憂塞徼五更風雨憶京華

國家圖書館 NATIONAL CENTRAL LIBRARY

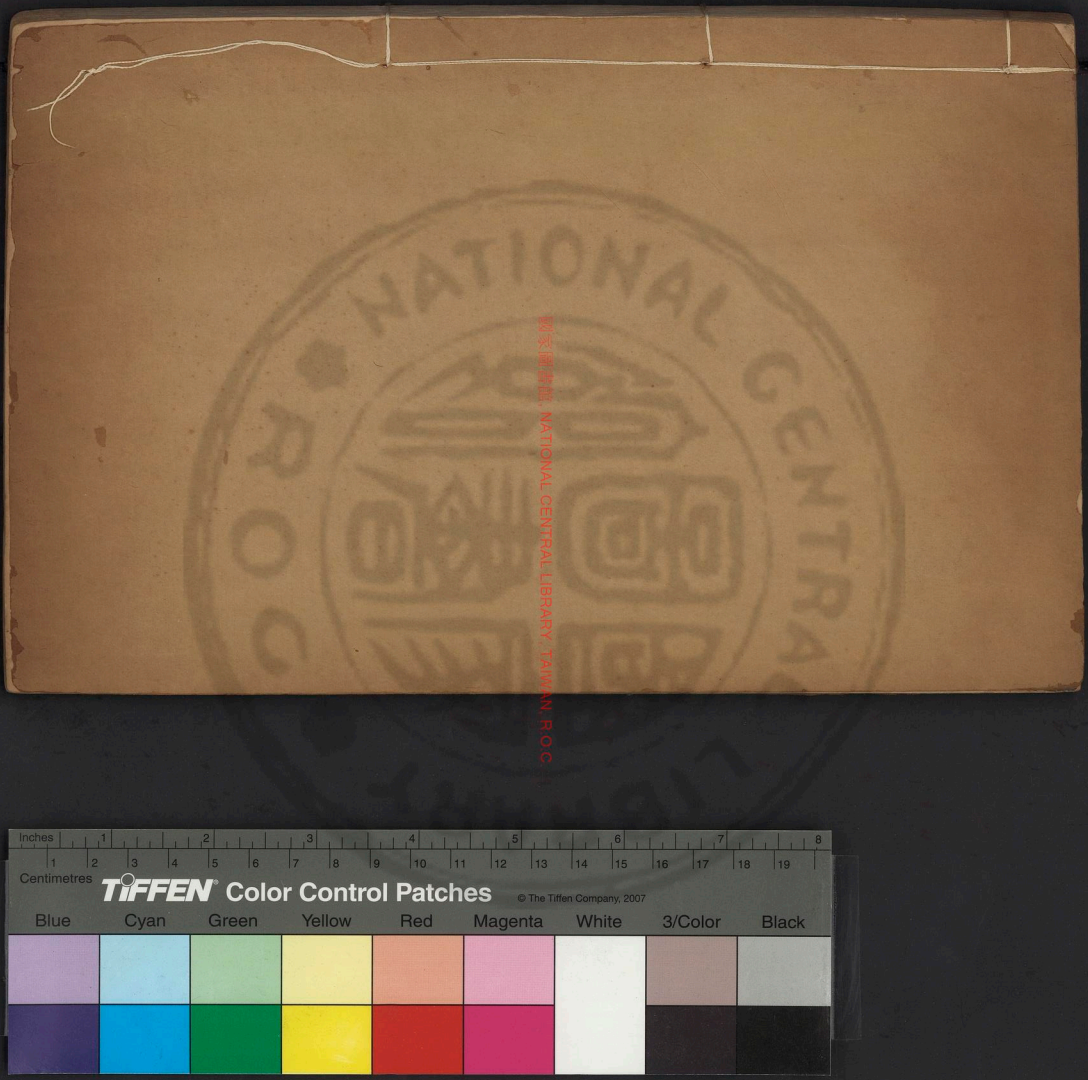
國家圖書館 NATIONAL CENTRAL LIBRARY TAIWAN R.O.C.

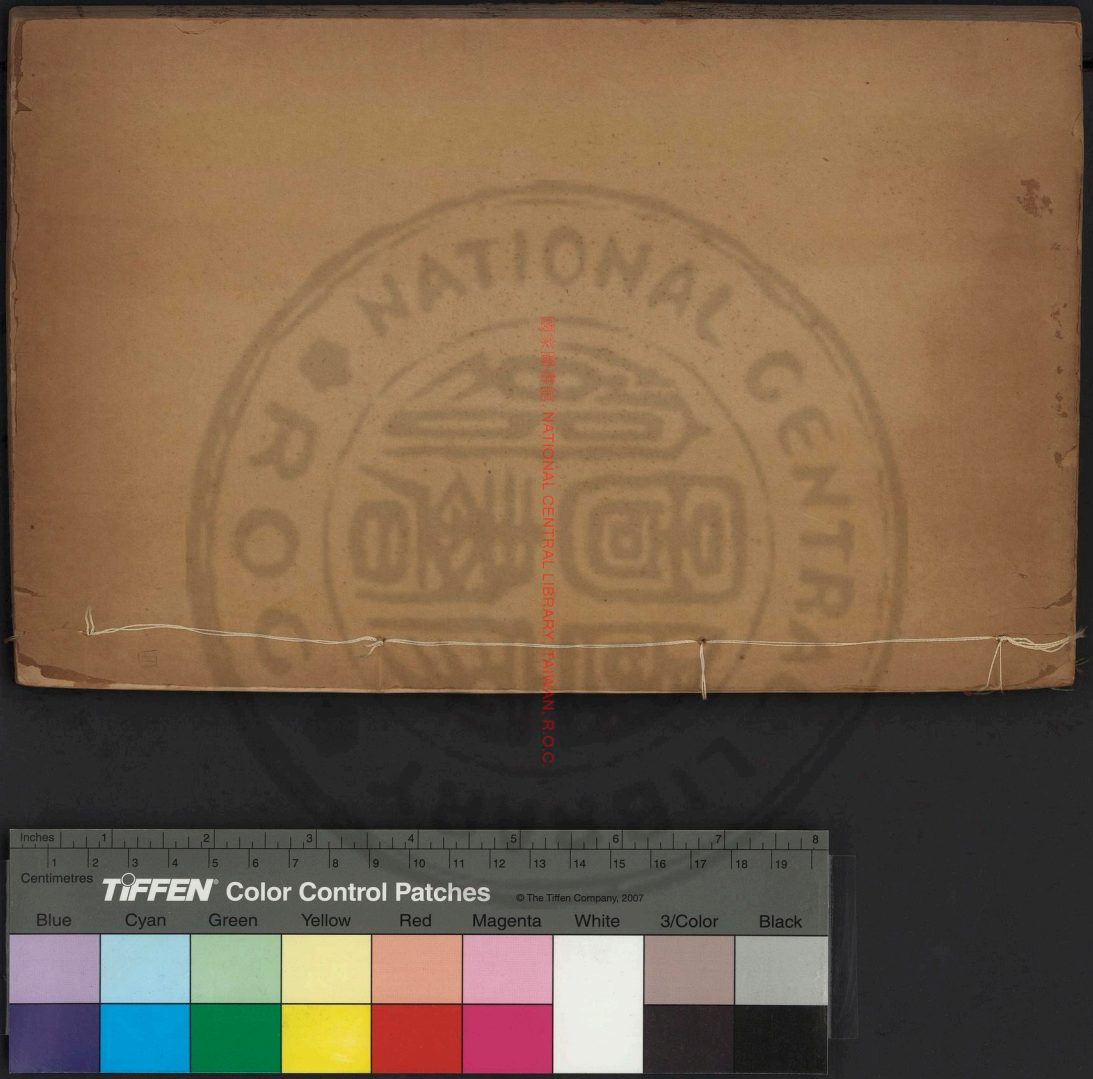

國家圖書館 NATIONAL CENTRAL LIBRARY TAIWAN R.O.C.

NATIONAL CENTRAL LIBRARY
國家圖書館
ROC
國家圖書館 NATIONAL CENTRAL LIBRARY, TAIWAN, R.O.C.
3457382 v.4

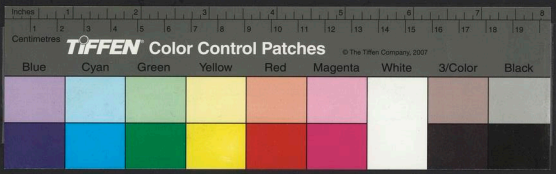

國立中央圖書館藏

丹厓翠壁仙堂寺詩景依然未有涯端溪嘗遊此故云

登强記嶺二首

十五年來別故鄉舊時風景已都忘初聞野鳥驚鈎奏乍見山花訝國香趂馬峰巒雲外落逐村簫鼓社中忙聊將題品消春事明日陰晴付彼蒼

二載于今別　帝鄉江湖廊廟總難忘日臨仙掌旌旗影風動　龍袍錦繡香萬事秖應詩事苦千官惟有講官忙毋恩　君寵那能報嬴得春風兩鬢蒼

故人有寄襄陵酒者飲而有述因疊韻六首

西涯曾作麯生評絕品襄陵不出名春色暖融金盞麗

國立中央圖書館藏 NATIONAL CENTRAL LIBRARY, TAIWAN, R.O.C.

秋光寒浸玉壺清麻姑縱好顏猶濁莖露雖澄氣未平
更笑燕京稱琥珀何殊嫫母號傾城都城市酒用灰釀之作深赤色號燕京琥珀張東海與西涯嘗云
天官閣老兩仙評從此襄陵酒擅名春盎一瓢顏氏粹
風生孤竹伯夷清秪應壤沃泉偏美獨恨山遥路不平
忽報白衣雲外至便教談笑破愁城襄陵酒美人皆知之第以山路險阻難以達於京師故搢紳非宦遊晉中者鮮得嘗其風味正德初西涯當國遂老柄銓二公嘗評此酒爲天下第一可謂遇知已者從此遂至京師而名愈著矣
浙優淮劣漫譏評蛇釀蠻荒却有名霞彩春浮江左膩
露華秋湛濟南清吳中近日風斯下河內由來價亦平

Digitized by Google

底事襄陵少知已百年纔得到都城
內苑長春有定評松江短水頗聞名從教橘子香中沁
難比梨花分外清身入醉鄉拚共棄手將詩鉞與持平
却憶往年燈火夕中丞嘗爲出宣城敬亭張都憲宣城人嘗於元夕會客通故鄉酒至遂出而飲之亦佳
才定詩評又酒評晉中人物自成名南華漫作南溟誕
北斗聊斟北海清眼底幾人能不朽世間何事更難平
奚囊匹馬將焉往三百青銅五字城
鄉曲從渠月旦評此心如木久逃名杜陵詩不問今古
彭澤酒寧論濁清藥裏尋常扶老病爐香朝夕祝昇平

春光何處堪消遣半在溪山半在城

過西川棲霞觀本道院今無黃冠惟數僧居之

步出城西四里餘棲霞仙境自清虛孤松白雲有僧住殘碣綠苔猶道書魚網那知得鴻罹鵲巢何事爲鳩居夕陽在山好歸去東望還如親倚閭

登桃林寺望村中新置王氏小莊

春日登臨興有餘況逢晴塔欲凌虛病軀帶藥強僧飯老眼生花愁佛書歷歷雲山輞川畫村村花柳杜陵居遠看王氏堂前燕今日飛來是我閭

登庶臺山謁周文王廟

一別家山十載餘今朝登覽若憑虛花飛夾路裁宮錦鳥入平沙作篆書沃壤似枰山下展人家如畫水邊居戡黎故壘周王廟不比吳中祀闔閭

桃源新莊　國初連贊讀故居

陶穴剛開一畝餘蕭然環堵甑中虛躬逢　聖祖頒封誥曾贊　儲皇讀尚書肯構定無今日事幽棲還屬古人居桃源不見桃花放恐是當年避左閭連士楹洪武初爲東宮贊請今其遠孫尚收遺誥

山居有餽櫻桃者

筠籠萬顆貯胭脂天與嬌姿似有私歌處喜開樊素口

TIFFEN Color Control Patches

寫時愁鎖少陵眉尚方羞入還先薦本草書成亦解醫
遥想　鑾輿遊上苑侍臣沾賜競呈詩

送春

聞道山中春欲歸一尊留餞挽斜暉鶯兒燕子同時至
落絮遊絲是處飛種種顛毛今幾度稜稜詩骨又單衣
明年帶煖須來早借我東風上　帝畿

登靈禪寺在黎城縣界

偶尋碑石到靈禪春去方交四月天清道雨師剛歛迹
揚沙風伯劇成顛濤驚碧澗席重卷石轉青山磨屢[illegible]
應爲品題愁造物却教無賴攪　詩篇

一村纔過一村來水遶山縈不計廻寺古尚存金氏號
祠荒猶紀衛公才寺左有李衛公廟驚濤滾滾松千丈涼雨蕭
蕭葉幾堆咫尺故人空悵望水邊尋問且徘徊

蒜胎

老圃愁逢紫辣翁新胎抽出綠衣童絲絲細拂疑垂柳
寸寸橫裁比斷葱酒到半酣調海味飯當初進點山熊
鹽梅正是酸鹹濟鼎食無忘有此風

嘗笋

蚤歲頻參玉板師晚年尤愛錦襯兒琅玕新自水邊截
鸞鳳還期雨後移千畝胸中饞可療數莖窓下俗能醫

CHINESE ARCHIVES OF CENTRAL LIBRARY, TAIWAN

何人爲毋林中哭此日思親席上悲

薦新黃瓜

麥未成苞豆未花山城今日見黃瓜肴多惟許雛雞和酒少須教稚子賒海外忽分犀犢角交南新解象兒牙不知玉食先嘗否二月中旬恐是誇

浴蚕種

纍纍新自浴川歸發跡農桑本賤微不數魚胎浮水面生憎蟣子戀人衣兩儀經緯化工手五色文章織女機投老功名半張紙子孫相繼世應稀

聞彭幸菴司馬致仕有懷次汪鐵山韻

THE HIGH COURT OF JUDICATURE LIBRARY, TAIWAN

拄冠非是爲尊鱸朝著如公可日無一代鼎彝收國手幾人車馬出　皇都肩輿花底馴飛蝶步屧沙頭狎浴鳧惆悵無因見諸葛蜀江魚鳥漢規模

勳名萬里徹扶餘使至頻繁問起居華髮憂民容易老丹心許國尚如初甲兵洗雨無煩用儀像凌煙定不虛見說歸途無長物一挑行李有圖書

送郭甥良貴還京師時予守制家居甥偕小女至襄省問

別來一日似三秋紫氣終宵望斗牛弄玉遠隨簫史至衛生今逐樂翁遊青雲有路終飛到白日無繩可挽留匹馬雙童還北上　九重宮闕倍離憂

紫巖文集卷之九

國家圖書館 NATIONAL CENTRAL LIBRARY, TAIWAN, R.O.C.

紫巖文集卷之十

七言律詩

送段大行良臣使竣還京師良臣予癸酉京闈所舉士其先本太原人時以公事過襄枉顧次韻奉別

忽漫相逢是麥秋敝居應笑似蝸牛五雲官闕皇華夢三晉山河畫錦遊封事定因　明主上星軺聊爲故人留親知若問年來態冉冉霜痕兩鬢憂

和汪鐵山留別韻時予憂居鐵山自浙來訪

蕭寺同遊憶昔年淵源學問自家傳別來雲影三江外

紫巖文集卷之九

國家圖書館 NATIONAL CENTRAL LIBRARY, TAIWAN, R.O.C.

紫巖文集卷之十

七言律詩

送段大行良臣使竣還京師良臣予癸酉京闈所舉士其先本太原人時以公事過襄枉顧次韻奉別

忽漫相逢是麥秋敝居應笑似蝸牛五雲官闕皇華夢三晉山河畫錦遊封事定因　明主上星軺聊爲故人留親知若問年來態冉冉霜痕兩鬢憂

和汪鐵山留別韻時予憂居鐵山自浙來訪

蕭寺同遊憶昔年淵源學問自家傳別來雲影三江外

老去霜華兩鬢邊正愧生芻人似玉莫傷浮梗淚如泉
四方本是男兒事老壯貧堅肯受憐

與汪鐵山登舍後高山飲酒縱觀懷古有感且以
贈別次韻三首

粘遊來覽晉山川不憚嶠嶇路五千國士橋空波渺渺
虒祁宮廢草芊芊村醪自煮頻燒葉野菜旋薅不用錢
別後相思應有夢也隨君到越江邊

共說山莊似輞川上居何啻歲華千雲低薄暮峯巒秀
雨過佳城草樹芊老大相逢憐白髮兒曹世講中青錢
山靈似爲供詩料時送松簧到酒邊

歸去還勞吊鏡川渠家兄弟一當千名齊浙水衣冠右
秀奪明山草木芊九制暫教人倚馬三都曾爲紙增錢
詞林我亦叨連理河伯應歎海若邊

夏六月避暑壁底村昭澤龍王廟遇雨

龍祠高聳絕纖埃百冗叢中猛一來歲月無情身老大
乾坤多事首低回寒山疊嶂遙開畫漳水晴波近潑醅
雨過長廊學龍臥漫教人道孔明才

九月四日山行見菊僕夫采而獻之有感因占二
律

如何愁與病交加三載無情問菊花老母向曾簪白髮

諸兒同爲插烏紗浮生不改直難事至樂常全有幾家
今日折來堪濺淚碧山秋色漫無涯
五十春光老漸加衰顏無補愧黃花泉聲到耳訝鳴鼓
山色侵眸疑隔紗送酒不來陶氏徑餐英聊學楚人家
高情誰似南華老却道吾生也有涯

登高醉後疊前韻三首

怪底朝來爽氣加一番風雨送黃花衰年陡覺侵衣袂
短髮空慚落帽紗何處五雲瞻　魏闕故山千仞俯吾
家長吟不假推敲力碧澗潺潺瀉兩涯
誰將一矢暫相加獨壘西風戰菊花縮閣桂漿思法釀
沙堤蓮炬憶宮紗難招洞裏神仙客聊學山中宰相家
遍插茱萸少兄弟數峯渾似隔天涯
一步登高一步加多情元是爲看花蟲鳴在野今坯戶
衣授新綿已換紗月九況兼逢日九山家翻覺勝朝家
不須更放吟魂苦已有詩名遍海涯

重陽後三日登族人所居東峯絕頂俯視吾村中
舍後高山不啻崆嶁爲一律以識歲月蓋其路
險絕此生惟可一至云

重陽已過復登高萬疊千層不憚勞斗酒美於官署釀
隻鷄珍似尚方庖風吹松子尊前落霜染楓林座外飄

高興百年惟一度北山移檄漫相嘲

壽致仕賈庵韓司徒八袠

已將名望播華夷却向柯山看奕棋綠野堂高開晉國黃金帶重舞萊兒鳥紗紫菊還堪落白髮清尊不受欺惆悵無因能縮地南山遥祝有新詩

一春以俗事牽絆遂謝遊賞故人招飲見旌中插花俱已狼藉感而賦此

桃花零落杏花摧未放青鞋出郭來世事驅人成俗客春光喚我負詩才杜陵有淚還堪滅宋玉多愁未易推見說青巖枝尚好明朝樽酒許誰陪

終制鄧太守經自潞至荒莊來賀欲去甚速因其素有登覽仙堂之約詩以留之

何事深山五馬遊使君才是永嘉流遥瞻冠蓋從天下已辦笙歌累日留少飲滁州還易醉苦吟工部本難酬仙堂咫尺烟霞裏乘興應須到上頭

從吉後謁　先聖廟行釋菜禮有感舊遊因賦二律

三十年前此地遊夜深燈火自藏修杏壇日煖紅侵幕芹泮風清緑滿洲金石向來聲在耳功名今已老臨頭溪毛一掬鳶魚境江漢湯湯萬古流

絃誦空懷闕里遊低回難去憶前修鵷斑已愧聯三品
蓬海曾登第一洲燭影帶烟瞻廟貌佩聲和月到池頭
賢侯愛客張華宴四座觥籌似水流

潞郡諸賓相來賀從吉告歸甚速留之以詩

夜宴直成秉燭遊燭花頻剪爵頻脩簫聲來自鳳凰館
賦手過於鸚鵡洲一別便如千里外相思盡是五更頭
漳江似欲留賓住十月潺潺遶郭流

聞端溪王憲副將至敝邑迓之以詩

故人十月許東遊劍戟衝寒道阻脩暫假霜威臨上黨
便承　溫旨赴瀛洲一封還寄先黃絹十載相逢尚黑
頭若問仙堂舊風景白雲無恙水長流

王端溪憲副將至山莊疊前韻迓之

驅節東山訪舊遊鳳樓今日看添脩雲開遠嶂爭排闥
水擁新沙幾換洲世講情深探海底分巡名逈出峯頭
君家人物多才俊看取三王共品流

端溪別後悵然有懷

兩度蕭村建節遊都緣檢討與編脩山高韓嶂妨天月
水落漳江見石洲萬態風雲歸彩筆一挑琴鶴付蒼頭
營堂若問通家事爲道思親兩淚流予始任編脩舍弟方任檢討故次句及之

謝柴太守良器借諸士友來賀

昔年京國縱歡遊此日家山舊好脩世事蟻封柯上郡浮生鴻爪雪中洲憂深萱草摧堂北信斷梅花寄隴頭勝會蘭亭今再見幽情觴詠晉風流

從吉後趙明府德厚招宴邑中諸士友皆與席口占二首

華筵何事集同遊鄉曲深情此日脩漫道五星聚東井虛傳多士登瀛洲非關舊識開青眼不信新知是白頭莫向今宵惜泥醉使君才調豈凡流

十年剛得故鄉遊明府華筵特地脩法釀近傳來內苑吳歌新按自長洲江波似取添杯面花朵翻疑落筆頭美具東南人盡醉瞿瞿心事敢教流

宴之次日奉謝趙明府德厚

分明秉燭夜深遊華宴于今幾度脩紅滿河陽如畫障綠遮彭澤似汀洲吟聲別後猶存口花朵歸來尚插頭莫問東君吾醉否斬新詩話定傳流

贈趙明府德厚

不是尋常作宦遊韓城新誌待刪脩（時趙明府方脩邑誌）春風楊柳門前岸秋水芙蓉江上洲綵服輒娛公事後烏紗行上老親頭漳江冬暮冰難合總是汪汪德澤流

KOREA UNIVERSITY LIBRARY, TAIWAN

贈張少府珽

何事親操春鍤遊韓城北面獨當脩時邑城北面傾圮張少府督脩翩翩筆涉天邊鴈活活水鳴階下洲事業最難光汗簡韶華容易老人頭分明聽得兒童語少府才高剖似流

趙明府餽秋白梨奉謝

嚼雪含氷水恣流滿籯新寄自任丘香如玉井蓮初放清比金盤露始收詩苑漫勞誇大谷尚方惟解進宣州杜陵醉倒文園渴可得招來與唱酬

故人杜通府自潁上寄雲鶴繡補詩以謝之

高情期我作尚書鶴繡函緘到草廬雲裏雙翔高復下風前頻看卷還舒緋袍細綴知難稱玉案遥將愧不如他日官階是何許故人珍賜恐成虛

山居即事

兩度山頭讀禮書數椽山下是吾廬峯巒有態互吞吐雲物無情時卷舒千頃獨推黃叔度一車嘗笑馬相如君恩未報身多病半部昇平事恐虛

半是耕田半讀書也登臺閣也茅廬一冬三白豐年兆正月元宵麗景舒萱雪侵眸情獨苦柳風吹面意何如細旃廣厦魏冠講肯羨凌雲賦子虛

寄喬白巖太宰前韻有序

佳作妙書世稱二絶今不奉教一載且半矣兼之憂居鬱鬱無所發明胷中茅塞何可勝言悵然有懷遂成一律雷門布鼓誠不自揆必爾爲者冀有以見教也肯不靳否

千里飛鴻尺素書公方衡鑑我居廬才兼文武推山甫學貫天人識仲舒涯老篆精難獨步邃翁詩古却相如汗青姓字麒麟影萬古爭看總不虛

寄致仕李司徒石樓

勳業都歸大史書還鄉高臥孔明廬開樽北海延知舊植杖東皐任嘯舒弓冶有傳真自樂樓臺無地迥難如何當再爲蒼生起四海甘霖望不虛

送李承恩舉人還沁水石樓公子

牙籤萬軸鄴侯書終日藏脩閉一廬滄海蚌珠雖暫失天池鵬翼會看舒芙蓉秋水清難比珊樹春雲麗不如此別重論定何日沙頭休惜玉瓶虛

寄盧堯文侍御時在河東巡鹽

翰苑當年忝教書罷朝來自奉天廬珠璣夜爛盈襟掇桃李春華滿眼舒襄酒擅名誰共酌潞鹽持法我難如何當縮地通仙術促席平生日不虛

寄邵太守經

專城佳政不勝書常送春風到草廬柘影午袍雲氣淡
葭灰寅律日華舒一亭上黨詩何許五馬　清朝佛不
如見說兒童歌道路使君來暮語非虛 潞郡有德風亭

寄孔二守廕 時謫倅潞州

相思遥寄一封書何日重來枉敝廬窮谷尚聞交口頌
畏途常見兩眉舒斗間紫氣誰能識江上青峯我不如
見說撫臣騰薦剡　御屏題姓事非虛

寄辛二守東山 時謫倅潞州

一宵清話十年書兩度高軒過我廬水鑑無私風力定
陽春有脚物華舒南都舊事休相問上黨新聲總莫如
更羨長卿能作賦飄飄才氣欲凌虛

賀黎城楊明府良臣

聞說都亭有薦書雙旌時出省窮廬河陽連夜花須發
彭澤先春柳盡舒舄外風烟身不老琴中山水興何如
名聞當宁　天顏喜定有徵書下紫虛

寄劉潤之少參 先任四川僉憲

玉京多枉蜀中書此日還鄉各倚廬山隔太行天更迥
雲遮元旦日難舒風高李郭仙無愧義到雷陳漆不如
兩地相望共明月月中詩席爲誰虛

答盧堯文柱史

TIFFEN Color Control Patches

薄午山中臥枕書夢回軍將扣茅廬頭顱蚤爲椿萱白
眉宇還因杞梓舒（堯文予所教庶吉士）身在家鄉粗自遣事關
廊廟近何如河東柱史匡時客幾度封章上紫虛

寄李石樓尚書

兩扎春鴻送帛書幾時親扣我公廬堦前野鶴時來往
嶺上閑雲自卷舒白鹿廬山風尚在青牛函谷事何如
尚書老有歸田樂平地神仙信不虛

再柬邵太守

一月真煩一束書璠璵光采照茅廬醉翁直比歐陽子
經學還推董仲舒渤海佩刀風已變永嘉遊屐興何如
今再訂仙堂約五馬南來望莫虛

賀高平劉明府儒被巡撫旌異

見說中丞有薦書倏然聲價到茅廬絃歌四境春風送
桃李千家化日舒栢府乘驄行且止梧岡鳴鳳聽何如
關中自古多豪傑青史流芳事不虛

賀壺關張明府友直復任

自古壺關好上書至今風氣遍茅廬羊腸萬折隨山轉
雀角千端傍屋舒桃李滿城春不改桑麻盈野樂何如
清朝公論終難泯旦夕徵書下紫虛

雨後有懷崔村小庄

CC-BY-NC-SA, NATIONAL CENTRAL LIBRARY, TAIWAN, R.O.C.

問訊崔村有報書夜來靈雨過園廬稻畦已覺珠璣綴
桑陌爭看綺縠舒燕侶歸來巢尚在杏花開罷子纍如
不堪塵鞅堅難脫悵望西郊樂事虛

柬王士英侍御 時巡按曾藩

青冥繡斧付斯人何必鸞輿五嶽巡豈有兩年真大造
咸陽當日已通神蛟龍只解行時雨烽火何曾報虜塵
見說兒童歌道路蒼生可命是臺臣

送王巡按士英 [illegible]

蓬海洲前一俊人獨乘駿馬向西巡霓旌過處搖山嶽
霜筆揮時泣鬼神地僻正逢春有腳民痍爭睹鑑無塵
瓜期已及應難挽更願重來作撫臣

紫巖文集卷之十

紫巖文集卷之十一

七言律詩

久旱遇雨會得清戎儲侍御書志喜

纔逢甘澍灑荒村又枉華緘到蓽門禾黍連阡生意茂魚龍憑水鬬聲喧筆回造化蘇民瘼履上星辰沐主恩晚霽登高頻悵望論文何日共清尊

綠陰長夏野人村午枕涼生獨掩門觀槿山中脩靜業烹茶林下遠塵喧秪應藥物扶身病豈有涓埃報國恩珍重故人吾景仰致君堯舜道方尊

已約漁樵老碧村久無清夢到金門只將檢束酬知己

TIFFEN Color Control Patches
© The Tiffen Company, 2007
Blue Cyan Green Yellow Red Magenta White 3/Color Black
Centimetres Inches

紫巖文集卷之十一

七言律詩

久旱遇雨會得清戎儲侍御書志喜

纔逢甘澍灑荒村又枉華緘到蓽門禾黍連阡生意茂魚龍憑水鬬聲喧筆回造化蘇民瘼履上星辰沐主恩晚霽登高頻悵望論文何日共清尊

綠陰長夏野人村午枕涼生獨掩門觀槿山中脩靜業烹茶林下遠塵喧秪應藥物扶身病豈有涓埃報國恩珍重故人吾景仰致君堯舜道方尊

已約漁樵老碧村久無清夢到金門只將檢束酬知己

THE ROYAL NATIONAL CENTRAL LIBRARY, TAIWAN, R.O.C.

還爲推敲避市喧一曲鏡湖終拜　賜十年宣室誤承
恩蒼生病痼憑君療細作封章達　至尊
栢臺星使到孤村不減高軒訪鹿門書得荆州醒老眼
醞携和璧洗煩喧盤中笋蕨皆山品榻上烟霞亦　聖
恩豸角還朝定何日頻看風采　九重尊

登貢院明遠樓有作時簾外事畢與監試二侍御
同登

三十年前挾卷遊鬢毛垂白此登樓梗楠不惜千金購
鱗鳳眞成一網收高躡星辰排　帝闥遠開幽薊布神
州才難見說唐虞盛願我　皇朝與匹休

公餘携酒約同遊　帝里春光已滿樓南省似籠飛不
出西山如畫坐來收雲開瑞色浮　雙闕雷作天聲動
九州爲問省元誰定是好將勳業荅鴻休

題王通府道東野草堂 王先任邑宰

草堂東野欲何如三十年前此讀書雨潤好花春院靜
月移修竹夜牕虛飛來鳧影神仙舄至止鸞聲別駕車
他日拂衣尋舊跡短檠猶爲識三餘

題王通府世德堂

肯構誰能復肯堂思君遺澤正難量麥舟不爲開恩市
塵甑多憑發義倉春野犂鋤無德色夜牕燈火有餘光

棣華香歇文章在里閈猶傳郝伯常元儒郝文忠公經陵川人故居有棣華堂遺址通府同邑人故詩及之

送俞尚書西湖致仕歸杭州

鶯聲柳色滿皇都疏傳榮歸入畫圖輿皂每將綏問駕廩人時有粟供廚青春作伴眞奇遇綠酒相親豈細娛莫道尚書無箇事一身詩債欠西湖

送太宰廖龍灣致仕歸東光

歸途乘傳捧　綸音故里供輿有俸金老圃花香看晚節東山雲臥稱閒心官高一品聲名重身歷　三朝眷注深遥想著書多暇日碧灣風雨聽龍吟

病中送張西磐都憲按事關中

故人西去入咸京久病難醫況別情人到老成先白髮事當盤錯有青萍愁從夢裏追行跡想待歸時覓笑聲仙掌峯頭煩寄問希夷高卧許誰并

送夏元德殿篆歸江陰

上賜輔臣以繩愆糾違諸銀記皆元德篆上其歸也又以頒浙忠靜冠圖附之故云

夢覺趨庭不顧官幾回車馬駐江干匡扶早上元臣印忠靜仍頒　御製冠毛羲豈緣公檄動老萊惟解綵衣歡歸來定有南征賦好備　文華乙夜觀

山居柬喬白巖大宰兼赴留都告別

冢宰留都舊秩宗我今南去躡仙蹤柴門忽迓過雙節塵夢還驚到　九重獨酌欲分新熟酒相望時上最高峯白巖山下人如玉有日尋詩杖屨從

贈瀋府韓長史希道二律希道先任後府叅軍時予陞南禮尚書過家希道來訪

幕府春殘飛柳花銀潢天遠泛仙槎龍韜舊展將軍帳鳳管新酣　帝子家董相漢廷推學術枚生梁苑擅才華河間禮樂東平善百世流芳未有涯

長裾曳翠帶橫花八月烟村枉使槎綠水青山高客興竹籬茅舍野人家二千里外一官遠五十年餘雙鬢華指日扁舟又南去太行回首各天涯

答孔德貽太守次其留別韻時孔陞荊門州守

雷雨山城起謫龍朱旛何處楚江峯詩來留別還盈紙酒到臨岐不惜鍾荊璞有時和氏售漢廷無地賈生容衡陽自有回春鴈莫道關山隔萬重

立秋日蚤發家山涼甚口占二首

四山涼氣陡然侵六月方殘秋已臨穿徑葛衣花露重浣溪羅襪藻波深燕知霜信思歸路蟬向風枝作怨琴玉宇瓊樓頻悵望曉來高處恐難任

新秋無那二毛侵冉冉年華半百臨世事每隨雲共變
閒愁常與海同深牀頭星斗時看劒座上江山一鼓琴
老態已成先臂膝肩輿層嶂力難任

偶書

早遊東海晚西涯二十年來作一家上苑天桃春日麗
寒江飛雪朔風斜驍騰萬里驚神馬點綴千山喜暮鴉
老向詞林成底事秪憑毛楮度年華

宿桃林村佛堂

誰向孤村造佛堂偶來成宿定僧牀都將萬法歸空相
暫向諸天聞妙香四面雲山開畫障一川禾黍辨壺觴

THE SHIKUMA NATIONAL CENTER FOR BIBLIOGRAPHY, JAPAN, R.O.C.

徘徊不信今朝事恐是紅塵夢一場

約郁二守文淵遊衙西小園

敝齋橫轉縣衙西曲徑芳叢望眼迷小構數椽惟草舍
平分一畝作蔬畦繞籬瓜嫩削青玉滿樹桃酣落紫泥
細釀新篘還可意一尊專爲故人携

次日大雨不果遊再疊前韻柬文淵

同雲渾不辨東西去馬來牛路總迷舟楫無人橫野渡
枯槔何處灌秋畦千門欲渡滔滔水寸步難移活活泥
不見君顏將十日雨晴那惜酒頻携

再約文淵遊衙西小園

秋來三度賞西園爲愛西園遠市喧剪韭過於春雨嫩
摘瓜翻勝暑天繁芸香細細來陶鼎黍釀冷冷出瓦盆
聞道雲中有兵變　宵衣西顧共誰論

聞大同兵變張都憲文錦賈參將鑑遇害吊而傷
之先是甘肅軍叛殺巡撫許德新皆同年云

連年兵變賊都堂一枝英豪失許張須用紀綱扶　社
稷莫將姑息靖邊疆金湯急守三關固貔虎遥分四鎮
強看取漢家誅七國廟堂籌策此爲長
龍旂整整陣堂堂一弛還須有一張藩鎮逅觀猶未已
帝王旁燭本無疆清時更化方爲善逆黨千誅不是強

直取春秋成斷案　皇圖千億自靈長

豐白菴學士謫戍漳州懷之以詩次老杜送鄭虔
韻二首

相思萬里雨絲絲同榜人豪我所師　紫殿宮花春燕
日玉堂蓮燭夜歸時雲橫浙水家應遠葉落寒山鴈獨
遲何日論文共尊酒一燈相對了襟期
學士文章號色絲傳抄紙價湧京師今逢彩鳳儀韶日
會有金雞放赦時一代史編書事直十年花帶轉官遲
投荒萬死知無恨忠孝平生是夙期

阻雨宿郝村主人出酒饌雞談及時事懷白菴學

TIFFEN Color Control Patches

士又賦二首

西風吹雨作輕泥掃却紅塵信馬蹄平地亂雲山入暝
遠村踈靄樹來低青燈話舊空尊酒野館充庖有隻雞
何事謫仙仍謫戍相望萬里意含淒
人龍何日起蟠泥驥子亨衢新鑿蹄元禮門高登不易
陳生樓下臥皆低一身去國眞如葉老命匡時欲似雞
狴壁留題有佳句定賡霜氣夜淒淒

和喬白巖太宰攻仕還鄉韻

歸來閑臥水雲鄉肯作書空字一行事業凌烟留畫像
才華垂露寫詩章暮雲春樹遥相憶後樂先憂總不忘
老問故山生計事松花新釀有奇方
塵世難期是帝鄉獨留風采動班行衣冠自古多新論
朝著于今有舊章花鳥深愁渾未歇鼎鍾奇字定難忘
年來故里人多病時爲開書檢藥方
青山四面遶吾鄉雲樹參差不計行地向蚤春添雪景
天從中夜耀奎章漁樵老去渾相戀寵辱年來已盡忘
爲問留都舊司馬可無長策靖邊方

嘉靖乙酉先妣淑人誕日拜墓下哀感有述

不睹慈顔已四年又逢初度轉淒然夢回午夜空驚蝶
血洒深山欲化鵑手線密縫今日恨斑衣重舞再生緣

萬鍾粟食成何用一粒那能到九泉

送周彥通提學遷廣東按察使

喜承　新命過閩鄉却伴青春下太行麟趾定行周法度馬遷應禮漢文章亡寒北斗人爭仰東解東風物未忘建節重來知有日撫巡重展越人方

和喬白巖詠林見素見寄山中韻

山中製自仙翁手挂却朝冠始換來折角向因曾被雨濯纓今已不沾埃兒童舊相還相笑鷗鷺眠沙不用猜

醉後落時從露頂不妨隨意坐高臺

送趙明府德厚被　召赴京

徵書遥下九重城三載循良政已成掩映桑麻猶帶雨分明鍾鼓自嚴更春風花縣看皇去曉日梧岡聽鳳鳴宣室召時如有問老臣持筆著昇平

喜新尹孫進士自永年調至襄垣次前韻

兩賢相繼宰襄城慣見人間好事成新尹政聞傳舊尹五更衙放至初更風清境外無蝗入日暖桑間有雉鳴暫假龍泉解盤錯會驚雷雨起延平

寄同年鄭廷用次前韻有序

平涼太守鄭君廷用予同年之厚者也別且十年而君之同學趙進士德厚實宰敝邑以此常

得通問備聞起居嘉勝殊有林泉之樂今年夏
初德厚被　召之京敝邑去任丘數百里路非
通衢雙鯉之遺蓋自此疎矣君之兄阿陵先生
嘗守瑞有治行亦猶君之守涼人謂二難君之
二子復以家學競爽會見飛達與阿陵三子既
錄者俱稱鳳毛衣冠之盛於任有光阿陵因年
家亦與予善其仲季二子又予京闈所舉士通
家之誼不止同年阿陵謝世已久君之後會亦
未可卜德厚之行當過家與君會其能不悵然
干懷邪既作詩送德厚遂次韻託之轉致以見

交情云

看花同醉鳳凰城滿耳簫韶樂九成目斷雲山千里隔
別來歲月幾番更同胞作郡稱雙妙有子驚人待一鳴
尺素遠將何所祝白頭常見泰階平

壺關郭修以例授指揮使詩以賀之修舉人份之
弟

轅門新挂錦征袍要建長城萬里勞終氏請纓年正少
班生投筆氣方豪金戈指處回西日羽扇揮時渡不毛
武畧文謨男子事風雲千載是奇遭

賀同年閻汝思憲副生曾孫

THE KOREA NATIONAL CENTRAL LIBRARY, KOREA

別來歲月疾如奔喜報君侯孫復孫蘇氏鳳麟元有種
謝家蘭玉豈無根螢光累葉書香遠鶴髮含飴樂事繁
我亦有孫常在抱同年風義世教論

閻憲副遣其妹婿許公瑤上舍來訪盤桓累日別
去詩以送之次前韻

才思驚人決水奔揮毫應不數丁孫天邊未信栽桃樹
月裏還期拔桂根痛飲愈增風力勁高談殊覺露華繁
明朝又唱陽關唱一段離情孰與論

塋中親書　恩典碑二首

滴露研朱寫爲誰日行南陸汗淋漓龍蛇細縮中山筆
琬琰深鐫幼婦辭慶澤人間來最遠　恩光天上遇應
奇他年報　國成功後更刻磨厓萬丈碑

千載寧知我是誰石門苔蘚雨淋漓虛名正笑書生事
實錄難消太史辭近世秖宗顏氏楷古文誰問子雲奇
嚴君地下曾知否腸斷癡兒爲寫碑

王晉溪太宰卜築於晉祠水邊甚爲佳勝乃自綏
德謫所以書來乞詩自謂兒輩近爲我營一佚
老之所池館之間賸植花竹稻畦蒲沚烟汀雪
瀨瀰漫極目頗得秀潤閑雅之趣搢紳多爲詠
題在通家不宜獨闕乃疊韻以四律復之

晉水溪頭冢宰家獨將風物占年華舟航利涉空橫渡
霖雨功成不受誇千頃雪翻彭澤稻一川霞散洛陽花
何當起作天河水再爲蒼生洗怨嗟
幾時投刺晉公家遥望龍門髮已華表裏山河空入夢
神仙池館漫多誇門前鷗鷺尋常客鏡裏蓼蒿次第花
見說白頭猶紫塞中原懸望四夷嗟
故鄉門第是通家京國交遊有歲華宴罷更留常至醉
詩成頻讀誤蒙誇秦關夜月三年笛渭水春風幾度花
何日與公更平聲秉燭側身西望轉長嗟
晉溪元是大方家潤色　皇猷國有華十策河汾從古

BIBLIOTHEQUE NATIONALE DE TUNISIE

重一篇滕閣至今誇地靈慣產庭前玉天巧能開筆上
花爲報故園歌舞地便看旋旆莫興嗟

再疊前韻柬王晉溪冢宰

六飛巡處即爲家日日　皇州望翠華鬼蜮潛踪有公
在鯨鯢授首欲誰誇茂陵松栢空啼鳥金谷衣冠總落
花賈傅九原如可起幾番流涕幾番嗟
老眼昇平四海家塞垣風景似東華久間溫國將端揆
遠逐英公是獎誇太守欲分千頃竹平章今鎖一欄花
從來足迹此奇絕却笑書空作咄嗟
三晉衣冠第一家四朝人物動中華塵埃暫遣神仙謫

勳業終歸太史誇雲裡任渠栽杏子雪中誰解問梅花
比門鎖鑰還相託不用相看白髮嗟
綠野堂成便到家正逢　明主是重華著書不學莊生
誕讀史猶嫌左氏誇陰籍大夫巖畔樹香來君子水中
花雲飛鳥逝知何在萬事人間付一嗟

謝晉溪作儲　恩亭記

儲恩亭建自吾家輪奐暈飛迥日華一代宰臣光制作
四朝天子疊褒誇朱絃錦瑟歸三歎紫誥琅亟炫五花
傳與兒童須努力古人多少使人嗟

懷晉溪二公子再疊前韻奉寄長君久屈場屋終
嘗高第次君以廕補錦衣千兵

萍水相逢世講家向來遊賞憶京華鳳麟羅網應雙得
文武衣冠已並誇春色忽生池上草秋香還折月中花
佇看聯璧騰光彩肯作遺珠抱嘆嗟

紫巖文集卷之十一

THE NEWBERRY LIBRARY CHICAGO

THE PRINCE, NATIONAL CENTRAL LIBRARY, TAIWAN, R.O.C.

紫巖文集卷之十二

七言律詩

送同年鄭信卿赴河東運使鄭初以南京刑部郎中守南昌遇宸濠之變抗節不屈被執竟以計脫且有戰功尋爲言者誤論左遷一級上疏力辯得復原職遂有茲擢云

長安曾與共看花幾度相逢鬢已華左袒爲劉眞有力連城歸趙本無瑕潁川自合稱循吏定國由來是法家莫向春明惜分手河東元不是天涯

送張生偉尹襄陵

紫巖文集卷之十二

七言律詩

送同年鄭信卿赴河東運使鄭初以南京刑部郎中守南昌遇宸濠之變抗節不屈被執竟以計脫且有戰功尋爲言者誤論左遷一級上疏力辯得復原職遂有茲擢云

長安曾與共看花幾度相逢鬢已華左袒爲劉眞有力連城歸趙本無瑕潁川自合稱循吏定國由來是法家莫向春明惜分手河東元不是天涯

送張生偉尹襄陵

THE RIGHT, NATIONAL CENTRAL LIBRARY, TAIWAN, R.O.C.

京闈當日典文衡榜下爭誇得俊英滄海尚遺珠有淚
荊山難辯玉連城春風四境絃歌沸半夜中天列宿明
見說爲官勞撫字中牟千載播芳聲

送張君錫同年還戍貴州

老向都門拂鬢塵不知冠珮幾回新重離海內逢　明
主習坎天涯有故人漢法守官名尚在唐詩開社派來
眞行囊點檢還羞澁猶有當年進士巾

送南京光祿卿安汝礪赴仕安本太原人寄籍維揚

玉食天庖自遠來留都供御簡銀臺并州自古多豪傑
淮海于今有俊才江水定隨佳句湧鐘山時對上尊開
會看　宣室虛前席又逐星槎到上台

送趙清溪司寇致仕陛辭蒙　賜璽書且錫以詩
時甚榮之

七十人生古已稀官高北斗更知幾紅塵驛吏先黃紙
綠野尚書有白衣萬事法持三尺在　九重詩送二疏
歸鑑湖落莫憑誰問爭似春風詠浴沂

和邃翁　賜免朝參有作二首

鳳皇詔下優元老不受朝天五夜寒出處本來關最重
明良今日遇應難回天漫費千人力醫國徐投九轉丹
從此蒼生皆帖席受恩身果佩危安

常恭賜免　君恩重元老心猶念十寒鼎味重調商典則囊封頻上漢艱難時撰老筆如長劒共仰童顏似渥丹見說四表驚異數定煩來使問平安

壽敬亭張夫人六十

魚軒霞帔地行仙謫自瑤池六十年　誥炫紫泥封二品坊聯丹桂教三遷香生堂比花如錦色映孤南酒似泉聞道賢郎修舊第綵衣迎養五雲邊

齋居即事

舊例郊齋禮刑二部同幕去年席元山趙清溪劉質齋王栢山翟石門并不肖爲六人全在今年則清溪致仕去而梅田顏公代之元山石門俱以疾在告質齋奉使未回僅有三人同宿梅田又非前度之客人生聚散不常如此故詩以識之

世事無端似轉車南郊回首又齋居三人共坐一非舊六椀平分半已虛茶上月團烹石鼎饌須麟脯出天除懸知後會仍難料且話寒宵數刻餘

道亭　駕回有述

五色雲祥護寶車翠華遥下自宸居禮嚴　配位開鴻業誠重燔柴告太虛身導袞衣分劒戟面承　天語拜

堦除　吾皇功德乾坤並玉帛圓丘萬載餘

駕至大祀殿并神庖觀籩豆及牲牢

御路塵香染屬車百靈隨檄赴壇居巢盤老鶴蒼松古拱入寒禽玉殿虛已降　綸音嚴誓戒還勞玉趾到神除　聖人享　帝元元福看取豐穰樂有餘

駕至大祀殿行禮

春夜南郊節氣柔月華星彩坐來收營屯鐵甲千羣猛路擁金蓮萬炬稠清響入雲鈞樂動異香盈野燎檀浮禮成大祀天人喜共仰回鑾拜　冕旒

賜鸞帶

錦帶新頒出紫微開函惟恐彩雲飛漫勞鶴背錢多罰不數羊脂玉一圍鬼魅藏時懸寶劍杏桃開處束羅衣侍臣那有文華國愧取　君王五色絲

賜甜食

細簇雕盤出尚方高擎　御札到齋堂羅巾淨覆龍紋炫丹筆新添鶴頂光白雪結成酥作劑黃金鎔就蜜生香尋常一飯猶難報況忝　君王玉食嘗

中丞姚東泉破岑猛正月十有九日早朝鴻臚寺

奏捷志喜

萬里星軺報捷音古人風烈見于今晉公眼裏無淮蔡

KEY TIME, NATIONAL CENTRAL LIBRARY, ROC

諸葛胸中有縱擒鵲觀雪晴恩蕩蕩　龍樓春曉喜駸駸尋常漫道毛錐子看取封侯肘後金

挽張中丞敬亭

不見中丞已六年只聞墳上草芊芊湖山尚入追隨夢珠玉猶藏倡和篇花縣循良名不改栢臺風采事多傳長安故宅堪羅雀一度相過一愴然

送張生一清自太學歸

橋門鼓篋幾經年匹馬夌秋著去鞭寶劍暫收龍在匣綵衣新試鳳當筵青春歲月還駒隙白屋公卿自蠹編南郡故人如有問一官依舊鬢皤然

送鳳山秦尚書致仕

錦帆遥向大江南異數新承　詔一函青嶂躡來雲滿綬紅塵拋却雪盈簪朝紳總惜才難得疏草堅辭老不堪無計可攀千仞鳳高風留與後人談

送西峰趙尚書致仕

璽書飛下大江西尊酒紅亭半日稽鄉夢久驚棣鶴怨才名應與斗山齊一官報　國多長策百疏憂民有舊題莫道山中無宰相丹陽遺跡本巖棲

送陳原習侍御謫海陽教諭

嚴譴翻令作壯遊行藏隨處倚高樓倉皇未得驪黃報

CC-0. Kanazawa Bunko Collection. Digitized by eGangotri

次第還將棟桷收一葉身如離汴水六經文欲布潮州
行人莫嘆絲成髮看取丹心老不休

送張濮州起復除開州

曾看濮水挽行舟又見澶淵解佩牛童子喜迎新太守
野人爭說故吾侯澄江練解尋常道滄海珠還次第收
尊酒郵亭牽別思井梧翻葉若爲秋

諸王館選附馬得人宗伯吳白樓有詩用邃菴閣
老免朝韻志喜因次之

仙凡迥隔知何處玉作陽春犀辟寒　帝館主賓成不
易銀河牛女會應難青山陡覺生雲霧白屋俄看變艧
丹盛事一朝諧鳳卜　主車雝肅出東安

和周貞菴中丞留別簪字韻二首

禮嚴廟賀逢新歲使節南來喜盍簪虎拜赤墀　天壽
萬蠅書文表　帝超三尚方已縱金莖飲別宴應愁玉
板參欲倩垂楊牽去棹短枝春淺若爲堪

曾聯舊日黃金榜又盍新春白雪簪家路一千還得二
年華半百欲加三清班正忝鵷鸞接吏案空勞鴈鶩參
尊酒重論知未卜江雲遥望定難堪

書魏司禮永貞堂詩冊

飛蓬膏屏幾銷魂慈竹斑成尚淚痕風化有妻還有母

THE PRINCE GHAZI TRUST FOR QURANIC THOUGHT

家聲賢子更賢孫未亡飽歷氷霜節垂老偏承雨露
恩多少詩篇珠玉在千年應共栢舟論

冬至前二日送戶侍王輿浦兵侍周貞菴刑侍許
松皐謁　陵

今年冬半暖如春路入橋山發興新此日此行誰爲卜
同年同事轉加親重經舊館驚華髮却憶仙班拜　紫
宸風景盡收歸古錦還家分送不來人

答周貞菴

不到昌平今幾春才華依舊物華新重來却被溪山妬
垂老偏於筆硯親帷幄筭應紆絕漠江湖心久注中宸
他年看取功名事麟閣圖形第一人

答王輿浦

司徒高調是陽春長路多逢景物新拱立雲峰如偶語
回翔沙鳥似相親溪毛欲共羞筵几山月平分照禁宸
今日維揚還一俊餘光霑我榜中人

答許松皐

黃鍾律應已回春喜見人間氣象新消長天心元不改
往來風俗自相親五紋弱線添　華袞萬壽齊聲祝
紫宸詩律謹嚴知法筆續貂無計正愁人

看牲次許松皐韻

THE INTERNATIONAL CENTRE FOR JAPANESE STUDIES, KYOTO, JAPAN, R.O.

紫禁鐘聲報曉晴親勞　玉趾視郊牲鸞輿色映雲霞
麗　龍衮光搖日月明大祀古來祈穀禮　聖人今日
格天誠康衢聽取歌何力來歲寧憂水旱仍

前題再疊荅周貞菴

翠華搖映曙光晴爲閱南郊大祀牲王道無私叅化
育　天顏有喜兆文明陶匏未展登壇敬繭栗先修在
滌誠來歲與君如再睹新詩那惜唱酬仍

臘日　賜宴次周貞菴韻

宴分文武自西東惠及崇卑豈異同瀲灩蟻波斟共滿
葳蕤麟脯製尤工龍旗曉拂霜華白仙掌晴開日影紅
醉飽獨漸無寸補肯將吾道委衰慵

前題次許松皐韻

錫宴叨承三十霜每逢臘日思偏長　恩波浩蕩來尊
俎和氣氤氳滿　廟廊河運未通寧有策邊儲多缺久
無方願揮餘瀝成甘澍遍灑窮荒荷　聖皇

和周貞菴看牲韻

芻積如山穀萬鍾朱衣催秣禮雍容出郊小隊元戎給
步月虛聲羽客從星斗輝輝更幾點宮墻隱隱樹千重
歸來坐聽開金鑰復　命天階拜　衮龍

再疊前韻

衰年步履欲龍鍾深夜郊行尚歛容制度漢家空自有儀文周典是吾從異香浮月來三島清漏隨風出九重詩力本綿叨屬和幾回搔首愧元龍

得黃巖舍弟書問

南北相望欲斷魂止憑書札問寒溫關心夜夜家山夢在耳時時母氏言垂老別離眞苦事左遷閒散是殊恩近來喜弟文章進尊酒何時與細論

和徐崦西喜雪春字韻

一冬無雪兆來春入夜俄驚眼界新久望白三慳不至偶逢滕六足相親燮調事業歸黃閣露禱精誠在　紫宸欲頌來年慶明賜未論刪後有詩人

元日試筆

幾見皇都改歲華一番春色遍天涯氷魚欲上三陽泰越雉重來四海家雪少尚難膏土脉風多偏易鼓塵沙兒孫次第稱觴壽爲喜尊翁一歲加

戊子年生日

年年人日吾生日風日晴和遇亦難賜假　恩深無案牘及門情重有衣冠月明似爲東家設酒美堪供上客歡半百加三空老大　明時無補愧高官

鍾石山房詩爲南京尚寶卿費子和作子和自春

國家圖書館 NATIONAL CENTRAL LIBRARY, TAIWAN, R.O.C.

坊中允有此遷云

何處飛來石似鍾有齋高臥客如龍澄光瀲灩長溪水秀色籠從碧落峰事業欲令垂百世工夫奚翅用三冬南來未便滄鵬翼合轉扶搖上　九重

送靈谷寺住持潮親歸金陵

志公遺跡已成塵衣缽今傳親上人勝地久知飛錫卓高堂曾見雨花頻詩篇潦倒徵何用命局崎嶇講亦神歸向惠連煩爲說年來雙鬢欲如銀

張家灣早發

秣陵延眺已多年今日分符下　九天足迹總成司馬記方言還助子雲玄尚書履愧星辰近　講幄恩叨雨露偏莫道江湖身獨遠五雲隨處望中懸

河西塢與戶部詹主事同舟話久乃別

綠陰繫纜河西塢有客揚帆載酒過貫日圖書慚野衲沸天簫鼓謝漁簑長途歲月身偏老午夜江湖夢轉多北向來迎南向送送迎還別奈君何

晚泊天津

萬雉崇墉俯碧湍陰森長夏水雲寒地當喉舌多兵衛事屬澄清有法官海口東奔烟漠漠霸川西指路漫漫畫船忽報　龍衣過手捲朱簾仔細看

THE PRINCE GUAM HOTEL, PRINCE GUAM, 1977

舟中懸扁有七言句一聯詩以足之

中流簫鼓放吳船一棹薰風百丈牽南北有官俱重地
行藏無事不高天寇公未信眞橫渡傅相應知必濟川
此聯係舟中懸扁老向江湖成底事鍾山遊賞是良緣

靜海縣生三孫凌煙志喜

吾生半百有三年喜事重重自我天二品轉官還重地
三郎生子在樓船明珠靜海方呈瑞老鳳長江信有緣
種德前人知未艾會將衰朽見曾玄

流河驛聞李蒲汀侍郎舟北上已過有懷

獨枕瀟瀟聽雨聲夢回聞報五更晴殘雲尚拂湘簾潤
旭日遥分浦樹明北棹順風應自快南舟新漲若爲平
無因一見空相憶欲採汀蒲寄此情

滄洲會辛太守魯望留宴次韻魯望嘗倅子潞爲洛陽人而滄州即古渤海云

萬樹新蟬斷續聲芳園登眺雨初晴桑麻蔽野無刀佩
鬼蜮潛形有鏡明再見史官書政蹟還聞田叟頌昇平
洛陽人物多才俊渤海風流萬古情

張尚書園亭別辛魯望

綠鷁凌空發櫂聲鴨頭綠漲曉堤晴苔茵濁酒林中靜
蓮舫新粧水底明三策漫教推董子六奇何用說陳平

相逢且共溪橋醉溪水爭如故舊情

晚泊磚河驛有懷辛魯望

紅亭步樹寂無聲知是隨車雨乍晴長夏不妨風色好晚涼兼得月華明三年上黨青山舊一舍滄流畫舫平獨恨未能攀五馬引杯吟望轉關情

國家圖書館, NATIONAL CENTRAL LIBRARY, TAIWAN, R.O.C.

紫巖文集卷之十二

紫巖文集卷之十三

七言律詩

早發磚河驛值夜雨曉晴志喜

兩部鳴蛙鼓吹聲一番涼雨一番晴炎蒸頓解乾坤爭障翳全消日月明北望漸違雙闕遠南來應喜大江平年過半百尚書屢肯謂看雲不稱情

又足舟中懸扁七言句

星履南飛下講筵夢回猶問早朝天平生不解脂韋事未死還當策勵年夙夜有懷惟報國謀謀無計不安邊（此聯係舟中懸扁）正逢四海同文日且作江南陸地仙

相逢且共溪橋醉溪水爭如故舊情

晚泊磚河驛有懷辛魯望

紅亭步樹寂無聲知是隨車雨乍晴長夏不妨風色好晚涼兼得月華明三年上黨青山舊一舍滄流畫舫平獨恨未能攀五馬引杯吟望轉關情

國家圖書館, NATIONAL CENTRAL LIBRARY, TAIWAN, R.O.C.

紫巖文集卷之十二

紫巖文集卷之十三

七言律詩

早發磚河驛值夜雨曉晴志喜

兩部鳴蛙鼓吹聲一番涼雨一番晴炎蒸頓解乾坤爭障翳全消日月明北望漸違雙闕遠南來應喜大江平年過半百尚書屢肯謂看雲不稱情

又足舟中懸扁七言句

星履南飛下講筵夢回猶問早朝天平生不解脂韋事未死還當策勵年夙夜有懷惟報國謀謀無計不安邊（此聯係舟中懸扁）正逢四海同文日且作江南陸地仙

舟次故城訪同年孫太僕沙溪不遇因占一律付其從者

年過半百笑浮生況復携家水上行綠樹似迎來未了白雲如送去還輕晨鐘欲動離名郡午枕方歆泊故城隻鶴清溪天上下夕陽蟬咽有餘情

早發故城

杜子多愁過一生多愁元是爲多行文章不必論高下去就寧知有重輕一畝未能忘磬室五雲何處望層城夢回展轉還疑夢不信滄波惱客情

晚泊夾馬營

THE NATIONAL ASSEMBLY LIBRARY, TAIWAN

擾擾兵戈五季年胡兒猶解祝蒼天袖中詔出陶生草匱裏盟藏趙相編汴水烟塵難定鼎錢塘風浪亦投鞭今朝夾馬營中宿猶有餘香襲畫船

屈指陳橋五百年太平基業日中天兵權易解真雄略臥榻難容誤史編遺恨彌留惟截斧壯遊登覽有吟鞭無情最是村前水只解滔滔送客船

題張公藝九世同居圖

鸞輿何事枉蓬門韋布翻能屈至尊九世烟光同釜甑一家風化重乾坤香生蘋藻多筐筥瑞協芝蘭盛子孫心法傳來惟忍字千年猶有畫圖存

星軺驛和于少保韻

太行不與衆山齊萬壑千巖入望迷未暇日邊論遠近只從天下定高低旌旗影拂閒雲度鼓吹聲兼好鳥啼少保經行今幾載細磨碑蘚認留題

狼車村謁孔廟

孔轍曾聞返太行周流原未到吾鄉犢誅早已聞河上鼠立空傳在道傍賴有山河雄表裏更憑風俗擅虞唐今逢四海同文日古廟丹青自夕陽

宿萬善驛

山脚秋原掌樣平肩輿東下眼偏明人家自合中州住果蓏多因沃壤生肺腑乍離山掩映帶襟還見水從橫南遊勝槩堪乘興莫道尚書送履聲

過清化鎮

太行東畔經清化風景江南未許齊柿實帶霜紅可摘竹林當路綠堪題傾銀滾滾泉分澗種玉纍纍芋滿畦他日上章歸老後移家欲向此中棲

脩武道中

上黨風寒早逼人覃懷猶自煖如春豆花籬落飛黃蝶楊柳池塘帶白蘋老去宦情渾淡薄愁來詩句尚清新獨憐歲歉民懸磬欲草封章達　紫宸

過獲嘉

薄午停驂甜獲嘉清霤亭下老蒹葭山川不改古封邑
世代又逢今歲華北斗宮高難報　國南都路遠未忘
家夜深忽夢逢萊事講罷從容坐賜茶

宿新鄉是日途中逢易窓副憲之任關中晚會同年潘方伯伯振留宴故詩及之

十月新鄉天氣温周公隨處敬辭繁山光隱約高低樹
雲影參差遠近村傾盖立談新憲節張燈留宴老薇垣
鴻飛南北渾無定雪上分明見指痕

衛源懷古

落木蕭蕭衛水流封疆猶是古諸侯詩存大雅威儀戒
詔載周書杜稷誤晚政惟應曾相似溯音還與鄭爲儔
停驂暫向河橋立一洗乾坤萬古愁

又和壁間毛東塘都憲韻

二千里外金陵路暫解塵纓傍水涯客至正逢尊貯酒
詩成還喜筆生花高軒有寵空乘鶴古堞無情自落鴉
獨向清宵步明月鄉關何處使人嗟

過新鄉會潘伯振方伯衛輝會張孝伯阮惟一二大參俱以同年叙餞有述

纔過新鄉又衛輝兩逢年好久相違二千里外天還各
三十年前事已非祖帳盛陳那忍別簡書深畏敢懷歸

蒲輪倘爲蒼生起共補山龍上　袞衣

晚過新鎮

新鎮停驂已夕陽一茶山館路還長柴門草樹輕烟外
野艇蘆花淺水旁景放畫圖迎客旆詩成珠玉付奚囊
紅塵漸入天雄境猶自回頭望太行

偶憶

二女京師一子家我今南去各天涯別於貧賤未爲苦
老逐功名殊是差蘋藻豈由人作合文章當與　國增
華何時對月團圓坐免被青山萬疊遮

宿內黃二首

KOREA ACADEMY OF KOREAN STUDIES LIBRARY

百里馳驅抵內黃平原如掌樹如墻年來青鏡形容改
老去紅塵道路長民隱久諳空自愧　君恩難報秖多
忙消埃少遂平生志便合扶犂耕太行
三十餘年住玉京尚書新復向南行山頭明月邀題品
陌上垂楊管送迎一信江湖添白髮虛勞霖雨望蒼生
樗材獨幸逢　堯舜老筆猶能著太平

駐大名府

繫纜新秋過故園重來十月氣全溫情非晝錦誇身貴
禮有焚黃荷　主恩早忝侍臣依日月老當爲客信乾
坤北門自古嚴扃鑰南國于今重本根

聞官軍破青楊山賊志喜二首

狂賊憑陵起潞城直勞宵旰進天兵健兒淇上元難敵
猛士偏頭舊擅名三路夾攻師已捷兩藩休息恨初平
南行老我還高枕桑梓春風草木生

捷音馳報　九重城一日河山河南山西頓解兵地險始知
攻有策王師誰道出無名廟堂憂可寬西顧閭里歡應
頌太平聞說三途開盛宴衰顏將酒欲春生

東昌府會沈僉憲圻話舊

一別先秋過太行重來欲冷會東昌英雄吾榜知何在
道義通家故不忘水落長河頻閑閑月明荒店暫停航
匆匆數語仍分袂恍惚還疑夢一場

南望湖

濟北帆檣初放閘江南圖畫已侵眸斜陽不限鳥飛去
獨榻已忘人坐遊浩蕩乾坤雙老眼瀰漫今古一浮漚
南來却被漁翁笑始免紅塵不上頭

晚泊沙河驛

漁歌何處雜清笳十月扁舟日易斜遠渚蘆花頻下鴈
孤村楊柳欲藏鴉莫傳山藥新烹玉饌入河魴細咀華
莫笑浮生太多事乾坤隨地是吾家

沛縣懷古

漢祖開基四百年泗亭遺址水連天風雲千載尚飛越
陵谷幾番曾變遷逐鹿有時成鳥喙斷蛇無處問龍泉
寒鴉不管興亡事猶帶殘陽送客船

彭城懷古

斷堤衰柳過彭城曾畫鴻溝作帝京渭水炬烟空自滅
碭山雲氣爲誰生波流亞父難消恨草舞虞姬不盡情
千載英雄等抔土一塲爭鬧是虛名

漂母墓

英雄未遇亦堪悲老嫗如何獨早知執戟趨時應自恨
築壇追後尚多疑呂溴詈姪豈爲達陵母戒兒非是奇

© 2008 KOREA ACADEMY OF CENTRAL ASIAN STUDIES, KOREA UNIVERSITY, KOREA, R.O.K.

不用千金償一飽漢家青史有名垂

下邳懷古

圯上曾聞授一編帝王籌略此中傳低昂楚漢還憑舌
奔走韓彭漫比肩黃鵠竟能成羽翼赤松元是託神仙
留城故址依然在常使行人說往年

韓淮陰侯廟

斯高夷族子嬰降逐鹿風塵暗萬邦運屬真人應混一
才收國士故無雙漢恩深處壇高築楚力窮時鼎不扛
獨有越王思范蠡黃金空鑄水淙淙

戊子年長至日渡江見舍弟夔

南遊喜見大江平曉渡兼逢至日晴展取石頭千頃淨
坐來天上一舟輕黃鍾律應初陽動白鷺洲分二水明
靈運暮年詩興索池塘今日草還生
地當佳麗屬昇平人乍登臨雨乍晴青嶂不嫌蓬鬢短
滄波偏愛白鷗輕千官簪紱無南北一統車書有　聖
明喜向長江祝長至真成奇絕冠平生

送刑侍王南渠終養還鄉

一棹寒江疾似飛　聖恩新許侍慈闈官高愛日情偏
篤家遠瞻雲志不違誥捧紫泥毛義檄袍裁宮錦老萊
衣絕裾有客何爲者自古人間此樂稀

送高司寇肅政北上

澄江春漲放仙舟幾度登朝尚黑頭喜動　天顏開雉
扇春隨日色上龍樓氷壺照處塵氛淨霜筆揮時鬼魅
愁鼙鼓親知如有問爲言風景足遨遊

送太常少卿王叔賢還京

南來纔下渡江船又見徵書自　九天郊廟事嚴觀禮
樂宮曹清絕屬神仙心關五夜宮壺漏身染　三朝御
鼎烟莫道馮唐容易老雲霄從此看喬遷

南京禮部履任日讀屏間所書梓人傳

三十年來歷仕途尚書新轉向留都已拚歲月供觴詠

更喜江山作畫圖兒女路遥多夢寐弟兄身近且歡娛
梓人傳是何人寫此地曾經宰相無

江南除夕

尋常都下說留都豈料留都亦到吾三國英雄空簡冊
六朝宮殿已菰蒲虛名海內惟高枕衰鬢天涯合滿壺
節令不殊風土異聊將詩句寫桃符

郊齋和吳白樓太宰韻二首

郊齋南北禮還同往事留題尚滿筒錦帶賜霑行殿外
珍盤擎出大庖中長江雪漲瞻銀漢鍾嶂雲深見閬風
但願康衢歌　帝力不妨衰鬢欲成翁

Copyright © 2007 Tiffen Company, Inc. All rights reserved.

踪跡平生幾許同唱酬今復走筠筒我來作隱簪紳內
人道移家畫中花報信音連夜雨竹敲詩句五更風
從前屈指郊齋事弱冠年華倏已翁

送吳白樓太宰赴京考績

澄江如練送仙舟奏最明光拜　冕旒東閣絲綸稱鉅
筆南都衡鑑得名流席虛鼎鼐應專待履上星辰定被
留聞向虎丘山下過莫教花鳥作春愁

有客贈梅花二株

簾外春風玉二株故人移贈自西湖蝶蜂不省寒香暗
桃李應嫌老幹癯雪裏精神還自得水邊風韻故應殊

縱然結子堪調鼎誰爲吹噓到　御厨

胡紫山司空約遊靈谷寺時吳自樓太宰考績玉平川司徒進表此會爲二公餞故云

步屧春風十里隨村村桃李怪來遲地當勝槩山藏寺天作濃陰雨促詩嶺樹密如遮遠去江霽橫欲繫相思朝朝送別情難盡強摘花枝浸酒巵

送光祿少卿柴鏞菴赴京進冊立中宮箋文

京華一別已多年盛事躬逢上　表箋祖帳曉山堪入畫樓船春水似登仙　龍顏有喜還三接虎拜承恩定九遷宣室若虛前席問爲言千里磬空懸

同年上海王少參時暘致仕家居以書來問會其誕日已近詩以壽之時年七旬有二三月二十八日爲初度云

燕子來巢柳放花甕頭春酒不須賒芝蘭繞膝多歡事珠玉揮毫管物華入眼又逢三月至從心仍是二年加當時對策身猶健記得丹墀日未斜

又次韻

長安騎馬共看花回首空驚歲月賒書信萬金來上海夢魂連璧過東華前朝舊事青山在遠客新遷白髮加尊酒相逢定何日暮江雲影自橫斜

送儀制郎中陳子文擢廣西參議

KOREA NATIONAL ARCHIVES, HEIDI, KOREA, ROMANIA, P.O.C.

不爲春光載酒尋別懷聊放酒巵深三山有客今薇省
五嶺宜人獨桂林錢穀正觀天下計江湖方識古人心
衡陽地近多歸鴈莫惜金陵寄好音

徐東園錦衣宅邀賞牡丹

富貴江南第一家東風偏爲放名花壺觴賞處多才俊
池館裁來幾歲華畫裏丹青空有色吟邊風景正無涯
年年花似人難似徙倚欄干到日斜

招來詩社大方家賞此春風第一花四海交遊幾兄弟
六朝遺跡尚繁華懸知世事皆如夢見說人生各有涯
乘興未須辭酩酊烏紗還插一枝斜

送司空胡紫山致仕還永年

大鵬搏海始南飛彩鷁凌風又北歸絕域威名懸傳劒
慈闈喜色舞萊衣一尊此日江山共幾點晨星故舊稀
會見　九重徵宿望未應高臥老巖扉

早出鳳臺門

星疎月淡帶殘鷄石徑縈紆草樹齊喜際車書歸一統
叨陪陶謝得分題山花謾道無情發野鳥懸知有意啼
行盡烟村三十里更憑飛屐躡丹梯

登牛首山兜率巖次倪青谿太宰韻

古來登覽幾英豪巖壑招人也自勞彷彿漸聞鈞樂近

尋常誰信履綦高僧佳忽訝逢無本寺古渾疑自有巢
何處長安還上黨石欄延佇首頻搔
藤蘿千尺信躋攀六代江山指顧間欲倩長繩牽日住
暫開塵鞅伴雲閒夢魂似覺曾來慣筋力方知老去艱
不是職思拋不得便隨僧定坐忘還

憩中臺銀杏樹下

古木傳聞種李唐摩挲無處問年光秪應神鬼常訶護
恐是蛟龍互激昂老幹尚能撐宇宙堅心元自飽風霜
坐來長夏不知暑欲借清陰散四方

獻花巖憩小星槎次李蒲汀少宰韻

KOREA MINISTRY OF CULTURE AND TOURISM LIBRARY ANNAM 1963

浮生踪跡已天涯一榻飄飄不用賒欲載芳樽招北海
共乘秋水訪南華非才敢和凌雲筆多病難隨入斗槎
總爲簡書歸未得羞將蓬鬢理丹霞

登獻花巖絕頂

一登牛首惜來遲再上花巖賞更奇謝傅局前初夏景
王維圖裏晚晴時諸天問答空殘偈六代興亡有斷碑
正好推敲山欲瞑老僧休笑不留詩

歸途即事

登臨無奈夕陽西歸路迢迢望欲迷兩部笙歌蛙遠近
四圍屏障樹高低帆檣隱約江橫練樓閣參差石作梯

珍重主人情未倦牛峯秋早酒重携
茲遊在雨後二日天甚晴美歸後夜即大雨連日喜而志之

雨後來遊先雨歸山靈應恐濕仙衣竹溪總有飄飄思（時賓主共六人）草閣曾無赫赫威（時五月雨後甚涼）況得徐卿爲地主兼逢支遁話禪機一場樂事真奇絶天意人情兩不違

和光祿卿劉毅禮同年韻

洛陽城外山如畫移向金陵景絶奇巖壑似招官作隱豆觴元以俸爲資五雲遥指是何處千載難逢還此時他日北歸思勝槩錦囊聊出舊題詩

端陽即事

留都今日遇端陽往事驚心夢一場五色自天傳絲索百壺和露瀉瓊漿雲隨鳳輦歸華蓋風引簫韶出建章老向江湖觀勝槩江流争似客愁長

送陳天游京兆致仕歸嶺南

投老明時屢上章喜承　恩旨得還鄉才華滾滾追陶謝事業堂堂比趙張松菊荒蕪應有待蓴鱸風味自難忘　九重他日思耆德毋爲蒼生一促裝

楊鷗溪雨中送遊山詩

竹床愁聽雨傾盆何處投詩客扣門採得驪珠滿襟袖

坐令牛首重乾坤英雄多少登臨後巖壑尋常肺腑存
更喜官曹清似洗從容觴詠是殊恩

雨中遣懷

洗却炎蒸謝雨師傾盆竟日似忘疲長江浪急蛟龍怒
疊嶂雲深虎豹疑兒女長安多涕淚親知故里有逃移
傳聞赤地連諸省願撫天河普一犂

紫巖文集卷之十三

韓國書館, NATIONAL CENTRAL LIBRARY, KOREA, R.O.C.

紫巖文集卷之十四

七言律詩

陪諸公餞飲靈谷寺

春半尋芳此地遊重來非復舊朋儔千峰過雨雲猶濕
萬木昂霄鳥更幽歲月忽驚塵世夢江湖空繫古人憂
靈源欲起神僧問碧草無言水自流
公餘携酒作郊遊車蓋翩翩得好儔宦轍秣陵翻是適
禪林靈谷最為幽塵容已逐萍踪改短髮難勝菜色憂
莫道老僧忙半日虎溪增重本名流

靈谷寺齋堂壁間次喬白巖留題韻

坐令牛首重乾坤英雄多少登臨後巖壑尋常肺腑存
更喜官曹清似洗從容觴詠是殊恩

雨中遣懷

洗却炎蒸謝雨師傾盆竟日似忘疲長江浪急蛟龍怒
疊嶂雲深虎豹疑兒女長安多涕淚親知故里有逃移
傳聞赤地連諸省願撫天河普一犂

紫巖文集卷之十三

韓國書館, NATIONAL CENTRAL LIBRARY, KOREA, R.O.C.

紫巖文集卷之十四

七言律詩

陪諸公餞飲靈谷寺

春半尋芳此地遊重來非復舊朋儔千峰過雨雲猶濕
萬木昂霄鳥更幽歲月忽驚塵世夢江湖空繫古人憂
靈源欲起神僧問碧草無言水自流
公餘携酒作郊遊車蓋翩翩得好儔宦轍秣陵翻是適
禪林靈谷最為幽塵容已逐萍踪改短髮難勝菜色憂
莫道老僧忙半日虎溪增重本名流

靈谷寺齋堂壁間次喬白巖留題韻

送客城東訪道林高松十里綠陰深傳觴共解星辰履
覓句爭披錦繡襟吳帝紀年猶有識寶公遺跡尚堪尋
僧房掩映藤蘿內時下天風引梵音
皇州第一此禪林竹徑通幽花木深赤日何勞擁高蓋
清風偏爲滌煩襟虛堂說法龍曾聽別嶼哦詩鶴解尋
分手他年應悵望願無金玉寄來音

題清涼寺壁

清涼寺裏兩番遊遇雨難登最上頭春草自回天地色
暮雲猶帶古今愁虛勞遠嶂層層起不見長江滾滾流
安得四難兼二美掃開寥廓放吟眸

又清涼寺次韻

古寺尋芳冒雨遊錦囊還背小蒼頭六朝隱隱笙歌恨
萬井瀟瀟桂玉愁尊酒細論聊白下爐薰相伴且緇流
憑欄漸覺羅衣濕何必牛山淚滿眸

和萬治齋遊牛首山韻

長江一帶繞青山山上遊人幾度攀正好烟霞開口笑
奈何風化與身關家居上黨憐兒遠官轉留都愛我閒
強半年華綿薄力　君恩圖報轉愁難

遊東山訪謝太傅別墅

東山游衍幾年華挈榼來尋謝傅家僧舍暗巢堂上燕

石泉曾沸鼎中茶笙歌韻歇空啼鳥羅綺香銷自野花
擾擾乾坤棋一局功名兒輩我何加
偶因登覽嘆繁華謝氏家爲釋氏家樹外鳴禽催種穀
松間巢鶴避烹茶雲開處處山藏寺雨過村村樹帶花
多病近來詩興減今朝應爲四并加

送葛兩溪轉北大理卿 時與林石厓少卿同行其子木守淮陽

朝朝送客向江頭江水難勝洗客愁官轉兩京同大理
法持三尺本名流郎君作郡應攀纜僚案登仙得並舟
我忝春曹方倚玉尊前無計挽衣留

送林石厓寺丞轉北大理少卿

徵書遥下　九重天廷尉新膺不次遷一路法星山欲
動兩京冤獄鏡空懸班聯玉笋重華近衣染爐烟五色
鮮尊酒江干凝眺處中流簫鼓似登仙

送太常卿牛道徵少卿黃子任致仕還鄉

每日相携送客行今朝別酒爲君傾鎬京禮樂才難得
彭澤田園賦易成鴻指雪殘留白下燕毛霜早念蒼生
他年使者求顏闔莫遣空回問姓名

送劉光祿毅齋同年致仕還江陰次前韻

南來專爲送君行懷抱何曾得盡傾三十紀年容易過
百千留計竟難成桓桓許　國丹心在種種憂民白髮

生綠野堂高清晝永夢回應笑我虛名

送無錫鄒山人壁東歸山人嘗著通史補遺論斷史事贊之以詩

錫山飛下一仙翁羽扇綸巾稱道風史自漢來通有補詩從唐後豈無工夢回冉冉橫江鶴望斷冥冥踏雪鴻不是太平無以報也應長嘯訪崆峒

送吳學士仁夫赴　召續修會典

學士多才受　主知珮聲重到鳳皇池百年禮樂當興日一代文章極盛時漢制未純空近古周官經聖是吾師遥遥華胄貞觀筆莫讓芳名宇宙垂

有客餽鮮楊梅

江南鮮品孰爲珍六月楊梅已獻新粟起纍纍堆鶴頂膏流滴滴剖猩唇未容橄欖收高價却放枇杷步後塵欲賦南都追古作吹噓誰爲達楓宸

贈劉明府體乾宰江陰劉之前張侯集予京闈所舉士故及之

舊尹登朝數月餘又逢新尹下車初桑麻綠臘春霖足桃李紅酣化日舒撫字有官懸列宿儀科無吏到村居他年鳧舄應難脫會見雙飛入紫虛

送崔都督帥長江

長江萬里亘西東帥府新開節制通已見太平興禮樂還看　神武駕英雄魚龍寂寞應無警樽俎從容自有

功會虜名王清瀚海捷書馳報　九成宮

竹瑞堂詩張侍御存良之祖庭前種竹芟去殆三十年偶爾復生是年存良膺鄉薦因以竹瑞偏其堂云

高堂孕秀比斯干舊竹重生映畫欄苔蘚穿來纔幾箇雲霄突上欲千竿堪諧金石調鈞樂直與松梅傲歲寒瑞應于今歸柱史勳名留取汗青看

三十年來逸此君故家和氣自氤氳蟄龍久待春雷出鳴鳳常於曉日聞栢府似頻添秀色蘭階偏稱發幽芬天休不是無因至堂上高懸太史文豐學士作瑞竹堂記

全懿堂詩刑部郎中陳良謨之母以貞節被旌因以名堂

此身渾是未亡年新構堂成懿德全熊膽香生唐史傳栢舟光照衛風篇非關雨露　恩偏渥爲表氷霜節獨堅見說西曹推宦績賢郎端不負三遷

己丑年至日有述

至日常年號苦寒今年至日欲衣單味逢玄酒方知淡氣應黃鍾漸覺寬任取江山圖裡坐莫將勳業鏡中看一觴不爲賓筵設弟勸兄酬且盡歡

送張惕菴中丞致仕

早向明時乞此身高情非是爲鱸蓴江山故國開詩社雨露新　恩被老臣賸有琴書娛綠野更無車馬入紅

塵太行未遂躬耕計搔首江邊北望頻

送荊山王司馬改都憲北上掌院荊山先大夫同年進士正德末年六飛南幸扈從金陵凡八閱月云

通家科第憶傳臚分職卿曹並剖符建業城中曾扈聖賀蘭山下慣平胡本兵才略兼持憲御史風稜直至都會見　九重資化理定教千禩固　皇圖

送樸菴張司空北上初張以工侍修顯陵轉南工未幾改北

秣陵從古不宜秋況復登高送客舟此會幾時來郢上相思他日到江頭年抛赤地科仍在力憊蒼生役未休正屬太平懸渴望好將勳業繼前修

柬周貞菴司寇

高軒新自日邊來叙闊匆匆得幾迴唱和久逋詩社債登臨難撥簿書堆江城正苦寒陰積　魏闕俄驚曉日開便約同遊顧文學公餘清賞暫銜杯予與戶侍顧新山同訪皆貞菴同年也故云然

次貞菴見速韻

肩輿遥向禁城隈乘興山陰訪戴來雪後園亭多映竹水邊籬落忽開梅時艱願得高材濟民瘼愁煩　聖主裁薄暮欲歸詩未就林鴉何事苦相催坐中談滇南兵變故次聯及之

會後明日復以前韻柬貞菴

喜逐晴光載酒來却從烟夕覓詩廻寒空過鴈猶成陣
宮樹棲鴉欲作堆鬢髮蕭蕭浮世變襟懷聊向故人開
相逢恐被江山笑此景誰能惜此杯

邊華泉司徒見和前韻復以荅之

遠寺鍾初月上來踈簷松暝鶴飛廻百年禮樂車同軌
六代繁華土一堆詩酒尚多朋草在江山依舊畫圖開
相如病渴憑誰問爲覓金莖湛露杯

次周貞菴雪裏珊瑚韻小草結紅實如豆冬月不落

風飄殘葉滿空飛雪擁孤芳入望稀宋玉墻墟猶炫紫
吳王宮沼尚拋緋繁於枸杞枝偏勁瑩似櫻桃顆較微
何幸品題經鉅筆詩家從此有憑依

邊華泉遷居官舍初華泉以刑侍轉司徒假司馬官舍至是其舍修完始遷居云

司徒假館始遷居星復剛移數武餘梅影橫斜詩榻靜
竹聲瀟灑畫堂虛百壺莫厭墻頭酒萬軸何憂架上書
我亦欲東親麗澤蒼齋春煖待修除

登雞鳴山寺次翁白巖留題韻

石磴崚嶒步步高漸開佳景頓忘勞雲霄迥出凰千仞
風日清聞鶴九皐一統江山煩指顧兩間人物荷甄陶
白巖已去詩篇在筆力猶能挽海濤

臘日有述

臘日南都兩度逢弟兄杯酒喜相從江澄素練拖千丈山擁青螺並兩峰學似江都還易老才如隴右亦難封蒼生菜色蝗千里惆悵無因對　九重

送門生趙郎中文卿北上考績文卿初以南京戶部郎中改兵部職方司最有聲望已而復調南京吏部屢擬遷方面皆不及與

纔見南來又北歸離筵春霽倍光輝江流泯泯初浮練柳色青青欲染衣績上租庸多　國計功論帷幄有兵機鵬程此日猶嫌晚好奮扶搖九萬飛

元日試筆與舍弟夔共酌命恩兒限韻

喜看雲物入新年對景頻揮兎穎圓半霽半晴初曉日不寒不煖早春天歡惟手足忘華髮宴有笙歌笑綺筵一氣洪鈞霑萬物乾坤誰道有奇偏

康衢隨處播堯年納諫吾　皇似轉圓荏苒韶華催景物氤氳佳氣滿江天氷銜自愧居銓部星履曾叨在講筵正值車書歸一統六朝王業本來偏時寓金陵故末句及之

久客相逢莫問年對床風雨喜團圓江山六代還今日簫鼓千家共此天家遠未能忘上黨酒酣猶解誦初筵鬢毛總爲躭吟白却笑平生性苦偏

嘉靖庚寅新年三日郊齋有述

入春連日雨絲絲　大駕南郊享　帝時特犢九霄將
繭栗交龍千隊擁旌旗拔茅已慶三陽泰祈穀還憂百
姓飢欲頌太平張　聖德徧詢朝野未能知
南來兩度閱郊齋往事依然在客懷冉冉彩雲扶　日
轂煌煌蓮炬耀天街禮成配位　重瞳悅樂奏蕭韶庶
尹諧今日留都叨厚祿江聲嶽色共清佳

次周貞菴司寇郊齋韻二首

夜霽俄看萬象森　聖皇郊祀格天心河清再見靈符
久雪瑞新傳去冬無雪上卜日禱于南郊次日即大雪京師以爲瑞應　春顧深道
與詩書稱處合功於三五作時尋珍盤錦帶曾霑賜病

耳猶存有玉音
宦途南北知何補握筆仍慚賦兩都齋日唱酬前輩有
同年膠漆近來無春光似酒吟魂醉雨澤如膏土脉蘇
修省未除郊祀至履端三日便開符時新正三日開印

次林小泉司馬郊齋韻

杏園開宴是何年白下新裁唱和篇襪線久叨　明主
錄鬢毛猶有故人憐勝遊似約來江左往事還思在日
邊郊祀已成元夕近莫辭燈火共留連

次柴黼菴京兆郊齋韻

典禮由來觀會通寅恭今復見和衷翠華想像臨齋殿

仙樂猶聞出法宮王道無私春色早　天顏有喜日光
融微臣憂　國滄江上只願人間五穀豐

爲邊華泉悼亡用孟有涯中丞韻

造物無情也不公年來多忌與人同翠籠鸚鵡言猶在
錦帳芙蓉夢已空江水清憐歌扇底花枝紅憶酒杯中
欲從世外多方覓知在蓬山第幾宮

前題次王浚川司馬韻

性資聰慧已稀聞標格風流且出羣粧鏡曉寒顰黛色
詩箋春煖拂羅紋遺音似鼓湘靈瑟冷艷猶侵越女裙
見說司徒高閣上捲簾終日看行雲

午日東園水閣觀龍舟和邊華泉韻

夾岸笙歌擁貴游綠陰隨處看龍舟天開午節增多事
江入都城作漲流佳句每從吟侶得病軀聊爲賞心留
家山路共長安遠不信蒲觴洗客愁

送戶部郎中舍弟舜弼考績赴京

留都宦轍已三年考績重看上　九天鵷列舊隨青瑣
客　龍顏猶識玉堂仙先來此地還先去有謫從天定
有遷久病不堪逢遠別夜深姜被共誰眠

聞舍弟舜弼轉贛州兵備副使志喜

玉音飛下自長安憲府新遷執法官千里提封嚴號令

十年奔走歷艱難龍泉出匣纖塵淨豸角峩冠六月寒
共沐　天恩何以報此心惟有此心丹

觀漲次黃久菴少宗伯韻

病軀無計堪逃暑何處清風送晚涼應是甘霖來傳野
頓令平地作鄱陽羣峰矗矗青螺淨一塹悠悠白練長
總爲　恩波深未報江湖搔首老難忘

哭鄭大理鹿門次華泉韻鄭初以文選郎中久謫於外始有是遷抵任未久人皆傷之

才名齊斗氣橫秋豈料修文地下遊塵世星霜眞蟻穴
故園松栢是狐丘官曾掌選貧仍在獄爲求生老不休
海內舊知零落盡幾回清淚洒江樓

送陳舉人山甫東歸山甫恩子經師

精舍文光燭上台定因賓席得奇才天教李白臺前過
風送滕王閣上來寶劒豐城龍暫蟄明珠滄海蚌難開
憑誰別後傳消息聽取轟天二月雷

寄姑蘇錢御醫同仁

三十年來直禁林蓴鱸還憶碧江潯丹溪一代神仙手
素問諸篇造化心屏上姓名曾　御筆門前車馬有朝
簪登臨莫道無供給滿橐　君王舊賜金

庚寅春爲積濕所侵舊疾舉發服蔣醫士彬藥久

而始愈詩以謝之

北人南土病偏多一臥滄江兩月過寸步筋骸難動履滿身飢肉易消磨醫逢博古宗岐伯藥進通神比華佗已幸平安愁未減年來民瘼欲如何

陳魯南內翰轉江西叅議無何轉山東叅政過金陵以詩求和因次韻賀之

天涯誰道是都門一出都門兩拜　恩晉史才高留琬琰梓州詩古重乾坤胷襟久得江山助鬢髮翻驚歲月奔多少英賢垂不朽令人千載仰功言

送同寅張甬川侍郎署南監印甬川自祭酒轉吏部甫半月云

重臨太學應交代舊任司成拜侍郎暫與諸生觀俎豆未曾一月別宮墻談經久聽江河注校史能回日月光替善北來應受代早旋仙旆共升堂

謁晉卞忠貞公祠墓并吊其二子

朝天宮裡暫尋幽古木長藤鎖一丘生爲君親元易舍死於忠孝更何求江流不盡英雄淚山色猶含社稷憂請看晉家青史上幾人遺臭幾芳流

依舊江山遶故都登臨今日又逢吾高墳神鬼常銅鑊遺像風雷共吸呼何事苟全甘片瓦此身雖碎本明珠世間成敗應難論烈烈轟轟是丈夫

部院諸公各具觴豆招遊朝天宮東麓晚歸得一律柬以謝之

節序驚心疾鳥飛台城登覽向來稀爐薰活火分丹竈茗椀新泉汲釣磯雨後江光秋蕩漾烟中山色晚霏微高情愛我雲天薄翠竹清樽盡日歸

重陽日與部院諸公登弘濟寺閣次喬白巖韻

抱寺清江幾許深倚山禪閣百餘尋佳辰得共良朋醉勝地能無藻句吟今古靜觀皆逆旅乾坤行樂是知音夕陽不盡登高興欲待中天月色臨

登燕子磯

燕子磯頭拂曙來秋光催客上高臺百年風日重陽節六代江山濁酒杯病體欲扶驚老態　清時無補愧樗材不須細把茱萸看且共諸公笑口開

壽張天方太守刑部員外郎允清尊翁

天方池上竹成林竹下清泉可丈深淇奧一篇君子頌渭川千畝大夫箴祇應綠野江峰入未放紅塵雪鬢侵遙想賓筵稱壽處七賢今日再登臨

庚寅年冬至郊齋

一函　丹詔下龍樓南北分郊肇有周千載再逢修古典萬金新爲起圓丘精誠定與天心合制作元因　聖

學優遐想講筵諸彥友競將歌頌獻　宸旒
去年冬至被重裘獨喜今年節氣柔鴈陣度雲長未斷
草茵遮徑密難收江流靜聽魚龍戲山色遥看紫翠浮
禮定郊禋諸福至蒼生應免　廟堂憂
憶昔曾叨侍從官屢隨仙仗入郊壇天香滿眼來　金
殿綺饌充庖出玉盤霽月似爭蓮炬耀春風猶恐翠華
寒江城此夜難成寐枕上蕭韶竹萬竿
江南三度逢郊事　鳳曆新頒屬履長禮樂百年稱大
洽　明良一代喜重乙　前星朗照眞靈貺稔歲頻遭
是　國祥却愧樗材無寸補秪從天保賦詩章

和周貞菴司寇郊齋韻

案牘連朝喜暫捐爐薰茗椀共周旋江山絶妙六朝地
星月交輝五夜天禮判二儀初定後陽回萬物未生前
廟堂自是調元手竊祿南銓幾汗顏

和柴黼菴少京兆郊齋韻

黃鍾律應陽初動音是希聲酒是玄四海于今底嘉靖
兩儀從古誓齋蠲氊裘見說來重譯禮樂元因積百年
共喜　聖人能變帝風光渾似早春天

和林小泉少司馬郊齋韻

陽回和氣已充周瑞貺潛孚不是求南北兩郊禋再定

明良千古道相伴鸞翔獸舞聞韶濩月彩星光照冕旒
未有消埃裨大造空將毛髮帶先憂

紫巖文集卷之十四

國家圖書館 NATIONAL CENTRAL LIBRARY, TAIWAN, R.O.C.

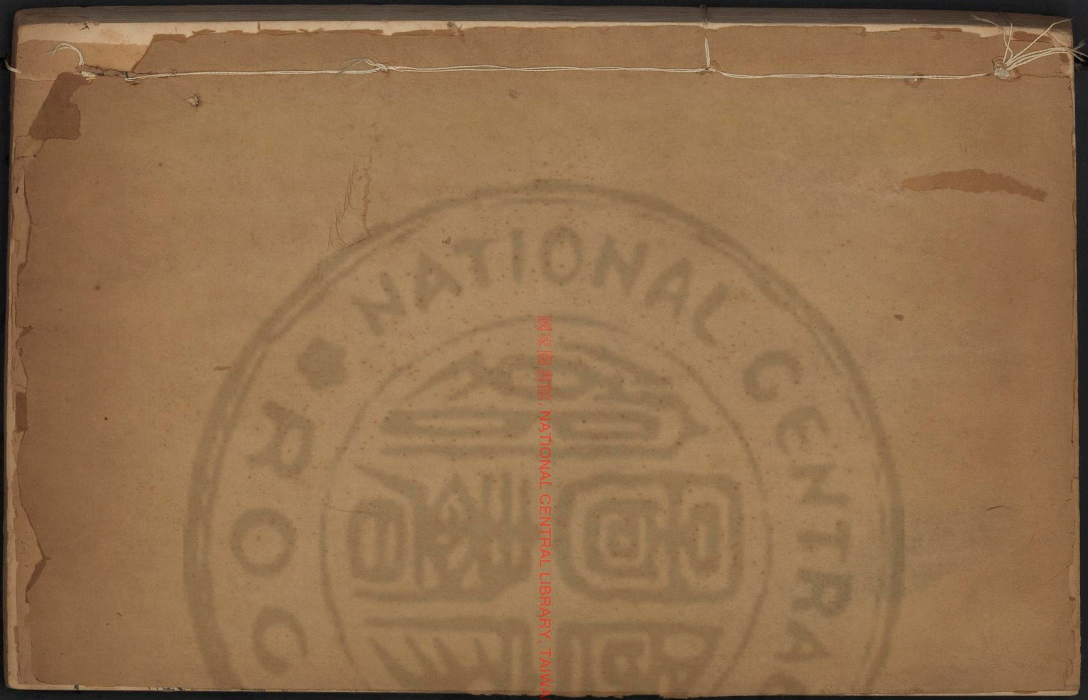

國家圖書館 NATIONAL CENTRAL LIBRARY, TAIWAN, R.O.C.

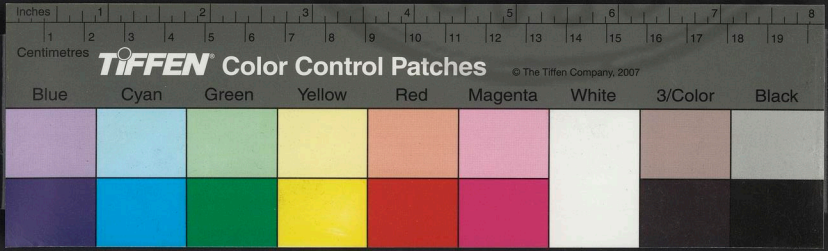

國家圖書館 NATIONAL CENTRAL LIBRARY TAIWAN R.O.C.

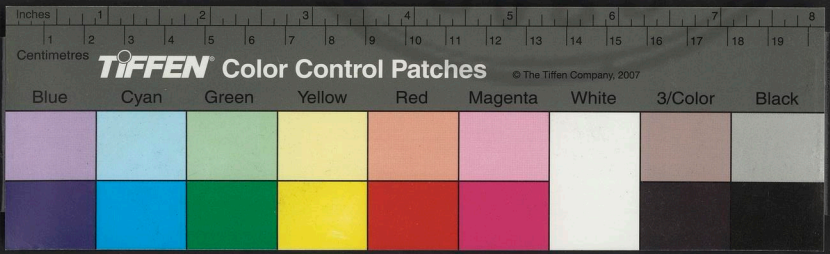

RESEARCH INFORMATION CENTER, NATIONAL CENTRAL LIBRARY, TAIPEI, R.O.C.
Inches
Centimetres
TIFFEN Color Control Patches
© The Tiffen Company, 2007
Blue
Cyan
Green
Yellow
Red
Magenta
White
3/Color
Black

國家圖書館 NATIONAL CENTRAL LIBRARY, TAIWAN, R.O.C.

國立中央圖書館藏

紫巖文集卷之十五

七言律詩

雨後偶與二首

雨過園亭絕點埃偷閒聊放葛襟開臨流對奕枰依竹就石留題筆掃苔新霽正撩花影亂晚涼偏逐水風來蕭然興味憑誰會滿耳蟬聲沸綠槐

馬頭終日冒黃埃喜見園花雨後開我輩行藏纔砥礪古人踪跡已莓苔操觚忽自尋詩出載酒誰能問字來睡起日長渾漫興閒看行蟻上枯槐

送張應奎舅氏歸太原省試

國家圖書館藏書
國家圖書館, NATIONAL CENTRAL LIBRARY, TAIWAN, R.O.C.
CENTRAL LIBRARY ROC
TIFFEN Color Control Patches © The Tiffen Company, 2007
Blue Cyan Green Yellow Red Magenta White 3/Color Black

文會羣英數月餘飄飄才氣欲凌虛宮寮並美期長孺
宅相成祥擬魏舒山擁秋光雙騎外露涼征袖五更初
臨分不用增惆悵鶚薦行看入　帝都

輓白司寇

明時乞得此身歸華表俄驚見鶴飛天地無窮陵谷變
典刑雖在老成非新銘價重青瑤刻舊帶光韜白玉圍
他日石麟苔蘚合路人遙指思依依

至日

堂堂節序去無蹤長至今朝倏又逢萬國會同朝　紫
禁一陽來復自黃鍾刺紋有線添宮女宜麥無徵慰老
農侍從幾年那寸補厚顏官酒瀉醇醲

送同年左載道明府考績回任

見說鳴琴不下堂果然書最沐　恩光衣工製錦知宗
匠舄得飛鳧識尚方三異有名登史傳　九重虛席待
封章班生會有登仙舉好趂春風蚤束裝

壽匡御史敬夫母太孺人（匡東萊人時以御史遷少參）

埋輪風采出霜臺正值萱堂壽宴開白髮人真似王母
繡衣家本近蓬萊承顏喜見橫金帶祝壽寧辭醉玉杯
猶有　恩光賁他日五花封誥錦重裁

書太常丞周仲禮追贈詩卷

永感中承　寵命臨音容無計可相尋紫泥封處恩雖厚黃紙赦時恨已深杳杳九原千古夢悠悠三釜一生心西江雲影天邊見長使客臺淚滿襟

壽王思獻內翰母夫人七袠

桃天當日詠宜家熊膺功成見國華七十身榮真至樂尋常人壽謾教誇瓊筵舞鶴來三島　錦誥迴鸞炫五花疑是瑤池謫王母人間猶自壽無涯

送鄉同年張掌教之秉強

鹿鳴十載記賓興仕路清塵喜再承君座許深三尺雪我銜慚帶一條氷南山未許藏文豹北海還期起大鵬

明日燕臺又分手碧雲千里思難勝

送同年馬汝載乃弟胄監生汝亨歸南都

少年鼓篋入賢關四海英才共往還一代父風應不泯二難兄駕許齊攀雲霄有路翻嫌遠歲月無情莫放閒會見麾家通禁籍滿牀袍笏珮珊珊

送李衛之宰固安

聖主恩波遍八埏先從近邑起陽春分符欲得中牟令奉詔無如上黨人十載棘闈迷五色一朝花縣重千鈞鳳城思尺來還易白簡他年對　紫宸

送同年朱文表戶部筭舟臨清

先皇神政惜彌留　嗣聖仁恩欲遍流民部可徒錢穀
計江湖合有廟堂憂一年詩滿分司壁千里名隨過客
舟咫尺鳳城非遠別莫教離思上眉頭

馮御史執之野雉坪

買求名勝不論錢中有書齋外有田遠近屏帷迷疊嶂
高低環珮瀉幽泉應無黜陟聞盤谷却有圖詩似輞川
正爲蒼生起安石山靈未許問歸年

壽同年朱御史克諧乃翁七袠

壽堂華宴值中秋月色江聲落酒甌纔見仙籌添海屋
又逢　恩詔下龍樓集來庭柏烏難禁棲老岡梧風有
儔白髮巾紗歌聖代人間何事上眉頭

輓劉咸卓兵部母太宜人

三十餘年稱未亡此身羸得繫綱常重陽有物真霜傑
九畹無人亦國香一引并刀悲斷縷兩裁宮錦作封章
梁鴻去後無遺憾地下相逢揖孟光

雙輓張御史廣漢父母

曲江華冑令南安馴雉桑間與稚歡山谷雲孫司內助
和能燈下爲兒丸高風早謝飛鳧舄殊寵曾簪舞鳳冠
鬱鬱佳城掩雙壁豐碑留取後人看

和李雲汀歸興雜詠五首因以送別

年來衰病費支吾巖得市中雪滿顱二絕筆端慚寫柿
五車胸次陋編蒲明刑豈敢毛疵細較藝能忘牝牡粗
霖雨莫孤天下望他時應有傳巖圖
執手都門別正難公才公望可投閒音聲毋惜來金玉
人物都爭仰斗山心與白雲疑遠岫與隨流水過前灣
數椽茅屋堪容膝却念蒼生廈萬間
老病不禁秋氣薄歸期無那鴈聲催　清朝致惜宵衣
助故里非圖青錦回幽澗竹陰棋數局庵園花底酹千
杯有司已奉　温言詔會見平安入奏來
古諄臣來不我欺人從多病自知醫消磨詩酒平生債

點染江山一段奇身老尚多憂國念病除須早報君知
漢家獄事憲經術去後應思倘不疑
幾年不見故園春歸到猶疑夢與真載酒有人來問字
近花無吏可生嗔沙頭草露渾沾屐葉底山風任落巾
一斗百篇須記取君家舊有謫仙人

送刑部主事抗東卿決囚南畿兼便道歸省
澄江秋水放仙舟半為親歡半主憂膝下壽觴春酒進
筆端生路夜燈求衣沾雨露來天上劒吼蛟龍過石頭
詩料東南知更富此行都被錦囊收

送同年倫伯疇太史使安南

使節遙遙下九天一封　丹詔玉堂仙蠻牋字落千金
重萊袖風飄五色鮮南裔山川遊獨壯中原麟鳳覩爭
先周咨好擬歸來獻　聖主虛心待講筵

送楊朝瑞明府考績回三河

三河地重拱京師縣令尤傳政蹟奇紅逐午風花萬樹
綠抽春雨麥雙岐河干事許詩人頌殿柱名留　聖主
知莫訝鳳鸞棲枳棘飛騰還占上林枝

壽沈良德母夫人八袠二子長太守杰次太史燾

桃夭已賦三章後花甲今過八袠來藥妙熊丸親製出
味珍魚鮓故封回書成章武知良史治到零陵識異才
僥膝芝蘭身更健白頭羸得笑顏開

送賈伯顒判晉州馬政

二十年前五色迷人龍今喜起蟠泥上襄價擬千金貴
別駕名應五馬齊一顧可教空冀北貳師何用到宛西
荆州尚有韓夫子人物還期入品題

送張賓相鐸歸絳

蚤攀仙眷入青霄一笑　天顏動百寮鴈足暗塵青玉
案鳳聲清引紫雲簫名聯玉牒留鸞掖影逐金梭渡鵲
橋洞府雲深春晝永忍隨花鳥事遊遨

正德丙寅郊祀予與僚友魯蓮北趙類菴李序菴

溫託齋居興隆寺之僧室時長垣令白實之來
考績適館寺中聞而造焉實之同予鄉舉同諸
公舉進士相接甚歡坐竟夕忘寐且告歸有日
遂限韻賦詩以餞別云

雲窻清話不知寒蘭臭連牀會正難人自尚書知樸學
馬因高骨識清官雲霓已慰三年渴天日應回一笑歡
堯舜君民吾分事汗青留取後人看

陽春有脚破祁寒循吏芳塵步豈難懸磬一區猶舊宅
鳴琴三載是開官夜闌秉燭還疑夢坐久烹茶亦足歡
歸去書簾公退後相思應自展詩看

舊會友毋寵之自臨海令入拜南臺諸同會持酒
往賀夜坐盡歡詩以記之

瓣香樽酒共清寒海內人英會最難五省文章同座主
兩京冠蓋總朝官因過豸史愁仍別旋築雞壇續舊歡
坐久忘形疑是夢夜闌持燭遞相看

送沈太史良德使交南

燕未歸巢柳未花遠將龍節到天涯北扉　詔草停江
筆南斗文星指漢槎人物玉堂觀禮樂蠻夷金表謝官
家明珠萬斛君胸次薏苡何妨載滿車

送許給事啓中使交南

使星光照古交州萬里蠻荒入訪諏銅柱勳名猶識漢
越裳文物尚從周龍頭節重山靈護雞舌香濃瘴霧收
若問　中朝新治化爲言郊藪鳳麟遊

送胡良弼太守還雲中

屈指玄州十五春曾於公署挹清塵一燈深夜花頻落
兩屐新晴草未勻此日賴川堪入傳當時工部已驚人
莫辭更踏關山月會有徵書下　紫宸

送憲副周公儀兵備建昌

攬轡休歌蜀道難益州今倚使君安禁中可是無頗牧
閫外由來有范韓瀘水澄清千里碧雪山增重四時寒
聖瞳會見西南顧萬古應留姓字看

送魯太史振之使交州

聖主龍飛四海家詞臣遠使詠皇華身隨　鳳詔辭丹
極寵錫麟袍炫彩霞路取漢江傾壽觴風生南海送仙
槎玉堂新史今停筆珍重歸期蚤及瓜

壽石齋楊閣老六袠

甲子周來鬢未霜相公天啓翊吾　皇唐虞有道惟恭
巳屈賈多才亦望洋桃李門墻春浩蕩鳳麟郊藪日舒
長今朝不爲吾私祝四海蒼生此壽觴

丙寅年壽諒師

半年不至遠公臺一笑相逢宿抱開刀冷入顱驚落雪
履閒辭足訝生苔早年多衲破裁雲補定後香銷撥火煨
荷淨竹深留客處願師長在我長來

輓同鄉張文卿學士父母

曲江雲裔重河東人物依然有古風治郡名高留渡虎
課兒辛苦爲先能尚餘篋笥供蘋藻勝得箕裘繼冶弓
葬祀有嚴　天子詔九原松柏雨濛濛

輓武學陳掌教刑部主事宗禹乃翁

演武堂空月自明廣文擅在欲塵生半芹春雨涵濡久
闈棘秋風藻鑑精衰老已生珠照乘冰清兼得玉連城

桃源路渺應難問千載人空說武陵

壽諸進士絢乃翁

林下高風二十年白頭猶擁舊青氈無官廳得老來樂
有子更兼多且賢澗草巖花乘興屐筆牀茶竈載詩船
桑榆合有承恩地　紫誥行看自九天

張廷式亞卿規復舊業作光復堂　廷式元宣慰使良弼之後

歲寒溪上世臣家遺澤綿綿未有涯寸土盡歸堂構址
一朝重見典輪華侵階翠色新栽竹遶檻紅香舊種花
宣慰有孫爲不死平泉何處使人嗟

紫巖文集卷之十五

國家圖書館 NATIONAL CENTRAL LIBRARY TAIWAN R.O.C.

七言律詩

送盧安仁司訓

一官新拔出橋門脫却藍袍謝　主恩千里壯心騰伏驥九霄明目送搏鵬莫因臺省嫌官冷須自蘇湖識道尊別後玉堂思不寐夜深尊酒共誰論

壽同年高主事曾唯母太安人七袠

舊是瑤池會裏人七旬纔見髮華新曾因客至紓陶侃不為家貧獻買臣甘旨尋常三子侍　恩榮次第百年身碧桃花滿春光好正值神仙祀壽辰

紫巖文集卷之十五

國家圖書館 NATIONAL CENTRAL LIBRARY TAIWAN R.O.C.

七言律詩

送盧安仁司訓

一官新拔出橋門脫却藍袍謝　主恩千里壯心騰伏驥九霄明目送搏鵬莫因臺省嫌官冷須自蘇湖識道尊別後玉堂思不寐夜深尊酒共誰論

壽同年高主事曾唯母太安人七袠

舊是瑤池會裏人七旬纔見髮華新曾因客至紓陶侃不為家貧獻買臣甘旨尋常三子侍　恩榮次第百年身碧桃花滿春光好正值神仙祀壽辰

送王汝潔太守之常德

曉拂爐煙出　紫宸扁舟南向楚江濱才高却笑吳鈎利望重飜羞趙璧珍到處陽春真有脚古來循吏是何人河橋別後遙相憶雲樹蒼茫入夢頻

送同年錢水部士弘致政歸吳中二首

走馬看花十載前拂衣今日便歸田甘從野老相招隱遠謝朝雞自在眠膾炙久傳彭澤賦風流不數鑑湖船蒲輪他日徵巖穴莫道重來不直錢

何事明時蚤乞身江湖高興在鱸蓴才如杜甫詩成癖似王維畫有神把鏡獨看餘白髮歸途相伴是青春同年後會知何日且盡尊前酒幾巡

送署邑張節判還澤州

花封暫攝喜才優刀筆誰云有此流律已直教清到骨勤官寧覺老臨頭春深遍野桑麻茂夜靜空堂鬼魅愁寄語觀風當道客可無旌疏達　宸旒

賀徐太守仁伯生子

夢覺熊羆散百憂杜陵先爲使君謳一株玉樹瑤英發千里家駒赤汗流孔釋向來親抱送姓名他日肯卑休通家有子年差長會見天衢得並遊

題梅竹圖

紅紫紛紛總鬬奇歲寒惟此共襟期移栽正恐人成俗
取嗅却疑天有私太守清貧饞可療胡雛風味曲能吹
開圖細玩無邊興如在西湖渭水涯

喜雨二首

同雲忽送晚來陰一瀉天瓢慰已深欲死衆拚輸罄骨
好生吾獨諒天心青山倏注千條玉赤地俄成萬頃金
曉起試過南圃望桔槔閒臥綠苔侵
抱甕區區病漢陰滂沱新得一犂深糟牀已注知天賜
菜色全消是我心農父尚憂輸債粟縣官猶自急租金
五陵衣馬聯翩子不信人間有歲侵

後三日又雨再續前韻

好雨連朝釀積陰水流平地尺餘深盈疇禾黍渾生意
駭浪魚龍總鬬心負郭無憂忘佩印鋤園有望故揮金
小軒乘興看山坐便覺乾坤爽氣侵
野雲依樹半晴陰山溜衝泥自淺深數口生涯堪鼓腹
十年塵事忽關心台端有手真調鼎市上何顏更攫金
前日誤將雲漢讀爭教雙鬢不霜侵

又雨再續

苦熱常思就樹陰今朝涼氣似秋深偶因徑軟留行跡
不爲溪奔起競心新塚有芻慚比玉好山無賦愧聲金

日長睡起渾閒思看取踈簾草色侵

十日晴無一日陰忽逢優渥感懷深遠山似染青隨意嘉穀如抽綠稱心處處樵歌聞考石村村社飲得鳴金農家辛苦纔蘇息却恐差科又蠹侵

中元謁先大夫塚有感次前韻

杳杳雲旗返太陰搖搖風木恨徧深相看只有丹青影不想惟應鐵石心報主不辭三獻玉律身曾却四知金功名半百穹碑在苔鮮斑斑帶雨侵

奕世都憑積德陰栽培吾考力尤深幾多種種憂民髮一片桓桓許國心教子義方期步玉傳家清白愧囊金蹉跎未究平生志却被膏肓二竪侵

和唐人書秋

何處砧聲送朔鴻閒愁狼藉點秋空坐闌得伴出林月吟苦來賡弄葉風近侍只今身敢浪詩家自古恨難窮敝廬取足先人賜碧水灣西翠巘東

故人書久滯鱗鴻千里相思睇碧空容易動情蕉葉雨最難成夢竹林風玄談多事憂天墜白眼何知哭路窮所願太平垂萬禩車書漸被亘西東

踪跡人生踏雪鴻交游何處眼中空梧桐井畔看明月松桂巖前挹好風沿澗笙簧聊自樂揮毫珠玉比誰窮

分明一覺　朝天夢接踵夔龍紫閣東

偶興

不數陳生六出奇莫吟平子四愁詩心頭丹藥非新煉巾上青天是舊知掃石正便雲裏臥栽花還向雨中移山居獨得逃塵事一簟松聲客到時

賢上人至自禪上爲強記寺寫水陸遺文一部閱三月而歸詩以送之

遺文書罷墨花新爲了眞途水陸因捲衲歸逢楓葉晚杖藜來屬柳花春已取一空齋夢幻定教諸障脫沉淪自憐不識輪廻事只解匡君活兆民

CHANG SHI JIAO YAN CENTRAL LIBRARY TAIWAN

和賢上人中秋賞月

百度相看笑此生難逢今夕最分明峰寒突兀先天柱府冷清虛盡水精謝賦迄今猶絕妙庾樓何處尚餘清夜深觴詠渾忘倦睡思那曾有半星

山居即事

坐看青山起白雲幽居聊足避囂紛山茶野菊隨時採牧笛樵歌到處聞堪歎年光同逝水賴知天意在斯文十年侍從渾無補慚把虛名誤　聖君

夢先君用前韻

深於滄海亂於雲萬恨千愁孰解紛蝶夢暫逢驚已失

鯉庭猶在過無聞丹砂蚤負生前諾彩筆還脩地下文
禮樂未興天不管臥龍空擬望諸君

解州彭同知以公事過敝邑賦以爲別用前韻

荆州初識喜披雲不覺移時笑語紛氣杳秋天占遠翥
談霏玉露訝多聞明良喜起思虞舜表裏山河壯晉文
此別相逢定何日臨岐尊酒暫留君

玉階才獻賦凌雲王事馳驅敢厭紛五郡山川歸勝覽
十年燈火愧新聞匡時莫道王無策華國應知柳有文
半刺翱翔年未艾好將忠藎荅吾君舜文王柳皆河東事故及之

簡解守李承裕前兵部郎中用前韻

相思南望賦停雲利器何妨遇糾紛破浪風曾吹海立
驚人鳴已徹天聞名高渤海堪成傳迹比愚溪並有文
天與經綸終不負便教前席對　明君

憶昔分携下五雲惱人情思日紛紛謫仙鵬賦猶傳誦
元禮龍門舊飽聞萬事于今皆轉轂一尊何日共論文
愁來縮地應無計夜夜深山只夢君

和趙隱士復蒙貞女吟

雝雝鳴鴈少年時傾國頻華世共知別後飛蓬何暇沐
愁來伐肆正如飢乾坤自古元交泰黃綠于今却倒施
但得終成偕老願不妨紉補袞衣遲

改職方主事以閱武事宿署中書懷改官時號擴充

秋聲無賴戰高枝客子通宵攪夢思千里慈闈常在目
一官郎署欲何爲向來於我都休說此去付天安敢知
猶有青綾舊時被夜寒欹枕獨相宜
霜風凋盡上林枝徙倚停雲有所思正爲轉喉干世諱
只應抄手看人爲莊生好夢誰能解遽瑗前非我亦知
三十乘書都束起將壇高處講兵宜
聊向兵曹借一枝無訛令我起遐思相逢盡是新相識
有幸躬遭大有爲十載秖緣文字誤寸心還許鬼神知
昂藏不受傍人惜一日懸弧萬事宜

池邊猶有鳳凰枝何日重遊慰我思左氏春秋還索讀
季方兄弟本難爲諸公尚謬詞臣待一策曾叨　聖主
知今日擴充真有得向來端是處非宜

甜琉璃寺賡壁間韻

太行回首在西南遙望飛雲此駐驂鄉夢無端醒又得
世情如許歷方諳十年事業顏何厚千里風塵鬢欲毿
天地不窮吾道在此身隨處總俱安

襄事後憂居有感

杖竹倉皇入故鄉感時無計謝悲涼一丘突兀傷心土
滿眼氤氳灑涕香聚鐵當時真鑄錯撤薪何日罷揚湯

清潭日夜東流去不信人生九轉腸

送王風水歸鈞陽二首

五十叢君跨鶴遊閒關歸斧淚長流天開吉日魂深慰地拱佳城骨易收德有頹回還短命才如李廣不封侯一丘突兀傷心上暗結雲山萬古愁

盃挾青囊事遠遊相逢驚見景純流山川靈秀應難秘天地精華亦解收黃口盡能延甲子白衣端可作公侯今朝解袂章河岸旋取清波洗別愁

漫興

密於羅網碎於塵萬事人間最愴神書又不拈成俗物酒能全却是醒人本來世態秋雲薄怪底人情白髮新記取堯夫有佳句秖將懷抱貯陽春

輓江陰方蘭田

生能無累死能安六十年來此最難月白風清兼有酒水鮮山美不須官世間泡影登時了壺裏乾坤別樣寬見說鳳毛千仞端佇看光彩照門蘭

大祀齋居兼憶慶成

屈指天齋第九遭八於翰苑一兵曹親爲侍從揮丹筆眼見　先皇宴碧桃自領簿書身漸俗偶逢詩律興猶豪分明夢見傳分胙似說詞臣屬整勞

壽施秀才聲遠乃尊七袠

何處仙翁雪滿冠尋常行步尚桓桓雕籠日暖調鸚鵡
錦帳春寒護牡丹鶴信遠通三島路鳳雛時染九霄翰
天教坐享昇平福不許人間冷眼看

送劉野亭學士歸展

曉拂爐煙出禁城松楸千里正關情金繒射日臨軒賜
劒戟凝霜夾路迎晝錦有堂頭尚黑秋山如畫眼偏明
皐夔事業專相待莫向漁樵寄此生

聞舍弟夔生子喜而有作

天人成數杳難干否泰相乘似有端叔姪兩殤千古恨
辛未春間亡季弟元并次男承祿弟兄三子一家歡金環合遣歸羊祜
玉樹偏生傍謝安白髮慈親更無事含飴終日掌中看

亡弟元柩歸葬先隴病不能送哭之以詩

獵獵丹旌指太行痛渠真斷九迴腸堅冰在地應嫌冷
舊路還家莫厭長何日塤篪同唱和世人生死是尋常
業緣倘許來生再骨肉如初願始償

連夜夢亡兒承祿蓋亦有首丘之意慰之以詩

淚灑荒郊欲萬行相思何日解愁腸偶嬰二豎無人療
若假三年共我長亦有丈夫憐少息從來造化忌非常
相如容易歸完璧爭使秦城不見償

送李明府升之考績還遵化

花封三載報循良見說鳴琴不下堂小邑牛刀真暫試
尚方鳧舄且廻翔家居上黨鄉評重治到中牟史筆光
指日臺端有殊擢豸冠白簡曉飛霜

壽費宗伯伯母駱宜人八袠

青鳥遙銜閬苑花錦襦新染赤城霞三千界裏春無限
八十年來樂未涯蘋澗風清羞美菜蘭堦日暖看芳芽
斯文慶澤傳應遠合是西江第一家

送湛太史甘泉使安南

詞臣持節使炎方喜送慈闈過故鄉草木風光迎劒珮
山川勝覽入文章兵戈舊蹟看銅柱禮樂新儀仰玉堂
萬里周詢應有得　九重虛席待敷揚

送友人陳堯卿赴晉陽省親

相逢草草便離羣愁見河橋柳色新明月未收滄海淚
青雲還起曲江塵暫携寶劒辭　明主且舞斑衣戲老
親把袂勸君須盡醉尊前猶對故人身

和吳白樓學士苦雨韻

十家屋有九家水百日陰無一日暉蛙鬧夜池爭作吹
鵲蹲高樹不勝衣無情棲玉關心切有約芝蘭會面稀
突兀萬間何日見忍令漂泊恨無歸

送李守模通府之太原

乾坤多事擾如雲且向并州暫解紛尹鐸聲名今尚在
唐侯風化不虛聞隨車雨定回春色拂劍天應動斗文
誰道太行千里隔夜來鄉并夢迎君

送李守敬太守之乾州用前韻

載酒當時訪子雲不辭奇字語紛紛雙鳧東下書頻問
五馬西來頌遠聞渤海桑麻龔氏傳永嘉山水謝公文
干戈滿眼何時戢保障專城屬使君

西平尹王佐潞人棗強尹段豸澤人俱城守死於
賊弔之以詩

太行形勢倚天雄正氣還收二子忠倉卒崑岡焚玉石
從容[illegible]認魚熊張巡不爲綱常計郭相難成社稷功
血碧九原迴造化汗青千古挹高風
莫將成敗論英雄臣子由來死孝忠身寄一官輕似蟻
氣吞羣盜勇於熊豈無閫幄堪援急那有金湯可立功
富貴百年敲火石五陵禾黍自西風

紫巖文集卷之十六

紫巖文集卷之十七

七言律詩

和倫伯疇同年會韻

蓬瀛深處羣仙會天閣輕雲庇綺筵四海英雄歸彀裡百年風月付吟邊才堪經濟時方重節秉忠清晚貴堅賴有狀元詩紀盛遺音三嘆是朱絃

送劉簡菴內翰南歸

萱堂垂老雪盈頭中饋那堪失鳳儔十載兩番停史筆一身萬里駕歸舟夢回明月江天曉吟苦西風草樹秋爲說　君親恩共大早應回首上神州

國立中央圖書館, NATIONAL CENTRAL LIBRARY, TAIWAN, R.O.C.

紫巖文集卷之十七

七言律詩

和倫伯疇同年會韻

蓬瀛深處羣仙會天閣輕雲庇綺筵四海英雄歸彀裡
百年風月付吟邊才堪經濟時方重節秉忠清晚貴堅
賴有狀元詩紀盛遺音三嘆是朱絃

送劉簡菴內翰南歸

萱堂垂老雪盈頭中饋那堪失鳳儔十載兩番停史筆
一身萬里駕歸舟夢回明月江天曉吟苦西風草樹秋
爲說　君親恩共大早應回首上神州

國立中央圖書館 NATIONAL CENTRAL LIBRARY, TAIWAN, R.O.C.

送同年海豐令許伯基二首

昔年金殿聽臚傳環珮珊珊共列仙莫惜紅塵侵墨綬
且將流水入瑤絃桑麻正待隨車雨薪米重噓廢社烟
莫道孤舟橫野渡功名從此看喬遷

折柳都門餞遠行爭看耀日錦袍明綠浮草色風還軟
紅爛桃花雨正晴單父釣魴知美政中牟馴雉擅奇名
殷勤樽酒臨岐別雲樹蒼茫入望平

寄同年李行之進士

昔年一醉舊登樓使節匆匆去莫留自信謫仙誰與敵
敢思元禮我同舟天涯望眼雲空暮井上詩聲葉已秋
讀罷故人書一紙不堪把筆寫離愁

和王敬夫內翰暮春即事

煖風無力篆烟微坐覺苔痕碧上衣花雨碎時簾半捲
柳烟低處燕交飛盆池綠疊荷錢小甕圃青抽菜甲肥
天氣困人渾似醉欲偕童冠浴清沂

送同年喬汝脩歸省

三月都門柳絮飛少年雄奪錦袍歸一鞭行色供詩料
兩袖天香出　禁扉黃甲功名聲藉藉白雲親舍望依
依到家重把宮花插醉舞班衣獻壽杯

哭同年孟汝珍二首次倫伯疇韻

文采翩翩動縉紳看花同醉曲江春明時未展經綸手
大造先收夢幻身華髮不堪垂老父紅顏應作未亡人
吁嗟良友今何在掩泣西風讀吊文

永寧禪宮喫獨居賜歸剛荷　聖恩創雲邊黃鶴音何
耗鏡裡青鸞影正孤仙骨已埋千古壁遺文猶鑿滿函
珠過知故里人驚悼淚洒邊山草木枯

壽同年李用和乃堂六袠

承恩新自日邊回喜見堂棒壽杯高第已登黃甲選
慈顏端爲綵衣開笑看鶴髮千莖變行被龍章五色
裁忠孝人生須兩盡早淀仙舸風城來

送充州太守朱素卿

京華十載侍彤墀新出鵷班擁郡麾華秩已膺金紫貴
丹忠期答　聖明知清鞭遺愛應難泯竹帛芳名定永
垂匹馬西風留莫住天涯琴鶴自相隨

送安陽潭馮彥章

銓曹掄選屬豪英新棒除書下玉京莫訝鹽車淹驥足
停看花縣著聲不辭案牘勞形苦要使瘡痍淚眼晴
樽酒郵亭惜分手秦川西望嶺雲平

送倫月林封君歸南海

平生奇絶有茲遊老入京華夙願酬纔向彩雲看瑞鳳

便乘烟浪覓盟鷗風生蘭谷孤香晚霜落楡溪萬葉秋
鄉舊若詢行李事玉堂詩翰滿歸舟

題陳葦川乃翁竹居

叢碧軒窩擁萬書人龍愛與此君居湘江雨氣常侵袂
渭水秋風直薄廬翡翠陰中眠却穩琳琅聲裡步來虛
玉堂尚膳仍分鬻敢謂揚州鶴不如

送同年東鹿令劉宗哲

東海當年始識荊向於衆州始識宗哲南宮此日共登瀛經綸在
子才初試郡縣勞人詠未平綠蔭桑麻回稽野紅飛桃
李上高城臨岐把酒無他祝洗耳芳聲動玉京

壽田秀才乃翁處士七秩

抱藝雲林七十秋紫芝丹蕨外何求遺安厚裕追龐老
平訟高風遍太丘已有明珠生蚌殼更無塵夢到蜩頭
兒孫滿眼稱觴壽共喜重添海屋籌

挽同年王汝温乃翁

子貴初承膝下歡蓼莪忽訝淚漫漫張燈夜塾書聲遠
杖策鞍門劒氣寒株守生平甘抱拙本號守株鐵耕身後獨
遺安由來積德多膺報萬里雲霄翥鳳鸞

送同年余邦臣奉使江南

年來國賦屢 宸憂又辦江淮使客舟秀奪岷峨無草

木家傳文武有箕裘 和臣余司馬子 霜寒過鴈秋聲遠葉淨空
山曉黛浮聞道東南民力敝瘡痍眼淚待君收

郊祀齋居

寂寂孤燈暗復明夜深蕭寺坐來清興闌塵榻衣同臥
夢覺風簷鐸自鳴香盡旋呼童子續詩成還許老僧評
洗心只爲南郊祀歆格還憑一念誠

送同年莫善誠工部分司蕪湖

聖世功名付我曹肯緣王事嘆賢勞江湖地隔憂還切
水檗聲馳價獨高千里客帆來曉月五更詩夢破春濤
東風樽酒郵亭別楊柳烟絲翠拂袍

FREEDOM FOR DAMAGE TRUTH ALL RIGHTS RESERVED

輓同年熊世芳乃翁

纔見仙郎戲綵衣忽驚長夢掩泉扉白頭老去心何憾
紫誥生封願較違池草已空詩句在谷雲無恙主人非
平生高行應難泯千載豐碑對落暉

送濮和仲編修乃尊任南監丞

北省才華著舊稱南雍　恩命喜新承司成有教先煩
助國子無愆可待繩漸覺橋門春似海謾言氊坐冷如
氷金陵山好多詩景雙屐常應雨後登

輓王銀臺漢英父母

老却靈椿幾歷年又驚萱謝北堂前青山長夜埋雙璧

紫誥殊恩自九天遺訓尚懷庭獨立清風堪擬舍三遷
豪我詩廢門人讀見說王家孝有傳

送王文卿任趙州管馬節判

名州南北總喉襟馬政常勞　聖慮深利器十年知有
待好官今日許誰任奏虞此去應收淚雲錦由來在隶
心天育會看多駿足西陲須省市宛金

送朱明府敦威考績回任

三載絃歌化武城雙飛鬼舄入神京紅酣桃李春風煖
綠漲桑麻夜雨晴史筆可無循吏傳　御屏何獨古人
名重來借寇人爭喜爲慰兒童竹馬迎　十七卷終

紫巖文集卷之十八

七言律詩

送郭上舍淵之回高平

功名牽引客京華三載萍踪始到家准擬蛟龍得雲雨
不應騏驥困泥沙春光欲動柳先色殘雪未消梅已花
書紙攤書人共喜更無魂夢繞天涯
　書龍致仁緋桃玉兎圖慶乃翁壽

足跡平生遍九垓匡時三策見奇才　誥裁宮錦驚鸞
舞綵戲華筵喜鳳來靈兎效祥從月窟仙桃呈瑞自瑤
臺他年緋玉賢郎事寫向生綃侑壽杯

紫誥殊恩自九天遺訓尚懷庭獨立清風堪擬舍三遷
豪我詩廢門人讀見說王家孝有傳

送王文卿任趙州管馬節判

名州南北總喉襟馬政常勞　聖慮深利器十年知有
待好官今日許誰任奏虞此去應收淚雲錦由來在隶
心天育會看多駿足西陲須省市宛金

送朱明府敦威考績回任

三載絃歌化武城雙飛鬼舄入神京紅酣桃李春風煖
綠漲桑麻夜雨晴史筆可無循吏傳　御屏何獨古人
名重來借寇人爭喜爲慰兒童竹馬迎　十七卷終

紫巖文集卷之十八

七言律詩

送郭上舍淵之回高平

功名牽引客京華三載萍踪始到家准擬蛟龍得雲雨
不應騏驥困泥沙春光欲動柳先色殘雪未消梅已花
書紙攤書人共喜更無魂夢繞天涯
　書龍致仁緋桃玉兎圖慶乃翁壽

足跡平生遍九垓匡時三策見奇才　誥裁宮錦驚鸞
舞綵戲華筵喜鳳來靈兎效祥從月窟仙桃呈瑞自瑤
臺他年緋玉賢郎事寫向生綃侑壽杯

代人題金門待漏圖

千里承恩入　帝都五更鳴佩望辰樞羽林已見森霜戟玉漏猶聞滴曉壺清警未傳天上蹕異香先藝殿前爐佇看仙仗來丹極彩鳳雙飛夾　輦扶

恭覩　駕出南郊有感

百官纔賀　聖躬安共捧鑾輿展太壇黃道雨晴餘細潤赭袍風煖却輕寒雙開雉影重瞳露一識　龍顏萬姓歡改卜廟堂眞至計太平　君相古來難

送寧府教授豐西園謝職就封還家原學太史之父

龍勺曾分鶴髮親綵衣今舞玉堂人塵埃十載青氊舊雨露三春　紫誥新謝楚豈因忘設醴歸吳寧是憶烹蓴鏡湖舊屬鄉前輩總爲相招到水濱

代人贈劉東山司馬

出處如公迥絕倫重來知爲　詔書頻位高比斗司喉舌興在東山整角巾南徼已勞宣　德意中原還仗靖邊塵悠悠十載關山夢握手相看白髮新

李行之宅上會飲喬中舍本大因柬之

樽俎年來會較希一攀清宴便忘歸書追晉步心還正詩逼唐人思欲飛深夜幾回添絳蠟輕寒二月薄羅衣君家兄弟才華盛不數雲間有陸機本大冢宰白岩兄

同年豐原學與予鄰舍因其遷居詩以留之

卜居元爲杜華謀不惜當時價貴酬烏几東來方倚玉金蓮西送忽分籌豈緣鵝鴨多生惱將謂麒麟要遠求安得六丁神將力挽君三十乘書留

挽顧內翰士廉母夫人

十載班衣夢裡嬉五花　封誥日邊馳江天望眼雲移久　講幄關心疏上遲香散熊丸餘手澤涕零鵑血洒機絲生兒華國名方重便是泉臺瞑目時

送陳職方明之赴南都太僕少卿

弱柳藏鴉翠已深離觴浮蟻綠平斟珪璋舊辨連城璞曾校春闈騏驥新增一顧金千里承顏應動色　五雲回首更關心　清時父子俱華要太僕同寮有二陳

挽倪清谿冢宰

直向塵埃識俊髦何曾氷鑑爽纖毫方知天地須梁棟邊見雲霄失羽毛一代文章江漢遠百年人物斗山高鄧攸身後雖多恨留得清風重吏曹

送姚提學憲僉之廣右

絲綸恩渥被殊遷桃李陰多勝往年天入瘴鄉雲似墨地連膏壤酒如泉老成人物瞻依上典雅文章鼓鑄前江浙桂林同氣候錦衣桑梓謾留連

壽長沙唐大參八袠

渭濱壽考鈎連玉蜀省功名帶鏤金白髮久應忘寵辱紅塵元自隔山林沙頭紫蟒供秋味竹底青鞋趂晚陰八十年間詩萬首放翁吟興老彌深

送牛賓相廷瑞歸潞州

北斗佳人未有儔　玉皇詔嫁與牽牛銀河底事失雙足塵世謫來今幾秋名並乘龍羞晉鬻瑞招鳴鳳到秦樓都城別後遙相憶雲霧綃分一段不

送同年錢用章考績回任

禮樂當年共我陳雷封嘉政已三春青回彭澤田中秫紅滿萊蕪甑底塵上考有名書撫字長才先此識經綸臺端指日移徵檄匹馬征途莫厭頻

壽唐揮使八袠

麟閣功名夢已無　帝鄉風景足歡娛胸中渭水鷹揚略壁上南陽龍臥圖湖海縱觀雙老眼兒孫含弄幾明珠清淮願變作醇酒長醉人間不用沽

追挽張司封母夫人

瑤池阿母謫來仙三十餘年了俗緣雲斷天機聞剪尺露凝仙掌憶杯棬　天恩豈惜夫人誥女德何慙太史編幾載銓曹悲孝子松楸遙指着歸鞭

壽王龍山侍郎乃兄六袠與乃堂同誕日德輝兄也

慈闈南極兆長生難弟東曹進列卿司馬敬同嚴父禮老萊啼作小兒聲書香自衍傳家慶雲錦曾輸報　國誠安得姚江變春酒人間長醉不知醒

送明府閻汝思考績歸任

官親民事緒難尋地切京畿慮更深勞比漢陰春抱甕名慚昌邑夜懷金有苗不療飛蝗餓無藥能醫臥犬瘖上考方書旌典至栢臺霜筆會教簪

送衍聖公襲封歸闕里

宗主斯文萬世功褒崇華胄百王同老成人物尼山秀儒雅衣冠闕里風堯舜生榮寧有後乾坤垂久共無窮遭逢　聖代思猶渥報稱還思盡匪躬

送張賓[illegible]鏞歸絳州

委禽仙府托良媒回首衣冠落上台烏鵲橋通雲外渡鳳凰簫奏月中臺春生桑梓迎行仗機息風塵任酒杯知有寒梅滿歸路逢人應寄一來

送王敬夫檢討歸省

青藜烟歇驛書傳紫閣峰高望眼懸芳草正驕金勒馬綵衣今舞玉堂仙百壺定送西陂酒十丈還移太華蓮祝罷南山心事愜又勞飛夢五雲邊

挽華處士聽竹翁

少微天上埋光夕處士人間屬纊時天目草迷行屐跡
吳江楓罥釣磯絲玉瓶已盡沙頭酒銅鉢猶傳竹底詩
施德平生多不報綿綿長起里人思

壽黃孺人

羅綺重重壓華樓香風吹入壽筵浮幾人白髮榮花誥
何恨紅顏愧栢舟王母蟠桃東海上杜陵蒸竹薇山頭
更看繞膝芝蘭秀老境含飴樂未休

送郝立夫太守考績回涿鹿

咫尺山川接　帝州老成人物壓　時流采蕃彰落三更
月紫馬聲嘶萬頃秋渡虎政能膏史筆剖麟恩合下
宸旒銓衡擬古書君最不放龔黃出上頭

送同年李明府元敬之嵊縣

留犢松滋詠去思栽花剡水嘆來遲要知宓子緣何瘦
豈啻西門不敢欺馬爲無芻身聳骨犬因常臥足生氂
三年報政應書最豸角峩冠欲讓誰

壽毛三江庶子母夫人范氏

榮封此日宜人秩系出前朝宰相門冠聳珠光明鶴髮
帔飄霞彩落魚軒賞家往總移爲子荀氏龍俱許作孫
館閣仙郎遥祝壽黃封馳獻內家尊

此本圖書館 CENTRAL LIBRARY, TAIWAN

翁儀部應乾榮壽堂 乃翁大參公母恭人具慶

薇垣新謝恩猶渥花誥重封樂更深四聖微言開草昧
兩藩遺愛在棠陰鵲巢化美知家政熊膽功成有國琛
曰首畫堂張綺宴金罍莫惜酒頻斟

謝朱醫師療冬兒痘疹

誰將豆疹苦吾雛一粒靈丹解剝膚秦氏手中完趙璧
驪龍頷下得明珠從教堂上含飴弄頓見門東索飯呼
我欲效顰司馬筆爲君成傳繼盧俞

送李太守宗仁考績歸潞州

太行西畔典名州入報循良政績優象郡文章唐制作
永嘉登覽晉風流村無夜吹書傳大野有春耕劒作牛
我願使君歸去速兒童竹馬久凌秋

送蔣敬所宮允歸省

白髮慈闈萬里餘錦衣歸省樂何如雨晴花塢潘輿穩
香冷金爐漢席虛故國榮光沾草木中朝才望仰璠璵
秋風江上仙舟夢夜夜文華講尚書

賀同年劉大理汝信具慶

綸音新賜五花鮮初度重逢六十年曆已無權司甲子
孫應有分見曾玄身非魏闕榮於宦宴不瑤池樂亦仙
子轉崇階親具慶未知天下幾家全

同年周仲鳴郎中喪偶

纔見周郎宦業成忍拋　鸞誥謝生熒齊眉事豈慚梁孟白首吟空悟馬卿草有合歡非舊植枝爲連理卜他生秪應幾望中天月不惜清光照夜城

次邊華泉司徒郊祭十韻

巍巍　烈祖掃胡元首建郊壇玉帛燔德配兩儀垂統緒道傳千聖遡淵源乾坤合祭非從簡海嶽稱神自不煩麟出近郊頭角異鳳巢阿閣羽儀翻周家俎豆兼嚴父漢氏衣冠列遠番日射彩幢紛炫燿天開黃幄絕囂喧蓬萊路近通靈鶴太液波清集瑞鴛　恩洽臣鄰均賜饌禮同賓主各歸膰侍臣藻筆凌工部羽客清詞駕漆園兩度秣陵逢盛事直從南斗望微垣

紫巖文集卷之十八

七言絕句

為李宮諭序菴所親題陶成小菊圖軸

春郊紅紫漫多端猶向東風怯曉寒底事獨從搖落後
霜葩纔放數枝看

曲逕疎籬看幾叢清標別是一家風可憐金谷饒春色
不入淵明道眼中

送王汝操尹萬泉

由來民以水為天此地無泉號萬泉但得有官清似水
家家都在大江邊

國家圖書館 NATIONAL CENTRAL LIBRARY, TAIWAN, R.O.C.

TIFFEN Color Control Patches © The Tiffen Company, 2007

七言絕句

為李宮諭序菴所親題陶成小菊圖軸

春郊紅紫漫多端猶向東風怯曉寒底事獨從搖落後
霜葩纔放數枝看

曲逕疎籬看幾叢清標別是一家風可憐金谷饒春色
不入淵明道眼中

送王汝操尹萬泉

由來民以水為天此地無泉號萬泉但得有官清似水
家家都在大江邊

國家圖書館 NATIONAL CENTRAL LIBRARY, TAIWAN, R.O.C.

TIFFEN Color Control Patches © The Tiffen Company, 2007

雲案螢窓二十年分符新宰晉山川割雞莫訝牛刀屈
白簡飛霜自此遷

送丁大本尹臨晉

何處高山是首陽蒲都城外色蒼蒼宦遊定過夷齊廟
好爲停驂炷瓣香
已向青雲致此身還將弁劑療斯民停看晉邑來臨者
始信秦中自有人

和李宮諭序菴吊趙司成西園失芍藥韻

誰剪西園一片霞攫來元景若爲誇司成却有亡弓量
笑說渠家是我家

興來揮筆散天葩祭酒文章擅國華何物粗豪亦風味
餘芳偷取大方家

宸濠之敗收逆黨諸大家內眷送浣衣局是日過
銀臺司夾道督者甚嚴各以所抱幼兒委諸渠
中而去行者爭拾育諸其家客爲予言感而志
之

非關疾病難逃死豈爲飢寒未卜生誰遣當時爲子母
不如行路却多情
宗覆豈知猶有後兒存那識是誰生秖應相憶不相信
天地悠悠無限情

本古籍書館, NATIONAL CENTRAL LIBRARY, TAIWAN, R.O.C.

誰向灘中拾棄兒應憐渠母斷腸時寒鴉不省人間事
子母相呼哺一枝
忍割恩慈不顧兒此生豈有再逢時業緣倘得他人力
便是冬青着樹枝

夢中與喬前峰光祿遊賞

偷得餘閒事遠遊滿山黃菊不勝秋莫嫌醉後發狂興
少壯幾時還白頭

城東姚錦衣莊上同翟石門侍郎崔岱屏都尉餞
同年張君錫已占限韻

匣劍囊琴客思清獨將雛鳳出都城臨岐莫惜芳尊倒
歌徹陽關第四聲

何氏山林事事清遥遥御氣　九重城忽驚堂上鳴金
石道是詩人擲地聲

春曹不似玉堂清爲愛西湖水繞城珍重主人留客意
秦生雲裡有新聲時有歌童

題吳白樓宗伯乳猫圖次秦鳳山司徒韻

莫憑青鏡看流年顏渥如丹髮更玄會見抱孫孫又子
含飴行過乳猫前

贈張西磐都憲致仕還臨汾

肩輿曾爲我相圖今日還能許借無我欲時時勤拂拭

中央研究院 NATIONAL CENTRAL LIBRARY 國家圖書館

待君重召至京都
玉立亭亭在廟堂奇才人說漢張良如何未老身先退
却與人家寫藥方
此別先時豈預知相逢他日亦應期世間萬事渾無定
不遣閑愁上兩眉
昔年被召辱郊迎曾共遲齋一字行今日挂冠俱早去
後先郊餞不勝情遲齋吏部孟侍郎先以事去任
平陽風土古堯都酒出襄陵不用沽高興發時應北望
故人何日共携壺
莫把衰齡苦著書至今封禪笑相如閑來只與漁樵話

NATIONAL CENTRAL LIBRARY TAIWAN, R.O.C.

段天眞樂有餘

送王太守惟賢之廣德

太守青年思有餘才華人比馬相如揮毫化作隨車雨
傳入循良定不虛
文星端向此州臨兩見朱幡出翰林先是庶吉士汪應軫謫守廣德惟賢實代之
山曲水涯行樂遍盡收風景入豪吟

過強記村有感

花時輿入趙家村邀我嘗春老瓦盆南望故廬剛二里
夕陽誰爲倚柴門

爲白司廳表之題四美人圖

梅花仙子

一杯自醉羅浮春不道梅花解有神夜半東風醒酒後
參橫月落正愁人

桂花仙子

霓裳縹緲珮珊珊獨挹秋香步廣寒碧海青天多少夢
人生何用有靈丹

杏花仙子

宋玉墻頭探蚤春不容增減一分身飛來蛺蝶渾相戲
只見花顏不見人

蓮花仙子

國家圖書館, NATIONAL CENTRAL LIBRARY, TAIWAN, R.O.C.

欲挽舟從道阻長回看如在水中央天風欵掠凌波步
傳得荷花笑語香

送王虎谷都憲次韻

淺水蘆花不繫舟夜深明月釣溪頭君王自有非熊兆
笑殺商歌寗飲牛

足跡齊秦總壯遊回看歲月莽悠悠東山還爲蒼生起
莫放夔龍出上頭

夢到鈞天玉帝家覺來紅日滿窓紗春風猶解供詩料
是處紅花間白花

字學詩名不計年連篇贈我作家傳書齋半夜依稀見

滿眼雲霓五色鮮

除夕五首

旋撥爐薰引篆烟話來今昔轉凄然一家骨肉團圓在
不見慈顏已二年

把燭銜杯守歲華醉謀良夜興無涯阿咸爲讀椒花頌
却被人呼老杜家

不得椿萱一面看萬鍾何用說高官他生未卜今生斷
塵世眞成笑口難

五十年來似夢中罕逢年儉慣年豐尋常樂事翻奇絶
老在車書四海同

國家圖書館, NATIONAL CENTRAL LIBRARY, TAIWAN, R.O.C.

今夕相看夕謂何一年光景已無多明朝又識春風面
送往迎來幾度歌

張秋偶書

長安生女嫁爲親彩鷁南來放閙頻欲託清波將老淚
奔流早入玉河津

南望湖

二分湖水一分洲洲上人家水上舟烟樹風帆相掩映
恍然身在畫中遊

舟中偶興

竹牀茶竈夜眠遲光景渾如故里時曉起偶登堤上望

始知身已在天涯

下邳挂劍臺二首 即徐君葬處

星斗光寒碧水流挂來高樹鬼神愁早知無復相逢日
一念興時肯慙留
人言挂劍是虛文泉下悠悠那復聞不賴延陵有高義
荒墳誰識是徐君

宿遷馬陵山

一炬方燃萬弩開齊人鼓掌魏人摧終成鷸蚌漁翁利
松栢歌時亦可哀

宿遷虞姬廟

兵氣多因妾不揚便從今夕別君王揮戈再定乾坤日
垓下招魂酹一觴

良店驛偶書所見三絕

岸上茅齋僅數椽活魚新酒自年年掀髯飽看人間事
一曲笙簫引畫船
昏嫁由來不出村歲時迎送此柴門杜家兒女長安第
一日樓船幾斷魂
渡口風輕小艇移錦帆何處是天涯扶搖九萬猶含怒
首信田家斥鷃籬

題呂紀春景畫

國家圖書館, NATIONAL CENTRAL LIBRARY, TAIWAN, R.O.C.

羣鳥熙熙趂暖風桃花仍傍水邊紅畫工筆底春無限
直以丹青奪化工

觀陳揮使家刻絲虎圖

刻絲畫奇傳自古今日高堂眞快覩可惜良工費苦心
不繪麒麟繪虎虎

醉書陳揮使謝安東山圖

東山高臥爲傾城一曲琵琶幾許情王室陸沉夷猾夏
經綸何以慰蒼生

紫巖文集卷之十九

國家圖書館, NATIONAL CENTRAL LIBRARY, TAIWAN, ROC

紫巖文集卷之二十

歌行

石淙歌爲邃菴太宰賦

石淙石淙來何方循聲遡源深且長聞有乘槎犯牛渚
引來一派分銀潢六丁失守追莫及夜扣天閽啓玉皇
玉皇至仁憐下土畀與蒼生謀稻粱落自滇南萬餘里
峰回谷轉皆宮商霜後驚風撼林木陣前突騎鳴刀鎗
逝者如斯無晝夜天機自動非韶章北來直瀉洞庭裡
鼉吼鯨吞勢益張東趨京口連江海雷霆赫赫行穹蒼
帝聞此聲奇此水疏爲巨塹防西羌西羌聞之亦驚遁

羣鳥熙熙趂暖風桃花仍傍水邊紅畫工筆底春無限
直以丹青奪化工

觀陳揮使家刻絲虎圖

刻絲畫奇傳自古今日高堂眞快覩可惜良工費苦心
不繪麒麟繪虎虎

醉書陳揮使謝安東山圖

東山高臥爲傾城一曲琵琶幾許情王室陸沉夷猾夏
經綸何以慰蒼生

紫巖文集卷之十九

國家圖書館, NATIONAL CENTRAL LIBRARY, TAIWAN, ROC

紫巖文集卷之二十

歌行

石淙歌爲邃菴太宰賦

石淙石淙來何方循聲遡源深且長聞有乘槎犯牛渚
引來一派分銀潢六丁失守追莫及夜扣天閽啓玉皇
玉皇至仁憐下土畀與蒼生謀稻粱落自滇南萬餘里
峰回谷轉皆宮商霜後驚風撼林木陣前突騎鳴刀鎗
逝者如斯無晝夜天機自動非韶章北來直瀉洞庭裡
鼉吼鯨吞勢益張東趨京口連江海雷霆赫赫行穹蒼
帝聞此聲奇此水疏爲巨塹防西羌西羌聞之亦驚遁

幾年不見塵飛揚向遭壅塞撤邊備魚龍寂寞馮夷傷
北風吹沙天雨雪清氷一段聊收藏忽然淑氣回寅律
砰鍧依舊經咸陽　帝曰大旱須霖雨不應委棄同陂
塘玉河一夜東風惡神輸鬼運何匆忙願灑餘波作豐
稔居不閉戶行不糧自古聲宏由實太傅巖事業非荒
唐卜築有名聊識舊食魚豈必皆河魴昆明月低漢宮
曉新豐酒熟沛市香大觀至理渾無迹此身天地俱亡
羊山有雲兮江有水卓錐何處非吾鄉用舍行藏此其
在可憐廢事韓家莊君不見谷居子午橋丁卯地因人
勝傳無疆吁嗟石淙時所望風塵澒洞何當攘

秋露白酒歌謝同年王中丞汝温見寄

君不見濟南酒清似秋露年年不斷長安路長安城中
多酒家亦冒虛名何足顧玉液溶溶漾月光麻姑氣奪
金莖姤蓬萊地近傳仙方精製一年剛一度八月秋高
天氣清草上明珠收匹素麯生美質露華成風味超然
有天趣山東藩臬多故人使者往來纔浹旬寒暄秪辱
素書問誰向沉酣分一巡卓哉中丞撫齊魯官高愈見
交情眞兩尊貺我至千里冷官席上生陽春摩挲泥封
未遑發頓令齒頰流涎津雪花門外大於手伏枕悠悠
病殊久寒透青綾欲似氷粟起肌膚蓬在首醫言且斷

杯中物三月于今未沾口藥石翻攻元氣虛兒童解笑
形容醜開緘宛見中丞面對酒猶疑京邸宴味醇意遠
飲復斟不覺腮邊早霞炫須臾體健病魔降猛氣橫飛
呼筆硯倚醉還揮秋露歌歌成秋露已無多何由得與
閶闔共舉觴聊將酒大河遠近奔流任斟酌愁顏盡變
春風和君不見楚王行師寒裂地鐵甲無聲潛墮淚川
上投醪能幾何三軍鼓舞皆心醉我領芳尊不敢私同
年自信仍同志餘波倘許徧蒼生謳詠中丞謝多賜

蓉溪書屋爲少司寇金舜舉賦

成都自古稱錦城爲種芙蓉花得名地因花著花彌重
餘葩瑣屑羞爭榮綿州城東二三里烟村掩映蓉溪水
溶溶一帶剪并刀南入涪江清且駛畫圖風景是誰家
竹樹陰森逐岍斜柴門反關無俗客沿溪盡是芙容花
仙居合有仙爲主持斧當年老烏府歸來無物可投閒
萬軸牙籤貯溪滸秋高門外多霜風十里花開錦繡叢
江山有約斯文在草木無情晚節同一朝再起登臺省
威鳳高翔神驥騁劍門西望路迢迢冷艷寒香夢中景
自別家山經幾秋溪花常開溪水流主人祇爲蒼生計
前日朱顏今白頭　明時展畢經綸手麟閣巍然傳不
朽却令觀者識儀刑云是蓉溪讀書叟

國家圖書館 NATIONAL CENTRAL LIBRARY, TAIWAN, R.O.C.

嘲飲篇 翁憶攜酒邀至塋中新堂無何雨至似有悔色諷令速歸乃爲韻語嘲之愷幡然據慨呼酒愈作歡留意因用其意爲若辭云

山雲絪緼不先走只待雨來多費酒如今秖應行小杯何必發顛呼大斗去家尚有百步餘踉蹌人扶態偏醜雨師暫停我輩還任汝江翻並雷吼兄多在城少在山小弟積誠今已久山靈似爲我相留細雨清風送來陡興豪若肎放滄溟吸盡百川當更有只須痛飲與高歌莫問青山吾醉否

嘲雞篇 伸之族祖家畜美雞甚珍重不肎輒烹一日邀予大守叔幷予兄弟以四翼充盤饗皆駭異相嘲爲客散靜思不能無悔族祖大笑遂准前例次韻嘲之

五采翩翩滿墻走那忍遭烹送春酒辛勤啄飲似鸞皇白黍黃粱幾升斗須臾下筯玉盤空熊掌德齊魚地醜芸窓寂寞五更天却恐悲啼作鯨吼侍郎會少別時多不共銜觴十霜久山居無物可充庖日鼓牛刀遽爲陡歸來試與老妻謀待子不時需輒有即須大嚼比尸鄉莫問雞翁今在否

訟風伯詞

道傍婦人啼孔悲手携一筥一子隨浪浪涕泗橫交頤拊膺頓足行且頹我問婦人此何爲吞聲躑躅前致詞縣官徵租星火追夫亡產毀無置錐三十年來姑婦嫠

我從二月已賣絲養蚕成繭還與伊昨宵雨過桑葉滋淡黃濃綠光陸離朝來風伯妬雨師狂威播蕩天地欺紛然吹折桑樹枝桑摧葉乾蚕忍飢未眠僵死割我肌厲階誰生災我貽人道天高聽還卑世間苦者更有誰天實不聞空淚垂債家走來須剝皮我皮無用奪我兒我兒一去無還期我死寧有瞑目時此身如柴何足訾但傷姑老誰扶持願魂化作戴勝雌飛上天門啓帝知帝聆震怒應赫斯勑令六丁揮鐵椎須臾椎碎風伯尸披磔入荒快我私偶聞此語心痛之自恨卑微非國醫作詩聊比精衛辭欲獻九重煩 聖慈倏然下詔戒有司丁寧撫字憐瘡痍租稅特蠲消怨咨蒼生鼓腹咸熙熙

守制登舍後高山佛殿見壁間書李太白詩俯瞰先塋愴然有感遂次其韻

憂懷浩渺無時畢欲見嚴君更何日先王制禮不可踰倏爾歷月二十七登山悵望憶往年一見松楸涕泫然有耳不能聞謦欬有目不復覩容顏一重一掩山如故吾父今朝在何處祇期奉養過百齡豈謂飄然棄吾去滔滔山下奔長河悲聲爲我興洪波雲鎖墳丘愁突兀雨淋碑石泣嵯峨樵童牧豎不解事披榛來往相嘲歌

豈知人生塵世上樂時常少悲時多吁嗟嚴君不可見
天長地久終如何

爲同年劉主信題天池獨躍圖

今年西北旱無雨秋夏禾苗死乾土萬姓呼天天不聞
室如懸磬徒辛苦翩翩有鯉躍天河欲爲蒼生揚素波
養未成龍力猶弱雲雷不興知奈何爾且藏形戒輕動
浮沉莫與羣魚共崢嶸頭角會有時　帝使行天妙神
用須臾變化騰百川滂沱一夜回豐年行不齎糧臥不
閉人間斗米三四錢

安期棗歌壽羅栗齋

KOREA MUSEUM OF CULTURAL HISTORY

仙翁謫自玉皇家七十年來鬢未華芳辰初度羣仙集
獻奇貢瑞何紛拏箇中有號安期生探懷出棗大如瓜
一千歲始熟一千歲乃花大食不足美番禺非所誇一
噉肌理澤鮐膚藹藹回春色再噉毛髮密霜華倏變鬒
如漆三噉齒落輒復生四噉眼昏還更明五噉六噉身
益輕七噉飛入蓬萊宮蓬萊宮幾萬里羣仙舉足纔如
咫仙翁受棗謝安期願將遺核種堂址殷勤培養成高
林開花結子還如此上以奉吾君下以分吾民普天共
躋仁壽域不妨老子在埃塵

蓬山曲壽西涯李閣老六袠

我聞蓬山隔滄海瑤草琪花春不改洞裡仙人一局棋
塵寰已閱三千載龍伯當年釣六鼇北山漂泊知安在
更有蓬山君未知玉堂金闕轉逶迤漣漪綠水重重遶
縹緲彤雲步步隨珠簾不下紅塵遠玉漏稀聞白晝遲
此中神仙三四老坐與玉皇同論道絲綸灑翰作春
霖鼎鼐調元裨大造西涯老翁云姓李疑是周家柱下
史微言只欲見天心妙用尤能包大始又疑翁是李長
庚落筆縱橫風雨驚詩雅刪來稱獨步世間作者俱蛙
鳴又疑翁是李太初風範端凝貴莫如水旱格君猷虛
遠太平聖相語非虛六十年光履康泰面是童顏髮非

艾撻市心同莘野聘濟川功比商巖賚星輝南極應初
辰雨過天街增瑞靄霓旌絳節走羣仙鳳吹鸞笙侈嘉
會願言醉此九霞觴五福駢臻愈昌大歲歲年年秉國
鈞華夷一統咸無外

題畫

青山雨後足[illegible]鮮亂樹參差翠如剪艤岸扁舟何處來
一絲坐釣江清淺峰回谷轉路益深樓閣微茫在遠林
此中疑是桃源景底事漁郎不解尋

題畫四首

有鳥有鳥名鴛鴦翠翹紅頸文繡裳春氣融和水清淺

國家圖書館 NATIONAL CENTRAL LIBRARY, TAIWAN, R.O.C.

多情雙浴還雙翔羣鳥飛鳴亦同樂桃花遠近蒸霞光
君不見康王好色不好德韓憑哀怨何時忘
有鳥有鳥名鸂鶒文采翩翩宛如織晴莎便臥掴羽毛
淺水徐行上磯石江畔海棠開滿枝枝間啼鳥渾相識
君不見河南府外金沙灘驀地飛來報遷陟
有鳥有鳥名鵕鸃金冠綵服常自奇花間石上時一舞
飛飛衆鳥皆驚疑金粟花開風露迥清香萬斛來天涯
君不見漢官威儀亦甚偉侍中頭上光陸離
有鳥有鳥名華蟲錦襜繡襦來遠空時哉渴飲復飢啄
日暮天寒棲竹叢凍雀無聲俱辟易梅花狼藉飄西東
不見五色離披隨箭落紅顏一笑回春風

和錢水部士弘留別詩韻

先生自謂羲皇人懶騎羸馬奔紅塵開徑擬爲松菊主
結廬期與巢由鄰冬官六載甫奏績乞骸草疏當天陳
我忝同年交莫逆往來歡會不隔旬君今解組歸田里
惆悵如違昆弟親作詩留別意繾綣風韻直逼唐人眞
幾回屬和輒停筆羞將瓦礫酬瓊珍春光自好情自惡
欲盡不盡杯中醇黃鸝無聲燕不語愁絕河橋楊柳新
東吳舊業知無恙青山投老寧憂貧人生出處貴自適
功名何必圖麒麟士節從來重恬退　君恩此日憐衰

國家圖書館 NATIONAL CENTRAL LIBRARY, TAIWAN, R.O.C.

臣點檢筆牀與茶竈留連月夕并花辰畏途巉嵒已削
跡湖山嘉勝堪藏身回頭却望長安客車馬紛紛何苦
辛爭如醉醒醒復醉陶然鼓腹歌堯仁桑麻話外別無
事安樂窩中自有春青鞋布襪穩稱足更着逍遙烏角
巾笑我迂踈不自量許身稷契康吾民心知既誰與共
悵望姑蘇太息頻

并州行送王錦夫大參

君不見青齊千里如雲擾春燕飛來宿林杪君不見攙
搶妖氣纏嵩洛白骨堆原淚堪落西望并州阻太行農
桑在在年豐穰宦遊自涉并州道如今却說并州好憂
深思遠右唐風峻嶺崇岡作城堡男兒唾手取功名紫
綬金章致身早天將多事試斯文肯向艱危惜襟抱勸
君飲爲君歌尹生保障君云何二省前時盜未起亦似
并州今可喜

姑蘇行送友人李判府應和

姑蘇城外人如蟻財賦東南多莫比輦下今年漕未回
江頭來歲運先起姑蘇城外水如天盡泊江湖萬里船
但見來人足歸貨不聞去者留餘錢兒童聽說姑蘇樂
欣然便發屠門嚼分明諺語比清都無人解道姑蘇惡
姑蘇之惡不難知越王曾使吳王縛素衣一入即爲緇

本家圖書館藏 ©KYOTO UNIVERSITY LIBRARY

却有風塵似京洛寒門一到便成市豈有臣心如水薄
天設繁華改士操地因膏沃成民虞李侯早發中州解
星鳳人人睹爭快誰將匠斲小工求肯使家脩作廷壞
清風甘忍隱之貧貪泉不易夷齊介甘雨隨車啟旱荒
陽春有脚回凋瘵他年青史你芳名指日黃堂膺大拜
人生會面古偁難冉冉江雲來眼界

張將軍雙壽詩圖 韓錦衣 [illegible]

朝回偶得題詩趣百轉流鶯在花樹有客披圖索我詩
揮毫且為丹青賦春雲淡淡春風和汪洋千頃橫滄波
飛嵐杳靄不知處芙蓉削出青嵯峨長松古柏森相向
黛色參天豈尋丈蟠根巖壑自何年虎攫龍拏逞奇狀
鄭虔老去稱畫師畫中盡是無聲詩締觀此圖亦好手
經營意匠非難知總為人生如過客天地無情飛日月
自古詩人祝難老直是川陵與松栢張翁待衛 丹陛
旁舉頭咫尺是 清光風翮稜稜在霄漢霜蹄矯矯騰
康莊況復宜家得賢偶八十年來共眉壽生女早嫁執
金吾門第增華世希有華堂張宴集羣賢擊鼓傳觴酒
似泉酒酣興發出珠玉清歌妙舞爭娟妍詩情畫景元
相契南極星輝天宇霽不須物外訪丹砂神仙只在人
間世

國家圖書館 NATIONAL CENTRAL LIBRARY TAIWAN R.O.C.

紫巖文集卷之二十

國家圖書館, NATIONAL CENTRAL LIBRARY, TAIWAN, R.O.C.

國家圖書館 NATIONAL CENTRAL LIBRARY, TAIWAN, R.O.C.

國家圖書館 NATIONAL CENTRAL LIBRARY TAIWAN R.O.C.

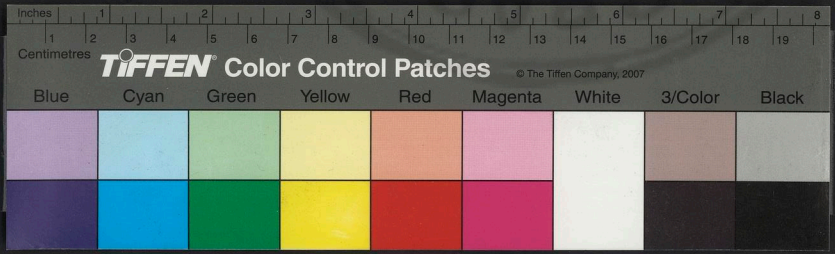

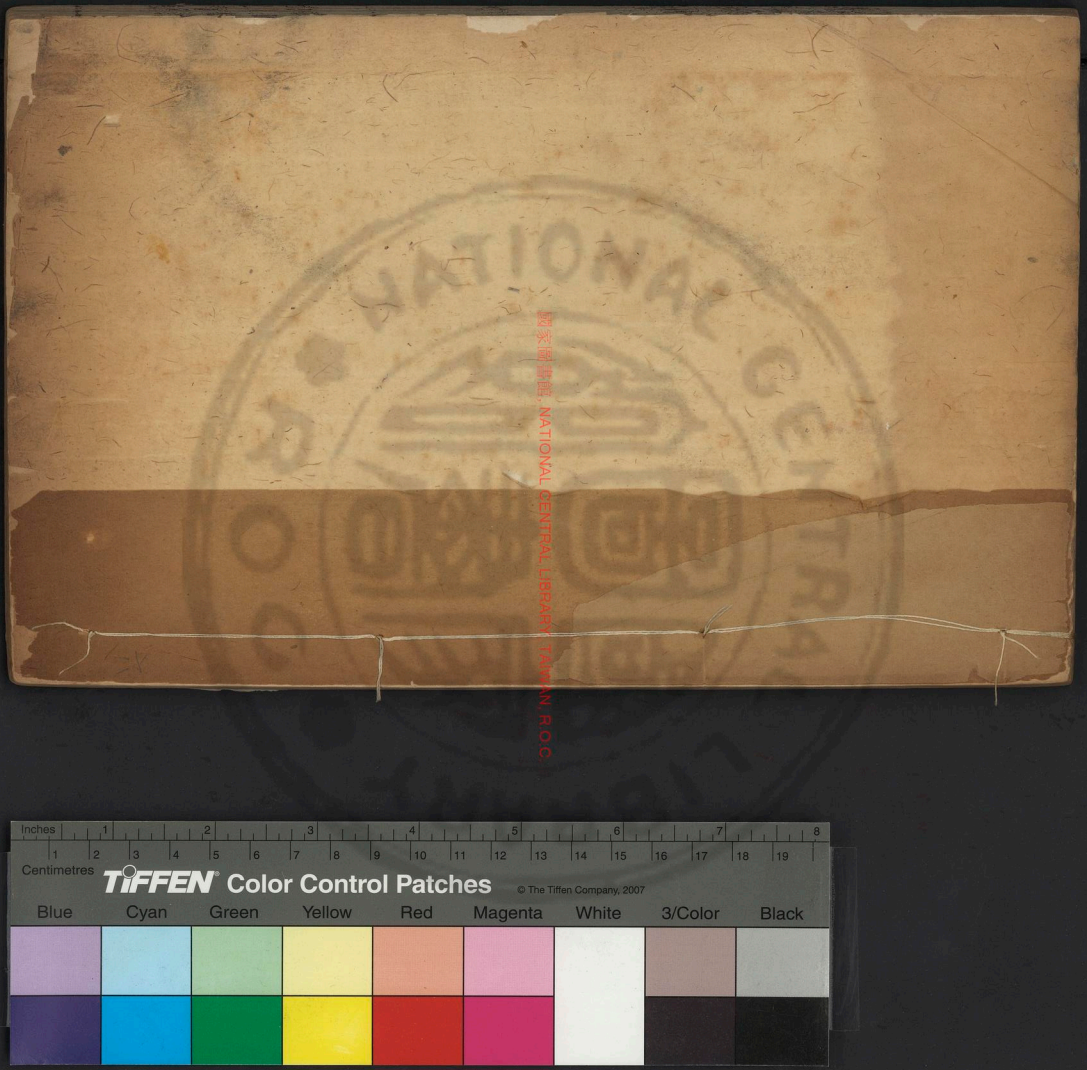
國家圖書館 NATIONAL CENTRAL LIBRARY TAIWAN R.O.C.

NATIONAL CENTRAL LIBRARY
國家圖書館

序

壽少師致仕西涯李公七袠詩序

世之言人之福未有不歸諸天與人者曰天之所鍾固爾其厚也人之所受固爾其豐也若所謂天人之際亦有偶然云者不知其集於不期辭之弗克爲理之必然而不可易焉福莫大於壽壽之爲福豈曰僊游歲月耄昏無補而已哉有名焉華之爲賢者壽有位焉崇之爲貴者壽賢則足以潤身貴則足以及物關盛衰之運繫輕重之數斯民所不可無者如是而壽其爲福信大矣

國家圖書館, NATIONAL CENTRAL LIBRARY, TAIWAN, R.O.C.

哉夫年之貴乎天下久矣洪範以叙疇詩人以祝頌見之經傳者不一而足爲其少而得之難耳顧猶以未足復有加焉而後爲福之大其難不益甚矣乎壽未必皆賢賢而弗壽者有焉是賢者之壽難也壽未必皆貴貴而弗壽者有焉是貴者之壽難也壽而賢者未必貴壽而貴者亦未必賢賢與貴并而壽弗稱者又有焉是壽而貴且賢者益甚難也以是萃於一人則其鍾之厚受之豐出於理之必然而不易者夫何疑哉若吾師少師致仕西涯先生其人也先生自髫年即有大名既入翰林讀中秘書學益博文名日盛天下想見其風采片紙隻字得之如獲拱璧其大者可知已比登相凡　朝廷制詔冊議皆出其手卓然一代之宗其贊機務觀諸孝皇承平之治比隆成康暨我　皇上芟夷叛逆肅清宇內綏爰蒼生有足徵焉乃是年六月九日壽登七袠賢而貴者之壽舍先生其誰哉益以見天人之際厚鍾而豐受者決出於理之必然而不可易也是固非衆人所敢望者至其享斯壽也又往往特異禮大夫七十而致仕先生解重已久履盛特滿完名全節始終一致有得於不俟終日之義大臣家居鮮有儔侶香山耆英亦僅於其鄉之數人而止耳今自公卿而下造問無虛日

延接之勤與當軸不異大臣得謝禮有常典　特詔有
司時加存問繼廩給役悉爲加隆　朝有大慶會遣主
者致宴席分鮮賜筵無不與焉皆異數也大臣歸老或
不免於問舍求田之累先生田廬如故家事一無所問
日以翰墨爲娛求者塡委挾冊懷卷輒滿而去都下箋
練爲之騰價大臣當是時逮事其親者蓋寡先生日侍
太夫人起居躬致饋養榮　封華服極一品之貴融融
洩洩不知天壤間何樂可以易此以見國家元氣固完
禎祥滋至眷茲一老爲世儀刑頒朝致賀乃斯文之慶
邦家之光也弘治己未龍輩舉進士先生實典試事迄

今垂二十年宦途多故京師纔十有三人時被接引質
疑請難以來厥修不淺受知未遇之先承教既用之後
恒惴惴焉惟貽玷大賢之門下是懼而求免於終身皆
先生賜也其私爲先生壽蓋有山不足爲高而海不足
爲深者矣於是相率賦歌詩以侑觴繪老子著經圖爲
獻義取同姓冀與同壽且以道德益大爲著述又同垂
於不朽其術業不同勿論也龍於諸生中忝史職承事
館閣下爲專且久故得序而祝之

壽致仕大司徒質菴韓公八袠序

大司徒質菴韓公致仕之十有五年爲正德庚辰秋九

月二十六日實惟初度壽登八十二予仲曰士奇同知鳳陽李曰士賢同知開封俱以王事入覲事竣將還庭爲壽請于少師晉溪王公爲言其事諸公卿間諸公卿皆公知舊時還吾鄉人間起居聞之喜感壽以歌詩爰作二軸少師公爲序其一一以屬龍龍非知言者何足以當此哉竊聞大臣以道事君社稷臣以安社稷爲恍雖言各有出而異詞同旨未始有二人亦非有二事也何者大臣位高責重與國同休戚社稷非其職乎事君以道所以計安社稷欲社稷之安而舍夫道未有不失其計者鑒私知挾小數規近功昧乎遠且大焉昔則患得與失徇國之義輕而有已之私勝依違顧瞻無益成敗其如社稷何哉大臣事君無往非道至於國勢危疑羣情洶湧時大有可憂者尤汲汲焉不能須臾寧處扶顛持危不遺餘力知有吾君知有吾道其身之禍福弗知也雖奸雄在旁怒目切齒亦陰爲駭愕莫敢染指卒之魑魅技窮納諸菹醢之地社稷屹然山立不爲動搖斯其爲大臣矣乎蓋其才足以任重若明堂梁棟選之鄧林之鉅而負荷無不勝也謀而能斷以趨事機若河出崑崙奔騰東下其勢萬折而不回也其志趣夏出若鳳凰翔于千仞之上爭先快覩不可得而攀也動著當

時芳流來世不愧古所謂大臣者有由然矣是可以易得哉生其地有以鍾山川之秀不曰維嶽降神乎出其時有以占燕翼之謀不曰豐水有芑乎實邦家之元氣生民之藥石不可一日無者其公之謂與公敭歷中外餘四十年風采溢于諫垣旬宣洽于藩省綱紀振于憲臺藻鑑精于銓部戎機飭于司馬財計理于司徒所至聲籍甚爲時屬望當逆瑾擅權流毒海內包藏禍心其勢蓋岌岌矣毅然以　社稷爲計忠肝義膽照曜天日大義既建幾陷不測而事君以道遑恤其他於是縉紳之士有所依據正氣不磨國是攸定日月之明不遠而

KOREA LIBRARY OF CONGRESS

復殲厥罪人釐革弊政中外乂安隆億萬年　社稷之福公實爲之身退而功乃成事定而言益信所學于孔孟一一見諸踐履大臣所宜有者又畢備其躬品題人物豈直吾晉產之光哉優游林下日以圖籍自娛花晨月夕輒賦詩寄興俾諸孫歌以侑觴時作楷書細字亹亹忘倦遒勁逼晉人見者不知爲老筆跡其精力踰八望九進之期頤有未艾者清心寡欲保合太和以爲迓續之基固已有素而忠愛一念孚于神明眷祐耆老爲世儀刑用彰我斯文之慶又決然不可易羣玉彙集緘馳千里所以爲天下賀也龍既辱公通家重以少師公

之約於是乎書

壽大中丞菊莊陶公七袠序

菊莊陶先生以右都御史巡視兩浙事平再督漕運於是身負重望天下期以柄用而睹其功業之盛先生遽以老乞歸　溫詔慰留章七上乃允聞者愕然謂天下多事若先生者當與諸賢戮力共濟時艱不宜勇退而自爲計知先生者則曰功成身退天之道也履盛滿而不知戒人臣之大忌也先生其賢矣乎旣歸天下之人猶不能忘而願聞其起居以冀萬一起先生方與斯民相忘於太平不知歲月之更也越三年爲戊寅壽躋七袠其子大行君滋奉使懷慶將過家爲壽請予言以相之惟傳以位祿名壽歸於有德四者爲福雖同而壽爲之主又若有大焉何哉福爲人設也久閱于世則諸福咸集得以身享之而老有所終否則奚貴於福故福不與壽期而壽自至又安有舍壽而可以爲福者乎鍾而受之存乎其人蓋有求之而不可得推之而弗能去者矣自人臣之德言之忠以匡主仁以庇民建事立功以維持斯世天之鑒之福履綏之欲其貴而有權也於是崇之以位欲其富而有養也於是豐之以祿欲其著而有聞也於是顯之以名富且貴焉貴且顯焉則又欲其

THE HARVARD CENTRAL LIBRARY TUESDAY, 7 AUG 2007

享而有終也於是假之以壽天之錫福者如此而非私也人之獲福者如此而非幸也吾於先生有徵焉先生歷官中外三十餘年以位則掌風紀肅百寮不爲不崇矣以秩則　特恩給一品俸與師保同例不爲不豐矣以名則宣力江淮皆有成績聞於天下不爲不顯矣人猶謂其有未盡者顧承之以謙止之以足退處林下以俟於天而天既錫之福矣復何所庸其力耶亦惟享之以壽而已將踰七望八進於期頤猶有未艾者葛藟之蟠蜚黃流之注豈不各以其所哉今之晉地莫善於平陽唐虞之墟遺澤未泯名公鉅卿多產其地出處以道爲

世儀刑若司徒韓公之在洪洞宗伯李公之在曲沃皆享有位祿名壽之福者也先生在絳相去且百里葛巾野服從容杖屨相從於山顛水涯一觴一詠暢敘幽情不知理亂黜陟爲何物香山之社耆英之會殆不得以專美天下仰之如鳳凰翔於千仞之上可望而不可攀非斯人之儔與龍自垂髫即知慕先生欲親炙之比入仕途竟以人事相違迄今猶未識顏面固平生一大闕事也然往來大行君聞其健康狀輒深以爲慰況聞其壽躋於古所稀者安得不欣然祝之

壽翟母黃太孺人八袠序

予觀自古有道之世其爲治化自一家達之天下自一身推之萬物常求諸性分之內行於日用上下以之爲道之不可易者蓋天實相成特厚其所從出使得自盡以啓爲治之端然後放之而準太平之業有不難冀者矣堯舜之道止於率性其以是與黃太孺人者禮部右侍郎石門翟先生母也今年壽登八袠六月二日實衣裼之辰諸公卿謂人母人子至榮且樂衣冠家盛事不多見者相率稱慶贈以詩篇軸成命予爲羣玉引予先生寮友也竊惟此舉非獨以先生一家福爲太孺人賀其治關天地之運參治化之機驗諸人事有不容已者

NATIONAL CENTRAL LIBRARY

乎何以言之　皇上龍飛九五崇儒重道堯舜之資也諸公卿陳力就列夙夜匪懈惟堯舜之治是望先生選自翰學日侍　講筵非堯舜之道不陳故受知遇爲最深明良相逢千載之會所謂求諸性分之內以達於治將不在茲乎　天眷慈聖光昭母儀尊養備至正以德配乾元篤生　聖神功同覆載介景福而壽萬年有必然者波及士族於太孺人見之無亦厚其所從出啓以治化之端之類者耶太孺人秀鍾閨闥淑質天成相夫子事尊章執禮曲盡孀居誨孤餘三十載以至于今食報之豐宜莫如壽壽將成其子之賢以佐太平之業謂

非天意不可也　皇上孝事兩宮惟德教加百姓刑四海以仰承　慈訓爲至則先生啓沃不徒託之空言而裨于化理孰非日用間所事乎其親者耶古人有重三釜而輕萬鍾者有暫以郡檄喜而屈者有以方寸之亂辭所事者往往以親爲去就而卒於無成不能無憾焉先生晉卿佐爲直講親臣望隆朝野行將柄用太孺人彌老而康彌榮而光踰八望九以至期頤未艾其子之顯得旦夕承歡圖忠於孝視君猶親精思粹養無所撓其衷曲事業之建將勒鼎彝被金石使天下後世嘖嘖稱歎曰有是君則有是臣又曰非是母不生是子雖元愷諸臣有不得專美於前矣然則其賀奚翅以一家之福爲哉詩自太宰龍灣廖公而下凡若干首皆温純典雅有古賡歌之遺風云

壽黃母鮑太淑人八袠序

予嘗觀夫自古國之將興必有賢哲出而輔佐逮其匡社稷澤生民茂建勳業垂名不朽則天下至榮歸之福履綏之享諸其身若有以稱其所施蓋天實生之爲其國計功成得報理固然爾有家者猶有國家之興也嗜欲將至有開必先夫豈異道哉彼其衣冠之盛文物之華奮庸熙載奕世輝映若適然而會殊不知正位乎內

以相厥成其爲夫若子不能無賴焉則惟女德乎是見至於被榮名膺壽考享諸其身不可勝計庸非其家之將興天實生之稱其所施錫以繁祉亦理之不可易者哉黃太淑人鮑南京禮部右侍郎久菴先生之母也幼穎慧閒姆訓爲其父郡守簡菴公鍾愛少司空文毅公聞其賢聘爲冢婦其既歸也則曰吾有舅姑如此婦不可以愧之於是嚴以律身動遵禮度家人未嘗見惰容勤儉之風聞于遠近卒之家政井井台之望族無出其右矣當方麓公爲諸生時則謂之曰君有父如此子不可以愧之於是攻苦力艱以爲供億俾專志于學無復

THE HARVARD COLLEGE OF TRADITIONAL MEDICINE

內顧卒之仕途趾美世典銓衡家聞爲益彰矣諸子稍長則謂之曰若輩有祖與父如此子孫不可以愧之於是督之肄業蚤夜毋輟有過必述遺訓令跽而聽之平居糲食布衣不忘儒素卒之克肖稱其家兒宗伯則尤以才望受　上知荐登華要將來樹立有不可量者矣夫女之有家爲人婦爲人妻爲人母皆綱常所繫風化是關未易盡舉得其一亦足以爲賢況兼有之成效卓卓如太淑人者非其禀受特出于天曷以臻是始太淑人在室鄉人議婚者非一至有行賄用壯百計圖之不能得而卒歸於黃殆非人力所能與益以知黃氏之興

必有所待天作之合爲其家計蓋一定而不可易也功成食報夐邁常倫其孰曰不宜哉故宸章奎翰申錫自天侈其寵也象服魚軒道辟易昭其貴也重茵列鼎珍異雜陳隆其養也芝蘭玉樹森列庭階廣其胤也備是數者可謂多福非永以年將焉享之則錫之壽考疇于八秩踰八望九且至期頤猶未泰也夫壽以享福福以徵德德以弘業業以恊祥祥以稽命命以原始人未嘗不造於天天亦未嘗不驗於人吾是以知太淑人所以壽者斷乎其不爽哉詩云南有樛木葛藟纍之又云瑟彼玉瓚黃流在中此之謂也名臣嶽降兆圖之祥禮則有賀其母儀婦道兆家之祥又嶽降所由以鍾者獨可以無賀乎維時太淑人家居以十月八日爲衣褓之辰南都諸公自部院而下咸曰盛事人子之至願未易得也爰製巨軸賦以詩篇遥祝難老予與宗伯嘗同寮得以秉筆之義序而先之

賀孟母太恭人榮壽序

自古稱女德者必重於宜家自尊及幼罔不須以成有不宜焉奚可哉苦嘗驗之世家望族其爲盛美似非女德之所能與徐察其端必有陰爲之地匡所不逮以增益其未能而後可有姑焉秉節執義以綱常爲己任撫

遺孤存宗祀殆柏舟無以過者雖其志不可奪而左右饋養使從容順適以免於累不能不俯賴於婦氏有夫焉樹立行誼取重鄉曲生既厚享且得其承于子寖昌寖盛褒然爲郡之良雖其才足有爲而方舟游泳相成德美不能不求助於內人有子焉以文學用世致身顯融宏敷德政籍甚其聲進則服采卿士使夫人望而慕之以爲弗及雖其天資學力度越衆人而篤生訓敕造於有成不能不仰資于母氏故大昏謹盥饋之儀周南首關雎之什大易則拳拳於嚴君之贊豈不以女之爲主于內一家皆須以成而責其無所不宜哉孟太恭人

THIS BOOK IS MADE AT THE TRADITIONAL JAPAN LIBRARY

者太僕少卿春之母也始以淑德來嬪值舅氏蚤世姑戚然孀居母子更命太恭人周旋其間曲盡孝敬躬執爨紉朝夕不怠姑甚安之憂是以忘無所撓其貞則太恭人爲婦之爲也以勤儉相封君能隨事規諫不爽其宜督家人治生業必躬先之處戚黨問遺慶弔秩秩有儀故封君得裕於家無復內顧之憂脩身治行爲鄉長者則太恭人爲配之爲也封君嘗遊汴宋間太僕君方幼遣之就學以紡績督其夜讀至漏下二十刻乃已太僕學既有成取科第躋膴仕則又勉其盡心職業以圖報稱太僕嚴州治行甲於天下士論偉之則太恭人爲

母之爲也夫其有功於孟氏如此宜何如其食報哉孟氏自高曾妣以來三世相繼以婦節著太恭人伉儷雖未底于偕老琴瑟靜好優游順境者餘五十年其斯之謂乎曰未也凡子之以其貴逮親至且再三者則爲異數始太僕爲南都刑部既　錫命太安人矣嚴州之旌銓曹特舉即得進今封其斯之謂乎曰未也人壽以百歲爲期而從心古已謂罕太恭人踰七望八矍鑠如少壯諸孫玉立奉旨甘佐歡娛者無慮數指其食報不亦既腆矣乎同鄉大夫士咸曰榮壽宜賀賀宜以文謂龍辱婣家宜遂文之竊惟人之享有其身莫大乎福福莫

先乎榮壽人所甚欲天則靳之有垂白在堂曾無三釜之養則壽而不榮者也龍光烜赫每被於宰木之間則榮而不壽者也壽矣僅沾於末秩榮矣第得夫下壽則榮壽亦未爲極也是皆不足以言福福之所鍾有鑒在天有時弗靳非無因而至者若太恭人集於不期辭之不得庸非天下之至難哉詩云愷悌君子福祿攸降太恭人之謂也太恭人有此爲人母之難太僕君有此爲人子之難何則子之欲孝其親之心豈有涯耶顧不得不可以不爲悅不及不可以爲悅自古孝子之心慊常少而憾常多者職此故也太僕君及母之壽得侈其榮

而承歡於清都紫微之所殆其少慊于心矣況其名位之陟如川方至天之福太恭人亦且未艾是共爲子職以盡維則之孝者猶復無既抑豈人之所易得乎詩云孝子不匱永錫爾類太僕君之謂也龍有母且少太恭人爲養雖同顧今榮之者視太僕君尚有愧焉知年之懼愛日之誠以圖效於將來願相與勉之

紫巖文集卷之二十一

THE CHINESE MUSEUM, NATIONAL CENTRAL LIBRARY, TAIPEI, TAIWAN

紫巖文集卷之二十二

序

賀少參王東溪七袠序

予同年進士三百人自弘治已未迄今且三十年大率存亡相半仕途僅十數人林下則不啻倍徙緬惟當時對　大廷宴南宮釋褐題名出入朝著無不俱者已而內外殊轍聚散無常少而壯壯而老忽不覺其歲月之逼一至此也豈不重可慨哉既老而無復會期則恒不能已于思思則欲有所聞聞則冀其健康無恙裕於自奉而多賢子孫以爲老壽之樂如是則爲之喜且不勝

而承歡於清都紫微之所殆其少慊于心矣況其名位之陟如川方至天之福太恭人亦且未艾是共爲子職以盡維則之孝者猶復無既抑豈人之所易得乎詩云孝子不匱永錫爾類太僕君之謂也龍有母且少太恭人爲養雖同顧今榮之者視太僕君尚有愧焉知年之懼愛日之誠以圖效於將來願相與勉之

紫巖文集卷之二十一

THE CHINESE MUSEUM, NATIONAL CENTRAL LIBRARY, TAIWAN, ROC

紫巖文集卷之二十二

序

賀少參王東溪七袠序

予同年進士三百人自弘治已未迄今且三十年大率存亡相半仕途僅十數人林下則不啻倍徙緬惟當時對　大廷宴南宮釋褐題名出入朝著無不俱者已而內外殊轍聚散無常少而壯壯而老忽不覺其歲月之逼一至此也豈不重可慨哉既老而無復會期則恒不能已于思思則欲有所聞聞則冀其健康無恙裕於自奉而多賢子孫以爲老壽之樂如是則爲之喜且不勝

反是則爲之弗懌亦且不勝固人情之不能已也東溪王少參先生在同年中最爲傑出美髯長身動止四愆儀可度也從容論議辯而有章辭可則也事有定見而成敗利鈍不暇計識可仰也盤根錯節迎刃而解才可稱也凡見者輒奇之君亦自負務伸其志若將持券責償無或爽者吾榜得人如此顧以勇退未究其蘊不亦尤爲可思者哉今則聞其壽登七袠六子之賢足承其業朝夕供養豐于旨甘其動履無異疇昔方角巾芒屨徜徉湖山之間觴詠暢敘蓋不知市朝之有貴賤黜陟也所謂喜且不勝者不在茲乎說者謂壽雖出於天養

之實繫乎人其法在靜而不擾佚而能安則神完氣固疾疢不作至于難老東溪以勇退得事調攝而免於世累其臻迓續之休固也殊不知養壽有道不係於官之謝否如其道靜可養也動亦可養也佚可養也勞亦可養也在家可養也在官亦可養也如其非道則無一可者東溪之養于家予不及知其在官則爲已悉而信其壽有必然矣理漕獄明允有聞江淮安堵而奸慝不敢以逞典主客宣布德威貢不愆期賞不溢格四夷咸懾以服丞奉常寅恭夙夜以奉祀事郊則格廟則享百神爲之受職參藩省巨盜方張督餉給兵久而益力卒之

士嬉馬騰克成底定之功要其平生寬而不縱嚴而不苛奉公守職以康濟斯民爲已任則才以克官官以成政政以表德德以召福福以延壽亦自集于不期而辭有弗獲矣詩云靖共爾位正直是與神之聽之式穀以汝此東溪所以壽也夫壽冠五福而齒居達尊之列者正以其爲物不可幸致得之必有所自在吾輩則尤爲難而可賀不惟其壽併其所以壽者見之乃益重而有徵焉世或其身通顯無益成敗之數雖復投老泉石偃蹇無聞猶爲非理之常鄉人有弗齒者則亦奚足尚哉此東溪之壽光於縉紳雖在都下咸樂爲歌詩以將逢

祝出於翕然而不可過予以年家得伸其思且慰者爲之說僭爲羣玉引云

賀碧洲陸先生七袠序

人生所甚欲不可必得者壽爲大於壽之中又有所甚欲不可得者焉壽雖出于天亦未始不繫之人其未得也致之難其既得也享之難盡其在我知其必至而無他若特券責償集于素定確乎其不可易夫然後可以言福無少歉於其心豈非尤人之所甚欲而不可得者乎碧洲陸先生以易學鳴四明後學多宗之自庠序而臺憲自章紱而林泉爲言論爲事功無非取于易者故

TIFFEN Color Control Patches

見幾不俟終日完名全節迄今日燁如也諸子高科美
仕稱其家兒鈳守安慶以治行聞銓爲夏官良屬鈺載
筆史局亦褎然出色鐫則以克家侍養左右先生方杖
履逍遙謳詠於月湖之上塵平生無一事足以嬰懷不
知天壤間何樂可以易此而縉紳家有此亦自不多見
也歲十二月二日爲先生初度壽躋七袠諸子皆阻官
守謂鈺可暫輟史筆援歸省例以請比者　皇上勵精
圖理戒百官恪共厥職凡故事若省親調疾諸可告者
悉寢鈺文學從臣特　賜允朝臣皆榮之目爲異數
請以壽文行始鈺及第時奉　詔與諸吉士讀

THE PRESIDENT NATIONAL LIBRARY OF TAIWAN, R.O.C.

予實爲學士竽教席也不得以不文辭惟壽人所甚欲
也先生境八從心起居若少壯人將踰七望八以至期
頤古所謂人生稀有者若固有之貴而有子子多而且
賢人所甚欲也先生以臬司重臣歸老于家黃金橫帶
輝映桑梓三子競爽皆目擊之世濟其美足徵於此賢
有令名人所甚欲也先生出處以道遺愛在人于今不
忘經學之傳多所陶鑄亦可謂名實加于上下而足以
不朽者矣夫天雖命人以壽不能不繫乎人之所養老
而困窮無以自資猶弗壽也無子與有子弗賢無以自
適猶弗壽也惟資與適壽是以得養益大而昌益熾而

光優游造物不必登閬風玄圃而後爲仙也以是萃于一人則人所甚欲不可必得者得之若適爲偶然者大福所鍾難以幸徼葛藟施於樛木黃流貯於玉瓚夫豈無因至哉德以召福福以臻壽壽以考德福之備者壽之盛也壽之盛者德之崇也予非能知言姑即其德著之爲先生壽

賀同年錢水部士弘七袠詩序

予同年進士三百人常熟錢君士弘齒最長蓋古所謂艾服官政之年序坐則首席序錄則首書同事又率以爲進止君舉措議論又老成可法與其年稱同年士咸推尊之曰是惟吾榜之望已而授冬官主事著冰蘗聲盤根錯節迎刃而解爲大司空所重凡建白悉與聞若左右手之不可失然雅志丘壑宦邸索如傳舍惟圖籍衣被蒼頭三四人若有行役而待發者甫階員外郎即上疏請老而去都門祖餞冠蓋雲集行者歎而賢之至是壽躋七袠同年吳大理子升言其事於諸同年咸謂宜賀賀宜以詩屬龍爲之序龍別君十餘年德可仰而形不可親未嘗不旦暮往來於懷有至自吳中者未嘗不問其起居聞其健康無恙未嘗不欣然而慰徐察其所以優游而老者則又大喜以爲君所獨得而人有不

此書爲 THE UNIVERSITY OF TOKYO LIBRARY TOKYO

及知焉其壽也不有自哉夫人操有爲之具而托於無窮之間忽焉若騏驥之馳過隙未有孑然而獨存者況夫世累之纏綿糾結厚人之毒奪人之魄牢不可破者又紛然雜出於前奈何營營汲汲就之如飴迷焉而不知惡陷焉而不能出又往往而是如是而壽也庸可冀乎嗜欲深者其天機淺機心存於胸中則純白不備而神生不定皆非壽道也君子之於壽也豈能續天之工以自造物其身哉能無撓而促之耳君殆有得於是乎觀其薄取於世而重愛其身急流勇退不俟終日非眞有見者不能也而或疑其衰年倦勤吳中樂事之盛所享於官者不足與易又或疑其明於導引之術呼吸吐納鍊精養形必解官而後可是皆不足以知君而君豈爲是哉予近得水部詩曆與歸閒文纂二書嘗遍閱之實君林下所著者見其屏紛華之習黜謬悠之說發揮性命之理爲精且備其所學於平生與今之優游而老者皆是物也萬巾野服杖屨東湖之上節量一身不肯少爲物役蓋自有適其適者區區世俗之見舉不足以涯涘之天機深焉純白備焉神生定焉其寢也無夢其覺也無憂向所謂纏綿糾結毒我而奪之者皆渙然退遁吾方與造物爲徒萬物同樂以順承乎正命其壽之

躋于七袠也又將踰七望八而九而百也豈不誠有據哉君之子璠能世其學風度酷類其父予不得見君見似君者固已喜甚況君之令子也哉璠來游太學未幾得告歸省予因述諸同年壽君之意與君所以壽者緘而附之以爲壽觴侑

壽院判徐東濠六袠序

士之用世將自已及人以成其志固欲豐于才以爲之具然其發之也必以正持之也必以誠則功可立而譽有聞也自古有志之士鮮不由此然有命焉或志與時違理以數制而遇可乘之會視其才具若爲少貶顧亦

國家圖書館 NATIONAL CENTRAL LIBRARY TAIWAN

吾所能事夫人之急以須者又非所宜辭不得已就之將若之何世雖不吾知吾所自許既素有定則姑以此自見其確乎不可易者固自若爾有識將謂之曰以若就觀若爲是大有圓鑿不伸者也將假借以自明也而卒以功名顯抑豈與初志殊哉大醫院判東濠徐君幼業儒慨然有志用世豐其才具以待時者有年方韜晦人未及知謂其家世以醫鳴吳中爲君之能也遂以薦得

召用累官通政司右通政左遷今職自予筮仕即與君交殆三十年而多病之賴以療及觀其所療人者不啻審矣體脉無遁情隨證搆方雖百有不同君臣佐

徑二以王道爲主幹旋轉移之機不離於藥物而自有超乎藥物之外者若庖丁解牛輪扁斲輪得於手應於心其妙難以言喻視彼好奇作聰僥倖於一試其得失可同日語哉官既達蒙　上眷最深若不可近而敦致日益衆不擇施不憚行遠不阻於祁寒暑雨雖昏夜叩門無弗應也蓋自供御外無頃刻暇忘其爲勞汲汲焉若病之在身唯去之弗亟是懼向所謂發以正而持以誠者不於是乎見耶予方訝夫惟禽之獲舍其馳驅而卒以詭遇也怠於其事趣之心而泰之目也君之才具不獲大展乃能以志所素定驗于一藝不爽使大遇執此以往其培　國家之元氣起斯民之膏肓事業所建蓋古之所謂上醫匪直今之名醫已也雖然君以此受上知出入禁闥寵賚優渥而道契農軒仰裨康豫於億萬載者有攸賴焉亦未爲不遇矣君壽登六袠以十月十三日爲初度朝紳諸與君交者咸樂爲歌詩以壽屬予爲引其端予嘉君之志不失其初故能以活人之功食報於天而錫之福將自六而七而八以至期頤有足多者不可以無贈也於是乎書

菊天怡壽詩序

菊天怡壽者何侍御盧君煥以詩壽其大人山南逸人

PRINCETON NATIONAL CENTRAL LIBRARY, TAIWAN ROC

而題其簡也詩以簡受而壽之者何侍御按河東不得稱觴膝下假善詩者遙祝之寓歸其家以伸意也繫之菊天者何逸人以九月二十有九日爲縣弧之辰紀其時也壽繫之怡者何逸人年垂耳順樂於其壽壽足以樂焉有熙熙自得之趣也逸人曷樂爾逃其所不能逃者有託焉以其所逃逃而有託則其事終未嘗去可以自盡無憾而獲免於其累也逃而未逃解之其躬而非脫也何憾不逃而逃嬰之其情而非役也何累無憾與累用能自得樂是以生焉其壽不亦怡矣乎逸人曷爲能託其逃而無憾與累侍御爲之子也其夙志用世謂

國家圖書館 NATIONAL CENTRAL LIBRARY TAIWAN, R.O.C.

君臣之義無所逃於兩間固以康濟斯民爲己任行其所學與夫人共之可也若是雖吾席不暖吾突不黔奔走無須臾寧猶將爲之不恤是惟無所逃者是知是迪是崇是信則累之囮而憾之媒也其得而怡哉其進以大比進輙北北而益奮八進八北乃游太學或曰用舍命也行藏道也莫我知矣奚以入爲或曰古人仕有至於三就有至於五如有用我者十庸何傷逸人皆笑而不荅會侍御舉進士選入翰林爲庶吉士即飄然引歸廬于南山之南曰吾將老焉蓋至是無復用世志矣其壽之所以怡乎在易蠱之上九不事王侯高尚其事蹇

之六二王臣蹇蹇匪躬之故皆君子之義未易盡也若事惟高尚而忘其匪躬則無所逃者有以逃之亦晨門荷蕢之徒耳以是爲怡天下國家將焉賴之甚矣吾有味於逸人之怡兩盡而無歉也方其無所逃也人雖不知終日乾乾蓋蹇之六二之義欲致匪躬之節及其可以逃也人既不知不俟終日蓋蠱之上九之義欲高不事之心義盡而理得理得而心安惡乎弗怡夫難於怡者非累則憾憾生於逃退而不知進者也累生於無所逃進而不知退者也是皆未達於君子之義又惡知所謂怡哉若逸人者侍御未逮而仕焉無憾固也即已

而猶仕則無事於逃累猶夫人也侍御既逮而退焉無累固也即未逮而先退則無以爲逃憾猶夫人也安得怡惟其以無所逃者託之侍御而得以逃之曰女其成我志哉然後無憾與累逸於南山徜徉巾舄委蛇去來花朝月夕觴詠悠然向之勞吾形發吾機者一切退聽不啻雲飛鳥逝煙消霧滅也林巒焉與居猿鶴焉與遊鳧鷗焉與狎問之陟黜弗知也問之理亂弗聞也聽即良于聲不必絲竹乃怡吾耳見即良于色不必妍華乃怡吾目食即良于味不必肥甘乃怡吾口聞即良于臭不必芬苾乃怡吾鼻未也他日拜　封恩被命服光生

國家圖書館 NATIONAL CENTRAL LIBRARY, TAIWAN, R.O.C.

桑梓載閱百齡境以老而愈佳途以遠而彌坦怡又有不勝既者號之逸人稱之怡壽孰曰不可哉予曩在翰林奉　命教庶吉士與侍御君忝有一日之長其清才博學德器渾成試　內閣屢在上列予蓋以爲畏友今其鹺政大舉宿蠹以清遠近服其風采異時樹立殆未可量咸謂逸人有子故曰逃其所不能逃有託焉以其所逃而無憾與累壽是以怡也於是諸縉紳與侍御交游者皆贈以歌詩爲逸人壽予則著其義以弁羣玉云

賀文封君八袠序

予友御史文君孔暘奉　命將有事于遼陽過予告行

頹乎其容若有所慕而弗能忘也杳乎其色若有所疑而弗能釋也吃乎其言若有所噤而弗能通也予見而唁之曰有是哉遼陽之役其必有牽制搖曳而不易以處分者乎其病之也君嘗兩宰劇邑俱以治行稱最今爲耳目之臣乘資據地去有司不啻什百摧堅陷敵宜無足當其鋒者乃獨易於前而難於後耶君必不然既扣之知君以尊翁封衡水令怡菴先生年老家居久違膝下茲十二月三日壽躋八袠謂人生之不多見人子之不易逢而桑榆景迫喜懼并集取道歸壽斯千載一時之會也顧　聖天子踐祚之初嚴核庶政凡百承委

國家圖書館, NATIONAL CENTRAL LIBRARY, TAIWAN, R.O.C.

戒期取辦不爽毫髮而言東其路於法爲左故眩於適從而不能自克因爲之解曰君殆所謂篤於爲孝忘其求之於忠敬以事君忘其資之於父者也其在詩曰王事靡盬不遑將父非不欲將也以王事有不遑爾君子不以私害公其籌於臣子之義亦已審矣夫固謂事君猶事親也至其以王[illegible]母之憂則欲及其膂力方剛經營四方而已[illegible]哉子之往涖斯事無寧曰是固父之教我也是固父之憂我也將不違其教不貽其憂是務而不於王事圖焉可乎故不宿于家不已于行諏謀度詢必咨于周以無忝　王命無曠厥官使夫人

國家圖書館 NATIONAL CENTRAL LIBRARY TAIWAN, R.O.C.

之稱願者咸曰允哉是爲文氏之子翁聞而樂之亦曰允哉是爲吾子其於親不既榮矣乎而爲孝不既多矣乎定策之勳實啓于倚門之望瞻雲之感卒奏夫取日之功君之聞也文子惕然曰有是哉其命我也逡巡請退不覺其色之和容之舒而言之暢矣乃繪榮壽圖寓歸爲慶筵獻鄉大夫士各爲詩歌凡若干篇類述翁之積德累善見重鄉評教子以儒榮膺　封錫福履自天如黃流之貯於玉瓚是宜多壽多男以有今日且有非今日之所足既者予爲之序則本御史君至情而勗之以義以廣其爲孝君拜而受之付其子武卿而致詞以

遣曰大人教晧事君曰敬爾在公無卹爾私予老健無
恙尚須汝以遠其母貽爾親憂晧奉以周旋不敢失墜
王事孔棘嚴程在躬不得歸爲大人壽南山之祝具此
函封大人其益保合太和調攝于飲食起居以介景福
無懷陟岵以念季子今當遠涉遼海臨書涕泣不勝戀
戀既而爲之歌曰西山之高兮曾不陣吾之目西上之
逖兮曾不繭吾之足征夫有懷兮周爰是勗作歌來諗
兮監臣衷曲

紫巖文集卷之二十二

紫巖文集卷之二十三

序

賀遺安張封君榮壽序

上之施於下也常過于厚則其得報也必厚下之報乎
上也常期于厚則其受施也益厚上非厚則無以爲勸
而不可厚責其報下非厚則無以自效而不可厚望其
施上與下常相須以成而施與報則相因以厚也上之
以祿爵待下可矣猶曰未足以示榮必俟其功能之著
使得以其貴及親下之受祿爵于上可矣猶曰未足以
爲榮必勉于功能之脩冀得及親以其貴上以厚施而

KOREA MINISTRY OF CULTURE, SPORTS AND TOURISM

遣曰大人教晧事君曰敬爾在公無卹爾私予老健無
恙尚須汝以遠其母貽爾親憂晧奉以周旋不敢失墜
王事孔棘嚴程在躬不得歸爲大人壽南山之祝具此
函封大人其益保合太和調攝于飲食起居以介景福
無懷陟岵以念季子今當遠涉遼海臨書涕泣不勝戀
戀既而爲之歌曰西山之高兮曾不陣吾之目西上之
逖兮曾不繭吾之足征夫有懷兮周爰是勗作歌來諗
兮監臣衷曲

紫巖文集卷之二十二

KOREA MINISTRY OF CULTURE, SPORTS AND TOURISM

紫巖文集卷之二十三

序

賀遺安張封君榮壽序

上之施於下也常過于厚則其得報也必厚下之報乎
上也常期于厚則其受施也益厚上非厚則無以爲勸
而不可厚責其報下非厚則無以自效而不可厚望其
施上與下常相須以成而施與報則相因以厚也上之
以祿爵待下可矣猶曰未足以示榮必俟其功能之著
使得以其貴及親下之受祿爵于上可矣猶曰未足以
爲榮必勉于功能之脩冀得及親以其貴上以厚施而

報不敢以不厚下以厚報而施不能以不厚則其舉天職而治天事以共臻化理之隆者不有自來耶曩予調官兵部職方僚友張允敬氏者相與最善見君勤勞於官不遑寧處顏未嘗少釋因私問之君曰吾幸以嚴君之澤通籍朝著而嚴君俱高年在堂徒以江湖之險不能迎致京邸於心闕然朝夕之覲庶幾以 恩封及親少答劬勞之萬一而桑榆景迫惴惴焉唯職之弗供不克以遂吾圖是懼而敢慢吾官乎予益賢之知張氏有子如此也至是以三載書稱蒙 恩命封父遺安翁承德郎武庫司主事毋沈為安人同鄉大夫士合曰榮壽

宜賀以文而屬之予惟張氏江陰望族世以詩禮相承迫遺安益為恢拓雅好靜逸不喜仕進花晨月夕有與致輒與親友觴詠盡歡年七十有九猶精力未衰手一卷終日不釋安人自幼精于女工歸而善事舅姑相封君以勤儉治家教諸子讀書至脫簪珥為供億年與遺安埒猶持內政中外井井夫以伉儷偕老壽如此其高綸綍同封榮如此其最非其積累之深鍾愛之腴其昌以臻茲諸於親為多福於子為至幸信人生之難其不可以無賀也何則親之為恩罔極子之為孝無窮不得不可以為悅不及不可以為悅有壽而不榮者矣有榮

而不壽者矣亦有榮壽而不爲具慶者矣有一於此皆不足以爲樂此自古人子之心慊者常少而憾者常多也而職方獨備焉其爲樂可勝既哉予嘗謂事之出於天者人無所庸其力而末如之何若其有係諸人則凡分之固有職之當爲鮮不有以自盡況子之於親其思所以自盡尤不待勉強而後能也茲其爲子而獲具慶之壽是出于天之不可必者亦既集矣爲臣而膺錫命之榮則係諸人而可盡者又無不驗焉君子非弗盡於人之患而不得于天是慮非不有其初之難而弗克于終是病然則職方之圖惟終始脩諸人以應夫天者亦何所不至耶上之施下以厚固將厚責其報匪徒崇虛文以爲臣子榮親之具下之報上以厚猶將原望其施匪徒援故事以爲臣子榮身之私欲得其忠必使先致其孝欲盡其孝必思先竭其忠忠以孝著孝以忠顯以是知職方勉于忠孝以榮二親之壽者當常常見之諸君子以鄉曲而爲其榮壽之賀也將不源源而來乎愚尚得而嗣言之

慶封君李斗室壽九袠詩序

斗室李先生至大今中府經歷君朝宗之父也年八十時被　恩例榮服冠帶經府頃判京兆府會　朝廷以

兩宮推恩受封如其官隱德爲鄉里重咸曰李封君李封君歲乙亥壽躋九十鄉縉紳將賀之先生以疾告弗果今年加歲一三月一日其懸弧之辰起居益健康見者不問不知其爲九十人也鄉縉紳又相率謂曰先生年若是高精神未憊童顏鶴髮輕捷殆神仙中人教子成名載膺　封典就養清都紫微之所可謂壽而且榮矣有一於此已爲不易先生實兼有之所得於天何其厚也是惡可以無賀耶賀則宜腆又惡可以無言邪於是大司馬宮保晉溪王公首爲賦詩賦者相繼珠聯璧合遂成巨軸謂予宜序其端惟年之貴乎天下也久矣

國家圖書館 NATIONAL CENTRAL LIBRARY, TAIWAN, R.O.C.

三代治各有尚惟尚齒則相因不易非襲故常而莫之易也以天地好生無人爲大壽固諸福之會萬善之原圖理者講焉則有序不亂雖欲易之不可得而易也人之德業必老而後成一則曰耆二則曰老豈不以歷閱久涵養深人情世故必是焉而後熟一言一行皆可訓當時法後世理則然矣世之恒情強脅弱衆暴寡鬬智角力紛紜萬狀不知紀極惟裁之齒則帖然底定于以見長幼之節出於民彝固有不可廢者其爲風化之原較然而貴於天下也有由然哉故古之老老自五十始於衣則衣帛於食則異粻於杖則家不從力征而服官

政則率以爲期方始衰時優禮已加汲汲若恐後而況於九十乎至於九十年幾加倍優禮之隆又不啻倍焉者蓋上壽古已間有故耳而況於今乎斗室翁之賀于鄉固其所也翁世家岢嵐天性孝友其中易直不爲谿徑嗜山水登翫忘倦暇則讀書教子平生不作皺眉事所遭輒順受不疑悲喜憂畏蓋久矣庶幾庶所謂無勞爾形無搖爾精者其壽固自有道過此以往雖百歲可也予尚得而續言之

壽車母楊宜人　袠序

石爲吾省文獻之邦多故族大家而車氏尤著都憲公

本書所藏 NATIONAL CENTRAL LIBRARY, TAIWAN, R.O.C.

嘗歷西曹郎中執法不阿無敢干以私者巡撫宣鎮值逆瑾用事持憲愈力一切宿弊剗削殆盡邊境爲之肅清竟忤其意媒蘖罷去二子自幼穎悟絕人能世其學進賢十歲能文總角發解于鄉遂舉進士名動京師爲造物者忌而奪之詠賢宰伏羌清介有父風民歌其政往往以廉能見勞而遠大有可期者父子相繼輝映仕途不獨爲一鄉望人皆知之至於綜理內政相成德美以速其家之興實有資於楊宜人者或未之知也蓋內非有主則外不足以盡其顯揚前非有啓則後不足以光其繼嗣自古家國之興雖天生賢哲應世有爲若非

人力所能與然氣運之鍾兆祥衍慶必有爲之贊者謂非天授亦不可也宜人端慎明淑閨門肅然有法方都憲公家食時每夜讀則共對膏火織紝達旦及宦遊四方宜人以姑老留養於家曲盡孝愛公之殫力職業無復內顧所在赫赫有聲者則其內助之良也教子不爲煦煦之慈小有過輒加訶叱裁抑服用不得縱奢以惰其志旦夕齋塾佔畢外一無所與故能英敏夙成爲器不啻則其慈訓之懿也夫以宜人之賢事氏之興賴之功亦不淺矣席豐履盛榮被其躬宜有大過人者顧以養姑未嘗一登宦轅蹤公官歷九階年餘三紀而晏然

鄉井蔬食裙布下同齊民之室平生辛苦萬狀略無少償而爲善者幾忘矣自今觀之宜人之邁榮貴殆有所據天之報之者固自不昧世俗之見恐不足以涯涘之也茲其年踰八望九起居健康無異少壯人其福有未艾者此豈可以易得哉洪範五福以壽爲先壽則可以享諸福也福之在人各有分限積之欲固發之欲徐常約於前而豐於後壽實主之老氏以嗇爲道謂能久視長生至以聲色臭味養人之物皆目爲聾瞽狂疾拒而不受含虛抱真從容順化不使乾沒易盡以節量其所謂福者故其用不窮而造物者不能病宜人撙其所享

裕而爲壽其有得於是乎惟天不可以僞取即是以考德而其賢益章視沉湎富貴以窮其欲斃而後已曾無一善之可聞直烟雲之經目鳥音之過耳爾則亦奚足尚哉宜人以去年丙子爲八袠而公之制服未闋不得稱賀詠賢起復改知雞澤愛日之情不能自已將迎養於官以脩闕典言其事於同鄉諸縉紳得詩若干首用歌以侑觴予忝通家得以乘韋之義引而先之

壽岳翁王敬齋先生七袠序

壽可益乎壽出於天非人所能益顧受而養之則存乎其人使天之所命順承而無害斯可矣養壽有道乎天下之物惟靜可以久存而勞形任役者每易于速化欲壽之昌但守靜而不失斯可矣人之養壽必寂然無爲而後可以爲靜乎亦先立其大者使心有主而不役于物斯可矣夫人以眇然之躬處於兩間環萬物而攻之雖順逆異情夷險殊致其爲吾敵則一也於是無以主之順則喜逆則戚夷則揚險則沮規規焉惟物之輕重是役其何以保合太和培養元氣而祈天永命哉人之有生莫大乎心心爲天君宰制羣動是諸福之會而性命之源也欲壽而不於是求其得爲知務乎自夫道家者流呼吸吐納以爲奇熊經鳥伸以爲異直欲絕俗離

羣與喬松伍其誕否吾不可知要之逆造化而賊生理非吾儒順受之正也惟能有以養心使其中常靜而不爲物役撼之不爲搖突之不爲辟歆之不爲悅激之不爲怒以寧吾神以固吾宇以全吾真所謂心和則氣和氣和則形和形和則聲和聲和而天地之和應矣天地之和應而人有不壽者乎嶽翁王敬齋先生壽登七袠矍鑠如少壯人皆疑翁之延引調攝宜有異術不知翁之生平履歷惟以靜自守不役其心于物而養其壽者固有道也翁幼聰敏勤學爲儕輩推重屢屈塲屋以胄監授渭南丞持廉秉公義命自處氷檗之聲播於遠邇

國家圖書館 NATIONAL CENTRAL LIBRARY, TAIWAN, ROC

有貴勢者欲以私撓翁翁不可曰吾官可奪服可褫法不可屈也遂飄然引歸於邑城西搆別墅辟田數頃以耕讀課其子孫約耆舊數輩爲會集更迭觴詠暢叙情好其視順逆夷險了不識爲何物區區世故豈復有干其靜者哉是以和順積中英華發外觀其顏色則頹然而童也聽其談論則鏗然有倫而疊疊不倦也視其動履則秩然有儀而進退周旋之不忒也是之謂不以心拍道不以形狥物順承乎天而無所害不自知其入於壽域也况其子孫既多且賢衣冠文物爲邑觀望慶澤所及有足徵已自茲以往彌老而康彌壽而昌享有多

福以進于期順者殆未可量也翁林下會友常二尹時
泰輩以八月十一日爲翁誕辰偕同會欲賀以文走書
見屬龍遠在京師不得稱觴爲慶執筆而頌分也敢述
翁之所以養其壽者爲說而且致祝云

壽岳翁王敬齋先生八袠序

事有若出於天所爲其實未始不以人者人皆知聽命
于天一定不易不知天之在我動靜與俱無毫髮間順
事之其應自至泯於無形謂非天不可也所以爲之者
謂非人乎哉天之禍福人未嘗有物督察屑屑然較計
不爽理而已矣理者事物所自爲道也揆事宰物惟其

人順則善逆則淫善則福淫則禍猶影響然明於此義
壽之爲理思過半矣夫人以眇然一身託無窮之間物
交情熾裂吾真斲吾樸褫吾魄汨吾神耗吾氣者紛如
也乃不求所謂理者順之欲巋然獨存烈焰中其可得
乎惟辨之於蚤養之以恒一動一靜至於酬酢萬變各
有其理而毋或少違焉其真常定其樸常完其魄常聚
其神常安其氣常充就其所以生者失其所以戕者壽
固其宜也是謂出於天而不可易豈世之謬悠無據肆
爲邪說以欺人者比邪岳翁敬齋壽躋八袠今年壬午
仲秋十有一日寔維誕辰其孫國子生澤至自敝邑奉

國家圖書館 NATIONAL CENTRAL LIBRARY TAIWAN R.O.C.

其季父鉦命請文爲翁壽壬申之歲嘗壽翁七袠矣自今觀之耳目聰明猶昔也步履輕捷猶昔也善飯猶昔也齒不搖髮不脫猶昔也議論聳人亹亹忘倦猶昔也是可以僞爲哉閭里忿爭者往質于翁即帖服而退士類宗之或有過舉輒相戒曰幸無聞于王叟賓於邑大夫時造廬諮以政務復其家未嘗有私謁又奚得此於人哉是翁之所以壽也壽以德臻德以壽懋其來久矣古之壽者顏貌之澤筋力之強固已迥異于人其言行皆可師法自朝廷達委巷靡不敦尚昭其德也非順理以事天其孰能與于是即翁之精力不減壯齡感人動

物老而彌重識者知其將踰八望九以至於期頤未可量也殆亦古之所謂壽者與龍遠在千里十載間再逢盛事不得一稱觴焉負歉多矣昔者緘辭寓上翁欣然讀之謂猶見吾面茲踵爲故事則翁之喜色又宛在吾目蓋不必登堂獻酬而後爲見翁也望而祝拜而後遣有言不能悉者澤尚爲致諸左右

壽沈太安人序

余嘗觀士大夫家衣冠文物世濟其美名聞朝著煇映里閭夫人所歆羨而指以爲望族雖其開拓承繼後先有人至其所以爲主乎內致助於所不及默相其成而

韓國文集叢刊 KOREA LIBRARY FOR THE HUMAN RIGHTS OF CHILDREN

不撓其所欲爲往往出於女德之良狥公忘私以濟艱難之業秉貞持潔以正閨閫之本遠識定力以啓嗣續之基然後足以易否爲泰化塞爲亨而一家無不須以成者關雎詠詩巖君慕易內則著於禮聖人以爲萬世訓其繫於人倫世故豈淺淺哉沈氏爲嘉興望族其始自樗軒發之樗軒好禮讀書未及仕進其弟元節舉進士官至貴州參政有聲稱於時其子煉又舉進士官西曹累遷廣西參議爲士論所重其孫圻又舉進士任監察御史風采有足觀者夫其奕世相承登高科躋膴仕增光耀以爲門第之盛豈特浙水之奇而已邪天下亦

KOREA MUSEUM OF ART & CULTURE ©2007 KOREA MUSEUM OF ART & CULTURE

殊不多見也識者謂有所自則以樗軒之配太安人與有力焉先是樗軒撫育諸弟力有未及太安人即出其裝賄植公產參政公得從事於學者皆於是乎取給嘗語人曰微吾嫂吾不及此濟其業也樗軒早世欲以身殉已而守節自誓始終不渝而攻苦力艱以撫遺孤有栢舟之風正其本也教參議公就學嚴程督責卒底於成令參議公以其所受教者教子故諸孫皆有可觀侍御君尤爲早發啓其基也是其拮据締搆發樗軒之所未盡以昌大其後亦已勤且力矣沈氏之盛豈偶然幸致也哉夫其勞之劇者享必豐施之艱者報必厚福履

綏之固其所也以榮耀則　綵綸錫封珠翟衒采矣以奉養則世祿相承旨甘必備矣以胤嗣則有子及孫既多且賢矣抑猶未也人生以百歲爲期而七十古已謂罕太安人壽八十有五健康若少壯人諸所謂福者皆得目擊而身享之是其賢固不易得而所獲於天者尤爲人之所難豈非天下之至樂哉詩云瑟彼玉瓚黃流在中太安人有焉八月廿七日寔維設帨之辰侍御君奉　命按兩廣過家爲壽參議公適急流勇退歸侍起居廣筵集賓張樂高會而父子承歡錦衣晝耀稱觴於壽堂豈非天下之至慶哉詩云孝子不匱永錫爾類參議公之父子有焉參議公之同年仕於朝者欲遥賀以文托之侍御君爲達于浙予忝年愛故得述太安人之德而著沈氏之盛且以爲壽徵云

壽演範真人陳虛白七袠序

有治老子之學者陳虛白先生年七十顏頳而髮華背不台行不以筇與談玄終日亹亹不倦咸目爲神仙中人或謂予曰先生歷事　三朝含真養素大振宗風作道事輒感應稱　上旨賜賚優厚同道者罕能儷授演範真人今壽且健猶有不可量者非仙術其能然乎應之曰仙吾不能知老子之學則嘗聞之矣道家者流類

THE ACADEMY OF KOREAN STUDIES LIBRARY, SEMANGEO.COM

以老子爲宗老子不言仙非其所貴也世之學仙者類以吐內脩煉解化飛昇爲說老子之書開闔造化出入鬼神亦可謂玄之又玄矣乃獨不及此豈其知有弗逮邪其不以貴可知已虛白爲之徒宜有以道其道者顧以其所不貴者貴之非善學老子者也今其處宮觀與世往來服官秩奉朝賀脩君臣之禮未嘗絕人離世以詭其跡其不以貴可知已然則仙何從出老子之不以貴何居曰人之生也有命在天養而無撓以順大化斯善矣而世莫之能養也老子謂治人事天莫如嗇推而極之可以深根固本久視長生蓋大塊假我以形勞我

國家圖書館 NATIONAL CENTRAL LIBRARY TAIWAN R.O.C.

以生吾惡能逃而節量精力保合太和不使之乾沒易盡是則在我譬之積貲能撙可以久裕而不匱理固然也世之爲老氏者失其爲嗇而徒慕乎其高乃欲垢濁斯世妄意六合之表攘竊造物以私其身荒忽誕怪不可究竟以老子之道律之乃其所深黜者也奚其貴老與儒不同道虛白樂與吾儒游室有詩書門外多搢紳車轍跡其胷次若不能無疑於其學而求正焉況於其所賤者慕而學之可謂不倫之甚而知其決不然矣其於壽也得無嗇之云乎或曰老子西之流沙不知所終蓋以仙去而書不盡言有未易言者誠嗇之也不貴云

者所以深貴之而人不察耳虛白如精其術則又闇然自齋諱其所貴不以示人而流沙且有待矣吾安能知之

壽李母張氏六袠序

錦衣百戶李君天相方布衣時遊京師以鄉曲之愛數過予過輒爲予言久違母養欲歸省之歲戊寅母年六十春正月十有一日爲衣裼之辰願一言持歸爲母壽予稔知李氏澤故巨族兄弟五人皆郡良家益以昌大待之舉火者若干人待之巹含者若干人問遺交際咸曲盡其禮內外無間言在鄉評往往歸重母張之賢有

國家圖書館 NATIONAL CENTRAL LIBRARY, TAIWAN, R.O.C.

以綜理內政教子各底于成福履綏之而耆而耋而耄而期固其所也予復何言天相方懇懇言不吾置也乃從而問之曰子之壽母亦有其具乎曰時卿越在江淮不得侍甘旨水陸之珎難得之品可遠致于家者輒爲備之以爲壽筵供若是者何如曰可矣而未也文綃奇錦可以爲衣者必購以重價櫝而獻之惟吾母之欲被若是者何如曰可矣而未也時卿以晚息從諸兄商毋恒以孱弱弗監之幹無以承吾家爲懼茲閱歷既久事窺肯綮操其奇贏不啻吾初什百歸而庭陳母其謂我爲克家乎若是者何如曰可矣而未也時卿幼不及學

雅志用世覬以一官自效獲從衣冠後歸而拜於堂下母之悅之不愈于彼數者乎若是者何如曰可矣而未也時卿聞事君不忠涖官不敬君子以爲不孝苟濫名仕版將毖吾身共吾職圖稱以爲吾母光若是者何如曰茲固予所望於子也子才質之美足以及之顧力行何如耳子必勉之天相乃不果歸盡棄賈事留意書史親賢士大夫以求其所未至藻德砥行不以一日儳焉若不終日久之行成而名著雖貴顯者皆知有天相遂以薦剡授錦衣衛百戶而奉使江南祗承德意比歸舟中惟圖籍而已人益賢之謂其可以大任向之歸重於

國家圖書館 NATIONAL CENTRAL LIBRARY, TAIWAN, R.O.C.

母氏者愈較然矣於是天相始議歸蓋母年已六十有二補而賀之有其具也六十爲壽之始百戶爲武階之始錦衣故里爲榮親之始歸而爲壽固其時乎古人有言非是母不生是子子之賢足徵其母母以子賢孝之大者而以子貴者次之茲其歸也張宴召賓稱觴膝下寧馨之稱溢於閭里蓋有絲竹不足以爲娛膾炙不足以爲旨金繒不足以爲珍天壤間不知何樂可以易此予辱愛雅深顧可無一言以相之乎遂述其相與講於平日與能踐言以成其志者作壽六袠序

紫巖文集卷之二十三

國家圖書館 NATIONAL CENTRAL LIBRARY ITAIWAN, R.O.C.

序

賀周母王氏七秩序

鄉貢進士周生紳以其母王是年壽七秩八月十一日其誕辰也愛日之誠不能自已言其事於諸同舉者得歌詩若干首將以為壽筵獻請予序之予德榮酉予奉命典京闈鄉試紳蓋予所舉士也比放榜後兄紳彬彬然有禮度與崛起草茅者不同意其為衣冠家子弟心雅重之已而聞其父純菴公嘗為秋官員外郎及其母王之賢知紳之成有自竊為得人喜於其壽母也可無

紫巖文集卷之二十三

國家圖書館 NATIONAL CENTRAL LIBRARY ITAIWAN, R.O.C.

序

賀周母王氏七秩序

鄉貢進士周生紳以其母王是年壽七秩八月十一日其誕辰也愛日之誠不能自已言其事於諸同舉者得歌詩若干首將以為壽筵獻請予序之予德榮酉予奉命典京闈鄉試紳蓋予所舉士也比放榜後兄紳彬彬然有禮度與崛起草茅者不同意其為衣冠家子弟心雅重之已而聞其父純菴公嘗為秋官員外郎及其母王之賢知紳之成有自竊為得人喜於其壽母也可無

一言以相之乎母幼寡言笑勤於女紅既歸事舅姑盡
禮處娣姒雍雍無間言純菴以清慎蒞官有聲西曹比
其捐館孀居食貧不渝其志授二子以書曰此爾父之
遺也兒勉之聞者爲嘖嘖稱歎惟婦德不出閨閫相夫
教子其職也由王觀之皆有成績德可知矣德不與福
期而福自集福不與壽期而壽自延葛藟之纍黃流之
注各以其所天之錫善人者類如此宜王之多壽也紳
與其兄縉圖所以壽之者豈有他道哉於已取之而已
矣今夫母以慈爲道要必有慈之大者煦煦撫摩觀其
婉孌突弁不爲之所則末也子以孝爲道要必有孝之

INTERNATIONAL STANDARD COLOR CHART

大者亨孰籩薌嘗而薦之區區於口體間則末也方紳
兄弟之幼孤也門祚衰薄釁無遺貲微母則周氏未可
知縉茲從事武階志期用世紳之學業精進爲一時流
輩推重將來有可占者母氏之慈有大於此乎然非孝
之大則亦不足以成之也尚思拮据之艱繼承之重不
以所至自滿砥勵操脩朝夕惕若以赴功名之會志其
遠且大者使文足以經邦武足以敵愾榮膺　錫命寵
及其親而澤流來葉純菴之緒有以復振雖拓而大之
可也人將稱之曰非是母不生是子則平生劬勞望於
其子以成慈教者亦庶乎無歉矣壽母不當如是耶予

忝有一日之雅義不得無厚望故嘉其請而爲之辭

邢恭人榮壽詩序

平陽爲晉中望郡襄陵爲平陽望邑邑有邢氏者又襄陵望族龍垂髫卽聞邢先生名比入仕得識先生之二子經府君與都運君爲之歛衽嘆曰衣冠家有如先生者可謂有父如君兄弟者可謂有子矣旣而都運君遷去經府君同朝甚乂往來爲最厚則又稔知其母梁恭人之賢復爲之歛衽嘆曰衣冠家有如恭人者於先生可謂有婦於二君可謂有母矣是豈特襄陵之望哉雖平陽可也雖晉省可也乃知世家之興非突然無自必

KOREA BIBLIOTHECA ALEXANDRINA

有維持締搆陰致其力以趣于成非一朝一夕之故者若恭人豈可少哉何則女德不外見閨門其職也閨門之事莫大於相夫與教子其夫之賢固知其相之有道爲克婦矣其子之賢固知其教之有方爲能母矣故稱女之德者不曰婦道則曰母儀信有說矣自古婦人無爵從夫之爵母無爵從子之爵夫爵所以詔德也自公卿而下未有無德而受爵者男子事也女顧得從其夫與子而有之以夫與子之德卽其德耳然則欲觀女德舍夫與子其奚以哉今自恭人觀之方先生之登第也求助於內以爲非梁氏莫可耦者已而恭人綜理家政

井井不紊事舅姑曲盡孝養縫紉浣濯酒漿之事以身
任之雖處京邸必豫製衣履以時寄奉或製成未得即
寄則夜不安寢已所服食常自裁抑於童僕務令温飽
嫁娶咸及其時故先生自翰林檢討歷國子祭酒禮部
左侍郎得殫力效職無復內顧赫然爲時名臣者恭人
有以賛之也先生早捐館三子皆少恭人取遺書授之
曰爾先人以清白守官囊無餘貲所遺者此耳勗哉小
子讀爾父書無墜家問我異日有顏見爾先人於地下
於是督家人治生業以贍朝夕戚黨慶吊問遺之節皆
周洽無失諸子佔畢外一無所與故震由太學生累官

此为试读，需要完整PDF请访问：www.ertongbook.com

右府經歷霖舉進士仕至長蘆鹽運使需游太學爲儕
輩推重以職則舉以業則精各底成立者恭人有以教
之也然則恭人於邢氏功亦大矣其爲德也奚以加於
此哉夫德之盛者食報必厚葛藟纍於樛木玉瓚注以
黃流理之必然也故恭人之壽踰八望九起居飲食無
異壯年歲時家宴子孫詵詵分列羅拜稱觴勸飲歡笑
滿堂恭人嘻嘻然爲首肯鄉閭咸嘉而嘆曰遐哉恭人
之壽可以觀德矣嗣是而進於期頤彌老而康彌敦而
固其福祉殆有未艾者天之報恭人何其厚且著耶於
是經府君乞假歸省以十月十二日爲衣裼之辰欲及

期爲壽朝紳與君兄弟知厚者咸賦歌詩以寓祝頌之意珠聯璧映遂成巨卷予則自比乘韋得序而先之

王太安人榮壽詩序

榮壽詩者爲太安人王母作也太安人就其子戶部主事邦器養于京師未幾受封茲三月二十有八日爲設帨之辰壽躋八袠邦器大延賀客太安人冠服坐堂上受賀趙司諫鳴教偕諸同鄉士稱觴爲壽既又賦詩以寓祝頌咸謂予曰盛事也宜序之惟福之在人莫大乎壽而榮壽其尤也壽而不榮則雖生無以爲華且樂非備福也故子之大願不惟其親多壽必欲以所得乎已

國家圖書館藏 NATIONAL CENTRAL LIBRARY, TAIWAN

者榮之親所望其子亦惟以才賢效用于國荷寵光而榮乎已然有命焉不可得而兼也垂白在堂或困於甘旨之不繼功名蓋世炫燿妻子不逮其親者往往而是古人捧郡檄而喜色思負米而嘆興者不以是哉太安人壽如此其高封如此其貴養如此其豐彌老而昌彌壽而康邦器進不失公家之務退能盡其孝私朝夕侍養求所以娛其意者無不至焉於榮壽可謂能兼有之其爲福亦既備矣是豈無所自乎易曰家人有嚴君父母之謂也所以正家而定天下者于此乎始嗃則吉嘻則吝故嚴君者人倫之本諸福之歸也太安人治家嚴

而有法其誨子不少假借一言一動必稽子禮遣之就學日有程課稍不逮則盛怒而督責之固易之所謂嚴君也邦器以是能大其所養取科第如拾芥服官戶部聲績赫然人皆羨太安人之教其子爲能毋邦器奉其母之教爲克子所以享榮壽于今日者非幸也宜也禮既成諸君賦詩而退遂書此以幷屬王

李太孺人榮壽卓

人子用畎畝之力共養其親思慈安忘勞雖菽水猶足盡歡謂其有以自效無外慕焉則仕而祿養者可知也祿以代耕旨甘有所取給於是捧檄動色三釜非腆猶

怡欤爲樂謂能以君賜逮親養斯榮焉則都顯融據華要者可知也夫仕美祿豐養備珍異閒所欲敬進於心爲已慊謂生則敬養盡之謂敬焉兄當垂白在堂榮被封錫踰七望八健康若少壯人天綏之福殆未可量足慰人子無涯之心者又可知也刑科都給事中李君孔教迎其母太孺人京邸問安朝夕膳飲躬饋士大夫家獲有此樂亦罕矣先是太孺人相封君承濬克成宦蹟之懿以家學教二子俱掇科第能其官尉有時名太孺人年七十有七就養清都紫微之所被寵錫玉日分大官爲樂豈不百倍尋常者邪予以爲此在都諫君不啻

慊矣於太孺人猶未也齒登八袠幾於上壽爲壽之難
太孺人樂矣脩短數也自天降之吾得其脩者爾秩總
諫垣司存獻納爲官之難太孺人樂矣功名富貴亦有
定分吾適其會爾謂非樂不可謂樂之眞極人心所欲
不可有加焉者則否也聞有聞過而投杼者有以廢學
而斷織者有責子與李杜齊名者有自擬滂毋而許其
子以滂者不可一二數大之爲聖賢次則爲傑人碩士
期於不朽而已豈直榮遇進取爲奉養計耶用是知太
孺人猶有厚望于子都諫君樂其親者且有說也古者
求忠臣於孝子之門傳以事君不忠爲非孝人子事親

國家圖書館藏書 www.ncl.edu.tw

之道固當於事君得之都諫君於此亦何所庸其力矣
乎昔人謂天下事唯宰相得行之諫官得言之知無不
言諫官責也言無不行宰相職也宰相坐廟堂之上固
有不盡知必假諫官之言諫官爲職亦重矣士君子有
志于世患不得言與行耳得言於已而行於宰相是日
中必蓂操刀必割時也尚奚俟而弗汲汲爲哉今自
社稷而蒼生而天下後世皆其責也皆其所得言也皆
其與宰相共者也從容數言不動聲色定國是發幾微
基治平之原而開萬世利將不在茲乎進躋不次隨寓
建立不負　天子不負所學流聲華於天地之垠使夫

聞者起敬莫不曰何生子寧馨曰生子當如某某曰若某者可謂不忝所生某其幸哉有子如此是養親以志所謂顯揚而用勞者與彼直取辦於口體之奉昧其遠且大焉其爲樂何如也太孺人以五月十二日爲衣裼之辰都諫君適奉　詔使東藩將介壽而後行諸寮友咸榮而樂之謂不可無賀賀宜以言予辱都諫君知亦求所以樂毋氏者將質於都諫君以定其志而未能也作榮壽序

壽許毋張太孺人八袠序

平陽於吾省爲望郡其屬洪洞又邑之望以文獻稱久矣御史許君國楨其邑人也蚤失怙奉母太孺人張教力學不怠自爲諸生時識者知其當爲遠器及舉進士出宰上蔡即欣然迎太孺人之任以就祿養有古人捧檄動色之意且欲承其志而不敢貽之憂思所以自勵者猶諸生時也於是百度興水壁著而邑事無不舉矣召入爲御史以風力巡兩淮鹺政送太孺人歸里閈豫約予以文爲今日壽毅然奉　命而往思所以自盡者猶上蔡也於是江淮肅然奸媾蠹剔而鹺政無不清矣比還益爲臺端重適甘肅諸鎮接者當代類以西陲密邇羌虜時方孔棘去京師數千里多不欲往者君以太

孺人在堂得便道歸省又怡然無幾微見於顏面思所以自效者猶江淮也會君三載秩滿以例許替留考績於是太孺人壽登八袠以子貴受今封而諸稱騈集矣搢紳上多榮之咸賀以歌詩軸成君請序以申前約惟君之禮于臣以勸忠也臣之勤于職以章孝也不惟爵及其身而因以顯親勸忠以權也不惟身享其祿而且以逮親章孝以勤也忠以孝成孝以忠著二者相須而不可闕君其有哉君之言曰始吾以母教職親民即民有弗獲所教其墮矣吾懼焉是用免於戾則上蔡之績太孺人教也繼以母教理鹺政即鹺政有弗清教其弛

國家圖書館藏 ©2010 Chinese Academy of Sciences

矣吾懼焉是用遠於尤則江淮之聲太孺人教也茲又以母教領按治即按治有弗稱教其夷矣吾益懼焉敢不圖逭于咎則甘肅之行將大有聞焉太孺人教也夫試於屢者不疑于一驗於前者必徵於後自茲以往太孺人所望其子及君自建立以無忘慈訓皆可知也古所謂養志者非邪其過家爲壽侈　上之恩　綸音既宣命服既具盛筵既張嘉樂既合兄弟子姓羅拜後先稱彼兕觥以祝難老俾鄉人姻戚旁觀而嘆曰幸哉有子如此又曰非是母不生是子斯其榮矣乎斯其樂矣乎榮以奉之樂以將之彌老而康彌熾而昌踰八望九

以至期順福履之綏蓋未艾也君之壽毋者姑是其尚知所省而不渝也哉遂以爲群玉引

賀少傅大司馬晉溪王公壑書奬勞序

少傅晉溪王公日自司徒拜司馬於時四方多事警報日聞　朝廷務以神武戡定征戍轉輸之勞未息也命下朝野咨慶曰休哉其見邊境寧謐生民息肩相與優游於太平域乎公自歷郎署即有盛名回翔中外餘三十年天下延頸思朝夕柄用立見功業之成其愜於輿論固有自哉既被簡用即毅然以天下爲已任凡事關機要決策發謀不遺餘力山川險易戎狄出沒之

情諸鎮強弱虛實狀一一如指諸掌文臣自總制至于備武臣自節鉞至偏裨率因材受寄度地處人悉惟其當移符調度遥授方略動中肯綮又以賞罰鼓舞之功罪毋或僭差故夫發蹤指示及爪牙宣力之臣奔走效用無敢後先雖蠻獠爲寇自遠時發旋就撲滅捷報旁午　皇上深用寵嘉晉官録廕加以優賚爲宋已　壑書奬勵兩至其第若曰朕惟本兵之地奉行天討掃除亂略以正邦國厥任匪輕惟其人乃克有濟　國家承平日久武備寖弛寇盜竊發顧以姑息養患滋深頃者閩廣諸省所在屢捷罪人既得邊境晏然惟卿幹運樞

機筭無遺策申嚴戒令一掃近時玩惕之弊用能成功以康四海允副眷懷卿其益篤忠貞式弘邦政升斯世于大猷予一人永有攸賴於是士大夫榮之賀者相踵公瞿然謝曰是惟　宗社之靈　皇上懋昭聖武暨諸臣圖報之力吾庸乎哉龍以爲天之眷人國家必生卓偉不羣之才遺之用人君必峻禮殊遇特示優崇非私之也正以其世不易得所賴股肱王室翊冯業於無疆有足重耳自古稱治者未有不由乎此紀傳所載鏗鍧震蕩至於今不泯其一二數哉公遭際　聖明職司九伐精神折衝風驅雷動妖孽蕩平易於振落古之名

臣殆無以專美待之異數固其所也自今觀之公年方耳順筋力之彊福履之厚兼出常格天實生之天實相之爲我　宗社計尤爲較然是知公之事業建於將來者其可以涯涘窺即將編之乎史冊勒之乎鼎彝播之乎管絃流芳振響永永無極與天下後世共之不止一時奬諭而已是乃關氣運之隆係楨祥之應生民慶幸實在於此豈直吾晉陽人物光哉鄉人稱賀觴公乃倣古作者爲詩俾歌而侑之詩曰　皇帝受命撫有方夏帷幄運機仰成司馬太行降神是生偉人典邦之政式綏兆民返方逆徒蠢爾爲孽自絕於天在在草竊搖我

邊陲攻我城邑釀患有年惟事姑息　帝怒赫然諏爰
宿儒曾是弗問吾民何辜公曰天討職茲梗化厥罪既
盈法不可赦督彼諸臣允文允武謀深如淵勇勁於虎
師徒所指烝烝皇皇太山之卵車轍之螳殲厥渠魁脅
從罔治蔡人吾人曾是忍棄男歸而耕女歸而織謳歌
載塗再見天日捷書屢至　帝欣曰都嚮哉尸此司馬
之謨公拜稽首　天子神聖武功告成邊臣用命既懋
其賞亦懋其官璽書示奬兩至彌難公佐我　皇維德
與威內則天保外則采薇四方既同維民之福纍我干
戈武不可黷嗟嗟我鄉唐虞之墟不有皐夔紀於詩書

國家圖書館藏版 Copyright © 2007 Tiffen Company, 2007

公生其後千載一轍願保終始追我前哲

賀侍御賀廷器考績序

天下之物之賾理之各得其序之謂治治之成必集羣
策鳩衆力宏規而密節廣附而曲裁而後庶幾也非有
綱紀維其中又汗漫不可收拾縱則怠怠則緩緩則廢
如天下之賾何諸司分任朝政者亦夥矣兼總條貫而
督察之以趨于理則獨付臺臣謂之風憲風猶樹之風
聲之風作之自我以鼓舞群動也憲猶監于成憲之憲
以法度裁人遵乎舊弗敢墜也風憲職舉朝不信道工
不信度天下之賾壞亂弗脩者豈其理邪今夫中外臣

僚因人銓授御史則集衆掄選非素有才望儀貌魁梧
齒陟三旬者不與端其本也文臣鮮有試職御史中選
必使習於臺政日鍛月礪踰年乃得實授稔其才也諸
司官承委使四方竣事復命而已御史至自按治必考
其勤稱有功乃踐舊職謹其用也夫固謂紀綱之司羣
策衆力所須以奏功者其慎且重不當如是哉昔人有
言天下事惟宰相得行之諫官得言之雖事權相埒而
勢分則莫能以兼也言宰相所不能言行諫官所不能
行舍臺臣其孰尸此居則　朝政得失皆得論列而從
違之事在諸司往往參伍其間俾有顧忌而不敢以

國家圖書館 NATIONAL CENTRAL LIBRARY

出則當一方寄利害以之諸司事下郡省取辦一聽其
處分雖數千里外朝政有聞未嘗不抗疏焉當宁爲攻
容權門要津歛迹相避天下之狐妖鼠孽鬼蜮罔兩皆
駭愕竄伏而不敢動縱者收怠者奮緩者急弛者張天
下之賾可坐而理也然非遠識定力何以尸此乎吾平
陽賀君廷器殆其人也初君宰高陽累以治行被旌召
爲御史首巡山海古北諸關兼任閱視至則凡城堡墩
砦倏然葺新劍弓甲仗之屬皆鑿鑿精利異常時邊人
虔奉約束不敢缺伍弛備咸以北門鎖鑰目之寧夏爲
西陲重鎮舊未設按治安化之變始命按其地鉏奸櫛

蠹威德並用反側輩帖然底定夏人賴焉比歸屬兩河盜起延及甸服王師出勦又以老成風力紀軍功承平既久將士驕惰不能鬬君督戰矢石間諸路併力用命迄以捷奏功多寡簡覈惟公罔有厲濫爲　朝廷所嘉宴賚優渥搢紳榮之會三載報績中丞則曰是能持風裁光我臺端考當上上冢宰亦曰是克脩憲度所謂真御史者厥惟稱哉績上　制曰可茲乃允爲朕耳目臣其暫歸舊職益懋爾功用需不次於是諸僚友咸曰休哉不可無賀以贈言屬予惟御史階不越七爲職顧有尊官峻秩所不逮至山谷中老嫗童孺之愚亦知有所

KOREA MUSEUM NATIONAL CENTRAL LIBRARY, TAIWAN

賴而安之責重望尊也其求稱不亦難哉必隨所趾賜及夫人言一發事一舉措皆足以益時裨世網紀庶寮理天下之賾而不愧若吾廷器其可也乃有平居自負其才志謂宜憲職以及于民則功博而效速已而不盡厥用又甘蹈夫不違者視吾廷器何如哉雖然宦成易怠名盛難居昔賢所爲深戒講于吾黨舊矣尚其勗之用保終如始予忝載筆當備書以志風憲

紫巖文集卷之二十四

紫巖文集 卷之二十四

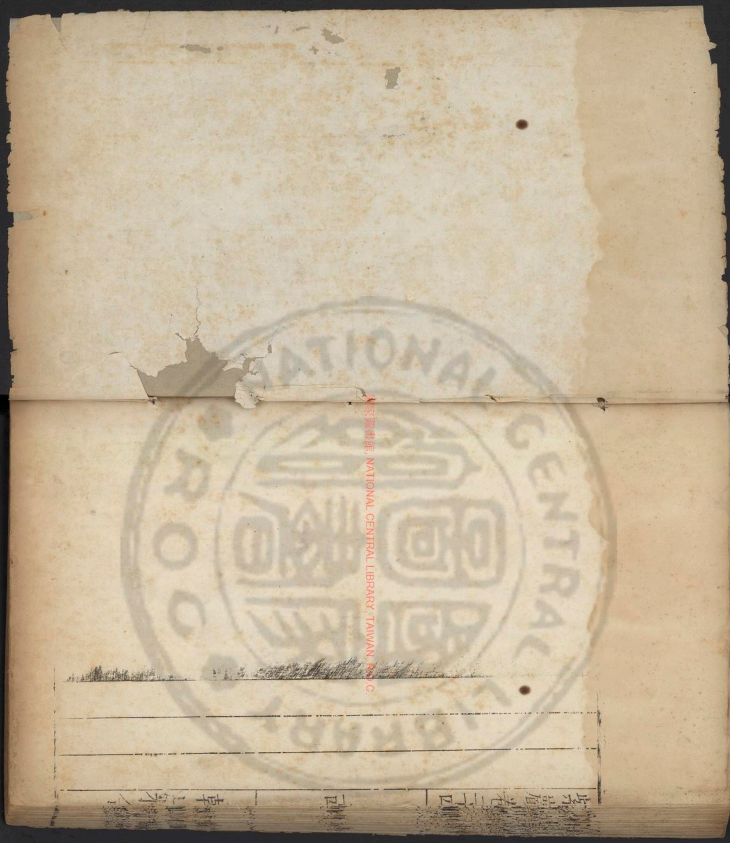
國家圖書館 NATIONAL CENTRAL LIBRARY, TAIWAN, R.O.C.

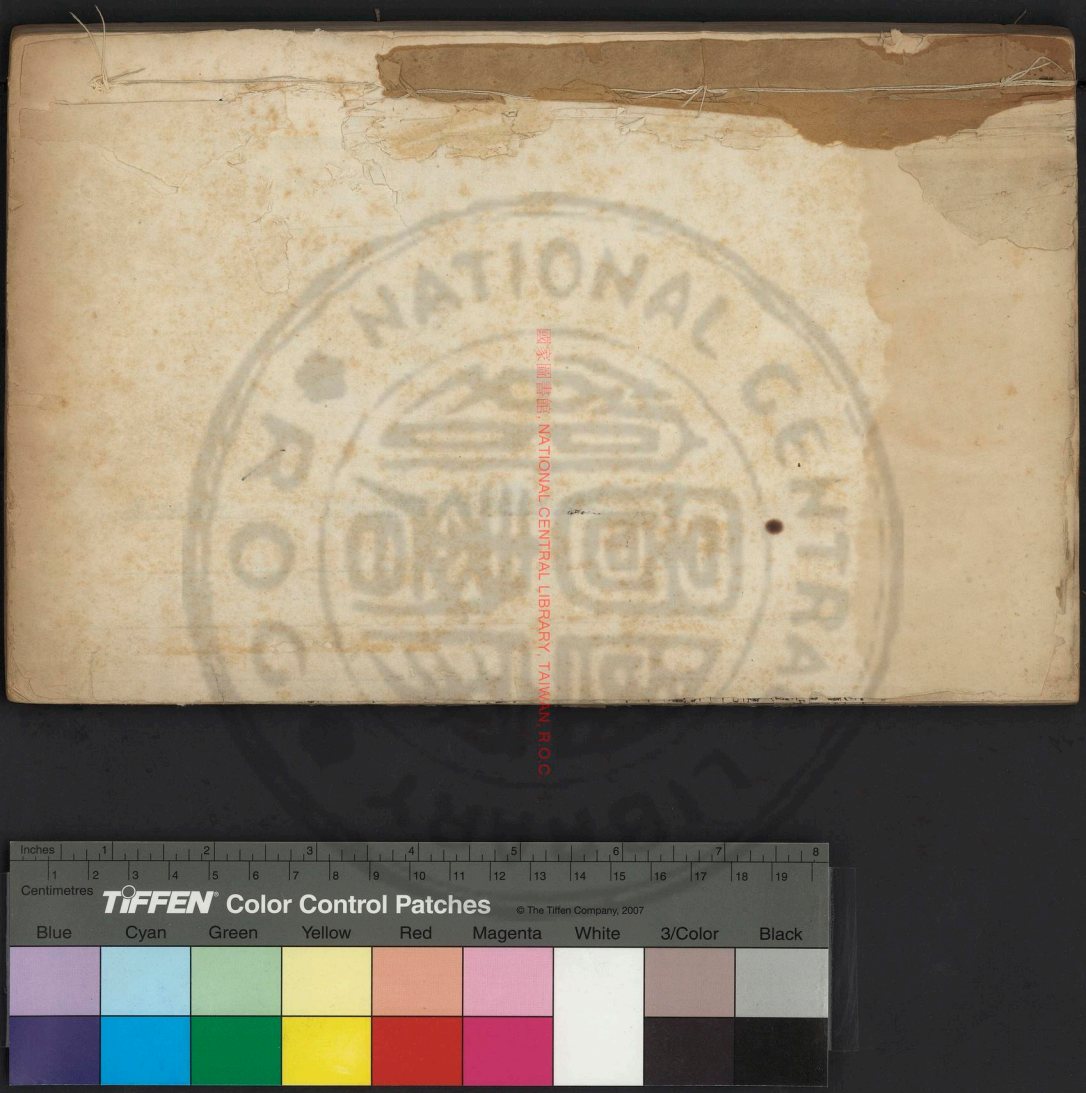
NATIONAL CENTRAL LIBRARY
國家圖書館
NATIONAL CENTRAL LIBRARY, TAIWAN, R.O.C.
Inches
Centimetres
TIFFEN Color Control Patches
© The Tiffen Company, 2007
Blue
Cyan
Green
Yellow
Red
Magenta
White
3/Color
Black

國家圖書館 NATIONAL CENTRAL LIBRARY TAIPEI R.O.C

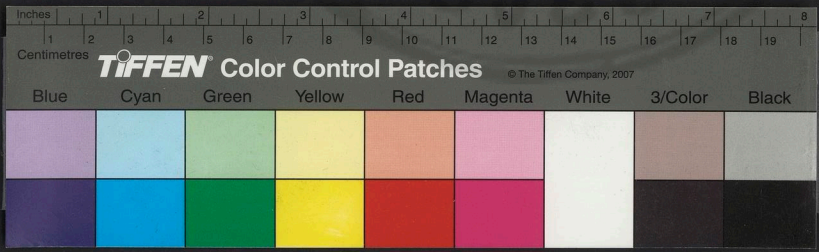

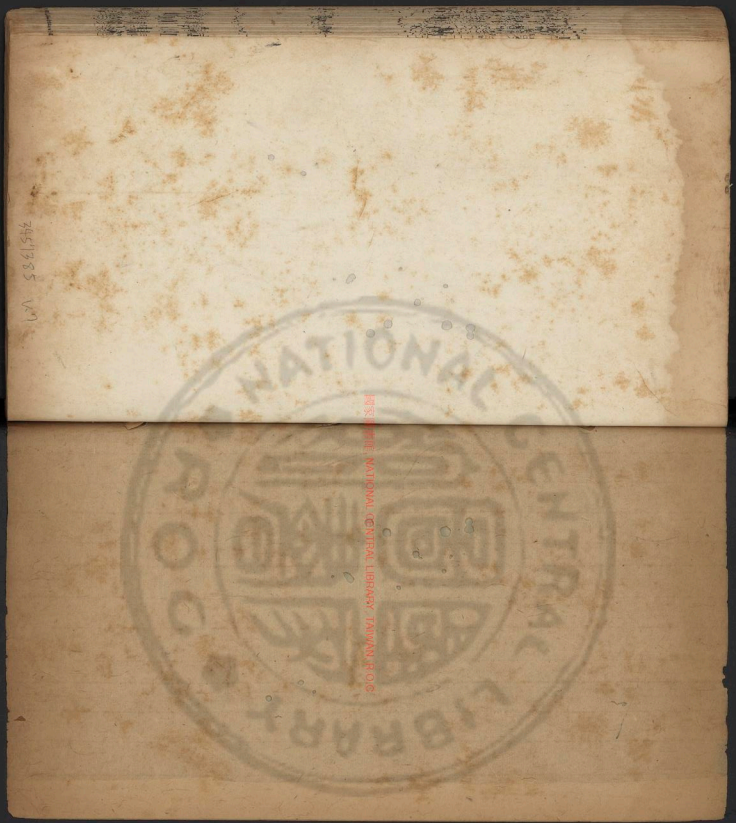

345'1385 V.7

國家圖書館 NATIONAL CENTRAL LIBRARY, TAIWAN, R.O.C.

Inches 1 2 3 4 5 6 7 8 9 10 11 12 13 14 15 16 17 18 19
Centimetres 1 2 3 4 5 6 7 8 9 10 11 12 13 14 15 16 17 18 19
TIFFEN Color Control Patches
© The Tiffen Company, 2007
Blue Cyan Green Yellow Red Magenta White 3/Color Black

國立中央圖書館藏

紫巖文集卷之二十五

序

賀鄭西岡榮膺　封誥序

治國者欲得其忠於臣必使之事其親以孝治家者欲得其孝於子必使之事其君以忠孝以忠著非忠則無所取以事父忠以孝移非孝則無所資以事君君父之倫同條共貫忠臣孝子相須而爲用者也古者求忠臣於孝子之門傳以事君不忠莅官不敬爲非孝厥有旨哉　國家以孝治天下凡文武之臣皆得以其貴及親而錫之　誥勅因其品秩爲之制存有封逝有贈琅函

國家圖書館 NATIONAL CENTRAL LIBRARY, TAIWAN, R.O.C.

錦軸宸翰昭回使夫孝子慈孫世守珍藏以爲不刋之
典恩至渥也中外臣工所以感激奮發建立事功文期
以致理武思以戡亂同翊鴻業於無疆者豈無自哉吾
鄉有鄭翁興祖者世居都城之南太谷其籍也翁自少
頗涉書史文雅行誼爲縉紳重雖僻在郭外貴人車轍
不絶於門其詣貴人則必延之上榻閱世故談古今周
旋揖遜有老宿風度第後闢一園可數頃園之中四面
搆軒各三楹軒之前累石爲山引井爲池茂林脩竹奇
花異卉雜然而前陳扁其軒曰挹清日與親舊爲笑傲
賞適曰是足以老矣吾又奚求至子俊以軍功授錦衣

百戶繼進千戶封翁如其官同鄉大夫士咸以爲榮載
肉崇酒十日往賀翁瞿然不自安揖而謝之曰吾家不
可以言富且貴然身始布衣起于儋石諺所謂較之上
不足視下則有餘矣居常念吾疇昔交遊凡若干輩其
資産之盛甲第之雄車服之華氣燄逼人不啻吾數什
百陪今皆衰謝零落有不終其身者有子孫弗能守者
亦有蕩然無復噍類者而吾業以朴拙獨存猶君有加
於昔吾且歷昇平之世者餘七十禩而子孫蟄蟄含飴
弄之庸非大幸哉繆承　寵錫每惴惴内懼無以克當
日戒吾兒盡心職業毋或敢怠督僮僕服勤農圃朝夕

不暇吾且廣施與濟之絕不責其報用以謝造物者猶慮不信敢後然受賀乎僉曰是翁之所以當賀也人之恒情得志則滿滿則招損而不終繼之古之有道所以常守其貴富者無他不驕以溢耳翁茲家累千金官階五品而將之警長承以謙抑大盈若冲其用不窮則造物不能忌而鬼神欽之況夫　朝廷推恩臣下者匪直賞其勞績為觀美具正將勸之感恩圖報以為無窮之休人臣之得被寵榮者亦匪徒襲取于家以為故事將服膺求稱不敢曠職以忝休命是則忠臣孝子得保其令名而家國之所以永賴者翁之父子已得若處矣而可以無賀乎翁不能荅慨然曰敢不拜賜於是樂作觴以舉主賓獻酬相與傾倒盡歡乎遂掇其事序之

賀郭武驤序

武臣以世爵五載一考軍政正德庚辰定維其期諸衛在京師者兵部遵故事按其官賢否更置之雖無所黜陟而事權予奪一出于大司馬疏具以聞獨所謂四衛者不與四衛拊在宣德間摘諸衛牧馬卒及神武前衛析而四之為騰驤武驤各以左右隸御馬監供芻牧事備　乘輿也故號親軍最為近幸凡大興作大征伐諸供億取目他衛者皆弗之及有司之決鈐制稽覈諸武

臣者甚密亦不得以輙加非卓然自立不變于俗者往往驕亢自賢無所顧忌故雖爲人所慕而亦多病之者勢使然也至是　朝廷汰其不職自指揮而下若干人特詔兵部拔諸衛之良補之所爲厚遇而精選諸衛曾莫與班者蓋亦有說矣虎賁趣馬與三宅並列愼簡乃寮其惟吉士實丁寧於大正之命騶御近臣君德所繫車轍馬跡古人毖焉四衛之設雖匪其舊所司則同顧可以非其人邪遇之弗厚無以稱其任故略于有司不爲過選之弗精無以責其成故拔于諸衛不爲私誠欲其重自愛惜旦夕承事輸藎誠荅寵遇潛消默化爲朽

馭之助豈小補云哉夫自公卿臺諫百執事之官崇者要者忠者直者非不衆也其思自效以求益于上非不汲汲也究其成功難易視此且百其力遠近疏數之辨其理固如是耳瀋陽右衛指揮僉事郭君世傑予姻家也以才行推於武弁局常格爵不得伸餘二十年志操益堅不爲少沮有識謂其必且大用君之自處若將終身焉大司馬薦而拔之得武驤右衛時論以爲允夫武臣職司兵事其功至於摧陷廓清極矣乃有於樞機之地不動聲色從容調護基太平之業而天下賴焉有公卿臺諫百執事所不易者比于摧陷廓清其大小何如

也或曰四衛自爲一營以時校閱帥之者櫃秩與元戎埒盖自其衛拔之尤被眷注苟得人焉其效又有不勝旣者亦君所必至也敢併以爲勗

賀石州王太守考績序

仕京師者遇其鄉人必問其土之守令人情也由其土而及郡邑之鄰者亦人情也石鄰於潞而潞爲余鄉嘗以是而得石守之賢矣然鄉人聞諸道路之傳知其賢而不能道其所以賢余以爲莫徵也由是而詢之石人石之細人能道其賢而亦未能詳其實余以爲莫深也由是而質于石之士夫其士夫曰子欲聞吾守之賢乎吾守常不欲人聞其賢亦不欲人言之其心惟懼夫名之不稱其情俛焉日脩而未暇也請私述其所脩者而道之其親民事出以晨退必以午出以午退必以夕事稍積弗理則蹵然不自安必決遣之而后快可不謂勤乎有一行也其利民與不合義與否圖惟之必熟務得其所當行者行之固未嘗率意乘快罔恤于物議而私便其身圖不可不謂之慎也乃若其所自持則砥礪廉隅人不敢干以私居常食粟茹蔬一敝袍三年不易非廉而能如是乎余是以知石守之賢果不誣也方將識焉采之以傳循吏適守入覲考三載績石之宦于朝者

豸史車君茂賢偕其弟鴻臚詠賢帥鄉人將賀之而文徵于余惟天下之事莫不起于銳而仆于怠天下之情莫不銳于始而怠于終若守之治石也吾固稔聞之心不爲不盡矣政不爲不嘉矣涖其上者旌且奬焉爲之下者畏且懷焉不爲不光矣第不知其所以慎終如始收完名全晚節以爲遠大之期者何如耳此宜守之優爲諸君之所以祝守也況夫守之于石善用人言而措之政卒以是得上考其不樂人之徒侈美而忘規告者明矣故敢繫以言期共勉于將來也守者誰王君貴中舉成化庚子鄉薦世爲山東曹州人云

賀指揮使周廷儀襲職序

國家縣祿爵以待天下固唯文臣是優其於武臣一冊盟府子孫世其官與國同其悠久尤爲盛典何邪夫人非有所厚誘罔克得其力非有所深慕罔與盡其力兵凶器戰危事生者人之甚欲子孫則其所至愛也將奪其所甚欲而置于凶危之域不博之以至愛固未有能濟也所謂天下砥石而厲世磨鈍者其以此乎子孫得世其爵吁亦云艱矣然寒微發豪傑之士而富貴啓庸懦之徒禍亂成廓清之功而承平養怠玩之習作於前未必能繼于後能讀父書尚不免於長平之坑而甘辱

穹廬者亦素號有祖風餘復何望哉故力排風雷功正天地舉世莫與敵子孫至不能跨馬挽弓者有之甚則自委於武弁破削方員畧不知自檢顧使元勳宿將之裔爲時鄙譏何世爵之典弊至於是哉太原指揮使周君廷儀因其父叅將公老而謝職受代將歸開封太守陳君天澤偕其鄉士夫以贈言屬予惟世爵之典匪直賞其既往且將來是冀也若曰爾祖爾父實著　社稷功是以有茲爵用及于爾身其思懋舊功纂乃祖考服庶幾不忝爾所生而克稱其官乎今之武臣徒世其爵而不知艱享其功而不思繼其爲盛典弊而弗重于時者無足怪也君自曾大父以來累官都指揮使比叅將公節鎮松潘赫有聲稱已過人遠甚君又雄于武畧克紹其家學由此而光大之盖恢乎有餘地矣然則知世爵之艱而起今時之弊將不在茲乎況夫基有所席者易爲力地無所資者難爲功亡奴賈豎奮爲公侯古人以之憑成業而有爲固宜事半而功倍也冒貴無常形而興衰有其機功名無定分而高下隨其志周君材可與有爲而勢又甚易故茲適官之初敢書以致勗

賀錦衣戶侯李天相序

予潞之南百餘里有鎮曰丘頭鎮有李氏爲澤巨族以

貲雄於郡而秉禮尚義世有令聞亦殊爲鄉訐重予聞之故而未復其地與識其人也以爲深山大澤實生龍蛇澤潞當太行之脊蜿蜒掩抑與天爲黨秀氣欝結類於人物焉發之若道德勳業文章技藝之士自古不可勝紀李氏之盛固其所也歲甲戌進士登第者澤有三人鄉曲以故事迎之歸第於稠人中見昂然而出者聽其言也觀其儀度知其中有物問其姓則丘頭李氏時卿天相其字也問其業則挾重貨而賈於江淮也問其所以來則慕　國之光而欲覩之爲快也予因奇其才可用而志足以成之非久屈市廛者益信李氏有人向

所聞爲不謬也其言曰仕宦當作執金吾豈欺我哉越二年復至果以薦剡被恩命爲錦衣百戶又以知天相發軔於此將有遠且大者而李氏之興爲未艾也予嘗觀天地間物之珍怪不常與人之抱才特出者其生也有自其出也有爲非無意而偶然寓形大塊不適於用也其始常韜晦不易發泄而以其有自與有爲焉則必欲發泄而不能自秘豐城之劍紫氣干斗恒山之璧大樹自拔若有鬼神啓之以授於世使得效其珍異不泯焉與瓦礫同棄況夫人之才美用之以理天下之務無施而不可者豈特劍與璧哉方其未遇則亦碌碌之庸

耳一旦舉於魚鹽興於屠釣奮於版築身都將相之位建功當時流芳後世又孰得而禦之哉予是以知天之生才必有以用之才之在人必不湮鬱而自廢也若天相者出名郡大家得父兄教養之素值世聖明所與交又多時之賢士大夫乃藏鋒斂鍔自托於江淮之間不以一割自見不待知者而知其決不然矣況錦衣爲武階最要以督獲詰治爲職凡有　詔獄必首下之以窮其情而後付理大奸巨慝所未發者得以物色其黨而致之法俾不獲逞諸路有難蔽之獄不雪之冤至登聞者又往往借法曹諫職出勘之非雄傑之才不足以

KOREA UNIVERSITY LIBRARY

吾天相固其人也然以乘輿侍衛之臣日御　左右不受鈐於諸司故鮮忌而易亢忽於自點而不知又必老成謹厚乃克有濟吾天相其亦聞之熟矣顧肯蹈於此哉澤有候虞卿氏爲錦衣指揮僉事往年當事衛人以御史目之其必有以取之者已而進階乃閉門束手寂然若無能爲又必有以自見者天相之同郡人也衛之先進人也天相如不自滿圖終於始光昭令德以答遭際之榮試相與講之

賀宿遷令張公玉考績詩序

君子能成其名者必自固其志始曷固爾滿而溢者志

也抑之而後可以固也曷抑爾處于所不足其中常惴
惴焉無可安者於是一有所向則確乎不可拔天下無
復難處事矣古今之能成其名者其率用此與夫功名
固切切於世者之心其利鈍則非人之所能爲世常執
此以論人物然未知利不可恃而鈍不可忽也其有易天
下之事輕用其心小其所受者往往坐一時之利自誤
爾何名之能成若其實有可利者乃弗利於得拂其情
折其氣勞其心思所試而嘗者殆無不至夫然後知天
下之事不可以易爲也將謀用益深猶以爲淺慮用益
精猶以爲疎凡役其心力弗底于極弗置也操志之固

KOREA MUSEUM OF ART AND ARCHIVES

盖有奪三軍之勇而金石失其堅者矣謂名有不成者
天下寧有是邪宿遷令張君公玉入考六載績鄉士夫
宦於朝者以君之政績嘗爲民留取其履乃繪圖賦詩
以爲賀用先韋之義屬序于予惟君爲東牟之傑性聰
悟博洽墳籍以能文聲於時取青紫宜若拾芥然自其
歌鹿鳴而來春官弗偶者盖屢矣所謂其實有可利而
弗利於得者也乃嘆曰豈功名必以是爲哉要有補于
時不負其所學斯可矣遂補懷遠令其自勵以清苦若
氷飲而蘗食也汲汲于衣食其民若救焚拯溺不少暇
也圖政勤而不替若行望家而食糞飽也無何而邑大

治蒞其上者察其才優於繁劇邑小不足以究其用也乃疏徙於宿遷其去之日民皆臥轍遮留車不得進宿之來迓者爭牽車以行至相尤曰此我公也爾奪之乃抱取其履若古之崔華州然至於宿自勵之清苦猶昔也汲汲于民之衣食猶昔也圖政勤而弗替猶昔也無何而邑治亦猶昔也蒞其上者皆益信君賢而喜更置之不僭也於其報績以稱上之冢宰冢宰從而考之自勵果爾其清苦也衣食乎民果爾其汲汲也圖政果爾其勤弗替也治成而感民果爾其速且深也益信監司者不僭于奬借而署之最爲他日大用階君遂著時名

This Digitized by Google Original from The Hunt Institute for Botanical Documentation

凡爲邑者皆願取式焉是何以得此哉豈非嘗處其所不足而能固志以成名者乎向使君卒然得志意肆氣盈則亦未必能刻勵有爲以取時名赫赫如今日也屈於始者伸於終進之銳者退之速君終不以此易彼所得不既多矣乎況夫今有異政者例於考績後召入待之不次則君茲往吾恐車未及下而檄已至矣以令之職繁且劇而值遷要衝官莫難焉者君以固志而成名則進此豈復有不可者哉雖然一簣之虧于爲山九仞之猶爲棄井君子不徒以成名爲難而又以全名爲貴也敢以是爲從者規

賀香河令王春卿考績序

予潞王君春卿宰香河之三年政成而民阜聲籍籍稱於時百姓樂而歌之入考其績書最諸同鄉欲貺言以爲賀予謂令以能官書最固有司分也奚賀爲然在王君則不可廢何也其爲邑用力勞而成功難有可言者爾夫民生於世猶木之植于地其有豐嗇猶其有茂與衰也非造物者之私其所托之地則然爾深山大谷中長材巨榦森聳交倚欝不見天日至於大國之郊濯濯然其爲山豈殊性哉附而近者斧斤衆而失其美牛羊牧而喪其萌固不若偏而遠者其天全而不傷也遐陬僻壤之民男而粟有餘女而帛有餘工商而貨器有餘甚者其貲之厚累萬億或父子相繼至數世不衰而在畿甸者常苦于生理之索年登啼飢冬煖號寒者往往有之夫豈異于木之托於地哉香河去京師僅百里許民之供億不惟其田稅凡諸司事涉京府者輒下之所隸文移誅求旁午於路無虛日是旦旦而斧斤也加之地有膏腴則兼并於貴要軍民參伍則侵牟於強梁水旱頻仍則剽掠于盜賊是苟蘖而牛羊也故其民窮而治弛視他邑獨難君始下車務休息民力與之更始凡蠹政而病民者必力爲禦之雖艱險有所不避於是逋

KOREA MINISTRY OF CULTURE AND TOURISM

逃者來呻吟者起而民爲少蘇猶捍牛羊而木得以萌也踰年民安于生業績而衣褥而食得免于飢凍之虞猶萌之不牧而生意盛也三年民用豐裕化行俗美禮義以興猶木之根本固而枝葉暢茂森然有條理可觀也其扶持培植之難[illegible]處豐亨者可同日語哉昔潘岳宰河陽命民遍植[illegible]至于今猶賢之者不過曰能以公餘留意于草木[illegible]之適不拘拘簿領間耳若君之所植不于其物[illegible]殆家家而桃李人人而華實也闔境之內藹然春風和氣中當時河陽之民又不知若此否也其爲賢也不既多乎是宜監司者察其才獎而褒之士大夫聞其風樂而道之天官卿考其績嘉而最之可謂不負其學而克究其用矣惡可以無賀抑君之用不止於此行將守一郡則植一郡之民典一藩則植一藩之民政之所及足以噓枯而吹生古之所謂有脚陽春也予尚得而終言之姑書此以侯

賀兵馬邵天經考績序

吾鄉士大夫行履風節素爲公論所重一登仕籍爭自洗磨追踪前輩隨所任輒有效可稱其賦質方毅不爲依阿委靡之態義氣所激挺然利害中不爲撓屈事所遇期在必集不忝其官使夫人稱曰晉產則然習尚之

NATIONAL TAIWAN CENTRAL LIBRARY, TAIWAN, R.O.C.

厚其來久矣說者以爲晉之封域太行雄峙千里大河奔瀉東下峻拔猛逸天下之所謂山川者弗與焉則其發之于人也得無象之然乎使誠有之則其人之揚休振奇後先相望使山川爲之增重亦可謂無愧於其地矣京師自公卿以至百司佐　朝廷以治天下者既周且備顧四方都會居人淆雜不易就約束於是有兵馬之職分城董治盜賊捕之姦僞詰之工役趨之諸司事屬勘覈者領之一切喧呶糾紛瑣屑而不可收拾者咸責之奔走馳逐赴期會日不暇給非甚精力而有爲剛介而有執者往往僨事招侮不足以勝其任士之筮仕

中央圖書館, NATIONAL CENTRAL LIBRARY, TAIWAN, R.O.C.

每憚於是除而磊落自負欲試其所有以取知遇亡頓脫囊適與茲會者必授焉授之若人亦非徒姑濟是官而不爲之所也知其才之可用而先之以甚難此而能濟則亦無弗濟者其將來峻陟以大其所受又孰能舍之哉高平邵君天經自幼聰敏好學有聲庠校凡五試棘闈皆不偶已而就選考中第一會有例外任選不得上及五品而西城以闕告兵馬內任宜先諸有司遂以君補君知上之試我以才而有所待也我之期致乎遠且大者必此乎發軔也吾鄉之士見重公論有素不可弗求其稱而示弱自我也不曰弗屑惟既厥心不曰弗

克惟慎厥事未幾百務俱興聲聞大著境無廢事獄無滯囚每以暇日偕鄉搢紳激流湖山從容賞適圖畫而返怡然自得以爲吏隱於是三載考績所司皆以最聞不曰善捕不遺則曰政勤事舉不曰操履無虧則曰繁劇足任臺臣之選城者又疏薦其賢謂宜殊擢以勸能者下之吏部備既用也聞者則又相與歎曰久哉曾產之良無堂無難易無不能於其官也吾鄉搢紳尤爲慰藉知其由此進擢不次得盡其才以究其用使山川增重公論不誣而同鄉者亦與有光焉相率而賀之請言以俟

紫巖文集卷之二十五

國家圖書館 NATIONAL CENTRAL LIBRARY, TAIWAN

紫巖文集卷之二十六

序

送東閣大宗伯白樓吳公焚黃還吳中詩序

大宗伯白樓吳先生比自翰林學士遷南京太常卿三載考績得給　誥命贈及其祖累遷至今實入掌　誥勑陟東閣兼翰學爲特選也乃疏乞南歸修焚黃展墓之儀　詔特允之　陛辭　天子臨軒目送賜寶鈔給傳以行公卿榮之咸祖餞都門外且贈之詩盈巨軸授龍俾先以乘龍囊在史館從先生後有年又嘗副先生典試事京闈厚愛爲深可以不文辭哉惟明王以孝治

克惟慎厥事未幾百務俱興聲聞大著境無廢事獄無滯囚每以暇日偕鄉搢紳激流湖山從容賞適圖畫而返怡然自得以爲吏隱於是三載考績所司皆以最聞不曰善捕不遺則曰政勤事舉不曰操履無虧則曰繁劇足任臺臣之選城者又疏薦其賢謂宜殊擢以勸能者下之吏部備既用也聞者則又相與歎曰久哉曾產之良無堂無難易無不能於其官也吾鄉搢紳尤爲慰藉知其由此進擢不次得盡其才以究其用使山川增重公論不誣而同鄉者亦與有光焉相率而賀之請言以俟

紫巖文集卷之二十五

國家圖書館 NATIONAL CENTRAL LIBRARY, TAIWAN

紫巖文集卷之二十六

序

送東閣大宗伯白樓吳公焚黃還吳中詩序

大宗伯白樓吳先生比自翰林學士遷南京太常卿三載考績得給　誥命贈及其祖累遷至今實入掌　誥勑陟東閣兼翰學爲特選也乃疏乞南歸修焚黃展墓之儀　詔特允之　陛辭　天子臨軒目送賜寶鈔給傳以行公卿榮之咸祖餞都門外且贈之詩盈巨軸授龍俾先以乘龍囊在史館從先生後有年又嘗副先生典試事京闈厚愛爲深可以不文辭哉惟明王以孝治

天下故得萬國之懽心君子移孝於忠是以行成而名立孝之爲道其關係豈淺淺哉先是　皇上龍飛郢邸入繼大統既上　尊號而養極天下矣乃推恩羣臣令各得以官階及其所生故有朝拜官而夕受　恩命者海宇騰懽悉願以致身報國所謂不肅而成不嚴而治者於此見之誠　初政第一義也嗚呼至哉顧焚黃之典以義起禮士大夫雖遵用之往往拘官守不得專舉必假諸使節或以故過邑里甚者積數年乃遂斯亦難矣若大臣體貌尊使事不得輙及責任重私事不得輙干則尤難者至於禁近之地絲綸之臣尤非諸大臣比

乃獨聽其內顧而遠違之何居　聖政日新根于至孝孝忠維則實自密勿觀其會通以行典禮是性秩宗之責而化機默運有不容已要非常情所能識也矧夫人情所榮莫大於富貴而歸故鄉貧賤不可以爲悅不得不可以爲悅富貴而得之吾何爲獨異於古人顧所以處之者何如耳吾寒微所自發跡一旦以赫赫臨之騶御若從天降使閭里奔走父老嘆嘖謂丈夫之生世不當如是邪榮矣予以爲此衆人之所榮君子者非君子所自榮也異數常仍於柄登大展必臻於殊遇由君子處之則惟蚤夜汲汲思其所以得此者求其所以稱此

者先憂後樂以天下爲已任桓若撻于市內之溝中之弗須臾寧必蒼生被其福而社稷賴之使所遭乎吾身弗爲幸受上之錫弗爲忝稱於天下後世弗爲泰山川增重桑梓生光閱千載如一日斯不亦榮之至乎否則會稽印綬之華成都車馬之美當時固以爲榮吾不知其所建立於天下後世何如也先生文學重翰林才德推縉紳　朝廷眷注海內屬望久矣今日之榮非偶然者異數殊遇雖莫已於一日之行而柄登大展方致懇於刻期之至蓋虛揆席封相庥以待朝夕有必然者禮成之後孝思已伸顧瞻魏闕　天顏咫尺不當迂迂其

KOREA MUSEUM OF CHINESE ARTS AND LITERATURE

居徐徐其來也其圖惟已所自榮爲榮之至不徒爲人之所榮已者予尚得而終言之

送大司馬蓉溪金公致仕還鄉序

上踐祚之三年聲教四暨蠻夷率服咸梯航至自重譯俯伏闕庭貢厥方物慶中國之有聖人海內晏然稱治平乃玉關外蠢爾小醜若有苗弗率于虞干我天紀寇我甘肅我師嬰城固守餉阻援絕累月不釋諸鎮戒嚴羽書告急　天子赫然震怒勑六師討之若有虞之徂征於時大司馬蓉溪金先生本兵甫數月即奉　命以往初幸菴彭公既謝歸　朝廷欲得可繼者先生以僉

舉即稱　旨蓋簡在已久非諸臣比故特遣之輟運幄之籌隆推轂之寄近時所未有者誠欲以先聲奪之俾有征無戰帝王問罪之師固如此先生既將重兵即署部伍嚴律令移檄調度遥授方略有汎掃流沙之志比至關中賊聞已怖愕破膽謂中國將司馬胷中甲兵爲不可欺相率引去諸將邀擊又累以捷報甘肅解嚴西陲以寧蓋將如有苗之來格矣乃班師　上嘉其功賞特從厚蔭及其子先生謂是役　宗社之靈天威神筭折衝萬里不敢言功辭弗獲尋以老病乞歸章三上乃允諸公以贈言屬予惟先生之去其時義大矣哉蓋自

筮仕官階凡十餘轉中外敭歷四十年所在輒有聲然皆吏事於世未足多有司之職無以盡其才雖欲去之平生自負謂何使鬱不得竟未免遺憾若大司馬分職六卿祗掌邦政既以天保治内矣授鉞專征宣威異域又以采薇治外矣出將入相方叔召虎所以佐中興之業者也乃今集於其身天下之能事畢矣其去不亦宜乎或者猶謂其遽不知君子難進而易退辨之不可以不蚤書曰臣罔以寵利居成功成功人所難居雖伊尹之聖尚以寵利自嫌奉身以退況其他乎又曰謙受益滿招損觀於日之中月之望四時之代謝雖天道且弗

TIFFEN Color Control Patches

違而況于人乎履盛滿而不知戒悔斯至矣故漢鼎既建有赤松之遊唐綱已振爲綠野之舉扁舟五湖角巾東路亦皆于沼吳宮定晉邊之後圖之儒者治兵兼資文武達于盈虛消息非功名所溺故能明哲保身不泯于後世其武人才勇能成大功而多及焉者此義昧也茲當書接之頃而見不俟之幾匪躬之餘而高不事之節豈不賢遠於人哉況夫溫詔慰勞給傳以行月有常廩歲有常役不一而足都門祖餞冠蓋雲集行道之人嘆息泣下信乎其榮歸也公爲綿人其郡山水佳麗甲蜀中居臨江岸地善產芙蓉秋時盛開錦綺彌望杖藜

此文獻通考 www.ncbi.com.tw

中葛往來其間殆不知身之在畫圖也故號蓉溪溪之上嘗作書屋爲佚老所朝紳多爲詠題蓋志已素定故其去甚決其武功又爲之速云

送南京工部尚書胡紫山先生序

紫山胡先生以戶部侍郎拜南京工部尚書於其行諸公卿張都城南大慈仁寺修餞事也冠蓋雲集觀者稱嘆咸曰榮哉公之行也初筵既陳揖遜在庭有觴而進者公揖謝曰是欲觴我也乎日者　上以風霾之變詔羣臣以交修上所不便于民者夫天之示戒民所召也民生弗寧失官職也將民生與圖而天意是回觴其

可以安乎予方有事南都是惟根本重地寔忝司空惴
惴焉惟弗稱是懼當交修之時而違教以遠宜何如其
爲懷邪百官所職何往非民其民事最切惟賦與役賦
奪之財役困之力乃其所以爲命典之者司徒司空也
是天之戒羣臣於是官爲甚是官之爲循省於羣臣尤
汲汲也向吾理民財其嘗有以撙之否乎弗撙則吾咎
茲將用民力其能有以節之否乎弗節則吾咎咎於不
暇而暇觴乎哉夫賦今既非吾之所得與聞役則其當
講也有興于弗得已勞費且不訾績用弗成者有所當
必興雖知其勞且費不敢忘所有事者有似乎得已而

本古籍書刊 NATIONAL CENTRAL LIBRARY, TAIWAN, R.O.C.

業已興之竟不能已者有勢若當興圖所以興之終疑
于落落難合者有一於此皆足以病民爲治之累今盖
兼而有之如吾民何吾將奠民生應　明詔彌天變以
無忝羣公未知所以爲之者也佐人之政猶畏弗稱將
率人而欲其行於何其諉力役非財用不興貧且弗堪
而併欲勞之然則予於交修不尤難矣乎柰何觴之諸
公卿亦揖謝曰昔公爲御史按大藩風采震盪爲都御
史撫重鎮胡馬不敢南窺佐廷尉及司冠囹圄無寃獄
其副臺端克持憲體而贊司徒惟正之供惟經之用所
至輙有聲稱夷考成績受茲　簡命光輔中興而民將

被其休澤也其在茲行乎爲別以觴朋友之私情也交修弗觴君臣之公義也君子不以私情廢公義敢不從命於是揮觴以退相與講條上封事可否者久之乃別

某辱公知愛得備述其說作送行序

送南京光祿卿劉公致仕還鄉序

南京光祿卿劉公以災異乞休　上以其疏陳懇切志爲可尚允之將東歸江陰過予告行且曰吾叨官三十年餘未嘗一日樂于懷乃今得所樂矣顧有一二公事甚不便於民者方圖議於下吏乃茲弗果中耿耿不能釋無亦或擬吾之樂乎倘假手得竟吾懷爲賜多矣予

SEOUL NATIONAL CENTRAL LIBRARY KOREA

典南禮光祿事即吾職所司也諾之而益重公賢遠乎人何則食而敬其事者有矣直而急若事者亦有矣其得謝酒不忘所有事者乃古大臣之用心於公見之豈易得哉夫欲樂人之恒情而未能必遂也自世俗觀之縻好爵享豐祿託于民上惟所欲爲仕亦樂矣不知君子之心幼學壯行視宇宙事皆其分內無一不當爲者一夫不獲時予之辜將寢弗暇安食弗暇飽戚戚然若不能終日樂可冀乎必脫屣功名超然物外起居言笑咸有以自適理亂不知黜陟不聞天壤間無足爲嬰念返杜還淳優游造物而後樂可知也之二者離得失殊

境出處異情未始不相須焉故能憂在官之憂者方能樂去官之樂仕而歸也緬懷疇昔夙夜匪懈以奉官守澤被生民追踪往哲而聲聞足以垂遠則俯仰無愧樂惡可已使素餐浮沉無益成敗之數遽以解官爲自得雖復山川之勝田廬之美適足以獻嘲騰誚歉于不暇吾未見其能樂也公博學高才夙抱經濟之志歷官砥礪隨試輒有奇績可稱忤權宦屢遭中傷竟不能害通籍兩京縉紳增重予同年其傑然者與即其光祿節費裕民爲利已博茲猶拳拳焉惟民病是恤盖計其事業無歉于懷毫髮之遺必欲自盡乃可以樂而無撓也又豈小丈夫悻悻顏面者所可比哉若其顯揚之孝封錫累至恩光赫弈所得於士大夫文章題詠無慮數百篇皆平生歷履之徵將來論世之考也是亦足以樂矣南都諸公卿以贈言見屬予方以職思爲憂圖惟他日之樂者而未得焉嘉公之行而重以自勗

送都憲王汝温巡撫晉藩序

國家經理天下設公卿百司以治京師諸省則治以藩臬守令其制既周悉矣猶患夫尾大不掉內外扞格澤之壅於下流也省設巡按巡撫各一人以憲職奉特命往省內臣寮事巨細咸稟受弗敢專其材與否得以賞

國家圖書館 NATIONAL CENTRAL LIBRARY, TAIWAN, R.O.C.

罰黜陟之盖假權耳目之官專制一方面問休戚庶民隱無不上聞而宵旰之惠綏四海者亦罔或不達凡其所莅敢不仰稱德意祗奉厥職哉然巡撫以都御史巡按以御史而崇卑不同巡按則朞年代還巡撫則多歷年所乃遷而久暫不同璽書以命巡撫符劄以遣御史而輕重不同此其故何邪巡按之職主於法繩違糾慢不得少假巡撫則兼以情欲其安輯而撫循之也燠其寒哺其饑扶其困踣災欲與禦患欲與捍侵牟掊克皆欲與除雖有時用法要之輔其所不逮而因以致其情耳非夫察察焉操尺寸以裁下者比也得其人則一省咸被其福而其人之選每不易得非才望素著爲時推重者不與則其　簡命之榮而待之異數者不亦宜乎永平王君汝溫以順天府丞拜僉都御史巡撫山西制下士論翕然稱允吾鄉人欣慰尤甚豈非所謂撫得其人者哉吾鄉太行之西崇山峻嶺層峙迭出平地無幾而土性燥瘠稼穡之力艱一不熟則大飢舟車不通不得與四方懋易顧與醜虜爲鄰當西北一面邊儲供億不遺餘力加以郡國藩封視他省獨多而蕃衍日盛悉仰給縣官民淳實易取貪夫漁獵無忌又往往而是夫其生意鮮薄而支不貲之費時方多事而戕己憊之民

中央圖書館 CENTRAL LIBRARY, TAIWAN

其何以堪而望於撫之者不啻倒懸思解大旱之望雲霓嬰兒求哺於其母也迫切有甚於此者乎君先任諫垣論天下利害多剴切見納已而簡覈江南財賦當逆瑾竊柄迎合方殷獨以寬厚從事一掃苛刻之風迨佐京兆又務爲節省誅求諸不在制者一切廢格畿輔頗以不擾其志在生民舊矣況當巡撫之寄權足以用材材足以濟志則體國恤民求盡其職以上副眷倚之重宜何如哉都諫李君孔敎以贈言屬予予辱君同年素有厚望於今又甚焉者慶鄉人將蒙其休澤而亦有以自幸也於是乎書

送太常少卿喬希大先生奉使祭告序

粵稽古帝舜既陟元后首崇祀典是類是禋是望是徧匪曰淫黷徼于鬼神惟元后實典神天受終更始厥非細故羣祀柰何弗嚴帝王之禮咸帥時哉其享不于物惟德其享黍稷非馨明德惟馨故至誠感神捷于影響民物阜寧時用以乂乃有夷居昏棄弗惟德馨香祀人怨神怒叢戾于厥身福孽之來胥惟我召有明徵哉肆我　皇上嗣大歷服監于成憲改元之初祗見　上帝于南郊宗廟社稷亦既肅將明享乃及嶽鎮海瀆越古帝王陵寢諸宗藩墳園之祀式簡大臣越厥侍從分往

本刻書局 NATIONAL CENTRAL LIBRARY, TAIWAN, ROC

將事太常少卿喬君希大實領我冀州　皇上乃以二
月丁丑衮冕御正殿遣行有　制若曰於惟　祖宗紹
天明命綏爰華夷馨香之德感于神明厥肆祀罔有弗
荅海內康乂惟神之休予一人嗣有令緒敢弗寅念于
祀協我　祖宗成德是用有事于羣祀在冀州域曰西
海曰河瀆有廟于蒲曰中鎮有廟于霍曰媧皇有陵于
趙城曰成湯有陵于榮河曰晉曰代曰瀋三　先王咸
我周親載諸祀典厥惟舊哉惟爾宇乃祖乃父世篤忠
貞爾惟克肖前人之賢敬共乃職故以爾徂攝予祭惟
鬼神享于克誠勗哉精乃心一乃慮歆彼有靈俾克相

CC-BY-NC-ND 2007 Kyoto University Library, Jinmonkenkyuzu.com

予以寧億兆無作神羞於是君受命駿奔走我西土士
咸餞于郊以龍錫君言嗚呼龍何言哉惟帝舜命伯夷
曰汝作秩崇夙夜惟寅直哉惟清太常之職厥惟秩宗
君舊學亦惟曰典謨其服官既越有三載寅清典祀誕
其有稔茲固罔弗堪于厥役君且晉產厥世有聞自昔
在　英宗時則有若厥祖領冬官卿在　憲宗時則有
若厥考領夏官郎中在　孝宗時有若厥兄弟同朝以
迄于今人非地罔以傑生地非人罔以靈顯茲惟名山
大川之靈越古帝王餘澤是鍾是致厥祖考越厥兄弟
亦世著勞績載收令望于神有光今其躬執豆籩神固

罔有不食予曷敢復及祀事抑詩有云駪駪征夫每懷靡及諏謀度詢必咨于周匪徒務終厥役亦惟獻納是冀伻君知于四方茲乃允爲王使君將徧歷我境我民荐飢久弗寧于居厥長吏有良于官亦或誕有弗良深山大澤之間厥有遺逸民謠輿誦亦多嘉言攸伏時政有弗若我民風俗有弗淳于舊咸所宜聞　皇上始政圖治若渴求賢若不及從諫若轉圜君有服在大僚圖報惟稱無寧周咨以俾迓衡用率乃祖考之攸行罔失茲會若金飾于帶五采彰施于服賁乃閭里式興後人豐牢腆醴肆厥先墓祀侈上恩于考妣致乃孝思予固

樹立即光明俊偉冠百世而不泯豈偶然哉其才則充而其知則全也南京太常少卿劉君師惠前考功員外郎也同寮之舊屬予言以贈其行予昔承乏史館辱君知舊知君亦甚悉君殊有雅志薄於取世落落無所附著莅官行已輒以意念之及自遂他不遑恤故所遇不皆甚得君亦每每安之始君自秋官遷于銓部人皆韙之君則不自韙也自銓部移之郡守人皆惜之君則未嘗惜也自郡守擢之太常少卿人又翕然以爲榮君亦不自榮也盖人自其變者觀君君直以其常者自處爾且君昔以親老自太常引疾爲歸養計若將終身然起

國家圖書館 NATIONAL CENTRAL LIBRARY, TAIWAN R.O.C.

而效用則嚴於制限而不敢稽今其捧檄而南焉亦實出其所欲得夫以太常之職自古目爲清卿重之以南都尤爲簡靜散逸固有得之以爲殊擢者而挾是資望以往則常情所不能無槩君皆怡然安之謂非其志幾於有定乎哉予嘗怪夫世俗貴耳賤目動謂古今人不相及殊不知天之生人實不相遠特所見異故所養異所養異故所造異於是始相遠爾故君子非卓世有爲之難不能養其才知而用之之患非才之不及古人之憂無力以定其志之病志定而天下之事理矣師惠亦庶乎能定[illegible]充厥才全厥知懋厥有爲與古人爭爲榮君登覽名勝爲子長之遊取諸俛仰昌厥氣懋厥才發于制作成一家言予亦壯君顧我士錫言之意實在彼罔其在此庸書以識

送南京太常少卿劉師惠序

予嘗觀夫人之有爲於天下者必自定其志始志定則所遇不失其常而脫其身物累才足以克而不撓知足以全而不掩然後能懋其所爲無慊何者天下之事不常吾身之所遇不能常也彼方不常吾且以不能常者遇焉于是無以主之易則喜難則戚得則揚失則沮規規焉惟物之輕重是役雖有過人之才皆抑而不競絕

國家圖書館 NATIONAL CENTRAL LIBRARY TAIWAN R.O.C.

倫之知皆遏而不伸以自處夫身且不知其可望之有爲於天下以成不朽之事業顧不難哉唯夫志立有定攝之不爲搖突之不爲退歎之不爲悅激之不爲怒凡可亂吾眞攻吾堅者一切不識若屹底柱蟠靈光而抵歲寒之松栢也由是充其才而竟其施全其知而究其用有不爲爲則非人所及矣古之有爲於天下者其率用此與聘帛不勤而幸稷不躬形求不至而巖穴自如於貧賤何有從者病矣弦誦之音不衰流言自矣弗爲之行几几於禍福何有巍巍得志弗爲富貴達不離道今富貴何有此其志皆能素定故所遇不失其常一有

雄長予且有以徵之姑此識別

紫巖文集卷之二十六

紫巖文集卷之二十七

序

送南京尚寶司卿劉克柔序

同年劉君克柔自武選郎中遷南京尚寶卿予造而賀之君欣然謂予曰子亦爲吾喜乎曰所爲賀君者固爲君喜也曰子何以爲吾喜乎曰所爲喜君者固爲君官也曰子爲吾官喜者謂是官之榮足喜將因是官獲遂所圖爲足喜乎予未有以對也則爲予言之乃知君以遷官爲喜喜不在于官猶夫捧檄動色色不在檄三釜爲樂樂亦殊不在三釜也君其賢遠乎人哉夫尚寶卿

國立中央圖書館, NATIONAL CENTRAL LIBRARY, TAIWAN, R.O.C.

紫巖文集卷之二十七

序

送南京尚寶司卿劉克柔序

同年劉君克柔自武選郎中遷南京尚寶卿予造而賀之君欣然謂予曰子亦爲吾喜乎曰所爲賀君者固爲君喜也曰子何以爲吾喜乎曰所爲喜君者固爲君官也曰子爲吾官喜者謂是官之榮足喜將因是官獲遂所圖爲足喜乎予未有以對也則爲予言之乃知君以遷官爲喜喜不在于官猶夫捧檄動色色不在檄三釜爲樂樂亦殊不在三釜也君其賢遠乎人哉夫尚寶卿

國立中央圖書館, NATIONAL CENTRAL LIBRARY, TAIWAN, R.O.C.

五品官爾畀之他官有足榮焉自武選郎中得之不爲榮畀之他人有足榮焉自君得之不爲榮何則武選本兵君尤良武選也非其榮而以爲喜者何邪其職司璽瑞爲清切禁近之臣分任南都又簡靜優崇之地君遷自武選則以逸而代勞往自京師則易遠而爲近獲遂所圖爲足喜者其在於是乎乃若所圖亦非爲身家計也君世家常之江陰生鮮兄弟自通籍以來嘗迎其父友桂翁養于京邸未幾南歸年益老弗可以遠則遣妻子往侍供養獨處于官愛日之誠弗能釋也往歲盛夏奉使　藩封冀取便過家一省起居已而爲制限所拘

不果歸鬱鬱者久之今年春聞翁舊疾發益不自安具疏欲乞終養會武舉開科謂必得君爲提調又弗果上事竣而出即拜是命君曰茲吾願也復何求哉蓋其地近迎養爲便非若京師道里之邈難於就也官閑侍養得專非若部署案牘之勞分其誠也夫其求歸一見且未能焉乃今得日侍於左右欲釋官終養且未能焉乃今得迎養於其官宜何如其爲快與樂哉或者有謂君以已未進士歷戶兵二曹年資最深所司又皆劇難茂著勞績才望在人表表南遷非其處尚寶非其任受知若有未深者而不知此其所爲深知也親老而愛慕之

情切年壯而盡節之日長夫人皆知其然君之自處亦已審矣古人不以一日之養易三公假令循資與望內陟華要君必暫謝以爲親計寵祿固弗逮焉是驟之適以爲緩侈之秪以爲斯其於事上之義又若偏而不舉孰與茲行忠以致孝私不廢公而臣子之心爲兩盡也哉拜恩感激圖報將來揚休樹奇進躋不次益大其所受而懋於有爲其孰得而涯涘之然則謂非深知不可也君之鄉搢紳謂君遷獲遂所圖爲足慶也以贈言屬予予非能言者辱在君厚得以君之喜爲喜以君同鄉之慶君者爲君慶弗可以無辭也因述其所嘗聞於君之說而敘以歸之

送太常寺少卿萬士鳴歸省序

太常寺少卿萬君士鳴以其具慶在堂違膝下十有餘載疏乞歸省得報而行爲其過庭之有問也圖所以復者因別予而及之士鳴予禮部所舉士也比得其試卷校之見其文典則若有所受與崛起草茅者不類則曰其故家世族得於父兄之所濡染者乎議論之表英氣溢發析理剖事略無滯迂其有用世之才而可以大受者乎所講于君親者亹亹不倦非篤於倫理不能其爲學有本而以忠孝自許者乎遂入格自今觀之其家自

國家圖書館 NATIONAL CENTRAL LIBRARY, TAIWAN, R.O.C.

若翁中憲公而下以科甲顯者後先相望輝映仕途爲
江右望族家學可知也士鳴筮仕刑部未幾拔之吏部
歷考功文選郎中未幾擢太常少卿提督譯館蓋無官
而不可者大受可知也茲以歷官有年其職既盡愛日
之誠乃形諸吉南歸省其志孝不誣也乃知向所較
文不諺編以士鳴爲人喜於其歸而見其大人可無
一言以相之乎夫父母之於子本不欲離以遠有不得
不離者正以治生之時未遑就喬桑弧蓬矢先射天地
四方固已期其子以遠大矣比其既長則又有無所
於南閭者在故士大夫家常不能自私其所生

以養志爲上而資以事君求如田舍郎戀戀於翁媼之
手不可得也於是京官歸省者爲今士大夫所爲榮且
幸者莫大焉夫其不欲離者恩也離而思思而欲見者
情也不得不離者義也使之相見以慰其離思者禮也
情生於恩禮起於義而父子君臣之道全矣士鳴位列
清卿親則具慶錦衣故里稱觴爲壽其榮幸又他人所
舜有者猶謂無以復其親豈以古人西京省覲必有義
方之訓荊南歸謁不免異政之詢乎易曰家人有嚴君
焉父母之謂也嚴君教其子宜有所欲聞禮以事若不
忠莅官不敬爲非孝則孝子之道宜有以養志養志雖

© NATIONAL CENTRAL LIBRARY, TAIWAN, R.O.C.

嚴君可也士鳴歷官華要夙有令聞以刑部則惟明克允獄以不寃以吏部則陟黜不忒仕路以清以太常則通志達欲重譯來王仕以養志何其忠且敬也過庭之際卽有問焉其無辭以復乎予猶有所欲言者志怠於宦成功隳於意得士大夫之通患也親之所望於子者豈有窮哉天地四方無一非男子之所有事無一非君之所責于其臣則亦無一非親之所望於其子也士鳴位日趨於崇責日增之重修於前者不隳於後圖於終者有加其始於予之所校者不惟小驗必思有以充之究其家學焉竟其大用焉畢其忠孝焉則親之所望無不愜子之養其志者蔑以尚矣其爲榮也豈特今日之行哉予於君辱爲知己非燕游朝夕之好也故不能忘規於贈言

送南京鴻臚寺卿陸東濱序

國家求賢圖理拔之科目布之內外諸司職業不同而序遷資授有一定不可易者雖才望特出夫人皆知之亦必恬焉退聽未嘗躐等直上遽爾不倫之甚往往大用在三四十年後何哉太平之世人才衆多不可勝用盈虛消息與化推移大約如此理也亦勢也弘治庚戌諸公迄今垂三十年仕途盖亦無幾類皆致位通顯履

端揆登臺省掌藩臬爲時屬望視前後諸科亦云盛矣
東濱陸先生方以光祿少卿起復轉南京鴻臚卿何其
獨後歟鴻臚典朝儀已爲清秩越在南京又無所事事
畀之庚戌如先生者宜以淹惜亦可以爲榮乎竊惟京
官階四品而通顯自至舉足卽大臣地而望不復爲資
掩矣鴻臚之遷假之階耳榮之可也先生弱冠發解於
浙隨計上春官策大廷赫然有時名觀吏部政爲太宰
王文恪公所知可謂遇矣兩值諫垣之選皆以故不預
累官禮部自宗伯徐公後率見推重遂擢光祿可謂遇
矣尋擬太常及南太僕少卿又俱以變例不獲信乎命

之外非人力所能爲也然有說焉水之出於源也地
忌峻流忌駛必紆徐回遠盈科後行乃可深瀦厚匯以
至稽天鍾靈異產百物而利世不訾湛盧豪曹之劍亦
必常匣而韜以養其威則神完氣固有時用之水斷蛟
龍陸剸犀兕天下莫與爭其鋒先生高才秀發謂宜立
登津要着鞭無復先者屢爲造物靳是劍欲匣水欲科
也豈常情所能識哉過此以往名位事業蓋有不可以
涯涘窺者矣歷官以來雖所任或未足展率清謹自持
怡然義命畧無芥蔕於懷得之自是不得自是其視歎
老嗟卑汲汲於求逞旁蹊曲徑乾沒而不已者其爲人

何如哉諸公以同年之義喜其遷而難其去也又冀其遷而速其來也謬以贈言屬龍忝年家後進不得以淺薄辭於是乎書

送南都京兆少尹趙時憲序

歲甲戌爲天下述職之期自兩京府下至諸郡邑有民責者咸以臧否聞　詔所司大加甄別而特黜其不職恤民隱也於是應天府闕丞　朝廷又以根本之地關係甚重其民隱尤爲富恤務簡拔老成才望之士往往其任御史趙君時憲實受命以行時論翕然稱允予聞[illegible]爲君喜甚非以君被峻陟爲搢紳榮也以縉紳所

本館藏書 NATIONAL CENTRAL LIBRARY, TAIWAN, R.O.C.

同有事者君獨易爲力焉爲足攄其蘊爾何也其職兼內外去民爲近事半而功倍也凡吾黨窮居之時攻苦力艱以爲學者非爲斯民乎其既達也雖官有內外職有崇卑而夙夜匪懈者孰非有事於斯民乎顧事同而勢不同見於施爲不能自慊于己而相尤以爲病又往往而是上焉者操有爲之權若足以鼓舞群動而易及也然尊而弗親猶有待於奉行之者未可必也下焉者居可爲之地若足以洞察羣憤而易及也然親而弗尊猶有張主之者未敢專也故上常病於壅而下常病於制吾黨所以不能自慊而民多弗獲其所以免於二者

之病惟其所欲爲無弗可者庸非斯民之幸吾黨所樂從者乎今夫內而宰執至於諸司有其權者也而或有以壅之外而藩臬至於守令有其地者也而或有以制之必內與外相須權與地相合而後可以有爲是皆有待于人而弗由乎已其難可知也乃若京兆之職上近於君得與大臣周旋下近於民得與有司同事有內之尊而無所壅有外之親而無所制一念之及一政之施朝發於庭而夕徧境內可也君往丞應天其亦樂而從之否乎府有尹有丞尹綰印綬主簡牒坐持大綱於閭閻猶若有間丞以副貳得以時行部爲　天子面問民

之疾苦而撫綏之故尹常委重于丞以輔己之不逮丞以體尹開誠以輔之寮寀之間協恭盡瘁凡爲斯民計者又皆由己而無待於人其蘊有弗獲攄而民不被其澤者吾未之信也君家世承武階君則當蔭者乃讓之弟奮然以儒業取科弟其志可謂迥出尋常者矣而久持臺憲建白爲多出按大藩有望風解印之聲其才望在人又有不易得者殆所謂關西之傑也夫官足以有爲志欲以有爲非才可以有爲則亦官與志之累耳君以若才任若官而求若志其有及於民不啻決積水於千仞之隄沛然其莫之能禦也夫復何患哉或者猶以

京兆所及爲有限若未足盡君用者而京師四方之表誠率而先之則凡有民責者將效慕而勸於其職是亦君賜之及也況君之受大任重將來有未可量者其及且無涯也然則搢紳所榮諸君子用以爲鄉里之賀而不肖於同年有不得已於言者將不在是行乎敢相與勉之

送俞大參國昌序

君子之仕有二曰官守曰言責爲職不同而其實則相成焉何哉官以治事必專其守言之論議無所不該發于一人而達諸　朝廷之上則天下之公言也故凡有

國立中央研究院 NATIONAL CENTRAL LIBRARY, TAIWAN, R.O.C.

官守者率以爲警而職無不舉其言既行其中之所有足以用世者亦於是乎取徵古人事君先資其言拜自獻其身以成其信是君子所以自見不可無也況受以爲職乎窮居著述闡道德之微談當世之務若可以信矣要之獨見或不能無異同也以文章試有司取上第收榮名若可以信矣要之雖偶合於人見諸行事則未也惟有言責者封事一陳得報而下之諸司奉行捷于影響其效可立而致言之信也有切於是者乎戶科都給事中俞君國昌擢山東左參政將行諸寮友以贈言屬予惟藩省重臣以財賦爲職東藩素號富庶財賦甲

江北諸省頃自大盜重師旅之役凶年洊饑饉之臻民皆自救不暇賦必取盈焉民吾知當憂而難爲其上也賦吾知當急而難爲其下也於此求全非天下之通才其何以濟乎所貴於通才者遺大投艱衆人束手錯愕莫知所措有以談笑揮之調停損益曲盡其善而無所妨亦非東撑西仆瑣瑣圖目前者比也世不能無事常患不得其人世未嘗無人常患不得其用苟非取其已試而可信者亦何效之敢冀也哉君久在言路其建白未易悉數往往被　上嘉納天下陰受其惠若今歲畿輔大侵饑莩盈野即上疏議所以處者於是禁民爲酤

此为试读，需要完整PDF请访问：www.ertongbook.com

糜費於酒市者不得恣矣賑恤以太臣內帑之給且不訾矣太倉發糶米價爲頓減矣時賴以安所謂其中之有足以用世者尤爲較著東藩之行其以是哉夫財在天地間止有此數古人譬諸旱潦取之欲節民惟邦本而治忽係焉冉求之藝夫子以爲非吾徒有若似聖人其言曰百姓足君孰與不足是知君子忠於人國必自恤其民始君既以民賦爲言責而又以爲官守二者雖異其事猶足以相成也矧一事乎哉雖異其人猶足以相成也矧一身乎哉其爲國恤民當不替其初矣故事藩臣歲一人總督京稅會來者以憂去留君代之吏民

即敏於趨事不閱月告完人人自喜以爲得所此特受成同寮終事而已非嘗親歷郡邑面問其疾苦也非有所經營先爲之地也職以仁言仁聲素入其心故耳君之先資其言發于事業致其遠且大者以成其信盖不待異日而後見也言責之繫也得無重乎古人之別其去者曰何以贈我居者則曰何以處我諸君子以言爲責同寮之義均有厚望者也故說官兩致其意云

送高憲副文明兵備固原序

比者北虜以逋誅之寇敢肆猖獗犯我西北邊糾集烏合抗我薄伐之師環數千里地皆罹其毒　皇上勤於宵旰公卿勞於圖議秦晉河洛之間疲於飛輓幸賴皇上威德之被不旋踵虜自悔禍遠遁迄今用以爲安當時有竊議者謂犬羊犯順乃其常性直使邊寄皆得其人自足禦之師不出可也方有事中鮮不斥爲迂者及虜之退不以薄伐然後知其言之未可忽而師果不必出也何則西北之邊要害阨塞之處總制兵備守禦之設烽相望而堠相屬也其兵之勇悍孰與官軍習於戰鬬無怖心孰與官軍知虜之情狀山川形勢險易孰與官軍乃以爲不足禦侮至取出其下者當之坐邊寄非人而爲是不得已之計爾故救患於已然不若弭之

未然之易用人於有事不若求之無事之工誠得謀略之臣盡經畫之宜擁精銳之卒據形便之地掃清沙漠猶且決流抑墜也尚俟其闖吾門戶而莫與敵耶夫兵之爲道有戰之者有所以戰之者戰之者武臣之技所以戰者非儒臣弗能也故　朝廷深致意焉總制必儒臣是委兵備必儒臣是推至遣將出師又必儒臣是副兵武事也而參之儒臣庸非以膏粱將種不皆衛霍之流而科第儒生亦有韓范之輩乎況夫折衝樽俎制勝兩楹顧方略何如殊不在馳馬試劍角一旦之命也然則其人豈易得而求之可不豫哉固原爲西邊要地舊

國家圖書館 NATIONAL CENTRAL LIBRARY TAIWAN R.O.C.

置兵備以遏寇衝秦人賴以安者有年矣會其官闕廷議以御史高君文明應　詔命下士大夫相慶而喜曰庶幾哉無西顧之憂乎高君儒生也詩書素習禮樂素聞軍旅蓋未之學所以爲人賀者豈以其眞能援桴鼓與黠虜馳逐哉此不惟其不能能亦非所貴也其服人心以屢按大藩行事皆中機宜而風采足敬得所以戰者之道云爾山川無常勝之險恃吾有不可攻之勢士卒無必勝之勇恃吾有不可犯之謀古人以聽獄用情爲戰之具禮樂慈愛爲戰之畜皆是道也茲其君所長而足當一面之寄歟嗚呼武夫目儒生爲章句不通於

兵常幸邊事瞋目語難鴟張作氣勢不知止戈之義有不金湯而固不矛戟而利不弓弩而勁不戰而屈人者儒之兵也君其力所以戰者而不事乎戰使黠虜聞之破膽遠逝王師無復西指之勞武夫將關其口而喪其氣咸知儒生之果能爲國立大功而所謂山西將者其諸異乎人之將也不其爲吾鄉人物光哉敢書以贈其行

送文憲副孔暘序

河南按察司副使缺聞吏部疏御史文君孔暘請于上制出時論以爲允有疑之者則曰有是哉其擢之也初

中央研究院歷史語言研究所 INSTITUTE OF HISTORY AND PHILOLOGY CENTRAL LIBRARY, ACADEMIA SINICA

君舉進士歷宰平原衡水二邑以治行卓異召爲御史其在臺端又以才識老練掄置本憲之地本憲者謂國憲胥此出也臺臣持憲各分其職又有總其機要者二人天下事凡涉憲臬理皆入臺評必先付之可否而後堂白而後 上聞 朝廷有大建白大除拜或會議槐棘必往參于間與之上下其論而從違之都憲雖莅其上亦有不得而易者臺臣入此厥惟艱哉既入則以委任崇重體貌巉岩遷秩不以外補往往擢居九卿之列諸臺臣不得例之間有轉方面者則爲破格其中必有大不得已者焉先是兩河大盜雲擾王師勦除之後

朝廷以赤子橫罹兵燹呻吟者瘡痍者磬室枵腹者十人而九也思所以生養休息之　詔戶部特蠲其租徭大發帑藏遣重臣面問疾苦而人賜之食兵部檄諸路申嚴武備一剗玩愒之習至命大將統銳師留戍其地以戒非常其吏部則妙選譽髦往莅汴土若方面領袖諸道尤欲以體國憂民爲任而臬司之職以法繩人又惟明允平恕者是貴爲民壽階一切衒露鴟張狼顧之徒咸擯不與廟堂之遠猷生民之再造蔑以加矣當其曹者固宜將順汲汲也比吏部擬補是缺于臺得君以資則一時寮友皆後進者也以望則由撫字至激揚其

聲方籍甚也以科第則丙辰於今十有八載爲最久也而可躐乎哉躐之則重違　詔旨不躐則慮于本憲久之君聞而喜曰顧吾非其人苟以爲可我其行哉遂及君或者疑之直以由本憲出也君相之深意而爲地計爲官計者彼固未之思也豈惟計地與官其爲孔暘計者彼亦莫之省也何則按察之階于僉事諸曹雜補副使則多自臺遷臺臣雖若固有得之亦復不易往時需之九載外者可數也其或有遘異數亦不下七八載君入臺雖有年實歷甫三載餘此惟本憲地不得已權之其他固否焉也人所不有君有之則固處本憲者法也

尚何疑爲哉君之釋本憲也臺端老臣皆重於去君如失左右手且訪君以其代者君舉陽城原公載氏謂其有三同於己其鄉同其志同其道同也咸曰允哉繼之君子曰孔暘補外臺也有以補之其去內臺也又有以去之其眞憲使也哉微彼就而不懌去則如遺以所遇爲重輕者何淺之爲大夫也守聞而著之若其將來大受遠到不可以涯涘窺者夫人能言之守可略云

紫巖文集卷之二十七

國家圖書館 NATIONAL CENTRAL LIBRARY, TAIWAN, R.O.C.

國家圖書館 NATIONAL CENTRAL LIBRARY TAIWAN R.O.C.

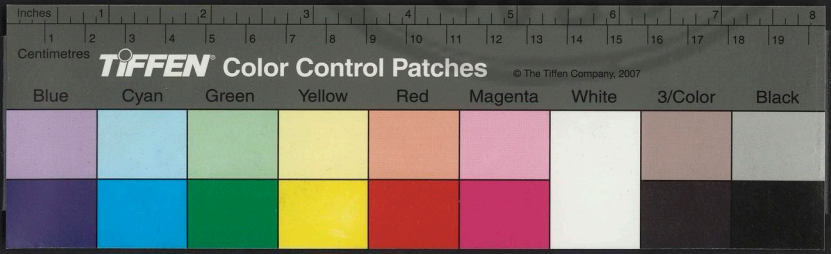

國家圖書館 NATIONAL CENTRAL LIBRARY TAIWAN R.O.C.

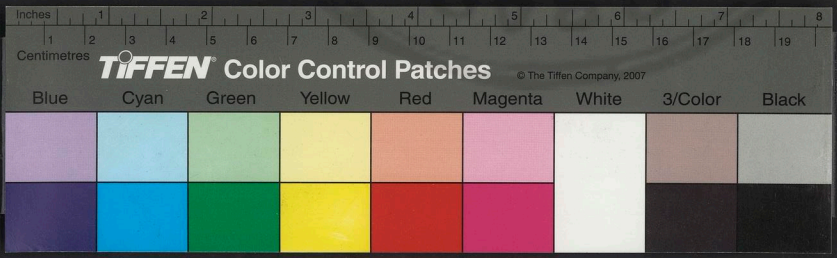

345788 v.8

國家圖書館 NATIONAL CENTRAL LIBRARY
ROC

國家圖書館 NATIONAL CENTRAL LIBRARY, TAIWAN, R.O.C.

Inches 1 2 3 4 5 6 7 8
Centimeters 1 2 3 4 5 6 7 8 9 10 11 12 13 14 15 16 17 18 19
TIFFEN Color Control Patches © The Tiffen Company, 2007
Blue Cyan Green Yellow Red Magenta White 3/Color Black

序

送憲副原公載兵備臨洮清序

比者東藩弗靖生民重罹荼毒天討赫臨風驅霆擊妖氛遂清於是　朝廷以海内承平之久民不知兵卒然變起犁鋤倡厥莫制武備弛也乃　詔天下關陬重地設有兵備者咸慎厥職以戒不虞而兵備宜例以文臣往任則欲慎選老成才望之士非其人弗與臨清爲郡南引江淮東控齊魯西連河洛北拱幽薊京師屹然尊居萬國上者以是爲襟喉其重可知也又其地水陸交

國家圖書館 NATIONAL CENTRAL LIBRARY, TAIWAN, R.O.C.

通舟車雜集四方之人挾貲行貨山蘊海停富庶天下莫與伍而奸宄之藪盜賊之囮亦未有甚於此者其劇可知也軍衛不能制有司不能詰撫巡藩臬之臣又遠且弗專必得老成才望者爲之兵備始足以當其重且劇者故關阨之地非一在臨清爲最急兵備之設非一在臨清爲獨難　帝心所簡命者非一在臨清爲尤切其人豈易得哉陽城原君公載以御史實拜斯命盖選諸內臺爲足當其任者賜之璽書常格外特假之權以示異數若曰惟茲臨清爲東藩巨鎮密邇京師係天下重輕比年以來盜賊蜂起攻劫城邑屠戮百姓東藩爲

國立中央圖書館 NATIONAL CENTRAL LIBRARY, TAIWAN, R.O.C.

古之名臣則已若曰吾何爲獨不然則愈自奮庸以立功名取榮遇舍是其奚以哉傳曰惟事事乃有其備有備無患天下事無不成於備者而兵所以戢亂禁暴獨可以弗備乎君以兵備爲職其必恪遵　詔旨安不忘危氷未至也戒於履霜城方固也虞於復隍諸可爲足食足兵計者罔不究心使萑苻無警境內晏然倉卒之變無自而起若古人爲保障民心攸屬爲長城國家倚賴爲鎖鑰戎狄知名爲胸中甲兵賊人破膽茲乃文事武備克共厥職允爲方面之臣異時受大任重償其所不足而歆艷之者庸有既哉公載又揖而謝曰敬聞命

矣遂書以贈之

送湖廣參議林世堅序

余家食時嘗稔聞官府政藩司之莅所屬恒急于其賦促之以文移日且至其猶未登也則督以人府之吏行乎州州之吏行乎縣相屬於路其猶未登也則出而躬臨之譴其官長而繫其吏胥刻日以登而後去於是賦登而民敝甚者莫有其子女而安其室廬藩司之職豈固然哉夫士也時其未遇學術修於已議論發于尋常文章試于有司而獻之　天子莫不曰澤夫民者推其爲志若將朝拜官而民夕受賜也及處以藩司之職[illegible]

甚皆久安玩愒武備不修用有茲患雖已致勦夷防微杜漸尤不可一日怠緩惟爾歷官中外厥有聲稱茲特擢爲按察副使兵備臨清爾尚詰戎兵別淑慝固封守以緩爰有衆一切利弊興革便宜之事惟爾處分往哉欽予時命公載稽首拜受以行與其同鄉大夫士別於東門之外揚觶揖曰菲薄受茲重寄何以教我僉曰始制下有爲君惜者謂君資則深望則著宜內陟顯融而外補似爲屈重受知殆未深也殊不知用人爲天下計常千萬人是急而緩於一人得一人以寄重鎮則千萬人安徐爲一人計豈無可以償其所不足而歆艷其心

者耶古之名臣受知君上號最深者顧常靳於爵賞又
若不知其人然所以爲深知也何則當多事時非斯人
不可辦此者駕馭之術要其心常有不愜愈自奮庸以
赴功名之會若遽而志盈意得將易天下事而怠於用
力矣故其人卒被大用而樹立有不可及者非偶然也
始君宰邑以治行召爲御史出按江南有望風解印之
聲歸掌內臺章疏凡大建議大除拜得以一言輕重之
其老成才望在人舊矣臨清之行豈非所謂深知而善
用者乎不然以是時而重是地以是地而重是官以是
官而重是人卒有疑於新者其意固可知也君不欲爲

數千里地隸之位尊而任專宜足以行其志而有爲於
民矣顧苛刻以爲能催科以爲政使夫民相率而斃於
賦豈不負其志以蹈於俗吏之爲也耶閩中林君世堅
以戶部郎中出議湖藩政諸爲寮者將張都門外餞其
行鄭君希大因過余謂君爲戶部十有四年閱任爲最
深國計多所經畫而賢勞大著于其職通才潔操又赫
然有聞譽是行衆皆爲之惜宜贈以言而慰其心余以
爲天下之民困於賦歛久矣　聖天子欲撫而安之務
得人以任藩職而湖廣爲西南大藩尤其注意焉者君
之是行實自　簡命欲平其政以爲民惠匪徒爲賦歛

計也爲民以慎官爲官以擇人尚遑恤其他耶況夫閱任之深則練於政務必能體民情而不忍傷賢勞之著則已試而效者固可占其罔弗能於官聞譽之赫則自愛爲重必思圖保於厥終是皆人之所難而君兼有之其肯急賦斂以苟功名而自蹈俗吏之爲乎他日湖藩間聞有能宣布德意以安民爲己任而起其瘡痍盡所職以不負厥志稱賢遠于人者非君其誰哉由是　朝廷旌勞之舉遷擢之榮將不勝其爲賀未可遽以是惜也姑書此以俟

送僉憲閻道鳴兵備延綏序

CHANGMEN NATIONAL CENTRAL LIBRARY TAIPEI, TAIWAN

皇上以神武將將既平劇盜欲與天下休息凡赤子弄兵潢地悔悟去逆者咸許其自新諸路賦稅歷年不舉者悉賜蠲免一切無名征役爲民害者寢格殆盡天下熙然相忘於太和之域乃宵旰惓惓猶以生民未獲其所夷夏之防不可一日不謹是懼顧王化不加正朔不及可以病吾民者獨茲醜虜故於邊備尤務之急而特講之詳也有總制焉則以卿佐攝都御史主之有巡撫焉則以副都御史僉都御史任之有兵備焉則以副使僉事領之總制雖尊然遥制數千里有不能遍歷之虞所倚辦者巡撫爾巡撫雖要然亦舉其大綱有不及致

詳之患所責成者兵備爾夫其相與事事者非兵與財乎總制於諸鎮之兵財有所節制得以互應通融聯屬而不異巡撫於一鎮之兵財有所約束得以調遣督發奔走而不違如是而已若兵備則於一鎮之兵財有所料理儲有或乏我其足之伍有或缺我其充之法有或弛我其振之弊有或生我其釐之其要使總制所以取辦巡撫所以責成者罔不須我以出非甚有風力材畧者其孰能與於此哉得其人則上下相成彼此交濟邊務修飭戎狄向風而中國高枕矣　朝廷所以安邇來遠加重兵備之選者不以是乎陝爲藩地里曠邈視他

省一曾三四其鄰醜虜爲要害重鎮者不啻三四故巡撫兵備之設與將士戮力者亦不啻三四若延綏二路南以環慶北控鴈門獨當西北一面其地尤爲要害而備亦宜莫急焉者巡撫非人總制之憂也兵備非人巡撫之憂也兵備是鎮不亦難其任矣哉先是有司以缺聞人之未得所宜往者會太原閻君道鳴以疾愈還京君昔爲吏部主事爲冢宰公所材適無缺補君於部遂疏以入制下人或謂君以天曹之彥宜內遷華秩而延綏以爲屬重予以爲此正君之所取重者不易得也夫手泄盧者必欲得犀兕制之而奇功遠略不於時之多

事與劇難之地亦何以自見哉當宋氏之盛眞人弗靖韓魏公駐節延安謀取橫山以撓其國賊爲奪氣范文正公出知延州訓練兵卒析爲六將賊不敢以延爲意於是軍中破膽之謠出而元昊臣矣向使二公老於中朝不有西事抑孰知其文事武備若是其烈乎韓范固儒生也今之延綏即其建立地也君儒其業復其地而當其寄不欲爲其人則已若曰彼丈夫也我丈夫也則罔俾二公專矣有宋者必於是乎圖之或又曰有總制焉有巡撫焉君雖去乎韓范如弗能自盡何是未知韓范舉措無往而不可在總制則總制之韓范也在巡撫則巡撫之韓范也在兵備則兵備之韓范也未聞有韓范兵備而總制巡撫之不能用者也亦未聞兵備有韓范止於兵備而不爲巡撫總制以入登樞要者也君行矣吾見西陲晏然大羊遠遁奠我中國之民稱我　皇上德意而免於西顧之憂使天下後世知吾晉產之良不擇官與地隨其所遇而各致重焉者其在茲行乎其在茲行乎

送僉憲楊秉節兵備大名序

丁丑之夏積雨彌月畿內大水原田化爲澤國秋禾盡沒歲大飢事聞　皇上及羣臣既大修省　詔有司厚

THE NEW YORK PUBLIC LIBRARY
ASTOR, LENOX AND TILDEN FOUNDATIONS

加賑恤蠲一切徭役又以民不聊生必起爲盜肆作不靖先事之慮尤當急焉者顧列郡環廣千里不相維繫雖有撫按之臣勢難徧及事難遙制弭盜安民宜有專職先是正德辛未潢池之弄特於大名設憲臣一人爲兵備未幾事定而革乃議復之戶部員外郎楊君秉節素以才望重縉紳大臣有薦之者遂以應　詔於是擢河南按察司僉事奉璽書以行咸以得人爲允惟傳曰惟事事乃其有備有備無患天下之事未有不以備成弗備廢者況治民之政理亂攸關防微杜漸不見是圖非泛然諸事比其在兵備以勦殘之權制人命利農戚

君潤之戶部員外郎楊君秉節皆卓卓者也歲丙子潤之擢四川僉事明年畿南北大水民飢甚慮盜且起以秉節爲河南僉事兵備大名諸郡無何孟威亦以秉節官爲潁州兵備諸同鄉以贈言屬予惟冀北多良馬伯樂一過其野羣無留良焉蒲固士夫夫之冀北也才如三君足以經營四方懷利器而待盤錯者顧可得留哉天下若人之一身常使血氣和平無少凝滯乃可以安即一郡一邑之民有弗獲所變故或乘以起天下不可以爲治潁當南北要衝諸郡聯絡皆以災告於人殆腹心之病尤當急焉者不可醫非其人孟威固醫師之良

也不可用非其藥兵備固瞑眩之劑也如是則庶其有瘳不至危且亂乎夫人於病未作防其作未劇防其劇要之當備于早則力省而功易雖扁鵲無以易此民生無昕朝不謀夕潢池之弄崔苻之警特呼吸間耳蓋病已作而欲劑時也劑則不可爲矣傳曰惟事事乃其有備有備無患天下之事鮮不備以成而僨於弗備者況有兵備之責者乎規數郡地付之堂握璽書以假之權憲職以將之法殫智畢力圖不負其上下者茲惟時矣以撫綏責有司以訓練責武衛厲器仗儲糧峙修城郭謹巡邏信賞必罰以號令境內使邪慝者潛消默化倉

練卒徒儲粮峙諠巡邏嚴號令尤欲辦之於早遏其將萌消其未動使人望而畏之若虎豹在山蔡蠆不採爲惡之心化于無迹即有事焉則規模前定以逸待勞以主待客隨機應變要不出於吾掌撲滅之舉未及燎原特易易耳其屬之憲臣者用武以文止戈爲義吾黨亦講之孰矣平居之際恤其災有以拯之憂其病有以藥之郡邑之吏良于官者得奬而勞之不才而虐民者得按而黜之兵雖不可忘備實未嘗專以爲恃也及不得已用之先德後威先謀後勇不利其得不遂其功止於排難解紛而無所取非區區文墨間者憲臣不當如是

邪君敏決有爲遇事不留好謀而能懼罔不克諧以成茲行固中的也昔人謂不遇盤根錯節無以別利器其君之謂與吾見畿輔晏然無枹鼓之警雖災不爲害居民保其室家歌聲載塗旌能而薦賢者疏且旁午昊時以身佩天下安危爲國家萬里長城此其權輿乎同鄉諸君子宦於朝者咸曰休哉鄉曲之光也相率以贈言義不得無厚望庸書而竢之

送僉憲郭孟威兵備潁州序

蒲爲郡以文獻稱吾省舊矣舉進士者科四三人間五六人通朝籍者亦如之若大理寺正郭君孟威御史劉卒之變無自而起固今日簡命之深意孟威所優爲以愜輿論者尚何須予言哉顧蒲之三君皆予素友善麗澤是資焉者二君既去恃有孟威乃復爲潁所奪予之菲薄將何依據得無介然於懷耶雖然予方憂民職在論思有未遽及焉睹吾友之出擁節專制爲民造福則誠一大快也平居相與議論多天下事茲其施爲萬一及吾言而民受之賜又若假手吾友者因以紓吾憂焉回視戀戀然求爲一已之助其公私大小何如哉於是欣然舉觴爲之說以速其行

送江西僉憲何邦彥序

粵古帝王圖惟化理既衆建官服厥采采惟民罔中法
懲靡及復設糾督之任以佐刑獄乃庶政允釐用絶萌
于姦宄其在經星曰左右執法爲刑職爲憲職厥象惟
明明天討有罪茲固允哉周有天官小宰掌建邦之宮
刑越王宮之政令糾禁猶爲内任漢直指諸使出討姦
猾治大獄亦罔常置唐諸道使曰巡察曰按察曰觀察
厥爲定職歷代相承雖名以時命厥任惟均以迄于今
專制境内生殺黜陟罔不惟已嗚呼服厥官惟厥才望
亦惟艱哉何君邦彥自刑部員外郎擢江西按察僉事
制下咸以爲允諸同寮將屬予言錫厥行惟按察之職

實典刑獄江西爲文物都會諷誦若齊魯惟士則然厥
壤在吳楚之交民俗勤生嗇施狃于鬬爭餘風未殄獄
訟繁興爲厥官病君以能官聞于司寇明啓刑書胥占
若虞機張省括于度簡孚貌稽若庖丁之刃新發于硎
訖于咸富若底柱立于中流茲固罔有弗堪顧職惟按
察厥察易深惟民手足罔攸措在易之旅山上有火君
子以明慎用刑而不留獄火明麗于止君子知明不可
恃式戒以慎旅之時義其善用察哉矧惟　國家以仁
厚宅師毖時祥刑惟舜欽恤禹泣罪以康乂民作求肆
皇上登極欽若成憲休于前政亦惟民罔或干正是欲

TIFFEN Color Control Patches

好生之德茲惟懋哉乃外内執法臣在將順德美俾從欲以治式臻風動之休罔事察察用傷太和君其陳時臬以常舊服正法度后惟德威臣無敢作威后惟德明臣無敢作明惟厥從亦惟非從惟厥終亦惟非終俾我一日之用咸麗于中民將勑懋以和畢棄厥咎茲乃克有遜事允爲王按察之臣何難乎大邦何憂乎健訟何畏乎憸民異時進陟卿佐執天下之法持天下之平刑期無刑升斯世于大猷惟時其基允迪茲皐陶淑問罔其專美雅頌長我王國紀之太史亦允附于蘇公予言將徵庸書以俟

送湖廣僉憲張孝伯序

定天下之動者法也持天下之法者人也不難於定天下之動而難於定天下之定不難於定天下之定而難於定一已之定非善於持法者其孰能辦此乎法之畫一具在天下之動而觸者胥此焉取裁懸筆而署生者死者顛者植者喜而哭者流涕而痛哭者一成而不可變若造化之於物榮悴修短有萬不齊而莫或能違是則所謂定天下之動者也以是而定天下之動使夫而生而死而顛而植而哭而哭者一或不以其情吾未見其能定也今之定天下之動者非刑曹與憲臺歟猶以

爲未足也且定之於大理據案而評允其可駁其否死可使生顛可使植笑可使哭若榮悴修短其付於物而有點檢於冥冥之中以柄其成者是則所謂定天下之定者也以是而定天下之定使夫死而生者植而顛者笑而哭者一或出於有意吾亦未見其有定也吾友張君孝伯歷大理評事寺副者有年凡獄之受評者死而生不以爲恩顛而植不以爲德笑而哭不以爲讐若物之自榮自悴自修自短而不知誰爲之者是則所謂定一已之定者也茲以起復天官卿嘉其能擢湖廣按察僉事諸同寮榮之將以言贈其行而謬屬之余余惟孝

國家圖書館 NATIONAL CENTRAL LIBRARY TAIWAN R.O.C.

伯之能其官非獨其天資有異於衆而得於學力之耐亦不可誣作於前者若先御史公之累有建白皆關治體爲時所嘉其得於淵源有自矣述于後者若清豐尹以弱齡舉進士而治行有聞榮被旌擢其出諸緒餘有徵矣茲其往治按治之獄利則芒刃新發于硎而庖丁爲之解牛也敏則虛舟順流鼓健風而東之也精則賦屈賈篆頡籀而將頗牧也予復何言哉顧內外殊勢今昔異時而一念之轉移一事之遷就則吾所謂定者又未可知也必設以所評乎人者反觀于已曰向吾以是爲然乎又設以所斷於已者取質于人曰人將以是爲

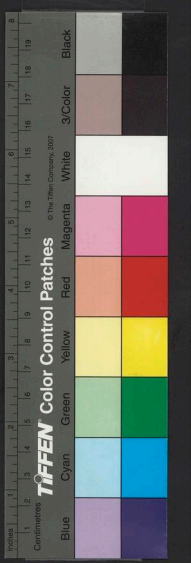

然乎詩曰伐柯伐柯其則不遠於已取之而已矣執是以往非訖于威惟訖于富凡可撓而奪者一切不識其為定不既遠且大矣乎抑此所謂善持其法猶非論於法之外而於刑罰之措置也天地以好生為德雖有榮悴修短之不齊而生生之意常行乎其間欽惟訓於舜典服念詰于武王固矣嘗取必於法亦未始不合於法也死不可以復生斷不可以復續求其生不得則死者與我無憾世之不求而死與夫常求其死者往往以是為能決其亦異乎吾儒之所謂法矣張子之先為澤人與予為同鄉子且同榜宜有以告若夫程能課最躋崇顯於將來其餘事也不敢贅

紫巖文集卷之二十九

序

送新安太守熊世芳序

士君子之學自己及人以體用爲全而不敢私其有天之生才其道固如此哉推是心也苟可以行其術有益於生人雖勞且難將汲汲焉趍之若有所不及惟時之不吾賴也愧然有負於天是懼其他殆不遑恤矣顧其間有謬不然者處之非據則用有不宜任之不專則成無所責未可也得其據且專焉宜可汲汲矣而其間又有謬不然者時非道偶雖知無所施事與心違雖勤無

國家圖書館 NATIONAL CENTRAL LIBRARY, TAIWAN, R.O.C.

紫巖文集卷之二十九

序

送新安太守熊世芳序

士君子之學自己及人以體用爲全而不敢私其有天之生才其道固如此哉推是心也苟可以行其術有益於生人雖勞且難將汲汲焉趍之若有所不及惟時之不吾賴也愧然有負於天是懼其他殆不遑恤矣顧其間有謬不然者處之非據則用有不宜任之不專則成無所責未可也得其據且專焉宜可汲汲矣而其間又有謬不然者時非道偶雖知無所施事與心違雖勤無

國家圖書館 NATIONAL CENTRAL LIBRARY, TAIWAN, R.O.C.

所補亦未可也見其可而不見其所不可其不至於軒輊而不行者幾希今夫駕萬斛之舟於江海之上以任則重以技則精以志非不遠且疾也有時而膠不能前以寸得風力之便而乘之則開帆鼓楫一瞬千里而所向無不至此自古以際遇爲難聖賢終其身不遇不苟有就者其以是乎然則據有其位逢機遘會又足有爲而無所病固士人之汲汲而不可失焉者也自夫賊臣竊弄威福以禍天下舊章成憲變亂殆盡毒手衣冠浸淫羅織不啻仇讐一時內外之臣危于累卵此惟救過扶傷之不暇尚胡民之遑及哉　朝廷以日月之明洞

鑒其弊卒誅罪人委任耆舊求所謂畫一者遵用之所謂紛更者剗去之務爲寬大與天下休息蓋甲之先後終則有始亨而正革而當者也於是不職之臣論劾而罷者甚衆妙簡才彥老成之士以充任用至於親民之職生民休戚所關而名都鉅郡則國之藩宣是寄培元氣於既索植邦本於永寧豈不尤貴于得人哉新安之在甸服地雜甌駱襟帶百城民俗豪健而善鬬爭古稱難理畀之匪人爲害非細舍舊圖新廼得大理寺正熊君世芳制下咸曰允哉其鄉大夫士相率稱慶徵予言以贈其行惟君在大理以精練明恕雅重官評雖法網

嚴密之時能爲人委曲求生凡經議讞多所平反而彼人亦不能有以中之嗚呼此正新安之選而今日之求也詎非百千年難遇之機會歟何則爲地以愼官爲官以擇人猶夫治盤鏑以資於利器而後克濟爲上所任若此其甚也比年以來誅求烈于旱暵供億困于倒縣思所以澤而解之者爲下所須如此其急也于茲奚患焉患無所與爲以盡厥職爾一有爲焉朝吾行而夕徧于境內可也且大理所司律例之事罪戾之人耳以若時典若官救十一於千百輿薪之火投杯水焉其及幾何君猶志乎斯人不忘所有事況據其地乘其時無於

THE INSTITUTE OF CLASSICAL PHILOSOPHY, ITALY, AN.C.C.

謂謬不然者抑孰得而禦之也耶在剥之上九果不食而得輿今則生意不息而有載矣復之初九不遠復無祇悔天下之事失未幾而復于善矣及其無悔而乘之以輿斯吾黨所幸而不忍負焉者予是以知君之果於有爲徽人之將蒙其休澤也君與予同舉進士且相與厚故敢丁寧於機會之說而贊成其行道濟時之美由此程能課最進躋不次爰究大用流聲光於不朽則尤所深望而有俟焉尚得而終言之

送趙鳴教守大名序

自古人君圖惟治理未嘗不以安民爲務跡其安民未

嘗不以郡國爲重郡國古諸侯之任所以專主一方而父母斯民者其職與否民之休戚天下之治忽係焉故曰百姓安其田里而無愁歎之苦者政平訟理也與我共此者其惟良二千石乎其爲職任之重可知矣唯漢以久任責成吏得安于其官雖有治行則璽書示褒賜金增秩不爲遷轉得人致理之盛後世莫及焉　國朝遠鑒前古圖多久任吏治亦往往有可稱者比年以來寖出常格或未經一考而內陟顯融或甫及數月而外遷方面送故迎新疲勞道路非徒無益於民而適以病之此其故何哉久其任者豈惟有以使之其心乎是聽

若將終身然陳力就列惟弗稱任用是懼所謂上下相望莫敢苟且欲郡之無理不可得也數變易者豈惟有以使之其身乎是職如不終日歎老嗟卑直欲晝三接歲九遷而後爲快所謂以亟去之官臨苟且之民欲郡之理亦不可得也古今吏治得失之分不以是哉予同年友趙君鳴教自兵科都諫出守東魯會前守以事留未得受代廼改大名凡交游知厚莫不冀其政之速成官之亟轉也予惟鳴教自爲諸生時即有時名其器宇凝重趨向端方固可占其遠且大者而諫垣通籍已逾十載資不爲不久矣累官都諫而主兵科權不爲不重

矣直言剴論多見嘉納天下想聞其風采望不爲不隆矣當是時挾是三韙在他人鮮不坐收華要者君乃以一麾出守非了於義命其能然乎睹如雲之盛而有縞綦之思耻桔槔之機而甘抱甕之拙以是之郡而職有不舉民有不安者吾未之信也且古人役志不苟而作事貴於有成固有以一藝之精取知當時貽後世令名者況居官而至郡守之重乎誠舉其職而不愧於古人雖以是終其可也況功成受賞寵嘉必至而不止於是乎或者直欲視名位如傳舍以百姓爲芻狗而徒求逞其欲亦獨何心哉甚矣吾深有取於君而厚望於君也

凡事之善也流而之弊必有以開其端其既弊也復而之善亦必有以作其始自今以往聞有郡守者以恬靜之風著循良之績民歌其德而進躋不次流聲光於無窮者必君也又聞凡守郡者相帥務舉其職于民不于已一洗世俗之陋而駸駸於古人之爲必以君之倡而興起焉者也予職忝載筆不得有所建白以匡時弊爲說以贈君因君以風動之亦或吏治之一助云

送張廷紀守毗陵序

弘治壬子之秋予始應省試往來多士間聞其品藻人物多盛稱蔚州張廷紀氏者曰其人相貌魁梧捷于談

論學業所臻自六籍達於百氏靡不通究作爲文章則閎深豪宕刋落陳言有古作者風度殆奇才也異時樹立其得而涯涘乎予聞而畏之然未識其人也既撤棘君果發解予落第放歸恨不得相從其後以叨附驥之榮歲已未予偕計上春官録與錫宴數席內聞晉語而雄談者容脩偉若鸞鵠停峙望者快焉疑必君也已而果然遂相與定莫逆交論議上下麗澤爲多然未得其用也既君授南都民部出其緒餘稍及簿領雍容笑談無不就理聲籍甚屬有西警言者以兼資文武薦君於朝謂邊郡之吏必得若輩爲民守禦於是有慶陽之命

時君仕格未逾再考榜內士亦殊未有階四品者階自君始榮可知也至則敷文教講武事內綏外攘郡以大治賊不敢入其境久而勞績既聞疆埸無事則欲處以內地繁劇使坐鎮雅俗於是有開封之移未行以憂去茲起復入會　朝廷甫誅罪人脩復舊政妙選碩彥布列中外而名都鉅郡尤欲得老成才練之士以紓民急於是有毘陵之補同鄉諸公咸樂以言贈俾予文之惟君自登仕版十有餘年用君凡幾變每變而愈重選擇之公不得不重也君之自用亦凡幾試每試而輒奇英華之發不能不奇也雖其重且奇者若未盡究其素爲

人望已不爲不驗予固得之深矣尚須言哉顧締交之義鄉曲之情自有不容已也何則　國家於甸服其倚重而取辦者不盛於東南乎東南沃饒可以應緩急強禎幹者非蘇常諸郡乎頃年以來困于誅求厄于災變縱橫騷擾于萑苻之警民不堪命有識寒心而毘陵號稱脾表北控江淮東連湖海尤爲重鎮庸可易乎其爲理必破常調更弊端出警彙大有所振作而後可壁之將罷傳之卒而遇勍敵倉卒顛沛不爲囊沙背水之奇而區區於重傷二毛之講不亦難濟矣夫君被用於此誠爲緊切而進蹄不次追踪往哲流光於不朽以大副

吾人期望茲亦其機括也又惡可易乎予忝載筆將大書特書不一書以續古循吏傳使天下後世知吾晉產之良果足以用世不徒爲言語文字之迂顧不韙與此則諸君子之意予掇而序之

送河間太守常守德序

天下之事不難於處而難於熟君子之用世也不憂其無成而無本是懼熟則諳練之精所遇不爲之眩有本則左右逢原而難無不克此其務於深造而不辭涉歷之勞者所以待用而應夫事也豈有窮哉榆社常君守德以御史出守河間其熟而有本者與河間爲畿輔巨

郡九河之會五壘之居水陸要衝素稱繁劇密邇京師誅求百出頃年以來盜賊戕於前乾溢困於後民之憔悴不能爲朝夕計蓋十室而九也非熟而有本者其何以濟之邪先是　朝廷以三載黜陟之典覈天下庶官郡守以不職擯者幾三之一而河間與焉當改弦易轍之時百度宜新萬姓屬目其難又不啻尋常數倍必得夫熟而有本者舍吾守德抑奚以哉守德之舉進士也筮仕山陽令山陽當南北襟喉政繁而民敝令則秩卑而職勞守德不三載百姓歌之赫然以治行稱其入而爲御史也實授之初即東按遼海歸不浹旬復西按關

CC-BY-NC-SA HOWAL & CITRAC LIBRARY, TAIWAN, R.O.C.

中皆有邊寄多事之時務在安攘所與共事者皆肘掣而背馳其所受代又皆以無妄不終守德至輒風采凜然奸消蠹剔兵民受福而竟亦無他河間之擢豈非簡命之不可逭者哉何則令之爲職統於守者也其奔走而奉行者固守之政也而守德以令著御史之爲職蒞乎守者也其督率而責成者固守之政也而守德以御史顯數載間相與周旋而有爲者一則曰守二則曰守閱歷不爲不多非熟者與令與御史皆今之號難稱者所經地復不易治皆裕然有餘力非有本者與由令而守守與令同事是謂以令治令由御史而守守與御史

同事是謂以御史遇御史如是而政之不洽民之不安吾不信也故爲民擇官宜必及守德爲人擇郡宜必得河間而或者以外補爲守德屈不亦惑乎守德之先世以春秋取高科躋膴仕方伯公令祖爲時名臣尊翁治單爲良令尹家學傳遠有淵源其熟而有本尤爲有自於是乎益殫心力仰荅休命增光祖考爲遠大圖其孰能禦之守德予同鄉壤地相接且同歌鹿鳴偕計而上相知爲深故於臺端諸君子之屬不敢辭輒述此以贈其行

送何德章守福州序

官之在外省有持大綱而督責於上者藩臬是也有親民事而奔走於下者州縣是也藩臬雖尊於民爲遠情分間隔澤有所不通州縣之職親民然制於人而不敢專往往齟齬其所欲爲二者不能兼勢也唯府之守百姓疾苦可以面問雖有蒞焉者體貌相埒亦率見倚重而不爲其抑有方面之尊而柄撫字之任涉有司之事而免畏縮之嫌兼上下而處其中亦勢也府之守信足以有爲矣然有難而可虞者附於省下與方伯觀察之屬並居其淑與慝毫末必先知之又地爲重要而利害所關者大處置得宜則事妥而民受其惠否則將不能

已於其患士大夫外補未嘗不以是爲病而惴惴焉南海何君德章以戶部郎中出守福州福之宦于朝者皆相慶色喜欲以言贈其行惟君於戶部爲能官嘗兩奉敕督屯田及糧儲稱旨赫然有時譽故是行衆爲之愕夫福州爲東南都會連山距海實邊徼之重地且附于省而益其繁與他郡遠於上官簡而可以臥治者不同朝廷以非君莫可守者選擇而使之庸有他哉君自舉進士及今餘二十年閱歷不爲不熟矣其入地曹也實自贛縣治民既有成效矣閩廣之相違不遠其土俗人情宜亦知矣而通敏之才清白之操又君所素有持是以往何難於重地而上官之虞然則稱有爲之職而無其所病者顧不在于何君乎予聞昔之守福者若訟牒日千未午而裁決皆畢寵園蔬之鬻惡與民爭利皆號善政而美談于今不衰予忝史官將書君之政繼其後又重同年謝君邦用及地官鄭君希大之請也於是乎言

送桂林太守童賓暘序

兗州太守童君賓暘以直忤　藩國被逮京師無何事白　詔特釋之移守桂林於是兗人若失怙恃挽之而不可得桂人則舉手相賀謂將蒙其休澤也諸與賓暘

交者咸嘉其直道之伸而餞之郊曰是非賓暘不及此非此亦何以直賓暘哉賓暘奚爲去兗其去宜有以得罪者竟無他焉畀之桂林直之也而奪之兗者勢不相能曲爲全之非以相病也若是則舍兗無所不可天下之巨郡亦多矣必桂林之遠者何比其被逮之初夫人皆危之雖賓暘亦不能無惑豈曰桂林云哉遠以桂林明非此不得去兗薄示之罰而自不爲損事之所從來者定矣桂林暫屈不待知者知之而權以濟事不亦可乎然則不幾於私賓暘哉施之匪人則私矣於賓暘所以昭天下之公也始賓暘以進士出宰上高攝豪右毀

淫祠撫綏疲瘵不遑寢食朞年而民歌之召入爲三王事累遷郎中會計經畫動中肯綮大爲司徒倚重兩河盜起中原震蕩王師出剿以精幹風力簡督軍餉時數十萬衆分路並進奔突馳逐若雷霆不及掩耳至輙芻糧充給兵不留行易於取捷者賓暘與有力焉遂擢兗州給從三品俸充爲南北要衝　魯藩建國又當兵燹之餘亦難矣賓暘惠以牧民正以持己境內翕然稱治宗屬爲之歛跡於是五被論薦朝野之間皆知有賓暘也久而羣小不得志者陰爲中傷假手藩國撫按之臣力爲疏白是豈可以襲取乎夫有司與藩國處能不

失其職者鮮矣其相構能自直而不爲中傷者尤鮮豈徒勢之不敵哉亦其自強以植公論者無其具耳以賓暘之才敭歷中外幾二十年直身而行無所顧忌巍然若砥柱之立中流其自強如此宜公論不旋踵而即明也以是爲私賓暘可乎不然使其以無妄見及其心固且無悔秖益之重如國是何故曰於賓暘昭天下之公也命下欣然就途無幾微見於顏面其言曰　朝廷命旭爲守臣不能奉揚光訓以匡王國又不能曲爲承順使無惡於有司旭罪多矣誤蒙恩宥不失舊物雖更桂林實與吾壤相接亦望外也顧淺薄無以報稱萬一諸君幸卒教我衆乃知賓暘之志始終一節不負知遇其樹立將有不可涯涘窺者而允爲其鄉之重也屬予序以贈之

送延安太守宋文明序

關中稱大藩當西北一面爲夷夏之交故多邊郡延安尤近塞垣與榆林相接雖恃以爲援而供億不勝其勞民之耕牧常撓於虜加以地力之薄物産之艱無所取給稅額積歲弗能完催科窘迫無須臾寧守郡者欲安民以稱其職亦難矣哉故常選擇以往得者必以爲才才者亦輒以爲病吾友趙郡宋君文明自南京宗人府

經歷起復特被簡命欣然告行無幾微見於顏面人皆壯之君自舉進士餘二十年始階四品視同年顯者淹已甚矣顧以郡爲足喜耶君初宰遂安汜水二邑冰蘗自勵盤根錯節迎刃而解薦剡旁午赫然有聲既而遭時不偶沮抑累至處之散地鬱不得施者垂十年益韜晦自重粥粥若無能宗與世違雖終其身不悔鄉里小兒有誚之者君第曰彼何知耳蓋其才堪用世志不爲屈隨寓而安無弗可者有以用之難易固不暇計矣何也士之處世患無以自有非有而弗售之患患無所資以成其志非齟齬於難者之患延安之擢爲地擇人知深委重加於久屈之才豈不一快其志耶是宜勇往直前以赴功名之會俾向焉鬱不得施者若干將出匣蛟龍起雲雨利其用神其功者無施不可鄉里小兒關其口而奪之氣士大夫所素許與亦皆以爲愜而彈冠相慶矣邊郡其足爲病也乎昔韓范二公經營西事垂名不朽實在於此履其地思其人有不容自已者予益信君果於有爲延人必蒙其休澤也於是乎言

送太史倫伯疇使安南詩後序

夷蠻非我族類先王肇建五服爰及要荒匪曰庸斥土宇而遠略是勤惟厥治罔攸擇柔遠安邇俾莫毒我華

夏其御不以力惟德其御曰無怠無荒四夷來王曰天
子有道守在四夷內治克脩遠人底服不惟莫虞且亦
獲乃用自後世罔德之務好大喜功疆場多事不惟莫
服且自貽若患夷蠻服叛厥由我召亦惟允哉肆　皇
上既御天下禮部請如故事布告安南諸國制可且諭
曰於惟我　祖宗奄有天下德綏四夷海內晏然夷于
隆古惟安南往入郡縣厥君長嘗服采卿士迪化尤深
茲雖越在南鄙夙夜祗承貢朔罔敢攜貳　皇考亦丕
用嘉曰惟世享我後人朕其敢忘先德替乃懷徠其選
從臣有學術者往奉詔書告之朕意於是以翰林修撰

ICHEBOOK MATIONAL CENTER FOR KOREAN STUDIES

令君伯疇應詔竊惟　皇上嗣大歷服改革萬物茲惟
其期夷人狃我舊恩亦罔不虞我新政若昔隕涕直廟
璽嗣君間于臣下渝考翼平者　朝廷方祗若成憲聿
敦信義以救遠裔不啻貽書尉佗誕示至誠俾安享乃
土惟舊茲其往責不亦重乎夫事固有鞠天下智力罔
克濟者亦有雍容笑言啓無疆之休者顧處置何如爾
君名甲天下士世家南海密邇于交厥聞亦舊實仰弗
可即乃今使臨式布我　皇上德意彼其篤信用丕感
于厥心折衝樽俎于時其觀俾國家永無南顧之憂茲
乃允爲王使矧以文字職太史文之有益人國其惟曰

辭命假令專對有訾雖制作稱善班馬畢下風亦曷其益君尚敬哉時同舉進士仕在朝者咸賦詩錫厥行謂予當識其末予且同寮義固得厚望是敢勗用使事若取便歸壽乃大人越當適名勝履子長所未跡有諸君珠玉在

送大理寺副郭孟威歸省序

蒲州郭孟威舉進士歷官大理欲迎養其母太孺人王於京邸以年老弗果數遣其子起居時致俸給爲供養弗能釋其思也鬱鬱者久之以書白太孺人曰兒將引疾以歸一見大人爲慰太孺人報曰吾幸老且健見且有日姑勤爾官毋吾念也久之乃以書白曰兒欲假公使取便一見大人爲慰復報曰吾幸老且健見且有日姑勤爾官毋吾念也至是益久情益弗堪則以書白曰京官六載例得歸省兒必援例一見大人爲慰乃得報曰爾能勤爾官又重爲吾念吾雖老且健固願爾見孟威具疏上請詔許之大理寮友咸榮君行以贈言屬予惟子之職侍左右問安否不敢以須臾離親之於子亦固欲其供養膝下無間別之憂有不盡然者往往舍其近小而遠大是圖於是出爲世用策名委質建功業流聲光以寵貴于親使夫人稱曰幸哉有子如此而後爲

慊故古人養志爲上而資以事君必勤於職懼辱親也傳以事君不忠爲非孝其信矣乎蒲去京師餘二千里亦云遠矣別逾五六載亦云久矣推孟威之心弗得迎養其母且弗能見焉殆無一日而忘蒲也推太孺人之心弗得就養其子且弗能見焉殆無一日而忘京師也顧其請益勤辭益力思逾切見逾難至是乃得歸豈故遠於人情而自齟齬其所欲爲邪觀孟威蒞官究心獄牘多所平反擬有未當雖十返之不易凡獄將取質其主者必戒曰無尚爲郭大理所難乎有聲西曹咸以吾鄉人物目之此固太孺人義方教子期于顯揚之意孟

威夙夜匪懈脩職養志持以見其大人者乎錦衣晝耀弩節前驅不足爲君榮廣筵集賓張樂高會不足爲君樂太孺人以逾八望九之年聞于　當宁特許其子委務寮寀乘傳而歸稱觴祝壽輝映桑梓以酬至願固上之賜也其爲榮樂何如哉然非孟威克遵慈訓圖孝於忠無以得此其尚益思懋勵以求報稱不替其初志異時受大任重光寵荐臻於顯揚之孝又有不可勝既者予尚得而嗣言之

紫巖文集卷之二十九

http://www.kci.go.kr

紫巖文集卷之三十

序

送同年周進之按獄南畿序

聖天子以仁育兆民謂獄者天下之大命不可弗慎也既日以諭司寇矣其大辟之罪在諸省者雖已成獄猶須其三覆五奏而後可之至於兩畿諸郡雖經覆奏而得可者猶歲遣司寇之屬往決之使得有所平反其與舜之欽恤禹之泣罪合萬載而一轍也茲者草刈之期刑部主事周君進之實以簡命往決淮揚廬鳳諸郡之獄時論以爲得人余惟自古有道之世雖不免於用刑

國家圖書館, NATIONAL CENTRAL LIBRARY, TAIWAN, R.O.C.

紫巖文集卷之三十

序

送同年周進之按獄南畿序

聖天子以仁育兆民謂獄者天下之大命不可弗慎也既日以諭司寇矣其大辟之罪在諸省者雖已成獄猶須其三覆五奏而後可之至於兩畿諸郡雖經覆奏而得可者猶歲遣司寇之屬往決之使得有所平反其與舜之欽恤禹之泣罪合萬載而一轍也茲者草刈之期刑部主事周君進之實以簡命往決淮揚廬鳳諸郡之獄時論以爲得人余惟自古有道之世雖不免於用刑

國家圖書館, NATIONAL CENTRAL LIBRARY, TAIWAN, R.O.C.

而君以寬厚爲德臣以平恕爲心秋殺之義春生之仁常並行而不悖夫法制立而犯之賊吾治者也執而誅之可也而丁寧審覈若恐其不生豈故惠奸哉以世道多弊而情僞難明也誅而當其罪胡不可之有萬一無辜者及焉則其傷和氣而召災異非細故也是惡可以弗愼耶進之服秋官政案牘旁午剖決如流其擬坐者輒甘心而不稱屈遂以公能書上考籍籍有時稱可謂得古人之意而茲往固其宜矣顧內外之勢不同而不可以不察也內而聽獄其成在已苟盡心焉宜無不得其情茲決於外則有司成獄爾奏當之成雖咎繇聽之

THE INSTITUTE OF KOREAN STUDIES, KOREA UNIVERSITY, KOREA

猶以爲死有餘罪何則鍛鍊衆而文致明也豈不尤爲難辯而當愼者哉夫獄之冤者陷於刻吏之文致憤憤羈繫中無亦曰庶幾有詔使來察我冤狀反我成獄出我於死地乎而　朝廷命官亦固曰吏有倚法而爲奸民有無辜而陷戮者往而按之庶幾有所平反乎則夫被命而出獨不曰吾將夙夜匪懈毋懷靡及庶幾無負于欽恤之意乎苟徒據成案無所可否執簿呼名羣驅於斧鑕之下則所在獄吏自足矣又何以簡命爲也矧進之事竣將取便道歸常熟謁先人壠次而壽其母夫人於堂以遂其至願是因王事之行而得及於親當奉

親之教以敬王事也昔歐陽永叔之父謂治獄求其生不得則死者與我皆無恨屬其夫人欲俟永叔長而告之儒不疑每行縣錄囚母聞其多所平反爲之飲食笑語否則怒而不食予以爲凡父母之賢其愛子必同子之賢其事親必同則進之先人遺訓固宜及此而母夫人之喜怒亦可知矣孰謂進之不以永叔不疑處其身而或違之也耶夫盡心以供職俾下無冤獄以仰稱德意謂之忠莅官以敬貽其親以令名而不違其教謂之孝忠孝吾徒所以幼學而壯行者也日中必熭操刀必割茲其有爲之時而可以弗勉乎予與進之有同年誼故不敢忘規告若夫錦衣桑梓之榮登覽賞適之樂則有羣公之珠玉在予可略也

送平凉劉判府監儲朔方序

關西有巨鎮曰朔方實當虜衝分三路各擁重兵爲備城堡環峙殆七十餘所兵餉最爲不訾出納繁劇宜有專職其中東二路各設府佐一人以董之而西路獨闕雖憲臣總督于上地里廣邈相距動數百里而區畫有未易以遍及者往往軍士苦於支給居民困于轉輸弊端百出不可究極邊儲之蠹蔑以加矣於是巡撫都御史具疏請特設官如中東二路例　詔允之芮城劉君

堯卿以通判起復遂被是擢同鄉諸縉紳相率爲餞以贈言屬予惟天下之事在正其始其始之正末流猶不能以無失而況於不正乎君子之任事也必慎于始或踵人之弊猶當革其故常自我作始況其事始於我乎自事言之創始者易自人言之創始者難夫事非相因造端於此則前無所梏後無所妨惟意之欲顧處置何如耳此其易也其始之善終無不善始之不善終罔或善此又其難也於事若易非其人則難於人若難得其人則易古所謂建官惟賢位事惟能者厥有旨哉堯卿初判維揚地當襟要政爲盤錯以談笑揮之聲稱籍甚

國家圖書館NATIONAL CENTRAL LIBRARY, TAIWAN, R.O.C.

才可知也巡撫以才請吏部以才遴而　朝廷以才遣則是行可謂至榮職宜無不舉矣復何言哉邊患莫甚於西北而邊備亦莫嚴於西北今邊患猶昔而備之者非昔以兵則弱以食則虛欲壯中國之威而遏犬羊之寇其何所恃哉傳曰千里餽糧士有饑色樵蘇後爨師不宿飽養兵以衛民而驅民以供軍其來久矣食足而兵不強者未之有也不足於食未有能強其兵者也餉之爲職顧不尤急哉夫以一路之事付於一人誠不得不任其責者寧有超乘之驕不可有脫巾之請寧有飛輓之勞不可有量沙之舉非素有其具者亦莫之能與

也士以才見用且當設官之始流芳振響茲維其時不以爲難而諉之弗能不以爲易而將之弗恪事作必慮其所終法立必思其可繼欲通而不欲滯欲密而不欲踈欲厚而不欲苛欲嚴而不欲縱如是則利可以興弊可以革出納之相因有無之相濟而軍餉無不充矣士飽而歌馬騰於槽可計日待耳兵強圉固威奮德孚戎狄聞風遁於不暇又何邊患之足虞哉是固同鄉之義所厚望於君者若夫旌能課最進之不次有　國家之令典在予可略云

送郭純夫判鞏昌序

士之抱才挈奇欲以功名自效而有裨於世恒苦于不遇其時上之圖惟化理旁求俊乂使自效其才猷以共成鴻大之業恒苦於不遇其人不遇其時則無與用之士斯病矣不遇其人則無以爲用上斯病矣遇其時將不暇擇其官職雖勞且難者固汲汲焉赴之而不辭遇其人將不吝其爵賞而常委之以其勞且難者責其成功而厚望焉斯固相須而不可相無者也我　國家任賢圖治追踪隆古平居之暇作育培植靡所不至以養成一代之才取而用之又必嚴考較慎甄拔隨其器能而授之任故內外臣工各得以自盡其爲太平治理之

助不可誣也比者法久而弊生治極而弛繼　朝廷以
日月之明誅竄罪人釐革弊政一切紛更皆剗除以復
于舊起散逸登俊良布列內外以供職業不啻如渴故
士之際斯時者皆欣然喜色彈冠相慶如錐處囊脫穎
而出豈非百千年難遇之幾會哉襄垣郭君純夫弱冠
即有才名抱藝與天下士角南宮者屢矣既不偶遂領
除書判鞏昌府將行同鄉士夫以予忝眷屬宜贈之言
惟鞏昌郡于西鄙爲要害重地故設立屯戍以備寇其
衛爲靖虜君以府倅實董其糧儲而磊落之才明敏之
識又君所素有茲其行也所謂選擇而使予復何言哉

國家圖書館 NATIONAL CENTRAL LIBRARY, ROWANG.CO.

顧備邊莫大於厲兵厲兵莫先於足食以一衛之戍仰
給于數郡以數郡之租監臨于一人其責任亦匪輕矣
軍衛之弊有司之事百孔千瘡不可勝指其在民也道
里之邈轉輸之艱有數鍾不能致一鍾者其在軍也期
會之留難狡獪之刻剥有一石不能得半石者是民有
實禍而軍無實惠也出納惟允豈非監臨者之責哉濟
時行道固士君子之本心而有國之所賴上以是求下
以是應非徒縻利祿而叨寵榮夫固謂其有所爲也况
以府倅之尊專邊儲之寄能致意於軍民之間使負粟
者有所恃以爲安執戈者有所資而不乏各得其利而

不相病斯爲能舉其職而不負其所期待豈惟被其澤者悅而誦之感而懷之彼莅其上者將委而重之薦而舉之躋崇進顯流聲光於不朽此其基也苟徒從事於簿書概量之末而無所建明則唱籌呼名一吏足矣又惡以府倅爲哉予與君非泛然交游者比故敢繫以規

送黃州別駕毛鳳來序

士君子以天下事皆其分內常急于有爲其食於家也睥睨當世一事之弗得其所輒憤激中熱形諸聲嗟蹈厲若疾痛癢痾之切於身唯恐去之不亟且將擬其所爲謂必不出於是者夫豈私其好惡以自取異而釣名哉固其分內者有不得而恝然也否則天下之大生民之廣非一人所能周悉者卒然之頃署之官即使任若事畀之地即使治若民略不爲之顧慮不幾于賊之乎而不擇其官不計其地直任於已亦殊不爲之少却又不幾於自賊乎於此見已之自處及人所期待皆歸諸分內有必能之而無可疑者矣然則平居問學耻一事之不知慚一能之未備兼收並蓄垂老而不已寧獨善其身以自有餘而已耶誠欲須世之用補其所不足者也抑而未伸固宜有汲汲焉而乘時得志又孰能禦其所欲爲哉太平毛君鳳來自幼博學能文章以戴經領

鄉薦屢詘禮部拜黃州府通判或有疑其所職未足以稱其志與才者予惟郡之有倅所以貳守與之參校政事短長利病而任居其半謂之半刺又曰上佐任匪輕也古之公卿左遷者多就之亦往往有自是而起爲公卿者豈負於人哉筮仕之初幾何能得而君之見重於銓衡可知矣展布厥蘊紓素所憤激而盡分內之當爲者不在於此乎頃自逆臣竊柄天下困於誅求而湖藩爲甚加以饑饉之臻潢池之弄民之凋敝迄今猶未蘇息而望於字之者不啻饑渴士之用世不避其難扶衰起憊以復平康之舊尤足以見其才美而聞譽之著莫

國家圖書館 NATIONAL CENTRAL LIBRARY, TAIWAN, R.O.C.

此爲速君承簪組之業砥礪振拔用臻遠大增光前人亦惟是發軔焉圖之昔人謂一命之士存心利物必有所濟而寬之一分民受一分之賜要之仕不苟祿君子所貴不必其華且要也況別駕之榮於一郡無不當問者誠思有以舉其職不負乎素所期待其爲利益不亦甚博也哉予辱君鄉曲知其采於有爲慶黃人將蒙其休澤也於是書之以爲他日徵

送永嘉節推留克全序

爲政之道二愛與威而已矣無愛則惠不行無威則事不立雖聖人弗能治也聖人豈不欲黜威而任愛哉惟

其不可不得已而兼用之爾立天之道曰陰與陽立地之道曰柔與剛立人之道曰仁與義陰陽剛柔仁義者固威愛所本也天地人皆不能違而聖人能違之乎故明于五刑以弼五教雖其所不得已欽哉欽哉惟刑之恤則欲愛克于威刑期無刑也斯其所以爲聖人乎

國家稽古建官圖惟化理毖于祥刑天下之獄典以刑部一省之獄司以按察一郡之獄蔽以推官嚴覆奏之條重平反之令又間推赦宥之恩其欲愛克于威刑期無刑之意蔑以加矣凡以刑爲官者罔不祗承德意哀敬折獄不敢及于無辜顧刑部按察之職惟法是執不

國立圖書館 NATIONAL CENTRAL LIBRARY, TAIWAN, R.O.C.

得以毫髮僭差非訖于威惟訖于富天子曰辟彼固曰勿辟天子曰宥彼固曰勿宥其威常克于愛若推官則佐守以牧民者也守之職靡不當知民之事靡不當問而獨刑乎哉田野未闢守曰闢之彼亦曰當闢倉廩未發守曰發之彼亦曰當發賦役未均守曰均之彼亦曰當均守于民如其父母彼則猶其叔季然而獨威乎哉非法不貸者貸之可也非情不容者容之可也其愛常克于威今夫子弟得罪于父兄雖甚譴怒猶必委曲體悉不忍遽傷之而人不譏其寬敵者相犯則力爲較計不少假借至于極乃已而人不謂其刻何則其分固當

爾也刑部按察之不類于推官豈異是哉夫君子學道以愛人也不得已而用刑與其威克寧爲愛克則推官者固君子所欲從也進士留君克全將以推官出佐永嘉鄭工部志尹屬予言以贈其行予嘗聞永嘉山水之奇慨慕王謝諸公惠政既成乃能以暇極登覽賞適之盛風流文雅美談于今未嘗不爲今之爲郡僚者望也於君得無言乎君世家晉江實宋宰執魏公之裔衣冠門第爲閩中望往佐斯郡固當敬共乃職以愛克威俾境內咸被其澤以仰稱　朝廷綏妥之意則王謝之風可繼家問之美愈彰將來事業亦與有基焉而世方以能刑爲推官之良也予懼君有惑于是遂書以歸之

送宋文濟宰中牟序

予友宋君文濟筮仕得中牟令鄉搢紳士張都門外揖而觴君曰古之宰邑者率稱卓魯聞魯恭嘗宰中牟豈即君之邑邪敢以告諸從者恭致位台鼎榮顯已至又大有建白益於時至其流芳百世獨以一令何哉以是知公論所予不于其位顧立乎其位者何如耳恭以令治得名於天下後世非三公可易令之爲職其容少哉故官有崇卑卑不足患苟稱焉吾惡知夫崇地有勞逸勞不足患苟稱焉吾惡知夫逸君予之仕卑不辭令勞

不辭邑於此有術亦法乎恭而已矣恭之治中牟也蝗不入境化及鳥獸童子有仁心謂之三異皆不可以聲音笑貌爲於外者恭何以得此故觀其爲政務以德化民不任刑罰一牛未還即引咎欲解其官餘固可推也循良之政治於境內和氣薰蒸其致祥有必然者此中牟爲烈而凡令者不可以莫之師也況以令中牟乎官其官邑其邑而不政其政非吾之所敢知或者以爲時異勢殊由漢及今千有餘載而世變猶江河有難以執一論者豈其然乎時可變道不可變令以愛爲道君子學道則愛人雖恭之督謂有得焉則可曰有加則未也苟以道爲主不必事事求合而其政已同恭不得專美於漢矣柳下惠嫗不逮門之女魯男子不納婺婦曰吾將以吾之不可學柳下惠之可夫子以爲善學然則欲學恭者其亦知所從事也哉君揖而謝曰敬聞命矣

君家衣冠相望輝映仕途其兄文卿倅潁有聲文美典學閎鄉嘗校文於蜀其家學相傳非諛諛者臨民行政講之有素中牟之政不患其不恭也古之善令者不止於恭而中牟則未有善於恭者故鄉人以是望君子特述而贈之

送高平令劉正夫序

始予有故人令寶坻者語其邑多才知劉生正夫篤學多文爲流輩推重歲癸酉謬典試京闈於易房得卷春容典則自肺腑流出所對策匪直該博處置時務悉可行於眞西山所論四事十害尤拳拳焉致意爲歛桁歎曰是學之有得而不忘斯民者乎比發卷登名知爲正夫喜與所聞合已而投謁修髯而癯粥粥若無能徐察其言動從容順適非中有物者不能益知向所校文不謬尋舉進士踰二年授官以高平尹來見因予鄰壤詢其邑之故予應之曰茲所謂文獻之邦也志稱民淳而好義士多嗜文學至於今不變正夫默然久之蓋疑於

THE PRINCE GUNG WANG CENTRAL LIBRARY, TAIPEI, TAIWAN

士風先有聞也予自忝朝籍垂二十年去其鄉千有餘里而世變猶江河之趨安知今所謂士風不異吾向所聞者乎爲政以人才爲先武城以得人爲問宜正夫汲汲於此然非其所患也蜀郡未嘗知學文翁立教禮義始興彼創者乃爾高平自古以文獻稱未暇悉數若王仲宣博學能文名儕七子郗道徽躬耕隴畝儒雅著稱宋守原幼有志節李仲略剛介不阿剛忠如王晦清苦如陳載忠信如張翬宋翼之舉茂才賈魯之負氣節王本又以賢人君子舉於國初皆其尤者士風之厚厥惟舊哉吾尤及見之今縱不能無少變焉而二三前輩尚

有典刑復而之舊特主者轉移間耳且士之處世盡其在我而已雖變故紛紛然吾之中常定蓋自有不可變者物之變不變非所計也以吾之不變變彼之變則彼之變受變於吾所不變亦理勢有必然者故不患變者之難變而患吾不變者之或變君子務本其是之謂乎以予向所校正夫之文與其名實素孚於人也以見則眞以志則定以養則堅斷斷乎其不變者所疑於變獨其士耳士猶夫民也自吾之不變者推之變士之變不變民之不變士民各止其所治行亦殊有可觀矣異時當大任而不動心不於此始乎正夫以一日之雅相知

爲悉高平密邇敝邑亦難以不知委其變與不變俱不能忘吾情因其同年士葉戶部良器輩之請聊以贈正夫行且告吾黨之士

送長垣令白實之考績歸任序

惟元祀一月望長垣令白君實之旣考三載績歸復乃職厥鄉友咸餞于郊君再拜咨教言僉曰龍哉嗚呼君予何言君實克邑予言將贅抑古人有言曰民德罔常多變善始斯無難惟善終如厥始是惟艱哉我聞之君載受命徂茲邑齊戒就位登進厥僚屬羣吏越邑之耇老人肆播言于庭曰爾民求令惟曰俾出厥命命或不

從將安用令　天子置令牧爾民亦惟治是求弗治罔
以令爲予不佞辱君子教越稽古有年乃甲第爲　天
子識拔尹時甸邑將報稱是圖其何敢不令顧茲羣吏
作令手足耳目吏責修厥令用休吏事弊厥令用咎令
職惟吏不職惟吏吏其戒哉予欲平獄刑訟以衰息爾
無獄貨府辜功予欲民自輸厥稅惟良惟度庭委而去
爾無敢與用浚民以肥予欲清理戎籍俾充于伍馬政
修厥貢上襄爾無或隱蔽售乃私予欲府藏庠校城郭
之敝時葺百工服上役惟精惟覈汝其飭罔侵予欲祗
厥祀典宏敷于學政越朝賀飲射之儀惟肅汝其秩罔

墜予欲黜陟羣吏惟允汝其辨罔淆惟茲六事克舉實
小民無疆之福令其無靦惟予汝嘉爾不恪乃事恣爲
姦慝用戎毒我民爾惟大不克承厥令惟予汝辜罔貸
予所不臧亦自有鑒在上勗哉其胥匡民以生君不惟
以言訓且訓以身若良玉發子崑岡厥質罔疵惟潔若
春冰是涉厥足罔躡惟慎若農服田力穡厥勞罔恤惟
勤故百度聿興靡仆不起吏敬奔職務遠戾厥躬歲大
熟民裕有加在昔式歌且舞夜則鳴犬不聞厥初言罔
不允有成效是用賁于旌典厥聞丕著咸曰休哉茲惟
三載考績冢宰曰最以聞　皇上亦丕用嘉曰時允良

吏其暫歸撫朕師行且入嗚呼君惟乃克知邑亦罔不能厥初惟其終茲徂何求君思日孜孜服厥官惟舊民心已得厥若未得令譽已孚厥若未孚惟始攸訓越其所自律乃身是崇是念是迪是知若爲山罔以一簣虧乃功時謂始終惟一允其有究厥用不遺舉者羞進陟崇秩罔匪咸宜將永建乃烈于後吾黨其承君之光無斁君再拜曰師汝言遂書以遺之

紫巖文集卷之三十

國立中央圖書館 NATIONAL CENTRAL LIBRARY TAIWAN

紫巖文集卷之三十一

序

送進士陳德階宰東莞序

粵黎獻獲惟帝臣攄厥才猷惟艱暨遘乎世　飛龍在天圖治若渴求賢若不及伻有服庶寮惟志其尤難者時乃天地氣運之大會百千祀不一合古聖賢罕攸遇茲惟身值厥亦幸哉聖賢無若時且不暇突黔席暖汲汲于行罹困厄負尤謗猶民病匪忘矧策名委質屬不世之主道厥有言靡或予病聽厥有爲靡或予遏雖殫智畢力用就乃列猶惴于後時乃或壞其家脩罔以厥

吏其暫歸撫朕師行且入嗚呼君惟乃克知邑亦罔不能厥初惟其終茲徂何求君思日孜孜服厥官惟舊民心已得厥若未得令譽已孚厥若未孚惟始攸訓越其所自律乃身是崇是念是迪是知若爲山罔以一簣虧乃功時謂始終惟一允其有究厥用不遺舉者羞進陟崇秩罔匪咸宜將永建乃烈于後吾黨其承君之光無斁君再拜曰師汝言遂書以遺之

紫巖文集卷之三十

國立中央圖書館 NATIONAL CENTRAL LIBRARY TAIWAN

紫巖文集卷之三十一

序

送進士陳德階宰東莞序

粵黎獻獲惟帝臣攄厥才猷惟艱暨遘乎世　飛龍在天圖治若渴求賢若不及伻有服庶寮惟志其尤難者時乃天地氣運之大會百千祀不一合古聖賢罕攸遇茲惟身值厥亦幸哉聖賢無若時且不暇突黔席暖汲汲于行罹困厄負尤謗猶民病匪忘矧策名委質屬不世之主道厥有言靡或予病聽厥有爲靡或予遏雖殫智畢力用就乃列猶惴于後時乃或壞其家脩罔以厥

后耻市撻便其身圖罔以厥民辜予方負且乘自遠若
寇亦獨何心哉肆　皇上嗣大歷服誕惟　先帝付托
之重綏爰億兆式臻大詔天下眚災肆赦百爾徵
索悉報蠲罷其民利匡建蠹靡或剔且欲盡言於夫人
茲固幸厥遇其孰忍自棄顧百司各采采勢違民遠厥
施不易究其撫有四境舉手投足不崇朝戶及惟守令
則然故　皇上毖飭區下于時其尤乃乙丑冬諸進士
歷官政且半載以例外補閩之陳君德階實尹東莞行
且乞予言惟聖作物覩窮鄉裔邑率延跂下流知惠將
必至內自台揆越諸御事外自連率達厥長吏罔不靖

共乃職祗承　德意用協贊于大猷陳君輩甫爲　先
帝識拔不果一試遽遺之　今上圖惟報稱宜莫殿于
諸公其必內顧乃學越其所期待以毋忘厥初思乃諱
言越耳目弗屑毋或中變若搏負嵎攘臂罔嫌若救忿
鬭纓冠罔惑若濟沉溺輿載罔恤政不欲飾惟厥誠允
孚名不欲速惟厥實允懋罔俾密中牟之政專美在昔
茲乃允爲民牧於是謳歌載塗惟民爾懷疏劄荐入惟
監司爾薦崇要日陟惟　國典爾榮百千祀難遇之會
所其無負將永有辭于後君其勗哉君舉進士予實辱
同考列用是相識且聞其家代有聞人迹其波及宜克

家者亦罔不能國庸書此爲他日徵

送進士閻道鳴宰祁門序

國家設進士科求才圖又乃既舉後分隸九卿閱半載始叙厥用惟曰突起士華靡閒于政俾觀且肄將罔不能厥官意惟美哉顧九卿各率其屬欽乃攸司罔侵其進士入官亦惟甲第先後是畀在內則類非厥肄若外領民牧又誕罔相涉肄而獲用乃惟司寇之政司寇爲天下訟獄萃淵藪元惡大憝是詰紛錯糾結是解曖昧疑似是昭冤抑枉撓是直越萬狀沓來靡不按厥情惟律郵罰麗事若虞機張省括度乃釋厥鵠罔失故仕歷

KOREA UNIVERSITY LIBRARY, SEOUL, SOUTH KOREA

諸茲丕用熟于世故厥鑒惟精罔有難處在世官是以才顯其益于仕用亦曰懋哉太原閻君道鳴以進士領祁門令鄉大夫士以贈言屬予惟君實觀政司寇始至即分聽獄訟而憂而色講厥律例求乃擬稽厥簡牘習乃辭有成獄必就寮長質乃當否久既有得遇事若決大防厥水罔禦若破箘簵厥刃罔留若下峻坂厥足罔駐乃出尹茲邑肄而獲用于時其觀夫美錦不使學製田獵必慣乃可獲禽矧大邑庇身匪田禽比其爲美錦實多君信慣且能者厥製惟工厥田惟獲豈決裂壓覆是懼何者撫有一邑其民若衆難禦其事若劇難理彼

元惡大憝越厥紛錯糾結厥曖昧疑似厥冤抑枉撓罔其有若司寇厥若司寇卬其是詰是解是昭是直猶甚易易其他亦曷足虞抑官各有體守厥官惟稱由司寇而邑可以司寇邑乃亦不可司寇禁姦惟藥石已疾邑宰字民惟粱肉養生反是其敗惟均以厥不可用厥可玆允爲善獲乃肄且罔適不可邑其足云在昔民牧咸愛克厥威寬克厥猛乃心百姓有受上譴不辭署下考惟甘者守厥官體罔渝爾是用譽諸後世于今有光君博學好古能自得師陳力就列固惟撫字是事俾民歌若戴父母旌勞荐加丕有重於科第陟于大用永建

乃烈與古人作求惟時其基庸書以俟

送同年初選縣尹之任序

三代之時吏未嘗有以循名者漢以來始有之豈後世人物顧優於古耶良以古之治化渾厚上下咸職如元氣之運妙用無迹不得而名且稱焉世道既降士習不純蒞乎官者其政多可疵議間有以忠厚爲心惠愛爲務而民賴以安者則翕然稱之曰循吏史冊書之以爲美談此雖不古之若亦爲政者之所當勉也　國朝以守令之職最爲親民任用之法視前代爲獨審人材必隨所任而求以稱之爾固無所擇於官也矧以名進士

而爲之令責望尤有不易副者必使政通民和咸得其所閭閻之下謳頌藹然而人皆以循吏稱之夫然後可以無愧苟徒從事於催科應辦之間而不恤其民之利病以自陷於冗官俗吏則亦奚足尚哉君茲往也固將大展厥蘊以循吏自許以不負所自期待以仰副　朝廷委任之意則芳譽日隆旌舉交至由此大拜而躋華要建功立業直與古人同垂名於竹帛而不止於一邑之用斯則吾榜之光而同年之所厚望也彼區區離合聚散之迹亦奚足云哉謹書此以贈

送同年郭克諧令安東序

霍州郭克諧以名進士出宰淮之安東諸同年者皆張于都城外酒既行且別有酌而祝者曰願吾子丕厥政聲惟遠近之稱無間爲他日榮進階又有酌而祝者曰願吾子慎以從事惟上官之心是悅則功日起而名有聞予從而畢之曰諸君之言善矣然猶未盡焉夫官各有體得之爲稱不徒欲取人之悅心也郡縣之職所以不脩者非其人之罔才而官之難稱乃習俗之弊依阿於毀譽失其政之體爾　國家之建守令者以爲民也故其官曰牧民民稱之曰父母其體在撫而字之憫其顛連恤其勞苦俾不失所也奈何今之爲政者曾不是

慮類於其末者圖焉將以衒其才能也則傳署侈華美之飾租稅急科歛之期將以賈其名稱也則奉監轄盛伊帳之設延賓旅豐館穀之饋將以植其恩威也則喜一人焉福之無涯怒一人焉禍之不測名曰牧民實則厲之然世方以爲能官而不見其非往往稱于遠近悅于上官且藉之而取榮遇因之而冒遷擢乃若忠厚之實循良之蹟匪獨爲政者不之知觀政者亦不之問也名實謬亂積弊成風守令之職不脩久矣惡在其爲民牧哉起時弊而進之古人脩曠職而復其政體吾將有望于郭君嘗聞君之學不專事章句文爲間一理則欲

國家圖書館 NATIONAL CENTRAL LIBRARY, TAIWAN, R.O.C.

究其微一事則欲窮其故沉潛涵泳務得于已而不腐於用今往蒞是官以所得者施之固宜必副予所望不徒徇外而爲人也民期於安生　德意期于仰稱吾心期於不愧以不失乎令之體而已上官之悅與否遠近之稱與否皆將不暇顧焉此君子學道愛人之事世俗乃不知取故才有爲者皆忽而不加諸意也郭君其懋之衆曰然請以爲送行序於是乎書

送李文叢令中部序

宰百里與列宿應喜有賞怒有刑丞以下咸奔走而奉承之恐後令之爲官亦既尊而專矣然發于一念而加

諸四境善則皆被其福不善則受其殃將民生是繫不亦難其人矣乎謂用之不可以弗愼也乃有委之科目之外者何歟人才爲天下重務用人尤天下之至難可以用而弗用失人不可用而用之失官失官與人非銓衡也惡可不精選而廣求哉夫求才莫先於科目其得人固也然試有定期取有定制羣天下之人於一日拘拘焉操尺寸以臨之拔什一於千百而謂才盡于是可乎故次之者貢也其在前輩有貢而師保者其輔弼與科目同有貢而侍從者其論思與科目同有貢而臺諫者其獻納激揚與科目同餘可知也貢豈負于人哉積

習之久不能與科目並者非法之罪也顧其人焉爾至于今雖鮮及華要任專而難稱者若今之職率選而畀之誠慮其有遺才如前輩故也如是而用人庶幾其無失乎和順李君文叢挾藝較塲屋者有年既而不果以貢入胄監人皆惜之茲爲銓曹所拔授中部令諸鄉彥請余言以貺其行惟士以才俊被抑者往往以不吾知爲病至其將仕尚冀有爲之職以圖後效既握符而宰一邑雖失之科目亦未爲不遇也由是而陳力就列必敬厥施爲不敢以怠荒居砥礪名節惟瑕垢其身是懦動思利于民去其荼毒之政則職無不舉名譽著聞進

而上之將有如前輩之盛不止一邑之任而已俾夫人稱之曰貢之得人如此哉斯則榮矣若徒期待于平居之時惰棄于官成之後隨波頹靡自負其志而重貽累於貢塗其視前輩之胥此出也不甚可恧乎余於文叢爲鄉曲誼有厚望故因言別而繫之以規

送同年謝德溫令東陽序

國家以人才爲重而人才之重莫進士若士志于功名必是焉擬世指以爲藝而欣榮之於是焉至舍是士弗屑人弗尚故眞才率是焉出乃筮士之初官以令用其不輕矣乎令爲官疑于輕而需以進士之重不略爲屈惜使非是官有須於重柄用者固不得昧其術而置之倒也何也天下之士養于學校而錄於銓曹者多塗進士不當其十之一人非不足於官使也而令必以進士需不其深有意哉牧民之職古以爲難我　國家尤重爲邦本恤以非其人民受其殃謂進士人才之重者必能休于政而裕于民也故用之不以屈嫌病其不足乃擇於他塗而取其尤者參用之使進士可多得焉則州麾縣符將不假于他人之手而委之獨矣民隸州若縣者於其守令之缺而望以補之莫不進士焉是祈得則欣然動色喜其主之得人其若是則畀之守令者豈非

適重其用也耶唯重而用之故自用要必以重蒞是官也竭力從事務實惠被諸民礪名節行履圖不負其職利誘之泊如也撓之以勢力挺如也遇夫事變不測則又截如也規旋矩折唯失所重而來人之輕是懼肯一累其身不善乎由是民咸安于其政愛而順之弗忍欺以梗而譽日益聞監司者臨亦禮而優之上其狀于朝曰旌異至其考績焉方三四年如五六年則收而召之未嘗終一官淹由此而用之不次其顯不並以他塗惡得以令之爲輕其用也哉余同年謝君德溫新受命令浙之東陽諸同進者相率餞其行且贈之言謂同

國家圖書館 NATIONAL CENTRAL LIBRARY, TAIWAN, R.O.C.

年以四海九州之人好若兄弟然終其身不既至有世講者誼重故也誼重則其相勉不得不重矣君時之行固自念所以被用之重盡心職業不苟處以輕如前之所陳而同年之私尤欲勉以遠且大者豈徒善一官而已進而上爲臺署爲藩臬爲卿佐尚其樹勳績於無前流芳聲於不朽使天下後世稱某時某科某人者出實天下奇才也斯則能爲一榜重吾輩皆賴以有光顧九仞之山基于一簣圖終於始而大爲之地以底乎成丈夫自任之重將不宜如是乎哉敢文諸君之說而重以告之

送潁州貳守宋文卿序

歲丁五屬天下述職之期　朝廷重爲生民計以其休戚繫於郡邑吏黜其不職者視昔加倍於是郡邑多闕官吏部祗承　德意選士之待銓者因才授任凡名州巨邑其長與佐非譽髦不與諸道之民去其不職吏而覬夫代者之良引領跂足不啻饑欲飡渴欲飲大旱之欲雨也士之抱才之用孰不爭自洗磨以赴功名之會哉予以爲天下之理有以取之必有以與之有以受其與必有以副其取則責於人者爲不苟應於人者爲不經而天下之事治矣何也使治其事而榮以官焉是上之與我有以取也使綏其生而養以力焉是下之與我有以取也服若官食若力是因其與而吾亦有所取也治若事綏若生是因其取而吾亦有所與也故士之明於取與之分者然後可以言仕否則取於我者爲其有也受其與者亦自以其有足以取也而卒無所有焉不其可愧矣乎予友宋君文卿以鰲山衛經歷秩滿就銓進潁州同知同鄉士以贈言屬予文卿博聞強識夐出流輩而砥礪行檢爲鄉評所重其外粥粥若無能實則充然而有於中者鰲山瀕海之鄉從事與武人伍無足施其有者潁隸鳳陽爲江北望郡守與其佐共治民事

脫穎而出固其時也夫天之生才非徒私厚其身士之抱才積學亦非獨使其身之有餘而已將推之人以資世用焉耳不幸道與時違雖窮居環堵猶不忘百姓之病藏器俟時若不能終日況運屬亨嘉機逢連茹上焉者有與取吾之有以爲助下焉者有與取吾之有以自安吾既取其與以相濟而不與之以其有則亦何貴於有自託於上下之間也邪天下多事生民困敝擁尊柄重者勢不相及郡邑之職獨爲親民朝發于庭而夕徧境內其澤易達而效爲易收謂郡縣楚人不足展其所有吾不信也吾上黨素以人物爲列郡望士習敦厚鮮與爲儷居則以治身爲高出則以勤官爲韙領郡邑者後先相望皆赫赫有聲夫人固曰上黨之產匪直人以地傑而地因人勝亦可知已文卿往倅是郡上下責取其有有不得而辭者尚悉以與之使彼我兩不相負治成名著進躋不次而不止於一郡之用豈不益爲上黨重哉予與文卿同郡而交厚故不能忘規於贈言

送趙州節判王文卿序

鄉友王君文卿以節判督趙之馬政同鄉諸士類張都城外餞其行酒既舉咸謂宜贈之言予曰凡以言贈行非徒溢美爲行色華將必有規告以求益也諸君於文

卿乎云何有進而言者曰　國家以武備爲重而武備莫先於馬故其政特講之詳其賦於民歲有常制主之以太僕叅之以臺臣時出而巡視於外及其入又精簡之必皆中度然後下於內地之近者牧以需用其爲急務亦明矣有司一失其職則無以上供非所以爲武備計也且民雖出馬而爲之計者未嘗不深在府若州若縣特領之以官而他事不以干正欲其平居暇日出入郊坰之間躬親教飭使謹其秣飼時其孕育優游而生長之則馬易舉而不傷計不出此徒以殘苛取辦於倉卒不顧其民之何如於是有毀產業質子女以償官者

非所以爲百姓計也士之效而爲用固將謂裨於國益於民以展其才云爾一馬政之司虧上用而擾民生匪直自負其志亦何以稱職守而有於祿秩之榮非所以爲一已計也吾徒欲爲文卿告者以此而不得其說幸有以竟之夫欲免於諸君之慮以舉文卿之職豈道遠而術多哉亦求諸其心耳曩文卿家嘗畜馬十數皆肥大而騰躍厮役不告病家用不告乏是必有所以爲之心也今以官典　國馬舉斯心以加之而已在魯頌之駉曰思無疆思馬斯臧鄘風之方中曰秉心塞淵騋牝三千古人所以致畜馬之盛未嘗不由於心思者故詩

人以是美之爲知本也文卿心乎其官如其家焉不以淺近局遠大之思不以矯飾廢深誠之棄則馬之蕃育不失其天驊騮騏驥森然並出而雲錦成羣矣趙之地古稱多慷慨謳歌之士其有不以僖文之頌美文卿者哉若是則蒙褒受賞荐陟華顯榮將有不勝量者諸君之所欲言皆不足爲文卿慮矣衆皆曰然請書以爲送行序

送高郵節判楊居儉序

予觀古人以藝事名當世傳之不朽者未有不極其精率焉而自取也其始必中心好之忘寢食外形骸終其身不倦舉天下無以尚之夫然後得肯綮升堂奧通鬼神奪造化天下莫與爭其工迄于今日其人已化爲清風蕩爲埃塵杳不知何許手跡所存千百載寶之如一日非精何以及此其爲精也顧可以易致邪予平生於世物澹無所好惟古名賢遺墨畫圖之佳者是躭苦力不能集則借觀於人或就其家覽之恒數數不憚煩一遇能者便欣然有合不啻故舊彼既知予好亦輒以所能見遺而不予靳故雖貧而無資積書與畫幾與貴富者埒若餘姚楊君居儉其精於此而與予合者與君初習舉子業爲儕輩推重又出緒餘爲多能屢塲屋不偶

習字翰林院授鴻臚序班遂以善書選入　制勑房供事有年比予承乏史館始與定交得觀其所謂多能者其書法出顏柳遒勁莊則殆逼其眞足以賁若　絲綸布之天下爲　朝廷重模寫山水意匠經營輒有奇趣菊花之貌天機流動千態萬狀與化工爭錙銖其爲人可想見也宦途多故去住不相值者十有餘載丙子春以檢校督稅至自袁州往年逆瑾遷怒出官於外君亦恬退自守而不調者久之士大夫喜聞君至爭持縑素索字與畫積几案常數十百幅公退輒援筆揮灑得者無不稱快而去會吏部檢君勞資之深以無妄見擯擢

東京都 NATIONAL CENTRAL LIBRARY, TAIPAI, R.O.C.

判高郵高郵維揚巨郡南北襟喉素號繁劇自守而下必皆選擇遣之乃克有濟君才識敏達溫厚不露其遇事有爲而及民必惠往而倅之固其宜也顧藝之在人非精弗名非專弗精君則精矣物理無窮進而不已有不容不專者昔在　禁掖寮寀更直幕府左遷事權上寄其勢可以多暇而及其餘專亦可也郡倅爲職朝夕與守共治民事期會之嚴不得假借高郵仕路之衝過者宜必徵求情亦難以謝絕吾恐君字與畫流散人間日新月盛民事寖疎閭閻疾苦或不暇停車一問也倅之設豈端使然哉然古人遊宦敭歷多取諸江山之助

以拓其胸次昌其氣魄故其藝事益精當時不以爲非亦未聞以此廢其官守而功業卓卓爲烈又不知其何術致此也居官之法從容文雅爲高拘拘簿領間汩沒奔走而無所長則冗俗之吏耳天地間能者良多高下惟人之品而藝事之精必出士大夫手乃爲可貴嗚呼難哉兼舉無弊千古之名無累於其身古人其必有以處此矣居儉如通其術又惡乎不可

紫巖文集卷之三十一

THIS IS FROM NATIONAL CENTRAL LIBRARY, TAIWAN

國家圖書館 NATIONAL CENTRAL LIBRARY TAIWAN R.O.C.

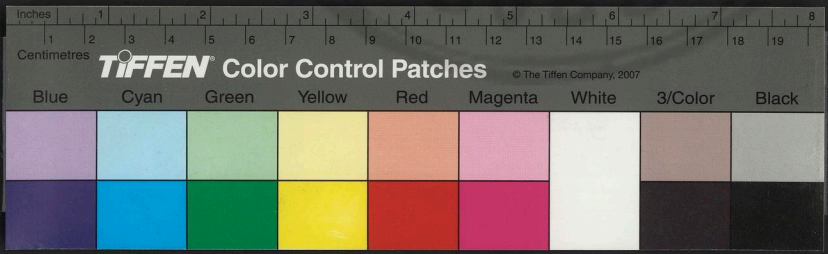

國家圖書館 NATIONAL CENTRAL LIBRARY TAIWAN R.O.C.
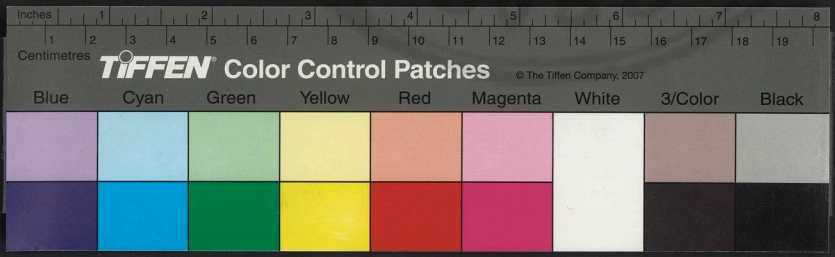

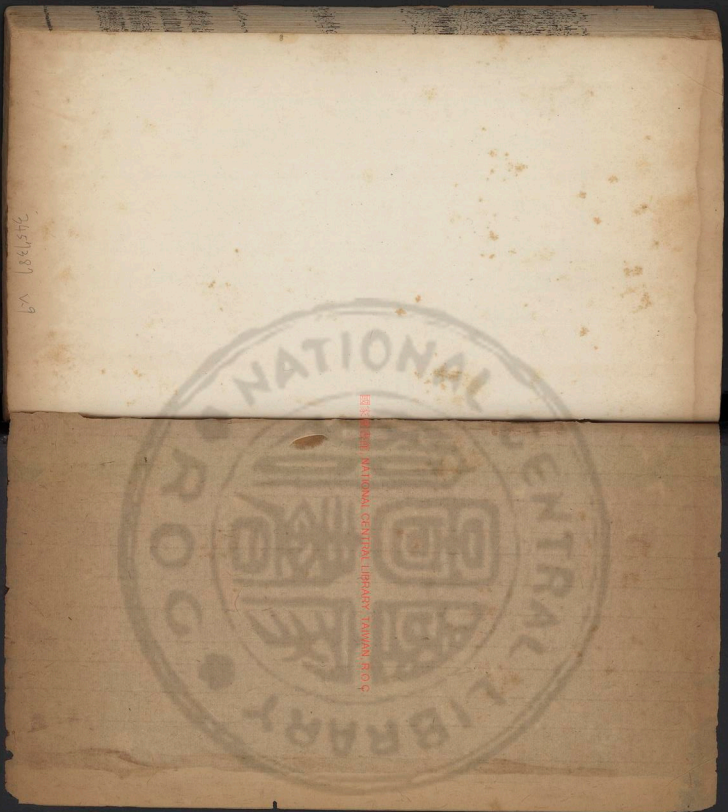

國家圖書館 NATIONAL CENTRAL LIBRARY, TAIWAN, R.O.C.

國立中央圖書館藏書

紫巖文集卷之三十二

序

送長垣丞高文昭序

石州高文昭將赴長垣丞其鄉友游京師者以言贈其行而屬之予予嘗於所厚者出爲令輙貺以言謂令主一邑欲淑其政以稱其職莫大乎取助於同官使才能者得有所效則爲吾益將無旣也所厚者皆然予言用之果有效且以書復予乃益知令賴乎其僚如此而爲僚者宜有以自盡也僚有丞主簿尉位高而近得以問令之所問者莫如丞使徒涉筆占位不效其才能以裨

國立中央圖書館藏書
NATIONAL CENTRAL LIBRARY, TAIWAN, R.O.C.

於令寧不愧若官哉故於高君之行道令丞所以相須者贈凡爲令者恒私其柄不以政同乎僚爲丞者恒私其能不以誠輔乎令於是謀有所不協情有所不通猜疑生而釁端搆其不相病而妨乎政者幾希如使令者曰吾之事彼之事也任不可以獨專丞者曰彼之事吾之事也官不可以獨曠豈不協恭於職而相與有爲也耶長垣爲甸服巨邑主之宜賢令貳之宜賢丞同力圖治宜在他邑先其令之能以其僚與否予不得而知也在君爲之丞則當盡所以貳人者職不必問其令之以不以也古之人若萬泉之請縱囚海鹽之抗和糴雖令

THE NATIONAL CENTRAL LIBRARY, TAIWAN, R.O.C.

不勝圖惟必得其至當然後決遣之子孰與丞察民寒饑煦煦若兒女之失所以衣食爲已任子孰與丞此皆丞之所長而子之所短也吾求益已矣於吾乎何尤夫令一爾前以隘而後以寬寮一爾彼見踈而此見禮豈非人之所自取哉故佐縣者不患令之不我用而患其所以用可以用弗用於令無可用幸令之用皆未有也若其可用而令弗能用則才不才固涇渭也愚而神者不可以欺吾其誰舍哉上海松之巨邑也戶口之衆獄訟之繁賦役之廣非一手一足所能辦其令之有須於佐必矣公載才敏而通識周而遠素爲儕輩觀望藏器

而待者亦有年矣是官之拜是手湛盧而逢犀兕也第不知其所以用於今者何如爾使其同德共濟比義相規若吾今得吾丞然則可以究其用世之才免於素餐之耻功成受賞秩且不止於是夫豈以涉筆署成案爲患哉不然將視他人而爲之不平徒諉曰予不負丞而丞負予非吾所敢知也庸書以爲勗

送通渭丞韓廷美序

國以賦爲重民以食爲天二者皆爲政之當務也然斂之于民而供之於國足乎此則虧乎彼勢若難以兩全者古之良吏其處此恒裕如焉賦未嘗不供也民自以

以爲疑直以身任之卒濟其事況得夫今之能以其謀者乎君質美而明才通而敏遇事可迎刃而解父嘗尹觀城有愛政民頌之于今不衰兄爲御史又凜然有風裁其涖官之法且有所受矣持是以輔乎今布其誠心而罔有遺力豈惟今得其資君之名與位亦日以俱崇殆不止一秩之榮而已也予前爲今告者彼皆信而行之今之所言君獨不信矣乎幸毋曰予不負丞而丞負予枿去牙角破削崖岸而莫之恤也因與君有同鄉誼故不敢忘規於贈言

送上海丞李公載序

澤州李公載將赴上海丞錦衣侯君虞卿乞予言以贈予不敢泛爲溢美負鄉曲誼請以所嘗見而切於丞者爲公載言之曩家食時有宰吾邑者事大小皆決於已若不知其旁有佐者也丞以下署銜而退漫不省其狀若不知已爲令佐也於是擅政之譏著曠官之刺興令與佐皆可疑矣會有新丞至吏進曰邑之成規有主者在佐毋得干丞弗荅居無何令數就丞謀令曰可丞曰不可輒罷之令曰不然丞曰然竟行之任丞不啻左右手簿弗能平令告曰吾將與子論之飯粟茹蔬出入無異衣而苞苴不敢近其室子孰與丞委之事惴惴然若

TIFFEN Color Control Patches © The Tiffen Company, 2007

不饑民固無不足也賦亦罔或闕是豈能神運而鬼輸家賜而人益哉其牧養斯民以爲國賦計者必有道矣夫何後之爲政徒從事于催科應辦之間而牧養之說漫不加意監司之蒞其所屬唯賦歛是督以之而定能否以之而考殿最餘不暇問也郡邑之奉其所司亦惟賦歛是供以之而希獎借以之而免抑辱餘不及務也上下同情急於科索不顧其民之何如雖一時之賦可辦然民隨以病賦亦孰與復供將無以善其後矣君子之爲國爲民其道固如是乎吾潞韓君廷美英敏速成素有遠志屢塲屋不偶遂以胄監生謁銓選得陝之通

渭丞其鄉友李文玉輩請予文以贈其行惟通渭小邑也事簡而民寡設官視他邑爲獨省顧以糧稅重務不可無專職特設丞一員以董之廷美所任實是官也其才之有爲宜若不難於此矣然比年以來胡虜爲患西事方殷陝之屬邑供給軍費殆無遺力廷美適當疲憊之餘不知何所處而爲可將民生是恤歟則無以供賦而脩職上之督責莫支焉將職務是脩歟則瘡痍未起復剝而削之民之生計莫堪焉事勢之難處無甚於此苟或狃于一偏徒欲賦之取辦名之速成求媚于所司而私便其身圖是以千百人之戚而博一二人之悅此

深刻吏之爲非廷美所宜也往涖是官必恊心於令而贊助之以牧養邑民爲先務課農桑戒游惰俾各勉於生業無名之費去之以撙其財不急之役蠲之以紓其力凡可以爲民計者皆力爲之所則一邑之內安生樂業家有餘積從而征之將欣然以供朝發令而夕告完矣尚何鞭朴之待用哉職脩而政舉上悅而下懷豈但可以取時譽而膺世用其於君子學道愛人之意亦庶乎無負焉廷美其勗之予辱同鄉誼不容於無告因書此以爲送行序

送成安主簿原文耀序

始予髫年時即聞陽城有衣冠之族曰原氏世以科第相承躋膴仕蜚英聲者後先相望其最著若大司馬公撫治荊襄流民郡縣其地帖然底定爲時名臣則爲之歎曰茲固吾澤產也既予歷官以來始識今爲御史曰公載者交之公載嘗爲宰劇邑以治行稱最擢居憲職能持風裁若吳中按治鉏奸剔蠹馳聲冰蘗有大司馬之風又爲之歎曰茲固原氏人物也及是乃得拜今簿侯文耀於公載邸公載爲侯冢嗣而大司馬則其從祖也侯之家學源流可知已屢塲屋不偶而志益不衰竟遊太學或勸其以子貴受　封則峻拒之曰吾祖與司

國立中央圖書館 NATIONAL CENTRAL LIBRARY, TAIWAN, R.O.C.

馬公同舉治邑稱最時謂二難吾父又以道相秦藩見重爲科目光至吾探討垂老不獲一試其平生乃坐受封錫若田舍翁偶遇於子晏然以爲榮幸他日何以見先人地下乎則又爲之歎曰茲固吾鄉前輩風度也及侯拜是官予從諸鄉友造賀竊以侯屈於用人浮於食意其有不釋然者至則從容謂客曰吾今而後庶幾哉不愧前人免於世俗之累也夫所謂世俗之累有三崇階峻秩人皆欲之有義命存焉或者乃不思已之宜得與否能稱與否逐逐然求之昏夜乞哀驕人白日其奔競吾實耻之仕非爲貧也學非謀利也或者直欲以名

器爲筌蹄視百姓猶魚鳥曾不念向之學謂何今之仕謂何一切棄置而莫之顧其貪墨吾實耻之戚戚於未得恐恐於將失聚歛以爲能奉承以爲功窮晝夜極纖毫以彌縫其過闕而圖僥倖於萬一其猥鄙吾實耻之吾於是官欲儉而祿不誣能薄而職易稱吾知免於戾也客咸曰唯唯有從而發其意者曰侯之自許豈欺我哉侯席先世之遺烈公載又總憲政於臺爲津要比侯之筮仕固有謂必得美除者今乃知侯以義自處而不苟于謁其耻人之奔競則宜凡人之厚爲身圖者匪直昧於趨向往往窘於無資地以陷之失已侯家世宦守

此為國家圖書館 NATIONAL CENTRAL LIBRARY, TAIWAN, R.O.C.

成先業亦既腆矣加以公載祿養時給而歲致在侯之雅儉自持內顧其有不啻足矣又奚暇外慕其耻人之貪墨則宜凡門第高可畏不可恃謂責任重而衆望屬也今侯由前言之則爲述述所以光人之作由後言之則爲作作所以啓人之述作述之間展其才猷舉厥職而慰羣顒者宜無不至其耻人之猥鄙則宜侯揖而謝曰有是哉其知我矣抑吾官雖佐邑實專馬政其圖惟蕃育以充國用諒必有道而客莫之及其亦有所待乎客曰侯據夫三者以從大政猶綽綽也而馬政云哉無已則一焉詩曰秉心塞淵騋牝三千謂其致馬之盛存

乎心也然必以星言夙駕說于桑田先之則知其所用心者不于其馬于其民民之裕馬之豐也況夫一命之士存心利物必有所濟而寬之一分民受一分之賜又有不容諉者而馬政在其中矣侯曰諾遂書以贈別

送王典史序

縣官之職丞主簿下有典史其爲官末不入品秩非丞主簿比然丞主簿各有分職典史則於一邑無不當問勢反出其上何耶令爲一邑主居民父母之位體勢尊重政固難以自達于民必有所須以奉行者也丞主簿以貳於令嫌于偪例不可否事令又待以寮而冗瑣細

碎不忍輒勞之文書行吏抱成案詣前署名而已雖有分職能幾何哉若典史則其幕屬也進不嫌于偪退不疑于勞事無巨細可否於令而下之典史則奉行惟謹分屈而易使位卑而易親則上官之所委責下民之所取信亦勢之必至也故一邑之間上情究乎下下情達乎上政務脩舉民無失所者往往皆典史能行其令之政者所爲也是惡可以易視乎蒲州王良弼宦族胄也夙有大志弗果遂以承差補白溝驛丞著能聲至是以任滿謁選擢儀真典史儀真揚之巨邑爲往來襟喉之地其事繁民擾視他邑爲最自令而下固皆宜得人典

史之職則又奉行令政與丞主簿異矣其職為害非輕豈不尤貴於得人哉良弼之領是官蓋亦選擇而使之其求稱之者殆未可不究諸心也分易使所奉于上者敢辭其勞乎位易親所信于民者敢無其實乎發諸心見諸事必勤敏以從之惴惴焉惟不稱其所職是懼庶乎政底績而令樂成名聲彰而民咸服榮將有不勝言者否則百責所督皆無以取辨人人得而衛之辱亦有不勝言者良弼其慎之哉其同郡鄉進士馮一中輩將以言贈其行而屬都憲喜君請予文遂書此以勉之

送司訓劉本清序

天下事有可恃者有不可恃者可恃者恃在已不可恃者恃在人其在人也君子曰彼有命也吾惡可必其在已則曰是吾分也吾惡可逃雖於人有合若可為終身賴猶以為邈然而不足恃此而恃之未有不失其恃者矣雖於已不合若可為終身患猶以為當然而恃之此而不恃未有能得其恃者矣五臺劉君本清始司訓京學受業於門而舉於鄉者十有七人用茲績進涿水諭至是歷九載無舉者坐失職左遷單縣知初官京學此官也此人也而舉者若是其多也涿此官也亦此人也而舉者乃爾其微也前以之遷後以之謫雖其人之進

退而輕重焉豈非吾所謂不可恃者耶人皆爲君惜君怡然治行李之任不少介於懷吾有以知君之恃者不在此也君之言曰始吾訓京學教生徒如吾子弟有弗自給者吾且食之唯弗向于成而忝吾官是懼其進諭於淶蓋不敢與京學異茲退而訓單又曷敢異於淶乎淶遷官也順境也君不以驕如其司訓時單左遷也逆境也君不以戚又欲如其柄教之時隨吾寓以守吾志而不人奪焉譬之農夫不以旱乾廢其耒耜要之必有值豐年者豈非吾所謂可恃者耶夫恃人而忘已之可恃者今之師人者大抵然也君其有古人之風而免於

©2023 BIBLIOTHECA NATIONAL CENTRAL LIBRARY, TAIWAN, R.O.C.

習俗之弊哉抑余有感焉豈惟師人者今之師於人者亦然也吾嘗驗之鄉學之中其特立有成者多制於嚴師而不得肆焉者也不然則豪傑無待而興也其放逸而不成者類畔其師訓而不能帥焉者也不然則下愚之不移也豪傑蓋百之一二下愚者常十之八九而中材之多又皆不能自力於學乃俟乎人之成之如此欲使夫人取之以爲功因之以遷秩嗚呼難矣哉誠師人者不恃人之成恃吾成之者不可失師於人者不恃乎人之成之而恃已之成不可後庶幾哉其功名可相藉而成歟

送太學生陳國用歸五臺序

太學生陳君國用既卒業而歸余同年王刑部淵之以君戚好屬予贈言予且雅善君固不得辭惟昔家食時聞五臺有陳氏者以貲雄吾鄉而五臺之山實爲名勝高人逸士多慕遊之至則必造其室藩省憲臣之行部者亦未嘗不稅駕焉予始疑之曰有是哉久乃聞陳氏積雖厚能不靳于施環五臺而邑者咸賴之其報與負弗較也予又疑之曰有是哉久乃知陳氏多才子弟能以義輔其父兄國用其最良也故人有求輒應急則未嘗不周成化壬寅歲大饑莩蔽于野有司弗能救助之粟千石國用復請周其邑里又千五百斛所活殆數千人事聞旌其閭故遠近義之無間言而人之樂從之者以是也國用幼有遠志顧其家恒歉然不自有以爲人當有足恃者而不在于資富也乃盡黜世俗之情屏紛華之習以求之之里塾見諸業于師者時有習月有程威儀進退翼翼可觀則喜曰我固知有是也既有以爲未足從而入鄉校觀俎豆于孔庭詩書弦誦之聲洋洋乎盈耳諸生起泥塗致身霄漢之上惟是稽古之力則又喜曰我固知且有是也既又以爲未足從而遊太學睹師道之尊屹乎泰山之具瞻英才雲集相與肄聖學

而闡　帝猷以昭文明之盛而翊鴻業于無疆則又大喜曰我固知尤有是也斯其至矣藏焉脩焉息焉遊焉勤其業無朝夕間者三年于茲夫難得之貨令人行妨富之誤人也久矣君廼能不有其家而寘力于學非見之定者其能如此乎予故善之益信陳氏之興有自向所聞者爲不謬也雖然猶有說焉君之不有其家自昔已然茲歸自京師其熟于耳飫于目渾而化之于胸次以成瓌偉奇特之蘊者不啻什百于昔將益薄其家利而務廣于義之施矣吾恐其志有餘而力不逮一邑可也一郡可也以徧諸夫人則難矣必欲盡吾分之事衣

TIFFEN Color Control Patches © The Tiffen Company, 2007

[illegible]同胞蓋亦求其所足恃者而不在于分之家也大[illegible]若缺其用弗敝大盈若冲其用弗窮君其無自多其已得懋乃未至圖乃未能眞若幹家之蠱純其藝黍稷以冀有秋肇牽車牛遠服賈以躬奇嬴使乃身不貲而富不獲而豐受大任重之地綽綽乎有餘裕則異時入用轉移之間捷于風草惠政所及有不可得而涯涘者矣吾儒所恃以利物其道固如此哉用書以廣君志

紫巖文集卷之三十二

紫巖文集卷之三十三

序

晉中鄉約序

天下之理合則聚離則散聚則胡越可以爲家散則一膜之外便爲胡越豈親疎遠邇若是其無定分而不可據依也哉存乎其人焉耳夫人之相與本有差等有不然者非其常也自其常觀之親親疎疎遠遠邇邇無可訾者自其變觀之親疎遠邇之間固有倒行而逆施者矣若疎而爲親遠而爲邇賢者之過猶之可也其有疎而親而親者以疎遠而邇而邇者以遠是不能三年之

CENTRAL LIBRARY
NATIONAL CENTRAL LIBRARY, TAIWAN, R.O.C.

紫巖文集卷之三十三

序

晉中鄉約序

天下之理合則聚離則散聚則胡越可以爲家散則一膜之外便爲胡越豈親疎遠邇若是其無定分而不可據依也哉存乎其人焉耳夫人之相與本有差等有不然者非其常也自其常觀之親親疎疎遠遠邇邇無可訾者自其變觀之親疎遠邇之間固有倒行而逆施者矣若疎而爲親遠而爲邇賢者之過猶之可也其有疎而親而親者以疎遠而邇而邇者以遠是不能三年之

CENTRAL LIBRARY
NATIONAL CENTRAL LIBRARY, TAIWAN, R.O.C.

喪而總小功之察尚得爲知務也平而謂賢者爲之將焉用此京師固天下之聚也於聚之中又各有其類焉方以類聚物以群分亦理也合天下而爲大聚合一鄉而爲小聚聚大者其分爲疎爲遠尚欲比而友之憧憧往來有不厭焉聚小者其分爲親爲邇顧可以自離自散若不相識也邪士夫方居鄉時里郡邑殊疆界相去動數十百里而爲乃不齊會集良艱然聲應氣求固有願得見而快快焉不能是恨今遭遇　明時通籍於朝一鄉之士聚之輦轂攸仕一於千百亦甚難而且少矣有俸給有居第有章服有輿馬有僕從坊巷密邇於

會聚乎何有乃復涼涼然自詒伊阻謂之何哉予晉士大夫內任恒三四十人在前輩時相與最篤有未易以言悉者邇來不無少弛非今昔異情也存乎其人焉爾莊子曰去國數日見相知者而喜去國旬月見所嘗見於國中者而喜日愈久而思愈深地愈遠而愛愈博矣懷鄉情則然矣況萍梗相逢於千里之外積以歲年又非特數日旬月而已雖旦暮相接猶以爲疎且遠至有去者之不知來者之不問欣戚不相聞慶弔不相及曾四海九州之人之不若吾不知其說也蓋亦求其故矣凡事之舉必有主之者會一鄉之人而主之一人求

若地治若具奔走供億之勞其難可知也墮前輩之好
間鄉曲之情謂非職此之由哉故嘗以是講之諸公僉
謂圖所以爲合而聚者蓋未始無法也其必遞爲東平
或一人獨任或二人同舉各視力爲差且復立之條格
俾相諒以心相待以誠易於就緒而不苦於爲力其便
可知也大約以次相遞得二十餘主周而復始雖事之
所遇疏數不同要之一二年乃一周以一二年間而人
乃一勞焉其便又何知也茲豈非衆人之所樂從者哉
又惟名教之中顧瞻所係不可無事而漫遊無謂而崇
飲以得罪於清議若晉時竹林之徒蘭亭之會以沉酣

國立臺灣大學 NATIONAL CENTRAL LIBRARY, TAIWAN, R.O.C.

爲樂以清談爲高至於廢職業棄禮法壞風化卒之天
下受其弊則烏乎敢輒相與定其交際往來皆涉鄉事
之大者必出於衆情所不容已不爲一人之私而外事
從豐內事從儉儉不以菲廢禮豐不以美沒禮一會集
之頃禮儀卒度笑語卒獲善於此而聞過亦於此而聞
退而遷善改過各脩其職不忘其所有事又士大夫之
雅節也在詩之唐風始之以今我不樂日月其除繼之
以無以大康職思其居卒之以好樂無荒良士瞿瞿方
樂而遽戒憂深而思遠所謂有堯之遺風耆儕晉人也
固宜世守之其庶乎公私兩盡情禮不違以是號于天

下曰是固所以爲晉人也顧不偉歟約成用識於首簡以爲後日徵

清都侍慶圖詩序

清都者何紫微之天帝所居也侍慶者何父母俱存能以祿養侍左右也言慶必曰清都者何仕而近君迎其親於京邸榮之若在天府然故斯以取名也子之愛親其心豈有涯哉鮮不欲其偕壽與康以其富貴孝養之顧天錫福靳於備恒彼此乎得失垂白在室或家食不爲祿仕躋華要列鍾鼎得志於時而親或不逮養幸而逮焉者又多僅一不俱存圖盡愜於人也然則親具

慶而子以仕養不亦難得而可樂歟戶部主事江陰劉君克柔舉進士明年即治裝南歸時方議補臺諫所厚者固留君君曰吾非惡此而逃之直以親老鮮兄弟養故亟欲歸耳未幾奉其父友桂翁及母孺人至京師遂拜地官以其祿養之衆以爲榮謂可以圖寫而言識也君乃繪清都侍慶圖爲親獻於是朝紳交游於君者咸爲歌詩侈言其美予以同年之厚辱爲羣玉引夫壽莫難於偕老仕莫貴於近君養莫隆於有祿以若仕迎若親而就若養則於人所甚願不可必得者兼有之矣其爲慶不既大乎承顏朝夕足以娛親之心旨甘備味足

以適親之口嗣是而章服荐加又足以華親之身樂天倫而榮遭際不已愜於人子之心耶雖然親之善教其子者固欲效才獻輸忠蓋建功業於時以垂無窮之譽匪直爲榮養計也子之善事其親者亦惟顯揚光裕以重其國家乃爲至耳若徒取其祿爲親養而或嗤厥職不幾千厚君寵以累其親哉予固知君之孝必且圖進於是也古者求忠臣於孝子之門而傳以事君弗忠爲非孝其爲訓亦既明且切矣予與君同侍慶於清都將以是與君同勉遂書以歸之

金門待漏圖詩序

待漏圖者潘陽衛鎮撫趙君世瞻所作也君武弁隸於外者爾豈爲乎是志其實也曷爲乎志實君以才略重藩國表署是職既得　命詰闕謝　上恩用是爲之圖夫人得志於功名既身被其榮而見知于衆矣其道宜謙以爲光也文繪何爲君素稱重厚顧以一刻之漏侈上之賜張已之華爲鄉里夸耀豈人情乎昔之記待漏者謂東方未明九門未闢當是時假寐而坐待旦而入其必有所思也宰相思其調燮侍從思其論思臺諫思其獻納省部百司之官崇卑不倫無不各思勤乃職者雖君身隸外衛而待漏之頃其獨無所思乎內外之官

異咸王之臣文武之職分皆王之事思所以報稱者固一心也其不同者漏因朝而待思以漏而生朝臣待漏日以爲常思亦如之也君則一謝輙歸抑何待而生其思雖乃心王室者無所待而然若古人銘盤盂誡凡於箴戶牖隨在而致規亦欲接目警心不忘所有事也君獨不是見耶泰行之楚郡曰上黨去國千里僻在一隅金門弗可見玉漏弗可聞得一圖焉日展而玩之卽天威不違顏咫尺而漏聲常在於耳也庶幾日勤其思而不廢乃職乎君深意實寓於是歲壬戌遣其子瑩學於京師屬以茲圖俾多索能言者爲之歌咏丹青後聯以

www.kci.go.kr

珠玉燁然輝映人目信奇玩也既成謁予序之端予既爲表其意又惟君之是舉不於來朝時乃已歸後因其子之來學而委命焉謂無謂不可也將不徒寄其思且以啓其子之思乎瑩能思父思大肆學力銳志於功名又將弗假于圖而進諸朝臣之思乎則茲圖裨於趙氏父子而不可少也明矣因其卒業歸併以告之

恩榮永感詩序

天下之可樂者莫如富貴其可恨者亦莫如富貴富貴之可樂固也奚爲其可恨非富貴之可恨也所以處之者有時而不爲樂則其恨繼之若可恨焉爾子之事親

其欲有以自致而盡其心者豈有涯哉不得不可以爲悅無財不可以爲悅得之爲有財其誰不欲悅者韋布化而絺繡菽水易而鍾鼎凡可以自致者無不有以致之如是則身親並榮富貴爲可樂矣造物常忌人之全奪人之願畀之富貴而不及其親者往往而是絺繡無補於韋布鍾鼎不救於菽水凡可以自致者而無得以致之如是則身雖榮而心則未盡富貴爲可恨矣仲由痛百里之負米毛義捧檄而喜動色不以是乎垣曲趙君文載以戶部主事考最受　恩命贈其父泊齋先生如其官母普繼母衛爲安人有造賀者則捧函而泣曰

此为试读，需要完整PDF请访问：www.ertongbook.com

先府君有志用世學成以疾不及仕而屬之不肖曰卽當卒成我志普母生不肖方二歲見背乃鞠於衛母若其所生後雖稍有長立顧寒微無可以致養者幸有今日而父母皆不逮矣殊恩自天榮耀荐至樂極悲來不知涕泗之橫集也緬思古人蓼莪廢讀風木愴情其歔欷而不可禁者殆百世而相感乎予聞而慰之曰富貴一也有可樂者有可恨者正以親之存亡異其情耳然有命在天非人所能爲也不幸而值夫可恨其如天何哉亦求諸可盡者而已矣親雖逝矣志則可知養而順之可也祀以仁者之粟奉以終身之敬使功崇業廣名

譽著聞有顯揚之光無毀訾之累亦庶乎古之所謂弗辱而用勞者而能養顧其下矣君其將來是圖勿戚戚於往之不可及者哉於是諸縉紳咸賦歌與詩以發其永感之情予則欲紓其所以感者以廣其志故特序而引之

新刻陵川文集序

斯文在天地未嘗一日磨滅雖否剝之極亦必陰有禪續以需復而開泰蓋天地之命脉吾人所恃以生者其得而喪乎自古夷狄之禍未有如勝國者洞我神器腥我皇極天常人紀宜若壞爛而無餘然豪傑之士奮北方文章行義炳炳相望足以用夏變夷推而使繼唐宋之後有六朝五季所不及者豈非天意之有在哉吾鄉陵川郝先生自少力學博極羣書其爲文豐蔚豪宕詩奇崛俊逸而卒澤于道德仁義誠一代宗匠非區區篆刻者比也顧兵燹之餘其集失傳龍垂髫時家慕先生名僅聞其詩一二求全集不得者數年而未置也迨承乏史職憲副沁水李公叔淵篤學好古凡先達制作有未顯者輒爲表章亦以是屬龍始獲抄諸閣本及公轉湖廣憲使遂付諸梓龍得校而序之惟陵川學有淵源不徒文而已蓋自明道令晉城澤人遂知程氏之學

國家圖書館 NATIONAL CENTRAL LIBRARY, TAIWAN, R.O.C.

郝氏世以儒顯至先生益務恢拓故其學邃于理而精于易自伊洛以遡鄒魯而上窺羲文期于有用不爲俗儒聘起使宋慨然以弭兵安民爲任不幸拘留十有六年囚辱備至方舍命不渝從容著述爲書凡數百卷皆闡精示微窮高極遠擴前賢所未發此吾儒之澤所以不斬而生民卒免于左衽也嗚呼自有元得罪萬世後之議者往往以仕元病諸公不知天生賢才爲斯道計賢才處世亦惟以道自任不敢有負于天天下雖亂于是存吾道而生吾人亦庶乎其可也叛如公山僭如楚子而夫子皆欲往焉況生其地爲之民將奚所逃哉以夷狄之暴而君諸夏非諸賢維持而救正之則人道之滅久矣豈能復待　聖明之出乎因序先生集而併及之

高密縣新誌序

弘治年間先君宰高密以邑舊誌多闕略非全書不足以傳旣政洽民安乃稽諸史傳采邑之故實以足之視舊不啻倍蓰將梓被　召命不果付僚友俾終其事僚友尋亦罷去旋復失之迄今餘二十年固始吳君宗道來令遂慨然爲已任會巡撫都憲黃公檄諸道纂輯圖誌於是邑誌再成吳君入覲示予爲序嗚呼此先君嘗

所爲書而未及行者又其間多載先君事展而玩之悲喜交集序固不得辭也粤自禹貢著於唐虞以爲張本至周官職方所掌小史外史所領制度尤備後世遞相沿襲以誌郡邑自今觀之其時相去雖數千載之久猶可想見其故雖四方萬國道路之遠不出戶庭其地之所有一一如指諸掌則誌焉耳否則前無以示訓後無以取徵將貿貿焉莫知所據爲善者忘矣郡邑惡可以無誌哉誌而弗精且備猶無誌也高密萊之屬邑其地平衍多沃壤民俗淳厚漢以來代有名賢故士勤于學登高科躋膴仕者往往而是物產之饒通於遠方其可

國家圖書館 NATIONAL CENTRAL LIBRARY, TAIWAN, R.O.C.

誌者多矣顧闕而弗完完而復失有待於今日者豈亦有數耶夫誌之作不徒紀述爲文具也世變猶江河日趨於下誌在郡邑亦維持世故之一助也民有以稽其俗士有以考其學官於此者有以驗其政曰是地也是人也在昔則然反薄爲淳黜浮爲雅去其不善以就其善期不愧於誌之者必自茲始故曰建事在求多聞師古乃克永世此之謂也誌之義大矣哉吳君下車適大盜刼掠之後民物凋敝非故高密矣乃力爲惠政近悅遠來獎勞荐至可謂能舉其職者斯誌因舊爲新芟蕪補漏殆爲精備跡其用志之勤欲挈其邑復而之舊有

如此誌非區區冗俗役於簿書者比也同修則儒學教諭高君岳邑致仕知縣鄧君灑及諸生儀格葦吳君實總其事云

劉簡菴先生文集序

君子之處世有以自見不負其平生唯文章與事業耳二者恒不得而兼勒鼎彝盟帶礪身佩天下安危昭昭乎與日月爭光而言或不能文文或不足以傳鏘鳴金石馳聲翰墨之場而局於時之不偶位之不崇迄無所施焉自古及今殆未易以悉數人之所得各有分限而造物多忌亦罕以全畀君子不能無恨世俗之見亦往往以潤身及物輒疑有輕重何其淺哉太上立德其次立功其次立言均謂之不朽邃古之世立於德化不可尚已時異勢殊有不能盡然者則以功以言有諸內必形於外亦何莫而非德之所爲耶如是則均謂之不朽可也況遭際必假之人乃得以行其志與夫劌目鉥心精專自力非他人所能與者已相背馳而脩短利鈍又儳焉錯出欲兼而有之不亦難乎夫言其聲也行其實也動靜云爾非有二物行道濟時效速而近脩辭垂世澤緩而長事無常形理無定在未可以輕重較也有一於此皆足以不朽又何必其兼得乃爲慊哉廣南劉簡

http://www.kci.go.kr/ Copyright by Kci Korea Scholar Information Co., Ltd. All rights reserved.

菴先生幼即能文有奇語識者驚異謂必以文顯既而博極羣書名稱益盛遂舉進士及第官翰林編修有得其手筆者不啻拱璧蓋惟本深末茂追踪古人以裨世教鳴國家之盛非徒工於辭而已時方屬望當致公輔以究其施中道而殞豈非命耶至是幾二十年嗣子謨裒其詩文若干卷將梓以傳篋至京師謂龍宜有序龍非知言者昔爲舉子時嘗得侍講席學古文法顧方事場屋未能一意領悉乃今徧讀遺稿而飽玩之信乎多幸且不能不重爲之感也敢已於言哉嗚呼先生事業雖未及展其文章卓偉如此亦可以槩見而垂諸不朽者固有餘地矣夫何憾敬序而刻之

新修遵化縣誌序

志在郡邑猶史之於國譜諜之於家也無史何以國爲無譜諜何以家爲無志則亦奚以郡邑爲哉前乎千百年所恃以不朽後乎千百年所恃以取徵有典籍在爾而可忽乎成周盛時疆理萬國經制大備天下之圖掌以職方邦國四方之志領以小史外史又土訓得以詔地求誦訓得以詔觀事治化卓不可及有自來者故曰郁郁乎文哉逮其衰也知有所畏而不敢犯則去籍以杜害已之嫌知有所遵而不忍違猶援制以荅越國之

問世遠日降記不可復其闕於治忽豈淺淺哉漢以來志地理紀方輿者代有其人雖得失不能無議要皆周之遺意猶可想見當肆爲治之大端而後世之稽古作事者尚有所據焉遵化爲畿輔近邑接壤北虜重關要塞儻以爲華夏之防者此其總會也有令以司牧有衛所以守禦有將領以提督有都憲以撫巡其爲重鎭亦明矣憂思之深遠經理之周密作於前而述於後者不允有賴于志與不尤爲有官守者之所當講與舊志缺而弗完觀者病之邑侯李君升之職務既舉境內稱治廼謀所以輯新之會守備李君士傑優于講武雅好文

事相與協力招集儒彥旁加搜閱而升之實總其事久乃脫藁於是山川人物風俗戶口田賦百凡制度畫一具在視舊不啻什百請序用托諸梓惟人求多聞時惟建事監于成憲其永無愆言無稽而弗聽善無徵而弗從信乎爲政者事必師古而聰明不可作也遵化爲邑凡幾何年有事茲土者凡幾何人其涉於舉措者凡幾何事今載於志則皆傳而不朽者也則多善而可徵者也雖時異勢殊而事理之不可易者則千載猶一日也能自得師察古今之變相風土之宜驗好惡之情究沿革之制潤澤損益因乎時而不失其舊夫豈有不善者

哉不然人將指而議曰彼無稽而弗可聽也此無徵而弗可從也其爲政不亦難矣乎此遵化新志所由以作也升之予潞人篤學好古政尚簡要跡其修志餘圃可槩矣宜序而刻之

© NATIONAL CENTRAL LIBRARY, TAIWAN, R.O.C.

紫巖文集卷之三十二

紫巖文集卷之三十四

序

趙靜菴先生詩集序

學以體用爲貴有諸內必形諸外無體不立而體常病於腐無用不行而用常患於俗是蓋判而二之所就既偏不能無弊其爲體用可知也君子之學固如是乎哉故文章足以潤身政事足以及物謂之全才自古以爲難者學求如是而已弘治間先大夫仕秋官員外郎一時僚友結爲詩社元氏趙靜菴先生爲同年進士相與尤厚其倡和甚多龍以是得飫觀之沾被膏馥亦有年

哉不然人將指而議曰彼無稽而弗可聽也此無徵而弗可從也其爲政不亦難矣乎此遵化新志所由以作也升之予潞人篤學好古政尚簡要跡其修志餘圃可槩矣宜序而刻之

© NATIONAL CENTRAL LIBRARY, TAIWAN, R.O.C.

紫巖文集卷之三十二

紫巖文集卷之三十四

序

趙靜菴先生詩集序

學以體用爲貴有諸內必形諸外無體不立而體常病於腐無用不行而用常患於俗是蓋判而二之所就既偏不能無弊其爲體用可知也君子之學固如是乎哉故文章足以潤身政事足以及物謂之全才自古以爲難者學求如是而已弘治間先大夫仕秋官員外郎一時僚友結爲詩社元氏趙靜菴先生爲同年進士相與尤厚其倡和甚多龍以是得飫觀之沾被膏馥亦有年

矣先生博學多聞才力負出事至剖決如流情法兼盡人無冤者歷長沙太平二郡悉有惠政郡人懷之有如怙恃雖當煩劇談笑揮之優游翰墨吟咏性情佳句傳誦膾炙人口不爲吏事所掩謝政歸編其舊藁凡若干卷以龍辱通家特緘示焉竊惟今之仕者內則刑曹外則守郡最爲難稱非有過人之才不能濟也先生所在增重盛名著人耳目是可以聲音笑貌爲哉至於詩雖未足以盡見底蘊大篇短章諸體咸備溫然其和淵然其邃湛然其清蒼然其古可喜可愕皆自肺腑中流出不煩繩削自合榘度素號能鳴者亦皆爲縮手其所養固可例推也本深者末茂膏沃者光燁體用之學足徵於此潤身及物追踪古人以傳不朽綽乎有餘地矣豈世之所謂腐與俗者可同日語哉乃序而歸之

張彥明詩集序

詩以言志志動而形於聲聲變而成方於是乎爲詩發乎性情止乎義理非徒以文詞爲也三代之詩多出於閨門里巷之間其爲言溫厚和平天眞呈露不待學而能先王之化可想見已後世鍛鍊雕琢不遺餘力務爲奇譎至不可讀而正意或晦脫去凡近則肆爲誕幻以駭世俗顧於理何居焉詩之設豈端使然哉唐人以來

獨以杜少陵爲宗者其愛君憂國發於至誠雖體裁不同而詞旨粹然一出於正略無駁雜可訾宜其爲千古詩人之冠冕也吾沁張彥明先生幼聰敏涉獵羣書受學司業曾公之門得作詩法少保于公之撫敝省嘗過沁授簡面試深爲賞嘉延至省下俾業諸子侍御李公廷用郡之先達人也相與倡和爲忘年交有得其篇翰者輒珍藏之曰張先生所作不可無也其見重當時如此竟爲有司所擯家無儋石之儲豈詩固能窮人耶聞其好學窮且益堅諷詠忘寢食要之古人與期以大其所至又不幸而蚤世使假之年猶將有不可量者而詩

名在人已自不泯是其身雖窮亦未爲不遇也竊嘗怪夫士之汲汲事進取工場屋文字求合有司之尺寸束縛拘泥不敢少縱視詩學邈若無與於已間有及焉者人必以爲狂且迂相與譏笑之不置獨歸其柄於宦途諸君子及山林隱逸之流甚矣詩之衰也先生奮庠校間不以所業自困而好之窮且終身無悔焉是可以多得耶其子廣任遼陽苑馬主簿以遺藁一冊謀欲壽梓交城李公凝道實總馬政於此見而佳之且以鄉曲之義欲有以成其美也屬余序而刻之

貞烈倡和詩後序

貞烈倡和者何詠潞女之賢也何賢乎潞女女之德莫大於貞且烈焉否則雖容華之麗製紈之工不可以爲女潞女貞烈故爲時所賢賢之斯詠之也潞女之貞烈者何遇大盜之逼伏節死義不使辱及其身所謂寧爲玉碎不爲瓦全也非貞且烈者能如是乎潞女死於大盜者爲誰辛未之歲盜起齊魯鼓行而西無慮數千直抵潞境西火鎮刼掠財物搜獵婦女莫敢誰何四女傑然出乎其間投馬大罵剚目斷臂而死者趙氏女也仆地被搜膚裂血流道路朱殷罵而被殺者焦相妻程氏也不受甘言之誘怒目大罵與程同殺者袁氏女也被

驅遇井自謂得死所抱幼女投死者王川妻平氏也死爲人所甚惡四女就戮如飴所惡有甚於死者以見則定以守則堅其貞烈誠可嘉已潞女所以有是德者何關乎地也太行雄亘千里與天爲黨峻拔奇偉有俯瞰海宇之勢人生其間者尚氣節重名檢不爲依阿委靡態而帷簿之嚴無間貴賤其風俗之厚舊矣四女之貞烈不亦宜乎嗚呼爲臣死忠爲女死烈古今之大閒也當是時潞之士有王佐者尹西平抗賊守城力盡被執憤罵不屈甘受分裂天下聞而壯之有士爲忠臣有女爲烈女潞產之良一至此哉西平爲王臣事易上達贈

官録胤恤典亦既腆矣四女民家之微其得與西平並著者何潞多良也若致仕吏目仇君時濟儀賓丘君時茂牛君廷瑞栗君廷珮郗君宗魯皆郡之良質美好學行義相尚一掃戚畹富貴之習謂四女之節卓卓與史傳所紀者無愧不可使遂泯也白於撫按憲臣而上其事於是有貞烈之旌而四女爲不死矣五君雅能詩復詩以詠之和者彙至帙成付梓示節義當奬出於秉彝之同者有不能已也其爲風化之助豈淺淺哉益以見潞之士習之美而山川秀氣鍾於人者果不誣也予固郡人於諸君之舉有契焉者以是書於末簡

樂閒詩集序

詩自三百篇後道裂氣漓作者多士類於是以工爲貴役意造語必欲離塵絶俗追踪往哲以垂名不朽不止言志而已如是而後工其可以襲取也哉必窮且專乃有得耳唐人最號工詩考其名家多沉抑愁苦之士雖在朝紳亦往往遷逐不得志者豈詩固能窮人邪窮而抱才鬱不得施無所事事則不憚劌目鉥心求逞於詩以自見其有鳴其不平故思致精風力勁升堂食胾愈窮而愈工也杜詩自夔以後尤佳且有語不驚人死不休之句非窮其能然乎以是知貴顯者必先功業固不

TIFFEN Color Control Patches

暇他及而居養之殊意氣之適亦自有不相入者工於詩也不亦難乎況夫　帝室之胄生長深宮紛華波蕩足以娛心目移習尚從容順境不以一毫嬰念嗜欲深者天機淺理固然也其工詩不尤爲難哉蒲藩鎭國將軍仕坏梓其先考　襄垣恭簡王所爲樂閒詩集四卷屬龍爲序以傳嗚呼若王者其賢矣哉是不可以易得也嘗求其故王能甘淡薄忍嗜欲悉屏富貴之習聰敏好學手不釋卷與韋布士相去無幾旣無所奪其志矣孝以事親問安視膳不愆於禮侍疾嘗湯藥居喪廬於[illegible]聞　當宁褒之璽書純德懿行實又得於爲學之本故其爲詩溫厚和平流出肺腑不煩繩墨自合矩度成一家言觀者當自得之而想見其爲人非謭謭衒露於一字一句間者比也夫以士大夫所難而斯集顧出　宗室豈不誠可重矣乎郡人憲副秦君民望雅善鎭國於龍有姻好實屢速之於是乎書

貞節錄序

予潞有宿節婦者黃氏女太學生昭之妻　沁源王府儀賓政之母也昭卒黃二十有六歲卽欲以身徇姻戚曉以柏舟之詩謂共姜以靡他自矢未嘗至死聖人列於經爲萬世訓今舅姑老無以養政子生三年猶未釋

TIFFEN Color Control Patches © The Tiffen Company, 2007

襁褓爲宿氏計所係有重於死者遂屏膏沐稱未亡人治生業攻苦服艱不遺餘力朝夕奉養曲盡其禮舅姑安之忘其子亡至于今終宿氏業益振不衰政子成立能讀父書以克家稱皆節婦之力也郡人咸嘖嘖稱歎有司以其事聞爲旌其閭南塢賈司成爲著傳一時能詩者侈爲歌詠積成巨帙將梓以行請序于予惟婦人從夫一與之齊終身不改禮也世俗罔聞節義往往夫死肉未及寒已議更適其有垂白在堂孤兒啼饑輒去而不顧者舉世不以爲非改事者亦卽安之無疑甚矣世道之偷也黃氏出民家未嘗聞姆傅之訓習詩書之

www.kci.go.kr

旨其節卓卓如此于以見吾鄉風俗之美其來已久傳謂居虞之墟風土深厚人尚氣節信其然矣厥後大盜起齊魯間西入潞境而西火鎭一村落耳婦女就死義不受汚者凡數人尋被　褒録蓋聞黃之風而興起者其關於世教豈淺淺哉政聯姻　宗室不爲氣習所移雅好文事有足多者斯録之作彰其母氏之賢尤可嘉也故序以傳之

靜軒詩序

國家奄有天下封同姓爲藩屏王子生載錫祿爵建傳相以左右啓迪惟曰寵綏天族俾克脩令德永享無疆

之休　皇祖有訓昭于日星亦惟本支百世是詔是戒
光我王國罔或敗度肆宗室咸祗若彝訓式圖象賢其
在蒲曰襄垣王有聞惟舊厥孫鎮國遜志務學克纘乃
祖服賓遇儒雅罔有勢分在已朝臣有事於蒲欵洽若
舊議論更僕乃弗知倦構一室扁曰靜軒問安視膳有
攸服藏脩厥中宮府事咸罔念聞曰吾幸以屬籍備藩
職厥食鼎鍾厥服衮繡罔克報稱惟禮賢脩德乃不忝
我　皇祖貽謀不貳我　皇上敦睦惟是軒我靜作所
將終名我身邇貨非靜珍怪瓌玩我其屏之惟圖籍是
娛邇色非靜嬪嬙媵御我其遠之惟才俊是接邇聲非

靜絲竹妖豔我其放之惟道德是談曷敢妄動匪彝以
速戾於我躬於是縉紳士咸嘉乃志肆爲歌詩侍御秦
君民望以蒲人尤悉厥賢謂龍宜序惟君子靜以脩身
才非學弗廣學非靜弗成在易之艮艮其背不獲其身
行其庭不見其人行止皆靜厥道光明故君子思不出
位以寧靜致遠顧在人理微欲危罔其有定紛華波蕩
移人惟易矧王子肇生深宮席寵怙侈居移厥氣養移
厥體求稱所欲若野火燎于原不可撲滅厥靜惟艱鎮
國乃黜奢以儉芟華以朴研精去厥慆慢理性夷厥險
躁遠識定力于時其觀茲用德日積罔覺諸載籍丕克

究通厥辭翰亦誕有思致惟靜則然大音希聲厥有遺音玄酒味淡厥有遺味鎮國曷其得此在昔帝堯克明俊德九族以睦文王緝熙敬止公子皆仁載于書詩以詔萬禩厥有明徵我　祖宗及我　皇上精一執中恭默思道垂拱無爲登于至治罔不惟靜鎮國迪知于茲允有自哉嗚呼始終惟一時乃日新爲山九仞功虧一簣尚其無自滿假益懋厥敬益堅厥心以寧靜秉德罔二三俾宗室咸有攸式克綏先王之祿永增　帝胄之光書于史冊與詩書並稱古帝王族罔其專美茲乃允爲致遠敢以是畢諸縉紳之意

大庾張氏重修族譜序

古有大宗小宗之法保姓受氏以守宗祊雖源遠末分多歷年所其後猶能稱而述之若郯子之論紀官范宣子所謂不朽其所傳受固如是其眞且悉也宗法既廢門地是崇則有譜牒之學然廢興無常傳受無據或崛起而爲卿相或陵夷而爲齊民古之故家遺俗泯然無聞世系始失其實而譜牒有可議者至欲附杜固而冒汾陽其謬妄又奚足道哉甚矣族不可以無譜譜之不可以不愼也予友大庾張君天衢其先世出浙之錢塘有諱逈者爲南安司理遂占籍大庾迄今爲大庾人天

衢之祖嘗譜其族因錢塘無可考遂斷自司理爲始祖
蓋惟譜其所可知也至是天衢續而修之一以舊譜爲
據錢塘之說雖存終不有加於司理蓋惟續其所可譜
也可謂嚴而且愼矣予猶有說焉譜者詳吾之所自出
而啓夫所自出於吾旁及於吾之所同出者所以崇本
源而篤倫理也衍一人之身而爲衆紹一人之生而爲
遠非譜而著之與塗人同譜而失其所以譜之之義與
無譜同譜之作豈直紀世系而已邪生於吾前者吾不
及見若無所庸其力矣而爲之後則欲有所承生於吾
後者吾不及見若無所庸其力矣而爲之前則欲有所

CHINESE MUSEUM OF ART, HONG KONG & SHAN TO CO

法其生與吾同時既吾之所親見非無所庸其力矣而
爲之宗則欲有所濟弗承非後弗法非前弗濟非宗如
是雖紀錄詳備世系分明而義已失其如譜何哉故能
譜之者必有事乎此也吾既有事乎此則繼吾譜者亦
將有事乎此也譜之者皆有事乎此然後可以爲族而
不愧於一人之始也譜之所係不既大矣乎予亦嘗續
族之譜欲有所事而未能焉敢以是質於張君願聞其
所嘗有事於此者張君名九逵與余同舉進士自南科
司諫轉湖藩少叅其風采爲時所重而將來殆未可量
云

竟讀軒詩序

世之論吾儒必曰文章事業二者所以潤乎身而澤乎物闕一不可也嘗以是觀之古人其爲文章汪洋閎肆下筆如神而光燄萬丈皆可以名世而傳後其爲事業彪炳烜燁照耀天地上而宗社賴其福下而蒼生受其賜夐乎一代之偉人未嘗不撫几而歎曰天之氣化所鍾何獨盛於古耶何古人奇絕如彼後世曾莫之與敵耶抑所養有不同果不繫于天耶於此有說焉經傳子史百家之書散在天下者不可數計也其間論性命道德之精微談事物變故紀理亂興亡之跡述聖賢之所以脩己治人無乎不具患不能有以讀之耳讀而能多則可以廣識見深蘊藉坐環堵而知四海之遠收百代而藏方寸之中矣漑其根而食其實將何爲而不善乎是故古人雖艱難辛苦之中力不能具膏火給食飲亦皆勤勵孳孳手不釋卷其終至於天下之書無不讀至有號爲武庫爲書厨爲行秘書者其所養類如是則夫文章事業獨專其盛者無足怪也後世以讀書階進取習專門之經作程式之文唯恐業之不精無以中有司曾不得肆力以讀天下之書繼而躋于仕路又職務是拘簿書期會之煩或不暇應接顧安得旁及于簡冊哉

http://www.kci.go.kr

雖有豪傑之士出乎是外足以追踪古人者蓋亦可數矣此志士常用爲恨受官皆以得閒散之署政事之簡者幸焉謂可以餘力讀未竟之書爲文章事業計也予同年高君曾唯學以博洽聞然謙弗滿假好讀之心不衰適以冬官主事出莊沽頭閘之分司所督纔經理漕河一事耳以君之才雖劇難盤錯之地亦罔弗勝任乃處以此豈非天欲成就其志儲養遠大之器哉受命之日即欣然告行擬於分司爲一軒扁曰竟讀蓋欲盡取天下之書而終讀之乃索諸縉紳吟詠爲一卷俾予引其端夫世俗之人知窮之當讀而不知達亦不可廢達而讀者或從而笑之謂其復何所事士大夫亦有以既達言讀爲耻者謂人有以議其淺深嗚呼亦惑矣歐陽公一代文宗或者猶惜其不甚讀書寇萊公相業赫然或者猶諷其不學無術況不及二公萬一者詎可以淺心狹量居然自足不復求進于讀哉是軒之作足以見君之識甚高養甚厚文章事業期與古人同其休美而不安於小成意亦深矣余雅有此志而官又甚閒亦圖以竟讀喜君之有合也故不辭爲之序

順天府鄉試録後序

正德八年癸酉秋當天下鄉試之期其在諸省則省臣

舉行故事事竣乃以錄　聞唯兩京則府臣屆期以考
試官請　上特命之重畿輔也於是臣一鵬臣龍奉命
典順天府鄉試　陛辭至院則士子就試者皆已雲集
諸執事官及應用藝人各分局預戒場屋一切供億條
格諸範防不可闕者百爾森具臣等故得悉心校閱爲
報稱圖既三試之得中式者百三十五人如制錄其氏
名并文之粹者以獻諸天府而傳之天下臣乃捧讀竊
歎曰畿內人才之盛一至此哉　祖宗德化涵育之深
皇上崇儒重道之明效大驗不尤可見哉謹拜而序諸
末簡惟古之用人也自鄉學論秀而升之爲選士自祖

徒論秀而升之爲俊士又自大樂正論秀而升之爲進
士然後爵祿有加焉今之士養於學校拔于科目雖其
制若有不同至以漸論選而致諸用猶夫意也夫士而
謂之秀以其材藝穎出同輩譬則苗之秀然農之種穀
也始生爲苗吐華爲秀成穀爲實士之種學敬遜時敏
足以使人望而畏之則苗之勃然而興也涵養既深駸
駸乎積中發外之盛乃較其藝而賓興其尤者則苗之
秀拔蔚然有華以向于成也進而不已益深益盛足乎
已而可以及人於是策名委質用之以治天下則穀之
充然既實穫之以爲食也孔子曰苗而不秀者有矣夫

秀而不實者有矣夫苗斯秀焉不秀猶無苗也秀斯實焉不實猶無秀也故農夫以百畝不易爲已憂終歲勤苦得穀而食之乃已士以不得乎道爲已憂惟日不足必學成而適用乃已猶有說焉農不惟穀而以穀之多爲上士不惟成而以成之大爲佳有不盡然者又往往繫于所托農之於負郭之田猶士之於首善之地所以圖多且大者莫先焉豈不以膏腴宜植功力易施德化先及其濡染爲深哉

皇上臨御以來命鄉論秀凡三舉于此其豐登厚積以粒烝民既大有成效矣至於畿甸之內古之取粟與米于是焉在視天下猶負郭之田其溫之麥成周之禾有厚望者乎則夫秀於此者歛華就實兆成豐穰厥賦固當上上非他壤可比于以使斯民含哺鼓腹謳詠太平稱我

聖天子安養元元之意顧不偉與苟徒以一第之榮自晝昧其遠且大者甘蹈先聖之戒秀而不實投種無功曾裴裨之不如何取於秀何貴於美稚何羨於負郭之田之良士司以取士不得爲已憂者將不在此乎

敢以一日之雅勗而告之

紫巖文集卷之三十五

序

張明府遊觀圖序

予觀古人之爲郡邑其地之湖山林野有可娛情寄興者輒縱其觀遊賓從雜沓引觴賦詩更唱迭和酣暢而後返予以爲棄官守事怠荒如民何然迹其爲此多在政洽民和之後雖數數爲之治行益脩當時不以爲病後世不以爲非美談于今不衰則又以爲文武之道一張一弛爲政固若此爾徐察其心猶有憩不然者守令以親民爲職親民云者與民相近而易接察其情而撫

國家圖書館, NATIONAL CENTRAL LIBRARY, TAIWAN, R.O.C.

紫巖文集卷之三十五

序

張明府遊觀圖序

予觀古人之爲郡邑其地之湖山林野有可娛情寄興者輒縱其觀遊賓從雜沓引觴賦詩更唱迭和酣暢而後返予以爲棄官守事怠荒如民何然迹其爲此多在政洽民和之後雖數數爲之治行益脩當時不以爲病後世不以爲非美談于今不衰則又以爲文武之道一張一弛爲政固若此爾徐察其心猶有憩不然者守令以親民爲職親民云者與民相近而易接察其情而撫

國家圖書館, NATIONAL CENTRAL LIBRARY, TAIWAN, R.O.C.

字之也顧猶有勢分之隔其情每患於不通草野之民不得其所欲望見宇令之面而赴愬於其庭蓋亦難矣雖有愛民之官苟非親見其實而徒事乎咨問議擬之間則亦未免有蔽之者欲其實惠之及也庸可冀乎於是遊觀興焉身履其地目擊其人寄隱憂於談笑存警戒於燕康風俗之澆漓政事之墮廢閭閻之疾苦田野之荒蕪無不得其實者知悉而慮周見眞而行力其於爲政不惟無妨而實大有所裨也是惡可少哉滿城令張君明制下車之踰年政平訟簡仆者興墮者葺逋者返滯者通蠹者剔謳歌載途薦剡交至而君之志歉然不自滿若呻吟日集於耳疲癃轉徙日接於目也乃以公暇時出郊外若遊觀之爲者其憂深思遠未嘗頃刻不在於民民皆知君之非以病已扶老携幼擁拜道旁而各盡其所欲言君亦知民之有以信已開誠忘勢面問休戚使各盡其所欲言若家人父子情意無間以是而裨於政豈淺淺哉宜其上下咸得而名愈有聞也因繪爲圖揭於座右以示有事朝紳嘗與君交者皆爲詩以美之予忝鄉曲之厚特著其說爲羣玉引

承恩雙感詩序

人之有身自體膚以至喘息皆親之所出保護其身底

于成立而幼而弱而壯且老皆親之所爲身立而效用于時尊崇之耀燁之以光前而裕後者又皆親之積累訓誨之所致也親之德不旣重且大矣乎天之於萬物其德爲罔極善言者則曰欲報之德昊天罔極謂與天同大也天下之物無足以稱天德者雖盡物不能以報人子之身無足以稱親德者豈沒身所能報哉不能報者親之德也不能不報者人子之心也盡一事之心報一事之德也盡一日之心報一日之德也正猶夫至敬無文掃地而祭非謂此足以報天也姑盡吾心焉耳心雖欲盡又非有我之所能必其係于天天未必吾畀則

KOREA UNIVERSITY LIBRARY

有祿養不及其親者其取諸人人未必吾與則有親老不爲祿仕者皆不足以盡吾之心此孝子所以永感而深憾也故三釜之祿至薄矣曾參以爲喜百里之米至勞矣季路以爲思非窮達爲其重輕職親之逮與不逮也君子三樂而具慶爲之首不以是哉南京戶部郎中鄭君克明其先翁爲益齋先生世以儒術爲閩中望早通三禮居常平心率物爲鄉人重以勤儉蒞家一掃浮靡之習至卹孤寡賑貧乏又慨然無難色配黃氏柔靜有女德以義相益齋俾無內顧之憂益齋以克明幼有穎質親授之禮黃亦躬爲督勸不令少暇克明大進於

學掇取科第兩宰劇邑以治行被　召爲戶部主事聲
益藉甚衆謂鄭氏有子而其親不及見矣會　朝廷以
尊號上　兩宮覃恩贈益齋如其官黃爲太安人南都
士夫諸嘗與克明交者榮而賀之克明且謝且泣曰濬
不能及吾父之存而祿養之乃僅有是贈而弗克以封
也不能及吾母之存而祿養之乃僅有是贈而弗克以
封也拜茲曠蕩之恩實重無涯之感而敢言賀哉倘辱
不鄙幸濬之有是而貺之教言是則惠之大者於是各
爲歌詩以侈其榮而發其意卷帙既成題曰承恩雙感
屬克明北上報政以予有一日之雅俾引其端惟子之

於身爲親之所自有其思盡厥心者必無是身而後已
故古之論孝者每以終身言之女色功名皆不能奪於
是有終身之慕志有所至不敢盡其私於是有終身之
喪敬可能也安爲難安可能也卒爲難於是有終身之
敬終身云者果足以報其親哉謂夫一息尚存不容少
懈終則無可奈何之說也況當強仕之年樹欲靜而風
不止子欲養而親不逮龍光烜赫徒賁於宰木之間其
爲感可勝道哉克明自此位日進寵日增其受贈典以
及於親者未始有極則其追思于親以感於懷亦未有
既也予於是又知夫爲人子者有終身之感

終慕雙輓詩序

始予弘治己未進對　大廷有武臣過前者儀狀甚偉
睨予卷歎而久之問其姓氏去而不荅心竊異之知其
中有物非庸衆人比予叨及第文學顧臨始知爲金吾
郭公賓竹　廷試時實當巡視故耳尋與公同巷居相
去甚邇遂爲知厚往來且數年故於公之素履與其夫
人內相德美者知甚悉未幾公復先世武定侯爵夫人
亦以爵封縉紳榮之比予以憂歸公與夫人相繼而逝
其子太保世功襲爵後亦授鉞出鎮嶺南既還　朝過
予叙舊好間出一帙涕泣而道之曰不肖賴先考妣遺

澤有今日無以報罔極顧音容難追潛德可述茲得輓
詩百餘首題曰終慕雙輓志哀思也將托諸梓願有以
序之惟輓詩起於紼謳紼者斥苦歌以相力述死者之
行而寓夫哀耳然非紼者所能自爲蓋有所受之也其
書于冊又足以傳遠若薤露蒿里至於今猶存後世相
沿往往求諸能言者以藏于家雖非用之紼以輓爲名
猶夫意也夫以公之值家中微奮拔有爲光復舊物總
戎務有聲又能肆力文墨見重當時夫人相之以義隨
事有裨拮据締構使無內顧卒成其名固人之所喜聞
而樂道者加以太保之賢有光先業爲一時勳戚之傑

而愛禮縉紳以文濟武咸樂與之交宦游所歷延接尤多輓章之集珠聯玉綴其爲富且麗者固有自哉夫子之於親莫大于顯揚無美而稱之誣也有善而弗知不明也知而弗傳不仁也太保之爲是編親名益著而身之所得亦已多矣其可少哉況夫孝子有終身之慕雖無形與聲常如耳有聞目有見而尤切於物感遺書栝棬不能讀且飲者手口之澤重其思也思則哀哀則鳴情也孝子之情迫切其鳴固弗暇於文也弗暇於文則其思特音容之粗耳音容既杳久而或忘則欲常有所感於是假善鳴者以鳴之其鳴以文文必及其精者平

KOREA LIBRARY OF THE AMERICAN JEWISH ARCHIVES

生德美悉形詠歌而著之冊其精神氣魄常存於世而不可泯矣豈直手口之澤耶始焉假以鳴已之哀鳴而以文則見而復思思而復哀哀而誦之復假以鳴無時可忘必終其身而後已也謂之終慕其以是哉若夫諸作固當世善鳴者而予以乘韋先之則其後重可知云

書浙西水利書後

粵自錫圭告成水爲有國所利代有治者著之載籍亦昉于禹貢嗣是川澮溝于周禮河渠書于史記溝洫志于漢書備一代之制不忘厥功示後世法意亦美矣爾工部主事姚君秀夫提督浙西水利取宋元迄今名臣

建議諸纂述之筆關水利者輯爲一篇猶夫意也都憲太原張公受命撫江淮間以其地稱膏沃賦甲天下水利焉爾水能爲利亦或爲患唯人焉爾故悲飭有司是爲急務謂姚君所編爲益顧繁文縟義非所以訓有衆乃屬興化尹戴君時鎮撮其機要之語可今行者梓以示民俾知所從事時鎮爲張公所才自秦和移宰興化益圖稱任於水利尤力民甚賴之是編與有助焉嗚呼西門豹唯不用漳于鄴或斥其仁知未盡劉彝氏興水利有功號體用之學張公以是責效其屬戴君奉行唯謹固君子所與也編末特附興化水利數事則姚君未及者重所職也亦可見其志云

書京闈同年序齒錄

正德己卯順天府鄉試中式百三十有五人比放榜去者半留者半欲爲好會無由也明年庚辰二月會試畢作會於李文達公故第榜內士咸在絲竹盛陳獻酬交錯禮度雍雍盡歡而罷會既有錄倣進士登科者爲之雖非故事盖近時例也將會以予與春坊諭德豐白菴嘗竽文柄請主是宴錄成請識以刻亦近時例也予惟登科鄉試之升也進士舉子之選也既選而升者得爲則其前以義起禮詎不可哉諸士方錄於鄉以文爲序

賓興有宴即其所序乎錄者公法也今會以齒爲序而錄之名氏即其所序乎席者私情也朋友之義不以公法廢私情而齒爲鄉黨所先爲鄉舉士顧弗之講惟登科是須也邪自今觀之斯錄雖爲齒設齒序於前爵與德隨之非若試錄止於文而已他山之石可以攻玉似亦不可少者何則文之錄也一榜不數人一人不數篇舉凡以例其餘觀者不得而悉焉今人虛其左以俟續書由此入仕途迄終身某也至某官某也止某官官以表爵爵以徵政政以稽德而臧否莫能違矣豈不誠可畏哉朋友相責以善錄藏于家彼此互書書之詳責之

THE PRINCETON GENERAL LIBRARY OF CHINA

備而勉於善者自不能已矣孟子曰天下有達尊三爵一齒一德一既皆權輿於此進而各臻其極將有所謂天下達尊者出焉庸非同榜之光哉日予序試錄嘗勗以大義乃猶弗忘于情亦近時序斯錄者之通例也諸士其毋以爲贅

劉諫議祠詩集引

始予讀諫議傳知爲昌平人恨不生同時得接丰采相與上下其論冀一過其鄉展祠墓覽山川以想見其爲人迨承乏史職歲時供祀山陵則昌平必經之路而諫議祠又翰林寓宿之館弔古懷賢之念於是遂焉顧祠

壁間多前輩詩什歲久祠敝旁風上雨蕪沒殆盡低回不能去者久之會同年劉民部克柔督餉于此慨然以修葺爲任且榜其詩于木繼王君邦器來代克終其事於是祠宇聿新足以揭虔妥靈前輩諸作亦賴之不廢盖斯文之盛舉也劉君復以所榜詩彙爲一帙附以續得倡和之作屬易守汪君立之刻焉惟天地間所恃以爲勸懲者公論而已雖其一時倒置莫敢誰何至於異代恩讎莫及是非乃定百世萬年昭乎其不可掩忠臣義士所以甘心而不悔者此義行也集之刻意亦有在於斯乎書而引其端

成憲不令而行雖間三年其會財用庀器物葺舍宇先事以備者無虛歲盖　國家首務也順天府以故事得請考試官于　上於是臣龍臣熙被命特輟史事來柄其任同考則學正臣顯麒臣遇春臣燁臣演教諭臣光臣正緒臣人傑臣澄訓導臣信監試則御史臣鳳儀臣誾提調則府尹臣瑞府丞臣鍾于時士就試者二千七百有奇拔其尤得百三十有五人如　制録成將獻之上臣宜序諸首簡始臣同考會試與觀京畿之文雖再至再觀猶以分經未徧癸酉典鄉試及今又再至再觀且徧其爲文爲人才之盛亦既識之稔矣顧安已於言

哉惟京畿朝廷政化所出篤近舉遠四方於是乎造端實貢善之地也百五十年來雖凡民猶胥浹肌膚淪骨髓而興起焉矧士之從事于學秀出其間者邪其深培厚植宜不可以常格律之矣夫士以德行爲首科文藝特其末耳古之選舉以行今之科目以文時異勢殊不得不然者亦惡可惟末之徇忘所謂首科哉德莫大於四端以仁義禮智爲之源也人或自謂不能與謂其君不能者孟軻氏皆痛斥之則脩身事君舍是其奚以邪茲欲得若人顧於文焉求之何居要亦積中發外不離於德其可也温醇樂易發于至理若元氣賦物生意渾然而不爲雕刻見其仁焉有裁割有斷制是非取舍截然至當而不可易見其義焉敬以主之遜以濟之文采溢發煥乎蔚然若衣冠玉帛周旋一堂之上而威儀不忒見其禮焉達而不放密而能通博而不迂簡而能暢開闔變化不能即其端倪見其智焉因文考德於是取之庶真才可得不徒以言爲也然猶不能無懼何者今之取士必賓興于鄉萃之禮闈又拔其尤進對　大廷然後　賜之甲第而叙諸用茲其首途焉譬則適萬里者發軔之初當黽勉以求其至可無慎乎書曰慎厥初惟厥終詩曰靡不有初鮮克有終甚矣終之難保也必

思擴而充之以實其德俾異日措諸事業夫人見而稱之曰公而不刻厚而不苛其仁矣乎文則非僞仁也方而不詭正而不偏其義矣乎文則非僞義也敬而不煩異而不離其禮矣乎文則非僞禮也明而有辯謀而有成其智矣乎文則非僞智也無崇卑無內外隨試輒效其極至于輔理承化康四海若伊尹堯舜君民傳說舟楫霖雨周公篤非衛言行相顧始終不渝所謂自獻以成其信者以號於天下曰真才真才其孰曰不然如是則取士得人於首務不虛養士有效於首善不負所以爲士者有本亦無愧于首科矣庸非今日之所求哉諸生幸毋以得志遽滿而自畫於首途也

記

書特恩堂記後

龍以先妣淑人病故請于　上得諭祭營葬于其前隙地作堂爲饗祀所堂額扁曰特恩實嘉靖壬午紀元歲也制京官三載考績始得封贈其親而受三品封者没乃賜葬龍初任侍郎即誤忝　恩命以已官贈及考妣且給之葬孟　上春日講親臣超出常格特賜之故以名堂也名之以章異數示不忘于心若曰臣既受　恩非常盡忠圖報宜亦異乎羣臣之報也乃爲允稱不愧

國家圖書館, NATIONAL CENTRAL LIBRARY, TAIWAN, R.O.C.

記

書特恩堂記後

龍以先妣淑人病故請于　上得諭祭營葬于其前隙地作堂爲饗祀所堂額扁曰特恩實嘉靖壬午紀元歲也制京官三載考績始得封贈其親而受三品封者没乃賜葬龍初任侍郎即誤忝　恩命以已官贈及考妣且給之葬孟　上春日講親臣超出常格特賜之故以名堂也名之以章異數示不忘于心若曰臣既受　恩非常盡忠圖報宜亦異乎羣臣之報也乃爲允稱不愧

國家圖書館, NATIONAL CENTRAL LIBRARY, TAIWAN, R.O.C.

斯堂而後可耳歲戊子龍遷南京禮部尚書計前任猶兩月未及考績復得贈先祖考妣如前官仍蔭子入國學皆　恩之特也遂因南行過故里焚黃先壟檢端溪按察舊所爲記勒之併附以此嗚呼　上恩特加不一而足固千載奇逢也圖惟報稱當何如其爲足邪雖終已亦未爲足俾吾子孫登斯堂者顧名思義惕然爲感念乃祖乃父所不能報者而世世報之其報也亦異乎人之報之其庶矣乎敢以是發端溪言外之意

東厓精舍記

靈寶城內有土嶙峋壁立高數仞廣可十餘畝與東城相附著其上又特起數堞邑人目之曰東厓竊意靈寶古函谷關外地秦以崤函爲宮卒家六合其地多岡陵險阻利於出攻而不利於攻之者故耳邑之建豈亦因其形便芟夷有未盡者或存之以測景望氣或爲登覽賞適若卷阿然皆不可知使其特築當不若是其高且大而迄今以厓名則非人爲之意也其下爲冢宰許公第故東厓爲公有而因以自號公嘗爲戶部侍郎謝政歸作精舍於此有亭翼然曰養閑有洞窅然曰獨樂有臺竦然曰望華繚以周垣雜植花卉從容憩止日惟圖書是娛親舊造之則命酒彈棊盡歡而罷厓中諸景其

西面相直則華岳之峯突入雲際大河自西北蜿蜒而至洪濤巨浪日夕舂撞南拱秦嶺北控中條東倚峴山萬壑千巖極妍盡態應接不暇浮嵐杳靄倏遠忽近簷楹掩映恍若憑虛御風與飛仙往來景與情會興逐時新撮題賦詩著爲八景功成身退怡養天和真可以忘理亂謝黜陟不知其老之將至也東厓於是始增重焉夫輦轂之間累土爲假山高不踰尋丈旁矚數步結亭宇纔足容膝若兒童戲者所費已不訾而觀者賞嘉假令東厓可移價當何許王公貴人日爭致之不可得即有得者亦適爲歌樓舞榭沉酣宴樂之資古之爲此多

國家圖書館 NATIONAL CENTRAL LIBRARY, TAIWAN, R.O.C.

裘皆鞠爲荊棘蕩爲煙塵不知其處而名公鉅卿所爲退休者若裴晉公之綠野富鄭公之還政迄今歷百千年耿耿不泯頹而復起敝而輒新過者起敬若鬼神訶護然者地因乎人也是皆洛中故迹公之鄉先哲人其勳業聲名在公亦無愧焉者東厓精舍與二堂並爲不朽復何疑哉靈寶自有東厓無論世代未聞有所屬者雖復在城闉與荒丘斷隴相去不能以寸得公而後爲勝固亦一大奇遇也始公爲此曰吾老是足矣及詔起爲司馬則曰無寓人我室其虛以待我繼都冢宰則曰修我墻屋我其端歸至其易簀則曰予有後其弗棄此

其公之所托以終其身而望諸後人者意已至矣其子符臺廷綸僉憲廷美將世守以繼公遊屬予爲記乃述東厓勝槩與所以遇公者若公之歷履則國有史家有乘天下有聞予可畧云

靖虜衛改脩祖厲河記

鞏昌之北六百里許爲靖虜衛面山背河地勢險阻所以扼虜之衝使不敢南臨鞏諸郡實藉是以爲藩蔽誠重鎮也城中居人無慮數萬口其地無井泉皆取給於黃河黃河自西北來去衛僅五里又有祖厲河者來自西南經衛而東出黃河與衛之間水苦惡不可食衛之

TIKKIM.NATIONAL CENTRAL LIBRARY, TAIWAN, R.O.C.

汲黃河者必涉祖厲而後達一遇雨潦盛昌則漲溢不可渡相與忍渴而守之其或乘淺既渡而潦水驟至必阻累日而後歸其艱於水也亦甚矣莅其衛者類以天造地設非人力可及蓋自正統初年置衛迄今八十餘載未有究心焉者祖厲之爲患亦已久矣寧夏西路參將路君天球初以指揮使綰衛印年甫及冠銳於建立撫卹軍士餽餉時給凡可節其勞省其費者悉爲之所事有不便去之惟恐不亟至於祖厲尤奮然以爲已任屬其父老而告之曰爾曹世居茲土所不便於生者惟是祖厲之患吾欲去之使爾子孫永享其逸如何衆欣

然謝曰公之及此吾人之福百世之利也敢不率子弟以從乃量工命役截其上流去衛五里許地名紅嘴者決而導之使北入黃河於是祖厲不經於衛其故道堙爲平地汲者往來徑達無所滯礙遠近稱便尋遷署都指揮僉事守備本衛謹烽火練士馬明賞罰軍政益脩人樂爲用命虜不敢犯境有雪山其中多良田守者率虞於虜不敢耕治鞠爲草萊君請於總制張公世亨令軍士開墾爲業歲得數萬石聲譽赫然薦剡交至遂有寧夏之擢既去衛人思而不忘乃托鞏昌通判郭君純夫請文記其事予嘉君之志識超邁而才足有爲其譽

國家圖書館 NATIONAL CENTRAL LIBRARY TAIWAN, T.C.C.

措異今所謂武臣者將來陟元戎擁節鉞爲　國家萬里長城銘功彝鼎與古名將同垂於不朽必自茲始君名瑛世襲指揮使純夫爲予同學君之先亦予邑人有仕元至平章者今猶爲邑著姓因爲之記俾歸而勒之

劉尚寶毅齋先塋享堂記

古之祀其先者以廟廟皆於家未有爲堂於其葬者葬之有堂近世士大夫始爲之亦法制所許也歲時展謁牲牢器具於是乎陳之將以起神魂於九原爲妥安棲息之所以致吾思竭吾誠焉耳豈徒爲文物觀美計哉夫人之生深居堂奧飲食燕樂無不在焉沒而葬於野

築土爲墳風雨之摧剥霜露之侵凌荆棘叢生林莽蔽翳狐兎之跡交道牛羊牧豎往來其上行路之人望之猶以興感況於爲其子若孫者宜何如其爲情哉不得不可以爲悅無財不可以爲悅荒凉寂寞之墟銜哀奠酹僕僕爲禮轉盻之頃烏鳶爭食而驅逐之不暇固貧賤者所不得已得之爲有財亦何憚而不爲哉此享堂之所以作也同年劉君克柔既葬其母薛安人爲堂於其墓堂成閱數載猶未有記頃自武選郎中遷南京尚寶司卿將過家展安人之墓屬予爲記其堂予辱君厚稔聞安人賢固欲有以著之安人爲江陰望族歸封君

KOREA UNIVERSITY LIBRARY

友桂先生克盡婦道值先業中衰即脫簪珥治生計攻苦力艱卒復其舊封君又嘗董邑稅值歲大侵割産以償逋負而業再衰安人不爲少沮經理如故延師教子親御紡績爲供億未幾克柔舉進士拜戶部主事迎養京邸既受封典即欲南歸克柔固留不可請乞終養又不可乃遣其婦子隨侍爲代已養尋卒克柔以病不及湯藥沒不及含歛抱恨無涯治襄事務竭其情請翰林學士今吏部侍郎三江毛公銘墓其表則吏部侍郎今大學士戒菴靳公爲之其行狀輓歌諸作又皆一時工文辭者手筆予之非薄何足以記其堂乎竊惟神之格

思不可度思古人宗廟之祭三詔不同位二繹不同日求而未得故曰於彼乎於此乎祭於祊尚曰求諸遠者廟門之外其遠幾何而謂足以求之則國門之外郊野之間其享有不可求乎況夫恍惚茫昧之表聽之不聞視之不見爲主於廟綴我思成豈知其必享也君爲堂於墓親之體魄實窆於是骨肉下陰爲野土爲昭明爲君高懷愴精神感通欲色如見理之所必然者求而享之不尤爲有據也哉享堂之不可廢亦明矣安人之生治家有道教子成名得爲堂於墓而享其身後之奉足爲人母者法克柔之孝能取　君上之寵以貴于親生事葬祭無不曲盡其誠足爲人子者法皆不可以弗志也志之俾揭於堂之壁

周易州去思記

易自古爲慷慨謳歌之地其人任氣尚俠憤憤自用義氣所激隕命喪元而不顧蓋田荊習俗之餘有綿世代不能移者今雖登爲近甸又以扼險拱京國軍衛柴厥錯峙其間權不歸一而勢則相撓守者率以爲病若守而治去而見思思而且勒其績乎石非深得其心者不能茲其人固可徵哉周君大猷以弘治五年守是州其初有難之者君曰吾前固有守後且復有繼也吾奚獨

虞既至梳剔弊政求民隱力爲撫輯未幾逋移踵至給之食蠲其徭役復二千三百餘口他郡之民聞風就食者亦爲賑恤如其民廟學久敝弗稱葺而新之其祭器及諸生用具咸備且躬督學以示勸懲易爲社三十有八社各有學學爲置師訓社中弟子禮俗蔚然獄訟雖繁剖決如流執而能定人不敢干以私尤善於摘伏有弟剸其兄嫂與姪者有掠賣人婦殺其夫女者始皆曖昧難白君竟得罪人稱爲神明嘗大旱痛自脩省聞近州百里許有龍潭帥僚屬竭誠禱之遂大雨霑足自是禱輒應屢獲有秋有時和年豐賴我周公之頌又嘗被

蝗袤三十里爲文自責祭灾處誓不弭不歸蝗悉飛去民亦歌之乃謀脩山川社稷壇并城隍廟以答神貺會有報掘地得錢者君曰是天相吾役也籍之于是富室爭出資佐費役成而官民不傷君素精醫道易俗信師巫病不服藥往往坐聽其死而莫救會大疫乃大市藥物親命方督醫士製之給諸病者又煎湯液設于通衢飲旁郡就醫者所活不可勝計其爲政大抵務實惠及民不事矯飾操履端慎尤足鎮壓衆心故易人雖慓悍皆欣然感戴而衛廠所部亦斂跡不相犯每考輒書最五年之間七被旌擢遂召入授刑部員外郎轉郎中遷

安慶知府皆以材稱易人思之咸相圖曰周侯惠我人深矣雖我心不忘而政蹟未録無以示來非所以德侯也乃白于其守汪君立之汪君曰茲若輩教我也願相與成之無何亦以治行被召經歷左府易人請曰吾將先碑周侯而及侯侯當遂畢吾志君以予同年進士來徵文予且雅善周君固不得辭周君名洪弘治庚戌進士世爲衢州西安人云

昭信校尉趙百戶世爵記

武臣以戰功受爵蔭及子若孫永永繼承雖沿前代之舊制度儀等未有如我　朝其詳且辨者也冊在盟府固已與河山不朽猶必錫之　誥勑使其家世藏遇有授代則請于　朝下所司撰而續之無外內無崇卑無不示之寵異其戰守斬擊搴旗畧地之功備録不遺而本支世系之流衍亦因以附見嫡派中斷且及餘蘖餘蘖併絶乃收其禄秩爲恩數不已殊異矣乎何則兵凶器戰危事生者人所甚欲子孫則其至愛者也將奪其所欲置於凶危之域故以所愛博之而施及其子孫不吝將遺諸所愛爲永久圖故以所欲輸之而奮其謀勇不辭披荆棘冒矢石間關萬死而後得之吁亦云艱矣柰何世禄之家鮮克由禮爲父兄者爲其有所授於子

弟類皆愛而弗勞不知其爲教子弟亦爲其有所受於父兄類皆驕恣不知檢往往陷之悍愚無識循歲時領取俸給豢養而已有事之時責其出奇制勝禦外侮而靖疆場胡可冀哉平定州守禦千戶所有百戶趙氏者亦庶其可取與趙自高祖福結髮戎行隨我　太祖肇造區夏以功授百戶　傳曰斌再曰昇三曰雄四曰鉷五曰天章俱以嫡派襲爵榮受封勑階昭信校尉又各治身檢行恪守祖蔭世無失德非其素有家訓能自策勵自拔於流俗之累者乎雄有次子曰鉉爲鉷之季弟天章其姪也嘗以胄監生丞桐城有政聲謝歸念其祖

國家圖書館 NATIONAL CENTRAL LIBRARY TAIPEI

蔭延及五世爲難且幸懼夫後之嗣者弗克如前人負荷或墜厥緒也欲托予言勒而示之石予惟　朝廷襲武臣爵匪直酬其先世勞勩亦惟其後人是勗若曰爾祖考茂著功伐得有祿爵畀爾後人爾能載纘武功勤于王室猶有崇賞峻秩用光爾前人所遺爾子孫且永服厥休無斁是於　國家固爲激勸之典亦豈非臣子職分之所當盡耶能纂祖服宣威敵愾進進不已以至擁旌節勒彝鼎爲萬里長城所謂豪傑之士求什一於千百者也其次秉禮脩度念先世締造之難捧盈朝夕惴惴焉惟不舉其職以速戾於躬是懼故能守其舊物

而不失亦所謂克家者焉若溺于宴安其頑自侮多行不義動觸罪尤以危其身爲父母戮使夫人指而議之曰是固武弁子弟也斯亦何足道哉趙氏可謂能得其次出於尋常而未及乎上者也世事無形而興衰係乎人功名無定分而高下隨其志久矣哉世蔭之不可恃也敢以爲趙氏子孫告

宗人府新定條格記

宗人府掌玉牒事辨其親疎遠邇而敘睦之　國家崇本支以化天下此其先也洪武初置大宗正院階正一品尋改爲府設宗人令左右宗正左右宗人以　親王

長者主之其後更以勳戚大臣官不必備惟其人品秩特崇序列諸司之首重厥職也歷歲既久寖失其故主者或累月一至涉筆署衙即退歸漫無所問庭宇鞠爲茂草曾傳舍之不若府之設豈端使然哉駙馬都尉蔡公孟陽以弘治八年受命來督府事謂其屬曰事弛若此非所以重　皇族昭令典也即疏數事以請　詔特司之若附注宗支增吏三名知印於承差內選補一名紙劄給自刑部都察院印色給自順天府皆著爲令待滿舊有直房嘗被侵併至是始復又於長安左門外授朝房一所郊祀則奉命巡牲分獻諸壇歲以爲常蓋未

之前聞也嗚呼宗人之重至主以　親王宜有異數稱其名位非諸司可班者繼之大臣雖迹異王軌亦宜守其職不廢顧茲數事府之切務乃缺而弗講何哉是固有不可稽者矣竊聞舊制凡　宗室陳請府輙爲上達事下諸司必移文于府取報乃行　宗室有過違者屬之究問以聞今皆弗與惟籍其生薨名號以付史館則百餘年來因循簡畧亦已甚矣豈特數事之缺哉夫事之廢興相尋不得不然若勢也所以爲廢興者人也事與人會而廢者常易興者常難理也府之故宜多失者數事之定其爲力豈可少耶於是知公賢遂乎人使其

NOT FOR DISTRIBUTION OR COMMERCIAL USE ONLY

用世功業所建當大有可觀者此不足既也然歷事累朝顯被恩禮謙抑自持令聞彌著人皆歆仰以爲戚里之盛其得此固自有具也又奚必於功業見哉經歷李君文敏與公同志奉職惟謹慮夫後無以繼公將久而復泯也請予爲紀其事嘉而書之俾勒于石

隆慶州重脩城隍廟記

予友張君信之出守隆慶下車謁所謂城隍廟者見其頹敝弗稱即有志脩葺顧其時未可越二載政治民頌之歲且大熟乃捐俸購材民欣然各以貲助子來趨事不數月落成遣使至京師請記予惟大道既隱天下爲

家王公設險以守其國而城郭溝池以爲固民之所聚不能無衛其來久矣築而高者吾知其爲城浚而深者吾知其爲隍其爲神者固不可知也有國都有郡邑即皆有城有隍亦即有是神屋而祠之衣冠而肖之俎豆而薦之洋洋乎如在其上如在其左右果孰爲之爾邪至其禱輒應有約者要以爲質不得其平而鳴號呼赴愬若甘心就殞其禍福人盖往往不爽雖婦人童孺之愚亦凛然憚之夫其高且深者民日相與出入往來其間未見所以異也命之爲神顧烈烈如是其必有不[illegible]形而立不假物而存超然獨出於人之所不可知者

凡國都郡邑之建必十其地地之吉者其氣必靈會陰陽之和鍾山澤之秀適物產之宜於是爲城爲隍以奠民居民胥以寧其始建迄今歷幾百千年主其地運其功用物則弘取精則多爲神有必然者繫之城隍重民居也人心淑慝不能自掩而常怵於禍福理之所在氣亦隨之潛孚默會若有司焉者顧瞻所居其城隍之神乎神不專於城隍城隍爲民設足以當之其昭於天下也有由然矣神不可知而民崇信如此以其道聰明正直而一耳況爲之牧者儼然臨上民皆望而見之慶賞刑威出其掌握苟行之以聰明正直而不二其德其崇

國家圖書館 NATIONAL CENTRAL LIBRARY TAIWAN, R.O.C.

信不尤甚矣哉故民牧之賢隨其所在即與城隍伍端居點檢不敢有怠于職惴惴焉若爲神羞而政有不善民有不安者乎繕祠宇脩祀事自恒情視之若無大關其心舍常新不爲物洋通於神明用其道以臨民與之伍不爲之羞從可識矣彼肆焉者付之茫昧恣意無忌於此盖不暇及若張君者其信賢遠乎人哉其規制之宏雕繪之美則人所共見者予可畧云

紫巖文集卷之三十六

國立中央圖書館 NATIONAL CENTRAL LIBRARY, TAIWAN

國家圖書館 NATIONAL CENTRAL LIBRARY, TAIWAN, R.O.C.

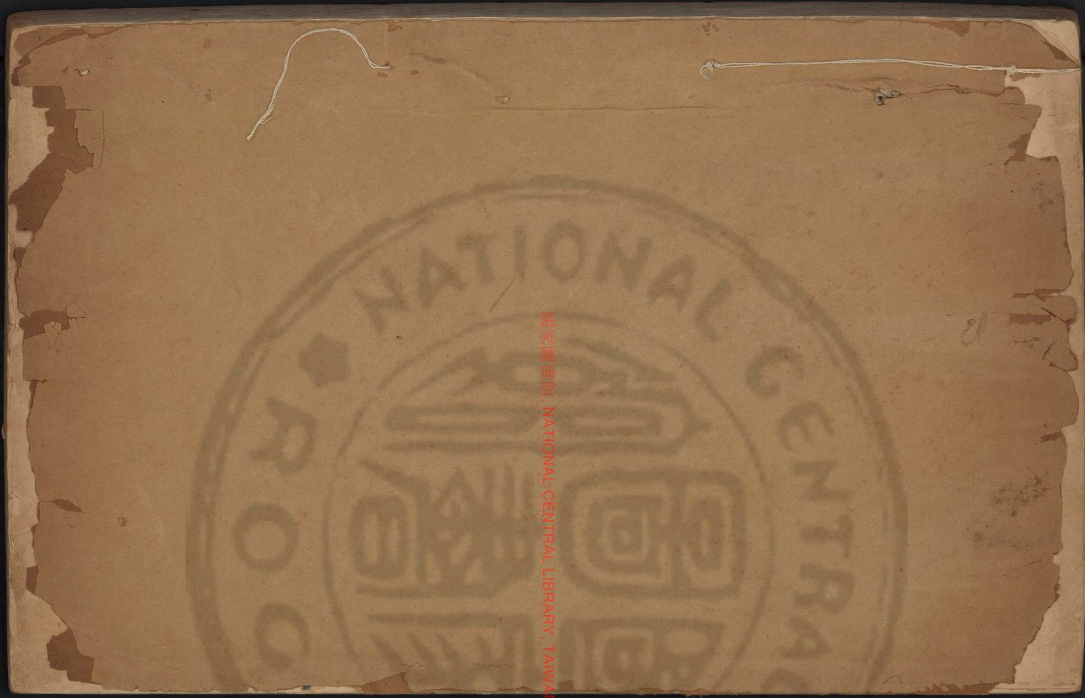
國家圖書館 NATIONAL CENTRAL LIBRARY TAIWAN R.O.C.
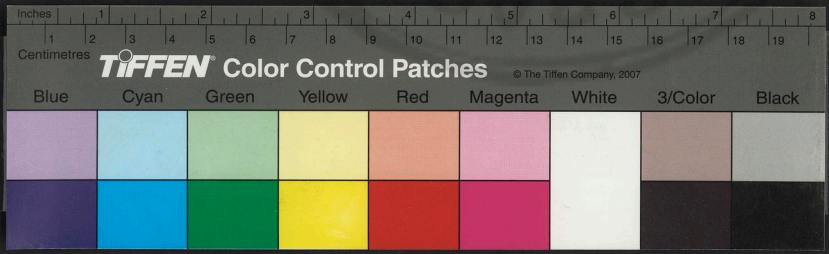

國家圖書館 NATIONAL CENTRAL LIBRARY TAIWAN R.O.C.

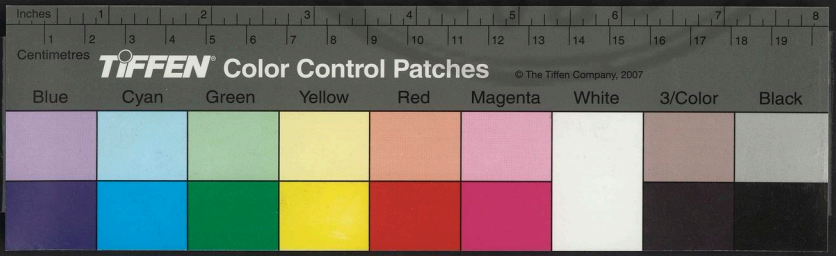

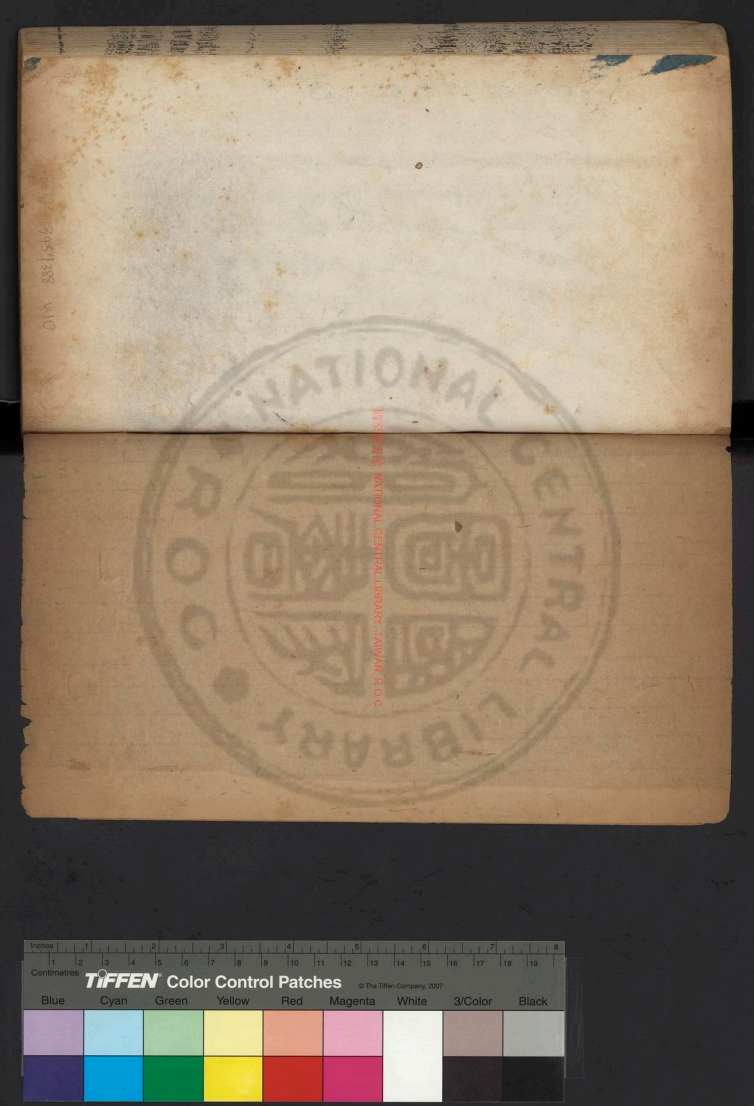

NATIONAL CENTRAL LIBRARY
國家圖書館
ROC
國家圖書館 NATIONAL CENTRAL LIBRARY, TAIWAN, R.O.C.
3459388 v.10

國立中央圖書館藏

紫巖文集卷之三十七

記

萬松山靈巖寺藏經塔記

澤違敝邑殆三百里許郡西南有山曰萬松中有寺爲靈巖其山蜿蜒綿亘雙峯矗聳若鸞鳳騰翥松檜森蔚行竟日不見天日以是得名爲太行一支勝槩寺亦茲山佳境也余家食時約朋輩遊者屢矣竟不果迄今羈絆於官茲山茲寺未嘗不往來夢寐間其寺僧有法亮者即郡人翟氏之子幼從釋刻脩戒行嘗行脚至鍾山遂入南都造藏經歸禁足三年晝夜檢誦不輟既畢作

國立中央圖書館藏書

國立中央圖書館 NATIONAL CENTRAL LIBRARY, TAIWAN, R.O.C.

石塔將藏經焉予聞而益佳之知是寺且有僧矣太樸既散世不復古惟深山茂林野夫山衲猶可想見其氣象自城市而山林猶毀圓而爲方也自山林而城市猶惡素而即緇也況佛之教主空脩爲以苦爲事其歸止於滅而已大抵自爲非以爲人觀其去人倫毀髮膚至于斷臠焚灼舍其身不顧其自視尚嫌其有矧人乎哉若慈悲普濟報應輪迴之說皆其徒肆爲誕妄以惑世取利非佛之教本然也從其教者固當絕人避世入山唯恐不深入林唯恐不密則其道始得而爲功易成若萬松靈巖其庶矣乎號爲緇流規謝徭役乃出入閭閻奔走形勢僕僕然與俗人爭失得甚則經讖之罔知敗常亂俗重違其教而厚取世憎亦可謂之僧也哉今亮居是山與魍魎爲羣者蓋亦有年乃復禁足不越寺閾攻苦力深偏閱經典雖未必盡通其旨而佛之爲教思過半矣能堅是念不已其功以身爲塔屹不可移而貯經其內惴惴然恒若失焉其庶有所得乎經計六千四百卷爲函六百有四塔高五丈許其廣可八丈云

長子縣新城記

潞州有屬邑曰長子新築城完鄉校生薛君大川輩以邑人賴于保障嘉其侯績之偉而弗敢忘也因太學生

宋君錫請書其事予坐使者而問狀焉曰城其高矣乎曰城故高二丈許多頹圮弗稱今崇爲三丈旁益其厚於崇爲三之一雉其顛爲六之一曰塹其深矣乎曰塹故深數尺許多湮爲平地今浚得二丈闊稱之周圍廣可六里增其舊殆二百步既城矣城之五門及四隅其上因故有樓又恢拓而新之四面增置鋪舍凡十有九既塹矣塹於五門各造懸橋以通往來有警則撤而去之請於主者示不敢專也發公藏之羨示費不及民也董以主簿楊君春典史惠君熊者示僚屬同事以榮之也邑之耆年高明王釗輩亦分領其役者示上下之同

志役不以威也吾邑城厚完自趙襄子之徒發之今之邑固古之邑也不知古所謂城其亦猶今之城否乎曰城則美矣爾侯勞乎曰侯親程土物揣厚薄日巡而拊勉之曰茲吾職也吾不能已又不能躬操畚鍤與爾同勞雖閔且念其若爾何爾尚堅爾築深爾浚予將恤爾家復爾身以償爾勞曰爾民怨乎曰吾民赴役如歸市見侯日勤于巡也則遮謝曰是吾圉也吾不能自爲藩衛勞吾侯不遑寧處敢不竭力務底固完副我侯勤民之意侯曰予憊爾力民曰我憂侯心侯曰爾相予治民曰侯寧我家侯忘其勢民忘其勞閱兩月告成盖量功

TIFFEN Color Control Patches

命日不愆于素也予聞而訝之曰有是哉侯之能用其民其必有道乎役莫勞於土功城築其尤勞者君子重於役民於城築則尤重焉故嘗結之以信乘之以時使民知其所不得已然後可爾或者以爲上之舉事惟公私是視民所以服上役也城所以爲民築也不既公乎公矣則驅之義董之威其可也夫明月之珠夜光之璧舉世之所珍欲得而有之者也至以暗投人則爲之按劍而起豈其性獨殊哉甚矣人心如面而世道之多嫌也況城爲保障豈特珠璧而已非信與時爲之先容其不爲按劍之怒者幾希登丘之呼雖齊桓不究其工棄

THE SEOUL NATIONAL UNIVERSITY LIBRARY, KAWAI-GO.

甲之侮雖華元亦失其對而挾詐秦兵之襲亦無救于梁社之墟非其信未孚時未可而强驅之以力故邪在易中孚之九二鳴鶴在陰其子和之言以信感也是而感民其有不應者乎解之上六公用射隼於高墉之上獲之無不利言以時動也是而動民其有不利者乎聞侯之治邑嚴而不苛寬而不縱省民之財若取諸其有惜民之力若出諸其身猶父母之愛其子民之愛之亦猶其父母然茲非其信與方盜起齊魯侯已欲城咸目之迂已而澤潞戒嚴侯即督民兵禦諸境上賊不敢犯既去乃大城之當其時長子之民危于累卵直以侯力

而保始服侯之先見而謂其城之已後也茲非其時與以信與時而後勞之所謂未有上好仁而下不好義者也未有好義其事不終者也非善用其民者能如是乎雖然君之保障於城見之矣予以爲城者其具也所以城之者有本存焉本立而不城猶足恃也前日群盜聞風引去長子無虞是也具焉而已雖城猶可畏也前日群盜皷行而西太行失險是也詩不云乎价人維藩大師維垣言所以爲安且固不在彼而在此也史侯能城又庶乎所以城者予茲復贅焉亦無俾城壞無獨斯之意也矣名紀字貳氏陝西華陰人登乙卯鄉薦[illegible]

此為數碼版權所有 WWW.NAFSEISLAM.COM

曲學政有聲而進今擢云

平鄉縣重修廟學記

成天下之治者用天下之大道者也辦天下之事者急天下之當務者也天下之大治亦云難矣俾其晏然底平登于泰和之域是豈可以易得哉其必有知失其謀勇失其力參天地贊化育粹然而一出於正者矣周衰聖王不作至治不形天生夫子爲斯道主使其得位二帝三王之治不足爲也既道卒不行始刪述六經以存爲治之跡則萬世帝王師也有志于治者舍是其奚以哉漢以來有知尊禮不能用其道者有竊其近似不能

純者亦有甘心異端而蔑棄擯斥者其治亂亦既較然矣我　國家掃胡元之陋誕興文運一惟孔子之道是尊是用自京師達于郡邑皆得以建廟學自　朝廷至於守令皆得以脩祀典學校之教科目之登閭里之習未有不由于六經者百餘年來賢材不可勝用皇極建王度脩民物康阜藹然唐虞三代之盛豈偶然哉平鄉爲邑隸畿輔廟學久敝弗稱尊禮成化間馮侯允中始建大成殿七楹他亦未稱及唐侯沛之來尹下車展謁即曰是吾職也顧其民未可役剔瑕振廢蠲負招逋凡職內不遺餘力既政成民裕乃鳩工掄材卜吉而舉幄

THE PRINCETON UNIVERSITY LIBRARY

諸殿中以衛聖像起東西廡列諸賢從祀者作戟門則鑿泮池於前作櫺星門則外建二坊曰成德曰達材作儒學門則并及諸生齋舍凡若干間拓卑隘爲宏廠起墜頹爲跂翼易漫漶爲鮮明視舊不啻什百始事于正德丙寅二月明年三月釋菜告成教諭曾君端請文記其事予與侯爲同年進士不得辭嗚呼　國家以道治天下侯能作興仰承德意亦可謂急當務者矣諸生其無感激于中乎必宮墻起敬俎豆興思作其氣志脩其行業期成立有用如棟梁榱桷羽毛齒革皆材我　國家而波及天下後世則斯文之光而唐侯之意也不然

徒口詩書儒衣冠事浮華而亡實用其所負者多矣又惡以廟學爲哉侯名澤新安人爲政惠愛得民心屢爲撫按者旌薦召入爲刑部主事將來建立未可量也書以識之且告嗣侯來者

重脩義勇武安王廟記

古忠臣義士載紀傳者不可勝數得血食身後者鮮矣間雖有之亦皆建功成仁之地或桑梓爲崇其產及遺跡所經則重而弗忘乃緣以祀有一於此已爲不朽兼之者尤鮮惟蜀漢義勇武安王關公迄今餘千年廟祀徧天下名都鉅邑多至重出至於數家之村一區之市亦輒爲祠宇肖貌其中自匹夫匹婦達于顯有爵位者率畏其神明過必歛衽入則稽首仰瞻之不暇歲時伏臘奔走供薦不敢一毫弗盡其誠王何以得此于後世哉炎運既微奸雄竊命舉朝公卿不知有漢乘時割據自爲封植者往往而是王起布衣締交昭烈以討賊興復爲任而勇冠三軍號稱虎臣所向披靡至其圍樊下襄威震華夏老瞞褫魄議遷許以避其鋒駸駸乎漢火重燃之勢矣當是時使吳能戮力王室掎角相濟則祀漢配天光復舊物特易易耳乃忘仇移禍剪蜀之翼使昭烈君臣窘不得施而曹氏篡成矣王之心所以不死

神游八極無間遠邇如水在地井則得之而萬古所爲痛憤不已者忠義相感不得以成敗論也廟祀之廣其以是哉故嘗論之王能諒於鬼蜮之資不能使孫權之不圖已能撫士卒得其心不能保麋芳傳士仁之不叛能策馬刺嚴良於萬衆之中不能擊潘璋之邀其歸路能感於天下後世血食無窮不能延漢祀於既絕盖王之所能者人也其所不能者天也天之所廢誰能興之漢止於漢蜀止於蜀謂非天不可也王如彼何哉懷柔縣東十里許曰房家莊莊之西舊有王廟歲久傾圮義士劉寬偕季父蘭同力葺新規制之宏輪奐之美視舊不啻倍蓰信足以揭虔而妥靈也其友馮英予鄉人爲之請記於是乎書

武鄉縣重脩公廨記

守令握郡邑之權能以喜怒禍福境內生堂上奔走其民于下頤指[illegible]靡不稱意雖鑿山湮谷搏虎縛兕猶將從之不敢有難色區區土木之功亦公家常役爾而古之牧民者慎之非甚不得已不以爲役新不敢創也其創焉必新之不得已者爾舊不敢更也其更焉必舊之不得已者爾夫豈樂因循而懷宴安者耶守令之職親民以愛人爲道民之命懸于守令以事人爲道貴賤

之間勢分既阻則愛人常失之不足事人常患於有餘不恤其所不足而恣其所有餘是驅民而斃之也可乎哉生養以裕其財休息以節其力信義以結其心真猶父兄之於子弟念念焉惟不獲其所是卹然後用之所不得已民是以知其非厲已也趨事勸功不待上之督迫亦猶子弟之於父兄勉勉焉惟不服其勞是懼故曰未有上好仁而下不好義者也未有好義其事不終者也不然勢以驅之力以制之要亦無不可辦而睊睊側目不以爲厲階則以爲怨府矣學道愛人者顧如是乎武鄉沁之屬邑也洪武初改淨果寺爲公廨歷歲既久

KOREA NATIONAL CENTRAL LIBRARY, KAWAEHO

旁風上雨頹敝弗可居濟陽呼侯景隆以鄉進士來令其邑爰用脩葺功且半會鄢陵陳君一卿自大理評事謫爲丞又相與贊成之作兩門則出入防範規制備而內外嚴矣作牧愛堂五楹則同寅協恭有以平政教均征徭審獄訟而子惠其民矣作退思堂三楹則深居燕處得以省過檢身圖盡忠而報上矣幕史庶事所由以建白而參謀令丞者也爲作幕廳錢貨歛之民而供之國欲謹出納而備盜賊也爲作庫樓廊廡以蔽風雨而止吏民之聽令者亦制度所宜有也爲作兩廊如翼如棘如飛如革掃蕪陋新耳目以極一時之盛於是邑人

咸樂其成欲志而弗忘也以扶溝丞武君威國子生張
君聰來屬予文惟古人爲力役必出于所不得已茲以
百年敝宇棟折榱崩曾田舍翁之弗堪而邑宰是處所
爲謂不得已者非耶況以侯之整潔脩飾不爲苟簡若
不能一朝居者其下車爲歲乙丑興役爲丁卯猶以爲
遽也侯之勤勵精敏不爲遷延若可以責成旬月者其
始事于丁卯訖工於戊辰猶以爲亟也是雖爲所不得
已而循序有節不忍傷民之力固可以槩其惠政矣其
聲聞茂著而民樂爲用者不以是哉予且有所欲言者
志滿易損名成易隳書稱慎終詩戒鮮終皆此意也侯

其益堅于志益保于名舉職之宜不遺餘力陳君亦務
推誠協力圖政而忘人已民將終受斯愛睹廨宇以興
無窮之思二君亦自是受知當道進陟崇要其名與茲
役實且不朽而古人有不得專美矣武鄉爲敝邑之鄰
二君皆予舊知也故爲之記而卒以規

魏縣新脩鐘鼓樓記

粤古帝堯曆象日月星辰敬授人時舜在璣衡以齊七
政惟民生在勤厥事事不時允罔功上亦罔克爲治帝
其憂哉建厥官曰羲氏和氏制厥器曰曆象璣衡定厥
宅曰暘谷昧谷奉若天時俾有衆奔走事功罔敢怠後

百工允釐庶績咸熙厥有明徵爰及後世監于成憲雖
制與時異乃心民事罔不咸若茲自王畿達厥郡邑戒
于晨昏則有鐘鼓更漏若曰日出則晝惟時可勗爾功
日入則夜惟時暫休爾力上弗煩令惟茲鳴厥心下弗
俟命惟茲服厥役純其藝黍稷事厥考長肇牽車牛遠
服賈孝養厥父母罔不警于鐘鼓在官政茲惟要哉否
則怠棄天時慢侮民事大弗克稱有位矧爲民牧柰何
弗敬濮州高君德章以進士尹魏邑至則布告厥民曰
天子命吏長爾民惟曰植爾生母或失所爾勤有功予
獲與厥休爾不脩乃事予曷敢辭厥咎惟是鐘鼓予將

BY KING KE NATIONAL CENTRAL LIBRARY, TAIWAN, R.O.C.

爾于勤爾其敬承罔怠乃身先民晨出夕入咸聽鐘
鼓興滯補敝誕降厥澤惟思日孜孜民之丕應惟影響
野無惰農市無博奕庠校無廢業靡弛弗張靡仆弗起
邑用大治君曰時允鐘鼓之功宜聿新樓榭重厥藏民
德君願相厥役君曰予非敢勞爾力民曰惟侯實節吾
力君曰予非敢傷爾財民曰惟侯實生吾財君惟勿亟
民惟子來畚者鍤者尋者引者斤者鋸者畢效乃力功
成惟易棟楹梁桷厥舊敝陋茲惟壯宏盖瓦級甎厥舊
崩圮茲惟固完赤白藻繪厥舊漫漶茲惟奐明若跂翼
若矢棘若鳥革若翬飛用壯觀于茲邑邑耇老人式圖

不朽奔告予曰我侯克恤我衆伻嗣股肱之力無惰厥生事念茲在茲釋茲在茲以鐘鼓警于朝夕構新樓榭示我攸重厥材用咸出撙裁罔牟于官罔蠹于民我聞古有循吏乃今親見我侯幸志厥成以永我思予惟古人更鼓分明稱爲大政竟夕不寐坐聽更漏號曰神明咸懋著勞績爲時名臣有辭于後君博學好古能自得師陳力就列惟天時民事是慎是勤是崇是重民用歌舞若戴父母旌勞存加不有光于科第厥惟允哉陟于大用永建乃烈與吾人作求惟時其基書以俟之且告嗣君來者

此書藏於 ... LIBRARY OF CHINA

米山鎮新脩垣墻記

域民不以封疆之界固國不以山谿之險而易曰王公設險以守其國國之所恃以安者將不在於險乎大道既隱民僞日滋穴居野處之風變而爲城郭溝池之固外戶不閉之俗易而爲重門擊柝之嚴亦世道所必至王公烏得而違之哉顧險者守國之所宜有其所以守者則不專在是也守令以親民爲職民之休戚關焉其有郡邑猶王公之有國也王公不得而違險守令其得而違乎王公不得而恃險守令其得而恃乎不違其所不恃而不恃其所不違非善於守者不能也高平縣之

東南十里許有鎮曰米山民居稠密猶一邑然當澤潞之衝商賈輳聚百貨咸集往來懋易不遠數百里境內之地此其最者第無垣墉之蔽民每患於盜而有司莫之省者有年矣正德改元董君天粹以壬戌進士來宰其邑下車即詢所不便民者或以米山爲言君愕然曰茲吾責也吾將圖之越二年令行政舉蠹剔奸除呻吟者息瘡痍者起民既豐裕乃移文當道請墉而門之於是畧基址程土物平板榦稱畚鍤量工命日民樂趨役不兩月告完民以爲安鄉進士郭仲玉輩來屬予記惟治邑莫先於安民安民莫急於弭盜古之良吏所以稱

治當時而延譽於後世者胥此焉出此而弗能惡在其爲民牧也米山之爲鎮不爲不久矣昔之宰此者不爲不多矣其於民患不啻秦越豈非闕然有待於今日耶君爲政惟古之良吏是期惟民之不寧於盜是懼則是役固不得而違之也其不違者亦以制度之所當備非以爲必可恃也盖自有可恃者若王公之設險而不專於險爾墉之崇也曰得無可踰耶門之固也曰得無可入耶枹鼓之靜也曰得無尚警耶人之所安我之所虞人之所譽我之所懼惠愛周矣猶以爲未周信義著矣猶以爲未著約束嚴矣猶以爲未嚴凡職之宜而分之

得者不遺餘力如是則舉四境爲郛郭樊柳險於金湯鞭蒲凜於刀鋸且將無盜之可弭矣尚奚取足於一墉哉君聲問懋著受知當道屢以賢能薦聞則去是而進陟崇要也不遠矣異時位高責重用大而施宏所謂四國于藩四方于宣者將有望焉不止於安一邑而衛一鎮也君名琦天粹其字世爲山東陽信人云

紫巖文集卷之三十七

紫陽文集卷之三十八

說

樂趣軒說

天下物皆有可樂可樂者皆趣爲之先容趣其所以樂也其在人則隨所遇爲樂雖萬萬不同鮮不得其先容者焉反是而能樂者否也師曠於音奕秋於奕步兵於酒羿之射旭之書公孫之劍彼皆得趣之深而終身樂焉視天下無復物者故爲技各極其妙天下物亦莫與敵豈非所謂升堂而食歲者哉予族有自　國初實京師者今爲阜財坊著姓其曰鳴岐氏者爲予從兄城南

KOREA MINISTRY OF CULTURE, NATIONAL CENTRAL LIBRARY, KOREA

得者不遺餘力如是則舉四境爲郛郭樊柳險於金湯鞭蒲凜於刀鋸且將無盜之可弭矣尚奚取足於一墉哉君聲問懋著受知當道屢以賢能薦聞則去是而進陟崇要也不遠矣異時位高責重用大而施宏所謂四國于藩四方于宣者將有望焉不止於安一邑而衛一鎮也君名琦天粹其字世爲山東陽信人云

紫巖文集卷之三十七

紫陽文集卷之三十八

說

樂趣軒說

天下物皆有可樂可樂者皆趣爲之先容趣其所以樂也其在人則隨所遇爲樂雖萬萬不同鮮不得其先容者焉反是而能樂者否也師曠於音奕秋於奕步兵於酒羿之射旭之書公孫之劍彼皆得趣之深而終身樂焉視天下無復物者故爲技各極其妙天下物亦莫與敵豈非所謂升堂而食歲者哉予族有自　國初實京師者今爲阜財坊著姓其曰鳴岐氏者爲予從兄城南

KOREA MINISTRY OF CULTURE, NATIONAL CENTRAL LIBRARY, KOREA

故有藏水坊實其故居居東百步許搆別業一所驟而入之亭榭翼然庭宇窅然屏榻翛然若洞天幻出目動神眩久乃能定徐而即之筆床茶竈詩卷書帙棋局畫圖囊琴匣劍布濩左右既沓且奇縱而覽之北有竹林南有檜嶼東西有桃李二圃中間花塢蔬町芋區藥畛瓜疃豆籬蘿徑薜墻層見迭出曲引斜通翁鬱深處汨汨有聲甃石爲井轂汲渠導流觴賦詩宛其蘭亭既遠而分灌溉乃勤盈百畝內極妍盡態爭賞索顧令人應接不暇盖其地既幽夐景復清絕遂爲城南第一樂境而趣可知也主人晨起匹馬雙童斗酒自隨心與景會

物與情媒順百之逆合衆之離盤桓笑傲薄暮乃歸往往興高味濃忘其日入暝色侵衣爰繼以燭酒酣耳熱陶然放歌醉而卧卧而醒醒而復醉且歌了不知理亂黜陟爲何等事也王虎谷祭酒以鄉曲之雅嘗遊而樂之悠然有契若爲先容謂主人曰吾子其樂而趣者與主人揖而謝曰先生秩于朝祿于家軒冕于身聞望於海宇樂則大矣趣則深矣布衣藏拙姑寄吾生焉耳先生亦有取之乎虎谷曰嘻玉粒尚方終有山林之想金波太液難忘江海之情吾將飛吾飛躍吾躍返吾真恣吾適尋吾樂成吾趣也栖栖於茲未得即遂於吾子重

有感焉與吾子同之如何主人又揖而謝曰是何足以辱大人者而辱之是吾樂益大而趣益深也虎谷皺然笑曰有是哉軒宜有扁吾行宜有題扁而題非樂趣不可遂縛茅漬墨隸書木榜且以爲主人號主人又揖而謝曰大人惠臨玉趾吾廬多矣又貺之以令名是吾之録於縉紳軒其有以著也敢不拜辱予聞而嘉之曰主人其真得樂之趣虎谷其深知樂之趣者乎所遇雖殊其趣一也虎谷能趣主人之趣後之繼虎谷遊者又能趣虎谷之趣由虎谷以趣主人可也主人亦由虎谷以趣繼虎谷遊者可也虎谷雖去而謂無虎谷乎虎谷去

韓山精舍

虎谷來因樂以會趣因趣以轉樂茲樂茲趣循環無窮吾不知主之爲主客之爲客是軒之非吾軒也幸毋曰非魚何以知魚之樂非我何以知我之樂作樂趣說

國醫說

醫以脉藥病而極其精亦天下之至難也好事者猶以爲易必神以怪誕不經之事使不可繼縉紳之士不察又從而文之以實其說於是天下信之曰有是哉非人之所能也若扁鵲傳所稱得長桑君術飲上池之水見人五藏癥結特以切脉爲名則怪誕不經者世豈有是理耶人之有生盈虛消息咸徵於脉理亦微矣切之不

http://www.kci.go.kr

藥藥之必中非技至精者能如是乎此正人所難能鵲之所以爲鵲也乃誣以神怪之事使天下稱鵲者不在此而在彼何其謬歟然則雖素有善脉如鵲者世亦不以爲鵲也求鵲以療病曰必舍吾脉焉視吾五藏而用藥則五藏終不可見病終不可愈雖有百鵲亦將如之何哉予是以知世未嘗無鵲特求之不以其實而失之也刑部郎中周君大猷精于醫學士大夫之家病即干干即愈雖瀕死無弗救者予嘗遘危疾醫環視皆莫能措手君一藥即起其審脉皆中吾所感無毫髮僭故取効之速若此所謂善脉如鵲者非耶君嘗守易會民大疫爲廣市藥物親製方誨羣醫藥而家給之又大煑湯液於市飲旁郡之就藥者所活不可勝計亦聞鵲有是乎嗚呼世多任耳廢目動謂古今人不相及乃有善醫如君者不得以鵲稱則曰天下無鵲是果無鵲耶其果不知鵲耶雖然鵲一技之士耳其及幾何君起甲科爲天子法官雖被以鵲名亦無足榮尤有大於是者傳不云乎上醫醫國國無病雖癘疫時行死者相藉猶無害也人雖無恙而國病焉識者憂之故君子不以活人爲功而以愈國爲效其師則古聖賢也其方則詩書典籍也其藥物則禮樂刑政也得於心應於手興滯補敝隨

所在而藥之居守令則爲郡邑之醫居方岳則爲藩省之醫居廟堂則爲天下之醫夫豈一身一家之效而已耶君守易號大治民誦其德至於今不衰亦既有成效矣其將來有未可量者古之所謂醫國且在于是鵲不足道也君之先出濂溪至元有五一參軍者鎮衢遂爲衢人祖傳醫學多能以醫鳴盖源流所自出云

啓賛

答岱屏親家崔京山初聘小啓

盖聞易嚴正位化馴底于邦家禮重造端道竟察乎天地故作合以成二姓之好而于歸實先六禮之徵竊惟執事衣冠獨擅鴈門肆流芳于戚里僕詩禮久叨上黨偶承乏於朝紳始緣京邸相逢遂爾晉鄉是講山川按壤四百許里之遥父子論交三十餘年之久道契不遺于葑菲情親遂託以蘋蘩眷言季女之有齊爰協佳兒之卜偶荆布忝金繒之聘實篚與筐虀塩誤水陸之珍維錡及釜冒侯券已盟於帶礪而主車久著於肅雝勳懿莫之與齊寒素本非其敵才堪華國久知蘭茁其芽德尚宜家方愧桃蓁其葉聊將小啓用謝縟儀

答崔京山納采啓

竊惟二姓締姻交必成於受幣百年偕老禮常訂於納

徵敬慎重正而後親之德言容工有以詔也事匪掄材相府牽絲偶得乎三情如覓快儒家展席允諧于一門闌喜溢頓聞有客乘龍簡管春生爭問誰家引鳳氷清方忝於玉潤鴻才不擇於光容盍嫁女必勝吾家故侯門之敢附而娶婦惟在中饋斯士族之誤承一言既議于執柯萬物遂安於委摯蘿施松栢信知女有良緣桂近嫦娥更覬兒登高第聘儀再至美哉篚厥玄黃祀事孔將久矣芼之蘋藻雝雝鳴鳩載觀蹶里之御輪關關雎鳩試聽周南之奏曲難酬腆禮敢布荒詞晏平仲善與人交久而能敬衛武公謹爾侯度老尚不衰共期世

篤忠貞庶用永敦姻好

答崔岱屏三日會親并餪女啓

茲惟結褵三日聿修餪女之儀頍弁四筵遂有召賓之舉登堂珠履稱觴見說三千受室練裳發篋真慚九十慕戴良之遺女古道猶存戒孟光之相夫德音來括既從箕箒之役敢辭雞狗之將幸未墜于斯文庶可回於流俗佳兒佳婦閨內外之一辭有子有孫綿本支於百世

隱士程海鶴考妣贊并引

新安程君海鶴予曩在京師時二十餘年故舊

也今老而家居不能遠出寓書金陵爲其考妣
請贊遺像予久別君後會且難卜於其孝思之
情不可以莫之慰也特據來狀書以歸之
南人所畏從役燕京年未弱冠毅然請行君臣之義親
戚之情大節既著衆善彙生睦以處族先以施朋淑則
與厚暴弗與爭或周彼急或植彼傾矢焉其直砥焉其
平鄉閭之範林壑之榮身雖不仕亦有令名婦人之職
維蘩與蘋姑章弗逮孝養未伸歲時薦祀夙夜惟寅事
死如生事亡如存儉以自奉不邇華珍勤以治家不厭
苦辛慎我中饋宜其家人何以相夫德義是遵何以訓
子圖書是親婦道毋儀備于一身

策問

問天生五材誰能去兵兵雖凶器聖人盖有不得已而
用之者矣當其時弔民伐罪一本於仁義而未嘗以知
術參乎其間故天下無與之敵乃萬世行師之準的也
間有慕而效之者往往軍僨身蹶爲天下笑後世兵家
者流著爲兵法者甚多而莫過於孫子觀其爲說雖嘗
及於仁義而縱橫變化出沒鬼神以制敵取勝者大抵
皆機權耳其書既出後之用兵者則皆學而習之以立
功於人國而垂名不朽則帝王之道不足法歟何仁義

難行而機權之易售也今其書與古名將事蹟載在史冊者並行於世合而考之未有不用其法而能不敗者亦未有成功而不用其法者魏圍邯鄲而救趙者何以引兵而走大梁吳攻東南而禦吳者何以嚴兵使備西北城之下亦多矣而二城竟不能取何爲自處於嫌疑虜之入亦屢矣而數歲僅得一戰何爲自處於怯弱胡兵橫塞而百騎深入宜遁逃之不暇下馬解鞍無乃適遺之禽乎虜騎合圍而萬人屯守宜備禦之不遑免冑出見無乃自速其斃乎軍宜高陵勿向而閼與之救何以先據夫北山軍宜前左水澤而泜水之役何以反陣

www.kci.go.kr

於背水國有能將明示推轂以懾敵人可也或詐病而召還或陰用而勿泄者何見軍有善謀昭示轉圜以制敵國可也有以軍事諫者死有以徙營言者斬何爲不知當時所以取勝者果皆的有所見取孫子所謂法者而用之不疑抑臨時應變不得已僥倖萬一而偶有所成也試爲我言之觀他日受鉞當閫爲國家萬里長城者毋諉曰顧方畧何如耳

問昔賢有言教之爲職難矣唯自任重而不苟者知之以爲易而無難者則苟道也奉　天子之命教其邦人其必有以率厲化服之然後爲稱非反之身何以哉嘗

觀古之善教者未有不出於是焉端策矮肅衣冠勸級引翼士興于學興國之教規也大儒如晦庵亦惜其去正身律物凡所訓說務明忠孝之大端荊南之學政也大儒如龜山亦祖其舜去詞賦獨以經義時務爲教秀彦多出其門矣贊之者則曰先生富於道德踵門受經無虛席時學者至自四方矣薦之者則曰經行宜居首善之地是皆重於自任以身爲教其化行當時名垂後世非襲取也可歷指其實歟今天下學政久弛士習浸壞類多先文詞而後德行其成就不能無愧于古誠欲有以作新之亦唯模範得人而已若模不模範不範

則將焉用彼爲哉諸士發身厚校目擊其弊茲將入官與有教人之責其思端本澄源恪共厥職務成國家育才圖治之效必有定論以希先達其詳者于篇觀所謂自任重而不苟者

問古之爲政雖於有年之時不忘無年之備周官作于成周盛時奉拳以荒政爲急其後李悝講於魏耿壽昌議於漢兵孫平書於隋三子之法其亦有得周官之遺意與今秦楚川蜀之間赤地數十里民不聊生盜賊蜂起橫行無忌上厪宵旰之憂竊以天下郡縣平時皆有倉儲比年以來中外臣僚以事獲譴許令納米贖罪隨

在收貯而勸借召募之令又不時聞出亦可謂先事而備者矣賜時文屢遣大臣往爲賑恤然皆無救于敝其故何與古之名臣受命賑恤者率有成效其最著若明道江淮之使寶元蜀道之行皆民被實惠旱不爲災可指言其事與今欲盜散各歸其業民安不困於年于古人當何所法于時宜當何所先請陳以觀用世之學

問聖賢之道措之而爲政事發之而爲文章未嘗無所本也先儒有謂禮樂政事不可不出于一有謂文章道德不可使出於二其介各有所見乎三代之後世未嘗無禮樂也何以謂之虛名禮樂不可斯須去身而謂百

年而後興者無乃迂踈諸葛亮治蜀汲汲以興復爲事他固未遑及也曰孔明庶幾禮樂其旨安在漢有君嘗擬作大章矣所以任之者果后稷其人乎唐有君嘗欲行周禮矣其爲輔相者果周公其人乎其治效竟何如也六經之後世未嘗無文章也何以謂之無益有德者必有言而謂文章與時高下不亦遠與揚子雲於漢每每以詞賦爲工餘尚有可議也曰揚雄庶幾於道其意何居唐有儒稱其師以爲得周公孔子之趣可矣而因文見道何以猶有譏乎宋有儒賛其師以爲得文王孔子之傳似矣而終身行事何以尚有病乎其議論果孰

是也請詳著于篇觀所以潤身而及物者

問夫人幼而學之壯而欲行之此古今不易之理也三代以上其人之見于事功澤被當時芳流後世者未有不本於學術漢以來乃有不盡然者姑舉數子相與論其世可乎重厚少文者大强之人耳何以能副大事之屬卒建社稷之功不學無術者匹夫之類耳何以能受託孤之詔以成伊周之業或謂其人之似光而顛沛之中飲博自如摧强敵於談笑之項或謂其人之似勃而危疑之際不動聲色措國家於泰山之安不知其爲學術者果亦各有所類故其設施若合符節抑其天資偶

THE BRITISH NATIONAL CENTRAL LIBRARY, TAIWAN, R.O.C.

合有不在於學術耶或謂之有儒者氣象或謂之非知學不能當時未見其果何所學而爲帝師爲謀臣其建立卓然爲一代之冠而明經對策立談封侯者顧曲學阿世無救於海內虛耗之弊有其學止於論語一部者有以論語終身誦之者當時未聞其別有所學而任天下之重得大臣之體其相業炳然非後世可及而博學强記致位宰輔者乃變亂成法使天下喪其樂生之心豈其學有所得固不在於徒博抑學術有邪正而見諸躬行者自有所不能揜乎試爲我言之

間漢儒董仲舒進說於其君有曰正心以正朝廷正朝

延以正百官正百官以正萬民可謂達為治之要者而古之聖王所以登于至治垂裕無疆非後世之所能及要皆不出于此考諸經而可見也洪惟我 太祖高皇帝汎掃胡元再造中夏創制立法開萬世太平之業當時儒臣有躬覩其盛及其有關政要莫不而為編曰洪武 聖政記而以 聖祖心之學載之首篇豈非深知 聖祖所以為聖而善治治道者乎其為書雖事分類列所以正朝廷與百官萬民者壹一具在真足以為萬代 聖子神孫之法是固正心之明效大驗也可不舉而措之歟其見於序文又以 聖祖受命與漢高帝同如孝

孝圖治綱舉目張則有非漢高帝可及者不知其所得之之同而治之之異其旨安在諸士子博古通今於當代 聖政尤其究心焉者請敬陳之毋讓

問傳有曰以言取人失之宰予以貌取人失之子羽甚矣觀人之難而言貌不足以得人也策敵則明而知謀無以衛其足論德則美而刻薄者以亡其軀善發談端當要會矣貪利取容於名教何居佳言霏屑頃後進矣嗜酒任縱於行檢何有言足以得人乎俊俊焉口不能道辭而流涕傷感人心未厭吶吶然言不能出口而薦賢為國覇業有光言事曾不出口交歡時相成左袒之

韓山書院

功對客若無口匏取法古人得格心之體得人固不在於言也風姿詳雅見者稱以雲磬祖尚浮虛悔何追於既及姿容秀美遇者爲之投棄專事乾沒慚何救於被妝高冠大衣雍容廟堂者不可責以大節狀貌堂堂屢建飾鉞者當時謂之柔碑貌足以得人乎狀貌如婦女不稱其志氣而開創一勳芳流百世退然縮中人不揚其形貌而中興相業名震四夷奉使鄰國以短小被侮者其功與夷吾並美召見闕廷以侵陋見輕者其政與潁川齊名得人固不在於貌也然子產有辭諸侯皆賴則曰辭之不可已也子責修容君大夫皆敬則曰盡飾

而行者遠矣不見可畏孝然而問又孟軻氏所鄙也顧人者將何如而可

問天下承平日久治極而弛理勢然也茲固未暇徧及而急務尤所當講者其糧儲與武備乎糧儲惟京師最重向固無不足矣今太倉虛耗不支數年而每歲費出常溢於額外武備惟邊鎮最先向固無不脩矣今塞卒疲羸不當一面而比年虜入輒及於內郡何以致其然歟賊莫盛於東南今非昔之東南也使其輸盡至猶不償於虛耗而歷者常十之二三是太倉終難乎實矣兵莫過於西北今非昔之西北也使其伍不闕猶無益於

www.kci.go.kr

疲羸而存者僅十之七八是邊鎮終難乎強矣其足爲憂且懼者莫甚於此亦可以究其說乎今欲糧儲之厚如坻如京有以固京師之本武備之脩如江如漢有以壯中國之威要必有所以處之者而非講之豫定謀之素精亦未易以及也幸相與極言之以觀用世之學

奏疏

請給祭葬加贈考妣疏

禮部右侍郎臣劉　謹奏爲乞　恩請給祭葬并從本職加贈以廣孝私事臣原籍山西潞州襄垣縣人由進士授翰林院編脩歷任左春坊左中允兼脩撰[illegible]

THE INSTITUTE OF MATHEMATICAL ANALYSIS LIBRARY OF WASHINGTON

侍講學士嘉靖元年五月內陞禮部右侍郎欽遵到任管事外有臣母張氏一向迎養在京於七月初四日病故臣例應守制竊惟情深哀痛終莫補於劬勞孝貴顯揚必有資于光寵查得先年吏部右侍郎吳寬先任諭德其母王氏授封太宜人國子監祭酒賈詠先任編脩其父賈瑛授封編脩各因病故乞恩得賜祭葬此二臣者皆以侍從春宮　經筵講讀之勞荷蒙　先朝特加卹典出於常例之外其爲榮幸何其大哉臣猥以凡庸待罪翰苑春宮者二十餘年經筵進講亦既舊矣　皇上入承大統首勤　聖學臣又誤蒙簡用令充經筵日

講官雖無寸補嘗效微勞臣已故父劉鳳儀先於正德十二年內進階奉直大夫母張氏授封太宜人緣臣初任今職俱未得三品封贈比之吳寬賈詠事體相同伏望　皇上一視同仁賜與祭葬實舉家存沒之幸再照臣之不肖得以久厠仕途遠事　皇上竭誠犬馬叨授今職者皆父母教養之力也臣父先任高密縣知縣進階文林郎臣母授封孺人後臣父歷陞刑部員外郎未久病故至臣弟劉夔任兵科給事中三年考滿該吏部題臣父母始得給五品封贈臣雖嘗歷七品六品五品官各數年皆以事例有碍未得少伸孝私今幸叨今職

徼寵有期曾幾何時遽罹凶咎況近日中外臣僚仰承
聖詔不分久暫皆以見職封贈其親天恩浩蕩海宇騰
歡誠千載之奇逢也臣前則拘於五品之難兼後則制
于三品之不逮身自何生官從何得獨於父母不獲盡
情中心慚痛如割如焚亦何以人子爲哉伏望　皇上
憫臣前項微勞將臣父母以見職追贈即如祭葬常制
之外亦有特給事例則臣烏鳥之情庶幾少紓而　聖
朝以孝治天下之道益弘博無以加矣舉家不勝感戴
之至

請追贈祖考妣疏

THE NATIONAL CENTRAL LIBRARY, TAIWAN, ROC

禮部右侍郎臣劉　謹奏爲陳情懇乞　恩命事照得
京堂三品以上官三年考滿給由到部咸沾　厚恩著
爲彝典乃臣子至幸也臣以庸才誤蒙錄用嘉靖元年
四月內由翰林院侍講學士陞禮部右侍郎遇母封太
宜人張氏病故荷蒙　皇上特念講讀微勞贈臣父刑
部員外郎劉鳳儀爲禮部右侍郎臣母張氏爲淑人關
給誥命當時臣方銜哀苦塊榮幸已踰未敢言及祖父
母比服滿召用至京復蒙　聖恩俾侍講筵竊見吏部
右侍郎溫仁和詹事府詹事兼翰林院學士董玘各以
陳情未及一考蒙賜伊祖父母及父母并本身應得誥

命臣之庸劣供職叨與二臣事體相同屢欲援請但思
待罪三品將及三年庶可僥倖延至給由上遡先祖下
及子息得沾彝典以圖報稱不意臣於本月初七日誤
蒙　聖恩陞任今職能薄而受大無功而晉秩於願於
分不啻足矣感復何言第以滿期在邇彝典難逢區區
私悃無以獲伸仰惟　皇上至孝以爲治至仁以推恩
凡在臣下莫不遂其榮願誓竭忠力以圖報稱誠千載
一時之會也用是不避煩瀆冒昧上陳伏望　聖慈憐
察特勑吏部查照二臣近例將臣應得誥命一體頒給
其廕子雖亦節有事例臣方仰覬追錫所自生者未敢

猥及所生萬一幸蒙俞允則幽明三世均沾曠蕩之恩而犬馬微軀未及即塡溝壑皆感激圖報之日也臣不勝戰懼懇切之至

災異自劾疏

南京禮部尚書臣劉　謹奏爲脩省陳言乞賜罷黜以弭災異事竊照臣以凡庸叨任今職到任以來數月于茲未有涓埃仰裨　大造夙夜祗懼不遑寧處近見邸報災異頻仍上廑　聖衷特　詔朝臣同加脩省臣聞災祥之來各有類應雖天心仁愛乃示以災盖由臣下不職不能奉行德意有乖於政致干和氣是以然耳臣與司邦禮主和神人而才薄任重尤爲難稱況多病早衰素餐無補於羣臣中尤其所當咎者也伏望　聖明將臣放歸田里別選賢能代任則政事克諧天意可回災異之弭亦庶乎其少助矣

欽賜明倫大典謝疏

臣等竊惟自古君天下者類有制作著之簡編紀載時事鋪張功業若今大典之作正綱常篤倫理建立人極垂訓萬世者則未有也其頒賜臣下或因一事所關或因一時偶及得與焉者盖鮮若今大典之頒　天恩浩蕩普及臣工無內外無大小無或間者則未有也盖由

THE NATIONAL CENTRAL LIBRARY, TAIWAN, R.O.C.

皇上德盛因心道弘立愛以尊親爲孝之至以正名爲政之先故議禮明倫見於制作度越前古與六經並行用升斯世于大猷豈小補云哉臣等仰日月無私之照霑雨露不擇之施將朝夕莊誦涵泳聖涯終身不敢有忘珍藏于家傳示子孫世守而不敢失其爲敷錫之遭逢之幸又自書契以來所未見也下情拳拳無任忭感激之至

© 2007 NATIONAL CENTRAL LIBRARY, WWW.NCL.ORG.TW

紫巖文集卷之三十八

紫巖文集卷之三十九

祭文

七七祭先考文

於惟我考學懋行方年逾弱冠文魁于鄉載登黃甲于先有光五年宰邑政號循良徵拜民部國計乃臧繼補司寇賢聲益彰惟梁惟棟材適相當曰耄曰期德乃堪償天胡弗吊誕降不祥秩終五品髮未艾蒼男寔不孝反戾天常弗能奉養轉疾爲康願以身代天不允將攀號擗踊裂肝腐腸日云七七大事未襄朝夕痛念拜柩中堂緬想音容竟歸渺茫遄回故里卜吉窆藏祇陳薄

皇上德盛因心道弘立愛以尊親爲孝之至以正名爲政之先故議禮明倫見於制作度越前古與六經並行用升斯世于大猷豈小補云哉臣等仰日月無私之照霑雨露不擇之施將朝夕莊誦涵泳聖涯終身不敢有忘珍藏于家傳示子孫世守而不敢失其爲敷錫之遭逢之幸又自書契以來所未見也下情拳拳無任忭感激之至

© 2007 NATIONAL CENTRAL LIBRARY, WWW.NCL.ORG.TW

紫巖文集卷之三十八

紫巖文集卷之三十九

祭文

七七祭先考文

於惟我考學懋行方年逾弱冠文魁于鄉載登黃甲于先有光五年宰邑政號循良徵拜民部國計乃臧繼補司寇賢聲益彰惟梁惟棟材適相當曰耄曰期德乃堪償天胡弗吊誕降不祥秩終五品髮未艾蒼男寔不孝反戾天常弗能奉養轉疾爲康願以身代天不允將攀號擗踊裂肝腐腸日云七七大事未襄朝夕痛念拜柩中堂緬想音容竟歸渺茫遄回故里卜吉窆藏祇陳薄

奠涕泗其滂惟靈妥安昭格洋洋

扶先考柩至家安靈祭文

兒實不孝稔惡在躬獲罪于天蚤奪所怙不覩音容垂及半載摧肝瀝血痛何忍言仰惟在天之靈陰佑冥冥俾兒等扶柩至自京師崎嶇千里卒保無虞亦不幸之幸也入我鄉邑父老親舊遠迎揮涕咸謂不宜有此不意見此而城郭如昔居止如昔靈安在哉適我叔父遠承祖澤近奉兄訓得以文章登于鄉薦靈之素心于此而畢胡不少須見此休美而直含笑于地下耶兒等不遑啓處即圖襄事靈其妥安[illegible]止我室嗚呼天高[illegible]難酬罔極之恩海涸山崩徒抱無涯之恨區區哀悃惟靈鑒之

小祥祭文

日月不居奄及小祥音容不接已變星霜去歲今朝握手永訣遺言在耳豈堪云說哀哀我考竟成古人嗚呼天耶奈何弗仁茲辰曰忌從古弗用匪曰不祥實增我痛有母孺人孀居在堂願祈默祐永履安康曰夔曰元未底成立責茲在龍胡敢不力叔舉于鄉已寧考心兒服厥官敢忘教音終身之喪始自今日地久天長哀曷有極

代家叔祭先君文

於惟先生忠孝自天聰明根性蚤承家學高擢魁名繼觀國光榮登甲第著賢聲於宰邑蒙顯擢於銓曹初仕司徒錢穀之出納惟允再官司冦刑獄之斷決端平誠衣冠之翹楚一代之偉人也正宜介景福而壽考維祺膺柄用而功名遠大乃爲展其底蘊乃不負其平生夫何年踰知命疾起膏肓奉訓之階甫陟脩文之職隨加未棟明堂先萎靈脩之木方裡清廟遽淪瑚璉之材何斯文之不幸門祚之中微也可勝痛哉鳳鳴蚤失怙恃呱泣嬰孩深蒙撫育之恩足比劬勞之德一飯不忘寸絲必共教之讀書義無微而不講明誨之作文字無纖而不黜竄燈窓伴坐拳拳餘三十年仕路相携歷歷幾千餘里惟欲弟克光祖緒不墜家聲也茲者忝薦賢料允酬素願弟既成矣兄安在哉覿之不見聽之無聞斷鴈孚于重霄失鴒聲於原野呼天叩地理莫能窮裂肝腐腸哀慟有極惟靈鑒之惟靈歆之

先妣淑人初七祭文

仰惟我毋聰明天賦慈孝夙成齊莊主祀勤儉宜家光承先世之基大衍後昆之慶鄉邦毋儀縉紳瞻望兩朝錫封榮遇無比子孫繼承尤爲樂事正宜介景福享

遐齡天人感應不爽使爲善者益力可也柰何疽發於背醫療不痊遂致奄逝反覆痛省咎無所歸實惟龍等積惡素深得罪於天無復可禱不自死滅乃移禍吾母雖有此身不聽請代悠然長往莫能攀援撫膺擗踊五內分崩直欲相從而無門也抱此之恨何時可消盖山岳不足以爲重河海不足以爲深者矣嗚呼痛哉不見音容已逾七日謹具牲醴薦諸几筵吾母庶幾一歆以鑒龍等之哀忱也

二七祭文

嗚呼我母奄逝二七於茲聽而不聞其聲視而不見其形衣雖在設無復服矣饌雖在陳無復食矣華簀之安無復御矣魚軒之美無復乘矣杳乎其不知所之茫乎其不知所在豈厭斯世之塵囂惡此生之勞攘飄然仙去閬風玄圃貝闕珠宮有以優游而自適耶抑歸乎太虛順乎造物爲景星爲慶雲爲和風爲甘雨若聚若散若有若無竟莫知其所以然耶龍等血淚欲枯腐腸欲斷終天之恨向誰訴哉謹陳薄奠用引哀誠靈其鑒之

三七祭文

嗚呼我母之面竟不可見耶以吾母之德遽止於斯耶昊天之仁胡使吾母一至此極耶龍等之罪逆深重尚

國家圖書館 NATIONAL CENTRAL LIBRARY TAIWAN R.O.C.

可贖耶祿養方隆吾母胡為棄之而不顧耶榮封荐至吾母胡為捐之而不少待耶龍等之痛恨曷其可已耶抑天道無知之說果不誣耶人之脩短各有定數不可逃耶胡理為數制當若不可恃而變者不可防耶茲吾母之逝為日二十有龍等之泣血攀號何所追及耶吾母其亦有聞而知之耶其亦傷子孫之不能見而悲愴於冥冥之中耶薄酒之陳庶幾來格孰謂吾母之不可度耶

四七祭文

昊天不吊吾母奄逝蓋二十有八日矣哀慕積深形於

國家圖書館 NATIONAL CENTRAL LIBRARY, TAIWAN

夢寐慈顏累接宛若平生既覺之餘杳無影響痛楚徒增向誰訴哉龍仰承慈訓累陞今職二十餘年未有封典沾及父母晝夜嬰懷無有寧已茲程凶咎具疏懇陳乃蒙　聖恩特允加贈吾父進階通議大夫禮部右侍郎吾母贈淑人幸　光寵之有加實悲喜之交集雖知無及於生前亦得少榮於身後他日　誥命頒下尚當焚黃丘壠敬上褒稱謹此豫申虔告

五七祭文

痛惟吾母化遊玄圃屈指于今已三十有五日矣音容漸遠思慕彌深追攀莫及悵望無門積千愁於肺腑蟠

萬恨於心胸籲天不應叩地無門茫茫造化何無情之極一至此耶今吾母幽冥雖分骨肉如故不知見吾先祖妣與否見吾先君與否其有思吾爲子者乎思吾爲孫者乎寒耶燠耶衣孰爲之着也飢耶飽耶食孰爲之勸也茲者乞恩於　朝廷請銘於宰輔亦既有次第矣刻日扶柩歸葬故鄉吾母其安神妥魄勿驚勿疑此實龍等日夜皇皇而不怠焉者也敬陳薄奠聊寫哀忱

六七祭文

仰惟吾母之德世所希有宜受天祐永享遐齡直以龍等罪逆深重無以回造化之威啓神明之祐禍延吾母痛何可言茲蓋四十有二日矣光陰漸更哀慕益切五內徒崩無由一見此情此恨曷其有極茲蒙　聖恩賜之祭葬身後之榮幽明咸慰屈指歸期用即窀穸陳辭薦酹彷彿來嘗

七七祭文

嗚呼造物何其毒手既奪我父復喪我母棄養以來日四十九鷄鳴自如問寢則否將謂百年奉此春酒六旬有八乃終其壽無路可追無門可叩裂肝腐腸煢煢在疚恨與天長憂同地久何以顯揚圖惟不朽悠悠此心孰可窮究

先妣淑人誕日祭告文

於惟母氏聖善自天外溫而惠內靜而專矩斯斯方規斯斯圓旁通書史靡由師傳相我先君令名克全教我兄弟登朝後先少而能祀季女之虔老而猶績御母則然女中君子瑤池謫仙　三朝封誥龍騰鳳騫服此冠帔珠明繡鮮魚軒出入榮光罕肩將謂百齡奉養周旋六旬有八而奄逝焉藩臣　諭祭天語昭宣有司營葬佳城鬱芊山川改色草木爭妍維母之德裕後光前慈顏不覿于今二年覓之無所幽明路懸仲春五日風和氣暄張門慶啓劉氏兆延載衣之褐載弄之磚茲距初度速肖之賢功成而去與化推遷恩深罔極何以報旃口澤尚存不忍杯棬哀哀蓼莪屢廢詩篇肝腸似割涕泗橫漣今世已矣來生宿緣通議猶椿淑人再萱子我孫我膝下仍駢問諸造物肯此奇偏我心不死終日乾乾尚冀萬一追孝補愆陰陽陶冶玄之又玄其聚其散偶爾難研譬之夢覺徒使情牽譬之東流寧有回川天摧地崩痛恨猶綿爇此沉檀上徹蒼烟酹此椒醑下達重泉庶幾來格罄我埃涓

除服請先妣靈幃詣墳所文

吾母靈幃在家朝夕瞻依饔飧之奉宛如平日出告返

面彷彿音容兒子之心猶爲少慰日月不居奄逾禫期服制既終禮當從吉敢請靈幃往即墳所儀從在途遂成長往每進以遠邈不可留萬古永違起於茲旦豈復有時再歸吾室嗚呼哀哉嗚呼痛哉

焚黃先考妣文

龍昔守制三載家居經營兆域竭力靡餘服終赴召庭宇荒蕪春曹直講忠藎日攄　帝心簡在晉秩尚書留都根本典禮是須我祖考妣復被恩殊進階三品朝野延譽南行之任暫過里閭焚黃展墓用伸孝愚維考之志維　上之俞男實不肖豈其力歟況有嗣子蔭及于

KOREA MUSEUM OF CHINESE TAIWANESE

渠地下有知考樂何如禮成就道行不敢徐松楸遠別哀慕與俱陳辭奠告靈其鑒諸

立墓表祭文

於惟我考位不稱才壽不滿德謂天蓋仁胡畀此厄龍等生慚甘旨沒愧榆揚大懼遺行泯焉弗彰徵文廟堂實出巨手勒諸貞石用昭不朽茲維吉日敬樹塚前幽馨載發百千萬年薄酹陳辭無任哀慕靈其有知聊慰泉路

赴京告辭先龍文

龍以母憂告歸故里日居月諸三載於此服制既終塋

工既理幽冥之間咸沐休美忽被　綸音舊官來起戀
戀佳城欲去還止勸駕移文勢豈容已卜日登程又離
桑梓思牽歲時悲深岵屺天地無窮此情堪擬惟孝與
忠是爲臣子昔承義方言猶在耳敢不馳驅前賢是軌
明禋告違庶幾格只

旌表叔祖母衛氏立碑祭告文

嗚呼惟我叔祖幼負才良天奪之速偕老不償唯叔祖
母誓節共姜心如皦日氣凜秋霜逾五十載無子而孀
孑然殘軀植此綱常我家中衰拮据不遑攻苦力艱百
端備嘗卒守田廬以轉平康踰七而逝從夫以藏　龍

飛詔下雨露汪洋旌表貞節無間存亡遂膺令典　寵
賁泉堂門題金扁桑梓輝煌文徵太史金石鏗鏘勒之
貞珉百世流芳爰得吉卜樹之塚傍我忝孫姪用伸顯
揚靈其鑒只服此休光

祭異文

伏以感應之理無間人神脩爲之道不殊家國聖人謂
事人而後事鬼治國必先齊家蓋有以也故自古人事
有闕於下天變必見於上君子以爲天心仁愛人君所
以示戒而勉其爲善也觀夫桑生其朝太戊以來重譯
雉雊于鼎武丁以致中興茲非以人應天轉禍爲福之

TIFFEN Color Control Patches
© The Tiffen Company, 2007
Blue Cyan Green Yellow Red Magenta White 3/Color Black

明驗歟則夫人之一家有所違失豈無點檢于冥冥中者而異徵或先見焉謂非神明愛其主人以譴告之使知脩省不可也誠能不見是圖先事而備靖恭爾位浚明有家至誠感神寧不翻然一喜以錫福而降祥哉其內承先澤外荷　國恩叨陟官階守茲門祚雖夙夜匪懈啓處不遑惟不勝職任得罪神明是懼乃七月二十有七日忽有火光現於正寢雖童子之見未知真否而憂虞之念實切氷兢反覆循省莫識端倪殆居家而政有未脩當官而職有未盡凡分內之事力有所不及物外之微目有所不見皆足以獲咎而取尤而神之不吾絕也以是警之敢不精白一心以承明教黽勉庶事以圖自新惟神聰明正直依人而行掃除妖異釋人心幻似之疑闡錫嘉祥啓闔宅平安之福不勝恐懼感戴之至

哭長女蘊姐文

昔在弘治乙卯紀曆我歌鹿鳴汝載衣裼氷玉之姿蕙蘭之質謫自蕋珠來從姑射書義早通世故多識鳳卜和鳴言歸于栗既精女工復閑婦職以奉姑嫜孝敬是執以相夫子詩書是力豈無肥甘而飽糲食豈無羅綺而煖布疋勤儉之風鄉邦取式恭肅之儀不假循習我

昔過家歸寧暫集擁節南來憂懷孔怒每於夢中彷彿言覿忽報佳音熊羆協吉夫婦相看喜動顏色禍福之機倚伏何亟兒月未彌母已長夕柰何生離遂成永逝有志弗伸竟賫鬱悒忍令二雛呱呱以泣遥望家山吞聲靡及阻此大江淚滿胷臆有生自天脩短罔一爾年雖夭數固難易獨傷汝躬遘彼奇疾何以食桃殞於一日長號震天抱痛孔棘佗術不靈鵲劑無益吾女之賢胡至此極孰隕我珠孰毀我璧孰開我疑孰解我戚造物不仁遺我毒螫行道聞之亦爲悼惜我心如焚我足如縶安得我身倏生羽翼一痛憑棺天開地闢蕙肴是陳椒漿是挹靈其有知歆此芬苾

KOREA LIBRARY, NEW YORK UNIVERSITY, NEW YORK, NY, 1957

紫巖文集卷之四十

祭文

祭東川劉文簡公文

蠶鳧開國自昔多賢逮于昭代尤爲裒然文章勳業相望後先公承家學奮于東川秋闈解發春殿臚傳羣書博極玉藪珠淵文章爾雅壁映奎聯編摩史局三長則全色温氣和勸講經筵天曹望重衡鑑誠懸春卿晉陟邦禮秩然鸞坡再入舊學之緣絲綸是職眷注寔專黃扉旦夕霖雨自天臣良主聖太平目前乃嬰一疾而不少延吁嗟造物自培自顛九重震悼數異恩駢龍門墻

國家圖書館, NATIONAL CENTRAL LIBRARY, TAIWAN, R.O.C.

紫巖文集卷之四十

祭文

祭東川劉文簡公文

蠶鳧開國自昔多賢逮于昭代尤爲裒然文章勳業相望後先公承家學奮于東川秋闈解發春殿臚傳羣書博極玉藪珠淵文章爾雅壁映奎聯編摩史局三長則全色温氣和勸講經筵天曹望重衡鑑誠懸春卿晉陟邦禮秩然鸞坡再入舊學之緣絲綸是職眷注寔專黃扉旦夕霖雨自天臣良主聖太平目前乃嬰一疾而不少延吁嗟造物自培自顛九重震悼數異恩駢龍門墻

國家圖書館, NATIONAL CENTRAL LIBRARY, TAIWAN, R.O.C.

受教二十餘年臨風一慟有涕如泉斯文運厄蒼生命
遭不腆牲醴聊以告虔靈其不昧庶幾格焉

祭兵部右侍郎王灤江文 代同年作

維靈名家世胤　穎質天成夙以儒術奮于永平膠庠
之秀科目之英始司獻納維忠以貞忽更繡斧激濁揚
清京兆晉陟禁止令行出撫晉藩玉潤金鏗左遷薇省
寵辱不驚齊秦再撫赫赫厥聲留都理獄干反得生乃
膺　簡命來佐本兵折衝尊俎制勝兩楹爲民之衛爲
國之楨天胡弗吊二竪遽嬰某等忝公同榜附驥則榮
切磋是賴以匡　聖明乃茲求別實痛我情用雖未究
終有令名公亦何憾恤典匪輕陳詞薦酌涕淚交橫靈
其不昧鑒此哀誠

祭右春坊右諭德兼翰林侍講倫迂岡文 代同年作

嗚呼先生竟止於斯耶何世事難料而天道之不可知
耶筭已定而忽變信將深而轉疑彼古今之不相及猶
或感而興悲矧耳目之親接孰能忍於漣洏先生應亨
嘉于　聖代發靈秘于海涯抱天資之穎拔挺相貌之
權奇擅才華而獨步掇魁元而摘髭蓋嶺南之所間出
而天下方仰以有爲若歲大旱霖雨可期若濟巨川舟
楫可資士林爲之增重　朝廷藉以羽儀胡大用之未

究遽一疾而莫支豈造物者畀之才而復靳忌其名而輒隳耶然其經筵啓沃有光緝熙史局編摩直筆不移梁桷已收乎多士箕裘有托於諸兒亦可謂垂之不朽而已槩見其設施某等名聯甲第契結蘭芝起帛布於四海際風雲於一時業思取助過欲求覘撫深衷而弗遂悼良友以何之羞瓊芳而薦酒望瑤席以陳辭亦庶幾乎上爲天下痛而不以哭吾私

祭內翰劉簡菴文

維靈博學多聞海藏山蘊淵然窅然足以熙載而贊襄雄文傑筆蛟翔鳳躍詭然蔚然足以揚厲而鋪張偉貌脩髯鵠峙鸞停充然儼然足以敬仰而畏望醇德懿行金精玉潔溫然粹然足以礪頑而範狂宜薦清廟以爲珪璋宜登大厦以爲棟梁柰何兩歸逾十載而離職一病越萬里而淪亡經筵甫直　帝曰汝終予講遽輟侍於清光國史方殷　帝曰汝當予脩竟絕筆於奎章母老于家曰兒終予養違夙願而莫償兒携于客曰父將予成負初期而孰量吾不知天于吾師始雖若錫之福何其終出于不祥也耶某叨以樗櫟獲侍門墻痛音塵之永逝懷榘範而難忘聊將誠以酹酒靈有知而來嘗

又翰林諸公祭劉簡菴文

惟靈奮自嶺表角藝中原臚傳及第載筆詞垣豈非豪傑之士乎方　朝廷清明羣賢彙進片善寸長率見收錄而君之詞學優長器識宏遠儀狀瓌偉行履端方受大任重蓋恢恢乎有餘地者宜獲祐于天降年有永以究厥用使功業加于時名聲昭于後不徒爲文人而已乃奄然以逝畧不少須何造物之酷至此哉嗚呼善人獲報理之常也庸詎知天之嗇于君者將不使昌其後歟茲以薄奠特致哀誠靈其鑒之

祭同年鄭運使思齋文 代同年作

惟靈天資秀拔鼓篋膠庠文章爾雅拾芥科場筮仕花封民胥懷惠三異思齊四知是畏遂膺召命拜以秋官惟明克允獄稱不冤出秉郡麾政聲益茂爰自海南載遷江右宗藩謀逆變告方頻忠義是執寧知有身百計見誣置之縲絏窘辱備嘗益堅我節天實相吉脫於羈囚軍門賛畫卒殲我讎事定論功復沮諸忌日月之明竟莫能蔽擢官都運既以憂歸胡茲再起永與世違勞則未償用則未究造物茫茫人事乖謬龍等曲江附驥逾三十年良朋凋謝有淚如泉弗腆之辭弗旨之醑庶幾格思鑒此哀緒

祭崔都尉母夫人文 代鄉人作

惟靈夙承姆訓克盡閫儀蕙蘭之性氷玉之姿虔此蘋藻奉我蒸嘗潔此滫瀡事我姑嫜内助良人早登膴仕富貴紛華不移其志篤生賢郎威儀楚楚神仙中人乃尚　帝女赤霄玄圃雙鳳齊飛椒房桂舘二媛于歸丹書錦誥爛然其章星冠霞帔奕然其光人生之樂于何不遂人生之福于何不備樂之遂兮乃奇其耦福之備兮乃靳于壽彼造物者罕畀人全得其多者斯爲最賢臨風揮涕奠此一觴靈其不昧來格來嘗

祭孫檢討汝宗文

鴈門巨郡實産才良孫氏爲族尤望於鄉高科膴仕奕世流芳惟君秀發迥異尋常富有問學蔚爲文章發解秋闈致身玉堂難兄難弟詞苑翱翔衣冠之盛鄉曲之光胡造物者誕降不祥萬斛之舟覆於瞿塘千里之足蹶于羊腸有才弗竟有志弗償理爲數制參差短長欲詰之故柰此茫茫昔年念毋躑躅班行請輟講席歸省梓桑臨岐祖餞談笑揮觴豈謂一別遽成永傷君弗可見予何能忘緘辭遠寓絮酒聊將靈其有知髣髴來嘗

祭運副傅汝源文代同年作

嗚呼石厓竟止於斯耶都門祖餞曾幾何時而相見遽無其期耶胡爲有此抱負而弗克究其施耶謂善人之

報不爽而造物者亦茫茫其不可知耶抑數有不可逃而命非人之所能爲耶求其說而不得焉能使予心之不悲耶惟君科名秀發即署芳馳每試輒效響應影隨平生志氣卓然不移有明體適用之學有升高行遠之資有良玉温潤之器有松栢歲寒之姿前有所作而後有所述交得其友而傳得其師固閩中之豪傑而同儕之表儀也用雖不盡未爲不遇壽雖不豐名實未番然則丈夫之事於君亦復何憾而友朋之義蓋以哭吾[illegible]也

祭贈光禄少卿王汝弼文

惟人生必有死兮聽險夷於所遭均之一死兮分泰山與鴻毛蹇君臣之大義兮極穹壤其焉逃彼昧者之淟涊兮逐頹波之滔滔苟舍生而取義兮允曠世之英豪繄承平其既久兮弛武備於鍵櫜忽盜賊蜂起於鋤耰兮厭原野之血膏毒青齊而蹂嵩洛兮失頗牧之兵韜紛望風其迎降兮忘屈膝於豕獿肆夫子之守西平兮益崇墉而浚壕誓士民以死守兮殆挾纊而投醪忽數萬其奄至兮熾烈焰以横挑挽強弓其沒羽兮羌一發而斃獒洸衆怒以併力兮連晝夜而攻鏖嬰孤城曾莫援兮殫百計以徒勞卒力屈而不支兮仆孑孑之千旄

嚼睢陽之齒兮爲厲鬼以持刀斷常山之舌兮猶含胡
而罵臊壯節挺兮遏東逝之濤芳名聳兮齊北斗之高
贈爵崇階兮赫　綸音其寵褒蔭孤成均兮恣雲路之
翔翺死有報兮生有掾目斯瞑兮樂斯陶緘辭千里兮
寄斯文之痛號泉臺有知兮歆茲不腆之醴牢

祭李宗岱大參文 同年李行之僉憲父

嗚呼天不憖遺公止于斯天不福善公不復見公止於
斯我心傷悲貴逾公爵才或匪夷公不復見我淚如霰
壽邁公齡德或猶鮮始筮言路不茹不吐獻納司存宏
不逞顧投閒光祿歷五六年曰有義命孰能我遷賊臣

國家圖書館 NATIONAL CENTRAL LIBRARY, TAIWAN R.O.C.

擅權磨牙搖毒無妄之災不遠而復　帝眷西顧百二
雄藩起茲耆宿式叅薇垣有嗣陳州能官克肖隨翁同
升爰弼聲教攙搶爲妖腥我潁洛借寇於翁來司鎖鑰
公獨西駕隕憂自天乃謝王事將父九泉用雖未究名
則孔茂享雖未豐身則有後當盡者人難憑者天有美
貽則可繼可傳某久辱通家指趨攸賴雖亡老成典刑
猶在緘辭千里寄此瓣香靈其不昧來格洋洋

祭同年陰中舍克復文 代同年作

嗚呼陰子丹穴之羽風林之章炳其出色伊誰主張日
中方羹操刀方割曰強而仕伊誰遽奪代天之書承天

之寵退食自公伊誰從臾斥近以遠斷大爲小不遠而復伊誰顛倒人物之生惟理與數理有時違數則不過可榮兮可枯可禍兮可福紛萬有之不齊一造物之與坐唯脩吾分之固有蹈此身之當然大得之而爲聖小得之而爲賢當時孰能蔽而弗聞後世孰能掩而弗傳可以餓西山之伯夷可以夭陋巷之顏淵若其好學絕聖門之選清風激貪夫之廉斯則天所弗能違而造物者亦隨以周旋也故君挫之而益奮抑之而愈揚清脩是勵謙遜是將達不離而窮不失卑不踰而尊有光此其以如生爲不死易彼短以此長乎於是委大化以無

憾達大觀而不傷酹以椒醑羞以瓊芳倘英靈之有在庶彷彿而來嘗

祭同年錢日章文 代同年作

嗚呼君才卓犖兮弗究厥施君識明敏兮弗試厥爲志遠大兮空齎以長往名彰顯兮獨棄而何之驊騮未騁兮顛駿足於窮途鯤鵬未摶兮殞脩鱗於涸池嘆造物兮乖謬謂天道兮無知矧夫望都城兮僅只尺而未抵顧家鄉兮已迢遞而遠離進未能而退未得兮忍顛沛之若茲妻無依而子無托兮逢此生之百罹漫漫長夜兮起無日悠悠旅魂兮歸何時雲山失色兮擁會稽之

TIFFEN Color Control Patches
© The Tiffen Company, 2007
Blue Cyan Green Yellow Red Magenta White 3/Color Black

愁江流有聲兮瀉錢塘之悲嗟吾同榜兮君爲衆推道
誼資講兮過失求規詎意長吉命短兮賈生數奇薤晞
朝露兮蘭委芳蕤悼幽明兮異路追丰采兮遐思奠生
芻兮一束酹椒漿兮一卮上以爲斯文之慟兮下以致
友朋之私靈其不昧兮鑒我哀辭

同年祭豐西園封君文 同年豐原學諭德父

古人不見古道可知有古道者與古人齊惟公處世特
立不隨博雅之識剛介之資誠可化僞樸可革漓中流
砥柱屹然不移魯殿靈光巋然不墮聞者興慕見者欲
依遠有清敏儒先所推是惟公祖克纘其基近有方伯

國家圖書館 NATIONAL CENTRAL LIBRARY, TAIWAN, R.O.C.

士望所歸是維公考不忝厥貽惟公有子翺翔鳳池經
綸之蘊台鼎是期惟公有孫玉樹瓊枝才華秀發稱其
家兒昔宦湖口以身爲師橫經問難若決蓍龜才賢輩
出鬱然梁榱晉秩藩國未試厥施蠱當上九高尚之時
渥矣恩典榮哉制辭封晉五品鏤帶緋衣壽逾七袠背
台齒兒五福俱備非公而誰某等令子同榜敬仰久馳
公昔就養拜瞻令儀豈謂一別遂成永離天厚厥德胡
不憖遺隻鷄絮酒聊寫我悲燕雲越水悠悠有思

祭劉封君友桂翁文 同年劉克柔光祿父

惟靈江陰望族代有賢聲克承芳躅尤重鄉評行則可

儀言則可乞如蓍如龜閭里是式彼役役者惟名是爭
公以晦處孰比其榮彼營營者惟利是逐公以義行不
啻其足掌此邑稅逋則代償我產可毀莫病我鄉籯金
既捐一經教子曾不數年高科美仕　國有封典荐及
我躬義方之教移孝爲忠貴與賢並公卿是伍名雖家
食實則鼎俎子北而北子南而南兩京冠蓋勝討幽探
晚歸田廬撫我手植桂已成林觴咏自適詵詵孫子繁
桂之枝天香指日爲樂可知安享昇平歲且八袠歛時
五福畧不遺一符臺考績假便起居力疾催發冀以最
書事竣遄歸言介其壽乃隔一江未及云覯有生必死

韓國文集叢刊 ©2007 ITKC

命實在天有如公者庶幾其全既以全歸殆非虛寄含
笑九原吾知無愧維　帝有制琅函襲藏司馬銘葬百
世之光緬懷高風竟不可起千里緘辭薦于筵几

祭張封君文 同年張祐之方伯父

嗚呼惟耇老其莫禦兮聿脩善乃弗失膺惟窀穸其難
免兮爰植名以續生慨古人其時毖兮謇法健於天行
彼遽瑗之君子兮越五十其知非武公之睿聖兮羌九
十猶儆于箴規茲髦譽其籍籍兮閱百代以揚輝先生
之挺異質兮夙馳聲于晉陽窮麟經以麈多士兮肆鼓
篋於上庠迨中年而強仕兮典玉食以近　清光觀蠱

義於上九兮賦歸來而返故鄉考古人之榘矱兮冀有
終于厥周範騏驥于蘭皐兮羞詭遇于禽丘駕桂舟以
凌風兮纜底柱于中流髮種種以垂老兮脩初服而靡
休道先路于閭里兮紛後生之進脩掃綦跡于公門兮
寒疑政而來諏篤冢器以義方兮占高選乎南宮著丕
績于金部兮浩　天恩以貤封方祿養以引考兮胡二
竪之起戎委巾屨于牀笫兮溘上征于埃風孰番番之
可有兮悼余心之冲冲雖令儀莫余覩兮挹往躅之清
芬嗟晉鄙多善良兮乃悉被夫德薰矧余黨之辱通家
兮領教言于親聞阻官守而遥奠兮聊寄痛於斯文

紫巖文集卷之四十

紫巖文集卷之四十一

祭文

祭倫封君文 同年倫伯疇 諭德之父

於惟南海產異儲珍靈祕所發尤徵于人既顯厥仕亦高厥處惟公晦藏希巢與許爰稼爰穡乃瞻有禾一觴一詠以順天和懷瑾握瑜匪求其售藝闕滋蕙云誰其貿義方訓子兩綸天魁詞垣載筆有良史才封誥自天雲漢之倬大官分饌雨露之渥其等今子同榜複親範儀企公壽考曰耄曰期公歸三年胡病弗起萬里計聞悲局能已遥瞻嶺表敬酹一觴靈其不昧鑒此哀章

國家圖書館, NATIONAL CENTRAL LIBRARY, TAIWAN, R.O.C.

紫巖文集卷之四十一

祭文

祭倫封君文 同年倫伯疇 諭德之父

於惟南海產異儲珍靈祕所發尤徵于人既顯厥仕亦高厥處惟公晦藏希巢與許爰稼爰穡乃瞻有禾一觴一詠以順天和懷瑾握瑜匪求其售藝闕滋蕙云誰其貿義方訓子兩綸天魁詞垣載筆有良史才封誥自天雲漢之倬大官分饌雨露之渥其等今子同榜複覩範儀企公壽考曰耄曰期公歸三年胡病弗起萬里計聞悲局能已遥瞻嶺表敬酹一觴靈其不昧鑒此哀章

國家圖書館, NATIONAL CENTRAL LIBRARY, TAIWAN, R.O.C.

祭徵君夏易菴文

惟靈養素丘園含章桑梓規圓矩方左圖右史仁以濟荒表厥宅里義以輸邊謝彼簪履郡侯懸榻南州孺子梅詠傳神西湖處士行不爽名德惟並齒鶴氅綸巾汀蘭岸芷慶衍賢郎克踐遺軌書工埒顏篆古符李遂近清光天顏有喜袍笏承歡門楣擅美宜享期頤永錫繁祉乃慕仙遊飄然脫屣閬風之巔蓬萊之涘斂其精華以還太始芳流世間籍籍無已豈曰徒生是謂不死義素聞良晤久擬我茲南來公已弗起絮醴緘辭筵几泉堂有知尚其歆止

國家圖書館 NATIONAL CENTRAL LIBRARY TAIWAN R.O.C.

祭香河尹王純卿文

自古生死有命在天達人委命惟脩厥賢以茲不朽是曰永年長生久視吾儒弗蠲惟君在世行方志堅橋門穎秀晚就衡銓分符宰邑中牟後先謳歌載道旌薦累箋方懋厥授遽乞歸田胡茲長往而不少延我叨侍從君尹日邊謬以鄉曲愛莫逾焉我罹大故扶柩南旋孤舟河滸雨夜淒然遙遙燈火騎從喧闐君來吊慰情傷涕漣君既歸止我思晤言煢煢苫塊弗敢遠旃豈謂永別淚如湧泉吁嗟天兮不此憖憐吁嗟數兮不此改遷君有子兮玉樹森前君有女兮戚里姻聯君報國兮忠

勞載宣君事親兮孝養已全福既難儷名亦罕肩君復何憾君弗可諼籍鷄有茅漬酒有綿寸心耿耿敢告几筵

祭楊淑人文 代同年作

觀士於朝觀女於家女之持家猶士之立朝其德可考而知也詩書所稱其關風化表人倫肇興基業豈厚誣哉淑人出自名族來嬪於楊蓋有年矣楊爲蜀中望其父子兄弟之賢萃於一門文章功業奕葉輝映莫之或先其孕秀而生媲美而起爲慈惠爲淑慎陰爲之地而協贊其成者識者咸謂其有力焉少司馬瑞虹先生奮于科第歷官清要以至本兵所在輙赫赫有時譽將來樹立猶未可量令子世其家學弱冠之年角藝南宮褎然出色行將對　大廷掄大魁良才偉器爲國之珎又若無愧其家父子兄弟者淑人爲婦爲母之德不尤可徵也耶有夫如此當服妻之榮有子如此當享母之養而榮不克終養未及始徒使爲夫若子者爲之悲且憾無已物理之不齊人事之多變有不可曉者則夫淑人之賢將傳諸弗朽含笑九原順彼大化固不以區區榮養間爲重輕也年家薄奠庶或歆之

祭孟淑人文 孟遲齋吏侍配

惟靈蕙蘭之質氷玉之姿勤及筐筥誠存釜錡宜其家人爲女之師正位乎內有母之儀克相夫子允爲邦奇歷官中外氷檗聲馳位登少宰銓衡是裨賢郎侍御諫顯于時季子清才遠大可期允熊斷織維訓之慈珠翟霞帔恩光陸離魚軒象服躬朝赤墀伉儷同歸林泉景怡宜享偕老福履永綏云胡一疾而不愆遺計音忽聞遠邇興悲我忝姻眷有淚漣洏乃薦以酎乃陳以辭庶幾來格九原有知

祭張太宜人文 代同年作

惟靈出自華族嬪于名門夙閑姆訓德容功言如蘭斯

祭張太孺人文 張伯純僉憲母

母之賢必徵于子子之肖乃光于親此不易之定理也龍忝鄉之後進未得覿太孺人之面然雅交令子因是而竊識太孺人之賢何則仕外者莫難于邑而令子以循良聞仕內者莫難于臺而令子以風裁著雖其學問天質之美而太孺人之教不可誣也即是而推則凡相夫子處族姻理家政蓋無往而不得其道矣褒封之寵冠服之華所以照耀于邦鄉者豈曰幸哉正宜永綏福履享祿養于百年而乃以數制遽止于斯又何其理之舛也龍不幸扶先君之柩歸葬先壟斬焉衰中未得襄

事不敢走吊太孺人之靈謹具菲儀專人代奠少引區區之忱蓋拜而後遣也惟靈鑒之惟靈歆之

祭陶孺人文 代作

嗚呼孺人貞姿夙賦淑德天成房帷之秀女師之英蘭膏夜窻綺繡之精蘋香南澗筐筥之誠克相夫子學業蚤成賢科高薦比部悲聲力既共濟身亦同榮鸞迴紫誥天語丁寧鳳舞珠冠玉佩鏗鏘有子若孫頭角崢嶸謂與夫子偕老和鳴鹿囂遽謝仙赴蓬瀛飛飛丹旐霜月凄清悠悠長夜埋玉佳城某等同官夫子甲第聯名臨風一奠涕淚交橫

祭趙主簿內子文

惟靈蚤閑姆訓祗承梱規歸先水泮家人是宜維脩及脯不愆婦儀維蘋及藻不忝神禧爰相厥夫于書于詩爰篤厥嗣爲表爲箕將與君子偕老爲期云胡仕路有此背馳豈無參木療子瘡痍豈無松檜寫子憂思天實不慭數則逢奇鳳停梭兮塵暗機絲鸞悲鏡兮風冷房帷漳之湜兮薄濟靈輀路之迢兮草木黃萎夫君佐邑靈實內裨靈茲長往邑人孔悲酹此椒醑羞此瓊糜願言格只有聞有知

代人祭姻戚文

KOREA UNIVERSITY, NATIONAL CENTRAL LIBRARY, 2007.10.C

惟靈夙閑姆訓毓德房帷蘭心蕙性玉質氷姿來嬪華族室家攸宜旨甘朝夕蘋蘩歲時茲曰婦職惟靈所尸弋鳧與鴈解珮與觿茲曰妻道惟靈克持幹母之蠱情實怡怡匪子克家曰賴母慈王中之饋志罔嘻嘻匪婦無吝曰奉姑儀有孚內則無慚女師宜錫純嘏耄耋才衰宜與君子偕老不遺云胡一疾俞鵲弗醫瑤臺赴約鶴駕莫追塵緣易斷仙跡難窺有從揮涕爲親者悲采芝于豆挹露于巵芬芳旁達靈其格思

李氏妹禫除祭文

惟妹德溫而惠淑慎其身性聰而敏寔罕其倫如玉斯粹如金斯純未笄而字工於組紃既褵而歸宜其家人瑤臺之艷姑射之貞謫來人世二十七春一朝鶴駕遠馭離塵仙凡迥隔三變星辰先君即世撫汝應頻老母在堂念汝尤諄汝兄汝弟哀曷有垠我來孔久多事因循乃於汝墓一瓣未伸豈曰忘汝幸不予嗔厥薦惟何維瓊之珍厥酹維何維椒之醇弗聞弗覿載悲載辛願言格止哀辭是陳

代鄉人祈歲文

惟神昭列在天赫臨下土斡旋大造轉運神機庶物因之而露生蒼生于是而獲所德實難名功莫與比某等

以太倉稊米之軀耕國家彈丸之地五風十雨享太平於有象一家數口安飽煖而無虞皆神之賜也無物可酬炷心香於朝夕有言莫頌積骨刻於居諸茲當歲暮敢祈來年伏願尊神憫我農家福我境壤以和易戾轉異爲祥及時風雨掃淒苦之災順序陰陽弭愆伏之咎氷雹不加螟蝗不作使五穀豐登頻年大有斯無疆之休莫甚之幸也

祭蝗文

惟螟蝗之災從古則有書於春秋詠於毛詩以謹異也其來有自其召有禍或因政闕則修政而可攘或因德違則慎德而可弭其捕而瘞者既匪善圖吞而噬者亦豈得已今茲夏麥薄收秋田是覬穀云熟矣蝗實食焉政與德與吾奚得與天耶人耶吾不敢知惟我小民蠢爾何識惟力嗇而服勤庶養家而供國乃罹此灾神實殺我惟神持農功而典司五穀爲民主而享祀百王功莫與京靈罔不鑒掃茲戾孽錫我禎祥庶粢盛之不乏永休德之難忘

行狀

特進光祿大夫左柱國少師兼太子太師吏部尚書華蓋殿大學士致仕晦菴劉文靖公行狀

國家圖書館 NATIONAL CENTRAL LIBRARY TAIWAN R.O.C.

少師致仕晦菴劉文靖公卒于家其孫中書舍人成學將圖襄事走京師徵銘其墓爲不朽計乃手疏事行屬龍爲狀弘治己未　天子策試天下士公實以元宰讀卷龍卷盖公所掄擬以相臣讀者及授史職又辱公教愛爲深茲公身後事敢以不文辭哉按公諱健字希賢別號晦菴其先太康人曾祖諱紹祖元順德路總管配翟氏祖諱榮配曹氏考諱亮以永樂庚子鄉薦歷任三原縣學教諭配張氏白氏俱累贈至特進光祿大夫左柱國少師兼太子太師吏部尚書華盖殿大學士及一品夫人總管公卒于官未及葬而元亂翟夫人携子榮

國家圖書館 NATIONAL CENTRAL LIBRARY TAIWAN R.O.C.

歸洛陽依所親以居久之榮偶隨其鄰韓叟過南塢避雨於大第曹姓者主人出叙及洛陽事因訪劉氏存沒自言昔爲順德路萬戶以女許聘總管之子今不識安在韓叟指榮曰如公言渠即若婿也主人大驚乃泣下曰今日之遇豈非天耶劉氏雖中微總管厚於種德後必有興者竟以女歸之榮居洛陽東侯里躬事稼穡爰始立家子亮任教諭誨人不倦諸生多所造詣生四子公行三初教諭公任華州時張太夫人夢天使捧紫衣玉帶入中堂驚寤公乃生實白夫人出也又骨相[illegible]甚教諭公大異之幼不好弄視群兒嬉戲端坐微笑而已

天資穎絕嗜學尤篤教諭公嘗昧爽升堂猶見窓燈驚曰兒何苦乃爾從之始就枕讀書作文務精思至理發明聖賢之蘊不事浮華景泰壬申補邑庠生明年舉于鄉比放榜觀者雲集翕然喜曰是科乃得是人由是名益重學者多宗之嘗與閻禹錫論學閻改容禮之謂鄉人曰伊洛淵源且有人矣又與白良輔論不合而罷比曉白扣門揖曰吾中夜乃思得之始知子賢遠于僕閻白皆洛中名士也天順庚辰舉進士會選庶吉士得十五人公爲之首時相以得人爲　國家賀壬午授翰林院[illegible]以[illegible]去甲申召修天順實錄書成陞修撰有薦

國家圖書館 NATIONAL CENTRAL LIBRARY TAIWAN R.O.C.

公欲以憲職董學者公取易筮之得咸之九五爻辭曰咸其脢無悔徐曰此周公教我也當終身佩之乃不果行脢菴之號蓋取諸此丙申陞右春坊右諭德丁酉陞左春坊左庶子丙午陞詹事府少詹事奉　命祀西嶽賜金帶襲衣丁未陞禮部右侍郎兼翰林院學士入內閣參預機務　賜胡馬夷奴弘治改元　孝廟初御經筵　勑知經筵事辛亥陞禮部尚書兼文淵閣大學士凡朝廷大制作無不經手同列率爲倚重甲寅陞太子太保兼禮部尚書武英殿大學士　賜玉帶麟袍與西涯李公木齋謝公同心輔政　上方委任言無不行天

下晏然稱治平戊午會典成加少傅兼太子太傅戶部
尚書謹身殿大學士廕孫成恩爲中書舍人癸亥加少
師兼太子太師吏部尚書華蓋殿大學士　賜玉帶蟒
衣五月以九載考績　璽書獎諭加特進兼支大學士
俸乙丑加左柱國支正一品俸仍錫誥命贈及二代如
前　孝宗大漸召至寢殿御榻前與李謝同受顧命握
手諄諄至歔欷不能忍　本朝名相蓋未之前聞也正
德改元力贊新政若　上耕籍田幸大學御經筵世大
婚脩　孝廟實錄百度肅然期于正始以承弘治之感
而遂瑾方謀擅權汪橈不果竟以老乞休歸既乃免遣

國家圖書館 NATIONAL CENTRAL LIBRARY, TAIWAN, R.O.C.

中使就第賜寶鏹襲衣給傳還鄉有司月繼廩米五石
歲遣輿隸八名　璽書褒諭有完名全節世以爲難載
籍所稽良不多見之語時以爲確論其典文衡鄉試二
會試四　廷試讀卷六俱號得士有晦菴集若干卷藏
于家抵洛即杜門不出居一小樓日課子孫讀書言不
及他事嘗曰我以書生致位師保受知　列聖榮幸已
極此心迄今猶不敢放汝曹生長膏粱侈肆則易少弗
知檢爲患滋甚非所以保吾家也小子勉之每聞六飛
出狩終日不樂至廢眠食曰古人處江湖則憂其君豈
欺我哉嘉靖改元　璽書存問加賜廩米八石輿隸十

名及年躋九十復遣巡撫重臣以　璽書束帛餼羊上
尊問之再廕孫成學爲中書舍人公素善調攝晚年少
疾偶稱不懌遂絕粒至於大病前數日有大星殞洛城
赤氣亘天者再遠近驚愕咸以爲公不憖之兆訃聞于
朝　天子震悼爲輟朝一日賜祭葬如制贈　謚文靖
生宣德八年二月八日卒嘉靖五年十一月六日春秋
九十有四配王氏先卒贈一品夫人生子男二長來以
子貴贈中書舍人次東累官兵部員外郎俱蚤卒女一
適鄉進士高惟賢繼配陳氏封一品夫人生女二長適
順天府通判豐儉次適南京通政司通政程文再繼張

國家圖書館 NATIONAL CENTRAL LIBRARY TAIWAN R.O.C.

氏生子杰孫男二即成恩成學女孫二一適監察御史
杜昌一適大理評事胡湘曾孫男二望之得之曾孫女
二一適河南衛指揮許廉一尚幼成學將以卒之明年
月日啓王陳二夫人壙合葬禮也公忠義在　朝廷名
望在天下勳業在史冊自有不能泯者歸田以來值時
艱危益務韜晦不存形迹兵部蚤世諸孫皆幼不能紀
述龍晚進當時侍教數年史事外不敢他及雖間聞入
告之謨而事涉諸司不能盡詳姑據歷履顛末以著其
槩俟立言君子采而用之若芟其繁蕪補其遺闕以成
元臣銘誌之美尤斯文之光而劉氏之幸也

榮祿大夫柱國慶陽伯夏公行狀

慶陽伯夏公既卒之五閱月其孤錦衣衛指揮使助將圖襄事謂墓宜有銘銘必狀爲之先乃手疏事行來屬公　椒房懿親雅著德望爲時所重狀其可辭按公之先南京上元人永樂間北遷占籍大興縣曾祖諱彥廣祖諱啓宗世有隱德父諱瑄善繼承居家勤儉力屏奢踰宗族姻舊之急推濟無難色掩骼埋胔施恩不報族人有爭產業者悉與之不較鄉人稱爲長者公諱儒宗魯其字別號一中幼春庭訓力學不怠所交接皆一時賢士大夫事親能以色養父嘗寢疾三年弗愈躬侍湯藥朝夕不離每焚香籲天冀以身代忽有異香至其拜所人以爲孝感平生種德一如父志世濟其美天降厥祥篤生　聖女正德改元　皇上登極議大婚妙選坤德以母天下冊立爲　中宮寵遇優渥罕與其倫初授中軍都督府都督同知尋錫　誥券封推誠宣力武臣榮祿大夫柱國慶陽伯食祿一千石　賜蟒衣玉帶起第黃華坊給沃壤爲莊田封三代皆如其爵諸子姻戚錫官有差皆異數也公益事謙慎以荅殊遇外內舉措悉閑渠矱畧無驕色自奉之儉不異常時曰是吾祖所以起家不可忘也以疾在告幾三年訃聞　皇上深爲

國家圖書館 NATIONAL CENTRAL LIBRARY TAIWAN, R.O.C.

悼惜詔有司治喪禮如制遣官諭祭於第繼　中官諭
祭致賵儀　太皇太后　皇太后皆有楮幣寶鎰之贈
公卿而下咸往吊之生成化丁亥正月十二日卒正德
乙亥四月三十日春秋四十有九配葉氏封慶陽夫人
有淑德克修內職子二長即助娶林氏次臣錦衣衛指
揮同知娶陳氏平江伯女俱封淑人次勳尚幼女三
中宮其長次適魏國公孫徐鵬舉次適壽寧侯子錦衣
衛都指揮使張宗說助與徐氏女側室劉出女孫二十
地崇文門外魏村社之原亦　上賜也以年月日葬竊
惟自古后戚之家富貴隆極權傾中外恃恩侈肆靡所

國家圖書館 NATIONAL CENTRAL LIBRARY TAIWAN R.O.C.

不至以令德終者蓋寥寥也若公之持德秉禮翼翼小
心妨民踰節之事纖悉不爲京師晏然若不知其爲國
戚者於此見　皇上以道遇戚氏示天下至公而公之
履盈處盛仰體德意以贊　聖世光明正大之業不肯
少有所累可謂賢遠於人哉其福澤延於子孫與　國
家同爲悠久蓋不待識者而後知也特爲著之以俟立
言君子采而錄焉

紫巖文集卷之四十一

紫巖卷四十二　十四　韓立精舍

國立圖書館 NATIONAL CENTRAL LIBRARY, TAIWAN, R.O.C.

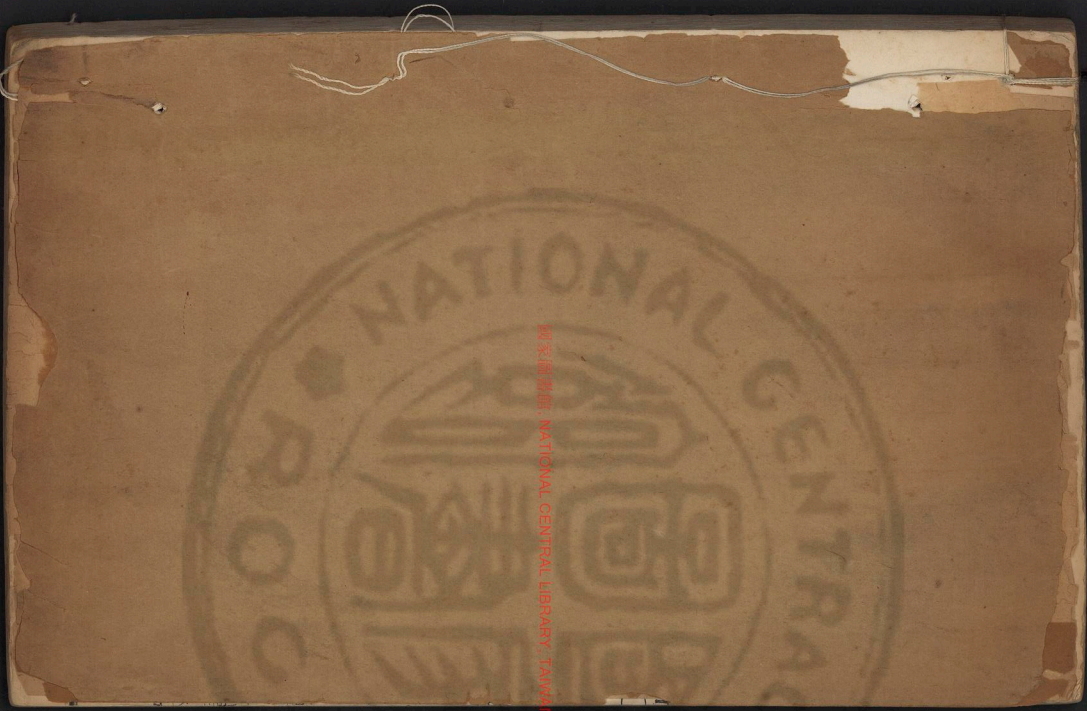
國家圖書館 NATIONAL CENTRAL LIBRARY TAIPEI R.O.C.
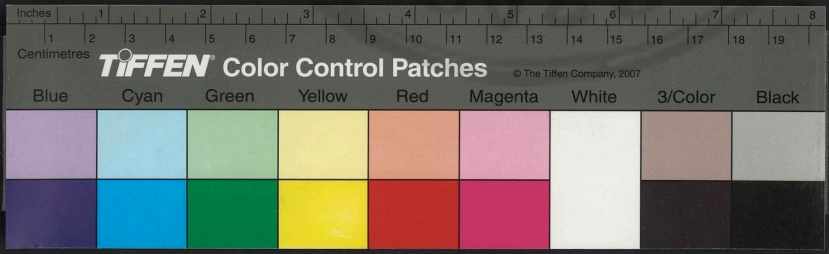

國家圖書館 NATIONAL CENTRAL LIBRARY TAIWAN R.O.C

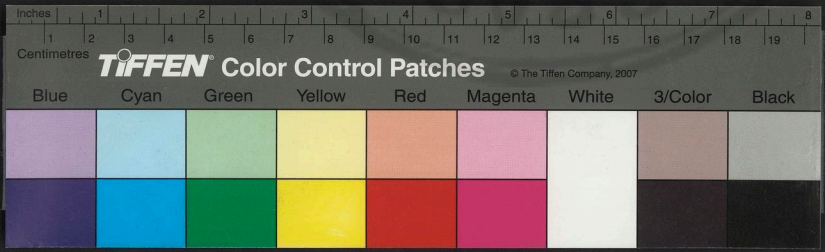

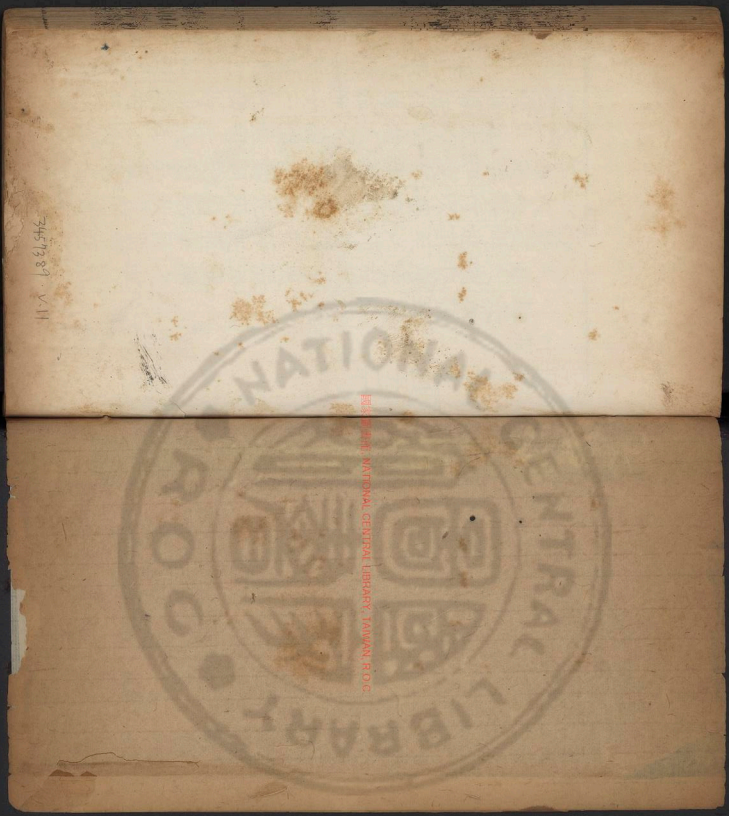

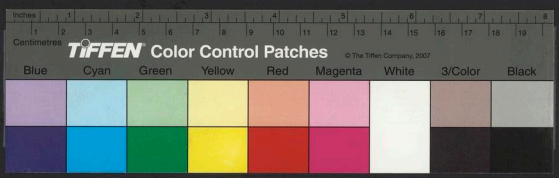

NATIONAL CENTRAL LIBRARY R.O.C.
BOARD OF NATIONAL CENTRAL LIBRARY, TAIWAN, R.O.C.
3457389 V.11

國立中央圖書館藏

紫巖文集卷之四十二

行狀

封夫人張母高氏行狀

夫人高氏總督漕運右都御史張公朝用之配兵部司務夏之母也計至京師夏得告奔喪將卜日襄事疏其母夫人事行以尊翁都憲公手札來屬爲狀龍固鄉人辱公父子知愛有年於夫人之賢則稔聞矣故不得辭夫人世爲太原陽曲人父諱福聚母王氏年十八嬪於張逮事祖舅姑及舅姑能一一執禮得其歡心其相繼而歿也歷盡哀毀歲時奉祀齋沐必誠牲醴必潔如事

國立中央圖書館藏

國立中央圖書館 NATIONAL CENTRAL LIBRARY, TAIWAN, R.O.C.

紫巖卷四十二 韓山清令

生焉公有諸弟妹皆幼爲撫育成人婚嫁從腆曰我舅姑有知死且瞑目此其孝愛之德也始公舉進士歷守鈞滄二郡夫人親執舂汲官廨必施扃鐍私謁者不得入後累官通顯輒爲節量俸給以周用度未嘗華侈效世俗之爲飭羣下謹守約束不得恣肆撓法公以是無復內顧殫力職業所至有赫赫之譽此其內助之功也教諸子讀書延師家塾躬督膏火毋敢暇逸諸女誨之婉娩勤事女紅其歸不得以驕貴廢婦禮故各底成立以克家稱此其慈訓之力也僮僕數十輩令各治生業衣食之需靡不豐足曰彼以力事人忍使其失所乎則

SAMSUNG DIGITAL CENTER LIBRARY, SAMSUNG

逮下之恩焉性莊重不妄言笑閨門肅然五尺童子不敢輒入諸子婦未嘗被呵責而戰兢自持朝夕罔怠內政畢舉則治家之法焉度量寬裕不任情爲喜怒飲食起居有常節老益健康則調攝之方焉公進南京工部郎中封宜人擢副都御史巡撫直隸封淑人自南京戶部尚書改右都御史封夫人則遭遇之榮焉正德十二年四月十二日無疾而逝距其生正統七年五月十日春秋七十有六子三長卽夏任今職次愛次畟俱國子生女五人婿許源馬宗本馬綸皆士人賈彪金吾衛指揮應襲華崙邑庠生孫男四滄淮沂汾孫女五長適麻

湧中書舍人次聘吳繼勳神武左衛指揮應襲餘俱幼初公以權奸之構自太原避地於滄久之遂家焉故夫人之葬自滄始嗚呼夫人相公登仕敭歷中外餘四十禩爲時名臣晚年偕老林下子孫詵詵百祉咸萃所得於天者固厚亦其儷賢範俗光於閨壺垂裕後昆有足鍾之者不可誣也故爲序次顛末以俟立言君子采而錄焉

昭勇將軍都指揮僉事袁公行狀

弘治壬子之秋予應山西鄉試先期集御史臺考謂之小試藩臬帥臣皆與較閱于時竊識所謂袁都閫者觀其舉措有度言辨而文知非庸衆人比入試院邏卒旁午寂無譁聲數溫言慰士子令從容展布不爲沮抑迫脅態守舍者亦皆拂拭勤渠終事而退久乃知出都閫公戒益賢公雅重斯文爲武臣所難至是其孤勛來襲公職手錄事行因戶部主事侯君廷言屬予爲狀予雖未辱公識固嘗受公賜者狀其可辭按公姓袁氏諱杲景昇其字世爲常州武進人高祖諱福洪武初以戰功授貴州普安衛百戶曾祖諱保襲職調山西陽和衛祖諱勝調大同左衛累功陞山西都指揮使司都指揮使家太原考諱剛授太原左衛指揮使復以功進都指揮

僉事克遊擊將軍茂有時名公幼謀勇絕人讀諸兵家書得其肯綮騎射鮮與伍者能執敬恭不縱爲華靡敖放事襲職授指揮使領兵備偏頭關遇虜大舉入寇率士卒躬犯矢石刺其酋領斃之虜衆驚潰逐北大獲捷聞陞都指揮僉事將精兵五千餘騎防禦大同累以論薦綰都司印章軍政無巨細悉裁大稱當梳剔奸蠹吏人不敢欺司有獄舊在門外主者類不經意囚繫多失所往往有脫而逸者公建白移置廨內崇墉嚴守察囚寒饑燠而飽之病則有醫聞者嘆服三司會議值有異同不決者公從容數言明析事理咸以爲允拜參將分

守代州諸處兼提督三關益飭戎務撫士卒同其甘苦禁剝削者厲器仗嚴操練謹烽火廣間諜軍聲大振隸內瀕河七堡與延綏大同隔遠燎望不通公議添設大楊諸墩一有警報瞬息數百里提封既嚴虜不能擾謫戍隆慶則怡然就道曰食焉而怠其事罪也罪焉而逃其死幸也罪而得幸何以報國有死而已尋復都指揮僉事守備寧武關又議築蕎麥川鎮胡諸墩誓靖邊塵垂名史籍人亦以節鉞期之而公病不可起矣平生親禮賢士以文濟武師出以律所向秋毫無犯有古將士風歷官餘三十年俸給所入輒分濟族人之窘於衣食

TIFFEN Color Control Patches © The Tiffen Company, 2007

及婚喪弗能舉者人尤重之疾且革諭其子勛曰我無以托爾惟是宗人我素爲所賴庶幾可見我先祖于地下矣今以付爾爾尚敬承我志死且瞑目餘無所及其敦本支如此卒以正德壬申五月二十八日距其生景泰乙亥八月二十七日壽五十有八配王氏征西前將軍璽之女繼室以周氏平度知州斌之女俱封淑人子五人勛爲冢嗣襲指揮使次臣國子生次卿次相次輔女十人而歸者四指揮柴玉劉漢孟璽國子生張昌齡其壻也孫男五孫女二以是年八月十三日與二淑人合葬城東陳家峪之新阡禮也因序其梗槩俟立言君子采焉

封奉政大夫通政使司右叅議任公行狀

公姓任氏諱惠有孚其字宜樂其別號也曾祖諱孝祚祖諱晶世有隱德爲平遙望族父諱義嘗尹真寧鞏二縣以治行稱迄今邑人猶思之公幼聰敏好學真寧在鄉校專力肄業家政無所於歸門內衣食之須皆出公拮据坐是未畢其志曰不然不足以成吾父吾且復無成吾父成吾復何求真寧遊太學公年未弱冠以定省久曠屢單身走京師不辭險艱真寧歷二任皆侍行起居饋養外一無所預邑人罕得見其面者成化間嘗積

粟至千石值歲大侵悉發以賞鄉人多不能償者輒置
不問及以急告又未嘗不應之邑城東故有中都河多
淖濘爲涉者病捐貲爲建廣濟橋鄉人便之其志於利
物汲汲若恐後家用或不給顧弗之恤業因以就落遇
無年乃至艱食時輩咸嗤之公怡然不以介意性素剛
直人有過舉輒面數不少假借曲直不相下者必據理
折之不阿雖素號倔強者亦帖然退聽以子良弼貴始
封刑科給事中階徵仕郎再封通政使司右參議階奉
政大夫喜曰始吾無意榮貴今以爾及此非國恩乎吾
老不及報爾其盡忠職業以答殊遇吾庶無愧良弼爲

給事時嘗論內帑陳物積朽無用請會官稽覈遞爲折
放及爲參議會逆瑾羅織追理前事誣以糜費下詔獄
謫戍遼東公無慍色曰此非兒罪庸何傷瑾既伏法釐
革弊政復良弼官公亦無喜色曰我固知兒必且爾也
正德乙亥九月二十七日以疾終於正寢其生爲正統
庚申九月二十一日壽七十有六配張氏早卒繼配范
氏有淑德稱其閫職俱贈宜人再繼冀氏封宜人子八
良才舉進士知高郵州能其官次良弼舉進士選入翰
林爲庶吉士能讀中秘書尋歷諫垣多所建白累官右
通政其器識過人大用有足徵者次良佐長垣縣丞次

良卿次良金女一適士人趙廷璽范出次良玉又次爲縣學生良璽良翰異出孫男十七女十五曾孫三女亦如之以是年十二月某日葬縣城北千步之原從先兆也公兄弟三人而居其長真寧鍾愛特甚盖有以見之已而生多賢子門祚賴以光大身雖未遇而積德遠圖上成父志以開其源波及子孫爲無窮之澤已復榮受封錫優游其間享太平之福者殆數十年不賢而能如是乎特爲著之以俟立言君子采而擇焉

封君李斗室行狀

封順天府通判斗室李翁今中府經歷朝宗之父也正德丙子八月二十二日以疾卒於府廨其生盖嘗德丙午三月一日爲壽實九十有一始以壽八袠恩賜冠帶歲庚午朝宗判京兆迎養會朝廷以　兩宮覃恩受封如其官年九十猶矍躒示健對客劇飲鄉縉紳并朝宗同官者咸造賀之謂翁以積善食報福履殆未艾也無何而訃聞又相率往弔爲文祭之翁雖未仕始終褒榮享仕者之奉亦未爲不遇也朝宗懼遺行湮沒屬龍狀之龍非知言者辱朝宗友善知翁爲悉辭惡得諸翁名盛字至大斗室其別號也世爲山西岢嵐人　國初有諱得仁者以地理學鳴於太原之西實翁曾祖祖諱明

父諱英皆世其業兄弟二人翁爲仲子性至孝友侍父疾親嘗湯藥衣不解帶者浹旬執喪盡禮以哀過病目終其身弗愈兄茂早逝厚遇寡嫂田撫其遺孤六人咸得其所成化間郡中嘗大侵家無餘貲鬻田自給且以分諸族姻之餒者曰吾與義均休戚彼將赴溝壑忍坐視而不救乎竟能活之素剛直不阿爲鄉里信服有曲直不相下者咸取裁焉受質而退無後言嚴於教子雖小過輒捶楚不貸諸子咸祗承罔有違越朝宗幼穎敏爲翁鍾愛嘗誨之曰爾必大吾門須勤學乃濟吾聞忠孝立身大節學莫有先焉者爾必勉之以成大器俾爾

www.tiffen.com/ICCPROFILE

久及見吾無憾矣朝宗以是力學爲儕輩推讓舉壬子鄉薦司清河學政士子多其造就校文八桂所舉得人歷京兆幕府政聲籍甚皆義方訓也輕財好施至老不倦雖宦邸不異家居郡人張景昇以貢至京卒無所歸翁憫之命朝宗厚爲之棺斂送歸其鄉朝宗嘗爲翁造一棺材甚美價二十金遇其知厚李世傑之喪謂朝宗曰此人素有行吾嘗重之今死無以籍幹吾慟之其葬以吾棺庶吾涕之不爲無從也朝宗從之或者以其父子同志比之麥舟之義好讀佛老書曰是言雖多誕意在勸人爲善誦之何妨其於地理得之家傳往往濟以

儒者之論不泥其術故說多驗人信之若耆龜然酷好山水鄧中名勝足跡殆遍蓋販諸登覽以稔其學尋真探隱飄然塵外之趣善調攝與物無競晚年辟穀服苓乳日數盞酒駐之精不減人皆以爲有道術云配龔氏處士許之女克盡內職事闔姑以孝養聞于室父子之克成令名襲與有焉封孺人先翁享爲壽六十有七子三朝宗其長次朝相次朝鳳女二長適總旗萬原次適舍人龍滋孫男　金山孫女五長適楊光大餘俱幼朝宗將扶柩而歸十北與孺人合葬宜得立言君子以銘諸墓用著其槩侯來擇焉

劉母姬氏行狀

劉母姓姬氏處士劉之配也大名府魏縣人父諱管成母趙氏自幼稟性簡默不妄笑言精于女工歸處士克盡婦道姑楊氏性家嚴峻難得其歡心姬親操井臼夙夜匪懈閨所欲而進之以孝養聞初處士山西襄垣縣人隸上林苑養牲籍供億惟艱窘於無資地音謂姬曰生事如此柰何姬笑而不答強之則曰丈夫顧立志何如耳服勤力作俟命于天貧賤富貴豈有種乎吾不敢憚辛苦君勉之處士乃一意幹蠱無復內顧姬佐以勤儉不遺餘力家漸以興不十餘年遂致殷富治第宅闢

紫巖居士集卷四十二　九　韋山精舍

園田一時里巷牢儷其盛姬之力爲多性素慈仁見貧
乏不能存者輒推濟之年三十餘即不御葷腥惟日焚
香誦佛而已平生表裏一誠不解作謾語衡星筭目皆
不能識曰吾知秉吾心耳遑恤其他故坦夷自得與物
無較人亦感其誠不忍欺之生三子皆賢富而好禮與
縉紳相往來爲晉中著姓年八十時鄉士大夫咸繪圖
賦詩登堂爲壽車馬填門閭見者嘖嘖稱嘆正德丁丑
八月初二日以疾卒詎其生宣德甲寅十月二十三日
春秋八十有五三子又聰娶郭氏繼娶章氏文達娶鄧
氏文政娶張氏孫男四鉞錦衣衛副千戶娶侯氏鑑娶

封氏繼娶郭氏鑰錦衣衛冠帶總旗娶侯氏錫錦衣衛
校尉娶鄭氏繼娶姚氏孫女四長適沈芳次適錦衣衛
指揮僉事韋章之子玉次適鄉貢進士魏瀾次適前錦
衣衛指揮僉事理刑鎮撫司牟斌之子舜臣曾孫男五
永年永賢餘幼曾孫女一將以九月十一日與處士合
葬宣武關南白紙坊棗園之塋禮也三子皆先逝晚年
就養諸孫其後事實孫鉞等主之大懼遺行日湮謹疏
其槩以俟立言君子采而銘焉

求喬白巖太宰撰四榮碑狀

昔在京師每與同鄉諸搢紳宴集無慮數十人盖所謂

京官者咸備矣維時銀臺使任君廷贊相知最深歡洽之餘輒目群英謂愚兄弟曰京官除四品以上莫大於翰林科道部屬四品以上率皆自此進之實搢紳發軔之正途朝家以待天下之士非進士不與其重可知也天下士欲內任以近清光惟四者是慕故皆以進士領之其榮可知也雖其中間有一二由鄉舉得者已爲變例諸司官屬雖多員要皆散秩間亦有以進士補之者大率非時所重而榮焉今日之會有翰林有科有道有部屬聚之則盡一省分之則家各一人君家奕世顯者於此各任一官客無重授若擇而取之以滅盛事可知

四榮也已是宜額之廳事五當咸爲君家賦之蓋僕家自先祖一菴府君任監察御史遷浙江按察副使先考北村府君任戶部主事後改刑部轉員外郎即不肖叨任翰林院編脩累官今職弟夔叨任兵科給事中遷戶科左給事中又改今檢討銀臺命此時僕方爲中允而夔弟猶在兵科故衆客咸以爲允欲從銀臺之賦僕謂近於自伐謝而辭之夫四榮雖萃于一門然必更三世歷　四朝兼死生而後得之吁亦艱矣是可以遽忘所自弗思所以世守之哉今繆承恩典脩成兆域以寧祖考世俗皆以門第興廢歸之墳園靈祕謂氣脉相與流

通理或然者故取銀臺語爲四榮碑樹之墓道光昭先澤示子孫俾無墜厥緒必須碩望鴻筆乃爲借重而傳遠昔先淑人不祿哀懇表墓未蒙見允於時柄握銓衡事關重大日不暇給未敢固請今執事解重而歸從容綠野載酒問奇字叩門求藥方不知幾何其人皆將有以應之而僕以是請其何說之辭僕自入官以來所得于名公詞翰餘不暇悉姑以同鄉言之韓質菴司徒則有王晉溪太宰則有李省齋司徒則有王虎谷都憲則有皆以通家雅愛不惜珠玉故雖賤且微而積文獨富與貴要者埒通家中加以親戚如執事者其何說之辭僕別柬謂執事功成身退宜援筆著述以發未盡之蘊其次猶當與韓歐諸公馳騁上下爲白巖集以待後學則四榮碑者於吾晉文獻雖不敢當其下風而　本朝內任之官制縉紳筮仕之階梯皆可以考見殆集中之不可少者也其又何說之辭惟執事慨然賜之則泉壤生光山川增重先府君死且不朽愚兄弟何幸如之何感如之

求太夫人六十壽詩序狀

家母姓張氏故太原僉憲公士行氏女也聰慧通詩書大義婦道母儀爲鄉國所重女工其餘事也先君舉進

士歷官中外垂二十載所至有聲內助爲多龍兄弟得從衣冠之後者又慈訓是賴先君宰邑時受命封孺人歲乙亥實壽六袠屬時有疾未得稱壽茲甲子之周又踰歲矣康健殊倍疇昔豈非龍兄弟幸哉乃二月五日爲衣裼之辰脩舉缺典辱諸縉紳先生贈之珠玉爲壽筵重院坊諸公者請少宗伯熊峯石公爲序諫垣諸公者請翰長東江顧公爲序而敝鄉諸公者則大司馬晉溪王公爲之此外又有士大夫與龍交游而以詩名者又得若干首序則未有龍叨在寮末傾慕下風久矣而辱愛尤深欲得大方家制作以開茅塞且爲傳家百世

紫巖文集卷之四十三

墓表

亞中大夫四川右叅政硯莊葉君墓表

叅政葉君良器守東昌既久循良爲一時首稱竟以勤瘁致疾上疏乞休會晉秩爲河南左叅政以示優異仍莅府事而疾不可留乃束裝離郡待　命于途未幾遷四川右叅政其子份南京戶部主事適以公差事竣會于淮上得侍疾以行至京口卒于舟中至是將圖襄事踵南都請予表墓君蓋予正德癸酉京闈所舉士也辱有知己之義顧安得辭哉君諱天球字良器硯莊其別

士歷官中外垂二十載所至有聲內助爲多龍兄弟得從衣冠之後者又慈訓是賴先君宰邑時受命封孺人歲乙亥實壽六袠屬時有疾未得稱壽茲甲子之周又踰歲矣康健殊倍疇昔豈非龍兄弟幸哉乃二月五日爲衣裼之辰脩舉缺典辱諸縉紳先生贈之珠玉爲壽筵重院坊諸公者請少宗伯熊峯石公爲序諫垣諸公者請翰長東江顧公爲序而敝鄉諸公者則大司馬晉溪王公爲之此外又有士大夫與龍交游而以詩名者又得若干首序則未有龍叨在寮末傾慕下風久矣而辱愛尤深欲得大方家制作以開茅塞且爲傳家百世

紫巖文集卷之四十三

墓表

亞中大夫四川右叅政硯莊葉君墓表

叅政葉君良器守東昌既久循良爲一時首稱竟以勤瘁致疾上疏乞休會晉秩爲河南左叅政以示優異仍莅府事而疾不可留乃束裝離郡待　命于途未幾遷四川右叅政其子份南京戶部主事適以公差事竣會于淮上得侍疾以行至京口卒于舟中至是將圖襄事踵南都請予表墓君蓋予正德癸酉京闈所舉士也辱有知己之義顧安得辭哉君諱天球字良器硯莊其別

號也世居徽之婺源曾大父諱玄否以殷厚掌區賦領綱運人服其公大父諱觀武平心率物鄉里稱爲長者考諱兆允以子貴加贈中憲大夫東昌知府母游氏加贈恭人生子四君其叔也君幼穎敏讀書輒成誦見者奇之封君以其孱弱不欲事進取年十七從仲兄太爵宰崇仁始授經學比從知寧州遂大肆學力見推儕輩援例入太學爲祭酒熊峰石公所知曰是子當有令名尋舉京闈登進士第授戶部主事委收太倉粮儲時有巨璫督倉豪縱君守正折之輒爲慚沮督運宣府及監倉淮陽收郡縣之輸必平其入不苛[illegible]

國家圖書館 NATIONAL CENTRAL LIBRARY, TAIWAN R.O.C.

貴同事者務朘削爲開誠諭之率減十之七八亦帖然不以怨監居庸倉適　武廟北巡供億不訾檄召旁午戶部持議未決君馳至爲大司徒東滹石公畫策力請行之卒致上供不缺費亦不濫人以爲難一日道出榆河值　乘輿奄至無所於避伏謁道左爲騎士所詰俄有旨釋之蓋軍中咸重君之幹濟有以上聞故爾比還轉員外郎繼遷郎中又爲大司徒紫泉楊公委重會武廟南巡軍務方殷災報日至餉給多艱惟君籌取決尋陞東昌知府郡當要衝所轄廣遠加以荐荒倉廩空虛下車即事綏輯倣常平法行之民恃以安居兩月

章聖皇太后自郢北上或以前途共具移君踵行君曰
聖母將以儉教天下有司乃崇侈厲民罪也爲省其半
卒亦無他作團甲法每數十戶爲一團擇民有行義者
總之稽其丁業出入嚴甚於是土著益固新附日增游
惰無所容矣郡縣徭役必躬爲審定務適其平強宗巨
族不得幸免境內稱便嘗遇大歉流民集郡城者日千
計君度倉儲未足自出俸給銀易粟乃勸富民并發倉
儲賑之爲粥以食尫羸活二萬餘口累疏剴切奏免夏
稅三之一秋糧四之一時論韙之孝武渡當陸路之衝
濟者咸以私舠造方舟十二爲浮橋以便往來其費

諸凍河夫役民不知擾茌平在東昌爲極敝之邑積弊
相承貧者稅而無田富者田而不稅賦役無藝民不聊
生君謂振之非大更張不可請于當路行丈量之法得
其疆畝乃以額稅均之見田使無偏累復業至千餘戶
仍爲處給耕牛以力田事歲屬大稔積逋以次皆舉巡
撫王公伯畿上其績于朝事下覈實因褒之曰學不泥
古政事適變通之宜才足經野賦稅得損益之善聞者
以爲允獄有三囚舊牘俱坐死君得其情爲白于監司
未協或規之君曰匹婦之寃猶爲旱厲況非罪而殺三
人且以媚人吾不忍也竟平反之郡多淫祠野刹俗恣

TIFFEN Color Control Patches

爲惑悉令毀之以其材葺理學宮作興人材施從其厚士皆奮力于學先是郡守常秉燭理簿書君總持大綱嚴而有體委任寮屬各因其才故不勞而治事封君及游恭人得其歡心侍疾躬調湯藥衣不解帶居喪哀毀盡禮處兄弟怡怡如也平生雅愛讀書公退即手不釋卷所爲詩文自成機軸未嘗蹈襲前人其於吏事飾以儒雅與世俗殊絕子份官南都嘗寓書戒之曰吾無他長惟當官三事守之不敢失耳勗哉吾子及疾亟份在側問所欲言徐曰死生有命汝能盡心報國吾且瞑目卒以嘉靖丁亥七月十四日距其生成化庚子八月五日壽四十有八娶汪氏玉山縣丞厚之女加封恭人子一即份孫男一孫女二份以己丑五月二十五日葬邑之來安鎮後山之原蓋新阡也予昔校君文謂得佳士君歷官治行果不負予舉予因藉以喜乃齎志未究其用尤深惜之然生子如戶部方以偉器振響于時可謂有後天其懋矣發君之所未盡者乎書以俟之

贈奉訓大夫光祿寺少卿前西平縣知縣王君墓表

河南西平知縣王君汝弼死於官守既膺恤典喪歸于潞其孤國子生宦入謝畢將圖襄事迺奉遵化知縣李

國家圖書館 NATIONAL CENTRAL LIBRARY, TAIWAN, R.O.C.

君堂狀請予表墓予友太僕少卿孟君時元實爲君銘
弘治乙卯君領山西鄉薦太僕與予皆君同榜故壤地
相接而相與爲厚且壯君之死節爲同鄉同榜增重誠
不可以無述也銘以太僕而予則表之君倜儻有大志
素以才賢自負謂功名可立致天下事皆不足爲稠人
廣坐中言論侃侃稍欲自見衆爲傾聽信其不誣且有
徵於後也既屢屈禮闈受汝寧西平令始至即惠愛爲
政招徠失業撫輯其忌者汲汲不少暇邑無廢事獄無
滯囚時稱廉平會齊魯間盜蜂起肆行劫掠遠近騷動
君曰盜且至不可無備築城浚隍大修戰守之具教民

日事習武已而延及河洛聞西平有備不敢犯嘗公出
道遇群賊欲辱之毅然持正不爲屈賊曰壯士舍之第
取其馬而去久之勢益猖獗擁衆數萬奄至城下大呼
曰納我館之出而子女發而金帛則可以免不然且屠
邑君曰是尚可以爲邑哉是亦何以令爲哉迺誓士民
晝夜嚴兵固守且戰殺賊數十人有酋領躍馬出挑君
引弓一發斃之賊不勝忿趣攻益急時官軍皆遥駐不
敢爲援凡三日力竭城陷被執竿之旗首使其黨射之
君瞑目大罵幾絶復置之地少蘇則挺刃于頸抑令就
跪君罵曰我　天子命官爾逋誅逆賊恨不能斬汝有

國立國家圖書館 NATIONAL CENTRAL LIBRARY, TAIWAN, R.O.C.

死而已膝不可屈遂殺而裂之事聞　朝廷嘉其節義
贈光祿寺少卿諭祭一壇蔭孤爲國子生令有司給棺
斂傳送還鄉恩至渥也方賊鋒之銳郡縣瓦解有委印
綬棄城遠遁者有盛其供帳宴犒開門迎欵者士氣不
振聞者大以爲憂君慮之其熟矣先是遣室率携其子
歸家曰不可使先人無後則以義命自處分於必死不
待城陷而後決也自是諸路聞風死者相繼城守皆堅
賊奔竄無所於得勢漸衰歇諸將乘之奮勵而起兇渠
以次就擒今在河南僅殘孽百數逃伏延喘搜原剔藪
指日底定未必不自君發之也故予始聞君死哭之以

國立臺灣大學 NATIONAL CENTRAL LIBRARY, TAIWAN, R.O.C.

詩有張巡不爲綱常計郭令難成社稷功之句誠知士
節如此賊不足平也使當時握重兵者已能遣一裨往
援則城亦自不陷君亦且不死雖其身幸免獲有建立
亦未必烈烈如今日豈天將啓太平固欲死君以節爲
豪傑倡首使人人自効以爲反正之計與論者以睢陽
既陷而援至謂天以全節畀巡遠爲唐氏興復之基正
此意也以此坊民猶有都卿佐之位素負時名當閫幄
重寄顧擁強自衛與賊連和養成大患幾不可救者卒
之神人共憤歸伏國憲械死於獄視汝弼之死其得失
爲何如哉均之死也有輕於鴻毛有重於泰山汝弼其

慮之熟矣予故備論于此使他日史氏書平賊之功知有所本以附睢陽之例若夫世系履歷葬事之詳有太僕誌銘在予可略云

鍾耻菴墓表

正德之季年予承之翰林學士今按察僉事鍾君錫方自刑部主事改鳳翔同知將行疏其曾祖耻菴先生事行過予請曰吾家以儒爲業自吾曾祖始于今歷四世而寖以自熾錫不敢忘所自恒思以無忝是勗顧其葬未有表遺行日湮非所以示來裔爲不朽計也敢以是墾予諾而君行及君以佐郡擢僉於陝予亦晉貳春卿

國立中央圖書館 NATIONAL CENTRAL LIBRARY, TAIPAN, R.O.C.

茲且叨典邦禮於留都取便過故里會君以暫告居澤復承使問申前請也蓋仕途多故久未能應乃爲斥冗以畢其志先生諱厚字文載別號耻菴世爲澤之晉城人幼聰敏好學奮然有遠志爲諸生時父常居別墅去城三里許每退自郡庠必往省安否雖祁寒暑雨不廢其處兄弟恭而能友閨門之內肅然無譁聲公平善斷族人有違言咸就質而去不以赴官遊太學歷政民部務廣見聞凡　朝廷典章及名臣建議關治道者必手錄于冊以傳示子孫澤俗治喪尚浮屠法有不舉者衆必譏之君執親喪一以文公家禮從事雖違衆弗恤終

其制不御酒肉歲時追遠必致齊潔如事生存遇忌日輒哭之盡哀年踰八袠亦不爲怠初任台州府經歷以丁憂服闋改鞏昌府俱廉勤奉官以濟物爲志公委紛沓剖決如流無不見愜尉然有聲以老乞歸徜徉林下時執遺經以誨子姓曰吾紹先人之業有薄田數頃足以供饘粥不憂于乏第學未及成爲可媿耳今老矣無能爲也希蹤前修光表門戶尚於爾輩是賴故其子孫皆務力學以底成立嘗以宗族蕃衍遠不可稽斷自高祖而下八世效老泉體譔爲譜牒序而藏之世系分明疏戚聯屬得古人尊祖敬宗之意平生簡易耻事奇詭

居家服用類從儉約弟永安卒爲銘葬之撫所遺幼女子任比笄厚裝以歸婣黨咸悅仕雖未顯而始終完節有先達之風享年八十有七配張氏有淑德子男三傑儼侃傑任清豐縣學訓導孫男九璨瑗璜珙璡珣璋珂璞瑗任洋縣主簿曾孫男十有五人錫銓鑾鏊鎌鑄鑑鍔釗銑鋐鋈釬鈞錫登甲戌進士累遷今職鑑鍔以禮經同舉于鄉俱遠大有可徵者玄孫男亦如之嗚呼澤潞爲晉省東郡之良自古號多才今觀鍾氏衣冠之盛後先相望尤耀于澤譬則木之成林水之爲瀾其勢有不可遏者而培植疏濬不無所始要非一朝一夕所能

國家圖書館 NATIONAL CENTRAL LIBRARY TAIWAN R.O.C.

致也其恥菴之謂乎莫爲于前雖美弗彰莫爲于後雖盛弗傳恥菴啓之馴至僉憲君兄弟競爽足以承之其爲氏族將不止有聞于溪嗣是而出者且未艾焉是惡可不知所自邪茲其沿垂三十載清豐而下皆未及圖僉憲君仰推前人之意聿修缺典予以久要不忘卒爲成之豈亦有數乎傳曰顯揚先祖所以崇孝也身比焉順也明示後世教也僉憲君有之於是乎書

奉訓大夫冀州知州李君墓表

正德庚辰爲天下述職之期冀州知州李君道原將發遇微疾以王事嚴弗敢違力而抵京疾轉亟未入覲卒其孤國子生通儒扶柩歸葬于代以翰林編修鄺君子元狀請予表墓道原予鄉舉同榜士也予嘗器其爲人謂當遠大而止是表其可辭按君諱朴字道原別號忍菴世家山西代州曾祖諱彥廣祖諱芳父諱謙俱有隱德爲郡之良君生而氣清性敏甫六七歲即能誦四書舉止異常兒伯父泰　肅藩長史愛之携至蘭州中丞幸菴彭公幼與同師受業以爲[illegible]友比還代一時朋輩無能右者爲提學僉事楊公質夫所嘉比偕計上屢詘禮部竟以母老就銓授平涼通判始至遇歲侵勸粟以賑捐俸倡之輸者擁至饑而不害有回賊犯境甚劇率

民兵禦之遇于靈臺被圍出以奇計禽其酋并黨十餘人獲馬數十疋以歸賊衆奔去巡按御史周君廷徵疏薦其能尋領茶馬政貿易平允番人爭以馬售至溢額息且千數丁內艱起復改開封通判以捕盜爲職募壯勇勤練習謹巡邏明賞罰闔境肅然兼理糧儲　宗藩多以勢撓一惟公法裁之無弗服者封丘有閻瓚以妖術聚衆流劫鄉村遠近騷動巡撫都御史李公梧山即以檄君帥衆馳往躬畀督戰衆奮而賈勇禽瓚等數十人餘悉解散事聞特被命獎勵尋有胡文智者作亂於衛輝僞稱號署官其勢方熾李復屬君曰事雖他郡

吾欲以先聲取之向子有成績宜爲所忌姑剪此以朝食可也文智果就縛李大喜疏其功下所司核之未報會遷冀州發汴日士民送者塡委戀戀不忍別諸司素以君幹濟稱快去則相與憶之如失左右手抵冀舊政多弛君曰宿弊羸民法不可急乃任德省刑期與民更始而以次剔其蠹吏胥無敢奸其間者逋稅皆舉境內稱治顧壽未及六旬官不踰五品用靡究才聞者惜之配劉氏贈郎中瓚之女以內助稱男三通儒達儒述儒女四君平生篤實不事矯飾遇橫逆輒默然省躬未嘗與較故以忍名菴志其實也平生好書畫多購致之謂

其子曰吾囊無餘貲以此遺若輩居常以不出甲科爲歉已而歸之命求諸在我要不可使愧耳故宦輒所經輒赫有令名假之以年其樹立有不可量者而據其已至亦足以自見傳之不朽表之示夫後進俾知有所[illegible]鄉先生者得企以爲法云

揚州府通判王君墓表

予同年友侍御閻君汝思向嘗爲予言祁之故家有[illegible]通判氏者世以高年積德爲鄉邦之望其子孫蕃衍之盛近所罕見通判君起自科目歷任二郡所在有政聲予聞而賢之既而閻君以按治至自陝西取便過祁王

氏子弟以通判君棄世且久不可無表于墓而託之閻君因以屬予遂不得辭按狀君諱昂子顒其字世爲太原祁縣人自幼穎悟好讀書手不釋卷能文章爲同輩推重領成化戊子鄉薦益務造詣以遠大自期屢會試不偶則喟然嘆曰吾如命何哉乃就選吏部考中第一授大名府通判以公勤佐政爲撫按所知事有盤錯難理者輒下之君悉爲剖決稱意督隸內稅糧皆爭先完輸不待鞭朴屢被奬勸以憂去任服闋改揚州府雖當繁劇所遇迎刃無留滯者嘗造浮橋濟渡往來稱便驛傳宿弊剗而清之民不告勞尤以剛方自任不爲貴勢

所撓遠近咸稱頌之被委公出舟行假寐夢神告之曰難且至宜急避之既覺登岸俄而舟覆獲免其在大名嘗勘事蒲州道經襄陵心忽爲動止驛亭瞑坐聞壁間有人言而翁病殆矣遂驚寤兼程馳歸父疾已不可爲得永訣治含歛如禮二事聞者傳以爲異以疾卒于官壽六十有五歸葬邑城東北先壠之次配盧氏克治內職曾祖諱彥成壽百歲祖諱鎮壽九十七考諱擴壽八十五俱隱居不仕以齒德爲有司尊禮鄉飲延之賓位邑人榮之子七人廷輔廷弼廷佐廷臣廷相廷傑廷彥皆力行勤儉以治生業而廷傑則白眉之良也孫男二十有五人經統綍紀絨綺綬綱皆以儒業治身餘或以椽吏進或以援例榮服賈治農亦各事其事也祁自古代有名人志謂俗尚節儉好學力田有孝弟之風今爲省治近邑衣冠文物尤多有所觀感徵諸王氏殆亦邑之巨族而有得其遺風者云

徵仕郎光祿寺署丞李公墓表

陝西死馬寺丞李君堂自平涼函表入賀　聖壽既竣事過予懇曰昔吾祖光祿署丞死王事吾父以衣冠爲葬痛之終身以及于堂餘六十年於茲矣歲時展謁墓次輒悽愴不勝若吾祖有在顧未有以表之茲實先人

志而堂之責也敢以煩執事按公諱昱字文昭號慎齋
世爲潞州人天性剛毅篤於爲義慷慨自許動以古人
爲法治尚書領宣德乙卯鄉薦卒業太學屢會試不偶
已而授光祿寺署丞正統己巳扈從　英廟陷于虜廷
虜人欲用之公曰主辱臣死死有重於泰山有輕於鴻
毛顧自處何如耳今日固吾死所也遂不屈遇害尋被
恤典進階徵仕郎贈父昂如其官母及妻俱封孺人蔭
子淳入監讀書其制詞有曰人孰不死惟死于國事乃
爲榮也嗚呼君臣之義無所逃于天地策名委質死生
以之故殺身成仁舍生取義見危授命臨難毋苟免聖

This file was downloaded from QuranicThought.com

賢垂訓不一而足以此陟民猶有背漢臣虜忍恥偷生
而甘心犬羊者甚矣亂臣賊子不可勝誅也靖康之變
李侍郎若水以扈從死節即爲虜人所重名耀史冊流
芳百世公豈其苗裔與雖卒以非命而守死善道爲
朝廷所嘉榮及存沒其受賞已厚至子淳歷汝寧揚州
推官高唐同知孫堂以鄉薦宰宜君遵化而擢死馬父
子接武仕途功名烜赫爲鄉閭延譽則天之報公者亦
未嘗不豐也節義人之大閑死於其職亦惟成就一是
而已初非有所爲而爲之顧獲福之隆有如此者然則
節義何負於人人亦何憚而不爲哉愚故表之以勵風

化云

紫巖文集卷之四十三

NATIONAL CENTRAL LIBRARY, TAIWAN, R.O.C.

紫巖文集卷之四十四

墓表

高平縣知縣柳君墓表

知高平縣憨菴柳君卒之二十年其仲子太學生孔昭至京持戶部郎中張君文繡狀請予表墓爲公之嘗宰吾襄也公下車踰年予始生今年餘四十乃爲公表其數固有待耶予方解事即聞父老道公遺愛而識之稍長游庠校見所樹修宣聖廟碑者書公政甚悉而誦之習雖未嘗一識顏面而知公亦既深且舊矣顧安得以不文辭哉公諱豸字廷直憨菴其別號也世爲河南雎

化云

紫巖文集卷之四十三

NATIONAL CENTRAL LIBRARY, TAIWAN, R.O.C.

紫巖文集卷之四十四

墓表

高平縣知縣柳君墓表

知高平縣憨菴柳君卒之二十年其仲子太學生孔昭至京持戶部郎中張君文繡狀請予表墓爲公之嘗宰吾襄也公下車踰年予始生今年餘四十乃爲公表其數固有待耶予方解事即聞父老道公遺愛而識之稍長游庠校見所樹修宣聖廟碑者書公政甚悉而誦之習雖未嘗一識顏面而知公亦既深且舊矣顧安得以不文辭哉公諱豸字廷直憨菴其別號也世爲河南雎

州人髫年能作文即有奇語天順壬午舉于鄉遊太學累試大司成爲六館諸生冠成化壬辰登進士第出知吾襄邑多山壤地素瘠民鮮生事年且屢侵流冗不可勝紀公務爲綏輯復業者七百餘戶百度具舉旌疏荐入有曰官任牧民政施愷悌其在甲科殊爲穎出會蒲州闕守薦者欲以公遷襄民詣闕請留者殆千人事遂寢尋召入授試御史以事謫岐山丞又以治行薦補咸陽令爲讒者沮再謫會川衛知事皆怡然不以介意弘治改元　孝皇登極詔才行卓異屈下僚者悉加甄錄於是移宰高平與吾襄接壤民聞公至咸出境迎之有

泣下者或與彼相爭曰我公也爾奪之時當道有素隙者奸民乘而搆之公曰余不負令而令負余遂解官歸居家日引親舊觴詠爲樂逾數載而卒所著有謫蜀錄和唐音憨菴稿藏於家配鄭氏繼黃氏朱氏劉氏男四人長瀚醫學官次孔昭國子生黃出也次江次泗俱郡庠生女三皆適宦族其婿安汝翼黃金書鄭用時以上劉出嗚呼公以中州之傑遭際明時視天下事若不足爲筮仕於襄談笑而揮之其大受遠到宜不可以涯涘窺者已而回翔南北十有餘年竟坎坷不獲盡試謂非命耶抑聞公之爲人剛介不屈疾惡太深與世落落以

是速謗招怨扶搖之搏卒有妨焉然執守益堅雖百折不悔迄今宦轍所經佳政美績在人耳目赫赫若前日事視彼致位通顯沒世無聞焉者所得顧不多耶然則今亦可以無憾矣

清河縣主簿初君墓表

予以先太淑人憂歸服闋家居侍御初君杲出按河東踰數月以書抵予曰先祖清隱公沒且七十載懿行在人赫赫如昨日事恐久而事泯後世不復知則杲之罪也今將表諸墓道敢以煩下吏予素辱侍御知愛今其按畝省風采振揚釐革宿弊鹺政大舉境內肅然家學

國家圖書館 NATIONAL CENTRAL LIBRARY, TAIWAN, R.O.C.

之傳世澤之遠益爲有徵其顯揚崇孝固當有以成之惡得辭按君諱灝字永清荊之潛江人沱潛清隱其別號也大父諱信之父諱進忠衛輝府推官調沙縣令母王氏生三子君爲長幼失怙二弟俱早亡煢煢孑立生業蕭然所居僅蔽風雨饔飧或不繼處之晏如也奉母氏竭力承順務得其歡心每稱貸以贍甘旨諸可遺之戚者咸不敢以聞比卒哀毀罔立行古喪禮力學手不釋卷研精蘊奧期致于用宣德七年舉賢良方正授清河縣主簿政尚惠愛視民如子嚴於律已有氷檗聲嘗曰吾官卑無以澤民第不以擾之可也民愛之如其父

母形于風謠縉紳士樂爲詩詠遂至盈卷題曰孤松傲
雪保齋劉公主靜爲序其端其見重名流如此未至引
年以疾乞休當道固留之不獲姪子璪九歲即孤母亦
改適撫而育之延師以教長爲擇婚不啻所生璪忘其
孤即父視之鄉人踈遠者或不知爲弟息也性嚴毅家
庭凜凜子弟小有過輒加訶責歸休杜門足不履公所
唯事吟詠日與親故置酒高會或勸之營產爲子孫計
荅曰吾直以心遺之耳安事田廬配劉氏庶王氏子三
曰璹曰璹劉所出曰珍癸卯貢士贈監察御史女二莆
田方熊同邑陸岡其婿也俱王出孫男二長即待御次

旦邑庠生生洪武辛未四月二十七日卒天順己卯正
月三十日春秋六十有九葬縣治西先壟之次嗚呼先
儒有言一命之士苟存心於利物於人必有所濟清河
之政守已裕民播之聲詩至於今美談不衰視高爵厚
祿氣燄逼人與世扞格民無德而稱者其賢不肖何如
也況其孝友之德著於家庭則家理而治移于官尤爲
可尚再傳而至侍御登高科爲耳目近臣德業日起遠
大有不可量者皆清河之遺也仕雖未達有孫如此其
名亦未爲不顯矣非此其身在其子孫君子以爲有後
若清河者復何憾哉是宜表之以告來世

國家圖書館 NATIONAL CENTRAL LIBRARY, TAIWAN, R.O.C.

碑

壺關三老墓碑

予觀史冊紀古人事有名存姓亡者有姓存名逸者亦有事存併失其姓名者歷世既遠簡策磨滅傳寫脫誤變故推遷勢則爾耳存其一固幸矣間有事關名教人品高越後世所仰慕乃不獲識其姓名憾可知也故好古之士必欲訪求遺跡參考互訂無所不用其極有以補之而後快於心焉按漢孝武時壺關三老茂者史失其姓邑之故蹟雖見郡志然實未得其地三原張君友直來宰是邑謂漢名賢不宜泯泯爲千古闕典蓋潛心數載求之未釋也間嘗以公事遠出過一村曰崇賢莊村以賢得名必有材賢出乎其間因以訪諸村之父老則曰村左純山之陽有巨塚不詳所自至則亦荒榛野草無可徵者或言此地耕者曾得片石隱隱有字藏之近村古寺取視則唐人令狐信墓誌也其序世系則曰昔先祖茂夾輔周室光翼漢朝封爲三老謚曰徵君是以茂爲遠祖茂之姓當爲令狐矣又後漢書郡國志引上黨記亦云令狐徵君隱城東山中去郡六十里卒葬其山即武帝末年上書訟太子冤者也前史失其姓亦無徵君之號據誌則姓號與上黨記合豈信欲祖茂取

國家圖書館 NATIONAL CENTRAL LIBRARY TAIWAN R.O.C.

記爲譜系而傳會之邪令狐爲姓罕壺關亦小邑宜不
多得雖漢唐相去之遠茍名賢後無絕則信爲茂由亦
理所有況其誌得於茂所隱山假令茨以爲祖身後之
名何以猶出此地其塋墓相聯屬昭穆相承傳宜非自
外存者但沉充之禍漢興已百餘年三老之爲官必耆
德乃得周制五十命爲大夫夾輔又鄉相之職今跨秦
而上雖在周季據上書已老之身迺股肱之任之日亦
無慮二三百歲胡不倫如是也否則信所取在姓不在
壽夾輔之說可無膚矣或謂周末賢者遁世者托上者
人乎留侯孺子後不復見疑爲鬼物四皓[illegible]

帝末乃出[illegible]大于[illegible]皆不可考彭籛壽閱夏商之
世亦安敢謂其必無也哉所惜班氏父子號古良史不
能爲三老著姓大史公足跡遍天下最漢儒博雅與茂
同吾產且目擊平盤之事史記亦復逸之觀史者類以
先入爲主目遷固實然餘復何望雖記於上黨志[illegible]
國略無究心焉者坐是故也張君乃千載後復得信恐
雖遥遥華胄難以取必而茂姓益有徵其高蹈之所首
丘之地增河以脊見非其懷贈好古物色表章之何
以完是曠古之闕典哉自今過者歛衽起敬或低回不
能去歲時伏臘猶有以奠其栄者君尚爲相侑于石宫

三老之遇也若其訟太子冤爲漢家國本計則史備載
前人有論予可略云

贈中憲大夫大僕寺少卿孟公神道碑

孟氏世居澤州大陽[illegible]里其稱已久[illegible]而益著公
之曾大父諱誠大父諱泰父諱鑑俱以[illegible]德爲鄉人所
重公諱虎字文振幼失怙鞠於母氏[illegible]敏讀書輒
曉大義比長尤力學期有成立[illegible]於[illegible]地頭母且老
[illegible]遂從高汴宋門常以[illegible]之亦往
往有所得平生簡重自持口不[illegible]有度
[illegible]非[illegible]衆大[illegible]

國家圖書館 NATIONAL CENTRAL LIBRARY, TAIWAN, R.O.C.

錐刀未甘閏有富民某氏公父存日嘗貸其白金若干
歲久某氏已失其券公一日歸自汴即解裝償之某氏
愕然公曰吾童時實聞是事先人以貽我不可負也乃
受之成化甲午河內凶公往鬻之米時商人皆射厚利
米價頓騰公特減其半或病其迂公曰吾亦未嘗不利
幸人之災以重取殖吾不忍也事母至孝或久違歸省
則爲製時服求珍味亟致問安否一日忽心動不自寧
即馳歸夜行至金剛嶺有虎據道而蹲公跪而祝之曰
虎素不爲非理茲晝夜兼程不避艱險重以老母爲念
耳即虎有不幸當如吾母何言訖虎咆哮而去比至母

果病焚香籲天願以身代割股肉爲羹進之母力藥而愈人皆以爲孝感子春幼有穎質即遣就學嘗誡之曰吾視兒當爲遠器大我門祚兒勉之士之用世豈直爲利禄謀哉必盡忠孝大節樹勳業於時家與　國俱有光焉乃不負所學春敬唯諾遂舉進士歷官有米黍聲守嚴州課治行爲天下第一擢太僕寺少卿未幾遷左僉都御史撫巡宣鎮於是公志始伸而皆不及見矣初贈承德郎南京刑部主事加贈中憲大夫太僕寺少卿配王氏治家嚴而有法事姑曲盡孝養姑雖寡而老志其子之夫側公亦以其助得無內顧之憂以從南也

初封太安人加封太恭人先是公門祖妣而下三世皆早孀誓不再天稱爲孟氏三節西涯李文正公爲著傳其家之積德累我以鍾于天胄矣逮公生中丞遂醇通顯爲郡之望孫二陽復聚進士任行人階讀書郡庠亦漸有成效世澤之鍾有未可量者天之福善果不誣哉公卒于成化辛丑七月一日享年五十有一葬大坡之原至是太恭人卒而合葬爲正德戊寅二月某日龍興中丞友善聘其仲女爲冢婦中丞謫參陝藩轉大參憂歸治葬事以碑銘來請爲之銘曰大行之德是生偉人握瑜潔瑾隱于齊民吾志則大吾家則貧乃士其行而

SAMPLE WWW.TIFFEN.COM

賈其身匪利是競旨甘吾親共爲子職忘其勞勤格彼
猛獸通于明神易否以泰轉屈爲伸身雖弗遇裕茲後
昆中丞服政令名孔聞公實有子迥出其倫科名接武
以簪以紳世澤伊遠公實有孫自天錫命貴于丘墳崇
階華秩潛德孔芬松栢之茂雨露之繁家有餘慶　國
有厚恩是爲不朽垂百千春何以徵止太史有文惟石
之壽惟人之存

誌銘

嘉議大夫大理寺卿陳公墓誌銘

公諱恪字克謹姓陳氏別號矩齋世爲浙江歸安人國

初有諱元吉者舉賢良提舉京庫爲邑之望曾祖諱公
禮令尤溪有惠政祖諱琦以輸粟受承事郎考諱敷通
文史篤於義方贈文林郎宿松知縣公生而穎秀讀書
不煩程督儕輩咸敬畏之成化癸卯以葩經薦于鄉丁
未舉進士初宰宿松施政如老成地故多荒蕪召民開
墾得田幾五百頃收其入以償逋賦積粟累萬石脩塘
堰千五百區以備旱潦湖池沒於豪右者出之以歸于
民百三十所綏懷逃亡曲爲生計復業者七百餘戶以
治行被旌　召入爲監察御史按貴州及畿甸風采著
聞令行禁止無敢撓者擢江西按察副使飭南贛兵備

國家圖書館 NATIONAL CENTRAL LIBRARY, TAIWAN, R.O.C.

申嚴號令務清奸宄長河諸賊聞風遯去遭逆瑾罷歸
尋以舊職起用貴州提督諸府衛兵備殄乖西之叛弭
鹽倉之亂其績尤偉撫按者上之請留久任以靖其地
進貴州按察使轉山東右布政使遷河南未幾改江西
俱左布政使所至輒有聲赫然屬以職朝覲吏部疏舉
方面之賢者公爲第一晉右副都御史巡撫南贛及閩
廣諸郡別臧否公嘗罰憲度肅然百廢皆舉梗者悉爲
革面拜大理寺卿允駁一以情法伸寃抑縱務協于中
人不得干以私會仲夏例有　命疏獄囚每晨入稽覈
案牘不遺餘力以是遘疾既篤猶諄諄言公事不及其

家生天順壬午月日卒正德戊寅月日得年五十有七
聞者皆爲震惜公爲人篤實和易中有確守不矯矯爲
名居官未嘗廢學公餘燕坐手不釋卷嘗爲詠史詩百
餘篇以寓風刺作文率有關係醇雅可誦配朱氏封孺
人以內助稱子三人應期應奎應和世其家學有可待
者女五人太學生吳鳳潘應元吳鳳喈義官錢塤閔宜
劭其婿也應期將圖襄事奉大理左少卿劉君咸栗所
爲狀請予銘墓予素重公名未得聚處丁丑之春　廷
試進士叨從公讀卷接席談論累三日相得甚歡竊謂
公之遠大不可量而竟止於斯尤爲惜之銘其可辭銘

國家圖書館 NATIONAL CENTRAL LIBRARY TAIWAN R.O.C.

曰維才適用弗擇于官官階七轉歷試諸難粲然成績爲世偉觀我祿之厚匪素其餐我行之矩心則孔安以遺我後孰測其端銘以著之百世不刊

亞中大夫山東都轉運鹽使司運使鄭君墓誌銘

山東都轉運使鄭君信卿至自京師僅數日以疾卒于家其孤守矩將圖襄事奉僉憲殷君文濟所著狀稱其父遺命請予爲銘其墓予盖君同年友也僉憲君以君之姻家亦爲速予銘銘安得辭向予南來時遇君于濟北薄暮並泊中流觴叙殆二鼓戀戀弗能別君曰吾得除當還還當一會而後行茲其還不可復見抑安忍

君哉君諱瓛字信卿思齋其別號也其先河南固始人五季時有諱瓘者爲評事徙浙之平陽代爲著姓　國初有諱政者始從戎南京驍騎右衛因家焉大父諱貴父諱讓俱隱德弗耀生三子君爲長髫年即天資穎異從長史王君廷表治尚書見者奇之稱爲遠器弱冠遊應天鄉校力學不怠期振門戶以成先志弘治乙卯薦于鄉己未登進士第授新喻令下車即課農桑均徭役平獄訟民賴以安乃葺脩廟學作興士類文化蔚然以治行被旌召爲刑部主事疏乞養母改南京刑部遷郎中贈父讓如其官母魏封太安人持廉秉公獄無冤滯

聲稱籍甚大司寇戈公禮遇特優擢知高州府尋以才堪治繁調南昌府始至適宸濠謀逆締結權奸氣焰薰灼莫敢誰何豪傑之流亦往往被其籠絡君伏忠義奮不顧身歲時宴遺一無所與其群小不法輒問以編戍凡百需索峻爲拒絕意在剪其爪牙潛消逆萌積恨既深遂以誣奏下獄煅煉屢瀕于死及變作猶械繫于舟欲脅以從君乘其怠得脫而登岸鼓舞義士且戰且行以所獲逆徒與馬若干奔獻軍門都御史陽明王公知府松月伍公相與慰勞委以原職守城因備陳賊情并蕩平方畧多見采納卒得罪人君復搜剔餘黨撫輯居

民以俟其定君子謂是役也君實與有力焉顧以介直忤當事者竟不蒙録物論稱屈屢經勘覈久之不報君乃自陳始末事下吏部移兵部取質遂白以聞擢河東都轉運使值太安人壽八十馳歸爲壽乃不及見君哀毀幾不欲生家居讀禮餘不暇及起復改山東運使放舟南還未至疾已作遂不可療卒嘉靖己丑四月二十三日距生成化辛卯六月四日壽五十有九配張氏贈安人繼陳氏封安人側室胡氏子男三守矩氣宇清雅足承家學守忠守恕俱幼女三長適殷孟即僉憲君之子與其次俱卒其季尚幼將以是年月日葬鳳臺門外

國家圖書館 NATIONAL CENTRAL LIBRARY TAIWAN R.O.C.

新亭鄉堽磨村之原從先兆也銘曰西江鼎沸狂濤鼓風張爾赤手欲障其東力雖弗逮氣也則雄身雖可辱志也則忠竟以奇畧贊成大功將謂伊拜必位之崇將謂伊考必筭之豐事多遺憾理固難窮維茲壯節挺然在躬不以忌泯不以壽終九原有木維栢與松歲寒凜凜氣魄迺同將百千載庇此幽宮過者起敬是維鄭公

中憲大夫湖廣按察司副使陳君墓誌銘

君諱璧字德如別號龍泉居士先世有仕元爲太谷令者因家焉遂世爲太谷人父樸菴封君少事儒業後以親老窘于無資地弗果成性嚴毅少合義不苟取君生九歲讀孝經即能了句讀字意人皆異之謂樸菴曰子之志其伸于爾子乎別駕張彬至縣君隨社學師謁見張熟視曰是兒當大有成就爲白於督學憲臣得補邑庠生樸菴遊江湖或經歲不歸太孺人田督之手不釋卷每績子讀每共一燈夜分乃止太孺人雖處困約意度裕如亦以有子可教爲足慰也年弱冠偕童師武生者咸考得補廩餼固以讓武事雖未果其識量亦可徵已聚約同志屏居鳳山下龍泉寺讀書遂大有造詣領鄉薦繼舉進士授行人司司副屢使　宗藩俱有清譽以光王命考績書最進階徵仕郎封父如其官母田爲

太孺人陞刑部員外郎轉郎中時逆瑾擅權法官動遭譴謫頗尚深刻爲迎合計君曰殺人以利已吾不忍也畧不爲變嘗審録多所平反終亦無他遷陝藩參議會漢中鵠賊之亂督餉有功爲總制彭公所薦錫銀牌彩幣勞之榆林將臣王勛失機　朝廷遣官往按其狀時方以牽制顧望事久不決君爲分守官請承委鞫之遂伏其辜衆相與嘆曰陳君固西曹老法家也甘凉之警供億浩繁復以彭公請奉　勑督餉兼治屯田水利事並舉無少偏廢一以實惠及人爲主士卒感之如慈父然時發内帑遣使臣與守將董糴事欲以銀兌給意圖

NATIONAL CENTRAL LIBRARY TAIWAN R.O.C.

侵剋君堅執曰戰士貧苦以糧爲命此等舉措恐非朝廷意吾當疏請乃可耳使者懼而從之聲益藉甚一年内五被旌舉轉湖藩按察副使整飭郴桂衡永諸路兵備未幾從巡撫都御史秦公勦徭蠻卒致克捷撫定荆襄流民遠近安之巡按御史薦于朝有公正廉約之語當時以爲確論正德己卯丁封君憂守制遂不復起惟以耕讀課子孫暇則引親故觴詠爲樂有司事一無所干益爲鄉里重是年春偶疾家人請禱力止之曰吾禄與壽不啻足矣禱復何求但當以公服歛我見先人于地下爲不愧耳喪用家禮毋作浮屠法賦詩一章有

遊宦皆成妄浮名總是空之句遂沒于正寢寔嘉靖五年六月二十三日也距其生天順庚辰八月五日春秋六十有七配楊氏繼趙氏贈孺人再繼武氏封孺人子男四善道楊出治道早夭時道充邑庠生器宇偉然足繼君志趙出人道尚幼武出女三長適本邑吳從惠次適祁縣庠生閻師賢實憲副君汝思之子次幼孫男三肇基肇業肇家女孫二十明年正月八日葬城南先塋之次時道走京師持閻君汝思狀來乞銘予與閻及君同舉於鄉閻又君懿親實以書速予故爲之銘銘曰越在弘治惟兎紀年我實與子並應賓賢厥後登科于羊于犬我則先叨子尋妙選時人目子晉產之良官階屢遷孰往不臧奉使　宗藩君命不辱其在刑曹不寃于鞫軍門總餉于襄于夷流民撫定薦剡交馳宜究厥施懋賞與位乃以憂歸遂成高致宜脩厥筭以儀邦人乃忽一疾曾弗七旬士仰其風民懷其愛將百千年如其身在城南之阡山川萃精以裕爾後世有令名

紫巖文集卷之四十五

誌銘

中憲大夫潨江知府劉君墓誌銘

潨江知府劉君朝用以疾卒於官歸葬京師襄事有日其弟翰林院典籍郎英偕季弟錦衣衛指揮僉事理刑鎮撫司朝重戶部司務朝序痛其兄之遠逝弗及含斂圖所以爲不朽者率其孤太學生銘持順天府丞張君汝霖狀請予銘墓予與張君登兵科右給事中實君惟遠皆君同鄉友厚其之潨江予三人實餞諸郊君揖而別曰僕此行不敢泯泯爲知已者寔顧離群索居有過

國家圖書館, NATIONAL CENTRAL LIBRARY, TAIWAN, R.O.C.

紫巖文集卷之四十五

誌銘

中憲大夫潨江知府劉君墓誌銘

潨江知府劉君朝用以疾卒於官歸葬京師襄事有日其弟翰林院典籍郎英偕季弟錦衣衛指揮僉事理刑鎮撫司朝重戶部司務朝序痛其兄之遠逝弗及含斂圖所以爲不朽者率其孤太學生銘持順天府丞張君汝霖狀請予銘墓予與張君登兵科右給事中實君惟遠皆君同鄉友厚其之潨江予三人實餞諸郊君揖而別曰僕此行不敢泯泯爲知已者寔顧離群索居有過

國家圖書館, NATIONAL CENTRAL LIBRARY, TAIWAN, R.O.C.

弗及聞其勿棄予於遠尺書見教爲賜多矣於是相與嘆君之賢謂澂江必蒙其休澤也未幾以計聞嗚呼君竟長往不返而止於是邪胡爲不及一再通問而遽銘其墓邪按君諱傑朝用其字山西平陽臨汾人家京師且三世風度猶吾晉人自幼聰敏日記數百言手不釋卷成化癸卯以易領山西鄉薦時平陽累歲大侵族人流移殆盡墳墓傾圮不能識君惻然訪諸遺老得其處祭而告之脩築如故構屋舊里居族人無家者俾守之宗祀得不墜鄉人咸歎異曰劉氏其有孫哉性好學夙夜不怠以勞瘁致疾幾危竟屈禮闈授雲南大理府

判君才既敏捷遇事不留又以恩信格之郡人大悅時猛密緬甸諸夷數叛爲寇君承委而往輒爲撫定曰劉大理不可犯也弘治庚申虜犯西邊關中大震會君奉表入賀　聖節過陝守臣與語兵事君備陳方畧爲守臣所奇馳奏乞留軍前贊畫可之改順天府通判躬督戰陳不避矢石既捷論功陞右軍都督府經歷丁母憂起復改左軍都督府梳滯剔弊軍政肅然諸總戎咸器重之會澂江闕守以君資望當遷素爲南詔所慕遂拜命而行所厚或以遠去相慰君曰　朝廷以裔徼之民不沾王澤命傑爲守面問疾苦顧非劣無足以塞責者遠

紫巖卷四十五　二　韓山精舍

非所恤也下車即子愛百姓一切興革不遺餘力風俗朴陋教以中原禮義之習學校城池頹敝弗稱節量財力以時脩葺民不知勞戴之若父母然卒以正德丙子二月二十有八日距其生成化丙戌正月二十有九日春秋五十有一祖諱聚始仕占籍京師父諱全贈右軍都督府經歷母陳氏封太宜人配周氏先卒贈宜人有淑德子一即銘女一孫男二俱幼以丁丑年六月十六日葬都城北末安莊之原從先兆也銘曰汾水之陽爰有著姓移居京師爲業滋盛逮衍三葉昆弟孔多武開世廕文掇巍科茲惟伯子高才偉儀始判大理撫定諸夷奉表來朝西事孔棘被薦參謀功成晉秩兩居幕府賓干總戎翼翼軍政時論所崇相彼滇南遺愛素被澂江之行實爲民計窮陬絕域甘雨和風昔時赤子來爭我公謂遷不次乃止郡守謂享遐齡曾不下壽凡厥所受有命自天名在身後未死之年鬱鬱松楸都城之北過者斂容式昭令德

中憲大夫開封知府張君墓誌銘

曩予在翰林時直講暇多與鄉縉紳遊石州張戶部君重相與尤厚每吾遊未嘗不偕其子湘方數歲善屬句岐嶷可愛遊則輒携以隨盡歡竟日正德戊寅受　命

TIFFEN Color Control Patches
© The Tiffen Company, 2007
Blue Cyan Green Yellow Red Magenta White 3/Color Black

尹開封予餞之郊徘徊不能去予亦相持不忍分既別則通問亟至忽三載將入考績遇疾弗果而卒予適以先太淑人憂歸襄讀禮湘至自石出見則斬焉衰絰泣而拜且出高進士金所爲狀請銘君墓予愕然驚悼不覺爲揮淚嗚呼君重其遽至斯邪其竟不可見邪予數年來以病謝文事於君於湘又安忍辭邪君諱鏈字君重世居石州宣化里兄弟四人君其季也童時即嶄然露頭角見者謂張氏有子受易於里人辛君文淵張君禮俱明經進士呼爲小友退居鳳山研窮載籍作文素不爲稿語輒驚人時副使馮君清攝提學事嘗命題而

國立中央圖書館 NATIONAL CENTRAL LIBRARY, TAIPEI, R.O.C.

試數百人置之首選丁卯薦于鄉明年舉進士授南京戶部主事忤逆瑾逮至京師以義命自處竟不爲屈調衛輝府通判典境內稅事務爲綏輯歲額登而民不擾值河水漲溢壞民居承委治之疏壅峻坊曲盡其法水患以息瑾敗復戶部主事督儲天津值流賊奄至勢甚猖獗兵備副使陳君天祥提兵禦之君爲居守登城誓衆晝夜不息卒保無虞薊州莊田累經奏瀆有司弗能決君銜　命往勘躬履疆畝一一爲精覈歸其侵於民權勢斂迹人皆韙之河套虜入寇關西大震長沙彭公澤涿鹿鄧公璋相繼總制軍事諸鎮皆空廩請餉之使

相屬于路君召商易糴兼搜積逋不遺餘力轉輸千里
士無飢色會蘭州大侵死者枕籍君發粟賑之親啜以
粥活者甚衆事竣東歸蘭民遮泣去則思之勒其事於
石幸菴翁筆也繼延綏報警復以老練從統軍都御史
陳公天祥給餉邊人聞之喜曰此前張石州也吾輩何
憂名益籍甚尋擢開封開封中州省治隸郡縣四十餘
文移旁午揮遣如流尤以撫字爲事事有不便於民必
釐革之雖強禦弗畏飾吏以儒崇學政養士風務底成
效諸生有弗能自給者輒周以粟至恤其婚姻力爲之
所郡齋故有亭亭下有池辛巳秋忽生蓮盛開入以爲

瑞咸歌詠之卒嘉靖壬午九月二十四日距其生成化
丁酉十二月十一日春秋四十有六曾祖厚祖文信俱
有隱德考岌任葉縣主簿封戶部主事配崔氏治家嚴
而有法封安人子二湘君卒之前數日以鄉薦歸省於
任及治含歛妙齡高第遠大有可徵巳淞甫十歲亦聰
悟稱其家兒女四長適劉時澤次適高承恩皆郡之望
族餘尚幼葬以甲申三月十七日實城南徐家溝先兆
也銘曰維石有林維松維栢可以棟梁方掄而折維石
有玉維瑾維瑜可以瑚璉甫試而渝赫赫官評於郡稱
治豈其不泯必崇以位二雛競爽飛且冲天豈其不死

必求以年泉臺既扃萬古長夜文光在天星月交射吁嗟造物胡爲乎然倏見之起倏見之顛奕彼開封鄉邦所望昔從我遊今銘爾壙我方宅憂曷敢越疆何以慰君銘寫我傷

奉訓大夫右春坊右諭德兼翰林院侍講倫君墓誌銘

正德癸酉秋右春坊右諭德兼翰林院侍講倫君奉命考南畿鄉試事竣歸遇疾於塗比至已弱甚力疾陛見在告兩閱月而卒公卿以下聞者莫不驚悼始君起復至京子弟皆未及隨侍故後事無可屬鄉人及同年士

本文圖書館 ©NATIONAL CENTRAL LIBRARY, TAIWAN, 2007

大夫相與治棺斂如禮遂以計歸甲戌四月其弟文敷及長子以諒至自南海將扶柩還葬謂予爲同年義當銘墓弗敢辭乃按編脩湛君元明所爲狀爲叙序及銘君諱文叙字伯疇迂岡其別號考諱明祖諱敔皆隱德弗仕敔之上弗詳所出宋季有爲廣州教授者來自南雄居南海之魁岡遂世爲南海人君生有異相頭顱大可二尺少即岐嶷異常兒有術者見而奇之曰此子他日必魁天下性質敏慧稍長即能文從張西溪叔亨講易大有造詣張遇以殊禮稱爲畏友已酉以儒士應鄉試遂取上第放榜之晨有彩雲見識者謂所得當有奇士

巳未來會試行次宿遷值元旦之夕夢至　帝所錫以
冠服巳而會試廷試皆中第一人授翰林院脩撰三年
秩滿受　勑命封父明如其官母何爲安人　今上登
極以文學侍從之臣選充正使頒朔安南國道遇封君
訃不果往歸治襄事繼丁安人憂庚午服闋至京克
經筵講官會宮寮缺員遂進是職　詔脩玉牒紀載精
覈爲文豐蔚豪宕自成一家讀者知爲巨筆每遇進講
必積誠累日齋沐莊誦他事不得干所講書多忠愛啓
沃之辭　上爲霽顏嘉納兩爲會試同考壬戌取畢濟
川等辛未取楊慎等其考鄉試取唐皐等畢選爲庶吉

國家圖書館 NATIONAL CENTRAL LIBRARY, TAIPEI, R.O.C.

士授翰林院編脩楊與唐皆狀元及第餘多名士時論
以爲得人生成化丁亥三月初十日卒正德癸酉十二
月二十四日壽四十有七配區氏以婦德聞封安人子
五人以諒以訓皆習舉子業應癸酉鄉試以訓中第六
名以詵以謨皆區出以諤側室出女六人長適陳某廣
西布政仲芳之子餘皆幼君器量寬厚與物無競而篤
于爲義朋友有過面數不少詭隨微時有里人被誣爲
盜有司惑之君率同輩上書力辨乃白舅卒有孤女其
母欲棄而改適君止以大義女得成立爲厚裝嫁之教
子讀書務以勤儉承家友愛諸弟悉歸以先產群從兄

弟之廬敝輙爲脩葺又封植諸族之墓爲立祭田使其後守之其他周恤甚衆平生自負尤以經濟爲志人亦多以公輔期之而竟止於斯可勝惜哉以年月日葬于黃鼎望天堂岡之原從先兆也銘曰奎宿孕秀嶺海之南偉人間出文章之元相則權奇資則穎異用有大名夙著于世鑾坡應制洒翰成篇金輝玉映爭爲播傳進講經幃積誠與敬仁義之陳天爲聳聽典茲文柄藻鑑聿精棟梁榱桷悉有時名史局編摩秉筆惟直約而不遺豐而有則維已所負維人所期謂遠且大將終有爲用匪盡才壽匪償德悠悠蒼天曷忍此極慶衍來嗣既

多且良科名是紹奕其有光黃鼎之岡土厚而澤窈然有宮歸此完璧

右春坊右中允孫君墓誌銘

君諱紹祖字遠宗別號我山其先直隸廣德人高祖諱福二者從戎振武衛始家於代曾祖諱才隱德弗仕祖諱勝贈光祿少卿考諱璋以易鳴代領弘治壬子鄉薦贈檢討生子五人長紹先任翰林院檢討早世次即君幼警敏過人方七歲時聞講周易輙能會大義少檢討君二歲檢討君亦畏其逼嘗與兄屬對語意卓犖若或駕之間者以爲雙鳳長補郡庠弟子員即受知督學王

凝齋石東溽諸公咸以偉器稱之正德丁卯舉于鄉會試弗偶游太學太學生樂與之遊以資麗澤比卒業將歸謀于檢討君曰先君齋志蚤逝授封館職叔宰扶風者以節顯吾兄弟亦既忝衣冠後各華其身矣兩叔猶布衣能無歉乎檢討君然之遂稱貸爲補散官且製衣冠函至代召親黨觴壽獻之咸榮其家而多君之舉城東故有小園搆精舍誦習代之文士多就之益大有得辛未舉進士改庶吉士初扶風君委城略陽遇賊力戰而死略陽尹閻某者畏罪匿不以聞君賛檢討君力爲疏理　朝廷嘉其節贈光祿寺少卿諭祭一壇子紹卿

陰補胄監今爲裕州同知癸酉授編脩蔚有文名爲德輩推重會檢討君計至自代即疏請歸葬蒙　允時一子方疹殤二日劉孺人以哭子病幾死君馳往不暇顧路經廣昌諸邊邑警報方急竟冒險兼程抵家痛迫若不欲生其友愛類如此既襄事奉母太孺人張入京携兄所遺孤視如已出母素性嚴君與劉孺人曲爲奉承問所欲而進務得其歡心戊寅秋太孺人誕日堂下忽生瑞草一本秀異天成鄉人僉謂孝感繪爲圖賦詩詠之庚辰丁太孺人憂服闋召脩　武宗實錄筆削多中肯綮爲總裁諸公所嘉乙酉實錄成賜銀幣衣服腆甚

晉右春坊右中允　經筵進講必積誠累日色温氣和
開陳懇切　上特嘉納君白而長身儀觀甚偉性明敏
見事即了無滯礙尤善談吐論世符情論經符理聽者
唯唯忘倦仗義好施友人嘗貸金君干聞其歿往弔取
券焚之既入翰林嗜學益篤博極群書詩文軼宕自成
一家工書法爲時所尚襟度夷曠不嬰世故與人無忤
一見猶平生病在告問遺相望卒之日遠近驚駭或失
聲曰孫宮允一至此乎卒以嘉靖丙戌十月朔距其生
成化乙巳十月廿有七日爲壽四十有二配劉氏封孺
人鹽運使繹之女先卒繼鄭氏叅將　之女女一許聘

官舍生李乾卜丁亥月日啓劉孺人壙合葬從先兆也
君弟鄉貢士紹魁聞君疾來省弗及見扶柩以歸乃手
疏事行請予銘其胄監弟紹忠復自代來速曩予承乏
史館垂三十年見君兄弟相繼以吉士入喜甚稱孫氏
二難爲鄉曲之榮謂其遠大不可量十載間復見其相
繼淪謝竟不果大用爲孫氏惜且悲之甚銘其可辭哉
銘曰難兄難弟競爽於文海内則希矧此一門河山表
裏靈氣攸存龍泉蚤失垠已無恨倏爾大阿相繼以淪
造物無情予奪不倫不倫奈何吁嗟乎二孫

南京四川道監察御史南君墓誌銘

南京四川道監察御史南君以正卒于官同鄉僚友孟君希周賈君國興哀君蚤世其孤幼弱無所於託也義不能已相與治棺斂如禮謂葬宜有銘詣予請曰南君爲才御史光我鄉曲沒有遺憾願畀之銘以示不朽予以戊子冬抵南京一再會君于時疾已作弗知其疾也久乃聞之又一再往問君于時疾已劇弗知其劇也無何聞訃蓋君性素謹畏敏于幹濟遇事少留即蹙然無寧宇爲之忘寢與食雖恙作猶隱忍力疾未嘗一日廢公事曰吾方快於是殊不爲苦也比解印而簀欲易矣古所謂鞠躬盡瘁者君實有之銘其可辭按戶部主事

Digitized by Google

韓君汝器狀君諱仝字以正別號汾涯世爲山西洪洞人自爲兒時蘄然露頭角及爲諸生即能作文有奇語南陽王文莊公督學政見而與之目爲偉器尋領鄉薦遊太學友天下士益大有造詣屢南宮弗偶竟以親老愛日授嘉興府推官氷檗自律獄無滯囚薦剡交上遂被徵有是擢至則風裁丕振強禦斂迹榷商從寬一剗宿弊巡視京邑肅然安堵禁豪勢侵削以固營伍革匠役夤緣以紓貧民屯田災傷奏蠲遞徵以破常格身所經歷輒夙夜匪懈不遺餘力惟欲建事功貞憲度以行所學爲報稱圖不自知其遽至於此也使天假之年得

竟其才而志以不遂其樹立又可量乎卒于嘉靖己丑四月十五日距其生成化壬寅十二月十二日春秋四十有八曾大父諱珩大父諱韶父諱緯配李氏克治內職子男三長有檀次有栲次有楹女二張順慶李奎其婿也以次年三月七日葬邑之龍泉鄉先壟之次銘曰子之才能厥官不能厥身豈其自嗇以豐于民孰主張是維造物之不仁宜乎識與不識咸惜斯人我將銘以慰子其亦有所聞也邪

奉議大夫河南按察司僉事申君墓誌銘

君諱盤字靖之舉成化甲辰進士授戶部主事轉員外郎遷河南按察僉事奉　勅理鳳陽諸路屯田及兵備所隸廣千里餘軍民雜處不易就約束　皇陵守衛尤驕悍不法有司莫能詰民病之君下車即申戒之以法繩弗率者闔境肅然壽州有廢塘曰安豐前代以爲利君大脩治之物產甚博民賚其生溉田且數千頃壽以沃壤稱陳潁之間曠邈民違其州治南北各二百里賦役奔走咸苦之行旅出其途者往往罹於盜君曰必縣是而后可以狀請于　朝許之遂分陳潁之民立縣曰沈丘居者安而行者便焉歲餘君以母憂去執喪盡禮服闋遇疾以弘治十四年四月二十四日辛於家距其

生天順五年壽四十一卜是年十二月二日葬潞城縣石梁里先塋之次君性夙警慧爲兒時即嶄然見頭角隨祖仕於慶陽受業郡人陳君文靖門書過目輒成誦不忘與之語即領解陳大奇之及祖以老歸邑人屈君文衡博學人也又從之朝夕游遂通經籍能於文章故一舉薦於鄉遂舉于禮部取功名如拾芥然其爲主事委督崇文門稅凡貴勢者貨利入悉稅之制未嘗以私免貴勢者且戒其下曰申戶部不可撓必輸之監象房草塲痛革奸弊吏徒不敢欺民亦無逋負者先時塲中無官舍督者皆屋席止其下君鳩材木起廳事隙地間

本書版權所有 NATIONAL CENTRAL LIBRARY, TAIWAN

稱便于今其督九江鈔事課上視舊有加大著能聲常得司徒公道稱遂有按察之擢居常念微時葬其祖若叔不能備禮復卜日改葬易棺以美材且槨之曰庶無憾于心一叔老無子事之如其所生叔感泣益見君賢遠乎人曾祖某隱德弗仕祖某陝西慶陽府知事父某以君貴封主事配馮氏先君卒男一曰可女五長適邑人劉天錫知縣子英子次適黎城趙某知府原一孫餘皆幼君之從妹實歸予叔其友通政參議李君師孟實速予銘故爲之辭曰山秀而靈水深而清偉人之鄉屯田備兵燁然功名山水之光維用弗究乃嗇以壽豈天

之常我銘泉室勒諸貞石永世之藏

紫巖文集卷四十五

國家圖書館, NATIONAL CENTRAL LIBRARY, TAIWAN, R.O.C.

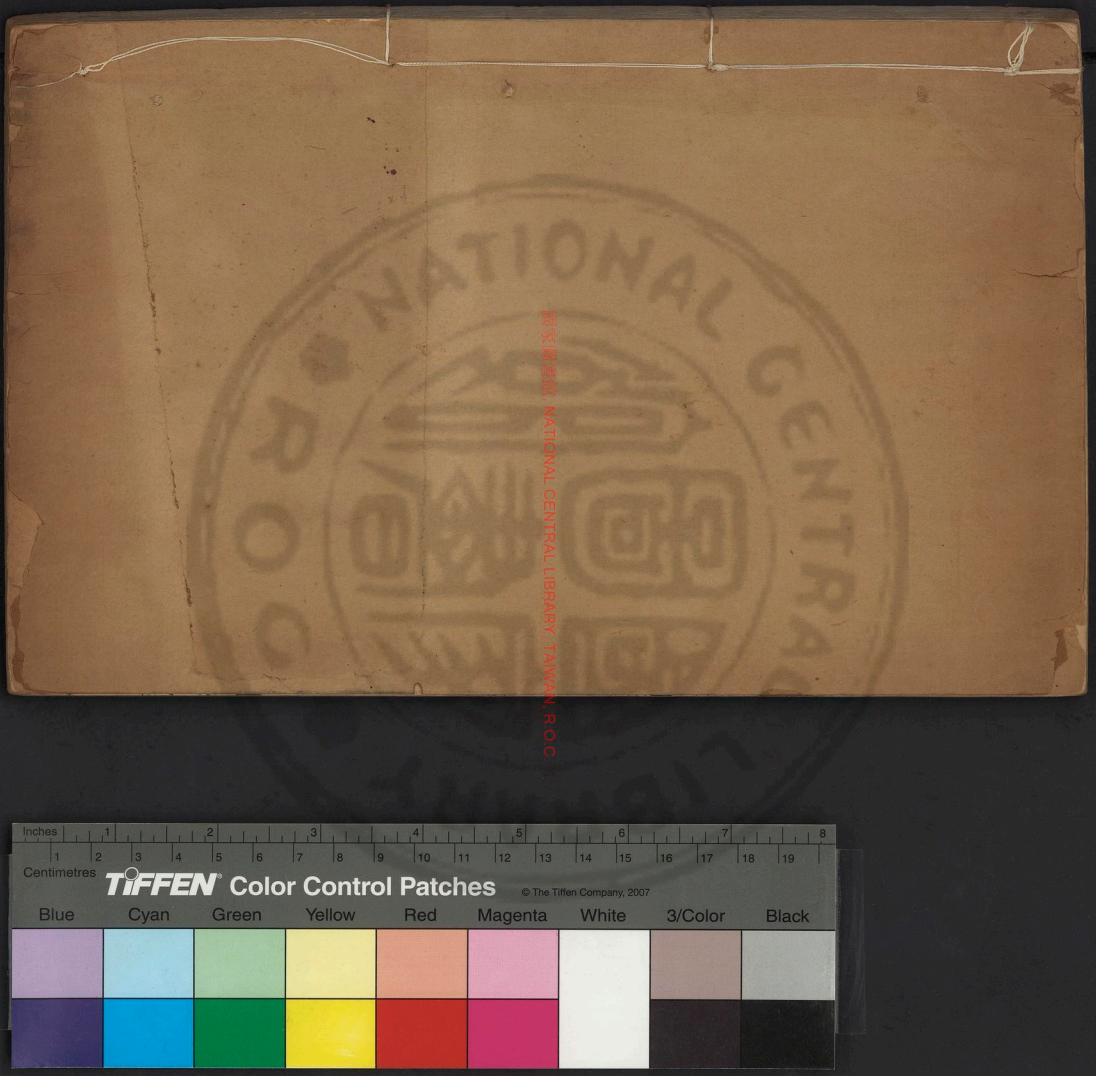
國家圖書館 NATIONAL CENTRAL LIBRARY TAIWAN R.O.C.

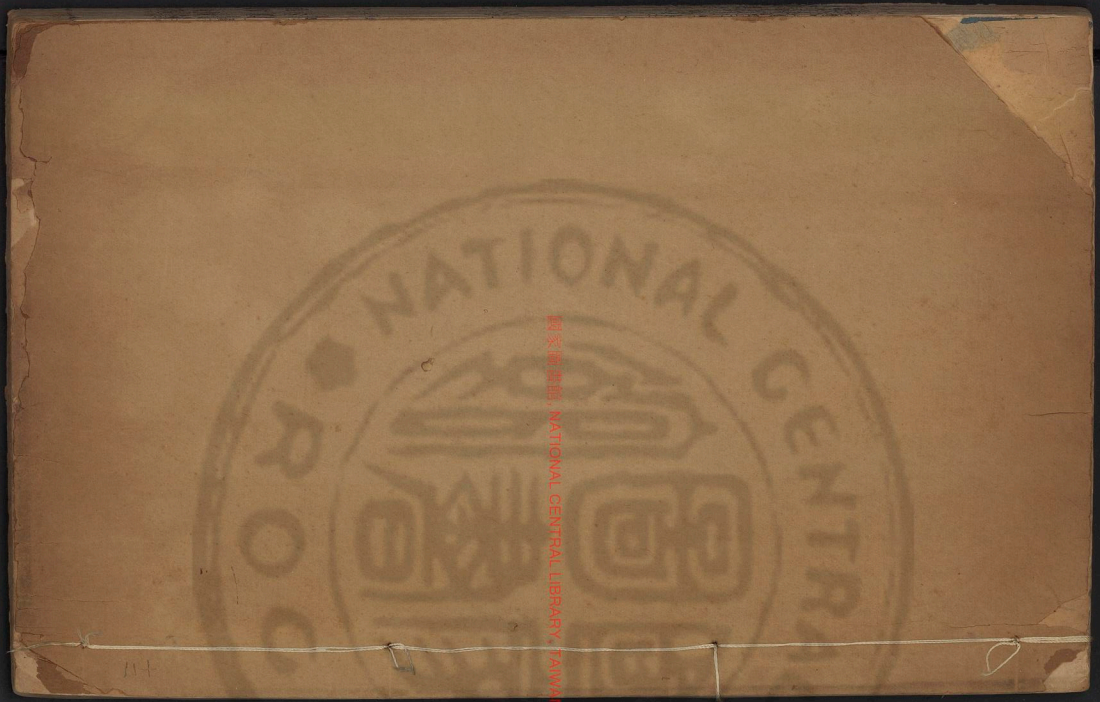

國家圖書館 NATIONAL CENTRAL LIBRARY, TAIWAN, R.O.C.

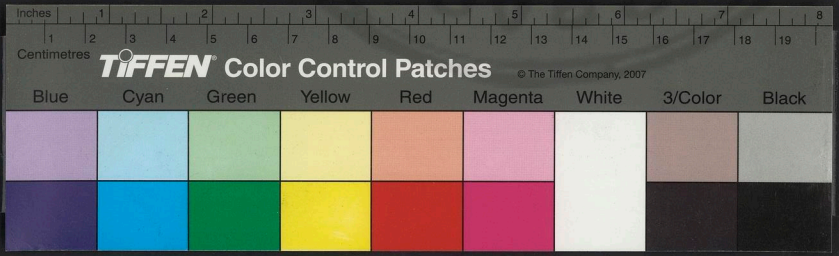

國家圖書館, NATIONAL CENTRAL LIBRARY, TAIWAN, R.O.C.

3451390 v.12

Centimetres Inches
TIFFEN Color Control Patches © The Tiffen Company, 2007
Blue Cyan Green Yellow Red Magenta White 3/Color Black

誌銘

奉直大夫工部郎中徐君墓誌銘

君諱麟字仁伯別號岑山其先浙江龍游人祖諱文和宣德初客京師遂家焉父諱舜有隱德閭里稱爲善士君幼聰警凡目所經接即得其梗槩治尚書大有造諸弘治辛酉領薦京闈明年舉進士授開州知州始視篆即井井有條務實惠及民不事粉飾爲迎合尤注意岸校躬爲勸督出所藏先達文字與諸生誦習俾有所式故多所成就士民咸樂而懷之以外艱去服闋補滁州

國立中央圖書館 NATIONAL CENTRAL LIBRARY, TAIWAN, R.O.C.

潞爲晉省巨郡宗藩軍衛錯峙其間勢易爲沮撓君惟
律已待以至誠而行所無事竟得其心終任無間言嘗
以久旱虔禱自責乃大雨麥有秀兩岐者郡人大悅播
于聲詩旌勞屢至陞南京兵部員外郎臨發百姓攀挽
車不能進丁繼母李憂起復除工部虞衡司典街巷事
以才優得兼委他務轉郎中奉　敕督理遵化鐵冶歲
辦視舊有加公暇即讀書手不釋卷旁郡士子多裹糧
從學君亦悉心誨之三載考績進階奉直大夫贈父如
其官母楊氏贈宜人事竣改都水司薅剔宿弊吏治肅
然調營繕司屬建　乾清坤寧二宮政務叢委君夙夜

© 2007 NATIONAL CENTRAL LIBRARY, TAIWAN R.O.C.

勤勞至忘寢食尤撙惜財用以紓百姓之急卒致底績
屢錫銀幣以旌其能今　上登極亦以羊酒勞之且論
功超擢乃被謗不果尋致政日與親舊觴詠爲樂劇談
古今裕如也君素質直不事矯飾善真草書有古人風
格事繼母如其所出人稱其孝初喪室胡氏有貴勢家
欲妻以女君力辭之曰彼族大非吾偶也其自守類如
此生成化辛卯五月十日卒嘉靖甲申八月五日春秋
五十有四配胡氏贈宜人繼陸氏錦衣百戶端之女封
宜人俱善內治子一人應奇溫雅能讀父書陸出也以
丁亥二月二十八日葬城南八里庄祖塋之次其孤應

奇持戶部員外郎高君登所爲狀來徵銘君守予潞遺愛在人于今不忘則知君宜莫予若也故爲之銘銘曰

子幼而學卽以文鳴潛心汗簡奮翼雲程于開于潞是爲專城爰字厥子循吾籍聲冬曹晉陟益切蒼生節費與勞法官乃成孰忌之才撤我國楨孰奪之筭失我士英茫茫造物孰詰此情維子有後聿終令名勒銘貞石聊爲子旌

奉直大夫汾州知州李君墓誌銘

汾州守李君既謝政家居僅四載以疾卒太常卿侯公士賓爲其女舅實以狀請予銘予素聞君名而辱侯公知舊銘其可辭按狀君諱欽原肅其字其先濟南濱州人祖諱敏以武功授龍驤衛百戶考諱慧世其官生君兄弟四人君其長也幼性資穎悟過人好學不怠以遠大自期弱冠領鄉薦遂舉進士初知吳橋邑故無城郭民苦于盜欲城之顧民未可使乃輕徭節費務爲綏輯民力既舒鳩工掄材親爲區畫周旋版鍤間功成民不知勞立倉庫廣爲儲蓄戍侵民賴以不饑學校敝陋弗稱又大爲修葺宏其規制選民之子弟俊秀者教育其中躬爲勸督自是科目得人視舊有加購城外隙地數十畝以葬貧民無所於葬及客死不能歸者遠近咸德

國立中央圖書館 NATIONAL CENTRAL LIBRARY, TAIWAN, R.O.C.

之爲巡撫都御史史公所知委編六郡均徭君親檢冊籍稽資産上下以定差遣吏胥皆不得近令出民皆服其公平欣然受之史勞以綵幣尋旌其賢于朝會太倉州新立銓曹以東南巨郡財賦所出必得才力老練之士守之君適入考最遂領是郡時有海寇作亂吳中大擾勦捕久不能平君白於巡撫曰是憑籍海島出沒不常難以力取可撫而定也遂受委抵賊所諭以禍福逆順之機使圖生路賊多感服納降境內尋靖以母太安人憂去任服闋領山西汾州益勵操行興滯補弊務實惠及民諸宗藩供億在制者皆以時辦給不致其難至

THE NATIONAL CENTRAL LIBRARY, TAIWAN R.O.C.

干以私則守正不阿爲開誠曉譬使知其不可而罷於是悉見禮重不爲沮撓益得以展布自效郡遂治未幾以勤悴致疾弗能愈即謝政歸卒以正德辛未六月十三日距生成化丙戌七月二十日爲壽四十有六娶張氏賢而無子女三長適侯謐即太常公子也次天次幼君篤於倫理事太安人得其歡心居喪哀毀盡禮兄弟皆同居友愛怡怡如也戚黨有貧乏弗能婚喪者率推財以濟歷官去任民皆見思其惠利及人亦博矣而壽遽止此且無嗣於後豈非命耶以八月七日葬都城南七里鋪先壠之側銘曰維守與令稱職實難李侯爲政

民胥以安城彼吳橋既奠伊所學校斯興有材翹楚海壖之寇擾我吳門革面來降從容數言謂宜永齡曾不中壽謂宜多男乃竟無後弗壽弗後有命自天令名在世垂百千年

順天府通判姚君墓誌銘

順天府通判姚君德輝以公事寓張家灣越三月遇疾輿回卒于官舍其孤大韶歸應省試別纔七日耳既抵家聞訃即奔至京師將扶柩歸葬于潞奉通判張世美狀請予銘墓予與君交餘二十年相知最深銘其可[illegible]哉君諱文明德輝其字先世太平當塗人　國初以[illegible]

功授潞州衛百戶遂占籍于潞祖諱某父諱定察君性敏嘗微問以觀其志對曰兒知讀書耳遂遣就學甫三載舉業即蔚然可觀弘治辛酉以葩經領鄉薦屢會試不偶歸而授徒館下恒數十人因材受業多所成就庚午授真定元氏令廉以律己門無私謁民有訟者即量爲剖決非死罪不以繫獄會流賊大擾鄉邑多陷同僚謀以妻子送歸其家君正色曰平時既與同祿可逃難以爲民望乎乃趣治戰具修城池誓與民共守賊聞其有備越境而去於是政聲籍甚以才優調青州臨朐縣臨朐素稱難治君爲開誠治以元氏民大悅服邑故有

銀鑛或勸君稍取以給公用君曰楊源一開爲害滋甚
敢以爲利乎封鋼益嚴民無敢犯有妖賊惑衆匿深山
中約日爲亂君募壯士數十人密捕首惡黨與悉散撫
按厚加褒勞以治行遷順天府通判民遮留如失怙恃
解其履履則下穿而補綴者益感泣納以新履強而後
可既去爲立石紀績以寓其思其判京兆勤於行部每
歸不閱月輒馳出境內暑無滯務嘗以歲侵從都御史
賑濟嚴督有司杜其冒濫饑者皆受實惠全活甚多江
南歲運有以折價至者舟覆于灣或虞其詐君往按狀
賙善泳者没而求之皆得使者獲免三載考績受　敕

命贈父如其官母高氏贈安人嘗喜曰吾祿不逮養而
此恩典榮亦多矣益自策勵以圖報稱有志弗果人皆
惜之生成化己丑月日卒正德己卯四月二十五日壽
五十有一屬纊時囊無餘貲府尹童公世奇少尹黃公
佰稽厚爲治棺斂其見重寅長如此配師氏封安人克
盡內職子二長即大韶郡庠生能世其學有可期者娶
李氏次大襄女一孫女一俱幼以九月日葬祿城南之
新阡銘曰維才之懋亦懋其施有如君者竟止於斯天
邪人邪誰其尸之維後克肖式償厥虧嘗志而往吁其
可悲

昭勇將軍潞州衛指揮使柴公墓誌銘

潞州衛指揮使柴公之卒餘二十年其孤玉謀遷葬以固安尹李衛之狀來請銘曰先君捐館時玉方幼荒迷弗及圖爲不朽大懼潛德湮沒無以示後不孝之罪與歲俱深茲遷葬有日願賜之銘予以鄉曲舊聞公名雅賢玉能其官爲克肖子固不得辭按公諱雄字世傑其先陝西秦州人曾大父諱劄麻在勝國時判雲南行樞密院兼中慶路安撫歸事我　太祖授臨安衛鎮撫大父諱昌嗣職改密雲衛戰白灘河有功陞指揮僉事尋以渡江功進定遠衛指揮同知父諱顒改潞州衛立功

NATIONAL CENTRAL LIBRARY TAIWAN

沙窩陞指揮使公生而岐嶷不喜嬉戲長好書史通大義嘗讀班超傳壯其爲人慨然有立功異域之志曰大丈夫不當如是乎遂屏紛華篤意韜畧期于大用騎射精妙迥出流輩居官以清苦自持賞罰明信得士卒心撫巡奇之委掌衛事以將材薦于上曰知謀出衆勇力絕人授之節鉞足鎮邊陲事下司馬議且用之不幸以疾卒人咸惜之生正統丁卯十二月二十六日卒成化乙巳十一月十八日壽三十有九配唐氏指揮使初之女封淑人柔懿有婦德精于女工舅蚤卒竭力事姑以孝聞處戚黨曲盡情禮恩逮妾媵無怨尤者居常謂公

曰君席先世之基受　國厚恩享茲祿位宜篤忠貞以圖報稱公然之多藉以成其名先公卒子四長玉唐出也涉獵墳籍儒雅有父風嗣職以才幹著稱軍事旁午剖決如流僚屬咸敬服之縉紳士尤爲延譽其遠大亦可徵已次璽以例授千戶次玲次璠次珣側室郭出也女二人孫男八人初公與淑人從祖塋合葬五馬村之原至是因冢婦袁淑人卒以狹隘弗稱徙郡城南山頭村其葬以弘治丙寅十二月某日銘曰維昔昭義實號精兵公總其政赫然長城既豐于才胡用弗究公逝有年名存若壽有子孔賢克世其官以文濟武伊人所難

南山之陽厥土堅厚雙璧埋光永昌爾後

懷遠將軍寧山衛指揮同知陳君墓誌銘

始予聞陳懷遠之賢而未識其人先大夫實雅善之弘治十八年嘗至京師詣先大夫瞻其儀甚脩而偉舉措有適言辨而文知其中有物予益賢之比歸先大夫贈之詩正德二年予以先大夫憂歸今年夏讀禮之餘編録遺稿得送公詩有胸中飽諳八陣圖飄飄氣節凌孫吳之句讀之泫然涕下謂公老無恙先大夫逝且踰年痛不能執筆乃得公之嗣子謨書及通判李君訥狀請銘公嗚呼公茲亦從先大夫游地下邪益悲不自任久

之按狀公諱武字靖之其先河南儀封人徙居大名之
長垣曾祖諱德辛祖諱清俱仕元至平章政事清歸
國朝累謫燕山左衛戍籍從我　太宗文皇帝有功授
府軍右衛指揮同知階懷遠將軍考諱原初授正千戶
尋嗣父職宣德丁未調寧山衛守禦澤州武藝精絕有
聲行伍公性敏慧涉獵書史受襲時方弱冠即有遠略
嘗以兵備延綏謀勇頴出誓清烽警以方忤主帥勤邊
餘二十載竟抑不得志歎曰吾竭力服戎尚其薄有樹
立爲報稱圖今若此豈非命邪已而歸澤撫部曲寬而
有律咸樂於用命延綏之役秋毫無犯禮下儒雅郡之

良無弗友善四方士至澤即延欵如平生尤敦義急人
之難有太學生假其百金而卒取券焚之曰不忍責其
孤也成化甲辰饑死者枕藉發粟賑之多所倚賴貧不
能婚喪者輒助之資費又屋其地一區以藏無所於葬
者澤井水善苦嘗井諸衝亦苦禱曰爲水泉之弗嘉無
能腆于醴酪粢盛祭而弗腆神其食乎爰有茲役神如
有靈其尚錫之甘泉以歆澤人明日汲之有爭搦而飲
者郡人以爲異迄今利之成化間以倦謝休與親舊娛
于詩酒飄然有出塵之志家厚於貲常儉朴如老儒略
無汰侈若世俗富翁之爲疾且革命謨曰我無以大我

前人卽如不起唯是楄柎藉幹者不得過美其以朱氏
喪禮從事無用浮屠法生正統二年四月二十一日卒
正德三年五月十日壽七十有二配張氏御醫綱之女
封淑人柔懿以內治聞先公卒子一謨才武有父風克
嗣其職爲儕輩推重娶胡氏指揮僉事璟之女再娶畢
氏嘉善尹紳之女女二長適指揮王爵次適指揮胡濬
孫男四道治度　女孫亦四人以七月一日合葬城東
花園村之原禮也銘曰陳自儀封徙長垣厥祖平章實
佐元平章有子復有孫建事　聖朝蒙殊恩簪纓奕葉
輝轅門比公嗣業光益燉士卒樂奉節制尊擁麾西來

Copyright © 2007 Chinese Academy of Sciences, Beijing, Shanghai, Taiwan

備吐蕃直視羌兒如鼠豚高才見忌功難論還帥我軍
歸澤藩恩威不頗亦不煩謳謠遠邇無間言折節章縫
禮數敦紉蘭結蓓飧芳蓀燁然聲價輕璵璠庭階玉樹
枝且繁子平願已畢嫁婚脩然遠舉問眞源王韓跨鶴
隨雲軒羽節霓旌遺世諠兒孫仰號不可援英英萬古
藏靈根水明山秀城東原姓名不朽我銘存吁嗟過者
宜駿奔

武德將軍錦衣衛千戶鄭松泉墓誌銘

錦衣衛右所千戶鄭君廷傑卒襄事有日其親同所千
戶劉君國威以其子百戶鉞持狀來請銘君予同鄉世

有交契銘其可辭哉按君之先太原太谷人永樂間以匠籍至京師曾祖諱友祖諱守連勤儉相承裕其家父諱旺益爲恢拓與縉紳交封正千戶母李氏贈宜人繼母王氏封宜人君諱俊字廷傑別號松泉自幼穎秀有志用世耻與庸人伍學韜略爲時所知成化癸卯叅戎幕有功授錦衣衛冠帶小旗直鑾輿司弘治戊申有劇賊流刼郡縣潛遣其黨入京師覘伺莫能捕者君設計緝擒進總旗丙辰又以捕盜功實授百戶乙丑從保國公朱暉禦虜大同有功實授副千戶正德丁卯贊畫宣府尋陞正千戶癸酉永平有大獄久不決君承委治之事遂白乙亥奉　敕偕刑部郎中詣太原勘巡按御史不法事奪其官人以爲快己卯視右所篆事至即遣無留滯者居家以孝友聞事親曲盡其禮撫孤姪不異所生篤於好義常推財濟人之急遇鄉宦特厚不爲炎涼態亦未嘗干以私家在宣武門外半里許園亭幽勝當路之衝凡朝紳餞送輒造焉君必爲延欵觴詠終日積久留題滿壁愛護不令磨滅凡進士放榜日同鄉具儀迎之起自君翁封千戶公比其老君承之加慎於今且二十餘舉皆在其第諸省轉効遂爲通例鄭之好文尚禮亦可槩見已君生景泰乙亥二月七日卒正德辛巳

四月一日爲壽六十有七配沈氏封宜人善治內職子三銳克家鉞錦俱百戶伯季皆早世鉞守官惟肅女三長適總旗許銘次適百戶葉晉次適校尉劉錫是年五月九日葬先兆之次銘曰封及而翁維養則榮祿及而嗣維教則成門有車馬維公與卿室有篇章維珠與珵匪屋之潤維德之弸矯矯金吾維時令名百世而考維晉士之英

封錦衣衛正千戶鄭西岡墓誌銘

予自垂髫時從先君遊京師即聞吾鄉有鄭氏者家宣武關外以著姓稱縉紳多與之交比予登仕籍始識西岡翁按其言論舉措果非庸衆人姓之著有自也自是往來餘二十年情如一日每會晤輒以遠大相期誘掖之辭不一而足又知其交義不苟前輩之風度自不易得也卒而哭之蓋非涕無從者其孫前錦衣衛百戶鉞且請以銘墓惡得辭翁諱旺字興祖西岡其別號世爲太原太谷人祖諱友父諱守連俱有隱德永樂間始以匠籍至京師家無儋石之儲翁自幼即奮拔有志服賈事以贍朝夕力行勤儉漸裕于用父歿事母曲盡孝愛二弟方弱撫而育之俱至成立視其子不異所生久之積益厚大治居第第後闢一園雜植花卉疊假山高數

國立中央圖書館 NATIONAL CENTRAL LIBRARY, TAIWAN, R.O.C.

仞構軒其下扁曰挹清爲延賓所又置莊於白雲觀西有田數頃樹嘉菓千餘株種芍藥數千本脩竹萬竿亭榭翼然最爲幽勝以資賞適布衣之盛鮮踰於此其家當路衝凡縉紳會餞輒造焉戒家人供具欵洽竟日略無厭色初新進士放榜未有迎而宴者翁與鄉先達實倡是舉迨今垂五十年吾晉迎進士皆其家主之遂爲諸省通例教諸子篤於義方各事生業不得爲浮華子俊素英敏令習韜略謂之曰吾先世未有顯者吾且老不及自效光吾族者其在爾乎竟以武功累官至錦衣衛右所正千戶受封如其官　誥命頒至賀客填門乃

國立中央圖書館 NATIONAL CENTRAL LIBRARY, TAIPEI, TAIWAN, R.O.C.

張宴痛飲曰白首承恩於願足矣遠近榮之平生好善所識窮乏不能婚喪者輒爲推濟之其有急難亦營救不遺餘力弟達蚤世有女適王百戶者從其夫謫戍遼東夫死與其子流落失所關塞脩阻不通問者殆數年翁每以爲恨會故人以公務之戍所泣而懇之竟賴以歸蓋屬纊之前僅得一見而後瞑目也生宣德乙卯十一月十九日卒正德辛巳十一月二十二日爲壽八十有七配李氏贈宜人再配常氏封宜人子二長卽俊次英俱先翁卒孫男四銳鉞錦俊之子鑰英之子銳錦亦蚤世鉞克家足紹翁業女孫三長適錦衣總旗許銘次

錦衣百戶葉晉次校尉劉錫葬以是年十二月十有九日從先兆也俊之卒在四月予既銘之距今纔數月耳又銘翁鄉曲世契之雅於此可考而人事之變禍福難憑若鄭之父子其可慨也夫銘曰我昔以文壽翁八旬踰八望九故事當循胡不少須乃銘而窀何以種德克底于懋何以建家亦孔之厚子姓綿綿式承于後天祐善人是爲不負

香河縣知縣王君墓誌銘

香河令王君既得謝歸潞未幾卒宜君令李升之爲狀其行偕鄉進士董漢才來速予銘予承乏史館君[illegible]

河相距僅百里音問甚密每君入輒過予盡歡如是者垂十年正德丁卯無祿先君棄養予扶柩登舟君使來迎薄暮泊香河境君馳至哭先君歔欷不能言既恤予艱而重相慰抑秉禮以襄大事是勗予謹識之聞君歸喜甚方奉書爲賀俟終制且往候焉詎意其止此而屬予以銘哉乃揮淚按狀君諱璋純卿其字世爲潞州人自幼不喜嬉戲即飭容止如老成人稍長入郡庠篤意墳籍爲文不屬稿灑翰即成殊有思致屢塲屋不偶以貢遊太學會　孝廟登極布告中外副行人詔諭閩浙至則宣　上德意不愆于儀北歸舟中惟圖籍而已七

論偉之迨入銓選冢宰奇其才邑諸劇且敝者乃得香河邑故民羸地瘠逋租累萬計諸司供億靡有紀極文移旁午應接不暇勢家軍衛又錯峙爲沮撓人以爲虞君曰向吾自負圖報稱者庶其在此此而弗能非夫也既至招徠撫輯民頗息肩積逋以次舉誅求諸不在制者多所寢格一切興除不爲顧忌向沮撓輩悉斂跡相避近京諸邑率患盜君督捕嚴而有法賊不敢入境行旅安之獄牘填委剖決如流皆情罪相得帖服而去有偷兒夜入民家越三人于貨不獲君詰其家以鬻牲得錢時旁有覘者密令迹其人擒之有血濺衣遂伏其辜

人以爲神薊州之域京營草場累與民溷軍曰吾牧也而侵之民曰吾田也而奪之貴戚莊田在寶坻者亦往往爭訟不決一曰我受之　先朝一曰我賜之　今上各疏以聞遣大臣往勘有司無能受委者皆曰其王香河乎檄下君直以爲任稽版牘履疆畝爲曉譬曲直俾各復舊遂定大臣嘉之邑民寄牧官馬類以耗損爲病則禁私用謹秣飼補缺乏馬政以登爲太僕旌勞城池學校倉庫公署之屬頹敝弗稱黙爲儲材久乃鳩役不數月落成民不知勞兩書課最當道以是邑不可去君欲久任之君亦恬退自處故遲而弗遷秩滿至部方擬

君授刀以老乞歸竟坐勤悴致疾弗起於乎惜哉君爲
人孝友天性事繼母韓以色養如所生撫異母弟珍甚
厚携之官延明師爲授經義至卒猶以爲慮好賢樂善
與人交無城府故朝紳多識之者今大學士石齋楊公
少與可亦雅善之餘足徵已生正統甲子二月六日卒
正德戊辰八月二日爲壽六十有五祖諱聰父諱盤內
庫大使母李氏賢而蚤卒配張氏以內治聞子四詔誥
訪吏部聽選官諫郡庠生女三長適程珍次葉玹次
瀋府奉國將軍夫人孫男亦四用鈞用鑰用鐩用鐸女
孫七俱幼卜是年九月二十六日葬城南信義村先壠

之次予宅憂不得越境會葬姑銘以寄哀銘曰聖有謹
訓誦詩實難弗政弗使多胡可觀矯矯王君吾黨之重
爰窮茲經爰究茲用于閨于浙式昭德音威儀抑抑清
風可欽綰此銅章興滯補弊鼓斯桐斯斯錦斯製我弗
可疚人弗可干乃踰九載弗遷其官施于厥家維孝與
友有良伊雛有淑伊耦卓矣彭澤薄言旋歸宜松宜菊
三徑是依乃厭世紛乃即長夜我傷偉人君委大化潞
水之陽氣龐土豐終安且固維君之宮爰作銘詩勒于
貞石勗爾後人服時無射

紫巖文集卷之四十六

蛻巖文集之四十七

誌銘

施南泉墓誌銘

施南泉者鄉進士鏞之兄也既寢疾弗起鏞奉禮部員外郎張君子醇狀來請銘今年秋予偕吳白樓學士考順天府鄉試鏞實所舉士也鏞舉甫數日丁父憂翁愛白樓為之銘復數日乃有是屬予惡得辭鏞素有聲學宮南泉亦好禮得與縉紳接兄弟多為人所知比放榜後往往聞稱鏞者曰是良士也父詡而竟信可以慰若兄矣予曰如何則言鏞有兄甚相友愛以鏞幼有敏質

國家圖書館, NATIONAL CENTRAL LIBRARY, TAIWAN, R.O.C.

蛻巖文集之四十七

誌銘

施南泉墓誌銘

施南泉者鄉進士鏞之兄也既寢疾弗起鏞奉禮部員外郎張君子醇狀來請銘今年秋予偕吳白樓學士考順天府鄉試鏞實所舉士也鏞舉甫數日丁父憂翁愛白樓為之銘復數日乃有是屬予惡得辭鏞素有聲學宮南泉亦好禮得與縉紳接兄弟多為人所知比放榜後往往聞稱鏞者曰是良士也父詡而竟信可以慰若兄矣予曰如何則言鏞有兄甚相友愛以鏞幼有敏質

國家圖書館, NATIONAL CENTRAL LIBRARY, TAIWAN, R.O.C.

白子鈍翁令就學而躬督之嘗曰父母甘旨我其供之家事無巨細我其綜之族黨親戚往來慶慰我其應之爾延接師友一切供億之費我其給之惟力學以圖遠大光我閭戶則於爾望每鏞入試必送之曰勗哉吾親老矣既不偶則又慰之曰爾終成名第有數不可強耳姑須之鏞輒負慚累日不能釋曰我無以見我兄因益自奮拔大有造詣竟取高第成兄志也予聞而嘉之按狀益爲有徵乃知施氏之昌有自而鏞賴其兄爲不淺矣君諱鑑字明遠南泉別號其先爲浙之嘉興人永樂年間曾祖均美始來京師占籍大興縣生禮禮生愷即

TAIWAN NATIONAL CENTRAL LIBRARY, TAIWAN R.O.C.

鈍翁也三子君爲長世業商至君益饒裕觀其志取世甚薄與俗競錐刀者不同若託于商而實有弗屑焉其以綺幣售於士大夫必出上品口不言價曰惟所賜耳價未即償曰惟所便耳有篋錦而寓之者既去將檢而收之則多於所告君曰客誤也必往語之既而頗厭商事察季弟鐸儉勤類已悉以付之城南治別業一區雜植花卉有亭翼然匹馬雙童斗酒自隨竟日而返曰吾其有以老乎事親曲盡孝愛鈍翁年幾八旬爲預治後事特加豐腆偶患風疾爲痰所噤欲言則手書示人唯以不獲送親終及不見鏞之榮進爲恨餘無所及比鏞

歌鹿鳴而歸拜於牀下則大有喜色首肯者久之繼哀鈍翁疾以增劇弗克療生成化己丑二月二十五日卒正德癸酉九月十五日壽四十有五配華氏生女一鏞以庶長子惠民繼其後君猶及聞焉將以十月九日葬都城南東皐村之原從先兆也銘曰弟則成己之名孰曰弗究姪則承己之生孰曰弗後德則恒己之齡孰曰弗壽南有泉兮清且漪子昔遊兮可樂飢泉之流兮無盡時吁若人兮竟何之我今銘兮其有知乎

呂將軍墓碣

予晉人居京師號大家者數姓積貲累千萬第宅輿馬之盛與貴勢者埒往來縉紳間迭爲賓主論者以爲晉俗本崇儉戒怠荒憂深思遠治生業實勤且力往往起自布衣家無長物馴致陶朱之資而謙恭好禮化俗爲雅亦君子所與進理或然也京師聚天下之人市廛如是者亦有數吾鄉獨多若今中城仰山寺左故呂將軍其一也君諱仁字宗善其初平陽夏縣人大父諱敬祖父諱振世有隱德鄉人稱爲長者君幼勇而長身善言論聽之知其中有物倜儻負志氣恥爲鄉里庸人嘗曰以吾自揆豈終老蓬蒿矮屋中者耶會有　詔選侍衛將軍府檄至縣以君應選君欣然就道曰此吾發身之

國家圖書館 NATIONAL CENTRAL LIBRARY, TAIWAN R.O.C.

秋也比至京師隸籍錦衣衛謹厚爲主者所愛又自以爲遇顧生事索然無以爲資率其配柴氏力務勤儉觀時變懋遷有無不憚艱苦無何居積致富歲所入輒倍而出者不當十之一二無何又致大富乃拓屋宇治賓祭器用訪鄉之士大夫修交際禮自是門外多貴者車轍矣同巷人咸相謂曰呂將軍非復吳下阿蒙自渠來吾閭增重美哉鄰乎君益尚義樂施以急來告未嘗不稱意而去嘗語人曰始吾見積弗能散者鄙其爲守財虜恨吾無若積爾今則有之顧可效其尤哉於是友人魏義卒弗能喪厚爲治棺斂葬之戚黨徐氏女幼孤無

KOKUMIN NATIONAL CENTRAL LIBRARY, TAIWAN R.O.C.

所於歸撫育于家長爲擇配歸裝之腆無異已出此其卓卓尤著者其餘施不求報負則棄償者甚衆人益賢之遠近皆知呂將軍名其子孫之多肖而克家家之興未艾或歸之積德不誣也晉士大夫恒數十人凡大燕集必屬君則盛陳延欵無倦意曰某於鄉先生無能爲役乃辱惠顧榮幸多矣不爲少留是付託不稱獲罪於下執事某何能安賓主必盡歡而罷歲時致餽有常禮遇郊餞行者先期來約大治具以往醵資一無所受晚年不能出又委之子令毋得廢盖出於好賢之誠非有所爲爲之也壽七十有二以疾終士大夫弔皆盡哀送

葬雖觸暑遠涉塗潦不辭其平生可知已子五虎冠帶將軍熊麒俱義官鹿豸俱幼孫三女孫二君之卒編修孫君遠宗爲著狀宮保大司馬王公實爲銘墓予則碣而識之皆晉人也世俗富家治喪一用浮屠法君喪惟古禮從事茲蓋君志諸子能成之愼終以禮其志亦可嘉云

封恭人顧室柴氏墓誌銘

恭人姓柴氏潞州衛指揮僉事顧君琮之正室都指揮僉事玉之姊顧以公出恭人忽遘疾三日而卒玉以弟痛不自任親視含歛治喪具唯謹屬鄉進士姚君文明爲狀且來請予銘曰玉不幸蚤孤無他兄弟所恃以爲骨肉親者獨顧氏姊爾茲又不幸而天煢煢孑立情何以堪願賜之銘先姊瞑目地下死且不朽玉庶亦少釋其憾矣予辱柴君交有年固不得辭按狀恭人考諱雄任指揮使總軍政赫有聲稱母唐氏指揮僉事初之女賢而有識恭人自幼莊雅寡言笑精於女工聰慧曉書義爲父母鍾愛已而失恃鞠於養母即奉姆訓謹飭有容儀年十有四歸顧氏姑已棄世奉祖姑及舅與繼姑曲盡孝敬姑遺女三人在室皆善遇之誨以女工遂至成立治裝以厚其歸綜理家政巨細罔有不宜閨門肅

KOREA UNIVERSITY LIBRARY

然足爲儀範處族黨情禮周洽能推財以濟人急內外稱之無間言平居服用類尚儉約未嘗徇俗爲驕奢習每以行義相其夫曰君仰荷　國恩席先世之基有此宜盡心職務以圖報稱庶遠大可期有光於祖顧然之以公勤莅官好賢樂善士大夫多與之游撫軍士得其心無不愛且畏者爲當道所嘉委任軍政恭人相助之力居多顧嘗有危疾恭人憂悸不知所爲焚香籲天願以身代壽愈人謂精誠所感以恭人之賢宜享有遐福與夫子偕老而遽止此豈非命邪遠近聞之輒爲傷悼曰惜哉顧恭人之有是也生成化乙未十一月四日卒

國家圖書館 NATIONAL CENTRAL LIBRARY TAIWAN R.O.C.

正德己巳四月十九日爲壽三十有五子三長瀾當嗣職聘中左所千戶王璋女次濶始知向學次潤尚在襁褓女三長適中所千戶萬和餘俱幼許聘宦族卜是年六月十三日葬郡城西北史家庄之原從先兆也銘曰嗟嗟恭人出自華胄內職克修有聞惟舊既畀之賢胡嗇伊壽天其或者益昌其後史村之原土豐而厚茲焉永藏以儲來秀

封太宜人孫母蘇氏墓誌銘

太宜人蘇氏贈吏部員外郎孫公之配前太僕寺卿緒之母也孫爲故城巨族至吏部業少衰太宜人佐之力

爲修葺未幾復其舊吏部捐館家政皆太宜人主之太僕官京師垂二十年數具騶御迎養不過一再至居京邸不過一再閱月輒歸太僕不能留常以爲歉歲丙子會以事罷官即欣然就道曰吾母老家居弗得供養茲吾願也踰二載太宜人卒遣使持戶部郎中李公從狀請予表墓予與太僕同舉進士又嘗同官吏部歷愛得深聞太宜人之賢稔見悉銘惡得辭按蘇亦世家故城有諱拯者與其姪廷憲相繼登科以文學顯太宜人實處士諱子敬之女拯其伯父也性端嚴不妄言笑歸若但姑氏早世事繼姑喜親屋道往其歡心嫌妙二

蚤寡待之若同氣撫其孤不異所生曰此孫氏骨肉也吾忍薄哉吏部倜儻好客邑人都憲馬公懷慶守呂公俱謝政歸日相與游太宜人常治具竢之至即傾倒盡醉而去又樂施予有待以舉火者有賴以婚喪者恒若干人太宜人輒出財物應其需若恐不及太僕幼好射與奕爲置塾延師誨之讀書或稍及故習則怒色訶之曰吾與而父朝夕望汝干成光我門祚忍玩愒廢學重貽其憂耶太僕瞿然謝過自是專力於學博洽羣書見者爭謂孫氏有子矣及舉進士累官吏部晉太僕卿聲籍甚爲縉紳重再受恩封鄉人榮之登堂拜賀太宜人

無喜色比太僕報罷鄉人相顧駭愕又羣往慰太宜人無慍色或問其故則曰是適然耳蓋太僕弱冠登朝才敏出衆視天下事若不足爲高科美仕皆履順境亦造物者所忌用是耿耿而福禍倚伏爲理之常順而受之無足芥蔕太宜人見亦定矣其識度如此生正統十年六月二十八日卒正德十三年七月十三日得年七十有四子三人太僕其長次繼國子生次紹早卒女六人長適李廷臣驛丞次辛宗次劉鑾次馬師言國子生次李臻聽選官次劉恭孫二人方在襁褓繼紹與二季女皆側室陳出撫之如太僕輩人不能辨繼未有子屬纊

時猶奉拳以爲慮曰吾不見汝生孫矣卒之日再從以下諸宗婦皆號慟失聲若子婦禮其慈惠之德自家及族於此槩見非僞爲也是年十月四日與封君合葬幡山之阡禮也銘曰九河之匯中有故城爰自古昔文獻可稱維孫巨族實隱於耕四世同爨富有羲聲蘇亦著姓奕葉科名桃夭既賦家再以興閨門肅肅見此典刑匪共我饁敬胡以行匪斷我織慈用弗成封君長者令子列卿孫氏之盛實維我營殊恩荐錫鄉國所榮不虞或至孰忘其情我識先定寵辱不驚維坤之靜維咸之亨是爲元吉有百其初食報未艾子孫其承彼岸者谷

彼谷者陵嗟嗟不朽德音可憑銘在太史百世是徵

封宜人郗母郝氏墓志銘

郗母宜人知歸德州諱珙之配也就其子戶科給事中夔之養於京師未幾卒夔將西歸襄事以進士閻道鳴狀請予銘予友善夔稔宜人之賢舊矣銘其可辭按狀宜人姓郝氏嘉善丞諱璉之女四川按察副使天成其弟也世爲平定望族母呂有夢璧之祥生宜人溫其如玉因諱某性聰慧通孝經大義尤精女工歸郗氏而能領其家政爲戚黨所稱歸德無內顧憂因大肆學力以文薦於鄉及業太學以父照磨公老於家而重去其左

國家圖書館 NATIONAL CENTRAL LIBRARY, TAIWAN R.O.C.

右宜人治裝請行躬任饋養者三年照磨公安之佐歸德治郡赫有政聲能儉約自持不撓其所守歸德以剛直忤貴勢罷歸囊篋蕭然宜人處之裕如督家人治生業躬事繰績以贍用度朝夕不怠餘二十年嘗謂歸德曰君用雖未究夔兒有穎質當爲遠器可無慮也遂遣就學夜讀爲供膏火至漏下二十刻乃已夔竟舉進士克成父志以行人奉使　晉府得便道迎宜人於官每侍側輒教以盡忠報國雞初鳴令婢子趣入朝夔補戶科　命下宜人有不豫色問其故曰官則美矣職當言路天下事皆得論列知而不言與言之不盡皆罪也必

以身徇國不識諱忌乃庶幾耳兒勉之其遠識亦可槩
也初夔官行人封不及親至是宜人得以子例從夫爵
進封有日乃不少須而遽違祿養人皆惜之壽六十有
七生正統五年三月十七日卒正德元年九月二十日
子一即夔女四長適延鶴年次呂迴次董來鳳次白思
齊鄉貢士孫四元深元洪元清元潔女孫二人以是年
月日祔歸德君葬於郡城東平上之原銘曰胡兆爾生
匪虺匪蛇璧誕厥祥有美夫子實受爾貴燁然其光式
瞻爾庭孫枝玉立奕世孔芳歸爾完璧無垢無瑕萬古
永藏

封南京戶部主事辛君并安人郝氏合葬墓誌銘

封君辛泉菴始以其子東山南京戶部主事就養南京
繼以東山謫潞州同知就養于潞關八月會同知君縣
弧之辰方稱觴爲壽痰疾驟作卒不及藥乃卒同知君
痛弗勝將扶柩歸葬洛陽手疏事行介予甥栗生繼芳
來請銘墓按封君諱鑑字晦夫泉菴其別號也其先膠
西人高祖諱從善曾祖諱恭俱有隱德祖諱和天順間
尉洛陽因籍焉遂爲洛陽人父諱宗仁以耆壽授冠帶
教官泉菴簡重寡言孝友出於天性尚義好施與慨然
有志用世遊鄉校爲儕輩推重以治易應河南鄉試五

國家圖書館, NATIONAL CENTRAL LIBRARY, TAIWAN, R.O.C.

舉輙北志弗爲沮遇末疾療之不可同知君已種學績
文嶄然露頭角矣乃嘆而謂之曰吾已矣夫爾當有以
慰我未幾同知君以正德癸酉舉于鄉明年舉進士即
有南京之除三年考績泉菴壽封如其官因進之曰我
以爾故被　恩如此愧無以報惟爾錢穀之司貴出納
明允萬一有干清議豈不上負　朝廷下貽爾父累哉
至潞州語之曰爾蚤登仕版罔閑世故倅此大邦聊示
小抑盖天之庸玉汝于成也當益加策勵無間險夷譬
之農夫不以饑謹廢厥穮蓘必有豐年以償乃勞理則
然者勗哉吾乎其家居時與洛之士夫作眞率會飲酒

國家圖書館 NATIONAL CENTRAL LIBRARY, TAIWAN, R.O.C.

賦詩以爲娛樂衣冠古雅蕭然塵表望之若神仙中人
安人郝氏同邑處士通之女幼聰慧爲處士鍾愛教之
孝經列女傳諸書能解大義既歸封君克執婦道姑陳
患瘍治法當吮而藥之安人就之無難色遂愈處諸姑
叔曲盡情禮曰時乃事吾姑嫜也封君爲諸生窘於無
資地黽勉有無不遺餘力曰君第力學無內顧可也迨
其遘疾日事湯藥又以榮悴自有定分爲解而戒同知
君曰汝父平生辛苦冀有樹立而以疾廢豈非天乎欲
亢辛宗庶其在爾爾其無忘乃父之志故同知君取科
第如拾芥所至輙良于官家庭之訓不可誣也泉菴生

天順庚辰八月十一日卒嘉靖甲申四月二十四日春秋六十有五安人先泉菴卒于南京詳在眞州黃亞卿誌中子二長卽同知君娶劉氏封安人次東海婁李氏女二潘得禮任淵其壻也孫男一曰一貫聘陝西僉事李君獻之女孫女一許聘監察御史劉君謙子之子將以是年六月二十有八日啓安人壙合葬卬山之先塋禮也予潘爲大行鉅郡藩封衍慼祿給浩繁特設官以董其事非卓然有立不怵於威則染于指舉職恒難其人同知君蓋選擇使之至卽斬斬不頗公私稱便謂得之晚茲其去也則又恨於矢之遽猶所謂挽不來者予

憂居多病久謝文事惜其能官而屈當大事無以盡於其大人故不辭爲之銘銘曰瞻彼嵩亏耕者辛翁子不家食我耕匪窮瞻彼洛亏浒者辛母子徂登朝我浒何貧 帝曰汝翁授汝書香封之汝官式酬義方亦曰汝毋昜汝子讀封以汝階庸旌慈淑子曰 君恩寔榮我親廣我孝思敢忘致身亦曰親恩俾我報國移孝于忠是爲竭力死而有子斯則不亡竟歸雙塋埋光北卬子才于官其興未艾奕奕佳城芳流百代

封安人趙母李氏墓誌銘

安人李氏封吏部主事長垣趙君銘之配山西按察司

副使祐之母祥符處士李君之第三女也少莊靜簡言笑天性孝友精於女工織紝組紃迥出時格通書史大義言動與人殊處士鍾愛嘗撫之顧諸子女曰渠他日必昌其家而輩俱弗若也年十六歸封君值舅氏早世姑何在堂性素嚴諸婦不敢近安人怡然順適衣必手紉食必親饋凡三十年如一日以是獨得其歡心里閈稱爲孝婦封君善治產積貲既厚安人從容謂曰貨矣義則未也盍散諸封君然之以急告者輒濟無難色會歲侵餓莩枕籍發粟賑之多所全活又以例助輸邊儲得給冠帶則曰榮矣顯則未也盍教諸擇子弟秀穎者

本書圖書館 NATIONAL CENTRAL LIBRARY TAIWAN R.O.C.

遣之就學親督膏火務底于成乃得按察家屬既衆各求析產勢不能止又勸封君取田廬荒頓及器物朽敝者曰茲吾骨肉也豈較量地耶正德初年按察爲吏部主事會　朝廷推　兩宮恩以其階受封晚年耳廢聰手足痿痺垂十餘年一日忽能聽動履如平生人皆異之以爲積德之報先是子祿病卒殯於正寢安人疾且革家人遷簀欲以廳事受終少間而覺瞿然不可竟遷祿已處其中張目熟視曰女正位乎內吾斃於正矣遂瞑爲嘉靖甲申二月十有一日距其生正統己未九月二十九日壽八十有六子三長即祿克家家益恢拓則

戒其知止毋事乾沒遂以善終次禎補邑掾精于刀筆
然不謂善令解之服家政乃已次卽祐恒教以清愼奉
職爲報稱圖毋以已老爲念其累官按察赫有時名行
且大用者毋氏之力爲多女二長適楊環次適張富孫
男十人芳葵蔕祿之子萃藿范禎之子莊早卒蘇萬薇
祐之子芳與萃邑庠生也女孫曾孫男幷女各五人按
察之奔喪也道經敝邑實介邑大夫趙君永淳懇予銘
比至不遠千里復以萃奉鄉貢進士管君尚義狀云以
是年五月二十日與封君合葬新興里先壟而速之予
與按察同朝友善其先世亦吾沁產今又臬吾省義不

得辭廼爲之銘銘曰詩首關雎王化之端凡民所儀維
厥在官邑有祥符著姓爲李淑媛之生隱君之子來嬪
於趙咸曰宜家維家之慶維宗之華相我良人夙以義
顯吏部之封茂膺殊典篤生令子教以一經歷官中外
名播風霆既侈之榮亦豐之壽奕奕冠簪踰八望九有
子及孫實賢且繁森森玉樹謝氏之門婦順以正母慈
以則吁嗟安人重我邦國大河之後長堤之前氣鬱而
葱土厚而堅雙璧埋光萬古長夕詔爾後人毋忘世澤

封安人董母吳氏墓誌銘

安人吳氏董封君某之配戶部主事琦之母也以疾卒

於家琦將東歸襄事奉太學錄王君訓狀因太常寺丞
韓君廷芳請予銘正德二年予以先君憂居敝邑琦宰
澤之高平爲鄰封嘗得其政及安人所以教子者知董
氏之興有自安人食報于天爲不爽詎意銘其墓哉按
狀吳居海豐董居陽信皆邑之巨族安人諱德眞實處
士諱某之女歸封君爲冢婦卽能綜理內政以勤儉率
先家人事舅姑早夜不脫簪珥姑嘗危病憂悸不知所
爲焚香籲天祈以身代尋愈人謂誠孝所感封君歷官
至石墩巡檢宦游幾二十年所在輒有官聲安人實內
相之琦幼隨任稍長能讀書知義意封君年方知命安

人卽謂曰是子吾家英物必能光大門戶歸而教之所
得多矣淹留仕途于何其止封君然之遂謝歸橐無餘
資怡然自得惟督家人治生業遣琦就學力爲供億至
親給膏火不少假借以是大有造詣爲儕輩推重領鄉
薦舉進士若拾芥然初知高平迎安人就養官舍每戒
之曰爾受命宰邑得以祿養及親宜夙夜憂勤以圖報
稱吾家起自農業民生艱難尚宜體悉不得已用刑猶
當矜恤從寬毋致濫及琦奉教不敢違民受其惠遠近
咸稱譽之甫三載召爲戶部主事復迎養封君及安人
於京邸會 朝廷上 兩宮尊號推恩臣下遂得以琦

宜受封亦異數也已而思歸琦百端不能留抵家未逾
月遇疾而卒或謂有見云平生言笑不苟動止有儀足
爲女範處戚黨有禮慶吊贈遺必從豐腆逮下有恩臧
獲一經給役皆感激不能忘封君有側室相遇甚厚視
其子不異已出益見其賢遠于人生正統某十月十三
日卒正德辛未六月十三日爲壽七十有三子一即琦
娶王氏即學錄君之妹克盡內職亦封安人女一適同
邑馬鉦孫男四邦治邦政邦教邦基女孫二以某月某
日葬邑城東南董家庄之原銘曰蘋藻之薦維筥及筐
旨甘之供維姑及嫜相夫于官挂冠勇退教子登科奠

出流輩就養京邸載受封章燁然珠翟榮歸故鄉既懋
厥施亦厚厥享胡不百年寄此穹壤有窈其壙有巋其
丘子孫綿綿永服厥休

贈滑縣知縣祁君封太孺人張氏合葬墓誌銘

戶部主事祁鶴以治行擢自滑令未幾其母封太孺人
張氏卒于家將奔歸圖與其考贈文林郎滑縣知縣合
葬中條山之北原奉同鄉御史許君國禎狀來請銘按
文林諱顯字朝用世爲平陽安邑人曾祖諱三祖諱眞
考諱宏俱以隱德爲鄉閭重文林幼聰敏好學有志用
世以家政不果卒業戶部方嶄然露頭角文林撫之曰

國家圖書館 NATIONAL CENTRAL LIBRARY, TAIWAN, R.O.C.

兒其成我志哉擇師教之厚爲禮遇有鬻異書者輒購以重價授戶部曰用廣爾見聞每夜坐躬爲程督至漏下二十刻乃已忽疾作語戶部曰吾且死兒能努力光我門戶吾死且瞑目遂弗起平生謹厚自持不與人忤輕財樂施鄉人貧乏者多德之聞其卒皆爲悼惜曰天胡奪我祁君之速邪太孺人邑巨姓諱端之女性莊靜不喜華靡年十七嬪于祁即閑嫌道事舅姑以孝聞歲時享祀必齋沐虔奉蘋藻處姻族情禮周洽以勤儉相文林俾無內顧之憂戶部所從師貧不能婚脫簪珥助之曰第願兒有寸進此何足惜戶部尋與計偕舉進士

WWW.NAMIWOLNA.COM

尹滑迎太孺人至官進而訓之曰爾發身儒術得以祿養及親恩至渥也竭力守官愛民如子猶懼無以報萬一即有不稱自速罪尤老身千里何以善其歸乎戶部舉教惟謹著冰蘗聲累被章薦尋有是擢初聞　召將發於滑太孺人以年老還家戶部既至以令治得給勑命於是文林有贈太孺人受封未入謝聞訃既哭謄制以奠告雖不及見而始終榮遇亦足以慰其靈矣文林生正統丁卯七月十六日卒弘治己巳三月五日壽四十有五太孺人生景泰庚午七月十六日卒正德己卯十二月二十日壽七十有一子一即鶴女四長適孔明

次適國子生郝誠次適王文次適鄉貢進士張祚孫男二女孫二俱幼銘曰麤則以賈穫則以耕有子克肖教乃一經官績既成爰推所自赫赫　綸音曾不少竢厥齡修短命實在天不可朽者伉儷之賢中條有原土豐而厚雙璧埋光永裕爾後

紫巖文集卷之四十七

© 2008 INTERNATIONAL CENTRAL LIBRARY, NAVAL R.O.C.

紫巖文集卷之四十八

誌銘

渭南縣丞王公幷孺人董氏合葬墓誌銘

予以嘉靖元年丁先太淑人憂歸岳翁渭南縣丞王公時年八十餘言動間殊無憊意時每往顧輒敘留盡歡比服滿被　召公乃病幾危予爲購美木董治棺事病差愈予往告別則泣下謂無復見期語諄諄不能休孺人董少公七歲別且無恙猶意其筭未可量也茲甫歲餘相繼以訃至於戲孰謂向者之別乃遂爲永訣邪其孤國子生鉦具狀遣使來請銘墓予既不能躬致含斂

次適國子生郝誠次適王文次適鄉貢進士張祚孫男二女孫二俱幼銘曰麤則以賈穫則以耕有子克肖教乃一經官績既成爰推所自赫赫　綸音曾不少竢厥齡修短命實在天不可朽者伉儷之賢中條有原土豐而厚雙璧埋光永裕爾後

紫巖文集卷之四十七

© 2008 INTERNATIONAL CENTRAL LIBRARY, NAVAL R.O.C.

紫巖文集卷之四十八

誌銘

渭南縣丞王公幷孺人董氏合葬墓誌銘

予以嘉靖元年丁先太淑人憂歸岳翁渭南縣丞王公時年八十餘言動間殊無憊意時每往顧輒敘留盡歡比服滿被　召公乃病幾危予爲購美木董治棺事病差愈予往告別則泣下謂無復見期語諄諄不能休孺人董少公七歲別且無恙猶意其筭未可量也茲甫歲餘相繼以訃至於戲孰謂向者之別乃遂爲永訣邪其孤國子生鉦具狀遣使來請銘墓予既不能躬致含斂

TIFFEN Color Control Patches
© The Tiffen Company, 2007
Blue Cyan Green Yellow Red Magenta White 3/Color Black

以助襄事哀且無已銘其可辭按公諱馴字德良別號敬齋世籍潞之襄垣考諱禧性純實不喜榮進善治生產裕于財謂家人曰積貴能散否則守錢虜耳鄰里不能舉火及無以爲丞之資者輒濟之必遂乃已故生平多樹陰德識者知其有後公生而穎拔善屬文志于用世以親老援例入大學猶力學不衰朋儕咸重之執父喪哀毀骨立事母梅以色養旨甘必親嘗之乃粗糲自給晏如也時具酒食召宗族輒及古人善事諭以守禮奉法無貽惡名爲祖宗羞雖與鄉人會飲亦率以修爲相勗前輩風度蓋如此授陝西渭南縣丞捧檄喜曰

古人以祿逮親樂就三釜今吾母老得此多矣復何求哉居官氷蘗自持務恤民隱以惠政佐令邑人懷之豪猾俱爲斂迹遇大有年奉公移委勸粟萬石以備賑乃集富人以義諭之皆欣然應命數日間得粟三萬餘石時青神余公巡撫聞其事遂以操幹旌舉曰官惟其才雖小不可遺也尋有驛丞犯贓屬公蔽之執政者以書至督令寬釋公竟不從縣尹周某者亦以忌成隙遂相與媒蘖之公拂衣引歸曰予不負丞而丞負予不去何爲抵家囊篋蕭然略無介意與同輩士友約以時會雅歌投壺竟日而罷其襟度夷曠不爲世故所嬰接人色

溫氣和恭而有禮故爲人所信服往往賴以解紛雖橫戾者望之輒爲意消不忍加也有叔二人商於小灘鎮俱致厚產不能歸卒而無子公收其遺骸歸葬於襄迎叔母母事之終其身無倦意邑人賢之初配程氏早卒同邑人繼董氏大名元城人戶部主事奈之孫女也有淑德撫程二子如所生姑梅性嚴不少假借曲爲承順卒得其歡心公丞謂南有聲一切居鄉行義董孺人內助之力爲多公生於正統壬戌八月十有一日卒以嘉靖丁亥七月十四日壽八十有五董孺人生於正統己巳五月六日卒嘉靖丁亥九月一日壽七十有八子男

此为试读，需要完整PDF请访问：www.ertongbook.com

五鑑歷任長安綏寧縣丞鑰歷梁垛餘西鹽場大使程孺人出也鉦國子生欽爲掾史董孺人出也鎰歷任銅鍾隘領鎮巡檢爲側室魯出女五人長予室淑人次適國子生崔珩次適邑庠生郭儼次適潞州衛千戶孫金亦俱董出孫男五人鑑之子曰澤任靈壽縣丞曰濟國子生鑰之子曰濤鉦之子曰洋曰淵曾孫男四曰楷儀賓餘俱幼曾孫女四公嘗以先塋地隘卜於其原得吉兆焉鑰將以日合葬新阡而併遷程孺人禮也始先君爲予求婚公謂董孺人曰是子雖幼吾觀其性敏不凡當以文顯遂許之及予官翰林公得報喜曰我固知有

是夫故常欲得予文其壽七袠與八皆遥賀以文公欣然受之今銘其葬公蓋嘗面屬予曩既諾之退爲礱石付諸子矣又重以請遂收淚爲之銘以畢其意云銘曰

詩美刑于易嚴正位維厥家興不無伊自夫也能宮妻也内治爰萃一門視古無愧新阡協卜韓城之陽環以漳水屏以太行維茲佐儷終古久藏垂裕後昆弈世有光

處士李菊菴配張氏合葬墓誌銘

聞喜李進士淮既登第觀通政司政念其母老欲迎養京邸會得報母以病卒於家躃踊幾絶將袒括奔喪持

KOREA UNIVERSITY CENTRAL LIBRARY LIBRARY

其同年進士李君成章所爲狀請予銘墓曰先處士卒時淮以荒迷未及圖爲不朽茲歸而奉先妣合葬敢併以銘爲請予以鄉曲不得辭按狀處士諱景字克明別號菊菴其先洪洞人元季避兵聞喜遂家焉曾祖諱思中祖諱亨考諱謙世以行義重鄉里處士爲人孝友事母能以色養處諸弟怡怡如也性敏好涉獵書史嘗曰吾讀書雖不甚曉解每見古人言行可法者輒欲學之於別墅創建書院爲栖息所因其里之故名扁曰通義雜植花卉躬爲鋤理花盛開則引親舊觴詠其間盡歡而罷歲時祭薦必預爲齋沐圃中親摘蔬菓侵晨至城

成禮而退其教子弟嚴而有法讀書循理不得放逸各底于成弟泰由鄉貢士宰林邑有政聲賢充邑庠生爲儕輩所推學以例授義官亦能謹飭幹蠱至淮舉進士益爲光大皆處士教也素剛毅能斷里黨事有不平輒往質之曉譬曲直無不悅服其有過舉者則深自慚沮曰李菊菴得無知之乎縣有驛嘗闕丞令聞其才幹召俾暫署辭諸使者曰吾年且老雖布衣未嘗屈節事人吾子他日幸有寸進得受　封錫於願足矣此非所宜也竟不受令益重之臨終手錄遺言爲訓俾治喪以禮不得爲佛事其所屬淮則欲居官守已盡忠報　國以

顯揚爲孝壽六十有三葬城北某原從先兆也配張氏柔淑克盡婦道姑氏性嚴待諸婦凜然不少假借張能委曲承順得其歡心綜理家事無巨細悉井井有條始淮肄業躬爲勸督凡遇邑有公事淮當早赴者輒終夜鬱結必促令晨發然後能寐晚年諸子孫婦甚多補綴澣濯之事猶自爲之婦有求代者則曰汝輩所爲皆不愜吾意吾自樂此不爲勞也鄉人稱勤儉克修內職者必曰李母云壽七十有二子三瀛漢淮女二孟龍王儼其婿也孫男七孔昭孔嘉孔休俱邑庠生孔膠孔將孔惠孔偕女孫六將以某年月日與處士君合葬禮也銘

國家圖書館 NATIONAL CENTRAL LIBRARY TAIWAN R.O.C.

曰履之端兮化于其里積之厚兮發於其子雙璧聯兮
埋光於此啓後人兮百世伊始

施母葛氏墓志銘

施母葛氏處士鈍齋之配鄉進士鏞之母予嘗聞諸鄉
友兵科右給事中竇君惟遠稱其賢足爲壺範惟遠鏞
友也比予主順天鄉試鏞以書舉一見識其材器可任
遠大竊喜爲得人謂是母宜有是子益徵惟遠之言玆
其卒也惟遠實狀之請予銘往年嘗銘鏞兄鑑之墓皆
以一日之雅矧其母氏而得辭哉按葛之先爲吳人相
永常始渡江至京師占籍錦衣衛父諱苓母韓氏自幼

本書版權所有 國家圖書館 NATIONAL CENTRAL LIBRARY, TAIWAN, R.O.C.

聰慧精女紅語以古今事輒能了其得失之故鍾愛于
親擇所歸得鈍齋綜理家政悉井井可觀姑張氏孀居
餘三十年事之始終不替衣必手紉食必躬爨曰非無
可代也婦禮則然張有愛女不欲去左右爲選婿入贅
裝具甚豐多取諸其室比卒又撫其遺女成人嫁之張
臨終執葛之手曰爾事我至矣即吾死無所憾第願爾
他日得子婦若我之得爾乃不負我孝婦初鈍齋幹蠱
于外葛以勤儉相之朝夕之需與姻族慶吊之事悉有
常度鈍齋得無內顧以此居積致富平居簡言笑緩急
之際他人喋喋不能了出一言輒中肯綮衆皆嘆服鈍

齋友于弟悅至老無間言葛與娣魏亦雍穆不少嫌隙姪子鏜視之不異已出鄉人咸稱之曰施得內如此宜有以昌其家哉既衰患手足不仁醫不能療乃平氣理情一切自愛不以嬰物延十餘載至是弗起與諸子訣曰吾年踰七望入見汝輩成立於心不啻足矣所不能忘于瞬息者汝鏞業儒發身科第行有官守尚其勗哉以圖報稱爲門祚之光我乃有顏見汝先人於地下汝鐸服賈尚思爾父毋構厥家備歷艱苦乃克有今日當益爲恢拓不墜厥遺吾亦死且瞑目聞者賢之生正統癸亥三月十二日卒正德丁丑六月九日春秋七十有

KOREA UNIVERSITY LIBRARY

五子三鑑以克家稱錦衣衛冠帶總旗娶華氏先卒鏞娶潘氏繼娶王氏鐸娶康氏孫男四惠民裕民濟民訓民女孫四長聘于僉事蔡君需之子鉉餘俱幼以是年七月十日與鈍齋合葬城南東皐村之原銘曰共若姑時乃婦翼若夫時乃耦淑若嗣時乃母我不負吾生疇能我負維勤速厥有維儉保厥厚天實報之豐焉以壽將有耿光于厥身後施于孫子各毖爾受無疆惟休有啓有右嗚呼賢哉是謂不朽

徐母李氏墓志銘

李氏世爲京師人處士成之女歸徐君舜爲繼室南京

兵部車駕司員外郎麟之繼母麟守余潞就養踰二年麟得遷命甫四日以疾卒於官舍將扶柩歸葬先戒其弟驥奉行人于君秦狀來請銘正德丁卯予以先君憂守制散邑得李之暨及麟所以事母者甚悉又素厚麟厚銘其可辭李性嚴整治家勤而有法以麟幼聰慧失恃教之讀書期有成立每嚴程督責不少假借麟以是得進於學年二十餘舉進士領郡符能其官潞爲省中巨郡鈐轄數邑政務繁劇王府軍衛錯峙其間勢易爲沮撓麟始以爲病李戒之曰銛鋒必遇犀兕乃見汝圖惟報稱以不忝而前人者庶其在此兒勉之每公退

來謁必問兒今日行何事造何利益干民令悉陳之則欣然曰庶幾哉徐氏有後也或改容峻責曰汝將令死者之目不瞑而遺未亡人羞耶麟益勤于政有水檗聲郡縣後有亭曰德風志爲唐玄宗別駕時所建守郡者相繼修葺爲賞適所麟政暇輒張宴亭上率家人奉母爲壽母亦爲盡歡乃已郡人榮之初麟無子李以爲憂歲戊辰始獲弄璋之慶李常抱弄喜曰是孫骨相當奇吾家英物也宜善視之未幾偶以行踈致疾久未能療會麟將南行雖在牀第猶諄諄督令促裝曰國憲方嚴毋以我故依違取戾竟不行而卒平生以行義相徐君

爲鄉善士愛麟兄弟不啻所生麟兄弟事之如其母寓潞久郡人不識其爲繼予茲始得於其狀也生某卒某爲壽五十有五子二麟鸞俱前室楊出孫男二人女孫一人卜三月十五日從先兆葬都城南八里庄之原銘曰繼人之室內助孔良繼人之母內訓有方夫實遺我我姑未亡子實養我我亦允當翩翩者鳳載翱載翔雖嗇爾壽乃終有慶厥兆維吉　帝城之陽厥築惟固夫子之藏歸爾完璧有燁其光勒銘貞珉來者勿忘

女弟春卿墓碣銘

予妹春卿年十八歸邑望李氏子史爲冢婦僅九載以

此为试读，需要完整PDF请访问：www.ertongbook.com

訃聞嗟乎天哉妹胡遽有是耶既慟哭反覆循省咎無所歸意者吾妹生質秀異巧思天發肖貌萬狀物無遁情爲造物者所忌故與不可知也始家君尹高密史來逆妹會被召入京予時以舉子西還歸妹於其家爲弘治戊午之秋明年己未會試期且迫禮成而北上妹泣送予既予及第授翰林編修不果歸別且七年方屬念以圖會期詎意疇昔之違遂永訣而不可復見邪痛何忍言妹天性孝愛不假教習幼值母危疾齋沐拜北斗祈以身代不御葷腥者三年爲人聰敏好書史每予教夔弟詩夔或未領渠在旁已解誦矣聞予讀書輒默識

之乃取書按其句讀以意逆推字義皆得其自恃天分不欲人授如此家君宰邑以守稱衣予兄弟皆布嘗錫妹綃衣一襲欣然爲動色毋戲之曰此何物乃爾對曰廉吏家得是亦足矣撓父守以華吾身顧可喜邪元夜有獻美燈者剪製精妙家君欲却之妹曰當却吾已得若技矣明日出一燈惟肖衆大驚凡女賓會集見簪綵被繪者即能擬作間或過之于歸日檢其刺繡得天吳角端諸禽虫之異皆奇絕可愕焉李氏家政繁劇妹歸即受代舅姑事巨細悉井井可觀內外無間言相夫史讀書親給膏火以女工偕更三報乃止史從予業京邸

國家圖書館 NATIONAL CENTRAL LIBRARY, TAIWAN, R.O.C.

妹代養竭力甘旨俾無內顧姑病奉湯藥必親嘗之夙夜扶持不脫簪珥既卒哀瘁踰節躬爲含歛比史歸則喪具已成矣處戚黨情禮周洽以急告輒推濟無吝色故卒之日遠近傷悼多流涕者妹素有志願不屑與庸人齒嘗曰按察吾祖刑部吾父翰林吾兄也吾不可以愧之按察者先祖終浙憲副刑部則家君時爲秋官主事也其贊夫于成以爲已地甚遠而力使苟無天當立收內助之效而竟莫之遂以死也可勝惜哉屬纊時惟叔父及季妹在無一語及後事察其情必重傷不幸皆其父母兄弟展轉荼苦不能遽即冥漠可知也悲夫其

生成化己亥正月五日没以弘治乙丑十二月三日生一子一女俱幼將以正德丙寅二月十五日葬縣城北北娥村先壠之側史遣使速予銘予慟不能執筆夔進曰吾兄弟遠在京師姊病弗能藥歛弗能衣其葬也又弗能紉銘其少慰乎無銘姊目且不瞑乃飲泣而銘銘曰毀璧隕珠兮予懷之傷土厚築堅兮汝歸而藏既固且安兮乃終有慶二雛未成兮汝兄其當惟汝之蚤世而恨兮山高水長願世爲骨肉兮恐茲理之難常嗚呼曷其可忘

中奉大夫廣東左布政使謝公神道碑

廣東左布政使謝公石厓既葬之明年伯兄少傅公木齋先生自越中走介以書抵龍曰吾弟布政不祿雖已棄事神道尚未有碑於　制爲闕嗣子某　以爲請敢以世好屬之子子其無靳蓋予與石厓以弘治己未同舉進士　廷試策上少傅公實讀予卷少傅公之子太常少卿丕之舉於禮部也予復濫竽校其文道義之雅不一而足方阻官不能往弔以寫予哀爲歉使命遠辱顧安得辭哉按狀公諱迪字于吉別號石厓自幼神清氣爽穎悟過人爲父簡菴公鍾愛以其多病不欲事進取公益務操修不懈于學會有司應　詔以明經薦入

京師得省少傅公卒業東川劉學士之門居歲餘大有造詣歸浙就省試中式明年舉進士尋授兵部職方司主事轉武選司員外郎文移旁午揮遣若流悉中肯綮大司馬諸公咸委重之正德初逆瑾亂政擅權少傅公與晦菴少師同時罷去已而遷怒公與少卿丕亦放歸公怡然退處林下嘯詠自適若將終身　今上登極懋隆治化思用舊臣起爲江西右參議累遷廣東左布政使入覲還任遇疾卒于途公夙有遠志久鬱弗施起廢以來益圖奮勵用荅　殊遇其參議時南昌民有謀殺其兄而誣其嫂者有司莫能詰公密爲蹤跡竟得其狀

遂伏辜時稱神明巡撫都御史盛公薦爲九江兵備副使其地爲江湖要衝自逆藩扇變之後凋敝弗堪事多可慮公除其煩苛務爲綏戢民賴以寧建議城彭澤財力之給經畫裕如公私不擾九江形勢自是增壯修理庠校以作育爲事科目得雋頓殊于昔陶靖節狄梁公之祠歲久傾圮爲之葺治以崇祀事曰是風化所關不可廢也轉河南按察使風裁肅然獄無滯囚僚友旁觀嘖嘖歎服嶺南之擢事先其要裕民剔弊不遺餘力時值大比以貢院隘陋弗稱拓而新之士就試者得從容展布以爲科目之重餘固未能悉也論者謂其深於經

國家圖書館 NATIONAL CENTRAL LIBRARY TAIWAN, R.O.C.

學不尚詞華發之舉措鑿鑿可行有補于世才識明敏足以濟之又毅然有執不爲世故撓屈隨所至輒有聲稱使天假之年得究其用事業所建尤當有不可量者惜乎其遽止於斯也卒以嘉靖己丑五月二十四日距其生成化丁亥十一月二十五日春秋六十有三曾祖諱原廣祖諱瑩號直菴考諱恩號簡菴俱以少傅公貴累贈光祿大夫柱國少傅兼太子太傅禮部尚書武英殿大學士曾祖妣嚴氏祖妣余氏妣鄒氏俱累贈一品夫人生母林氏以公貴贈女人配翁氏陝西按察副使逐之女封安人柔淑克治內職無子少傅公以其子國

子生亘嗣公後女三皆適宦族進士徐子龍庠生王惟正邵璽其婿也嗚呼自古世祿之胄席寵怙侈劣于齊民豈惟無以自立而家聞或併以墮故曰門第高可畏不可恃以此爾乃有石厓者獨以家學致身通顯効用明時增光父兄邁於流俗遠甚彼所謂豪傑之士也非邪是宜著之爰告來裔而繫之以銘銘曰維此會稽江山秀溢錫祉降祥哲人是出在古可考益徵于今卓彼謝氏秩秩德音維少傅公文魁四海相業巍然典刑具在曰弟曰子家學相傳科名競爽霄漢聯翩於維石厓位躋方嶽南北宦途聲華煢煢明以折獄獄號不冤潯

陽駐節維藩維垣晉典臬司振揚風紀汴水澄清令聞不已嶺南布德民弗忍忘勿剪勿伐召伯甘棠死且不朽匪嗇于壽嗣子得人是爲有後雞籠之麓牛眠之阡過者歛衽維百千年

紫巖文集卷之四十八

© 2010 NATIONAL CENTRAL LIBRARY, TAIWAN, R.O.C.

紫巖文集後序

此紫巖文集乃太宰襄垣劉先生之所著也古詩及近體凡千餘篇序記奏疏諸文殆二三百篇方來者不計可不謂富乎然詩則清新俊逸本性情而循禮義無險怪語文皆平正說道理透徹不詭於古

可不謂達乎夫富而不達謂之俚雖多亦奚以為達而未至於富則於論學與政未免缺漏如彼耒耜銍鎛之器一不具不能為良農也然則斯集也可不謂盛乎昔宋嘉祐之間學者爭務奇僻艱澁之詞文體大壞識治者懼焉及歐陽永叔者出敦尚平實其典文衡崇雅黜浮頗革士習今天下文風多好魏晉齊梁間辭賦議論漸入虛寂衛道之士數有隱憂如斯集行亦可少變頹俗則先生固非今之歐陽子乎先生弱冠及第入為翰林編修累官學士以至今位未已當

正德間嘗與時相論及
經筵講學及他史事偶有不合則
曰某豈好佞者乎時相皆惕然嘉
靖七八年間以內翰宿學禮曹久
佐一不能媕阿時相至使後進晚
出多登台輔而先生甘居南吏閒
曹不一動念焉去年又聞先生偶

失其父北村公之集日夜懷恨至
感疾半載而後瘳其愛弟舜舸教
之成名嘗一在途憂輒形于色真
可謂端重在
朝孝友在家者故呼為文詩思致
親切超出羣衆有本者如是乎歐
陽子於范仲淹之謫饒州作朋黨

NATIONAL CENTRAL LIBRARY, TAIPEI R.O.C.

論豫息黨錮之禍其事父觀兄昞
孝敬兼至則其行亦類是耳宜其
出雖先後異時文固若一揆也雖
然先生本欲帥舜弼為明道伊川
以事北村公為大中公將使二劉
之在今亦若二程之在宋固不啻
以歐陽子自處已也

嘉靖十一年歲次壬辰冬十二月
戊子
賜進士及第奉政大夫南京尚寶
司卿前翰林院修撰
經筵講官兼修
國史高陵呂柟序

KYOTO UNIVERSITY NATIONAL CENTRAL LIBRARY, TOKYO, NAIROBI

TIFFEN Color Control Patches © The Tiffen Company, 2007
Blue Cyan Green Yellow Red Magenta White 3/Color Black

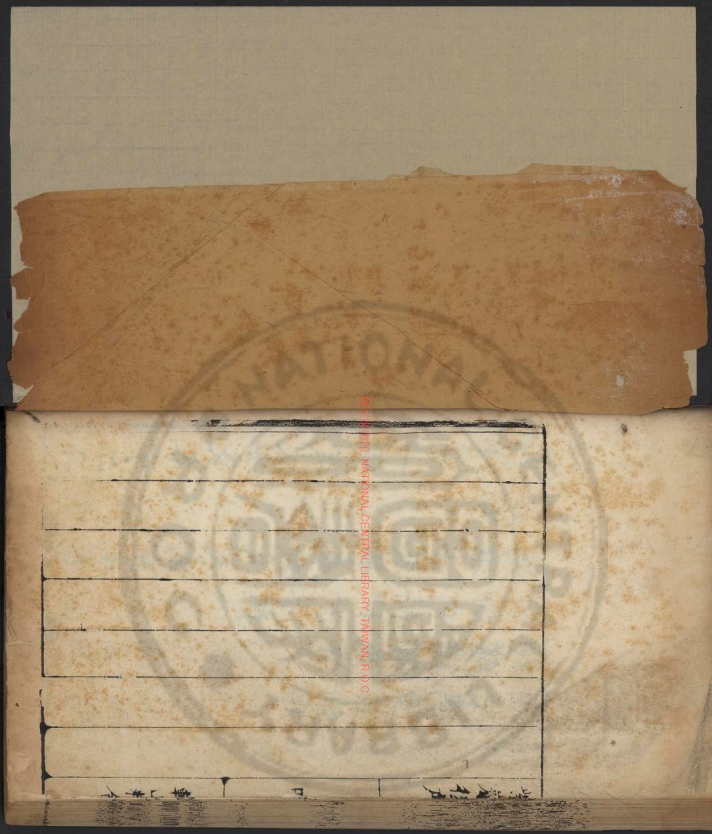
COPYRIGHT NATIONAL CENTRAL LIBRARY, TAIWAN, R.O.C.
TIFFEN Color Control Patches © The Tiffen Company, 2007
Blue Cyan Green Yellow Red Magenta White 3/Color Black

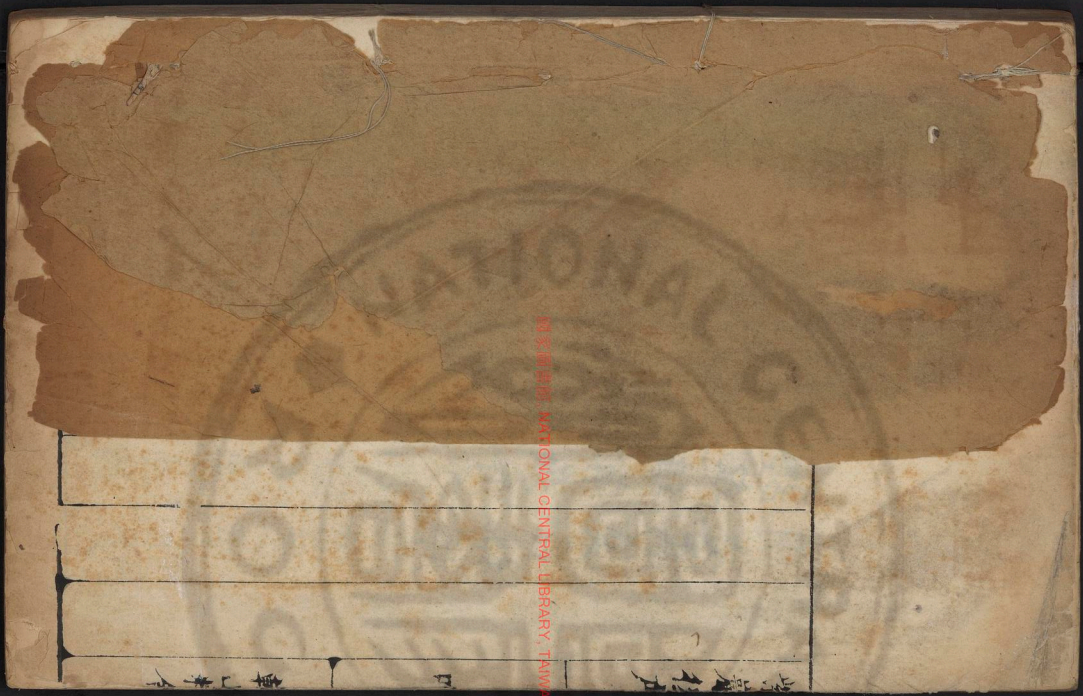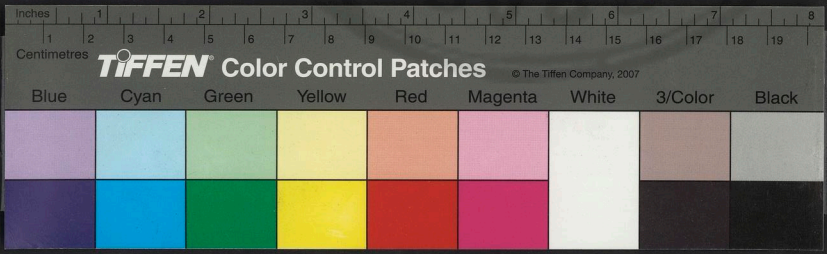
國家圖書館 NATIONAL CENTRAL LIBRARY, TAIWAN R.O.C.