

1941

年

第

卷

第

20

期

經中華郵政登記
為第一類新聞紙類

湖 南 教 育

第 二 十 期

中華民國三十三年八月十五日
湖南教育月刊編輯委員會出版

朱經農

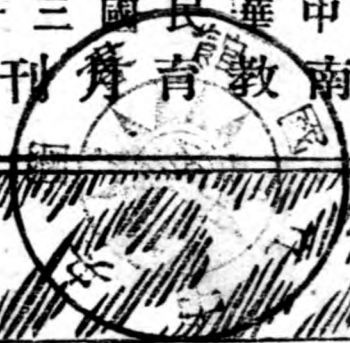

目 要

論 著

全面抗戰四週年昭告全國國民…… 蔣委員長 (一)

文化之戰…… 陳立夫 (二)

蘇德開戰七週後之日本動向…… 朱經農 (四)

報 告

出席湖南省臨時參議會駐會委員會報告…… 朱經農 (七)

省立第二中校第二分校概況…… 彭晉雲 (九)

省立第六中校概況…… 張 幹 (一七)

省立南嶽圖書館概況…… 康和聲 (二〇)

省立第一民教館概況…… 魏際昌 (二三)

省立第二民教館概況…… 歐陽剛中 (四九)

省立第三民教館概況…… 劉宏光 (五九)

法 規

本省戰時各縣公私立小學教職員薪給改發谷物暫行辦法…… (七三)

本省公私立中等學校野戰區學生救濟金暫行辦法…… (七四)

難童進修辦法…… (七六)

注重中小學國文並改善教學方法議決案…… (七七)

教育消息 (共二十七則)…… (七八)

代電

電催該縣各鄉（鎮）中心學校校長或教導主任迅造

履歷表檢齊證件呈核由

各縣縣政府覽：查各縣鄉（鎮）中心學校校長或教導主任，應依照湖南省各縣保國民學校及鄉（鎮）中心學校實施辦法第二十六條之規定，檢具履歷證件，呈由各該府轉呈本廳核准，方得分別委聘，現值秋季始業，各校行將開學，該縣各鄉（鎮）中心學校校長或教導主任，多未依法呈候核准。或已呈核又經指示飭遵迄未具復，殊難考核，合行電仰從速遵辦毋延爲要！教育廳未二元印。

湖南省教育廳快郵代電

三十年七月 日

據臨湘縣政府午督教代電以學生譚華軍假歸被慘殺
電仰知照由

各中等學校覽：案據臨湘縣政府午督教代電稱：屬縣肄業國立十一中學校學生譚華軍於七月九日晚假歸漁潭故里，途經沙坪團山陸家，適中敵伏，不及脫逃，遽遭慘殺，擬懇鈞廳轉函各校，嗣後寒暑假，凡游擊戰區學生不准請假回籍，免受無謂犧牲，而損國家元氣，可否併候示遵！等情，據此，除分行外，合行電仰知照！湖南省教育廳未祕戰陷印。

湖南省教育廳代電

中華民國三十年七月 日

電飭該縣迅購津貼小學教員米穀辦法施行細則並將
辦理實際情形報核由

縣政府覽：查部頒地方津貼小學教員米穀暫行辦法，經省政府以未教二字第二四四〇三號訓令飭遵照施行在案，各該縣政府應妥擬施行細則呈核，並將辦理實際情形詳細具報，除少數縣份已遵令呈報外，合行電仰該縣即便遵辦報核爲要，教育廳未二感印。

湖南省教育廳代電

中華民國三十年八月 日

奉 省政府令知幹訓團調訓學員如逾規定報到日期
遲到處罰辦法，電仰知照，並轉飭知照由

各縣縣政府覽：案奉 湖南省政府本年八月庚日未省祕二字六〇九二號訓令開：「查本省地方行政幹部訓練團各組學員入學，原經該團規定報到日期，凡調訓學員於規定報到日期，遲到五日至九日者，准入團受訓，但不給該團結業證書，遲到十日至十四日者，除不給該團結業證書外，並不給回程旅費，遲到十五日以上者，一概不准入團受訓，除分別函令外，合行令仰知照，並轉飭所屬一體知照。」等因；奉此，除分行外，合亟電仰知照，並轉飭知照。教育廳未四文印。

全面抗戰四週年昭告全國國民

蔣委員長

「中正於去年此日曾告吾同胞以八一三淞滬血戰意義之重大，嘗謂「八一三」戰役在我國為自衛獨立之發軔，在敵寇為侵略失敗之定局，可謂敵我大勢與東亞前途實均決定於淞滬展開戰鬥之日」此語吾同胞當能憶之，今又屆「八一三」戰役之四週年紀念矣，中正願吾同胞追溯當日光榮奮鬥之史蹟，吁衛太平洋今後局勢之演變，更應懷然於自身負荷之艱鉅，特以前切之數語，為吾全國同胞明告之。夫敵國軍閥侵略之野心，原以征服世界為目標，征服東亞與獨霸太平洋，則為其實現此一切之過程，故九一八之突襲瀋陽，為其侵略中國之嚆矢，而八一三之猛犯淞滬，實為其侵略整個亞洲與太平洋之發端，吾中國當時為自衛神聖之國土而戰，同時實亦洞燭其奸，謀為護持整個太平洋永久之和平而戰，四年以來，不斷昭告世界，必須合力裁制此橫暴之狂寇，而後世界乃有真正之安寧，惟吾以積弱之國，不欲蒙危言聳聽之咎，乃一本其職之所當，厥為從事於獨力艱苦之奮鬥，血戰至今四年有餘，始獲得各友邦共同制敵之開端，且咸認吾國之所言，為燭照機先之確論。而敵寇至此，遂乃急不暇擇，不惜盡露其獍狺，恢復南侵北略之野心，至法越屈服以後，敵寇之悍然不顧，處心積慮，以圖能之所及，擴充其東亞共榮圈於泰緬？荷印以及於整個太平洋，迨德蘇戰爭爆發，世界局勢一變，敵閥又認為北進之時機到來，乃復調遣大軍，控置於我東北各地，以為進攻西伯利亞之準備，藉圖實現其大陸侵略之野心，最近一月以來，始而強迫越南，威脅聯防協定，遣其海陸空軍，如計進駐，將整個安南加以佔領，曾不旋踵又轉其兇鋒以向泰國，百端威逼，冀予攫取其資源，獨佔其貿易，而更要求使用其軍事根據地，企圖進犯整個太平洋，排擊英美之勢力，以達其大東亞新秩序之目的，然而時至今日，英美荷印諸友邦，對敵寇犯越圖泰，既已憤其狂謀，共作堅強有力之準備，先之以經濟壓力，繼之以軍事聯防，蘇聯雖因迫於西線之戰爭，然始終未弱其遠東之防禦，是敵欲南進已阻於南洋各邦之聯防而其海軍實不足以敵英美，敵欲北進，亦因其陸軍陷於中國之泥淖，其殘存之力，不足以圖一逞，其投機侵略之時機，實已過去，使其所謂大陸政策與大洋政策，至此已全成泡影，而我中國之自衛抗戰，至於今日乃亦進入於實行，吾人保衛太平洋神聖責任之時代矣，此願為我同胞告。

自敵寇最近在太平洋逞露兇鋒以後英美荷印既封存其資金英國更廢棄商約，美國則加緊禁油而荷印亦停止與日人所訂之金融協定與供油協定，如此重重之經濟壓力，敵人雖強詞蔽飾，已不能自掩其竭蹶不支之窘態，今後彼之賴以彌縫一時者，必為利用使用傀儡漢奸對我淪陷區內盡量加緊其經濟與貿易壓迫，諸如掠奪物資，強銷敵貨，控制經濟，必將採取一切狡毒暴戾之手段，而加懲民衆，以榨取資源，對我淪陷區同胞，尤其上海同胞，所處境遇之艱危，誠不勝其懷念，然為配合各友邦裁制敵寇之行動，促起敵人之及早崩潰，則我淪陷區同胞，更須知此日反抗敵寇經濟戰之殊死奮鬥，其價值將千百倍於往時，務當忍痛茹苦，不畏犧牲，反抗其掠奪，阻止其運輸，拒絕其販賣，奮誓死無屈之精神，使敵寇無法榨取，莫得補償其經濟危機於萬一，此種戰鬥之功績，決不亞於前線之浴血殺敵，此為我淪陷區內一切民衆與上海工商業同胞所宜努力奮鬥，善盡其國民之責者也。

至就世界全局而言，侵略暴力，與反侵略力量之分量已日益分明，太平洋上之形勢，日益緊張此即為日寇愈益接近其崩潰末日之徵兆，然而勝利之來，斷不可以坐致，最後決戰必須博以全力，我中國為直接首受日寇侵略之當事國家，恥辱未雪，責任特重，此日之勉勉自效，實為舉世愛好和平人類所一致屬望，我全國同胞應知中正本年元旦所謂「最艱苦，最重大之時期」今日業已真正開始，吾人不論在戰場，在前線，在後方，在都市農村，均宜把握時機加倍努力，尤其在淪陷地區之同胞，應不顧敵寇之如何威逼利誘，漢奸之如何造謠中傷務必一本初衷，以同仇敵愾，誓死不屈之精神赴之，深信吾人貫徹抗戰建國神聖使命之時期，必在不遠，而吾人所以滿雪國恥，與安慰已死之英烈者，亦可計日而待矣，語有之：「雖有嚴基，不如乘時」時機已熟，勝利在望，惟吾全國同胞共勉之！

文化之戰

陳立夫

一民族文化之估價，往往因其經歷有關存亡絕續之大戰

而確定，因為文化的力量，有時須在戰爭中才能表現出來，

而同時軍事勝敗的最終決定因素，還是文化而不是暴力，某

一民族之文化而具有特種侵略，亦即必為其致勝之道。閃電

雖不能殲滅一民族的文化力量，但持久戰却能試驗一民族的文化力量，戰爭是文化的試金石，文化是戰鬥力的基石，這

在歷史上是顛撲不破的一原則。

希臘與波斯之戰，希臘人之所以能戰勝，是由於希臘文

化中之團結力一特色之充分發揮為之決定因素。三百個斯巴

達人死守幽泉山隘，雅典人則擔任主持海軍，各人貢獻其所

長而一致對外，所以能取得最後勝利。羅馬與迦太基之戰，羅馬人之所以能成功，是由於羅馬文化中之組織力為之決定

因素。以必勝的決心，運用最健全的組織，戰敗了和與戰主張不一的迦太基，所以漢尼拔的殲滅戰術，亦無補於危亡。再如成吉思汗領導了元朝騎兵，橫行歐亞，所向無前，其成功的原因，乃由於能營最簡單刻苦的生活，行軍之際，馬乳亦可以度日，這種軍事化的生活，加上絕對服從領袖的紀律，是其致勝的因素。希臘、羅馬，元朝各有其文化，各有其特色，而這些特色，決定了他們的成功與勝利。希臘人做到了民族至上，羅馬人做到意志集中。元朝人做到了軍事第一。

反之：希臘由於雅典與斯巴達之爭領導權，而摧毀了自己的文化，隨之而亡於馬其頓，羅馬由於營征服者之生活，醉生夢死，而腐蝕了自己的文化，隨之而亡於日耳曼人；再如十字軍之敗於土耳其人，乃是由於出征者有以參加聖戰為名而乘機便利私圖是實的，不服從統一的軍令指揮所致，自私自利的企圖，出賣了自己的文化，宗教的號召力，究竟不如文化的團結力，於此可見。兩兩比較，我們可知，唯有富於團結力組織力與紀律性的文化，才可以保證一個民族之存在，而兼備此三種特色的文化，才能賦予一民族以永久的生命。

中國文化即是這一種文化最顯著的例證。在古老的載籍上，我們留有舜禹與三苗戰爭的紀錄，所謂「舞于戚，三旬而有苗革」，這是最早的文化之戰，以文化的力量克服敵人，其次在春秋時代的軍事哲學，有一句名言，是「師直為壯，曲為老」，士氣的盛衰，是以發動戰事的理由為轉移的。何謂直？即是為正義而戰，為自衛而戰，所謂「兵以義動」。這種重視與主持正義的精神，正是我們民族文化之一特色，而團結於正義旗幟之下，才是精神的結合，其團結力基於

自發，所以特別強大。而且見義勇為，是數千年之文化所結晶的積極精神之表現，當其發揮，自然我戰必克，無堅不摧，這是從文化的土壤中生長出來的力量，使我們民族戰勝了當時環伺在四面，雜居在中原的許許多多其他民族，而獲得永保，更進而文化與思想史上施一異彩，產生了孔老墨韓等聖哲。

近百年來，由於前清政府的腐敗，而上下解體，人心渙散，甚至於使本有共存亡同患難之密切關係的邊疆同胞，灰心失望到在徬徨苦悶中自求出路，他們需要團結，然而缺乏團結的中心，他們渴望建設，然而缺乏建設的方案，他們發憤圖存，然而缺乏自強的力量，因為這樣，國父孫先生才起而從傳統的文化當中，提取其精粹，考國外的經驗，創造了三民主義以救國救民。從三民主義之民族主義，我們可以追溯到春秋之大一統與興滅國繼絕世的思想，從民權主義我們可以追溯到自書經以至孟子一貫的民本思想，從民生主義，我們可以追溯到孔子的生之者衆，為之也，與不患寡而患不均的思想，我們可以說，三民主義是從傳統的文化當中，蛻變或醞釀而來的現在中國文化之中心思想。牠給予全國同胞，邊疆乃至海外，以團結的中心，一個主義在一個政府一個領袖之下，倡導力行，使全民為主義而努力。牠制定了建設的方案，牠賦予了自強的力量。我們只有在三民主義共和國之下，才能有最健全的組織與最大的決心。七七以來，的抗戰，我們是在為創造發揚三民主義的文化而戰。

其次我要證明中國文化之最富於紀律性。中國是素稱為禮樂之邦的，我們從「非禮勿視，非禮勿聽，非禮勿言，非

禮勿動」四言中，已可以看出禮的紀律性如何謹嚴；再從音樂方面看，國樂之演奏在古代必與舞相伴，蕪退左右，以音律為準則，步伐的一致可以想見，即以近代式的演奏而言，其作風若與西方音樂之演奏形式相比較，更可顯示其內在的紀律性。其形式雖簡單，而其足以訓練最謹嚴的紀律則一。

我們有這種傳統的精神，當前的要務，祇是要通過一種紀律，以喚起自覺心與標明其重要性，而新生活運動正是本之於禮義廉恥的立國精神，以激發國人對於紀律的重視與恪守之生活規律的普及，仍是鞏固有文化的基礎中，建設現代化的

生活。

所以中國文化是最富於團結力組織力的紀律性而應享有永久之生命的。我們在今日敵人威脅我們國家民族之生存時，發揮文化的力量以增強抗戰的力量，歷史的詔示，已足保證了我們的最後勝利，何況在抗戰四週年紀念日的今天，國際形勢，又已掃盡了霾障而呈現空前的明朝，我們已成爲鞏固人類文明的柱石，然則從事於文化事業之教育界同人，豈不尤應在本位上努力於這一個最光榮的文化之戰！願以救國道德之發揚與建國信仰之樹立與我教育界同人共勉焉。

論 著

蘇德開戰七週後之日本動向

朱經農

(一) 日本南進之開始

蘇德戰爭爆發以後，日本外交當局徬徨多日，依然舉棋不定，直至松岡下野，其趨向始逐漸明朗化。依目前形勢觀察，日本似將循南進之途徑，以謀建立所謂「日本控制下之東亞政治經濟共榮圈」。外交軍事互相配合，以先聲奪人之方法，使防禦力量不足之國家，不戰而屈。一俟時機成熟，不惜一戰，以掃除其南進之障礙，日本實行此種政策，第一步即利用德國壓迫維琪政府，使承認日本在安南之特殊權益

。最近以日法聯防名義兵不血刃，佔領安南境內各重要陸海空軍根據地。此事實現，日本南進之第一步業已成功。其第二步即陳兵泰國邊境，以迫其就範。一面觀望英美態度，試探其有無以武力維護遠東權益之決心；一面威迫利誘，使泰國改變其維持中立之態度。同時製造英軍侵泰之謠言，以爲將來用作武力佔領泰國之口實。觀乎泰國之承認「滿洲國」，可知日本外交已收初步之效果，惟此時用兵之時機尚未成熟，目前或不致立即發動戰事。日軍有南進之步驟，實與德國攻蘇軍事遙相呼應。倘德軍攻陷基輔，必更由烏克蘭進

窺高加索以奪取歐亞交通要道，八月六日安哥拉來電謂，德國技術人員廣集伊朗，已引起英蘇兩國之不安，分向伊朗政府提出抗議。倫敦八日國際電，且有「伊朗已實行動員，英僑多人開始離境」之消息。可知德國已在伊朗有所佈置，一旦德軍達到高加索，則必由伊朗進攻阿富汗及印度。此時日本將由泰國進窺緬甸，不但欲截斷滇緬交通，且可與德軍夾擊印度。同時復由泰國拊新加坡之背，使英軍數面受敵，艱於應付。倘德軍不得志於烏克蘭，則日本對泰國之軍事行動亦將延緩時日。日本復於近日與荷印重開商務談判。先以和平方法，攫取經濟利益，獲得汽油橡皮及其他重要物資之供給。將來一旦有事於新加坡，則巴達維亞不過一水之隔，攻佔殊非難事。現今惟一顧慮，則為太平洋上之美國海軍。然而美國孤立派依然牽制政府，使不敢先發制人爭取主動。而美國商人，只為私人利益打算，尙欲與日本維持商業上的常態，以致禁運，封金皆不澈底。荷印之不得不對日本敷衍，泰國對日本忽倨忽恭，未始不因美國未能採取積極行動之故。在此次世界戰爭中，民主國家表現兩弱點。(一)民主政治，一切措施既以民意為依歸，而民意之形成，需要相當時間，故其政府行動不免遲滯，未能先發制人，而陷於被動地位。(二)民主國家之間，雖因利害相同，而已取得相當聯繫，凡一切行動限於平行推進，號令既不統一，力量不免分散，予敵人以可乘之機。日本之南進，即在民主國家行動迂緩，力量未集中之際，着着佔先。民主國家若不採取更積極之行動，將來或有噬臍莫及之一日。

過去數年，歐美民主國家，對於遠東戰局，常採旁觀態

度，甚至與日本妥協，以希冀一時之苟安，當九一八事變初起，美國頗思出而干涉，英國則取消極態度，使美國孤掌難鳴，不得不改用無積極性之不承認主義。豈知日本既得志於遠東，意大利即步其後塵橫行於非洲，德國復起而漸毀凡爾賽條約，吞併西歐。涓涓不塞，浸成江河。今日世界大亂，實開始於日本侵佔東四省之時。及至歐戰爆發，英國復向日本一再妥協，交出天津白銀，封閉滇緬路，以求日本之諒解。直至三國同盟告成，軸心國家，東西呼應，英國始翻然覺悟妥協之無效。而蘇聯獨周旋於德日兩國之間，以西伯利亞鐵道，供東西兩軸心國之運輸，並以大量物資供給德國。往者不可諫言之亦復無益；但願今後中美英蘇作一進步之聯絡，以擊破侵略國家之聯合戰線，勿存苟安心理，坐待他人之進攻；更不可蹈以前之覆轍，造成第二幕尼黑協定。

(二)日本北進之準備

日本之逐步南進，並非放棄其北進之企圖。海參威一旦在蘇聯掌握之中，隨時可以用作空軍根據地，以轟炸日本全國，日本即一日不能高枕無憂。遠東共和國與滿蒙邊境亦隨時可以發生嚴重事態。據八月五日上海合衆電及八月六日桂林專電，敵在華北積極佈置軍事，大連已成戰時狀態之城市，每夜實施燈火管制，重砲兵部隊即於夜間不斷開過市街。並有大批軍火堆集市街之上。過去一月來，日本國內應召入伍之預備役達五十萬人。東三省境內原有日軍二十五萬人，一週以來增援數目，極為可觀。倫敦方面亦有同樣之消息。可知日本並未放鬆對蘇軍事。惟在蘇軍主力未在西線被德國

擊潰之時，日本對蘇尙不敢發動軍事。近來德軍對列寧格勒及斯摩林斯克久攻不下，則日本北進時期更將延緩。

爭取西伯利亞濱海省原爲日本大陸政策重要企圖。西伯利亞鐵路沿黑龍江而行，與東三省邊境相距近則五十俄里，遠亦不過一百餘里，隨時有被日軍截斷之可能。海參威接近吉林邊境，且有鐵路可通，由海陸雙方夾攻，亦可加以佔領。近來日軍又大量集中於內蒙，以便相機向西北推進。不過張鼓峯，諾蒙坎兩戰所給予日人之教訓，使日人不能不慎重將事。大約在斯摩林斯克至莫斯科一線俄軍抵抗力未衰滅以前，日軍尙不致斷然北進。

尙有一點，必須注意。西伯利亞之東端，與美國阿拉斯加，僅隔一狹窄之白令海峽。美領阿留西安羣島，與蘇屬堪察加半島遙遙相望。年來美國在上述地點積極佈防，以備亞洲大戰的爆發，苟日本北進佔領西伯利亞東部，則美日兩國之磨擦必更尖銳化。美蘇兩國對於防日之佈置日益接近。日本北進，亦有牽動美國干涉之可能。故其軍事計劃，不能專對蘇聯，且預防美國海空軍之出動。其採取慎重態度，非至確有把握，不肯斷然出擊，理亦宜然。

(三) 日本西進之可能性

「將軍欲以巧勝人，解馬彎弓故不發」。日本之南進與北進皆採取此種姿勢。當其準備完成，欲進未進，以待時機

之際，有無移兵西向，先謀解決中國問題之可能，實爲國人所關心，作者以爲，日本對華戰事，陷入泥淖。已逾四年，人力物力之消耗，實有可觀，近來雖用海盜行爲，掠奪中國沿海各富庶城市，如台山寧波温州福州紹興諸地，以補充其物資。但人力之補充則非易；此次動員五十萬人已徵及四十五歲以上之兵員，與萬分需要之生產工人。祇此一套資本，若再孤注一擲，用作西進之兵力，即使略有成就，亦非消耗數十萬人不可；然中國問題並不能因此而解決，其事甚明。在中國西南及西北山陵地帶，國軍可以步步爲營，節節抵抗，並不因一城一地之得失而牽動全局，日本若以其目前僅有之餘力，冒昧西進，經過大量之消耗，將來南進，北進，實力均將有所不及。日本暫時或不出此。

作者揣測，日本此時或將在中國境內抽調若干勁旅，開赴越南與華北，同時加強其防禦工事，以防國軍之反攻，或更利用「以華制華」舊策，培植僞軍，以補日軍守備之不足。更造作種種謠傳，挑撥離間，以分散國人抗戰之意志，更加緊經濟封鎖，利用商人發財心理，促成物價之高漲，使自由中國之區域內發生經濟恐慌，故敵人之西進，政治與經濟的攻勢，或更重於軍事的攻勢。

百忙中不及詳細述一切，將來如有機會，當再續加討論。

報 告

出席湖南省臨時參議會駐會委員會報告

三十年八月二日

朱經農

議長，各位先生：這幾個月來本廳的工作，可以說是按照過去的計劃逐步的實行，並沒有多少新興事業，可以報告。現在簡單地把原定計畫的實施情形，向各位陳述於下：

(一)關於分區設學方面：十個省立中學，在上期已經有八個開學，本席曾經親自抽查數校，一切尚覺滿意。第八第十兩個中學，正在積極籌備，下期定可開學。十個師範學校，上期已經開學的也有八個，還有第五第七兩個師範，暑假之後，亦可開學。十個職業學校，已經開學的有六個，其餘四個也正在積極籌備，希望能如期開辦。再本省農工商三個專科學校，業已籌備完竣，於九月底即可開學。

(二)關於國民教育方面：一保一學，在本年年底大約可以完成百分之九十五，有百分之五或者不能完成，但我們總盡力去做，希望能得到百分之百。至於鄉鎮中心學校原定計劃是兩年完成，後奉 教育部令，無論如何須於三十年度完成。除益陽衡陽等縣，能否完成尚無把握外，多數縣份可於年內提早完成。在暑假開學後，省府同人將分區視察，結果如何，當於年底再來向各位報告。

(三)關於貴會提案方面：貴會第四次大會的提案，屬於

本廳主管範圍的，共有八案，現在將執行經過的情形，分別報告於下：

甲、請將湖南新增教育經費，劃定成數，依照此次參政會扶助私立學校意見，增加補助費額，以資救濟案

——本案貴會原提案的內容，計分三點：

(1)扶助私立學校，增加補助費額。

(2)劃出新增經費四分之一，補助私立學校。

(3)嚴密考核成績，優者充分補助。

以上三點，第一第三兩點，自可照辦。惟第二點執行頗有困難。因為本年度預算，早經中央核准，無法變更，而新增經費已經支配無餘，不能停辦，其他事業，移作私立學校補助費。至於各私立學校，每年雖未將決算到廳，但其困難情形，本廳實所深悉。下年度編列預算的時候，在財力可能範圍內，自當酌增補助費，以期減少各私立學校的困難。

乙、請增加省立師範學校學生雜費，以利教育進行而固

國本案——本案自應照辦，其辦法如下：

(1)食穀——師範生，高級農村醫事職業學校，及

助產學校學生，婦嬰訓練班，共七十八班，每班以五十人計算，共三千九百人，以整數計算，約共四千人，每人每月以穀四市斗計算，全年共需穀一萬九千二百石，由糧管局統購分發，運費由省庫支給。谷價每石以二十元計算，每年共需三十八萬四千元。

(2) 油鹽蔬菜費——每人每月以八元計算，每月共需三萬二千元，每年共需一十八萬四千元。

以上兩項，超過原有預算甚遠，現正請政府追加預算，尚未正式通過。

丙、湘省專科以上學校學生救濟貸金辦法，應適用於國立師範學院湘籍學生案——本案業經省府秘書處及財教兩廳會同審查，改定名額，各科學生，佔三百二十名，每名每期貸金一百元。(以前為六十元)師範學院學生佔八十元，因師範生在校待遇較優，每名每期貸金五十元，以上辦法，因本年度預算無法追加，已由省府第二百二十次常會通過，自三十一年度起實施。

丁、請分區普設省立民衆教育館，並於三十年度內開辦省立第四民衆教育館，以利社會教育之推進，及國民教育之發展案——本案經省府常會發交財教兩廳及會計處審查，擬自三十一年起逐年分設，其辦法如下：

- (1) 三十一年一月成立省立第四民教館於長沙。
- (2) 三十一年七月成立省立第五民教館於零陵。

- (3) 三十二年一月成立省立第六民教館於沅陵
- (4) 三十三年七月成立省立第七民教館於邵縣
- (5) 三十三年一月成立省立第八民教館於常德
- (6) 三十三年七月成立省立第九民教館於會同，及省立第十民教館於益陽。

以上新增之七個省立民教館，每館開辦費為六千元至一萬元。省立第四民衆教育館擬自本年十一月起，開始籌備，但籌備費尙無着落，也許遲到明年一月，才能開始籌備。

戊、請政府注重中小學國文並改善教學方法案——本案有一部份是已經由教育部在課程標準中明白規定的，其餘已照貴會所擬辦法，通令各校遵行。

己、推廣職業教育救濟失學青年案——本案貴會提案內容，計分四點：第一點是辦理完善之私立職業學校，准其增加班次。第二點是富庶縣份及大商埠各開辦初級職業學校一所。第三點是關於專科學校高級職業及各大工廠設藝徒班。第四點是恢復各縣民生工廠。以上四點，第一點當可照辦，第二點已通令各縣照辦，第三點正由教建兩廳與各生產機關商洽辦理，第四點已由建設廳籌備進行。

庚、各級學校應力求質的改善案——學校應求質的改善原係天經地義，自應照辦。本廳辦理此案的情形，可分下列幾點：

- (1) 分年增加各省立學校設備費，充實圖書儀器。
- (2) 各師範學校，舉辦國民教育師資訓練班。

(3) 每年舉辦中等學校教師暑期講習討論會——該會已舉辦兩屆，第一屆是去年暑期在未陽舉辦，注重公民及國文教學的研究，第二屆是今年暑期在南岳舉辦，注重自然科學教學的研究。

(4) 部令國立師範學院輔導本省中等教育。

(5) 省立師範學校輔導各區初等教育。

辛、各鄉鎮奉令分設中心學校後，原有數鄉鎮聯立之小學產款，應平均攤分或估價補償，以昭公允案——本案因限於法令無法照辦，非常抱歉。因為中心學

湖南省立第一中學校第二分校概況

三十年二月一日起至三十年六月三十日止
三十年七月一日主任彭晉雲呈報

(一)沿革

民國二十九年冬，湖南省政府為實施分區設學計劃，改省立衡陽中學為第二中學，以同區內之省立第一臨時中學為縣分校改為第二中學第二分校，三十年二月，教育廳委劉鳴劍為二中校長，同月劉校長呈准

教育廳加委彭晉雲為本分校主任，溯本分校前身乃臨中鄧縣分校也，臨中歷史甚暫鄧縣又地處僻偶，校中設備，既形簡陋，校址未定，尤為缺憾，臨中分校於二十八年秋開辦，僅新生四班，借霍家墟霍氏祠宇為校舍，次年春，添招新生五班，即無法容納，乃向省黨部借用炎陵辦公房屋，即炎陵小學校址也。以高中師範兩部住炎陵，初中住霍家墟，兩地相距十餘里，學校行政，極感困難，而炎陵小學，一再索還，

校高級部經費，應由縣統籌支給，而舊有學校應予維持，不應分割，如果予以分割，則新的基礎，尙未建立，舊的基礎，已蕩然無存，過去寧鄉安化兩縣即犯此病，所以以後各縣，應遵守法令，保存原有基礎。

以上是本廳執行貴會各項提案的經過。總之教育事業，日益增繁，個人精力有限，而每因執行法令，以致勞怨叢集，尙望貴會諸公，特別幫忙，不時予以指教，則不僅是本人之幸，亦抑湖南教育之幸！

主權，迭起爭執，本分校本年春奉 令接受臨中移交，而炎陵小學究已搬入校內，兩校相持，不能開課。

教育廳特派劉督學臥南來鄧，向炎陵小學多方開導，終屬無效，乃電令本分校暫就炎陵省府各屋辦理，而遷茶計劃，亦由是確定，本分校遵即將師範二班，高中三班，遷移財建兩廳公廨。初中六班則仍住霍家墟，惟兩廳房屋太少，不敷用亦不適用，且四週盡屬山坡，開闢操場，更為困難，本年五月二十六日，教育廳召集本分校主任暨茶攸安鄧四縣教育科長，商討本分校遷茶事宜，最後決定本分校於本暑期遷茶，以茶攸安鄧聯師為校址，本年秋季並續招新生，聯師亦由本分校接辦，本分校校址問題，從此得一相當解決矣。若夫充實內容，整飭校風，則尙待將來之努力耳。

(二)學校行政組織：本分校行政組織，悉遵法令及預算之規定，聘任各項職員，組織教務訓導事務體育會計五處，關於行政組織大綱，以及各種會議規程，各處辦事細則，俱詳本校學則，茲將本校行政組織系統圖附列於左：(略)

(三)教職員人數及資歷統計：

本分校全體教職員共三十七人，校長之下，設分校主任一人，教務主任，訓導主任，事務主任，體育主任，軍訓主任，會計主任，童軍教練，農場指導員，校醫庶務員，事務員，會計助理員，軍事教官各一人，教導員四人，圖書管理員二人，書記三人，專任教員十三人，茲將本分校教職員人數及資歷統計列表於左：

湖南省第二中學第二分校教職員人數及資

歷統計表三十年上期

資格	專任教員	專任職員	合計
國內師範大學及大學教育院系畢業者	3	3	6
國內高等師範及優級師範畢業者	2	2	4
國內大學本科畢業者	6	3	9
國內專科學校畢業者	6	7	13
中等學校畢業者	10	10	20
總計	14	23	37

(四)學級編制及學生人數：本分校分師範、高中、初中、三部，全校學生共計十一

班，五百零七名。師範兩班，第一班二年二期二十九名，第二班二年一期四十八名。高中三班：第一班二年二期三十名，第二班二年一期四十一名，第三班一年二期五十二名。初中六班：第一班二班為二年二期，八十七名。第三至第五班為二年一期，一百五十六名，第六班為一年二期，六十三名，茲將本分校各部各年級學生人數列表於左：(略)

甲、課程：

本分校各部各年級之課程悉遵部頒課程標準編訂高中第一第二班，初中第一班至第五班，適用二十五年六月頒行之標準，高中第三班初中第六班適用二十九年三月頒行之標準，師範兩班，其已開始教學之科目，遵二十四年六月頒行之標準，其未開始教學之科目，則參用二十九年三月頒行之標準，如選修科之社會教育教育輔導地方建設，必修科之地方自治及童子軍為前標準之所無，本校已斟酌採用，蓋適應環境及時代之需要，不得不含奮從新也。惟因事實上之窒礙，而影響於課程者甚多：一、過去師範部之算學、歷史、化學、諸科，均採高中教科書，高中公民則採用師範教科書，課程內容既與標準不符，而教材分量與教學時間又不相稱，致一年應完之課，兩年尚未結束，且地處偏遠，聘請教員亦屬困難，去年全校地理竟因此停授，以致各班教學進度，相差太遠。本期高年級每週教學時數，不得不酌予增多，預計下期高中師範三年級生，每週非上課四十小時，不能補救，此課程上極感困難者也。二、新課程教學科目，及每週教學時數表，二十九年三月即已頒行，而

課程標準迄今僅有公民國文音樂圖書體育數科，各書局無適用之教科書可供採購，自編教材，尤感無所適從，教以新課程之時數，教學舊課程之教材，其進度絕難吻合。三、照課程標準之規定，高中自第二年起，文理科即應分組，但預算內之鐘點費有限，校舍狹窄，教室不敷應用，故高中學生雖屢以為請，仍未實行，擬俟下期遷茶後，再作計劃。因本分校校舍不相連屬，高中師範兩部，與初中部相距十餘里，教員上課，須兩地奔馳，各科時間之排列難求合理，本分校接辦伊始，對以上各項困難，雖未能即時排除，但在可能範圍內，當盡量設法補救也。

乙、教學方式：

本分校學生因部別不同，其年齡及學習能力與教學科目及教材，均有差異，故教學方式亦以適應各部之實際情形而制宜，如初中採設計教學，而着重於啓發、觀察、討論，高中師範採自學輔導，而着重於講述、實驗、發表，然大多按教材之性質而運用各方法，亦未拘泥於一定之形式也。惟因設備簡陋，理化儀器不敷應用，教學雙方同感困難，幸各部學生讀書興趣最濃，除課堂學習外，對課餘研究，恆孜孜不倦亦稍足補償物質上之缺欠也。

(六) 訓育概況：

學校之重大問題，無過於訓育，本分校歷史不久，校舍分散，值此非常時期，環境物質難期盡善，在在足以影響訓育，幸本分校教職員類能矢公矢誠，與學生共同生活，半年來之回顧，訓育上雖無多大成績，然校風之不變，學生浮囂之氣已除，此亦足以引為幸慰者也。茲將本校訓育實況分述

於後：

甲、訓育目標：

1. 信仰三民主義，服從最高領袖。
2. 發揚愛國觀念，培養禦侮能力。
3. 培養公民道德，勵行紀律生活。
4. 培養服務觀念，啓發互助精神。
5. 鍛鍊強健體格，養成勞動習慣。
6. 啓發研究興趣，充實生活技能。
7. 陶冶優美情操，提倡美化生活。

乙、訓育制度：

本分校訓育制度，係軍訓與導師制相輔而行，高中師範部組織軍事訓練團，施行軍事管理。初中部組織童子軍，團務委員會，施行童子軍管理，每班設級任導師一人，全校組織訓育指導委員會，以本分校主任及各處主任軍事教官軍教練體育教員級任導師及校醫為委員，每月召開常會一次，討論一切訓育問題。

丙、訓育實施：

本分校訓育實施分消極與積極兩方面，消極方面，在糾正學生行為之錯誤，積極方面在養成學生善良之習性，茲分述於左：

A 積極方面：

1. 精神訓練：

- 一、每日舉行升旗降旗典禮，全校員生一律參加升旗後，由分校主任或訓導主任等舉行訓話。
- 二、每週星期一上午八時至九時舉行

國父紀念週，講演 國父遺教及國際現勢與我國抗戰之情形。

- 三、每週星期六下午七時至九時舉行級會，由級任導師出席指導生活檢討，並討論各種問題。
- 四、遇有機會並敦請名人來校講演。

9. 體格訓練：

- 一、每日除上體育課外，並規定學生從事課餘運動一二小時，如賽跑爬山或各項器械運動等。
- 二、每日升旗後舉行晨操二十分鐘。
- 三、利用星期日或假日舉行遠足。
- 四、本期請巡迴衛生隊舉行全校學生體格檢查一次，有缺點者，即着令診治。
- 五、本期第十六週，舉行越野賽跑。(一次)

3. 軍事訓練：

- 一、根據童子軍課程及軍事訓練課程，每週編入課內教學，高中師範每週軍訓三小時，初中每週童訓二小時。
- 二、施行軍軍及軍事管理，服裝用具務求整潔，按日舉行內務檢查，每月舉行內務總檢查一次。
- 三、舉行防空防毒夜間行軍會操露營等演習。

4. 勞働訓練：

- 一、本期租佃農田數坵，種植蔬蕪，並在炎陵附近山地，種油桐四百餘株，一切悉由學生操作。
- 二、教室及寢室之清潔整理，由學生輪流負責。
- 三、按軍訓及童訓之編制，組織勞動隊，利用暇日

修築學校附近道路，並修理操場。

- 四、每月舉行大掃除一次，全校員生一律參加。

5. 服務訓練：

- 一、本期指導學生成立自治會，由學生選舉幹事執行會務。
- 二、學生伙食由學生自辦，組織食事會，每週及每日採買監察均由學生輪流擔任。
- 三、組織消費合作社，社內職員由本分校員生共同擔任。
- 四、組織戰時後方服務團，以全校學生為團員，班長組長皆由學生擔任，徵募宣傳各組，頗著成績。
- 五、成立民衆學校一所，指派師範學生擔任教學。

6. 藝術訓練：

- 一、美術音樂除遵照標準編定教學時間外，學生自由組織練習會，由該科教員為指導員。
- 二、戰時後方服務團之宣傳班，設歌詠漫畫遊藝各組，一方面培養服務精神，一方面使受藝術陶冶。
- 三、學生課餘自由練習國樂平調及乒乓象棋等遊藝，初中部設遊藝室一所，高中師範部因屋不敷尚未設置。

7. 實踐訓練：

- 一、根據平日所得之公民知識，務使見諸實行，不徒託空言。

二、實施中心訓練週，以兩週或三週為一單元，分整潔敏捷禮貌勤樸精細愉快誠實仁愛互助自立公勇各項目，每項詳列信條，以求實踐。

三、高中師範生每週寫修養錄，初中學生按日寫日記，並獎勵日行一善，所行事實悉登入冊。

B. 消極方面：

1. 訂定生活規約：教室食堂寢室浴室調養室圖書室以及學生日常生活各事項，皆訂有詳細規約，使學生行動，不出軌範。

2. 強制管理：高中師範實行軍事管理，初中施行童軍管理，使學生作息須有定時，言行須守紀律，由訓導處會同軍事教官，童軍教練，實行上課點名，早晚自修點名，晨操點名，巡查寢室、監視會食，嚴禁學生考試舞弊，並由教員每日輪流監督自修。

3. 施行獎勵：製訂獎勵條例，獎勵分甲乙丙丁四種，品行優良有具體事實表現者，分別記獎，以資鼓勵，有犯規行為者，按情節輕重，分別處罰，以示懲戒。

4. 考查操作成績：學生操作考查標準，分性情、思想、言語、行為、整潔、服務、勤學七項，用百分比法計算，暫定思想佔百分之二十，行為服務性情整潔各佔百分之十五，勤學語言各佔百分之十，操作成績以八十分為甲等，七十分為乙等，六十分為丙等，不滿六十分為不及格，一學期不及格者，不能升級，連續兩期不及格者，着令退學，每人均以七十

分為基本分數，其餘按個人獎儆加減之。

(七) 學生活動：

本期學生成立自治會，為學生活動之中心，會內分常務文書事務體育遊藝學術編輯七股，本期學生組織教育研究會，英語練習語言練習會，悉田學術股主持，本期並舉行球衛比賽，國語演說比賽，英語演說比賽，各部學生並發行週刊，由同學繕寫張貼校內，以資觀摩。

(八) 事務概況：

甲、校舍

本分校無固定校址，年來遷移情形，詳見沿革，現高中師範學生五班，借用炎陵財建兩廳公廨，稱第一舍，計辦公室一間，教室五間，音樂教室一間，教員休息室一間，圖書室一間，閱覽室一間，教職員室一五間，工人室三間，學生寢室大小一七間，洗臉室一間，浴室二間，學生食堂一間，(本年春新建)教職員食堂一間，學生自治會辦公室一間，傳達室一間，食事會辦公室一間，貯藏室三間，療養室一間，衛生室一間，廚房二間，廁所二間，藍球場二所，排球場一所，晨操場一所，(利用山坡)因房屋不敷，教職員有二人住一室者，游藝室理髮室及禮堂均付闕如，紀念週及各種集會均在辦公室前隙地舉行，初中部學生六班，借用霍家墟霍氏祠宇，稱第二舍，計教室六間，辦公室一間，禮堂一間，教員休息室一間，圖書室一間，游藝室一間，學生自治會辦公室一間，食堂一間，廚房一間，學生寢室三間，教職員室十二間，浴室一間，傳達室一間，合作社營業室一間，工人室四間，藍球場三所，排球場一所，晨操場一所，各屋不相連

屬，教室係上下層樓房，聲音混雜，妨礙教學，寢室低濕，空氣不甚流通，此一極大缺點也。兩舍房屋，散漫相隔十餘里，全校面積，尚未測量，茲將兩舍房屋間數，列表於左：

湖南省立第二中學第二分校校舍房屋一覽

表三十年上期

室別	間數	備註
禮堂	1	第一舍無
辦公室	2	第一舍各一
教學室	12	第一舍五音樂室一 第二舍六
教員休息室	2	第一舍各一
學生自治會辦公室	2	第一舍各一
圖書室	2	第一舍各一
閱覽室	1	第二舍無
教職員室	27	第一舍十五 第二舍十二
學生寢室	20	第一舍十七 第二舍三
學生食堂	2	第一舍各一

浴室	3	第二舍二 第一舍一
教職員食堂	1	第一舍一 第二舍教職員與學生同一食堂
廚房	3	第一舍二 第二舍一
傳達室	2	第一舍各一
合作社營業室	1	
籃球場	5	第一舍二 第二舍三
排球場	2	第一舍各一
晨操場	2	第一舍各一
統計		屋房八十一間球場七所晨操場二

乙 校具設備：

本分校校具係接收前臨中分校移交，臨中校具，係開辦時趕製，簡劣不甚堅實，如初中部課桌，形式高度，均不合用，且大半破損，將來非重新添製不可，師範高中在臨中時已移任炎陵，工人及學生床架，俱係向省府各廳借用，下期遷茶館應添製，床架數百個，圖書除接收臨中分校一部份外，本年春新購三〇五冊。化學儀器，接收臨中少許，本年新購化學藥品一五四六〇元，茲將本校校具及圖書儀器列表如左：

湖南省立第二中學第二分校校具一覽表

三十年上期

名稱	件數	說明
桌類	五三九	條桌二五雙履桌四五圓桌四方桌一一三一 人講桌一八乒乓球桌二二人講桌二二八辦 公桌三小圓桌一
椅類	一九一	竹靠椅八竹几四官布椅一一竹睡椅一〇二 人靠椅一五八
凳類	七二一	二人凳三一四一人凳三八九工藝凳一八 一二二 報架一〇茶(飯)架一〇學生洗臉架二四 一人洗臉架三六箱架二五球架二茶箱架一 三角架一三斜面書架一
床類	六六	二人床二六一人床四〇
櫃類	二二	學生綴卷櫃四大儲櫃一二文卷櫃一四式卷 櫃一圖書櫃二錢櫃一碗櫃一
桶類	九一	小提桶二八儲水桶一八便桶一四小飯桶二 擔水桶一四腰形桶三淘水桶四大飯桶七茶 桶一
盆類	九二	火盆五二洗碗盆三浴盆二六菜盆三撈米盆 二小圓木盆六
壺類	一四	洋鐵茶壺四瀝水壺六瓦茶壺四
教具類	一一二	校牌二黑板一七寫生板七二黑門板一三記 事板三掛鐘二風琴三

旗類 八

黨國旗四升降旗二校旗二

工具類 七七

篋刀一八鑿三五圓籠五鉤九鋼鉗二鐵錘四
鋸四

農具類 三三

鋤頭二三鏟二小舌鋤七矛鏟一

燈類 一三六

玻璃三角燈二竹掛燈一四路燈一二白蓋燈
六八台燈二六紙燈五馬燈九

炊事類 六九

條盤六釘板二大小鍋二〇鐵爐一菜刀三鐵
瓢三火鉗火鏟七鑿鑼二鍋蓋一大小飯甑九
瓦缸五鏟三溫 七

體育類 八六

童軍棍五〇籃球架五排球架三足球門一雙
杠一銅邊尺五三尺板二〇皮尺一

布類 一二

帳二被二褥二景布五幕布一

雜件類 八二

痰孟三六梯四木折箕二〇字篋二三

湖南省立第二中學第二分校圖書一覽表

三十年上期

類別	冊數	價值(以元為單位)	備註
第一類—總類	七二	四七二·六七	
第二類—哲理科學	四一	一七二·三六	
第三類—教育科學	五三	一一三·九五	
第四類—社會科學	四七二	四六八·五八	
第五類—藝術	五一	三二·五二	
第六類—自然科學	二二七	一八五·七八	
第七類—應用科學	一九二	一六二·八八	

第八類—語文學	八六	二二三·六三
第九類—文學	四八七	六九二·八五
第十類—史地科學	二四三	五四二·三八
合計	一九二四	二九五〇·六〇

照原價計

湖南省立第二中學第二分校理化儀器藥品

一覽表 三十年上期

名稱	件數	價值(以元為單位)	備註
生物解剖器	七盒	二二〇·〇〇	
化學器械	一八〇	三二一·〇〇	
化學藥品	二九	五〇〇·〇〇	
經濟丙、經濟概況			
a. 經常費	——本分校經常費之收支，悉遵湖南省教育廳頒發之概算，按月報請核銷，惟年來物價高漲，辦公費有限，實不敷用，雖極度緊縮，猶不免捉襟見肘。		
b. 臨時費	——本大概算書原列二五〇〇元，惟本分校因設備簡陋擬將前臨中二十九年度剩餘費六千六百三十一元三角，撥為本分校購置圖書儀器之用，刻正呈請核示中，又本年春季，奉令由炎陵小學遷移財建兩廳並添建食堂一所，動用臨時費		

一千一百五十三元三角，刻正呈請核銷。

c. 代收經費——本分校本期代收學生繳納各費計三萬七千五百〇八元，除學費照實數報解外，膳雜各費按學生實際開支數目多退少補，期終並列詳細賬單，通知學生家長。

d. 經費審核——本分校照章由全體教職員推選經費稽核委員三人，組織經費稽核委員會，由事務處及會計處檢同賬目單據，按月送審，並由會計處每月印製經費收支對照表，分送各教職員，並公布學生以示公開。

九、兼辦社會教育情形：

甲、本期開辦民衆學校一所，附設炎陵鄉滋培小學校內，惟此地民氣閉塞，文盲雖多，向學者少，本期僅有學生三十餘人，且多係十五六歲以下之兒童，成年就學者實不多觀，調查原因，大抵以生活太苦，日閒忙於操作，晚上亦難得閑暇，加以當地鄉公所，因適齡壯丁逃避兵役，實行捕捉，致成年壯丁不敢與外面人接近，此亦受極大影響也，惟已入學之兒童，俱能按時到校，其成績尙有可觀。

乙、本校每週編寫壁報四份，分貼塘田市，天平市，窩家墟，潘家墟，各處藉以灌輸民衆一般常識。

丙、本期組織歌詠隊及五四劇團，利用暇日及紀念日，在附近市鎮化裝表演，以廣宣傳。

湖南省立第六中學概況

民國三十年二月一日起至同年七月三十一日
民國三十年六月二十一日校長張 幹呈

(一)沿革：

本校於民國三十年一月三十日奉 湖南省政府主席薛令委張 幹為校長，並令撥邵陽縣府後街，前湖南省立邵陽初級職業學校為校舍，飭接收該校原有校具，及圖書儀器，當於二月三日到校籌備一切，並呈准於三十年上期招收高初中第一班新生各一班，十八日發佈招生廣告，三月九日十日，舉行初試，十三、十四兩日覆試，十六日放榜，計取錄高中學生丁弘毅初中學生彭萃華等一百零一名，實到九十七名，於三月二十一日開講，三十日補行開學典禮，茲定七月二十日給放暑假，計本期共辦一十九週。

(二)學校行政及組織

本校遵照中學法所規定，設校長一人，綜理校務，其下分設教導事務兩處，各設主任一人，由校長關聘，設會計員一人，由廳委任，教導處所屬有體育主任一，教員兼級任導師二，教導員二，圖書儀器管理員一，事務處所屬有庶務員一，事務員一，出納員則由主任兼充，全校設文牘員一，校醫一，以上各員，均係關聘，設書記二，係僱用，青年訓練團所屬童子軍分團之團副由童子軍訓練員充之，青年訓練團所屬軍訓分團之團副，由軍訓教官充之，係軍管區委派，另依法組織校務會議，教導會議，事務會議，分科會議，並設經費稽核委員會，及其他特種委員會。

(三)教職員人數

全校男職員九人，女職員二人，男教員六人，共計十七人，在國內師範大學及大學教育學院科系畢業者二人，國內高等師範及優級師範畢業者二人，國內大學本科畢業者一人，國內專門學校畢業者二人，軍事學校畢業者一人，中等學校畢業者七人，其他學校畢業者二人。

(四)學級編制及學生人數

本校分高中初中兩部，高中第一班，現係一年一期，男生四十九人，女生四人，合計五十一人，初中第一班，亦係一年一期，男生三十五人，女生十一人，合計四十六人，全校共男生八十二人，女生十五人，總計九十七人。

(五)教學概況

課程方面，依照 部頒高初級中學教學科目，及各學期每週各科教學時數表所規定，高中每週公民一小時，體育二小時，軍事訓練三小時，國文五小時，英文五小時，數學四小時，五月份起，加受一小時，歷史二小時，勞作二小時，圖畫一小時，音樂一小時，生物因採集中教學辦法，將第二期應授之課，提至本期教授，故每週六小時，地理課二小時，則移至下期教授，共授課三十三小時。初中每週公民一小時，體育二小時，童子軍二小時，國文六小時，英文三小時，數學三小時，歷史二小時，勞作二小時，圖畫二小時，音

樂二小時，博物因採集中教學辦法，加授二小時，故每週六小時，地理課二小時，則移至下期教授，共授課三十一小時，土曜日並編課外活動二小時，由各導師臨時指導，帶領活動，教學方式，採自學輔導法，授課前，指導學生預習，授課後，督促學生自修，每週課表上，高初中各規定二小時，由值日員監督在教室自習，每日規定清晨自習一小時，上午自習二小時，下午自習一小時，晚間自習一小時三十分，由值日員按時在自修室點名，各導師隨時巡視，教員中二人，係兼任，餘均住校專任，極便學生請益，各科練習本交卷時間，均經分別規定，每週至少評閱一次，所授科目通常重在臨時發問面試，並視授課時數之多寡以定時間考試之次數，少者一次，多者則二、三次不等，均係依照教材進度，全部受試，對考試規則嚴厲執行，如有舞弊情事，該科分數全扣，並處乙儆，以此犯者絕少。

(六) 訓育概況

一、訓育目標：以禮義廉恥為校訓，培養學生自治能力，使之篤信三民主義，服從 最高領袖，增強其愛國家愛民族之信心，實踐勤勞節儉之生活，啓發互助服務之精神，俾成文武合一之才，以備抗戰建國之用。

二、訓育制度：已組織訓導委員會及青年訓練團，校長兼訓育指導委員會主席及青年訓練團團長，教導主任兼訓育指導委員會副主席及青年訓練團副團長，青年訓練團，下設軍訓分團（由軍訓教官任分團長）及童子軍分團（由童子軍教練員任分團長）。

高中實施軍事管理，初中實施童子軍管理，分負維持紀

律，檢查內務之責，各級分設級任導師一人，組導師二人，負糾正思想，考查學行之責，教導主任秉承校長主持全校訓導事宜，並與各部聯絡，負督促改進之責。

三、訓育實施

1. 精神訓練：在正課之外，利用每日升降旗或晚點及每週紀念週，每月國民月會，與其他紀念日，或請名人講演，施以集團訓練，導師對於學生言行，隨時考察，加以個別指導，並令全體學生於土曜日填寫生活週記，由級任導師評閱。

2. 體格訓練：除體育課外，每早有晨操，每日上下午各有課餘運動一小時，由體育主任指導練習各類球術、鐵餅、標槍、跳高跳遠、爬山賽跑、以及清潔檢查、體格檢查、衛生比賽等。

3. 軍事訓練：根據童子軍課程及軍事訓練課程，加以訓練，用軍隊方式組織學生，並實施軍事管理，起居作息，皆有定時，言行動靜，務守紀律。

4. 勞動訓練：係就校中隙地，開作園圃，由全體學生分組種植，所收蔬菜，足供全校食用，並構豬圈，喂豬二頭，每月由員生合作舉行大掃除一次，整理操坪，鋤除草地，洗抹窗壁，其他如運谷米搬沙石移器具及每日各室掃抹啓閉，均由學生任之。

5. 藝術訓練：係根據美術及音樂等課程規定實習，並由學生自印寢室花毯，自製各室燈罩，及提燈遊行各種燈彩。

(七) 學生活動

本校因創辦不久，學生自治會尚未呈請正式成立，現已分部工作者有歌詠隊、戲劇隊、籃球隊、排球隊，及講演會、食事會等，並利用紀念日及課餘在校外與近郊一帶幫助政府挨戶檢查清運，清查壯丁，並舉行各種宣傳及勸募慰勞救護等工作。

附本校特別注意事項

一、教訓合一，全體教員均係導師負有管訓責任，及隨時處運學生偶發事項之權，每日有輪值者一人，依照辦公室值日員服務細則之規定，自晨興至就寢常駐辦公室切實執行一切規則。

二、軍事管理，高中實施軍事管理，全級分爲兩中隊，六小隊，初中實施軍管理，全級亦分兩中隊，六小隊，規定學生常着制服，男生一律光頭草鞋，由軍事教官董軍訓練員分任維持風紀，檢查內務，整理服裝之責，每週日曜日並由校長同各教職員舉行總檢查一次，須俟整隊訓話後，學生方得外出。

三、實施黨化：全校教員一律加入中國國民黨，現正函請湖南省黨部派員或令邵陽縣黨部派員來校組織直屬區分部，高中學生全體，初中學生年齡在十六歲以上者，一律依照三民主義青年團湖南支團部之指示，令其加入青年團，在校內設直屬區隊，並受邵陽分團部之指揮監督。

四、生產勞動：各班均有勞動作業，由教員率領在校內開菜園四，分組種植瓜果蔬菜，約十餘種，每日施肥澆水，由園藝值週生擔任，現所出產，足供全校食用，其他運谷、碾米、挑土、搬石及校內各處佈置，灑掃、抹洗、

除草等事，均由學生任之。

五、共同生活：校長及全體教職員學生，一律會餐，每餐蔬菜四盤，惟水曜日午餐肉食一次，工人伙食，與員生同餐，僅取半數，所差由學校及食事會津貼之，至其他起居作息，訂有定時，員生工人一體遵行，晚點時，校門落鎖，九時全校熄燈，非有特別事故，經學校許可者，不得延長電燈及開門出入等事。

(八)事務概況

甲、校舍及設備情形

1. 校舍：本校奉令指定以前省立邵陽初級職業學校爲校舍，本期僅有學生兩班，計支配禮堂一，教室三，男女生自修室各二，男生寢室四，女生寢室一，男女生調養室各一，辦公室一，圖書閱覽室一，教員休息室一，教職員住室十四，工人住室七，食堂一，會客室二，學生自治會辦公室一，食事會辦公室一，食事會儲藏室一，體育軍器械室一，儲藏室二，廚房茶爐室一，男女浴室各一，男女廁所各一，教職員廁所一，操坪一，菜圃二（男廁所女浴室，均係本期新建，菜圃係就餘坪新闢，其餘均係多年舊屋，修理改建而成不甚適用）尚有老屋一棟，計大小三間，現正請款修葺，將來修葺後可作教室及自修室之用，下期添招學生兩班，校舍勉可敷用，如增加至六班，則擁擠難容，且本校逼處市廛，隙地毫無，操場狹小，更無法擴充，故有急於另覓新址之必要。

2. 設備：本校器具由邵職移交者，經修理後，僅可供兩

班之用，現正積極添置，求能供四班需要，圖書共計二千零六十冊，大部份係由邵職移交。儀器藥品為數極有限，亦係由邵職移交者，故圖書儀器亦均亟待添購。

乙、經費概況

本校本年度經常費，計二萬六千八百三十一元，內俸給

費二萬三千七百七十元，辦公費一千九百四十一元，購置費五百四十二元，特別費五百七十八元，唯值此物價騰貴之際，辦公等費，極感不敷，至臨時費一項，經呈准者，計修繕設備各項共一萬五千六百六十元零一角六分，截至目前止，僅奉到八千元，已陸續開支，另須修葺房屋一棟，需費四千餘元，已造費預算呈廳候核中。

湖南省立南嶽圖書館概況

二十一年六月起至三十年六月止
三十年七月四日館長康和聲呈報

一、沿革 南嶽文化，自虞舜南巡，已見尚書。禹碑勒績，現存岫巖。德教流傳，其來已舊。沿及漢唐宋明，隱居讀書，代不乏人，而李鄴侯之牙籤三萬，尤為本山佳話。然歷世綿遠，圖書久已無存，民國十九年，湖南省政府擬仿廬山辦法，建設南嶽，衡山人康和聲，以南嶽文化歷史甚長，建議教育廳，請設南嶽國學院，南嶽圖書館。廳長黃士衡極然其說，旋因奸黨之亂而止。逮二十

一年六月，康和聲等，復以文化事業為建設南嶽精神所在，臚具理由七端，辦法五條，分呈省政府及教育廳，請先設南嶽圖書館。經教育廳長朱經農，將原呈及擬借衡山縣公有之南嶽北街集賢書院，即李鄴侯南嶽書院舊址，以為館舍，重加修建，並擬具修葺置器購書及一切開辦等費共銀一萬元預算案，提出省務會議通過。任命康和聲為籌備主任，設處籌備。至二十二年上期，將新式五開間樓房一座建成，計前後二丈四高，石柱八根，

全體燒磚，極為堅實，又修葺舊屋作為雜用，購置藏書閱書辦公一切器具，訪購基本圖書，印發徵書啟事，於七月呈報籌備就緒，即以康和聲為南嶽圖書館館長。定於八月二十四日，舉行開館典禮，同時舉行集賢書院舊祀唐李鄴侯韓昌黎宋周濂溪趙清獻朱文公張南軒六先生入主典禮。承省府主席何鍵，蒞館主祭，並致詞，此本館創辦緣起及館址館長並成立大概情形也。不意成立未久，忽奉省政府電，以二十二年度概算不敷，厲行緊縮，本館亦須裁撤，歸併南嶽管理局接管。經康和聲據理力爭，以為本館原為發揚南嶽固有文化增進新知而設，業向省內外徵求書籍，一旦取消，失已失人，兩為不便，幸當道主持於上，輿論贊成於下，得以維持獨立局面。然經費銳減，事業既不能如願進行，在職各員尤等於純粹義務。後雖略有增加，亦較他圖書館遠遜，逮蘆溝橋變起，全而抗戰，經費尤絀，二十七年元

月，奉令收束，將全部圖書劃歸衡山鄉村師範接收。復經康和聲陳述本館編纂工作尚在進行，有關南嶽各種文獻，不便隨學校轉移，遂得仍歸本館保管。及十月南嶽衡山大炸，長沙旋亦大火，難民軍隊洶湧而來，幸事先已將圖書裝箱移入深山，得以保全。此又本館開辦後及中間兩次變遷大概情形也。

今年二月十八日，奉教育廳令，查三十年度本省施政方針，該館圖書，除關於南嶽原址仍維持保管現狀外，所有常用圖書着移置耒陽，設處閱覽。旋即遵令赴耒籌備，分運圖書，添購書報，於耒陽南門外設立南嶽圖書館耒陽閱覽處，於三月二十日成立，四月一日開覽。此又本館在未恢復閱覽，及為將來全部恢復之先聲也。

二、館內組織 本館前此經費既少，組織簡單。僅館長一人，館員二人，助理二人，均採分功合作制。現在以館長負南嶽本館山中圖書及耒陽閱覽處全體責任，而於閱覽處另設主任一人，幹事一人，助理幹事一人。

三、業務概況 本館業務，與他圖書館略有不同。於購藏圖書，及公開閱覽之外，注重搜羅湖南文獻及南嶽文獻，加以整理編纂，歷年以來，稿已盈篋，有已印行者，有已成未印者，亦有正在編纂中者，此讓於下條未來計劃中詳述。茲將藏書閱覽情形分述如次：

1. 藏書情形 本館藏書，以國學為較多，係仿杜威十進法分為十類。計總類共一萬零九百六十八冊，經類共一千一百一十三冊，史地類共四千零二十六冊，哲學宗教類共五百八十二冊，文學類共三千八百六十四冊

，社會科學類共八百六十一冊，自然科學類共一百四十二冊，應用科學類共一百六十一冊，藝術類共一百一十九冊，抗戰文庫共五百四十三冊，都二萬二千三百七十九冊。另詳本館概況報告表。

2. 閱覽人數 本年在耒陽設立閱覽處，因機關林立，學校甚多，居民繁盛，每日閱覽人數，自二十餘人至三四十人不等。所有自四月起至六月止三個月閱覽人數，另詳本館概況報告表。

四、未來計劃 本館二十二年成立時，曾擬有分期計劃大綱，呈廳備案，係分五期辦理。其中所列事務，有已經舉辦者，而因經費困難，事勢變遷，未能按期舉辦者甚多。七七抗戰以還，時移境易，圖書教育，務在提高文化水準，培養健全公民，昔之所擬，多不適用。茲謹按現時情形，分條草擬如次：

1. 完全恢復南嶽本館 查耒陽閱覽處，祇恢復閱覽事業一部，現時南嶽居民日多，學校日增，各種短期訓練，接踵而來，遠道好古遊人，聯袂而至，館舍空存，羌無所有，或面加責難，或謂擁於上聞，是應時勢之要求，萬不可不從速恢復南嶽本館，並按部頒規程，健全組織，以利進行。

2. 遵辦部頒規定事業 現值抗建時期，社會教育，至關重要。而圖書教育，尤為社會教育中心，故部頒各種法令，至為詳盡；其一、如修正圖書館規程第一條及第二十條至二十九條，規定各種事務及其進度。其二、如圖書館工作大綱第二章施教準則所示目標範圍任

務方法，第三章工作要項所示省立圖書館之各部工作，第四章工作實施及考核所示應訂定之中心工作及細目並其辦法。其三、如圖書館輔道各地社會教育機關圖書教育辦法大綱第三條所示應行輔道之範圍，第四條所示省立圖書館應行輔道之工作，及第六條至第十條所示應辦各點。其四、如普及全國圖書教育暫行辦法第五條所示於集鎮等八煙稠密之處設置分館或書報閱覽室，第七條所示設置書報供應分站，及第八條至第十一條所示書報供應分站應辦各點，第十四條所示選購書報標準原則。無不大綱細目，開示周行，本館當一一遵循，切實舉辦。如或人力財力，一時不敷分配，當分別先後緩急，依次進行。此外中央及本省各社會教育法令，於圖書教育有關者，均當隨時留意，藉供參考。

3. 繼續本館編纂工作 本館編纂工作，約有數種：

甲、南嶽名遊集。專收歷代以來遊嶽各詩文大家，及在嶽讀書講學諸儒，明末通儒諸遺老等，南嶽詩文，均從本人專集搜錄，人自爲編，間附案語，體例頗嚴，務與名遊二字相稱。其已付印者，有明儒陳白沙湛甘泉二家。此外尚有數十家，或已就緒，或尚須整理，刻正繼續工作，以竟全功而便印行。乙、明遺民王船山先生南嶽詩文及船山先生年譜。船山先生南嶽詩文，本爲名遊集中之一種。抗戰以來，以船山民族先覺，居嶽甚久，務須特別表彰，以作忠貞之氣而寒奸邪之膽。故推廣義例，按年編錄，篇附案語發明。現

已脫稿，祇待印行。至船山先生年譜，前雖有編者脫誤甚多。昨經和聲親訪船山故里，拜其祠墓，徵借王氏家譜並他重要資料，擬即重新編訂。丙、續蓮峯志。本館前定分期計劃大綱，本有續修南嶽志一目，因事體重大，又南嶽建設尙未完成，祇好將所得一部分文獻資料保存，留待異日。惟船山遺書中有蓮峯志一種，向無單行本，三百年來，關於蓮峯事實頗多，範圍既狹，謹先編輯，名曰續蓮峯志，將來連原志一併印行，以便觀覽。

4. 搜集保存南嶽金石 南嶽金石，向無專書，祇存方志而已。雖以金石數量而論，遠遜他方，然嶠嶮一碑，石田傳翻，其文確係姒氏。近更於嶠嶮峯上禹王宮前有新發現，正在研討。此等文字，徵論在中國爲最古，卽在世界各國亦莫及，民族歷史所關，允宜重視。此外，宋元以來金石，於舊志之外亦時有發現，當併及時搜攝，勒爲一編，以重文化。

五、南嶽圖書館地點之重要 本館爲唐李鄴侯南嶽書院舊址，見北宋陳田夫南嶽總勝集。歷宋及元，皆稱南嶽書院。宋時南軒門人鍾如愚，曾除南嶽書院山長，見黃宗羲宋元學案。元時楊廷鎮亦除南嶽書院山長，見許文忠公有壬至正集。明天順一統志，所謂南嶽書院在衡山，掌教有官，育士有田者也。故自宋元以來，有小洙泗之稱，見明相國劉三吾贈忠誠伯茹璠序今院內尙存古小洙泗匾額。明清改稱集賢，規模差小，然四周餘地尙寬，樹竹茂盛，數見前人遊記。故館以後，曾根據所定分期計

劃：繪圖具說，請將四周田地山林收歸本館，以為將來擴充文化教育事業之用。經教育廳派員履勘，極表贊同。

，然迄未見諸實行。今雖情勢頓殊，欲求圖書教育發展，非有補救辦法不可，尚望當道留意及之。

湖南省立第一民衆教育館概要

魏際昌

一、沿革

本館之設立，源於辛亥光復時湖南都督府之演說部，民國元年演說部改為演說股，旋又改為學務司之湖南演說總科。民國二年，更名湖南模範講演團，將原辦之演說報改為湖南通俗報，該報即日後為本館主要出版物之湖南通俗日報。

民國三年，模範講演團改組，成立湖南通俗教育圖書編輯所。六年，易名湖南全省通俗教育書報編輯所，迄於民國十一年，乃有湖南省立通俗教育館之稱，是為設館之始。民衆教育館一名，則起自二十三年。

本館館址，原設長沙，二十七年冬，倭寇犯湘，長沙告急，省政府西移，本館亦奉令遷抵沅陵。二十八年春，遵照本省調整民衆館計劃，改稱為省立第一民衆教育館，移館址於永順，是年三月着手遷永，至五月底，遷移始告竣事。

抵永順後，初因館舍無着，曾暫租民房為辦公處，旋與地方當局商借得縣城東門外萬壽宮為館址，五月二十日，正式遷入。

二、組織

本館自改稱省立第一民衆教育館後，內部組織，頗有變更，初分教導、閱覽、康樂、生計、事務等五部。二十八年

冬，依照教育部頒民衆教育館規程之規定，重加調整。原閱覽部事宜，併入教導部主管，原屬於於教導部範圍之研究輔導工作，則另設專部，計共設：總務、教導、生計、藝術、研究輔導等五部。

全館組織系統詳見表一：（表略）

三、輔導範圍

省立民衆教育館時期，本館係負全省社教輔導之責，然究其實，省境遼闊，一館人力物力，均極有限，故輔導工作，難逾省會一隅，改稱第一館之初，輔導區劃定為永順、大庸、桑植、龍山、保靖等五縣，其中永、大、桑、龍四縣，亦為特種教育施教區，每縣有教育部委託本省教育廳直接辦理之中山民衆學校三所，共十二校，併歸本館輔導。

二十九年一月，教育廳劃分全省為三個民衆教育輔導區，本館負湘西區輔導之責。包括縣份，除原有之五縣，增古丈、沅陵、辰谿、溆浦、乾城、瀘溪、鳳凰、麻陽、永綏、黔陽、晃縣、靖縣、通道、綏寧、芷江、會同等二十一縣。

四、事業概況

甲、語文教育

一、附設民衆學校

本館附設民衆學校，始辦於民國十七年，其間或因政局變遷，或因經濟影響，幾度中輟，詳細情形，因人事變化過繁，案卷佚失，已無可考。大抵自開辦迄於二十七年春，共辦九班，受教人數，不過數百。此固由於民衆識字教育推動較難，而過去館預算內並無民校經費列支，亦爲此項工作成效未彰之要因。本館遷移永順，即亟謀民衆補習教育之開展。館址粗定，勉將一部房屋，撥充附設民校之需。二十八年六月一日附設民校正式開學。雖教室不足，或設於禮堂，或設於職員宿舍，必要設備，亦多

付闕如，然因就學者衆，各工作同人，並能一本窮幹苦幹精神，辦理尙稱順利。二十九年四月，借得右面嘉會堂房屋爲民校校址，六月間修理竣事，將民校遷入。該屋共有教室三間，勉可應用，惟缺乏空敞場所，以供課外活動，仍多不便。

附設民校恢復迄今，已辦至第四期。每期均招收成人，婦女及兒童三班。第二期起，因兒童班人數過多，程度亦欠均勻，劃分爲第一及第二兩級，並將教育時間延長爲二年結業。其餘兩班則以四個月爲一期。

(表二) 附設民校各期就學及結業人數

班 別	就 學 人 數				結 業 人 數			
	第一期	第二期	第三期	第四期	第一期	第二期	第三期	第四期
成人班	六〇	六九	三〇	三四	二七	三四	一七	
婦女班	四八	四二	二五	一八	一七	二一	一四	未結業
流動教學班			二四				一七	
兒童班								
		第一級四十一人						
		第二級三十九人						
		二年結業						

本區風氣閉塞，婦女教育辦理最感困難，以一般婦女，如從事於勞働生產者，無暇就學，而青年婦女，舊習甚深，每多足不出戶，是以民校婦女班每期招收人數雖多，中途輟學亦衆。爲改善吸收婦女入學辦法，並就生計教育實施之便利，自第三期起，改辦婦女職業訓練班。(詳見生計教育)

二十九年附設民校，原擬應彙盆地方民衆之請，於該

地設立分校一處，嗣以該地去城過遠，往返不便，改於北郊西衙步設流動教學班一班，男女合班，分組教學，該班係二十九年十月開學，本年一月結業，因北門冲實驗區成立，未繼續辦理。

民校各班教學科目，除有關識字教育之基本課程外，其餘視實際情形之需要，各期所定，略有變更。最近已根據過

去三期施行之結果，將各班科目及時間分配，從新確定（表三）。

（表三）成人班及兒童班教學科目及時間分配（以分計）

科目	成人班	兒童班
國語	二八〇	一八〇
會話	—	—
國語訓練	—	—
精神	四〇	四〇
作文	四〇	四〇
習字	—	—
算術	—	—
珠算	—	—
常識	—	—
工作	—	—
唱歌	—	—
遊唱	—	—
歌	—	—
生活檢	—	—
紀念週	—	—
討論	—	—
其他	—	—
合計	四〇〇	四〇〇

教學時間，成人班為下午六時半至九時，兒童班自二十九年下期起，由半日制改為全日制，朝會於七時至七時半舉行，授課時間自上午九時至十二時，下午一時至三時，各班每節四十分。所用教科：國語科成人班全用民衆學校課本，兒童班第一級用高級民校課本，第二期用短期小學課本。算術、衛生、常識等科，則均係自編教材。應用文一項，因民校材料欠豐，亦另編補充材料。

民校職員，均由本館教職員兼任，共有十人。館長兼任民校校長，下設主事一人，由教導部主任兼任。各班設主任一人，兒童班因分二級，分設級任二人，各負學生訓育之責，訓導方法，並用精神講話，個別談話，家庭訪問，及集體活動等四種方式。

二、圖書閱覽

A 藏書 本館具有多年歷史，收存圖書，原屬不少。民國十九年「七二七」事變，頗遭損失，惟在長沙時期，除館內設閱覽部，尚有三閱覽分處，分設市區，二十六年十月，定王台分處被炸，該分處全部圖書被燬。嗣倉卒西遷，搶運不及，以

（表四）本館舊藏圖書

類別	冊數
萬有文庫一集	一〇〇〇
萬有文庫二集	一〇〇〇
四庫備要	二八〇
叢書集成	二二〇
其他	四〇〇
合計	一一七五三

遷永後，以經費日促，書價亦復飛漲，圖書添購，備感困難，然兩年來撙節所得，先後分向各地郵購新書，並積極徵集現時藏書，已達一萬三千三百二十八冊。全國各地出版期刊及日報，亦經從新選訂，現時共有報紙三十七種，雜誌一百七十一種。

B 管理

1. 分類編目 本館圖書編目，採用王雲五氏中外圖書
 統一分類法，分爲總類、哲學、宗教、社會科學、
 語文學、自然科學、應用技術、藝術、文學、史地
 等十大類。因卡片價格過昂，且不易印製，故採用
 活頁目錄，分類繕製，裝訂成冊，以供借閱者之檢
 索。

2. 借閱手續 館內閱覽，爲便於管理，減少圖書損失
 起見，採取閉架式，除將每日新到之報紙期刊陳列
 於閱覽室，任閱覽者自由取閱外，餘所有圖書，俱
 藏於庫，閱者取書，填寫閱書條，交出納處檢書，
 閱後退還，憑證出室。

館外借閱，則有保證借書及押金借書二種。前者由
 本館製備保證書，借書人取保證書，換取借書證，
 憑證借書。所借書名號碼，記註證上，留館備查。
 如無殷實保證，則採用押金借書辦法，即繳納與所
 借書價相等之押金，取據借閱。

C 閱覽 圖書閱覽於二十八年六月，在永順恢復，當時
 因永順公私藏書，均極缺乏，曾應省立永順鄉村師範
 之請，在該校校內設立閱覽分處，以便利該校學生進
 修參考。同年八月，復因縣民教館圖書缺乏，城內書
 報供應需要甚殷，乃將該分處移設縣民教館。二十九
 年四月四日，成立大庸縣閱覽分處。永順城內分處，
 於同月十七日結束，嗣以大庸分處去館址過遠，交通
 梗阻，書報供應不便。並奉 令集中人力，節省開支

，於是年八月起，改委託大庸縣教育局代辦，至是年
 底結束。自二十八夏迄余，本館及各閱覽分處合計，圖書閱覽
 人數，約五萬八千六百餘名，流通圖書，則達六萬六千九百
 餘冊（表五）。

（表五）兩年來本館圖書閱覽人數及書數

年別	閱覽人數	借閱書數	備註
二十八年	二二, 三六九	二四, 〇七一	自五月份起
二十九年	二八, 三一六	三一, 七五二	大庸分處委託代辦期無紀錄
三十年	八, 〇〇〇	一一, 一四五	截至四月底止

爲謀書報供應之普遍，本館原有流動書車之設，此項書
 車備有兩部。其一於二十八年西遷時，因運輸不便，留置益
 陽，託該縣教育局代爲保管。其一雖已運抵永順，但因永城
 市街狹小崎嶇，不便使用，乃改辦商民文庫一種，以利商民
 閱覽，每週二四六日派人携同書箱一具，內備民衆讀物多種
 ，巡迴城區市街，向各商店宣傳借閱，計自二十八年九月起
 ，此項文庫已巡迴一百一十六次，圖書流通二千七百七十四
 冊。

三、讀書會

本館爲推廣圖書閱覽，提高讀書興趣，有讀書會之
 設，該會成立於二十八年七月，共有會員一百一十
 七人，內分三組：成人組四十五人，婦女組二十一
 人，兒童組五十一人。
 讀書會規定每月舉行研究會一次，但因會員多係初

中以下學生，程度尚淺，研究討論，未易實行。為適應事實需要，將研究會改為小組談話會，每週由本館指導員召集開會，指導閱讀方法，及分別談詢閱讀經過，然後聽其彼此交換心得。其餘詳見讀書會章程（附錄一），此處從略。

四、講演訓練

講演訓練，編入民校課程。此項訓練之意義有二：

一為練習表達情意之技術，一為發展聽話之能力，前者注重語句之流暢，及姿態之運用；後者側重國音之練習。本縣方言，與本省標準者（長沙語）既不相合，去國語尤遠。一般民衆對北方官話，能充分了解者少。語言隔閡，於普遍施教，為礙殊大。說話訓練作用，即在消除此種隔閡。講演比賽會：原定計劃，每年舉辦一次，二十八年十一月，舉辦永順第一屆民衆講演比賽會，分普通、特別、兒童三組比賽，參加者共四十八人，每組

（表六） 流動講演日期地點

年	月	日	地點	距離(里)
二八	九	一八	蓮洞崗	八
二八	一〇	一一	猛崗坪	一〇
二八	一一	二〇	梯子岩	一三
二八	一二	一五	富坪	一〇
二九	一	四	猛崗坪	一〇
二九	二	二〇	富坪	一〇
二九	四	二五	富坪	一〇
二九	六	二二	岩門塘	二五
二九	六	二五	岩門塘	二五
二九	六	二六	岩門塘	二五
二九	六	二八	岩門塘	二五
二九	六	二九	岩門塘	二五
二九	六	三〇	岩門塘	二五
二九	六	三一	岩門塘	二五
二九	六	三二	岩門塘	二五
二九	六	三三	岩門塘	二五
二九	六	三四	岩門塘	二五
二九	六	三五	岩門塘	二五
二九	六	三六	岩門塘	二五
二九	六	三七	岩門塘	二五
二九	六	三八	岩門塘	二五
二九	六	三九	岩門塘	二五
二九	六	四〇	岩門塘	二五
二九	六	四一	岩門塘	二五
二九	六	四二	岩門塘	二五
二九	六	四三	岩門塘	二五
二九	六	四四	岩門塘	二五
二九	六	四五	岩門塘	二五
二九	六	四六	岩門塘	二五
二九	六	四七	岩門塘	二五
二九	六	四八	岩門塘	二五
二九	六	四九	岩門塘	二五
二九	六	五〇	岩門塘	二五

乙、公民教育

一、通俗講演

本館通俗講演，兼用流動講演及定期講演兩種方式。流動講演由本館全體職員組織講演隊實行，講演內容，包括各種生活常識，以及有關抗戰建國之宣傳。工作時間，利用各種紀念日，或臨時選定。工作地點，多在鄉村，路程之距離，並無一定。蓋本工作計劃，期於三年內普遍及於全縣二十一鄉鎮。惜因地方不靖，交通多阻，兩年來最遠距離之工作地點，尚未逾附近七十里外（表六）。

二九，七，五，二〇 老司城 蔡 三五一〇
二九，二〇，一〇，四 李家灣 蔡 一五一〇
二九，二二，二二，一 樹 坪 蔡 一七一〇

二九，六，二，五一六 龍家寨
二九，六，二，七，一八 內顆砂
三〇，三，三，六 老司城

六五
七〇
三五

定期講演，係採用本地宣講聖諭方式，於城廂內外擇地舉行。講材多用教育部編刊之民衆讀物。辦理之初，定於逢三，八集市日開講。後改爲每週二、四、六日午後六時舉行，因用本地語講演，講時說唱兼施，頗能吸收聽衆。故每次講演，民衆聚聽者，恆達百數十人。截至本年四月底止，已講演九十三次。至此項講演經過紀錄，因次數過多不贅列。

廿九年五月 公共衛生與防疫 廿九年五月 會合併舉行
九月 普及識字教育及 三十年一月 推行國歷
十月 新縣制的意義 二月 歲末舉行
十一月 保甲長的職責 三月 第二次世界大戰

(表七) 保甲長談話會專題講演表

二、時事壁報

永順城無日報刊行，每日新聞壁報，需要至切。本館收錄新聞廣播事宜，雖因多種關係辦理未能順利，致每日新聞，時得時缺，而壁報之繕貼，未嘗間斷。遇新聞廣播未能收取，則摘錄沈陵出版之日報消息以充用。逐日繕製二份，分貼城內外，遇重要紀念日，擴大篇幅二倍至四倍，編入有關資料，以廣宣傳。現時壁報已繕貼至六一〇期。

三、保甲長談話會

爲協助縣政府推行保甲制度，加強保甲人員精神訓練，二十九年五月試行舉辦靈鑑鎮保甲長談話會，情形甚佳，因於同年九月起，按月舉行，日期臨時決定，並請當地士紳參加。談話內容，包括時事報

(表八) 訓練班課程及時間分配(以分計)

此項訓練，以灌輸各種戰時常識爲主，兼授識字教育基本課程。訓練時間二個月，招收年齡在十六歲至三十五歲之青年男女，共八十人，青年班五十人，結業者三十七人，婦女班三十人，結業者二十九人。該班於二十九年二月十一日結束。(表八)

月，奉令收束，將全部圖書劃歸衡山鄉村師範接收。復經康和聲陳述本館編纂工作尚在進行，有關南嶽各種文獻，不便隨學校轉移，遂得仍歸本館保管。及十月南嶽衡山大炸，長沙旋亦大火，難民軍隊洶湧而來，幸事先已將圖書裝箱移入深山，得以保全。此又本館開辦後及中間兩次變遷大概情形也。

今年二月十八日，奉教育廳令，查三十年度本省施政方針，該館圖書，除關於南嶽原址仍維持保管現狀外，所有常用圖書着移置耒陽，設處閱覽。旋即遵令赴耒籌備，分運圖書，添購書報，於耒陽南門外設立南嶽圖書館耒陽閱覽處，於三月二十日成立，四月一日開覽。此又本館在未恢復閱覽，及為將來全部恢復之先聲也。

二、館內組織 本館前此經費既少，組織簡單。僅館長一人，館員二人，助理二人，均採分功合作制。現在以館長負南嶽本館山中圖書及耒陽閱覽處全體責任，而於閱覽處另設主任一人，幹事一人，助理幹事一人。

三、業務概況 本館業務，與他圖書館略有不同。於購藏圖書，及公開閱覽之外，注重搜羅湖南文獻及南嶽文獻，加以整理編纂，歷年以來，稿已盈篋，有已印行者，有已成未印者，亦有正在編纂中者，此關於下條未來計劃中詳述。茲將藏書閱覽情形分述如次：

1. 藏書情形 本館藏書，以國學為較多，係仿杜威十進法分為十類。計總類共一萬零九百六十八冊，經類共一千一百一十三冊，史地類共四千零二十六冊，哲學宗教類共五百八十二冊，文學類共三千八百六十四冊

，社會科學類共八百六十一冊，自然科學類共一百四十二冊，應用科學類共一百六十一冊，藝術類共一百一十九冊，抗戰文庫共五百四十三冊，都二萬二千三百七十九冊。另詳本館概況報告表。

2. 閱覽人數 本年在耒陽設立閱覽處，因機關林立，學校甚多，居民繁盛，每日閱覽人數，自二十餘人至三四十人不等。所有自四月起至六月止三個月閱覽人數，另詳本館概況報告表。

四、未來計劃 本館二十二年成立時，曾擬有分期計劃大綱，呈廳備案，係分五期辦理。其中所列事務，有已經舉辦者，而因經費困難，事勢變遷，未能按期舉辦者甚多。七七抗戰以還，時移境易，圖書教育，務在提高文化水準，培養健全公民，昔之所擬，多不適用。茲謹按現時情形，分條草擬如次：

1. 完全恢復南嶽本館 查耒陽閱覽處，祇恢復閱覽事業一部，現時南嶽居民日多，學校日增，各種短期訓練，接踵而來，遠道好古遊人，聯袂而至，館舍空存，毫無所有，或而加責難，或謂擁於上聞，是應時勢之要求，萬不可不從速恢復南嶽本館，並按部頒規程，健全組織，以利進行。

2. 遵辦部頒規定事業 現值抗建時期，社會教育，至關重要。而圖書教育，尤為社會教育中心，故部頒各種法令，至為詳盡；其一、如修正圖書館規程第一條及第二十條至二十九條，規定各種事務及其進度。其二、如圖書館工作大綱第二章施教準則所示目標範圍任

務方法，第三章工作要項所示省立圖書館之各部工作，第四章工作實施及考核所示應訂定之中心工作及細日並其辦法。其三、如圖書館輔道各地社會教育機關圖書教育辦法大綱第三條所示應行輔道之範圍，第四條所示省立圖書館應行輔道之工作，及第六條至第十條所示應辦各點。其四、如普及全國圖書教育暫行辦法第五條所示於集鎮等人煙稠密之處設置分館或書報閱覽室，第七條所示設置書報供應分站，及第八條至第十一條所示書報供應分站應辦各點，第十四條所示選購書報標準原則。無不大綱細目，開示周行，本館當一一遵循，切實舉辦。如或人力財力，一時不敷分配，當分別先後緩急，依次進行。此外中央及本省各社會教育法令，於圖書教育有關者，均當隨時留意，藉供參考。

3. 繼續本館編纂工作 本館編纂工作，約有數種：

甲、南嶽名遊集。專收歷代以來遊嶽各詩文大家，及在嶽讀書講學諸儒，明末通議諸遺老等，南嶽詩文，均從本人專集搜錄，人自爲編，開附案語，體例頗嚴，務與名遊二字相稱。其已付印者，有明儒陳白沙漢甘泉二家。此外尚有數十家，或已就緒，或尚須整理，刻正繼續工作，以竟全功而便印行。乙、明遺民王船山先生南嶽詩文及船山先生年譜。船山先生南嶽詩文，本爲名遊集中之一種。抗戰以來，以船山民族先覺，居嶽甚久，務須特別表彰，以作忠貞之氣而寒奸邪之膽。故推廣義例，按年編錄，篇附案語發明。現

已脫稿，祇待印行。至船山先生年譜，前雖有編者脫誤甚多。昨經和聲親訪船山故里，拜其祠墓，徵借王氏家譜並他重要資料，擬即重新編訂。丙、續蓮峯志。本館前定分期計劃大綱，本有續修南嶽志一目，因事體重大，又南嶽建設尙未完成，祇好將所得一部分文獻資料保存，留待異日。惟船山遺書中有蓮峯志一種，向無單行本，三百年來，關於蓮峯事實頗多，範圍既狹，謹先編輯，名曰續蓮峯志，將來連原志一併印行，以便觀覽。

4. 搜集保存南嶽金石 南嶽金石，向無專書，祇存方志而已。雖以金石數量而論，遠遜他方，然峭壁一碑，石出傳翻，其文稿係妯娌氏。近更於峭壁峯上禹王宮前有新發現，正在研討。此等文字，徵論在中國爲最古，卽在世界各國亦莫乎莫及，民族歷史所關，允宜重視。此外，宋元以來金石，於舊志之外亦時有發現，當併及時搜擷，勸爲一編，以重文化。

五、南嶽圖書館地點之重要 本館爲唐李鄴侯南嶽書院舊址，見北宋陳田夫南嶽總勝集。歷宋及元，皆稱南嶽書院。宋時南軒門人鍾如愚，曾除南嶽書院山長，見黃宗羲宋元學案。元時楊廷鎮亦除南嶽書院山長，見許文忠公有壬室正集。明天順一統志，所謂南嶽書院在衡山，掌教有官，育士有田者也。故自宋元以來，有小洙泗之稱，見明相國劉三吾贈忠誠伯茹璵序今院內尙存古小洙泗匾額。明清改稱集賢，規模差小，然四周餘地尙寬，樹竹茂盛，數見前人遊記。改館以後，曾根據所定分期計

劃：繪圖具說，請將四周田地山林收歸本館，以爲將來擴充文化教育事業之用。經教育廳派員履勘，極表贊同。

，然迄未見諸實行。今雖情勢頓殊，欲求圖書教育發展，非有補救辦法不可，尙望當道留意及之。

湖南省立第一民衆教育館概要

魏際昌

一、沿革

本館之設立，源於辛亥光復時湖南都督府之演說部，民國元年演說部改爲演說股，旋又改爲學務司之湖南演說總科。民國二年，更名湖南模範講演團，將原辦之演說報改爲湖南通俗報，該報即日後爲本館主要出版物之湖南通俗日報。

民國三年，模範講演團改組，成立湖南通俗教育圖書編輯所。六年，易名湖南全省通俗教育書報編輯所，迄於民國十一年，乃有湖南省立通俗教育館之稱，是爲設館之始。民衆教育館一名，則起自二十三年。

本館館址，原設長沙，二十七年冬，倭寇犯湘，長沙告急，省政府西移，本館亦奉令遷抵沅陵。二十八年春，遵照本省調整民教館計劃，改稱爲省立第一民衆教育館，移館址於永順，是年三月着手遷永，至五月底，遷移始告竣事。

抵永順後，初因館舍無着，曾暫租民房爲辦公處，旋與地方當局商借得縣城東門外萬壽宮爲館址，五月二十日，正式遷入。

二、組織

本館自改稱省立第一民衆教育館後，內部組織，頗有變更，初分教導、閱覽、康樂、生計、事務等五部。二十八年

冬，依照教育部頒民衆教育館規程之規定，重加調整。原閱覽部事宜，併入教導部主管，原屬於於教導部範圍之研究輔導工作，則另設專部，計共設：總務、教導、生計、藝術、研究輔導等五部。

全館組織系統詳見表一：（表格）

三、輔導範圍

省立民衆教育館時期，本館係負全省社教輔導之責，然究其實，省境遼闊，一館人力物力，均極有限，故輔導工作，難逾省會一隅，改稱第一館之初，輔導區劃定爲永順、大庸、桑植、龍山、保靖等五縣，其中永、大、桑、龍四縣，亦爲特種教育施教區，每縣有教育部委託本省教育廳直接辦理之中山民衆學校三所，共十二校，併歸本館輔導。

二十九年一月，教育廳劃分全省爲三個民衆教育輔導區，本館負湘西區輔導之責。包括縣份，除原有之五縣，增古丈、沅陵、辰谿、溆浦、乾城、瀘溪、鳳凰、麻陽、永綏、黔陽、晃縣、靖縣、通道、綏寧、芷江、會同等二十一縣。

四、事業概況

甲、語文教育

一、附設民衆學校

本館附設民衆學校，始辦於民國十七年，其間或因政局變遷，或因經濟影響，幾度中輟，詳細情形，因人事變化過繁，案卷佚失，已無可考。大抵自開辦迄於二十七年春，共辦九班，受教人數，不過數百。此固由於民衆識字教育推動較難，而過去館預算內並無民校經費列支，亦爲此項工作成效未彰之要因。本館遷移永順，即亟謀民衆補習教育之開展。館址粗定，勉將一部房屋，撥充附設民校之需。二十八年六月一日附設民校正式開學。雖教室不足，或設於禮堂，或設於職員宿舍，必要設備，亦多

付闕如，然因就學者衆，各工作同人，並能一本窮幹苦幹精神，辦理尙稱順利。二十九年四月，借得右面嘉會堂房屋爲民校校址，六月間修理竣事，將民校遷入。該屋共有教室三間，勉可應用，惟缺乏空敞場所，以供課外活動，仍多不便。附設民校恢復迄今，已辦至第四期。每期均招收成人、婦女及兒童三班。第二期起，因兒童班人數過多，程度亦欠均勻，劃分爲第一及第二兩級，並將教育時間延長爲二年結業。其餘兩班則以四個月爲一期。

(表二) 附設民校各期就學及結業人數

班 別	就 學 人 數				結 業 人 數			
	第一期	第二期	第三期	第四期	第一期	第二期	第三期	第四期
成人班	六〇	六九	三〇	三四	二七	三四	一七	
婦女班	四八	四二	二五	一八	一七	二一	一四	未結業
流動教學班			二四				一七	
兒童班								
		第一級四十一人						
		第二級三十九人						
		二年結業						

本區風氣閉塞，婦女教育辦理最感困難，以一般婦女，如從事於勞働生產者，無暇就學，而青年婦女，奮習甚深，每多足不出戶，是以民校婦女班每期招收人數雖多，中途輟學亦衆。爲改善吸收婦女入學辦法，並就生計教育實施之便利，自第三期起，改辦婦女職業訓練班。(詳見生計教育)

二十九年度附設民校，原擬應彙彙地方民衆之請，於該

地設立分校一處，嗣以該地去城過遠，往返不便，改於北郊西衙步設流動教學班一班，男女合班，分組教學，該班係二十九年十月開學，本年一月結業，因北門冲實驗區成立，未繼續辦理。

民校各班教學科目，除有關識字教育之基本課程外，其餘視實際情形之需要，各期所定，略有變更。最近已根據過

去三期施行之結果，將各班科目及時間分配，從新確定（表三）。

（表三）成人班及兒童班教學科目及時間分配（以分計）

科目	朝會	國語	說話	精神	作文	習字	算術	珠算	常識	工作	唱遊	唱歌	生活檢	紀念週
成人班	—	二八〇	—	四〇	四〇	一三〇	八〇	八〇	—	—	—	—	—	—
兒童班	一八〇	四〇〇	四〇	—	四〇	二〇〇	一六〇	—	四〇	八〇	一六〇	—	四〇	四〇

教學時間，成人班為下午六時半至九時，兒童班自二十九年下期起，由半日制改為全日制，朝會於七時至七時半舉行，授課時間自上午九時至十二時，下午一時至三時，各班每節四十分。所用教科：國語科成人班全用民衆學校課本，兒童班第一級用高級民校課本，第二期用短期小學課本。算術、衛生、常識等科，則均係自編教材。應用文一項，因民校材料欠豐，亦另編補充材料。

（表四）本館舊藏圖書

民校職員，均由本館教職員兼任，共有十人。館長兼任民校校長，下設主事一人，由教導部主任兼任。各班設主任一人，兒童班因分二級，分設級任二人，各負學生訓育之責，訓導方法，並用精神講話，個別談話，家庭訪問，及集體活動等四種方式。

類	別	冊
萬有文庫	一集	二〇二二
萬有文庫	二集	一六〇九
四庫備要		一六〇九
叢書集成		一六〇九
其他		一六〇九
合計		一一七五三

二、圖書閱覽

A 藏書 本館具有多年歷史，收存圖書，原屬不少。民國十九年「七二七」事變，頗遭損失，惟在長沙時期，除館內設閱覽部，尚有三閱覽分處，分設市區，二十六年十月，定王台分處被炸，該分處全部圖書被燬。嗣倉卒西遷，搶運不及，以

遷永後，以經費日促，書價亦復飛漲，圖書添購，備感困難，然兩年來撙節所得，先後分向各地郵購新書，並積極徵集現時藏書，已達一萬三千三百二十八冊。全國各地出版期刊及日報，亦經從新選訂，現時共有報紙三十七種，雜誌一百七十一種。

B 管理

1. 分類編目 本館圖書編目，採用王雲五氏中外圖書統一分類法，分爲總類、哲學、宗教、社會科學、語文學、自然科學、應用技術、藝術、文學、史地等十大類。因卡片價格過昂，且不易印製，故採用活頁目錄，分類繕製，裝訂成冊，以供借閱者之檢索。

2. 借閱手續 館內閱覽，爲便於管理，減少圖書損失起見，採取閉架式，除將每日新到之報紙期刊陳列於閱覽室，任閱覽者自由取閱外，餘所有圖書，俱藏於庫，閱者取書，填寫閱書條，交出納處檢書，閱後退還，憑證出室。

館外借閱，則有保證借書及押金借書二種。前者由本館製備保證書，借書人取保證書，換取借書證，憑證借書。所借書名號碼，記註證上，留館備查。如無殷實保證，則採用押金借書辦法，即繳納與所借書價相等之押金，取據借閱。

C 閱覽 圖書閱覽於二十八年六月，在永順恢復，當時因永順公私藏書，均極缺乏，曾應省立永順鄉村師範之請，在該校校內設立閱覽分處，以便利該校學生進修參考。同年八月，復因縣民教館圖書缺乏，城內書報供應需要甚殷，乃將該分處移設縣民教館。二十九年四月四日，成立大庸縣閱覽分處。永順城內分處，於同月十七日結束，嗣以大庸分處去館址過遠，交通梗阻，書報供應不便。並奉 令集中人力，節省開支

，於是年八月起，改委託大庸縣教育局代辦，至是年底結束。

自二十八年夏迄今，本館及各閱覽分處合計，圖書閱覽人數，約五萬八千六百餘名，流通圖書，則達六萬六千九百餘冊（表五）。

（表五）兩年來本館圖書閱覽人數及書數

年 別	閱 覽 人 數	借 閱 書 數	備 考
二十八年	二二, 三六九	二四, 〇七一	自五月份起
二十九年	二八, 三一六	三一, 七五二	大庸分處委託代辦期無紀錄
三十年	八, 〇〇〇	一一, 一四五	截至四月底止

爲謀書報供應之普遍，本館原有流動書車之設，此項書車備有兩部。其一於二十八年西遷時，因運輸不便，留置益陽，託該縣教育局代爲保管。其一雖已運抵永順，但因永城市街狹小崎嶇，不便使用，乃改辦商民文庫一種，以利商民閱覽，每週二四六日派人携同書箱一具，內備民衆讀物多種，巡迴城區市街，向各商店宣傳借閱，計自二十八年九月起，此項文庫已巡迴一百一十六次，圖書流通二千七百七十四冊。

三、讀書會

本館爲推廣圖書閱覽，提高讀書興趣，有讀書會之設，該會成立於二十八年七月，共有會員一百一十七人，內分三組：成人組四十五人，婦女組二十一人，兒童組五十一人。

讀書會規定每月舉行研究會一次，但因會員多係初

中以下學生，程度尚淺，研究討論，未易實行。為適應事實需要，將研究會改為小組談話會，每週由本館指導員召集開會，指導閱讀方法，及分別談論閱讀經過，然後聽其彼此交換心得。其餘詳見讀書會章程（附錄一），此處從略。

四、講演訓練

講演訓練，編入民校課程。此項訓練之意義有二：一為練習表達情意之技術，一為發展聽話之能力，前者注重語句之流暢，及姿態之運用；後者側重國音之練習。本縣方言，與本省標準者（長沙語）既不相合，去國語尤遠。一般民衆對北方官話，能充分了解者少。語言隔閡，於普遍施教，為礙殊大。說話訓練作用，即在消除此種隔閡。

講演比賽會：原定計劃，每年舉辦一次，二十八年十一月，舉辦永順第一屆民衆講演比賽會，分普通、特別、兒童三組比賽，參加者共四十八人，每組

（表六） 流動講演日期地點

年	月	日	地點	距離(里)
二八	九	一八	蓮洞崗	八
二八	一〇	一	猛崗坪	一〇
二八	一一	二〇	梯子岩	一三
二八	一二	一五	富坪	一〇
二九	一	四	猛崗坪	一〇
二九	二	二〇	岩門塘	一〇
二九	四	二	石鐵湖	一五
二九	五	九	梯子岩	一三
二九	五	一四	富坪	一〇
二九	五	二六	牯牛岩	一五
二九	六	三	勺哈	二五
二九	六	二一	岩門塘	二五

乙、公民教育

一、通俗講演

取錄優等者四名，給予獎狀。第二屆比賽會，本擬於二十九年秋季舉行，以籌備抗戰書畫展覽，致未實現。茲已決定於本年青年節期間舉辦。重新訂定辦法，拓大給獎範圍，凡參加比賽者，均酌贈紀念物品，以資鼓勵。並計劃以後陸續舉辦國語、國防等講演比賽，藉以提倡國音練習。

本館通俗講演，兼用流動講演及定期講演兩種方式。流動講演由本館全體職員組織講演隊實行，講演內容，包括各種生活常識，以及有關抗戰建國之宣傳。工作時間，利用各種紀念日，或臨時選定。工作地點，多在鄉村，路程之距離，並無一定。蓋本工作計劃，期於三年內普遍及於全縣二十一鄉鎮。惜因地方不靖，交通多阻，兩年來最遠距離之工作地點，尚未逾附近七十里外（表六）。

二九，七，二，一〇 老司城 三五
 二九，二〇，一〇 李家灣 一五一〇
 二九，二二，二二 樹坪 一七一〇

二九，二二，五一六 龍家寨
 二九，二二，七一八 內類砂
 三〇，三三，三六 及塔臥
 老司城 三五

定期講演，係採用本地宜講聖論方式，於城廂內外擇地舉行。講材多用教育部編刊之民衆讀物。辦理之初，定於逢三，八集市日開講。後改爲每週二、四、六日午後六時舉行，因用本地語講演，講時說唱兼施，頗能吸收聽衆。故每次講演，民衆聚聽者，恆達百數十人。截至本年四月底止，已講演九十三次。至此項講演經過紀錄，因次數過多不贅列。

廿九年五月 公共衛生與防疫 廿九年十二月
 九月 普及識字教育及 三十年一月
 十月 新縣制的意義 二月
 十一月 保甲長的職責 三月
 四、各種訓練 三月

(表七) 保甲長談話會專題講演表

二、時事壁報

永順城無日報刊行，每日新聞壁報，需要至切。本館收錄新聞廣播事宜，雖因多種關係辦理未能順利，致每日新聞，時得時缺，而壁報之繕貼，未嘗間斷。遇新聞廣播未能收取，則摘錄金陵出版之日報消息以充用。逐日繕製二份，分貼城內外，遇重要紀念日，擴大篇幅二倍至四倍，編入有關資料，以廣宣傳。現時壁報已繕貼至六一〇期。

三、保甲長談話會

爲協助縣政府推行保甲制度，加強保甲人員精神訓練，二十九年五月試行舉辦靈谿鎮保甲長談話會，情形甚佳，因於同年九月起，按月舉行，日期臨時決定，並請當地士紳參加。談話內容，包括時事報

(表八) 訓練班課程及時間分配 (以分計)

此項訓練，以灌輸各種戰時常識爲主，兼授識字教育基本課程。訓練時間二個月，招收年齡在十六歲至三十五歲之青年男女，共八十人，青年班五十人，結業者三十七人，婦女班三十人，結業者二十九人。該班於二十九年二月十一日結束。(表八)

十一月 保甲長的職責 三月 第二次世界大戰
 四、各種訓練 三月

廿九年五月 公共衛生與防疫 廿九年十二月
 九月 普及識字教育及 三十年一月
 十月 新縣制的意義 二月
 十一月 保甲長的職責 三月
 四、各種訓練 三月

二月 (因值舊曆度歲未舉行)

三月 第二次世界大戰

科 目 戰 識 時 識 字 精 神 救 護 看 護 衛 生 農 業 唱 歌 家 事 附 註

青年訓練班 一二〇 一六〇 一二〇 一二〇 八〇 四〇 四〇 一 識字包括習字

婦女訓練班 一二〇 一六〇 一二〇 一二〇 八〇 四〇 四〇 二、救護及看護每二週實習一節

此外本館曾派員義務擔任前第三區專員公署及永順縣政府舉辦之各種自治、軍事訓練班課程（表九）。至如協助本縣青年團舉辦論文比賽，協助縣政府舉行防空及戶口總清查等宣傳等，以限於篇幅，不能一一列舉。總之本館對於公民教育之實施，並不囿於自發的工作項目。遇本區各機關團體有所興辦，須借材於本館者，莫不視其所需，悉力以赴。然此亦不僅於公民教育一端已也。

（表九）本館職員擔任各種訓練班科目

日 期	訓 練 名 稱	擔 任 人 數	科 目
二八，九，一——一〇，四	第三區鄉鎮訓練幹部訓練班	羣衆心理、小組討論指導、國民公約、羣衆心理、委座軍訓訓詞講義，精神總動員綱領、三	四
二九，一，一〇——二，一〇	第三區副保隊長訓練班	社會進化史、精神講話、	二
二九，四，一——四，三〇	第三區偵探訓練班	精神講話、	二
二九，四，一一——五，一一	永順縣靈溪鎮壯丁訓練	抗戰忠烈事蹟、日本侵華史、國民經濟建設、	三
三〇，三，一——四，二九	永順縣第一期後備兵訓練		

丙、生計教育

一、農工產品調查及展覽

本館所在地生產事業之落後，爲全省之最，是以生計教育之推行，需要至爲迫切。而自然及人爲環境之限制，則又使辦理此項教育倍感困難。本館以改良生產方法，當從喚起對於生產事業之注意入手，因有第三區農工產品展覽會之舉辦。事前曾施行全區農產調查，將所集資料整理，參照第三區專署之調查數字，分別估計修正，以供研究本區農業生產之參考。

（表十）第三區農工產品展覽會展覽品分類

農產	工業	藝品	類別數目	類別數目	類別數目
糧食	一四二	服用品	五四	化學品	二三
園藝	一〇四	飲食品	五二	竹木漆品	三四
藥用	七七	鑛產品	二一	文化品	一七
其他	一〇四	冶煉品	三一	美術品	三四
合計	四三一	陶瓷品	一八	雜品	五三
					三三七

永順，保靖，古丈，大庸，龍山，桑植等縣，均有出品。並由本館搜集本區及全國有關農工鑛生產資料，繪成圖表五十八種，另闢專室陳列，以供觀衆參考。

展覽會閉幕後，由評判委員會分組將展覽品擇優批評，共選定最佳農產品，工藝品各三十種，專刊發表，並就中選定工藝品二十一種，以展覽會名義，分別贈給獎狀。展覽經過詳情，已編成報告書石印出版；此處從略。

二、湘西物產陳列室

陳列室繼展覽會之後籌設，六月五日正式開幕。本室計劃，搜羅湘西各縣全部特產，永久陳列，以供各界人士觀賞及研究。成立後，繼續從事物產調查及徵集，新陳列品時有增加，現共有農產品一九〇種，林產品一三二種，工藝品八二種，鑛產品二八種。所有各項產品，均放置於一種特製木框內陳列。另有統計圖表五十餘種，併陳列於室內。此項圖

表，爲本館根據各方調查所得有關本國農工業資料編製而成。

三、婦女職業傳習班

湘西各縣，婦女勞働，原極普遍。惟彼輩多從事於田野及負販工作，於家庭手工業反不注意。至於其他婦女職業，則格於地方習慣，尤未普遍。本館二十九年九月，設立婦女職業傳習班，因應事實需要，暫定以傳習家庭工藝爲主，兼及識字教育與家事教育，第一期試辦縫紉班。招收學生二十九名，每日自午後二時起至四時止，授課二小時。實習材料，由本館供給，課程有縫紉、編織、刺繡、家事及國語，算術等科（表十一）。本期於九月十五日開學，原定三個月結業，復延長半月，十二月三十日結束，結業者十四人。

（表十一）婦女職業傳習班第一期課程及授課時數（以分計）

科目	授課時數	附註
縫紉	一一〇	國語
編織	一一〇	算術
刺繡	一一〇	家事
		估二分之一

三十年二月二十五日第二期開始，本期以傳習紡織爲主，因限於工具及人力，原定只招收學生十五名，嗣以求學者多，增收至十八名。紡織教習，佔用時間較長，故改爲全日授課，以下半日教授紡織及縫紉，其餘課程分配於上半日（表十二）。紡織教

授，因現備木紡車二部，織機一部，不敷同時學習，故採用輪流學習法。一部份時間，與縫織編織及刺繡等科實習時間合併。

(表十二) 婦女職業傳習班第二期課程及授課時數(以分計)

科目	授課時數	附註
織目	四八〇	國語
縫紉	一六〇	算術
編織	一六〇	家事講話
刺繡	一六〇	唱歌
		實習

五、特產調查

1. 桐油產銷調查：本館輔導各區各縣桐油生產極盛，二十九年春季，本館曾開始永順、龍山、桑植、大庸、保靖、古丈等縣桐油產銷狀況調查。搜集材料甚多，業已製成圖表多種，於陳列室展覽，對於推廣植桐及鍊油法之改良，曾於民衆報上撰文介紹與提倡。

2. 五倍子產銷調查：五倍子亦爲本省毗連鄂、川、黔等境各縣，本會派員就永順縣各鄉施行調查，會派員就永順縣各鄉施行調查，觀察，已將初步研究結果，於第五期發表。

六、實驗農場計劃

實驗農場計劃，本定於二

八區專員公署及永順縣政府同意，劃定城北火藥局舊址一帶農田，由本館經營。後經查明該地早年已出租於貧農，收回頗感困難，事遂擱淺。本年永順縣農場已正式成立，本館自無單獨舉辦實驗農場必要，惟於農業技術之改良與宣傳，則仍與縣農場密切合作，以收倡導推廣之效。

七、農產製造實驗及推廣

本館農產製造實驗，係由生計部會同實驗區於二十九年秋間開始試辦。經實成功者，有醬油製造及玉蜀黍桿製糖二種。業將試驗有效方法，廣爲介紹。醬油一項，本縣向用外來製品，故有提倡自製需要，惜因食鹽缺乏，推廣較難。至玉蜀黍製糖，則於去秋一季，曾推廣至六十餘家。詳細情形，刊載湘西民教第六期該兩項實驗報告。

八、防治作物病蟲害實驗

本區油茶栽培甚盛，二十八年夏秋間，永順各地油茶樹發生毛蟲害甚烈，本館曾配製石油乳劑，於附近茶林施行撲滅。惜當時石油售價已昂，未能普遍推廣。二十九年春夏之交，稻作負泥蟲害蔓延各地，本館曾派員於附近各鄉，宣傳指導清除工作，甚著成效。

九、提倡合作事業

合作事業在本區雖尚在創辦期，但永順縣已設立合作金庫，對於農村貸款及組設合作社工作，甚爲積極。故本館對此項事業，側重於推廣合作組織之宣

傳。至小本貸款等，以限於

本辦。

丁、健康教育

一、民衆體育場及體育會
關於提倡國民體育，本館原有設
，但以苦於經費困難，亦無適當
未實現。爲補救缺陷，曾一
遊戲場，設置籃球、排球、毽
運動器具，以供民衆習玩，其後

動場所，復感缺乏。本年春，永順
府徵工修築完成，體育場問題既經解決，本館民
體育會，乃於本年四月正式成立。該會設總幹事一
人，負責主持，由本館派定職員充任。現有會員六
十人，各種體育練習，於規定時間，由指導員指導
練習（詳附錄二）

二、兒童運動場

兒童運動場刻正由本館與永順縣政府，縣黨部等數
機關聯合，籌建，設備費用，本館於二十九年度教
育部津貼費內撥助一百元，其餘分請各方捐助。至
應行設備之器械，早經本館詳細規劃，預定本年內
可全部實施。

三、衛生室

衛生室於二十八年六月成立，雖因經費所限，醫藥
用品，購置甚感困難，而兩年陸續置備，普通藥物
及器械，大致尚不缺乏。現有西藥，約四十種，治
療用具十餘種，擔架床二具。設衛生幹事一人，專

司免費治療之責（表十三）。並與縣衛生院密切合
作，從事各種有關民衆健康之宣傳及實施，例如清
潔運動，防疫宣傳及注射，學生體格檢查，以及兒
童健康比賽等，均經先後舉辦。

（表十三）衛生室治療人數

年別	治療人數
廿八年	六二二
廿九年	二〇九二
三十年	九七五

四、修築熱水坑溫泉浴池

熱水坑去縣治南約五里，有溫泉流溢河濱，就浴者
堆石爲池，河水一漲，池即被淹，且爲濁流所毀。
本館於二十九年夏，與前第三區專員公署合作，由
專署籌款五百元，本館負責設計，並督工興修菱形
石池一座。歷時一月半，於十二月初竣工。經會同
永順縣政府驗收，移歸縣政府接管。自此池落成後
，城中居民，前往就浴者益衆，於民衆健康，甚有
裨益。

戊、藝術教育

一、遊藝室

本室於二十八年六月與衛生室同時成立，遊藝用品
，因原日所有，蕩然無存，均係從新置備（表十四
）。日間民衆入室遊樂者，至爲踴躍，因爲本室爲
永順唯一正式娛樂場所，晚間民衆歌詠及戲劇等練

習，亦均在此室舉行，故本室開放時間，每日達十小時。

(表十四) 本館遊藝用品

品名	件(或套)數	品名	件(或套)數
圍棋	一	彩色方木	一
跳棋	一	國音字母方木	一
象棋	四	射標地圖	一
軍棋	一	笛	二
數學棋	一	簫	二
循環方木	二	胡琴	二
桌上高爾夫	一	留聲機	一

二、收音室

△本館原有收音機三座，均係交流電機，在永順不適於用。遷館時，曾添置九燈直流機一座，借因山道間長途搬運，致機件受損，幾經修理，尚無結果。會一度借用私人收音機收取廣播，旋復中止。改與永順縣政府合辦收音事宜，歷時兩月，以該方收音員辦理不善，消息時斷，停止合作。本年三月，從新商定將縣政府收音室移設本館，由本館負責管理。△材料費用，則歸雙方負擔(合作計劃正擬定中)△該室已於四月間成立，將於五月一日正式開始收取廣播。暫定每日下午五時至六時開放，十時至十一時收錄新聞，翌晨油印分送全城各機關學校，及

供壁報之用。

三、歌詠隊及戲劇團

本館對於音樂及戲劇教育，向極重視。遷永第一年，即由本館全體工作同志，組織歌詠隊及話劇團，以資倡導。其後陸續成立民衆劇團，兒童劇團，民衆歌詠隊，兒童歌詠隊等(表十五)。

(表十五) 本館各歌詠隊及戲劇團名稱及公演次數

名稱	公演次數	名稱	公演次數
本館歌詠隊	一二	本館話劇團	一〇
民衆歌詠隊	二	民衆話劇團	二
兒童歌詠隊	四	兒童話劇團	三

三十年度開始，為謀擴大教育效果，曾邀同永順縣黨部等六機關，組織聯合劇團籌備會，並經籌備就緒，定期正式成立，旋以第八區專員公署發起組織忠黨俱樂部，因嫌與聯合劇團組織重複，遂將聯合劇團計劃取消。而將本館原有之各項組織，重新調整，分別合併改組為民衆音樂社及民衆劇團(附錄三、四)，拓大組織，邀請當地各學校藝術及音樂教師參加，為音樂會及劇團指導員。該兩組織於四月十日與民衆體育會同時成立。現時音樂社有會員八十一人，劇團有團員三十七人，總計歌詠隊及音樂社練習歌曲，已不下六十餘種，劇團排演話劇，亦達二十五種，(表十六)。

(表廿六)本館排演話劇一覽

本館排演話劇一覽

△天津的暴影

△怒吼(原名新的一致)

△血痕(原名巾幗英雄)

△寒衣曲

△順民

△大風

△愛與仇

△女間諜(原名抽水馬桶)

△我們的國旗

△好男兒

△志願兵

△四十年恥辱

△廈門三兒童

△三江好

△六點半鐘(原名人約黃昏)

△恭喜發財

△鐵蹄下的主人

△新鳳陽花鼓

△反對奴化教育

△廈門三兒童

△大風

附註：有△者已演出，其餘在準備演出中

關於戲劇教育，除直接指導演出，並從事優良劇本介紹。曾將選定劇本多種，油印裝訂成冊，隨時分贈各方，以供排演。另有編撰民衆戲劇叢書劇本計劃，第一種廈門三兒童業已出版。本劇係根據二十八年廈門敵僞主持下主持舉行之兒童節所發生之事實編成，經二度公演，成績甚好。

四、圖畫展覽

1. 抗戰圖畫展覽 本館因感圖畫宣傳，收效甚大，曾於二十八年九月十八日舉行第一屆抗戰圖畫展覽會，由本館繪製布畫六十餘幅，大地圖八種，並徵集各地抗戰圖畫，為數共二百六十三幅，連續展覽三日，觀者萬人，閉幕後，曾先後派員携

赴龍山，大庸兩縣城展覽。2. 抗戰書畫展覽 三十年元旦起至三日止，舉行抗戰書畫展覽會，此次展覽，事前拓大徵集範圍，凡有關抗戰之書報亦在徵集之列，故展覽品除圖畫三四種外，尚有特製統計圖表八種，抗戰書刊一一八種。

兩次展覽會徵集之各種出品，除一部份已照約退還原主外，其餘均經編目保存，隨時派員携赴鄉間展覽，或委託各地社教機關舉行，三十年度計劃，將委託各縣立民教館，本縣之土村及桑植，保靖永綏等縣展覽。

五、編製抗戰壁畫

兩次展覽會徵集之各種出品，除一部份已照約退還原主外，其餘均經編目保存，隨時派員携赴鄉間展覽，或委託各地社教機關舉行，三十年度計劃，將委託各縣立民教館，本縣之土村及桑植，保靖永綏等縣展覽。

二十九年度內，曾選定永順城廂內外衝要地點六處，繪製大黑白壁畫。並經以此項畫稿輔導桑植縣民教館就該縣城地複製，將來擬繼續推廣繪製於本輔導區各城鄉。

己、研究及輔導

一、編印刊物

1. 民衆週報 本館原辦之通俗日報，二十八年初奉令停辦。（現改歸教育廳直接辦理。在未陽出版）遷永順後，因感本區報刊缺乏，擬聯合專員公署，刊行日報一種，繼以經費無着，且本縣無鉛印店可資承印，事遂擱淺。改出民衆週報，內容包括新聞報道及常識灌輸，均係本館職員撰稿，每期出版五百份，分贈輔導區各縣，及本縣各鄉鎮。爲此間石印印稿須自行繕製，每出版一期，非三日不克竣事，人力及時間，兩不經濟。不得已於第三十八期後暫行停刊，代以不定期出版之民衆叢書。

2. 民衆叢書 本叢書係以民衆應具備之各種常識爲範圍，分類製定編撰綱目，由本館職員自由選定，從事編撰（附錄五）。預定每月出版一種至兩種，亦係自行繕製印稿付印，自二十九年五月起至最近，已出版十二種。（目錄見附錄七）。

3. 鄉土叢書 本叢書暫以永順一縣爲取材範圍，全部分歷史、地理、經濟、社會、文藝等五類（附錄六），約分撰爲十五至二十種，每種以五千字

至一萬字爲限。現正着手編撰中。另計劃編撰永順縣鄉土教材一種，以充民校國語科補充教材之用。

4. 湘西民教 本刊二十八年十一月創刊，原定按月出版一期，專載有關社教論著，及各種參考資料，每期約以五六萬字爲限，因用鉛印，故須寄至沅陵付刊。委託代辦，手續甚繁，每誤出版時日，自第六期起，改爲不定期出版，現已出至第七期。

5. 其他出版物 除上述各種刊物外，尙編印標語、畫報、圖表等宣傳品多種，詳見附錄七。

二、社會調查

業經舉辦及尙在進行中之各種調查：

1. 湘西特產調查。
 2. 輔導區社教概況調查。
 3. 永順縣各鄉鎮社會概況調查。
 4. 協助靈谿鎮戶口複查。
 5. 協助永順縣政府全縣戶口總清查。
- 以上各項調查所得資料，陸續刊載於湘西民教。

三、社會教育研究會

本研究會爲本館工作同志進修集會，每月開會一次，討論各項社教實施問題，及各地有關社教之諮詢。

四、合辦民校

1. 戰時鄉村民校：二十七年十月，在段前館長輔堯

任內，本館會與益陽縣教育局在該縣武揚鄉大栗港合辦戰時鄉村民校一所，每月經費八十元，各出半數，至二十八年六月底止，共辦兩期。以本館輔導區變更，將該校結束。

4. 暑期民校：二十八年七月，會與省立永順簡易鄉村師範合辦暑期民校四所，分設大庸、古丈、桑植、龍山等縣（表十七）。辦理人均係鄉師學生，每校由本館發給補助費十元，各校均於是年九月三日結束。

（表十七）合辦暑期民校

校名	辦理人	班數	人數
大庸真武堂暑期民校	田復初	一	四一
古丈西英鄉暑期民校	傅長春	一	四八
桑植梅家橋暑期民校	王楨維	二	六三
龍山留芳堡暑期民校	譚紹輝	二	四七

五、特約民校

二十八年十月，本館製定特約民校暫行辦法（附錄八），分別特約縣立民衆學校一所於保靖、大庸、桑植等三縣（其時龍山無校可供特約），每月發給補助費十元，期在本館協助指導下，益臻完善，以爲各該民校之示範（表十八）。二十九年一月起，因大庸、桑植兩校辦理成績欠佳，又值原校改組，停止特約，九月應龍山縣政府之請，在該縣特約一校。三十年開始，各縣實施國民教育，特約民校全

部停止辦理。

（表十八）本館特約民衆學校

特約校名	原校名	辦理期數	人數
本館大庸特約民校	崇實小學附設民校	一	一一〇
本館保靖特約民校	縣立民校	三	一八〇
本館桑植特約民校	縣立第九民校	一	六九
本館龍山特約民校	縣立民校	一	五八

六、輔導學校兼辦社會教育

二十八年十二月，遵照教育部令，會同省立永順簡易鄉村師範成立輔導委員會。借以限於本區情形之特殊，輔導委員會工作推准困難。二十九年冬，擬就第八區範圍，邀請各縣社教主管人員及民教館長來永開輔導會議，共策進行，終因專款無着，未能實現。

七、協助永順縣政府舉辦暑期小學教師講習會

二十九年七月，永順縣政府舉辦小學教師講習會，召集全縣小學教師，施以兩個月之訓練。本館館長及各部主任，均被聘請擔任講習會主要課程，並撥借一部份圖書，以供學員之參考。

八、鄉村實驗區

1. 蓮洞崗實驗區 本實驗區於二十八年十月十五日成立。地點在永順縣靈谿鎮之蓮洞崗，去城約八里，以該地謝氏宗祠爲辦事處，設主事一人，助理幹事三人。以所在地之第九保爲實驗範圍，全

農	產	品	工	藝	品
類	別	數	目	類	別
食	糧	一四二	服	用	品
工	用	一〇四	飲	食	品
園	藝	七	五	二	竹
藥	用	一〇四	冶	煉	品
其	他	四	陶	瓷	品
合	計	四三一	合	計	三三七

永順，保靖，古丈，大庸，龍山，桑植等縣，均有出品。並由本館搜集本區及全國有關農工鑛生產資料，繪成圖表五十八種，另闢專室陳列，以供觀衆參考。

展覽會閉幕後，由評判委員會分組將展覽品擇優批評，共選定最佳農產品，工藝品各三十種，專刊發表，並就中選定工藝品二十一種，以展覽會名義，分別贈給獎狀。展覽經過詳情，已編成報告書石印出版，此處從略。

二、湘西物產陳列室

陳列室繼展覽會之後籌設，六月五日正式開幕。本室計劃，搜羅湘西各縣全部特產，永久陳列，以供各界人士觀賞及研究。成立後，繼續從事物產調查及徵集，新陳列品時有增加，現共有農產品一九〇種，林產品一三二種，工藝品八二種，鑛產品二八種。所有各項產品，均放置於一種特製木框內陳列。另有統計圖表五十餘種，併陳列於室內。此項圖

表，爲本館根據各方調查所得有關本國農工業資料編製而成。

三、婦女職業傳習班

湘西各縣，婦女勞動，原極普遍。惟彼輩多從事於田野及負販工作，於家庭手工業反不注意。至於其他婦女職業，則格於地方習慣，尤未普遍。本館二十九年九月，設立婦女職業傳習班，因應事實需要，暫定以傳習家庭工藝爲主，兼及識字教育與家事教育，第一期試辦縫紉班，招收學生二十九名，每日自午後二時起至四時止，授課二小時。實習材料，由本館供給，課程有縫紉、編織、刺繡、家事及國語，算術等科（表十一）。本期於九月十五日開學，原定三個月結業，復延長半月，十二月三十日結束，結業者十四人。

（表十一）婦女職業傳習班第一期課程及授課時數（以分計）

科目	授課時數	附註
縫紉	一六〇	縫紉、編織、刺繡
算術	八〇	等三科實習時間各
家事	八〇	佔二分之一

三十年二月二十五日第二期開始，本期以傳習紡織爲主，因限於工具及人力，原定只招收學生十五名，嗣以求學者多，增收至十八名。紡織教習，佔用時間較長，故改爲全日授課，以下半日教授紡織及縫紉，其餘課程分配於上半日（表十二）。紡織教

授，因現備木紡車二部，織機一部，不敷同時學習，故採用輪流學習法。一部份時間，與縫織編織及刺繡等科實習時間合併。

(表十二) 婦女職業傳習班第二期課程及授課時數(以分計)

科	目	授課時數	附註
紡織	國語	二四〇	紡織科輪流教
縫紉	算術	一六〇	習時縫紉等科
編織	家事講話	一六〇	實習
刺繡	唱歌	一六〇	八〇

五、特產調查

1. 桐油產銷調查：本館輔導各區各縣桐油生產極盛，二十九年春季，本館曾開始永順、龍山、桑植、大庸、保靖、古丈等縣桐油產銷狀況調查。搜集材料甚多，業已製成圖表多種，於陳列室展覽，對於推廣植桐及鍊油法之改良，曾於民衆報上撰文介紹與提倡。

2. 五倍子產銷調查：五倍子亦爲本區毗連鄂、川、黔等境各縣，本會派員就永順縣各鄉施行調查，曾派員就永順縣各鄉施行調查，已將初步研究結果，於表。

六、實驗農場計劃

實驗農場計劃，本定於二

八區專員公署及永順縣政府同意，劃定城北火藥局舊址一帶農田，由本館經營。後經查明該地早年已出租於貧農，收回頗感困難，事遂擱淺。本年永順縣農場已正式成立，本館自無單獨舉辦實驗農場必要，惟於農業技術之改良與宣傳，則仍與縣農場密切合作，以收倡導推廣之效。

七、農產製造實驗及推廣

本館農產製造實驗，係由生計部會同實驗區於二十九年秋間開始試辦。經實成功者，有醬油製造及玉蜀黍桿製糖二種。業將試驗有效方法，廣爲介紹。醬油一項，本縣向用外來製品，故有提倡自製需要，惜因食鹽缺乏，推廣較難。至玉蜀黍製糖，則於去秋一季，曾推廣至六十餘家。詳細情形，刊載湘西民教第六期該兩項實驗報告。

八、防治作物病蟲害實驗

本區油茶栽培甚盛，二十八年夏秋間，永順各地油茶樹發生毛蟲害甚烈，本館曾配製石油乳劑，於附近茶林施行撲滅。惜當時石油售價已昂，未能普遍推廣。二十九年春夏之交，稻作負泥蟲害蔓延各地，本館曾派員於附近各鄉，宣傳指導清除工作，甚著成效。

九、提倡合作事業

合作事業在本區雖尚在創辦期，但永順縣已設立合作金庫，對於農村貸款及組設合作社工作，甚爲積極。故本館對此項事業，側重於推廣合作組織之宜

傳。至小本貸款等，以限於

丁、健康教育

一、民衆體育場及體育會
關於提倡國民體育，本館原有設
，但以苦於經費困難，亦無適當
未實現。爲補救缺陷，曾一
遊戲場，設置籃球、排球、毽
運動器具，以供民衆習玩，其後

動場所，復感缺乏。本年春，永順
府徵工修築完成，體育場問題既經解決，本館民
體育會，乃於本年四月正式成立。該會設總幹事一
人，負責主持，由本館派定職員充任。現有會員六
十八，各種體育練習，於規定時間，由指導員指導
練習（詳附錄二）

二、兒童運動場

兒童運動場刻正由本館與永順縣政府，縣黨部等數
機關聯合，籌建，設備費用，本館於二十九年度教
育部津貼費內撥助一百元，其餘分請各方捐助。至
應行設備之器械，早經本館詳細規劃，預定本年內
可全部實施。

三、衛生室

衛生室於二十八年六月成立，雖因經費所限，醫藥
用品，購置甚感困難，而兩年陸續置備，普通藥物
及器械，大致尙不缺乏。現有西藥，約四十種，治
療用具十餘種，擔架床二具。設衛生幹事一人，專

辦。

司免費治療之責（表十三）。並與縣衛生院密切合
作，從事各種有關民衆健康之宣傳及實施，例如清
潔運動，防疫宣傳及注射，學生體格檢查，以及兒
童健康比賽等，均經先後舉辦。

（表十三）衛生室治療人數

年別	治療人數
廿八年	六二二
廿九年	二〇九二
三十年	九七五

四、修築熱水坑溫泉浴池

熱水坑去縣治南約五里，有溫泉流溢河濱，就浴者
堆石爲池，河水一漲，池即被淹，且爲濁流所毀。
本館於二十九年夏，與前第三區專員公署合作，由
專署籌款五百元，本館負責設計，並督工興修菱形
石池一座。歷時一月半，於十二月初竣工。經會同
永順縣政府驗收，移歸縣政府接管。自此池落成後
，城中居民，前往就浴者益衆，於民衆健康，甚有
裨益。

戊、藝術教育

一、遊藝室

本室於二十八年六月與衛生室同時成立，遊藝用品
，因原日所有，蕩然無存，均係從新置備（表十四
）。日間民衆入室遊樂者，至爲踴躍，因爲本室爲
永順唯一正式娛樂場所，晚間民衆歌詠及戲劇等練

習，亦均在此室舉行，故本室開放時間，每日達十小時。

(表十四) 本館遊藝用品

品名	件(或套)數	品名	件(或套)數
圍棋	一	彩色方木	一
跳棋	一	國音字母方木	一
象棋	四	射標地圖	一
軍棋	一	笛	二
數學棋	一	簫	二
循環方木	二	胡琴	二
桌上高爾夫	一	留聲機	一

二、收音室

△本館原有收音機三座，均係交流電機，在永順不適於用。遷館時，曾添置九燈直流機一座，借因山道間長途搬運，致機件受損，幾經修理，尚無結果。

△曾一度借用私人收音機收取廣播，旋復中止。改與

永順縣政府合辦收音事宜，歷時兩月，以該方收音

員辦理不善，消息時斷，停止合作。本年三月，從

新商定將縣政府收音室移設本館，由本館負責管理

△材料費用，則歸雙方負擔(合作計劃正擬定中)

△該室已於四月間成立，將於五月一日正式開始收

取廣播。暫定每日下午五時至六時開放，十時至十

一時收錄新聞，翌晨油印分送全城各機關學校，及

供壁報之用。

三、歌詠隊及戲劇團

本館對於音樂及戲劇教育，向極重視。遷永第一年，即由本館全體工作同志，組織歌詠隊及話劇團，以資倡導。其後陸續成立民衆劇團，兒童劇團，民衆歌詠隊，兒童歌詠隊等(表十五)。

(表十五) 本館各歌詠隊及戲劇團名稱及公演次數

名稱	公演次數
本館歌詠隊	一二
民衆歌詠隊	二
兒童歌詠隊	四
本館話劇團	一〇
民衆話劇團	二
兒童話劇團	三

三十年度開始，為謀擴大教育效果，曾邀同永順縣

黨部等六機關，組織聯合劇團籌備會，並經籌備就

緒，定期正式成立，旋以第八區專員公署發起組織

忠黨俱樂部，因嫌與聯合劇團組織重複，遂將聯合

劇團計劃取消。而將本館原有之各項組織，重新調

整，分別合併改組為民衆音樂社及民衆劇團(附錄

三、四)，拓大組織。邀請當地各學校藝術及音樂

教師參加，為音樂會及劇團指導員。該兩組織於四

月十日與民衆體育會同時成立。現時音樂社有會員

八十一人，劇團有團員三十七人，總計歌詠隊及音

樂社練習歌曲，已不下六十餘種，劇團排演話劇，

亦達二十五種，(表十六)。

(表廿六)本館排演話劇一覽

本館 東瀛齋。曾館。排演話劇。團。十民。衆。

△天津的黑影 △武裝宣傳 △好男兒 △志願兵

△怒吼(原名新的一致) △愛與仇 △四十年恥辱

△血痕(原名巾幗英雄) △女間諜(原名抽水馬桶) △廈門三兒童

△寒衣曲 △我們的國旗 △三江好

△順民 △搜查 △六點半鐘(原名人約黃昏)

△電線桿子 △山場上 △鐵蹄下的主人

△大風 △附註：有△者已演出，其餘在準備演出中

關於戲劇教育，除直接指導演出，並從事優良劇本介紹。曾將選定劇本多種，油印裝訂成冊，隨時分贈各方，以供排演。另有編撰民衆戲劇叢書劇本計劃，第一種廈門三兒童業已出版。本劇係根據二十八年廈門敵僑主持下主持舉行之兒童節所發生之事實編成，經二度公演，成績甚好。

四、圖畫展覽

1. 抗戰圖畫展覽

本館因感圖畫宣傳，收效甚大，曾於二十八年九月十八日舉行第一屆抗戰圖畫展覽會，由本館繪製布畫六十餘幅，大地圖八種，並徵集各地抗戰圖畫，爲數共二百六十三幅，連續展覽三日，觀者萬人，閉幕後，曾先後派員携

五、編製抗戰壁畫

兩次展覽會徵集之各種出品，除一部份已照約退還原主外，其餘均經編目保存，隨時派員携赴鄉間展覽，或委託各地社教機關舉行，三十年度計劃，將委託各縣立民教館，本縣之土村及桑植，保靖永綏等縣展覽。

2. 抗戰書畫展覽

三十年元且起至三日止，舉行抗戰書畫展覽會，此次展覽，事前拓大徵集範圍，凡有關抗戰之書報亦在徵集之列，故展覽品除圖畫三四種外，尙有特製統計圖表八種，抗戰書刊一一八種。

赴龍山，大庸兩縣城展覽。

...

二十九年度內，曾選定永順城廂內外衝要地點六處，繪製大黑白壁畫。並經以此項畫稿輔導桑植縣民教館就該縣城地複製，將來擬繼續推廣繪製於本輔導區各城鄉。

己、研究及輔導

一、編印刊物

1. 民衆週報 本館原辦之通俗日報，二十八年初奉令停辦。（現改歸教育廳直接辦理。在未陽出版）遷永順後，因感本區報刊缺乏，擬聯合專員公署，刊行日報一種，繼以經費無着，且本縣無鉛印店可資承印，事遂擱淺。改出民衆週報，內容包括新聞報道及常識灌輸，均係本館職員撰稿，每期出版五百份，分贈輔導區各縣，及本縣各鄉鎮。爲此間石印印稿須自行繕製，每出版一期，非三日不克竣事，人力及時間，兩不經濟。不得已於第三十八期後暫行停刊，代以不定期出版之民衆叢書。

2. 民衆叢書 本叢書係以民衆應具備之各種常識爲範圍，分類製定編撰綱目，由本館職員自由選定，從事編撰（附錄五）。預定每月出版一種至兩種，亦係自行繕製印稿付印，自二十九年五月起至最近，已出版十二種。（目錄見附錄七）。

3. 鄉土叢書 本叢書暫以永順一縣爲取材範圍，全部分歷史、地理、經濟、社會、文藝等五類（附錄六），約分撰爲十五至二十種，每種以五千字

至一萬字爲限。現正着手編撰中。另計劃編撰永順縣鄉土教材一種，以充民校國語科補充教材之用。

4. 湘西民教 本刊二十八年十一月創刊，原定按月出版一期，專載有關社教論著，及各種參考資料，每期約以五六萬字爲限，因用鉛印，故須寄至沅陵付刊。委託代辦，手續甚繁，每誤出版時日，自第六期起，改爲不定期出版，現已出至第七期。

5. 其他出版物 除上述各種刊物外，尙編印標語、畫報、圖表等宣傳品多種，詳見附錄七。

二、社會調查

業經舉辦及尙在進行中之各種調查：

1. 湘西特產調查。
 2. 輔導區社教概況調查。
 3. 永順縣各鄉鎮社會概況調查。
 4. 協助靈谿鎮戶口複查。
 5. 協助永順縣政府全縣戶口總清查。
- 以上各項調查所得資料，陸續刊載於湘西民教。

三、社會教育研究會

本研究會爲本館工作同志進修集會，每月開會一次，討論各項社教實施問題，及各地有關社教之諮詢。

四、合辦民校

1. 戰時鄉村民校：二十七年十月，在段前館長輔堯

任內，本館會與益陽縣教育局在該縣武揚鄉大栗港合辦戰時鄉村民校一所，每月經費八十元，各出半數，至二十八年六月底止，共辦兩期。以本館輔導區變更，將該校結束。

4. 暑期民校：二十八年七月，會與省立永順簡易鄉村師範合辦暑期民校四所，分設大庸、古丈、桑植、龍山等縣（表十七）。辦理人均係鄉師學生，每校由本館發給補助費十元，各校均於是年九月三日結束。

(表十七) 合辦暑期民校

校名	辦理事人	班數	人數
大庸真武堂暑期民校	田復初	一	四一
古丈西英鄉暑期民校	傅長春	一	四八
桑植梅家橋暑期民校	王楨維	二	六三
龍山留芳堡暑期民校	譚紹輝	二	四七

五、特約民校

二十八年十月，本館製定特約民校暫行辦法（附錄八），分別特約縣立民衆學校一所於保靖、大庸、桑植等三縣（其時龍山無校可供特約），每月發給補助費十元，期在本館協助指導下，益臻完善，以爲各該民校之示範（表十八）。二十九年一月起，因大庸、桑植兩校辦理成績欠佳，又值原校改組，停止特約，九月應龍山縣政府之請，在該縣特約一校。三十年開始，各縣實施國民教育，特約民校全

部停止辦理。

(表十八) 本館特約民衆學校

特約校名	原校名	辦理期數	人數
本館大庸特約民校	崇實小學附設民校	一	一一〇
本館保靖特約民校	縣立民校	三	一八〇
本館桑植特約民校	縣立第九民校	一	六九
本館龍山特約民校	縣立民校	一	五八

六、輔導學校兼辦社會教育

二十八年十二月，遵照教育部令，會同省立永順簡易鄉村師範成立輔導委員會。借以限於本區情形之特殊，輔導委員會工作推推困難。二十九年冬，擬就第八區範圍，邀請各縣社教主管人員及民教館長來永開輔導會議，共策進行，終因專款無着，未能實現。

七、協助永順縣政府舉辦暑期小學教師講習會

二十九年七月，永順縣政府舉辦小學教師講習會，召集全縣小學教師，施以兩個月之訓練。本館館長及各部主任，均被聘請擔任講習會主要課程，並撥借一部份圖書，以供學員之參考。

八、鄉村實驗區

1. 蓮洞崗實驗區 本實驗區於二十八年十月十五日成立，地點在永順縣靈谿鎮之蓮洞崗，去城約八里，以該地謝氏宗祠爲辦事處，設主事一人，助理幹事三人。以所在地之第九保爲實驗範圍，全

保約二百戶，實驗事業，包括語文、公民、生計、國語、藝術等教育，而以語文及生計兩項為主。並補助保甲長及地方紳組織鄉村改進會，指導其興辦各種農村建設事業。實驗區設立實驗民衆學校，校長仍由館長兼任，而以實驗區主事負責主持，教員由實驗區職員兼任。因地方情形之需要，分設成人班，婦女流動教學班，初級兒童班，高級兒童班及補習班等班次，課程之分配，大致與附設民校同，惟成人及婦女班增設農村副業及戰時常識兩科。成人班晚間授課，婦女流動教學班及兒童班均日間授課。實驗民校共辦兩期（表十九）。第二期成人班因環境關係，暫行停辦。

(表十九)

班	次	學生人數	附註
成人班	第一期	三九	
	第二期	—	
初級兒童班	四四	四〇	相當小學一、二年級程度
高級兒童班	二二	一八	相當小學三、四年級程度
兒童補習班	一八	二〇	輔導升學
婦女流動教學班	二一	一六	分兩組教學

實驗區辦事處內，除實驗民衆學校外，設書報閱覽室、遊藝室、問事代筆處，並有簡單醫藥設備，其餘實驗區事業之較著者，有下列數種：

1. 實驗及提倡種植馬鈴薯。
 2. 實驗栽植山百合。
 3. 指導組織蠶絲產銷合作社。
 4. 舉辦保甲長每週談話會。
 5. 協助訓練合區壯丁。
 6. 指導修築永順至桑植大道本區段。
- 三十年度開始，實施國民教育，本館為謀事業之普遍，一面輔導該地人士，成立國民學校一所，一面另擇定較為貧瘠之北門冲，成立新實驗區而將蓮洞崗實驗區結束。
2. 北門冲實驗區 北門冲在永順城北，去城約二、三里，人口尚稱集中，當地居民，無力與辦保學，本館因徇地方之請，將實驗區移設該地。實驗範圍，暫定自蕭家寨起，迄於羅石灣。地處靈鷲鎮第十四保，共有十甲，一四一戶，五九二人。北門冲辦事處設於蕭家寨，租用蕭姓房屋一大座，三月一日成立。內設實驗國民學校一所。辦事處及實驗學校人事分配，與蓮洞崗實驗區大致相同，設主事一人幹事及助理幹事各一人。實驗國民學校小學部於三月一日開學，因學生課業用品，仍照民衆學校辦法，全部由本館供給，限於經濟能力，暫收一年級生一十九人，二年級生一十七人，共三十六人。採全日授課制（表二十）。

(表二十) 實驗國民學校小學部一二年級課程及時間分配

星期	課程	時間
7	朝一會	30
8	朝二會	00
8	朝三會	00
8	朝四會	25
8	朝五會	30
9	朝六會	10
9	朝七會	20
10	朝八會	10
10	朝九會	20
10	朝十會	50
1	朝十一會	30
2	朝十二會	10
2	朝十三會	20
3	朝十四會	00
3	朝十五會	10
3	朝十六會	40

附註 朝會包括公民訓練及早操

實驗區內，尚有失學兒童四十人，擬於三十一年度再行設法全部吸收入學。

實驗國民學校民教部，除於實驗區辦事處內設立閱報室，遊藝室外，辦有成人班一班，晚間授課，已於四月一日開學。現有學生十五人，婦女班則以格於地方積習，未能在校內開辦，正籌備實施流動教學。

此外、北門冲實驗區生產教育實驗事業之着手進行者，有改良育蠶法實驗。至北門冲鄉村改進會及耆老座談會，亦方在指導組設之中。

以上為本館館務之概略，本館自二十七年冬西遷之日，館物已半摧於暴敵，輾轉西移，散失損毀，亦復不少。抵沅後，已凋零殘缺，無復舊觀。設館永城，百廢待舉，一切措施，莫不須從頭更始。永順懸絕一隅，設備補充，原多不便

• 况經費日蹙，物格高騰，以戰前之財力，尙難置全部事業於實施，當此生活程度十倍往昔之秋，一切事業進行，並多桎梏。幸本館同人，均能體念時艱，一秉窮幹苦幹之旨，不顧物質束縛，兩年奮鬥，重樹規模。固知今後艱難，不免更甚，仍當本精神制勝物質信念努力不懈，以期克盡使命，有助於抗建大業之完成也。

(附錄一) 湖南省立第一民衆教育館讀書

會章

一、定名：本會定名為「湖南省立第一民衆教育館讀書會」

二、宗旨：本會在使一般民衆不受經濟時間之限制而獲有讀書研究之機會藉以增進生活之知識

三、目標：

1. 養成讀書習慣
2. 研究讀書方法
3. 討論書籍內容
4. 訓練寫作能力

四、會員：凡識字民衆其品性純潔且有濃厚之讀書興趣不論職業性別凡在十三歲以上經本館指導員審查認為合格者均得爲本會會員

五、入會：凡新會員入會時須來館登記經本館指導員審查認爲合格者給予入會證一紙卽爲正式會員

六、職員：本會設指導員一人由本館教導部主任兼任總務幹事庶務文書各一人由大會推選之任期半年連選得連任遇必要時得由總務幹事聘請臨時幹事若干人協助會務

七、集會：本會每月舉行研究會一次每半年開始時舉行會員大會一次年終時舉行會員讀書成績展閱會一次在大會閉幕期內由職員三人會同本館指導員執行一切會務

八、分部：本會得設婦女商人等分部分別研究

九、規約：本會會員應切實遵行「會員須知」

十、獎懲：凡會員之熱心會務並讀書成績優良者本館得嘉獎之若有懷抱其他作用行爲不良毀壞本會名譽阻礙會務進行或屢次違反「會員須知」者本館得取銷其會員資格

十一、會址：永順萬壽宮本館圖書閱覽室

十二、本章程如有未盡事宜得由指導員或會員建議本館修改之

本館讀書會會員須知

一、工作：本會會員每月須完成下列之讀書研究送交指導員考查

1. 閱書：每月至少三冊惟小說只限一冊此外可自由選擇或由本館介紹閱後宜將各書大意作成筆記交本館考查

2. 作文：每月作文一篇材料可取自生活筆記閱書心得時事感想本館徵文等作成後交本館考查

3. 研究：出席研究會議並提出研究問題

二、權利：本會會員得享受左列各種權利

1. 選舉及被選舉權

2. 享受本館出版品權

3. 預約借書權

4. 請求購書權

5. 會務建議權

三、義務：本會會員應盡左列各種義務：

1. 勸導親友來館閱書並加入本會

2. 出席本館各種集會

3. 切實遵行本會會章

(附錄二)湖南省立第一民衆教育館民衆

體育會章程

一、定名 本會定名爲湖南省立第一民衆教育館民衆

育會。

二、宗旨 本會以推行國民體育為宗旨。

三、會員

1. 資格——本會會員須具備下列各項資格：

甲、對於體育感覺興趣者。

乙、年齡在十六歲以上，四十歲以下者。

丙、行為正常者。

2. 入會——凡經下列手續之一者，得為本會會員。

甲、在本館報名，經審查合格者。

乙、由會員二人以上，負責介紹者。

丙、對於體育技能有相當成績，經本館邀請者。

3. 出會——有下列情形之一，經本館決定後得出會或令其出會。

甲、有特種原因，自動請求者。

乙、干犯會章妨害團體名譽者。

四、組織 本會組織如下表，惟因器械關係，得先成立

一隊或數隊，每一會員得加入一隊或三隊。

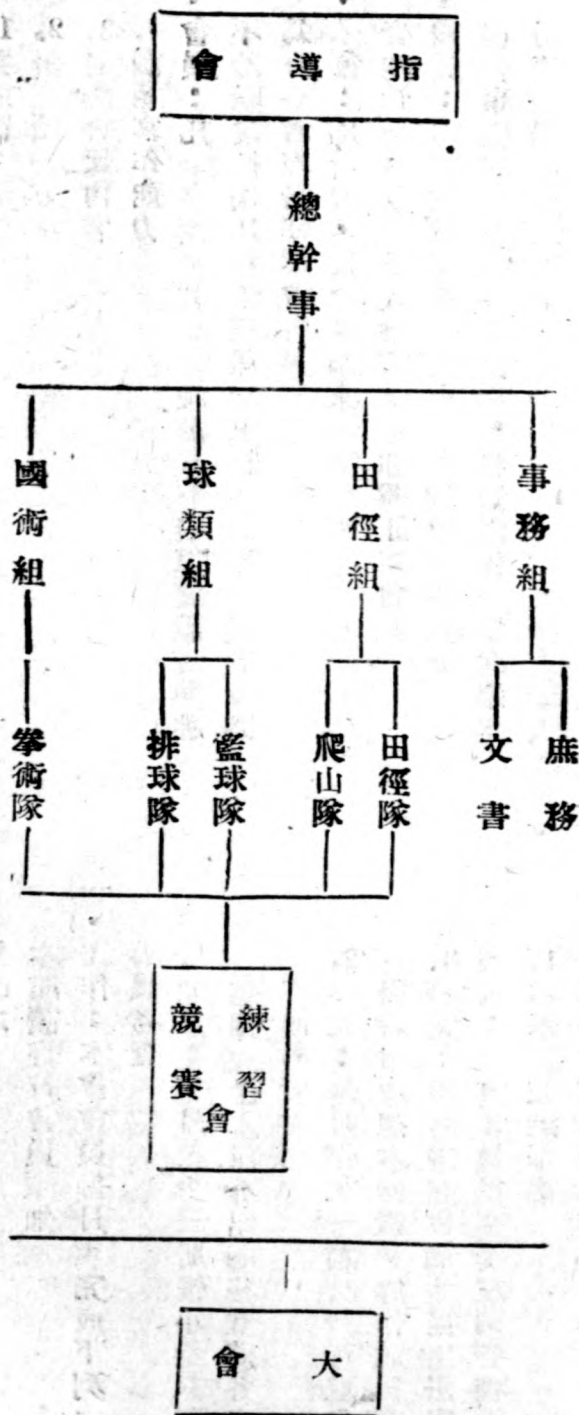

五、職員 本會設下列各種職員：

1. 指導員——由本館派定職員及聘請會中對體育富有研究者擔任之；有指導本會一切會務之義務。
2. 本會設總幹事一人，由本館派定之，綜理經常會務。

3. 各組設幹事一人，事務組並設庶務文書各一人；各隊設領隊一人由會員互推之，負責辦理各項事務，任期為一年。

六、集會 本會有下列各種集會，會員應分別參加：

1. 指導會——由指導員組織之，會期不定。
2. 練習會——各隊運動練習時，加入該隊之會員，須準時出席。（練習時間另行訂定之）
3. 競賽會——有參加公開競賽，對抗競賽，本會單獨舉行競賽等三種；由指導會決定後，指派會員參加。

七、會址 本會會址，設省立第一民衆教育館內。

八、附則 本章程如有未盡事宜，本館得隨時修改之。

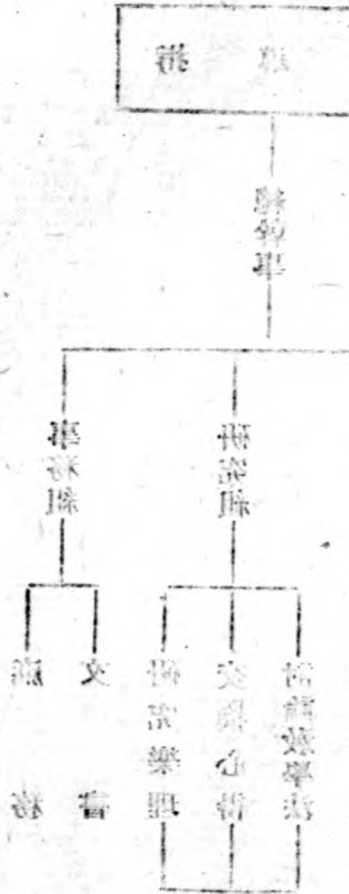

（附錄三）湖南省立第一民衆教育館民衆

音樂社章程

一、定名 本社定名為省立第一民衆教育館民衆音樂社。

二、宗旨 本社以推行音樂教育為宗旨。

三、社員

1. 資格——本社社員，須具備下列各項資格：

甲、對於音樂感覺興趣者。

乙、年齡在十二歲以上，四十五歲以下者。

丙、行為正當者。

2. 入社——凡經下列手續之一者，得為社員：

甲、在本館報名，經審查合格者。

乙、由社員二人以上，負責介紹者。

丙、對於音樂素有研究，經本館邀請者。

3. 出社——社員有下列情形之一，經本館決定後，得出社或令其出社。

甲、有特別原因，自動請求者。

乙、干犯社規妨害團體名譽者。

四、組織 本社組織如下表：



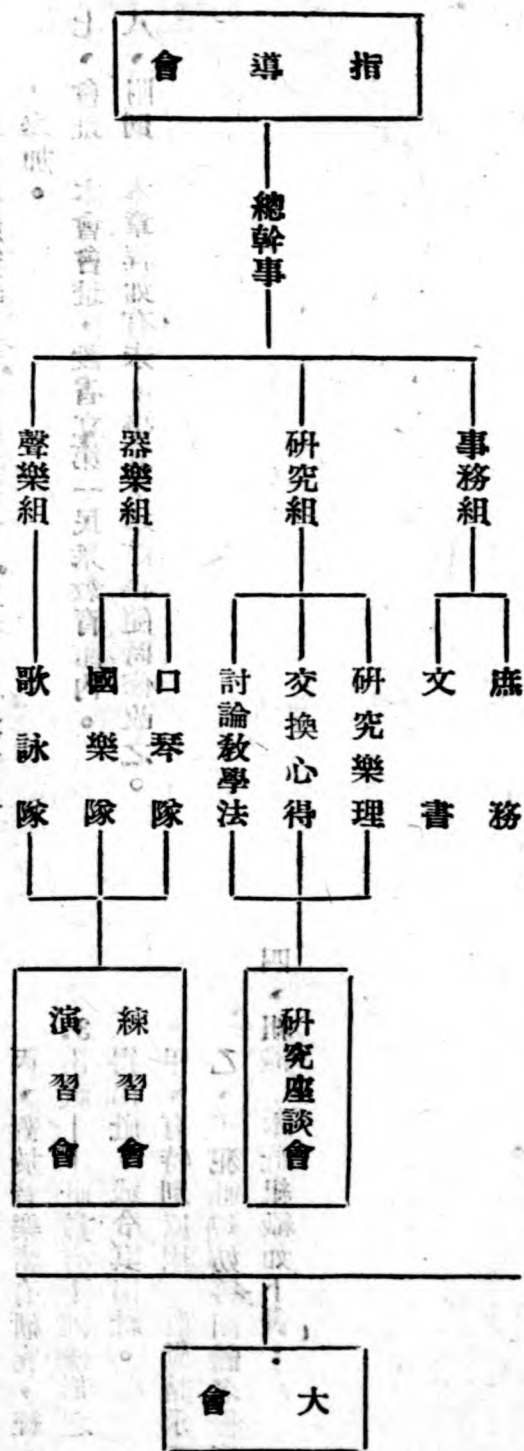

五、職員 本社設下列各種職員：

1. 指導員——由本館派定職員，及邀請會員中有音樂素養者擔任之；有指導本社一切社務之義務。
2. 本社設總幹事一人，由本館派定之，綜理經常社務。

3. 各組設幹事一人，事務組設庶務文書各一人，各隊設領隊一人，均由社員大會推選之，負責辦理各項事務，任期為一年。

六、集會 本社有下列各種集會，社員應分別參加：

1. 指導會——由指導員組織之，會期不定。
2. 器樂聲樂練習會——規定每種每週舉行二次，（時間另行規定）必要時得臨時增加。社員至少應認定一種，準時出席練習。
3. 研究座談會——每月舉行一次，（日期另行規定）

（社員應全體出席。）

4. 演奏會——有參加公共集會演奏，及本社（或本館）單獨舉行演奏二種；參加演奏社員，由指導會指定後，應準時出席。

七、社址 本社設省立第一民衆教育館內。

八、附則 本章程如有未盡事宜，本館得隨時修改之。

（附錄四）湖南省立第一民衆教育館民衆

戲劇團章程

定名：本團定名為湖南省立第一民衆教育館民衆戲劇團。

二、宗旨：本團以推行戲劇教育為宗旨。

三、團員：

1. 資格——本團團員，須具備下列各項資格：

1. 凡對於戲劇富有興趣者。
 甲、對於戲劇富有興趣者。
 乙、年齡在十四歲以上，四十歲以下者。
 丙、行為正當者。

2. 入團——凡經下列手續之一者，得為本會會員。
 甲、在本館報名，經審查合格者。
 乙、由會員二人以上，負責介紹者。

指 導 員

總幹事

事務組

庶務
文書

研究組

研究理論
商討技術
設計演出

演出組

導 演
提 示
裝 置
化 裝
效 果
道 具

研究座談會

排演——公演

大 會

丙、對於戲劇，素有研究，經本館邀請者。
 3. 出團——有下列情形之一，經本館決定後，得出團或令其出團。
 甲、有特種原因自動請求者。
 乙、干犯團章，妨害團體名譽者。
 四、組織：本團組織如下表：

五、職員：本團設下列各種職員：

1. 指導員——由本館派定職員，及邀請團員中對於戲劇富有研究者擔任之；有指導本團一切團務之義務。

2. 本團設總幹事一人，由本館派定之，綜理經常團務。

3. 各組設幹事一人，事務組並設庶務文書各一人，由團員互推之，負責辦理各項事務，任期一年。

4. 導演由指導員擔任，排演戲劇時，演員分配，由指導會決定，演出組各股職員，由指導員與總幹事及演出組幹事會商派定之。

六、集會：本團有下列各種集會，團員應分別參加。

1. 指導會——由指導員組織之，會期不定。

2. 研究會——每月舉行一次，團員應全體出席。

3. 排演——排演時間，由指導員總幹事會商決定，演員應準時出席排演。

4. 公演——分參加公共集會演出，及本團（或本館）單獨演出二種；與演出有關之職員，應準時出席。

七、團址：本團團址設省立第一民衆教育館內。

八、附則：本章程如有未盡事宜，本館得隨時修改之。

湖南省立第一民衆教育館民衆體育會會員須知

戲劇團團員
體育會會員
音樂社社員

1. 戲劇排練時間，規定每週三、六下午五時至七時，及

星期日上午十時至十二時。必要時得臨時增加排練時間。

2. 戲劇研究會，於每月一日下午五時半舉行，團員應全體出席。

3. 每排演一劇，演員由指導會決定後，應服從該劇導演之指導。

4. 田徑爬山兩隊隊員，平時自由練習，集體練習時間，臨時通知。

5. 籃球練習時間，規定每週二、五日，下午四時半，至五時半。

6. 排球練習時間，規定每週三、六日，下午四時半，至五時半。

7. 籃球排球練習時，由領隊向總幹事領取籃球，並負責交還。

8. 國術練習時間，規定每週二、五早晨六時半，至七時半。

9. 口琴隊隊員，口琴自備。

10. 國樂隊隊員，所習樂器，暫行自備。

11. 口琴、國樂練習時間，規定每週一、四下午五時半至七時，及星期日下午二時至四時。

12. 歌詠練習時間，規定每週三、六下午五時半至七時，及星期日下午二時至四時。

13. 音樂研究會，於每月十五日下午五時半舉行，社員應全體出席。

14. 各組組織參加人員，應準時出席練習有始有終。

15 體育比賽，戲劇音樂公演，經總幹事商准本館後施行，被通知人員，（競賽選手，戲劇音樂演出人員）應準時出席。

16 遇事不能出席練習者，須事先向所屬領隊請假。

17 各組織參加人員，應愛護團體名譽。

（附錄五）湖南省立第一民教館民衆叢書編

撰綱要三十年二月

甲、說明：

一、本叢書題材，以具有普遍性，平時及戰時民衆應具備之常識爲範圍，文字以淺易暢達爲主。

二、本綱要所列舉之類別，爲一種編撰的範圍，在此範圍內，以選取各種不同的題材，爲一編撰單位。

三、綱要內一部份類目下附有細目，此項細目，可作一種編撰單位，亦可視材料運用之便利，分爲若干編撰單位。

四、本綱要所列舉之類別，及細目，係以適合於本館輔導區內民衆需要爲準，如有適用之題材未經列入，可隨時增補。

乙、叢書綱要：

一、總理遺教

二、總裁言論

三、精神總動員理論與實踐的指導

四、政治常識

1. 各級政府

3. 參議會

五、經濟常識：

1. 貨幣

3. 合作社

六、軍事常識：

1. 飛機與炸彈

3. 各種兵器

七、交通常識：

1. 公路與汽車

3. 電話和電報

八、農林常識：

1. 作物病虫害及防治法

2. 輪栽及間作

3. 肥料

4. 品種改良

5. 塘壩及灌溉

6. 農產製造及貯藏

7. 農村副業

8. 造林

九、自然現象：

1. 空氣和水

2. 風雲雨雪

3. 山川湖海

4. 岩石礦物

5. 各種天體

牛、衛生常識：(與營養與傳染病)

1. 人體生理

2. 營養與衛生

3. 細菌及傳染病

4. 飲水清潔

5. 婦嬰衛生

6. 環境衛生

7. 公共衛生

十一、史地常識：

1. 本國史概要

2. 本國地理概要

3. 本省地理概要

4. 世界地理概要

一、日本國情

十二、中外名人傳略：

1. 孫中山 2. 蔣總裁

3. 華盛頓 4. 林肯

5. 哥倫布 6. 凱末爾

7. 愛迪生 8. 岳飛

9. 文天祥 10. 史可法

11. 班超

十二、抗戰英雄故事(或傳略)

十三、日常生活常識(新生活常識包括此類內)

十四、兵役常識

(附錄六)本館出版物目錄自二十八年五月起

I 報刊：

名：自然科學 稱：出版年月備考

湘西民校 出版：二八、一一、已出七期

民衆週報 出版：二八、八、一二 共出三十八期因繕製印稿困難暫停辦

湖南省第三區農工 出版：二九、三、共出三期

產品展覽會特刊

II 報告書：

湖南省第三區農工 二九、五、

產品展覽會報告書

二年來館務概略

在印刷中

III 叢書：

煙毒 二九、五、 民衆叢書第一種

新生活須知 二九、七、 民衆叢書第二種

兵役法規摘要 二九、八、 民衆叢書第三種

(附)修正兵役法規摘要 二九、九、 附民衆叢書第三種

募寒衣 二九、九、 民衆叢書第四種

縣各級組織綱要 二九、九、 民衆叢書第五種

防空歌 二九、十、 民衆叢書第六種

越南與中國 二九、十、 民衆叢書第七種

薛岳將軍 二九、十一、 民衆叢書第八種

戰時生活須知 A 機關九、五、民衆叢書第九種
飛機與炸彈 B 機關三〇、四、民衆叢書第十種
毒氣常識 C 機關三〇、四、民衆叢書第十一種

III 圖表標語：

禁煙畫報 A 機關二九、五、〇 機關
兵役畫片 B 機關二九、一一、〇 機關
怎樣避空襲(連環畫) C 機關三〇、三、〇 機關
日汪密約與二十一、二九、五、〇 機關
條件對照表 D 機關

國民精神總動員綱要 二九、一一、〇 機關
國曆二十四節氣歌 二九、一一、〇 機關
三十年國曆摘要 三〇、一、〇 機關
識字教育標語 二八、六、〇 機關
抗戰建國標語 二八、六、〇 機關
附圖國民精神總動員 二九、七、〇 機關
員標語 二九、七、〇 機關

附圖兵役宣傳標語 二九、七、〇 機關
附圖兵役宣傳標語 二九、七、〇 機關

(附錄七)湖南省立第一民教館永順縣鄉土叢書編撰綱要三十年二月

以永順縣為範圍，採用社會調查及有關文獻，材料編成適於一般民衆閱讀之本册若干種，作為永順縣鄉土叢書本叢書以灌輸本縣民衆鄉土常識為主旨。

甲、叢書題材分類

一、永順歷史——沿革、古蹟、鄉賢傳記等。
二、永順地理——自然形勢、人口、交通等狀況。
三、永順經濟——物產及農、工、商各業概況。
四、永順社會——生活習慣、風俗民情。
五、永順文藝——傳說、歌謠、戲劇等。

乙、叢書綱目：

一、歷史類

1. 永順簡史
2. 永順古蹟

3. 彭翼南
4. 彭氏出身
5. 軍事組織
6. 征倭

7. 地理類
8. 永順地理概要

9. A 位置 B 地勢 C 自治區域 D 人口分布
10. E 縣城 F 交通

三、經濟類

11. 農業概況
12. A 耕地情形 B 作物種類 C 產銷情形 D 農佃制度

13. 桐油製法
14. A 產地 B 栽培法 C 製油 D 運銷

15. 茶
16. C 種植法

甲、查書區內容同右

查書區內容同右

4. 木材
A 產地 B 林相 C 木林種類 D 產額狀況

5. 紙
A 產地 B 原料 C 製造法 D 運銷

6. 造紙廠
A 歷史 B 原料 C 製造法 D 運銷

7. 龍家寨工業概況
A 鐵器 B 陶器 C 石灰 D 花帶及其他

8. 第二個鐵器(鍋)製造中心——石堤鄉
A 龍家寨煤 B 施溶鄉鐵及銅 C 鎮石

9. 鑛產
A 龍家寨煤 B 施溶鄉鐵及銅 C 鎮石

10. 商業概況(注重貨物來源及各行業之特殊組織)
A 布疋業 B 糧食業 C 雜貨業 D 其他

11. 社會類
A 娛樂 G 貨幣 H 度量衡 I 其他不屬於

12. 生活狀況
A 家族 B 居屋 C 服飾 D 交際 E 迷信

13. 婚嫁情形
A 對偶條件 B 結婚年齡 C 結婚手續及儀

14. 對偶條件
A 對偶條件 B 結婚年齡 C 結婚手續及儀

15. 結婚年齡
A 對偶條件 B 結婚年齡 C 結婚手續及儀

16. 結婚手續及儀
A 對偶條件 B 結婚年齡 C 結婚手續及儀

17. 對偶條件
A 對偶條件 B 結婚年齡 C 結婚手續及儀

18. 結婚年齡
A 對偶條件 B 結婚年齡 C 結婚手續及儀

19. 結婚手續及儀
A 對偶條件 B 結婚年齡 C 結婚手續及儀

20. 對偶條件
A 對偶條件 B 結婚年齡 C 結婚手續及儀

21. 結婚年齡
A 對偶條件 B 結婚年齡 C 結婚手續及儀

22. 結婚手續及儀
A 對偶條件 B 結婚年齡 C 結婚手續及儀

23. 對偶條件
A 對偶條件 B 結婚年齡 C 結婚手續及儀

24. 結婚年齡
A 對偶條件 B 結婚年齡 C 結婚手續及儀

25. 結婚手續及儀
A 對偶條件 B 結婚年齡 C 結婚手續及儀

編撰注意事項：
一、綱目內每一題材所舉內容提要，係供參考之用。
二、材料要選擇精當，勿使內容龐雜，並須注意其正確性。
三、可能內避免枯燥的敘述，注重軟性的描寫，但描寫勿過誇張。
四、在適當處可參入正確的意見，但批評態度勿過嚴肅，以免減低讀者興趣。
五、篇幅以五千字至一萬字為限，但遇特殊情形(如材料過多或不足)亦可增減。

(附錄八)湖南省立第一民衆教育館特約

民衆學校暫行規則

一、本館為謀輔導區內各縣民衆學校之改進，特就保靖、龍山、桑植、大庸等四縣原有之民衆學校，各選其成績優良者一所，為本館特約民衆學校，以為各該縣其他民衆學校之示範。

二、各特約民衆學校定名爲「湖南省立第一民衆教育館○○縣特約民衆學校」(以下簡稱特約民校)其對本館行文時，仍得借用各校原有鈐記。

三、各特約民校由本館每月發給補助費拾元，各該校領取補助費時，應填具領款收據，收據式樣另訂之。

四、各特約民校至少須設成人、婦女、兒童等三班，必要時得增設成人一班，每班招收學生，不得少於三十名。

五、各特約民校學生修業期限，暫定爲四個月，但得顧及學生進度，縮短爲三個月，或延長爲六個月。

六、各特約民校除教學外，並應盡量實施各種社會活動，以求民衆生活之改進。

七、各特約民校須於每月初將上月份各班教學進度，學生增減數目，及社會活動情形，呈報本館，並於每期結束時，將結業學生成績造冊呈報備查。

八、各特約民校遇有困難問題，得提供本館研究解答，於可能範圍內，本館得協助解決其困難。

九、各特約民校應將各該校詳細地址，創辦年月，經費來源及支配，全體教職員姓名履歷等，一併呈報本館，以後遇有遷移校址或教員更動情形，亦應隨時呈報備案。

十、各特約民校須切實接受本館之輔導，及本館委託代辦事件。

十一、各特約民校如有不遵行本規則所規定應辦事項，或辦理成績不良者，本館得停發其補助費，另選其他民校特約之。

十二、本規則如有未盡事宜，得由本館隨時修改之。

(附錄九)本館二十九年全年度預算分配

表

全年預算數	
一、俸給費	二二、二九七(元)
二、辦公費	一一、五二八
三、事業費	二、三一四
1. 民衆補習教育費	七、四五五
2. 公民教育費	一、四四〇
3. 生計教育費	六四〇
4. 藝術教育費	八〇〇
5. 研究輔導費	八八〇
6. 實驗區經費	二、六二〇
	一、〇七五

湖南省立第一民衆教育館概况

民國二十二年十一月起至民國三十年六月止
民國三十年七月館長歐陽剛中呈報

(一)沿革

民國二十二年十一月六日，湖南省教育廳廳長朱經農氏

，就廳內組織省立農民教育館籌備委員會，自兼委員長，是爲本館創辦之始。二十三年二月六日，湖南省政府任歐陽剛

中爲館長，赴長沙北門外文昌閣，組織辦公處，是爲本館開辦之始。二十七年十一月十日，卽長沙大火前二日，本館奉命西遷邵陽辦理。二十八年二月，奉令改爲湖南省立第二民衆教育館，由省府任歐陽剛中繼續充館長職迄今。

本館館址，位長沙市北門外大王家巷，卽文昌閣前省立農業學校第二寄宿舍舊址。因居屋過狹，不敷分配，二十六年呈經教育廳提案湖南省政府委員會議決，在前坪內加建民衆圖書館一棟，兼充陳列室之用。

邵陽臨時館址，係借用青雲街私立羣策學校西邊房屋，既狹隘難敷分配，且因年久失修，時有上漏下濕之虞。

(二) 組織

本館直轄於湖南省教育廳。在農民教育館時，依組織大綱之規定：館長下設會計員。由省教育廳委派。設總務教導生計衛生四部，每部主任一人，幹事助理幹事教員若干人，由館任用。因預算關係，總務衛生兩部主任，由館長兼任。二十八年改名後，遵照民衆教育館規程之規定，設總務教導生計藝術及研究輔導五部，但限於經費，各部尙難充分發展。

本館原設計劃演講編輯及播音教育等委員會，邀請各界名流參加指導。計劃委員會，由朱廳長兼任委員長。西遷更名後，各會不能不有所更改。現遵照民衆教育館規程之規定，組設稽核委員會及社會教育研究會。

本館原設有教育電影巡迴隊，婦女職業合作團，民衆圖書室，衛生室，陳列室，及招收成人兒童婦女職業補習等學生多班。遷邵後，除陳列室因房屋關係，尙待籌復外，餘均

照常進行。惟因經費緊縮，及物價高漲關係，規模不能不縮小。

(三) 輔導區及實驗區劃分情形

輔導事宜，在二十七年以前，爲組織大綱所未規定，故前此本館對各縣民教，有協助之義務，而無輔導之責任。二十八年，奉令指定以邵陽、武岡、新化、新寧、城步五縣爲本館輔導工作區域，乃於館內添設輔導研究部，指定職員五人，組織輔導工作團，由主任周方率領赴前開各縣，推動民教。現依湖南省各級民衆教育改進計劃第三條第一項及第四條第一項五款之規定，本館負第二民教輔導區輔導之責。轄第一（計長沙、湘潭、瀏陽、平江、岳陽、湘陰、醴陵、臨湘等八縣）第四（計常德、華容、南縣、石門、慈利、桃源、澧縣、安鄉、臨澧等九縣）第五（計益陽、湘鄉、寧鄉、安化、漢壽、沅江等六縣）第六（計邵陽、武岡、新化、新寧、城步等五縣）行政督察專員區等六區各縣民教，本館已於二十八年，普遍視察，並擬具改進計劃，呈廳在案。本年擬繼續視察第一第五區各縣民教。

實施民衆教育實驗區，本館開辦時，依據組織大綱之規定，在長沙岳麓山、新開舖、楓樹坪分設三處。嗣將第二區遷往黃土嶺、林子冲辦理，另在新開舖與修業農校，及當地區鄉公所，合組南郊改進會。並於長沙豹子嶺武岡竹篙塘各成立民教辦事處。二十四年將第一區遷往麓山後石佳冲辦理。三年期滿後，再遷尖山觀音庵辦理。二十五年將第二區遷往大托舖，尋遷新大橋辦理。二十六年將豹子嶺民教辦事處，遷往螞蝗堆辦理，尋遷灘頭坪，再遷河西張祠辦理。

遷往螞蝗堆辦理，尋遷灘頭坪，再遷河西張祠辦理。

本館西遷後，楓樹坪第三區，遷新化高坪辦理。其餘各區職教員亦隨同到邵。二十八年，奉令長沙各實驗區及南郊改進會，停止活動。乃將武岡竹篙塘民教辦事處，改組為完善之民教實驗區。三十年上期，以邵陽至竹篙塘，距離頗遠，且國立第十一中學在竹篙塘所辦民衆學校，日益發展，當地和康鄉亦成立中心學校，乃將本館民教實驗區，移邵陽白馬田，並將新化高坪民衆學校移邵陽北江辦理。但因物價高漲及其他各種原因，白馬田民教實驗區，其組織與事業，尙待積極改進。本暑期內，已派定研究輔導部主任唐之埔督率職員向楚傑尹震寰等，負責籌劃，俾成爲一完善之民教實

驗區。

(四) 業務概況

(1) 關於識字運動推行情形：本館推行識字運動事業，計有民衆學校，流動教學，改良私塾，家庭教育班，教三運動，圖書閱覽，編印民衆課本讀物，及協助各機關辦理民教等項。茲擇其成績較著者，分別報告於次：

(甲) 民衆學校：本館歷年所辦民衆學校，包含成人青年兒童及婦女職業補習班等，均注重識字教育。自二十三年起，至二十七年止，其統計數字如次：

年次	成人班	青年班	兒童班	婦女職業班	總計
二十三年	二〇四	二〇六	二〇五	二八一	六九五
二十四年	三二〇	三二四	四二	五三五	一〇二二
二十五年	二八二	二八二	二五	九八五	一〇二二
二十六年	二八二	二八二	二五	九八五	一〇二二
二十七年	二八二	二八二	二五	九八五	一〇二二

其統計數字如次：
 二十七年冬遷邵後，長沙近郊所辦民校，均隨之停頓。另在邵陽新化武岡，籌辦新校，並從事改良私塾，及流動教學等

年次	婦女職業班	特約民校	改良私塾	流動教學	家庭教育班
二十八年	二六七	一八五	一四四	二五	二四
二十九年	三〇八	一七二	一五〇	二六	二四
三十年上期	一四三	一七二	一五〇	二六	二四

年次	成人班	青年班	兒童班	婦女職業班	總計
二十八年	二〇四	二〇六	二〇五	二八一	六九五
二十九年	三二〇	三二四	四二	五三五	一〇二二
三十年上期	二八二	二八二	二五	九八五	一〇二二

總計 一九一一 一六八三 三七二

特約民校等三項，三十年上期，未及統計，故不列入數字。

(乙)圖書閱覽：本館自二十三年起，即積極推廣民衆圖書閱覽，以期提高民衆文化水準。遷邵後，並於所

設圖書室內，組織兒童婦女成人各種讀書會，推行

捐傷，雜誌未及搬移，大都遺失。茲將歷年閱覽人數，統計於次：
本館收藏圖書雜誌，近二萬冊。長沙大火時，圖書頗受

年次	二十三年	二十四年	二十五年	二十六年	二十七年	二十八年	二十九年
閱覽人數	三五五一	一〇〇五七	一六一九四	一五九一八	一四五一六	一五〇八三	二〇五四三

(丙)編印讀本：本館編印之民衆學校讀本，其重要者如

次：
名 出版年月及次數 編輯者

抗戰讀本 二十八年八月 周方

民衆常識讀本 二十九年十月 劉嶺嵐

抗戰須知 二十六年九月 潘餘文

初級成人讀本 二十五年三版 歐陽剛中

農村雜字 二十五年四版 譚庚南等

農民須知 二十四年十月 歐陽剛中

民衆簡易常識讀本 二十五年十二月再版 劉湘山

民衆農業課本 二十六年五月 劉明德

民衆珠算上下冊 二十五年八月 唐之墟

高級婦女讀本 二十五年八月 周方

本館翻印之民衆讀物計有下列數種：

書名 翻印年月 冊數

部編民衆學校課本 二十八年八月 五〇〇〇

部編抗日四字經 二十八年八月 一〇〇〇〇

(2)關於生計教育推行情形：民衆教育各部門中，以生計教育為最關重要，亦以生計教育為最難發生圓滿成效。本館尤其在抗戰期間，對生計教育，儘力之所及，逐步實施。茲就合作活動，生產策進，造林，小本借貸，及技術訓練等項，分述於次：

(丁)協助辦理民校：本館對於各機關團體，辦理民衆識字班，在技術及物質兩方，自開辦以來，即儘力之所及，多方協助。遷邵後各機關所辦民校，大抵苦無適當教材，由本館先後協助以民衆學校課本，成人讀本，抗日四字經，及民衆常識讀本等書。二十八年，計共贈出八九四〇冊，二十九年三九五五冊。

(戊)合作活動：本館對合作事業，提倡特早。二十三年所辦各民校，即已開始組織縫紉合作團，園藝生產合作團。二十四年，協助合作主管機關於長沙南郊新開鋪北郊楓樹坪河西石佳冲等地，組織信用合作社十，生產合作社一。二十五年，南郊信用合作社

增為二十五，楓樹坪增為二十一社。

邵陽合作事業，有中國工業合作協會及合作事業管理局

湖南辦事處主辦，本館不斷為之宣傳提倡，以協助之。

本館現在邵陽青雲街，及白馬田兩處，組有縫紉生產合

概况
基本團員 贊助團員 股 金

本館青雲街縫	14	9	250	43	25	31
六〇〇級生產合作團	4	4	36	26	17	20
本館白馬田縫						
級生產合作團						

作團。其工作為包製軍服學服便服，及其他針線工作。團員
暇時，則自製枕頭布袋小兒衣裳等品出售，價廉物美，頗受
社會歡迎。若包件過多，則由本館女職各班學生，幫同工作
。茲將該兩團概况，統計於次：
團員每人每月所得工資
最高 最低 平均

(己)生產策進：本館為策進當地農工生產，二十四年，

曾於石佳冲舉辦土產品展覽會。二十五年於南郊聯

合修業農校，舉辦農產品展覽會。三十年聯合邵陽

縣總工會，中國工業合作協會邵陽事務所，舉辦邵

陽工藝品展覽會。自五月六日至八日，連續展覽三

日，每日到會展覽者，達萬餘人。會後組織出品評

判委員會，推第六區行政督察專員岳森等為委員，

對優良出品，分別給予獎狀。本館縫紉合作團及女

職各班學生，所出貼花刺繡縫紉各種作品，獲甲等

獎狀。

(庚)造林：本館歷年由各辦理民教實驗區，舉行造林運

動。向公私培秧局，購入各種苗木，附以植樹成功

秘訣，分贈附近農民，廣事造林。並為倡立禁山會

等，以資保護。因感於苗木購入匪易，先後於長沙

石佳冲豹子嶺楓樹坪新大橋等處，成立小農場，從

事培秧。其成績如次：

本館培秧種數：分贈附近農民株數

三〇 八〇九一七

到邵後，以培植果園，利潤極大。優良果品種苗之推廣
栽植搜求，為刻不容緩之事。查邵陽北江曼真園農場歸園農
場多益農場等，育有大批水蜜桃盤桃蜜橘及其他優良果苗，
本館不斷為之推銷於武岡新化各地。又竹篙塘實驗區曾協助
該處農業機關，推廣五九種等優良稻種，研究避免病蟲害水
旱各種辦法。惟優良果苗，價格過高，不易普及。本館擬籌
設小農場，從事研求培植果苗，以利進行。茲將本館編印之
各種農業小冊，附記於次：

書 編輯者 書 編輯者

柑橘栽培法 何真亮 實用植桐法 劉年光

怎樣選稻種 陳企濂 螟蟲及其殲除方法 劉年光

高級民校農業教材 劉明德 湖南各縣民醫 董雲瑞

(辛)小本借貸：本館辦理小本借貸，分試辦時期及推廣

時期。其經過如次：

試辦時期(豹子嶺貸款所)

時期：二十四年春季至冬季

地點：長沙縣豹子嶺本館民教辦事處

資本：初辦時五〇元漸增至一〇〇元

借款人數：先後約五〇戶

放款辦法：(1)以經營小本生產為原則。(1)每人每次借款

至多五元，限四個月還清，不收息金，得整借零

還。(3)放款不拘時日，以有舖保保人或借款人

平日信用為擔保。

教育效果：(1)民教與生計打成一片。(2)依經放人之指導

，築成辦理信用合作社之基礎。(3)因限制有嗜

好及賭博者之借款，於改良風俗，為效尤著。

推廣時期(二十五年至長沙大火時)

地點：長沙市北本館，長沙縣鄉村石佳冲新大橋及螞蝗堆等

處。

資本：六〇〇元，由本館設法向農村建設協進會等團體借

入。

此項資金雖因長沙大火，無法全部收回，但農協會之借

款，已償清。

借款人數：長沙市北二五一戶，石佳冲新大橋螞蝗堆共一

八〇戶。

借款辦法：(1)由經放職員，對館長負責任。(2)長沙市北

，以北門至新河一帶市街，及農村為範圍。(3)

借二元以下者，不收息金，借三元至五元者，收
月息一分。(4)借貸人以有正當職業，現在或會
入民衆學校者為限。(5)由經放人定期召集借款
人談話，灌輸愛國思想，及國民應有之常識。

教育效果：本期效果，大致與前期相符。不過事業既已擴充

，則所發見之困難，當然亦與之同時俱增。今後

改進小本借貸辦法：(1)指導借款人互相聯絡監

察，期藉其團體活動，培養合作精神。(2)努力

生產習性之養成，並對生計與教育聯合方面，予

以深切之注意。(3)聯絡地方慈善機關合辦，充

實貸款基金。遷邵後，因資金缺乏，及時局關係

，未及試辦。現正籌備恢復，擬由本館合作團兼

辦此項工作。

(壬)技藝訓練：本館於民衆技藝訓練，以婦女縫紉為中

心，成效頗著。紡紗刺繡貼花救護針織及農村生計

巡迴訓練等，歷年不斷舉辦，然限於人力財力，尚

少滿意成效。此後當致力於此類活動。茲將本館編

印之生計教育教本附誌於次：

書 編輯者 書 編輯者

西服裁法講義 于崇培 中服裁法講義 王幼瑜

中服縫法講義 童瑩珊 家事講義 周方

通俗理化 歐陽剛中 民衆學校農業課本 劉明德

(3)關於保健運動推行情形：本館保健活動，分積極消極兩

面。消極方面，本館於二十三年，即開始施藥種痘。二

十四年，各民教實驗區，均設置衛生室。二十五年，本

館及南郊改進會，分設衛生所，又於竹篙塘石佳冲大托舖添設衛生分所，以從事免費門診。

上項衛生所衛生室負責人，均以曾經湖南衛生實驗處訓練合格者充任，至技術上指導之責，則由長沙縣衛生院担任。

積極方面，除定期舉行農家訪問，健康檢查，兒童健康比賽，及滅繩捕鼠大掃除等，各項清潔運動外，各民校並置

備滑板、雙槓、撓板、弓矢、及各種球類，鼓勵民校學生，及附近民衆踴躍參加利用，以鍛鍊其身心，並舉行民衆運動會多次。

遷邵後，即在青雲街本館，開衛生室，從事保健活動。二十八年，曾聯絡內政部防疫第十一隊，舉辦青年婦女救護

訓練班，會同湖南健康教育委員會巡迴工作隊，舉辦小學教師衛生訓練班。茲將各班概況表列於次：

班別	概況	經費	教職員數	訓練期間	受訓人數
----	----	----	------	------	------

青年婦女救護訓練班	一〇〇	一二	一月	三七
小學教師衛生訓練班	三〇	三	一週	二四

二十九年及三十年上期，本館於保健活動，仍繼續上年度進行。茲將三十年本館衛生室工作概況，及本館所出衛生小冊，分誌於次：

三十年上期衛生室概況

工作項目	學生健康檢查次數	缺點矯治次數	受診人數	衛生隊隊數	衛生講演次數	環境衛生活動次數
人數或次數	八〇	一八〇	八〇〇	八	三〇	一一

本館編印之衛生小冊

書名	編輯者	書名	編輯者
農村衛生改進	林肇侗	醫藥常識及簡易治療法講義	謝葆靈
衛生習慣	繆宇屏	婦嬰衛生學	繆宇屏

(4)關於休閒教育推行情形：本館推行休閒教育，一方係與

講演工作配合進行，以加強宣傳活動之力；一方係與保

健活動配合進行，以加強身心鍛鍊之效。

配合講演工作者，有說書、講評、歌詠隊、留聲機、收

音機、幻燈影片、教育電影、化裝講演、壁報標語、及戲劇

審查等。配合保健活動者，有遊藝室運動場各班唱遊課程春

秋兩季學生旅行及民衆運動會等。

本館推行休閒教育，前由總務教導兩部兼辦。二十九年

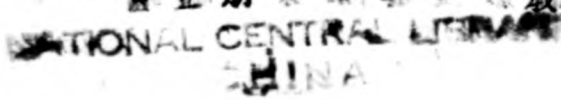

多，遵令成立藝術部，負推行休閒教育之專責。茲將各項設施，擇要分述於次：

(子)教育電影：本館於二十四年，奉令辦理電化教育，即向衛生署購置幻燈影片，分赴城鄉各處映講。並先後派員赴中宜會電影放映班，及教育部電化教育人員訓練班受訓。二十五年，派員赴滬購置十六公分放映機，及小發電機，電壓表，配電盤等，成立教育巡迴講映隊。今雖經費支絀萬分，尙謀積極推行。茲將該隊歷年工作概況。統計於次：八〇〇

年次 概況 映講縣區 映講次數 受教人數

二五年 長沙市縣 四 一二〇〇〇

二六年 長沙醴陵攸縣瀏陽 一四四 三八一六〇〇

茶陵湘潭岳陽

臨湘華容南縣

湘陰武岡邵陽

二七年 長沙醴陵攸縣 八七 一三五〇五〇

茶陵安仁耒陽

邵陽武岡西鄉

二八年 邵陽武岡新寧 八三 一一〇八三〇

新化安化湘鄉

二九年 邵陽武岡黔陽會同 八六 一一〇七〇〇

三〇年上期 邵陽湘鄉 一二三 二五〇〇〇

(丑)播音教育：本館於二十四年，購置合衆國維克脫公司出品直流收音機一只，巡迴本館及各實驗區民校

，推行播音教育。並備留聲機以資補助。頗受相當效果。二十六年，領用教部交流收音機一只，安放館內，常川收音。二十九年冬，派員赴耒陽收音訓練班受訓。但收音機機件，因使用過久，尙待再雇人修理，方能適用。

本館電化教育，以電影收效爲大，播音次之，幻燈又次之。

(寅)話劇及歌詠：本館話劇團及歌詠隊，均由職員及民校學生組合而成。而女職各班學生，以收失學成年婦女爲原則，畢業時間又促，故恆感練習不甚充分；然以之配合講演，及其他宣傳活動，尙能勝任。二六二七兩年在長沙市，二八年在邵陽，本館歌詠及話劇，頗著成效。現組有婦女歌詠隊，及兒童歌劇團，並備有跳舞衣類，及景幕等話劇工具。

(卯)演講及繪畫：本館演講，分定期與臨時兩種。定期於各種紀念日及例假日舉行之，演講地點：除本館及各民校外，多在特約茶社舉行。演講題材；注重愛國故事，抗戰常識，及公民訓練；要以喚起民族精神，灌輸民衆常識爲歸。演講輔助工具；除電影留聲機，歌詠隊外，恆利用說書講評等，在長沙油舖街，每星期舉行說書二次，在邵陽青雲街，夏秋之際常雇人說書，但均於事前，予以相當指導訓練，使之適合民衆教育旨趣。

本館於繪畫，係配合壁報標語，以爲宣傳之助。在長沙、在邵陽、在竹篙塘，或出版壁畫，或印製繪圖標語，收效

頗宏。本館於壁報，恆由各民校分別編寫，未嘗間斷。

(辰)游藝室及運動場：本館歷年於游藝室及運動場，恆儘力置備易設及玩具，以供民衆及學生之娛樂與鍛鍊。現游藝室器具，有胡琴、象棋、及乒乓球台等。體育場設備，有籃球、網球、滑板、槳槓、等。

(己)戲劇審查：三十年奉令審查戲劇，當即加入邵陽戲劇審查委員會，按期分赴各戲院實地審查。

(午)編審歌本及通俗讀物：本館一面搜求民間小曲歌本等通俗讀物，及連環圖畫等，予以審查。一面編印抗戰歌曲等小冊，以資改進。茲將歷年編印此類書冊，附誌於次：

書名 編輯者 書名 編輯者

抗戰歌曲選 雷洪濤 劉定健

民衆歌曲第二集 本館編委會

湖南民歌 歐陽剛中

湖南兒童歌謠

傅代言

新勸世文 周方

當兵好歌

周方

(未)陳列展覽：本館在長沙時，闢室陳列各種圖表模型標本。自二十三年十月起，每日午后開放，供一般民衆觀摩。計分博物衛生明恥及新生活運動參考室等。

新生活運動參考室：置備新生活之圖表書冊。

衛生陳列室：陳列病體模型，傳染病預防圖表，及日常生活衛生掛圖等。

博物室：陳列植物種籽，動物標本，礦物岩石標本

，武器標本圖畫等。

明恥室：陳列國恥圖畫表解畫冊，以及歷代民族英雄禦侮史蹟的圖畫等。

爲引起參觀人士的觸目驚心，更各置標語雜陳之。關於衣食住等用具物品，則依進化程序陳列。

上項陳列物品，長沙大火時，遭受重大損失。西遷後，留存大土家巷的陳列箱架，幾全部損失。到邵後，苦無適當房屋，陳列工作，一時中輟，現擬設法恢復。

(5)關於公民教育推行情形：本館全部教育實施，尤其是休閒教育各項活動，均以養成負責之善良公民，爲最要目的之一。在抗戰期間，尤其注意公民教育之推行。茲就教學訓練集會及文字圖表等四項。分述於次：

(申)教學：本館各民校於成人青年兒童女職，及其他臨時訓練等班學生所用教材，均以採用富有民族意識，及愛國思想者爲主要目標。本館編印之教材中，如抗戰須知，救國與民衆，成人讀本，及農民須知等書，於養成善良公民，深爲注意。

(酉)訓練：本館於民校各班學生，勵行嚴格訓練，恆於舉行升旗週會紀念週及各種紀念日典禮，施行人格陶冶，及獻身奉公之修養。二十四年，編印精神訓練教材一書，以爲實施此項訓練之資料。抗戰軍興以來，則以新生活規約，青年守則，國民公約，及其他與抗戰有關之公民義務，爲訓練之準則。故在本館各民校之畢業學生，類皆富有急公好義之精神；尤其是女職各班學生，出校後，頗能忍苦耐勞，

熱心服務，頗受社會一般人士之贊許。

(戊)集會：本館於普通民衆之公民訓練，主要於各項集會時行之。如映演教育電影，不徒講解節目；並於開場唱國歌時，銀幕上現出國旗 國父遺像國府主席及領袖肖像時，均使之敬禮。以喚起觀衆愛國及擁護政府情緒。並養成其沈毅有秩序之習性。如對國民公約，不徒於國民月會中，循例恭讀，並隨時未隨地，喚起一般民衆之抗戰意識，堅定實踐國民公約之信念。其他如協助地方自治，聯合當地機關，舉行兵役宣傳，獻金運動，及友愛傷兵等各項活動，本館尤致力焉。

(亥)文字圖表活動：本館除編印民校教材，民衆讀物，壁報壁畫等，注重公民訓練外；並搜求各種刊物報紙掛圖及統計圖表等，或張貼於本館及各民校，或陳列於圖書室及各閱報處，以供民衆展覽閱讀，而為推行公民教育之助。茲將本月份圖書室新到報紙刊物，統計於次：

報紙種類 一一 刊物種類 二六

(6)關於自衛運動推行情形：本館於自衛運動，係協助地方機關進行。二七年冬季至二八年春季，武岡邵陽盜匪橫行，本館即協助軍政機關，設法消弭。尤其竹篙塘實驗區，協助武岡和康鄉鄉長曾興炎，一面力謀民衆自衛，一面消弭盜匪。故地方日趨安穩，國立第十一中學，

得在該處從容辦學。

本館於民衆防空防毒常識，自二六年起，即多方宣傳。所有各民校學生，均添教防空防毒教材。本年曾保送幹事劉嶺嵐，赴衡山防空學校人民防空研究班受訓，以為積極推行戰時自衛工作之準備。

二五至二七年，本館南郊改進會，及各實驗區，分別舉辦民衆國術訓練班，以增高民衆自衛之勇氣，並鼓舞民衆自動防止敵方間諜，混入後方。南郊改進會，曾督率當地民衆，緝捕漢奸，經政府給獎有案。

(五)將來計劃

1. 調整各部工作：本館現遵章分設五部，各部工作，依據法令及本館歷史關係，項目似過繁。加以近日物價高漲，故每感人力財力不足，易滋勞而少功之弊。下期擬將各部工作調整，使之集中若干項目，以收事半功倍之效。並擬舉辦出征軍人家屬訓練班，及民衆服務社。

2. 改善臨時館址：本館邵陽臨時館址，頗不適用。擬呈請撥借原省立第四職業學校或邵陽縣有公屋為館址。

(六)其他

1. 安定職員生活：本館職員薪金，除館長主任外，原與小學教員相彷彿。近因食米及一般物價高漲原因，生活極感困難，據報載政府對小學教員，已有改給實物之規定，本館職員希望政府，對社教人員，予以同等之待遇。

湖南省立第三民衆教育館概況

劉宏光

沿革

二十八年春本省遵照 部頒民衆教育館規程之規定，將全省畫爲湘西、湘中、湘南三民衆教育輔導區，以省立第一民衆教育館負湘西區輔導責任，省立第二民衆教育館負湘中區輔導責任，並於本省二十九年年度施政計畫內規定籌設一省立第三民衆教育館，以負湘南區輔導責任。二十九年四月二十一日，省政府委員會第一百一十一次常會通過本館章程預算，旋並任命劉宏光爲館長，於同年七月正式成立開辦，館址設於耒陽廉正鄉，係遵照規定云。

館址之勘定

當奉令籌備之始，以係指定設於耒陽，當以城內有本省社會教育工作團及耒陽縣立民衆教育館，本館爲避免疊床架屋之設置，因於四鄉尋覓館舍。無如耒陽近爲省府臨時所在地，城廂內外，機關林立，尋覓適當房屋至感困難，本館幾費周折，最後不得已勘定廉正鄉第九保廟山嶺上梁氏宗祠爲館址，初以租用民房辦理國民學校，後以管理不便，乃將本館附近前經倒塌之梁姓公屋一座，加以修葺，將學校遷入，另將附近三順祠加以修理粉飾，爲手工業傳習班之用，實則此項環境與房舍，均不合設立民衆教育館之原則，惟當此抗戰期間，一切措施，皆爲物質條件所限制，無法施展，想亦爲社會人士所能諒諒。

組織與人員

本館組織，係遵照 部頒民衆教育館規程辦理，內設總務、教導、生計、藝術、研究輔導五部，除研究輔導部主任由館長自兼外，餘各設主任一人，所有各部工作之分配，悉依照 部頒民衆教育館工作大綱之規定。本館人員在二十九年年度，內設館長一人，各部主任四人，幹事十一人，助理幹事四人，連應委會計一人，合計二十一人。三十年度預算復增加幹事二人。惟本館以舉辦國民學校三所，以人員不敷分配，曾呈請 應方加派戰區小學教師四人，前來協助實驗國民教育。

經費

本館二十九年五六月份籌備開辦費二九九八元，七月份成立，自七月至十二月止，經常費合計一九三六元。三十年度全年經常費爲二八〇〇元。上項經常費分配，薪餉約佔百分之五十，辦公費佔百分之十，事業費佔百分之四十。當此非常時期，以多種關係，物價騰貴，少數物品價格，竟有較戰前漲至十倍以上者。因此同人薪給多少不足仰事俯蓄，事業費太少，各事不易推動，此誠可謂苦戰苦鬥時也。

事業

甲、語文教育

一、試辦國民教育

本館成立於 部頒國民教育實施綱領之後，因之本館不

再專辦失學成年補習教育，而為整個國民教育之實驗。本館成立之始，即在廉正鄉第七、八、九三保，籌設國民學校三所，遵照新縣制精神，校長請當地保長擔任，學校名稱取與地方聯立名義，校舍設備由地方負責（第九保稱實驗國民學

校校舍設備由本館負責）教職員由本館就幹事中委派，課業用品及一切消耗支出，由本館供給。茲謹將半年來辦理國民學校情形，列述如左：

1. 設校地點及負責人員：

學校名稱	地址	校長	教導主任	教師	師備	考
本館實驗國民學校	廉正鄉第九保水東	梁文初	楊益華	蔣濟、吳金娥、吳玉珊、劉德勤、劉靜萍	梁馥、黃瑛	實校內有兼任教師四人
本館與廉正鄉第七保聯立國民學校	第七保雙洲羅谷祠	謝玉峯	楊襟三	李綬若、張婉如		
本館與廉正鄉第八保聯立國民學校	第八保調甫洲下鹿祠	梁如奎	韓忠欽	邵璘、周良驥		

2. 班級：原定各校各設兒童、婦女、成人各一班，嗣以第七、九兩保應環境需要，各增設兒童班一班，三校合計十一班，共招學生五百四十名，各校學生人數如左表。

班別	人數	校別			計	備
		實驗國校	七保國校	八保國校		
兒童班						
甲級	五〇		四〇		一四七	各校均採單級複式制
乙級	五〇		五六		一〇六	
婦女						
班	四〇		四七		一三七	
成人						
班	五〇		五〇		一五〇	
合計	一九〇		一九三		一五七	

3. 課程：

兒童班教學科目及每週教學時間，依照部頒修正小學規程第三十三條之規定辦理。
 婦女班依照部頒中心國民學校民教部婦女班暫行課程標準規定辦理。惟第二學月，因實驗國校及七保國校，有曾學縫紉之女教師，因將常識減少七〇分改授縫紉。

成人班，本館因與未陽縣國民兵團訂有民訓民教合一實施辦法即壯丁與成人補習教育同時實施，此係本於實驗性質。本館認為(一)民訓民教二者，對於民衆皆爲必要，(二)合併辦理，減少民衆在時間上之負擔，免上午受民訓，晚間入民校，兩度奔走之勞，(三)軍事管理，可以免除招生招生問題，(四)保長兼校長兼壯丁隊長，無窒礙難行之處，因是，成人班教學科目及每週教學時間規定如左：

科目 公民軍 事國 語常 識軍 事珠算音樂 合 計
訓練術 科 學 科

每週 六〇三〇〇二七〇一二〇一二〇六〇六〇九九〇
分鐘

4. 授課時間：

因受教室限制，兒童班在上午授課，八時起至十二時止，連課間操每日計六節。婦女班自下午二時起至四時止，每日授課計三節。成人班自下午六時起至九時止，公民訓練及軍事術科合爲一節，每日計授四節。以上係本館對於附設三

湖南省立第二民衆教育館附設國民學校每週中心訓練表

月 日 週 訓練中心 說

九月十六日前

準備週

禮貌

1. 每週依據「訓練中心」繕寫信條公佈

九月十六日 九月二十二日

第一週

秩序

2. 於紀念週朝會級會時詳爲解釋

九月二十三日 九月二十九日

第二週

守時

3. 配合「訓練中心」布置適當環境

九月三十日 十月六日

第三週

愛國

4. 依據「訓練中心」領導學生活動

十月七日 十月十三日

第四週

合作

5. 與各科教材儘量取得聯系

十月十四日 十月二十日

第五週

合作

6. 上述「訓練中心」各校因應環境需要得酌予變更

校統一之規定，其後因各校環境不同，有下列變更，有實驗國民學校因近於城市，時受空襲影響，兒童班下午採用間日二部制之補習制度。

第七保國民學校兒童班改上午六時起上課，八時至十時放學早餐，十時至十二時再來校上課，課間操免除。成人班晚間入校讀書，當晚住學校，次日清晨五時出操後，回家工作。

5. 教材

兒童班採用經部審定之初小國語、常識、算術課本三種，婦女班、成人班採用部編民校課本一種，另與湖南社教團依據訓練曆合編補充教材，並另編婦女班常識教科印發應用。

6. 訓導

(一)由館訂定訓練曆發給各校，令各校每週懸一中心訓練目標，並製定信條，佈置適當環境，予全校學生以共同訓練，附訓練曆於後：

明

十月二十一日	十月二十七日	第六週	節	儲
十月二十八日	十一月三日	第七週	徵	募
十一月四日	十一月十日	第八週	自	治
十一月十一日	十一月十七日	第九週	動	員
十一月十八日	十一月二十四日	第十週	防	空
十一月二十五日	十二月一日	第十一週	鋤	奸
十二月二日	十二月八日	第十二週	勞	動
十二月九日	十二月十五日	第十三週	整	潔
十二月十六日	十二月二十二日	第十四週	康	樂
十二月二十三日	十二月二十九日	第十五週	忠	孝
十二月三十日	三十一年一月五日	第十六週	新	活
一月六日	一月十二日	第十七週	親	愛
一月十三日	一月十九日	第十八週	有	恆

(二)兒童班每日第一節課前舉行朝會，同時舉行清潔檢查。

(三)婦女班利用婦女之虛榮心競爭心，為之組織自治會，使自行監督管理，教師立於指導地位。

(四)成人班利用壯丁隊組織，惟不能澈底軍事化，改利用團體制裁，即共訂規約，共同遵守，使之共管共訓。

7. 召生留生

本館為謀與鄉保甲聯系，期收「政教合一」之效，各校招生係由地方保甲長造送名冊，關於留生問題，亦係請保甲長協助，惜保甲長對此多虛應故事，難收實效，同時此項問題與各方面有關，因令各校同仁注意下列各事：

- 一、教學法之講求
- 二、教材之善於運用

7. 各校依據「訓練中心」所為之各種活動須有記載公布信條須留底稿於學期終了一併報館以憑彙編報告

- 三、多做家庭訪問
- 四、注重個別談話
- 五、利用集體制裁
- 六、最後萬不得已時請警察實行強迫入學辦法。

8. 學校活動

實驗國民學校舉行懇親會一次，健康檢查一次，成績展覽會一次，率領學生遠足一次。各校均召開主婦會二次，民衆同樂會二次。其他協助本館舉辦事業，有召開國民月會，通俗講演，及社會調查等事。

9. 成人班婦女班結業人數

成人班婦女兩班學生，在開始半年，僅辦一期，其結業人數如左表：

校 別 成人 班 婦 女 班 史 地 三 五 四 五

實驗國校 原召人數 結業人數 原召人數 結業人數 合計 八一二 一三一五

七保聯校 五〇 四六 四七 四五 此外訂閱定期刊物十種，報紙六種。

八保聯校 五〇 四四 五〇 四六 閱覽室規定上午八時至十一時半，下午一時至三時半開

合計 一五〇 一二六 一三七 一一一 半年來來室閱覽人數及借書冊數統計於後：

各校成人婦女兩班結業學生合計二三七人。實驗國民學 校，結業學生數，較原召學生數，相差甚大，其原因以該保

附近城市，居民流動性較大所致。

二、舉辦書報閱覽室 本館當此戰時成立，出版界內遷 多呈不景現象，同時

書價較往昔增加數倍，兼以交通運輸不便，因此，本館採購 圖書。至感困難。現經購有萬有文庫簡編一部，已到第一期

三〇〇冊，此外計零購與徵集書籍一〇一五冊，合計現有圖 書一三一五冊，其內容性質，列如左表：

類別	種數	冊數
總類	五八	一一五
哲學	一六	三五
宗教	三	三
社會科學	三一九	六一一
語文學	四七	八二
自然科學	四九	七二
應用技術	三八	三九
美術	三七	四六
文學	二一〇	二六七

本室閱覽人數不甚踴躍，其原因：一、以本室設於鄉村，民衆不甚稠密。二、因本室初成立，書籍少，不能滿足讀者要求，今後本室擬於第七、八兩保設置巡迴文庫，其次當努力於宣傳和介紹工作。

本室為提高報紙功用，蒐輯時代文獻，便於參考閱覽之故，曾訂立剪貼報紙辦法，剪貼分類於下：

- 一、法令規程——由中央或地方頒布，為人民所必須知悉者屬之。
- 二、總裁言論——對國內國外，講詞文告統屬之。
- 三、名人言論——擇要蒐輯之。
- 四、哲學思想——哲學思想之文字屬之。
- 五、政治法制——政治及法制之論文屬之。

六、經濟財政——經濟及財政之論文屬之。
七、教育文化——有關教育文化之理論辦法，計劃及報告等文字統屬之。

八、軍事民訓——軍事民訓，可供民教參考者屬之。
九、國際外交——國際論文及各國相互訂立之條約協定等屬之。

十、歷史地理——有關史地文字屬之。
十一、文學藝術——可供實施民教參考之論文、詩歌、聯語、劇本、圖畫等屬之。

十二、教育消息——中外各地所有教育消息統蒐輯之。
十三、統計資料——各部門資料可供本館繪製圖表供民衆觀覽者屬之。

十四、雜類——其不屬上列各類，可供參考者屬之。
剪貼於報紙閱覽後爲之，另留本省國民日報一份，裝訂成冊，以供消息之查考。此事舉辦三月，嗣以本館人員不敷分配，暫停。今後本室若人力有餘，擬編本室定期刊物論文索引，以期便利讀者爲某種專門學問之研究。

三、編貼時事壁報

本館編貼時事壁報，每三日出一期，每期在廉正鄉第七、八、九保各出一張，內容分：國際風雲，國內新聞，本省重要地方消息，本館工作報導，大衆的話（小言論）名人言論（節錄警句）及社會服務等欄，惟編寫時視各欄材料多寡，而伸縮篇幅，不一定每期欄欄俱備。

四、編貼常識週報

常識週報每週出一期，每期亦出三張，每選定一中心項

目，用條舉式，或問答題，或用散文式編寫，總期通俗易曉，其不能避免之難字，或不能改變之常用術語，則加以註釋，半年來每週採用中心項目如左：

週別	日期	期題
第一週	八月十九日	勸學
第二週	八月二十六日	識字
第三週	九月二日	兵役
第四週	九月九日	兵役法令
第五週	九月十六日	兵役法令
第六週	九月二十三日	防空
第七週	九月三十日	注意衛生
第八週	十月七日	家庭衛生
第九週	十月十四日	家庭教育
第十週	十月二十一日	合作
第十一週	十月二十八日	肅清漢奸
第十二週	十一月四日	國民精神總動員
第十三週	十一月十一日	防疫
第十四週	十一月十八日	農家的病蟲害
第十五週	十一月二十五日	提倡副業
第十六週	十二月二日	防毒
第十七週	十二月九日	禮貌
第十八週	十二月十六日	守時
第十九週	十二月二十三日	正常娛樂
第二十週	十二月三十日	節約生產

五、代筆答問

本館附設國民學校內均附有代筆答問處，茲自八月起至十二月底止將各校代筆答問統計如後：

校別	代筆件數	答問起數
實驗國校	一三七	四〇六
七保聯校	八三	二三一
八保聯校	九二	一六四
合計	三一二	八〇一

乙、公民教育

一、舉行國民月會

日期	地點	主席	講題	到會人數	節目
九月一日	實驗國校	劉宏光	精神總動員綱領第五條	第七八九保學生計五二一人	雙簧、清唱、歌詠、平劇、話劇等
十月一日	實驗國校	劉宏光	國民公約	學生民衆三八〇餘人	平劇、歌詠、話劇
十月三日	校	唐賢鍾		學生民衆二六〇餘人	雙簧、平劇
十月三日	校	邱希尼		學生民衆三一二人	全右
十一月一日	校	楊導宏	三民主義	學生民衆三九〇餘人	口琴獨奏、雜耍、平劇
十一月二日	校	楊導宏		學生民衆三〇〇餘人	全右
十一月三日	校	楊導宏		學生民衆四二〇餘人	全右
十二月一日	校	唐賢鍾	忠黨愛國	學生民衆四〇〇餘人	歌詠、國術、平劇
十二月二日	校	唐賢鍾		學生民衆二〇〇餘人	全右
十二月三日	校	邱希尼	國家案上	學生民衆三〇〇餘人	歌詠、街頭劇

餘興表演爲本館藝術部主任楊導宏平劇指導高士林二位先生主持。參加者有周長驥、邵璘、李文光、劉靜萍、程悲諸位先生。屢次出演，均博得觀衆熱烈掌聲。

二、舉行通俗講演

原定每週舉行一次，嗣以各校舉行國民月會，改每月三次，合計講十六次：

本館遵照中央規定，舉行國民月會，第一次九月一日集會第七八九保國民學校全體學生，在實驗國民學校舉行，當以學生往返需時，耗費時間太多，同時除學生外，甚少民衆參加。因此自第二次故改于各保舉行，日期在每月一二三日（星期日順延一日）輪流赴第七八九三保。此事本可交各校負責人自爲主持，乃集合民衆爲引起其興趣起見，必須助以餘興節目；此則必須由本館派員參加各校不能單獨自爲舉行也。自八月起至十二月底止，本館領導舉行國民月會計十次。茲將各次國民月會領導人及到會人數各節列表於下：

日期	地點	講演人	講題	聽衆人數	備註
八月二日	汽車東站	唐賢鍾	如何做一健全公民	二〇〇餘人	
八月八日	竹塔寺	梁馥	新縣制	八〇餘人	
八月十四日	銅羅洲	黃漱石	兵役	一四〇餘人	
八月廿六日	雙洲	黃漱石	兵役	六〇餘人	
九月五日	石舖灣	黃漱石	兵役	二五〇餘人	
九月十五日	下鹿祠	高士林	鋤奸	一二〇餘人	
九月廿五日	赤婆祠	梁馥	肅清漢奸	七〇餘人	
十月五日	暨生領	韓忠欽	禁煙	四八人	
十月十五日	上鹿祠	韓忠欽	禁煙	一〇〇餘人	
十月廿五日	羅谷寺	楊襟三	識字	二一〇餘人	
十一月五日	汽車東站	楊導宏	新生活運動	三〇〇餘人	
十一月十五日	石舖灣	李綬若	節約儲蓄	一二〇人	
十一月廿五日	調甫洲	周良曠	生產建國	八〇餘人	
十二月五日	登庸灣	李文光	合作	八〇餘人	
十二月十五日	銅角灣	李文光	合作	一四〇餘人	
十二月廿五日	鹿岐峯	高士林	獻金救國	九〇餘人	

三、保甲長座談會

本館爲協助推進地方自治，每月召開保甲長座談會一次，並邀請地方青年知識份子及士紳參加。談話內容，分時事報告，專題講演及討論政令推行及發展本館事業之辦法等等。

三十年度決定改每週舉行一次，在每星期一晚間舉行，每次以兩小時爲限，一小時印發講義，完全偏重訓練，一小時爲研究時間討論地方與本館應革事件，以期政教真正打成

一片。

四、主婦會

本館爲注重婦女運動及實施家庭教育起見，曾訂定組織主婦會辦法，切實施行。會員分甲乙二種：甲種以本館附設國民學校婦女班學生爲主體，乙種徵求四十五歲以下十六歲以上之婦女充之。

組織：設指導員一人，由各校婦女班女教師任之，另由各甲婦女學生中推定隊長一人，再由隊長互推常務幹事三人

註

主持會務，並對其他會員負督導責任。

活動：分固定與不固定的兩種：固定的有下列三項：

(一)家事改進會，每月中舉行一次，講述家庭經濟之處
理，婚喪制度之改良，家庭教育之改進以及家庭迷信之破除
等等。

(二)婦女同樂會，每月底舉行一次，指導一般婦女，提
倡正當娛樂，革除家庭一切不良習慣。

(三)家庭衛生講習會，每兩月舉行一次，講述一切衛生
問題。

不固定的活動，亦分下列三種：

(一)舉行家庭清潔檢查。

(二)舉行家庭訪問——訪問內容亦分三項：報告時事，
調查居民狀況，及要求接受本館
指導，完成某種任務等。

(三)特約模範家庭——就勤儉整潔及接受本館教育之家
庭，特約為模範家庭，以供地方
鄰舍觀摩。

半年來主婦會之活動如左：

(一)家事改進會舉行三次

(二)婦女同樂會舉行三次

(三)家庭衛生講習會舉行兩次

(四)清潔檢查舉行一次

(五)家庭訪問由各校全部教師行之，無詳細統計

(六)特約模範家庭六家

五、畢業同學會

本館本三民主義之精神，使各校各班畢業學生練習自治
生活，發揚互助精神，增進服務能力，協助戰時勤務，及促
進本館事業之發展，特組織畢業同學會。

婦女成人兩班分別組織，由畢業同學推選執行委員七人
，再由執行委員互推常務一人。監督指揮責任，仍由本館負
之。

成人班同學會執行委員會之下設總務、防護、警備、特
務、宣傳、遊藝六組。

婦女班同學會執行委員會之下設總務、看護、慰勞、宣
傳、勸募、歌詠六組。

各組設主任一人，由執行委員兼任，另設幹事二人至四
人，由執行委員會指定之。

會員大會每三月舉行一次，執行委員會每月舉行一次。
各校成人班婦女班同學會均經成立，惜其工作未能完全
遵照章程實行，今後決當督促辦理。

六、協助地方舉辦壯丁訓練

本館國民學校成人班，係民教民訓合一實施。關於民訓
科目，係依照未陽縣國民兵基本訓練全期術科進度預定表辦
理。本館與未陽縣國民兵團訂有聯系實施民訓民教合一辦法
。又本館並召請未陽縣政府代表，縣國民兵團代表，當地駐
軍代表，及當地鄉保長組織廉正鄉民訓民教推進委員會，並
訂立詳細督促辦法及罰則，以期遵守。茲二十九年八月 日
對於壯丁開始訓練，在第七八九保各訓練五十名，共計一五
〇名，及至成人班結業時，為一三六人。在訓練期間，曾會
操三次，第一次十一月十二日由本館自動集合三保壯丁舉行

十二月四日由縣國民兵團調集在中山公園舉行，十二月十八日由衡縣師管區易司令調集附近城廂各鄉鎮國民兵在中山公園舉行，當易司令校閱時，經本館訓練之第七保壯丁得有冠軍講評。

七、各種紀念節日之活動
本館對於各種紀念節日之活動，或召學生民衆單獨舉行；或率領學生參加湘各界大會，茲將各紀念節日活動列表於後：

日期	集會名稱	地點	參加人數	備註
十月十日	國慶紀念	在實驗學校舉行	本館全體學生及民衆八百餘人	當日係熱烈舉行有遊藝電影
十一月十二日	國父誕辰紀念	同右	五百餘人	有遊藝電影
十一月二十一日	防空節	中山公園舉行	率領成人班學生參加	
十二月三日	保衛大湖南兩週年紀念	未陽縣黨部	本館全體職員及學生參加	
十二月二十五日	民族復興節	在實驗學校舉行	學生民衆六百餘人	

一、指導組織合作社

本館爲提倡合作組織，推進合作業務，並利用其組織與業務活動，漸次推廣全部生計教育、曾與湖南省合作事業委員會訂立工作聯系辦法。關於各級合作社之組織指導，登記監督等事，由合委會負責。關於組社前之宣傳與調查，組社後社員之訓練與指導由本館擔任，至向銀行介紹貸款，則共同負責。此外，並規定保合作社與保國民學校相互關係如下：

- (一)保合作社與保國民學校，必須同設一處。
 - (二)保國民學校應在常識課程中，加授合作常識。
 - (三)凡合作社員須爲國民學校之學生，但已受相當教育者不在此限。
 - (四)凡合作社社員均有督率子弟入國民學校之義務。
 - (五)合作社之公益全規定提撥百分之三十補國民學校。
- 本館二十九年自十一月起，指導成立合作社六所，計社員六八〇人，介紹貸款四五九三〇元。茲將各社概況列如左表：

名稱	社址	社員人數	理事主席	監事主席	成立日期	放款總數	保數	備考
無限責任未陽縣水東江信用合作社	水東江實驗民校	134	梁碧清	謝廷長	二十九年十一月四日	8910	9	九保
布司徒信用合作社	布司徒保校內	79	王森榮	王詩會	十月十九日	4590	5	

登庸灣信用合作社 調甫洲保國民學校

138

梁紹康

梁特生

十一月八日

9080

8

廖家冲信用合作社 羅谷祠保校內

85

廖梓清

廖源清

十一月十七日

5790

7

渣家塘信用合作社 黎家洲小學

137

梁性芝

梁育均

十一月二十五日

9260

1

銅角灣信用合作社 銅角灣家塾

107

王象坤

王書惠

十二月七日

8300

2

合計

680

45930

二、籌辦手工業傳習班

本館為提倡農家副業，發展農村經濟，本年度工作計劃大綱中，即經規定舉辦手工業傳習班。當以經費周轉不靈，遲至十一月份，始着手籌備，訂製織布機十架，織毛巾機五架，三一式紡紗機五架，決定三十年二月份正式開班召生訓練。

三、辦理小規模苗圃

因大規模農場舉辦不易，特從小規模苗圃着手。茲租定館旁隙地兩塊，準備在下半年度培植橋苗油桐苗兩種。

四、籌設本省物產陳列室

本館為啓發民衆研究科學興趣，加強造產運動起見，積極籌辦本省農工礦產品陳列室，除早經擬定徵集陳列品辦法備文呈教育廳建設廳廣為徵集外，並請託教育廳國民教育視導員就赴各縣之便就地注意採集矣。

本館徵集陳列品之類別：暫訂如左：

- (一) 原料品：1. 農產品 2. 鑛產品 3. 建築材料
- (二) 工藝品：1. 染織工業品 2. 化學工業品 3. 藝術出品
- 4. 教育用品 5. 醫藥用品 6. 其他

五、提倡學校造產運動
本館曾調查由地方設立之初級小學七所，其經費來源，皆出於公產之租穀與縣政府之津貼，其租穀最多者每年為一五〇石，最少者為三〇石，津貼最多者為八〇元，最少者為四〇元。以如此收入，其最少者姑不論，即以最多者，舉辦一較有規模之國民學校，亦覺不敷，因此，本館對於學校造產各運動，積極提倡，並協助其進行。言造產運動，在鄉間以造林較為簡易，因鄉間多荒山荒地，且栽植之後，只須稍俾地方人士注意，不須若何人力也，本館本年度十二月份為八九兩月擇定楓樹下金盆庵等地，積極籌備造林事項。

丁、健康教育

- 一、舉辦簡易診療室

本館對於健康教育之實施，着重於衛生常識之傳播，環境之改良，與疾病之預防等積極工作，若疾病之治療，則非本館所能勝任。但為適應環境需要，爰設置簡易診療室。

本室開放時間：每日上午八時起至十二時止，下午二時起至四時止，診病不收費，並贈送藥品。急症隨到隨診，取費二角，以示限制，自九月至十二月止，來室就診人數，統計如左表：

病別	月份				合計
	九月	十月	十一月	十二月	
瘧疾	二〇	一九	四〇	一五	九
腸胃病	一六	二七	二四	八	七五
感冒	六	一一	一四	三	三四
疥瘡	一四	二二	一七	二〇	七三
創傷	三	二七	七	二二	五九
抱癩	二	五	二〇	一六	四三
砂眼	九	一四	三三	三六	九二
結膜炎	四	二七	一一三	一一五	二五九
其他	八	八	二一	一三	五〇
合計	八二	一六〇	二八九	二八	七九

贈藥數量表：

藥名	數	量	備
奎寧丸	四百三十粒		
醫柳酸片	二百〇三片		
硫酸鎂	半斤		

三溴片	三十六片
萬金油	半打
八掛丹	半打
頭痛粉	半打
急救藥水	四兩
酒精	半磅
柳酸溶液	一瓶
硼酸溶液	二瓶
汞色素溶液	四瓶
硝酸銀溶液	一瓶
弱蛋白銀溶液	六瓶
硫酸鋅溶液	二瓶
碘酒	三瓶
硼酸軟膏	三磅
硫磺軟膏	二磅
氧化鋅軟膏	二磅
碘仿	二錢
柳酸鈉	二兩
樟腦油	三十西
甘油	一兩
含氫石灰	四兩
紗布	一斤
絆創膏	二尺
藥棉	十一斤
滑石粉	五錢

每瓶容量 60cc.
每瓶容量 200瓦
同右
每瓶容量 60cc.
同右

同右
同右

本室活動

- (一) 爲本館實驗國民學校療治砂眼，每週二次。
 - (二) 在九月十五日發動舉行衛生運動一次。
 - (三) 於除夕日發動舉行大掃除一次。
 - (四) 出席主婦會講述家庭衛生一次，婦嬰衛生一次。
 - (五) 舉行衛生環境調查一次。
- 今後計畫
- (一) 舉辦健康比賽。
 - (二) 舉行種痘及防疫運動。
 - (三) 設置流動藥箱(備家庭訪問，及七八兩保國民學校之用)。

二、設置運動場

隊 別	人 數	領 導 人	訓 練 教 材
成人歌劇隊	三二	高士林	選擇抗戰
兒童歌劇隊	三〇	程 悲	名劇名曲
婦女歌劇隊	一六	劉靜萍	另編寫抗
本館歌劇隊	一〇	楊導宏	敵平劇

指導人員分配如左：

- 歌詠指導員： 楊光旭 周良驥
- 平劇指導員： 高士林
- 話劇指導員： 楊導宏 程 悲

三、歌劇之出演：

歌劇感人最深且爲號召羣衆之利器，本館每週紀念節日之活動，或舉行國民月會通俗講演之時，大半加入餘興節目。本館平時經常出演之歌劇雜耍節目如左：

本館以附近無隙地，現時僅成立一兒童運動場，內設有滑梯、單槓、跳高架、排球等運動器械，成人運動器具，在積極添置中。

戊、藝術及休閒教育

一、設置遊藝室
本館爲提倡正當娛樂，特設置遊藝室，內設有象棋桌兩張，乒乓球臺一個，鑼鼓全付，絲竹樂器八件。

二、成立歌詠感劇隊

本館爲激發抗敵情緒起見，特成立兒童成人及婦女三種歌劇隊。各隊分設歌詠話劇平劇三組。隊員由各國民學校挑選愛好歌劇之學生，及徵求民衆加入。茲將各隊人數及訓練時間等項列表於後：

訓 練 時 間	備 註
下午三時至五時	各隊每週訓練兩次
下午六時至八時	
下午六時至八時	
下午六時至八時	

(一) 器樂：1. 開場鑼鼓 2. 絲竹合奏 3. 二胡及口琴獨奏

- (二) 歌詠：1. 齊動槍 2. 新鳳陽花鼓 3. 防空歌 4. 水叮嚀 5. 故鄉 6. 短歌 7. 宣傳重於作戰

8. 國慶紀念歌

- (三) 話劇：1. 菱姑 2. 捉鬼(啞劇)

- (四) 平劇：1. 罵汪精衛 2. 勸募寒衣 3. 打打敵 4. 讀書高 5. 自衛 6. 乞丐獻金 7. 衛國別妻

(五)雜耍：1.雙簧 2.小魔術 3.國術 4.舞獅子

四、繪製漫畫標語

本館為佈置環境，本年度繪製漫畫標語如下表：

類別	幅數	內容
油畫	二	各界同胞請進來到民間去
壁畫	一〇	管教養衛
壁畫	二	好學生
黑白畫	一二	國民公約
彩畫標語	六	摘陳部長教育名言

此外製成固定標語二十種，活動標語六十種，分布教室

辦公室等處，製成地理統計圖表十種，社會教育統計圖表十種。

五、協助本省電教第一巡迴隊

在雙十節前後，協助本省電教第一隊在本館施教區內放映電影三次。

六、設置無線電收音機

本館裝設七二號落地直流收音機一架，每於本館活動時

裝置會場，藉引起民衆情緒，並增長其見聞。

七、編印抗戰平劇

本館平劇指導員高士林對於平劇富有研究，在半年內編

印抗敵平劇：罵汪，勸募寒衣，衛國別妻等數種，散發民間，流傳頗廣。

己、研究輔導

一、舉辦社會調查：

1. 本館為促進地方自治及明白施教對象起見，曾協助未陽縣廉正鄉依據戶籍冊，澈底清查戶口一次，製成統計表七種。

2. 舉辦衛生環境調查一次

3. 舉辦出徵軍人家屬狀況調查一次

4. 舉辦未陽縣農產品調查一次

二、組織本館工作研討會

本館館務會議，遵照部頒規程，僅各部主任出席，本館為集思廣益，並促同人進修起見，特訂於每月召集全體同人舉行工作研討會一次，使同人有報告心得發揮已見及討論推進民教各種事業之機會。

三、出發視導

本館館長於十一月八日，奉令出發視察永興，資興、臨縣、宜章、桂陽等五縣民衆教育及各級學校兼辦之社會教育，往返費時月餘，關於視察輔導情形，除填費視察表外，並繕具詳細報告及改進意見書，呈核有案。

法 規

湖南省戰時各縣公私立小學教職員薪給改發穀物暫行辦法

中華民國三十年八月 日
未府財計教二字第四六六三三五號訓令抄發

- 一、本省爲救濟各縣公私立小學（包括中心學校及國民學校，以下簡稱各縣小學。）教職員戰時生活，使其安心職守，提高教育效率起見，特訂定本辦法。
- 二、各縣小學教職員薪給，以改發穀物爲原則。自三十年九月起，一律遵照本辦法全部或一部發給穀物。
- 三、各縣、鄉、保及學校所有學穀，應儘量撥作小學教職員薪給之用。
- 四、各縣小學，發給教職員之穀物，應按照各該縣或學校實際情形，依左列各項發給之。
 1. 從前發給穀物之學校，仍照原數量發給。
 2. 從前以穀折發薪金之學校，應即依照原有契約，改發穀物。
 3. 學穀不足之縣或學校，得一部份發給穀物，一部份發給薪金。
- 五、各縣小學，發給教職員穀物之價格，以當地評價爲標準。
- 六、未遵照本辦法發給穀物之學校，仍應推行地方津貼米穀或學生家庭供給食宿辦法。
- 七、各縣小學基金，應儘量募集田畝，以便發給教職員穀物。
- 八、各縣小學教職員薪給，應按月發給，其手續由各該縣政府按照各該縣實際情形，妥訂詳細規則，並於八月底以前，呈報省政府核准施行。
- 九、本辦法自省政府委員會通過施行，並咨請教育部備案。

湖南省公私立中等學校野戰區學生救濟金暫行辦法

中華民國三十年七月十八日
未教秘戰字第四四八一二號訓令抄發

第一條 湖南省政府為救濟本省公私立中等學校籍野戰區之優秀學生起見，特制定本辦法。

第二條 凡本省公私立中等學校學生，其家庭現在野戰區域又無父兄或家屬在該區域以外供職或營業，經濟供給確已斷絕，經原籍縣政府出具證明書，而在校成績合於左列標準者，得申請發給救濟金。

一、操行成績在一等以上者。

二、全學期各科考試成績均及格，而總平均分數在七十分以上者。

前項成績係以前學期為準，新生以本學期第一次月考為準，均由學校負責填報之。

前條證明書如確因戰事影響，無法取得時，由左列各人員中之二人以上證明之。

一、現任本省政府各廳處科員以上公務員。

二、現任本省省黨部幹事以上職員，或各市場部書記長。

三、公私立中等以上學校職教員。

各公私立中等學校野戰區學生已受其他公費待遇，或原籍經國軍克復，秩序安定者，不得為

第二條之申請。

第五條 申請救濟金之學生，須填具申請書，家庭概況表，連同證明書，呈由所在學校審查。

第六條 前條審查事宜，由各該校組織野戰區學生救濟金審查委員會辦理之。

前項審查委員會以左列人員組織之。

一、校長

二、教導主任（或教務主任訓育主任）及會計主任

三、級任或專任教員三至五人

申請救濟金之學生，經所在學校審查合格者，由各該校造具野戰區學生申請救濟金一覽表，（表式另定）連同申請書證明書家庭概況表及成績單，（依員生報告表內學生上期成績表格式填寫並加入操行成績一欄）於每學期開學後一個半月內，呈請湖南省教育廳覆審。

第八條 湖南省教育廳應組織中等學校野戰區學生救濟金覆審委員會，辦理前條覆審事宜。

二、前項覆審委員會除以主任秘書，戰區教育指導股主任，會計室主任為當然委員外，

一、湖南省教育廳應組織中等學校野戰區學生救濟金覆審委員會，辦理前條覆審事宜。

二、前項覆審委員會除以主任秘書，戰區教育指導股主任，會計室主任為當然委員外，

一、湖南省教育廳應組織中等學校野戰區學生救濟金覆審委員會，辦理前條覆審事宜。

二、前項覆審委員會除以主任秘書，戰區教育指導股主任，會計室主任為當然委員外，

一、湖南省教育廳應組織中等學校野戰區學生救濟金覆審委員會，辦理前條覆審事宜。

二、前項覆審委員會除以主任秘書，戰區教育指導股主任，會計室主任為當然委員外，

一、湖南省教育廳應組織中等學校野戰區學生救濟金覆審委員會，辦理前條覆審事宜。

二、前項覆審委員會除以主任秘書，戰區教育指導股主任，會計室主任為當然委員外，

一、湖南省教育廳應組織中等學校野戰區學生救濟金覆審委員會，辦理前條覆審事宜。

由廳長指派職員二人至四人組織之，並以主任秘書為主任委員。

第十一條 (原第十一條) 本辦法自湖南省政府委員會通過之日施行。

第九條

領受救濟金之學生如有假冒籍貫或謬報成績及家庭狀況者，經查覺後，得向各該生或其證明機關或證明人追繳原發救濟金，並得停止發給成績證明書，或畢業證書，如審查人員或所在學校有徇情濫混情事，由教育廳分別加以處分

申請書

具申請書人 茲遵照湖南省公私立中等學校野戰區學生救濟金暫行辦法第二條之規定請求准予救濟金理合連同家庭概況表證明書呈請

第十條

一、申請救濟金之學生，經復審合格，每名每學期發給救濟金數目，暫定為國幣六十元，其名額暫以八百名為限，如合格人數超過定額，而在校成績及家庭狀況相同時，以抽籤法決定之。

計費呈

家庭概況表一份

證明書一份

二、前項救濟金學額，以十分之九分配本省野戰區學生，十分之一分配外省野戰區學生。

具申請書人

簽名 蓋章

中華民國

年

月

日

學校野戰區學生申請救濟金一覽表

姓名	班次	入校年月	年齡	性別	籍貫	家庭住址	證明機關或證明人	免費金額	學業及操行成績	初審意見
張	一	一九四一	十六	男	湖南	湖南	湖南			
李	二	一九四一	十七	女	湖南	湖南	湖南			
王	三	一九四一	十八	男	湖南	湖南	湖南			
趙	四	一九四一	十九	女	湖南	湖南	湖南			
陳	五	一九四一	二十	男	湖南	湖南	湖南			
周	六	一九四一	二十一	女	湖南	湖南	湖南			
吳	七	一九四一	二十二	男	湖南	湖南	湖南			
孫	八	一九四一	二十三	女	湖南	湖南	湖南			
張	九	一九四一	二十四	男	湖南	湖南	湖南			
李	十	一九四一	二十五	女	湖南	湖南	湖南			

難童進修辦法

中華民國三十年七月
未教秘戰字第四三五九九號訓令抄發

一、振濟委員會（以下簡稱本會）為謀直轄各兒童教養院所暨各難童教養團體之優秀兒童學識技能繼續進修起見，訂定本辦法。

二、各教養院所及團體應於每學年終了，選送優秀兒童，投考下列各種特殊教育班所或學校。

1. 各黨政軍事特殊訓練班，及其他短期學校。

2. 各公立技藝專修學校。

3. 各公立中學校。

三、各教養院所及團體選送進修兒童應具左列標準：

1. 年齡在十五歲以下者。

2. 小學修業期滿，其學業成績各科平均在八十五分以上，國語常識算術三科，並在九十分以上者。

3. 操行成績列入甲等者。

4. 體格健全並合於規定之標準者（標準另附）。

四、各教養院所及團體每屆辦理畢業，應於期前三個月造具合於前條規定標準之兒童名冊，並將個性志趣特長及適習學科，詳晰填註，連同第六學年上學期各項成績表，一併呈報，由本會酌量情形，指定學校或飭由各該院所在地附近選擇合於規定標準之學校，分別送往投考。

五、兒童赴各學校投考之往返旅費，由原選送院所負擔，其報名應試等手續，原選送院所應負責指導辦理。

六、兒童投考各學校，經錄取入校後，原選送院所，應即將各該兒童所入學校之名稱地址校長或負責人姓名及入學日期，通知其家長或親屬，並呈報本會備查。

七、兒童所入之學校除全官費者外，其半官費或津貼確不敷用者，不敷費用，由原選送院所供給，倘原選送院所經費不能勻支時，得填具申請表，轉請本會查核發給，（申請表式另附）。

七、前項申請補助之兒童，以曾依照第四條之規定辦理具報者為限。

八、兒童申請補助在未經核准前，所需費用，應由原選送院所暫墊，經核准後，由本會於每學期開始，一次逕發學校轉發具領，並通知各選送院所。

九、經本會補助之兒童，其所領之補助費，應由學校代為保管，並分別妥為處理。

十、學校於每學期終了，應將各院所選送兒童之各項成績，函報本會，並通知各選送院所。

十一、兒童於肄業期間，原選送院所，應經常通信指導，並於每學期終了，將指導情形，呈報本會備查。

十一、兒童入學後，第一學期成績如有三科以上不及格，除照學校規章辦理外，原選送院所，應嚴予誥誡，並函請學校特加管教，倘第二學期仍不及格時，應即由原選送

院所，依照難童習藝辦法，另送各工廠習藝，並即呈報本會備查，如係本會補助之兒童，補助費應即停發。

十三、兒童於肄業期間，如違犯校規被開除時，原選送院所應於接回後施以感化教育，仍照難童習藝辦法，送往各工廠習藝，呈報本會備查。

十四、兒童於肄業期間，如有家屬請領，除依照兒童家屬請領兒童辦法辦理外，原選送院所應切實查明其確有教養能力，始得准其領回。

十五、兒童於肄業期間，除有不得已事故，經學校商得原選送院所同意外，不得任其中途離校，倘兒童有私自離校情事，學校應即將詳情通知原選送院所，並函報本會備查。

查。

十六、兒童於肄業期間如遇傷病或死亡情事，學校應負責管理，其必須費用，得按實支數額，逕請本會酌予核發，並應將辦理詳情連同證明文件函報本會，並通知原選送院所。

十七、經本會補助之兒童，不論在任何情形下，中途離校，學校均應於預撥補助費內，除扣除實支費用外，將餘款悉數繳會。

十八、兒童於肄業期間，原選送院所，得隨時派員前往查詢，並將實際情形呈報本會備查。

十九、本辦法自公佈之日施行。

注重中小學國文並改善教學方法議決案

中華民國三十年七月
未教三字第四三九八五號訓令抄發

邇來各級學校，對於國文一科，視為隨意科，不與英文數學並重，良用慨然。其教學方法，亦欠研究，故學生國文程度，逐漸減低。本會參議員步程，本年在省立第七中學招考新生，校閱初中畢業學生之國文試卷，有僅能寫一二十字者，有雖能寫一二百字，而東拉西扯，糊言亂語者，統計數百新生，不寫別字者幾無一卷。長此以往，國文之退步，未知至何程度。西哲有言，凡為一國之英雄豪傑，未有不通本國文字歷史者。今日我國青年，有此不良現象，非青年之咎，乃主持學校者，太不注重國文教學之所致也。至於書法，亦國文教學之一部分，近年尤鮮注意。過去教育，特重書法，而書法成爲我國文化上一種藝術，至少應與圖畫平等發

展，以期保此國粹。否則西學未成，國學先喪，實非現代教育上應有之現象。本會有見及此，爰經議決注重國文及改進教學之辦法三項於次。

(一)由教育廳擬定注意中小學國文及改善教學方法之具體辦法，通令各校施行，(如1.規定每學期作文次數，2.規定每學期精讀篇數 3.提倡課外研究，4.舉行國文比賽，5.注意習字練習，6.督學調閱課卷等)

(二)由教育廳通令各中小學，限制國文教師每週教學班數，並增加閱卷費，以專責成。

(三)由教育廳通令各校，於學生會考及招考新生時，他科及格，而國文一科不及格者，不得畢業或取錄。

教育消息

一 中央及外省部份

1 教部令各省教育廳調查縣市國教經費交通便利縣市先行調查填報

教育部因爲見到各省市推行國民教育計劃，關於經費的籌措，很感困難，以致設校計劃，不能如期實施，且教員待遇不好，無法補充，形成最嚴重的問題，中央國民教育補助費，爲數有限，祇能算是一種鼓勵性質，根本解決的方法，還要靠各省市地方的努力，該部特訂定各縣市國民教育經費調查要項一份，派令各省教育廳遵照辦理，詳加填報，限文到一月裏，把交通便利各縣市先行彙報，以便查考，本省教廳奉令後，已經分令各縣市政府遵辦了。

2 教育部制頒補習學校規程

教育部爲提高社會文化，傳習各種實用知能起見，特制定補習學校規程十六條公布施行，規定各省縣市應根據地方各種事業之實際需要，設備補習學校，其程度分爲相當於小學，中學及中等以上學校三種，按補習學校，可補助學校教育之不足，歐美各先進國家，設置是項學校者甚爲普遍，我

國各大都市雖亦多此種設施，但迄無明文規定，茲該部制定規程，預料今後是項學校必有相當發展云。

3 教育部刊行體育季刊

自抗戰以來，原有體育刊物書籍，多已停止編印，以致體育界深感研究及參考資料之缺乏，教育部有鑒於此，擬編輯體育季刊一種，每年出版四次，創刊號將於本年八月間發行。據聞該刊內容，分爲「論著、專題討論、教材教法、問題解答、體育法令。」等類，大部份材料如專題討論教法等，均係特約國內體育專家根據實際需要所撰擬，該刊之發行，非特可以使一般讀者認識現代體育之真諦，並可使體育從業人員獲得各種實用之教材，誠教育學術界之福音也。又訊：各項運動規則，業經教育部體育委員會重行修正，交由正中書局刊行，現已出版，並由該書局開始發售云。

4 教部推進電化教育積極培養電教幹部制頒訓練辦法通令各省遵辦

教育部爲推進電化教育起見，特制頒各省市電化教育人員訓練辦法大綱一種，規定各省開辦訓練班，以培植電化人

材，(一)電影教育施教及指導人員。(二)放映電影及修理機件的技術人員，(三)電播教育指導人員，(四)修理及裝配無線電收音機的技術人員，(五)收音人員訓練，本限為一個月至二個月，遇必要時，得延長至六個月，實習時間應佔每週訓練總時數五分之二以上，訓練科目也經分別訂定，業由該部通令各省市教育廳局于又一個月內擬訂實施計劃，報部備核。

5 學校員工助耕助收還要增加助灌一項實行抽水灌田以救旱災

教育部據湖南大學電稱：「近來各縣苦旱，擬請將助灌一項，加入助耕助收辦法中，合併施行」。是因該校實習工廠用抽水機抽江水灌田，農田已得了很大的助力，特請通令全國中等以上學校，協助農民，用這個法子抽水，如附近有動力設備的，只要購備抽水機一架，就可實行抽水灌田，以救旱災云，教部以這種辦法還好，現已分電各省遵照。

6 本屆大學畢業學生就業情形

本年度全國大學各院系畢業生的人數及就業情形，教育部負責方面報告：本年各公私立大學及獨立學院的畢業生總數是五千五百八十五人，他們畢業後的就業情形，已分派各機關服務或實習的，共一千八百七十七人，計土木一百一十六人，電機六十一人，機械一百二十八人，紡織八人，建築一人，化工十八人，冶鑛一百五十五人，化學四十七人，物

理十一人，數學八人，生理三人，地質六人，近業化學一人，農藝一百六十二人，獸醫十七人，會計八十五人，統計二十七人，商學八人，管理七人，銀行五人，新聞二人，合作一人，法政二十三人，社會三十八人，經濟三十三人，圖書學一人，外交二十一人，中文十九人，史地五人，教育二十八人，藝術十四人，音樂一人，體育三十七人，其他七百八十六人。此外還有醫藥牙各科畢業生約四百餘人，都由軍政部衛生署徵調服務。

7 教育部訂定各級學校及各機關團體附設圖書館(室)供應民衆閱覽辦法

教育部為普及圖書教育提高文化水準，曾於本年二月頒布普及全國圖書教育暫行辦法，對於圖書館事業之擴充及書報之流通供應，均有規定，詳情業誌本刊。茲悉該部為補救圖書館事業，未能即時普遍之缺陷，並提高各級學校及各機關團體附設圖書館(室)效能起見，復規定各級學校及各機關團體附設圖書館(室)應一律於每日開放時間，允許民衆入內閱覽，如有特殊情形，得另訂民衆閱覽時間，同時應協助當地鄉鎮(保)設置書報閱覽室及介紹或借予書報陳覽，其有規模較大，或係專門性質者，除應將普通參考書籍供社會人士借閱外，並應將通俗書刊及日報提出一部專闢民衆書報閱覽室供衆閱覽，各該學校機關團體職員有輪流協助圖書館(室)主管人員辦理及指導民衆書報閱覽之責，並聞已訂定辦法，通飭遵行云。

材，(一)電影教育施教及指導人員。(二)放映電影及修理機件的技術人員，(三)電播教育指導人員，(四)修理及裝配無線電收音機的技術人員，(五)收音人員訓練，本限為一個月至二個月，遇必要時，得延長至六個月，實習時間應佔每週訓練總時數五分之二以上，訓練科目也經分別訂定，業由該部通令各省市教育廳局于又一個月內擬訂實施計劃，報部備核。

5 學校員工助耕助收還要增加助灌一項實行抽水灌田以救旱災

教育部據湖南大學電稱：「近來各縣苦旱，擬請將助灌一項，加入助耕助收辦法中，合併施行」。是因該校實習工廠用抽水機抽江水灌田，農田已得了很大的助力，特請通令全國中等以上學校，協助農民，用這個法子抽水，如附近有動力設備的，只要購備抽水機一架，就可實行抽水灌田，以救旱災云，教部以這種辦法還好，現已分電各省遵照。

6 本屆大學畢業學生就業情形

本年度全國大學各院系畢業生的人數及就業情形，教育部負責方面報告：本年各公私立大學及獨立學院的畢業生總數是五千五百八十五人，他們畢業後的就業情形，已分派各機關服務或實習的，共一千八百七十七人，計土木一百一十六人，電機六十一人，機械一百二十八人，紡織八人，建築一人，化工十八人，冶鑛一百五十五人，化學四十七人，物

理十一人，數學八人，生理三人，地質六人，近業化學一人，農藝一百六十二人，獸醫十七人，會計八十五人，統計二十七人，商學八人，管理七人，銀行五人，新聞二人，合作一人，法政二十三人，社會三十八人，經濟三十三人，圖畫學一人，外交二十一人，中文十九人，史地五人，教育二十二人，藝術十四人，音樂一人，體育三十七人，其他七百八十六人。此外還有醫藥牙各科畢業生約四百餘人，都由軍政部衛生署徵調服務。

7 教育部訂定各級學校及各機關團體附設圖書館(室)供應民衆閱覽辦法

教育部為普及圖書教育提高文化水準，曾於本年二月頒布普及全國圖書教育暫行辦法，對於圖書館事業之擴充及書報之流通供應，均有規定，詳情業誌本刊。茲悉該部為補救圖書館事業，未能即時普遍之缺陷，並提高各級學校及各機關團體附設圖書館(室)效能起見，復規定各級學校及各機關團體附設圖書館(室)應一律於每日開放時間，允許民衆入內閱覽，如有特殊情形，得另訂民衆閱覽時間，同時應協助當地鄉鎮(保)設置書報閱覽室及介紹或借予書報陳覽，其有規模較大，或係專門性質者，除應將普通參考書籍供社會人士借閱外，並應將通俗書刊及日報提出一部專闢民衆書報閱覽室供衆閱覽，各該學校機關團體職員有輪流協助圖書館(室)主管人員辦理及指導民衆書報閱覽之責，並聞已訂定辦法，通飭遵行云。

8 英學術界權威穆萊教授函呈 蔣委員長 致敬

英國學術界權威穆萊 (Gilbert Murray) 教授為表示對蔣委員長夫婦之欽敬，及對中國人民之同情，特託中央社以函件一通，轉呈蔣委員長夫婦。內稱：於貴國苦難第五年開始之際，余謹以至誠，對貴國英勇國民之英男領袖表示欽敬。君等之理想即吾人之理想，君等之希望，亦即吾人之希望，每念中國酷愛和平，一如吾人，而其所受之痛苦，則較吾人為大，其信心之堅定不移，對歐洲各自由國家，實為一重要之啓示云。

9 世界學生服務社寄款救濟我學生

日內瓦世界學生服務社年來匯寄該社救濟中國學生專款管理委員會之款子，已達數〇萬元，茲悉該社英國分社昨日又匯來五百磅，並由其總幹事波司來電，表示該分社決仍繼續設法協助中國學生，並向我教育界人士表示慰問之電，又該新社於上月曾收到澳大利亞分社捐款一百磅云。

10 中等教育季刊出版

全國國立各師範學院前在第二屆高級師範教育會議時，會議決編印中等教育季刊一種，為輔導全國各中等學校之用，本年度暫由中央大學師範學院主編，聞創刊號業已出版，關於中學課程及訓導問題，均有專論，並於國文科方面闡有特輯，頗合於中等學校教師參考之用云。

11 國立中正醫學院將從貴州搬江西

江西省因為急需醫務人才，該省熊主席特和國立中正醫學院王院長商議，把該學院由貴州鎮寧遷回江西，並經教育部許可。最近熊主席致電王院長，謂遷移費可由贛省承認，並請王院長派內科教授劉南山前往江西主持省立醫院，以便學生實習，聽說該院這次遷回江西，低年級班設永新，高年級設泰和，遷移日期定七月底。

12 國立劇校暑期招生

國立戲劇專科學校，設有話劇，樂劇兩科及高級職業科話劇組等各科組，校務擴充方面更形精進，現在聽說該校打算在暑期中招考上述各組一年級新生各四十名，招考地點分重慶，成都及江安該校三處。

13 江蘇教育學院結束歸併國立社教學院

據江蘇教育學院總務主任唐相侯對記者說：江蘇教育學院現正辦結束工作，九月初全體學生即往重慶參加國立社會教育學院受課，該院已定十月一日在重慶璧山開學，院長業經教育部委任前江蘇教育學院教務主任陳禮江氏擔任，至於六合路該院院址，暫時已借給中學教師暑期討論會及工合初級幹部訓練班上課，將來作為廣西大學師範專修班址。

14 陳嘉庚創辦師範學校

華僑領袖陳嘉庚，以南洋師資缺乏，前在國內曾建議創

立師範，專以造就僑校師資，教部已允其請，擇福建長汀開辦一校，九月中旬招生開課。

15 各種訓練班應同時招收女學生中央組織部通令各省市遵照

中央組織部以本黨婦女運動工作，年來頗少進步，究其原因，都係由於缺乏幹部人材主持的緣故，現在爲了調整及適應展開此項工作起見，特通令各省市黨部，嗣後所舉辦的各種工作人員訓練班，務定要同時招收女生，才可造就婦女幹部，使工作便於推進。

教育部，頃頒行「獎勵農工商職業團體，辦理職業學校，短期職業訓練班，及職業補習學校，其辦法除依捐資興學褒獎條例褒獎外，並由省市政府及中央，給予補助費。

16 新刊介紹

廣西省地方行政幹部訓練委員會爲輔導幹部進修起見，特每月蒐羅全國著名報章雜誌編製「資料報道」，頗爲研究學術的檢查工具，每期定價三角，如文化團體以新刊交換，可免費送贈。通訊處「桂林中山公園廣西訓委會資料室」。

二 本省部份

1 本省農工商專校各科教部咨請省府酌減使集中全力以謀內容充實

湘省爲儲備建設專門人才，特在南嶽創設農工商業專科

學校各一所，擬定農校分設「農藝」「森林」「農業經濟」「畜牧獸醫」四系，工校設「化學工程」「建築工程」「水利工程」「冶鑄工程」四系，商校設「普通商業」「銀行」「會計」「工商管理」「統計」五系，均於本年秋季開辦，各節迭誌報端，茲悉教育部昨已咨復湘省府，略謂：各該校創辦伊始，擬將原擬設立各科酌減，俾集中力量，以謀充實內容，在湘省農林水利人才需要較切，普通商業不必專設一科，鑄冶工程，在湖南大學一系，可不增設，擬請於農業專校設「農藝」「森林」「農林水利」三科，工業專校設「水利工程」「建築工程」「化學工程」三科，商業專校設「銀行」「會計統計」「工商管理」三科，聞湘省府鑒於農專之「畜牧獸醫」，工專之「鑄冶工程」人材，極感缺乏，已電請將該兩科保留，茲仍招該兩科學生，至農林水利一科，於年暫不開辦云。

2 二二二分校遷茶陵招生

湖南省立第二中學第二分校原設酃縣炎陵，月前奉令遷移茶陵冰江書院，本年秋季該校招收六年制中學實驗班新生一班，定期八月二十五日考試。

3 促進鄉鎮政教合一鄉鎮長應與中心學校校長連繫省府准內政部咨飭各區縣知照

湘省府近准內政部咨，以奉令考核重慶與江巴兩縣地方自治及新縣制實施成績，據派赴巴縣視察員呈送報告，內有關於鄉鎮長與中心學校校長應設法連繫意見一項，以「各鄉

鎮中心學校校長由鄉鎮長兼任的政教能融洽一致，這樣的實佔少數，欲解決此項問題，自以遴選具備校長資格的充任鄉鎮長爲最妥當，然可是在事實上不能辦到，爲促進鄉鎮政教合一起見，應由縣竭力遴委具備校長資格的充任鄉鎮長，惟在經濟文化發達的鄉鎮，校長必須專任或鄉鎮長未具有缺乏是項資格的，其校長人選，擬請由鄉鎮長保薦可充校長的三人，呈請縣長核委，校長工作的成績，並使鄉鎮長負考核的專責，雙方自可免除一切隔閡的困難。是項意見，經呈奉委員長代電核示：「由部令飭遵，省府准咨後，當由民政廳會同教育廳會同辦理，通飭各專員縣長遵照。」

4 本省加設中心學校教部省府已撥經費限期在八月底以前一律開學

本省省府薛主席，近訓令各區行政督察專員公署說：本省本年度實施國民教育計劃，原定本年八月底以前完成一保一國民學校，後來教部因見本省本年度既經規定完成一保一學，中心學校也應按照鄉鎮數目設足，並加撥補助費四十萬元，省庫也加撥同樣的數目，共八十萬元，專作加設中心學校的用途，按縣分配，分配數目，也經省府會議第一百二十二次常會決定，特令轉令各縣政府趕快籌設，並且切實督促在八月底以前一律開學。

5 津貼小學教員米谷各縣應擬施行細則並
且要將辦理情形詳細具報教育廳電令各
縣縣政府遵照

本省教育廳電令各縣政府，對於津貼小學教員米穀事項，應妥擬施行細則，並將辦理實在情形詳細具報呈核，開少數縣份已遵令辦妥，尙有多數未呈報的，限在最近呈核云。

6 教育廳電令各縣列報師訓班辦理情形

本省教育廳奉教部電令飭填報二十九年第一學期師資訓練概況調查表等因。特電令各縣將國民教育師資訓練班的辦理情形，按照下開項目（班名，所屬師範區名，班址，訓練期限，學員數，開始訓練年月，結業年月）逐一查明，迅速具報云。

7 第一國教師資訓練班改於今年寒假中舉辦

本省教育廳訓令長沙等九縣政府云：查第一國民教育師資短期訓練班，據省立第一師範學校，陳報種種困難情形，當經核准緩辦，現限定該班仍照原定辦法，改在本年寒期內舉辦。

8 所里師資訓練班七十老翁也去受訓學習精神不稍後人

本省實施國民教育師資訓練計劃，共設短期訓練班十處，其第九國民教育師資短訓班，規定由所里省立第九師範學校主辦，抽調乾城永綏鳳凰麻陽等四縣國民教育師資，百四十名，集中訓練，該校自奉令後，趕緊籌備，各縣學員聞訊後，如期趕到，現於本月十二日開始授課，勵行軍事管理

。計到學員百人，內有七旬白髮老叟，及懷孕女教員各一人，其學習精神，不稍後人。

本省被炸毀的民教館教育部補助設備費

本省教育廳電令湘陰等六縣縣府云：本廳前為補助會被敵機炸毀各縣民教館設備費，以利施教起見，經電呈核示現奉 教育部代電：湘陰，華容，常德，桃源，沅陵，辰谿等六館，准由教部補助每館五百元，並飭令本廳和各該館縣政府，各籌撥相同的經費，（各五百元）合共一千五百元，一併撥給各該館，為增加購置設備的用費並應儘先籌撥定額，再行呈部，寄發補助費，並附發補助各省市縣民衆教育館設備費辦法一份，奉此，自應遵辦，除分電外，仰該六縣遵照，本年度縣教育田租溢收項下，籌定五百元，專案呈准動支，並具復為要云。

10 未陽羅樹甲部壽商捐款與辦縣立中學李縣長特製贈永久的紀念品並呈請省府轉請教部發獎狀

文告一束

湖南省政府訓令

未府財計教二字第四五〇三號
中華民國卅年七月廿一日

令飭完成一鄉一中心學校並加撥補助經費仰切實遵

照辦理由

未陽縣士紳羅副軍長樹甲，近慨捐建未陽縣立中學教室一座，預計法幣三萬元，鄧金山先生之子鄧壽商，慨捐田租二百擔，價值法幣四萬元，與辦縣立中學，該縣李縣長尙鏡，以其提倡教育，捐資興學，除由縣立中學製贈永久紀念品外，特根據中央捐資興學獎勵辦法，分呈湖南省政府教育廳轉請教育部國民政府給予特種獎狀，俾資獎勵云。

II 湖南省教育廳佈告

查本廳保送各院校學生考試成績業已評閱完竣，茲將錄取各生姓名開列於後，仰各知照：並仰於一週內來廳領取證明書逕赴保送院校報到為要。此佈。計開：一、保送國立社會教育學院五名，樊世華、劉世完、崔澄中、謝訓詳、二、保送國立女子師範學院二名，劉月影、陳梅西、三、保送國立戲劇專科學校二名，范鎮濤、向偉。

令各縣縣政府

在本省本年度實施國民教育計劃，原定本年八月底以前，完成一保一國民學校，嗣後教育部以本省本年既定完成一保一校，中心學校亦應按照鄉（鎮）數目設足，中央並加撥

補助四十萬元，省庫亦加撥四十萬元，共八十萬元，專充加設中心學校之用。當經依照本府委員會二十九年十月四日第一百四十九次常會決議之補助各縣國民教育經費分配原則，將加撥之八十萬元，按縣分配，並將分配數目提交本府委員會三十年七月十一日第二百二十二次常會通過，查該縣計分配元，仰即迅速按照各該縣鄉（鎮）數目籌設中心學校，務於八月底以前一律開學，又此項增加補助經費，應由該縣政府，連同原有國民教育經費，自八月份起併統籌分配，如期報核，如詳細分配數目不如期齊送，則此項增補經費不予簽發，事關推行國民教育，仰切實遵照辦理為要。此令。

主 席 薛 岳

財政廳長 胡 邁

教育廳長 朱經農

會計長 周 森

湖南省教育廳訓令

未一字第四二九七〇號
中華民國三十年

令飭保護古代寺觀神相壁畫等由

令各公私立學校及教育機關

案奉

教育部三十年六月五日社字第二一七〇五號訓令開：

「案奉 行政院三十年五月九日勇壹字第七三〇六

號訓令內開：「准國防最高委員會秘書廳本年四月二十

七日國紀字第一七四三七號公函開：「國民參政會第二

屆第一次大會建議請政府通令各省市地方重申保護古代

寺觀神相壁畫及其他醜癡坊表有關歷史文化公共紀念物以備考古者歷史博物教材而發皇民族精神一案奉 國防最高委員會第五十六次常務會議決議「保存古蹟現行法令規定已其詳備本案交行政院及軍事委員會分飭所屬注意」除函軍事委員會外相應抄同原建議案函達即請查照飭屬注意」等由准此除分令暨函復外合亟檢發原建議案令仰轉飭所屬一體注意」等因附發原建議案一件奉此除呈復暨分令外合行抄發原附件令仰該廳轉飭所屬一體注意」等因：計抄發原建議案一件奉此除分令外合行抄發原建議案令仰注意此令

廳 長 朱經農

湖南省教育廳訓令

未一字第四三九〇六號
中華民國卅年七月

為奉令飭知各級主管同志對工作及言論應戒空文鋪

張一案轉令遵照由

令各公私立中等學校

案奉

湖南省政府三十年六月二十四日未省秘一文字第四七一三號訓令內開：

「案奉

行政院秘書處三十年五月三十日勇一字第八五二〇

號函開：「奉 院長五月十二日辰文侍秘川字第七

三五九號代電為各級主管同志對於工作及言論應特

戒空文鋪張等因除分函外相應抄同原附件函達即請

等由，附抄原代電一件，准此除分別函令並提本府

常會報告外，合行令仰遵照，並飭屬遵照。」

等因，計抄發原代電一件，奉此，除分令外，合行抄發原代電令仰遵照此令。

廳長 朱經農

湖南省教育廳代電

准本省幹訓團函以據民教組學員報請核發生活補助費一節電仰遵照辦理具復由

各縣縣政府覽：頃准本省地方行政幹部訓練團函，以據民教組受訓學員報稱，現時物價相繼高漲，員等待遇又甚微薄，極待發給生活補助費，藉資維持，查本省公務人員戰時生活補助費之核發，依照規定，應從本年四月一日起實行，員等供職縣立民衆教育館自不應例外，惟各縣對於此項費款有發給每人每月十元者，有從七月一日起實行者，甚至尚在觀望者，似此殊負政府救濟低級公務人員之至意，員等處此情迫勢急，事屬艱難之際，敬祈准予轉請速賜救濟，以維生活，而利社教，等情；請查核辦理見復，等由；查各縣民教館工作人員丁生活補助費，應由各縣縣政府參照縣府行政人員公丁補助費數額擬定呈經核准後，自本年四月份起實行，業經省政府於本年六月二日以來財會教四巧代電通飭遵辦在案，縣立民教館工作人員待遇，向極微薄，自應提前核發補助費，俾能安心服務，以重戰時社會教育，茲准前由，除分函外，台再電仰遵照迅即查案辦理具復爲要！教育廳未四梗印。

湖南省教育廳代電

未一字第四五六四三號
中華民國卅年七月卅一日

奉 部電中等以上學校員生助耕助收實施辦法加列
助灌一項仰遵照由

各公私立中等學校覽：奉教育部本年七月中字第二五五四二號敬代電開：「查中等以上學校員生助耕助收實施辦法，前經令發在案，茲據國立湖南大學電稱：「近來各處亢旱

，擬請將助灌一項加入助耕助收辦法中：本校實習工廠用抽水機抽水灌田，已於篠日開始，業著成效，請通令全國中等以上學校協助農民用土法抽水，其附近有動力設備而省有抽水機者，即實施抽水灌田，以救旱災」，等情，據此；該校所陳各節，尙屬可行，除分電外，合行電仰知照，並轉飭所屬各中等學校遵照辦理」；等因，奉此；除分電外，合行電仰遵照，教育廳未一世印。

湖南省教育廳代電

中華民國卅年七月 日

嚴飭擬具該縣三十年度改善小學教員待遇實施辦法
預算及名冊呈報核定由

各 縣政府覽：查湖南省各縣三十年度改善小學教員待遇暫行辦法，久經訂頒飭遵在案，該辦法第九條規定各縣應按照第二條所列各校分別籌劃擬具實施辦法，編具預算及名冊呈報核定，除少數縣份已擬訂呈核外，其未經擬訂之各縣，仰迅即遵照前令妥爲擬定呈核毋延。教育廳未二感印。

湖南省教育廳代電

中華民國卅年八月 日

電仰填報分配師範畢業生服務處所報告表以憑轉報
由

各縣縣政府覽，查去年寒假暑假分配各該縣服務之師範畢業生，其分配服務處所報告表，填報者固多，未填報者，亦復不少，茲奉教育部中字第二五九零八號代電，飭即依式填報，等因，奉此；除分電外，合亟電仰該府依照前頒表式翔實填費，以憑轉報，爲要。未教育廳二迴印。

本刊投稿簡則

一、本刊主旨，在研究教育問題，介紹教育學術，披露教育法令，供給教育參考資料，傳播教育消息。

二、凡關(一)中小學教育及民衆教育實際問題

(二)進修資料(三)書報介紹(四)教育文藝

(五)教育通訊及報告等稿件，均所歡迎。

三、本刊稿件，除由本廳職員供給外，歡迎教育界人士投稿。

四、來稿字數，以一千至五千字爲原則。

五、投稿人於來稿時，須附列詳細姓名，住址，及履歷。

六、選刊之稿，概贈本刊。

編輯兼發行者：

湖南教育月刊編輯委員會

會址：

耒陽湖南省教育廳內

歡迎直接定閱

半年一元八角 全年三元六角

郵費在內 零售每期三角各大書

局均有代售

每月十五日出版

