

中華民國十一年總資產

中華民國十年總資產

中華民國九年總資產

357,686,504.06

134,876,222.84

21,101,869.84

交通銀行

本 期 要 目

唐總經理告全體同人書	一
唐總經理視察北部各行政務記略	一
本行改組後一年來行政務改進記	一
六月份上海各銀行發行額之統計	二
吾國當前之儲蓄問題	二
山西票號之盛衰始末記	三
屯溪經濟概況	三
黃金與貨幣——最近美圓貶價之影響	三
我行救濟農村問題	四
辦事處辦事手續之討論	四
中國營信所概況	四
廢除匯劃隔日收現	四
關於廢兩改元之言論與經過	五
行務紀錄——人事紀錄——同人消息	五
各項通信	六
金融物產調查錄	七
	九

第五卷

第一號

中華民國三十三年七月三十一日出版

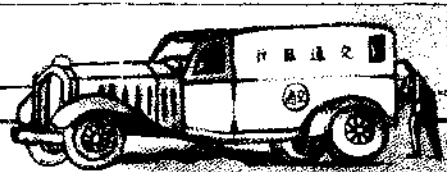
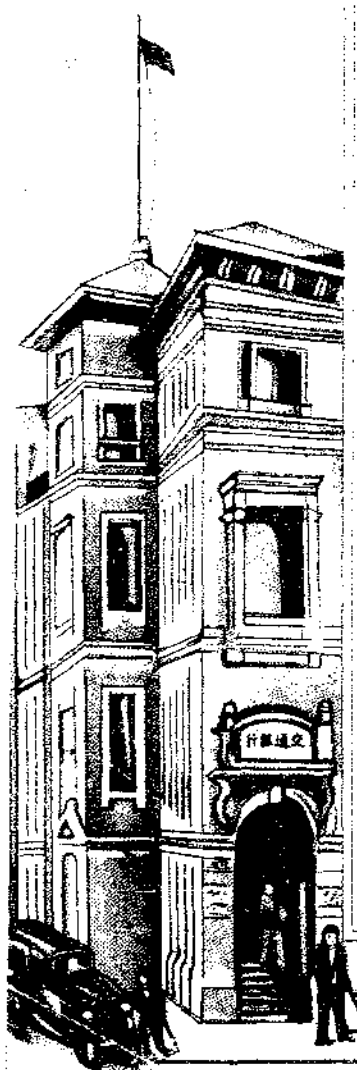

交通銀行總行辦事處編輯

交通銀行滬區發行準備檢查委員會第四十三次檢查報告

本行第四十三次檢查發行部滬區發行準備經由檢查委員會於七月二十一日公推董事監察人等會同會計師嚴鷗客君帶同人員依據檢查會規則在本行舉行檢查茲將檢查結果分列於次

兌換券流通額 四千三百六十八萬四千七百三十一元 內 現金準備數 三千五百二十五萬九千二百五十一元
 準備金總額 四千三百六十八萬四千七百三十一元 計 保證準備數 八百四十二萬五千四百八十元

交通銀行滬區儲蓄部資產負債對照表

中華民國二十三年六月三十日報告

負債類		資產類	
金額	金額	金額	金額
分部基金	二〇〇、〇〇〇、〇〇〇	定期抵押放款	二、九四九、八〇三、九八
定期儲蓄存款	五、四九八、三四七、六六	活期抵押放款	二五一、八四三、二四
活期儲蓄存款	三、八八三、四一二、九二	有價證券	二、六五五、七九〇、二六
預提利息	一六〇、三九三、七五	雜項欠款	一、五〇六、三三
雜項存款	一八五、七一八、七六	應收未收利息	三一、五七四、九三
內部往來	八五四、〇七〇、一〇	期收款項	三、六五六、二六五、三九
應付未付利息	一〇、四〇五、四七	本行往來	九五八、九六六、八六
本期純益	一五、二六八、一六	生財	五六八、三六
合計	一〇、八〇七、六一六、八二	現金	三〇一、二九七、四八
		合計	一〇、八〇七、六一六、八二

附註

抵押放款

1 房地產押款洋一百五十三萬六千七百五十三元七角三分
 2 存摺押款洋一百五十八萬八千三百元正
 3 短期公債票面洋九十三元四角九分
 4 短期公債票面洋四萬八千八百元正
 5 短期公債票面洋四萬九千元正
 6 短期公債票面洋四萬九千元正
 7 短期公債票面洋四萬九千元正
 8 短期公債票面洋四萬九千元正

有價證券

1 十九年關稅庫券原票面洋一百四十萬元正
 2 十九年關稅庫券原票面洋一百四十萬元正
 3 十九年關稅庫券原票面洋一百四十萬元正
 4 十九年關稅庫券原票面洋一百四十萬元正
 5 十九年關稅庫券原票面洋一百四十萬元正
 6 十九年關稅庫券原票面洋一百四十萬元正
 7 十九年關稅庫券原票面洋一百四十萬元正
 8 十九年關稅庫券原票面洋一百四十萬元正

檢查人會計師嚴鷗客

交 行 通 信 目 錄

第五卷第一號 二十三年七月份

交通銀行滬區發行檢查報告六月份	(封面裏)
交通銀行滬區儲蓄部資產負債對照表二十三年六月底止	(封面裏)
特 載：唐總經理告全體同人書	(一)
唐總經理視察北部各銀行行務紀略	(八)
本行改組後一年來行務改進記	(一三)
六月份上海各銀行發行額之統計	(二一)
吾國當前之儲蓄業務	(二四)
山西票號之盛衰始末	(三二)
屯溪經濟概況	(三六)
黃金與貨幣	(三八)
業務討論：銀行副業之一	(另刊)
我行救濟農村問題	(四一)
辦事處辦事手續之討論	(四四)
中國徵信所概況	(四八)
廢除滙劃隔日收現辦法管見	(五二)
廢除滙劃隔日收現問題論	(五三)
廢除滙劃隔日收現平議	(五六)
關於廢兩改元之言論與經過	(五八)
北平小本農工商業之曙光	(六〇)
交通銀行分支行所在地金融物產調查錄	(一一三)

行務紀錄：十二則.....(六六)

人事紀錄：行員新進 行員更調 行員兼職 行員離職.....(六八)

同人消息：七則.....(七一)

通信

金融——上海金融 拆息 票據交換 標金 債券 銀洋移動與存底.....(七二)

上海銀錢業九則.....(七六)

各地金融 鎮江——無錫——吳縣——銅山——蕪湖——九江——開封——杭縣——蘭谿——漢口——沙市——長沙——歷城——威海衛——龍口——青島——濰縣——北平——保定——歸綏——包頭——大連——營口——洮南——哈爾濱——吉林.....(八〇)

各地銀錢業八則.....(八六)

商市——上海商市 米 麥 麵粉 棉 紗 絲 茶.....(八七)

各地商市 鎮江——無錫——吳縣——銅山——蕪湖——九江——開封——杭縣——蘭谿——漢口——沙市——長沙——歷城——烟台——威海衛——龍口——青島——濰縣——北平——保定——歸綏——包頭——大連——營口——洮南——哈爾濱——長春——吉林.....(九二)

附錄：儲蓄銀行法.....(九九)

杭州市銀行業同業公會劃帳暫行規則.....(一〇一)

中國建設銀公司股份有限公司章程.....(一〇四)

交通銀行總行滙水一覽表六、七月份.....(一〇八)

交通銀行分支行所在地滙價一覽表六月份.....(一一三)

交通銀行分支行所在地銀錢業存放款息率一覽表六月份.....(一一七)

編輯餘言(六).....(一二四)

通信啓事 第十九號、第二十號.....(一二五)

補白：廿三年度上期銀行盈餘(二〇)——美政府頒布銀稅條例(三五)——美總統批准白銀法案(四〇)——廿二年度全國關稅(四三)——廿二年度全國棉產新估計(四三)——全國鐵路外債總額(六五)——改革田賦征收制度原則(六七)——中央稅收近況(七〇)——全國勞工人數統計(九八)——蘇省籌發公債(一一六)——本年上半年各國進口糧食(一一八)

唐總經理告全體同人書

(一)業務 (二)發行 (三)人事 (四)開支

逕啓者壽民自上年接任今職已逾一年對於本行內部事務如併合總處與滬行庫部改組總行變更發行管理組織改訂分支行管轄範圍及系統增設重要各地分支機關取銷滬屬統帳改訂行員存款等凡人事上所可致力之處無不悉力邁進以求本行之前途光大春間復又親往魯燕豫鄂各省分支行及西北晉陝各地從事考察在途四十餘日經過地點十數處所有各行應行解決事項均經詳與討論分別決定其在西北方面業務上應行開拓之處並經詳爲規畫次第進行惟就考察所得印象及本行所處境地迴環瞻顧感想叢生概括言之外則工商業蕭索無生氣而同業競爭日烈內則開支膨脹而業務無出路其他如人才不敷支配精神不能振作種種不如人處每一念及寢饋難安茲姑就感想所及分述如次

(一)業務 查本行分支各行在前受環境限制以致各事停滯此無可如何之事現在業務方略已有明顯之變更當爲各行所洞悉務當奮起精神轉移方向以整刷業務爲共同標的努力前進並應深切認識在現狀下爲機關生存計爲適應環境計亦不容我輩之因循濡滯歧路徬徨已往之一成不變政策應請認爲過去勿再盤旋腦際再如處理業務自身無研究無規畫事事盲從動落後塵又或食人餘唾受人支配以及專從內部討取便宜不向外界發展喜與官府往還爲無關業務



之酬酢不在商業實業上謀接近求出路更有依賴一部份庫債券投資以爲便盡營業能事於工商業押款匯款完全忽略凡此種種皆與目前銀行業之做風極不適宜亦望各行加以省察迅謀轉變又如制定章則本爲治事準繩自應共同遵守但近年情勢變遷難免有阻碍發展不盡適用之處在各行自不能隨便變更違反規約但亦可聲敘理由陳請核奪果有必須變通或改革之處本總行自有適當處置以謀改善各行不得藉口章則限制不求進取並以此爲避責地步尙有營業方式亦屬日新月異隨潮流爲轉移照目前情勢如仍抱定昔日之經營方式可斷言必無發展可能即以各銀行投資他公司或自辦副業而言如在曩時必致備受指摘認爲大錯但近年已習見不鮮且均認爲必要著其效益稍稍落後便難抗衡可知時會所趨情逼勢迫欲謀生存有不容不加以改進者故凡與業務有關爲本身力量不能達與不能經營之事項或參加投資或舉辦副業亦應體察情形分別籌辦並望各行洞悉此種趨勢勿執而不化亦勿好大喜功務當實事求是各就其業務上之需要及真實的考察詳細研究規畫隨時提出方案藉供採擇以上皆論業務上大體事項再就業務實況擇要言之如各行存款利率按照目前市况自應極力減低但因減低存息使存款逐漸退縮亦非正辦且我所退却之存款適予各同業以接收機會尤爲失計故各行宜計劃如何減低存息且不搖動存款之方策茲姑舉一例假定某行所收存款共爲五百萬元而每年開支則需十萬元如努力增加存款爲一千萬元開支不使其增即增亦絕對無須十萬之數如

此則事實上成本減輕存息卽無形低降此外當尙有種種方法是在各行主管者細心研究善爲運用至於放款情形亦與從前迥異因市面備極蕭索而同業爭尋出路攬做放款或視吸收存款尤難其惟一要義全在平時準備遇事留心有調查有計劃遇有可做之款認識既經真確便須迅速下手勿涉因循勿事遲疑否則妥善放款盡爲他人所得即終日追隨人後恐睡餘亦無可食再則平時不加留意每至臨機錯亂稍有不慎必受大累且往往被人利用不自覺察此亦放款上最宜注意之一點其他關係業務者甚多不及一一縷舉所望各行主管者認清自身責任隨事隨地細心體會實力推進並望諸同仁時相切磋隨時以研究所得在交行通信發表藉供研討亦所歡迎

(二)發行 發行位於業務之次亦本行生命腺之一近年本鈔流通額數雖較已往增加甚多但與一般發行同業增加情形比較仍覺非常遜色我行全盤帳面核實計算存款與鈔票實成對等地位實力所繫不容忽視且發鈔除納稅與印費外自發部分其成本究屬輕減當視攬存尤應着力惟發鈔事務在發行本身不能單獨有所發展純賴營業上力量努力邁進方可著效從前行庫分立保持準備及對外觀瞻上確有相當作用但行方以責有專屬究易推諉所做業務既未必處處能代發行打算卽有發行機會亦易忽略其在發行方面亦感觸任事上之種種困難蓋過於着力不免侵越營業權限任其自然又幾於無事可爲且從開支及支配人位着想亦不免增重負擔虛

耗才力異常的不經濟尙有數事亦與行庫分立直接間接的帶有關係其最爲顯著者如聯行短期領鈔領發之行爲貪得十數日之遲期領息不顧滙水損失並賠貼外人利益隨便發出既非真實發行復受外界盤剝在全行則爲整箇損失在領發行亦所獲無幾因行庫分立之故幾至督察之責莫知所屬其次則爲聯行長期領用領發之行專顧推發暗鈔可得若干領息祇要除去開支稍有盈餘其他便一事不做此亦未爲整箇行益打算尙有偏重地方主義將經發鈔票準備隨意截留延不撥調再如經收之本鈔對於各種暗記諉稱無暇檢點或隨意攙用或久擱不送以上種種皆非正當辦法務當極力戒除此次變更發行管理組織裁撤魯烟等庫專任經理設置集中庫取銷聯行長期領用尙擬訂定滙券發行利益支配辦法均爲補救以上所述各種缺點現應提起各行庫注意者第一應明白認識發行是本行生命脈所做業務都須聯帶爲發行打算更應隨時隨地研究推行方法及途徑暨他行發行我所不及之處糾正仿效行庫同一經理者自屬責無旁貸分立者行方經理亦當視爲重責協同庫方合力推行將來各行考績當以其流通伸縮爲重要考成之一第二集中庫之設置其用意在使每一發行區域有一重心職責非常重要除秉承本總行調度區內準備及支配票料以外並負計劃督促及稽核之責所有區內各行發鈔途徑與是否合算及壓攔暗鈔等事亦責成集中庫任其考核第三則望各行以整個行益爲前提對於前述之壓攔暗鈔等事嚴飭經管人員切實注意收進暗鈔不能一一檢點亦望迅速彙送集中庫或經發

行庫勿再攔壓或隨意攙用又經發本鈔非有真實用途切勿濫發即有用戶來領亦須密加考察免被利用勒交準備是爲不恕亦應遵守約定按時撥付以重內部信守至於發行途徑其真實用途祇有兩種一爲政治上的如軍餉政費之類此爲無法與人競爭之事力所能及無妨進行一爲事業上的即各種工商業購辦貨物與發給薪工之用本行則以押款滙款往來存款透支及購買期滙票種種業務聯帶發出用途既極廣遠流通亦較悠久此爲根本的發行途徑所望各行庫主管者認定方向集中力量不避艱難不嫌瑣細以赴其事能由此尋得本鈔出路立定基盤實爲發行永久之利

(三)人事 凡一事業興衰無不關係人事此乃通例無待煩言 敝人所欲爲諸同人告者須求團結人事精神並應認清對外對內界限以合力對外爲前提須知銀行依社會爲生活在行同人均當具有服務社會精神故對待顧客務宜謙和誠懇語言傲慢畏避煩瑣均宜深戒如發現顧客有爭吵等情事無論是非曲直經辦人員先應負不善應付之責必當嚴加處分主管者應負責執行不得放任此外關係對外事件無論內部有何爭執及私人意見均應先將外事辦畢再行計議如果疏於對外貽誤行務是全體被其影響更爲整個機關所難容許處分當格外從嚴此節關係全行對外做風希望全體同人切實注意至於處理內務宜由各主管者身先倡率養成種種優良風氣如辦事必須認真勿作虛浮舉動有意見有計劃儘可建白勿作事後無責任之批評至全行同事將

近千四百人能得一行共事一席共食亦佛氏所謂前緣對機關則宜協力同心勤加愛護對同人則宜開誠相與安危與共故破壞團體之舉固爲公衆所唾棄即攻擊個人私行或設計傾軋亦屬害羣之馬果有察覺必當嚴懲至於固執私見罔恤公益亦爲行累並宜省戒再如守法風氣於銀行業務最感需要故一切行章無分等級無間鉅細均當一致遵從高級行員多爲執法之人尤當嚴於自律蓋自身不能守法何以折服一般受治之人且使上行下效詎非等於無法即以到行離行時間及請假手續而論事雖小節亦宜重視否則風紀不振精神渙散行務亦隨同衰敗此事疊經勸告嗣後擬即照章處置不再多言至於勸節儉戒嗜好亦已早發通函並望全體同人此後對於無謂酬酢極力避免非父母或本身婚喪喜慶切勿濫發柬帖所送禮份亦宜儉約各主管者可就當地情形詳爲規訂期可共守至於沾染嗜好或行爲越軌之行員各主管者務須破除情面切實查察具報不得瞻徇隱匿否則一經調驗主管者應負其責再對於此類行員在外如果查察屬實准由該主管者先行處分再行具報以上各節重在轉變做風整飭行紀亦即所以團結人事精神所望共相勗勉使此共同寄託之機關日臻發達亦全體同人之幸

(四)開支 開支爲銀行成本之一值此不景氣時代各業蕭條營運維艱加以同業競爭高利攬存低利競放獲利既屬不易開支愈難忽略摶節開支亦減輕成本之一法故凡關支出款項務當恪守定章及核定預算勿稍浮濫苟可節約並宜多方設計求其實現關於業務上交際用費事屬正當

所難避免但公私界限宜嚴支用尤當核實又如辦公旅費章程上雖有最高限額仍須實報實銷不得仍沿舊習不報細帳此外如日常所需印刷品文具及衛生設備等均爲必要開支但亦應力求撙節並須提倡多用本國出品公家用物應視同己物勤加愛護以上各節在各主管人員務當注意職責努力奉行在一般同人亦須體念行艱一致節約總行稽核部分職司所存更應不避嫌怨切實考核勿稍瞻徇如有不遵章則不守預算及涉於浮濫者不論分支行庫部均應力予駁斥不得隨意核銷庶務一職於開支奢儉關係最巨尤望各主管者慎重人選亦保持聲譽之一道每聞有不肖庶務任情濫用圖飽私囊逢迎主管希求固位聯絡廚司剋扣伙食勾結商舖暗收回扣又或假開發票虛報價目有時表示廉價則以劣品次品充數甚有私設行號專營其所管機關需用之物品類此之事不遑枚舉而爲之主管者始則受其蒙蔽不加覺察繼則多方護惜又不加檢舉其結果往往受其牽累有玷令名本行是否有此種情事不敢斷言但願各主管者加意查察如有發見便應從嚴議處勿稍寬假在身任庶務者亦應尊重自身人格以前述各事引爲省戒尤所企望

以上所述均就個人感想所及質實奉告其中或促進行或屬規箴所望全體同人以共同之努力致行務於興隆即壽民個人亦與有榮施焉此致

各同仁

唐壽民啓 二二·七·四·

唐總經理視察北部各行行務紀略

民國二十三年三月二十七日
由滬出發至五月八日回滬

上年本行改選，壽民謬荷推任，受事以來，百端叢腫，每擬親赴各行，就其地方實況，及行務詳情，實地考察，以爲治事標準，佳苒至今，未能得當。比以股東會開會在即，任事之期，將及期年，難再延緩，因即極力摒擋，在會期前勻出一個月之時間，先就距離較遠之北部各行，從事考查；更以西北方面，在本行業務上，亦宜有所規畫，因亦順帶考察，以爲將來開拓地步。故此途程，從滬海道出發，經過青島、濟南、天津、北平、石家莊、鄭州等處，更繞道至太原、西安，折由漢口回滬，在途計四十餘日。茲就考察所及，按到達地點之先後，概述如次：

(一) 青島 濟南

烏濟兩處，爲膠濟路起訖點，在商業線路上關係至爲密切；照輸出入情形觀察，烏爲吐納門戶，濟則其集中樞紐，故兩地貨棧與金融業，均較發達，實爲中部貿易之重要區域。青島水深港闊，亦中部海岸線之優良港口。惟以近年土產衰落，各業均頗不振。花生一項，向爲輸出之大

宗物品，因北美與印度，均可自種，廣州幫亦不收買，銷路幾絕，價尤慘落；在前每石可值十數元，現跌至四五元，銀行同業所做押款，與屯積之販商，均受虧甚鉅。麥亦爲重要輸出品，因受外麥壓迫，糧商與粉廠，均感不支。餘如濰縣土布，博山煤炭，亦受各地外貨傾銷影響，輸出銳減。米與麵粉，尚須仰賴輸入。其比較的市況稍佳者，僅有菸葉，黃牛與棉花數項；菸葉爲膠州特產，國內捲烟廠多取給於此，年有固定銷額；黃牛運銷日本；棉花則以來源廣遠，交易數額亦鉅，景況最佳；惟棉紡織事業，大部分均操外人之手。烏市共有紗廠七家，內中日廠六家，華廠僅一家；又紗線錠四十餘萬錠，日廠佔三十六萬餘錠，華廠僅五萬餘錠。最近日廠又添二家，擬增紗線錠二十萬錠，浸有獨占之勢。濟垣紗廠三家，雖均國人自辦，但僅有紗錠五萬餘錠，事業亦均不發達，以視烏市日廠，更不逮遠甚，不速奮起直追，前途至可危懼。至兩地金融情形，因一般工商之不振，亦患游資過剩，營運爲難，但比較的尚有相當投資之途。顧世之論者頗謂當地銀行同業急

於尋覓出路，每多放寬條件，攬做各種放款，以遷就為競爭工具，實為業務上一種錯誤。又謂銀行此種做法。在本身則失其安全保障，在販商則易為非分營求，助長投機，鼓勵居奇，市價一有動搖，彼此俱蒙其害；如前述之花生仁押款，即其一例。蓋在銀行予以大量融通，一般販商，亦特有銀行資源，盡情屯積，更於市況銷場，漫不經意，及至市價驟落，國外市場，又起變幻，仍依賴銀行抵押；始則因循忍耐，不肯脫售；繼以步步下趨，益難拋却；終至於銷路閉塞，即貶價亦無出路，商本既耗歸無有，而銀行押款損失，亦不堪問。且經此一度之重大打擊，凡屬花生仁交易，販商不敢插手，銀行亦具戒心。同時市價慘落，愈無底止；農民因成本不敷，恐次年亦不願更種。其弊害可使此種農產，在全國對外貿易上，又減少輸出；是貽國民生產以整個的損失，銀行自身受累，猶其餘事。揆諸扶助生產，救濟農村之本旨，更覺北轍南轅，所得適成其反。鄙意銀行同業，在今日之社會，怠於進取，固所不許；但不顧一切之競爭，亦極非所宜。蓋使銀行有所犧牲，而社會蒙其福利，尚有可說；如上所述，專顧自身一時的資金出路，罔計國家社會整個的利害，人已並損，更何辭辯解。據稱現在棉花押款，又施其劇烈競爭，似宜鑒於已往，速謀團結，期於公平條件下，共同投資，互策安全，俾免覆轍重尋，而銀行與販商，亦交受其益；已囑魯行本

交 行 通 信 唐總經理視察北部各銀行務紀略

此標的，聯合當地重要同業，籌設棉花公棧，先就濟南着手試辦。倘由此推及各地，與其他各業，度於國民生產，及銀行簡體，均當裨益不少。此節在經歷各地，均有同樣感覺，特於此鄭重提出。以概其餘；並以面告其他各行，就地相機仿辦。（中略）又人民生活，亦尚安定，島市各項建設，確有顯著成績。市政當局，於繁榮計畫，亦頗孟晉。惟外力滋長，統馭甚難，隱憂甚深。最近膠濟路局，有展修彰德至濟南幹綫，及添築道口與臨清兩枝綫計畫，商請國內銀行投資，實為一重大興作。該路展修成功，可溝通魯豫兩腹地運輸，形成橫貫中部之重要幹綫。關係之巨，不僅島市增其繁榮已也。

（二）天津 北平

北平舊為全國政治中心，天津則華北輸出入門戶。在前華北各地滿蒙交易，都以天津為總樞紐；同時政治上各種收入，亦由天津司其匯撥；故其經濟上之地位，非常重要。自庫倫失陷，蒙境交易途絕，九一八以後，繼以榆熱放棄，關外貿易，又漸與絕緣；首都南遷，政治上之收入，亦復他移；益以各地市場，一般均不景氣，愈成一落千丈之勢。目前市場情況，僅恃外貨衝銷，維持其表面繁榮；實則各業蕭條，人民購買力，非常減退。內地銷場，尤形銳減。土產中僅皮毛一項，因國外銷路稍好，西北漸有

來源，略形活動。棉花市況亦尚良好。餘如雜糧山貨等銷路既滯，來源亦少。煤炭在前運銷極廣，近因外煤傾銷輸出亦減。工業則以粉廠紗廠，最受外貨傾軋，多難自存，於當地民生機，影響最鉅。地毯業亦因國外無銷路，日就衰落。此外各項織品及各種手工業，亦一致不振。至於米麵布疋及建築材料等，凡日用生活所需，幾無一不仰給輸入，漏卮之巨，尤可駭歎。(中略)又市面金融，亦患游資充斥，而用途狹隘，一部分銀錢業，多趨於購買外幣，生金及證券等投機交易，尤為金融前途之憂。現幣壅滯情形，亦與上海相仿，調查全市中外銀錢業所存現幣，連生銀統算在內，約在六千萬元以上，比諸以前繁榮時期，尙有增加；大部分皆由內地逐漸流入，亦農村經濟沒落之一證。(中略)北平方面，則以關外及內地居民移居日衆，人口視前轉增，日用品交易極發達，市面游資亦富，儲蓄業務，尙可經營。此外在商業上，殆無地位可言。(中略)綜合各方面情形，觀察津平一帶，並其有商業關係之鄰近各地，暫時蓋均難言進取也。

(三) 太原 石家莊

太原為晉綏政治中心，亦為其金融上之樞紐，石家莊則其向外發展之門戶，雖省境各異，而關係則極密切，晉綏物產豐饒，如煤、棉、鐵、雜糧、山貨、皮張、藥材等

，均年輸鉅額；待興事業，及可啓發之富源，尤難縷數；特以外省資金，雖得投入機會，地方又禁止現洋出境，更予金融業以種種不便，遂使社會經濟，異常艱澀。貨棄於地，而民生日蹙，即已辦之各項工業，如紡織、麵粉、皮革、捲菸、火柴、銅鐵、洋灰等項，亦均困於資力，不能有所發展，再如大同之烟煤，陽泉之無烟煤，號稱紅煤，其產量煤質與用途等，豐富優越，均所罕匹。陽泉煤層暴露，隨地可見，採取尤易。亦皆以經濟所限，在工程及運輸上不能改進，運輸費亦較巨，致難暢量輸出，尤為可惜。至其金融情形，則以鈔幣充斥，種類繁複，市面頗感苦痛；各省行舊鈔，迄未復兌，近又發行新鈔；此外如綏西墾業銀號，晉綏地方鐵路銀號，各縣縣立之縣銀號當舖等，亦皆賦以特權，各別發鈔，似宜加以整理，務趨統一。又如各項實業，類多側重官營，最近設立之營業公社，亦為收回一部分民營事業而設。尙聞有統制鹽斤售賣之議。論者謂此種政策，可減少人民企業心，於獎勵生產，啓發富源，均不相宜，似應有所轉變，對於民營事業，多用扶持及鼓勵工夫。政治上之建設，如省境公路及各縣電話等，在局部交通上，均有其顯著成績，水利修治亦勤。(中略)故從物質上着眼，則晉綏亦為極可經營之地方；特照目前情勢，外來資力，尙不易有所施展也。石家莊之商業，以晉省出產為其貨源，在目前情勢下，自亦難望開展，

惟棉花及一部份煤炭，來源比較廣闊，煤棉放款，尙可放手經營。

(四) 鄭州

鄭州爲隴海與平漢交會之點，握豫陝輸出入之總樞，並爲中部棉市之集中地，當地有打包廠三所，規模亦頗可觀。他項貨品，如皮毛、藥材及輸入內地之雜貨，亦多在鄭轉口，商業上之地位，極爲重要。近年陝豫政治，漸次安定；鄭州治安，亦臻鞏固；於市面繁榮，金融活動，影響尤巨。以後陝豫種棉區域愈廣，棉產與年俱增。米麥來源亦多，紗廠粉廠，因原料就地供給關係，均可發達。惟隴海線東西貫通後，西北一部份貨物，不必在鄭轉口，鄭市或有若干變動。所幸貨物來源，途徑較多，又當縱橫兩幹線聯軌地點，應能維持其相當繁榮。至銀行同業，在鄭放款，亦當聯合一致，共同投資，藉防過度通融，趨入危險。又市政設備，地方當局與社會方面，似宜聯合努力，以圖改進。在鄭晤隴海路錢局長慕霖，詳談近年整頓路務及西線展修情形，覺其辦事認真，富有魄力，事實認識甚明，於西北發展上，實一極有希望之人物，特並誌之。

(五) 西安

西安爲陝西省會，在經濟上亦佔重要位置；開發西北

交 行 通 信 唐總經理視察各部各行務紀略

，當從陝省入手，西安實爲出發之點。在前西北各地，政治紊亂，百度發弛；又且萑苻遍野，交通否塞。縱使人望而却步。近年則政治已入常軌，匪患漸次肅清，地方當局與經委會對一切建設，如開闢河渠，整治道路，剷除煙苗，招墾荒地，興辦合作社等，均在努力前進。省鈔近已復兌，市面金融，雖形枯窘，但亦漸有條理。隴海路線歲杪可望展至西安，交通問題，亦可解決。加以年穀豐收，棉麥種植日廣，尤爲陝省極大轉機。目前急切需要，惟在資力上之援助，與技術上之指導，其事比較單純，外來助力，亦易着手。惟待興事業，端緒紛繁。政府與社會應共負啓發之責，力量必須集中；程序尤宜擇定。就陝省生產情形考察，人民生活所需，及可供大量輸出，而其事業又易於扶植者，實爲棉麥兩項。在短期內之設施，所有政治建設，社會投資，及銀行融通資金，均宜先從棉麥着手。應辦事業，如打包廠，紗廠、布廠、麵粉廠等，當集合公私力量，次第興辦。所有工廠設計，則應以期望人民生活自給，爲共同標的；一切出品，亦以適合本地需要爲主；不可以不必要之精製品，使人民生活提高。又陝省棉產，多屬細絨；其粗絨產額，年僅五萬擔。將來紗廠成立，如令專紡粗紗，則原料必感缺乏。所有剷除之烟苗地，宜由政府發給粗絨棉種，使所植棉產，適合當地紡織之用，庶幾產銷相應，原料與製品，均可自給。至原植細絨，專供輸

出，仍應助以實力，增其產額。再則陝省農田，極為遼闊，地畝多以方計。舊式農具及耕種法，效率稽遲，成功甚緩，宜採用大農制，施以科學指導，並為改良農具，期以機械替代人工，則工半事倍，墾植範圍，方可擴充。以上數點，皆建設上所宜注意事項，並應一同規畫。其在銀行方面，則宜聯合一致，作大規模之投資計畫；所有棉麥集合地點，應廣設分支機關，聯為一氣；並多辦棉麥堆棧，暢做押款押匯，實施經濟上之援助。如此則各方面精神集注，步履緊湊，程功較易。至水利交通，及市政設備，單獨屬於政治上建設事項，亦宜迅事籌辦，以利運輸，並安行旅。其他如礦產石油、森林、牧畜等項，可視為第二步工作，俟人民生活稍裕，外來資金漸富，再行次第興辦。本行業務上之規畫，擬以鄭州為起點，依次向靈寶、潼關、渭南、西安等處推進，已於考查時詳加布置，現正積極進行，限期成立分支機關。其經營放款，暫時亦擬注重於棉麥兩項，期可專營，易收實效。目前西安地方，省行之外，已成立者，計有中國與四省農民等行；上海商業與金城兩行，亦在選擇地點，着手籌辦，逆料在最近將來，必可組成一有力之投資團體也。

(六) 漢口

漢口承洪災之後，元氣迄未恢復，全市工商業，視諸

災前情形，尚不逮三分之一。重要土產，如桐油、生漆、茶葉、藥材、米、麥、芝蔴與各項雜糧等，或來源短絀，或銷路疲滯，均頗衰落。惟棉花一項，銷場增多，來源亦湧，除上海外，當居全國棉市之第二位，此為漢市前途，最有希望之事業，亦銀行業一致投資之標的；為期減少競爭，共謀安全，在同業間亦有聯合投資之必要。至全市金融事業，仍形緊縮；舊式錢業，尤覺式微。又地方上之建設，亦少進步，皆市場元氣未能康復之證。惟就地勢論，握長江上下游輸出入之樞紐，又當國有鐵路縱橫各幹線交會之區，水陸之利，甲於全國，商業前途，仍未可量。

綜合此項調查所到地點，津平兩處，已成弩末，且外交情勢複雜，除保守外無他法。山西部份，照目前情勢，亦無從着手。山東部份，祇可循固有事業，徐圖發展；惟彰濟展修成功，則青島海口，效用大著，前途亦正廣遠。漢口商業，當以交通建設與政治安寧為消長。統北方全局觀察，似祇有西北部分，從鄭州起點，向西推進之一帶地方，最可開拓，宜即積極籌劃，逐步進展。至就北部各種事業觀察，則以棉業一項，為最有望，並當物色專家擴充必要設備，更集合資金力量，領導各行，一致努力。關於籌設公棧，聯合投資計劃，非一行所能獨辦，當相酌各地情形，次第商籌，促其成功，以上以此次攷察北部各行及調查西北之大概情形，用誌概略，共資研究。尚有關於各行業務帳務及人事等事項，均於到達各行時，就地商酌，分別決定，已詳途中所發各函電，不另敘列。

本行改組後一年來行務改進記

紹衣

竊查本行自上年七月二十日改組總行，重新釐定行庫部管轄統系以來，洎乎今日，歲星已屆一周。回溯此一周歲間，關於行務上之措施，經緯百端，殆難縷舉。顧如就最著之新設行處庫部而言，除屬於改組案內者不計外，其新近開業及尚未開業而已着手籌備者，共已有七十五處之多。又如就擴大之營業範圍而言，則外面數千萬里之沿海各岸，已自連雲港口，伸長營業線於閩粵之間。內而蘇浙齊魯以迄贛皖湘鄂等內部腹地，亦復為營業網展布所及。而西北一線，自濱海東岸，沿隴海路直向秦中進展，以開發神州奧區者，尤足與海岸一線成一縱一橫之局。此行務改進之策略，乃其顯著者也。乘「刷新業務」之精神，為「悉力邁進」之計劃，讀「總經理告同人書」，略開「現在業務方略，已有明顯之變更」，「不容我輩之因循滯滯，徬徨歧路」等因，可以見本行革新行務意旨之所在矣。

四卷一號通信紀錄本行行務，嘗謂「民國二十二年為交通銀行鼎新革故之轉變時期」，並謂「以是年之七月二十日為之樞紐」。茲者二十三年之七月二十日又見屆矣。歲月如流，一年容易，而本行行務，亦即在此期內，加速前

進，與日俱新，是上年之七月二十日為行務轉變之樞紐者，今年之七月二十日，又將為行務演進之樞紐矣。試再回溯此一歲間行務與革之要端，作一總括之紀載，以覘行務演進之程序，並以驗諸將來之成功，抑亦可以備行史材料之探輯者也。（四卷一號通信紀錄二十二年本行行務，已將上年下半年之情形，記述大略。今欲回溯改組行務進行之程序，以示其經過之概況，故仍溯及上年下半年，以明源委。）

一 分支行處之增設

（甲）分行之增設 最近一年內增設之分行，除漢浙二行，係改組案內，由原有之漢口支行及杭州支行分別改組外，其另行籌設者有二：

（一）增設分行表

廈門三等分行（廈行） 正在積極籌備中
香港二等分行（港行） 正在積極籌備中

（乙）支行之增設

最近一年內增設之支行，除改組案內由辦事處改組之三、四、五、六等支行，凡二十有九外，其另行籌設者，計二十有三。但如鹽城等六等支行

，在籌設之初，原稱寄莊，于本年四月，始經改稱，至支行之特予撤銷者，祇青島冠縣路六等支行；又其決予清理，暫不復業者，亦惟富錦辦事處而已。茲將增設之支行，列表于次：

(二) 增設支行表

黑龍江五等支行(黑行)	二十二年八月一日復業
沙市五等支行(沙行)	二十二年八月十五日開業
新浦五等支行(新行)	二十二年九月二日開業
丹陽六等支行(丹行)	二十二年十月六日開業
蘭谿六等支行(蘭行)	二十二年十一月一日開業
宜昌六等支行(宜行)	二十二年十一月一日開業
棗莊六等支行(棗行)	二十三年一月四日開業
清江浦六等支行(清行)	二十三年一月十日開業
鹽城六等支行(鹽行)	二十三年四月五日開業
如皋六等支行(如行)	二十三年四月十六日開業
天津小白樓六等支行(白行)	定二十三年八月一日開業
溫州六等支行(甌行)	定二十三年八月六日開業
西安支行	正在積極籌備中
渭南支行	正在積極籌備中
潼關支行	正在積極籌備中
陝州支行	正在積極籌備中
靈寶支行	正在積極籌備中

福州支行(閩行)	正在積極籌備中
廣州支行(粵行)	正在積極籌備中
南昌三等支行(贛行)	正在積極籌備中
武昌六等支行(鄂行)	正在積極籌備中
北平六等支行(燕東行)	正在積極籌備中
東城六等支行(燕西行)	正在積極籌備中
北平六等支行(燕西行)	正在積極籌備中
西城六等支行(燕西行)	正在積極籌備中

(丙) 辦事處之增設 改組前原有辦事處，在改組案內，已分別改爲三、四、五、六等支行，既如上述。年內增設之辦事處，初亦稱爲寄莊，旋因對外關係，遂又恢復辦事處之名稱。其現已開業及尙未開業而已着手籌備者，凡十有七，茲列表如次：

(三) 增設辦事處表

板浦辦事處(板處)	二十二年十一月六日開業
黃縣辦事處(黃處)	二十三年一月二十日開業
淮安辦事處(淮處)	二十三年四月一日開業
宣城辦事處(宣處)	二十三年四月五日開業
東台辦事處(台處)	二十三年四月十一日開業
鎮海辦事處(海處)	二十三年四月二十日開業
高郵辦事處(高處)	二十三年五月二十六日開業
姜堰辦事處(姜處)	二十三年七月一日開業
金壇辦事處(金處)	二十三年七月六日開業

交通銀行沿海營業區域圖



沈家門辦事處(沈處)	定二十三年八月十五日開業
臨浦辦事處(臨處)	正在積極籌備中
衢州辦事處(衢處)	正在積極籌備中
金華辦事處(華處)	正在積極籌備中
溧陽辦事處(溧處)	正在積極籌備中
泰興辦事處(興處)	定二十三年八月廿五日開業

黃橋辦事處(黃處)	定二十三年九月三日開業
溱潼辦事處(溱處)	正在積極籌備中

表列增設之分支行辦事處，凡四十，除新設之分行，不可不另成區域外，對於原訂管轄統系，並無變更，但如就地理上析言之，則可別為次列諸系：

(一) 海岸系 本行沿海分支機關，自昔偏於北部，渤海膠澳之間，自大連以迄青島，固已駢列如林；而中南

交通通信 本行改組後一年來行務改進記

二部，不過滬杭兩處，濱臨海岸；定海一行，係屬上年下半年所新設。今於江北有新行板處，吸收連雲港之貿易；

於浙境有沈、海、甌等行處，以為聯絡；又於華南設廈、港、閩、粵等行，以資展布；且復上溯至登州海岬，於烟

台龍口間設有黃處，互成輔車之勢；是在沿海各口岸，殆無不有本行行徽輝映於其間矣。此關於聯接東南海岸線，為擴展營業線之最長者也。

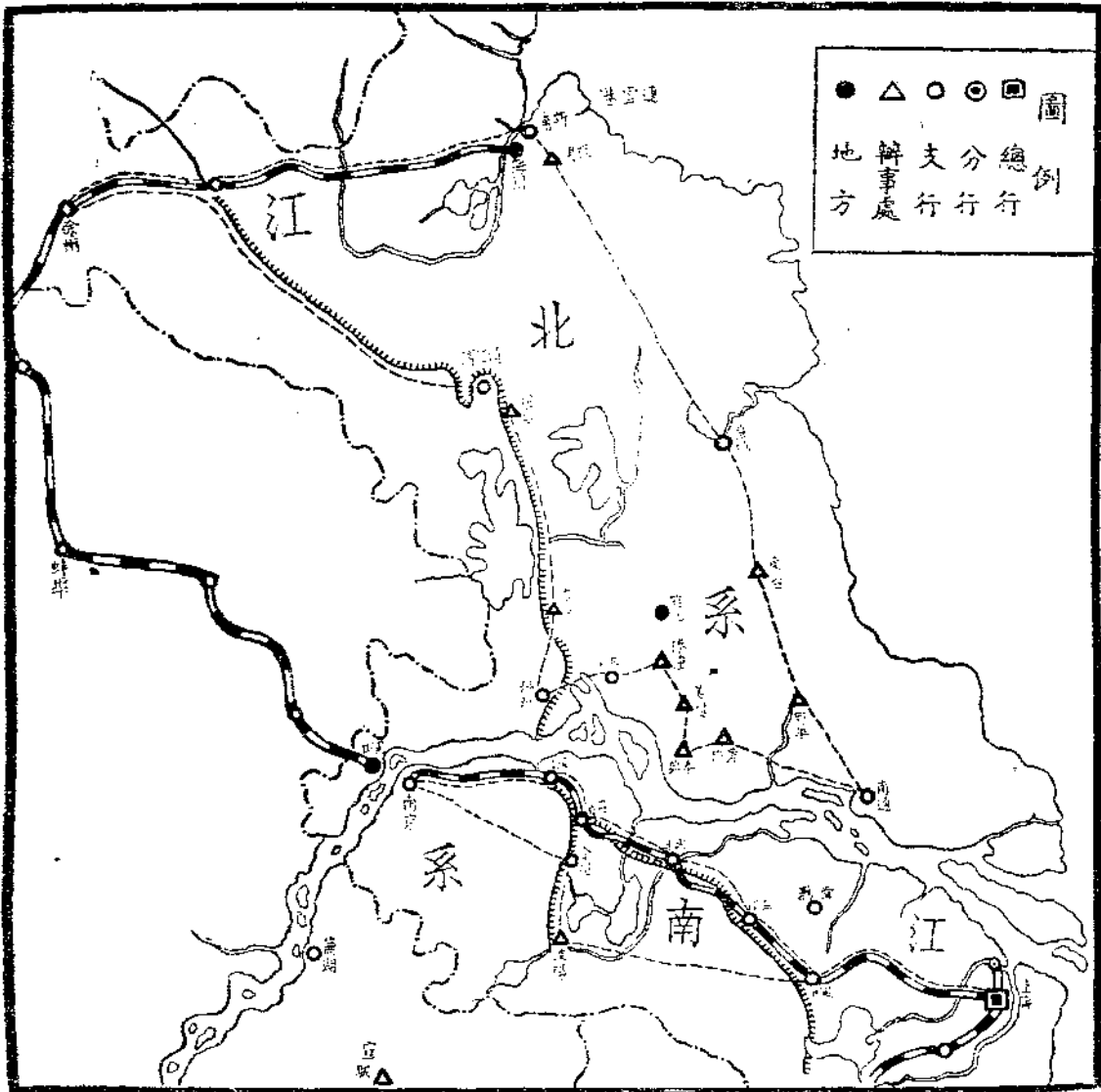

為擴展營業線之最長者也。

(二) 江北系 大江北岸之分支機關，原有徐、泰、揚、通四行，互相聯繫，而於內地之營業聯線，尚多缺如。現在新設行處，以新行板處為起點，經鹽城、東台、如臯、南達原設之南行；又自運鹽河旁之泰興、黃橋、姜堰、溱潼等處，經泰行而西達揚行；再經高郵、淮安、清江浦、北至徐行，而江北之環綫以成。此關於完成江北營業網，為環狀聯絡之最廣者也。

(三) 江南系 江南一帶，沿京滬綫路，原為本行分支機關密集地點，但尚偏於交通便利之處，殊乏內地聯絡。現自鎮江南向，沿金壇漕河，在丹陽、金壇、溧陽等處，分設行處，而本行營業，遂得深入江南內地，不啻依京滬綫上原有之武、錫、蘇三行暨總行等，成一環狀聯線。此關於完成江南營業網，有補於農業金融者也。

(四) 浙江系 本系屬於浙江全省，如與該省境內關於海岸綫之部份，聯合觀之，

所設行處，除甌行外，略可別爲二綫；一綫起自錢塘江口

交通銀行浙江營業區域圖

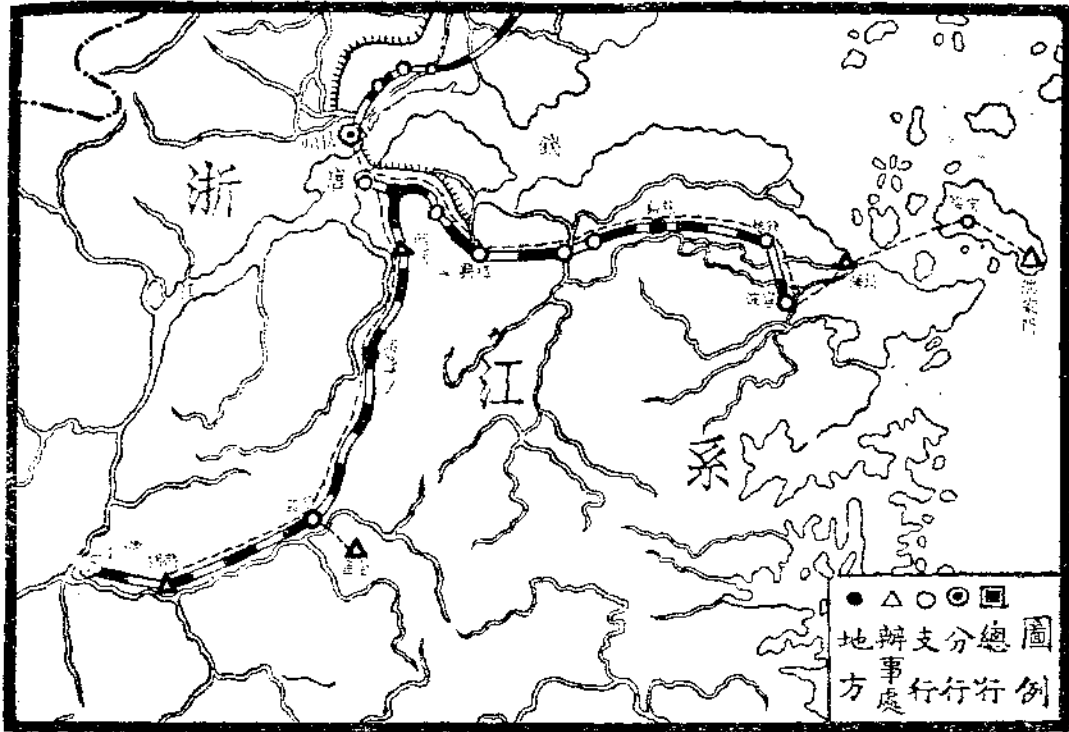

交通銀行 本行政組後一年來行務改進記

之浙行，依杭甬路東向以赴海岸，經原有之姚、紹、甬等行，延至海處，越原有之定行而終於沈處，結成聯珠，是爲東綫；又一綫亦起自浙行，沿杭江路南行，經臨處以入內地，以蘭行暨華、衢二處，成爲西綫。此關於延長浙省營業綫，聯合沿海行處，以成二綫者也。

(五)長江系 沿江分支行處，原非少數，而皆偏於蘇境；自上海、南通、鎮江、南京而西，皖、贛、鄂三省境內，祇有蕪、潯、漢等三行，長江上游數千里內，尙未能平均發展。今分設宣處於蕪湖之南，又設贛行於贛、鄂、沙、宜等行於鄂，不僅長江各岸，節節相聯，即都市金融，亦可資以活動。將來重慶、成都等市，如果繼續設行，則形如長蛇，首尾無不完成矣。此關於補充沿江一帶之營業綫，發展都市金融者也。

(六)西北系 本行在隴海線上之分支機關，東起海州，經徐州、開封，至鄭州而截然中止，西北實業，尙難兼顧。現於陝州、靈寶、潼關、渭南、長安等處，籌設行處，則本行業務，可隨隴海線之進展，同時擴充至於秦嶺渭水之間矣。此關於開拓隴海路之營業綫，以開發西北實業者也。

由此而觀，此次擴充範圍，實以海岸、江北、西北等系之區域爲最大，江南、浙江、長江等系，亦殊不弱，都

交通銀行臨海線及長江沿岸營業區域圖

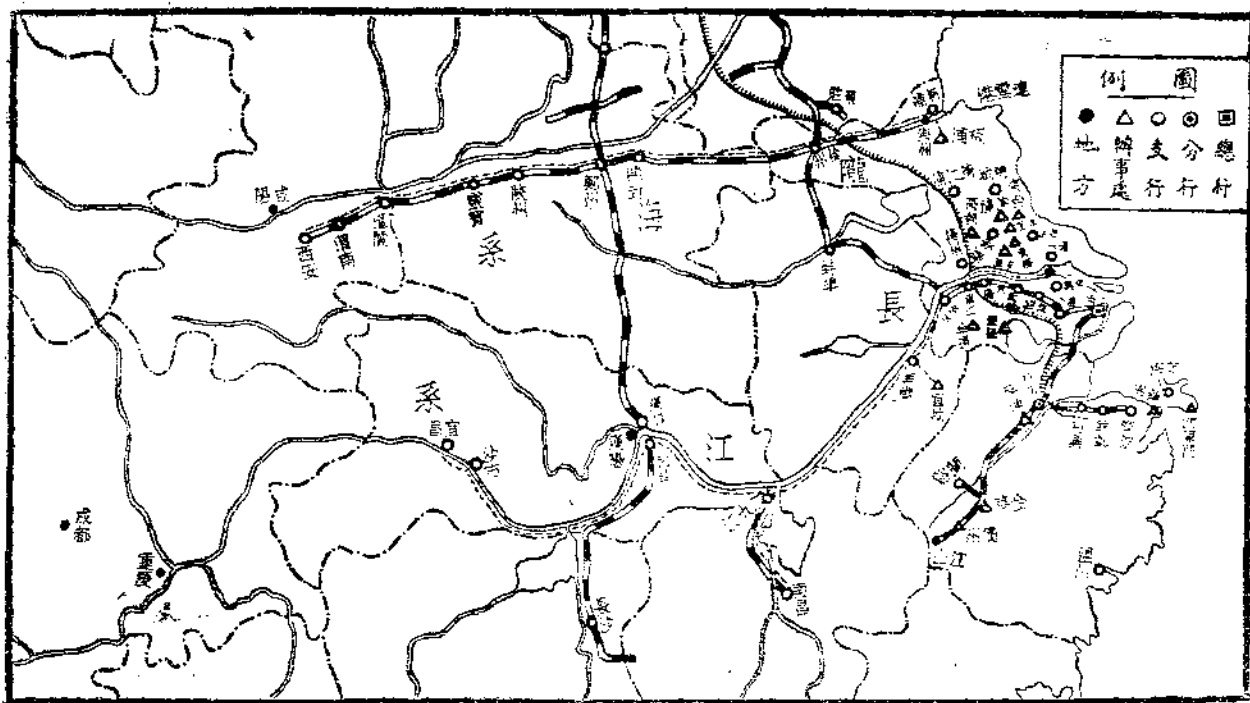

市鄉村，固皆已兼籌及之。此外如北、白、二行之屬於津、燕東、燕西、二行之隸於燕、棗莊，支行之轉於魯者，則皆為各該營業區域之補充機關，與原來統

系無重大關係者也。

本行增設分支行處之狀況，既如上述，試更就增廣之數字檢討之；總計上年七月二十日以至今年同日，所有增設行處，業經開業者，凡二十有二，比原有之支行五十有一，約佔百分之四十。如連同正在籌備，不日即可開業之行處，一併計算，則一年間所增設者，共計四十有二，比原有之分支行五十有六，約佔百分之七十三，行務發展之程度，蓋已超越原狀過半，駸駸乎幾及四分之三矣。

二 分支庫之增設

發行業務，為本行生命線之所繫，固矣。但發行之增進，要以營業之發展為基礎；故分支庫之增設，未必遂能與分支行同樣孟晉，乃事實之所當然。總計最近一年內，關於發行業務之推廣者，除改組案內，發行總庫之改為分庫者一，分庫及籌備處之改為支庫者，二十有九外，為便於調撥準備，及支配票料等起見，特在天津、南京、鎮江、杭州、漢口、徐州、甯波、青島等處，設立集中庫八，增設支庫十，此關於發行業務擴充之概況也。茲將增設之支庫列表如次：

(四) 增設支庫表

- 青島一等直隸支庫(島庫) 二十二年七月二十一日成立
- 新浦五等直隸支庫(新庫) 二十二年九月二日成立
- 丹陽六等直隸支庫(丹庫) 二十二年十月六日成立

宜昌六等直隸支庫(宜庫) 二十三年十一月一日成立
 棗莊六等直隸支庫(棗庫) 二十三年一月四日成立
 清江浦六等直隸支庫(清庫) 二十三年一月十日成立
 鹽城六等直隸支庫(鹽庫) 二十三年四月五日成立
 如皋六等直隸支庫(如庫) 二十三年四月十六日成立
 溫州六等直隸支庫(甌庫) 籌備
 蘭谿六等直隸支庫(蘭庫) 籌備

觀前列各表，分行處之增設者，多至四十有二，而上所列增設之支庫，爲數僅十，兩者相比，後者祇佔前者百分之二十五，可知本行行務之進展，一以推廣營業爲前提，必待營業推進至相當程度，而後發行業務，乃隨之而有水到渠成之觀。要之，充實準備，培養信譽，乃本行發行業務所持之主義，殊未肯以一蹴幾也。

三 儲蓄信託支部之增設

儲蓄信託業務，爲培植社會經濟能力之要素，但亦不能如分支行處之以同等速度同時推進，亦事實之所必然。茲查本行儲蓄信託部份，除改組案內，以漢口、杭州二支部，改爲漢、浙二分部，增設八支部；又於本年取銷青島冠縣路六等支部外，現經增設者，凡二十有三。茲列表如下：

(五)增設支部表

黑龍江五等儲蓄信託支部(黑部)	二十二年八月一日復業
長沙四等儲蓄信託支部(湘部)	二十二年八月十五日開業
沙市五等儲蓄信託支部(沙部)	二十二年八月十五日開業
哈爾濱五等儲蓄信託支部(裏部)	二十二年九月三十日開業
吉林四等儲蓄信託支部(吉部)	二十二年九月三十日開業
丹陽六等儲蓄信託支部(丹部)	二十二年十月六日開業
蘭谿六等儲蓄信託支部(蘭部)	二十二年十一月一日開業
宜昌六等儲蓄信託支部(宜部)	二十二年十一月一日開業
張家口四等儲蓄信託支部(張部)	二十二年十一月一日開業
天津五等儲蓄信託支部(北部)	二十三年一月一日開業
棗莊六等儲蓄信託支部(棗部)	二十三年一月一日開業
清江浦六等儲蓄信託支部(清部)	二十三年一月十日開業
如皋六等儲蓄信託支部(如部)	二十三年四月十六日開業
長春二等儲蓄信託支部(長部)	二十三年四月二十二日開業
歸綏六等儲蓄信託支部(化部)	二十三年五月一日開業
唐山六等儲蓄信託支部(唐部)	二十三年七月四日開業
天津六等儲蓄信託支部(白部)	定二十三年八月一日開業
北平一等儲蓄信託支部(燕部)	正在積極籌備中
北平六等儲蓄信託支部(燕東部)	正在積極籌備中
東城	
北平六等儲蓄信託支部(燕西部)	正在積極籌備中
西城	
石家莊四等儲蓄信託支部(石部)	正在積極籌備中

鹽城六等儲蓄信託支部(鹽部) 正在積極籌備中

溫州六等儲蓄信託支部(甌部) 正在積極籌備中

總合上列一、二、三項計之，一年內增設之機關，除集中庫外，計分行二，支行二十有三，辦事處一十有七，支庫十，支部二十有三，不論已未開業，共計七十有五，比原有之分支行庫部百有三十，約佔百分之五十有七。至其裁撤之機關，則不過青島冠縣路之支行支部各一而矣。

本行負發展全國實業之使命，營業方鍼，素以補助實業建設，救濟農村經濟，盡力社會服務為主。當此農村經濟，瀕於破產，同業競爭，日益劇烈之會，環境所繫，尤不得不本此目的，紮定陣線，力求進取，自不待言。嗣今而後，乘機推進，正無止境，營業範圍，雖並不以此為限，然而經營擊劃，端緒正繁，事業愈進，責任愈重，總經理告同人書謂「時會所趨，情逼勢迫，不容不加以改進」。又謂「勿執而不化，亦勿好大喜功，務當實事求是，各就其業務上的需要及真實的考察，詳細研究規畫」，此則益可見當局兢業之忱，而吾儕尤不可不勉力以求之者也。

二十三年七月二十改組紀念日

現代經濟

廿三年度上期銀行盈餘(九三)

茲據上海徵信所調查報告，上海各銀行廿三年度上期決算，除廣東等四銀行尚未結出外，其獲有盈餘之銀行，如次：

中央	五百萬	中國銀行	四十萬七千
交通	六十萬	中南	三十萬
上海	四十二萬	新華	十萬
浙江興業	三十萬	中匯	十一萬
浙江銀行	廿八萬	綢業	四萬一千
鹽業	四十五萬	勸工	七萬
四明	二十萬	女子	四萬
金城	四十七萬	上海市	五萬〇七百
廣東	未結出	中國實業	三十五萬
中興	未結出	永亨	四萬
國華	十五萬	企業	七萬五千
中國農工	廿六萬	江浙	八萬二千
國貨	四十六萬	華僑	未結出
恆利	四萬	香港國民	未結出
統原	七萬	通商	十五萬五千
亞東	六萬五千	通和	二萬
中孚	十萬	太平	五萬
聚興誠	十萬	明華	未結出
東萊	十二萬五千	東亞	未結出
墾業	廿四萬	江蘇	八萬
大陸	四十萬		
合計	一一、七〇〇、〇〇〇		

銀行研究

銀行業務研究材料

六月份上海各銀行發行額之統計

王克久

——續有增進——

本月份上海各銀行所發行之銀行券，承上月份反縮轉增之餘，續有一千四百六十餘萬之增進。綜計發行總額，達三萬三千五百七十餘萬元，比上年同月計增百分之二十五強，達六千八百餘萬元。際茲美國購銀運動，已至成熟之期，滬上存銀漸呈外流傾向。世之論者，以爲「滬上現銀大量流出後之最大危機，就是根據六成現銀準備而發行之紙幣，將因之不得不大事收縮」。此在論者，固非無據。但如以實際上之情形衡之，存銀流出過多，是否即爲今日發行收縮之唯一原因，正大有研究之餘地。查六月份海關報告，白銀流出數量，將近三千萬元。而銀行券之發行，不但未見減縮，反有一千四百餘萬之增進。即追溯本年

一月至五月，各月份銀行券之發行，除五月份得免減少外，餘均一致趨疲，觀五月份發行統計所列發行指數，可以概見。（以上年十二月份之發行額爲一〇〇，一月份九八·九四二月份九八·五七三月份九一·九四四月份九一·三七）如謂此數月中發行額之不斷收縮，即爲白銀出超之結果，是各該月白銀流出之數量，當在一致增加之下矣。顧按諸海關報告，則又不然，白銀在一月份至三月份內，不但未見出超，且有大量之入超；計一月份入超一百七十八萬餘元，二月份入超二千二百三十六萬餘元，三月份亦入超八十六萬餘元，而銀行券在此三個月中，却未見增發，反致二千七百七十餘萬元。又在四月份內，白銀雖反入爲出，計有一千四百七十餘萬元，而銀行券之發行，所減僅及千分之六，計一百九十餘萬元而已。至五月份之白銀

出超，達二千一百四十餘萬元，而該月之銀行券發行，却一反前數月萎縮景象，轉見增進六百九十餘萬元，可知白銀之外流，在今日尚未與現金準備，有何聯繫之作用；亦未與銀行券之影響也明矣。據既往以測將來，似銀行券發行之增減，銀行本身之信用問題外，仍將以社會經濟之良窳與金融季節之轉變，為要素也亦明矣。本月份適值舊歷端節，人民在生活上之化費增加，金融之流轉遂呈緊張狀態，故銀行券之發行自亦隨之增長，亦必然之結果也。茲以六月份各銀行發行額增減情形，概述於次。

中央銀行

本月份發行額計七千零八十四萬餘元，佔全體發行總額百分之二十一強。如依該行發行額而言，比上月份減少百分之三強，達二十五萬餘元。比上年同月，則仍屬增加，計增百分之五十五強，達二千五百三十一萬餘元。

中國銀行

本月份發行額計一萬一千二百四十一萬餘元，佔全體發行總額百分之三十三強。如就該行發行額計之，則比上月份增加百分之五弱，達五百二十三萬餘元。較諸上年同月，計增百分之八弱，達七百六十八萬餘元。

交通銀行

本月份發行額計四千一百零二萬餘元，佔全體發行總額百分之十二強。如依本月份發行額而言，比上月份計增百分之五強，達一百九十九萬餘元。比上年同月計增百分之二十三弱，達七百五十六萬餘元。

四行庫

本月份發行額計二千五百零五萬餘元，計佔全體發行總額百分之七強。比上月份該行發行額計增百分之七弱，計一百五十七萬餘元。比上年同月增加百分之三十五強，達六百五十七萬餘元。

中國實業銀行

本月份發行額計三千二百零六萬餘元，佔全體發行總額百分之九強。比上月份該行發行額計增百分之六弱，達一百七十九萬餘元。比上年同月計增百分之二十七弱，達六百九十三萬餘元。

四明銀行

本月份發行額計一千七百零八萬餘元，佔全體發行總額百分之五。比上月份該行發行額計增百分之四，達六十六萬餘元。比上年同月計減百分之一強，達二十四萬餘元。

通商銀行

本月份發行額計二千一百六十八萬餘元，佔全體發行總額百分之六強。比上月份該行發行額，計增百分之十九強，達三百二十萬餘元。比上年同月，計增百分之九十九強，達一千零八十一萬餘元。

浙江興業銀行

本月份發行額達八百八十八萬餘元，佔全體發行總額

不及百分之三。比上月份該行發行額計增百分之七弱，計五十六萬餘元。比上年同月計增百分之二十六強，達一百八十六萬餘元。

中國墾業銀行

本月份發行額達六百七十一萬元，佔全體發行總額百分之二。比上月份該行發行額約減百分之二，計九萬餘元。比上年同月計增百分之三十一弱，達一百五十七萬餘元。

六月份上海各銀行發行額之比較表

銀行	檢查次數	二十三年六月份發行額	百分比	較上月			較上年同月				
				上月發行額	增(+)或減(-)	增減比率	上年同月發行額	增(+)或減(-)	增減比率		
中 央	201	70,844,349	21.10%	71,101,020	(-)	256,671	.35%	45,533,179	(+)	25,311,170	55.59%
中 國	76	112,418,585	33.48%	107,183,182	(+)	5,235,403	4.88%	104,737,217	(+)	7,681,402	7.63%
交 通	42	41,022,731	12.22%	39,028,669	(+)	1,994,062	5.19%	33,459,269	(+)	7,563,462	22.61%
四 行 庫	235	25,051,887	7.46%	23,476,687	(+)	1,575,200	6.71%	18,474,337	(+)	6,577,350	35.58%
中國墾業	34	32,069,163	9.55%	30,274,661	(+)	1,794,502	5.93%	25,138,661	(+)	6,930,502	26.87%
四 明	23	17,083,600	5.08%	16,418,300	(+)	665,300	4.05%	17,327,700	(-)	244,100	1.40%
通 商	23	21,688,900	6.46%	18,482,100	(+)	3,206,800	19.35%	10,870,300	(+)	10,818,600	99.52%
浙江興業	48	8,882,838	2.65%	8,319,838	(+)	593,000	6.77%	7,016,917	(+)	1,865,921	26.59%
中國墾業	23	6,712,000	2.00%	6,811,000	(-)	99,000	1.47%	5,139,000	(+)	1,573,000	30.61%
合 計		335,774,053	100%	321,095,457	(+)	4,678,596	4.57%	267,696,746	(+)	68,077,307	25.43%

交通通信 六月份上海各銀行發行額之統計

第五卷 第一號 總第四十五號

二三

吾國當前之儲蓄業務

汪裕鐸

儲蓄爲國民美德，亦爲培養經濟能力之要素。是以獎勵儲蓄直接可以養成國民節儉習慣，間接卽所以增厚國家富力，爲效至爲宏遠。東西先進諸國所以無不竭力提倡者，蓋以此也。

吾國儲蓄制度，其原始方式，有撲滿之法。其後儘有合會制度，流行至今，猶未盡替。但此皆爲簡單之私人組織，雖同具儲蓄合作意義，而於經濟效用，則甚微薄，顯然不能與近代儲蓄機關，吸收社會零星資金，累成鉅數，用以扶助實業，擴大經濟效用者，相提並論。

吾國之有近代儲蓄機關，爲二十餘年間新興事業之一。其歷史之短暫，並不有異於新式銀行，在此短暫歷史中，因各方面之努力，儲蓄事業，誠已有長足之進展，新近數年，尤見興盛。所可惜者，其營業範圍，究偏重於都市之一角，未能深入一般之民衆。證之，合會制度，仍然流行於全國，內地農民，迄今尙不知儲蓄銀行爲何物，已可知之。惟其所以致此之故，一方面固由於國民習慣之不易轉移，新式制度之不易推行；而在又一方面，則二十餘年來，國事凋敝，民生凋敝之日益深刻，亦未始非儲蓄事業

進行艱阻之一大原因也。

邇者，儲蓄銀行法規，已由立法院三讀通過，並於七月四日由國府明令公布施行。是項法規，限制儲蓄資金運用之途，誠不無過嚴之處，然其規劃，頗見周詳，儲戶法益由此得有保障，有獎儲蓄，尤有明文禁止。從茲以後，正當之儲蓄事業，苟無特殊之阻礙，必能日見穩固，漸臻於盛大之域，可以斷言。

唯是儲蓄銀行法規，既經公佈施行，今後之儲蓄業務，當不無若干之轉移；則於過去一年中之業態，與今後之動向何如，吾人誠不可忽然視之。茲試分別申述如次。

一、過去一年之儲蓄業務——存款方面

吾國之儲蓄機關，專辦儲蓄業務者，爲數殊屬不多。現今所存者，據調查所知，僅新華、華南、嘉華、惠豐、浙江、大中、嘉南、金華等儲蓄銀行，及四行四明等儲蓄會，綜計不過十家。而新華銀行自改組以後，內部已分爲信託、儲蓄兩部，不復爲純粹之儲蓄機關；舍此以外，則概爲普通銀行所附設之儲蓄部，或稱曰儲蓄處而已。是可

見儲蓄事業之在吾國，實未達到完全獨立發展之地位，現有方式，多數為半獨立型，或普通銀行之兼營業務而已，至普通銀行之設立儲蓄部，並正式公布其儲蓄部營業報告書者，則有如下列各家，計三十九行：

交通	上海	金城	四明
大陸	浙江興業	中南	浙江實業
鹽業	中國實業	中國通商	中國墾業
中國企業	聚興誠	國華	江蘇
通易信託	中孚	中國農工	中國國貨
中華勸工	東萊	綢業	江南
世界	中華	江浙	恆利
擘敘	統原	中和	中匯
浦東	太平	惠中	辛泰
亞東	女子	甯波實業	

此外郵政儲金局，則為國營事業，別樹一幟者矣。在過去一年中，舉國農村，日益凋敝，以恆情言之，儲蓄業務，唯有退縮而已。乃事實之昭告，適得其反，各儲蓄銀行及蓄部之存款，在二十一年年底猶不過一萬七千餘萬元，迄乎二十二年年底，遂突增至三萬二千八百餘萬元，已升高至一倍左右。顧此項數字，當祇據已發表之報告書累計而得，若連未發表者，估計在內，實際數字，當不止此，是可斷言。考其所以增進之故，原因固不止一端

交 行 通 信 吾國當前之儲蓄業務

，而內地資金。集中都市，儲蓄事業，未能深達農村，當不無連帶關係。試觀郵儲局以分布較廣之故，吸收儲金，較為普遍，而上年儲金總額，顯見減退，是則大可反證都市蓄儲存款之增加，實農村凋敝之反映現象也。茲試將二十二年度各儲蓄銀行及儲蓄之存款，（未有報告書發表者，不在其內。）列表如次，以供檢討。

（表一）二十二年度儲蓄銀行及儲蓄部之存款（單位元）

行 名	存 款
四行儲蓄會	七五、四二三、〇八六
上海	三三、三〇二、八五五
金城	三一、六七八、六二九
四明	二一、一五三、二八九
交通	一八、四二〇、三〇五
大陸	一四、一一九、四六三
浙江興業	一二、六二二、三六七
中南	一一、三〇七、四二六
浙江實業	一一、一一九、四一五
新華	八、六五四、三三四
鹽業	七、九七七、七八八
中國實業	七、七三九、七二七

中國通商	六、八三〇、八一八
中國墾業	六、二三七、四二二
聚興城	五、五〇〇、七二八
嘉華	四、四六六、四六五
國華	四、三七一、七三三
江蘇	三、七六四、三三五
通易信託	二、五二二、八九七
中孚	二、三四九、二七〇
中國農工	二、二八四、一七三
中國國貨	二、〇七九、三一八
中華勸工	一、五五二、二〇六
惠豐	一、〇一七、二七一
東萊	七八五、九〇六
上海網業	七四六、一一四
江蘇南	六六八、八二〇
中華	六三五、九〇八
江浙	五七一、一二四
恆利	五五二、五一五
惇毅	四九八、五二二
統原	四四七、九二四
中和	三八七、五七二
中匯	三四八、七五六

浦東	二六四、一六一
太平	一九八、一六〇
惠中	一八〇、一三八
辛泰	一六三、一四三
亞東	一五一、五七五
甯波實業	一四九、一〇二
郵儲局	二五、三九七、〇五八
合 計	三二八、六四一、八一八

(二十一年七月至二十二年六月)

從上表觀察，儲蓄存款數字最大者，為四行儲蓄會之七五、四二三、〇八六元，最低者，為甯波實業之一四九、一〇二元。按各行存款額之高下，係與各該行範圍之大小，及歷史之久暫為比例。如上海、金城、四明等銀行，範圍既較大，儲蓄部成立之時期又較早，故其存款數字，自比他行為高，又如交通銀行，儲蓄部之歷史雖非久遠，而信譽素著，分支行分布甚廣，三四年來，存款水準，繼續上升至第五位。自屬當然。反是，如太平、惠中、辛泰、亞東、甯波實業等銀行，既無深長之歷史，又乏多數之分支機關，存款數字較居低位，亦無足怪。

合計上項數字，各銀行之儲蓄存款，共為三〇三、二四四、七六〇元，連郵政儲金之二五、三九七、〇五八在內，亦祇三二八、六四一、八一八元。試以此項數字，與

二十一年年底存款相比，固已增加一倍左右，但如較之現今吾國最大銀行一家之存款總額，則尚且不如，儲存之未能充分發展，可以概見。顧說者謂上述存額，祇據已發表之決算書而言，不足以表示全體之存額，如連同決算書尚未發表之儲蓄存款，暨萬國、中法兩儲蓄會之有獎儲金，一併計算，為數當不止此；然前者之估計，不過五千萬元，後者約為八千五百餘萬元，全體併計，總共四六三、六四一、八一八元；以全國人口計算，每人平均儲蓄，僅祇一元餘而已。又查日本各儲蓄銀行之存款，截至一九三三年終為止，總數共達十八萬餘元，郵政儲金總額，亦達十三四萬萬元，合計當在三十萬萬以上，以日本全人口計算，每人儲金，可達三百餘元之多，與吾國較，真不啻有霄壤之別。以吾國幅員之大，人民之衆，而儲金量之低微如此，則儲蓄事業之亟待培植，愈見其切要矣。

考吾國過去儲蓄事業之不能充分發達，其原因約有四端：(一)無適當法規，以為標準，(二)有獎儲蓄，未經切實取締，妨碍真正儲蓄之發展。(三)政治未臻安定。(四)銀行未盡宣傳之力。今者儲蓄銀行法規，已經公布。有獎儲蓄，且在取締之列，政治亦漸見安定，則今後儲蓄事業之光大繁榮，亦惟在銀行家之努力而已。

二、儲蓄資金運用之概況

交通銀行 當前吾國之儲蓄業務

儲蓄存款，與普通存款不同。普通存款，大都為商業上循環運用之資金；而儲蓄存款，則為一般勞動民衆血汗之所得，亦即其生命源泉之所繫。故儲蓄機關，雖以吸收社會零星資金，累積巨數，為其主要任務，而如何利用此累積資金，投資於生產之途，使之直接間接嘉惠此一般勞動大衆，則尤為重要。換言之，即儲蓄資金應如何運用，始能達最安全之目的，為第一要義；以何項生產投資，能生最大之經濟效用，為第二要義；以投資之結果，促進大衆之福利。為第三要義，否則，資金運用漫乏正軌，不惟儲蓄事業，將失其安全之效率，即社會經濟亦必受不良之影響，斷非辦理儲蓄者之正道也。然則吾國過去一年中，儲蓄資金之運用為何如，茲試根據下列二表，以觀察之。

(表二) 二十一年度儲蓄銀行及儲蓄部之放款(單位元)

行 名	抵押放款	存放銀行
四行儲蓄會	三、二四、〇五〇	一七、九一、七四七(估計)
上海	八、八〇、六一八	一七、九三、二五六
金城	一三、三四、九六六	七、九七、四二四
四明	四、〇六、一〇〇	八、四一、一〇七
交通	二、九一、三〇一	三、〇六、七五九
大陸	四、六〇、〇七五	二、六四、三七九

浙江興業	三,一〇一,六五一	六,八七五,三〇二
中 南	四,四四九,六四六	四,四四七,三五二
浙江實業	一,三〇三,二一一	六,四一八,九二二
新 華	七六四,〇三五	三,九一九,九三九
鹽 業	二,〇三〇,四〇〇	二,五六五,五六五
中國實業	一,四七七,〇六〇	三,四八七,九二二
中國通商	二二四,八九三	四,〇三二,八一〇
中國墾業	一,八九七,八〇〇	三,〇三六,八九〇
聚 興 城	五七五,四六八	三,七七八,二二八
嘉 華	二,八七六,八七七	一,一八八,〇四二(估計)
國 華	四四六,八一三	二,八九一,七六三
江 蘇	八一五,六七三	二,八七二,〇三七
通易信託	七二六,一〇〇	八二五,四七〇
中 孚	二〇一,四六四	一,一〇八,三三三(估計)
中國農工	八四二,〇六六	九一五,〇四一
中國國貨	五二九,四〇四	八〇〇,〇一八
中華勸工	三八四,二二〇	九六七,六六八
惠 豐	七三四,二二七	一七六,七五五
東 萊	三五九,八四三	二六八,〇七七
上海綢業	二二三,九五六	四八一,六七九
江 南	八六,九三四	五六八,九〇三
中 華	二二五,六二五	一四六,三七〇

江 浙	二九八,三〇〇	四七六,三八九
恆 利	一八,〇〇〇	五二七,五九〇
擘 鈸	二六七,七三三	二二二,四六〇
統 原	一〇六,五四〇	二四五,六五〇(估計)
中 和	一,六〇〇	一〇九,一〇九
中 匯	一六六,〇六八	二六六,一七〇
浦 東	六,八二〇	二九〇,一四〇
太 平	四九,三五五	一三二,一四五
惠 中	九九,〇一六	一三二,五三五
辛 泰	二五五,三〇〇	二〇,五四九
亞 東	八六,五四八	二,〇〇七
寧波實業	二六,七七〇	二八,〇四六
郵 儲 局	三,二七六,二四六	
合 計	八五,九五,九二一	一三〇,一六三,四七七

(表三) 二十一年度儲蓄銀行及儲蓄部

之投資(單位元)

行 名	有 價 證 券	房 地 產
四行儲蓄會	三四,〇〇九,九九四	八,六六七,九二六
上 海	四,七一八,八七九	
金 城	七,五七四,五一一	
四 明	三,六〇五,七二〇	

交通	三、七五〇、〇八二	
大陸	五、八二四、八八四	
浙江興業	二、五〇〇、一六三	一五〇、〇〇〇
中南	二、六〇二、五〇〇	九七、九五〇
浙江實業	三、九七三、七八六	
新華	二、〇五七、八一二	一、三三九、九三〇
鹽業	二、七五一、三五〇	三五、〇〇〇
中國實業	三、二五五、二二九	二六〇、〇六八
中國通商	二、三六七、八二一	八四二、八二五
中國墾業	一、四〇五、七三四	
聚興城	四五八、〇三〇	一、〇五三、七六六
嘉華	二九二、二二八	
國華	五六四、四七〇	五九〇、三一六
江蘇	四一六、五一八	
通易信託	五九二、五二三	五八七、八八五
中孚	一、一二二、七二一	
中國農工	七五〇、九三四	
中國國貨	八五三、六一七	
中華勸工	五一三、一〇八	
惠豐	三三四、〇〇〇	
東萊	三一九、七五四	
上海綢業	一五一、〇〇七	

交通銀行 吾國當前之儲蓄業務

江華	一〇六、三三〇
中華	二九五、七二〇
江浙	四一、四七〇
恆利	二三五、四五二
惇敘	七〇、五〇〇
統原	一三六、五〇〇
中和	三七八、二〇六
中匯	一六〇、六〇〇
浦東	九〇、八五〇
太平	七七、七九六
惠中	四九、四一五
辛泰	
亞東	七四、四八一
甯波實業	
郵政儲金局	一三、五〇七、二二六
共計	一〇一、八九一、九一一

一三、七三九、八二六

從上二表觀察，吾國儲蓄資金之運用範圍，約分四項，在放款方面，有抵押放款及存放銀行兩大目，在投資方面，有有價證券及房地產兩大目。從第二表觀察，儲蓄資金，運用於各項抵押放款者，總數為八五、九八五、九一元，約占全體存款總額百分之二六·一三，存放於各銀行或商業部者，為一二〇、一六三、四四七元，約占全體

存款總額百分之三六·五六。從第三表觀察，儲蓄資金，投資於有價證券者，總額爲一〇一、八九一、九一一元，約占全體存款總額百分之三一，投資於房地產者爲一三、七三九、八二六元，約占全體存款總額百分之三·八七。

以四大項目比較言之，則存放各銀行者，爲數最大，投資於有價證券者次之，抵押放款又次之，房地產爲最小。又以放款與投資兩項比較，則放款總額，爲二〇六、一四九、三五八元，幾占全體存款總額三分之二，而投資總額，爲一一五、六三一、七三七元，僅達全體存款總額三分之一以上。由是觀察，可知吾國儲蓄資金，運用於投資之途者，遠不若放款之大矣。

儲蓄銀行，本爲投資銀行之一種。今上列數字，投資總額，較之放款總額，却不如遠甚。此從表面言之，固尙未盡合乎儲蓄銀行運用資金之最高原則，但從實際觀察，則投資之未能占有鉅額，亦自有故。吾國投資途徑，甚爲狹隘，含有價證券而外，殊少可以獲利之投資標的，銀行當局，爲謀儲金存戶之安全，自不得不將此一二〇、一六三、四四七元之鉅數，存放他銀行，或商業部，謀低微之利潤，以資調節，此其所受環境之影響，殊匪鮮少，固不得遽謂爲人謀之不臧也。

再從抵押放款方面言，目下各儲蓄銀行及儲蓄部，所經營之抵押放款，雖不外乎公債、股票、棧單一及房地產

等，所謂偏重於工商業者是；但農業倉庫之添設，與農村金融之調劑，上年已在循序推進之中。今年上半年又有擴充計劃，時復見於報章之記載，嗣後之進步，當可預期。至若房地產抵押放款一項，既然各行部普遍經營之放款，又僅限於都市之一隅，在押放項目中，當然重要者矣。要而言之，吾國儲蓄資金之運用，雖未必盡合乎經濟原則，要亦受制於環境之支配，而無可如何者也。當茲銀行存款，運用維艱之日，吾人似未可遽以最高之標準，期諸今日之儲蓄銀行也。

三 今後業態之展望

吾國過去之儲蓄業態，既如上述，則今後之動向，又將何如，茲試依據新近頒布之儲蓄銀行法，申論之。過去之業績，其所以昭示吾人者，有一特異之點，即儲蓄資金之運用，其成分無不偏重於工商業方面，而其與一般大眾有密切關係者，則比額極微。此項傾向，決非現代所需要彰彰明甚。今儲蓄法第七、八兩條，對於資金運用範圍，已有明白之規定，而於各項押質放款，又有不得超過存款總額幾分之幾，或不得少於存款總額幾分之幾之限制，茲姑無論此後限制，在實際上是否可以毫無窒礙，試以此項規定之標準，以推算現今存款總額之三二八、六四一、八一八元，究應以何種成分，分配其資金運用之途歟。此其

結果，當如次表：（單位元）

- 一、購置有價證券
 - 二、有價證券爲質放款
 - 三、不動產抵押放款
 - 四、他銀行定期存摺爲質放款
 - 五、購買他銀行承兌票據
 - 六、存放他銀行
 - 七、農村合作社質押放款
 - 八、農產物爲質之放款
- 二六、九四、〇九一
六五、七八、三六四
三二、九〇九、四五五
一六、四三、〇九一
二二、九〇九、四五五
六五、七八、三六四

由上表所列研究之，有足資吾人注意者二事：（一）農村放款，總額不得少於六五、七二三、三六四元，（二）存放他銀行，總額不得超過二一、九〇九、四五五元。由第一點言，當茲農村凋敝，舉國皇皇之時，有此鉅款，以資救濟，雖其實效，有待於長期之推進，果能努力進行，嘉惠農民，當非淺鮮。由第二點言，過去之存放銀行總額，爲一二〇、一六三、四四七元，居放款之首位，嗣今而後，將減爲二一、九〇九、四五五元，已不重要之資金運用途徑，前後相較，幾成六與一之比例。總之，由上列數字推測，則今後儲金運用之動向，顯然着重於農村與實業，易言之，即一般勞動大眾，或有昭蘇之望，其非偏重於工商業者，可斷言也。

再從投資項目觀察，有價證券之投資，雖未限制數量，但合該法第七、八、九條而觀之，則今後之可能投資額當在一萬萬元左右，以視昔之數量，幾相伯仲，無甚懸殊。至房地產一項，僅有不動產抵押放款，而無准予購置明

文，是今後房地產之購置，已在禁止之列，不待言矣。論者於此，或謂禁止購置房地產，有狹隘投資途徑之嫌。或謂房地產之投資，當茲經濟恐慌時代，不第帶有若干分之危險性質，儲蓄資金，亦不免於呆化，見仁見智，人各不同，爲利爲害，姑不具論，要之，現今各儲蓄銀行或儲蓄部，業已投放房地產之款項，計一三、七三九、八二六元，嗣後將不得不陸續脫出，則勢所必然者耳。

有獎儲蓄，各國垂爲厲禁，其爲弊害，無待贅言。吾國法律，自昔未嘗加以取締，萬國、中法兩儲蓄會，乘機發展，扶搖直上，存款總額多至八九千萬元，自亦無怪其然，但以吾國儲蓄事業尙未發達之故，正常之儲蓄機關，多至四十九處，而存款總額，僅有三二八、六四一、八一八元，有獎儲蓄機關，不過二處，而其存款，竟達八千五百餘萬元，兩者之比例，超越常度，誠非吾人意料所及。茲姑不計影響於國計民生者，將深刻至若何程度，誠不得不謂爲畸形之現象也。今儲蓄銀行法第十四條，已有一「有獎儲蓄應禁止之」之規定，今後之儲蓄事業，庶幾漸入於正軌耳。

總之，吾國今後之儲蓄事業，既有儲蓄銀行法爲之標準，則其動向之可得而言者，有價證券之購置及質押，不得不增加數量，一也。儲蓄資金之運用，不得不偏重實業二也。農村投資，不得不大量增加，三也。凡此數端，關係國計民生，極爲重大，而於國內儲蓄事業之營運發展，所關尤匪淺鮮。今後之成績，仍當視政府之提掖，與金融界之努力爲轉移耳。

山西票號之盛衰始末記

許崇鑒

晉人擅於經商，久已著稱中外。遜清中葉，票號勃興，執全國金融界之牛耳者，達百餘年。其間晉人所得之利，每年奚啻數千百萬，祇以晉商墨守成法，不知改進，辛亥以來，一方既受銀行之壓迫，一方又受時局之影響，因之紛紛歇業，一蹶不振。迄至最近，碩果僅存者，不過數家，大部均已宣告破產；其凋敝之狀，誠有令人不忍回想者。

票莊起始 吾國古時無所謂匯兌業者，各商買賣貨物及公私運解款項，皆須捆載現銀，託由鏢局保送；自有票莊，而匯兌之業始通。溯票莊之起源，在清乾嘉間，有山西平遙縣人雷履泰者，領本縣達蒲村李姓之資本，在天津開設日昇昌顏料舖；顏料中有銅綠一種，出自四川境內；雷氏遂往四川重慶販銅綠至天津銷售，頗能獲利；營業日盛，而日昇昌之名，遂傳揚於津蜀間。雷氏時為日昇昌經理，遂創行匯兌之法；凡各商往來銀錢，皆可為之接收代

匯。其法出一支付之票，持至所匯地之分號，或聯號，如數兌收現銀。惟由票號匯兌款項時，須按各地銀色之高低，路途之遠近，銀根之鬆緊，於所匯數目之外，另加匯費，名曰匯水，只須一信之通，鉅款立時照付，較諸鏢局保送，費省而事穩，各商稱便，莫不趨之若鶩，而日昇昌之營業遂日廣，利益亦日增矣。此山西票號起始之情形也。

票莊漸盛時代 日昇昌設立票號後，有同縣人毛鳳翹者，為蔚泰厚布莊執事，見日昇昌匯兌利厚，亦在蔚泰厚仿行其法，不數年間，亦獲厚利。自是爭相仿效，凡晉人在長江各埠之營茶莊、典當、綢緞、絲布等業，及京津一帶之營皮毛雜貨業者，羣起仿辦，往往於本號附設票莊。咸豐初年，遂有籌集鉅資，專營其業者；如平遙縣，有蔚盛長、天成厚、新泰厚、協同慶、協同信、百川通、蔚豐厚、蔚長厚、寶豐隆等；祁縣有元豐久、巨興隆、巨興和、存義公、三晉源、大德通、合盛元、大盛川等；太谷有

世義信、志成信、協成乾、錦生潤等。此等票號，分爲祁太平三幫；其總號在平遙縣者，曰平幫；在太谷縣者曰太幫；在祁縣者，曰祁幫；設總號於本縣，設分號於各省。分號之多，以日昇昌、蔚泰厚、存義公、天成亨、大德恆、大德通、志成信、協成乾等爲最。專營斯業者，共有三十餘家。是時黃河以南，直至閩廣，皆捻髮各匪騷擾之地，道途梗阻，轉運維艱，各省巨商顯宦，多將資財託票號匯兌，而國家餉需協款丁銀等，亦賴票行以資挹注；如甲省欲匯款至乙省，票號即以甲省所存乙省之款，由分莊轉付乙省，以是各省均有分莊，均收存款，應付週轉，至爲靈便；於是信用大著，而營業遂蒸蒸日上矣。

票號極盛時代 至光緒初年，即國家丁賦，亦有歸票莊代匯者，於是票莊資財更足，然查各家資本，除各省官紳私蓄之款，存放票莊，或轉匯外，爲數甚微。如平幫之日昇昌、百川通，營業甚廣，其資本不過十餘萬兩，而存款多至數百萬兩；其他各家，亦均如是。其時官款之存入者，有稅項運餉，協款丁漕，均不計利。私人之款，則官吏官囊，紳富私蓄，莫不擱載而來，寄存號內，每年取息，僅二、三釐，尙有不取利者；票莊全以他人之款，轉放其他商家，年取一分之利，而匯兌時則僅憑一紙之書，付欸毫不稽遲，所取匯水，尤屬不費。自光緒中葉，直至庚子而後，票莊無不年年利市數倍，如最有名之百川通，本

銀十萬兩，作爲十股，各省分莊經理夥友，作爲人股廿股。按入股係晉商特別習慣，俗稱頂身股，各資本家出錢，勞動者出力，均有股份，一經獲利，平等分配；以是經理夥友，莫不殫心竭力，視營業之盛衰，爲切己之利害，辦法頗爲公平。晉商發達，全賴乎此，四年一結帳，每股每股可分二萬兩以上；其他各莊，每屆結帳，每股所分純利，亦多在萬兩以上。若每股分利，在七八千元者，已視爲營業最下者矣。是以票號掌櫃，無不窮奢極侈，起居飲食，宛如達官貴人；此項消耗，亦屬不貲；而每年除去號中一切開支，獲利尙如是之豐，則當時票號之發達，可想而知矣。

票號之組織 票號內容之組織，至爲簡單，並無一定規章，全憑人之信實，以取信於官紳。當初辦時，既如上所述，均附設於貨號之內；及後營業發達，乃立專莊。其組織係財東出資，或合股，或獨業，將資本交付於管事（即大掌櫃）一人；而管事於營業上一切事項如何辦理，財東均不過問；既不預定方針於事前，又不實施監查於事後，此種營業，實爲東方特異之點。管事在票莊內有無限之權威，凡用人之標準，事業之進行，各夥友無不聽命於管事，但權利則不背乎平等之原則。管事與夥友，均定三年回家一次，紅利亦平均支配；故管事而得其人，則營業無不發達；不得其人，則財東有莫大之危險。如票莊營業失敗

，經濟上損失之責任，全由財東負擔，而管事則不負賠償之責。故就票莊之責任而言，有似乎無限公司，而執行業務，全部委諸管事。毫不過問，而管事之有少數股款者，又似乎兩合公司之有限責任股東；其毫無股款者，實不過一經理人資格耳。在滿清時，晉商素重信用，各票莊管事，不聞有侵蝕款項情事；但至民元以後，此類事項，紛紛發現，而財東遂受莫大之累矣。

票號之利益 在我國未經鼓鑄銀元以前，公私款項，概以銀塊與制錢充各項支付之具。票號營業，則恃此以爲利藪。當其收入銀塊之始，有藉口於成色不足，貶抑其價格者，有取巧於秤砣之大小，而減輕其分量者，匯款者以所損甚微，多不計較，雖一戶所取之利極微，而因出入頻繁，疊計則屬不貲，此僅就銀塊之出入而言也。至於銀錢兌換事務，莫非取盈於賤入貴出之所差，以博什一之利。更就匯兌而論，則利用距離之遠隔，交通之阻滯，與時日之差異，匯費而外，獲利亦鉅。蓋當日通商大埠之金融機關，幾全爲票號所壟斷，所操縱，而獲利既厚，資力愈雄，凡國家地方之稅款，以及官吏員司之囊私，或代其滙解，或爲之存蓄，莫不源源而來；滙解者既有匯費銀色之收入，存放更可藉以轉運，貸放厚利；故此項利益，尤難勝計。其業務之發達，獲利之充裕，方諸現代之銀行，有過之，無不及也。

票號之失敗 清光緒末葉，袁世凱爲北洋大臣，招晉商辦理直隸銀號，晉商拒不奉命，後又設戶部銀行，（旋改大清銀行即今之中國銀行）復招晉商入股，亦未之應。及大清交通兩行成立，所有官款，皆由該兩行存匯，而票號始受影響。然以信用久著，私人之存放滙兌，仍屬不少，營業尙可支持。及辛亥革命，各省票號，毫無準備，放放之款，一時無法收回，存款皆紛紛來提，週轉不靈，其掌櫃多攜款潛逃，或偽造帳目，一家倒閉，牽及各家；是以民國初元，晉商票號，紛紛倒閉索償者，不得不訟及號東。此等號東，平日養尊處優，不問號事，一朝失敗，悉遭破產，變賣什物，不足以償債務，且爲階下之囚，受縲絏之辱，財東末路，亦可悲矣。溯晉商票號極盛時，有數十家，今則僅有祁幫之大德通、大德恆、三晉源等，營業甚微，不過以號東均爲富紳，不欠外債，獲得支持門面足矣。然已多改匯莊，採取銀行辦法，一切存款、放款、電匯、票匯，皆求穩當便利，以維信用。考以往失敗之原因，乃晉商墨守舊習，毫無遠識，不知世界大勢之所趨，迨至時局一變，束手無策，遂一敗塗地矣。然晉商創辦票號，迄至失敗，中歷百餘年，當其極盛時，儼然握全國金融界之牛耳。其失敗之由，固如上述，此外尚有重大原因，即近三十年來通都大埠，銀行紛紛設立，不特匯款爲其所奪，而銀行可代理國庫，發行紙幣，票號無之；銀行放款

，有抵押，而票號放款，全憑信用，有倒賬，又無所憑依，往往收五成而不足；如光緒丁未，營口東盛和之事，乃不一而足，此亦其相形見絀之一原因也。迄今票業凋零，

已成強弩之末，無復振興之望，然雖時過境遷，當其盛時，東西洋商家，有稱其組織良好，信用昭著者；其在吾國金融史上，確占重要之地位，故溯其本末而敘述之。

現代經濟

美政府頒布白銀稅條例（九四）

美政府批准白銀法案後，爲切實施行白銀收買起見，特頒布白銀稅條例，全文共分九要點，茲照錄於次：

- (一) 銀塊利益之轉讓，其售價超過進本及其費用者，須繳稅。
- (二) 繳稅範圍內之轉讓，包括美國境外所成之交易，祇須買賣雙方各一方係美國之居民，或美國之公民，其在轉讓時，留住美國三個月者，或其所轉讓之銀塊利益，在轉讓成立或議定成立時在美國者。
- (三) 一九三四年五月十五日起，及以後所成立之轉讓，皆須繳稅。其在六月十九日夜以前完成，及此後完成之轉讓，另有條文管理之。
- (四) 凡轉讓與美國政府之白銀，亦須繳稅。惟(甲)根據一九三三年十二月二十一日關於國內新出鑄白銀鑄幣之佈告，或根據總統同樣佈告。及(乙)依照今後根據白銀案第七條而公佈之任何行政命令，而存儲或送交美國鑄幣廠之轉讓，則可免稅。
- (五) 銀稅爲純益百分之五十，凡所轉讓銀塊利益之售價，超過進本與費用者，謂之純益。(甲)售價指轉讓白銀直接或間接收到之貨幣數量，及其他種資產之市價而言。(乙)進本指出讓人所付貨幣數量或他種資產市價，以換得此項利益而言。(丙)費用包括棧租保險費運費手續費在內。但利息捐稅及開繳，則不在內。
- (六) 轉讓中之雙方，負有印花稅之責。惟讓與美政府者，或在今晚(六月二十日)九時以前轉讓其責任，由出讓人擔負者，則除外。受讓人於徵稅員注銷印花時，義務中止。
- (七) 出讓人必須在七月十八日以前，填報其自一九三四年一月十五日起至此案實施日止之銀塊利益。
- (八) 出讓人在此案實施後，如出讓其銀塊利益，必須出具發賣聲明書，載成交之各種詳情，交與受讓人。此項聲明書，後須轉呈國內稅務處之徵稅員，如此轉讓須繳稅前，則在此聲明書交出以前，須貼印花。
- (九) 如有下列情事，可減稅，或免稅。(甲)所獲盈餘，係出讓人尋常營業而得者，或供給工業與美術用途而得者。(乙)因套買白銀，以保護外匯交易而得之盈餘，適與其外匯交易之虧折相抵銷者。(錄)

屯溪經濟概況

(二十三年六月)

浙行調查

(一)地勢及交通情形

屯溪屬休甯縣，爲皖南著名大鎮，徽屬六縣（歙、績溪、休甯、黟、祁門、婺源）及其他各縣茶市集中於此，諺有小上海之稱。東北通歙縣（即徽州）、績溪、甯國、宣城而達蕪湖；西北通休甯、祁門，可達江西之景德鎮；西南至婺源；東南沿屯溪江，經深渡，入浙境，爲該處唯一之水道。往昔公路未通，陸程崎嶇多山，不便行旅，凡赴江浙各地者，皆由此路經淳安、建德、桐廬而至錢江。迄今茶商運貨，仍多由水道入浙轉滬，蓋以運價廉而較爲安全也。（載貨汽車曾有傾覆之事）

杭徽路于去年通車，自武林門至昱嶺關，爲浙段，計一百五十二公里；昱嶺關至歙縣，爲皖段，計六十五公里。此段車行山上者，可十公里，蜿蜒盤旋，不勝峻險。（聞該路現由此間建業銀行經理金觀賢律師張孔修等集組織公司向官廳商租承辦正在接洽中按金係杭中行金經理長子）自歙縣至屯溪，係蕪屯路之一段，計五十五華里。聞此路全程，今秋可以竣工；尙在興建及計劃中者，有殷家匯

至屯溪之殷屯路，（殷家匯已近長江，對岸即安慶，此路經過黃山山麓。）屯溪至建德之屯建路（屯溪至景德鎮之屯景路。如其一一完成，皖南北暨皖浙贛交通，自必日臻便利。）

屯溪大街凡三，曰黎陽街、曰西鎮街、曰正街。跨江大橋曰屯溪橋，工程極大。正街口道最寬，市面亦最繁盛而整齊。據云：十八年土匪朱老五犯境，到處縱火，全鎮除倚山及僻巷外，焚燬殆盡，損失達三千餘萬，誠浩劫也。當地交通，除水道外，有蕪屯長途汽車，浙皖汽車，鴻飛及鳳來轉運汽車、山輪、人力車、（儘數輛）郵政、電報、電話等，（長途電話祇通徽屬各縣）無不備具。

(二)商務狀況及其他

皖南各縣產茶極富，而徽屬尤著；各處茶商，咸以屯溪爲集中市場，聞收穫最豐時，年達千餘萬，少亦五六百萬，而銷歐美及俄國，黃山茶有銷平津者。前年紅茶贏利甚多，綠茶平平。去年相率從事紅茶，成本過重，遂蒙損失；綠茶則仍有盈益。其次爲木材、紙。錫箔、香菇、蜜

棗，漆，爆竹等，每年營業，亦數百萬；惟半由鄰邑及江西輸入，並非完全當地出產。糧食則多仰給外埠。

商務職業，均以茶爲大宗。業此者，分茶行、茶號、茶棧、茶莊等名目。茶行現有七家，係代四鄉茶客售茶之所。茶號現有四十九家，爲製茶重要機關。凡自茶行批來，或向鄉農直接收來之茶，均須經過烘炒、風篩、揀選、磅過、裝箱（或篋）等手續，極爲繁重。每一茶號，雇用男女工人數百人，或百餘人，終日工作，規模頗大；惟設備則甚簡陋，號中莊品，悉銷洋裝，（均以箱計，每箱約卅餘斤。）間有少數銷平津者。（以篋計，每篋約一百八十斤。）茶棧現有六家，爲接箱運銷機關，上海均有聯號。茶莊約有數十家，均爲當地門市店鋪。

每屆茶汛時，茶商多向銀錢業及大商號吃款，月息一分以上。其售出之上海匯票，均報期十五日，連當月一日，共十六日，由上海茶棧交款；匯水最高時，每千十八九元，近以同業競爭，祇贖四元。此種交易。錢業及大商號均樂於承做。

中國銀行民五至該處設匯兌所，隸屬皖行；旋以成績不佳收束。十八年，朱匪焚掠後，瘡痍初復，籌碼不敷，中行利用機會，于廿年六月前往復業，在黎陽街租屋設立支行，改歸浙屬，（因交通較便之故）年有羨餘，今已購地建屋，遷入正街營業。其業務實祇購買外埠期票一種，

茶汛一過，事即清簡，然每年推行鈔票，恒數百萬。屯溪本爲現洋碼頭，鄉農向喜搨現，近因對於中鈔已有深切之認識，攜帶既便，無不歡迎。上年保衛團譁變，該行陳經理寶仁事前聞有消息，即聯絡軍警，預謀應付，幸未肇禍，尤爲當地人所讚譽，可謂名實兼收者矣。

杭州中南及中國農工，經理均係徽人，杭徽路通後，曾先後前往調查設計，農工現在中行間壁之同成昌茶莊內，派駐一人，經營業務。其推行鈔票方法，係領用（中行）八成，自身二成，成績並不見佳。但上述之購買外埠期票，所收匯水，中行本開六元，自農工派員來屯營業後，跌爲四元。

當地有錢業三家，當舖一家，大小商店七百餘家。華成、永泰和（香煙）、亞西亞、光華（火油）等，均設有辦事處。茶業有同業公會。人口約十萬。休甯縣商會，設于屯溪。至官廳機關，有公安局及煙酒稅、印花稅、牲畜稅、營業稅等局、蕪屯路管理局、郵局、電燈電報電話局等，（並有徽州日報館及中小學校等）工廠有製皂廠兩家，規模不大，原料由上海購入。附近山中，聞有煤鑛，但未開發。

該當風俗尚樸實，街市不見婦女。然有一種大劣點，即嗜紅丸鴉片者，隨處皆是，每年漏出金錢及因而死亡者，爲數不少，損失之鉅，可以概見。近因官中厲行禁止，稍稍斂跡；惟以吸食紅丸，易于隱匿，一時殊難肅清；故屯溪汽車站側隙地，猶有大書特書「銷斃紅丸犯處」之木榜也。（下省）

黃金與貨幣 (續)

汪執之

最近美圓貶價之影響

四 美圓貶價的實效

美政府對於貶價的利益，迄今尚未有若干的動用，所以牠對於國內銀行的庫存，和貨幣的現狀，是無若何影響。我們已經說過，這項巨大利益，非到一個相當時機，是不會動用的。如果時機已成熟，則政府即可收買外匯，以抑止外幣對美圓價格的上升；或收買大量公債，使公債價格提高。故貶價運動的實效問題，是要看時機成熟與否以為斷。

在當世不穩定的情形下，我們要推測美政府，取怎樣的途徑，去動用這項利益，固然很難；但是目下美圓價值，在外匯市場上，似乎已過於低落，如認為有提高必要，則美政府或將動用大量資金，去實行抑低外幣的價格，也未始不可能。至於資金動用後，銀行的現金準備，當然可以增大；可是，銀行的存款，亦能隨之擴大嗎？

誰都知道，美國商業銀行的存款，其現金準備的最低限度，是由法律規定；而此項規定，亦各不相侔，譬如，

定期存款與活期存款不同，會員銀行與非會員銀行不同，非會員中的大銀行與小銀行不同，大市鎮中的會員銀行與小市鎮中的不同，而且會員銀行之法定準備金，又須存放於聯邦準備銀行內；不過一般的現行比率，大概總在百分之十左右。

在英國，時常有這樣現象發生，即銀行的現金準備，因中央銀行的政策而增高時，則銀行的存款，亦隨之有相互的增進。可是，在美國，這種反應作用，遠不若英國那樣明顯；在最近的數年，此項現象，尤為渺然。過去的一年中，美國的聯邦會員銀行，牠們的現金準備，雖因聯邦準備銀行收買大量公債，而增加了二〇〇百萬美圓；但存款量，不惟不高，且見萎縮現象。又一九三三年一月，會員銀行的現金準備，超過法定限度，已達六〇〇百萬美圓以上，今年一月，又增至九〇〇百萬美圓，並有繼續上升之勢。由此可知美國銀行準備金的增進，匪但無法增大存款，同時，對於社會上的負債，反漸見減退了。他若美國中央銀行當局，採取信用擴大政策，行之經年，又無成效，因為存款通貨，在社會上，是始終未見增加。

爲什麼這樣的呢，因爲美國的銀行，爲欲維持牠們的高度清償能力，對於超限度的準備，是熱烈希望的。但今年的情形，和上年已不同，何以仍然如此，此蓋由於銀行當局，以資金需要，不見增加，無法以投資方式，去推進存款的原故。在英國，若遇到這樣情形，則銀行必努力於公債的投資，如一九三二年夏季之信用膨脹，便是一個例子。但美國的銀行，則就不可能，因爲牠們的金庫內，已經保有大量的債券，一九三三年的歲首，這項數字，且幾與短期放款和貼現的總和相等，今年的情形，亦未見稍異。結果，因債市的下落，俱蒙重大的損失；所以，嗣後除非遇着短期者外，牠們是不願再增加這項投資的。既然牠們不願繼續投資，則因中央銀行政策，而增加之現金準備，當然就不能使信用擴大的了。

由上面觀察、可知因貶價第二結果，雖能使現今準備更大的增進，但欲使銀行存款，亦隨之擴大，似乎也有同樣的不可能。惟是，銀行存款是否果能增進，則又須視政府的「壓力」和「引誘力」以爲斷。如政府誠能運用貶價利益，以加重銀行擴大信用的壓力，則銀行自不願將超過準備限度以外的資金，放棄不用。但以之加諸社會，則不可能。故除非政府以易清償之對象，引誘銀行投資者外，欲使信用擴大，殆皆難以見效。今年二月，美政府發行新債券，銀行存款數字的上升，確有尖銳化的趨勢；此無他

，新發的債券，少有跌價危險，且爲短期的，易於清償，故皆樂於投資。但是，這項債券的供給量甚小，如欲信用第二次的擴大，豈非要待諸下一次的發行，或社會資金需要的迅速增長嗎？誠然，信用的擴大，須賴政府各方面的推進；如商業復興運動的繼續進行，不用加稅方法，以籌集費用，和規定如何運用貶價利益等等，皆是所必要的。

至於貶價運動，對於銀行存款的流轉率，究有何種效果，那更難以武斷。因爲政府施行其他各項政策，固能影響銀行存款的速率，但貶價本身，對於存款速率和範圍，則確無影響可言。故歸納來說，貶價運動能否引起通貨膨脹，和美圓對黃金的比值，繼續低落，是要靠着各方面的情形來決定的，而牠的本身，雖能造成一種環境，使財部增加消費能力，但對於一般物價水準，或通貨現狀的影響，都很爲渺茫。

統而言之，整個美圓貶價運動，對於國內的貨幣現狀，可說是無怎樣效果，因爲牠不會使貨幣供給量增加，也不會使物價提高；換句話說，就是不會使美圓，在國內的價格減低。不過，因外匯市場的變更，其影響於國際金融市場，和商務關係，則比較大些，惟是，這項國外的效果，欲其在國內，發生反應，那是很難的。

五 一個貨幣革命

羅總統採取貶圓的方法，其對於現行貨幣制度，有怎樣的影響呢，這也須我們進一步來檢討。羅氏的信條，我們前面已經說過，他認爲一國的黃金，不應由中央銀行保有，應爲政府保有，黃金的支配，亦應由政府單獨辦理。猶憶一九三三年，美國放棄金本位時，金幣照常在市面流通，人民亦可自由買賣，並可以金券向財部兌取黃金。

現在情形不同了，美國已變相的恢復金本位，雖與英國一九二五——三一年所施行的金塊本位，不無相侔，但不同之點亦多；如美國人民不許買賣或保有金幣，又如聯邦準備銀行，除去代理政府者外，也不許儲藏金貨，皆其特異之處。由此觀察，政府管理通貨的權，已在中央銀行之上。故今後通貨管理權，不在聯邦準備銀行，而在財部了。

管理通貨的責任，由政府 and 中央銀行分行担任，是極難做到的。所以，一般人，都認爲在法律或政府命令規定限制之內，保持中央銀行管理通貨特權，是必需的事。可是，當美國起草改革聯邦準備銀行法案之時，對於此項必需的事，則未嘗使之實現，而現今銀行立法的要人，又擱置不談；是法律上實際上，通貨管理權，已操在政府之手了。由此推測，則中央銀行制度，將變爲財政政策上之一種工具而已。總之，美圓貶價運動，已獲成功，牠的貨幣政策，在最近之將來，究有怎樣的結果，想世界各國

皆在拭目以待罷。

完

現代經濟

美總統批准白銀法案(九五)

美國白銀法案，爲參院白銀派所提出，目的在救濟白銀。自經衆院於六月一日通過，參院於十一日通過後，該案業告成立；同月二十日，又經羅總統批准，是白銀運動，已獲全功矣。法案內容，共分三點：(一)規定增多美國存款，並許總統接收民間貨幣銀。(二)准財政部長在國內外市場，依照其所認爲適宜而最有益於公共之價格、時期、與條件，收購白銀。購諸國內者，以五月一日所有之銀，每盎司價五角爲限。財部並可於白銀市價超過貨幣價值時，或所存貨幣超過金七五銀二五之比率時，出售白銀。(三)財長可發行銀券，其面值不得低於所購白銀之成本。此外財長有權管理調查並禁止白銀之收買進口與轉運，違者予以一萬元之罰金或十年以下監禁之處分。

(鐸)

業務討論

(銀行副業另刊)

我行救濟農村問題

唐松賚

「世界經濟恐慌，近已波及我國，而連年天災人禍，紛至沓來，荒歉頻仍，百業凋敝，所最堪痛心疾首者，則農村破產之呼聲，幾隨國難以俱至。其所以致此之由，固非一端，而兵災匪患，與非法賦斂，重重徵收，以及各種不經濟之支出，皆加重吾民之負擔。我國以農立國，農民實佔百分之八十以上，皮之不存，毛將安附，瞻念前途，不寒而慄，」此全國財政會議大會之宣言，所以大聲疾呼，以引起吾人之注意者也。以論救濟，則有關於整理地賦，廢除苛捐雜稅，提倡生產，遍設農工銀行等計劃，亦在此次全國財政會議中有精密之討論。然「利用厚生，必賴生產，社會繁榮，須培根本，金融固以市場為流轉，而市場實以農村為策源，究竟如何利用遊資，救濟農村之衰落，更有賴於全國財政界金融界同人之努力，」此又全國財政會議大會宣言中反覆申論，可以見救濟農村，實當今之急務也。

交 行 通 信 我 行 救 濟 農 村 問 題

查我行營業，以發展全國實業為主旨，所謂實業，農工商業。自皆包括在內，值茲農村破產之際，救濟固不待言。即僅依工業言之，所需原料，率皆取之農產物，是救濟農業，即不啻間接救濟工業，亦不待言矣。惟是我國之金融事業，尙未十分發展，營業範圍，未盡劃分清楚，農業銀行，是否專以輔助農業為本，工業銀行，是否專以輔助工業為本，尙難斷言；故在現代我國銀行業務界限，尙未嚴格分立以前，凡屬銀行，均應負相互調濟之責，未可以輔助農工事業，盡委於專業銀行，其理甚明。我行忝列全國三大銀行之一，輔助國內實業，夙所努力，分行之向內地推進；乃救濟農村之絕好工具。從茲切實進行，不僅藉以盡救濟農村之責，亦運用資金之新出路也。謹就鄙見所及，略述我行應行提倡之事如左，是否有當，尙祈高明指教。

一 直接收買外埠客商辦貨票據

第五卷 第一號 總第四十五號 四一

查我行對於外埠客商所出票據，多須經由准予往來之錢莊背書，始允承貼。該錢莊實力如何，姑置不論，而票據一經其手，必予以相當之折扣，乃事實之所必然。銀行承貼此種票據，手續既甚繁雜，責任亦非淺鮮，而其所得，反不若錢莊之多，承貼票據業務，自難期其發達。但如變通辦理，由銀行直接向客商，或傳信者，收買此類票據，則其所收貼費，為業務上競爭起見。即使不另增加，俾與由錢莊轉手者相等，則此中所佔利益，已遠勝於昔。蓋錢莊當本地需款運用時，恆競向土貨商號免費兜攬匯款，以之收買客商票據，再以該票向銀行貼現，僅出極微之貼費，一而即將所收匯款，託銀行代匯，不貼匯水。在此一轉移間，錢莊僅負背書之微責，而所得額外收入，却已不少。此項收益，直接雖取諸於客商，而間接即取諸於農民，此必然之結果也。願銀行則不然，承貼此項票據，其目的主在推廣發行，至於貼費之有無，反在其次。鄙意此種票據，若直接承貼，在形式上對於風險一層，似較經由錢莊背書者為大，但按諸實際，在目前內地錢莊信用，瀕於破產時代，錢莊背書之保障。是否可靠，實屬疑問。且交通不便之各縣，客商收買物產，往往堆積原處，待時而運，故該票即有拒兌情事，亦得將該項物產設法扣留；是對風險一層，似可無慮。況我行如欲直接承貼此項票據，事先當然由各分支行將各該地之農產物名稱、產量、價格、

運銷地點、運輸情形及往年外來收買客商之內容，收買數量之多寡，詳加調查，報告總行，由總行對各該總號作縝密之考查，以定其能否直接承貼之標準，分別函知各分支行，遵照辦理。即在平時總行及各分支行仍應隨時調查各該總分號之內容，及各該客商所收物產，其價值是否與所出票據金額相符，互相報告，以昭慎重。若此則推廣發行之目的既達，且直接與客商以便利，即間接與農民以救濟。蓋客商將票據向銀行貼現，所出貼費較少，即購買物產之成本減輕；成本減輕，收益自大，而物產之銷路自廣矣。

二 添設倉庫舉辦農產物押款

我行近在交通較便，物產聚散中心之內地，陸續分設行處，多以經營普通銀行業務為主，而兼營倉庫業者較少；即在設立倉庫者，承押貨物，多非出於農產；即使有之，而其押款人，又多非屬於農民。鄙意於內地各分支行所在地，統宜添設倉庫，並儘量承押農產物，數額不拘大小，期限不拘長短，租金利率，均應低廉，在負債累累，急待將產物脫售，以補虧空之農民，固得先行堆倉，押款以抵急用；即在生產過剩時，（此係指一地方而言非指全中國而言）亦得暫向銀行抵押款項，待善價而沽，是亦提高農產物價格，救濟農村之一方也。

三 舉辦農民小額信用放款

小額信用放款，甫行業已舉辦，成績尙屬良好。但其借款入，則多屬有經常收入之商工學界，對於佔國民最大多數之農民，尙未顧及，似不妨酌量擴充，以期遍及農村，蓋農民對於施肥購種，添置農具等物，存在需款；處此不景氣現象之下，農民已感告貸無門之苦，設再加以高利貸款，重受盤剝，其爲困苦，不言可知。我行於此，倘能予以救濟，視其款項用途之奚若，貸以相當之資金，利息務應低率，期限則可視農產物登場時期而定。至借款人之品性產業等項，須由其所在地之鄉長，具函證明，並另覓殷實之保人，二名以上，填具保單，再由鄉長證明。此等信放，爲數既微，期限亦短，又有穩妥之保證，似尙可做。又查土著農民，具有田地等產業者，爲數較多；卽爲佃農，亦有家室，與城市平民之毫無憑藉者，固自有別。此種放款，除因天災人禍等不可抵抗情事，致收成不豐，不能如期償還外，諒不至甘犯法紀，故意延宕。是以此種放款，不特可靠，抑亦不失爲救濟我國目前農民厄運之一法也。（辛）

現代經濟

二十一年度全國關稅（九六）

財政部江海關總稅務司署公佈二十一年度全國關稅總收入確數爲三三九、五二四、四九〇元，較之二十一年度總收入三一、九七六、二一〇元，實際增加百分之八、八三，計二七、五四八、二八〇元。（淵）

二十一年度全國棉產新估計（九七）

中華棉業統制會，前在報紙發表二十一年全國棉產第一、二、三次估計，該會認爲不甚確實。特再度精密核算，製就最後估計；共計棉田四〇、四五四、〇二三畝，產額九、七七四、二〇七担。比之二十一年最後修正棉田三七、〇九九、八〇〇畝，產額八、一〇五、六三七担，均屬增加。且爲十五年來估計數之最大者。（淵）

實 務 討 論

查行員投稿，關於改良辦事手續之部份，原係列入「行員叢談」欄內，以資研討。茲因是類稿件，多與本行之實務有關，凡所討論，果能於事實上折衷至當，頗有足資採用之處。爰特另列是欄，以便彙刊，尚希同人撰稿投寄，是所至盼。

辦 事 處 辦 事 手 續 之 討 論

揚 行 嚴 忠 銘

編者按本文論列各點，多與對外營業有關，自非專為節省內部手續而言。觀嚮水口調查報告，略開「該地甲乙二銀行所設辦事處，乙以單據票根，須寄往管轄行簽蓋之故，不免遷延時日，營業上遂難與甲行抗衡」等語，可知辦事處發行票據，必由派出行加以簽蓋，事實上殊多不便。作者所提各點，亦復足資考慮。但查本行現行辦事處記帳暫行辦法，規定之各項手續，亦不無酌量變通之餘地，究應如何修正，以利業務之處，尚希同人共同研究，發表意見，以資採用。

現在本行分支行增設之辦事處，日見加多，辦事手續，日見繁複，亦惟因繁複之故而手續之有待於商榷修正者，愈覺其刻不容緩。茲特提出數點，分述於次，以資研究；倘蒙採擇，實施修訂，本行行務，實利賴之。

一 存單存摺寄派出行簽蓋之不便

按照總行稽字第二十三號通函，辦事處記帳辦法第九條附註，有當存款開戶時，由辦事處掣給臨時收據，俟派出行接到憑條，開寫存單存摺，寄交辦事處後，由辦事處通知存戶，換回前項臨時收據等語之規定，茲經辦事處實行而後，頗覺此種辦法，困難殊多，顧客方面，尤不免嘖有煩言。姑舉一例，以證明之；設如某君，以款交入本行，作為定存，言明須立時開寫存單，且必須持單趕船，或

趕車起程，轉往他埠，而一時又不同返原處。如必須依照本行規定手續辦理，自不得不先行出具臨時收條，轉由派出行開到存單，方得由顧客憑收條來行掉換。自非顧客之所願。又如如有到期存款，顧客須立時支付，而本行又非俟向派出行驗對後，方能付款，則其不適於顧客之心理者，更不待言矣。存單然，存摺亦何莫不然。竊意此項補救辦法，不論存單、存摺，似不妨概由派出行簽蓋完畢，留存辦事處，以便陸續開用。如以為空白單摺由派出行簽蓋完畢，責任殊欠分明，似可在單摺加蓋「此項存摺限在××當地（辦事處所在地）使用在××（派出行所在地）不能收付」及「開摺時除由××分行（或支行）經理簽蓋外，並須辦事處主任加簽方生效力」等兩種戳記，俾派出行與辦事處之責任，不致有何混淆，似尚不致有何流弊。倘以為如此辦理，派出行之簽蓋，等於虛設，則此類單據，逕由辦事處簽發，亦未嘗不可。蓋現行之匯委書，屬于直接發寄者，大半皆係由辦事處簽發，無須寄派出行再加簽蓋。存單存摺，同為有價單據，或亦可援例辦理也。

二 聯行收付款項寄發報單問題

（甲）查買入匯款時之滙票以及顧客托收票據，在寄莊時代，本係由派出行轉寄代理行歸收。自改為辦事處後，曾由總行通函規定得由辦事處直接寄交代行收款，因

之短期，或即期票據，轉寄之手續既省，收解款項，自不致有耽延時日之慮。此種辦法，各辦事處皆覺較以前稱便。但亦不無缺點，足資討論；即聯行代收此種款項，按照現行辦事處記帳辦法丙款第二條第三項有聯行代辦事處收解款項，收妥報單，寄由派出行轉帳，再由派出行通知辦事處照付之規定。此種辦法，查有兩層不便；第一，聯行代收買滙款項，究竟收妥與否，在未接派出行號函通知以前，辦事處每不能明白，祇能用揣測態度，對於相當到期票據，假想為當然收到。第二，顧客收托票據，既經收妥，而報單必須寄交派出行，時日不免稽遲，顧客匡計時日，來辦事處取款時，往往難於應付。又如顧客於交入票據時，因係第二日到期鎮江票據，言明須第三日在郵地付款，則辦事處應付之術窮矣。推其所以不能迅速之故，皆由於聯行收款報單，須寄交派出行，再由派出行函知而來。譬如高處托鎮江收款，苟報單由鎮逕寄高處，第三日原有在郵付款可能，今因規定辦法，鎮行報單，不得不寄至揚行後，再由揚行轉帳到郵，轉折重重，而第三日遂不能付款矣。茲經研究得有一法，無須變更本行表式，而又可以確實明白聯行代收款項之已經收妥。其法維何，祇須聯行將寄與派出行之報單，逕寄委託收款之辦事處，則辦事處對於托收款項之顧客，既可屆期憑以付款，俾顧客不致失望，即遇有買人滙款，亦可以明白該款之已經真實收妥

。又此項報單，俟辦事處轉帳後，再寄與派出行，轉內部往來款項之帳，似亦未始不可，即此一轉移間祇須將寄發手續，稍事變更，而對外營業，便利多矣。

(乙)辦事處托聯行滙款，經約定直接通匯者，均可逕發滙委書，俾聯行憑以解款後，繕製付款報單，寄交派出行，歷經辦理在案。但因代理行解款以後，報單係寄交派出行轉帳，然後由派出行函知辦事處。所以款項之究竟解訖與否，非遲至派出行函知之日，不能明瞭，與上列甲項問題，同其不便。查派出行接到代理行報單，憑以轉帳後，既須另將收條寄交辦事處，則為便利手續計，付款報單似亦可由代理行逕寄辦事處。俾辦事處接到報單時，一面可以核對款項已否解訖，一面即可將收條抽下，交與滙款人，以完手續。同時在付款報單上面，加蓋一收條已抽一戳記。寄派出行轉帳。倘此種方法，果能見諸實行，派出行固可免轉寄收條之煩，辦事處亦可免核對之困難也。

(再各聯行代辦事處購物或支付款項時付款報單亦可仿此辦理)

三 辦事處代聯行收款問題

辦事處托各聯行收款固應將收委書直接發寄，各聯行托辦事處收款，亦事同一律。但在收妥後，必須經由派出行繕發報單，其為不便，亦正與上例相同。竊意辦事處既

將款項收妥，果能設法使委託可以迅速付款，亦委託行所切盼。照現行辦法，辦事處既不能繕發收款報單，則惟有變通辦理於辦事處於收妥款項後，另作一種報告，隨同憑條一次複寫，一面將憑條寄交派出行，同時即逕寄此報告於委託行，俾委託行根據此項報告，暫作雜欠付款，俟派出行接到辦事處憑條，再依式繕製報單，寄委託行轉內部往來帳，則顧客可以早日付款，不致因派出行之周折，而稽延時日矣。——編者按現行記帳辦法，丙款第一條第一項，有「或經委託行約定必須理妥逕覆者，應由辦事處另發函電通知之」等語之規定，是作者所謂另作之一種報告，在現行辦法內，亦經顧到矣。

四 憑條改革研究

查目下辦事處所用憑條，係一種直式，而數字須用中文大寫。此項憑條，辦事處繕寄派出行後，派出行又須憑以分別另製收付傳票。此種手續，於派出行及辦事處均感覺不甚便利。在辦事處方面所感覺不便者，係因此項憑條數字，須因大寫，不及亞拉伯字之簡捷。在派出行方面，即係另製傳票之煩。倘能免除此種困難，則便利殊非淺鮮。茲經研究，似亦不無可以改善之餘地。法將此項憑條，仿現行傳票格式辦理，祇將傳票兩字，改作憑條，再將附屬票據張數一欄，改為派出行附屬單據張數，又於辦事處

附屬單據張數下面，加印主任兩字，其餘格式均仿傳票式樣辦理。但辦事處倘能在憑條加蓋科目戳記，則派出行又可根據各科目，分別轉帳。此種辦法，如果能行，則派出行辦理該項憑條時，固可比較簡捷，而又可不必重複繕製傳票，誠一舉而兩得也。

五 轉帳憑條

查現行辦事處所用憑條，祇有收入與付出兩種，而轉帳憑條，尚無規定。按照辦事處記帳辦法，有一例如付出憑條，買入匯款一萬元，扣收匯水柒拾元，實付則應填作九千九百卅元之一例。但此項辦法，祇有轉帳中帶現金收付者，可適用之。如做買入匯款一萬元，扣去匯水陸拾元，其餘九千九百四十元，先行收入存摺，即無轉帳帶現金收付關係。如果變通辦理，以買匯與匯水併製實付洋九千九百四十元付出憑條，而以收賬之九千九百九十四元，製一收入憑條，亦未嘗不可。但收賬之款，並非收入現金，付出之款，亦非付出現金，實際收與付均係對轉，故此項情形，為考求實質起見，收入付出憑條，皆不能適用。為避免此種困難計，如可由總行再依一定格式，印製轉帳憑條一種，分發各處備用，則辦事處於營業上遇有轉帳款項時，自較易于處置也。

六 餘額表

查辦事處記帳辦法第十條，有「凡收受存款之辦事處

，每日營業終了後，應根據存款帳內各存戶之餘額，填製餘額表，隨同當日憑條，寄交派出行」之規定。高處自開業以來，雖祇月餘，存款戶頭，雖尚不多，而餘額表之每日抄寄，已覺其十分繁瑣。考其原因，係由於辦事處人手無多，職務上之支配未免太緊，實際上亦日無暇晷，所以一切手續可省者不得不希冀省却。竊思餘額表之繕寄，固不無相當效用，但如廢除不抄，亦不致有重大窒礙。可廢則廢，不可廢則改為每旬，或每月抄寄一次，亦可較為簡易。查派出行計算辦事處存款餘額時，仍須以辦事處憑條為根據，故每日抄報之餘額表，不過供對數之用。果能取銷，或設法減輕，誠辦事處所切盼也。

七 聯行發寄電匯委書問題

查各聯行以電匯方法托辦事處解款時，辦事處皆係憑電報照理。其補發之委書，不過一種證明書類。辦事處收到此項委書，仍須寄至派出行，作傳票單據，對於辦事處，已失效能，嗣後各聯行托辦事處電解之款，其補發之匯委書，似不妨逕寄派出行，以省手續，并免轉折。

八 結語

上列所舉各項問題，皆係個人經驗得來，主觀的眼光，在事實上，尚未必盡然者，諒所不免，同仁如有高見，尚希隨時加以教正，則幸甚焉。(庚)

二十三、六、三十、於高郵

中國徵信所概況

王維駟

- 一 中國徵信所之緣起
 - 二 中國徵信所籌備之經過
 - 三 中國徵信所之組織
 - 四 中國徵信所之會員
 - 五 中國徵信所之業務
 - 六 中國徵信所之計劃與希望
 - 七 中國徵信所之社會評論
- 中國徵信所之緣起 比年以來，吾國受內戰及全世界不景氣之影響，工商金融；倍形衰落，即構成經濟社會重要原素之信用制度，亦為之搖動。上海金融界為促進社會信義，扶助經濟復興起見，爰於前年三月間由中國、交通、上海、新華、浙江興業、浙江實業等銀行發起組織合作信用調查機關，經多次之商榷，先產生中國興信社。其目的在研究信用調查之方法，促進信用調查之技能，交換信用調查之資料；為達到上列三種目的起見，即着手組織中

國徵信所。故中國徵信所，實為中國興信社業之一重要部份。

以前上海之信用調查機關，已有五家；即日人所辦之上海興信所，帝國興信所，東京興信所，及美國人所辦之商務徵信所，及中國商務徵信所，及中國商務信託總局；而國人所辦之信用調查機關，獨付缺如。對於此點，吾金融界同人，曾引為極大之憾事。今又加以情勢及環境之迫切需要，中國徵信所之創辦，急不容緩，乃由金融界同人積極籌備設立，開中國自辦信用調查機關之先聲。

中國徵信所籌備之經過 中國徵信所之設立，原係舊案重提。民國十年，全國銀行聯合會，在天津開會時，已有設立徵信所之議決案，但十餘年來，諸事擾攘，迄未實行。現中國徵信所應環境及時勢之急切需要，雖於一七八戰後經濟極度衰落之際，亦居然成立。經費方面，先邀集十家銀行，作徵信所基本會員。每基本會員，依初期之預

算，擔負開辦費二百五十元，經常費每月一百元。旋經詳細研究之結果，開辦費二千五百元，實覺不敷應用，於是即擴充至五千元，而結果仍用至六千八百元，開辦費之所以如此鉅大者，一因徵信所對於設備上絕對不主張因陋就簡，致工作成績不能精美而失去外界之信仰；二因預定基本會員為十家，但預料願加入為基本會員者，決不止此數，故增加開辦費，事實上當不生問題。

基本會員 該項基本會員，至廿三年五月止，共計二十家，如下：（以筆劃多寡為序）

上海商業儲蓄銀行

上海郵政儲金匯業局

中央信託公司

中央信託公司

中央銀行

中孚銀行

中國企業銀行

中國通商銀行

中國銀行

中國實業銀行

四行儲蓄會

江蘇銀行

交通銀行

交通通信 中國徵信所概況

明華銀行

東萊銀行

浙江實業銀行

浙江興業銀行

國華銀行

新華信託儲蓄銀行

聚興誠銀行

由中國興信社推出幹事三人，擔任中國徵信所工作進行之指導任務，並聘請經理及秘書各一人，督率員工，辦理日常事業。另由興信社組織設計委員會，除幹事三為當然委員外，另推若干人協同擔任徵信所設計事宜。復為審查報告書等，對外發表文字及所有一切賬目起見，由興信社組織審查委員會。

在籌備期間，興信社公推章君乃器，祝君仰辰，資君耀華等為臨時幹事，會同經理潘仰堯君，秘書金慕堯君，擔任日常事務。選定圓明園路一號為所址，加以相當裝修，經半月之籌備，於六月六日正式成立。繼以業務漸繁，不敷辦公，於廿一年十二月遷至香港路四號銀行公會四號二樓。最近更因工作人員逐增，於本年四月改遷圓明園路一三三號辦公矣。

中國徵信所之組織 中國徵信所係上海銀行界之合作事業，由各銀行推派代表，組織中國興信社，擔任中國徵

信所評議，並為中國徵信所之基本會員。

最初之內部，在興信社時設幹事三人，秘書一人，二委員會，(一)為設計委員會，設計及確定其營業方針。

(二)審查委員會，審查該所發出報告書之內容。繼因業務日繁，人員增多，與最初所採之混合辦事制，實不能增加工作效率，非分工合作，不足以收事半功倍之效。該所遂於去歲九月，實行分部辦事。自秘書以下，分設文牘、調查、事務、行名錄四部。各部設主任一人，主持各該部工作，釐定各部辦事細則，事有專責，工作分配適當，效力大增，與始創時情況，不可同日語也。該所復以徵信業務，首重調查，而調查員人選，關係尤鉅，於去年九月，曾一度招考調查員，經嚴格考試，結果取錄十人，此亦該所改進工作效率之點，有足多也。該所更鑒於近世各大企業，率皆採有限公司組織，集資較易，責任較輕，於事業之進展，最屬有利，確有此項改組必要。最近經社員大會決定，已依法改組為股份有限公司，定資本為二十萬元，分為二百股，每股一百元，由發起人全數認足。查美國鄧甯等徵信所，全為有限公司組織，中國徵信所，既為上海各銀行所組織，其責任之重，在該所本身，固屬不小，而對於各銀行所負之責任尤大，故維艱於開社員大會時，一再提議，請改組為有限公司，并應呈部註冊，結果一致贊同通過，此該所最近改組之大概也。

中國徵信所之會員 徵信所會員，除上述廿家基本會員外，並設有特別及甲乙丙丁四種普通會員，依照納費之數目，定委託事件之多寡，截止廿三年五月止，共計普通會員八十二家，列表如左：

會員數	年納會費	委查案件限度	限度內每份報告費
甲種	二三	三百元	一百份 一元
乙種	一六	二百元	五十份 一元五角
丙種	三三	一百元	二十份 二元
丁種	八	五十元	十份 三元
特種	五	五十元	十份 三元
限度外每份報告費			
甲種	二元	乙種 三元	丙種 五元
			丁種 六元

中國徵信所之業務概要 中國徵信所之主要業務，為調查信用及市況；如(一)銀行放款，不明瞭借戶之信用，此時可以委託徵信所調查該借戶之信用。徵信所接受委託，將借戶之內容，不偏不倚，據實報告，以供委託者之評判決定。又如製造商，或進口商放賬欲確定主顧之信用亦可委託徵信所調查。(二)有時借戶提供某種商品，作為抵押，請求銀行放款。銀行審時估價每難確定，此時可委託徵信所將該商品市面，詳細調查報告，以定取舍。其他經營任何工商業，必須明瞭市面供求之狀況，方能確定生產，或運輸之方針。此種調查工作，亦可委託徵信所

代爲解決。中國徵信所次要業務，爲編印徵信工商行名錄。此項行名錄之目標，在補救過去別種行名錄中外編重之缺點。材料方面，比別種至少增加一倍。本年行名錄。業已出版。又徵信所尚擬發行一種所報，專載商業上創立、改組、合併、解散及其他有關信用事項之消息。現在積極籌備，不久亦可問世。其他並擬在可能範圍內，編刊各種經濟刊物，以應社會之需要。

中國徵信所之計劃與希望 中國徵信所之計劃，（一）以後對於報告書。內容當努力求其進步，得到詳盡確實扼要迅速之地步。（二）各界鑒於國貨之亟須提倡，徵信所居於金融業與工商業之間，應加倍努力，於兩者之溝通，尤須注意於小工業之調查，使小工業呈露於金融業之前，以期得到相當之資金接濟也。（三）以徵信所現在之人才財力，僅足日常應付，尙少餘閒，作系統之調查，以後應於搜求人才，增進效能之條件下，加多自動調查，務期各業內容及市場上每種商品，都有系統之報告，使會員方面，對市場消息，毫無隔膜。

故該所今後亟擬積極舉辦者，（一）商品調查。調查各項商品之產銷情形，製造方法，供求實況以及目下交易狀況，便利各界，於創辦工商業時，有所借鏡。一篇在手，洞悉利病，而免一切無謂之損失也。（二）經濟調查。不景氣現象彌漫全世界。吾國農村，瀕於破產；但以各地情狀不一，程度有異，何處需要金融界援助最切，何處較弛，端賴於有週密調查。農村足則社會經濟充足，國家民族均賴之安定。故該所認爲農村經濟調查，爲當務之急，

亟擬着手舉辦。（三）情報之擴大。商人經營商業，全賴消息靈通。該所雖曾有情報網之組織，第以範圍較小，效力有限，今後更擬切實舉辦，便利商場也。

至於徵信所之希望，（一）有極穩定之基礎，（二）有極優美之成績，（三）有偉大之發展，使中國人捨去憑依情感不規律之判斷，因循守舊之處事手段，而採用科學之手段，經營各種工商業，和各種實業，國家工商業之發達，亦即徵信所最大之希望也。

中國徵信所之社會評論 自中國徵信所成立後，社會對之，均發生良好印象，會員迅速增加，即其明證。此外尙有下列數事，足爲申述者；（一）中國徵信所成立後，所有以前加入美國人，或日本人所辦信用機關之商行，均舍彼就此，樂爲會員。（二）有時會員在入會之前，爲慎重起見，往往先請徵信所試查一、二家，以觀成績，事後均發生良好之印象。（三）銀行及各商號，因徵信所報告之助力，獲得營業勝利，親往道謝者，亦不勝枚舉。

然社會人士，對於徵信所亦同時發生兩種誤解；（一）認徵信所爲介紹放款投資之機關，殊不知投資放款，係徵信所工作所發生之自然結果，並非徵信所工作本身之直接目標；（二）對於宣佈各商號內容秘密，頗不以爲然，殊不知營業競爭，不能依靠內容之秘密性，而須依靠營業方法之敏捷，及知識之充分，以取得營業上之勝利。正當之營業機關，其組織內容，有何不可告人者。在貿易上工商號之內容，而不被交易對方所澈底了解，條件必致吃虧幾分矣。

廢除匯劃隔日收現辦法管見

潘恒勤

潘薛二君關於廢除匯劃隔日收現文稿，曾經登載銀行週報等刊物，於隔日收現辦法之應廢除，論列甚詳。作者之意，重在金融制度之探討，而非出於對人關係，有何主觀的見解，閱此文者，自不致有何誤會。茲由潘君投登通信，亦仍本初旨，與同人作學術上之研究而已。

二三、七、一五、編者誌

查滬市金融業收解款項，向有匯劃與劃頭之別，當民九廢兩運動之際，徐寄廩先生，曾為文主張：廢兩改元，當先自廢匯劃銀始，議論甚是，惜未實行。迨上年財部命令廢兩，雖告成功，而匯劃銀元與劃頭銀元之區別，依然存在；頗有一部分人士，以為一、二、八金融業難關之穩度，幸賴有茲匯劃制度之維護，殊不知當時若非由中、中、交三行之拆放鉅款，則前途變化如何，正難逆料；且彼時匯劃，雖係隔日而亦不解現，所謂祇准同業匯劃，實與橫線支票無異也。關於匯劃隔日收現之利弊，凡稍明商場情形者，頗能言之。不佞於上年廢兩改元令下之後，曾撰「匯劃改

革論」一文，鼓吹改革匯劃隔日收現辦法，原文曾刊「晨報」。及第七九六號銀行週報；今見本月二十四日新聞報載：「杭州錢業劃洋，將於六月一日起，實行改換，進出悉以現洋，並取消同行匯劃之積習。」不可謂非金融業之好現象也。值茲滬市現金集中，銀錢業籌碼鬆濫之際，鄙意認為廢除匯劃隔日收現之良機，爰擬辦法數條如下，以資研究，是否有當，幸閱者諸公進而教之。

(一) 由銀行業同業公會，通函會員銀行，自六月一日起，匯劃劃頭，同時通用。匯劃款項，不得隔日收現，新交易票據，停止蓋用「匯劃」圖章。

(二) 由銀行業同業公會，函請交換所，將交換銀行「匯劃戶」，自六月一日起，轉入「劃頭戶」，合併記載。

(三) 由財政部電令滬錢業公會，自六月一日起，匯劃款項，對於銀行及非同業，一律當日付現，新交易票據，禁止加蓋「匯劃」圖章。 二三、五、二五、

應廢除匯劃隔日收現問題論

潘恒勤

——錢業對於銀行及非同業——

(一)我當下筆之先，有二義當為讀者告：其一，關於廢除匯劃隔日收現一事，為不佞對於我國整個金融建設之第二步意見，(第一步意見，即主張由兩元並交而廢兩改圓也。)此原係個人一種客觀的研究，並非空言改革，為人喉舌；或有任何作用與背景，存乎其間。其二，不佞認定匯劃隔日收現為一事，而一二八時期之祇准匯劃不准取現，為又一事，界限分明，不相牽纏，明乎此，然後請讀我下文。

(二)查廢除匯劃隔日收現之議，初非自我而倡，正如兩元並交等說之前人已有先我而言之者矣。我不過及時重提，喚起注意而已。溯當民九高唱廢兩之際，徐寄廩氏曾撰「廢兩改元先自廢匯劃銀始」一文，刊登銀行週報，至不佞之為文主張改革此事，係在上年財部命令實行廢兩之後，所以不於實行廢兩之際，同時倡議廢除匯劃隔日收現者，實為一部分金融業者着想。正因深知個中底蘊，雅不欲操切從事，致多無謂之週折。本年一月，馬寅初氏在申

報月刊所發表之「中國金融制度之缺點與其改革方案」一文。其中關於統一幣制一節，深幸與鄙見不謀而合，最近因聞杭市劃洋有於六月一日取消之說，爰不揣譾陋，續擬辦法數條，刊佈報端，以期及時改革。惟恐管窺蠡測，無當大雅，且原文簡略，難免不引起一部分人士無謂之反響，淆惑觀聽，用再拉雜申論，倘閱者不以其人微言輕，進而教之，則幸甚矣。

(三)論錢業之匯劃制度，原等於銀行之交換制度，可以節省通貨。不佞贊成之不暇，安有表示不滿之理，所欲提出研究而不能已於言者，不過因匯劃收解，在錢業同業間，則可於當日收現，而於銀行及非同業，則須隔日收現耳。考此種隔日收現之辦法，相沿已久，固亦不能謂其於歷史上無相當之價值。蓋在昔銀兩時代，進出手續甚繁，往往當日收解不及，是以對於同業以外之收款者，不得不於次日解出，此其一也。又當中外互市之初，本國金融業資力不充，籌碼缺乏，而隔日收現，則準備調撥，可多

一日之猶豫，此其二也。顧今之市場情形，則已異於昔矣。自九一八以來，現金集中都市，銀錢業籌碼鬆濫，達於極點。即就最近調查所得而言，本年五月十七日，上海銀元之存底，為三萬五千三百九十三萬元，內華商銀行計占二萬另六百七十三萬元之譜，且軟幣信用鞏固，流通日廣，籌碼既無不足之虞，而銀兩已廢，收解祇有銀元一種，不論軟幣硬幣，均無當日不及收解之理。是則錢業之匯劃收解，大可及時改革，對於銀行及非同業，又安用隔日收現為哉。

(四)或謂錢業匯劃收解，其對於銀行及非同業之須以須隔日收現者，實以洋商銀行，有壟斷上海金融之野心，不受錢莊匯劃制度之拘束，必欲提現，入彼銀庫，故特規定隔日付現，以示限制。所謂匯劃制度，即為華商金融業，抵制外商經濟侵略之惟一防線，藉以打破其壟斷金融之迷夢云。此說之似是而非，我知雖三尺之童，亦將嗤之以鼻，蓋隔日收現，既為抵制外商而設，則對於本國銀行及非同業，何以亦須隔日收現。且數十年來，為問匯劃隔日收現之抵制外商壟斷金融，其成績為何如耶。既能規定隔日付現，曷不規定多隔若干時期以抵制之耶。隔日付現，在外商表面，雖似吃虧，庸知外商對於隔日收現之損耗，已暗加於貨價或成本之中，仍為我錢業以外之華商受其損耶。夫列強在華之經濟侵略，壟斷金融，誠屬無微不至

。設使我國不及時設立銀行，採用相當之制度，發行鈔票，則迄今外鈔之將充斥於國中可知也。錢業憂國心長，夙所欽仰，所惜當時未能早與一般直接間接之在經濟侵略下交易者，斷絕往來。否則即使政治不上軌道，我知其收穫，較諸用匯劃隔日收現方法，以空言抵制者，豈可同日而語耶。

(五)嘗聞主張匯劃隔日收現者言，匯劃收解，對於銀行及非同業之隔日收現，有益金融，無損各界，此亦欺人之談。蓋就一般顧客言，晚近款項出入，事實上有匯劃票，亦有非匯劃票，儘有以現款存入，而向開用之本票，則當日不能取現，如須取現，非倒填早一日之日期，即須隔一日方可，是即無端使顧客損耗一日之利息也。又如貨款交易，一方購進原料，必須現款帶往外埠，而一方售出商品，所收得者，為當日之匯劃票，匯劃票必須隔日方可收現。苟欲貼現以抵付，則勢必致令顧客亦損耗一日之利息矣。至洋商行號，對於所收匯劃票據，不交洋商銀行而與華商銀行開立往來，則正因該洋商行號，有匯劃付款頭寸，而不肯抱耗，並擔負風險，豈足以言保主權也哉。再就華商銀行一方面言之，一般華商銀行，因便利顧客收付起見，不得不亦用匯劃進出，蓋不用匯劃，而以劃頭為本位，則顧客如以匯劃票交入者，勢必致遲一日收帳，令顧客不滿。查中國銀行與交通銀行，雖於民國六年五月一日

，及二十一年四月一日起，先後實行收現解現。但各該行自十九年以來，所分設之當地辦事處，亦莫不兼用匯劃進出，第華商銀行之用匯劃收解，不能在錢業之匯劃總會內，辦理匯劃。除一部分交換銀行之票據，可在交換所中軋抵外，其餘大部分之匯劃票據，非假手於錢莊代為收付不可，晚近銀行林立，錢莊有減無增，銀行匯劃之收付，為數甚大，平日各銀行存放錢莊，既未免受制於人，而遇市面緊張之際，風險尤為可慮，此豈金融業之福哉。茲更就錢莊方面言之，錢莊利用匯劃隔日收現辦法，遇市而需現，則提高劃頭加水，反是則劃頭去水，一面並使銀行匯劃進出，不得不經錢莊轉手，俾可吸收銀行頭寸。如上所述，就錢莊局部言，確屬有利而無弊。顧最近市上游資充斥，一般錢莊，對於銀行之存項，因須擔負風險，賄貼利息是以亦並不歡迎。今昔情形不同，凡事貴在因時制宜，此不佞之所以重提及時改革，俾收事半功倍之效也。

(六)抑尤有言者，不佞之主張匯劃廢除隔日收現，所以促進我金融業謀整個之合作，正所謂欲發憤圖強，使洋商銀行在華無立足之地。設使自身制度紛歧，習故蹈常，尚何望洋商銀行之能恪遵政府法令哉。今之最為駭人聽聞者，謂廢除匯劃隔日收現，甚或釀成現金流盡，金融崩潰之局。又有謂匯劃轉帳制度，可以應付非常局面，以一二八時代為證，並以當時中交兩行，對於解付電匯匯票，亦採用同業匯劃，引為口實者，殊不知匯劃之當日收現，與隔日收現，在錢業僅差一日之頭寸，何至現金流盡，金融崩潰。至一二八時代之匯劃情形，初非隔日收現，而係

祇准匯劃，不准收現，事實有別，且當時苟非(一)中中交三行，拆放鉅款，(二)米糧等特種交易款項，不獲通融以現金收付，(三)民衆愛護本國金融機關，則難關之是否得以穩度，正未可知。論中交之以匯劃解付電匯匯票，良以對方既祇以匯劃來，自亦不得以匯劃去，安足以為病。設使時賢迷信祇准匯劃，不准取現，為穩渡金融難關之不二法門，則將來亦儘可用橫線支票方式，於橫線內，填明華商銀行或錢莊字樣，即不致流入外商銀行之手，於廢除隔日收現何妨哉。

總之，匯劃隔日收現與祇准匯劃，不准取現。係屬兩事，以平日一部分之隔日收現，改為全部分之當日收現，並無困難，應付金融緊急之辦法，可偶用而不可常用。否則縱如何防禁維護，終不免於資金之逃避。此觀於各國禁金出口等辦法，非萬不得已，決不引用，可為明證。至抵制洋商侵略，須從根本上着想，而尤要者，金融業必須掃除合作障礙，俾可打成一片，使華商銀行及錢莊之信用，同時提高，眼光宜遠大，勿囿於局部之利害，此則區區鼓吹廢除匯劃隔日收現之微意，功成不必自我，事實最為雄辯。至究應如何實行廢除之處，不佞曾擬有辦法三條：(一)由銀行業同業公會，通函會員銀行，定期將匯劃與劃頭同時通用，匯劃票據，不得隔日收現。新交易票據，停止蓋用匯劃圖章。(二)由銀行業同業公會，函交換所，將交換銀行匯劃戶，定期轉入劃頭戶，合併記載。(三)由財政部命令錢業公會，匯劃款項，對於銀行及非同業定期一律當日付現。新交易票據，禁止加蓋匯劃圖章。是否有當，甚望當代金融業領袖，及政府當局，共同研究。廢兩改元之往事非遙，大可借鏡，邦人君子，其共鑒之。

(完)

廢除匯劃隔日收現平議

薛遺生

旬日以來，關於廢除匯劃隔日收現問題，聚訟紛紜，莫衷一是。在贊同廢除者，認為值茲滬市籌碼鬆濫之際，正改革之絕好良機；而反對改革者，則以匯劃制度為救濟恐慌，抵制侵略之惟一利器，誠恐一旦廢除，影響市面金融為慮。就表面觀之，靡不持之有故；言之成理。吾人以客觀立場，平心而論，認為此事分兩層解釋；倘就匯劃制度本身而言，固如論者所謂在平時足以節約現貨之使用；在非常時又足以防止恐慌于無形，方之票據交換制度，實無多讓，自有其保留之價值，惟若謂保留匯劃，而必須隔日收現，則其理由實難成立。在主張改革論者，謂錢業之堅持隔日收現，無非貪圖一日之利息，吾人固不信錢業客此區區之收益。惟查錢業規第十六條規定，「凡匯劃票據，如當日持票取現，概歸次日照付。」又第十七條規定，「顧客如有託解現款，或託辦現銀元者，得酌收手續費，或追前一天付帳。」倘錢業之主張隔日收現，果不在利息之沾潤，則何解于追前一天付帳；更何解于手續費之徵取。是則論者之懷疑，要非無因。或曰：匯劃之隔日收現

。意在防止現銀之流出，以抵制外商銀行之侵略，此說亦似是而實非，蓋隔日收現，原非絕對停止付現，外商銀行果欲提現入彼錢庫者，亦未必因此一日之猶豫，而遂變更其提現之計劃。則現銀之須流出者，終須流出，又何從得而防止。蓋嘗論之；外商銀行勢力之所以根深蒂固，未易剷除者，實緣我錢業自身無鞏固之團結。華商金融界果能團結一致，自樹信用，則資金之流入外商銀行者，亦未始不可使其重返於我華商錢業。亦猶年來華商銀行之鈔信日著、行用日廣，彼外商銀行之紙幣，自逐漸絕跡于市場。設使華商銀行不致力於準備之公開，鈔信之維持，則發行權之被侵蝕，猶不知伊於胡底。鈔幣然；現金亦然：攷外商銀行在我國社會吸收之資金，不外二種：一、為抵補入超之款項。二、為商民之存款。前者屬於平衡國際貸借，縱不流入外商銀行，亦必流出于國外，非提倡國貨，致力生產，殆無挽救之術。至若商民存款，欲其改存內國銀錢業，則首須移轉其信仰之觀念。顧信仰之為物，甚為玄妙，非全關於物質之豐富，而尤重在心理之作用。果欲

促進外界之信仰，充實內部，固屬要圖；而養成外界之良好印象，尤不可少。故一二八之際，人心虛浮，債券市價遂頻頻跌落。迨延期減息辦法發表，人心于以安定，市價亦遂趨上漲；又如湘川諸省，金融恐慌，現金奇缺，省政府乃頒布禁現出境明令，然禁令愈嚴，而現金之涸竭亦愈甚；又如銀行存款準備，錢莊票準備，少則三四成，多亦不過六七成，然不患準備之薄弱，而反患游資之過多，亦因商民瞭解銀行原理，對於銀錢業，已有良好之印象，故不必備置十足準備，應付綽有餘裕。類此事例，攷之古今中外，不勝枚舉。匯劃情形，亦復相同，故即使隔日收現辦法，確有維持現銀不使流出之功效，然為促進信用計，亦亟有改弦更張之必要，藉免外商銀行懷疑于錢業準備之不充，及增長其提現入彼銀庫之心理也。至反對者之一論據，謂加蓋匯劃字樣之票據，限於同業匯劃，必須互打公單，當晚在匯劃總會劃抵，倘使收解現款，則因時間關係，當日不及辦理，故不得不遲延一日，俾得從容調撥云云。但此種理由，亦屬不能成立，蓋錢莊公單之匯劃，與銀行票據之交換，同為清算同業款項，方式雖有不同，性質初無二致。今銀行劃頭票據交換，其交換差額，無不於當日理楚，對於顧客，亦無不當日解現，未聞發生時間問題，何獨於匯劃票據，必須隔日方可收現。綜上所述，可見隔日收現辦法，原非絕對必須存在。如錢業方面，不在區區之利潤者，吾人甚盼其能本上年自動廢除一毫半之

精神，毅然宣布廢除此項隔日收現辦法，以後匯劃票據，一律與劃頭票據，同樣辦理，則錢業票據之信用，必可蒸蒸日上。苟能再進一步，與銀行業合組交換所，處理票據交換事宜；則舉凡節約通貨，應付恐慌諸問題，均不難獲圓滿之解決。而內國金融業之團結，既已鞏固，外商銀行自無從乘其間隙，肆其侵略，此中利害，更不俟煩言而解；抑尤有進者，當上年廢兩改元之時，一部分人士，以為廢兩而後，錢業將無立足之地，吾人早信此說之無稽。目下銀行林立，而錢莊勢力，依然如昔，可為明證。蓋錢莊之所以得有今日之地位者，不在其歷史之攸久，而在其莊票之信用；錢莊對於莊票，既絕對負責，以視銀行本票，尤覺差勝一籌，故能獨樹一幟，深得社會之信仰。雖錢莊資本不及銀行，而外商行家猶願收受錢莊票者，亦未始不由于此。然未聞錢莊懷疑于莊票準備之不充，而獨於匯劃之當日取現，則斤斤以現金流出為慮，蓋亦知其一而未知其二耳。雖然，錢業素以老成持重，見稱于社會，其於當前之事實，不主多所更張，吾人亦不必以此苛責錢業。惟是值此農村衰敗，都市金融，畸形發展，補偏救弊，應以謀金融業之健全組織，為第一要義；與其匯劃與劃頭并用，平時須備兩重籌碼，恐慌時不能互相調劑，曷若廢除匯劃隔日收現，一律現收現解，以示大信于中外；一面由銀錢業速即合組交換所，俾匯劃制度固有之優點，仍得保留于勿替，使金融業之組織，更獲進一步之充實；況值茲現洋疲滯，劃頭常無加水之時，改革實無困難可言，似尤宜及時進行，迅赴事機；幸我金融當局，熟慮圖之。

關於廢兩改元之言論與經過

島行馮華同

查廢兩用元一案，自上年四月六日實施以來，迄逾一年。所有經過概況，業經汪裕鐸君編輯「廢兩用元簡史」，刊登四卷四、五兩號通信。茲者馮華同君以是案在吾國幣制史上，極為重要。時賢言論，於廢止銀兩，統一貨幣之利害得失，頗多闡發；經過情形，亦有足資考證之處，爰復輯錄是編，投登通信，亦貨幣學上之參考材料也。茲將原稿自序，酌加校訂，先為刊布，并以誌馮君採輯之勤焉。

序言

吾國貨幣，古用銅鑄，——間有鐵鑄，——因其為用，如地中之水，流行普遍，故名曰泉。又錢為農具，古代交易，用為媒介，故泉又名錢。迨及後世，交易繁興，圓法迭變，錢之數量，不足以統制物之價值，爰復有銀，與錢並用。顧其所用，概係銀塊，——銀錠元寶，又較晚出，——計量之法，惟兩是視，銀兩之稱，即由於此。揆其

實在，未脫商品性質，不足以為貨幣本位也。洎乎近世，西班牙暨墨西哥之銀幣，先後流入國內，視錢與銀，為用較便，設廠模鑄，寢成國幣。於是國內貨幣，乃有銅鑄與銀鑄二種；銅鑄者，圓周方孔，名如其質，稱曰銅錢。因而背各有規定文字，又制定十足通用，故又有錢文與制錢之稱。銀鑄者，形如圓餅，仿自外洋，稱曰洋錢。洋錢之稱，原不過示別於本國原有之錢，而俗又從而簡稱曰洋，顧名思義，實未可通。近廿年來，交易愈繁，物價愈高，銅錢單位過小，實值又過於名值，轉輾銷燬，今已無存，而當十當二十之大錢，遂起而代之，謂之銅圓。——簡寫則為銅元。洋錢以角分十進，視同主幣，因亦正其名為銀圓。——簡寫則為銀元。夫以輔幣而有銅元銀角之別，原尚不嫌龐雜，其價值之不能符合十進之制，姑俟主幣統一後再行整理，亦尚非晚。惟以本位幣而有銀兩與銀元之歧，則致銀兩之用，且凌越主幣之上，則殊非統制經濟時代所應有，此廢兩改元之所以不容或緩也。

顧吾國幣制，猶不止銀兩與銀元之兩歧已也。同是銀兩與銀元，而歧之中又有歧焉。據近人之調查，歷來所鑄

銀幣，成色重量不相統一，計其種類，多至七十餘種，而仍沿用衡器所稱之銀兩，以計算銀元之價值；例如墨洋可值七錢四分，而較次之袁像銀元，僅值七錢二分，惟此種銀兩，均係虛本位，並非實質之貨幣。其計算方法，亦各不相同，如滙用規元，津用行化，北平用公砵，漢口用洋例，膠縣用膠平，幾難枚舉。（附表於次）就機關而言，則財政部用庫平，海關用關平，迄無統一辦法。苟申埠與他處有貨物交易者，因兩元值差，及行市高下之關係，必須將銀元折合滙埠之規元，再以規元乘滙銀幣之數，而後付值。又因各地銀元之種類不同，計算更形繁雜。凡此種種，均予商業前途以極大之阻礙，有識之士，無不病之。清末曾有統一幣制之決心，並聘用客卿精奇等，來華研究，決定採用金滙兌本位，設立國家銀行。嗣後盛宣懷氏，有以銀元爲本位，而以金滙兌爲最後本位之計劃。清政府幣制顧問衛斯林氏，又建議在二十年至三十年之時期內，用金滙兌本位，此後即改用金本位。但均以種種困難，未克實行。民國三年，袁世凱執政，亦曾頒佈統一幣制條例，又因帝制紛擾，未能施行。而外商因感中國幣制不統一之不便，曾於西曆一九一九年，（民國八年）在上海開會議決向中國政府，請求廢止銀兩，並要求在上海設造幣廠，鑄造銀幣，以收統一幣制之效。當時內戰未靖，政府無暇顧及。又當日本實行金解禁，及印度改金本位時，前財長

宋子文氏，亦曾有吾國宜改爲金本位之動議，且曾由財政部外籍顧問凱穆爾，研究中國舊有貨幣制度，著有中國逐漸採用金本位意見書，以便進行；徒因吾國兩元並用已久，欲改爲金本位，手續繁複，非急切所能辦到。及至民國二十一年夏，銀價暴落，每元自七錢三跌至六錢七八，幾有一蹶不振之勢。中央政府因鑒於歷來吾國幣制之過於紛亂，又鑒於此次洋厘暴跌，於吾國蒙極大之損失，商民痛苦尤深，爲挽回洋價，不使再跌，並求統一幣制起見，遂毅然創議實行廢兩改元，統一幣制；並廣徵各界意見，由財政部與中外銀行家，組織研究委員會，詳密討論實施方案，呈請行政立法兩院核准後，於二十二年四月六日，由財政部明令頒佈各界實行，並鼓鑄新幣發行銀條，至今已由實行而獲效果矣。竊思銀兩之亟待廢止，由來已久，本案關係，尤爲重大。是以改革之始，關於廢兩之利害得失，節經經濟學者反覆討論，至爲詳盡。即其進行步驟，亦由財政當局，採集輿論，詳加審度，然後見諸實施。以時賢之熱心，與政府之毅力，成就此重大之改革，吾國財政史上，誠宜大書特書者也。爰復不揣譾陋，彙集本案關係文件，分爲言論與經過二章，纂成是編，將以著錄往績，驗諸來茲而已。掛漏之處，自知不免，尙希同人，有以教之。（辛）

二三，七，一六。

北平小本農工商業之曙光

燕行郭銘軒

年來內亂頻仍，外侮日亟；農村破產，工商凋敝；全國資金，遂不期然而趨集於各大都市。大都市銀行，擁有鉅額存款，而鄉村則窮無所有，社會經濟，不免畸形發展，所謂民窮財盡，殆已為國內普遍之現象矣。邇者銀行界有鑒於此，深知農業為吾國立國之本，農村經濟，尤與工商業之盛衰，息息相關。時至今日，設非舉國一致，各盡其能力，從事於農工商業之救濟，殊不足以挽救經濟破產之厄運，是以今日之銀行家，遂復移轉其營業手腕，設立農村倉庫，舉辦穀物押款，同時又添做小額借款，以調劑小本工商。此其規模，雖未大備，顧其趨勢，已見轉移。據最近消息，上海銀行家以天時亢旱，災象已成，今後農村，益將不支，擬集合各銀行，在政府指導之下，草定救濟農村方案，由銀行界將現金向農村盡量放款，或舉辦生產事業，俾集中都市之現金，轉向內地流通，以恢復農村之繁榮，未始非經濟界之好現象也。

北平工商不振，由來已久；四鄉農村，亦同其凋敝，小本經營，以缺乏流動資金之故，尤有朝難保夕之概，影響民衆生計，與市面金融，實非淺鮮。故市府籌辦之「小

本借貸處」乃應運而生，已於四月十五日正式開始營業。查借貸處之組織，係銀行性質，以救濟社會，為主要業務。設理事五人董其成，內分文書，調查，出納，學業，會計等五組。資金暫定為二十四萬元，係就救國捐聯合會撥付救國捐餘款十二萬元充之，並由金城銀行獨自借出十二萬元襄其成；金行總經理並為提倡人之一，深得輿論界之褒揚。茲以事屬創舉，有益於市民福利，與庶民金融者至巨，所訂「放款規則」「借款須知」以及「借款申請書」等，頗為詳備，用特分錄於后，以供吾人之研究。他日擴而充之，自都市而展至鄉村，又進而遍及於農工商業，則其裨益於國計民生者，洵匪淺鮮也。（壬）

放款規則

第一條：本處一切放款，由借款人出具借據為憑。

第二條：凡年滿二十一歲，居住本市城郊，在一年以上

，素營小本農工商業者，不論男女，均得依照

本規則，向本處申請借款。

第三條：本處放款方法及範圍，不得軼出章程所載以外。

第四條：放款期限，分活期定期兩種；定期期限，最長不得逾一年；但有特殊情形，經許可者，得延長之。

第五條：本處借款之抵押品寄存證據，除營業員調查員蓋章外，須經常務理事署名蓋章，方為有效。

第六條：本處對於不動產抵押放款，其數目不得逾本處估定抵押物總額十分之四。

第七條：本處所收抵押物，以第一次抵押為限。

第八條：本處所收放款抵押之不動產，以有永續確實收益為限。

第九條：本處對於不動產之抵押物，應以曾經登記，或保險者為限；但房屋未經保險，用作抵押時，應令借款人保險；否則由本處代為保險，保險費應由借款人照納。

第十條：以動產不動產向本處抵押時，本處應調查鑑定其價格。

第十一條：本處放款數目，每戶以一元起，至二百元為限度。如遇特殊事業，必須逾限度時，得交理事會議決，呈請市政府核准後辦理之。凡向本處借款者，須覓殷實擔保人，或用相當抵押品。

第十二條：本處因調查鑑定抵押物，其必要之費，應歸借款人負擔。

第十三條：凡抵押物，係不動產，其契約證據登記證，保險單，及其他附屬文件，放款期限內，應由本處收執。

第十四條：以棧單作抵押時，本處須實地調查其物品，並存入年月，及各種情形後，訂立契約；如係未經保險，得令借款人保險。

第十五條：以房屋作抵押物時，須於估價物內減去抵押滿期日內消耗數目，方能作準。

第十六條：本處對於借款，得隨時查詢其營業，或生產情形，借款人應盡報告之責；如有隱飾，或捏造，將借款用於契約目的以外時，本處得索還放款。

第十七條：借款人不得本處承諾，而擅將抵押物改變現形或變動其所有權時，本處得隨時索還放款。

第十八條：借款人所借之款，如到期未還，無論本息，皆須自翌日起加算利息。

第十九條：借款人不能履行分期攤還之義務時，本處得隨時索還全部放款。

第二十條：本處於抵押品價格低落時，得要求增加抵押，或索還相當數目之放款。

第二十一條：抵押之不動產全部，或一部因土地收用法，被官廳收用時，本處得隨時索還全部，或一

部金額；如借款人另提相當之抵押品時，不在此限。

第二十二條：左列之不動產，本處不得收作放款之抵押物；(一)學校，寺廟，醫院，戲場，及其他公共之房屋並地基；(二)官立學校地，鄉村社地，墳墓地，堤沼，溝，鐵道用地，禁伐林地，公用道路；(三)礦坑，石坑，礦泉；(四)會場；(五)數人共有之不動產；但共有者如皆承諾同意為抵押物時，不在此限。

第二十三條：本處按上列各條所載，有隨時要求全部金額之償還時，除將原本及利息收還外，如有例外損耗，得要求賠償。

第二十四條：借款用途，若不用為正當資本，或流作別用及有投機作用者，本處得拒絕借款，其借款申請書，概不發還。

第二十五條：借款人或保人住址，如有遷移，應先期通知本處，不得延緩疎忽。

第二十六條：借款人每人限借一戶，不得以一人捏造兩名，或數戶希圖多借，一經察覺，即由本處追還所借之款，及其利息。

第二十七條：借款人不應第十六，十七，十九，二十，各條之要求時，本處有自由處分其抵押物之權

，除將本息扣清外，餘款應給還借款人；如有不足，仍向索補。

第二十八條：本處放款計算日期，以國曆為準。本處利息，週年以十二個月計算。

第二十九條：本處放款，均以本國通用貨幣為準。

第三十條：本處息率最多不得過月息一分，最少不得低於月息七釐。

第三十一條：本規則得由常務理事酌量情形，隨時修正，提出理事會議決，呈請市政府核准。

借款須知

一、借款人的資格：不論男女，凡年滿二十一歲，居住本市城郊一年以上，向來作小本農工商，有信用並且有能力，方有借款的資格。(團體借款規則另有規定)

二、借款用途的限制：本處目的，在扶助小農工商，並非慈善賑卹的性質，故最注重借款的用途，不論一元，十元，數十，百元，倘若調查不用作正業資本，或用作別用，或用作投機的生意，是分文不借的。

三、借款的期限：普通借款期限，至多不得過一年；一年以內，可分若干期歸還。願意分幾期歸還，可在借款時約定辦理；如每年按十二個月歸還者，則每月按本攤還十二分之一；例如借洋一百二十元，每月還洋十元，利息另算。

四、利息的多少：一元至十元借款，月息七釐；十元以上則自八釐以至一分。

五、担保的種類：本處借款的担保，重在殷實保人或舖保看借款數目的多少，定舖保的等級，和保證人的身分；如有田地房產紅契，或便於保管的確實動產之類，也可作為抵押品。

六、保人的責任：借款人不能還款時，保人有替代借款人還清本利的責任；並應保證借款人不將所借之款，留作別用或轉借他人。

七、借款人的手續：借款人如有借款，數目比十元錢多的住城外的人，就近可到四郊區署本處的代辦所，領取借款申請書，或進城到本處領取亦可。住城內的人，可到本處領取此種申請書；如果借款的數目，比十元錢少的，無論城內城外，都可以到該管區署本處的代辦所領取借款申請書；最要緊的是在那處領的借款申請書填好之後，還要送回原處，等候調查。

八、提前還款的辦法：借款人在還款規定的日期以前，將款一次還清時，應繳利息即按日計算。

九、不按期還款的辦法：如不按期還款，則向保人追索本利，和過期的利息。

借款申請書

本借貸處規定之市民借款申請書，共分四種，茲錄之

交 行 通 信 北平小本農工商業之曙光

如下：

甲、個人借款：

- (一) 姓名，
- (二) 住址(屬那一區，電話○局○號)，
- (三) 性別，
- (四) 年齡，
- (五) 籍貫，
- (六) 現在職業
- (七) 工作地點
- (八) 每月可掙多少，
- (九) 從前有何職業，
- (十) 為何不幹，
- (十一) 擬借多少，
- (十二) 分幾期歸還，
- (十三) 何時可以本利還清，
- (十四) 借款理由及用途，
- (十五) 以何物抵押，
- (十六) 保證人，
- (十七) 家裏有誰，(誰掙錢，誰不掙錢)，
- (十八) 家中每月有多少進款(有多少用途)，
- (十九) 住房幾間，
- (二十) 是否自己房產，

(二十一)房錢多少。

乙、商業借款：

- (一)商店名號(或攤或販)，
- (二)地址，
- (三)營業種類，
- (四)何時開辦，
- (五)經理何人，
- (六)資本多少，
- (七)收足多少，
- (八)領東或股東人數及姓名，
- (九)每月舖捐數目，
- (十)幾等捐，
- (十一)每年可做多少買賣，
- (十二)去年做多少，
- (十三)盈虧多少，
- (十四)每月開銷多少，
- (十五)有無聯號，
- (十六)開設何處，
- (十七)曾爲人担保，在本處借款否，
- (十八)担保次數，
- (十九)擬借多少，
- (二十)分幾期歸還，

丙、工業借款：

- (二十一)何時可以本利還清，
 - (二十二)借款理由及用途，
 - (二十三)以何物抵押，
 - (二十四)何舖担保。
- 丙、工業借款：
- (一)借款入，或機關名稱，
 - (二)地址，
 - (三)工業種類，
 - (四)主要出品，
 - (五)原料來源，
 - (六)出品如何出售，
 - (七)何時成立，
 - (八)資本多少，
 - (九)個人獨營，或幾人合股，
 - (十)有多少工人，
 - (十一)有何種工具，
 - (十二)每月出品數量，
 - (十三)每月售出多少，
 - (十四)每月賣多少錢，
 - (十五)擬借多少，
 - (十六)分幾期歸還，
 - (十七)何時可以本利還清，

- (十八) 借款理由及用途，
- (十九) 以何物抵押，
- (二十) 何舖担保。

丁、農業借款：

- (一) 姓名，
- (二) 住址，
- (三) 性別，
- (四) 年齡，
- (五) 籍貫，
- (六) 有多少地，
- (七) 地在何處，
- (八) 有契紙麼，
- (九) 何人耕種，
- (十) 租地多少，
- (十一) 租地地點，
- (十二) 有約麼，
- (十三) 多少人耕種，
- (十四) 全家每年進款，
- (十五) 全家每年用途，
- (十六) 家裏有誰，
- (十七) 誰掙錢，
- (十八) 誰不掙錢，

交 行 通 信 北平小本農工商業之曙光

- (十九) 住房幾間，
- (二十) 是否自己房屋，
- (二十一) 房錢多少，
- (二十二) 擬借多少，
- (二十三) 分幾期歸還，
- (二十四) 何時可以本利還清，
- (二十五) 借款理由及用途，
- (二十六) 以何物抵押，
- (二十七) 誰給你担保(城內有店舖担保更佳)

現代經濟

全國鐵路外債總額(九八)

交通界息，全國鐵路外債，截至上年底止，除內債一三一、七五五、八六一元外；其所欠外債總額爲一、零二四、九三七、一二九元，又料價總額一四九、六三二、七二八元，共計實欠外債十一萬七千四百五十六萬九千八百五十七元。(淵)

行務紀錄

七月份

【總行員生考績發表】 總行各部處二十二年度員生考績名單，已於本月初發表，計晉級者一二四人，減薪者五人，均自本年一月份起改敘。

【考選試用員】 本行近以業務孟晉，原有員生不敷分配，為選拔真材起見，採用三種方式，選錄人材，來行試用。一、甄用試用員，專重學識，由各大學具函保送；其甄用標準，注重平日成績，畢業論文，及個人著作。截至本月底為止，保送者，已達四十餘人。二、招考試用員，專重經驗，資格以男子曾在銀錢業服務而富有經驗者為限，報考截止期，定於八月十日。三、舉行第三屆乙種試用員考試，應考者以高中畢業為限。是項考試地點，分上海天津兩處。上海定於八月十八九兩日，分別考試。天津尚未定期。

【各行經理更動】 總行業務部經理，原由總經理自兼，茲總經理以事務殷繁，勢難兼顧，特選派該部張副經理書銘，升充該部經理。滬行庫部經理職務，向由勞會計員徐出納員會同代理，茲派熊述陶君充任，勞徐兩君已各回本職。龍行庫部黃經理慕韓，近以神經錯亂，不克照

常供職，已停職留資，所遺職務即派烟行出納股吳主任清勳代理。甬行庫部馮經理薰，現調充廈行副理，並幫同籌備廈門分行福州支行事宜，遺缺調紹行庫部金經理克強接充，遞遺紹行庫部經理職務派陳潔人君充任。

【添設各地分支行】 本行為擴充業務起見，近在香港設立二等分行，簡稱港行；廈門設立三等分行，簡稱廈行；廣州設立支行，簡稱粵行，歸港行管轄；福州設立支行，簡稱閩行，歸廈行管轄，並派李道南君為港行經理，暫行兼任粵行經理，又調總行湯秘書鉅為廈行經理，津行區副理紹安為港行副理，甬行馮經理薰為廈行副理。又在南昌設立支行，調滬行熊經理述陶為籌備員，楊若會幫同籌備。北平東城西城，各設立六等支行部，簡稱燕東行、燕東部，燕西行、燕西部，均歸燕行燕部管轄，調總行曹辦事員權，為燕東行經理，兼任燕東部經理，燕行唐辦事員廷錫為燕西行經理，兼任燕西部經理。

【設立泰興辦事處】 本行近在泰興，設立辦事處，簡稱興處，歸鎮行管轄，並派張善昌君為該處主任。

【添設石家莊唐山儲信支部】 本行近在石家莊，

設立四等儲蓄信託支部，簡稱石部，歸津部管轄；並派石行汪經理詣會，爲石部經理。又在唐山設立六等儲蓄信託支部，簡稱唐部，亦歸津部管轄，派唐行周經理傑英兼任唐部經理，該部已於七月四日開業。

【**白行部定期開業**】天津小白樓兌換所。現改組六等支行，同時成立六等儲信支部，簡稱白行白部業已籌備就緒，均定於八月一日，正式開業。

【**行員進退**】派羅啓元君爲總行業務研究室業務專員。總行楊辦事員泉，因久病不愈，辭職，業經照准。

【**本行重申煙誠**】本行以吸食鴉片，最爲惡習，歷經告誡在案。茲爲嚴加整飭起見，特再重申告誡，通函各行庫部，凡沾有是項嗜好者，悉限自通告之日起，於三個月內一律戒除，否則即行解職，並責成主管人員，破除情面，切實奉行，該項通函，已於七月九日發出。

【**注意經付債息手續**】本行以近年債券發行，日益繁多，到期本息，數目驟增，且經付內國債券本息，爲本行主要業務之一；爲慎重辦理，徐謀推廣起見，特於七月九日，通函各分支行，對於是項業務，應切實注意，手續力求迅速，說明不厭周詳，並應設法招攬，以期付數增高。

【**修訂業務會計規則**】本行近以業務發展，各地機

關，增設日多，原有業務會計規則，不無稍嫌陳舊，爲期適用起見，特決定將是項規則，重行修訂，並通函各分支行，責成主管會計人員，將平日經驗所得，及對於現行辦法，應加修改各點，詳具意見，儘八月底以前，陳報總行，以憑採擇，該項通函，已於七月九日發出。

【**甌行定期開業**】本行在温州籌設之支行，業已大體就緒，並定八月六日，正式開幕。

——汪裕鐸——

現代經濟

改革田賦征收制度原則（九九）

全國財政會議，對於改革田賦徵收制度，議定原則八項；（一）經徵機關與收款機關，應須分立，由縣政府指定當地銀行農業倉庫，設合作社收款。若無此等機關，則由縣政府財政局，或派科員在櫃收款。（二）串冊應註明正附稅銀元數及其總額，並須預發通知單。（三）禁止活串。（四）不得攜串遊徵。（五）不得預徵。（六）確定徵收費，並由正項下開支，不得另徵。（七）革除一切陋規。（八）田賦折合國幣，應酌量情形設法劃一。（淵）

人事紀錄

行員新進一覽廿三年六月份

行庫部別	職別	姓名	核准日期
金處	助員	吳錦章	一
總行	辦事員	陳執鉞	二
總行	助員	許志伊	二
總行	助員	李猷	二
總行	助員	袁樹功	二
總行	助員	秦祖訓	二
總行	助員	黃玉柱	二
總行	辦事員	陳東範	六
漆處	助員	賈林	六
揚行	練習生	蔡禹傑	八
島行	練習生	勵珍南	十一
淮處	助員	呂寶珊	十一
總行	辦事員	瞿震元	十五

行員更調一覽廿三年六月份

行庫部別	職別	姓名	由何處調充	核准日期
總行	辦事員	陳南邠		十九
姚行	試用員	蔣文啓		廿一
總行	試用員	卓啓堯		廿二
西安支行	籌備員	王燧生		九
丹行	助員	張壽仁		廿九
宣處	主任	彭蔭軒		廿七
華處	主任	王質園		卅
總行	辦事員	王道炳		卅
行庫部別	職別	姓名	由何處調充	核准日期
甌行	會計員	黃勉齋	民行調充	一
民行	辦事員	莊熹	島行調充	一
總行	辦事員	王文綬	張行調充	六
蚌行	辦事員	陳孝同	總行調充	六

蚌行	試用員	賀士鎮	總行調充	六
紹行	助員	趙宗楮	浙行調充	八
島行	練習生	徐正祥	島部調充	
島行	助員	沈時新	濰行調充	
東行	練習生	沈國俊	島行調充	
漢行	助員	龐安民	漢庫調充	
甌行	經理	汪醒時	籌備員升充	十九
白行	經理	馬家良	津庫調充	十九
濰行	辦事員	林屏翰	島行調充	廿七
富錦清 理處	清理員	俞達	富處主任派充	廿八
哈行	辦事員	唐銘新	富處調充	廿八
民行	辦事員	徐永基	甬行調充	廿八
西安支行	會計員	唐松賚	總行調充	廿七
西安支行	文書員	楊濂	總行調充	廿七
總行	助員	任仲揚	津庫調充	廿九
溧處	主任	張金書	蘇行調充	廿九
秦行	辦事員	陳南邠	總行調充	卅

行員兼職一覽廿三年六月份

張部	兼辦事員	劉國鈞	兼任	辦事行員	核准日期	一
行庫部別	職別	姓名	由何處調充	核准日期		
總行	秘書	劉孚淦	燕行調充	卅		
燕行	代副理	徐永年	島行調充	卅		
長行	經理	劉廷灝	哈行調充	卅		
哈行	代副理	范學湘	襄理升代	卅		
哈行	代襄理	徐兆麒	會計主任升充	卅		
哈行	代營業主任	蔡人香	出納主任調代	卅		
哈行	代會計主任	李蔭軒	辦事員升代	卅		
張行	會計員	孫壽慶	取銷代理字樣	卅		
姚行	文書員	郭麒	辦事員升任	卅		
連行	代文書主任	貢福辰	辦事員升任	卅		
沙行	文書員	金溥榮	助員升任	卅		
沙行	出納員	賈荳懷	助員升任	卅		
鄭行	營業員	胡耀	車資改併薪水	卅		

張部	兼辦事員	潘筠	卸去兼職	一
張部	兼辦事員	張壽萱	卸去兼職	一
張行	兼營業員	杜廣堯	任張行經理兼	六
衡處	兼主任	胡家麒	任蘭行經理兼	十四
甌庫	兼經理	汪惺時	任甌行經理兼	十九
甌部	兼經理	汪惺時	任甌行經理兼	十九
白部	兼經理	馬家良	任白行經理兼	十九
津庫	第二股主任	潘志濂	任總行課長兼	十九
烟庫	兼辦事員	陳鏗泉	任烟行文書主	廿九
烟庫	兼辦事員	姚昌基	任烟行代會計	廿九
烟庫	兼辦事員	吳清勳	任烟行出納主	廿九
宜處	兼主任	陳俊三	卸去兼職	廿七
島行	兼代副理	吳培	任島庫經理兼	卅
長行	兼經理	劉廷灝	卸去兼職	卅
哈行	兼營業主任	范學湘	卸去兼職	卅
哈行	兼出納主任	徐兆麒	兼哈行代襄理	卅
運行	兼文書主任	錢家駒	卸去兼職	卅

行 員 離 職 一 覽 廿 三 年 六 月 份

行庫部別	職別	姓名	離職日期	離職原由
島行	辦事員	顏振興	二	病故
總行	辦事員	屈用中	二	停職留資
島行	辦事員	區麟安	十一	停職留資
徐行	辦事員	夏緯明	廿八	辭職
民行	辦事員	何幼涵	廿八	辭職
總行	助員	王資道	廿八	停職留資

——孫曼君——

現 代 經 濟

中 央 稅 收 近 況 (一〇〇)

財部息，中央財政收入，以關鹽統稅三稅為主。除償還債務外，餘解國庫，計關稅每月五百萬元，鹽稅五百萬元左右，統稅七百萬元，及其他稅收約三百萬元。現在中央黨政軍費每月支出約計三千五百萬元、每月短少達一千五百萬元之鉅。(淵)

同人消息

七月份

【陳蘇孫君赴錫行協同正式接收戚廠】 本省建

委會借款，原由十一家銀行暨匯業局組織之銀團聯合承借，公推本行及中國銀行為代表行；其經過情形，迭誌四卷三、四、六號通信。前因建廳對於各項細則，尚須酌加修改，訂於本月二日正式接收。我行代表陳蘇孫君，業於一日蒞錫，偕同錫行伍經理馮伯以及錫行所派駐廠員陳曝南、鄒煥之、唐永珍諸君前赴戚廠，實行接收，依照所訂辦法，開始工作。陳曝南君任會計，審核該廠一切帳表，鄒煥之君綜理出納，唐永珍君為助員。陳蘇孫君業於三日事畢返滬。據云淮南煤礦之會計審核員以及出納員，係商由蚌埠中國銀行就近派員辦理，首都電廠則商由首都上海銀行派員辦理，以收分工合作之效。

【保書未繳暫停薪職】 本行定章，有行員到行，須取具保證，經核准後，方得指派職務，其違反此項規則者，得停止職務等之規定。茲據分支行陳報新進員生頗有於到行後，逾期未將保證書繳到者，按照行章，自不得不暫停薪職，俟補具保書到行，始得到職，良以保證一事，關係重大，不容忽視。凡我同人，亟應注意也。

【開始辦理對保】 總行事務處第二課主管全行人事，行員所具保書，遵章每年均須在上期決算終了後，對保一次。本屆對保，亦已於本月中旬辦理矣。

【燕行陳經理週甲初度】 北平行陳經理受之，在本

行服務，行將廿載。茲值六秩攬揆之辰，燕地同人，擬有以壽之，陳經理以愛惜物力，體念時艱，未允有何舉動。但素諳者贈送之詩文聯句，仍屬不少，事務處吳處長壽以七律兩首。二公交誼暨其品學，均可於是詩見之。錄附於左：

傾盃細與話滄桑，湖海人豪鬢已蒼。時掬肺肝盟白水，獨携涕淚對紅妝。位卑不惜言成罪，俗薄翻嫌性太剛。識得金銀夜來氣，垂腰笑贖一空囊。

鴻雪宜南憶舊緣，夢華掌錄散雲烟。發財事喜談張說，排難人爭拜魯連。何日得開真謝病，從來美意定延年。寄詩為報江南好，遲爾山居共買田。

【津行區副理奉調滬】 津行區副理紹安，奉調為港行副理，總行業務部研究室許辦事員崇漆，暨事務處曾辦事員季鏞，亦奉調為港粵等行籌備員，均已見總行通告。日內區副理業已蒞滬，正與港行李經理道南洽商一切，設行准備事宜。李經理定於下月二日首途赴港，着手進行。區副理亦擬不日前往，協同辦理。至許曾二君，則俟行址覓定後，亦將陸續前往云。

【發行部派員赴平津監銷積存舊鈔】 總行發行部印銷課，向係註津庫辦公。自奉命移滬，辦理結束後，所有積存破爛舊鈔，以及平庫前存舊鈔，急待銷毀。茲經指派保管課王課長育之偕張能一、任弗璇、楊邇安三君前往監銷，已定於下月初首途。又滬庫積存各種舊券，亦應銷燬，已奉派稽核處潘副處長監銷矣。——孫有林——

通 信

金 融

上 海 金 融 六 月 份

【拆息】 本月份洋拆市價，前半月每日坐站八九分，後半月每日坐站六七分之間，市面平穩異常，殊少漲落，全月綜計二元〇七分，以本月三十日批算，每日得六分九厘。預料存息議案，仍不過二元九五扣，欠息亦總在十元〇五角之最高價。茲將逐日拆息，列表如次：

日 期	上 午	下 午
六 月 十 日	〇·〇七	〇·〇七
一 日	〇·〇八	〇·〇八
二 日	〇·〇八	〇·〇八
三 日	〇·〇八	〇·〇八
四 日	〇·〇八	〇·〇八
五 日	〇·〇九	〇·〇九
六 日	〇·〇九	〇·〇九
七 日	〇·〇九	〇·〇九
八 日	〇·〇九	〇·〇九
九 日	〇·〇九	〇·〇九
十 日	〇·〇八	〇·〇八
十一日	〇·〇八	〇·〇八
十二日	〇·〇八	〇·〇八
十三日	〇·〇八	〇·〇八
十四日	〇·〇八	〇·〇八
十五日	〇·〇八	〇·〇八
十六日	〇·〇八	〇·〇八
十七日	〇·〇八	〇·〇八
十八日	〇·〇八	〇·〇八
十九日	〇·〇七	〇·〇七

二十日	〇·〇六	〇·〇六	廿六日	〇·〇六	〇·〇六
廿一日	〇·〇六	〇·〇六	廿七日	〇·〇六	〇·〇六
廿二日	〇·〇六	〇·〇六	廿八日	〇·〇六	〇·〇六
廿三日	〇·〇六	〇·〇六	廿九日	〇·〇六	〇·〇六
廿四日	〇·〇六	〇·〇六	三十日	〇·〇五	〇·〇五
廿五日	〇·〇六	〇·〇六			

【票據交換】 本月份上海票據交換所交換票據，全月三十日內，除十六日為端午休假及星期循例停止外，實行交換者計二十五日。交換總數為二五四·九五四·三三五·四七元，較上月總數減七·五五五·七四〇·八〇元。每日批計一〇·一九八·一七三·四二元，較上月每日平均數增加四七五·五七八·〇〇元。茲將本月交換數額，列表於次：

日 期	元 匯	劃 合	計
一 日	二六、一九七、二六〇·四五	三、四七〇、九六九·四三	二九、六六八、三九八·八八
二 日	三、八七九、〇〇七·四六	三、四八一、一五二·四五	七、三六〇、一五九·九一
三 日	星 期		
四 日	四、〇九五、一六六·二四	三、八五八、一三六·九六	七、九五三、三〇三·二〇
五 日	四、四四四、〇二九·二三	四、一〇三、五〇四·九一	八、五四七、五三四·一四
六 日	三、六五五、九二一·九〇	三、〇四七、三三八·一一	六、七〇三、二五九·〇一
七 日	三、八三五、三三四·三四	三、一三二、二五〇·五三	六、九八七、五八四·八七
八 日	三、〇〇〇、〇〇〇·三三	二、七二二、四三三·六四	六、〇二二、四三三·九七

九日	二,七四四,三〇八·六六	三,九〇五,〇六〇·四四	六,六四九,三六九·一〇
十日	星 期		
十一日	四,五〇九,九四八·三六	五,六四四,五二七·二一〇	一,一五四,四六〇·九八
十二日	三,一四五,九四六·二四	三,九八二,二九一·〇〇	七,二八,三三七·二四
十三日	三,七六八,三〇〇·四九	三,一九四,五三九·七八	六,九三二,八四〇·三七
十四日	三,三九四,七四七·五〇	三,四〇八,〇七〇·三六	六,八〇二,八二七·八六
十五日	五,五三〇,八二〇·六〇	八,一五九,四二二·七四	一三,六八〇,三三三·三四
十六日	端 節 休 業		
十七日	星 期		
十八日	六,八八七,八九六·四八	五,一九一,七六六·三一	一三,〇七九,六六二·七九
十九日	三,六六九,九〇四·七六	四,〇〇八,九三五·〇〇	七,六七八,八三九·七六
二十日	四,〇八四,九四九·六一	四,八一,三三三·五一	八,八九六,一七二·二二
廿一日	三,四〇五,三三七·九二	三,三七三,九九九·九八	六,七七六,三七七·九〇
廿二日	四,〇三九,二二八·〇六	三,三八四,〇六五·四五	七,四二二,二八三·五一
廿三日	二,五〇三,五八九·五六	三,八八七,一八九·九七	六,三九〇,七七九·五三
廿四日	星 期		
廿五日	四,二九八,〇九一·八三	五,三〇〇,八八九·六九	九,五九六,九八一·五二
廿六日	三,〇六五,三五五·二三	三,五四一,三三七·八五	六,六〇六,五九三·九八
廿七日	四,七四〇,三九一·〇五	四,六三五,九四五·三八	九,三三六,三三六·四三
廿八日	四,八五五,四六三·三五	三,二四八,七一,一三一·六三	三,七,三四三,五九四·九八
廿九日	五,四五六,九九一·九一	三,五五八,六四七·五一	九,〇一五,六三九·四二
三十日	八,一九〇,三三三·六九	一,〇二七,四三〇·一五	一,九,二二七,四四四·八四

交 行 通 信 上 海 金 融

合 計 一三七,六五五,二九六·五二 二八九,〇三六·五二 二五四,九四四,三三五·四七

【標金】 本月標金市況，一日以海外銀價，匯兌大縮，承上月底之漲勢，續有增漲，二日海外消息紛歧，又略回跌。四至九日之第一週，國際消息，依然複雜；如英國停付對美戰債，美政府將徵滬港銀元利益稅，及美銀行家停止銀條交易等說，均以匯兌看大，影響金市，逐日盤頭雖平，但結果仍跌落十四元。十一至十五日之第二週，市況由堅轉萎，上半週曾一度衝出一千〇二十元關口，後復潛入十元以內。惟因掉頭汎中，並無過大波折，市態漸趨平和，逐日過程，至多六七元上下。十八至二十三日第三週，市況初甚平疲，終則轉跌；十八日八月期開始登場以後，逐日過程狹小，國際間傳有美總統簽署白銀案消息，即與多方不利，金市亦打破一千元大關，形成近月來最大之波浪。二十五至卅日之第四週，金市跌風加厲，市氣亦萎靡不振，本埠外匯，明暗俱鬆，惟逐日變化不測，頻頻下游。廿九日曾創見九百七十五元八角之低峯。月底雖略轉和緩，出入於八十元內外，但尚不容樂觀。至海外銀價，倫敦大條，近遠期上中兩旬，漲跌互見。下旬猛烈上升，美銀初尚盤旋於四角五分左右，月底突漲至四角六分二五。茲將本月標金及英美銀價，列表如次：

最 高	1,010.00	1,015.60	3,335.00	3,335.00	0.82500	
七 月 期	標金 (元)	八 月 期	標金 (元)	近 期 大 條 (便士)	遠 期 大 條 (便士)	美 銀 (英金)

最高	1,000.00	九百.六〇	一九.五〇〇	一九.五三五	〇.四七五〇
最低	二.六〇	四〇.〇〇	一.二三五〇	一.六八五	〇.〇一七五〇
本月收盤	△1,011.60	九百.三〇	二.三五〇	二.二五〇〇	〇.四三五〇
較上月收盤	跌	二.〇〇	X 跌	三.〇〇	漲一.三五
盤價漲跌					漲〇.〇一三五

△(註一)六月十五日收盤價 X(註二)較六月十八日開盤價

【債券】 本月份債券市面，一日以日俄空氣緊張之謠，人心疲軟，微挫二三角。二日環境混沌，不脫盤旋之局，各債雖漲跌互見，但金短承上月底之漲風，趨勢較佳。四至九日之第一週，以國內政局，日趨鞏固，國際關係，漸見融洽，債券本身信用，亦日臻健全，以及市上游資充斥等種種原因，投機者風起雲湧，踴躍異常；金短整六，尤為投資者重心所集，市價飛騰，頻見新高價；各狂漲二元半；統鹽稅亦以人心堅昂，需要繁多，高漲一元四角餘。此外甘肅、捲菸、裁兵、九六等債，均好一元左右。十一至十五日之第二週，債市變化萬端，使人無從捉摸，週初以日本駐南京副領事藏本英明，於九日突告失踪，遍尋不獲，人心惶惶，以為中村事件，行將再見於今日，各債受此影響，直瀉一二元，幸賴空頭太多，補空甚殷，未致釀成狂跌風潮。週末藏本既經尋獲，頓即回漲，結果除九六軌小數角外，各債且較上週漲三四角至元餘。十八至廿三日第三週，債市依然騰達，就中如整六、金短、裁兵等三種，尤狂漲二三元之譜。餘債除九六反小去二角半外，

各漲數角至元餘。廿五至三十日第四週，各債仍頻漲不已，除九六外，幾無不發現最新高價，預料在此情勢之下，繼續高漲，固不可必，而若謂不漲即跌，則一時亦未必遂然也。廿九日八月期各債上場，廿三關亦同日加拍。此項庫券總數，計有一萬萬元，至民國廿九年還清，年息六厘，因期限甚短，買進者爭先恐後，財部雖限價七十五元，但上場即開七十八元，旋即狂漲四元，躍至八十二元，一般人預料債市前途，方興未艾，尚有續漲可能。茲將本月份六七月期債券行市，列表比較如次：

券別	期別	開盤價	最高	最低	差額	月底收盤	上項較開盤價漲跌
關稅	六月	元.〇〇	三.〇五	元.〇〇	一.〇五	三.〇五	漲.〇五
關稅	七月	未開出					
編遣	六月	四.五	三.四〇	元.〇〇	三.〇〇	四.二〇	漲二.〇五
編遣	七月	元.三五	三.六〇	元.〇〇	三.六〇	四.三五	漲三.〇〇
裁兵	六月	七.〇〇	六.六〇	五.三〇	六.三五	六.八五	漲三.八五
裁兵	七月	七.六〇	六.三五	五.五〇	六.三五	六.六五	漲四.六五
一九關	六月	四.〇〇	四.〇〇	二.三五	四.〇〇	四.〇〇	漲一.二〇
一九關	七月	四.五	四.八〇	三.三五	四.三五	四.三五	漲一.五〇
一九善	六月	五.〇〇	五.六五	四.七五	五.〇〇	五.六五	漲一.五五
一九善	七月	四.三五	五.三〇	四.二〇	五.三〇	五.三〇	漲一.九〇
二〇捲	六月	五.〇〇	五.〇〇	三.一〇	五.〇〇	五.八五	漲二.八五
二〇捲	七月	五.三五	五.四〇	三.六五	五.四〇	五.九五	漲三.一〇
二〇關	六月	五.〇〇	五.〇五	四.五〇	五.〇〇	五.七〇	漲三.〇〇
二〇關	七月	五.四〇	五.四〇	三.七〇	五.四〇	五.九五	漲三.〇五

統稅	六月	五·五	五·五	四·五	五·五	漲三·五
統稅	七月	五·五	五·五	四·五	五·五	漲四·五
鹽稅	六月	五·五	五·五	四·五	五·五	漲三·五
鹽稅	七月	五·五	五·五	四·五	五·五	漲四·五
整六	六月	六·六	六·六	七·四	六·六	漲六·六
整六	七月	六·六	六·六	七·四	六·六	漲六·六
金長	六月	六·六	六·六	七·四	六·六	漲七·五
金長	七月	六·六	六·六	七·四	六·六	漲一·五
金短	六月	六·六	六·六	七·四	六·六	漲二·〇
金短	七月	六·六	六·六	七·四	六·六	漲二·〇
金短	六月	六·六	六·六	七·四	六·六	漲七·五
金短	七月	六·六	六·六	七·四	六·六	漲七·五
九六	六月	一〇·五	一〇·五	一〇·〇	一〇·五	漲一·五
九六	七月	一〇·五	一〇·五	一〇·〇	一〇·五	漲一·五
廿二關	六月	三·五	三·五	四·〇	三·五	漲二·五
廿二關	七月	三·五	三·五	四·〇	三·五	漲二·五
廿三關	七月	六·〇	六·〇	六·〇	六·〇	漲二·〇

【銀洋移動與存底】 本月份輸入銀兩驟減，而由各埠運來之銀元。則達一千五百餘萬元。同時輸往海外者，約有銀兩一千萬兩，銀元一千四百餘萬元，華洋銀錢業，存底漸見減少。考其原因，有二；一則西商銀行，不斷大量運往海外；一則藪麥登場，藪行與糧食商攜款散往各產區，為數當亦不少。此上海存底連增數月，而近忽減少之故也。茲將本月滬埠銀洋移動及存底數目，列表如次：

——孫曼君——

交行通信 上海金融

六月份上海銀洋輸入一覽表

何處輸入	紋銀	銀元	大條銀條
	單位	單位	單位
	萬兩	萬元	條
天津	九七		
濟南		一六〇	
青島	四〇	八〇	
漢口	一六		
九江		一〇	
宜昌	一八		
紋銀熔化		一、二五八	
合計	一七一	一、五〇八	

六月份上海銀洋輸出一覽表

輸往何處	紋銀	銀元	大條銀條
	單位	單位	單位
	萬兩	萬元	條
海外	八九九		
紐約		三四四	
孟買	二〇	一、〇〇〇	
其他		八九	
合計	九一九	一、四三三	

上海華洋銀行銀洋存底表

民國二十三年六月三十日調查

行別	銀兩單位 萬兩	銀元單位 萬元	大條 單位	附註
中央	五〇〇	八·七三〇	大條一六·八四九〇	
中國	一·六一九	六·八六二	大條一·八〇〇〇	
交通	三七五	三·七二六	廠條五九〇	
四行庫	四三	一九二	廠條五七	
通商	—	二七〇	—	
參加利	一·四五五	三·八〇五	廠條一·九〇〇	
匯豐	一·九五五	三·〇〇二	廠條一·〇〇〇	
正金	四四三	一·一三〇	廠條三九〇	
東方	二九〇	一·五四〇	廠條三五五	
花旗	九五九	一·〇四七	廠條一·〇六八	
嘴嘴	九三	三〇一	廠條一四五	
華比	—	五五五	廠條二〇九	
臺灣	二八三	三二四	—	
有利	七七	七七	廠條八五	
住友	四	九四	—	
朝鮮	四一	一四二	廠條一三五	
中法	二九四	二八二	廠條三二〇	
三井	二六八	二八二	廠條三二〇	

項目	本月較上月增減	上項對全市存底百分比	華銀錢業存底合計	合計	本街	錢庫	大英	華義	德華	安達	大通	運通	三菱
本月較上月增減	減七·八〇	三六·三五%	三·七五九	一〇·三四二	七七六	四四六	—	—	五〇	五七	—	二八二	三六
上項對全市存底百分比	減一·一七九	六一·六九%	二·三八五	三·八六九	三·〇〇七	一·〇六七	六五	八九	一四〇	一一五	二九六	一·四三〇	九九
華銀錢業存底合計	廠條增五·〇二四	廠條增七·〇〇三%	廠條二〇·四七二	廠條二八·四二一	廠條五五二	廠條六二四	廠條六二	—	廠條一三五	—	廠條一·六五〇	廠條一七五	—

上海銀錢業 六月份

【江蘇農民銀行上海分行開業】 江蘇省農民銀行在上海籌設分行之訊，已誌上期本刊。茲悉該行早經籌備就緒

業，已於六月一日，在新開河民國路二七五號新址，正式開業，當日收入活期定期等存款三十五萬六千元，儲蓄存款二萬四千餘元。

【建設銀公司開創立會】 中國建設銀公司，自宋子文

等積極籌備以來，業經大體就緒。爰於六月二日，假座銀行公會，舉行全體股東創立大會，計到宋子文、孔祥熙、李石曾等九十八人，共九萬六千七百股。公推李石曾為主席，報告籌備經過情形，及通過章程後，即選舉董事監察人。開票結果，計孔祥熙、宋子文、徐新六、貝淞蓀、陳光甫、張公權、李馥蓀、宋子良、錢新之、葉扶霄、陳健庵、孫衡甫、周作民、謝作楷、楊敦甫、劉晦之、徐可亭、李石曾、德懋暨交行胡董事長筠、唐總經理壽民等二十一人當選為首屆董事，王伯元、宋子安、張慰如、徐輔蓀、瞿季剛、張靜江、葉琢堂等七人為監察人。六月三日，該公司在大陸銀行六樓辦事處，舉行首次董事會議，公推孔祥熙為董事長，宋子文、貝淞蓀為執行董事，交行唐總經理壽民暨周作民、宋子良、張公權、葉琢堂、李石曾、陳光甫、謝作楷等為常務董事，並聘定宋子良為總經理。（該公司組織章程，載本期通信附錄欄）

【中央銀行籌設信託局】中央銀行現行組織為發行、業務、國庫等三局，暨經濟研究，秘書等兩處。自中央命令該行，迅即增設信託局，辦理儲蓄保險等業務後，該行孔總裁，鑒於信託業務之重要，為早日成立起見，已積極進行籌備。聞信託局經理，已推定該行葉理事琢堂擔任。

【國華銀行靜安寺分行開業】國華銀行，近在靜安寺海格路籌設之分行，業經竣事，已於六月八日，正式上市

交 行 通 信 上 海 銀 錢 業

。當日收受各項存款，開達數十萬元之譜。

【中央銀行兌換第四批寶銀】本月中央銀行，奉令兌換第四批寶銀，計應兌之數，共為八、二七八、四一九、六四元。

【五華銀行八仙橋支行開業】五華銀行，在八仙橋添設支行之訊，已誌上期通信。茲該行已於六月二十日，正式開幕，當日收受存款，共達四十餘萬元。經理為王劍鏗君，副理為吳有三君。

【亞洲銀行開創立會】本埠新組織之亞洲銀行，自籌備以來，業經大體就緒，所有股額，亦已全數收集。爰於六月二十四日，假座銀行公會，依法召開創立會，計到股東徐伯熊等十餘人，共三百九十八戶，四千二百四十五股。公推趙玉如君為主席，由籌備主任李聲洪報告籌備經過情形，隨即通過銀行章程。最後選出李聲洪、朱燮臣、楊富臣、張景呂、潘志銓、章顯庭、孫少甫、徐伯熊、鄭贊庭、周景廣暨交行唐總經理壽民等十一人為首屆董事，祝善寶、鄭仁業、魏善甫等三人為監察人。

【大亞銀行定期開創立會】本埠新設之大亞銀行，為尤菊蓀、秦潤卿等所合資組織，行址勘定天津路十九號，即前東三省官銀號舊址，籌備以來，業已就緒，並定於七月七日，假座錢業公會召集全體股東，舉行創立會，選舉董事及監察人。

【銀行公會舉行六屆會員常會】 上海市銀行業同業公

會，於六月三十日下午，舉行第六屆會員常會，計到各銀行代表四五十人，由陳光甫主席，報告會務情形後，即通過（一）本年上半年決算，（二）下屆預算，（三）中國實業、永亨、華僑、東亞、中興等銀行更換會員代表姓名，及（四）江浙銀行加入為會員各案。茲錄會務報告全文如下：

溯本會自繼前上海銀行公會，成立迄今業將三年。中間召集會員常會者凡五次，召集臨時會員者一次，茲瞬又半載，已屆第六次會員常會之期。在此過程之中，以言政治，兵戎雖息，國勢岌岌依然。以言金融事業，驟視有突飛猛進之象，固為近年來外界所目為最繁榮之事業。第不知海上一隅，遊資所聚，內地金融，已日見枯竭，調劑不得其道，遂有此類似畸形之發展，曾不容為我同業諱。近頃朝野縱有救濟農村及開發西北之倡，而經緯萬端，亦非一蹴可幾，重以人事種種阻礙，更使投資者有裹足之歎。再觀世界經濟趨勢，亦復變幻莫測，白銀價格時起波瀾，以我用銀之國家，不免時凜冰淵之懼，用是瞻顧前途，殷憂正未已耳。本會同人在此苟安之際，自唯有植我基礎。編我藩籬，先謀整頓業務，藉收相維相繫之效，然後鞏固金融，期趨共存共榮之途，此所以半年會務之進行，偏重於銀行實務方面者也。茲舉其大者逐項報告如次：希到會會

員之加以垂察焉。

（儲蓄銀行法案） 查立法院起草儲蓄銀行法一案，經本會組織小組委員會，對該草案一再研究，曾擬有修改意見，於上年十一月呈送立法院參考，並經列入第五屆會務報告中。本年四月立法院一度召集該法草案審查會議，本會推派王志莘君等赴京列席，事後據王君等報告草案內容，不特本會前送意見未荷採納，即與立法院第一次草案，亦大有出入。他如科儲蓄銀行股東以加倍責任之條文等等，立法當局仍堅主維持，綜觀全文，其難以詮釋，及不易實施者甚多。本會懷於該法一旦施行，將使儲蓄銀行事業日趨狹隘，而於政府提倡儲蓄之旨，更大相鑿柄，爰擬具第二次草案意見書一件，日前仍推王志莘君等攜京，面請立法院採擇，同時由會分呈孫院長孔部長鑒核主持去後。頃立法院已提本月二十二日第六十四次院會通過，統觀通過條文，對本會重要意見，幸有相當採納，惟施行尚早，此應報告者一。

（票據法修改意見案） 查上年本會開立法院有修改票據法之動機，因將現行票據法加以研究。特推定委員十一人負責進行，亦經於上年終會務報告中述及。計前後集議三次，擬有意見六項，於本年二月間呈送立法院。嗣奉函復，已交商法委員會參考，俟將來票據實行修改之際，是否探及本會意見如何，容由執委會再行討論者二。

(印花稅法修改意見案) 查國民政府印花稅法迄未頒布，祇有暫行條例一種，而條文頗多參差，以致銀行貼用印花，苦無適從。銀行學會有鑒於斯，特函請本會轉呈立法院予以修正，經本會呈請去後，五月中奉立法院秘書處復稱，已交財政委員會備考，業經本會函復銀行學會查照，此應報告者三。

查本年二月間，美國對銀價有提高之說，一時銀價暴漲，我國為入超國，數年來黃金可謂已完全輸出，今銀價又復提高，影響所及，則白銀之漏出勢所必然，以存銀無多之國家，遭此打擊，危害何堪設想。本會因即致電美大總統羅斯福，請其穩定銀價，同時電請財政部暫緩批准倫敦白銀協定一案，以資緩衝，雖屬過去事實，本會職責所在，殊難緘默也，此應報告者四。

(匯票付款提早辦法案) 查銀行匯票付款，須在票根寄到之後，此乃不易之理，但銀行普通寄發票根，須待每日業務結束，在號信內一併寄出，往往因此票根遲到，致持票人不能立刻兌現，殊影響匯票之流通，本年一月間，漢口銀行公會曾建議變通辦法，即不待票根之到，見票付款，以期流通而免誤會，函徵本會同意，經討論之下，認為手續方面，確有改革之必要，但票根未到，遽予付款，究難免發生流弊，祇可發行匯票之時，立即將票根用最穩快郵遞辦法寄出，務使匯票票根得同時到達，則不致妨礙

匯票流通，遂函復漢公會，并分函在會銀行查照辦理，此應報告者五。

(呈請財政部迅將存銀兌換銀幣案) 查自廢兩之後，上海中外銀錢業封存寶銀，為數殊鉅，雖迭經財政部命令中央銀行轉函各行莊，限存銀數目，以憑查驗兌換，但調查登記。轉帳需時，迄本年一月猶未竣事，本會為求早日完成廢兩，且為中央造幣廠新幣流通起見，呈請財部迅賜辦理，兩星期後奉財部批准，至本年三月間，中央銀行即按照登記數目，開始調換新幣，截至目前存銀數目，已逐漸減少，廢兩目的，最短期間可望完成，尤盼財部對於統一輔幣計畫，早日實現，則整理幣制之初步，差可告一段落也，此應報告者六。

按上列各案，係會務之較為重要者，其次要案件及答復法院律師之查詢函件等等，亦均與我會員間對外之業務有關，以卷帙浩繁，不再備述，留待他日編印會務紀要時，酌量輯入，以備會員之隨時查考閱覽可也。

【匯業銀行復業無期】中華匯業銀行，圖謀復業之訊，已誌上期通信，茲悉該項復業運動，因資金問題，近來已漸趨岑寂。蓋復業之初，最少須先籌一千萬元左右之現款，以資應付；而華方主動人物，一時無此能力，日方股東，又以他種關係，不願籌墊巨款，且認為復業與否，無足輕重。故復活之議，隨成泡影云。

【六月份新幣廠條出數】六月份，中央造幣廠，新鑄之二十三年新幣，共計七、三一〇、〇〇〇元；乙種廠條共計五、二一九條；均經審查合格，准予出廠。

汪裕鏗

各地金融

六月份

本月雖值青黃不接，向稱淡月，而綜觀各地市況，除有少數地方，因季節關係，稍形衰退外，其餘則多有興旺氣象。如鎮江，銅山之小麥，無錫之鮮繭，九江之春麻，漢口之豆餅，無不迭見好況；故銀錢業務，亦因之增進不少。至銀錢業之本身，關於進展事項。則有杭縣儲蓄銀行之擴充，與錢業之實行取銷洋貼，中國之添設武穴及徐州車站辦事處，中南、通商，農工之添設無錫支行，北平之新開濟通銀號，為數不止一二；但在另一方面，如鎮江裕豐莊之閉歇，歸綏、包頭平市官錢局之擠兌，濟南晉泰公司之清理，吉林德盛興之歇業，各地方之消極現象，仍不免相繼發生，可見金融實業之健全性，正大有待於各方之努力，未易樂觀也。

鎮江——無錫——吳縣——銅山——蕪湖——九江——開封——杭縣——蘭谿——漢口——沙市——長沙——歷城——威海衛——龍口——青島——濰縣——北平

保定——歸綏——包頭——大連——營口——洮南——哈爾濱——吉林

鎮江

鎮行報告

【銀錢業營業概況】本月中旬以後，此間麥汛發動，銀錢業務，隨見增進；各行發行額亦逐步上升，氣象與上旬迥異。各地廠號，來鎮收麥者，計上海有阜豐、華豐、中華等三家，南京有揚子，大同等二家，常州有恆豐一家，合收總數，預計約六十萬担，需款約三百餘萬元。其中以阜豐收貨最多，幾佔全額之半，約在三十萬擔左右。該號用款，各行俱有以交通為最鉅，約占三成。

本月十三日裕豐錢莊因週轉不靈，宣告閉歇，負債約十三四萬元，據現時調查，計欠中國實業四萬餘元，上海三千餘元，道生錢莊二千餘元。

無錫

錫行報告

【銀錢業營業概況】本月鮮繭上市，洋用孔繁，銀行業務，續有起色。各行對鮮繭放款，除大陸外，咸着意攬做；其中以江蘇為最努力，其次推興業、上海，再次為中國、交通。惟因廠家殷實者少，小廠散戶，又採選不易，承做範圍，已較往年為狹。中南近在錫，籌設支行，行址已租定，不日可成立。通商、農工兩家，近亦

派員來錫，籌組分行。該三家來錫設行，目的均在發行。錢莊方面，其滙兌業務，向以蘭汛時為興旺；乃近年以來，本身既少放款，申蘇兩地之轉放生意，又復寥寥，故當此鮮繭上市之時，該業仍無起色。

吳縣

蘇行報告

【銀錢業營業概況】本月上半月，因屆舊歷端午，銀錢兩業。收解甚繁。中旬以後，氣候陡熱，米價步高，業務轉閒。

與銀錢業有關之其他事項

吳縣縣政府，

以警餉久未發放，無法渡過端節，特向銀、錢、田三業商借三萬三千元，訂期六個月，月息一分二厘，以本縣本年度第一期地價稅作抵。該項借款，由三業平均分攤，計各借一萬一千元。

銅山

徐行報告

【銀錢業營業概況】本月自麥汛發動，市面頓見熱鬧。各幫商號，來徐採辦者日多，大率以三五天期票，為付款手段，因之各行收進買匯，為數甚鉅。押匯亦有承做，惟數目較微。現洋既有出路，遂不若從前之呆滯，各發行業行，又趁機推廣鈔用，市場益見活動。中國在車站籌設之辦事處，已大體就緒，准於八月一日，正式開

交通通信 各地金融

業。

蕪湖

蕪行報告

【銀錢業營業概況】蕪地入月以來，久旱不雨，四鄉田禾，逐漸枯槁，災象已成，人心恐慌，市面亦隨不振。銀錢業務，進出既稀，各行發行，亦一致減退。

九江

潯行報告

【銀錢業營業概況】本月各行發行，續有進展。計中國增發申鈔十萬餘元，交通增發申鈔十萬元，潯鈔二萬元，四省農行增發二萬元。又值春蕪上市，申匯調撥，頗見興旺；惟押放業務，仍乏起色。上半年潯地各行營業決算後，據調查所知，除中國一家，獨盈餘二萬餘元外，其餘各家，皆有虧耗，惟數字不大，約在千元至萬元間。中國近在武穴添設辦事處，已在積極進行，不久即可開業。

開封

汴行報告

【銀錢業營業概況】本月銀錢兩業業態，俱極平穩，與上月相仿。惟河南農工銀行發行成績，則較上月為佳。據該行六月二十四日檢查報告，發行總額為一百八十三萬五千二百餘元，較上月約增三十八萬元。

杭縣

浙行報告

銀錢業營業概況

本月一日起，錢業實行取消洋貼，改用洋本位。月中適值舊歷端陽，節款羣集，一時存底加厚，銀錢兩業，均感營運不易。儲豐銀行，於本月十七日，召集股東大會，議決擴充範圍，增加資本額為五十萬元，計新添股本為三十萬零九千七百元。並選出張暄初、杜月笙、陳鶴士、錢新之、王蕩泉等十一人為董事，沈莘田等三人為監察人，經理仍為張旭人君。

與金融業有關之其他事項

浙省清理舊欠

賑災、公路、自來水等四種債券，於本月在市商會舉行抽籤還本，其中籤號碼如次：

(一) 清理舊欠公債 計抽中一七、五六兩碼，還本十六萬元，付息二十八萬一千六百元，合計四十四萬一千六百元。

(二) 賑災公債 計抽中四三、六六兩碼，還本二萬元，付息三萬零四百元，合計五萬零四百元。

(三) 公路公債 計抽中一四、四八、九二等三碼，還本七萬五千元，付息七萬一千二百五十元，合計十四萬六千二百五十元。

(四) 自來水公債 該債總額為二百五十萬元，其中五十萬元，留存市庫，尚未發行。本屆係第二次抽籤還本

蘭谿

蘭行報告

付息，計抽中號碼為一八，惟一碼而已。還本二萬元，付息七萬九千二百元，合計九萬九千二百元。

銀錢業營業概況

本月恰值青黃不接之會，向稱閒月；加之農作繁忙，鄉人無暇入城，市面不免減色。幸油米兩項，銷路暢達，用款較繁，銀錢業務，尚稱熱鬧；交通銀行之發行，且有進步。

漢口

漢行報告

銀錢業營業概況

本月棉市，已成弩末，申幫陸續結束，堆棧存底大減。雜糧行市，依然不振，無大宗出入。惟茶市尚稱活潑，洋莊進胃甚濃，價亦堅俏。豆餅以潮幫銷路轉佳，各廠出品，俱已拋至八九月期貨。其他各業，大都清淡，金融週轉，仍見寬泛。

與金融業有關之其他事項

自全國財政會議議決取締有獎儲蓄後，此間中法儲蓄會，業已另設甲種儲蓄專部，辦理無獎儲蓄，以為改革張本。

沙市

沙行報告

銀錢業營業概況

本月各行發行，互有增減。中國及湖北省，本月發行無多；四省農民發行額，約三

萬元，比上月增二萬餘元；農工銀行約二萬餘元，係由上海銀行代發；交通發行漢鈔，約六萬餘元，比上月減少三萬元。

長沙

湘行報告

【銀錢業營業概況】

本月湖南省銀行，因上月抄擠兌結果，發行額較上月略減。據該行第三十二次檢查報告，發行總額為四百七十八萬八千八百五十元，比上月減少三十二萬四千四百九十元。長沙農工銀行發行額，為九十餘萬元。中國交通兩行發行額，各為三四十萬元，比上月各約增二十萬元左右。上半年此間各銀行決算結果，俱略有盈餘，據同業消息，省行、中國、上海等三行最多，交通等次之。錢業因舊歷端節關係，承做各機關期票貼現，及以現洋掉換申漢鈔等生意甚多，業態轉好；加之本月出口旺盛，匯兌業務激增，尤見活躍現象。

【與金融業有關之其他事項】

湘省政府為完成築路工作起見，本月續向銀行界商借四十萬元，自七月份起，每月底由湘岸鹽務稽所撥付五萬元，分八個月償清。

歷城

魯行報告

【銀錢業營業概況】

本月銀錢業務，與上月相

交通通信 各地金融

仿，無進步可言。發行方面，因市況蕭條，且一致趨減。

【與金融業有關之其他事項】

本市各土產商號，受上年物價逐跌影響，無不虧折累累。其中如晉泰公司，向業雜糧，為多年殷實字號，近因小麥，生米虧累甚鉅，已停止營業，宣告清理。此外不穩者，尚有多家。

威海衛

威行報告

【銀錢業營業概況】

本月英艦隊來威避暑，商旅增盛，市場轉旺。銀錢兩業，開始活動，存放業務，頗不寂寞；惟利息低落，收益不若往年之佳。

龍口

龍行報告

【銀錢業營業概況】

本月銀錢兩業，仍無開展，存放匯兌等業務，幾無形停頓，現款充斥，營用困難。

【與金融業有關之其他事項】

自九一八事變後，在東省經營事業之富商，皆將現款陸續調龍，購置地皮，興築房屋，故龍地房地產價格，現已一致上升。又永興德銀號倒閉後，虧累達十餘萬元，各債權正在清查追索，一時恐難解決。

青島

島行報告

【銀錢業營業概況】

本月底為銀錢兩業上屆決算之期，因受市面不振影響，業績俱不甚佳。據稱銀行方

第五卷 第一號 總第四十五號

八三

面，除交通、中國、山左、大陸、東萊、上海等家，稍獲盈餘外。餘俱半平。銀號方面，情形大致與銀行相同，其中以福順德、裕孚、義聚合、協源盛、德聚隆等家之業務較佳，約各盈一二萬元不等，其餘僅能維持開支。

【與金融業有關之其他事項】本市前由工商界組織工商界調查團，赴滬、蘇、甯、錫訪問工商界。以謀聯絡。最近該團業已事畢回青，聞在南中各埠，均受人歡迎云。

濰縣

濰行報告

【銀錢業營業概況】本月小麥登場，正農忙之會，農民無暇入城，因之市況轉簡。銀錢業務，亦以不振，發行方面，有減無增。

北平

燕行報告

【銀錢業營業概況】本月銀錢業態，與上月相仿。濟通銀號，於六月二十日開幕，資本十萬元，股東楊厚齋，經理李瑞庭，副理劉奉三。

保定

保行報告

【銀錢業營業概況】本月各行發行額，交通約五十萬元，中國約四十萬元，河北省約十萬元，合計約一

百萬元，在當地流通者，約五六十萬元，其餘皆流行內地。

歸綏

化行報告

【銀錢業營業概況】本月各行發行，因受平市官錢局擠兌影響，均一致趨減。計平市官錢局，發行歸綏券，約一百萬元，比上月減少一百三十萬元；山西省銀行發行歸綏券，約十五萬元，比上月減少五萬元；保商銀行代發交通津鈔，約十萬元，比上月減少三萬元；中國銀行代發交通津鈔，約六萬元，比上月減少二萬元；豐義銀行發行歸綏券，約三萬元，比上月減少二萬元。上半年各銀行決算後，據稱中國銀行約盈一萬三千元，山西省銀行約盈一萬元，保商銀行約虧三千四百元，豐義銀行約虧一千八百元，平市官錢局盈虧情形不詳。平市官錢局擠兌潮——平市官錢局為地方之官營事業。自發行新鈔，收回舊鈔後，信用已漸著。近復因禁現出境關係，新鈔兌現者少，努力擴充，業務蒸蒸日上。乃自入夏以來，新鈔兌現較湧，而省庫因值淡月，收入極少，內部調撥，殊感困難；該行為保存實力起見，特於六月六日，以辦理決算名義，對外停業一週，並要求金融界借款接濟。不意因此引起外間謠言，釀成擠兌風潮，鈔價暗盤，竟降至七扣以下。副經各銀行借款維持，於六月十三日照常營業，並由太原

籌借現款三十萬元，無限制兌現，市面人心，始漸安定，擠兌風潮，亦隨歸平息云。

* 包頭 *

包行報告

【銀錢業營業概況】 本月中、國、交、通兩行發行額，與上月相同。平市官錢局發行平市包鈔，約三萬餘元。豐業墾業兩行發行額，均較上月減退。平市官錢局。因受總局影響，亦於六月六日以後，發生擠兌風潮。幸該局在此間發行包字鈔票，為額甚少，無限制兌現後，旋即平息。

* 大連 *

【銀錢業營業概況】 本月銀錢兩業，雖因海外銀價，續有起色，標金美匯，相繼跌落，有套做機會；但一般套做者，以受上次打擊，無不各具戒心，未敢大量貪做，故業務仍見閒散。

* 營口 *

【銀錢業營業概況】 本月各銀行上半年決算結果，計滿中行盈九萬元，商業銀行盈六萬元。朝鮮正金兩家，亦各有盈餘，惟數字不詳。滿中行收回舊鈔，原定於本月底截止，茲為特別通融起見，已延長期限一年。據

交 行 通 信 各 地 金 融

該行發表，截至最近為止，已收回舊鈔百分之九十二，所餘者，僅一千萬元左右而已。

* 洮南 *

【銀錢業營業概況】 本市每屆夏季，百貨困積，銀根極為鬆泛。銀錢業中有餘款者，無不購買銀洋津鈔，以謀利潤；蓋現時之滿鈔，兌換津鈔，已有甚大之貼水故也。然此項交易，為數亦不鉅，故銀錢業態，仍極清淡。

* 哈爾濱 *

【銀錢業營業概況】 本月滿中行發行額，為一〇二、六八五千元，比上月減少四百五十餘萬元。鑄幣發行額，為一〇、六四四千元，比上月增加二百餘萬元。論者謂滿洲正在建設期中，滿鈔發行，勢必膨脹，今事實適相反，蓋因滿當局在東京發行國債兩次，計日金二千萬元，加以其他方面流入之資金，已足替代發行額之增加也。至該行營業方面，曩時僅向糧商放款；現因日商之需要，對於不動產及有價證券，已陸續投資。哈埠各銀行上期決算結果，據同業消息，交通盈餘二萬六千元，金城盈餘三百元，滿中行盈餘九萬元，中國虧損四萬四千四百元，大中虧損七百元。

第五卷 第一號 總第四十五號 八五

【與金融業有關之其他事項】

(一) 關東州內流通滿鈔——日本拓務及大藏兩省，現已決定允許滿鈔，在關東州內流通及存放，以後大連稅關，亦可以滿鈔繳納稅金。至正鈔流通額，則已逐漸收縮。按正鈔流通額最多時，曾達一千六百萬元，本年四月份，已減至三百餘萬元。(二) 哈埠取縮物價哈埠通用之哈大洋，(中交發行者除外，)現決定自七月一日起，停止流通。市政當局為預防奸商乘機抬高物價起見，特將全埠日用品百餘種，制定標準最高價格，宣佈施行。

吉林

【銀錢業營業概況】

時值仲夏，例稱閒月，各銀行業務，均甚清淡，錢業尤甚衰落。德盛興銀號，近因賠累過鉅，宣告歇業。負債四萬餘元，幸所有資產，尙能抵補，與市面無大影響。

——汪裕鐸——

各地銀錢業 六月份

【農民銀行西安分行開業】

四省農民銀行，在西安籌設之分行，業經竣事，已於六月一日，正式上市，除經營銀行業務外，並發行鈔票。

【四省農行籌設閩分行】

四省農民銀行，為

謀活動地方金融起見，特議決在閩設立分行，並派倪文碩君前往籌備，限六月底蒞事。

【中央銀行籌設青海分行】

中央銀行，為開發西北起見，近決在青海省城，設立分行，專辦理各項農村放款，以調劑內地金融。近正着手進行，各項計劃，均經擬就，最近期內，可望成立云。

【蘇農行擴充倉庫儲押】

江蘇省農民銀行，辦理倉庫儲押，成績極佳。現在已設立之倉庫，由該行自辦者，計三十八處，委託當地機關代辦者，三十二處，由合作社，或農民教育館，代辦者，二十五處，合計九十五處。本年度儲押各種農產品之數量，計達五十萬零四千四百三十餘担，總值為一百二十八萬一千七百餘元。茲為謀擴展起見，擬將倉庫數量，增至二百餘處，本年內，預計稻穀儲押，可達二百萬担云。

【廈門通商銀行開業】

中國通商銀行，在廈門籌設分行之訊，已誌四卷六號本刊。前悉該行已於六月十四日，在廈門昇平路海後路口該行新址，正式開業，經理黃欽書君為當地鉅商云。

【鄂各銀行籌組基金委員會】

鄂省府以各銀行鈔票準備，至關重要，茲為便利實行監督起見，特令漢商會及銀行公會，籌組基金委員會。各銀行奉到命令後，已在積極籌組中。

【各地銀錢擠兌潮】六月以來，各地發行銀行，迭有擠兌風潮發生。察其原因，雖大半由誤會而起，但其背景，俱不無政治意味。此可見政局之動靜，影響於銀行券之信用，至為重大也。茲分誌於次：

一、湖南省銀行 該行為湖南省立銀行，發行鈔券計分一角、二角、五角、一元、五元、十元六種，現在流通額，約為四百餘萬元。近因該省主席何健赴贛關係，謠言四起，突於上月杪發生擠兌風潮；一般居民，均紛紛持票兌現，或竟拒絕使用，市面大起恐慌。幸該行準備充足，所存各地之現款一百五十萬元，又如期趕到應用，無限制兌現，風潮始漸歸平息。計此次風潮，達三日之久，共兌出現金七八十萬元。

二、安慶四省農民銀行 四省四省農民銀行安慶分行，成立已有年餘，平時信譽甚佳。本月六日晨，忽因誤會，發生擠兌，該行即無限制兌現，並發出通告，六日營業時間延至夜間十二時，七日晨六時開業；擠兌風潮，始告平息。

三、山西省及墾業銀行 太原山西省銀行及墾業銀行，因閻錫山病劇，外間發生謠言，於六月六日，同時突遭擠兌。六日，省行兌出十萬元，墾業五萬元。七日晨，風潮擴大，至午，省行已兌出二十萬元，墾業十萬元。兩行當局，即將辦公時間延長，並託其他銀號五家代兌，至

交通通信 上海商市

晚，始歸平息。

四、綏遠平市官錢局 綏遠平市官錢局，自將舊鈔整理後，新發之鈔券，信譽本佳，發行券額，亦僅祇二百萬元左右。不意自六月六日起，該局忽宣布辦理決算一週，對外停止辦公，概不兌現。外間不察，遂起擠兌風潮，金融市場，幾為停頓。嗣經當局出力維持，該局縮短決算日期，對外亦照常辦公，風潮始漸歸平息。

【京市錢業公會改組】南京市錢業公會，於六月二十一日，改組成立，選出執行委員十三人，李培深君當選為主席委員，並通過章程，選定各科主任。

汪裕鐸

商市

上海商市

六月份

【米市】本月份上海米市，上中兩旬，價尚平穩，到銷亦旺。迨至下旬，漲風突起，六七日中激漲二元有奇。在此新麥登場，而又告豐收之際，米價不惟未見低落，且反激漲者。良以交梅以來，各地天氣，恆在百度以上，亢旱不雨，眼看將成旱災，影響秋收；又因內河水涸，到頭頓稀，而客棧洋糶，閩浙走銷極旺；晚薄兩稻，津幫辦胃尤濃；囤戶于此，復乘機吸收，囤積居奇，米價騰貴

勢所必然。逆料月內若再不降甘霖，勢必釀成旱荒，米價不獨一時無回低之望，且恐尚有繼續高漲之可能也。

種類	上旬	中旬	下旬	最高價	最低價
湖南機紅米	七·四〇	六·九五	七·〇二	本月七·六〇	上月六·八〇
湖南機精米	七·八四	七·六二	七·五九	本月八·三五	上月六·二七
湖南糙紅米	六·七〇	六·三三	六·三三	本月六·七五	上月六·〇五
湖南碩精米	六·九二	六·四七	—	本月七·〇〇	上月六·四七
江西機晚米	八·三三	八·二八	八·三〇	本月八·九〇	上月七·五〇
南京機秈米	七·〇五	六·九五	—	本月七·〇五	上月六·九五
明光機秈米	七·四二	七·四〇	六·〇五	本月七·六五	上月五·九八
沙市糙秈米	六·三九	五·八二	五·九五	本月六·六〇	上月五·四五
小紋米	—	—	七·三三	本月七·七〇	上月七·二〇

【麥市】

本月新麥，已經登場，各處皆告豐收，論理期現麥價，應較上月鬆落；乃因天氣亢燥，旱象可慮，產區農忙，到貨未湧，買氣又濃；加之，期粉猛騰，引起業外大戶投機，人心激昂，遂致步漲；鄉人亦觀望不前，意在居奇，預料麥價在甘霖未降之先，尚有繼續提高之望。語云天有不測風雲，目前糧食行市，胥視天氣陰晴而變，雖老于此業者，亦毫無把握可言也。

種類	上旬	中旬	下旬	最高價	最低價
瑞灣麥	二·九七	—	三·〇二	本月三·一〇	上月二·九五
崑山麥	二·六〇	二·七二	二·八六	本月二·九七	上月二·六〇
南京麥	—	二·七六	二·八二	本月二·九三	上月二·七〇
大橋麥	—	二·八四	二·九二	本月三·〇五	上月二·八〇
揚州麥	—	二·九七	二·九二	本月三·〇三	上月二·六六
蚌埠麥	—	二·九〇	三·〇五	本月三·一三	上月二·六〇
蕪湖麥	—	二·七五	二·八九	本月二·九六	上月二·七〇
六合麥	—	二·七七	二·八六	本月二·九五	上月二·七五
明光麥	—	二·九〇	三·〇六	本月三·一三	上月二·六〇

【粉市】

本月粉市，受新麥登場，天氣亢旱，及業外銀錢紗布等業吸收囤積之影響，漲風極烈，變化無窮，上旬十日，初有俄美麥歉收之訊，業外投機，踴躍收買，連日上漲。二日，本月期成交多至一百二十萬包之鉅，造成低價以來之新紀錄。中旬，業外雖仍繼續吸收，但實銷依然不動，而北幫常有吐出，廠方亦多拋賣，粉價因之漲落不定。下旬，天氣更見亢熱，不見甘霖，旱象堪憂，米麥價皆飛騰直上，謠傳朝鮮有在滬購麥之說；同時華北平藩通車。已成事實，麵粉運銷東北，可望恢復。投機

國戶，復又乘機吸收巨量，粉市乃復騰漲二角數分。迨至月底一二日，多頭及廠方忽似覺悟粉價過于抬高，實爲運銷東北之障礙；且澳洲粉現祇售二元二角，運銷東北，且不加稅，誠足以奪我銷路，致我粉市致命之傷，因又紛紛出籠，而一帆風順，連漲多日之期現粉價，始稍稍回跌焉。

【棉市】

茲將六月份現棉市經過，縷述如次：

【現棉】

本月現棉，上旬市況續堅，實銷頗暢。中甸廠胃頗呆，銷場頓稀，賴美棉價堅帶穩。下旬銷路沉悶，價亦疲軟。

種類	最高價 (元)	最低價 (元)	差額 (元)	成交數 (包)
沙市花	四三·五〇	四三·五〇	二·〇〇	五·六五一
陝西花	四六·五〇	四二·五〇	四·〇〇	八·八四六
通州花	四四·〇〇	—	—	二·〇〇〇
下沙花	四四·〇〇	四一·七五	二·二五	三·六四
火機花	四六·〇〇	四一·〇〇	五·〇〇	二·九〇〇
靈寶花	五五·七五	四九·二五	六·五〇	一·六六七
天津美種花	三二·〇〇	四八·二五	二·七五	一·二六八
漢口細花	四七·二五	四五·五〇	一·七五	七〇〇
洛陽花	四八·二五	—	—	七
太倉花	四四·二五	—	—	五〇〇

交行通信 上海市

常陰沙花	望·五〇	—	—	1·000
常熟花	望·〇〇	—	—	1·五九三
平茄爾花	望·一〇	望·五〇	·五〇	1·六〇〇

(註) 右表係根據時事新報，金融商市欄，自五月二十七日起至六月三十日止，五週棉市回顧，采編而成。

上海存棉統計(六月三十日調查)

花名	數	量	比	較
通州花	二七·二九二	包	減	二·八二二
陝西花	三五·七七三	件	增	三·一三八
靈寶花	一七·八四〇	件	增	二·七八八
天津花	二·五八五	件	減	四五
餘姚花	一·五二四	包	增	三一
太倉花	一一·六三八	包	增	五七六
下沙花	四〇二	件	增	一四二
火機花	六四〇〇	包	平	—
木架花	六七五	件	減	六三八
美國花	三五·九五三	件	減	一·一五九
捲筒花	四·九三九	件	減	二一〇
印度花	二一·五六七	件	增	八五九
埃及花	九八五	件	增	六〇

【期棉】

上旬之初，以美棉上漲而高騰；旋以外棉失望，多頭獲利轉賣，跌勢至銳；後以美棉消息重又看

好，大戶重行吸進，檯面遂又提起；結果各期小去三角至九角。中旬始以紗市不振，多頭大量吐出，市氣鬆懈，買戶缺乏，續轉跌勢。嗣以紗市轉佳，被激上升，頗見堅漲。下旬初因外棉不振而疲，繼而買方注視新棉，認為天氣亢燥，久不見雨，秋收必歉，吸收甚力。進至月杪忽聞漢口等處；已經見雨，人心頓虛，市價亦跌。

標花期別	最高	最低	差額	成交數
六月期	四六·二〇	四三·〇五	三·一五	三三三、八〇〇
七月期	四六·五五	四三·八〇	二·七五	四八七、二〇〇
八月期	四六·五五	四三·六〇	二·九五	四七四、八〇〇
十月期	四六·三〇	四三·六〇	二·七〇	四七、〇〇〇
十一月期	四三·〇〇	四三·二〇	二·二〇	二九八、二〇〇
總計	(加入六月四日至九月成交數二、〇五五、〇担)			三、三三三、五〇〇

(註)本表係根據五月二十七日至六月三十日，時事新報金融商市欄，每週統計而成。其中六月四至九日之第二週，該報標花統計，漏未填列，根據日報，加入計算，惟每日成交担數，僅有總數，而不分期別，故上列總計成交數，與各月累計數，不無差異。

【紗市】 六月份現紗市分述如次：
【現紗】 月初兩日，現銷尚暢，乃四至九日一週

之中，因標紗大跌，現需清淡，轉呈平疲，行市挫落。十一至十五日銷路仍疲，跌去元餘。十六至二十日，華北採購甚勤，頓見活躍，連漲二三元。下旬七八日中，銷路仍好，再漲二三元。月底兩日交易，陡見寥落，行市亦趨疲弱。

【期紗】 本月份期紗，一二兩日，謠傳紛歧，美棉激漲，買風大起，驟然狂漲，見一八八·四〇之高峯。四至十日，始因多頭大舉出籠，同時奪賣又起，現銷轉淡；人心大受威脅，局勢急轉直下，慘跌數元；繼又受藏本失蹤影響。多頭大量吐出，市氣鬆疲，人心更虛，市價益跌，十一至十七日，現銷呆滯，期紗仍疲。十八至二十日，現銷轉活，人心好起，遂又回漲。二十一至二十八日，現銷又滯，多頭有了結者，雖一度經北幫出動採購，但受大戶拋售影響，仍難轉好。月底一日，大戶復出收買，始回漲元餘。

標紗期別	最高	最低	差額	成交數
六月期	一八三·八〇	一七四·三〇	九·五〇	一六四、五〇〇
七月期	一八五·六〇	一七六·〇〇	九·六〇	一九五、六五〇
八月期	一八七·四〇	一七七·三〇	一〇·一〇	一九二、六〇〇
九月期	一八三·三〇	一七七·七〇	一〇·五〇	一九四、一五〇
十月期	一八六·四〇	一七六·二〇	一〇·二〇	一八六、二〇〇

十一月期 一八·四〇 三六·三〇 六·一〇 一六·六〇〇
 總計 (加入六月四日至九日成交數三十七萬包) 一四四·九〇〇

(註) 本表係根據五月二十七日至六月三十日，時事新報，金融商市欄，每週統計而成，其中六月四至九日之第二週標紗。統計漏未填列，乃復按日根據日報報錄，加入計算，惟其每日成交數，僅有總數而不分期別，故上列總計成交數，與各月累計有差也。

【絲市】 六月中上海絲市，月初印度需要雙宮絲仍殷，曾運英轉印一百五十擔。厥後以外商勾結華人，在杭州、湖州、無錫等處，放價競收春繭，市場因以擾亂，生絲成本加重；一方面又在海外市場，廉價傾銷，華絲因成本關係，開價自比日絲為昂，以致無人問津，而滬埠絲銷，亦因之幾告停頓。各絲廠新繭運滬後，祇十餘家開機工作；其困難情形，可以概見。長此以往，若再不努力挽救，則將來華絲在外國之銷路，誠無立足之地矣。

【茶市】 本月份滬埠茶市，到銷俱屬暢旺，尤以祁門寧州之紅茶，俄商采辦獨多。珍眉平水綠茶，英法進胃亦濃。上旬行市稍疲，中旬堅漲，月底因先令匯價猛升。認價依然苛緊。歐銷雖暢。而行市則見挫下。

——孫曼君——

交 行 通 信 各 地 商 市

各地商市 六月份

月來各地商市之異於往日者，即長江沿岸穀米，與關外豆麥市價之上騰。穀米市價上騰之因素，按諸鎮江、無錫、蘇州、蕪湖等處報告，大率由於天久不雨，稻禾枯槁，一般客販。類皆囤積居奇，有以致之。關外豆麥，亦具同一因素，而事實適得其反，惟久雨成潦而非亢旱致災。由是可知物價之漲。尚非市場景氣之有何轉變也明甚。茲將本期所列地方，列表於次：

鎮江——無錫——吳縣——銅山——蕪湖——九江
 開封——杭州——蘭谿——漢口——沙市——長沙
 歷城——烟台——威海衛——龍口——青島——濰縣
 北平——保定——歸綏——包頭——大連——營口
 洮南——哈爾濱——長春——吉林

鎮江報告

月來天時亢旱，米麥雜糧，來源稀少，故人心向上，市情見好。茲將各項貨價，分列於次：

品名	單位	價格
靖江花小麥	每担	四元二角
寶應小麥	每担	三元九角
龍潭小麥	每担	四元一角

第五卷 第一號 總第四十五號

九一

高洋秈米	每担	八元六角
高白湯米	每担	七元六角
淨 荳 油	每担	十元零四角
衆興金針菜	每担	二十一元

無錫

錫行報告

【米】 天時久旱，稻禾枯槁，米價因以趨漲。而客

幫來錫採購者，或因河道水淺，駁運困難，相率停手。或因價格暴漲，意存觀望，故銷路未能見暢，粳稻每担四元一角。秈稻每担三元六角。現在市上棧存粳稻約有六十萬担。秈稻約有二十萬担。

【繭】 絲價日落，絲廠開車者，實無利可圖；因之未開車者，相率觀望，寢成車少繭多囤積不化之象。高貨每担一百零八元。次貨每担九十六元。市上絕少開做者。

【豆】 月來豆存頗厚，廠家毫無進胃，市價本趨下落；惟以天時久旱，新豆收成必受打擊，故得能站住。高貨每担四元，次貨每担三元七角。餅銷亦因久旱地土龜裂，難以施肥，呆滯殊甚。

【粉、紗】 二號粉每袋二元一角，與上月份同，三號粉每袋一元九角五分，比月份漲一角許。紗每包一百九十元。

蘇州

蘇行報告

市上存米無多，兼之氣候亢旱，故米價步漲。高白米

已逾十元，尙在繼續看漲。

徐州

徐行報告

本月土產小麥見新後，初旬市價約在二元八九角。嗣因滬魯等處粉廠來徐採辦，且傳美國有歉收之說，致市價逐步上漲。最高達三元五六角，比上月份漲四五角。黃豆已成強弩之末，無多交易。

蕪湖

蕪行報告

米商鑒於入夏以來，雨水缺乏，秋季穀稻，難望豐收，故米價逐有提高。廣潮幫處此情形之下，大都停止採辦，目下機米每石約八元，菜籽每担約四元五、六角，雖市價已低至底盤，交易仍無起色。小麥因有津幫問訊，按日成交均在三四千石，辦胃可稱不惡，每石約四元之譜。

九江

潯行報告

本月份主要商品價格列表如次：

品名	單位	本月價格	上月價格
晚米	每担	八元四角	八元
早米	每担	七元	七元
茶葉	每箱	六十元至一百元	與上月略同
菜子	每担	三元	三元一角

芋 蕨 每担 二十五元

【開封】

汴行報告

本月份花生行市，仍在四元內外盤旋，與上月份無大差異。惟存貨不多，交易亦屬有限。新麥至下半年各鄉來貨始見湧旺，麵廠亦已着手收買，每百斤售價約三元之譜。麵價每袋為二元四角，因上海市價步見起色，故亦在漲中。

【杭州】

浙行報告

網市久已疲軟，迄無起色；如杭羅、杭紡等，最近價格，每尺僅在六角左右。湖墅米市，因久旱未雨，秋收堪虞，故月來米價頗呈堅俏；益以到稀銷旺，供不應求，更使市價步堅。機羅尖每石八元七角左右。機羊尖每石七元二角左右。設天時長此亢旱，米價勢必續見挺秀也。

【蘭谿】

蘭行報告

【米穀】 米每袋十六元五角，較上月份漲一元。穀每百担三百六十五元，較上月份漲十元，銷路均佳。
【火腿】 每百斤六十二元，較上月份漲二元，銷路平。
【蓮子、密棗】 蓮子每百斤二十六元，較上月跌四角。密棗每百斤二十一元，較上月份跌二角，銷路均

交行通信 各地商市

慶平疲。【油】 柏油每件十四元二角，與上月份同。青油每担十七元，較上月跌四角。菜油每担十四元，較上月跌六角。桐油每担二十六元，較上月份漲一元二角。除桐油銷路尚佳外，餘均平疲。

【漢口】

漢行報告

本月份主要商品價格，列表於次：

品名	單位	價格
棉花	每担	四十一元二角至四十六元八角(漲)
小麥	每担	二元五角至三元九角八分
齊米	每担	四元七角七分至五元六角九分
車豆	每担	二元七角八分至三元六角八分(漲)
芝蔴	每担	四元零二分至七元四角四分
蠶豆	每担	二元四角四分至三元八角二分
菜籽	每担	二元五角四分至四元九角

【沙市】

沙行報告

本月份棉花來源稀少，價約三十三元，惟去化不旺，徒成有行無市之局。川鹽每担七元四角至七元六角。淮鹽消費不多，由六元三角跌至五元八角五分。川糖銷路漸暢，由十四元五角漲至十五元。小麥二元五角至二元七角。齊米市價為三元七角，近以存底不豐，出口亦少。

長沙

湘行報告

【穀米】米市因出口不旺，寔成存底豐厚，市價疲落之象，穀既鬆落三角，米亦隨落。若小河穀每担自二元四角至二元六角。大河穀每担自二元二角至二元四角。糯米每担自六元六角至七元。粘米自五元至五元二角。糯米自七元六角至八元。【雜糧】豌豆新貨陸續運到，市價因以疲弱。大小麥受麵粉公司開工傳說影響，市價平穩。其餘高糧、芝蔴、豆類等之市價，亦頗平定。計早青豆三元一角。早黑豆二元九角。早綠豆五元。遲綠豆四元八角。早黃豆三元二角。遲黃豆二元九角。荊州高糧二元三角，瀏陽高糧二元二角。黑芝蔴七元二角。白芝蔴六元九角。黃小麥三元四角。紫小麥三元二角。大麥二元。子碗二元七角二分。片碗二元八角六分。【棉紗】棉紗行情，因申漢價漲，亦隨之堅挺。統計紗價好起二元，棉價好起一元不等。計常德花每百斤三十六元。舟牌花每百斤三十五元二角。津牌花每百斤三十二元。十支嘉禾紗一百五十六元。金城紗一百七十八元。本廠紗一百九十五元。八鐘紗一百九十元。二十支金城紗二百零四元。金雞紗二百零六元。雙馬紗二百零四元五角。紅人鐘紗一百九十九元。【純錫】本月份市價平穩，每噸自二百六十五元至二百七十七元。本月份出口共約八百噸。

濟南

魯行報告

【棉】棉市到銷兩滯，雖當地各紗廠有願陸續擔市吸進，無如賣主堅持不放，故市價亦難下落，每百斤自四十六元五角至五十元。統計全市各棉棧，存花總額，約五萬餘包。【麥】小麥因天旱有減收之象，農民均圖囤積居奇，現市價每百斤自二元四角至三元二角。惟新麥以水氣太重，市價僅開二元三角有奇。【生米】生米銷路頗佳，價格平穩，每百斤自三元八角至四元一角。【雜糧】雜糧市況平平。

烟台

烟行報告

本月份物價與上月份相比，僅內地粉絲上漲近元外，餘均無大上落。【綢布】五十碼長綢每疋自二十一元至二十七元。三十碼雙綢每疋自二十二元至二十五元。九十寸花格布每件四元三角。【髮網】雙圓髮網每捆一元四角。五十頭花邊每碼二角。【花生】花生仁每百斤自四元六角至五元。花生果每百斤自三元七角至四元一角。【粉絲】內地粉絲每百斤自九元八角至十元五角。

威海衛

威行報告

本月花生行市，每担大粒五元七角，原莊生米五元三四角。比上月份略小，蓋由於青島行市下跌，銷化不多，而一般販運者又以行市漲落靡常，均暫作觀望態度。

龍口

龍行報告

【麵粉】 麵粉每包由二元二角五分漲至二元三角；蓋由於增加稅收，故售價亦高。【煤、煤油】 塊煤每噸十七元五角，比上跌一元。煤末每噸十三元五角，與上月份同。煤油價無變動，每箱仍為九元。【布】 棉布每疋自七元至八元不等，價與上月無差異。【糖】 月來緝私嚴峻，私貨絕跡，價比上月份又漲兩元，計每包十九元。【木材】 價比上月份無變動，每料仍為三元五角。【綠豆】 貨身高次不一，每石自十一元至十五元。

青島

島行報告

本月土產交易，漸趨稀少，存貨亦屬無多，故生米生仁等市價，均呈平疲之勢。【生仁、生油】 最高時生米每百斤值洋五元二三角。生油每百斤值洋十一元。最低時生米四元九角。生油十元零六角。較之上月份計差三四角。【紗布】 棉紗布疋，因銷路暢旺，價值仍陸續上昇，最高時三十二支花蝶牌棉紗，每件二百四十五元。雙龍細斜紋布，每件二百七十三元，較上月份各漲起約十

突行通信 各地商市

元之譜。【棉】 棉花以貨少，價仍堅挺，每件約在五十一二元左右。【糧食】 米麵雜糧市況平穩，行情與上月份不相上下。

濰縣

濰行報告

本月份各貨交易清淡，市價均難看好。而麥子因新貨登場，價比上月份突落一元，茲將各項物價，列表於次：

麥	每担	十二元
大豆	每担	十二元
麵粉	每袋	二十二元
頭莊布	每十疋	六十元
二莊布	每十疋	五十九元
蚊布	每十疋	十五元

北平

燕行報告

本月物價，僅煤價比上月份下跌一元許，餘均告上漲。西貢米，每包十六元，比上月份漲二元五角。麵粉每袋二元六角，比上月份上漲一角左右。

保定

保行報告

本月份物價，比上月份均告上漲，而以棉花與稻米上漲為最多，列表比較如次：

品名	單位	本月價格	上月價格
棉花	每百斤	三十四元(漲)	三十一元
高陽布	每疋約一百尺	三元至七元	三元至七元
小站稻米	每包一百六十斤	十二元四角(漲)	十元
清水稻米	每包一百六十斤	十一元六角(漲)	九元五角
小麥	每斗	一元四角(漲)	一元三角二分
穀米	每斗	一元四角八分(漲)	一元四角
紅糧	每斗	一元(漲)	九角五分
麵粉	每袋	二元二三角至二元五角(漲)	二元二三角
大砑	每噸	十二元	十二元
硬煤	每百斤	八角	八角
煤球	每百斤	五角	五角

歸綏

化行報告

本月皮毛，因津莊滯銷，來源稀少，故交易清淡，市價低落。至糧食與煤斤，亦因滯銷，殊無活潑現象。茲將各貨價格，列表如次：

品名	單位	本月價格	上月價格
駝毛	每百斤	五十元(跌)	五十二元
西寧毛	每百斤	三十四元(跌)	三十八元

羊毛	每百斤	二十二元	二十二元
羊絨	每百斤	三十八元(跌)	四十元
黑羔皮	每張	二元五角(跌)	二元七角
白羔皮	每張	九角(跌)	一元
營狐皮	每張	二十元(跌)	二十元
本山狐皮	每張	十元(跌)	十一元
老羊皮	每張	一元三角(跌)	一元五角
山羊皮	每張	一元五角(跌)	一元七角
小麥	每石	七元八角(跌)	八元
小米	每石	五元五角(跌)	五元八角
莜麥	每石	三元八角(跌)	四元
大炭	每噸	九元(跌)	十元
煤末	每噸	十一元(跌)	十二元

包頭

包行報告

絨毛因津市銷路不暢，各處來貨計西寧毛一百八十萬斤，而運津銷售者，約七八十萬斤，糧價平穩。

大連

本月大豆、豆餅、豆油等市價，在上旬均屬堅俏。續後以銷化不暢，漸歸下沉。

大豆每石自三元四角三分至三元七角七分。

豆餅自十元九角至十二元。

高粱行市極穩，較上月無大上落。

大米麵粉，雖成交無幾，惟價格尚能挺站，寶船麵自

二元三角五分至二元六角五分。

大米自五元四角至五元五角。

營口

本月份物價，僅米糧稍見提高外，餘均無大上落，茲將各貨價格，列表於次：

品名	單位	價格
大米	每石	二十四元至二十六元
洋麵	每袋	二元五角至二元六角
甲紙	每件	四元六角至四元六角五分
塊煤	每噸	十四元
食鹽	每石(六百斤)	一元三角五分
市布	每疋	八元一角至八元九角
漂布	每疋	十元至二十元一角
高粱	每石(二百五十斤)	七元八角至八元四角
大豆	每石(二百五十斤)	十一元八角至十二元五角
豆油	每百斤	八元五角
豆餅	每斤	一元三角

發行通信 上海商市

洮南

年來市面迭受糧價下跌影響，各業均感蕭條；所幸入月以後，蕎麥忽有大量去路，市價因之上提，即市面亦稍呈活潑之象，計月內成交各貨如次：

蕎麥八十五火車，每石價自六高二角至七元九角。

大豆十二車，每石自九元三角至九元五角。

高粱五車，每石自五元二角至五元九角。

小米十六車，每石自五元四角至六元三角。

哈爾濱

【豆】豆價仍以需要減少，銷路閉塞，步步下落，月半落至最低價之五角五分。嗣以北滿天雨綿綿。產豆主要地之呼海路一帶，頓成澤國，豆收因之減色，市價得以回漲至六角五分。茲將現貨豆價，表列如左（每甬價格單位角）：

一日	六·五〇	二十日	五·七〇
五日	五·三〇	二十五日	五·八〇
十日	五·九〇	三十日	六·五〇
十五日	五·五〇		

第五卷 第一號 總第四十五號

九七

【麥】 麥價平凡，亦以水患漸次上昇，茲將現貨麥

價表列如左（百廿五至百廿二早尼爲標準每甫價格單位元）：

一日	一·三〇	二十日	一·三六
五日	一·四〇	二十五日	一·三八
十日	一·三七	三十日	一·三七
十五日	一·三六		

【長春】

本月份物價，比上月份無大上落。

大豆每石自八元三角至九元零五分。

紅糧每石自三元二角至三元六角五分。

【吉林】

入夏以來，雨水連綿，各處多有水患，以致本季收成堪虞，故糧價均告上漲。

大豆	每石	七元五角
大米	每石	二十七元
高粱	每石	四元五角

小米 每石 八元四角

——王克久——

現代經濟

全國勞工人數統計 (二〇一)

實部勞動年鑑編纂委員會主編人談，全國工廠工人，計七八六、七一六人，分配於十三門業，二、七八七個廠家。鑛山工人二〇〇、七四三人，分配於四十五鑛區。鐵路郵電工人，共一〇七、四八〇人。內除鐵路郵電工人比較穩定。工廠及鑛山工人在二十二年中均有巨數之失業；計工廠工人失業約十二萬人，鑛山工人失業二〇、四一〇人。如加入二十二年度全國各種失業，或無業統計，約在二百四十萬以上。

(淵)

附錄

儲蓄銀行法

二十三年七月四日公布

是項儲蓄銀行法，自國民政府公布以來，全國銀行業正在切實研究，提供意見，上海市銀行業同業公會，又於七月二十八日奉財政部訓令，略開「依照該法第九條之規定，應由各該兼辦儲蓄銀行，將相當於儲蓄存款結存總四分之一之政府公債庫券，按照市價核實計算，即日交存中央銀行，取具存據，送部核驗，並已函請中央銀行妥定保管辦法」等因，當於同月三十一日召集會員銀行加以討論，以第九條辦法在事實上窒礙難行，已呈請財政部從緩施行。據政界消息，此項呈請，未必遂為政府所容納。儲蓄銀行法，既為今日金融界之重要問題，故特錄之於次，以供參考。

第一條 凡以複利方法，收受零星存款者，為儲蓄銀行，合於前項規定而不稱儲蓄銀行者，視同儲蓄銀行。

第二條 儲蓄銀行，應為股份有限公司組織，非經財政部

交 行 通 信 儲蓄銀行法

核准，不得設立。普通銀行，依前項之規定，得兼營儲蓄銀行業務；但以收足資本至少達國幣一百萬元者為限。

第三條

儲蓄銀行之資本總額，至少須達國幣五十萬元。前項規定之資本額，在商業簡單地方，得呈請財政部核減，但不得減至十萬元以下。

第四條

儲蓄銀行，除左列各款業務外，不得兼營其他業務：（一）隨時收付之活期存款，（二）整存整付之定期存款（三）零存整付，或整存零付，及分期付息之定期存款，（四）保管業務，（五）代收款項及匯兌，（六）代理買賣有價證券，（七）公益團體及合作社之款項收付，（八）公益團體及合作社之通知存款。

第五條

前項第一款之存款數額，每戶不得超過國幣五千元；各戶合計，不得超過前條各款存款總額十分

之四，並不得使用支票。前條第一款或第三款之存款數額，每戶不得超過國幣二萬元。

第六條

儲蓄銀行之定期存款，其最長期限及最高利率，應由所在地銀行業同業公會或同業，斟酌情形，決議限制，呈請財政部核準備案。其無銀行同業公會或同業時，應呈由所在地主管官署轉請財政部核準備案。

第七條

儲蓄銀行經營第四條所規定之業務，非依左列各款方法，不得運用其資金；（一）購入政府公債庫券及其他擔保確實經財政部認可之有價證券，（二）以政府公債庫券及其他擔保確實經財政部認可之有價證券為質之放款（三）以繼續有確實收益之不動產為抵押之放款，（四）以他銀行定期存單或存摺為質之放款，（五）購入他銀行承兌之票據，（六）存放他銀行，（七）對於農村合作社之質押放款，（八）以農產物為質之放款。

第八條

儲蓄銀行對於前條第一款第二款之有價證券，為同一公司發行者，其收受總額不得超過該公司已繳資本及公積金總額十分之一。儲蓄銀行，對於前條第三款之放款總額，不得超過其存款總額十分之一；但有以政府公債庫券及其他擔保確實

經財政部認可之有價證券為質者，不在此限。普通銀行、兼營儲蓄銀行業務時，儲蓄部對於銀行部承兌之票據，及其存放數額，準用前二項之規定。儲蓄銀行對於前條第七款及第八款之放款總額，不得少於存款總額五分之一。

第九條

儲蓄銀行，至少應有儲蓄存款總額四分之一相當之政府公債庫券及其他擔保確實之資產，交存中央銀行為償還儲蓄存款之担保。前項規定之存款總額，以每年末日之結存總額為準。

第十條

儲蓄銀行之借貸對照表，及其財產目錄，至少須於每三個月公告一次，並呈報財政部或呈由所在地主管官署轉呈財政部備案。前項公告方法，應於儲蓄銀行章程內訂定之。

第十一條

財政部對於儲蓄銀行，得隨時派員或委託所在地主管官署檢查其業務內容，及其全部財產之實況。有存款總額二十分之一以上之儲戶，對於前條之公告及其業務有疑義時，得聯名呈請財政部或所在地主管官署，派員會同儲戶所舉代表檢查之。

第十二條

普通銀行兼營儲蓄銀行業務時，其全體股東董事監察人，視為儲蓄部之股東董事及監察人。

第十三條

普通銀行兼營儲蓄銀行業務時，應將儲蓄部與

銀行部之資產負債劃分獨立。儲蓄部之資產，不得因銀行部之破產而受影響。

第十四條 有獎儲蓄，應禁止之。本法施行前，已辦之有獎儲蓄存款，其結束辦法，由財政部擬訂，呈請行政院核定之。

第十五條 儲蓄銀行之財產不足償還各戶債務時，董事監察人，應負連帶無限責任。前項董事監察人之連帶無限責任，非卸職登記二年後，不得解除。

第十六條 違反第二條，或第三條之規定者，處一千元以

上五千元以下之罰金，財政部並得令停止其營業。違反第四條，第五條，第六條，第七條，第八條第九條，第十條，第十二條，第十三條之規定者，處董事監察人及清算人一百元以上三千元以下之罰金。違反第十四條之規定者，處董事監察人，無董事監察人者，處其股東，三年以下有期徒刑，並科一千元以上五千元以下之罰金。

第十七條 本法自公佈日施行

杭州市銀行業同業公會劃帳暫行規則

杭州市銀行業同業公會，為謀同業間收付款項之便捷起見，特行組織劃帳室，辦理各銀行間本票匯票支票及其他匯款解款等收付事宜，並經訂定劃帳暫行規則二十一條，暨劃帳室辦事細則十二條，由該會大會通過，着手實行。茲查是項劃帳辦法，與上海之票據交換所性質相同，惟其第九條規定兌付行接受各劃帳銀行互相提送之票據時，應於票據提送單上，加蓋承認劃帳戳記；而票據交換章程第十九條，則規定交換銀行提出交換之票據，應在正面加蓋某銀行某年某月某日交換字樣之戳記，——即一在提送

單上加蓋承認劃帳戳記，一在票據正面加蓋交換戳記，——此手續上略有不同者也。茲將劃帳暫行規則暨辦事細則，分錄於次，以備參考。

第一條 本會為謀同業收付便捷起見，經委員會之決議，訂定同業劃帳規則，凡各銀行間本票、匯票、支票及其他匯款解款之收付，悉依本規則辦理。

第二條 本會附設劃帳室，受委員會之監督，依照本規則辦理同業劃帳事宜。

第三條 劃帳室設主任一人，商承本會常務委員，主持劃

帳室一切事務。總核算員一人，綜理核算事務；並設核算員若干人，分任核算事務。劃帳室細則，由本會另定之。

第四條 凡本會會員銀行，均得加入同業劃帳，稱為劃帳銀行。

第五條 劃帳銀行，有遵守本規則及本會對於劃帳事項議決案之義務。加入時，應填具願書，送交本會存案。加入後，非有充分理由，提經本會委員會之可決，不得自行退出。

第六條 劃帳銀行，應各派定劃帳員，每日遵照規定之同業劃帳時間以前，赴劃帳室報到。

第七條 劃帳銀行，應各於每日下午二時以前，隨時將執有之他行票據，分別兌付行及金額，填入票據提送單，送交各兌付行點收。

第八條 兌付行點收各劃帳銀行互相提送之票據，如有拒付或緩付者，應即聲明理由，當場退還，並於票據提送單上註明之。

第九條 兌付行接受各劃帳銀行互相提送之票據時，應於票據提送單上，加蓋承認劃帳戳記，交還原提送行，不得再行退票。

第十條 各劃帳銀行間，如有票據以外之匯款解款，應由付款行隨時檢同匯款收條、解款單，送交收款行

，按照第七條第九條之規定辦理，以憑劃帳。但電匯電解款項，應仍依通例，隨時直接解付。

第十一條 同業劃帳，除星期日例假日外，每日一次，其時間規定為下午二時三十分。過此時間之收付，得由各行直接辦理之。

第十二條 劃帳銀行，應各於每日劃帳時間以前，依據各劃帳銀行互送之票據提送單及副本，分別相對行及金額，填製劃帳分戶差額表，由劃帳員將該表攜至劃帳室，一俟劃帳時間開始，分向各相對行劃帳員核對。

第十三條 各核帳員於互相核對劃帳分戶差額表後，如有錯誤，雙方查明更正；如無錯誤，即互相簽字蓋章，以資證明；並依據該表「用複寫紙」彙製劃帳差額總表；以正本提交劃帳室，其副本留待劃帳終了，攜回本行。

第十四條 劃帳室接到各劃帳銀行劃帳差額總表時，應即由核算員彙製同業劃帳差額平準表，總核算員即就該表詳核各劃帳銀行應收應付之差額，並分註擔任收付之銀行行名，經主任將該表當場宣告，如各劃帳員均無異議，即認為劃帳確定。

第十五條 劃帳確定後，核算員幫同總核算員填製收款或付款通知單，經主任覆核簽字蓋章後，分交各劃

帳員攜回本行，作為劃帳憑證。

第十六條 本規則第十三條所規定之劃帳分戶差額表，及

劃帳差額總表行用時，應均由劃帳員簽字蓋章。

前項劃帳員印鑑，應先備函預送各劃帳銀行及劃

帳室存查

第十七條 同業劃帳，應以通用銀元為本金。

第十八條 劃帳銀行，如不履行本規則第五條所規定之義

務，或因其他行為，損害本會全體劃帳銀行之信

譽時，本會得予以左列之處分：

甲、書面警告。

乙、暫時停止其劃帳。

丙、撤銷其劃帳銀行之資格。

凡受上列各項之處分者，應經本會委員會之決議執行之。

第十九條 本規則各條所規定之應用各種書表單件，及戳

記式樣，均由本會另定之。

第二十條 本規則如有未盡事宜，得隨時修正之。

第二十一條 本規則經本會委員會決議施行，修正時亦同。

杭州市銀行業同業公會劃帳室辦事細則草案

第一條 本細則依杭州市銀行業同業公會劃帳暫行規則第

三條之規定，訂定之。

第二條 劃帳室附屬於本會。

第三條 劃帳室主任，由本會委員會推定，商承本會常務

委員，主持劃帳室一切事務。

第四條 劃帳室總核算員，由各劃帳銀行所派定之劃帳員

公同推定，依次輪流充任主任，綜理核算事務。

遇主任因事不能出席時，得代行其職權。核算員

就本會職員指派，兼受主任及總核算員之指揮，分任核算事務。

第五條 劃帳室核算以外之各項事務，由本會職員，分別

兼辦，仍受主任之指揮。

第六條 各劃帳銀行，應選派劃帳員二人，並附具印鑑，

函報各劃帳銀行及劃帳室備案，更調時亦同。

第七條 各劃帳銀行所指派之劃帳員，無論有無帳項，均

須依規定劃帳時間，每日至少有一人準時到室，

簽名於報到簿，不得遲到，或缺席。如所指派之劃帳員，均因事故不能到室時，應由各該派出行，以書面聲明，並臨時派員，攜同印鑑，到室代理。

第八條 每日至規定劃帳時間，由主任振鈴宣告，開始劃帳。

第九條 劃帳員之座次，以行為單位，由劃帳室編定之。一至規定劃帳時間，經主任振鈴宣告開始劃帳，各行劃帳員應即按次入座。

第十條 劃帳事務辦理完畢，應經主任振鈴宣告完成後，各行劃帳員，方得退出。

第十一條 在劃帳時間內，劃帳員非因辦理劃帳事務之必要，不得離開座次，或互相談話。

第十二條 劃帳員應恪守本會同業劃帳規則，並服從主任之指導，如有違犯，或延誤情事，除依本規則第十三條之規定，予以警告，或罰金之處分外，並

得通知各該派出行撤換之。

第十三條 劃帳員辦理劃帳事務，如計算發生錯誤，或遲到缺席，分別科以左列罰金：

甲、計算錯誤 每一次罰金一元

乙、遲到 每一次罰金二元

丙、缺席 每一次罰金四元

第十四條 劃帳室對於劃帳銀行之通告，以公函或公告為之。

第十五條 劃帳室經費，由本會担任，應於每月底造具報告，送交本會委員會審核，並分送各劃帳銀行存查。

第十六條 劃帳室應按月繕製劃帳總數，劃帳差額統計圖表，報告本會委員會，並分送各劃帳銀行參攷。

第十七條 本細則如有未盡事宜，得隨時修正之。

第十八條 本細則經本會委員會決議施行，修正時亦同。

中國建設銀公司股份有限公司章程

查建設銀公司之股本，由各銀行集合而成，是以該公

司之組織，與各銀行均有相當關係，爰將是項章程，附錄

於此，以便參考。

第一章 總則

第一條 本公司依照公司法股份有限公司及銀行現行法規之規定組織之，定名曰中國建設銀公司股份有限公司，簡稱爲中國建設銀公司，英文名稱定爲（The China Development Finance Corporation）

第二條 本公司設總公司於上海九江路一百一十一號，本公司得設立分公司於國內外各地，惟應先經董事會議決，呈請財政部核准註冊，並呈實業部登記。

第三條 本公司營業年限爲三十年，自呈登記之日起計算之，期滿得由股東會之議決，呈請財政部及實業部核准延長之。

第四條 本公司公告方法，以通函及登載於總公司所在地著名之日報行之。

第二章 股份

第五條 本公司資本總額定爲國幣一千萬元，分爲一百萬股，每股國幣十元正，一次收足，本公司因業務上之必要，須增加資本發行新股時，應由股東會議決，並經依法呈請財政部註冊實業部登記後發行之，如發行之股票有優先股時，則凡關於優先股應有之權利，應於發行前經股東會之決議補充於章程，呈請財政實業部核準備案。

交 行 通 信 中國建設銀公司股份有限公司章程

第六條 本公司股票，於呈准登記後，由本公司董事五人署名蓋章編號填發。

第七條 本公司股票爲記名式，並應將本人及其代表之真實姓名及住址，報明本公司，記入股東名簿，有變更時亦同。

第八條 股東應將印鑑填具於印鑑票內，交與本公司收存，以憑核對，凡領取股息紅利及與本公司有用書面事件時，概以此印鑑爲憑。

第九條 關於本公司股票之更名轉讓分析合併遺失污損或其他處分以及變更印鑑等手續，另以規則定之。

第十條 自通告召集股東會之日起至股東會議完竣之日止，停止股票之過戶。

第三章 業務

第十一條 本公司以協助並聯同政府機關中外銀行及其他組織，扶持公司各類企業，發展農工商業，辦理關於是項事業之投資及管理事務與信託公司之一切事務，爲業務之範圍，前項業務，應採用何種方式辦法及程序，應由本公司董事會隨時議決，呈請財政部核準備案，前項業務範圍內之信託業務，應設立專部，經股東大會之決議，撥定資本，另訂章程，呈請財政部實業部核準備案。

第四章 股東會

第五卷 第一號 總第四十五號 一〇五

第十二條 本公司股東會，分常會臨時會兩種，（一）常會於每年年底總決算後三個月內，由董事會於一個月前公告召集之，（二）臨時會，如董事會或監察人認為必要時，或經本公司股東依據公司法第一百三十三條之規定請求時，由董事會於十五日之前，公告召集之。

第十三條 本公司股東之選舉權及表決權，以每一股為一權，但一股東而有十一股以上者，其超過十股部份，以每十股為九權，零數不計。

第十四條 股東會須有本公司股份總數二分之一以上之股東到會，始得開議，出席股權過半數之同意，始得決議，但變更章程及增減資本時，應依現行公司法第一百八十六條之規定行之。

第十五條 股東會之召集，應將日期地點召集之宗旨及議程登報公告，或發函通知各股東。

第十六條 各股東如有提議事項，應於開會前五日，提交董事會審查後，編入議事日程。

第十七條 股東得委託本公司其他股東，代表出席股東會，但須出具委託書，交存於本公司。

第十八條 股東會議事項，應作成決議錄，列記會議時日地點主席姓名出席股東人數股份總額及所議事項，由主席簽字蓋章，連同簽到簿代表出席委託書

一併保存於本公司。

第五章 組織

第十九條 本公司設董事二十五人，監察人九人，由股東會就一千股以上之股東中選任之。

第二十條 董事任期三年，監察人任期一年，均得連選連任。

第二十一條 董事互選一人為董事長，又互選十人為常務董事，董事長為當然常務董事，董事長為董事會常務董事會及股東會之主席，董事長如因事故不能出席時，由董事會於董事中互推一人為主席。

第二十二條 本公司置執行董事三人，除董事長為當然執行董事外，其餘二人，由常務董事互選。

第二十三條 執行董事應常川駐本公司，依據董事會常務董事會之決議，督理本公司一切事務。

第二十四條 董事會議，由董事長召集之，開會時須有董事過半數之同意，方得決議，可否同數時，取決於主席，董事會會議，如董事長有事故不能召集時，得由常務董事會召集之，董事會議之議事錄，應由到會各董事簽名蓋章，保存於本公司，關涉董事本身之議案，本人不得有議決權，常務董事會議細則另訂之。

第二十五條 監察人，應復核董事會造送股東會之各種帳

表，並報告其意見於股東會。

第二十六條 監察人不論何時，得請求董事會報告本公司之業務狀況，並檢查本公司各項賬目及文件。

第二十七條 董事監察人，如因事故缺席時，以本屆選舉時得票次多之人，依次遞補，其任期以繼續前任之任期為限。

第二十八條 本公司設總經理一人，由董事會聘任之，總經理有事故不能執行職務時，得由常務董事推選一人代理之。

第二十九條 總經理執行董事會及常務董事會議決事項，商同執行董事處理本公司事務。

第三十條 本公司得因事務之繁簡，設經理，副經理，襄理，其數額及人選，均由總經理提請董事會議決延用之。

第三十一條 本公司其他職員，由總經理商承執行董事延用之。

第六章 決算

第三十二條 本公司每半年決算一次，每年底結算一次，應造具左列各項表冊，於股東常會三十日前送交監察人查核蓋章，提交股東會承認後，依法公告，並呈送財政部實業部查核備案，●營部報告書，●財產目錄，●資產負債表，●損益計算書，

●公積金及贏餘利息分配案。

第三十三條 每年所得淨利，應於總額內先提十分之一以上作為公積金，再攤派股利。

第三十四條 本公司股利，每年正息七厘。

第三十五條 淨利中提出公積金及付給股息後，如尚有餘，即為本年餘利，應作為股東紅利及職員酬勞金，並得酌提特別公積金，其分配辦法，由董事會提交股東會議決，呈報財政部實業部備案，但職員酬勞金，至多不得逾本年餘利百分之三十。

第七章 附則

第三十六條 本公司各種辦事細則，由董事會訂定之。

第三十七條 本章程未盡事宜，悉照公司法及銀行現行法規辦理之。

第三十八條 本章程自呈奉財政部實業部核准註冊登記之日施行，嗣後如有應行修改之處，由股東會依法議決，呈請核准備案。

交通銀行總行滙水一覽表 六月份

本表係依據總行業務部每週發表之滙水一覽表編製

通地	匯點	當地 付貨幣	第一週	第二週	第三週	第四週	平均數	最高	最低
南	京	銀圓	.60	.60	.60	.60	.60	.60	
鎮	江	銀圓	.50	.60	.60	.60	.57	.60	.50
丹	陽	銀圓	.50	.60	.60	.60	.57	.60	.50
武	進	銀圓	.50	.50	.50	.50	.50	.50	.5
無	錫	銀圓	.50	.50	.50	.50	.50	.50	
蘇	州	銀圓	.50	.50	.50	.50	.50	.50	
常	熟	銀圓	1.00	1.00	1.00	1.00	1.00	1.00	
揚	州	銀圓	1.00	1.00	1.00	1.00	1.00	1.00	
泰	縣	銀圓	2.50	2.00	2.00	2.00	2.12	2.50	2.00
徐	州	銀圓	1.50	1.00	1.00	1.00	1.12	1.50	1.00
新	浦	銀圓	3.00	3.00	3.00	2.50	2.87	3.00	2.50
蚌	埠	銀圓	1.50	1.00	1.00	1.00	1.12	1.50	1.00
南	通	銀圓	1.00	1.00	1.00	1.00	1.00	1.00	
蕪	湖	現申 洋鈔	.60	.60	—	.50	.57	6.00	—
杭	州	銀圓	.60	.60	.60	.40	.55	.60	.40
紹	興	銀圓	1.50	1.00	1.00	1.00	1.12	1.50	1.00
甯	波	銀圓	1.00	1.00	1.00	.60	.90	1.00	.60
定	海	銀圓	1.50	1.50	1.50	1.50	1.50	1.50	
餘	姚	銀圓	1.50	1.50	1.50	1.50	1.50	1.50	
蘭	谿	銀圓	2.50	2.50	2.50	1.50	2.12	2.50	1.50
九	江	申鈔	1.00	1.50	2.00	2.00	1.62	2.00	1.00
漢	口	銀圓	1.50	1.00	2.00	2.00	1.62	2.00	1.00
沙	市	銀圓	—	—	—	—	—		
宜	昌	銀申 鈔	—	—	—	—	—		
長	沙	申鈔	—	1.00	2.00	1.00	1.33	2.00	—
金	壇	銀圓	.60	1.00	1.00	1.00	.90	1.00	.60
高	郵	銀圓	2.00	2.00	2.00	1.00	1.75	2.00	1.00

交通銀行總行滙水一覽表

第五卷 第一號 總第四十五號 一〇八

交 行 通 信 交 通 銀 行 總 行 匯 水 一 覽 表

通 地	匯 點	當 地 交 付 貨 幣	第 一 週	第 二 週	第 三 週	第 四 週	平 均 數	最 高	最 低
東 台	銀 圓	銀 圓	2,50	2,00	2,00	2,00	2,12	2,50	2,00
濰 瀆	銀 圓	銀 圓	2,50	2,00	2,00	2,00	2,12	2,50	2,00
鹽 城	銀 圓	銀 圓	2,50	2,00	2,00	2,12	2,12	2,50	2,00
如 皋	銀 圓	銀 圓	1,50	1,50	1,50	1,50	1,50	1,50	
清 江 浦	銀 圓	銀 圓	2,00	2,00	2,00	2,00	2,00	2,00	
淮 安	銀 圓	銀 圓	2,50	2,00	2,00	2,00	2,12	2,50	2,00
天 津	現 津 洋 鈔	現 津 洋 鈔	—	—	—	—			
北 平	現 津 洋 鈔	現 津 洋 鈔	—	—	—	—			
保 定	津 鈔	津 鈔	2,00	2,00	2,00	2,00	2,00	2,00	
唐 山	津 鈔	津 鈔	2,00	2,02	2,00	2,00	2,00	2,00	
石 家 莊	現 洋	現 洋	1,00	1,00	1,00	1,00	1,00	1,00	
張 家 口	現 洋	現 洋	—	—	—	—			
歸 綏	現 洋	現 洋	—	—	—	—			
包 頭	現 洋	現 洋	—	—	—	—			
濟 南	現 登 現 島 洋 鈔	現 登 現 島 洋 鈔	—	—	—	—			
青 島	現 登 現 島 洋 鈔	現 登 現 島 洋 鈔	—	—	—	—			
濰 縣	現 鈔 洋 票	現 鈔 洋 票	1,00	1,00	1,00	1,00	1,00	1,00	
烟 台	現 烟 洋 鈔	現 烟 洋 鈔	1,50	1,00	1,00	1,00	1,12	1,50	1,00
威 海 衛	現 鈔 洋 票	現 鈔 洋 票	1,50	1,00	1,00	1,00	1,12	1,50	1,00
龍 口	現 鈔 洋 票	現 鈔 洋 票	2,00	1,50	2,00	2,00	1,87	2,00	1,50
開 封	現 鈔 洋 票	現 鈔 洋 票	1,00	1,00	1,00	1,00	1,00	1,00	
鄭 州	現 鈔 洋 票	現 鈔 洋 票	1,00	1,00	1,00	1,00	1,00	1,00	
瀋 陽	滿 鈔	滿 鈔	1,00	1,00	1,00	1,00	1,00	1,00	
西 平 街	滿 鈔	滿 鈔	1,00	1,00	1,00	1,00	1,00	1,00	
營 口	滿 鈔	滿 鈔	1,00	1,00	1,00	1,00	1,00	1,00	
孫 家 台	滿 鈔	滿 鈔	1,00	1,00	1,00	1,00	1,00	1,00	
洮 南	滿 鈔	滿 鈔	1,00	1,00	1,00	1,00	1,00	1,00	
大 連	滬 洋 照 市 鈔	滬 洋 照 市 鈔	1,00	1,00	2,00	2,00	1,50	2,00	1,00
哈 爾 濱	滬 洋 照 市 鈔	滬 洋 照 市 鈔	2,00	2,00	2,00	2,00	2,00	2,00	

通地	匯點	當地付貨幣	第一週	第二週	第三週	第四週	平均數	最高	最低
吉林	合	照市	2,00	2,00	2,00	2,00	2,00	2,00	
長春	合	照市	2,00	2,00	2,00	2,00	2,00	2,00	
黑龍江	合	照市	2,00	2,00	2,00	2,00	2,00	2,00	
敦化	浦	銀元	3,00	3,00	3,00	2,50	2,87	3,00	2,50
宣城	城	銀元	1,50	1,00	1,00	1,00	1,12	1,50	1,00
鎮海	海	銀元	1,50	1,50	1,50	1,50	1,00	1,50	
沈家門	門	銀元	2,50	1,50	1,50	1,50	1,62	2,00	1,50
秦莊	莊	銀元	2,00	2,00	2,00	2,00	2,00	2,00	
黃縣	縣	現鈔	2,50	2,00	3,00	3,00	2,60	3,00	2,00
廣州	州	申鈔	2,00	2,00	2,00	2,00	2,00	2,00	

(註) (一)自六月四日起至六月卅日止四個星期之匯水行市 (二)有橫線符號者係平匯
 (三)表列係每千元之匯費 (四)表列銀圓現洋係從當地價稱以防誤會 ——孫受君——

交通銀行總行匯水覽一表 七月份

本表係依據總行業務部每週發表之匯水一覽表編製

通地	匯點	當地付貨幣	第一週	第二週	第三週	第四週	平均數	最高	最低	與上月平均數比較
南京	京	銀圓	,60	,60	,60	,60	,60	,60		↓
鎮江	江	銀圓	,60	,60	,60	,60	,60	,60		↑ ,03
丹陽	陽	銀圓	,60	,60	,60	,60	,60	,60		↑ ,03
武進	進	銀圓	,50	,50	,50	,50	,50	,50		↓
無錫	錫	銀圓	,50	,50	,50	,50	,50	,50		↓
蘇州	州	銀圓	,50	,50	,50	,50	,50	,50		↓
常熟	熟	銀圓	1,00	1,00	1,00	1,00	1,00	1,00		↓
揚州	州	銀圓	1,00	1,00	1,00	1,00	1,00	1,05		↓
泰縣	縣	銀圓	2,00	2,00	2,00	2,00	2,00	2,00		↓ ,12
徐州	州	銀圓	1,00	1,00	1,00	2,00	1,25	2,00	1,00	↑ ,13
新浦	浦	銀圓	2,50	2,00	2,50	2,50	2,37	2,50	2,00	↓ ,50
蚌埠	埠	銀圓	1,00	1,00	1,00	1,50	1,12	1,50	1,00	↓

通 地	匯 點	當 地 交 付 貨 幣	第一週	第二週	第三週	四週	平均數	最 高	最 低	與上月平均數比較
南 通	銀 圓	銀 圓	1,00	1,00	1,00	1,00	1,00	,100		↓
蕪 湖	現 洋	現 洋	,50	,50	,50	,50	,50	,50		,07
杭 州	銀 圓	銀 圓	,50	,60	,60	,50	,55	,60	,50	↓
紹 興	銀 圓	銀 圓	1,00	1,00	1,00	,80	,95	1,00	,80	,17
甯 波	銀 圓	銀 圓	,60	,60	,60	,60	,60	,60		,30
定 海	銀 圓	銀 圓	1,00	1,00	1,00	1,00	1,00	1,00		,50
餘 姚	銀 圓	銀 圓	1,00	1,00	1,00	1,00	1,00	1,00		,50
蘭 谿	銀 圓	銀 圓	1,50	1,50	1,50	1,50	1,50	1,50		,62
九 江	申 鈔	申 鈔	2,00	2,00	2,00	2,00	2,00	2,00		↑ ,38
漢 口	申 鈔	申 鈔	—	—	—	—	—			1,62
沙 市	銀 圓	銀 圓	—	—	—	—	—			↓
宜 昌	銀 圓	銀 圓	—	—	—	—	—			↓
長 沙	申 鈔	申 鈔	—	1,00	—	—	,25	1,00	—	1,08
金 壇	銀 圓	銀 圓	,80	,60	,80	,80	,75	,80	,60	,15
高 郵	銀 圓	銀 圓	2,00	2,00	2,00	2,00	2,00	2,00		↑ ,25
東 台	銀 圓	銀 圓	2,00	2,00	2,00	2,00	2,00	2,00		,12
溱 潼	銀 圓	銀 圓	2,00	2,00	2,00	2,00	2,00	2,00		,12
鹽 城	銀 圓	銀 圓	2,00	2,00	2,00	2,00	2,00	2,00		,12
如 皋	銀 圓	銀 圓	1,50	1,50	1,50	1,50	1,50	1,50		↓
清 江 浦	銀 圓	銀 圓	2,00	2,00	2,50	2,50	2,25	5,50	2,00	↓
淮 安	銀 圓	銀 圓	2,00	2,00	2,50	2,50	2,25	2,50	2,00	↑ ,25
姜 埭	銀 圓	銀 圓	2,00	2,00	2,00	2,00	2,00	2,00		↓
天 津	現 洋	現 洋	—	—	—	—	—			↓
北 平	現 洋	現 洋	—	—	—	—	—			↓
保 定	津 鈔	津 鈔	2,00	2,00	2,00	2,00	2,00	2,00		↓
唐 山	津 鈔	津 鈔	2,00	2,00	2,00	2,00	2,00	2,00		↓
石 家 莊	現 洋	現 洋	1,00	1,00	1,00	1,00	1,00	1,00		↓
張 家 口	現 洋	現 洋	—	—	—	—	—			↓
歸 綏	現 洋	現 洋	—	—	—	—	—			↓

通地	匯點	當地交	付貨幣	第一週	第二週	第三週	第四週	平均數	最高	最低	與上月平均數比較
包頭	現	洋	洋	—	—	—	—	—			1
濟南	現	洋	洋	—	—	—	—	—			1
青島	現	洋	洋	—	—	—	—	—			1
濰縣	現	洋	洋	1,00	1,00	1,50	2,00	1,37	2,00	1,00	十 ,37
烟台	現	洋	洋	1,00	1,00	1,00	—	,75	1,00	—	,37
威海衛	現	洋	洋	1,00	1,00	1,00	1,00	1,00	1,00		,12
龍口	現	洋	洋	1,00	1,00	1,00	1,00	1,00	1,00		,87
開封	現	洋	洋	1,00	1,00	1,00	1,00	1,00	1,00		—
鄭州	現	洋	洋	1,00	1,00	1,00	1,00	1,00	1,00		—
濟陽	滿	鈔	鈔	1,00	1,00	2,00	2,00	1,50	2,00	1,00	十 ,50
四平街	滿	鈔	鈔	,00	1,00	2,00	2,00	1,50	2,00	1,00	十 ,50
營口	滿	鈔	鈔	1,00	1,00	2,00	2,00	1,50	2,00	1,00	十 ,50
孫家台	滿	鈔	鈔	1,00	1,00	2,00	2,00	1,50	2,00	1,00	十 ,50
洮南	滿	鈔	鈔	1,00	1,00	2,00	2,00	1,50	2,00	1,00	十 ,50
大連	滬	照	市	1,00	1,00	2,00	2,00	1,50	2,00	1,00	— ,25
哈爾濱	滬	照	市	2,00	2,00	2,00	2,00	2,00	2,00		1
吉林	滬	照	市	2,00	2,00	2,00	2,00	2,00	2,00		1
長春	滬	照	市	2,00	2,00	2,00	2,00	2,00	2,00		1
黑龍江	滬	照	市	2,00	2,00	2,00	2,00	2,00	2,00		1
板浦	銀	元	元	2,50	2,00	2,00	2,50	2,50	2,37		— ,50
宣城	銀	元	元	1,00	1,00	1,00	1,00	1,00	1,00		— ,11
鎮海	銀	元	元	1,00	1,00	1,00	1,00	1,00	1,00		— ,50
沈家門	銀	元	元	1,50	1,50	1,50	1,50	1,20	1,50		— ,12
棗莊	魯	鈔	鈔	1,50	1,50	1,50	2,00	1,62	2,00	1,50	— ,38
黃縣	現	洋	洋	2,00	2,00	2,00	2,00	2,00	2,00		— ,62
廣州	申	鈔	鈔	2,00	2,00	2,00	2,00	2,00	2,00		1

(註) (一)自七月九日起至七月卅日止四週之行市 (二)橫線係平匯符號直線係不動符號
 (三)表列係每千元之匯費 (四)表列銀圓現洋等係從當地價稱以防誤會
 (五)(十)加(一)減

— 孫曼君 —

交通銀行分支行所在地匯價一覽表

中華民國二十三年六月份

地名	幣 地 次 款		匯往地點	支 付 貨 幣		匯 價 變 動 原 因
	貨幣名稱	量與最高行市		貨幣名稱	數 量	
無錫	銀元	1,000.20	滬蘇	銀元	1,000.00	中蘇匯價與上月相同江北一帶因同業向設辦事處者甚多致發鈔券貶價攪匯
無錫	銀元	1,000.50	泰滬	銀元	1,000.00	
蘇州	銀元	1,000.20—1,000.30	滬	銀元	1,000.00	本月津魯等處調匯價與上月相若無變動
徐州	銀元	1,001.00	滬島	銀元	1,000.00	
徐州	銀元	1,000.50	津魯	銀元	1,000.00	
蕪湖	銀元	1,001.10—1,000.20	滬漢京錫鎮蚌埠	銀元	1,000.00	滬匯上旬末突漲常調出較多價稍見小月半以後因銀行調進仍上漲
蕪湖	銀元	1,000.00—1,002.00	年津一帶	銀元	1,000.00	
蕪湖	銀元	1,005.00—1,006.00	東三省	銀元	1,000.00	
蕪湖	中鈔	1,000.30	滬漢京錫鎮蚌埠	銀元	1,000.00	
九江	銀元	997.00—998.00	滬	銀元	1,000.00	滬匯上中兩旬平穩下旬因南昌申匯價高故轉小
九江	銀元	1,000.50—1,001.50	漢	銀元	1,000.00	
九江	銀元	997.50—998.75	魯	銀元	1,000.00	本月份各地匯價均趨平勢
開封	銀元	1,003.00—1,004.00	滬	銀元	1,000.00	
開封	銀元	999.00—1,000.50	津	銀元	1,000.00	
開封	銀元	1,003.00—1,003.50	漢	銀元	1,000.00	本月份各地匯價均趨平勢
開封	銀元	1,000.00—1,000.50	魯	銀元	1,000.00	
杭州	銀元	1,000.00—1,000.80	滬	銀元	1,000.00	

交 行 通 信 交通銀行分支行所在地匯價一覽表

地名	當地 交 款		匯往地點	支 付 貨 幣		匯 價 變 動 原 因
	貨幣名稱	最低與最高行市		貨幣名稱	數 量	
杭州	銀元	996.00——999.00	滬	銀元	1,000.00	
杭州	銀元	999.50——1,000.40	蘇	銀元	1,000.00	
杭州	銀元	1,000.25——1,001.80	紹	銀元	1,000.00	
蘭 谿	銀元	1,001.00——1,001.50	滬	銀元	1,000.00	
蘭 谿	銀元	1,000.70——1,001.00	杭	銀元	1,000.00	
蘭 谿	銀元	1,003.00——1,004.00	平津	銀元	1,000.00	
漢 口	銀元	998.75——1,001.00	滬	銀元	1,000.00	
漢 口	銀元	998.25——1,001.00	滬 (電匯)	銀元	1,000.00	
長 沙	銀元	999.12——1,003.75	滬	銀元	1,000.00	
長 沙	銀元	999.00——1,002.65	漢	銀元	1,000.00	
濟 南	銀元	1,002.30——1,002.90	滬 (五天期)	銀元	1,000.00	本月份進口貨少出口如菜餚桐油較多加以中文實業中南寧行發行申漢鈔甚多匯價故更見低小
濟 南	銀元	1,003.70——1,004.20	滬 (電匯)	銀元	1,000.00	
濟 南	銀元	999.40——1,000.40	津	銀元	1,000.00	
濟 南	銀元	1,000.60——1,001.30	滬	銀元	1,000.00	本月份因各行號調出各處款項甚多匯價以是提高
烟 台	銀元	1,030.90——1,006.20	滬	銀元	1,000.00	
烟 台	銀元	1,000.50——1,002.40	津	銀元	1,000.00	
烟 台	銀元	1,001.10——1,003.30	滬	銀元	1,000.00	
烟 台	銀元	1,001.50——1,003.30	魯	銀元	1,000.00	
烟 台	銀元	992.80——996.00	滬	銀元	1,000.00	本月份以新參登場廠方進貨需現款多匯價逐漸低落
沙 市	銀元	1,002.25	滬	銀元	1,000.00	

地名	當地交款		匯往地點	支付貨幣		匯價變動原因
	貨幣名稱	最低與最高行市		貨幣名稱	數量	
沙市	銀元	1,001.00—1,001.75	漢	銀元	1,000.00	
威海衛	銀元	1,004.00—1,006.50	滬	銀元	1,000.00	本月因威海衛總商會為舊式商店結算欠款之期款項調匯增繁匯價因之加漲
威海衛	銀元	1,000.00—1,000.50	滬	銀元	1,000.00	
青島	銀元	1,002.20—1,002.80	滬	銀元	1,000.00	時屬淡月市面蕭條匯價無大變動 本月客幣購布等項申請缺乏未有來源成交亦少故各地匯價漲落有限
青島	銀元	998.70—999.40	津	銀元	1,000.00	
青島	銀元	998.50—999.30	魯	銀元	1,000.00	
濰縣	銀元	九天期貼票五元六角至七元五角	滬	銀元	1,000.00	
濰縣	銀元	即付貼票三元八角至五元八角	滬	銀元	1,000.00	
濰縣	銀元	三天期貼票三元三角至五元二角	滬	銀元	1,000.00	
濰縣	銀元	三天期貼票二元七角至四元八角	魯	銀元	1,000.00	
北平	銀元	1,003.60—1,004.70	滬	銀元	1,000.00	
保定	銀元	998.70—1,000.80	津	銀元	1,000.00	小麥上市用途增加故匯價倒漲至一元三角
歸綏	銀元	1,008.00—1,012.00	平津	銀元	1,000.00	平市需款人心看漲下旬又盤旋於十元上下
包頭鎮	銀元	1,002.00—1,010.00	津	銀元	1,000.00	月初匯價仍因疑毛未能活動而漲迨六日平市官錢局發生擁兌風潮綏地銀根驟緊匯價突落歸綏已開始兌現人心稍安又回漲至五元
包頭鎮	銀元	100.60—101.00	平津張化(門市)	銀元	100.00	
包頭鎮	銀元	100.80—101.20	滬漢香等(門市)	銀元	100.00	
大連	銀元	1,014.00—1,015.00	滬	銀元	1,000.00	
大連	銀元	1,010.00—1,011.00	津	銀元	1,000.00	
大連	銀元	1,008.00—1,010.00	滬	銀元	1,000.00	
營口	滿鈔	1,023.00—1,044.00	滬	銀元	1,000.00	本月正鈔步漲故津滬匯價亦隨漲

交通銀行分行所在地匯價一覽表

地名	幣 地 次 款		匯往地點	支 付 貨 幣		匯 價 變 動 原 因
	貨幣名稱	最低與最高行市		貨幣名稱	數 量	
營口	滿鈔	1,018.50—1,039.00	津	銀元	1,000.00	
營口	滿鈔	1,020.00—1,041.00	滬	銀元	1,000.00	
沈南	滿鈔	1,026.00—1,040.00	滬	銀元	1,000.00	
沈南	滿鈔	1,024.00—1,038.00	津	銀元	1,000.00	
哈爾濱	哈鈔	1,281.25—1,305.00	滬	銀元	1,000.00	本月海內外銀價堅挺正鈔步升較請上月漲五十五元故匯價亦日升
哈爾濱	哈鈔	1,276.25—1,300.00	津	銀元	1,000.00	
哈爾濱	哈鈔	1,276.25—1,298.75	滬	銀元	1,000.00	
長春	現洋	1,013.00—1,023.00	滬	銀元	1,000.00	本月現洋對津滬匯價未有變動滿鈔自滿中行停止收買後市價逐底
長春	滿鈔	1,025.00—1,049.00	滬	銀元	1,000.00	
長春	正鈔	979.00—986.00	滬	銀元	1,000.00	
長春	現洋	1,010.00—1,020.00	津	銀元	1,000.00	
長春	滿鈔	1,022.00—1,045.00	津	銀元	1,000.00	
長春	正鈔	976.00—982.00	津	銀元	1,000.00	
吉林	滿鈔	1,023.00—1,045.00	滬	銀元	1,000.00	
吉林	滿鈔	1,020.00—1,041.00	津	銀元	1,000.00	月初匯價平穩後因大連中匯步漲正鈔匯價而提高

現代經濟

蘇省籌發公債

(一〇二)

江蘇省政府，近以全省各項建設，在在需款，而曩日所欠各銀行之舊債，又無法清償，為圖補救財政上困難計，擬發行公債，三千萬元，以鹽稅

附捐等為擔保。茲錄其所擬定之發行條例如下：
 (一) 債額，國幣三千萬元，期限二十年，年息七厘。
 (二) 擔保，每年鹽稅附捐一百八十萬元，契稅一百萬元，田賦三十萬元，共合三百八十萬元。
 (三) 用途，以六百萬還各銀行舊欠之本息，以九百萬償還舊發行之公債，以八百五十萬元為開新運河經費。海之費，以六百五十萬元為開新運河經費。

交通銀行分支行所在地銀錢業存放款息率一覽表

中華民國二十三年六月份

地名	銀行或錢莊	貨幣種類	存款息率				欠款息率			
			定期	定 存	月	活 存	定期	定 放	月	活 透
			存限	月息或週息	拆	月息日息或週息	放限	月息或週息	拆	月息日息或週息
鎮 江		銀元		同上月		同上月		同上月		同上月
無 錫	銀	銀元			七厘半		八厘半至九厘半 七厘半至八厘半	一分三厘半		
蘇 州	錢	銀元				月息四厘九五扣				每千元以日拆二角為底碼再加利息每日一角二分
蘇 州	銀	銀元				月息四至五厘				
徐 州		銀元		同上月		同上月		同上月		同上月
蕪 湖	銀	銀元				月息三厘				月息一分二厘
九 江	錢	銀元	三月 六月 一年	五厘至五厘半 六厘至六厘半 八厘至一分		週息三厘至六厘		月息九厘至一分		月息九厘至一分
九 江	錢	銀元				月息六厘至七厘				月息一分二厘至一分三厘半
開 封		銀元		同上月		同上月		同上月		同上月
杭 州		銀元				月息一厘半				月息七厘半
蘭 谿		銀元				月息五厘二毫半				月息一分一厘二毫
漢 口		銀元		同上月		同上月		月息七厘至一分	七分二厘	同上月
長 沙		銀元			八厘半					
濟 南	銀	銀元	六月 一年	週息六厘 週息七厘半		月息三厘				月息六厘半
濟 南	錢	銀元					一月 二月	月息五厘半 月息六厘		月息一分三厘
烟 台	錢	銀元				月息二厘一毫		週息一分		月息七厘半
沙 市		銀元		同上月		同上月		同上月		同上月
威海衛		銀元			六厘	月息二厘一毫				月息八厘半
龍 口	銀	銀元	一年	週息六厘至七厘		月息一厘半至二厘		週息八厘至九厘		
龍 口	錢	銀元	一年	週息六厘半至七厘半		月息二厘至二厘半		週息八厘半至九厘半		
青 島		銀元		週息七厘		月息二厘一毫		月息七厘半		月息一分二厘六毫
濰 縣		銀元				三厘	五月	七至八厘		一分六厘
北 平		銀元		同上月		同上月		同上月		同上月
保 定		銀元		同上月		同上月		同上月		同上月

交通銀行分支行所在地銀錢業存放款息率一覽表

第五卷 第一號 總第四十五號 二一七

地名	銀行或錢莊	貨幣種類	存款利率				欠款利率				
			定期 存限	定 存	月 拆	活 存	定期 放限	定 放	月 拆	活 透	
				月息或週息		月息日息或週息		月息或週息		月息日息或週息	
歸 綏	錢	銀元		普通月息八厘 外業用款加二厘 存入照減一厘							
包頭鎮		銀元	一年	現洋滿加九元 普通撥息一分存 息照減一厘				現洋滿加九元 普通撥息一分欠 息照加一厘			
大 連		銀元				月息一厘半					月息九厘
營 口	銀	銀元	六一年	週息三厘半 至五厘週息		月息一厘					
營 口	銀	滿鈔	六一年	週息五厘至五厘 半週息七厘		月息一厘半至 三厘			八厘一 至九厘		月息九厘至一 分
洮 南	錢	銀元				月息五厘四至 八厘四		月息九厘六			月息九厘至一 分
哈爾濱		日金		週息三厘八 毫		月息一厘半					
長 春		銀元		同上月		同上月		同上月			同上月
吉 林		滿鈔 洋哈	一年	週息四厘 週息八厘		無週息 週息三至四厘	押放 月息八厘至一 分至一分二厘				月息一分至一 分三厘

——孫曼君——

現代經濟

本年上半年各國進口糧食(一〇三)

本年上半年(一月至六月)各國糧食進口數量，據華東社記者向國際貿易局調查如下：

【米】 本年一月至六月，計共輸入三、九四五、九九九公担。去年同時進口數為五、〇〇〇、三〇三公担，相較已減少三分之一。其進口國別，暹羅第一位，安南第二位，香港第三位。

【麥】 去年一月至六月，計進口一〇、一三二、八三六公担。本年度一月至六月進口數為四、八四七、六四〇公担，減少幾及三分之二五，內中以美國佔第一位。

【粉】 去年度一月至六月，計進口一、三〇六、八六四公担。本年一月至六月，計進口二五四、二四三公担，較去年計減八分之七。

交通銀行
分支行所在地
金融物產調查錄
(續編)

查本行分支行所在地金融物產調查錄。前滙行曾於上年函由各分支行，依式調查繕報，編入三卷一、二、三、四、六號通信。茲因是項調查錄，在業務上極爲需要，而年來新設行處，尙未克將各該所在地之金融物產狀況，調查繕報；即原有各行，亦尙有未及調查者，爰又函由總行函囑各行處仍照前定之項目款式，分別列報在案。茲經各行處將是項調查錄陸續寄到，因即仍依前例，繼續編印，以備參考。至鄭州金融物產調查錄，早於上年六月寄到，並已編印三卷三號通信，鄭行來函聲明各節，均屬相符，合併附誌於此。

二三·七·三一·編者誌

清江浦——鹽城——新浦——溱潼——

清江浦(二、三、六、七、)清行調查

一 通貨

(甲)硬幣

袁幣、孫幣、龍洋及鷹洋等，本埠一律通用，惟洋毫則市面拒收。

(乙)紙幣

流通者有中央、中國、交通、中國實業、中國墾業、通商、四明、浙江興業、中南、農工等銀行發行之鈔券。中國以歷史淵源，流通最廣；次之爲中央、交通、中南等數行。自清行開業，市上交行鈔券，已大見膨脹矣。

二 滙兌拆息行市

(甲)滙兌

本埠滙兌，以鎮揚出入爲最鉅。蓋揚鎮爲清江出入門戶，輸入清地貨物，由此而轉手，清地輸出貨物，亦由此而銷散，故欸項往來至繁。次之則推上海蘇常諸地，多爲商家置辦商品所往來。

(乙)拆息

每屆三、四月及九、十月，農產登場，鹽運漸盛，洋用乃旺。普通拆息，概在一分至一分三厘之間。

三 轉滙地點及限度貼費

(甲)轉滙地點

沭陽、西壩、王營、寶應。

(乙)貼費

視數量大小而別，千元以外，每千元；千元以內，每百二角，無限度。

四 運費

(甲)陸運

東去新浦、板浦、南至揚州，皆有汽車通行，惟道途不甚平坦，重載困難，亦無標準運費，可資依憑。

(乙)水運

運往鎮江，每現洋千元，運費二元，另加搬力四角。此間中行平時小數現洋，不常裝運，必待積有躉數，雇輪專送，另派警役押護。

五 金融物產

(甲)金融

此間用款，以春秋二季為旺盛，九、十兩月，農產登場，款項用途最廣，俗有金九銀十之稱，謂候冬河封，則市面轉滯，洋用亦衰，下滙款項，則反見騰貴，現有銀行，計中國、交通、上海、江蘇等四家，營業以江蘇範圍

最小，其主要業務，為代省政府徵收稅款。中交上海，概以押款放款為主，交通與上海皆設有堆棧，承堆押品。錢莊有正大、阜康、慶生、德生、祥泰、裕泰等數家，實力雖尚充裕，祇以值此銀行競爭之際，營業未見出色。

(乙)物產

清地出產，以豆麥為大宗。豆製品如豆油豆餅等屬，供給兩淮銷路，年達百餘萬元。麥則為蘇錫揚鎮廠家競收，以為麵粉原料。出產旺盛時，輸出可二百餘萬元。其他農家副產，若鷄鴨蛋之類，每年輸運滬銷售者，亦達五六百萬元。豬鬃尤為出口大宗，年達五六百萬元。如導淮竣工，水利振興，則農產尚可大增也。

鹽城

(二三、六、十)鹽行調查

一 通貨

(甲)硬幣

往年均用現洋，以袁幣、江南、孫幣為多。此宗硬幣，大都由江南轉入。近二三年陸續輸出甚鉅。今年市面流通，僅見一二成。本月存底，共約念餘萬元。秋花登場後當可流出一部份也。

(乙)紙幣

中央、中國、交通、中南、實業、四明、通商、墾業、興業、農工等行發行之鈔券，均可通用。

約略估計各銀行發行數額，交通佔十分之三，中國十分之三·五，中南十分之一·五，實業十分之一·五，其他十分之〇·五。

(丙)其他

中央輔幣券，流通甚多，中國次之，交通僅見少數。此間用爲輔幣之小銀元，不適應用，貨物買賣零找等，均係輔幣券，花市時流通額極廣。

二 滙兌及拆息行市

(甲)滙兌

此間錢莊滙水，往年極高，廢歷二、三、四、五、六月份滙滬，蘇、武、錫、鎮、揚等處，每千元四元。七、八、九、十月份，花市需款，滙價較小，然亦須二、三元。十一、十二、暨一月份，爲滙率高漲時期，至少須七八元，如冰凍河封，則有高至二、三十元者。自去歲交行在鹽城設立寄莊後，滙水因以平衡，錢莊營業，減色不少。今春改設支行以後，復以中國行追踵而至，目下滙率，鎮滙等埠，每千元祇收八角至一元不等。

(乙)拆息

錢莊活存不收，定一年月息八、九釐。欠拆上半年一分二、三釐，下半年一分五、六釐，亦有一分二、三釐者，視牌號而定。

三 轉滙地點及限度貼費

阜甯	以千元爲限	貼費	一元五角
東坎	同上	貼費	三元

四 運費

(甲)水運

自民二十年後，因被劫多次，輪局即不代運，故無運費。

(乙)陸運

無

五 金融物產

(甲)金融

廢歷三、四月蛋市，五、六月麥市，略有用款。但本街及北路均有來源，仍屬供過於求，故滙出較滙入爲多。自七月至十一月中旬止，棉花登場，用款甚多，湧市時，日需六七萬元，此所謂黃金季月也。自十一月下旬至二月底止，盡屬滙出，深望各聯行於此時期，儘量攬做鹽交款項。

(乙)物產

三、四月產蛋，五、六月產麥，產量甚豐。七、八、九、十等月，棉花極多。豆皮毛鹹猪肉亦有相當產量。

新浦

(二三、六、一八) 新行調查

一 通貨

(甲)硬幣

通用硬幣，以孫幣及袁幣為最多。其餘大清銀幣及墨西哥銀幣，市面亦均通用。

(乙)紙幣

市面流通之鈔券，以中國為最多，中央交通次之。其餘浙興、中南、四明、通商、實業、農工等鈔市面均可通用。

(丙)其他

中央、中國、交通三行之輔幣券及當二十之銅元，市面流通頗多。又有商會發出之臨時流通輔幣券，數既不多，市面亦少見。

二 滙兌及拆息行市

(甲)滙兌

滙往京滬路沿線各地，每千元加費一元半至二元半，

不等。烟島匯水較高。(附表)

申匯	五天期每千洋八角	即期每千洋一元半
魯匯	又	洋二元
島匯	又	洋一元
烟匯	又	洋二元
		洋四元

(乙)拆息

本地同業往來，存欠均為年息五釐。商號活存，年息六釐。定期存款一年，年息八釐，半年七釐。但此間為放款之埠，故定存之款，數目極少。定放一分，活存透支一分至一分二釐。

三 轉滙地點及限度貼費

轉滙地點	當地貨幣	交每千元	費限度	附註
海州	申鈔	照市	一萬元	百元以下貼費二角，百元以上每千元貼費四角，計按
大浦	同	同	一萬元	同上
板浦	同	同	二萬元	
青口	同	同	一千元	百元以下貼費二角，百元以上每千元貼費四角，計按

以上限度，係按普通市面情形而定。如有大宗款項，或時局關係，以及銀根緊時，須先函電商妥，再行辦理。

四 運費

(甲)水運及陸運

新地運現，以徐州為樞紐，雖可由水路運往青島上海，但從未運過。由新浦火車運徐，每千合一元八角。

五 金融物產

(甲)金融

銀行有中央、中國、交通、浙興、江蘇、國民、裕民銀號等七家。間尚有中南、大陸、實業等，不久亦將來浦開設。調撥純在上海。其他淮北各地款項，調撥大半集中於此地。

(乙)物產

大宗為鹽，次為麥、高粱、豆、豆餅、豆油、玉蜀黍等。土精（即雲母石）水晶等又次之。

漆潼

(二三、六、七、)漆處調查

一 通貨

交通銀行分行所在地金融物產調查錄

(甲)硬幣

袁幣、孫幣、江南、北洋、站人等幣，均可通用。早年每當麥市發軔，現金運進頗繁。近年因鈔券比較便利，裝進之現金，為數大減。

(乙)紙幣

中央、中國、交通、中南、中國實業、通商、四明、舉業等行發行之鈔券，均可通用。中交兩行信用最著，流通額亦最廣。

(丙)其他

有中央、中國、交通等行之輔幣券，流通市面。

二 滙兌及拆息行市

(甲)滙兌

匯款純係即期，滙價之高低，悉視本地金融之寬緊，京滬路沿線各埠，匯款價格，每千元一元至三元。其餘各埠滙價，視臨時情形而定。

(乙)拆息

存戶拆息，活存月息三釐至五釐，定存一年期，月息七釐至八釐。

三 轉滙地點及限度貼費

姜堰、興化、寶應、沙溝等埠，均可通滙，限度貼費，視交款地市面之大小及金融寬緊為轉移。

四 運費

(甲) 水運

由溱至泰，小輪裝運，運費每千元約一元，上下力臨時面定，無保險。

(乙) 陸運

溱地四面環水，不通陸運。

五 金融物產

(甲) 金融

二月至五月，正值閒月，祇商舖稍有匯出。金融亦最寬。六月至十二月，麥市稻市花市，相繼發動，金融既緊，用途又廣，買入匯出，為數亦甚巨，至年關結束，方見轉舒。

(乙) 物產

以麥、稻、棉花及雜糧為大宗。蛋及魚類次之。

編輯餘言 (六)

(一) 本行通信，自上年改組以後，即經以半年為一卷。茲值下期營業開始之日，爰將本期通信，改自五卷一號起，繼續編印，以符前例。

(二) 邇來同人投稿，多有關於辦事手續之諸問題，足資研究，爰即添設「實務討論」欄，將「行員叢談」內是類稿件，分別編列，以便參考。

(三) 「業務討論」欄所列稿件，頗多重要問題，本期所刊「銀行副業之一」，「純係內部研究材料，尤與其他稿件有別。茲為慎重起見，特行另張附印，寄由各行處庫經副理主任酌量轉發各同人研究，嗣後遇有此類稿件，當同樣辦理，務希妥存為要。

又王君是項投稿，係接讀總經理告同人書後，對於業務上提出之意見，聲明不受酬，合併誌明。

(四) 本期所刊王維駟君中國徵信所概況，潘志吾君「廢除匯劃隔日收現」二篇，薛繼盛君「廢除匯劃隔日收現平議」，許堅白君「山西票號盛衰始末記」等特著稿件，均未循例致酬，用特附致謝忱。

常行張經理節「譯日本之女工」，「因寄到時本期編稿，業已告竣，未及列入，擬俟下期刊登。

(五) 總行業務研究室，近日根據路透電信暨上海交

易所行市單等，按日編製國內外花紗及外匯市價表；業務部營業課亦依照市面情形，按週編製各地匯價一覽表，分送各行爲業務上之參考。茲承按期檢送，以備編輯各月份物價匯價比較表之用；其國內各地匯價表，已自本期開始，物價表俟下月份編輯。

(六)下半年之物價、匯價、息率等表，原擬自本號起，照新訂格式編輯，因各行填寄之七月份月報書，須於八月初旬方能到齊，祇得自二號起改編。

通信啓事

(第十九號)

本號採登之行員投稿，除王維馴君「中國徵信所概況」潘志吾暨薛繼盛二君關於「廢除匯劃隔日收現問題」許崇塗君「山西票號盛衰始末記」等篇，均係特殊稿件外，所有核定給酬之篇目，如次：

楊行嚴忠銘君 辦事處辦事手續之討論

稽核處唐崧賚君 我行救濟農村問題

島行馮華同君 廢兩改元之言論與經過序言

燕行郭銘軒君 北平小本農工商業之曙光

右列各篇投稿酬金，均已按照篇末所註酬率，分別另行函送，嗣後仍希隨時投稿，是所至盼。

交通通信 交通銀行分支行所在地金融物產調查錄

總行事務處啓

二二、七、三一、

通信啓事

(第二十號)

總行前以劃一各行填寄之「金融及其關係事項月報書」格式起見，特將填報方法，重加厘訂，由事通字第五三號通函附發，自七月起依式填報在案。茲查總行接到之是項七月份月報書，其沿用舊式，未照新訂格式辦理者，尚不止一二，對於通信內商市匯價息率之修訂程式，實有不能適用之處，除已分別函達外，特再附啓，務希查照總行前事通字第五三函暨附發之填報方法，按月填寄，是所至盼。

又查上半年由各行寄到之月報書，祇占分支行之半數。其迄未填寄者，尚非少數；未能按月發寄者，亦屬不免。本行所在地金融商市之經過狀況，殊覺偏而不全。并希按月於月底發寄，以便編輯而成全璧。本行通信之工作，惟各行庫部之通力合作是賴，相期戮力，宏此規模，惟共鑒之。

總行事務處啓 二二、七、三一、

