

中華民國十八年六月

吉林縣實業局報告書

馬德恩題

凡 例

一本局自民國十五年六月開辦本編所載公牘即自開辦時起至民國十八年六月現辦之事實止

一本局所辦職務爲森林水田鑛產漁牧工商各事本書所編不出以上各項範圍
一本書專就辦過重要事實分類編輯共分寫真序詞繪圖公牘紀述調查表冊雜俎八類

一本書各類文牘所載次序均依印發及收到日期先後而定其中或有不相銜接之處係因事實連貫關係是以年月間有前後之別

一本書專重事實不尙辭藻卷帙浩繁選擇維艱漏之譏在所難免閱者諒之

編輯者包文英識

吉 林 縣 實 業 局 報 告 書

凡

例

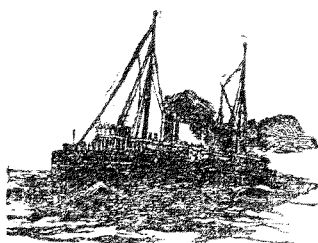

二

寫

真

總理遺像

革命尙未成功

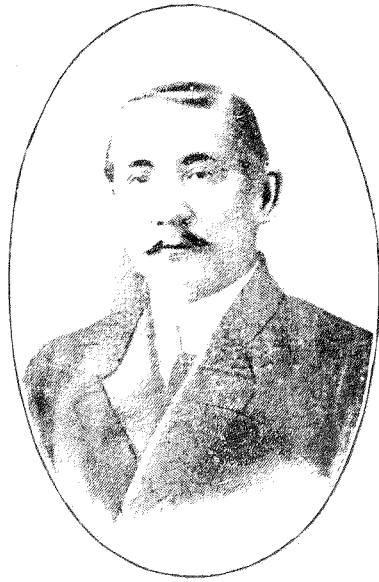

同志仍須努力

總理遺囑

余致力國民革命凡四十年其目的在求中國之自由平等積四十年之經驗深知欲達到此目的必須喚起民衆及聯合世界上以平等待我之民族共同奮鬪

現在革命尙未成功凡我同志務須依照余所著建國方略建國大綱三民主義及第一次全國代表大會宣言繼續努力以求貫徹最近主張開國民會議及廢除不平等條約尤須於最短期間促其實現是爲至囑



員委府政省林吉
像肖氏恩德馬長廳廳鑛農兼



吉林縣縣長高汝清氏肖像



吉林縣實業局局長沈玉和肖像

吉林縣實業局全體職員攝影
民國十七年八月

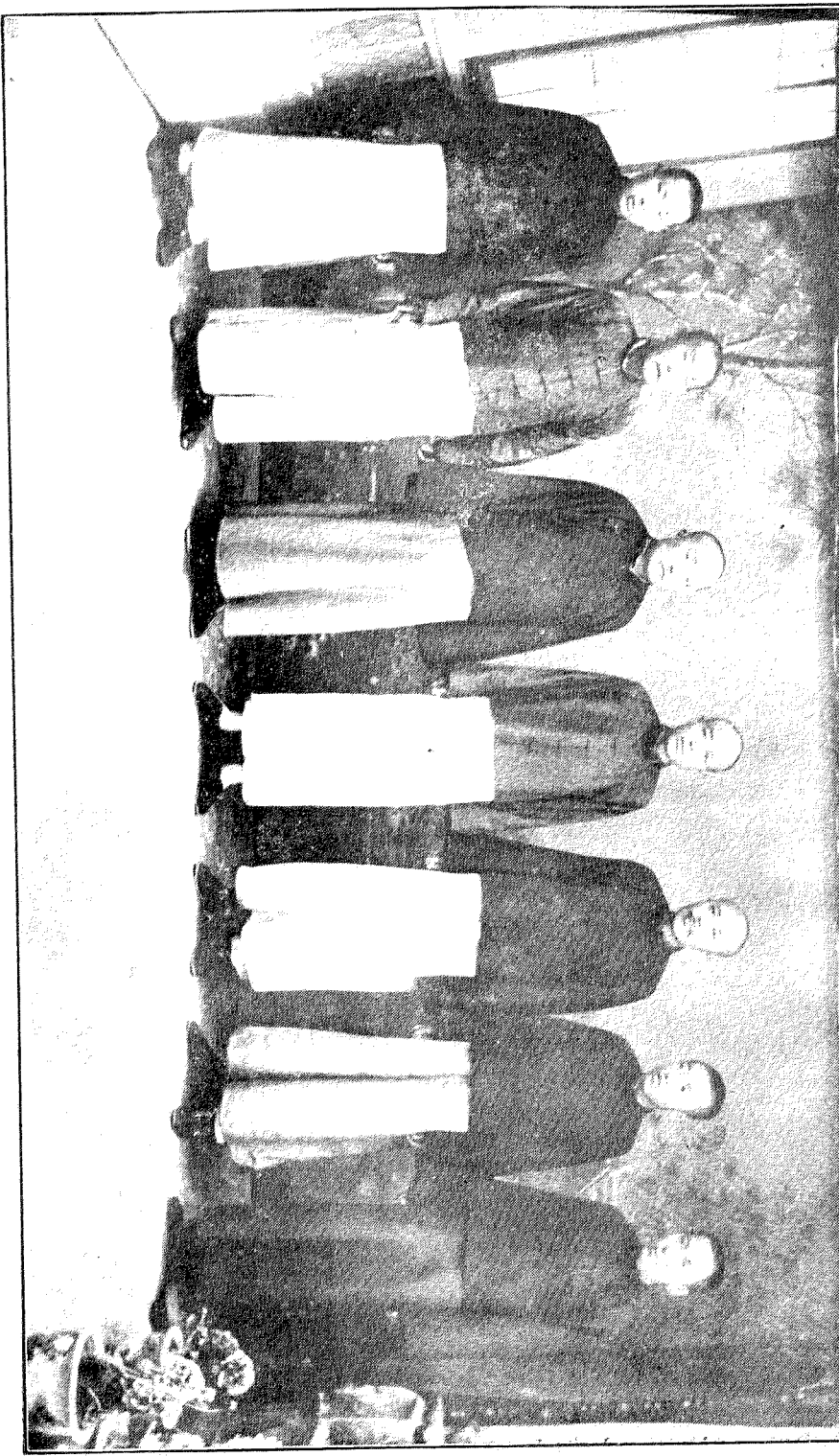

序

詞

吉林夏松花江流域山川雄秀鐵道縱
橫農田漁牧森林少產之利靡不備
遼寧東北此為粵區乃自晚清以來狂
臻甫啟進步舒舒膏沃之土未盡墾
山澤之利未盡濶工業不興高估凋敝
當此經濟侵畧時代其所以自立於競
爭之場乎德恩忝長吉林實業於今

六載格於時勢愧未能有所設施今奉
大局處平政伊始潤於實業諸行政
凡所以經營而辟瘵之者非所以共言
塞願責也民國十四年部頒實業局
規程因令各縣次第組設茲則撥款成
立者粒未及半而沈君玉和任吉林實
業局長比及三年考其成績斐然亦

視頃係其所辦。子實成報告書一冊展
而讀之。築水畢。豈夫百尺之木始於拱
把。九仞之山基於一簣。沈君所以辦區々
吉林一縣於全省實業。雖未幾。大有
影響。而得寸得尺。日起有功。擴而充
之。倘全省實業局長皆如沈君其人
或如沈君之實心任事。視感興起。皆

能發憤有為則自一縣之實業行政
推而至於全省其必煥然改觀豈疑也
其能開禁禁田漁牧森林中產之利
又而彰也德恩豈似對於古者法實
業之計畫或影乎其希望甚殷但記
諸大言不如見諸實行懸的以赴行
易言難莫為民生主義之一助故鄉

父老子弟儻亦登此心歟

中華民國十八年三月吉林省政府委員兼
裝礦廳廳長馬德恩序

民國代興以實業為富強之基始於十五
年令通省設局以籌之是為本縣設實業局
之始請季君紳沈君子振長局事以專責
成自開辦以來因限於經費未能逐漸開
展雖在西歛善處設有牧畜植樹之所漸
事於提倡而水利墾殖森林等項尤未遑
推行也然關於實業應興應革事項略

具規模高由此逐漸推行則將來奉穀實
業之發展正未可量但使命極重恐非
所能担負惟有藉飭沈君錫安棉薄徐圖
發展耳茲者沈君將實業局開辦三年之
一切文牘彙成一編擬付刷印乞序遂撮其
梗概弁於卷首聊作實業前途之嚆矢云
爾時民國十八年六月長吉林縣事高汝清書

玉和吉之一介編氓也承 縣長高公請
委地方耆舊推轂濫長實業局務三年以
來率茲惘惘凡關於樹藝牧養等事均經
手口指導行之不敢暇逸其經過情形已
於書內紀述欄載其梗概略不繁贅外茲

將歷辦事實之形諸簡牘者刪別存錄都
為八類用誌胝沫以為大輅之椎輪若云
質諸實業界則所未敢

中華民國十八年六月

永吉沈玉和子振氏謹識於吉林縣實業局

繪

圖

公

續

吉林縣實業局報告書目錄

寫真

孫總理遺像

吉林省政府農鑛廳馬廳長像

吉林縣高縣長像

本局沈局長像

本局全體職員攝影

序詞

吉林省政府農鑛廳馬廳長序

吉林縣高縣長序

本局沈局長序

繪圖

吉林縣全境圖

吉林省城區域圖

畜牧模範場場址圖

公牘

實業廳令吉林縣設立實業局文（附規程暨原呈）

吉林縣公署呈實業廳擬以自治公產租糧收入項下撥充實業局經費請核示文

吉林縣公署呈實業廳擬以糧米特捐提成項下撥支本局經費文

吉林縣公署呈實業廳爲推薦孟傳仁等爲實業局長請擇委文

吉林縣公署呈實業廳爲實業局長孟傳仁因病出缺請備案文

吉林縣公署呈實業廳爲擬將自治款發商生息充作實業局經費請核示文

吉林縣公署致吉林總商會擬將實業局經費基金送請發商生息以示維持文

吉林縣公署呈實業廳爲實業局經費發商生息擬將原本追加五千元以期鞏固

請核示文

吉林縣公署致吉林總商會爲函送實業局基金自治款兩萬元請爲負責出貨文

吉林縣公署呈實業廳爲推薦沈玉和等接充實業局局長請擇委文

呈吉林縣公署爲具報局長沈玉和奉到委任暨任事日期請備案文

吉林縣 實業局 報 告 書

吉 林 縣 實 業 局 報 告 書

吉林縣公署呈實業廳爲請發實業局鈐記俾資啓用以昭信守請鑒核文

呈吉林縣公署爲遵令補繳刊費吉大洋五元請轉送文

呈吉林縣公署爲遵令具報啓用鈐記日期請備案文

致吉林各機關函知本局局長沈玉和到差暨啓用鈐記日期文

呈吉林縣公署爲擬具本局辦事章程請轉送備案文 (附章程)

呈吉林縣公署爲請委楊東坡陳恆泰爲本局勸業員請鑒核文

本局委任 關景蕙爲文牘
包文英爲會計 事務員文

呈吉林縣公署爲遵令調查縣境應興各項實業分晰列表請鑒核文

呈吉林縣公署爲請創辦畜牧模範場擬具簡章請鑒核文 (附簡章)

呈吉林縣公署爲具報畜牧模範場創辦地點及成立日期文

本局布告保存畜牧模範場物公文

呈吉林縣公署爲呈送創設畜牧模範場建築購置計算書並請派員查驗工程文

呈吉林縣公署爲呈請遴委實業董事以資協助辦理實業文

呈吉林縣公署呈爲提倡水田種稻以維利權擬具簡章請鑒核文 (附簡章)

呈吉林縣公署爲遵令修正倡辦水田種稻簡章請核轉文

呈吉林縣公署爲請撥城西歡喜嶺學田荒山創辦植樹模範場請鑒核文

呈吉林縣公署爲請撥縣自治款四千元作爲植樹經費請鑒核文

呈吉林縣公署爲吉海路線由畜牧模範場沖過防害牧養擬請移在歡喜嶺學田

荒地改辦植樹請核示文

呈吉林縣公署爲請函催吉海路工程局發給畜牧模範場遷移費文

呈吉林縣公署爲報出賣畜牧模範場洋瓦房三間請備查文

呈吉林縣公署爲擬將畜牧模範場改植各種菓樹兼養牲畜改爲農林試驗場用

符原案文

呈吉林縣公署爲具報畜牧模範場虧耗數目准由的款項下如數核銷文

呈吉林縣公署爲造送畜牧模範場遷移歡喜嶺拆修運送及種植菓樹各項費款

計算書據請備案文

呈吉林縣公署呈爲具報畜牧模範場本年收入羊毛價款金票三十八元零九分

請鑒核備案文

呈吉林縣公署爲具報畜牧模範場牧養美利奴羊種擬收牧縣境民有羊隻以資

改良種類擬具牧養規則請鑒核文（附規則）

致吉林省長公署第一科爲請將收牧民羊廣告賜登吉林公報並請免收費用以

資傳播而示提倡文（附通告）

呈吉林縣公署爲畜牧模範場經費拮据請由砍伐執照及附收山份提成項下開

支以資維持文

呈吉林縣公署爲具報畜牧模範場艱窘情形擬由砍照及山份提成項下作正開

支以資維持請鑒核文

呈吉林縣公署呈爲造送畜牧模範場民國十六年度支付預算書請鑒核文

呈吉林縣公署呈爲遵令聲覆畜牧模範場原借基金二十元到期未能補還擬請

展期三年各情形請鑒核文

呈吉林縣公署爲擬將歡喜嶺石碑兩傍栽植樹株並請轉呈省長公署建修欄柵

俾資保存古蹟請鑒核文

函吉林縣教育局爲請將歡喜嶺下土坑料荒地撥歸本局栽植樹株文

吉林縣公署令赴長春道立苗圃事務所領取苗木文

呈吉林縣公署呈爲具報畜牧模範場變更羊種情形及現有各類羊種數目造具

一覽表請鑒核文

呈吉林實業廳爲條陳召集各縣實業局長來省會議文

函各縣實業局文

呈吉林縣公署爲呈請試辦實業旬刊擬具簡章請鑒核文(附簡章)

高監醫
沈局長函各法團各銀號爲請補助實業旬刊經費文

吉林永衡官銀錢號函覆文

吉林中國銀行函覆文

吉林總商會函覆文

吉林邊業銀行函覆文

吉林東三省官銀號函覆文

吉林交通銀行函覆文

吉林下九台商會函覆文

吉 林 縣 實 業 局 報 告 書

吉林工務總會函覆文

吉林烏拉鎮商會函覆文

函各商會工會銀號銀行公司鳴謝補助實業旬刊經費文

呈吉林縣公署爲請轉飭各區警察分所長調查所屬村屯地名文

呈吉林縣公署爲具報試辦實業旬刊出刊日期請備案文

呈吉林縣公署爲具報收到實業旬刊補助費造冊請備案文

呈吉林縣公署爲具報試辦實業旬刊停刊日期文

呈吉林縣公署爲造送實業旬刊由民國十六年三月一日起至本年三月底止十

三個月份支出預算書據文

呈吉林縣公署爲提倡汽車營業創設車站擬具管理章程請鑒核文(附章程)

呈吉林縣公署爲遵令將實業範圍內興革事宜謹陳管見請鑒核文

呈吉林縣公署爲核覆田維濤等呈請組織吉林省種稻介紹所各情形文

呈吉林縣公署爲請領本城三道碼頭弓箭胡同街基由局收租專作植樹經費請

鑒核文

吉 林 縣 實 業 局 報 告 書

呈吉林縣公署爲勸業員陳恒泰因事解職擬以曲在田接充請轉請核委文

呈吉林縣公署爲呈報勸業員曲在田任差日期暨覓有商號保證文

呈吉林縣公署爲呈請領國有石山抽收山份興辦實業請鑒核文

呈吉林縣公署爲遵令調查縣境牧業種類用途填表請鑒核文

呈吉林縣公署爲調查縣境各公司是否註冊列表請鑒核文

呈吉林縣公署爲遵令調查境內各工廠公司商號之職工待遇辦法請鑒核文

呈吉林縣公署爲遵令具報查明縣境特產物品列表請鑒核文

吉林縣公署呈實業廳爲請保實業局局長沈玉和以薦任職任用而策賢勞文

勸業員楊東坡呈爲親老多病懇請長假文

呈吉林縣公署爲勸業員楊東坡因事辭職以事務員關景蕙接充請轉請核委文

呈吉林縣公署爲具報勸業員關景蕙到差日期請鑒核文

呈吉林縣公署爲擬編輯實業報告書請由董慎富應交山份提成項下撥充編

輯報告書經費造具預算請鑒核文

本局勸業員曲在田呈爲懇請長假文

呈吉林縣公署呈爲勸業員曲在田呈請長假擬以事務員包文英接充請轉請核
委文

本局委任吳光新爲文牘事務員文

呈吉林縣公署爲具報委任吳光新爲文牘事務員請備案文

紀述

紀述本局之經過

畜牧模範場

美利奴羊

蒙古羊

農林試驗場

實業旬刊

保存古蹟

調查

(甲)實業區域

(乙) 農林類

一 森林

二 水田

三 菓品

四 穀類

五 黃菸

六 線麻

七 靛鞣草

八 藥材

(丙) 鑛產類

一 煤鑛

二 銅鑛

三 銀鐵鑛

四 磁鑛

吉 林 縣 實 業 局 報 告 書

吉 林 縣 實 業 局 報 告 書

五石鑛

六石料

七石英

八石灰

(丁)工商類

一工廠

二公司

三鐵工

四木工

五商業

(午)特產類

一蛤蜊珠

二黃魚

三陶土缸

吉林縣實業局報告書

四 小 米

五 粳 米

六 田 雞

(乙) 漁 牧 類

一 漁 業

二 牧 業

(庚) 交 通 類

一 道 路

二 鐵 路

三 長 途 汽 車

四 馬 車

五 船 業

表 冊

吉林縣實業局職員履歷表

畜牧模範場員夫姓名表

農林試驗場植樹數目表

畜牧模範場收養牲畜數目表

畜牧模範場收牧民羊志願表

測量年計氣候表式

測量月計氣候表式

測量旬計氣候表式

測量日計氣候表式

農林試驗場試驗土質分析表式

農林試驗場試驗土質決定表式

農林試驗場林木栽種試驗表式

農林試驗場林木砍伐試驗表式

農林試驗場菓木試驗表式

農林試驗場菓實試驗表式

農林試驗場施肥試驗表式

農林試驗場肥料用量試驗表式

農林試驗場灌溉試驗表式

畜牧模範場畜牧試驗表式

畜牧模範場畜牧月計試驗表式

畜牧模範場畜類胎產試驗表式

畜牧模範場畜類病理試驗表式

吉林縣全境牧業調查統計表(一)

吉林縣全境牧業調查統計表(二)

吉林縣全境特產調查表

吉林縣勞働工資調查表

吉林縣境內各鑛區調查表

吉林縣境內各公司工廠職工待遇調查表

吉林縣全境商人辦理汽車一覽表

吉林縣應辦實業調查表

吉林縣全境水田調查表

調查吉林縣八九十等區民有森林座落面積表

本局民國十七年度支付預算冊

本局創立畜牧模範場建築購置預算冊

畜牧模範場民國十七年度支付預算冊

畜牧模範場遷移歡喜嶺拆修運送填種菓樹預算冊

本局試辦實業旬刊民國十五年度支付預算冊

本局試辦實業旬刊各法團各銀行補助錢款數目清冊

雜俎

農民發財的新法

水田耕種法

說辦鑛之有益

甜菜栽培法

黃金樹的功用和栽培法

大白菜之栽培法

農家宜注意勞工之役使

水輪引警與溉田

勸大家愛護道路林

剪取羊毛說

養蜂利益說

我國農民宜耕種牧養混合

勸國人經營苗圃業

鷄瘟預防及療治法

說造林預防蟲害法

肥鷄之法

鷄瘟有益於果物之色澤說

煤油煙墨製造法

簡便黑色顏料製造

製滅蚊香法

吉林縣實業局報告書



實業廳令吉林縣設立實業局文

吉林實業廳訓令第二零六號

令吉林縣知事

案奉

農商部訓令第三九二號內開為令行事茲訂定縣實業局規程十一條業經提出國務會議議決以部令公布除呈明

臨時執政暨分行京兆尹各省長都統轉飭所屬遵照辦理外合將規程及原呈發交該廳遵照此令附規程及原呈各一件等因奉此除分行外合亟抄同原件令仰該縣即便遵照併將辦理情形具報此令

附抄原件

中華民國十四年五月二十九日

代理吉林實業廳廳長馬德恩

公牘

附抄原呈

呈爲訂定縣實業局規程繕具清摺仰祈

鑒核備案事竊查振興實業綱領絜於中央樞紐屬於外省而切近尤在乎各縣自民國六年以來各省區實業廳雖已漸次設立而成效尙未大著揆厥原因良由各縣無專管之機關爲之隸屬各縣知事以地方多故理繁治劇日夕不遑對於實業抱以文告敷衍卽以壓擱了事行政上進行遲緩呼應不靈其癥結胥在於是以致直隸山東陝西等省有於各縣設勸業所者亦有於各縣設實業公所者大抵均以地方熱心實業士紳主持辦理成效漸彰惟名稱不宜參差辦理宜求普及且與省實業廳亦應脈絡貫通俾成有統系之組織庶可收指臂之效果茲由本部實業行政會議按照前經公布之教育局規程議定縣實業局規程十一條復經本部詳加審核妥善並經國務會議議決以部令公布在案除分行遵照外理合呈明

鑒核備案謹呈

臨時執政

計呈縣實業局規程清摺一扣

農商次長代理部務劉治洲

縣實業局規程

第一條 各縣爲辦理地方實業行政應設立實業局定名某縣實業局

第二條 實縣實業局隸屬於實業廳以局長一人勸業員及事務員若干人組織之

前項勸業員及事務員名額視該縣實業事務之繁簡酌定之

第三條 縣實業局長承縣知事辦理全縣實業行政事宜並督促指導屬於該縣之

實業進行事務

第四條 縣實業局長以合於左列資格之一者充之

一 畢業於各省實業專門以上學校者

二 畢業於甲種實業學校曾任實業行政或其他職務三年以上者

三 曾任實業職務五年以上確有成績者

四 辦理實業著有成效者

第五條 縣實業局長由縣知事就具有前條資格者推薦三人呈請該省區實業廳

選任並分報農商部各該省區行政長官備案

第六條 勸業員以合於左列資格之一者由局長呈請該省區實業廳長委任

一 畢業於甲種實業學校者

二 畢業於乙種實業學校曾任實業職務二年以上者

三 曾任實業職務三年以上確有成績者

第七條 事務員由局長委任之

第八條 實業局經費就各該縣原有實業行政經費撥充或由各該縣公款內籌給

第九條 各縣實業局所用鉛記由各該省區實業廳頒發

第十條 本規程頒布後所有各省區之單行勸業所章程應即廢止

第十一條 本規程自公布日施行

吉林縣公署呈實業廳擬以自治公產租糧收入項下撥充實業局經費請核示文

呈爲擬以四鄉自治公產租糧收入項下酌予撥款充作實業局經費仰祈

核示事案查前奉

鈞廳訓令轉奉

農商部頒發縣實業局規程十一條令即遵照並將辦理情形具報正籌擬間復奉令

催迅予遵章籌設勿再延違各等因奉此遵查設置實業局既屬當務之急而籌備經費尤爲規畫始基職縣從前並未設有實業機關素乏專款地方財力均有正用亦難強爲挹注幾經籌維殊慙良策茲查有四鄉自治公產租糧一項豐年約收千石之譜自治停辦以後專款存儲除歷屆辦理選舉動支外尙有盈餘擬以此項收入年撥吉洋三千六百元作爲實業局經費設局之初再提四百元作爲開辦費此係暫先撙節辦理一俟另籌的款再行徐謀擴充而預算將來辦選亦不致驟形支絀如蒙俯允卽由知事遵章遴員呈薦俾得早日開辦督飭遵行是否有當理合具文呈請鑒核示遵施行謹呈

吉林實業廳廳長馬

吉林縣知事高汝清

中華民國十四年十月十日

吉林實業廳指令第六零零號

令吉林縣知事

一件呈爲擬以四鄉自治公產租糧收入作爲實業局經費請鑒核由

呈悉查該縣既無實業專款地方款項又難挹注四鄉自治公產租糧一項既有盈餘以之撥充實業局經費尙屬可行仰候呈請省署核示再行飭遵此令
中華民國十四年十月十日

吉林實業廳廳長馬德恩

吉林縣呈實業廳擬以糧米特捐提成項下撥支本局經費文

呈爲擬以糧米特捐提成項下酌予劃撥充作實業局經費仰祈

鑒核事案查前奉

鈞廳訓令內開據該縣呈擬以四鄉自治公產租糧收入項下酌撥實業局經費一案當經轉奉

省長公署指令內開呈悉查自治款項不得任意動支迭經通令有案該縣實業局經費應由他項地方款內勻撥動支如無餘款可籌該局應暫從緩設仰即轉飭遵照此令等因奉此合行令仰該縣即使遵照此令等因奉此遵查實業局爲辦理一縣實業行政機關值此地方凋敝民生日蹙振興實業洵爲目前當務之急况疊奉令催遵章組設曷敢久事延擱但自治租款既不准擅動而地方又別無餘款可撥再

四籌維殊難因噎廢食茲擬由財務處徵收糧米特捐提成項下年撥吉大洋三千元充作實業局經常經費設局之初並擬另提二百元以資開辦似此辦理既不涉及正款又非預算所限庶免窒碍俾早觀成一俟別籌的款不難徐謀擴充除局長一職另文遴員呈薦外是否有當理合具文呈請

鑒核指示施行謹呈

吉林實業廳廳長馬

吉林縣知事高汝清

中華民國十五年四月十二日

吉林實業廳指令第一五一號

令吉林縣知事

一件呈擬由糧米特捐提成撥作實業局經費請示遵文

呈悉查該縣擬由財務處徵收糧米特捐提成項下酌予撥充實業局經費既不涉及正款應准照辦此令

中華民國十五年四月十六日

吉林實業廳廳長馬德恩

吉林縣公署呈實業廳爲推薦孟傳仁等爲實業局長請擇委文

呈爲遵章推薦實業局長仰祈

鑒核擇委事竊查職縣奉令組織實業局曾擬以地方財務處徵收租糧米特捐提成款內撥充經費業經呈請核示在案所有局長一職關繫全局樞紐亟宜提前推成以資籌備而專責成茲依該項規程第四第五兩條之規定推選孟傳仁王國禎劉廣厚等三名該員等曾辦理實業行政或地方行政滿五年以上除飭取各員履歷隨文附送外理合具文呈請鑒核遴委施行謹呈

吉林實業廳廳長馬

計呈履歷各二份

吉林縣知事高汝清

中華民國十五年四月二十五日

吉林實業廳指令第一九五號

令吉林縣知事

一件呈爲遵章推荐縣實業局長請擇委文

呈暨履歷均悉應准選任孟傳仁爲該縣實業局局長委任隨令附發仰卽轉給具領並將該局籌設經費數目及辦事章程分別妥擬呈候核奪至該員履歷僅送二份不敷存轉仰再補造一份以便轉送可也此令

附發委任令一件

中華民國十五年四月三十日

吉林實業廳廳長馬德恩

吉林縣公署呈實業廳爲呈報實業局長孟傳仁因病出缺請備案文
呈爲縣實業局長孟傳仁因病出缺報請

鑒核事竊查縣屬實業局長一職業經呈奉

鈞廳令委孟傳仁充任正在督飭籌備間不意該局長操勞過度觸發咯血舊症竟於本月十七日因病身故除遺缺另文呈薦外理合具文呈報
鑒核施行謹呈

吉林實業廳廳長馬

吉林縣知事高汝清

中華民國十五年五月二十日

吉林實業廳指令第二六三號

令吉林縣知事

一件爲呈報該縣實業局長孟傅仁因病出缺請備案由

呈悉此令

中華民國十五年五月二十拾五日

吉林實業廳廳長馬德恩

吉林縣公署呈實業廳爲擬將自治款發商生息充作實業局經費仰祈
呈爲自治款發商生息充作實業局經費仰祈

鑒核事案查職縣前擬由財務處徵收糧米特捐提成項下年撥大洋三千元充作實
業局經常經費並擬設局之初另提二百元以資開辦等情呈奉

鈞廳指令第一五一號內開呈悉查該縣擬由財務處徵收糧米特捐提成項下酌予
撥充實業局經費既不涉及正款應准照辦此令等因奉此當經轉行財務處查照去

後茲據該處呈稱查糧米特捐提成係爲本處經常經費遵章編列預算呈准在案並無盈餘惟去歲年景豐收損務暢旺微有餘款若遇荒歉影響收入而本處經費端賴此項補助奉令前因自應遵辦無如餘存之款僅爲該局一年之需不惟與定章不符抑且不能永久茲經一再籌議擬由本處所存自治款內提出吉大洋一萬五千元每月按二分發商生息計年得利金大洋三千六百元以之充作實業局經費有盈無絀以此辦理對於自治正款毫無損失是否可行理合具文呈請鑒核等情據此查該處所稱擬將自治款發商生息以所得息金充作實業局經費既不動支正款又不涉及預算是否可行除指令外理合具文呈請

鈞廳鑒核指示施行謹呈

吉林實業廳廳長馬

吉林縣知事高汝清

中華民國十五年四月十六日
吉林實業廳訓令第一三六號

令吉林縣知事

案查前據該縣呈請擬將自治存款發商生息充作實業局經費等情一案當經指令並轉呈

省長公署在案茲奉指令內開呈悉查該縣擬將自治存款發商生息充作實業局經費果於正款無涉自屬可行惟如損及基金究由何人負責應飭切實聲覆核奪仰即遵照此令等因奉此合亟令仰該縣即便遵照聲復此令

中華民國十五年五月二十一日

吉林實業廳廳長馬德恩

吉林縣公署致吉林總商會擬將實業局經費基金送請發商生息以示維持文
逕啓者案查 敝 縣前奉

實業廳訓令遵章設立縣實業局等因所有該局經費業經招集地方財務處會議擬由收入縣自治存款項下提撥大洋一萬五千元以月利二分發商生息藉資挹注各節呈奉照准並飭妥籌保管之法在案第查此款關係實業局基金不能不妥籌善法以昭慎重素仰

貴會熱心公益提倡實業諒能協力維持擬將此項基金永大洋一萬五千元送請

貴會代爲發商卽照月利二分生息按月撥交過縣轉飭祇領所有此項原本尙請
貴會負責保管藉重公款相應函請
貴會付諸公議迅予見覆實爲公便此致

吉林總務會

吉林縣知事高汝清

中華民國十五年五月二十九日

吉林縣公署呈實業廳爲實業局經費發商生息擬將原本追加五千元以期鞏
固請核示文

呈爲自治款發商生息充作實業局經費一案擬將原本追加五千元以期鞏圓仰祈
鑒核事案查職縣前以組設實業局經費無出擬由自治款內提撥吉大洋一萬五千
元發商生息藉資挹注曾經呈蒙
鈞廳轉奉

省署指令照准惟損及基金究由何人負責飭卽切實聲覆等因在案遵查此項發商
生息之款關繫實業局基金至爲重要自宜預籌完善辦法以期慎重當與吉林總商

會切實磋商擬將此項原本託由該會代爲出貸並負保管之責所得息款按月撥縣轉發實業局具領以資支用第利率一層原議每月二分似較略高殷商富賈類多避而不借不得不酌量減輕改按一分五釐庶能貸諸殷實商戶免致自治的款日後損失而核計每月應得息款爲數止有二百二十五元實屬不敷開支縱使力求撙節亦難免提襟見肘再四籌維擬再由自治存款項下增提五千元共作基本金吉大洋兩萬元按月一分五釐仍託總商會出貸生息每月計得息金三百元似此兼籌並顧慎始圖終則該局之經費既不致拮据而原有自治款亦可期穩固往返商議業得總商會之允諾除籌議進行以期早得利息而免經費虧絀外理合具文呈請鑒核轉報並指示遵行謹呈

吉林實業廳廳長馬

吉林縣知事高汝清

中華民國十五年六月八日

吉林縣公署致吉林總商會爲函送實業局基金自治款兩萬元請爲負責出

貸文

逕啓者案查本署擬由縣自治款內提撥永大洋一萬五千元出貸生息充作實業局經費業經呈奉

省署核准並函商

貴會按月利二分代爲貸放在案惟此項貸款關係實業局基金至爲重要如謀厚利深恐難得殷商茲爲鞏固原本起見擬再追加五千元共爲兩萬元酌減利息按月利一分五厘生息仍請

貴會竭力協助代爲出貸所得息款每三個月一次撥交過縣以憑轉發藉資挹注並祈對於基金負責保管以重公款諸叨維持良深緝禱除呈報實業廳備案外相應檢同吉大洋兩萬元函請

貴會查照辦理見覆爲荷此致

吉林總商會

中華民國拾五年六月八日

吉林總商會覆函

吉林總商會公函第二百零二號

逕覆者案准

貴公署函送實業局基金吉大洋兩萬元囑代保管生息等因准此查此款已經照數收妥除另訂保管生息簡章洽辦外相應先行函覆查照此致

吉林縣公署

中華民國十五年六月十日

吉林縣實業廳訓令第一八五號

令吉林縣知事

案查前據該縣遵令聲覆自治存款基金由吉林總商會負保管之責並增加基金五千元一案當經指令並轉呈

省署核示在案茲奉

指令內開呈悉吉林縣實業局基金此次增加五千元共為兩萬元既據該縣託由吉林總商會代為出貸並負保管之責應准照辦仰即飭知併錄報財政廳查照此令等因奉此合行令仰該縣即便遵照此令

中華民國十五年六月三十日

吉林實業廳廳長馬德恩

吉林縣公署呈實業廳爲推薦沈玉和等接充實業局局長請擇委文

呈爲薦員接充實業局長仰祈

鑒核擇委事竊查縣屬實業局長孟傳仁因病出缺業經呈報在案遺席未便虛懸茲查有沈玉和朱永濬葛金泰等三名或歷任實業要職或曾辦實業及地方行政均滿五年以上核與實業局規程第四條所限之資格似尙相符合檢同該員等履歷具文呈請

鑒核遴委施行謹呈

吉林實業廳廳長馬

計呈履歷六份

吉林縣知事高汝清

中華民國十五年二月二十日

吉林縣公署訓令第四三六號

令沈玉和

案查前實業局長孟傳仁因病出缺當經本縣揀員轉請擇委在案茲奉

實業廳第二六二號指令內開呈及履歷均悉應准選任沈玉和爲該縣實業局局長委任隨發仰卽轉給具領再該員履歷僅送二份不敷存轉仰再補送一份以便存轉履歷均存此令等因奉此合亟檢同委任令仰該局長卽便查收具報並仰擬具該局辦事章程三份呈送來署以憑核轉切速此令

中華民國十五年五月二十八日

吉林縣知事高汝清

呈吉林縣公署爲具報局長奉到委任暨任事日期請備案文

呈爲呈報奉到委任暨任事日期仰祈

鑒該事竊於本年五月二十八日奉

實業廳委任令內開茲委任沈玉和爲吉林縣實業局局長此令等因奉此局長奉委之下積極籌備遵於十五年六月一日正式成立局長卽於是日到局任事除擬具簡章另文呈送外理合將奉委任事日期先行呈報

鑒核轉報備案施行謹呈

吉林縣監督高

吉林縣實業局局長沈玉和

中華民國十五年六月二日

吉林縣公署指令第四六三一號

令實業局

一件呈報局長沈玉和到任日期請備案文

呈悉仰候轉報

實業廳備案此令

中華民國十五年六月六日

吉林縣知事高汝清

吉林縣公署呈實業廳爲請發實業局鈐記俾資轉發啓用仰祈
呈爲請發縣實業局鈐記俾資轉發啓用仰祈

鑒核事案查職縣實業局長業經呈奉

鈞廳令委沈玉和接充轉飭遵照在案惟查縣實業局規程第九條內載各縣實業局

所用鉛記由各該省區實業廳頒發等語現在^職縣實業局行將成立所用鉛記急應照章請領以資啓用而昭信守除飭該局長妥擬辦事章程另文呈送外理合備文呈請

鑒核迅予頒發鉛記轉飭祇領啓用施行謹呈

吉林實業廳廳長馬

吉林縣知事高汝清

中華民國十五年五月二十八日

吉林縣公署訓令第四五七三號

令實業局

案查本縣前請頒發縣實業局鉛記等情一案茲奉

實業廳指令第二八二號內開呈悉查各縣實業局請領鉛記業經本廳擬收鐫刻費吉大洋五元呈請

省署核准通行在案該局請領鉛記自應遵照本廳呈准辦法補送刊費再行頒發可也此令等因奉此合行令仰該局即便遵照補繳來署以憑轉呈此令

吉林縣知事高汝清

中華民國十五年六月四日

呈吉林縣公署爲遵令補繳刊費吉大洋五元請轉送文

呈爲呈繳刊費仰祈

鑒核轉送事案奉

鈞署第四五七三號訓令內開案查本縣前請頒發實業局鈐記等情一案茲奉

實業廳第二八二號指令內開呈悉查各縣實業局請領鈐記業經本廳擬收鐫刻費

吉大洋五元呈請

省署核准通行在案該局請領鈐記自應遵照本廳呈准辦法補送刊費再行頒發可也此令等因奉此合行令仰該局即便遵照補繳來署以憑轉呈此令等因奉此理合

檢同刊費吉大洋五元備文呈繳伏祈

鑒核轉送並請迅速頒發鈐記以昭信守謹呈

吉林縣監督高

計附呈吉大洋五元

吉林縣實業局局長沈玉和

中華民國十五年六月四日

吉林縣公署訓令第五三二號

令實業局

案查前據該局呈送刊費請發鉛記等情當經轉呈在案茲奉

實業廳第三零六號指令內開呈及鉛記費吉大洋五元均經收悉鉛記一顆隨令封發仰即轉給具領仍將該局奉到及啓用日期呈報備查切切此令等因奉此合行檢同鉛記令仰該局即便遵照查收啓用仍將奉到及啓用日期具覆以憑轉報此令

計發鉛記一顆

中華民國十五年六月三十日

吉林縣知事高汝清

呈吉林縣公署爲遵令具報啓用鉛記日期請備案文

呈爲遵令具報奉到鉛記暨啓用日期請

鑒核轉報事案奉

鈞署轉奉

實業廳令開鉛記一顆隨令封發仍將該局奉到及啓用日期具覆以憑轉報備查此令等因奉此遵將頒發木質鉛記一顆文曰吉林縣實業局鉛記於本年七月一日敬謹啓用理合具文呈請
鑒核轉報備查施行謹呈

吉林縣監督高

吉林縣實業局局長沈玉和

中華民國十五年七月七日

吉林縣公署指令第五四二五號

令實業局

一件爲遵令具報奉到鉛記暨啓用鉛記日期請備案文

呈悉仰候轉報

實業廳備案可也此令

中華民國十五年七月十一日

吉林縣知事高汝清

致吉林各機關函知本局局長沈玉和到差暨啓用鈐記日期文

逕啓者於民國十五年五月二十八日奉到

吉林縣公署第四三六號訓令內開案查前實業局長孟傳仁因病出缺當經本縣擇委在案茲奉

實業廳第二六二號指令內開呈暨履歷均悉應准選任沈玉和爲該縣實業局局長委任隨發仰卽轉給具領又於六月三十日奉

吉林縣公署第五三二五號訓令內開案查前據該局呈送刊費請發鈐記等情當經轉呈在案茲奉

實業廳第三零六號指令內開呈暨鈐記費吉大洋五元均經收悉鈐記一顆隨令封發仰卽轉給具領仍將該局奉到及啓用日期呈報備查切切此令等因奉此合行檢同鈐記令仰該局卽便遵照查收啓用仍將奉到及啓用日期具覆以憑轉報此令各等因奉此 做局長 遵於本年六月一日到局任事並遵照查收木質鈐記一顆文曰吉林縣實業局鈐記亦於本年七月一日啓用除呈報並分函外相應函達卽希

查照爲荷此致

各機關

吉林縣實業局局長沈玉和

中華民國十五年七月二日

呈吉林縣公署爲擬具本局辦事章程請轉送備案文

呈爲遵令擬具辦事章程仰請

鑒核事案查^職局於六月一日遵令成立業經呈報在案關於處理局內事務自宜妥

訂簡章用資遵守茲經擬具辦事簡章繕錄三份理合具文呈送

鑒核轉報施行謹呈

吉林縣監督高

計呈送辦事章程三份

吉林縣實業局局長沈玉和

中華民國十五年六月四日

吉林縣實業局辦事章程

第一條 本局局長秉承縣知事辦理吉林縣全縣實業行政事宜綜核各屬區實業事務

第二條 本局暫設勸業員二員受局長之指揮職司勸導實業進行事務並編造調查表報告書呈報主管長官查核辦理

第三條 本局暫設事務員二員分任文牘管卷及庶務會計事宜

第四條 本局暫設雇員二人專司繕寫文件暨襄助稽核事務

第五條 本局應設職員名額視事之繁簡隨時添裁呈請主管長官核示備案

第六條 本局職員之薪金及公費由局長詳請主管長官定之

第七條 實業區域未劃分之前由本局依照地方警察區通則處理實業事務

第八條 本章程如有未盡事宜須由本局增訂或刪改呈請主管長官核示備案

第九條 本章程自呈請核准之日施行

吉林縣實業局辦事細則

一本細則遵照縣實業局規程並參酌地方情形規定之

二本局設局長一人勸業員二人事務員二人其任務權限列左

局長秉承縣知事辦理全縣實業行政並督促全縣實業進行事務對於局內員司服務有指揮監督考查功過並核定經費支出之權

勸業員專任實業上勸辦調查研究宣傳計畫指導各事項其職務分別列左

農林漁牧勸業員一人所有城鄉農林漁牧事項均屬之

工商礦務勸業員一人所有城鄉工商礦務事項均屬之

事務員職務分別列左

甲文牘兼編輯事務員一人秉承局長之意旨撰擬文稿保持圖記彙編調查報告以及臨時編訂各事項

乙會計兼庶務事務員一人專任一切雜務及每月預算決算一切經費出納事宜須覓妥保人或交納保證金

丙幫辦管卷收發書記一人管理卷宗啓用圖記收發文件一切事宜

丁幫辦會計庶務書記一人專任繕寫校對及幫同辦理會計事宜

三各勸業員分科任職不分區域但遇此科事忙彼科事簡時亦得臨時彼此幫助之但遇有籌辦調查事項須二人協同出發其地點由局長臨時分配之

四遇重要事項由局長招集各職員會商辦理以期完善

五呈報文件對於

實業廳之呈報例由縣公署核轉但有緊急事項亦得分別呈報以期迅捷

六勸業員赴各村鎮查辦案件對於局內應隨時報告其任務條例如下

甲已奉令辦理之實業敦促進行事項

乙調查農工商漁牧等業之現狀及其營業者之聯絡事項前項營業者遇有手續上或學理上不能處理之事項應代向本省主管機關呈請核示

丙調查蒐集地方各項物產事項

丁地方發現各應辦之實業時應行調查報告事項

戊地方實業被妨害時應行報告及救濟事項

己地方某項實業遇有發展之機會時應行報告及提倡事項

庚提倡勸導改進地方各項實業事項

七每日派事務員一人輪流充當值日員其值夜亦如之但不在值者亦得常住

八值日值夜對於維持全局事務預防災患辦法應負完全責任

九職員出發辦公回局交臨時報告時按日得酌給旅費

十各職員除赴鄉辦公外每日須按時到局辦公將所辦事項記入辦公日記月終彙呈局長核閱不得延誤

十一辦公時間每日上午九時至十二時下午一時至五時惟值日員須先時到局以資負責照料

十二局中設畫到簿每日由各員到局親自畫到不得倩人代替由值日員一人專司其事

十三每日午前午後上下班以振鈴爲號

十四有時關於城鄉錢財事項應隨時清理不得稍形拖延致滋疑竇

十五本局職員每月應集合會議一次以憑籌謀進行

十六本局每月收支預算書應於次月五日以前造呈核銷不得延誤

十七如有未盡事宜得隨時修正呈請核定

十八本細則自呈奉令准之日施行

吉林縣公署訓令第四八九三號

令實業局

案查前據該局擬具辦事簡章呈請核轉等情當經指令並轉呈在案茲奉

實業廳第二零五號指令內開呈悉所擬辦事章程大致尙屬妥協應准備案仰卽知照附件存此令等因奉此合亟令仰該局卽便知照此令

中華民國十五年六月十七日

吉林縣知事高汝清

呈吉林縣公署爲請委楊東坡陳恒泰爲本局勸業員請鑒核文

呈爲呈請委任勸業員以重職務仰祈

鑒核轉請核委事案查^職局成立日期業經呈報在案惟勸業員職務較重照章應由

局長揀員呈請核委緣^職局設立伊始擬暫設勸業員二員以便支配查有楊東坡陳

恆泰均曾任行政實業職務有年核其資格與縣實業局規程第六條之規定尙屬相

符擬請委該員等爲^職局勸業員以重職務藉資進行所請是否有當理合檢同各該

員履歷各三份具文呈請

鑒核轉請施行謹呈

吉林縣監督高

計呈履歷三份

吉林縣公署訓令第五零零二號

吉林縣實業局局長沈玉和

令實業局

案查前據該局呈請以楊東坡等為勸業員等情當經轉請在案茲奉
實業廳第三一六號指令內開呈暨履歷均悉應准加委楊東坡充任該縣實業局勸業
員委任附發仰即轉給祇領履歷存此令等因奉此合亟檢同委任令仰該局即便
轉給祇領此令

附委任二件

中華民國十五年六月二十日

吉林縣知事高汝清

本局為令委關景蕙為本局文牘會計事務員文
包文英

吉林縣實業局委任令第六號

令 關景蕙
包文英

茲委任 關景蕙 爲本局 文牘 會計 事務員此令
包文英

吉林縣實業局局長沈玉和

吉林縣公署訓令第四五七四號

令實業局

案奉

吉長 道尹兼長春交涉員
鎮守使署 先後訓令內開案奉

吉林督辦公署訓令第三七三號內開案准僑務局咨開爲咨請事案查保護僑民原爲本局專責而僑民回國散處內地者如何懷柔端賴各省軍民長官協力援助以免鞭長莫及年來旅行僑民鑒於祖國設立專局發展僑務携費回國經營各種實業者所在多有惟因各處情形不同兼受時局影響中道而輟者亦復時有所聞本局職責

所關正擬統籌救濟方法間據國內外各華僑代表僉以前情請求前來適與局務進行不謀而同尤未便視爲緩圖且念各該僑民異域懋遷艱苦備嘗蓄積貲財洵屬非易熱誠向面情殊可嘉究竟內地各處類如墾荒開礦蓄收森林蠶桑紡織以及其他種種實業何者應與何者應辦無一事不視財力以爲轉移興一分實業卽厚一分民生似宜不分畛域力加提倡庶足以慰僑民內嚮之心而易於着手素欽貴督辦安集勞來開誠布公相應咨請查照轉飭所屬查明各該境內有何應行提倡各項實業列表說明並將詳細情形隨時見覆而廣招徠至級公誼等因准此事關國計民生除分行外合極令仰該使飭屬詳細調查各該境內有何應行提倡各項實業列表說明具報以便咨覆爲要此令等因奉此除分行外合行令仰該縣卽便遵照詳查境內有何應行提倡各項實業列表說明具報以憑轉報各等因奉此合亟令仰該局卽便遵照令開各節詳查列表五份具報核轉此令

中華民國十五年六月四日

吉林縣知事高清汝

呈吉林縣公署爲遵令調查縣境應興各項實業分晰列表請鑒核文

呈爲遵令調查縣境應興實業分晰列表報請

鑒核事竊奉

鈞署訓令第四五五四號內開案奉

吉林道尹兼長春交涉員鎮守使先後訓令內開案奉

吉林督辦公署訓令第三七三號內開案准僑務局咨開爲咨請事案查保護僑民原爲本局專責而僑民回國散處內地者如何懷柔端賴各有軍民長官協力援助以免鞭長莫及年來旅行僑民鑒於祖國設立專局發展僑務携貲回國經營各種實業者所在多有惟因各處情形不同兼受時局影響中道而輟者亦復時有所聞本局職責所關正擬統籌救濟方法間疊據國內外各華僑代表僉以前情請求前來適與局務進行不謀而同尤未便視爲緩圖且念各該僑民異域懋遷艱苦備嘗蓄積貲財洵屬非易熱誠內向情殊可嘉究竟內地各處類如墾荒開礦蓄收森林蠶桑紡織以及其他種種實業何者應興何者應辦無一事不視財力以爲轉移興一分實業卽厚一分民生似宜不分畛域力加倡導庶足以慰僑民內嚮之心而易於着手素欽貴督辦安集勞來開誠布公相應咨請查照轉飭所屬查明各該境內有何應行提倡各項實業

列表說明並將詳細情形隨時見覆而廣招徠至級公誼等因奉此事關國計民生除分行外合亟令仰該使飭屬詳查各該境內有何應行提倡各項實業列表說明具報以便咨覆爲要此令等因奉此除分行外合行令仰該縣即便遵照詳查境內有何應行提倡各項實業列表說明具報以憑轉報各等因奉此合亟令仰該局即便遵照令開各節詳查列表五份具報核轉此令等因奉此遵即派委勸業員楊東坡前往縣境各區詳細調查惟因陰雨連綿道路滯碍並逢此青紗障起調查匪易往返月餘方經旋回正值列表具報間復奉

鈞署訓令政字第七二三五號內開令同前因理合將該勸業員調查應與各項實業分晰列具細表五份附文呈報

鑒核施行謹呈

吉林縣監督高

附呈調查表五份

見表冊欄

吉林縣實業局局長沈玉和

中華民國十五年九月二日

吉林縣公署指令第七四零一號

令實業局

一件爲遵令調查縣境應興實業分晰列表由

呈表均悉仰候核明轉報表存此令

中華民國十五年九月五日

吉林縣知事高汝清

呈吉林縣公署爲請創辦畜牧模範場擬具簡章請鑒核文

呈爲呈請創辦吉林縣畜牧模範場擬請酌撥基金以利進行仰祈

鑒核俯准事竊維富國之道首重實業提倡之方要在實踐此東西各國所以不惜巨帑獎勵實業之進行者也我國仿行以來雖鮮績著而實業行政次第擴充吉林幅員遼闊向稱富庶之區就吉林全縣言之土壤肥沃農事急待改進林礦開採尤爲當務之急苟能分別標本積極着手則實業發展容或有待惟規模較大者需用浩繁基金籌集談何容易然無米雖難爲炊職責豈可放棄局長審情度勢斟酌緩急惟畜牧一項簡而易舉良法苟能周知農民起而仿行牧養之收益立見則中外觀瞻所繫之首

吉 林 縣 實 業 局 報 告 書

縣之區或可推廣於全省也。局長管見所及擬於靠山臨水之處設立畜牧模範場一所先就土產家畜擇易購置開闢利源徐圖發展嗣有盈利不難搜羅優良畜種交配改造成一種最好之良畜也似此增進土產不特爲實業之模範且使來場參觀者直接以動其愛牧畜之心思間接以動其慕實業之觀念以期實事求是推及於齊民闢場畜牧之新識灌輸於遐邇俾教育實業共利於進行人民受益知所以趨向也茲緣籌款維艱進行匪易擬請由地方存款項下撥借吉大洋二千元用作基金一俟少著成績得有收益必當陸續歸本以重公款似此辦法無損於公款有利於民生一舉兩得較爲妥善事關動用公款未敢擅便是否有當理合擬具簡章具文呈請鑒核准予施行實爲公便謹呈

吉林縣監督高

附畜牧模範場簡章

吉林縣實業局局長沈玉和

中華民國十五年六月十六日

吉林縣實業局畜牧模範場簡章

吉 林 縣 實 業 局 報 告 書

第一條 本場由吉林縣實業局負責創辦及管理定名曰吉林縣實業局畜牧模範場

第二條 本場以提倡畜牧厚利民生爲宗旨

第三條 本場選擇鷄鴨鵝羊蜂兔等類牧養之俟辦有成績逐漸擴充

第四條 本場請撥地方存款吉大洋二千元作爲基金二年之後以四個月爲一期四期歸本以重公款

第五條 本場設管理員一員暫以本局勸業員兼充秉承實業局長管理本場一切事務

第六條 本場設出納員一員以實業局會計員兼充之經理本場出入款項

第七條 本場應用之人夫以事之繁簡由實業局長酌定之

第八條 本場出入款項按月遵章編造預算交局呈送 縣公署查核

第九條 本場牧養牲畜應考查天時地勢另擬牧養施行細則

第十條 本場組織完備正式成立後呈 縣轉請

實業廳派員查驗

第十一條 本簡章自呈奉照准之日施行

吉林縣公署指令第五三八二號

令實業局

一件爲創辦畜牧模範場擬請酌撥基金請鑒核由

呈暨簡章均悉所請係爲提倡人民牧畜起見尙屬可行所需基金曾經召集地方士紳會議擬由財務處收存自治款項下措撥俟辦理二年後以四個月爲一期分作四期歸還惟事關動支公款應候轉請

實業廳核示到日再予令遵簡章存轉此令

中華民國十五年七月一日

吉林縣知事高汝清

吉林縣公署訓令第六三七零號

令實業局

案查前據該局呈擬創辦縣立畜牧模範場由自治糧租撥款分期歸還並擬具簡章請鑒核等情一案當經邀集地方士紳暨財務處主任公同議決並轉呈在案茲奉

實業廳指令第三七二號內開呈暨附件均悉據稱該縣實業局擬創辦縣立畜牧模範場借用自治存款分期歸還各節仰候轉請

省署核示再行飭遵附件存此令復於七月二十五日第二一九號訓令內開案查前據呈報該縣實業局借用地方自治存款創辦畜牧模範場擬具簡章送請核辦等情到廳當經指令一面轉請核示在案茲奉

省署指令內開呈悉查該局擬在該縣財務處徵收自治款內借用吉大洋二千元創辦畜牧模範場既經地方士紳集議定有分期歸還辦法應予照准仰即轉飭知照附件存此令等因奉此合亟令仰該縣即便轉飭知照並將畜牧模範場創辦地點及成立日期呈候備查此令等因奉此除分令財務處知照外合亟令仰該局即便遵照具領並將創設場址及成立日期呈候轉報此令

中華民國十五年七月二十九日

吉林縣知事高汝清

呈吉林縣公署爲具報畜牧模範場創辦地點及成立日期文

呈爲具報畜牧模範場創辦地點及成立日期請

鑒核事案查 職局創辦畜牧模範場請由自治存款項下撥發大洋二千元業經呈奉
照准具領呈報在案茲已在城西紫霞宮迤西租用基督教會空地一段依據牧養方
法建築洋瓦房三間養鷄板房三間代小鷄運動場一處又修養兔板屋三間養羊板
圈一座均係建築合法空氣適宜現已購買山綿羊共五十隻家兔一百隻家鷄二百
隻定於十月一日正式成立暫爲牧養並擬購買美利奴羊若干隻以資交配改良種
類惟因請款太少未敢稍事鋪張謹將畜牧模範場創辦地址及成立日期具文呈報
鑒核轉報施行謹呈

吉林縣監督高

吉林縣實業局局長沈玉和

中華民國十五年九月二十八日

吉林縣公署指令第七八九五號

令實業局

一件爲具報創辦畜牧模範場地址及成立日期由
呈悉候即轉報仰將該場修蓋房間板圈暨購買鷄羊兔等項需款如數造具計算書

三份檢同收據粘存簿呈候轉報備查此令

吉林縣知事高汝清

中華民國十五年十月一日

本局布告保存畜牧模範場公物文

吉林縣實業局布告 第四〇號

爲佈告事照得本局呈奉

吉林縣公署轉奉

吉林實業廳令准創設畜牧模範場一所專事研究牧養方法期其普遍茲於本年十月一日正式成立所有牧養之牲畜建築之房舍均屬公有物件不得有損害及侵佔情事如有前往參觀者先期函知該場管理員引導以便招待除呈報外合亟布告週知此布

吉林縣實業局局長沈玉和

中華民國十五年十二月二十一日

呈吉林縣公署爲呈送創設畜牧模範場建築購置計算書並請查驗工程文

呈爲具報局創設畜牧模範場建築購置計算書並請派員查驗工程牲畜仰請鑒核事竊查局前奉准創辦畜牧模範場一所請由自治存款項下撥發大洋二千元業將辦理情形並成立日期具報在案當奉

鈞署指令第七八九五號內開呈悉候即轉報仰將該場修蓋房間板圈暨購買鷄羊兔等項需款各數造具計算書三份檢同收據粘存簿轉報備查此令等因奉此遵即將該場建築購置需用各款分別造具計算書三份並收據粘存簿一本附文呈送外應請

鈞署派員查驗工程牲畜俾昭核實理合具文呈請

鑒核轉報施行謹呈

吉林縣監督高

計呈收據粘存簿一本計算書三份

吉林縣實業局局長沈玉和

中華民國十五年十二月九日

呈吉林縣公署爲呈請遴委實業董事以資協助辦理實業文

呈爲擬請遴委實業董事以資協助仰祈

鑒核示遵事竊查^職局設立以來於行政措施雖然略有端倪而應行倡導事務尤難

視爲緩圖原擬兼籌並顧以期早日觀成伏查所屬實業區域山嶺重疊溪流錯雜情

勢不同物產迥異就水田森林礦產而言必須實地調查方能分別倡導無如鄉間風

氣晚開每有調查臨界不問事之所以輒行出而掣肘推原其故半由昧於宗旨半由

倡導不力之所致也^職局創辦伊始鄉間不無隔閡欲求家喻戶曉明瞭真相莫如公

家爲之倡導士紳爲之協助共促進行收效較易如教育局每教育區設學董一人相

助爲理成效顯著^{局長}擬仿該局辦法於警察區每區設實業董事一名由各該區士

紳於素孚鄉望者保薦一人以資協助而利進行似此辦法既免鞭長莫及之虞藉收

事半功倍之效倘蒙

核准施行並請通令各警察分所長就近招集士紳分別保薦以憑委任是否有當理

合擬具簡章具文附呈

鑒核施行謹呈

吉林縣監督高

附呈簡章一份

吉林縣實業局局長沈玉和

中華民國十五年 月 日

吉林縣實業局保薦董事簡章

第一條 本局爲借重地方鄉導便利實業進行起見於縣屬警察區每區設實業董事一人由各該區士紳於素孚鄉望熟習地方情形者聯名保薦由本局請縣委任

第二條 各董事應協助本局勸業員辦理本區實業事務並調查界內實業隨時報告以資興革

第三條 各董事概係名譽職不支薪金將來實業發展籌有餘款時再酌予車馬費以資鼓勵而示酬庸

第四條 本簡章如有未盡事宜由本局增訂或刪改呈請主管長官核示備案

第五條 本簡章自呈奉核准之日施行

呈吉林縣公署爲提倡水田種稻以維利權擬具簡章請鑒核文

呈爲提倡水田種稻以維利權擬具簡章仰祈

鑒核事竊吉邑土地肥沃農產豐富爲全省冠惟農民智識閉塞地利未能盡興如平原高壤固已彌漫桑麻泊乎溝塘窪甸往往視同不毛棄之如遺近年以來韓民踵至多以租種水稻爲唯一生活獲利倍蓰爭趨若鶩第秦越之隔閼未泯遂東佃之糾葛叢生懦弱華民每慮韓人桀驁嚮甘廢棄實繁有徒坐視大好水田悉就拋置利權傍落良爲可惜推厥原因一則華民弗諳墾殖之法一則官家放棄經營之責局長管見所及自宜力圖挽救爰擬派員分赴各區實地勘查舉凡瀕近江河溝渠之水田可以種稻者無論官有民有一律由局註冊招佃承租發給執照並擬具簡章十四條用資遵守似此辦理既杜華韓雀鼠之爭兼收勸導誘掖之效期於野無曠土民皆厚生實業前途利賴匪淺是否有當理合檢同簡章具文呈請

鑒核轉呈施行謹呈

吉林縣監督高

計呈章程三份

吉林縣實業局局長沈玉和

中華民國十五年九月一日

吉林縣公署訓令第五零四號

令實業局

案查前據該局呈請提倡水田種稻擬具簡章請核轉等情一案當經本署轉呈在案茲奉

實業廳指令內開呈暨簡章均悉查該縣實業局局長沈玉和所擬墾種水田辦法洵爲開闢利源之捷徑深堪嘉許惟此事重在勸導未便稍涉苛擾祇能爲民生利不能與民爭利至於韓人承種水田應予相當之限制茲將簡章代爲修正仰卽轉飭該局另繕三份呈候核辦簡章發還此令等因奉此合亟令仰該局卽便遵照修正具覆以憑轉報此令

中華民國十五年九月十四日

吉林縣知事高汝清

附倡辦水田種稻簡章

第一條 本局以吉林縣境堪種水田之荒地爲墾殖地

吉 林 縣 實 業 局 報 告 書

第二條 本局調查縣境堪種水田之荒地分別繪具圖說隨時公布

第三條 本局調查完竣認爲堪種之水田荒地驗明原業主執照限期一年開墾成

熟逾期得由本局協商公平代種水稻辦法訂立契約如無管業執照者認爲官

荒由局報領作爲公產

第四條 訂立前條契約時隨收工料費現大洋一元印花稅現大洋四角

第五條 韓人承種水田須先取得中華民國國籍方准註冊

第六條 韓人承種水田祇准租種不得價領以維主權

第七條 凡有已種水田之韓人開明地址應向本局補請註冊隨交註冊費現大洋

一元以資辦公而備查考以後承種水田之韓人照此辦理

第八條 韓人承種水田呈請註冊經本局核准後應將資本金交存商號開具憑單

由局派員驗明呈由縣公署轉報實業廳備案

第九條 韓人承種水田呈驗資本後應與原業主訂立承租券各執一紙取具殷實

商保報由本局備案

第十條 韓人承種水田所執之承租券應載明年納租糧及租金數目如有拖欠得

由原業主呈請本局責令商保償還

第十一條 本局負調查及勸導之責隨時派勸業員分赴各鄉執行職務

第十二條 凡水田附近地畝如與水田發生障礙時得由本局酌定持平辦法呈由

縣公署轉請

實業廳核示辦理

第十三條 本簡章以提倡水田爲宗旨如有違背章程肆意破壞者隨時呈請究辦

第十四條 本簡章自奉核准之日施行如有未盡事宜得由本局呈請修正之

呈吉林縣公署爲遵令修正倡辦水田種稻簡章請核轉文

呈爲遵令修正倡辦水田種稻簡章仰請

鑒核事案奉

鈞署訓令轉奉

實業廳指令內開爲前擬送提倡水田種稻簡章稍有不適之處飭即修改具覆以憑

核轉此令等因奉此遵即將簡章逐條詳細修改另繕三份理合具文呈送

鑒核轉報施行謹呈

吉林縣監督高

吉林縣實業局局長沈玉和

中華民國十五年九月三十日

吉林縣公署訓令第三三五號

令實業局

案奉

實業廳訓令內開案查前據呈送該縣實業局倡辦水田簡章請核轉等情判應當經指令一面檢同原件轉呈核示在案茲奉

省長公署指令內開呈暨附件均悉查本省水利事宜業經飭由清理田賦局兼辦在案據呈前情仰候令行該局核議覆奪附件存發此令等因奉此合亟令仰該縣即便轉飭知照此令等因奉此合行令仰該局即便知照此令

中華民國十五年十月二十六日

吉林縣知事高汝清

呈吉林縣公署爲請撥城西歡喜嶺學田荒山創辦植樹模範場請鑒核文

爲呈請事竊查縣境中貫松江土質潤澤氣候溫和最宜培植樹木局長有鑒及此擬

卽創設種植模範場一所仿照浙江各省成法羅致佳種廣事栽培用以勸誘人民講

求樹藝爲造林之導綫厚物產之收益關繫民生久計良匪淺渺惟試辦之先亟以擇定地址俾資着手查城西歡喜嶺有荒山一段向歸教育局管理空閒無用以之闢植各種樹木頗稱相宜局長爲提倡種植起見擬請

鈞署飭下該局將該項荒山撥歸_職局試種樹木以資觀感而溥林利是否有當理合具文呈請

鑒核示遵施行謹呈

吉林縣監督高

吉林縣實業局局長沈玉和

中華民國十五年七月二十一日

吉林縣公署訓令第五三七號

令實業局

案查前據該局呈請劃撥歡喜嶺學田荒山作植樹模範場等情一案事關撥借學田當經本署令行教育局核議在案茲據該局覆稱遵查此處荒山雖屬本局管理但隸屬大綏河學田該局請撥地點於學產收益有無妨害以及用地範圍均應切實核議

方有一定辦法當經招集該區教育委員及該校校長等開會討論僉謂實業局提倡樹藝事屬地方公益以無用之荒山作有益之模範自當竭力助成但該地屬學校公產主權所在未便輕議讓與擬作租賃性質假定十年期限如辦有成效期滿不妨續租於試辦之初未收益以前暫不收租倘樹藝發達再納租金至於用地量數以及採用地點應由實業局派員會同鄉五區教育委員會勘妥協再定租價年限並立雙方契約理合具文呈請鑒核示遵施行等情據此除指令外合亟令仰該局即便遵照此令

吉林縣知事高汝清

中華民國十五年七月三十一日

呈吉林縣公署爲請撥縣自治款大洋四千元作爲植樹經費請鑒核文

爲呈請事竊查吉林土質肥沃素稱農產富庶之區山深林密久爲木質發源之所然農事羈於積習而弗講求而森林只見砍伐未聞植種長此以往則森山將成不毛之地林木當有絕源之感此吉林物產上最宜注意者也矧吉林食用之各項果品均係來自外省蓋因平民乏植種之常識公家無提倡之機關寧將山地遺棄亦無從事植

吉 林 縣 實 業 局 報 告 書

種者興念及此良爲可慨茲者職局奉令成立其應興應革諸要政固屬事有專歸責無旁貸然提倡植種尤爲當務之急查縣城迤西歡喜嶺有學產荒山一座附帶地一大段前經士紳集議已請教育局以公產辦公益將該項荒山荒地一併撥歸_{職局}管理用作植種樹株之所以溥林利籍資提倡現已勘驗明晰撥交管理並分別呈報在案而該項山地既因植種樹株撥歸_{職局}管理自應切實進行從速植種_{局長}以事屬公益又爲空前未有之要圖爲地方培元氣爲人民謀福利起見擬假歡喜嶺公有山地創設植樹模範場一處搜羅各項佳種良好樹株漸見傳播不難普遍東西各國之野無隙地良由於此也惟事屬創舉非錢莫辦擬請在本縣自治存款項下撥發大洋四千元以資接濟藉示提倡以有數之公款謀無窮之事業則吉林實業前途或有發展之可能是否有當理合具文呈請
鑒核示遵施行謹呈

吉林縣監督高

吉林縣實業局局長沈玉和

中華民國十六年九月二十八日

吉林縣公署指令第一九八七號

令實業局

一件爲試辦植樹請由公款撥發經費以資提倡由

據稱試辦植樹擬請由地方公款項下撥給永大洋四千元等情事關公益如果有款尙屬可行惟地方收入之款均已支配列入預算毫無盈餘卽就現在每月所徵之款尙虞不敷支應遑問其他所請碍難照准仰卽知照此令

中華民國十六年九月三十一日

吉林縣知事高汝清

呈吉林縣公署爲吉海路線由畜牧模範場冲過防害牧養擬請移在歡喜嶺學由荒地改辦植樹請核示文

呈爲吉海路線防碍牧養擬請在歡喜嶺學田荒地改辦植樹事宜請

鑒核事案查^職局前請由縣存餘款項下提撥吉大洋兩千元在西關紫霞宮迤西創

設畜牧模範場一處建築房舍購置牲畜已於去年十月一日實行開辦各等因業經呈報在案惟開辦之始正值冬令所有牧養牲畜費用浩繁數月以來少有虧賠正擬

另訂方針藉謀進行適逢吉海路購地興工已將紫霞宮地段佔用一半而佔用之地相距^職局建築之房舍不過數丈但^職局建築物則不在吉海路收買之列然距離鐵路甚近諸多妨碍自難久居擬請將建築各物一律拆毀根據前請辦理植樹之原案將應用之房舍移在歡喜嶺學田荒地改建土房三間專辦植樹事宜並將牧養之牲畜及拆毀之木料一併出售所得之款均作植樹之用所有植樹之常年經費即由職局經費項下樽節開支以利進行似此變通辦理庶於損失之中繼續進行植樹前途或有發展之可期也第查^職局前請提撥之吉大洋二千元係屬借貸性質擬定分期歸還以重公款茲者無端受此損失變賣各物僅能湊集千元^{局長}職責所在固不敢藉端塞責惟因感受種種困難不得不懇請改組以維現狀又查吉海路現已開工所有佔定地段實行收用^{局長}為減輕損失計已將畜牧模範場即日停辦擬與教育局訂立契約借用歡喜嶺學田荒地惟事關變更原案理合將畜牧模範場停辦原因及植樹改組各緣由具文呈請

鑒核照准施行實為德便謹呈

吉林縣監督高

吉林縣實業局局長沈玉和

中華民國十六年五月十二日

吉林縣公署訓令第四九七號

令實業局

案查前據該局呈請畜牧模範場因吉海路線佔用地段妨害牧養擬遷移歡喜嶺學田荒地並改辦植樹事宜等情當經本署轉請在案茲奉

實業廳指令內開呈悉該縣實業局所陳畜牧模範場遷移情形各節既據該知事查明係屬實在且遷移場址對於原案亦無何種變更自應准予照辦惟前次仍令將用過款目造具計算書據報候核轉迄今並未造送殊嫌疎忽仰仍遵照前令轉飭迅將該場開辦用過款目造具計算書據報候核轉並令按照年度編造收支預算書二份以憑審查切切此令等因奉此除將前送計算書據等件轉呈實業廳核示外合極令仰該局即便遵照此令

吉林縣知事高汝清

中華民國十六年五月二十五日

呈吉林縣公署爲請函催吉海路工程局發給畜牧模範場遷移費文

爲呈請事竊查^職局在紫霞宮拖西創設之畜牧模範場已被吉海路局劃作路線該場不得已遷至歡喜嶺繼續進行業經呈奉照准在案茲查吉海路開工多日對於^職局應領之遷移費尙無具體辦法茲特繪具草圖具文呈請
鑒核咨請提前撥發實爲德便謹呈

吉林縣監督高

計呈草圖一紙

吉林縣實業局局長沈玉和

吉林縣公署訓令第八九七二號

令實業局

案查前據該局呈請函催吉海路提前撥發遷移費一案業經專函請發在案茲准吉海路工程局函稱逕復者案查前准貴縣函開以敝局路線經過紫霞宮拖西實業局所設之畜牧模範場原建住房牧養各室均須拆除另建損失甚巨請撥給工本暨遷移費以資補助等因並准實業局函同前因到局當派勘丈員王錫侯前往查明該局

所有房屋在路線以內者僅有草房六間已由該局自行折移其餘住房三間距線較遠尙無妨碍當經該員與該局長沈玉和商定已拆草正房六間均作六等照章給價吉大洋四百二十元業經訂立契據並將該價款交由該局長如數具領在案除將契據存候彙報外相應函請貴署查照此致等因准此除呈實業廳備查外合亟令仰該局卽便知照此令

中華民國十六年一月十四日

吉林縣知事高汝清

呈吉林縣公署爲出賣畜牧模範場洋瓦房三間請備查文

爲呈報事竊查職局在紫霞宮迤西建築房舍創設畜牧模範場因吉海路線由場中冲過妨碍進行呈准遷移各情形業經呈報遵行各在案第查有原蓋洋瓦房三間一經折毀損失尤巨曾經函請吉海路備價收留以資捷便而該路局日復一日不能收買該場遷移之後用款甚急是以經中人說允作價吉市錢三萬吊賣與基督教名下作爲已業除由局立契外理合將出賣房舍各情形據實呈明伏乞

鑒核備查施行謹呈

吉林縣監督高

吉林縣實業局局長沈玉和

中華民國十六年十月三十日

吉林縣公署指令第八八一二五號

令實業局

呈一件爲報出賣畜牧模範場洋瓦房三間請鑒核備案由

呈悉卷查該局原建築瓦房二間共化洋七百四十餘元又建鷄房三間兔庭三間羊圈一所共化五百餘元二共化洋一千二百餘元茲據呈稱因吉海路阻碍將畜牧場遷移遂將原蓋洋瓦房三間賣與基督教名下作價吉錢三萬吊請予備案等情姑無論賣房之價與建築之費相殊太鉅而此外鷄房兔庭羊圈等項爲何處置該場遷移之後已否籌備妥當約需款項若干擬由何處開支案關公款均應事先呈請核示遵行否則日積月累虧耗漸多屆時不免公私交困該局總司其事責有攸歸亟應未雨綢繆慎勿臨渴掘井仰卽遵照令飭各節逐一呈復以憑核辦所請備案之處未便遽准此令

中華民國十六年十一月五日

吉林縣知事高汝清

呈吉林縣公署爲擬將畜牧模範場改植各種菓樹兼養牲畜改爲農林試驗場
用符原案文

呈爲將畜牧模範場遷移歡喜嶺改辦各種菓樹兼養牲畜擬請改爲農林試驗場用
符原案仰祈

鑒核事案查^職局前爲創設畜牧模範場因吉海路線妨害牧養擬請移在歡喜嶺學
田荒地改辦植樹等情業經呈報

鈞署轉奉

實業廳指令照准在案查歡喜嶺學田荒地係於去歲七月間提倡植樹與縣教育局
商訂妥協呈報在案委以彼時的款無着遂卽中道廢止茲既奉令准予遷移自應翔
實查驗備作進行計劃業經局長一再前往勘測該處純係一片荒山並無河流對於
牧養一節稍感不便按照土質地勢而該山之東西兩面純屬朝陽種植菓樹及各種
樹木最爲適宜况值茲雨水調和之際正應及早栽種局長爲提倡實業起見遂不揣

冒昧選擇地勢開墾數段並在城鄉一帶購買二三尺高之李杏桃等樹及五六寸高之櫻桃樹各數百株已派職局勸業員曲在田加以肥料依法分別栽種此外另闢苗圃一大段已由折江富國農林場購到各項樹木種子以資試驗一面遂漸墾荒以便將來實行造林如此辦理以植樹爲主體仍以牧養爲實業一舉兩得莫此爲善但案未請准遽然着手冒昧之咎固屬難辭而時不及待則非積極進行別無良策所最難者該場基本金原僅撥給大洋二千元尙應分期歸還以現在計算餘存房舍及牲畜等價值不過一千三四百元之譜此次拆毀遷修竟自虧耗六七百元有餘設不另謀建設將來之虧耗更不堪設想故擬如此改組以利進行而符原案一俟將來得有收益則庶幾此項墊款尙不至無着惟查該場既以植樹造林爲主體牧養乃屬農業之範圍擬請改畜牧模範場爲農林試驗場以符名實而利進行除繪具草圖擬定簡章編造預算另文呈請核示外所有擬以畜牧模範場遷移地址改種各種菓樹樹木等情是否可行理合備文呈請

鑒核轉報示遵施行謹呈

吉林縣監督高

吉林縣實業局局長沈玉和

中華民國十六年八月二十三日

吉林縣公署訓令第八六〇號

令實業局

案查前據該局呈爲請改畜牧模範場爲農林試驗場以符名實等情當經指令並據情呈請在案茲奉

實業廳指令內開呈悉查該縣實業局請設之畜牧模範場粗具形式已將備用自治存款大洋二千元開支罄盡此次遷移地點竟至虧耗六七百元亟應趕緊籌劃進行冀收成效以補公虧而清墊款今若中途變更名目與原案既不相符而經費勢須增加亦無着落况江南省立農事試驗場本有造林部份該縣似無重設之必要如果該縣經費充裕本廳亦不加以限制倘仍有名無實厭故喜新不如率由舊章即將試驗樹種附屬畜牧場內之爲愈也仰卽轉飭遵照此令等因奉此合亟令仰該局卽便遵照此令

吉林縣知事高汝清

中華民國十六年九月二日

呈吉林縣公署呈爲具報畜牧模範場虧耗數目准由的款項下如數核銷由爲呈請事案查職局在紫霞宮迤西創設畜牧模範場因吉海路線沖過該處移至歡喜嶺學田荒地繼續辦理業經呈報轉奉

實業廳照准遵行各在案茲查該場原撥的款吉大洋二千元所有修蓋房舍及購置牲畜共支出吉大洋二千零六十九元六角零六厘按照原領數目實超出吉大洋六十九元六角零六釐又由十五年十月一日開辦之日起至本年五月三十一日遷移之日止計八個月共開支人工牲畜各項費用吉大洋四百七十二元六角一分九厘共虧耗吉大洋五百四十二元二角二分五釐除收入出賣羊皮錢二千九百吊合大洋二十一元五角四分五釐外實虧損吉大洋五百二十元零六角八分詳查該場甫經開辦尙無收益卽受此意外之挫折且原撥的款二千元尙負有歸還責任若再負此五百餘元之損失則愈積愈多將何以堪第是半途而廢尤爲可惜欲謀發展無款何以進行萬出無奈惟有仰懇准將所虧之款准由的款項下如數核銷餘以剩存之物件因陋就簡另謀進行日後得有收益再行陸續歸還以符原案除將歡喜嶺場所

建築完備另文呈報外理合將畜牧模範場虧損款項數目檢同計算書十六本證據粘存簿八本備文呈請

鑒核轉報施行謹呈

吉林縣監督高

計呈計算書十六本證據粘存簿八本(免刊)

吉林縣實業局局長沈玉和

中華民國十七年八月十四日

吉林縣公署訓令第八四七號

令實業局

案查本署轉報該局畜牧模範場虧耗數目檢同書據等件請核銷等情一案當經指令並據情轉呈在案茲奉

實業廳指令內開呈暨附件均悉查該縣實業局創設畜牧模範場原借基金吉大洋兩千元此次所報動用款項超過基金五百二十元以後一切開支雖由該局長自行籌墊究屬後難爲繼且原借基金必須分期歸還轉瞬已屆第一次歸還之期是否能

照呈准原案辦法履行來呈並未切實聲明所送計算書據等件亦僅按月經常開支之數而開辦時之用過一切款項數目均未編造無從審查仰即轉飭遵照切實聲覆並將開辦時用過一切款項數目另行補造書據等件呈候核辦附件暫存此令等因奉此合行令仰該局即便遵照辦理此令

中華民國十七年九月三日

吉林縣知事高汝清

呈吉林縣公署爲造送畜牧模範場遷移歡喜嶺訴修運送及種植菓樹各項費款計算書據請備案文

爲呈請事竊查職局在紫霞宮迤西創設之畜牧模範場因吉海路線由該場中冲過防害進行移至歡喜嶺學田荒地繼續辦理復因遷移後鑒於該荒地面積甚大左近並無河流牧養前途殊難發展詳查該處土質肥美最宜植種菓樹當即選擇地勢栽植各種樹株三萬餘棵並擬逐漸推廣以利進行一面兼施牧養而資提倡各等情業經造具拆修運送填種菓樹預算書呈報轉奉

實業廳照准遵行各在案茲查該場迂移之後所有拆修運送填種菓樹各項費用經

局長處處節計共支出吉大洋四百九十元零六角四分七釐已由吉海路補助遷移損失費吉大洋四百二十元項下儘數抵銷復查該場原有洋瓦房三間如果遽然拆毀損失尤鉅業經出賣與中華基督教會得價吉錢三萬吊按當時市行一百零五吊折合吉大洋二百八十五元七角一分四釐除抵銷遷移費吉大洋四百九十元零六角四分七釐外其餘二百一十五元零六分七釐仍留局專備該場培植各項樹株及開銷人工等項費用以資清結理合造具計算書三本檢同證據粘存簿一本具文呈請

鑒核備案施行謹呈

吉林縣監督高

計呈計算書三本 證據粘存簿一本

吉林縣實業局局長沈玉和

中華民國十七年八月一日

吉林縣公署訓令第四九七號

令實業局

案奉

實業廳訓令內開案查前據該縣呈送實業局畜牧模範場遷移費支出計算書據請核轉等情當經指令並轉呈在案茲奉

省長公署指令內開呈件均悉此項計算核與預算額數竟超出五十餘元未免不合惟計算書尾稱委因填種各種樹株多需工料及購備傢俱等項耗用姑准備案仰即飭知附件存此令等因奉此合亟令仰該縣即便轉飭知照此令等因奉此合行令仰該局即便知照此令

中華民國十七年十月十三日

吉林縣知事高汝清

呈吉林縣公署呈爲具報畜牧模範場本年收入羊毛價款金票三十八元零九分請鑒核備案由

爲呈報事案查職局畜牧模範場所牧養之美利奴暨本地羊種產生各種羊毛已經剪下計二十六斤九兩八錢當即託由公主嶺日本農事試驗場代爲出售去訖旋准函稱貴場蒙古羊毛五觔零八錢每觔售價金票六角計三元零五分美利奴羊毛二

十一劬九兩每劬售價金票一元六角計三十五元零四分二項共金票三十八元零九分相應函送貴局查收等因當經照數查收在案除將該款存局備作該場人工開銷費用外理合具文呈報

鑒核備查施行謹呈

吉林縣監督高

吉林縣實業局局長沈玉和

吉林縣公署指令第七六五二號

令實業局

一件爲報本年收入模範場羊毛價款金票二十八元零九分由

呈悉查該局前因創辦模範牧場由自治款內借用吉大洋二千元本定有分期歸還辦法迄今二年之久並未履行前議已屬不合案內收入該場羊毛價款金票三十八元零九分數雖無多亦係前項借款內收入之一種亟應專款存儲以備將來還本之用所有該場開支應由該局呈准預算項下撙節支付擬請將本案收入之款存局留作該場人工開銷之用一節碍難照准仰即遵照此令

中華民國十七年八月十七日

吉林縣知事高汝清

呈吉林縣公署爲具報畜牧模範場收養美利奴羊種擬收牧縣境民有羊隻以資改良種類擬具收養規則請鑒核文

爲呈報事竊查職局創設之畜牧模範場專以改良牲畜種類爲宗旨現由海外運到美利奴羊多隻其形似象毛色極佳繁殖異常迅速價值尤爲奇昂能與本地羊互相交配其結果均可變爲美利奴羊茲擬收受縣境民有羊隻以牝羊爲限代爲收養酌收費用一經交配即可聽其取回惟關於辦理一切事務手續紛繁自宜妥訂規則用資遵守茲經擬具收養規則繕錄二份理合具文呈送

鈞署鑒核轉報施行謹呈

吉林縣監督高

計呈規則一份 志願表式一紙(見表冊門內)

中華民國十八年九月二十四日

吉林縣實業局局長沈玉和

吉林縣實業局畜牧模範場牧養規則

第一條 本場爲改良牲畜種類起見牧養中外畜類以資交配

第二條 本場現因經費不足只有美利奴羊種嗣後逐漸擴充填養馬牛豬等類

第三條 本場收養民羊必須羊主由本管警團填送志願表作爲憑證本場收到羊

隻時立時掣給收據以昭慎重

第四條 本場以改良羊種爲宗旨收受民羊以牝羊爲限概不收養牡羊

第五條 凡來場交配之民羊如因特別原故傷亡時本場不負賠償之責倘無故丟

失時責令管理員役包賠以昭公允

第六條 本場收養民羊並不限定日期一經受孕卽准羊主隨時取回有願留場久

養者聽

凡在冬令一二三十一十二等月來場交配者每月收取飼料費吉洋三

元六角夏令四五六七八九等月每月收牧養費吉大洋一元二角

第七條 本場收牧之民羊按月檢同羊主志願表呈報 縣公署查核備案

第八條 本場代收民羊均得由各羊主自作標記以憑辨認

第九條 羊主取羊時須持本場原發之收據爲憑如有遺失屆時另行取保以昭慎

重

第十條 本場應收收養費每至月終收取一次須由羊主送交

第十一條 本場關於中外各種畜類之性質及防止疾病方法加意研究隨時公布
之

第十二條 本規則暫行試定如有未盡事宜隨時修正之

第十三條 本規則由呈奉核准之日施行

吉林縣公署訓令第九七八號

令實業局

案查本署轉報該局畜牧美利奴羊藉以改良種類擬具規則請核轉等情一案奉
實業廳指令內開呈件均悉據報該縣實業局畜牧美利奴羊收受民有羊隻牧養交
配以改良種類固爲提倡畜牧起見惟此項羊隻究由何處運來共有若干每隻需價
幾何係由何款支出來呈均未詳細聲明而規則第六條第二項所定每月之飼料費
是否適合本地餵養情形應由該知事就近切實查明呈候核奪仰卽遵照附件暫存

此令等因奉此合亟令仰該局即便遵照詳細聲明呈候核轉此令

致吉林省長公署第一科爲請將收牧民羊廣告賜登吉林公報並請免收費用
以資傳播而示提倡文

吉林縣實業局公函第一五號

逕啓者敝局爲提倡實業改良牧畜起見請准在城西歡喜嶺學田荒地內創設畜牧
模範場一處曾於去冬購到美種美利奴羊多隻凡縣境農民有願以本地羊改良種
類者均准將羊送到牧場交配以示提倡惟事屬初創未及通知擬藉
大報風行之力先行通告以資傳播素仰

貴科提倡實業風具熱心茲特檢同廣告一則用請代登廣告欄內務希別特優遇賜
予免收費用以示維護實業之至意焉此致

吉林省長公署第一科

計附通告一則

中華民國十七年六月 日

通告

本局牧場現有美利奴羊數隻專備交配羊種之用有願借重羊種者本場代爲牧養略收費用特此通告

牧養場設在城西歡喜嶺

吉林縣實業局啓

中華民國十七年六月二十日

呈吉林縣公署呈爲畜牧模範場經費拮据請由砍伐執照及附收山份提成項下開支以資維持文

爲呈請事竊查職局創設之畜牧模範場附帶栽種各項樹株數萬餘棵開辦年餘並無經費所有一切開支均由職局經費項下設法撙節以資挹注惟查職局經費僅足局內員司支領並無盈餘一年以來虧累甚鉅若不別籌補救之法殊不足以資維持茲查職局經征之砍伐執照及附收山份照章均有提成以資辦公職局經常費用既不能追加預算又不能另外籌措擬請准將砍照及山份各項提成撥充該場經費作正開銷抑有陳者該項提成前奉
面諭分別津貼辦公出力人員以示獎勵如蒙准予動用卽以三成飭發出力人員具

領其餘七成撥作該場經費似此兼籌並顧庶於維持公務之中仍寓體恤屬員之意惟事關動用公款是否有當理合具文呈請

鑒核示遵施行謹呈

吉林縣監督高

吉林縣實業局局長沈玉和

中華民國十七年九月十七日

吉林縣公署指令第一六二六號

令實業局

一件呈爲畜收模範場經費拮据擬由砍伐執照及附收山份提成項下開支由

呈悉所稱尙屬實情惟該局經征之砍伐執照及山份提成款項現在實存若干將來每年約可收入若干能否源源接濟足敷畜牧場經費均須統盤籌劃以免拮据來呈均未敘及仰另詳細聲覆再予核奪此令

中華民國十七年九月二十日

吉林縣知事高汝清

呈吉林縣公署呈爲遵令聲覆擬由征收砍照暨附收山份提成款項撥充畜牧

模範場並培養樹木經費足數支用各情形請鑒核文

爲呈覆事案查職局前以畜牧模範場經費拮据擬由砍伐執照及附收山份提成項下開支以資維持等情一案呈奉

鈞署指令第八六二六號內開呈悉所稱尙屬實情云云（見前）再予核奪此令等因奉此遵查職局發放砍伐執照係屬創辦異常慎重由十六年三月起至本年七月底止計發砍照五十二張照章截留辦公費吉大洋二百六十元又抽收山份二萬九千零五十七吊照章留支八千七百一十七吊一百文由此推漸推行每年約能發放砍照二百餘張及附收山份共能留支吉大洋一千餘元除提撥三成獎勵職員外其餘之數足敷畜牧模範場及培養各種樹木常年經費如有盆餘專案保管呈請另作別用奉令前因理合據實呈覆恭請

鑒核批示遵行實爲公便謹呈

吉林縣監督高

吉林縣實業局局長沈玉和

中華民國十七年九月二十一日

呈吉林縣公署爲具報畜牧模範場艱窘情形擬由砍照及山份提成項下作正
開支以資維持請鑒核文

爲呈請事竊查職局創設之畜牧模範場開辦年餘既無收入又無經費該場一切開
支均由職局設法通融以資維持奈職局之財力有限而該場之用度無窮經年虧累
已屬不貲維持現狀尤爲當務之急不得已前請由砍照及山份提成項下量入爲出
撥作該場經費復蒙面 諭提出三成津貼辦公出力人員以示獎勵仰承
鈞意至爲銜感惟該場之艱窘情況已達極點端以此項提成以資挹注事關動用款
項是否可行理合具文呈請

鑒核示遵實爲公便謹呈

吉林縣監督高

吉林縣實業局局長沈玉和

中華民國十六年十二月二十六日

吉林縣公署指令第一二六號

令實業局

一件爲擬將收入砍照及山份提成撥充畜牧模範場經費請鑒核由
呈悉准予所請仰將某項開支若干先行造具預算呈候備核但須按照收入數目按月樽節開支萬勿超過是爲至要此令

呈吉林縣公署呈爲造送畜牧模範場民國十六年度支付預算書請鑒核文
爲呈請事竊查職局在歡喜嶺創設之畜牧模範場民國十五年度支付預算書業經呈准在案茲查該場民國十六年度支付各款亟應造具預算以重公款而符定章現已依式編就三本理合具文呈請
鑒核指令施行謹呈

吉林縣監督高

計呈預算三本

中華民國十七年十一月十九日

吉林縣公署訓令第二五七號

吉林縣實業局局長沈玉和

令實業局

案查本署轉報該局畜牧模範場民國十六年度支付預算書請核轉等情一案奉

實業廳指令內開呈暨附件均悉查核所送該縣實業局畜牧模範場十六年度支付預算書大致尙無不合仰候轉呈 省署備查惟該場係由十五年七月間呈請設立當時借用地方自治存款吉大洋二千元原擬一年後分期歸還現已辦理二年有餘早屆歸還之期究竟何作準備或已經歸還若干仍仰查明呈覆備查切切附件存轉此令等因奉此合亟令仰該局即便遵照聲覆以憑核轉此令

中華民國十七年十一月二十八日

吉林縣知事高汝清

呈吉林縣公署呈爲遵令聲覆畜牧模範場原借基金二千元到期未能補還擬請展期三年各情形請鑒核文

爲呈覆事案奉

鈞署訓令內開案查本署云云（見前）以憑核轉此令等因奉此案查職局前爲振興實業提倡牧養起見於民國十五年十月一日在紫霞宮迤西創設畜牧模範場一處彼因建築房舍購置畜類在在需款曾經地方士紳共同討論僉謂事屬公益尙可舉辦請由地方存款項下撥借吉大洋兩千元作爲基金並擬定由收益項下除開支外

至十七年十二月底分期償還以憑歸墊各等因均經呈奉照准在案不意該畜牧模範場甫經開辦尙無收益適值吉海鐵路勘定路線正由該場中央沖過有此障礙實難進行矧鐵路用地萬難更易不得已呈奉照准將畜牧模範場遷至城西歡喜嶺學田公地繼續辦理而該處原建築之房舍勢必拆毀然經此一修一拆一運一築耽延時日固不待言卽有形之損失亦不下大洋五百餘元雖由吉海路工程局賠償吉大洋四百二十元亦屬甚鉅局長爲鞏固該場基礎計於遷移之後一面縮小牧養範圍一面在歡喜嶺荒山空地栽種各類菓樹三萬餘株藉資試驗如此辦理雖屬收益較遲則三年之後苟無意外變故定有良好希望屆時由收益項下歸補還本綽有餘裕第查原借基金已到應還時期以該場建築之房舍置備之鋪墊牧養之牲畜栽種之菓樹論雖未損失基金然當此建設時期尙無收益殊非一時所能歸本局長職責所不敢稍有隱諱而經過情形及該場現狀不能不據實聲述以明真相復以原借基金兩千元係屬地方公款雖係一時無力歸墊俟有收益亦必當陸續償還以重公款擬請由十八年一月起展限三年分期歸墊庶於慎重公款之中仍寓提倡實業之意是否有當理合具文呈請

鑒核示遵施行謹呈

吉林縣監督高

吉林縣實業局局長沈玉和

中華民國十七年十二月十七日

吉林縣公署指令第一二七零號

令實業局

案查本署轉報該局遵令聲覆畜牧模範場原借基金二千元到期未能補還懇予轉請展期三年等情一案奉

實業廳指令內開呈悉查該縣畜牧模範場原借地方自治存款吉大洋二千元早屆歸還之期本應依期歸還惟既據聲稱因進行中發生窒礙未能查照辦理尙屬實在情形似應准予緩期歸還以資維持事關地方公款仍候轉請

省署核示再行飭遵仰卽飭知此令等因奉此合亟令仰該局卽便知照此令
中華民國十七年十二月二十八日

吉林縣知事高汝清

呈吉林縣公署爲擬將歡喜嶺石碑兩傍栽植樹株並請轉呈省長公署建築欄
柵俾資保存古蹟請鑒核文

爲呈請事竊維吉省土質肥沃素稱農產富庶之區山深林密久爲木質發源之所然
農事羈於積習向弗講求而深林只見砍伐未聞植種長此以往則林山將成不毛之
地柴木當有絕源之感此吉林物產上最宜注意者也矧自郡人民素乏植種智識亦
公家無提倡之機關所致所有人民寧將山地遺棄終無從事植種者興念及此良爲
可惜伏念職局奉令成立將及兩載對於應興應革諸要政事有專歸責無傍貸提倡
植種尤爲當務之急茲查職局前呈准在城西歡喜嶺地方創設農林試驗場一處植
種松菓各種樹株已達三萬餘株一轉移間即可成林將來漸見傳播獲利非鮮現查
歡喜嶺大路兩傍立有長忠靖暨前吉林將軍延公之德政碑年久失修無人經理所
有天然產生之樹木亦多被牲畜踏蹋良可慨也茲查該處尙有隙地若干係屬公有
職局擬在該碑左右栽種松樹若干株不過十數年間即能成林以作後人觀感所有
植樹費用統由職局經費項下撙節開支擬請轉請

省長公署飭令旗蒙科籌措些須款項將該碑四週修立欄柵俾得保存古蹟並免植

樹後再被牲畜踏蹋於公家所費無幾與實業前途地方風俗裨益良多一舉而數善皆備局長管窺所見不揣冒昧理合具文呈請

鑒核示遵施行謹呈

吉林縣監督高

吉林縣實業局局長沈玉和

中華民國十七年四月二十五日

吉林縣公署訓令第四八四號

令實業局

案查前據該局呈請擬在歡喜嶺石碑兩傍栽植樹株並請轉請將該碑坊修立欄柵俾得保存古蹟等情當經轉請在案茲奉

省長公署指令內開呈悉查該嶺原有長忠靖公等碑坊二座應准添修欄柵以期保存而垂久遠候飭旗蒙科招工修理仰即知照此令等因奉此合亟令仰該局即便知照此令

中華民國十七年五月十日

吉林縣知事高汝清

函吉林縣教育局爲請將歡喜嶺下土坑料荒地撥歸本局栽植樹株文

逕啓者敝局前爲提倡實業起見曾在歡喜嶺

貴局學田地內創設農林試驗場一處刻已栽種各種樹株數萬餘株不數年間即可成林惟以地面狹窄諸多不便現查歡喜嶺下路東有

貴局料荒地一段早已不能耕種近被臨近居民挖成土坑愈挖愈鉅未免棄之可惜敝局有鑒及此擬將該段料荒地及土坑撥歸敝局經理俾便栽種各項樹株以溥利益藉資觀感並免臨近居民再有取土情事相應函請

貴局查照允爲照撥至緞公誼此致

吉林縣教育局

中華民國十七年三月三十日

吉林縣教育局來函第五七四號

逕覆者案准

貴局函開查歡喜嶺下路東有貴局所屬料荒地一段被居民挖成土坑均屬棄置無

用擬將該段料荒地及土坑一併撥作植樹之用等因准此查此項料荒地棄置已久土坑前因被挖近毀道路去歲已呈准不再取土均屬不能應用若果種樹尙又借收生殖之力固屬可行但此兩項土地權均歸鄉五區一校所管希候函知學產事務所查核辦理具覆再行函達可也此致

吉林縣實業局

中華民國十七年三月三十一日

吉林縣公署令赴長春道立苗圃事務所領取苗木文

吉林縣公署訓令第二八零七號

令實業局

案奉

吉長道尹公署訓令第八四號內開案據道立苗圃事務所事務員宋天芳呈稱竊查職圃培養苗木歷年分發各縣栽種有案茲屆春風解凍土地融化之際宜及時分發廣爲栽植以期林業發達特將苗木種類數目列表一紙理合備文呈送鈞署鑒核飭令攤款各縣限於五月十日以前來所領取栽植萬勿遲延以悞移栽時期實爲公便

等情據此除指令並分行外合亟抄粘原表令仰該縣即便遵照如期領取切實栽種勿稍延悞以重林政此令附抄原表等因奉此除分行外合亟抄同原表令仰該局即便遵照如期領取切實栽植以重林政勿稍延悞切切此令

附抄表一件

中華民國十七年四月四日

吉林縣知事高汝清

呈吉林縣公署呈爲具報畜牧模範場變更羊種情形及現有各類羊種數目造具一覽表請鑒核文

爲呈請事竊查職局所設之畜牧模範場於開辦時購買蒙古羊種五十隻每隻吉大洋八元計共四百元業經呈報在案惟查該場爲提倡牧政改良畜類而設非有良好畜種難收改良之效無如基金有限另行購置畜種實屬力有未逮局長爲兼籌並顧計遂將原買之蒙古羊賣出四十隻每隻八元計得吉大洋三百二十元卽此款在公主嶺日本農事試驗場購買美利奴羊五隻連同運費計化金票一百四十九元七角八分計折合吉大洋二百一十三元九角九分又在民人李廣鳳處購買混合種美

利奴羊七隻每隻吉錢一千七百吊合錢一萬一千九百吊折合吉大洋九十八元統共化吉大洋三百一十一元九角九分除支尙存吉大洋八元零一分撥作該場經費第查該場現有美利奴羊五隻混合種羊七隻本地蒙古羊十隻統共各類羊種計有二十二隻以爲便於農民配合孳生之備惟事關變更原案理合開具現有羊隻數目一覽表具文呈報

鑒核並請轉報備查實爲公便謹呈

吉林縣監督高

計呈一覽表一紙

吉林縣實業局局長沈玉和

中華民國十八年四月二十六日

吉林縣政府訓令第一二九四號

令實業局

案查前據該局呈報畜牧模範場變更羊種情形請轉報備案等情當經呈報在案茲奉

農鑛廳指令內開呈表均悉據報該縣畜牧模範場變更羊種及現有各種羊隻數目既據該縣長覆查尙屬實在應准備案仰卽飭知表存此令等因奉此合亟令仰該局卽便知照此令

中華民國十八年五月二日

吉林縣縣長高汝清

呈吉林實業廳爲條陳召集各縣實業局長來省會議文

呈爲謹陳管見請

鑒核事竊查各縣實業局奉

令成立以來其力謀發展竭圖進行者固屬不少而因勢已成毫無建樹者所在皆是其中進行困難良有望碍使非急起直追設法整飭不徒無發展之可期尤恐日趨於下則有名無實之譏亦所難免也况各局開支經費統盤計算爲數頗鉅若一無所事更難免貽人以口實當茲提倡實業之際又值各縣實業局紛紛成立之候似應招集各該局長定期來廳分別訓示並令其各陳已見共謀進行庶收集思廣益之效則吉省實業局前途或有發展之可能第查奉天實業廳一再招集會議其建議之案頗多

其收益之處甚廣職有專歸責無旁貸不善則改擇善而行未始非提倡實業之一道也如能援例舉辦不惟各縣實業局爲之一振卽我

廳長主辦實業不遺餘力之心尤可昭示於斯邦也管見所及是否有當理合具文陳請

鑒核示遵施行謹呈

吉林實業廳廳長馬

吉林縣實業局局長沈玉和

中華民國十五年十一月十六日

吉林實業廳指令第四零六號

令吉林縣實業局

呈一件爲謹陳管見由

據呈各節頗有見地惟各縣實業局限於經費僅成立十餘處尙不及全省三分之一應候各縣實業局成立後再行酌量辦理可也此令

函各縣實業局公文

逕啓者查本省各縣實業局相繼成立尙無發展要因經費無着進行非易當茲奉令整飭實業局之際凡我同人均應克盡厥職共策進行敝局位居首縣愧無建樹所有應興應革諸要端若非羣策羣力恐無進行之可能茲擬呈請

應憲招集各縣實業局局長在省共同會議力謀發展庶收集思廣益之效似爲提倡實業之要圖也管見所及是否有當卽乞

便中示覆爲要如承同意卽希從速出手並將文稿寄下是爲公便此致
各縣實業局

中華民國十六年十月二十二日

呈吉林縣公署爲呈請試辦實業旬刊擬具簡章請鑒核文

呈爲呈請試辦實業旬刊以資傳播而啓民智仰祈

鑒核俯准事竊維吾國人庶地廣物產饒裕而實業前途卒未能逐漸開展者大都仰食自然之利而未能勤人事以盡地利也處茲競爭劇烈科學發明時代徒恃粗疎淺陋之舊有農耕工藝諸法自必受天演之淘汰當局者戚然憂之爰各縣有實業局之設期以促進實業之進行藉收富國富民之宏效法至良而意至善玉和不敏謬蒙擢

吉 林 縣 實 業 局 報 告 書

用承乏以來愧無建樹但農田水利之法栽培樹藝之方畜產牧養之術造林育蠶之事固不勉竭駑鈍與富有學識經驗者研究而討論之至於工藝之改良商業之要義尤競參考務期於研究提倡之中而收潛移默化之效願以高尚之學說精深之物理微妙之科學欲使窮鄉僻壤無識農民均能心領神會雖勸導者舌敝唇焦亦難家喻戶曉况聽之者瞠目咋舌既不能執人人而使之知所效法又不能強人人而使其維新趨時此乃實業固步自封難期開展者也夫振聾啓聵筆舌之利用至神鍼頑警愚文字之收效最便欲求開通之速端賴鼓吹之功試觀農商部發行之農業淺說與京兆實業局出版之實業旬刊均有啓智之力確收勸業之效遐邇皆知成績卓著職局爲全縣實業行政機關對於農事之興革應負勸導糾正之責與夫改良工藝更有促進倡導之義無如職局勸業員額無多縣境幅員遼闊僅恃巡迴勸導究屬鞭長莫及欲求事半功倍莫如文字宣傳爰擬仿照京兆實業局發行實業旬刊之辦法每旬出版一次凡關於實業應興應革切於時用者編輯淺說俾粗通文字者一目了然每月發行三次試辦暫定一年按期贈閱不收分文舉凡所屬各村屯鄉鎮通郵處所一一寄閱其有不通郵便之處卽由當地警團代爲分送以期鄉僻人士相傳瀏覽則實業

常識不難灌輸遠近農民也擬請試辦一年期滿之後果能藉收宏效不妨大其篇幅推廣銷路由漸及遠其傳播之功非止縣境已也但全年出版各費預算約得吉大洋一千二百元縣款限於預算無法籌撥個人力有未逮尤難爲濟欲謀博施而濟衆必須集液以成裘局長商請各法團均能量力募集期其必成惟事關創舉是否有當理合擬具實業旬刊簡章及支付預算書各三份具文呈請
鑒核示遵施行謹呈

吉林縣監督高

計呈簡章預算書各三份

吉林縣實業局局長沈玉和

中華民國十五年十二月二十七日

吉林縣實業局試辦實業旬刊簡章

- 第一條 名稱 本旬刊由吉林縣實業局創辦定名曰實業旬刊
- 第二條 宗旨 本旬刊以提倡實業厚利民生爲宗旨
- 第三條 內容 以淺近白話爲主體專載關於實業各要項

吉 林 縣 實 業 局 報 告 書

(一)農民須知(二)工藝要義(三)商業規範(四)造林新法(五)礦務常識(六)吉林錢糧行價(七)雜俎(八)廣告

第四條 發行 本旬刊每月發行三次除在市井張貼外凡吉林縣所屬各村鄉屯

鎮按期贈送一份不收費用

第五條 主政 本旬刊每期發行一次在未發行之先應將付印稿件刊成樣稿由

實業局長負責核對後送呈

縣知事查閱以昭慎重

第六條 經費 本旬刊辦事人員以實業局職員兼充之概不兼薪所有印刷紙張

各費月定吉大洋一百元由實業局長酌量募集登報公布

第七條 期限 本旬刊暫定試辦期限為一年期滿之後另定章則

第八條 附則 本簡章由呈奉照准之日施行

吉林縣公署訓令第五六號

令實業局

案查前據該局呈請試辦實業旬刊擬具簡章請核轉等情一案當經轉請核示在案

茲奉

實業廳指令內開呈暨預算簡章均悉該局擬仿照京兆實業局發行實業旬刊洵爲開發民智促進實業切要之圖自可照准所有經費尤能担任募集足徵該局長熱心提倡殊堪嘉許仰卽轉飭認真辦理勿得徒托空言是爲至要附件存此令等因奉此合亟令仰該局卽便遵照切實辦理仍將出版日期具報備查此令

吉林縣知事高汝清

高監監
沈局長 函各法團各銀號爲請補助實業旬刊經費文

逕啟者吉林人庶地廣物產饒裕而實業前途未能逐漸發展者直言之人民之智識未開換言之提倡之能事未盡也敝縣實業局奉

令成立以來關於實業各要項莫不悉心研求然則欲使人人知所效法非利用傳播難資普遍汝清等爲力謀實業發展起見特由吉林縣實業局創辦實業旬刊一份每月發行三次每次出版一張舉凡實業之應興應革切於時用者編輯淺說公諸旬刊按期贈閱不收分文俾熱心實業者有所趨向粗通文字者一目了然由此公家出而鼓吹士紳起而提倡則實業前途將有無限之裨益也雖然萬事非錢莫辦而實業旬

刊在敝縣實有發行之必要惟縣款限於預算無法籌撥個人卽有斯心力有不及欲
求事半功倍必須集腋以成裘素仰

貴會熱心實業好義濟公擬請對於實業旬刊之發行酌量補助一次以示提倡卽爲

地方造福敢作將伯之呼如蒙

資助則受惠者莫不有口皆碑汝清等尤當額手稱慶也此致

吉林中國銀行

吉林交通銀行

吉林東三省官銀號

吉林總商會

吉林工務總會

吉林省農會

吉林省教育會

吉林華森採木公司

吉林邊業銀行

下九台商會

烏拉鎮商會

樺皮廠商會

岔路河商會

中華民國十五年十二月二十日

吉林縣知事高汝清

吉林縣實業局局長沈玉和

吉林永衡官銀號函覆文

逕啓者案准

貴局函以現擬創辦實業旬刊縣款限於預算無法籌撥請酌量補助一次以示提倡等因查創辦旬刊係爲發展實業起見應准由號補助一次吉大洋二百元隨函附上希卽

查收見復爲盼此致

吉林縣實業局

公 啟

附吉大洋二百元

吉林永衡官銀錢號啓
十六年一月十三日

吉林中國銀行函覆文

逕覆者鑒接

大函具聆乙是

貴局提倡實業發行旬刊熱心毅力欽佩良深承囑資助一節敝行自當勉力資助成
斯

盛舉茲特備函送奉吉大洋一百元即希

查收見覆爲盼此致

吉林縣實業局

吉林中國銀行啓
十六年一月十七日

附吉大洋一百元

吉林總商會函覆文

逕覆者頃准

台函爲辦實業旬刊請酌量補助一次款項以示提倡等因仰見關懷實業佩慰莫名
茲特補助一次發刊費吉大洋二百元聊表棉微藉副雅意隨函奉上尙希
察收賜覆是荷此致

高知事
沈局長 台鑒並頌

勛綏

附送吉大洋二百元

吉林總商會啓
十六年一月十九日

吉林邊業銀行函覆文

逕復者兩奉

大函備聆種切

貴局發行實業旬刊限於經費不足囑爲酌量補助一節具見熱心公益欽佩良深茲
送上永大洋一百元以作壞流之一助卽希
查收見覆並製附收據交由去差帶回是荷此致

吉林縣實業局

附永大洋一百元

吉林邊業銀行啓
十六年一月二十四日

吉林東三省官銀號函覆文

逕啓者茲准

大函爲謀實業發展起見創辦旬刊一份因縣款無法籌撥函請補助以資挹注等因
准此

台端熱心肇蓋造福地方曷勝欽敬敝號自應盡力輸將以爲壤流之助茲捐吉大洋
一百元如數送上即希

查收示據爲荷此致

吉林縣實業局

吉林東三省官銀號啓
十六年一月二十五日

吉 林 縣 實 業 局 報 告 書

附吉大洋一百元

吉林交通銀行函覆文

逕復者前准

貴局擬發行實業旬刊因縣款無法籌撥囑敝行設法資助一次以示提倡等因祇悉
茲將敝行資助吉大洋一百元如數函送

貴局查收並希

見覆爲荷此致

吉林縣實業局

附吉大洋一百元

吉林交通銀行啓
十六年一月二十五日

吉林下九台商會函覆文

逕覆者案准

貴局兩開逕啓者敝局擬發行非賣品之實業旬刊一份請由敝會補助款項一次以
示提倡早日示覆俾資籌劃等因准此當即召開董事會議僉以此項實業旬刊本爲
開通商民智慧理應補助無如去冬今春九台各商生意蕭條各項公益以及公債等
款担負甚鉅無法籌撥今該局既經倡辦亦應量予資助是以公同核議勉爲其難暫

由商會公益費項下提款兩萬吊以資補助相應檢同隨函送上卽祈
貴局查收見覆爲荷此致

吉林縣實業局

附送官帖錢兩萬吊

下九台商會啓
十六年三月二十六日

吉林工務總會函覆文

逕啓者前准

貴局函爲擬發刊實業旬報囑捐款補助等因仰見

熱心實業積極提倡無任佩慰茲特捐助永大洋三十元隨函附送聊表棉薄藉副

稚望尙希

查收見覆不勝盼荷此致

吉林縣實業局

附永大洋三十元

吉林工務總會啓
十六年四月七日

吉林縣烏拉鎮商會函覆文

逕啓者前准

貴局函爲實業旬刊經費不足敝會資助吉錢四千吊已先函覆查照在案茲將所助款項四千吊如數措齊相應附函送請

查照核收見覆此致

吉林縣實業局

附吉錢四千吊

吉林縣烏拉鎮商會啓
十六年五月二十日

函各商會
工銀
會號
銀行
公司鳴謝補助實業旬刊經費文

吉林縣實業局公函第五九號

逕覆者案查敝局前爲力謀實業發展起見呈准創辦非賣品之實業旬刊一份因縣款限於預算無法籌撥曾經函請

貴會特別維持設法補助以資挹注而示提倡等因在案茲蒙

貴會補助旬刊經費業經查收在案足徵

貴 熱心實業良堪欽感除呈報實業廳備案外特此布復藉表謝忱此致

吉林中國銀行

吉林交通銀行

吉林東三省官銀號

吉林工務總會

吉林總商會

吉林邊業銀行

吉林華森公司

吉林縣下九台商會

吉林縣烏拉鎮商會

吉 林 縣 實 業 局 報 告 書

吉林縣實業局啓 十六年四月二十一日

呈吉林縣公署爲請轉飭各區警察分所長調查所屬村屯地名文

爲呈請事竊查職局爲力圖實業發展開通人民智識起見在職局試辦實業旬刊一

份每月發行，三次每次出版一張，舉凡關於實業應興應革諸要端無不備載，除在省垣通衢張貼外，凡吉林縣各區村屯鄉鎮按期贈閱不收分文，俾熱心實業者知所效法，粗通文字者一目了然，無如村落繁多地名複雜，非實地調查殊難普遍，茲擬調查表一紙，擬請通令各區分所長分別查填，以憑郵寄理合具文呈請鑒核，俯准施行，謹呈。

吉林縣監督高

附調查表一紙

吉林縣實業局局長沈玉和

中華民國十六年一月五日

吉林縣公署指令第一二六號

令實業局

一件呈請轉飭各區分所長調查村鄉屯鎮地名由

呈表均悉，仰候通令各區分所長實地調查，按表填列，一俟呈覆到日再行令遵，仰即知照此令。

中華民國十六年一月九日

吉林縣知事高汝清

呈吉林縣公署爲具報試辦實業旬刊出刊日期請備案文

呈爲具報擬定實業旬刊出版日期仰請

鑒核事案查職局前請試辦實業旬刊當經擬具簡章檢同預算呈報轉奉

實業廳照准在案茲查各法團對於實業旬刊之補助現正陸續措交事關公務自應定期發刊以昭大信茲定於三月一日爲出刊日期除將收到補助數目另文呈報外理合具文呈請

鑒核備案施行謹呈

吉林縣監督高

吉林縣實業局局長沈玉和

中華民國十六年二月二十日

吉林縣公署指令第二〇八號

令實業局

一件爲具報擬定實業旬刊發刊日期請備案由

呈悉應准轉請

實業廳備案仰卽知照此令

中華民國十六年二月二十一日

吉林縣知事高汝清

呈吉林縣公署爲具報收到實業旬刊補助費造冊請備案文

呈爲具報收到試辦實業旬刊補助費數目造具清冊請

鑒核轉報事案查職局爲灌輸實業常識起見創辦非賣品之實業旬刊一份以資提

倡彼因縣款限於預算無法籌撥故由局長商請

監督共同募集期其必成復恐爲數甚少不能永久發行故暫定試辦一年以觀後效

當將發刊計劃暨預算款目呈報

鈞署轉奉

實業廳核准在案職局遵於十六年三月一日開始發行現在收到各處補助數目已足試辦一年之用除分別答謝外理合造具清冊一本具文呈請

鑒核轉報備案謹呈

吉林縣監督高

計呈清冊一本見表冊欄

吉林縣實業局局長沈玉和

中華民國十六年七月十五日

吉林縣公署訓令第七〇四號

令實業局

案查前據該局具報收到實業旬刊補助費數目請核示等情業經轉呈在案茲奉實業廳指令內開呈暨清冊均悉准予備案冊存此令等因奉此合亟令仰該局即便知照此令

中華民國十六年七月二十一日

吉林縣知事高汝清

呈吉林縣公署爲具報試辦實業旬刊停刊日期文

呈爲具報試辦實業旬刊停刊日期仰祈

鑒核事案查職局爲開展實業啓迪商民常識起見創辦非賣品之實業旬刊業將出刊日期呈報轉奉

實業廳核准在案茲查該項旬刊由民國十六年三月一日出版之日起至本年三月底止計十三個月原定試辦期限已經屆滿本應變爲長期發刊藉收宏效而資提倡惟查縣款限於預算無法籌撥所有經費均係募集而來際此吉省各法團經費拮据時期繼續募集誠非易事再四籌維勢難繼續辦理當卽於本年三月底停止出刊以資結束除造具計算書檢同證據另文呈送備案外理合將實業旬刊停刊日期具文呈報

鑒核轉報施行謹呈

吉林縣監督高

吉林縣實業局局長沈玉和

中華民國十七年五月十六日

吉林縣公署指令第五八〇號

令實業局

一件爲具報實業旬刊停刊日期請備案由

呈悉仰候轉請

實業廳備案可也仰卽知照此令

中華民國十七年五月二十三日

吉林縣知事高汝清

呈吉林縣公署爲造送實業旬刊由民國十六年三月一日起至本年三月底止
十三個月份支出計算書據文

呈爲造送試辦實業旬刊由民國十六年三月一日起至本年三月底止十三個月份
支出計算書仰祈

鑒核備案事竊查職局試辦非賣品之實業旬刊因所募經費用盡當經停止出刊並
將停刊日期呈報轉奉

實業廳核准在案茲查此項旬刊原定試辦一年旋因至期所募經費尙有盈餘局長
爲提倡實業期收實效起見故繼續出刊至本年三月底止計十三個月份共支出大
洋一千二百元零七角七分二釐比較原募經費一千一百六十二元九角五分八釐

實超出大洋三十七元八角一分四釐已由局長薪水項下如數彌補以資結束理合依式造具計算書二十六份證據粘存簿十三本一併具文呈請

鑒核轉報備案謹呈

吉林縣監督高

吉林縣實業局局長沈玉和

中華民國十七年六月二十五日

吉林縣公署訓令第七七三號

令實業局

案查前據該局呈送實業旬刊十三個月份支出計算書據等件請轉送等情業經轉請在案茲奉

實業廳指令內開如呈備案附件均存此令等因奉此合亟令仰該局即便知照此令
中華民國十七年七月十九日

吉林縣知事高汝清

呈吉林縣公署爲提倡汽車營業創設車站擬具管理章程請鑒核文

吉 林 縣 實 業 局 報 告 書

呈爲援例提倡汽車營業創設車站擬具管理章程仰祈

鑒核事竊查本縣境內每屆冬令專營汽車業者固不乏人惟因辦理之不善致無發展之可期况各汽車行各據一處知之者甚少其車票價紛岐莫衷一是因而汽車儼爲奇貨旅客深感不便若不設法提倡則汽車之營業旅客之艱難不堪設想矣局長爲提倡汽車營業便於旅客行程起見擬仿照濱江德惠扶餘榆樹各縣之成例在本城北山前公有空房內設汽車站一處凡由本縣境內通行汽車均以汽車站爲行止地點更爲維持秩序劃一票價起見擬由職局派員在汽車站附設售票處一所專代各汽車出賣車票所有車站之人夫工食售票處之員役薪金及各種開支擬援各該縣之成例由收入之票價內每大洋一元抽收五分以資辦公如此辦理則汽車之營業立見發展旅客之乘車咸稱便利誠一舉而數善備焉試觀鐵路之永久安全者卽此故耳茲附擬管理汽車試辦章程十四條是否可行理合具文呈請
鑒核示遵施行謹呈

吉林縣監督高

計呈管理汽車試辦章程三份

中華民國十五年十一月十日

吉林縣實業局局長沈玉和

吉林縣實業局管理汽車試辦章程

- 第一條 本局爲提倡汽車營業便於旅客行止起見仿照濱江各縣之成例在本城北山前特設汽車站一處
- 第二條 凡由本縣境內通行汽車者均以 車站爲行止地點
- 第三條 凡在本縣內通行之汽車均由本局發給入站許可證一紙無此證者不得入站營業
- 第四條 各汽車行之汽車輛數及車之號數與呈請核准之票價數目均得呈報本局由本局存查及公布之
- 第五條 各汽車行之主任及各汽車之司機人均得各造具詳細履歷三份呈交本局分別存轉以憑考證
- 第六條 各汽車由本縣境內通行者均由本局呈請縣公署通令沿路警團妥爲保護

第七條 車站往來旅客應准該管軍警於汽車行止時執行檢查之職務

第八條 各汽車如有違背本章程者由本局呈請 縣公署酌量議罰

第九條 本局爲便商利民劃一票價起見在汽車站設立售票處一所專代各汽車

出賣車票但車票須三聯以一聯作爲存根一聯交由車主一聯交購票人

第十條 售票處代賣之票價於開車後當日五點鐘以前由各車主持據提領以昭

慎重

第十一條 汽車站所用之員夫及各項開支由票價內每大洋一元抽收五分以資

辦公

第十二條 本縣境內以冬令爲開行汽車時期於汽車停駛時汽車站同時撤銷之

第十三條 汽車站及售票處辦事細則另定之

第十四條 本章程由呈奉照准之日施行

吉林縣公署指令第五六二一號

令實業局

一件呈請援例創設汽車站並附簡章由

呈暨簡章均悉詳核所擬各節於汽車營業往來商旅諸多窒碍况收入之款能否敷用該局長又未詳加審核如果虧累將來誰人負責所請應勿庸議簡章發還此令

計發簡章三份

中華民國十五年十二月二十八日

吉林縣知事高汝清

吉林縣公署訓令第九五八一號

令實業局

案奉

吉林省長公署訓令第三一零一號內開案查知事爲一縣行政長官在昔日民之父母在今爲地方公僕父母任子弟之荒嬉已爲情所不許公僕曠王家之服務夫豈理所當然明乎此而知事一職事務至繁仔肩甚重凡所謂警察保衛團教育等項固無一不宜積極進行始終貫徹者也特現聞各縣警團大率防區星散名額不全兵丁既無教練官長恆鮮經驗甚或縱容盜匪擾害閭閻徒襲虛名難資效用此不可不亟於改善者一也各處學校雖均具有形式而實則教授管理不能一致合法其甚者且復

吉 林 縣 實 業 局 報 告 書

放任敷衍更養成學生一種囂張惡習其餘鍛煉氣質尊重道德之精神非惟闕然不講每且背道而馳此不容不亟於改善者又一也至若警團學校費而皆按地抽捐責成財務處管理每月支出之款又均由各機關按其原預算案報縣核明飭發定章所在至爲簡易乃各縣財務處主任控案之來如出一轍雖由地方好事者所爲然果潔已奉公無絲毫侵食影射情弊亦何致啓告訐之風成衆矢之的此又不能不杜漸防微以求一根本辦法者也此外若實業若招墾若弭盜安良積穀備荒與夫平治道途嚴格禁煙諸要政亦俱與人民生計地方進化有切膚至重之關係既爲目前緊要之圖何莫非知事應盡之責本兼省長矚懷民瘼坐治孔殷究竟已辦者應行如何整頓未辦者均當若何提倡並何事有利應興何處有弊當革該知事職守所在考核必真應統限於本年十二月一日以前分別各案各抒意見說明理由詳具議案呈送到署庶便查核而利推行除分令外合亟令仰該知事查照遵辦毋託空言有負厚望此令等因奉此除分行外合亟令仰該局長遵照令飭意旨將該管應興應革事宜並如何着手整頓進行方法擬具意見限文到五日內詳細呈覆以憑彙核轉報毋稍敷衍延忽是爲至要此令

中華民國十六年十一月十六日

吉林縣知事高汝清

呈吉林縣公署爲遵令將實業範圍內興革事宜謹陳管見請鑒核文

呈爲遵令將實業範圍內興革事宜謹陳管見仰乞

鑒核採擇事案奉

鈞署訓令第八九一六號內開案奉

吉林省長公署訓令第三一零一號內開除原文省繁請減敘外等因奉此遵查國家富強之源首重實業而森林一端尤爲要圖第以本縣地面遼闊官有私有荒山荒地以及已砍林區或不能開墾之地爲數甚鉅年久蕪廢棄之可惜似應由職局會同縣農會選派素有林業知識樸實耐勞熱心公益之人分赴各區調查詳繪地圖分晰開明段落數量辨別土壤栽種何樹適宜按造林法每畝植樹若干株藉資培養多多益善不數年間卽成森林則養成億株之樹木卽增加如數億元之收入誠一舉而數善皆備裨益民生良非淺鮮此應興者一也再查縣境幅幘遼闊江河流脈紛歧所有沿岸土地盡成溪甸難於開墾甚至年久愈流愈鉅無人經理每逢夏令兩水連絛便成

吉 林 縣 實 業 局 報 告 書

澤國鄰近居民受其害者亦不一而足亟應選委素有專門學識人員分別勘查勸種水田但以勤農不僻久荒之地巧婦難作無米之炊可否由實業局聯合紳商各界組織水利公司集股經營鑿擊易舉則收效宏速總使野無曠土鄉無遊民一轉移間即成大宗收入厚利民生獲益非淺此應興者又一也再查民國成立以來百廢俱舉實業日見振興蒸蒸日上惟工業一項尙在萌芽時代所以不能悉心研求者實因官家不能鼓勵所致但逢此百業競爭之際可否仿照東西各國獎勵辦法每有工業發明最新之物品報由實業機關確認為物品精良者轉請主管官署分別獎勵藉昭勸勉似此辦理工業必能日有進步則後望可期矣此應興者又一也再查比年以來生計日艱本地特產各項捐稅逐漸增加民力未逮實係難於担負所有農民應製各項土產因捐稅之關係均望而却步誠與地方有絕大阻碍可否請由最高級長官將地方特產捐稅酌予輕減稍舒民困此應革者一也

局長

管窺之見是否有當理合具文呈

請

鑒核施行謹呈

吉林縣監督高

吉林縣實業局局長沈玉和

中華民國十六年十一月三十一日

吉林縣公署指令第九五〇〇號

令實業局

一件爲遵令擬具實業應興應革意見由

呈悉所抒應興應革意見不無可採仰候彙案轉呈

省長公署查核辦理此令

中華民國十六年十二月四日

吉林縣知事高汝清

吉林縣公署訓令第一〇〇號

令實業局

案奉

實業廳訓令內開案據民人田維濤馮士明呈請組織吉林省種稻介紹所擬具簡章懇請備案等情除批示呈暨章程均悉查前據吉林縣實業局呈請倡辦水田以挽利

權等情業經本廳呈奉

省長公署令行清理田賦局核議覆奪在案今該民等組織吉林省種稻介紹所究竟有無抵觸仰候令行吉林縣實業局核明呈覆再行核辦此批等因掛發外合亟令仰該縣即便轉飭實業局核明呈覆此令等因奉此合亟令仰該局即便核議具覆以憑轉報此令

附抄原呈及簡章

吉林縣知事高汝清

中華民國十六年三月二十二日

吉林省種稻介紹所章程

第一條 本所定名為吉林省種稻介紹所

第二條 本所以殖產救國增進同胞幸福鞏固國民經濟開發吉省實業為宗旨

第三條 本所總經理處設於吉林省城遇必要時得設分所於吉林省各地

第四條 凡欲得為本所所員以有中國國籍者繳納本所基金現大洋五十元整或或找妥稻田五十响以上者為合格

第五條 本所經營事業目錄如左

- (一) 調查吉省各縣可耕水田之荒熟地畝獎勵栽種水稻
- (二) 介紹水田用荒熟地畝之租借及買賣
- (三) 經營稻田農場以示模範傳習種稻之技術
- (四) 担保稻田及稻子通融農資
- (五) 調停地主與佃戶間之紛爭問題

第六條 本所組織及所管事務如左

- (一) 董事部 担任本所顧問事項
- (二) 經理部 管理庶務會計企業調查等事務
- (三) 勸業部 辦理介紹稻田之租借及買賣担保稻田及稻子通融農資和農場施設等勸業事務

第七條 本所職員任務及任期如左

一 董事若干人特別贊助本所事業及與吉省實業界有特別關係者由本所聘為董事董事對於本所事業有應諮之責任期為二年

二經理三人由所員中推舉之其中再選一人爲總經理代表本所主持所務餘二人各擔任經理勸業各部之部務任期爲一年

三技術員若干人由經理部聘請受各部經理之指揮辦理企業調查等事務任期聘請時商訂之

四農監若干人由勸業部聘請受各部經理之指揮監理本所經營農場任期爲一年

第八條 本所會計每屆年底結賬一次屆時將總分所本年一切總結賬目繕具年報提出本所年會得承認後始行公告

第九條 結賬公告後將純益金內二十分之五爲公積金二十分之三爲職員特別慰勞金二十分之三爲義捐地方公益事業費二十分之六爲所員分紅二十分之三爲創辦人特別報酬金

第十條 本所每年開一次年會在一月中開會有特別事故時得開臨時會均由經理部開會十五日以前發函招集之

第十一條 本章程非經年會或臨時會議決不得改修之

呈吉林縣公署爲核覆田維濤等呈請組織吉林省種稻介紹所各情形文
早爲核覆民人田維濤等呈請組織吉林省種稻介紹所各情形請

鑒核事案查前奉

鈞署訓令內開案奉

實業廳訓令第一零零號內開據民人田維濤馮士明云云(見前)合亟令仰該局卽
便核議具覆以憑轉報此令等因奉此竊查田維濤等所稱各節雖爲提倡水田之關
鍵但所請組織種稻介紹所係指吉林全省而言自應各就地方情形斟酌辦理以昭
慎重復查章程第四條所載凡有本所所員繳納基金現大洋五十元或找稻田五十
响等語是否募集股本將來能否發還均未詳細規定尤難核議再第五條第五項所
載調停地主與佃戶之紛爭一語事前既無確定辦法僅以調停二字含混籠統遇有
紛爭恐非介紹人所能解決又介紹報酬金一項竟抽收百分之十二爲數未免過鉅
查職局前請辦理本縣水田事宜係以推廣水利維持人民生計爲旨歸既不抽收費
用又無特別開支核與該民等組織種稻介紹所迥乎不同該民等所請者以吉林全
省而言詳核全部意旨顯係意圖壟斷如果准予成立該民等既以收益爲目的誠恐

地主與佃戶未獲利益先受損失且田維濤等本屬韓民雖係入籍難保其心無異倘或介紹不當將恐蹈延瑄和汪之覆轍永貽國際之糾紛若謂提倡稻田何如由實業廳令責各縣知事實業局各按地方情形妥擬介紹章程實地考查嚴加限制減收費
用較爲妥洽否則任令二三毫無保證之人握此大權將來操縱把持危害堪虞管見所及是否有當理合具文呈覆
鑒核轉報施行謹呈

吉林縣監督高

吉林縣實業局局長沈玉和

中華民國十六年三月十日

吉林縣公署訓令第二六二號

令實業局

案查前據該局呈覆核議田維濤等組織吉林省種稻介紹所各情形一案請核轉等情當經指令並轉呈在案茲奉
實業廳指令內開呈悉該田維濤等請組吉林省種稻介紹所一案既據該縣實業局

查明與地方民情均有障礙應即取消原案仍由該縣阻止進行此令等因奉此合亟令仰該局即便遵照阻止進行此令

中華民國十六年三月二十二日

吉林縣知事高汝清

呈吉林縣公署爲請領本城三道碼頭弓箭胡同街基由局收租專作植樹經費
請鑒核文

呈爲請領本城三道頭弓箭胡同街基由局出租專作植樹經費仰祈

鑒核准領事案查職局在歡喜嶺創辦植樹事宜栽種樹株提倡造林關於實業前途不無希望惟該處既無的款又無經費當此縣款拮据時期亦未敢冒然呈請但無米之炊艱窘萬分若不設法籌措終難爲濟查本城弓箭胡同有街基一段係屬公產該街基雖係臨街而面積甚小每年收益爲數無幾若能指作植樹經費則亦不無小補也茲擬遵章承領由局出租備作植樹經費理合具文呈請
鑒核准予承領實爲德便謹呈

吉林縣監督高

吉林縣實業局局長沈玉和

中華民國十六年七月二日

吉林縣公署指令第五六九二號

令實業局局長沈玉和

一件爲請領本城三道碼頭弓箭胡同街基收租作植樹經費由

呈悉查此項街基前已有人報領在先所請碍難照准此令

中華民國十六年七月十六日

吉林縣知事高汝清

呈吉林縣公署爲勸業員陳恆泰因事辭職擬以曲在田接充請轉請核委文

呈爲勸業員陳恆泰因事解職遵章揀員呈請核委仰祈

鑒核轉請事案查職局勸業員陳恆泰前奉

鈞署令委調查森林因有需索情事被人控訴業經撤委查辦在案惟職局勸業員只有兩員職責關係重要未便虛懸查有曲在田曾在吉林甲種農業學校畢業歷充行政財政各項差務核其資格與縣實業局規程第六條甚屬相符擬請轉請

實業廳委爲職局勸業員以重職務是否有當理合檢同該員履歷三份具文呈請
鑒核轉請核委施行謹呈

吉林縣監督高

計呈履歷二份

吉林縣實業局局長沈玉和

中華民國十六年三月二十四日

吉林縣公署訓令第二一三六號

令實業局

案查本署轉報該局勸業員陳恆泰因事撤差已另揀員接充請加委一案奉

實業廳指令第三二二號內開呈暨履歷均悉查核曲在田資格尙無不合應准委任
並將委任隨令封發仰卽轉交具領仍將任差日期呈報備查此令附發委任一件等
因奉此合亟檢同原發委任令發該局仰卽查收轉給具領並將收到暨任差日期
呈報來縣以憑轉呈此令

計發委任一件

中華民國十六年四月十三日

吉林縣知事高汝清

呈吉林縣公署爲具報勸業員曲在田任差日期暨覓有商號保證文

呈爲具報勸業員曲在田任差日期暨覓有商號保證文

鑒核事於本年四月十四日奉

鈞署第二一三六號訓令內開案查本署轉報該局勸業員陳恆泰因事撤差云云（

見前）仰卽查收轉給具領並將收到暨任差日期呈報來縣以憑轉呈此令等因計

發委任一件奉此遵卽轉發該員領訖卽於四月十五日到局任事並覓有商號志同

遂復成永兩號會同出具保證職局覆查該商尙屬殷實除將保證書存查外理合將

勸業員曲在田任差日期具文呈報

鑒核施行謹呈

吉林縣監督高

吉林縣實業局局長沈玉和

中華民國十六年四月十六日

吉林縣公署訓令第二五九一號

令實業局

案查前據該局呈報勸業員曲在田任差日期等情當經轉報在案茲奉實業廳第三六七號指令內開呈悉此令等因奉此合亟令仰該局即便知照此令
中華民國十六年四月二十七日

吉林縣知事高汝清

呈吉林縣公署爲呈請領國有石山抽收山份興辦實業請核示文
呈爲請領國有石山劃歸管業以收山份興辦實業事竊查職局設立之畜牧模範場因吉海路線妨害進行遷至歡喜嶺學田荒地繼續辦理業經呈奉照准在案查改組以來設備雖未完善而徐圖開展將來不無可觀然農林模範圈包括極廣舉凡植樹造林等事類多百年之計必須久事培養方收美滿後效無如該場基金原卽無多經此遷移折修之種種損失後仍就原領吉大洋二千元基本金額量力支配惟經費無着場務勢難進行然無米固難爲炊職責豈敢放棄暫雖勉強支持終非根本持久之計若不竭力設法一旦半途中輟毀譽尙微影響至鉅夙夜籌思期以可籌之款庶達原有目的隨周諮博訪訪得省垣黑牛圈西山有石山一段確係公家產業前有商民

吉 林 縣 實 業 局 報 告 書

徐景陽在

實業廳請領採石執照繳納山份出賣沙石並有多人出而承領均屬有案可稽據此足徵該山確係國有無疑現有牛某者不知已否領有部照繳納山份竟在該山鳩工開採石沙似此國有石山與其不收山份任諸私人開採何若劃歸職局與辦實業因思職局在歡喜嶺所設之植樹場所經費尙虞無着是以擬請將石山撥歸職局管業收得山份作爲該場補佐的款以維其後總之以國有石山擴充公共實業較諸委利於地及被人盜採之爲愈也所擬是否有當理合具文呈請
鑒核示遵施行謹呈

吉林縣監督高

吉林縣實業局局長沈玉和

中華民國十六年八月十三日

吉林縣公署訓令第六九五零號

令實業局

案查前據該局長呈該局將畜牧模範場改移歡喜嶺學田荒地藉資繼續辦理惟經

費無着無法設施茲經查得省垣黑牛圈西北有石山一段擬請准將此山撥歸職局管業收得山份作爲該場補助的款以維其後等情當經指令並轉飭警察所詳查具覆各在案茲據該所覆據第一隊隊長潘長勝覆稱遵即前往該處按照令開各節詳確查明黑牛圈石山一處確係公產詢據前開採人徐景陽聲稱北山確係公產前領執照開採沙石於前年官家保存古蹟業已封禁已停採二年餘矣此情遠近皆知尙無具結必要至牛某開採一節係毗連之山問業主劉某須知底蘊復查牛某聲稱現採之沙石山場確係劉青順之產詢據劉青順聲稱此山係崔善堂之產於民國十五年九月間以三益堂名義在吉林地方審判廳用現大洋四千四百二十元價買之產有案有契可稽東至官山西至白虎廟北至臥虎溝南至紫霞宮現已租與牛大義鳩工開採沙石年納租錢八萬吊等語隊長訪詢附近住戶均無異說查牛大義開採之山確係劉青順之私產無疑除取具業主劉青順租戶牛大義等切結附呈外爲此報請核轉等情到縣查該處石山雖係國有業已封禁他人既不得開採何有山份之可收况征收山份權歸實業廳所有如果據情轉請撥歸該局管業不惟手續紛繁且恐難邀允准該場經費無着祇可另行設法籌措所請各節應毋庸議仰即知照此令

中華民國十六年年八月三十日

吉林縣知事高汝清

吉林縣公署訓令第五六五號

令實業局

案奉

實業廳訓令第三六五號內開案奉

農工部訓令內開爲令行事查鷄豚之養王政所先五犢之畜可以致當牧養事業關係於國計民生者由來已久近世東西各國科學愈昌期牧業愈進步舉凡改良馬政提倡毛業乳肉衛生皮革製造既有裨於軍國更有利於工商我國幅員遼闊宜牧之地無慮數千里畜產豐富輸出之額不下十萬金祇以故步自封罔知改善種類因以日劣保護亦有未周在中央雖設場試驗俾示模範各地方之牧業情形尙多扞格是因無詳確之調查故難期改良之普及也際此改革伊始凡百設施均須及時整頓牧政一項本部原責無旁貸亟應考察各省區牧業實在情形通盤籌畫規定詳細辦法以資提倡而策進行茲特由部製定表式以便從事調查除分別咨令外合亟令仰該

廳遵照飭屬按照表式填註彙案呈部以備查考此令附表式二紙等因奉此除分行外合亟刷印原件令仰該縣遵照調查限文到十日內按表填註各二份呈候彙轉切切此令附發表式二份等因奉此合亟令仰該局即便遵照調查限文到五日內按表填註各三份呈候核轉此令

附發表式二份

中華民國十六年八月十九日

吉林縣知事高汝清

呈覆吉林縣公署爲遵令調查縣境牧業種類用途填表請鑒核文

呈爲遵令調查縣境牧業種類用途依式列表仰請

鑒核專案奉

鈞署轉奉

實業廳第三六五號訓令內開案奉

農工部訓令內開爲令行事云云(見前)此令等因奉此遵即將縣境內牧業分別種類用途詳細查明依式填表各三份具文呈報

鑒核轉報施行謹呈

吉林縣監督高

計呈調查表六份(見表冊欄內)

吉林縣實業局局長沈玉和

中華民國十六年九月九日

吉林縣公署訓令第一一二號

令實業局

案查本署轉報該局遵令調查縣境牧業種類用途一案奉

實業廳指令第二二號內開內關呈件均悉仰候彙案核轉附件暫存此令等因奉此

合亟令仰該局即便知照此令

中華民國十六年十月十五日

吉林縣知事高汝清

吉林縣公署訓令第八六五八號

令實業局

案奉

實業廳訓令第四四四號內開案奉

實業部訓令第七四四號內開案查本部接管眷內關於公司註冊一項前農商部曾於十二年四月二十四日依據公司條例第五第六及第二百四十八條第一款公司非在本店該管官廳註冊後不得着手於開業之準備又公司之設立非在本店該管官廳註冊後不得對抗第三者又不照本條例所訂期限呈報註冊者科以五元以上五百元以下之罰金各規定通令轉飭來部註冊各在案現在各地方商民組織公司是否均已依法註冊本部未據呈報無從稽核茲爲保障人民權利防止藉端影射起見仰卽轉飭所屬詳查如有未經註冊之公司迅卽來部註冊以符法令此令等因奉此合亟令仰該縣卽便遵照查明所轄區域如有公司未經註冊者迅卽遵照辦理此令等因奉此合亟令仰該局卽便遵照調查縣境各種公司未經註冊者令其遵章呈由本署轉請註冊以保利權並將公司名稱列表具報以憑核奪切切此令
中華民國十六年九月二十九日

吉林縣知事高汝清

呈吉林縣公署爲調查縣境各公司是否註冊列表請鑒核文

呈爲遵令派員調查縣境各公司是否註冊分別列表仰祈

鑒核事案奉

鈞署訓令內開案奉

實業廳訓令第四四四號內開案奉

實業部第七四號訓令內開案查本部接管卷內云云(見前)此令等因奉此遵卽令委勸業員曲在田詳細調查列表具報去訖茲據該員覆稱遵奉之下勸業員按照令開各節卽將縣境所屬區域內各種公司凡未註冊者均以詳細愷切開導令其迅速遵章呈由

吉林縣公署轉請註冊以保利權並將各公司名稱是否註冊者分別列表二份理合具文呈覆鑒核施行等情據此除指令外理合具文呈請

鑒核轉報施行謹呈

吉林縣監督高

計附呈調查表(見表冊欄內)

吉林縣實業局長沈玉和

中華民國十六年十一月十五日

吉林縣公署訓令第七三三七號

令實業局

案查前據該局呈報調查縣屬境內各種公司是否註冊列表請核示等情業經呈報在案茲奉

實業廳指令第一二三三七號內開呈表均悉查表列裕吉裕東裕華原均係礦業註冊增昌係商店註冊與公司註冊不同權利潔淨醬業天豐中華華豐等公司亦均未據呈請註冊有案如果與大通公司實係按照公司條例組織於商號中用公司字樣者應令依照公司註冊規則呈請註冊以符法令仰即遵照表存此令合亟令仰該局即便遵照此令

中華民國十六年十一月二十八日

吉林縣知事高汝清

吉林縣公署訓令第八四五零號

令實業局

案奉

實業廳訓令第四六八號內開案奉

農工部訓令內開查勞工行政爲世界之大問題今

大元帥就職伊始卽舉前農商部劃爲農工實業二曹意在一方保護商工一方發展實業以應世界之潮流而謀國家之福利本部成立以來條將三月對於勞工事務苟認爲與民情無背者莫不竭力進行其職工待遇一項關係勞資爭議至爲重要尤應詳查明確以爲實施計劃之標準除分行外合亟令仰該廳長迅將所管區域內各工廠各公司各大商號之職工待遇辦法及其雇工人數各情形詳細查明具報至將來開設者並仰隨時呈報以備查核此令等因奉此除分行外合亟令仰該縣迅將所屬區域內各工廠公司各大商號之職工待遇辦法及其雇用人數各情形詳細調查分別列表各二份限於文到十日內報候核轉切切此令等因奉此合亟令仰該局卽便遵照令開各節迅速調查列表具報以憑核轉此令

中華民國十六年十月九日

吉林縣知事高汝清

呈吉林縣公署爲遵令調查境內各工廠公司商號之職工待遇辦法請鑒核文呈爲遵令派員查明縣境各工廠公司各大商號職工待遇辦法並僱用工人數目各情形仰祈

鑒核事案奉

鈞署轉奉

實業廳第四六八號訓令內開案奉

農工部訓令內開查勞工行政爲世界之大問題云云（見前）合亟令仰該局即便遵照令開各節迅速調查列表具報以憑核轉此令等因奉此遵卽令委勸業員曲在田詳細調查分別列表具覆去訖茲據該員覆稱遵派之下卽將縣管區域內除省立各工廠及官銀號開設之商號未經調查外凡有合資集股設立者各工廠公司及各大商號之職工待遇辦法及其僱用人數所得工資各情形詳細調查分別列表理合具文呈報鑒核備轉施行等情據此除指令外理合檢同調查表二份具文呈請

鑒核施行謹呈

吉林縣監督高

計呈調查表二份(見表冊欄內)

吉林縣實業局局長沈玉和

中華民國十六年十一月十八日

吉林縣公署訓令第一三二零號

令實業局

案查本署轉報該局遵令調查縣境各公司各工廠及各大商號職工待遇辦法並僱用工人數目情形一案奉

實業廳指令內開呈表均悉仰候彙案核轉可也表暫存此令等因奉此合亟令仰該局即便知照此令

中華民國十六年十一月二十五日

吉林縣知事高汝清

吉林縣公署訓令第四六九號

令實業局

案奉

實業廳訓令內開案奉

實業部第九八號訓令內開爲令行事查本部典司實業注重民生而人民衣食之源其繫於全國各地方之特產者亦居其半東西各國表彰各該國所屬各地方之特產物勤勤懇懇初無一日之懈此種特產無論爲天然品農業品鑛業品工業品但爲其地特產之物均以時調查報告中央中央受之必於所辦公報中爲之表揚不僅喚起其本國人民購買之心且將誘起世界人民之注意其漸乃使各項特產能行銷於世界市場以增其對外貿易之力本部有鑒於此竊以爲中國地大物博各省區轄縣必有上項特產物可以爲國內外人民所需求者自應參照各國先例竭誠調查爲之表揚所貴各省區最高長官暨實業廳轉飭查考各縣之中倘有某項特產物爲他省區及他縣所無者宜詳查其品名產地產量價格銷路及該項物品之效用一一詳陳卽由各省區最高長官或實業廳彙報本部自當於實業公報次第刊載與各國取一致之步伐其關於民生者實重且大除分咨各省區外合亟令仰該廳長轉飭遵行並仰切實彙報此令等因奉此合亟令仰該縣卽便遵照切查具報以憑彙轉此令等因奉

此合亟令仰該局即便遵照詳細調查列表具覆以憑轉報切切此令
中華民國十六年十月九日

吉林縣知事高汝清

呈吉林縣公署爲遵令具報查明縣境特產物品列表請鑒核文
呈爲遵令查明縣境特產物品分別列表仰祈

鑒核事案奉

鈞署訓令轉奉

實業廳訓令第四六九號內開案奉

實業部第九八號訓令內開爲令行事查本部典司實業注重民生云云(見前)合亟
令仰該局即便遵照詳細調查列表具覆以憑轉報切切此令等因奉此遵卽令委勸
業員楊東坡切實調查去訖旋據該員覆稱奉委後遵將縣境特產各物逐一調查明
確分別列表呈請鑒核等情據此除指令外理合檢同考查表一份具文呈請

鑒核施行謹呈

吉林縣監督高

計呈考查表一份（見表冊欄內）

吉林縣實業局局長沈玉和

中華民國十六年十二月十一日

吉林縣公署訓令第五九四四號

令實業局

案查本署轉報該局遵令調查縣境特產物品列表請核轉一案奉

實業廳第一九四四號指令內開呈表均悉仰候彙案轉報表暫存此令等因奉此合
亟令仰該局即便知照此令

中華民國十六年十二月十六日

吉林縣知事高汝清

吉林縣公署呈實業廳爲請保實業局長沈玉和以薦任文職任用而策賢勞文
爲呈請事竊查職縣實業局局長沈玉和先於民國十五年五月二十五日奉

委到差卽經商承知事督率局員將全局應行事宜遵章組設完備報告成立各在案
惟是實業一項範圍綦廣措置良難稍事擴張既恐因經費之不充而中途輟止但尙

吉 林 縣 實 業 局 報 告 書

樽節又慮以規模之未備而發達無時此多數士紳所以視爲畏途而不敢遽承其乏也該局長沈玉和任怨任勞不辭况粹綜計兩年以來全局統籌悉心規劃匪惟地方之礦產森林已俱起例發凡詳慎處理卽對於提倡水田暨籌設畜牧模範場二事亦罔不滲淡經營實事求是其尤難者以有限之經費竟設法以節餘特就歡喜嶺學田荒地內栽種各項樹木三萬餘株爲逐漸推廣張本然猶慮民智未開民情未洽或於實業前途不無障礙遂又編輯實業旬刊廣著論說每屆十日印行一份飭由四鄉巡警分投遞送不取分文其刊印各費及紙張用款又俱由該局長自行募集不動公款此事蹟之昭昭在人耳目固非知事之好爲稱揚者伏查有功必錄古訓昭垂賞不淪時成規足式知事旣負督飭考核之責應循知賢必舉之義謹臚列事實詳達
憲聽伏乞

恩施下逮准將該局長沈玉和加具切實攷語轉請

省長保以薦任文職任用俾策賢勞而資觀感是否有當理合開具履歷呈請

鑒核示遵實爲公便再查該局長歷充委任及薦任待遇各職已十餘年核與保獎條例規定尙屬相符合併陳明謹呈

吉林實業廳廳長馬

計呈送履歷三份(免刊)

吉林縣知事高汝清

中華民國十七年二月二十四日

吉林實業廳指令第三七零號

令吉林縣知事

呈一件爲實業局長沈玉和辦事勤能任勞任怨請以荐任文職任用等情請鑒
核由

呈覽履歷均悉據稱該縣實業局長沈玉和辦事勤能不辭勞怨殊堪嘉尙所請保以
薦任文職任用等情仰候檢同履歷轉請

省長公署核示一俟指令到日再行飭知可也附件存送此令

中華民國十七年四月十一日

吉林實業廳廳長馬德恩

勸業員楊東坡呈爲親老多病懇請長假文

呈爲親老多病扶持無人懇請長假以遂烏私仰祈

鈞鑒俯准事竊東坡學識誦陋謬承

栽培允宜竭力報稱奚敢遽然求去無如親老丁單仰事乏依情勢所迫是以不揣冒昧披瀝直陳伏乞

鑒核俯允俾卸仔肩實爲德便謹呈

吉林縣實業局局長沈

勸業員楊東坡

中華民國十七年三月二十九日

呈吉林縣公署爲勸業員楊東坡因事辭職以事務員關景蕙接充請轉請核委
文

呈爲勸業員楊東坡因事辭職遵章揀員呈請核委仰祈

鑒核轉請事案據職局勸業員楊東坡呈稱爲親老多病扶持無人懇請長假以遂烏私等情據此查該員情詞懇掣自應照准第以職局勸業員只有兩員責任關係重要遺職未便虛懸茲查有職局事務員關景蕙於職局成立之日卽委充斯差迄今兩載

對於職務尙稱勤慎不無微勞足錄並查該員曾充實業職務在五年以上確有成績
暨歷充行政財政各差核其資格與縣實業局規程第六條第三項甚屬相符擬請轉
請

實業廳委爲職局勸業員以重職務是否有當理合檢同該員履歷三份具文呈請
鑒核俯准轉請核委施行謹呈

吉林縣監督高

附呈履歷三份

吉林縣實業局局長沈玉和

中華民國十七年四月八日

吉林縣公署訓令第二九四六號

令實業局

案查本署轉報該局勸業員楊東坡因事辭職遺缺擬請委任關景蕙接充等情一案
奉

實業廳指令第四零三號內開呈暨履歷均悉該縣實業局勸業員楊東坡因事辭職

遺缺請委關景蕙接充核其資格尙屬相符應准加委委任令隨發仰卽轉給祇領並將到差日期具報備查履歷存此令附發委任令一件等因奉此合亟檢同奉發委任令令發該局仰卽轉給祇領將到差日期具報備轉此令

附發委任令一件

中華民國十七年四月二十四日奉

吉林縣知事高汝清

呈吉林縣公署爲具報勸業員關景蕙到差日期文

呈爲具報勸業員關景蕙任差日期仰祈

鑒核事竊於本年四月二十四日

鈞署訓令第二九四六號內開案查本署轉報該局勸業員楊東坡因事辭職云云

(見前)仰卽轉給祇領並將到差日期具報備轉此令計發委任令一件等因奉此遵

卽轉發該員領訖卽於四月二十五日到局任事理合具文呈報

鑒核施行謹呈

吉林縣監督高

吉林縣實業局局長沈玉和

中華民國十七年四月二十九日

吉林縣公署指令第三二八二號

令實業局

一件爲報勸業員關景蕙到差日期請核轉由

呈悉仰候轉報

實業廳查核備案此令

中華民國十七年五月二日

吉林縣知事高汝清

呈吉林縣公署爲擬編緝實業報告書請由董慎富應交山份提成項下撥作經費造具預算請鑒核文

爲呈請事竊查職局遵令成立以來轉瞬兩載雖無成績之可言而應興應革諸端莫不逐漸推行藉資提倡無如職局成立未久未能啓發人民之觀念復因限於經費亦無如何之建樹當此振興實業時期若不竭力經營殊不足以期發展而策進行第查

吉 林 縣 實 業 局 報 告 書

經營之道尙可徐圖惟啓發人民之觀念實爲進行前途當務之急局長爲應時勢之要需計擬將職局成立以來經過一切事務編輯成冊定名曰吉林縣實業局報告書刊印多冊擇要贈送一以啓發人民之觀念一以用作進行之張本藉此傳播收效可期迅速苟能一紙風行勝於舌弊唇焦誠一舉而數善備焉惟事關創舉無款難辦所有印刷及拍照編輯各種費用約須吉大洋三百四十元地方既無公款可撥職局又無餘款挹注擬請由董慎富木簿款項應解

森林局山份提成項下如數提撥如有不足由局長自行籌措以資創擬藉示維持是
否可行理合造具預算書二本具文呈請

鑒核轉請示遵實爲公便謹呈

吉林縣監督高

計呈預算書二本

吉林縣實業局局長沈玉和

中華民國十七年六月十五日

吉林縣公署訓令第三七九號

令 實 業 局

案查前據該局呈爲擬編輯實業報告書請由董慎富應交山份提成項下撥作經費
造具預算請核示等情當經指令並轉呈在案茲奉

實業廳指令第三七一號內開呈暨附件均悉據稱以董慎富案內所交山份該縣照
章應得提成之款如數撥給實業局報告書經費尙屬可行查核所造支出預算書亦
尙核實應准作正開銷惟此項山份究有若干迄今未據報明應由該縣迅卽呈報本
廳備查一面將此款遵照前令卽日解交森林局核收以裕國庫切切附存此令等
因奉此合亟令仰該局卽便知照此令

中華民國十七年七月十日

吉林縣知事高汝清

本局勸業員曲在田呈爲懇情長假文

呈爲奉委糧米特捐助理員懇請開除勸業員職務仰請

鑒核事竊查勸業員現奉

吉林縣公署委任糧米特捐助理員差使實係兼顧難週應請開除勸業員職務俾免

貽誤要公理合具文呈請

鑒核恩准施行實爲德便謹呈

吉林縣實業局局長沈

勸業員曲在田

中華民國十八年三月十日

呈吉林縣公署呈爲勸業員曲在田呈請長假擬以事務員包文英接充請轉請
核委文

爲呈請事案據職局勸業員曲在田呈稱職蒙財務處委爲糧捐助理員誠恐兼顧難
週懇請長假以免貽誤等情據此查該員既係兼差似應照准第以職局勸業員只有
兩員責任關係重要遺職未便虛懸茲查有職局事務員包文英於職局成立之日卽
委斯差迄今三載對於職務尙稱勤奮不無微勞足錄並查該員歷充行政各差頗有
成績曾任實業職務在三年以上核與縣實業局規程第六條第三項資格相符擬懇
轉請委充職局勸業員以重職務是否有當理合檢同履歷三份具文呈請
鑒核轉請施行謹呈

吉林縣監督高

計呈履歷三份

吉林縣實業局局長沈玉和

中華民國十八年三月十五日

吉林縣公署訓令第五九零號

令實業局

案查前據該局呈爲勸業員曲在田因事辭職擬以事務員包文英接充請轉請核委等情一案當經本署據情轉請在案茲奉

吉林省政府農礦廳指令內開呈暨履歷均悉應卽照准委任附發仰卽轉給具領履歷存此令等因奉此合亟檢同發委任令一紙令仰該局卽便轉飭具領此令

附發委任令一紙

中華民國十八年三月二十六日

吉林縣知事高汝清

本局委任吳光新爲文牘事務員文

令吳光新

吉林縣實業局委任令第二九號

茲委任吳光新爲本局文牘事務員此令

中華民國十八年三月二十九日

吉林縣實業局局長沈玉和

呈吉林縣公署爲具報委任吳光新爲文牘事務員請備案文

爲呈報備案事案查職局文牘事務員包文英業經提升勸業員已蒙轉請加委在案
惟查所遺事務員一缺職責綦重未便久懸茲查有吳光新曾充行政差務有年文牘
嫻熟經驗宏富委充事務員之職尙堪勝任除遵章由職局加委外理合具文呈報
鑒核備案施行謹呈

吉林縣監督高

中華民國十八年三月二十七日

吉林縣實業局局長沈玉和

吉林縣公署指令第二一二七號

吉 林 縣 實 業 局 報 告 書

令實業局

一件呈報委任事務員由

呈悉准予備案此令

中華民國十八年三月三十一日

吉林縣知事高汝清

書 告 報 局 業 實 縣 林 吉

公
牘



一
五
四

紀

述

紀

述

紀述本局之經過

沈玉和

大中華民國十五年抱荃 高公長吉林縣政時爲振興實業厚利民生計呈准創設縣實業局以專責成當時呈請 吉林實業廳委任縣紳孟君傳仁爲局長孰意委令甫經發表未及籌備孟君遽而因病溘逝適值 玉和 由山東蓬萊縣公署科長差次交卸歸省謬蒙士紳之推愛 縣長之保薦 廳長之栽培乃承其乏奉委之下自知能鮮不克任茲艱鉅復以地方任務未敢固辭遵即着手籌創隨於是年六月一日組織成立 玉和 卽於是日到局任事先是關於本局經費問題 高縣長煞費苦心一再呈請乃由本縣自治存款項下提撥大洋兩萬元發商生息指作專款復爲保持原本起見轉煩吉林總商會負責代放月以一分五釐計算得利三百元定爲本局之經費惟此項經費因有特殊情形本縣財務處並未列入全縣預算之內故本局之開辦費竟致分文未撥於是因陋就簡借用縣公署西院積穀董理處公房兩間權且開辦所有辦公必需之器皿均暫借用嗣由本局經費項下按月撙節陸續購置以資應用成立

吉 林 縣 實 業 局 報 告 書

伊始首請實業廳委任楊東坡陳恆泰爲勸業員次由本局委派關景蕙包文英爲事務員復又遵章請頒木質鈐記一牒文曰吉林縣實業局之鈐記遵於七月一日敬謹啓用當斯時本局內部組織大體確定責有專歸事無旁貸乃就本縣當時情勢開始進行初而請辦全縣之水田繼而請籌實業之專款舉凡簡而易行有益民生事項擇要呈請以資提倡或因特殊關係未能舉辦或因限於經濟無力進行僅蒙准設畜牧模範場一處改良牲畜種類兼設農林試驗場一所研究樹藝方針復爲啓迪民智發行實業旬刊用作進行張本調查縣境情形蓋富國之道首重實業而提倡之方要在實踐况本局既係初創之實業行政機關又處於觀瞻所繫之首縣若不分別緩急樹立標本殊不足以策進行而資提倡第以本局經費異常拮据雖經多方設法而縣款限於預算未能增加然所辦各事均無的款悉由本局經費項下撙節開支以資挹注但長此以往非特各項用款後難爲繼卽本局經費亦有顧此失彼之虞幸承 高縣長於無可措籌之中竭力維持准將經征砍伐執照及附收山份應得提成儘數撥歸本局作正開銷則已辦未辦各事或可徐圖進展惠及本縣實業前途良非淺鮮茲以本局成立將屆三載原無事跡之可紀更無成績之可述謹就服務報政之例爰將開辦緣啓及數年來所辦各事之經過情形編輯成帙公諸於世望海內賢者俯賜教正用匡不逮此則 玉和 刊行是書之微旨也

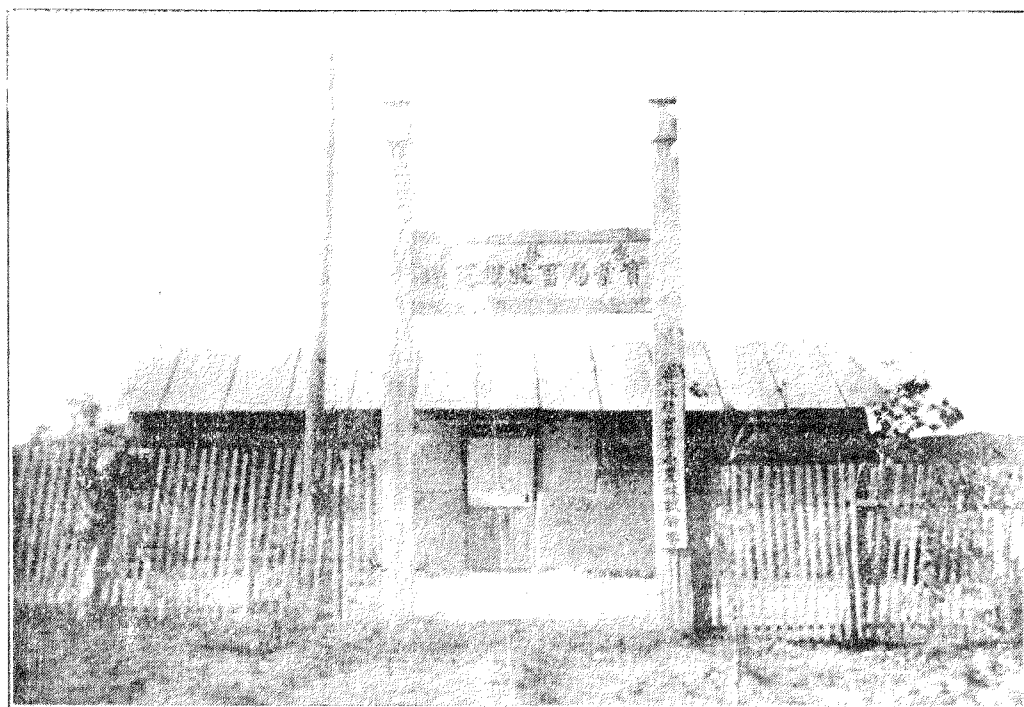

紀
述

畜 本縣幅員遼闊向稱富素之區即以農
家之畜類而言馬牛驢騾豬羊鷄鴨等
類殆無不養之家合而計之爲數甚巨

牧 然皆視爲副產物成不注意至其種類
是否優良如何改造尤無談及者追原
其故雖屬農民智識薄弱要因官府未

模 加提倡之所致耳本局有鑒及此創設
畜牧模範場一處原擬搜羅歐西各國

範 優良種類與本地各種牲畜分別交配
以便改良嗣因限於經濟未能擴充僅

場 置美利奴羊及蒙古羊專備收養民羊
予以交配之用並有鷄兔等類備資研

究庶使縣境農民直接以動其重視牲
畜之心思間接以啓其羨慕實業之觀

念更使人民知所趨向則牲畜之利源不難開闢此本局畜牧模範場之所以設也該場於民國十月一日在郊外紫霞宮迤西開始創辦嗣因吉海路線佔用場地隨呈准遷至城西歡喜嶺繼續辦理原領基本金僅吉大洋二千元除建築暨購置牲畜外並無盈餘故場內設備異常簡陋常年經費月支八十餘元甫經成立尙無收益均由本局經費及臨時砍照提成項下撥節開支以資維持該場設管理員一人管理本場一切事宜暫由本局事務員朱葆山兼充出納員一人辦理場內收支事宜暫由本局會計員包文英兼辦並有農夫二人牧夫一人廚役一人分別職務以專責成羊室鷄房各別建設並築洋瓦房三間東間爲管理員室西間爲農夫室四週板條羣墻院中旗杆一杆面南大門一座懸匾額一方書曰吉林縣實業局畜牧模範場（場圖如上）

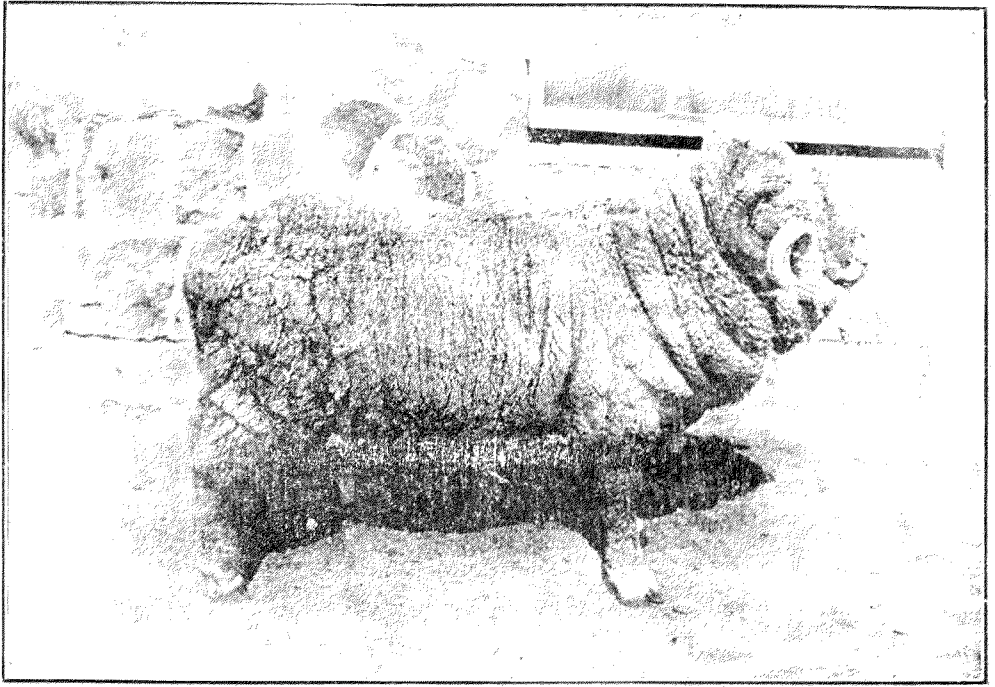

美利奴羊

此羊爲世界羊類中之優良種其形似象毛質極佳每六個月繁殖一次多主雙胎其體質甚重大者約有一百四五十斤每年五月間剪毛一次每隻羊可得毛十餘磅合本國秤六七斤每斤約他日金一元八九折合吉大洋三元有奇其毛質異常微細爲毛織物無上之原料現在毛織物異常發達羊毛一項已爲社會上之必需品而美利奴羊實所罕見之物此羊繁殖甚速收益良多苟能逐漸推行亦足以開闢利源現在本局收養者均係牡羊專備受養民有本地牝羊交配之用第一交配所得之羔羊毛質參半以此羔羊再爲交配第

二次所生之羔羊純變為美利奴羊種
 此羊性喜乾燥不畏寒暑惟每隔一二
 日食以力鹽少許不生疾病其餘牧養
 方法與本地羊無甚差別本縣農家如
 能多養此類羊隻定能增若大之富源

蒙古羊

縣境民戶牧養羊隻者寥若辰星間或
 有之亦不過山羊棉羊兩種考其牧養
 目的端在食羊之肉對於皮革毛質均
 不注意至於牧養之方法收穫之利益
 繁殖之遲速種類之優劣尤不講求除
 市井回民專營宰割外農家雖有養羊
 者亦均視為無足輕重故本縣羊隻異
 常缺乏此類羊隻均係蒙古羊種棉羊

吉 林 縣 實 業 局 報 告 書

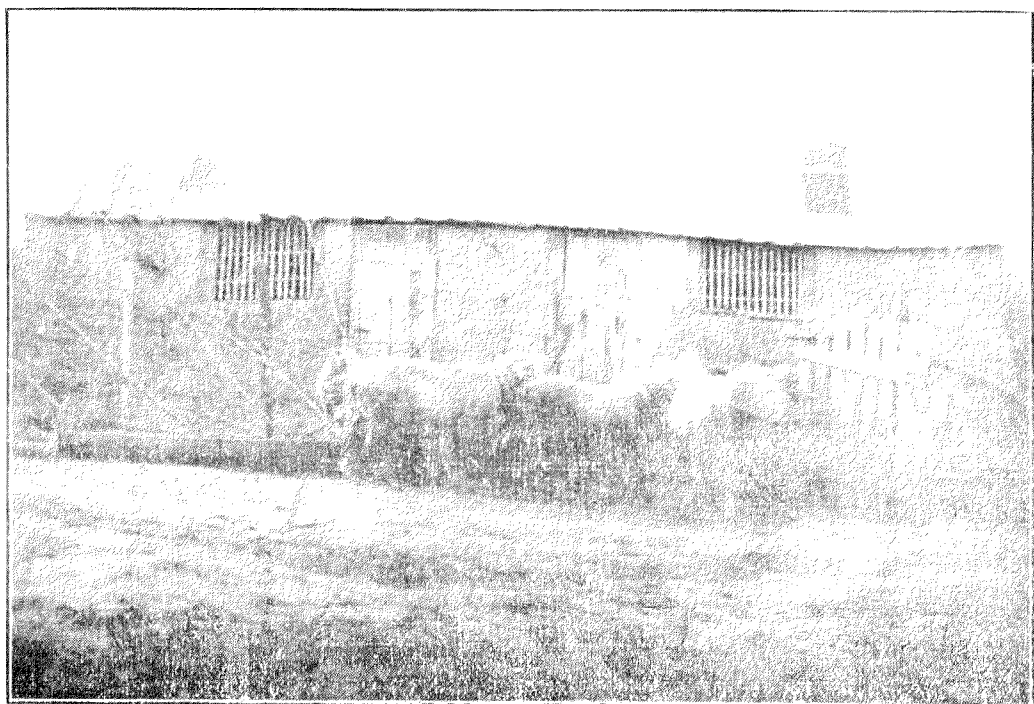

畜 牧 模 範 場 之 羊 圈

隻羊每年春秋兩季各剪毛一次年可得毛三四磅約合中國秤二斤每斤約值日金三四角折合吉大洋五六角左右山羊體質略輕最大者約有三四十斤其絨毛雖較棉羊略好而產量極少每剪一次不過中國秤十餘兩所獲之利益亦甚輕微養羊者均在肉而不在此類羊亦六個月繁殖一次雙胎甚少

(各項羊毛粘下)

農林試驗場

本縣雖有林區類多天然生產人工培植者百無一二而經營菓樹者尤甚寥寥近來天然林木供不應求只見採伐未聞栽種若不急謀補救之法數年之

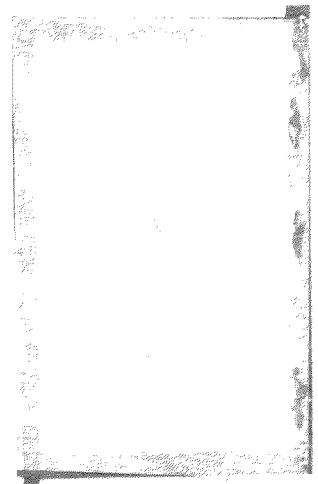

(毛羊奴利美)



(毛羊種配)

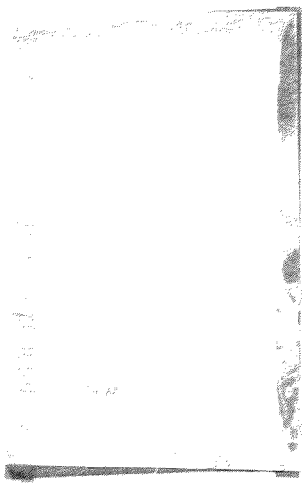

(毛羊古蒙)

後不但斬斷來源則莽莽之區將變而為不毛之地矣本局職司實業責有專歸乃為提倡造林起見在城西歡喜嶺畜牧模範場用地之內附設農林試驗場一處即在臨

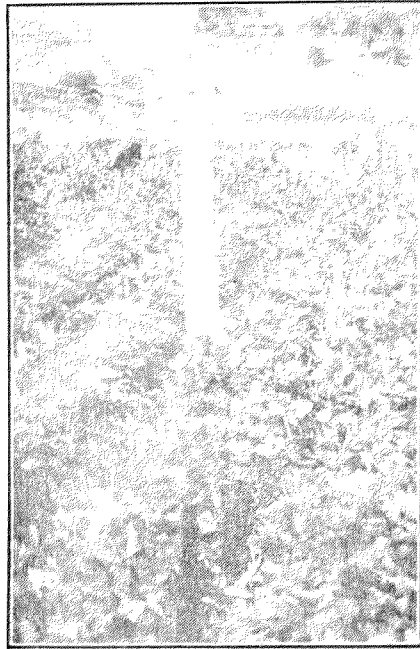

大 豆 區

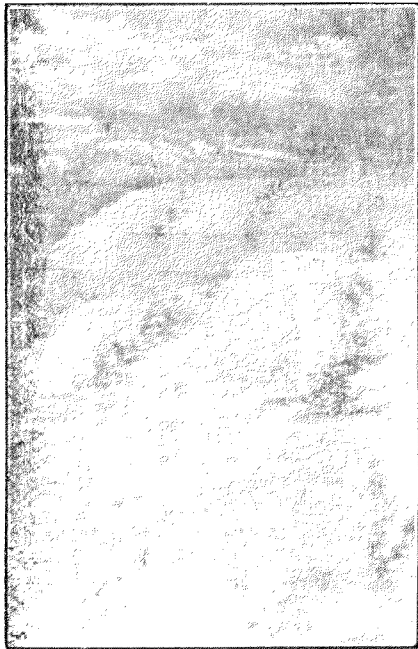

杏 樹 區

近荒山空地之上廣植樹株藉資試驗一以喚起人民造林之觀念一以開闢社會植樹之利源惟原請撥發專款以資銳進嗣因縣款拮据未蒙照准復以植樹為當今之急務隨將畜牧模範場縮小範圍兼辦植樹事宜除由浙江富國農林場函購各項種子另闢苗圃索擇良好樹株分別栽種外復在臨近鄉村採運各項葉樹分區培養實行造林之試驗計已栽種成苗者三萬餘株以李杏櫻桃梓松等樹為最多所有苗圃培養之苗株不計其數擬供縣境居民隨意擇取如能實行栽種不收一切費



李

用此本局農林試驗場之所以設也惟該場既無基金又無經費一切設備雖屬因陋就簡所有整井購種灌溉刈草

施費暨隨時必

需之農

具等項

在在需

樹

款當茲

初創之

際固不

敢稍事

區

鋪張一

俟得有收益自當陸續擴充現任場內組織除臨時僱用農夫外暫由畜牧模範場員役分別兼理所有各種用款亦



梨

樹

區

暫由本局經費及發放臨時砍照提成
項下樽節開支以資挹注而利進行第
以專案請款既非容易則該場進行一
切事宜必俟得有收益方能陸續擴充
以現在各種菓樹數目計三年之後即
有若大收益該場前途極抱樂觀矣

實業旬刊

吉 林 縣 實 業 局 報 告 書

本局職司實業責有專歸舉凡應興應
革諸要端雖具提倡之心終乏銳進之
術設使家喻戶曉既不能使人人知所
效法又不能強人人趨向維新然振聾
啓聵筆舌之利用至神鍼頑警愚文字
之收效最速欲求開通之使端資鼓吹
之功於是仿照農商部實業淺說之辦
法採取京兆實業局出版之先例創辦



梓 樹 區

書 告 報 局 業 實 縣 林 吉

實業旬刊每月發行三次分別贈送不收分文彼因縣款難籌未敢冒然進行乃稟同 高縣長以私人名義募集大洋一千一百六十二元九角五分八釐按照減定預算僅足一年之用故請准暫定試辦一年由十六年三月一日發行之日起至十七年三月三十日止計出版十個月因後難為繼不得已而呈准停刊但停刊之後來函索閱者比比皆是則此項旬刊有益於實業前途已可概見本局為貫徹初衷計擬再另籌經費改旬刊為月刊根據原案繼續出版以饜閱者

紀 述

實 業 旬 刊

第 一 期 第 一 卷 實 業 局 編 印

廣告

● 本局自創刊以來，承蒙各界人士之愛護，銷路日見發達，茲為擴大宣傳，特在本報刊登廣告，凡有關於實業之消息，或欲刊登廣告者，請向本局接洽，定當竭誠服務。

● 本局為便利讀者起見，特將本旬刊之內容，彙編成冊，分送各界人士，如蒙惠顧，定當從速寄奉。

● 本局為推廣實業，特舉辦實業展覽會，凡有關於實業之產品，均可參加展覽，定當竭誠服務。

● 本局為推廣實業，特舉辦實業講習班，凡有關於實業之知識，均可參加講習，定當竭誠服務。

● 本局為推廣實業，特舉辦實業調查隊，凡有關於實業之調查，均可參加調查，定當竭誠服務。

● 本局為推廣實業，特舉辦實業諮詢所，凡有關於實業之諮詢，均可參加諮詢，定當竭誠服務。

● 本局為推廣實業，特舉辦實業展覽會，凡有關於實業之產品，均可參加展覽，定當竭誠服務。

● 本局為推廣實業，特舉辦實業講習班，凡有關於實業之知識，均可參加講習，定當竭誠服務。

● 本局為推廣實業，特舉辦實業調查隊，凡有關於實業之調查，均可參加調查，定當竭誠服務。

● 本局為推廣實業，特舉辦實業諮詢所，凡有關於實業之諮詢，均可參加諮詢，定當竭誠服務。

● 本局為推廣實業，特舉辦實業展覽會，凡有關於實業之產品，均可參加展覽，定當竭誠服務。

● 本局為推廣實業，特舉辦實業講習班，凡有關於實業之知識，均可參加講習，定當竭誠服務。

● 本局為推廣實業，特舉辦實業調查隊，凡有關於實業之調查，均可參加調查，定當竭誠服務。

● 本局為推廣實業，特舉辦實業諮詢所，凡有關於實業之諮詢，均可參加諮詢，定當竭誠服務。

● 本局為推廣實業，特舉辦實業展覽會，凡有關於實業之產品，均可參加展覽，定當竭誠服務。

● 本局為推廣實業，特舉辦實業講習班，凡有關於實業之知識，均可參加講習，定當竭誠服務。

● 本局為推廣實業，特舉辦實業調查隊，凡有關於實業之調查，均可參加調查，定當竭誠服務。

● 本局為推廣實業，特舉辦實業諮詢所，凡有關於實業之諮詢，均可參加諮詢，定當竭誠服務。

● 本局為推廣實業，特舉辦實業展覽會，凡有關於實業之產品，均可參加展覽，定當竭誠服務。

● 本局為推廣實業，特舉辦實業講習班，凡有關於實業之知識，均可參加講習，定當竭誠服務。

● 本局為推廣實業，特舉辦實業調查隊，凡有關於實業之調查，均可參加調查，定當竭誠服務。

● 本局為推廣實業，特舉辦實業諮詢所，凡有關於實業之諮詢，均可參加諮詢，定當竭誠服務。

保存古蹟

延將軍茂字松巖京兆旗人幼擢高科列翰苑登顯仕工詩畫講金石才兼文武學貫東西由翰林院散館後曾出學差數次清光緒二十二年間欽派吉林全省提督學政考試甫舉旋奉特旨賞加副都統銜署理吉林將軍接篆後對於文武各員嚴加甄別用人行政一秉大公賞罰分明督率有方此乃福星東曜保障邊陲我吉文人碩士無不景仰翌年奉旨真除並欽派兼總理各國大臣事務督吉數載內政外交爲之一振光緒二十五年調歸內用迨庚子八國聯軍陷京師大局之危岌岌不保將軍聚集家人縱火自焚全家盡節實有清以來不可多得之名臣也當將軍去吉時地方紳耆爲表揚賢德起見於光緒二十五年秋月八日在城西歡喜嶺建設去思碑坊一座嗣以該碑年久失修無人經理而天然產生之樹木多被牲畜踏蹋良可概也本局有鑒及此請在碑坊左右植種樹木以垂永久而壯觀瞻當經本局呈由縣署轉請省飭旗蒙科將碑坊四週修立鐵石欄杆以資保障並免植樹後再被牲畜踏蹋藉可保存古蹟以示垂念

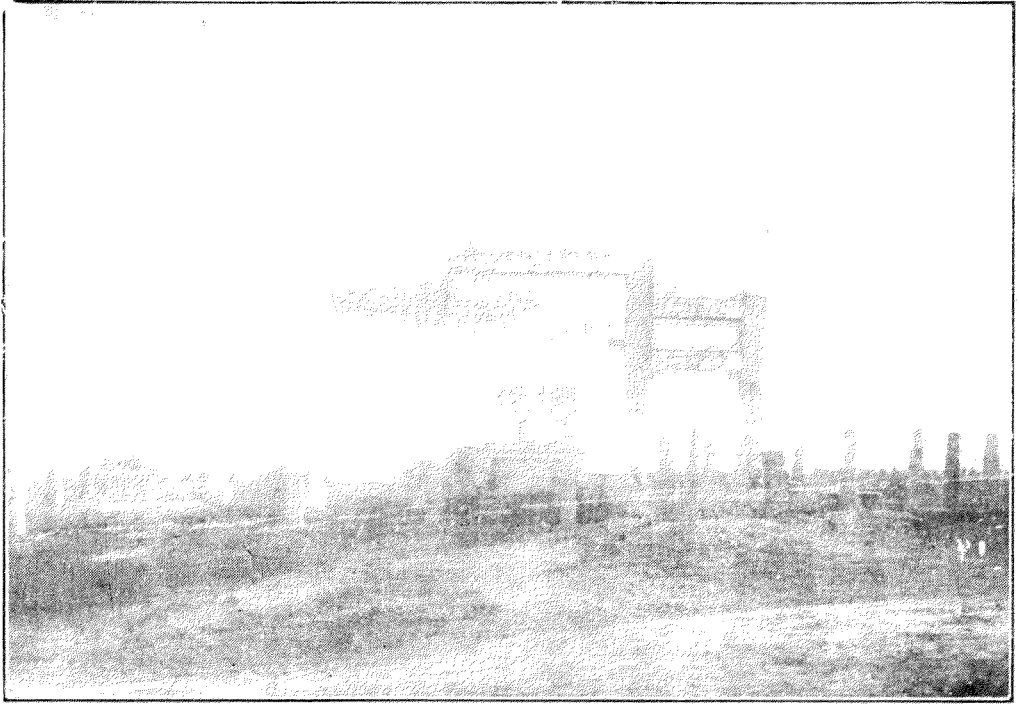

碑文

從來一代賢良所至之處往往深入思慕者皆其功德在民而沾溉於無窮也我吉林將軍延公諱茂以名進士策仕儀曹洵升卿貳視學東三省皆卓卓有賢聲足爲士大夫所矜式龍飛光緒丙申奉

天子命來鎮吾吉下車伊始勵精圖治百廢俱修舉凡興利除弊諸大政實非僕所能悉數第就實惠所霑而昭然在人耳目者勦除盜賊邊境以安疏通錢法商民稱便他如廣仁堂之設而人無失業十旗學之興而士乏棄才軍政交修士卒用命生斯土者方冀潛德詠仁久託仁人之周宇迨二十五年秋奉召回京欲留不得斯亦吾民之不幸也公之德澤已深入乎人心閣省紳商軍民靜言思之刻不去懷茲謹舉其崖略勒石樹坊垂之後世以誌銘感不忘云爾

碑

吉林圖屬公立

光緒二十五年秋八日

毅旦

吉林縣實業局報告書

長將軍順字鶴汀龍沙人由內侍衛出征伊犁新疆偉功宏績為慈禧太后德宗皇帝所器重隨擢任封疆兩督吉省政聲卓著而整理錢法察止賭博尤為商民所景仰光緒二十六年庚子之亂風聲鶴戾所有統兵各員均以武力對待大局之危岌岌不保

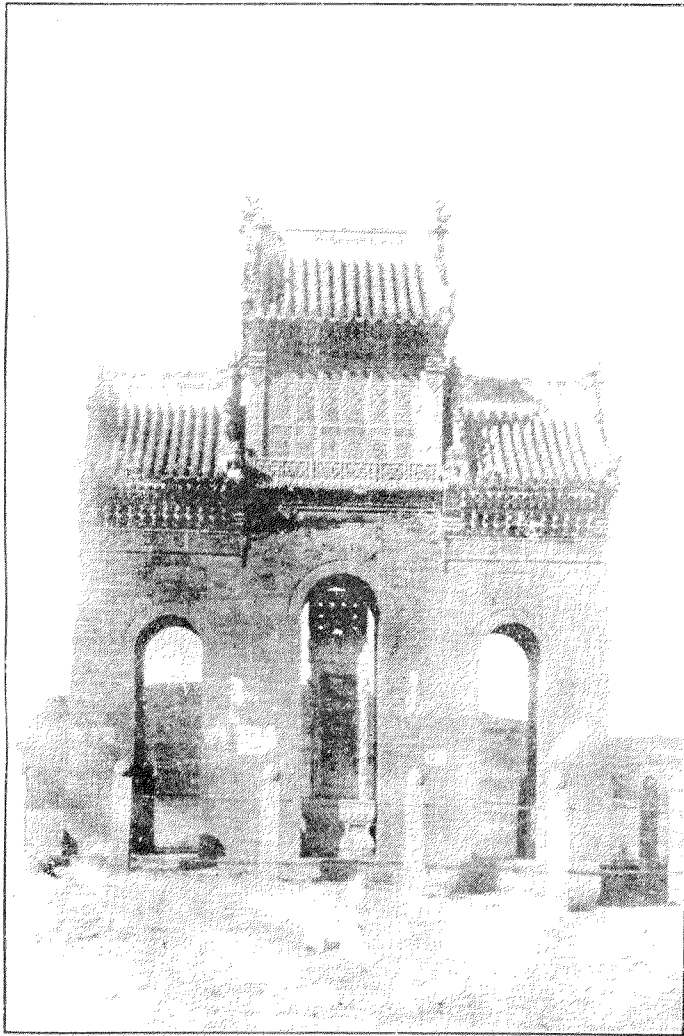

惟將軍從容措施

長始終主和人民未

罹兵燹安堵如故

將乃將軍之力也將

軍古稀之年經此

變亂為國為民心

軍力俱碎忽於二十

九年癸卯冬偶患

碑劇症醫治罔效至

光緒三十年甲辰

二月朔日溘然長逝經內閣覆議諡以忠靖並准在立功省分建設專祠復經紳商各

界公同請願於光緒廿二年六月吉日在城西歡喜嶺設立牌坊以垂永久嗣以該碑

年久失修無人經理適值本局在碑坊左近栽種樹株並轉請省公署核准將該碑四週修以鐵石欄柵以資保障並免植樹後被牲畜踏蹋俾得保存古蹟以示追念不忘云爾

書 告 報 局 乘 賞 縣 林 吉

記
述

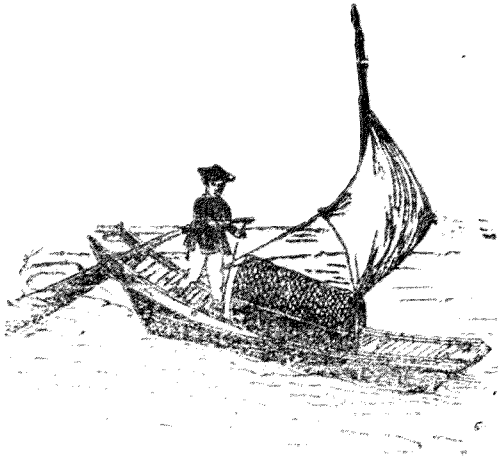

調

査



(甲) 實業區域

吉林縣位居本省之西南隅縣城爲縣之中心點正東接額穆縣以小孤家子爲界距城二百二十里東南至海青嶺接額穆縣距城一百五十里東北毗連舒蘭縣以黃河沿屯爲界距城一百三十里西北與長春縣毗連距城一百五十里正北與德惠縣毗連距城二百里均以老邊壕爲界西南與雙陽縣毗連以飲馬河爲界距城一百五十里西南與磐石縣毗連以大河川爲界距城一百五十里南面均與樺甸毗連西南以距城一百二十里之蟒牛溝爲界東南以距縣一百三十里之慶嶺爲界中界肇大鷄山距城一百三十里全縣計有大小村屯五百餘處熟地四十六萬餘晌正附民戶共九萬九千二百二十一戶男丁三十七萬四千八百七十四名女丁三十一萬一千一百九十五口男女共計六十八萬六千零六十九名口全縣計分十區每區置警察分

所管保衛附團辦理地方行政維持人民治安茲將各區距離及戶口數目列下

第一區烏拉街住東北距城七十里正附九千一百四十六戶男女六萬四千零六十八名口

第二區其塔木住正北距城一百五十里正附一萬五千四百二十戶男女十一萬零七千四百七十二名口

第三區樺皮廠住西北距城七十里正附一萬四千一百四十八戶男女十萬零一千八百八十六名口

第四區九台二道溝住西北距城一百二十里正附一萬零二百八十戶男女七萬七千六百一十九名口

第五區岔路河住正西距城一百二十里正附一萬五千一百零六戶男女十一萬九千七百二十四名口

第六區雙河鎮住西南距城一百二十里正附六千八百四十三戶男女四萬八千八百五十九名口

第七區官馬山住正南距城九十里正附八千九百三十六戶男女六萬五千一百二

十四名口

第八區旺起屯住東南距城八十里正附五千五百一十四戶男女三萬七千七百九十一名口

第九區阿什哈達住東南距城二十五里正附七千零二十八戶男女九千七百二十九名口

第十區江密峰住正東距城五十里正附六千八百零三戶男女四萬三千八百零七名口

(乙)農林類

(一)森林 縣境南五區山巒錯雜綿亘不絕從前山深林密遍野成林近年山荒逐漸開闢而森林亦逐漸砍伐及至吉敦吉海兩鐵路開始興修需木更夥大者購爲道木小者用作柴薪且人煙既稠消耗亦多因之縣境森林十去八九所存者惟山坡石碓河窪水溝不堪耕種之地而已其種類以楊柳爲最多樺椿次之松柏柞楸又次之按本縣爲森林富有之地最宜林業而光山空地所在皆是若不竭力補種恢復舊觀任森林日形退化則恐數年之後不但建築有乏材之歎卽

柴薪亦有匱乏之憂因於去年在城西歡喜嶺學田空地之內創設農林試驗場一處並出示曉諭農民注重森林廣栽樹木暨購買各種樹苗四萬餘棵加意栽植用作勸誘農民造林模範頗能逐漸栽種

(二) 水田 本縣江河流域出自驛馬河響水河子溫德河子松花江其流極長水亦甘美西南等區賴之以種稻每年約出稻米六千餘石每石重三百六十斤每石平均値現大洋四十餘元行銷本省一帶現在日本東京用米日廣如能再行開拓出米日多將來吉敦吉海兩路完成後由該路輸出推銷亦爲農產中之一大宗收入

(三) 菓品 本縣城西五六區一帶山脈叢錯絡澤不絕土質潤澤氣候溫和該處農民每於農暇之時栽植李梨杏桃各類菓樹其中尤以李子出產最夥實大而甜食之異常適口每年約能出產二十萬斤每斤平均値大洋二角推銷本省各鎮集市銷售甚廣其杏梨桃等菓品因土質關係實小而酸不甚適口但亦不甚多見耳現由本局農林試驗場搜羅佳種各類菓樹加意試驗改良不數年間當能得良好效果

(四) 穀類 本縣境內所產穀品共分十四種曰小麥黃豆黑豆小豆綠豆高糧穀子包米(卽玉蜀黍)蕎麥稗子蘇子麻子出產尤以黃豆高糧爲大宗穀子稗子次之小麥大麥小豆綠豆包米等更次之黃豆年產八十萬零八千三百九十石高糧年產二十八萬九千八百五十石黃豆每斗值洋二元四五角高糧每斗值洋一元七八角有奇推銷內地各省及東洋一帶穀子年產十二萬九千二百一十五石每斗價在大洋二元之譜僅敷本地民食其他稗子大麥小麥等項較比黃豆高糧價值略廉而且銷路亦狹故農民播種甚少不過僅供當地之需求而已其穀品性質各區所產均同

(五) 黃菸 縣境每年產菸約出二十餘萬觔每觔平均值洋一角五分約合大洋二萬餘元但尤以六區之雙河鎮七區官馬山所產菸質爲最佳葉色金黃味純而香足供煙捲雪茄之原料由火車運出行銷東省一帶如能製成煙絲及仿造呂宋煙等項均能挽回利權

(六) 線麻 縣境東南各區一帶每年本地約出產線麻二十餘萬觔每觔值洋四角之譜銷售內地各省亦有間接運赴日本行銷者此外尙有由樺甸額穆各縣輸

入線麻甚多然後再由火車輸出者如能籌出資本就地仿製麻織物品及栽絨地氈等項頗足以挽回利權

(七) 靛鞣草 縣境所產之草最有益於世用者靛鞣草是也其草共分三種曰紅根子直生無分歧莖極細而長曰羊胡子生葉皆曲曰塔頭與紅根子形同惟葉稍闊春生秋長每至冬令盛入皮靛鞣內溫暖非常羊胡子草產於縣屬南五區深山之內紅根子及塔頭草產於江河沿岸窪甸之內年產五萬餘觔每觔價在大洋一角之譜其銷路甚廣

(八) 藥材 縣境所產藥品以人參爲最貴重故土人呼之老山參產於縣境山深林密之處然亦絕無僅有不可多見縣境農民每於四月間結夥成羣入山尋採其參之名計分八種曰二甲子二花子四披葉五披葉六披葉把掌子燈臺子皆像其葉之形而名之也八月間草皆黃落參亦無從辨認而採參者卽停業每年收產約百餘兩每兩值洋四五元至一二百元不等其銷路則運之各省尤以營口大連收買者爲最多其餘若細辛漏蘆大活川貝母柴胡薄荷防風王不留行五味子黨參寄生子歲靈草牛子水參元蠟生著地膚子香薷子白芥子桔梗赤芍

鷄內金蘆把子萊菔子車前子平貝山龍升麻薤白地芋茵陳艾葉柴蘇元柏益母草透骨草元荅扁荅荊芥鷄冠花氣包葶藶子蘄艾馬鞭草蒲公英皆至秋季採取銷售內省通商各地

(丙) 鑛產類

(一) 煤鑛 縣境四區火石嶺子馬家溝柳樹溝雷家溝等處地方鑛商開採煤鑛數處各僱用工人五百餘人每月採出清煤約有一萬四千餘噸每噸值洋二十元及十七八元不等煤質尤以裕吉裕兩東煤礦產煤較佳其他次之銷售吉林長春燃戶均稱便利餘如長嶺子丁家窩堡九區改集街及前家燒鍋亦均有人呈請試探卒以限於資本之不足或在進行試探期間皆未實行開辦

(二) 銅鑛 在縣境五區距城十餘里之歡喜嶺山盤山中央發現銅苗於民國七八年間有省紳季植東君見有銅鑛線乃出資僱工五十餘人掘地面積四丈餘斜深三丈餘經營一月之久並未見而止

(三) 銀鐵鑛 縣境七八兩區距城八十餘里之石匣溝及大石頭碓子大二碓子等地方前有鑛商姜尙林閔百川溫國樑在實業廳呈請試探確有銀鐵鑛線業蒙

照准現正進行開辦之間將來或可以爲吉省之最大收入也

(四) 磁礦 縣境五區距城一百四十里花家屯中貫岔路河之流域該處土水皆白色前於民國六年有商人魏金聲在此處修磁窰一座製造磁器其質精細堅硬惜乎磁油不佳因而銷路不廣賠累甚鉅現已停辦數年

(五) 石鑛 縣城山多石廣如城南之孤舖子九區之阿什哈達五區之碾子溝等處均有石廠每廠有石匠數十人製造農家應用一切物品此外如石碑石條石墩石棹每年銷售甚夥獲利頗鉅

(六) 石料 縣城北山爲天然石山近有商人牛大義林自成在此山用炸藥轟石僱用工人數十餘名每年春季三月開工十月停工所開石礦面積長約二里寬約半里石質淡黃色不甚堅細凡補修馬路建築房舍皆購用此種石料得利甚厚

(七) 石英 縣境九區距城五十里之白石嶺山面積甚大出產一種白石潔白堅細爲最佳之玻璃原料如能由公家提倡招股採用佛克秘法製造平面玻璃及各種器皿必能收良好效果誠爲吉省之一大利源也

(八) 石灰 縣境距城四十餘里之小綏河屯及蔣家窰屯所產石灰物美價廉其色

潔白每年出產約在一百餘萬斤每觔值洋三分連運腳計算在內推銷縣境各地並由火車運出者亦屬不少

(丁) 工商類

- (一) 工廠 縣城東關有省立女子工廠規模宏大爲本縣空前未有之工廠巴爾虎門外有省立工廠可爲本縣工廠中之鼻祖再有縣立教養工廠一處專以教養游民爲職任其性質與其他工廠不同此外有私人創設之火柴工廠三處曰增昌金華泰豐是也織布工廠五處曰富吉富華裕吉華興民生是也造油工廠二處曰天德玉裕德協是也各廠製造貨物均甚優良行銷東省及各縣均獲厚利
- (二) 公司 本縣商人習慣凡合資營業者統名之曰公司究其內部之組織不但不合公司條例亦非公司之設施據調查所得遵章呈請註冊者計有光大電燈公司瑞茂興洋燭公司興華洋燭公司中華洋燭公司天豐厚洋燭公司同昌醬業公司恆茂麪粉公司裕吉煤礦公司裕東煤礦公司裕華煤廠公司合發煤礦公司
- (三) 鐵工 縣境各區商民使用之銅鐵皆來自奉省之營口大連及哈爾濱等處本

縣並無造鐵之工廠商農各界必需之物品近年來雖有改用機器製造者然所出物品不過能倒洋爐鐵鍋而已亦屬粗陋異常求一能作鎗礮之鐵工者百不一見又有用洋鐵瓦製造器皿者所出之品則爲煤爐煙筒燈框茶壺火爐及一切玩具等項物品

(四) 木工 縣境木工製造之器皿爲棹椅箱橙架櫥櫃等項並有修建樓房製造車輛者其製造方法各有不同但木工所用之器俱不過鑿錐斧鋸等類並無改良方法亦無使用機器製造者

(五) 商業 查縣城設置於省會從前卽異常繁盛近來文化大開交通便利人民稠密商業爲之一振現據調查所得城中大小商業約有二萬餘舖他如鄉一區烏拉街原先異常發達嗣緣民國十一年七月間被匪首小儂子攻破進街槍掠商民損失甚鉅因之荒閉者實居多數迄今數載尙未復元現查該街計有大小商號五十餘舖二區其塔木地居屯鄉設有小本商號三十餘舖民戶不甚稠密商業因之未見發展三區樺皮廠臨近吉長路線車站大小商號計有二百餘舖往來客商買賣糧石每至冬令較比夏令尤爲興盛將來可期發達四區下九台居

近吉長路線中心地點大小商號計有五百餘舖所有買賣粮石及一切雜貨無不應有盡有其繁盛狀況洵爲全縣各鎮商業之冠五區岔路河商業亦甚繁盛除雜貨大商約有三十餘家外其餘攤床小販布滿街市六區雙河鎮中貫吉海路線交通便利商號逐漸發達所有雜貨商號計有五十餘舖七區官馬山及大三家子五里河子口欽等處均有街市各有商號十餘家販賣油酒米面爲營業八區旺起屯紅旗屯藍旗屯等處臨近松花江沿每屆夏令因木業關係尙稱繁盛九區之阿什哈達富太河十區之江密峰尤家屯額赫木站等處山多人少商業因之不甚發達

(十) 特產類

(一) 哈利珠 縣屬一區烏拉鎮爲松花江之流域江內所產蛤蜊間有生珍珠者但大小不等每年額約亦無定數其質異常光潤大者價值大洋一二百元不獨用爲裝飾亦爲藥類中之珍品也

(二) 黃魚 一區烏拉街之松花江出產一種黃魚每尾大者重約一二百觔或四五十觔不等其魚骨肉鮮馥異常甚爲適口清代列爲貢品現在不可多得

(三) 陶土缸 縣境一區缸窰地方土質細白附近商民築窰三十餘座專以製造缸甕爲業故名缸窰所造缸甕爲淡紅色不甚細緻年可製造八十餘萬套每套以五缸計算值洋二十餘元用之盛菜貯水甚屬便利銷於奉黑兩省及本省各縣獲利甚鉅故該處居民依爲生業

(四) 小米 一區烏拉街所出產之小米潔白柔潤與其他各區出產小米不同清代列爲貢米年產約有十餘萬石每斗值洋三元之譜爲本縣民食之一大宗

(五) 粳米 縣境出產之粳米其質較良者以五區岔路河所產爲最佳商民皆歡迎之年產二萬餘石每斗價在大洋四元有奇推銷本省各縣分

(六) 田鷄 田鷄一名蛤什蟆乃無上之滋養品也縣境六七兩區之雙河鎮官馬山中貫响水河驛馬河之流域附近溝塘窪甸生產田鷄甚多該處農民每於秋令捕撈鄉人呼之曰打蛤蟆年能出產十餘萬觔每觔值洋三元有奇爲調羹中之佳品銷售內地及本省通商鉅埠獲利甚鉅

(乙) 漁牧類

(一) 漁業 松花江沿本縣之流域不下二百餘里江中所產之魚類以鯉魚邊花魚

鰲花魚黏魚槐子魚草根魚鱗頭魚鯽魚狗魚黃古魚爲最多一區烏拉街沿岸附近居民多以捕魚爲專業每一漁戶約有數十人土人呼之爲網房子夏秋之交產魚甚盛捕魚之法各有不同但每一網房設有魚圈每屆冬令均從圈中將魚撈出船裝車載分往通邑大都銷售得利甚鉅

(二) 牧業 縣境牧畜之業尙在幼稚時代農戶需用之牛馬驢騾等多由內外蒙古輸入其有經營牧畜者不過羊豬鷄鴨等類但亦甚尠耳本局成立以後感於牧業之缺乏畜養之不善爰在歡喜嶺有畜牧模範場之設意在提倡牧養改良種類並將牧畜之利益豢養之方法家喻戶曉俾人民知所效法則本縣畜牧一端尙有發展之可期

(庚) 交通類

(一)

道路 縣境道路除鐵路及大御路(北路命名之原因前清乾隆巡狩關東所走之道經官家預先修補者由本城起西至雙陽縣)不計外其他各區

道路無不異常惡劣無一平坦大道城之東南因高山縣巨崎嶇不平行人視爲畏途城西則山嶺重疊忽起忽伏沙坑水甸低凹不平雖云御路行旅亦甚爲苦惟城北大山既少土崗無多冬令冰雪凍地交通尙稱便利然每至夏令陰雨連

縣則泥濘滑澁行旅亦甚不便故本縣路政必須有相當之建設

(二) 鐵路 縣境吉長鐵路由清宣統二年建築於民國元年售票通車由本城東關起至四區下九台入長春縣界計一百五十餘里吉敦鐵路與吉長路連線於民國十五年六月開工建築於十七年春間告成開全路通車由本城起至小孤家子入額穆縣計一百二十餘里吉海鐵路於民國十六年五月開工建築現在尙未完成故未通車

(三) 長途汽車 縣境除居近鐵路交通便利各區外其他各區載運客貨夏令則有脚車冬令則有長途汽車近來營此業者異常發達計有商人閻庶康郎仙瀛曲鈞石侯聖孚董顯生趙俊王文深關富山金相閣郭蔭棠金國範隆泉湧李占一曲更碩董玉章姜亞昌劉振芳馬建堂計汽車三十輛往來於吉林舒蘭磐石樺甸榆樹各縣並經過各路線之各鄉村鎮惟因未修專路每屆解凍時卽行停駛

(四) 馬車 縣境最普通之馬車共分二種一曰快車此車縣城約有一千餘輛均在本城大馬路專載坐客其製造前有兩小輪後兩大輪均爲鐵軸輪瓦中嵌膠皮故行動平軟絕不顛篩上有布棚任意張落車前中貫一長木各駕一馬車夫坐

於車前橫板之上其行甚速惟祇容二人不能運貨二曰大車上無覆周無圍構造粗拙寬四尺長約一丈五六尺駕車有三五匹或八九匹不等每至冬令可裝載三四千斤日行一百餘里故縣境各區鎮市運輸貨物搬載禾稼均用此車爲農民之必需物但每交夏令道路泥濘通行稍覺不便

(五) 船業 縣境帆船惟松花江有之其航線上游至樺甸縣下游達扶餘縣均以攬載糧石油鹽等貨物爲業務大船載量約在十餘萬觔用水手十餘人小船載量約五六萬觔用水手六七人惟每因江水瘦小不能行駛故業此者未見發達但每至夏令本城南江沿有載渡行人之小船約一千餘艘專載橫江客旅共有渡口四處曰頭道碼頭二道碼頭三道碼頭官船碼頭本年有王義之徐楚卿兩商人各購汽船一隻船之內部機關與汽車構造略同駛行如飛每船能容數十人

書 告 報 局 業 實 縣 林 吉

調
查

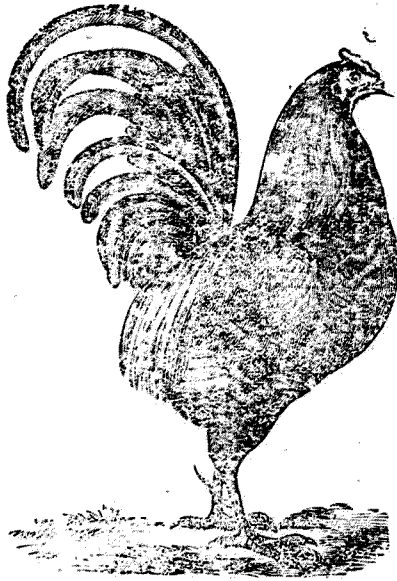

表

冊

吉林縣實業局報告書



表冊

吉林縣實業局職員履歷表

職稱	姓名	次章	年歲	籍貫	曾充職務	到差年月
局長	沈玉和	子振	三十五歲	吉林	曾充吉林官產處科員交涉員秘書長嶺縣征收委員田賦局調查員樺甸縣選舉事務所農商部會事上其事山東蓬萊縣公署科員吉林縣實業局局長	民國十五年六月一日
勸業員	曲在田	硯豐	三十八歲	吉林	曾充齊安縣第一科科員齊安縣公署租賦處征收員第二起勸史起員敦化縣稅捐局吉土腰分局委員東北陸軍二十一旅二十六團軍需官吉林縣實業局勸業員	民國十六年四月十五日
勸業員	關景蕙	馨然	四十一歲	吉林	密山依蘭永衡官銀分號文牘員樺川稅捐總局收支委員黑龍江對青山稅捐局征收主任財政部吉林三姓金礦局會計員	民國十五年六月一日
勸業員	包文英	育華	二十三歲	吉林	曾充吉林督軍公署副官處文牘助理員陸軍醫院文牘兼會計員吉林縣城信鎮商會文牘員吉林縣實業局文牘事務員及勸業員	民國十五年六月一日
事務員	朱葆山	葆山	五十四歲	吉林	曾充吉林省農事試驗場樹藝股員吉林縣實業局畜牧模範場管理員實業局事務員	民國十五年五月十五日
事務員	吳光新	在民	二十八歲	吉林	曾充吉林鎮守使參謀司事長春縣公署書記長吉林省立職業學校會計員文牘員吉林縣實業局事務員	民國十六年九月十五日

吉林縣實業局報告書

表 册

事務員

何謙

子益

二十八歲

吉林

曾充舒蘭縣警察所稽查員兼總務股助理員吉林縣實業局事務員

民國十七年五月十五日

吉林縣實業局畜牧模範場員夫姓名表

職別	姓名	薪工數	職務	到差年月
管理員	朱葆山	實業局事務員兼充 概不兼薪津貼伙食 八元	管理本場一切 事務	民國十六年五月十五日
技術員	曲在田	實業局勸業員兼充 概不兼薪	關於試驗種植 及報告事宜	民國十六年四月十五日
出納員	包文英	實業局事務員兼充 概不兼薪	辦理來往文 及預決算並購 信事務	民國十五年六月一日
農夫	張錫全	一二、〇〇〇元	專司耕種收穫 一切事宜	民國十七年一月一日
農夫	祁英傑	一二、〇〇〇	專司耕種收穫 一切事宜	民國十七年一月一日
牧夫	徐國忠	八、〇〇〇	專司牧放牲畜 事務	民國十七年一月一日
廚夫	陳金泰	八、〇〇〇	專司供膳事務	民國十六年五月一日

吉林縣實業局報告書

吉林縣實業局農林試驗場植樹數目表

吉林縣實業局農林試驗場植樹數目表							統計
種名	株數	產地	栽植日期	前	前	前	四八、〇〇〇
李樹	三〇〇〇	吉林縣	民國十六年四月	同	同	同	
桃樹	一五〇	前	同	前	前	前	
杏樹	一〇〇	前	同	前	前	前	
櫻桃樹	五〇〇	前	同	前	前	前	
梨樹	二〇〇	前	同	前	前	前	
蘋果樹	一〇〇	前	同	前	前	前	
葡萄樹	五〇	前	同	前	前	前	
統	計						七

書 告 報 局 業 實 縣 林 吉

表 册

萬 利 木	快 利 木	美 國 松	山 胡 桃 樹	色 樹	柏 樹	果 松	杉 松	山 梨 紅 樹	山 丁 子 樹
五 〇 〇	五 〇 〇	五 〇 〇	二 〇 〇	一 〇 〇	四 〇 〇 〇	二 〇 〇	二 〇 〇	二 〇 〇	一 〇 〇 〇
同	同	美 利	同	同	同	同	同	同	同
前	前	堅	前	前	前	前	前	前	前
同	同	民 國 十 六 年 四 月	同	同	同	同	民 國 十 七 年 三 月	同	同
前	前	前	前	前	前	前	前	前	前

吉林縣實業局報告書

類 別		數 量	產 地	用 途	收 養 年 月
大 利 木	五〇〇	同	前	同	前
楊 樹	一・二・〇〇〇	吉 林 縣	同	同	前
榆 樹	五・〇〇〇	同	前	同	前
柳 樹	一・二・〇〇〇	同	前	同	前
梓 樹	五・〇〇〇	同	前	民國十七年三月	
統 計	四六・〇〇〇				
吉林縣實業局畜牧模範場收養牲畜數目表					
美 利 奴 羊	五 隻	美 利 堅	以本地羊交配改良 羊種		民國十六年十一月
蒙 古 羊	十 隻	蒙 古	毛為毛織物之原料 肉為食料中之必需 物品		民國十五年十月

混合種羊 七 隻 本 地 同 前	家 雞 無 定 數 本 地	家 兔 七 十 隻 本 地 <small>皮張用途甚廣</small>	備 考 本場遷移後因附設吉林試驗場栽種樹株限於經費故將畜牧模範場範圍縮小表列畜類數目無原案不符合併聲明	吉林縣實業局收牧民羊查驗表	羊主姓名 年 歲 住 所 羊之記色 羊類數目 送羊日期 掛號機關	(Blank space for data entry)
---------------------------	---------------------	--	--	---------------	--	------------------------------

吉 林 縣 實 業 局 報 告 書

地面溫度	平均蒸發量	晴 陰 雨 霜 雪 別	時 數	濕 度	溫 度	目次		旬 計	十 日	九 日	八 日	七 日	六 日
						時 次	子						
							子						
							丑						
							寅						
							卯						
							辰						
							巳						
							午						
							未						
							申						
							酉						
							戌						
							亥						
							日						
							計						

測量日計氣候表式

表册

吉林縣實業局報告書

吉林縣實業局農林試驗場灌溉試驗表式

			區別
			植物別
			灌溉期
			次數
			量水次每
			共量用水
			時間斷
			風力
			溫度
			濕度
		表上	吸
		底土	收
		植物	性

吉林縣實業局畜牧模範場畜牧試驗表式

某				類	別
種				種	
牡		牝		別牡牝	
四	三	二	一	號	數
				生長	月數
				現時	重量
				生時	重量
				平均	日長度
				日	飼料
				平均	數量
				價	值
				附記	

吉林縣全境牧業調查統計表 (一)

表册

二〇

畜種名稱	飼料種類	疫		名稱	狀況	治療方法	病	畜產物數量			畜產物銷路	備考
		名稱	狀況					毛絨	皮革	其他		
馬	穀草羊草及馬騾	馬騾	馬之大馬	小結串	小結串	尾牧	馬之鬃	馬之皮	牛羊之	縣境土地	本縣境內多半平原耕田駕車因而利用騾馬牛驢次之其與省會接近地方飼養牛羊之戶為供給屠宰起見販賣牟利習為故常不若騾馬牧養長久故牛羊之皮革年產有時超逾所畜牛羊之概數也	
自內外蒙自俄國名	元豆豆餅高	之普通	小結串	小結串	尾牧	馬之皮	牛羊之	縣境土地				
古牛有家	曰撈光馬	糲子大麥	病症如	水籠眼	水籠眼	不甚剪	出產約	專事收	回重農業			
畜之牛祇	牛有由韓	燕麥類等	為中結串	等症始	等症輕	賣以資	在千張	買者不	畜產物除			
別之為黃	國輸入者	馬之普通	飼水籠眼	而使溺	則用香	美觀因	許牛羊	過屠戶	豬之鬃毛			
牛家畜之	名曰高麗	料乾草青	牛羊有	不通繼	藥煉之	之無大	之皮革	散賣各	由小販收			
羊有山羊	牛羊有美	樹葉及豆	黍急性	彭之廢	食重須	以宗交	易因宰	食骨器	鋪買銷售			
棉羊之別	利奴羊	子豆粕酒	糟脹病	豬彭脹	其刀割	之惟羊	毛用途	較供製	使省各埠			
縣祇別之	有巴克謝	等類為羊	之有虎	列勢異	常然後	施專有	收廣牛	皮具故	無其他			
為駝騾	豬但皆	普通飼料	騾刺糖	便劇烈	牛劇牛	羊買鬘	發年產	二憑查	考當地			
縣祇別耳	騾飼料	與馬等	症雞羊	之急之	急之	性之所	每萬餘	張其產	量現正			
之為叫騾	無異稗	子穀有	雞蘊性	彭脹	彭脹病	年出產	羊皮年	惟鹿	茸牧業			
駝騾及山	子豆粕	為雞及	虎列病	始廢治	法以約	有二	產二萬	專有	收產發			
西驢等類	之普通	飼料刺	等症飲	食終武	蘭二萬	餘勛五	千餘買	者年	期推廣			
雞祇別之	樹葉豆	荏子鹿	有中至	氣寒五	零瓦猪	毛每張	猪皮產	百付路	耳			
為家雞豆	高糧馬	鹿之結	籠眼猪	之虎至	五零年	出產附	肉併雞	卵年				
雞野雞鹿	普通飼	料豆等	症列刺	得零瓦	用約有	二售產	一百					

吉林縣全境牧業調查統計表 (二)

祇別之爲
梅鹿麋鹿
等類

麥子豆餅穀
草爲牛之青
通飼料

之糖使四合冷十餘萬
繼之水水混合飼之譜
泄灌服豬
之虎列
刺牧戶
多以經
驗成方
治之

五十萬
枚之譜

牲畜類別

各種概數

牝牡比較

繁殖率

用途

買

市場

機關

稅率

賣

每年
額數

輸出
價值

備

考

縣治開闢年馬牛農戶用馬一萬五千馬年殖六千馬除供耕田各集市鎮稅捐徵收各類牲畜本縣境馬值萬
久所有荒甸以耕田駕車匹牡馬佔十匹牛繁殖較駕車及騎驢均設有牲局
草阡早經開輪驢驢驟次分之七牛萬速年殖五十外其皮製革畜市場
拓殆盡因乏之故馬有一匹牡牛佔十匹羊繁殖尤其鬃尾供製
公共牧場故萬五千匹牛分之四驢三速年殖九千毛織品牛可
無專事牧業有一萬匹驢千匹牡驢居隻豬之繁殖耕出其肉可
者惟農戶飼各在三千四分之二驟率速而且夥食其乳可飲
馬牛驢驟及匹惟羊猪農無繁殖機能因飼料維艱皮製羊革毛

吉林縣實業局報告書

表册

二二

吉林縣全境特產調查表

豬羊鷄鴨等類以資應用	戶視為附業其牝牡參半飼養壯猪者	供織料骨角	畜雖有千吊至
乃羊有一萬羊一萬四千	飼養壯猪者	可作器俱羊	買賣不三千吊
四千隻猪有隻牡羊居四	之肉乳均能	供人食飲皮	過當地之譜猪
六萬口鷄有分之三猪六	可製裘絨作	織料猪除供	互相交值千吊
十萬隻鹿有萬口因牝猪	人肉食外其	鬃毛製刷織	大宗輪千吊五
一百五十隻繁殖率速而	物骨可肥田	雞之肉卵均	出鹿因十之譜
至夥壯猪肉	供人之食品	鹿肉可食皮	生茸尤雞值五
劣而難食牧	製革茸為藥	材之珍品	不輕自十吊至
戶為供肉食			買賣
計於幼稚時			白吊之
除留作種猪			譜鹿值
外概割而成			五千吊
闡天然牝牡			至二三
之猪各佔四			萬吊之
十分之十鷄			譜
十萬隻雄鷄			
居百分之十			
二鹿一百五			
十隻牝鹿佔			
十分之九			

特 產 品 名	產 地	產 量	價 格	銷 路	效 用
陶土缸甕	一區缸窰	年製數萬套	每套以五缸計 算價大洋二 十元之譜	偏銷東北各縣	貯水盛菜為社 會必需之品
田 雞	七區官馬山 八區旺起屯	年產十餘萬觔	每觔價大洋 二元之譜	推銷通商巨埠 各地	其肉可食其油 尤富調羹極佳
哈 利 珠	一區烏拉鎮	年產千餘顆	每顆大而光潤 者價在大洋一 二百元	銷售各省遠及 東洋	其質善於接骨醫 治紅傷以之製藥 並供裝飾品
黃 魚	一區烏拉鎮	年產數百尾	每尾價大洋 二元五角之譜	銷售通商大埠 各地	其魚之骨肚為 佳饌乾菜中之 珍品
粳 米	五區岔路河	年產二萬餘石	每斗價大洋 四元之譜	推銷省內各縣	煮飯食之優於 舶來稻米
小 米	一區烏拉鎮	年產十餘萬石	每斗價大洋 三元有奇	清代列為貢米 現為民食之一 大宗	煮就米飯其粒 白潤異常
火 硝	一區烏拉鎮	年產六千餘觔		推銷各省通商 巨埠	

查表內填列各類品名除陶土所製缸甕純係特產此外雖屬當地土產第其優點乃駕乎異地所產同類之上故擇尤填列以備比較合併聲明

吉林縣實業局報告書

吉林縣勞働工資調查表

食品之		造者		勞働之品		製服用		農事		類別	
磨房	碾米	製皮貨	製靴鞋	製帽	成衣	染房	農作	農作	供食	供食	供食
(日給)	(日給)	(日給)	(日給)	(日給)	(日給)	(日給)	(年給)	男			
一〇〇	一〇〇	一五〇	一五〇	一五〇	二〇〇	八〇	一五〇	元	最高	工資	工
							一二〇	元	普通		
八五	八五	〇〇	〇〇	〇〇	一五〇	七五	七〇	元	最低		
七〇	七〇	八〇	八〇	八〇	〇〇	七〇	七〇	元	最低	數	

吉 林 縣 實 業 局 報 告 書

勞 者		建 築 之 勞 働 者		製 造 器 具 之 勞 働 者		製 造 器 具 之 勞 働 者		製 造 器 具 之 勞 働 者		製 造 器 具 之 勞 働 者		製 造 器 具 之 勞 働 者		製 造 器 具 之 勞 働 者		製 造 器 具 之 勞 働 者			
釀 酒 (日給)		瓦 匠 (日給)		木 匠 (日給)		石 匠 (日給)		製 磚 瓦 (日給)		木 器 傢 俱 (日給)		造 車 (日給)		製 金 銀 器 (日給)		製 錫 銅 器 (日給)		鐵 匠 (日給)	
供 食		供 食		不 供 食		供 食		供 食		供 食		供 食		供 食		供 食		供 食	
一	〇〇	一	八〇	一	八〇	二	〇〇	一	二〇	一	八〇	一	八〇	一	五〇	一	五〇	一	八〇
一	八五	一	七五	一	七五	一	九〇	一	一五	一	七五	一	七五	一	四五	一	四五	一	七五
一	七〇	一	七〇	一	七〇	一	九〇	一	一〇	一	七〇	一	七〇	一	四〇	一	四〇	一	七〇

各 雜 業 之 勞 働 者								働 者	
夫役 (日給)	礦 鑛 (日給)	製 革 (日給)	印 刷 (日給)	雕 刻 (日給)	油 添 匠 (日給)	榨 油 (日給)	造 紙 (日給)	製 蓆 (日給)	桶 匠 (日給)
供 食	供 食	供 食	供 食	供 食	供 食	供 食	供 食	供 食	供 食
五〇	一〇〇	一九〇	一九〇	一九〇	一九〇	一九〇	一八〇	一五〇	一六〇
四五	一〇〇	一八五	一八五	一八五	一八五	一八五	一七五	一四五	一六〇
四〇	九〇〇	一八〇	一八〇	一八〇	一八〇	一八〇	一七〇	一四〇	一五五

吉林縣實業局報告書

備
 一雕刻 凡刻字雕花等工皆屬之
 一印刷 凡鉛板木板石印等工皆屬之
 考
 一夫役 凡各項人夫日僱短工皆屬之

吉林縣境內各礦區調查表

地名	礦質	呈請人姓名	出產	數	開採年月	備考
一區紅窰	煤	王瑞	每日出產二百噸	二百五十噸	民國十一年	
四區大石嶺子	煤	朱堯 吳子 佐謙	每日出產	二百五十噸	民國元年	
馬家溝	煤	尉鼎	每日出產	三十噸	民國十六年	
柳樹溝	煤	李煥章	無		民國十六年	查此礦現在停辦

吉林縣實業局報告書

表册

二八

吉林縣內各公司工廠職工待遇調查表

大石 二石 大石 二石	正南岔	雞冠子	高家燒鍋	前審屯煙	湯雷火 木家石 林嶺 子溝子	改集街	石匣溝銀	長嶺子丁家窩堡
銀	鐵	鐵	煤	煤	煤	煤	鐵	煤
鐵	閔	閔	孔	劉	關	溫	姜	呂
溫	百	百	慶	效	明	秉	尙	望
國	川	川	庸	曾	熙	智	麟	吧
樑					每日出煤三十噸			每日出煤五十噸
無	無	無	無	無	民國十五年	無	無	民國十六年
民國十五年	民國十五年	民國十五年	民國十五年	民國十四年		民國十五年	民國十五年	
同	同	查此礦前經該商呈准試探尚未正式開採	查此礦因出產不廣該商早經潛逃停採	查此礦前因銷售不廣賠累甚鉅現已停辦		同	查此礦現在尙未開辦	
前	前					前		

吉 林 縣 實 業 局 報 告 書

公 司 廠	業 別	地 址	經 理 人 名	職 工 數	工 作 時 間	工 資 數	待 遇	法
裕吉有限公司	礦	屬四區 火石嶺	朱堯佐	二百名 二〇〇	八小時 八一〇〇〇	〇〇〇	工作分坑內外四人分爲甲乙組甲組工畢乙組換之在公司食宿遇有災害酌恤之	上
裕東有限公司	同上	同上	喬謙	六五〇	八一〇〇〇	〇〇〇	同上	上
裕華有限公司	同上	同上	吳子佩	一二〇	八一〇〇〇	〇〇〇	同上	上
和發有限公司	同上	同上	尉鼎壽	一二〇	八一〇〇〇	〇〇〇	同上	上
權利有限公司	同上	同上	李煥章	二〇	八一〇〇〇	〇〇〇	同上	上
泰豐無限工廠	火柴	東省 關會	宋心齋	二〇〇	一二	五〇〇	廠內職工機器工程人及賬房櫃夥等由工廠供給食宿遇有意外災害視爲必要時由工廠酌恤之其裝匣及整封包等工則僱臨近貧民爲之其工價視工作多少而定	上
金華無限工廠	火柴	東省 關會	孫光烈	二二〇	一二	五〇〇	同上	上
增昌有限工廠	火柴	西省 關會	孫光烈	二二〇	一二	五〇〇	同上	上
恆茂有限公司	麵粉	東省 關會	任天章	一一〇	一二	二〇〇〇 五〇〇	該公司內分機器部公司食宿遇有災害由公司恤之職工勤則獎之怠則去之	上

表 冊

書 告 報 局 業 實 縣 林 吉

表 册

天德玉工廠	裕德協工廠	光大有限公司	瑞茂有限公司	興華有限公司	中華有限公司	天豐有限公司	吉林有限公司	大通有限公司	同昌有限公司
同上	豆油	電燈	同上	同上	同上	燭膜	同上	同上	醬業
<small>省會東 關商埠</small>	<small>省會西 關會</small>	<small>縣屬四 區下力</small>	<small>省會西 大街</small>	<small>省會東 商埠</small>	<small>省會中 勝門外</small>	<small>省會東 皮山回</small>	<small>省會德 縣門外</small>	同上	<small>省會河 南街</small>
王潤堂	秦文玉	穆升雲	李瑞芝	李碩甫	李翔左	趙金寶	陳芹周	張啓發	裘啓后
三〇	五三	一一	一四	停工	一五	一七	二〇	一八	一五
一六	一六	一三	一二	一二	一二	一二	一二	一二	一二
五〇〇	五〇〇		五〇〇	五〇〇	五〇〇	五〇〇	二〇〇〇 五〇〇	二〇〇〇 五〇〇	二〇〇〇 五〇〇
同	該工廠對工人按照普通商業習慣惟榨油工人以工作為得工資之標準	該公司如工程師及裝設電燈工人均係聘用工人大小不等賬房亦然遇有危險由公司延醫醫治之	同	同	同	同	同	同	該公司對於工人均係按照商業普通習慣待遇之
上			上	上	上	上	上	上	

吉林縣實業局報告書

吉林縣全境商人辦理汽車一覽表

公司名稱	地點	經辦人	開辦年月	汽車數目	資本數目	行駛地點	備考
富吉工廠	省會西大街	王德勝	七五	一二	四〇〇	該工廠對工人等與普通商業習慣無異	
富華工廠	省會翠花胡同	李德先	二〇	一二	四〇〇		上
裕華工廠	省會翠花胡同	王明文	四五	一二	四〇〇		上
華興工廠	省會西大街	許國臣	二〇	一二	四〇〇		上
民生工廠	省會東關	王明堂	一八	一二	四〇〇		上
華豐汽車公司	鄉三區九站	鄧仙瀛	民國十四年十二月	一輛	二·八二〇元	行駛九站烏立街其塔木白旗屯榆樹舒蘭等縣	
振興汽車公司	同上	劉振芳	民國十五年二月	一輛	二·七〇〇		上
福生汽車公司	省會東關	李宸生	民國十五年三月	一輛	三·一八五		上

吉 林 縣 實 業 局 報 告 書

表 册

雨東汽車公司	省會東關	張雨田	民國十五年四月	四	輛	一·二〇〇〇	同	上
甫記汽車公司	省會西關	謝勤甫	民國十五年十月	六	輛	五〇〇〇〇	同	上
叔康汽車公司	省會北大街	閻叔康	民國十六年十二月	七	輛	二〇·四七〇	行駛樺甸九站烏 拉街其塔本榆樹 縣白旗屯等處	上
華東汽車公司	省會北大街	關富山	民國十七年一月	一	輛	二·三五〇	同	上
吉樺汽車公司	省會北大街	金相閣	民國十六年二月	一	輛	一·三九四	同	上
昌記汽車公司	省會德勝門	郭蔭堂	民國十六年十一月	二	輛	五〇五〇	同	上
通達汽車公司	省會回水子	金國範	民國十六年十月	二	輛	三·八八〇	同	上
聯合汽車公司	省會東局子	隆泉湧	民國十六年九月	二	輛	六·〇〇〇	同	上
興吉汽車公司	省會西榮市街	李占一	民國十六年九月	二	輛	二·七〇〇	同	上
永遠汽車公司	鄉一區烏拉街	趙俊	民國十六年十二月	二	輛	五·〇〇〇	行駛九站烏拉街 密其塔木白旗屯 樹縣舒蘭縣等處	上

吉林縣實業局報告書

實名	稱	原質	產	地	成	品	用	途	備	考
福聲	汽車公司	鄉一區烏拉街	王文深	民國十七年三月	一	輛	一〇〇〇	同	上	
興舒	汽車公司	舒蘭縣街	張煥臣 曲鈞石	民國十六年九月	一	輛	四六九〇	同	上	
馬記	汽車公司	鄉五區岔路河	馬建堂	民國十六年九月	一	輛	五〇〇〇	行駛長春岔路河烟筒山等處		
興舒	汽車公司	鄉一區拉嗎屯	曲更碩	民國十五年十月	一	輛	三〇〇〇	行駛九站烏拉街缸		
興舒	汽車公司	鄉二區其塔木	董玉章	民國十六年十一月	一	輛	二五一八	同	上	
興舒	汽車公司	鄉二區其塔木	姜亞昌	民國十六年十二月	一	輛	二四九〇	同	上	
吉樺	汽車公司	省會德勝門裏	侯聖孚	民國十七年十一月	二	輛	四五〇〇	行駛吉林樺甸等處		
統計		二一〇								

明 說	業 種 類						
	<p>就當地興辦實業計畫進行而論除礦產及平面玻璃業須大規模之組織外皆可量予興辦本縣實業前途自必蒸蒸日上矣合併說明</p>	水 稻	人 造 蔴	畜 牧	電 機 紡 織 業	平 面 玻 璃 業	鐵 礦
播 種		栽 種	麋 鹿	絲 絨	石 英	礦 石	礦 石
本 省	當 地 特 產	本 省	絨 絲 出 產 本 省 地	縣 九 區 白 石 碓	縣 八 區 石 匣 溝	縣 七 區 大 碓 子	縣 七 區 大 碓 子
稻 米 食 品	人 蔴 藥 材	茸 角 滋 補 藥 品	衣 襪 帽 巾 日 需 品	密 用 玻 璃 及 各 種 器 皿 日 需 品	純 鐵 車 軌 器 俱	紋 銀 製 國 幣 裝 飾 品	紋 銀 製 國 幣 裝 飾 品
	縣 境 山 溪 重 疊 最 宜 養 蔴 若 加 以 人 工 自 然 發 達 耳	縣 六 七 八 九 各 區 山 深 林 密 富 於 天 然 飼 料 適 於 收 養	查 電 機 紡 織 業 東 北 各 省 尚 付 闕 如 所 有 一 切 市 售 品 均 係 來 自 北 京 上 海	該 處 石 英 其 質 極 佳 如 能 採 用 佛 克 秘 法 製 造 平 面 玻 璃 必 能 收 良 好 效 果	該 礦 始 經 礦 商 報 採 如 能 集 資 合 作 更 易 收 效	該 礦 現 經 礦 商 報 採 但 能 投 資 合 作 收 效 益 宏	該 礦 現 經 礦 商 報 採 但 能 投 資 合 作 收 效 益 宏

吉林縣全境水田調查表

				三		一區	區別	
業主姓名	坐落地點	畝數	承種人姓名	備	考			
張青山	于屯	六、五〇〇 ^畝	黃樹英					
孫文慶	南三家子	二〇、〇〇〇	自種					
楊殿魁	南三家子	二、〇〇〇	自種					
伊景祥	熬花屯	一、〇〇〇	張殿福					
李溢華	熬花屯	二、〇〇〇	王文祥					
徐喜慶	三家子	一、五〇〇	趙福祿					
高長慶	楊大橋	一三、〇〇〇	無人耕種					
李和	楊大橋	五、〇〇〇	無人耕種					

書 告 報 局 業 實 縣 林 吉

陳 昶	陳 郁藻	邢店三家子 公議會	陳 郁藻	楊 殿魁	宋 玉林	馬 維卿	單 殿熬	周 魁	馬 德山
四 間 房	四 間 房	邢店三家子	騷 達屯	廼 子街	廼 子街	廼 子街	廼 子街	腰 三家子	腰 三家子
二，五〇〇	二，五〇〇	一，五〇〇	七，〇〇〇	二，〇〇〇	二，〇〇〇	三，五〇〇	三，〇〇〇	五，〇〇〇	一，〇〇〇
朴 乃 椒	吳 仁 善	吳 根 白	王 殿	張 友	安 魁 元	安 魁 元	安 魁 元	周 魁	謝 忠 全

吉 林 縣 實 業 局 報 告 書

表 冊

朱喜令	姚萬禮	張永富	那瑞慶	吳祥慶	池東洋	遲祥春	遲忠岳	馬維芳	陳喜堂
門坎石	門坎石	門坎石	下達溝	下達溝	巴爾虎屯	歪頭磗子	歪頭磗子	歪頭磗子	四間房
五〇〇	二〇〇〇	三〇〇〇	一〇〇〇	三〇〇〇	六〇〇〇	三〇〇〇	一五〇〇	一二〇〇〇	六〇〇
朱喜令	高士崑	錢廣永	那瑞慶	鄭喜玉	安炳文	沙振玉	崔忠禹	馬維芳	朴乃椒

書 告 報 局 業 實 縣 林 省

袁 順	姜 時 學	王 慶 福	吳 鳳 儀	王 慶 福	王 琪	李 森	關 慶 貴	梁 成 玉	高 永 昌
東 倒 木 溝	東 倒 木 溝	東 倒 木 溝	東 倒 木 溝	郭 范 屯	郭 范 屯	郭 范 屯	門 坎 石	門 坎 石	門 坎 石
一・〇〇〇	二・〇〇〇	二・〇〇〇	一・〇〇〇	一・〇〇〇	一・〇〇〇	一・〇〇〇	三・〇〇〇	二・〇〇〇	三・五〇〇
曲 恆 發	岳 貴	金 查 叔	于 貴	趙 禹	趙 國	趙 國	關 慶 貴	梁 成 玉	高 永 昌

表 冊

書 告 報 局 業 實 縣 林 吉

七

劉發榮	范德	矯化南	矯雙南	矯桂明	唐吉生	張喜永	劉忠橋	孫殿魁	陳國良
五里河子	朝陽堡	朝陽堡	朝陽堡	朝陽堡	梳子溝	梳子溝	清咀子	清咀子	清咀子
三·〇〇〇	三·〇〇〇	二五·五〇〇	七·〇〇〇	一三·〇〇〇	一·五〇	一〇·〇〇〇	三·〇〇〇	四·〇〇〇	三·〇〇〇
李三洪	柳靜守	柳鳳年	朴守賢	李太一	李廣深	曹雲恆	李太仁	曹榮勳	金國山

吉 林 縣 實 業 局 報 告 書

孫海運	惠忠祥	高甲三	紅石礮大屯 公議會	關吉升	魁星階	梁殿清	紀元慶	齊星垣	關吉升
務本屯	務本屯	紅石礮大屯	紅石礮大屯	阿拉街	熬哈達	五里河子	五里河子	五里河子	五里河子
三,〇〇〇	一五,〇〇〇	一〇,〇〇〇	一一,三〇〇	四五,〇〇〇	二〇,〇〇〇	二,〇〇〇	一一,〇〇〇	六,〇〇〇	二八,〇〇〇
金之慶	金之慶	南哲鎬	程祝烈	崔重勳	崔永命	許萬吉	宋茂英	張順泰	李士元

表 册

書 告 報 局 業 實 縣 林 吉

表 冊

于 芳	顏 憲 林	謝 天 德	高 文 卿	李 光 雲	俞 伯 令	于 振 東	高 殿 荷	吳 英 俊	于 煥 章
小 三 家 子	兩 家 子	馬 鹿 溝	官 馬 山	蘇 家 屯	蘇 家 屯	小 春 登 河	小 春 登 河	小 春 登 河	務 本 屯
六，〇〇〇	三，〇〇〇	四，〇〇〇	五，〇〇〇	三，〇〇〇	一，二，〇〇〇	五，〇〇〇	一，五，〇〇〇	七，〇〇〇	四，〇〇〇
張 文 喜	丁 下 永	崔 煥 一	柳 忠 吉	李 光 雲	俞 伯 令	于 振 東	尹 相 甲	尹 相 甲	張 道 寬

吉 林 縣 實 業 局 報 告 書

段祥五	蕭玉魁	馬維寬	黃世才	辛文煥	陳作仁	郭連會	周德才	梁維祐	郝洪良
小三家子	黑瞎子溝	黑瞎子溝	小荒溝	頭道溝	二道溝	三道溝	三道溝	西崗子	杉松背
一、〇〇〇	三、〇〇〇	三、〇〇〇	四、〇〇〇	五、〇〇〇	二、〇〇〇	四、〇〇〇	二、〇〇〇	三、〇〇〇	一、〇〇〇
林榮	鄭德謙	柳迺秀	黃世才	崔元鳳	劉文珍	崔太煥	崔元鶴	梁維祐	曹秀

吉 林 縣 實 業 局 報 告 書

第		區九第		區					
崔永年	叢慶雲	金榮昊	劉姓	張憲聲	遲祥春	張忠魁	劉祥	李發	陳昶
夾信子	二道溝	二道溝	西河通屯	王麻子溝	巴爾虎屯	白馬夫屯	劉家屯	劉家屯	劉家屯
二,〇〇〇	二,〇〇〇	二四,〇〇〇	一二,〇〇〇	五〇〇	一,〇〇〇	三,〇〇〇	二,〇〇〇	五〇〇	三〇〇
無人耕種	朴鳳雲	文昌國	未種	張憲聲	郭成東	宋永樹	劉祥	李發	陳昶

表册

四四

吉 林 縣 實 業 局 報 告 書

季魁保	高朋成	霍常春	張義恆	陳寶山	王玉海	劉慶貞	王悅升	于升	孟齋九
羅圈溝	常嶺子	恆道河子	恆道河子	常嶺子	常嶺子	四道溝	四道溝	四道溝	三道溝
二、五〇〇	二、〇〇〇	一三、〇〇〇	三五、〇〇〇	四〇、〇〇〇	二、〇〇〇	三、〇〇〇	四、〇〇〇	二、〇〇〇	二〇、〇〇〇
李允基	崔芝善	崔昶東	金元三	南炳達	尹光錫	朱鎮崧	金海潤	李廷規	無人耕種

書告報局業實縣林吉

表册

孫連喜	李雲	張福	周連富	呂萬福	國在金	李振有	申連明	初秋鵬	孫海
四道溝	高台溝	馬鹿溝	馬鹿溝	葫蘆頭溝	沙河子	高家屯	大荒溝	羅圈溝	羅圈溝
五〇〇〇	一〇〇〇	六〇〇〇	二〇〇〇	八〇〇〇	五〇〇〇	三〇〇〇	一五〇〇	三〇〇〇	二〇〇〇
無人耕種	劉承玄	無人耕種	無人耕種	鄭錫裕	盧大成	無人耕種	南鳳翊	李春元	無人耕種

十

梁振峯	梁趙氏	孫萬祥	梁業增	梁寬	叢雲慶	金榮好	孟則友	梁維新	姚永坤
大茶棚	大茶棚	大茶棚	大茶棚	大茶棚	下山咀子	二道溝	三道溝	夾信子	韓家屯
二〇〇〇	二〇〇〇	四,五〇〇	五,〇〇〇	二,〇〇〇	二,〇〇〇	二四,〇〇〇	二,三,五〇〇	五,〇〇〇	八,〇〇〇
金相龍	權奉棟	金成伯	郭尙鶴	權成珠	無人耕種	無人耕種	康昌化	康道七	崔應先

書 [告 報 局 業 實 縣 林 吉]

表 冊

孔廣讀	錢常瑞	王善元	苗殿豐	苗雲亭	郭富文	魏廣崑	李兆德	倪榮久	滕公
哈達灣	哈達灣	哈達灣	哈達灣	哈達灣	哈達灣	哈達灣	哈達灣	哈達灣	哈達灣
一八,〇〇〇	五,〇〇〇	三,〇〇〇	二,〇〇〇	一〇,〇〇〇	一,〇〇〇	三,〇〇〇	一六,五〇〇	一四,五〇〇	四,〇〇〇
李基彩	金成鼓	崔光周	金永祚	尹士元	無人耕種	李永達	金則俊	許萬興	崔光周

四八

吉林縣實業局報告書

調查吉林縣八九十等區民有森林座落面積表

第	區別	區						
		溫	孔	田	第一學校	景福山	趙國有	關成魁
李濟公	林主姓名	羅洛街	哈德灣	北甸子	北甸子	北甸子	棋盤街	哈達灣
吉林縣八區石匣溝	坐落地點	二,〇〇〇	五,〇〇〇	一,〇〇〇	三,〇〇〇	二,〇〇〇	四,〇〇〇	三,〇〇〇
道木水旱柈子 各種道木	木植種類	無人耕種	無人耕種	無人耕種	金興珠	金興龍	辛景珠	李相定
財政部照	文契種類							
長五里寬三里	面積數量							

八

張子安	劉萬義	潘國珍	張九太	傅文秀	傅榮升	畢長山	鄭學仁	楊文忠	楊 禎
萬子河	箭杆子溝	石咀子	樺皮溝	石頭河子	石頭河子	石頭河子	石頭河子	水曲柳甸子	三官廟
<small>道方窰頂椽標 等木</small>	雜種木植	雜種木植	雜種木植	<small>水旱 木貨</small> 柈子各種	<small>水旱 木貨</small> 柈子各種	雜種木植	<small>水旱 木貨</small> 柈子一切	<small>柈子 種木料</small> 洋火木各	<small>水旱 一切木料</small> 柈子椽標
<small>該民居住居外縣尙未 驗照</small>	財政部照	財政部照	財政部照	財政部照	財政部照	財政部照	財政部照	財政部照	財政部照
長一里半寬一里	長二里寬一里	長一里寬半里	長二里寬半里	長二里寬半里	長二里寬二里	長二里寬二里	長二里寬一里	長二里寬二里	長二里寬二里

吉 林 縣 實 業 局 報 告 書

第					區				
王德林	韓美	關成和	關富全	楊富保	邢世春	張萬彩	于成孚	張張全	林德春
二道溝	富太河	富太河	富太河	富太河	石頭河子	石咀子	石匣溝	水曲柳甸子	萬子河
道方橡標洋火 木水旱種子	道方窰頂洋火 橡標木柁	道方窰頂洋火 木橡標木柁	道方窰頂洋火 本橡標木柁	道方窰頂洋火 木橡標木柁	雜種木植	雜種木植	道方窰頂各種 木料	道方窰頂各種 木料	道方窰頂房木 等料
財政部照	財政部照	財政部照	財政部照	財政部照	該民因事外出故未 驗照	該民因事外出故未 驗照	財政部照	該民因事外出故未 呈驗照據	財政部照
長二里寬半里	長三里寬一里半	長二里寬一里半	長三里寬二里	長十里寬十里	長一里寬半里	長一里寬半里	長二里寬二里	長一里半寬一里	長二里寬二里

表 册

張振福	富太河公會	秋茂堂	傅新三	關永山	敖喜	敖成功	山東會	山咀公會	高達溝公會
立成溝	二道溝	香水河子	康大臘山	山咀子	山咀子	山咀子	三道溝	頭道溝	二道溝
<small>水旱柁子一切木貨</small>	水旱柁子	水旱柁子木貨	<small>窰頂椽樑水旱柁子</small>	水旱柁子	水旱柁子	水旱柁子	<small>房木道方窰頂料 洋火木一切木</small>	水旱柁子木貨	水旱柁子木貨
財政部照	<small>呈報核准有案尚未領出</small>	財政部照	財政部照	財政部照	財政部照	財政部照	財政部照	<small>會首已遷外屯未能驗照</small>	<small>會首已遷外屯未能驗照</small>
長三里寬一里	長三里寬一里	長三里寬一里半	長五里寬三里	長一里半寬一里	長一里寬一里	長一里寬一里	長十里寬十里	長二里寬半里	長三里寬一里

九

王全	姚貴	振業堂	傅新三	孫成會	林喜	王慶才	傅奎英	趙永學	裴洪福
歪咀溝	羅圈溝	石湖溝	楊木溝	白石礮	白石礮	石塘溝	白石礮	又馬店子	立成溝
水旱柈子一切 木貨	水旱柈子一切 木貨	水旱柈子橡櫟	水旱柈子木貨	水旱柈子	水旱柈子	水旱柈子	水旱柈子	水旱柈子	水旱柈子一切 木貨
該民照據在省未驗	該民照據在省未驗	該民照據送省未驗	該民住省未驗照據	該民遷省未驗照據	財政部照	財政部照	財政部照	財政部照	財政部照
長一里寬一里	長一里寬一里	長二里寬半里	長四里寬二里	長二里寬一里	長一里寬半里	長一里寬一里	長一里半寬一里	長三里寬一里半	長二里寬半里

吉 林 縣 實 業 報 告 書

表 册

區									
孫 升	張 紹 堂	顧 雲 亭	顧 夢 九	宋 奎 山	田 連	孫 學 春	宋 文 義	趙 善	貴 英
腰 嶺 子	額 赫 穆	額 赫 穆	額 赫 穆	新 開 河	新 開 河	新 開 河	新 開 河	新 開 河	羅 圈 溝
水 旱 柈 子	雜 種 木 植	雜 種 木 植	雜 種 木 植	橡 欖 柈 子	橡 欖 柈 子	水 旱 柈 子	雜 種 木 植	水 旱 柈 子 一 切 木 貨	水 旱 柈 子
財 政 部 照	財 政 部 照	照 該 民 住 外 屯 未 能 驗	財 政 部 照	財 政 部 照	財 政 部 照	財 政 部 照	財 政 部 照	該 民 照 押 借 錢 款 未 能 查 驗	該 民 遠 出 未 驗 照 據
長 二 里 寬 一 里	長 一 里 寬 一 里	長 一 里 寬 一 里	長 一 里 寬 一 里	長 二 里 寬 一 里 半	長 一 里 寬 一 里	長 一 里 半 寬 半 里	長 一 里 寬 半 里	長 二 里 寬 半 里	長 一 里 半 寬 半 里

五 四

第 十

第

張文貴	樅樹川	木	道方窰頂洋火	土地部照正在呈請時	長一里寬半里
張玉峯	三道河子	木	道方窰頂洋火	財政部照	長一里半寬半里
張貴祥	四道溝	木	道方窰頂洋火	該民移省未驗照據	長一里半寬半里
張文德	四道溝	木	道方窰頂洋火	該民移省未驗照據	長一里寬一里
恩澤普	四道溝	木	道方窰頂洋火	該民移省未驗照據	長一里半寬半里
徐鳳岐	三道溝	木	道方窰頂橡標	該民移省未驗照據	長一里半寬半里
張作剛	三道溝	木	道方窰頂橡標	該民移省未驗照據	長二里寬一里
張和隆	荒山子	木	道方窰頂橡標	該民移省未驗照據	長二里寬一里
張恩慶	老爺嶺西南崗	木	道方窰頂橡標	該民移省未驗照據	長一里寬一里
程國祥	老嶺爺西南崗	木	道方窰木橡標	財政部照	長一里寬一里

吉林縣實業局報告書

明表

五六

吉林縣實業局中華民國十七年度支付預算冊

歲出經常門
臨時門

第一科 第一款 吉林縣實業局經費	目		比 增 減	備 考	
	十七年度支 付預算數	十六年度支 付預算數			
	區				
	徐鳳樓	荒山子	道方密頂樺木	照在省寄存未能查	長一里寬一里
	張宗練	老爺嶺	道方密頂樺木	財政部照	長一里寬一里
	石振山	小孤家子	道方樺木	財政部照	長八里寬八里
	劉肇勛	小孤家子	道方樺木	該民住省城無處查	長二里寬一里
	錢繼儒	小孤家子	道方密頂木	財政部照	長一里寬一里
	楊子恒	小孤家子	道方密頂木	財政部照	長一里寬半里

本局經常費由自治存款項下提撥
大洋兩萬元正為基金交由吉林總商
會按月一分五厘發商生息全年共得
三千六百元作為經費

吉 林 縣 實 業 局 報 告 書

第一項 薪工費	二、七八四、〇〇〇	二、七八四、〇〇〇	
第一目 薪水	二、五九二、〇〇〇	二、五九二、〇〇〇	
第一節 局長	九六〇、〇〇〇	九六〇、〇〇〇	局長一員月支大洋八十元 全年計支大洋九百六十元
第二節 勸業員	七二〇、〇〇〇	七二〇、〇〇〇	勸業員二員月支三十元計 六十元全年共支七百二十元
第三節 事務員	五七六、〇〇〇	五七六、〇〇〇	事務員二員各月支二十四元計四十八元全年共支五百七十六元
第四節 雇員	一九二、〇〇〇	一九二、〇〇〇	雇員二員各月支十四元計二十八元全年計支三百三十六元
第二目 工食	一九二、〇〇〇	一九二、〇〇〇	
第一節 夫役	三九六、〇〇〇	三九六、〇〇〇	夫役兩名各月支大洋八元計十六元全年共支一百九十二元
第二項 辦公費	七二、〇〇〇	七二、〇〇〇	
第一目 文具	三六、〇〇〇	三六、〇〇〇	

吉 林 縣 實 業 局 報 告 書

表 册

第一節紙張	三六、〇〇〇	三六、〇〇〇	紙張月支三元年計支大洋三十六元
第二節筆墨	三六、〇〇〇	三六、〇〇〇	筆墨月支三元年計支大洋三十六元
第二目郵電	三六、〇〇〇	三六、〇〇〇	郵電月支三元年計支大洋三十六元
第一節郵電	三六、〇〇〇	三六、〇〇〇	
第三目消耗	二八八、〇〇〇	二八八、〇〇〇	
第一節柴炭	二四〇、〇〇〇	二四〇、〇〇〇	柴炭月支大洋二十元年計支二百四十元
第二節油燭	四八、〇〇〇	四八、〇〇〇	油燭月支大洋八元年計支四十八元
第三項雜費	四二〇、〇〇〇	四二〇、〇〇〇	
第一目雜支	六〇、〇〇〇	六〇、〇〇〇	
第一節茶水	三六、〇〇〇	三六、〇〇〇	茶水月支大洋三元年計支三十六元

吉 林 縣 實 業 局 報 告 書

明	說	第二節 報費	二四、〇〇〇	二四、〇〇〇	報費月支大洋二元年計支二十四元
		第二目 購置	一二〇、〇〇〇	一二〇、〇〇〇	
明	說	第一節 雜具	一二〇、〇〇〇	一二〇、〇〇〇	雜具月支大洋十元年計支一百二十元
		第三目 調查	二四〇、〇〇〇	二四〇、〇〇〇	
明	說	第一節 調查	二四〇、〇〇〇	二四〇、〇〇〇	調查月支二十元年計支大洋二百四十元
		支出合計	三、六〇〇、〇〇〇	三、六〇〇、〇〇〇	
因之與原預算款額毫無出入理合聲明		查本局經費係屬發商生息性質於民國十六年六月十五日起利全年計得息金吉大洋三千六百元故仍按照十六年度預算每月項數照舊支配			

吉林縣實業局創立畜牧模範場建築購置預算冊

支出臨時門

科目 支出預算數 備考

第一款 創立畜牧模範場經費

第一項 建築

第一目 房舍

七三五、〇〇〇

修辦公洋瓦房三間預計大洋七百三十五元

第二目 鷄舍

二三五、〇〇〇

修鷄房三間預計大洋二百三十五元

第三目 兔庭

二〇〇、〇〇〇

修兔庭三間預計大洋二百元

第四目 羊圈

七〇、〇〇〇

修羊圈一座預計大洋七十元

第五目 挖壕

七〇、〇〇〇

挖土壕一百二十丈每丈預計大洋五角八分三釐共計大洋七十元

吉林縣實業局報告書

吉林縣實業局畜牧模範場中華民國十七年度支付預算冊

歲出經常門

科	目	十六年度支 付預算數	十五年度支 付預算數	比 增	較 減	備 考
第一項	畜牧模範場經費	九六〇、〇〇〇	九六〇、〇〇〇			查本場常年經費由實業局經費項下設法撥開支俟籌有的款再行陸續歸補
第六目	地皮租					租地皮五百方丈預計大洋四十元
第二項	購置					
第一目	羊					購羊五十隻每隻預計大洋八元共計四百元
第二目	雞					購家雞二百隻每隻預計大洋八角共計一百六十元
第三目	兔					購家兔一百隻每隻預計大洋九角共計九十元
合	計	二、〇〇〇、〇〇〇				

<p>說 按該場民國十五年度預算額為吉大洋九百六十元本年因受吉海路之影響遷移歡喜嶺學田荒地繼續辦理並兼辦植樹事宜故仍以上年之數為標準將項目略事增加照原有款額支配暫由實業局經費項下撙節開支以資進行理合聲明</p>	<p>明</p> <p>吉林縣實業局畜牧模範場遷移歡喜嶺拆修運送填種菓樹預算冊</p> <p>支出臨時門</p>	<p>科 目</p> <p>支出預算數</p> <p>備 考</p> <p>第一項 畜牧模範場遷移費</p> <p>四三六、二七〇</p>	<p>第一目 工 資</p> <p>二二九、六六〇</p>
---	--	---	-------------------------------

書 告 報 局 業 實 縣 林 吉

表 册

六 四

<p>第一節 木工</p>	<p>一一二、七七三</p>	<p>木工六十一個每架伙食在內二百二十吊計一萬三千四百二十吊以當時市行折合吉大洋一百一十二元七角一分三釐</p>
<p>第二節 泥工</p>	<p>九六、二〇二</p>	<p>大丁三十個每架二百二十吊小丁四十個每架一百二十吊計一萬一千四百吊折合吉大洋九十六元二角零二釐</p>
<p>第三節 洋鐵工</p>	<p>七、〇六八</p>	<p>洋鐵工四個每架二百一十吊計八百八十吊折合吉洋七元零六分八釐</p>
<p>第四節 車脚</p>	<p>一三、六一七</p>	<p>運送材料市脚八市每車二百吊計一千六百吊折合吉洋十三元六角一分一釐</p>
<p>第二目 用料</p>	<p>一三九、二一〇</p>	<p>用洋五十四張每張吉洋一元八角計五十二元</p>
<p>第一節 洋鐵瓦</p>	<p>七二、〇〇〇</p>	<p>青磚二百五十塊每塊吉洋二角五分計六元二角五分</p>
<p>第二節 青磚</p>	<p>六、二五〇</p>	<p>玻璃十二塊每塊三角八分計四元五毛六分</p>
<p>第三節 玻璃</p>	<p>四、五六〇</p>	<p>合頁四料插肖二付每付吉洋一角計六角</p>
<p>第四節 合頁及插肖</p>	<p>六〇〇</p>	<p>吞板八塊每塊吉洋一元計八元</p>
<p>第五節 木板</p>	<p>八、〇〇〇</p>	<p></p>

吉 林 縣 實 業 局 報 告 書

第六節	鐵絲	四、〇〇〇	鐵絲二十斤每斤吉洋二角計四元
第七節	洋釘	二、〇〇〇	洋釘子十斤每斤吉洋二角計二元
第八節	麻經	一、〇〇〇	青麻經二斤每斤吉洋五角計一元
第九節	麻繩	、八〇〇	麻繩二斤每斤吉洋四角計八角
第十節	豆餅	一五、〇〇〇	豆餅十五塊每塊大洋一元計十五元
第十一節	穀草	二五、〇〇〇	穀草十五捆每捆吉洋五分計二十五元
第三目	購置	五、四〇〇	
第一節	鋤鎬	三、〇〇〇	鍤鋤一把吉洋一元鎬頭一把吉洋二元計三元
第二節	洋鋏	一、四〇〇	洋鋏二把每把吉洋七角計一元四角
第二節	鐵煙筒	一、〇〇〇	洋鐵煙筒一節計一元

<p>第四目 樹 種</p>	<p>六二、〇〇〇</p>	<p>李樹五百顆每顆吉洋六分計三十元</p>
<p>第一節 李 樹</p>	<p>三〇、〇〇〇</p>	<p>櫻桃樹四百株每株吉洋四分計十六元</p>
<p>第二節 櫻桃樹</p>	<p>一六、〇〇〇</p>	<p>杏樹二百顆每顆吉洋四分計八元</p>
<p>第三節 杏 樹</p>	<p>八、〇〇〇</p>	<p>柑樹二百株每株吉洋四分計八元</p>
<p>第四節 桃 樹</p>	<p>八、〇〇〇</p>	
<p>合 計</p>	<p>四三六、〇〇〇</p>	
<p>明 說 查本場因吉海路線由該場中間沖過防害牧養故遷至歡喜嶺學田荒地另行建築房舍繼續辦理並栽種各種果樹提倡造林以資試驗業經呈奉照准在案所有拆修運送及填種樹不各費用預算吉大洋四百三十六元二角七分擬暫由實業局經費以下設法墊付另案呈請彌補合併聲明</p>		

吉林縣實業局報告書

吉林縣實業局試辦實業旬刊中華民國十五年度支付預算冊

歲出經常門

科目	全年支付預算數	每月支付預算數	備考
第一款 試辦實業旬刊經費	一、二〇〇、〇〇〇	一〇〇、〇〇〇	本旬刊年需大洋一千二百元
第一項 印刷費	四二〇、〇〇〇	三六、〇〇〇	
第一目 印刷	四二、〇〇〇	三六、〇〇〇	本旬刊按月出版三冊每月印刷費三十六元年共支大洋四百二十元
第二項 紙張費	二八八、〇〇〇	二四、〇〇〇	
第一目 紙張	二八八、〇〇〇	二四、〇〇〇	每月用報紙兩疋每疋十二元月共支十二元年計支大洋二百八十八元
第三項 薪金	三八四、〇〇〇	三二、〇〇〇	
第一目 酬金	二四〇、〇〇〇	二〇、〇〇〇	本刊擬聘義務通信者數人每人酌給酬金月共支二十元年計支二百四十元

機 關 助 款 數 目 備 考	吉林縣實業局試辦實業旬刊各法團各銀行補助錢款數目清册	明	說	合		
			查本旬刊附設於實業局內所有編輯發行事宜均由局內人員兼充純係義務職至其他消耗等費均由局內開支不另列預算之內合併聲明	計	一、二〇〇、〇〇〇	一〇〇、〇〇〇
		第四項 雜費	第九六、〇〇〇	第八、〇〇〇		郵票月支大洋五元年計支六十元
		第一目 郵費	第六〇、〇〇〇	第五、〇〇〇		筆墨月支大洋三元年計支三十六元
		第二目 筆墨	三六、〇〇〇	三、〇〇〇		
		第二目 薪工	一四四、〇〇〇	一二、〇〇〇	用夫役一名每月支大洋十二元年共支一百四十四元	

吉林縣實業局報告書

吉林永衡官銀錢號	二〇〇、〇〇〇元	永大洋二百元
中國銀行	一〇〇、〇〇〇	永大洋一百元
吉林總商會	二〇〇、〇〇〇	永大洋二百元
吉林邊業銀行	一〇〇、〇〇〇	永大洋一百元
東三省官銀號	一〇〇、〇〇〇	永大洋一百元
交通銀行	一〇〇、〇〇〇	永大洋一百元
吉林華森公司	一四八、四六一	金票一百元一百九十二吊合官帖一萬八千三百吊一百三十吊作吉洋計一百四十八元四角六分一釐
吉林下九台商會	一五三、八四六	官帖一百三十吊作吉洋計一百五十三元八角四分六釐
吉林工務總會	三〇、〇〇〇	永大洋三十元
吉林烏拉鎮商會	三〇、六五一	官帖五千吊一百三十吊合五百文作吉洋計三十元零六角五分一釐

吉 林 縣 實 業 局 報 告 書

表 册

合

計

一、一六二、九五八

以上共收補助費吉大洋一千一百六十二元九角五分八釐

七〇

雜

俎

振興
實業
通國
鐵甲

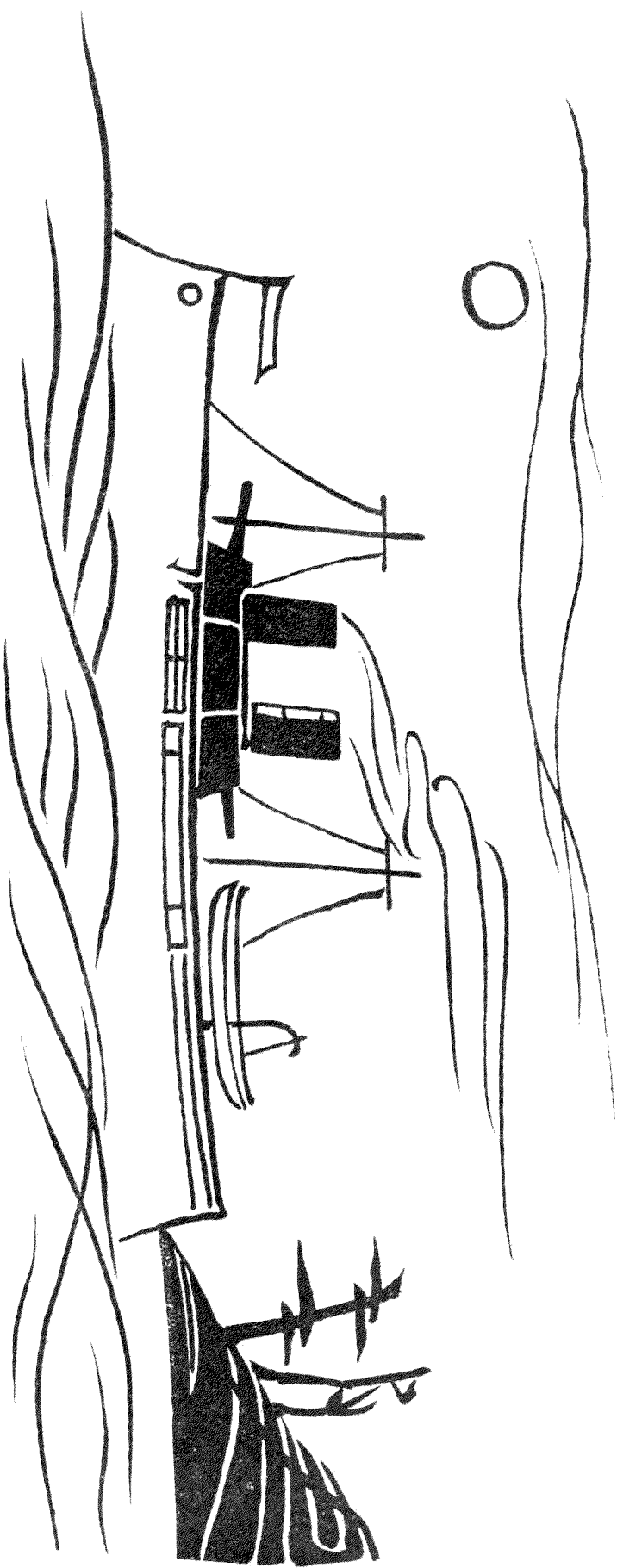
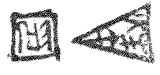



雜 俎

農民發財的新法

吾們吉林縣全境土地肥沃山谷重疊農民生財的道很容易想的亦極容易作的其良田沃地姑不必論惟獨荒山空谷重重疊疊業主不知道研究栽種一任拋棄誠屬可惜的詳細考查大半因為不懂造林方法及獲利較遲的緣故所致本局有鑒及此隨各處徵求適於吾們東省的氣候土脈的樹木種子以便勸導農民照法栽種現在已訪着浙江省杭州富國農林場所試驗生長最速利益最厚的萬利木樹的種子今將這個樹的來歷並其種法利益分作一問一答詳錄如下

問·種這個樹將來能收多少利益呢

答·這個萬利木出在美利堅雖嚴寒酷熱之地高低瘦薄之土均能栽種木材長得又堅又快十年之間高的四丈粗約對徑一尺可以造高大房屋可以造橋樑可以做鐵路枕木可以做電報電燈桿子可以做細巧木器銷路廣利錢厚春夏秋三季均能栽種每地一畝能種萬利木一百四十棵十年砍伐時每棵能值洋

吉 林 縣 實 業 局 報 告 書

二十元最後第三年每一棵樹約結子半磅合中國秤約六兩以種地十畝計算每畝種樹一百四十棵十畝地共種樹一千四百棵共結子七百磅每磅種子照三十元計算十畝地能得洋二萬一千元第四年每一顆樹約結子一磅十畝地共結子一千四百磅計值洋四萬二千元第五年每一顆樹約結子一磅半十畝地共結子二千一百磅計值洋六萬三千元第六年每一顆樹約結子二磅十畝地共結子二千八百磅值洋八萬四千元第七年每一顆樹約結子二磅半十畝地共結子三千五百磅計值洋十萬五千元第八年每一顆樹約結子三磅十畝地共結子四千二百磅計值洋十二萬六千元第九年每一顆樹約結子三磅半十畝地共結子四千九百磅計值洋十四萬七千元第十年每一顆樹約結子四磅十畝地共結子五千六百磅計值洋十六萬八千元總計自第三年至第十年共得種子利息洋七十五萬六千元萬利木至第十年長成可以砍伐故至第十年爲砍伐期每樹一株以植洋二十元計算十畝地共種樹一千四百顆值洋二萬八千元萬利木種子每一磅能發苗三千二百株在美洲買得一磅值洋六十四元前言每一磅值洋三十元係照現時價目對折計算各省土地肥瘦不同前言每一顆樹所結種子磅數亦照富國農場種植所結種子對折計算

故無論如何決能獲上述之利益也 問·沿岸含有鹹質之地能種萬利木否 答·萬利木性質最宜種植於鹹質之地土生長格外迅速此法一傳沿海一帶平添數萬萬畝有用之地亦農界之幸福也 問·萬利木之外還有別的樹可以種植否 答·還有大利木美國松快利木可以種這三種樹起初產生歐美雖嚴寒酷熱之地高低瘦瘠之士均能栽種木材長得堅直迅速十年之間高約四丈粗約對徑一尺其木植用途與萬利無異每地一畝能種一百六十株因此三種樹直向上橫生之枝甚少故可以密植雖狹小地方能種極多株數十年砍伐時每株能值洋二十元以種地十畝計算能得洋三萬二千元逐年所收種子的利益尙未算進試問種棉禾豆麥有如此厚利否 問·利益雖厚但可惜要到三年纔能獲利 答·你嫌期限太遠我再告訴你一個法子只要三五個月即能獲利而且所獲之利比種樹的利益更大十倍你說好不好 問·那是頂好的了請教是什麼法子 答·你去租一塊荒地寫信向杭州豐樂橋大街富國農林場買幾磅快利木種子種下去每苗一株橫直占地五寸約計一畝地除去水溝能種苗一萬二千株每一磅種子能發苗三千二百株約計一畝地須種子四磅每磅種子售大洋七元每一畝地只須洋十八元種出之苗四五個

吉 林 縣 實 業 局 報 告 書

月後高者八九尺低者五六尺以種地十畝計算每株以售洋二角計算三五月後即可得洋二萬四千元除去種子費人工費售買時之廣告費尙可得淨利二萬餘元你說這個法子好不好在多種樹木實在與當地有益只要你照種樹救災的意思勸導各處的人民我想區區的苗木一定銷得很快我現在對於賣苗的事有一句頂要緊的話告訴你就是誰先開辦誰先得利開辦愈早得利愈快

問·這種樹木如何種法

答·這四種樹木都是用種子播種的富國農林場已竟將栽種的法子印有栽種書你去買種子時候贈送一份書上面所說栽種的法子又詳細又明瞭一看之後就是鄉下老農亦會栽種

問·這幾種種子可以零買試種否

答·可以向吉林縣實業局零買試種

問·零買價值若干

答·大林木種子每袋售現大洋三元可以種地一畝十袋售現大洋二十四元 美國松種子每袋售現大洋三元可以種地一畝十袋售現大洋二十四元 萬利木種子每袋售現大洋三元可以種地一畝十袋售現大洋二十四元 快利木種子每袋售現大洋一元可種地一畝十袋售現大洋八元本局種子本是提倡意思當然零賣以便人民試驗植種本局收到貨價後即將訂買的種子交付如此辦法不但穩安而且簡便迅速

問·北方奇寒恐

種此種樹木不易發育 答·此四種樹木本生於歐美北部性質強健決不畏寒加以東北各省地廣人稀地土高燥極合造林之用若任其長久荒蕪豈不可惜 問·種植樹木必須廣大地畝我無現成地畝如何辦法 答·中國荒山曠地到處皆有或是官荒或是民荒最好用租地辦法每畝每年登報公布納租金一二元地主必定贊成 問·這四種樹木所結種子如何賣法 答·可極方勸導民衆廣事種植賣與各省各縣 問·四種樹木種子除作種之外尚有他項用途否 答·四種樹木種子專供種樹之用 問·四種樹木種子將來結子太多恐無處銷賣且恐產額增多價值低廉 答·四種樹木種子價值之高貴銷路之暢旺實因四種樹木生長迅速材料極佳用途極廣也凡人生所處環境房屋桌椅箱匣舟車無一非木材造成譬諸金銀米面爲人生必需之品卽再歷千萬億年亦無生聚太多價值低賤之事 問·這樣好的事業這樣賺錢的生意富國農林場爲何要合盤托出告訴他人呢 答·中國的荒山曠土一人收不盡卽或收得盡亦照應不了許多而且一家富何如一國富只要我中華民國地無曠土國無貧民不借外債日見富強豈不是頂好一件事嗎

水田耕種法

一選擇土地耕種水田以江河兩岸窪地及山間溪流灌溉便利之地爲最適宜于此等地中其不利於耕種水田者有三種一·硝城地二·三稜草塘地三·葦塘地耕地無論生荒與熟地於春季須早刨墾墾畢後要多曬幾日再行引水如能於前年秋季刨墾者爲尤佳築埂新開地之墾完後按地勢之高下分築池埂上寬一尺下寬二尺高一尺半務須修築堅固開渠凡種水田須先由上游高處引水溝渠修好以便放水如水面積較大時須修下水道以便排洩惡水於地勢較高河水不能自然流入之地可用水車或用水磨揚水放水放進之水深以半尺爲限再用大橫木耜將地推平並將地內雜草及草根揀出以免荒地選種適於吉林播種之稻種有扎幌赤毛扎幌黑毛茶坊主早生坊主白坊主五種以扎幌赤毛爲最良卽吉林省現在一般所用之種浸種播種前將稻種放入桶中用水將其不成及半成之種全行浮出其沉下之成種再於放桶內或放籠內再置於水浸之浸水七八日如出芽時卽須取出然後播種播種期及播種量由立夏至芒種爲播種期每垧須成種二斗但東省春季甚寒播種後常起水虫災傷害稻種及幼苗故每垧須按二斗半或三斗下種以備虫害及鳥

害於拔草時將厚苗拔出移於缺苗之地播種法播時地內水深五六寸將種平均撒於水中再用樹枝拖一二次將種埋於泥中以防鳥害及虫災灌溉秧苗出水時後四五日即須換水一次若浸漬日多即生水鏽或發生虫災或秧苗枯瘦腐爛均因積水不換之弊於稻苗莠穗生漿以後池中勿用放水俾土得日光曬熱則成熱較快栽秧秧苗出水後若有疎密不均之處於拔草時互相移補再水田務須防秧苗故於春起宜擇肥壯之地專栽秧苗以備補苗施肥開墾生荒或用旱田改種稻田者五六年內均能多收若五六年後以外未免澆薄即須施肥料普通肥料以大糞豆餅磨碎於拔過第一遍草後放水之前再行撒布爲宜拔草稻苗長至四五寸高時即須拔頭遍草接續二遍三遍以拔淨爲止惟稻莠與草最難辨時於稻莠出穗時用刀割去勿須使成實落地防來春再發防災水田虫災分幼苗與成苗兩期普通蟲災多起於成苗時其防治之法用蘇子油或煤油曬於池內將蟲用木棍撲落即可藥死蟲如成蛾時用捕蛾燈治之於吉林境內之蟲災多起於幼苗時於水中生極細小之灰色小虫專傷害小苗稻種及幼苗之根如起此種虫災時須急速將池中水全行澈淨乾曬二三日即可全行殺死旱種倘遇春間缺水時亦可援用旱種法先將地普通耕起用木器推

吉林實業局報告書

平或用小鎬或用馬犁開溝播種惟乾種勿須生芽但不可覆土太厚並未發苗以前萬不可放水以防稻種腐爛俟苗長三四寸時即行放水若晚則生蟲成秧以後再把豆餅細屑撒在田裏如不用豆餅拿人糞澆田亦可等到秧長有七八寸的時候使可拔出插在水田裏稱為插苗而原來秧田此時可為水田了插秧以後應時常灌水入田並應隨時拔出雜草然後又須把肥料下在田裏大約豆餅爛草人糞豬羊糞等最為好倘有害蟲發生應該設法除之使不至蔓延到了苗上的穗漸漸生長的時候田裏只留一層淺淺的水開花以後田裏的水越多越好及結果實田裏的水方可減少等到穗上的粒粒堅硬都變黃色就可收穫了

說辦礦之有益

現在中國生計困難盡人皆知無論士農工商要是說到救國之法總不外乎實業一途但實業二字包括甚廣大概可分為農業工業商業鑛業四種說到農業本是中國幾千年立國之根本但中等社會人要教他自當農民這未免強人所難至於工業商業為現在歐洲各國富強之源這兩項實業總要從專門學問入手其次更要國家輕賦稅利交通設銀行然後漸有成效不是驟然就能發達的惟有鑛業一項只要認真

熱心去作不惟自己發達就與國家社會有無限的利益近年以來中國人也漸漸知道辦鑛要緊但有一種人並無知識藉鑛招搖以致資本家盡把辦鑛爲投機事業漸漸生出厭欺之心現在農鑛部早經定出法律將鑛商資格切實考較然後才准辦鑛以後當不至再有鑛痞出現真正辦鑛的人也不致有危險大家要知道別樣實業都是將貨換錢惟有鑛業是將地底埋藏之物換錢譬如湖南新化縣的鐵鑛十餘年前人人皆知以爲廢物近幾年來每年出鐵能換錢千餘萬假如仍然作爲無用這千餘萬金錢全讓外國人賺去湖南一省的市而每年少進千餘萬豈不格外的困難嗎中國偏地皆鑛若人人皆學湖南國家社會皆有益還說甚麼生計困難呢

甜菜栽培法

甜菜乃製糖原料的一種以佐甘蔗不足因甘蔗非熟地不能生長甜菜則宜於寒冷的氣候誠是北方各省製糖原料糖之用途日漸發達自台灣產糖區域割棄以後我國蔗糖久不敷用每歲洋糖進口不下四千餘萬元若不設法提倡糖業則此項漏卮將伊於胡底黑龍江呼蘭地方業經設有甜菜糖廠出品亦優惟種者不多出產亦少極宜廣爲勸種以挽利權現在山東已經設有甜菜糖廠出品亦優分銷就近鎮市既

少遠道運搬之勞又杜洋糖入口之慮大利所在宜極圖提倡之茲述栽培法如下種類甜菜屬藜料爲二年生作物初年根塊多含糖分翌年抽莖開花結實種類繁多大別爲德國法國二種該二種中又分白根赤冠白冠赤根與根冠純白或帶紅黃各色者各種比較德種糖分多而收量少法國種糖分少而收量多又各種中葉部向上直生根塊抽出地上而帶綠色者糖分少向旁長根爲葉蔽不見日光色白者糖分多擇種者最宜注意焉

大白菜之栽培法

白菜是我們通常日用的菜蔬他的種類很多就北平說春季有小白菜夏季有熱白菜冬季有大白菜大青口等名稱本篇所說的栽培法是指冬季所產的大白菜而言這種白菜在北平人家要整整吃一個冬季哩再擴充一點說差不多要從晚秋吃到初夏現在曬曬到田間去的人很多宦海倦遊的人們也很多喜歡以田園自娛讓我把他栽培上的手續分條的說在後面或者也是我們學農的人應盡的一點責任罷

(一) 播種 大白菜播種的時期就北京地方按陽歷說是在七八月之交爲最恰當在播種之前做好二尺五或五尺寬相當長度的畦刨起耙平放水把地灌濕菜子用

口噴或手撒讓他均勻的布於上面將預先篩好的乾土一層一層的覆上有六七分厚就成了等發芽後逐漸的汰弱留強經過二十多天就可以移栽了(二)定植 把養好的秧子帶土連根的鏟起按每行相距一尺七八寸株間與之相等的距離栽到預先整好的田裏去隨即放水灌足定植的手續就算完了又有一種直播的方法俗說叫子母秧兒就是沒有別種東西佔住地的時候可以按一尺七八寸的距離將種子一行一行的撒到田裏發芽後按一定的距離留存一顆多餘的全都拔去(三)施肥 白菜是一種以葉子供人食用的蔬菜地愈肥愈好通常每畝可用廐肥千餘斤在耕地的時候就把他和土混在一起另外用人糞尿二千餘斤在生長的期間分二三回於灌水時一同注入又有在每棵根際施用人糞乾的這全都是因地制宜隨時酌定可以了(四)灌溉 蔬菜多半是要水量充足的白菜自然也是如此除去陰雨外要時時注意澆水乾燥時差不多要天天灌水哩(五)中耕 中耕俗說叫作鋤就是把土耙鬆的意思除定植後舉行一次外其餘可在每用一次追肥之後就中耕一次(六)結束 白菜長到七八成的時候天氣已寒菜心漸捲把他四圍的葉子籠起用白藜蔓或稻草等物一捆這手續就叫結束一來可以促進他包心二來又可以防

吉 林 縣 實 業 局 報 告 書

止早霜的摧殘真是一舉兩得啊(七)收穫及儲藏 除去砍下就賣的不計外凡是
要儲藏的大概在立冬後菜已長足一一砍倒將根部向陽晒二三天酌量剝去枯葉
運入窖內一排排的垛起可是要常常視察上下轉換看見有腐敗的痕跡可以剝去
一層或是隨時賣去(八)選種 在白菜長足而還沒有收穫的時候巡視田圃將棵
大心緊與原種相同沒受病蟲侵害的菜連根拔起晒三四天入窖儲好等到明年開
春將他取出在近根四圍用刀一割剝去四圍切斷的葉子栽入畦內用馬糞蓋覆自
然漸漸的抽莖結實了因為這是淺說所以就此告終了如果觀者有什麼懷疑的地
方不妨來函詢問我們不僅有敘述的責任並且還負答復的義務哩

農家宜注意勞工之役使

農家最緊要的就是土地資本其次即勞力蓋既有土地資本而勞力不得其當則土
地資本亦將失其效用故農家亟宜注意勞力然勞力之效果每因使役之方法而有
差別如雇用勞工者常以仁愛之心體察其勞苦則爲效必大茲將使役勞工的最宜
注意者分述於下(一)農場中諸事首宜正其秩序秩序整齊則勞力者不至虛耗精
力若諸事毫無頭緒則不能收勞力之效(二)工作勞力與勞銀之數宜常相對待若

惜小費必招大損當切戒之(三)雇用勞工必給以佳良之農具若農具不良則用力多而功效微(四)勞工宜令其各負專責若一事未完不可又以他事役使之(五)圃場中所配之勞工宜按人數平均分布若衆人羣集一處則易生均不負責之弊或地廣人稀則每致分散而不便於監督亦非所宜(六)農家宜嚴定有秩序之時間務使操業有紀律繁簡得其當庶無勞逸不均之弊(七)所用之勞工務須曉以利害懸以賞罰一則可增其興味二則可勉其改過(八)小經營之役人者宜自役其身大經營之役人者宜自役以心蓋小經營田主分其勞役者所以爲農工之表率大經營若田主自執其事則監督恆不能普及故宜自役以心而咸使其悅服(九)役使長工於休暇之時宜設法給以娛樂並施以淺近教育(十)凡工人飲食住所務宜使之潔淨以重衛生倘工人偶有染患疫疾田主宜殷勤照料加意體恤不但爲人道所宜盡且可使工人均樂爲之用而使役勞力之效果乃益大矣

水輪引擎與漑田

天地間自然之力共有七種卽地力水力火力風力電力微質交感之力生物自具之力而運行器具大都以輪通力故無論藉水力風力蒸氣力電力墜物力以作諸工皆

吉 林 縣 實 業 局 報 告 書

須旋輪以通力鐘表中旋輪甚多卽此種功用也諸力中不需給養不需原料不需費用而常川可以供用者惟水力之功用最巨連年旱澇之災動輒歸咎於天不知人事未盡卽純需粟麥亦將惰於蓋藏江河港子山澗溪泉所在恆有善用之在在均獲其利不善用之在在反受其害所以近水之處宜講蓄洩水遠之處須知利導庶不負此智者所樂之水也譬如西域之外有小河平時宜將河身挖深河堤修固沿河多種楊樹因其不被水漂去非其他各樹所能及然後多作港汊以分水勢次第修閘以便蓄洩如此則素稱患水之鄉亦必成膏腴之地水輪有兩種一係水在輪下一係水在輪上水源若小將閘關閉蓄水使深從下放出一板口則壓力大至裝用之豎輪與暗輪露齒式者專便引擎或用以磨麪碾穀鋸木舂米紡織及製造器具等用如用以溉田則每輪齒之處裝一本筒上斜而開口另裝木槽靠近輪之上端輪轉時自下盛水至上則木筒中水以次流注於木槽之內木槽至岸接以水溝於是源源之水決之東方則東流決之西方則西流矣此種水輪如需灌溉地域較廣可以每閘皆裝或一閘之兩岸裝設均無不可其水源較大之處當度其地勢從上下注或遇河水急流之處無須築壩蓄水自能運行惟近海之河港早有潮而晚有汐情形又復不同潮退之時其

行亦速屆漲至最高勢將退落之際水靜不流輪必停息倘恐耽誤工作時間仍須用洩閘板俾水常流不息則不致虛糜光陰矣

勸大家愛護道路林

林業一事不但在經濟上占重要位置就是在國土保安上尤有莫大的影響但是所謂保安林這一句話所包含的種類亦不少今僅就屬於保安林的道路林先與大家談一談國家之有道路猶人身之有經絡經絡通則血氣和道路通則轉運靈可知道路必須平坦寬闊潔淨纔可免行路難的痛苦呵若道路兩旁不栽樹赤裸裸地沒有絲毫遮蔽不但把廣大的土地專供人們行路的犧牲是爲可惜的事卽路上行人陽光直射炎熱難當飛砂撲面眼目難睜還能說得到風景幽雅空氣清潔能使遊人悅目爽心忘了奔走的痛苦嗎所以近年來我政府爲利用廢地與爲人民謀幸福計竭力提倡道路造林不遺餘力而至今還未見多大效果這是甚麼緣故呢實因道路所栽的樹與山廠及家屋附近所栽的樹不同山廠不是行蹤所到的地方家屋附近又爲有目共睹的處所設法保護還覺容易一點至若道路既供公共行步又感耳目難周所栽的樹不是故意拔去作燃料就是隨意攀折作遊戲官廳非不嚴申禁令在毀

樹的人視之以爲祇要官廳不聞不見我何憚而不爲呢孰知毀傷其樹一人之受益有限而因此庇廕無方萬人之受害無窮修橋補路也是人生所應做的事今他人栽樹而我爲毀傷於心何忍望大家體恤爲民造福的意旨對於道旁樹木勿拔去勿攀折且要幫同愛護使他早日長成將來行人徘徊其下誰不嘖嘖稱頌大家愛護的功德呀

剪取羊毛說

我們中國西北一帶牧畜業很是興盛而其中又以畜羊爲第一但是全以吃肉衣裘爲宗旨所以其羊毛的用途也不過祇知做毡毯和捻繩別無其他的研究和製造并且對於所剪下來的羊毛又多不分別種類因爲這些緣故羊毛之品質也就參雜不齊中國人和外國人也就不注意啦這幾年來毛織物的需要一天增加的一天東西各國從事毛織業的人想着得一出產羊毛豐富的地方遂想到中國羊毛的品質雖然不能夠滿足外人的希望但是每年產額很多價格也低廉若用牠混合國的他羊毛也能夠供給紡製軍服氈被等用因此中國西北的羊毛出額數也就漸漸的一天比一天增加東西各國的人也就漸漸的注意起來了英國澳洲出產的羊毛品質

很好假如西北能夠將羊的飼養蕃殖和採取羊毛的方法竭力的研究改良將來不難與澳洲羊毛的品質相美啊所以羊毛應當積極進行改良使其日進優美至於銷路一層自然能夠一天比一天暢旺的茲將西北羊毛的種類品質和改良採取的方法分別說明於下(甲)西北羊毛的種類有由羊的種類而區別的有由羊體剪毛的節季而區別的有由產地而區別的但究其最普通的大略可分爲套毛玉毛散抓毛秋毛四種(子)套毛羊到了隆冬的時候全體生長了很密的羊毛形式像外套一般因着這個緣故所以叫做套毛套毛普通剪毛的季節自第二年陰歷清明節起到穀雨節止這等羊毛因羊賴以禦寒所以牠的纖維長而且強爲製絨毛布等很好的原料(丑)玉毛以其潔白如玉所以叫作玉毛俗名抓毛到清明節前後的時候用鐵物品由羊體上抓取羊毛因爲是經過冬季的細毛所以品質很好可以用之製造羅紗合其他上等毛布(寅)散抓毛清明節前後用鐵物品由體搔取下來毛和牠自己脫落的毛混合而成的很適於紡織毛布(卯)秋毛就是秋天白露節時由羊體上所剪下來的羊毛一名剪毛纖維粗短且少彈力性死毛混入的也很多所以祇能用之製地毯等粗織物品(乙)剪羊毛法以前所列的乃是西北羊毛舊有的種類是混雜

的是分別不清楚的要其詳細的分別法須由羊體上分部剪取纖維方爲完善往往一般無知識之人採取羊毛的時候不分絲山羊不分白色黑色和他樣雜色的纖維僅知將羊毛剪下來隨意堆集混合甚而爲增加重量希圖目前的小利故意參加泥沙糞土污穢的東西實在是厭惡已極若不再想法改良恐怕將來結果越法的不堪啦

養蜂利益說

養蜂事業爲重要產業之一歐美人土力求發達不惜犧牲歲月矢志經營迨美國蘭各司氏發明製造活動之巢架及新式改良之蜂箱而業蜂者始便於從事偵察自此而後既無固定之障礙復減採割之困難由是斯業遂就有一途徑之範圍矣嗣米漢玲氏依蜜蜂之心理而發明蠟基使蜂羣按照蠟基而施造作譬如人家建築先由大工程師繪圖然後工匠按圖建築庶千萬構落成一片不惟規模之易舉而且不日成之焉然而尤未臻斯業於至善地也有漢干露斯克氏者發明採蜜機之製法後人加以改良遂爲利器蓋搖蜜者盛活動之巢架於其中利用離心力而以手旋轉之數周卽將蜜托出巢脾仍然存在蜂既減重造房屋之勞苦而蜜亦無蠟與蜂兒攪入其間

芳味純美蜜汁佳良外觀既雅代價復超此吾人所以樂與有成也然而經理斯業手
術未精者或被蜂螫遂至意氣沮喪此尤足以障碍養蜂事業也而有昆白愛氏發明
噴烟器或啓視巢箱而虞蜂之螫已也先於巢門吹煙一二縷迷亂蜂之秩序各自顧
蜜斯時整理蓋易事也又有羅脫氏改良收蜜箱及越冬用之兩重木板箱平海氏及
赫色林登氏發明取蜜刀馬丁約漢氏察出蜜蜂之蠟鱗及米烏氏發明透視之蜂箱
種種製造皆於蜂業大有利由此以觀歐美人士之所以爲此慘淡經營者誠知其利
益所在也考夫美國蜂蜜之收入每歲增至二千萬元若奧法諸國皆有特別可記之
養蜂事業茲不贅論試返觀我國數千年前卽有蜂業之記載惜當時無科學之發明
幾不知養蜂事業爲何物卽村間農家或養一二蜂羣又無適宜之蜂具皆委諸自然
以任其消長直作玩物觀耳所以我國蜜蜂發現雖早陳陳相因終不能與歐美各邦
并駕齊驅也近自五洋互市國內漸傾向於實業然而我國大本以農爲重與農并行
而不相悖且有互得之利益者惟蠶與蜜蜂兩種飼蠶者既需用以植桑復費人工撫
拾桑葉以爲之飼其所得賣絲之收入除費用外所得幾何而蜜蜂則不然除所需之
蜂箱外別無所耗費每當風和日麗飛遊郊外採花而歸營房造蜜不數日間而蜜滿

巢脾香氣外溢在蜜之收穫可以充吾之費而積有餘脾又可以售得厚利以及繁殖蜂種所製蜂蠟蜂膠種種皆爲收入大宗利益不一而足也養蜂之人常被檢視蜂羣誘入外間吸取新鮮空氣以活潑其精神於人之健康蓋亦有所助焉故養蜂事業爲最高尙最純潔之事業殆與別種勞動實業未可同日而語焉抑吾更有進者吾吉地力日薄民食日多亟待相當副業爲補救以裕利源而足服食然而副業多端求其合於吉省農事之宜者則惟有養蜂爲唯一之事業誠能於郊野山林之地廣設養蜂試驗場募西人之新法成吾省蜂業之技術如此行之數年人人將知養蜂之利益則吾吉山野中落地無聲之繽紛羣英將易而爲千山萬壑之白玉黃金矣福國利民又豈有量哉

我國農民宜耕種牧養混合

我國向以農產豐富著名於世農民之勤懇耐勞尤爲世人所稱道乃近年以來食糧入口之量歲有所增輸出之量已不足與之匹敵行漸灰其農國之譽矣今欲挽茲頹勢當求產量增加增進產量之方法雖其道多端而我國經營農業之方法宜有應加改良者卽耕與牧當相提並論是矣我國農業與歐西農業異趣之點亦卽耕者耕而

牧者收鮮有耕牧兼營者夫耕種作物欲舉優良之成績其要件雖多而施肥之多寡亦不失爲要件之一考我國農民所用之肥料種類向以人糞尿及堆肥爲主次則爲糟粕綠肥等類近則人造肥料輸入漸多間亦有人採用然多量人糞尿之產出皆爲人口密集之都市故非接近都市之農田不克採用綠肥限於氣候溫暖之區精粕亦不能普及至人造肥料概屬舶來品價值昂貴更非普通農家所能購用且農民乏理化知識施用不當功效未收弊害立見因是種種我國農民之耕作鮮有能施充量之肥料者不獨偏僻之處爲然卽附近都市之農田亦往往以經濟歇蹶施行掠奪農業地力日趨瘠薄收量日趨縮減矣今欲糾正此弊農民得有肥料自行供給若耕種組織與飼畜組織相連合則此問題卽迎刃而解矣不僅此也耕牧混同尙有種種利益今條舉如左(一)可利用低價之農產品及其殘滓以博高價之畜產品(二)剩餘農產物零星售去易流於不正當之消費如飼牲畜可得相當之款額(三)必須用款時又可隨時售去可救農家經濟不易流通之弊(四)交通不便之處農產物不易運輸若轉換爲畜產品則輸送自易(五)可利用其畜力(六)不僅得肥料之自給且較自他處購入肥料者免搬運之勞至廐肥之性質效力既著而持久且屬於完全肥料可

不用其他補肥連續使用亦不致有其他流弊不似人造肥料之須與他種肥料相配
合及須辨別土壤性質之種種繁難也我國農民曷鑒諸

勸國人經營苗圃業

中國自虞衡失政林業中衰數千年來從未有入注意林業間有些天然森林亦不知
道保護摧殘業將絕種以致近年來水災旱災疫癘南北各地無時無之甚至一建築
材一日用品亦需舶來物言念及此豈不痛心童山濯濯極不雅觀猶其小事咧東隅
已失桑榆未晚及時補救的方法當然要振興林業時至今日荒山遍國第一卽爲造
林但是要造林必用種子與苗木若均由外國購入亦太不合算且不如國產的安全
與適用各行政區域雖經設有苗圃然僅供一極小部分之用是苗圃業的經營最有
希望自不待言在東西各國造林事業發達的國家苗圃業尙多經營况吾國今日的
將來尙有求過於供的趨勢呢何謂苗圃業就是專門養育苗木的事業用地面不大
收益期極短普通三五年卽可以苗木換金錢其經營亦很容易倘地點選擇適宜管
理能夠得法絕不至有賠累之虞至支出費尤極少數亦易籌措不過僅需購圃地費
種子採收費與管理費罷了所當注意的就是種子之鑑定與害蟲之預防如果設備

完全成績定然佳良的國人呀與其購債票加九六等項萬中不得其一反受其害何如經營安全的苗圃業積少成多有利無弊呢幸勿忽視呀

雞瘟預防及療治法

現在正是家雞產卵最旺的時候亦是雞瘟容易發生的時候所以今將輕而易舉人能辦的一個簡便雞瘟預防及療治法述之於左 一、雞發病的原因 發病的原

因種種不一即如雞舍不善空氣不良寒氣過度潮濕太大食料腐敗飲水不潔或病雞不相隔離消毒方法不施行等皆是發病的原因 一、雞的病名 雞的病名很多簡而言之可分三種就是傳染病內科病外科病是也極可怕的就是傳染病傳染病中最甚的就是黃色糞病名虎列拉現在雞瘟此病居多 二、雞病的預防法 甚難叫作雞病的預防法呢就是在雞未發病之先怕他發病設法預防的手續很多其最要緊的分爲雞舍的預防飲食預防管理預防三種今分述之 (甲) 雞舍的預防法 雞舍自然是有窗有棲架容積廣大的好每多不能實行今就普通而論在常除舍內雞糞撒佈草灰石灰土砂等嚴行消毒最好爲雞舍門側開小洞一個覆以錐眼的洋鐵片一塊以通空氣 (乙) 飲食的預防飲食預防就是食料預先要給新鮮的飲水

要給清潔的全要少加食鹽若是雞羣中已有發病的食料飲水均要混以多量鐵銹水令全體雞飲食之每日再給一二次青草青菜(丙)管理的預防管理預防是雞瘟流行時必要的手續若是稍不注意能盡其所有都死了預防之法就是新買的雞或舊有雞羣中有發病的急速與好雞隔離病雞一切之物速速除去惟雞糞這種東西是最能傳染好雞的東西必得移至遠處深埋土中那纔能沒事暑天要多有樹蔭冬天要日光充足並使冷風不能侵害上列三者若人人能照法實行瘟自能免較之以藥療治實有效驗百倍也 四·雞病療治法 雞病療治法社會中每苦於頭緒太多實行頗難今就這極可怕的傳染病傳染病的種類很多如用下開之藥必能治好常見有病雞飯食不化全身發熱口中現有惡臭粘液且多臭味綠樣之水分肉冠發藍而產軟卵此時宜急與好隔離放於溫暖乾燥之室內快取巴豆三粒以無霉者為佳否則無效切成碎末再用麻油二錢將已切之巴豆與麻油混和強開雞口全行下瀝不過經兩點鐘時先必大瀉瀉後將該雞置淨室內好好的喂養不然則不產卵二三日後必復產卵這是經屢試屢驗的法子

說造林預防虫害法

我們經營林業原望樹木長生茂盛將來多賺些錢就算是我們目地達到了但是一般樹木一遭蟲害材質可就不良價錢也就減少與我們的期望心大相反背雖有驅除法從中補救或因森林地面太寬或因藥劑價錢太貴或因人工合時間上許多不利也就難於實行所以要想收事半功倍的效果非預防蟲害不可預防蟲害法很多單說一件要緊的就是造林上預防法這種方法爲甚麼就會防蟲害呢大概易受蟲害的樹木都是生長不旺盛發育不完全的或是先受過病害的沒有見發育健全的樹木忽然發生蟲害所以我們當造林時要依一定規則仔細栽培使各株樹木發育健全并且保護他別生病菌怎麼會受蟲害呢還有一件要緊的比方栽一塊大地面的針葉樹林例如松樹柏樹杉樹等易生蟲害若是中間混栽闊葉樹例如楓樹柞樹白楊樹等則喜寄生於闊葉樹的蟲害未必喜寄生於針葉樹的蟲害未必喜寄生於針葉樹間有一二處發生蟲害必不致波及全林這豈不是針葉樹與闊葉樹混栽可以預防蟲害的危險嗎栽培樹林肯照以上所說實在做去自然會賺錢了

肥雞之法

喂小雞須種蛆芽磨大麥面數斗拌成調糊湯於牆陰之下掘地一尺深鋪新割下的

莎草一層再鋪灰土一層又潑糊湯一次鋪一層潑一次如此鋪潑上了地皮一半用濕細土蓋用數日卽生小白蛆又在別處牆陰之下仍照此法行之先將小雞引在有一段執鋏樓開用刮板子刮去上一層見了這些蛆芽羣雛自然啄之不休第二三天蛆盡之時又刮過一層令食從頭至尾週而復始雖是小雛易肥若喂大雞須種虫糟用稻穀米一石或數斗蒸熟割路傍的茅草或拾耕後的野草掘地二尺鋪青草一層布溼土一層撒大米一層層層照此法行之亦須置兩垣種蟲此一垣吃完種上又吃那一垣如此喂雞焉有不肥之理或將小麥蒸熟喂之卽肥（自用的甚可若出售不必如此）雞肥莫良於割雞雞割則肥大毛色潤澤可觀皮肉極嫩食之甘美

雞糞有益於果物之色澤說

果物色澤之良否與市價及販賣上均有關係從事栽培者亟宜注意惟影響於果物色澤之事大約可分爲四種第一太陽光線第二氣候之關係第三肥料之關係第四土壤及其他之關係僅就肥料之一部分言之凡植物色素之構成量多由刺激作用如胡蘿蔔之紅色卽由鹽分之刺激而增進故胡蘿蔔之栽培若多用人糞尿之腐熟者着色卽優又有栽植於海岸而色澤良好之說想亦鹽分刺激之結果也果物亦依

肥料之種類變化其色澤雞糞卽其一例昔者以雞糞爲激烈肥料園藝作物殆不使
用近因試驗之結果始知其効偉大且與果物色澤有關有以雞糞施用於柿者其果
實之紅色特別增加與他之未用雞糞者迥然不同且肉質柔軟毫無殘渣味亦鮮美
又有施於茄子者果實紫色異常濃厚卽曝於店外亦不似他種有損品質此外於桃
亦可增加色素又於宅地內密柑園放雞常得良好之密柑亦雞糞之効也

煤油煙墨製造法 (一本萬利) (簡而易舉)

法以煤油盛於大燈內置在木箱中用火燃之封其口下端留數小孔使通空氣煙成
取下用膠水調勻範以模型卽成好墨調墨盒亦甚佳余常用此法製墨備用不亞懷
墨

簡便黑色顏料製造

椽盤五倍子皂礬可染黑色人人皆知但用椽盤染東西的時候手續很繁五倍子價
錢又很高(本邑價值更昂)皂礬雖賤無五倍子又不能成功所以人不樂用若染東
西的時候手續單簡用的顏料價錢又低非設法將葡萄葉製成黑色染顏料不爲功
其法維何就是當葡萄成熟時候將枝上的嫩葉摘下晒乾(老葉枯葉無用)放到有

蓋子的鐵罐或砂罐裏頭把蓋子蓋上用泥封好勿令有隙於火爐中注意燒灼（爐之大小以爐中週圍的火能包容罐子爲度）使其炭化候罐子燒到透紅的時候炭化已經合宜取出置於清水盆內盡力攪拌使其沉澱將上面清水倒去再用細布把沉澱裏頭未除盡的水分濾盡晒乾研碎卽成如欲製成塊狀先將細末內和以適宜的膠水（皮膠樹膠均可）然晒乾亦可用這樣的顏料染的東西染的時候用沸水化開和以礬少許卽不費手續又不多費銀錢就可染成頂好黑色（無發紅發黃等弊）實在是便宜得很染界諸君何不趕快試驗試驗呢

製滅蚊香法

滅蚊香之製來自日本每年售價逾百萬元國人仿造不得其法往往無驗茲詢諸臺灣作香工人得其詳情公之於世其法係取水上浮萍晒乾爲末和以除蟲菊三分之一雄黃精五分之一稿未四分之三混合攪勻製爲香條焚而薰之效驗異常况製法非常簡單望大家照法試試以謀生計而挽利權有多好呢

