

E 719

122



НЕ КОПИРОВАТЬ

129

СТАТИСТИЧЕСКАЯ

ЗАПИСКА

О

МОСКВѢ.

СОЧИНЕНІЕ

В. АНДРОССОВА.

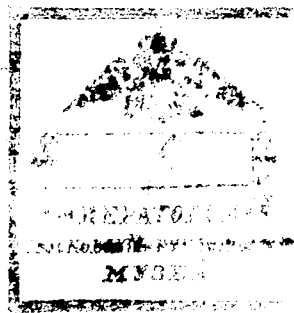
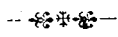

МОСКВА.

ВЪ ТИПОГРАФІИ СЕМЕНА СЕЛЪВАНОВСКАГО.

1832.

ПЕЧАТАТЬ ПОЗВОЛЯЕТСЯ

съ шѣмъ, чшобы по оппечашаніи предспавлены были въ
Ценсурный Комитетъ при экземпляра. Москва 1832
года Генваря 11 дня. *Ценсоръ и Кавалеръ Иванъ Снегиревъ.*

О Г Л А В Л Е Н І Е.

I.

Ф И З И Ч Е С К А Я Т О П О Г Р А Ф І Я.

	<i>Стран.</i>
Почва	1
Поверхность	2
Воды	3
Климатъ	5
Температура	—
Состояніе атмосферы	8
Направленіе вѣтровъ	9
Состояніе погоды	—
Взглядъ на улучшение Физической Топографіи .	10

II.

П О Л И Т И Ч Е С К А Я Т О П О Г Р А Ф І Я.

Пространство Москвы	19
Мѣра заселенности	20
Пространство занятое садами	22
Пространство занятое огородами	24

Луговые земли	25
Пустыя мѣста	29

III.

Д О М Ы.

Количество домовъ	28
Принадлежность домовъ	51
Обищаемость домовъ	53
Цѣнность домовъ	37
Распространеніе Москвы	39
Заключенія о домахъ опносительно ихъ принадлежности	45
Общій взглядъ на расположеніе Москвы	50

IV.

Н А Р О Д Н А С Е Л Е Н І Е.

Число жителей по сословіямъ	51
Изчисленіе по промысламъ	54
Заключенія	55

V.

С М Е Р Т Н О С Т Ъ.

Число умершихъ	68
--------------------------	----

Заключенія относительно смертности	69
Скороспизжно умершіе	75
Несчастные смертные случаи	83
Насильственные лишенія жизни	84
Смертность	78
Сравненіе относительно самоубійствъ Москвы съ Парижемъ	90

VI.

КОЛИЧЕСТВО РОДЯЩИХСЯ.



Вознаграждается ли убыль въ народонаселеніи рождаемостію?	91
Число родящихся	92
Число браковъ	94
Количество и періодъ родовъ	—
Мертво-рожденные	95
Найденыши	96
Сравненіе относительно смертности	—

VII.

ПОТРЕБЛЕНІЕ.



Количество пригоняемаго скота и привозимыхъ мясъ	100
--	-----

Сравненіе относительнo потребленія Москвы съ Лондономъ и Парижемъ	102
Рѣба	105
Вино	106
Хлѣбъ	108
Дрова	110
Овесъ	—
Сѣно	111

Г Р А Ж Д А Н С Т В Е Н Н О С Т Ъ.

VIII.

ВѢРОИСПОВѢДАНІЕ.

Церкви	112
Число приходовъ	114
Число пресполовъ	115
Число приписанныхъ къ приходамъ	116
Монастыри	117
Церкви иностранныхъ исповѣданій	118

IX.

П Р О С ВѢ Щ Е Н І Е.

Общее замѣчаніе объ учебныхъ заведеніяхъ	120
Учебныя заведенія общаго образованія	—
Учебныя заведенія имѣющія особую цѣль	125

X.

ОБЩЕСТВЕННАЯ БЛАГОТВОРИТЕЛЬНОСТЬ.

	<i>Стран.</i>
Число находящихся въ Воспитательномъ домѣ	131
Число пользовавшихся въ Московскихъ больницъ	153
Домъ ума лишенныхъ	154
Дѣйствія Приказа Общественнаго Призрѣнія .	135
Пособія оказываемыя попечительнымъ Комитетомъ	156
Богодѣльные дома	157
Дѣйствія попечительнаго Комитета о шюрмахъ	140
Капиталы назначенныя на благопріобрѣтенія при спранно-пріимномъ домѣ Графа Шереметева	144

XI.

Т Е А Т Р Ъ.

Театральные представленія	148
-------------------------------------	-----

XII.

НАРОДНЫЕ ПАМЯТНИКИ.

XIII.

П Р О М Ы Ш Л Е Н Н О С Т Ъ.

	<i>Стран.</i>
Бумажныя мануфактуры	157
Шелковыя фабрики	163
Фабрики шерстяныхъ издѣлій	167
Свойства нашей фабричной промышленности .	170
Дѣланіе мануфактурныхъ орудій и химическихъ веществъ	175
Шляпныя	175
Кожевенные и прочіе заводы	—
Общее количество мануфактурныхъ заведеній	180
Заключеніе	182

СТАТИСТИЧЕСКАЯ
ЗАПИСКА
О
МОСКВѢ.

ФИЗИЧЕСКАЯ ТОПОГРАФІЯ.

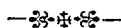

П О Ч В А.

Геогностическаго плана Москвы нѣтъ, и трудно оный составить. Судя однакожь по берегамъ рѣкъ, рышвинамъ холмовъ, слоямъ земли, открывающимся при копани глубокихъ фундаменшовъ и колодцевъ, и по народнымъ названіямъ разныхъ урочищъ, можно съ достовѣрностію заключить, что Москва расположена на грунѣхъ большею частію глинистомъ, песчаномъ, мѣстами болотистомъ и, за Нѣмецкою слободою къ Москвѣ-рѣкѣ, шурфяномъ. По осмашкамъ морскихъ черепокож-

ныхъ, во множествѣ разсѣянныхъ по берегамъ Московскихъ окрестныхъ рѣкъ, Натуралисты не сомнѣваются нынѣшнее мѣсто города признавъ дномъ древняго моря*. — Въ настоящее время Москва лежитъ выше поверхности морской, по новѣйшимъ барометрическимъ исчислениямъ Профессора Перевощикова, на 301,47 Французскихъ фузовъ.

П О В Е Р Х Н О С Т Ъ .

Положеніе Москвы не равное. При шеперешнемъ дѣятельномъ улучшеніи города, трудно однакожь было бы сказать, каково оно было первоначально. Въ послѣдніе годы многія возвышенности срыты, рвы и овраги засыпаны, въ нѣкоторыхъ мѣстахъ цѣлые слои съ поверхности сняты, въ другихъ насыпаны. — Возвышеннѣйшія мѣста находящіяся въ Сѣверной и Сѣверо-Восточной частяхъ города. — Естественныя возвышенности, неровности и низменности Москвы довольно точно обозначаются народными названіями: Высоцкое, Крушицы, Бережки, Вшивая-горка, Псковская-гора, Красная-горка, Красный-холмъ, гора-Варгуниха, Дорогомилловская, Мухина, Лыщева, Госпиная.

* Notice sur les fossiles etc. par G. Fischer p. 3.

Низменности: Большіе и Малые Лужники, Болошо, Кочки, Покровскія и Пречиспенскія грязи, Козье Болошо, Чисные пруды, Напрудная, Спуденець, Успенскій, Помешный и Сивцевъ Вражки, Ямы, Подкопаево. Названія сіи, вмѣстѣ съ названіями другихъ естественныхъ урочищъ въ Москвѣ, каковы на примѣръ: Глинница, Пески, Спарыя-поля, Всполя, Жищы и мн. др., указываютъ на отдаленную шарину, и драгоценны для Исторіи по многимъ отношеніямъ. Къ сожалѣнію, имъ нѣтъ плана, а народная память слабѣетъ.

В О Д Ы.

Богатая водою, Москва бѣдна водою хорошею. Изъ 4813-ти небольшихъ колодцевъ, разсѣянныхъ въ разныхъ мѣстахъ города, весьма не много такихъ, коихъ вода годилась бы для употребленія. Находящіеся въ Сѣверо-Восточной, возвышеннѣйшей части города, имѣютъ воду лучшую. Жаль, что до сихъ поръ не сдѣлапо Химическихъ разложеній водъ Московскихъ колодцевъ, какъ это сдѣлапо въ Берлинѣ*.

* См. превосходное сочиненіе: Versuch einer medicinischen Topographie von Berlin, von Formey. 1796.

Разсмашривая мѣспность Москвы, съ до-
сповѣрносшію можно заключишь, что и у
насъ подземные фоншаны (puits artésiens) при-
несли бы шу пользу, какую они доспавили въ
Лондонѣ. Чисшая, почши безъ примѣси поспо-
роннижъ часшей, вода Москвы - рѣки при
верховьѣ, прошекая городомъ, принимаешъ въ
себя всю нечисшосу спокровъ изъ домовъ, улицъ
и шорговыхъ бань, а пошому мало годна, а ино-
гда даже и вредна для упошребленія. По Яузѣ
расположены всѣ значишельнѣйшія красиельныя
заведенія. Самошека и при испокѣ Неглинная,
хощя имѣющъ воду ключевую, но въ маломъ
количесшвѣ и, по низменному своему положенію,
всегда нечисшую. Воды Пресненскихъ прудовъ
болѣе спочія, — къ упошребленію шакъ же не
годяшся. И пошому, предположеніе провешти
воду въ разныя мѣспа города изъ Мыши-
щинскихъ ключей*, усшроишь водоемы и пре-

* Водопроводы сіи спощушъ Правишельству: при началѣ
посшроенія, по предположенію Баура, 1,000,000
рублей; да на приведеніе ихъ въ насшоящее состояніе,
по ходашайству Князя Дмишрїя Владиміровича Го-
лицына, 565,000 рублей. — Въ Лондонѣ за подобное
удобсшво каждый домъ плашишь ошъ 75 до 250
рублей ежегодно.

дохранишь воду оныхъ ошъ водъ уличныхъ,— есть истинное благодѣяніе для жителей столицы, особенно бѣдныхъ, покупающихъ теперь Москворѣцкую воду изъ мѣлочныхъ лавочекъ, гдѣ она часно портилась въ гнилыхъ и вонючихъ кадкахъ.

КЛИМАТЪ.

Климатъ опредѣляется различными обстоятельствоми. Ширина мѣста естественно есть главнѣйшее. Москва, по новѣйшимъ наблюденіямъ извѣснаго Норвежскаго ученаго Ганстеена*, лежитъ подъ $55^{\circ}, 45', 2''$ Сѣверной широты.

ТЕМПЕРАТУРА.

Изъ девянацати метеорологическихъ наблюдений, постоянно съ Мая 1820 года при Университетской обсерваторіи производимыхъ, оказывается, что въ Московскомъ климатѣ, разматривая температуру цѣлаго года, перевѣсъ бываетъ всегда на сторонѣ тепла. $+ 4^{\circ}$ по Реомюру, составляютъ среднюю температуру года. Зима продолжается

* Bull. de la Soc. Imp. des natur. de Moscou. 1829, № 1.

полгода, если признашь зимними мѣсяцами шѣ, въ кошорые ршуть постоянно опускаешся ниже 0° . Морозы появляются, большею частію, въ Септябрѣ, и оканчиваются въ Апрѣлѣ. Среднее лѣшнее шепло постоянно равняется $+ 16^{\circ}$. Изъ девяти послѣднихъ лѣшъ, шеплѣйшій и урожайнѣйшій годъ былъ 1826, а самый холодный 1828. Ршуть во все эшо время не подымалась въ шермомешрѣ выше $+ 28^{\circ}$, и не опускалась ниже 28° за шочкою замерзанія. (См. таб.) Не имѣя метеорологическихъ наблюденій, сдѣланныхъ въ окрестностяхъ Москвы, нельзя рѣшшть, чѣмъ шемпература городская выше шемпературы, бывающей въ шожее время на опкрышыхъ мѣсшахъ за городомъ: ибо кремшисшья Московскія мосшовья, сильно опражая шеплошу, и желѣзныя кровли, нагрѣваясь, ощушштельно дѣйствующь на возвышеніе шемпературы въ городѣ. Эшо усиленіе жара въ знойное время и шонкая пыль, покрывающая улицы, при сильномъ вѣшрѣ подымающаяся гущными шучами, оказывающь вредное вліяніе на здоровье: а пошому умѣренно дождливое время лѣшномъ въ Москвѣ пріяшше и здоровью.

По выводамъ извѣснаго нашего ученаго Д. М. Перещикова средняя температура оказалась:

съ 1820 по 1825 = + 4°, 01'
 1826 = + 5°, 1
 1827 = + 3°, 6
 1828 = + 2°, 8
 1829 = + 3°, 9

по временамъ года.

Годовое время.	съ 1825 по 1826.	съ 1826 по 1827.	съ 1827 по 1828	съ 1828 по 1829
Зима	- 6°, 2	- 7°, 5	-10°, 6	-10°, 6
Весна	+ 9°, 7	+ 7°, 2	+ 6°, 6	+ 4°, 4
Лѣто	+14°, 0	+16°, 6	+15°, 7	+16°, 0
Осень	+ 4°, 0	+ 1°, 0	- 0°, 2	+ 0°, 9

Годы.	Высшая температура.	Мѣсяцы.	Высшая температура.	Мѣсяцы.
1821	+24°, 1	Маія 17	-22°	Февр. 9
1822	+24°, 5	Юля 4	-23°	Декаб. 30
1823	+28°	— 14-17	-27°	— 10
1824	+24°	— 22	-17°	Янв. 22
1825	+28°, 8	— 10	-24°	Декаб. 13
1826	+24°, 2	— 11	-20°	Февр. 20
1827	+26°	— 14	-24°	Декаб. 21
1828	+24°	—	-28°	Янв. 17
1829	+27°	— 31	-21°, 2	— 31

Мокрѣя низменности, находящіяся еще во многихъ мѣстахъ Москвы, пруды и колодцы—причиною, что воздухъ въ Москвѣ наполненъ всегда значительнымъ количествомъ водяныхъ паровъ. Изъ наблюдений Доктора Лаанге, въ 1816 и 1817 годахъ* видно, что въ цѣломъ году только два лѣтнихъ мѣсяца, Май и Іюнь, были совершенно сухіе; во все же остальное время года, воздухъ былъ постоянно сыръ. Въ 1821 году гигрометръ показывалъ среднимъ числомъ сырость—6, 9°. Но съ этого времени, когда приняты рѣшительныя мѣры къ осушенію низменностей; когда начали пруды очищать и дѣлать проточными, источники проводить къ бассейнамъ, мостовыя устраивать скапами; какъ на мѣстахъ, заражавшихъ нѣкогда вонючими испареніями средину города, раскинули зелень и цвѣты: гигрометръ ощутительно сталъ показывать перемѣну: и въ послѣднія пять лѣтъ перевѣсъ постоянно уже оказывается на сторонѣ сухости**. Такъ

* Физ. Мед. Журналъ, час. II и III.

** Самая большая степень сухости воздуха въ 1829 году была 8 Мая, 3 и 4 Іюня 100° по Соссюрову гигрометру, а самая меньшая 9 Ноября 9°.

просвѣщенное управленіе исправляетъ даже природу. Слѣдствія благодѣтельны: упорныя перемежающіяся лихорадки рѣдѣють примѣшно.

НАПРАВЛЕНІЕ ВѢТРОВЪ.

Западный умѣренный вѣтеръ въ Москвѣ господствующій. Онъ всегда наноситъ облака, влажнѣетъ и часто сильные дожди. Зимѣ большее время дуетъ Южный, перемежающійся въ Юго-Западный и Восточный. Вѣтры Сѣверный и Восточный сопровождаются въ Москвѣ, почти всегда, ясною погодою.

СОСТОЯНІЕ ПОГОДЫ.

По направленію вѣтра и небо большею частію въ Москвѣ пасмурно. Отношеніе яснаго состоянія къ облачному было въ 1829 году какъ 1 : 2 $\frac{1}{3}$. Погода измѣняется часто, особенно весною, хотя и безъ значительной переменны въ состояніи барометра. Средняя его высота постоянно 29, 5 дюймовъ Англійскаго размѣра*. Грозы сильныя,

* Самая большая высота барометра въ 1829 году была 30 Января 30'' 11''' упрямъ, а самая меньшая 17 Октября 27'' 09''' вечеромъ.

сопровождаемая несчастными послѣдствіями, бывають рѣдко; замѣчательнѣйшая свирѣпствовала 26 Іюня 1826 года: громовые удары споль были близки и сильны, что одна женщина умерла отъ страха. Часные верхи церквей и желѣзные кровли, хотя привлекають и задерживають, монеть бышь, грозовыя облака, но они же почувствовали и ослабляютъ ихъ. Этой же причинѣ можно приписать и рѣдкое паденіе града въ Москвѣ, если принять мнѣніе Раудю, что главное условіе кристаллизаціи электричество. Къ сожалѣнію, въ Москвѣ не производится никакихъ наблюденій относительно воздушнаго электричества. Туманы случающа рѣдко, и о качествѣ ихъ не сдѣлано еще никакихъ основательныхъ заключеній. Замѣчательныя воздушныя явленія случающа такъ же рѣдко.

ВЗГЛЯДЪ НА УЛУЧШЕНІЕ ФИЗИЧЕСКОЙ
ТОПОГРАФІИ.

Преобразования и улучшения, произведенныя въ послѣднее десятилѣтіе въ Физической топографіи Москвы, дѣлають спашью сію сколько занимательною, сполько и досшойною особеннаго вниманія: онѣ показываютъ

какіе колоссальныя, благодѣшельныя слѣды оставляешъ по себѣ просвѣщенное управленіе. Надобно видѣть, что было и что шеперь. Означимъ работы главѣйшія:

Неглинная сущешвуешъ шеперь по однимъ шолько преданіямъ. Все мѣсто ея шеченія, ошъ Самошечнаго канала до усшья, смрадное и гнилое, слишкомъ памянное каждому изъ Московскихъ жишелей, закрышо; по оному пролегающъ шеперь улицы, площади, дорожки для прогулокъ и сады. Сколько удобшвъ и какая невыразимая, неоцѣненная польза для народнаго здоровья! Большая рѣшешка Кремлевскихъ садовъ, могла бы бышь предметомъ удивленія, если бы прочіе предметы ея окружающіе, особенно шпроенія съ правой шпороны, болѣе соопвѣшшвовали ея огромности и ошличному рисунку. Церковь Василя Блаженнаго, шолько своимъ названіемъ шеперь (Спасъ на Рву) папоминаешъ о шомъ, что между симъ гошическимъ шпроеніемъ и Кремлевскою шѣною былъ иѣкогда глубокій ровъ: шеперь на его мѣстѣ широкая ошлогая площадь, просширающаяся до самой набережной. Какое удобшво и красивую опряшность предешавляющъ Англійскія до-

рожки, обсаженные липами, шянущіяся параллельно съ набережною, облекая угрюмыя Кремлевскія сѣны къ Москвѣ-рѣкѣ! — Вообще Кремль, окруженный густою юною зеленью, предшавляетъ, особенно со стороны большихъ садовъ, видъ прелестный: мрачная огромность арсенала и башенъ, ярко опражается на зелени густыхъ липъ. Напрасно любопытный спалъ бы искашь шеперь и Кузнецкаго моста: его нѣшь и слѣдовъ; самая улица, поднимающаяся къ Лубянкѣ, весьма много срыша к значительнo сдѣлана опложе. Далѣе все мѣсто низменное, нѣкогда грязное и нечисное, ось Трубы до самыхъ шеперешнихъ Кремлевскихъ садовъ, подняшо почти на 4 аршина. Сколько шруда! Но за шо, взгляните на эту огромную прелестную Театральную площадь: опдѣлкою и перспекшивою она едва ли успуишь лучшимъ площадямъ сполциъ Европейскихъ. На одной споронѣ правильность и симметрія Пешровскаго шеатра съ окружающими спроеніями; — съ прошивоположной — цвѣшочный садъ, и за нимъ спаришныя сѣны Кишая-города, изъ-за копорыхъ возвышаются верхи церквей; далѣе массивное зданіе присупшвенныхъ мѣсшъ; огром-

ный Арсеналь и по зелени Кремлевскаго сада взоръ ошпанавливается вдали на легкомъ куполѣ Пашковскаго дома.—Новая Никольская площадь, усшупая первой въ обшпройкѣ, шольже замѣчательна по планировкѣ и обширности. Дерновые склоны на Варварскую площадь много придающъ красоты сему мѣсту, особенно когда будешь конченъ устроаемый здѣсь фоншанъ. Бульвары, занявшіе мѣсто вала, окружавшаго городъ, сдѣлались мѣстомъ общешвенныхъ прогулокъ. Не говоря уже о Тверскомъ, кошорый ошдѣланъ и содержится съ особенною заботливостію, взглянемъ на другіе. Какъ хорошо обдѣланы эши склоны, ошлого-подымающіеся по горѣ къ Алексѣевскому монастырю, и какой видъ предшавляющъ самыя сшѣны монастыря, окруженныя бульварами! Но чшобы досшойнѣе цѣнишь положеніе эшаго мѣста надобно взглянушь съ эшой вышины на Кремль и въ верхъ по теченію рѣки-Москвы къ подошвамъ Воробьевскихъ возвышенностей.—Сколько надобно было упошребить работы, чшобы изъ безобразной горы, гдѣ шеперь устроены прекрасный Пречисшенскій бульваръ, сдѣлашь такое пріятное мѣсто: шущъ была произве-

дена обширная планировка: срыли почти цѣлую гору, которая была пѣ ниже главы церкви Покрова, что на Грязяхъ, находящейся на другой сторонѣ улицы. Арбатская площадь, оканчивающая сей бульваръ, и раздѣляющая его отъ Никитскаго, есть одна изъ лучшихъ площадей въ столицѣ. Ее много украшаетъ и обдѣлка около Борисо-Глѣбской церкви. — Мѣсто, по низменному положенію своему, всегда нечистое, площадь на Трубѣ, при устройствѣ Пешовскаго и Срѣшенскаго бульваровъ видимо улучшилась; по окончаніи же пеперешнихъ работъ она будетъ одна изъ лучшихъ. Удобный всходъ, ведущій съ нею на Срѣшенскій бульваръ, усроенъ прекрасно: два отлогіе скапы по сторонамъ, между коими сдѣланъ простой, но очень красивый родникъ чистой воды. Чистый прудъ, урочище старинное, находящееся въ концѣ Покровскаго бульвара, отдѣланъ въ видѣ овала; вокругъ онаго усроены планированныя откосы и въ нихъ сходы къ водѣ и водоспоки съ шлюзами изъ дикаго камня; прудъ окруженъ аллеями и дерномъ. Короче: все это пространство отъ Алексѣевской горы до устья Яузы, составляющее протяженіе на 6 верстъ, совершенно преобра-

зовано: въ иныхъ мѣстахъ сдѣланы огромныя насыпи, въ другихъ цѣлые слои сняты; вездѣ устроены Англійскія дорожки, во многихъ мѣстахъ шеррасы, а мѣста, оставленные для зелени, усажены липами и ушланы дерномъ.

Оставляя будущему времени замѣшшь выгоды, удобство и красоту строящагося теперь Москворѣцкаго моста и набережныхъ, копорыя украсяшъ нѣкогда правый берегъ рѣки, мы остановимся на эпой огромной насыпи, почти соединяющей улицу, находящуюся у Калужской площади съ Остоженкою, ведущей къ Историческому Крымскому броду. Кто не поминшъ бывшаго здѣсь проѣзда? Теперь по всему эшому пространству, длиною почти на вершпу, низменному, понимаемому разливомъ Москвы - рѣки, устроена прочная насыпь на 370 сажени въ длину, въ 14 и 15 саж. шириною и въ $7\frac{1}{2}$ аршинъ въ вышину, покрывая шоссе; и проѣздъ сдѣланъ удобнѣйшій, какой только здѣсь существовать можешъ. — Въ самыхъ ошдаленныхъ частяхъ города устроены удобныя и красивыя мѣста для прогулки; бульваромъ въ Зубовѣ можно любоваться и видѣвши бульвары внутренне. Нельзя не упомянуть и объ мѣ-

стѣ лѣшней скачки, пушъ же успроенной. — Далѣе стѣбишь только пробѣжать Садовую улицу, по многимъ отношеніямъ оправдывающую свое названіе, чшобы видѣшь, какія улучшения сдѣланы даже въ дальнихъ мѣстахъ: ее пересѣкають обширныя площади: Новинская упланированная, годъ опъ году улучшающаяся, Кудринская, Триумфальная, разширенная, площадь между Ново-Слободскимъ рынкомъ и Карешнымъ рядомъ, фоншанъ съ прекрасно опдѣланнымъ прудомъ Самошеки, двѣ обширныя площади по споронамъ Сухаревой башни, и наконецъ площади у Красныхъ ворошь и у Покровскаго рынка. — Сколько нужно было работы успроить эти двѣ насыпи, вышиною до 15 аршинъ, просширающіяся къ рѣкѣ Яузѣ, по обѣимъ берегамъ оной, и чшобы вырышь для сихъ насыпей землю опъ Воронцовской улицы, по обѣ спороны Яузы на 7 и 8 аршинъ и уравнишь съ мостомъ чрезъ Яузу, вышиною въ 17 аршинъ? Слѣдя далѣе по эшому направленію, сняшо земли моста и рѣки до поперечной Николо-Ямской улицы, опъ 4 до 5 аршинъ въ глубину, а за оною засыпано болшо, гдѣ не было проѣзду; срыша гора до Таганскаго рынка; наконецъ у Краснохолмскаго

мосна, по планировкѣ, крупизна горы скопана на 3 аршина. Садовая улица пойдешъ далѣе по проѣзду шакъ называемаго Землянаго города, чрезъ водоошводный каналъ до Зацѣпы. Такимъ образомъ въ пропяженіи она сосшавишъ до 15 верспъ. Улучшены шакъ же вѣзды у зашавъ: Калужской, Дорогомиловской, Пресненской, Міуской и Семеновской: при нихъ усшроены шоссе. Сдѣланы и особенныя дамбы: въ Серпуховской части Кожевническая, а въ Покровской Хапиловская.— Планирующія улицы, пролегающія мимо Екашерининскаго Инспишуша, бывшаго Слободскаго и Лефоршовскаго дворцовъ и около новаго дома малолѣшныхъ Кадешскаго Корпуса: шущъ дѣлающя значительныя углубленія, ошъ 3 до 6 аршинъ. Улицы около Пресненскихъ прудовъ планирующя: въ нѣкошорыхъ мѣсшпахъ земля срываешя, а въ другихъ насыпаешя до 2 аршинъ. Тушъ гошовишя шоссе. Урочище Патріаршіе пруды, замѣчашельное въ Историческомъ и Топографическомъ ошношеніяхъ, предшавляешъ шеперь вмѣшшо болоша чистый прудъ, обдѣланный дерновыми склонами по берегамъ, дорожками и аллеями, шшо, съ подняшыми шущъ мостовы-

ми, вообще много содѣйствовало къ осушенію этой изменности, известной въ сшарину, и теперь еще, подѣ народнымъ названіемъ Козьяго-болоша.

Но какую неоцѣненную, общеспвенную пользу доставило городу осушеніе огромнаго болшнаго, кочковатаго пространства, занимающаго около 300 десятинъ, находящагося за Бушырскою засавою. Гдѣ за 9 лѣтъ предѣ симъ были гнилыя шопи, наполнявшія окрестность всегдашнею сыростію — шамъ теперь луга и богатыя поля. Нужно ли кому-либо напоминать, чья это была благошворная цѣль, кто пріискалъ средства и неуклонно направлялъ ихъ къ совершенію этого общеспвеннаго полезнѣйшаго дѣла?

II.

ПОЛИТИЧЕСКАЯ ТОПОГРАФІЯ.

ПРОСТРАНСТВО МОСКВЫ.

Москва, изъ проспаго Княжескаго села сдѣлавшись главнымъ городомъ Государства, не пошеряла сей значительности и тогда, когда, по видамъ Политическимъ, она не могла уже болѣе быть дѣйствительно столицей. По образовавшемуся порядку вещей можно заключить, что она и останется при сей значительности, — признанной и утвержденной Высочайшею грамотою покойнаго Государя Императора, 30 Августа, 1816 года, Москвѣ данною*.

Устройство и раздѣленіе Москвы общеизвѣстны. Основаніе вниманіемъ можно только на томъ обширномъ пространствѣ, которое она собою занимаетъ. Это овално-угловатая площадь, заключающая 64 квадратныхъ версты и 120 сажень.

* Сей документъ хранится въ Общемъ Собраніи Московскихъ Правительствующаго Сената Департаментовъ.

М Ъ Р А З А С Е Л Е Н Н О С Т И .

Въ эпомъ проспранствѣ, первоначальное заселеніе столицы, Кремль и Кишай-городъ, занимають 118 часпъ (57 десяпинъ 215 саженой); Бѣлой-городъ, по черпу булеваровъ, 21 часпъ (343 десяпины 978 саженой); Земляной-городъ съ небольшимъ 7 часпъ (904 десяпины 1716 саженой); оспальная часпъ города, до Камеръ-Коллежскаго вала, болѣ двухъ-шрешей (4674 десяпины 2571 квадратную сажень).

Изъ сихъ вычислений проспранства нельзя однакожь сосшавить себѣ точнаго понятія о заселенности города. Не говоря уже объ обширныхъ площадяхъ, правильно и неправильно устроенныхъ, о цѣлыхъ поляхъ, находящихся въ черпѣ города, сохранившихъ даже безъ измѣненія смысла свое названіе, объ улицахъ и переулкахъ, разнообразно извивающихся, и въ разныхъ направленіяхъ другъ друга пересѣкающихъ, что все вмѣстѣ занимаетъ почти 10-ю часпъ (376 десяпинъ 170 саженой) всего проспранства, выключая все эшо, часто рядъ огромныхъ домовъ прикрываетъ обширные, находящіеся за ними дворы, сады,

огороды и пусыры. Во многихъ мѣстахъ есць дома, споящіе ошдѣльно, окруженныя рошцами и прудами, и, наконецъ, есць еще шакія обширныя мѣста незаняшыя, что полиція показываешъ не ихъ принадлежащими къ домамъ, но дома къ онымъ. Не должно въ эшомъ опношеніи оставишь безъ вниманія и шѣхъ пусыхъ мѣсшъ, хошя время опъ времени въ количесшвѣ уменьшающіхся, кошорыя своими развалинами напоминающъ еще 12-й годъ. — Думаю, не безъ основанія послѣ сего, можно заключишь, что собсшвенно дома едва ли занимающъ въ Москвѣ 8-ю часшь ея просшрансшва. По часшнымъ измѣреніямъ, они, съ принадлежащими къ нимъ дворами и хозяйсшвенными спроеніями, едва занимающъ шолько съ небольшимъ половину (3329 десяшинъ 2129 саженей). — Изъ общей сей суммы, спроенія Кремля и Кишая-города занимающъ 124-ю часшь (54 десяшины 15 саженей); спроенія между Кремлевскою и Городскою стѣнами до булеваровъ 20-ю (331 десяшину 2385 саженей); спроенія между булеварами и бывшимъ валомъ 8-ю (833 десяшины и 1712 саженей) и на просшрансшвѣ до Камеръ-Коллежскаго вала 3-ю (2110 десяшинъ 417 саженей).

Мѣстныя обшьяшельства, образованныя частію ходомъ промышленности, по преимущественно распоряженіями и поспановленіями Правительствъ, весьма значительно дѣйствовали на застройку разныхъ частей города. Если въ частяхъ: Тверской, Мясницкой, Арбашской и Пречиспенской строенія умножались по мѣрѣ требованій для жилищельства: то въ Городской, Яузской, Пяшницкой, Покровской и Таганской, не менѣе, для помѣщенія промышленныхъ заведеній. Вообще же можно замѣтить, что части города, облегающія Сѣверную сторону бывшаго нѣкогда Землянаго вала, какъ то: Новинская, Хамовническая, Суцевская, Мѣщанская, сравнительно съ другими, застроены весьма мало, и, по обширности своей, кажутся, на долго останущя въ такомъ состояніи.

ПРОСТРАНСТВО ЗАНЯТОЕ САДАМИ.

Количество земли, занятой садами и огородами, еще явственнѣе показываетъ пошъ проспоръ, въ какомъ расположены зданія въ Москвѣ. Въ самыхъ спѣсненыхъ частяхъ города, гдѣ каждый аршинъ земли имѣетъ цѣнность, сады занимающъ еще значительное мѣс-

по. Въ Городской они занимають 12-ю, въ Тверской 19-ю и въ Мясницкой, болѣе другихъ заспроенной, 79-ю чассть. Въ прочихъ же, особенно къ Сѣверо-Воспочному и Воспочному оконечностямъ города, въ часстяхъ: Суцевской, Рогожской, Лефоршовской и Покровской, сады занимають болѣе шреши всего пространства. Богатѣйшія чассти садами, по числу по крайней мѣрѣ, Пяшницкая (269), Якиманская (259), Басманная (127) и Яузская (115), обиаемыя большею часцію купцами. Тушь каждый, сколько нибудь значительный домъ, имѣеть свой садъ. Обширнѣйшіе сады находящяся въ Лефоршовской и Пресненской часстяхъ: здѣсь на каждый садъ приходится, круглымъ числомъ, болѣе десятины. Садовъ приносящихъ доходъ не много. Значительнѣйшіе находящяся въ Серпуховской, Яузской, Басманной и Якиманской часстяхъ. По показаніямъ, сомнительнымъ впрочемъ, ошь нихъ получается доходу, десятилѣшнюю сложностію, 269,720 рублей. — Вообще же сады занимають цѣлую 12-ю чассть (439 десятинь 457 сажений) всего пространства города; числомъ оныхъ 1639, слѣдовашельно 243 садами болѣе, нежели сколько было ихъ до 1812 года.

Замѣчательно, что 618 садовъ разведено и усстроено въ последнее десятилѣтше.

ПРОСТРАНСТВО ЗАНЯТОЕ ОГОРОДАМИ.

По тому пространству, какое занимають огороды въ столицѣ, она, кажется, не могла бы имѣть надобности въ привозѣ овощей изъ деревень соседственныхъ. Опъ бывшаго Землянаго до самаго Камеръ-Коллежскаго вала и за онымъ пянущя обширные огороды, занимающіе собою 6-ю часть (1039 десятиинъ 2140 саженой) всего пространства подъ городомъ. Но это еще не все: кромѣ самыхъ только заселенныхъ частей города, Тверской и Яузской, во всѣхъ прочихъ есть огороды. Тверской бульваръ, съ лѣвой стороны, отдѣляется только рядомъ домовъ опъ 4 десятиинъ огородовъ, занимающихъ всю почти низменность между бульваромъ, Малою Никипскою, Садовою и Тверскою улицами. Не всѣ однакожь земли, причисляемыя къ огороднымъ, дѣйствительно заняты овощными раслвнїями: есть много пусныхъ. — Изъ значительнѣйшихъ огородовъ бѳльшая часть принадлежитъ въ Хамовнической части — Чиновникамъ, въ Суцев-

ской—Купцамъ и Ямскому обществу, а въ Таганской — Монастырямъ. —

Съ поспешнымъ водвореніемъ Европейскаго порядка вещей, при развивающемся болѣе и болѣе духѣ промышленности, и огороды отодвигаются отъ центра города за заставы. Изъ числа бывшихъ въ 1824 году 279 огородовъ, 63 уже нѣтъ: мѣста, прежде ими занятыя, теперь или застроены, или поступили подъ улицы.

ЛУГОВЫЯ ЗЕМЛИ.

Къ числу топографическихъ особенностей Москвы можно причислить и, такъ называемыя, луговые земли, находящіяся въ крайнихъ частяхъ города: въ Хамовнической, Покровской, Таганской и Новинской. Ихъ 18: казенныхъ 4, Монастырскихъ 1, общественныхъ 4, Приказа Общественнаго Призрѣнія 1, Ямскаго и крестьянскихъ обществъ 2, чиновникамъ принадлежащихъ 2, купцамъ 3 и мѣщанамъ 1. Съ но скошенное, споящее въ копнахъ, можно впрочемъ встрѣчать и на мѣстахъ ближайшихъ къ центру города: такъ еще много свободной земли. Есть другія мѣста, когорыя надобно бы косить, такъ какъ большая часть Церковныхъ дворовъ, или такъ называемыхъ

монастырей: кромѣ пользы, они предсавляли бы и опряпнѣйшую наружность.

ПУСТЫЯ МѢСТА.

Слѣды пшяжелаго 1812 года въ Москвѣ почти уже изгладились. Улучшенія, по многимъ часшямъ сдѣланныя послѣ общаго разоренія, и кошорыя въ другое время и при другихъ обшояшельсшвахъ сдѣлать было бы шруднѣе, примиряющъ мало по малу Московскихъ жишелей съ печальными воспоминаціями пошерь и пожершвованій.

Только обгорѣлые дома, и запусшѣлыя мѣсшпа, кое-гдѣ всшрѣчаемые, говоряшъ еще взору о времени бѣдшвенномъ. Сіи печальныя осшашки домовъ, принадлежащіе чиновникамъ, (ихъ всѣхъ болѣе: 148), можно раздѣлшшь на два класса: одни принадлежашъ шѣмъ богашымъ людямъ, кошорые не имѣющъ надобности ни заштроивашъ, ни продавашъ своихъ мѣсшпъ; другіе шѣмъ, кошорые, приобрѣшя небольшое сосшояніе, имѣли дома въ дальнихъ часшяхъ города, и, пошерьавъ ихъ въ общемъ пожершвованіи, не имѣли средсшвъ, а, можешъ бышъ, и выгодъ вышпроишъ ихъ въ другой разъ. Ошъ эшого шакъ и много пустыхъ мѣсшпъ, принадлежащихъ чиновникамъ, въ Хамовниче-

ской (25), Лефортовской (22), Пречиспенской (15), Пресненской (14) и Серпуховской (12) часяхъ, тогда, какъ въ сихъ же часяхъ пущихъ земель, принадлежащихъ обывателямъ другихъ сословій, почти нѣтъ. Оспавляя во всякомъ случаѣ права собственности неприкосновенными, позволишельно однакожь пожелаешь для пользы общеспвенной нѣкошорыхъ изьяшій изъ общихъ правилъ располагашь земельною собственностію въ сполциѣ: безъ чего цѣнность земли около безобразнаго пущыря часшо несоразмѣрно возвышаешя, между шѣмъ, какъ обыватели, имѣющіе возможность прилично ее обспроишь, принуждены бввающъ упошребляшь свои капиталы въ опдаленныхъ, невыгодныхъ кваршалахъ, или, обязанные жить ближе къ срединѣ города, совершенно спѣсняющъ людей бѣдныхъ, имѣющихъ шакъ же въ шомъ необходимость. Эшо же соперничество на мѣста близкія, внутреннія въ городѣ, можешь бышь, между прочимъ, причиною и шому, опъ чего самое Правительштво мѣста дальнія въ городѣ не полагаешь въ цѣну*.

* Правила Коммиссіи для спроеній въ Москвѣ по ссудѣ обывателямъ, § 11.

III.

ДОМЫ.

КОЛИЧЕСТВО ДОМОВЪ.

Названіе: домъ весьма неопредѣленно ошносительно спроеній нашей древней столицы. Вешкая изба, обмазанная глиною, обшавленная подпорками, едва огороженная жердями, находящаяся гдѣ нибудь въ дальней часши города, шакъ же показываешся въ числѣ домовъ, какъ и каменная громада прехъ или чешырехъ корпусовъ, съ орапжереями, рощами и прудами. А пошому просшое изчисленіе домовъ, съ показаніемъ даже количесшва изъ нихъ каменныхъ и деревянныхъ, не можешъ дашь никакого предмета для соображеній: изъ онаго нельзя даже получишь вѣрнаго понятія о значительности города. Основываясь на однѣхъ цыфрахъ, всякой въ правѣ заключишь, что Москва въ 1771 году, имѣвшая во время моровой язвы 12,538 домовъ, была обширнѣе и значительнѣе, нежели шеперь, 60 лѣшь послѣ. Но надѣлѣ разница невообразимая! Соображаясь съ моими средсшвами и временемъ, я спарался, сколько могъ, сдѣлалъ самыя цыфры понятными.

По показаніямъ Полиціи, въ 1812 году сгорѣло въ Москвѣ 6532 дома, а по изчисленію Графа Распопчина*, основанному шакже на оффиціальныхъ свѣденіяхъ, 7632: разница 1100 домовъ. Точность подобныхъ показаній дѣлаешся еще сомнительнѣе, если сравнивашь вѣдомости о Москвѣ за разные годы. Такъ, на примѣръ, въ вѣдомости за 1817 годъ, домовъ каменныхъ, возобновленныхъ, и вновь построенныхъ послѣ пожара 1812 года, показано 3137, а въ 1823 году шолько 2531. По 1817 годъ изчислено и показано, что деревянныхъ домовъ выстроено вновь 5551; а въ 1823 году, шесшь лѣтъ послѣ шого, показано 5493. Открываешся, что въ эти шесшь лѣтъ Москва не шолько не продолжала обштроивашься, но еще пошеряла изъ вновь выстроенныхъ домовъ 606 каменныхъ и 58 деревянныхъ. Явная несбыточность. Имѣвъ причины не довѣряшь общимъ числовымъ показаніямъ, я вывожу нижеслѣдующее количество изъ подробнаго описанія каждаго дома отдѣльно. По оному оказалось домовъ въ Москвѣ:

* Правда о пожарѣ Москвы, стр. 24.

а) Каменныхъ	3127
б) Деревянныхъ	6715
Всего	9842

Изъ нихъ 9555 въ черствъ города, и 287 въ оной. Дома приписанныхъ къ Москвѣ сель и деревень сюда не включены: не входя въ составъ города, онѣ только по близости, однѣ относительна Полицейскаго управления, другія въ качествѣ церковныхъ приходовъ, причисляюща къ оному*. Если же въ числѣ домовъ помѣсшишь каждое жилье, то количество оныхъ составишь гораздо болѣе показаннаго выше — 10,126: есть много заняшихъ жильемъ малыхъ комнашь при церквахъ, часовняхъ, подѣ колокольнями, въ башняхъ, лавкахъ и пр. шому подобныхъ. Прочія же строения, издавна особенно называющіяся, но заняшыя шеперь просто-жильемъ, какъ шо: монастырскія подворья, церковныя палашки, спорожки и другія, включены въ общее число домовъ.

* По полицейскому управленію причислены: Новая Андронка, имѣющая 164 двора; Село Марьино—15; Село Воробьево—66; Село Троицкое 90. По приходамъ: Дубровка—46; Нижніе—кошлы—47; Сельцо Семеновское 39; Раменки 26; Гладышево—17; Спарыя—Плашины 4; Дервня Машвѣевская 33. Всего 547 дворовъ.

ПРИНАДЛЕЖНОСТЬ ДОМОВЪ.

Изъ показаннаго числа домовъ принадлежащъ:	Камен- ныхъ.	Деревян- ныхъ.	Вообще.
Правительству	128	15	143
Церквамъ	61	17	78
Монашьямъ	31	5	36
Разнымъ Обществамъ	33	11	44
Чиновникамъ	601	1203	1804
Чиновницамъ	395	1048	1438
Духовнымъ	110	831	941
Купцамъ	868	672	1540
Купчихамъ	332	293	625
Мъщанамъ	244	936	1180
Мъщанкамъ	163	707	810
Цеховымъ	36	180	216
Женамъ цеховыхъ	4	80	84
Ямщикамъ	50	261	311
Женамъ ямщиковъ	4	71	75
Иноспранцамъ	16	19	35
Солдашамъ	2	103	105
Крестьянамъ	2	90	92
Неимѣющимъ еще званія, или разночинцамъ	9	197	176
Заняшихъ мѣлками благоп- воришельными заведеніями	30	11	49
Всего	3,127	6,715	9,842*

* Любопытно количество сіе домовъ сличить съ количе-
ствомъ дворовъ, приписанныхъ къ Церквамъ по приходамъ.

Изчисленіе сіе какъ ни подробно, но все недоспашочно для шого, чшобы доспавишь яснѣйшее понятіе о количествѣ значительныхъ и незначительныхъ спроеній. Опказавшись по многимъ причинамъ, до времени, ошъ желанія счестъ дворы, окна и шрубы въ домахъ, какъ эшо сдѣлано Шабролемъ въ его превосходной Спашисшикѣ Сенскаго Депаршамента, я замѣнилъ эшо раздѣленіемъ домовъ по количеству въ нихъ живущихъ. Способъ сей кромѣ шого, что указываетъ населеннѣйшія мѣста въ городѣ, предспавляетъ еще и шу выгоду, что обозначаетъ нѣкопорымъ образомъ мѣру доходности дома, если принять, что жишельство ешъ уже само по себѣ доходъ съ онаго. Перемѣны, конечно часпья въ семъ отношеніи, не споль однакожь бивають значительны, чшобы способъ мною упошребленный не имѣлъ своей пользы: ибо безъ особен-

Ихъ считаешся по вѣдомостямъ о приходахъ 7,302: въ эшомъ числѣ Дворянскихъ 1,872; Купеческихъ и Мѣщанскихъ 2,911; Приказныхъ 556; Разночинцовъ 188; Ямщичьихъ 157; Раскольничьихъ 715; Креспьянскихъ 448; Иновѣрческихъ 35; Монашпырскихъ служишелей 103; Воен. Чин. 110. Оспальныя принадлежатъ Казнѣ, Духовеншпу и Заведеніямъ.

ныхъ причинъ, при обыкновенномъ ходѣ дѣлъ, рѣдко домъ чрезъ мѣру наполняется или совершенно пуспѣваетъ. Если же случайно и можешь быть по или другое: по, по той же самой случайности, это не можешь быть продолжительно.

ОБИТАЕМОСТЬ ДОМОВЪ.

По сему разчисленію оказывается домовъ, въ которыхъ помѣщается:

ошь	5	до	10	2,047	ошь	75	до	80	61
---	10	—	15	1,766	---	80	—	85	69
---	15	—	20	1,478	---	85	—	90	33
---	20	—	25	1,150	---	90	—	95	42
---	25	—	30	775	---	95	—	100	39
---	30	—	35	590	---	100	—	105	34
---	35	—	40	412	---	105	—	110	23
---	40	—	45	270	---	110	—	115	22
---	45	—	50	234	---	115	—	120	24
---	50	—	55	184	---	120	—	125	30
---	55	—	60	158	---	125	—	130	16
---	60	—	65	94	---	130	—	135	11
---	65	—	70	122.	---	135	—	140	10
---	70	—	75	85	---	140	—	145	13

опъ 145 до 150	16	опъ 285 до 290	2
--- 150 — 155	17	--- 290 — 395	4
--- 155 — 160	1	--- 295 — 300	3
--- 160 — 165	14	--- 300 — 310	1
--- 165 — 170	10	--- 310 — 315	3
--- 170 — 175	7	--- 315 — 325	2
--- 175 — 180	3	--- 325 — 335	1
--- 180 — 185	7	--- 335 — 340	1
--- 185 — 190	5	--- 340 — 345	3
--- 190 — 195	9	--- 345 — 350	3
--- 195 — 200	2	--- 350 — 260	5
--- 200 — 205	4	--- 360 — 380	1
--- 205 — 210	5	--- 380 — 395	1
--- 210 — 215	5	--- 395 — 410	1
--- 215 — 220	9	--- 410 — 415	1
--- 225 — 230	6	--- 415 — 420	1
--- 230 — 235	5	--- 420 — 430	2
--- 235 — 240	2	--- 430 — 445	1
--- 240 — 245	1	--- 445 — 465	1
--- 245 — 250	1	--- 465 — 510	1
--- 250 — 255	3	--- 510 — 559	1
--- 255 — 260	1	--- 559 — 670	1
--- 260 — 265	2	--- 670 — 690	1
--- 265 — 270	3	--- 690 — 795	1
--- 280 — 285	2	--- 795 — 915	1

отъ 915 до 1008	1	отъ 1210 до 1681	1
— 1008 — 1085	1	— 1681 — 2310	1
— 1085 — 1210	1	— 2310 — 3420	1*

Совершенно пусныхъ домовъ въ прошедшемъ году было 145; въ этомъ числѣ показаны многіе небольшіе домики въ Сокольникахъ, занимаемые только лѣпомъ. Обгорѣвшихъ, оспающихъ еще не обстроеными отъ 1812 года, 62 дома. Они находятся въ дальнихъ частяхъ города: въ Хамовнической, Рогожской, Серпуховской, гдѣ, обстроенные, они не вознаградили бы издержекъ.

При разсмотрѣніи сей таблицы въ соображеніи съ общимъ числомъ домовъ, можно видѣть, что большая половина домовъ въ Москвѣ такихъ, въ которыхъ помѣщается отъ одного до двадцати человекъ. Большая часть домовъ многочленныхъ находится во внутреннихъ частяхъ города, куда направлена дѣятельность общезишя, и гдѣ изстари имѣешь свои дома богачѣйшее Дворянство; и въ шѣхъ,

* Пр. По сему изчисленію оказываешь прошивъ общаго вышепоказаннаго числа домовъ, 139-ть лишнихъ: это по шому, что здѣсь показаны всѣ жилья.

гдѣ находяшяся огромнѣйшія мануфактурныя заведенія. Малыя, — занимають предмѣстія и дальнія части города. Всѣ однакожь дома въ Москвѣ, почти безъ исключенія, большіе и малые, имѣють полныя хозяйственныя принадлежности: въ эпомъ отношеніи Москва не шерпитъ никакихъ неудобствъ многолюднаго города. Многіе дома, не только большіе, но даже посредственныя, имѣють по два и по три флигеля, кромѣ жилыхъ людскихъ избъ. Это особенно замѣтно въ тѣхъ частяхъ города, гдѣ отдача въ наемъ доставляетъ значительные и вѣрные доходы: въ Тверской, Арбатской, Пятницкой, Якиманской; или въ которыхъ есть различныя промышленныя заведенія: въ Лефоршовской, Таганской и Новинской. Флигелей сихъ, которые справедливо можно называть другими домами, 2324 большихъ. Дома въ дальнихъ частяхъ города заняты болѣе хозяевами, во внутреннихъ же наемщиками, различными заведеніями, мастерскими, ремеслами и прочимъ тому подобнымъ. Тутъ недвижимыя собственности получили высокую цѣнность. Вообще однакожь можно замѣтить, что, съ теченіемъ времени, число малыхъ домовъ въ Москвѣ примѣтно

уменьшается. Всякой, кто только сколько нибудь въ состояніи, старается выстроить домъ побольше для пайма, хотя по разнымъ причинамъ наемная плата и упала значишельно особенно на дома огромные. Недостатокъ небольшихъ отдѣльныхъ помѣщеній причиною между прочимъ тому, что небогатые обитатели съ трудомъ находятъ кровъ для себя, и бѣдный ремесленникъ, припужденный болѣе и болѣе стѣснять себя, живетъ въ атмосферѣ удушливой, особенно зимою, когда, по причинѣ возвышающейся дороговизны дровъ, онъ щасливо старается закрыть стѣсное свое жилище отъ входа вѣшняго воздуха. —

ц ѣ н н о с т ь д о м о в ь .

Матеріальная оцѣнка недвижимыхъ имуществъ ни коимъ образомъ не можетъ показывать даже приблизительно-настоящей цѣнности оныхъ. Работа вещественная и искусственная, употребленная на приведеніе имущества въ то состояніе, въ какомъ дѣлается ей оцѣнка, никогда не припимается здѣсь въ соображеніе. Самые матеріалы въ одно и то-же время цѣнятся различно, по различному на-

значенію оцѣнки*. Слѣдующая оцѣнка составлена относительно повинностей съ домовъ въ пользу городскихъ доходовъ. По оной всѣ дома, съ принадлежащими къ нимъ лавками, землями и домашними постройками, оцѣнены въ 200,226,371 рубль. Городъ получаетъ доходу (1831) съ сей суммы, по полупроцентному сбору, 1,001,181 руб. — Число всѣхъ недвижимостей — 12,143. — Наиболѣе онѣ раздроблены въ Городской части (1841): здѣсь строенія, занимающія 54 десятины, оцѣнены въ 38,116,500 руб., и доставляютъ доходу городу по 3,529 рублей съ засстроенной десятины (190,520 руб. 50 коп.). Цѣннѣйшіе дома, послѣ Городской, находящіяся: въ Тверской (оц. 30,490,900 р.), Мясницкой (оц. 14,930,600), Яузской (оц. 15,182,050), Арбашской (оц. 13,367,100), Срѣшенской (оц. 11,912,250), Пречистенской (оц. 10,230,550). Дешевѣйшія:

* Такъ на пр. въ Москвѣ, всѣмъ извѣстный домъ Г. Шипова, находящійся на Новой Никольской площади, оцѣненъ по книгамъ Городской Думы въ 200,000 руб., Спироквымъ же Обществу въ 325,000 руб.; домъ Г. Успенкова, на Воздвиженкѣ, оцѣненъ Думою въ 308,000 а Спироквымъ Обществу 200,000 руб. Въ этомъ отношеніи есть несообразности чрезвычайно рѣзкія.

въ Таганской (оц. 3,299,300), Лефортовской (оц. 3,540,300), Покровской (оц. 3,119,610), Новинской (3,616,600) и Суцевской (оц. 4,644,415). — Въ богашѣйшихъ часяхъ каждая недвижимая собственность приходится кругомъ по оцѣнкѣ: въ Тверской — 64,191 руб., въ Мясницкой — 35,048, въ Арбашской — 23,784, въ Городской — 21,893; а въ бѣднѣйшихъ: въ Таганской — 6,357, въ Лефортовской — 6,887, въ Суцевской — 7,101. — Въ богашѣйшихъ часяхъ каждая десятина строенія стоить по оцѣнкѣ: въ Городской — 705,861 руб., въ Тверской — 176,305, въ Мясницкой — 94,478, въ Яузской — 77,088; въ бѣднѣйшихъ: въ Покровской — 13,372, въ Таганской — 18,853, въ Лефортовской — 23,139.

РАСПРОСТРАНЕНІЕ МОСКВЫ.

Въ 1820 году въ Москвѣ недоспавало еще прошивъ 1812 года 33-хъ домовъ каменныхъ и 1098-и деревянныхъ: въ 1830 Москва имѣешь уже 560 каменныхъ и 129 деревянныхъ лишнихъ: слѣдовательно 593 дома каменныхъ и 1222 деревянныхъ, или около шестой части всего количества, выстроено въ послѣднее де-

сяпилъшіе. Въ 1820 году въ Москвѣ счищалось 164 улицы, 539 переулковъ, 25 площадей и 598,754½ квадрашныхъ сажений мостовой:— Въ 1830 же году въ Москвѣ уже находилась 188 улицъ, (5-ю улицами болѣе противъ 1812 года); 635 переулковъ (234 лишнихъ, нежели въ 1822 году); 54 площади (29 болѣе противъ 1812 года) и 946,338½ квадрашныхъ сажений мостовой: слѣдовательно въ эти десяти лѣтъ образовалось въ Москвѣ 24 новыхъ улицы, 96 переулковъ и насплаво 345,584 квадрашныхъ сажений новой мостовой*. Это уже не

* Въ числѣ означеннаго количества вымощено: 127 улицъ, 351 переулокъ и 36 площадей; немощенныхъ: 61 улица, 284 переулка и 18 площадей. Мостовой: а) казенной — 38,642 сажени; б) городской — 131,110⅔ сажений; в) обывательской — 776,586 сажений: что, сравнительно съ мостовою за десяти лѣтъ прежде бывшею, составляетъ въ настоящее время болѣе: казенной почти въ 5½ разъ (было 7139); городской — почти въ 6 разъ (было 19,326); обывательской въ 1½ раза (было 572,289½). Значительнѣйшая часть казенной мостовой находится въ частяхъ: Городской (6950), Мясницкой (6441), Тверской (5092), Мѣщанской (2931), Басманной (2629); въ дальнѣйшихъ ча-

возстановленіе Москвы, нѣтъ: разрушенное все воздвигнуто и улучшено: эшо разпространеніе—разительное доказательство усиливающейся промышленности, увеличивающагося въ Москвѣ народонаселенія и благотѣльныхъ, просвѣщенныхъ дѣйствій Правительсва. Оспройка производилась преимущественно въ частяхъ: Басманной, Серпуховской, Мѣщанской и Хамовнической. Тутъ не было года, въ которой бы не спойлось цѣлыхъ десятковъ новыхъ домовъ. Еще одно или два подобныя десятилѣтія, и Москва займетъ обширную пло-

сняхъ города: въ Рогожской, Таганской, Новинской и Покровской мостовыхъ казенныхъ нѣтъ. Мѣсна, кошорья обязано мостить Городское Общество, находясь въ частяхъ Тверской (32,487), Городской (29,949), Мясницкой, Срѣшенской, Мѣщанской; всего менѣ въ Покровской, Рогожской (491) и Пяшницкой. Дума назначаетъ ежегодно на сей предметъ 200,000 рублей. Большая часть обывательской мостовой находится въ частяхъ: Пяшницкой, Яузской и Арбатской. Площади внутреннія вымощены всѣ; немощенныя находятся въ дальшихъ частяхъ города: въ Серпуховской (4), Суцевской (3), Рогожской (2), Пресненской (2), Покровской и Мѣщанской (по 1). Но скоро ли начнутъ у насъ мостить дво-

щадь, очерченную Камерь — Коллежскимъ валоуъ. Бѣлая чашь построена были въ 1822, 1829, 1827 и 1828 годахъ*. Прави-

ры? — Ошносишельно переулковъ можно замѣшшшь, что въ чашьяхъ города позднѣйшаго образования, ихъ уже не шоль много, какъ въ мѣспахъ первоначальнаго заселенія, на пр. въ Арбапской (49), Яузской (48), Тверской (38). Эши чашши изрѣзаны переулками.

* Говоря о домахъ, не излишнимъ будешъ упомянушь и о пожарахъ. Дюпень справедливо замѣчаешъ (Рѣчь въ Коммисіи Училищъ, 1827 года Юля 15), что въ продолженіи многихъ лѣшь число пожаровъ всегда бываешъ сошмѣрно съ числомъ зданій. Въ Москвѣ много пожаровъ не бываешъ, и не можешъ бышь по проспору мѣспа. Въ самый неоспорожный 1826 годъ было 70 пожаровъ, но и шо 22 шолько въ жилыхъ домахъ, а прочіе въ разныхъ заведеніяхъ: въ шрактирахъ, калачныхъ избахъ, куреняхъ и прочихъ шому подобныхъ. Эшо даешъ причину жалѣшь, что не приведено въ исполненіе превосходное распоряженіе Правительсшва объ учрежденіи въ Москвѣ *Взаимнаго Страховаго Общешва между гражданами*, ушверженное блаженной памяти покойнымъ Императоромъ Павломъ I-мъ въ *Уставахъ столичнаго города Москвы*, Генваря 17 дня 1799 года, глава 5, § 28. Если бы оно сущешвовало со времени своего ушвер-

шельство выдало съ 1815 года по 1830 годъ въ ссуду для ошспройки домовъ 2,285,809 рублей 85 копѣекъ. Ссудою сею воспользовались 260 владѣльцевъ, изъ кошорыхъ были 189 Дворянъ и Чиновниковъ, 66 купцовъ, мѣщанъ и разночинцевъ, 25 Духовнаго вѣдомства и 3 Общества. — Чиновники и Дворяне получили болѣе $\frac{2}{3}$ всей суммы (1,670,777 руб. 88 коп.): по 9,886 съ коп. на владѣльца; купцы и мѣщане—получили 496,165: по 7,517 на владѣльца; Духовные 115,867: по 4,634 руб. на каждаго владѣльца. Счишаю не бесполезнымъ приложись и самую табличку.

жденія, шо едва-ли бы обипашели Москвы находились въ шой зависимости опъ насшоящаго Россійскаго Сшраховаго Общества, какой они шеперь подчинены 53 §-мъ Учрежденія онаго. Въ концѣ 1830 года въ Москвѣ было засшраховано 598 шпроеній, на сумму въ 25,245,155 рублей.— Пожарная Московская команда сосшощь изъ 1,521 пожарнаго служшшеля; на фуражъ пожарныхъ лошадей ошпускаешся изъ городскихъ доходовъ — 100,000 рублей.

	Дворянству и Чиновникамъ.	Духовенству.	Купцамъ и разночинцамъ.
Въ 1815	30,000 р.	-----	-----
— 1816	325,600 —	23,000	80,000
— 1817	332,820 —	18,700	81,260
— 1818	27,956 —	5,800	27,260
— 1819	266,856 —	20,000	71,500
— 1820	95,950 —	21,192	79,220
— 1821	233,611—15 к.	2,515	33,900
— 1822	135,100—	17,161	76,000
— 1823	111,429—45 к.	-----	28,000
— 1824	28,731—25—	-----	-----
— 1825	115,224—	7,500	16,525
— 1826	-----	-----	-----
— 1827	15,000—	-----	-----
— 1828	-----	-----	-----
— 1829	2,500—	-----	2,480
	1,670,777—35—	115,867	496,165

Остальные выданы : въ 1822 Обществу Сельскаго Хозяйства — 11,321 руб. 15 к. — въ 1823 году, Бронницкимъ купцамъ и мѣщанамъ — 15,000 и въ 1825 году Человѣколюбивому Обществу — 50,000 рублей.

ЗАКЛЮЧЕНІЯ О ДОМАХЪ, ОТНОСИТЕЛЬНО
ИХЪ ПРИНАДЛЕЖНОСТИ.

Для вывода важнѣйшихъ заключеній, не довольно знать одно только количество и значительность домовъ: необходимо рассмотреть ихъ относительно принадлежности въ разные времена. Подобныя показанія могутъ пояснить многое въ общемъ ходѣ нашей Гражданственности. Къ сожалѣнію, у насъ до сихъ поръ мало обращали на это вниманія; и я нашелъ въ одной только ведомости за 1787 годъ изчисленіе домовъ съ поверхностнымъ обозначеніемъ ихъ принадлежности. Москва съ того времени, въ послѣдніе 43 года, увеличилась 1028 домами. Преимущественно начали строить дома каменные: ихъ прибавилось болѣе шреши, тогда, какъ деревянныхъ только 146. Сравнивая дома по принадлежности, можно замѣтить, что Дворянство въ это время не сдѣлало никакихъ приобретений недвижимостей въ Москвѣ; по крайней мѣрѣ, онѣ незначительны въ сравненіи съ средствами сего сословія и съ числомъ приобретений, сдѣланныхъ другими сословіями. Это, между прочимъ, служишь доказательствомъ, что Мо-

сква перестаетъ быть сборнымъ мѣстомъ провинціального Дворянства, куда оно съѣзжалось иѣкогда проживать зимы; а съ эшимъ вмѣстѣ мало по малу теряется и старинный свой характеръ. Сильныя Политическія движенія послѣдняго тридцатилѣтія, приводившія въ напряженное состояніе все средства Государственнаго и частнаго хозяйства, и быстрый пошомъ переходъ къ повсемѣстному миру, доставившему народамъ возможность исключительно заняться своимъ, таможенными учрежденіями поддерживаемымъ, земледѣліемъ, приостановивъ требованія изъ Россіи, распростроили образовавшійся временемъ порядокъ въ промыслахъ, и сильно подѣйствовали на упадокъ доходовъ, чѣмъ и принудили многихъ дворянъ, бывшихъ прежде эшаго времени постоянными зимними обитателями Москвы, разпрощаться съ столичною жизнью. Слѣдствиемъ эшаго было: распространіе цивилизаціи въ отдаленныхъ мѣстахъ по Губерніямъ, гдѣ многія дворянскія фамиліи основали свое постоянное мѣстопробываніе, а въ Столицѣ—переходъ многихъ недвижимыхъ собственности во владѣніе средняго сословія, которое съ эшаго времени

ощушительное начало усиливаться: ибо самая промышленность, возбуждаемая и поддерживаемая внутреннимъ пошребленіемъ, и покровительствуемая, съ бóльшими или меньшими изысканіями, по уже поспоянно Правительствомъ наблюдаемую Запретительною Сиспемою, оказала успѣхи немовѣрные. Число недвижимостей Купцовъ въ Москвѣ увеличилось съ того времени цѣлою $\frac{1}{3}$, невключая того, что они въ это же время выстроили каменныхъ домовъ болѣе нежели вдвое. Приобрѣшенія мѣщанъ еще обширнѣе: они имѣють теперь каменныхъ домовъ почти въ 24 раза болѣе, нежели сколько имѣли за 40 лѣтъ предъ симъ, и въ шрое болѣе деревянныхъ. Объяснимъ ли это рѣдкое явленіе дѣйствительнымъ усиленіемъ сего сословія, или переходомъ въ оное многихъ купцовъ въ послѣдніе годы: заключеніе останешся то-же: что среднее сословіе необыкновенно усилилось въ Москвѣ. Правительство такъже сдѣлало значительныя прращения: имѣвъ въ 1787 году каменныхъ 45, а деревянныхъ 4 дома, оно владѣеть теперь 128 каменными и 62 деревянными.—

Измѣненія сіи въ числахъ мало однякожь измѣнили расположеніе Москвы относительно

обитасмости бывшее въ старину, оно оспаея еще по паружности въ прежнемъ видѣ. За Москвою-рѣкою и по Яузѣ жили нѣкогда ремесленники: памяшь о жилищахъ ихъ оспалась въ пазвапяхъ: Садовники, Овчинники, Кожевники, Кузнецкая, Мошечники, Наливки, Огородники, Кошели, Серебренники, Кошельники, Каменьщики, Сыромяшники: и шеперь эши части города принадлежангъ купцамъ, мѣщанамъ и ремесленникамъ. Четвертая шолько часть, и шо домовъ незначительныхъ и въ ближайшихъ частяхъ къ Кремлю: Пяшницкой, и Якиманской, принадлежангъ Чиновникамъ. Дома сіи поспунили въ ихъ владѣніе въ позднѣйшее уже время; чаще же самыя владѣльцы оныхъ перешли въ высшее сословіе. Сѣверозападная и Сѣверная части города, лучшія, возвышеннѣйшія, заселены были нѣкогда людьми принадлежавшими къ Царскому двору: шущь была и Царицына улица, и Колымажный дворъ; названія улицъ напоминающъ еще о прежнихъ владѣльцахъ: Спрѣльцы, Палаши, Бронная, Клишники, Поварская; переулки: Столовой, Скашешный, Хлѣбный, Пушкари, Серебренники (денежные масшера по выраженію тогдашняго

времени): и теперь всё эти мѣста принадлежатъ, большею частію, Дворянству; теперь только дома, купленные купцами на доходныхъ мѣстахъ, дѣлають исключеніе. Сильное, замѣтное движеніе въ переходѣ собственности происходитъ только въ Восточной, Сѣверо-и Юго-Восточныхъ краяхъ города, въ Частяхъ: Лефортовской, Покровской, Таганской и Суцьевской; въ мѣстахъ, гдѣ основываются мануфактурныя заведенія: тутъ обширные дворы, принадлежавшіе, по большой части, владѣльцамъ изъ Дворянъ, мало по малу раздробляются и раздѣляются по рукамъ между мѣщанками, солдашками, крестьянками, производящими мѣлочную фабричную промышленность, копорыя, приобретъ сперва средства выпроить домикъ на чужой землѣ, бывають потомъ въ состояніи купить и самую землю. Въ послѣдніе однакожь четыре года, при общей оспаловкѣ промышленности, и это движеніе примѣтно ослабло.

Вообще же заключенія по принадлежности домовъ можно сдѣлать слѣдующія: 1-е. Большая часть домовъ въ Москвѣ принадлежитъ теперь среднему сословію: по ешь купцамъ и мѣщанамъ (за 40 лѣтъ было напрошивъ).

2-е. Бóльшая часть домовъ каменныхъ принадлежатъ купцамъ, попомъ чиновникамъ, за тѣмъ мѣщанамъ. 3-е. Бóльшею частью домовъ деревянныхъ, особенно малыми, владѣють чиновники. 4-е. Цѣлая треть домовъ въ Москвѣ написаны на имя женщинъ: бóльшая часть мало-чиновныхъ, весьма много купцовъ и бóльшая половина мѣщанъ имѣють дома на имя женъ. 5-е. Изъ домовъ, принадлежащихъ мѣлкимъ владѣльцамъ, причисляемымъ къ разночинцамъ, бóльшею частью владѣють солдашки.

о в ѣ щ и й в з г л я д ъ н а р а с п о л о ж е н і е м о с к в ы .

Взглянемъ ли мы теперь на Москву въ ея объемѣ? Тутъ все опличишельно. Ее необъяснимое пропьяненіе; громады зданій, заслоняющія оди́ друга; улицы неровныя; извилистыя, колѣнчатые переулки; дома, то гошове выдвинулись на улицу, то скрытые въ глубинѣ широкихъ дворовъ, заросшихъ справою, обращенные фасадами въ разныя стороны; близкое сосѣдство великолѣпной пустоши и шѣспоты заразительной, пышности и бѣдности; обширныя, неправильныя площади; во многихъ

мѣспахъ одичавшіе, уединенные сады; пруды; церкви съ ихъ мрачною архипспекшурою, съ широкими монашьями, на кошорыхъ не рѣдко изъ-подъ шравы выказываются развалившіеся спаринные надгробные камни; разнообразные палисады, опряшно выкрашенные, изъ-за кошорыхъ часпо выглядываютъ капушныя гряды: все эшо живо, ярко, песпро.

IV.

НАРОДОНАСЕЛЕНІЕ.

ЧИСЛО ЖИТЕЛЕЙ ПО СОСЛОВІЯМЪ.

Не смошря на безпрестанно шо прибывающее, шо убывающее число народа въ Москвѣ, есть однакожь среднее, поспоянное количество, опредѣляемое какъ самыи поспребностями Сшоллицы, такъ и поспребностями внушреннихъ мѣспъ Имперіи, гдѣ издѣлія мануфактуръ Московскихъ находятъ поспребленіе: ибо большая половина народонаселенія Москвы, какъ мы увидимъ ниже, состоишь изъ людей, призываемыхъ въ Москву промышленношю.

Въ началѣ 1830 года, по возможно точному изчисленію, оказалось:

	Мужеска.	Женска.	Всего.
1. Духовенства *	1,679	3,267	4,946
2. Дворянства, то есть чиновниковъ служащихъ и опшавныхъ	10,490	11,904	22,394
3. Приказно - служилпелей и разночинцевъ	10,167	9,379	19,546
4. Купцовъ Московскихъ и иногородныхъ	8,722	7,481	16,210
5. Мѣщанъ Московскихъ и иногородныхъ	21,651	25,636	47,287
6. Цеховыхъ и ремесленниковъ **	8,035	4,426	12,461
7. Иностранцевъ	1,466	1,225	2,691
8. Крестьянъ :			
а) Экономическихъ . .	20,595	6,024	26,619
б) Удѣльныхъ	2,098	749	2,847
в) Помѣщичьихъ . .	37,794	5,789	43,583

* По полицейскимъ показаніямъ: мужескаго пола 3,089, женскаго 3,505. Я предпочелъ изчисленіе мною сдѣланное по Еѣдомостямъ о Церквахъ, въ которыхъ показывающіяся всѣ лица, къ сему сословію принадлежащія, поимянно.

** Это по полицейскимъ показаніямъ; по счету же Ремесленной Управы, цеховыхъ всѣхъ 24-хъ цеховъ, находящихся:

	Мужска.	Женска.	Всего.
9. Дворовыхъ	42,206	28,714	70,920
10. Нижнихъ военныхъ чиновъ *			
а) Служащихъ	12,300	1,462	13,762
б) Отставныхъ	3,385	10,329	13,714
<i>Прим.</i> Въ это изчисленіе не вошли: учащіеся въ Институтахъ, живущіе въ Воспитательномъ Домѣ, въ Корпусѣ, въ Университетѣ, въ нѣкоторыхъ учебныхъ заведеніяхъ и, такъ называемыя, указницы и вкладчицы, живущія по монастырямъ, (кои всѣ означаются на своихъ мѣстахъ), что составляетъ	4,411	4,240	8,651
	185,006	120,625	305,631

а) Вѣчно-цеховыхъ мужскаго пола: 6,125, женскаго: 6,185. б) Временно-цеховыхъ, мужскаго пола 12,499, женскаго 1,213. Я удержалъ полицейское показаніе: ибо многіе изъ временно-цеховыхъ показаны полиціею въ счетъ другихъ сословій, какъ то: дворовыхъ людей, крестьянъ, къ которымъ они принадлежали по званіямъ.

* Число военныхъ нижнихъ чиновъ не равномернo бываетъ

Maximum народонаселенія Москвы, зимніе мѣсяцы: Январь и Февраль, *minimum* — весенніе: Маршъ и Апрѣль. —

ИЗЧИСЛЕНІЕ ПО ПРОМЫСЛАМЪ.

Изчисленіе сіе по сословіямъ не можешъ однакожь веспи къ значительнымъ соображеніямъ: ибо какое различіе между гражданиномъ, владѣющимъ въ Споліцѣ значительною собственностію, живущимъ доходомъ съ оной, и другимъ, кошораго всѣ средства жишъ заключаюшя шолько въ одиѣхъ его грубыхъ физическихъ силахъ, хошя шошъ и другой носяшъ одно званіе: *мѣщанинъ*? Не должно ли ошличашъ цеховаго, дѣйствительно-ремесленника, ошъ другаго челоуѣка, къ сему же сословію причисляющагося, но содержащаго себя безыскусвенною рабошою? Наконецъ крешьянинъ, раздѣляющій съ купцомъ выгоды шорговли и мануфакшурной промышлен-

въ Москвѣ. Въ 1829 году кругомъ всѣхъ солдашъ было около 16,000; въ послѣдніе же два мѣсяца шого и въ два первые 1830 года, находилось около 22,000.

носпи; крещьянинъ-художникъ, или промышленникъ, занимающійся, на примѣръ, живописью по фарфору; и крещьянинъ, подобно Римляину послѣдняго времени, идущій въ Сполицу за *хлѣбомъ* только съ здоровыми руками — въ глазахъ Полишика сушь люди разныхъ званій, не смотря на то, что ихъ счисаюшь въ однѣхъ и тѣхъ же сопняхъ. А пошому, основываясь на сихъ началахъ, можно приняшь слѣдующее распредѣленіе обща-шелей Москвы.

I. Дворянство. Въ это сословіе входяшь всѣ тѣ Граждане, копорые пользуются правами наследственнаго и личнаго дворянства. Одна изъ исключительныхъ привилегій дворянства — Государственная служба; различіе службы военной и гражданской проводишь первую чершу, раздѣляющую это сословіе; служба или опсшавка — вторую; а чинъ Штабъ-Офицера — окончапельную. По этому начертанію въ Москвѣ оказалось:

	Мужеска.	Женска.	Вообще.
А. Служащихъ:			
1. Въ военномъ вѣдомствѣ:			
а) Шшабь-Офицеровъ . . .	157	195	352
б) Оберъ-Офицеровъ . . .	435	308	743
2. Въ Гражданскомъ вѣдомствѣ:			
а) Шшабь-Офицеровъ . . .	1,021	1,366	2,387
б) Оберъ-Офицеровъ . . .	3,301	2,854	6,155
В. Отставныхъ:			
1. Военнаго вѣдомства:			
а) Шшабь-Офицеровъ . . .	549	737	1,286
б) Оберъ-Офицеровъ . . .	957	990	1,947
2. Гражданскаго вѣдомства:			
а) Шшабь-Офицеровъ . . .	1,094	1,734	2,828
б) Оберъ-Офицеровъ . . .	2,976	3,720	6,696
II. Духовенство.			
А. Монашескующихъ . . .	158	242	400
В. Бѣлаго духовенства . . .	1,521	3,025	4,546

Право торговли шѣми или другими предметами, въ большей или меньшей обширности, не присвоено у насъ какому-либо извѣстному классу гражданъ. Всякой, кромѣ духовныхъ*,

* Указъ подтвердительный о запрещеніи 1826 года, Января 31.

заплаща Правительству положенную сумму, получаетъ право производить шопъ или другой родъ торговли, шопъ или другой родъ промышленности, лишь бы это было лице, имѣвшее на шопъ разъ свободу произвола. Классу людей, дѣйствительно уже приобрѣвшихъ право производства торговли, можно дать названіе:

III. Сословіе торгующее. Оно соспояло въ 1830 году въ Москвѣ изъ:

А. КУПЕЧЕСТВА:	Мужеска.	Женска.	Вообще.
1. Московскаго:			
а) Первой гильдіи . . .	423	398	821
б) Вшорой ——— . . .	705	656	1,361
в) Трешней ——— . . .	6.688	5,785	12,473
	7,816	6,839	14,655
2. Иногороднаго:			
а) Первой гильдіи . . .	54	33	87
б) Вшорой ——— . . .	113	81	194
в) Трешней ——— . . .	607	438	1,045
	774	552	1,326
3. Иногородныхъ купеческихъ дѣлней, совершенно-лѣтнихъ, находящихъ въ прикащикахъ, и несовершенно-лѣтнихъ, приучающихся къ торговлѣ* . .			
	239	90	329

* Числа сего нельзя принять за точное: иногородныхъ купеческихъ дѣлней; живущихъ у Московскихъ купцовъ,

	Мужеска.	Женска.	Вообще.
В. Торгующихъ мѣщанъ :			
1. Московскихъ	14,846	18,570	33,416
2. Иногородныхъ	895	670	1,565
	<u>15,741</u>	<u>19,240</u>	<u>34,981</u>
С. Торгующихъ крестьянъ* :			
1. Экономическихъ	310	164	474
2. Удѣльныхъ	63	16	79
3. Крѣпосныхъ	996	355	1,351
	<u>1,469</u>	<u>535</u>	<u>1,904</u>

несравненно болѣе показаннаго количества. Кому не дала себя замѣшешь эта многочисленная шолпа мальчиковъ въ рядахъ Московскихъ? Тамъ испинная Пракшическая Академія нашего купечества, и шамъ-шо надобно искашь и образованія его привычекъ и развитія его способностей.

* Не многіе изъ крестьянъ шоргують на правѣ гильдій : ихъ предметъ мѣлочная шорговля. Они, по большей части, содержатъ мѣлочные, овощныя, шабачныя лавочки, хлѣбныя, калачныя избы и харчевни, или вообще шоргують болѣе предметами, обозначенными NN^о 2, 3 и 4 въ Положеніи Московской Градской Думы. Крестьянъ шорговыхъ считалось въ 1830 году, Московской Губерніи: шоргующихъ по N^о 2—38, по N^о 3—169, по N^о 4—617 ; Иногородныхъ : по N^о 2—8, по N^о 3—1, по N^о 4—5. Въ 1831 году, Москов: по N^о 2—12, по N^о 3—147, по N^о 4—542. Иногородныхъ : по N^о 2—4, по N^о 3—9, по N^о 4—6.

Примѣч. Къ торговому сословію должно-бы причислишь и шѣхъ иноспранцевъ, копорые, подѣ названіемъ *гостей*, имѣють право производить торговлю; но къ сожалѣнію у насъ немного опмѣчается подѣ симъ званіемъ, хошя шоргующихъ иноспранцевъ въ Москвѣ не мало. Большая часть ихъ показывающся въ общей спашѣ: *иностранцы*.

Капшаловъ купеческихъ объявлено было, Московскаго Купечесства: въ 1829, 1830, 1831

-----	Первой гильдіи :	134,	174,	172
-----	Вшорой -----	266,	234,	202
-----	Трешьей -----	2767,	2921,	2842

Иногороднаго :

-----	Первой гильдіи :	9,	32,	8
-----	Вшорой -----	30,	45,	38
-----	Трешьей -----	208,	25,	4

Ремесла, рукодѣлія, различныя масперства и огромная мѣлочная фабричная промышленность, занимаая въ Москвѣ многія шысячи людей, образують изъ нихъ какъ бы особый опдѣлъ : IV — промышленниковъ. Для изчисленныхъ заняшій у насъ нѣшь особеннаго сословія: ими промышленляють часть кунцовъ, мѣщане, иноспранцы, цеховые, креспьяне всѣхъ вѣдомствъ, опспавные солдашы и даже оп-

спавные чиновники. Есть много руководѣлій и мануфактурныхъ производствъ, которыми почти исключительно занимаются женщины и даже дѣши. По сей-то разнообразию въ занятіяхъ и, особенно, по той свободѣ, съ какою они могутъ во всякое время прекращать или заводить вновь свою промышленность, переходить отъ работы безыскусственной къ фабричной, невозможно съ математическою точностію изчислить это классъ народа. Спашисникъ въ такомъ случаѣ довольствуется среднимъ изчисленіемъ: это ядро, къ которому, по обстоятельству, приростаешь слоевъ болѣе или менѣе. Сюда принадлежатъ:

	Мужеска.	Женска.	Вообще.
А. Цеховыхъ:			
а) Вѣчно-цеховыхъ . . .	2,522	2,674	5,196
б) Временно----- . . .	1,584	490	2,074
	4,106	3,164	7,270
В. Крестьянъ:			
а) Экономическихъ . . .	7,613	2,522	10,135
б) Удѣльныхъ	900	405	1,305
в) Крѣпостныхъ	10,629	2,041	12,670
	19,142	4,968	24,110
<hr/>			
Всего	23,248	8,132	31,380

С. Большая часть дворовыхъ людей и крестьянъ, показанныхъ ниже въ спискѣ: людей живущихъ работами.

Москва, какъ средоточіе фабричной дѣятельности и первостепенный городъ Имперіи, требуетъ огромнаго количества людей для: V. Безыскусственной работы. Опдѣль сей народонаселенія, многочисленнѣйшей, составляется: во 1-хъ изъ людей, привлеченныхъ въ столицу собственною надеждою найти шире содержаніе: это экономическіе и удѣльные крестьяне и вольноопущенные; во 2-хъ изъ людей, по крѣпостному праву живущихъ при своихъ владѣльцахъ и въ 3-хъ изъ людей крѣпостнаго же права, но или живущихъ по распоряженію своихъ владѣльцовъ въ Москвѣ для промысла по временнымъ видамъ, или состоящихъ на оброкѣ и по своимъ расчетамъ приходящихъ въ столицу искать работы. По распредѣленію, на такомъ основаніи, ихъ оказывается:

	Мужеска.	Женска.	Вообще.
А. Крестьянъ:			
а) Экономическихъ	12,678	3,338	16,016
б) Удѣльныхъ	1,135	328	1,463
В. Вольноотпущенныхъ:			
а) Живущихъ при домахъ бывшихъ ихъ владѣль- цевъ	406	414	820
б) Находящихся въ услу- женіи по билетамъ Кон- торы Адресовъ и по оп- ускнымъ	1,429	1,680	3,109
С. Дворовыхъ людей:			
а) Живущихъ при домахъ владѣльцевъ	23,996	20,576	44,572
б) Въ услуженіи по пас- портамъ	18,310	8,138	26,448
Д. Крепостныхъ крестьянъ	26,169	3,393	29,562
<hr/>	<hr/>	<hr/>	<hr/>
Всего	84,123	37,867	121,990

Примѣч. Къ этому классу промышленяющихъ безыскусственной работою можно, по многимъ отношеніямъ, причислить большую часть опешавныхъ солдатъ и 11,796 солдатокъ, кошорья, получивъ по опдачѣ мужей ихъ свободу, шолпами спекаются въ столицу.

Изъ означеннаго числа только десяная часть живущъ при мужьяхъ.

ЗАКЛЮЧЕНІЯ.

Предложенное изчисленіе ведетъ къ слѣдующимъ заключеніямъ: 1-е. Около половины всего народонаселенія Москвы сославляють дворовые и крещьяне, въ числѣ копорыхъ болѣе $\frac{3}{4}$ людей крѣпостнаго сосноянія. Прибавивъ къ количесшву крещьянъ число мѣщанъ, разночинцевъ и солдатъ, мы найдемъ, что одна только *шестая часть* соспоишь изъ людей высшихъ сословій.— 2-е. Людей, несущихъ Государственную службу по Гражданскому вѣдомсшву, число копорыхъ можно принять постояннымъ, оказываешся въ содержаніи къ общему количесшву 1: 30, 5; между шѣмъ, какъ торговое сословіе образуешъ опношеніе къ народонаселенію 1: 3, 55. — 3-е. Число людей, неимѣющихъ никакихъ другихъ средствъ содержаъ себя, кромѣ физическихъ силъ и безыскусственной работы, сославляешъ въ Москвѣ болѣе половины. Слѣдствіемъ сего спеченія: — совершенный упадокъ на цѣнность личной работы.— 4-е. Количесшно дворовыхъ людей виѣ соразмѣрности съ общею

потребностию. Если взять число всѣхъ дворянъ, служащихъ и опсавныхъ, то и тогда на каждаго изъ нихъ придется по два дворовыхъ. Если-же изъ общаго числа чиновниковъ выключить по крайней мѣрѣ $\frac{2}{3}$, не имѣющихъ возможности содержать слугъ, и изъ послѣдней шреши половину, у копорыхъ служатъ наемные: то, не безъ основанія, можно положить на каждаго изъ дворянъ, по довольно близкому счешу, по 12 человекъ обоего пола дворовыхъ. Это не покажется спрапнымъ, если разсмотрѣшь Московскій образъ жизни: можно не затрудняясь указать много домовъ, въ копорыхъ живутъ по цѣлой соннѣ дворовыхъ. Въ доспавленныхъ мнѣ свѣденіяхъ полиціею я находилъ многіе дома показанные пустыми, (то ешь въ томъ смыслѣ, что владѣльцы не живутъ въ оныхъ), между шѣмъ какъ шущь-же живутъ по нѣскольку десяшковъ ихъ дворовыхъ. Въ эшомъ порядкѣ вещей должно искашь опчаспи и причины порчи правовъ нашего простаго народа. —

4-е Содержаніе количества мужчинъ къ количеству женщинъ въ цѣломъ 155: 100. Въ эшомъ опношеніи замѣчательно, что въ духовномъ сословіи женщинъ вдвое болѣе, нежели

мужчинъ. Причиною этому опчаспи можешъ бышь и шо, что сословіе сіе, образуя у насъ какъ-бы особую кашу, опдѣляешъ только гражданъ изъ среды своей въ разныя службы, но не принимаешъ къ себѣ, женщины же опспашаюся въ ономъ. Можно допусшпшь, что ни въ одномъ сословіи нѣшъ, сравнительно, сполько безбрачныхъ женщинъ, сколько въ духовномъ, особенно изъ дочерей церковно-служителей*.

5-е. Въ Дворянскомъ сословіи, Шшабъ-Офицеры, приобрѣшшіе уже средспва жпшь, и опспавшыя Оберъ-Офицеры, люди, по большей часпи, съ какимъ либо соспояпіемъ, и по тому вышедшіе въ опспавку съ полученіемъ первыхъ чиновъ, всѣ почспи люди семейные. Между ими оппшеніе половъ почспи уравнено, и даже оказываешся небольшой перевѣсъ на споронъ женщинъ. Опносительнo же служащихъ Оберъ-Офицеровъ, нижнихъ чиновъ гражданскихъ и разночинцевъ — замѣчаешся прошивное: шущъ количесшво женатыхъ оказываешся на половину прошивъ холоспныхъ и даже,

* Попечительсшво для призрѣнія бѣдныхъ Духовнаго званія, сущеспвующее съ 1824 года, въ этомъ оппшеніи еспъ полезнѣйшее учрежденіе.

можешь быть, менѣе. Недоспапочные въ сред-
ствахъ содержаія, ббольшая часть малыхъ Гра-
жданскихъ чиновниковъ, живутъ холоспыми.
Купцы живутъ семейно: въ эшомъ сословіи оп-
ношеніе половъ мужескаго къ женскому 114:100.
Мѣщане, цеховые и ремесленники, менѣе спѣ-
сненны образомъ жизни, не разлучавшись ни-
когда съ нуждою, не боясь найши ее и въ се-
мейной жизни. Положеніе Государственнаго
Совѣща, Высочайше ушвержденное 19 Декабря
1828 года, ихъ не пугаетъ: оно можеть быть
опасно только для людей безпорядочныхъ*. И
по шому въ сословіи мѣщанъ перевѣсъ даже на
споронѣ женщинъ: эшо однакожь, вѣроятно, по
шому, что многія изъ оппущенныхъ на волю
дворовыхъ женщинъ записываются въ мѣщанки.

Количество крещьянъ, приходящихъ въ
Москву для работы, значительно нарушало
бы равновѣсіе между полами, если бы оное
не возстановлялось нѣкошорымъ образомъ не-
имовѣрнымъ множесшвомъ солдапокъ, жи-
вущихъ почти въ кандомъ домѣ, особенно въ

* Силою сего узаконенія Городское Московское Общество
можеть упошреблять мѣщанъ, не плавающихъ подашей, въ
зарабашиваніе, а не плавающихъ пашь лѣшь опдавать въ
рекруты, или переселять въ Сибирь.

штѣхъ часняхъ города, гдѣ находящіяся фабричныя заведенія: въ Покровской, Серпуховской, Яузской, Городской, Мясницкой, Срѣтенской, Рогожской и Пятницкой. Безпорядки, естественны, при семъ неизбежны: предметъ сей требуетъ особенныхъ соображеній: несчастныя слѣдствія пребыванія крестьянъ въ Шололицѣ начали сильно обнаруживаться во внутреннихъ губерніяхъ*. Въ вѣдомостяхъ Смирительнаго дома можно найти сотни солдатокъ, присылаемыхъ Команданшомъ на мѣсяць въ работу, послѣ излеченія ихъ отъ венерической болѣзни въ Военной Госпитали. Эшотъ шриугольникъ: — заразившись въ городѣ, иди въ Госпиталь, а оттуда въ Смирительный Домъ, по томъ начашъ опять болѣзнію, бытъ въ Госпитали и работашъ въ Смирительномъ Домѣ, знакомъ многимъ изъ солдатокъ, проживающимъ въ Москвѣ. — Дворовые люди, особенно опущенные по паспортамъ, еще болѣе усиливають количество одинокихъ. — Въ числѣ опущенныхъ — болѣе женщинъ и преимущественно спарухъ . . . въ опускныхъ лѣтъ не означающъ.

* Распоряженіе 2 Января 1829 года, сдѣланное по предсавленію Коспромскаго Гражданскаго Губернапора.

С М Е Р Т Н О С Т Ь.

Ч И С Л О У М Е Р Ш И Х Ъ.

Естественна, при такомъ народонаселеніи неизбежна и значительная смертность. Нѣтъ дня, въ который бы не было свѣжихъ могилъ на кладбищахъ Столицы. Въ 1828 году скоропечно было въ Москвѣ 11,975 человекъ: 6,508 мужскаго пола и 5,467 женскаго. Изъ нихъ однадцатая часть (1,036) умерло въ одномъ Воспитательномъ домѣ. Въ 1829 году, въ 249 Московскихъ приходскихъ церквахъ оппѣшо было 8,551 мертвое шѣло (4,466 мужскаго пола и 4,084 женскаго), кромѣ 1,047 человекъ, умершихъ въ Воспитательномъ Домѣ. Можно принять за достоверное, что смертность ежегодно, среднимъ числомъ, похищаетъ изъ народонаселенія Москвы около и болѣе 11,000. Къ сожалѣнію, оппеченность у насъ по сей часи не приведена еще въ надлежащее устройство, а по тому не представляешь всѣхъ данныхъ (données) для вывода статистическихъ заключеній.

ЗАКЛЮЧЕНІЯ ОТНОСИТЕЛЬНО СМЕРТНОСТИ.

Изъ собранныхъ мною свѣдѣній я могу только допустить слѣдующія заключенія:

1) Общее отношеніе умирающихъ къ народонаселенію среднимъ числомъ можно принять 1: 25,05.

2) Умираешь мужчинъ болѣе, нежели женщинъ въ содержаніи 13: 11; но относительная смертность большая въ женскомъ полѣ.

3) Большую часть изъ умершихъ составляютъ дѣши до 6 и 7 лѣтняго возраста. Не доживши года, умираешь изъ рождающихся цѣлая половина и даже нѣсколько болѣе.

4) Большая часть дѣшей умираешь у ремесленниковъ, мѣщанъ и дворовыхъ людей; причина явная: недоспашокъ и небрежность присмотра, бѣдность, образъ жизни, сырыя, холодныя жилища и крайняя пѣсноша въ помѣщеніи. — Въ Воспитательномъ Домѣ изъ 5,383 принесенныхъ младенцовъ умерло около пятой части.

5) До пятилѣтняго возраста умираешь относительно болѣе мальчиковъ; а съ 5 до 10 лѣтъ болѣе дѣвочекъ.

6) За младенчествомъ, годы 40-й, 50-й, 55-й и 60-й, сравнительно съ предыдущими и послѣдующими, наиболѣе смерсны.

7) Переходъ къ возмужалости сопряженъ съ болѣшею смерсносною въ мужскомъ полѣ, нежели въ женскомъ: отъ 10 до 20-ти лѣшняго возраста умираешъ мужчинъ *вдвое* болѣе, нежели женщинъ; особенно это замѣтно въ мануфактурныхъ частяхъ города: въ Серпуховской, Суцевской, Покровской и Лефоршовской.

8) За двадцатилѣшнимъ возрастомъ, въ періодѣ раскрытія спрасшей, смерсносно еще болѣе усиливается, и бываешъ даже *втрое* болѣе прошивъ женщинъ.

9) Въ шѣхъ частяхъ города, гдѣ живущъ болѣшею частію ремесленники, смерсносно примѣтна болѣе между 32 и 40-мъ годами, особенно въ 40 лѣшъ и по шомъ въ 50.

10) Въ верхнихъ, или внутреннихъ частяхъ города, какъ шо: въ Тверской, Срѣшенской, Арбашской, Мясницкой, и мануфактурныхъ: Покровской и Рогожской, умираешъ сравнительно болѣе, нежели въ другихъ частяхъ. Въ церквахъ сихъ часшей ежегодно,

среднимъ числомъ, ошпѣваюшь ошъ 40 до 45 умершихъ въ каждой; между шѣмъ, какъ въ другихъ мѣстахъ города, не менѣе населенныхъ, причисляется по 24 и 29 шѣль на церковь. Это вѣроятно происходитъ, въ однихъ, ошъ большаго спѣсненія въ народонаселеніи, а въ другихъ ошъ образа жизни.

11) Женщинъ сравнительно съ мужчинами умираешъ болѣе въ частяхъ : Покровской, Рогожской и Новинской; особенно въ первой, гдѣ много мѣлкихъ фабричныхъ заведеній, на кошорыхъ рабошаюшь, болѣею частію, женщины.

12) Точныхъ заключеній о смертности въ Москвѣ по сословіямъ, шакихъ, какія выведены въ наше время Докшоромъ Виллерме о смертности Парижа, или Жилбершомъ Бленомъ Лондона, по неопшченности нашихъ показаній и несовершенству способа ихъ ошмѣшокъ, сдѣлашь невозможно; хошя ешъ довольно основаній приняшь, что въ классѣ бѣдномъ, особенно между ремесленниками, смертность наибольшая : шупъ среднимъ числомъ умираешъ 1 изъ 19.

13) Крешьяне, приходя въ столицу въ извѣстныхъ уже лѣсахъ, и оставляя ошю

совершенно тогда уже, когда силы ихъ слабѣюшъ для работъ фабричныхъ, подвержены по сему несравненно меньшей смертности, нежели всѣ другія сословія: между ними едва-ли умираешь 1 изъ 90. Замѣшную пору смертности: слабосшь младенчества и немощносшь сшаросши, они пробываюшъ въ деревняхъ и шамъ, вѣрояшно, она поразишельна.

14) Среднее продолженіе жизни, резульшашъ важнѣйшій для Подшшника, опредѣлишь съ точносшію въ Москвѣ невозможно, особенно по сословіямъ: я не имѣль для сего досшашочнаго количесшва *данныхъ*. Можшо однакожь довольно близко положишь, чшо оно не переходишь за 48, 49 или 50-ши лѣшій возрастъ. Если бы можшо было сравнишь въ семь отношеніи Москву насшоящую съ бывшею за 50 или за 100 лѣшъ до эшаго времени: шо мы увидѣли бы, чѣмъ успѣхи граждансшвенносши способсшвовали благососшоянію общесшва. Ибо большее или меньшее среднее продолженіе жизни свидѣшельсшвуешъ объ успѣхахъ и вліяніи Врачебнаго искусшва, о большей заботливосши Правительсшва, о лучшемъ содержаніи, одеждѣ и жилищахъ людей, вообще о лучшей жизни. Тушъ заклю-

чаешься повѣрка для Правительства: увеличиваешься ли, или слабѣешь народное благоденствіе?

15) Относительно долголѣтности, изъ женщинъ болѣе доживающъ въ Москвѣ до старости, нежели изъ мужчинъ.—Въ числѣ умершихъ на 60 году и за эшимъ временемъ, рѣшишельно всегда видно болѣе женщинъ: мужчины умирающъ ранѣе. Въ Берлинѣ Формей замѣчаешь по-же* ; Въ Парижѣ Шаброль прошивное**.

16) Дальнія части города, населенныя простымъ народомъ, предспавляющъ и примѣры долговременнѣйшей жизни. Въ 1828 году въ Пресненской части умеръ одинъ старикъ 168 лѣтъ; а въ Новинской и Покровской двѣ женщины одна 135, а другая 120 лѣтъ, кромѣ 7-ми женщинъ, жившихъ болѣе 100 лѣтъ.

17) Среднее число умирающихъ въ больницахъ опредѣлишь шакже трудно. Для эшаго надобно бы перебрашь списки больничные по крайней мѣрѣ за два десятилѣтія. Въ послѣдніе два года, среднимъ числомъ, на 12 выздоровѣвшихъ причисался одинъ умершій. Са-

* Versuch d. med. Topographie v. Berlin.

** Recherches statistiques.

мая большая смертность была въ домѣ уа-
лишенныхъ : шупь въ послѣдніе два года
умерла пшшая часть всего количества боль-
ныхъ. Изъ больницъ , большее число умер-
шихъ , сравнительно съ выздоровѣвшими, имѣ-
ла Шереметевская, 1: 5. Это конечно по тому,
что, по усшаву благошворительнаго основа-
теля, здѣсь не оказывающъ въ приемѣ и са-
мому умирающему. Вообще о больницахъ за-
мѣшивъ можно, что число мѣсщъ, шшаами
назначенныхъ, далеко не удовлетворяетъ не-
обходимой потребности народнои. Если изъ
2,827 шшашныхъ кроватей, 1850 исключивъ
Военной Госпитали и 303 назначенныхъ для
больныхъ шѣхъ Мѣсщъ, къ которымъ больни-
цы принадлежатъ , то едва-ли 700 кроватей
остаешся для прочаго, болѣе 250 тысячнаго
населенія шполицы. Не истинные ли монументы
просвѣщенному Управленію шпроющіяся
шеперь больницы ? —

18) Болѣзни, наиболѣе производящія смерп-
ность въ Москвѣ, особенно въ прошомъ народѣ,
сущъ:—изпуренія ошъ внутреннихъ болѣзней,
различныя чахошки , нервныя , гнилыя и вос-
палишельныя мѣспныя горячки. Мужчины ошъ
чахошокъ болѣе умирающъ между 20-ши

и 30-ти лѣтъ. Продолжительныя чахотки замѣсны болѣе у женщинъ: въ 1829 году ошъ сей болѣзни умерли 5 женщинъ на 90 году и 1 спа лѣтъ. Изнуреніе ошъ внушренныхъ болѣзней похищаетъ болѣе людей мужеска пола, въ возрастѣ ошъ 30 до 40 лѣтъ, женщинъ позже.

19) Въ лѣшніе мѣсяцы смершность увеличивается по мѣрѣ жаровъ. Нашъ проспой народъ поняшія не имѣетъ о предоспорожноспяхъ. Сеншябрь и Окшябрь кажутся лучшими мѣсяцами въ нашемъ климатѣ, по крайней мѣрѣ ошносительно народнаго здоровья. Только Окшябрь 1826 года замѣчателенъ по необыкновенной смершности, особенно женщинъ, кошорыхъ тогда умерло почти вдвое прошивъ мужчинъ: явленіе единспвенное въ 48 мѣсяцахъ, мною размошрѣнныхъ. Замѣчу, что и вообще шощъ годъ ошличался числомъ больныхъ и умершихъ, хошя онъ былъ шеплѣйшій изъ всѣхъ послѣдняго десятилѣшія.

С Н О Р О П О С Т И Ж Н О У М Е Р Ш І Е .

Скороспшижно - умершихъ , о причинѣ смерши коихъ производились изслѣдованія, было въ 1826 году мужескаго пола 207 чело-

вѣкъ, женскаго 33; въ 1827 мужскаго 245, женскаго 34; въ 1828 мужскаго 231, женскаго 63; въ 1829 мужскаго 224, женскаго 51; въ 1830 мужскаго 139, женскаго 42; въ 1831 мужскаго 193, женскаго 21: а всего въ 6 лѣтъ мужскаго пола 1289, женскаго 232: слѣдовательно мужчинъ въ пятеро болѣе прошивъ женщинъ. Умершіе принадлежали почти исключительно къ самому низкому классу народа: это были крестьяне и солдаты. Умирали преимущественно (321 человекъ) между 40 и 50 годами, потомъ въ возрастѣ 35 и 40 лѣтъ (226) и между 25 и 30 (89). Женщины (87) между 40 и 45 годами. Дѣшей и шариковъ, скоропостижно умершихъ, почти не было. Изъ случаевъ замѣчательныхъ въ это время было три: жена одного Священника умерла отъ испуга въ сильную грозу 26 Іюня 1826 года; двѣ женщины: одна дворовая дѣвка, преклонныхъ лѣтъ, а другая мѣщанка, еще молодая (1 Декабря 1829 года), и одинъ Канцеляристъ, шарикъ, (29 Апрѣля 1831 года), не имѣвъ приспанища, пришли въ совершенномъ изнеможеніи умереть въ Часныя Дома. — У большой части скоропостижно умершихъ главною причиною смерти оказы-

ваеяся пьянство. Умирали больше въ зимніе мѣсяцы, особенно женщины: упавши въ безчувственномъ состояніи пьянства, многія изъ нихъ замерзали прежде, чѣмъ Полиція могла ихъ замѣнить. Случаи сей смерти встрѣчались особенно въ частяхъ города, гдѣ живутъ рабочіе и фабричные: въ Рогожской, Таганской, Суцевской, Серпуховской; изъ внутреннихъ же частей въ Тверской. Мерзвыхъ тѣлъ найдено было въ разныхъ частяхъ города въ печеніи упомянутыхъ шести лѣтъ, умершихъ, какъ по анатомическимъ изслѣдованіямъ оказывается, скоропостижною смертію 115 мужскаго пола и 28 женскаго. Достоинно особеннаго вниманія, что всѣ почти скоропостижно-умершія женщины имѣли свѣжія, или застарѣлыя венерическія и цыпгошныя язвы. Были два случая: вдова Чиновница, женщина молодая, и дворовой челоѣкъ, съ небольшимъ 20 лѣтъ, умерли въ 1827 году, днемъ, на улицахъ, отъ венерической болѣзни. Большую часть женщинъ, подобнымъ образомъ умершихъ, находили на обширныхъ огородахъ, или въ самыхъ бѣднѣйшихъ, отдаленныхъ улицахъ города, куда загнали ихъ распутство и совершенная нищета. Многія изъ

нихъ, по апапомическихъ изслѣдованіямъ, найдены были въ крайнемъ изнеможеніи.

Москва-рѣка при разливѣ, оставяетъ такъ же ежегодно нѣсколько шѣль несчастныхъ, (около 10), неизвѣстно, судьбою или случаемъ кончившихъ дни въ водахъ ея.

НЕСЧАСТНЫЕ СМЕРТНЫЕ СЛУЧАИ.

Неоспорожность, какая-то нерадивая, слѣпая невнимательность къ опасностямъ, черта характера болѣе или менѣе общая всему прошому Русскому народу; вѣра: *тому быть, тому не миновать*, признакъ невѣжества и лѣности ума, гошovýchъ всегда скорѣе допустишь предопредѣленіе, нежели приняшь шрудъ расчислишь и сообразишь, суть причины многихъ у насъ несчастныхъ случаевъ, легко бы безъ того ошврашимыхъ.— Зная характеръ Русскаго рабочника, надобно ли дивиться, что въ прошедшіе чепыре года однихъ упавши-убившихся было въ Москвѣ 38 человекъ. Не разъ подставка или подмостка, небрежно положенная, подламываясь, стоила жизни нѣсколькимъ рабочникамъ. Въ 1826 году, при вышаскиваніи изъ одного глубокаго

колодца бревна, убились два молодыхъ крестьянина: сперва, оборвался съ веревки одинъ, а по шомъ другой, спускавшійся на обрывкѣ той же самой веревки; шрешій уже, для котораго приесли веревку крѣпче, вышацилъ бревно и шѣла двухъ своихъ погибшихъ шоварищей. — Одинъ шарый солдатъ легъ спать въ окнѣ шрешьяго эшажа высокаго дома, ночью ему показалось жарко, онъ ошкрылъ окно, и чрезъ минушу, сонный, упаль на мосшовую.

Въ эши же чешыре года, 18 рабочниковъ были задавлены землею, при копани глины и песка и обрушившимися спѣнами и пошолками, при разломкѣ шарыхъ спроеній: жертва шакже неосшорожности. Одинъ крестьянинъ, вышацивъ изъ глубокаго колодезя бадью воды, засмошрѣлся на шпору, упустилъ ее изъ рукъ—и былъ убишъ колодезнымъ колесомъ.— Осенью 1828 года, купецъ, гулявши въ шракширѣ въ Марьиной рошѣ до поздней ночи, поѣхалъ пьяный домой, и былъ на другой день найденъ во рву задавленный вмѣшѣ съ извощикомъ опрокинувшимися дрожками. Въ 1830 году одна пьяная женщина, упавъ лицомъ въ лаханъ, захлебнулась, не могла приподняться и ушонула въ ней. Въ про-

шедшемъ году, при копани глубокаго колодца, крестьянинъ, находившійся на днѣ, почувшовавъ дурношу, закричалъ: его вышацили чужаго живаго; опустился другой — то же, наконецъ прешій, опущенный, чшобы помочь вшорому, — вышачень уже мершвый. Одинъ пьяный рабошникъ, желая посмошрѣшь свашьбу на сосѣднемъ дворѣ, взобрался на крышу шрех-эшажнаго дома, заглядѣлся — и упалъ. — Въ Августѣ прошлаго года, пришли къ одному купцу на фабрику чешыре крестьянина и легли ночевашь на дворѣ въ правѣ. Ночью, одинъ изъ рабошниковъ фабрики сказалъ дворнику, чшо на дворѣ бѣгаешь чужая собака; дворникъ беретъ палку и ошправляетшя искашь ее; въ эшо время одинъ изъ спавшихъ въ шравѣ крестьянъ приподнялъ голову, чшобъ посмошрѣшь, кшо мимо ихъ ходишь; дворникъ, принявъ выказывавшуюся голову за собаку, ударилъ по ней чшо было мочи, и несчастный крестьянинъ умеръ чрезъ нѣсколькo времени.

Былъ случай и другой, не менѣ замѣчательный: дворовый челошкъ, пьяншвовавшій, бывши запершъ въ сараѣ, хотѣлъ вылезшъ, поднялъ въ крышѣ пешницу, проеунулъ голо-

ву; шесница опустилась на свое мѣсто и задавила несчастнаго : онъ уже не имѣлъ силъ опянь поднять ее. — Въ женщинахъ естественная робость замѣняетъ оспорожность, а по тому, и по свойству работъ ихъ, подобныя случаи съ ними весьма рѣдки. За то чаще бывають съ дѣшми, оставляемыми въ прошломъ народѣ почти безъ надзора : нѣсколько дѣшей (6) было раздавлено бревнами, 2 упали въ ямы, 3 нечаянно осправились и 1 ушонулъ въ извеспковомъ шворилѣ. И это только шѣ, о кошорыхъ полицію уже извѣсили.

Слѣпая неоспорожность парода еще замѣшнѣе изъ другихъ несчастныхъ случаевъ. Въ печеніи шести послѣднихъ лѣшъ, 12 человекъ работниковъ, рѣзвившись между собою, упали и сварились въ кошлахъ на заводахъ и фабрикахъ ; 7 упали и ушонули въ нужныхъ мѣстахъ ; 3 обварились въ банѣ, окашившись вмѣсто холодной горячею водою; 3 пьяныхъ подавились; 6 пьяныхъ замерзли; 5 по неоспорожности сгорѣли и — родъ смерши, бышь можешъ, въ одной только Россіи вспрѣчающійся, — 6 человекъ *запарились* въ банѣ: шрое изъ нихъ мершвыя сняшы съ полковъ, а шрое другихъ умерли въ кухонныхъ печахъ, гдѣ

они парились. — Всѣ выше изчисленные были люди изъ среды проспаго народа: креспяне, цеховые, мѣщане, солдашы, большею частію молодые, кромѣ девяносполѣтняго сшарика, обварившагося горячею водою, акшера 70 лѣтъ, сгорѣвшаго ошъ своего халаша и 5 человѣкъ, умершихъ *подѣ вѣнникомѣ*: двухъ сшарыхъ инвалидовъ, одного сшарика и 3-хъ сшарухъ.

Москва-рѣка, ежегодно, въ шри лѣшніе мѣсяцы, какъ обреченную жершву, поглощаетъ до 20 человѣкъ. Въ 1826 году ушонуло 23 мужчины и 7 жешцинь; въ 1827 мужчинъ 16, жешцинь 2; въ 1828 — 14, а въ 1829 — 15 человѣкъ. Все эшо были ошяшь почти исключительно люди проспаго класса и молодые, ошъ 15 до 20 лѣтъ (16 мужчинъ, 2 жешцинь), ошъ 20 до 30 лѣтъ (13), ошъ 30 до 40 (9), сшариковъ было шолько 4 человѣка.

Упомяну еще объ одной причинѣ несчастныхъ случаевъ, заслуживающей вниманіе просвѣщеннаго Правительсшва. Въ послѣдніе шесть лѣтъ умирало ошъ *угара*, крупомъ, по 4 человѣка. Въ эшомъ числѣ однихъ креспянъ было 16 человѣкъ. Бѣольшая частъ угаровъ (9) было въ Октябрѣ и Ноябрьѣ мѣсяцахъ, при началѣ ошанливанія, и особенно

въ шѣхъ жильяхъ, кошорыя не прошапливались съ появленія холода. Въ прошедшемъ, запрошедшемъ и въ 1827 году, нѣсколько разъ случалось, что въ какой нибудь долго наспывавшей избѣ, въ первый разъ по шомъ вышопленной, находили двухъ или трехъ человекъ мершвыхъ. Въ 1829 году, въ одной избѣ, въ кошорой жило 11 (?) человекъ крешьянъ, вышопленной съ вечера для пригошвления на завшра обѣда, умерли въ одну ночь чешыре человека, а осшальные съ великимъ шрудомъ возвращены были къ жизни. Изчисленными однакомъ здѣсь случаями не должно ограничивашъ всего вреда, наносимаго угаромъ бѣднымъ людямъ. Эшо шолько умершіе. Сколько же бываетъ такихъ, кошорые, спрадавъ унасною головою болью ошъ угара сегодня, въ опасносши умерешъ ошъ него завшра? Какъ много бѣдныхъ ремесленниковъ бываютъ неспособны чрезъ эшо по цѣлымъ днямъ ни къ какой работѣ, и какимъ смершельнымъ просшудамъ подвергающя они, лежа на снѣгу, чшобъ прогнашъ такимъ образомъ угаръ свой?

Бывающія, хошя и рѣдко, грозы сопровождающя иногда несчастными случаями: въ бу-

рю, свирѣпшвовавшую 18 Іюня 1827 года уби-
шо громомъ 5, а 26-е Іюня 1826 года два
человѣка. Замѣчательно, что изъ нихъ одинъ
шолько былъ убитъ внутри города, звонарь
на Ивановской колокольнѣ, всѣ прочіе поч-
ши влѣ города.

Лошадьми убишыхъ было въ послѣдніе 4
года 16 человѣкъ. Эшой учаспи подверглись
большою частію по неоспорожности кучера,
или коюхи. Одинъ шолько Чиновникъ и осми-
лѣшній ребенокъ были раздавлены набѣжавши-
ми живошными.

Н А С И Л Ъ С Т В Е Н Н Ы Я Л И Ш Е Н І Я Ж И З Н И.

Многіе изъ Полишиковъ количествомъ уго-
ловныхъ преспуленій опредѣляютъ мѣру
порчи нравшвенности въ народѣ. Дѣйствви-
тельно, много причинъ, по которымъ можно
допустишь эшо положеніе, особенно если при
ислѣдованіи преспуленій обращено было
должное вниманіе на званіе, лѣша, ошпошенія
преспуника, и раскрышы побудительныя
причины преспунаго посшупка. Въ эшомъ
ошпошеніи, заключенія о нравшвенности на-
рода въ Москвѣ не могутъ быть обвинитель-

ны. Сравнительно съ временами прежними и съ другими Европейскими Столицами, приравъ въ соображеніе большбе и временное спеченіе въ оной самаго мало-просвѣщеннаго и бѣднаго класса людей, преступленій въ Москвѣ весьма не много. Въ 1829 году, судимыхъ въ убійствѣ содержалось въ шюремномъ замкѣ 21 мужчина и 5 женщинъ; и эшо были преступники изъ цѣлой Московской, и даже изъ другихъ Губерній, и не всѣ они по суду признаны виновными. Замѣчательно однакожь, что при важнѣйшія, гласныя преступленія въ Москвѣ, въ послѣднихъ годахъ, сдѣланы были кантониспами. Одинъ задушилъ десятилѣтнюю дѣвочку, сперва имъ варварскимъ образомъ обезчещенную; другой, учившійся у слесаря, раздробилъ хозяину черепъ въ присущствіи всѣхъ работниковъ; третій влезъ ночью въ окно къ одному иностранцу ремесленнику, проломилъ ему, женѣ его и служившей у нихъ женщинѣ головы и, забравъ что могъ, скрылся. Убійство всѣхъ ужаснувшее, въ 1829 году въ Августѣ мѣсяцѣ, одного Канцеляриста, карточного игрока, молодымъ купцомъ, замѣчательно въ другомъ отношеніи: эшо была умышленная месья молодого развращеннаго чело-

вѣка своему развращенію. Во время холеры, 17 Октября 1830 года, въ одной изъ ѡтдаленныхъ часшей города, въ избѣ, построеной на пусшырѣ, вдали отъ сосѣднихъ жильевъ, найдено 7 человекъ варварскимъ образомъ умерщвленыхъ. Вѣроятно убійца напалъ ночью: у всѣхъ несчастныхъ раздроблены были головы. Въ сараѣ пашли окровавленный шопоръ.— Въ прошломъ году, въ Маѣ мѣсяцѣ, подобный же злодѣйскій посшупокъ сдѣланъ былъ днемъ; убійца вошелъ въ домъ, гдѣ находилась только одна женщина, изрубилъ ее и унесъ, что могъ. Разсмапривая списки сихъ прешупниковъ упѣшишельно, по крайней мѣрѣ, увѣришь себя, что злодѣянія сіи сдѣланы у насъ людьми, кошорыхъ ни жизнь, ни состояніе не могушь служишь упрекомъ образованности и просвѣщенію. Были прешупленія и шакія, кошхъ побудишельныя причины могли смягчишь приговоры Правосудія. Одинъ мѣщанинъ, доведенный, какъ по слѣдствію опкрылось, совершенною бѣдностію до крайности, не имѣвъ ни средствъ, ни надежды досшавишь проимъ малолѣшнымъ дѣшямъ своимъ пропитанія, рѣшилъ украсишь что нибудь и, по его собшвенному признанію, сдѣ-

лашь даже убійство въ случаѣ сопротивленія; съ эшимъ намѣреніемъ вошелъ онъ въ кварширу одного иностранца, попалъ на слугу, но, неопышнй еще въ преступленіи, былъ схваченъ. —

С А М О У Б Ъ Й С Т В А .

Веревка, поясъ, лошадиный поводъ, иногда поясъ, суть обыкновеннѣйшія смершныя орудія въ рукахъ нашего просшаго народа, когда распушество, или обстоятельство дѣлающъ жизнь для него бременемъ. — Изъ 111-ши самоубійствъ, случившихся въ послѣднія 6 лѣтъ, 60 было удавившихся. Замѣчательно, что въ эшомъ числѣ было только четыре женщины: три дворовыя и одна старая шестидесятилѣтняя дѣвка, дочь купца. Всѣ удавившіеся были люди изъ самаго низкаго класса: крестьяне (30), дворовые (31), солдаты (3) и мѣщане. Одинъ только былъ Чиновникъ, и шо въ пьянствѣ посягнувшій на самоубійство. Бóльшая часть удавившихся были люди молодые, отъ 20 до 35 лѣтъ (24) и отъ 35 до 50 лѣтъ (12). Стариковъ было 13. Досшойно особенно замѣчанія, что 7 изъ сихъ самоубійць не дожили еще до 20-ти лѣтняго возраста: въ эшомъ числѣ бы-

ли при мальчику: 16, 15 и одинъ 14 лѣтъ, и, явленіе психологическое, 11-ти лѣтній крестьянскій ребенокъ. Привезенный изъ деревни прошивъ воли машерью, копорая хошла оцдашь его въ ученье, онъ удавился на пошояломъ дворѣ, гдѣ она съ нимъ ошпановилась.

Зарѣзались: въ 1826 году 14, въ 1827-мъ 4, въ 1828-мъ 7, въ 1829-мъ — 1 и въ 1830 и 1831 годахъ — 6. Изъ нихъ были только при чиновника: одинъ убившій себя въ припадкѣ глубокой меланхоли; другой зарѣзался, разспроивъ буйною жизнію и пьянствомъ умъ свой и сосшояніе; прешій онъ совершенной бѣдности и пьянства. Всѣ же остальные были оняшь изъ среды самаго просшаго народа, развратною жизнію доведенные до самоубійства; между ними были и чешыре молодья женщины: жена купца, двѣ дворовыя и одна солдашка.

Заспрѣлились въ послѣдніе шесть лѣтъ 16 человекъ: шущь, наоборотъ, всѣ были чиновники и, бѣльшею часпю, военные, между которыми были два уншеръ — офицера и солдашь заспрѣлившійся на часахъ. — Время молодости, время развишя и силы спраспей, еспешивенно шопъ возрасшь, въ копоромъ болѣе человекъ

можешь имѣшь причинъ и рѣшимости посягнуть на жизнь свою. Заспръдлившіеся всѣ были люди молодые, между 20 и 35-мъ годомъ, кромѣ одного шолько старика 68 лѣтъ, Поляка, который, какъ можно заключить изъ записки, найденной у него въ карманѣ, прекратилъ жизнь свою, угнетенный бѣдностію и обстоятельствомъ.

Изъ отправившихся 9 человекъ, одна была молодая дворовая женщина, въ шоскѣ ревности, вынившая купороснаго масла; два купца, пожилыхъ лѣтъ: одинъ не могши перенести разспройсва своего состоянія, другой по причинѣ неизвѣстной: въ оставленной запискѣ къ женѣ, онъ шолько жалуется на какое-то слѣдствие; угрожаетъ Частному Приставу Судомъ Божиимъ и просить ее (черта замѣчательная), въ доказательство его невинности, показать ту записку его товарищамъ. Остальные изъ отправившихся были дѣши, съѣвшія найденный мышьякъ, и крестьянинъ, отправившійся по неоспорности. Подобные случаи доказываютъ шолько, что у насъ, у простаго народа, не наблюдается довольной осторожности въ храненіи ядовитыхъ веществъ.

СРАВНЕНІЕ ОТНОСИТЕЛЬНО САМОУБІЙСТВЪ
МОСКВЫ СЪ ПАРИЖЕМЪ.

Сравнивая число самоубійствъ въ Москвѣ съ числомъ самоубійствъ въ другихъ Европейскихъ городахъ, можно видѣть, что у насъ рѣдко еще бываетъ такое спешеніе горешныхъ причинъ, которое опяло бы у несчастнаго всю надежду въ жизни. И не доказываемъ ли это еще, съ другой стороны, силы Религиозныхъ понятій въ нашемъ народѣ? По таблицахъ Шаброля за 1823 годъ, можно вычислить, что въ послѣдніе годы въ Парижѣ, изъ 750,000 жителей, было 390 самоубійствъ, что составило 1-го на 1,930 человекъ. У насъ разница разительная: по такому же счету выходитъ 1-го на 13,637, полагая, по примѣру прошедшаго времени, 22 самоубійства ежегодно, и въ 300,000 народонаселеніе Москвы. Въ Парижѣ, по замѣчанію Шаброля, самоубійцы болѣе люди семейные, кончившіе жизнь опъ домашнихъ безпокойствъ, ссоръ, болѣзней, нищеты; въ Москвѣ напротивъ: — болѣею частію, люди молодые, одинокіе, или жившіе внѣ своихъ семействъ, увлеченные въ гибель буйною жизнію и распушствомъ.

VI.

КОЛИЧЕСТВО РОДЯЩИХСЯ.

ВОЗНАГРАЖДАЕТСЯ ЛИ УБЫЛЬ ВЪ НАРО-
ДОНАСЕЛЕНІИ РАЖДАЕМОСТІЮ?

Возстановляется ли, по крайней мѣрѣ, убыль сія въ народонаселеніи Сполиты въ нѣдрахъ сего же самага народонаселенія? Едва-ли. Большая половина онаго, сосшоящая, какъ мы видѣли, изъ кресстьянъ, приходящихъ въ Москву для работы, и дворовыхъ людей, управляемыхъ въ образѣ жизни хозяйспвенными расчешами ихъ владѣльцовъ, шѣхъ и другихъ живущихъ или впѣ, или безъ—семеино, несетъ только убыль, мало участвуя въ вознагражденіи. Въ шаковомъ же положеніи, по другимъ причинамъ, находишся, какъ мы уже видѣли, и значительная часть изъ другихъ сословій: а по шому ежегодный небольшой излишекъ въ числѣ родящихся противъ умирающихъ никоимъ образомъ не можетъ служить доказательствомъ уравненія между убылью и вознагражденіемъ въ народонаселеніи. Да и выкупасся ли рожденіемъ слабаго младенца смерть

человѣка взрослога, перепесшаго уже болѣзни младенческаго, приобрѣлшаго какое нибудь постоянное занятіе и ставшаго уже на свое мѣсто въ обществѣ? По расчету надобно, по крайней мѣрѣ, при или чешыре рожденія, чтобы приготоовишь одну смерть къ 30-му году. По превосходству числа рождающихся противъ числа умершихъ, Россія скоро бы не имѣла шепей своихъ, если бы положеніе общественное сколько же благопріятствовало сохраненію, сколько Природа благопріятствуетъ произведенію поколѣній.

ЧИСЛО РОДИЩИХСЯ.

Въ прошедшіе чешыре года, въ 249 Московскихъ Приходскихъ Церквахъ окрещено было 34,844 младенца: 18,082 мужскаго пола, и 16,762 женскаго, или, среднимъ числомъ, 4,520 мальчиковъ и 4,190 дѣвочекъ ежегодно. Къ сожалѣнію, по формѣ, какъ ведется у насъ Метрическія книги, нельзя видѣшь въ общемъ итогѣ рождаемости ни по сословіямъ, ни по времени; безъ чего невозможно вывести значительныхъ результатовъ изъ сихъ показаній. — Количество принесенныхъ дѣшей въ

Воспиташельный Домъ въ прошедшемъ году соспавляло болѣе нежели $\frac{3}{5}$ всего числа родившихся. Въ эшомъ числѣ уже окрещенныхъ принесено было 1324 мальчика и 1406 дѣвочекъ, и неокрещенныхъ 1277 мальчиковъ и 1376 дѣвочекъ. Принявши, что окрещенные показаны уже въ общемъ числѣ родившихся, и прибавя къ сему число принесенныхъ не окрещенными, найдемъ, что отношеніе числа родящихся къ народонаселенію было въ то время 1: 26.

Большая часть приосовъ въ Воспиташельный Домъ были въ Маѣ, Маршѣ и Ноябрьѣ, меньшая въ Декабрьѣ и Апрельѣ мѣсяцахъ. Вообще среднимъ числомъ, въ каждыя два дни приосимо было по 29 младенцовъ. Замѣшшъ впрочемъ должно, что не всѣ дѣши изъ принесенныхъ родились внѣ браковъ: бѣдноспъ шакъ же иногда заспавляетъ родшелей неспи младенца въ Воспиташельный Домъ, какъ и спыдъ. Были не рѣдко случаи, что мапъ, принеся ребенка въ Воспиташельный Домъ для прившія оспы, скрывалась въ шолпѣ, оставляя его шамъ на попеченіе благошворшельноспи. Подобные поступки, умножаясь, вышудили наконецъ Правшельспво издашъ

поспановленіе*, по кошорому всѣ мальчики, шакимъ образомъ оставленные, назначающся въ каншонисшы, а дѣвочки въ прачки.

Ч И С Л О Б Р А К О В Ъ .

Возраспъ, въ какомъ молодые люди вступаютъ въ Москвѣ въ бракъ, весьма различенъ. Мужчины, по большой части, ожидаютъ шого времени, когда будутъ въ состояніи содержать семейство, что продолжается иногда очень долго. Богатые и совершенно бѣдные дѣлаютъ исключенія. Въ прошедшіе четыре года, въ 249 Приходскихъ Церквахъ Столицы обвѣнчано было: въ 1826 году 1,312 браковъ; въ 1827-мъ 1,345; въ 1828-мъ 1161; въ 1829-мъ 1,189; всего 5,007, или среднимъ числомъ 1,251 бракъ ежегодно, что составляетъ, относительно къ народонаселенію, 1 бракъ на 239 жителей.

КОЛИЧЕСТВО И ПЕРІОДЪ РОДОВЪ.

Періодъ родовъ у женщинъ продолжается отъ 15 до 50 лѣтъ. За 50-мъ годомъ роды бывають рѣдки. Роды почти всѣ совершаются

* 1830 года, Іюля 6.

благополучно при помощи Повивальных бабок; содѣйствіе Акушеровъ пребуешся рѣдко. Предубѣжденіе къ нимъ слабѣетъ. Повивальныхъ Бабокъ, по положенію, должно бышь въ Москвѣ 40 *. По запискамъ, веденнымъ при Повивальномъ Институтѣ Воспитательнаго Дома, за первое пятилѣтіе, видно, что прежде - временныхъ родовъ было весьма не много: 1 изъ 108. Роженицы умирали рѣдко: 18 изъ 2,572. Случаи, доказывающіе необыкновенную крѣпость женщинъ нашего проспаго народа, были замѣчательные: не разъ, родивши на дорогѣ двойней, опѣ приносили ихъ сами тогда-же въ Воспитательный Домъ. Роды двойнями содержались къ обыкновеннымъ какъ 1: 51. Женщинъ, разрѣшившихся далѣе 13-хъ родовъ, не было. —

МЕРТВО - РОЖДЕННЫЕ.

Мертво - рожденныхъ въ прошедшіе два года было 367 мужскаго и 268 женскаго пола: что составляетъ въ мальчикахъ 10 мертво-рожденныхъ изъ 245 рожденій, а въ дѣвочкахъ изъ 326. Несчастные роды случаются,

* Высочайше утвержденному 1817 года Октября 17.

большую часть, у мѣщанъ, дворовыхъ людей и ремесленниковъ. Въ Воспитательномъ Домѣ отношеніе мертво-рожденныхъ къ живымъ было въ упомянутомъ пятилѣтіи еще значительнѣе: 1-нъ изъ 19-ти.

НАЙДЕНЫШИ.

Въ это-же время найдено у Церквей, на улицахъ и огородахъ въ 1826 году 12; въ 1827-мъ 17; въ 1828-мъ и въ 1829-мъ 22 младенца. Во время холеры число найденыхъ примѣрно было увеличилось. Прискорбно замѣтить, что между ними несчастными были даже такіе, которые имѣли уже болѣе года. Въ 1829 году, одна солдатка родила почти на улицѣ и принесла ребенка въ ближайшій Часный Домъ.

СРАВНЕНІЕ ОТНОСИТЕЛЬНО СМЕРТНОСТИ.

Для соображеній весьма важно было бы рассмотретьъ Спину въ различныя времена относительно смертности и рожденій. По недоспѣткѣ мѣсяца, я ограничусь только сличеніемъ въ семь отношеній послѣдняго четырехъ - лѣтій съ 1783, 1784, 1785 и 1786 годами*. Изъ онаго открывается, что въ 33 года,

* Въ достоверныхъ вѣдомостяхъ за тѣ годы показано

прѣшедшія съ того времени, среднее число ежегодно рождающихся увеличилось почти *третью*, между тѣмъ, какъ число браковъ совершенно въ той же соразмѣрности уменьшилось. Въ то время одинъ бракъ приходился на 194 жителя; въ наше же время, какъ мы видѣли, вдвое менѣе, 1 на 239: болѣе печальное доказательство трудности средствъ приобрѣтенія и содержанія, нежели укоръ нашимъ нравамъ. Если бы политика нашего времени допускала мечту: то можно бы пожелать возрожденія Спартапскихъ средствъ воспитанія, по крайней мѣрѣ, относительно столицъ. Учрежденіе Воспитательныхъ Домовъ для младенцевъ внѣ брака рожденныхъ неизменно способствовало умноженію ихъ; тѣ же слѣдствія могли бы быть относительно и дѣшей въ бракъ рожденныхъ, если бы существовали для

число родившихся мужскаго пола 14,142, или среднимъ числомъ ежегодно 3,535, женскаго пола 13,098, среднимъ числомъ 2,734. Всего же обоюга пола 27,240 человекъ. Умерло мужскаго пола 10,463, среднимъ числомъ въ годъ 2,616; женскаго 9,459, среднимъ числомъ 2,365: всего 19,922. Браковъ было въ тѣ четыре года 5,767, или среднимъ числомъ 1,442 ежегодно. Постоянное народонаселеніе тогдашняго времени не превосходило 280,000.

нихъ подобныя заведенія, кои успокоивали бы вступавшаго въ бракъ бѣдняка, что бремя семейства не удручитъ его.

Эпою же шрудноспію въ средспвахъ существованія можно объяснишь и усилившуюся смертноспь въ наше время. Ремесленники, при упадкѣ на ихъ издѣлія цѣнь, для приобрѣшенія даже самаго необходимаго, должны были усилишь свою дѣятельноспь, опказашься опъ многихъ удобствъ, пѣкопорохъ наслажденій въ жизни, менѣе обращають вниманія на здоровье, спѣсняють себя въ помѣщеніи и содержаніи: все сіе необходимо должно было дѣйствовашь сильно на здоровье и жизнь ихъ. Нужно ли еще упомянушь объ общей наклонноспи нашего проспаго народа къ пьянспву, истощающему и послѣдній оспашокъ силъ его послѣ шрудовъ, наклонноспи сполько благопріятствуемой соблазнами сполицы? —

VII.

ПОТРЕБЛЕНІЕ.

Общественное физическое довольство есть мѣра, на которую надежнѣе можешь положиться. Полишикъ при изчисленіи разныхъ, но однородныхъ величинъ народнаго благосостоянія. Народъ, живущій просторно и удобно, имѣющій достаточное содержаніе, здоровую пищу и опрятную одежду, возможность доставлять себѣ по временамъ нѣкоторыя удовольствія въ жизни и пособія врачевныя въ случаяхъ болѣзни, вполне уже удовлетворяешь первымъ требованіямъ Полипической филантропіи; остальные, высшія ея цѣли, жизнь умственная, произникнешь со временемъ сама собою, въ той мѣрѣ, къ какой только можешь допустить ее мѣстность и общественное устройство.

Изчисленіемъ предметовъ, потребленныхъ въ Москвѣ, мы не означимъ еще степени народной жизни: этимъ мы только укажемъ на ея вещественные матеріалы. Не могли достоверно полагаться на всѣ показанія относи-

шельно народнаго продовольствія, я ограничусь только главнѣйшими спашьями, въ точности коихъ нѣтъ большихъ причинъ сомнѣваться.

КОЛИЧЕСТВО ПРИГНАННАГО СКОТА И ПРИВЕЗЕННЫХЪ МЯСЪ.

Въ послѣднія пять лѣтъ, воловъ въ Москву, круглымъ счетомъ, пригонялось ежегодно 103,876, что сославивъ, полагая по показаніямъ мясниковъ 19 пудъ говядины кругомъ на быка, 1,973,644 пуда говядины, или, въ другихъ числахъ, 284 вола ежедневно, почти $6\frac{1}{2}$ пудъ въ годъ на каждого изъ жителей, или около $\frac{2}{3}$ фунша въ день на человѣка. Но какъ въ самомъ роскошномъ содержаніи нашего проспаго народа болѣе $\frac{1}{2}$ фунша въ день на человѣка говядины не полагается; и при томъ по всѣмъ соображеніямъ можно допустить, что 215,000 человѣкъ изъ народонаселенія Москвы сшрого наблюдають постные дни, коихъ въ прошломъ году было, кромѣ обыкновенныхъ середъ и пяшницъ, болѣе 133: то, ошчисля ежедневно оспашуюся ошь сихъ дней говядину, 161,250 фуншовъ или 4031 пудъ, въ пошребленіе оспашальнаго народона-

селенія столицы—90,000 жителей, выйдетъ, что каждый изъ послѣднихъ похребляетъ въ день говядины почти $1\frac{1}{2}$ фунта. По сему расходу, для просаго народа охаетъ только 32,816 вола, или $\frac{1}{5}$ часъ скопа пригоняемаго. Это, по видимому, незначительное количество говядины дополняется въ народномъ похребленіи большими, замерзлыми мясами и свиною, во множествѣ привозимыми зимою. Достошно особеннаго замѣчанія то, что привозъ оныхъ съ 1825 года почти упростяся. Въ послѣдніе три года привозимо было оныхъ, среднимъ числомъ, ежегодно 14,359 возовъ, или, полагая каждый въ 20 пудъ, 287,180 пудъ, что, вмѣстѣ съ 6,500 возами ежегодно привозимой солонины, или, по тому же сходу, 130,000 пудами, сославивъ еще 417,180 пудъ мяса, почти исключительно похребляемаго просымъ народомъ, и прибавивъ къ продовольствію упомянутыхъ уже 215,000 жителей, по $77\frac{1}{2}$ фунтовъ на каждаго. Но кромѣ сего количества, въ праздники, особенно зимою, въ Рождественскій мясоѣдъ, похребляется еще большее количество живности замерзлой, привозимой изъ селеній подмосковныхъ и сосѣднихъ Губерній, Рязанской и Тульской. Привозъ

оной однакожь въ послѣдніе годы уменьшился почши на половину: привозимо было, среднимъ числомъ, не болѣе 2,335 возовъ, или 46,700 пудовъ, что сосоставляетъ съ небольшимъ по 8 фуншовъ на челоуѣка въ годъ. Барановъ пригоняешся въ Москву, по пяпи-лѣшнимъ запискамъ, среднимъ числомъ 37,098 головъ: что даешъ, полагая кругомъ 30 фуншовъ въ баранѣ, 27,823½ пуда говядины. Пригонъ барановъ уменьшается. Попробленіе шеляшъ, съ уменьшеніемъ стариннаго предубѣжденія, увеличивается: въ послѣдніе два года привозимо было оныхъ по 8,607 возовъ.

СРАВНЕНІЕ ОТНОСИТЕЛЬНО ПОТРЕБЛЕНІЯ
МОСКВЫ СЪ ЛОНДОНОМЪ И ПАРИЖЕМЪ.

Сдѣлаемъ теперь сравненіе относительно попробленія говядины въ Москвѣ съ попробленіемъ въ Лондонѣ и Парижѣ. — Допустивъ, что 215,000 жителей въ Москвѣ наблюдають посшы, а 90,000 круглый годъ ѣдятъ скоромное, и опчисливши на попробленіе первыхъ 36,705 пудъ свѣжей говядины, 287,180 пудъ замороженныхъ мясъ и свинины, 130,000 пудъ солонины, 46,700 пудъ различной живно-

сти и $27,823\frac{1}{2}$ пудъ баранины, всего $528,411\frac{1}{2}$ пудъ, найдемъ, что на каждого приходится въ годъ по 2 пуда $17\frac{1}{2}$ фуншовъ, или, предположивъ, что это количество пошреблено въ 215 скоромныхъ дней, *менѣе полуфунта* въ день. Для точности въ сравненіи мы возьмемъ однакожь все народонаселеніе Москвы и всю говядину пошребленную, что сослავимъ $2,588,075$ пудъ, или почти по $8\frac{1}{2}$ пудъ на каждого въ годъ, то есть *менѣе фунта* (по 29 лошовъ) *на теловѣка кругомъ въ день*. Народонаселеніе Лондона (1826), $1,274,800$ человекъ, пошребляетъ въ годъ $158,920$ быковъ и $1,485,080$ барановъ*. Народонаселеніе Парижа — $750,000$ — жителей $77,188$ быковъ и $372,000$ барановъ** : изъ чего открывается, что пошребляется: *ежедневно* быковъ въ Лондонѣ 435 , въ Парижѣ $212\frac{2}{3}$, въ Москвѣ 283 ; барановъ въ Лондонѣ $4,068$, въ Парижѣ, $1,972\frac{2}{3}$, у насъ 99 . Въ Лондонѣ приходится 1 быкъ на $2,950$ человекъ, въ Парижѣ на $3,532$, у насъ на $1,070$. Въ Лондонѣ 1 баранъ на 314 , въ Парижѣ на 380 , у насъ на $3,030$. Но въ Англіи, по вычисленію

* Statistical illustration of the British empire.

** Recherches statistiques. Par Chabrol.

Моро де Жонеса, вѣсь быка, среднимъ числомъ, полагается 24 пуда, барана 2 пуда 10 фуншовъ (вѣсь, кошорый можно допустить и для Парижа), а по шому, въ Лондонѣ приходится на каждаго въ годъ говядины *менѣе* 6-ши пудъ, или по 21 лошу въ день; въ Парижѣ по 2½ пуда*, или безъ малаго по 9 лошовъ**; у насъ, какъ мы видѣли, по 29 лошовъ. Но какъ при вычисленіи по Москвѣ, мы включили и живность, шо, положивши равномерно оную и въ пошребленіи Лондона и Парижа, можно съ довольнымъ основаніемъ заключить: что по *колизеству* Москва пошребленіемъ говядины равняется Лондону, и въ двое превосходитъ Парижъ, а по *качеству* пици далеко уступаетъ шому и другому: ибо мы видѣли, что около *четвертой* части пошребленной говядины сосшавляютъ замороженныя мяса, свинина и солонина.

Не излишнимъ почишаю при семъ замѣнить, что бѣльшая часть скоша, пригоняемаго въ Москву, покупается въ Воронежской Губерніи и въ землѣ Донскихъ Козаковъ. Изъ

* По изчисленію Моро де Жонесъ 102 фун.

** По Шабролю 3 унца 23 грапа.

166 гуршовъ, пригнанныхъ для Москвы въ прошломъ году, 74 куплено въ Воронежской, а 24 у Донскихъ Козаковъ. Есть и изъ дальнихъ мѣстъ: изъ Кавказской Области и земли Черноморскихъ Козаковъ. Сосѣдственныя Губерніи доставляютъ скоша мало. Количество скошнѣ, составляющихъ гуршъ, весьма неопредѣленно: въ прошломъ году менѣе 5 и болѣе 400 головъ въ гуршѣ не было. Самые значительныя гуршы прогоняются болѣею частію въ Пешербургъ. Бараны почти всѣ закупаются въ землѣ Донскихъ Козаковъ и въ Полшавской Губерніи.

Р Ы Б А .

По количеству посныхъ дней, потребление рыбы въ Москвѣ не значительно. Свѣжей привезено было въ прошломъ году 10,525 возовъ, что, вмѣстѣ съ привозимою водою (среднимъ числомъ 35,153 пудами) составишь 369,653 пуда: немного болѣе пуда на человѣка.— Можно замѣтитъ, что привозъ рыбы увеличился. Къ посному продовольствію должно причислитъ и большую часть коноплянаго масла, привозимаго въ столицу. Въ послѣдніе годы

привозъ онаго составлялъ среднимъ числомъ 5,659 пудъ сухопушно и 139,976 пудъ водою. Привозъ онаго увеличивается. Вообще по увеличивающемуся привозу предметовъ пошребленія можно заключить о распросстраняющемся народонаселеніи столицы; къ сожалѣнію, я не могъ повѣрить таблицъ за прошлые годы, безъ чего точность ихъ сомнительна.

В И Н О.

Предметъ сей могъ бы быть такъ-же поясненъ и пошребленіемъ вина, коего привозъ увеличился, какъ спиршомъ, такъ и въ полугарѣ. Въ послѣдніе чешыре года количество пошребленнаго вина составляло ежегодно, среднимъ числомъ, по 875,000 ведръ. Изъ онаго количества съ достоверностію можно положить, что шрешья часть продается *зарогною* продажею. По временамъ года, сравнительно можно сказать, что въ лѣшніе мѣсяцы вообще пьюшь меньше. Наибольшее пошребленіе вина бываетъ въ Окшябрѣ, Ноябрьрѣ и Декабрьрѣ; наименьшее въ Маршѣ и Апрельѣ, (великой постъ и распушица). Изъ недѣльныхъ дней въ Воскресенье пьюшь наиболѣе, за шѣмъ слѣдуешь понедѣль-

никъ и суббота, и попомъ два шорговые дни среда и пшшница; наименьшее пошребленіе бываетъ въ чешвершокъ. Въ печеніи дня продажа пакъ-же бываетъ неравномърна; значительное число людей самаго низшаго класса, особенно нищіе, начинаютъ пить съ зарею, — въ продолженіи обѣденъ пьютъ менѣе, но съ 11 часовъ до 2 продажа вина усиливается рабочимъ народомъ; послѣ убавляется и снова возрастаетъ въ 6 часовъ вечера. Продажа пива не совсѣмъ сошвѣшсшвуешъ вину: пиво пьютъ болѣе лѣшомъ. — Въ сильные морозы и жары вообще пьютъ и вина и пива менѣе; шакъ-же и въ дурную погоду; болѣе всего пьютъ въ ясные дни. — Женщины пьютъ менѣе. Наибольшее пошребленіе вина въ день въ послѣдніе 4 года доходило до 4,000 ведръ, впрочемъ такихъ дней въ году 1 или 2; менѣе 1,000 ведръ въ день продажи вина не бываетъ. По часшямъ города наиболѣе пьютъ въ часшяхъ: Серпуховской, Городской, Мясницкой, Тверской, Лефоршовской и Таганской. Болѣе всего разбираютъ въ мърѣ, содержащей $\frac{1}{4}$ шшофа. Самая употребительнѣйшая изъ чарочныхъ мърокъ въ 8 копѣекъ.

Х Л Ъ Б Ъ .

Опносительно хлѣба, нельзя сдѣлать такихъ разчисленій, какія я сдѣлалъ относительно попребленія говядины: ибо хлѣбъ привозимый въ Москву попребляется не одними жишелями города, но и вывозишся въ большомъ количествѣ въ окрешныя селенія, гдѣ землѣдѣлемъ жершвуютъ выгодамъ мануфактурной промышленности. И по шому я сдѣлаю простое шолько изчисленіе привоза.

Привозъ ржанаго хлѣба съ 1825 года сухопушно увеличился цѣлою прешью, и водою уменьшился почти на половину. Среднимъ числомъ ржи, въ зернѣ, привозишся въ Москву 14,196 возовъ или 36,490 чешвершей и 11,655 чешвершей водою, что соспавишь, полагая по 2 чешверши и 2 чешверика на одного, годовое продовольствіе 22,731 человекъ. Бѣльшее однакожь количество ржанаго хлѣба привозишся въ Москву въ мукѣ. Можно положишь, что ежегодно привозишся оной 38,731 возъ, или въсомъ 774,620 пудъ. Водою привезено было муки въ послѣднія пять лѣтъ 1,528,578 чешвершей, или кругомъ 305,715 чешвершей ежегодно.

Привозъ гречневой крупы, одного изъ первыхъ предметовъ народнаго пошребленія, значительно въ послѣдніе два года уменьшился сухопущно и увеличился водою. Среднимъ числомъ въ послѣдніе годы привезено было 11,459 возовъ, или, полагая на каждый по $3\frac{1}{2}$ чешверши, 37,106 чешвершей, и 59,578 чешвершей водою, что составишь 96,683 чешверши. Если бы изъ сего количества не вывозилось много въ окрестныя селенія, то, полагая по 3 чешверика, или по 2 гарнца въ мѣсяцъ на каждого изъ простаго народа, у котораго каша естъ ежедневная пища, упомянутое количество составляло бы настоящую пошребность.

Пшеница въ зернѣ доставляется болѣе водою. Привозъ оной сухопущно менѣе перваго въ 8 разъ. Въ прошлыхъ годахъ, среднимъ числомъ, привезено было оной, водою 211,453 чешверши, на возахъ 26,837. Въ мукѣ привозится 9,073 воза. Водою въ прошломъ году привезено было въ чешверо болѣе, нежели въ предыдущіе: 12,850 чешвершей. Вообще же можно замѣтить, что привозъ пшеницы увеличился и сухимъ путемъ и водою.

Д Р О В А .

Дрова, по физическимъ свойствамъ нашего климата, есть столь же необходимая потребность, какъ и хлѣбъ; въ нѣкоторыя мѣсяцы они даже нужны. И по тому предметъ сей заслуживаетъ у насъ столь же заботливаго вниманія Правительства, какъ и изчисленій Статистика. Въ прошедшія годы дровъ, среднимъ числомъ, привозилось 100,837 возовъ, или, принявъ привозимые на возахъ однополными и кладя одну сажень на двѣ подводы, мѣрою 546,918 саженей. Водю 260,718, что вмѣстѣ составишь 817,636 саженей. Количество сіе можетъ намъ показашь довольно приблизительно и количество печей.

Пространство города и народные обычаи, дѣлають содержаніе въ Москвѣ большаго количества лошадей почти необходимостію. Число оныхъ можно только приблизительно вывести изъ потребляемаго сѣна и овса.

О В Е С Ъ .

Въ послѣдніе четыре года овса привозимо было сухопушно 61,756 возовъ, или, полагая на

каждый по 3 чешверши, 185,268 чешвершей; водою—225,662 чешверши: всего 410,930 чешвершей. Если сіе количество привести въ обыкновенную дачу лошадямъ, кругомъ по 2 гарнца въ разъ, то оно пошреблено было 18,062 лошадыми.

С Ъ Н О.

Сѣна было привезено 411,592 воза сухо-пушно, что сосставишь, полагая среднимъ числомъ по 20 пудъ на возъ — 8,231,840 пудъ, и — 143,756 пудъ водою. Полагая на каждую лошадь по полупуду въ день, выдешъ, что упомянушимъ количествомъ сѣна прокормлено было 45,919 лошадей. Число сіе покажется еще малымъ, если взять въ соображеніе, что въ Москвѣ однихъ извозчиковъ 6,398, и въ продолженіи прошлаго года перебывало 2,364,000 подводъ, что сосставишь 6,471 лошадь пришлыхъ, постоянно находившихся въ Москвѣ.

Г Р А Ж Д А Н С Т В Е Н Н О С Т Ъ .

VIII.

В Ъ Р О И С П О В Ъ Д А Н І Е .

Ц Е Р К В И .

Древнѣйшія изъ церквей Московскихъ не старѣе половины XIV вѣка, и всѣ, безъ исключенія, поправлены, а часшію и совсѣмъ перестроены въ XVI и XVII столѣтіяхъ. Около этого времени выстроены и большая часть теперь существующихъ, преимущественно въ концѣ XVII вѣка, въ царствованіе Михаила, Алексѣя и соединеннаго государствованія Іоанна и Петра. Въ нихъ можно видѣть выраженіе духа тѣхъ вѣковъ: тогда строеніемъ церквей ознаменовывали и счастливыя событія общественыя, и радости въ семействахъ частно, и бѣдствія Государственныя, и утраты семейныя. Ихъ строили и Цари, и первѣйшіе сановники Государственныя, и крестьяне, и военные, и купцы, и духовныя, и

господскіе слуги. Новыхъ церквей немного. Въ архишекспурѣ ихъ особенно-замѣчательнаго мало, кромѣ того, что во всѣхъ сшаринныхъ алшари усшроены шремя полукружіями и въ окнахъ вдѣланы желѣзныя сшавни. По свидѣшельсшву Кемпфера, одного изъ основательнѣйшихъ иноземцовъ, бывшихъ въ Россіи въ концѣ XVII вѣка, сшавни сіи служили для защиты церквей отъ воровъ и отъ пожаровъ, тогда слишкомъ частыхъ. Причина вѣроятная.

Церквей въ настоящее время въ Москвѣ 288.

Соборныхъ — 7. Съ 1818 года* содержаніе шрехъ главныхъ Московскихъ Соборовъ увеличено прошивъ прежняго 22,329 рублями. Теперь оппускается на Успенскій — 18,240 рублей, на Благовѣщенскій — 7,430, на Архангельскій — 9,980, всего 35,650 рублей. На содержаніе, такъ называемаго, Придворнаго Собора, Верхоспасакаго, съ 5-ю приписными къ нему церквами, въ шомъ числѣ и прежнимъ Соборомъ Спасъ на Бору, назначено 23,667 рублей 50 копѣекъ.

* Докладъ бывшаго Министра Дух. дѣлъ и Народ. Просв.,
Высоч. уш. Фев. 1818 года.

Ч И С Л О П Р И Х О Д О В Ъ .

Приходовъ въ Москвѣ 241. По управленію они раздѣлены на 6, такъ называемыхъ, Сороковъ: Никишскій, Срѣтенскій, Кишайскій, Ивановскій, Пречиспенскій и Замоскворѣцкій. — Церковь Единовѣрческая Благословенная завѣдывается особо.

Число домовъ въ приходахъ не равно: нѣтъ, однакожь, менѣе 5 и болѣе 203 домовъ. Причтовъ въ приходскихъ церквахъ 240; въ церквахъ безприходныхъ — 60. Содержание Духовенства, по его собственному своему Начальству показанію, бѣльшею часшю, досташочное. Многія церкви имѣють свои строенія, приносящія значительный доходъ, изъ коего часшь, по разсмотрѣнію Начальства, поступаетъ и церковному причту. Священно и церковно-служители при церквахъ, находящихся въ Благошворительныхъ и Учебныхъ Заведеніяхъ, и въ нѣкоторыхъ другихъ безприходныхъ, получаютъ жалованье: сумма сія составляетъ 25,000 рублей. Есть еще при церквахъ суммы, взнесенныя въ разныя времена разными людьми на поминаеніе усопшихъ. Капшаль хранится въ Воспитатель-

номъ Домѣ, а проценшы идушъ на содержаніе Духовенства шѣхъ церквей. Суммы сіи сосшавляютъ около 1,500,000 рублей. Есть и еще особенные капиталы, собсшвенно церковные, сосшавившіеся или изъ вкладовъ, или изъ доходовъ съ принадлежносшей церкви. Изъ нихъ укажу на одну замѣчательнѣйшую въ историческомъ отношеніи: церковь Всѣхъ Святыхъ на Кулишкахъ, разоренная въ 1812 году, и съ шѣхъ поръ въ главномъ храмѣ не освященная, имѣетъ 22,100 рублей.

Ч И С Л О П Р Е С Т О Л О В Ъ .

Пресшоловъ въ Церквахъ Московскихъ 686. Почши каждая Церковь имѣетъ по 2 придѣла. Набожносшь народная видна изъ посвященія сихъ Храмовъ. Имени Николая Чодошворца, особенно чшимаго Русскимъ народомъ, посвящено 130 пресшоловъ; Живоначальной Троицѣ 35; Покрову Пресвяшяя Богородицы 31; Сергію Радонежскому 26; Казанской Пресвяшой Богородицѣ 25; Воскресенію Хриштову 22; Успенію Пресвяшяя Богородицы 21; Рождешву Пресвяшяя Богородицы 20; Преображенію Господню 19; Благовѣщенію Пресвяшяя

Богородицы 18; Екашеринѣ Великомученицѣ 17; Знаменію Пресвятыя Богородицы 16; Тихвинской Пресвятой Богородицѣ 16; Іоанну Предшечѣ 16; Введенію Пресвятыя Богородицы 14; Димитрію Ростовскому 14; Всѣхъ скорбящихъ Радости 13; Іоанну Богослову 11; Михаилу Архангелу 11; Іоанну Воину 10; Георгію Великомученику 10; Владимірской Божіей Машери 9; Вознесенію Хриспову 8.

Ч И С Л О П Р И П И С А Н Н Ы Х Ъ К Ъ П Р И Х О Д А М Ъ .

Изъ народонаселенія Москвы, къ приходамъ приписано только 68,630 человекъ мужскаго и 70,650 женскаго пола. Раскольниковъ считается 9,396 человекъ. Въ Москвѣ они, болшею частію, принадлежатъ къ сектамъ Поповщицѣ и Безноповщицѣ. Первая отличаетъ отъ Православія цѣлкомъ только обрядами, какъ-то: служеніемъ на 7 просфорахъ, и по старо-печашанымъ до Пашріарха Никола книгамъ. Споръ о Вѣрѣ у насъ запрещается строго. Другая секта — наши грубые Квакеры. У нихъ нѣтъ Священства, или священнодѣйствующъ самые необразованные люди и дѣви. Изъ правилъ ихъ предосудитель-

ны: Бракъ они причисляютъ къ ересямъ; не произносятъ Императорскаго шипла въ моли-твахъ, и не считаютъ прошиву-совѣспнымъ во всякомъ случаѣ обманывать Никоніанъ (такъ они называютъ слѣдующихъ правиламъ Греко-Россійской Церкви) и Нѣмцовъ (разумѣя подъ симъ названіемъ всѣхъ вообще Западныхъ иностранцовъ), какъ ерешиковъ. Впрочемъ Духовные наши не оприцаютъ въ нихъ дѣлъ добрыхъ: они доспаваютъ значительную милосшнію бѣднымъ; принимаютъ съ Христіанскимъ милосердіемъ подкидышей; хотя все эшо, по ихъ увѣренію, дѣлаешся раскольниками для привлеченія другихъ въ свое ученіе.

М О Н А С Т Ы Р И.

Монастырей въ Москвѣ мужескихъ 14. Число монашесшвующихъ въ оныхъ 158. Крестыанъ нѣкогда было за Московскими мужескими монастырями 95,928 душъ. Въ настоящее время содержаніе ихъ спбшъ Правительству, вмѣстѣ съ Архіерейскимъ домомъ, 49,263 рубли 52½ копѣйки. Доходовъ съ нѣкошорыхъ оставшихся имъ еще угодій получаютъ они около 45,000 руб. Женскихъ монастырей 7. Мо-

нашешвующихъ въ оныхъ, по шшапамъ, 242. Но кромѣ монахинь, въ женскихъ монастыряхъ много еще живешъ шакъ называемыхъ указницъ и вкладчицъ; въ Рождешвенскомъ и Алексѣевскомъ ихъ было въ прошломъ году 384. До составленія шшаповъ, за Московскими женскими монастырями считалось 33,757 душъ крешьянъ. Настоящее содержаніе сихъ монастырей спбипъ Правительству 12,183 руб. 12½ копѣекъ. Они шакъ-же получающъ еще болѣе или менѣе, по обшпашельствамъ, значительные доходы опъ нѣкошорыхъ имѣній, имъ принадлежащихъ: опъ подворьевъ, мѣльницъ, рыбныхъ ловлей, сѣнокосовъ и проч. Въ прошломъ году доходы сіи составляли 22,506 рублей. Большую часть получаешъ монастырь Вознесенскій.

Московскіе монастыри чрезвычайно замѣчательны въ историческомъ отношеніи: къ нимъ примыкающъ болѣе или менѣе всѣ важнѣйшія событія въ Государешвенной жизни Россіи.

ЦЕРКВИ ИНОСТРАННЫХЪ ИСПОВѢДАНІЙ.

Строго охраняя цѣлосшь и неколебимосшь народного Вѣроисповѣданія, Правительство Русское всегда изъвляло благоразумную шер-

нимосшь опносишельно исповѣданій иностран-
ныхъ и даже иновѣрцовъ*. При насюящихъ
поняшіяхъ, эша свобода въ Богослуженіи со-
вершенно обезпечена. Теперь находимся въ
Москвѣ Церквей иностранныхъ: Люшеранскихъ
2**, Каполическихъ 2, Англійскаго исповѣда-
нія 2, Армянскихъ 3. Прихожанъ приписано къ
онымъ 2,409 человекъ обоого пола; изъ коихъ
большая часть Каполиковъ. Магомешане шакъ-
же имѣюшь свой молишвенный Храмъ. Замѣча-
шельно, что право свободнаго Богослуженія въ
Россіи, позже всѣхъ получили Каполики: Рус-
скіе долго боялись вліянія Папизма.

* „ . . . Мы по данной намъ опъ Господа Бога Бысочай-
шей власши, совѣспи человѣческой приневоливань не
желаемъ, но охощно допускаемъ, чшобъ всякой Хри-
спіанинъ на свой спрахъ о спасеніи своей души имѣлъ
радѣніе. . .“ Такъ выражался Императоръ Петръ I-й
въ Манифестѣ своемъ 1702 года, приглашая иностран-
цевъ въ Русскую службу.

** Одна изъ нихъ: Новая Евангелическо-Люшеранская, съ
соизволенія Государя Императора, соспоишь съ
25 Ноября 1826 года подъ покровишельспвомъ Его
Величества Короля Прусскаго. — Докладъ 1825 Де-
кабря 25.

IX.

П Р О С В Ъ Щ Е Н І Е.

ОБЩЕЕ ЗАМЪЧАНІЕ ОБЪ УЧЕБНЫХЪ ЗАВЕДЕНІЯХЪ.

Для общаго образованія, Учебныхъ Заведеній въ Москвѣ доспашочно; для образованія частнаго, пригошовишельнаго къ практическому общежестію, мало, особенно шакихъ, кошорья обезпечивали бы учащемуся извѣспное заняшіе, или промыселъ въ жизни.

УЧЕБНЫЯ ЗАВЕДЕНІЯ ОБЩАГО ОБРАЗОВАНІЯ.

Изъ чешырехъ ошдѣленій Университеша, два шолько, Юридическое и Врачебное, по свойспву своихъ наукъ, имѣющъ цѣль практическую; два же оспальныя, Математическое и Словесное, единспвенно сосшояшъ шолько изъ каедръ общаго образованія; а по шому и бѣльшая часть Сшуденшовъ, всшупающихъ въ Университешъ, посвящающъ себя преимущеспвенно или Правовѣденію, или Медицинѣ. Изъ 711 человекъ прошлогодняго курса,

248 Студентовъ шли по Медицинскому отдѣленію, 222 по Полишическому, 37 по Математическому и 153 по Словесному. Учащіеся Медицинѣ, бѣльшею часшю, содержатся на счетѣ Правительсва. Относительно преподаванія оспается еще ожидать многого. Древнею Словесностію у насъ вообще занимающіеся мало; а по шому и Науки Еспешвенныя, преподаваемыя въ Математическомъ отдѣленіи на Лашинскомъ языкѣ, почти не имѣють слушателей. Курсы Химіи и Технологіи опытами подкрѣпляющіеся слабо. Лучшими и, можно сказать, даже превосходными пособіями пользующіеся Врачебное отдѣленіе. Въ Клиническомъ, Хирургическомъ и Повивальномъ Инспишушахъ, щедро содержимыхъ, молодые люди весьма много имѣють случаевъ видѣть то на дѣлѣ, что прежде они могли читать, или слышать съ кафедръ. Въ 1829 году лечилось въ оныхъ заведеніяхъ 200 человекъ. Сюда бѣдные приходятъ за лекарсвами, совѣсами и рецепсами; въ иной годъ ихъ бываетъ очень много: въ 1829 году было 457 человекъ, а въ 1824 даже до 1,000. Въ Повивальномъ Инспишушѣ ежегодно разрѣшающіеся отъ бремени болѣе 150 рожениць.

Число учащихся въ Университетѣ ежегодно возрастаетъ : это должно приписать сколько обязательной силѣ Указа 1809 года , столько же болѣе и болѣе понимаемой пользѣ отъ Просвѣщенія. Теперь въ спискахъ Студентовъ можно найти и такія фамиліи , для коихъ Университетъ былъ прежде слишкомъ *народенъ*. Можно пожелать только, чтобы съ умноженіемъ числа не ослабѣвала степень знаній, съ коими входящъ и оставляющъ Университетъ молодые люди.

По Уставу Учебныхъ Заведеній, подвѣдомственныхъ Университету, Высочайше утвержденному незабвеннымъ блаженной памяти покойнымъ Государемъ Императоромъ, Ноября 5, 1804 года, Гимназіи имѣють обширныя назначенія. Обязанности преподающихъ въ высокомъ смыслѣ Христіанскія*. Но соопвѣстствуемъ ли мы высокимъ намѣреніямъ Просвѣщенія? Учащихся въ настоящее время въ Гимназіи 258 человекъ , и 47 въ Панисіонѣ для благородныхъ при Гимназіи. Изъ нихъ весьма немногіе достигаютъ высшихъ классовъ.

* Уставъ Учебныхъ Заведеній стр. 12 — 30.

По послѣднему предположенію Правительсва, въ Москвѣ назначено бытъ премоъ Гимназіямъ, въ числѣ коихъ преобразованъ бывшій и Университетскій Благородный Пансіонъ, имѣвшій до сего времени значительныя права, и пѣмъ лишавшій Университетъ многихъ слушателей. Онъ содержался собственными своими средствами. Сумма, сбравшаяся съ пансіонеровъ, простиралась до 150,000 рублей. Число учившихся соспояло въ 1829 году изъ 200 человекъ.

Изъ Воспитательпо-учебныхъ Заведеній для дѣвиць, особенное обращающъ вниманіе, какъ по назначенію, шакъ и по превосходному устройству, Училища Ордена Св. Екашеринны и Александровское, извѣсныя у насъ болѣе подъ именемъ Инспитутовъ. Постоянною, пѣжною заботливостію блаженной памяти Императрицы Маріи Феодоровны доведены они до высокой степени совершенства. Вмѣстѣ съ Петербургскими подобными заведениями, они, можеть бытъ, единственныя въ Европѣ. Въ послѣдній 8-й выпускъ изъ Московскаго Екашерининскаго Инспитута вышло 74 дѣвицы. Учащихся же въ наспо-

ящее время въ Екашерининскомъ болѣе 200, въ Александровскомъ болѣе 100 дѣвиць.

Въ подобномъ же отношеніи заслуживають истинную благодарносшь всѣхъ любителей добра и основатели Дома Трудолюбія, воспитывающаго 80 дѣвиць. Посѣщавшіе Заведеніе и экзамены съ удовольствіемъ видѣли примѣрный порядокъ и успѣхи учащихся.

Въ частныхъ Московскихъ Пансіонахъ учащихся: въ 13 мужскихъ — 295 человекъ, и въ 14 женскихъ — 505 дѣвиць. Пансіоны всѣ содержатся Иноспранцами и Иноспранками: только въ прехъ мужескихъ содержатели Русскіе.

Въ Уѣздномъ и въ 10-ти шакъ называемыхъ Частныхъ Училищахъ, учащихся 1,189 учениковъ. Учишелей при оныхъ 28 человекъ.

Въ двухъ училищахъ Нѣмецкихъ, находящихся при Люшеранскихъ церквахъ 128 учащихся. Пожертвованія Правительсшва для сихъ двухъ школъ весьма значительны: одной изъ нихъ опущено изъ Государсшвеннаго Казначейсшва безъ возвраша 10,000 рублей,

а другой выдано въ ссуду изъ Государственнаго Заемнаго Банка 40,000 рублей*.

УЧЕВНЫЯ ЗАВЕДЕНІЕ ИМѢЮЩІЕ ОСОБУЮ
ЦѢЛЬ.

Отдѣленіе Императорской Медико - Хирургической Академіи, въ Москвѣ находящееся, не менѣе полезно относительно Врачебнаго образованія, хошя и не имѣешь столь богатыхъ пособій, какими пользуешься Университетѣ. Устройствомъ, относительно преподаванія, оно существенно отличаетъ отъ Университета; хошя успѣхъ здѣсь, какъ и въ Университетѣ, много зависитъ отъ личнаго характера и требовательности Профессора. Науки Естественныя и Химія имѣють охотниковъ мало. Въ 1829 году въ Академіи было 15 Профессоровъ, 6 Адыюнктовъ и болѣе 300 Студентовъ, казенно-коштныхъ и волонтировъ. Въ больницѣ Академической пользовалось 199 чел. — Веперинарное искусство

* Истор. Моск. Универ. при рѣчахъ, произ. въ Тор. Соб. Императорскаго Моск. Унив. Юня 26 1829 стр. 66.

въ Академіи имѣешь кругъ дѣйствія обширнѣе, нежели въ Университетѣ; хотя эта часть еще не удовлетворяетъ вполнѣ общественной потребности.

Въ Кадетскомъ корпусѣ, въ 1829 году, было 529 Кадетовъ.

Устройствомъ, какъ Воспитательныя Заведенія, замѣчательны также классы, такъ называемыхъ, Кандидатовъ, находящихся при Воспитательномъ Домѣ: отличные успѣхи ихъ въ наукахъ и искусствахъ, подающъ увѣренность, что онѣ съ пользою могутъ сооправдываться своему назначенію—занявъ въ домахъ мѣста Учительницъ. До сихъ поръ Опекунскій Совѣтъ не можетъ вполнѣ удовлетворить требованій.

Три класса особенныя, при Воспитательномъ Домѣ для Воспитанниковъ, такъ называемыхъ, классическихъ, также имѣющъ предметомъ особенное образованіе: кончившіе курсъ съ успѣхомъ поступаютъ или въ Университетъ, или въ Медико - Хирургическую Академію: мысль покойной Императрицы замѣстивъ со временемъ сими иными долж-

носи Врачей при Домѣ — выполняеши: уже нѣсколько съ честью возвратились въ мѣсто воспитанія. Нынѣ Классическихъ Воспитанниковъ — мальчиковъ 185, дѣвочекъ 97. Замѣчаютъ-вообще, что дѣвицы оказываютъ успѣхи большіе, очевиднѣйшіе, нежели мальчики, и что между послѣдними весьма рѣдко отличныя способности.

Повивальный Инспишупъ, существующій съ 1801 года при Воспитательномъ Домѣ состоитъ изъ Директора, Профессора и Репетишора. Учениць 16. Ученіе продолжается 3 года. Ученицы избираются по охотѣ изъ старшихъ Воспитаницъ, назначенныхъ къ выпуску. Инспишупъ, какъ заведеніе практическое, заслуживаетъ особенное вниманіе.

Изъ Духовныхъ Училищъ въ Москвѣ только вѣроспеленныя и низшія: Семинарія, въ коей нынѣ 322 учащихся, и уѣздныя училища: одно въ Пешковскомъ монастырѣ, имѣющее 500 учениковъ, а другое въ Спасо-Андроньевомъ съ 138 учащими. Содержаніе Семинаріи стоитъ 26,650 рублей, а училищъ 5,595 рублей. Способъ преподаванія можетъ допустить большія измѣненія. По обязанности

Духовенства воспитывавъ дѣшей своихъ въ Духовныхъ училищахъ, заведенія сіи скорѣе могутъ перѣтъ ошъ излишества, нежели ошъ недоспапка въ учащихся. Забопливость, съ какою Духовное Начальство пребуешъ и неупустишельно наблюдаетъ въ Вѣдомостяхъ ошмѣшки: *едѣ* и *зему* учипся каждый малолѣтний, принадлежащій Духовному сословію, доспойна общаго подражанія.

Коммерческая Академія и Коммерческое училище имѣють цѣль одну: Коммерческое образованіе дѣшей купцовъ.

Коммерческое училище, основанное иждивеніемъ Московскаго Купечества, упошребившаго на оное со времени основанія кромѣ частныхъ пожертвованій болѣе 860,000 рублей, получило и болѣшія права для своихъ воспитанниковъ; но за шо они и болѣе спѣсены въ переходѣ въ другія званія по окончаніи курса. Учащихся въ ономъ 120 человекъ. Въ Коммерческой Академіи 80. Но соотвѣшсвуюшъ ли заведенія сіи вполнѣ своей особенной цѣли? Не шакія ли онѣ училища, какъ и другія общешвенныя? Для чего, на примѣръ Коммерческая Академія, объявляя о приѣмѣ

воспитанниковъ , извѣщаешь , какъ объ особенномъ преимуществѣ , что воспитанники , кончившіе курсъ въ оной , могутъ вступать въ службу? Къ чему это , если оно заведеніе Коммерческое? Можно замѣтить , что при настоящемъ раскрытіи мануфактурной промышленности , образовавшемъ многочисленныя требованія , весьма полезно было бы усилить въ сихъ заведеніяхъ практическіе классы Технологіи , сдѣлавъ даже оныя главнѣйшими.

Армянскій Лазаревыхъ Институтъ есть одно училище въ Москвѣ , гдѣ преподаются Армянскій , Персидскій и Турецкій языки. Воспитанниковъ въ семь Института бываетъ до 100 человекъ.

Земледѣльческая школа , учрежденная Императорскимъ Московскимъ Обществомъ Сельскаго Хозяйства для образованія управителей и прикащиковъ , показываетъ мысль глубокую , основательную въ послѣдствіяхъ. Заведеніемъ симъ мы предупредили Францію: въ учрежденной въ 1830 году приуговительной школѣ для земледѣлія въ Парижѣ* , основанія

* Globe, 1830 N^o 95.

совершенно одиѣ и шѣ-же , копорыя предложены были Президентомъ Московскаго Общества за 8 лѣшь предъ симъ для заведенія Земледѣльческой Московской Школы.

Какъ заведенія важныя по практической цѣли заслуживають особенное вниманіе: училище при Кремлевской Экспедиціи , Межевое училище и Училище Рисованія приспособленнаго къ искусшвамъ и ремесламъ, содержимое иждивеніемъ Графа Спрогонова.

X.

ОБЩЕСТВЕННАЯ БЛАГОТВО-
РИТЕЛЬНОСТЬ.

Если количество благошворительныхъ заведений показываетъ съ одной стороны заботливое вниманіе Правительсва къ народному благу, то, съ другой, число гражданъ, имѣющихъ въ оныхъ необходимость, не даетъ высокаго понятія объ общественномъ благосостояніи.

Не изчисляя благошворительныхъ заведений въ Москвѣ находящихся, ограничусь только указаніемъ на кругъ ихъ дѣйствій.

число находящихся въ воспитательномъ домѣ.

Въ Императорскомъ Московскомъ Воспитательномъ Домѣ, въ началѣ 1831 года, дѣшей всѣхъ возрастовъ, малолѣтнихъ и грудныхъ, находилось 1,409 человекъ: 666 мальчиковъ и 743 дѣвочки. Въ этомъ числѣ взрослыхъ было мальчиковъ 414, дѣвочекъ

446; малолѣтнихъ и грудныхъ мальчиковъ 236, дѣвочекъ 297. Изъ грудныхъ дѣшей бѣльшая половина (127 мальчиковъ и 174 дѣвочки) были больны. Чиновниковъ и прислуги при дѣсяхъ сихъ находилось 233 мужчины и 279 женщинъ; кормилицъ 539, между коими 87 запасныхъ. Въ городѣ, на воспитаніи родителей, дѣшей было—1,579 мальчиковъ и 1,524 дѣвочки; въ деревнѣ мальчиковъ 7,969, дѣвочекъ 9,522. Всѣхъ же принадлежавшихъ Воспитательному Дому было 22,557: — мальчиковъ—9,861, дѣвочекъ 11,287. Въ наше время возникло сомнѣніе, дѣйствительно ли Воспитательные Дома такъ нужны, какъ привыкли думать объ этомъ. Много писали pro и contra. Во Франціи даже былъ сдѣланъ особый докладъ Королю* объ ограниченіи сихъ заведеній; ибо замѣчено, что учрежденіе оныхъ необыкновенно содѣйствовало къ умноженію дѣшей рождающихся въ вѣнѣ-брачномъ состояніи. У насъ то-же: съ 1824 года число воспитанниковъ почти удвоилось: 6 или 7 лѣтъ назадъ ихъ считалось только 12,075**.

* Докладъ Министра Лене 25 Ноября 1818 года.

** Отечес. Дослоп. Ч. 4, стр. 120.

ЧИСЛО ПОЛЬЗОВАВШИХСЯ ВЪ МОСКОВСКИХЪ БОЛЬНИЦАХЪ.

Въ больницахъ Московскихъ пользовались 18,954 мужескаго и 6,273 женскаго пола, всего: 25,227 человекъ. Изъ эшаго числа въ Военной госпитали лечилось 10,114 мужчинъ и 482 женщинъ; въ больницахъ, принадлежащихъ разнымъ мѣстамъ и заведеніямъ 2,349 больныхъ мужескаго и 1,088 женскаго пола; въ учебныхъ больницахъ Клиническихъ Университета и Медико - Хирургической Академіи 398 мужескаго и 107 женскаго пола; въ общесвенныхъ народныхъ 4,616 мужескаго и 3,362 женскаго пола; во временныхъ больницахъ, при нѣкошорыхъ Часпныхъ Домахъ находящихся, 401 мужескаго и 90 женскаго пола; въ больницѣ Тюремнаго Замка 857 мужескаго, 433 женскаго пола; въ двухъ больницахъ частно-содержимыхъ мужескаго 225 и женскаго пола 111. Умерло 1,384 мужескаго и 520 женскаго пола. Дѣяшельнѣйшая изъ народныхъ больницъ въ прошедшемъ году была Шеремешевская: число выздоровѣвшихъ, сравнительно съ числомъ кровашей, въ ней было значительнѣе, нежели въ другихъ, въ содер-

жани 11 къ 1, между шѣмъ, какъ въ другихъ выходило 8 къ 6. Впрочемъ, чшобы придашь сему факту надлежащую значительность, надобно сличить роды болѣзней, излеченныхъ въ шой и другихъ больницахъ.

ДОМЪ УМА ЛИШЕННЫХЪ.

Въ Домѣ ума лишенныхъ находилось въ послѣдніе два года 443 человекъ ; 109 изъ нихъ выбыло, 86 умерло. — Посѣщавшіе со вниманіемъ Московскій домъ ума лишенныхъ могли пожелать, чшобы при размѣщеніи больныхъ и устройствѣ дома, принято было предположеніе Депорта, Главнаго Попечителя сиротъ и Начальника больницы l'Hôtel-Dieu въ Парижѣ, совѣствующаго спроеить для сумасшедшихъ дома безъ всякаго опсупленія опъ обыкновеннаго жилья, чшобы они не видѣли ничего похожаго на заоченіе. Московскій домъ сошоеить изъ двухъ этажей ; въ одномъ помѣщаются мужчины, въ другомъ женщины ; въ срединѣ каждаго этажа находишся общая большая комната, по споронамъ коихъ устроены небольшія, раздѣленные коридоромъ комнатки, гдѣ помѣщаются больные.

ДѢЙСТВІЯ ПРИКАЗА ОБЩЕСТВЕННАГО

ПРИЗРѢНІЯ.

Дѣйствія Приказа Общественнаго Призрѣнія были весьма значительны относительно общественной благотворительности. Кроме содержанія Екашерининской Больницы и Дома умалишенныхъ, онъ еще содержалъ 1,218 человекъ въ Екашерининской Богодѣльнѣ, 27 инвалидовъ изъ Шшабъ и Оберъ-Офицеровъ; воспитывалъ 122 малолѣтнихъ въ Сиротскомъ Домѣ, 5 въ Гимназіи и 7 въ Университетѣ, и дѣлалъ пособіе 16 человекамъ сиротъ, служащимъ уже, но получающимъ незначительное жалованье. — Сумма, какъ на сей, такъ и на другіе предметы благотворительности, употребленная Приказомъ, составляла въ 1830 году 226,706 рублей 50¼ копѣекъ, кроме огромной суммы, выданной имъ уже на покупку и перестройку новаго дома для Екашерининской Больницы. Доходы его въ это время расширились до 343,670 рублей 70 копѣекъ, въ числѣ коихъ было 30,155 руб. за самое благошвореніе.

ПОСОБІЯ ОКАЗЫВАЕМЫЯ ПОПЕЧИТЕЛЬ-
НЫМЪ КОМИТЕТОМЪ.

ИМПЕРАТОРСКОЕ Человѣколюбивое Обще-
ство, обязанное по Уставу* не только разда-
вать милосшыню, но и доставлять бѣднымъ
пропитаніе, призираетъ дряхлыхъ, увѣчныхъ,
неизлечимыхъ, воспитывать и обучать по-
лезнымъ ремесламъ малолѣтнихъ бѣдныхъ,
имѣетъ въ Москвѣ, съ 22 Февраля 1818 года
Попечительный Комитетъ, который до сихъ
поръ не коснулся еще своею дѣятельностію
послѣдняго предмета, хотя въ сущности по-
лезнѣйшаго: ибо въ общественной жизни важ-
нѣе предупреждать нищету воспитаніемъ,
чѣмъ обезпечивать оное, и шѣмъ ослаблять
въ другихъ опасеніе быть нищимъ. Благошво-
реніями Комитета пользующіяся люди всѣхъ
сословій. Въ прошломъ году получали пан-
сіоны 619 семействъ. Въ этомъ числѣ было:
4-го класса 8 семействъ; Штабъ-Офицеровъ
81; Оберъ-Офицеровъ 332; Приказнаго званія 4;
солдатскихъ 14; мѣщанскихъ 103; цеховыхъ 24;
разночинцовъ 43. Бѣольшая часть суммъ раз-

* Проектъ Император. Человѣк. Общества Высочайше
указомъ 16 Іюля 1816 года.

дается Оберъ-Офицерамъ, попомъ мѣщанамъ и солдашкамъ. Всѣхъ менѣе получаютъ ошсшавные солдашы. Выдачи неодинаковы. Пяшикласные чины получаютъ ошъ 14 до 20 рублей въ мѣсяць, Шшабъ-Офицеры ошъ 11 до 12, Оберъ-Офицеры ошъ 9 до 10, Солдашы ошъ 5 до 6, Солдашки 5 рублей. Сумма на сіи пансіоны сошсшавляла въ 1822 году 142,732 рубли 68 копѣекъ; въ прошломъ 49,168 руб. 80 коп. Единовременныя пособія были незначительны: кругомъ не превышали 25 рублей на человѣка. Со времени ошкрышія дѣйсшвій сего Комишеша, число ищущихъ его пособій значительно увеличилось, особенно Оберъ-Офировъ и мѣщанъ. Съ половины 1827 года Комишешъ получаетъ ежегодно въ пособіе 35,000 рублей ошъ Приказа Общешсшвеннаго Призрѣнія.

БОГОДѢЛЬНЫЕ ДОМЫ.

Богодѣльные дома Московскіе, кромѣ малаго числа нѣкошорыхъ, заведенныхъ въ недавнее время Правительсшвомъ и часшными людьми, почти всѣ незначительны. Огромнѣйшія изъ нихъ 5 богодѣленъ Попечительнаго Комишеша, досшсшавляющія содержаніе 1,118

неимущимъ и 1 богодѣльня въ селѣ Большевъ на 364 человекъ: содержаніе оныхъ споить Комишешу 128,046 руб. 92 коп. Вышеупомянутая Екашерининская, состоящая въ вѣдомствѣ Приказа Общественнаго Призрѣнія; Андреевская для мѣщанъ, содержащая 128 мужскаго и 255 женскаго пола; богодѣльня Ремесленной Управы, имѣющая 58 мужчинъ и 64 женщины изъ цеховыхъ; три Общественные дома Старообрядцевъ, въ которыхъ находились 49 мужчинъ и 126 женщинъ. Заведеніе на 100 человекъ при Шереметевской больницѣ, гдѣ ихъ однакожь всегда болѣе. Заведеніе для призрѣнія бѣдныхъ на 40 человекъ при Голицынской больницѣ. Богодѣльня Князей Куракинскихъ, въ коей помѣщается 24 мужчины и 4 женщины и Убѣжище Бѣдныхъ, принадлежащихъ къ Французской церкви, содержащее 19 иностранокъ. — Прочія богодѣльни малозначительны; онѣ находящаяся почти всѣ при церквахъ; извѣстныхъ мнѣ 52; иѣкошорыя изъ нихъ помѣщаются въ церковныхъ домахъ, другія даже подъ колокольнями, и по тому излишне было бы искашь въ нихъ особеннаго устройства. Бѣольшая часть сихъ богодѣленъ существуютъ при церквахъ

Замоскворѣчья, или въ шѣхъ часяхъ, гдѣ оспались еще небольшіе дома: въ Рогожской, Покровской и Мѣщанской. Во внутреннихъ кварталахъ города богодѣлень нѣшь, что одинаковъ не мѣшаешь здѣсь гнѣздиться ниществу, привлекаемому сюда надеждою на большіе сборы подаванія*. Мужчинъ въ этихъ богодѣльняхъ немного, 55 человекъ; спарухъ 429. Между ними бѣольшая часть солдатки и мѣщанки, ешь принадлежащія къ духовному сословію, казенныя крестьянки, оппущенницы, крѣпостнаго соснѣянія и нѣсколько благородныхъ. — Нѣкоторыя изъ богодѣлень имѣють свои капиталы, оппказанные имъ разными лицами. Въ 1830 году они соснавлиали сумму въ 45,560 рублей 67 копѣекъ.— Всѣхъ-же не-

* Не лзя при этомъ не вспомнить распоряженій П е т р а I-го относительно нищихъ. Запретивъ спрого особеннымъ Указомъ, Января 21, 1712 года: „Нищимъ по міру „на Москвѣ мужеску и женску полу, и ребяшамъ, и спар- „цамъ, и спарицамъ милоспныи не просишь, и по мо- „спамъ не сидѣшь, а бышь имъ въ богодѣльняхъ;“ но видя, что сей законъ не исполняешь, издалъ 1720 года, Ноябрья 16 другой Указъ, копорымъ узаконилъ, „что съ „шого, кшо дастъ милоспныю нищему, будешь взяшь „штрафъ — пять рублей.“

имущихъ, жившихъ въ богодѣльняхъ въ началѣ 1830 года, было 3,116 человекъ: 1,006 мужчинъ и 2,049 женщинъ, изъ коихъ около половины солдатокъ. Изъ городскихъ доходовъ на нѣкоторыя богоугодныя заведенія отпускается 48,990 руб.

ДѢЙСТВІЯ ПОПЕЧИТЕЛЬНОГО КОМИТЕТА
О ТЮРЬМАХЪ.

Христіанское человеколюбіе и правосвѣдное исправленіе содержащихся въ заключеніи были поводомъ къ учрежденію Комитета: «изъ опыта усмотрѣно, что преступленія арестантовъ большею частію происходятъ отъ невѣжества и удаленія ихъ отъ Бога: ибо многіе изъ нихъ не бывали въ храмѣ Божіемъ лѣтъ по 10 и 15, и не имѣли никакого понятія о Христіанской Вѣрѣ и шансствахъ православной нашей Церкви*.» Дѣйствія Московскаго Комитета начались съ 1829 года. Въ введеніи онаго состоятъ: Губернскій Тюремной Замокъ, Временная городская тюрьма для содержащихся за долги, Замокъ для пересыль-

* Ошч. Ком. Общ. Попечит. о тюрьмахъ за 1829 годъ, стр. 43.

ныхъ, Арестаншскія при Часшныхъ домахъ, Больница на Воробьевыхъ горахъ, Смирншельный и Рабочій Дома.— Соошвѣшпвенно своему пазначенію Комишешъ принялъ обязанношю наблюдать, чшобы ни одишъ арешаншъ, будешъ ли онъ православной Греко-Россійской Вѣры, или иноспраннаго исповѣданія, не осшавлялъ Москвы, не бесѣдовавъ съ Священникомъ. Для ошвращенія праздношми между заключешными введены работы.— Мало-лѣшные обучающся грамошѣ; въ 1830 году ихъ было 34 мальчика и 5 дѣвочекъ. Для соображеній весьма важно означеніе прешупленій содержнащихся. Изъ 3,638 подсудимыхъ, находившихся въ шюремпомъ замкѣ въ 1830 году, большая часть содержнались за прешупленія *вещественныя*: 739 муж. и 167 жен. за разныя кражи; 697 муж. и 178 жен. за немѣніе видовъ; 205 муж. 53 жен. за побѣгъ; 117 муж. и 39 жен. за прошеніе милосшыни. Прешупленій, обличающихъ разврашъ совѣшши было не много: 16 муж. судились за смершоубійштво; 25 муж. за грабишельштво; 10 муж. и 1 женщ. за зажигашельштво и кражу съ пожара, 10 муж. за лихоимштво. Были прешупленія ошъ ложнаго направленія по-

няшій, показывающія болѣе невѣжесство, нежели испорченность нравовъ: 26 человекъ были судимы за скопленіе себя; 10 за поврежденіе членовъ для избѣжанія рекрутства и 5 муж. и 1 женщ. за обращеніе въ расколы. — Въ Смирншльномъ и Рабочихъ домахъ содержалось въ 1830 году 739 муж. и 304 женщины: люди почти безъ исключенія самаго низшаго класса, содержавшіеся болѣею частію за распущное поведеніе (327 муж. и 107 женщ.), за бродяжничество (124 муж. 67 женщ.), пьянство (88 муж. и 63 женщ.) и буйство (59 муж. и 2 женщ.). Любопышно иногда видѣшь причины заключенія нѣкоторыхъ: шакъ въ 1825 году одинъ мѣщанинъ осужденъ былъ къ мѣсячному содержанию за опщиваніе разныхъ людей по старобрядческимъ книгамъ, и 1 дворовая дѣвка на неопредѣленное время за пущосвятство, и въ то же время одинъ былъ присланъ для заработка 60 копѣекъ, числившагося на немъ взысканія. Въ 1827 году 2 крестьянина присланы были для усмиренія, 1 дворовая дѣвка за формальное неповиновеніе, 1 опщавный за сборъ съ проѣзжающихъ возовъ дровъ. — Во временной шюрмѣ содержалось въ 1830

году за долги 316 человекъ: 281 муж. и 36 женщинъ. Въ Часные Дома взято было Полиціею 10,317 арестантовъ. И шуть большая часть взяты были за пьянство, кражу, бродяжничество, прошение милосыни. Впрочемъ весьма бы важно было пересмотрѣть все поступки, нарушающіе правила благочинія: они, нѣкошорымъ образомъ, дополняютъ характерискику народа. Изъ замѣчательныхъ причинъ, подавшихъ поводъ къ задержанію, упомяну о нѣкошорыхъ: 1 взяты были за предсказаніе, 3 за враще, 17 за испорченіе мосшовой, 1 за прошение на ошстроеніе храма подъ чужимъ именемъ, 3 за ношеніе монашескаго плашья, 1 за увечиваніе ребенка, чшобы чрезъ эшо испрашивать милосыню, 3 за ложь, 1 за неприличную одежду, 1 за нерадѣніе къ должности, 1 за неисполненіе своей обязанности, 1 за неосшорожность въ докладѣ и 2 за намѣреніе проѣзжать въ бродъ рѣку. — Большая часть взятыхъ Полиціею было въ зимніе мѣсяцы: въ Ноябрь, Декабрь, Январь.

Суммы благотворительной въ пользу заключенныхъ собрано было въ 1830 году 4,897 руб. 11 копѣекъ, кромѣ значительныхъ подаяній

въ сѣсныхъ припасахъ: бывающъ дни, въ кои доставляешся въ шюрьмы около 4,000 колачей. Содержаніе Тюремнаго замка и Временной шюрьмы стоило городу 41,986 руб.

КАПИТАЛЫ НАЗНАЧЕННЫЕ НА БЛАГОТВО-
РЕНІЯ ПРИ СТРАННО - ПРИИМНОМЪ ДОМѢ
ГРАФА ШЕРЕМЕТЕВА.

Говоря о благошворительности, нельзя не упомянуть о различномъ, прекрасномъ назначеніи капиталовъ, пожертвованнаго основателемъ Странно-пріимнаго дома. Изъ процентовъ съ 500,000 рублей денежнаго капитала и доходовъ съ 8,444 душъ, кромѣ содержанія больницы и богадѣльни, 6,000 рублей назначено на приданое 25-ти осиротѣвшимъ дѣвкамъ; 5,000 рублей на вспомошествованіе обѣднявшимъ и нуждающимся въ необходимомъ; 4,000 рублей на поддержаніе нуждающихся ремесленниковъ и доставленіе имъ инструментовъ и 5,000 рублей на искупленіе содержащихся въ шюрьмахъ, на погребеніе убогихъ и прочія дѣла богоугодныя. Число пользующихся сими благошвореніями не одинаково: невѣсть бываешъ въ иной годъ до 100.

Сумма имъ назначенная иногда накапливается; ибо нѣшь года, въ кошорой бы все невѣсны, вынувшія жребій придапаго, являлись въ опредѣленный срокъ съ женихами, а по шому доли ихъ поскупають въ общую сумму на слѣдующее время. Изъ ремесленниковъ ежегодно получають вспомошествованіе на 59 семействъ.

Время и ходъ Грандапшвенности укажутъ и другіе предметы для Христіанскихъ подвиговъ благошворенія: я осмѣливаюсь шолько пожелать, чшобы у насъ могло когда нибудь образоваться подобное Берлинскому Обществу снабженія неимущихъ людей дровами и улучшения жилищъ ихъ — двухъ крайнихъ необходимости для нашего проспаго народа*.

*) Eine Gesellschaft zur Versorgung wahrer Armen mit Holz. Versuch einer medicinischen Topographie von Berlin, von Formay. №. 108.

XI.

Т Е А Т Р Ъ.

Спихіи Драмашическаго искусства кроюща глубоко въ самыхъ основаніяхъ общественнаго быта. Можно воздвигнушь огромныя зданія, имѣшь разнообразную Драмашическую липерашуру, многочисленныя труппы актеровъ, и не имѣшь Театра, по естъ: смѣлаго, ошкровеннаго, живаго изображенія личныхъ пороковъ нашего времени, или Историческихъ народныхъ событій, раскрытыхъ въ высокыхъ указаніяхъ на благо, или бѣдствіе общественное, произведенныхъ шѣми или другими причинами; — изображеній, не стѣсняемыхъ вліаніемъ частнымъ, опымающихъ у таланта его силу и измѣняющихъ врожденную его направительность. Гдѣ эшаго нѣтъ, шамъ и самое счастливое дарованіе необходимо или зачахнетъ въ безжизненныхъ подражаніяхъ, или будетъ пресмыкашья въ мѣлочной дѣятельности надъ скудными произведеніями заказными, или жертвенными отношеніямъ.

У насъ Театръ опчисляемый, по укоренившемся понятію и по свойствамъ своихъ представлений къ народнымъ увеселеніямъ и, слѣдственно, подчиненный съ сей стороны всѣмъ росписаніямъ календаря, а съ другой загражденный для бѣльшей части народа довольно значительною платою за входъ, не можешь сдѣлаться ни слишкомъ важнымъ во мнѣніи народа, ни особеннымъ удовольствіемъ, которе бы онъ могъ часто доставлять себѣ; а по сему не можешь войти и въ кругъ оцущительныхъ народныхъ потребностей. При такомъ направленіи мнѣній, Театръ можешь существовать только двумя способами: или постоянными пожертвованіями Правительсва, или въ видѣ обыкновеннаго спекулятивнаго заведенія, подобно другимъ зрѣлищамъ, или даже подобно публичнымъ библіотекамъ, журналамъ и проч. Въ послѣднемъ случаѣ Правительство ограничиваетъ свое вліяніе только общимъ Цензурнымъ и Полицейскимъ наблюденіями. Успѣхи Драматическаго искусства въ разныя времена, подъ вліяніемъ того или другаго способа, показываютъ ихъ опосредственное превосходство.

Въ прошломъ году, на двухъ Императорскихъ Московскихъ Театрахъ дано было 156 представлений. Въ этомъ числѣ 18 было представлений трагедій, 33 драмъ, 107 комедій, 72 водевилей, 115 оперъ, и 65 балетовъ. Зритель было 117,113 человекъ. Меньшее число посѣщителей было въ Апрѣлѣ (1719) большее (26,329) въ Февралѣ: въ это время Театръ дѣлается роскошью, которую позволяешь себѣ народъ на масляной недѣлѣ; въ эти семь дней перебивало въ Театрѣ 16,590 человекъ. По примѣру однакожь одного года, было бы недовольно основательно вывести заключение о числѣ посѣщающихъ Театръ: дѣлаю изчисленіе за послѣдніе четыре года: съ 1826 по 1830 годъ включительно, Театръ посѣщило 607,556 человекъ, то есть, по довольно близкому расчету, каждый изъ обывателей Москвы былъ въ два года разъ въ Театрѣ. На содержаніе Театра отпускается изъ городскихъ доходовъ 200,000*. Содержаніе Дерекціи стоить Правительству 44,800 р.**

Французская труппа дала въ прошедшемъ году 115 представлений. Зритель было 36,840

* Высоч. Ук. 1825 года Маія 3.

** По Шц. Высоч. уш. 1 Апрѣля 1830 года.

человѣкъ; большая часть въ Январѣ (6,759), меньшая въ Августѣ (1,390). Замѣчательно, что самый бѣдный для Русскаго Театра Апрель мѣсяцъ былъ для Французскаго почти изъ лучшихъ: можешь быть пошому, что многіе, уѣзжая въ это время года въ деревню, хошѣли еще напомнишь о себѣ публикѣ. Играюща на Французскомъ театрѣ комедіи, водевили и даже иногда драмы.

К О Н Ц Е Р Т Ъ.

Концершы Московскіе еще бѣднѣе посѣщителями, если не оживляются случайнымъ пріѣздомъ какого нибудь извѣстнаго таланта. Въ шестнадцати концерсахъ, данныхъ въ 1829 году въ Большомъ Театрѣ и въ Домѣ Благороднаго Собранія было только 2,532 человекъ. Концершы, даваемые въ Благородномъ Собраніи, еще сколько нибудь посѣщаются; въ театральныхъ же рѣдко бываешь за 100, а иногда не болѣе 10 и 11 посѣщителей.

XII.

НАРОДНЫЕ ПАМЯТНИКИ.

Любопытный, не найдя на площадях Московскихъ бронзы и гранита, памятниковъ со- бышій знаменитыхъ, ошибешся, если заключишь, что предки наши не умѣли упрочить для по- томства воспоминаній о важныхъ случаяхъ жизни Государственной. Каждый вѣкъ выра- жаетъ себя согласно своимъ понятіямъ. Мо- сква имѣетъ свои историческіе памятники ; но память народная, занятая въ послѣдствіи колоссальными событіями временъ позднѣй- шихъ, украсила живое воспоминаніе о преж- нихъ, а съ нимъ вмѣстѣ и смыслъ памятни- ковъ. Кто шеперь въ бѣдной церкви за Вар- варскими воротами (Всѣхъ Святыхъ на Ку- лишкахъ), съ одною зеленою главою и съ дву- мя узкими окнами, видишь умилительный па- мятникъ легшимъ на полѣ битвы Куликов- ской? Въ ней даже цѣль прича. Многіе ли остановятся у Никольскихъ воротъ, при въѣздѣ на Мясницкую, чтобы взглянуть на эту низенькую церковь, Гребенской Богома-

шери, у кошорой, можешъ бышь, у одной во всей Москвѣ, колокольня приспроена къ алшарю: эшо предвѣспникъ падеція Новгородѣ. Московское Самодержавіе, разрушая Новгородское Вѣче, спроило храмъ сей, призывая небесную помощь. Одно поспроеніе сего храма доказываешъ, сколь сильна и опасна была для Москвы въ шо время наша Сѣверная республика. Церковь сія замѣчательна пошому еще, что вмѣщаетъ въ себѣ гробы многихъ знаменишыхъ Русскихъ фамилій. — Кто шеперь захочешъ узнавать въ церквахъ: Положенія Ризы Богородицы во Дворцѣ на Свняхъ, и Похвалы пресвяшя Богородицы въ южной главѣ Успенскаго Собора — памяшники побѣдъ надъ Ташарами въ государспвованіе Василія Темнаго, спремившимися разрушитъ возраждавшуюся независимость Россіи. Донской монастырь болѣе извѣспенъ шеперь по часшнымъ надгробнымъ намяшникамъ, нежели по шому, что онъ основаніемъ своимъ самъ напоминаешъ о счасшливомъ освобожденіи въ 1591 году Москвы опъ Ташаръ, приписанномъ современниками причинѣ сверхъ-естшественной. Мѣсно, на кошоромъ Великій Князь Іоаннъ Васильевичъ явилъ рѣшимосіь (1465 года), шорже-

спвенно отказавшись отъ подданства Ташарскому Хану, привлекаешь ли шеперь любопытныхъ? Наспоящая церковь, построенная на томъ мѣстѣ, есть уже прешія послѣ событiя.— Угрюмый Спасъ на Рву, или Василій Блаженный по народному названiю, сохраняешь шеперь для просшаго народа въ темныхъ преданiяхъ болѣе ужасы царствованiя Грознаго, нежели памяшь о знаменишѣйшемъ изъ его дѣлъ, разрушенiи послѣдняго гнѣздилища силы Ташарской въ Россiи. Просшая привлекашеть наружность церкви возлѣ Присупспвенныхъ Мѣстъ, Казанскаго Собора, предметъ особеннаго благоговѣнiя нашего просшаго народа, напоминаешь ли ему о Пожарскомъ, соорудившемъ оную, спустя долгое время послѣ своего знаменишаго подвига? Болѣе ли извѣстенъ и другой памятникъ той же тяжелой эпохи для нашихъ предковъ: Церковь Шокова Пресвятыя Богородицы, чшо въ Покровскомъ, построенная Михаиломъ Оеодоровичемъ въ благодарность за отбитiе Поляковъ отъ Москвы, послѣднее въ 1619 году Октября 1-го, послѣ которой Владиславъ отказался уже отъ правъ своихъ на прешоль Московскiй? Обозрѣвая памятники, относящiе-

ся къ той эпохѣ, мы съ большимъ умилеи́емъ должны остано́виться на колоссальномъ изображеніи героевъ 1612 года, украшающемъ историческую Красную площадь. Мѣсто, занимаемое теперь памятникомъ, находилось некогда подъ Спрѣлецкими дворами. Изъ пожертвованій на сей памятникъ Дворянской суммы было 44,570 рублей; купцовъ мѣщанъ и крещанъ 72,114 рублей и неизвѣстныхъ 5,656 рублей: но вообще приношенія сіи не составили и половины той суммы, которую употребило Правительство на сооруженіе памятника. Церковь Троица на лисахъ, къ которой особенно благоговѣлъ Царь Алексѣй Михайловичъ, есть памятникъ усердной службы Спрѣльцовъ: они построили оную въ благодарность Богу за поимку извѣснаго Спешки Разина*. Троица въ Вѣшнякахъ — другой ихъ же памятникъ. Церковь сія построена почти одними Спрѣльцами въ память Чигиринскаго похода. По народному мнѣнію, причисляющъ

* Строеніе сей церкви замѣчательно въ другомъ отношеніи, показывая прошлую того времени: Спрѣльцы занимали кирпичъ у Государя, который за службу ихъ прощаль имъ долгъ.

къ памяшникамъ и Сухареву Башню, хошя и пѣшь Историческихъ на эшо удосповѣреній. — Упомяну и о другихъ памяшникахъ, не менѣ замѣчательныхъ. Драгоценная дарохранишельница на престолѣ знаменишаго Успенскаго храма, предспавляющая Синайскую гору и на оной Моисея, принимающаго опъ Бога скрижали закона, успроена въ память пребывания войскъ Русскихъ въ Валахиі подъ предводительствомъ Пошемкина: она сдѣлана изъ золота, добышаго въ рѣкахъ Валахскаго Княжества. Памяшникъ сей привлекаешъ вниманіе по другой еще превосходной мысли: въ основаніи онаго храниша мудрый Наказъ, шрудъ Екатерины, памяшникъ царшвеннаго Ея ума и человеклоубивыхъ чувшвованій, писанный собшвенною Ея Величества рукою. Не забудемъ причислишь къ памяшникамъ и нашихъ крестныхъ ходовъ: эшихъ благодарныхъ воспоминаній знаменитыхъ собышій для Россіи: 22 Окшября (во кругъ Кремля — очищеніе Москвы опъ Французовъ), 21 Мая и 23 Юня (въ Срѣшенскій Монашыръ — освобожденіе опъ Ташаръ), Августа 19 (въ Донской Монашыръ — освобожденіе Москвы опъ Ташаръ), Окшября 1-го (въ

Спасъ на Рву — взятіе Казани), Юля 8-го (въ Казанскій Соборъ — освобожденіе отъ Поляковъ), дней великихъ въ книгѣ Бышя народа Русскаго. Пройдемъ ли мы равнодушно и мимо погасшихъ громовъ, покрывающихъ площадь Кремлевскую, эшихъ грозныхъ памяшниковъ не сбывшихся замысловъ власполюбія и Судебъ Всеправящаго Промысла?

ХІІІ.

ПРОМЫШЛЕННОСТЬ.

Разсмапривая народныя промыслы въ Сполицѣ и преслѣдуя развишіе ихъ во всѣхъ видоизмѣненіяхъ, можно поперяшъ въ многочисленности и разнообразіи: шупъ ша-же сложность, какая насъ останаавливаетъ и въ пошребносняхъ общежитія*. Но если дѣлшпъ

* Такъ на примѣръ: одипъ показываешъ, что онъ содержишь себя чищеніемъ перьевъ, другой — производишь *малѣйшій* торгъ старымъ желѣзомъ, шопъ щепнымъ шоваромъ, шрепшй сводомъ, ш. с. ходишь по домамъ съ вѣспями о продажахъ и пр.

ихъ по общимъ свойствамъ; но они могутъ быть сведены на два главные: фабричную промышленность и ремесла. Промышленность Москвы, съ сей точки, зрѣнія расширяваемая, получаетъ особенный весьма рѣзкій характеръ, только еще начавшій Запрещительною Системою, съ 1811 года принятою, и рѣшиительно съ 1822 и 1824 годовъ Правительствомъ нашимъ наблюдаемою; характеръ, образуемый всемъ шѣмъ различіемъ въ потребностяхъ, во вкусахъ, въ мѣрахъ образованности и средствахъ, кои мы находимъ въ составѣ нашего общественнаго быта.

По требованіямъ и обширности производства, первое мѣсто между мануфактурами Московскими занимаютъ мануфактуры бумажныхъ издѣлій. Ограничиваясь указаніемъ насобственно находящіяся въ городѣ, почишаю нужнымъ замѣтить, что Москва служитъ только центромъ мануфактурной области, объемлющей не только всю Московскую Губернію, но и большую часть селеній въ Губерніяхъ смежныхъ съ оною. Область сія, неимѣющая ни малѣйшаго отношенія къ полишическому раздѣленію Губерній, требуетъ особенной карпы и описанія, безъ чего едва ли впол-

нѣ можно видѣшь всю производимосшь Московскихъ мануфактуръ. Описаніе сіе показало бы, какія важныя, благодѣшельныя послѣдствія произвели насшоющія шарифныя мѣры Правительсшва для народной промышленности и благососшоянія. —

БУМАЖНЫЯ МАНУФАКТУРЫ.

Фабрикацію бумажныхъ издѣлій, не смощря на всю ея огромносшь, справедливо еще можно назвашь шолько чшо возникающею. Сшарѣйшая изъ набивныхъ фабрикъ сущесшвуешь шолько съ 1782 года. Немногія изъ бумажныхъ мануфактуръ сущесшвовали до 1822 года: сколько мнѣ извѣсшно, изъ замѣчательнѣйшихъ 62 фабрикъ, нынѣ сущесшвующихъ, находились до шого времени шолько 28; всѣ прочія заведены послѣ Запрешительнаго Тарифа. Дѣяшельнѣйшее усшройсшво оныхъ началось съ 1824 года и продолжается по сіе время*. Признаками вышодносши сей фабрикаціи

* Изъ сихъ фабрикъ заведены были: въ 1811 — 1; въ 1812 — 2; въ 1813 — 6; въ 1814 — 11; въ 1816 — 2; въ 1817 — 3; въ 1818 — 3; въ 1819 — 1; въ 1820 — 3; въ 1821 — 3; въ 1822 — 5; въ 1823 — 5; въ 1824 — 14; въ 1825 — 10; въ 1826 — 7; въ 1827 — 15; въ 1828 — 12; въ 1829 — 11.

могушъ служилъ поспешное увеличеніе числа оныхъ, распространеніе спроенй на фабрикахъ и наконецъ то, что всѣ фабрики, по-прежде заведенныя, помѣщаются уже въ собственныхъ домахъ, между шѣмъ, какъ изъ позже - открышыхъ около еще половины помѣщаются въ домахъ наемныхъ, особенно набивныхъ. По необыкновенной быспрошѣ увеличенія сей промышленности, ходъ оной шрудно заключилъ въ графы и выразилъ числами. Тутъ непрерывныя измѣненія. Въ прошедшемъ году, въ Москвѣ находилось извѣстныхъ, или довольно значущихъ бумажныхъ, какъ шкацкихъ, шакъ и набивныхъ фабрикъ 135; снаповъ на оныхъ болѣе 12,000; работниковъ, жившихъ на фабрикахъ 17,266 мужскаго и 1,742 женскаго пола. Машерій разныхъ* выработано 1,032,187 кусковъ, мѣрою 22,972,509

* Издѣлія, работаемыя на Московскихъ бумажныхъ мануфактурахъ: сипцы разныхъ узоровъ, полубашисть, коленкоръ бѣлой и цвѣшной, русинепъ, плись, демикопонъ, нанка, холщивка, плашки на манеръ Оспъ-Индскихъ, шали бумажныя, кашемировыя, кисея на манеръ Шопландской, плашки головные и шейные, плашки креповые Персидскіе, пянположныя машеріи, покрывалы, кушаки и многія другія.

аршинъ, на что употреблено было бумаги по довольно близкому изчисленію, на однѣхъ шкацкихъ мануфактурахъ 83,993 пуда. Прибавивъ къ сему 10,565,598 аршинъ, сдѣланныхъ на фабрикахъ, находящихся въ разныхъ уѣздахъ Московской Губерніи, можно составить нѣкоторое понятіе объ обширности бумажнаго фабричнаго производства. Я говорю нѣкоторое: ибо какъ ни огромно кажется сіе количество, но все оно далеко еще отъ истиннаго, дѣйствительно Московскими мануфактурами приготавливаемаго. Многія изъ сихъ фабрикъ,—можно сказать двѣ шреши,—раздаютъ бумажную пряжу для шканья по деревнямъ, и не только въ Московской Губерніи, но въ Калужской, Рязанской, Владимірской и Коспромской. Есть фабрики, имѣющія станы во всѣхъ уѣздахъ Московской Губерніи числомъ не рѣдко до 2,000. Въ самой Москвѣ въ частяхъ: Покровской и Лефортовской, преимущественно въ первой, есть цѣлыя улицы, составленныя изъ домиковъ, заперыхъ исключительно мѣлочною бумажною фабрикаціею. Тамъ часто мѣщанка, или солдашка, выстроивъ домикъ на чужой землѣ, при помощи двухъ—шрехъ постороннихъ женщинъ,

работаетъ бумажныя издѣлія. Если включишь и подобныя заведенія, то мы насчитаемъ въ Москвѣ около или даже болѣе 400 заведеній, собственно только занимающихся передѣлываніемъ бумаги. Бумаго-прядилень, сравнительно съ числомъ ткацкихъ и набивныхъ заведеній, можно сказать, совершенно еще нѣтъ. Три существующія доставили значительныя выгоды содержателямъ особенно въ началѣ. Бумажно-набивныхъ находилось въ прошломъ году 57, работниковъ было на нихъ 5,004 человекъ мужскаго и 188 женскаго пола. Оздѣльныхъ красилень для бумажнымъ машерій 67 и 8 бѣлилень для мишкалю. Набивныя фабрики, соотвѣтственно числу ткацкихъ, болѣе и болѣе распространяются. Онѣ облегли теперь Москву-рѣку при впадении ея въ городъ и при выходѣ, и Яузу по всему теченію. Въ Хамовнической части, гдѣ расположены значительнѣйшія изъ оныхъ (14), впрочемъ Кваршаль почти исключительно заняты сими заведеніями. Тутъ не рѣдко одинъ хозяинъ имѣетъ двѣ—три фабрики. Остальныя находящіяся выше по теченію: въ Пресненской (8), Новинской (13), и ниже—въ Якиманской (2), въ Пятницкой (2) и Серпуховской (19). По Яузѣ расположены: въ Таганской

(10 и 1 бѣлильня), Яузской (8), Покровской (15) и Лефоршовской (8). Значительныя изъ послѣднихъ находящяся въ Яузской, Лефоршовской и Таганской; мѣлочные въ Покровской, содержимыя исключительно мѣщанами. Главное крашеніе производящяся на фабрикахъ набивныхъ. Рабошою сею было занято 1,060 человекъ.

Ткацко-бумажныя фабрики расположены въ частяхъ Покровской (136), въ которой находящяся и всѣ мѣлочные; въ Серпуховской, значительнѣйшія ситцовыя (24); въ Лефоршовской (70); въ Таганской (19); въ Пяшницкой (10); въ Яузской (11); въ Срѣшенской (3); въ Хамовнической (3); въ Преспенской (5); въ Мясницкой (3); въ Басманной (4) и въ Рогожской (19). Въ числѣ главныхъ успѣховъ и улучшеній, сдѣланныхъ въ послѣднее время Московскими мануфактурами, должно поспавить распространяющійся способъ набивки ситцовъ посредствомъ цилиндровъ, и крашеніе нелиночными красками. Разспройсво Мюльгаузенскихъ бумажныхъ фабрикъ доставило намъ нѣсколько искусныхъ красильщиковъ.

По способамъ нашей фабрикаціи, бѣльшой еще мѣлочной и, какъ мы видѣли,

шолько еще возникающей, равно и по другимъ причинамъ, о коихъ будешь упомянуто ниже, конечно нельзя и претбовашь ошъ ее издѣлій особенныхъ качествъ. Такъ замѣчающъ, что самые лучшіе коленкоры далеко не могушъ еще равняшъся по ошдѣлкѣ съ иносшранными, хошя доброшою имъ и не уступаютъ. Въ холшпинкахъ, нанкахъ признающъ достоинство шканья, но охуждаютъ справедливо непрочносшъ красокъ. На бывшей въ Пешербургѣ вышавкѣ Русскихъ издѣлій лучшими изъ Московскихъ синцовъ, какъ по прочносши красокъ, такъ и хорошей ошдѣлкѣ, признаны были синцы фабрики Тишова. Особенное вниманіе они заслужили еще и пошому, что самый мишкаль ихъ выпрядень и вышканъ былъ на его-же фабриктъ. Холшпинки шамъ-же найдены лучшими Прокофьева, кошорья, при умѣренной цѣнѣ, не уступаютъ иносшраннымъ прочносшию красокъ и числошою ошдѣлки. Радуюсь однакожь успѣхамъ и распространенію бумажныхъ мануфакшуръ, нельзя не пожалѣшъ, что дешевизна и мода вышѣсняющъ изъ общаго употребленія полошна, шики и пешпрядъ, имѣющія по прочносши большое превосходство предъ бума-

гою. Распространяющаяся бумажная фабрикация много убавила потребований на шкани полошьяныя и уменьшила цѣнность льна, произведенія опечесшвенной, земледѣльческой, основной промышленности. Плаша рабочимъ людямъ на бумажныхъ фабрикахъ производится *сдѣльно*: на шкацкихъ, съ аршина мипкалю—14 или 15 копѣекъ; нанки—9 или 10 копѣекъ; пике—50 копѣекъ; плису—30 копѣекъ; полубархашу — 50 копѣекъ; за кашемировой плашокъ въ $2\frac{1}{2}$ аршина 30 копѣекъ; въ $1\frac{1}{2}$ аршина—15 копѣекъ, въ $1\frac{3}{4}$ аршина—20 копѣекъ. Каждый работникъ въ недѣлю дѣлаешъ мипкалю 48 аршинъ, нанки 36. На красильняхъ плаша по *недѣльно* опъ 4 до 6 рублей.

ШЕЛКОВЫЯ.

Шелковыя фабрики, находя поппребишелей въ высшемъ, образованнѣйшемъ сословіи, сдѣлали у насъ болѣе ощушительныя успѣхи, нежели другія фабрики, покровишельспвуемая пою - же Запрешительною Сиспемою. Впрочемъ, не смощря на шо, что нѣкошорыя изъ нихъ, какъ-шо Рогожиныхъ, Кондрашевыхъ, могушь удовлетворишь и самымъ прихощливымъ потребованіямъ, все еще онѣ далеки опъ

шого, чтобы, подобно Спашфильскимъ шелковымъ фабрикамъ въ Англіи, захошѣли просить Правительсво объ уменьшеніи пошлины на иносѣранные шелковые товары. Наши мануфактуры, рѣшительно покровительствуемая настоящею тарифною Сисеемою, не могутъ еще надѣяться выдержатъ соперничества съ иносѣранными. Теперь въ Москвѣ дѣлаются всѣ роды шелковыхъ издѣлій, какія только придумывается въ наше время зашѣйливая мода. Шелковыхъ заведеній въ прошломъ году, собственно въ Москвѣ, находилось 117, изъ коихъ 40 можно назвать богатыми мануфактурами: 19 ткацкихъ-машерчатныхъ, 9 леночныхъ, 6 пласочныхъ и 3 парчевыхъ. Работали на оныхъ болѣе 1,492 становъ, работниковъ было 2,592 человека, изъ коихъ 331 было приписныхъ къ фабрикамъ, кромѣ женщинъ, работавшихъ въ фабрикахъ въ городѣ и болѣею частію по деревнямъ. Выработано на оныхъ фабрикахъ машерій 28,928 кусковъ, мѣрою 1,230,498 аршинъ, парчи и бархату 692 куска, мѣрою 13,429 аршинъ. Особыхъ красильныхъ для шелковыхъ машерій было 3. На одной изъ нихъ значительнѣйшей, окрашено было 10,116 ку-

сковъ различныхъ маперій мѣрою 339,276 аршинъ. Всѣ упомянутыя фабрики, по заведенію своему, еще весьма новы: 26 значительнѣйшихъ существуютъ только съ 1820 года и 15 изъ оныхъ помѣщаются еще въ наемныхъ домахъ. Но кромѣ оныхъ, есть еще въ Москвѣ много мѣлочныхъ шелковыхъ заведеній, особенно лепшочныхъ, содержимыхъ мѣщанками, солдапками и цеховыми, на копорыхъ иногда работаютъ не болѣе двухъ или трехъ женщинъ. Таковыхъ заведеній находилось около 70, и на нихъ на однихъ только работало въ прошломъ году 486 женщинъ. Размашиваніе шелка доставляетъ также многимъ женщинамъ работу; заведеній сего рода, называемыхъ карасными, было 30. Шелковыя фабрики находящаяся въ частяхъ: Лефортовской (43), въ Рогожской (43), въ Басманной (10), въ Таганской (12), въ Покровской (6), въ Яузской (4). Значительнѣйшія расположены въ Басманной, Таганской, Рогожской и Покровской. Лепшочныя мѣлочныя—въ Лефортовской и Басманной. Шелку, по изчисленію нѣкопорыхъ *, перерабатывается на Мос-

* Журналь Департаменшта Мануфакшуръ и Торговли 1830 года.

ковскихъ шелковыхъ заведеніяхъ шканьемъ 24,000 пудъ, и 6,000 въ позуменсахъ; но это, мнѣ кажется, увеличено. Упоиребленіе усовершенствованныхъ фабричныхъ аппаратовъ болѣе и болѣе распространяется: на однѣхъ фабрикахъ Рогожиныхъ въ прошломъ году было 175 Жакардовыхъ машинъ. Опноительно характера произведеній Московскихъ шелковыхъ фабрикъ можно принять то, что онѣ, мало уступая иностраннымъ въ чистотѣ шкани и опдѣлки, въ прочнои и живости красокъ, вообще обнаруживаютъ недоспапокъ, даже первосшепенныя, въ выборѣ рисунка. Шшофныя же машеріи опшсали въ совершенствѣ опъ другихъ, и далеко опъ иностранныхъ. Объ лепшочныхъ можно сказать, что онѣ шолько еще возникающъ, хошя гроденаплевая леншы и поясы фабрикъ Рогожиныхъ и признающя опличными. Вообще на бывшей Пешербургской вышавкѣ привлекли особенное вниманіе цѣнишелей: парчи Колокольникова, кошорья были столь превосходны, что, по выраженію Журнала Депаршамента Мануфакшуръ и Торговли, подобныхъ въ Пешербургѣ еще и не бывало; шакже парчи Полякова и Левина; узорчатшыя шелко-

вые машеріи фабрикъ Кондрашевыхъ, Рогожиныхъ и Карпова; гроденапли и плисы Дობрохошова; апласы Кондрашева, Карпова и Рогожиныхъ; орденскія леншы Локшева; эшарны Рогожиныхъ, Волкова, Пропопова и Акимова.

ФАБРИКИ ШЕРСТЯНЫХЪ ИЗДѢЛІЙ.

Наши фабричныя шерстяныя издѣлія не имѣють еще значительнаго попребленія въ массѣ народной: не многіе изъ средняго сословія имѣють еще средства пріобрѣтать оныя. По этой причинѣ, сукна низшихъ или среднихъ качествъ и драдедамовыя плапки сущь издѣлія обыкновеннѣйшія на нашихъ суконныхъ фабрикахъ, коихъ въ Москвѣ находится 30, въ томъ числѣ 21 заслуживающія превосходство. Спановъ на послѣднихъ было болѣе 700; сукна сработано болѣе 700,000 аршинъ. Вообще, не смотря на давность сукнодѣлія въ Россіи, фабрики въ Москвѣ весьма еще новы по устройству. Сшарфѣйшая изъ нихъ, Большой Суконной Дворъ, усшроепная казеннымъ индивеніемъ при Императорѣ Петрѣ I^{мъ}, перешедшая въ 1720 году въ частное содержаніе, принадлежитъ шеперь

наслѣдникамъ Князя Юрія Владиміровича Долгорукова. Она имѣеть обширныя спроеція, богатыя принадлежности внутри города и губерніи и 150 душъ приписныхъ. Большая часть нынѣшнихъ фабрикъ устроены послѣ 1822 года; значительныя въ послѣднее трехъ-лѣтіе. Замѣшшь вообще можно, что фабрики сіи, подѣ охраненіемъ Запрешительной Системы находя вѣрный сбытъ своимъ произведеніямъ, не имѣють понудительныхъ причинъ забошиться о дальнѣйшемъ совершенствѣ. Особенно замѣшенъ недоспашокъ въ крашеніи.— Изъ другихъ шерстяныхъ мануфактуръ, по пребываніямъ, распроспраняющія драдедамовыя: ихъ въ прошломъ году было 14. Побочныхъ, вспомогательныхъ шерстяныхъ заведеній было значительныхъ: сукнопрядильнь 5*, заведеній для промыванія шерсти 2 и для Саксонской соршировки 1, устроенное Правительствомъ по предположенію и вѣкопорохъ извѣстныхъ овцеводовъ. Мож-

* По прекращеніи работъ на извѣстной Свибловской мануфактурѣ, образовались въ разныхъ мѣстахъ многія, малыя сукно-прядильни. Польза немаловажная, принесенная даже самымъ разспройсвомъ прекраснаго заведенія.

но надѣясь, что, познакомивъ фабриканшовъ съ пользою для издѣлій системашической, опредѣленной сортировки шерсти, заведеніе сіе много будетъ содѣйствовать какъ улучшенію шерстяныхъ издѣлій, такъ и сближенію фабриканшовъ съ овцеводами. Со времени устройства онаго (съ Іюня мѣсяца 1829 года) шерсти на ономъ разсоршировано шонкой мериносовой, доставленной фабриканшами и овцеводами до 26,000 пудъ. Работами управляють выписанные изъ Саксоніи Нѣмцы, учениковъ находихся болѣе 30 человекъ, изъ коихъ 10 изъ Московскаго Мѣщанскаго Общества: польза существенная для Московскихъ мануфактуръ. Для окончательной опдѣлки и крашенія суконъ есть въ Москвѣ 8-мь особенныхъ заведеній, на на коихъ работало въ прошломъ году 488 работниковъ и 155 женщинъ. Шалевыхъ фабрикъ 3 и 1 набивная, людей работало на оныхъ 147 мужчинъ и 20 женщинъ. Шали фабрики Сапожниковой, на Петербургской высшавкѣ, найдены превосходными; Гучкова также обратили особенное вниманіе. — Со временемъ, при распространяющемся болѣе и болѣе шонкошерстномъ овцеводствѣ въ

Россіи, при значительномъ пониженіи цѣны на шерсть и на химическія вещества, употребляемыя въ сукнодѣліи, есть надежда встрѣчать тонкое сукно и въ одеждѣ простаго народа. Давно-ли самое сукнодѣліе въ Россіи считали невозможнымъ *? Шерстяныя мануфактуры въ Москвѣ находящіяся: въ Лефортовской (13), въ Пяшицкой (12), въ Серпуховской (9), въ Рогожской (6), въ Яузской (3), въ Таганской (2), въ Покровской (2), въ Якиманской (1) и въ Хамовнической (1). — Значительнѣйшія — въ Серпуховской, Таганской, Якиманской и Рогожской. Многія, особенно изъ недавно-заведенныхъ, помѣщаются еще въ наемныхъ домахъ.

СВОЙСТВА НАШЕЙ ФАБРИЧНОЙ ПРОМЫШЛЕННОСТИ.

По успѣхамъ, какіе сдѣлали наши фабрики со времени своего заведенія, многіе заключающъ о дальнѣйшемъ шоль-же быспромъ ходѣ оныхъ, и пророчашъ близкое ихъ совершенство. Справедливо-ли? Успѣхи мануфактуръ идушъ наравнѣ съ успѣхами общей образо-

* Записки Князя Якова Петровича Шаховскаго, 1821 стр. 132.

ванности, опивѣчающъ на требованія и возбуждающа средства народнаго пошребленія; а у насъ, въ общей массѣ, не образовалось еще ни средствъ для пріобрѣшенія лучшаго, прочнаго, но дорогаго; ни шой разборчивости, чшобы досшойно цѣнить различіе въ добростѣ и изяществѣ. И пошому фабриканшы, согласуясь съ своей стороны съ требовапіями, не могутъ, безъ очевиднаго пожертвованія своими выгодами, измѣнять существующаго направленія своей промышленности. Если бы даже нѣкоторыя и рѣшились на это, то млочная фабрикація рѣшишельно сдѣлаешъ ихъ пожертвованіе бесполезнымъ: фабриканшы для лучшихъ своихъ издѣлій не найдутъ или найдутъ очень немногихъ покупателей. Заключашъ по сему обудущемъ близкомъ, быспромъ совершенствѣ нашихъ фабрикъ, по начальному ходу ихъ со времени заведенія, значило бы: допустить изъясніе изъ общаго неизмѣннаго порядка развитія народнои промышленности, кошорый, при нѣкоторыхъ частныхъ особенностяхъ, вездѣ одинаковъ. Кромѣ сей сказанной причины, недосшатки еще въ общемъ шехническомъ образованіи какъ фабриканшовъ, такъ и рабочниковъ, неминуемо такъ же замедлятъ успѣхи на-

шихъ фабрикъ. Не касаясь еще Химіи и Технологіи, у насъ часпо управляющіе огромными фабричными заведеніями не всѣ еще знаютъ грамотѣ, и, къ сожалѣнію, должно замѣтить, что между ними не всѣ вышедшіе изъ низшихъ классовъ народа: есть такіе, которые уже родились и выросли въ высшемъ купеческомъ сословіи, дѣтьми фабрикантовъ*. Конечно шаковыхъ очень немного, но есть. — Работникъ Русской, одаренный необыкновенною переимчивостію, смелливостію, умѣющій поспѣвать ко всему *приловчиться*, въ шже время не имѣетъ глубокаго постояннаго вниманія, терпѣнія; онъ — фабричный смотритъ по выгодамъ, и завтра оставитъ свое занятіе, когда, по его мнѣнію, онъ можетъ найсти другое, выгоднѣйшее**. Будетъ ли онъ способенъ для другой работы, объ этомъ онъ не думаетъ.

* Доказательство можно видѣть въ ежегодныхъ вѣдомостяхъ, подаваемыхъ Фабрикантами Гг. Гражданскимъ Губернаторамъ, для отсылки въ Министерство. Изъ сихъ вѣдомостей есть подписанные посторонними по прошенію фабрикантовъ *за неумѣніемъ ихъ грамотѣ*.

** Лѣтомъ, во время сѣнокосовъ, всѣ фабрики, на коихъ работаетъ простой народъ, болѣе или менѣе терпятъ

ДѢЛАНІЕ МАНУФАКТУРНЫХЪ ОРУДІЙ И ХИМИЧЕСКИХЪ
ВЕЩЕСТВЪ.

При распространяющейся фабричной промышленности, естественно увеличивается требованіе на мануфактурныя орудія и Химическія вещества. Кажется, въ этомъ отношеніи нѣтъ недостатка. Для дѣланія берды было въ прошломъ году 10 заведеній; для дѣланія челноковъ два; для пригошовленія аппаратовъ для сукно-дѣлія одно; для дѣланія аппаратовъ для сусального золота одно, и одно, на копоромъ опливаются машины для фабрикъ суконныхъ, ситцовыхъ и бумажныхъ. Вещи, дѣлаемыя на сихъ фабрикахъ, несравненно дѣшевле противъ иностранныхъ и, по увѣренію пракшкановъ, мало имъ уступаютъ въ достоинствѣ. Всѣ сіи заведенія существуютъ съ недавнаго времени, съ 1824 года, а машинное съ 1830-го. Рабочниковъ

безпокойство: въ это время обнаруживается преобладательность, своеправіе, нерадѣніе рабочихъ, для того только, чтобы имъ можно было сойти на это время съ заведенія. Движенія эти бываютъ всегда такъ сильны, что только одні рѣшительныя мѣры Полиціи могутъ водворить порядокъ.

было на нихъ 192 человекъ. Относительно Химическихъ веществъ, можно согласишься съ наблюдавшими ходъ нашей промышленности, что въ настоящее время требуется ихъ въ четверо болѣе, нежели сколько требовалось лѣтъ десять тому назадъ. Крѣпководочныхъ заводовъ теперь находится 5, изъ коихъ 3 усстроены послѣ 1823 года. На нихъ находится 78 кубовъ, 26 кошловъ и 33 работника; добыто крѣпкой водки 32,237 пудъ. Заведенія находящаяся въ Серпуховской и Лефортовской частяхъ. Купоросный заводъ 1, имѣлъ въ прошломъ году 30 кошловъ и пригошовилъ 12,960 пудъ купоросу. Нашашырныхъ 2, на коихъ сдѣлано было въ прошломъ году 4,500 пудъ нашашырю. Нашашырь, пригошовляемый на одномъ изъ сихъ заводовъ въ качествѣ найденъ на Петербургской выставкѣ, не уступающимъ Англійскому. Заводы существующи съ 1824 года.— Красочный 1, сдѣлавшій въ прошломъ году 11,189 пудъ разныхъ красокъ. Издѣлія онаго, лазорь и перелипрованная сѣра отправляются чрезъ Петербургскій и Рижскій порты въ чужіе края. Людей на оныхъ заводахъ находилось 112 человекъ.

Вычислимъ и другіе заводы и фабрики, въ Москвѣ находящіеся, по степенямъ ихъ значительности.

ШЛЯПНЫЯ.

Шляпныхъ фабрикъ 7. По времени заведенія, онѣ принадлежатъ къ старѣйшимъ, а по достоинству издѣлій къ совершеннѣйшимъ. Дѣланіе шляпъ есть, можешь быть, шолько одна фабрикація въ Россіи, кошорая не имѣетъ надобности въ Запрещительной Системѣ, и не боится соперничества съ иностранными издѣліями. Спужинская фабрика, коей издѣлія найдены на Пешербургской выставкѣ превосходнѣйшими, даже предъ Пешербургскими, существуешь съ 1774 года. Работниковъ на сихъ фабрикахъ было 322 мужчины и 62 женщины. По обширнѣйшему расходу, шляпы дѣлаются болѣе NN^о 3-го и 4-го. Фабрики почти всѣ находящяся въ Яузской часпи.

КОЖЕВЕННЫЯ.

Кожевенныхъ заводовъ въ Москвѣ 29, значительнѣйшихъ 16; изъ нихъ 4 сафьянныхъ работавшихъ на 120 чанахъ и выдѣлавшихъ въ прошломъ году 140,190 кожъ; 4 лайковыхъ,

на коихъ выдѣлано 88,785 кожъ; 3 перчаточныхъ, скроившихъ въ прошломъ году 102,300 паръ перчатокъ; 1 лосиный, выдѣлавшій 13,600 кожъ, 1 пергаментный и 4 собственно кожевенныхъ. Кромѣ сихъ заводовъ есть еще одно заведеніе для крашенія сафьяна; 3 для лакированія кожъ; 3 для спрогоанія; 1 для посадки и 3 рукавичныхъ. Прочіе кожевенные заводы малозначительны. Работавшихъ на кожевенныхъ заводахъ было 470 человекъ; на большей части заводовъ работаютъ около 20 и 30; одинъ только заводъ сыромятный имѣетъ 107 работниковъ. Сафьянъ окрашивается, большею частію, въ цвѣты алый, зеленый и черный. Шипье перчатокъ производится на споронѣ женщинами, получающими обыкновенно съ пары отъ 20 до 35 копѣекъ. Большая часть заводовъ находится въ Серпуховской, Новинской, Сущевской и Мѣщанской частяхъ; существуютъ съ недавняго времени; въ прошломъ году заведены два изъ значительнѣйшихъ: перчаточный и лайковой.

Сахарный заводъ 1, усроенъ въ 1811 году; на немъ, въ прошломъ году, на 6 кошлахъ, выварено было 64,586 головъ сахару. Работниковъ было 32 человека.—

Водочныхъ заводовъ 6, работниковъ на оныхъ 74 человека.

Уксусныхъ 8, изъ нихъ половина незначительны; людей на оныхъ было 84 человека.

Сѣрный 1—работало на ономъ 28 человекъ. Суричный—1. Клейный 1. Помадныхъ заведений 5, на нихъ было 50 мужчинъ и 10 женщинъ. Сургучныхъ 3. На значительнѣйшемъ Шмакова, въ прошломъ году, на 6 коплахъ, сдѣлано было 1,549 пудъ сургуча. Фабрика сія существуетъ съ 1799 года. Работниковъ на оныхъ 49 человекъ.

Салотопенныхъ 10. Свѣчныхъ 8; они находятся въ Мѣщанской и Новинской Часняхъ. На 6 значительнѣйшихъ салотопенныхъ вышоплено въ прошломъ году 517,000 пудъ сала. На малыхъ заводахъ сало вышопливается въ корчагахъ. Работниковъ на оныхъ было 205 человекъ.— Мыловаренныхъ 2, мыла дѣлаются на нихъ болѣе 8,000 пудъ. Свѣчныхъ восковыхъ 6; работали на нихъ 68 человекъ.

Табачныхъ заведений 14, работаютъ на оныхъ 219 мужчинъ и 21 женщина. Обойныхъ

4. на двухъ значительнѣйшихъ сдѣлано въ прошломъ году—720,000 аршинъ обоевъ. Обои дѣлаются въ большомъ количествѣ NN^о 2 и 3; шири и два аршина въ длину кусокъ. Рабочниковъ было 120 мужчинъ и 28 женщинъ.

Успѣхи мешаллическихъ издѣлій, по замѣчанію нѣкошорыхъ, опсшали въ успѣхахъ, сравнительно съ издѣліями другихъ промышленныхъ заведеній. Заключение сіе можно подкрѣпить нѣкошорымъ образомъ тѣмъ, что бѣольшая часть заведеній мешаллическихъ мѣлочны, и содержатся людьми безъ большихъ капиталовъ и знаній. Есть однакожь весьма рѣзкія исключенія. Сколько нибудь значительныхъ подобныхъ заведеній было въ прошломъ году 169; въ этомъ числѣ 8 золошопрядилецъ, 8 заведеній позуменшныхъ, 7 капишельныхъ, 3 мишурныхъ, 4 сусальныхъ и 11 заведеній для дѣланія Офицерскихъ вещей: эполетныхъ, шарфовыхъ, темлячныхъ. Послѣднія почти всѣ незначительны, и содержатся, по большой части, мѣщанками, солдатками и женами цеховыхъ. Пуговичныхъ 5; для серебрянныхъ вещей 19. Большая часть сихъ заведеній находится въ Часняхъ: Таган-

ской (39), Пяшницкой (22), Рогожской (8), Лефортовской (16), Яузской (15), Мясницкой (13), Серпуховской (10). Заведеній экипажныхъ 13. Рабошниковъ на всѣхъ сихъ заведеніяхъ было болѣе 3,000 мужчинъ и около 700 женщинъ.

Мѣлочныя другія заведенія, какъ-то: зонтичныя, вапшчныя, клееночныя, спирныя, шрубочныя, очешныя, сулпанныя, гребенныя, щешочныя, волосныя, зеркальныя, кофейныя, крашенинныя, песпредильныя, и многія другія доставляютъ занятіе и содержаніе многимъ сошнямъ рабошниковъ.

Несправедливо было бы не упомянуть и о заводахъ кирпичныхъ; ихъ 20. Они доставляютъ содержаніе 400 рабошникамъ. Гончарныхъ заводовъ 7 -- рабошниковъ на оныхъ 155.

Всего же было въ Москвѣ въ 1831 году:

А. ФАБРИКЪ, ЗАВОДОВЪ И МАЛЫХЪ
ЗАВЕДЕНІЙ:

Число На нихъ -----
заведеній. работ- учени-
никовъ. ковъ.

1. По свидѣпельствамъ:

Московскихъ купцовъ:

1 гильдіи	40	4,473	359
2 —————	78	5,455	557
3 —————	322	8,510	959

Иногородныхъ:

1 гильдіи	2	310	-----
2 —————	1	4	-----
3 —————	2	104	-----

Крещьянъ:

3 рода	20	555	14
4 ———	19	99	22

2. Безъ свидѣпельствъ:

Дворянъ	3	35	-----
По привилегіямъ разныхъ лицъ	5	119	21
Мѣщанъ Московскихъ . . .	262	1,852	281
————— иногородныхъ . . .	3	22	6
Цеховыхъ	86	381	92
Иностранцевъ	10	96	20
Крещьянъ	242	165	77
Разночинцевъ	15	65	8
Ямщиковъ	4	5	4
Солданъ	10	4	20
	<u>1,124</u>	<u>22,254</u>	<u>2,440</u>

В. Ремесленныхъ заведеній:

1. По свидѣшельствамъ:

Число На нихъ ———
заве- работ- учени-
дений. никовъ. ковъ.

Московскихъ купцовъ:

1 гильдіи	3	19	11
2 —————	3	42	43
3 —————	178	3,551	609

Крестьянъ:

3 рода	2	27	5
4 ———	10	50	52

2. Безъ свидѣшельствъ,
на правѣ мѣщанъ:

Мѣщанъ Московскихъ . . .	918	3,840	2,298
————— иигородныхъ . .	39	200	104
Чиновниковъ	3	12	9
Цеховыхъ	477	1,600	1,937
Иноспранцевъ	112	272	348
Иигородныхъ купецкихъ дѣ- шей	4	5	———
Крестьянъ	1,388	2,865	1,928
Разночинцевъ	69	180	156
Ямщиковъ	9	15	13
Солдашоекъ	10	28	23
Вольноошпущенныхъ	32	58	56

Всего 3,257 12,764 7,592

4,381 35,118 10,032*

* Любопытно съ симъ сообразить количество торговыхъ

Соображая сію таблицу, выводимъ слѣдующія заключенія :

1. Число ремесленныхъ заведеній почти втрое въ Москвѣ болѣе, нежели мануфактурныхъ.

2. На мануфактурныхъ вдвое болѣе рабочихъ, а на ремесленныхъ втрое болѣе учениковъ*.

3. Изъ всего числа работающихъ на фабрикахъ болѣе $\frac{4}{5}$ частей заняты были на фабрикахъ купцовъ.

4. По количеству работающихъ значительнѣйшія фабрики принадлежатъ купцамъ первой гильдіи; фабрики купцовъ второй гильдіи

заведеній. Ихъ всѣхъ вообще въ прошломъ году было въ Москвѣ 9,633; въ этомъ числѣ: принадлежавшихъ купцамъ Московскимъ 3,216; иногороднымъ 50; торгующимъ крестьянамъ Московскимъ 701; иногороднымъ 19; по особымъ привилегіямъ 4; кладовыхъ съ поварами 932; заведеній принадлежавшихъ торговавшимъ на правѣ мѣщанъ и посадскихъ: Московскимъ мѣщанамъ 2,776; цеховымъ 29; крестьянамъ разныхъ Вѣдомствъ 418; ямщикамъ 6; разночинцамъ 60; вольнымъ хлѣбопашцамъ 8; иностранцамъ 4; солдашкамъ 3. Запечатано было отъ Полиціи по прешензіямъ 17. Закрыто по разнымъ случаямъ 58. Пустыхъ было 1,326. — Изъ сего числа въ 352 заведеніяхъ торговали прикащики отъ хозяевъ.

* Учениками называющіяся работники не сарѣе 18 лѣтъ.

состояшь въ отношеніи къ первымъ какъ 1 къ 2; заведенія купцовъ прешей гильдіи менѣе, нежели какъ 1 къ 4; а всѣ оспальныя менѣе, нежели 1 къ 20.

5. Эшимъ же соотношеніемъ можно выразишь и ихъ соперничество, не касаясь техническаго ихъ устройства.

6. Привилегированныя по количеству работающихъ принадлежали къ значительнѣйшимъ.

7. Изъ мѣлкихъ бѣднѣйшія принадлежали крестьянамъ.

8. Бóльшая часть ремесленныхъ заведеній принадлежатъ крестьянамъ, и, по количеству работающихъ, онѣ, послѣ заведеній купеческихъ, берутъ превосходство предъ всеми прочими, сравнительно почти вдвое, не исключая даже и иностранцевъ.

Изчисленіе сіе фабрикъ и заводовъ, хотя довольно подробное, не показываетъ, какъ я сказалъ при началѣ, средствъ народнаго содержанія во всей полнотѣ и многообразіи. Трудно было бы и вмѣстѣ въ какія либо графы всю эту мѣлочную, вѣчно-движущуюся, щепетильную дѣятельность, незамѣтную и ничтожную частно, но въ общности доставляю-

щую всей этой массе народной жизни, имѣющую и свои удовольствія, и свою роскошь, и свой блескъ, и свои удобства, и свои наслаждения. Какое мы дадимъ подраздѣленіе промыслу: *рукодѣліе*, копорымъ живутъ цѣлыя сотни женщинъ всѣхъ сословій, начиная отъ Чиновницъ до господскихъ женщинъ и солдатокъ? Сколько ремеслъ чисто народныхъ, имѣющихъ и свою знаменитость и своихъ Геніевъ масперовъ, не выходящихъ за черту нужды того круга, въ копоромъ они образовались.— Въ какой Технологіи, на примѣръ, мы найдемъ художество *Боголѣнное*? Росписыванье фарфоровой посуды, живопись на стеклѣ, дѣланіе чубуковъ и шрубокъ, золоченье по дереву и другія ремесла, копорыхъ одно вычисленіе пребуешь времени, доставляешь содержаніе сотнямъ рабочихъ. Конечно работы сіи далеки отъ изящества; но чего и требовать отъ людей, не получившихъ никакого технического образованія? Справедливо ли будешь искать шонкоси въ рисовкѣ крестьянина — живописца, копорый, за поденную плату, разцвѣчиваетъ фарфоровыя чашки? Чшо онъ видѣлъ? Чѣмъ обогащено и чѣмъ оживляется его воображеніе? Сущест-

вуютъ ли, наконецъ , какія-либо побужденія , могущія дать шворческое движеніе его народному шаланшу? Ихъ нѣтъ, по крайней мѣрѣ нѣтъ до шѣхъ поръ, пока общее образованіе родишь иныя потребности, укажешь другія средства. Прибавлю:

Москва - мануфактурная ждетъ еще своего описанія, шребующаго и болѣе средствъ и времени и, можетъ бытъ, способностей, нежели сколько могъ я употребить въ шрудѣ настоящемъ.



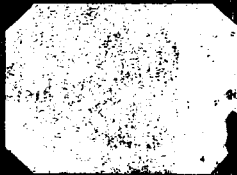

2007237404