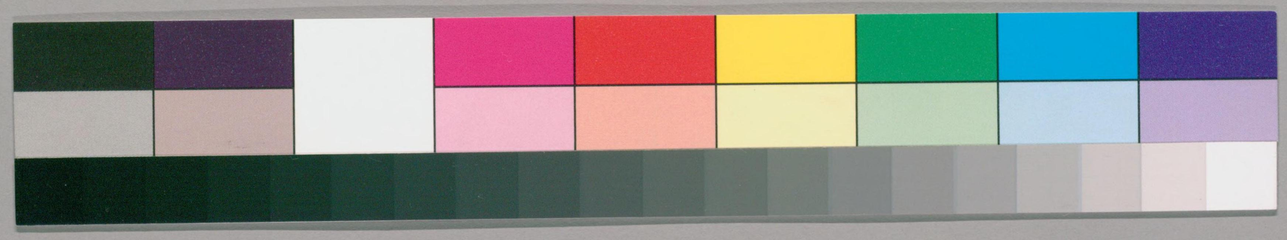

ガラス使用
国立国会図書館　タイトル『池北偶談26巻』 請求記号 049.2-0153t

国立国会図書館　タイトル『池北偶談26巻』　請求記号 049.2-0153t

ガラス使用

池北偶談卷十四目錄

談藝九之四　凡六十六則

孫氏　蘇子美雪詩
歐陽詞　桃源詩
弩字音　王損仲
空同詩　二金石錄
曾子固詩　潞公詩
地名　王介甫詩
張伯誠注杜　閻立本畫孝經
杜于皇語　炎皇后臨蘭亭
應璩書語　舞馬

· 76178

国立国会図書館　タイトル『池北偶談26巻』　請求記号 049.2-0153t　ガラス使用

漫興　多父敦天馬鼎
祁工部詩　二宋二程
寇主簿　謔對
后山詩　賀若
魚上木　秦鏡詩
唐年世總釋　左傳奇文
牛耳　春秋謚
左傳引尚書　旂音
白蓮詩　襲勛華鰲
袁崇冕　王魯翁篆
朱文公書　三傳

辛高陸　陳宣慰詩
聯句　人蔆詩
湖湘詩　劉綺莊著書
詩使本朝事　樂天論詩
樊川集　朱新仲詩
人名字音　心太平菴硯
唐舍人詩　未央宮銅奩
閆古古詩　唐人工書
徐豐厓論詩　商喜畫
毛傳如紀事　讀書臺
漢甆銀槎　灌嬰廟瓦

国立国会図書館　タイトル『池北偶談26巻』　請求記号 049.2-0153t
ガラス使用

外國墨
三劍
中山狼傳
司馬相如玉印

卷十四目畢

濟南王士禛阮亭著—高都姪廷掄簡菴較—

孫氏

陸務觀作孫夫人誌云夫人幼有淑質故趙建康明誠之配李氏以文詞名家欲以其學傳夫人時夫人方十餘歲謝曰才藻非婦人事也夫人威敏公沔四世孫李氏即易安也

蘇子美雪詩

往讀退之雪詩龍鳳交橫飛及銀杯綸帶之句不覺失笑近讀蘇子美雪詩有云既以脂粉傅我面又以珠玉綴我腮天公似憐我貌古巧意裝點使莫偕欲令學此兒女態免使埋

国立国会図書館　タイトル『池北偶談26巻』　請求記号 049.2-0153t
ガラス使用

沒隨灰埃據鞍照水失舊惡容質潔白如嬰孩更爲噴飰子美詩極爲歐陽所推與石曼卿梅聖俞齊名而其俚惡乃至此何耶子美嘗自言平生作詩被人比梅堯臣寫字比周越可笑所謂人苦不自知耳

歐陽詞

今世所傳女郎朱淑眞去年元夜時花市燈如晝生查子詞見歐陽文忠集一百三十一卷不知何以訛爲朱氏之作世遂因此詞疑淑眞失婦德紀載不可不愼也

桃源詩

唐宋以來作桃源行最傳者王摩詰韓退之王介甫三篇觀退之介甫二詩筆力意思甚可喜及讀摩詰詩多少自在二公便如努力挽強不免面赤耳熱此盛唐所以高不可及

鶩字音

全唐詩話唐詩紀事幷載馬彧贈韓定辭詩云燧林芳草綿綿思盡日相攜陟麗譙別後巏嵲山上望羨君時復見王喬按字書鶩音務顏氏家訓云柏人城東北有孤山闞駰九州志以爲舜納於大麓卽此山世俗或呼爲宣務山予嘗爲趙州佐共太原王邵讀柏人城西門內碑碑是漢桓帝時縣人爲令徐整所立銘云土有巏務山王喬所仙方知此巏務山也巏字遂無所出務字依諸字書卽旄丘之旄也旄字字林一音忘付反今依附俗名當音權務耳入鄴爲魏收道之收大嘉歎其作趙州莊嚴寺碑銘云權務之精卽謂此也予按

国立国会図書館　タイトル『池北偶談26巻』　請求記号 049.2-0153t　ガラス使用

此則馬詩當作莫毫反耳定辭即忠獻曾祖行東坡書此詩乃云不知何許人豈一時失於考據耶

王損仲

錢牧齋於萬曆後文士獨許祥符王損仲惟儉爲博雅王嘗刪定宋史累年求之不得唯見其詩文二卷古事抄璽史史通文心雕龍二訓故凡若干卷

空同詩

空同贈昌穀詩崢嶸百年會一篇略云大曆熙寧各有人敲金戛玉何繽紛高皇揮戈造日月草昧之際崇儒紳英雄杖策集軍門金華數子眞絕倫宣德文體多渾淪偉哉東里廊廟珍我師崛起楊與李力挽一髮回千鈞其推唐宋大家及明初作者可謂至矣牧齋獨不舉此何也

二金石錄

趙明誠與其婦李易安作金石錄其書最傳曾子固亦集古篆刻作金石錄五十卷見子開所撰行狀今元豐類稿第五十卷所載金石錄跋尾僅十五條蓋未竟之書也曾書在趙前而世罕知者

曾子固詩

劉淵才恨曾子固不能詩今人以爲口實今觀類稿中諸篇亦荆公之亞但天分微不及耳若皇甫持正蘇明允陳同父乃眞不能詩也

潞公詩

文潞公承楊劉之後詩學西崑其妙處不減溫李五言如雲淡天迷楚樓高地占秦哀箏兩行雁小字數鈎銀卷陌三條月池塘十步春府門初夜閉多少夜遊人見山樓薤薄頻牽望楊林久駐鑣香囊徒叩叩雲月自茗茗翠佩傳情密微波託意遙翩鴻漸高逝翻恨隔神霄薤楊柳亭臺暮梨花院落深玉池波湛湛珠幌影沉沉遠思隨莊蝶春懷牲雍琴萱蘇不繼忽擁鼻獨清吟深院小檻風驚蕉葉幽庭露泣柯芳塵千里遠幽恨九迴多螢影穿簾押蛩聲出砌莎寸心無以寫望月但長歌秋夕七言如小閣登臨春暮時綺欄飛闥映游絲鶯喧曲檻韓馮樹蘚晦幽庭貢禹綦閣對碧雲吟桂水狂思長袂宿蘭池徘徊徧望斷江邊客采得瑤華寄與誰登逼山閣獵徧蘭叢與桂枝巢居未必有先期靈臺十仞烏隨轉阿閣三重鳳豈知度柳暗催蟬嘒嘒出雲高送雁離離漢宮玉樹知何限爭忍重吟畫扇詩秋風高樓閣背夕陽登眇眇長懷不自勝錦瑟有時聞北里鈿車何日到西陵地寒萱草猶難種天遠瑤華豈易憑多謝蘇門清嘯客了無塵事染壺冰寓懷縹帙青箱次第開慨然英氣轉難裁莫言每事俱長往須有清風屬後來彈鋏始知皆瑣旅枕戈方信是雄才平生自信眞非薄只是休容楚鴆媒閱史感蘇文忠公常稱潞公長律無一字無考據世猶未知其工妙如此明內鄉李子田撰藝圃集近石門呂莊生吳孟舉撰宋詩鈔皆遺潞公予偶讀公集摘錄如右

地名

容齋四筆載與國宰書稱瀲水有驅策云瀲水者彼邑一水耳郡中未嘗知之近時人自系鄉里多舉其地一山一水或一古蹟令人茫然不知何地甚有割裂古名如常州稱南蘭而去陵宇江寧稱白鍾蓋合白門鍾山而各去其一字此何說也又嘗見諸城二士人詩卷一稱蘇臺一稱秦臺或問之則蘇臺者謂楚然臺秦臺謂琅邪臺耳尤可絕倒

王介甫詩

王介甫白鶴吟云白鶴聲可憐紅鶴聲可惡白鶴靜無匹紅鶴喧無數白鶴招不來紅鶴揮不去長松受臧死乃以紅鶴故云云當介甫得政變法爭新法者白鶴也所謂招不來者是也呂惠卿之流乃紅鶴也所謂揮不去者是也介甫之受臧豈不以惠卿輩耶此老好惡顛倒至此可憐哉

張伯成注杜

懷麓堂詩話云杜律乃張注非虞注宣德初有刊本坿張性宇伯成江西金谿人元進士嘗著尚書補傳獨足翁覃伯慶有輓詩云箋疏空令傳杜律志銘誰與繼唐碑予在京師曾得張注舊本

閻立本畫孝經

閻立本畫孝經圖一卷褚河南書故明大內物後歸孫北海侍郎承澤家相傳明時東宮出閣例以此圖爲賜見祭酒梅村詩每見丹青知聖孝累朝家法賜東宮是也壬戌冬杪於宋牧仲齋見之

国立国会図書館　タイトル『池北偶談26巻』　請求記号 049.2-0153t
ガラス使用

杜子皇語

康熙二年予與杜子皇濬陳其年維崧輩同在如皐修禊於冒氏水繪園賦詩或問杜阮亭詩何如答曰興酣落筆搖五嶽詩成嘯傲凌滄洲又問君詩何如曰但覺高歌有鬼神誰知餓死填溝壑

吳皇后臨蘭亭

唐文皇後惟宋高宗最愛蘭亭序常御筆臨賜羣臣至宮闈亦化之按宋桑世昌蘭亭考云憲聖慈烈皇后嘗臨蘭亭帖佚在人間咸寧郡王韓世忠得之表獻上驗筆文知是中宮臨本賜保康軍節度使吳益刊於石時紹興十七年秋七月丙寅又云太后居中宮時嘗臨蘭亭山陰陸升之代劉珙春帖子云內仗朝初退朝曦滿翠屏硯池渾不凍端爲寫蘭亭刻吳琚家琚亦善書北固寺天下第一江山六大字琚筆也劉後村跋高宗宸翰云大將韓蘄王高價得硬黃本以爲逸少眞蹟馳獻不知其爲祕殿所書也周必大在翰苑時作太皇閣帖子云筆法似慈皇信哉

應璩書語

應璩與滿公琰書云高樹霧朝雷文禽敝綠水甚似魏晉間人五言

舞馬

杜詩舞馬既登牀珊瑚鉤詩話云舞馬藉之以榻也朱翌引樂府雜錄云有馬舞者攏馬人著綠衣執鞭於牀上舞馬蹀

国立国会図書館　タイトル『池北偶談26巻』　請求記号 049.2-0153t　ガラス使用

躞蹄皆應節是登牀而舞乃馭者而馬應節於下也二說未知孰是

漫興

秀水朱竹垞簡討彝尊云杜詩老去詩篇渾漫與今本皆訛作漫興非也予考舊刻劉會孟本千家注本果皆作與字趙云躭佳句而語驚人言其平昔如此今老矣所爲詩則漫與而已無復著意於驚人也劉後村集跋陳教授杜詩補注亦云或信筆漫與云云然近日虞山錢宗伯本仍作興字略無辨證又云倪雁園粲簡討有宋刻十家宮詞內王建太平天子朝元日作朝迎日亦新

多父敦天馬鼎

祁縣戴楓仲廷栻有多父敦一上有銘云多父作寶敦用祁眉壽萬年子子孫孫永寶用凡十八字又有天馬鼎一中凹處作馬鼠形或云呂氏春秋周鼎作鼠令馬履之據此當是周物

祁工部詩

工部主事祁珊洲文友予同年也廣東東莞人嘗知廬江縣有詩云一夜東風吹雨過滿江新水長魚蝦予每喜誦之

二宋二程

元宋本誠夫與弟褧顯夫文學齊名亦號二宋程端禮敬叔與弟端學時叔俱以道學著名亦號二程褧嘗輯國朝風雅見揭軌光岳英華序

寇主簿

葉石林詩話載吳縣寇主簿國寶一絕句云黃葉西陂水漫流邊際風急滯扁舟夕陽暝色來千里人語鷄聲共一丘語甚工且云寇徐州人嘗從陳無已學予考後山集有贈國寶二絕句云承家從昔如君少得士於今孰我先日擬說詩心已解世間快馬不須鞭又有和寇十一詩十數篇所謂畫樓著燕春風裏楊柳藏鴉白下東者是也又有贈寇荆山詩蓋寇之字陳又有寇參軍集序稱寇氏兄弟曰元老元弼元名其仕許州參軍蓋國寶諸父云

謔對

萊陽姜吏部如須垓南渡後流寓吳郡與徐孝廉昭法枋友善一日同行閶門市姜顧徐曰桓溫一世之雄尚有枋頭之敗徐應聲曰項羽萬人之敵難逃垓下之誅相與抵掌大噱市人皆驚

后山詩

陳無已平生皈向蘇公而學詩於黃太史然其論坡詩謂如敎坊雷大使舞又有詩云人言我語勝黃語扶髻夜燎齊朝光其自負不在二公之下然予反復其詩終落鈍根視蘇黃遠矣任淵云無已詩如曹洞禪不犯正位切忌死語恐未盡然予獨愛其二律云林廬煙不起城郭歲將窮雲日明松雪溪山進晚風人行圖畫裏鳥度醉吟中不盡山陰興天留憶戴公又白下官楊小弄黃騎臺南路綠無次含紅破白連連

好度水吹香故故長蹲滑踏青穿馬耳轉危緣險出羊腸熟知南杜風流在預怯排門有斷章后山集南陽王文莊公鴻儒弘治十二年刻於潞安有公序及魏衍集記元城王雲天社任淵二序詩十二卷六百七十九首雜文八卷一百六十九首談叢理究詩話長短句附焉共三十卷

賀若

琴曲有賀若最古澹相傳以爲宋太宗酷愛宮詞中十小調子乃隋賀若弼所撰出湘山野錄朱翌猗覺寮雜記云賀若夷也夷善鼓琴見王涯傳又云東坡序武道士彈琴云賀若宣宗時待詔即若夷也

魚上木

元人竹枝詞云黃魚上得青松樹阿儂始是棄郎時然本草陶注鰻鱺魚能緣樹食藤花雜俎鯢魚能上樹贊曰有足若鯢大首長尾其啼如嬰緣木弗墜宋祁方物略曰魶魚出西山溪谷及雅江狀似鯢有足能緣木

秦鏡詩

淄川袁松籬蕃孝廉得秦鏡高念東侍郎爲賦詩云河山歷歷看來空萬古消沉向此中便是秦時明月在可能還照櫟陽宮興亡轉轂見何頻照膽咸陽跡已陳多少人間怡悵事金人辭漢鏡辭秦炯如秋水了無塵曾照阿房宮裏人惟有玉姜今不死蓮花掌上五雲新

唐年世總釋

戚光注云唐天祐元年昭宗天復四年改元朱溫滅帝立哀帝蜀仍稱天復二年蜀天復五年三年蜀天復六年四年蜀天復七年○朱溫篡位稱梁開平元年五年晉岐淮南蜀武成元年六年晉岐淮南七年晉岐吳岐王承制加淮南楊隆演嗣吳王八年晉岐吳蜀永平元年梁乾化元年九年晉岐吳十年晉岐吳十一年晉岐吳十二年晉岐吳梁貞明元年十三年晉岐吳蜀通正元年十四年晉岐吳蜀天漢元年漢乾亨元年十五年晉岐吳蜀光天元年十六年晉岐吳武義元年蜀乾德元年十七年晉岐十八年晉岐吳武義元年梁龍德元年十九年晉岐同光元年晉莊宗復唐改元岐尋內屬二年三年天成元年明宗五改元吳越寶正元年二年吳乾貞元年三年漢大有元年四年吳太和元年長興元年二年三年四年應順元年閔帝立遇弒末帝立改元清泰清泰二年吳天祚元年蜀明德元年三年石敬瑭因契丹立號晉天福元年自天祐至是三十三年昇元元年烈祖即位古今之亂唐末絕天故清泰方絕昇元已建天命人心無改也孰謂五季無君哉二年蜀廣政元年三年閩永慶元年四年五年六年漢光天元年七年元宗立改元保大殷天德元年漢乾和元年保大二年晉開運元年三年四年五年晉亡六年漢乾祐元年七年八年漢亡九年周廣順元年十年十一年十二年周顯德元年十三年十四年十五年北漢天會元年中興元年再改交泰元宗十六年始奉周顯德年去帝號○自昇元至是三十二年天祐至是則五十五年自武德至是三百四十二年矣使元宗能安天命事大國以右宗祀周能世敦王道叨賓之則三代之意也周顯德六年元宗十七年己未周命城金陵七年元宗十八年庚申宋建隆元年宋建隆二年元宗十九年辛酉元宗殂後主即位仍奉其正朔宋又始稱詔於唐三年後主二年壬戌乾德元年後主三年癸亥二年後主四年甲子三年後主五年乙丑四年後主六年丙寅五年後主七年丁卯開寶元年後主八年戊辰二年後主九年己巳三年後主十年庚午四年後主十一年辛未五年後主十二年壬申六年後主十三年癸酉甲戌歲後主十四年宋開寶七年乙亥歲後主十五年○宋開寶八年後主城陷被執唐亡○自烈祖至是三主凡三十九年自高祖至是凡

三百五十九年殷周革命而杞宋國後周隋之世梁猶祀焉宋之君度不逮世宗矣

左傳奇文

左傳奇文以上叛下亦曰叛如王叛王孫蘇是也男子喪妻亦曰寡崔杼生成及彊而寡是也男亦曰媵以井伯媵秦穆姬是也公羊謂昭公欲弑季氏則以上殺下亦可曰弑

牛耳

盟用牛耳卑者執之尊者蒞之鄟澤之盟衛侯請執牛耳發陽之役衛石魋蒙之盟魯孟武伯皆小國執牛耳惟鄫衍之役吳以大國執之不合盟禮故孟彘不從

春秋謚

春秋謚有三字者衛之貞惠文子是也有生賜者衛侯之於北宮貞子析朱成子是也有出奔而仍得謚者臧武仲中行文子是也有作亂被誅而仍得謚者崔武子欒懷子是也困學紀聞云衛侯賜北宮喜謚曰貞子析朱成謚曰成子是人臣生而謚也魏明帝時有司奏帝制作興治爲魏烈祖是人君生而謚也

左傳引尚書

左傳引尚書以禹謨作夏書僖二十四年地平天成文七年戒之用休襄三年成允成功二十六年與其殺不辜哀十八年官占惟能蔽志皆大禹謨也皐陶謨亦作夏書莊八年皐陶邁種德皐陶謨也此二篇今虞書以太甲作夏書昭十年欲敗度太甲篇也今實商書以洪範作商書文五年沈潛剛克襄三年無偏無黨皆洪範也今實周書雖古今叙書或有

不同而太甲之爲夏書尤不可解

旂音

劉貢父詩話云司馬君實論九旗之名旗與旂相近緩急何以區別小雅庭燎夜向晨言觀其旂左傳龍尾伏辰取號之旂當爲芹音耳康熙己未　御試博學鴻儒施愚山侍講閏卷閣擬一等　上親閱定名第以旗字押韻偶誤書旂遂改置二等亦由施素讀二字不甚分別故也

白蓮詩

陸魯望白蓮詩無情有恨何人見月白風清欲墮時語自傳神不可移易苕溪漁隱乃云移作白牡丹亦可謬矣予少時在揚州過露筋祠有句云行人繫纜月初墮門外野風開白

蓮

龔鼎華鰲

龔鼎字克懋一字懋卿章丘人少貧牧豕年三十始補諸生時邑中李太常伯華袁西野（崇冕）方尚金元詞曲鼎謂傷雅道獨與濟南殷正甫李子麟許殿卿爲古文辭相友善年六十以歲貢仕江都縣訓導遷威寧教諭開平衛教授歸五年卒所著有懋卿集太極圖解性命辨劉尚書白川稱爲朱元晦功臣王伯安評友云鼎父彪嘗以輸租詣京師見遺錢百緡於道輒載而馳及前遺錢者付之徑去華鰲字空塵亦章丘人御史珩之孫邑諸生妙於繪事落筆輒題其上曰空塵詩畫人巧之書輒瞪目不應當其意得迴出筆墨蹊徑之外詩

亦如之五言尤超詣題王仁甫卜築云大隱不在山出處乃適意送呂中甫山人云秋老畱紅葉風輕轉白蘋宿惠上人院云愛此疎林月兼之一磬清孤坐云雨霽聞啼鳥風停數落花過楊九山川上居云鑪頭畱宿火花徑閉秋雲人以擬浩然微雲疎雨之句鰲亦滄溟友予少見其集今無從購矣鰲姓字亦見楊升菴集勗有寄滄溟絕句云瓜田十畝濟城東雲外青山小苑通流水桃花迷處所幾家春樹暮煙中鰲睡起自述云槐午睡方熟息肩者稚子老妻撼繩牀飯熟呼不起不能工磬折髮亂無人理我懶我自知不要旁人喜

袁崇冕 附高應玘 張國籌 張自愼

袁崇冕字西野進士弼之子兄公冕弟軒冕皆用科第起家崇冕獨以布衣終工金元詞曲所著春遊秋懷諸曲足參康王之座與李中麓唱酬王渼陂曰雅俗相兼渢渢有餘音楊方城曰神聖工巧元人之儔中麓曰金石之音元黃之色其爲名流擊賞如此嘗有客以黃鶯學畫眉詞謁李太常坐客皆言佳西野後至太常曰翁素負知音試擇佳句幾何予已有定評西野目畢應聲曰止起五字是詞家語餘無足取太常展手示之云止未老已投閑一句客皆大笑歎服同時有高應玘者中麓弟子亦工詞曲以貢仕爲元城丞見知王元美魏懋權所著有醉鄉歸田諸稿其北門鎖鑰雜劇論者以爲詞人之雄又有張國籌者以貢仕爲行唐知縣善金元詞曲所著有脫穎茅廬章臺柳韋蘇州申包胥等劇在袁西野

李中麓伯仲間皆章丘人與太常同時又有張白慎者字敬叔商河人遊中麓之門著金元樂府三十餘種太原萬伯修曰北曲一派海內索解人不得眼中獨見張就山耳就山自慎別號也

王魯翁篆

宋穆賓延秀墓在女郎山之陽有石表一王壽卿魯翁撰文并篆書有黃山谷贊云見魯翁用筆可以酒酹陽冰之墓云云今移置文昌祠中

朱文公書

朱文公與徐度載書云放翁詩讀之爽然近代唯見此人爲有詩人風致如此篇初不見其著意用力處而語意超然自是不凡令人三歎不能已近報又已去國不知所坐何事恐只是不合做此好詩罰令不得做好官也文公於詩頗遂故能識放翁詩佳處洛陽劉文靖公謂李杜只是酒徒眞孟浪語

三傳

元盛熙齋如梓老學叢談云蕭何傳不言律令李邕傳無一字及筆札五代劉昫傳不書修唐史

辛高陸

陸放翁晚年爲韓侂胄作南園記爲世所譏然當時文士實不止此辛稼軒詞用司馬昭假黃鉞異姓眞王故事高似孫獻詩九章每章用一錫字皆一時名人又葉紹翁四朝聞見

錄云晉陽陳讜文士也輸靈壁石以壽韓刻金字於石至稱之曰我王

陳宣慰詩

元陳伯通宣慰雲中人跛而眇自述云肢傷一體婁師德目眇三分李雁門先兄西樵吏部甲辰歲以磨勘事下西曹鍛鍊良苦兄談笑賦詩有句云縱跛尚如習鑿齒有腸終類佛圖澄較陳句又勝之

聯句

聯句有人各賦四句分之自成絕句合之仍爲一篇謝朓范雲何遜江革輩多有此體頃見朱太史騰笑集中有古藤書塢送吳徵君魏上舍聯句其得齊梁之意今錄於此握手古藤下秋深旅愁積歸來西溪旁猶及種春麥吳雯我亦袖輕鞭明發辭紫陌倦鳥不同飛各自張旅翮魏坤一子擅雅才肯爲時俗役英詞迭相應如以桐扣石陸嘉柳塘水潋潋清坂山驛驛改歲君到時古藤花滿格查嗣瑮大房一斗泉釀酒冰雪白酒熟君不來落花良可惜朱彝尊都董楠字孟才工部尚書可威之叔也常撰古今聯句詩集六卷與張之象回文類聚皆不可少之書

人參詩

人蔘詩昔人甚少前已言之適讀唐詩紀事又得段成式求人蔘詩云少賦令才猶強作衆醫多失不能呼九莖仙草真難得五葉靈根許惠無周鄂遺柯古人蔘詩云人形上品傳

方志我得眞英自紫團慙非叔子空持藥更請伯言當細看又高麗采參讚云三椏五葉背陽向陰欲來求我椵樹相尋椵音賈葉似桐

湖湘詩

高念東侍郎珩以康熙戊申奉　命祭告南岳在湖湘間有詩數百篇予喜其絕句錄之如行人到武昌已作半途喜那識武昌南煙水五千里未入衡州郭先看衡州城城門垂薜荔大抵似巴陵綠淨不可唾此語足千古天水澹相涵中有數聲櫓花放不知名稻秀猶能長芳草隱淸流但聽淸流響兩岸層層嶂孤城面面山橫襟憑一葉睥睨洞庭間幾月舟行久今朝倦眼開千峯翔舞處一片大江來南岳雲中盡東流海上忙他年圖畫裏著我在瀟湘芋火夜經聲悲喜寒巖寺宰相世間人何與山僧事磨甎竟不成磨銅何不可寄語馬大師努力菴前坐高又有送人詩云故園小圃又東風杏子櫻桃次第紅明日春明門外路淸明消遣馬蹄中

劉綺莊著書

丹鉛錄極稱唐劉綺莊桂楫木蘭舟楓江竹箭流一篇其詩果不減太白升菴博雅亦未詳綺莊何許人也按吳中人物志劉綺莊崑山尉研窮古今博考傳記作類書一百卷號崑山編其平生著作最夥而所傳祇此一詩可惜也

詩使本朝事

或謂作詩使事必用六朝已上爲古此說亦拘墟不足信要

之唐宋事須選擇用之不失古雅乃可如劉後村詩專用本朝故實畢竟欠雅如鍊句豈非林處士醫書莫是穆參軍鼙虞夷甫方謀窟老懶堯夫少出窩未愛潘郎呼作友便教米老拜爲兄山房惜未從公擇書局聞會擬道原立志如歐母生兒似富公野人只識羹芹美相國安知食筍甘自注富鄭公事事先白傅求閑後衛似溫公約史年公閑去伴神司諫我懶思尋靖長官清於坡老遊杭市儉似乖厓在劒州軍皆歌范老民各像乖厓賈董奇才無地立歐蘇精鑒與人同安知李鷹揮門外不覺劉幾入彀中此類數十聯皆宋事也後村四六亦然

樂天論詩

樂天作劉白倡和集解獨舉夢得雪裏高山頭白早海中仙果于生遲沈舟側畔千帆過病樹前頭萬木春以爲神妙且云此等語在在處處應有靈物護之殊不可曉宜元白於盛唐諸家興象超詣之妙全未夢見

樊川集

予舊藏杜牧之樊川集二十卷後見徐健菴乾學所藏宋版本雕刻最精而多數卷考後村詩話云樊川有續別集三卷十八九皆許渾詩牧仕宦不至南海別集乃有南海府罷之作甚可笑

朱新仲詩

南宋朱舍人翌字新仲著猗覺寮雜記凡四百餘條言甚博

辨劉後村嘗稱其讀杜詩云縱之逼說劒收之入櫃弓二句未經他人道過

人名字音

崑山顧寧人炎武詩有云落日江頭送伍員秋風壠上別徐君偶來圯上逢黃石便向山中禮白雲竊疑員字舊作王問切唐人語曰令君四俊苗呂崔員是也後見吳曾引春秋左氏傳伍奢子員陸德明釋文音云平聲乃知顧詩用韻有據又如馬援援字作延絹切無作平聲者宋王景文詩云直翁謂史相浩自了平生事不了山陰陸務觀放翁見之笑曰我字務觀乃去聲如何把做平聲押了此雖謔語亦可爲用字不詳出處者戒貞觀年號及陸務觀俱去聲今人皆讀平聲

心太平庵硯

有漁於道士泐者得一硯入角製作古雅背鐫心太平庵字蓋陸放翁故物也和州項副使得之今歸淄川畢載積州守

唐舍人詩

亡友唐畊塢允甲宣城人故明中書舍人工楷法詩最清婉嘗有句云殘花野蕨圍荒砦破帽疲驢避長官蓋本徐文長詩疲驢猥狹路愁官長破帽殘衫拜孝陵然宋王君玉已云疾風甚雨青春老瘦馬疲牛綠野深

未央宮銅奩

順治中渭南漁人於渭水中得秦時未央宮奩一具銅綠

如鸚鵡毛可愛溧陽狄秋水檄爲潼關道兵備副使得之副使子億寻辛未所取士今官翰林

閻古古詩

閻古古爾梅在濟南有詩云四圍松竹山當面一望樓臺水半城雖本白太傅燈火萬家樓四面星河一道水中央實難甲乙也劉後村亦云地占百弓全是水樓無一面不當山寻少時在濟南亦有句云郭邊萬戶皆臨水雪後千峯半入城今前集不載

唐人工書

唐人雖意書學即不以書名者往往有歐虞顏柳風氣蘇絳作賈島墓誌云善攻筆法得鍾張之〻與元王惲玉堂嘉話云李陽冰篆二十八字後有韋處厚李商隱題商隱字體絕類黃庭經然實李不以書名寻在京師所見元人諸題跋字書多工過今人遠甚

徐豐厓論詩

海鹽徐豐厓咸詩談云本朝詩莫盛國初莫衰宣正至弘治西涯倡之空同大復繼之白是作者森起於今爲烈當時前輩之論如此蓋空同大復皆及西涯之門虞山撰列朝選乃力分左右袒長沙何李界若鴻溝後生小子竟不知源流所自誤後學不淺

商喜畫

京師外城西南隅聖安寺壽殿有商喜畫壁康熙庚申冬高

念東刑侍將歸淄川予與施愚山宋牧仲諸詞人飲餞於寺
共爲聯句五十韻牧仲有句云畫壁商喜留按皇山劉璋圭
甫明書畫史商喜善畫山水人物畫虎得勇猛之勢今大西
天經廠殿壁龍神及大軸文殊普賢變相亦喜筆喜宣德中
授錦衣衛指揮牧仲云內官談也西華門內玄都勝境在弘
仁寺西有元人劉蘭塑三清像甚奇

毛傳如紀事

孔文谷序唐詩紀事云詩三百篇毛傳蓋其紀事今爲考亭
所細欲究遺經當必考之云云實名通之論朱王得臣塵史云
關雎后妃之德也葛覃后妃之本也此一句孔子所題其下
乃毛公發明之言耳其以爲子夏所傳必有授受之自惜世
遠莫得而見也升菴引朱子白鹿洞賦有曰廣青衿之遺問
樂壽義之長育或舉以爲問先生曰舊說亦不可廢然則考
亭之盡去小序終亦有不自安於心者乎歐陽子作詩本義
其序問篇云毛詩諸序與孟子說詩多合故吾於詩常以序
爲證惟周南召南失者類多隨而正之歐陽子所見豈出朱
子下也

讀書臺

濟南近有人耕田間掘得讀書臺三字石刻按此爲宋侍郎
張公掞讀書處蘇文忠公書也見元遺山濟南行紀

漢甕銀槎

宋荔裳琬觀察藏漢甕蓋一內有魚藻文云在泰州時耕夫

得之隗囂故宮中吾兄西樵爲作歌又有元人所造銀槎最奇古腹有文曰至正壬寅吳門朱華玉甫製華玉號碧山武塘人見陶南村輟耕錄

灌嬰廟瓦

吉水李梅公侍郎元鼎有硯五瓣如梅花狀質如黃玉雜翡翠丹砂之色墨墨墳起云是灌嬰廟瓦一時文士多賦之故友鄒程村祇謨作硯考引洪文敏容齋隨筆灌瓦硯銘爲證

外國墨

元人陸友仁墨史載外國製墨高麗貢墨猛州爲上順州次之其文曰平鹵城進貢或曰順州貢墨或曰猛州貢墨李公擇遺東坡墨半丸其印文曰張力剛云得之高麗使者魏泰道輔云新羅墨有蠅飲其汁立死常戒人和藥勿用新羅墨日本墨遍肌印文如柿蒂形陸子履奉使契丹得墨銘曰陽嚴鎮造者其國精品滕子濟有墨一大笏爲龍鳳之文面曰鎮庫萬年不毀又西域僧爲蘇太簡言彼國有佳墨中國不及是雞足山古松爲之金有劉法字彥矩常山人自製墨銘曰栖神巖造楊文秀金時以善墨聞其法不用松炬而用燈煤子彬傳其法以授耶律文正楚材文正授子鑄造一萬丸銘曰玉泉萬笏

中山狼傳

中山狼傳見馬中錫東田集東田河間故城人正德間右都御史康德涵李獻吉皆其門生也按對山集有讀中山狼傳

詩云平生愛物未籌量那記當年救此狼則此傳爲馬刺空同作無疑今入唐人小說亦如天祿閣外史之類

三劒

孫北海承澤家藏三劒其一銅劒長尺餘有鳥篆十字云吳季子之子保之永用劒篆甚奇古其一玉劒長尺有二寸博三寸中鑿一孔剡其上若芒刃云有人得之成湯墓中其一魚腸秀水朱處士彝尊云疑鄭康成所謂大瑛者也考之桃氏作劒未聞攻玉玉劒之載於六經者無之遂定以爲圭因作釋圭

司馬相如玉印

錢編修宮聲中希有司馬相如小玉印因憶元陸友仁得衛青玉印翰林虞伯生諸公皆有詩友仁因著印史按衛宏曰秦以前民皆以金玉爲印唯其所好自秦以來唯天子之印稱璽又以玉羣臣莫敢用按此宏說或不然又後世謂詔令爲璽書按國語襄公在楚季武子取卞使季冶逆子之璽書注云古者大夫之印亦稱璽

池北偶談卷十五目錄

談藝九之五　凡三十九則

文徵本草
國風圖
朱文公書
徐氏
打毬詩
尤悔菴樂府
小樂府
詩地相肖
皇甫湜評韓文
寒碧琴記
耿夫人詩
竹枝
婦人經濟
點朱梁紀年圖
孫樵論史
史筆
記觀宋荔裳畫
朝鮮詩

国立国会図書館　タイトル『池北偶談26巻』　請求記号 049.2-0153t
ガラス使用

勞山說
峒嵸音
退谷論經學
朱淑貞璿璣圖說
蜀產
千字頌
宣廬注
先考功詩
吳縛
謝道韞硯
鳳州古鏡
敬一主人詩
集句
孝經庶人章
鑑銘
裴碑
方爾止
石溪亭
惠詮順怡詩
劉翼明
戲對

池北偶談卷十五

濟南王士禛阮亭著｜高都姪廷掄簡巷較

文徵本草

寒山趙凡夫子婦文徵字端容妙於丹青自畫本草一部楚詞九歌天問等皆有圖畫臻其妙洎上女子周禧得其本草臨倣亦入妙品禧弟子姚亦江陰人美而艷作畫得徵遺意癸辛雜識云至元斥賣內府故書於廣濟庫有出相彩畫本草一部極奇又於杭太廟前尹氏書肆見彩畫三輔黃圖一部極精妙此亦其類也文點字與也文肅公孫徵從姪也畫有衡山家法亦善花卉汪編修琬贈之詩云君家道韞擅才

華愛寫徐熙沒骨花曾向兒時窺指訣筆端桃萼一枝斜

寒碧琴記

南昌王于一獻定作寒碧琴記云昔子瞻爲登州司戶參軍子由省之攜琴遊大海舟覆琴墮海後高麗人得之獻其王王知爲蘇氏物也藏之數百年迨明崇禎間高麗困於兵請援遣總兵某帥師救之瀕行贈以琴琴遂復還中國按東坡年譜元豐八年乙丑五月復朝奉郎知登州到郡才五日卽以禮部郎官召作別登州舉人詩有五日匆匆守之句公未嘗爲司戶參軍且到郡非久卽召少公亦未嘗省公於登也崇禎間亦未嘗遣師援高麗于一好奇誕每爲人欺多此類

國風圖

南宋馬和之侍郎常寫毛詩進御畫家稱其行筆飄逸時人目爲小吳生又云善畫人物佛像山水效吳裝務去華藻自成一家高孝兩朝深重其畫每親書二百篇令和之圖寫戊申歲在京師得其畫檜風羔裘素冠蒹葭匪風四章每幅書本詩於後楷法殊妙有御府圖書

耿夫人詩

吾邑耿侍御省亭鳴世妻徐氏都御史華平庭柏之母也有賢行能文章兵後失其集僅傳寄子詩云家內平安報爾知田園歲入有餘資綠亭不用南中物好做清官答聖時有德之言與撚脂弄粉者迥異

朱文公書

益都高木王梓子從女兄之夫博雅君子也常遺予晦翁墨蹟一卷詩云風雪集歲宴捻闕聊自休今晨展還眺倚此寒幽巖顛倒一字同雲暗空室皓彩迷林丘崩奔小澗歌飛舞增綢繆仰看鸞鶴翔俯視江漢流乾坤有奇變須臾驚兩眸三酌不自溫倚杖空冥搜悲歌動華薄璀璨忽滿褒向來一杯酒浩蕩千里遊亦復有茲賞微言寄清酬解攜今幾許光景逝不留懷人眇山嶽省已紛慾尤對此奇絕境一權生百憂茫然發孤詠遠思誰能收雪中與林擇之祝弟登劉園之宴坐曦有懷南嶽舊遊賦此呈擇之屬和并寄敬夫兄乾道三年冬十二月上浣新安朱熹奉寄時燈下走筆右詩蓋書寄南軒者昔人謂先生字學曹公今此書正類東坡先生卷首有

柯敬仲題字後有歐陽圭齋及大梁班彥功跋彥功元人善詞曲者

竹枝

昔人謂竹枝歌詞雖鄙俚尚有三緯遺意山谷聞人歌劉夢得竹枝歎曰此奔軼絕塵不可追也夢得後工此體者無如楊廉夫虞伯生他如黃土作墻茅蓋屋庭前一樹紫荊花黃魚上得青松樹阿儂始是棄郎時等句皆入妙近見彭羨門孫適嶺南竹枝深得古意詩云木棉花上鷓鴣啼木棉花下牽郎衣欲行未行不忍別落紅沒盡郎馬蹄妾家谿口小迴塘茅屋藤扉嫣粉墻記取榕陰最深處閑時來過喫檳榔半年水宿半山居冬採香根夏採珠珠好須從蚌中覓香燒還仗博山鑪又山陰徐緘竹枝云勾踐城南春水生水中鬬鴨自

国立国会図書館　タイトル『池北偶談26巻』　請求記号 049.2-0153t　ガラス使用

呼名伯勞飛遲燕飛疾郎入城時儂出城亦本色語也

徐氏

廣陵徐氏女子（元端）工填詞有入李易安之室者如珠簾輕揭
憔悴憐黃葉忽憶小亭人乍別正是重陽時節○當初一段
清秋平分兩地離愁試向西風寄問知他還似儂不○起來
慵向粧臺倚亂綰凌雲髻喜歸期曾說柳青時鎮日懨懨只是
惱春遲○小園昨夜西風劣笑落漫天雪待兒佯笑捲簾紗
却道玉梅已放滿枝花○獨坐數歸期花影重重日影低無
計徘徊思好句支頤除却春愁沒箇題○閑倚畫樓西芳草
青青失舊堤猶記當時人去處依依紅杏花邊卓酒旗（自注白詩搖滕支頤學二郎）○看西風吹起滿庭碎葉閉珠戶獨坐還怯窓外
芭蕉點點做盡淒切禁不住芳心欲折○殘燈挑盡隱隱半
明半滅羅衾祇借香溫熱今夜裏這愁腸勝似離別寬褪了
裙兒幾摺

婦人經濟

葉石林每令諸子女兒婦列坐說春秋近日武林黃夫人顧
氏名若璞所著臥月軒文集多經濟大篇有西京氣格常與
婦女宴坐則講究河漕屯田馬政邊備諸大計副笄中乃有
此人亦一奇也

打毬詩

三朝北盟會編載徽宗北狩至真定金人高會擊毬請帝賦
詩詩曰錦裘駿馬曉棚分一點星馳百騎奔奪得頭籌須正

過休令綽撥入斜門揮麈餘話載道君禋祀禮成再賜太師
暹字韻詩云歸問雪中誰詠絮冥搜花底自巡簷佳句也

黜朱梁紀年圖

長洲宋既庭實穎作黜朱梁紀年圖論其義嚴正略云王莽不
得爲新安祿山不得爲燕全忠豈獨得爲梁乎且其時移檄
興復唐室者有晉岐蜀淮南四國或爲唐之臣子或爲唐之
賜族則唐實未嘗亡也今黜朱梁紀年而以晉岐淮南之稱
天祐者爲主始於天祐四年至後唐莊宗同光元年而止亦
春秋書公在乾侯之義也圖考

唐昭宣光烈孝皇帝

甲子 天祐元年 乙丑 天祐二年 丙寅 天祐三年

丁卯 天祐四年 夏四月朱全忠僭稱皇帝爲國號梁僞年
號開平廢唐帝爲濟陰王淮南四川移檄
興復唐室

戊辰 晉岐淮南稱天祐五年 春正月晉王李克用卒子存
勗立 朱全忠弒昭宣帝 夏五月晉王
伐僞梁來寨破之

己巳 晉岐淮南天祐六年 六月僞梁劉知俊奔岐岐遣劉
知俊伐僞梁靈州大敗梁人

庚午 晉岐淮南天祐七年 僞梁遣兵襲鎮州取深冀鎮定
推晉王爲盟主晉遣兵救之

辛未 晉岐吳天祐八年 僞梁改號乾化 晉王伐僞梁軍

於柏鄉大破之

壬申 晉岐吳天祐九年　春正月晉王及鎮定之兵伐幽州

二月朱全忠救之大敗而還六月朱全忠

爲子友珪所殺

癸酉 晉岐吳天祐十年　二月朱友貞殺友珪而自立

甲戌 晉岐吳天祐十一年

乙亥 晉岐吳天祐十二年　朱友貞改僞年號曰貞明

丙子 晉岐吳天祐十三年

丁丑 晉岐吳天祐十四年

戊寅 晉岐吳天祐十五年

己卯 晉岐吳天祐十六年

庚辰 晉岐吳天祐十七年　朱友貞改僞年號曰龍德

辛巳 晉岐吳天祐十八年

壬午 晉岐吳天祐十九年

癸未 晉岐吳天祐二十年　晉王李存勗建國號曰後唐改

元同光　冬十月唐主入大梁朱友貞自

殺　唐毀僞梁宗廟廢朱溫朱友貞爲庶

人

後唐莊宗光聖神閔孝皇帝

甲申 同光元年

按益都鍾尚書龍淵先生羽正作正統論略云三代漢唐宋

正統也東周君蜀漢昭烈帝晉元帝宋高宗正而不統者

也秦始皇晉武帝隋文帝統而不正者也雖非正統不可不以帝予之也以天下無久虛之理也若夫王莽曹丕朱溫義既不正勢又不一不得言正又不得爲統而乃從而帝之此司馬歐陽之誤也

尤悔菴樂府

吳郡尤悔菴侗工樂府嘗以臨去秋波那一轉公案戲爲入股文字　世祖見而喜之其所撰樂府亦流傳禁中世祖屢稱其才既而　世廟升遐尤一爲永平推官以細故罷去歸吳中時時以樂府寓其感慨所作桃花源黑白衞二傳奇尤爲人膾炙予嘗寄詩云南苑西風御水流殿前無復按梁州淒涼法曲人間遍誰付當年菊部頭猿臂丁年出塞行灞陵醉尉莫相輕旗亭被酒何人識射虎將軍右北平尤爲泣下康熙己未尤以名試入翰林爲檢討近見江左黃九煙周星作怎當他臨去秋波那一轉制義七篇亦極游戲之致

孫樵論史

孫樵云史家紀職官山川地理禮樂衣服宜直書一時制度使後人知某時如此某時如彼不當以禿屑淺俗則取前代名品以就簡絕此病在唐人已有之近日錢牧齋艾千子訾謷滄溟弇州本此非創論也

小樂府

楊廉夫自負其五言小樂府嘗云七言絕句體人易到吾門章木能之古樂府不易到吾門張憲能之至小樂府二三子

不能惟吾能之耳向見吾友孫處士豹人枝蔚數章頗奇略記於此蕭儼向舒州君王怒未休樓高苦無井不及景陽樓又置酒宣華苑嘉王好酒悲韓昭方用事涕淚莫輕垂

史筆

陳同甫作忠臣傳以武庚爲忠臣孝子之首孫可之作西齋錄發凡起例大義凜然惜其書不傳於後世是古今一大缺陷事

詩地相肖

范仲闇文光在金陵嘗云鐘聲獨宜著蘇州用唐人姑蘇城外寒山寺夜半鐘聲到客船如云聚寶門外報恩寺豈非笑柄予與陳伯璣允衡論此因舉古今人詩句如流將春夢過杭州滿天梅雨是蘇州二分無賴是揚州白日澹幽州黃雲畫角見幷州澹煙喬木隔綿州曠野見秦州風聲壯岳州風味各肖其地使易地即不宜若云白日澹蘇州或云流將春夢過幽州不堪絕倒耶

記觀宋荔裳畫

庚戌七月予寓公路浦萊陽宋荔裳琬北上過予所攜名畫甚夥因得縱觀最奇者爲郭河陽枯木劉松年羅漢上有御府圖書皇妹圖書各一趙松雪百馬圖黃子久浮嵐暖翠圖文徵仲松泉高士圖又元孤雲處士王振鵬畫維摩不二圖一卷甚奇妙楷法類趙承旨自記云至大元年二月初一日拜住怯薛第二日隆福宮花園山子上西荷葉殿內臣王振鵬特奉仁宗皇

帝潛邸聖旨臨金馬雲卿畫維摩不二圖草本又云至大戊申二月仁宗皇帝在春宮出張子有平章所進故金馬雲卿繭紙畫維摩不二圖俾臣某臨於東絹更叙說不二之因某謹按釋典有云維摩詰所說經故唐僧皎然詩云禪女來相試將花欲染衣禪心定不起還捧舊花歸東坡有坐上戴花詩云結習漸消留不住却須還與散花天又云毗耶居士談空處結習已空花不墜試教天女御鉛華千偈瀾翻無一語又云要令臥疾致文殊又臂痛謁告詩云小閣低窻晏臥溫了然非嘿亦非言維摩未病吾眞病誰識東坡不二門又維摩塑像詩云當其在時或問法俛首無言心自知杜工部題顧愷之畫維摩像云虎頭金粟影神妙獨難忘又東坡題石恪畫維摩云試觀石子一處士麻鞋破帽露兩肘能使筆端出維摩神通又過維摩詰某詳觀馬雲卿所作維摩不二圖筆意超絕似亦悟入不二門豈非神通過於摩詰者乎某當時奉命臨摹更爲修飾潤色之圖成幷書其概略進呈因得摹本珍藏暇日展玩以自娛也東嘉王振鵬又丁南羽畫師利像亦奇按元史以功臣木華黎赤老溫博爾忽博爾朮四族世領怯薛之長怯薛猶言更番宿衛也

皇甫湜評韓文

韓吏部文章至宋始大顯其在當時皇甫湜號爲知公者然其諭業一篇備論諸家之文不過曰韓吏部之文如長江萬里一道衝飈激浪瀚流不滯然而施之灌溉或爽於用若有

微詞反不如李北海賈常侍沈諫議之流無貶詞也若天不生歐公則公之文幾湮沒而不彰矣按持正此文出自袁昂書評後世敖陶孫王弇州諸家文評詩評皆仿之

朝鮮詩

鄒平張尚書華東公延登刻朝鮮使臣金尚憲叔度朝天錄一卷詩多佳句略載於此曉發平島云三秋海岸初賓雁五夜天文一客星初至登州云南商北客簇沙頭畫鷁青簾幾處舟齊唱竹枝聯袂過滿城明月似揚州蓬萊閣云橋石已從秦帝斷星槎惟許漢臣通登州次吳秀才韻云澹雲輕雨小姑祠菊秀蘭衰八月時水城夜景云五更殘月水城頭詠史何人獨艤舟不向東溟覓歸路還依北斗望神州夜坐聞擊柝云擊柝復擊柝夜長不得息何人寒無衣何卒饑不食豈是親與愛亦非相知識自然同袍義使我心肝惻九日云黃縣城邊落日朱橋驛裏重陽菊花依然笑客髩髮又度秋霜東方曼倩里云夜開宣室儼珠旒執戟郎官走綠韝首鼠轅駒俱碌碌漢庭綱紀一俳優早春云水際城邊野馬飛漸聞宮漏晝間稀東風日日蘼蕪綠塞北江南總憶歸王灘流水繞江涯江上松林是我家昨夜夢尋烏石路山前山後早梅花

勞山說

勞山在萊州府即墨縣境中崑山顧寧人炎武序勞山圖志曰自田齊之末有神仙之論而秦皇漢武謂眞有此人在窮山

巨海之中於是入神之祠遍於海上萬乘之駕常在東萊而勞山之名由此起矣山皆亂石巉巖下臨大海偪仄難度其險處土人猶罕至焉秦皇登之是必萬人除道百官扈從千人擁輓而後上也五穀不生環山以外土皆疎瘠海濱斥鹵僅有魚蛤亦須其時秦皇登之必一郡供張數縣儲偫四民廢業千里驛騷而後上也於是齊人苦之而名曰勞山也楊太史觀光致知小語曰山祖崑崙起自西北勞山居東南爲中國山盡處行遠而勞所以名也二說未知孰是以理揆之顧說爲長顧近寄所著日知錄內辨勞山三則又與前說不同

敬一主人詩

鎮國公敬一主人諱國鼐　世祖章皇帝之庶兄也居瀋陽以庚戌七月薨於京師性淡泊如枯禪老衲好讀書善彈琴工詩畫精曲理樂與文士遊處常見其仿雲林小幅筆墨淡遠擺脫畦逕雖士大夫無以踰也有恭壽堂詩一卷頗多警策今略錄數篇登醫無閭山觀音閣云平生愛丘壑歷勝恣登眺醫閭夙所期茲焉愜懷抱鳥道薄層雲盤紆凌樹杪繫馬憩中林拂石坐荒草野衲候柴荊朱顏髮皓皓問渠來何時云在此山老修嶺逸驚麏斜陽急歸鳥古洞駕長虹細泉屢迴繞亭亭堦下松百尺參青昊托根獲斯地子落無人掃逶迤度幾峯下瞰羣山小曠然豁心目頓覺離紛擾再上白雲關萬象咸可了石門破蒼靄返景墮空杳煙霞情所鍾登涉險亦好大海面巖岫波光動林表自古遞相傳其中有

巨海之中於是入神之祠遍於海上萬乘之駕常在東萊而
勞山之名由此起矣山皆亂石巉巖下臨大海偪仄難度其
險處土人猶罕至焉秦皇登之是必萬人除道百官扈從千
人雍晚而後上地五穀不生環山以外土皆棘脊每賓示函

把酒送春至捲簾花片深樓臥風習習竹外雨
沉沉拾翠迷芳草啼紅怨暮禽一年容易別
聊為寫新唫　送春一律呈
政
蔣如竹稿　竹樓弟拜演

掃透迤度幾峯下瞰羣山小曠然豁心目頓覺離紛擾再上
白雲關萬象咸可了石門破蒼靄返景墮空杳煙霞情所鍾
登涉險亦好大海面巖岫波光動林表自古遞相傳其中有

国立国会図書館　タイトル『池北偶談26巻』　請求記号 049.2-0153t
ガラス使用　挟み込み物

蓬島安期與談門往事終緬邈混滄失端倪氣色變昏曉豈
識天地心物理費探討冷然此遊豫何用心悄悄戊申春日
行次薊門登獨樂寺云春雨濕歸鞅行色藉以沐落日投薊
門遂寄禪宮宿誰爲初地功高樓倚空築徐雲歷層檐聊縱
千里目廻颷遞晚鐘薄霧籠寒竹芳草麗郊原新林變川陸
豈意道路人復此慰幽獨臨風思近暎倚檻恣遥矚渤海杳
濟流盤山日紆曲安期駐秦鑾廣成降帝屋聖哲既已往陳
跡遺巖谷空同與滄溟烟波恆斷續宿向陽寺云聖朝存象
法古寺復聞鏡花引山門路雲開野殿松高齋談靜理遠禊
淡秋容日暮還鵝杖月明林外峯瞻正寓云老僧多逸興五
十學吟詩意出烟霞外情深搖落時依巖營丈室愛菊坐東

籬欲共採幽勝邀君整杖藜遊千山祖越寺登蓮花峯云七
嶺行初盡千巖宿霧開路廻青嶂側寺入白雲限洞戸聞清
籟碑文暗緣苔蓮花天際出漸覺絕塵埃龍泉寺云梵宇起
中天重巖響碧泉虛堂清曉露幽壑靜鳴蟬窻引螺峯翠松
含象嶺煙空憐名勝地塵世幾高眠宿香巖寺絕頂云雨霽
空山夕尋幽入杳冥雲封千澗白露濯萬峯青飛鳥依簷宿
流泉伏枕聽檐龍空翠裏孤月自亭亭大安寺云萬仞盤危
磴千峯此獨尊山光澄宿霧海色上朝暾野殿松杉古殘碑
文字存悠然雲外想何必問花源悼剩和尚云一葉流東土
花飛遼左山同塵多自得玩世去人間古塔煙霞在禪關水
月閑空悲留偈處今日共躋攀贈御院焦冥道士云蓬壺連

魏闕羽客侍金門丘壑心寧遂煙霞氣自存訣經清漏永掃徑落花繁西出函關叟何曾返故園秋懷云終朝成兀坐何處可招尋極目逝天闊幽懷秋水深浮雲窺往事皎月對閑心興到一樽酒沉酣振玉琴立秋云蕭蕭夜雨滿皇州景物淒其大火流懷抱不堪聞落葉相思何處是南樓關河朔氣催征雁塞草西風勁紫騮回首雲山忘歲月一聲蟬噪又新秋秋懷寄耿駙馬云八月霜飛秋色深郊原草木日蕭森孤踪漫憶懸遼海萬騎還悲屈上林曾記郵亭風雨夕獨懷京國歲寒心他時花滿西山麓好對瀑泼理玉琴丙午七夕立秋云寂寞天孫駐七襄殷勤烏鵲駕河梁相逢預恨離筵促別後應知清漏長玉露初含丹桂冷金風時動碧羅香宵殘歸路遲環佩機杼經年罷曉粧丙午中秋云碧天如水夜初涼三五蟾光滿帝鄉何處笙歌侵曉漏幾家砧杵急秋霜仙臺深閉金莖露月殿高懸桂子香獨抱幽懷渾不寐西風雁唳到虛堂虞山孫暘錄其詩傳之

峋嶁音

峋嶁音訓肯作去聲予向有金山寄友人詩憶君楚澤佳風日也上峋嶁九面山或以為讀拔常熟顧充仲達字義總略云峋嶁一字三音平聲鈎樓上聲葛旅去聲勾陋又拔無可和尚通雅峋共于居侯梨羽古后四切嶁龍朱郎侯隴丑郎豆四切史記音苟樓猶龍蒸龍蒸可平可上也又張謂長沙土風碑五嶺南指三湘北流鄰連滄浪邊遙峋嶁亦平讀也

集句

夢溪筆談云稱王介甫集句風定花猶落鳥鳴山更幽以爲上句靜中有動下句動中有靜且云公始爲集句詩有多至百韻者黃震曰荆公集句諸作其巧其博皆不可及近代頗有之然無如泗上施端教匪戕平生集句詩數千首屬對精切縱橫曲折無不如意偶舉一章如贈鸚鵡長律云莫恨雕籠翠羽孤劉憲主人情義自辛劬王初人憐巧語情雖重白居易鳥憶高飛意正殊李正平三舍鄭牛徒識字李山甫千年丁鶴任歌呼羅隱多言應件高吟客嚴郊學語還稱問字徒崔櫟始覺琵琶絃鹵莽白居易終憐吉了舌糢糊孫繁文章辨慧皆如此白居易事業紛呶亦大都魏朴歸去不煩詞客賦羅鄴夢來還記隴頭無張喬勸君不必分明語羅隱且自三緘問世途胡曾格律寄託兩詣妙境奇作也

退谷論經學

辛亥五月望後一日雨後過孫退谷先生城南書屋先生教以讀書當通經因言元儒經學非後人所及蓋元時天下有書院百二十各以山長主之教子弟以通經學經學既明然後得入國學即如吳澄額程普德輩其集人多不知明初人猶多經學皆元時遺逸非後輩所及因出近日所撰詩經集解三十卷示予意主小序且言生平學問以朱子爲宗獨於毛詩不然予問呂氏讀詩紀嚴氏詩緝如何先生云呂氏集衆說不甚成片段嚴氏太巧只似詩人伎倆非解經身分又

言春秋程傳考事不盡憲三傳亦不盡離三傳取義不盡拘類例亦不盡屏類例朱子因此書不敢復注春秋其推尊可謂至矣然其時以黨禍方作至桓公九年閣筆未爲完書于於是廣集諸儒之說爲補之有成書矣又言古本孝經與今傳本迥別且言五經翼是十五年前所撰不過集諸經岸論耳無當經學也時先生已七十有九讀書日有程課著述滿家可謂耄而好學者矣

孝經庶人章

江行雜錄載溫公先壠在鳴條山山有餘慶寺公一日省墓至寺中有父老五六輩上謁進脫粟飯公亭之既畢前啓曰某等聞端明在縣日與諸生講書村人不及往聽今幸爲略說公即取紙筆書庶人章講之既已復前曰自天子章以下各有毛詩兩句此獨無何也公默然少許謝曰某生平慮不及此當思所以奉答父老出語人曰吾講書難劉司馬端明昨見東郡耿君隱之道云曾見古本庶人章末引詩云晝爾于茅宵爾索綯

朱淑貞璿璣圖記

辛亥冬於京師見宋朱女郎淑貞手書璿璣圖一卷字法妍撫有記云若蘭名蕙娃蘇氏陳暘令道質季女也年十六歸扶風竇滔滔字連波仕苻秦爲安南將軍以若蘭才色之美甚敬愛之滔有寵姬趙陽臺善歌舞若蘭苦加捶楚由是陽臺積恨讒毀交至滔大恚憤時詔滔鎮襄陽若蘭不願偕

行竟挈陽臺之任若蘭悔恨自傷因織錦字爲回文五彩相宣瑩心眩目名曰璿璣圖亘古以來所未有也乃命使齎至襄陽感其妙絕遂送陽臺之關中具輿從迎若蘭於漢南恩好踰初其著文字五千餘首世久湮沒獨是圖猶存唐則天常序圖首今已魯魚莫辨矣初家君宦遊浙西好拾清玩凡可人意者雖重購不惜也一日家君宴郡倅衙偶於壁間見是圖償其値得歸遺予於是坐臥觀究因悟璿璣之理試以經緯求之文果流暢蓋璿璣者天盤也經緯者星辰所行之道也中畱一眼者天心也極星不動蓋運轉不離一度之中所謂居其所而斡旋之處中一方太微垣也乃疊字四言詩其二方紫微垣也乃四言回文二方之外四正乃五言回文四維乃四言回文三方之外四正乃交首四言詩其文則不回也四維乃三言回文三方之經以至外四經皆七言回文詩可周流而讀者也紹定三年春二月望後三日錢唐幽棲居士朱氏淑貞書首有璿璣變幻四小篆後有小朱印予向見斷腸集不載此文諸家撰閨秀詩筆者皆未之載宋桑世昌澤卿明雲間張玄超之象撰回文類聚亦未收此家考功兄輯然脂集三百餘卷多徵奧僻因錄一通歸之後有仇英實父補圖四幅亦極妙按張萱周昉李伯時輩皆有織錦回文圖英此圖殆有所本也

鑑銘

又回文類聚載唐婦人所作轉輪鈎枝入花鑑銘云花上入

字校間八字環旋讀之四字爲句遞相爲韻其盤屈糾結爲八枝者左旋讀之自篇字起至詞字止當就支脂字韻右旋讀之自詞字起至篇字止當就先仙字韻茲不具錄

蜀產

明時蜀王府例以三月三日取薛濤井水製箋二十四幅以十六幅貢京師近督撫監司稍募工仿製殊不能佳予使蜀時訪之井傍石曰尚存雕鐫精麗井在錦江東亦名玉女津也按續博物志云蜀松花紙雜色流沙紙彩霞金粉龍鳳紙近年皆廢惟十色綾紋紙尚在今絕響矣

裴碑

成都遭張獻忠之亂金石文字一無存者惟武侯廟碑尚完好蓋武丞相元衡帥蜀時裴柳二公皆在幕中　元和四年己丑也碑首稱節度掌書記侍御史內供奉賜緋魚袋裴度撰營田副使檢校尚書吏部郎中兼成都少尹侍御史賜紫金魚袋柳公綽書

千字頌

昔人欲另編千文不難之者曰枇杷二字如何破用遂止曾見武林卓珂月人月崇禎初作千字大人頌錯綜成章甚有思理枇字云鬱尊黃金膳枇素木枇音七義取祭用素枇也杷字云姑婦任績夫男秉杷杷田器也開章云大人御天君子名世立千秋基典諸夏利高文起家建景閏帝二百餘年我皇陟位河洛寶出鳳舉毛從虞雲兩旦漢日再中羣黎作乂

列州攸同可謂高文典冊篇中嶽伯分佐歲星可招貢珠盈寸舍矢五扶投淵潔耳何傷盛朝帳染墨蹟帷集書囊武功稱甲吉運始丁誠推韓轂令賞終纓皆警策

方爾止

劉貢父平生未嘗議人長短有不韙必面折之退無一語此長者之行也亡友桐城方爾止瀟洒有天趣每見人誦詩者輒爲竄改其人不樂方亦不顧也然退未嘗不稱其長而揜覆其短予以此重之方事多可笑秀水李良年字武曾方一日與札故作增字李明日見曰先生誤矣某字武曾非增也方曰吾正恐人誤作武曾讀如層耳聞者皆笑

宣爐注

如皐冒辟疆襄博雅嗜古嘗爲桐城方詹事拱乾賦宣爐歌自爲之注甚精核云宣爐最妙在色假色外炫眞色內融從黯淡中發奇光爇火久燦爛善變久不著火即納之汙泥中拭去如故假者雖火養數十年脫則枯槁○宣廟時內佛殿火金銀銅像渾而液又云寶藏焚金銀珠寶與銅俱結命鑄爐○宣廟詢鑄工銅幾煉始精工對以六火則殊光寶色現上命煉十二火條之復用赤火鎔條於鋼鐵篩格上取其極清先滴下者爲爐存格上者製他器爐式不規規三代鼎鬲多取宋瓷爐式仿之○宣爐以百摺彝乳足花邊魚鰍蚰蜒諸耳薰冠象鼻石榴足橘囊香奩花素方員鼎爲最索耳分襠判官耳角端象鬲雞脚扁番環六稜四方直脚漏空桶竹節

等爲下○宣爐仿宋燒斑初年沿永樂爐製中年雜其掩爐本質用番鹵浸擦薰洗易爲茶蠟末年愈顯本色著色更淡後人評宣爐五等色栗殼茄皮棠梨褐色而藏經紙色爲第一金鎏腹下爲渦祥雲金鎏口下爲覆祥雲鷄皮色覆手色火氣久而成也○嘉靖後之學道近之施家皆北鑄北鑄間用宣銅器改鑄銅非清液又小冶寒儉無精采且施不如學道多矣南鑄以蔡家勝甘家蔡之魚耳可方學道○眞宣爐本色之厄有二嘉隆前尚燒斑有取本色眞者重燒有過求本色之露如末年淡色收本色眞爐磨治一新甚有歲一再磨景泰成化之獅頭彝爐等後人僞易鑿宣款以重其價宣爐又有呈樣無款最眞妙者後人得之以無款恐俗目生疑取宣別器有款者鑿嵌畢竟痕跡難泯皆宣之厄也

石溪亭

蜀資江道中石溪橋有無名氏粉書一詩云桃花依舊放山青曲几焚香對畫屏記得當年春雨後燕泥時汚石溪亭

先考功詩

先考功西樵兄少時有詩曰雄風凉大壑雌蜺貫秋城時推警策按法苑珠林又有雄雷雌雷

惠孟順怡詩

東坡最喜杭僧惠詮落日寒蟬鳴一篇至爲和作施彦執又記其大慈塢祖塔上題一首云谷口兩三家平田一望賒春深多遇雨夜靜獨鳴蛙雲暗未遍月林香始辨花誰驚孤枕

国立国会図書館　タイトル『池北偶談26巻』　請求記号 049.2-0153t　ガラス使用

曉濤白捲江沙此詩亦佳能改齋漫錄載湖僧順怡詩久從
林下遊一首云葬子蒼爲予言後四句不同結句云唯聞犬
吠聲更入青松去按此則惠詮詩坡公所和者但本作青蘿
耳竹坡詩話作僧守詮冷齋夜話又載順怡詩云久從林下
遊頗識林下趣從渠綠陰繁不礙清風度閑來石上眠落葉
不知數山鳥忽飛來啼破幽寂處又云荊公愛之則是惠詮
詩自爲坡和順怡詩自爲介甫所賞韓誤記爲一耳

弓縛

道書謂一卷爲一弓佛書謂之一縛禪學云多羅樹葉書二
百四十縛縛與卷同硯北雜志云徐季海題佛經云上第幾
隔隔如梵夾也

劉翼明

東武劉子羽秀才翼明有句云桃花初絮春開甕細雨斜風客
到門

謝道韞硯

孫北海侍郎承澤藏謝氏道韞小硯一有銘云綠紅清石墨光
洪璧資我文翰玉砆堅質未有道韞字家兒考功云詳其文
句可迴讀然創正皆殊不工砆音厲水激石聲作冰字用尤
誤恐非謝筆耳

戲對

世傳夏忠靖公奉使江南與給事張某共事一日張登廁公
戲之曰解衣脫冕而行給事給事急給音同張應聲曰棄甲曳兵

而走尚書尚書常輸吉回閱墨莊漫錄載前句乃張燾謔胡世將語後句乃趙九齡戲對以謔李似矩尚書者也忠靖事蓋出傅會

鳳州古鏡

學齋佔畢載鳳州有遁赤山景德中軍人入一洞穴中有石鏡臺一鏡圍五寸背鑄水族回環有銘三十二字云煉形神冶瑩質良工當眉寫翠對臉傅紅如珠出匣似月停空綺窻繡幌俱涵影中方取鏡聞洞後有風雨聲此鏡萬曆中膠州趙氏自汴京得之海壑翁完璧自爲記按張君房麗情集載王蜀時天雄軍節度使王承休妻嚴氏有美色王衍愛幸之則以粧鏡其銘同

池北偶談卷十六目錄

談藝九之六　凡四十三則

景範碑　山泉翁詩
集詞　耕者王清臣
草賢　考功詩
三禮　唐宋詩句
蟹字韻詩　梵雅
安邦試錄　粵風續九
彭氏詩　超一子
四六話　宋元人集目
杼山集牒　王威寧詩

国立国会図書館　タイトル『池北偶談26巻』　請求記号 049.2-0153t　ガラス使用

武侯集　葉水心論三國志
管夫人畫　毘陵集
林艾軒駁詩本義　詩
學村　沈下賢集
鷄上木　佛手柑詩
木瓜詩解　廟堂碑
表語木樂天詩　后山師會黃
虞揭　艾軒用法語
蜀鑑　李元賓集
唐人不明理　熊館
唐人歌樂府　潘高

武風子
扈從清涼詩　銅雀硯辨

国立国会図書館　タイトル『池北偶談26巻』　請求記号 049.2-0153t
ガラス使用

池北偶談卷十六

濟南王士禛阮亭著　高都姪廷掄簡菴較

景範碑

鄒平縣西南五六里有小山曰枏公山山前有景相公墓墓上有碑雖闕文尚可讀近于奕正作天下金石志亦未之載錄於左云

大周故銀青光祿大夫中書侍郎同中書門下平章事上柱國晉陽縣開國伯食邑七百戶贈侍中景公神道碑銘并序

翰林學士朝議郎尚書水部員外郎知制誥柱國賜緋衣袋臣扈載奉敕撰

国立国会図書館　タイトル『池北偶談26巻』　請求記号 049.2-0153t　ガラス使用

翰林待詔朝議郎守司農寺丞臣孫崇望奉敕書

帝軒轅乘土德之運其臣曰奢龍祝融能辨方域以制區夏帝嬀氏禪陶唐之基其臣曰伯夷后夔能典禮樂以和人神上古佐命之道闕五字焉三政嗣興圖史寖盛彌綸輔翼代有其人皆金策丹書絢繢功業垂其訓聚而爲墳典形其美流而爲歌頌陋篆籀之質略我則潤之以闕五字之淪朽我則鏤之以貞珉銘以紀功碑以誌行千載之下粲然可觀者其惟神道之表乎故中書侍郎平章事景公諱範皇朝元佐闕二字顯德二祀冬十一月薨於淄川郡之私第天子廢視朝軫殲奪之念制贈侍中遣使贈奠飾終之典優而厚闕二字詔詞臣闕一字文闕一字琰盛矣闕二字孔悝彝鼎不出廟門杜預豐碑空沈漢水姑自矜於名氏誠未顯於邦家與夫輝煌帝恩導揚休烈闕八字者可同日而語也闕六字綸有直而叙之川丕顯我大君之命臣聞景氏之先出於芊姓從楚王於夢澤差闕一字侍臣畫漢闕一字於雲臺丹推名將濟美垂闕六字生偉人維周之輔長山之下淄濟爲川地勝氣清惟公故里夫嘉遁絕世高臥於是者是以闕一字顯氣而爲闕七字生於是者是以闕三字而爲世傑故公之先由烈考太僕府君之上曰王父賓大王父閏皆貞晦不仕介享天爵而巢許闕十三字下闕仲曰篆公闕四字世闕二字聿登相位而申甫之祥著矣昔者聖人之敎天下也本之以仁義制之以經籍是謂人文是謂人闕六字以闕一字開物成務者闕四字所於此闕二字以公輔之位必由稽古升廊廟

之才必以經術顯而公以明經擢第於春官氏則賢哲之 闕六字爲吏於清陽 闕十字掾於高密郡狄滿而 闕一字授范縣令大鵬之翼鎩北溟以未舒壑雷之聲殷南山而不 闕一然則 闕七字于之 闕十五字通人之才變而順則方圓之量不能局故公之佐縣政也人謂其勤且潔矣典刑書也人謂其 闕八字以 闕八字使 闕一字政 闕一字而從入者則人謂其賢且能矣粤若日月之彩得天而大明風雲之期遇屯而勃起 闕十一瑣 闕十字我大周聖神恭肅文武孝皇帝建大功於漢室爲北藩於魏邦初筵既開得賢斯盛於是我公 闕九字而君臣之 闕九字龍飛在天躬載曜靈至於胥極皇業肇建制以公爲秋書郎進階至朝散大夫而 闕九字萬 闕十二字之樞惟聖人執左契臨萬邦經久制大命日政之機國之大柄總於樞務者可謂重矣而公 闕九字忠而賢 闕十一字公爲左司郎中充樞密直學士尋轉諫議大夫克職今皇帝嗣位之時登用舊臣而弁人乘我大喪擁衆南寇親征之舉迅若奔雷分命大臣保釐 闕七字於公仍拜貳卿 闕九字振帝伐張黃鉞白旄煊羣兇而皆盡參旗河鼓導清蹕以言旋大祲既已平九服又已定 闕四時惟輔臣而公昌言可 闕八字聖謨頓望可以鎮流俗爰立之命帝心允乎六府肇修兵賦元大邦之調用 闕五字公自立不阿信而有守 闕十字哉大運逢時洪鈞在手資忠孝於君父享富貴之崇高而盡悴之勞因成恙疢封章疊上優詔褒稱聽解利權 闕一專 闕七字以刻卿歸第懸車故鄉嗟風樹之忽驚訴

昊天兮何極見星而往多露方多泣血以居晨漿屢絕哀與
性盡臥疾而終享年五十有二闕七字觀夫公之行事則其道
也淳而粹充充焉無能稱其言也直而肆謇謇焉無所忌耿
介以自立強幹以自闕一字故其仕也闕一字一命之卑闕一字三
闕六字無悔吝古人之操何以尚也秉筆者得無愧於詞矣許
國夫人李氏嗣子太廟齋郎嚴信等闕三字靈闕一字光闕二字烝
嘗翼翼賢人闕九字事終之禮佳城閉日長楸籌雲勒銘垂
休以示千古其詞曰

長白蒼蒼淄水湯湯哲人之生逢時會昌哲人之逝魂遊故
鄉闕一字高山兮峩峩逝水兮驚波闕一字而闕一字死闕十九字山有
頹坂水有高岸人何世而弗新善有名兮獨遠猗歟公兮時

用不顯
顯德三年歲次丙辰十二月己未朔十日戊辰

山泉翁詩

青州城南花林幢泉白清幽有塵外之趣山泉翁題詩云山
藏柳市無車馬水隔桃源有子孫馮宗伯時愛其語遂與鍾
司空別約卜鄰其地

集詞

秀水朱竹垞彝尊集唐詩為填詞一卷名蕃錦集殊有妙思略
錄數闋於此○燕語踏簾鈎李賀池北池南草綠玉建京口情人
別久張繼與君歌一曲李白○有時半醉百花前李賀山月皎如燭
韋應物暗瑤華之旖旎陳子昂得明珠十斛李賀○秋風清李白秋色

白李賀望盡青山獨立盧綸披磵戶盧照鄰度飛梁同上吟詩秋葉黃杜甫幽蘭露李賀香楓樹皇甫冉吠犬鳴鷄幾處同上蒼翠晚劉長卿染羅衣李賀鳥還人亦稀李白○江海茫茫春欲遍劉長卿岸上無人孫光憲野色寒來淺羅隱向晚因風一川滿薛奇童蘭閨柳市芳塵斷駱賓王越女含情已無限羊士諤灑霧飄煙包佶天畔登樓眼杜甫此夜斷腸人不見顧況紗牕只有燈相伴裴說此首詠春雨尤宇宇入神

耕者王清臣

天啓初潁川張遠度買田潁南之中村地多桃花林一日攜榼獨遊見耕而歌者徘徊疃間聽之皆杜詩也遂呼與語耕者自言王姓名清臣舊有田畏徭役盡委諸其族今爲人傭耕少曾讀書客有遺一冊於其舍者卷無首尾讀而愛之故嘗歌亦不知杜甫爲何人也異日遠度過其廬見舊曆背煤字漫滅乃燒細枝爲筆所書皆所作詩後經亂不知所在張獨傳其一篇云人生如泛梗飄飄殊無根飲啄得幾許營營晨與昏對此春日好荷鉏出南原近觀草色敷靜聽鳥語繁諸有弄化本雜遝呈眞元曉然似供我寧不倒清樽有身貴適意窮達安足論此亦杜五郎之流歟

草賢

崔瑗善章草王隱謂之草賢此在草聖之前而人罕知之

考功詩

從叔祖季木考功象春跌宕使氣常引鏡自照曰此人不爲名

士必當作賊嘗奉使長安飲於曲江賦詩云章曲杜陵文物盡眼中多少可兒墳其傲几如此有題項王廟樂府一篇云三章既沛秦川兩入關更縱阿房炬漢王眞龍項王虎玦三提王不語鼎上杯羹棄翁姥項王眞龍漢王鼠垓下美人泣楚歌定陶美人泣楚舞眞龍亦鼠虎亦鼠此詩劉公戲絕愛之公與文光祿太尚友善詩亦齊名錢牧齋尚書云文天瑞如魔波句具諸天相能與帝釋戰鬬遇佛出世不免愁宮殿震壞王季木如西域婆羅門邪師外道自有門庭終難皈依正法然其警策處要自不可磨滅列朝詩中僅錄三首又非佳作

三禮

楊太史用賓觀光致知小語云周禮儀禮大戴禮曰三禮喪禮葬禮祭禮亦曰三禮出喪禮出舞禮天神人鬼地祇亦曰三禮出祭典

唐宋詩句

晚唐人詩風暖鳥聲碎日高花影重曉來山鳥鬧雨過杏花稀元人詩布穀叫殘雨杏花開半村皆佳句也然總不如右永興閑啼鳥緩坐久落花多自然入妙盛唐高不可及如此

蟹字韻詩

顧敻字啓姬杭州人適鄂生某康熙庚申從其夫至京師嘗見所著靜御堂集小賦詩詞頗嫵麗九日予與同人飲宋子昭工部小園限蟹字韻翌日鄂詩先就顧代作也其末云予本澹蕩人讀書不求解爾雅讀不熟蟛蜞誤爲蟹予驚歎顧

国立国会図書館　タイトル『池北偶談26巻』　請求記号 049.2-0153t　ガラス使用

善歌所製詞曲有一輪月照一雙人面之句予最賞之

梵雅

安丘馬禮部應龍撰梵雅十二卷釋言第一釋義第二釋相第三釋教第四釋佛第五釋菩薩第六釋聲聞第七釋外道第八釋人倫第九釋天文第十釋地理第十一釋鳥獸第十二

安邦試錄

孫沙溪無用閑談載安邦鄉試錄并其賦表極佳雖中華文士無以過之安邦者安南一道之名也試錄題云洪德二年辛卯（蓋其國僭號）初場四書義四篇五經義五篇二場制詔表各一篇三場詩賦各一篇四場長策一篇交趾明初爲十四道之一蓋沿中國科舉之制而稍損益之耳其擬謝玄讓前將軍表曰奈彼氐秦生心猾夏逞虎貪狼噬之惡正爾憑陵賴風聲鶴唳之威居然奔潰諒本皇天之助順亦由廟算之先幾詎意圖功驟加異寵言念百年之績猶後卽誅豈伊一戰之勞敢先受賞木罌賦曰雪罍恥於滎陽振槁葉乎濉水土自閑於亢濟人何擇於善泅又云惜乎始終參差倉皇反復固陵之車桅不來齊村之禍坑自速智已局於挈瓶悔猶追於鼎足覺轠啓釁瓶羸告凶檻車之困未幾鐘室之恨何窮鳥言卉服何以有此亦奇矣

粵風續九

粵西風淫佚其地有民歌猺歌狼歌獞歌蛋人歌狼人扇歌布刀歌獞人舞桃葉等歌種種不一大抵皆男女相謔之詞

相傳唐神龍中有劉三妹者居貴縣之水南村善歌與邕州
白鶴秀才登西山高臺爲三日歌秀才歌芝房之曲三妹答
以紫鳳之歌秀才復歌桐生南嶽三妹以蝶飛秋草和之秀
才忽作變調曰朗陵花詞甚哀切三妹歌南山白石益悲激
若不任其聲者觀者皆獻欲復和歌竟七日夜兩人皆化爲
石在七星巖上下有七星塘至今風月清夜猶彷彿聞歌聲
焉同年睢陽吳廷渠祺爲潯州推官采錄其歌爲粵風續九
雖侏儒之音時與樂府子夜讀曲相近因錄數篇民歌曰妹
相思不作風流待幾時只見風吹花落地不見風吹花上枝
相思曲 思想妹蝴蝶思想也爲花蝴蝶思花不思草兄思情妹
不思家 蝴蝶思花 娘在一岸也無遠弟在一岸也無遠兩岸人煙
相對出獨隔青龍水一條 隔水妹嬌娥憐儿一箇莫憐多已
娘莫學鯉魚子那河又過別條河 那同 娥鴨行遊塘柵上嬌
娥尚細不曾知天旱蜘蛛結夜網想晴只在暗中絲 塘上妹相
思妹有眞心弟也知蜘蛛結網三江口水推不斷是眞絲 妹相
思科舉秀才取紅豆相思及早辦前程黃菊花開九月九枝
枝葉葉有娘名 黃菊花 猺歌云思娘猛行路也思睡也思行路
思娘暫半路睡也思娘暫半牀一白馬兒白馬端正也難騎
娘騎馬頭表馬尾馬轡尖尖妹陷比 二陷比卽怎騎卽娘同行江邊
路郎滴江水上娘身滴水一身娘未怪表憑江水作媒人三 鄧
與也黃蜂細小螫人痛油麻細小炒仁香鴨兒細細著水面表
緣細小愛隣娘四 狼歌六吞六齊度菊口龍六鳥也吞見也
齊度大家也菊

飛入也口籠山中也大路無數岔江河無數曲望東西南北花色一般紅又舊錢便好使舊米好做糍望北斗超生望有彭照顧彭謂所私各想心各愁心頭如馬踐條條臘真力百色盡眉齊臘擔也真力重也三十六圖羊四十雙圖雞言采禮之多盛稱夫家與羅敷行同意獞歌口三六四里踏得耳花桃花脉淋了好花桃淋了密淋了細絲絲淋了離乙乙養勒佛排挹養勒花排非里樣對鴛鴦里樣梁山伯山伯祝英臺此進山踏歌之詞口入也脉辦也淋諦視也離陸離之意乙猶亞也五六句承四五句言桃花踏蕚之穠艷已下五句專賦踏歌之人勒兒也挹整齊也非美麗也男女相悅言男如佛女如花耳鴛鴦比之於烏梁祝比之於人蛋歌蛋有三種蠔蛋木蛋魚蛋此魚蛋也錯畔行過蘇行巷魚通水透到花街木樨花發香十里蝴蝶聞香水面來一蛋船起離三江口只為無風浪來遲月明今綱船頭撒情人水面結

相思一今拏也三江黔江鬱江潯江鹿在高山喫嫩草相思水面緝麻紗紋藤將來作馬疋問娘鞍落在誰家三麻紗網也魚蛋浮家泛宅故所賦不離江上也狼人扇歌者書歌於扇字如蠅頭一面則花鳥其詞有云比萬兩千金眉心又眉意比火帝龍師結夫妻卦世火帝龍師二人名卦過也擔歌者峒人多以木擔聘女或持贈所歡以五采齡作方段齡處文如鼎彝歌與花鳥相間字亦如蠅頭布刀者峒人織具也書歌於刀上間以五采花卉明漆沐之又有師童歌者巫覡樂神之曲詞不錄

彭氏詩

鄧州彭氏布政使禹峯而述女適李鴻鴻字青立文達公裔孫學士恆茂之子予門人也鴻亦能詩而才不及婦予嘗序其

蝶龕集刻之京師如咏白蓮云月亦驕花色風偏送葉香刺繡云針宜停午倦牕喜趁新晴送外云山川日以遠雨雪天將寒皆佳句也又雷家灣云峯峯斜倚俯清濬一葉孤舟亂後身洞口白雲雞犬在此中大有避秦人金銀洞云絕壁繩橋萬壑深春風何意此登臨安禪暫借蒲團力坐聽神龍澗底吟又陰厓如幄俯青蘿脉脉寒泉激素波豆大一舟沙際望四山香氣鳥聲和種桃柳云繞畦煙水望迷離種得桃枝間柳枝好是年年芳草地春晴須記聽鶯時惜香橙云幾經剪拂始成林夏晚移牀就綠陰却怪一朝風雪惡惜香空負十年心此類數十篇皆可誦也

超一子

超一子者廣陵殷氏女早寡學道三年坐化遺詩偈一卷有云靜中無箇事反復弄虛空地老天荒後魂飛魄喪中有師開道統無法度愚蒙忽底虛空碎夕陽依舊紅又看花云土來澆灌水來栽顛倒工夫任我來滿院春風花自語不將顏色向人開

四六話

宋王銍作四六話二卷與詩話賦話文話並傳於時又有作四六談麈者唐宋以來重四六如此故溫公知制誥以不能作四六辭識小編載洪武六年諭禮部尚書牛諒禁止四六文字并表箋亦然諒等乃錄柳子厚代柳公綽謝上任表韓退之賀雨表以上命頒行天下以爲式然其後制誥表箋皆

用四六未嘗變也

宋元人集目

秀水曹侍郎秋岳溶好收宋元人文集嘗見其靜惕堂書目所載宋集自柳開河東集已下凡一百八十家元集自耶律楚材湛然集已下凡一百十有五家可謂富矣近時石門吳孟舉振刻宋詩鈔亦至百數十家多祕本蓋吳與其縣人呂莊生留良兩家所藏本而顧濱南豐尚不及載則未刻尚多也吳曾爲予言唐樊宗師絳二劉公是公非集其家皆有之又嘗見金陵黃俞邰虞陵徵刻唐宋元書目所載有金趙秉文滏水集二十卷元郝經陵川集三十九卷癸亥俞邰以徐都憲立齋元文疏薦入明史館予時向之借書所見如李觀集司空圖一鳴集沈亞之下賢集柳開河東集王令廣陵集牟巘陵陽集李之儀姑溪集耶律楚材湛然居士集皆目所未載者又予家所有張養浩歸田類稿石介徂徠集尹洙河南集岳珂玉楮集則黃氏之所未備也近朝鮮入貢使臣至京亦多購宋元文集往往不惜重價祕本漸出亦風會使然水東日記云張文忠公全集今在故副都御史雲中孫廷瑞家蓋齊府舊物有歐陽圭齋序予所見本有李木魯翀序而無圭齋序

序

衍山集牒

釋書衍山集十卷有湖州刺史于頔序詩七卷碑誌傳讚書序二卷聯句一卷首載救浙西觀察使牒湖州當州皎然禪

師集牒得集賢殿御書院牒前件集庫內無本交關進奉牒
使請速寫送院訖再報者牒州寫送使者故牒貞元八年正
月十日牒都團練副使權判兼侍御史李元使潤州刺史兼
御史中丞王緯按唐六典集賢殿學士掌刊緝古今圖籍凡
天下圖書之遺逸賢才之隱滯則承旨而徵求焉當時一衲
子之集至下敕觀察使牒本州寫送其於文事可謂勤矣後
世如此等事豈可易得張膚卿稚通所編吳興唐五家集略
同但作四卷

王威寧詩

予改官翰林侍講時淄川唐濟武夢賚太史寄詩云蠟燭五侯
新制誥鞦韆三影舊郎中語雖巧特工妙後讀王威寧詩有
云江浙老成新運使戶曹公道舊郎中乃知前輩已有此句
法但工拙異耳

武侯集

宋龍泉葉氏習學記言序目云諸葛武侯集荀勗和嶠令陳
壽所定亮之言魏晉所不欲聞然且存之而不敢沒非亮至
誠孰能使之哉宇謂是固忠武至誠動物之效而晉武帝之
視宋哲徽二宗昜嶠之視章惇蔡京輩務傅蘇黃諸公著作
二字不存於世明太宗靖難後舉世以方正學文章爲諱其
用心雪壤矣葉謂晉武好善忘讎自是盛事故其後裔雖亂
而尚延言哉曹操殺孔北海其子不獨愛融文辭每歎曰揚
班儔也募天下有上融文章者輒賞以金帛此又在晉武之

国立国会図書館　タイトル『池北偶談26巻』　請求記号 049.2-0153t　ガラス使用

前皆後世所不及

葉水心論三國志

葉水心謂陳壽三國志筆高處逼司馬遷但少文義緣飾終勝班固又云近世有謂三國志當更修定者蓋見注所載尚有諸書不知注之所載皆壽棄餘按陳壽之書古今訾謷者非一班氏良史以壽勝固殊不可解若其稱名三國名義乖舛自陳同甫郝伯常諸人皆改正其書此外作者尤衆林霽山集有胡君季漢正義序楊廉夫正統辨其言尤著近世歙人謝陛少連季漢書出不惟名正言順抑且文詞斐然惜水心不及見耳駟不及舌葉氏之謂矣

管夫人畫

祁縣戴楓仲藏管夫人道昇小畫一幀有細書十字云出廻新綺閣竹拚舊朱門邢子愿太僕題云竹繞層樓胃網蛛絲縷縷貌曇瞿倦來素面流輕粉尚衣羊肝半臂無戴博雅有文與傅青主善有半可集

毘陵集

唐獨孤及毘陵集二十卷有朝議大夫前守虔州刺史隴西李舟序補闕安定梁肅後序（此序載文粹中）末有祝允明跋云毘陵集二十卷祕藏天府世罕其傳吳文定公在東閣抄藏於家其孫經府君與貞山給事爲內兄弟給事因得假歸錄之云詩三卷通八十二篇與今詩紀所載無異餘賦一表二十七書二議九銘三頌一論一　二碑五序五十一集序三讚六

記述十二策書四文十二行狀二碑銘五靈表一墓誌二十七祭文九康熙癸亥閏六月借抄於晉江黃氏

林艾軒駁詩本義

宋林艾軒光朝與朱子同時同里說詩最不喜歐陽本義與趙子直書云詩本義初得之如洗腸胃讀之三歲覺得有未穩處大率歐陽二蘇及劉貢父談經多如此又一書駁本義關雎樛木兎罝麟趾等解甚悉大抵歐陽本義雖未必盡合然較考亭盡去小序而以臆斷不啻勝之未可厚非

詶詩

予六七歲始入鄉塾受詩詶至燕燕綠衣等篇便覺棖觸欲淪亦不自知其所以然稍長遂頗悟與觀羣怨之旨宋王融陳叔盤與樂軒陳藻讀國風於古寺至采蘋藻撿卷而泣頓悟中庸之旨叔盤以告網山林亦之網山遂以藻見於其師林艾軒曰吾嘗詶詩不歌易不畫無悟入處今于元潔尤信知此者可與言詩然采蘋之詩亦未見可泣處

學杜

宋明以來詩人學杜子美者多矣予謂退之得杜神子瞻得杜氣魯直得杜意獻吉得杜體鄭繼之得杜骨宅如李義山陳無己陸務觀袁海叟輩又其次也陳簡齋以簡嚴掃繁縟以雄渾代尖巧其品格在諸家之上何也

沈下賢集

国立国会図書館　タイトル『池北偶談26巻』　請求記号 049.2-0153t　ガラス使用

唐吳興沈亞之下賢集十二卷古賦詩一卷雜文雜著如湘中怨
秦夢記馮燕傳之類三卷記二卷書二卷序一卷策問對一卷碑誌表
一卷行狀祭文一卷有宋人序題元祐丙寅十月一日無名
氏末有萬曆丙午閩人徐勃興公跋云鈔諸焦太史者後附
張船杜牧李商隱三詩黃徐部虞稷得之周櫟園戶侍戶侍得
之謝在杭方伯家下賢文大抵近小說家如記弄玉邢鳳等
事

雞上木

予贈徐隱君東癡夜詩云先生高臥處柴門翳苦竹雪深門
未開村雞鳴喬木日午炊煙絕吟聲出茅屋云云故友葉文敏
公方藹最愛之而不解雞鳴喬木之句以爲江南若見雞上木

鳴則以爲妖孽矣然古詩已云雞鳴高樹顛陶詩云雞鳴桑
樹顛而諺亦有云雞寒上樹鴨寒下水此皆目前習見語訓
蕃豈忘之耶

佛手柑詩

益都王太平遵坦有詠佛手柑詩云斷此黃金體施於祇樹林
度人難下指合掌即傳心味向駢枝悟香從反覆尋諸天有
眞訣已擘競森森予每歎其工太平又嘗作禪意詩數十篇

木瓜詩解

紫陽解詩多失本意其甚者如木瓜一章尤爲穿鑿輔廣童
子問亦知其非而不敢斥師說則欲盡抹倒小序家語以傳
會其謬依違可笑云有學者請於先生曰某於木瓜詩反復

国立国会図書館　タイトル『池北偶談26巻』　請求記号 049.2-0153t　ガラス使用

諷咏但見其有忠厚之意而不見其有褻慢之情小序以爲美齊桓恐非居後揣度者所能及或者其有所傳也竊意桓公既歿之後衛文公伐齊殺長立幼衛人感桓公之惠而責文公之無恩故爲是詩以風其上不然則家語所謂吾於木瓜見苞苴之禮行焉豈鑿空而爲此言乎先生以爲不然曰若以此詩爲衛人欲報桓公之詩則齊桓之惠何止於木瓜而衛人實未有一物報之也（此論果甚豈詩人言外之意）愚謂（此下輔氏之說）以此言之則小序之說亦傅會之失實無所據（何武斷如此）而先生疑以爲男女贈答之詞則亦以爲衛風多淫亂之詩而疑其或然耳（此段是）至於家語所載夫子之說乃王肅所纂集固難盡信而其言亦又無甚意味且於小序之作未知其孰爲先後也（若是則秦火已後六經四子之書皆不足信矣因傅會師說而并欲廢家語可謂妄人也已矣）其它解有女同車風雨子衿等篇皆傅會無理諸家之說斯爲最下

廟堂碑

虞伯施夫子廟堂碑眞蹟康熙壬戌江南一士夫攜至京師或酬直五百金不許張學士素存（玉書）云親見之又有陸士衡眞蹟一帖歸戶書眞定梁公蒼巖（清標）宋牧仲（犖）曾見之

表語本樂天詩

宋任忠厚（惇）坐上書入籍久不得調投時相啓云籠中翦羽仰看百鳥之翔岸側沈舟坐閱千帆之過蓋用白樂天詩沈舟側畔千帆過病樹前頭萬木春語

后山師曾黃

猗覺寮記云陳后山平生尊黃山谷太年乃云向來一瓣香敬爲會南豐人或疑之非也無已少學文於子固後學詩於魯直各有師承是詩觀文忠公堂圖書又有句云世難嫡孫行名在惡子中又與林秀州書云有聞於南豐先生不敢不勉答晁深之書云始僕以文見南豐辱賜以教云云又妾薄命二篇至有殺身以相從之語自注爲會南豐作其推尊至矣至答秦觀書云僕於詩初無師法一見黃豫章盡焚其稿而學焉其自叙源流甚明白惟於兩蘇公難在及門六子之列而其言殊不然其答李端叔書云兩公之門有客四人黃魯直秦少游晁無咎長公之客也張文潛少公之客也言外自寓偏強之意此則不可解耳

虞揭

虞道園序范德機詩謂世論楊仲弘如百戰健兒德機如唐臨晉帖揭曼碩如美女簪花而集如漢廷老吏曼碩見此文大不平一日過臨川詰虞虞云外間實有此論曼碩拂衣徑去留之不可後曼碩赴京師伯生寄以四詩揭亦不答未久卒於位偶讀梁石門寅集述此記之文士護前盧後于前千古一轍可笑也

艾軒用法語

吳子經臨川人與歐陽文忠游著法語有云稚子夜啼拊背以之而不止取果餌與之而不止於是其母滅燭其父伏戶下爲鬼嘯爲狐鳴則兒口如堊此事所以貴乎權也韓子

蒼謂其絕似莊子孝宗朝林艾軒光朝在太學日試兵勢策云譬如嬰兒夜啼捫之不止卒然滅燭伏戶下爲虎嘯狐鳴則其嗓如塞全用吳語校文者傳以爲笑少司成陳少南見之大驚歎曰此筆當與太史公爭衡必寘首選林希逸作艾軒文集序載其事蓋當時艾軒實竊吳詞訕笑與賞歎者皆不知其本法語也

蜀鑑

蜀鑑十卷起秦人取南鄭秦人伐蜀迄西南巳本末有文子嘉熙丁酉跋云與資中郭允蹈居仁共爲此編又有姚咨嘉靖丙寅跋云是編予得之羅浮外史顧玄緯氏玄緯得之兵侍鄞范東明翁翁又得之章丘李中麓吏部轉假錄越二十餘年予始得手鈔凡六踰月乃畢夙興夜寐無論寒暑蓋不知老之將至是書予壬子又蜀時購之不可得康熙癸亥乃借之朱簡討錫鬯朱好寫書多未刻祕本跋中李中麓氏藏書百六十年未散近始歸崑山徐宮贊健菴乾學梁溪顧氏書至孝廉修遠宸尤富後書歸吳中丞伯成興祚惟四明范氏天一閣書不以借人至今無恙餘姚黃黎洲宗羲多就閱其祕本

李元賓集

唐李觀元賓文集五卷附詩四篇始郊天頌終邠寧節度饗軍記凡雜文五十篇諸碑銘亦有奇處至與孟簡吏部炅員外諸書粗率叫呶如醉人使酒罵坐蓋唐中葉已後江湖布

国立国会図書館　タイトル『池北偶談26巻』　請求記号 049.2-0153t　ガラス使用

衣挾行卷千薦紳延接稍逢贈遺稍薄則謗讟隨之漫以成習觀諸書可見編首有陸希聲序謂始元賓舉進士其文稱居退之右元賓早世其文未極退之窮老不休故能卒擅其名又云元賓尚於辭故辭勝其質退之尚於質故質勝其辭此序載文粹中予謂元賓視退之如破鼈欲追騏驥未可以道里計也

唐人不明理

唐人多不明理如歐陽詹自明誠論先云文王周孔自性而誠者也顏子游夏得誠自明者也下却云尹壽自明誠而長生公孫弘自明誠而爲卿張子房自明誠而輔劉公孫述自明誠而佐嬴此等議論可謂離經畔道宋儒之罪人也

熊館

予蜀道詩有熊館四時陰之句亡友葉文敏訒菴方識以爲熊館乃漢上林館名不可借用非也夢溪筆談云熊於山中行數千里悉有跧伏之所必在石巖枯木中山民謂之熊館訒菴或偶忘之耳又有句云東道連胸臆按胸臆音潤蠢而顏師古地理志注音勑子從顏音

唐人歌樂府

唐人所歌樂府詞曲率是絕句然又多剪截律詩別立名字殊不可曉如王右丞風勁角弓鳴一首截取前四句名戎渾揚子談經處一首截取前四句名崑崙子旗亭伶人所歌高常侍開篋淚霑臆一首（萬首作濡）本是長篇截取前四句名涼州

国立国会図書館　タイトル『池北偶談26巻』　請求記号 049.2-0153t　ガラス使用

歌是也又考敎坊記諸曲名如胡渭州穆護子又作涼州伊州甘州之類皆載而無戎渾崑崙子之名

潘高

金壇潘高孟升南村詩雅語時入古人予最喜一絕句云黃鴉穀穀雨疎疎燕麥風輕上鱖魚記得去年寒食節全家上冢泊船初

武風子

武風子雲南之武定人名悟或言其先軍衛官也嘗行乞市中或寄宿僧寺狀若清狂不慧特有巧思能於竹箸上燒方寸木炭畫山水人物臺閣鳥獸林木曲盡其妙嘗畫凌煙閣功臣瀛洲十八學士鬚眉意態衣褶劒履細若絲粟而二生動或以酒延致之以箸散布其側醉輒取畫運斤成風藩王督撫藩臬大吏欲邀致即逃匿山谷不見也其箸一束直白金數星宦滇南者遠餽京師用充方物亦奇技也風子醉後或歌或笑或說論語有奇解年六十餘卒盧氏維記云故德州王使君椅有筆一管約一寸許管兩頭各出半寸以來中間刻從軍行一幅人馬毛髮屋木亭臺遠水無不精絕每一事刻從軍行二句云用鼠牙刻之故崔郎中鋐有王氏筆管記此其類爲

銅雀硯辨

崔後渠彰德府志辨硯云世傳鄴城古瓦硯皆曰曹魏銅雀搏硯皆曰冰井蓋狗名而未審其實魏之宮室焚蕩於汲桑

国立国会図書館　タイトル『池北偶談26巻』　請求記号 049.2-0153t　ガラス使用

之亂趙燕而後迭興代毀何有於瓦礫乎鄴中記云北齊起鄴南城屋瓦皆以胡桃油油之光明不蘚筒瓦用在覆故油其背版瓦用在仰故油其面筒瓦長二尺闊一尺版瓦之長如之而其闊倍今或得其眞者當油處必有細紋俗曰琴紋有花曰錫花傳言當時以黃丹鉛錫和泥積歲久而錫花乃見古塼大者方四尺上有盤花鳥獸紋千秋萬歲字其紀年非天保則興和蓋東魏北齊也又有塼筒者花紋年號如塼內圓外方用承簷溜亦可爲硯宋刺史李琮元豐中於丹陽邵不疑家得唐元次山家藏鄴城古塼硯背有花紋及萬歲字與鄴中記合又曰大魏興和二年造則唐賢所珍已出於南城矣

扈從清涼詩

高侍講上奇扈從清涼山雜詩云仙蹕陪遊陟井參年來萬里閱崎嶔東西行徧關山路三度春風宿羽林辛酉扈從巡歷喀爾沁干戌扈從奉天府癸亥扈從清涼山皆以二月出都輕寒未放杏花枝樹底停鞭感歲時不止今年負花事漫將遊跡此分司元王惲完州詩誰著分司王老子杏花香裏過今春滱水濺濺出谷流沙原路僻草新抽鷄聲亭午山村外報道郵籤過定州佛頂分來五髻青浮空鳳刹玉輿停茜衫黃帽搖金鐸宮錦齊開梵字經紫府伸由實奧區長松鬱鬱壑爭趨興來那得勾龍爽重寫峯巒入畫圖勾龍爽有紫府仙山圖載宣和畫譜新安城上有高樓金粉香銷幾百秋傳是章宗遊賞地纖花細草滿春洲野淀瀰漫一望迷漁莊蟹舍接通隄遠天雲樹

国立国会図書館　タイトル『池北偶談26巻』　請求記号 049.2-0153t　ガラス使用

CL.
NO. 37773

熹徵裏只少樓臺似浙西

国立国会図書館　タイトル『池北偶談26巻』　請求記号 049.2-0153t
ガラス使用

国立国会図書館　タイトル『池北偶談26巻』　請求記号 049.2-0153t　ガラス使用