

集散貨物

餘戸ヲ有シ旅店業多ク數戸ノ小商店アリ將來市街トナスノ計畫アリ
 禮泉鎮ハ洮南府ノ西方約三十里弱ニアリ現今約五十戸ニ過キサレトモ將來附
 近耕地ノ擴張ト共ニ増設縣ヲ置ク豫定地ナリト云フ
 洮南府ノ對蒙古商業ノ狀態ニ於テハ鄭家屯ニ於ケルト同シク清曆八月ヨリ十
 月ニ至ル間蒙古人カ牛馬ヲ拉シ來リ問屋ノ手ニ依リ之ヲ賣却シ更ニ問屋ノ手
 ヲ經テ其需用品ヲ買去ルナリ然レトモ其數甚タ少ク未タ盛況ヲ見ルニ至ラス
 又タ蒙古行商アリ二三車輛ニ砂糖茶其他ノ雜貨ヲ積載シ天幕及炊具ヲ携ヘ遠
 ク蒙古内地ニ入り貨物ト牛馬又ハ牛羊皮ト交換シ生計ヲ營ム而シテ此等商人
 ノ利益ハ頗ル大ナルモノニシテ普通原價ニ對スルニ倍以上ノ利ヲ收ム猶ホ其
 行商スルニ當テハ蒙古王ニ所定ノ稅ヲ納テ認可ヲ受クルヲ要スト云フ
 左ニ洮南府ヲ經テ南方諸都市ニ散布セララル、貨物ノ種類及數量ヲ示ス
 穀類約一萬五千石附近農地ニ產出ス
 牛 約 四千頭 蒙古地ヨリ來ル
 馬 約 二千頭 同

商賈

羊 同 三千頭 同
 牛馬皮 同 千枚 同
 羊皮 同 一萬枚 同
 羊毛 同 八萬斤 同
 燒耐 同
 曹達 同 城内ニ製造所アリ
 右ノ内馬ハ主トシテ伯都納ニ牛ハ哈爾濱ニ燒耐ハ蒙古地方及齊々哈爾ニ其他
 ハ長春及ヒ新民等ニ輸出セララル
 次ニ府城ニ於ケル商賈ノ營業種別ヲ舉クルニ左ノ如シ

營業別	戶數	營業別	戶數	營業別	戶數
吳服店	大七 小一九七	造酒業	三	帽子店	三
古衣屋	二	粉條子製造業	三	煉瓦製造所	七
雜貨店	九六	材木商	二	木工場	二

永	廣	大	義	寶	乾	福	福	信	福	世	華	慶
和	順	有	發	盛	聚	德	聚	昇	州	合	昌	太
祥	興	恒	合	公	源	隆	源	源	合	會	湧	興
茶	豆	雜	同	同	同	同	同	雜	同	燒	材	同
	油	穀								酒		木
	製	問								釀		商
商	造	屋						貨		造		
									同	中		
										錢		
同	一 萬 五 千 吊	二 萬 吊	二 萬 五 千 吊	同	同	同	三 萬 吊	同	同	四 萬 吊	五 萬 吊	六 萬 吊
		二十家子	鄭家屯	札薩克	奉天	鄭家屯	法庫門	鄭家屯	小坡子	福隆泉ノ燒酒屋	寬城子	康平縣
未	自	宋	義	圖	乾	福	劉	信	干	分	張	楊
詳	營	某	順	府	巨	德	某	舛	湧	某	店	某
					錢	隆	某					

福	慶	豫	豫	復	屋	肉	料	宿	茶	雜
順	隆	貞	貞	興	號	理				穀
興	福	慶	福	盛	別	屋	店	屋	商	店
雜	同	燒	地	雜	營	一	三	一	六	二
貨		酒	租	貨	業	〇		一	六	二
		製	代	及	別		皮	鍛	鞋	麻
		釀	納	雜	業					繩
			土	穀	別			工		製
			地	間	別					造
			貨	屋	別					業
			付		資		屋	場	店	
					本					
					高					
					資		四	三	七	二
					本		油	車	染	陶
					主		製	製	物	器
							造	造	所	屋
							業	所	屋	店
							未			
							開			
							四	四	四	五

又主ナル商舖ノ屋號及資本金ヲ掲クレハ左ノ如シ

廣	公	長	福	廣	義	廣	永	聚	滙	裕	裕	德
育	裕	盛	發	裕	發	遠	舛	盛	源	盛	盛	恒
豐	福	和	魁	豐	太	達	慶	公	潤	永	長	盛
雜	同	同	同	同	同	同	同	同	同	同	同	帽
貨	同	同	同	同	同	同	同	同	同	同	同	子
一	同	同	同	同	同	同	同	同	同	同	同	商
萬	同	同	同	同	同	同	同	同	同	同	同	四
吊	同	同	同	同	同	同	同	同	同	同	同	千
吊	同	同	同	同	同	同	同	同	同	同	同	吊
自	福聚源ニ同シ	某	李	金	自	廣	張	嚴	王	自	同	法庫內
營	同	某	李	金	自	廣	張	嚴	王	自	同	李
營	同	某	李	金	自	廣	張	嚴	王	自	同	某

五五四

以上ノ他ハ悉ク小商人ナリ概シテ鄭家屯哈達等ニ於テ見ル如キ大規模ノ商店稀ナリ是レ畢竟大資本家ハ前途ヲ氣遣ヒ投資スルモノ少ク經營ヲ躊躇スルニ因ラン乎

通貨

商業關係前述ノ如ク發展ノ域ニ達セス隨テ製造業ノ如キモ殆ント見ルヘキモノナク豆油製造所ノ如キハ四ヶ所アルモ未タ營業ヲ開始スルニ至ラス其既設ニシテ稍々盛況ヲ呈スルハ燒鍋ニシテ一戸一日平均二百五十斤乃至五百斤ノ釀造高アリ之ニ次クハ七戸ノ煉瓦製造所ニシテ凡テ十三個ノ竈ヲ有シ各竈一日ノ製造高平均一萬五六千内外ナリ而シテ製粉業ハ獨立シテ營業スルモノナク皆燒酎及穀物問屋ノ兼業ニ係ル製粉材料ハ麥高粱及蕎麥ニシテ各戸一日ノ製粉高僅ニ一石乃至三石ニ過キス

洮南府ニ集マル資金ハ決シテ少ナカラサルモ其過半ハ土地買入其他ノ固定資金トナリ目下流通スル現金ハ極メテ欠乏ヲ告ケ市場ハ主トシテ當地公私ノ發行ニ係ル帖子ヲ行使ス然レトモ信用薄クシテ他地方ニ流通セス故ニ現金交換

又ハ爲替ノ取組ニ際シテハ三分乃至五分ノ割引ヲ受クルヲ普通トス其帖子ハ銀塊及小錢ヲ標準トスルモノナリ右ノ外貨幣トシテ銀塊及小銀貨アルモ其數至テ少ク又正金銀行鈔票及露國紙幣等モ大商人ニ限り通用ス其帖子發行商店發行高左ノ如シ

發行額	發行所	業	本	發行額
四萬吊	普通	官立	司	豫
三萬吊	豫	讓	慶	復
二萬吊	復	商	興	福
二萬吊	福	業	隆	慶
一萬五千吊	慶	同	源	福
一萬吊	福	同	聚	信
一萬吊	信	同	昇	大

發行額ニ對スル準備金ハ常ニ三分ノ一以上ヲ有スルモノナリ普通公司ノ如キモ發行高實ニ四萬吊以上ナルモ平素一萬以上ノ準備金ナシト右ノ帖子中普通公司發行ノ帖子ハ洮南府ノ納稅ニ使用シ得ルヲ以テ最モ信用アリト云フ有眼銅錢即チ小錢ノ計算法ハ盛京省各地ト異リ吉林省ノ計算ニヨル即チ五個ヲ一成トシ五十個ヲ一百トシ五百個ヲ一吊トナシ普通二吊ハ小銀貨一圓ニ相當ス其計算法次ノ如シ

一成五個	二成一個	三成一個	四成二個
五成二五個	六成一〇個	七成一五個	八成二〇個
九成四五個	七成一五個	八成一五個	九成一五個
一百文五〇個	二百文一〇〇個	三百文一五〇個	四百文二〇〇個
五百文二五〇個	六百文三〇〇個	七百文三五〇個	八百文四〇〇個
九百文四五〇個	一吊五〇〇個		

度量衡

度ハ鄭家屯ト同シク官布裁ノ三種アリ

日本曲尺一尺ハ布尺一尺五寸六七ニ當ル

同 裁尺八寸八分ニ當ル

同 官尺九寸七八ニ當ル

量ハ鄭家屯ノモノヨリ多ク三十五斛ヲ以テ一斗トナシ我一斗八升ニ相當ス

衡ハ十五兩ヲ以テ一斤トナス

徵稅ニハ奉天財政局直轄ノ稅捐總局アリ其取立稅左ノ如シ

土產稅(每百吊) 一吊五百文

銷場稅 同 二吊

牛馬稅 同 五吊

豚稅 同 二吊

驢稅 同 二吊五百文

羊稅每一頭 四百文

最近徵稅高左ノ如シ

物價

一、光緒三十一年一月ヨリ十二月マテ

牛馬稅收入總額 三千五百八十兩

斗秤稅收入總額 三千六百五十兩

一、光緒三十二年一月ヨリ三月マテ

牛馬稅收入總額 四百三十兩

斗秤稅收入總額 九百六十七兩

右ハ固ヨリ十分ノ信ヲ置クニ足ラスト雖トモ其一班ヲ窺フニ足ルヘキカ
洮南府ニ於ケル主ナル貨物ノ價格ヲ示セハ左ノ如シ

種類	單位	價格	種類	單位	價格
花旗布	一匹	中錢十八吊	棉	十斤	中錢十二吊
打連布	同	同	米	一斗	十吊
清水布	同	五吊五百文	粟	同	二吊八百文
大尺布	同	六吊	高粱	同	一吊三百文

小麥	黃豆	蕎麥	サミ	蕎麥	麥粉	燒粉	豆油	粉條	白糖	煙草	石油	麻
一斗	同	同	同	同	同	同	同	同	同	同	同	同
五	二	一	三	六	六	四	四	三	一	一	十	六
吊	吊	吊	吊	吊	吊	吊	吊	吊	吊	吊	吊	吊
豚	羊	木	木	馬	馬	牛	羊	豚	牛	馬	牛	雞
一斤	同	同	同	同	同	同	同	同	同	同	同	同
三百	四百	二百	四百	二百	二百	二百	二百	二百	二百	二百	二百	二百
三十	四十	四十	四十	四十	四十	四十	四十	四十	四十	四十	四十	四十
文	文	文	文	文	文	文	文	文	文	文	文	文

五六〇

雞卵	河魚	葱
百個	一斤	十斤
二	一	一
吊	吊	吊
八百	三百	八百
文	文	文
粟	羊	羊
秤	皮	毛
百斤	一枚	十斤
五	一	六
吊	吊	吊
	一百	
	文	

第五項 交通

商業通路

洮南府ハ新開地ナルカ故ニ商業通路ノ如キモ亦完全ナル道アルニ非ス強テ之ヲ求ムレハ左ノ諸道ヲ以テ商業的幹線ト稱スルヲ得ヘシ

一、洮南府ヨリ開通縣ノ東ヲ經テ大官兒店ヲ横キリ鄭家屯ニ通スルモノ(七十餘里)

二、洮南府ヨリ茶干他拉ニ於テ鄭家屯線ヲ東岐シ安廣縣ノ南高家窩棚ヲ經テ莫勒紅崗子ノ南麓ヲ過キ松花江ヲ越ヘテ新城則チ伯都訥ニ達スルモノ(六十餘里)

三、黑龍江省齊々哈爾ニ達スルモノ(七十餘里)

以上ノ道路ハ古來蒙古部落相互ノ通路タリシモノニシテ自然的道路タリ第一

線ハ營口新民屯方面ヨリ鹽砂糖麥粉綿布其他雜貨ヲ輸入スル最モ緊要ナル道路ナルヲ以テ冬期ニ於ケル荷車ノ來往最モ頻繁ナリ三十八年中北上セシ車輛ノ概算實ニ三千五百輛ヲ超エシト云フ然レトモ道路ノ大半ハ達賴罕王旗下ノ未開地ヲ通過スルカ故ニ到ル處悉ク曠漠タル沙原ニシテ殆ント人家ヲ見ス唯稀ニ蒙古人ノ經營ニ成ル旅店アリト雖トモ食物馬糧等ノ準備一モアルナク僅ニ粗雜ナル土室アリ旅人ヲシテ單ニ雨露ノ憂ナクシテ一宵ノ眠ヲ得セシムルニ過キス加之馬賊ノ出沒常ナク白晝其危害ヲ蒙ルモノ少ナカラス爲メニ旅客ノ困難言フヘカラス該線路ハ普通六日行程ナレトモ冬期道路佳良ナルニ方リテハ急行(馬車)四日ニテ達スト云フ

第二線タル新城(伯都訥)通路ハ第一線ニ次ク要路タリ洮南府未タ開ケサルニ方リテハ新城ハ長春以西ニ於ケル蒙古商業ノ首位ニ在リテ頗ル盛ナリシカ東清鐵道ノ開通ヲ見ルニ及ンテ貨物ノ集散ニ便利ヲ得ル事少ナカラス爲メニ一層ノ繁榮ヲ加ヘタリシモ日露開戰以來南來貨物ノ途全ク杜絶セシヲ以テ從ツテテハ急行(馬車)四日ニテ達スト云フ

此地ヨリ洮南府附近ニ輸送スル貨物ハ該地方特産タル材木煙草燒酎等ノ數種ニ過キス其他ノ鹽糖綿布及南來ノ雜貨ハ盡ク鄭家屯ヲ經テ新民屯地方ヨリ輸入スルニ至リシナリ事情已ニ如此南滿鐵道ト東清鐵道トノ連絡完成セル今後ニ於テ洮南府附近ニ流入スル南來ノ貨物ハ重ニ此線ヨリスルニ至ルヘキヤ疑ナカルヘシ此線路ハ普通四日行程ナルモ冬期ニ在リテハ三日ニシテ達シ得ヘシ

第三線ハ元ト洮南府附近ノ蒙古人カ黑龍江省ニ出ツルノ通路ニシテ今尙別ニ商業貨物ノ來往スルモノナク單ニ兩地間ヲ來往スルモノ此線路ヲ取ルノミ而モ其道タル札薩克圖王旗界札賚特王旗界等未タ開拓セサル蒙古地ヲ通過スルヲ以テ僅カニ旅店ノ存スルニ過キサル所アリテ旅行稍困難ナリト云フ兩地間ハ四日乃至五日ニテ達ス

以上ハ稍々商業的通路ト稱スヘキモノヲ舉ケタルニ過キスト雖トモ尙數條ノ通路アリテ蒙古ノ各部落ニ達スヘシ此等ノ道路ニ至リテハ又詳説スルノ要ナキヲ以テ單ニ其里程ヲ表出スルニ止メン

烏珠穆沁王府 百餘里方向西北八日行程 札薩克圖王府 二十五里餘正北二日行程
圖什業圖王府 三十餘里同正西三日行程 開通縣 十五六里正南二日行程
小庫倫 約百五十里方向南十二日行程 哈爾賓 百卅餘里正東十日行程
達賴罕王府 七十餘里同南西六日行程 安廣縣 三十餘里東南三日行程
札賚特王府 五十餘里同北四日行程 靖安縣 十餘里東北一日行程
以上ハ洮南府ヲ起點トシテ算出セシモノナリ
洮兒河水量多キトキハ洮南府ニ至ルマテハ小舟ヲ溯航セシムルコトヲ得可シ
ト雖モ惜哉河線屈曲シテ其延長陸路ニ三倍シ且ツ下流淺キ所アルヲ以テ若干
ノ加工ヲナスニアラサレハ舟航困難ナリ

五六四

第六項 物資

穀類ハ洮南府ノ主要産物ニシテ實ニ移民ノ生活資源ナリ彼等ハ收穫ノ大部ヲ
賣却シテ生計ヲ立ツルモノナルヲ以テ毎年平均牛馬車七八千臺即チ一萬五六
千石ノ輸出量アリト稱ス故ニ概ネ一萬石ノ雜穀ヲ調辨スルコトハ困難ナラサ
ル如シ而シテ其種類ハ高粱粟ヲ主トシ副食物トシテ府城附近ニ於テハ馬鈴

薯白菜葱等若干ノ蔬菜ヲ調辨シ得ヘシ

又馬糧トシテ其資料タル牧業盛ナル此地方ニ於テ干草ノ研究ハ大ニ注意ヲ要
スルモノトス野生草ハ主トシテ禾本科ニ屬シ萱、女萱、芝草等ニシテ干草ヲ製ス
ルハ夏秋ノ短時日ニ於テノミ期待スヘク又特ニ人夫ヲ傭役シテ採取スルヲ要
ス然レトモ九月頃ヨリ翌年六月頃マテハ蒙古ノ住民ハ若干ノ干草ヲ貯フ其一
戸貯藏スル量ハ平均千貫乃至一萬貫トス札薩克圖王ノ旗下ノミニテモ二十萬
貫ノ干草ヲ集收スルハ困難ナラサルヘシ

且ツ漢人ノ住地ニハ干草代用品タル粟稈アリ其價格百斤八九十錢ヨリ一圓ノ
上ニ出ツルコトアリ今假ニ一响地ニ收穫スル粟ヲ四石トシ粟一升ヨリ稈五斤
ヲ得ルトセハ一萬五千响地ノ十分ノ二即チ三千响地ニハ一萬二千石ノ粟ヲ得
其稈ハ實ニ六百萬斤ニ達スヘシ此內三分一ヲ買收シ得ルトスルモ尙二百万斤
ニ斤百五十々トスレハ三十萬貫ヲ得可シ然リト雖モ是レ素ヨリ概數ヲ示セル
モノ毎年冬季間ニ於テ得ラルヘキ量ハ二十萬貫ノ干草及二十萬貫ノ粟稈ト見
ハ大差ナカルヘシ

自明治十四年一月至明治十四年十二月 兆南府溫度表

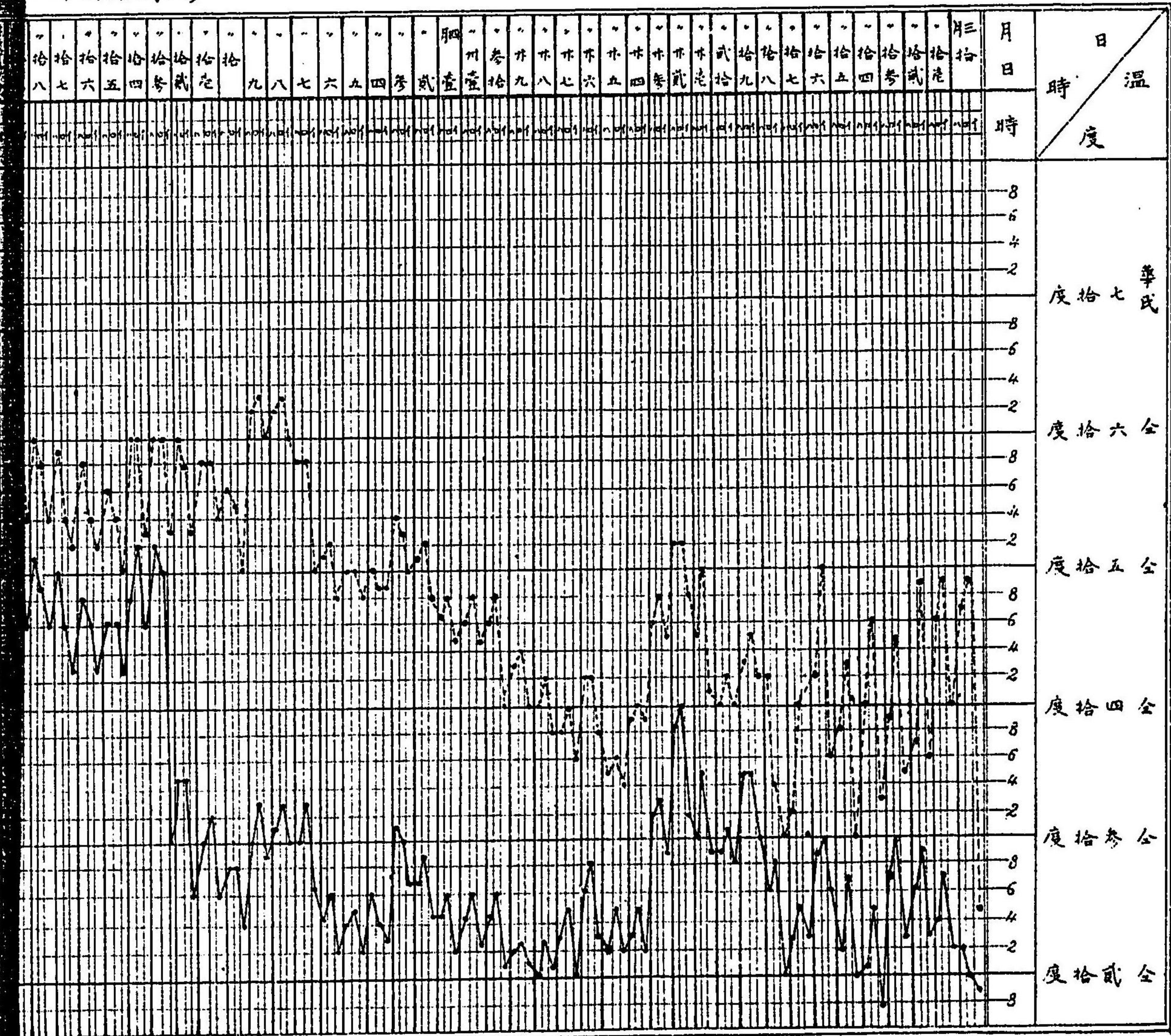

燃料ニハ普通枯草及高粱稈ヲ用ユルモ蒙古人ハ牛糞ヲ重ナルモノトシ薪ヲ用ユルモノ甚タ少ナシ樹木ハ札薩克圖王府附近ノ森林野馬圖山附近圖什業圖王府附近僅カニ存スルノミ

今高粱稈ノ數ヲ略算スルニ

高粱一升ノ稈ヲ十斤ト假定シ二萬四千石ニ對スル稈ヲ收得スルトセハ其量二千四百萬斤(三百六十萬貫)ニ達ス

而シテ高粱ハ秋收ノ際多忙ナルタメ之レヲ堆積シ置キ專ラ刈跡ノ根又ハ枯草ヲ主トシテ燃料ニ供シ家屋ノ建築ハ春ニ於テスルヲ常トスルヲ以テ三月頃迄ハ消費スルコトナシ四月ヨリ九月ニ至ル間ニ於テ燃料又ハ材料トシテ使用スルヲ以テ四月以後ハ其量頓ニ減少ス其賣買ハ車輛ヲ以テ論シ一車ノ積載量ハ三百把乃至三百二十把ナリ一把ハ一尺五六寸ノ經ニシテ長サ五六尺位トス其價格ハ約三圓時ニ二圓五六錢ノコトアリ一把ノ重量ハ六七斤トス目下百斤ノ價格ハ十二錢乃至十六錢ナリ

運搬材料トシテハ大車牛車ノニアリ大車ハ滿州地方ニ於テ見ルモノトモ異

自明治十四年三月十一日
至明治十四年五月七日

北南府温度表

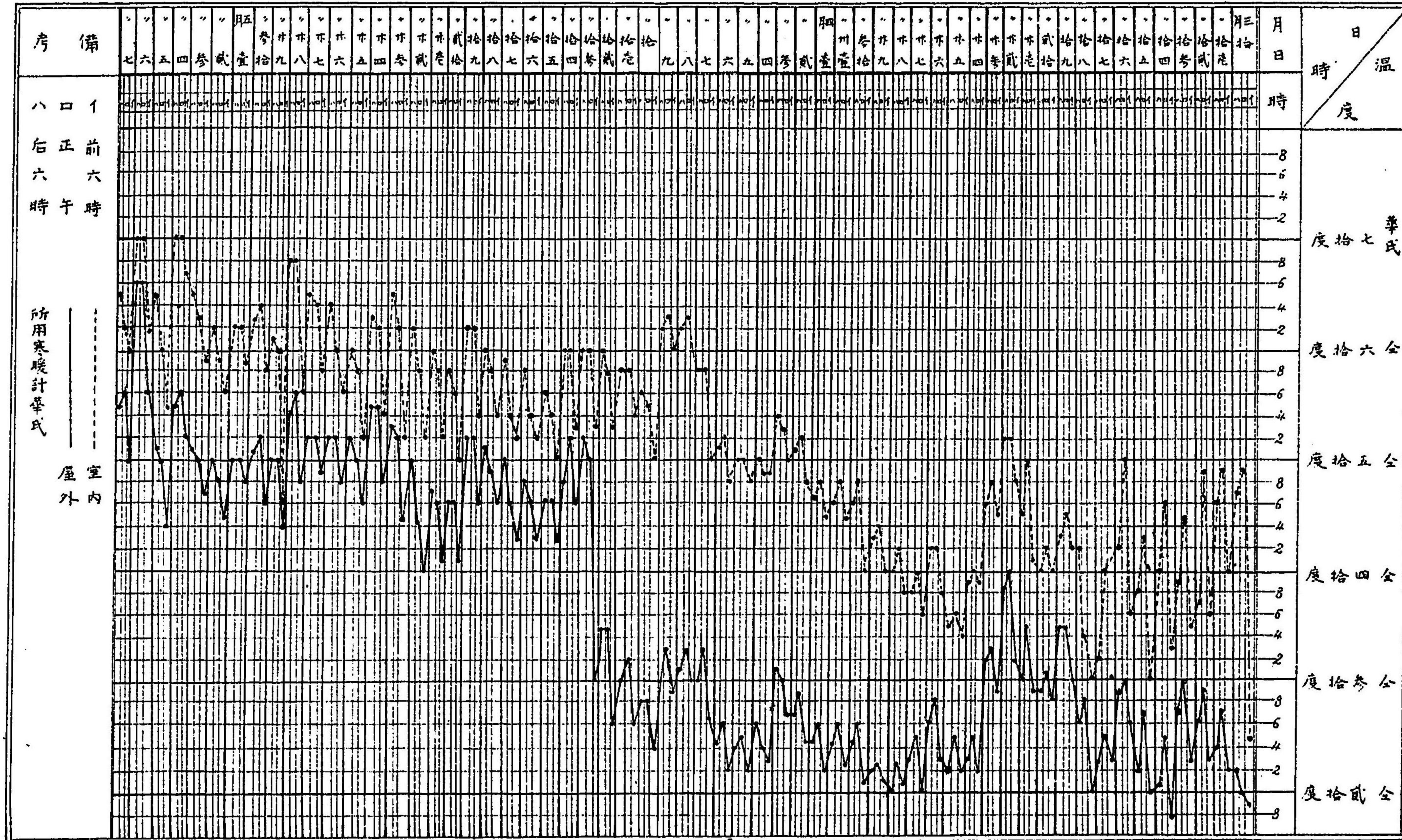

ナラス牛車ハ構造脆弱ニシテ載貨量五百斤ヲ出テ主トシテ西方蒙古地ニ於テ使用セラル其徵發シ得ヘキ數ハ三日間ヲ費セハ大車約五百輛牛車亦同數ヲ得ヘシ

畜獸ハ所在到ル處所望ノ數ヲ得ルニ困難ナラス然レトモ之ニ對シテハ豫メ駄鞍ヲ準備スルヲ要ス而シテ其運賃ハ鄭家屯、洮南府間、洮南府、伯都納間及洮南府齊々哈爾間ハ各々相等シク荷物百斤ニ付キ一圓四五十錢ニシテ客車ハ片道十五六圓ヲ要ス

木材ハ西北索洛山方面ニ多ク産スルモ運搬困難ナルヲ以テ目下主トシテ冬季伯都納ヨリ運搬ス

家畜類ハ其西方ニ蒙古遊牧地ヲ控ユルヲ以テ日數ヲ限ラサルトキハ大數ヲ集收スルコトヲ得ヘシ

第十二節 其他盛京蒙古都市

盛京省直轄ニ屬スル蒙古即蘇鄂公、札薩克圖、圖什業圖、達賴罕、賓圖博王各旗開拓

地方ヲ便宜上略シテ盛京蒙古ト稱ス
本節掲クル所ハ各都市共其概略ニ止ム是レ此方面ハ尙ホ調査中ニ屬シ詳細ハ
滿州誌ニ記載センコトヲ期スルカ故ナリ

第一項 昌圖

昌圖ハ一ニ榆樹城子ト稱ス蒙古博王旗ノ領土ナルモ清國政府ハ光緒二年此地
ニ昌圖府ヲ置キ漢民ニ對スル行政ヲ管掌セシメ現ニ遼源州懷德縣奉化縣及康
平縣ノ一州三縣ヲ管轄ス
昌圖市街ハ通江口ヲ東北ニ距ルコト十餘里開原ヲ距ル北西六里餘昌圖停車場
ノ西三里餘ノ地ニ位シ戶數二千五百人口約二萬ヲ算ス住民ハ直隸省人其大部
ヲ占メ山西山東人之ニ次ク元ト通江口ノ繁榮時代ニアリテハ此地ヲ經由シテ
北方各地トノ貨物ノ來往盛ニ商業又甚タ振ヒ鐵峯ニ次クノ重要市場タリシモ
一タヒ南滿鐵道開通スルヤ昌圖以北ノ貨物大部分ハ同鐵道ニ由リテ運搬セラ
ル、ニ至リ通江口ノ水運物資ハ頗ニ減少シ其疲弊ハ間接ニ此地ノ商業ニ影響
ヲ來シ又昔日ノ如ク旺盛ナラス然レトモ今尙鐵昌圖ニ於テ卸積スル百貨ハ悉

商業

物價

ク此地ヲ經由シテ各地ニ頒布セラレ蒙古貿易市場ノ一タリ
商品ノ主ナルモノハ輸出品トシテハ煙草麻ヲ第一トシ大小豆、小麥、粟、高粱、蜀黍
藍等之ニ次ク細毛皮類ハ其糶法不良ナル爲メ蒙古方面ヨリ來ルモノト當地產
トヲ問ハス悉ク之レヲ奉天若クハ天津北京ニ送り糶革シタル後更ニ當地ニ逆
送スト云フ故ニ蒙古ニ近キ土地ニモ拘ラス其高價ナル驚クヘキモノアリ其種
類ハ羊皮、狼皮、狐、狸皮等ナリ又輸入ノ雜貨ハルテ南方ヨリ來リ更ニ鄭家屯ヲ經
テ蒙古ニ送り以テ蒙古ノ產物ト交易ス近來我邦雜貨ノ店頭ニ見ルコト頗ル多
ク殊ニ玻璃製品ノ如キ尤モ巨利ヲ博シツ、アリテ將來ノ發展期シテ待ツヘキ
モノアリ
市内大賈巨商多ク其商業取引ノ規模見ルヘキモノアリ然レトモ其市場ニ就テ
ハ何等ノ規定又ハ取締規則ナク只タ日々許可セラレタル市街中樞ノ路傍又ハ
席前ノ空地ニ於テ之ヲ開キ附近村落ヨリ牽連シ來ル馬匹、馬糞、薪炭、蔬菜及雜
穀、雜貨等ヲ賣買ス然シテ店舗ハ大小約七百餘ヲ算ス
今此地ニ於ケル最近物價ヲ掲クレハ左ノ如シ

品目	數量	價夏季	價冬季	品目	數量	價夏季	價冬季
元豆	一斗	五八〇〇〇	六三〇〇〇	燒酒	一尺	二〇〇〇〇	一〇〇〇〇
小豆	一斗	八七〇〇〇	八七〇〇〇	洋布	一尺	〇〇七五〇	〇〇六〇〇
粳米	一斗	一四三〇〇〇	一六五〇〇〇	高粱	一斗	四二〇〇〇	四〇〇〇〇
小麥	一斗	一四七〇〇〇	一六五〇〇〇	大麥	一斗	四三〇〇〇	四一〇〇〇
麥粉	一斤	〇〇五五〇	〇〇五五〇	豆餅	一塊(三十斤)	三二〇〇〇	三二〇〇〇
干粉	一斤	〇〇九〇〇	〇〇九〇〇	綠豆	一斗	九八〇〇〇	九八〇〇〇
鹽	一百斤	三三〇〇〇〇	三三〇〇〇〇	棺材(一組分)	但杉及松	二〇〇〇〇	二〇〇〇〇
棉花	一斤	三三〇〇〇	三三〇〇〇	同	紅松	二〇〇〇〇	二〇〇〇〇
紅砂糖	同	四三〇〇〇	四三〇〇〇	同	黃花松	七〇〇〇〇	七〇〇〇〇
白砂糖	同	四三〇〇〇	四三〇〇〇	車材(一車分)	大	一〇〇〇〇	一〇〇〇〇
蠟	六本入一包	一五〇〇〇	一五〇〇〇	同	小	二〇〇〇〇	二〇〇〇〇
洋油	一箱	四三〇〇〇	四三〇〇〇	豚肉	一斤	一〇〇〇〇	一〇〇〇〇
石油	一箱	九八〇〇〇	九八〇〇〇				

五七〇

金融

備考 本表ハ明治三十九年ノ調査ニカ、リ戦後ノ餘波ヲ受ケ舊體ニ復セツルモノナレハ現今ハ一般ニ廉價ナリ

金融機關トシテ特設ノモノナキモ質屋、雜貨店、雜穀問屋、酒造家ノ如キ大商家ニ於テ帖子紙幣ノ代用ヲナス一覽拂ノ手形ナリヲ發行スルヲ以テ金融上ノ利便少ナカラス

而シテ帖子ヲ發行スル商家ハ其數十四五ヲ有シ皆確實ナル商賈ナレハ金融界ノ基礎比較的堅固ニシテ帖子ノ相場ハ大ナル變動ナシト云フ

今其店名及兼營ノ種類ヲ舉クレハ左ノ如シ

店名	本業	店名	本業
廣增機	荷受問屋	廣昇茂	油房
廣增蔚		元盛泉	燒鍋
廣增盛	雜貨商	東升今	油房
廣增源		廣昌和	荷受問屋兼油房
廣增德	雜貨兼油房	東廣義	油房

第八編 殖産興業 第九章 都市

五七一

廣 增 隆 雜 貨 福 和 泰 同

金利ハ多ク年一割乃至二割ナルモ金融逼迫スル冬季ハ二割五分ヲ普通トス決算期ハ陰曆五、八、及十二月ノ三期ニシテ就中十二月ハ大決算期トナス又貨幣相場ハ此地ニ在ル各大商舖毎朝公議會ニ會合シテ其高低ヲ定ム其組合人員ハ十五戸トス

通貨

通貨ハ前記各商舖ノ發行セル帖子及小銀貨ヲ主トス而シテ此地ハ秋冬ノ季ニ至レハ貨物ノ賣買運送出入頻繁トナリ爲ニ多額ノ支拂ヲ一時ニ要スルモ現金ヲ支拂ハンハ容易ノ業ニアラス故ニ其手續ヲ省略シ金融ノ圓滑ヲ圖ランカクメ銀票ヲ發行シテ支拂ヲナス其秋冬期ニ於ケル發行額ハ一戸平均二、三萬吊ヨリ五、六萬吊ニ達スト云フ其回收ハ夏季閑散ノ際ニ規定セラレタルモ其實ハ即チ然ラス信用ハ銀票ニ及ヒテ兌換ノ性質ヲ帶ヒ常ニ流通ス小銀貨ハ我軍票ノ漸次回收スルニ從ヒ通貨ノ不足ヲ感セルカ爲メ多數ニ流入シ現今其流通額約三十萬圓ニ上ルト云フ

其他奉天官銀號票ハ吉林銀貨及小錢等モ日常ノ取引ニ使用セラル小錢ノ算法

トス
ハ地方ニ依リ一定セサルハ滿洲ノ通弊タリ今此地ニ於ケル算法ヲ左ニ示サン

呼	稱	東	呼	稱	東
一〇文	(一成錢)	二個	二〇〇文		三十三個
二〇文	(二成錢)	三個	三〇〇文		四十九個
三〇文	(三成錢)	五個	四〇〇文		六十六個
四〇文	(四成錢)	六個	五〇〇文		八十二個
五〇文	(五成錢)	八個	六〇〇文		九十八個
六〇文	(六成錢)	十個	七〇〇文		百十五個
七〇文	(七成錢)	十二個	八〇〇文		百三十一個
八〇文	(八成錢)	十三個	九〇〇文		百四十八個
九〇文	(九成錢)	十五個	一吊文		百六十四個
一〇〇文	(十成錢)	十六個			

税則

元來蒙古塞外ノ地ハ蒙古各王旗ノ所領地ニシテ移民ノタメ貸下ケタルモノナルヲ以テ之レカ地租等ハ一切蒙古王府所定ノ税則ニ從ヘリ其他ノ諸税ハ凡テ滿漢行政官ノ徵スル所ニシテ且ツ前奉天將軍趙爾巽ノ在任當時主トシテ意ヲ財源ノ出處ニ傾住セル結果都テノ捐税ニ多少ノ改則ヲ行ヘリ即チ現今實施シツ、アル税額左ノ如シ

一 地租	博達額罕王旗	每一响地	銀三吊二百文 銀五吊二百文
二 斗秤土葯捐税	穀物每一斗	賣買双方ヨリ	二成半及警察費トシテ二成
	阿片膏	每壹斤	銀四錢
三 牛馬	賣價百吊文ニ付	馬	六吊文
	同	騾	三吊文
	每一頭	牛	一元
四 家畜屠殺税	賣買百吊文	豚	二吊二百文
	牛豚百斤未滿每一頭		三百文
	同	百斤以上同	二吊文

工業

遠隔者ハ包捐銀トシテ一年一回ニ納税スルコトアリ此場合屠牛者ヲ三等ニ區別シ一等千二百吊二等六百吊三等三百吊トス屠豚者ハ五等ニ區別シ一等五百吊二等四百吊三等三百吊四等二百吊五等五十吊トス

五 家畜使役税及牧畜税	三十頭以内使役者二年包捐銀	五十兩
	五十頭以内	八十兩
	五十頭以上	百兩
	馬騾一頭ニ付	二元
	驢	一元

工業ハ樹木石材等ノ不足セルト水利ノ便ヲ缺クトヲ以テ未タ見ルヘキモノナシ唯現今從事スル所ニシテ將來其宜ヲ得ハ發達ノ見込アルモノ即チ左ノ如シ
 榨油業 燒酒製造 絲革業 玻璃及製紙業
 想フニ現今ノ工業ハ頗ル舊式ノモノ或ハ商農家ノ副業ニ過キスシテ發達ノ跡ヲ見ルヲ得ス何等特書スヘキ價値ナシト雖トモ若シ夫レ廣漠無疆ノ土地ヲ利用シ收穫饒多ナル豆麥ヲ用ヒ燃料及水利供給ノ關係ヲ考慮シテ企業セハ工業

上絕對ニ價值ナシト云フヘカラサルナリ
昌圖下農耕地ノ量ニ至リテハ素ヨリ一様ナラスト雖モ上下ノ地味ヲ通シテ左ノ收穫アルモノ、如シ

高粱 一响地ニ付 二石乃至七石

粟 一响地ニ付 二石乃至六石

豆類 一响地ニ付 二石乃至六石

耕地ノ地價ハ每一响地普通小銀貨五十圓ヨリ二百圓内外ノ間ニアリテ素ヨリ一定セス而シテ地方ニ栽培セラル、主ナル穀物野菜ハ

高粱 粟 大豆 黃豆 綠豆 小豆 稗 大麥
小麥 陸米 蕎麥 麻 白菜 葱 瓜類 罌粟

等ニシテ就中高梁、粟、稗、豆類ノ四種ヲ以テ其重ナルモノトス

地味ノ異ナルニ從ヒ穀物ニ適不適アルヲ以テ其植付割合モ亦一様ナラス今各地ノ土人ニ就テ五穀ノ分栽率ヲ聞クニ大概左ノ割合アリト云フ下表ノ數字ハ植付穀物ノ總額ニ對スル十分比例ヲ示セルモノナリ

各地中心名	高粱	粟	豆類	稗	麥及其他	地勢別
寶力屯附近	五	二	二	二	二	半岡半平地
四馬架子附近	五	二	二	二	二	平地
北兩架子附近	四	三	二	二	二	平地
孫家窩棚附近	三	五	二	二	二	岡地
文家子附近	三	二	二	五	二	岡地
大窪附近	五	二	二	二	二	平地
西嘎附近	五	三	二	二	二	平地
王子屯附近	三	三	二	四	二	砂地
哈拉勾附近	三	五	二	二	二	砂地
平均	四	三	二	二	二	

斯ノ如クニ高粱ノ栽培最モ盛ニ行ハレ實ニ全耕地ノ約四割ヲ占ム就中窪地ハ

尤モ高粱ノ適地ナリ粟ノ栽培モ亦尠ナカラス全耕地ノ約三割ヲ占ム其適地ハ岡丘若クハ砂地ノ方却テ可ナリト云フ而シテ稗及豆類ハ各其一割ヲ播種スルニ過キス其他ノ穀物野菜類ハ僅ニ自家用トシテ栽培スルモノニシテ其割合ハ合セテ一割ニ過キサルナリ次ニ穀物ノ栽培ニハ輪栽法ヲ採用スルモノ多シ例ヘハ高粱ヲ植付ケタル翌年黍稗ヲ以テシ其翌年ニハ豆類ヲ播種スルカ如シ野菜類ノ栽培ニ付テハ何等ノ慣例ナク只タ適宜之カ植付ヲナスニ過キス

第二項 八面城

八面城ハ博王旗管内ニアリテ奉化ノ西南十里鐵四平街ノ西八里餘昌圖府ノ北十五里餘鄭家屯ノ東南二十里餘ノ地ニアリ東北ヨリ西南ニ延長セル單街ニシテ距離約一里ニ及ヒ街幅甚タ廣ク約六間ヲ有ス街衢比較的整頓シ商業旺盛ナリ市内戸數約千七八百人口一萬餘住民ノ大部ハ奉天省人ニシテ少數ノ山西人及直隸人アルノミ

物貨

市内ニハ昌圖府分防照磨官衙、巡警隊、捕盜營及和碩博多勒噶臺親王ノ稅局等アリ學堂ハ高等、初等ノ二官立學校アリ各二十餘名ノ生徒ヲ有ス民立學校ハ各後街ニ分立シテ五個アリ各二名ノ教員ヲ以テ三十名内外ノ生徒ヲ教養ス此他ニハ統領ノ率ユル五營ノ兵ヲ駐屯シアリシモ近時黑龍江ニ轉進セリ家屋ノ拂造ハ磚瓦建ニシテ宏大ナルモノ多ク宿營力ニ富ム商舖ハ大小約二百餘内常舖二、燒鍋三、棧店十七、油房十三、小車店二、浴室二、雜貨舖五十餘、其他小商舖百餘ニシテ主ナル集散物貨ハ左ノ如シ

(輸出品)

高粱(紅糧) 豆類 小麥 芝麻 粟 粳米 雜穀 皮革類

(輸入品)

棉花 綿布 石油 煙草 燐寸 砂糖 日用雜貨
等ニシテ穀類ハ附近農村及鄭家屯三江口等ヨリ聚來セルモノヲ更ニ四平街又ハ新民方面ニ轉輸シ輸入品ハ奉天、營口四平街停車場ヨリスルモノト新民ヨリ陸路ニヨルモノトアリテ直接輸入シテ各地ニ頒布ス

近時日本雜貨ノ店頭ニ見ルコト多ク益々發達ノ徵アリ木炭ハ東方約二十里許ナル半拉山門ヨリ輸入ス

八面城市内ニ一年集來スル糧食雜穀ノ數量ヲ舉クレハ左ノ如シ

高粱(紅糧) 二萬石 大豆 一萬石 小豆 一千石

粳 米 五千石 小麥 三千石 芝蔴 五百石

粟 四千石 小米 二千石

物資

内外ナリ然シテ此等最近ノ物價表左ノ如シ(邦貨ニ換算ス)

粳米	一石	小銀貨三十三圓 乃至三十三圓六十錢	高粱	一石	約三圓九十二錢
小米(搗粟)	同	七圓九十五錢	大麥	同	五圓十錢
大豆	同	十一圓八十五錢	小麥	同	十一圓三十錢
綠豆	同	十一圓五十五錢	蕎麥	同	三圓六十五錢
芝蔴	同	二圓十錢	瓜子	同	二圓十七錢
谷子(粟)	一石	四圓二十錢	豆餅	一塊(二十八斤)	六十五錢
麻	百斤	四圓五十錢	小豆	一石	十三圓

通貨

棉花	同	三十三圓八十五錢	石炭	百斤	一圓三十錢
木炭	同	一圓三十五錢	石油	一箱	五圓十錢
葉煙草	同	十圓五十錢	白糖	百斤	五圓
香油	一斤	二十三元	豆油	一斤	十二錢
白麵	百斤	五圓四十六錢	蕎麥麵	百斤	二圓十五錢
燒寸	四包	十錢			

此地金融機關トシテハ專業者ナク當舖及雜貨舖問屋等ニ於テ兼營ス其狀態ハ昌圖奉化ト大差ナク通貨又同シ今各地貨幣トノ交換歩合ヲ示スニ左ノ如シ

小錢 六吊六百元ハ小銀貨一圓
銀兩 一兩ハ同 一圓八十一錢

左記各地ノ吊子ハ下記ノ價格ニテ當市舖等ニテ交換スルヲ得

榆樹臺	吊子一吊	八九百文	差	一百文
二十家子	同	九百文		
昌圖	同	八百六文		
			同	百十文

税則

大窪 同 八百四文 同 百十二文
 金家屯 同 八百四文 同 同
 嵩鷲樹 同 八百四文 同 同
 吉林省官帛同 八百四文 同 同
 又賣買街奉化鄭家屯ノ吊子ハ額面通り通用ス此レ取引盛ニシテ常ニ運轉スルヲ以テナリ

當地稅局ノ稅則ハ糧食雜貨共ニ從價稅ニシテ價格一吊ニ對シ一文ヲ徵收ス
 車馬稅 三頭以下ノ馬車ニハ 二 圓
 四頭以上七頭迄 二圓五十錢
 七頭以上十頭迄 三 圓
 十頭以上 四 圓

以上ノ外地租其他ノ諸稅ハ昌圖ニ同シ
 仲買手數料凡テ此附近各市街ニハ棧店ト稱シ仲買ヲナスモノアリ
 當市大棧店十戶小棧店七戶アリ左ニ問屋口錢トモ稱スヘキ仲買手數料ノ一例

工業

ヲ示ス

穀類每一吊ニ付買方ヨリ五文ト賣方ヨリ一文計六文
 雜貨每一吊ニ付買方ヨリ三文ト賣方ヨリ五文又ハ二文計五文乃至八文
 但シ品ニヨリ不同

製造業ハ僅カニ三戶ノ燒鍋ヲ除ク外凡テ副業ニシテ特記スヘキモノナシ左ニ其梗概ヲ記ス

燒鍋ハ皆小ニシテ三戶ヲ合シテ一日合計千三百斤一ヶ年約四十餘萬斤ヲ醸造スト云フ

油房ハ一日平均一戶六十塊ノ豆粕ト百五十斤ノ油トヲ製出ス
 八面城ノ豆粕ハ一塊三十二斤ト稱スルモ實量ハ三十斤位ナリ
 自八面城各地ニ至ル距離ヲ舉クレハ左ノ如シ

買 賣 街 東北 十里弱
 四 平 街 東 五里強
 鐵 四 平 街 同 八里強

蕪 蕪 概	南	八里位
双廟子停車場	東南	十里弱
昌 圖 府	南	十五里強
大 窪	南	四里強
金 家 屯	西南	十五里強
法 庫 門	同	三十里許
榆 樹 臺	西北	十餘里

第三項 買賣街

人口

奉化ハ本名ヲ買賣街ト稱シ奉化縣ノ所在地ナルヲ以テ奉化トモ云フ鄭家屯ノ東々南約三十餘里八面城ノ東々北約十里懷德ノ西南約三十里鐵四平街ノ北約五里ニ位シ東西約二十一町南北約二十四丁ニ亘リ市街ヲナシ繞ラスニ高サ七尺ノ土壁ヲ以テシ其ノ周圍ニハ深サ五尺ノ壕ヲ以テス住民ハ吉林直隸省人尤モ多ク安徽湖北省人之ニ次ク商人ハ主トシテ山西省人ニシテ市内ノ戶數人口左ノ如シ奉化縣城内人口數目明治四十年十二月奉化巡警局調査

男丁 七千九百二十一人
 女 二千六百九十五人
 未成丁年者

男 一千三百六十八人
 女 一千六百七十二人
 總計 一萬三千六百五十六人
 戶數

商戶 二百七十三號(大中商賈ニ限ル)
 民戶 千七百一十一號(小商賈ヲ合ム)
 計 千九百八十四號

外國人 佛國人 宣教師 一名
 日本人 五名

官衙

縣衙門、捕盜營、官醫總局、巡警總局、郵政官局、車捐局、地丈局等ノ官衙アリ其他商務分會アリ專ラ商舖間意志ノ疎通ヲ謀リ仲裁調停ヲ斡旋スル一ノ地方自治機關

ヲナスヲ以テ俗間ニハ老叟衙門ト呼ヘリ
 此地ニハ高等學堂一、及小學堂四アリ商家ノ子弟多ク之ニ就テ學フ其他公會堂
 トシテハ天主教會堂、耶穌教會堂、宣講所等アリ寺院ノ大ナルモノハ城隍廟、老爺
 廟、財神廟、三官廟等トス
 巡警局ニハ步隊一哨、馬隊半哨、捕盜營ニハ馬隊三十人アリ以テ市内及附近ノ治
 安警察ニ任ス

農工業

此地ハ遼河ノ支流招蘇太河ノ流域ニアリテ地味肥沃開荒普ネク農業甚タ盛ナ
 リ
 工業及製造業ハ各地方ニ於ケルト同シク燒酒、豆油等ヲ主ナルモノトスルモ其
 規模悉ク舊式ニシテ見ルヘキモノナク產額又從テ少ナシ

イ、燒酎 此地ニハ廣增裕、廣和泉、福盛泉ノ三燒鍋アリテ各四十間乃至六十
 間内外ノ釀造所ヲ構ヘ六十人乃至八十人ヲ使役シ一年各六十四萬斤内外ヲ
 產出ス
 ロ、豆油豆粕 合計六戸ノ油房アリ各十餘人ヲ使役シ一年豆油二十萬斤

商業

餘豆粕百萬餘個(一個二十八斤又ハ二十六斤)ヲ產ス

ハ、麥粉 十餘戸ノ磨房アリ各六七人ヲ使役シ一日各百七十餘斤ヲ產セリ
 以上ノ外粉條子製造、皮革舖、鐵工業、木器舖各三四戸ヲ有スルモ營業狀態甚タ微
 々タリ

此地ノ商業ハ殆ント獨立セル都市經濟ノ狀ヲナシ營口、天津等ニ直接ニ連絡ヲ
 通シ地方所產ノ農產物ヲ輸出シ然シテ雜貨其他ノ必需品ヲ彼ニ仰キ以テ互ニ
 其需要ヲ充タシツ、アルカ故ニ近距離ニアル都市ト雖モ著シキ經濟上ノ關係
 ヲ有セサルモノ、如シ即チ附近住民ハ皆此地ニ來リテ交易ヲナシ此ヲ以テ唯
 一ノ市場トセルヲ以テ店頭常ニ般販商業甚タ旺盛ナリ今其主ナル輸出入品ヲ
 示セハ左ノ如シ

輸出品 高粱、麥、大豆、玉蜀黍、燒酎、藍靛、豆粕、
 以上ハ附近部落及榆樹臺、黑林子、小城子、朝陽堡、伊通州ヨリ來集ス
 輸入品 棉布、棉糸、砂糖、燐寸、石油、紙類其他日用雜
 貨

然シテ此地ノ商家ハ當舖、燒鍋、油房、雜貨舖、吳服商、藥舖等ニシテ其他小商舖甚タ多シ又大商舖ノ營業主ハ概ネ山西省人ナリ其主ナルモノヲ舉クレハ左ノ如シ

當舖 源記當、慶記當、公合當、合盛當、

燒鍋 富盛泉、廣和泉、廣增裕、

穀物問屋 富盛店、合盛增、天益德、順盛店、富盛泉、富盛長、廣和泉、天益長、復盛源、廣通祥、

廣勝興、

雜貨舖 富盛泉、復盛源、福勝魁、增生成、信增長、廣盛興、巨源長、長盛魁、源記當、慶記當、

公合當、合盛店、

大店 十六 小店 五十餘

此地モ金融機關タル錢莊又ハ票莊ヲ專營スルモノナシ故ニ爲替兩替ヲ要スルモノハ皆當舖及信用アル大商ニ依托シテ爲替取組ヲナス即チ富裕ナル商人カ自ラ一種ノ兼業トシテ之ヲ取扱フニ過キス

物貨

目下市上流通ノ貨幣ハ錢帖、奉天官銀號票、吉林差帖及小銀貨ニシテ銀塊元寶銀ハ大取引ニノミ使用セラレ小錢ハ日常ノ小買物ニ用ヒラル、ノミ小錢ノ算法ハ昌圖府ニ同シ

明治四十年十月ニ於ケル當地物貨左ノ如シ

品目	數量	價格	品目	數量	價格
元豆	一斗	六、四七〇	大豆	一斗	六、一〇〇
蕎麥	同	二、四〇〇	大麥	同	三、五〇〇
粳米	同	一六、五〇〇	小麥	同	八、五〇〇
燒耐	十斤	四、二〇〇	花生	一斤	一、二八〇
白砂糖	一斤	七、一〇〇			
赤砂糖	同	四、五〇〇			

以下我貨幣ニ換算シタルモノ

品目	數量	價格	品目	數量	價格
藍色搭連布	一尺	〇、八〇	藍色花旗布	一尺	〇、六〇
石油	一箱	五、〇〇〇	白洋其布	同	〇、四〇
木樑	五百斤	三、〇〇〇	毛布	一包	一、五〇〇
同	三百斤	五、〇〇〇	卷煙草	一匣	一、九〇〇
柴火	百斤	五、〇〇〇			
豆餅	一塊	五、〇〇〇			

五九〇

捐稅局ニ於テ徵收スル賣買稅率左ノ如シ

糧食 一吊ニ付 五文
雜貨 同 十文

車輛ノ徵稅八面城ニ同シ

此地ニ來集スル車輛ハ其構造滿洲式ノ堅固ナルモノニシテ馬及騾七八頭ヨリ

概況

十二三頭ヲシテ之ヲ曳カシム其附近村落及他市場ヨリ來集スルモノ毎朝百五十乃至二百輛ヲ下ラス殊ニ毎年九月ヨリ翌年三月即チ結氷期間ハ尤モ多ク來集ス

第四項 八家子

八家子ハ又八家鎮トモ云フ懷德縣衙門ノ所在地ナルヲ以テ外人ハ大抵之ヲ懷德ト稱スルモ地方人民ハ主トシテ八家子ト稱ス長春ノ西約十五里餘松花江支流伊通河ノ小支流市ノ東南端ヨリ北端ヲ流レ東西約一里南北約半里間ノ小丘上僅ニ北ニ偏シ斜ニ長方形ノ市街ヲナシ戶數約千三百餘人口約一萬三千ヲ有ス住民ハ吉林奉天省人大部分ヲ占メ其他山西山東直隸省人之ニ次ク

市街ノ周圍ハ深サ七八米突ノ濠ヲ繞ラシ四方ニハ大門四小門四ヲ設ケ東ヲ撫近門西ヲ迎恩門南ヲ歸昌門北ヲ保泰門ト稱ス城壁ハ四門ノアル所ニノミ築カレ他ハ皆家屋ヲ以テ自然ノ城壁ヲ形成シ各門出口ニハ濠上ニ架橋アリ

城外東門及西門外ニハ各小街ヲナシ人家密接ス市ノ北部ハ樹林多シ

光緒初年奉化縣ト同シク此地ニ縣ヲ設ケ爾來長足ノ進歩ヲナセリト雖トモ近ク鄭家屯及洮南府等ノ市場新設セラレ此地ノ蒙古貿易ニ大打撃ヲ加ヘタルノ

ミナラス尙ホ未タ奉化ノ隆盛ニ及ハサル遠シ然レトモ此地長春ニ近ク鐵道運
 輸ノ便ヲ有シ西方鄭家屯西南ハ榆樹臺八面城奉化等ノ市場ニ通スル要衝ニ當
 リ殊ニ附近ハ地味肥沃人煙稠密セルヲ以テ各方面ヨリ來集スル物貨頗ル多ク
 盛京省北部ノ一市場トシテ優ニ活氣ヲ呈セルヲ見ル
 市内ニハ知縣衙門、典史衙門、巡警局、捕盜營、統捐局、牛馬稅局、車捐局、硝硫局及公益
 地局ト稱スル達賴罕王ノ地稅局等アリ、巡警局ニハ馬隊十四人、步隊七十人、捕盜
 營ニハ馬隊二十人ヲ駐屯セシメ以テ市内ノ治安警察ニ任セシム、又初等學堂一
 アリ生徒約百八十人ヲ有ス、寺院ハ城隍廟、老爺廟、文廟、財神廟、鬼王廟等各所ニ點
 在シ、耶穌教會堂、天主教會堂各一字アリ、天主堂ニハ佛國人一名アリ、日本人ハ目
 下醜業婦ノ一組男女八人アリ
 商家ハ大小凡ソ二百戸内外ニシテ其他ハ各種製造業及農家等ナリトス、家屋ノ
 構造ハ比較的廣大ニシテ且ツ磚瓦建多ク宿營力ニ富ミ、民度豐富ナルカ如シ
 今此地ニ於ケル主ナル商舖ノ數ヲ擧クレハ左ノ如シ

燒鍋

三、

當舖

六、

棧店

一六、

輸出入品

油房 一六、 車店 二、 雜貨舖 六〇、
 等ニシテ主ナル輸出入品及其一年取引額ノ取引先左ノ如シ

大麥	三千石	南方各地へ輸	綠豆	二百石	南部地方
小麥	五千石	同	谷子	五千石	同
麻種子	一千石	同	蘇子(紫蘇實)	二百石	同
蕎麥	四百石	同	芝麻	百石	同
粳米	五百石	南部各地及江	包米	五千石	奉化縣南部方面
稗子	八百五十石	東地方	燒酎	百二十萬斤	蒙古吉林奉天各地
小米	二千石	同	豆油	三十萬斤	奉天營口方面
高粱	一萬五千石	南部地方	豆粕	十萬餘塊	營口大連
黃豆(大豆)	一萬六千石	同	胡麻油	一萬斤	蒙古及營口方面
黑豆(大豆)	百石	同	麻	一萬三千斤	同
小豆	四百五十石	同	藍	十萬斤	同

輸入品

石油、洋蠟、洋火、白糖、紅糖、大連布、海連紙
花旗布、面域、紅城、葉煙草

以上輸出入品ハ悉ク此地方ノ生産物及消費セル額ニアラス輸出品中其幾部ハ
他市場ヨリ來リテ再輸出セルモノアリ輸入品又同シク其大部分ハ他方面ニ轉
輸セラル、モノト知ルヘシ

然シテ以上ノ輸入貨物ハ營口、天津及奉天ヨリ葉煙草ハ吉林方面ヨリ曹達類ハ
主トシテ鄭家屯ヨリ輸入ス

此地亦專業ノ銀行業ヲ營ムモノナシ其間接金融機關ノ任ニ當ルモノハ手形即
チ錢票ヲ發行スル當舖及有力ナル雜貨舖、問屋等ナリトス目下錢票ヲ發行スル
商店合計十餘戸アリ

當舖即チ質店ハ六戸ヲ有ス其家號左ノ如シ

世合當、大盛當、世昌當、恒升當、世鴻當、慶泰當
當舖ノ流質期限利息及貸出ノ方法等他市場ト異ルコトナシ

金融

税則

目下流通スル貨幣ハ銀塊小銀貨一錢及二錢銅貨小錢及各店舖ノ發行ニ係ル錢
票ナリトス銀塊ハ寬城子及營口銀尤モ多シ小錢ハ其流通額甚タ少ナシ蓋シ日
常ノ小買物及釣錢トシテ使用スルニ過キサレハナリ嘗テ日露戰爭前ハ露國紙
幣頗ル多カリシモ戰後ハ又我軍用手票之ニ代リテ使用サル、ニ至レリ然レト
モ今ヤ全ク回收シテ其影ヲ止メス
此地ニ於ケル諸稅徵收額左ノ如シ

牛馬稅 一頭賣買額每一吊文ニ付 六文

統捐稅 雜貨賣買額每一吊文ニ付 二文

同 雜穀同 一文

車捐稅 車輛一輛ニ付(馬匹數ニ由リ差アリ) 二圓五十錢

硝硫局ハ火藥原料ノ專賣局ニシテ硫黃一斤四十錢硝石一斤五十錢ニ販賣ス
諸稅ノ外商業上ノ取引ニハ問屋口錢ヲ要ス其額次ノ如シ穀類ハ取引決定價格
每一吊ニ付買主ヨリ三文ヲ徵シ賣主ヨリハ徵セサルコト多シ雜貨モ畧同様ナ
レトモ品ニ由リ每吊五文位マテ上ルコトアリト云フ

當地ニ於テ問屋棧店ハ十六戸アリテ皆旅店業ヲ營ミ一戸數百人ノ宿泊ニ適スル設備ヲ有ス

此地ニ於ケル物價ヲ舉クレハ左ノ如シ(明治四十年十月調)

品目	數量	價格	品目	數量	價格
小麥	一斗	四、一〇〇 <small>吊</small>	大麥	一斗	二、五〇〇 <small>吊</small>
大豆	一斗	三、五〇〇	黑豆	一斗	二、五〇〇
小豆	一斗	三、九〇〇	粟	一斗	二、八〇〇
白糖	一斗	一、二六〇	棉花	一斗	二、一〇〇
燒酒	一斗	二、八〇〇	藍	一斗	九、〇〇〇
杉炭	一百斤	五、〇〇〇	馬	一頭	七、八〇〇 <small>見當</small>
食牛	壹頭 <small>(四五百斤)</small>	四圓見當	驢	一頭	三、四〇〇 <small>見當</small>
驢	同	五、六〇〇 <small>見當</small>	馬皮	一皮	七、八〇〇 <small>見當</small>
牛皮	同	三十五、六錢見當	馬子皮	一枚	二圓、七、八十錢見當
生牛	每一斤上物	三十五、六錢見當			

工業

一吊ハ小銀貨ノ二十五錢ニ當ル即チ四吊ハ一圓替エナリ
 工業製造業トシテハ藍靛ヲ除ク外其規模見ルニ足ルモノナシ
 藍靛ハ此地方有名ナル特産品ニシテ市街ノ周圍ニハ大小製造所數十ヲ有シ其産額一ヶ年優ニ十萬斤以上ニ達ス之等ハ悉ク此地ニ於テ精製シ各地方ニ輸出セラル其製造方法左圖ノ如シ
 油房ハ市内ニ十六戸アリ一戸一日約四石ノ大豆ヲ使用シテ百二十五斤ノ豆油ヲ搾取シ一枚三十斤ノ豆餅六十個ヲ産ス其一ヶ年豆油ノ産額約四十萬斤豆粕十四萬餘塊ナリ
 燒鍋四戸アリ裕升昌世合當大盛當世昌當等ノ營ム所ナリ一戸一日一班四百五十斤三班千三百五十斤四戸合計一日平均約五千四百斤一ヶ年約百五十萬斤ヲ醸造スト云フ
 以上ノ外蘇油皮革木製器靴鞋ノ製造アルモ製法幼稚ニシテ産額少シ
 小麥粉モ多少製粉シ蒙古地方ニ輸出スルモ甚タ少量ナリ

A ハ冷水ヲ天日ニ晒シテ温水トナラシムル所ニシテ沸水三四日トス
 B C ハ何レモ壁ノ莖葉ヲ温水ニ浸シテ藍分ヲ滲出セシムル所ニシテ其浸漬時間ハ二日半トス
 B C ニ浸シ滲出シタル藍貨物包含水 D ニ於テ F ナル瓶中ニ酌ミ出シテ初メ瓶中ニ入レ置キタル石灰ト共ニ G ナ攪拌シ
 凡五六百回上下シタル後ハ H ナル小孔ノ柱ヲ抜キテ E 槽ニ出セシム斯クテ E 槽ニテハ藍泥ハ沈澱シ上部ノ沸水ハ I
 ナル溝ヨリ流出セシメ數日ヲ經テ稍ヤ乾燥スルヲ以テ之ヲ酌出シ地ノ上ニ置キ乾燥セシメ麻袋ニ入レ販賣ス之即チ藍靛ナ
 リ E 槽ハ長五間幅一間半深斜面二間幅一尺五寸位ナリ

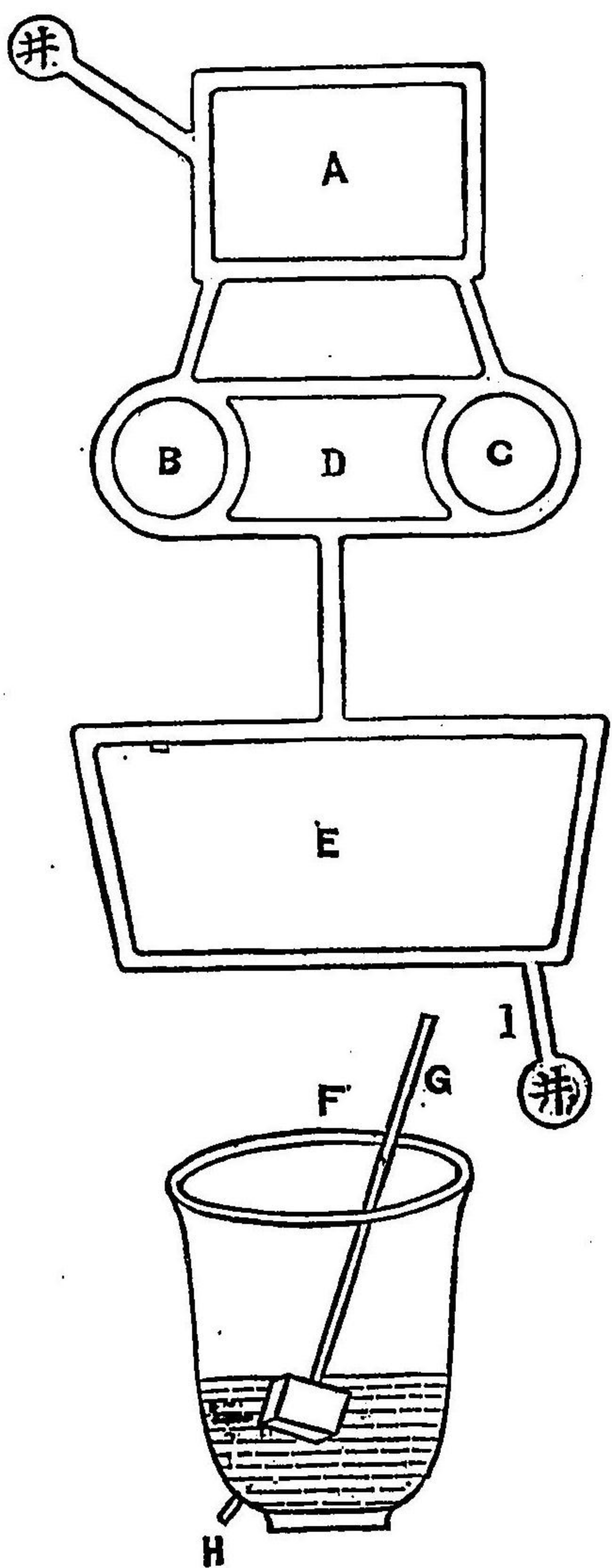

車輛

八家子ニ於ケル車輛運賃ノ例左ノ如シ

大豆 一袋子(約百七十二斤四斗入)ニ付公主嶺停車場マテ六百錢即小銀貨
 ノ九錢ナリ

一車平均十五袋子(二千六七百斤)ヲ積ミ一人一馬四五頭ニテ往復小銀貨三四
 四五十錢ナリ

昌圖以北ノ各地及長春府下ノ地方ハ一般平坦地ナルヲ以テ車輛數甚ク多ク中
 産以上ノ農家ハ一戸一輛乃至二三輛ノ車輛ヲ有シ小農モ又大抵數戸ニ一輛位
 ノ割合ニ之ヲ有スルヲ以テ昌圖府管内一府三縣一州ノ區域ノミニテモ其概數
 概ネ左ノ如クナル可シ

管	區	戶	人	車	輛
昌圖府		三六、〇〇〇	二三〇、〇〇〇	九、〇〇〇	大約四五、〇〇〇
康平縣		二〇、〇〇〇	一五〇、〇〇〇	五、〇〇〇	二五、〇〇〇
遼源州		五、〇〇〇	五九、〇〇〇	一、二四〇	六、五〇〇

奉化縣	懷德縣	計
三〇,〇〇〇	二五,〇〇〇	一六,〇〇〇
二〇〇,〇〇〇	一八〇,〇〇〇	八一九,〇〇〇
七,五〇〇	六,三〇〇	二九,〇四〇
三七,五〇〇	三一,五〇〇	一四五,五〇〇

本表ハ府縣衙門官吏ノ話説ヲ根據トセルモノニテ元ヨリ確數ニアラサレトモ稍近キモノト見ルヲ得ヘシ
 馬匹及車輛數ハ農民貧富ノ程度及耕地ノ平坦ト丘陵トニヨリ差アルカ如シ
 大商戸ハ往々車輛ヲ有スルモノアレトモ概シテ少シ所要ニ當テハ少クトモ半數ヲ徵用セラルヘシ
 法庫門ヲ經テ長春ニ至ル一帶ノ地ハ近ク我南滿線ノアルアリテ其貨物吸收ニ方ムルニ拘ハラス冬季ハ車輛ヲ以テ陸路輸送ヲナスモノ尙ホ甚ダ多シ是レ一ハ舊キ習慣ヲ有スルト一ハ冬季農民閑ニシテ其有スル馬匹ト共ニ徒食セサルヘカラサルヲ以テ大抵皆運搬業ニ從事シ其賃金甚タ低廉ニテ汽車積トナスヨリモ利便多キモノアルカ爲メナラン蓋シ農民等ハ徒食センヨリハ馬匹ノ飼料丈

ケニテモ利得スルヲ得策トスルヲ以テ其賃金ハ甚低廉ナリ今後鐵道輸送業發達シテ賃金低落シ到底競争スル能ハサルニ至ラサレハ止マサルノ有様ナリ然レトモ其速達ト貨物破損ノ減少ハ到底車積ノ汽車積ニ及サル欠點ナルヲ以テ一方荷主ノ自覺ト共ニ車輛輸送ハ小局地間ニ止マルニ至ラン乎

第五項 通江口其他

以上各項ノ外盛京蒙古ニ入ルヘキ大小幾多ノ市邑アリテ所在各物資集散場タリ此等中已ニ調査セルモノアルモ後日滿洲誌ニ詳記スルコトトシ茲ニハ只其名目ヲ舉クルニ止メントス

通江口 法庫門 金家屯 鶯鶯樹 大窪 榆樹臺

此内榆樹臺ハ尤モ小市街ニシテ從來人ノ注目セサリシヲ以テ其名稱位置タモ了知セサルモノアリ然ルニ此方面モ近年一年ニ耕境ヲ進メ人口次第ニ増殖ノ傾キアルヲ以テ將來多少ノ發達ヲ見ルニ至ラン左ニ其現今ニ於ケル概況ヲ掲ケ參考ニ供ス

榆樹臺ハ買賣街ノ西北五里余八面城ノ東北十余里ニアリテ西々南ヨリ東々北

ニ大道ニ沿ヒタル長斜ナル一筋街ニシテ南北五丁余東西約里許アリ土壁ヲ以テ四周ヲ繞ラシ四門ヲ有ス市街ハ戶數五百余戶人口三千五百余ヲ有シ巡警分局歩隊二十人アリ稅局地局、達賴罕ニ屬ス等アリ別ニ一哨五十人ノ北洋淮軍馬隊アリ

寺院ニハ老爺廟財神廟等アリ

當市ノ商戶ハ大小約百五十余戶主ナルモノハ燒鍋二油房十二棧店穀物間屋十三等ナリ

此地ニ集來スル主ナル貨物ハ穀類ニシテ附近村落ヨリ來リ主トシテ買賣街ニ送ル其一ケ年ノ取引高大約左ノ如シト

大豆	一萬石	小豆	二千石
高粱	一萬五千石	粟	三千石
包米	五千石	細小米	三四百石

通貨ハ買賣街ニ同シク物價ハ稍高キノミ
冬季ハ各地ヨリ集來ル車輛日々百余輛ニ上リ稍繁昌ナリ

第十三節 吉林蒙古ノ都市

本節ニ於テハ吉林省巡撫ノ節制ヲ受クル蒙古地區中ノ都市ヲ掲ク

本節及次節モ尙詳細調査セルモノアレトモ後日之ヲ滿洲誌ニ記載セントスルヲ以テ順序上僅カニ其梗概ヲ掲クルコトトセリ

第一項 長 春

當市ノ狀況モ亦滿洲誌ニ詳記スルヲ以テ茲ニハ只其一端ヲ述フルニ過キス

一、地理人口氣候

長春ハ原ト寬城子ト稱ス嘉慶五年長春堡現在ノ長春ノ地點ヲ隔ツル若干里ナル所ニ理事通判ヲ過キ長春廳ト名ケ道光五年ニ至リ長春廳ヲ移シテ寬城子現在長春ノ地點ニ設ケ後チ格ヲ上ケテ府ト爲シタルモノ即チ現今ノ長春府ナリ北緯四十三度五分東經百二十一度吉林省ノ西南隅吉林盛京兩省及內蒙古三地界ノ接觸點ニ近ク柳條邊牆ノ東邊ニシテ松花江ノ支流タル伊通河ノ左岸肥沃ナル平原ト東遼河平野トノ分岐點ニアリ所謂滿洲內地ノ中央ニ據リ南北滿洲

ノ境界點トナリテ運輸交通ノ要衝ニ當リ我南滿鐵道ノ北方終點ニ接シ又一里強ニシテ露國寬城子停車場ニ到ルヲ得實ニ中部滿洲ノ物貨集散ノ中心點トシテ商業ノ主權ヲ握レリ

此地ハ同治四年初メテ垣濠ヲ築キタルモノナルカ現今ニテハ僅ニ敗類セル土壁ヲ以テ其圍屏ト爲シ諸方往還口ヲ扼スルタメ東門、東南門、南門、西南門、西門、聚寶門、西北門、乾祐門、易號門、北門、永西門、東北門ノ九門ヲ設ケ以テ交通ニ便シ深夜ハ之ヲ閉チテ匪賊ノ襲來ニ備フ城市ハ大體ニ於テ不規則ナル長方形ニシテ東西凡ソ一里弱南北凡ソ半里強ナリトス而シテ城内ハ南北大街、八條ニ區劃セラシ即チ南門ヨリ北門ニ通スル中央ノ大街ヲ起點トシ其以東ヲ東頭道街、東二道街、東三道街、東四道街ト呼ヒ以西ヲ西頭道街、西二道街、西三道街、西四道街ト稱ス如斯街衢ハ表面比較的井然トシテ寬濶直通セルモ裏面ハ頗ル複雜ニシテ到ル處院子ナルモノアリテ廣大ナル數箇ノ袋町ヲ包容シ其大ナルモノハ無慮百戸ノ商家ヲ有シ一院子恰モ一町區ヲ形成シ就中北門内外ハ尤モ熱鬧ヲ極ムル處タリ

人口及人種

街路ハ一般ニ廣濶ニシテ廣キハ四五間狹キモ二間ヲ下ラス客車貨車ノ往來頻繁ナレトモ人工ヲ加フルコト少ク雪融若シクハ降雨ノ節ハ泥濘車軸ヲ沒シテ復々動クヘカラス天氣乾燥ノ際ニハ地味甚タ輕微ナル黄土ヨリ成ルガ故ニ塵埃頗ル多ク狂風一度起ラハ黃塵濛々天日爲メニ昏ノ奇觀ヲ呈ス
當地ノ人口ハ或ハ七萬ト稱シ或ハ十五萬ト云フ甚タシキハ二十五萬ヲ超ユトモイヒ其實際ヲ判知スヘカラサルモ當地商埠公司ノ調査セシ所ニ據レハ總計八萬三千ノ住民アリト此レ其實數ニ近キモノナル可シ而シテ住民中女子ハ極メテ少數ニシテ其十分ノ八ハ男子ナリ職業上ヨリ別テハ商人尤モ多ク工人苦力ノ數之ニ次クト云フ

人種ハ漢人大部分ヲ占メ滿人ハ却テ多カラス蒙古人ハ春季牲畜ノ賣買ニ來往スルモノアレトモ定住スルモノナシ漢人ヲ更ニ内譯スレハ山東省人及直隸省人ノ二トナル直隸省人ハ河間府山海關附近ノモノ多ク主トシテ商業ニ從事セリ山東省人ハ今ヨリ百年前當地ニ移住セシモノニ係リ登州、青州、萊州ノ三府屬即墨、平度州、昌邑、濰縣等ノモノ尤モ多ク商業、機房、種菜園ヲ營ム

氣候

外國人トシテハ日本人及露國人尤モ多數ヲ占メ其他歐州人ハ僅カニ宣教師ノ少數居住スルノミ

氣候ハ一般ニ春夏秋期間短ク冬季ハ最モ長シ四月末ヨリ漸ク春ニ入レトモ猶ホ往々ニシテ降雹アリ七月ニ入レハ急ニ暑熱トナリ日中最高温度華氏九十一二度ニ上ルコト稀ニアレトモ朝夕ハ頗ル涼快ヲ覺ヘ九月ヨリハ秋天清澄ニシテ此地ノ最好季節ナリ

十月末ヨリハ降霜シ十一月ヨリ三月間ハ尙モ水分ヲ含ムモノハ一帶ニ凍結シ來往ノ人馬其氣息凍リテ悉ク白鞞ヲ帶フルノ奇觀ヲ添フ普通春ハ西南風夏ハ西風最モ多ク秋ハ西南風亦ハ北風冬ハ北風尤モ普通ナルモノトス就中秋冬二季ノ風尤モ強シ兩期ハ陰曆二月中旬ニ始マリ九月ニ至ル約七ヶ月間ニシテ自餘五ヶ月ハ殆ント雨ヲ見ス尤モ降雨多キハ五六七ノ三ヶ月ナリ然シテ霖雨ハ六月ノ季ナリトス當時ハ人馬ノ交通殆ント杜絶スルニ至ル然レトモ河水汎濫等ノ爲メ人家ヲ侵スニ至ラス附近ノ小河川ハ皆架橋アリテ人畜ノ通行ヲ阻止セス六月以外ハ一雨一霽定マリナク道路常ニ泥濘運搬困難ナリ

官衙

二、行政及教育

長春府ハ吉林分巡道ノ直轄ニ屬シ農安ノ一縣ヲ管ス
長春ニ於ケル清國官廳列記スレハ左ノ如シ

- 一 知府衙門
- 二 巡警局
- 三 長安營
- 四 餉捐局
- 五 斗稅局
- 六 山海稅局
- 七 牛馬稅局
- 八 菸酒木稅局
- 九 蒙古公徵租局
- 十 交涉分局

一 知府衙門 ハ西四道街ニアリ知府ハ吉林將軍ニ直屬シ長春府ノ行政軍事等

全般ノ權限ヲ有ス

二巡警局 ハ光緒三十一年末ノ開設ニ係リ西三道街ニアリ巡捕凡ソ百人專ラ城内ノ警察事務ニ從事ス

三長安營 ハ光緒十五年ノ創設ニ係リ西四道街ニアリ知府ノ直轄ニ屬シ馬隊百二十五步隊百三十ヲ以テ城内外ノ兵事ヲ掌リ又時ニ警察事務ニ當ル

四餉捐局 ハ五年前ノ開設ニ係リ吉林將軍ノ管轄ニ屬ス總辦一人提調一人委員五人收稅員五人及巡差十餘人アリ分局ヲ農安縣ニ置キ委員二人巡查十餘人ヲ使用セリ

五斗稅局 ハ明治四十年一月開設セラレ吉林將軍ノ派遣セル總辦ノ下ニ委員五人巡差七人アリ孟家屯ニ分局ヲ置ク

六山海稅局 ハ吉林山海稅總局ノ分局ニシテ又孟家屯ニ出張所ヲ置ク總理一人委員一人巡差五人アリテ收稅取締ニ任ス

七牛馬稅局 ハ嘉慶年間ノ創設ニ係リ長春知府ニ隸屬ス總理一人巡差二十人アリ

八菸酒木稅局 ハ煙草酒材木ノ三種ニ課稅スル所ニシテ光緒三十二年七月ノ開設ニ係リ吉林總局ノ管理ニ屬ス吉林將軍ノ委派セル總理一人委員四人巡差六人アリテ收稅事務ニ從フ

九蒙古公徵稅局 ハ當地一帶ノ土地所有者タル蒙古郭爾羅斯公爺府ノ管轄ニ屬シ開局以來百年ヲ經タリ農安雙城堡ノ兩所ニ分局ヲ置ク總理一人委員二人書記五人アリ總テ蒙古人ヲ以テ之ニ任ス

十交涉分局 ハ二道溝(露有寬城子停車場所在地)ニアリテ哈爾濱鐵道交涉總局ノ分局ニ係ル素ト東清鐵道ノ開通ト同時ニ露國鐵道租借地域内ニ於ケル露清人間ノ交涉案件處理ノタメ東清鐵道ヨリ經費哈爾濱及五箇所分局費トシテ一箇年八萬兩ヲ仰キテ創設シタルモノナリシカ明治三十九年以來純然吉林將軍ノ所管ニ歸シ露國鐵道租借地内ニ於ケル清國人ノ裁判ヲ管轄シ民事事件ヲ處決ス總理一人委員二人衛兵十人アリ

外國官衙トシテハ明治三十九年十一月十五日我奉天總領事分館開設セラレ尋テ十二月二日露國副領事館ヲ開設セラレタリ

從來長春ニハ唯一ノ學校トシテ光緒十七年李金鏞ノ設立セル養生書院ナルモノ北門外ニアリテ生徒七十人許ヲ收容シ純然タル支那教育ヲ施シ來リシカ明治四十年一月同書院ヲ廢シ其跡ニ於テ校舍ヲ修築シ組織ヲ革新シテ之ヲ長春府學堂ト稱スルニ至レリ其内容ハ全校ヲ分チテ師範學堂(修業年限一ケ年)中學堂(修業年限五年)並ニ小學堂(修業年限四年)ノ三科トナシ各科生徒四十人都合百二十人ヲ定員トセリ經費一年約四萬吊我一萬六千圓許ニシテ舊書院ノ財産及ヒ當地紳士有志ノ出資ニ係ルト云フ

普及學堂ハ西三道街財神廟内ニアリ明治三十九年末開設セラレタルモノニシテ四十餘人ノ小童ニ新式教育ヲ施シ傍ラ醒夢演說會ナルモノヲ設ケテ民風開發ニ勉メツ、アリ經費ハ商會ノ補助ニ出ツルト云フ

城内西三道街ニ天主教堂アリ佛人宣教師多年之ニ從事シ又タ東三道街ニ耶蘇教會堂アリテ當地ニ十三年居住シタリト稱スル英人宣教師傳道ニ從事セルモ何レモ未タ小規模ニシテ見ルニ足ラス

三 農工業

所謂滿洲豐穰ノ地ハ南長春ヲ起點トシテ東方吉林寧古塔ヲ過リテ東北三姓ニ及ヒ西北伯都納ヲ經テ呼蘭城巴彥蘇々ノ邊ヲ以テ圍繞スル地帯ニシテ長春ハ實ニ其ノ南隅ヲ形成スルモノナリ

土質ハ長春市ヲ中心トシテ東西北三方ハ純粹ナル粘土ニシテ少シノ砂ヲモ交ヘサレトモ南方新立城附近ニ於テハ少量ノ砂ヲ交ユ

農作物ノ主要ナルモノハ大小麥、玉蜀黍、高粱、大豆、小豆、蕎麥、粟等ニシテ其他綠豆、稗、藍、罌粟、馬鈴薯、西瓜、黃瓜、味瓜、白菜、葱、蒜、韭菜、茄子、大根、人參、辣菽、豆角、生菜、香菜、胡蘿、窩瓜、長豆等アリ今右等ノ中重要ナルモノ、每一响産額ヲ掲クレハ左ノ如シ

	上 年	中 年	下 年
小麥	五石乃至六石	四石乃至五石	二石乃至三石
大麥	十 石	九 石	
高粱	八石乃至九石	六石乃至七石	四石乃至五石
豆類	六石乃至七石	四石乃至五石	二石乃至三石
粟	七石乃至八石	五石乃至六石	三石乃至四石

粳米 四石乃至六石 三石乃至四石 二石乃至三石
包米 七石乃至八石 五石乃至六石 三石乃至四石
(金粟)

以上ノ如ク大麥ハ穀類中收穫尤モ好良ニシテ雨水ノ多キヲ嫌ハス耕作容易ナ
リト云フ又參考ノ爲メ長春府管下ニ於ケル最主要農産物タル高粱粟大豆ノ平
年ニ於ケル年産額ヲ示セハ左ノ如シ

高粱 八百萬石餘

粟 二十五萬石餘

大豆 二十萬石餘

然シテ此等三種ノ銷路ハ左ノ如シ

高粱ハ當地方土人ノ常食ニシテ其他ハ年々十五萬石ヲ他地方ニ輸出スル外燒
酎製造ノ材料トシテ燒鍋ニ於テ消費セラル、ナリ

大豆ハ多クハ豆油製造ノ爲メ消費セラル、モノニシテ約十一二萬石ハ他ニ輸
出セラル、ト云フ

粟ハ高粱ト共ニ土人ノ常食トセラル、所ナレトモ其ノ所産僅カナレハ平年ニ

工業

於テハ過剩ナシト要スルニ當地方ニ於テ生産スル農作物ノ主要ナルモノハ平
年ニ於テハ決シテ不足スルコトナク皆多少ハ過剩ヲ生シ之ヲ他ニ輸出スルモ
ノトス

此地ニ於ケル工業製造業トシテハ只タ僅カニ一二火力ヲ以テシツ、アル麥粉
製造所アルノ外注目ニ値スルモノ少ナシ

燒鍋即チ燒酒製造所ハ當地ニ四家アリテ大成燒鍋及公舛燒鍋ヲ最モ大舖トナ
ス資本金ハ三十一萬吊文ヨリ二百萬吊文ニ至リ當地ニ於ケル大商トス

麥粉製造所ハ大小約七十ヶ所アリ其尤モ大ナル所謂火磨ハ二ヶ所アリシカ現
今何レモ休業ノ姿トナレリ其一ハ露國停車場租借地内ニアリテ鐵道局ノ經營

ニ屬シ獨逸技師其業務ヲ擔當シ一晝夜ノ生産高二千ブート(一ブートハ我二十
七斤四分ノ一トス)其二ハ城内ニアリ一晝夜ノ生産高約千ブードトス

豆粕ハ一家一年平均三萬收ト見積リ當地ニ於テ生産セラル、モノ約百萬收ヲ
下ラス豆油ハ大豆毎斗ニ付三斤十三匁位ヲ得ト云フ

豆餅ハ従前小片ノモノ、ミ製出セシカ東清鐵道開通以來漸ク大片ノ製作ニ從

フモノ出テ一片ノ重量營口豆粕ニ匹敵スルニ至レリト雖トモ其輸出額ニ至テハ未タ多シト云フ能ハサルニ似タリ

而シテ此地ノ油房ハ一家一年平均六萬餘石ヲ出スヲ普通トス故ニ三十餘戸ヲ合算スルトキハ長春一年ノ豆油生産高ハ少クトモ二百萬斤ニ上ルヘシ

粉條製造所ハ粉房又ハ粉條房ト稱シ豆素麵ノ製造ヲ營ム然レトモ多クハ農家ノ副業ニシテ専門ニ之ヲ營ムモノ鮮シ長春地方ニテハ磨坊ノ兼營スルモノ多シト云フ

長春ニ於ケル煉瓦製造所ハ城外三里余ノ大河道ト稱スル所ニ十數ヶ所アリ而シテ一回ノ製造高五六千乃至一萬ナリト云フ

長春ニ於ケル大車製造所ハ合計三十二戸ニシテ各六七間乃至十間ノ工場内ニ多キハ十二三人少キモ三四名ノ職工ヲ使役シテ製造ニ從事シツ、アリ

轎車ノ製造ハ大車ノ製造所ト全ク其職業範圍ヲ異ニシ楸槐榆等ノ木材ヲ使用ス

皮舖即チ造皮所ハ當地ニ百餘家アレトモ規模稍々見ルニ足ルハ二十餘家ニ過

商業

キス各上等職工一二名ヲ使用ス職工ハ一日必ス生皮二枚ヲ蒸スト云フ

減鍋ハ支那人ノ洗濯石鹼ノ代用トシテ使用スル曹達質ノ面城ヲ製造スル所ニシテ長春城内ニ四ヶ所アリ皆二十四五人ノ職工ヲ有シ三萬吊一萬二千圓内外ノ資本ヲ以テ面城製造ノ外該業商人ノ定宿ヲ開ケリ面城ノ原料ハ黑龍江省拉馬店子小壕子及蒙古鄭家屯地方ノ產出物タル磚城又ハ生城ト稱スルモノナリ

紙房即チ製紙場ハ南門及東門附近ニ二十餘家アリ

石灰ハ長春城外南方一里半ノ處ニ製造所アリ

其他露人ノ經營ニ係ル火酒製造所ハ二道溝ニ在リテ今尙繼續營業シツ、アリト云フモ其規模小ニシテ多クニ知ラレス又此地ニハ官營ノ支那靴製造所アルモ僅カニ附近地方ノ需要ヲ充タスニ過キスシテ多ク生産スルニ至ラス

四、商業

長春ハ商業ノ盛大ナル貨物ノ集散スルコト東三省中營口ニ次ク全市街ノ人家約三分ノ二ハ即チ商家ニシテ就中商品中最モ多數ナルハ客棧ナリ當市ノ客棧ハ他省ノ客棧ノ如キ只單ニ往來ノ旅客ヲ宿泊セシムルニアラスシテ奉天以南

ノ各省ノ商賈ヲ當地ニ引誘シテ貨物ノ取引ヲナスモノナリ故ニ客棧ノ盛大ナル幾十ノ客棧中宿泊スルモノ全ク商賈ナラサルハナク皆是等ハ重ニ當地ニ南方各地ノ貨物ヲ輸入シ來ルモノトス但シ露國ノ貨物輸入セラル、モノ亦少ナカラス

而シテ東三省ニ最も多ク需要セラル、モノハ工業品ニシテ綿布綢緞子類、西洋及南方雜貨卷蓆マツチ裝飾品等トス

露國ノ貨物ハ重ニ煙草酒類小間物裝飾品等ニ過キス

然レトモ長春ノ經濟界ハ未タ商工劃立ノ時ニ至ラス主トシテ農産ノ上ニ形成セラレタル商業ニシテ而モ其商業モ未タ各科分業ノ域ニ達セス多ク其兼業ナルヲ特徴トス

且ツ長春ハ市其自身既ニ問屋的性質ヲ有シ各地ノ商賈來集シ取引頗ル活潑ナリ卸賣ハ其主ニシテ小賣ハ其從タリ又委託販賣(寄賣)並ニ代理商頗敏ル多シ一般商人ノ商機ニ敏ナルハ山東直隸山西等ノ商民其多キヲ占メタルニ由來ス而シテ當地ハ商賈ノ勢力意外ニ強ク地方官ト雖モ往々ニシテ其勢力ニ左右セラ

市場

ル、コト少カラスト云フ

長春商賈中最大ナルモノハ一燒鍋酒造ニ當局(質屋)三錢局(銀行)ノ三種トス長春ニハ未タ「マーケット」ノ設備ナキモ所謂日市ナルモノアリテ市民日用ノ需用ヲ供給ス毎日三道街口ニ於テ開カレ各小賣商日用食料品雜貨等ヲ持來リ一ノ路傍市場ヲ形成ス是レ單ニ慣例ニ存セルモノニシテ何等ノ組織規定ナク亦設備アルニアラス夏季ハ午前半日冬季ハ午後モ開市ス

尙ホ南門外ニ一ノ馬市アリテ乘馬若シクハ車馬ノ賣買ヲ爲ス毎朝開市セラレ凡テ二三百頭ノ馬匹集合シ中間牙行ト稱スル所謂伯樂アリテ其取引ノ仲立ヲ爲シテ雙方ヨリ手数料ヲ收メ又馬匹賣買稅ヲ納ム

日本人ノ長春ニ來リ營業ヲ營ム日尙淺ク擧ケテ言フニ足ラスト雖トモ商況ハ漸次好況ヲ呈シツ、アルモノノ如シ今重モナルモノヲ擧クレハ三井洋行(西三道街ノ街北ニ在リ)正金銀行(西三道街ノ街南ニ在リ)大倉分店(北門大街ノ街東ニ在リ)ニシテ三井ハ専ラ大豆豆粕ノ買占メヲ爲シツ、アリ此他雜貨店藥舖等數多アレ共未タ言ニ足ラス

露人ノ商業トシテハ現下僅ニ三道溝ニ於テ余喘ヲ保ツ數戸ノ商舖アルニ過キ
ス又言フノ價值ナシ

甲 輸出入品

輸出入品

輸出入品ハ明治三十九年中長春ニ集散シタル大豆、豆粕、小麥、雜貨等併セテ百二
三十石内豆三分ノ二ヲ占メ其多クハ輸出セラレ其他ハ總テ生産地ニテ消費セ
ラル今一石ヲ十圓ト見積リ千三百萬圓輸入品ヲ一千萬圓ト見積リテ長春ノ一
ケ年商業額ハ優ニ二千三百萬圓ヲ超ユヘシ

今當地ニ居留スルコト十三年間ナリト稱スル英國宣教師「キルスビー」氏ノ計算
ニ依ルニ輸入貨物ノ概數ハ

内國貨物

イ、雜貨

一八〇 萬兩

ロ、絹物綢緞

五〇

ハ、其他

一二〇

外國貨物

イ、絹物卸服物

二三〇 萬兩

ロ、ブリッキ、鐵洋盤

六〇

ハ、諸雜貨

三六〇

又同地公議會ニ於テ調査セシ輸入品ノ概數ハ實ニ左ノ如シ

綿布	各種十三萬五千捆	七百十萬兩	棉花	二萬俵	六十萬兩
棉糸	五千捆	四十萬兩	白糖	二萬俵	十六萬兩
紅糖	三萬俵	十五萬兩	冰糖	三千俵	二萬四千兩
石油	十萬箱	二十萬兩	燐寸	五千捆	七萬五千兩
連紙 <small>日本産 洋白紙</small>	五千捆	十五萬兩	海參 <small>井ノ目</small>	箱	一萬兩

此他雜貨ヲ加フレハ約一千萬兩ニ上ルト云フ

當地輸出品ハ既ニ述ヘタル如ク主トシテ農産物ニシテ就中豆、豆粕、豆油、小麥ヲ
以テ重ナルモノトス英國宣教師「キルスビー」氏ノ輸出統計ニ依レハ

小麥	二五〇	豆類	二〇〇
豆油	二八	煙草、大麻材	五〇〇

肉	藥	紡	牛	帽	錢	滙	雜	磁	機	洋	皮	烏
		織	馬		票	貨	器	貨	貨	貨	拉	
舖	館	舖	店	舖	店	舖	舖	舖	房	舖	舖	舖
五〇	五〇	三〇	一五	二〇	四〇	五〇	六〇	二〇	一〇	二〇	二〇	一〇
小	菸	客	深	刻	銀	點	紙	新	茶	鑣	木	大
飯	蘇			字	匠	心		報	葉		匠	車
館	舖			舖	舖	舖	舖	館	店	局	舖	舖
子	(煙草葉麻屋)	棧	堂	舖	(銀細工屋)	館	局	館				
三〇	二〇	二〇	六	三〇	三〇	四〇	一〇	一	三〇	三〇	三〇	二〇

商店及其種類

燒	當	油	糲	車	鞋	估
鍋	舖	房	店	櫃	靴	衣
舖				(車製造人)	舖	舖
五	六	五〇	五〇	二〇	二〇	四〇
鐵	大	剃	木	茶	成	染
匠	飯	頭	局	館	衣	房
館	館	舖	子	(阿片屋)	舖	舖
五	八	二五	三〇	七〇	四〇	二〇

ナリト云フ以上ノ外獸毛皮藍玉、器粟其他ヲ計上スルトキハ優ニ一千三百萬圓ニ上ルハ疑フ可カラサル處ナリトス

乙、商店及其種類

當市ハ既記ノ如ク滿洲商業ノ樞軸地點トシテ大商巨舖ノ在任頗ル多シ

今其ノ主要ナル商店ノ種類及概數ヲ舉クルニ左ノ如シ

清國人ニ依リテ 管ム洋行	城 外裡	三〇〇	露國人ニ依リテ 管ム洋行	城 外裡	一〇八
-----------------	---------	-----	-----------------	---------	-----

丙、商業機關

商業機關

商業團體ノ機關トシテ從來最モ有力ナリシハ公議會ニシテ其他ハ特ニ見ルニ足ラス而シテ公議會モ竟ニ光緒三十二年二月ヲ以テ改廢セラレ新ニ商務總會ナルモノ開設セラレ、ニ至レリ

公議會ハ當市舊來ノ商業團體ニシテ其成立頗ル古ク當地ノ重ナル商家ヲ以テ組織セラレ其會員タル商家ハ其股數及資本額ニヨリテ之ヲ八等級ニ分チ各々其等級ニ應シテ會ノ經費ヲ負擔ス其中一、二、三、四等ニ屬スル商家ヲ以テ值年タルノ資格ト爲シ其資格ヲ有スルモノ三十四戸アリ而シテ其三十四戸ヨリ毎年十三家宛年番ヲ以テ會ノ監督取締ニ任シ一年ヲ一期トシテ交代ス所謂值年ナル名稱アル所以ニシテ會ノ當番取締役ニ外ナラス

而シテ值年ノ外ニ常設幹事ト云フヘキ補達ト名ツクルモノ三人ヲ置キテ會ノ

常務ヲ處理セシム從ツテ補達ハ公議會ノ實權ヲ司リ商人間ニ於テ非常ナル勢力ヲ有ス

會ノ事務ハ一切ノ商事ヲ協議シ商業上ノ紛議ヲ仲裁シ其他商人間共同ノ利益ヲ増進セシメ公益事業ノ幫助等ヲ爲ス而シテ會ノ經常收入ハ各商家ノ輸出スル所ニシテ其收入並ニ費途ハ左ノ如シト云フ

- 等級 一年一戸ヨリ輸出スル經費
- 一等 二、七〇〇兩
- 二等 一、九〇〇
- 三等 一、三〇〇
- 四等 九〇〇
- 五等 六〇〇餘
- 六等 四〇〇餘
- 七等 三〇〇餘
- 八等 一〇〇餘

但シ會員千四百餘戸アリ

而シテ此等會費ハ主トシテ左ノ費途ニ充テラル、ト云フ

長成營兵備補助(一ヶ月) 三、〇〇〇

巡警費補助

中哨兵費補助(一ヶ月) 五九九

道路、橋梁、廟宇溝渠ノ修理土木費

夜警門番等ノ雜費

又公議會ト並ヒテ商會ナルモノ存在シ公議會ニ加入セサル商家ヲ以テ組織シ別派ノ團體ヲ成セルカ陰歷昨年未ニ至リ竟ニ右兩會合同シテ長春商業團體ヲ統一スルコト、爲レリ之ヲ長春商務總會トス

同商務總會ハ原ト商部章程ニ遵據シテ舊來ノ公議會ヲ革新シ更ラニ諸種ノ團體ヲ打シテ一九一〇ト爲シタルハ上ニ述ヘタルカ如ク又長春及其府下各地ノ商業ヲ統一シテ氣脈ヲ貫通セントスル一機關ニシテ將來設立セラルヘキ長春附近各城鎮ノ商務分署ヲ管轄スルニアリ

同會ノ目的トスル所ハ商情ヲ聯絡シ團結ヲ固クシ散漫ノ弊ヲ除キ排擠ノ習ヲ革メ商業ノ發達ト公共利益ヲ企圖スルニアリ而シテ其會ノ事業ハ

甲、商業盛衰調査

乙、各市場情況調査

丙、原産製造業獎勵

丁、商品改良研究

戊、商業教育ノ振興

己、商事ニ關スル爭議仲裁

等ニシテ會ノ經費ハ舊來各公所公館ノ經費上述セリヲ流用シ尙ホ商家ニシテ開店増資土地家屋貸借、質入、抵當、賣買等ノ事アルトキハ之ヲ會ニ登記セシメ其登記料及手數料等ヲ以テ之レニ充ツ若シ經費中剩餘ヲ生スルトキハ重要ナル實業ヲ登記スルモノニ資金ノ融通ヲ圖リテ之ヲ助ケ又其會ノ事業トシテ學校設立新聞雜誌縱覽、實業展覽會等ノ計畫ナリト云フ

公議會ノ外ニ糧市會、銀市會ノ設アリ是レ當地特有ノ商業團體ニシテ他所ト異

ナル所トス此二會ハ全ク公議會ヲ離レテ獨立シ糧米店錢舖ノ同業者相寄りテ組織セシ公所トモ云フ可ク其ノ事務處ヲ公議會ト同シク財神廟裡ニ設ク蓋シ北陸ノ地一般商賈ノ利益保護増進ヲ計ル機關トシテ公議會ヨリ糧米銀市ノ二者カ特別ニ發達シテ各別ノ機關ヲ必要トスルニ至ルモノト云フ可キ乎

丁 金融事情

金融事情

當地金融機關トシテハ錢舖即チ支那銀行約四十餘家此中二十餘家ハ信用多キモノ並ニ露清銀行及ヒ正金銀行出張所アリ尙ホ補助機關トモ云フヘキ銀爐七家アリ

錢舖即チ支那銀行ハ錢莊又ハ錢局トモ云ヘリ

其取扱科目ハ我銀行業務ト大差ナキモ比較的範圍狹シ各營業科目ノ概要ヲ舉クレハ左ノ如シ

イ 抹錢預入振替

ロ 預金

預金ニハ尙定期預金及ヒ當座預金ノ別アレトモ定期預金ハ其ノ量少ク舉

ロ借用證書發行ニ似タリ當座預金ハ各種ノ貨幣ヲ以テ其種別毎ニ勘定ヲ開クコトヲ得之ニ對シテ支那人間ニハ通帳ナルモノナシ只外人ニハ摺字(即チ通帳)ヲ渡ス總テ當座預金ハ無利子トス

ハ 貸付

錢舖ノ金錢貸出方法ハ商賈カ其信用ノ程度如何ニ依リ一定セス信用薄弱ナルモノニ在リテハ別ニ信用厚キ者ヲ以テ保證人ト爲スト雖トモ貸借兩主互ニ信用アレハ保證人抵當物ヲ要セスシテ貸借ヲナス期限ハ大抵六ヶ月三ヶ月ノ二種ニ分タル之ヲ卯ト稱ス一年兩外ニ分ツモノハ六月十二月ノ二期トス又返戻ノ日ハ其月ノ初旬ヲ通例トシ特別ノ契約アルニ非サレハ中旬下旬ニ至ルコトヲ得ス

又一年ヲ四卯ニ分ツコトアリ初卯三月二卯六月三卯九月四卯臘月トス然レトモ必シモ如上ノ月ニ限ルニアラス一卯ハ其契約ニヨリテ三ヶ月若クハ六ヶ月ト見テ可ナリ又一ヶ月ヲ分チテ九卯トナスコトアリ

利子ハ抵當ノ有無ニ拘ラス一ニ相互信用ノ程度ト期限トニ依リ千兩以下ハ一ヶ月二三十兩千兩以上ハ一ヶ月一、二十兩ノ間ナリ然レトモ又時季ニ

ヨリ利子ノ高低アリ十一月ハ最高ノ期ニシテ一ヶ月百兩ニ付五兩ニ上ルコトアリ其他ノ月ハ最低額一ヶ月百兩ニ付五錢(二百分ノ一)ニ下ルコトアリト云フ

ニ 兩替

又期限ニ至リ利子ノミヲ納メ次卯マデ延期スルコトモ往々行ハルト云フ

兩替ノ中ニテ元寶銀ノ賣買ハ西三道街ナル財神廟前ニ設クル銀市ヲ以テ「マーケット」トシ毎朝各錢舖ヨリ夥計(手代)ヲ派シテ賣買セシム

其方法ハ宛ラ我國ノ手形交換所ニ類シ屋内ニ長机ヲ竝ヘ各舖ノ夥計帳簿ヲ備ヘテ各自ノ取引ヲ記入シ歸店ノ上ニテ現物ノ受授ヲナス故ニ普通商人ニシテ元寶銀ノ賣買ヲナサントセハ平素取引アル錢舖ニ依頼シテ兩替ヲ爲スコトヲ得別ニ仲買人ヲ要スルコトナシ其手數トシテハ賬用ト稱シテ一兩ニ付キ錢一成文(十文)ヲ徵ス即チ百兩ニ付キ一吊文ノ割トス

ホ 爲替

當地輸出入貨物ハ多ク營口ヲ經由スルヲ以テ爲替取引最モ盛ナルヘキハ營口ナル筈ナルニモ拘ハラズ營口ノ過爐銀相場ハ變動甚ダシクシテ損益

豫測スヘカラサルモノアルヲ以テ多クハ營口ニテ逆爲替ヲ取組ミ當地ヨリ送金爲替ノ代用トナス位ニテ其他ノ市場ニ對シテモ爲替キカサルモノ多ク一般ニ當地ハ爲替取引不振ナリ

爲替取引先ノ重ナルモノハ營口、天津、上海、錦州、煙臺、北京、永平府附近及東三省重要市場トス就中送金最額ヲ占ムルハ天津永平府ナルモ而モ大錢舖一年ノ取組僅カニ四五萬兩ニ過キスト云フ

錢舖ノ業務尤モ繁劇ナルハ冬季ニシテ毎年貸出金額百五十萬兩乃至百萬兩ノ多額ニ上リ金融引締リテ自ラ金利モ騰貴スルヲ常トスルニ反シ夏日ハ至極緩慢ニシテ商業閑散ニ貸出金利亦引下ルト云フ

長春ハ日清露三勢力ノ錯湊地トテ之カ流通貨幣又其趣ヲ表シ現在市場ニ流通スルモノハ一、銅錢二、官帖三、株錢四、小銀貨五、元寶銀六、毫帖七、手票及鈔票ノ八種ニシテ就中官帖最モ多ク行レ株錢、毫帖、小銀貨等之ニ次ク

戊 物價

長春ニ於ケル物價左ノ如シ

明治 年 月 調

同打連布(雲)	漂白同(同)	双人毛印同(同)	洋布(金市)	白苧布	人抱市布同	四平魚印同	跪馬印同	元馬印花旗布	龍印打連布	元洋絨	京灰絨	猩仁牌洋布(生金)
同(同)	同(同)	同(同)	同(同)	同(同)	同(同)	同(同)	同(同)	同(同)	一疋(十丈)	同	一尺	同(六丈九尺)
二二、五〇〇	一五、五〇〇	八、八〇〇	一三、〇〇〇	二二、五〇〇	一八、五〇〇	一三、五〇〇	一四、三〇〇	一四、八〇〇	一七、〇〇〇	五〇〇	七〇〇	八、四〇〇文
川連紙(覆祥)	表辛紙	京扛連紙	洋縐洋布	下衣洋縐(縐)	袍縐	色夕素縐	套水布	大尺布(土布)	白坎布	清布	大布	白坎布
一袋	同	一塊	一件	同	一疋	一尺	一疋(百金)	一疋(六丈三尺)	一疋(十丈)	同	同	一疋(十丈)
一六、六〇〇	九、五〇〇	一〇、五〇〇	二、二五〇	七五、〇〇〇	一一、〇〇〇	二、〇〇〇	一〇〇、〇〇〇餘	七〇、〇〇疋	一四、四〇〇文	二、八〇〇	二、八〇〇	一四、四〇〇文

彩船橋印	紅人竹印	人擔茶印	金龍印	藍魚順天印	棉糸類	烏拉靴	同袂鞋	四鑲棉鞋	同袂鞋	三鑲棉鞋	同袂鞋	大絨棉鞋
同	同	同	同	一組	同	同	同	同	同	同	同	一隻
七、二〇〇	六、五〇〇	七、〇〇〇	六、八〇〇	八、八〇〇	至自	八、〇〇〇	六、五〇〇	七、五〇〇	六、〇〇〇	六、八〇〇	四、六〇〇	五、五〇〇文
猩仁牌机布(木笠)	吡咭(同)	元羽綾(同)	元印(同)	金雞印羽絨(毛織)	廣綢	幕木綢	杭寧綢	同副綢	正碑線綢	布匹類	洋線(紡績糸)	三道固濶洋線
同(六丈九尺)	同(四尺)	同(同)	同(同)	一疋(七丈)	同	同	同	同	一尺	同	同	一捆
一三、五〇〇	三九、〇〇〇	六〇、〇〇〇	三二、〇〇〇	五六、〇〇〇	七〇〇	一、八〇〇	二、〇〇〇	〇、九〇〇	一、〇〇〇	七、〇〇〇	七、二〇〇文	七、二〇〇文

客馬車 約三百輛

而シテ客車ニ二種アリ一ハ馬車一ハ橋車ト稱シ馬車ハ馬二頭若シクハ一頭ヲ著ケタル純然タル洋式幌馬車ナリ
 橋車ハ純然タル支那馬車ニシテ一般市民ノ乗用ニ供セラル其使用最モ廣シ多クハ馬一頭ヲシテ曳カシメ「アーチ」形ノ折り箱ノ前面入口ニハ面簾子ヲ垂レ車箱ノ裏面ハ凡テ毛皮ヲ張リテ嚴冬ニ備ヘ車脚ヲ高クシテ泥濘ノ深キニ堪ヘシム一見恰モ車上ニ橋輿ヲ著ケタルカ如シ當地ニ於ケル乗用トシテハ實ニ右ニ車並ニ騎馬ノミニシテ橋輿ハ絶テ使用スルモノナシ
 荷車トシテハ大車ノミニシテ當地主要ノ運搬具タリ凡百ノ貨物皆之ニ由リテ運搬セラル其積載量ハ馬騾二頭乃至七頭ヲ駕役シテ能ク四千斤ヲ運搬スヘシ大車一日ノ雇用料ハ五六頭挽ニシテ約六元乃至七元ナリ然シテ車夫ノ食糧及草秣ハ自辨トス
 各地ニ到ル貨銀ノ高低ハ雨季ト否カラサルトニ分タル農ノ繁閑ニヨリテモ多

少ノ差アルモ前者ハ尤モ甚シトス

當地ヨリ各地ニ至ル日數及貨物百斤ニ要スル運賃ヲ左ニ掲ク

地名	到達日數	運賃
福隆泉	二日	中錢一吊三百文
奉化	二日	一吊
山河屯	六日	五吊
黑林子	一日	六吊
吉林	三日	一吊
北關林子	十二日	五吊

又積載量ノ多少物品ノ如何ハ貨銀ニ關セス悉ク件數ニヨリテ算スルコトアリ
 今假リニ長春吉林間及營口長春間ニ於ケル一例ヲ示セハ左ノ如シ

吉林長春間二百四十清里 (冬期每一件限四角乃至五角 夏期每一件限二角乃至五角)
 營口長春間九百六十清里 (冬期每一件限二元 夏期每一件限一元)

鑛局

運搬ニ使役スヘキ獸畜ハ牛馬騾驢等之ナキハナシ然レトモ就中馬尤モ多ク一家概ネ六頭ヲ飼養シ大家ト目スヘキモノハ廿四五頭ヲ有ス其他棧房車房等ノ院内ニ入ルトキハ二三頭駢列シテ休息セシメアルヲ見ル

口、鑛局 長春市内ニ鑛局ナルモノ三戸アリ鑛局ニハ貨物ノ運送保險ヲ業トスル散局子ナルモノト貨幣ノ運送保險ヲ營ム成局ノ二種アリ景勝(東三道街路北)長順(東四道街山海稅局ノ隣)及同義(西三道街路北)ノ三鑛局ハ共ニ何レモ成局ニ屬ス阿什河哈爾濱ノ兩地ニ分局ヲ設置シアリ而シテ局内ニハ二名乃至三名ノ執事人アリテ一切業務ヲ辦理シ其下ニ五六名夥計ヲ使用セリ

左ニ長春ヨリ各地ニ至ル保險料(辛力ト云フ)ヲ舉ク

地名	銀貨百圓ニ對スル保險料	留紙幣一萬圓ニ對スル保險料	吉林官帖一萬圓ニ對スル保險料	元寶銀一件ニ對スル保險料
營口	同 四一吊二百錢文	同 五十二吊四文	我中錢 八二十吊四文	同 三七百五十錢文
奉天	同 四一吊二百錢文	同 五十二吊四文	我中錢 八二十吊四文	同 三八百十錢文
吉林	我中錢 二六十四錢文	我中錢 四十六吊四文	我中錢 八二十吊四文	我中錢 二五十二吊十錢文
阿什河	同 四一吊二百錢文	同 五十二吊四文	我中錢 八二十吊四文	同 三八百十錢文
齊爾哈爾	同 九二吊三百五十錢文	同 三十八吊十二錢文	我中錢 十三十二吊四文	同 一三八百十錢文
北京	同 九二吊三百五十錢文	同 三十八吊十二錢文	我中錢 十三十二吊四文	同 一三八百十錢文
天津	同 一三四吊二十錢文	同 三八十二吊四文	同 一三四吊二十錢文	同 一三四吊二十錢文
保定	同 一三四吊二十錢文	同 三八十二吊四文	同 一三四吊二十錢文	同 一三四吊二十錢文
山西各地	同 一三四吊二十錢文	同 三八十二吊四文	同 一三四吊二十錢文	同 一三四吊二十錢文

郵便

農安懷德伯都訥ノ奉化其他ノ各地ハ全ク運送ノ便宜ナク唯爲換ヲ發送シ得ルノミナリ鑛局ハ馬賊ノ標掠ニ備フル爲メ自衛ヲ爲スノ必要アリ荷馬車十輛ヲ以テ一隊トナシ一輛毎ニ一名ノ武裝セル局員ヲ附シ以テ途中ノ危險ヲ阻遏セシム

地名	銀貨百圓ニ對スル保險料	留紙幣一萬圓ニ對スル保險料	吉林官帖一萬圓ニ對スル保險料	元寶銀一件ニ對スル保險料
營口	同 四一吊二百錢文	同 五十二吊四文	我中錢 八二十吊四文	同 三七百五十錢文
奉天	同 四一吊二百錢文	同 五十二吊四文	我中錢 八二十吊四文	同 三八百十錢文
吉林	我中錢 二六十四錢文	我中錢 四十六吊四文	我中錢 八二十吊四文	我中錢 二五十二吊十錢文
阿什河	同 四一吊二百錢文	同 五十二吊四文	我中錢 八二十吊四文	同 三八百十錢文
齊爾哈爾	同 九二吊三百五十錢文	同 三十八吊十二錢文	我中錢 十三十二吊四文	同 一三八百十錢文
北京	同 九二吊三百五十錢文	同 三十八吊十二錢文	我中錢 十三十二吊四文	同 一三八百十錢文
天津	同 一三四吊二十錢文	同 三八十二吊四文	同 一三四吊二十錢文	同 一三四吊二十錢文
保定	同 一三四吊二十錢文	同 三八十二吊四文	同 一三四吊二十錢文	同 一三四吊二十錢文
山西各地	同 一三四吊二十錢文	同 三八十二吊四文	同 一三四吊二十錢文	同 一三四吊二十錢文

ハ、郵便及電信 支那郵便ハ官設ニシテ明治三十五年七月「ローバート、ハート」ノ管下ニ屬スル郵便局ヲ開設シ諸方ヘノ郵便事務ヲ取扱ヒタリシカ日露戰役

ノタメ其事務ヲ中止シ平和克復ノ後漸ク本年二月ニ及ヒ再ヒ業務ヲ開始シ五月ニ至リ東三道街ニ本局ヲ置キ英人一人清人數人郵便事務ノ整理ニ從ヘリ目下南方各地ヘハ全通スルニ至リシモ北方ヘハ僅カニ哈爾濱一ヶ所ノミニシテ未タ通セス

此外所謂信局ト稱スル私設郵便局アリ即チ義合信局在二道街合盛信局(西三道街和興信局天泰信局及哈爾濱ノ義和信局支局等ナリ此等信局ハ公衆ノ信用厚ク郵政局開設前ニ在テハ民間ニ於ケル唯一ノ通信機關タリ現ニ猶ホ民間ニ多大ノ信用ヲ有セリ

清國官設電信局ハ小南門外ニアリ原ト各地ト聯絡セルモノナリシカ北方ニ至ル線路ハ日露戰爭ノタメ露國ニ連絡ヲ絶タレ今尙ホ長春以北ハ不通ニシテ現ニ通用スルハ伊通州ヲ經由シテ吉林ニ至ル一線(復線)及ヒ昌圖新民府等ヲ經テ山海關天津北京ニ通スルノ一線(復線)アリ均シク官設ニシテ總稅務司(ロバート、ハート)氏ノ管下ニ屬ス用語ハ漢字又ハ英字ヲ用ヒ數字ハ五字ヲ一語トシ羅馬綴ハ十五字ヲ一語トス料金一語東三省内ハ均シク十二仙關内ハ五十一仙ナリ

電信

露國ハ曩キニ當城西門内露軍駐屯區域ニ於テ野戰郵便電信局ヲ設ケ城外二道溝停車場ヘ三條ノ電線ヲ架設シテ公衆電報ヲ取扱フト共ニ郵便物集配ヲ行ヒ居リシカ四十年三月當地駐屯露軍ノ撤退ト共ニ該局ヲ閉鎖シ現今ニテハ只城北二道溝ナル寬城子停車場ニ東清鐵道郵便電信局ヲ有スルノミニテ陶兒州ヲ經テ伯都納ニ至ル一線並ニ哈爾濱齊々哈爾海拉爾滿洲里ヲ經由スル東清鐵道沿線ノ二線アリ用語ハ凡テ露語若シクハ羅馬綴(十五字ヲ一語トス)ヲ用ヒ一語料金五哥ナリ郵便ハ其本國ノ郵便制度ヲ其儘ニ使用シ公衆取扱ヲナスモ城内ヘハ配達セサルヲ以テ城内ヨリハ特ニ人ヲ派シテ受取ラシムルノ不便アリ尙ホ西門内ナル東清鐵道商業代理店ト二道溝停車場間ニハ電話線ヲ架設セリ

滿洲ニ於ケル日本郵便電信ハ關東都督府ノ所管ニ屬シ原ト南滿鐵道ノ最北端ナル孟家屯ヲ限トシテ此所ニ寬城子郵便支局ヲ設ケ公衆取扱ヲナセシカ明治三十九年十一月長春城内ニ於テ帝國總領事館分館ノ開設セラル、ヤ差當リ郵便出張所ヲ開始セシメ一方知府ト交渉シテ官報專用ノ名義ヲ以テ長春領事館

物資

ト孟家屯郵便局間ニ電話ヲ架設シテ電話託送ヲ以テ電報ヲ受授スルコト、シ尋テ電信機ヲ裝置シテ電話託送ヲ改メ更ニ領事館ノ認可ヲ經テ我居留民ノ私報ヲモ便宜取扱フコト、爲レリ

電報ハ假名七字ヲ以テ一音信トシ滿洲内ハ一語十錢内國電報ハ一語三十錢官報ハ二十五錢トス郵便物ハ孟家屯ナル寬城子支局ヨリ毎日一回長春及二道溝へ脚夫ヲ往復セシメ長春出張所ニ於テハ之カ集配並ニ爲替貯金等ノ事務ヲ取扱フ而シテ吉林及ヒ哈爾濱ニ於テモ本邦居留民増加ニ從テ本邦郵便ノ必要ヲ感シ寬城子支局ハ合義信局ト稱スル私立支那郵便局ト特約ヲ結ヒテ吉林居留邦人ノ便宜ヲ圖リ居リシカ明治四十年三月吉林領事館ノ開設セララル、ニ至リ竟ニ吉林出張所ヲ設ケ寬城子支局トノ連絡ヲ確實ニスルコト、爲レリ又哈爾濱居留邦人へノ郵便物ハ原ト哈爾濱日本人會ノ依頼ニ依リ長春領事館ニ於テ便宜取扱居タリシカ明治四十年三月哈爾濱總領事館開設セラレシヨリ寬城子支局ヨリ直接毎月六回人ヲ派シテ集配ヲ爲スニ至レリ

六、物資

農産物、高粱、粟、大豆ハ此地方土人ノ常食トシテ其栽培尤モ多ク麥、玉蜀黍、粳米、稗子、蔬菜之ニ次ク今此地ニ於テ集收シ得ヘキ農産物ノ數量ヲ掲クレハ左ノ如シ

粟	二八二、五〇〇石	高粱	三三九、〇〇〇石
小麥	七九、一〇〇	豆	二八二、〇〇〇
粳米	一一、三〇〇	大麥	四五、二〇〇
玉蜀黍	二七、一〇〇	稗子	九、〇〇〇
綠豆	九〇、〇〇〇	白菜	四五二、〇〇〇斤
韭菜	九〇四、〇〇〇斤	土豆子	四九六、〇〇〇

馬糧品、馬糧品トシテハ粟、稗一响地約五百餘柵ヲ産出ス故ニ粟ノ栽培比例ヲ考フルニ約百五十萬柵ハ容易ニ徵收スルヲ得ヘク又草秣ハ管内ニ於テ約一千二百萬斤ヲ得ルニ難カラス

薪炭、此地方ハ森林ニ乏シク只タ僅カニ小溝、道傍等ニ楊樹ノ三五疎立セルヲ認ムルノミ故ニ薪材ハ悉ク之ヲ吉林東南ノ森林ヨリ仰カサルヘカラス該地方ハ有名ナル森林所在地ナルヲ以テ其交通連絡ニシテ充分ノ保障ヲ得ハ需要ノ

額ハ如何ニ多キニ上ルトモ供給ニ欠乏ヲ告クルコトナカルヘシ
 前述ノ如クナルカ故ニ普通一般ノ住民ハ殆ント高粱稈ヲ以テ燃料トシ薪材石
 炭等ヲ使用スルモノ其數稀ナリ而シテ高粱稈ハ附近一帶ノ郷屯ヨリ産出ス其
 耕作比例大ナルヲ以テ隨テ集收シ得ヘキ數量モ多額ニ上ルヘシ聞ク毎時附近
 ヨリ車運シ來ル高粱稈ハ大家ノ院内ニ於テ阜崗ヲ成シアリト之レ等ニ依リ推
 スレハ百萬捆ヲ集收スルハ容易ナルヘシ
 炭團即チ土煤ハ陶家屯炭坑附近ノ土民カ粉炭ヲ以テ製セルモ甚タ少額ニシテ
 未タ云フニ足ラス
 禽獸及鳥魚ノ類 此地方ニ飼養セラル、モノハ牛、羊、豚、鶏、家鴨等ニシテ其徵收
 シ得ヘキ數大約ハ左ノ如シ

牛、 二、五〇〇 豚、 三、七、五〇〇
 羊、 一、三、五〇〇 鶏、 五〇、〇〇〇
 家鴨、 二、五〇〇

野生禽獸ハ鷄兔狍子(小鹿)等アルモ多クハ吉林方面ノ産出ニシテ此附近ノ山

野ハ殆ント開墾サレアルヲ以テ棲息ニ適セス故ニ其數亦多カラス僅カニ市
 比ノ需要ニ應スルノミナリ魚類ハ松花江及伊通河ニ於テ漁獲セシモノヲ冬
 期日々氣車ニヨリテ運致シ市内ノ問屋ニ於テ其取引ヲ爲ス魚ノ種類ハ白魚、
 邊花魚、胖頭魚、鯉魚、鯽魚等ヲ主トス

運搬具 此地一帶ニ於テ得ラルヘキ車輛ノ數次ノ如シ

荷馬車 約三千五百輛 客馬車 四百輛 露西亞馬車 百輛

勞働者 當地方ハ蒙古新開ノ地タルヲ以テ支那本部ノ如ク人口稠密ナラス故
 ニ農忙時期ニ於テハ勞働者不足ナルカ故ニ他地方ヨリ輸入ヲ仰カサルヘカラ
 ス之カ需要ヲ充タスハ山東省全部及直隸省中ノ永平河間二府ノ出稼人トス是
 等勞働者ハ他ニ比較シ魯鈍ニシテ懈怠ノ通性ヲ有スレトモ身體壯健ニシテ能
 ク勞働ニ耐ヘ性質從順ニシテ使用シ易ク且ツ比較的定住シ賃金ノ高キヲ追ヒ
 テ移轉スルカ如キコトナク數年乃至數十年勞働シテ能ク下等ノ生活ニ甘スル
 ヲ以テ多ク歡迎セラル、所ナリ

其ノ勞銀ハ農忙時期ナル二月半ヨリ六月マテノ一期間一百吊六月半ヨリ十月

マテノ一期間同シク亦一百吊ニシテ一年ヲ通シテ雇傭契約ヲナスモノハ勞銀
一百五六十吊一日雇ハ近時漸ク高マリテ概ネ五十仙乃至六十仙ナリ但シ二者
共ニ使用主ヨリ食料ヲ給スルモノトス

此等苦力ヲ傭入ル、ニハ各其苦力頭目ヲ經ルヲ可トセリ蓋シ頭目ハ部下苦力
ノ過失ニ任シ賠償ノ責ヲ負フカ故ニ雇主ハ何等ノ顧慮ヲ要セサルモ頭目ヲ有
セサル苦力ハ比較的ニ不安ナルヲ以テ一般之ヲ避ケ萬止ヲ得サル時ノミ之ヲ
雇入ルト云フ又此地ニハ苦力市ナルモノアリテ毎朝六時頃ヨリ同八時迄ノ間
頭道街二道街路ニ多數ノ苦力群集シ其日ニ於ケル雇用ニ應ス其狀恰カモ貨物
視セラレ其日需供ノ景氣ニ由リテ相場ニ高下ヲ生ス目下此地方ニ於テ二千乃
至三千ノ苦力ヲ召集スルモ難事ニアラス若シ又或ル事業起リテ苦力ノ必要ヲ
告クルアラハ彼等ハ何時ニテモ關内及山東地方ヨリ潮ノ如ク來ルヘシ只注意
スヘキハ苦力ハ皆其職ニ依リテ各別ニ雇入セサルヘカラサルコト之レナリ

第二項 農 安

一、位置及一般ノ狀況

位置及人口

農安ハ土人龍安ト云フ金ノ龍安府ノ故墟ナレハナリ長春ノ北二十里伯都納ノ
東南三十里吉林ノ西北五十一里奉化ノ東北四十八里ノ處ニアル畧ホ正方形ノ
一城市ニシテ東門ヨリ西門ニ到ル長約十二町南門ヨリ北門ニ至ル幅約十五町
ノ幅員ヲ有シ市街ハ廻ラスニ土城ヲ以テス
戶數城内六百戶城外二百戶合セテ八百戶人口約六千餘アリ概ネ漢人ナリ蓋シ
康熙年間清朝ノ獎勵ニ因リ山東直隸山西ノ各省ヨリ移住セシモノニ係ル城ノ
西門ニ知縣衙門アリ其他駐兵百五十人アリト云フ學堂ハ北門外ニ一小學堂ア
ルノミ

市内ノ狀況

市内家屋ノ構造ハ頗ル宏壯ニシテ一院毎ニ一廊ヲ形成シ大ナル者ハ院内七八
十間乃至一百餘間ノ房屋ヲ有シ其居民率ネ五六十戶ニ上ル最モ小ナルモノニ
在リテモ一院内猶ホ能ク二十戶ノ住民ヲ容ル可ク宛然一院ヲ以テ一街衢ヲナ
スノ觀アリ而シテ農安全市ハ約九十内外ノ院門ヨリ成立スト云フ凡ソ院内八
間乃至十間ノ房屋ヲ有スルハ即チ大家ト稱ス可キモノニシテ中流一般ノ住民
ハ概シテ五六間ノ房屋ニ起居ス下等社會ニ至リテハ三間或ハ二間甚シキハ僅

カニ一間ノ房屋ニ住スルモノアリ
 家屋ノ大半ハ磚瓦造ニシテ其餘ハ悉ク泥土ニテ蓋造セシ所ノ平屋ニ係ル元來
 農安ハ屢次大風ノ襲來ヲ受クルカ故ニ危險ノ惧多キ草葺屋ヲ建設スルモノナ
 キハ自然ノ勢ト云フ可シ而シテ家屋ノ骨格タル柱棟梁楹ニハ大家ハ概ネ松ヲ
 用井小屋ハ近郊ノ楊樹ヲ使フニ過キス室ノ入口ニハ必ス風門玄關口ノ扉様ノ
 者ヲ設ケ室内ニハ炕ノ備アラサルハナシ是レ冬季酷烈ナル天候ニ對スル防備
 トシテ必需ノ設備タルナリ
 永盛棧雙發號成盛棧ハ農安ニ於ケル有名ナル棧房間屋ニシテ皆七八十間ノ房
 屋ヲ有シ廓坊ノ面積三、四晌(一晌ハ二千四百弓一弓ハ五尺平方)ニ亘レリ猶ホ萬
 增福泰發當慶陞泰等ノ雜貨舖ハ何レモ六七十間ノ房屋ヲ有シ軍隊ノ宿營ニ便
 宜ヲ與フルコト大ナリ
 農安ノ四外ハ村落ノ點在甚タ密ニシテ大ナルモノハ三十餘ノ居家ヲ有シ小ナ
 ルモノ亦十餘ノ人家アリ今左ニ其ノ主要ナルモノ、家屋數ト農安ヨリノ距離
 ヲ示ス

農業

村名	距離	戶數
西南屯	西南 約三 十町	十六
趙家店	同 約一里 六町	廿三四
五里界	西北 約三 十町	廿二三
趙家溝	同 約二里 廿四町	廿五
太平嶺	同 約三里 十二町	三十餘
放牛溝	同 約四里 六町	十七八
前兩家子	東北 約二 里	十六七
後兩家子	同 約二里 十町	二十餘

以上附近ノ村落ニ於ケル家屋ハ概ネ農家ニ屬シ其結構モ狹隘小規模ニシテ多
 人數ノ宿營ニ適セス

二、農業及牧畜

農安ハ松花江流域中最モ耕田多キ地方ニ屬シ唯北井托子ニ到ル間千家大房子
 附近ニ南北一里餘東西六里餘ノ荒溝存スルト趙家溝ノ南ニ南北一里東西一里
 半餘ノ荒蒿横ハルアリ又福隆泉ニ到ル間南北四里半東西三里餘ノ荒溝アレト

モ以上ノ三溝ヲ除ケハ附近一帶滿目際涯ナキ黒土肥沃ノ耕田ナリ
耕作物ノ主ナルモノハ粟、高粱、玉蜀黍、小麥、豆等ニシテ粟ハ高四尺乃至四尺五寸
高粱ハ五尺乃至六尺、玉蜀黍及ヒ小麥ハ三尺乃至四尺、豆ハ二尺五寸乃至四尺ニ
生育ス

而シテ此地附近ノ耕作比例ハ粟三十五、高粱三十、玉蜀黍二十、小麥五、豆五、雜粟二、
麻三ニシテ耕田一响ニ付平均粟五石、高粱六石、玉蜀黍六石、小麥三石、豆五石ノ收
穫アリト云フ

此地方大地主一人ノ所有スル耕田ノ數額ハ一百响乃至七百响ノ多額ニ達シ其
平均一戸ノ所有額ハ我約十町歩ニ達ス

然シテ各地ニ於ケル一响地一ケ年ノ小作料ヲ舉クレハ

- 農安縣 一石二斗乃至二石四斗
- 福隆泉 一石五斗乃至二石五斗
- 北井托子 一石二斗乃至二石
- 張家灣 二石

老燒鍋

曹家窩棚

上河灣

秀水店子

朱家城子

農安縣

福隆泉

北井托子

張家灣

老燒鍋

曹家窩棚

上河灣

秀水店子

内外ナリト云フ

中錢十五吊文(我九圓三十七錢五厘)又ハ地主四分

小作者六分ノモノアリ

二石

一石五斗但豆、粟、高粱、ニ限ル

一石八斗但豆、高粱、粟ヲ三分シテ納ム

一石六斗

中錢 百二十吊文乃至百四十吊文(我七十五圓乃至)

中錢 百六十吊文乃至百八十吊文(我百十二圓乃至)

中錢 七十吊文乃至百二十吊文(我四十三圓乃至)

中錢 百二十三十吊文(我七十八圓)

銀 二十兩乃至五十兩(我二十八圓乃至七十圓)

中錢 百三四十吊文(我八十九圓)

中錢 二百吊文乃至三百吊文(我百二十七圓乃至)

中錢 百八十吊文乃至二百吊文(我百十二圓乃至)

此地方ニ於テ牛馬ヲ飼養スルニ稍々有力ナルモノハ皆木板床ノ土舎ヲ抹築シテ其内ニ放養スルモ一般ノ者ニ在リテハ露地ニ杭ヲ設ケ牛馬ヲ之ニ繋クヲ例トス豚ハ凡テ柵園内ニ養ヒ鶏ハ屋内ニ峙ヲ設ケテ眠ニ就カシムルモ白晝ハ隨處ニ之ヲ遊ハシム

牛馬ノ飼料ハ主トシテ高粱或ハ豆餅ニ粟稈ヲ交ヘシモノニシテ豚ニハ酒糟、糠豆餅等ヲ混與スルコト他地方ニ異ルナシ

該地ニ於ケル牛馬一ヶ月ノ飼養料使役烈シキコトニ限ルハ概ネ左ノ如シ

馬	中錢	十五吊(約九圓三十七錢五厘)
牛	十錢	十七吊(約十圓六十三錢)

三、工業

此地ニ於ケル工業トシテハ規模ノ見ルヘキモノナク各業共製造ト販賣ヲ兼營シツ、アリ今其種類方法及製造所ノ數等ヲ舉クレハ左ノ如シ

燒酎製造所ハ東燒鍋、西燒鍋ト稱スル二家アリ四箇ノ煙筒ヲ有シ各八十餘ノ使用人ヲ役シテ釀酒ニ從事ス燒鍋ハ他ノ工業ニ比シ稍々専門的ナルヲ常トスレ

トモ該地ノ燒鍋ハ雜貨舖等ノ兼營スル所タリ各百餘間ノ房屋ヲ構ヘ一年七十二萬斤ノ酒造額アリ使用者ノ勞銀ハ其手腕ノ如何ニ由リテ多少ノ差異アルヲ免レサルモ大抵中錢八吊文我五圓乃至大錢九吊文我十一圓廿五錢ノ間ニ在リ

豆油豆粕製造所ハ其數約四十餘家アリ悉ク雜貨舖ノ餘業ニ係リ四間乃至三十間ノ工場ニ豆壓搾器ヲ据付ケ職工五六人ヲ使用ス其ノ產額ハ明瞭ナラス

磨房即チ麥粉製造所ハ總計六十餘家アリ皆雜貨舖ノ兼營ニ係リ一台又ハ二台ノ磨器ヲ備ヘ一日小麥五斗ヲ推磨スルニ過キサル小規模ノ工場ニシテ一日ノ製粉額一百七八十斤トス人力ニ因リテ推磨スルモノハ推磨者ト撈麥者ト各一人ヲ要シ交代換班シテ業ニ從フ其勞銀一ヶ月大錢六吊文約七圓五十錢トス

粉條子房即チ豆素麵製造所ハ六七家アリ多クハ農家ノ副業ニ屬スルヲ以テ之レノミヲ專業トスル者ノ少數ナル所以ナリ從テ其規模モ亦小ニ器械一台ニ各家五人或ハ六人ヲ使用シ一日一斗五升ノ豆ヲ磨製スルノミ磨粉職工ノ勞銀ハ他業ノ工匠ニ比シ稍高シト云フ

製皮所ハ約十五六所アリ烏拉舖ヲ兼業トス大舖ハ二十四五人小舖ハ十餘人ノ

職工ヲ使役ス

織物製造所即チ土布織物ヲ業トスルモノ城内約十四五所アリ其他附近一般ニ其ノ工場頗ル多クシテ西門及東門外兩所ニ十六七所ヲ數フ可ク南門及北門外又各十八所アリ毎戸三台乃至六台ノ織布器械ヲ据エ三四間ノ房屋ヲ其工作場ニ充ツ一日一人ノ製作一疋(長三十二尺幅八寸)ヲ通例トシ四人乃至七人ノ職工之ニ從事ス一疋ノ織賃大錢二百廿文廿七錢五厘ニシテ市上ニ於ケル一疋ノ賣價大錢二吊文(二圓五十錢)ヲレハ工場主ハ一疋ニ就キ大錢一百五十文(十八錢八厘)ノ利益ヲ收ムト云フ

製紙所ハ稍宏大ニシテ概ネ十六間ノ房屋ヲ有シ各家ノ使用人ハ二十四五人ヲ數フ南門裏ニ一所東門ニ二所都合三所アリ

木工場ハ共ニ十六七家アリ十餘間ノ房屋ヲ工場トシ十餘人ノ工匠ヲ有スルハ大舖ニシテ普通ノ小舖ハ概ネ三四人ノ職工ヲ使用シ家具器物ヲ製出ス職工ノ賃銀ハ一日中錢一吊文(六十二錢五厘)ヲ最上トシ順次ニ高下アリ

又該地ニ於ケル大工職一日ノ勞銀ハ大錢五百文(七十二錢五厘)ナリト云フ

商業

煉瓦製造所ハ東門外ニ總計四所アリ煉瓦匠一日ノ勞銀ハ大錢五百文(七十二錢五厘)ナリト云フ

麻繩製造所ハ大小併セテ十七八箇所アリ大舖ハ十餘人小舖ハ三人又ハ五人ノ職工アリ

染房即チ染物業ヲ營ムモノハ七八家アリテ各十餘間ノ房屋ヲ有セリ

鐵器製造所ハ大規模ノ工場アルナク單ニ生鐵ヲ鍊化シ鍋、金鍍類ヲ製スルノ鍛冶匠二家及ヒ鋤、鎌、鋏、鋤等ノ農具ヲ製作スルモノ十餘家アルノミ三四間乃至十餘間ノ工場内ニテ五六人ノ工匠ヲ使用スルハ其大ナルモノト云フ可シ

四、商業

農安ノ商業ハ殆ント獨立セル都府經濟ノ狀ニアリ營口、新民屯ト陸路連絡ヲ通シ此地所産ノ農產物ヲ輸出スルト共ニ雜貨其他鄉民ノ必需品ヲ彼ニ仰キテ互ニ其需要ヲ滿タシツ、アル外吉林省ノ他ノ都府ト著シキ經濟上ノ干係ヲ有セサルモノ、如シ即チ附近十數里以內ノ住民ハ皆農安ニ來タリテ交易ニ從事シ此ヲ以テ唯一ノ市場トシテ出入往來スルカ故ニ商賈常ニ雲集シ商業又敏活ニ

旺盛ヲ極ム

今其ノ主要ナル輸出入品ヲ示セハ左ノ如シ

輸出品 玉蜀黍 高粱 麥 豆 粟
 輸入品 粗金巾 雲 齋 綾織粗木綿 砂糖 燐 寸 紙類
 紡績糸 寧 紬 紋縮緬 絨 布 毛織子
 農安ニ於ケル商家ヲ營業ニ基キ類別スレハ左ノ如シ

常 舖	二	粉 房	十	織機房	十五
磨 房	六十餘	鐵匠舖	十三	造車舖	八
生鐵爐	二	麻繩舖	十八	木器舖	十七
毛毡舖	四	菓子舖	五	大車店	十二
染 房	七	藥 舖	廿三	理髮店	六
製紙所	三	料理店	五	吳服商	十四
小車店	十餘	做衣舖	五	雜貨店	三十五

六五八

浴深堂 (湯屋) 一 油 房 四十餘 銀器店 十餘
 燒 鍋 二 鞋 舖 十六 阿片問屋 二
 穀 店 十餘 鍋器店 四 銅器店 十餘
 油鹽店 三十餘 阿片館 七

以上列記セルモノ、内大商店ニ屬スルモノハ皆雜貨店又ハ吳服店ヲ主トス其
 字號及ヒ資本及ヒ使用人數ハ大約左ノ如シ

字 號	營 業	資 本	(財東原籍)	(使用人數)
泰 發 當	吳服、雜貨、油房	中錢 三十五萬吊文 (我廿一萬八千七百四)	直 隸 省	百 十 人
萬 增 當	同 燒鍋、雜貨、油房、粉房	同 三十萬吊文 (同十八萬七千五百四)	直 隸 省	百 二十 人
義 和 宏	同 磨房	同 二十五萬四	直 隸 省	二 百 人
鴻 盛 遠	同	同 四萬 上	直 隸 省	百 九 十 人
萬 增 長	吳服、雜貨	同 四萬五千四	同	二 十 餘 人

慶陸泰	興發公	福隆合	慶長棧	榮升棧	同合源	裕晉生	成順德	成順德	利發長	萬聚號	廣聚同	聚隆和
同	同	同	雜貨問屋	雜貨問屋	雜貨、吳服、捲票莊	雜貨、吳服	雜貨、吳服	雜貨、吳服	同上	同上	同上	雜貨、油房
同 (三萬五千四百文)	同 (一萬八千七百五十四文)	同 (四萬五千文)	同 (五十五萬五千文)	同 (三十一萬三千四百文)	同 (四十五萬四千文)							
同	同											
三十餘人	二十餘人	三十餘人	百十餘人	百二十餘人								

六六〇

長 滙	發 增	永 源	同 同	上 上
-----	-----	-----	-----	-----

同合源ハ長春ニ其本舖ヲ有シ成順德成順太二店ハ同一ノ資本主ノ開ク所ナリ
 商取引ノ大部分ハ現金交易ヲ喜ヘトモ又帳簿上ノ取引ヲナスモノ少ナシトセ
 ス多ク信用ヲ貴ヒ一言ノ然諾ニ信賴シテ支拂期限ヲ定メ該期限内ニ代價ヲ交
 付スル能ハサルハ無上ノ耻辱ト考フルノ習アリ而シテ保證人ヲ擔保ニ供シテ
 債務ノ辨濟ヲ確實ニスルノ風モ他ニ異ル所ナシ
 又吳服店雜貨舖ニ就テ物品ヲ購賣セントスルトキハ多少掛直ヲナスモ糧食ハ
 悉ク實價ヲ以テ賣買スルカ故ニ毫モ懸引ヲ要セス
 商業機關トシテ商會館ト稱スル商人ノ團體アリ凡ソ處辨シ難キ事宜起ル時ハ
 主ナル商戸直チニ西街ノ財神店內ニ會議ヲ開キ大小ノ事悉ク衆議ニ諮リテ裁
 決スルノ風アリ此ノ商會館ナルモノハ他地方ニ於テハ之ヲ公議會ト呼フモノ
 ニシテ我國ノ商業會議所ト大ニ其趣ヲ異ニシ一方經濟機關タルト同時ニ一方

金融

又政治上ノ地方自治團體トシテ種々ノ方面ニ政治的干涉ヲ試ミ頗ル有力ナルモノトス

農安ニ於テ爲替營業ヲナスハ同合源店一家ニシテ而モ唯營口、天津、柳樹營、山海關等北清ニ於ケル一局部ニ限リ南清地方及ヒ其他ニ送金セント欲スルモ其機關ナシ是レ蓋シ商業上ノ關係ヨリ自ラ此等ノ範圍外ニ經濟的連絡ヲ繫クノ必要ナキニ至リシモノナル可シ該地ニ於テ銀一百兩ノ送金ヲ托スル時ハ營口ニ於テ銀一百五十五兩天津ニ於テ一百三十八兩ヲ拂渡ストイフ而シテ送金ニ要スル爲替料ハ概ネ銀七錢ニ付銀二分ノ割合ナリ
又此地ニ於ケル當鋪典質ノ利息ハ三分ヲ普通トシ二十四ヶ月即チ二年ヲ以テ質期ト定ム若シ期限ヲ經過スルモ之ヲ受出ス能ハサル時ハ直チニ之ヲ流質ニ附スルヲ常トス
通貨ハ吉林省鑄造ノ官帖銀中錢、露國紙幣皆能ク市上ニ行ハル官帖銀ハ京錢十吊文及ヒ一吊文ノ二種アリ其他吉林省鑄造ノ銅貨露國銅貨一律隨所ニ通用シテ金融ヲ補助ス左ニ各種通貨ノ比價ヲ示ス

物價

元寶銀	一匁	中錢	二吊九百二十文(一圓八十二錢五厘)
吉林銀元	同	同	二吊三百文(一圓四十三錢八厘)
他省銀元	同	同	二吊二百文(一圓卅七錢五厘)
露國紙幣	一留	同	一吊八百文(一圓十二錢五厘)
吉林小銀貨	一角	同	一百十五文(七錢二厘)
他省小銀貨	一角	同	一百十文(六錢八厘八毛)

城内西門裏ニ稅局二所アリ一ハ阿片問屋ヲ管理スルト共ニ煙草、麻、木料等ノ稅金ヲ徵收スルヲ掌リ他ノ一ハ專ラ獸畜ノ稅ヲ管收ス
猶北門内東側ニ籌餉局ト稱スル收稅所アリ專ラ阿片ヲ喫スルニ用フル洋燈ニ賦課スル稅ヲ徵收ス今此等諸種ノ稅額ヲ舉クレハ左ノ如シ

阿片	片	一兩	京錢	二百文(二十五錢)
牛馬	一吊文(買價格)	中錢	四十文(二錢五厘)	
阿片洋燈	一箇(一ヶ月)	同	一吊五百文(九十三錢八厘)	

農安ニ於ケル各種ノ物價ヲ掲クレハ左ノ如シ

品名	數量	單位	價格
豆菓	一	筒	一吊二百文(七十五錢)
菜子	一	斤	六百文(三十七錢五厘)
雞草	一	雙	四百文(五十錢)
芳草	一	斤	廿文(二錢五厘)
菲子	一	斤	廿文(二錢五厘)
茄菜	一	斤	五十文(六錢五厘五毛)
白根	一	斤	三十文(三錢七厘五毛)
大豆	一	筒	廿三文(二錢九厘)
烏拉	一	筒	四文(五厘)
布鞋	一	雙	三吊文(一圓八十七錢五厘)
官帽	一	頂	一吊二百文(七十五錢)
	一	頂	一吊二百文(七十五錢)
	一	頂	一吊三百文(八十一錢三厘)

品名	數量	單位	價格
豆麵	一	斤	二百七十文(十六錢九厘)
麵粉	一	斤	一百六十文(十錢)
乾鼠	一	斤	一百九十文(十二錢)
米	一	斗(四十八斤)	十二吊文(七圓五十錢)
粟	一	斗(四十五斤)	三吊文(一圓八十八錢)
玉黍	一	石(三十六斤)	十二吊文(七圓五十錢)
高粱	一	石(四十一斤)	十三吊文(八圓十三錢)
黍	一	石(四十二斤)	十六吊文(十圓)
豚肉	一	斤	三十吊文(十八圓七十五錢)
羊肉	一	斤	五百文(三十一錢三厘)
魚	一	斤	六百文(三十七錢五厘)
鱈	一	斤	六百六十文(四十錢)

煙	麻	燒	豆	燐	阿	蝦	金	鋤	鎌	劍	鐵	小
草	耐	油	寸	片	蠟	槌	刀	刀	鐵	鍋		
一	一	同	一	一	一	一	一	一	一	一	一	一
斤	捆	斤	包(十盒)	兩	片	ヶ	張	把	斤	張	口	
中錢	同	同	同	同	同	同	同	同	同	同	同	同
五百文(三十一錢三厘)	三百二十文(二十一錢)	四百文(廿五錢)	百七十文(十錢六厘)	百二十文(七錢五厘)	二吊文(一圓廿五錢)	八百文(五十一錢)	二吊文(一圓廿五錢)	三百文(十八錢七厘五毛)	七百文(四十三錢八厘)	一吊文(六十二錢五厘)	一吊六百文(一圓)	十五吊文(九圓三十七錢五厘)

曹	冰	白	紅	鹽	紡	棉	小	綿	綿	打	毡	皮
達	糖	糖	糖	糸	花	襖	襪	襪	襪	襪	鞋	帽
同	同	同	同	一	一	一	一	一	同	一	一	一
				捆(八斤)	斤	身	條	件	雙	箇		
同	同	同	同	同	中錢	三元半	二元半	五元	四元	一元半	申錢	
百六十文(十錢)	八百文(五十一錢)	六百文(三十七錢五厘)	五百二十文(三十二錢五厘)	二百二十文(十三錢八厘)	十二吊文(七圓五十錢)	一吊七百文(一圓六錢)					二吊文(一圓三十五錢)	

物資

大綾織粗木綿	同	一	尺口	同	十四吊文(八圓七十五錢)
青色	同	一	尺	同	二百三十文(十四錢五厘)
白色	同	一	尺	同	四百文(二十五錢)
青色	同	一	尺	同	二十二吊文(十三圓七十五錢)
白色	同	一	尺	同	三十五吊文(廿一圓八十八錢)
黃色	同	一	尺	同	二十七吊文(十六圓八十八錢)
大	同	一	尺	同	百三十文(八錢一厘三毛)
土	同	一	尺	同	三吊文(二圓八十七錢五厘)
土	同	一	尺	同	二百二十文(十三錢七厘五毛)
漂	同	一	尺	同	五百六十文(三十五錢)
毛	同	一	尺	同	四百五十文(二十八錢)
同	同	一	尺	同	

五、物資
農産物 玉蜀黍、高粱、麥、豆、粟等ハ農安ヨリ毎年營口及ヒ新民屯一帶ノ地方ニ輸

出スル主要ナル糧食ニ係ル今農安附近十里以内ノ耕田數ヲ三千二百响トナス時ハ其集收シ得ラルヘキ最數大約下ノ如シ

- 粟 五千六百石
- 高粱 三千八百四十石
- 玉蜀黍 同上
- 小麥 四百八十石
- 豆 八百石

牛馬糧秣ニ供ス可キ粟稈、豆餅、高粱ノ類モ前記ノ數ニ應シテ之ヲ集メ得ヘク純粹ナル草秣ハ山丘荒野ニ乏シキ該地附近ニ於テ之ヲ得ントスルハ不能ノ事ニ屬セリ

食用ニ供ス可キ禽獸トシテハ先ツ豚、鶏ヲ以テ首位ニ推サ、ル可カラス牛ハ殆ント耕耘ニ使役スルカ或ハ輓車ノ勞ニ服スル外全ク食用ノ目的ヲ以テ飼育スルモノナク其數亦甚タ多カラス該地又家鴨、鵝鳥ヲ養フモノアリ
今農安及其附近十里四方ノ民家ヲ九百七十戸トナシ諸種ノ點ヨリ集收シ得ラ

ル可キ數ヲ概算スルニ大約左ノ如シ

- 豚 七千八百頭
- 鶏 四千四百隻
- 牛 六百頭
- 鷓鴣 百隻
- 家鴨 百隻

燃料 農安地方ハ四顧茫々タル平原ニシテ近郊亦タ樹林少ク薪炭ヲ産出スル所ナシ故ニ住民ハ豆楮、麻楮及ヒ高粱稈ヲ以テ直チニ其燃料ニ供シ木柴ハ一二柴ニテモ手ニ入ル、ハ困難ナリ亦以テ該地方ニ於ケル薪材一般ニ欠乏ノ狀況ヲ推知ス可シ

一般農家荷馬車ヲ有セサルモノ殆ント稀ナリ該地ノ荷馬車ハ皆兩輪ニシテ四輪車ノモノヲ見ス普通馬騾四頭ヲ用フレトモ或ハ六七頭ヨリ九頭ニ及フモノアリ或ハ單ニ馬二頭ヲ使役スルモノアリテ一定セス然レトモ近年牛價昂貴ノ傾アルヨリ荷馬車ニ牛ヲ架役スルモノ減少スルニ至レリ而シテ農安營口間ノ糧

運ハ悉ク此等ノ荷馬車ニ頼リテ行ハレ其輸積量一輛凡ソ二千斤乃至四千斤ノ間ニ在リ城内南街東側ニ一鏝局アリ其他二三ノ荷馬車問屋アリテ其雇用ニ應セリ農安及ヒ其附近村屯ニ有スル車輛數大約下ノ如シ

- 一馬車 七十輛
- 一荷馬車 六百五十輛

冬季農業休止ノ際ニ於テハ稼穡ニ使用スル荷馬車ノ全部ヲ擧ケテ客貨運搬ノ方面ニ充ツルヲ得ルカ故ニ以上ノ輛數ノ略二割ヲ増加スト見テ大差ナカル可シ

挽、馱用ニ使役スル獸畜ハ馬、騾、駝、牛ノ四種トス當地ニ於ケル此等牲口ハ馬四騾三、駝駝一、牛二頭ノ割合ト假定シ農安及ヒ其ノ附近數里以內ノ牧畜所有者數ヲ約七百ト見ル時ハ

- 馬 千五百餘頭
- 騾 千餘頭
- 駝 二百餘頭

牛

四百餘頭

ヲ集ムルコトヲ得

人夫ハ城内常ニ苦力市ヲ開キ以テ附近ノ雇傭ニ應スル慣習アリ市場ニ集マル
苦力ノ數ハ季節ニ隨ヒ多少ノ差異アレトモ概ネ三百人ニ過クルコトナク唯農
繁ノ際ノミ需要著シク増加スルヲ以テ苦力ノ數モ殆ント平素ノ人員ニ三倍ス
其一日ノ勞銀ハ大錢四百五十文五十六錢内外ナリ

第三項 福隆泉

福隆泉

フルンチワン

福隆泉ハ農安縣所屬ノ一市鎮ニシテ又伏龍泉トモ書シ別ニ興隆店ノ名アリ農
安ノ西微南約十三里懷德ノ正北約十七里伯都訥ノ南約三十六里ノ處ニ在リ西
北南ノ三方ハ所謂蒙古大平原ニ連續セル平地ニシテ傾斜ノ緩漫ナル丘阜ノ起
伏列走シテ波狀ヲ呈スルノミ其東方ハ農安長春地方一帶ノ所謂松花江流域沃
野ノ西端ニ屬スレトモ處々水澤沮洳ノ耕地ヲ遮ルモノアリ其最モ大ナルヲ愛
干圖湖繁保圖湖ノ二トナス各東西約三里南北約四里十二三丁ノ幅積ヲ有シ四
五尺ノ水深アリ前者ハ福隆泉ノ東方約一里後者ハ約一里半ノ所ニ横ハル

住民

市内ニハ戶數約二百五十人口約二千ヲ有シ市街ハ東西南北各一條ノ大街ニ分
レ總テ約十七八ノ院門ヨリ成ル院門ノ大ナルモノ、中ニ六七七十ノ房屋ヲ有ス
レトモ其數極メテ少ナク燒鍋、油房、雜貨舖ヲ兼業トセル順盛公德盛福ノ二戶ニ
過キスシテ其他皆二三十或ハ十五六間ノ房屋ヲ數フルノミ普通ノ住家ハ概ネ
六七間ノ房屋ヲ構ヘ其建築法ハ大半磚瓦造ニシテ其餘ハ悉ク泥土モテ蓋造セ
シ所ノ平屋ニ係ル住民中滿人其十分ノ三ニ居リ餘ハ悉ク漢人トス其多クハ山
東省ノ移民ニシテ登州、萊州、青州三府人大部ヲ占メ黃縣、萊陽縣、海陽縣、掖縣、昌邑
縣、濰縣、高密縣、即墨縣、平度州等ノモノ之ニ次キ山海關内ヨリ來住セシモノ亦少
シトセス此等移民ハ其初メ稼穡ノ目的ヲ持シテ今ヨリ凡ソ六十年前ニ入境セ
ルモノニ係リ今ヤ該地方ニ土着永住スルノ計ヲナシ滿人ノ子女ニ婚ヲ結フモ
ノ年々増加ヲ來タスニ至レリト云フ然レトモ彼等ノ過半ハ今猶ホ蓄財ヲ持シ
テ年末ニ歸郷シ然ラサルモノモ長春、農安等ニ到リ爲替送金スルト云フ
然シテ此地北ハ伯都訥及齊々哈爾ニ通シ東農安ニ達シ南懷德ニ到ル四通ノ要
區タリ今此等沿道上ニ於ケル住民地名其戶數及ヒ距離ヲ示セハ左ノ如シ

交通

地名	里數	方向
間道溝	約十七町	正東
賈書臺	約二里	同
張家店	約九里	東微南
孫家店	同十里	同
農安	同十三里	同
趙家店	約二里七町	正北
林家店	同五里七町	同
大新店(蒙古)	同十里七町	同
大郭店(蒙古)	同十九里	同
套海	同廿七里	同
伯都訥	同卅六里	同
福山	同十六町	正西
三青山	同卅四町	同

商業

興隆鎮	同六町	南
老張家	同十二町	同
姚家溝	約卅五町	南
房身溝	同一里十町	同
六道泉子	同一里十八町	同
興隆溝	同一里卅町	同
張家店	同三里十二町	同
干家店	同六里	同
徐家店	同八里十町	同
小雙城堡	同十里	同
懷德縣	同十七里	同

興隆泉ノ商業區域ハ附近數里以内ノ村邑ニ止リ其市上ニ交易セラル、商品モ主トシテ棉花紡績糸土布類其他ノ雜貨日用品ニシテ其毎年ノ取引額ハ僅カニ棉花二十萬斤紡績糸十餘萬斤土布類十二萬疋砂糖七萬斤豆油五萬斤燐寸六百

箱燒酒二十萬斤鹽三十萬斤ニ過キス
 而シテ此等ノ雜貨ハ同地ノ農產物タル麥、高粱、玉蜀黍、豆等ヲ營口、長春、新民屯、哈爾濱ノ各商埠ニ輸出販售シタル歸途該地商賈ノ帶回シ來ルモノニシテ多ク其供給ヲ營口ニ仰クトイフ又蒙古各村舍ニ向ク該地ヨリ燒酎、阿片等ノ嗜好品ヲ每年輸出スル由ナルモ其確數ヲ知ル能ハス
 此地ニ於ケル商舖ノ營業種別ヲ示セハ左ノ如シ

當舖	二	燒鍋	二
油房	七	粉房	八
磨房	三十餘	雜貨舖	三十
藥舖	十餘	鹽糧食店	三十餘
紙房	二	造車房	二
木舖	十	染房	六
繩麻舖	五	製毛毯所	一
機房	二十	錢舖	十餘

烏拉舖	六	剃頭舖	五
大飯莊	一	小飯館	四
阿片館	十餘		

以上掲ケタルモノ、内大商店ニ屬スルモノハ概ネ雜貨店又ハ吳服店ヲ主トス
 其字號資本及ヒ使用人數等大約左ノ如シ

字號	營業種目	資本金	資本主	使用人數
順盛公	燒鍋、當舖、雜貨、油房、粉房、吳服、油房、粉房	中錢、百二十萬、吊文、(我、七十五萬、四)	吉林牛某	百四十人
世合源	雜貨、吳服、油房、粉房	同、六十萬、吊文	山西人	八十人
世合昌	燒鍋、吳服、雜貨、油房	同、五十萬、吊文	同	六十人
文成北	粉房、吳服、雜貨、油房	同、六萬、吊文	本地劉某	四十人
洪興厚	粉房、吳服、雜貨、油房	同、三萬、吊文	同	三十人
德成號	同	同、二萬、吊文	山西人	二十人
天有成	同	同、七萬、五千、四	同	五十人

德盛	世隆	世隆	中錢十萬 同(同六萬二千五百圓)	同	四十人
福盛	西同	同	同(同七萬 同(同四萬五千五百圓)	本地人鞠洪太	十五人
			同(同四十五萬圓)	百人	

通貨

當舖ハ月利三分ヲ普通トシ首飾ノ三年間荷馬車ノ一年間ヲ除ク外質物ノ期間ハ概シテ二十四ヶ月即チ二年ト定ムルカ如シ

此地ノ通貨ハ吉林省發行ノ官帖票露國紙幣及在來ノ銀塊(元寶)ノ外大商舖ノ發兌ニ係ル錢票數種アリ然レトモ錢票ハ福隆泉及附近十數里以內ニ在リテノミ官帖票ト一律通用スルニ過キスシテ錢票ヲ發行スル商舖ト雖モ何レモ錢莊ヲ專業トスルモノニ非ルナリ此等通貨ノ比價ハ次ノ如シ

銀塊 一兩 中錢 三吊文(一圓八十七錢五厘)

元寶銀 一兩 同 三吊文(一圓八十七錢五厘)

露國紙幣 一留 同 二吊文(一圓二十五錢)

福隆泉ニ於ケル課税ノ種目ニ三アリ

税則

物價

一ヲ貨税ト云ヒ商人カ貨物ヲ賣買スル時買手ヨリ從價千分ノ三十ヲ徵收スルモノトス

二ヲ房税トイヒ房屋一間ヲ所有スルモノハ每年春中錢四百文ヲ納ム可キモノニシテ恰モ我カ戸數割ノ如シ

三ハ商貨税即チ營業税ニシテ大小各商舖ハ毎月々末ニ其賣上額ヲ精算シ其二割ヲ捐納スルナリ

以上ノ捐税ハ皆農安縣ノ徵收スル所ニ係リ吉林ニ回送シテ將軍ニ納ム

又總テ獸畜ノ賣買ニ對シテハ牲口稅加票稅(牛馬騾驢羊)及印字稅(豚ト稱スル一種ノ從價稅ヲ賦課スルモノトス其牲口稅率ハ從價千分ノ三十ニシテ加票稅ハ一頭ニ付中錢一吊文我六十二錢五厘印字稅ハ中錢百文我六錢二厘五毛ナリ

福隆泉ニ於ケル物價ヲ掲クルハ左ノ如シ

- 粟 一斗 中錢 二吊八百文(一圓七十五錢)
- 高粱 同 二吊 文(一圓二十五錢)
- 棉花 一斤 中錢 一吊五百文(九十四錢)

紡績糸	一斤	同	一吊二百文(七十五錢)
綾織生木綿	一尺	同	一百八十文(十一錢二厘五毛)
雲齊	一尺	同	一百二十文(七錢五厘)
大幅土布	一尺	中錢	一百五十文(九錢四厘)
土布	一尺	同	一百四十文(八錢七厘五毛)
紅砂糖	一斤	同	五百文(三十一錢三厘)
白砂糖	一斤	同	六百文(三十七錢五厘)
曹達	一斤	同	一百文(六錢二厘五毛)
豆油	一斤	同	一百八十文(十一錢三厘五毛)
燐寸	一包	同	一百六十文(九錢三厘八毛)
燒酒	一斤	同	三百六十文(二十二錢五厘)
鮮鹽	一斤	同	二百文(十二錢五厘)
牛	一頭		二百四十圓
馬	同		百八十圓

六八〇

物資

羊	一雙	十吊
豚	一頭	三十六吊
鶏	一雙	四十錢

福隆泉ニ於テ徵收シ得ヘキ物資ノ數量ハ概ネ左ノ如シ
 農産物 福隆泉及ヒ其附近ニ於ケル主要ナル農産物タル粟、豆、高粱、玉蜀黍、小麥
 ハ容易ニ之ヲ集收スルコトヲ得可シ今此地方農家ヲ約三百ト想定シテ該地ニ
 於ケル糧秣集收概數ヲ計算スレハ概ネ下ノ如シ

粟	一千九百二十石
豆	六百石
高粱	一千二百石
玉蜀黍	一千二百六十石
小麥	一百二十石

馬糧品 馬糧ニ供ス可キ粟稈ハ一畝地ヨリ能ク五百捆ヲ收メ得可キヲ以テ約
 二十四萬捆ヲ集ムルヲ得ヘク又豆餅及草秣モ所在之レヲ得ルニ難カラズ

獸畜 食用禽獸ノ飼養ハ豚最モ多ク平均一戸ノ飼養數二十ノ多キニ達シ其他ハ鶏十五牛三ノ比例ヲ占メ羊ヲ飼養スルモノハ極メテ稀也該地及其附近ニ於ケル民家數ヲ約四百五十トスル時ハ

豚 九千頭

鶏 六千七百五十頭

牛 一千三百五十頭

ヲ集メ得ヘシ

燃料 住民一般ニ高粱稈ヲ以テ燃料トス高粱稈ハ一响地ヨリ約七百捆ヲ産スルカ故ニ該地方ニ於テ八萬四千捆ヲ産出スル割合ナリ然レトモ以上ノ數額中住民ノ使用スルモノヲ除キテハ其徵收シ得ヘキ數量ハ少額ナルヘシ

運搬具 貨物ノ運搬ニハ皆荷馬車ヲ用井騾又ハ馬八頭乃至九頭ヲ使役シテ運搬ス該地ノ荷馬車ハ總テ二輪車ニシテ一輛ノ積載量約三千斤ナリ其徵收シ得ラルヘキ車輛數ハ詳細ニ知ル能ハサルモ百八十輛ヲ下ルコトナカルヘシ
軌用駄用ノ獸畜ハ馬騾ヲ主トシ牛之ニ次ク今該地方ニ於ケル民家數ヲ四百戸

トシ一戸平均馬十騾三頭ヲ所有ストスル時ハ

馬 四千頭

騾 一千二百頭

ヲ集メ得ヘシ

人夫 苦力ノ數常ニ百二十三人ヲ出テス而シテ其勞銀ハ普通一人一日中錢一吊文六十二錢五厘ニシテ需要激增ノ時ハ概ネ其二倍ノ騰貴ヲ見ルト云フ

第四項 新集廠

新集廠

新集廠ハ又新地站トモ書ス鄭家屯伯都納兩市街ヲ連絡スル街道上鄭家屯ノ東

北約二十里ニアリテ四圍土壁高二米突厚五十珊位ヲ繞ラシ四門ヲ有シ土壁内東西約六町南北約二十町許アリテ戸數約三百人口二千餘ナリ

此地ハ最新開ノ市街ニシテ今ヲ去ル十餘年前マテハ殆ント人家ナク其北方里餘ニ十五里崗子ト稱スル二里餘ニ互ル丘陵ノ横ルニ因ミ此地ヲシウリカンズト通稱シ古キ旅行見取圖等ニハ樹林子ト誤譯セルモノアル位ニテ現ニ昨四十年ニ至ルモ邦人中新集廠ノ所在地ヲ豫地セサリシト云フ實談アリ

此地方ハ從來郭爾羅斯前旗開拓地ノ最西端ニ屬シ其西北ハ久シク未開放地ニ屬シタリシカ昨明治四十年西北方ノ大部分ヲ開拓スルニ決シ丈量ヲ了シ貸下ケニ着手セルヲ以テ現今殆ント無人ノ荒野モ數年ノ後ニハ大半耕甸トナルヘク從テ新集廠ノ將來モ頗ル多望ニシテ新タニ民治行政官衙ヲ設クルニ至ルヘシト云フ

現今當市ニハ新安鎮分縣トシテ農安縣ノ主簿一人駐在セリ又長春ヨリ分遣ノ馬隊一哨アリ市ノ東南ニ老爺廟及娘々廟アリ市内ノ主ナルモノハ燒鍋一商戸廿餘戸旅店四五アリ其他露店商數十アリ主トシテ懷德又ハ農安長春ヨリ轉來セルモノナリ商況ハ小市街ノ割合ニ繁盛ナリ物價ハ懷德ヨリ五分乃至一割方高ク貨物ハ懷德又ハ鄭家屯ヨリ來リ來集ノ穀類ハ土地ニ於テ消費スル外凡テ同上各地ニ輸出ス燒鍋ハ德隆號ト稱シ其礮石高ハ一ケ年約十五萬斤内外ニシテ主ニ鄭家屯ニ輸出ス

通貨ハ農安ニ同シ附近ノ產物ハ高粱、粟、大豆、蕎麥等ナリ所用運搬具ハ皆車輛ニシテ附近村落ヲ合シ二百輛ニ達スヘシ各地ニ至ル距離左ノ如シ

- 至懷德 二十餘里 至福隆泉 二十里弱
- 至長春 三十餘里 至鄭家屯 二十里
- 至洮南 五十餘里 至農安 三十里

凡テ蒙古地内ニアル游牧地接近市街ニ於テハ牛肉ノ販賣ヲ禁シアリ本市及洮南鄭家屯其他皆然ラサルナシ是レ牛盜ヲ防カンカ爲メナリト云フ

第五項 小雙城堡

小雙城堡

小雙城堡ハ土人皆雙城堡ト云フ其小字ヲ冠スルハ哈爾濱ノ南方雙城廳所在地ナル雙城堡ト混同セザランカ爲メナリ當市ハ懷德ノ北方七里餘ニアリ南北二門ヲ有シ南門外ニ人家三十餘戸并列シ城内百五十餘戸アリテ一筋ノ小市街ヲ形成セリ捐稅分局アリ市内ノ主ナル商戸ハ當舖雜貨舖等七八戸ニシテ他ハ多ク露店商ナリ

此地ハ附近ノ小集散場ニシテ長春又ハ懷徳ト取引關係ヲ有ス
通貨ハ長春及農安ト同シ
物價ハ懷徳ヨリ二三分高價ナリ
附近ヨリ來集スル物貨ハ高粱粟小麥藍等ヲ主ナルモノトス
以上福隆泉以下ノ三項ハ市街ト云ハンヨリモ寧ロ大村落ト稱スルヲ適當トセ
ンカ

此外吉林蒙古ニハ哈拉城子(二百戶)劉合吉百戶等ノ村落アレトモ市街ヲナサス

第十四節 伯都訥

伯都訥ハ元來吉林省ノ一都市ニシテ其他又蒙古ノ借地ニアラサルヲ以テ本誌
ニ入ル、ハ當ヲ得サルモ一葦帶水ヲ以テ蒙古ト界シ商業上重要ナル關係アル
ヲ以テ其梗概ヲ記スルコトトセリ

第一項 地理人口戶數

伯都訥ハ舊稱納爾璦ト呼ヒ現在ノ城鎮ノ北東約三里余ノ地ニ在リシカ康熙三

地理

十二年更ニ今城ヲ建設シテ副都統ヲ移鎮セシメシヨリ以來舊城ニ對スル關係
上一般ニ之ヲ新城ト稱スルニ至レリ(現時旗人ノミハ尙伯都訥ト稱スルモノア
リ)又明治三十九年四月吉林將軍ノ奏請ニ基キ此地ニ新城府ヲ設置シテ舊伯都
訥廳管內ニ於ケル旗民ノ事務ヲ管掌セシメ現ニ副都統及知府ノ兩衙門所在地
トシテ榆樹縣(孤榆樹)ニ設ケラルヲ領轄スルニ至レリ
市街ハ北緯四十五度二十一分東經百二十五度十分松花江ト嫩江ノ合流點ノ南
方約十里該江ノ右岸海拔四百八十呎ヲ有スル沙丘蜿蜒タル曠野ノ間吉林齊々
哈爾街道上ニ位シ城內及城外ノ二大部ニ區劃セラル城內ハ則チ伯都訥副都統
駐防城ニシテ東西及南北ヨリ市ノ中央牌樓附近ニ於テ十字形ニ交叉スル二條
ノ大街(幅約五間)ヲ基準トシテ左右ニ分岐セル數十ノ小街ヲ有ス又各其方向ニ
從テ東南東北西南及西北四營子ノ名アリ其城壁ハ全部土質ニシテ高一丈二尺
厚五尺周圍四千三百米突許アリテ四方ニハ各々城門ヲ設ケ尙外緣ニハ深廣各
六尺ノ水濠ヲ繞ラセルモ同治五年以後未タ曾テ修葺セシコトナキヲ以テ崩壞
セシ所頗ル多ク體裁ヲ損スルコト甚タシ

城外ハ嘉慶年間此地地方ニ實施セル屯田開墾ノ結果逐年増殖ヲ來セシ移民力漲溢シテ宏大ナル住民地ヲ形成セシ所謂殖民街ニシテ今ヤ全市ノ周圍約七千六百米突ノ長サニ達シ伯都訥ヲシテ殆ント昔日ニ倍スル延袤ヲ有スルニ至ラシメタル所トス而シテ其尤モ熱鬧ヲ極ムルハ城内中央牌樓ヨリ南門ヲ經テ松花江岸ニ通スル所ノ南大街及埠頭一帶ノ二區ナリトス
今左ニ該地ト四外重要都市間トノ距離ヲ掲ケ以テ其位置ヲ一層明瞭ナラシメントス

地名	方向	距離	地名	方向	距離
法庫門	南西	一一八、九	洮南府	西北	六二、七
鄭家屯	同	七五、八	興南	西北	一五、一
福隆泉	同	三六、〇	齊齊哈爾	同	八〇、〇
安南	同	二九、九	春城	東北	一七、一
長春	南東	四九、九	雙城堡	同	三七、二

戶口及住民

呼爾濱	阿什河	哈爾濱
同	同	東北
七四、三	五五、八	五一、四
吉	陶	五
林	賴	家
同	昭	站
	同	東南
七五、一	三〇、五	二二、五

戶口ノ調査未タ行ハレ居ラサルヲ以テ之ヲ知ル能ハスト雖トモ多數ノ土民宣教師及旅行者等ノ實況談ニ基キ其概數ヲ推算スルニ、ジノウヰフ氏ハ二萬ヲ下ルコトナシト謂ヒ之ニ反シテ土民ハ六萬餘アリトナセ共一ハ少キニ失シ他ハ稍誇大ニ過クルノ感アリ、ウヰリヤムソン氏ノ三萬人ハ最モ正鵠ヲ得タルモノナル可シ

住民ハ滿洲旗人、漢人、蒙古人並ニ達胡爾人等ヨリ成リ就中尤モ多キヲ漢人トナス漢人ハ伯都訥地方カ屯田制ニヨリ未タ開拓ニ着手セラレザリシ以前已ニ移殖シ來レル山東、山西、直隸三省人ニシテ同市住民ノ二分ノ一強ヲ占メ商業菜圃及工藝等ノ職ヲ業トシ殊ニ山東人、登州、萊州、濟南三府人ハ最モ多シ旗人ハ其數前者ノ約三分ノ二ニ過キス而シテ蒙古人及達胡爾人ニ至リテハ其數更ニ少ナシ

伯都訥住民ニハ又多數ノ回々教徒アリ彼等ハ内ニ相團結シテ往々紛擾ヲ惹起スルナキヲ保セス其生業ハ蒙古ヨリ牛羊ノ類ヲ購入シテ之ヲ屠殺シ以テ附近市場ニ販賣スルニアリ
家屋ハ城内約八百戸城外ニ約千二三百戸總計二千餘戸ヲ算ス而シテ寺院公廨等ノ外ハ東門内大街西側ニ少數ノ磚牆瓦屋ヲ見ルノミニシテ通常民家ハ一般ニ狹矮ナル草葺若クハ土屋ニ屬ス院内ノ廣潤ハ漸ク七八八ヲ收メ得ルニ過キサルヘシ

六九〇

第二項 農業

伯都訥及其附近地方ハ尤モ著名ナル穀產地ニシテ土地ハ一般ニ膏腴滋潤ナル沃壤ニシテ多量ノ有機物ヲ含蓄セル黒色ノ沖積地層ハ數尺乃至一丈二三尺ノ耕土ヲ形成セリ然レトモ砂石磊々沼澤沮洳ノ地モ亦決シテ鮮少ナリト言フ可カラス故ニ便宜上之ヲ沙丘地方及草澤地方ノ二ニ分チテ説明セントス
一 沙丘地方 沙丘地方ハ伯都訥ヨリ五家站ニ至ル第二松花江沿岸伯都訥ヨリ茂興站古魯站等ヲ經テ齊々哈爾ニ至ル嫩江流域其他西隣ノ蒙古領内ニ塊在

スル礫地ニシテ長七里廣半里高二丈許ノ沙丘蜿蜒起伏シテ茫々タル廣野ニ波濤ヲ爲シ砂石ヲ以テ掩ハル特ニ甚シキハ嫩江口附近及其上流地ニシテ伯都訥ノ北方約二里ノ右岸ニ於テ高峻ナラサル砂土質ノ丘陵崎嶇トシテ江岸ニ向ツテ奔馳シ二里内外ヲ隔テ、江岸ニ沿走スルコト長サ五里ニ及ブモノアリ此ヨリ更ニ北シテ三江口近邊ニ至レハ兩岸悉ク微細ナル砂石ヲ以テ蔽ハレ諸處ニ短小ナル雜草ヲ生ス又南方七里許ノ地西北半里許ノ小錫河ハ何レモ蒙古人ノ所謂砂陀子ニ係リ往々住民ノ培植セル數株ノ樹木ヲ見ルノミニシテ全ク耕耨ニ適セス尤モ近年漢族ニ同化セラレタル蒙古人ハ多クノ良甸ヲ選ヒテ稼穡ニ従事スルニ至リシカハ牧民ハ進化シテ農耕ヲ業トセル結果伯都訥地方ニ接壤セル蒙古領内ニハ幾多ノ村落ヲ現出シ次第ニ耕地ヲ増加セシコト爭フヘカラサル事實ナルモ其大部ハ今尙不毛ノ沙原トシテ天然ニ遺棄セラレ居ルモノト見サルヘカラス

二 草澤地 草澤地方ハ先ツ松花嫩泥兩江間所謂滿洲ニ從屬スヘキ三角形ノ蒙古領ニシテ河流ノ之ヲ貫流スルモノナキ平坦ナル草原ニ屬シ間々鹽泉湖又

ハ礮礮ナル耕地アリト雖トモ概シテ長サ數尺ニ達スル雜草繁茂ス其他伯都訥附近及吉林哈爾濱ノ二市ニ到ル間隨所ニ支那人ノ所謂荒草甸子ト稱スル草原アリ榆樹林果樹園等ノ綠蔭ト互ニ錯交シテ層々列走スル丘陵的平野ヲ點綴スルモノ多シ如斯未タ犁鋤ノ入ラサル地積伯都訥管内ヲ通算セハ尙全面積ノ約十分ノ四ニ上ルヘキカ

伯都訥管内ニ於ケル現在ノ耕地ハ今日迄ニ清國官憲ノ手ニ依リ丈量セラレタルモノヲ見ルニ總計三十四萬九千五百三十五响九畝五分(一响ハ七千二百弓(一弓ハ長五尺許)ニシテ通常一响ハ我邦ノ約六反五畝餘ニ當ルト雖トモ伯都訥地方ノ耕地ハ俗ニ之ヲ大响ト稱シ他地方ニ比シ稍廣大ナリト云ヘハ略七反ニ換算シテ大差ナカルヘシ)ニシテ之ヲ我町歩ニ換算スルニ耕地ノ總計ハ二十四萬四千六百七十五町餘其後開墾セシモ未タ徵租地トナラサルモノ及蒙古方面ノ北滿洲ニ接壤セル地方ニ在リテ新ニ拓耕セラレタルモノ等ヲ加算スル時ハ殆ント三十萬町内外ノ多キニ達スヘシ

農作物ハ高粱、粟、小麥、大麥、大豆、小豆、玉蜀黍、稗、麻、蕎麥、罌粟、藍、煙草、陸稻、馬鈴薯、其他

各種ノ蔬果等一トシテ栽植セラレサルモノナシト雖トモ就中高粱、粟、小麥及大豆ノ五種ヲ以テ最モ其主要ナルモノトス藍、麻並ニ煙草ノ三者ハ吉林府ニ隣接セル孤榆樹秀水店子地方ニ多ク陸稻、馬鈴薯ハ殆ント長春嶺、俗吉屯附近ノ松花江岸ニ限ラル殊ニ陸稻ノ如キハ氣候上其耕作頗ル困難ナルヲ以テ原來僅少ナリシ種作者ハ逐年減少スルノ一方ニ傾キツ、アリ又稗ハ第二松花江沿岸及蒙古方面ニ多シ其他玉蜀黍、罌粟各種ノ蔬果類ニ至テハ地方ヲ論セス盡ク之ヲ耕作セサル所ナシ

其産額ハ此地方土民及數多ノ旅行者ヨリ聞知シタル談等ヲ根據トシテ查セシニ大略左ノ如キ統計ヲ得タリ

品目	耕作面積	收穫量	品目	耕作面積	收穫量
高粱	五二、四三〇、五	三六七、〇一三、五	大豆	三四、九五三、六	二二九、七二一、六
粟	四一、九四四、四	三三五、五五五、二	玉蜀黍	三一、四五八、三	二五一、六六六、四
小麥	四八、九三五、一	三四二、五四五、七	稻	三、四九五、四	一〇、四八六、二斗
大麥	一〇、四八六、二	四一、九四四、八	馬鈴薯	六、九九〇、八	六二九、一七二〇斤

阿片	三、四、九、五、三、六	九、四、三、七、四、七、二、兩	蔬	菜	一、三、九、八、一、四	四、一、九、四、四、二、〇〇斤
麻	一、七、四、七、六、八	二〇、九、七、三、一、六〇斤	小	豆	一〇、四、八、六、二	四、一、九、四、四、八〇
蕎麥	六、九、九〇、八	四、八、九、三、五、六	藍	草	一〇、四、八、六、二	四、一、九、四、四、八〇
稗	六、九、九〇、八	二、七、九、六、三、二、二	煙	草	一、七、四、七、六、八	一、七、四、七、六、八〇〇斤

六九四

以上農産物ノ總計糧穀百六十九萬七千七百七十石、麻、煙草、藍四千二百六十四萬三千四百四十斤、馬鈴薯及蔬菜四千八百二十三萬五千九百二十斤、阿片九百四十三萬七千四百七十二兩、多キニ上ル

今同地知府ノ直話ニ據リ單ニ伯都訥市近傍ニ於ケル産額ノミヲ示セハ左ノ如シ

小 麥 十一萬二千石 粟 八萬四千石 高粱 八萬四千石 大豆 二十八萬石
 又此地方産出ノ小麥ハ哈爾濱ニ濃聚スル各地方ノ小麥中品質最モ良好ニシテ呼蘭、北園林子産ニ比スレハ其需要額遙カニ大ナリト云フ

陸稻ノ産出地ハ伯都訥ノ東北長春峯俗吉屯等松花江ノ沿岸地方ニシテ品質稍

工業

々佳良ナルモ近時次第ニ其耕作ヲ減退シツ、アルカ如シ

農民ノ多數ハ殆ント山東省移民ニ係リ普通ノ農民ハ十七八响乃至四十响ノ土地ヲ所有スルモ平均スル時ハ約二十响内外トナルヘク其大農ト目セラル、豪家ハ一千餘响ノモノニ他ハ遠ク降リテ五十响乃至百二十响ノモノ五六戸ヲ有ス

第三項 工業

伯都訥ニ於ケル工業ハ滿州各都邑ニ於ケルト同シク頗ル幼稚ニシテ未タ著シキ發達ヲ見ス今各製造所ニ就キテ頂ヲ分テ之ヲ述ヘシ

イ、燒酒釀造所 此地ノ燒鍋ハ一般ニ規模宏大ニシテ現今市内ニ凡ソ十ヶ所ヲ有シ、釀酒ニ必要ナル特別ノ家屋ヲ築造シ武裝セル番人ヲ配置セル等一見小堡砦ノ如シ其他小規模ノモノニ至テハ到ル處ノ村邑ニ一乃至四五ヶ所宛存在スルヲ以テ管内ヲ通スル時ハ其數夥シキモノアルヘシ但何レノ工場ニ至ルモ新式ノ機器ヲ使用スルモノナク其組織不完全ナルヲ以テ其釀造額ハ豫想外ニ少額ナラント云フ

ロ、麥粉製造所 伯都訥ハ小麥ノ産地ニシテ其品質又尤モ佳良需要隨テ旺ナリ

然レトモ露國人經營ノ火磨機器製粉所ノ如キ規模ノ見ルヘキモノナク城内外ニ存スル約百五十ヶ所ノ製粉所ハ悉ク二臺乃至三臺ノ舊式磨臼ニ八頭乃至十數頭ノ驢ヲ使役シ之ニ十數人ノ職工晝夜交代ニ作業スルニ過キス而モ其製粉額ハ一日全部ヲ通シテ三萬六千斤一年ノ產額僅カニ百十萬斤内外ニ過キス其内齊々哈爾及洮南府ニ輸出スル麥粉ハ一年六千萬斤吉林ニ向フモノ三十萬斤ニシテ地方住民ノ消費額三十萬斤ナル可シト云フ若シ新式利器ヲ應用シ火磨ノ設アラシカ原料ニ供スル小麥ハ豊富ナルヲ以テ將來發達スルコトアラシモ伯都訥ハ井水ノ不良燃料ノ匱乏等ノ障害アルヲ以テ非常ノ隆盛ハ望ム可ラサルカ如シ

ハ、粉條子製造所 製造所ハ普通ノ家屋ニ在來ノ磨器二三臺ヲ据ヘ數人ノ職工ヲ使役シテ粉條子即チ豆素麵ヲ製出スルモノニシテ多クハ商店又ハ農家ノ副業ニ係リ其專業トセルハ東北門外ニ十二三ヶ所ヲ有スルニ過キス而シテ其一日一所ノ製產額ハ約五十斤内外ヲ超ヘサルモ近村等ノ產額ヲ加フルトキハ一年凡ソ六十萬斤以上ニ達シ蒙古方面并ニ寬城子ニ輸出スト云フ

ニ、豆油製造所 此地ニ現存スル油房ハ約二十餘ヶ所ヲ有ス然レトモ其工場内ノ設備甚タ幼稚ナル爲メ原料ノ重量ニ對シ八九分ノ油量ヲ得ルニ過キサル短處アリ若シ新式ノ搾油器ヲ使用セハ今日ニ比シ數倍ノ產額ヲ見ルハ敢テ困難ノ業ニ非ラサルヘシ然シテ此地ニ於ケル大豆一年ノ消費額七千石之レヨリ豆餅約三萬個及豆油十四萬斤ヲ得ルト云フ

ホ、製皮所及毛氈製造所 製皮所ハ數十ヶ所アリ毎年約九千乃至一萬枚ヲ製出ス又別ニ製革所三ヶ所アリテ靴製造ニ適合スル革ヲ鞣セルモ其產額見ルヘキナシ

羅紗製織所ハ十五ヶ所アリテ白、灰褐色等各種ノ厚羅紗ヲ製シ毎年四萬疋内外ヲ產出ス毛氈製造所ハ市内ニ四ヶ所アリ毎年一萬二千枚ノ製產額アルモ其製品柔軟ニ過キ且ツ幅ノ狭小ナル爲メ土人ノ使用ニ供ヒラル、外他ニ用途ヲ見出ス能ハサルモノ、如シ

以上製造所ノ外尙木綿製造所(機房)四ヶ所製紙場四ヶ所索繩所三十ヶ所金屬製作所十五ヶ所染布所三ヶ所木器製作所十ヶ所等諸多ノ工場アレ共其規模ニ就

テハ未タ詳査スルニ至ラス
 而シテ以上ノ製造所ニ從事スル職工ハ殆ント皆山東省ノ一時出稼人ニ係リ其
 勞銀モ各製造業ノ種類ニ因リテ多少ノ相違アルモ概ネ一ヶ月三十吊以下十吊
 以上ノ間ニアルカ如シ但食料ハ何如ナル製造業ニ於テモ悉ク工場主ノ負擔ニ
 歸スルヲ常トス今各種別ニ依リ勞銀額ヲ舉クレハ左ノ如シ

種類	職工別	一ヶ月勞銀額	種類	職工別	一ヶ月勞銀額
燒酎製造所	同上	二十吊	皮革製造所	同上	十五吊
麥粉製造所	同上	十八吊	綿布製造所	同上	二十吊
粉條子製造所	同上	二十吊	染布所	同上	二十吊
豆油製造所	同上	十二吊			

第四項 商業

伯都訥ハ一定ノ小區域ヲ包容スル地方市場トシテ一面住民ノ日用需要品ヲ供
 給シ一面其產物ヲ集積シテ他市場ニ運轉スルノ働ヲナスコトハ同地商業ノ最

重要ナル部分ヲ占メ居ルカ如シ

從テ伯都訥市ニ於ケル主要ナル商品ハ農產物工產品、木材、食鹽、雜貨及蒙古特產
 物ノ六種ニ外ナラス
 今旅行者目撃打算ニヨル貿易年額ヲ舉クレハ左ノ如シ

種類	數	種類	數	種類	數
小麥	一五〇〇〇〇石	燒酎	一五六〇〇〇〇石	豆	三九〇〇〇〇石
麥粉	一三六〇〇〇〇石	大豆	二〇〇〇〇〇石	油	一八二一九二
高粱	八五〇〇〇〇石	油	一、二八〇〇〇〇石	麥	三三〇〇〇〇
豆	三、二〇〇〇〇〇石	麥	三〇〇〇〇〇石	計	二七五、二二九
計	三、二〇〇〇〇〇石				

木材ノ貿易額ニ就テハ調査ノ材料ナキモ吉林ニ於ケル取引狀態ヨリ推究セス
 毎年七萬兩ヲ下ルコトナカル可シ
 煙草モ又貿易品ノ一ニシテ其取引額毎年十五萬吊内外アリ

食鹽ハ伯都訥ニ於ケル重要ナル商品ノ一ニシテ松花江水域ノ大部分ハ奉天、寬城子ヨリ直接輸入スルモノ、外概テ其供給ヲ伯都訥ニ仰クナリ
 雜貨ハ綿糸、棉布、石油、燐寸、紙類等尤モ多ク遠ク天津、營口、寬城子等ノ市場ヨリ輸入ス然シテ天津ヨリハ主トシテ絹物ヲ營口ヨリハ綿糸、綿布其他ノ小雜貨ニシテ悉ク寬城子ヨリ車運スルカ爲メ價格ノ如キハ大連ニ比シ一倍半乃至二倍ノ高價ヲ告ク又哈爾濱方面ヨリ供給ヲ仰クモノハ概ネ浦沙斯德ヲ經テ輸入セラ
 ル、モノナルモ未タ甚シキ販路ヲ有セサルカ如シ

蒙古ヨリ伯都訥ニ輸出スル商品ハ第一牛、馬、羊等ノ家畜ニシテ之ニ次クニ毛皮、獸脂類トス家畜貿易ハ海拉爾ニ比スレハ稍々劣ル所アリ同地ニ在リテ親シク蒙古貿易ニ從事セシ支那人ノ言ニ據レハ牛馬二萬頭羊八千頭以上ナリト云フ
 毎年伯都訥ヨリ營口ニ輸出スルモノハ羊毛二十三萬斤、獸脂一千斤、羊皮一萬乃至一萬五千枚ニシテ營口、吉林ニ向フ山羊ノ毛三萬布ヲ算ス此外同地ニテ織出スル毛氈、絨布類ハ毎年四萬枚餘ニ達シ營口、吉林、寬城子等ノ市場ニ輸出セリ又

蒙古トノ貿易

直接蒙古ヨリ輸入スルニ非ラサレトモ海拉爾商人ノ手ヲ經テ伯都訥ニ至ル蒙古產ノ獸皮凡ソ一萬二三千枚ニ上ル由ナリ而シテ伯都訥ハ此ノ代價トシテ蒙古方面ニ輸出スル商品ノ主要ナルモノヲ舉クレハ吳服、麥粉、燒酎、豆油、食鹽、煙草、茶葉、及各種ノ雜貨類ナリ

以上重要商品ノ外取引ノ稍盛ナルハ曹達、魚類、陶磁器等ニシテ曹達、而礮土碱ノ二種アリノ代用ニ供スヘキ洗濯石鹼及陶磁器ノ二ハ本邦製品ヲ輸販スルモ頗ル有利ナルヘキヲ信ス

伯都訥ニ於ケル獸類ノ市場ハ每年秋季ニ開カル、ヲ常トス此時ニ方リ蒙古人ハ相携ヘテ來集シ彼等ノ需要スル被服、糧食及諸雜貨等ト交換ス然レトモ近時敏捷ナル支那商人ハ深ク蒙古貿易ノ有利ナルヲ看取シ自ラ進ンテ積極的ニ糧食、飲料水等日常生活ニ必要ナル物品器具類ヲ車運シテ遠ク蒙古ノ内部ニ入り其齎セル物品ヲ家畜ニ換ヘテ歸來スルモノ著シク増加スルニ至リシ結果今日ニテハ伯都訥ニ於ケル家畜貿易ハ蒙古人ノ手ヲ離レテ寧ロ此等支那人隊商ノ掌握スル所トナレリ而シテ隊商ノ根據地ハ主トシテ福隆泉ニアリ彼等ハ牧草供

給ノ于係上概ネ夏季ノ間ニ該貿易ヲ營ムヲ常トセリト云フ
今伯都訥ニ於ケル家畜ノ賣買價格ヲ查セシニ左ノ如シ

種類	單位	價格	
		買	賣
馬	一頭	銀 三〇兩	日貨 四十二圓
牛	同	同 三三兩	同上 四十五圓
羊	同	同 三兩	同上 四圓二十錢
			同上 八兩
			同上 五八〇兩
			同上 七〇二圓
			同上 一四八圓
			同上 五九六圓
			同上 一四八圓

尙隊商カ家畜買占メノ爲メ蒙古ニ赴ク際ニハ先ツ伯都訥ノ稅局ニ買價京錢一
百吊母ニ三吊六百文ノ割合ヲ以テ納稅シ其ノ許可證ヲ受ケ沿道ニアル防卡
稅局ヲ通過スル時ハ必ス之ニ稅票ヲ示スコトヲ要ス
伯都訥ニハ約一千戸以上ノ商店アリ内全ク薄資ヨリ成レル僑人經營ノ小店四
百戸ヲ除ケハ他ハ皆基礎ノ鞏固ナル商店ニシテ比較的組織ノ整頓セシモノア

商店種類

リ然レトモ其資本ハ長春吉林等ノ老舗ニ比シ遙ニ少額ナルヲ免レス之レ蓋シ
伯都訥ノ開市カ日尙淺キニ依ルナル可シ且ツ半工半商ノ店舗亦少カラサルハ
工業ノ發達幼稚ニシテ未タ獨立スルニ至ラサルヲ證スルニ外ナラス而シテ商
人中最モ勢力アルハ山西商人及山海關内所謂關裏商人ノ二者ヲ最トシ山東商
人之ニ次ケトモ彼等ノ多數ハ資本裕ナラサル爲メ未タ其商才ヲ發揮スルニ至
ラス小商人或ハ他店ノ夥計ニ當ルモノ多ク俗ニ該省人ヲ呼フニ胞隄人旅島ノ
意ナラシノ名ヲ以テセリ旗人ハ資財餘リアル者ト雖トモ貨殖ヲ圖ル能ハサル
ヲ以テ漢人ヲ表面上ノ營業主トシテ自ラ其資本主トシテ竊ニ利益ヲ收ムルモ
ノ多シ其他外國商人ニ至リテハ同地ノ開放地ナラサル爲メ今日迄商店ヲ開始
セシモノナシ

今伯都訥ニ於ケル商舖ノ營業別ヲ示セハ左ノ如シ

當舖	八	藥舖	八	燒鍋	一〇	機房	四	羊肉館	五
絨氈舖	一九	染房	三	糧食店	一五	鐵器舖	五	阿片舖	二八
銅器舖	七	大車店	一〇	估衣莊	二〇	磨房	一五〇	黃酒局	二〇

機房	九	豚肉舖	六	鞍粘舖	三	皮莊	一〇	理髮所	六
油房	二〇	飯館子	一六	木廠	三〇	銀匠舖	三	錫匠舖	四
烏拉舖	二三	紙房	四	滙兌莊	二	鏡子舖	二		
鞋舖	一〇	皮貨舖	七	小飯舖	二五	木器舖	一〇		
粉條房	一三	雜貨	六七〇〇	繩麻舖	三〇	油鹽店	三三		

七〇四

以上記載セル中油房磨房其他工業者ハ一トシテ純粹ニ工業ヲノミ經營セルニ非スシテ悉ク自己ノ製品ヲ自己ノ店頭ニ販賣シツ、アルナリ

又伯都訥ニ於ケル材木商ハ何レモ他ノ商店ト位置ヲ異ニシ南門外河岸ニ住シ大小約三十餘内其大ナルモノ十軒内外ニシテ一ケ年約五千二百本ノ木材ヲ販賣ス普通ノ木廠ニ在リテハ四百本ヨリ尤モ多キモ千三百本ヲ超ユルコトナシ然シテ右等木材ノ輸出ハ陸運若クハ水運ニヨリ附近村落及哈爾濱ニ輸送スルコト勿論ナルモ近來東清鐵道ノ開通以來哈爾濱ニ向フモノハ老燒鍋ヨリ鐵道便ニ依ル方得策ナルヲ以テ伯都訥ヨリ直接松花江ヲ下ルモノ殆ント其影ヲ絶チ却テ模利紅崗子(大賚廳)双流鎮洮南府等蒙古方面ノ新市場ニ販運セララル、モ

ノ増加セルヲ見ル然シテ上述セシ如ク伯都訥ニ集積スル木材ハ單ニ其數額ノ豊富ナルノミナラス亦其價格ノ如キモ吉林ニ於ケルト甚シキ懸隔アルコトナシ是レニ松花江ノ水運賃銀ノ低廉ナルニ基クモノニシテ若シ將來重大ナル故障ノ出來サル限リハ北滿對蒙古材木貿易ノ市場トシテ殷盛ニ赴カンコト必然ナルヲ以テ其聚集容易ナルハ言フ俟タスシテ明ナリ然レトモ茲ニ忘ル、能ハサル問題アリ即チ伯都訥ニ集マル所ノ木材ハ其原產地遠ク長白山北麓ノ森林ニ屬スルコトナレハ之ヲ集收セント欲セハ必スヤ松花江ノ自由航運及該地方若クハ吉林トノ連絡ヲ充分鞏固ニ保持セサル可カラサルコト之レナリ既ニ此保障ニシテ確立スルヲ得ハ伯都訥ニ於ケル木材就中建築材料ハ吉林市ニ比較スルモ敢テ遜色アルナリ亦毫モ後顧ノ憂ナシト云フモ過言ニ非ラサルナリ商人ノ團體トシテハ所謂八大商ヲ中心トシテ組織セル公議會アリ其假事務所ヲ南大街路西財神廟内ニ置キ會員中月值委員ヲ選ヒ委員ノ下ニ舖達ヲ常設シテ會務ヲ處理スルコト他地方ニ異ルコトナシ又同會ハ糧穀及金銀ノ市價ヲ決定スル外信用手形タル一種ノ紙幣ヲ發行シテ金融ヲ助便スト云フ

金融

同郷商人ノ團體トシテハ山西會館及山東會館ノ二アリ此會館ノ目的タル商業ノ擁護又ハ商人ノ團結以外ニ同郷者ノ發展協睦ヲ實現スルニ努メツ、アリ之亦公議會ト相俟テ商界ヲ左右スル一有力機關タリ
金融機關ハ同市ノ所謂八大商タル當舖ノ掌握ニ歸シ之ヲ主業トセルモノハ公成號、德興號、福泰號、德茂號、公盛慶等ノ數家アルニ過キス今公盛慶ノ爲換取扱ヲ聞クニ下ノ如シ

七〇六

送金地	拂込金高	拂渡金高	送金地	拂込金高	拂渡金高
山西省	五百吊	銀百兩	營口	小錢千五百吊	銀百兩
山東省	同	同	山海關內	中錢五百吊	同
齊々哈爾	四百四十吊	同	吉林省	同三百八十吊	同

當舖貸附金ノ利子ハ月三分ニシテ鐵器類ハ一ケ年他ハ總テ二年半ヲ以テ期限トセリ

決算期ハ一ケ月拂二ケ月拂及節季拂新年節、端午節、中秋節ノ三種アリテ節季拂ニ決算ヲ滯ルトキハ之ヲ次季ノ勘定ニ繰込ミテ二分ノ利ヲ附スル慣習アリ

通貨

伯都訥市上ニ流通スル貨幣ハ北滿各市場ニ於ケルカ如ク頗ル複雑ニシテ舊來ノ銀塊アリ吉林省鑄貨アリ吉林省發行ノ紙幣アリ同地公議會發兌ノ錢票アリ齊々哈爾廣信公司ノ錢票アリ露國貨幣アル等千態萬狀ヲ盡シ而モ其額面價格ノ如キモ一定不變ノモノニアラスシテ彼此漲落上下アルヲ以テ比價ニ至テモ日々多少ノ差異アルヲ免ル能ハス不便此上ナシ

紋銀、吉林銀貨、永衡官帖、外省銀貨、露國貨幣、銅錢五百個一吊中錢ナリ等ノ流通力ハ露貨ハ露兵撤退後漸次減少シツ、アリテ一般ニ其受授ヲ喜ハス銀貨ハ吉林省鑄造ノモノ信用厚ク永衡官帖ハ信用餘リ大ナラサルカ如シ其他銅錢ノ日常小取引ニ使用セラル、ハ勿論ナリ

紙幣中ト魁官帖即チ黑龍江省將軍ノ財政機關トシテ有名ナル廣信公司ヨリ發行セシモノハ從前ヨリ尤モ廣ク各種ノ取引ニ使用セラレ其信用頗ル固ク其流通額約二百萬吊ニ上レリト云フ

又伯都訥公議會ヨリ發行セシ信用手形ハ五成百文、二百文及一吊ノ四種アリテト魁官帖ニ匹敵スルノ信用アリ此二者ハ大ナル取引ニ在テモ紋銀ト一般無制

限ニ使用セラレトモ永衡官帖ハ百吊毎ニ七吊銀貨ハ二吊七百分ヲ補足セサルヘカラスト云フ左ニ各種貨幣ノ比價ヲ示サン

七〇八

種	類	單位	比價	
			貨	日
紋	銀	一兩	四吊四百文	一圓七十六錢
吉林	銀貨	一圓	二吊五百文	一
外省	銀貨	二吊	三百文	九十二錢
差帖	(露貨)	一留	二吊九百五十文	一圓十八錢
金	塊	一兩	一百十五吊文	四十六圓

城内ニ副都統及ヒ知府ノ管理スル稅局五ヶ所アリ一ヲ厘捐局ト云ヒ雜貨ニ課スル釐金ヲ徵收シニヲ籌餉局ト云ヒ貨物ノ賣上高ヲ按シテ各商店ヨリ徵稅スルヲ掌ル所トスニヲ菸酒木稅局ト云ヒ烟草酒及木材等ノ諸稅ヲ徵收ス四ハ收畜稅局ニシテ五ハ山海稅局トス前者ハ牛鳥羊豚等ノ家畜及獸皮ニ干スル一

稅則

切ノ稅捐ヲ收ノ後者ハ食鹽阿片等ノ入市稅ヲ管理スル所トス其稅率下ノ如シ

種目	納額	種目	納額
釐金稅	雜貨ハ賣價ノ一分二厘穀物ハ一斗ニ付中錢六文	菸酒木稅	賣價ノ一割
賣貨稅	貨物ノ賣價一吊ニ付中錢九文	牛馬稅	賣價ノ三分六厘
烟土稅	阿片備營業者ハ毎月一百吊ヲ納ム	漁業稅	漁夫ニ課スル營業稅ニシテ魚網一張毎ニ一年銀二十兩ヲ徵ス
船夫稅	船夫稅帆船ノ船夫一人ニ付一吊文ヲ徵ス		

物價

以上ノ徵稅總額ハ毎年三十三萬兩ヲ算スト云フ又地租ハ一响地ニ付六百六十文ヲ徵ス明治四十年六月調伯都訥市場ニ於ケル物價左ノ如シ

品目	數量	價		品目	數量	價	
		清貨	日本貨			清貨	日本貨
白米	一斗	六吊八五〇〇文	四吊三四〇〇文	蕎麥	一斗	八吊五〇文	四吊三四〇文

石	花	打	棉	棉	燐	燒	豆	牛	同	昆	海	小	
油	旗	連	布	布	系	花	寸	耐	腐	乳	本	鼠	海
一	同	一	一	一	一	同	一	一	同	同	同	同	同
箱	疋	捆	斤	筒	斤	筒	斤	筒	斤	筒	斤	斤	斤
六六四〇	一七〇〇	一六〇〇	三八八〇	一〇〇〇	二五〇〇	二〇〇〇	三六〇〇	一〇〇〇	三〇〇〇	二五〇〇	四〇〇〇	四〇〇〇	四〇〇〇
一六、六四〇	六、七〇〇	六、六〇〇	二、三二〇	四、四〇〇	六、二〇〇	八〇〇	一、四二〇	四〇〇	一、二〇〇	一〇〇	一、六〇〇	一六〇	一六〇
馬	狗	狐	羊	馬	牛	葱	白	麻	烟	野	柳	高	梁
	狸	皮	皮	皮	皮	菜	菜	草	草	草	枝	稈	稈
一	同	同	同	同	一	同	同	同	一	同	同	同	同
頭					枚			斤			斤	斤	斤
銀	一、三〇〇	一、六二〇	一、四〇〇	五、〇〇〇	一、七〇〇	一〇〇	一四〇	六〇〇	三、五〇〇	一、八〇〇	五、二〇〇	二、七〇〇	二、七〇〇
下中上	四七〇〇	四七〇〇	四七〇〇	四七〇〇	四七〇〇	四七〇〇	四七〇〇	四七〇〇	四七〇〇	四七〇〇	四七〇〇	四七〇〇	四七〇〇
五九四〇	五二〇	六、四八〇	五、六〇〇	二、〇〇〇	六、八〇〇	四〇	五、六〇	二、四〇	二、〇〇〇	七、二〇	二、〇八〇	一、〇八〇	一、〇八〇

大	便	大	鯉	雞	種	小	大	小	大	玉	高	粟
海	花	頭	魚	魚	卵	豆	豆	麥	麥	黍	梁	粟
同	同	同	一	百	同	同	同	同	同	同	同	同
			斤	個		斤	斤	斤	斤	斤	斤	斤
二、三〇〇	四〇〇	二四〇	三〇〇	二、三〇〇	一、七〇〇	一、九〇〇	二、〇〇〇	一、九〇〇	二、〇〇〇	一、〇〇〇	一、二〇〇	一、五〇〇
九二〇	一六〇	九六	一二〇	九二〇	六八〇	七六〇	八四〇	七六〇	八七〇	四二〇	四三〇	六二〇
芦	葦	粟	茶	食	家	雞	羊	豚	牛	豆	麥	豆
草	草	稈	葉	鹽	鴨	肉	肉	肉	肉	麵	粉	粕
同	同	百束(香斤)	同	一	一	一	同	同	一	百	一	一
同(四百斤)				斤	羽	羽			斤	斤	斤	片
二、五〇〇	一、〇〇〇	二、六〇〇	二、一〇〇	五〇〇	一、〇〇〇	八〇〇	六五〇	五〇〇	六八〇	二〇〇〇	九七〇	一、四〇〇
一、〇〇〇	四〇〇	一、〇四〇	四八〇	二〇〇	四〇〇	三二〇	二六〇	二〇〇	二七二	八、〇〇〇	三三〇	五、六〇〇

曹達	毛鹿	海尖紙	双草紙	洋粉紙	洋連紙	柘木	改木	標木	椽木(丸太)	木板	白糖	冰糖	氷糖
百斤	一枚	一塊	一疋	同	同	長二丈五尺 厚一尺一寸 徑一尺一寸	同二丈八尺 同二丈八尺 同四丈五尺	同四丈五尺 同二丈五尺 同二丈五尺	同二丈五尺 同二丈五尺 同二丈五尺	厚一尺一寸 厚一尺一寸	百斤	同	同
一〇,〇〇〇	五,〇〇〇	七〇〇	四,二〇〇	二,七〇〇	二,四〇〇	八,〇〇〇	六,七〇〇	二,一〇〇	一,五〇〇	六,五〇〇	三,五〇〇	三,六〇〇	三,六〇〇
四,〇〇〇	六,四〇〇	二,八〇〇	一,六八〇	一,〇八〇	九六〇	三,二〇〇	三,六八〇	八四〇	六〇〇	二,六〇〇	二,四〇〇	二,四〇〇	二,四〇〇
牛	羊	樫	同	同	同	木	同	同	同	同	石	同	同
同	同	同	同	同	同	板	同	同	同	同	油	同	同
同	同	厚二丈五尺 厚一尺一寸	同二丈五尺 同二丈五尺	同二丈五尺 同二丈五尺	同二丈五尺 同二丈五尺	同七尺五寸 同七尺五寸	同二寸 同二寸	同五分 同五分	同二丈一尺 同二丈一尺	同二寸 同二寸	一箱	同	同
同	同	七五〇	五〇〇	二四〇〇	九〇〇	九〇〇	二一〇〇	四五〇〇	二〇〇〇	三〇〇〇	一六,〇〇〇	一六,〇〇〇	一六,〇〇〇
同	同	〇〇〇	〇〇〇	〇〇〇	〇〇〇	〇〇〇	〇〇〇	〇〇〇	〇〇〇	〇〇〇	六,四〇〇	六,四〇〇	六,四〇〇

第五項 運輸交通

松花江ノ水運

一、運輸通路 伯都訥ノ運輸通路ハ大體ニ於テ三トス即チ一ハ松花江ヲ下リテ
 哈爾濱、呼蘭、三姓等ヲ經黒龍江ニ通スルモノ、二ハ嫩江ヲ溯リ齊々哈爾墨耳根ヲ
 過キテ愛琿ニ至リ更ニ露領ニ入ルモノ、三ハ南方都市ニ達スルモノ之レナリ
 松花江カ滿洲ト露領ヲ連絡スル重要ナル商業通路タルハ世人ノ知悉スル所ニ
 シテ近年「マチニ」氏カ該江水域ヨリ露領ニ輸出スル商品ヲ調査セル當時一年
 約一千萬布ノ多額ニ達セルヲ以テ見レハ現時ノ狀況ヨリ推察シテ之ヲ二千萬
 布以上トナスモ大過ナカル可ク現ニ昨年哈爾濱ノ埠頭ヨリ汽船會社ノ取扱ヒ
 タル貨物ノミヲ以テスルモ約二千三百五十萬布以上ニ達シタリ況ンヤ該水路
 ヲ往復スル支那帆船ハ一千八百九十五年、シノウイ「フ」氏ノ調査シタル處ニヨ
 レハ約五百隻ヲ算シ毎年三百萬布ノ貨物ヲ運輸シツ、アルニ於テオヤ該水運
 ノ如何ニ北滿ノ商業ニ貢獻スル所多大ナルカヲ想察スヘキナリ而シテ伯都訥
 ハ其水運ノ基點トモ稱スヘク哈爾濱三姓ノ後援タルノミナラス遠ク、ハバロフ
 スク「ブラゴエチ」等ノ市場ニ小麥、粟、小豆、高粱、等ヲ輸出ス今左ニ伯都訥

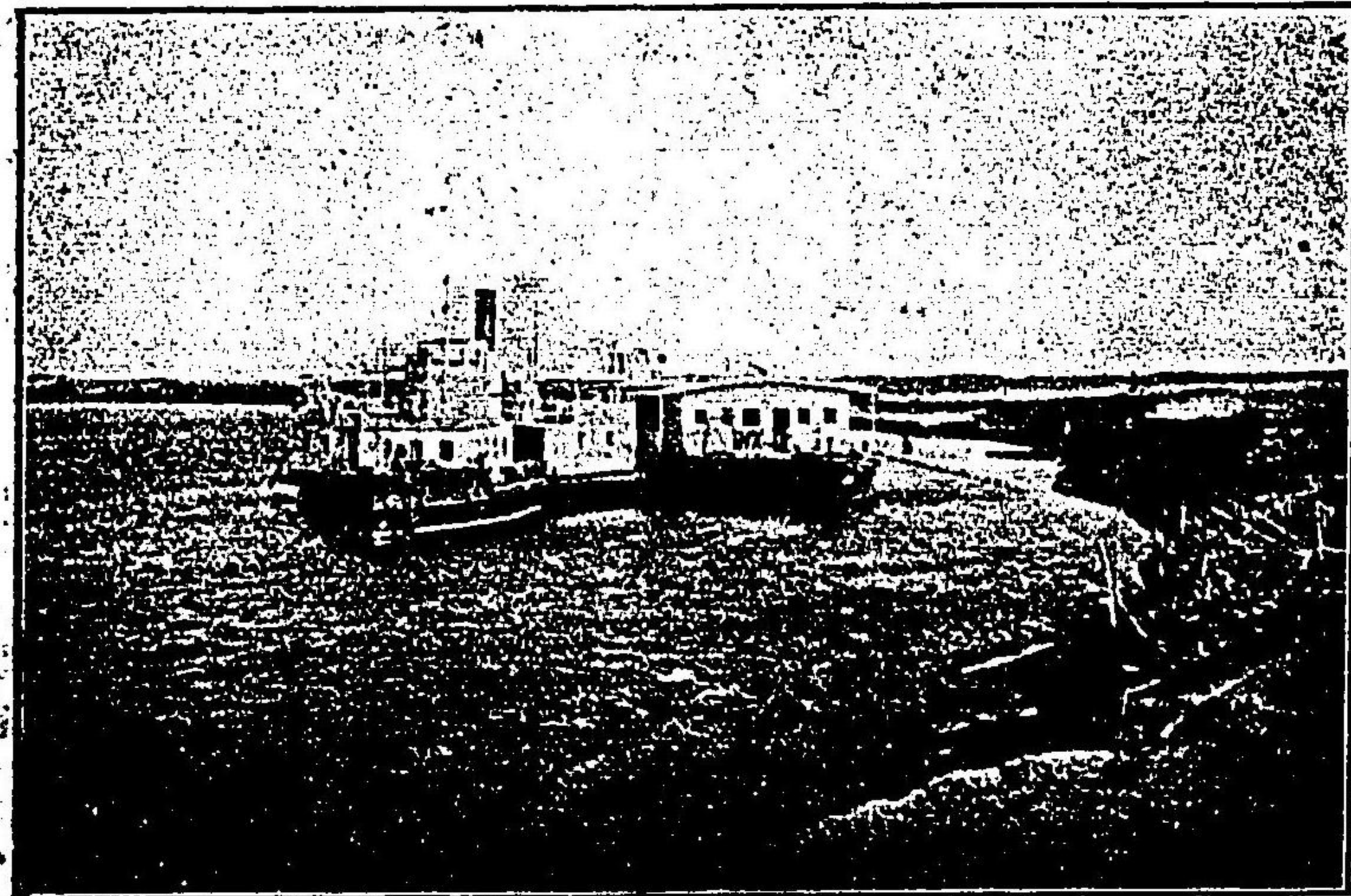

船期定間納都伯實爾哈)船汽國露ノ行航江花松

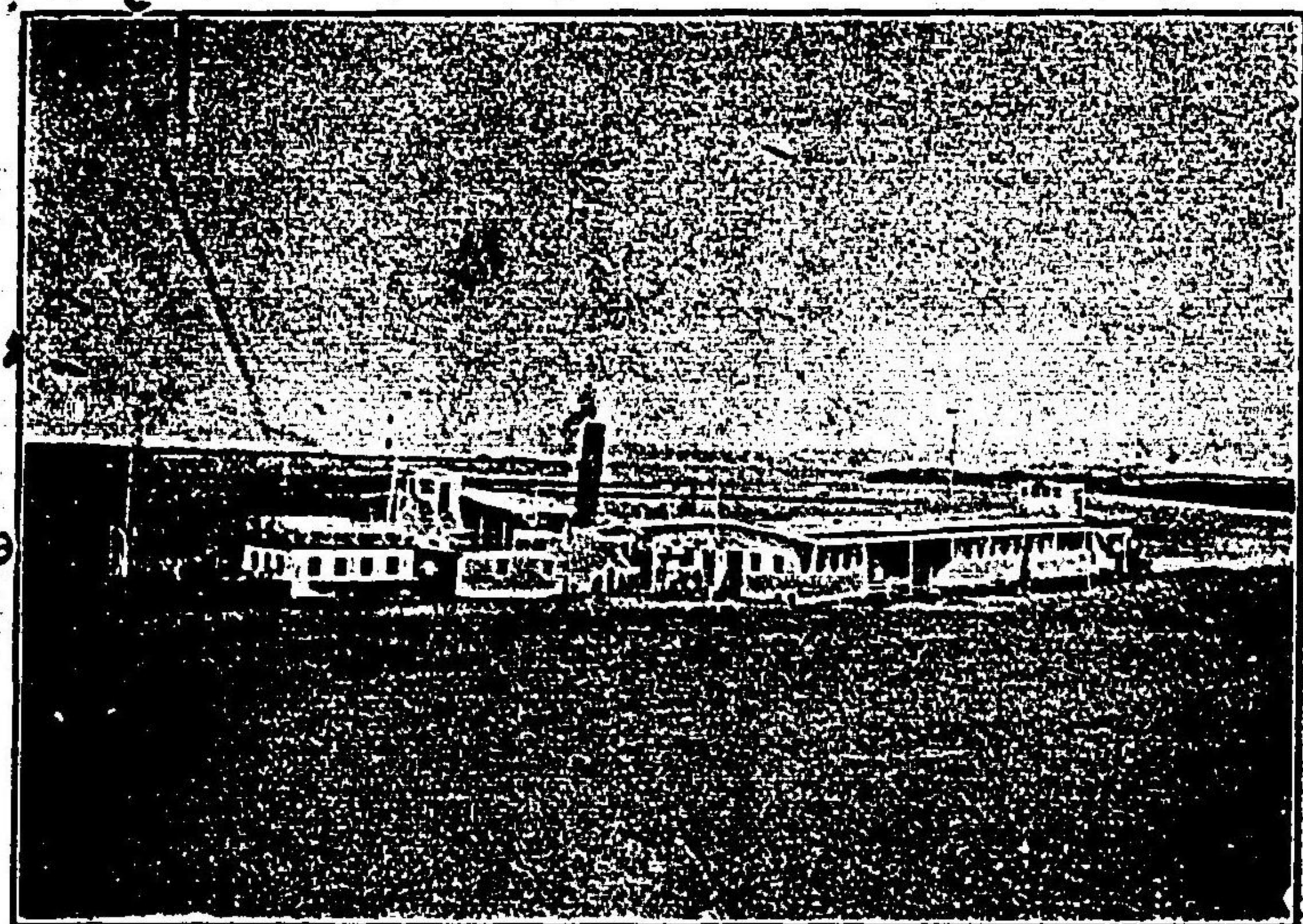

(景ノ泊碇棚窩家王里露八十流下納都伯)上同

嫩江ノ水運

三姓間ニ於ケル汽船停泊處ヲ掲ケン
 伯都訥、頭臺、臺街、八里河子、五子溝、哈爾濱、
 呼蘭河子、老頭山、石頭河嘴子、密河、石頭河、新店、
 鎮總匠口子、東葛樓、茶林河、打馬里、三姓
 航行日數ハ下航四日上航七日ニシテ伯都訥哈爾濱ノ運貨貨物一布ニ就キ七錢
 三等乘客一人九十錢哈爾濱ハバロフスク間ノ貨物一布二十四錢乃至七十錢乘
 客一人五圓トス又支那帆船ノ運貨ヲ聞クニ伯都訥ヨリ哈爾濱ニ送ル豆油百斤
 (二五布ニ付キ四十八錢豆粕百斤約七〇布)ニ付十六圓ヲ要スト云フ其詳細ニ關
 シテハ後日ノ調査ヲ期シテ判明セシムヘシ
 嫩江ノ水運ハ其沿岸茫茫無際ノ曠原ニシテ所々ニ蒙古部落ノ散在セルニ過キ
 サルヲ以テ其發達ハ松花江ニ比シ非常ニ幼稚ナル域ニ在リテ住民モ殆ント之ヲ
 等閑ニ附シ利用セントスルモノ鮮シ汽船ノ航行ニ至テハ一八九六年頃東清鐵
 道會社ニ於テ數次試湖セシコトアリ又吉林將軍ノ官船吉林齊々哈爾間ヲ往復
 セシコトアリシモ坐洲等ノ妨遏ヲ受クルコト頻繁ナリシ爲メ現時全ク廢塞ニ

陸運

歸セリ目下支那帆船ノ此間ヲ航通スルモノ約百餘隻アルモ僅カニ夏季ノ間ノ
ミ齊々哈爾ニ向フ商貨ノ一部分ヲ輸送スルニ止マリ沿路村落ナキ爲メ順風ヲ
待ツ間船夫自ラ漁獵シテ食料ヲ蓄ヘサルヘカラスト云フヲ以テモ如何ニ該水
路ノ航運カ漸次廢塞ニ近ツキツ、アルカヲ知ルニ足ラン
嫩江ノ結氷期ニ於ケル伯都訥齊々哈爾間ノ交通ハ吉林ヨリ齊々哈爾ニ通スル
所謂滿洲ノ大郵路ニ據リ貨物一布ノ運賃十五錢ヲ相場トス又齊々哈爾ヨリ東
部蒙古及北清ニ至ル貨物ノ輸送モ茂興站迄此道路ヲ下リ一轉シテ蒙古平原ヲ
橫斷スルモノ多シ
南方都市ニ達スル通路ハ現時伯都訥ニ取リ最モ緊切ナル商業上ノ關係ヲ有シ
長春懷德奉化昌圖通江子等所謂人口稠密ナル遼河水域ト連絡ヲ保タシムルモ
ノニシテ伯都訥カ松花江平原ノ產出物ヲ營口ニ輸送シ又ハ營口ヨリ雜貨其他
ノ工業品ヲ輸入スル唯一ノ血脉ナリ其道路ハ平坦ニシテ單調無趣味比較的荒
涼ナル地方ヲ通過スト雖トモ之ヲ利用スルモノ漸ク多ク車馬絡繹トシテ絶ヘ
ス以テ吉林伯都訥間ノ官道ヲ凌駕セントスルノ盛況ニ達セリ如斯陸運ノ勢力

カ水運ヲ壓倒スルハ大ニ其理由ヲ存ス則チ運賃ノ低廉之ナリ運賃ノ低廉ナルハ亦故アリ第一人口ニ對シ地方產出ノ食料品及家畜ノ飼料極メテ多ク從テ其價格ノ低キコト第二商品ノ首位ニ推サル、農產物ノ運搬時期カ恰カモ冬季ニ際シ車行ニ便益ヲ與フルコト大ナルト共ニ農民ハ閑散ニシテ他ニ適當ナル職業ナキ爲メ比較的低廉ナル報酬ヲ以テ陸運ニ從事スルコト即チ之ナリ是レ伯都訥ノ如キ遠ク千里ノ外ニ在ル市場カ營口ヨリ年々數百萬布ノ貨物ヲ輸入シ得ル所以ナリトス

現時同地ヨリ哈爾濱ニ至ル豆油百斤ノ運賃ハ三圓二十錢長春ハ八十六錢内外ナリ由是觀之伯都訥ト最モ密接ナル商業關係ヲ有スルハ營口ニシテ長春、齊々哈爾濱、哈爾濱、洮南府等之ニ次キ新民屯、通江子、天津、吉林、大賚廳等モ亦多少ノ取引ヲ有セリ

車輛

二、運搬具 運搬具ニハ例ノ二輪車ヨリ成ル堅牢ナル支那荷馬車ヲ主トシ又往々乘客用ニ供スル箱馬車アリ農安、長春、營口、新民屯、通江口其他双城堡、孤榆樹等ノ各市場及近鄉村莊トノ交通ハ全ク此等ノ馬車ニ因リテ行ハル、ナリ而シテ荷馬車ハ車體ノ大小ニ因リ繁烈スル獸類ノ數ニ亦多少ノ差異アリト雖トモ概

ネ馬騾四五頭乃至七八頭ヲ普通トシ一輛ノ積載力冬季四千斤夏季三千斤ヲ最大トナスヲ以テ一頭ノ輓運力六百斤ヨリ七百斤ノ間ニ在リ然レトモ農家ニ所有スル農耕用ノ車輛ハ其形稍小ナルヲ以テ能ク二三千斤ヲ積ミ得ルニ過キサルヘシ又車運ハ殆ント農家ノ副業ニ屬スルモノナレハ最モ盛ナルハ秋冬及初春ニ限リ耕耘又ハ收穫ニ忙殺セラレ、季節ハ殆ント其影ヲ絶ツニ至ル從テ其聚集モ又甚タ困難ナルヲ免レス

伯都訥ニ於テ集收シ得ヘキ車輛數及長春新民府ニ到ル日數等ヲ示セハ左ノ如シ

種類	車輛數	到着地名	乘客一人ノ運賃	貨物百斤ニ對スル運賃	到達日數
荷馬車	一、〇〇〇	長春	八吊文	二吊文	五日
客馬車	一八〇	長春		六吊文	二日

又此地ニハ馬車宿兼馬車周旋業ヲ營ム車店十ヶ所貨物ノ保險運送ヲ業トスル鑛局ニアリ何レモ馬車ノ雇入ニ轉旋ス尙秋冬二季ハ蒙古各部落ヨリ來往スル蒙古荷馬車アルモ其數多カラス且構造脆弱ニシテ破損シ易ク積載力多大ナラ

駄獸

サルヲ以テ豫メ之ニ倚頼スル能ハス

三、駄獸 運搬用獸類トシテハ馬騾及及牛ノ三者ヲ舉クヘシ然レトモ之等ノ獸類ハ獸類單獨ニ駄運ニ使役スル場合殆ント絶無ニシテ常ニ馬車及客馬車ト相俟テ始メテ拉運ノ用ヲ完フスルモノナレハ駄馬又ハ乘馬トシテノ目的ニ副ハンメンコトヲ期待スルヲ得ヌ又假令蒙古方面ヨリ多クヲ購買スル便宜アリト雖トモ伯都訥ニ於テ直ニ徵收シ得ラルヘキ數ニ計上スルヲ得ス故ニ今單ニ伯都訥及其附近ニ於テ直ニ集收シ得ヘキ數ヲ掲クルコト、セリ即チ左ノ如シ

牛 四、八〇〇 馬 一、二〇〇〇 騾 七、二〇〇

伯都訥及ヒ各地間ノ運賃ハ左ノ如シ

伯都訥 長春間 陸路 一件 (百二十斤) 四吊
同 吉林間 水路 一件 (百斤) 一吊
同 齊々哈爾間 一件 (百斤) 一吊
同 陸路 一件 五吊
同 哈爾濱間 水路 一件 一吊

哈爾濱へノ汽船運賃

(百斤) 五百文

第六項 物資

物資

農産物ハ農業ノ部ニ於テ述ヘタル如ク其産額ノ調査未タ充分ナラサルヲ以テ從テ微辨シ得ヘキ物資ノ數量モ未知ニ屬ス然レトモ前ニ掲ケン收穫量ノ内地方民ノ生活ニ要スル額其他雜用ニ供スル額ヲ約三分ノ一トナシ剩餘ヲ以テ微辨シ得ヘキ數量トナセハ大差ナカルヘキヲ信ス即チ左表ノ如シ

品目	數量	品目	數量	品目	數量
高粱	二、三三三、七六石	大豆	七、五七三、三八石	稻	三、四九三、五四石
粟	一、一八五、二七	玉蜀黍	八、三八八、八八	馬鈴薯	二〇、九七、一三〇斤
小麥	一、一四一、八一九	稗	九、三三二、〇〇	小豆	二、三九八、一六石
大麥	一、三九八、一六	蕎麥	一、六三三、一六	蔬菜	一、三九八、一四
		藍	一、三九八、一六		
		阿片	三、一四一、八二四		
		煙草	五、八三五、六〇〇斤		
		麻	六、九九〇、七三〇斤		

支那人ノ馬糧トシテ使用シツ、アル粟穀若クハ豆粕ハ粟豆類ノ耕作隆ナルニ伴ヒ其産額多ク芻秣ニ供用シ得ルハ説明ノ要ナシ唯燕麥ノミハ此地方ノ地味

ニ適合セサル爲ニヤ未タ之ヲ種作セシヲ見ス草秣ハ管内到ル處長草叢生ノ草澤散在スルヲ以テ最モ容易ナルヲ信ス殊ニ五家站以西伯都訥ニ至ル松花江ノ沿岸ハ赤砂ヨリ成ル小丘斷續シ其附近ニハ高サ數尺ニ達スル雜草茂盛スルアリ又哈爾濱ニ至ル漫崗地方ニモ所在草甸ノ錯落スルアリテ其廣漠豐富ノ狀想見ルヘキナリ但シ現下ノ同地ニ於ケル開墾事業ハ若干其影響ヲ及ホスヘシト雖トモ松花江ノ西南兩面連接セル蒙古平原ニ産出スル巨額ノ野草ハ其失ヲ補フテ尙餘裕アルヲ以テ將來ト雖トモ伯都訥ハ草秣採買ノ地タル價値アル可シ

伯都訥管内ニ於ケル住民ハ何レモ農工商等ノ業務ニ從事スルモノ、ミナルヲ以テ其飼養スル家畜ノ如キモ亦滿洲各地ニ於ケルト同シク悉ク農民若クハ油房燒鍋等ノ副業タルニ過キス多キモ百頭乃至三百頭ヲ超ユルコトナク普通農家ニ在リテハ牛馬五六頭豚十頭内外ヲ宰ロ自己ノ業務補助者トシテ飼養スルニ止マレリ然レトモ伯都訥ヨリ哈爾濱ニ通スル沿道中古魯站ニ至ル間ノ住民ハ專業的ニ牧畜ヲ營ムモノアリテ少キモ數百頭ヲ飼養シ大ナルモノニ至リテハ

能ク十數部落ニテ四五千頭ノ家畜ヲ有スルモノアリ即チカノ古魯站ノ一商家洪太號ナルモノハ馬二三千頭牛四百頭羊四千餘頭ヲ養フ如キ其一例ナリ之レ蓋シ該地方ノ茫漠タル草原アルニヨルモノナラン今此地ニ於テ集收シ得ヘキ家畜ノ概數ヲ左ニ掲ケントス

種	類	飼	養	數	種	類	飼	養	數
牛				四、八〇〇	雞				四五、〇〇〇
豚				二七、〇〇〇	鴨				二、一〇〇
羊				一一、〇〇〇					〇

野生禽獸ハ齊々哈爾濱ニ至ル嫩江西岸ニ在ル榛莽草澤ノ曠野ニ棲息シ土民ノ之ヲ獵獲シテ市場ニ販運スルモノ毎年頗ル巨額ニ達ス又魚類モ松花江嫩江拉林河三江ノ貫流スルモノアリテ之等ニ産スル魚族又多ナリト云フモ統計材料ナキヲ以テ此ニ之ヲ示スヲ得ス

燃料ハ伯都訥及附近住民ノ日常使用スルモノハ長春及双城堡地方ニ異ルナシ

燃料

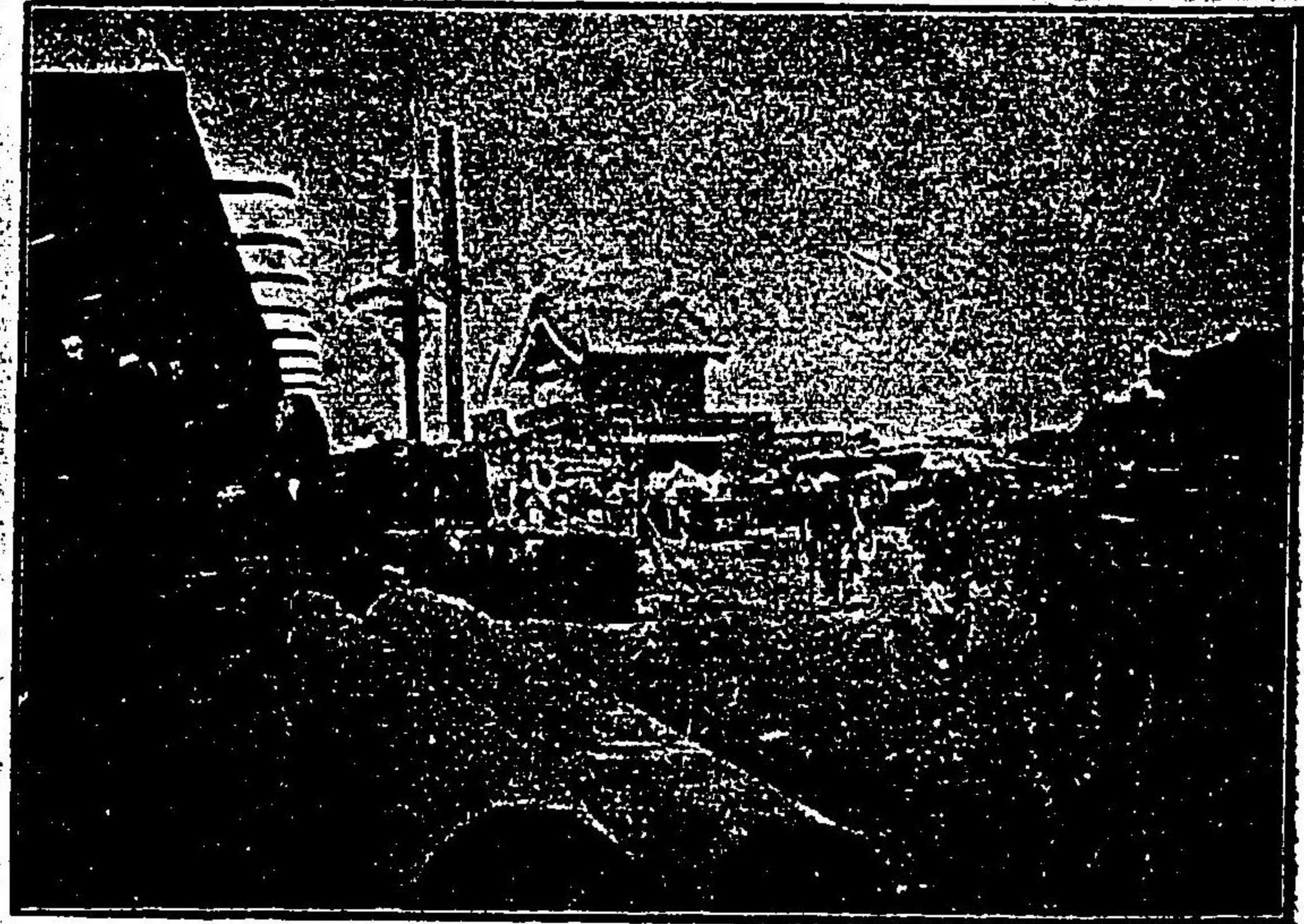

伯都納南門外ノ景

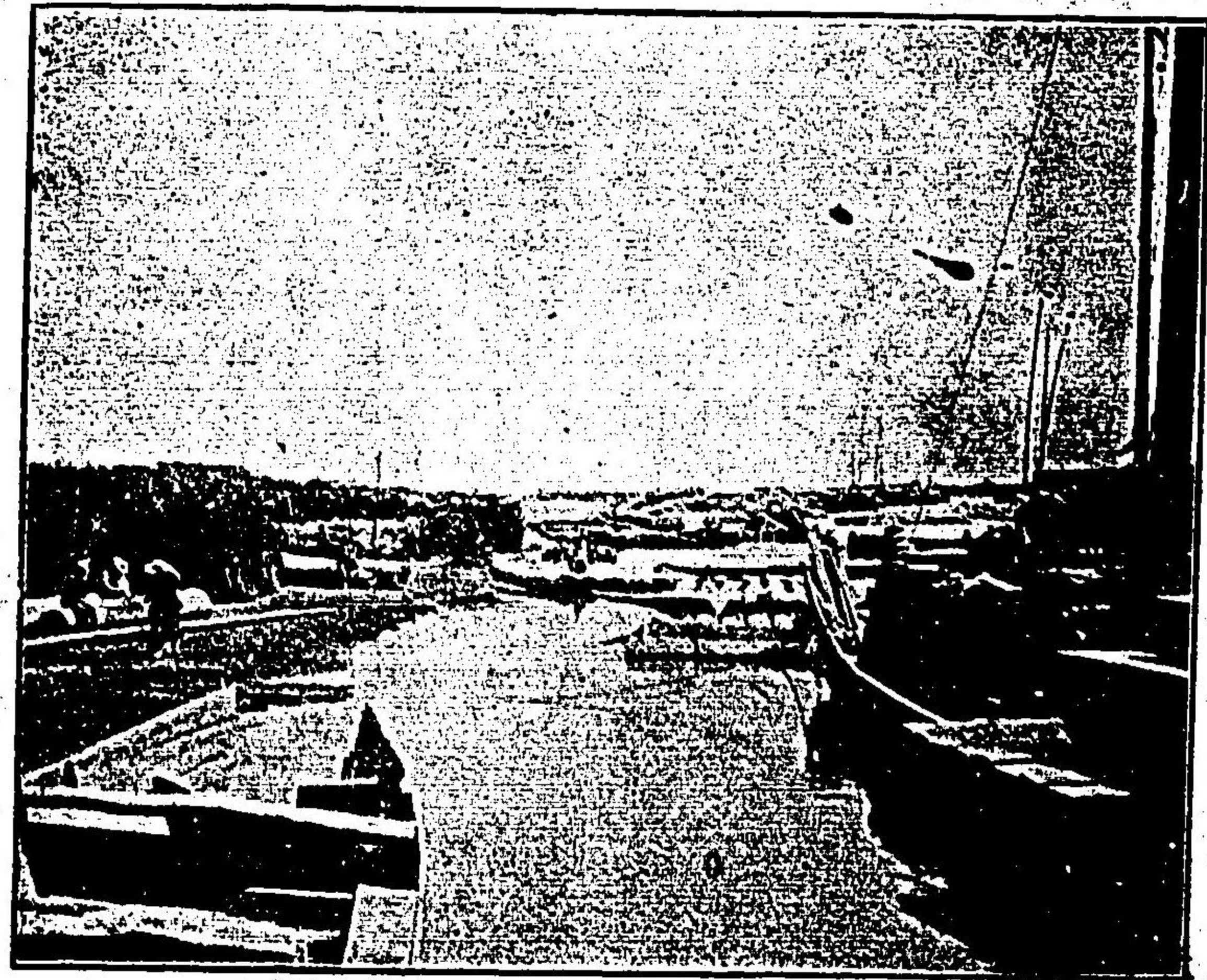

伯都納江岸(吉林)ヲ下流ル木材

建築材料

何レモ高粱稈ヲ以テ首要ナルモノトス又松花江ヲ渡リテ西南一帯ノ蒙古領内ニ入ルトキハ葦蘆ノ叢生セル茫茫タル曠野隨所ニ多キヲ以テ之ヲ刈伐シテ高粱稈ノ缺ヲ補足スルコトヲ得可ヘク毎年地方民ノ燃料ニ供スル蘆草ハ約八百萬斤ノ巨額ニ上ルト云フ然レトモ其火力ハ高粱稈ニ比スレハ稍薄弱ナルヲ以テ高度又ハ長久ノ温度ヲ要スル場合ニハ頗ル不便ヲ感スヘシ其他村邑墓地等ニ三五疎林ヲ成セル楊樹柞樹類ハ非常ノ場合伐採シテ之ヲ使用スルヲ得ヘキモ數量ニ至テハ極メテ僅少ナルヲ免レス

伯都納ハ松花江水域ニ於ケル重要ナル木材貿易地ノ一ニシテ該江上流ノ所謂八大溝森林ヨリ伐採シテ吉林ニ出テ更ニ筏ニ組ミテ流下セラレタル諸般ノ木材ハ南門外ノ江岸一帯ニ充塞シテ山ヲナシ其取引尤モ繁盛ナリ而シテ同市ニ於ケル木材ハ殆ント建築材ニシテ松樹多ク其造材ハ大小ヲ論セス皆長二丈五尺ニシテ特ニ三丈五尺或ハ四丈ノモノアレトモ此等ハ例外ニシテ其數少シ直徑ハ八九寸以上二尺二三寸ノモノ最モ多ク其他周七八寸乃至一尺内外ノ丸木及棺材木板車材等種々アレトモ右等建築材ニ比スレハ其數言フニ足ラス又吉

林ヨリ流下スル筏ヲ見ルニ大ナルハ十四本小ナルモノハ十六本ヲ一列トナシ
其兩端ニ穴ヲ穿チ是レニ小木ヲ通シテ編ミシモノヲ一截ト稱シ三截ヲ一頭三
頭ヲ一枇二枇ヲ一排ト名ツク是レ即チ筏ナリ其上ニハ小木ヲ以テ長圓形ノ小
舎ヲ造リ流筏者ノ起臥ニ充ツ而モ一筏ハ必ス一排則チ十八截ナルニ非ラスシ
テ或ハ六七截或ハ二三十截其最大ナル者ニ至テハ實ニ一排三千本乃至五千本
ヲ繫流スルモノアリト云フ蓋シ是ノ如キハ水量ノ増大セル夏季ニ在リテ流出
スルヲ得ヘキ少數ノ場合ニ限リ普通ハ二千四百本ヲ通例トナスナリ又其流
筏ニ要スル人員ハ筏ノ大小ニ依リ多少ノ相違アレトモ十人乃至二十三人ノ間
ヲ出テス

飲料水

伯都訥城内ニハ合計約四十ヶ所ノ井水アリ然レトモ其水色ノ清澄ナルニ似ス
皆多量ノ鹽分ヲ含有セルヲ以テ味苦鹹ニシテ良好ナル飲料水ト稱スヘカラス
故ニ該市民ハ多クハ之ヲ若水井ト稱シテ日常ノ飲料ニ供スルモノ尠ク市街ノ
南ヲ流ル、松花江ノ水ヲ運貯シテ其缺ヲ補ヘリ然レトモ江岸ニ遠隔セル北西
二街方面ニ至レハ其煩勞少ナカラサルヲ以テ不得已井水ヲ用フルモノアリ

伯都訥經濟狀

各種製造所				燃料		運搬具				食用禽獸魚類				農產物							
區別	工場	規模	製法	原料	產地	區別	種類	運送	積載	均所有	區別	種類	飼養	飼養	區別	種類	收穫	收穫	區別	種類	
需要地	職工	製法	原料	製法	產地	來市	運送	積載	均所有	區別	種類	飼養	飼養	區別	種類	收穫	收穫	區別	種類		
蒙古方面	燒	日	日	日	附近村邑	昂	初	運	積	均	牛	豆	豆	牛	高粱	三	三	三	三	高粱	三
蒙古方面	燒	日	日	日	附近村邑	昂	初	運	積	均	馬	豆	豆	羊	粟	三	三	三	三	粟	三
蒙古方面	磨	日	日	日	附近村邑	昂	初	運	積	均	騾	豆	豆	豚	小麥	三	三	三	三	小麥	三
附近村邑	粉	日	日	日	附近村邑	昂	初	運	積	均	荷馬車	豆	豆	雞	大麥	三	三	三	三	大麥	三
林及蒙古	油	日	日	日	附近村邑	昂	初	運	積	均	荷馬車	豆	豆	家鴨	大豆	三	三	三	三	大豆	三
蒙古	製	日	日	日	附近村邑	昂	初	運	積	均	荷馬車	豆	豆	鵝	小豆	三	三	三	三	小豆	三

黒龍江省巡撫ノ節制ヲ受クル地區ハ札賚特杜爾伯特二旗及郭爾羅斯後旗ノ開拓地方ニシテ之ヲ黒龍蒙古ト便稱ス

黒龍蒙古ハ哲里木盟中其開拓尤モ遅レ嫩江松花江沿岸ノ如キ其他綽爾雅爾河岸ノ如キ肥沃ノ地少カラサレトモ耕甸少ク人煙甚タ稀薄ナリ

前記各地ノ開墾ハ光緒三十年初メテ實際ノ經營ニ着手セルモノニシテ爾來僅カニ四年未タ市街トシテ見ルヘキモノ殆ントナシ現今開拓地民治官ヲ置ク地方ハ左ノ如シ

第一項 札賚特旗

大賚廳

(甲) 大賚廳 ハ伯都納ノ西北約二十里弱嫩江ノ右岸ニアリテ明治四十年八月實査セルトキハ人家僅五十餘數戸ノ商戸ト一戸ノ旅店アルノミ

此地ニハ撫民通判アリテ専ラ開拓ノ民事ヲ掌リ其下ニ巡檢衙門巡警局等アリ兵員ハ約一營アレトモ各地ニ分駐シ當地ニアルモノハ馬隊二哨ナリ

現況右ノ如キモ將來大市街トナスノ設計アリテ目下家屋建造中ノモノ少カラス

景星鎮

七二六

(乙) 景星鎮 ハ齊々哈爾ノ西南約二十里ニアリテ哈達罕河ニ臨ミ札賚特王府ノ東北二十餘里ニアリ

明治四十年九月通過ノ際ハ戸數僅カニ十餘戸大賚廳ノ分遣官景星鎮分防經歷衙門アリテ移民開拓ノコトヲ掌ル外ニ兵員二十餘名アリ目下附近ノ地未タ開ケサレトモ四周土地廣濶平坦沃地多ク將來又有望ノ地タリ

塔子城

(丙) 塔子城 又他拉吉ト稱ス洮南府ノ東北四十餘里洮南齊々哈爾街道上ニアリ

明治四十年六月通過ノ際ハ戸數二百餘アリテ其建造中ニカ、ルモノ又少カラス燒鍋一商店三十餘戸旅店五六アリテ大賚廳ノ分遣官景星鎮經歷朱某此ニ來リ市街經營土地開拓ニ盡力中ナリシカ附近ノ地ハ未タ開拓ノ緒ニ就キタルノミニシテ人煙甚タ稀ナリ然レトモ此地ハ一眸千里ノ沃野ニシテ將來頗ル有望ナレハ數年後ニハ稍大ナル市街トナルニ至ラン

巡警分局并ニ一哨ノ兵アリ目下戸數僅カニ二百ニ過キサレトモ土工苦力其他浮流民來集シテ人口三千餘ニ達シ頗ル繁盛ナリ物價ハ概シテ高値ナリ以上三地ノ通貨ハ皆主トシテ齊々哈爾ノ官帖ヲ川ヒ一錢銅貨二錢銅貨ヲ補助

貨トス正貨トシテハ銀塊又ハ小銀貨アリテ小銀貨一圓ハ二吊九百文ノ時價ナリ

物産ハ穀類少額ト家畜ヲ主トス將來此一帶ノ地方ハ小麥ノ產地トシテ有望ナリ

第二項 杜爾伯特旗

杜爾伯特旗内ハ已ニ記述セルカ如ク嫩江ニ臨ミ肥沃ノ地ナキニアラサレトモ齊々哈爾街道ノ東北ハ沙地多ク且ツ曹達質ヲ帶ヒ耕地不適ノ地少カラス然レトモ曩ニ黑龍江將軍ハ全面積ノ十分ノ四ヲ開拓スルノ奏請ヲナシ爾來若々移民ノ來耕スルモノアルニ至リシモ未タ市街ヲナスニ至ラス而シテ伯都訥齊々哈爾街道ハ清初雲南ノ民ヲ移シ驛站ノコトニ從事セシメヨリ村落ノ大ナルモノアレトモ市街ヲ形成セス其主モナルモノハ古魯多耐特木得黑等ニシテ何レモ數百戸ノ大部落ナレトモ是等ハ沿道誌ニ讓リ茲ニ之ヲ略ス

安達廳ハ關西縣ノ西方露國東清鐵道ノ近キ所ニアリ此地モ尙ホ市街トシテ論スルニ至ラス目下撫民通判衙門及巡檢衙門巡警局稅局等アリ兵員約一哨アリ

安達廳

此地方ハ光緒三十二年頃(我明治三十九年マテ)ハ大集團ノ馬賊跳梁跋扈シテ著シク開拓ノ進捗ヲ妨害セルモ光緒三十三年北洋練軍ノ北進ト共ニ馬賊掃蕩ニ力ヲ用ヒシニヨリ稍靜謐ニ歸シタルヲ以テ將來發達ノ域ニ達スヘシト云フ

第三項 郭爾羅斯後旗

郭爾羅斯後旗内モ杜爾伯特ト同シク開拓ノ緒ヲ開キシノミニシテ未タ市街ノ見ルヘキモノナシ茂興站ハ數百ヲ有スル部落ナレトモ未タ市街ヲナサス
開拓移民管治官ハ左ノ各地ニ置カル

肇州廳

(甲) 肇州廳ハ哈爾濱ノ西南伯都訥ノ東北松花江左岸ニアリ撫民通判衙門巡檢衙門巡警局稅局等アリ又一哨ノ兵員アリ

(乙) 肇東ハ肇州ノ北方ニアリ肇州廳ノ分遣官肇東分防經歷衙門ノ所在地ナリ以上黑龍蒙古杜爾伯特郭爾羅斯兩旗地方ハ目下尙調査中ニ屬スルヲ以テ後滿洲誌ニ詳細ヲ記述スルコトトシ茲ニ省畧セリ

第十六節 五站及海拉爾滿洲里

地理

本節記スル所ハ黑龍江省内ノ都市ナレトモ甲ハ蒙古境上ニアリ乙ハ蒙古貿易上稍深キ關係ヲ有スルヲ以テ其梗概ヲ録シ本誌ニ記スルコト、セルモ其詳細ハ尙調査中ニ屬シ後日滿洲誌ニ入ル、豫定ナリ

第一項 五站

一、地理及人口

五站ハ呼蘭府蘭西縣雙廟子ニ設ク下ノ一市鎮ニシテ一ニ五臺站ト稱シ又札喀和碩ノ名アリ呼蘭府ノ西南約八里亦雙廟子ノ南西約十四里茂興站ノ東北約五十餘里滿洲沿道地誌ニ據ル松花江ノ北岸凡ソ五里茂興站、呼蘭河街道上平坦ニシテ肥沃ナル曠原内ニ在リ而シテ其西北約一里ノ地ハ則チ蒙古哲里木盟屬郭爾羅斯後旗ト黑龍江省トノ境界ニシテ東清鐵道對青山停車場ハ實ニ其東北二里ノ地ニ位セリ
市街ハ高カラサル丘崗東北方而ト所々ニ潞水アル低窪地(南面)トノ間ニ在リテ比較的平行ナル沃野ニ設ケラレ長サ二十餘町許ヲ有スル東西街一條ト約三町ナル南北街二條ト「キ」字形ニ交叉シテ二個ノ十字街ヲ形成シ東西街ハ最モ繁華ヲ極ムル熱鬧街ナリト又市街ノ外廓ニハ水濼若クハ城壁等ノ設ナク榆柳ノ

人口

疎林點在セル一畧無際ノ耕甸ニ連レリ
 五站ハ黑龍江省邊境ノ一市鎮ニシテ當方面ニ於ケル大邑ノ一ナルモ其建設日尙淺ク且ツ附近地方ハ一般ニ人煙稀疎商業振興セサルヲ以テ戶口ノ如キモ比較的僅少ニシテ戶數三百二十人口二千七百内外ヲ算スルニ過キス内商店僅カニ九十餘戸ニシテ概ネ瓦屋ノ構造ヲ有シ規模ハ哈爾濱及其附近ニ於ケル小都邑ト大差アルナシ爾餘ノ家屋ハ總テ草葺土墻ノ平家建ニシテ農民ノ住宅ナレハ何モ狹矮ニシテ兵員ノ宿舍ニ適セス又住民ハ其十分ノ七迄滿洲旗人ニシテ中ニ多少ノ蒙古人ヲ交ヘ皆農耕ヲ以テ生業トナスモ漢人ニ至テハ商業ニ従事スル山西人稍々多キ外勞働又ハ商店ニ使用セラル、少數ノ山東直隸兩省人ヲ見ルノミ

五站地方ハ高粱粟大豆ノ產額頗ル多キヲ以テ住民ノ主食物モ亦高粱若クハ粟ヲ以テ普通トス

二、行政

五站ノ東西街東首路北ニ警察局アリ管帶官ノ下ニ二十五名ノ巡捕アリテ市内

行政

ヲ巡邏ス同地ハ元來馬賊ノ横行甚シク生民其ノ堵ニ安ンスル能ハサリシカ該局ノ設ケアリテヨリ以後次第ニ鎮靜ニ歸シ其成績頗ル見ルヘキモノアルヲ以テ目下東西街西端ニ巡捕養成所ヲ設ケ更ニ三十名ノ見習生ヲ募リ午前露語及漢文午後體操警察事務等ヲ學習セシメ卒業ノ上巡捕ニ採用スル計企アリ
 民稅局ハ東西街東首路北ニ在リ總理一名收稅吏七名書記一名アリテ專ラ牲畜稅其他酒煙木稅蓋金稅等ヲ徵收ス

三、農工商業

五站ハ呼蘭河平原ノ一部ニシテ地味豐沃ニ農産ハ饒富ナリト雖トモ其西北ニ瀾亘スル蒙古領ノ曠野ハ刻下綏花江ニ沿ヘル一局部ノ漸ク拓殖セラレタルニ止マリ南北東ノ三面ニモ所謂荒草甸子ノ數量ニ亘ルモ尠シトセス即チ哈爾濱街道上ノ二界村(五站ノ東南約四里)及西北約一里ノ地ニ在ル荒甸ノ如キ溫河納村(東北約二里五對青山間ノ未開地ノ如キ一トシテ墾毛ノ餘地ヲ示スモノナラサルハナシ要スルニ五站地方ノ地味ハ綏化府(北園林子)ヨリ雙廟子小榆樹呼蘭等ヲ經テ哈爾濱平原ニ通スル南北兩面最モ肥美ニシテ耕田亦從テ多ク西北兩

農業

面ハ蒙古領及大青崗、海倫廳、通肯等ニ隣リ地味亦前者ニ比シ少シク遜ル所アリ
(前者ハ黒土ニシテ後者ハ白黄土ヲ交フ)且ツ又農耕振フニ至ラサルヲ以テ耕地
六未開地四ノ比例ナリト概言スルヲ得

此地方ニ栽培セラル、主要ナル農産物ハ大豆、小豆、高粱、粟ノ四種類ニシテ玉蜀
黍、小麥、大麥等ハ他地方ニ比較シ甚タ僅少ナルヲ見ル野菜類ニテハ馬鈴薯、俗ニ
土豆子ト云フ白菜最モ多ク此等ノ菜園ハ農民ノ主要ナル副業ノ一ナルモ莢、芹、
大根等ハ唯土民ノ需要ヲ充タシ得ルニ過キス

其耕作比例ハ未タ之ヲ明查セサレトモ大要左ノ如クナルヘシ

- 大豆 耕作比例二五、 小豆 耕作比例一二、 高粱 耕作比例二三、
- 粟 同 二〇、 玉蜀黍同 九、 小麥 同 五、
- 大麥 耕作比例 四、 馬鈴薯同 二、

地價ハ上地一畝我六反歩八十二三圓中地六十八圓位ニシテ小作科ハ一石八斗
ヲ定例トナス

同地ニ於ケル主要ナル家畜ヲ舉クレハ先ツ馬、騾、牛、豚、羊、鷄、鶩等ニシテ馬騾ハ少

工業

クモ一家七八頭乃至十二三頭ヲ有シ最モ多キモノハ百數十頭ニ達スルモノア
リ牛ノ飼養ハ吉林ヨリ遙カニ多クシテ概ネ三四頭ヲ有セサルハナカリシモ日
露戰役中露軍ノ徵發ノ影響ヲ蒙リタル爲メ現在平均一戸約二頭ニ過キサルヘ
シ豚以下ノ家畜及禽ニ對シテハ別言スヘキナシ唯收益多キヲ以テ益々増加シ
ツ、アリト云ハンノミ

次ニ五站ニ於ケル工業ノ概要ヲ述ヘシ

イ製粉所 五站ニハ舊式磨器ヲ使用セル麥粉製造業者合計十八戸アリテ地方
民ノ需要ニ應ジツ、アリ何レモ土民ノ經營ニ係リ製法幼稚規模亦狹小ナリ

今該製粉所ノ日産額ヲ聞クニ二臺ノ磨器ヲ晝夜使用シテ精粉百二十斤麥糠二
十斤ヲ得ト即チ其ヲ一年積算スレハ約二萬五千九百二十布ノ麥粉ヲ製出シ得
ヘク其過半ハ呼蘭府、双城堡兩市場ニ販售スト云フ

ロ製麵所 ハ此地ニ都合十二所アリ磨器ハ製粉所ト同シク一所大抵二臺ニシ
テ一日約四十二斤ヲ製出シ其製品ハ在哈爾濱露國商人ニ賣却スルヲ例トス
ハ、烏拉靴製造所 ハ合計七戸アリテ何レモ十人以上二十人以下ノ職工ヲ使役

ス一人一日ノ製靴高ハ普通十二雙内外ナリ其原料タル牛皮及烏拉草ハ五站地方ノ産出饒多ニシテ能ク其需要ニ應シ得ルノミナラス又烏拉靴ト共ニ雙廟子呼蘭兩市ニ輸出スルモノ毎年巨額ニ達ス

ニ、馬具類製造所 鞍粘補ト稱シ製造並ニ販賣ヲ營ム半工半商ノモノ多ク五站ニハ總計九戸アリ其製造額ニ就テハ分明セス

ホ、製革所 蒸皮ヲ生業トセル製皮所四戸アリ烏拉靴及馬具類等ニ必要ナル皮革類ヲ供給ス

ハ、銃器製造所 由來此地方ハ馬賊ノ橫暴猖獗ニシテ掠奪殺害ヲ極メ到處ニ其慘毒ヲ流セシカハ住民ハ勢ヒ自衛ヲ必要トスルニ至レリ此等ノ要求ニ應スル爲メ此地ニ二ヶ所ノ鐵器製造業者ヲ生セリ然シテ此等ノ製造所ハ各職工十二三人ヲ使役シテ小銃及拾鎗支那家屋ノ疆壁上ニ置ク長銃ナリヲ製作シ附近ノ住民ニ賣却シツ、アリ

右ノ外釀酒所二製油所十餘搗米所六俗ニ碾房ト云フ等アレトモ其内部ノ設備等ヲ明査スルニ至ラス

商業

五站ノ商業ハ専ラ附近ニ點在スル村落トノ小取引ニ過キスシテ甚タ隆昌ナラス之レニ雙廟子呼蘭又ハ哈爾濱等ノ吸引力大ナル爲メ重要ナル貨物ハ直接此等大市場ニ於ケル商人ト地方生産者間ニ於テ交易セラル、ニ由ルモノナラシ故ニ五站ノ商業範圍ハ西隣ノ蒙古部落及附近數里間ノ小區域ニ制限セラレ如上ノ市場ニ吸集セラレサル餘利ヲ占ムルニ止マリ現下ノ處サシタル注意ヲ惹起スルニ足ラス

然シテ其主要ナル商品ハ吳服、食料品及諸般ノ雜貨類ニシテ食料品中ノ穀類ト麥粉トカ同地ノ産ニ係ル外其他ノ物品ハ皆呼蘭河ヨリ輸入スルモノニシテ哈爾濱ニ近ク且ツ多年露國勢力ノ浸染セシ松花江ニ瀕スルコト、テ同國商品殊ニ更紗類ノ銷路頗ル盛ナルカ如シ今五站第一流ノ雜貨店タル天增福店ノ一年賣揚高ヲ聞クニ左ノ如シ

種類	賣揚高	種類	賣揚高
綿雲齊	六〇捆	疎金巾	五四捆
大尺布	二五捆	更紗	二八捆