

經濟部之礦調整處工作報告

三十二年

中央設計局  
圖書

265.7

MG  
F429.06  
29

261  
222.2  
2230

53.015  
0.600  
13

經濟部土礦調整處三十一年度上半年工作報告



3 1798 2699 9

經濟部工礦調整處三十二年上半年度工作報告目錄

I. 工作概述

一、督導廠礦之增產

附三十二年上半年與三十一年度上半年民營廠礦主要產品數量比較表

二、基金之運用

附三十二年上半年逐月放款貸款本息表

附三十二年上半年核定各業貸款及投資數額表

附三十二年上半年各業貸款及投資餘額表

附三十二年上半年各業貸款及投資數額表

三、工業器材之購運與供應

甲、購料

乙、運輸

丙、營業

丁、保管

四、技術員工之徵募與訓練

甲、徵募

附技術人員調整狀況統計表

乙、訓練

五、工業材料管制

六、主錢管理

甲、訂購錢料

乙、督促運輸

丙、供應錢料

丁、核發運照

五、化學工業發展進度概況

一、鑛冶工業

甲、銅

乙、鐵

附三十一年上半年各廠灰口鐵產量統計表

丙、煤

附後述各廠標產量統計表

二、機械工業

甲、五金器材

乙、工作母機及工具

丙、原動機

1. 蒸氣機

2. 煤氣機

3. 殖物油動力機

4. 鍋爐

丁. 作業機

1. 紡織機

2. 化學工業作業機

3. 鑛冶作業機

4. 其他作業機

戊. 交通工具

己. 日用五金

附錄機械工業三十二年度上半年主要產品產量表

### 三、電器工業

#### 甲、電器製造廠概況

附三十二年上半年電器製造廠概況表

#### 乙、主要電器產量

附三十二年度上半年主要電器產量表

### 四、化學工業

#### 甲、酸類

1. 硫酸

2. 鹽酸

3. 硝酸

4. 烷 碱

5. 纯 碱

6. 硫 化 碱

7. 漂 粉

乙. 造 纸

丙. 製 革 及 鞣 剂

丁. 酒 精

戊. 油 脂 及 消 沫 剂

1. 榨 油

2. 煤 油

3. 肥 皂



己. 蠶業

1. 水泥

2. 水交

3. 玻璃

4. 耐火材料

庚. 火柴及其原料

1. 火柴

2. 火柴原料

辛. 其他

1. 顏料

2. 電石

3. 製藥

乙. 紡織工業

甲. 棉紡織

附錄于各紗廠截至三十一年六月底止開工廠數表

乙. 毛紡織

丙. 麻紡織

六. 飲食工業

甲. 麵粉

附三十一年上半年各廠每日生產能力統計表

乙. 精糖

附三十一年上半年各廠白糖生產能力及生產量統計表

丙、捲菸

附三十一年上半年及廠捲菸生產能力及生產量統計表

丁、罐頭

附三十一年上半年及廠罐頭生產能力及生產量統計表

戊、調味品

七、教育用品工業

甲、鉛筆

乙、鑄字

丙、墨水

八、電力事業

甲、協助公用電廠

1. 疏走及保護

2. 負荷之調整

3. 擴充設備

乙. 替優中國汽車公司新發電設備移渝應用

### III. 工業材料管制概況

#### 一. 水泥管制

甲. 分配用途

乙. 規定價格

附三十二年上半年水泥灰價格及銷售情況表  
附三十一年上半年水泥灰分配百分比表

#### 二. 鋼鐵材料管制

甲. 辦理登記

乙. 核發運照

丙. 核發准購證

附三十五年上半年鋼鐵材料登記廠續商號分類統計表

附三十五年上半年核發鋼鐵材料運輸執照統計表

附三十五年上半年核發鋼鐵材料運輸執照分區統計表

附三十五年上半年核發鋼鐵材料准購證廠商分類統計表

附三十五年上半年核發鋼鐵材料准購證材料分類統計表

### 三. 燒碱管制

附三十五年上半年各月份核發液體燒碱數量表

經濟部工礦調整處三十一年度上半年工作報告

I. 工作概述

一、督導廠礦之增產

本年度開始即遭遇太平洋發生戰事海運阻梗自二月間緬甸戰事發生真緬交通中斷國際路線僅賴航空運輸工業器材過去仰給於國外供應者目前益感困難自給需要亦因而愈形迫切擴大自製能力提高生產品質尤為當務之急故本處本年度工作重心為加強督劑并對於舉凡有關國防民生必需而物品及器材之增產與夫品質之改進莫不盡力協導以資促進

綜計本半年度經本處督導結果民營各業生產質量均見遞有增進茲謹分別擇要統括言之



(南)

民營鑛冶工業方面鋼之產量共計一二二噸較諸上期已增加百分之  
 二六六八五鐵之產量九〇六三噸且較上期增加達三倍之多煤產量二六三六  
 三噸亦較上期增加百分之六以上此外并協助人和公司充成碎手變炉及上月  
 公司裝設熱風設備完厥靖平煉鐵廠等開煉

機械工業本年內全廠工作者共有五百餘家較上期增加一百餘家其  
 主要工具機亦增至二千六百餘部生產能力較上期約增百分之十八強同時並指  
 定順昌公益廣西恒順等廠分別負責製造大型紡紗機鑿水應需要原動力  
 機產量較上期增加百分之三。五八至工具機過去產量已足以應需要本期乃  
 提高其精密度及加大其單位尺寸如車床過去製造僅及十呎今則可製成  
 十二呎龍門刨床亦由八呎增大至十六呎而二百米厘揀床半噸蒸汽鍊精家  
 等之製造且為過去不能自製者故產量畧減要亦不過減少百分之二五

然其對於工作之效能實有過之

電器工業目前後方共有二十六廠其產品因主要原料之銅片之缺乏未能大量增加狀無幾實以舉報機則仍較上期增加至四倍之多且華法電器廠所製二〇千伏安發電機及大業電機廠試製電動機之成功實為顯著之進步

化學工業方面其主要產品如純鹼、鹽酸、硫酸、氫化氫、漂白粉、酒精、水泥等產量均較上期增加詳見前表至燒鹼因電力供應關係本半年內畧見減產然天津電化廠第二排電槽之變流室完成後下期產量當可增加此外嘉裕裕氏等二廠已試自鉍法煉錳其製法與燒鹼及燒鹼與氫酸鉀等因五通橋永利成都求精等廠以及中國火柴原料廠昆筑分廠均在籌建中下期出貨後產量亦可逐期增加



紡織工業本期之產量共開工紗錠計一八五四二枚較上期增加百分之十  
以上織製棉紗產量亦同增加

至於飲食工業麵粉產量較上期增加百分之二教育用品工業各項  
產品產量亦均迭有增加茲將本年來民營廠礦主要產品產量列表於  
後以資參攷并附列二十五年上半年產量數字藉觀各業進展之概況

三十一年度上半年與三十一年度下半年民營廠礦主要產品數量比較表

項 目	三十一年度上半年		三十一年度下半年		備 註
	量	比	量	比	
鋼	二二	九〇	八七		
灰口鐵	九〇三	四四〇	二九五		
煤	二二二五三	二二二六九	二二二六九		
原動力機部	二	全	五九		
工具機部	四八	二二	六六		
無機化學機械部	四〇	七三	三三		
統 酸	五三	三三	二九		
鹽 酸	二九	三	五		
硝 酸	六	七	五		

五項機部在三十一年度上半年已趨飽和，下半年度因因者其於提高其精確程度之增  
大其單位尺寸數機械產

因限於有石供應產量累減

燒	減噸	三五	一五	三五八
純	減噸	六〇	二〇	九〇二
硫	比減噸	八〇	一五〇	五〇
漂	白粉噸	三五	九〇	三〇
酒	精釀	一九九〇〇〇	二〇三三〇〇〇	一三三七〇〇〇 <small>日本手平內廿五及土酒產量減少 响酒指原料供應</small>
水	泥桶	九八八	上三九〇	七三六四
水	灰担	三九三	六六三	八九一
機	製梯少件	五五一	三三	五〇〇〇
麵	小袋	二二二五	二二〇〇〇〇	二三〇〇〇〇
機	製紙噸	一五	二〇〇	二二〇
肥	皂箱	六〇〇〇	二五〇〇〇	一五〇〇〇〇 <small>因龍潭廠火歸國營產量減少 入致產減少 因機製分配及湖工等增加 肥料產量減少 不足現象</small>

安 全 火 柴 箱	七 八 〇	七 一 〇	三 〇 〇	巨額赤字海關至影響至重 因外平本國均難辦缺之貨令廠改用 國產植物製成產學即可增加
電 燈 泡 隻	五 九 八 九	一 九 三 〇 〇	二 〇 五 〇 〇	
皮 革 張	五 六 三 〇	七 二 〇 〇	六 〇 〇 〇	
油 墨 磅	三 三 四 〇	一 二 五 〇 〇	三 四 〇 〇	
鉛 筆 羅	五 〇 〇	五 〇 〇 〇	三 二 五 〇	



## 二、基金之運用

本處本年度應由國庫增撥基金共計二千六百萬元本期內已領得一千七百萬元收回各項貸款三三〇、二六一、七二一元貸款利息收入六四三、六二九元投資事業利潤收入一八四九一、三九元及上期結存約一百二十萬元本期內基金可資運用數額約二千四百五十餘萬元

協助民營廠礦資金仍根據已往原則繼續辦理本期共核定各項貸款一〇、五五三、〇〇〇元計(一)核定建築設備借款共計九、四八〇、〇〇〇元約佔總數百分之九十經協助之重要廠礦為①天原電化廠添設第二排電槽及第三漂粉塔增加燒碱及漂粉之產量②公益紡織麵粉機器製造公司增添工具機製造大型棉紗織③順昌織布廠及中國汽車製造公司添置工具機擴大製造能力④威遠華安新樂等煤礦進行新工程以期增產⑤華新電氣冶金公司添設鑄鍊煉炉

及重慶湖鈔間等①其他尚有中國植物油料廠渠江礦冶公司等廠添購機  
器增置動力及各項設備二年系物料價漲廠礦所需週轉資金甚鉅本  
處以基金有限除根據各廠續請求向本處核准營運資金借款九五。元  
外其所需貸款適合銀行業務者多由本處介紹回行核貸②此外為預防宏  
襲損等計仍繼續核准疏建及保護工程借款一三。元。元補助尚未竣工程  
防護工程

本處除核准上述各項貸款補助廠礦期收增產之效外復直接參  
加資本於少數事業以資倡導本期内繼續核准投資一五。六九。三元主  
要青育下列各廠

(一) 樂山木材乾餾廠 該廠設四川樂山以木材為原料用低溫蒸  
餾法製造木酒精醋酸鈣等出品資本總額原定一四四。四四。二六元本期核

准增資九八、五六一元

(二) 遂寧紗廠

該廠設於四川遂寧採用業精式紡紗機本期該廠為使產量增加計復增設織布部份再予增資四七九七五元資本總額共計一百萬元

(三) 廣西紡織機械工廠

該廠分紡織及機械兩部係本處與廣西省政府合辦者開工以來業務至為發達去年年度盈餘除彌補前期虧損提存各項準備及支付股息等外尚獲盈餘三四三、〇八六二元本處與桂省府應各得一七三、一五四三元本期開始即以是項盈餘轉作股本以期擴展業務增加生產

(四) 中國興業公司

該公司設有銅錢機器電業等廠為後方重要民營企業之一資本總額原為千二百萬元其中有本處股本一百萬元上年為擴大該廠起見本年四月間決定增資為六千萬元概由原股東認足本處增投六百萬元連原



股按三百萬元作價共計前後投資額九百萬元

(五) 雲豐造紙公司 設廠昆明資本金總額二百二十萬元本處投資三十萬元本年三月董監會議議決各股東按原投資比例增加一溢現本處投資共為六十萬元產品有打字紙報紙色紗紙等

(六) 江西水泥廠籌備處 設設江西永和現由在滬浦中係本處與江西省府華中水泥廠之關係本處投資事業之一合辦資本總額原為一百二十萬元本處投資三十萬元本年三月決定增資三十六萬元按原比例本處應增資九萬元前總共三十九萬元現正積極籌備中

截至本年六月底止本處協助廠礦各項貸款餘額共為二十七、七、一、六、三、六、七元計建彩貸款一、七、七、六、九、六、七元建築及增加設備貸款一、六、三、三、六、三、九元營運資金貸款七、三、七、七、五、九元疏建及保護工程貸款三、六、四、〇、〇、〇元慈善救濟貸款〇、

〇〇元 平業投資總額計 〇〇〇〇〇〇〇〇元 〇〇〇〇〇〇元 〇〇〇〇〇〇元 〇〇〇〇〇〇元 〇〇〇〇〇〇元 〇〇〇〇〇〇元

此項總額之數係由本行總行及各分行總行共計 〇〇〇〇〇〇〇〇元

茲將本處本期逐月投資數及本處逐月各業實數及投資數額本半年  
月底止實數及投資數額及轉商各額四行核實數額列附簡表如下

一、二十二年上半年逐月投資數本總表（單位：元）

月份	一月	二月	三月	四月	五月	六月	合計
投資數	1,000,000	1,000,000	1,000,000	1,000,000	1,000,000	1,000,000	6,000,000
實數	1,000,000	1,000,000	1,000,000	1,000,000	1,000,000	1,000,000	6,000,000
轉商數	1,000,000	1,000,000	1,000,000	1,000,000	1,000,000	1,000,000	6,000,000
核實數	1,000,000	1,000,000	1,000,000	1,000,000	1,000,000	1,000,000	6,000,000

三、三十二年上半年營業總收入及成本數額表(單位：元)

科目	營業總收入				營業成本			
	合計	製造業	批發業	零售業	合計	製造業	批發業	零售業
合計	5,980,000.00	4,800,000.00	1,180,000.00	1,000,000.00	3,200,000.00	2,500,000.00	700,000.00	0.00
製造業	4,800,000.00	4,800,000.00	0.00	0.00	2,500,000.00	2,500,000.00	0.00	0.00
批發業	1,180,000.00	0.00	1,180,000.00	0.00	700,000.00	0.00	700,000.00	0.00
零售業	1,000,000.00	0.00	0.00	1,000,000.00	0.00	0.00	0.00	0.00
其他	0.00	0.00	0.00	0.00	0.00	0.00	0.00	0.00
合計	9,480,000.00	9,480,000.00	11,500,000.00	10,500,000.00	5,200,000.00	5,200,000.00	1,200,000.00	4,779,973.00

三、三十二年上半年各業(續)及投資餘額表(單位:元)

會計科目	三十二年上半年		三十二年		合計	事業投資
	過	移	定	結		
鐵器	10,000.00	10,000.00	10,000.00	10,000.00	20,000.00	10,000.00
電器	10,000.00	10,000.00	10,000.00	10,000.00	20,000.00	10,000.00
化學	10,000.00	10,000.00	10,000.00	10,000.00	20,000.00	10,000.00
紡織	10,000.00	10,000.00	10,000.00	10,000.00	20,000.00	10,000.00
食品	10,000.00	10,000.00	10,000.00	10,000.00	20,000.00	10,000.00
其他	10,000.00	10,000.00	10,000.00	10,000.00	20,000.00	10,000.00
合計	50,000.00	50,000.00	50,000.00	50,000.00	100,000.00	50,000.00

會計

三十七年

三十七年

三十七年

三十七年

三十七年

三十七年

(四) 三十一年上半年各業別會計貸與各業數額表

總計	公用事業	教育用品	化學	機器	織器	礦冶	業別	類
一五,一五〇,〇〇〇	六〇〇,〇〇〇	三〇〇,〇〇〇	四〇〇,〇〇〇	一,〇〇〇,〇〇〇	四八三,〇〇〇	四九〇,〇〇〇	(一)	類

### 三 工業器材之購運與供應

本年年季承承及材料庫對於工業器材之購運與供應係自前年方針繼續辦理至最近購料運輸等業務係按下列情形辦理：

#### 甲 購料

1. 國內購料：本國國內購料原則本以強方針充實原料以應生產需要之需求則以訂購期貨或現購現貨方式協助各廠礦種業實業之運用得以靈活總計本年年季國內購料共計國幣三一九〇三二九元其中鋼鐵材料佔百分之四六〇八〇六元。電力動力機件佔百分之三一計六八三六二六元。化學材料佔百分之二〇三計三四〇五〇元。木材及建築材料佔百分之二二計二二五五八八元。電器材料佔百分之二計二六六六六元。其他材料佔百分之七計一三三三三三元。

2. 國外購料：本年年季國內購料情形如下表所示：



又仰光失陷後英美信貨購料一部份在克拉克卸貨再經由鐵路運加爾各答一部份則直接在加爾各答卸貨計本半年共運到一五六噸至在仰所購材料亦在加爾各答集中均陸續由中航機內運

六、國內運輸：本處材料庫昆明運輸站本半年共運出材料七四。噸內本處五七三噸代各廠礦運一六七噸貴陽運輸站共運出二八九噸內本處二五三噸代運三四噸其餘最後運達地點多為重慶又本處在衡陽祁陽等地採購材料均由鐵路運金城以轉運計本半年度運入金城以者共五九噸自金城以運出者共五九噸至重慶運輸計本半年度運入者共三四九噸除代各廠礦代運三六噸外餘均為本處器材運出者共三九噸內本處一七噸代運一二噸

### 丙、整潔

本處材料庫對於之整潔材料供應以採購困難運輸不易而各廠礦實



際需亟復因社會全部供應狀況為轉移故僅能依據既定方針因時制宜務期  
獲得最大效果對於國營事業與兵工機關亦無不隨時盡力協助茲就本半年來  
全部營業狀況中擇其要者分述於次：

1. 本半年來營業收入共約國幣二千三百萬元較本年度全年收入預算  
數超出百分之二四以上

2. 在此半年中對於民營廠礦之供應總值約當供應兵工機關資委  
會機關及其他政府機關三項總值之和由此可見民營廠礦之比較發展亦即  
本處所應達到之主要使命而對於兵工機關之供應雖僅共值二百八十餘萬元然  
全係市場缺乏必不可少之器材也

3. 本處本半年來供應之器材最多者為鋼鐵材料次為動力機  
械又次為電器材料非鐵金屬材料化學材料工作機械機械零件配件

及燃料燃料等項惟工具較少此可見當前一概工務事業對於鋼鐵及機械之需要量頗大而本處之實際供應亦能適應而受至於工具一項以量價較小生產未多而購運困難故其供應價值頗低然非謂其需要量亦較少是則本處今後對於工具之購運仍須力求其暢也

### 工保管

本處自五年度重慶辦事處收器器材二八五噸除發  
出者外淨存三三五噸（包括手平年底結存在內）歷次盤盈計八噸又九八二  
公斤盤虧計四噸又二四公斤總計三三噸又一四五公斤

自本年四月間開始盤查一次截至六月底費時三月始將歷年積  
存器材盤查結清數據盤查盈虧實數賬面庫存數目報三教員悉  
相照會

3. 本期將紅瓦等類重物品移存地下室并將地下室內已潮器材如雷機馬達橡膠皮帶色線等移置地面以期減少損失其存放露天各種鐵料及鋼杆等亦儘量設法迁入各棚庫或地下室用管蓋蓋

4. 本處材料庫現有庫房六座儲料廠棚三棟地下室二段(約二千二百立方尺)揆諸目前實際儲存情況尚覺不敷因此本年去月間着手計劃製圖準備增建儲料廠棚兩棟

四、技術員之徵募與訓練

甲、徵募

查本半年內各項技術人員在本處登記者共計十名經本處協助而得工作者共計四名運同以前向本處申請登記之各項技術員人數合併計算共計已登記者壹仟玖佰捌拾名經本處協助而得工作者共計陸佰捌拾捌名

茲將技術人員調整狀況列表附後：

### 技術人員調整狀況統計表

項 目 年 次	登記名額		總 額	以 本 處 技 術 人 員 分 發 工 作 者	而 得 工 作 者 獎 勵	共有 工 作 人 數
	向 本 處 登 記 人 數	轉 送 人 數				
礦 冶	27年	27	10	39	10	10
	28年	27	23	45	14	11
	29年	27	23	35	4	17
	30年	—	—	—	—	7
	31年上半	—	—	—	—	7
機 械	27年	41	87	128	13	23
	28年	133	35	155	13	49
	29年	20	62	92	11	44
	30年	19	28	47	4	27
	31年上半	3	—	3	—	7
電 氣	27年	47	3	50	12	17
	28年	60	18	78	15	26
	29年	21	—	21	6	15
	30年	14	1	15	1	11
	31年上半	—	—	—	—	—
化 學	27年	23	76	174	9	27
	28年	158	22	180	24	42
	29年	97	22	119	47	27
	30年	16	11	27	3	18
	31年上半	4	—	4	—	—
土 木	27年	27	113	150	9	17
	28年	157	55	212	6	27
	29年	16	2	18	3	9
	30年	9	—	9	—	5
	31年上半	1	—	1	—	—
紡 織	27年	47	19	66	12	13
	28年	42	6	48	16	22
	29年	26	7	33	1	13
	30年	2	77	79	7	18
	31年上半	1	—	1	—	—
共 計	27年	224	308	607	40	111
	28年	573	141	720	120	226
	29年	172	176	368	56	121
	30年	86	217	303	32	124
	31年上半	10	—	10	—	4

又自港滬海陷以後本處奉

令辦理招致港滬技術員不當經會同社會

部振委會等擬請商定內移辦法并擬就計劃大綱派員前往曲江洽辦考詢  
事宜并分飭本處有關各辦事處協同辦理一面將各技術員就近分送桂林  
柳州衡陽貴陽及昆明各廠發就業或運送後方派赴各廠工作

### 乙. 訓練

關於技工訓練係由本處指定較大民營工廠按期負責其經費除由  
本處津貼三分之一外餘由各廠自籌訓練技術現暫定專工鉗工木工及鑄工四  
種以後斟酌情形再予擴充本半年內第一期訓練技工業已先後卒業其數  
共三〇名



## 五、工業材料管制

查自太平洋戰事爆發後海運艱阻國外物資器材來源發生困難本處為謀一般工業材料能自給自足計除努力督導後方民營工礦業增加生產外同時對於原有工業器材即行加以管制以期供求適應

本處自本年一月間奉頒管理工業材料規則後旋於二月間奉令接管前水泥及鋼鐵兩管理委員會一切任務並增加管制項目計本半年度已實施管制者有水泥、鋼鐵材料及燒碱等三項其餘工業機器、染料、助染劑及鞣劑等項亦經奉准於本年七月起實施茲將本處奉令管制之工業器材項目列表於后：

實施管制工業器材項目一覽表



類別

項

目

註

金屬材料

鋼鐵 其他金屬材料 五金雜料  
配件 五金電料

本年二月份接管

非金屬材料

水泥 水灰 代水泥  
燒碱 染料 助染劑 鞣劑

除燒碱一項已在三十年十一月開始管制  
水泥水灰於本年二月份接管外其餘各  
項擬於本年七月起實施

工業機器

動力機 工作機

擬於本年七月份起實施管制

上列各項工業器材就其管制程序言之初步為舉辦登記繼即  
規定價格並分配用途實施憑証購買同時核發運照獎助物資內  
運以謀工業器材之增加

本年六月間本處復奉頒區辦事處組織規程擬將原有  
各辦事處機構予以變更分設西北西南中南及東南等四區辦事  
處分區統籌管制與調整事宜茲將本處擬設各區辦事處所在  
地及管轄區域列表於后：

本處擬設各區辦事處所在地及管轄區域一覽表

名	稱	所	在	地	主	管	區	域	兼	管	區	域
西北	區	西	安	陝西	甘肅				河南	寧夏	青海	及鄂北
西南	區	昆	明	雲南	貴州							
中南	區	桂	林	廣西	雲南	廣東						
東南	區	秦	和	江西	福建	浙江						皖南



## 六、土銻管理

關於土銻管理仍本原定方針進行茲分四項敘述如后：

### 甲、訂購銻料

本處土銻管理處本年度共收購現銻八二七九七六八公噸預計銻料四八〇三、六八公噸合計一三、〇八三、四四八公噸較上年度多購一〇、〇五六、七七四公噸

### 乙、督促還贖

本年度起還銻料共一、二〇六、〇三九二公噸已到還者一、一九五二、七〇三公噸較上年度還達噸數多五、八八六、九一七

### 丙、供應銻料

本年度供應興工署銻料一〇、五六〇、五八一五公噸供應民營煉鋼

啟者、三四三、三四二公噸合計一八九〇三、八二三五公噸較上年度供應  
量多六、八九〇、二三四五公噸

下核發遵照

本年度共核准填發遵照四一一張核准銑料一三、六三三、九〇一公  
噸銑鍋一〇、九六一、五〇與上年度相較遵照多核發一七二張銑料  
多核准五、八〇四、二八六公噸

## 五、民營工礦業進度概況

### 一、礦冶工業

#### 甲、鋼

本半年度內灰口鉄產量甚多鋼品則頗感缺乏故本處積極協助煉鋼廠及軋鋼廠之設立與擴充藉以調劑供需計人和公司增設一噸半及半噸畢士麥爐各一座訂製鼓風机、鍋爐、發電机、熔鉄爐、吊車等運廠安裝其一噸半畢士麥煉鋼爐業已裝設完成俟其他附屬設備裝竣後即可開爐試煉中國製鋼公司增設一噸畢士麥爐一座中國興業公司增設一噸半畢士麥煉鋼爐三座及十噸馬丁爐一座其馬丁爐一座則經設法購得鉄磚積極建築預計十月底可以試爐俞鑫鋼鉄廠增設一噸畢士麥煉鋼爐一座此外人和公司鋼板軋鋼機前臺

鋼鐵廠十八吋軋鋼機及中國製鋼公司軋鋼机亦正着手籌備今後鋼品供應須俟上述設備完成當能逐期充裕綜計本半年来鋼之產量為一、二一噸較三十年下半年增加百分之二六、三八

### 乙、鉄

鉄之生產除原有各廠繼續製煉外本半年来尚有清平鉄廠於一月間完成開煉每日產鉄三噸上川公司煉鉄爐裝置熱風設置完成亦於六月十三日開爐煉鉄日產亦三噸綜計本半年来灰口鉄產量共九、六三噸較三十年下半年增加三倍有餘茲將本期民營各廠灰口鉄產量列表於後

民國三十一年上半年各廠灰口鐵產量統計表

廠名	產量
中國興業公司浦發及永榮廠	二八八四、〇〇
人和製鐵公司	一、一六三、八八
橋昌鐵廠	三〇五、八九
榮昌鐵廠	四九五、〇〇
蜀江鐵廠	四七〇、〇〇
大昌礦冶公司	四八七、五八
渠江礦冶公司	一〇九、三五
永興鐵廠	二三六、二〇
永和公司	三七〇、七三

註



中華工業社  
綦江鐵廠

五〇〇〇

東原公司

一七三七〇〇

進化公司

四一〇〇

清平鐵廠

六四〇〇〇

成賢鐵廠

三三〇〇

上川鋼鐵公司

三七三三

總

計

九〇六二七六

又本半年来灰口鐵產量有供過於求之勢故本處一面收購存  
鐵以求各廠資金週轉之靈活一面督促品質之改良施行以來尚  
著成效

丙 察

煤之需要量隨工業擴展而日益增加本半年来(一)天府礦業公司后峰岩礦場努力回煤工作產量大增又規槽溝礦場亦經一面整理巷道一面加緊生產同時開鑿石巷繞過起火區域期使坑內運輸永無阻滯現象又老龍洞礦場自本年元月份整理舊有巷道後已於同年六月開始大量產煤(二)三才生煤礦公司礦區面積頗大運輸困難其戴家溝至黃桷鑊軌拖路經舖置鋼軌得於本年春季通車每日產量六十餘噸(三)建川煤礦已完成老鷹岩至礦場六公里輕便鐵道煤產量日增至一五〇噸(四)其他各礦或則增購材料或則擴充坑內排水及運煤等項設備產量均有增加以上為重要各礦工作進

情形綜計本半年来煤產量共計二六三、五三〇噸較三十年下半年增加百分之十六以上惟煤產量雖然增加而運輸則尚感困難今後欲求煤

之供求適應尚有待於運輸情況之改進茲將本平年來後方各省煤產量列表於后

後方各省煤產量統計表

三十一年一月至六月  
單位：公噸

省	份區	域產	量備	致
四川省	嘉陵江流域	三〇六、九一〇		
	岷江流域及下川東	三一五、六二〇		
	沱江流域	二六五、〇〇〇		
陝西省	岷江流域	二五八、二〇〇		
		五六六、〇〇〇		
廣西省		八二、〇〇〇		
江西省		一六〇、〇〇〇		

廣東省	二八〇〇〇
湖南省 粵漢湘桂路沿綫	二五二〇〇〇
雲南省 湘西各縣	二六三〇〇〇
其他	八〇〇〇〇
合計	一六三六、五三〇

## 二、機械工業

### 甲 兵工器材

在過去數年中兵工署所屬各廠或祇局部開工或尚未遷建完竣故其零星工作如手榴彈槍榴彈零件、水雷零件、迫擊炮架等由各民營機器翻砂廠分別承造者每年為數甚鉅迨三十

年內各兵工廠多已遷建完成次第復工委託民營工廠承製兵工器材因以逐漸減少此種情形於本半年度內尤見顯者除手榴彈七萬個槍榴彈四萬五千個外餘僅銅絲剪、刺刀、十字鎚、行軍鍋及鈕扣等少數物品而已承製者計有鼎丰、大川、建國、美丰等數廠其產量詳見附表

#### 乙、工作母機及工具

一、工作母機：本期工作母機生產數量雖較上期未見有何增加惟精密程度與抗器本身尺寸之加大實有顯明進步例如以龍門刨最大不過八呎車床不過十尺本期產品中龍門刨有洪發利公益等廠之十呎至十六呎者車床有開源新昌等廠之十二呎重式及洪發利之十四呎者此項大型母機之製造對於工作效能之增進實

多俾益至新昌之二百未厘桶床、同德、惠工、華光等廠之半噸蒸汽  
錘中國汽車製造廠之精益車床皆係以往產品中所無者本期工  
作機之產量計共四百八十餘部

又工具：本期各廠對於工具製造仍以老虎鉗、銼刀、自來夾頭、  
及手搖鑽等項為主製造廠家計有大川、新民、西南、陸大及中國工  
具廠等十餘家至中國工具製造廠試製之各式鑽頭及螺絲公千分  
尺雖尚未能大量生產但均精確合用

### 丙 原動機

1 蒸氣機：本廠為調劑後方動力設備起見曾向恒順杭器  
廠訂製二五〇匹馬力蒸汽机二部以此項蒸汽机机件繁複製造需  
時故尚在分別設計繪圖中至本期内各廠已製成產品合計大小蒸

汽機共二十二部馬力一三〇〇匹

2. 煤氣机及煤氣發生炉：本期內新中、恆順、上海、福新等廠製就四五匹馬力煤氣機三十三部八匹馬力煤氣機三部共計三十六部馬力一五〇九匹一五匹馬力煤氣發生炉一〇五具共計馬力一五七五匹

3. 植物油動力機：本期內植物油動力機亦續有生產惟數量不多僅上海機器廠製就十匹馬力者三部

4. 鍋炉：本期蒸氣鍋炉之生產較上期增加頗多大小共計五十部馬力二二六五匹

丁、作業機器

1. 紡織機：公益、恆順、順昌等廠仿製大型紡紗機本期計

繼續由本處督導積極進行唯以工作繁鉅故除公益廠已製成若干細紗錠零件外餘均尚未正式出貨至手工紡織機件本期內仍督導四方公司等廠繼續製造產量品名詳見附表

2. 化學工業作業機：本期內化學工業所用作業機器如水壓球磨機造紙機製糖機煉油爐等仍分由順昌、洪發利等廠續行製造

3. 礦冶作業機：礦冶作業機在本期內除上海、順昌、建興等廠製就鼓風機五十二具抽水机二百四十七具外其餘恆順廠製造中之二〇匹馬力蒸汽壓風機二部預計下期內亦可完成

4. 其他作業機：本期內製就之其他各種作業機如印刷機、鋸木機碾米機等分由美藝、大川、建國、工業社及協興鑄鉄廠等



廠製造此外惠工鉄工廠所製之切彈頭機及中國工具製造廠所製之灯泡機皆屬較新之貢獻

戊、交通工具：本期由民生、三北、洪發利等廠製就輪船三隻約共六百噸并修船一百三十九艘

己、日用五金

本期內日用五金如衛生用具、保險箱、磅秤、門鎖、針、釘、油、灯等仍續由大川合作、及康元等廠分別製造

茲將卅一年上半年度機器工業主要產品暨數量列表  
附後

機械工業三十一年度上半年主要產品產量表

類別	產品名稱	產量	主要製造廠
兵器材料	手榴彈壳	七〇〇〇個	中國興業鑄鐵廠
	榴彈	四五〇〇個	鼎丰製造廠
	刺刀	二四〇〇把	建國工業社
	鋼絲剪	三二〇五把	大川、捷和、湯榮記
	行軍鍋	一六二〇口	
	發射筒	三五〇套	興國
	十字鎗	一五〇把	捷和
	軍裝鈕扣	七二七二〇個	合作五金、美丰軍扣廠
	打靶檯架	二架	鼎丰製造廠

工作車 枕

床

一九四部 洪發利、上海新中國源、新昌中興等廠、順昌

鑽

床

一四部 新中、建國、同德、源發

牛頭

刨床

三八部 大川、姚順興、新中

龍門

刨床

一七部 洪發利、公益、開源

插

床

二部 新昌

冲

床

三部 國光工業社

其

他

一〇部

工具

自來夾

頭

九六具 中鑫、大川、中國工具廠

老虎

鉗

八二〇具 大川、新民、耀泰、張瑞生

手

搖

鎖

一二〇具 大川等廠

空氣打鐵錘

一部 順昌

平頓蒸汽錘

三部 司德惠工華光

銼刀

五〇〇〇对 西南鋼鐵製造廠樂興抗器廠

砂輪機

一、二具 新民機器廠

原動機

40-150 匹馬力蒸氣抗廿二部

一、三〇〇馬力 同昌 精勤 同益 丰記

8-115 匹馬力煤氣抗廿六部

一、五一〇馬力 新中 上意

煤汽發生爐

一〇五具 福新機器廠

10 匹馬力植物油動力機

三部 上海機器廠

20-150 匹馬力鍋爐五十部

二、三、六、五馬力 同益 丰記 同昌 萬聲 記 洪發 利

作業機器

七七式紡紗機

七九台 四方

捻紗機

八台 四方

加粗機

六台 四方

清棉機

四台 四方

彈花機

二三台 四方

球磨機

四部 順昌

碎石機

三部 秦鴻記

壓泥機

三部 順昌

乾空氣機

一部 洪發利

造紙機

一台 順昌

打漿機

二部 順昌

篩子機

一台 順昌

離心機

二具 中國植物油料廠

燒油爐

一口 座 洪發利、張清生、同濟

煉油分溜塔

三座 同濟

蒸溜鍋

六口 張瑞生

冷却器

四具 洪發利

煉油裂化鍋

六〇口 順昌、永丰、達昌

鼓風機

五二部 順昌、建興

抽水機

二四七部 上海、精勤、榮興

幫浦

一八四部 同益丰記、廣利、恆順

印刷機

三三部 上海、新記、永勝、翻砂廠

礮谷機

一六部 建國工業社

碾米機

四一部 建國工業社、上海

麵粉機

五部 協興鑄鐵廠

鋸木機

四部 美藝

排鋸 抗

一部 美藝

燈泡 抗

一部 中國工具廠

釘子 抗

一部 大川

藥片 瓶

一具 復興實業公司

炭火乾燥器

一具 恆順

交通工具

小汽輪

三艘 民生

修理汽輪

一三九艘 民生、洪發利、三北、天興

五金

衛生工具

二八〇〇件 合作

保險箱

一三〇具 美藝、中國、合記、亞洲

油燈

一六〇打 康元

電石

燈

六〇〇打 康元

磅

秤

三九〇吳 上蓋新記永

窗

棹

三五六〇打 合作

鑽

五四三打 合作

針

八〇〇〇〇枚 大川

元

釘

四三二桶 大川

紙

拍

泥

一一四〇〇斤 大川

石

棉

板

四一五五斤 大川

石

棉

繩

一一八九五斤 大川

石

棉

粉

二七〇〇斤 大川

方

鋼

一〇〇〇斤 源發



元

條

三頓源發

羅

絲

四〇〇〇只

強生機器廠 耀泰五金廠

羅

絲

母

三〇〇〇只

森記鐵工廠

羅

絲

門

三〇〇〇只

森記鐵工廠

三、電器工業

中華電器製造廠概況

查本期題常生產民營電器製造廠計二十四家以製造電機為主者八家電訊器材為主者六家電池為主者七家電工器材為主者三家此外尚有機械工廠二家一兼製電池一兼製電話機共計二十六家茲將其概畧列表如后：

三十一年度上六年電器製造概況表

機	電	類別	廠名	廠址	主要產品	生產能力	實際產量	附註
華成電器廠	華成電器廠	衡陽	衡陽	衡陽	發電機 電動機	一八〇〇馬力	一三〇馬力	製造工作母機
華業電機廠	華業電機廠	重慶	重慶	重慶	發電機 電動機	四〇〇馬力 二〇〇千伏安	六千伏安	
華美電器廠	華美電器廠	重慶	重慶	重慶	變壓器 發電機	六〇〇千伏安	四〇二千伏安	
華業電機廠	華業電機廠	重慶	重慶	重慶	變壓器 發電機	九〇千伏安	三九千伏安	本年二月開工
中業電機廠	中業電機廠	重慶	重慶	重慶	油閘 變壓器	一〇〇〇千伏安	三一八千伏安	
華生電器廠	華生電器廠	重慶	重慶	重慶	發電機 變壓器	三〇〇千伏安 一八〇〇千伏安	二二〇千伏安 一三三〇千伏安	
大華電器廠	大華電器廠	重慶	重慶	重慶	發電機 電動機	一〇〇〇千伏安 七〇〇千伏安	一七〇千伏安 一〇二千伏安	
上川實業公司	上川實業公司	重慶	重慶	重慶	電動機 收發報機	五〇〇馬力 八〇部	七五馬力 五〇部	

註

電

中華無線電社 重慶

發售無線電機  
無線電機零件

五〇部

三九部

一〇〇部

八〇部

中國興業公司 江北

發行電報機

三〇部

九〇部

信

大陸電業公司 重慶

收發電報機  
蓄電池

一〇〇部

一六部

器

電聲製造廠 重慶

收發電報機  
電話總機

二〇〇部

四九只

我華電器廠 重慶

電話總機

八〇部

一〇〇部

強華電器廠 重慶

蜂鳴器

五〇部

八部

材

西安建國機器廠 西安

電話機

三〇部

三〇部

電

神明電池廠 重慶

干電池

五〇〇打

三六六打

益豐電池廠 重慶

干電池

三〇〇〇打

一七五打

月華電池廠 江北

干電池

三〇〇打

八七九打

本年二月開工

兼造電話机上列產重  
為一至三月內出品

光華電池廠	重慶	干電池	10000打	2690打	本年三月開工
日新電池廠	祁陽	蓄電池	27只		
興華電池廠	梧州	干電池	7165打		
永生實業社	桂林	蓄電池	79只		
中國機械廠	龍里	蓄電池	28只		上列產量為一至三月出品
建華電器廠	重慶	電燈泡	27000只	2900只	
建川電化廠	成都	銅線	2000公斤		
永安電磁廠	江北	磁料	30000只	27824只	

附註：(一) 本表所列產品數量僅指裝設完竣可以出廠者而言其尚

在進行製作者未列入

(二) 表內產量與生產能力相差懸殊原因有二：(一) 原料匱乏 (二) 初

創未入正軌(三)開工未及半年(四)大量未竣工之數字未列入(五)技工  
流動(六)製造力分散於製造副產品凡此諸端或僅答其一  
或兼而有之茲審度各項因素就其月之最大產量零件  
成品已在進行製造之產品及其出品之精劣以在正常狀  
態下應有之產量為標準而估計其生產效率

### 乙、主要電器產量

查目前電器產量雖似畧見減少然華生二〇千伏安發電機  
之製造及大業試驗雷動機之成功則為顯著進步茲將主要產品列  
表於次：

三十一年度上半年主要電器產量表

類別	產品名稱	容量或規格	預定產量	三季實際產量	本期產量	製造廠名稱
電機	發電機	三〇千伏以下	五五千伏安	一三五〇千伏安	一五八〇千伏安	華生 華成 大華 大業
	電動機	六〇馬力以下	五〇〇〇馬力	一八三〇馬力	一四四五馬力	華成 大華 大業 華美 華生
電機	變壓器	八〇千伏以下	八〇〇千伏安	三六六千伏安	三四九〇千伏安	華生 大華 中建 華美 華業
	手搖發電機	一五元批用	一五部	三五三部	九二部	中國興業 中華社
電機	移動發電機	六五〇元	一五部	七〇部	三九部	中華社
	無線電報 整架電報	二五元 三五元 一五元			九〇部	中華社
訊器	發報機	五〇元 一〇〇元 一五元	三〇部	三四四部	一六一部	中國興業 大 陸 中華社 陸電 嘉上川
	收報機	四內再裝式			一五八部	大陸 中華社 電聲 上川
器	電話機	磁石式			二〇部	建國

上列產量為一至三月內出品

材 電話總機 門	一〇〇〇〇 三五部 一三部 八部 通電 華義華
電 干電池 單 甲	五〇〇〇打 七四三〇打 二五〇只 六八二只 一八七只 四六八只 華光華興華 益豐神明月
池 蓄電池	一七四只 五六三只 日 永 生 中 國 大 法
電 電燈泡	一〇〇〇〇只 一九六〇〇只 七九四八九只 建華
工 銅線 各號	四〇〇〇公尺 三三八〇公尺 二〇〇〇〇公尺 建川
器 磁料 各種	一六六〇〇只 永安
材 電表 電流電壓	一〇〇只 七一只 一四〇只 華生 大 華

#### 四、化學工業

##### 甲、硫酸

##### 1. 硫酸

本半年度硫酸產量為五七三噸，較三十年度上半年產量增加百分之五五。主要廠家為四川之中國、裕川、永源、貴州之新築及大衆、雲南之大利、陝西之集成等。廣益化學實業三廠原有製酸設備因成，不過高已由本處飭其改良裝備。下半年期可復五。成都建業酸廠已於四月收併永源硫酸廠。

##### 2. 鹽酸

本半年度鹽酸產量為二九噸，較三十年上半年產量增加百分之二六。主要廠家為天原及集成等廠。至中國造酸公司現正籌設製鹽酸設備，利用該廠法硫酸製造九月份可望出貨。

##### 3. 硝酸

本半年度因限於硝石供應，硝酸產量僅六噸，較三十年



度上半年產量甚見減少，主要廠家為集成、裕川新筑等。庚午化工社於本年四月試製成功，下期可望增產。

## 11. 燒碱

本半年天原電化廠共產燒碱三五噸，較三十年上半年產度產量增加百分之三十二，但仍屬供不應求。本廠於本年三月份督促天原電化廠積極籌建第二條電槽，除協貸巨款外，並協助添購各種器材。至六月底止，電槽業經鑿就三分之二。雙流室及保護工程亦已竣工。此外本廠並督導嘉裕、裕民兩廠試自純碱母液苛化製造燒碱，以應川西需要。

## 5. 純碱

本半年來純碱銷路轉旺，共製出五六〇噸，較三十年上半年產量增加百分之六十五。除主要之嘉裕、同益、瑞華、裕民、開濟等廠外，現在籌建中者計有五通橋之永利、成都之求精化工社及重慶之

慶華顏料化學製造廠預計下半年內均可先後出貨

### 6. 硫化碱

本半年產量為一八〇噸較三十年上半年產量增加百分之

二十。製造廠家除慶華、克太外、德懋實業社亦於本年四月開工。

### 7. 漂粉

本半年天原雪化廠製出漂粉三三七噸較三十年上半年

產量的增加百分之十五。本處協助增設之第二座漂粉塔已於五月開

完。新添運送機設備均已裝就即可增加運輸石灰之效能。

### 乙. 造紙

本半年度後方民營機器紙之產量為四二五噸自太古洋行董事張

後鈔券紙及各種洋紙等。為正自於計中。造紙廠董事製鈔券

紙中元及銅梁紙廠試製捲煙打字及特種紙張成績尚佳。正中紙廠計

增製紙一具。製造二面光紙。並改良品質。以供印書之用。

川嘉紙廠前存仰光一部份機件，未克搶運入境，故進行較為困難，現時已由本處協助於國內修配機件中。

### 丙、製革及鞣劑

本半年內漢中製革廠售交軍政部兵工廠由第三兵工廠接管，華勝製革廠曾資改組為華勝和記製革廠，吳前漢中製革廠技術方面合作，正積極整頓中。鞣革方面，仍由光華製革公司，成都製革廠，二朋製革廠等繼續生產，總計本半年度計製出鞣革皮半約五六三〇張。

又本處鑒於外來鞣劑輸入困難，影響皮革產量至鉅，乃協助華中化學廠製造拷膠部份遷移陝西石象，以期接近原料供給地帶，預計十月份即可正式出貨，供給後方製革廠一部份需要。

### 丁、酒精

酒精工業現時設備之生產能力，日可達四萬加侖，而實際產量不及其半，其困難原因實有數端：一、物價增漲以來，糖價上升不及糧價之速，是以蔗農多有改種食糧者，糖蜜桔糖產量減少，間接即影響酒精生產。二、因糧食節約之故，各省禁釀，非是一般以土酒為原料之酒精廠，因原料不繼，往往有三月之中僅開三數日，餘皆停閉者。三、成本過重，例如高粱價格二十八年迄今增漲三餘倍，糖蜜增漲五餘倍，乾酒土一倍，桔糖十五倍，煤二十三倍，硫酸銨五十倍，各廠如須充分生產，必需儲備大量原料，因之即需大量流動資金，籌措自感困難，是故本半年度產量較去年度減低約為一九八九。〇〇加侖。

製造酒精過程中培養酵母之養料，硫酸銨本半年內亦由積和化學工廠設廠製造，於三月為正式公賣，計共製一六七噸，此外在籌建中者計有

人和硫酸銹廠、推輪化學工業社、立平化學廠三家，均可於本半內先後出貨。硫酸銹之供應問題，可期解決。

戊、油脂及有關工業

卜、榨油：後方機器榨油五廠，四川有四川榨油廠、徽德菜油，本半年度共榨菜油三四噸，菜油餅四八噸，陝西有裕農等三家壓製棉籽菜籽，及華森仁油等，本半年度共產棉籽油七五噸，其他油類約五噸，總計三十六噸。

又、煉油：本半年度植物油裂化製代汽油產量為七六〇〇加侖，柴油四五〇加侖，除原有大朋、建成、中國等廠外，建國煉油廠及重慶煉油廠已於一月間，昌寧化學實驗社、大中華煉油廠、新涼煉油廠，亦均於本半年度內開工，正在籌設中者，有興華油脂公司煉油廠，及建華煉油廠等。

自緬甸失守後，汽油來源益感困難，植物油、煤油之業愈見重要，故國家機關以及私人企業組織，擬在後方籌設煉油廠者為數頗多，至於原料供給，則尚無困難。

3. 肥皂：本半年內肥皂生產，因限於燒碱供應，較前略見減低六個月內共製造肥皂一六〇〇〇箱，本處鑒於本半年二月間肥皂波動品質劣化，爰於本半年三月間會同經濟部平價購銷處召集各肥皂工廠開會，商討承製平價肥皂辦法。當經規定肥皂品質如下：(一) 脂肪酸以上，水份 $3\%$ 以下；(二) 遊離脂肪酸 $3\%$ 以下，至重量方面亦經規定為：(一) 天原電化廠 $45\%$  液體燒碱壹箱(六十二市斤)製每箱淨重三十二市斤之肥皂十二箱半；(二) 牛油每市担製每箱淨重三十二市斤之肥皂四箱。重慶市內凡須用天原電化廠液體燒碱之工廠，須依照上項規定製造，並應將其製成品，繳由平價購銷處供應統銷。

4. 油漆及油墨。本半年油漆產量一二四〇磅。主要製造者有中國大業、勤餘、海昌等廠。江西民生文具廠本半年度增加資本製造藍、黃、藍、黑、色石印墨、鉛印墨及騰寫墨等產品。油漆總產量為八〇〇加侖（包括原漆、磁漆、調和漆）主要廠家為光華、建華、竟成、及興華等廠。

### 己、窯業

1. 水泥。本半年水泥廠電力供應。經本處調整後產量增至九、八、五、四桶。較去年上半年產量增加百分之二十二。除四川、華中、昆明等水泥廠均有增加外，並督促改善貴州水泥公司機件設備。同時協助江西水泥廠、廣西士敏土廠、嘉華水泥廠等安裝設備。下期可望開工。

2. 水灰。本期產量為一、九、六、五担。較去年上半年產量增加百分之九十六。建國代水泥公司已於六月間試車出貨。本處同時督促建華、廣成廠

增加生產。

三、玻璃 玻璃器皿仍由瑞華、義大、貴州等廠繼續生產，半年來約共製出玻璃製品五百噸，在筹建中者有天化三製造廠一家，下半年即可開工。

四、耐火材料 本半年耐火材料產量約為一〇〇〇噸，主要廠家在四川者為大鑫、德生，陝西為建新，湖南為中國窯業公司等家，後方供應已可無問題，耐酸磚器則由天盛陶器廠繼續生產，尚敷供應。

### 庚、火柴及其原料

八、火柴 本半年度安全火柴產量為七八〇大箱，雖較去年上半年產量增加百分之十，唯仍不敷需要，其短缺數量仍賴黃燐及硫磺燐火柴補充，主要廠家為華業、義昌、貴州、民濟、燧明、炳昌等家。



又、大梁原料 本處協助籌設之長壽中國火柴原料廠已於一月一日正式開工每月可產氣酸鉀三四〇〇公斤、黃磷一〇〇〇公斤、硫磺一五〇〇公斤、該廠並擬於貴陽昆明等處另設分廠以應需要。

率其他

1. 顏料 本半年內慶益顏料化學廠已正式開工，月出產純化元青一千担、國北六公業公司第二廠亦已開始生產，自植物原料提製咖啡色，對於後方供應已可獲得部份解決。

2. 電石 中國煉氣公司電石廠產量經本處協助後已增加至每月五〇噸，利工渝光亦仍繼續生產，供應可無問題。

3. 製藥 除原有華西、西北、中國光華、中法、民康等繼續製造各種注射劑、斷劑、藥棉、紗布外，本處復協助新設藥廠在北碚籌設分廠，預計下期可正式開工，製造葡萄糖及各種計藥。

## 五、紡織工業

### 甲、棉紡織

截至本年六月底止，後方關云紗機計有一八五、四一二錠，較三十年底增加百分之十一；另有錦豐廠新錠三萬六千枚，裕泰廠六千四百枚，均正陸續內運中。裕華廠舊錠八千枚裝齊待開，沙中廠第二批增裝四千四百錠，除已開二千二百錠外，其餘二千二百錠，預計本年八月間可以全部開出。寶雞申新廠業經開足二萬一千錠，重慶申新陶家石壩分廠業已併入結背沱總廠，另由重慶寶雞兩廠合撥紗機三千錠，建立成都申新分廠。大華廣元分廠，以設廠較晚，現僅開出九千錠，尚有壹萬壹千錠待裝。武陽三廠第二批增裝五千錠，預計本年十月間可開。蔡家坡紗廠存有半製品紗機四千錠，除已配齊二千錠試車外，其餘二千錠預計本年底亦可開。

三。裕漢尚有一千餘錠待修配安裝。湖北官紗布局存陝舊機五千錠，因損毀過甚，恐不易修配。湖南第一紗廠現開新錠壹萬枚，其所存之四萬錠錠中，據檢查後之估計，可算修復者，尚有壹萬枚。綜計本半年內，後方各廠共生產棉紗五七五八一件。茲將各紗廠開三之錠數列表如後。

後方各紗廠三十一、三十二年六月月底止開工錠數表

廠

名

三十一、三十二年六月月底  
開工錠數  
三十二年六月月底  
開工錠數  
紗錠增減比較

備

註

重慶裕華紗廠

二三〇〇

二三〇〇

增裝一千錠待開

重慶申新紗廠

九三二

一〇〇〇

減開 六六

拆遷成都設五分廠

重慶沙市紗廠

八六〇

六四〇

增開 二〇

又增裝二千二百錠待開

重慶豫豐紗廠

二五〇〇

二五〇〇

合川豫豐支廠

一五〇〇

一五〇〇

寶雞申新紗廠

二一〇〇

八〇〇

增開 三〇〇

西安大華紗廠

二〇〇〇

二〇〇〇

廣元大華分廠

九〇〇

五〇〇

增開 四〇〇

咸陽三廠

五〇〇

五〇〇

增裝五千錠待開

蔡家坡紗廠

二〇〇〇

二〇〇〇 增開 八〇〇

又增裝六十錠筒車

雲南紡織廠

五二〇〇

五〇〇〇 增開 二〇〇

松溪紗廠

一〇〇〇〇

一六七〇〇 增開 六七〇

被炸損失

湖南第一紗廠

一〇〇〇〇

一〇〇〇〇

擬增裝五千錠

浙江紗廠

二三〇〇

去〇〇〇 減開 五〇〇〇

五月間浙東海鹽摘災

廣西紡織廠

二三〇〇

二三〇〇

軍政部紡織廠

二〇〇〇〇

一〇〇〇〇 增開 一〇〇〇〇

總計

八五〇〇二

一六七六〇

增開 一七六二二

二萬一千二百錠筒車

## 乙、毛紡織

1、中國毛紡織廠 該廠因機器內運困難，籌備期間費時甚久，本年五月間始將走錠九百六十枚裝齊開工，預計本年底可將其餘之走錠一千枚繼續裝開。

2、民治毛紡織染廠 該廠備有美國製梳毛機一套，走錠紡毛機七百二十錠，及寬幅織呢機九台，除織襪業已裝齊開工外，梳紡毛機均在安裝中，預計本年十月間可局部開工。

3、川康毛織廠 該廠備有梳毛機二套，因缺乏鋼絲布，僅開出一套供環錠一六〇枚之用，織呢機四台，業已全部開齊，月產寬幅呢絨約叁千公尺。

## 丙、麻紡織

西南蘇織廠

印度式紡紗機二套，已由皖町撥運入境，并指

北碚建築廠房，準備裝置。湖北蘇織廠，仍照常開工，月可生產蘇紗約  
約值千餘。該廠原產棉蘇交織布，因棉紗不易購得，產量大為減少。

## 六、飲食品三業

### 甲、麵粉

本期內經本處協助完成開五者，計有川省之天城及允利公司萬縣分廠，陝省之三泰麵粉廠，為利用周寨之水力及原料供於便利起見，拆遷至褒城。本期因之未能開五，預計本年九月間可以復五出貨。川省之復興及建成，陝省之福新，甘省之雍興等廠，或在增加設備，或擬添設分廠，均在積極籌謀擴充中。

麵粉三業有關民食，本處係隨時協助並督導增產外，對於重要器材如篩網等，國內尚不能自製者，則設法代向國外訂購，存供補充。同時並與廠方以便利，俾亦得直接向印度採購，使來源充裕，生產不致因之而受影響。



本半年度因麥價增漲各廠每日因資金關係未克充分儲存原料之  
 供應因感不裕產量亦稍受影響以此情形以筑桂滇各省麵粉廠端  
 甚經計本半年度共產麵粉二、三、六、五、六、袋。茲將各廠每日生產能力列如  
 如後

三十一年上半年各廠每日生產能力統計表

省別	廠名	每日生產能力(袋)	備
	福新麵粉廠 重慶廠	四〇〇	
四	復興麵粉廠 一二廠	一八〇	該廠籌設之南元各廠正進行中預計明年可以日產約三百袋
川	福民麵粉廠	八〇	
	歲豐麵粉廠	三〇〇	
青	建成麵粉廠	四〇〇	

改

四

兆豐麵粉廠

四〇〇

允利實 萬縣麵粉廠

一〇〇

允利實 白沙麵粉廠

一〇〇

中國糧食工業公司

該公司合川及李家沱二麵粉廠均三等建

自

天城麵粉廠

五〇〇

裕民麵粉廠

該廠機器裝已將竣本邦下米亦可生產

成豐麵粉廠

五〇〇

華峯麵粉廠

三四〇

福新麵粉廠實羅分廠

二〇〇

西

大新麵粉廠

二〇〇

和合麵粉廠

五〇〇

三泰麵粉廠

四〇〇 該廠因賠茶關稅遷設廢城周家利戶

省象豐麵粉廠

四〇〇

該廠現在華中

鄭州福豫麵粉廠

總辦新機器內遷設廠

貴州省大興麵粉廠

五〇〇

廣西省廣西麵粉廠

五〇〇

湖新新麵粉廠

一五〇

省藍田麵粉廠

二〇〇

雲南省嘉襄麵粉廠

五〇〇

甘雍興麵粉廠

五〇〇

省西北機器麵粉廠

一〇〇

共

計 二〇一五〇

附註：本表所列各廠生產能力至實際產量以原料投發運輸及動力等關係未能盡其產能為一註

乙精糖

本半年內，後方新式糖廠已開業者計四川三家、貴州一家、廣西一家、廣東一家、湖南一家、江西一家、正籌建者二家，均在四川。茲將半年來生產情形列表如左：

三十一年上半年各廠白糖生產能力及生產量統計表

省別廠

名  
每月生產  
 能力(噸)  
三十一上半年  
 生產量(噸)  
 備

註

四 中國聯合煉糖公司

一三〇 四〇〇

大華實業公司華長糖廠

二五 一三二

川 華原糖廠

一八 一〇〇

貴州 貴州糖廠

五 八

廣西 廣西自產業公司貴縣糖廠

三四 九七

因產量影響向本半年四月六日  
 起停止

廣東	華南	糖廠	5	45
湖南	湘西	糖廠	1	3
江西	省民	生糖廠	24	108
共計			26	113

註  
 1. 本表所列各廠均為本年年中已開業者  
 2. 表內所列產量係指白糖產量其他糖類漏水等均未列入

丙.捲菸

後方機器捲菸廠已開業者計四川二家、貴州一家、法西二家、河南二家、陝西一家、甘肅一家。因原料供不應求，生產均未能達正常。茲將各廠情形分列如后：

三十一年上半年各廠捲煙生產能力及生產量統計表

省別	廠名	每月最大生產能力箱	三十一月上半 月產量(箱)	備註
四川	南洋兄弟烟草公司	三〇〇	一三九六	
貴州	蜀益烟草公司	一〇〇	四七三	
貴州	貴州烟草公司	一〇〇	三七〇	
法西	華松捲菸廠	四〇	七五	
法西	法西省民生捲菸廠	三元	一三九	

河

襄縣井莊捲菸生產合作社

四五

一〇二

該廠一四五六月份停工

南

裕華煙廠

三六

一八〇

陝西

秦豐煙草公司

三〇

一六五

甘肅

中國華僑菸草公司

五〇

二六〇

共

計

一一〇

四六三五

註

1. 各廠皆因捲菸原料等原料缺乏停工日多生產減少。

2. 未開工或停工之工廠未列入。

3. 手工捲菸廠未列入。

# 丁 罐頭

後方罐頭工業，因白鐵皮來源斷絕，生產頗受影響，除內造之冠生園、福建鴻業罐頭廠及江西省二十八年新創之民生罐頭廠外尚無其他三廠設立。現雖有以汽油听替代白鐵皮者，但以量少價高，殊不普遍。茲將該三廠生產量統計表如后：

三十一年上半年各廠罐頭生產量統計表

省別	廠名	每月生產量	上半年生產量	備註
四川	冠生園罐頭三廠	一三六〇	二七四〇	
江西	江西省民生罐頭三廠	九〇〇	四〇〇〇	
福建	鴻業罐頭廠	四〇〇	一五〇〇	
共計		二六六〇	八三四〇	



戊、調味品

後方調味品工業利用科學方法設廠製造者僅有天廚味精廠。全華化學工業社及天工釀造廠三家。其產值有味精及醬油二項。去年半年內天廚味精廠計產味精八〇〇〇市斤。全華化學工業社產醬油七六二〇〇〇市斤。天工釀造廠產醬油一三〇〇〇〇市斤。

## 七、教育用品工業

### 甲、鉛筆

後方鉛筆工廠，僅中國標準國貨鉛筆廠一家。二十五年創於上海。二十八年遷渝復工，二十九年復在南溫泉建立分廠。自滇緬交通斷絕後，後方需用鉛筆，全賴該廠供應。本處有鑒及此，爰於本期內協助該廠向四聯總處抵押借款壹百萬，俟擴充設備，增購原料後，預計月可生產鉛筆壹萬羅。至本半年內共計出產鉛筆七、七、七羅。

### 乙、鑄字

後方各較大印刷工廠，均附有鑄字設備，以作補充或翻製鉛字之用。其單獨鑄字工廠，民營僅有內遷之華豐印刷鑄字所一家。本半年內計產鉛字及鉛字材料六七三〇磅，供給各印刷廠應用。

丙、墨水

本半年內，後方從事墨水之業之工廠，原有者計有惠民、中興、勤餘、天  
三、如行等家，新成立者有大公等家，月產各種墨水約達壹萬打左右，供  
需堪足平衡。

## 八、電力事業

本期內本處關於電力事業方面之工作，主要者計有下列數端：

### 甲、協助公用電廠

1. 疏建及保護：本處辦理各公共電廠疏建及保護工程，計成都啟明公司及昆明耀龍公司等廠均已於上半年完成。重慶電力公司疏建工程，如岩防空洞分廠，亦於本年底全部竣工。四月十五日正武發電，係給市郊各處之用。該公司總廠鑄爐機器等重要設備，亦正加築鋼筋混泥土護牆。此項工程刻已完竣百分之八十，至三月後即可全部竣工。此後重慶電力公司總廠各廠對於設備之整修已可告竣。

### 2. 負荷之調整

重慶電力公司總廠各分廠未發電前，僅以總廠及南濱分廠發電設備供給重慶市郊用電，因此需用電量超過甚鉅。致該公司總分廠發電機不勝負荷，供電情形不能保持正常。各分廠工作，始受影響。嗣後本處將渝鑫鋼鐵廠、四川水泥廠、中國興業公司等各

大量用電工廠之休後日期，去作詳詳，以調長，使各天用戶之同時應用及同時停用電力情形，得以避免，經與調整後，重發之，故其電情形，已得稍趨正常，各工廠產量，亦較前增加。

3. 擴充設備：年來內遷及新建工廠，相繼開工，內地動力需要激增，各公共電廠多感不勝負荷。本處為解決各廠擴充動力起見，除繼續至國內訂製七五千伏安以下之發電設備，供各廠擴充購用外，并曾勸華生電器廠試製二百千伏安之大容量發電機，為公共電廠設法擴充之用。本期內經將製就之二百千伏安發電機一部，經售與貴池，委員會，為蕪縣水電廠及王曲電廠擴充之用。

### 乙 督促中國汽車製造公司研發電設備還渝應用

中國汽車製造公司原有之發電設備，存置桂林，經由本處協助，乃將此項設備還渝，並請是裝應用，以供渝中新建工廠用，現此項設備正自桂林啟運中。

### III. 工業材料管制概況

太平洋戰爭爆發以來國際交通艱阻國外物資來源斷絕工業器材仰給於國內製造者甚殷為適應當前需要不僅亟須加緊擴充原來生產能力尤須對於增加生產必需之器材加強管制及統籌分配務使前方工業於生產與分配兩方面互相關照是故工業材料之管制實為目前急有之措施

本處自本年一月三十日奉領管理工業材料規則後旋於二月間奉令接管前水泥及鋼鐵兩管理委員會一切任務并繼續管理天原電化廠出品液體燒碱同時呈奉核准設立管理工業審議委員會及先設公布各種管理實施辦法迨至本年六月復奉經濟部令公布本處應辦事處組織規程將本處原有各辦事處機構予以更

更成立區科事處分區統籌管制除川康鄂運由本區直轄外西北區轄陝甘豫寧青五省西南區轄黔滇二者中南區轄桂湘粵三省東南區轄贛浙閩三省現均籌設中擬收分區管制與調整之功能

本處實施管制工業器材其要點除督導增產已見前述外可分為獎助物資內運合理分配用途及限制價格等三端對於一般工業器材首先詳理登記即分配用途憑證購買其後照運輸獎助工業器材內運同時對於國內自製而有成本紀錄之工業產品均密核其生產成本加給合法利潤核定價格其於外來器材亦設法搜集可靠資料以為限價標準逐步實施截至本年六月底止本處管制工業材料計有水泥鋼鐵材料及燒碱等項其餘徑呈奉按准管制者尚有染料助染劑鞣劑及工業機器等項期於本年

七月份開始實施茲將本處本半年度管制水泥鋼鐵材料及燒碱等項經過情形分述如次：

### 一、水泥管制

#### 甲、分配用途

水泥用途分配本處仍繼續前水泥管理委員會核定辦法按月就兵工署城塞局交通部運輸統制局水利機關及其他機關與民間礦等需用數量提交月初例會商討分配之本半年來分配數量：軍事工程佔全數百分之三三、八三交通工程佔百分之二八、二八工業建設佔百分之二八、〇水利工務等及其他用途佔百分之二九、八九詳見附表二。

#### 乙、規定價格



水泥價格之規定本處亦依前水泥管理委員會核定辦法按月會同軍政部交通部並派人員前往四川水泥公司調查並編成本表及其他帳冊以作核價標準。本年各項物價上漲該公司出貨成本亦隨之增加。經本處督促增產乃較減低其價格亦尚稱平穩。如三四月份價格並無變動而六月份反畧有減少。是皆產量增加影響成本下降之結果。各廠價格變動情形見附表一。

### 水泥水灰價格及銷售情形表

自三十一年一月至三十一年六月

(附表一)

廠別 年月	四川水泥廠		華中水泥廠		昆明水泥廠		貴州水泥廠		建成本灰廠		備註
	價格	銷售	價格	銷售	價格	銷售	價格	銷售	價格	銷售	
31.1	270	4,400	110	465	625	1,990	495	176	35	1515 担	一、水泥分普通快硬兩種價格以担計 二、水灰分普通快硬兩種價格以担計 三、華中廠價格有華中稅務局核准在外 八、銷售單位以補封每担一〇公斤
2	300	6,125	110	1,557	625	1,803	495	265	40	1553 担	
3	325	5,130	110	3,030	625	2,115	495	81	60	1572 担	
4	325	9,737	130	19,970	725	1,266	615	51	60	1581 担	
5	325	11,137	130	15,133	725	1,243	660	76	65	1610 担	
6	310	13,662	130	4,318	725	1,572	660	103	70	1630 担	
共計		50,661		66,673		9,013		685	70	1697 担	

1.47

### 水泥水灰分配百分比表

自三十一年一月至三十一年六月

(附表二)

項目	百 分 比					備 註	
	四川水泥廠	華中水泥廠	昆明水泥廠	貴州水泥廠	建成水灰廠		
建築工程	57.63	4.15	22.10	5.26	67.61	六 華中廠全數之百分之六三 接運銜銷售二十七。箱佔 華中水泥廠其他棚內係包	
交通工程	9.51	30.68	11.15	53.14	0.69		18.28
水利工程	3.31	—	3.39	1.66	1.53		1.70
工業	24.30	3.09	53.12	26.57	23.37		18.00
學校	0.06	.01	.13	0.29	—		.45
銀行	0.64	—	3.52	9.19	2.03		.64
其他	2.21	61.76	6.59	4.09	4.57		27.02
共 計	100	100	100	100	100	100	

P. 48

永川市百通一

第一十三卷

日期

姓名

地址

性别

年龄

职业

籍贯

民族

党派

备注

1. 姓名  
 2. 性别  
 3. 年龄  
 4. 职业  
 5. 籍贯  
 6. 民族  
 7. 党派  
 8. 备注

00.00	10.00	00.00
00.00	10.00	00.00
00.00	00.00	00.00
00.00	10.00	00.00
00.00	00.00	00.00
00.00	10.00	00.00
00.00	10.00	00.00
00.00	00.00	00.00

7.10

## 二 鋼鐵材料管制

### 甲 辦理登記

本年四月間本處通告重慶各廠內營運鋼鐵五金商號使用鋼鐵五金工廠及冶煉或製造鋼鐵五廠及其營業處所有存鋼鐵鋼鋸錐鋸及其他五金材料等項自本年五月一日起至六月三十一日止均須前在本處依法辦理登記手續兩月以來辦理是項登記工作頗為順利五月份計登記廠礦二〇二家五金商號二六三家合計四六五家六月份計登記廠礦共六五家五金商號共五三家合計一八八家五、六兩月合計廠礦商號登記者共五八三家（見附表一）

### 乙 核發運照

本處核發鋼鐵材料運照除由本處或本處材料庫各轉運站及本處各

辦事處進行辦理外並經委託各省省政府建設廳或市政府代辦本半年度內二月十四日以前係由前鋼鐵管理委員會核發以後則由本處核發計一月份核發一九六張其准運噸數共四〇七·六五八公噸二月份核發九六張其准運噸數共一九三〇·六四六公噸三月份核發一六〇張其准運噸數共二·二四三·七二一公噸四月份核發二二二張其准運噸數共五·六九七·八二四公噸五月份核發六六五張其准運噸數共四·七〇·三八九公噸六月份核發二四四張其准運噸數共三·一〇·二八九公噸總計本半年共核發一·一八三張准運噸數合計二·一八〇·五一七公噸准運材料價值總額約國幣二〇·二八·六三三·六八〇元(見附表二)以運輸區域言包括粵桂浙贛湘鄂黔滇川康陝等十一省(見附表三)

丙、核發准購証

本處為謀促進管理鋼鐵材料之效，采規定凡經登記之鋼鐵五金材料均須先向本處申請，經審核其用途，并核發准購証後始得憑證購售實施。以來計一月份核發准購証四張，其准購噸數共三一七·八七公噸；二月份係前鋼鐵管理委員會核發二月份核發一四張，其准購噸數共一三六·九五公噸；三月份核發六七張，其准購噸數共七五·〇公噸；四月份核發一〇二張，其准購噸數共二二七·六〇公噸；五月份核發一三六張，其准購噸數共四九·八七公噸；六月份核發三四張，其准購噸數共七〇·二一公噸。總計本半年共核發七〇張，准購噸數合計三、一三一·六二四公噸。就其用途分類而言，除製造軍工器材外，以製造或修理機器為最多，其次則為製造交通工具，裝置電器建築廠房及其他有關工業生產建設。茲將本半年核發是

項材料准購証廠商分類及材料分類統計列表於后（見附表四、五）



附表一 三十一年五月至六月鋼鐵材料登記廠商稅分類統計表

業別	登記廠商	五月份	六月份	共計
冶煉鑄錫		12家	7家	21家
機器鐵工翻砂		11	37	148
電器電力		17	5	22
化學		17	5	22
紡織		7	—	7
建築		10	1	11
礦業		11	2	13
文化印刷及電池		17	6	23
五金商號		12	16	208
舊五金商號		12	7	108
共計		185	118	483
備註	本處辦理各廠商鋼鐵材料登記係由本年五月一日開始			

P. 51

附表二		三十一年一月至六月該發鋼鐵材料運輸執照統計表						
類別	數量	月份						總計
		一月份	二月份	三月份	四月份	五月份	六月份	
鋼		169,235 T	167,680 T	151,135 T	327,969 T	285,252 T	252,785 T	2,226,236 T
鐵		2,770,726 T	1,617,036 T	1,776,850 T	4,517,665 T	3,701,376 T	3,006,170 T	16,421,059 T
機器		55,021 T	23,885 T	124,790 T	396,165 T	308,500 T	200,305 T	1,110,669 T
工具		162,300 T	6,560 T	31,001 T	72,717 T	137,731 T	253,688 T	692,437 T
電料		17,620 T	10,062 T	26,113 T	115,112 T	30,870 T	20,500 T	222,517 T
其他五金		107,518 T	82,025 T	60,003 T	290,206 T	206,680 T	310,500 T	1,086,771 T
准運鋼鐵材料	共計	6,107,658 T	1,936,626 T	2,263,771 T	5,697,816 T	4,710,389 T	3,110,287 T	21,800,517 T
准運鋼鐵材料	價值總額		約 2,000,000,000 $\frac{00}{12}$	約 3,000,000,000 $\frac{00}{12}$	4,567,000,000 $\frac{00}{12}$	57,669,110,000 $\frac{00}{12}$	37,424,500,000 $\frac{00}{12}$	3,028,633,680 $\frac{00}{12}$
運照	張數	196 張	96 張	160 張	222 張	265 張	221 張	1,183 張
備註		一月份係前鋼鐵管理委員會經發						

1152

附表三

三十一年一月至六月核發鋼鐵材料運輸執照分區統計表

數量 地區	一月份		二月份		三月份		四月份		五月份		六月份		共計	
	張數	噸數	張數	噸數	張數	噸數	張數	噸數	張數	噸數	張數	噸數	張數	噸數
川省境內運渝	16,245,448	9,715,500	20,551,000	26,742,757	21,821,552	27,563,207	121	3,324,525						
湘至渝	31,045,189	12,263,500	16,40,200	27,716,513	17,173,020	23,301,010	118	1,588,952						
滇至渝	—	—	—	2,568,800	2,10,520	3,52,922	11	77,807						
其他各省運渝	13,223,217	7,127,000	9,317,865	15,132,010	28,876,670	27,585,687	101	3,016,653						
渝市近郊來往	21,122,175	23,221,500	57,510,259	28,930,070	50,512,272	45,377,630	201	2,750,256						
渝運川省境內	82,1697,207	30,696,100	24,351,765	67,335,25	74,1187,010	72,674,525	400	4,760,726						
渝運其他各省	2,7,030	2,4,000	5,38,577	7,122,553	8,63,302	7,20,277	34	251,754						
各省互運	5,177,220	1,12,000	9,368,800	8,524,600	6,184,600	10,77,420	37	1,376,821						
川省境內互運	5,9,270	6,175,000	1,232,307	17,682,070	26,805,573	18,220,820	85	2,587,082						
總計	196,2,107,653	96,930,610	160,2,26,721	222,5,697,810	205,4,712,387	200,3,110,259	1,183	21,800,517						

備註

一月份係前鋼鐵管理委員會經發。

P. 53

附表四

三十一年一月至六月核發鋼鐵材料准購證廠商類統計表

售購類別	售						購						方	
	五金商	各民營工廠	產鐵廠	本處材料商	其他	共計	五金商	各民營工廠	鹽廠	國營公司	各使用機關	產鐵廠	共計	
一月	—	—	—	—	—	0	1	10	3	12	9	1	40	
二月	7	1	4	—	2	14	—	5	—	4	4	1	14	
三月	39	5	19	—	4	67	3	23	1	36	2	2	67	
四月	65	12	22	—	13	102	4	40	1	36	19	2	102	
五月	55	8	25	35	10	136	6	88	—	26	15	1	136	
六月	103	2	25	163	8	341	15	164	—	90	51	21	341	
備註	一月份係前鋼鐵管理委員會經發													

附表五

三十一年一月至六月核發鋼鐵材料准購証材料分類統計表

材料名稱	分 月						總 計
	一 月	二 月	三 月	四 月	五 月	六 月	
鋼	85,000 T	43,000 T	100,500 T	21,800 T	35,700 T	125,000 T	409,128 T
鐵	204,830 T	89,150 T	447,370 T	172,520 T	389,981 T	385,927 T	2,187,775 T
工 具	2,470 T	200 T	12,500 T	7,500 T	9,790 T	6,970 T	39,430 T
配 件			2,000 T	12,750 T	15,123 T	17,575 T	47,448 T
電 料		100 T	168,280 T	1,650 T	10,199 T	4,197 T	184,426 T
其他五金	27,450 T	6,500 T	21,000 T	6,500 T	39,000 T	162,090 T	262,980 T
共 計	317,870 T	136,750 T	752,050 T	722,760 T	499,878 T	702,116 T	3,131,624 T
備 註	一月份係前鋼鐵管理委員會經發						

P. 55

### 三、燒碱當制

自外貨燒碱來源斷絕後本處乃於三十年十一月起開始管理  
天原電化廠出品液俾燒碱以其產量三分之一供給造紙工廠三分之  
一供給肥皂工廠三分之一供給煉油染整及其他工廠務使分配得宜  
不致有缺偏廢雖以該項產品供不應求復經飭令該廠擴充生產  
以應需要

本半年度內仍按照上述分配比例核售各廠應用嗣以緬甸淪  
陷汽油輸入益感困難本處乃以適量燒碱配給煉油工業務使其  
產品品質不因缺乏燒碱降低又本年一二月間肥皂價格飛漲不  
處乃於三月間會同平價購銷處召集各肥皂廠商開會商討承  
製平價肥皂辦法以期提高肥皂品質經決定凡購用天原電化廠

液體燒碱出案規定由平價購銷處購銷自本年五月份起各廠領購液體燒碱必須憑平價購銷處驗收單據按該廠數量比例核撥茲將本年各月份核撥液體燒碱數量分類列表於後：

三十一年上半年各月份核撥液體燒碱數量表 (單位：公斤)

	一月	二月	三月	四月	五月	六月	合計
造紙	一四三〇〇	二五六〇〇	二七八〇〇	一三三〇〇	二一〇〇〇	二二一〇〇	一三三二〇〇
染整	四五六〇	一二七八〇	五七〇〇	五一〇〇	五五八〇	七一六〇	四〇八八〇
肥皂	一八八七〇	二八八〇〇	一六四四〇	一八〇三〇	一六五三〇	二六二四〇	一三四九一〇
煉油	一二〇〇	六八四〇	一四四〇	四四一〇	三四五〇	五五八〇	二二九二〇
其他	四六六〇	一〇二八〇	五〇九〇	三九〇〇	五七一〇	八三一〇	三七九五〇
總計	四三五九〇	八四三〇〇	五六四七〇	四二四七〇	四三三七〇	六九三九〇	三三三九八六〇

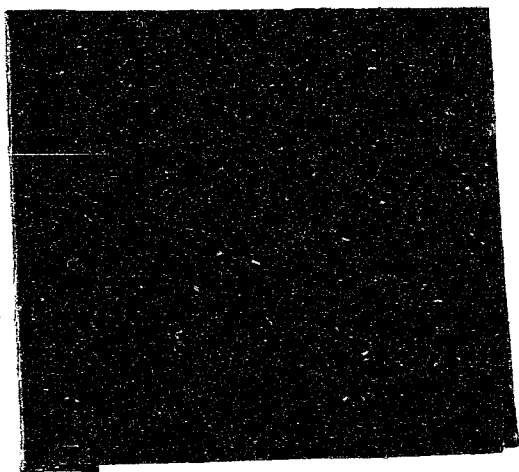



V  
F5  
2/9/30

(11.2)

