

12/102

55
104335

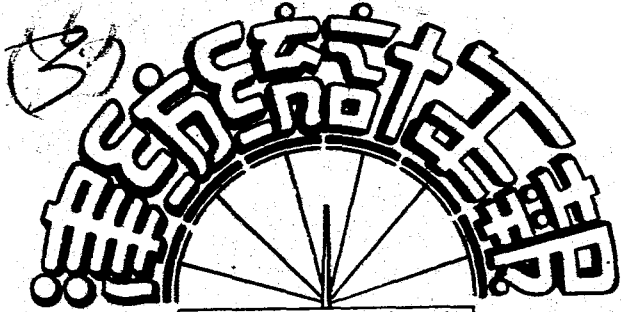

民國三十六年度



中國紡印建設公司天津分公司秘書室統計股編

81-66

例 言

民國三十六年度津紡統計年報，現已出版。本刊出版之用意，就狹義方面言，是爲了鑑往知來，供本公司各部門設計未來工作之參考；就廣義方面言，亦可視爲紡織界一種參考資料。

因爲物價的長期趨勢，永遠是上漲的，所以關於金額一類的數字，應應用物價指數來代替，才可以顯示出真實的增或減；不過因爲時間倉猝，未及一一算出指數。其未能用指數代替了的數字，應請閱者注意！

本年度各表的分類法，仍依照各部門業務的性質來劃分，例如人事，工務，業務，財務等。各類之中，並就其內容情形，另列細目，以便閱覽。

本刊各表，注重在時間數列；從這些時間數列內，可以看到工作進展的程序。凡不是時間數列，而係屬於靜態的，例如設備統計，機械排列，保全週期，機械隔距，各機速度，發電設備等均已於“天津中紡二週年”中刊載過，故不再爲列出，以節篇幅。

統計工作乃係削繁取簡，費時費事。本股人手甚少，時間亦不充分；故所製各表，難免掛一漏萬。尙祈 方家指正，以匡不逮，幸甚。

編者 卅七·四·一

目 次

一、一年來津紡大事紀.....	1-4
二、人事統計	
(1)職員	
1. 分公司及各廠職員人數.....	5
2. 分公司外地分支機構職員人數.....	5
3. 分公司及各廠員工子弟小學教職員人數.....	6
4. 分公司及各廠職員性別.....	6
5. 分公司及各廠職員年齡.....	7
6. 分公司及各廠職員學歷.....	7
7. 分公司及各廠職員籍貫.....	8
8. 分公司及各廠職員部份別.....	9
9. 分公司及各廠職員職級.....	10
10. 分公司及各廠職員薪級.....	11
11. 分公司及各廠女性職員人數.....	12
12. 分公司及各廠職員動態.....	12
13. 分公司及各廠醫務人員動態.....	13
14. 分公司及各廠留用日籍職員動態.....	13
(2)工人	
1. 各廠工人人數.....	14
2. 各廠工人性別.....	14
3. 各廠工人年齡.....	15
4. 各廠工人學歷.....	16
5. 各廠工人籍貫.....	17
6. 各廠工人部份別.....	18
7. 各廠工人工別.....	18
8. 分公司及各廠警役人數.....	18
9. 各廠工人籍貫百分比圖.....	19
10. 各廠工人年齡及學歷統計圖.....	20
(3)工資	
1. 各廠各級工人工資概況.....	21
2. 各廠工資支付總額.....	22
三、工務統計	
(1)運轉	
1. 各廠平均每日實開紗錠數.....	23
2. 各廠平均每日實開布機數.....	23
3. 各廠平均每日實開紗錠百分率.....	24
4. 各廠平均每日實開布機百分率.....	24
5. 各廠各支紗平均每十小時所開紗錠數.....	25
6. 各廠各種布平均每十小時所開布機數.....	25
7. 各廠各支紗平均每十小時所開紗錠數之百分比.....	25
8. 各廠各種布平均每十小時所開布機數之百分比.....	25
(2)生產	
1. 各廠總紗生產總量.....	26
2. 各廠總布生產總量.....	26

3. 各支自用紗生產量.....	27
4. 各支售紗生產量.....	27
5. 各支合股紗生產量.....	28
6. 各種棉布生產量.....	28
7. 各種棉布副產品生產量.....	29
8. 各廠正布生產量.....	29
9. 各廠次布生產量.....	30
10. 各廠零布生產量.....	30
11. 各廠正布生產量佔總量百分率.....	31
12. 各廠次布生產量佔總量百分率.....	31
13. 各廠零布生產量佔總量百分率.....	32
14. 各支棉紗平均每十小時每錠產紗量.....	32
15. 各種棉布平均每十小時每台產布量.....	33
16. 各廠二十支棉紗每十小時每錠產布量.....	33
17. 各廠十二磅細布每十小時每台產布量.....	34
18. 各廠生產棉紗平均支數.....	34
19. 各廠十二磅細布主要組織.....	35
20. 各主要紗支配花成分百分率.....	36
21. 各主要紗支用棉品質趨勢.....	36
22. 紡部生產及用棉概況圖.....	37
23. 織部生產及用紗概況圖.....	38
(3) 耗用原料	
1. 各廠生產棉紗用棉總量.....	39
2. 各廠生產棉布用紗總量.....	39
3. 各廠生產棉紗每件紗通扯用棉量.....	40
4. 各廠十二磅細布每疋布扯用紗量.....	40
(4) 出產下脚	
1. 各廠紡部下脚出產總量.....	41
2. 各廠織部下脚出產總量.....	41
3. 各廠紡部每件紗下脚扯產量.....	42
4. 各廠織部每疋布下脚扯產量.....	42
(5) 風耗水餘	
1. 各廠生產棉紗風耗或水餘總量.....	43
2. 各廠生產棉紗平均每件紗風耗或水餘量.....	43
(6) 磅虧磅餘	
1. 各廠生產棉布磅虧或磅餘總量.....	44
2. 各廠生產棉布平均每疋布磅虧或磅餘量.....	44
(7) 工作日數	
1. 各廠紡部工作日報.....	45
2. 各廠織部工作日報.....	45
(8) 工人能力	
1. 紡部每一值機工人看管機器數目.....	46
2. 織部每一值機工人看管機器數目.....	46
3. 各廠紡部每件紗需用工人數.....	47
4. 各廠織部每疋布需用工人數.....	47
5. 各廠紡部每二十小時每萬錠紗錠扯用工人數.....	48
6. 各廠織部每二十小時每萬台布機扯用工人數.....	48

(9) 紗支試驗	
1. 細紗落林差異	49
2. 細紗含水	50
3. 細紗強力	51
4. 細紗強力差異	52

(10) 溫濕度	
1. 混棉間	53
2. 清棉間	54
3. 梳棉間	55
4. 粗紡間	56
5. 精紡間	57
6. 搖紗間	58
7. 成包間	59
8. 準備間	60
9. 織布間	61
10. 整理間	62

(11) 耗用煤電	
1. 各廠用煤總量	63
2. 各廠用電總量	63
3. 各廠產紗每件紗扯用電量	63
4. 各廠產布每疋布扯用電量	64
5. 各廠發電所發電每度用煤量	64
6. 各廠停電次數	64
7. 各廠停電時數	64

(12) 機械廠	
1. 各機械工場平均每日機器運轉數	65
2. 各類製品生產數量	66
3. 鐵件鑄造重量	67
4. 鋼件鑄造重量	68

(13) 絲、毛、燕、染麻	
1. 絲、毛、燕各廠紡織機運轉	69
2. 絲織品生產量	69
3. 燕及毛織品生產量	70
4. 染廠收入原布及染整布疋數量	70

四. 業務統計

(1) 原棉	
1. 各地原棉行情比較	71
2. 天津市各級華北棉平均行情	71
3. 收運總分公司原棉數量	71
4. 各收花處購運原棉數量	72
5. 各收花處運津原棉等級數量	72
6. 各種原棉收運數量	73
7. 各種原棉付用數量	73
8. 各廠原棉付用數量	74
9. 各單位原棉庫存數量	74
10. 各地原棉行情比較圖	75

(2) 總紗	
1. 分公司二十支總紗開價與各地行情比較	77

2. 各廠棉紗銷售數量.....	77
3. 棉紗批售對象.....	78
4. 棉紗自用及調撥數量.....	78
5. 二十支棉紗開價與市價比較圖.....	79
6. 津滬青滬二十支棉紗行情比較圖.....	80
(3) 棉布	
1. 分公司十二磅細布開價與各地行情比較.....	81
2. 各廠棉布銷售數量.....	81
3. 棉布批售對象.....	82
4. 棉布自用及調撥數量.....	82
5. 十二磅細布開價與市價比較圖.....	83
6. 津滬青滬十二磅細布行情比較圖.....	84
(4) 成品	
1. 各種成品逐月銷售數量.....	85
2. 各種成品收銷結存數量.....	85
3. 各種成品外運數量.....	86
4. 代銷總公司來貨數量.....	86
5. 代銷青島分公司來貨數量.....	86
五. 財務統計	
(1) 分公司及各廠各項費用逐月增漲率.....	87
(2) 分公司及各廠各項費用百分比.....	87
(3) 分公司各項業務費用逐月增漲率.....	87
(4) 分公司各項業務費用百分比.....	88
(5) 絲綢廠各月各項開支百分比.....	88
(6) 第一機械廠各月各項開支百分比.....	88
六. 成本統計	
(1) 各廠二十支棉紗單位製造成本逐月增漲率.....	89
(2) 各廠十二磅細布單位製造成本逐月增漲率.....	89
(3) 各廠總製造成本逐月增漲率.....	90
(4) 各廠耗用原料價值對成本總值之百分比.....	90
(5) 各廠直接人工工資對成本總值百分比.....	91
(6) 各廠製造費用對成本總值百分比.....	91
(7) 各廠廠務費用對成本總值百分比.....	92
(8) 第一機械廠各工場生產價值統計.....	92
(9) 二十支棉紗平均單位製造成本逐月趨勢圖.....	93
(10) 十二磅細布平均單位製造成本逐月趨勢圖.....	94
七. 材料統計	
(1) 分公司各月購入材料價值.....	95
(2) 分公司各月分配材料價值.....	96
(3) 分公司各月庫存材料價值.....	97
(4) 各廠委託分公司代購各類材料價值.....	98
(5) 各廠自購各類材料價值.....	99
(6) 各廠付用各類材料價值.....	100
(7) 各廠庫存各類材料價值.....	101
(8) 各廠各月購入材料價值.....	102
(9) 各廠各月付用材料價值.....	102
(10) 各廠各月庫存材料價值.....	102
(11) 第一機械廠各月付用原料價值.....	103

(12)物料檢驗數量.....	104
(13)分公司購進付用及庫存材料價值統計圖.....	105
八. 運輸統計	
(1)運輸室收入支出及其盈餘狀況.....	107
(2)運輸室各項支出費用逐月比較.....	107
(3)鐵路運輸進出口物品數量.....	108
(4)水路運輸進出口物品數量.....	108
(5)第一倉庫收發物品統計.....	109
(6)第二倉庫收發物品統計.....	110
(7)自運運費價目變動狀況.....	110
九. 建築統計	
(1)各單位新建工程面積及款額.....	111
(2)各單位修繕工程面積及款額.....	112
(3)各單位新建工程逐月進度.....	113
(4)各單位修繕工程逐月進度.....	114
十. 福利統計	
(1)福利費用	
1. 各單位福利費用分配金額概況.....	115
2. 各單位福利費用分配金額逐月比較.....	115
(2)文化	
1. 各單位圖書館室購置圖書數量.....	116
2. 各單位圖書分類統計.....	116
3. 各單位借閱圖書人數.....	117
4. 各單位借閱圖書次數.....	117
(3)教育	
1. 各單位小學及幼稚園班數及學生人數.....	118
2. 各單位小學及幼稚園各年級學生人數.....	118
3. 各廠勞工補習班班數及人數.....	118
(4)福嬰	
1. 各廠托兒所概況.....	119
2. 各廠托兒所平均每日受託嬰兒人數.....	119
(5)衛生	
1. 各單位醫務室診病人數.....	120
2. 各單位員工診病科別人數.....	120
(6)合作	
1. 各單位員工消費合作社社員人數.....	121
2. 各單位員工消費合作社職員人數.....	121
3. 總社購進貨品分類金額.....	122
4. 總社分配各分社貨品分類金額.....	122
5. 各分社購進貨品金額.....	123
6. 各分社平售貨品金額.....	124
7. 各分社平售貨品分類金額.....	125
8. 平均每一社員逐月購用貨品金額.....	125
(7)住宿	
1. 各廠宿舍間數及住宿工人人數.....	126
2. 各廠住宿工人佔在廠工人之百分率.....	126

十一. 其他有關統計

(1) 紡織設備

1. 全國棉紡織廠主要設備	127
2. 河北平津區棉紡織廠主要設備	127
3. 本公司滬青津及東北各廠主要設備	128

(2) 棉田及棉產

1. 世界棉產量	129
2. 全國棉田及棉產	130
3. 河北省各縣棉田及棉產	131

(3) 棉紡織品進出口貿易

1. 中國棉紡織品進口貿易值	132
2. 中國棉紡織品出口貿易值	132
3. 天津棉紡織品進口貿易值	133
4. 天津棉紡織品出口貿易值	133

(4) 物價

1. 天津市主要商品躉售價格	134
2. 天津市生活必需品零售價格	135

(5) 物價指數與生活費指數

1. 天津市躉售國貨價格指數	136
2. 天津市零售國貨價格指數	136
3. 天津市公務員生活費指數	137
4. 天津市工人生活費指數	137

(6) 金融

1. 天津市利率行情	138
2. 天津市銀錢業存放款額	138
3. 天津市銀錢業滙款額	139
4. 天津市票據交換數額	139
5. 天津市買賣外匯行市	140

(7) 其他生產

1. 河北省四大民營紗廠生產量及銷售量	140
2. 天津市主要麪粉廠生產量及銷售量	141
3. 永利碱類生產量及銷售量	141
4. 久大鹽類生產量及銷售量	142
5. 其他一般生產概況	142

(8) 花紗布與主要食糧

1. 天津市花紗布與主要食糧價格	143
2. 天津市花紗布與主要食糧聯銷價比	143
3. 天津市花紗布扯合主要食糧數量	144

一 五

大 人 事 記

一年來津紡大事紀

- 一月一日：王副理瑞基代表河北省職業界，赴京出席國民代表大會，並轉赴上海總公司，公畢返津。
- 四日：技術人員訓練班開學。
- 廿九日：王副理瑞基及機械廠吳廠長樹谷，出席華北鋼鐵會議。
- 二月二日：強化統計工作，本分公司擬具詳細辦法。
- 十日：北平辦事處升格。
汪專員紹文代業務課長。
- 十二日：王副理視察各廠，統籌本年建築工程。
- 十六日：社會部谷部長來津，並赴第二廠視察。
滬毛紡織走錠一部，計三百九十錠，裝箱運津。
- 十七日：為改進工廠環境衛生，中央衛生署選請環境衛生專家查良鏞先生來津辦理。
本分公司與啟新洋灰公司，成立訂購煤炭合約。
- 廿三日：各廠員工子弟學校，舉行首次教職員會議，楊經理親臨指導致訓。
- 三月二日：本分公司為提倡國術，特邀請張之江將軍在七廠禮堂演講。
- 三日：中國統計學社，在津成立分社，我廠派員參加籌備。
- 十日：原棉分級法，按品質等級再詳加分析，製訂成分表，函各廠照辦。
- 十五日：石家莊打包廠已購妥，由胡專員實掌，轉由北平飛往接收。
- 十七日：為謀增加生產，安定工作，本分公司與冀北公司互惠經濟。
- 十九日：警衛集訓班，隆重舉行開學典禮；警備司令部盧副司令濟清蒞臨指導。
- 二十日：國際勞務局訪問團狄波女士來津考察；參觀第一及第二兩廠。
- 廿四日：送電發生困難，第四及第六兩廠暫時停車，五廠賴三廠供電，未受影響。
- 廿七日：注意機械修配，舉行保全會議。
- 四月一日：楊經理及與本善廠長，自平飛滬就職。
為建立稽核手續，正式成立稽核室，總公司特派蔣步瀾專員來津主持。
清查委員會結束，未了事務，由分公司總務課承辦。
- 三日：送電問題獲得初步解決，第四及第六兩廠，可輪流開工。
- 九日：加強各廠工作效率，發動奮力增產運動；王盧副理，劉總工程師及各廠長研討策劃，將各廠生產標準提高。
- 十六日：楊經理在滬公畢，飛平返津。
- 廿一日：本分公司上年度工作成績，經濟部特予嘉獎。
- 廿二日：第二廠增開額外紗錠九六八〇枚。
- 廿四日：第一期警衛集訓總隊，舉行畢業典禮。
- 五月一日：慶祝五一勞動節，舉行職工聯歡會。
總公司核准陳工程師汝昌受工務課長。
- 日：一廠陳工程師華松積勞成疾，病逝醫院。
- 日：楊經理王副理及盧副理宴請司徒大使。吳本善廠長在滬公畢返津。
紡織學會河北平津區分會，由本分公司王副理與北洋朱經理及紡織界名流，籌備組織。
- 日：進行接收天津打包廠，該廠廠房機器設備等均極完善。



- 訂購印度藍布一批，備作打包之用。
- 八日：滬第十七紡織廠廠長秦德芳，自青飛津參觀。
冀電唐廠發電減少，第四，第五及第六，三廠用電受限。
- 十二日：紗布商號登記合格者，首批發表六七一家。
- 十九日：第一機械廠計劃製造布機。
絲織廠原料將由總公司裝運來津。
一，二，三月份合訂本統計月報，由統計股編竣出版。
- 二十日：紗布商號登記合格者，第二批發表一五五家。
- 廿七日：冀電唐廠電力略有增加，第四，第五及第六，三廠用電已見好轉。
- 三十日：農工部長馮超俊北來視察，參觀第二廠。
- 六月二日：上海第七紡織廠副廠長等一行抵津，分赴各廠參觀。
購進啟新大批洋灰，分運滬青總分公司。
- 四日：平市駐津紗布商號登記，首批審查合格者六五家。
- 九日：滬第十七紡織廠呂夏兩副廠長等一行，自滬飛平來津，參觀各廠。
- 十日：機械廠第一及第二兩工場即接七廠電力。
- 十二日：過會計課長少華因公赴滬。
- 十六日：第四，第五及第六三廠生產用電又有改進。
函准中原公司第一支店平價代售零布。
加強防護，統一指揮籌備成立警衛大隊。
- 廿三日：紗布商號登記合格者，又發表第三批二六二家，平駐津商號登記合格者，一〇三家。總計天津商號一〇八八家，平駐津商號一六八家。
第二屆原棉研究班即將派員赴滬參加。
- 廿七日：加強機械廠工作，配合紗廠需要，各紡織廠廠長赴機械廠參觀。
- 三十日：為調節平市布價，將在平辦理批售。
七廠製帽部，近期將恢復，並亟謀生產花布；裝竣八色印機一台。
- 七月七日：燃料供應辦法，今起統購統收統發。
省立工學院學生，分別入廠實習。
- 十一日：前孔院長祥熙抵津，蒞第一廠參觀。
- 十二日：本市衛生等局首長聯合參觀第二廠醫院。
- 十四日：第七廠染場積極擴充，大批成品行銷市面。
建築委員會主任委員改由劉總工程師兼任。
燃料統籌工作展開，齊集各廠人員，擬訂手續。
- 廿一日：各廠互相見習辦法，將由各廠酌酌抽調技術人員辦理。
准中原公司北平支店援照津總店辦法代售本公司各廠布疋。
材料課在北平洽購大批染料及各種機械。
中央訓練團軍官總隊轉業軍官七人報到服務。
- 廿六日：總務課召集沿河各廠，舉行防汛工程會議。
- 廿八日：東北分公司桂經理過津，談關外各廠損失慘重。
- 八月一日：培育收花業務人員，總公司將在滬開辦業務人員訓練班，天津開始報名
- 四日：石家莊存棉開始空運到平，已達二百餘件。
物料及顏料將自平運津。
機械廠滬一廠之託，製木棧一批。
本分公司允盡量供給天津織染公會包紗。

- 訪調會請本分公司代查棉襪價格。
- 五日：技訓班教育委員會主任一席，改由總經理兼任；今日舉行首次教委會議
- 十一日：各廠防汛工程，已自行動工培修。
- 紡織學會津分會函請分公司各廠加入為團體會員。
- 十五日：本分公司招考業務人員，今日起舉行初試。
- 電力供應改機，第四，第五及第六廠調班。
- 十八日：巴西棉三三四七件自滬運津，葫蘆島存棉七千包已啟碇來津。
- 十九日：總公司召開業務會議，汪課長飛滬。
- 廿五日：總公司已核准租用浙江興業銀行倉庫。
- 廿六日：美軍撤退，二廠宿舍（中紡招待所）由我收回。
- 廿七日：材料課運營口道新址。
- 廿八日：東北分公司存棉將運津，已派員赴濟洽辦。
- 經濟部紡建估價會顧問曾伯康君來津，視察各廠。
- 分公司督導團由劉總工程師領導，加緊巡迴各廠督導。
- 廿九日：上海第三紡織廠黃云駿廠長來津，分別參觀各廠。
- 九月一日：購料委員會今日成立，統籌材料之採購及儲配事宜。
- 考取業務人員三名，准予赴滬參加複試。
- 本公司人員配備就緒，自本月起停用新人。
- 各廠估價覆核事宜，滬將派高副總稽核來津，會同我方辦理。
- 五日：冀北電廠三日起，又生障礙，第四，第五及第六廠一度停車，經交涉，今日起恢復常態。
- 六日：總公司召開之業務會議，圓滿閉幕，汪課長紹文及周主任家祺分返津平。
- 七日：四廠培修河堤工程，如期完竣。
- 十日：收花處聯席會議，在本分公司舉行，各地收花處主任，均來津參加。
- 十五日：本分公司對機關團體配售布疋，改訂新辦法；每年按四季配售四次。
- 十六日：王副理及劉總工程師赴滬，參加中國紡織聯合會及全國紡織工業生產會兩會議。
- 十八日：英駐華大使館勞工專員韓德，至第二廠參觀。
- 廿一日：津紡織學會在七廠禮堂舉行首屆年會。
- 廿二日：保定局勢緊張，我在該地存棉，準備搶運。
- 廿四日：孫課長季良休養痊癒，返津辦公。
- 廿八日：張行政院長蒞四廠視察，頗表滿意。
- 十月二日：滬北來督導人員何連等一行抵津。
- 傅秘書安華赴平，與冀省府洽商購運棉花辦法，事畢返津。
- 滬紡聯合會圓滿閉幕，楊經理當選常務理事，王盧副理及劉總工程師，分任理事及候補理事。
- 三日：青島分公司參觀來津，參觀各廠。
- 四日：經濟部估價覆核及總公司督導團工作相繼展開。
- 七日：二週年紀念特刊編輯委員會，舉行成立會。
- 八日：楊經理自滬飛平與高副總稽核同車抵津。
- 十二日：第一屆員工子弟小學聯合運動會，在民園熱烈舉行，楊經理致辭，楊夫人發獎。

- 十四日：高副總稽核等，公舉離津。
美印棉，四千六百餘件即到津。
- 十六日：王副理及劉總工程師，自滬飛平返津。
- 十七日：經濟部估價覆核工作，已告完竣。
- 廿四日：盧副理在平，對籌棉辦法，有詳細指示，此後月可增收一萬担，原棉供應，無虞匱乏。
印棉三二七四包，美棉三四〇〇包，日內即可到津。
- 十一月三日：冀北電力公司第一號發電機，修復完竣；第四，第五及第六廠用電，即可全部恢復供應。
石家莊存棉，加緊空運。
四千件印棉，又將自滬到津。
七廠印染機裝竣，並計劃添置鍋爐。
- 十三日：石家莊國軍撤守，駐石同仁未及逃出，存棉及機械設備，亦均未運出。
- 十四日：楊經理赴平飛滬，洽商原棉供應問題。
- 十六日：各廠員工奮力增產，成績日上，青分公司楊副理羅廠長等十餘人，來津參觀。
- 十七日：本分公司以四廠所產粗布，向印度交換棉花現有五萬餘担，自滬轉津。
廊坊楊村存棉，即將運津。
總公司頒佈勸行節約消費辦法。
天津市棉紡織產業工會，舉行成立大會。
- 十九日：工務課化驗室工作繁重，計劃擴充。
美棉一八七四件，印棉一九三六件，到津。
- 二十日：保定存棉，開始空運。
- 廿二日：楊經理在滬洽商原棉供應事畢返津。
- 廿四日：印棉四千餘件，蠶室棉五百餘件，美棉二百餘件，及其他物料，自滬運津。
駐石同仁黃建國君，逃抵保定。
- 廿七日：石家莊同仁楊熙君，及王述先君，徒步抵津。
- 十二月一日：彭廠長一行十二人，搭輪赴滬參觀。
- 三日：保定存棉大部搶運完了；馬鏡霖及王錫疆二君來津，報告工作。
本分公司組織業務視察團，赴各地收花處視察。
- 五日：蔣稽核步揮到滬；左稽核固六抵津。
河北省審計處派員來本分公司辦理審計事宜。
- 十五日：總公司保險事務所，決在各地設立分所，由各分公司經理或副理兼主任。
本分公司成立二週年紀念日，因時值非常，決定不舉行任何儀式。
- 廿二日：七千件美棉，在滬裝船，即將到津。
總公司為造就紡織專門人才，在滬組設研究班。
- 廿三日：本分公司發起救濟難民運動。
本分公司天津第一機廠自製自動布機，試車成績，極為良好。
- 廿五日：沉默中度過二週年紀念日，分公司及各廠均照常工作，未放假。

人事

(2) 人事統計

1. 分公司及各廠職員人數

月	份	分公司	第一紡織廠	第二紡織廠	第三紡織廠	第四紡織廠	第五紡織廠	第六紡織廠	第七紡織廠	絲織廠	第一機械廠	石家莊打包廠	共計
一	月	196	96	90	65	55	52	47	87	8	86	—	782
二	月	205	94	90	66	54	52	47	87	8	86	—	789
三	月	218	100	90	66	54	52	46	87	8	85	—	806
四	月	229	100	87	63	54	51	48	88	8	84	—	812
五	月	237	99	89	64	55	53	50	101	7	82	8	845
六	月	238	99	93	65	56	53	51	104	7	81	8	855
七	月	239	108	94	67	59	53	52	105	7	84	8	875
八	月	250	107	95	67	59	54	53	106	7	84	8	890
九	月	261	108	94	67	59	53	52	105	8	82	8	897
十	月	258	109	94	67	59	51	51	112	8	81	8	893
十一	月	261	107	94	67	59	51	52	112	8	81	8	901
十二	月	276	107	94	67	59	53	52	112	8	80	7	914

資料來源：各單位職員人數月報表

2. 分公司外地分支機構職員人數

月	份	北平辦事處	保定收花處	唐山收花處	石家莊收花處	鹿坊收花處	楊柳青收花處	石家莊打包廠	共計
一	月	12	—	7	5	6	2	—	32
二	月	10	3	7	5	6	—	—	31
三	月	9	3	8	5	6	—	—	31
四	月	8	4	8	5	6	—	—	31
五	月	8	5	8	5	5	—	8	39
六	月	8	5	8	5	5	—	8	39
七	月	8	5	8	5	5	—	8	39
八	月	9	6	9	6	—	—	8	38
九	月	11	6	10	5	—	—	8	40
十	月	13	5	10	5	—	—	8	41
十一	月	13	5	10	5	—	—	7	40
十二	月	13	4	10	5	—	—	6	38

資料來源：各單位人事月報

說明：辦事處及收花處職員人數在總表內均包括在分公司人數內

3. 分公司及各廠員工子弟小學教職員人數

月	分公司		第一紡織廠		第二紡織廠		第三紡織廠		第四紡織廠		第五紡織廠		第六紡織廠		第七紡織廠		共計	
	男	女	合計	男	女	合計	男	女	合計	男	女	合計	男	女	合計	男	女	合計
一	1	1	2	1	1	2	3	4	7	2	7	9	2	7	9	2	7	9
二	1	1	2	1	1	2	3	4	7	2	7	9	2	7	9	2	7	9
三	1	1	2	1	1	2	3	4	7	2	7	9	2	7	9	2	7	9
四	1	1	2	1	1	2	3	4	7	2	7	9	2	7	9	2	7	9
五	1	1	2	1	1	2	3	4	7	2	7	9	2	7	9	2	7	9
六	1	1	2	1	1	2	3	4	7	2	7	9	2	7	9	2	7	9
七	1	1	2	1	1	2	3	4	7	2	7	9	2	7	9	2	7	9
八	1	1	2	1	1	2	3	4	7	2	7	9	2	7	9	2	7	9
九	1	1	2	1	1	2	3	4	7	2	7	9	2	7	9	2	7	9
十	1	1	2	1	1	2	3	4	7	2	7	9	2	7	9	2	7	9
共計	11	11	22	11	11	22	11	11	22	11	11	22	11	11	22	11	11	22

資料來源：糧委會教育組報告

說明：教職員人數未列分公司職員人數內

4. 分公司及各廠職員性別

單位別	人 數			百 分 比		
	男	女	合計	男	女	合計
分司	261	15	276	94.57	5.43	100
一廠	104	3	107	97.20	2.80	100
二廠	90	4	94	95.74	4.26	100
三廠	64	3	67	95.52	4.48	100
四廠	57	2	59	96.61	3.39	100
五廠	52	1	53	98.11	1.89	100
六廠	50	2	52	96.15	3.85	100
七廠	104	8	112	92.86	7.14	100
八廠	6	2	8	75.00	25.00	100
九廠	78	2	80	97.50	2.50	100
石叻	6	—	6	100.00	—	100
共計	872	42	914	95.00	5.00	100

資料來源：各單位職員人數月報

5. 分公司及各廠職員年齡

年 齡	分公司	第一 紡織廠	第二 紡織廠	第三 紡織廠	第四 紡織廠	第五 紡織廠	第六 紡織廠	第七 紡織廠	絲織廠	第一 製煉廠	石家莊 打包廠	共計	百分比
20-25	18	6	12	3	1	1	1	5	2	4	-	53	5.80
26-30	64	39	27	9	21	16	13	23	1	16	1	230	25.16
31-35	70	22	16	13	17	14	12	32	1	24	1	221	24.18
36-40	58	24	23	11	11	10	10	28	4	18	1	199	21.66
41-45	33	9	9	11	5	6	7	7	1	9	-	97	10.61
46-50	27	6	4	14	4	6	5	13	-	7	2	88	9.63
51-55	2	1	1	2	-	-	4	3	-	2	1	16	1.75
56-60	3	-	2	2	-	-	-	1	-	-	-	8	0.88
61-65	1	-	-	2	-	-	-	-	-	-	-	3	0.33
合 計	276	107	94	67	59	53	52	112	8	80	6	419	100.00

資料來源：各單位報告表

說明：本表係按十二月份人數分析

6. 分公司及各廠職員學歷

學 歷	分公司	第一 紡織廠	第二 紡織廠	第三 紡織廠	第四 紡織廠	第五 紡織廠	第六 紡織廠	第七 紡織廠	絲織廠	第一 製煉廠	石家莊 打包廠	共計	百分比
小 學	3	10	12	13	7	3	1	17	1	-	1	68	7.44
中 學	初高合	23	10	10	8	2	1	4	4	2	1	65	7.11
	中計	60	16	17	10	13	10	14	18	2	2	165	18.16
專門學校	商紡織	83	26	27	18	15	11	14	22	2	3	231	25.27
	科織工他計	24	8	-	4	6	2	2	5	7	-	57	6.24
大 學 畢 業	政紡織	20	9	8	11	3	1	2	8	-	-	67	7.33
	政紡織	4	4	4	2	1	2	2	2	5	-	24	2.62
	政紡織	26	19	17	11	8	8	9	19	17	-	135	14.88
	政紡織	74	40	29	28	18	16	13	34	3	29	284	31.07
大 學 畢 業	政紡織	35	4	1	1	1	3	2	2	1	6	57	6.24
	政紡織	1	12	5	2	8	8	9	9	1	-	62	5.69
	政紡織	13	1	2	2	2	5	2	2	22	-	51	5.58
	政紡織	51	9	10	2	5	8	6	14	1	1	115	12.58
大 學 畢 業	100	26	18	7	16	22	18	27	2	2	275	30.09	
國 外 畢 業	政紡織	2	1	-	-	-	-	-	-	-	-	3	0.33
	政紡織	7	2	4	-	2	1	1	5	-	-	22	2.41
	政紡織	1	1	2	-	1	-	3	2	5	4	14	1.53
	政紡織	6	1	1	1	-	-	2	2	2	-	17	1.86
總 計	276	107	94	67	59	53	52	112	8	80	6	514	100.00

資料來源：各單位職員名冊

7. 分公司及各廠職員籍貫

籍 貫	分公司	第一 紡織廠	第二 紡織廠	第三 紡織廠	第四 紡織廠	第五 紡織廠	第六 紡織廠	第七 紡織廠	絲織廠	第一 染織廠	石家莊 打包廠	共計	百分比
河 北 省	128	38	21	30	19	32	32	55	4	22	4	385	42.12
天 津 市	52	20	31	20	13	5	9	14	2	9	1	176	19.26
江 蘇 省	14	7	5	2	2	1	2	7	—	7	—	47	5.14
山 東 省	13	6	5	4	3	1	3	5	—	4	1	45	4.92
河 南 省	8	4	1	3	8	1	1	5	1	1	—	33	3.61
浙 江 省	10	6	3	1	—	1	1	5	—	3	—	30	3.28
山 西 省	7	3	3	—	5	3	1	3	—	5	—	30	3.28
安 徽 省	6	3	2	2	1	2	—	1	—	8	—	25	2.74
湖 南 省	5	3	13	1	1	—	—	—	—	1	—	24	2.62
北 平 市	7	—	4	4	—	2	—	1	—	5	—	23	2.52
江 西 省	2	10	—	—	3	—	—	1	1	3	—	20	2.19
廣 東 省	8	1	—	—	1	1	—	—	—	2	—	13	1.42
日 本	7	—	—	—	—	—	—	2	—	1	—	10	1.09
四 川 省	1	2	—	—	1	1	2	1	—	—	—	8	0.87
上 海 市	—	—	1	—	—	2	—	5	—	—	—	8	0.87
遼 寧 省	2	1	—	—	1	—	—	2	—	1	—	7	0.77
湖 北 省	—	3	—	—	—	1	—	—	—	3	—	7	0.77
福 建 省	2	—	1	—	—	—	—	2	—	1	—	6	0.66
陝 西 省	2	—	1	—	—	—	1	—	—	1	—	5	0.55
青 島 市	1	—	—	—	—	—	—	1	—	—	—	2	0.22
秦 哈 爾 濱 市	—	—	1	—	1	—	—	—	—	—	—	2	0.22
大 連 市	—	—	2	—	—	—	—	—	—	—	—	2	0.22
煙 台 市	1	—	—	—	—	—	—	—	—	—	—	1	0.11
南 京 市	—	—	—	—	—	—	—	1	—	—	—	1	0.11
廣 西 省	—	—	—	—	—	—	—	—	—	1	—	1	0.11
貴 州 省	—	—	—	—	—	—	—	—	—	1	—	1	0.11
哈 爾 濱 市	—	—	—	—	—	—	—	—	—	1	—	1	0.11
重 慶 市	—	—	—	—	—	—	—	1	—	—	—	1	0.11
合 計	276	187	94	67	59	53	52	112	8	89	6	914	100.00

資料來源：各單位職員名冊

8. 分公司及各廠職員部份別

部 份	分公司	第一	第二	第三	第四	第五	第六	第七	林總廠	第一	石家莊	共計	百分比
		新機廠	新機廠	新機廠	新機廠	新機廠	新機廠	新機廠					
運 理 密	3	-	-	-	-	-	-	-	-	-	-	3	0.33
總 工 師	1	-	-	-	-	-	-	-	-	-	-	1	0.11
機 查 室	13	-	-	-	-	-	-	-	-	-	-	13	1.42
機 查 室	3	-	-	-	-	-	-	-	-	-	-	3	0.33
機 機 務	30	-	-	-	-	-	-	-	-	-	-	30	3.28
業 務 課	86	-	-	-	-	-	-	-	-	-	-	86	9.41
會 計 課	28	-	-	-	-	-	-	-	-	-	-	28	3.06
工 務 課	27	-	-	-	-	-	-	-	-	-	-	27	2.93
運 輸 委 會	17	-	-	-	-	-	-	-	-	-	-	17	1.86
福 益 委 會	26	-	-	-	-	-	-	-	-	-	-	26	2.84
技 術 委 會	13	-	-	-	-	-	-	-	-	-	-	13	1.42
廠 長 班 室	21	-	-	-	-	-	-	-	-	-	-	21	2.30
專 員 室	8	-	-	-	-	-	-	-	-	-	-	8	0.87
專 員 室	1	1	1	1	1	1	1	-	-	2	-	8	0.87
專 員 室	-	-	-	-	-	-	-	-	-	-	1	1	0.11
專 員 室	-	32	24	16	14	10	13	16	-	-	-	125	13.68
專 員 室	-	23	18	10	10	10	11	14	-	-	-	95	10.50
專 員 室	-	6	6	6	2	3	3	3	-	-	-	20	2.19
專 員 室	-	8	9	6	4	3	3	9	-	-	-	42	4.59
專 員 室	-	17	19	14	11	12	12	15	-	11	2	113	12.36
專 員 室	-	7	6	6	4	5	4	7	-	3	-	42	4.60
專 員 室	-	9	5	10	5	6	5	8	-	9	2	59	6.46
專 員 室	-	4	6	1	3	3	3	6	-	4	-	30	3.28
專 員 室	-	-	-	3	-	-	-	28	-	-	-	31	3.39
專 員 室	-	-	-	-	5	-	-	-	-	-	-	5	0.55
專 員 室	-	-	-	-	-	-	-	6	-	-	-	6	0.66
專 員 室	-	-	-	-	-	-	-	-	-	4	-	5	0.55
專 員 室	-	-	-	-	-	-	-	-	-	15	1	15	1.64
專 員 室	-	-	-	-	-	-	-	-	-	4	-	4	0.44
專 員 室	-	-	-	-	-	-	-	-	-	5	-	5	0.55
專 員 室	-	-	-	-	-	-	-	-	-	5	-	5	0.55
專 員 室	-	-	-	-	-	-	-	-	-	5	-	5	0.55
專 員 室	-	-	-	-	-	-	-	-	-	9	-	9	0.98
專 員 室	-	-	-	-	-	-	-	-	-	4	-	4	0.44
專 員 室	-	-	-	-	-	-	-	-	-	1	-	1	0.11
專 員 室	-	-	-	-	-	-	-	-	-	1	-	1	0.11
專 員 室	-	-	-	-	-	-	-	-	-	3	-	3	0.33
專 員 室	-	-	-	-	-	-	-	-	-	3	-	3	0.33
合 計	276	107	94	67	59	53	52	112	8	83	6	914	100.00

資料來源：各單位人事月報

9. 分公司及各廠職員職級

職 級	分公司	第一 紡織廠	第二 紡織廠	第三 紡織廠	第四 紡織廠	第五 紡織廠	第六 紡織廠	第七 紡織廠	絲織廠	第一 棉織廠	石家莊 打包廠	共 計	百分比
經理	1	—	—	—	—	—	—	—	—	—	—	1	0.11
副經理	2	—	—	—	—	—	—	—	—	—	—	2	0.22
工程師	1	—	—	—	—	—	—	—	—	—	—	1	0.11
廠長	—	—	1	1	1	1	1	—	—	1	—	6	0.66
廠主任	—	1	—	—	—	—	—	—	—	1	—	2	0.22
廠務主任	—	—	—	—	—	—	—	—	1	—	—	1	0.11
工程師	6	3	4	3	3	2	1	5	—	4	—	31	3.39
專門委員	2	—	—	—	—	—	—	—	—	—	—	2	0.22
技訓班副主任	1	—	—	—	—	—	—	—	—	—	—	1	0.11
委員	1	—	—	—	—	—	—	—	—	—	—	1	0.11
課長	4	—	—	—	—	—	—	—	—	—	—	4	0.44
主任	—	3	3	3	3	3	3	3	—	2	1	24	2.62
稽組專	1	—	—	—	—	—	—	—	—	—	—	1	0.11
員	4	—	—	—	—	—	—	—	—	—	—	4	0.44
長	7	—	—	—	—	—	—	—	—	—	1	8	0.87
除	14	—	—	—	—	—	—	—	2	—	—	16	1.75
長	1	—	—	—	—	—	—	—	—	—	—	1	0.11
師	9	14	10	7	9	6	8	16	—	16	—	95	10.39
口	7	35	19	24	12	14	16	28	1	16	1	173	18.93
日籍技師(脫長)	1	—	—	—	—	—	—	—	—	—	—	1	0.11
技師	5	—	—	—	—	—	—	2	—	1	—	8	0.87
辦事處主任	1	—	—	—	—	—	—	—	—	—	—	1	0.11
收花處主管員	4	—	—	—	—	—	—	—	—	—	—	4	0.44
辦事員	126	21	13	21	14	19	12	17	—	22	2	267	29.21
助理員	53	22	32	7	13	4	5	32	4	12	1	185	20.24
組員	5	—	—	—	—	—	—	—	—	—	—	5	0.55
試用員	4	—	—	—	—	—	—	—	—	—	—	4	0.44
練習生	3	4	6	—	1	1	3	3	—	1	—	22	2.41
履歷生	8	—	—	—	—	—	—	—	—	—	—	8	0.87
師	1	2	2	1	1	1	1	2	—	2	—	13	1.42
日籍醫師	1	—	—	—	—	—	—	—	—	—	—	1	0.11
護士	1	2	4	—	2	2	2	4	—	2	—	19	2.08
劑	1	—	—	—	—	—	—	—	—	—	—	1	0.11
助產士	1	—	—	—	—	—	—	—	—	—	—	1	0.11
合 計	276	107	94	67	69	59	52	112	8	80	6	914	100.00

資料來源：各單位人事月報

10. 分公司及各廠職員薪級

薪 級	分公司	第一 紡織廠	第二 紡織廠	第三 紡織廠	第四 紡織廠	第五 紡織廠	第六 紡織廠	第七 紡織廠	絲綢廠	第一 製紙廠	石家莊 打包廠	共 計	百分比
600元	4	-	-	-	-	-	-	-	-	1	-	5	0.55
550	-	-	-	-	-	-	1	-	-	-	-	1	0.11
500	-	1	1	1	1	1	-	1	-	-	-	6	0.66
450	1	-	-	-	-	-	-	-	-	1	-	2	0.22
420	1	-	-	-	-	-	-	-	-	-	-	1	0.11
390	1	2	-	-	1	1	-	1	-	1	-	7	0.77
360	4	-	2	-	2	1	1	2	-	3	-	15	1.64
330	7	1	1	1	-	-	-	1	-	-	-	11	1.20
300	3	-	1	2	-	-	-	-	-	2	-	8	0.87
290	-	-	-	-	-	-	-	-	1	-	-	1	0.11
270	2	5	3	4	3	1	2	1	-	3	1	25	2.74
250	8	4	7	2	7	4	4	8	-	6	-	50	5.47
230	7	8	2	2	-	2	2	9	-	6	-	38	4.16
210	4	2	1	2	2	1	3	1	-	2	-	18	1.97
200	2	-	-	-	-	1	-	1	-	-	-	4	0.44
190	14	6	5	-	1	3	1	5	-	4	-	39	4.26
180	-	-	1	-	-	-	-	1	-	1	-	3	0.33
170	9	5	5	1	-	3	2	5	-	6	1	37	4.05
160	-	1	-	-	-	1	-	1	-	-	-	3	0.33
150	9	10	6	5	4	6	8	7	-	7	-	62	6.78
140	3	1	3	2	1	4	2	-	-	4	-	20	2.19
130	19	7	6	16	6	2	3	8	1	7	-	75	8.20
120	33	10	1	4	4	5	1	3	1	6	1	69	7.55
110	23	4	1	4	7	6	9	7	-	3	1	65	7.11
100	20	-	3	7	3	3	1	7	1	1	-	46	5.03
90	16	9	3	4	1	-	-	3	-	-	1	37	4.05
80	19	3	3	4	2	1	5	3	-	6	-	46	5.03
70	28	10	30	3	10	6	1	16	1	5	-	110	12.03
65	-	-	-	-	1	-	-	-	-	-	-	1	0.11
60	20	12	3	1	2	-	3	17	3	2	-	63	6.89
55	2	1	-	-	-	-	-	-	-	-	-	3	0.33
50	8	1	-	2	-	-	-	1	-	2	1	15	1.64
45	5	-	-	-	-	-	-	-	-	-	-	5	0.55
40	3	4	6	-	-	-	3	2	-	-	-	18	1.97
30	1	-	-	-	1	1	-	1	-	1	-	5	0.55
合 計	276	187	94	67	69	69	52	112	8	80	6	914	100.00

資料來源：各單位人事月報

11. 分公司及各廠女性職員人數

職 級	分公司	第一 紡織廠	第二 紡織廠	第三 紡織廠	第四 紡織廠	第五 紡織廠	第六 紡織廠	第七 紡織廠	絲織廠	第一 棉織廠	共 計
技 術 員	-	1	-	-	-	-	-	1	-	-	2
辦 事 員	-	-	-	1	-	-	-	1	-	-	2
助 理 員	6	-	2	2	-	-	-	1	2	-	13
練 習 生	1	-	-	-	-	-	-	-	-	-	1
原 料 員	5	-	-	-	-	-	-	-	-	-	5
監 師	-	-	-	-	-	-	-	1	-	-	1
護 士	1	2	1	-	2	1	2	4	-	2	15
藥 劑 員	1	-	-	-	-	-	-	-	-	-	1
助 產 士	1	-	1	-	-	-	-	-	-	-	2
合 計	15	3	4	3	2	1	2	8	2	2	42

資料來源：各單位人事月報

12. 分公司及各廠職員動態

月 份	分公司	第一 紡織廠	第二 紡織廠	第三 紡織廠	第四 紡織廠	第五 紡織廠	第六 紡織廠	第七 紡織廠	絲織廠	第一 棉織廠	石家莊 打包廠	共 計
卅五年十二月底人數	192	92	82	62	54	51	46	86	8	86	-	759
卅六年 一 月	+4	4	+8	+3	+1	+1	+1	+1	-	-	-	+23
二 月	+9	-2	-	+1	-1	-	-	-	-	-	-	+7
三 月	+13	+6	-	-	-	-	-1	-	-	-1	-	+17
四 月	+11	-	-3	-3	-1	-1	+2	+1	-	-1	-	+6
五 月	+8	-1	+2	+1	+1	+2	+13	1-	-2	+8	-	+33
六 月	+1	-	+4	+1	+1	-	+1	+3	-	-1	-	+10
七 月	+1	+9	+1	+2	+3	-	+1	+1	-	+3	-	+21
八 月	+11	-1	-1	-	-	+1	+1	+1	-	-	-	+12
九 月	+11	+1	+1	-	-	-1	-1	-1	+1	-2	-	+9
十 月	-3	+1	-	-	-	-2	-1	+7	-	-1	-	+1
十一 月	+3	-2	-	-	-	+2	+1	-	-	-	-1	+3
十二 月	+15	-	-	-	-	-	-	-	-	-1	-1	+13
十二月底人數	276	107	94	67	59	53	62	112	8	80	6	914

資料來源：各單位人事月報

註：+號為選用，-號為退職。

13. 分公司及各廠醫務人員動態

月 份	分公司	第一	第二	第三	第四	第五	第六	第七	第八	共 計
		初級廠	初級廠	初級廠	初級廠	初級廠	初級廠	初級廠	初級廠	
卅五年十二月底人數	2	-	-	2	-	3	4	3	4	18
卅六年 一 月	+2	-	+2	-	-	-1	-	-	-	+3
二 月	-	-	-	-	-	-	-	-	-	-
三 月	-	-	-	-	-	-	-	-	-	-
四 月	+1	-	-2	-1	-	-1	-2	-1	-	-6
五 月	-	-	+2	-	-	+2	-	+4	-	+8
六 月	-	+1	+4	-	-	-	+1	-	-	+6
七 月	-	+2	-	-	+3	-	-	-	-	+5
八 月	-	-	-	-	-	-	-	-	-	-
九 月	-	+1	-	-	-	-	-	-	-	+1
十 月	-	-	-	-	-	-	-	-	-	-
十一 月	-	-	-	-	-	-	-	-	-	-
十二 月	-	-	-	-	-	-	-	-	-	-
十二月底人數	5	4	6	1	3	3	3	6	4	35

資料來源：各單位人事月報

14. 分公司及各廠留用日籍職員動態

月 份	分 公 司			第 七 廠	第 一 廠	共 計
	業 務 課	工 務 課	福 委 會			
卅五年十二月底人數	4	4	1	2	1	12
卅六年 一 月	-	-	-	-	-	-
二 月	-	-	-	-	-	-
三 月	-	-	-	-	-	-
四 月	-	-	-	-	-	-
五 月	-	-	-	-	-	-
六 月	-	-	-	-	-	-
七 月	-	-	-	-	-	-
八 月	-	-	-	-	-	-
九 月	-	-	-	-	-	-
十 月	-2	-	-	-	-	-2
十一 月	-	-	-	-	-	-
十二 月	-	-	-	-	-	-
十二月底人數	2	4	1	2	1	10

資料來源：各單位人事月報

(2) 工人

1. 各廠工人人數

月	第一		第二		第三		第四		第五		第六		第七		總	共	計	較上月增
	第	初	第	初	第	初	第	初	第	初	第	初	第	初				
一	5,992	4,758	2,703	2,082	653	709	1,055	201	80	690	28,158	28,158	28,158	28,158	28,158	28,158	28,158	+893
二	5,885	4,645	2,759	2,170	647	643	1,043	4,055	101	690	28,151	28,151	28,151	28,151	28,151	28,151	28,151	+352
三	5,802	4,870	2,758	2,243	652	639	1,113	4,090	101	834	28,147	28,147	28,147	28,147	28,147	28,147	28,147	+104
四	5,750	4,800	2,778	2,107	655	650	1,113	4,197	98	918	28,141	28,141	28,141	28,141	28,141	28,141	28,141	-864
五	5,750	4,800	2,696	2,170	664	652	1,197	4,197	98	956	28,135	28,135	28,135	28,135	28,135	28,135	28,135	+155
六	5,823	4,897	2,688	2,192	663	654	1,294	4,294	91	980	28,128	28,128	28,128	28,128	28,128	28,128	28,128	+190
七	5,823	4,815	2,892	2,200	664	654	1,294	4,294	91	980	28,122	28,122	28,122	28,122	28,122	28,122	28,122	0
八	5,831	4,831	2,877	2,202	661	653	1,304	4,304	91	1,026	28,114	28,114	28,114	28,114	28,114	28,114	28,114	+11
九	5,839	4,835	2,894	2,190	657	644	1,304	4,303	91	1,047	28,108	28,108	28,108	28,108	28,108	28,108	28,108	-2
十	5,839	4,835	2,894	2,190	657	644	1,304	4,303	91	1,047	28,104	28,104	28,104	28,104	28,104	28,104	28,104	-2
十一	5,889	4,836	2,898	2,183	653	643	1,304	4,289	95	1,132	28,120	28,120	28,120	28,120	28,120	28,120	28,120	+156

資料來源：各廠工人月報表

2. 各廠工人性別

月	第一		第二		第三		第四		第五		第六		第七		總		計
	第	初	第	初	第	初	第	初	第	初	第	初	第	初	第	初	
	男	女	男	女	男	女	男	女	男	女	男	女	男	女	男	女	
一	3,083	2,748	2,419	2,333	681	672	909	801	2,103	2,038	64	64	16	690	12,220	10,338	100
二	3,083	2,759	2,408	2,435	634	634	893	780	2,109	1,946	84	84	16	690	12,145	10,338	100
三	3,139	2,826	2,388	2,474	639	639	910	782	2,125	1,965	87	87	17	690	12,338	10,410	100
四	3,139	2,781	2,388	2,432	639	639	910	782	2,125	1,965	87	87	17	690	12,419	10,418	100
五	3,139	2,781	2,388	2,432	639	639	910	782	2,125	1,965	87	87	17	690	12,583	10,418	100
六	3,139	2,781	2,388	2,432	639	639	910	782	2,125	1,965	87	87	17	690	12,715	10,418	100
七	3,139	2,781	2,388	2,432	639	639	910	782	2,125	1,965	87	87	17	690	12,787	10,418	100
八	3,139	2,781	2,388	2,432	639	639	910	782	2,125	1,965	87	87	17	690	12,858	10,418	100
九	3,139	2,781	2,388	2,432	639	639	910	782	2,125	1,965	87	87	17	690	12,903	10,418	100
十	3,139	2,781	2,388	2,432	639	639	910	782	2,125	1,965	87	87	17	690	12,966	10,418	100

資料來源：各廠工人月報表

3. 各 廠 工 人 年 齡

年 齡	第 一 廠		第 二 廠		第 三 廠		第 四 廠		第 五 廠		第 六 廠		第 七 廠		絲 織		機 械		總 計											
	男	女	男	女	男	女	男	女	男	女	男	女	男	女	男	女	男	女	男	女	合 計									
11-15	81	322	472	37	304	341	24	92	116	19	20	39	1	13	14	42	97	139	73	505	574	6	283	1,422	1,711					
16-20	1,008	1,830	2,888	470	1,350	1,628	371	619	890	150	398	548	230	432	682	230	432	682	516	1,151	1,687	190	3,090	8,888	9,458					
21-25	682	368	1,647	624	615	1,288	512	293	805	202	183	385	192	76	288	488	245	788	488	245	788	3	2,266	2,074	5,829					
26-30	412	58	898	432	200	832	331	91	422	220	81	301	123	129	252	398	92	491	398	92	491	1	2,457	788	3,228					
31-35	185	43	228	295	80	375	195	42	241	102	26	128	123	24	147	111	18	129	271	48	319	11	1,457	281	1,738					
36-40	86	31	117	221	60	281	157	19	176	85	23	108	100	22	122	63	15	78	193	24	217	3	1,006	195	1,201					
41-45	67	16	83	115	21	136	100	10	110	53	6	59	27	7	34	175	7	182	175	7	182	3	644	76	919					
46-50	42	9	48	100	20	120	69	6	75	84	9	40	44	4	48	42	5	47	46	3	51	1	38	418	58	476				
51-55	38	2	40	85	9	74	33	4	37	25	1	26	14	14	24	4	20	30	30	3	38	—	11	235	23	258				
56-60	14	—	14	18	2	20	22	1	23	7	1	8	6	5	1	6	19	—	19	—	19	—	7	98	5	103				
61以上	2	—	2	—	—	—	—	—	—	—	—	—	—	—	—	—	—	—	—	—	—	—	—	—	—	—				
共 計	5,811	2,778	8,389	2,877	2,463	4,988	1,821	1,177	2,998	953	1,282	2,188	922	731	1,653	859	784	1,648	2,215	2,074	4,289	80	15	95	1,130	2	1,132	12,966	11,254	24,220

資料來源：各廠報告

4. 各廠工人學歷

學 歷	第一紡織廠		第二紡織廠		第三紡織廠		第四紡織廠		第五紡織廠		第六紡織廠		第七紡織廠		絲 織 廠		第一機械廠		合 計											
	男	女	男	女	男	女	男	女	男	女	男	女	男	女	男	女	男	女	男	女	合 計									
未 學	1,605	2,407	4,012	704	2,038	2,748	844	1,000	1,844	643	1,151	1,794	218	600	818	203	412	616	1	1	2	87	4,218	7,610	11,828					
私塾1-8年	227	70	297	38	—	33	432	16	448	198	25	223	—	—	—	63	2	85	—	—	—	—	399	1,072	119	1,195				
小學畢業	473	*179	652	1,276	281	1,659	283	83	366	—	—	—	389	76	465	456	356	812	1,173	286	1,459	617	4,425	1,261	5,686					
小學畢業	141	59	280	277	96	878	79	23	102	61	11	72	18	12	30	118	10	128	215	104	319	9	617	50	1,635	316	1,950			
初中畢業	23	18	41	25	16	41	10	5	15	7	2	9	—	4	—	4	3	7	63	33	96	2	48	2	21	182	79	261		
初中畢業	42	20	82	36	19	56	7	2	9	34	7	41	7	13	20	11	—	11	25	5	80	—	21	7	183	66	249			
高中畢業	8	—	3	3	3	6	4	1	5	1	—	1	1	—	1	4	1	5	10	6	16	—	7	9	39	11	44			
高中畢業	28	5	33	12	7	19	4	3	7	7	3	10	4	3	7	—	—	—	17	—	17	—	—	5	81	21	102			
大學畢業	2	1	3	1	—	1	—	—	—	—	—	—	—	—	—	—	—	—	—	—	—	—	—	—	—	8	1	9		
大學畢業	3	—	1	1	—	1	—	—	—	—	—	—	—	—	—	—	—	—	—	—	—	—	—	—	—	—	—	—	—	
未 計	64	19	83	7	—	7	180	44	202	—	31	81	284	27	311	—	—	—	705	169	2,844	—	—	—	—	1218	1,715	2,933		
共 計	2,811	2,778	5,589	3,377	2,451	4,888	1,821	1,177	2,998	951	1,232	2,138	922	781	1,668	869	784	1,648	2,215	2,074	4,289	80	15	95	1,130	2	1,192	12,906	11,254	24,220

資料來源：鋼鐵會黨工組調查

6. 各廠工人部分別

廠別	紡場	織場	印刷部	印刷場	染場	毛織場	絲織廠	機械廠	其他部	共計
第一紡織廠	2,955	1,835	190	—	—	—	—	—	409	5,389
第二紡織廠	2,047	2,114	295	—	—	—	—	—	382	4,838
第三紡織廠	1,411	1,056	227	64	—	—	—	—	240	2,998
第四紡織廠	817	567	135	—	382	—	—	—	281	2,183
第五紡織廠	564	737	86	—	—	—	—	—	256	1,653
第六紡織廠	658	794	170	—	—	—	—	—	41	1,643
第七紡織廠	1,446	1,712	417	246	—	147	—	—	321	4,289
絲織一廠	—	—	—	—	—	—	87	—	8	95
第一機械廠	—	—	—	—	—	—	—	973	159	1,132
合計	9,898	8,795	1,521	310	382	147	87	973	2,107	24,228

資料來源：各單位工人月報表

7. 各廠工人工別

廠別	工人數			百分比		
	直接工	間接工	合計	直接工	間接工	合計
第一紡織廠	4,788	601	5,389	88.85	11.15	100
第二紡織廠	4,458	380	4,838	92.15	7.85	100
第三紡織廠	2,528	470	2,998	84.32	15.68	100
第四紡織廠	1,829	354	2,183	83.78	16.22	100
第五紡織廠	1,301	352	1,653	78.71	21.29	100
第六紡織廠	1,432	211	1,643	87.16	12.84	100
第七紡織廠	3,551	738	4,289	82.79	17.21	100
絲織一廠	86	9	95	90.53	9.47	100
第一機械廠	973	159	1,132	85.95	14.05	100
共計	20,946	3,274	24,220	86.48	13.52	100

資料來源：各單位工人月報表

8. 分公司及各廠警役人數

月份	分公司	第一紡織廠	第二紡織廠	第三紡織廠	第四紡織廠	第五紡織廠	第六紡織廠	第七紡織廠	絲織廠	機械廠	共計
一月	150	218	201	105	149	220	101	256	8	110	1,518
二月	158	217	203	106	158	230	109	252	10	129	1,572
三月	166	254	207	108	168	240	108	250	10	129	1,640
四月	166	135	206	113	174	245	111	250	7	136	1,543
五月	236	108	195	114	79	218	156	117	8	131	1,362
六月	241	108	138	118	80	220	156	118	8	142	1,329
七月	264	110	138	130	80	222	157	118	8	143	1,378
八月	280	115	137	139	81	229	174	121	8	147	1,431
九月	275	116	134	142	81	231	173	122	8	145	1,428
十月	300	118	133	143	80	232	171	120	8	155	1,460
十一月	309	121	133	144	80	231	173	125	8	156	1,480
十二月	316	124	132	145	82	148	173	121	8	159	1,488

資料來源：各單位警役月報

各縣工人籍貫百分比圖

三十六年度

(9)

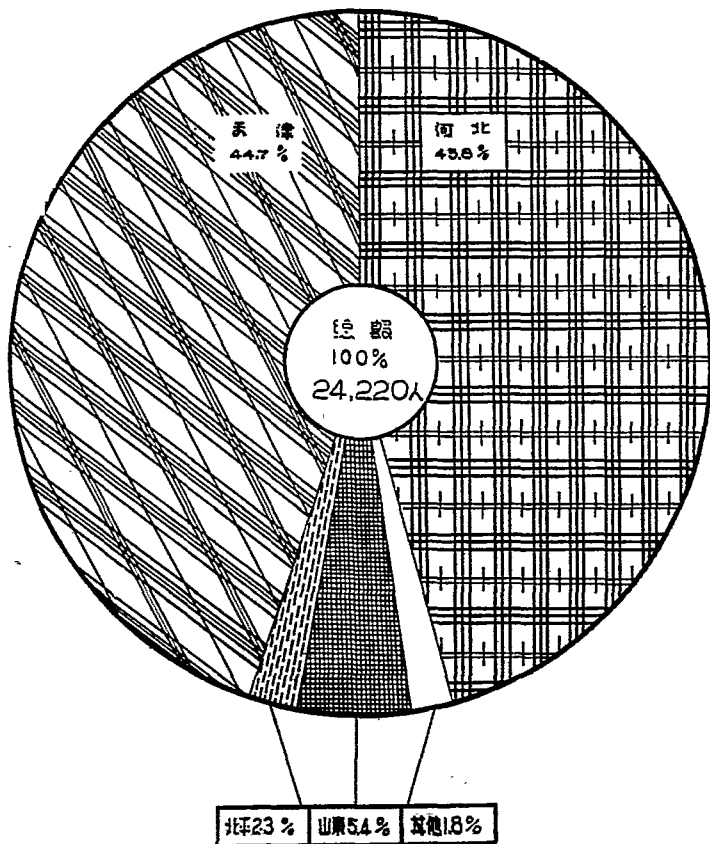

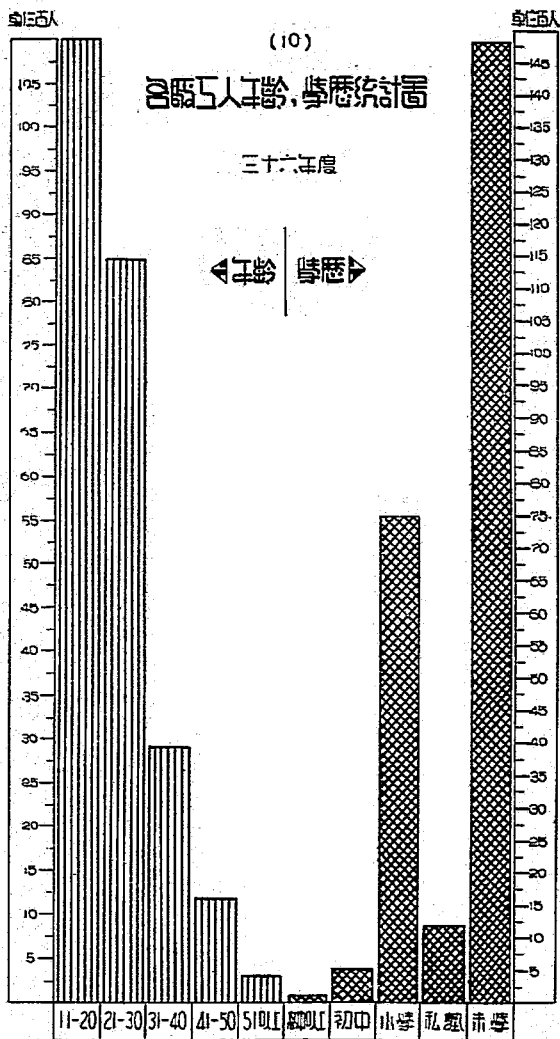

(3) 工 資

1. 各 廠 各 級 工 人 工 資 概 況

單位：元

工 資 基 數	一 月	二 月	三 月	四 月	五 月	六 月	七 月	八 月	九 月	十 月	十 一 月	十 二 月
	月 給 工	290,625	394,794	548,733	600,641	954,109	1,508,968	1,616,068	1,651,815	1,622,468	1,785,095	2,604,363
"	269,863	366,685	509,538	557,238	886,011	1,401,184	1,500,634	1,533,828	1,503,319	1,657,538	2,418,337	4,408,773
"	249,105	339,395	470,343	514,835	817,857	1,233,401	1,385,201	1,415,842	1,389,526	1,530,082	2,232,311	4,069,637
日 給 工	219,798	298,384	415,008	454,266	721,638	1,141,236	1,222,236	1,249,272	1,228,052	1,350,072	1,969,686	3,650,856
"	210,640	286,144	397,716	435,339	691,570	1,093,685	1,171,310	1,197,219	1,174,367	1,293,819	1,887,616	3,441,237
"	192,329	261,263	363,182	397,483	631,434	998,582	1,069,457	1,093,113	1,072,796	1,181,313	1,723,476	3,141,204
"	174,007	236,379	328,548	359,628	571,297	903,479	967,604	989,007	970,625	1,068,807	1,559,335	2,842,761
"	152,636	211,498	293,942	321,772	511,161	808,376	865,751	884,900	868,454	956,301	1,395,195	2,543,523
"	137,374	186,616	259,800	283,917	451,024	713,273	763,896	780,795	766,283	843,795	1,231,054	2,244,285
"	128,216	174,174	242,088	264,989	420,956	665,721	712,971	728,742	715,197	787,542	1,148,984	2,094,666
"	119,058	161,734	214,796	246,061	350,888	618,170	662,045	676,689	664,112	731,289	1,066,914	1,945,047
"	109,899	149,292	207,504	227,133	360,819	570,618	611,118	624,636	613,026	675,036	984,848	1,795,428
工 人 生 活 費 指 數	5,992	7,189	11,156	11,558	16,791	32,455	33,951	34,702	34,057	37,502	49,995	99,746
下 半 月	6,219	9,399	11,190	13,639	23,300	30,947	"	"	"	"	59,432	"

資料來源：根據天津市政府社會局發表之天津市工人生活費指數

註：(1) 月給工按三十四日計算日給工按三十日計算
 (2) 本表係例示性質，其實際工資與本表不同者均可以此推算

2. 各廠工資支付總額

單位：百萬元

月	份	第一紡織廠	第二紡織廠	第三紡織廠	第四紡織廠	第五紡織廠	第六紡織廠	第七紡織廠	紡織廠	第一機械廠	共計	逐月增減 %
一	月	869	1,621	548	422	335	303	773	8	145	5,024	-
二	月	979	1,016	577	462	373	333	799	10	200	4,749	-5.47
三	月	1,547	1,599	907	670	593	468	1,330	15	327	7,456	+57.00
四	月	1,704	1,746	1,010	613	625	538	1,490	20	372	9,118	+8.88
五	月	2,941	2,944	1,731	1,255	1,027	891	2,400	39	666	13,994	+71.15
六	月	4,170	4,813	2,543	1,538	1,524	1,381	3,679	48	1,128	20,324	+49.88
七	月	4,738	5,025	2,857	2,066	1,700	1,587	3,966	53	1,208	29,200	+11.41
八	月	4,948	5,007	2,896	2,036	1,692	1,603	4,154	54	1,264	29,949	+1.94
九	月	4,802	5,145	2,847	2,020	1,715	1,559	4,235	62	1,233	29,918	-0.13
十	月	5,635	5,759	3,296	2,384	1,970	1,814	4,850	79	1,445	27,232	+15.30
十一	月	7,557	7,820	4,240	3,208	2,826	2,466	6,440	91	2,114	36,772	+35.03
十二	月	15,265	15,155	9,007	6,422	5,907	5,701	12,676	186	4,200	74,719	+103.20
合計		55,250	57,680	32,459	23,096	20,287	18,704	46,792	665	14,392	269,255	-

7

7
カ

3. 工 務 統 計

(1) 運 轉

1. 各 廠 平 均 每 日 實 開 紗 錠 數

單位：枚

廠 別	班 別	一 月	二 月	三 月	四 月	五 月	六 月	七 月	八 月	九 月	十 月	十 一 月	十 二 月	平 均
第一廠	晝	78,717	80,771	88,794	85,613	88,402	89,457	83,571	88,730	90,324	89,655	82,394	88,778	86,747
	夜	81,265	84,732	91,352	89,637	93,600	92,660	87,323	92,136	94,659	93,730	87,656	94,260	90,760
第二廠	晝	55,777	57,523	58,714	60,839	63,083	60,133	60,133	62,107	62,677	61,708	58,263	61,476	60,251
	夜	57,654	57,765	59,566	62,817	64,784	63,032	62,484	63,921	67,692	63,924	58,537	63,255	61,983
第三廠	晝	46,243	44,887	46,711	46,380	46,707	46,974	46,320	46,467	46,245	46,725	39,792	46,468	45,463
	夜	47,460	46,166	48,319	48,312	48,267	48,216	47,774	48,103	48,711	47,737	42,240	47,659	47,120
第四廠	晝	23,981	23,204	21,047	23,433	24,647	28,076	27,673	28,663	23,378	25,329	24,922	25,996	26,256
	夜	17,463	19,864	18,523	20,941	21,669	23,978	23,413	23,413	23,769	22,814	22,645	23,068	22,175
第五廠	晝	17,425	14,781	13,207	16,764	16,204	18,626	19,186	19,186	18,401	17,677	17,924	18,428	17,161
	夜	14,966	14,229	13,568	17,350	15,815	16,741	15,205	15,353	14,415	16,741	17,620	17,240	16,800
第六廠	晝	16,361	15,887	15,363	18,336	17,973	18,430	17,932	19,485	18,226	19,020	18,103	17,830	17,483
	夜	14,367	13,527	11,889	15,608	14,153	13,770	12,675	12,675	14,845	15,398	15,143	15,148	14,238
第七廠	晝	42,933	41,085	45,386	45,958	46,255	44,780	46,504	46,504	46,430	47,392	40,700	44,357	44,882
	夜	45,371	44,131	47,620	47,173	46,745	45,677	46,949	46,949	48,373	48,044	42,158	46,250	46,314
共 計	晝	331,444	328,133	346,652	345,009	354,851	355,826	349,865	351,118	358,531	357,516	281,688	352,937	337,777
	夜	282,328	288,495	307,246	307,971	304,981	305,120	294,561	303,360	307,394	306,366	236,613	306,490	291,951

資料來源：各廠工務月報

2. 各 廠 平 均 每 日 實 開 布 機 數

單位：台

廠 別	班 別	一 月	二 月	三 月	四 月	五 月	六 月	七 月	八 月	九 月	十 月	十 一 月	十 二 月	平 均
第一廠	晝	1,916	1,897	1,841	1,897	1,927	1,927	1,920	1,920	2,001	2,001	1,999	1,999	1,948
	夜	1,876	1,899	1,869	1,899	1,936	1,919	1,933	1,933	1,994	2,003	2,004	2,003	1,942
第二廠	晝	1,976	1,939	1,987	2,008	2,008	2,008	1,948	1,973	2,008	2,006	2,008	1,982	1,986
	夜	2,001	1,964	1,975	2,013	2,013	2,013	1,963	1,976	1,935	2,013	2,013	1,952	1,991
第三廠	晝	983	947	980	982	983	974	982	979	989	991	972	991	979
	夜	990	948	952	983	990	991	983	983	1,000	999	999	991	988
第四廠	晝	685	538	588	618	606	665	680	617	611	616	602	622	614
	夜	605	528	583	537	501	563	546	558	618	573	560	614	568
第五廠	晝	622	543	476	567	581	594	691	686	649	617	638	638	610
	夜	516	485	480	492	479	486	524	519	517	549	599	570	526
第六廠	晝	571	540	482	601	612	636	670	671	642	658	638	638	610
	夜	538	425	474	492	530	596	572	570	556	549	519	515	528
第七廠	晝	1,892	1,481	1,413	1,393	1,440	1,397	1,295	1,453	1,469	1,502	1,499	1,492	1,493
	夜	1,512	1,468	1,424	1,402	1,448	1,397	1,295	1,438	1,510	1,519	1,514	1,467	1,451
共 計	晝	8,248	7,946	7,767	8,066	8,187	8,194	8,174	8,419	8,393	8,493	8,371	8,326	8,203
	夜	8,040	7,737	7,767	7,905	7,837	7,855	7,814	8,058	8,159	8,207	8,208	8,132	7,991

資料來源：各廠工務月報

5. 各廠各支紗平均每十小時所開紗錠數

單位：枚

支 別	第一廠	第二廠	第三廠	第四廠	第五廠	第六廠	第七廠	共 計
10's	2,202	978	1,271	1,300	—	716	88	6,555
16's	—	—	—	2,325	—	—	—	2,325
20's	11,597	6,132	8,405	7,252	7,583	8,184	6,55	49,898
21's	24,579	23,087	—	—	7,927	7,440	14,319	77,302
22's	—	23,082	32,763	12,613	—	—	—	58,464
23's	24,092	—	—	—	—	—	13,042	37,134
32's	—	9,072	13,534	—	—	—	17,199	39,805
42's	17,108	—	—	3,334	—	—	—	20,442
60's	11,942	—	—	—	—	—	—	11,942
合 計	91,520	52,351	47,069	24,499	17,835	16,340	46,303	304,917

資料來源：各廠工務月報
說明：本表係十二月份數字用以代表全年概況

7. 各廠各支紗平均每十小時所開紗錠數之百分比

支 別	第一廠	第二廠	第三廠	第四廠	第五廠	第六廠	第七廠	共 計
10's	33.59	14.92	19.39	19.83	—	10.53	1.34	100.00
16's	—	—	—	—	100.00	—	—	100.00
20's	23.24	12.29	17.03	14.53	15.20	16.40	1.31	100.00
21's	31.78	29.85	—	—	10.25	9.62	18.51	100.00
22's	—	38.82	33.97	21.21	—	—	—	100.00
23's	—	64.88	—	—	—	—	35.12	100.00
32's	—	22.79	34.00	—	—	—	43.21	100.00
42's	—	—	—	16.31	—	—	—	100.00
60's	100.00	—	—	—	—	—	—	100.00
合 計	30.01	20.45	15.44	8.03	5.85	5.35	14.88	100.00

資料來源：各廠工務月報

6. 各廠各種布平均每十小時所開布機數

單位：台

種 類	第一廠	第二廠	第三廠	第四廠	第五廠	第六廠	第七廠	共 計
12P 綢 布	1,776	1,987	976	530	—	—	1,184	6,453
12P 特 平 布	—	—	—	—	614	570	—	1,184
6P 綢 布	—	—	—	—	—	—	251	251
11P 斜 紋 布	225	—	—	—	—	—	—	225
8P 嗶 嘰 包 布	—	—	15	88	—	14	—	88
合 計	2,001	1,987	991	618	614	584	1,435	8,230

資料來源：各廠工務月報

8. 各廠各種布平均每十小時所開布機數之百分比

種 類	第一廠	第二廠	第三廠	第四廠	第五廠	第六廠	第七廠	共 計
12P 綢 布	27.52	30.79	15.13	8.21	—	—	16.35	100.00
12P 特 平 布	—	—	—	—	51.86	46.14	—	100.00
6P 綢 布	—	—	—	—	—	—	100.00	100.00
11P 斜 紋 布	100.00	—	—	—	—	—	—	100.00
8P 嗶 嘰 包 布	—	—	51.72	—	—	—	—	100.00
合 計	24.31	24.14	12.04	7.51	7.46	7.10	17.44	100.00

資料來源：各廠工務月報

(2) 生 產

1. 各 廠 棉 紗 生 產 總 量

單位：件

月 份	第一廠	第二廠	第三廠	第四廠	第五廠	第六廠	第七廠	共 計
一 月	2,782.91	2,977.88	1,768.91	1,153.45	831.42	736.68	2,072.75	12,324.00
二 月	3,125.44	3,154.05	1,839.34	1,203.02	791.30	781.27	1,943.80	12,835.22
三 月	3,333.79	3,100.90	2,018.55	894.34	735.62	492.35	2,153.42	12,728.97
四 月	3,853.65	3,581.16	2,222.10	1,288.21	1,113.81	902.92	2,352.66	15,314.51
五 月	4,467.63	3,786.50	2,458.32	1,201.87	1,176.05	825.78	2,435.50	15,351.65
六 月	4,013.91	3,421.66	2,299.89	1,316.31	1,045.78	896.64	2,319.60	15,314.79
七 月	4,065.86	3,520.66	2,402.15	1,476.24	1,242.36	1,067.69	2,410.45	16,185.41
八 月	3,635.35	3,312.41	2,279.32	1,257.58	1,143.93	1,104.98	2,357.83	15,092.40
九 月	4,226.62	3,526.74	2,386.60	1,253.99	1,153.15	1,109.82	2,614.80	16,271.72
十 月	4,517.92	3,746.26	2,451.91	1,220.70	1,240.34	1,110.19	2,889.43	17,176.75
十一 月	4,107.92	3,651.79	2,334.44	1,302.49	1,249.63	999.31	2,452.58	16,098.16
十二 月	4,950.53	4,194.62	2,743.88	1,661.86	1,371.89	1,160.22	2,720.70	18,803.70
合 計	47,032.53	41,974.63	27,205.41	15,230.06	13,036.28	11,187.85	28,723.52	184,500.23

資料來源：工務統計月報

2. 各 廠 棉 布 生 產 總 量

單位：疋

月 份	第一廠	第二廠	第三廠	第四廠	第五廠	第六廠	第七廠	共 計
一 月	71,034	90,721	40,003	23,036	23,392	20,129	55,944	324,259
二 月	78,353	91,258	40,313	22,413	21,172	19,532	54,865	327,806
三 月	79,709	94,839	43,186	18,722	20,083	16,544	61,631	334,714
四 月	95,381	105,563	47,930	23,892	31,550	24,090	67,335	395,741
五 月	102,180	106,331	52,993	23,476	31,075	25,014	70,327	411,396
六 月	93,894	105,621	49,153	24,840	28,413	25,695	64,551	392,167
七 月	100,998	109,055	51,032	31,820	36,189	32,370	61,115	422,579
八 月	98,735	97,041	47,507	30,220	34,278	31,312	72,058	411,151
九 月	109,102	105,823	51,954	33,069	34,960	31,414	86,533	452,855
十 月	112,949	109,596	52,583	33,320	35,434	33,084	88,396	465,352
十一 月	102,059	100,847	48,642	29,871	36,315	30,802	72,690	421,226
十二 月	119,202	116,490	59,189	37,040	39,740	35,661	82,826	499,149
合 計	1,163,596	1,233,185	584,485	331,719	372,681	325,647	838,271	4,849,584

資料來源：工務統計月報

3. 各支自用用紗生產量

單位：件

月	份	T10%	W10%	W20%	T21%	W21%	T22%	W22%	T23%	W23%	T30%	W30%	T31%	W31%	共	計
一	月	28.04	146.23	—	2,583.30	1,355.43	—	—	1,985.31	2,745.11	—	—	—	—	6,680.16	
二	月	2.53	216.01	—	2,423.95	2,249.96	—	—	2,422.57	1,719.61	—	—	—	—	8,996.86	
三	月	67.24	41.04	300.50	3,949.44	402.34	812.02	173.13	2,105.91	3,894.45	53.72	—	—	—	9,295.58	
四	月	46.56	22.52	302.60	4,673.69	402.66	704.76	623.14	3,857.61	4,097.58	159.37	—	—	109.92	10,970.19	
五	月	—	19.86	686.64	4,807.33	681.52	1,006.69	596.28	3,313.40	3,964.95	140.95	—	—	—	11,888.50	
六	月	—	25.84	869.06	4,891.44	1,271.75	1,149.53	1,006.69	361.74	3,247.45	210.21	—	—	—	10,698.78	
七	月	14.20	16.27	821.22	4,255.71	—	1,869.43	1,871.46	—	1,838.02	487.79	—	—	339.65	10,164.12	
八	月	64.64	19.21	824.53	3,757.07	—	1,042.98	2,068.17	—	2,063.18	188.09	—	314.03	—	10,784.92	
九	月	24.21	16.66	826.89	5,166.34	—	1,010.77	2,133.63	—	1,355.60	337.92	—	—	413.45	11,020.89	
十	月	39.16	25.77	833.89	5,167.34	—	337.46	2,276.96	—	2,115.05	—	—	—	45.16	10,940.79	
十一	月	72.95	30.48	933.93	5,616.68	—	1,188.02	2,652.23	—	2,293.08	—	—	—	192.36	12,989.50	
十二	月	—	—	—	—	—	—	—	—	—	—	—	—	—	—	
全	計	844.47	582.23	5,448.86	49,527.01	5,424.54	8,016.49	13,461.87	8,046.54	31,175.76	6,919.25	314.03	1,700.60	127,661.65		

資料來源：工務統計月報

4. 各支售紗生產量

單位：件

月	份	1.5%	3%	10%	16%	20%	21%	23%	32%	40%	42%	60%	共	計
一	月	—	—	146.04	12.01	1,876.83	—	25.63	1,205.40	—	72.44	—	—	3,343.95
二	月	—	—	—	240.30	1,285.35	—	9.22	1,665.02	—	205.84	—	—	3,407.73
三	月	—	—	—	211.63	1,721.16	—	13.01	572.50	—	402.03	—	1.00	2,920.88
四	月	—	—	379.87	270.13	1,160.47	—	23.33	853.32	—	277.25	—	—	3,954.87
五	月	—	—	537.99	315.21	1,532.42	—	2.96	1,738.43	—	355.69	—	—	4,624.55
六	月	—	—	694.89	283.59	1,281.25	—	17.73	1,730.58	—	395.69	—	—	4,818.73
七	月	—	—	716.72	242.55	1,701.39	—	—	1,957.78	162.05	709.29	122.27	—	4,816.98
八	月	34.17	47.75	786.39	243.02	1,770.99	9.43	—	1,957.78	191.02	752.12	139.80	—	4,932.47
九	月	65.33	61.46	767.30	286.97	1,738.55	926.52	12.50	1,878.84	174.90	880.95	121.25	—	5,693.44
十	月	47.74	61.46	732.31	266.97	1,692.61	4.00	—	1,807.24	173.34	465.38	25.15	—	5,664.67
十一	月	23.49	33.78	813.87	266.42	3,011.85	380.48	14.00	1,18.65	53.19	118.81	5.69	—	4,841.23
十二	月	57.78	41.72	682.06	222.26	2,635.23	19.39	10.00	1,395.57	—	554.86	195.33	—	5,814.20
全	計	228.51	266.01	5,167.44	2,812.71	15,870.16	1,339.82	1,074.79	13,919.62	764.50	5,812.25	609.49	1.00	53,947.10

資料來源：工務統計月報

5. 各支合股紗生產量

單位：件

月 份	3/2's	10/2's	10/4's	20/3's	32/2's	32/3's	42/2's	42/3's	60/2's	共 計
一 月	—	9.94	52.56	1.89	—	104.37	55.76	—	75.89	300.50
二 月	—	19.89	37.66	—	—	200.74	—	84.49	91.35	424.13
三 月	—	36.67	10.40	—	—	269.35	—	82.39	114.19	514.09
四 月	6.00	19.39	21.15	—	—	111.78	40.45	41.14	140.05	319.95
五 月	11.00	32.80	3.13	—	—	97.59	87.10	—	158.97	390.59
六 月	21.60	46.68	—	—	—	96.20	91.92	1.97	133.96	392.33
七 月	38.25	—	—	—	—	95.76	—	—	—	194.01
八 月	5.81	—	—	—	—	—	—	—	—	5.81
九 月	—	—	—	—	32.22	1.14	—	—	—	33.36
十 月	—	—	—	—	25.13	37.64	313.42	—	115.50	491.69
一 月	—	—	—	91.30	4.43	21.61	149.30	—	151.50	418.14
二 月	—	—	—	115.20	—	45.40	250.88	—	191.00	602.48
合 計	82.66	165.37	124.90	208.48	61.78	1,081.58	988.83	209.99	1,172.41	4,096.00

資料來源：工務統計月報

6. 各種棉布生產量

單位：疋

月 份	12磅細布	10磅細布	6磅細布	12磅特平布	11磅斜紋	8磅嗶嘰	共 計
一 月	271,798	—	—	42,123	6,803	—	320,723
二 月	278,740	—	—	39,728	7,333	—	326,801
三 月	287,980	399	—	36,227	8,031	—	332,637
四 月	317,962	9,201	—	55,159	9,906	—	392,228
五 月	330,327	11,992	—	55,597	11,011	—	388,927
六 月	316,444	9,919	—	53,737	10,281	—	390,381
七 月	330,219	6,814	4,856	68,136	10,626	—	420,651
八 月	290,609	19,966	21,360	64,991	10,642	1,920	409,488
九 月	320,483	25,310	22,370	65,373	11,357	6,320	451,213
十 月	340,898	25,019	11,273	66,991	11,861	7,120	463,162
一 月	331,160	3,602	1,690	65,791	10,900	6,400	419,643
二 月	380,063	—	14,616	73,966	21,926	6,400	487,941
合 計	3,796,693	112,222	76,165	687,789	121,682	28,160	4,822,701

資料來源：工務統計月報

7. 各種棉布副產品生產量

單位：疋

月份	包布	襪布	綉布	共計
一月	3,530	-	-	3,530
二月	2,105	-	-	2,105
三月	2,077	-	-	2,077
四月	3,032	-	481	3,513
五月	2,256	-	213	2,469
六月	1,786	-	-	1,786
七月	1,928	-	-	1,928
八月	1,663	-	-	1,663
九月	1,487	155	-	1,642
十月	2,090	110	-	2,200
十一月	1,683	-	-	1,683
十二月	2,207	-	-	2,207
合計	25,844	265	694	26,803

資料來源：工務統計月報

8. 各廠正布生產量

單位：疋

月份	第一廠	第二廠	第三廠	第四廠	第五廠	第六廠	第七廠	共計
一月	57,778	80,723	37,374	18,538	21,193	19,777	45,510	280,893
二月	64,812	76,628	37,214	17,745	19,458	18,738	43,603	278,198
三月	65,614	83,556	39,390	15,534	18,598	16,035	53,027	291,804
四月	81,519	94,274	43,260	20,141	29,322	23,307	60,242	352,065
五月	89,508	96,711	47,736	21,504	28,924	24,354	64,153	372,890
六月	80,757	95,672	45,469	22,740	26,808	25,172	58,242	354,860
七月	94,890	101,218	47,671	27,100	34,986	31,730	51,224	388,819
八月	93,415	88,239	43,070	25,040	32,120	30,432	66,501	378,817
九月	103,498	96,761	45,264	29,989	33,610	30,853	82,204	422,179
十月	107,164	101,176	50,228	29,920	33,742	32,358	84,218	438,806
十一月	96,867	93,378	44,245	26,631	34,923	30,572	69,580	396,196
十二月	112,882	109,007	55,398	32,820	38,535	34,921	79,090	462,653
合計	1,048,784	1,117,349	536,319	287,702	352,219	318,299	757,594	4,418,180

資料來源：工務統計月報

9. 各廠次布生產量

單位：疋

月 份	第一廠	第二廠	第三廠	第四廠	第五廠	第六廠	第七廠	共 計
一 月	9,437	8,733	1,557	3,559	1,756	233	9,323	34,598
二 月	10,453	12,609	1,951	3,368	1,341	395	10,044	40,161
三 月	9,791	10,003	2,331	2,428	1,114	298	6,808	32,773
四 月	8,558	10,214	2,772	2,791	1,348	525	5,154	31,362
五 月	7,868	8,430	3,431	1,338	1,225	163	3,014	25,470
六 月	8,409	9,029	2,767	1,380	1,188	289	3,252	26,314
七 月	1,120	6,637	2,529	4,100	1,203	360	6,510	22,459
八 月	1,220	7,862	3,594	4,380	1,050	420	3,477	22,003
九 月	1,900	8,022	4,029	2,480	785	300	2,846	20,362
十 月	2,200	7,420	1,228	2,140	1,181	285	2,545	17,050
十一 月	1,517	6,527	2,926	2,080	815	130	1,825	15,820
十二 月	2,160	6,283	3,011	2,740	708	380	2,003	17,285
合 計	64,633	101,769	32,126	32,784	13,715	3,779	55,801	305,607

資料來源：工務統計月報

10. 各廠零布生產量

單位：疋

月 份	第一廠	第二廠	第三廠	第四廠	第五廠	第六廠	第七廠	共 計
一 月	3,819	1,265	1,072	939	443	119	1,111	8,768
二 月	3,088	2,021	1,148	1,300	373	399	1,217	9,547
三 月	4,304	1,280	1,465	760	371	161	1,796	10,137
四 月	5,304	1,075	1,898	960	880	258	1,939	12,314
五 月	4,804	1,190	1,826	634	925	497	3,160	13,036
六 月	4,728	920	917	720	417	234	3,057	10,993
七 月	4,988	1,200	832	620	—	280	3,381	11,301
八 月	4,100	940	843	800	1,108	460	2,080	10,331
九 月	3,704	1,040	2,661	600	565	261	1,483	10,314
十 月	3,585	1,000	1,127	1,260	511	440	1,633	9,555
十一 月	3,675	942	1,471	1,160	577	100	1,285	9,210
十二 月	4,160	1,200	780	1,480	497	360	1,733	10,210
合 計	49,259	14,073	16,040	11,233	6,667	4,569	23,075	125,717

資料來源：工務統計月報

11. 各廠正布生產佔總量百分率

月份	第一廠	第二廠	第三廠	第四廠	第五廠	第六廠	第七廠	平均
一月	81.3	89.0	93.4	80.5	90.6	98.2	81.3	85.6
二月	82.7	84.0	92.3	79.2	91.9	95.9	79.5	84.8
三月	82.3	88.1	91.2	83.0	9.26	97.2	86.0	87.2
四月	85.5	89.3	90.3	84.3	92.9	96.7	89.5	89.0
五月	87.6	91.0	90.1	91.6	93.1	97.4	91.2	90.6
六月	86.0	90.6	92.5	91.6	94.4	98.0	90.2	90.5
七月	94.0	92.8	93.4	85.2	96.7	98.0	83.8	92.0
八月	94.6	90.9	90.7	82.9	93.7	97.2	92.3	92.1
九月	94.9	91.4	87.1	90.7	96.1	98.2	95.0	93.2
十月	94.9	92.3	95.5	89.8	95.2	97.8	95.3	94.3
十一月	94.9	92.6	91.0	89.2	96.2	99.3	95.8	94.1
十二月	94.7	93.6	93.6	88.6	97.0	97.9	95.5	94.4

資料來源：工務統計月報

12. 各廠次布生產佔總量百分率

月份	第一廠	第二廠	第三廠	第四廠	第五廠	第六廠	第七廠	平均
一月	13.3	9.6	4.0	15.4	7.5	1.2	16.7	10.7
二月	13.3	13.8	4.8	15.0	6.3	2.0	18.3	12.3
三月	12.3	10.5	5.4	13.0	5.5	1.8	11.1	9.8
四月	9.0	9.7	5.8	11.7	4.3	2.2	7.6	7.9
五月	7.7	7.9	6.5	5.7	3.9	0.6	4.3	6.2
六月	9.0	8.6	5.6	5.6	4.2	1.1	5.0	6.7
七月	1.1	6.1	5.0	12.9	3.3	1.1	10.7	5.3
八月	1.2	8.1	7.6	14.5	3.1	1.3	4.8	5.4
九月	1.7	7.6	7.8	7.5	2.3	1.0	3.3	4.5
十月	1.9	6.8	2.3	6.4	3.3	0.9	2.9	3.7
十一月	1.5	6.5	6.0	7.0	2.2	0.4	2.5	3.8
十二月	1.8	5.4	5.1	7.4	1.8	1.1	2.4	3.5

資料來源：工務統計月報

13. 各廠零布生產量佔總量百分率

月份	第一廠	第二廠	第三廠	第四廠	第五廠	第六廠	第七廠	平均
一月	5.4	1.4	2.6	4.1	1.9	0.6	2.0	2.7
二月	5.0	2.2	2.9	5.8	1.8	2.1	2.2	2.9
三月	5.4	1.4	3.0	4.0	1.9	1.0	2.9	3.0
四月	4.7	1.0	3.4	2.7	2.8	1.1	2.9	3.1
五月	5.0	0.9	3.2	2.9	3.1	2.0	4.5	3.2
六月	4.0	1.6	1.7	2.0	1.7	0.9	4.7	2.8
七月	4.2	1.1	1.8	2.7	3.2	1.5	5.5	2.7
八月	3.4	1.0	1.8	3.6	1.5	0.8	2.9	2.5
九月	3.2	0.9	1.4	1.8	1.4	1.5	1.7	2.3
十月	3.6	0.9	2.1	3.8	1.4	1.3	1.8	2.1
十一月	3.5	1.0	2.0	3.0	1.3	0.8	1.8	2.1
十二月	3.5	1.0	1.3	4.0	1.3	1.0	2.1	2.1

資料來源：工務統計月報

14. 各支棉紗平均每十小時每錠產紗量

單位：磅

月份	10's	16's	20's	21's	22's	23's	30's	31's	32's	40's	42's	60's
一月	0.725	0.647	0.432	0.461	—	0.424	—	—	0.233	—	0.159	0.101
二月	0.765	0.571	0.468	0.460	—	0.431	0.307	—	0.248	—	0.166	0.097
三月	0.845	0.693	0.507	0.460	0.496	0.445	0.316	—	0.262	—	0.183	0.068
四月	0.841	0.691	0.524	0.465	0.493	0.445	0.334	—	0.271	—	0.184	0.114
五月	0.832	0.709	0.524	0.465	0.476	0.447	0.333	—	0.284	—	0.211	0.121
六月	0.833	0.700	0.524	0.465	0.476	0.447	0.333	—	0.284	—	0.204	0.120
七月	0.833	0.700	0.524	0.465	0.476	0.447	0.333	—	0.284	0.201	0.200	0.120
八月	0.859	0.672	0.512	0.425	0.472	0.430	0.330	0.314	0.253	0.201	0.185	0.115
九月	0.858	0.685	0.522	0.425	0.506	0.430	0.330	—	0.297	0.200	0.196	0.117
十月	0.877	0.696	0.522	0.425	0.495	0.430	0.329	—	0.307	0.201	0.202	0.124
十一月	0.865	0.709	0.529	0.437	0.487	0.448	—	—	0.307	0.202	0.203	0.121
十二月	0.829	0.687	0.533	0.437	0.487	0.448	—	—	0.303	—	0.201	0.121
平均							0.326	0.314	0.231	0.201	0.191	0.115

資料來源：工務統計月報

15. 各種棉布平均每十小時每台產布量

單位：碼

月 份	12磅細布	10磅細布	6磅細布	12 $\frac{1}{2}$ 磅特平布	11磅斜紋布	8磅單線布	包 布	疋 布	襪 布
一 月	35.36	—	—	34.63	27.38	—	39.90	—	—
二 月	35.63	—	—	33.61	27.27	—	34.12	—	—
三 月	37.61	20.96	—	38.04	27.98	—	45.04	—	—
四 月	39.71	23.84	—	40.61	31.00	—	33.54	21.91	—
五 月	41.24	25.63	—	43.03	32.72	—	31.05	21.75	—
六 月	41.56	23.91	—	41.93	31.35	—	33.21	—	—
七 月	39.89	20.04	27.51	42.18	31.86	—	33.04	—	—
八 月	39.67	34.12	33.34	43.24	35.96	33.88	39.22	—	—
九 月	42.11	34.68	40.46	43.52	39.09	35.03	40.80	—	40.80
十 月	43.56	34.50	37.77	45.58	40.73	39.35	54.05	—	43.53
十一月	43.93	36.06	41.75	46.26	42.29	40.51	48.11	—	—
十二月	43.53	—	32.35	46.23	42.49	40.22	58.68	—	—
平 均	40.32	28.19	35.53	41.57	34.18	37.80	40.90	21.83	42.17

資料來源：工務課旬報

16. 各廠二十支棉紗平均每十小時每錠生產量

單位：磅

月 份	第一廠	第二廠	第三廠	第四廠	第五廠	第六廠	第七廠	平 均
一 月	0.420	0.581	—	0.523	0.489	0.493	0.489	0.507
二 月	0.488	0.573	—	0.507	0.462	0.448	—	0.495
三 月	—	0.575	—	0.535	0.525	0.442	—	0.519
四 月	0.524	0.584	—	0.559	0.554	0.466	—	0.537
五 月	0.546	0.580	—	0.551	0.519	0.495	—	0.533
六 月	0.530	0.562	—	0.544	0.508	0.515	—	0.532
七 月	0.527	—	—	0.508	0.510	0.519	—	0.516
八 月	—	—	—	—	0.496	0.514	—	0.505
九 月	0.542	—	—	—	0.507	0.508	—	0.519
十 月	0.550	0.561	0.504	0.519	0.513	0.508	0.525	0.526
十一 月	0.545	0.576	0.511	0.529	0.519	0.509	0.531	0.531
十二 月	0.543	0.560	0.495	0.533	0.538	0.509	0.531	0.533
平 均	0.522	0.572	0.503	0.478	0.512	0.498	0.519	0.522

資料來源：工務課旬報

17. 各廠十二磅細布平均每十小時生產量

單位：碼

月 份	第一廠	第二廠	第三廠	第四廠	第五廠	第六廠	第七廠	平 均
一 月	32.90	39.78	36.18	33.35	33.64	45.54	32.41	34.83
二 月	36.50	38.87	36.18	31.94	36.00	33.81	31.18	34.93
三 月	37.79	39.75	36.61	33.68	38.39	37.19	37.39	37.26
四 月	40.04	40.50	37.51	37.74	40.59	40.69	40.63	39.68
五 月	41.70	40.84	41.52	40.39	45.44	41.98	41.25	41.87
六 月	40.26	43.86	40.09	40.26	43.08	40.69	41.44	41.38
七 月	39.81	41.45	38.70	38.41	44.03	40.23	38.88	40.22
八 月	40.18	40.68	39.12	39.40	46.17	40.43	38.02	40.30
九 月	42.29	42.65	41.23	40.28	46.06	40.93	42.18	42.23
十 月	43.73	44.27	41.70	42.50	46.75	44.24	44.34	43.93
十一 月	44.59	43.87	43.65	42.87	42.04	45.36	43.75	43.73
十二 月	44.33	43.43	44.37	42.84	47.95	44.52	42.69	44.30
平 均	40.34	41.75	39.74	38.64	42.53	40.47	39.51	48.39

資料來源：工務課旬報

註：五六兩廠所產系持平布

18. 各廠生產棉紗平均支數

月 份	第一廠	第二廠	第三廠	第四廠	第五廠	第六廠	第七廠	平 均
一 月	25.5	21.9	22.0	21.1	21.3	20.0	23.3	23.2
二 月	26.5	22.5	25.6	21.2	20.2	19.6	25.8	23.9
三 月	26.6	22.4	25.3	21.5	20.2	20.0	25.3	24.2
四 月	26.1	22.3	25.0	20.9	20.2	19.6	25.4	23.7
五 月	25.4	22.5	24.5	20.7	19.4	19.6	25.4	23.5
六 月	25.5	22.8	24.4	20.7	19.4	19.6	25.5	23.6
七 月	26.0	23.0	24.6	22.5	19.7	19.7	25.4	23.8
八 月	26.5	24.2	24.9	24.0	19.6	19.6	25.2	24.3
九 月	26.1	24.5	25.1	24.4	19.6	19.6	24.4	24.3
十 月	25.8	24.1	24.4	24.3	19.6	19.5	23.4	23.8
十一 月	23.5	21.1	20.5	21.6	19.5	19.6	20.9	20.9
十二 月	24.3	22.0	22.8	21.3	19.8	19.8	24.5	22.7
平 均	25.7	22.8	24.1	22.0	19.9	19.7	24.6	23.6

資料來源：工務課旬報

19. 各廠十二磅細布主要組織

項 目	單 位	第一廠	第二廠	第三廠	第四廠	第五廠	第六廠	第七廠
1. 長 度	碼	40	40	40	40	40	40	40
2. 寬 度	吋	36	36	36	36	36	36	36
3. 重 量	磅	12.02	12	12	12	12.25	12	12
4. 經紗密度	根/吋	64	62.89	66.6	62.56	61.1	61	66.6
5. 經紗支數	支	21	21	22	22	21	21	22
6. 經紗捻率	格林	47.61	47.5	45.5	45.45	47.5	47.6	45.45
7. 經紗強力	磅	70	67	65	70	72.5	63	70
8. 經紗伸縮	橡	19.2	19	21	18.8	18.2	18.3	19.42
9. 緯紗密度	根/吋	60	60	58.4	62	55	55	60
10. 緯紗支數	支	23	22	22	22	21	20	23
11. 緯紗捻率	格林	43.47	45.5	45	45.45	47.5	50	43.48
12. 緯紗強力	磅	63	56	61	65	70	65	62
13. 緯紗伸縮	橡	19.2	20	19	18.3	18.25	18	19.4
14. 併合根數	軸	5	6	6	6	5	5	6
15. 每軸根數	根	466	380	404	378	443	438	40.2
16. 每軸長度	碼	12576	12600	14000	13000	10000	12000	13500
17. 每軸淨重	磅	328.5	271	307	265.9	251.13	297.84	290
18. 經紗重量	"	5.78	5.635	5.7	5.365	5.511	5.49	5.77
19. 緯紗重量	"	4.82	5.069	4.85	5.22	4.80	5.07	4.9
20. 上 票 量	"	1.73	1.521	1.65	1.609	1.90	1.92	1.73
21. 每包重量	"	245	246	246	248	250	250	250

資料來源：工務課各種棉布組織表

註：第五廠及第六廠所產係特平布

20. 各主要紗支配花成分百分率

級 別	10's	16's	20's	21's	23's-23's	30's-32's	49's-42's
特級 1/16"-13/32"	-	-	-	-	-	-	70
一級 1/16"	-	-	-	-	-	-	30
二級 1-1 1/32"	-	-	-	-	-	30	-
三級 15/16"	-	-	-	10	-	55	-
四級 7/8"	-	-	10	20	50	15	-
五級 13/16"	-	45	40	50	30	-	-
六級 3/4"	-	30	30	20	20	-	-
次白 13/16"	-	5	-	-	-	-	-
赤棉 3/4"	40	-	-	-	-	-	-
粗毛	30	10	10	-	-	-	-
回花	30	10	10	-	-	-	-

資料來源：業務課檢驗股

說明：本表所列各支紗配花成份，係在卅六年度最後變更之成份。

21. 各主要紗支用棉品質趨勢

單位：1/16吋

月 份	20's	T23's	W23's	32's
一 月	13	13.875	13.275	14.8
二 月	12.9875	13.725	13.275	14.7
三 月	12.658	13.6625	13.225	14.675
四 月	12.5	13.5	12.05	14.675
五 月	12.3667	13.45	13	15.5125
六 月	12.4	13.6	13.1	16.0125
七 月	13.1	13.75	13.5	17.2
八 月	12.55	13.7375	13.57	16.725
九 月	12.88	13.605	13.4	15.73
十 月	12.717	13.383	13.033	15.567
十一 月	12.425	13.417	13.033	15.55
十二 月	11.85	13.417	13.3	15.55

纺织工业及用棉概况图

(22)

三十二年版

纺织工业及用棉概况图

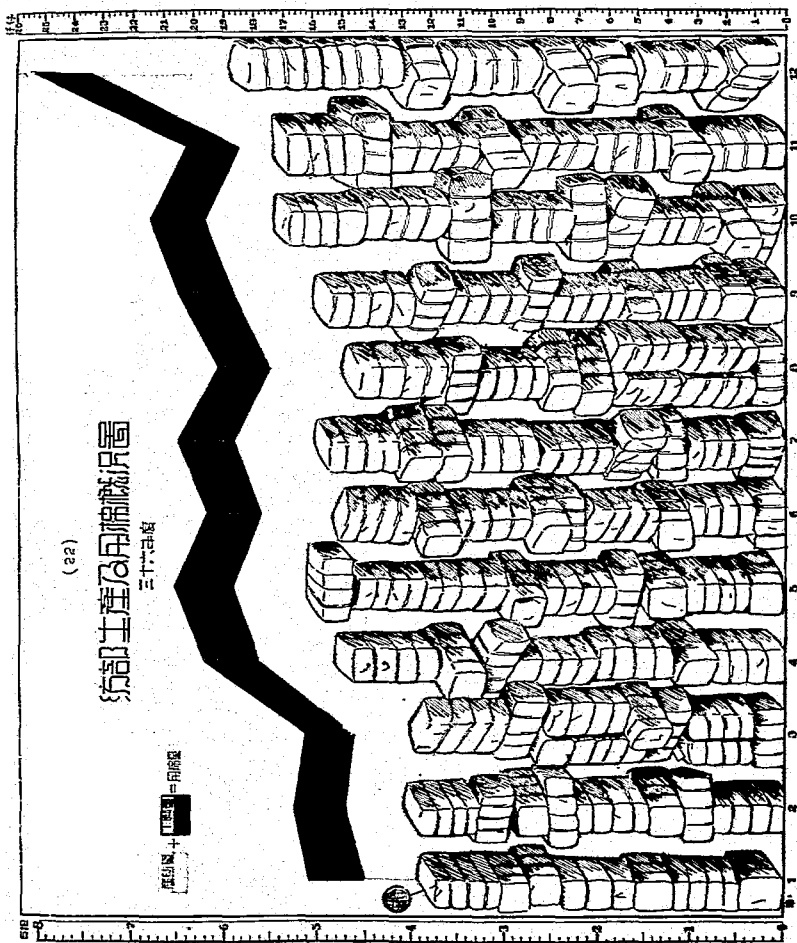

织部工産及用织概况图 二十六年度

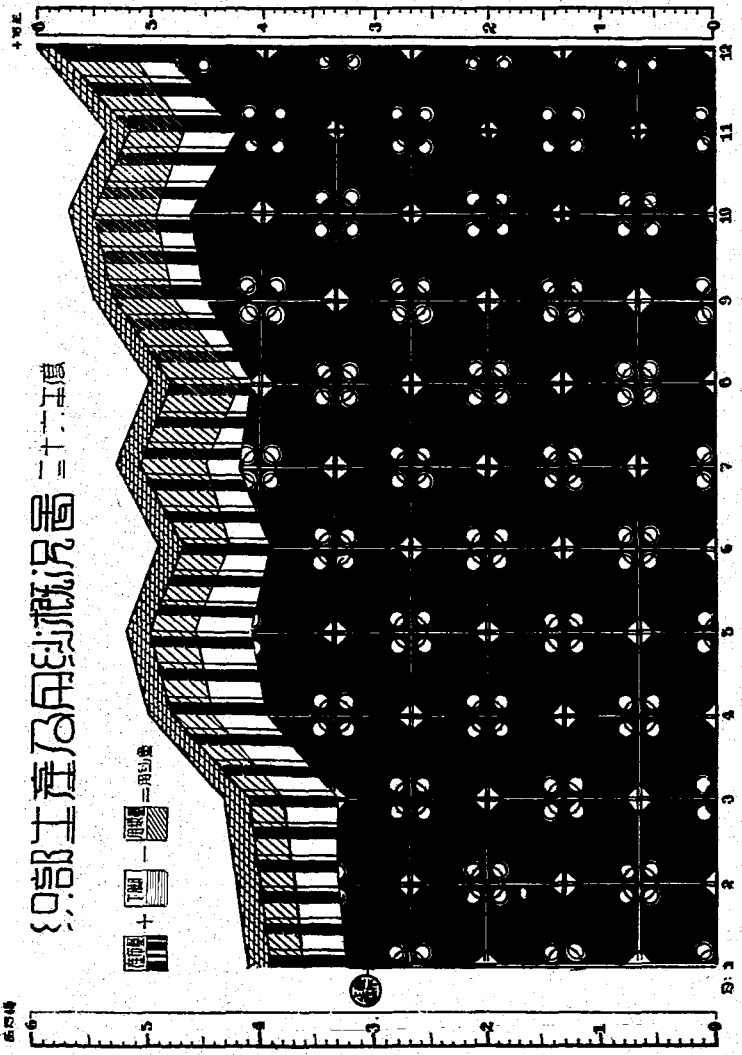

織部工産

(3) 耗用原料

1. 各廠生產棉紗用棉總量

單位：市担

月份	第一廠	第二廠	第三廠	第四廠	第五廠	第六廠	第七廠	共計
一月	11,718.81	12,056.33	7,179.10	4,687.93	3,536.34	3,028.14	8,625.04	50,831.69
二月	12,780.34	12,566.49	7,454.61	4,911.19	3,288.36	3,199.23	8,099.22	52,299.44
三月	13,307.22	12,357.54	8,128.51	3,646.97	3,077.77	2,012.03	8,976.92	51,507.01
四月	15,368.65	14,233.95	8,952.98	5,247.31	4,579.76	3,695.91	9,912.58	61,991.14
五月	17,821.31	15,033.34	9,781.09	4,873.81	4,862.89	3,387.46	10,135.94	65,895.84
六月	15,989.58	13,654.88	9,196.53	5,302.10	4,223.28	3,699.09	9,326.72	61,392.18
七月	16,299.41	14,141.20	9,582.46	5,944.97	5,028.06	4,397.19	9,503.28	64,901.57
八月	14,598.29	13,283.31	9,072.85	5,028.80	4,625.03	4,529.31	9,322.47	60,460.06
九月	16,969.55	14,142.22	9,517.17	4,975.96	4,722.03	4,495.96	10,410.20	65,233.14
十月	18,141.81	15,023.27	9,800.76	4,730.20	5,094.85	4,478.43	11,486.06	68,755.38
十一月	16,697.05	14,606.48	9,365.50	5,047.13	5,125.74	4,056.42	9,909.41	64,807.73
十二月	20,203.61	16,772.26	11,028.01	6,638.96	5,624.48	4,731.20	10,902.39	75,900.91
合計	189,895.68	167,871.27	109,059.57	61,035.33	63,788.64	45,710.42	116,615.23	743,976.03

資料來源：工務統計月報

2. 各廠生產棉布用紗總量

單位：磅

月份	第一廠	第二廠	第三廠	第四廠	第五廠	第六廠	第七廠	共計
一月	795,605	997,845	429,037	245,103	241,290	221,897	636,347	3,567,174
二月	887,253	1,009,605	434,819	238,698	217,393	217,213	621,563	3,626,534
三月	912,013	1,037,896	464,797	201,074	213,957	180,190	665,741	3,575,566
四月	1,097,129	1,150,018	511,462	256,600	335,645	256,346	713,474	4,329,674
五月	1,156,455	1,160,616	558,085	252,601	333,821	255,834	752,485	4,469,870
六月	1,070,017	1,145,477	512,185	267,577	295,622	277,162	693,170	4,262,210
七月	1,154,412	1,183,667	534,896	343,492	376,366	343,064	668,303	4,604,202
八月	1,113,501	1,041,314	499,615	328,238	366,436	335,412	677,644	4,362,160
九月	1,171,548	1,131,947	542,210	338,281	367,070	345,319	825,682	4,722,059
十月	1,206,014	1,170,940	547,719	338,540	367,802	350,640	907,591	4,669,245
十一月	1,123,860	1,082,506	504,680	302,041	376,952	332,499	776,384	4,499,922
十二月	1,277,681	1,276,621	620,183	378,678	418,136	386,090	834,181	5,191,570
合計	12,955,418	13,389,452	6,159,788	3,490,929	3,910,492	3,591,666	8,772,533	62,190,289

資料來源：工務統計月報

3. 各廠生產棉紗每件通扯用棉量

單位：市斤

月 份	第一廠	第二廠	第三廠	第四廠	第五廠	第六廠	第七廠	平 均
一 月	421.10	404.86	405.85	406.43	425.34	411.05	416.11	412.45
二 月	408.91	398.42	405.29	408.24	415.56	409.49	416.67	407.37
三 月	399.16	398.51	402.69	407.79	418.39	408.67	416.87	404.64
四 月	398.81	397.47	402.91	407.33	411.18	409.33	421.34	404.79
五 月	398.10	397.02	397.88	405.52	413.49	410.21	416.17	402.99
六 月	398.35	399.07	399.87	402.80	403.45	412.55	402.08	400.87
七 月	400.88	401.66	398.91	402.71	404.72	411.84	394.46	400.99
八 月	401.45	401.02	398.05	399.88	404.31	409.90	395.38	400.60
九 月	401.49	401.00	398.78	396.81	409.49	405.11	398.13	400.90
十 月	401.55	401.02	399.72	387.50	410.75	403.39	397.52	400.28
十 一 月	406.46	399.98	401.18	387.50	410.18	405.92	404.04	402.68
十 二 月	408.11	399.85	401.91	399.49	409.98	407.78	400.72	403.65
平 均	403.76	399.99	401.03	401.00	411.40	408.77	406.62	403.51

資料來源：工務統計月報

4. 各廠十二磅細布每疋布扯用紗量

單位：磅

月 份	第一廠	第二廠	第三廠	第四廠	第五廠	第六廠	第七廠	平 均
一 月	11.37	11.10	10.72	10.64	10.48	11.02	11.37	10.96
二 月	11.49	11.59	10.78	10.65	10.46	11.12	11.33	11.20
三 月	11.57	10.8	10.76	10.74	10.65	10.86	10.81	10.89
四 月	11.62	10.87	10.71	10.74	10.59	10.74	10.77	10.86
五 月	11.43	10.87	10.54	10.76	10.74	10.27	10.88	10.78
六 月	11.48	10.83	10.70	10.77	10.40	10.77	10.87	10.83
七 月	11.53	10.83	10.46	10.79	10.40	10.61	11.60	10.89
八 月	11.38	10.84	10.53	10.99	10.69	10.69	10.98	10.87
九 月	10.82	11.05	10.52	10.75	10.50	10.95	10.91	10.79
十 月	10.76	11.01	10.46	10.75	10.38	10.57	10.84	10.60
十 一 月	11.10	10.76	10.40	10.69	10.38	10.71	10.80	10.69
十 二 月	10.80	10.96	10.45	10.69	10.52	10.75	11.00	10.74
平 均	11.28	10.86	10.59	10.75	10.52	10.76	11.01	10.84

資料來源：工務統計月報

(4) 出產下脚

1. 各廠紡部下脚出產總量

單位：市担

月 份	第一廠	第二廠	第三廠	第四廠	第五廠	第六廠	第七廠	共 計
一 月	1,548.23	1,183.90	755.90	484.72	371.73	344.45	1,094.49	5,783.42
二 月	1,336.61	1,046.91	779.90	512.72	389.37	354.39	1,013.00	5,462.30
三 月	1,129.65	1,091.36	802.13	377.91	351.32	219.75	1,125.01	5,097.13
四 月	1,279.15	1,203.85	884.64	536.18	473.89	404.07	1,301.99	6,083.77
五 月	1,504.50	1,270.08	853.40	471.80	582.01	373.15	1,232.05	6,285.99
六 月	1,348.83	1,215.64	844.10	473.88	413.34	414.04	859.50	5,559.33
七 月	1,486.34	1,336.30	859.33	535.90	519.78	490.99	732.50	5,951.14
八 月	1,402.72	1,209.35	797.47	445.24	459.32	487.18	781.50	5,582.78
九 月	1,630.98	1,280.00	849.33	414.80	525.78	445.02	929.00	6,074.91
十 月	1,713.75	1,347.00	881.18	290.53	583.74	-424.02	1,010.50	6,250.72
一 月	1,789.38	1,284.00	880.09	311.30	580.44	407.96	1,025.50	6,278.57
二 月	2,187.30	1,490.00	1,063.44	591.79	636.13	482.91	1,041.50	7,493.07
合 計	18,397.44	14,958.39	10,260.91	5,446.77	5,885.85	4,847.93	12,146.54	71,924.83

資料來源：工務統計月報

2. 各廠織部下脚出產總量

單位：磅

月 份	第一廠	第二廠	第三廠	第四廠	第五廠	第六廠	第七廠	共 計
一 月	34,622	49,376	16,486	10,602	4,233	11,948	50,064	177,333
二 月	34,765	70,833	22,259	10,230	4,687	20,386	56,162	219,324
三 月	41,559	64,378	19,113	8,285	4,915	10,301	58,697	207,248
四 月	40,564	41,368	27,460	10,276	7,322	14,958	29,487	171,435
五 月	35,450	40,467	23,198	9,868	7,154	14,657	31,403	162,197
六 月	30,775	34,610	24,768	9,958	6,026	16,740	30,434	153,311
七 月	91,850	38,066	21,734	20,039	13,874	17,089	28,307	230,959
八 月	89,400	32,642	21,179	20,877	10,583	21,971	31,383	228,035
九 月	95,853	32,539	20,474	20,098	5,909	18,198	28,714	221,787
十 月	82,615	32,816	17,992	17,733	11,971	18,371	32,363	213,861
一 月	39,188	28,336	16,042	16,046	10,172	18,723	28,096	155,603
二 月	49,267	31,693	20,067	19,127	17,891	15,643	35,285	188,993
合 計	665,916	49,725	259,792	178,139	104,737	198,937	448,935	2,391,036

資料來源：工務統計月報

3. 各廠紡部每件紗下腳扯產量

單位：市斤

月 份	第一廠	第二廠	第三廠	第四廠	第五廠	第六廠	第七廠	平 均
一 月	55.63	39.76	42.73	42.02	44.71	46.76	52.80	45.93
二 月	43.73	33.19	42.40	42.62	49.21	45.36	52.11	42.55
三 月	33.88	35.20	39.74	42.26	47.76	44.63	52.24	40.04
四 月	33.20	33.62	39.81	41.62	42.54	44.73	54.91	39.67
五 月	33.67	33.54	34.71	39.25	49.49	45.19	50.58	38.45
六 月	33.60	35.52	36.70	36.00	39.49	46.17	57.05	36.36
七 月	36.56	37.96	35.77	36.30	41.83	45.98	30.39	36.83
八 月	38.58	36.51	34.98	35.40	40.15	44.08	33.13	36.99
九 月	38.59	36.29	35.58	33.08	45.60	40.10	35.52	27.33
十 月	37.93	35.96	35.93	23.80	47.07	38.19	34.97	36.39
十一 月	43.57	35.16	37.68	23.90	46.45	40.82	41.80	38.27
十二 月	44.18	35.52	38.75	35.61	46.37	41.62	39.85	39.85
平 均	39.43	35.69	37.90	35.99	45.06	43.64	44.61	39.14

資料來源：工務統計月報

4. 各廠織部每疋布下腳扯產量

單位：磅

月 份	第一廠	第二廠	第三廠	第四廠	第五廠	第六廠	第七廠	平 均
一 月	0.487	0.544	0.412	0.460	0.181	0.594	0.895	0.545
二 月	0.444	0.776	0.552	0.456	0.221	1.044	1.024	0.669
三 月	0.521	0.679	0.443	0.443	0.245	0.623	0.952	0.619
四 月	0.425	0.392	0.573	0.430	0.232	0.621	0.440	0.433
五 月	0.346	0.381	0.438	0.420	0.230	0.586	0.447	0.394
六 月	0.328	0.328	0.504	0.401	0.212	0.652	0.471	0.391
七 月	0.909	0.349	0.425	0.629	0.383	0.528	0.463	0.546
八 月	0.905	0.336	0.446	0.691	0.309	0.701	0.435	0.564
九 月	0.879	0.307	3.394	0.608	0.156	0.579	0.332	0.490
十 月	0.731	0.299	0.342	0.532	0.338	0.556	0.365	0.460
十一 月	0.384	0.281	0.330	0.537	0.280	6.608	0.385	0.372
十二 月	0.413	0.272	0.339	0.516	0.450	0.439	0.426	0.386
平 均	0.564	0.312	0.433	0.610	0.271	0.623	0.553	0.488

資料來源：工務統計月報

(5) 風 耗 水 餘

1. 各廠生產棉紗風耗或水餘總量

單位：市担

月 份	第一廠	第二廠	第三廠	第四廠	第五廠	第六廠	第七廠	共 計
一 月	71.95	66.30	4.20	17.56	147.57	10.43	8.95	325.96
二 月	72.13	74.16	0.13	32.97	27.51	9.76	32.57	249.23
三 月	79.93	13.65	1.48	23.70	57.02	5.71	37.57	219.05
四 月	105.37	34.80	4.78	36.46	64.07	15.32	73.28	334.03
五 月	104.71	22.81	6.94	40.66	13.23	17.72	65.95	272.02
六 月	75.09	22.73	6.59	51.59	11.38	31.32	49.85	246.55
七 月	58.88	29.13	6.21	52.09	—	31.77	28.74	205.82
八 月	—	53.89	4.18	20.05	14.62	32.39	*15.13	110.00
九 月	1.01	64.39	7.31	10.66	11.71	23.64	*7.42	111.80
十 月	73.43	81.84	22.13	10.00	10.13	25.76	*9.60	273.69
一 月	0.85	70.90	14.20	9.37	10.65	22.18	*16.00	112.15
二 月	51.83	60.81	7.58	16.62	10.04	38.03	*12.00	172.96
合 計	695.18	595.41	85.73	321.73	377.93	264.03	236.75	2,576.82

資料來源：工務統計月報

註：*為水餘量

2. 各廠生產棉紗平均每件紗風耗或水餘量

單位：市斤

月 份	第一廠	第二廠	第三廠	第四廠	第五廠	第六廠	第七廠	平 均
一 月	2.59	2.23	0.24	1.52	17.75	1.42	0.43	2.65
二 月	2.31	2.35	0.01	2.74	3.48	1.25	1.68	1.94
三 月	2.40	0.44	0.07	2.65	7.75	1.16	1.75	1.72
四 月	2.73	0.97	0.22	2.83	5.75	1.70	3.11	2.18
五 月	2.34	0.60	0.28	3.38	1.12	2.15	2.71	1.66
六 月	1.87	0.66	0.29	3.92	1.09	3.49	2.15	1.62
七 月	1.45	0.83	0.26	3.53	—	2.98	1.19	1.28
八 月	—	1.62	0.18	1.59	1.28	2.93	*0.64	0.72
九 月	0.02	1.83	0.31	0.85	1.02	2.13	*0.28	0.68
十 月	1.63	2.18	0.90	0.82	0.82	2.32	*0.33	1.24
一 月	0.02	1.94	0.61	0.72	0.85	2.22	*0.65	0.70
二 月	1.05	1.45	0.28	1.00	0.73	3.28	*0.44	0.92
平 均	1.53	1.43	0.30	2.13	3.47	2.25	0.89	1.44

資料來源：工務統計月報

註：*為水餘量

(6) 磅虧磅餘

1. 各廠生產棉布磅虧或磅餘總量

單位：磅

月份	第一廠		第二廠		第三廠		第四廠		第五廠		第六廠		第七廠		共計	
	磅虧	磅餘	磅虧	磅餘	磅虧	磅餘	磅虧	磅餘	磅虧	磅餘	磅虧	磅餘	磅虧	磅餘	磅虧	磅餘
一月	—	11,753	—	—	11,407	—	—	—	4,282	—	11,470	—	8,117	—	55,895	
二月	—	9,889	—	—	11,551	—	8,298	7,765	7,335	—	18,027	—	17,533	—	80,804	
三月	—	11,899	—	—	13,046	—	4,541	—	—	283	12,503	—	47,294	—	90,069	
四月	—	21,976	—	—	18,558	—	1,137	—	2	—	528	—	468	—	30,879	
五月	—	21,633	—	—	1,181	—	5,197	—	—	—	21,532	—	7,745	—	30,816	
六月	—	28,940	—	—	30,754	—	4,716	—	5,331	—	11,532	—	7,474	—	29,072	
七月	—	—	—	—	—	—	2,237	—	—	—	—	6,062	—	92,304	—	
八月	—	—	—	—	24,272	—	10,785	—	—	11,373	—	4,550	2,970	—	48,970	
九月	22,725	—	—	—	30,733	—	1,036	—	—	10,898	—	9,027	—	—	67,112	
十月	65,440	—	—	—	26,307	—	—	1,559	—	931	6,402	—	2,145	—	67,112	
十一月	—	—	—	—	28,139	—	—	—	—	3,791	—	—	2,149	—	104,960	
十二月	25,950	—	—	—	30,493	—	1,786	—	4,306	—	2,625	—	2,131	—	30,071	
合計	—	83,899	—	—	31,220	—	—	—	—	—	—	—	—	—	192,867	
合計	—	10,586	—	—	—	—	—	—	—	—	—	—	—	—	129,939	

資料來源：工務統計月報

2. 各廠生產棉布平均每疋布磅虧或磅餘量

月份	第一廠		第二廠		第三廠		第四廠		第五廠		第六廠		第七廠		平均	
	磅虧	磅餘	磅虧	磅餘	磅虧	磅餘	磅虧	磅餘	磅虧	磅餘	磅虧	磅餘	磅虧	磅餘	磅虧	磅餘
一月	—	—	—	—	—	—	—	—	—	—	—	—	—	—	—	—
二月	—	0.15	—	—	0.29	—	0.36	0.35	0.18	—	0.57	—	0.15	—	0.17	—
三月	—	0.27	—	—	0.36	—	0.24	0.24	0.35	—	0.92	—	0.32	—	0.25	—
四月	—	0.26	—	—	0.30	—	0.24	0.22	—	0.01	0.76	—	0.77	—	0.27	—
五月	—	—	—	—	0.47	—	0.23	0.23	—	—	0.88	—	0.28	—	0.09	—
六月	—	—	—	—	0.09	—	0.22	0.22	—	—	0.86	—	0.11	—	0.08	—
七月	—	—	—	—	0.35	—	0.19	0.19	—	—	0.45	—	0.12	—	0.07	—
八月	—	—	—	—	0.63	—	—	—	—	—	—	—	—	—	—	—
九月	—	—	—	—	—	—	0.08	0.07	—	—	—	0.19	—	—	—	—
十月	—	—	—	—	—	—	0.36	0.36	—	0.33	—	0.15	0.04	—	—	—
十一月	0.67	—	—	—	0.47	—	0.03	0.03	—	0.31	—	0.29	0.01	—	0.11	—
十二月	0.58	—	—	—	0.50	—	0.02	0.02	—	0.10	0.19	0.29	0.02	—	0.14	—
合計	0.22	—	—	—	0.52	—	0.05	0.05	—	0.11	—	—	0.03	—	0.25	—
合計	—	—	—	—	—	—	—	—	—	—	—	—	0.03	—	0.07	—
合計	—	—	—	—	—	—	—	—	—	—	—	—	0.03	—	—	—

資料來源：工務統計月報

(7) 工作 日 數

1. 各 廠 紡 部 工 作 日 數

廠 別	班 別	一月	二月	三月	四月	五月	六月	七月	八月	九月	十月	十一月	十二月	共 計
第一廠	日 夜	24 24	24 23	24 24	26 26	26 26	25 25	27 27	25 25	26 26	26 26	23 23	26 26	302 301
	日 夜	24 24	24 24	24 24	26 26	26 26	24 24	27 27	25 25	26 26	26 26	23 23	26 26	301 302
第三廠	日 夜	24 24	24 24	24 24	26 26	26 26	25 25	27 27	25 25	26 26	26 26	23 23	26 26	302 302
	日 夜	21 24	24 26	17 21	21 23	21 20	21 19	27 27	25 24	26 26	20 31	21 25	26 25	270 292
第五廠	日 夜	24 25	21 24	24 20	26 27	26 26	24 24	27 27	25 24	26 26	26 26	24 26	26 26	299 301
	日 夜	20 25	24 23	18 18	22 22	22 20	22 19	26 26	25 25	25 26	19 30	21 25	26 26	270 285
第七廠	日 夜	24 24	24 24	24 24	26 26	26 26	25 25	27 27	25 25	26 26	26 26	22 22	26 26	301 301

資料來源：各廠工務日報

2. 各 廠 織 部 工 作 日 數

廠 別	班 別	一月	二月	三月	四月	五月	六月	七月	八月	九月	十月	十一月	十二月	共 計
第一廠	日 夜	24 24	24 23	24 24	26 26	26 26	25 25	27 27	25 25	26 26	26 26	23 23	26 26	302 301
	日 夜	24 24	24 25	24 24	26 26	26 26	24 24	27 27	25 25	26 26	26 26	23 23	26 26	301 302
第三廠	日 夜	24 24	24 24	24 24	26 26	26 26	25 25	27 27	25 25	26 26	26 26	23 23	26 26	302 302
	日 夜	20 25	24 25	17 21	21 24	21 21	21 19	27 27	25 24	26 26	20 31	21 25	26 26	269 294
第五廠	日 夜	24 25	24 24	24 21	26 26	26 26	24 24	27 27	25 24	26 26	26 26	24 26	26 26	302 301
	日 夜	20 25	24 23	18 18	21 22	22 20	22 19	26 26	25 25	25 26	19 30	21 25	26 26	269 285
第七廠	日 夜	24 24	24 24	24 24	26 26	26 26	25 25	27 27	25 25	26 26	26 26	22 22	26 26	301 301

資料來源：各廠工務日報

(8) 工人能力

1. 紡部每一值機工人看管機器數目

月	份	棉紗機(台)	棉紗機(台)	併轉機(台)	二重紗機(錠)	三重紗機(錠)	筒子機(錠)	筒子機(錠)	併轉機(錠)	筒子機(錠)	棉紗機(台)
一	月	19,997	1,218	21,235	121,264	309,951	65,002	309,951	145,351	1,104	
二	月	18,550	1,492	21,599	124,176	306,342	63,165	306,342	136,485	1,124	
三	月	18,351	1,572	20,615	120,705	299,984	59,917	299,984	150,290	1,121	
四	月	19,275	1,471	20,826	124,363	310,210	57,946	310,210	132,648	1,156	
五	月	19,833	1,368	21,488	124,565	316,210	59,341	316,210	149,024	1,134	
六	月	19,833	1,500	21,500	124,737	304,303	55,704	304,303	153,129	1,131	
七	月	19,743	1,590	21,101	124,016	302,559	56,388	302,559	162,557	1,122	
八	月	17,533	1,590	20,565	122,933	302,238	57,171	302,238	168,601	1,141	
九	月	17,289	1,292	20,430	122,330	281,812	61,406	281,812	185,829	1,132	
十	月	17,694	1,566	20,321	121,222	281,812	58,182	281,812	198,324	1,138	
十一	月	17,447	1,488	20,031	122,293	291,976	61,115	291,976	221,135	1,136	
平	均	17,667	1,461	20,857	122,667	309,140	60,076	309,140	171,289	1,130	

資料來源：工務課旬報

2. 織部每一值機工人看管機器數目

月	份	轉機(錠)	併轉機(錠)	提轉機(錠)	雙轉機(台)	三轉機(台)	雙轉機(台)	併轉機(台)	雙轉機(台)	三轉機(台)
一	月	43,057	0,691	16,000	0,681	0,465	0,659	4,748	0,659	4,748
二	月	42,827	0,692	16,000	0,692	0,441	0,658	4,804	0,658	4,804
三	月	41,814	0,675	16,000	0,719	0,439	0,664	4,916	0,664	4,916
四	月	42,587	0,726	16,000	0,682	0,438	0,670	5,033	0,670	5,033
五	月	43,304	0,689	16,000	0,726	0,451	0,677	5,262	0,677	5,262
六	月	42,792	0,686	16,000	0,689	0,451	0,626	5,266	0,626	5,266
七	月	42,227	0,686	16,000	0,686	0,447	0,607	5,304	0,607	5,304
八	月	42,323	0,706	16,000	0,706	0,443	0,597	5,287	0,597	5,287
九	月	43,673	0,695	16,000	0,695	0,455	0,615	5,165	0,615	5,165
十	月	44,447	0,715	16,000	0,715	0,476	0,631	5,656	0,631	5,656
十一	月	45,061	0,715	16,000	0,715	0,479	0,630	5,675	0,630	5,675
十二	月	45,463	0,711	16,000	0,711	0,482	0,617	5,668	0,617	5,668
平	均	43,991	0,699	16,000	0,699	0,456	0,637	5,235	0,637	5,235

資料來源：工務課旬報

3. 各廠紡部每件紗需工人數

月 份	第一廠	第二廠	第三廠	第四廠	第五廠	第六廠	第七廠	平 均
一 月	23,098	14,217	15,973	18,461	12,006	19,200	15,073	17,255
二 月	20,464	15,298	15,876	19,197	15,268	18,975	15,892	17,280
三 月	20,432	15,075	14,754	23,914	16,136	25,070	14,770	17,403
四 月	18,465	13,662	14,518	15,507	12,308	16,193	14,740	15,321
五 月	15,936	13,618	14,105	14,344	10,111	15,859	14,211	14,439
六 月	15,620	15,009	14,254	12,673	12,668	15,201	14,640	14,815
七 月	18,241	15,815	14,495	15,346	11,587	15,745	15,214	15,690
八 月	17,268	15,468	14,204	16,612	11,375	14,089	14,794	15,642
九 月	17,140	15,098	14,371	18,354	11,977	16,300	13,784	15,241
十 月	16,271	14,216	13,992	17,919	11,339	13,506	12,450	14,401
十 一 月	15,880	12,754	13,097	15,115	10,957	14,350	12,851	13,753
十 二 月	15,687	13,014	13,292	13,804	10,709	14,661	13,941	13,537
平 均	17,875	14,487	14,411	16,771	12,203	16,594	14,363	15,402

資料來源：工務課旬報

4. 各廠織部每疋紗需工人數

月 份	第一廠	第二廠	第三廠	第四廠	第五廠	第六廠	第七廠	平 均
一 月	0.614	0.614	0.564	0.595	0.765	0.701	0.654	0.607
二 月	0.550	0.530	0.581	0.660	0.804	0.910	0.674	0.611
三 月	0.554	0.525	0.549	0.602	0.826	0.873	0.622	0.594
四 月	0.499	0.511	0.534	0.533	0.649	0.678	0.630	0.552
五 月	0.466	0.511	0.498	0.513	0.625	0.619	0.613	0.529
六 月	0.484	0.451	0.517	0.469	0.652	0.593	0.646	0.549
七 月	0.481	0.518	0.535	0.484	0.538	0.592	0.744	0.546
八 月	0.451	0.537	0.535	0.479	0.518	0.594	0.626	0.527
九 月	0.425	0.510	0.514	0.491	0.538	0.606	0.544	0.502
十 月	0.411	0.493	0.507	0.478	0.527	0.550	0.514	0.489
十 一 月	0.404	0.473	0.486	0.482	0.513	0.561	0.514	0.473
十 二 月	0.404	0.481	0.469	0.435	0.490	0.576	0.570	0.489
平 均	0.479	0.513	0.524	0.518	0.620	0.654	0.613	0.539

資料來源：工務課旬報

5. 各廠紡部每二十小時每萬錠紗錠扯用工人數

月 份	第一廠	第二廠	第三廠	第四廠	第五廠	第六廠	第七廠	平 均
一 月	204	222	182	268	222	255	223	225
二 月	194	221	171	265	215	249	202	217
三 月	207	212	178	276	223	254	214	223
四 月	204	202	177	225	221	254	217	214
五 月	204	196	186	214	227	255	219	214
六 月	204	199	188	211	227	254	223	215
七 月	203	197	193	209	226	250	224	215
八 月	205	201	194	211	228	248	225	216
九 月	203	221	194	207	228	251	227	219
十 月	213	220	191	208	228	253	225	220
十 一 月	214	221	191	214	230	255	228	222
十 二 月	218	220	198	199	230	257	227	218
平 均	207	211	181	225	225	253	221	218

資料來源：工務課旬報

6. 各廠織部每二十小時每百台布機扯用工人數

月 份	第一廠	第二廠	第三廠	第四廠	第五廠	第六廠	第七廠	平 均
一 月	94	103	100	87	106	107	105	100
二 月	93	101	99	84	103	102	102	98
三 月	93	103	99	84	106	106	104	99
四 月	92	103	99	82	105	105	107	99
五 月	91	104	100	83	103	105	108	99
六 月	91	105	103	83	104	105	108	100
七 月	91	103	102	82	101	106	107	99
八 月	89	103	102	83	102	105	109	99
九 月	89	103	103	85	102	107	110	100
十 月	89	103	103	85	108	108	110	101
十 一 月	89	102	103	85	103	108	110	100
十 二 月	89	103	103	81	103	108	109	99
平 均	91	103	101	84	104	106	107	99

資料來源：工務課旬報

(9) 紗支試驗

1. 細紗格林差異 (%)

廠別	支數	一月	二月	三月	四月	五月	六月	七月	八月	九月	十月	十一月	十二月
第一廠	T 21's	3.65	3.30	1.90	2.25	2.50	2.80	3.60	3.40	3.20	4.35	3.42	3.50
	W 23's	1.00	2.75	1.68	2.24	2.95	3.05	4.30	3.12	4.45	4.00	4.00	4.20
第二廠	T 21's	2.50	2.40	2.60	2.80	2.60	2.40	2.60	3.00	3.60	4.86	5.28	3.70
	W 23's	2.77	2.68	3.18	2.95	2.44	3.98	3.35	3.22	4.00	4.56	3.68	3.70
第三廠	T 22's	4.38	3.80	4.10	4.00	3.60	3.92	4.08	4.50	3.60	3.46	3.84	3.55
	W 22's	3.17	3.38	3.48	4.28	3.28	3.38	3.18	3.10	3.38	3.56	3.28	3.27
第四廠	T 22's	1.80	3.03	2.55	2.68	2.43	2.42	2.85	2.74	3.28	3.10	3.20	2.95
	W 22's	1.90	2.35	2.70	2.52	2.60	2.68	2.35	2.94	3.55	3.03	3.38	3.15
第五廠	T 21's	3.00	2.00	1.80	1.60	1.03	0.68	0.68	1.16	1.33	0.90	0.80	0.67
	W 23's	3.27	2.33	1.98	1.64	1.35	0.65	0.80	1.88	1.70	1.36	0.95	0.75
第六廠	T 21's	0.89	0.77	1.60	2.53	2.91	2.68	3.20	3.25	3.39	4.57	3.23	2.80
	W 23's	0.73	0.76	1.90	2.59	3.04	2.12	3.00	3.02	3.35	4.40	4.02	2.93
第七廠	T 21's	8.28	6.75	6.65	7.67	7.05	6.65	6.98	6.95	6.40	5.57	6.35	6.17
	W 23's	9.05	7.12	7.84	6.64	7.22	7.36	8.08	8.25	7.27	4.42	6.00	7.15

資料來源：工務課試驗週報

2. 細紗含水 (%)

廠別	支數	一月	二月	三月	四月	五月	六月	七月	八月	九月	十月	十一月	十二月
第一廠	T 21's	4.90	3.50	4.15	3.80	5.00	-	-	-	-	-	-	-
	W 23's	4.50	4.90	4.36	4.48	3.90	-	-	-	-	-	-	-
第二廠	T 21's	5.20	5.30	5.15	5.20	5.50	6.20	7.60	7.40	7.10	6.56	7.02	7.45
	W 23's	5.40	5.28	5.15	5.28	5.55	6.22	7.50	7.28	6.90	6.36	6.98	7.32
第三廠	T 22's	5.91	5.97	5.95	5.75	5.79	5.87	6.19	5.98	6.03	5.90	6.00	6.37
	W 22's	5.86	5.93	5.95	5.63	5.55	5.88	4.88	6.04	5.90	6.96	5.40	5.55
第四廠	T 22's	5.20	5.25	5.30	5.38	5.02	5.02	5.15	5.02	5.10	5.03	5.06	5.02
	W 22's	5.30	5.38	5.40	5.44	5.00	5.06	5.00	5.10	5.00	4.93	5.02	5.02
第五廠	T 21's	5.70	5.35	5.03	5.11	5.80	5.02	5.50	6.24	5.75	5.23	5.34	5.32
	W 20's	5.73	5.38	4.95	5.05	5.06	4.92	5.57	6.09	5.78	5.20	5.34	5.30
第六廠	T 21's	6.10	5.75	5.58	5.47	5.59	5.36	5.55	5.32	5.40	5.36	5.58	5.60
	W 20's	6.00	6.10	5.61	5.33	5.54	5.26	5.47	5.22	5.30	5.30	5.28	5.42
第七廠	T 21's	5.44	5.30	5.34	4.86	4.82	5.52	6.43	6.70	5.90	5.86	4.84	4.50
	W 23's	5.47	5.31	5.34	4.99	4.83	5.71	6.56	6.85	6.05	5.93	4.82	4.65

資料來源：工務試驗室週報

(C) 細紗強力 (磅)

廠 名	支 數	一 月	二 月	三 月	四 月	五 月	六 月	七 月	八 月	九 月	十 月	十一 月	十二 月
第一廠	T 21 ^a	76.3	75.5	72.9	77.8	81.2	83.4	82.4	84.2	83.7	84.4	88.1	87.4
	W 23 ^a	66.0	66.5	64.7	67.7	72.0	75.7	73.6	75.1	74.8	74.8	77.4	76.5
第二廠	T 21 ^a	74.7	71.5	70.4	73.9	76.5	79.5	83.5	82.7	84.1	81.7	80.4	79.1
	W 23 ^a	68.2	66.0	64.6	64.8	69.2	69.2	73.4	75.6	79.1	78.1	75.7	76.9
第三廠	T 22 ^a	68.5	66.6	70.9	68.4	66.9	69.9	71.3	72.3	71.2	71.7	73.2	74.3
	W 22 ^a	62.3	63.0	64.3	62.6	62.4	66.0	67.1	69.3	68.6	69.2	71.1	71.5
第四廠	T 22 ^a	69.0	70.2	69.2	67.3	65.1	65.5	68.1	69.4	71.7	74.8	73.2	72.7
	W 22 ^a	64.9	66.5	65.2	64.2	61.6	61.8	65.0	66.1	67.1	70.2	69.3	73.5
第五廠	T 21 ^a	75.6	74.8	72.5	74.3	78.9	83.3	87.3	88.9	85.8	86.9	82.4	82.5
	W 20 ^a	72.6	70.2	68.2	73.2	76.9	80.0	83.1	83.6	84.3	85.4	81.7	77.5
第六廠	T 21 ^a	67.1	63.8	64.2	67.8	67.5	66.9	72.1	72.9	71.2	71.5	72.0	73.5
	W 20 ^a	67.5	65.4	65.8	67.4	66.5	66.4	71.1	72.5	70.7	71.0	71.7	73.2
第七廠	T 21 ^a	79.7	69.5	67.9	72.1	71.6	74.4	75.5	79.2	77.0	77.9	71.5	71.0
	W 23 ^a	69.8	62.2	60.2	62.2	62.8	62.2	65.9	67.5	65.9	65.9	62.1	61.0

資料來源：工務課試驗週報

4. 細紗強力差異 (%)

廠 別	支 數	一 月	二 月	三 月	四 月	五 月	六 月	七 月	八 月	九 月	十 月	十一 月	十二 月
第一廠	T 21's	7.60	5.70	4.40	4.60	4.00	3.50	4.80	4.60	3.60	3.13	4.46	4.32
	W 23's	3.30	5.28	3.80	4.18	4.53	3.82	4.15	4.66	4.08	3.40	3.54	3.55
第二廠	T 21's	7.50	7.90	7.60	7.80	7.80	7.40	7.30	5.80	5.70	6.40	5.94	6.12
	W 23's	8.46	7.75	8.42	8.30	7.88	8.28	5.66	6.64	5.88	7.23	6.68	7.10
第三廠	T 22's	4.60	5.65	5.65	5.10	5.00	4.92	5.25	4.74	5.45	5.30	5.58	5.22
	W 22's	4.60	5.75	5.40	4.80	5.70	5.16	4.70	4.98	5.78	5.86	5.20	5.62
第四廠	T 22's	5.13	4.45	5.40	5.72	5.18	5.22	5.40	5.22	5.10	5.10	5.42	5.70
	W 22's	5.87	4.63	4.95	5.28	5.20	5.24	5.40	5.62	5.33	5.60	5.46	5.40
第五廠	T 21's	6.20	5.70	4.45	4.28	3.15	2.90	2.55	2.98	22.8	2.16	2.98	2.55
	W 20's	9.80	5.50	5.35	3.74	3.50	3.44	2.73	3.10	2.70	3.20	31.6	2.87
第六廠	T 21's	2.99	4.87	7.60	6.58	6.76	6.21	5.43	4.11	4.30	3.97	3.17	3.06
	W 20's	3.43	5.07	6.82	6.95	5.33	4.38	4.24	3.35	3.50	4.31	2.82	2.93
第七廠	T 21's	12.40	8.94	9.40	9.95	10.90	9.36	13.08	9.67	6.20	5.60	6.54	8.15
	W 23's	11.98	8.98	10.14	10.00	10.45	8.88	13.30	10.92	6.48	5.84	5.84	7.05

資料來源：工務試驗週報

(10) 溫 濕 度

1. 混 棉 間

月 份	溫 濕 度	第一廠	第二廠	第三廠	第四廠	第五廠	第六廠	第七廠
一 月	溫度 F	59	69	58.8	45	49	50	68
	溫度 %	47	52	67.9	81	72.8	70	58
二 月	溫度 F	62.6	69	55.9	41	46.2	50	61
	溫度 %	50	58	67	76	76.3	64	58
三 月	溫度 F	63.9	71	63.8	51	53.5	55.4	67
	溫度 %	63	58	67.8	71	75.2	66	45
四 月	溫度 F	75.6	73	67.1	62	63.2	60.8	79
	溫度 %	50	59	60.1	51	66.6	63	46
五 月	溫度 F	80.6	77	73.5	74	73	68	77
	溫度 %	47	52	63.7	64	62.8	67	60
六 月	溫度 F	85.6	80	78.1	79	78.6	78.8	88
	溫度 %	51	62	73.4	79	67.5	64	55
七 月	溫度 F	86.5	86	85.3	86	82.1	86	85
	溫度 %	61	69	71.8	76	78.3	72	61
八 月	溫度 F	88	88	84.2	78	82.4	80.6	85
	溫度 %	68	69	70.8	80	75.6	70	68
九 月	溫度 F	82	75	78.9	78	73.6	71.6	79
	溫度 %	60	69	69.2	73	72.5	57	58
十 月	溫度 F	74.7	70	58.3	66	65.2	62	75
	溫度 %	59	62	83.3	56	67.1	65	53
十一 月	溫度 F	65.3	70	52.9	56	55.4	55	62
	溫度 %	68	55	68.1	61	71.4	68	60
十二 月	溫度 F	58.3	67	57.4	56	52.0	51	64
	溫度 %	76	56	69.5	54	71.2	63	56

資料來源：工務課週報及各廠調查報告

2. 清 棉 間

月 份	溫 度	第一廠	第二廠	第三廠	第四廠	第五廠	第六廠	第七廠
一 月	溫度 F	69.6	70	61	46	49	50	68
	溫度 %	43	69	68.6	75	72.8	67.5	58
二 月	溫度 F	65.8	68	60.6	44	46.2	50	61
	溫度 %	56	67	63.4	68	76.3	75	58
三 月	溫度 F	69.3	67	65.7	53	53.5	55.4	67
	溫度 %	54	62	69.3	67	75.2	66	45
四 月	溫度 F	81.9	75	70	70	63.2	60.8	79
	溫度 %	47	60	67.7	51	66.6	62	46
五 月	溫度 F	86.4	78	77	76	73	68	77
	溫度 %	44	58	63.2	60	62.8	67	60
六 月	溫度 F	90.9	82	82	78	78.6	78.8	88
	溫度 %	48	67	69.6	74	67.5	66	55
七 月	溫度 F	87.4	86	88	88	82.1	86	85
	溫度 %	62	65	63.3	65	78.3	70	61
八 月	溫度 F	85.8	68	85.5	80	82.4	86	85
	溫度 %	67	64	66.9	65	75.6	64	68
九 月	溫度 F	88.7	77	80.8	79	73.6	71.6	79
	溫度 %	56	70	65.6	65	72.5	62	58
十 月	溫度 F	77.4	73	67.3	67	65.2	62.6	75
	溫度 %	55	58	77.8	57	67.1	65.8	53
十一 月	溫度 F	68.4	77	62.6	58	55.4	52.7	62
	溫度 %	61	55	70.2	65	71.4	67	60
十二 月	溫度 F	63.7	69	63.6	55	52	49.1	64
	溫度 %	59	62	68.9	65	71.2	63.5	56

資料來源：工務課週報及各廠調查報告

3. 梳 棉 間

月 份	溫 濕 度	第 一 廠	第 二 廠	第 三 廠	第 四 廠	第 五 廠	第 六 廠	第 七 廠
一 月	溫 度 F	70.7	70	80.6	61	55.5	57.2	77
	濕 度 %	51	59	51.4	65	60.3	68	48
二 月	溫 度 F	73.8	68	78.6	53	54	55.4	68
	濕 度 %	53	57	54.5	71	61.6	64	58
三 月	溫 度 F	77.7	75	78.6	64	59.2	59	64
	濕 度 %	48	62	58.2	68	60.1	97	51
四 月	溫 度 F	83.3	83	80.4	83	73.3	66.2	84
	濕 度 %	51	55	54.6	56	55.1	70	41
五 月	溫 度 F	86.2	84	85.1	87	79.2	7.52	85
	濕 度 %	45	56	58.5	72	51.3	63	55
六 月	溫 度 F	90.3	88	87.4	85	84.3	84.2	91
	濕 度 %	50	61	61.8	70	52.2	60	50
七 月	溫 度 F	90.1	90	90.1	94	86.6	91.4	91
	濕 度 %	59	65	65.8	64	66.3	76	53
八 月	溫 度 F	94.5	88	89.1	83	86.9	86	93
	濕 度 %	60	66	64.7	66	72.5	66	53
九 月	溫 度 F	93	84	84	83	81.4	78.8	84
	濕 度 %	54	68	60.1	66	66.6	68	57
十 月	溫 度 F	86.2	80	81.3	70	75.3	71	79
	濕 度 %	42	56	66.5	61	62.4	66	63
十 一 月	溫 度 F	79.5	77	77.5	64	66.6	64	76
	濕 度 %	52	59	60.3	65	63.4	69	47
十 二 月	溫 度 F	75.9	71	80.6	69	61.5	59	70
	濕 度 %	54	61	59	61	66	67	46

資料來源：工務課週報及各廠調查報告

4. 粗 紡 間

月 份	溫 度 濕 度	第一廠	第二廠	第三廠	第四廠	第五廠	第六廠	第七廠
一 月	溫 度 F	69.8	75	78.4	62	58	57.2	77
	濕 度 %	55	59	54.4	73	68.4	66	48
二 月	溫 度 F	71.6	74	78.1	54	55.2	57.2	68
	濕 度 %	55	61	60.8	72	67.4	67	58
三 月	溫 度 F	77.9	75	76.3	61	62	59	64
	濕 度 %	51	61	58.8	81	62.6	68	51
四 月	溫 度 F	81.3	83	79.7	81	74	66.2	84
	濕 度 %	53	57	59.6	64	54.2	72	41
五 月	溫 度 F	85.1	83	83.3	85	81	73.4	85
	濕 度 %	58	56	60.5	62	49.1	64	55
六 月	溫 度 F	87.1	88	85.5	84	84	86	91
	濕 度 %	65	58	63.8	73	57.4	62	50
七 月	溫 度 F	91	92	89.4	93	86.7	91.4	91
	濕 度 %	63	61	65.8	62	67.9	74	53
八 月	溫 度 F	96.4	91	89.1	83	85.6	85	93
	濕 度 %	58	56	68.3	72	60.1	69	53
九 月	溫 度 F	88	89	85.6	83	81.8	78.8	58
	濕 度 %	56	62	61.5	68	68.1	66	57
十 月	溫 度 F	83.8	81	79.2	71	75.3	70.7	76
	濕 度 %	48	59	69.9	63	56.3	62.5	50
十 一 月	溫 度 F	77.2	77	72.9	64	67.8	63.5	73
	濕 度 %	58	61	62.8	67	63.4	63	48
十 二 月	溫 度 F	75.6	76	75.4	71	61.5	58.5	67
	濕 度 %	54	60	64.2	63	65.2	61	45

資料來源：工務課週報及各廠調查報告

5. 精 紡 間

月 份	溫 度	第一廠	第二廠	第三廠	第四廠	第五廠	第六廠	第七廠
一 月	溫度 F	78.3	79	78.5	80	80.4	73.4	79
	溫度 %	46	64	54.7	64	50.4	60	65
二 月	溫度 F	80.1	80	80.6	72	74.9	73.4	67
	溫度 %	55	62	52.9	62	52.3	62	62
三 月	溫度 F	83.7	80	78.8	81	75.5	77	79
	溫度 %	48	61	58.2	56	51.4	66	51
四 月	溫度 F	84.7	88	84.6	85	84.2	80.6	87
	溫度 %	46	55	49.6	55	49.4	65	43
五 月	溫度 F	88.7	89	89.1	90	88.3	86	93
	溫度 %	47	54	52.2	59	46.8	64	50
六 月	溫度 F	92.3	91	90.5	91	89.2	93.2	94
	溫度 %	46	57	58.6	66	54	63	46
七 月	溫度 F	93.6	95	95.9	94	93.8	64.8	96
	溫度 %	57	58	59.1	63	58.9	67	52
八 月	溫度 F	96.1	95	95.4	90	95.3	98.6	67
	溫度 %	58	58	59	65	53.2	63	55
九 月	溫度 F	90.5	92	89.5	92	95.3	86	86
	溫度 %	56	61	54.8	63	43	64	54
十 月	溫度 F	84.4	87	84.9	88	90.2	77.9	82
	溫度 %	51	60	55.3	58	45.7	57.5	56
十一月	溫度 F	77.7	81	81	83	85	70.7	77
	溫度 %	55	60	56.9	57	48.6	61.5	44
十二月	溫度 F	80.6	81	79.9	78	85.2	60.3	63
	溫度 %	49	63	58.9	57	54.9	56.5	46

資料來源：工務課週報及各廠調查報告

6. 搖 紗 間

月 份	溫度 F 溫度 %	第一廠	第二廠	第三廠	第四廠	第五廠	第六廠	第七廠
一 月	溫度 F 溫度 %	63.5 83	70 72	64.8 79.4	62 81	57.4 65.6	53.6 68	66 66
二 月	溫度 F 溫度 %	68 84	70 74	65.7 78.8	57 83	56.2 70.4	53.6 63	57 62
三 月	溫度 F 溫度 %	71.6 80	66 76	66 78.5	59 89	60.8 58.6	55.4 79	56 73
四 月	溫度 F 溫度 %	74.3 72	75 77	80.4 80.4	72 70	62.8 72.4	59 82	70 63
五 月	溫度 F 溫度 %	76.5 81	75 75	79.4 79.3	79 76	68.2 71.9	68 77	68 72
六 月	溫度 F 溫度 %	78.4 77	82 60	78.8 78.1	80 80	76.1 74.6	80.6 74	77 66
七 月	溫度 F 溫度 %	82.4 67	77 78	83.8 76.7	85 78	81.4 80	84.2 82	76 70
八 月	溫度 F 溫度 %	82.9 83	85 81	80.6 82.3	80 78	82.1 77.3	82.4 77	76 74
九 月	溫度 F 溫度 %	74.5 80	80 82	75.2 80.7	81 81	71.2 73.8	75.2 80	70 68
十 月	溫度 F 溫度 %	69.3 70	75 80	70.3 81.2	68 82	59.7 73	63.5 74	61 69
十一 月	溫度 F 溫度 %	61.5 72	72 76	69.6 80.8	66 83	56.9 76.5	50.4 77	54 72
十二月	溫度 F 溫度 %	66.2 69	73 80	72.7 84.1	68 72	59.9 75.5	50.9 80	51 64

資料來源：工務課週報及各廠調查報告

7. 成 包 間

月 份	溫 度	第一廠	第二廠	第三廠	第四廠	第五廠	第六廠	第七廠
一 月	溫度 F	67.5	73	62.8	56	63	53.6	66
	溫度 %	74	68	72.1	50	64.3	65	66
二 月	溫度 F	70.7	71	67.8	50	59.8	53.6	57
	溫度 %	74	71	73.4	48	63.4	63	62
三 月	溫度 F	75.8	67	64.4	56	60	55.4	56
	溫度 %	70	75	71.5	52	60.6	79	73
四 月	溫度 F	77	71	75.7	81	62.6	59	70
	溫度 %	66	75	68.8	53	70.4	75	63
五 月	溫度 F	80.4	75	86.8	74	69.7	68	68
	溫度 %	75	77	74.3	60	79.3	70	72
六 月	溫度 F	82.2	78	77.2	83	77.3	78.8	77
	溫度 %	73	75	74.1	70	64.5	70	66
七 月	溫度 F	85.8	86	84.6	88	82	84.2	76
	溫度 %	70	79	72.2	68	74	78	70
八 月	溫度 F	85.6	82	84.2	79	81.8	80.6	76
	溫度 %	75	82	75	69	73	72	74
九 月	溫度 F	78.6	79	72.5	78	72.6	73.4	70
	溫度 %	73	81	77.3	78	67.6	74	68
十 月	溫度 F	72.3	73	64.4	67	61.7	66.2	61
	溫度 %	59	81	72.4	78	69.9	64	69
十一 月	溫度 F	61.2	72	64.1	55	58.1	59	54
	溫度 %	54	77	74.2	73	60.1	62	72
十二 月	溫度 F	68.5	72	63.3	53	62.3	55.4	51
	溫度 %	46	64	72.6	76	67.3	64	64

資料來源：工務課週報及各廠調查報告

8. 準備 間

月 份	溫 度	第一廠	第二廠	第三廠	第四廠	第五廠	第六廠	第七廠
一 月	溫度 C	16	21	20	10	10	17	17
	濕度 %	76	70	74	76	70	69	88
二 月	溫度 C	17	19	20	7	12	14	11
	濕度 %	61	69	74	74	72	68	84
三 月	溫度 C	22	21	21	9	17	19	18
	濕度 %	71	70	75	76	76	70	83
四 月	溫度 C	23	22	23	18	19	25	24
	濕度 %	80	72	75	76	82	68	88
五 月	溫度 C	25	24	26	24	21	26	25
	濕度 %	76	69	75	65	84	67	73
六 月	溫度 C	27	26	29	27	23	26	27
	濕度 %	75	80	78	72	85	69	80
七 月	溫度 C	29	30	30	30	25	27	27
	濕度 %	85	76	80	85	86	69	72
八 月	溫度 C	29	28	29	30	25	27	28
	濕度 %	83	68	77	77	86	69	76
九 月	溫度 C	25	22	27	25	23	26	26
	濕度 %	80	74	75	84	85	70	75
十 月	溫度 C	22.5	18.3	25	21.1	17	18	17.2
	濕度 %	70	73	76	76	81	59,5	77
十一 月	溫度 C	17,1	17.2	23	11,7	13	13,5	12.2
	濕度 %	80	59	78	72	76	66	74
十二 月	溫度 C	15.4	15,5	19	11,7	10	11	13,9
	濕度 %	80	60	78	69	70	64,5	70

資料來源：工務課週報及各廠調查報告

9. 織 布 間

月 份	溫 度	第一廠	第二廠	第三廠	第四廠	第五廠	第六廠	第七廠
一 月	溫度 C	23	26	24	21	15	21	26
	溫度 %	83	84	85	87	87	89	89
二 月	溫度 C	23	24	23	19	17	17	23
	溫度 %	84	83	86	88	88	89	85
三 月	溫度 C	25	24	24	19	23	20	28
	溫度 %	84	83	85	90	89	89	84
四 月	溫度 C	27	26	27	28	28	26	28
	溫度 %	81	84	85	86	90	90	94
五 月	溫度 C	29	28	30	29	29	30	28
	溫度 %	85	85	86	85	90	91	90
六 月	溫度 C	30	29	33	31	30	31	32
	溫度 %	80	86	86	85	90	89	90
七 月	溫度 C	32	30	34	32	31	31	32
	溫度 %	84	80	86	84	90	90	85
八 月	溫度 C	32	28	32	31	31	31	32
	溫度 %	82	85	86	85	90	89	90
九 月	溫度 C	30	26	30	30	29	31	29
	溫度 %	82	84	86	85	90	90	90
十 月	溫度 C	29.5	26.7	29	28.3	26.7	29.5	28.9
	溫度 %	82	85	85	85	90	87.5	90
十一 月	溫度 C	27	21.7	26	23.9	23.9	29.8	25.5
	溫度 %	85	83	86	84	87	85.5	90
十二 月	溫度 C	25.2	21.7	24	22.2	21.1	26.8	24.4
	溫度 %	83	83	86	82	87	84.5	89

資料來源：工務課週報及各廠調查報告

10. 整 理 間

月 份	溫 度	第一廠	第二廠	第三廠	第四廠	第五廠	第六廠	第七廠
一 月	溫度 C	8	21	21	11	11	17	12
	溫度 %	73	55	64	85	65	56	—
二 月	溫度 C	9	22	21	8	11	17	8
	溫度 %	77	54	64	91	66	58	—
三 月	溫度 C	14	20	22	11	16	18	12
	溫度 %	59	51	63	92	69	58	—
四 月	溫度 C	24	20	24	20	19	25	24
	溫度 %	82	53	64	67	71	55	—
五 月	溫度 C	26	22	27	24	24	27	25
	溫度 %	56	52	65	65	74	56	—
六 月	溫度 C	27	24	28	28	27	27	26
	溫度 %	67	61	67	67	75	57	—
七 月	溫度 C	30	72	29	31	32	28	27
	溫度 %	72	77	65	95	77	59	—
八 月	溫度 C	30	26	28	29	31	28	27
	溫度 %	76	80	65	76	77	60	—
九 月	溫度 C	25	24	27	25	27	27	26
	溫度 %	81	84	63	83	75	60	—
十 月	溫度 C	20.6	20	28	32	20	20.5	19
	溫度 %	70	75	64	90	72	65.5	—
十一 月	溫度 C	15.2	13	22	25	14	19.5	16
	溫度 %	74	68	65	89	67	62	—
十二 月	溫度 C	11.5	17	18	24	12	16.8	14
	溫度 %	84	69	67	89	65	62.5	—

資料來源：工務課週報及各廠調查報告

(II) 耗用煤電

1. 各廠用煤總量

單位：噸

月	份	第一廠	第二廠	第三廠	第四廠	第五廠	第六廠	第七廠	共計
一	月	2,430.27	3,307.22	2,188.18	789.81	769.50	1,190.60	3,096.23	13,771.81
二	月	2,334.33	3,961.31	2,654.97	774.07	696.15	934.20	3,304.46	14,680.09
三	月	3,242.52	3,522.11	3,353.26	688.09	581.50	886.50	3,473.99	15,748.09
四	月	2,681.15	3,235.43	2,548.42	428.91	289.15	628.65	2,774.66	12,568.44
五	月	2,921.40	3,014.93	2,505.61	318.71	185.36	571.00	2,940.83	12,462.84
六	月	2,969.15	2,955.46	2,845.60	341.62	187.20	565.57	3,233.20	13,037.82
七	月	2,932.18	3,625.33	2,776.21	431.25	205.10	693.56	3,078.83	13,745.59
八	月	2,909.67	3,313.61	1,954.00	417.20	210.86	637.50	2,536.17	12,038.95
九	月	2,979.55	3,443.83	2,271.67	409.65	238.30	653.00	2,701.53	12,555.93
十	月	3,051.73	3,320.96	3,991.50	454.53	262.60	716.75	2,791.21	14,593.76
十一	月	2,929.85	3,490.97	2,478.00	611.69	496.10	786.10	2,712.12	13,534.23
十二	月	3,375.56	4,594.07	3,178.50	1,213.64	781.35	1,233.10	2,424.72	18,000.96
合	計	34,964.11	41,786.37	32,745.92	6,878.40	4,824.11	9,516.47	38,128.01	165,843.39

資料來源：工務課月報

2. 各廠用電總量

單位：度

月	份	第一廠	第二廠	第三廠	第四廠	第五廠	第六廠	第七廠	共計
一	月	1,274,000	1,421,950	867,110	415,017	350,810	346,800	1,233,550	5,939,217
二	月	1,381,810	1,465,830	889,590	438,402	323,770	342,200	1,195,950	6,037,550
三	月	1,534,470	1,488,140	949,810	340,315	305,580	235,700	1,267,700	6,121,716
四	月	1,649,280	1,595,030	945,090	430,693	396,880	323,100	1,306,850	6,645,923
五	月	1,804,760	1,625,270	954,500	406,575	384,040	313,100	1,306,550	6,794,795
六	月	1,709,370	1,516,230	904,400	457,049	340,600	350,200	1,241,100	6,519,949
七	月	1,787,360	1,541,880	936,000	601,540	439,400	439,100	1,267,700	7,012,980
八	月	1,887,590	1,491,290	875,140	557,698	404,560	430,800	1,235,605	6,882,583
九	月	1,888,910	1,589,980	923,700	552,178	407,020	421,200	1,370,450	7,153,438
十	月	2,118,240	1,662,610	1,106,700	572,700	448,000	445,800	1,459,905	7,813,975
十一	月	1,747,580	1,561,530	951,900	521,900	481,020	441,100	1,223,910	6,528,940
十二	月	2,114,110	1,878,400	1,101,800	632,600	538,340	546,800	1,521,950	8,334,000
合	計	20,897,490	18,939,120	11,485,740	5,928,657	4,820,040	4,635,990	15,631,120	82,155,067

資料來源：工務課月報

3. 各廠產紗每件紗批用電量

單位：度

月	份	第一廠	第二廠	第三廠	第四廠	第五廠	第六廠	第七廠	平均
一	月	250	250	307	226	205	189	307	248
二	月	250	246	311	235	214	179	319	251
三	月	251	255	298	235	209	166	305	246
四	月	248	248	270	214	201	148	292	232
五	月	238	242	247	212	193	173	284	227
六	月	252	245	251	213	186	180	283	230
七	月	260	233	245	238	206	195	278	236
八	月	312	236	237	265	206	219	275	250
九	月	275	243	239	282	210	211	272	247
十	月	248	238	236	280	210	195	258	233
十一	月	252	212	221	255	219	218	241	231
十二	月	260	230	242	216	242	284	245	249
平	均	258	240	259	219	202	197	248	248

資料來源：工務課

4. 各廠產布每疋布扯用電量

月	第一廠	第二廠	第三廠	第四廠	第五廠	第六廠	第七廠	平均
一	4.78	4.09	5.35	3.66	5.87	5.16	4.50	4.77
二	4.69	4.35	5.24	3.91	6.02	5.70	4.72	4.95
三	4.77	4.28	5.29	4.05	5.74	5.70	4.49	4.74
四	4.59	4.05	4.96	3.92	4.77	4.63	4.33	4.54
五	4.63	3.97	4.65	3.54	4.40	4.22	4.21	4.28
六	4.63	4.03	4.61	3.94	4.36	4.58	4.29	4.36
七	4.65	4.03	4.65	4.52	4.38	4.65	4.45	4.40
八	5.27	4.36	4.66	4.48	4.16	3.82	3.83	4.87
九	4.56	4.36	4.50	3.86	3.90	3.76	3.75	4.09
十	4.43	4.36	4.55	4.93	4.47	4.71	3.86	4.49
十一	4.56	4.36	4.78	4.93	4.55	4.83	4.12	4.69
十二	4.71	4.93	4.78	4.99	4.91	5.01	4.17	4.78
平均	4.69	4.31	4.84	4.24	4.79	4.64	4.23	4.54

資料來源：工務課

5. 各廠發電機所發電每度用煤量

月	第一廠	第二廠	第三廠	第七廠
一	1.30	1.56	1.74	1.32
二	1.40	1.74	1.93	1.31
三	1.38	1.60	1.90	1.42
四	1.30	1.44	1.81	1.64
五	1.30	1.53	1.81	1.64
六	1.26	1.51	2.26	1.49
七	1.23	1.84	1.90	1.48
八	1.26	1.84	1.60	1.72
九	1.21	1.59	1.69	1.69
十	1.24	1.78	1.67	1.51
十一	1.24	1.66	1.68	1.58
十二	1.30	1.69	1.68	1.58
平均	1.29	1.69	1.81	1.51

資料來源：各廠報告

6. 各廠停電次數

月	第四廠	第五廠	第六廠	總數
一	47	40	—	9
二	56	38	—	13
三	53	33	—	3
四	53	58	—	8
五	42	77	—	11
六	32	48	—	12
七	27	2	—	1
八	27	5	—	1
九	52	21	—	6
十	55	27	—	5
十一	51	7	—	5
十二	54	7	—	1
共計	649	360	55	58

資料來源：各廠報告

7. 各廠停電時數

月	第四廠	第五廠	第六廠	總數
一	92:20	137:00	7:59	197:00
二	189:15	252:20	46:15	487:50
三	245:45	311:40	267:57	824:42
四	190:35	184:40	186:36	561:51
五	200:00	236:10	197:15	633:25
六	140:00	236:10	84:6	460:16
七	53:20	169:40	10:20	233:20
八	87:00	142:00	40:23	269:23
九	107:20	193:30	82:15	383:05
十	186:15	174:40	29:30	390:25
十一	102:50	242:00	28:10	373:00
十二	82:25	256:00	5:20	343:45
共計	1,677:15	2,576:50	895:58	5,149:03

資料來源：各廠報告

(12) 機 械 廠

1: 各機械工場平均每日機器運轉數

單位：部

月 份	第一工場	第二工場	第三工場	第四工場	第五工場	校管場	共 計
一 月	949	1,224	1,016	486	1,189	—	4,854
二 月	1,257	1,466	1,112	1,020	1,412	—	6,267
三 月	1,461	1,512	1,284	1,072	1,584	—	6,913
四 月	1,566	1,686	1,508	1,637	1,895	—	8,292
五 月	1,639	1,556	1,685	2,082	1,952	—	8,924
六 月	1,613	1,500	1,610	1,957	1,885	—	8,565
七 月	1,748	1,620	1,772	2,197	2,027	—	9,364
八 月	1,608	1,500	—	2,087	1,910	1,684	8,789
九 月	1,724	1,560	—	2,191	1,886	1,416	8,777
十 月	1,851	1,494	—	1,869	2,015	1,065	8,294
十 一 月	1,585	1,327	—	2,170	1,955	1,200	8,237
十 二 月	2,057	1,776	—	2,440	2,090	1,300	9,663
合 計	19,058	18,221	9,997	21,208	21,208	8,665	85,949

資料來源：第一機械廠

2. 各類製品生產數量

月 份	織機件數量 (公斤)	綉織件數量 (公斤)	紗油織零件數量 (外、套)	未校數量 (組)	未 管 數 量		註：(1)零件並在每空零件 (2)紗油織零件數量內 包括自製零件 (3)本管數量內包括木 鉗數量 (4)紗油織零件數量內 包括自製掛機963件 修理316件 (5)木梭內有修理3012 把
					新 製 件 (個)	修 理 件 (個)	
一 月	37,724.60	333.80	21,531	600	9,800	-	
二 月	53,440.80	2,746.50	25,568	600	36,149	-	
三 月	44,667.70	1,021.10	30,715	-	49,160	-	
四 月	59,509.80	2,515.20	31,514	2,000	8,000	-	
五 月	41,933.30	1,674.40	44,165	4,000	55,900	20,020	
六 月	27,277.80	980.70	37,066	2,500	52,000	-	
七 月	20,927.20	2,878.90	158,105	1,600	40,000	-	
八 月	38,992.30	4,137.10	54,695	4,012	-	-	
九 月	28,459.65	3,222.75	60,792	-	34,305	9,055	
十 月	31,539.55	2,526.25	121,297	5,660	101,320	5,420	
十 一 月	37,684.60	2,060.00	61,850	-	-	4,020	
十 二 月	34,141.75	1,057.00	142,182	7,955	107,868	4,800	
合 計	446,905.05	25,198.70	839,380	20,927	497,522	48,325	

資料來源：第一機棉廠

3. 鐵件熔鑄重量

單位：公斤

月	完 好 件		出 爐 件		洗 淨 件		口 啤		機 鑄		共 計 化 鑄		共 加 備 稅		炭 鐵 比	
	重 量	百 分 比	重 量	百 分 比	重 量	百 分 比	重 量	百 分 比	重 量	百 分 比	重 量	百 分 比	重 量	百 分 比	野 炭 比	不 野 炭 比
一 月	37,724.60	68.65	1,228.20	2.23	10,455.20	19.03	1,114.50	2.02	4,429.40	8.07	54,952.00	9,990	1:5.50	1:7.90		
二 月	53,440.80	67.28	1,885.80	2.38	15,327.20	19.32	2,115.70	2.67	6,529.60	8.24	79,300.10	13,660	1:5.82	1:8.10		
三 月	44,667.70	65.71	1,864.50	2.74	13,837.50	20.45	1,884.70	2.77	5,662.80	8.33	67,977.20	11,500	1:5.90	1:8.60		
四 月	59,509.30	66.64	2,168.30	2.42	16,712.30	18.72	3,991.20	4.47	6,915.60	7.75	89,297.20	13,768	1:6.50	1:9.00		
五 月	41,939.30	64.89	1,555.00	2.40	12,029.10	18.61	4,323.20	6.69	4,788.40	7.41	84,695.00	10,497	1:6.10	1:8.80		
六 月	27,277.80	61.74	951.70	2.15	9,759.40	22.08	2,912.00	6.59	3,285.10	7.44	44,187.00	7,268	1:6.10	1:8.70		
七 月	20,927.20	62.57	1,312.80	3.92	7,401.10	22.13	1,514.20	4.53	2,992.20	6.83	33,447.50	5,200	1:5.40	1:8.10		
八 月	28,992.30	62.71	1,038.30	2.26	10,588.10	22.90	2,263.70	4.88	3,341.10	7.23	46,283.50	8,052	1:5.70	1:7.80		
九 月	28,459.65	60.42	1,079.75	2.29	10,860.40	23.06	3,215.60	6.83	3,389.10	7.40	47,104.60	6,822	1:6.90	1:8.90		
十 月	31,539.55	62.80	2,261.85	2.52	11,145.30	22.19	2,523.40	5.03	3,754.40	7.47	50,224.50	7,215	1:6.96	1:8.71		
十 一 月	37,684.60	70.19	813.90	1.51	10,317.10	19.21	1,381.50	2.67	3,485.90	6.43	53,688.00	7,664	1:6.99	1:8.60		
十 二 月	34,141.75	63.54	3,078.35	5.73	10,250.20	19.07	2,573.80	4.79	3,614.40	6.87	58,765.50	7,843	1:6.70	1:8.20		
全 計	416,386.95	65.18	18,256.55	2.66	138,742.90	20.25	25,804.50	4.95	51,655.00	7.56	694,777.00	110,497	1:6.20	1:8.40		

資料來源：第一機煉廠

4. 銅 件 熔 鑄 重 量

單位：公斤

月 份	完 好 件		損 壞 件		澆 口 及 碎 料		廢 料		共 計 化 銅	共 計 加 廢 料	炭 銅 比
	重 量	百 分 比	重 量	百 分 比	重 量	百 分 比	重 量	百 分 比			
一 月	393.80	47.70	34.0	4.10	379.5	45.95	18.55	2.25	825.86	1,195	1:0.69
二 月	2,746.50	75.91	43.0	1.19	741.2	20.49	87.00	2.41	9,617.79	4,125	1:0.88
三 月	1,021.10	78.01	8.7	0.66	286.6	18.08	42.60	3.25	1,909.00	1,640	1:0.08
四 月	2,515.20	71.20	-	-	916.4	25.94	100.90	2.86	3,632.50	3,565	1:0.99
五 月	1,674.40	66.87	-	-	752.4	30.05	77.20	3.08	2,504.00	2,775	1:0.92
六 月	990.70	67.10	1.5	0.10	428.2	29.00	56.10	3.80	1,476.50	1,491	1:0.99
七 月	2,878.90	67.49	125.2	2.94	1,034.9	24.26	226.50	5.31	4,265.50	4,155	1:1.03
八 月	4,137.10	69.29	131.0	2.19	142.3	23.84	279.40	4.69	5,370.50	5,865	1:1.02
九 月	3,222.75	63.56	475.1	9.37	1,150.1	22.68	222.05	4.37	5,070.00	5,510	1:0.92
十 月	2,526.25	70.56	-	-	890.8	24.88	163.45	4.56	3,580.50	3,243	1:1.13
十 一 月	2,030.00	65.12	23.0	0.73	985.6	30.00	129.20	4.15	3,117.80	2,629	1:1.18
十 二 月	1,057.00	60.70	111.2	6.38	484.3	27.81	89.00	5.11	1,741.50	1,467	1:1.18
合 計	25,193.70	68.07	952.7	2.57	9,973.0	25.33	1,491.95	4.08	37,011.35	37,660	1:0.99

資料來源：第一機成廠

(13) 絲毛麻染廠

1. 絲毛麻各廠紡織機運轉

月 份	絲 織 廠	毛 織 廠	廠			
	絲織機(台)	毛織機(台)	麻 紡 機 (錠)		麻 織 機 (台)	
			日 班	夜 班	日 班	夜 班
一 月	48	16	111	—	32	—
二 月	54	10	233	—	36	—
三 月	50	15	418	—	64	—
四 月	54	22	424	365	56	40
五 月	59	25	393	94	57	25
六 月	59	26	457	100	65	20
七 月	61	28	467	112	74	20
八 月	63	32	390	164	86	20
九 月	64	32	200	196	96	28
十 月	63	31	275	197	98	40
十 一 月	63	27	300	296	98	37
十 二 月	62	23	332	300	102	28

資料來源：絲毛麻廠報告

2. 絲 織 品 生 產 量

單位：疋

品 別	一月	二月	三月	四月	五月	六月	七月	八月	九月	十月	十一月	十二月	合 計
綾 背 綉	210	168	198	256	270	250	317	266	284	280	280	328	3,107
呢 嚨	83	85	94	98	99	97	113	111	107	99	113	139	1,238
羽 絨	34	34	61	140	151	148	188	213	221	218	208	240	1,856
斜紋羽紗	115	99	110	143	141	151	157	171	153	160	149	177	1,725
黑 光 綢	—	—	—	45	175	252	54	—	131	159	4	—	820
棉 麻 綢 (3000)	—	—	—	—	—	183	278	288	151	—	—	—	900
麻 裏 綢	252	214	241	255	276	58	—	—	134	292	270	322	2,314
棉 綢 (2700)	—	—	—	—	—	189	302	288	162	—	—	—	941
九 九 紡	193	161	129	15	—	—	—	—	—	131	249	111	989
棉 綢	—	—	—	—	—	—	—	—	—	—	19	112	131
共 計	887	761	878	1,082	1,189	1,183	1,355	1,337	1,343	1,339	1,292	1,429	14,022

資料來源：絲織廠

3. 麻及毛織品生產量

月份	紗(磅)	麻布(碼)	毛呢(公尺)
一月	8,993	9,179	2,652.60
二月	24,541	20,151	2,129.70
三月	27,487	33,011	2,443.00
四月	41,971	68,308	4,575.60
五月	65,082	97,763	7,397.00
六月	79,725	104,611	9,168.00
七月	92,837	108,751	8,843.00
八月	91,066	95,319	7,210.20
九月	60,648	107,250	9,404.40
十月	73,143	102,285	10,982.50
十一月	80,115	104,587	8,165.50
十二月	102,162	130,610	7,834.50
共計	747,871	981,824	80,808.00

資料來源：第四廠麻場及第七廠毛場報告

4. 染錫收入原布及染整布疋數量

單位：疋

月份	每月收入原布		每月染整布疋	
	三廠附染場	七廠附染場	三廠附染場	七廠附染場
一月	1,976	6,030	1,400	9,963
二月	1,307	1,500	841	3,230
三月	3,175	2,500	2,980	103
四月	3,545	9,448	3,810	3,418
五月	3,652	13,010	3,320	13,783
六月	3,697	15,349	4,099	13,906
七月	5,089	11,987	5,380	15,364
八月	4,586	18,619	4,480	17,581
九月	5,570	14,140	4,620	11,990
十月	7,300	13,614	7,288	15,593
十一月	6,128	16,960	6,517	17,988
十二月	10,027	27,810	9,560	28,576
共計	55,452	160,967	54,295	161,495

資料來源：第三廠及第七廠染錫場報告

註：因上年度存有原布，故表內染整疋數有超過收入原布數情形

業
務

(1) 各地原棉行情比較

單位：千元

月份	天祿(蘇坊中級)			北平(滬苑中級)			上海(泗州精線)			青島(濟中級)			漢口(老河口精級)			澤國(上級皮棉)			
	價	格	比	價	格	比	價	格	比	價	格	比	價	格	比	價	格	比	
一月	226	100	100	231	100	100	250	100	100	418	100	243	100	156	100	156	100	100	
二月	281	124	133	307	133	196	491	196	207	503	120	258	106	185	119	185	119	160	
三月	477	211	203	470	203	207	517	207	232	315	152	370	152	281	180	281	180	190	
四月	689	305	305	705	305	302	980	302	332	315	152	765	315	492	315	492	315	531	
五月	1,240	497	509	1,172	469	469	1,325	469	530	317	157	1,081	317	397	317	397	317	543	
六月	1,470	650	592	1,368	592	580	1,525	580	697	353	174	1,400	353	445	353	445	353	569	
七月	1,748	773	666	1,538	666	666	1,740	666	—	358	174	1,455	358	576	358	576	358	—	
八月	1,966	870	947	1,817	870	—	—	—	—	454	228	1,284	454	1,058	228	1,058	228	—	
九月	3,032	1,341	1,359	3,140	1,359	1,351	—	—	—	756	361	1,866	361	1,759	361	1,759	361	—	
十月	4,076	1,803	1,803	4,165	1,803	1,803	3,378	1,803	3,160	974	484	3,160	974	2,492	974	2,492	974	—	
十一月	5,370	2,376	2,587	5,976	2,587	2,587	3,865	2,587	4,848	1,160	4,848	3,263	1,160	3,643	1,160	3,643	1,160	—	
十二月	—	—	—	—	—	—	—	—	—	—	—	—	—	—	—	—	—	—	—
合計	—	—	—	—	—	—	—	—	—	—	—	—	—	—	—	—	—	—	—
合計	—	—	—	—	—	—	—	—	—	—	—	—	—	—	—	—	—	—	—

資料來源：業務課行情報告

2. 天津市各級華北棉平均行情

單位：千元

月份	CI 15/16"	DI 7/8"	EI 13/16"	FI 3/4"
一月	232	226	221	212
二月	240	281	272	253
三月	493	477	451	426
四月	719	689	638	638
五月	—	1,124	1,071	1,024
六月	—	1,240	1,188	1,131
七月	—	1,470	1,420	1,357
八月	2,088	1,966	1,857	1,757
九月	3,165	3,032	2,904	2,839
十月	4,203	4,076	3,920	3,859
十一月	5,606	5,370	5,173	5,087
十二月	—	—	—	—
合計	—	—	—	—

資料來源：業務課原棉報告

3. 收進總分公司原棉數量

單位：市担

月份	總公司	漢口新成號	天祥分公司	合計
一月	29,186.97	20,820.26	19,686.05	45,373.02
二月	11,399.86	20,659.65	16,586.20	46,418.27
三月	0,120.01	4,567.21	5,275.04	27,695.45
四月	9,728.21	18,728.47	14,154.54	28,716.11
五月	24,728.21	6,319.56	23,650.22	21,824.54
六月	24,728.21	2,019.56	21,658.26	24,842.23
七月	56,594.58	14,458.49	20,020.04	46,445.01
八月	19,226.98	4,458.49	7,726.04	21,553.01
九月	57,389.18	4,458.49	17,682.04	27,050.11
十月	79,113.87	11,682.04	40,824.29	78,447.41
十一月	—	—	—	—
十二月	—	—	—	—
合計	342,544.09	117,633.78	203,656.11	658,778.93

資料來源：業務課原棉報告

4. 各收花處購進原棉數量

單位：市担

月	價	北	平	石家莊	保定	唐山	保定	棉	出	天	津	魯	青	棉	村	合	計
一	月	6,446.61	5,878.68	—	2,339.80	8,183.42	—	20.59	335.70	—	—	—	—	—	—	29,186.11	
二	月	1,339.20	1,199.91	1,030.60	2,271.46	1,067.06	—	—	114.44	—	—	—	—	—	—	3,872.89	
三	月	2,626.13	2,236.80	4,737.22	2,491.32	2,895.32	—	—	114.44	—	—	—	—	—	—	16,544.84	
四	月	4,432.46	—	6,129.58	1,419.39	8,077.87	—	—	72.47	—	—	—	—	—	—	20,643.08	
五	月	2,865.10	—	3,404.23	233.09	5,435.23	—	—	38.70	—	—	—	—	—	—	19,904.89	
六	月	1,349.22	—	2,070.71	674.11	2,745.23	—	—	22.13	—	—	—	—	—	—	14,301.31	
七	月	1,090.77	—	931.11	471.76	1,462.87	—	—	4.43	—	—	—	—	—	—	14,888.43	
八	月	119.57	—	734.48	1,524.76	2,265.24	—	—	22.43	—	—	—	—	—	—	14,282.76	
九	月	2,000.32	—	2,959.57	1,335.17	2,468.54	—	—	898.82	—	—	—	—	—	—	4,917.76	
十	月	13,019.17	4,979.49	2,481.78	1,335.17	7,417.24	—	—	304.31	—	—	—	—	—	—	16,088.79	
十一	月	13,241.45	—	—	140.55	9,464.01	—	—	73.41	—	—	—	—	—	—	10,739.62	
共	計	64,190.20	19,047.19	24,423.71	10,166.46	79,006.61	14,009.16	8,762.19	1,918.66	5,554.00	211,184.33						

資料來源：業務課原棉報告

5. 各收花處運津原棉等級數量

單位：市担

等級	天	津	北	平	石家莊	唐山	保定	棉	村	揚	柳	管	鹽	坊	津	北	分	公	司	合	計
1/16"	268.01	611.11	—	—	—	—	—	—	—	—	—	—	—	72.64	—	—	—	—	—	—	688.75
1/16"	741.51	969.03	—	—	—	—	—	—	—	—	—	—	—	1,022.98	—	—	—	—	—	—	2,698.12
7/8"	4,103.71	14,762.23	—	—	—	—	—	—	—	—	—	—	—	5,266.57	—	—	—	—	—	—	30,370.56
15/16"	2,387.30	31,717.48	—	—	—	—	—	—	—	—	—	—	—	3,630.27	—	—	—	—	—	—	62,574.29
3/4"	3,594.30	1,164.62	—	—	—	—	—	—	—	—	—	—	—	4,743.74	—	—	—	—	—	—	59,148.74
紅	3,594.30	238.99	—	—	—	—	—	—	—	—	—	—	—	238.99	—	—	—	—	—	—	5,284.27
紅	883.95	620.75	—	—	—	—	—	—	—	—	—	—	—	35.25	—	—	—	—	—	—	2,068.67
綠	2,124.00	—	—	—	—	—	—	—	—	—	—	—	—	—	—	—	—	—	—	—	2,124.00
總	計	14,934.17	60,074.07	9,965.40	89,104.46	24,492.99	3,626.12	2,717.95	14,977.68	1,1909.07	209,896.11										

資料來源：業務課原棉報告

6. 各種原棉收進數量

單位：市担

月 份	國 棉	美 棉	巴 西 棉	印 棉	共 計
一 月	19,686.05	26,186.97	—	—	45,873.02
二 月	37,408.52	11,009.85	—	—	48,418.37
三 月	26,165.76	1,389.89	—	—	27,555.65
四 月	19,152.04	9,126.07	—	—	28,278.11
五 月	42,059.93	9,264.61	—	—	51,324.54
六 月	29,916.97	24,775.26	—	—	54,692.23
七 月	13,953.12	29,432.72	5,043.69	—	48,429.53
八 月	34,088.09	15,467.89	12,469.00	1,914.03	65,939.01
九 月	19,023.53	7,600.56	7,026.32	3,399.70	37,050.11
十 月	12,078.75	11,719.37	9,325.72	26,324.09	59,447.43
十 一 月	20,090.75	13,160.66	3.99	44,789.83	78,045.23
十 二 月	52,606.83	56,652.63	—	16,451.24	125,720.70
合 計	326,229.84	215,786.48	33,868.72	92,888.89	668,773.93

資料來源：業務課原棉報告

7. 各種原棉付用數量

單位：市担

月 份	國 棉	美 棉	印 棉	巴 西 棉	埃 及 棉	共 計
一 月	14,379.26	29,990.26	6,348.37	—	176.87	50,894.76
二 月	15,300.35	30,714.60	5,972.19	—	266.36	52,253.50
三 月	19,656.91	26,902.20	6,107.72	—	245.63	52,912.46
四 月	29,672.77	29,319.69	2,597.53	—	202.09	61,792.08
五 月	45,490.73	20,318.40	232.08	—	230.48	66,271.69
六 月	43,061.89	18,814.89	294.17	—	226.75	62,397.70
七 月	33,576.20	27,490.43	—	2,935.66	88.63	64,090.92
八 月	30,470.95	24,267.25	595.95	4,684.62	70.52	60,089.29
九 月	29,935.31	19,532.14	3,675.88	13,391.36	—	65,534.69
十 月	25,973.70	17,310.85	14,183.03	12,110.65	—	69,578.23
十 一 月	14,591.47	8,855.58	41,460.03	697.36	—	65,604.44
十 二 月	35,958.62	15,164.78	23,792.26	64.66	—	74,980.32
合 計	333,869.16	258,681.07	105,259.21	3,884.31	1,567.33	747,409.88

資料來源：業務課原棉報告

8. 各廠原棉付用數量

單位：市担

月份	第一廠	第二廠	第三廠	第四廠	第五廠	第六廠	第七廠	共計
一月	12,064.38	11,848.52	7,124.70	4,686.87	3,575.98	3,038.52	8,560.79	50,094.76
二月	12,818.45	12,206.31	7,616.97	4,947.53	3,312.54	3,223.36	8,128.34	52,253.50
三月	14,062.65	12,462.48	8,427.63	3,555.53	3,312.80	1,959.82	9,151.55	52,912.48
四月	15,673.73	13,785.20	9,227.30	5,275.31	4,137.67	3,609.80	10,042.05	61,792.08
五月	18,129.23	15,242.14	9,440.90	5,193.53	4,740.93	3,534.54	9,924.42	66,211.69
六月	18,078.24	14,176.96	9,399.34	5,273.82	4,126.70	3,635.33	9,707.31	62,397.70
七月	16,063.85	14,472.66	9,475.77	6,023.02	4,808.35	3,995.41	9,251.85	60,090.92
八月	14,920.63	12,600.31	9,121.29	5,052.20	4,696.01	4,763.85	9,005.00	56,089.29
九月	27,620.21	14,091.19	9,800.01	5,264.85	4,692.84	4,414.14	10,361.45	68,534.69
十月	18,729.06	15,311.59	10,113.97	4,576.54	5,222.10	4,977.64	11,148.33	69,578.23
十一月	16,417.22	15,628.57	9,274.82	4,594.70	4,954.50	4,183.06	9,661.57	66,604.44
十二月	19,702.02	16,113.74	10,916.48	6,543.24	5,451.83	5,318.02	10,384.99	74,960.32
合計	182,269.69	167,885.67	109,989.18	61,932.14	59,862.25	46,143.51	115,977.65	747,400.08

資料來源：業務課原棉報告

9. 各單位各種原棉庫存數量

單位：市担

廠別	英棉	棉	中	玻棉	巴西	西棉	漢口	北棉	共計
第一廠	12,604.40	1,729.86	1,297.10	6.12	621.46	8,218.49	23,174.31	20,246.16	23,174.31
第二廠	14,591.59	1,347.10	1,347.10	—	294.02	4,005.40	20,246.16	4,005.40	20,246.16
第三廠	2,843.20	875.41	875.41	—	1,550.96	2,586.26	7,467.08	2,586.26	7,467.08
第四廠	5,840.59	850.46	850.46	—	294.03	2,475.77	9,260.78	2,475.77	9,260.78
第五廠	1,049.83	715.86	715.86	—	1,024.86	1,557.04	4,747.58	1,557.04	4,747.58
第六廠	3,896.83	1,438.38	1,438.38	—	545.75	6,435.68	9,870.80	6,435.68	9,870.80
第七廠	7,788.94	1,567.31	1,567.31	—	—	6,691.27	15,737.68	6,691.27	15,737.68
合計	49,286.53	8,014.68	8,014.68	6.12	4,842.07	31,854.25	123,531.06	31,854.25	123,531.06

資料來源：業務課原棉庫存年報

註：各廠花盛存有存棉7,486.68市担，未列表內。
十二月份運來原棉14,127包未及過秤，亦未列入。

十万元

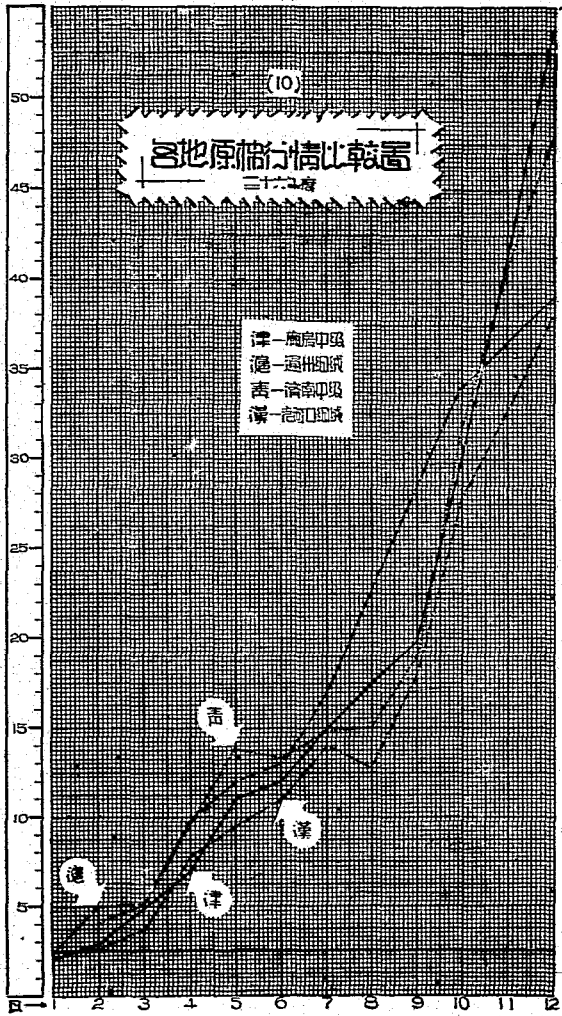

(2) 棉 紗

1. 分公司二十支棉紗開價與各地行情比較

單位：千元

月	天津分公司		天津		北平		上海		香港		汕頭	
	開價	市價	價比	市價	價比	市價	價比	市價	價比	市價	價比	市價
一	2,390	2,385	100	2,436	100	2,162	100	2,887	100	2,836	100	2,836
二	3,040	3,102	133	3,718	151	4,032	162	3,418	128	3,738	132	3,738
三	3,734	3,849	161	3,960	161	3,431	138	3,609	152	4,249	150	4,249
四	5,586	6,040	234	6,088	248	5,825	234	5,978	274	7,856	277	7,856
五	7,369	7,814	328	9,199	374	6,667	268	7,938	364	10,104	356	10,104
六	7,400	8,454	351	8,790	358	8,344	335	8,141	373	9,059	328	9,059
七	9, 88	10,645	446	10,743	437	10,900	438	9,947	456	12,543	454	12,543
八	10,500	10,391	457	10,608	432	10,314	438	10,459	479	13,081	474	13,081
九	14,100	14,633	590	14,238	616	14,011	562	13,852	635	17,029	617	17,029
十	19,980	21,617	836	20,177	821	20,200	811	20,186	925	26,450	958	26,450
十一	29,668	29,688	1,241	28,475	1,158	27,685	1,111	26,037	1,193	41,304	1,496	41,304
十二	35,483	37,940	1,485	36,940	1,503	31,547	1,265	30,489	1,224	46,029	1,377	46,029

資料來源：業務銀行報告

2. 各廠棉紗銷售數量

單位：件

月	第一廠	第二廠	第三廠	第四廠	第五廠	第六廠	第七廠	共
一	479	579	132	2	62	105	980	2,349
二	1,133	995	825	914	390	870	533	5,038
三	900	927	1,595	1,032	170	167	221	4,108
四	602	1,010	783	401	468	69	355	3,832
五	589	541	283	355	192	—	655	2,746
六	685	282	1,177	355	192	—	802	3,573
七	1,276	645	1,577	100	454	—	512	5,482
八	1,699	587	345	119	254	144	61	3,745
九	879	512	1,325	1,325	405	985	69	5,015
十	1,461	812	1,316	1,157	190	130	726	4,915
十一	1,453	253	681	681	190	—	340	4,315
十二	1,570	1,138	855	20	128	—	368	4,076
合計	11,741	7,202	10,103	5,430	2,952	2,615	5,623	45,005

資料來源：業務銀行報告

3. 棉紗批售對象

單位：件

月 份	紗布商號	機染工廠	機關團體	被服廠	共 計
一 月	2,218	141	204	—	2,563
二 月	3,702	1,103	218	—	5,023
三 月	1,818	1,156	1,050	100	4,124
四 月	1,162	1,147	403	630	3,342
五 月	1,024	1,262	320	100	2,706
六 月	1,406	1,883	134	250	3,673
七 月	1,995	1,260	137	100	3,492
八 月	1,147	1,466	83	50	2,746
九 月	2,072	3,693	95	195	6,055
十 月	977	3,702	206	20	4,905
十一 月	329	2,753	204	110	3,396
十二 月	1,033	2,044	849	150	4,076
合 計	18,883	21,610	3,933	1,705	46,101

資料來源：業務課成品報告

4. 棉紗自用及調撥數量

單位：件

月 份	二十支	其他支	共 計
一 月	1.78	0.23	2.01
二 月	—	2.18	2.28
三 月	—	1.43	1.43
四 月	—	4.15	4.15
五 月	1.90	0.45	2.35
六 月	2.45	9.84	12.29
七 月	12.30	31.73	44.03
八 月	8.50	24.56	33.06
九 月	—	28.34	28.34
十 月	—	13.92	13.92
十一 月	—	11.67	11.67
十二 月	3.00	265.01	268.01
合 計	29.93	393.61	423.54

資料來源：業務課成品報告

十万元

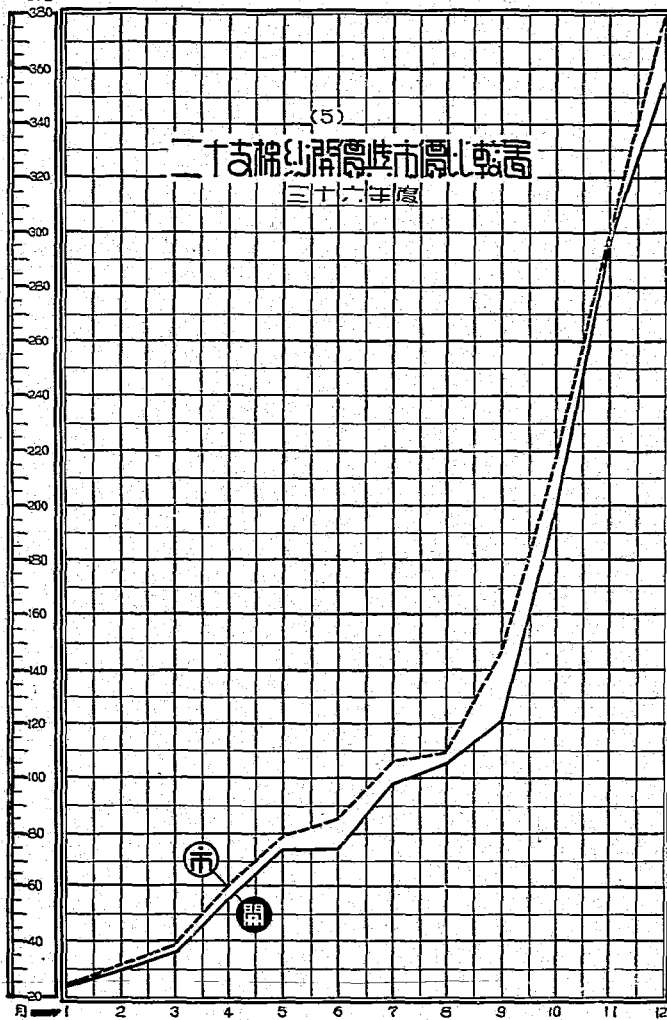

百石元

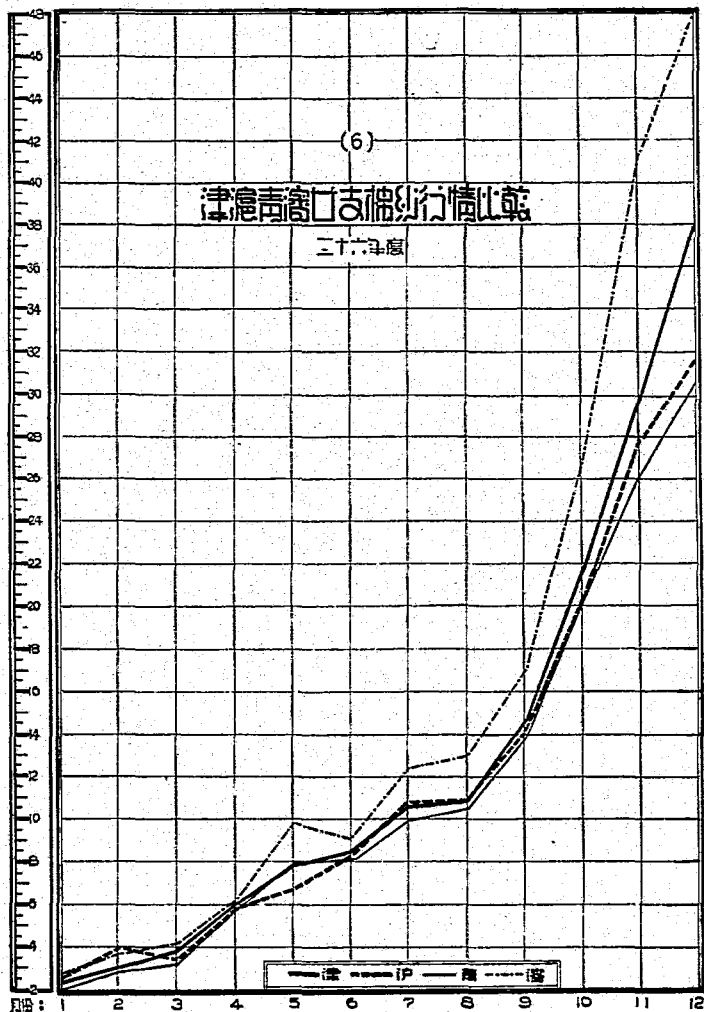

(3) 棉 布

1. 分公司十二磅細布開價與各地行情比較

單位：千元

月	天津分公司		天津		北平		平		上海		淮陰		青島		漢口		煙台	
	開價	市價	市價	市價	市價	市價	市價	市價	市價	市價	市價	市價	市價	市價	市價	市價	市價	市價
一	96	(五磅)110	100	146	(五磅)112	100	146	(五磅)104	100	(五磅)103	100	132	(五磅)109	100	160	123	100	130
二	130	135	161	155	166	146	159	157	152	186	152	174	174	142	186	171	151	189
三	142	170	177	204	245	219	150	242	202	157	155	180	155	142	186	186	151	151
四	170	233	315	286	369	329	210	292	263	196	285	299	196	180	282	262	229	229
五	283	(紅五磅)341	325	330	370	330	274	308	333	335	299	333	370	274	362	362	294	294
六	312	(紅五磅)341	310	(紅五磅)370	444	319	332	335	370	401	325	370	448	411	380	380	319	319
七	380	408	408	371	443	396	403	403	388	402	389	403	403	411	418	418	418	418
八	390	413	450	445	443	396	400	400	385	405	390	403	403	411	418	418	418	418
九	461	463	480	479	537	479	490	451	471	462	451	464	464	504	479	479	479	479
十	659	757	770	697	770	687	733	748	705	748	726	774	814	504	570	570	570	570
十一	908	1,057	1,037	919	1,029	919	1,037	977	997	977	949	1,113	1,113	840	840	840	840	840
十二	1,200	1,388	1,271	1,226	1,373	1,226	1,150	1,169	1,106	1,169	1,135	1,403	1,403	1,300	1,300	1,300	1,300	1,300
合計	1,200	1,200	1,271	1,226	1,373	1,226	1,150	1,169	1,106	1,169	1,135	1,403	1,403	1,300	1,300	1,300	1,300	1,300

資料來源：業務課行情報告

2. 各廠棉布銷售數量

單位：英

月	各廠												合計				
	一	二	三	四	五	六	七	八	九	十	十一	十二					
一	63,540	92,680	41,140	28,420	30,760	22,020	38,057	314,617	76,849	105,682	47,940	42,100	25,480	26,480	24,960	49,446	314,617
二	76,849	105,682	35,872	6,582	12,789	13,980	17,083	372,467	58,111	64,584	38,027	23,858	22,320	27,391	27,391	17,083	372,467
三	105,682	105,682	49,500	20,380	27,400	19,860	33,980	278,468	38,653	38,653	38,653	23,858	22,320	27,391	27,391	17,083	372,467
四	77,347	112,299	50,137	5,196	15,040	16,220	99,794	376,653	59,624	59,624	59,624	23,858	22,320	27,391	27,391	17,083	372,467
五	59,624	98,345	21,331	44,105	20,000	40,000	77,578	376,653	41,735	41,735	41,735	23,858	22,320	27,391	27,391	17,083	372,467
六	41,735	70,484	60,193	16,080	20,000	30,000	41,972	376,653	64,760	64,760	64,760	23,858	22,320	27,391	27,391	17,083	372,467
七	64,760	105,682	31,583	16,080	16,680	18,780	65,056	376,653	81,069	81,069	81,069	23,858	22,320	27,391	27,391	17,083	372,467
八	26,684	61,500	61,500	91,321	76,876	6,000	55,785	376,653	26,684	26,684	26,684	23,858	22,320	27,391	27,391	17,083	372,467
九	30,582	64,105	30,890	14,010	46,599	61,940	55,848	376,653	30,582	30,582	30,582	23,858	22,320	27,391	27,391	17,083	372,467
十	90,618	85,203	52,180	31,948	37,700	37,700	68,037	376,653	90,618	90,618	90,618	23,858	22,320	27,391	27,391	17,083	372,467
合計	725,084	1,049,419	620,273	332,941	36,764	446,198	681,027	46,927,23	725,084	725,084	725,084	23,858	22,320	27,391	27,391	17,083	372,467

資料來源：業務課成品報告

3. 棉布批售對象

單位：疋

月 份	紗布商號	織染工廠	機關團體	被服廠	委託零售	其 他	共 計
一 月	195,160	3,120	74,340	40,000	—	7,597	320,217
二 月	188,263	12,300	81,123	86,000	—	5,271	372,957
三 月	61,261	13,820	96,414	24,000	—	13,506	209,001
四 月	180,887	24,380	81,122	—	—	15,554	301,943
五 月	179,340	18,920	79,110	90,000	800	2,580	370,750
六 月	185,694	21,820	97,570	60,000	2,400	9,368	376,852
七 月	157,740	18,400	75,248	79,481	2,100	28,120	361,089
八 月	130,862	17,520	97,365	36,436	4,030	5,062	291,325
九 月	208,760	37,600	64,020	—	20,937	11,042	342,359
十 月	173,920	17,360	92,751	32,957	14,480	21,421	362,839
十一 月	147,180	37,480	28,676	—	17,218	63,371	295,925
十二 月	227,120	31,260	23,110	10,000	17,326	95,610	404,426
合 計	2,036,187	253,980	850,849	458,874	78,341	278,502	3,997,733

資料來源：業務課成品月報

4. 棉布自用及調撥數量

單位：疋

月 份	十二磅絨布	十二磅次布	十二磅色布	其 他 布	共 計
一 月	21,100	76.40	—	1,154.90	22,331.30
二 月	46	154.94	11.72	1,500.20	1,712.86
三 月	13	106.30	34	996.30	1,149.60
四 月	20	150.10	15	3,023.75	3,203.85
五 月	17	317.68	9	1,790.08	2,133.76
六 月	49	331.10	—	8,942.90	9,323.00
七 月	18	86.90	—	1,452.00	1,555.90
八 月	9	21.70	4	2,011.80	2,046.50
九 月	5,023	910.78	28	752.50	6,714.28
十 月	15,001	206	8.14	8,911.30	24,126.44
十一 月	30,728	64.90	1,520	1,334.59	33,647.49
十二 月	27	275.10	1,331	4,837.61	6,470.71
合 計	72,051	2,701.90	2,950.86	35,707.93	114,421.69

資料來源：業務課成品報告

十萬元

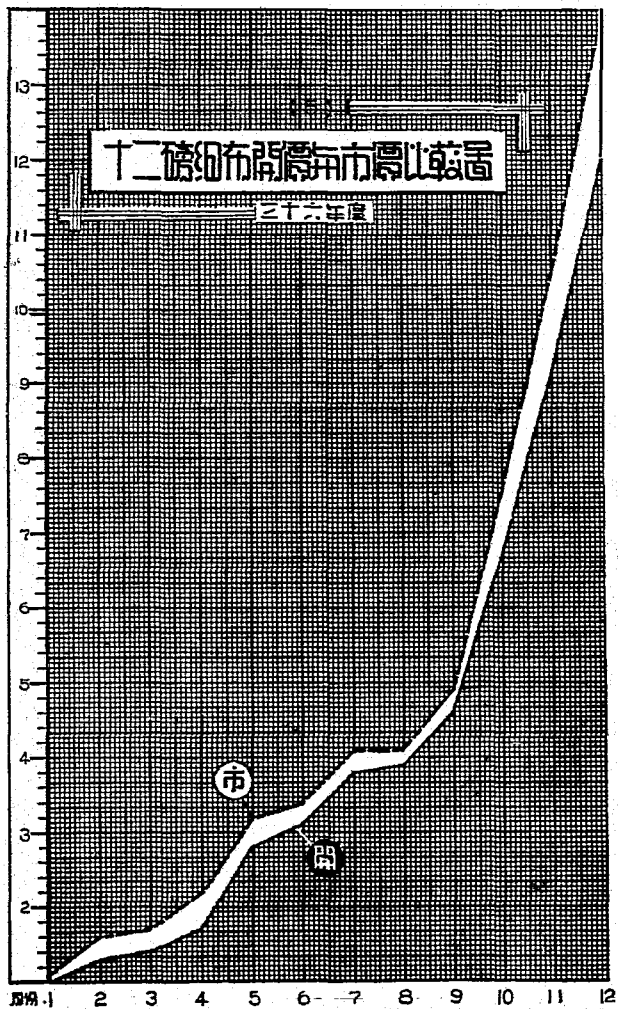

十九九

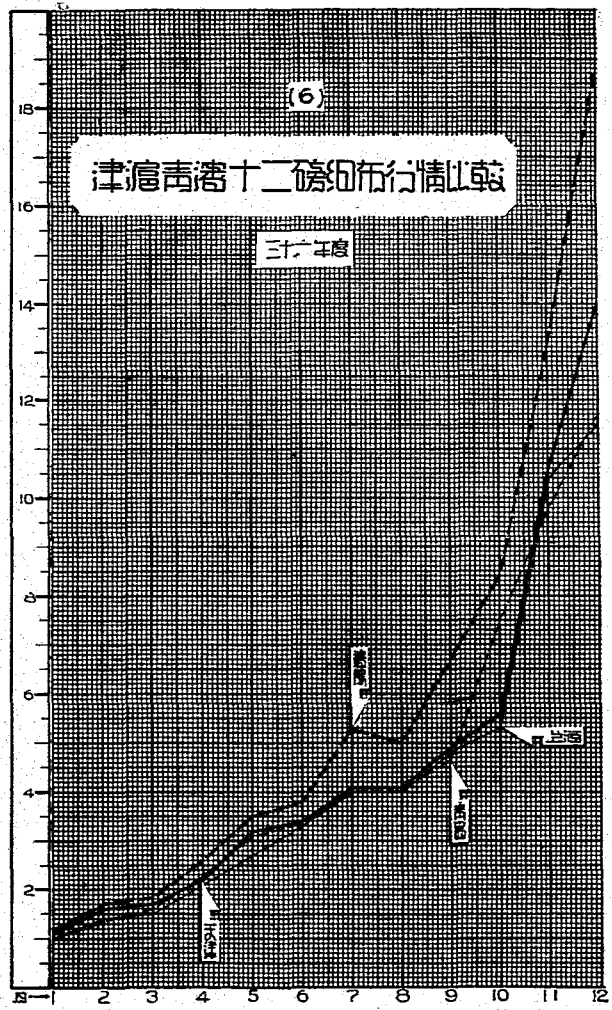

(4) 成品
1. 各種成品逐月銷售數量

品名	單位	一月	二月	三月	四月	五月	六月	七月	八月	九月	十月	十一月	十二月	合計
棉織品	34,407.50	57,920	57,920	6,570	51,070.50	—	34,710	34,540	3,000	21,060	41,550	30,000	—	334,908
絲織品	50	189	—	3,000	18,100	—	—	—	—	105	2,000	144,870	235	205,679
毛織品	—	—	—	—	—	1.68	—	—	7.30	23.84	6	12	12.83	2,440
皮革	—	—	—	—	—	840	—	50	—	48	—	100	19	63,119
紙張	—	—	—	—	—	—	1,133.40	—	—	—	3,317.90	—	3,633.73	957
其他	—	—	—	—	—	—	—	—	—	—	—	3,200	96	11,188.23
合計	—	—	—	698	—	553	—	60	103	—	—	—	269	2,420
合計	—	—	—	30	—	—	—	—	3,800	—	—	—	—	3,800

資料來源：業務課成品月報

2. 各種成品收銷結存數量

品名	單位	上	存	今	收	銷	售	結	存
紗布	件	4,530.19	53,351.44	—	—	46,291.42	—	—	11,020.21
織品	件	242,654.92	4,873,561.02	—	—	4,041,654.07	—	—	1,074,561.87
絲織品	件	113,337.88	181,072.75	—	—	334,908	—	—	198,607.88
毛織品	件	39,139	5,205.75	—	—	206,670	—	—	13,541
皮革	件	212.86	—	—	—	2,440	63.19	—	2,850.75
紙張	件	102	—	—	—	—	—	—	149.67
其他	件	677	—	—	—	—	—	—	102
合計	件	807	100	—	—	100	—	—	807
紗布	件	433	5,742	—	—	937	—	—	5,218
織品	件	2,722	45,112.80	—	—	11,188.23	—	—	2,722
絲織品	件	—	7,280.96	—	—	3,587.96	—	—	33,974.57
毛織品	件	—	—	—	—	—	—	—	3,663
皮革	件	669	1,778	—	—	—	—	—	669
紙張	件	—	91	—	—	—	—	—	1,778
其他	件	—	1.2	—	—	—	—	—	—
合計	件	220	220	—	—	—	—	—	220
紗布	件	500	500	—	—	—	—	—	500
織品	件	1,019	1,019	—	—	—	—	—	1,019
絲織品	件	609	609	—	—	—	—	—	609
毛織品	件	378	378	—	—	—	—	—	378
皮革	件	—	2,420	—	—	2,420	—	—	—

資料來源：業務課成品月報

3. 各種成品外運數量

品名	單位	上總公司	海公司	東分	北公司	北辦事處	保探	京處	庄探	山處	礦探	坊處	合計
棉紗	件	2,200				100		60					2,360
棉布	疋	260,000			40,000	340,500		5,000	9,000		400		657,200
棉織品	公八					1,621.5							1,621.5
棉織品	打					1,170							1,170
棉織品	打					6,300							6,300
棉織品	打												1,205.25
棉織品	打												300

資料來源：業務課成品年報

4. 代銷總公司來貨數量

品名	單位	一月	二月	三月	四月	五月	六月	七月	八月	九月	十月	十一月	十二月	合計
呢絨	碼	3,494.10	17,887.25	4,251.00	2,641						9,175	1,120	1,834.50	21,881.35
絨布	公八		7,590.00				3,453	3,752	5,789	20,439				60,084.60
絨布	打		498,588.35	245,457.80	6,877									761,928.15
絨布	打	1,175.11/12												1,175.11/12
絨布	打		200											200.00
絨布	打											1,015		1,877.00
絨布	打											620		1,003.00
絨布	打											500		183.00
絨布	打											7,629.75		998.7/12
絨布	打													10,925.50
絨布	打													2,874.00
絨布	打													7,928.75
絨布	打											870		998.6/12
絨布	打													1250/12

資料來源：業務課代銷月報

5. 代銷青島分公司來貨數量

月	價	棉布(疋)	棉紗(件)	衛生衣(打)	布(疋)
一月	5,600		14		
二月	500		21		
三月	23,475			3,000	
四月					
五月	819				
六月	108				
七月					
八月					
九月					
十月					
十一月					
十二月					
合計	30,500	86	3,000		40,000

資料來源：業務課代銷月報

財
務

(5) 財務統計

1. 分公司及各廠各項費用逐月比較

月份	原料	燃料	接料	職費	員津	直工	接資	營工	役資	膳宿費	職工	接資	福利	利息	運費	管費	管費	財務	務支	共計
一二月	100	100	100	100	100	100	100	100	100	100	100	100	100	100	100	100	100	100	100	100
一二月	122	105	177	108	134	87	114	101	170	161	126	101	170	161	126	101	170	161	126	126
一二月	209	153	168	164	179	135	257	109	164	193	155	101	215	297	373	487	544	734	734	155
一二月	444	203	171	180	162	116	315	101	215	297	373	487	544	734	734	487	544	734	734	373
一二月	564	236	320	303	276	171	558	130	267	656	487	544	734	734	487	544	734	734	487	487
一二月	601	289	544	458	450	298	887	145	337	734	544	734	734	487	544	734	734	487	544	544
一二月	835	307	666	513	491	316	929	151	470	928	734	734	487	544	734	734	487	544	734	734
一二月	823	604	941	511	554	342	854	177	480	324	723	734	487	544	734	734	487	544	734	734
一二月	1,111	702	745	531	685	377	868	183	675	29	944	734	487	544	734	734	487	544	734	944
一二月	1,609	641	834	586	707	502	869	197	991	179	1,338	734	487	544	734	734	487	544	734	1,338
一二月	2,083	656	1,478	788	806	682	869	258	1,466	463	1,760	734	487	544	734	734	487	544	734	1,760
一二月	3,368	1,991	3,380	1,671	2,186	875	1,861	343	2,663	85	2,929	734	487	544	734	734	487	544	734	2,929

資料來源：分公司會計課

2. 分公司及各廠各項費用百分比

月份	原料	燃料	接料	職費	員津	直工	接資	營工	役資	膳宿費	職工	接資	福利	利息	運費	管費	管費	財務	務支	共計
一二月	70.85	2.71	1.01	8.46	0.52	0.37	0.57	2.70	10.38	2.43	100	100	100	100	100	100	100	100	100	100
一二月	68.56	2.26	1.42	7.21	0.35	0.26	0.51	2.17	13.97	3.09	100	100	100	100	100	100	100	100	100	100
一二月	75.85	2.12	0.87	7.08	0.48	0.25	0.75	1.51	8.68	2.40	100	100	100	100	100	100	100	100	100	100
一二月	84.48	1.48	0.46	4.08	0.23	0.12	0.48	0.73	6.00	1.94	100	100	100	100	100	100	100	100	100	100
一二月	82.01	1.31	0.67	5.27	0.30	0.13	0.65	0.72	5.68	3.26	100	100	100	100	100	100	100	100	100	100
一二月	78.29	1.44	1.02	7.27	0.43	0.20	0.92	0.72	6.44	3.27	100	100	100	100	100	100	100	100	100	100
一二月	80.55	1.13	0.92	5.91	0.35	0.15	0.72	0.56	6.64	3.07	100	100	100	100	100	100	100	100	100	100
一二月	80.56	2.27	1.32	5.97	0.40	0.18	0.67	0.66	6.88	1.09	100	100	100	100	100	100	100	100	100	100
一二月	83.36	2.02	0.80	4.76	0.38	0.15	0.52	0.52	7.42	0.07	100	100	100	100	100	100	100	100	100	100
一二月	85.18	1.30	0.63	3.70	0.28	0.14	0.37	0.40	7.68	0.32	100	100	100	100	100	100	100	100	100	100
一二月	83.87	1.01	0.85	3.79	0.24	0.14	0.41	0.40	8.65	0.64	100	100	100	100	100	100	100	100	100	100
一二月	81.48	1.84	1.17	4.82	0.39	0.11	0.36	0.32	9.44	0.07	100	100	100	100	100	100	100	100	100	100
平均	79.59	1.74	0.93	5.69	0.38	0.18	0.58	0.95	8.16	1.88	100	100	100	100	100	100	100	100	100	100

資料來源：會計課月報

3. 分公司各項業務費用逐月比較

月份	職員津貼	營役工資	膳宿費	職工福利	業務費用	各項費用	共計
一二月	100	100	100	100	100	100	100
一二月	735	3,900	29	111	383	130	354
一二月	674	5,500	206	179	99	2,400	168
一二月	568	2,800	66	50	91	990	118
一二月	639	8,700	143	323	166	3,090	245
一二月	2,539	19,700	426	476	302	2,770	464
一二月	2,448	21,700	340	513	714	1,060	773
一二月	3,716	25,500	414	717	625	1,890	788
一二月	3,074	54,400	346	645	564	1,870	739
一二月	3,029	37,000	686	758	1,301	18,780	1,542
一二月	8,465	59,000	977	1,061	2,261	48,580	2,777
一二月	15,364	170,000	1,426	1,452	6,526	8,900	6,939

資料來源：分公司會計課

4. 分公司各項業務費用百分比

月 份	職員薪津	管理工資	諸宿費	機工福利	子弟經費	字號經費	業務運費	財產費用	共 計
一 月	3.79	0.12	4.27	10.26	—	—	80.34	1.22	100
二 月	7.86	1.34	0.31	3.20	—	—	86.84	0.45	100
三 月	15.16	3.99	5.24	10.88	—	—	47.31	17.48	100
四 月	18.26	2.90	2.38	2.49	1.56	0.31	61.83	10.27	100
五 月	9.86	4.33	2.49	12.84	0.40	0.25	54.45	15.38	100
六 月	20.72	5.19	3.92	10.24	0.21	0.03	52.35	7.29	100
七 月	11.99	3.43	1.88	6.48	0.16	0.17	74.19	1.70	100
八 月	17.85	3.95	2.25	8.69	0.37	0.26	63.70	2.93	100
九 月	15.73	8.98	1.99	8.35	0.53	0.07	61.26	3.09	100
十 月	7.44	2.93	1.90	4.14	0.32	0.58	67.81	14.88	100
十一 月	7.45	0.26	1.50	3.46	0.47	0.07	65.43	21.36	100
十二 月	9.72	3.25	0.95	1.86	0.40	0.07	82.05	1.70	100
平 均	12.15	3.33	2.42	6.91	0.37	0.16	65.46	8.14	100

資料來源：分公司會計課

5. 絲織廠各月各項開支百分比

月 份	耗用原料	直接人工	製造費用	廢務費用	共 計
一 月	72.11	3.84	5.43	18.62	100
二 月	70.05	3.73	6.76	19.46	100
三 月	69.20	7.95	7.95	14.90	100
四 月	77.96	6.53	6.12	9.30	100
五 月	72.28	11.23	6.32	10.17	100
六 月	74.76	9.37	4.33	11.54	100
七 月	74.06	9.31	4.16	12.47	100
八 月	72.50	8.05	7.07	12.38	100
九 月	80.77	5.88	5.07	8.28	100
十 月	81.92	5.68	4.34	8.06	100
十一 月	82.02	5.63	4.24	8.06	100
十二 月	83.48	4.93	3.86	7.73	100
平 均	75.93	6.85	5.47	17.75	100

資料來源：統計月報

6. 第一機械廠各月各項開支百分比

月 份	耗用原料	直接人工	製造費用	廢務費用	共 計
一 月	8.79	15.14	18.01	58.06	100
二 月	8.79	23.96	18.71	49.54	100
三 月	3.43	25.20	16.74	54.63	100
四 月	10.98	25.17	22.63	41.22	100
五 月	12.10	21.45	30.36	36.09	100
六 月	5.84	28.32	30.97	34.87	100
七 月	7.47	28.99	30.97	32.57	100
八 月	15.89	26.76	27.37	29.98	100
九 月	11.84	24.37	29.16	34.63	100
十 月	18.35	22.30	28.02	31.32	100
十一 月	14.67	22.02	31.18	32.13	100
十二 月	9.62	16.83	37.65	35.90	100
平 均	10.65	23.33	26.81	39.16	100

資料來源：統計月報

成
士
卒

(6) 成本統計

1. 各廠二十支棉紗單位製造成本逐月增漲率

月 份	第一廠	第二廠	第三廠	第四廠	第五廠	第六廠	第七廠	平 均
一 月	100	100	100	100	100	100	100	100
二 月	105	105	-	118	108	93	-	107
三 月	169	183	-	169	183	207	-	182
四 月	313	282	-	304	329	271	-	300
五 月	366	332	-	364	418	333	-	357
六 月	437	398	599	431	456	391	653	481
七 月	761	474	861	579	630	525	899	676
八 月	610	443	-	565	655	539	-	592
九 月	618	-	-	-	732	582	-	644
十 月	991	896	1182	865	1,038	818	993	969
十一 月	1,256	1,110	1,354	1,153	1,335	1,128	1,405	1,249
十二 月	1,975	1,713	2,072	1,753	2,067	1,714	1,867	1,980

資料來源：各廠會計月報及統計月報

2. 各廠十二磅細布單位製造成本逐月增漲率

月 份	第一廠	第二廠	第三廠	第四廠	第五廠	第六廠	第七廠	平 均
一 月	100	100	100	100	100	100	100	100
二 月	125	125	128	127	124	108	127	123
三 月	172	179	168	174	172	196	162	175
四 月	300	323	271	280	274	258	259	281
五 月	378	385	341	365	350	311	327	351
六 月	435	441	393	416	404	381	382	407
七 月	520	531	461	497	474	445	477	486
八 月	534	564	491	535	506	470	473	510
九 月	694	748	652	691	662	645	627	674
十 月	883	977	842	902	862	808	800	868
十一 月	1,412	1,499	1,294	1,380	1,351	1,246	1,224	1,341
十二 月	1,702	1,879	1,620	1,742	1,674	1,605	1,524	1,678

資料來源：各廠會計月報及統計月報

註：五六兩廠保持平布

3. 各廠總製造成本逐月增漲率

月 份	第一廠	第二廠	第三廠	第四廠	第五廠	第六廠	第七廠	平 均
一 月	100	100	100	100	100	100	100	100
二 月	121	122	125	123	111	105	128	119
三 月	210	197	217	143	152	151	203	182
四 月	397	369	391	314	382	320	361	352
五 月	563	457	525	378	486	382	511	473
六 月	580	515	580	478	511	483	575	532
七 月	793	686	777	733	785	737	727	748
八 月	762	654	741	688	759	764	806	739
九 月	1,032	862	953	853	942	940	990	940
十 月	1,500	1,222	1,363	1,122	1,337	1,269	1,445	1,323
十 一 月	1,847	1,578	1,682	1,533	1,904	1,904	1,681	1,706
十 二 月	3,031	2,573	2,967	2,667	2,966	2,759	3,122	2,869

資料來源：統計月報
各廠會計月報

4. 各廠耗用原料價值對成本總值之百分比

月 份	第一廠	第二廠	第三廠	第四廠	第五廠	第六廠	第七廠	平 均
一 月	73.95	73.54	74.35	72.72	68.01	65.56	77.37	72.21
二 月	77.33	77.32	73.06	70.61	68.02	60.36	72.15	71.25
三 月	81.15	79.26	79.08	72.93	75.22	67.82	77.09	76.08
四 月	86.69	86.07	84.87	83.97	85.65	82.51	82.90	84.67
五 月	83.13	85.14	83.30	81.24	84.52	79.53	83.04	82.84
六 月	81.99	82.49	79.60	77.28	79.29	77.45	78.80	79.56
七 月	84.23	83.86	83.43	69.53	81.90	79.74	81.81	82.07
八 月	85.10	83.71	85.11	79.79	80.05	79.88	82.36	82.23
九 月	85.79	86.55	85.72	81.60	85.06	82.15	84.46	84.48
十 月	87.96	88.56	87.46	84.68	86.68	85.10	88.23	86.95
十 一 月	88.27	87.63	86.96	82.76	86.77	84.15	86.96	86.21
十 二 月	86.81	86.68	85.79	82.31	84.64	81.65	86.91	84.97
平 均	83.53	83.49	82.33	79.12	80.56	77.16	81.84	81.13

資料來源：統計月報

5. 各廠直接人工工資對成本總值之百分比

月 份	第一廠	第二廠	第三廠	第四廠	第五廠	第六廠	第七廠	平 均
一 月	8.40	7.20	7.79	8.67	10.39	11.39	6.73	8.65
二 月	6.95	6.34	6.72	8.40	10.33	11.97	6.07	8.11
三 月	6.84	5.86	5.98	9.78	10.50	10.90	5.96	7.97
四 月	4.01	3.77	3.83	5.14	4.68	6.07	3.76	4.47
五 月	4.71	4.72	4.84	6.87	5.53	7.78	4.46	5.55
六 月	6.45	7.10	6.53	8.18	7.90	9.78	6.30	7.45
七 月	5.49	6.06	5.45	6.34	6.03	7.43	5.40	6.03
八 月	6.07	6.01	5.64	6.18	6.00	6.80	5.47	6.02
九 月	4.42	4.93	4.57	5.40	5.21	5.90	4.51	4.99
十 月	3.49	3.80	3.48	4.52	3.96	4.72	3.33	3.90
十 一 月	3.62	3.94	3.71	4.33	3.88	4.50	3.65	3.95
十 二 月	4.72	4.81	4.64	5.32	4.89	5.83	4.33	4.93
平 均	5.43	5.83	5.27	6.59	6.61	7.74	5.00	6.00

資料來源：統計月報

6. 各廠製造費用對成本總值之百分比

月 份	第一廠	第二廠	第三廠	第四廠	第五廠	第六廠	第七廠	平 均
一 月	8.21	9.84	9.03	11.57	10.75	15.13	9.21	10.53
二 月	7.42	8.26	11.08	10.82	10.27	16.62	13.11	11.08
三 月	5.46	8.67	9.31	9.83	7.15	13.56	9.64	9.09
四 月	5.11	6.02	7.23	6.33	5.82	7.01	8.61	6.59
五 月	5.23	5.04	6.38	6.13	5.33	6.71	7.27	6.01
六 月	5.58	4.90	7.57	8.17	6.99	7.28	8.54	7.00
七 月	4.92	4.80	5.54	8.31	6.36	7.46	7.24	6.99
八 月	5.96	5.89	6.00	9.93	7.32	8.87	8.19	7.45
九 月	7.29	5.75	7.10	9.76	6.20	8.81	7.86	7.54
十 月	6.93	5.57	7.28	8.76	7.01	7.96	6.68	7.17
十 一 月	6.59	6.20	7.36	10.66	6.80	8.46	7.09	7.59
十 二 月	6.65	6.25	7.74	10.40	7.32	9.12	6.52	7.71
平 均	6.24	6.43	7.64	9.22	7.28	9.75	8.33	7.85

資料來源：統計月報

7. 各廠廠務費用對成本總值百分比

月 份	第一廠	第二廠	第三廠	第四廠	第五廠	第六廠	第七廠	平 均
一 月	9.44	9.42	8.83	7.04	10.85	7.92	6.69	8.60
二 月	8.30	8.18	9.14	9.97	11.38	11.05	8.69	9.59
三 月	6.55	6.21	5.53	7.46	7.13	7.72	7.31	6.84
四 月	4.19	4.14	4.07	4.56	3.85	4.41	4.73	4.28
五 月	6.93	5.10	5.48	5.76	4.62	5.98	5.23	5.59
六 月	5.98	5.51	6.30	6.37	5.82	5.47	6.36	5.97
七 月	5.36	5.28	5.58	5.82	5.71	5.37	5.55	5.52
八 月	2.87	4.39	3.25	4.10	6.63	4.45	3.98	4.24
九 月	2.50	2.77	2.61	3.24	3.53	3.14	3.17	2.99
十 月	1.62	2.07	1.78	2.04	2.35	2.22	1.76	1.98
十 一 月	1.52	2.23	1.97	2.25	2.55	2.89	2.30	2.24
十 二 月	1.82	2.26	1.83	1.97	3.15	3.40	2.24	2.33
平 均	4.76	4.80	4.70	5.05	5.53	5.34	4.83	5.01

資料來源：統計月報

8. 第一機械廠各工場生產價值統計

單位：百萬元

月 份	第一工場	第二工場	第三工場	第四工場	第五工場	接管工場	共 計
一 月	6	22	27	12	11	—	78
二 月	17	45	28	21	4	—	115
三 月	248	51	187	22	63	—	571
四 月	137	95	359	198	170	—	959
五 月	142	98	515	144	103	—	1002
六 月	113	77	526	315	271	—	1302
七 月	380	351	552	304	420	—	2007
八 月	43	117	53	33	139	610	995
九 月	106	237	91	242	242	116	1034
十 月	191	267	213	960	286	1814	3731
十 一 月	282	848	752	214	516	48	2660
十 二 月	505	438	495	762	694	2120	5014
合 計	2170	2645	3798	3227	2919	4708	19,458

資料來源：機械廠月報

(9)

二十支棉紗平均單位製造成本逐月趨勢圖

二十六年度

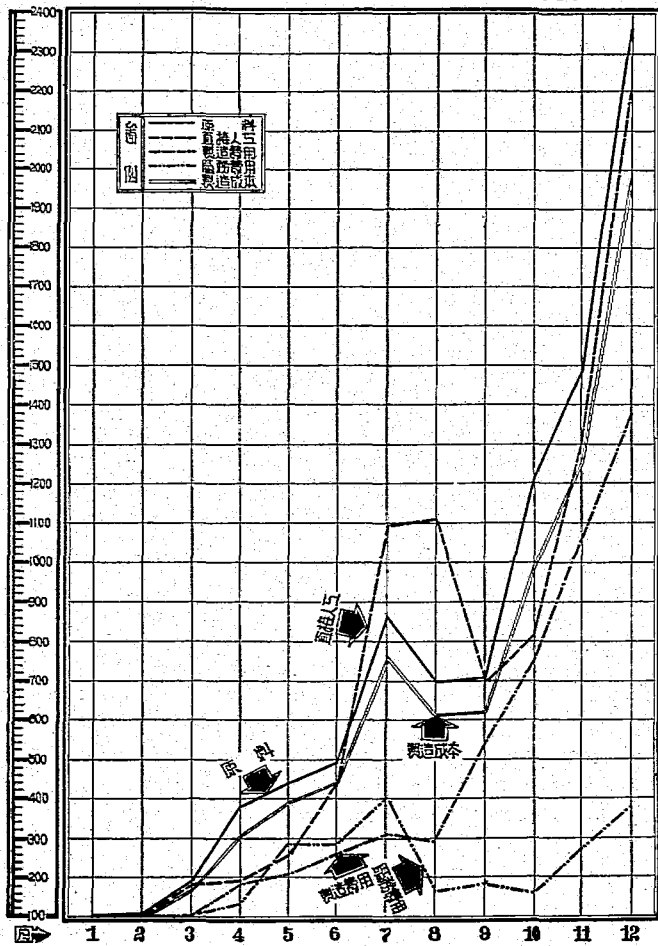

9/6

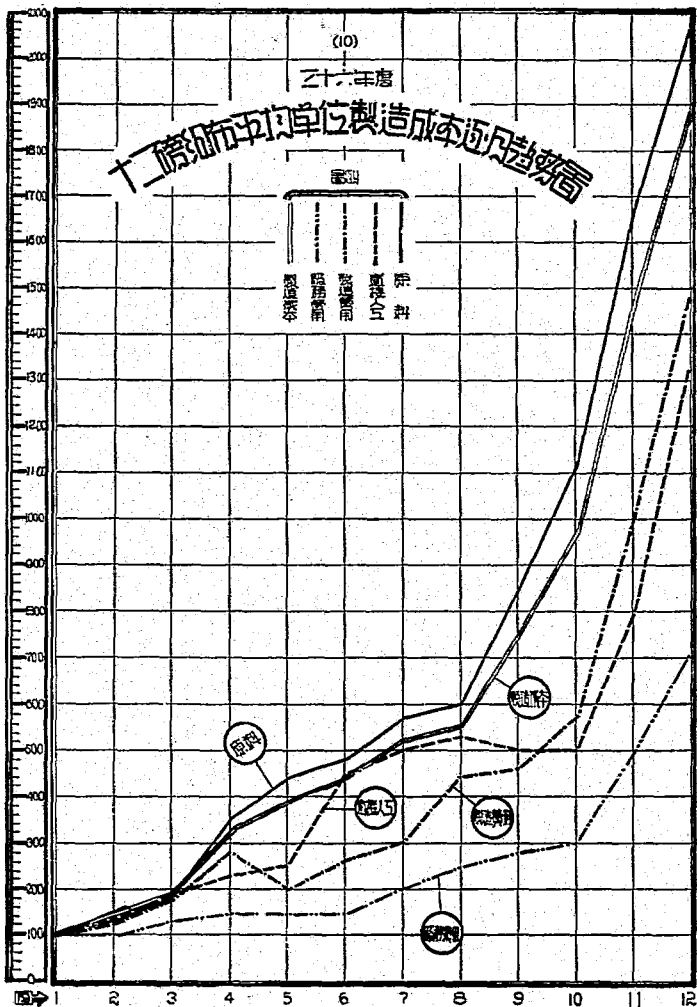

刺 料

(7) 材料統計

1. 分公司各月購入材料價值

單位：百萬元

類 別	一	二	三	四	五	六	七	八	九	十	十一月	十二月	共 計
1. 修繕用材料	12	52	56	147	142	85	175	12	232	815	300	529	2,557
2. 機務用材料	71	51	125	138	46	35	378	309	574	647	294	630	8,299
3. 燃料用材料	—	15	141	85	76	28	10	483	719	24	549	2,108	4,288
4. 灰用材料	557	446	1,333	296	434	1,394	—	2,316	2,456	603	1,916	1,074	12,922
5. 灰助用材料	58	21	54	71	135	210	122	243	97	93	211	(赤)198	1,117
6. 雜用材料	6	6	192	1,130	934	1,397	357	319	410	1,440	2,357	6,052	14,640
7. 砂礫用材料	1	1	36	12	16	46	178	21	58	150	171	118	808
8. 花崗石材料	5	64	197	186	419	478	118	563	—	606	69	3,554	8,269
9. 瀝青用材料	—	—	—	—	—	—	—	—	—	—	—	—	—
10. 環狀瀝青材料	—	—	—	—	—	—	—	—	—	—	—	—	—
11. 打包用材料	48	47	194	268	156	240	383	2	15	201	1,652	5,178	8,884
12. 各種工具	2	3	29	43	27	4	5	344	13	52	363	626	1,611
13. 鋼管木錠	—	—	—	42	369	114	31	180	46	195	—	702	1,678
14. 建築材料	41	86	202	531	430	429	739	166	860	3,022	673	4,516	11,697
15. 電線材料	13	29	104	222	600	169	47	24	189	133	283	474	2,237
16. 鋼珠用品	—	—	—	—	—	—	—	72	—	29	210	239	560
17. 支鋼線材料	—	—	14	21	10	27	—	—	122	318	216	2,531	3,260
18. 鋼線材料	7	52	648	243	218	445	87	4,802	2,793	3,257	12,385	18,691	48,578
19. 索材料	—	—	23	—	—	—	—	—	—	—	179	—	292
20. 鋼索材料	2	2,238	9	33	71	76	85	53	108	464	645	633	4,417
21. 煤材料	151	3,540	5,298	5,010	3,373	4,414	7,625	3,713	709	417	1,068	50,623	85,942
22. 毛織物材料	—	—	—	—	—	—	—	—	—	—	—	17	17
合 計	974	6,652	8,661	8,478	7,456	9,691	10,343	13,622	9,401	12,456	23,441	98,139	209,224

資料來源：各月統計月報

註：赤字係退料

2. 分公司各月分配材料價值

單位：百萬元

類 別	一 月	二 月	三 月	四 月	五 月	六 月	七 月	八 月	九 月	十 月	十一 月	十二 月	共 計
1. 紙動用材料	5	12	1	9	38	7	4	23	24	95	158	388	784
2. 機器油類	8	69	40	31	78	40	182	131	485	349	144	238	1,795
3. 皮類用材料	27	-	-	2	2	5	2	9	15	47	27	520	656
4. 膠	458	276	332	388	354	315	746	880	1,514	1,919	756	3,145	11,083
5. 瓦動用材料	35	13	5	1	10	9	39	103	231	41	43	94	624
6. 修配用材料	17	8	12	187	165	374	144	147	418	222	677	1,673	3,999
7. 紡織用材料	-	1	3	2	2	-	96	33	19	4	106	36	302
8. 布織用材料	30	5	22	48	310	-	284	405	380	549	332	1,099	3,484
9. 油漆用材料	-	-	-	-	-	-	-	-	-	-	-	-	-
10. 印刷機用材料	-	-	-	-	-	-	-	-	-	-	-	-	-
11. 打包用材料	74	32	43	150	30	26	40	43	492	80	1,151	2,725	4,886
12. 各種工具	1	2	1	-	6	-	4	172	33	23	48	399	689
13. 鋼管木錠	-	-	-	-	71	15	-	288	151	65	14	388	992
14. 建築材料	25	34	51	204	287	242	531	317	657	624	946	1,842	5,902
15. 電 料	16	11	7	32	8	55	29	90	98	91	119	172	728
16. 膠潔用品	1	-	-	-	-	-	-	-	-	25	98	111	235
17. 文 具	-	1	-	3	4	2	3	5	6	191	151	298	664
18. 紙染織材料	230	7	18	290	27	484	63	343	2,095	1,231	4,626	10,816	20,290
19. 食 料	29	2,237	2	2	12	2	12	13	-	2	15	15	50
20. 煤 料	-	3,691	-	5	10	11	12	58	393	393	490	585	3,793
21. 毛織機用材料	-	-	5,308	-	8,383	-	12,040	-	27	153	588	52,450	82,640
22. 毛織機用材料	-	-	-	-	-	-	-	-	-	-	-	17	17
合 計	1,016	6,399	5,945	1,394	9,797	1,687	14,269	3,002	6,703	6,104	10,491	76,966	149,673

資料來源：統計月報

3. 分公司各月庫存材料價值

單位：百萬元

類 別	一	二	三	四	五	六	七	八	九	十	十一月	十二月
1. 機油用料	12	52	106	245	249	497	599	588	796	1,516	1,658	1,799
2. 機器油類	68	50	136	242	210	204	400	578	667	965	1,115	1,507
3. 皮	—	15	156	240	313	336	344	818	1,522	1,498	2,020	3,608
4. 橡 皮	121	291	1,297	204	1,284	2,363	1,619	3,055	3,998	2,682	3,842	1,771
5. 煤 油	59	67	116	186	311	512	595	735	601	654	822	530
6. 煤 油	6	4	188	1,176	1,345	2,968	3,181	3,353	3,346	4,563	6,243	10,657
7. 抄機用料	10	10	43	53	67	118	195	183	222	369	434	516
8. 布機用料	6	65	238	375	484	962	766	954	574	631	368	2,823
9. 東機用料	—	—	—	—	—	—	—	—	—	—	—	—
10. 煤油機用料	—	—	—	—	—	—	—	—	—	—	—	—
11. 打包用料	60	75	225	343	469	683	1,026	985	507	628	1,129	3,582
12. 各種工具	2	3	29	73	94	99	59	271	250	280	595	822
13. 機器木料	—	—	—	43	341	440	472	364	258	389	375	689
14. 建築材料	41	93	244	481	625	812	959	818	1,021	3,420	3,145	5,821
15. 電 料	29	47	150	340	932	1,047	1,065	999	1,091	1,132	1,246	1,548
16. 膠線用品	—	—	—	—	—	—	—	72	72	76	188	316
17. 丈 具	2	2	16	35	41	65	62	57	173	298	363	2,536
18. 鋼線材料	7	52	682	634	825	786	810	5,269	5,967	7,993	15,702	23,577
19. 盒	—	—	21	18	7	5	5	5	5	2	166	152
20. 漆 料	3	4	13	41	101	167	239	279	329	400	555	683
21. 漆 料	160	9	—	5,010	—	4,414	—	3,713	4,395	4,660	5,140	3,313
22. 毛絨機用料	—	—	—	—	—	—	—	—	—	—	—	—
合 計	886	839	3,655	10,739	8,398	16,402	12,476	23,099	25,794	32,155	45,108	86,200

資料來源：統計月報及購委會各月材料庫存價值月報

4. 各廠委託分公司代購各類材料價值

單位：百萬元

類 別	一 月	二 月	三 月	四 月	五 月	六 月	七 月	八 月	九 月	十 月	十 一 月	十 二 月	共 計
1. 膠胎用料	12	44	175	151	311	233	473	200	283	61	151	760	2,654
2. 機器油類	1	34	46	48	18	154	64	115	375	243	451	502	2,061
3. 皮帶用料	107	78	4	164	144	236	287	164	345	92	287	280	2,188
4. 膠 帶	2	750	1,533	1,971	1,153	1,637	1,709	2,716	1,855	1,236	1,712	4,552	20,926
5. 爪胎用料	15	67	12	45	122	104	132	153	242	87	49	369	1,397
6. 修胎用料	99	427	835	576	935	1,145	698	944	250	409	756	1,138	8,313
7. 扒胎用料	35	91	154	200	390	843	424	1,031	2,423	403	940	1,342	8,276
8. 布機用料	62	156	293	477	901	1,131	725	1,609	904	1,127	2,410	2,660	12,455
9. 潤滑用料	—	—	—	—	37	—	7	20	61	8	60	448	641
10. 膠漆用料	148	125	360	177	598	216	771	28	574	169	718	6,037	9,921
11. 打包用料	107	140	148	523	101	931	511	619	314	3,410	811	5,863	13,478
12. 各工器具	2	46	24	15	29	42	64	88	226	93	67	92	788
13. 棉管木料	86	171	496	368	605	1,054	1,369	892	161	442	560	1,838	3,987
14. 建築材料	33	62	88	104	97	94	127	168	85	121	133	346	8,061
15. 電 線	—	4	4	4	1	21	17	8	23	2	1	124	1,448
16. 膠漆用品	—	—	—	—	3	6	8	15	5	10	40	282	380
17. 支 具	—	—	85	2,088	1,654	2,338	1,546	936	3,486	209	1,187	14,070	27,821
18. 預染量料	4	4	6	10	110	122	76	312	68	—	220	246	1,205
19. 衣 料	6	597	91	243	475	1,010	553	269	333	409	4,064	2,640	10,710
20. 雜 項 料	305	1,479	5,953	2,826	7,203	5,140	7,536	4,692	11,890	7,278	10,380	7,639	72,548
21. 毛織機用料	—	3	25	5	55	16	3	26	59	49	53	329	623
全 一 計	1,092	4,827	10,345	10,013	15,273	16,557	17,262	15,313	24,326	16,392	25,642	53,964	209,981

資料來源：各廠材料庫存價額月報及統計月報

5. 各廠自購各類材料價值

單位：百萬元

類 別	一 月	二 月	三 月	四 月	五 月	六 月	七 月	八 月	九 月	十 月	十 一 月	十 二 月	共 計
1. 機動用料	47	24	29	29	59	104	24	19	16	10	41	140	542
2. 機器油類	15	3	3	—	2	7	30	30	5	1	5	6	107
3. 皮帶用料	183	5	4	351	98	173	—	4	2	2	29	8	688
4. 煤	64	72	577	125	127	64	11	213	83	19	11	18	1,599
5. 煤動用料	287	24	52	63	70	35	27	3	34	16	12	36	486
6. 集塵用料	100	178	170	273	228	260	194	304	208	207	483	591	3,393
7. 紗線用料	188	100	103	125	176	178	289	1471	123	62	63	143	2,871
8. 布織用料	1	56	67	57	230	348	85	133	184	38	90	266	1,787
9. 麻織用料	1	11	5	2	6	15	77	14	2	29	55	54	211
10. 漂染織用料	10	4	68	176	605	129	110	136	245	11	22	121	1,687
11. 打包用料	104	49	107	37	70	223	280	266	529	354	671	1068	3,768
12. 各種工具	14	25	35	23	50	59	48	31	45	25	35	61	482
13. 尚質水說	9	6	15	11	2	155	—	—	1	—	—	—	189
14. 建築材料	252	150	377	483	250	252	417	323	277	137	196	266	3,380
15. 電 料	58	36	55	46	17	44	64	79	52	34	64	123	672
16. 膠漆用品	1	5	8	12	7	21	24	20	41	61	72	144	416
17. 文 具	34	54	73	68	70	88	127	102	102	214	203	323	1,457
18. 紙染塗料	48	23	75	125	100	130	68	83	149	116	103	84	1,474
19. 盒 料	11	20	8	22	313	113	16	20	74	11	169	1	778
20. 雜 項	112	91	132	165	560	703	382	287	126	148	227	547	3,480
21. 燃 料	502	38	109	373	—	237	22	3051	—	2	23	19	4,376
22. 毛織品用料	46	21	68	57	152	65	104	46	65	33	85	243	985
合 計	2,461	926	2,140	2,684	3,192	8,408	2,399	6,685	2,369	1,540	2,659	4,282	34,560

資料來源：各廠材料庫存價額月報及統計月報

6. 各廠付用各類材料價值

單位：百萬元

類 別	一 月	二 月	三 月	四 月	五 月	六 月	七 月	八 月	九 月	十 月	十 一 月	十 二 月	共 計
1. 滾動用料	42	47	52	70	160	128	104	385	418	239	303	409	2,867
2. 機器油類	29	28	35	41	41	35	113	170	194	177	395	581	1,789
3. 皮帶用料	28	24	27	58	175	84	73	186	285	255	233	229	1,677
4. 葉動用料	418	436	714	899	1,013	1,331	1,415	3,409	3,584	4,184	3,519	4,460	26,882
5. 廣動用料	68	21	46	74	115	50	117	74	113	89	128	229	1,124
6. 卷壓用料	176	325	431	402	477	589	903	634	625	558	928	1,183	7,181
7. 紗機用料	248	180	138	267	286	317	681	1,765	1,643	1,193	761	982	8,481
8. 布機用料	137	174	155	367	546	780	659	1,060	1,077	1,131	1,609	2,016	9,711
9. 織機用料	1	5	5	2	19	9	22	48	23	34	99	104	366
10. 預成織用料	66	88	92	472	392	235	136	232	816	318	756	1,619	6,219
11. 打包用料	125	242	239	291	353	578	696	1,197	1,562	1,879	2,114	2,908	12,184
12. 各種工具	17	36	51	26	50	56	66	128	135	109	87	128	889
13. 轉臂木錠	31	43	20	21	184	103	38	369	278	249	183	749	2,268
14. 建築材料	261	225	483	530	808	699	1,467	1,135	1,132	635	666	1,340	9,384
15. 電 料	49	54	64	88	123	89	140	220	204	126	175	278	1,610
16. 膠漆用品	6	7	12	12	12	30	37	30	49	32	60	143	424
17. 文 具	31	34	55	59	53	62	58	111	89	169	192	329	1,242
18. 預成織料	231	29	107	106	310	271	81	1,104	2,025	2,068	1,145	6,003	13,510
19. 食 料	80	89	23	31	309	67	159	113	121	107	164	165	1,128
20. 雜 項	90	424	144	263	416	889	914	617	471	479	769	3,601	9,077
21. 燃 料	1,084	1,842	5,313	2,847	4,498	6,029	5,918	6,881	4,983	6,786	7,730	11,435	64,776
22. 毛織機用料	28	31	31	57	78	140	87	80	81	56	109	206	984
合 計	8,196	9,986	8,237	6,893	10,402	12,572	13,884	19,914	19,888	20,804	22,125	38,997	180,997

資料來源：各廠材料庫存價額月報及統計月報

7. 各廠庫存各類材料價值

單位：百萬元

類別	一月	二月	三月	四月	五月	六月	七月	八月	九月	十月	十一月	十二月
1. 雜項用料	326	344	503	616	833	1,040	1,392	4,228	4,109	3,890	3,777	4,337
2. 機器油潤料	249	253	276	283	252	385	393	1,344	1,350	1,419	1,480	1,494
3. 化學用料	549	606	586	1,053	1,120	1,445	1,649	5,408	5,312	5,148	5,228	5,294
4. 電料	1,243	1,607	3,023	4,256	4,331	4,901	5,018	12,711	11,333	8,396	6,576	6,751
5. 原動用料	185	204	226	258	335	423	470	698	670	686	659	797
6. 修配用料	648	926	1,538	1,989	2,671	3,490	3,405	6,310	6,310	6,368	6,680	7,297
7. 紗織用料	744	685	813	844	1,155	1,860	1,822	12,480	14,418	13,689	14,114	14,617
8. 布織用料	988	1,025	1,230	1,417	2,002	2,703	2,999	15,199	15,695	15,670	16,454	17,561
9. 雜項用料	31	88	38	38	63	69	71	385	426	429	445	843
10. 運送雜項料	197	238	575	456	1,277	1,366	2,050	2,022	1,937	1,800	1,784	6,322
11. 打包用料	641	590	604	869	789	1,365	1,503	5,958	5,311	7,220	6,584	11,206
12. 各種工具	37	71	84	94	126	170	208	500	502	510	525	550
13. 雜項木料	182	154	155	155	303	448	522	3,160	3,145	3,398	3,822	5,012
14. 建築材料	286	391	781	1,100	1,147	1,755	1,919	2,844	1,879	1,915	2,001	2,497
15. 電料	301	345	423	484	484	536	566	1,316	1,242	1,272	1,293	1,490
16. 膠漆用品	4	7	6	10	12	23	21	29	41	69	82	207
17. 木料	79	79	107	118	139	171	231	243	250	317	369	644
18. 油漆量料	2,413	182	2,470	4,511	5,962	8,162	9,083	19,381	22,654	21,045	21,191	29,343
19. 漆料	409	2,636	367	371	482	652	598	885	909	813	888	971
20. 漆項料	401	643	542	685	903	1,730	1,435	1,628	1,615	1,863	2,899	3,236
21. 漆料	459	633	1,607	1,962	4,665	2,419	6,200	7,835	10,085	10,544	15,887	14,300
22. 毛織用料	144	132	193	199	332	274	288	1,597	1,640	1,667	1,698	2,061
合計	10,452	11,815	16,149	21,776	29,598	35,405	41,851	106,139	110,993	108,068	114,486	136,890

資料來源：各廠材料庫存價額月報及統計月報

8. 各廠各月購入材料價值

單位：百萬元

月 份	第一廠	第二廠	第三廠	第四廠	第五廠	第六廠	第七廠	絲織廠	合 計
一 月	801	770	534	206	160	243	802	7	3,523
二 月	854	914	1,307	259	168	730	1,010	11	5,253
三 月	4,082	2,595	2,411	332	97	1,136	1,819	13	12,485
四 月	1,541	2,040	2,195	810	425	943	4,686	12	12,652
五 月	6,282	2,593	2,106	1,001	1,374	978	4,095	35	18,464
六 月	5,728	2,984	3,874	1,398	1,291	365	4,306	24	19,970
七 月	5,521	4,678	2,457	752	1,990	1,029	3,157	6	19,600
八 月	1,846	4,878	4,284	2,473	4,677	954	2,820	16	21,948
九 月	9,615	4,506	3,502	1,333	1,130	373	6,219	17	25,695
十 月	3,323	5,388	5,951	879	870	541	970	10	17,932
十一 月	9,590	5,626	6,199	1,256	828	1,182	3,531	89	28,301
十二 月	5,993	8,016	12,571	5,827	4,651	1,436	19,042	80	57,616
共 計	55,176	44,988	47,401	16,526	17,661	9,910	52,452	320	244,439

資料來源：各廠材料庫存價額月報及統計月報

註：自購及代購均在內

9. 各廠各月付用材料價值統計

單位：百萬元

月 份	第一廠	第二廠	第三廠	第四廠	第五廠	第六廠	第七廠	絲織廠	合 計
一 月	723	958	449	185	194	159	525	3	3,196
二 月	807	899	874	220	171	441	457	6	3,895
三 月	2,972	1,705	1,837	271	145	403	895	9	8,237
四 月	1,539	1,781	1,597	325	270	355	1,104	12	6,993
五 月	3,633	2,244	1,419	371	450	505	1,762	18	10,402
六 月	4,086	2,391	2,992	456	417	389	1,823	18	12,572
七 月	3,674	2,982	2,007	749	410	1,061	2,991	10	13,884
八 月	3,374	3,634	2,045	1,167	5,068	1,293	3,311	17	19,914
九 月	4,687	4,369	3,221	1,327	948	1,197	4,131	18	19,898
十 月	4,580	5,195	3,941	1,100	1,526	917	3,620	25	20,904
十一 月	4,439	6,039	4,203	1,660	1,470	1,015	3,264	25	22,125
十二 月	6,685	9,345	7,719	2,927	2,393	1,709	1,856	63	38,997
共 計	41,199	41,542	32,304	10,768	13,462	5,449	32,049	234	180,997

資料來源：各廠材料庫存價額月報及統計月報

10. 各廠各月庫存材料價值統計

單位：百萬元

月份	第一廠	第二廠	第三廠	第四廠	第五廠	第六廠	第七廠	絲織廠	共計
一月	2,090	1,276	1,259	1,055	809	741	3,180	42	10,452
二月	2,138	1,290	1,689	1,033	813	1,027	3,718	47	11,815
三月	3,248	2,182	2,265	1,156	799	1,762	4,685	52	16,149
四月	3,250	2,439	3,863	1,641	1,020	2,350	8,163	52	21,778
五月	5,898	2,787	3,550	2,270	2,054	2,821	10,140	73	29,593
六月	7,541	3,383	4,436	3,147	1,400	2,798	12,621	79	35,405
七月	9,390	5,080	4,900	3,151	2,833	2,766	13,655	76	41,851
八月	21,747	19,317	10,615	12,315	5,650	7,756	28,578	161	105,139
九月	21,622	19,455	10,891	11,882	7,509	6,933	32,532	159	110,933
十月	20,428	19,648	12,892	11,661	6,853	6,558	29,882	146	103,068
十一月	26,771	19,234	14,890	11,257	6,210	6,726	30,148	200	114,455
十二月	27,771	18,630	69,741	14,117	8,468	6,453	41,033	617	135,830

資料來源：各廠材料庫存價額月報及統計月報

11. 第一機械廠各月付用原料價值

單位：千元

月份	銅類	鐵類	鋁類	五金雜類	木料類	共計
一月	1,938	18,339	250	698	-	21,225
二月	9,401	25,577	2,759	3,043	-	40,780
三月	7,207	22,067	922	3,923	-	34,119
四月	8,760	62,536	1,342	7,841	-	80,479
五月	17,242	33,462	5,137	8,611	15,645	80,097
六月	18,003	36,497	14,423	7,963	51,358	128,244
七月	43,428	82,391	29,925	26,072	138,974	320,750
八月	142,388	318,667	44,776	65,455	32,222	603,508
九月	167,367	358,216	56,180	106,010	108,329	796,102
十月	80,618	260,364	32,047	81,115	29,749	483,893
十一月	102,307	309,882	34,943	52,933	45,047	545,112
十二月	91,715	178,482	16,931	153,340	253,537	694,005
合計	690,374	1,705,498	239,655	517,004	674,861	3,828,354

資料來源：機械廠月報

12. 物料檢驗數量

類 別	十 月		十 一 月		十 二 月		共 計	
	合 格	不 合 格	合 格	不 合 格	合 格	不 合 格	合 格	不 合 格
電 料	17	17	27	31	9	10	53	58
油 料	48	41	37	47	33	39	118	127
染 料	36	49	88	47	85	70	209	166
化 學 物 料	49	35	58	42	34	43	141	120
非 動 力 皮 革	13	16	22	27	23	32	58	75
藥 劑	134	197	40	53	72	59	246	309
合 計	297	355	272	247	256	253	825	855

資料來源：檢驗組

說明：本組在九月內成立，自十月起開始檢驗

值元

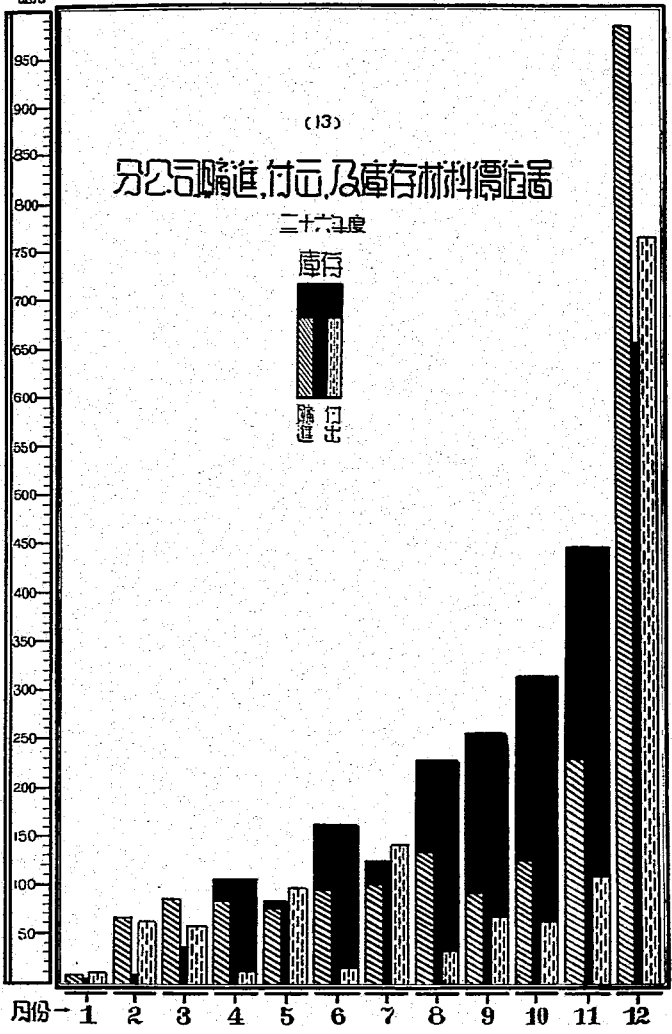

運 輸

(8) 運輸統計

1. 運輸室收入支出及其盈餘狀況

單位：千元

月份	收入	支出	盈餘
一月	66,825	41,184	25,641
二月	97,635	55,462	42,173
三月	83,801	69,360	14,441
四月	81,410	72,314	9,096
五月	128,981	102,394	26,587
六月	176,804	134,331	42,473
七月	194,022	169,437	24,585
八月	364,080	264,439	99,641
九月	322,555	316,486	6,069
十月	526,960	393,917	133,043
十一月	414,176	389,682	24,494
十二月	645,120	638,660	6,460
合計	3,102,359	2,647,656	454,703

資料來源：運輸室月報及統計月報

2. 運輸室各項支出費用逐月比較

單位：千元

月份	油料	汽車折舊	汽車修理	職員薪津	工資	利息	住繕	購置	伙食費	捐獻	雜費	合計
一月	5,008	4,000	610	6,455	13,694	1,800	358	510	3,673	-	130	35,238
二月	11,331	4,048	1,419	9,020	17,156	1,800	88	153	4,221	72	1,036	50,344
三月	11,264	4,046	2,534	10,732	23,605	1,800	237	707	5,610	1,355	3,417	65,327
四月	11,740	4,692	2,014	10,782	26,038	1,800	589	112	6,367	-	1,988	66,092
五月	12,095	4,769	1,525	25,118	42,935	1,800	617	3,951	8,195	-	1,369	102,394
六月	14,511	4,164	556	25,118	70,894	1,800	-	-	14,125	1,370	1,793	134,331
七月	16,372	4,656	5,114	32,379	84,424	1,800	1,770	-	19,746	478	2,698	169,437
八月	26,173	38,612	166	43,681	103,434	15,996	4,236	-	22,656	-	9,485	264,439
九月	57,855	44,940	4,173	43,681	106,642	15,996	1,744	-	33,114	1,602	6,739	316,486
十月	73,847	53,611	8,130	71,508	123,031	15,996	4,933	-	31,313	-	11,248	393,917
十一月	67,681	52,874	6,769	71,508	167,938	15,996	2,109	-	-	-	4,807	389,682
十二月	108,000	49,517	26,096	72,190	334,581	15,996	8,000	5,285	-	10	18,985	638,660
合計	416,877	278,229	59,106	422,162	1,114,392	92,596	24,681	10,718	149,020	4,887	69,695	2,627,847

資料來源：運輸室月報及統計月報

3. 鐵路運輸進出口物品數量

月	進		出				口		
	煤(噸)	棉(包)	布(疋)	紗(件)	打包布(件)	襪(張)	紗布(張)	布疋(打)	其他(件)
一月	5,033	15,180	16,000	—	20	1,787	—	—	—
二月	2,942	2,839	4,000	—	8	1,761	—	3,000	—
三月	5,573	6,053	8,000	—	—	—	—	—	—
四月	7,090	10,584	12,000	—	43	—	—	—	—
五月	5,830	9,350	80,400	60	44	2,100	—	—	—
六月	3,940	6,656	4,400	—	—	—	—	—	—
七月	4,281	8,031	24,100	—	40	2,100	—	—	—
八月	7,427	10,300	10,300	100	—	400	—	—	—
九月	5,204	2,165	19,000	—	—	—	—	—	—
十月	6,587	2,165	35,000	—	—	—	—	—	—
十一月	5,855	2,650	—	—	—	—	—	—	—
十二月	13,053	13,053	1,359,000	—	—	—	—	1,170	—
十二月	3,880	16,331	—	—	—	—	—	—	—
合計	61,886	100,302	1,617,200	160	155	8,148	69	4,170	89

資料來源：運輸年報

4. 水路運輸進出口物品數量

月	進				出				口				
	棉(包)	布(疋)	紗(件)	五金(箱)	五金(箱)	材料(箱)	其他(件)	布(疋)	紗(件)	布(疋)	紗(件)	材料(箱)	其他(件)
一月	4,923	—	263	104	300	184	230	—	—	—	—	—	—
二月	6,493	20,520	528	89	—	97	—	—	—	—	—	—	—
三月	—	4,140	289	77	—	178	—	—	—	—	—	—	—
四月	13,972	—	—	—	3680	93	—	—	—	—	—	—	—
五月	10,000	—	—	—	—	270	—	—	—	—	—	—	—
六月	1,348	25,140	—	—	—	324	—	—	—	—	—	—	—
七月	17,537	40,000	—	—	—	222	—	—	—	—	—	—	—
八月	509	—	—	—	—	216	—	—	—	—	—	—	—
九月	11,561	—	—	—	—	39	—	—	—	—	—	—	—
十月	17,882	—	260	70	784	162	383	160,000	100	361	1327	—	—
十一月	32,435	—	—	272	—	110	172	100,000	1000	1,561	1379	—	—
合計	116,726	89,920	1340	987	4784	1616	811	260,000	2280	6,777	8255	825	500

資料來源：運輸年報

5. 第一倉庫收發物品統計

類別	品名	單位	上存	收進	發出	結存
原棉類	河北棉	包	1,117	106,422	105,976	1,563
	漢口棉	〃	1,997	14,106	15,163	940
	沙市棉	〃	—	1,775	1,685	70
	涇陽棉	〃	—	348	348	—
	重慶棉	〃	—	1,846	1,846	—
	陝西棉	〃	—	1,805	1,805	—
	印巴棉	〃	—	24,316	19,962	4,354
	西度棉	〃	—	1,730	1,730	—
	美棉	〃	2,246	31,169	30,061	3,354
	拾袋	袋	1,308(又1,550斤)	—	1,308(又1,550斤)	—
成品類	棉布	件	1,796	17,314	19,110	—
	紗	〃	235	100	335	—
	呢	〃	—	287	287	—
	呢絨	〃	—	283	260	23
	麻布	〃	—	6	6	—
	皮布	〃	—	63	63	—
	羊毛	〃	—	182	182	—
	羊毛衫	箱	—	15	15	—
	棉襪	〃	—	10	10	—
	衛生衣	〃	270	483	645	107
食糧類	美麵粉	大袋	—	3,650	3,650	—
	麵粉	小袋	—	8,000	8,000	—
操作類	紗管	箱	—	208	208	—
	毛紗管	〃	21	—	21	—
其他	五金	件	1,814	—	1,814	—
	青繩	包	—	4,080	4,029	51
	繩子	捆	—	68	68	—

資料來源：運輸室年報

6. 第二倉庫收發物品統計

類別	品名		單位	上存	收送	發出	結存
原棉類	阿漢	北口	棉包	—	1,520	1,258	262
	漢美	口	棉包	—	6,075	4,734	1,341
	印度	度	棉包	483	5,723	3,832	2,374
成品類	打布	包	布衫	44	—	44	—
	打布	包	布衫	—	230	230	—
機件類	紗機	赫	管機件	—	140	1	139
	鋼機	器	穿件	2	—	2	—
	機	器	穿件	8	—	8	—
化學品類	硫磺	化	硫磺	—	300	300	—
	水	凡	漆	2	—	2	—
	黃	士	膠	1	—	1	—
	燒	林	硫磺	3	—	—	3
建築類	杉	木	板	—	2,500	2,500	—
	杉	板	木	—	385	247	138
	杉	板	木	—	1,090	1,090	—
其他	五	金	板	16	—	16	—
	紅	紙	包	9	—	9	—
	打	紙	包	9	—	9	—
	牛	油	桶	—	129	129	—
	電	石	桶	—	70	—	70

資料來源：運輸室年報

7. 自運運費價目變動狀況

單位：元

項目	單位	一月	二月至五月	六月至八月	九月至十二月
美國	棉包	4,800	5,500	9,000	15,000
國	棉包	2,000	2,500	5,000	10,000
麩	大袋	800	1,000	1,200	2,000
麵	小袋	400	500	600	1,000
麵	日	120,000	150,000	250,000	500,000
包	次	47,000	50,000	70,000	150,000

資料來源：運輸室

註：本公司所訂之運費較市價低約百分之四十。

建築

(9) 建築統計

1. 各單位新建工程面積及款額

廠	別	動機來源		獎勵		份		倉		車		宿舍及辦公室		水電地溝		共		他		計	
		工程價值 (萬元)	工程面積 (方呎)	工程價值 (萬元)	工程面積 (方呎)	工程價值 (萬元)	工程面積 (方呎)	工程價值 (萬元)	工程面積 (方呎)	工程價值 (萬元)	工程面積 (方呎)	工程價值 (萬元)	工程面積 (方呎)	工程價值 (萬元)	工程面積 (方呎)	工程價值 (萬元)	工程面積 (方呎)	工程價值 (萬元)	工程面積 (方呎)	工程價值 (萬元)	工程面積 (方呎)
一	廠	-	-	-	-	-	-	-	-	-	-	4.50	11	120.00	8	110.00	6	234.60	25	-	-
二	廠	-	-	-	-	-	-	-	-	-	-	-	-	-	-	-	-	-	-	-	-
三	廠	37.50	332	-	-	-	-	-	-	-	-	-	-	-	-	51.50	140	89.00	472	-	-
四	廠	-	-	24.80	228	-	-	-	-	-	20.00	98	110.00	250	35.00	120	189.80	696	-	-	
五	廠	-	-	-	-	-	-	-	-	-	35.00	290	-	-	0.70	45	35.70	398	-	-	
六	廠	-	-	-	-	-	-	-	-	-	143.00	764	-	-	-	-	148.00	764	-	-	
七	廠	41.00	329	31.10	187	-	-	-	-	-	298.50	1,617	-	-	104.00	47	472.60	2,180	-	-	
八	廠	-	-	166.00	1,375	-	-	-	-	-	-	-	-	-	-	-	166.00	1,975	-	-	
九	廠	-	-	-	-	-	-	21.00	100	-	-	-	-	-	-	-	-	21.00	100	-	
分	司	78.50	661	221.90	1,790	21.00	100	499.00	2,780	230.00	258	301.20	359	1,351.60	5,948	-	-	-	-	-	
共	計																				

資料來源：建築委員會

註：1. 本表所列各項工程，均係由建委會經辦者，至各廠所自辦者，並不在內。

2. 其他欄內五項工程面積係方呎。

2. 各單位修繕工程面積及款額

廠別	結構業務房		機房		倉庫		宿舍及辦公室		合計	
	工程面積 (方呎)	工程款額 (百萬元)	工程面積 (方呎)	工程款額 (百萬元)	工程面積 (方呎)	工程款額 (百萬元)	工程面積 (方呎)	工程款額 (百萬元)	工程面積 (方呎)	工程款額 (百萬元)
一	8,531.32	330	-	-	44.00	178	34.00	260	8,609.32	828
五	270.00	59	-	-	505.00	280	-	-	775.00	339
六	1,494.50	197	-	-	465.00	77	224.00	120	2,183.50	394
七	-	-	-	-	-	-	541.00	950	541.00	950
總核	-	-	161.00	545	20.00	85	104.00	69	285.00	699
公司	-	-	-	-	550.80	202	527.00	280	1,077.80	482
共計	10,295.82	646	161.00	545	1,584.80	922	1,430.00	1679	18,471.82	3692

資料來源：建築委員會

註：本表所列各項工程，均係由建委會經辦者，至各廠所自辦者，並不在內。

3. 各單位新建工程逐月進度

單位別	工程摘要	開工日期 月 日	每月完成累計百分率												完工日期 月 日
			一月	二月	三月	四月	五月	六月	七月	八月	九月	十月	十一月	十二月	
第一廠	工人宿舍附屬工程	3:31	--	--	--	50	85	100	--	--	--	--	--	--	6:15
第三廠	增建原棉場	3:31	--	--	--	30	75	85	95	95	100	--	--	--	9:20
..	大王莊宿舍圍牆	11:21	--	--	--	--	--	--	--	--	--	50	100	12:16	
..	廠內圍牆	11:7	--	--	--	--	--	--	--	--	--	97	100	12:5	
第四廠	托兒所	6:27	--	--	--	--	5	50	100	--	--	--	--	8:26	
..	藝術室	6:27	--	--	--	--	5	50	100	--	--	--	--	8:26	
..	工段鍋爐房	3:31	--	--	--	30	70	100	--	--	--	--	--	6:16	
..	北廠鍋爐房	10:9	--	--	--	--	--	--	--	60	95	100	12:8		
..	南廠鍋爐房	10:9	--	--	--	--	--	--	--	60	95	100	12:8		
..	大廠圍牆	6:7	--	--	--	--	15	50	100	--	--	--	--	8:6	
..	輸水管	6:1	--	--	--	--	15	50	75	85	95	95	100	12:6	
第五廠	小學教室	8:16	--	--	--	--	--	--	10	80	100	--	--	10:15	
..	水泵房	11:7	--	--	--	--	--	--	--	--	20	100	12:30		
第六廠	工人宿舍	3:31	--	--	--	40	100	--	--	--	--	--	--	5:30	
..	機務辦公室	11:18	--	--	--	--	--	--	--	--	80	100	12:18		
第七廠	增建染棉場房	3:31	--	--	--	30	55	70	85	95	100	--	--	9:30	
..	鍋爐房	3:31	--	--	--	40	65	75	90	90	95	99	100	11:15	
..	染棉廠化室	3:51	--	--	--	30	55	70	85	95	100	--	--	9:30	
..	保險金庫	3:31	--	--	--	40	65	75	90	90	95	99	100	11:25	
..	女工宿舍	6:24	--	--	--	--	5	50	80	95	99	100	--	11:25	
..	小學教室	7:30	--	--	--	--	70	100	--	--	--	--	--	9:25	
..	小學廁所	7:30	--	--	--	--	40	100	--	--	--	--	--	9:25	
..	小學圍牆	10:6	--	--	--	--	--	--	--	35	95	100	12:31		
..	印染場調棉室	12:3	--	--	--	--	--	--	--	--	--	50	--	12:3	
第一機織廠	機管場舊房	5:26	--	--	--	2	40	50	70	80	90	97	100	12:8	
..	機管場新木棚	8:26	--	--	--	--	--	--	20	30	97	100	11:6		
..	澡客	10:20	--	--	--	--	--	--	--	30	80	100	12:29		
..	第一工場工棚	11:21	--	--	--	--	--	--	--	--	20	95	--		
..	第二工場工人廁所	9:8	--	--	--	--	--	--	50	100	--	--	10:10		
..	第三工場工棚辦公室	11:17	--	--	--	--	--	--	--	--	70	100	12:17		
分公司	第一倉庫修車場	7:22	--	--	--	--	5	80	100	--	--	--	--	9:20	

資料來源：建委會年報

4. 各單位修繕工程逐月進度

單位別	工程摘要	開工日期 月 日	每月完成累計百分率												完工日期 月 日
			一月	二月	三月	四月	五月	六月	七月	八月	九月	十月	十一月	十二月	
一	廠	場房屋頂修繕	7:9	-	-	-	-	-	40	60	85	100	-	-	10:29
..	..	漿紗間外牆及天溝	6:9	-	-	-	-	40	100	-	-	-	-	-	7:30
..	..	乙字六號倉庫屋頂	8:18	-	-	-	-	-	-	10	50	100	-	-	10:14
..	..	教室幼稚園及廁所	10:9	-	-	-	-	-	-	-	80	100	-	-	11:15
..	..	女工宿舍廁所	10:14	-	-	-	-	-	-	-	30	80	100	-	12:24
..	..	紗布兩場抽換木柱	12:18	-	-	-	-	-	-	-	-	-	10	-	-
三	廠	場房屋天管	3:17	-	-	40	100	-	-	-	-	-	-	-	4:10
五	廠	倉庫瓦面	4:8	-	-	-	30	95	100	-	-	-	-	-	6:6
..	..	紗布場外牆皮	6:9	-	-	-	-	20	80	97	100	-	-	-	9:9
..	..	倉庫辦公室	7:28	-	-	-	-	-	-	97	100	-	-	-	9:12
..	..	倉庫加固	11:4	-	-	-	-	-	-	-	-	5	95	-	-
六	廠	布場及漿紗間油漆	2:18	-	10	60	100	-	-	-	-	-	-	-	4:29
..	..	細紗間瓦面	6:24	-	-	-	-	5	80	100	-	-	-	-	8:23
..	..	粗紗間瓦面	6:24	-	-	-	-	5	80	100	-	-	-	-	8:23
..	..	倉庫瓦面	6:24	-	-	-	-	5	80	100	-	-	-	-	8:23
..	..	漿紗間瓦面	6:24	-	-	-	-	5	80	100	-	-	-	-	8:23
..	..	變電所瓦面	6:24	-	-	-	-	5	15	85	100	-	-	-	9:23
..	..	柳安里工人宿舍	12:12	-	-	-	-	-	-	-	-	-	-	100	12:23
..	..	女工宿舍暖氣等設備	1:17	10	60	95	100	-	-	-	-	-	-	-	4:14
七	廠	花園里工人宿舍	8:25	-	-	-	-	-	-	-	-	-	-	-	11:23
第一	機織廠	九江路職員宿舍	5:2	-	-	-	-	100	-	-	-	-	-	-	5:31
..	5:2	-	-	-	-	100	-	-	-	-	-	-	5:31
..	..	第一工場鉗工部	6:27	-	-	-	-	5	70	100	-	-	-	-	8:15
..	..	第二工場機工部	6:9	-	-	-	-	70	100	-	-	-	-	-	7:28
..	..	第二工場鉗工部	11:6	-	-	-	-	-	-	-	-	100	-	-	11:26
..	..	第二工場倉庫	6:9	-	-	-	-	70	100	-	-	-	-	-	7:28
..	..	第二工場新機工部	6:9	-	-	-	-	10	70	95	95	95	98	100	12:15
..	..	第三工場油漆部	8:25	-	-	-	-	-	-	10	80	100	-	-	11:7
..	..	第三工場房屋面	11:24	-	-	-	-	-	-	-	-	20	100	-	12:24
分	公司	第一倉庫司機室	6:9	-	-	-	-	20	50	80	100	-	-	-	9:8
..	..	第一倉庫庫房	6:9	-	-	-	-	50	65	80	90	100	-	-	10:11
..	6:9	-	-	-	-	50	65	80	90	100	-	-	10:11
..	3:31	-	-	-	40	100	-	-	-	-	-	-	5:31
..	6:9	-	-	-	-	50	65	80	90	100	-	-	10:11
..	..	九江路宿舍	2:24	-	-	80	100	-	-	-	-	-	-	-	4:19
..	6:8	-	-	-	-	80	100	-	-	-	-	-	7:7
..	6:7	-	-	-	-	70	100	-	-	-	-	-	7:6
..	..	九江路小學	3:1	-	-	80	80	100	-	-	-	-	-	-	5:20
..	..	九江路技訓班	7:21	-	-	-	-	-	100	-	-	-	-	-	7:31
..	..	九江路技訓班洗臉室	7:21	-	-	-	-	-	100	-	-	-	-	-	7:31
..	..	九江路倉庫	4:21	-	-	70	100	-	-	-	-	-	-	-	5:6
..	..	第一棧棧大門等	10:25	-	-	-	-	-	-	-	5	100	-	-	11:20
..	..	營口蓋倉庫	11:4	-	-	-	-	-	-	-	-	-	100	-	12:26

資料來源：建委會年報

福利

十、福利統計

(一) 福利費用

1. 各單位福利費用分配金額概況

單位：千元

單位名稱	文 化	衛 生	教 育	福 獎	運 動	娛 樂	其 他	共 計
分 公 司	243,000	258,000	456,000	—	12,000	11,000	213,000	1,193,000
第一廠	12,000	286,000	289,000	—	21,000	16,000	351,000	965,000
第二廠	17,000	335,000	413,000	6,000	19,000	16,000	141,000	947,000
第三廠	13,020	117,600	253,020	2,330	17,650	24,590	125,810	654,020
第四廠	13,000	127,000	234,000	4,000	22,000	7,000	40,000	447,000
第五廠	12,899	144,391	131,104	7,018	20,250	17,588	19,548	352,798
第六廠	20,000	109,000	216,000	19,000	7,000	18,000	223,000	612,000
第七廠	—	239,910	319,509	245,589	23,213	10,241	1,639,774	2,478,236
機械廠	16,796	55,800	4,378	—	1,844	1,273	17,200	97,291
縫紉廠	1,359	2,048	2,644	—	169	4	—	6,224
合 計	349,074	1,684,749	2,318,655	283,937	144,126	121,696	2,770,332	7,572,569

資料來源：各單位福利報告表

說 明：其他項目內包括理髮、沐浴、疾病、公傷、婚喪、死亡、分發各種津貼及機械廠包括合作社一月至三月份費用

2. 福利費用分配金額逐月比較

單位：千元

月 份	文 化	衛 生	教 育	福 獎	運 動	娛 樂	其 他	共 計
一 月	4,633	18,236	37,385	3,736	2,531	13,214	53,063	137,798
二 月	4,566	30,676	25,047	4,248	1,376	4,892	84,446	155,251
三 月	9,866	36,413	30,514	6,834	6,276	3,325	84,992	178,220
四 月	5,027	40,095	51,153	6,931	1,406	7,115	95,218	205,945
五 月	10,003	79,471	52,685	10,492	13,692	8,549	147,211	322,103
六 月	20,620	72,414	62,768	20,151	5,861	13,245	189,899	384,958
七 月	18,349	99,749	68,829	22,296	9,465	7,065	201,647	427,393
八 月	22,067	135,385	179,081	23,678	13,840	6,003	197,862	577,936
九 月	67,163	185,857	212,917	34,263	18,532	6,849	262,139	787,720
十 月	64,506	268,093	269,646	40,193	12,077	13,404	271,254	939,178
十一 月	69,736	257,876	484,688	41,301	37,011	15,827	457,615	1,364,054
十二 月	52,527	460,484	483,942	69,814	22,658	22,207	719,986	2,191,018
合 計	349,074	1,684,749	2,318,655	283,937	144,126	121,696	2,770,332	7,572,569

資料來源：各單位福利報告表

說 明：本表各項文化包含圖書館，衛生包含診療所，教育包含員工子弟小學及勞工補習班，福獎包含托兒所，運動包含國術球類，娛樂包含國劇音樂，其他包含理髮沐浴等，福利金基金並不在內，合作社經費係獨立故亦不在內，惟一至三月份機械廠合作社未獨立時經費在內。

(2) 文 化

1. 各單位圖書館購置圖書數量

單位：冊

月 份	分 公 司	第一廠	第二廠	第三廠	第四廠	第六廠	機械廠	共 計
一 月	3,311	—	—	—	—	—	—	3,311
二 月	—	76	—	—	—	—	—	76
三 月	—	—	—	—	—	—	—	—
四 月	—	50	—	—	187	—	—	237
五 月	—	45	—	—	—	—	—	45
六 月	37	—	413	—	—	—	—	450
七 月	502	—	172	—	44	—	—	718
八 月	4	—	10	—	—	85	—	99
九 月	46	141	6	52	—	85	39	369
十 月	—	—	4	56	—	85	66	211
十一月	—	—	—	57	—	85	67	209
十二月	66	—	26	59	—	85	46	282
合 計	3,956	312	631	224	231	425	218	6,007

資料來源：福利委員會

註：第七廠圖書室在籌設中

2. 各單位圖書分類統計

單位：冊

類 別	分 公 司	第一廠	第二廠	第三廠	第四廠	第五廠	第六廠	機械廠	絲織廠	共 計
總 部	2981	324	22	256	—	10	—	—	15	3,609
哲 學	20	103	37	110	38	5	—	—	—	313
自然科學	41	115	65	240	9	25	2	—	5	502
應用科學	53	170	218	650	12	40	4	30	6	1,183
社會科學	121	174	109	69	12	60	24	50	7	646
史 地	49	172	130	115	77	15	8	20	6	592
語 文	342	235	466	152	59	12	46	20	20	1,352
美 術	20	—	21	46	1	46	1	—	—	135
中文雜誌	342	60	624	375	23	15	45	444	15	1,943
西文雜誌	236	—	2	4	—	—	—	20	—	262
合 計	4,205	1,353	1,694	2,017	231	228	130	534	74	10,516

資料來源：福利委員會

3. 各單位借閱圖書人數

月 份	分公司	第一廠	第二廠	第三廠	第四廠	第五廠	第六廠	機械廠	共 計
一 月	87	52	—	—	—	25	—	—	164
二 月	51	63	—	—	118	27	—	—	259
三 月	78	58	—	—	215	30	—	—	381
四 月	38	90	—	—	147	31	—	—	305
五 月	98	86	—	—	103	35	—	—	322
六 月	40	84	210	—	40	42	—	—	416
七 月	91	59	242	—	73	50	—	—	515
八 月	107	60	281	—	52	53	95	—	648
九 月	48	66	194	500	69	51	90	59	1,077
十 月	112	75	204	520	92	52	91	61	1,207
十一 月	93	82	191	530	93	58	98	65	1,210
十二 月	104	95	121	577	70	62	84	65	1,178
合 計	947	870	1,443	2,127	1,072	516	468	250	7,683

資料來源：福利委員會

4. 各單位借閱圖書次數

月 份	分公司	第一廠	第二廠	第三廠	第四廠	第五廠	第六廠	機械廠	共 計
一 月	261	58	—	—	—	25	—	—	344
二 月	157	68	—	—	225	27	—	—	477
三 月	172	60	—	—	343	30	—	—	505
四 月	114	91	—	—	248	31	—	—	484
五 月	191	88	—	—	153	35	—	—	467
六 月	120	85	633	—	42	42	—	—	922
七 月	273	65	499	—	95	50	—	—	982
八 月	214	70	862	—	64	53	103	—	1,366
九 月	96	75	279	670	75	52	92	142	1,481
十 月	336	80	682	750	102	58	95	151	2,254
十一 月	186	90	286	755	128	62	98	100	1,705
十二 月	231	103	428	780	85	62	90	84	1,863
合 計	2,351	933	3,669	2,955	1,560	627	476	477	12,950

資料來源：福利委員會

(3) 教 育

1.各單位小學及幼稚園班數及學生人數

單 位 別	小 學 班 數	小 學 生 人 數			幼 稚 園 班 數	幼 稚 生 人 數		
		男 生	女 生	合 計		男 生	女 生	合 計
分 公 司	6	154	116	270	2	30	45	75
第 一 廠	7	231	137	368	1	10	18	28
第 二 廠	9	373	163	536	—	—	—	—
第 三 廠	7	297	103	405	1	10	12	22
第 四 廠	6	237	77	314	1	11	8	19
第 五 廠	4	125	81	206	—	—	—	—
第 六 廠	5	136	62	198	—	—	—	—
第 七 廠	8	273	109	382	1	21	23	44
共 計	52	1826	853	2679	6	28	106	188

資料來源：福利委員會

說明：本表係卅六年度第一學期人數

2.各單位小學及幼稚園各年級學生人數

班 級 別	分 公 司	第 一 廠	第 二 廠	第 三 廠	第 四 廠	第 五 廠	第 六 廠	第 七 廠	共 計
幼 稚 園	75	28	—	22	19	—	—	44	188
幼 稚 年 級	66	136	155	172	90	80	108	115	922
一 年 級	46	121	143	69	72	57	49	115	672
二 年 級	43	65	110	48	72	41	23	50	452
三 年 級	47	38	54	44	38	28	9	49	397
四 年 級	33	8	48	38	25	—	9	32	193
五 年 級	35	—	26	34	17	—	—	21	133
合 計	345	396	536	427	333	206	198	426	2867

資料來源：福利委員會

說明：本表係卅六年度第一學期人數

3.各廠勞工補習班班數及人數

廠 別	班 數			教 師 人 數			學 生 人 數								
							一 期			二 期			三 期		
	一 期	二 期	三 期	一 期	二 期	三 期	男	女	合 計	男	女	合 計	男	女	合 計
第 一 廠	4	4	4	7	8	16	308	99	407	186	46	232	134	46	180
第 二 廠	3	3	3	9	14	20	160	60	220	124	78	202	107	33	140
第 三 廠	3	4	4	8	10	26	133	21	154	183	22	205	152	53	205
第 四 廠	4	4	3	8	10	20	67	45	112	46	176	222	36	20	56
第 五 廠	2	2	3	6	9	7	56	69	125	51	46	97	55	29	84
第 六 廠	1	3	4	12	6	14	42	21	63	135	31	166	125	43	168
第 七 廠	8	6	6	16	16	15	277	42	319	204	30	234	122	53	175
機 械 廠	—	3	3	—	6	20	—	—	—	95	—	95	260	—	260
綫 廠	—	—	1	—	—	5	—	—	—	—	—	—	50	—	50
共 計	25	29	31	66	79	133	1,043	357	1,400	1,024	429	1,453	1,041	277	1,318

資料來源：福利委員會

說明：根據各廠勞工補習班學生名冊

(4) 福 嬰

1. 各廠托兒所概況

廠 別	成 立 年 月	管 理 員 人 數	保 姆 及 護 士 人 數	受 托 嬰 兒 數	每 日 哺 乳 次 數	房 間 數	現 有 床 位
第 二 廠	35 年 11 月	1	5	65	4	5	45
第 三 廠	35 年 12 月	1	4	24	3	4	24
第 四 廠	35 年 7 月	1	3	46	3	3	32
第 五 廠	36 年 8 月	1	2	29	4	4	30
第 六 廠	36 年 10 月	1	3	39	3	4	40
第 七 廠	35 年 10 月	1	4	75	3	12	38
合 計		6	21	278		32	209

資料來源：福利委員會

說明：第一廠托兒所在籌備中，現為哺乳室。

2. 各廠托兒所平均每日受托嬰兒人數

月 份	第 二 廠	第 三 廠	第 四 廠	第 五 廠	第 六 廠	第 七 廠	共 計
一 月	24	8	40	—	—	19	91
二 月	28	8	50	—	—	20	106
三 月	36	17	50	—	—	20	123
四 月	35	20	50	—	—	21	126
五 月	40	20	50	—	—	19	129
六 月	54	22	50	—	—	24	150
七 月	56	20	50	—	—	24	150
八 月	58	25	50	20	—	27	180
九 月	60	27	40	28	—	32	187
十 月	56	27	24	28	8	30	173
十一 月	56	29	24	20	22	30	181
十二 月	65	24	46	29	39	75	278
平 均	47	21	44	26	23	28	188

資料來源：福利委員會

說明：機絲兩廠因無女工故無托兒所

(5) 衛生

1. 各單位醫務室診病人數

月份	分公司	第一廠	第二廠	第三廠	第四廠	第五廠	第六廠	第七廠	機機廠	共計
一月	—	2,399	3,292	604	1,447	2,667	759	3,597	1,059	15,824
二月	46	2,745	3,825	836	2,107	2,511	1,108	3,461	1,648	18,287
三月	427	3,441	5,546	725	1,599	2,657	1,147	3,946	1,923	21,411
四月	429	4,071	7,025	962	2,251	2,736	1,517	4,048	2,489	25,528
五月	424	6,037	7,233	918	3,185	3,297	2,424	4,182	2,332	90,037
六月	351	6,521	5,889	664	2,966	2,910	2,151	4,201	2,143	27,795
七月	572	6,407	6,775	1,439	4,317	2,609	2,387	5,678	2,432	32,616
八月	392	5,510	6,366	1,503	3,812	3,046	2,599	6,101	2,252	31,686
九月	563	4,910	8,958	1,618	2,561	2,935	1,866	6,037	2,496	32,044
十月	554	3,650	7,961	1,677	2,257	3,284	1,645	4,393	2,254	27,680
十一月	599	3,621	7,055	1,480	2,592	3,309	1,985	3,353	2,805	26,759
十二月	706	4,128	7,083	959	2,793	2,970	2,325	3,796	3,364	28,124
合計	5,053	53,440	77,013	13,390	31,887	34,981	21,913	52,848	27,197	317,732

資料來源：各單位醫務室

說明：分公司醫務室係自二月十五日成立

2. 各單位員工診病科別人數

月份	內科	外科	婦科	產科	小兒科	眼科	耳鼻喉科	皮膚科	其他	合計
一月	4,166	5,759	29	232	232	1,980	510	1,559	285	14,762
二月	6,162	6,065	55	178	275	2,356	651	1,737	339	17,818
三月	6,781	7,872	55	215	310	2,576	720	2,368	522	21,419
四月	7,549	9,922	67	209	321	3,274	726	2,879	580	25,527
五月	8,116	11,603	91	228	385	4,241	1,226	3,409	738	30,037
六月	7,611	10,766	83	262	352	4,514	964	2,849	901	28,302
七月	9,311	12,315	118	360	386	4,185	1,226	3,298	1,316	32,515
八月	9,839	11,615	116	380	284	3,991	870	3,731	860	31,686
九月	9,606	13,243	74	486	294	4,587	753	2,712	289	32,044
十月	8,226	11,009	59	280	261	3,968	823	2,820	214	27,680
十一月	8,720	9,539	52	289	232	3,760	1,078	2,940	189	26,759
十二月	9,554	10,338	62	293	181	3,403	1,228	2,878	188	28,125

資料來源：各單位診療所報告

(6) 合 作

1. 各單位員工消費合作社社員人數

月 份	第一分社	第二分社	第三分社	第四分社	第五分社	第六分社	第七分社	第八分社	第九分社	合 計
一 月	-	4,829	2,328	2,334	1,760	1,876	3,864	390	395	18,076
二 月	-	4,914	2,475	2,334	1,760	1,855	3,864	791	450	18,443
三 月	-	4,941	2,595	2,319	1,760	1,858	4,113	834	480	19,900
四 月	-	4,691	2,652	2,298	1,760	1,852	4,171	918	495	19,937
五 月	5,135	5,024	2,833	2,306	1,760	1,858	4,159	956	508	24,539
六 月	5,336	5,063	2,839	2,317	1,760	1,857	4,313	980	542	25,037
七 月	5,342	5,039	2,920	2,317	1,760	1,861	4,136	930	575	24,930
八 月	5,362	5,017	2,969	2,317	1,760	1,861	4,302	1,004	603	25,195
九 月	5,363	4,985	2,994	2,298	1,760	1,867	4,262	1,026	636	25,191
十 月	5,370	4,939	3,016	2,287	1,760	1,867	4,197	1,047	695	25,173
十一月	5,355	4,927	3,022	2,287	1,760	1,867	4,316	1,069	749	25,362
十二月	5,405	4,911	3,060	2,257	1,760	1,867	4,311	1,132	807	25,510

資料來源：福利委員會

說明：第一分社一至四月未開辦，故無數字。

2. 各單位員工消費合作社職員人數

月 份	總社	第一分社	第二分社	第三分社	第四分社	第五分社	第六分社	第七分社	第八分社	第九分社	合 計
一 月	2	-	4	2	3	2	2	2	3	3	23
二 月	2	-	4	2	3	2	2	2	3	3	23
三 月	2	-	4	2	3	2	2	2	3	3	24
四 月	3	-	4	2	3	2	2	2	3	3	24
五 月	3	5	4	2	3	2	2	2	3	3	29
六 月	3	4	4	2	4	2	2	2	3	3	29
七 月	4	4	4	2	4	2	3	2	3	3	31
八 月	4	4	4	2	4	2	3	2	3	3	31
九 月	5	4	4	2	4	2	3	2	3	3	32
十 月	5	4	4	2	4	2	3	2	3	3	32
十一月	5	4	4	2	4	2	3	2	3	3	32
十二月	5	4	4	2	4	2	3	2	3	3	32

資料來源：福利委員會

3. 總社購進貨品分類金額

單位：百萬元

月 份	食 糧	食 料	布 疋	棉毛織品	燃 料	日 用 品	雜 品	合 計
一 月	235	15	95	18	—	102	8	478
二 月	1,793	106	832	102	—	36	5	2,874
三 月	48	7	1,304	27	—	7	3	1,396
四 月	5	—	3	170	—	—	—	178
五 月	—	—	—	—	—	—	—	—
六 月	2,266	—	1	16	191	—	—	2,474
七 月	—	—	—	—	—	12	—	12
八 月	—	4	—	61	—	—	—	65
九 月	—	84	74	20	—	36	—	214
十 月	1,829	16	707	51	—	11	—	2,614
十一 月	62	—	491	61	—	—	—	614
十二 月	—	55	796	686	—	426	31	1,934
共 計	6,289	287	4,303	1,212	191	639	47	12,908

資料來源：福利委員會

4. 總社分配各分社貨品分類金額

單位：百萬元

月 份	食 糧	食 料	布 疋	棉毛織品	燃 料	日 用 品	雜 品	合 計
一 月	246	—	—	—	—	—	—	246
二 月	—	16	359	7	—	16	3	401
三 月	1,536	16	1,071	10	—	49	—	2,682
四 月	388	22	731	45	—	102	11	1,299
五 月	3	40	245	120	—	80	8	496
六 月	161	50	18	180	—	62	10	491
七 月	2,435	4	1	43	—	5	—	2,489
八 月	—	4	—	80	120	33	—	204
九 月	14	12	23	39	—	16	—	104
十 月	2,055	97	70	40	—	18	—	2,280
十一 月	75	53	—	60	—	32	—	220
十二 月	—	8	—	112	—	—	31	151
共 計	6,913	922	2,518	736	120	389	69	11,052

資料來源：福利委員會

5. 各分社購進貨品金額

單位：百萬元

月	份	第一分社	第二分社	第三分社	第四分社	第五分社	第六分社	第七分社	第八分社	第九分社	合 計
一	月	—	82.7	74	24	69.17	29.32	127.45	83	89	588.64
二	月	—	37.6	56	78	59.90	67.63	176.55	41	58	574.69
三	月	—	469	305	349	200.64	243.02	190.83	88	90	1,115.49
四	月	—	—	118	156	163.08	146.42	368.55	62	208	1,222.88
五	月	—	—	113	35	155.28	0.19	204.33	—	103	850.89
六	月	—	—	24	45	32.02	78.33	476.83	126	73	855.16
七	月	764	619.4	407	300	282.66	329.37	514.81	164	76	3,457.44
八	月	1,183	25.9	40	83	83.74	35.06	19.99	39	77	1,555.69
九	月	—	378.2	79	24	123.50	24.41	17.60	—	438	784.61
十	月	132	731.2	441	517	278.04	365.45	324.33	251	390	3,429.02
十一	月	—	273.9	455	89	146.03	130.61	338.36	33	115	1,555.92
十二	月	115	659	458	460	329.90	430.18	734.82	148	227	3,561.90
共	計	2,184	3,276.9	2,569	2,160	1,922.16	1,679.99	8,494.97	1,906	1,644	20,017.42

資料來源：福利委員會

6. 各分社平售貨品金額

單位：百萬元

月 份	第一分社	第二分社	第三分社	第四分社	第五分社	第六分社	第七分社	第八分社	第九分社	合 計
一 月	—	107.4	36	26	40.02	43.61	70.57	20	36	379.60
二 月	—	69.1	69.03	67	58.39	36.53	185.62	41	86	611.67
三 月	—	87.6	163.03	182	115.48	93.22	257.42	39	67	1,014.75
四 月	—	—	195.08	219	225.45	207.81	458.08	137	155	1,597.42
五 月	204	—	138.68	88	93.72	48.12	87.87	53	173	886.85
六 月	485	240.	93	32	62.34	104.25	135.29	114	75	1,340.88
七 月	283	293.4	68	58	123.79	136.22	178.09	98	91	1,829.60
八 月	310	559.9	116	259	104.74	63.87	121.44	30	69	1,642.95
九 月	181	142.5	86	38	153.80	302.32	426.13	50	145	1,630.75
十 月	276	601.4	486	288	277.50	138.69	410.35	239	349	3,056.14
十 一 月	298	311.6	400	267	140.00	192.69	545.80	142	132	2,428.09
十 二 月	241	394.8	395	331	165.24	426.71	531.84	152	261	2,898.59
共 計	2278	2,905.7	2,245.82	1,865	1,665.47	1,794.24	9,419.60	1,115	1,640	19,727.79

資料來源：福利委員會

7. 各分社平售貨品分類金額

單位：百萬元

社 別	食 糧	食 料	布 疋	捲毛織品	燃 料	日 用 品	雜 品	合 計
第一分社	1,028.00	131.00	437.00	347.00	—	241.00	94.00	2,278.00
第二分社	1,300.90	80.10	715.00	400.40	30.00	164.90	114.40	2,805.70
第三分社	1,064.56	290.55	372.00	301.03	—	121.40	96.28	2,245.82
第四分社	241.00	252.80	351.70	407.70	101.80	239.00	271.00	1,865.00
第五分社	725.51	200.46	299.72	191.60	4.10	74.65	69.43	1,555.47
第六分社	819.10	202.05	477.72	146.80	—	131.82	16.75	1,794.24
第七分社	1,464.86	374.55	820.12	41.63	—	356.75	360.59	3,418.60
第八分社	638.00	1.30	307.00	60.00	33.00	36.00	28.00	1,115.00
第九分社	257.00	207.00	447.00	332.00	43.00	246.00	103.00	1,640.00
共 計	7,533.93	1,751.51	4,227.26	2,228.16	211.90	1,611.52	1,163.45	18,727.73

資料來源：福利委員會

8. 平均每一社員逐月購用貨品金額

單位：千元

月 份	第一分社	第二分社	第三分社	第四分社	第五分社	第六分社	第七分社	第八分社	第九分社	平 均
一 月	—	21	15	11	23	23	18	26	90	28
二 月	—	13	27	29	33	19	32	47	200	60
三 月	—	17	62	78	66	50	163	42	140	77
四 月	—	—	74	95	128	112	165	137	310	146
五 月	40	—	49	38	53	25	44	51	300	75
六 月	91	46	32	14	35	56	31	107	140	61
七 月	53	57	23	25	70	73	43	91	160	66
八 月	58	109	39	116	60	34	3	28	110	62
九 月	34	28	29	16	90	161	100	45	230	81
十 月	51	119	160	126	158	74	98	210	500	166
十一月	56	62	132	116	80	103	128	125	190	110
十二月	45	79	129	147	94	228	142	129	320	146

資料來源：福利委員會

(7) 住 宿

1. 各廠宿舍間數及住宿工人人數

月 份	宿舍間數	在 廠 工 人			住 宿 工 人		
		男	女	合 計	男	女	合 計
一 月	4,197	11,372	10,891	22,263	4,396	2,777	7,173
二 月	4,198	11,402	10,984	22,386	4,478	2,791	7,269
三 月	4,198	11,448	11,140	22,588	4,511	2,835	7,346
四 月	4,198	11,431	11,026	22,457	4,510	2,820	7,330
五 月	4,339	11,547	11,194	22,741	4,518	2,855	7,373
六 月	4,339	11,582	11,305	22,887	4,537	2,876	7,413
七 月	4,339	11,627	11,367	22,994	4,603	2,982	7,585
八 月	4,339	11,643	11,317	22,960	4,596	3,219	7,815
九 月	4,489	11,672	11,329	23,001	4,602	3,224	7,826
十 月	4,489	11,681	11,271	22,952	4,905	3,502	8,407
十 一 月	4,490	11,691	11,213	22,904	4,856	3,523	8,379
十 二 月	4,500	11,707	11,263	22,970	4,921	3,569	8,490

資料來源：各廠報告

說明：各廠係包括棉紡織廠七個廠，機械廠及絲織廠不在內。

2. 各廠住宿工人佔在廠工人人數之百分率

月 份	宿舍間數	在 廠 工 人	住 宿 工 人	平均每間 住工人數	住宿工人佔 在廠工人%
一 月	4,197	22,263	7,173	1.71	32.2
二 月	4,198	22,386	7,269	1.73	32.5
三 月	4,198	22,588	7,346	1.74	32.6
四 月	4,198	22,457	7,330	1.75	32.6
五 月	4,339	22,741	7,373	1.70	32.4
六 月	4,339	22,887	7,413	1.71	32.4
七 月	4,339	22,994	7,585	1.75	33.0
八 月	4,339	22,960	7,815	1.80	34.0
九 月	4,489	23,001	7,826	1.74	34.0
十 月	4,489	22,952	8,407	1.87	36.6
十 一 月	4,490	22,904	8,379	1.87	36.6
十 二 月	4,500	22,970	8,490	1.89	37.0

其
他

十一、其他有關統計

(1) 紡織備設

1. 全國棉紡織廠主要設備

類 別	廠 數		紗 錠(枚)		線 錠(枚)		布 機(台)	
	國 營	民 營	國 營	民 營	國 營	民 營	國 營	民 營
四 川	2	16	2,000	162,568	—	28,000	—	1,176
	—	7	—	69,200	—	1,520	—	1,519
雲 南	—	5	—	30,230	—	—	—	—
	—	2	—	200,000	—	—	—	—
湖 北	—	1	—	88,000	—	—	—	1,200
	—	3	—	54,800	—	2,000	—	—
河 南	—	2	—	8,432	—	—	—	7,100
	—	2	—	—	—	—	—	—
江 蘇	7	5	333,256	105,920	50,756	9,960	8,647	894
	—	3	443,494	91,500	58,848	2,400	9,748	480
山 東	—	4	—	74,900	—	4,050	—	1,304
	—	76	—	583,457	—	27,124	—	6,939
浙 江	—	7	—	29,958	—	376	—	730
	—	1	—	18,000	—	—	—	—
安 徽	—	1	—	384	—	—	—	—
	—	—	—	—	—	—	—	—
上 海	19	49	897,328	1,162,204	238,852	90,855	18,195	8,756
	—	5	223,208	—	13,420	—	5,330	—
共 計	42	182	1,899,286	2,679,553	351,876	155,285	41,920	30,039

資料來源：中紡高級業務人員訓練班紀念刊及紡建委覽

2. 河北平津區棉紡織廠主要設備

廠 名	紗 錠(枚)	線 錠(枚)	布 機(台)
中 紡 一 廠	96,352	18,432	2,004
中 紡 二 廠	65,992	9,984	2,013
中 紡 三 廠	49,204	4,920	1,000
中 紡 四 廠	29,948	5,400	700
中 紡 五 廠	20,640	4,000	700
中 紡 六 廠	21,040	2,300	700
中 紡 七 廠	50,060	5,720	1,530
中 恒 源 紗 廠	25,812	—	144
北 津 生 製 紗 廠	26,688	—	—
大 新 興 紗 廠	7,984	1,960	—
大 新 興 紗 廠	33,564	8,000	500
大 新 興 紗 廠	11,872	—	250
共 計	439,176	60,716	9,541

資料來源：第七區機械棉紡織工業同業公會及本分公司報告

3. 本公司滬青津及東北各廠主要設備

地區	廠名	紗錠(枚)	線錠(枚)	織機(台)
上海	上海第一紡織廠	73,600	19,200	2,016
	二	46,400	23,000	—
	三	51,968	22,336	891
	四	26,208	—	895
	五	44,964	6,400	994
	六	64,752	4,000	1,020
	七	84,400	38,400	—
	八	39,200	13,320	700
	九	—	—	—
	十	42,000	3,660	1,508
	十一	20,400	4,200	450
	十二	100,660	30,024	1,891
	十四	36,048	15,200	1,232
	十五	42,328	8,800	—
	十六	42,208	3,520	851
	十七	97,892	27,472	2,822
	十八	6,208	640	21
	十九	68,528	16,920	1,635
		第二製麻廠棉紡部	9,564	1,760
	第五印染廠棉紡部	—	—	184
	合計	897,328	238,852	18,195
青島	青島第一紡織廠	41,628	6,900	1,200
	二	49,252	8,280	608
	三	35,200	3,600	716
	四	38,780	6,000	640
	五	36,424	3,960	800
	六	50,184	—	1,734
	八	34,808	2,184	752
	九	38,248	5,040	812
		合計	324,524	35,964
天津	天津第一紡織廠	96,352	18,432	2,004
	二	65,992	9,984	2,013
	三	49,204	4,920	1,000
	四	29,948	5,400	700
	五	20,640	4,000	700
	六	21,040	2,300	700
	七	50,080	5,720	1,530
	合計	333,256	50,756	8,647
東北	遼陽紡織廠	78,760	3,480	1,045
	錦州紡織廠	55,728	3,320	1,730
	安東紡織廠	50,720	4,620	1,830
	復州紡織廠	23,000	—	500
	州紡織廠	15,000	2,000	225
	合計	223,208	13,420	5,330
總計		1,778,316	338,992	35,494

資料來源：紡建要覽及本分公司報告

(2) 棉田及棉產

1. 世界棉產量

單位：千包 每包重500磅)

國 別	1940	1941	1942	1943	1944	1945	1946
比 恩 剛 果	218	185	193	141	175	174	190
英 屬 東 非	409	296	160	212	283	237	229
英 屬 西 非	61	30	27	21	13	31	米
埃 及	1,900	1,735	877	740	962	1,082	1,210
法 屬 非 洲	63	100	101	93	123	135	120
葡 牙 殖 民 地	96	133	117	117	121	116	130
塞 丹	268	234	274	175	290	204	226
澳 大 利 亞	12	10	7	6	1	2	2
新 西 蘭	92	65	70	90	85	32	17
中 國	2,354	2,406	米	1,500	1,600	1,820	1,930
印 度	5,089	5,127	3,935	4,401	2,996	2,900	3,000
伊 朗	164	127	74	78	81	92	65
緬 甸	163	184	193	205	228	163	90
菲 律 賓	3,000	米	米	米	米	1,700	2,240
土 其 其	356	296	362	246	272	251	米
歐 洲 地	177	135	74	69	108	76	118
海 峽 西 伯	12	11	13	13	11	11	6
暹 羅 西 瓜	302	375	458	515	472	434	460
尼 克 拉 瓜	5	8	4	3	3	4	1
美 國	12,566	10,744	12,817	11,427	12,230	9,015	8,640
阿 根 廷	232	373	498	553	332	285	360
巴 西	2,507	1,844	2,172	2,700	1,626	1,350	1,575
哥 倫 比 亞	18	23	20	26	30	米	米
巴 拿 馬	29	32	39	72	40	44	57
秘 魯	329	322	262	310	325	329	296
其 他	178	2,470	4,333	1,637	1,743	163	538
總 計	30,600	27,266	27,886	25,950	24,160	20,650	21,500

資料來源：棉花貿易週報1947年年終增刊
有米號者，其數字包括在其他中

2. 全國棉田及棉產

省	別	棉田面積 (千市畝)			棉產數量 (千市担)		
		第一次估計	第二次估計	修正估計	第一次估計	第二次估計	修正估計
河	北	5,339	4,319	4,319	1,430	1,242	1,255
山	東	3,405	3,817	3,840	1,060	1,061	1,069
山	西	660	660	660	178	178	178
河	南	4,310	4,080	3,847	1,126	927	905
陝	西	3,020	3,000	3,000	900	880	880
湖	北	7,185	6,927	7,018	2,431	2,000	2,117
湖	南	1,170	1,170	1,295	430	357	393
江	西	277	279	279	82	86	86
安	徽	952	1,287	1,230	231	350	286
江	蘇	6,828	7,093	7,128	1,920	2,094	2,188
浙	江	1,520	1,520	1,520	456	410	410
四	川	3,447	3,416	3,416	607	738	738
遼	寧	960	960	853	240	240	167
遼	北	—	—	15	—	—	1
福	建	—	—	7	—	—	2
雲	南	—	—	16	—	—	2
甘	肅	—	—	188	—	—	61
合	計	39,073	38,528	38,631	11,091	10,563	10,738

資料來源：農林部棉產改進諮詢委員會

中華民國機器紡織工業同業公會聯合會

說明：1. 此項估計根據各省之報告編製

2. 河南省本年因陰雨旱魃相斷繼肆虐復加兵燹共有全無收穫棉田二十二萬一千畝業已除去
3. 湖北省因水災淹沒棉田三十四萬一千畝全無收穫已除去
4. 湖南省此次修正數字已將全省棉區三十二縣併計在內故較第二次估計之棉田面積為多
5. 安徽省本省除去一萬二千畝被災棉田外無為等縣棉田面積上次據高已加修改
6. 江蘇省徐屬各縣第二次估計時正值水災故面積與產量估計數額較少幸水退以後若干棉田尚有收穫故亦改正
7. 此次加入甘肅等省尚有(A) 寧夏省本年值棉面積估計五十萬畝惟產量估計至今尚未寄到(B) 雲南省草棉調查估計結果亦未悉到故均缺如將來刊印「棉產統計」時再行列入
8. 本年棉產調查因匪氛不靖交通不便工作比較困難且若干地區均係依照最低限度估計如雲南之木棉一萬六千畝僅估收穫二千担是若將寧夏等省產量計入總數當在一千一百萬担左右矣

3. 河北省棉田及棉產

區 別	棉 田 面 積(市畝)			每 畝 產 量(市斤)		皮 棉 產 量(市担)		
	中 棉	美 棉	合 計	中 棉	美 棉	中 棉	美 棉	合 計
北 平 區	17,395	332,214	349,609	62.9	85.6	4,214	96,313	100,527
天 津 區	67,068	715,478	782,546	72.1	79.3	16,968	216,132	233,100
保 定 區	137,579	409,571	547,150	4.88	57.9	26,073	79,614	105,687
石 門 區	759,050	1,885,501	2,644,551	73.	95	205,678	600,404	806,082
共 計	981,092	3,342,764	4,323,656	66.	81.8	252,933	932,463	1,245,396

資料來源：華北棉產改進處

說明：北平區包括大宛，易，薊等卅六縣。

天津區包括青，滄，昌，灤等廿八縣。

保定區包括定，徐，滿，望等廿八縣。

石門區包括大名，寧晉等四十二縣。

每畝產量之數字，係原報告之數字，並非以面積除產量求得者。

(3) 棉紡織品進出口貿易

1. 中國棉紡織品進口貿易值

單位：千元

月 份	本色棉布	漂白或染色 棉 布	印花棉布	領頭棉布	棉 花 紗 線	其 他 棉 製 品	共 計
一 月	90,146	253,164	19,849	16,206	7,867,979	422,918	8,670,262
二 月	204,536	1,223,049	239,564	223,258	14,777,393	1,055,257	17,723,057
三 月	86,614	1,207,016	141,434	33,662	25,328,856	658,059	27,455,641
四 月	93,941	992,891	24,671	171,851	54,601,919	834,746	56,722,019
五 月	7,115	1,105,556	2,624	96,414	32,685,409	663,073	34,550,191
六 月	603,636	1,482,093	7,657	95,969	38,221,947	487,370	40,898,672
七 月	222,285	1,269,909	598,396	69,130	199,200,907	295,039	201,655,666
八 月	139,958	709,373	82,070	68,882	147,432,404	248,284	148,680,971
九 月	322,303	790,612	9,164	64,555	234,350,544	754,643	235,291,821
十 月	10,999	215,048	45,757	39,507	453,163,170	1,333,485	454,807,966
十 一 月	3,930,200	574,063	8,286	179,671	285,613,033	1,679,033	291,984,288
十 二 月	53,024	833,751	16,724	98,950	137,903,935	785,274	139,691,716
合 計	5,764,757	10,655,525	1,196,196	1,160,055	1,631,147,556	9,217,181	1,659,142,270

資料來源：中國進出口貿易統計月報

2. 中國棉紡織品出口貿易值

單位：千元

月 份	紡 織 織 造	紗 線 針織品, 針織品	正 頭	其 他 紡 織 品	共 計
一 月	4,094	963,457	597,054	218,220	1,782,825
二 月	1,168,962	1,171,177	1,832,734	839,216	5,012,089
三 月	1,508,260	966,965	11,016,489	1,705,268	16,196,982
四 月	1,388,427	18,287,267	16,255,518	3,979,459	39,910,671
五 月	2,257,866	7,106,561	25,209,314	2,973,395	37,547,136
六 月	744,264	15,809,047	9,166,980	1,731,309	27,451,600
七 月	1,140	2,165,899	8,585,470	4,000,098	14,762,607
八 月	274,533	11,387,155	28,513,364	5,424,699	45,699,751
九 月	42,378	4,878,638	18,219,780	4,008,655	27,149,451
十 月	87,131	17,114,595	45,427,736	3,717,990	66,347,452
十 一 月	8,009,568	78,823,168	333,252,507	16,068,028	436,153,271
十 二 月	12,048,325	318,240,893	430,277,262	19,477,818	789,044,298
合 計	27,634,948	476,914,822	928,354,288	64,144,755	1,496,949,133

資料來源：中國進出口貿易統計月報

3. 天津棉紡織品進口貿易值

單位：千元

月 份	本色棉布	漂白或染色 棉 布	印花棉布	線類棉布	棉 花 紗 紗 線	其 他 棉 製 品	共 計
一 月	—	—	—	—	—	816	816
二 月	16	3,921	1,354	—	135,721	54,236	195,248
三 月	—	48,988	9,829	—	13,953	14,043	86,813
四 月	—	6,986	3,560	—	5,891	28,822	46,259
五 月	—	289,212	—	500	512	16,175	305,399
六 月	—	229	421	3,484	3,379	38,887	46,400
七 月	—	—	—	220	447	37,941	38,608
八 月	—	7,757	74,099	—	21,447,518	22,058	21,551,432
九 月	—	45	3,850	427	26,561	37,569	68,452
十 月	—	1,239	—	—	53,187,503	36,082	53,224,824
十一 月	—	—	—	136,400	1,633,147	24,047	1,793,589
十二 月	—	300	—	—	266	73,885	74,451
合 計	16	358,677	98,113	141,031	76,454,693	384,551	77,432,291

資料來源：中國進出口貿易統計月報

4. 天津棉紡織品出口貿易值

單位：千元

月 份	紡 織 線 類	紗 類 織 品	線 針 織 品	其 他 紡 織 品	共 計
一 月	—	—	—	73	73
二 月	—	—	—	—	—
三 月	7,344	—	386	—	7,730
四 月	—	—	—	—	—
五 月	—	—	—	—	—
六 月	—	—	5,645	1,816	7,461
七 月	—	—	10,005	1,349	11,354
八 月	80,560	—	—	1,526	82,086
九 月	—	—	—	196	196
十 月	—	—	2,260	—	2,260
十一 月	—	—	56	—	56
十二 月	406,584	—	73,357	7,846	487,787
合 計	494,438	—	91,709	12,806	599,003

資料來源：中國進出口貿易統計月報

(4) 物 價

1. 天津市主要商品躉售價格

單位：千元

品 名	單 位	一 月	二 月	三 月	四 月	五 月	六 月	七 月	八 月	九 月	十 月	十一 月	十二 月	平 均
1. 稻 米	百市斤	78	130	124	171	340	477	607	570	583	627	697	1,227	469
2. 小 麥	..	63	95	110	147	283	350	323	283	317	433	550	1,003	330
3. 小 米	..	33	67	66	93	220	298	357	307	327	370	463	850	288
4. 燕 麥	袋(44斤)	46	65	74	89	178	217	227	185	205	270	320	610	207
5. 玉 粟	百市斤	24	41	43	59	150	212	220	212	250	288	338	580	201
6. 黃 豆	..	29	65	68	85	207	235	213	223	280	350	453	720	244
7. 黃 豆	..	29	59	56	90	213	292	320	283	287	310	397	727	255
8. 猪 肉	..	209	240	252	310	537	823	967	1,100	1,383	1,833	1,800	2,633	1,007
9. 鷄 蛋	百個	27	28	25	24	32	57	63	72	97	137	217	363	95
10. 香 油	百市斤	163	250	269	433	713	905	1,360	1,277	1,447	1,817	2,180	3,320	1,179
11. 白 粉	..	348	267	287	367	517	590	807	837	950	1,207	1,483	2,017	805
12. 香 片	..	870	900	953	1,033	1,383	1,667	1,900	1,933	2,100	2,500	2,733	3,600	2,635
13. 茶 葉	..	20	25	28	37	53	65	70	133	160	167	187	287	103
14. 花 紗	..	270	373	480	627	930	1,280	1,433	1,733	2,233	3,300	4,200	5,833	1,891
15. 支 八	件	2,373	3,200	3,870	6,067	7,567	8,133	10,063	10,637	15,067	20,467	30,333	36,167	12,912
16. 五 市	疋	110	161	170	224	315	341	403	413	490	763	1,057	1,398	154
17. 長 生	..	113	170	180	227	305	353	453	493	647	957	1,150	1,400	422
18. 滑 冰	..	197	270	267	342	460	508	638	723	898	1,453	1,790	2,533	842
19. 開 頭	噸	320	400	440	427	600	680	783	750	880	1,550	1,750	2,017	884
20. 門 頭	..	367	420	563	417	677	727	900	813	893	1,567	1,783	1,917	920
21. 酒 精	十加侖	100	153	200	220	420	533	700	640	640	980	1,180	1,633	617
22. 北 洋	箱	215	464	450	450	819	819	1,140	1,228	1,228	1,228	1,371	1,870	940
23. 生 絲	百市斤	25	63	75	85	120	120	113	100	102	160	517	550	169
24. 絲 綢	..	57	138	187	227	550	583	583	550	683	1,767	2,500	4,000	985
25. 黃 銅	..	80	133	173	233	362	425	413	390	500	983	1,333	2,167	600
26. 鋼 板	..	80	213	250	317	380	417	417	425	717	1,233	1,667	2,967	767
27. 鐵 釘	..	92	177	220	240	373	470	497	500	603	1,217	2,117	3,550	838
28. 紅 磚	萬塊	850	893	1,200	1,433	1,800	1,800	2,067	2,200	2,267	3,533	4,333	7,500	2,494
29. 石 灰	百市斤	9	9	11	13	21	24	23	28	30	63	93	107	36
30. 生 漆	..	360	433	583	783	1,100	1,400	1,633	1,687	1,867	2,933	4,700	6,333	197
31. 桐 油	..	180	350	550	610	720	720	883	860	1,100	1,333	2,067	3,200	1,049
32. 天美仁毛	百刀	1,350	3,933	3,913	4,040	5,000	4,900	6,033	7,033	9,500	15,700	19,667	31,000	9,347
33. 地 球	令	55	118	127	176	227	233	293	327	490	777	990	1,633	454
34. 刀 牌	箱	993	1,947	2,400	2,750	3,700	4,077	6,600	7,150	8,477	11,933	14,767	21,000	7,149

資料來源：天津經濟統計月報及第十六項五福市布係本公司業務課行情

2. 天津市生活必需品零售價格

單位：元

類別	品名	單位	月份												平均
			一月	二月	三月	四月	五月	六月	七月	八月	九月	十月	十一月	十二月	
食糧	糧	市斤	827	1,400	1,333	1,767	3,533	4,964	6,233	5,867	6,233	6,433	7,267	13,000	4,806
	麵粉	"	813	1,267	1,400	1,833	3,467	4,167	4,067	3,233	3,833	5,000	6,267	12,167	8,980
	麵	"	280	490	517	667	1,833	2,300	2,533	2,400	2,867	3,733	3,733	6,500	2,270
	麵	"	2,400	2,667	2,867	3,533	6,067	9,000	10,667	12,333	15,667	21,333	21,333	30,667	11,545
油類	油	市斤	2,367	2,733	2,933	3,267	5,200	8,333	9,667	9,000	9,800	16,000	14,667	24,667	8,081
	油	市斤	267	283	253	243	320	570	633	717	967	1,367	2,367	4,000	1,000
	油	市斤	300	300	350	417	617	700	767	1,533	1,800	1,867	2,133	3,733	1,171
	油	市斤	2,867	3,800	3,333	4,200	5,800	6,933	9,000	9,733	11,167	14,667	16,667	17,467	8,808
日用品	白	"	500	800	800	1,067	1,400	2,133	2,400	2,933	3,200	3,933	4,767	7,467	2,617
	油	"	1,833	3,000	3,467	4,833	7,867	9,667	15,467	15,133	16,000	20,000	23,000	37,333	18,148
	花	市斤	3,000	4,133	5,733	6,933	10,000	14,333	15,333	20,667	25,667	38,000	47,667	65,667	21,428
	布	市尺	2,133	3,133	3,400	3,900	5,167	5,833	7,533	8,400	10,167	16,833	20,167	29,000	9,697
燃料	煤	"	1,233	1,800	1,833	2,450	3,400	3,667	4,433	4,367	5,217	7,933	11,400	15,167	5,829
	煤	"	3,233	5,200	5,167	5,567	8,000	8,833	11,000	12,000	13,000	19,333	22,000	35,000	12,319
	煤	市斤	170	220	247	243	320	357	433	400	450	820	917	1,283	488
	煤	市斤	163	223	317	240	353	373	500	430	457	833	933	1,267	607
雜項	柴	"	250	283	400	400	500	507	583	717	800	1,367	2,133	2,500	870
	柴	"	120	173	200	233	400	400	500	500	500	500	500	733	892
	柴	市斤	967	2,200	2,800	2,867	3,500	3,667	6,500	8,000	8,167	9,667	13,000	16,000	6,445
	柴	市斤	1,067	2,533	3,000	3,067	3,200	5,167	6,500	8,500	8,833	6,333	8,000	12,333	5,109
雜項	糖	市斤	2,067	3,500	4,000	5,333	7,500	7,833	12,000	12,000	13,667	19,333	25,333	36,667	12,408
	茶	市斤	9,600	9,600	11,200	12,000	16,000	18,667	20,000	20,333	22,667	28,000	30,000	39,667	19,811

資料來源：天津經濟統計月報

(5) 物價指數與生活費指數

1. 天津市躉售國貨價格指數

基期：廿六年一月至六月 = 100

指數公式：簡單幾何平均

月	總指數		食		物		其		他		燃料類	金屬類	建築材料	雜項類
	49項	18項	9項	9項	9項	9項	9項	9項	9項					
一月	834,587	713,211	696,465	730,360	1,069,114	1,315,761	546,029	1,804,934	1,874,906	560,179				
二月	1,294,554	1,044,574	1,216,624	897,530	1,415,594	1,979,181	1,185,816	1,976,906	2,430,171	1,068,217				
三月	1,419,989	1,076,154	1,264,657	915,741	1,637,706	2,298,957	1,440,466	2,430,171	3,054,908	1,236,544				
四月	2,676,396	1,386,215	1,719,121	1,117,777	2,069,378	3,192,502	2,982,637	3,054,908	4,075,612	1,430,883				
五月	3,172,025	2,624,709	3,610,172	1,672,931	2,764,767	3,677,275	3,258,690	4,075,612	5,407,558	2,002,635				
六月	3,778,816	3,419,085	4,950,040	2,815,475	4,110,873	4,710,204	3,234,495	5,407,558	6,801,583	2,643,733				
七月	3,936,043	3,833,668	5,220,082	3,189,040	4,412,585	4,876,743	3,049,625	6,801,583	8,959,909	2,949,463				
八月	4,574,905	4,431,431	5,249,393	3,740,923	5,525,765	5,130,541	3,605,635	8,959,909	11,184,052	3,571,365				
九月	6,494,190	6,532,505	6,340,764	4,827,276	8,192,832	7,931,285	7,296,615	11,184,052	12,044,665	4,936,659				
十月	8,158,881	6,564,505	7,700,625	5,695,399	10,871,571	9,291,381	11,184,052	12,044,665	16,157,149	6,370,662				
十一月	12,100,259	10,770,471	13,724,868	8,482,144	14,138,612	12,370,667	18,922,052	16,157,149	20,044,665	9,171,083				
平均	3,160,000	2,814,200	3,464,900	2,285,600	3,662,600	4,008,300	3,102,700	4,878,700	6,370,662	2,388,800				

資料來源：天津市政府統計處

2. 天津市零售國貨價格指數

基期：廿六年一月至六月 = 100

指數公式：簡單幾何平均

月	總指數		食		雜		其		他		燃料類	金屬類	建築材料	雜項類
	50項	25項	9項	9項	16項	16項	9項	9項						
一月	872,972	777,251	655,456	848,199	1,197,247	1,683,597	1,331,043	640,551	1,331,043	1,195,418				
二月	1,320,724	1,164,089	1,166,983	1,162,464	1,683,597	1,890,449	1,731,786	1,469,347	1,731,786	1,469,347				
三月	1,472,516	1,223,838	1,212,047	1,230,621	1,469,347	2,197,896	2,105,496	1,680,341	2,105,496	1,680,341				
四月	2,693,919	1,528,868	1,694,430	1,487,925	2,262,823	3,069,335	3,325,195	2,185,430	3,325,195	2,185,430				
五月	3,217,706	3,402,454	4,568,288	2,892,797	3,531,146	4,387,711	3,444,042	2,374,987	4,387,711	2,374,987				
六月	3,971,115	4,014,443	4,844,036	3,611,872	4,034,443	4,826,732	4,263,780	3,289,227	4,826,732	3,289,227				
七月	4,215,044	4,151,615	4,368,936	4,034,443	4,952,516	5,801,320	4,459,055	3,642,866	5,801,320	3,642,866				
八月	4,785,933	4,716,107	5,893,576	4,692,918	6,799,632	9,095,515	7,211,607	4,667,050	9,095,515	4,667,050				
九月	6,421,600	5,833,277	6,902,587	6,736,006	11,369,777	11,369,777	8,666,130	5,272,410	11,369,777	5,272,410				
十月	7,773,064	6,902,587	7,208,970	6,736,006	10,239,245	15,159,462	12,863,788	6,736,006	15,159,462	6,736,006				
十一月	11,760,767	11,110,533	12,846,574	10,239,245	15,159,462	18,922,052	16,157,149	9,171,083	18,922,052	9,171,083				
平均	3,208,700	3,002,900	3,251,000	2,871,700	3,662,600	4,008,300	3,779,300	2,701,100	4,008,300	2,701,100				

資料來源：天津市政府統計處

3. 天津市公務員生活費指數

公式：加權總值平均

月 份	公務員 消費總值 (元)	26年1月至6月 為基期	主計處規定 30年10月 為基期	這項指數
一 月	172,893	910,299	269,892	196.75
二 月	221,496	1,165,198	345,763	128.11
三 月	261,993	1,379,419	408,981	118.28
四 月	283,181	1,490,976	442,056	108.09
五 月	441,970	2,327,015	689,931	156.07
六 月	584,100	3,075,344	911,801	132.16
七 月	791,724	4,168,504	1,285,910	135.55
八 月	807,441	4,251,256	1,260,445	101.99
九 月	888,648	4,678,819	1,387,212	110.06
十 月	1,032,253	5,434,918	1,611,385	116.16
十一 月	1,154,336	6,078,008	1,802,054	111.83
十二 月	1,723,128	9,072,437	2,689,866	149.27

資料來源：天津市政府統計處

4. 天津市工人生活費指數

基期：廿六年一月至六月=100

公式：加權總合平均

月 份	總指數 34項	食 物 類			衣 簾 類 6 項	燃料及水 4 項	房 租 類 1 項
		合 計 23 項	糧 食 8 項	其他食品 15 項			
一 月	670,393	686,916	670,489	732,358	1,379,829	950,636	243,434
二 月	1,027,760	1,084,207	1,067,927	1,129,241	1,698,173	1,263,735	323,232
三 月	1,174,934	1,248,502	1,201,651	1,378,110	2,024,539	1,746,793	333,333
四 月	1,521,494	1,661,392	1,587,344	1,888,067	2,415,538	2,001,677	333,333
五 月	2,787,740	3,176,800	3,449,921	2,340,641	3,493,432	2,416,644	484,848
六 月	3,395,102	3,909,954	4,214,609	3,977,254	3,944,654	2,718,349	535,353
七 月	3,470,208	4,094,900	4,235,066	3,737,957	4,829,203	2,170,268	712,121
八 月	3,405,730	3,891,199	3,985,394	3,578,322	4,901,721	2,789,038	712,121
九 月	3,750,247	4,280,085	4,289,486	4,253,913	5,724,241	3,614,070	712,121
十 月	4,999,469	5,204,097	5,028,853	5,641,013	9,154,129	6,510,544	777,778
十一 月	5,943,182	6,113,534	6,029,029	6,324,220	11,889,302	7,603,753	1,011,111
十二 月	9,974,581	11,170,946	11,392,064	10,619,657	15,941,722	10,480,373	1,477,778
平 均	3,810,190	3,876,900	3,929,310	3,716,700	5,633,000	3,680,800	633,000

資料來源：天津市政府社會局

(6) 金融 融 1. 天津市利率行情

單位：元(每千元日息)

月別	中央銀行拆放		商業銀行貼現		銀業		錢業		拆		匯票貼現	
	匯	票	票	票	票	票	票	票	票	票	票	票
一月	3.00	4.50	3.55	2.67	2.50	5.50	5.00	5.00	5.00	5.00	5.00	5.00
二月	3.00	4.83	3.66	3.11	3.17	6.00	5.50	5.50	5.50	5.50	5.50	5.50
三月	3.33	5.00	3.78	2.78	2.83	6.00	5.50	5.50	5.50	5.50	5.50	5.50
四月	3.50	5.00	4.00	2.84	3.75	6.33	6.00	6.00	6.00	6.00	6.00	6.00
五月	3.67	5.33	4.00	2.83	3.50	6.67	6.33	6.33	6.33	6.33	6.33	6.33
六月	4.00	6.00	4.00	3.50	3.68	7.00	6.67	6.67	6.67	6.67	6.67	6.67
七月	4.00	6.00	4.33	3.33	3.50	7.00	6.67	6.67	6.67	6.67	6.67	6.67
八月	4.00	6.00	4.67	3.83	3.98	7.33	6.67	6.67	6.67	6.67	6.67	6.67
九月	4.42	6.42	5.83	4.00	4.58	7.33	6.67	6.67	6.67	6.67	6.67	6.67
十月	4.50	6.50	6.50	4.00	5.33	7.83	7.00	7.00	7.00	7.00	7.00	7.00
平均	3.74	5.51	4.34	3.18	3.67	6.57	6.57	6.57	6.57	6.57	6.57	6.57

資料來源：天津經濟統計月報

2. 天津市銀錢業存放款額

單位：百萬元

月別	銀行存款		錢業存款		存放款		共		計	
	元	活期存款	定期存款	活期存款	定期存款	活期存款	定期存款	存款	存款	存款
一月	1,442	20,768	7,581	942	18,582	16,281	41,446	81,527	41,446	81,527
二月	1,132	25,032	10,769	1,081	24,188	27,361	51,893	49,612	51,893	49,612
三月	1,632	39,183	9,735	1,816	39,188	35,961	81,969	65,101	81,969	65,101
四月	1,750	51,608	10,436	2,141	63,239	64,217	138,738	117,116	138,738	117,116
五月	2,659	79,490	15,614	1,896	52,232	64,183	186,217	122,839	186,217	122,839
六月	2,535	81,944	21,237	2,117	86,621	74,145	166,594	125,988	166,594	125,988
七月	2,348	81,944	33,906	2,741	102,190	2,929	183,308	189,223	183,308	189,223
八月	3,038	93,106	30,855	5,128	137,710	3,966	239,462	276,818	239,462	276,818
九月	5,036	90,533	66,740	6,207	174,042	4,481	389,486	421,222	389,486	421,222
十月	10,041	123,626	43,744	7,794	250,794	6,128	421,222	455,101	421,222	455,101
十一月	11,930	148,162	91,265	10,425	267,705	6,128	455,101	455,101	455,101	455,101
十二月	13,408	198,057	90,731	10,764	247,882	6,415	455,101	455,101	455,101	455,101
合計	57,841	1,010,635	503,433	52,982	1,444,603	41,564	2,565,561	2,009,939	2,565,561	2,009,939

資料來源：天津市銀行業及錢業商業公會

3. 天津市銀錢業滙款額

單位：百萬元

月 別	銀 行		錢 莊		共 計	
	滙 出	滙 入	滙 出	滙 入	滙 出	滙 入
一 月	49,605	39,987	8,775	22,942	59,380	62,929
二 月	63,039	45,350	27,678	59,289	90,717	104,639
三 月	86,283	63,019	41,243	69,670	127,526	132,689
四 月	132,293	94,172	61,412	114,299	193,705	208,471
五 月	142,867	97,891	90,316	136,145	233,183	234,036
六 月	138,238	89,848	89,106	137,897	227,344	227,745
七 月	184,608	118,846	89,838	133,625	274,446	262,471
八 月	258,543	174,544	121,211	192,193	379,754	366,737
九 月	351,187	219,188	192,411	324,237	543,598	543,425
十 月	414,600	300,411	269,741	406,282	684,341	706,693
十一 月	555,927	460,900	377,073	532,561	933,000	993,461
十二 月	395,651	439,878	428,006	710,374	823,657	1,160,252
合 計	2,772,841	2,144,034	1,795,810	2,839,514	4,569,651	4,983,548

資料來源：天津市銀行業及錢商業同業公會

4. 天津市票據交換額

單位：千元

月 別	張 數	交 換 總 額	交 換 總 額
一 月	19,955	6,715,967	29,754,099
二 月	24,185	9,622,634	69,757,354
三 月	28,638	11,894,440	92,682,952
四 月	43,732	17,870,220	171,740,836
五 月	42,026	20,694,122	184,124,198
六 月	38,724	20,018,193	188,292,316
七 月	43,222	26,280,874	259,974,672
八 月	44,071	30,997,946	335,162,125
九 月	54,207	42,977,736	448,023,346
十 月	60,338	48,655,923	551,867,760
十一 月	66,894	61,190,190	795,798,699
十二 月	72,245	81,343,000	944,657,000
平 均	44,851	31,821,778	338,639,770

資料來源：中央銀行天津分行

5. 天津市買賣外匯行市

單位：一單位外幣值法幣元

月別	美金		英鎊		港幣		幣		比		號		幣	
	買價	賣價	買價	賣價	買價	賣價	買價	賣價	買價	賣價	買價	賣價	買價	賣價
一月	3,470	14,488	13,925	996	1,089	1,044	1,682	1,614						
二月	8,556	33,390	31,600	2,071	1,960	2,347	3,859	3,649						
三月	12,500	49,300	40,000	3,100	2,450	3,575	5,875	5,550						
四月	12,258	41,600	41,600	2,683	2,580	3,093	5,000	4,768						
五月	12,150	44,100	44,100	2,920	2,505	3,310	5,505	5,130						
六月	12,323	46,400	46,400	3,235	2,980	3,620	6,088	5,810						
七月	12,389	51,076	49,000	3,318	3,581	3,739	6,250	5,920						
八月	22,389	89,957	79,557	5,191	4,933	5,932	9,722	9,220						
九月	46,000	136,750	132,250	8,225	10,250	9,875	16,050	15,350						
十月	55,346	169,923	160,923	10,410	12,494	12,013	19,462	18,391						
十一月	67,330	207,891	200,326	12,957	15,572	14,967	24,243	23,391						
十二月	87,842	289,422	276,249	18,017	21,704	20,667	33,765	32,219						
平均	30,209	29,377	97,977	6,115	5,795	7,518	11,460	10,925						

資料來源：天津中國銀行

(7) 其他生產廠生產量及銷售量

單位：一紗一件

月份	新			北			津			滬			蘇			總			
	生	產	銷	生	產	銷	生	產	銷	生	產	銷	生	產	銷	生	產	銷	
一月	173	9,652	116	442	9,152	383	1,940	1,622	338	1,004	1,161	11,492	1,181	9,472					
二月	177	8,820	209	463	8,663	237	1,960	1,762	441	1,200	1,269	10,269	1,009	10,856					
三月	216	11,056	101	652	9,049	341	2,420	2,420	472	2,040	1,480	12,596	1,514	10,874					
四月	281	9,408	185	737	9,577	1,213	2,420	2,420	472	2,040	1,480	12,596	1,514	10,874					
五月	282	8,056	257	865	7,168	1,043	2,420	2,420	472	2,040	1,480	12,596	1,514	10,874					
六月	288	12,118	228	866	9,960	866	2,420	2,420	472	2,040	1,480	12,596	1,514	10,874					
七月	324	13,768	223	1,046	10,940	939	2,420	2,420	472	2,040	1,480	12,596	1,514	10,874					
八月	458	13,452	231	1,066	9,389	1,066	2,420	2,420	472	2,040	1,480	12,596	1,514	10,874					
九月	573	18,560	367	1,250	18,548	1,250	2,420	2,420	472	2,040	1,480	12,596	1,514	10,874					
十月	632	19,784	367	1,250	20,734	1,250	2,420	2,420	472	2,040	1,480	12,596	1,514	10,874					
十一月	868	24,560	43	1,325.5	18,860	943	2,420	2,420	472	2,040	1,480	12,596	1,514	10,874					
十二月	4,411	161,410	3,076	142,896	11,001.5	9,937	2,465	6,319	82,960	6,123	31,966	24,196.6	194,270	21,000	174,951				
合計																			

資料來源：恆源、滬源、北洋及滬生紡織廠

2. 天津市主要麵粉廠生產量及銷售量

單位：袋=(44市斤)

月 份	添 豐		福 星		益 泰		裕 豐		總 計	
	生 產	銷 量	生 產	銷 量	生 產	銷 量	生 產	銷 量	生 產	銷 量
一 月	30,100	27,933	10,100	16,738	9,865	9,181	4,175	3,921	54,240	57,773
二 月	24,050	29,357	25,445	29,683	12,459	11,473	4,248	4,218	66,202	74,131
三 月	24,120	18,542	36,684	11,455	9,253	8,896	2,514	2,594	72,571	41,487
四 月	23,510	29,656	5,345	26,474	8,571	10,564	4,289	4,185	41,715	70,875
五 月	20,660	18,159	14,282	16,682	8,443	7,182	3,419	3,276	46,804	45,259
六 月	15,675	20,403	17,594	18,819	10,271	11,473	4,406	4,816	47,948	55,516
七 月	21,596	12,239	21,512	19,971	9,678	9,364	7,128	7,001	59,914	48,575
八 月	48,044	52,790	47,439	46,987	9,077	8,796	6,744	6,191	111,304	114,764
九 月	53,764	43,579	51,293	47,766	8,159	8,225	7,264	7,240	120,480	108,810
十 月	31,304	30,646	45,354	38,582	6,101	4,952	5,531	5,026	89,290	79,205
十 一 月	16,770	28,238	14,237	27,239	7,816	8,013	3,990	4,844	42,813	68,334
十 二 月	11,759	12,221	10,693	11,827	3,369	4,959	3,610	3,913	29,433	32,920
合 計	321,352	323,763	289,930	311,622	103,052	103,078	67,318	57,225	781,652	795,694

資料來源：天津添豐、福星、益泰及裕豐麵粉公司

3. 永利碱類生產量及銷售量

單位：噸

月 份	純 碱		燒 碱		共 計	
	生 產 量	銷 售 量	生 產 量	銷 售 量	生 產 量	銷 售 量
一 月	1,174.00	1,715.92	182.70	108.42	1,356.70	1,824.34
二 月	1,249.00	2,196.88	154.00	260.81	1,403.00	2,457.69
三 月	1,319.00	882.48	185.50	138.40	1,504.50	1,020.88
四 月	1,285.00	1,782.00	131.60	217.18	1,416.60	1,999.18
五 月	1,402.00	160.48	180.60	132.79	1,582.60	293.27
六 月	1,255.00	584.88	171.50	105.09	1,426.50	689.97
七 月	1,479.00	1,413.32	226.80	61.65	1,705.80	1,479.97
八 月	1,548.00	204.64	172.20	114.20	1,720.20	318.84
九 月	1,556.00	847.28	255.50	520.70	1,811.50	1,367.98
十 月	1,492.00	746.05	164.50	57.50	1,656.50	803.55
十 一 月	1,309.00	495.60	237.30	214.74	1,546.30	710.34
十 二 月	1,519.00	993.52	250.60	169.44	1,769.60	1,162.96
合 計	16,537.80	12,628.88	2,312.80	2,108.92	18,850.60	14,737.80

資料來源：永利化學工業公司

4. 久大鹽類生產量及銷售量

單位：噸

月 份	再 製 鹽		洗 滌 鹽	
	生 產 量	銷 售 量	生 產 量	銷 售 量
一 月	887.500	204.000	536.800	—
二 月	734.400	573.600	202.100	35.000
三 月	1,501.300	3,950.450	644.800	2,129.000
四 月	1,661.900	1,788.200	1,236.700	980.000
五 月	1,273.464	1,329.600	1,155.900	1,125.000
六 月	1,355.200	881.000	1,923.200	1,060.000
七 月	1,419.900	1,966.000	2,691.000	2,850.000
八 月	999.200	1,330.000	3,490.700	3,375.000
九 月	1,276.300	591.000	2,880.700	1,030.000
十 月	1,574.700	2,368.636	2,089.900	4,375.000
十 一 月	1,507.900	1,820.000	2,374.200	2,250.000
十 二 月	1,169.900	685.000	1,630.800	1,590.000
合 計	15,351,554	17,427.496	20,856.800	20,799.000

資料來源：久大精鹽公司

5. 其他一般生產概況

月 份	開 源 煙 煤 (噸)	啟 新 浮 灰 (噸)	頤 中 紙 煙 (箱)	丹 華 火 柴 (箱)
一 月	251,056	7,520	4,364	578
二 月	383,166	11,675	4,794.8	974
三 月	356,465	12,491	—	1,077
四 月	403,233	14,692	1,914.2	1,193
五 月	426,484	18,063	2,796.4	1,263
六 月	432,261	10,365	2,077.4	1,097
七 月	476,275	12,880	2,309.8	906
八 月	466,716	13,705	2,070.6	1,167
九 月	453,276	15,952	2,340.4	1,261
十 月	466,716	17,251	2,303.8	1,292
十 一 月	437,897	15,823	2,342	1,197
十 二 月	418,315	16,747	2,579.2	1,129
合 計	4,971,850	167,164	29,892.6	13,134

資料來源：開源礦務局，啟新洋灰公司，頤中煙公司及丹華火柴公司

(8) 花紗布與主要食糧

1. 天津市花紗布與主要食糧價格

單位：元

月 份	花	紗	布	稻 米	伏 地 麵	玉 米 麵
	(市 擔)	(件)	(疋)	(市 斤)	(市 斤)	(市 斤)
一 月	226,000	2,385,000	110,000	827	813	280
二 月	281,000	3,162,000	161,000	1,400	1,267	490
三 月	479,000	3,849,000	170,000	1,333	1,400	517
四 月	689,000	6,040,000	224,000	1,767	1,833	667
五 月	1,124,000	7,814,000	315,000	3,533	3,467	1,683
六 月	1,421,000	8,454,000	341,000	4,964	4,167	2,300
七 月	1,488,000	10,645,000	408,000	6,233	4,067	2,533
八 月	1,748,000	10,891,000	413,000	5,867	3,233	2,400
九 月	1,966,000	14,693,000	490,000	6,233	3,833	2,867
十 月	3,032,000	20,617,000	763,000	6,433	5,000	3,267
十 一 月	4,076,000	29,668,000	1,057,000	7,267	6,267	3,733
十 二 月	5,382,574	36,924,074	1,329,100	13,000	12,167	6,500

資料來源：花紗布係業務課天津市花紗布行情比較表
 稻米伏地麵玉米麵係天津經濟統計月報

2. 天津市花紗布與主要食糧聯鎖價比

月 份	花	紗	布	稻 米	伏 地 麵	玉 米 麵
一 月	—	—	—	—	—	—
二 月	124	133	145	156	175	169
三 月	170	122	106	110	106	95
四 月	144	157	132	131	129	133
五 月	163	129	141	189	252	200
六 月	110	108	108	120	137	141
七 月	120	131	120	98	110	126
八 月	117	102	101	79	85	94
九 月	112	135	119	119	119	106
十 月	154	140	156	131	114	103
十 一 月	134	144	139	112	125	114
十 二 月	132	124	126	179	194	174

3. 天津市花紗布社合主要食糧數量

單位：市斤

月 份	花 (每市斤)			紗 (每市斤)			布 (每碼)		
	稻米	伏地麵	玉米麵	稻米	伏地麵	玉米麵	稻米	伏地麵	玉米麵
一 月	2.73	2.78	8.07	7.95	8.08	23.47	3.33	3.38	9.82
二 月	2.01	2.22	5.73	6.91	7.63	19.74	2.88	5.18	8.21
三 月	3.59	3.42	9.26	7.96	7.58	20.92	3.19	3.04	8.22
四 月	3.90	3.78	10.32	9.42	9.08	24.96	3.17	3.06	8.40
五 月	3.18	3.24	6.68	6.09	6.21	12.72	2.28	2.27	4.68
六 月	2.50	2.98	5.40	4.69	5.59	10.13	1.72	2.05	3.71
七 月	2.39	3.66	5.87	4.71	7.21	11.58	1.64	2.51	4.03
八 月	2.98	5.41	7.28	5.12	9.28	12.51	1.76	3.19	4.30
九 月	3.15	5.13	6.86	6.50	10.56	14.12	1.97	3.20	4.27
十 月	4.71	6.06	9.28	8.83	11.36	17.39	2.97	3.82	5.84
十 一 月	5.61	6.50	10.91	11.25	13.04	21.90	3.64	4.21	7.08
十 二 月	4.14	4.42	8.28	7.83	8.36	15.65	2.56	2.73	5.11

註：1. 花一擔 = 100 市斤，紗一件 = 362.88 市斤，布一疋 = 40 碼。

2. 花係 1—5 級平均數，紗係 20 支，布係 12 磅。

