

B
1229
1815
28211

中國方志叢書·華北地方·第二八二號

據

清·鄭居中等纂修
乾隆四十八年刊本

影印

陝西 省

府谷縣志

SK 39/20

成文出版社有限公司印行

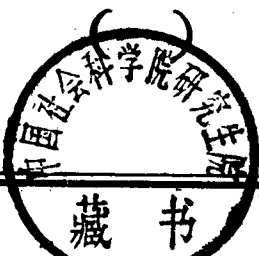

10098665

B
59
H
122

中國方志叢書·華北地方·第二八二號

據

清 · 鄭居中等纂修
乾隆四十八年刊本

影印

陝西 省

府谷縣志



5/039/20

成文出版社有限公司印行



10098666

中華民國五十九年 月壹一版

府谷縣志

全二冊

發行人：**黃 成 助**

台北郵政信箱二二六〇五號

出版者：**成文出版社有限公司**

台北郵政信箱二二六〇五號

台北市羅斯福路三段279之二號

電話：三七〇一三三二號

印刷者：**東南印製廠有限公司**

和平西路二段70巷83弄29號

內政部登記證內版台業字第 一 一 四 七 號

府谷縣志序

府谷古稱陽榆中地負山阻河偏處邊塞明末潢池
竊發府州爲首難

國朝初年復罹餘孽高有才之變蹂躪摧殘楊介璜題
名稱其斗城如郛高踞懸崖睥睨半墮茅茨不掩蕭
械情形宛然在目今則戶慶盈寧民安耕鑿而知禮

義蓋

國家重熙累洽休養生息百數十年復得良有司如志
所稱劉宏達魏震冀榮遇楊許玉諸人撫字心勞庶

加而當富加而教故能利賴以至於今惟是自古言
治人者必先治法蓋一邑之疆理山川土田民物官
師學校利弊沿革必先貫串于中而後見之施行各
得其職所謂由前言之爲行所知由後言之爲尊所
聞則志乘其未可緩也余奉

天子恩命簡任封圻巡撫茲土七稔于茲前於丙申入

覲曾經奏請先將府志重加修輯乘節西旋次第甄綜厥
事而各縣屬亦相率以請余惟縣志者府州之權輿
也縣志修明而府州當益臻美備可喜榆林府府谷

縣以成書來上。令以名孝廉出宰百里政教
修明余嘗爲書上考列薦于

朝是書爲所手輯意必可以備一方文獻亟披覽之爲
卷者四爲門三十有二編次井井勿漏勿支若網在
綱若農有畦至其中隨地隨事徵引考據尤見其平
素心乃公事在在引爲己責務爲其可得而後辨晰
詳明至於如此此其致力亦良勤矣嗟乎士人一行
作吏縮銅章垂墨綬巖然爲一方保障乃問山川田
賦不知問民風土物不知顧名思義其不二於曠且

瘥者幾希今令既以實心知之因卽實政行之將來
報最循良無難與漢孟舒廉范崔實諸賢爭烈而劉
魏龔揚不獲專美於前庶弗辜余之厚望耳爰從其
請而爲之弁

乾隆癸卯春二月

賜進士及第兵部侍郎兼都察院右副都御史巡撫陝西
西安等處地方贊理軍務兼理糧餉軍功加七級鎮
洋畢沅撰

靈泉芳潤

縣東北海子廟計二十五里廟外石山類峭壁下有靈
泉水甚甘美寺僧作小溝曲折而下灌溉於田間水餘
放於大池亢旱若禱雨取此泉水能興雲雨以利世旁
生石臺亭立其上

小列坐其次北望瀑布

如匹練耳

夏月間玩景納涼遊人勝焉

尺夕具示

卷之一

河中山寺

縣東河中之山山微偏西岸周二里許頂高一十八丈
上有寺曰山寺者前殿有佛像名爲大雄氏故云山寺
冬春黃河水落一葦可涉尚未甚壯觀至夏秋之交兩
旁波浪浩淼寺上四眺河水奔黃柳梢颺綠超然邈然
輒爲諫身在水雲鄉之句而驚濤園湧又恍坐王濬樓
船上也

八ノ四ノ二ノ一ノ

--	--	--	--	--	--	--	--	--	--

玉柱凌雲

縣東門外圓通寺東河岸有石柱由河觀之挺然特出
自河中寺游舟而下見兩岸巖壑排立此柱突立河西
岸崒岬上聳高插雲端天氣晴朗夕陽西斜柱影橫亘
河中其高爲何如名曰凌雲宜也又柱頂若獅子頭口
高迎朝暎夏秋間綠苔上衣愈覺神似下三丈許中微
裂別分一柱頂石如伏獸再下三丈許隨石勢鑿爲小
廟高寬五尺內鑄三佛像底有一線鳥道可扳緣而上
其天然奇偉又有如此者

圓松疊翠

鎮羗堡北門外半里許有古松南北蔭四丈四尺東西
庇五丈六尺椹圍八尺高一丈四尺枝杳曲盤如圓蓋
層層鋪翠夏月間乘涼不畏炎日筵賓可設八簾宴樂
其間夫鎮羗末堡也差務來往交接之區尤有此美景
誠所謂地効其靈天挺其秀者游焉息焉可詠天保之
章矣

卷之一

聖澤

職官

公署

學校

祠祀

寺觀

城池

建置

疆域

里甲

街衢

古蹟

市集

口

卷之二

山川

井泉

道路

津梁

田賦

倉廩

卷之三

名宦

兵防

驛傳

卷之四

千

目録

目録

二

人物

忠節

孝子

義行

節孝

鄉飲

祥異

風俗

物產

聖澤

康熙三十一年十月初四日奉

旨蠲免康熙三十二年地丁銀米并從前積欠未完錢糧
康熙三十六年二月丁亥

上統六師啟行庚戌

上自保德州渡黃河

駐蹕府谷城辛亥

上仍駐蹕府谷縣城南三月壬子朔

駕駐蹕府谷縣城南癸丑

駕至孤山堡西駐蹕甲寅

上駐蹕邊家水口乙卯

邊省志
作卞誤

上駐蹕神木縣丙辰

上渡屈野河駐蹕自榆林至橫城口安設驛站

駕次榆林由口外至寧夏應自榆林起設驛至橫城口設

此驛也以前次內路增驛預備之馬照鄉導官所分

宿頭每驛設馬三十匹筆帖式一員蒙古台吉一員

章京一員坡甲十名此坐驛筆帖式以現在隨行部

院筆帖式充之

駕至寧夏後卽撤此驛將巡撫所備馬增置內驛中

上准行省志康熙五十七年閏八月二十三日奉

旨蠲免本色米豆并康熙五十八年應徵民糜地丁錢糧
雍正七年六月十二日奉

旨蠲免縣民糜俗寫地丁正項錢糧十分之三雍正七年

八月十一日奉

旨蠲免民糜地丁正耗錢糧乾隆元年十月二十八日奉

旨蠲免錢糧蠲免一半乾隆二年秋禾被雹案內成災共

五十六村民一百三十七戶民糜地七十八頃五十

八畝二分一釐共免本色糧六十二石三斗八升二
合五勺共免折色銀四十七兩四錢一分六厘共免
耗銀七兩一錢一分二厘乾隆十年六月初六日奉

旨蠲免乾隆丙寅年應徵民糜地丁正項錢糧乾隆二十

二年陝撫部院明題報秋禾被災案內撫恤適之

食貧民共一萬四千二百三十九戶內大口四萬三

千八十口小口一萬七千四百四十四口又聞賑歸

來貧民八十三戶內大口二百五十八口小口一百

五十一口二共撫恤過乏食貧民一萬四千三百二

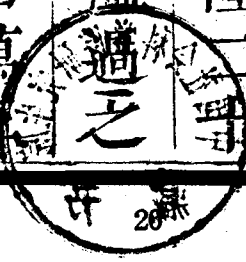

十二戶每大口日給京升米五合小口折半共撫恤
過京斗米七千五百五十九石六斗四升七合五勺
又加賑過貧民一萬四千三百二十二戶內極貧民
八千七百三戶大口二萬五千二百八十一口小口
一萬一千九十口次貧民五千六百一十九口
一萬八千五十七口小口六千五百五口每大口
給銀六厘小口折半自二十二年十一月起至二十
三年正月底止共賑濟過銀一萬五千二百四十五
兩七錢四分五厘又奉

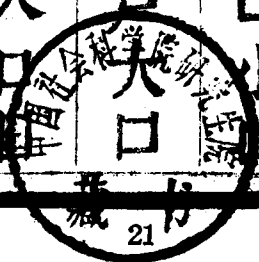

旨恩賑過乾隆二十二年秋禾被灾極貧次貧共七千六百二十九口內大口一萬九千二百九十二口小口八千二百七十口每大口日給銀六厘小口折半自二十三年二月起至三月底止共賞賑過兩月口糧銀八千二百九十三兩一錢五分八厘乾隆二十二年報明秋禾被灾情形事內被灾六七八九分不等共免過民地本色糧五百三十五石二斗一升七合免過民折色銀七百四十三兩二錢六分五厘免過耗羨銀一百一十一兩四錢八分九厘免過糜地

折色銀二百九兩七分七厘免過耗羨銀三十一兩
三錢六分一厘乾隆二十四年五月初二日奉

旨普免本年額徵地丁銀糧加恩普免十分之三乾隆二
十四年陝撫部院鍾 題報沿邊秋禾偏災案內撫

恤過乏食貧民共三千二百二十四戶內大口九千
五百九十口小口三千九百五十三口每大口日給
銀六厘小口折半二共撫恤十月一月銀二千零一
十二兩五錢七分一厘共加賑過乏食貧民二千八
百戶內極貧一千二戶內大口二千八百七十四口

小口一千三百四十二口次貧一千七百九十八戶
內大口五千四百七十九口小口二千一百六十八
口每大口日給銀六厘小口折半自十一月起至十
二月底止共賑過銀二千四百五十七兩五錢四分
又乾隆二十五年三月內奉文補賑乏食貧民二千
八百戶自二十四年十一月起至十二月底止每大
口日補銀四厘小口折半共補過銀一千六百二十
三兩二錢六分又奉

旨恩賑過二十四年秋禾被旱成災極次貧民共三千二

百二十四戶內大口九千五百九十口除逃亡大口
二十一口止賑過大口九千五百六十九口小口三
千五百六十九口小口三千九百五十三口除逃亡
小口一十八口止賑過小口三千九百三十五口每
大口日給銀一分小口折半自二十五年四月起至
五月底止共賞賑過兩月口糧銀六千六百九十一
兩一錢七分二十四年詳請題報沿邊秋禾偏災案
內被災六七八分不等共免過民地本色糧二百四
十四石九斗七升五合九勺免過民地折色銀三百

四十兩二錢二厘九毫免過耗羨銀五十一兩三分
乾隆三十五年正月奉

旨蠲免三十六年應徵民糜地丁正項錢糧一次三十七
年二月奉

旨蠲免本色米豆一次

職官

文職

知縣一員

巡檢一員

乾隆五年設

典史一員

儒學教

諭一員

訓導一員

陰陽訓術

醫學訓科

僧

會司

道會司

舊有清水孤山鎮卷永興四倉大

使康熙年裁

武職

縣城駐防經制額外千總一員

黃甫堡遊擊一員

原設

守備康熙六年改

經制外委一員

雍正七年添設

額外外委一

員乾隆二十八年添設此 清水堡把總一員原設

康熙六 木瓜堡守備一員 經制外委一員 額

外外委一員 孤山堡都司一員原設副將順治十

年改都司鎮羗同 經制外委一員 額外外委一

員 鎮羗堡都司一員 經制外委一員 額外外

委一員 麻地溝營千總一員乾隆元

公署

萬壽宮在縣署西北乾隆四十六年知縣麟書捐廉率闔
邑士庶捐資創造高臺上建亭三楹下有東西

朝房六楹 看守房二楹 宮門三楹

縣署舊在城南學宮西明洪武十九年知縣齊翔建
本朝順治十七年知縣龔榮遇移北察院乾隆四十六
年知縣麟書捐廉創造高臺上建

文昌閣一楹 齋舍一楹 觀雨亭一楹在二堂後爲主

位 東院有安樂室三楹 墻東有慶祭屋三楹

二堂右院有宴樂齋三楹 二堂五間額曰和寧堂

大堂三楹額曰麟府生輝聯曰職任榆東率黎庶
共履春臺立志愛民而潔已疆居晋北爲國家旁敷
膏澤存心息訟以寧人東爲

常裕庫外爲內更房 東西吏舍八間 東院有立稿
房四間 西院有養馬廄七間 儀門三間 東西
角門 大門二間內有班房二間外有更房二間

監 在大門內西偏 女監 在土地祠後

鐘樓 在大門外左乾隆四十八年知縣麟書勸建碩

三鳴盛樓前日近悅後日遠來

施善亭 申明亭 俱在大門外右南乾隆四十七年

知縣麟書重修 養濟院在關帝廟西知縣麟書重

修額曰必先斯四 安置軍流處在城隍廟牌樓西

北乾隆四十六年知縣麟書勸建額曰軍流得所

典史廨 在縣治南乾隆十三年知縣宮殿對

大門一間正廳三間攢廩房一間皂隸房二間

正房三間東廂房三間西房三間三十八年撤

俊會顧養廉重修並添建內書房四間

北城內火藥庫二間

清水堡北總廨

大門三門二門五間正廳三間東西庫房各一

科房三間西班牙房三間西書房三間廚房二間

五間東西書房各三間東城內箭道一處箭道二間

旗臺一座南城角火藥庫三間

木瓜堡守備署

大門一闢大堂三間東西科房各二間二堂三間東

西廂房各二門東書房三間廚房一間西城外箭道

論仍寓舊署

陰陽學 無 醫學 無

僧會司 在城隍廟 道會司 在五輔山

駐防外委千總 舊無公廨

黃甫堡遊擊署

大門三間土地祠廟一間喪房二間角門二間

三間東西科房各五間庫房三間二堂三間

房五間廚房三間西書院房五間茶院三間

間箭廳三間東城外箭道一處箭 三間旗

巡檢廨 在縣東北九十里黃南川麻地溝

七年知縣劉度昭耀大門一間正廳三間

二間東西皂隸房四間二門一間正廳三間

二間東馬棚二間小房一間內宅正房一間東

房二間西廂房二間東廂房三間東廂房

舊有清水孤山鎮羌寨與西倉

教諭訓導 舊無公廨堂倫堂東西齋會館

五年知縣鄭居中勸捐捐大城墩牆東更衣所

新建正房三間書房二間西廂房一間為訓導

一處箭廳三間旗臺一座北城內火藥庫一間

孤山堡都司署

大門三間二門三間大堂五間東庫房五間西科房
三間西班牙房二間內宅五間東廂房三間書房三間
西書房三間東城內箭道一處廳三間東西各一間
南城外旗臺一座北城頂火藥庫三間

鎮羌堡都司署

大門三間二門一間角門二座大堂三間東科房二
間西庫房二間二堂三間東廚房二間西書房二間

東城外箭道一處箭廳三間旗臺一座東城角火藥
庫一間

麻地溝千總廨

大門一間正廳三間北面廂房二間正房三間北書
房二間廚房一間北面正胡墩底火藥庫一間

學校

縣學係小學歲科兩試文章各取入學八名歲試武童取入學八名府學俱撥一二名無定數學田舊無

明倫堂在 文廟後

榮河書院

舊在學宮東偏即今訓導住宅屋三間是也乾隆三十四年知縣鄭居中因闔邑紳士捐建南門外計正房三間廂房六間廚房一間詳明又未詳四十年增建臺塔上房七間又增建臺塔下房十間先是雍正

五年知縣周會賢捐俸延師課生童作寓元帝廟內
見通省志其脯脩則乾隆二十三年署知縣張克明
率同官及紳士蘇遇龍等合捐銀三百兩當舖生息
每年得息銀七十二兩爲書院義學脩脯等用知縣
麟書春秋季考獎賞生童遇鄉試年考文武生於東
門外玉柱凌雲處優餼獎賞取諸登龍門意爾但觀
書院地勢低陷不利文風又在縣治西南非文明之
象自欲捐廉勸士捐資移建縣治東南有志未逮
義學 一在縣西關河神廟內

黃甫堡城 文廟內脩脯之資有該堡公地二畝每
年除租銀粟外收粟三十二石糜糧地三十七均每
年除納糜糧五斗八升五合外又收租粟八石又街
舖一所每年收房賃錢六千文乾隆十八年知縣李
曰瑞全該堡遊擊海德倡立之時有廢興三十六年
冬知縣鄭居中署綏德篆去又幾廢越二年春暮回
任更與堡人廩生李鳳彩監生鄧志誠等嚴切曉之
麻地溝文昌宮內脩脯之資向有公地二畝租四十
六石街房賃錢六千文係該地公項乾隆三十八年

冬知縣鄭居中查出鎊在邊生監人等設立義學租
石仍舊房錢各情願增半每年計九千六百文延訴

訓課

祠祀

文廟 在縣治南正殿五間東西廡各五間前爲戟門門前爲泮池跨以石橋橋前爲櫺星門門上爲大牌樓東西角門各一明洪武十四年知縣齊翔建天順五年知縣秦紘成化十二年知縣賀昭修訓導都仲良記十六年知縣田璋嘉靖十九年知縣柳聯芳萬歷十四年知縣范學顏相繼修

本朝順治八年知縣魏震十四年知縣龔榮遇創修舉人劉無邪託康熙五年知縣楊許玉二十四年知縣徐

恒繼修志省乾隆三年知縣劉度昭領帑銀一千二

百兩殿廡門牆更新崇聖祠廡及明倫堂齋舍俱

創建共四十二楹乾隆三十四年兩廡傾圮甚有黃

甫武生鄧志敏者慨然獨任呈請拆修煥然一新四

十七年知縣麟書令新進文武生員捐修金粧大成

殿萬世師表之額彩畫廊簷油飾格扇與新修魁星

樓媿美焉

崇聖祠 三間東西廡各一間在明倫東

名宦祠 一間在戟門外東偏祀明知縣秦紘劉源

本朝知縣王緝修

忠孝祠 二間在戟門外鄉賢祠西乾隆七年劉孔昭

建祀宋麟府路都監張岳朱昭明知縣在籍靖節蘇

萬九生員靖節高運馨高運熙 二祠內所遺尚多現詳入

明楊繼禮徐光祚

本朝孝子蘇藩俱有傳

鄉賢祠 一間在戟門外西偏祀明長史李夢桂成都

經歷劉塘黔江知縣李公翰

節孝祠 三間在明倫堂西偏雍正六年周會賢建

文昌祠

三間在明倫堂西偏乾隆五年知縣劉度昭

建

魁星樓

在城隍廟南乾隆四十七年知縣麟書令新

進文武生員捐資修建移造於文廟東南取諸秀起

東南之意耳

明倫堂

五間東西兩齋舍各五間

折國公祠

三間祀朱開國公克行內祀折刺史嗣祚

等十四人從祀東龕朱指揮祥等七人西龕王太原

總管稟等十四人知縣鄭居申勸士庶重修

社稷壇 在縣城西一里許先農壇右

風雲雷雨山川壇 在縣城西一里許先農壇後乾隆

元年知縣陳師遵捐建

先農壇 在縣城西南一里山坡下藉田雍正五年知

縣蕭家齊重修正殿三楹東西廡各一楹八蜡神附

祀焉壇高二尺一可寬二丈五尺門二垣牆內藉田

二畝每歲仲春擇日致祭自雍正五年始省志

關帝廟 在縣大西門內順治年知縣魏震重修乾隆

十二年知縣宮殿對修葺

三代公後殿三楹貢生劉順記乾隆四十七年知縣麟
書勸新進文武生員捐資重整大殿牆垣油飾匾額
格扇

厲壇 在縣北門外

土地祠 在縣署大門內東偏順治十二年知縣龔榮
遇重建

獄神祠 在縣獄中

龍王廟 一在縣東城外康熙二十二年知縣牛卿雲
重修乾隆四十年知縣鄭居市勸士庶捐修

風神祠 在龍王廟

八蜡祠 在龍王廟乾隆四十年俱知縣鄭居中勸士

庶捐建

馬王廟 在縣東門外龍王廟西北萬歷七年民人趙

自有等公修

河神廟 在縣西關外石山上康熙初年封知縣蘇觀

生捐地基新建乾隆十二年孝子蘇藩候選縣丞蘇

鵬封知縣蘇仁修葺一在花石峒北乾隆十八年候

選縣丞蘇鵬重修

寺觀

縣城

城隍廟 在縣治東康熙六十一年知縣金元寬修乾隆

隆二十五年知縣鄭相捐俸率闔邑士庶重加創修

元帝廟 在縣署後正德己卯年署縣事典史齊臆修

白衣巷 在城東順治十二年知縣龔榮遇重修

財神廟 在大南門外乾隆四十六年知縣麟書立

大覺寺 在城南乾隆八年知縣劉度昭重修

三清觀 康熙六十一年知縣許容重修

觀音殿 萬歷丁未年署知縣金鳴鳳建

二郎廟 乾隆二十九年知縣鄭相重修

財神廟 在縣城內雍正歲次甲寅年合邑士庶重修

縣東北門外尖堡地方

大寺廟 康熙四十八年合邑士庶公同重修

圓通寺 萬歷年修康熙二十六年知縣徐廷弼重修

玉皇樓 康熙十四年合邑公修

娘娘廟 乾隆十九年合邑公修

北嶽廟 萬歷四十八年知縣范學顏重修

東獄廟 在方臺山

文殊殿 康熙三十七年生員王三接吳培德創修

龍峰寺 康熙二十三年知府谷縣事田璋王泰重修

觀音殿 雍正五年釋氏法寧法順重修

龍王廟 成化十五年訓導楊成重修

河中寺 建河中在縣東十五里

縣南門外新馬地方

千佛洞 在控遠門內石坡東萬歷二十四年民人李

逢春等重修

娘娘廟 在控遠門內石坡西乾隆八年知縣劉度昭
重修

關帝廟 康熙年劉永昌建

縣西南大堡地方

海龍寺 康熙五十九年合社衆姓人等重修

玉泉寺 乾隆四年生員劉敏政鑄鐘重修俱在西山

觀音寺 普庵寺 天塚寺 康熙五十三年合社衆

姓重修 胡橋寺 乾隆十九年合社衆姓重修

寶峰寺 宏治九年知縣白爾心重修

縣南馬真地方

西津寺 在沙石山 元帝廟 在小木村

觀音殿 乾隆十一年知縣宮殿對重修

淨業庵 乾隆二十二年知縣李曰瑞重修俱在合河

村

縣西門外新馬地方

觀音殿 在劉家嶺西

海潮庵 在官井東康熙壬辰年知縣王輯修重修

淨土庵 在盧家山

水神殿 康熙五十五年民人遭大旱等重修

黃甫地方

龍泉寺 藥師殿 地藏殿 俱在堡北門外西山萬

歷辛巳年堡官丁思忠建修

文昌廟 祖師廟 娘娘廟 馬王廟 俱在堡北門

外西山

城隍廟 在堡北 觀音殿 在東門外寺兒峯

古樓寺 在堡中街 新樓閣 在堡後街

彌陀洞 在西門外西山岩下

仙相寺 在堡南三十里紅泥寨山山頂三面皆絕壁
深溝東有小徑舊為黎村人貢生王翰唐增生王翰
軒廩生王翰岳等建時慮工費繁有乞者張口露胸
書一口字曰果有志事竟成財物可不勝用言訖去
人奇其言即日鳩工庀材匠作雖多資應無乏不數
月間卽成大寺疑有仙助因名仙相寺

觀音殿 在堡南三十里楊家川口 觀音殿 在堡

東門外 元帝廟 在堡東南二十五里陶家山

火神廟 龍王廟 俱在堡北門外

龍王廟 在堡北麻地溝乾隆三十六年僧人廣錫募

化重修 關帝廟 文昌廟 俱在堡北麻地溝

元帝廟 在堡北麻地溝大口洞

清水堡地方

元帝廟 在舊城內一在舊城東門樓

三官廟 玉皇閣 在堡西

龍王廟 財神廟 俱在舊城內

城隍廟 萬歷二十四年訓導盧保邦重修

清泉寺 在堡北門外崇禎元年千戶靳吾君重修

觀音殿 在堡東門外東山 關帝廟 馬王廟

觀音閣 娘娘廟 河神廟 俱在堡東門外

關帝廟 在堡西十五里五里塔乾隆丁卯年知縣官

殿對重修

木瓜堡地方

城隍廟 崇禎元年民人姬慶周等重修

玉皇樓 康熙元年合堡士庶公同重修

元帝廟 康熙庚寅歲合堡士庶公同重修

十王殿 雍正二年合堡士庶公同重修

三官廟 雍正十年合堡官民重修

龍泉寺 雍正乙卯年民人高世華高世富重修

華嚴庵 三教殿 關帝廟 龍王廟 俱在堡西門

外

千佛殿 康熙四十七年合堡官民重修

石佛堂 在堡南門外元建 娘娘廟蟾海寺水陸殿

久廢水陸舊寺門外石塔猶存俱在堡南門外南山

孤山堡地方

元帝廟 天啓六年副總兵任中英重修

城隍廟 在堡西街康熙四十三年僧人募化重修

靈感廟 在堡中街 翠峰寺即趙夫人寄戴忠烈靈

柩處久廢 觀音殿 在堡南門外南山

關帝廟 在楊家畔寶珠山內有明縣令白爾玉像近
雨零廢

文昌廟 在堡中街 魁星樓 在堡東角

龍泉寺 華嚴庵 俱在堡北門外康熙二十七年戒
僧滿泰募化重修

三官廟 馬王廟 無耳聖殿 俱在堡北門外

玉皇廟 龍泉寺 俱在堡南門外南山康熙三十九

年戒僧滿泰募化重修

關帝廟 在堡南門外隆慶三年堡官牛秉忠重修

河神廟 在堡城南當川 關帝廟 在堡北門外雙

口墩 娘娘廟 在堡北門外王家梁

觀音殿 在堡西門外野豬峁

鎮羞堡地方

城隍廟 移佛寺 新寺 白衣庵 俱在堡東街

三教殿 三官樓 在堡中街 觀音寺 在堡東城

下 關帝廟 娘娘廟 元帝廟 俱在堡南門外
娘娘廟 在堡北門外守口墩

香爐寺 在堡南田家寨萬歷二十七年民人田子朝

等重修 觀音廟 頗有樓臺可觀在馮家溝

城池

城建山上周三里七分以二丈五尺六門因河爲池東
南逼臨黃河城根巨石嶙峋甚陡嶮正南門迤東高
懸崖上迤正西門更石崖崇聳至小西門城崖稍低
然自南迤西至北俱高深石址下有寬大深溝遠之
自北迤東二十步許地稍平坦而甘露一溝直南遠
河其深濶實壯東隅之險當與鐵葭州匹雄焉計東
門城樓一座迤北水洞一道迤南水洞一道門外半
里許沿河岸下坡有控遠門一座建河石畔左右俱

危石直立河邊 大南門城樓一座外瓮城一座下
坡半里許控遠門一座右倚高崖左臨黃河迤西水
洞一道又城角迤西水洞一道 小南門樓無外五
十餘步控遠門一座建石崖上左漏明水洞一道右
水洞二道 大西門城樓一座 小西門外瓮城一
座樓無正城門內左右城頭高出城三丈圍圓三丈
二尺外皮若半月形可資遠望 北門城樓一座瓮
城一座共城樓四座俱係轉角重簷

省志 府谷縣城池始建未詳五代唐升府谷鎮爲縣

復建為州宋又置麟府路則城池始建宜在唐宋間
乾隆四十六年知縣麟書親舉督是修理東門外石
磴鑿平開寬至控遠門外砌石堦以便民人臨河汲
水又山路開鑿寬平直達小炭窰石壑子林園滙三
窰以便民人挑炭民生濟焉又十二里至河中山寺
佛殿額曰永慶安瀾氣脉貫通縣治因修客堂三間
題在水中央宴酣之樂返而登舟放乎中流至控遠
門外上岸

古今圖書集成

卷之一

建置

本朝因明舊為府谷縣與神木吳堡同屬延安府葭州雍

正三年陞葭州為直隸州縣仍屬焉乾隆元年改屬榆

林府

周固陽榆中地

固一作祖

屬白翟春秋屬晉戰國屬魏後屬趙

白翟武王放逐戎夷涇洛之北名曰荒服

史記匈奴傳

襄王

十六年晉文公攘戎翟居於西河圖洛之間

史記匈奴傳

鄭

樵通志曰今綏延等處古白翟地省志曰西河屬并州

圖水源出沙漠即漢沙南地俱今縣東北河套中洛在

磚井堡南梁山下 **晉**二十五年翟伐晉八月晉人敗翟

於箕卻缺獲白翟子 左傳 **魏**固陽顯王八年魏惠王築長

城塞固陽 史記魏世家水經注曰河水東逕固陽故城南。固陽今縣東北河套東岸 **趙**榆

中赧王九年趙武靈王二十年西畧地至榆中林胡王

獻馬辟地千里 史記趙世家 括地志曰榆中隋勝州所治榆

林縣是 固陽雖在縣河套東北岸庸知無河南岸地故欲刪而仍存之

秦榆中地屬九原郡 趙郡志稿俱本省志注。秦雲中即因縣無考未入。

九原郡河水東逕九原縣故城南秦置九原郡治此綱

目集覽曰九原郡即五原郡在勝州榆林西四十里 五原

考舊本水經注悞

榆中 始皇使蒙恬將三十萬衆北逐匈奴悉

收河南地因河爲塞築四十四縣城臨河徙謫戍以充

之謂新秦

史記匈奴傳

正義曰今夏勝等州也始皇本紀始

皇三十六年遷北河榆中三萬家正義曰北河勝州也

兩漢雲中郡沙南五原郡曼柏西河郡富昌三縣地

趙志稿。

今增雲中西河二郡

雲中郡 沙南禹貢錐指曰河水東過沙南縣北唐勝州

地五原郡 元朔元年遣衛青出雲中至高闕收河南地

置五原郡 漢書武帝本紀 秦九原郡武帝元朔二年更名五原

莽曰獲降領縣十六屬并州漢書地理志勝州榆林縣西有

漢五原郡城通典餘見建武二十年省五原郡徙吏人

置河東二十六年五原郡民歸於本上後漢光武紀曼柏莽

曰延柏漢書地理志曼柏縣在勝州後漢書註今西河郡武

帝元朔二年置莽曰歸新漢書地理志郡治富昌水經注曰

湍水東逕西河富昌故城南王莽之富城延綏舊志富

昌故城東勝州南順帝永和五年西河郡移離石郎今

山西臨縣地建安二十年諸部大擾吏民分散乃併雲

中五原定襄朔方為新興郡魏王曹操之規置也雲中志

寧武志曰寄治忻代間地實不屬

晉雲中五原地

時地已屬北魏受西晉正朔東晉不與郡沿漢舊稱陽沙南曼柏亦自未改惜無徵

雲中五原穆帝始出并州遷雜酋北徙雲中五原朔方

西渡河擊烏桓自杏城

通典在以北八十里迄長城原中郅西

人道立碣與晉分界

魏書本紀按曰北徙明復秦漢故理其永安定襄當屬後改置

北魏五原郡相陽地

趙郡志稿今考增永安郡似更切近

五原郡太祖登國六年帝拔五原收其積穀遷紐埜川

相陽塞北樹碑記功九年使東平公元儀屯田河北五

原至於相陽塞

魏太祖紀

永安郡魏書真君七年併雲中九原屬永安郡禹貢錐

指曰榆林本漢雲中五原二郡地據此府谷在北朝魏

齊已為永安郡無疑又魏書地理志附化郡轄息澤五

原息澤疑即虎澤蓋與五原相近也

東魏銀城連谷地

銀城本漢沙南地周保定二年移**連谷**魏大統八年突

厥從連谷入侵汾州地接東魏數相鈔攘周書宇文測傳

北齊永安郡地無省志

永安郡魏元象中封浚永安郡公北齊書天保六年封

浚永安王文帝紀與接壤西河郡相沿又神武初從懷朔

鎮余朱軍後謀滅之神武初懷朔本永安郡之定襄城。

後漢升府州為永安軍本

北周銀城連谷地

銀城見前連谷見前

隋勝州榆林富昌金河三縣

勝州開皇二十年置勝州大業初置榆林郡統縣三隋書

地理志 東至河四十里比至河五里通本漢雲中五原二

郡地隋置勝州治榆林縣禹貢指見上榆林本漢沙南地魏

晉及周此地皆無縣邑開皇七年置榆林縣即榆谿塞

元和志富昌開皇十年置隋書地理志在勝州今縣東北河套中金河開皇

三年置曰陽壽及置油雲縣五年置雲州十八年改陽

壽曰金河二十年雲州移二縣俱廢仁壽二年又置金

河縣帶關隋書地理志元和志曰榆林關也省志曰元和志

榆林關在榆林縣東三十里東北臨河開皇三年置城

及關即金河縣治

唐府谷鎮并勝州榆林河濱二縣地

府谷鎮李家窪唐末折嗣詐為碑曰武德中詔府谷

鎮邊使不改善政據此唐初已有府谷鎮但建置年代
 無徵耳通考唐末置府谷鎮趙志稿又加西番地字當
 均屬附會此可補古典之缺勝州隋置勝州大業爲榆
 林郡武德中沒於梁師都貞觀二年討平之復置勝州
 天寶元年復爲榆林郡乾元元年復爲勝州領榆林河
 濱二縣舊唐書地理志。河濱在今縣末大經地方榆林勝州治河濱隋榆
 林郡地貞觀三年置雲州於河濱因置河濱縣四年改
 爲威州八年州廢河濱屬勝州舊唐書地理志河濱縣東臨河
 因名黃河在縣東一十五步渡河處名君子津元和志

建置

五

在州南一百九十里寰宇記

五代府州治府谷縣志

府州後唐莊宗時折從阮召回紇歸國詔以府谷縣建

府州以契丹侵擾移州於留得人堡郎今州理漢高祖

升府州為永安軍寰宇記周顯德元年升為永安節度府

州領**府谷**一縣後唐以麟州東北河濱地置通鑑注**府谷**

本河西府公鎮後唐天佑七年升縣八年升建府州續通

典

宋府州治府谷縣屬河東路附遼榆林河濱

河東路宋因府州領府谷縣崇寧元年改靖康軍政和

五年賜郡名滎河保城軍置麟府路軍馬司以太原府

代州鈐轄領之屬河東路宋史地理志慶歷元年元昊攻陷

豐州嘉祐七年以府州薤州掌地復建為州南至府

州一百十五里西南至麟州一百四十里領寨二政和

五年賜郡名寧豐宋史地理志靖康元年京師受圍割麟府

豐三州與夏人通典榆林河濱遼太祖神冊元年破振武

軍勝州之民皆趨河東州廢晉割代北地求獻復置東

勝州領榆林河濱二縣遼史地理志省志曰遼東勝州即唐

勝州地在河西岸

金初府州及河濱金肅地後廢入西夏附遼榆林河濱

天會五年作五當婁室園晉寧知府州折可求以城來降

通鑑續編宋高宗紹興九年夏入陷府州志鎮雲中志曰遼置

東勝州領榆林河濱二縣金因之金史地理志東勝州領東勝一縣其河南

之榆林河濱重熙契丹宗十二年伐西夏置金肅州城

在黎元山西北金史地理志

元府谷縣志

府谷元初建州至元六年廢為縣又并建寧入府谷

地理志 金皇統八年麟府爲西夏所據元初收附復建府

州治改屬延安路至元元年州廢爲縣二十六縣屬葭

州元一建寧堡在府谷西北七十里
葭州舊志

明府谷縣

元府谷縣洪武六年省十三年十一月復置縣屬葭州

明史地理志

疆域

東西廣二百六十二里南北袤九十里出縣治西至

榆林府四百三十里至 省城一千七百九十里東
至

京師一千三百六十里

四至

東越河至山西河曲縣一百一十二里

西至神木紅寺兒界一百六十里

南越河至山西保德州二里

北至清水白芨梁邊墻九十里

八到

東南越河到山西舊河曲縣六十里

西南到神木屈野川口二百四十里

東北到麻地溝邊墻九十里

西北到孤山正口邊墻九十里

附 西南與神木交界地方自永興溝南元樹梁起十里

楊家石畔界神木柳溝村 二十里劉家大寨界神木

邱家寨 三十里欄杆堡界神木孫家溝 二十里劉

桃兒溝界神木李家岔 十里張家渠界神木新窰村

二十里上劉家界神木白家壩 二十里阮家壩界

神木楊家山 三十里王家山界神木菜園溝 三十

里盤塘界神木張家梁 二十里采林界神木王家溝

五里馮家壩界神木天臺山 五里沙峁頭黃河西

神木屈野川口爲界共計程二百三十里

形勝

東控蓮纏崇峯參嶂雄樹垣藩 纏麓渡口過河山西

河曲縣東達偏關南通岢嵐太原及進京大路迤北

卽麻地溝邊外之沙漠連纏詳見山川

西畫劉家大寨元梁沙峁岡阜橫亘永興溝北迤西

係神木界溝南由元樹兒梁歷劉家大寨至沙峁頭

河岸皆崎嶇山徑

黃河帶其南接壤山西扼秦晉之咽喉省志河由蓮纏

進口歷牆頭等渡至沙峁頭凡三百七十里兩岸皆

石厓仄徑巉嶮未易攀躋

長城遶其北界連沙溝以首關陝之鎖鑰省志邊牆東自

蓮花纏之保河臺起也西至鎮羌逼魯墩止入神木

永興邊界凡一百七十九里六分零
山堙谷墩臺
星聯實西秦之屏翰并南晉依爲藩籬

尺名集

卷之二

里甲 縣編戶四里每里十甲舊志原額六里今裁汰
豐衍寧鎮二里止存四里其裁汰之由無攷

大堡里 太平里 合河里 輯和里

鄉村 四鄉五堡十地方此從俗志之也舊志
有丁鄉名大半未諳今仍註各地方下

東鄉

尖堡地方舊志為尖堡鄉 在縣東北三十里東界狄
家畔南界黃河畔西界沙

川北界
淡家寨

村莊

西梁村至縣一里 紅膠塢至縣二里

高家審子至縣三里 韓家圪駝至縣四里

楊家沙塢至縣五里

東花石崩至縣十里

劉家溝至縣十里

柳林磧至縣七里

黑山村至縣十二里

煖泉溝至縣十五里

楊家溝至縣十五里

王家塢至縣十五里

石廟兒至縣十里

折家山至縣二十里

天橋子至縣二十五里

灰耳寨至縣三十里

尖堡村至縣三十里

海子廟至廟三十里

王家大莊至縣三十里

劉家大莊至縣三十里

劉家坪至縣三十里

劉家崩至縣三十五里

柏林殿至縣四十里

磁窰溝至縣四十里

高柳樹至縣十五里

高粱上至縣二十里

閻家寨至縣二十五里

上王家塢至縣四十里

趙家寨至縣四十里

趙家墩至縣二十里

狄家畔至縣五十里

沙窰子至縣五十里

黃甫地方舊志為寬坪鄉

東界牆頭南界楊家川口
西界陳家圪坨北界麻地

溝邊牆五堡難
縣道里見兵防

村莊

竺球臺至縣一百里

平魯墩至縣八十五里

魏家畔至縣九十里

楊家沙塢至縣九十里

安則嘴塘至縣八十里

馬家塢至縣八十五里

賈家灣至縣八十五里

丁家梁至縣八十里

葬兒坪至縣七十里

觀音殿至縣七十里

山神堂至縣八十里

大寬平至縣七十里

小寬坪至縣七十里

韓家灣至縣七十里

蘭家嘴至縣八十里

劉家塢至縣八十里

蘭家塢至縣八十里

宗常山至縣八十里

陶家山至縣八十里

秦家寨至縣八十里

賈家寨至縣八十里

紅泥寨至縣八十里

川口至縣六十里

段家寨至縣八十里

大泉溝至縣九十里

劉家溝至縣九十里

馮家匯至縣八十里

閻家塔至縣八十里

窰峁村至縣八十五里

紫城寨至縣八十五里

窰溝梁至縣九十里

墻頭村至縣九十里

小戰村至縣一百里

大戰村至縣一百里

常王寨至縣六十里

常家莊子至縣六十里

石家塢至縣六十里

柏林峁至縣六十里

李家寨至縣七十里 十門則至縣七十里

煖泉寨至縣七十里 界牌至縣七十里

片石崩至縣六十五里 陳家圪坨至縣八十里

柴關兒岔至縣八十五里 胡家梁至縣九十里

新芭州至縣九十里 楊家峁至縣九十里

麻地溝至縣九十里

南鄉

馬真地方舊志為馬真鄉明艾萬年於此勦寇艾傳

真作鎮在縣西南一百四十五里

東界秦家坡南界沙峁頭西界馬真

河北界
白家峯

村莊

馬真村見前南鄉

下劉家至縣一百五十里

合河村至縣一百五十里

賀家堡至縣一百五十里

白家峯至縣一百里

小木村一名平川鎮至縣一百二十五里

漫塔至縣一百六十里

盤塘至縣二百里

彩林至縣二百三十里

葛付至縣一百五十里

郭家會至縣一百五十里
閻家堡至縣二百里

韓家塔至縣一百八十里
上劉家至縣一百五十里

深家溝至縣一百里

橋家灣至縣二百里

秦家坡至縣二百三十里
欄杆堡至縣二百三十里

劉家寨至縣一百八十里
棗林峁至縣一百二十里

沙崩頭至縣二百六十里
郭家寨至縣二百里

大堡地方舊志為熟芝坪鄉

東界張家塢南界園子
占西界天坡村北界建

虎溝

村莊

磧場村至縣四十里

楊家莊至縣五十里

郝家角至縣七十里

園子店至縣九十里

馬連坪至縣九十里

石槽坪至縣九十里

梨樹塔至縣九十里

高家坡至縣九十里

王家崖窰至縣八十里

劉家茆至縣八十里

郝家小寨至縣七十里

傅家坪至縣七十里

郭家崖窰至縣七十里

永興地方舊志為一河崖鄉

永興堡舊屬縣今祇堡南河以南為縣地方詳疆域

東界來安寨南界蘇家窰西
西界劉家大寨北界碓臼茆

村莊

來安寨至縣一百里

賈家溝至縣一百一十里

邊來寨至縣一百二十里邊家圪塆至縣一百二十里

劉家大寨至縣一百二十里李家溝至縣一百六十里

劉家小寨至縣一百二十里陳家西窰至縣一百二十里

西鄉

新馬地方舊志為新馬鄉舊堡址在王家畔上塢今

尚有土墩存在縣西二十里東界趙家石堡南界崇塔村西界齊家老莊北

界劉官兒畔

村莊

劉家坊兒至縣 里 官井村至縣一里

趙家石窰至縣 里 高家灣至縣五里

獅子神至縣二十里 柳窰裡至縣五十里

齊家寨至縣六十里 蘇家園至縣五十里

朱家峁至縣五十里 趙家石堡至縣十里

西花石峁至縣十里 軍寨山至縣三十里

高家老莊至縣四十里

鎮羌地方舊志為永安鄉 東界楊家軍溝南界高家南門西界新莊子北界龍

王廟 邊牆

村莊

龍王廟至縣九十里

對松峯至縣八十里

守口墩至縣九十里

新旺莊至縣九十里

殺牛峯至縣五十里

劉家沙窰至縣六十里

齊家畔至縣九十里

邊家教廠至縣九十里

胡家溝至縣八十里

劉家溝至縣八十里

蔚家坊至縣七十里

萬家墩至縣一百里

孤山地方舊志爲大神堂鄉

東界劉家沙城南界鎮子峯西界劉家窰子北

界正口則

村邊墻

村莊

正川口至縣八十里

鄧家寨至縣六十里

蘭家溝至縣六十里

黑石克兒至縣七十里

高榆樹梁至縣七十里

單家圪塆至縣七十里

呂家灣至縣六十里

花沙塔至縣六十里

引正墩至縣八十里

王家梁至縣八十里

野畧溝岔至縣五十里

宋家新窰至縣八十里

陳家莊至縣六十里

雙口墩至縣八十里

山神塢至縣七十里

野朱峁至縣八十里

白露墩至縣九十里

屯地村至縣七十里

車家崖窰至縣二十里 尚家莊至縣三十里

大神堂至縣三十里 小神堂至縣三十里

岳家寨至縣三十里 李家窰至縣三十里

中莊至縣三十五里 西莊至縣三十五里

張圈兒寨至縣三十五里 楊家畔至縣三十里

石嘴頭塘至縣十五里 劉家水口至縣五十里

劉家寨兒至縣六十里

北鄉

木瓜地方舊志爲桑林鄉

東界翟家坪南界李家河
西界下寺溝渠北界太

平墩
邊牆

村莊

王家梁至縣八十里

柴家塢至縣三十里

桑園梁至縣三十里

高石崖至縣十里

倉項峁至縣二十里

西山寨至縣十里

清陽塢至縣三十里

董家溝至縣四十里

班家塔至縣二十里

桑林坪至縣三十里

翟家梁至縣八十里

淡家寨至縣四十里

王家溝至縣三十里

郝圪墻至縣六十里

任家老莊至縣五十里 太平墩至縣八十里

炭窑溝至縣七十里 臺瓮溝至縣五十里

清水地方舊志為水地鄉 東界安家界牌南界沙窰子西界石蓋子峁塘北界

古樓村

邊牆

村莊

郝家南峁至縣六十里 駝骨峁至縣六十里

官道塢至縣六十里 沙莊窩至縣五十里

漫塔村至縣七十里 石寨上至縣五十里

趙家塢頭至縣六十里 廟梁村至縣六十里

水草灣至縣六十里

石山子至縣六十里

雙口墩至縣八十里

新修墩至縣八十里

白草圪塔至縣八十里

古樓上至縣八十里

蒿兒塢至縣八十里

甘溝子至縣八十里

大墩塢至縣八十里

樓兒圪塔至縣八十里

火把梁至縣八十里

窰子溝至縣八十里

海紅梁至縣七十里

倪家莊至縣七十里

黃草梁至縣六十里

紅谷地梁至縣六十里

南坪村至縣六十里

碑兒塢至縣七十里

孤圪墘至縣六十里

雷家梁至縣七十里

青春峁至縣八十里

街衢

萬年街 在 萬壽宮前

仁義街 在縣署前

亨利街 在北門內

名教街 在 文廟前

儒林街 在 城隍廟前

宣化街 在 南寺前

百福巷 在縣治東

千祥巷 在縣治西

靈佑巷 在 城隍廟西

文明巷 在縣治東南

迎春巷 在縣治東北

恒吉巷 在縣治南

二官巷 在縣治西北

觀音巷 在 觀音殿前

通達巷 在 武廟東

豐登巷

在縣治西南

太平巷

在東門內

興盛巷

在城隍廟東

古蹟

君子津 卽大纏口渡水經注曰漢桓帝行代地洛陽大賈賈金貨隨行往投津長豐人死津長埋之其子尋求父喪發塚舉尸資費一無所損其子悉以金與之津長不受事聞於帝帝曰君子也卽名其津爲君子濟

河岸筆跡 天橋山河崖有峻壁書云皇子安王府楮史

僕散翰之與怯薛丹官人和者因奉上命特遣水運大

木前至長安上自積石有一地名打羅缺下徹天橋子

訪缺此二河道水石險惡自古以來未嘗敢行所以部

率諸官集缺拜祭缺乘駕缺於此皆賴天神所護我國
家洪福之所致也故書於此以示後歲在乙酉至元十
二年六月十八日題

天橋石字 天橋黃河中魚多滙聚人因渙之浪中石上
刻字云食我不肥賣我不富永壑時常見之

火峽 在縣東五十五里常玉寨山山臨黃河上有峽縫
二道東與河曲火山對峙寬有尺餘時有火出峽中夏
傍峽草木不生冬樵者斫山桓堆旁一日夜即烘乾作
香賣若久或至枯焦其附近牧童遇寒甚輒趨峽以當

唐折刺史墓碑字跡

在縣西北三十關里李家窪地方

人爲之受命瑞彩

搖彩嶽瀆所以降神昔周文王有大明嗣太王季

關

諱華雲中人也永西北之苗裔大魏之後宇文之別緒

以金城

關

俞自武德中詔府谷鎮遏使不改善政永

關

子孫黼黻

關

之榮

關

能不施勞於民不伐善於已慷慨

關以魏孝文皇帝二十七代之孫也世襲家聲勲庸不

關皆先王之顧命巨唐之芳葉爰因忠烈爲唐裔隴西

氏焉所謂

關

若作席上琳琅人間柱石塩梅麩蘖

關

危致命不顧其死見義有勇無懼於關獎式義方關

可奪也關可稱也不以私誣義罔以虛眩真守金石關

為府谷鎮關持戎醜疆境之內民無雜居杜烽戍之虞

關尚書兼御史大夫考績關庶政增以厥貢良驥可千

乘與部族歸榨蠶之地黔黎有豐年之詠昔先王求枚

贏祚也以乾符歷數關元兇關不敢以懸河之口辯無

不對當進賢仕重為黎先行關欲移勲烈爵未足稱關

吾懷何如關其德不回馳驛關王觀之爽然曰虜延深

遂關雖鑿中利刃關當今晉土感公有大忠協關生宣

有大闕溪上祖塋之榭也而乃衣錦桑榆顯榮也闕先

世闕聖唐之瑞派子子孫孫引無替之道也俾乎黻冕

金闕行勲業惟新敷五教以在寬闡六條而彌政稼穡

有通政之詠庶民無聚歛之怨闕公下車之日觀人多

闕褰帷撫問愛如己育遂乃布駟雞之善牧馬之政聆

風嚮化繼至闕累降名綬加以陰功闕罔効應靈山岳

其年冬末有二日享齡五十終祿於麟郡焉噫闕永有

闕為州闕之譽闕趙宣子郭伋闕有子五人長曰從闕

軍使次日闕軍使次日從遠動合楷模闕充府州副使

次日從依攝麟州司馬檢校尚書祭酒兼御史中丞次

日從闕祖塋之左右闕授機應符契運叶瑞來儀清風

朗月孤高不羣口無擇言哲中尤哲賢中又賢巖谷歸

神崑崙熾燭玉石俱焚闕矚俯眺闕封樹諸子昇闕年

月闕碑額篆麟州府合鎮之碑闕大中丞舉公劾臨立

考史後唐莊宗鎮太原時以折從阮即從領府州刺史

牌內有當今晉王感公之語晉王李克用也則從阮父

係唐末僖昭時人又碑額篆麟州府合鎮其年代當在

皆未未置縣之先

宋折國公碑陰字跡

卽西榆頭墓關碑上下兩截

州諸軍事秦州刺關

克秦州上柱國高

關國公

關七百戶

封伍伯戶安武

軍節度開府

關太常寺擬謚今擬申依

關曰武恭

關戍

以忠義

關奕葉光輝動著國史

關世少有克

關立勇出

於天資初以

關入仕冬

關彥余之

關一面隱若長城至

子政和二

關謚典始定

關咩保焉有司定謚

關得而議

矣關紹職以來

關先烈之未

關憤土地之委棄

關之不

忠俛

關先朝要地一切資

關聞令喜

關奮不

關而寧川

寧關三寨不日

關功內而節司

關不數旬而八城屹立

自麟府直抵鄜延無復他虞公平居不問征伐先衆而

行雖白刃在前不闕也闕農西闕前復闕築凡闕地千

餘里而焚藩闕招降戶口收獲器械並各畜闕土斥境

曰武豈謂是闕崇寧間闕賊闕近府州公闕衆有難色

公謂弱處之則失機乃遣二子相闕以往之曰闕荷國

恩雖闕身無以闕二子豈以私受不使之闕惘然惧畏

寇盈而能戒訓救諸子使闕古儒將可以無愧矣闕之

謹以闕上曰恭豈謂是闕行以易公名闕以武恭諡闕

伏請上考功以俟覆議闕周宗師闕議曰目唐闕裕以

來河西折氏關守忠義內屏中國外攘夷狄朝廷關以
寬關西顧憂其有功在王室非一日關自關少時已負
敢關之關冒矢石橫行塞上關威名關而關守臣分關
外關授九軍之制節當一而之要衝乃以關小關十戰
而未嘗關北雖古之良將不能過也紹聖以來朝廷憤
故土之未復念斯民之陷溺愛念邊臣力關功關八城
二關不旋踵而屹立自麟府接晉寧西通鄜延拓地幾
千關里而招降戶口斬獲首級又不可以數計則公之
辟効忠訓子弟以寬政關郡人關祿人之所慕也而廉

察之拜獨以榮爲懼効死人之所難也而鄜州之役獨

令二子冒陳而前

闕

恩下光

闕

公之謹事恭上有見於

此者太常擬諸諡法而以武恭易名訂公之實於是爲

稱謹議當部准例都省集合省准例施行謹議定諡

具狀申都省取裁奉太師判依申謹具申都省伏候指

揮

闕

州刺史充秦州管內觀察使上柱國高平郡開

國公食府邑二千七百戶食實封伍伯戶贈安武軍節

度使開府儀同三司折

闕

首

闕

政和二年十一月

闕日

守當官武玟給考功員外郎

闕

考功郎中周宗師侍郎

慕容彥逢侍

代以先公之世部落關

顯者二十關而成功關或明簡操不失於事關翊關左

右而關其能方恭仰制御關名附於碑記且俾名不沒

於世咸知諸功關可以激厲將來關信故冠之首云○

安豐寨張王族右武大夫白關防禦關○安豐寨下府

王七族皇城使合州防禦關巡檢關女七族皇城使昭

史本族巡檢遇崖關上府王七族皇城使關府威誓

京左藏庫使寨七關○寧川寨浪王族武經郡閣關

舍人關皇城使安州刺史昇皆關宋平津內殿崇班新

關 ○河濱斥候堡狐咩族皇城使 關 本族巡檢名子 關

皇城使本族巡檢寨 關 內殿承制本族巡檢啜 關 內殿

崇 關 本族巡檢 關 娘 關 ○寧武寨兀泥族皇城使費州

團練使本族巡檢魁保 關 上府悉利族武功大夫 關 武

功夫七保 關 ○寧邊寨咩保族皇城使本族巡檢 關

武功大夫本族巡檢越買 關 毛羽族武功大夫忠州防

禦使本族巡檢雜母買 關 武功大夫白州防禦使獨娘

皇城 關 州刺史魁皆 關 麻七族皇城使白州刺史本族

巡檢香布武功大夫合州刺史 關 雜移下府穰母族皇

城使本族巡檢越冒皇城使蘇信下

乾隆四十六年知縣麟書誠敬古宋忠臣之墓每逢清明節親詣祭奠又四十八年見墻垣頽圯整理倍厚修建門欄禁人踐踏調正神路樹松六株取諸侯用六之意以表景仰舊勲萬年不朽之意耳

市集

縣城 劉家川 集 俱每月逢一六日早在城午在川

黃甫川集 在縣東北八十里每月逢一日

木瓜園集 在縣北四十里每月逢四九日

孤山堡集 在縣西四十里每月逢三日大集八日小集

鎮羗堡集 每月逢九日大集四日小集

清水營集 在縣東北七十里今無

盤塘集 每月逢二六九日乾隆三十五年新設

磧塆集 每月逢四日

圓子占集 每月逢五日

石馬川集 在縣西六十里每月逢三日

麻地溝邊市 在縣東北九十里黃甫川東北二十里名

黃甫市口與蒙古互易處也每月逢十日集場其貨則

梭布草緞等物不以軍器蒙古至者則絨毛皮牛羊兔

鹽木植等物不以金襴因茶稅苦賠商賈裹足今茶稅

邀免境稱悅來而土人亦多習番語蒙古頗知漢音交

易俱公平無擾一應過往貨物牲畜等稅係殺虎口抽

分衙門徵收縣稅止收市賣牲畜歸黃甫堡地方數內

報銷。鎮志黃甫之呆黃坪市在黃甫堡比門外蒙
民文易處自市移麻地溝此坪遂廢

戶口

東鄉黃甫麻地溝尖堡共四千一百五十七戶二萬一
千三百六名口

南鄉新馬馬真大堡本城南關共三千九百八十八戶
一萬八千四百六十八名口

西鄉永興鎮羗孤山木瓜共八千八十七戶三萬六千
四百一十一名口

北鄉清水共一千五百七十一戶八千三百七十三名

口

以上四鄉共一萬八千八百三十三戶男婦大小共八萬四千五百五十八名口編丁詳見田賦

山川

五輔山最高四峯北孫家崖窰西南臨河爲東龍花石峽內
之主山長三餘里山頂南五十一里寬二十餘步有一
古寨址名曰二十步許巖上有寨子山南下一石高六
尺周丈許如芝名曰芝山

方臺山四旁下凹上平寬長各二丈許建方若臺高立
甘露溝東岸上南面河上有東嶽行宮又五輔山東四
里

柳林磧山並西棗林兒南臨河背北四里五里墩又東三

里

小山上古石寨麓西爲石壑子其窰口嚴冬溫氣上騰
東爲林園會俱出石炭南岸河地頗寬平舟楫聚此運
石炭焉又長坡一道上爲

黑山背北五里傅家崖窰窰下里許爲暖泉溝詳川山麓
與河東鐵家舖山麓石突出河數丈許上四里爲河中
山高峙河中兩旁若腋兩麓如手相抱然又七里雙廟
兒塢土皆紅色廟建紅崖上三里爲高梁山又東八里
西折家山又二里東折家山二山皆黑產石炭背北八里

劉家峁七里

龍峯山山麓東二里爲海子廟溝龍峯寺在焉省志曰

山形盤曲紆迴上有高峯特立樹木陰翳

今樹木無建有龍

王廟旱禱輒應廟門外面西石巖出泉泉口如碗大一

名龍眼一名大泉一名神水俗傳寺內黑龍王神像昔

黃河水漲時乘浪飄入岸上土人因立廟祀之廟西一

里爲

石道塚有窰數座燒沙鍋盆等什物名頗廣播又東十

里爲

天橋山傳卽禹貢呂梁山出在書經之內又保德志天橋
峽口兩岸山一名三石頭一名白馬崖今詢之土人皆
失傳背北十里灰耳寨五里

磁窰山山麓有一深洞詳洞七里塔廟兒梁五里

段家塢塢頂聳立雲端上有古寨一所五里尖堡山又
東十里

柏林殿山最高大繇廟在焉至今猶存背北五里劉家坪
二里楊家寨崩十五里白石巖詳後又東五里

沙窰子山出石炭爲清冰川諸水入河處背北五里狄家

畔西全上十八里温家峁越清水川東五里

常王寨山內有火峽詳目古蹟背北五里石寨上一名石
梁山西間溝班家峁其崇聳東北五里

張家塢內有一小石嶺橫長而方立俗名沙帽石五里
西王寨五里

李家寨山三巒並峙古名三臺山寨立山後楊家川西
山頂上山半自南迤北俱紫白石層間橫布至麓麓南
有一小溝畔有十數紫白石石圓墩團欒簇立畔上水
流細紋致妍麗可娛不暇紛幽文磷之目八里小西梁

二里魏家寨山寨南二里

丁家圪塆下一大塢半里許西面河沙墩大小鱗屬俱
五色燦爛如螺甸夕陽暉映光氣欲浮寨西下三里爲
沙墩兒山三面立川中由魏家崩對覷之祇一圓墩突
出川畔自北十里外望之恍一座小圓山特峙川中與
河中山相等又北三里數十武有泉甚甘名凉水井炎
暑川涸時行人便之其上爲

魏家廟梁山次高粱西石崖底有泉一道背東爲

暖泉寨山半巖山泉夏涼冬溫嚴寒不冰又三里

胡鴈嘴山其石巖長臨川上向沙墩尖出若大

又北八里

斗嘴峯最高爲常王寨至片石峯內之至山山色大半
與片石峯相等因前後魏家廟梁等六高巒若天文之
之斗星然故名其麓爲

沙溝岔進岔三面沙石烜靡軼常甫至斗峯麓止北上
爲

片石峯一名馱炭峯次高徧山俱紅白色相雜而巔尤
絢麗高布山半有長坡一道自西至東計五里東下坡

色亦如之高低簇鋪人行其上如在雲霞中頓忘足力
之倦余因名之爲落霞坡如此麗峯名以馱炭豈不令
山靈淒其帶憤爲更之曰馱錦峯似覺鬱氣一舒越溝
爲

紅山山石長削如屏皆紅色南面馱錦峯弗雷電閃紅
綃麓東下卽鴈兒溝以多鴈故名上山爲界牌梁清黃
交界有塘汎二處梁東爲

高山梁上有護城墩一所黃甫川堡在其下又北五里
爲

三山俗名石山子一名石山梁最高爲東紅山北至超
家梁內之主山其南山灣曲廻繞中北二山石多玲瓏
下有玉皇洞詳洞山巔有石塔高數丈一名塔兒山上
有烽火墩一座卽明劉寧敗寇處一云劉事在清水邊
外塔兒梁中一山飛巖百仞山巔有大石遙望若虎踞
因名石虎山北山峭壁竦立山石皆紅白青色相間因
名花石山三山相連計長六里又北里許爲
鳳凰塔平崗斥阜若無甚奇特而周視之喙翼尾形俱
備體勢宏張故名又五里好兒塢又北五里

陳家圪坨俱石山頂有寨一所頗據險要東北五里柴關
岔並化皮圪墻西北三里古樓山卽清水邊墻口三里
老板溝梁一名梁家山俱石山折而東北七里舊芭州
城山又二里新芭州俱靠邊墻又東北五里楊家峁五
里胡家梁卽家沙峁爲

麻地溝卽黃甫堡之大邊口東至蓮花纏半五里已上
俱清水川東黃甫川西之山 又楊家州口北之東八
里紅泥寨南有太湖石甚峭形色似古松七里賈家寨
五里秦家寨陰塔子等山又五里爲

宗常山最高西下二里爲大陶家山又西六里爲小陶家山爲東趙家山南紅泥寨西黃甫川內之至山東西長四十里南北寬四十里其山皆土峯巒巍峻下俯黃流升高遠眺曠然無際巔有真武廟頗宏敞元大德時建背北十五里小寬坪五里大寬坪五里寺兒崩西南與片石崩連北三里墩五里

天窰一作瓦梁頗高頂似馬脊十里樹兒梁甚高五里麻

地溝 又楊家川口東十里

轆軸坪俗作碌砣非麓出泉名大泉溝微西山梁圓聳高立名

雙墩梁又東十里

段家寨古名焦家坪六里前馮家滙四里後馮家滙五里
窰崩黃河至此小折而北五里

趙家山甚高東連蓮纏西北接宗常南間小溝實祇一山
又五里三神塔十二里寺兒崩至黃甫堡又趙家山東
南間溝二里爲

紫城砦鎮志云邊牆起築處今並無牆址可尋當屬初議
後移築蓮纏耳係黃甫地方省志沿鎮志在清水誤黃
河少曲北逕其下山半紅白沙石相間橫亘如虹約長

四里砦北六里

花豹砦頂有龍王廟其石與紫城砦同而間有黃黑色
峯形如豹故名又北三里窰溝梁二里楊家沙塢通山
西大路塢頂爲石可梁又東五里

牆頭渡古名河邊會坪河岸有牆一道高二丈長里許其
堅厚與邊牆等六里小纏北五里白家塔三里卽麻地
溝之黃甫川又四里

蓮花纏一名大纏卽黃甫邊牆起築處折而西北七里竺
礫臺最高嶮可望河曲又八里麻地溝係邊牆大口

以上縣城東自五輔山沿河一百一十里至蓮花纏爲
經各山背後歷尖堡及黃清水川東之邊牆爲緯
縣城北二里

紅膠泥塢土皆紅名西連徐家墩新馬界又北三里

五里墩山背西三里瓦窰梁又北五里

十里墩山一名石廟兒塢五里

高柳樹山背西五里沙川北五里

高粱墩山最高爲東海子廟南高柳樹西班家塔李家坊

北閻家寨之主山又北十里

尖堡子山最高背西北十里孫家山密三里淡家大寨又
北十里

趙家寨山寨西五里王家老斗塢七里南峁二里北峁七
里淡家小 又北三里

白石巖山最高南天橋子東北沙窰西北温家峁內之主
山地勢本崇其頂又圓峯聳突起若特立一數仞浮圖
四曠無礙山周里許皆巨白石闕駢相屬赭黃沙壤中
頓覺清瑩醒目神骨俱旺但微崎嶇不易行巖北三里
南峁俱係紅沙石狀如列屏背西北十里沙莊窰五里

趙家崖窰五里韓家塢五里趙家塢頭又五里界木瓜
王家梁又北五里

溫家峁一名溫家梁最高寬東北至清水川畔三里越溝
西北爲

全家寨山又北十里

駝骨峁最高中間一長溝西逕官道塢等山下兩旁石壁
雄峙若門然西沙莊窩山團巒崇起遠位乎門中故名
長溝門從馱錦峁對望之與北大倪家峁固城梁共爲
清水川西之高巒峁西上爲棗林峁又西八里郭家園

峁又七里石維梁最高界木瓜翟家坪又西三里爲固
城梁山一名南梁最高爲北大倪 峁西王家沙塢南
駝骨峁內之主山東西長四十餘里南北寬二十里下
有水草灣產馬草背西五里贊塔其頂爲漫塔卽明王
璽戰阿魯有功處六里官道塢八里黑圪塹又八里界
木瓜靳家梁又北八里
清水堡山背西八里
孤圪塹一名圓沙山又五里石蓋子峁最高界木瓜天
窟塘汎又北五里

紅谷地梁卽五里墩背西五里歡喜梁一名麻家塢五里
雷家梁五里石蓋子峯又北五里

海紅梁又五里青春峯闔家圪坨五里

磨兒嘴山其形似石磨十里

樓兒圪塹次高山頂俱石巖西三里板皮白草圪塹西
五里與靳家圪塹連木瓜界又北五里

薛家崖窰背西七里馮家塔十五里大墩塢折西木瓜界
又北五里

清水口子卽清水川西七里白芨河不甚高爲清水邊口又

十里西山塋五里石截堡子爲清水邊牆又自城內三十
十里之柴家塢背南雲家塢黃谷地築城至

溝山赴木瓜堡可避任家莊坡下河十餘道但山甚

穴不能走轎馬四十八年知縣麟書勸捐開鑿頑石沙

上使往來商民少涉河水路亦近五里又二里

庄背東一里陽坡六里張家蘆溝五里淡家小寨連尖

堡界北五里

紫花兒坪背東五里董家溝山五里趙家塢頭連清水界

又北五里

紅崖窰背東十里與石維梁連清水界又北五里

石佛塔一名千佛洞詳見崖窰背東北爲王家梁又七里

趙家黑圪塔清水界又一里溝內爲

圪洞道有楊六郎試劍石眼世俗之傳背東北三里靳家

梁西下爲

鷲峯嶺一名千佛殿鎮志所記蟾海寺疑卽此山梁麓

北爲東窰溝溝北爲

木瓜堡堡背東北五里靳家梁七里岳家梁西三里

筆架山石山脊上巒入三出如筆架故名北七里界牌

梁卽天坡澗塘汎又五里石蓋子峁下有塘汎清水界
又五里馬路峁下有塘汎岳家梁七里

西坪背北二里郝家梁五里姬家新窰石畔上西北五里
和尚峁十五里黃草梁連清水界又北一里

柳溝岔背北七里要子塢三里南畔十里界清水焦家塢
又西坪八里大小長塔北五里

狼叫塢五里長樹梁十里新窰塢五里曹家塔三里後黃
草梁六里界清水紅嘴峁又北五里

王良才峁背北四里白沙鍋茆三里萊卜塢三里空中梁

八里狗槽渠又北二里

莊子梁背北五里沙圪坨又七里柏樹溝背北九里蘆草

梁十里靳家黑圪墘二里中墩兒又六里

楊家地峁背北十三里

張家大圪墘爲東要子塢北松樹梁之主山高五里寬
八里長三十里又十一里大墩塢又八里

城兒並炭窰溝背北三里松樹梁卽李家峁邊口七里
桃影梁六里翟家梁卽新添邊口木瓜界五里官地三
里與火把梁連清水界

以上縣城北自紅膠泥塢尖堡溫家峁等大路西北之木瓜清水川西界山爲經各山背後西北至清水邊牆爲綿

縣城西北一里

徐家墩五里

閻家拐峁陡立孤山川將至河口之上夏秋大雨時行川水漲溢往來病涉三十四年因舊一線崎嶇鳥道開一寬平大路并築攔馬牆均高二尺餘人多便之峁南爲趙家石窰又西五里

東花石崩山紅白相間又三里賀家畔

西山寨山山西北爲之高石崖詳崖又三里沙崩上又五里
温家畔卽木瓜川出口入石嘴頭孤山川處畔東五里
蒼項崩東南越溝七里董家溝與尖堡西之沙莊窩連
又北五里

柴家塢迤南至橋見溝山處詳見城北山東五里任家崩
下坡過木瓜川川上東橋見溝山川西張家石崖崖背西
之北五里桑林坪四里袁家山五里大圪墘塘汎汎南
爲

副天山一名南屏山山頂有磚墩一座石塔一座塔刻佛
三十二像明正德三年建汎北爲

至天山巔有北嶽廟院內蒼松古柏山下清泉湧流清
雅軼常又北五里

葛針畔又五里上下山石甕溝梁又五里劉家畔又五里高
家圪塹又三里趙家崖窰又三里黃家圪塹東北木瓜
西孤山界十里太平墩古城兒邊牆各有守兵至木瓜
堡三十里圪塹背西十里下寺溝塘汎又五里劉家水
口山越下寺溝六里柴新梁六里小神堂隔溝大神堂

二山俱紅焦泥土煇炎閃視五里喬家廟七里

鎮子峴梁最高峴南下半里許面西有一大石墩突出
十丈許高數仞寬三丈中有一石窟圍尺許深不可測
好事者輒匍伏前玩又西隔一溝爲

轉輪灣山

一名轉龍

山皆石孤山川水逕焉相傳山本與對

面之趙家石堡一山水遶山背行甚灣而長陰暗深險
行人常有溺沒患忽大水漲漫中有兩石犄全前後用
角抵開劈分爲二水始得向前直流今兩山相峙宛似
一石兩半且相對有突缺鬪合形又有一喇嘛至此恐

川路窄狹不便行走於灣山臨川處中懸一大石洞高八尺寬八尺長二丈四尺鑿洞時得二石蛋一椎破內有清水一刺麻持去

按子朱子明作錄曰家語山之怪曰夔魍魎水之怪曰

龍罔象土之怪曰羶羊

一見魯語

皆是氣之雜操乖戾所生

亦非理之所無也但既非理之常便謂之怪孔子所以不語據此兩石羶羊其罔象羶羊類歟况巨靈擘山事古亦有記載也又北一里車家崖窰又十里

李家墩山山有唐末折刺史墓又隔坡坡南三里徐家崩

有折家祖墓相傳為東榆頭墳刺史墓前有古殘碑一座詳見古蹟殘碑上山西麓有雙石塘又十里崖塘汎又背東北二里大神堂亦係紅焦泥山四里張圈兒寨北八里

高家崩山山西拐有鐵塔計十二層層四面鑄佛像高二丈餘明時建崩北間馬神廟溝一里為

孤山堡南面川川西為南屏山詳見城西南相傳南屏下孤山之一小山若饅首形者本孤山以此名堡焉北二

里

旗杆峁以昔多旗杆木植故名今成綠壤又折而東五里
東西沙溝山又北三里

五里墩四里鴉窩崖山詳見崖又三里花沙塔川西卽野
蘆溝岔塘汎山背北五里戴家石畔並田家窰子山崖
窰有古窰子居民避亂處又十五里

白馬梁今名高榆樹梁甚寬大爲南鎮于峁東深見峁西
北臨孤山川內之主山東西長二十五里南北長五十
里山面南有戴副將墳山西北十里棒槌墩北五里孫
家峁並折家寨五里

營盤梁前明曾於此屯兵焉梁北十五里深河兒峁出石
炭十里月牙山七里周家圪塔十里磚廠梁木瓜邊牆
界迤西南五里王家梁並高峯塔五里正口子卽寧靜
臺邊口折而南十里黑石克口石畔高出河上十餘步
有楊姓者作室其上甚高突有致已上俱孤山川東山
又自高榆樹梁西北十里過孤山川爲呂家灣三里廟
兒塔七里三神塢五里野豬峁十里白魯墩邊墩又自
鴉窩崖隔川之野蘆溝岔過川由新開路上坡十里陳
家莊山山南下有長塔塘汎東北三里獅子梁十里上

下屯地山出石炭與廟兒塔連又西八里朱家崖窰北
五里劉家廟西五里尉家峁最高上有塘汎又折北五
里沙溝岔又十里新城崖卽古東村堡鎮羗川水逕其
下崖南五里上下馬營山西南八里爲鎮羗堡北十里
龍王廟邊牆西北五里走馬梁明時套虜常由此入寇
五里單松樹圪墻南八里萬家墩三里柴家莊神木界
以上縣城西自徐家墩東花石峁孤山至鎮羗之萬家
墩爲經各山後東北西北至邊牆山爲緯
縣城西南五里越孤山川三里

鹽溝山每雨後其山溝流勺鹹可取浣衣故名迤南三里

高家灣山通臨黃河

各山背後至河亦俱提起與劉家川東沿河之山一類

西自石

嘴背山一路起跌甚蜿蜒有神勢至高家灣村背山頂

突有一大石巒若獅子舉頭狀頂中空又名香爐山一

名黃河梁迤西北三里

西花石崩紅白相間背後十里喬家崩五里

王家畔新馬堡舊址在畔上塢今僅土墩存背南四里

鴉兒塔臨河上有大圓頂麓石突出與山西黑石嘴相對

臨河之形與黑山相等又八里

趙家石壁山詳見轉輪灣長十餘里南接石嘴頭而石壁頗靈雋遠望恍有鳥獸及人站立坐形若排一高大古畫屏然背後薛家塢十里高家塢十里

獅子神山臨河舊傳山半建廟廟前石爐忽移山椒今山椒廟前燒香石盆卽是又八里

崇塔臨河六里

郭家貝崩背後十里

段家崩考元史徐達敗王保保於野馬川川在清水邊外後保保與賀宗哲合達失利湯和亦敗於段頭山或

卽此崩歟又山西陽和有斷頭山未知孰是二十里郭家沙角十里

積塆山臨河有倒廻谷詳見橋金豐州陳和尚有倒廻谷之勝卽此十里

岳家具崩背後二十里張家畔十里

前軍寨山古屯軍處甚高十里李家石堡七里

郝家深塆背後五里温家圪塆五里寨兒崩十里

後軍寨山十五里高家渠五里張家塆十里

楊家畔背後五里楊家溝岔舊名強房溝西半里爲

寶珠山山頂圓聳而起兩旁有石崖窰二座若二龍
珠狀故名上有明白公生像耐武廟內後廟坍塌像無
存五里田家塚五里尖圪塔十里康家山五里付家坪
又八里

南屏山又名象鼻山山嘴長拖而下若象鼻故名高三里
山頂有神廟廟旁有泉味甚甘閻貢生琚訓蒙其中時
周砌石一小池頗清雅軼常北面孤山堡山南五里毛
家墳山高巒聳起越溝二里爲西榆頭宋折國公墳詳
見古蹟殘碑上背西南八里黨家畔又十里郭家大廟

山又十里高家塢西十里

楊家梁梁北下卽野蘆溝岔塘汎明石亭奏本作野蘆州
背南十五里湛家峒十五里齊家寨十里蘇家沙坪二
十里楊家莊山西十里

樓兒山西過溝卽尉家峒塘汎背南五里孫家塢十里郝
家峒五里朱家峒十里塔兒梁十五里柳城十里傅家
坪十里

田家畔五里西北卽興羗堡堡南十五里前後石條塢五
里
梁甚寬平而長五里杜家園一五里西王家畔

十里蘇家園二十里李家河十里郝家角山臨河角畔
西南三里

鎮子山最高其崇聳與五輔宗常山相等山色俱赤頂
有龍神廟俗傳山之形色如火鎮子故名東五里

大堡村山有舊土城址相傳卽古之大堡失攷又西十
里

小高梁山背南五里麻家溝山十里劉家溝山五里胡家
溝山十五里張家圪塆十里石馬川山五里齊家老莊
山二十里郝家小寨五里高窰峁又十里

萬家墩爲柳樹峇塘汎墩南頂天圪墘最高大計五里又
五里高寒嶺明王復奏本作高漢嶺高五里餘上有龍
王廟俗名大廟山喬松叢植盛夏常寒欲披裘焉因名
嶺西南十五里沙峯子山甚高嶺東十五里田家寨十
里邊家較廠山十里石廟兒梁五里李家崖窰八里田
家山十三里郝家大寨五里楊家圪坨又十里
邊家水口

五里房塔十里
寨子山十里邊家寨十五里見虎塢十里王家崖窰十

里紅崖峒十里小莊子山七里

虎頭山此山與馬真山皆明艾萬年勦賊處高五十餘丈山下東西南三面俱有清溪溪長百十餘里其源自神木蘇家川起至馬占兒入黃河有一石崖甚高崖半空懸石佛一座其山形如虎又有寺名狐橋兩山接連其狀似橋曰狐者舊傳修寺時議在平灘建寺夜間木植等物忽移集此地旦視之狐跡甚多故名曰狐橋寺後有人恐涉怪異改爲胡橋

按狐跡事亦不必諱如西陽雜俎諸書言狐事不可勝

述卽朱子全書鬼神條內亦嘗有狐精之說據此士君子亦祇道其常可耳何必有其事而定諱言之

東越溝十里半坡山東北高三里西南稍低故名坡西二十里黑石崖最高東二里石溝南五里

天塚寺古有關土山甚平行西五里杜家溝神木界北五里石溝十里園子占由園子占沿河二十里

烏龍山又名無量山卽省志小木山山勢蜿蜒若龍故名自烏龍嘴以下九山俱臨河又相近有班家嶺背北十里棗林嶺五里賀家堡五里白家嶺十里青陽嶺五里

胡家城十五里李家塢神木界又二十里

龍嘴山背北十里郭家寨五里馬家塢五里張家峁七里
王家峁又十里

天保山上有太子廟相傳漢文帝少時爲呂太后追逐曾
居此山後登極名此爲天保山如此者山亦

越溝十里爲

雲州寨山高不易攀背北五里白家山五里焦家峁三里
焦家城八里下劉家山五里上劉家山三十里張家渠
山十里秦家坡十五里劉家坡二十里焦家坡五里欄

月不異元
分之二
杆堡神木界又五里

龍巖山一名怪石山上有西津寺一名龍巖寺巖松皆從
石罅中出盤屈道奇甚有古政背北五里阮家塚五里
蘇家畔十五里蘇家邨十里楊家山神木界又十七里
合河山河中有石灘長二里上下水勢如燕尾分背北七
里龍耳山五里王家山十里漫塔北神木界又十里
盤塘山背北五里栽子溝五里石窰兒十里馬家塚五里
王家山神木界又二十里

彩林山背北十里白雲山神木界又十里劉家灣一里白

樹灣韓家塔俱神木界又三十里

沙峁頭山上有古寨一所背北二十里馮家塚十里王家集五里尚家塢神木界

以上縣城西南五里越孤山川自鹽溝山至鎮羌之萬家墩爲經各山背後自高家灣沿河至沙峁頭等山爲緯 高家灣三里賈家灣四里牛家溝五里鴉兒塔五里崇塔五里獅子城八里沙角十里磧塆十里楊家莊十里郝家角二十里園子占二十里烏龍十里龍嘴十里馬真七里西津寺六里合河二十里盤塘二十里彩

林三十里沙峁頭自劉家川東沿河至蓮纏爲上河山
西南沿河歷高家灣至沙峁頭爲下河山。山路灣廻
更以不常里數本難一定茲約畧計之當無甚懸遠以
備守土者一目了然云爾

按省志載元一統志府州有花山乃地之最高者存攷
今查縣清水川東之花石山其高與蓮纏等當卽元之
花山或後人增石字耳土人云縣境惟高寒嶺乃山之
最高者以較花石山更長陡也想元時有登花石山頂
見四山在望然特立以爲縣境之山高莫過是不知

山巔四顧卽百甲土外極高之山皆若俯出其下以現處之地勢高而他山遠也遠則限於目力之所不及其見隨以卑下如曠地觀天天之四圍若覆釜然豈天之四圍果低哉亦遠則見低耳元志當未甚確又天臺山在沙峩頭屈野河西屬神木省志載入縣境沿舊縣冊之悞又今縣城山本一高巒也背後坐山約長八里許東自五輔西自花石峩等山犇赴而來左右環抱將至城濠東北西三面俱有長濶深溝劃之南則面河中突起此高巒周圍計四里宛若大河畔亭立一蓮苞然而

城隨形建設團欒上聳樓堞攢簇又髣髴蓮瓣盛放時
也則名之爲蓮山也亦宜

青石崖卽蓮花纏山之北崖

高石崖卽賀家畔山 面西南巉嶮突出高數十仞涓滴

不絕冬月冰壯時崖泉自罅隙中出隨流而凍光 匹

練自天而下下有居民數家村左右兩小籬園東樹桃

樹百株西植海棠菓沙菓等樹十餘章春夏之交爛熳
奪目秋間其實離離然青紅黃白沉博絕麗崖若增而

高秀爲邑中勝觀

車家崖卽正子峴山 崖高數十仞下孤山川水逕焉上
有一村中六月間初過見之駭甚喚居民至前諭以門
前築一長堵墻民言九月後農事畢卽築越三日中回
過崖下將至果有一小孩墜崖下村民號泣下救中隨
停輿筋夫役上崖相助竟甦隨筋亟築堵墻無緩現今
崖堵長列

盤道又開寬轉

焉

鴉窩崖 在孤山北六里石壁峻立有方寸小窟幾億計
爲諸雀所棲崖半有洞二處鑿有石佛菩薩羅漢當係

古之名勝

張家石崖窰洞又名朝陽洞 詳見獅子嘴山內高懸山
半危石長列十餘丈內有窰洞其上崖入洞路壁俱於
石壁上鑿窟斜建梯棧以上之與石佛堂崖洞相似而
較巍峻前代於此禦巨寇云

石佛塔崖窰 在木瓜堡南五里山皆石中鑿窰洞五大
洞三奉佛寬深各丈五餘小洞二寬深各丈許其入洞
僅有石徑二小段餘俱傍洞口高建木棧長七丈餘皆
山面河恍惚圓通洞狀特山河漲落無常其嶮阻遼之

內可寓數百人前明本堡張克敬等因嘉靖後套虜時
侵掠人畜因創此以爲近堡居民避寇計其功當亦不
在洪濟洞下

石山梁窰卽花石山崖 崖面似危墻聳立上有石窰四

座長深高寬各有一二丈餘第三窰內就石刻玉帝羅
漢諸神像左牆內有一閣同第四窰石刻神像不甚顯
內左牆微有碑形上刻宏治二年二月開光欽差宣府
將軍陳統字餘皆殘闕又第四窰頂有石塔一座傾折
坍塌舊傳有外方人來此塔取寶去因致損塌云

千佛洞 在縣南門外控遠門內高石坡上南面大河門
外有觀音菴一所東石壁有小門甚曲仄雖白晝亦昏
暗再進十餘步至洞中有大窰三小窰二二窰奉諸佛
法像或尺或五六寸皆石刻雕鑿古致璀璨滿目餘窰
卽住持僧房外欄檻排立迴廊飛簷下臨黃澗與圓通
寺同少較低耳計外寬七丈進深寬各一丈丈五尺高
九尺丈一二尺不等城廓西抱東崖左擁禪室清坐隆
冬日煖長夏風涼幾不知塵世冷熱爲何狀云

洪濟洞 在縣小南門外左百步許石巖屏立依巖鑿徑

甚偏側弗敢橫步盤躡而下抵巖腰 而東約半里許
有小壑鑿以隔路者上懸弔橋橋東卽洞之西堵牆也
牆內磚砌一洞有小樓危懸洞券上再數十武卽洪濟
洞詳見李劍州傳後洞東西設二堵牆各開一小門其
高堅寬厚與邑城等洞口有三相去各二丈餘進內有
大院寬十丈餘可容千餘人院之東依巖掘井深可數
十仞旁有窄小穴引河水入洞中人賴以汲飲院之北
崖下有一小門鞠躬而進有小石階百餘級攀援直上
至洞中有一正樓樓高丈餘甍有六楹櫺一河光晶晶

响滴有清聲中有水淵多產小魚俗傳有黑龍在焉故名旱取水祈雨輒應

磁窰山洞 在山下深不可測閔宏治間僧人創之以濟人避兵者

彌陀洞 黃甫堡南門外延城濠西上里許從觀音廟出西小角門有小石橋橋西有石崖高二十餘丈上有三洞洞外路寬尺許百餘步至洞門門甚小歷階十餘級至第一洞有石坑寬丈五尺進長如之高七尺餘內方臨崖開小石窻透明甚洞內東有小門至第二洞寬八

圓通洞 在縣東門外玉柱峯西百步餘洞背石崖面大
河外有迴廊長五丈寬六尺底鋪木板欄樹密檻空懸
巖外從板隙中下視河浪洶湧內有洞三中東二洞奉
梵佛西爲僧人廚房知縣麟書勸捐作飛橋達巖軒憑
臨遠望渺然天際閣上供圓通像河中望之若在雲端
山壁鐫有飄然若仙字西有石洞關爽內刻文明景象
坐欄列前斜廊居右北有佳興亭甚宏麗對玉柱峯接
東南紫氣又北有登春臺迎春於此俱是天然勝景焉
黑龍洞 東石家山下依河有水從洞內頂上潺湲而下

入焉內計正樓二大小窰五窻四廟三層臺迴檻宏然
邃然計外寬九丈餘進深寬一二丈丈六七尺高一二
丈不等面河背城巉巖旁擁天險人工兩擅勝場自明
中套人入寇以至王嘉引高逆之變邑中人於此避兵
多所全活焉獨是石塊然頑物也乃能進鑿高大至是
意者李公有是宏濟之仁心地亦頓故其靈嵌空玲瓏
推鑿所向迎刃而解所云神工鬼斧者歟然邑傳李
劇費貲餘不具論卽食鹽亦曾費數十石云

桃花洞 洞口高五尺寬三尺深約丈餘

尺許進長一丈餘高如前內塑大士像臨崖設紙眼門
窻外有檻可憑依洞內又有一小門爲第三洞有一小
窻窻下砌小火坑容坐二人每雨霽瞻望淡雲殘靄皆
生窻下河之南關村落溪水烟樹絕壑飛巖迷離在目
廣福洞 在黃甫城南石塔溝口巖下相傳爲明末堡人
避兵處上有石塔

玉皇閣洞 在黃甫城外七里之花石山東峯巖下明宏
治元年綏德衛百戶王普春建

石窻洞 在黃甫南陶家山半洞甚深濶王嘉引作亂鄉

人多避兵於此全活甚衆今崖崩塌人跡罕到

黃河 在縣東黃甫川之蓮花纏邊口出套進口自寧夏
橫城出口進套北流千餘里復東向脫脫城流至城山
嘴西有十二連城山嘴夾河向南流逕偏關縣屬老牛
灣關河口南岸爲山西境又由關河口至龍口一名北
風洞兩岸石山夾河中流較天橋峽更窄但底平濤浪
稍減而下奔放處西岸尤濶歷太子灘娘娘灘半圈灘
俱河曲縣境北岸以灰溝爲界東屬河曲邊外西屬縣
邊外又五里卽縣黃甫之蓮花纏邊口爲黃河出套進

口之始邊內大纏渡口卽漢桓帝時君子津也自此或
十里或三五十里俱一少曲至沙峯頭凡三百七十里
向西南流物理論謂河百里一小曲殊屬未確又河套
中自西以克牌溝口河旁出三枝東波羅峯兒旁出四
枝名九股套舟行者被風飄入旁支輒迷離不易出附記
黃甫堡川 在縣東北七十里寬一里至三里不等自寨
外牛武城南逕黃甫營邊牆入口南流至縣東楊家川
口入河省志牛武城卽吳子罕將大霸溝地方大霸蒙古
曰的兒半板咳旣也逕虎澤溝古城雙墩兒一百二十

里入邊牆內又蒙古河套圖口以墾什拉吉太高兒卽
黃甫川北地已近邊牆

黃甫堡東五里秦家寨溝 三里大小寬坪 五里蘭

家溝 暗門子溝 七里紅泥寨 西五里葦子溝

丁家梁溝 大西溝 七里西梁溝 西南一里鴈兒

溝 東北麻地溝打虎溝 柴關岔溝各水皆會此川

至楊家川口入河卽明武宗遊河上岸處

清水堡川 在縣北五十里寬一二里不等自塞外野馬

灣至正口一百二里餘里入口逕蝎子山一里餘與小

南川合口至清水堡

十里東南至沙窰子二十五里

入河邊方士馬賴以汲飲

省志

蒙古河套圖曰烏兒鬼高

兒卽清水川也今俗稱自五汲立素溝發源

石山子溝 在縣北五十里清水堡東山下自塞外流入

清水川

石井子川 源自曹家圪塔東南逕孤圪塔圓沙山與半

溝河會至清水堡入正川

小南川 在縣北邊外自塞外銀牆圪塔流至正口八十

餘里入口二里逕芭州 墻下至清水口與清水川

合流入河

清堡東二里片石溝 五里西王寨溝 西十里孤圪

塹溝 南十里長溝 十五里全家寨溝各水皆會此

川至沙窰子入河

木瓜堡川 在縣北五十里寬半里許自邊外松樹梁山

溝五里入正口三十里至木瓜堡西南較廠坪河合流

逕堡南石崖窰村暨蒼 峁背鎮子峁前至温家畔底

與孤山川水合流逕石 花石峁卽宋張亢傳之後

河川至高家灣東入黃河

柳溝 在木瓜堡北十里源自玉梁底會木瓜川入河

下寺溝川 在縣北五十里源自蘭家溝掌至桑林坪水

神殿西河溝岔三十里會木瓜川入河

木瓜堡東一里龍泉溝 東窰溝 三里水草灣 炭

窰溝 趙家溝 董家溝 石截溝 紫花兒坪溝

西溝 東南二十五里張家溝 蒼項峯溝 三十里

古城溝 西半里副天山溝 五里李家溝 教廠溝

三里下臺窰溝 樓子溝 袁家溝 郝家溝 五

里古城溝 六里桑林坪溝 七里和尚峯溝 十里

花豹峯溝 上臺瓮溝 二十里常樹梁溝 西南二
十里劉家水口 北二十里柏樹溝各水皆會此川至
鎮子峯流孤山川入河

孤山堡川 在縣西四十里寬一二里不等源出塞外絕
立慨地方蒙古河套圖曰哈拉吉太梁逕祆兒兔川三
十里東南流入邊牆正口逕鎮羌堡東孤山堡西又東
南流至石嘴頭會木瓜川水入黃河考蒙古圖絕立慨
川祇四枝流若云九股套水則益懸遠無涉省志九源
並導合爲一流一名九股水是沿縣冊之誤

東村溝川 寬半里至里不等自李家岔來此口李家岔各
山溝成此川折而稍北流十里至杜家園子復折而稍
南六里餘至朱家峁又折而東流十里餘至東村川口
與 山川合流入河

孤山堡東六十里小莊兒梁溝 東南半里馬神廟溝

西北七里園子溝 北九里沙溝 八里灰窰溝

西四十里雙口墩溝 馬廠溝 山神塢溝各水皆會

此川至石嘴頭入河

鎮堯堡沙溝岔川 在縣西北八十里寬半里許不等源

有四一自守口墩西溝一自火燒溝一自瓦窰坡一自塞外萬崖掌十里入邊牆內東至沙溝谷合流出尉家峁左側至孤山川合入河此川最平行西通第十四臺龍王廟東通縣川境內入大邊口此處尤衝要

南川 在縣西南八十里源二一自郝家山一自麻家溝東至響水谷合流逕尉家峁右側與沙溝谷川水會又東與正口川水會蜿蜒南折而至孤山川入黃河

桑家長溝 在縣西北七十五里卽尉家峁之東小溝也源出塞外逕鎮羌堡南至尉家峁野蘆溝谷會孤山水

入河

鎮羗堡西南二十里高寒嶺溝 西十里荒城臺溝

劉家溝 水洞溝時際嚴冬水流百步溫氣不散 高

家梁溝 二十里萬家墩溝 北萬松嶺溝各水皆迤

新城川尉家坳會孤山川入河

桃花澗 在縣西半里 雍勝略

暖泉溝 在縣東十五里傅家崖窰自石廟兒塢發源至

林園會入河祇近崖窰麓之長丈二寬六尺向南處生

泉夏甚甘涼嚴冬不冰且熱氣上騰愈寒愈氤氳溝之

前後十餘里則否博物志曰凡水源有石硫黃其泉與
溫或云神水所暖主療人疾秦觀賦湯泉曰丹砂黃硫
之氣酷悍之所激祥標醴泉病飲而瘳全主其說唐子
西曰以硫黃置水中不能溫則硫黃之論未爲得此在
天地間自爲一類受性本然不必有待然後溫也義解
亦正

縣城北一里甘露溝溝口卽河東北二十里高粱溝

三十里海子廟溝水至天橋入河 磁窰溝至霧迷浪

入河 尖堡子溝水至沙窰入河 西七里鹽溝 北

十里墩溝水逕東花石峁俱會石嘴川入河 西南十里賈家灣溝 二十里牛家溝 三十里崇塔溝水各至本村前入河

前後軍寨川 在縣西五十里長八里至磧塆入河

石馬川 在縣西七十里寬里許相傳有石馬至其處今

馬跡猶在省志其源出永興沙峯子山東房塔溝逕萬家

墩南十里之劉家崖窰又十里田家寨十里王家沙窰及廟兒山二十五里高家南門並齊家寨折家河傅家坪凡一百二十里至郝家角漢口入黃河此川卽極旱

乾時亦涓流不息又此川雲起必有雨每旱時土人競引頷望之

倒廻谷川 在縣西七十里長七十里至磧塆入河

斗兒峯川 在縣西南七十里長五十餘里逕郝家角川入河

園子占川 在縣西八十里其源自狐橋後溝起南流三十里至園子占溝口入河

小木川 在縣西一百一十里自神木縣牛虎嶺發源東逕王家川馬家塢溝之水合而南流一百二十里至小

木川口入河

葛付川 在縣西一百三十里自劉套兒溝發源南流三十里至葛付川口入河

馬真川 在縣西二百四十里台神木縣楊家山溝西與陰溝子水合流三十里南流二十里至蘇家溝與劉家莊小溝水白家莊小溝水合而直流二十里至馬真川口入河

合河 在縣西一百五十里自劉家窰發源南逕漫塔村溝折而稍東逕王家山溝南逕四十里至合河川口入

河

採林川 在城西一百七十里自楊家溝發源南逕大會

溝屈流三十里至採林川口入河

沙峯頭川 在縣西南二百四十里自神木口外二即山
發源至此入河

附自托克托城卽脫脫城二河口十里起至縣屬之大
纏渡進口內三百四十里兩岸祇榆樹灣官河口大口
稍有村莊餘俱無自大纏口至禹門口龍門山一千七
百四十八里內小磧四十二大磧三十一而最險要者

惟天橋峽船筏將至峽先在峽上之陰灣纏起漢運至石盤見約三里許每人背米四五斗不等每斗腳錢四文其空船筏水手易料理下放餘俱可順流而下無容起運似此僱夫馱運其價總較陸運稍低但冬月冰壯春三月前凌下實難行舟須當九月後買米陸運至黃甫之牆頭地方四月間用船載行又六七月間大雨時行口外水漲兼河兩岸各突有山水冲滾米筏難行惟木筏稍可耳然則河運一開倘遇歉歲則上可爲朝廷節省脚費而窮民挽運亦得日有口食如以工代賑

之例誠至便策也各大磧列左小磧不錄地內思河磧

霧米磧 天橋峽 烏米磧 小黑岩 巡檢司磧

羅邑磧府谷屬 賈樓磧 五龍磧 大同磧 坑蘭磧

陳家磧 吳堡磧吳堡屬 土基磧 渙河磧綏德州屬

紅流磧 崖頭磧 紅花磧 老牛砍磧 余家磧延川

屬縣 寧家磧 菜家磧 九股磧 大鼻眼磧 馮家

磧 官灘磧 三架大磧 蘭家磧 葫蘆磧宜川屬

巴兒磧 禹門口韓城屬 外托克托城至河口十里河口

至喇嘛灣七十里喇嘛灣至榆林灣四十里榆林灣至

北風洞一百二十里北風洞至官河口二十里官河口
至龍口四十里龍口至太子灘四里太子灘至娘娘灘
一十五里娘娘灘至大口一十五里大口至大纏口五
里因屬口外水路特詳志之

井泉

甘露溝泉在縣北門外一里 苦水泉井在北門外半里
上下有二井上井水頗甘下井水苦澁飲之傷人乾隆四
十七年用磐石塞其源永行禁止 西溝井在北門外水

甚甘美

以上
尖堡

大井

沙渠井

上崖井

梁兒泉井

石盤見井水俱甘在小西門外數十步 苦水井在小南

門外大巖下水甚苦有毒人皆誤飲即死四十七年用磐

石塞其源永行禁止 官井在大西門外一里龍神廟下

水甚甘源深不可測雨時即有露氣俗傳下通地泉良然

乾隆三十八年八月寺僧見一大蛇土黃色有頷鬚將井

上周圍建一木檻祇從井下溝取水 神井灣在大堡郝

家小寨山西山椒出泉甚甘美故名神井以上縣川大堡 黃甫

堡中官井今無水 鴈兒溝官井水甚甘美深四丈餘尺

泉源湧出不竭合保土賴以汲飲 窰兒井在北門外 小

井兒在西門外觀音廟後以上黃堡南前柳樹灘水甘 務

家沙峯井水甘 大圪墘溝底寒水井水苦麻地溝 清水

園子井在城外南灘以上清水 木瓜城中三官廟下三十四

年修城後新流出一井甚湧發微苦 龍泉井在東門外

一里 官井在北門外文昌廟下以上木瓜 官井在城中觀

音菴下水苦 園子頭井在西門外 小井兒在北門外

三官廟下以上孤口 沙井溝在南門外溝 瓦窰溝井在北

門外水甚甘美 土窩井在南門外西水甘美以上鎮美 怪

石山麓井在馬真地方甚深泉甘

月ノイノイ



夕ノスニ

道路

城內三大路三小路餘
詳八到山川津渡內

北大路自本城北門外至溫家嶺五十里至清水川一川
東十五里片石峯歷黃甫堡至麻地溝共九十里一川
西十里白家園子五里薛家嶺密五里清水正川口邊
墻止計九十里俱出口達鄂爾多斯貝子境

西大路自本城西南門外十五里石嘴頭驛過孤山川一
川東上李家河山歷蒼項峯任家峯下坡迤北十五里
木瓜堡十里大長塔五里柏樹溝岔十里炭窰溝五里
松樹梁邊墻止計八十五里一川西至孤山三十里五

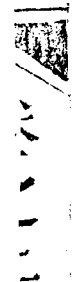

里五里墩兒五里花沙塔十五里廟兒塔五里合什克
兒十里正口村邊牆止計九十里出口達鄂爾多斯郡
王境過川西四十里野蘆溝岔四十里鎮羗堡又二十
里萬家墩共一百里交神木界

五堡大路自孤山堡北二十里下寺溝至木瓜堡四十里
又堡至清水堡三十里又堡北東越正川由梁牌界歷
三十里黃甫又二十里至麻地溝

北小路由清水堡十里白家園子六里好兒塢六里至陳
家園子八里麻地溝止計三十里又堡十里孤圪墻五

里石蓋子五里界牌塢十里木瓜堡止計三十里

西北小路由木瓜堡十里大圪塔十里下寺溝十里柴辛

梁十里孤山堡止計四十里又木瓜堡五里台甕溝五

里劉家畔五里上寺溝五里寨兒峁十里田家窰子十

里野蘆溝岔計四十里又孤山堡一里東村溝三十里

李家岔十五里馮家溝十里田家寨十五里來安寨十

里寨則山五里劉家畔五里武家渠二十里張家陰寨

十里王家寨十里高家峁三十里官寨上二十里喬家

暗宇十里欄杆堡止計一百九十一里

又西北小路由鎮羗堡七里沙溝谷十里板墩塢三里郝
圪塆塢十五里三神塢八里周家峁七里正口村六里
雙口墩五里王家梁三里張家峁十五里古城兒五里
炭窰溝五里閉門張家溝二十里曹家塔八里白草圪
塆十五里青春峁七里海紅梁六里灰窰塢五里古樓
村七里胡家梁三里楊家地峁三里麻地溝止計一百
五十六里又野蘆溝谷十里田家窰子五里薛家塢七
里下寺溝三里上寺溝二里劉家好寨子五里劉家畔
兒三里臺窰溝十里姬家畔三里蘇家石畔二里界牌

村五里石蓋子峁五里陳家莊五里雷家梁五里閻家
圪坨五里白家園子六里好兒塢六里青草嘴五里麻
地溝止計九十二里其餘如西南河畔馬真等處山路
多欽兀險阻行者每西遶神木及南過河走山西轉達
其境

附舊新馬舖大路

舊孤木驛站大
路詳見驛傳

縣西七里鹽溝五里趙家石堡二十里郝家深塢十里薛
家塢十里張家畔二里軍寨山十五高家老莊二十里
高家南門二十里楊家石畔十五里房塔十院家山

五里劉家小寨三十里神木界呼家圪臺計一百六十
四里考此舖路在未設石嘴軍臺之前雖較孤山少過
河數道然山徑實多高坡難行且亦有石馬諸川水漲
等候之處自不如直走孤山而又遇報可帶一應公文
裁歸驛站允爲善籌

五堡邊外

從東直西相連道路

麻地溝出口由西溝過銀路峴下清水川至大岔二十里
直西進木瓜口外石峽溝上洒進梁出孤山口外買賣
溝三十里進闡戰溝上古城塢至大巴兒兔川出巴兒

鬼谷八十里卽神木川

五堡口外牌界從東直西相連道路

黃甫口麻地溝起直北至古城牌界四十里直西由猛各
什兒溝進高榆家梁至東哈拉寨爲清水牌界由哈拉
寨過倉房梁下石拉溝至木爪兒溝二十里上梁過西
哈拉寨十里下孤山川上哦包梁爲中貝子郡王地界
至鎮羌口外他兒壩川六十里由那格不粒溝出生地
至石巴兒太六十里卽神木口外牌界

津梁

大纏口渡 衝

即漢君子津對岸山西河曲縣河面約寬

三里元和志以為河寬一里不通舟楫悞至牆頭十里

至縣劉家川一百三十五里陸路至牆頭渡十五里至

縣一百五里至黃甫堡三十里

牆頭渡 僻

古名河邊會坪對岸山西河曲縣白溝營渡

河面約寬三里至下渡馮家滙十七里至縣劉家川一

百二十四里陸路至馮家滙十七里至縣八十

里至黃甫堡二十里

後馮家滙渡

僻

對岸山西河曲縣唐家會渡河面約寬

四里保德州志前明冬春水結此地多設兵防守至下

渡段家寨十里至縣劉家川一百九里陸路至段家寨

五里至縣八十里至黃甫堡二十里

段家寨渡

僻

即焦家坪對岸山西河曲縣河滙渡河面

約寬二里至下渡楊家川口十五里至縣劉家川九十

八里陸路至楊家川口十五里至縣八十里至黃甫堡

三十里以前三渡河面平淺冬月結冰可利行走無需

一舟楫

楊家川口渡 僻

對岸山西河曲縣陽面渡河面約寬三

里至下渡劉家川八十三里 **陸路** 至縣城南劉家川七

十里至黃甫堡二十五里黃甫川水逕韓家灣至此入

河

劉家川渡 最衝

陝甘進京要路河逕縣城南門外夏月

水漲南門城根下止船冬水落河灘上船約半里許對

岸山西保德州東關渡河面約寬三里至下渡磧坊四

十里 **陸路** 詳見道里

磧坊渡 僻

對岸山西保德州花園子渡河面約寬三里

至下渡郝家角三十里至縣劉家川四十里陸路至郝家角二十里至縣四十里至孤山堡六十里至木瓜堡九十里西有石馬川水入河

郝家角渡

僻

對岸山西保德州韓家川渡河面約寬三

里至下渡園子占二十里至縣劉家川七十里陸路至園子占二十里至縣六十里至孤山堡七十里至木瓜堡一百里

園子占渡

徑

對岸山西保德州林家字渡河面約寬三

里至下渡小深溝十五里至縣劉家川九十里陸路至

小深溝十五里至縣八十里至孤山堡八十里至鎮羗堡一百一十里西有狐橋溝水入河

小深溝渡衝

對岸山西保德州神山渡河面約寬三里

至下渡棗林峒十五里至縣劉家川一百五里陸路至

棗林峒十五里至縣九十五里至鎮羗堡一百二十里

棗林峒渡僻

對岸山西保德州馮家川渡河面約寬三

里至下渡小木五里至縣劉家川一百二十里陸路至

小木五里至縣一百一十里至鎮羗堡一百三十里

小木渡僻

對岸山西興縣界河面約寬三里至下渡葛

付十里至縣劉家川一百二十五里陸路至葛付十里
至縣一百一十五里至鎮羗堡一百五十里東至馬家
塢溝水入河

葛付渡 僻

對岸山西興縣北會渡河面約寬三里至下

渡馬真五里至縣劉家川一百三十五里陸路至馬真
十里至縣一百二十五里至鎮羗堡一百六十里

馬真渡 衝

對岸山西興縣南會渡河面約寬三里至下

渡谷河十里至縣劉家川一百四十五里陸路至合河
十里至縣一百三十五里至鎮羗堡一百六十里東至

蘇家溝水入河

合河渡

衝

對岸山西興縣裴家川口渡河分二道東張

黃影磧西紛紅磧兩邊各長一里許中隔石灘約半里

許河共約寬五里至下渡盤塘四十五里至縣劉家川

一百五十五里陸路至盤塘三十里至縣一百四十五

里至鎮羗堡一百五十里東王家山溝水入河以下

三渡神府交界

盤塘渡

衝

對岸山西興縣黑峪口河面約寬三里至下

渡採林三十里至縣劉家川二百里陸路至採林四十

里至縣一百七十五里至鎮羌堡一百七十里

採林渡 次衝

對岸山西興縣界河面約寬三里至下渡

沙峇頭三十里至縣劉家川二百三十里 **陸路**至沙峇

頭三十里至縣二百一十五里至鎮羌堡一百九十里

西有大會溝水入河

沙峇頭渡 衝

對岸山西興縣羅峪溝渡河面約寬三里

至下河神木界約一里即野川水入河處至縣劉家

川二百六十里 **陸路**至縣二百四十五里至鎮羌堡二

百一十里至神木天臺山千里

以上除大纏口渡舊係河曲船外其墻頭十七渡口船
皆水手自辦並非官設其水手亦無工食劉家川水手
一戶下二門渡船三隻保德水手三家渡船六隻作十
九日分撥劉家川七日保德十二日以保德專辦貢輿
故并河利歸南岸也磧塆沙峒頭二渡縣船四日山西
船六日餘俱各自撥渡不分日期

劉家川前橋 在縣南門外街東長二丈二尺寬二丈七

尺水自紅膠塢溝發源入黃河已亥夏忽大雨水湧全塌遂生孫武生天龍自

修如
高大

劉家川後橋 在縣南門外街東長一丈九尺寬二丈四

尺水自官井溝發源入黃河俱康熙二十四年蘇遂生

秦宏德同建

大石塢橋 在縣大西門外石崖南轉灣下坡至馬家溝

路

大井橋 在縣小西門外石居民所過汲水處

石畔兒橋 在縣小西門外對面同前

苦水溝橋 在縣小西門外左馬家溝上坡進城通衢

馬道橋 在縣北門外十數步通劉家莊及劉家川大路

乾隆十年民人折國瑞建

聚星橋 在縣北門外十步通火堡黃甫川大路康熙五十四年貢生韓大本建

苦水峩橋 在縣北門外里許通五輔山及柳林磧路康熙年王錞修

濟衆橋 在縣西三十五里倒廻溝上至磧塢五里溝地皆石南西河甚濶而深北長渠東西各向北逸里許建橋處相對丈餘如凸字形甚便行人又路東向坵灣處亦有傍下一小石徑至磧塢村祇可一人行甚嶮仄

黃草橋俗名喬兒溝橋 在縣木瓜園堡東十七里

維風橋 在縣木瓜堡東三里

通濟橋 在縣木瓜堡西門外

花石崩橋 在縣西十里乾隆三十五年建

東石家山橋 在縣東二十里

其餘四鄉各河道或大由口外或小由本山春二三月
間冰銷水盛及六七月大雨時行各水漲發俱難架橋
惟秋冬水落時則搭木橋以便行人春末折之

田賦

原額折正一等共地五百五十二頃一十五畝三分共
額徵本折糧二千一百八十八石八斗三升六合二
勺八抄五撮每畝科本色糧三升八合七勺五抄六
撮五圭八粟七粒共本色糧二千一百三十九石九
斗五升六合五勺八抄一撮內除拋荒招佃減納糧
七十六石四斗二升九合二勺七撮止該徵本色糧
二千六十三石五斗二升七合三勺七抄四撮共折
色糧四十八石八斗七升九合七勺四撮共徵折色

實徵本色起運糧一千三百四石四斗二升八合三勺
實徵本色存留糧四百三十九石四斗七升六合七勺
每石折徵銀六錢共折徵銀二百六十三兩六錢八
分六釐

實徵折色糧四十一石三斗二升八合六勺該折徵銀
一千一百一十四兩三錢一分七釐

以上田賦共銀一千三百七十八兩一分三釐

原額人丁三門九則不等共折下下丁五千六百八十
六丁內除優免丁一百八十六丁

實
實在行差丁五千五百丁內除順治七年並十一年

題明奉豁免過逃亡續亡丁三千八百八十八丁

實在行差丁一千六百一十二丁該徵銀四百四十一

兩七錢七分於雍正五年攤入地糧內徵解

康熙五十五年起至乾隆十六年止編審出永不加賦

丁二十四丁又自乾隆二十一年起至三十六年止

編審出永不加賦丁一十六丁

以上共編審出丁四十丁欽遵康熙五十二年三月十

八日奉

恩詔後凡遇編審之期但據康熙五十年丁冊定爲常額
續生人丁止造盛世滋生永不加賦乾隆二十七年
江西布政司富條奏編審之年親審故套槩爲省除
止照保甲冊內開載戶口人丁各數目分別造冊至
乾隆三十七年又奉條奏嗣後編審造冊之處永行
停止

以上地丁其額徵起存二項折色正銀一千八百一十
六兩七錢六分九釐遇閏加徵銀四十四兩七錢二
分五釐內

大堡里額徵地丁折色正銀四百九十九兩二錢三分

遇閏加徵銀一十二兩二錢三分二釐

太平里額徵地丁折色正銀二百八十五兩二錢一分

遇閏加徵銀六兩九錢八分九釐

合河里額徵地丁折色正銀六百一十八兩八分三釐

遇閏加徵銀一十五兩三錢五分四釐

輯和里額徵地丁折色正銀四百一十四兩二錢四分

六釐遇閏加徵銀一十兩一錢五分

共額徵本色起運糧一千三百四石四斗二升八合勺三

大堡里額徵本色糧三百五十七石五升六合五勺

太平里額徵本色糧一百九十石六斗四升八勺

合河里額徵本色糧四百四十八石六斗三升四合

輯和里額徵本色糧三百八石九升七合

按四里本折錢糧皆就原額開載其每年各里彼此推收迄無一定開徵時悉依糧戶開收之報單比對考核庶經手里書無敢有畸輕畸重飛灑詭寄之弊焉

以上地丁起運折色正銀七百五十兩三錢八分六釐
遇閏加徵銀三兩七錢三分五釐

存留折色正銀一千六十六兩三錢八分三釐遇閏加

徵銀四十兩九錢九分

起運項下

一解地丁起運正銀六百七十三兩三錢九分一釐

遇閏加徵銀三兩七錢三分五釐

一解站支新墾銀七十二兩一錢三分五釐

一解協濟延安府廩生月糧銀四兩八錢遇閏加徵

銀四錢

額外並雜稅

額徵課程銀一兩一錢九分一釐遇閏加徵銀九分九釐
畜稅銀原無定額儘收儘解 地稅銀原無定額儘收儘解
當稅每座額徵銀五兩 牙稅銀二兩牙行五名出辦

以上雜稅皆按徵收之數起運批解

存留項下

官員俸薪

知縣歲支俸薪銀一十八兩九錢一分六釐養廉銀六

百兩除支耗羨不敷外赴 司庫找領

教諭歲支俸薪銀四十兩

訓導歲支俸薪銀四十兩

巡檢歲支俸薪銀三十一兩五錢二分養廉銀六十兩

耗羨項下支

典史歲支俸薪銀二十四兩六錢六分九釐養廉銀六

十兩耗羨項下支

各役工食

知縣衙門 門子二名工食銀九兩三錢九分一釐遇

閏加銀四錢一分五釐 皂隸十四名工食銀六十

五兩七錢三分七釐遇閏加銀二兩九錢四釐 作
作二名工食銀九兩三錢九分一釐遇閏加銀四錢
一分五釐 馬快八名工食銀一百五兩一錢七分
遇閏加銀四兩六錢四分七釐 民壯三十七名工
食銀二百二十二兩內撥 延榆綏道衙門民壯
名每年扣解工食銀六兩六錢三分二釐遇閏加銀
五錢五分二釐 禁卒八名工食銀五十三兩五錢
六分四釐遇閏加銀一兩五錢九分一釐 轎傘扇
夫七名工食銀三十二兩八錢六分七釐遇閏加銀

一兩四錢五分三釐 庫子四名工食銀一十八兩
七錢八分二釐遇閏加銀八錢二分九釐 斗級四
名工食銀一十八兩七錢八分二釐遇閏加銀八錢
二分九釐 鐘鼓夫五名工食銀九兩三錢九分一
釐遇閏加銀四錢一分五釐 門軍十二名工食銀
七十二兩此項 司庫請領

教職衙門 廩生二十名月糧銀三十七兩五錢六分
一釐遇閏加銀四兩 膳夫二名工食銀一十兩四
錢三分四釐遇閏加銀一兩一錢一分一釐 門斗

二名工食銀一十一兩二錢六分八釐遇閏加銀四錢九分八釐 齋夫三名工食銀二十八兩一錢七分三釐遇閏加銀一兩二錢四分四釐

典史衙門 門子一名工食銀四兩六錢九分五釐遇

閏加銀二錢七釐 皂隸四名工食銀一十八兩七

錢八分二釐遇閏加銀八錢二分九釐 馬夫一名

工食銀四兩六錢九分五釐遇閏加銀二錢七釐

巡檢衙門 弓兵六名工食銀三十六兩遇閏加銀三

兩 皂隸二名工食銀一十二兩遇閏加銀一兩

雜支項下

春秋祭祀銀一十五兩九錢二分七釐 鄉飲酒禮
銀七錢二分六釐此項如未舉行鄉飲之年卽按數
批解 司庫 孤貧二十名口糧銀七十二兩遇閏
加銀六兩 孤貧布花銀一兩九錢四分三釐

驛遞項下

遞馬四匹草料銀八十六兩四錢籠韁鞍屨油藥等
項外備銀四兩遇閏加徵赴 司請領
馬夫二名工食銀二十一兩六錢遇閏加徵赴 司

請領

本色項下

一額徵本色起運糧一千三百四石四斗二升八合
三勺

按此項糧石米六豆四照依司頒市斗徵收聽候
本府掛發文領指定數目到日支放黃甫等六營官
兵充餉並無存留

屯衛田賦

原額上等厓地四百三十七頃八十一畝八分二釐每

畝科折色糧二升共糧八百七十五石六斗三升六合四勺每石折徵銀六錢共銀五百二十五兩三錢八分二釐

原額中等座地六十一頃八十一畝每畝科折色糧一升五合共糧九十二石七斗一升五合每石折徵銀六錢共銀五十五兩六錢二分九釐

又康熙十六年並雍正七年清查出首報中等座地八十六頃八十二畝共徵折色糧一百三十石二斗三升折徵銀七十八兩一錢三分八釐

以上其實熟地五百八十六頃四十四畝八分二釐

共徵折色糧一千九十八石五斗八升一合四勺折徵

正銀六百五十九兩一錢四分九釐乾隆二年奉

旨以屯更銀糧載丁案內增銀二十八兩六錢六分

其實徵折色正銀六百八十七兩八錢九釐遇閏加徵

銀二錢四分三釐內

黃甫堡地方額徵折色正銀二百一十二兩一錢九分

三釐遇閏加徵銀八分五釐

清水堡地方額徵折色正銀一百五兩一錢一分二釐

遇閏加徵銀三分五釐

木瓜堡地方額徵折色正銀一百二十三兩一錢七分九釐遇閏加徵銀四分一釐

孤山堡地方額徵折色正銀一百八十七兩四錢六分遇閏加徵銀六分二釐

鎮差堡地方額徵折色正銀三十四兩六錢七分八釐遇閏加徵銀一分一釐

黃甫營額徵折色正銀一十二兩七錢三分五釐遇閏加徵銀四釐

孤山營額徵折色正銀一兩一錢八分三釐邊閩加徵銀一釐

神木營額徵折色正銀一十一兩二錢六分九釐邊閩加徵銀五釐

按五堡床糧皆係定額並無此堡開推彼堡接收之例故過撥祇在本堡其徵收時之考核較民糧爲易焉又查賦役全書開載床糧卽屯衛今此項地畝坐落皆傍邊牆亦係四里民人耕種輸糧非若他屬屯衛之另有軍籍戶口也每年徵收錢糧分設床總十

數人專理督催亦如民糧之有里甲云

起運項下

一解庠糧起運正銀六百八十七兩八錢九釐遇閏
加徵銀二錢四分三釐

存留項下無

附民人租種五堡口外蒙古鄂爾多斯地土內

黃甫口外租種中貞子地計牛四百五十二俱半每租

租銀二兩五錢租庠一石共租銀一千一百三十一

兩二錢五分租庠四百五十二口五斗快盤九十五

處

清水口外租種中貝子地計牛三百八十三俱半每俱
租銀二兩租床一石共租銀七百六十七兩租床三
百八十三石五斗伙盤七十七處

木瓜口外租種中貝子地計牛三百二十五俱半每俱
租銀二兩租床一石共租銀六百五十一兩租床三
百二十五石五斗伙盤六十處

孤山口外租種中貝子地計牛二百一十二俱租種郡
王札木陽地計牛一百四十六俱每俱租銀均自五

錢四分以至九錢五分不等租庠均自三斗以至八斗六升六合不等共租銀二百六兩四錢四分租庠一百八十六石六斗一升二合伙盤七十二處

鎮羌口外租種郡王札木陽地計牛七百六犏半每犏租銀自一兩以至二兩五錢不等租庠自五斗以至一石五斗不等共租銀一千一百一十兩七錢五分租庠六百二十三石伙盤一百四十五處

以上五堡口外共租蒙古地計牛二千二百二十六犏每年共租銀三千八百六十六兩四錢五分共租庠

一千九百七十一石一斗一升二合此項地土租種
時蒙古地主營立檔子與民人收執每年收租地主
自來伙盤種地民人同該管總甲牌頭親交秋間各
總甲仍將種地民人姓名牛頓租銀租來數目開載
明確到縣投遞考核造冊申賚本道府理事廳暨駐
劄神木理藩院部郎各衙門以備查考

倉廩

阜益倉貯本色兵餉在縣治東計三標二椽廩二十七間門樓一座地基東西長九丈六尺七寸南北長七丈二尺二寸康熙四十五年知縣王緝修建乾隆五年知縣劉度昭修內有卷案房一間向係滲漏傾斜三十八年知縣鄭居中自捐清俸折修並添建瓦房一間設立架間令文卷有歸束書吏可藉棲身辦公焉

永裕倉貯常平在縣治南計五標四椽廩二十七間門

樓一座地基東西長九丈三尺五寸南北長十一丈四尺雍正七年知縣蕭家齊建乾隆三十八年知縣鄭居中修按常平倉穀例係斗級看守向在永裕倉門樓旁土平房半間破爛傾圮每遇陰雨滲漏嚴冬寒冽值宿者皆苦無棲身之所三十八年知縣鄭居中自捐清俸購買物料糾工建造瓦房四間

永豐倉貯常平在縣治西南計五標四椽厰三十三間門樓一座地基東西長一十六丈五尺南北長十二丈二尺雍正十三年知縣張蓋建乾隆三十八年知縣

鄭居中修

捐監倉貯常平在永豐倉南計五標四椽廩二十間地基東西長二十二丈五尺南北長三丈五尺乾隆六年知縣劉度昭建是年同五堡所建之倉至四十年俱坍塌知縣鄭居中詳修。延安府志府谷倉明洪武間在鄉村天順間徙於城內

黃甫倉貯常平在堡內西北山頂計五標四椽廩一十七間門樓一座地基東西長四丈九尺南北長九丈七尺內八間雍正九年知縣蕭家齊建乾隆三十八

年知縣鄭居中修又三間雍正十三年知縣張蓋建
又六間乾隆六年知縣劉度昭建

清水倉貯常平在堡內隍廟迤東計五檁四椽廩一十
三間門樓一座地基東西長七丈五尺南北長六丈
一尺內四間雍正九年知縣蕭家齊建乾隆三十八
年知縣鄭居中修又三間雍正十三年知縣張蓋建
又六間知縣劉度昭建

木瓜倉貯常平在堡內華巖寺坡底計五檁四椽廩一
十三間門樓一座地基東西長八丈六尺南北長七

丈一尺內四間雍正九年知縣蕭家齊建乾隆三十
八年知縣鄭居中修又三間雍正十三年知縣張蓋
建又六間乾隆六年知縣劉度昭建乾隆三十六年
全行坍塌知縣居中捐俸重修未請開銷

孤山倉

舊名廣濟

貯常平在堡內隍廟迤東計五標四椽厰

一十三間門樓一座地基東西長五丈八尺南北長
九丈八尺內四間雍正九年知縣蕭家齊建乾隆三
十八年知縣鄭居中修又三間雍正十三年知縣張
蓋建又六間乾隆六年知縣劉度昭建

鎮羌倉貯常平在堡內新寺北計五標四椽廩一十三間門樓一座地基東西長六丈六尺南北長七丈二尺內四間雍正九年知縣蕭家齊建乾隆三十八年知縣鄭居中修又三間雍正十三年知縣張蓋建又六間乾隆六年知縣劉度昭建

附社倉六處計五標四椽廩一十五間內縣城黃甫

孤山各三間清水木瓜鎮羌各二間乾隆八年知縣劉度昭建三十八年知縣鄭是中各小修未請開銷

間東西二座各三間外門樓一座并圍牆二十四丈
其地監生孫栢願捐不受值乾隆四十三年鄭居中
詳建

孤山堡貯常平倉一所在舊署西 五椽四楹一十
六間門樓一座地基東西七丈六尺南北五丈八尺
乾隆四十五年知縣莫居中詳建

月名具元

才元二

名宦

漢

孟舒故趙王張耳賓客耳薨子敖嗣王以貫高事被逮詔
敢有從敖至者族舒自髡鉗與田叔等十餘人隨王至
長安事得白拜雲中太守十餘年戎騎入舒以士卒罷
敵不忍言戰士卒感舒恩爭臨城死敵傷數百人坐免
官文帝適召漢中守田叔問曰公知天下長者乎叔頓
首曰故雲中守孟舒長者也帝曰先帝置舒雲中十餘
年戎騎一入舒不能堅守士卒戰死者數百人長者固

殺人乎叔曰此孟舒之所以爲長者也當髡鉗願以身
死張王時豈自知爲雲中守哉漢楚相距日久士卒罷
敝而冒頓新服孟舒憫憐士卒故閉城收保不忍戰士
爭臨城擊敵如子爲父以是死者數百人孟舒豈歐之

哉帝曰賢哉孟舒卽復召以爲雲中太守

漢書本傳

魏尚以文帝十年繼孟舒爲雲中太守軍市租盡以養士
卒出私養錢五日一椎牛以饗軍吏舍人戎騎引避不
近塞者數年十四年躡人尚率車騎擊之殺賊甚衆上
功幕府級不相應徵下吏輸將作徒帝念雲中搏髀而

思賢將問卽馮唐曰吾居代時素聞趙將李廉之賢唐言雖得頗牧不能用也因備道尚大有邊功一言不相

吏繩以法使豪傑墮氣士卒離心由此言之陞

下近一魏尚而不能遠慕頗牧哉帝說卽日令馮唐持

節赦魏尚復以爲雲中太守

漢書本傳

馬立字聖卿父奉世野王弟通春秋竟寧中以王舅出爲

五原屬國都尉數年遷五原太守徙西河上郡立居職

公廉治行畧與野王相似而多知有恩貸好爲條教與

兄野王相代爲太守吏民歌之

漢書馮奉世傳

廉范杜陵人舉茂才數月間遷爲雲中太守時明帝永平十四年也十六年春邊外兵大入塞烽火日通故事戎騎過五千移檄旁郡請援於是吏以爲請范不聽自率郡兵拒之戎騎數倍於我會日暮范令軍中每人各縛兩炬三頭燹火營中星列望者謂救兵大至驚欲遁比旦范乃令軍蓐食馳往赴之戎騎擾亂自相躡籍乘勝獲捷由此不復向雲中

漢書本傳

耿秉字伯初國子好將帥畧以父任爲郎數上兵事肅宗建初元年拜度遼將軍視事七年匈奴懷其恩信章和

耿夔字定公秉弟少有氣決永元初爲竇憲假司馬北擊
匈奴轉騎都尉三年復出河西爲大將軍左校尉將精
騎八百出居延塞直奔北單于庭於金微山斬闕氏名
王已下五千餘級單于脫亡後封粟邑侯元興元年朔
人寇郡界夔擊斬其渠帥永初三年南單于反使夔率
鮮卑及諸郡兵屯鴈門單于遣英韃日逐王三千餘人
遮漢兵夔擊其左令鮮卑攻其右酋敗走追斬千餘級
建光中拜度遼將軍時鮮卑攻殺雲中太守成嚴圍烏

桓校尉徐常於馬城薨與幽州刺史龐參救之追首出

塞而還後坐法卒於家

後漢書
耿弇傳

崔寶字子正涿郡人明於政體吏才有餘爲五原太守五

原土宜麻枲而俗不知織績民冬月無衣績細草卧其

中見吏則衣草而出寶至官斥賣儲峙爲作紡績織紵

練緼之具教之民得以免寒苦是時胡酋連入雲中朔

方殺畧吏民一歲至九奔命寶整厲士馬嚴烽埃寇不

敢犯常爲邊最

後漢書
崔駰傳

陳龜字叔珍上黨涑水人永建中舉孝廉遷五原太守拜

京兆尹時三轉強豪之族多侵枉小民龜到厲厥嚴悉

平理其怨屈者郡內大悅

後漢書本傳

張奐字然明酒泉人舉賢良擢拜議郎延熹元年鮮卑寇

邊奐率南單于襲之斬首數百級遷度遼將軍數載間

幽并清淨九年為護匈奴中郎將鮮卑出塞去後遷拜

大司農卒年七十八

後漢書本傳

李膺字元禮名重一世兼識毀鈐桓帝永壽二年秋鮮卑

寇雲中帝聞膺名徵拜度遼將軍先是羌戎及疏勒龜

茲數出攻鈔雲中及張掖酒泉膺到諸羌望風懼服先

所掠男女皆送還塞下聲振遠域

後漢書本傳

隋

賀婁子幹字萬壽本代人隨魏氏南遷世居關右少以驍

武知名高祖以子幹曉習邊事授榆關總管歲餘拜雲

州刺史後數年突厥遣使請降並獻羊馬詔以子幹為

行軍總管出西北道應接之還拜雲州總管以母憂去

職朝廷以榆關重鎮非子幹不可起視事卒官謚曰懷

子幹兄詮亦有才器至北地太守

隋書本傳

杜彥雲中人父遷徙家於幽卒性勇果善騎射雲州賀婁

子幹卒上曰榆林國之重鎮安得子幹之輩於是徵彥
拜雲州總管突厥復寇雲州以彥素爲突厥所憚復拜
雲州總管未幾以疾徵還卒

隋書本傳

唐

楊宏禮字履莊華陰人隋尚書令素弟之子永徽時爲勝
州都督初高祖卽位以素有功於隋詔宏禮襲清河郡
公除太子通事舍人太宗征遼東拜兵部侍郎駐驛之
役領步騎二十四軍跳出賊背所向摧靡帝自山下望
其衆謂許敬宗曰越公兒卽故有家風爲崑邱道副大

總管破處密殺焉者王降馭支部獲龜茲于闐王訶旋
會帝崩大臣疾之下遷涇州刺史後追論其功遷勝州
都督改太府卿卒諡曰質

唐書
本傳

柴紹字嗣昌晉州臨汾人武德六年吐谷渾寇洮州圍急
紹遣人彈胡琵琶二女子對舞敵方聚觀紹以精騎擊
其後大敗之貞觀三年以右衛大將軍討梁師都其下
殺之以降以其地爲夏州授勝州都督四年以左武衛
大將軍出金河道與李勣等凡六總管師十萬討頡利
滅突厥先是平陽昭公主高祖第三女下嫁紹高祖初

趙英太原召紹赴敵紹曰尊公舉兵今偕行則不可留
此則及禍奈何李氏曰君第速行我一婦人易潛匿紹
遂行李氏歸鄠縣別墅散家貲聚徒衆西城商胡何滸
仁人司竹園爲盜有衆萬數李氏使其奴馬三寶說降
與淵從弟神通合勢攻鄠縣下之又使馬三寶說羣盜
李仲文等降狗彘屋武功始平皆下之衆至七萬各遣
使迎淵淵使紹將數百騎並南山迎李氏關中群盜皆
請降淵以書慰勞使受世民節度武德六年薨將葬高
祖曰往者公主舉兵以應義旗親執金鼓有克定之勲

周之文母列於十亂公主功參佐命非常婦人所匹特
加鼓吹軍樂以旌殊績

綱鑑

按

秦漢以來史氏豔稱婦人有將畧者李氏外陳洗氏
明慈良玉其次張綏妻霍氏之善守亦有足多者洗氏
平涼太守馮寶妻陽春太守馮僕母也自念忠貞兩世
歐陽紇反發兵拒境勸諸酋長迎章昭達共討平之僕
以母功遷石龍太守洗爲石龍太夫人良玉嫁石碯宣
撫使里千乘饒膽智善騎射兼通詞翰夫婦南川路戰
功第一俊千乘以部民訟庾死雲陽獄良玉代領其職

駭下巖峻戎武振肅時號白桿兵爲遠近所懼 歷著戰
功張獻忠陷蜀賊無敢至石砬者霍氏當流賊一起時
謂避賊而出家不保身更不保率童僕堅守其翁五典
所築之寶莊堡賊環攻四晝夜不克而去鄉人避賊者
并多賴以全副使王肇生名其堡曰夫人城又宋楊文
廣妻慕容氏亦雅稱善戰今保德城南慕塔村猶其故
地噫此五巾幗也固其材質軼倫曉練將畧而抑由其
忠義之志氣勃發於中而後有如是之智計強勇一往
莫禦之概彼夫身受國恩雄勵貔貅而臨敵蜩螗禽雁

者真有靦面目哉

宋

尹憲并州晉陽人太宗卽位擢爲殿直充延州保安軍使
太平興國四年護府州屯兵與鄜州三族改護夏州兵
轉供備庫以殺戮三泐醜奴莊岌加羅賦葉十四族及
誘其渠帥屢降詔書褒美雍熙初詔就知夏州攻破李
繼遷之衆於地斤澤繼遷遁定俘獲四百餘帳奏請於
所部抽移諸帳別置騎兵號曰平若以備其用詔從之

宋史
本傳

張有字仲微懷州河內人元昊反通判府州州依山無外城旨將築之州將曰吾州據險敵必不來旨不聽城垂就寇大至乃聯巨木補其罅守以强弩中外不相聞者累日人心震恐庫有雜綵數千段旨矯詔賜築城卒卒皆東望呼萬歲賊疑救至小却州無井民取河水以飲賊斷其路旨夜開門率兵擊賊以管軍壁兩傍使民出汲復以渠泥覆積草賊望見以爲水有餘隨解去以功

遷都官員外郎尋卒 宋史本傳

張亢字公壽臨濮人天禧三年進士爲通判鎮戎軍上言

趙德明子元昊喜誅殺勢必難制宜亟防邊因論西北
攻守之計會元昊益熾以兵圍河外康德與無守禦才
屬戶豪也囉叛去導夏人自後河川襲府州屯琉璃堡
徙亢爲并代都鈐轄管勾麟府軍馬事單騎叩城出所
授敕示城上門啟旣入卽縱民樵采汲澗以州東焦山
有石炭穴爲築東勝堡旁有蔬畦爲築金城堡州北沙
院有水泉爲築安定堡置兵守之募敢戰者數百人使
擊賊持賊首獻者躬自犒獎於是禁旅悉慚奮擊賊大
破之知士可用始襲擊琉璃堡大破之夏人棄堡去時

虜州魏路猶未通，敕亢自備貨物，送虜州，敵以兵擊之。
趨柏子砦，來邀亢，將三千人擊敗之。軍勢復振，乃修復
賊所破諸堡寨。有寧遠寨者，卽建寧砦據麟府之中，最號險
要。賊出兵爭之，亢命虎翼軍執萬勝軍旗幟，偽以挑賊。
賊素知萬勝軍罷軟，果祀之。虎翼軍萬弩齊發，短兵繼
前，又遣驍騎出賊後攻之。賊奔潰，自是不敢復出不踰
月築清塞百勝中，侯建寧鎮川五堡，遂爲并州屏蔽。凡
建砦十四，蕃漢歸者數千戶，減戍兵萬人，省轉輸萬萬
計。以疾卒，上優贈二州蕃漢民，皆繪像祀之。
鎮志本傳

賈逵藁城人隸拱聖爲卒遷并代路專主管麟府軍馬熟
戶散處邊關苦於寇畧逵度遠近聚爲二十七堡次第
相望自是害息晝鐵爲的激種豪使射皆成勁兵一夕
烽火屢發左右白當起逵卧不應且謂人曰此必妄也
脫有警可夜出乎徐問之果邊人燭遺物也總鄜延兵
延州舊有夾河兩城始元昊入寇據險城幾不能守逵
相伏龍山九州臺之間可容窺覘請於其地築堡障與
城相望延人以爲便

宋史本傳

王文郁字周卿新秦人爲府州巡檢韓琦薦其才加都監

寧討夏國文郁敗之吐渾河其將香崖夜遣使欲舉
衆降旦至衆情忽變謀以出文郁擊之追奔二十里據
險大戰矢下如雨文郁渡河謂吏士曰前強敵後天險
韓信驅市人且破趙况爾曹皆驍勇耶士感奮進擊夏
人大潰夏人踰屈野河掠塞上文郁追至長城坂盡奪
所掠而還神宗召見知文郁善左射閱肄殿廷文郁九
發八中遷知麟州夏衆踐稼襲敗之

宋史
本傳

楊震字子發代州崞縣人以弓馬絕倫爲安邊巡檢知麟
州建寧砦初契丹之亡其將小鞠鞞西奔招合雜羌十

餘萬破豐州攻麟府諸城楊震父宗閔領本道兵馬屢
催敗之俘其父母妻子至是與夏人奚人圍建寧叩壁
語震曰我來報汝父之仇若急舉城降當全汝軀命時
寨兵精壯者悉從折可求死於交城之戰所餘老弱百
數守弗堅震奮方守城金人急攻閔旬日城中矢盡陷
震死之震子沂中方從征河朔得免於難次子居中執
中亦被害贈武經郎明年宗閔死事於長安後沂中貴
請於朝震得諡恭毅

宋史本傳

楊宗閔代州崞縣人契丹亡將鞠轅招合雜羗十餘萬破

豐州攻麟府諸城宗閔領本道兵馬屢摧敗之俘其父
母妻子爲永興路總管與唐重同守永興金人陷城迎
戰死之

宋史

金

梁襄字公贊絳縣人父定早亡養於叔父寧性穎敏日記
千餘言大定三年進士三遷邠州淳化令有善政以諫
幸金蓮川天下咸聞其直歷東勝州刺史練習典故自
早達至晚貴膳服常淡薄人議其太儉

和鑑

明

縣令

劉綱字之紀河南禹州人建文二年進士令縣三年敦確
有幹局政教兼舉治行大者擢寧州知州兩以憂去州
民皆詣闕奏留仁宗特賜璽書異之加四品服又賜酒
饌人以爲榮居寧凡三十四年正統中請老去民送之
涕泣載道寧有六君子祠祀狄仁傑以下嘗爲刺史者
並祀綱改爲七君子祠家居十餘年寧民間遺踵至年
八十四歲卒又皆裹糧致弔終明之世爲州之久得民
之深無如綱者洵循吏也孫宇官至吏部尚書兼文淵

閣大學士

明史循吏傳及了凡綱鑑

按明史傳載知府谷縣者獨綱與綏二人綏位至總制
勲業爛如竹帛綱列循吏傳府谷事行不甚著在寧以
三十四年之久獨詳志寧民戴感之深而未一言其政
治之美者何在又省志名宦中亦第稱綱敦確有幹局
而功績莫稽豈官卑職小限於志所欲爲而力不得爲
歟抑樸實自持不炫異不矜名祇一心竭我職所當爲
而他無與也觀於寧民戴感之深而裔孫宇官至大學
士詩曰溫溫恭人維德之基可以想見其概矣

秦紱字世纓山東單縣人景泰二年進士授南京御史劾
治內官傅鎖兒罪非諫止江南采翠毛魚鮫等使權貴忌
之蜚語聞會考宷亦坐謫湖廣驛丞天順初知府谷憲宗
卽位遷葭州知州尋擢鞏昌知府改西安遷陝西右叅
政岷州番亂提兵六三千破之進俸一級成化十三年巡
撫山西奏鎮國將軍竒澗等罪竒澗父慶城王鍾鑑爲
奏辨且誣紱逮下法司治事皆無驗而內官尚亨籍紱
家以所得敝衣數事奏帝歎曰紱貧一至此耶賜鈔萬
貫旌之宏治元年以一王恕薦擢總督兩廣軍務奏天下

鎮守官皆得受民訟非制請嚴禁絕廣湖南韶多盜堂
設社學編保甲以絕盜源帝從其請十四年秋寇大入
花馬池詔總制三邊軍務紘馳至固原按行敗所躬祭
陣亡將士掩其骼奏錄死事指揮朱鼎等五人恤軍士
戰沒者家劾治敗將楊珪等四人罪更易守將練壯士
興屯田申明號令軍聲大振初寇未入河套平涼固原
皆內地無患白孛來任牧後固原當兵衝爲平慶臨鞏
門戶而城隘民貧兵力單弱商販不至紘乃拓治城郭
招徠商賈建改爲州而身留節制之奏言固原王客兵

止萬八千人散守城堡二十四勢分力弱宜益兵固原
迤北延袤千里間田數十萬頃曠野近邊無城堡可公
議於花馬池迤西至小鹽池二百里每二十里築一堡
周四十八丈役軍五百人固原迤北諸處各築屯堡募
人屯種每頃歲賦米五石可得十萬石又花馬池迤北
二百里築十堡修築諸邊城堡一萬四十餘所垣塹六
千四百餘里固原屹爲重鎮在事三年四鎮晏然前後
經畧西陲者莫及十七年加太子少保召還視部事以
年老連章乞致仕年八十卒贈少保諡襄毅終廉介絕

俗製 孛菜羹麥飯以常不飽性剛果勇於除害不自顧慮

士大夫識與不識咸稱爲偉人

明史本傳

按

天順八年孛來毛里孩寇府谷戍將朱祥程曇追擊

三百里至平山見賊營戰沒廣輿記載統知府谷縣日

與將士講兵法料敵情民藉以無擾於茲益信而史未

詳誌當以後之功勳爛然而此其小者耳雖然公之後

日功勳固見公之才抱宏偉而亦以見公之遭逢爲至

幸也其諫止采翠等使劾治內官及鎮國將軍竒澗之

罪與楊忠愍之彈分宜異異乃一蹈不測之罪一蒙賜

鈔邊擢之榮其開屯築堡而憲危言阻衆何異楊文襄
之欲將定邊拖東邊墻築堡三百之奏乃楊爲劉瑾撓
阻而孝宗覽絃奏下詔責憲功成晉秩此其遭逢之幸
爲何如翼乎若鴻毛遇順風宜王子淵頌聖主賢臣而
筆墨歌舞也且妻孥菜羹麥飯常不飽海剛峯之清節
公又若樹之先聲焉才與操與遇三者具備史贊偉哉
一代之能臣愚更以爲非完人不足以贊公也

郝覲山西太谷人由貢生宏治中任時套人侵擾多不以
學校爲重覲家本系封至任卽捐貲整修常月課諸生

兼有飲食教誨之興士風爲之丕振

柳聯芳江南壽州人嘉靖十九年秋八月任慨縣處極邊
諸多廢弛力爲整飭修學宮葺祠宇百廢具興其最重
大者在開學宮前小南門一事縣城孤懸山椒南面河
餘三面皆深澗長渠王公設險抑又何加而城內無井
泉常則出城外遠汲旣苦往返需時變則嬰守而飲食
莫措未克久據芳於學前舊日民舍以學之兩官地易
之開一通衢濶丈餘鑿爲小南門以便民就河汲飲又
於南城外建一龍神小祠祠前建亭岩上甚爲功於地

方至今邑人猶嘖嘖稱道之

按明史嘉靖十八年套人入榆林塞殺守將宋隆十九年三月又入榆林塞破清平堡隸邊境者時事亦孔亟矣聯芳至之明年春汲汲以興廢陞爲務固以壯觀瞻而開工動衆抑時以示堅城有備可喪敵人窺伺之膽也且城內故缺水由城南迤東逼臨河岸中微凹左右皆險陡石巖於此鑿門出汲卽寇至兩旁有護其誰禦之厥後三十四年吉能始由葭州至府各驛擾靡寧而先十餘年民各安堵寧非聯芳預示有備之功令人人

如斯用心夫誠地方之幸也而名宦祠內未見其名豈
日以軼之歟抑聯芳祇自殫已職所當爲不求人知而
人亦竟莫之知也。出小南門斜下至河畔路甚嶮仄
長七十餘丈 中 初至巡視城池時頗爲慄慄詢知舊有
取水婦人擔水上坡突被巨風吹跌沉河者隨即勸捐
選石工鑿寬五六尺不等并於峻嶮處用石砌攔馬牆
一道湊長三十五丈均折高二尺三寸厚一尺五寸 書

將石磴鑿 中 幫寬攔牆砌高抹厚

范學顏山西翼城人萬歷間由舉人任長於吏治凡刑錢

戶婚裁判裕如人服平允尤兢兢以振興文教爲已任
學宮如明倫堂博文約禮兩齋等所皆其所修整訓飭
士子肫肫以聖賢相期待有漢文翁風

劉源四川人由舉人萬歷二十四年任愛民如子有訟於
庭者必委曲勸釋之不忍加以重刑適歲甚歉捐俸倡
率紳士各就有餘之家量力樂輸或勸富戶興築宮室
俾貧民得以傭工度日所存活甚衆士庶感戴爲請入
名宦祠陞鄜州知州攀轅塞路

白爾心山西吉州貢生萬歷四十七年任省志名宦曰捐

介可風今大堡甲新馬之強房溝得一殘碑云建立白
青天金身光明正大萬邦聞名我朝聖人下界脫化文
星教指黎民見事如鏡愛民如子民知父母深恩也在
鄉不知公門有人書吏皂快買賣爲生官清民順歸依
正道感天地五穀豐登盜賊不侵乃是甦之民心白公
慈心觀音忠似前古蘇臣剛如包公勝德其天真如來
根本言念府谷縣大堡都新馬舖地方強房溝寶珠山
萬古千春內塑白青天金身書吏們竟凡聖相闕也萬
歷庚申八月吉功德主楊現等記

汝白公宦績世遠年湮徧訪竟成烏有先生後搜境內
各碑記得此殊覺荒唐甚然白公感民之深與民感白
公之真摯固有可想見其概者因用蘇文忠表忠觀碑
體直據原碑傳之若曰別字俚語奈不文何然不如是
不成鄉野人真篤心口必以文爲貴白香山慨道碑者
詳矣吾耻其實之不存也是卽以斯民之傳公者傳之
而公於以千古歟又以見吾輩親民之官固有是天然
得民樂境可爲省鑑而昧其解者且謂徒恣嗜古者笑
談之一噓也

王民範直隸文安人由貢生崇禎四年任蒞事明斷有爭
搆者不數言立決人稱霹靂手時王嘉引作亂四境騷
動民範至與武職戮力同心暨地方紳民嚴守禦設法
捕勦安戢民賴以寧陞神木糧廳同知

杜居陽直隸宣化人由貢生崇禎七年任縣自王嘉引亂
後頻年飢歉民不聊生居陽設法招集有干法網者委
曲開導不忍加刑常曰當此喪亂後愚民無知罹法司
牧者尚忍按常例嚴治之於有不率教者亦第薄責示
儆而已久之民亦相感化焉又泮宮茂草興嗟居陽捐

贊倡率紳士修葺之其留心學校又如是陞徽州知州
何喬松廣東東莞人由舉人崇禎十四年任爲政慈愛判
決事件雅不煩言而劃然以理兼博學能文公餘常與
士子講論文墨時有文吏之目

本朝

劉宏達直隸大興人由貢生任縣自兵燹之餘民大半逃
亡十室九空宏達設法招集勸耕稼立保甲備極辛勤
而愛民如子有犯者輒不忍加重刑順治五年值高有
才之變賊刃迫之降不屈引至城隍廟委曲誘之宏達

曰汝輩值茲興王太平之日方將爲本縣一筆勾決之人我恨力不能殺汝肯與汝鼠狗等羣耶遂遇害至今士民猶垂涕道之且高其節以爲劉公筆直匹唐段公笏云

魏震山西榆次人順治己丑進士七年任縣值高逆據城後民多逃亡諸務廢弛震初至慨然泣下萃紳士懇切慰諭廣爲招聚勸令耕作以各謀寧家遠計其貧無種者公廩久空擇殷實之戶勸令稱貸人俱樂從咸歡然知有聖世之樂也城堞新經傾蹋學校鞠爲茂草

震力加修葺且爲人簡樸正直陞延綏城堡同知山東
濟南府知府

葉榮遇字素若湖廣監利籍江西南昌人順治壬辰進士
十一年任縣自兵燹後劇盜時逞榮遇至任繕修城垣
葺治學宮修建公廨至於劇盜設方捕勦如摧枯拉朽
數年間人知向方四境安堵上司識其才以本任兼攝
神木糧廳篆每赴神木旬日不歸邑中耆童卽跋足望
焉榮遇才識雄敏守介法明剔蠹釐奸邑人德之爲立
生祠後陞行人司遷擢固原道

楊許玉字介璜浙江仁和人由舉人康熙二年任賦性淡泊清正自持歎歲嘗自捐俸勸人樂輸煮粥賑飢存活甚衆設立義學延師課訓俾孤寒俊秀得所成就時震兩城傾又自捐俸倡闔邑修補咸奮躍急公不移時而工告竣縣廨署故不完整許玉詳請上司鳩工庀材凡大二堂六房班庫修建一新有兵科給事中梁鋹者爲之記歷任十年陞太原府同知

何漢英字勸侯正白旗人康熙十七年任縣舊有捏報漏地一百五十頃有奇世累官民英至慨然曰府邑僻在

月不其示 夕 三
極邊歲賦不及他邑什伯之一地既磽瘠乃以一年而
征三年額外之加徵奚忍坐視流離赴省面爲泣請題
奏奉

旨欽差部郎蘇星夜馳驛臨縣訊據捏報情真飛章入告
部議准相應蠲免後蘇甚加獎譽曰使他人處此既畏
欽案難銷又慮上催迫期處分旋及朝完課而暮畢命
累官猶淺民累殊不可勝言公真 聖朝仁賢令也英
政簡刑清寓催科於撫字待僚屬遇章縫亦俱慎肅有
禮去之日闔邑勒石頌德

王緝修江南太倉人由副榜康熙四十一年任歷職十年
潔已愛民多惠政卒於官民爲立德政坊迎入名宦祠
嘗於縣東懸空寺門外石崖上鐫有河山千古勝忠孝
一生心十字此可想見其概

許容河南虞城縣人由舉人康熙五十四年任才識雄敏
民有爭構立爲判決設法甚嚴吏役無敢少犯學宮前
奎樓傾圮从未有修整者容捐俸倡多士各輸貲建之
後陞西安府猶殷殷念府谷荒涼有上帝僧至省募修
寺宇容欣然捐貲和藹如在縣日復於秉本省臬時慨

縣土瘠民窮申革魚戶之禁士民感戴於河神廟後爲
立長生祿位牌每值佳節必相率上香歷官甘肅等省
巡撫

張蓋安徽桐城人由副榜雍正十一年任高家南門地方
舊有捏報升科糧一十餘石該地人戶稀少每年有賠
累苦蓋至詢實詳請豁免人始安慰其感戴之誠有不
能已者又舊境市平重輕不一時有狡商任意多取蓋
細加較正皆比庫平少一分四境畫一遵行出入莫或
肆其欺者至約已繩下兢兢自持尤不失儒素風

教諭

楊威膚施人由貢生景泰中教諭循循善教士樂親之

武弁

北魏

賀拔勝神武火山人少有志操善騎射北邊莫不推其膽
畧廣陽王元深在五原爲破六漢賊所圍晝夜攻戰石
勝爲軍主勝躬率募二百人開東城門出戰斬首百餘
級賊遂退軍數十里廣陽以賊稍却因拔軍向朔州勝

常爲駿以功拜統軍封高陽伯周文帝每云諸將對敵
神色皆動惟賀拔公臨陣如平常真大勇也卒諡貞獻

宋

石保興字光裔浚儀人雍熙初李繼遷入鈔徙銀夏綏府
都巡檢使嘗巡卷子砦並黑水河趣谷中夏人知之以
數千騎據險渡河求戰保興所部不滿二千人乃分短
兵伏於河許俟其半渡急擊之斬首百餘追北數十里
優詔褒美淳化年改夏綏麟府州鈐轄至道二年徙延
州都巡檢使兼署州事與范重石等五路討賊有崑加

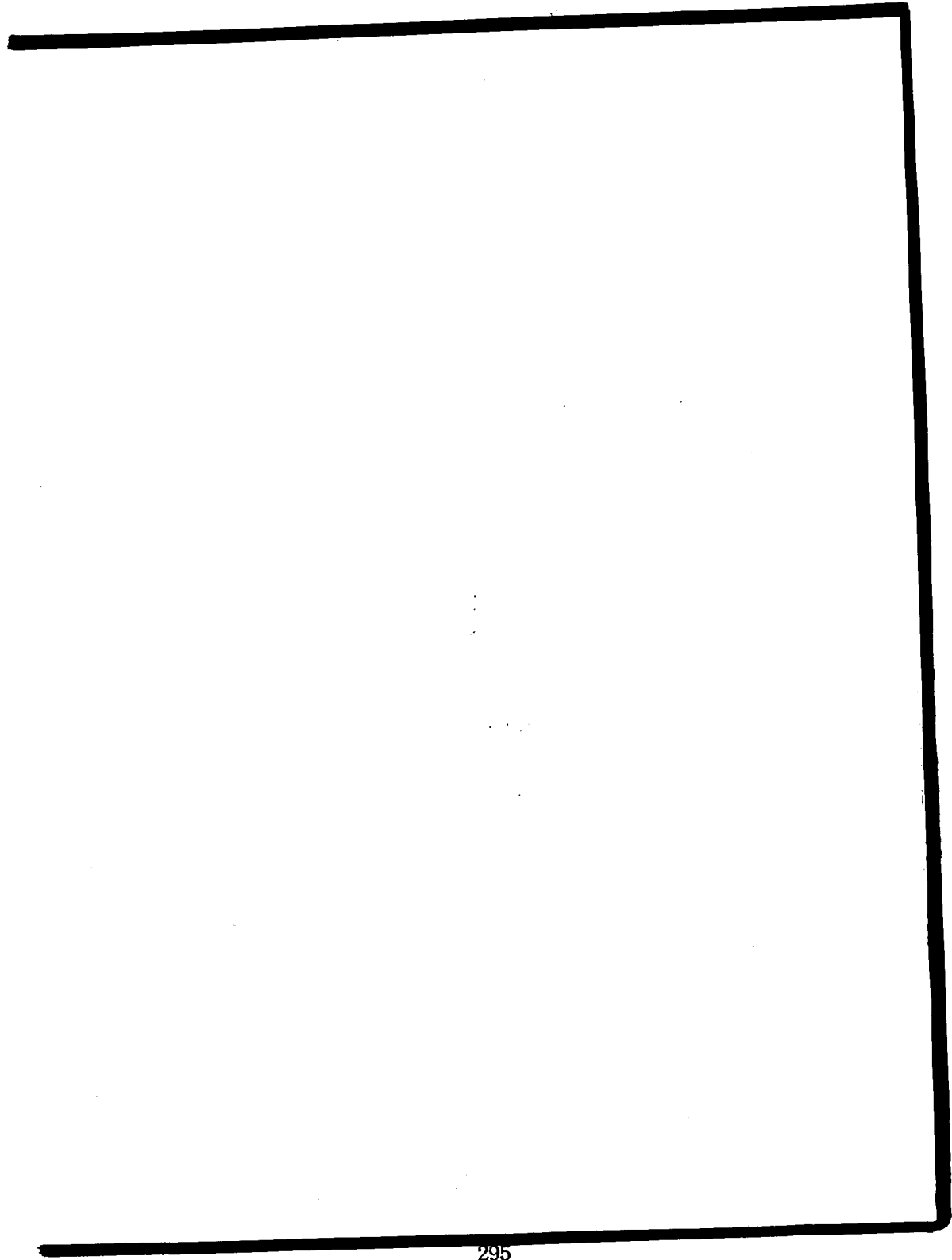

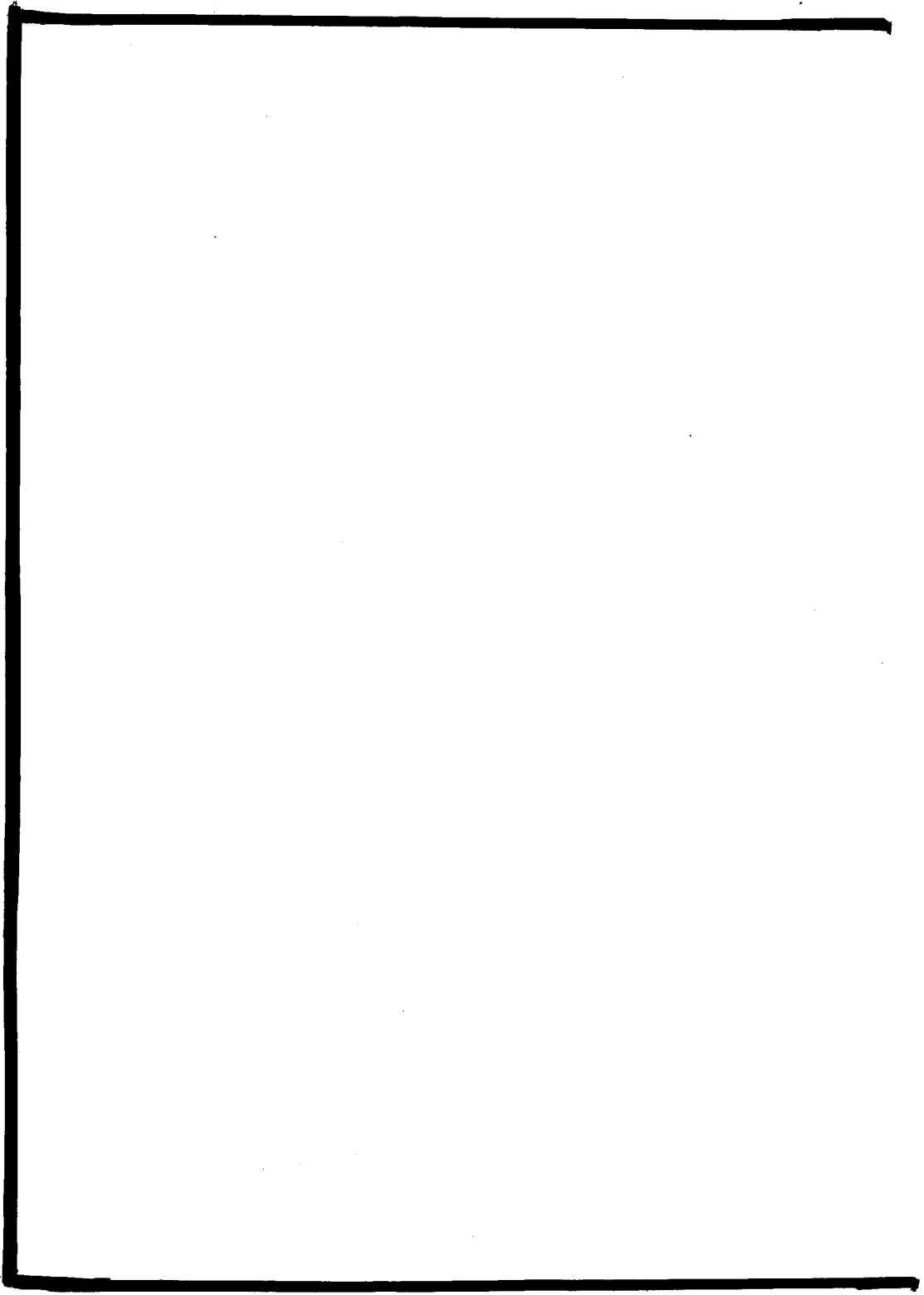

應而文吏繩以法使豪傑墮氣士卒離心由此言之陛下近一魏尚而不能遠慕頗牧哉帝說即日令馮唐持

節赦魏尚復以爲雲中太守

漢書本傳

馮立字聖卿父奉世野王弟通春秋竟寧中以王舅出爲五原屬國都尉數年遷五原太守徙西河上郡立居職公廉治行畧與野王相似而多知有恩貸好爲條教與兄野王相代爲太守吏民歌之

漢書馮奉世傳

廉范杜陵人舉茂才數月間遷爲雲中太守時明帝永平十四年也十六年春邊外兵大入塞烽火日通故事戎

騎過五千移檄旁郡請援於是吏以爲請范不聽自率
郡兵拒之戎騎數倍於我會日暮范令軍中每人各縛
兩炬三頭爇火營中星列望者謂救兵大至驚欲遁比
旦范乃令軍蓐食馳往赴之戎騎擾亂自相躡籍乘勝

獲捷由此不復向雲中

漢書本傳

耿秉字伯初國子好將帥畧以父任爲郎數上兵事肅宗
建初元年拜度遼將軍視事七年匈奴懷其恩信章和
二年副竇憲擊北匈奴大破之封美陽侯永元三年夏
卒謚曰桓侯子冲嗣官漢陽太守

後漢書耿弇傳度遼將軍屯曼柏也詳見

朱祥南直鳳陽人任懷遠將軍寧山衛指揮同知程曇明
威將軍綏德衛僉事戍府谷皆以嫖將馳聲每寇至戰
必奮勇前進有捷功天順八年秋北酋入寇掠人畜祥
曇引兵追日夜行三百里至平山兒逼近酋營賊僮儻
結陳祥曇前鋒督戰勁旅風飛不崇朝間三戰三克酋
師撓敗僵尸盈野同中流矢而猛銳益厲賊羣集環射
之馬中矢皆踏步與賊戰猶殺賊二十三人旣而矢竭
力屈乃爲賊所戕時祥年五十二曇年二十知府谷縣
秦綖勒碑紀之

按省延志并縣舊志均未載祥雲事余徧搜縣境古墓廟碑記於署後上帝廟得此碑文年代久遠塵土障塞以水細洗剔出之雜誦之下凜然起敬復慨然生悲以爲如此爲國爲民捐軀赴難之人而尚未俎豆千秋以崇感報也哉雖忠烈之士亦祇知竭職分所當爲身後之傳與弗傳初無芥蒂其衷而人之被厥捍禦功者固宜光之祠祀以志不忘且卽以利害言之亦更當共顧身家踴躍感恩以鼓動來者而何當日之有血氣心知者竟昧昧如斯也向非秦公勸之 珉不幾令日月爭

光者而長埋之風塵糞土中也歎悲夫

湯引績字公讓號東谷東甌襄武王曾孫也周文襄忱聞
其名召作啟事數萬言亭立具狀文襄薦其有文武才
驛召赴京于少保謙請試之立將臺下問兵事應對如
洪鐘萬衆環視歎當卽投錦衣衛百戶嘗從興濟伯禮
部尚書楊善通問英宗於塞外成化初充叅將守禦延
綏孤山堡堡無備戍卒不習戰一日登城曰四望黃沙
白草漫漫吾一腔血乃委於此耶三年八月套人入寇
大掠子女而東績率麾下百餘人邀於境上力戰衆寡

不敵死之績爲人軒豁倜儻兩眸炯然髭奮如戟掀髯
談論視世人蔑如也爲歌詩豪放奇倔援筆揮洒如風
電死之日邊人見一大將盛服鼓吹擁衆宿正口子郵
舍質明寂無人聲壁間有詩云手持長劍斬渠魁一箭
那知中兩腮戎馬踏來頭似粉烏鴉啄處骨如柴交遊
有義空揮淚弟姪無情不舉哀血染遊魂歸未得幽冥
空築望鄉臺書跡宛然衆以爲神也

延綬
鎮志

譚志湯引續與蘇州劉叅政昌善嘗作六體香奩詩昌
序之其中之警策者有素腕守宮一詩曰誰解秦公一

粒丹記時容易守時難鴛鴦夢斷腸堪冷蜥蜴魂消血
未乾榴子色分金劍曉茜花光映玉鞞寒何時試捲香
羅袖笑語東君子細看此亦何減李義山耶然當時妬
之者衆生則呼之曰湯一面謂獨當一面也死則笑之曰湯一
箭世人皆欲殺吾意獨憐才從古歎之矣

李杲榆林人成化年任清水本營指揮修城於土窟中出
銀二千兩分毫不入私囊捨修堡內寺廟套人入寺見
梁杲不憚寡弱竭智力戰斬首百餘級盡遁去民賴
以寧後陞薊遼宣大總戎繼子陞總兵名失孫茂先

李茂先杲孫萬歷二十三年任清水本營指揮勤操練善撫兵兼恤堡民擒酋招安歷著功績兵燹之後堡中廟宇多毀塌先謀諸部伍父老捐俸鳩工重建北嶽東嶽城隍等廟宇以壯觀瞻工甫畢遂擢鎮城左營都司自酋不款和以來獨此方套人素畏其威名狼烟不舉民皆安堵去之日民立德政碑記

王威綏德人萬歷中任孤山副將從麻貴征河套大挫賊衆大同時塞上多事威訓兵飭防邊境晏然後鎮守延綏前後在邊五十年勇畧軼羣威信流著九佩將印以

功名終祖孫父子三世二十四總戎死王事者甚多續志

孫宏謨本江南當塗籍以曾祖傑任寧武老營正千戶遂

家焉父維萬全副總兵時稱西北良將宏謨中萬曆甲

辰武進士積功至孤山副總兵以忠勇聞會套人大舉

入侵竭力鏖鬪遂沒於陣贈恤如制寧武府志

按明史官秉忠傳萬曆中吉能合套中諸部大舉入侵

副將孫洪謨禦之大柏油中伏被圍遊擊萬化孚等不

救士卒死傷過半洪謨遂降延綏志作孫宏謨未詳載

而寧武志稱如此寧地接河套核見續

保德藝文志明末王所用傷洪謨詩有鄰境嚴烽堠可
憐忠將殞之句本籍傳聞似爲屬實

張臣榆林衛人起行伍爲隊長躡捷精悍搏戰好陷堅從
千總劉朋守黃甫川朋遇寇喪馬被圍臣單騎馳救射
中其魁奪馬載朋歸由此知名旋代朋職臣更立四鎮
名著塞垣爲一時良將子承蔭由父蔭積功至延綏副
總兵勇而有謀尤精騎射數慶戰未嘗挫衄萬歷三十

七年代王威爲延綏總兵官

明史本傳

彭清綏德人在延綏副總兵分守黃甫川敵擾邊清征討

有功陞都督僉事佩總兵印以清謹見稱省志曾以總兵

掛平羗將軍印

綏德州志

艾萬年米脂人由武學生從軍積功至神木叅將後擢孤

山副將崇禎四年從曹文詔復河曲縣點燈子入山西

萬年從文詔連敗之桑落鎮八年三月上疏言臣仗劍

戎七載復府谷解孤山圍救清水黃甫木瓜十一營堡

轉戰高山設伏河曲有馬鎮虎頭巖石臺山西川之捷

但念滅賊之法不外勦撫今勦撫俱未合機宜臣不得

不極言夫勦賊不患賊多患賊走葢疊嶂重巒皆其淵

八
九
十
十一
十二
十三
十四
十五
十六
十七
十八
十九
二十
二十一
二十二
二十三
二十四
二十五
二十六
二十七
二十八
二十九
三十
三十一
三十二
三十三
三十四
三十五
三十六
三十七
三十八
三十九
四十
四十一
四十二
四十三
四十四
四十五
四十六
四十七
四十八
四十九
五十
五十一
五十二
五十三
五十四
五十五
五十六
五十七
五十八
五十九
六十
六十一
六十二
六十三
六十四
六十五
六十六
六十七
六十八
六十九
七十
七十一
七十二
七十三
七十四
七十五
七十六
七十七
七十八
七十九
八十
八十一
八十二
八十三
八十四
八十五
八十六
八十七
八十八
八十九
九十
九十一
九十二
九十三
九十四
九十五
九十六
九十七
九十八
九十九
一百

藪兵未至而賊先逃所以難滅其故則兵寡也當事非
不知兵寡因糗糧不足爲苟且計日引月長以至於今
雖多措餉多設兵而已不可救矣宜合計賊衆多寡用
兵若干餉若干然後審察地利用正用竒用伏用間或
擊首尾或衝左右有不卽時殄滅者臣不信也次則行
堅壁清野之法困賊於死地然後可言撫蓋羣賊攜妻
挈子無城柵無輜重暮楚朝秦傳食中土以剽掠爲生
誠令附近村屯移入城郭儲精兵火器以待之賊衣食
易盡生理一絕鳥驚鼠竄然後選精銳據要害以擊之

或體陛下好生之心誅厥渠魁宥其脅從不傷仁不損威乃撫勦良策帝深嘉之下所司議行然卒不能用其策也後同副將柳國鎮等合兵三千至寧州之襄樂遇

賊戰歿明史本傳

按延安府志萬年同黨威與李賊戰於巴家寨歿當屬

一時說傳不若明史之確

杜桐字來儀崑山人徙延安衛萬歷初由世蔭累官清水營守備以謀勇著用總督梁夢龍薦至總兵官時卜失兎以都督同知為套中主威令不行其下各雄長志常

叵測朔漠素無痘症自嘉靖庚戌深入石州染此症犯者輒死打兒漢者卜失兔祖吉能部落也數將命奉貢累官指揮同知一日互市還與其儕禿退台吉等俱染痘死禿退子阿計疑邊吏醜其父思亂及卜失兔西助火落赤共擾河西諸部遂蠶動十九年冬打兒漢子土昧與他部明安互市訖復臨邊要賞聲犯內地桐與巡撫賈仁元計先出兵襲之乃令叅將張剛自神木遊擊李紹祖自孤山桐率輕騎自榆林三道竝出遇寇力戰大破之斬首四百七十餘級馘明安而還延綏自吉能

納款塞上息肩一十年自此兵端復開明安子擺言大
口思報復寇鈔無已時矣桐先被劾罷以是役功超授
右都督僉書後府久之卒於家桐自偏禪至大帥積首
功一千八百時服其勇

明史本傳

杜松桐弟字來清有胆智勇健絕倫由舍人從軍累功爲
寧夏守備萬曆二十二年卜失兔掠張春井大入下馬
關松誤入伏中被重傷士卒死過半麻貴援軍至松復
裹創力戰寇始敗走論功遷延綏叅將貴大舉搗巢以
右軍出清平塞多所斬獲進副總兵松爲將廉尚氣不

能容物常因小忿雜髮爲僧部議聽其歸尋起孤山副將三十三年擢署都督僉事代李如樟鎮延綏明年套寇犯安邊懷遠松大破之攻鎮薊州敗敵連山驛後以副使馬拯害其奇功數欲自經盡焚其鎧冑器仗置一切疆事弗問兵部以聞乃勒松歸里松旣廢時多惜其勇然惡其僨事無推轂之者至四十三年河套寇大入令松以輕騎搗火落赤營獲首功二百有奇復叙用任山海關總兵掇爾湖谷陣歿

杜文煥桐子字汝武由諸生叙累進叅將陞孤山副總兵延

綏被寇文煥赴救大破之明年遂代官秉忠鎮延綏屢
敗寇安邊保寧長樂斬首三百有奇西路火落赤卜言
大懼胡率降沙計數盜邊爲文煥所敗遂納款旣而復
與吉能明愛合駐高家柏林邊要封王補賞十事文煥
襲其營斬首百五十火落赤諸部落擄刀立誓獻罰九
九九九者部落中罰駝馬牛羊數也沙計與吉能明受
猛克什力相繼納款延綏遂少事會山西總兵王國樑
擊王嘉引於河西大敗賊入據其城部議令文煥爲提
督偕曹文詔馳至河曲絕饗道以困之神一元陷寧塞

文煥家破遂留文詔令文煥西遷後被劾褫職十五年
用總督楊文岳薦以故官討賊無功謝病歸子宏域天
啟初歷延綏副總兵七年夏文煥援遼卽擢總兵官代
鎮寧夏積資至右都督崇禎中提督池河捕口二營練
兵遇賊南渡頗有功十三年移鎮浙江尋謝病去國變

後文煥父子歸原籍崑山卒

明史本傳

按桐兄弟父子俱勇畧絕倫爭先赴敵著效邊陲史稱
一時良將信矣第文煥凡三落職四謝病旣不免懷避
難畏忌之私而三任總戎賜飛魚寵盛無比國變後父

子歸籍卒於家以視賀逢聖諸人林泉靖節奚似君子不能無遺憾焉鎮志以爲文煥謝病之後盡室而南不及於禍有君子見幾之哲可爲正論乎至家已破賊其餘幾何曰盡室而南抑又誣已

李卑字侍平榆林人由千總歷著征勦功崇禎四年任孤山副總兵終臨洮總兵卑善持紀律所至軍民安堵爲人有器度當倉猝鎮靜如常卒贈右都督賜祭葬

明史本傳

彭述讓山西鎮西衛百戶任木瓜守備有膂力爲一時健樂順十三年土賊關三海倡亂潛夜劫堡城陷死之

曹文詔大同人勇毅有智畧從軍遼左歷事熊廷弼孫承宗積功至遊擊崇禎三年七月擢延綏東路副總兵駐孤山賊渠王嘉引聚衆爲亂攻順木瓜園堡渡河掠菜園溝入據河曲城四月文詔克其城嘉引脫走轉掠至陽城南山文詔追及之其下斬以降後以師會洪承疇攻賊進至波羅寨從子變蛟統銳師在前赴利文詔殿後賊伏從中起截我師爲二轉戰至鉢頭原力竭自刎帝聞痛悼贈太子太保左都督賜祭葬建祠春秋至祭變蛟遂以兵屬承疇承疇薦爲副總兵置麾下歷著戰

功後帝用爲東協總兵官松山兵敗死之文詔威名宿著士民爲之謠曰軍中有一曹西賊聞之心膽搖忠勇冠時明季良將第一其死也賊中爲相慶弟文耀河曲之戰斬獲獨多後擊賊忻州戰死變蛟勇敢善戰隨屬文詔時稱爲老總兵二總兵賊咸憚之

明史本傳

按明史紀文詔戰功最多今錄其著縣者兄弟子姪均死疆場洵爲丈夫玉碎者歟史稱文詔明時良將第一觀其一門完節則將帥中之忠烈又當無二也彼杜氏者松之外其真龍全哉

本朝

陳全忠字樂愚山東鄒縣人由武舉順治十六年任堡自
兵燹之餘城垣頽傾烟火寥落營伍凋殘且漸有日蹙
民爲兵之勢地方病甚忠至任捐俸助工以完城垣設
法募兵鼓舞克盡厥心訓練不遺餘力每遇給餉一介
不苟持躬尤廉潔在任並無分毫累民後奉詔至簡選
宏才以禦西徼去堡民德之立碑記

俞亮號崖菴江都人順治十七年江南武鄉試第一十八
年中武進士除江西南昌水師守備高駝巨鯨江徑嚴

整陞孤山營守備堡自勝國澹桑後人民逃散亮初到
廣爲招徠勸誘開墾以安集之捐貲創建營署又堡西
溪上得一方石操練之暇常與客呼童擣酒飲詠其上
俱自爲記尤工書法有儒士風流鎮志康熙十四年朱龍
之變神木副將孫崇雅从蕃異志爲賊聲援迎賊入城
戮辱甚慘遣人到營繳記亮殺之堅壁固守差庚戌文
進士弟京赴都請兵寇平陞都督僉書十九年陞襄陽
鎮遊擊賊迫堡城亮妻自縊垂死家人救之甦人重其

節概

延安府志

溥德滿洲正白旗人由二等侍衛乾隆十八年六月任屢奉派西路出征打仗著有功勳為人耿直公正兵民有口角務秉公勸釋從無偏庇及擅理詞訟之事尤慈以待下每遇兵有窘急常爲周濟兵丁親喪及身故者必專差家人祭奠善經理馬匹且助縣興立黃甫義學至

今紳士軍民猶稱頌之

按邊陲名宦自周仲以至明初之李文忠皆勲業者顯而有不僅於邊見且不僅於壹邊地見者邑乘劍專志境內事蹟未便犯公羊從同同之謂然府谷東北河套

實吉匈奴契丹人秦之門戶當年戰守功勳如日月經
天而容光被照之處宜各有時瞻仰之感爰倣袁宏三
國名臣序贊體獨於此邦著績若漢李廣唐柴紹宋折
氏諸人俱有專傳外得周南仲下二十八人各於本傳
中摘述數語裒成一章以志勿諼而亦以見諸君子之
宏材鉅抱卓卓表著而其遭際究未若我

聖朝中外一統上下寧樂云爾又前明邊方名宦匪僅文
忠一人以多人所共知者故不悉登也

於赫周仲城此朔方

周南仲

吉南方叔獬狘繼襄

尹吉甫方叔



趙牧守疆示怯終強籌孰一戰單于奔亡趙李邊將牧亦越

秦蒙北沿河城壁基榆塞匈奴震驚秦蒙內使恬炎漢營平

四萬騎騰漢趙營平充國北平雄射邊息鼓李上郡廣平陵將軍

勅酋破竹蘇校尉建典屬仗旄海上震肅蘇典屬國武博望窮河

威振殊俗拓境開邊陽煦陰育張博望汝南條舉事不苛

競翟司直方進藹藹細侯竹馬童迎郭并州叔慮遠謀許冀藩

境耿中郎國弟伯宗多畧烏卑以定耿叔尉恭國弟廣子源邕曉羗桑

生歸正轉戰九旬二夏奔命北魏源樂平公子雍廣達輔衛沙鉢

決勝晉拔擒滑塞上怵慶李同昌男傲長孫奮發三夏總干

雲僚杼忱 雨和甘 長孫總 唐有懋功突厥不南賢長

城遠萬境春酣 唐徐都督 桓桓少條文武材負宏築三城

貫攻賤守 張韓國公仁愿 鄭州雄毅提刃電走雲中靈朔築城

殪醜 王節度忠嗣 汾陽東討叛懷仇撫歷鎮朔方人知樂土

郭汾陽 魯公辨獄呼御史雨蠟九陳書終殲逆首 顏文忠真

卿 文貞輕騎九姓崩角破羗河關朔功尤卓 張燕國公說吐

蕃擾邊掠及靈朔武城深入鳥獸散怯 肅南康王臯 趙宋相

州攻守策全夏人狡啟依公晏然 宋韓經畧琦 文正修崇還

者三千請免府稅惠澤濡濡 范經畧仲淹 烈烈揮使廿五戰

酣銅面橫冲電辟雷刊

狄武襄王青

麟州都巡河外九年天

甲面闢酋潰民安

王都監凱

明築東勝長控遠馭思本籌邊

惜靡有繼

明李都督文忠

烈烈才賢人中龍虎挺戟運籌電馳

風舞彤陛屏藩邊方垣堵

皇朝中外一

兵防

縣城

駐防經制外委一弁 馬守兵二十九名內撥

黃甫堡 馬兵四名

清水堡 馬兵五名 守兵十名

木瓜堡 守兵十名 查各兵應支餉乾餉米銀兩

並加糧米豆俱隨各本營領支報銷

黃甫川堡 在縣東北七十里東至黃河三十里西至清

水營十里北至麻地溝大邊二十里明天順中置安治

中增設二關城建山坡周三里二百七十四步高一丈八尺東南北三門城樓二座甕城二座西北依山東南臨川係次衝中地萬歷三十五年巡撫涂宗濬築以觀焉

邊垣東自保河臺起西至羊圈溝臺止入清水界灣環三十二里保河臺在縣北一百三里至麻地溝十三里至黃甫堡三十三里羊圈溝臺在縣北九十里至麻地溝一十九里至黃甫二十里附黃甫口外南自邊牆起至北古城牌兒止長四十里東自河曲縣口

外交界起至西大岔止凡二十五里其牛犊伙盤租銀租床各數見田賦後

邊墩二十二座

保河臺即大守口臺 黃甫堡 小麻地溝樓

鎮虎臺 大麻地溝樓胡家梁樓 柴官兒溝

新修墩 黎元山樓 老堡臺 朱家梁臺

舊芭州臺 太平臺 新芭州臺 高萊茶梁臺

營兒崩臺 尖山會臺 雙口墩 阻虜墩

短嘴崩臺 羊圈溝臺

邊口九處

大纏口

即保河臺

竺珠臺

即阻虜墩

麻地溝

即大邊口

胡家梁

楊家峒

即黎元山東尾

新芭州

舊芭州

以上七處俱各有守口兵丁

堡則臺

大占溝

二處係棚場小口俱用柵安妥

腹裏烽墩十二座

高山梁墩

護城樓

護城墩

天窰梁墩

川口墩

寬平墩

十里墩

河邊會墩

山神塘墩

黃草梁墩

窰則墩

東護墩

塘汛三處

鞞子嘴塘 營房三間周七丈八尺高一丈一尺寬

一丈二尺 望墩一座周三丈七尺高一丈四尺

墩上小望樓一間計三標二椽 烟墩五個每個周

六尺高五尺下二墩丈尺同

界牌塢塘 營房三間 望墩一座 烟墩五個

石嘴頭塘 營房三間 望墩一座 烟墩五個

兵制原額

分守遊擊一員屬神木協管轄滿年俸銀三十九兩

三錢四分薪銀一百二十兩蔬菜燭炭銀三十六兩

心紅紙張銀三十六兩例馬六匹銀五十兩四錢

標下把總一員滿年俸銀一十二兩四錢七分一釐

薪銀二十三兩五錢二分九釐例馬二匹銀一十六

兩八錢 經制外委一弁食馬糧無俸薪 原額馬

兵八十名每名春夏秋三季每季估餉乾銀六兩加

糧米豆九斗冬三季無加糧估餉米銀六兩九錢滿年

應支銀二十四兩九錢 原額步兵五十一名每名

春夏秋三季每季估餉乾銀四兩五錢加糧米豆九

斗冬季無加糧估餉米銀五兩四錢滿年應支銀一

十八兩九錢 原額守兵六十六名每名春夏秋三季每季估餉乾銀三兩加糧米豆九斗冬季無加糧估餉米銀三兩九錢滿年應支銀一十二兩九錢共馬步守兵一百九十七名滿年通共原估餉乾餉米銀三千八百七兩三錢加糧倉斗米豆五百三十一石九斗內除每季每名司扣朋合馬兵銀三錢步兵銀一錢五分守兵銀九分以備各營買補馬匹之用滿年共扣銀一百五十兩三錢六分滿年通共實支餉乾餉米銀三千六百五十六兩九錢四分加糧

米豆五百三十一石九斗內除遊擊親丁一十五名
七馬八步滿年餉乾餉米銀三百一十二兩三錢加
糧米豆四十石五斗把總親丁四名二馬二步滿年
餉乾餉米銀八十四兩六錢加糧米豆一十石八斗
經制外委親丁二名一馬一步滿年餉乾餉米銀四
十二兩加糧米豆七石二斗又裁馬改步案內裁馬
兵六名滿年節省餉乾餉米銀一百四十二兩二錢
加糧米豆一十六石二斗又扣留公糧馬兵七名滿
年扣存銀一百六十五兩九錢米豆一十八石九斗

戎兵四名滿年扣存銀七十三兩二錢米豆一十石
八斗守兵四名滿年扣存銀五十兩一錢六分米豆
一十石八斗實在應操 馬兵五十七名滿年餉乾
餉米銀一千三百五十兩九錢米豆一百五十三石
九斗戎兵四十三名滿年餉乾餉米銀七百八十六
兩九錢米豆一百一十六石一斗 守兵六十二名
滿年餉乾餉米銀七百七十八兩二錢米豆一百六
十七石四斗

以上除各官養廉扣留公糧裁改節省各隨本案核

計外實在應操馬步守兵滿年實支餉乾餉米二項
銀三千一百一十六兩加糧倉斗米豆四百三十七
石四斗凡小建皆照數扣除歸 司庫兵馬建曠案

內奏銷

按 六營兵馬餉乾銀兩本營例於季首選差員弁管
隊赴 延綏鎮標中營遊府衙門請領回營定期會
縣當堂監視按名分散嚴禁尅扣稽查勢豪專放營
債重利盤剝季終則取各將備千把兵丁印甘各結
到縣考核加結通報其應支本色加糧各營自備支

領送 本府查核掛發到縣依額徵米六豆四支放
秋季分本縣阜益倉掃數支放外其不敷之米豆聽
候本府掛發別屬找給 六營同

紅白賞銀

紅禮賞銀二兩出征者六兩屯田者四兩白禮賞銀
三兩出征者一十二兩屯田者六兩紅者本身並男
女婚嫁也白者本身並父母妻子之喪也 按此項銀
兩係 司庫領回生息項下者每季本營造冊送縣

考核會銜鈐印報銷 六營同

新疆屯田

各營官兵奉派赴伊犁等處新疆屯田自乾隆二十四年起五年一更報額數無定聽候提鎮指撥每次赴縣庫具領官則俸賞行裝兵則行裝車價沿途供支官糧兵粟至屯所官有分例各兵日給口糧米一升或麵一觔鹽菜銀三分名曰行糧其本營坐糧仍准家屬請領以資養贍 六營同

馬匹原額

營馬八十四匹每匹原估滿年草乾銀一十兩八錢共

估草乾銀八百六十四兩又定每匹六分收槽銀六兩四錢八分四分下廠春冬大草乾銀二兩一錢六分夏秋小草乾銀一兩二錢共銀九兩八錢四分共支草乾銀七百八十七兩二錢較原估每匹節省銀九錢六分共節省銀七十六兩八錢內遊擊養廉馬七匹把總養廉馬二匹共支銀八十八兩九錢二分扣留公糧馬七匹銀六十九兩二錢六分又裁馬改步馬六匹銀五十九兩四分實在喂養馬五十八匹內六分收槽馬三十四匹八分每季每匹大草乾銀

二兩七錢滿年共支銀三百七十五兩八錢四分四分下厰馬二十三匹二分向係春冬二季每季每匹大草乾銀二兩七錢夏秋二季每季每匹小草乾銀一兩五錢共支銀一百九十四兩八錢八分今春冬亦照夏秋小草乾之例實支銀一百三十九兩一錢計節省銀五十五兩六錢八分

以上除各官養廉和留公糧裁改節省各隨本案核計外實在喂養馬實支大小草乾銀五百一十九兩六錢八分凡小建皆照數扣除歸司庫兵馬建贖

案内奏銷

統計黃堡營除各官按品級領支俸薪外滿年兵馬
二案原估餉乾餉米草乾銀四千六百七十一兩三
錢內節省銀四百二十五兩四錢實在支銷銀四千
二百四十五兩九錢

軍裝器械

鐵盔甲八十副 棉盔甲一百副 烏鎗七十五桿
每桿長三尺二寸重八斤十兩 弓箭七十副 長
矛十桿 腰刀一百八十八口每口長二尺四寸

桃刀三把 鐵鏝二把 旗幟四套 藤牌十面

熟鐵威遠砲六十一位 子母砲二位 生鐵蓋口

砲三位 帳房三十四頂 鑼鍋三十四口 火藥

鉛丸鐵子均無定額

牧馬草廠

黃甫口外地名黑大溝離本營一百六十里每年四

月初一日將例應下廠之馬帶往並僱蒙古牧放

清水營堡 在縣北六十里東至黃甫川十里西至木瓜

園三十里北至大邊三十里城建山坡周三里二百七

十四步高一丈八尺東南北三門樓舖 座係次衝中
地明成化二年邊備尚書王復奏以府谷堡移出芭州
舊城三年巡撫盧祥言芭水泉枯涸別有地名清水川
正當衝要頗有水泉可立城堡宜更徙築萬歷三十五
年巡撫涂宗濬增修關城砌以甃

邊垣東自舊城墩起至斬賊墩止入木瓜界灣環三十
二里二百一十五步一尺舊城墩在縣北九十里至
清水堡二十里斬城墩在縣北九十五里至清水堡
二十五里附清水口外南自邊牆正口臺起至北哈

拉寨牌界止長四十里東自大岔起至西石窰溝止
寬四十里其牛犴伙盤租銀租床各數見田賦後

邊墩三十一座

舊城墩

韓家塔墩

韓家梁墩

鎮賊臺

鎮賊墩

東坡臺

鎮川臺

鎮口臺

西坡臺

清水川墩

清水梁臺

清新墩

永寧墩

潘家梁墩

張家梁墩

振口墩

守口墩

滅賊臺

白家梁臺

鎮虎臺

青春峯臺

雙口墩

東山臺

新添墩

西山臺

靜邊墩

鎮虎寨臺

劉家梁臺

石磕墩

三益墩

斬賊墩

邊口一十處

韓家梁即古樓

東坡臺

清水梁

白家梁

西山臺

鎮虎寨

正口臺

以上七處俱各有守口兵丁

清水梁臺

石東坡

雙口東溝

以上三處係坍塌小口

腹裏烽墩二十七座

寺兒梁墩

塔兒山墩

石窰兒墩

大河口墩

趙家梁墩

保川墩

三里墩

乾溝子臺

鎮川臺

鎮北臺

滅賊臺

馬蓮尖墩

沙圪塹臺

溫家峁墩

尖堡子墩

趙家寨墩

雷家梁墩

護城墩

瓦窰子溝墩得勝墩

三里塔墩

馬路峁墩

王家沙塢墩五里墩

韓家塢墩

梁家廟墩

孤圪塹墩

塘汎三處

塔兒山塘

營房三間周七丈八尺高一丈一尺寬

一丈二尺

望墩一座周三丈七尺高一丈四尺

墩上小望樓一間計三標兩椽

烟墩五個每個周

六尺高五尺各丈尺下二墩同

馬路崩墩 營房三間 望墩一座 烟墩五個

沙塢墩 營房三間 望墩一座 烟墩五個

兵制原額

駐劄把總一員屬黃甫營管轄滿年俸銀一十二兩

四錢七分一釐薪銀二十三兩五錢二分九釐例馬

二匹銀一十六兩八錢 原額馬兵一十名 原額

守兵七十名共馬守兵八十名每名應支細額與黃

甫營同滿年通共原估餉乾餉米銀一千一百五十

二兩加糧倉斗米豆二百一十六石內除 司扣朋
合銀三十七兩二錢實支餉乾餉米銀一千一百一
十四兩八錢加糧米豆二百一十六石內除把總親
丁六名一馬五守按定例把總親丁四名馬一步三
今清水營並無額設步糧因以守兵加額準給滿年
餉乾餉米銀八十六兩四錢加糧米豆一十六石二
斗扣留公糧守兵七名滿年扣存銀八十七兩七錢
八分米豆一十八石九斗實在應操 馬兵九名滿
年餉乾餉米銀二百一十三兩三錢米豆二十四石

三斗 守兵五十八名滿年餉乾餉米銀七百二十
七兩三錢二分米豆一百五十六石六斗

以上除把總養廉扣留公糧各隨本案核算外實在
應操馬守兵丁滿年實支餉乾餉米銀九百四十兩
六錢二分加糧倉斗米豆一百八十石九斗凡小建
皆照數扣除歸 司庫兵馬建贖案内奏銷 其支

散餉銀掛領加糧紅白賞銀新疆屯田等項與

黃甫同

馬匹原額

營馬一十匹每匹原估滿年草乾銀一十兩八錢共

估草乾銀一百八兩又定每匹六分收糟銀六兩八錢八分四分下厰春冬大草乾銀二兩一錢六分夏秋小草乾銀一兩二錢共銀九兩八錢四分共支草乾銀九十八兩四錢較原估每匹節省銀九錢六分共節省銀九兩六錢內把總養廉馬一匹滿年支銀九兩八錢四分實在喂養馬九匹內六分收槽馬五匹四分每季每匹大草乾銀二兩七錢滿年共支銀五十八兩三錢二分四分下厰馬三匹六分向係春冬二季每季每匹大草乾銀二兩七錢夏秋二季每

季每匹小草乾銀一兩五錢共支銀三十兩二錢四分今春冬亦照夏秋小草乾之例實支銀二十一兩六錢計節省銀八兩六錢四分

以上除把總養廉節省數日各隨本案核計外實在喂養馬實支大小草乾銀七十九兩九錢二分凡小建皆照數扣除歸司庫兵馬建贖案内奏銷

統計清水營除把總按品級領支俸薪外滿年兵馬二案原估餉乾餉米草乾銀一千二百六十兩內節省銀四十五兩八錢四分實在支銷銀一千二百一

十四兩一錢六分

軍裝器械

鐵盔甲十副 棉盔甲七十副 烏鎗三十二桿

弓箭三十五副 腰刀八十口 旗幟二套 熟鐵

威遠砲大小三十五位 子母砲一位 衝擊便利

湧珠砲一位 帳房一十頂 鑼鍋九口 火藥鉛

丸鐵子均無定額

牧馬草廠

與黃甫堡營同

木瓜園堡 在縣北五十里東至清水營三十里西南至
孤山堡四十里北至十邊三十里卽明初木瓜園砦成
化十六年改置堡二十三年展築中城宏治十四年增
新城城建山上周三里二十四步高一丈七尺南西北
三門城樓二座甕城二座係次衝上地萬歷三十五年
巡撫涂宗濬斃以輓後大半坍塌乾隆三十三年知縣
鄭居中奉文補修完固詳見縣卷

邊垣東自大山墩起至磚廠梁墩止八孤山界灣環三
十三里大山墩在縣北九十五里至木瓜堡三十里

磚廠梁墩在縣北八十里至木瓜園三十里 附木瓜

口外南自邊牆安家山起至北姬家窰子界牌止長

四十里東至石窰溝起至西掛牌塢止寬四十里其

牛犴伙盤租銀租蔗各數見田賦後

邊墩三十二座

大山墩 新添墩 火把梁墩 鎮樓墩

翟家梁墩 紅崩墩 曹家臺 玉則梁墩

曹家墩 鎮湖墩 鎮口墩 桃樹臺

桃樹墩 令家崩墩 靖邊墩 張家梁臺

石聰梁墩 柏樹梁墩 李家崩臺 永鎮山墩

靜樓墩 安家山墩 太平墩 太平臺

平湖墩 古城臺 古城墩 關兒塢墩

朱家臺 牛家墩 平塢臺 磚廠梁墩

邊口八處

新添墩 即翟家梁 桃家臺 即桃樹墩 李家崩 即松樹梁 太平墩

古墩臺 即古城臺 平塢臺 以上六處俱各有守口兵丁二名 玉則梁

官地 以上二處係坍塌小口用柵安妥

腹裏烽墩一十三座

趙家梁墩

南莊墩

桑園梁墩

趙家黑圪墘

高平墩

李家樓

護城墩

娘娘廟墩

西崗臺

蘭家溝墩

雙墩兒

崔家梁墩

磚窰墩

塘汎三處

天瓦澗塘

營房三間周七丈八尺高一丈一尺寬

一丈二尺

望墩一座周三丈七尺高一丈四尺

墩上小望樓一間計三檣兩椽

烟墩五個每個周

六尺高五尺各丈尺下二墩同

大圪塹塘 營房三間 望墩一座 烟墩五個
下寺溝塘 營房三間 望墩一座 烟墩五個

兵制原額

駐劄守備一員屬黃甫營管轄滿年俸銀三十九兩
三錢四分薪銀一百二十兩蔬菜燭炭銀一十八兩
心紅紙張銀二十四兩例馬四匹銀三十三兩六錢
標下經制外委一弁食馬糧無薪俸 原額馬兵一
十名 原額守兵九十名共馬守兵一百名每名應
支細額與黃甫營同滿年通共原估餉乾餉米銀一

千三百二十九兩加糧倉斗米豆二百七十石內除
司扣朋合銀四十四兩四錢實支餉乾餉米銀一千
二百八十六兩六錢加糧米豆二百七十石內除守
備親丁一十三名內一馬十二守按定例守備親丁
八名馬步各半木瓜營馬兵本少又無步糧因以守
兵核算加額準給滿年餉乾餉米銀一百五十兩四
錢八分加糧米豆三十二石四斗經制外委親丁二
名一馬一守滿年餉乾餉米銀三十六兩四錢六分
加糧米豆七石二斗扣留公糧守兵七名滿年扣存

餉乾餉米銀八十七兩九錢二分加糧米豆一十八石九斗實在應操 馬兵七名滿年餉乾餉米銀一百六十五兩九錢米豆一十八石九斗 守兵七十名滿年餉乾餉米銀八百七十七兩八錢米豆一百八十九石

以上除各官養廉扣留公糧各隨本案核計外實在應操馬守兵丁滿年實支餉乾餉米銀一千四十五兩七錢加糧倉斗米豆二百七石九斗凡小建皆照數扣除歸 司庫兵馬建曠案内奏銷 餘與黃甫

堡同

馬匹原額

營馬一十匹內除守備養廉馬一匹實在喂養馬九匹內經制外委馬一匹額外外委馬一匹馬兵馬七匹其大小草乾原估節省實支各數悉與清水堡同統計木瓜營除守備按品級領支俸薪外滿年兵馬二案原估餉乾餉米草乾銀一千四百三十七兩內節省銀六十二兩六錢四分實在支銷銀一千三百七十四兩三錢六分

軍裝器械

鐵盔甲十副 棉盔甲九十副 烏鎗四十桿 弓
箭五十副 腰刀一百口 旗幟二套 熟鐵威遠
砲一十二位 子母砲一位 衝擊便利湧珠砲六
位 帳房十六頂 鑼鍋十六口 火藥鉛丸鐵子
均無定額

牧馬草廠

木瓜口外柳樹壕離本營八十里餘與黃甫堡同

孤山堡 在縣西四十里西至鎮羌堡四十里東至木瓜

園堡十里南至黃河四十里北至大邊四十里本孤屹
塔馬營明正統二年置在西山成化中移置山畔周三
里三十四步高二丈南西北三門城樓二座甕城二座
背山俯川係次衝上地萬曆三十五年巡撫涂宗濬砌
以磚後自南迤西全段坍塌乾隆三十三年知縣鄭居
中奉文補修內估後續塌之南門正城券臺裏面折見
方丈九丈五尺自西迤北之三十六丈外及磚石牆俱
知縣鄭居中設法辦理不請開銷一體完固詳見縣卷
邊垣東自磚廠梁臺起至滅賊塢墩止八鎮羗界灣環

三十七里二百五十四步二尺磚廠梁臺在縣西九
十里至孤山堡五十里滅賊塢墩在縣西九十里至
孤山堡五十里附孤山口外南自邊牆馬廠村起至
北堡卜兔溝門界牌止長三十里東至掛牌塢起至
西寺兒溝止寬四十里其牛犊伙盤租銀租葦各數
見田賦後

邊墩五十一座

磚廠梁臺 東山兒墩 王家梁臺 鎮平臺
鎮寧臺 楊家梁臺 窰兒塢臺 武寧臺

高阜臺

蕭家梁臺

郝家峁臺

雙溝臺

金家梁臺

黎樹梁臺

李家梁臺

高地塢臺

永鎮臺

沙塢臺

趙家梁臺

大川臺

石碓窰臺

正川臺

寧靖臺

武勝臺

守口臺

小角臺

井畔臺

槐遠臺

牛家梁臺

一初添臺

紅家梁墩

任家梁

孤山臺

莊窰臺

保川臺

西川臺

川畔臺

邊石臺

周家梁臺

架子梁臺

斬賊臺

紅崖臺

黃圈梁臺

野猪峁臺

天窰臺

廟兒梁臺

張家梁墩

太平臺

沙窰寺墩

滅虎墩

滅賊塢墩

邊口八處

王家梁

高阜臺

寧靖臺

卽正

保河臺

太平臺

以上五處俱各有守口兵丁

野豬崩

雙口墩

磚廠梁

以上三處係坍塌小口俱用柵安妥

娘裏烽墩九座

李家梁墩

李家塢墩

月芽山墩

營盤梁墩

威寧墩

劉家梁墩

高榆樹梁墩護城臺

牌樓塢墩

塘汎五處

桑澗梁塘

營房三間周七丈八尺高一丈一尺寬

一丈二尺

望墩一座周三丈七尺高一丈四尺

墩上小望樓一間計三棟兩楹 烟墩五個每個周

六尺高五尺各處尺下四墩同

十里岩塘

營房三間 望墩一座 烟墩五個

雙石窰塘

營房三間 望墩一座 烟墩五個

野蘆溝谷

野蘆州

塘 營房三間 望墩一座

烟墩五個

長塔塘

營房三間

望墩一座

烟墩五個

兵制原額

駐劄都司僉書一員屬神木協管轄滿年俸銀二十
七兩三錢九分六釐薪銀七十二兩蔬菜燭炭銀一
十八兩心紅紙張銀二十四兩例馬四匹銀三十三
兩六錢 標下經外委一弁食馬糧無俸薪 原額
馬兵一十名 原額守兵九十名共馬守兵一百名
應支細額詳見黃甫滿年通共原估餉乾餉米銀一

千三百二十九兩加糧倉斗米豆二百七十石內除
司扣朋合銀四十四兩四錢實支銀一千二百八十
六兩六錢加糧米豆二百七十石內除都司親下一
十六名內一馬十五守按定例都司親丁十名馬步
各半孤山營馬兵本少又無步糧因以守兵核算加
額準給滿年餉乾餉米銀二百一十二兩四錢加糧
米豆五十七石六斗經制外委親丁二名內一馬一
守滿年餉乾餉米銀四十四兩四錢加糧米豆七石
二斗扣留公糧守兵七名滿年扣存餉乾餉米銀八

十七兩九錢二分加糧米豆一十八石九斗實在應
操馬兵七名滿年餉乾餉米銀一百六十五兩九
錢米豆一十八石九斗守兵六十七名滿年餉乾
餉米銀八百四十兩一錢米豆一百八十石九斗

以上除各官養廉扣留公糧各隨本案核計外實在
應操馬守兵丁滿年實支餉乾餉米銀一千六兩加
糧倉斗米豆一百九十九石八斗凡小建皆照數扣
除歸司庫兵馬建曠案内奏銷餘與黃甫堡同

馬匹原額

營馬一十匹內除都司養廉馬一匹實在喂養馬九匹內經制外委馬一匹額外外委馬一匹馬兵馬七匹其大小草乾原估節省實支各數悉與木瓜堡同統計孤山營除都司按品級領支俸薪外滿年兵馬二案原估餉乾餉米草乾銀一千四百三十七兩內節省銀六十二兩六錢四分實在支銷銀一千三百七十四兩三錢六分

軍裝器械

鐵盔甲十副 棉盔甲九十副 烏鎗四十桿 弓

箭五十副 腰刀一百口 旗幟二套 熟鐵威遠
砲二十八位 子母砲一位 衝擊便利湧珠砲一
位 鐵蒺藜二千一百個 帳房十六頂 鑼鍋十
六口 火藥鉛丸鐵均無定額

牧馬草廠

孤山口外馬廠伙盤離本營六十里餘與黃甫堡同
鎮羌堡 在縣西八十里東至孤山堡四十里西至永興
堡四十里南至黃河一百二十里北至邊牆一十五里
城建山原周二里零係極衝中地東南北三門城樓三

座甕城三座明初置在東村成化二年巡撫盧祥移築
 萬歷三十五年巡撫涂宗濬砌以甃後坍塌段落乾隆
 二十三年知縣歐陽照奉文補修完固詳見縣卷。鎮
 志曰隋連谷唐麟州郡地

邊垣東自松樹梁臺起至通魯墩止入永興界灣環四
 十五里一百一十九步三尺松樹梁臺在縣西九十
 里至鎮羌堡二十五里通魯墩在縣西一百五里至
 鎮羌堡二十五里附鎮羌口外南自邊牆蛇溝前起
 至北塔兒把界牌止長一百里東自寺兒溝起至西

吳灣止寬五十里其牛旗旗盤租銀租床各數見田
賦後

邊墩三十五座

松樹梁臺 李家梁臺 平頭山墩 火燒梁臺

郭家梁臺 確石臺 新興臺 守口墩

斬賊臺 磁窰梁臺 青陽嶺臺 余家梁臺

梯子墩 龍王廟臺 鎮川臺 鎮曾臺

張家梁墩 龍泉臺 賀家梁臺 萬松嶺墩

桑家梁墩 汪家梁墩 汪家川臺 明遠臺

劉家梁臺 高家梁臺 沙牆臺 沙壕墩

陳家梁臺 馮家梁臺 折家臺 韓家梁臺

荒城臺 班厥塢墩 追魯墩

邊口一十處

龍王廟 守口墩 荒城墩 即荒城臺以上三處俱各有守口兵

雙墩兒 磁窰梁 郭家梁 萬松嶺

高家梁 陳家梁 平頭山 以上七處係坍塌小口俱用柵安妥

腹裏烽墩一十六座

蔗糧墩 荒城墩 周家崩墩 蔗糧寨墩

護城樓

田家墩

乾溝子墩

郝纏家塢墩

宋家梁墩

得勝墩

楊家梁墩

新馬舖墩

郝家塢墩

背崩墩

石堡墩

郝家崩墩

塘汎三處

尉家崩塘

營房三間周七丈八尺高一丈一尺寬

一丈二尺

望墩一座周三丈七尺高一丈四尺

墩上小望樓一間計三標兩椽

烟墩五個每個周

六尺高五尺各丈尺下二墩同

桑樹梁塘

營房三間

望墩一座

烟墩五個

柳家崩塘 營房三間 望墩一座 烟墩五個

兵制原額

駐劄都司僉書一員屬神木協管轄滿年俸銀二十七兩三錢九分六釐薪銀七十二兩蔬菜燭炭銀一十八兩心紅紙張銀二十四兩例馬四匹銀三十三兩六錢 標下經制外委一弁食馬糧無俸薪 原額馬兵一十名 原額守兵八十名共馬守兵九十名應支細額詳見黃甫滿年滿一共原估餉乾餉米銀一千二百八十一兩加糧倉斗米豆二百四十三石

內除 司扣朋合銀四十四兩四錢實支銀一千二百八十六兩六錢加糧米豆二百七十石內除都司親丁一十六名內一馬十五守按定例都司親丁十名馬步各半鎮羌營馬兵本少又無步糧因以守兵核算加額準給滿年餉乾餉米銀二百一十二兩四錢加糧米豆五十七石六斗經制外委親丁二名內一馬一守滿年餉乾餉米銀四十四兩四錢加糧米豆七石二斗扣留公糧守兵七名滿年扣存餉乾餉米銀八十七兩九錢二分加糧米豆一十八石九斗

實在應操 馬兵七名滿年餉乾餉米銀一百六十
五兩九錢米豆一十八石九斗 守兵五十七名滿
年餉乾餉米銀七百一十四兩五錢米豆一百五十
三石九斗

以上除各官養廉扣留公糧各隨本案核計外實在
應操馬守兵丁滿年實支餉乾餉米銀八百八十兩
四錢加糧倉斗米豆一百七十二石八斗凡小建皆
照數扣除歸 司庫兵馬建曠案內奏銷 餘與黃
甫堡同

馬匹原額

營馬一十匹內除都司養廉馬一匹實在喂養馬九匹內經制外委馬一匹額外外委馬一匹馬兵馬七匹其大小草乾原估節省實支各數悉與孤山堡同統計鎮羌營除都司按品級領支俸薪外滿年兵馬二案原估餉乾餉米草乾銀一千三百八兩內節省銀六十二兩六錢四分實在支銷銀一千二百四十五兩三錢六分

軍裝器械

鐵盔甲十副 棉盔甲八十副 鳥鎗三十桿 弓
箭四十副 腰刀八十口 旗幟二套 熟鐵威遠
砲大小三十五位 子母砲一位 衝擊便利湯珠
砲一位 帳房十四頂 鑼鍋十四口 火藥鉛丸
鐵子均無定額

牧馬草廠

鎮羗口外塔兒把離本營七十里餘與黃甫堡同

麻地溝汛 在縣東北九十里西南距堡二十里東北至
大纏口黃河一十五里山西河保營交界該處係陝北

邊牆極境有大邊口一道東通晉省所屬口外托克托城土默特等地方北出大漠凡商民出口者向係黃甫堡撥兵守汛盤詰姦宄稽查無有夾帶違禁物件方准放行乾隆元年始以宜君營千總兵馬移駐設立營伍焉其邊垣邊墩統見黃甫堡不贅

兵制原額

駐劄千總一員屬黃甫營管轄滿年俸銀一十四兩九錢六分四釐零薪銀三十三兩四分五釐零例馬三匹銀二十五兩二錢 原額馬兵一十名 原額

守兵五十名共馬守兵六十名應支細額詳見黃甫
滿年通共原估餉乾餉米銀八百九十四兩加糧倉
斗米豆一百六十二石內除司扣朋合銀三十兩
實支銀八百六十四兩加糧米豆一石六十二石內
除千總親丁七名一馬六守按定例千總親丁五名
馬一步四麻地溝營本無額設步糧因以守兵核算
加密一語滿年餉乾餉米銀九十八兩九錢四分加
糧米豆一十八石九斗又扣留公糧馬兵一名滿年
扣存餉乾餉米銀二十三兩九錢加糧米豆二石七

守兵四名滿年扣存餉乾餉米銀五十兩一錢六分加糧米豆一十石八斗實在應操 馬兵八名滿年餉乾餉米銀一百八十九兩六錢米豆二十一石六斗 守兵三十八名滿年餉乾餉米銀四百七十六兩五錢二分米豆一百二石六斗

以上除千總養廉扣留公糧各隨本案核計外實在應操馬守兵丁滿年實支餉乾餉米銀六百六十六兩一錢二分加糧倉斗米豆一百二十四石二斗凡小建皆照數扣除歸 司庫兵馬建曠案內奏銷

餘與黃甫堡同

馬匹原額

營馬一十匹內除千總養廉馬一匹扣留公糧馬一匹實在喂養馬八匹其大小草乾原估節省實在各數悉與鎮羌堡同

統計麻地溝營除千總按品級領支俸薪外滿年兵馬二案原估餉乾餉米草乾銀七百七十四兩一錢二分內節省銀四十八兩四分實在支銷銀七百二十六兩八分

軍裝器械

鐵盔甲十副 棉盔甲五十副 烏鎗二十桿 弓

箭二十四副 腰刀六十口 餘皆隨黃甫堡數 內應用

牧馬草廠

與黃甫堡同

以上六營自遊擊以至把總滿年共領俸銀一百七十

三兩三錢七分八釐零薪銀四百六十四兩一錢三

釐零蔬菜燭炭銀九十兩心紅紙張銀一百八兩例

馬二十五匹銀二百一十兩各官共領俸薪分例銀

一千四十五兩四錢八分一釐零 原額馬兵一百
三十名滿年共估餉乾餉米銀三千二百三十七兩
加糧米豆三百五十一名 原額步兵五十一名滿
年共估餉乾餉米銀九百六十三兩九錢加糧米豆
一百三十七石七斗 原額守兵四百四十六名滿
年共估餉乾餉米銀九千七百五十三兩四錢 原
額營馬一百四十四匹滿年共估大小草乾銀一千五
百一十二兩馬兵二案共估銀一萬五千四百六十
六兩三錢加糧倉斗米豆一千六百九十石九斗內

除節省並 司扣朋合知取七百一十六兩八錢實在
支銷銀一萬四千七百一二兩加糧倉斗米豆一千六
百七十四石七斗

統計六營官兵馬匹各案滿年實在支銷俸薪分例餉
乾餉米草乾等項銀一萬五千七百四十七兩四錢
八分一釐零

月ノイカニ

卷ノスニ

驛傳

縣城遞馬四匹夫二名每馬日支草料銀六分外備銀
二釐七毫七絲七忽零每夫日支工食銀三分在於
地丁項下撥支遇閏加增小建扣解又在 司庫於
一件密陳管見專案內請領倒馬八分價銀買補按
縣城及石嘴頭孤山鎮羌萬家墩等五處向係鋪遞
額設鋪司五名每年額支工食共銀五兩七錢七分
雍正十一年奉准 部咨內開榆林府屬地方皆在
沿邊沙磧崎嶇內外鋪司遞送文書勢必遲緩又設

立舖司必須建蓋舖屋晝夜守候接遞無悞而沿邊
村堡相去遼濶亦斷無一二十里卽可以建蓋舖屋
之處則從前未曾設立舖司實因地制宜並非或有
遺漏嗣後一切公文准其仍舊馬上飛遞其餘書啟
手本概不許擅動驛馬仍令該撫按季造冊報部查
核不特可以節省錢糧而實於事體極其妥便乾隆
二年因縣改屬榆林府將原額舖司悉行裁汰設今
遞馬其原額舖司工食歸入遞馬案内奏銷

石嘴頭臺站在縣西十五里東至小河畔渡黃之山西

保德州東溝驛十五里又至年延臺三十五里西至
孤山二十五里原額安塘馬十匹夫五名每馬日支
草料原額銀六分四釐不敷加增銀二分一釐外備
銀五釐七毫五絲每夫日支工食銀三分在於驛道
庫一件題明邊塘事案內請領遇閏加增小建扣解
又在 司庫於一件密陳管見事案內請領倒馬二
匹價銀買補康熙四十年奉文縣屬驛站交神木同
知經管至乾隆九年奉 陝撫部院陳 題明仍撥
歸縣管理孤鎮二站同乾隆十九年奉 陝撫部院

陳 於一件飭議受協工料事案內撥到神木縣協
濟馬十匹夫五名工料加增外備遇閏加增皆照安
塘原額在於 驛道庫請領其小建倒馬二項仍聽
撥協之神木縣領解統計石嘴臺站二項共馬二十
匹夫十名 按石嘴係安設臺站跑遞限行文報有臺
弁跟押凡遇西來文報則由保德東溝換馬不換人
跑至年延臺交卸其東來之報則由孤山鎮羗永興
至三塘臺交卸臺弁每人日支鹽菜銀二分若撥干
總押報則日支鹽菜銀四分在 司庫於一件遵

昔議奏事案內請領夫給至孤山與保德之東溝驛向例
稱爲老號凡遞送驛站事件及遞往差員承令皆東
西老號經送石嘴不接遞亦不替換夫馬

黃河展限例

乾隆二十年奉 陝撫部院台 批府谷縣石嘴頭

臺送山西年延臺本限一時恐多遲滯飭令嗣後接
遞文報河水平落之時照舊依限飛遞倘遇暴漲不
能過渡應照遞送本章途中猝遇大雨或陰雨連綿
河水暴漲路途泥濘例加展縣出具印結隨文報資

并通報在案是年縣詳石嘴至年延臺五十五里三十五年奉文覆詳查得山西保德原案陸路止計程五十里府谷事同一例自應一體辦理方免後日丈量浮報山陝互異之咎其展限仍照舊例申在案

孤山驛東至石嘴頭臺二十五里西至鎮羌四十里原額安塘馬十匹夫五名安站馬五匹夫二名半其工料原額加增外備遇閏加增小建例馬等項請領日支悉與石嘴安塘夫馬額數同又該堡原額站驢十頭喂養夫二名向例營員請領工料經管康熙十六

年奉 陝撫部院鄂 題准自定邊起至孤山止將
各營堡站驢盡行裁汰以二驢易馬一匹歸驛管理
安驢易馬五匹夫二名半照依衝驛之例每馬日支
草料銀六分四釐其加增外備遇閏加增夫役工食
等項悉與安塘安站二項夫馬額數同在 司庫於
一件詳陳各鎮等事案內請領小建例馬領解事由
與安塘原案同乾隆十九年奉 陝撫部院陳 於
一件飭議受協工料事案內撥到神木縣協濟馬二
匹夫二名其工料等項願解按馬計算悉與石嘴臺

站受協額數同統計孤山驛四項共馬二十二匹夫一十一名

鎮羌站東至孤山驛四十里西至神木縣屬永興驛四十里原額安塘馬十匹夫五名安站馬五匹夫二名半驢易馬五匹夫二名半受協馬二匹夫一名統計鎮羌驛四項共馬二十二匹夫一十一名其原額工料加增外備遇閏加增小建例馬等項領解日支各案事由悉與孤山驛額數同

以上驛遞臺站共額馬六十八匹夫三十四名內遞

馬四匹每年在地丁項下額支草料銀八十六兩四錢外備銀四兩夫二名工食銀二十一兩六錢安塘馬三十匹每年在驛道庫題明邊塘事案內請領草料銀六百九十一兩二錢不敷加增銀二百二十六兩八錢夫一十五名工食銀一百六十二兩又於飭議事案內請領外借銀五十九兩九錢四分安站馬十匹每年在驛道庫題明邊塘事案內請領草料銀二百三十兩四錢不敷加增銀七十五兩六錢夫五名工食銀五十四兩又於遵

旨議奏事案内請領外備銀一十九兩九錢八分驢馬
十匹每年在 司庫詳陳各鎮事案内請領草料銀
二百三十兩四錢不敷加增銀七十五兩六錢夫五
名工食銀五十四兩又於沿邊口外事案内請領銀
一十九兩九錢八分共計四項馬五十四匹遇閏之
年在 司庫奏

閏事案内請領加增閏月銀一百兩並無不敷加增并
外備遇閏之項夫二十七名加增閏月銀二十四兩
三錢各案夫馬扣除小建年底彙解 司庫歸款又

在司庫密陳管見事案內請領倒馬價銀照依十分倒二之例應領買補馬十匹八分每匹部價銀八兩除皮臟變價銀五錢外實領銀七兩五錢共實領銀八十一兩撥到神木縣協濟馬一十四匹夫七名每年在驛道庫請領工料加增外備共銀五百二十三兩六錢其請領倒馬價銀扣解小建仍歸神本縣原案奏銷

乾隆四十六年知縣麟書勸捐士民親身督示開修山路河路縣川至趙家石窰路盡修平閭家拐嶺山

路鑿寬攔塹砌高抹厚走山路東花石峒山路修理
寬平高石崖至李家河山路開寬修平帮砌石岸李
家河西須過河上山路盡修寬鎮子峒石磴鑿平帮
寬修過李家窪至高家坡山立人不易行開鑿寬轉
下高家溝溝內攔石盡去高家沙坡甚立難上務令
修平帮砌石岸盤轉而登又過沙溝修理寬轉山路
修寬鑿平帮砌石岸直達孤山堡孤山堡城南山路
鑿平帮砌石岸又鴉窩崖崖上鑿寬帮砌石岸須過
野蘆溝岔大河一道村西河一道上山至朱家崖窩

路盡修平崖下鑿寬修開須過沙溝出河上山達鎮
羗堡云萬家墩界牌路盡修平夏令口外大雨山水
漲溢人馬難行可登山路免受水溺之患又季秋水
將凍仲春冰將消人馬難行可登山路民未病涉不
能避河僅四道走河路縣川過閭家河至石嘴驛
河三道石嘴驛至雙石窰塘河六道形寬道路避河
二道雙石窰塘至十里岩塘河八道十里岩塘至孤
山驛河四道實不可避孤山堡城南王野蘆溝岔塘
河三道修開鴉窩崖道路避河二道王野蘆溝岔塘至

長塔塘河九道修開道路避河二道長塔塘至尉家
埠塘坡下河九道開修道路避河四道夏令口外大
雨水來甚湧雖大石亦在河內亂滾橋梁難立當拆
隄季秋仲春宜造木橋四道以便人馬行走不用渡
水又往石嘴頭驛宜造木橋一道其詳二十七道冬
季村民搭橋焉

人物

隋

龐晃字元顯父虬周驃騎大將軍晃少以良家子召補州都督周太祖既有關中署晃大都督領親信兵常直左右後遷驃騎將軍襲爵北陽侯從衛王直出領襄州與長湖公元定擊江南時隋文帝出爲隋州刺史路經襄陽衛王令晃詣文帝晃知帝非常人深自結納及帝去官歸京師晃迎見於襄邑帝甚歡與晃同飯晃因曰公相貌非常名在圖籙九五之日幸願不忘帝笑曰何妄

言也頃之有一雄雉鳴於庭帝命晃射之曰中則有賞
苟富貴持以爲驗晃射而中帝撫掌大笑武帝時帝轉
亳州總管意甚不悅晃曰燕代精兵之處今若動衆天
下足圖也帝握晃手曰時未可也及踐祚謂晃曰射雉
之符何如晃再拜曰陛下應天順人君臨海內猶憶曩
時之言上笑曰何得忘也尋加上開府進爵爲公河間
王宏肇擊突厥晃以行軍總管出賀蘭山擊賊破之斬
首千餘級遷原州總管

隋書曰
本傳同

唐

折嗣倫祖華魏後字文別緒本雲中人其上代自李唐武
德中任府谷鎮邊使中間或以忠烈著或以賢能顯其
官與名惜無考証嗣祚唐末爲麟州刺史愛民如子時
有趙宣子郭伋之譽

五代

折從阮初名從遠漢天福十二年入朝更名從阮避高祖
諱也字可久父嗣倫麟州刺史唐莊宗鎮太原時署牙
將後以從阮召回紘歸國領府州刺史晉開運元年以
從阮爲府州團練使初高祖割地賂契丹府州與焉會

契丹欲盡徙河西之民以實遼東州人大恐從阮保險
拒之及晉與契丹絕從阮引兵深入其境拔勝州及十
餘寨故有是命後漢高祖於府州建永安軍以從阮為
節度使至周末獨據府州控扼西北中國賴之明年以
其族朝京師廣順三年慶州野雞族反遣從阮討平之

宋

折德晟從阮子從阮鎮府州時署德晟為馬步軍都校廣
順間周世宗建府州為永安軍以德晟為節度使時從
阮鎮邠寧父子俱領節鎮時人榮之顯德中德晟率師

攻下河市鎮入朝以其弟德願權總州事時世宗南征
還次通許橋德辰迎謁請還地內世宗以其素得蕃情
不許厚加賜賚遣之德願又破并軍於沙谷砦斬其將

郝章張釗顯德元年敗太原軍於城下擒其將楊璘

折御勲字世隆領汾州團練使權知府州事開寶二年太
祖征太原謁於行在授永安軍留後兩從郊祀九年來
朝擢泰寧軍節度使

折御卿幼補節院使署本州兵馬都校歷開廐副使知府
州太宗征河東與尹憲同攻嵐州擒其軍使折令圖遂

人名集卷之四
下嵐州又殺憲州刺史霍翊擒其將馬延忠等七人獻
於朝擢崇儀使淳化三年凡四遷府州觀察使五年拜
永安軍節度使至道九年契丹入寇將韓威誘黨項勒
浪嵬族自振武犯邊御卿引兵大敗之於子河汭斬首
五千級獲馬千匹勒浪等乘亂反擊韓德威僅以身免
殺突厥太尉司徒舍利等獲吐蕃首領一詔遣使嘉之
歲餘御卿被病德威諜知之率衆來報斬馬步軍都軍
頭孫贊于軍御卿力疾出戰德威聞其至不敢進其母
密遣人召歸御卿曰世受國恩邊寇未滅御卿罪也今

臨敵棄士卒自便不可死於軍中乃其分也爲白太夫人無念我忠孝豈能兩全言訖泣下翊日卒年三十八御卿知府州復宋所失州縣一十五處上聞悼惜久之贈侍中以其子惟正爲洛苑使知州事惟正歸朝以其弟惟昌繼之

折惟昌知府州事咸平二年河西黃女族長蒙異保及惟昌所部啜訛引趙保吉之衆入寇麟州萬戶峪進至松花砦惟昌與從叔海超弟供奉官惟信率兵赴戰會保吉兵衆官軍不敵惟昌臂中流矢墜馬攝弓起得裨將

馬突圍出海超及惟信沒焉九月保吉黨萬私保移埋
復來寇惟昌與宋思恭劉文質合戰於埋弁峰敗走之
又破言泥族拔黃砦焚其噐甲車帳俘斬甚衆以功領
富州刺史景德元年與王萬海等破賊砦獲芻糧抵麟
州秋入朔州界破狼水砦明年拜興州刺史大中祥符
二年表求赴闕真宗命近臣與射於苑中宴賜甚厚上
言先臣御卿蒙賜旗三十竿以壯軍容請別給賜許之
七年命河東民運糧赴麟州當出兵爲援惟昌力疾領
步騎屯寧遠砦冒風沙行以疾卒年三十七弟惟忠繼之

按折惟昌於賜旗之外請別給賜別給賜者大抵爵命之屬也其與仲叔曲縣繁纓之請何異然尙論其世夏人猖獗遼金環伺昌殆欲張大家世之威武以誇耀遠方而崇鎮守之望是其意固在安輯邊方以報朝廷與仲叔之恃功而驕潛萌僭妄之端者公私義利之辨判然殊途也宜真宗諒其心而毅然許之歟

折惟忠字蓋臣初以兄惟信戰沒補西頭供奉官擢閣門祇候及惟昌卒以惟忠爲六宅使知府州兼麟府路都巡檢喪母起復雲麾將軍卒惟忠知兵事天聖中契丹

與夏國會兵境上聲言嫁娶惟忠覘得其實率麾下往
備之戒士卒毋輕動一夕風霾有騎走營中以爲寇至
惟忠堅卧不動徐命擒之得數逸馬蓋賊所縱也子繼
宣嗣州事寶元中繼宣坐苛虐絀爲左監門衛將軍擢
其弟繼閔嗣州事

折繼閔字廣孝慶歷中元昊兵攻麟州不克進圍府州城
城險且堅東南有水門厓壁峭絕阻河賊緣厓腹微徑
魚貫而前城中矢石亂下賊轉攻城北士卒復力戰賊
死傷甚衆遂引去繼閔以城守勞特遷宮苑使自元昊

反繼閔招輯歸業者三千餘戶皇祐二年卒以其弟繼祖嗣州事

折繼祖字應之由右待禁遷西染院使蒞官二十餘年奏乞書籍仁宗賜以九經韓絳發河東兵城囉兀繼祖爲先絳深入敵帳降部落八百加解州防禦使初繼祖欲解去州事下河東安撫使梁適體量適言折氏世襲此州比年監司一以條約繩之尤爲煩密繼祖不自安故欲解去乞慰存之詔不許至是卒繼祖有子當襲州事請以拔兄之子克柔詔從之而進其三子官錄二孫爲

借職弟繼世

按繼祖以金戈鐵馬之世胄而有書籍之請豈有見於經術所以經世務過亂枚寧不離古義抑邊方人不典禮思一大振興之也殊異夫鎮志所稱榆中世祿之家調箏挾彈者歟至於應襲州事請以授兒子克柔意謂子或負乘家國而損不如擇賢任之爲兩得也此與謝安之舍子而舉姪元又若一轍殆亦素澤於典者深也噫其識量可謂宏遠已

折繼世少從軍爲延州東路巡檢鬼名山內附繼世先知

之遣其子克勤報种諤諤田是取綏州後諤逮繫獄以
兵付之而行途同名山守綏州錄功領忠州刺史說韓
絳城囉兀以撫橫山因畫取河南之策絳以爲然以果
州團練使卒

折克行字遵道繼閔子初仕軍府無所知名种諤拒夏人
於環慶詔河東出師爲援克行請往諤使以兵三千護
餉道戰於葭蘆川先登斬級四百降戶千馬畜萬計諸
老將稱爲真折太尉子擢知府州秦兵討夏國克行與
張世矩將河外軍抗章先驅卽委管鑰而西大酋咩保

吳良以萬騎來躡克行爲後拒度賊半度隘縱擊大敗
之殺咩保吳良王中正出塞又先拔宥州折氏每出必
勝夏人畏之益左廂兵專以當折氏太原孫覽議城葭
蘆諸將論多不合召克行問策卽頓兵吐渾河約勒部
伍爲深入窮討之狀敵疑不敢動旣訖役八津慶龍橫
川斬級三千詔河東進築入砦通道鄜延帥遣秦希
甫來議欲由近及遠克行曰不然事有竒正今乘士氣
之銳所利在速政當出其不意先築遠者若徐圖之士
心也矣卒用其策城果成又經畧河右爲金人所畏望

見旌旗卽驚避後侵涇原克行大敗之克行在邊三十

年善附士卒戰功最多

墓碑作大小戰百七十遇未嘗喪敗官高平郡開國公諡武恭

羗人呼爲折家父官至秦州觀察使卒子可大爲榮州

團練使知州事

折可適克行從子未冠有勇騎射不習而能鄙延郭達見
之歎曰真將種也薦試廷中補殿侍隸延州從种諤出
塞敵易其年少索與鬪斬其首取馬而還自是益知名
米脂之役與夏人戰三角嶺得級較多又敗之於蒲葭
谷東兵久不得食有千人闕於軍門或欲掩殺爲功可

適曰此以飢逃耳非叛也單馬出詰之曰爾輩何不爲
父母妻子念而甘心爲異域鬼邪皆回面聲諾謝再生
各遣歸羗夏人十萬八寇先令謀者訪其烽卒姓名詐
爲行視首領呼出盡斬之烽燧不傳因卷甲疾趨大破
之於尾丁磴回次裡楊溝正午駐營分騎據西山料敵
必躡其後率所部纔八千轉戰至高嶺迺從閒道趣洪
德設伏邀其歸路敵至伏發衝之其國母踰山而遁焚
棄輜重並帳帷首飾之屬衆相蹈籍者如積論前後功
至皇城使成州團練使知岷與蘭州并鎮戎軍渭帥章

案合熙秦慶三道築好水川副總兵王文振失道千人
盡死歸罪可適哲宗貸其死削十三官案請留以責效
乃以可適權第十二將令密圖夏會嵬名阿埋昧勒都
逋皆夏人桀黠用事者可適諜知二會以畜牧爲名會
境上遣兵星夜往襲弁俘其族屬三千遂取天都山帝
爲御文德殿受賀以其地爲西安州遷東上閣門使充
涇原鈐轄知州事會鍾傳行邊爲敵所隔可適以輕騎
拔之歸傳議同環慶出師取靈武帝以訪可適對曰得
之易守之難當先侵弱其地待吾藩籬旣固然後可圖

帝是其言進武安軍節度觀察留後步軍都虞候城蕭
闕又與傅議齟齬傅因踏日覆師劾可適貶鄭州觀察
使俄知衛州拜淮康軍節度使與轉運使議不合中以
疑謗召爲佑神觀使踰年復知渭州卒年六十一子彥
質自有傳雲中志作彥直誤以上俱折
德展傳并少參鄰志增之

折彥質金人犯城京師戒嚴彥質爲府州帥與姚古种師
中各以兵勤王凡十餘萬人至汴城下而幹離不已退
李綱請詔古等追之三省乃令護送出之勿輕動以啓
釁時大臣政令矛盾故迄無成功欽宗靖康元年以彥

質爲河北宣撫副使金粘沒喝陷河東諸州郡彥質以兵十二萬拒之夾河而軍師潰高宗紹興六年春二月以彥質簽書樞密院事十二月張浚還自鎮江彥質與趙鼎請帝回蹕臨安與浚策相左鼎罷知紹興府彥質亦尋罷未幾卒

綱目

按紹興六年八月檜以行營留守參知樞密院事十二月張浚還自鎮江彥質與趙鼎請帝回蹕臨安是意主和議與張浚恢復之計不合鼎自請罷相夫主和議者檜也考八年鼎再罷乃爲檜所賣致之則六年之求退

當仍隱墮檜計而彥質尋罷者大抵亦爲檜賣可知善夫綱目廣義之言曰君子用心也坦小人用心也險坦故易爲險者所伺而肆毒也然觀其勤王一節功雖不就志亦可嘉綱目賢之建炎二年折可求以府州叛降金彥質猶獨在宋固上無愧於其君與祖父而可想見其爲人已

行固有數子本傳以可求降金爲賢者諱特從黜削之

例歟

王稟府谷人少貧至岢嵐謀生計有孟家翁見其材概軼
常以女妻之後爲太原總管欽宗靖康元年九月金黏
沒喝領軍十萬攻太原稟固守製禦賊雲梯火梯鷲車
等法甚精備終以衆寡不敵城陷奮銳力戰知不可爲
負太祖像死汾水中妻孟氏曰妻以夫爲天夫死我寧
有生理亦投水死

岢嵐
州志

張岳字子雲府谷人以貲爲牙將有胆略善騎射天聖中

西夏觀察使阿遇有子來歸阿遇寇麟州酋邊戶約歸
所酋麟州還其子而阿遇背約安撫使遣岳詰問岳徑
造帳中逆順以諭阿遇語屈留岳抽佩刀貫大纓嚼岳
岳引吻就食無所憚阿遇復弦弓張鏃指岳腹而穀岳
食不輟神色自若阿遇撫岳背曰真男子也翌日又與
岳縱獵雙兔起馬前岳發兩矢連斃之阿遇驚服 岳
馬橐駝悉歸所酋州將還補來遠砦主時年十八名動
一軍元昊犯鄜延岳從折繼閔破羅黃黨兒而族斬僞
軍主熬保時賜軍衣至麟州不得前管勾軍馬司事康

德輿遣呂馳騎五十往護之至者眉浪遇賊接戰流矢貫雙頰呂拔矢鬪愈力奪馬十二匹而還賊攻府州城西南隅卑下賊將登呂乘陴大呼搏賊稍却飛矢中右目下身被三創晝夜督守圍解明鎬在河東以岢嵐軍當雲朔路奏呂爲麟府路巡檢使駐岢嵐至深柏堰遇賊分兵追擊斬首百餘級近郊民田秋成未敢獲呂以步卒九百人護之大敗賊於龍門川通麟州糧道破賊於柏子砦宋永誠傳詔砦下呂護永誠遇賊三松嶺賊矢中呂臂猶躍馬左右馳射諸將乘勝而進賊將棄潰

累遷洛苑使前後數中流矢創發臂間卒

宋史本傳

朱昭字彥明府谷人以效用進累官秉義郎宣和末爲振武城兵馬監押攝知城事金兵內侵夏人乘虛盡取河外振武距府州三百里最爲孤絕昭率老幼嬰城敵攻之方昭募饒銳千餘人與約曰賊知城中虛實有輕我心若出不意攻之可一鼓而潰乃夜縋兵出薄其營果驚亂城上鼓譟乘之殺獲甚衆夏人設木鵝梯衝以臨城晝夜進攻不止賊卽悟兒思齊介曹來以蘊盾自蔽邀昭計事昭常服登陴語之思齊却盾而前數宋朝矢

信昭曰上皇知姦邪誤國改過不吝已行內禪今天子
聖政一新汝獨未知耶乃取傳禪詔赦宜讀之衆愕昭
服其勇辨是時被圍已四日城多圯昭以智捕禦勢不
可復支召諸校謂曰城且破妻子不可爲賊汚季先戕
我家而背城死戰勝則東衛圖大功不勝則暴骨境內
大丈夫一生之事畢矣幼子戲階下遽起手刃之長子
驚視又殺之併屠其家人昇屍納井中將士有妻孥者
又皆盡殺之有陰與賊通者告之曰朱昭與其徒各殺
其家今將出戰人雖少皆死士也賊大懼以利啗守兵

得登城昭勒衆於通衢接戰自暮達旦屍填街不可行
昭躍馬從城缺出墜塹中賊驩曰得朱將軍矣欲生致
之昭瞑目仗劍無一敢前旋中矢死年四十六

金

武都字文伯東勝州人大定十二年進士調陽穀主簿遷
高水令縣素多盜都皆廉得姓名榜之通衢約無再犯
悉奔他境累遷中都路都轉運副使以親老與弟御史
郁俱乞侍尋丁憂服除遷灤州刺史入爲戶部郎中被
詔由海道漕遼東粟賑山東都高其價直募人入粟招

海賈船致之遷中 都西京按察副使以勞遷本路按察
使備禦西京有勞 召爲戶部尙書中都戒嚴都如大興
府醉酒以褻衣見 詔使坐是解職起爲刑部尙書河東

路宜撫使以疾卒

金史
本傳

程震字威卿東勝州人與兄鼎俱擢第震入仕有能聲興
定初召百官舉憲令震得陳留治爲河南第一召拜監
察御史彈劾無所撓時皇子荆王爲宰相家僮輩席勢
侵民震以法劾之奏曰荆王不能上贊君父同濟艱難
顧乃專恃雄勢蔑棄典禮開納貨賂縱令奴隸侵漁細

民名爲和而市其質習取諸所不法不可枚舉陛下不能
正家而欲正天下難矣於是上責荆王出內府銀以償
物值杖大奴尤不法者數人未幾坐故吏訟罷官歲餘
嘔血卒震爲人剛直有材幹爲御史臺綱大振以故小

人側目不能久留於朝士論惜之

金史本傳

程思廉字介甫家東勝州父恒國初佩金符爲解州鹽使
思廉用薦給事裕宗潛邸以謹愿聞至元十二年同知
洪州累遷河北河南道按察副使道過彰德聞兩河歲
飢而徵租益急欲止之有司謂法當上請思廉曰民不

堪命矣卽移文罷征後果得請二十年河北復大飢流
民渡河求食朝廷遣使者集官屬截河止之思廉曰民
飢就食豈得已哉亟令縱之章上不之罪衛輝懷孟大
水思廉臨視賑貸全活甚衆城不沒者數版卽修隄防
露宿督役水不爲患衛人德之遷陝西漢中道按察使
成宗卽位除河東山西廉訪使太原歲餉諸王駝馬一
萬四千餘匹思廉爲請止餉千匹平陽諸郡歲輸租稅
於北方民甚苦之思廉爲請得輸河東近倉舊法決事
咸有議劄權歸曹吏思廉自判牘凡某當某罪吏皆束

手思廉累任風憲言事剴切與人交有終始其於家族
尤盡恩意好薦達人物卒諡敬肅

元史本傳

明

藺曾整黃甫藺家塢人洪武初年舉人爲人厚重有謀畧
初隨軍爲參謀有功授山西保德州知州保德當明創
立之始城郭不完政教初興整力聲飭治煥有新色治
績懋著至今州人猶能言之見保德州志

戴辰孤山堡人其先直隸鳳陽籍以從太祖征有功授正
千戶直隸山西太原右衛後徙保德所尋又調陝西鎮

羗世次承襲遂家孤山堡焉父冕以博士弟子員襲陞
操守生辰狀貌魁梧抱忠仗義嘉靖戊午秋 大 延
慶花馬池被圍其固原寧夏延綏三鎮帥亦以分屯各
困於清水營小塩池豐阜墩之間芻糗無備聲援不通
延帥李輔者愬坐斃乃矯檄授辰見勢危入告父冕曰
事棘矣大人幸無慮謂其妻趙曰無他屬惟翁老兒幼
是念趙駭泣進曰君旣以身許國勿更內顧憂遂擐甲
躍馬率所養士百餘人突重圍奮迅衝擊虜擺指退曰
其撐犁神乎且戰且馳抵豐阜墩下向延帥曰酋已蟻

屯慎勿輕動廼奮勇力戰直搗虜營破之一首長恃悍
驅驍騎迎鋒應弦墜殪酋益忿蜂擁身首破創猶更戮
力血戰手辦賊頭投墩大呼曰惟堅壁俟援毋我慮吾
誓死鋒鏑戰四十餘陣會日暮無援竟死之酋亦以疑
畏去而花馬池圍遂解時年二十九贈明威將軍

本明高主

事惟崗
碑記

按自古奇傑忠烈之士其英光常有物焉憑之以相垂
於不朽今於戴將軍之墓碑見之焉九月朔日講約士
民環聽余訪問民間疾苦外語及古今人物有戴姓者

在集場曰去孤山二十里有族間副將墓且有碑叩始
末曰不知隨遣人往搨碑文觀之乃知副將先有如是
之捐軀殺賊事而族人第傳有副將豈俗情多崇勢而
忽大義歟又碑自嘉靖中間至今二百餘年文篆完具
毋乃忠烈之英光雖露處年久實有鬼神呵護之以待
表彰於後世歟因憶乾隆三十六年冬奉 憲委署綏
德直隸州時過米脂見縣北門外三里許道傍有一石
碑半截仆地細覽之乃掘李賊祖墳之義士艾詔碑也
詢之米脂公云新仆爲另覓堅珉勒之夫豈亦有所待

以垂之永久歟獨是艾碑至今猶僅百十餘年而已仆地戴碑則年倍而嶄然如新非英光有殊也或者艾已載彼縣志其尤久耀而戴事至今族人尙未詳悉宜更邀鬼神呵護之靈耳余尋傳戴族飭令將碑兩旁包磚并令清理墓地以爲久遠計三十八年因公過墓祭之並將水坎塌墻立飭夫役借隣民鋤補平之護忠烈塚以引弗替是固牧民者教民之一端匪獨見此邦之尙有人已也後之君子良亦共矢此志也夫

張一元黃甫墜人素尙雄武同弟一楨充薊鎮總旗嘉靖

四十二年十月丁卯辛愛把
兒破墻子嶺同陣亡萬

歷元年俱贈懷遠將軍

李夢桂縣城人由歲貢中嘉靖甲子科副榜初授直隸龍門通判以才敏稱陞四川劍州知州後任江西饒王府左長史歷仕十餘年致政歸憫套人不時入寇出貲於縣城小南門外傍石巖鑿一洞額曰洪濟其洞之宏大險隘詳見崖洞志邑人常避寇於此自嘉靖中以至明末王嘉引高逆之變活人不可數計闔邑德之請入鄉賢祠予繼志自有傳

按子程子云一介之士苟存心於愛物於人必有濟愛濟之理徹上徹下無窮通大小一也公自致政後當套人屢犯之秋苟自爲計當亦無甚難者而乃擇險隘之區創此宏洞以爲邑人避寇之所而又於其中鑿層臺穿深窞殆以爲老弱婦女伏藏之處且健壯丁男聚前院守口匪獨示別亦以勵驅禦焉邑人云是洞左右俱崎嶇石巖險仄特雄寇每無如何於河東岸張砲遠擊終以大河間隔無所逞其毒而洞中自飢食渴飲如故至今崖前大圓陷砲跡猶礫礮存焉額曰洪濟不虛耳

世宗初嘉靖間深陽有史吏許陳之
以防水患飢民兼獲直營生至今人享其利桐城方孩
未先生崇禎巡撫湖廣時捐貲備冬瓜砲千餘位載至
桐其製如冬瓜形上火少頃方發嚮後張獻忠率賊數
萬攻城幾陷得此砲從城上滾地斃賊甚衆賊始退得
延侯黃將軍得功軍至戰走之城賴以全是二者其仁
愛濟物之心殆與李公稱揆一也而又以見人誠有一
愛濟之心則自有一種高濶靈妙之智見而且若有神
助者余於洪濟洞小記內效靈刃解之言詎荒誕哉噫

三公者其於桑誼如是則其居官之立心行事亦可想見其概洵可爲世法也。又攷李氏家譜夢桂後四代連由舉貢通籍在荒徼亦雅稱詩書世胄而徧訪宦業繼志有賑飢却金二事餘漠無見聞是積善餘慶信已而事蹟無傳邑在前明質勝風尚猶不無遺憾焉然抑亦末矣

李繼志字繩叔夢桂子萬歷丁酉舉人除宿遷令山東飢民二千餘口八境皆設法賑濟全活之轉西河廳督船却木商常例數千金歷官兩淮運同子國璋國瑞國瑾

別有傳

李國璋字經世繼志長子初爲國學生有大志精騎射弱冠投筆從軍崇禎九年以功陞至黃甫營游擊璋號令嚴明日勤操練兵民兩相和輯毋敢有恃伍侵陷事而仍與士卒同甘苦營中畏與感并繼陞寧夏叅將剿捕賊寇屢出有功卒贈驃騎將軍

李國瑞繼志次子以歲貢除張秋通判卓有政聲陞永平府同知以宿望擢戶部員外郎所司稅務俱身率群下無敢錙銖染指商民爲便繼差永平府司餉永民歡迎

載道以爲福星再臨皆德之

戴延春號步泉以父辰蔭授保德所正千戶萬歷七年遷
大栢油守備十八年遷八衛遊擊等陞石塘嶺叅將白
馬關戰功敘第一陞薊鎮總兵二十六年以平倭授都
督僉事鎮守山東備倭總兵三十年授驃騎將軍誥封
兩代鎮守孤山四十一年特起陽和軍門標下中軍春
勇猛絕人尤工於射兼文墨優裕凡遇邊情奏報一揮
立就時稱馬上露布父以忠死母以節顯一門賢孝於
時罕匹子天寵武進士天職副總兵

張立位窰峁村人貌雄偉有知略崇禎時以民壯投曹文詔營充兵伍隨征有年無所建立及文詔追王嘉引至陽城賊勢甚衆不能取勝立位微言與王嘉引有內親文詔默喚至帳內厚賞餌以爵令詐降爲內應立位受計投嘉引嘉引收爲帳前僞指揮先是王嘉引引套人陷黃甫聞立位之姊張氏貌甚美引旗東過窰峁村酋爲妻有寵氏聞立位至傳見責之曰吾之所以忍辱事賊者以賊破我家屠我親族欲伺便殲之以圖報大讐耳汝何復投賊以辱我祖宗使子孫無遺類耶立位以

實告氏曰誠如是汝一人不足成事吾於賊將中察得
王國忠有歸正心汝密謀之當可允從也立位謁國忠
以言餽之果有同志私相折箭爲誓合力圖賊謀之張
氏曰今夜國忠持劍守帳外作嚴防護狀無令賊將一
人入吾汝姊也衆賊稔知夜間僞作嘉賊傳汝問話賊
自無疑阻吾醉賊以酒俟其睡熟時傳汝汝卽入刺之
事可成也且嘉賊夜仰面卧兩目俱張睛光閃爍射人
但聞鼻息如雷則睡沉矣汝可放膽下手立位遂隱通
文詔約舉火爲號夜三鼓傳立位人以劍劈之割其首

曰賊旣誅姊可歸家矣氏愴然作色曰吾身久爲賊辱
復何顏歸賊旣誅吾事畢矣隨伏劍死立位授賊首於
國忠使先馳報文詔自於營內舉火驅兵進勦搃賊無
算文詔表立位爲左衛協副將國忠爲蒲州協副將立
位之任適套人犯邊立位引兵由殺虎口與套人戰以
兵少深入爲吉昂所困身中數創脇破腸出猶力戰賊
引怯未得大入立位遂以傷重卒事聞贈龍虎將軍祭
葬有差

王國忠黃甫堡寬坪寨人小名埋根少不事生業有勇力

以避亂走河曲適王嘉引陷河曲勒受僞職詭從之及
張立位以曹文詔計詐降嘉引遂與合謀殺賊有功授
蒲州協副將闖賊李自成破綏德奉檄進征過於碎金
鐸相持日久自成不能進知國忠勇不可敵遂設反間
計有三原縣名妓一軸畫者素與國忠自成相狎識自
成作亂酋於營臨陣時自成不事攻殺和言款語與國
忠道及昔年相狎一軸畫及從王嘉引事言畢卽引賊
去國忠疑其伏攻勒兵回而一軸畫已在營中矣國忠
知賊詭計卽手刃之出戰然自成先以四布流言王國

忠已受名妓一軸畫降闖王矣禴兵最忠義聞流言各
鳥獸散事聞削職國忠恚甚並眷屬居於綏德之西山
寺自成聞之令其子李過引賊圍寺說之曰吾意不重
破綏德而重得將軍將軍能從吾平天下富貴共之國
忠曰賊等奸謀我生不能殺賊報國死尙得爲清白鬼
肯從汝爲賊耶李過怒磔殺之至死罵不絕口其妻女
皆先自縊寺內一家完節

賈夢周賈家寨人有勇力精騎射明天啓時充密雲鎮標
兵丁奮勇敢戰陞右哨領旗屢出征著有勞績崇禎十

三年密雲巡撫王繼謨以功題陞陽河督標守備屯守
宣府口賊潰口戰沒詔贈懷遠將軍

王繼旦好善第三子由邑庠生以軍功勅授清水營守備
陞火器營 將明崇禎十七年因闖賊破城戰歿無嗣

翟應祥黃甫堡人少無賴有勇力所用鐵錮重五十餘觔
工騎射發無不中日游市中鄉人多苦之應祥曰若輩
日愁苦無歡狀得毋憂盜乎鄉人曰吾憂不在盜而在
君也未幾以罪繫太原獄中直流賊四起俱借應祥名
所向擄掠官軍莫能禁應祥在獄中大言曰吾若出鼠

輩不足平也監者竒其言上其事得釋投軍大同爲隨營校尉奮勇敢戰所持鍬鏹旋轉如風所向有功人稱爲鏹大將軍崇禎時歷陞至殺虎口副將卒於宮

尤世威縣城人與兄世功弟世祿並勇敢知名天啓中世威積官建昌營叅將調守墻子路七年遷山海中都副總兵寧遠告警從大帥滿桂赴援力戰城東有功增秩受賜崇禎二年擢總兵官鎮守居庸昌平其冬京師戒嚴命提兵五千防順義俄命還鎮防護諸陵四年代宋偉爲山海總兵官積資至左都督後以盧氏之敗解任

候勘十年宣大總督盧象昇言世威善撫士卒曉軍機徒以數千客旅久戍荒山疾作失利今當用兵時棄之可惜乃命赴象昇軍自效及象昇戰歿自免歸十五年以廷臣薦命與弟世祿赴京候調召對中左門復告歸明年十月李自成陷西安傳檄榆林招降總兵官王定懼率所部精兵棄城走時巡撫張鳳翼未至城中士馬單弱人心洶洶布政使都任亟集副將惠顯恭將劉廷傑等與里居將帥世威及王世欽王世國侯世祿侯拱極王學書故延綏總兵李昌齡等議城守衆推世威爲

主帥無何賊十萬衆陷延安下綏德復遣使說降廷傑
大呼曰長安雖破二邊如故賊皆中州子弟殺其父兄
而驅之戰必非所願榆林天下勁兵一戰奪其氣然後
約寧夏固原爲三師迭進賊可平也衆然其言乃歃血
誓師簡卒乘繕甲仗各出私財佐軍守具未備賊已抵
城下廷傑募死士乞師套部師將至賊分兵却之攻城
甚力官軍力戰殺賊無算賊益衆來攻起飛樓逼城中
矢石交至世威等戰益厲守七晝夜賊乃穴城置大礮
轟之城遂破世威等猶督衆巷戰婦人豎子亦發屋瓦

擊賊賊屍相枕籍既而力不支任死之侯世祿等俱不
 屈死賊怒廷傑勾套部磔之至死罵不絕口世威等被
 執縛至西安自成坐秦王府欲降之不屈自成曰諸公
 皆名將助我平天下取封侯可乎世威曰汝驛卒敢大
 言侮我自成笑前解其縛世威唾曰驛卒毋近前汗將
 軍衣自成怒皆殺之

尤世祿字定宇世威弟由武進士

省志科
分失

歷官寧夏總兵

凡七任總兵晉秩少師頗好文學舊志天啓三年兵部孫

承宗出鎮調王世欽及世祿分南北二部尋定分地馬

世龍居中駐衛城世欽南海世祿北山並受世龍節制

三月遵化永平遷安灤州失守閏五月而城始復論功

祖大壽最世祿次之馬世龍傳桂與袁崇煥城築寧遠屹然

成重鎮蒙古部駐牧其間遼民來歸者悉遭劫掠四年

二月承宗遣桂及世祿襲之大凌河諸部號哭西竄東

鄙以寧五年給事中郭興治請令廷臣議去留論冒餉

者復踵至有詔以簡將汰兵清餉三事責承宗世祿及

世欽等罷言官論世龍不已至九月有柳河之敗七年

五月

大清兵圍錦州分兵略寧遠桂遣兵救被圍筑籬山桂與世祿赴之大戰相當遂入寧遠城與崇煥為守禦計我

捷聞蒲桂傳崇禎三年承宗議先取灤五月十日祖太壽

等先抵灤城下世祿與吳自勉等繼至越二月克之孫承

字傳四年同曹文詔等破賊河曲有功六年春與賀人龍

同復遼州後里居與世威同殉難同時死者有山海參

將尤岱岱守水西門城陷自殺子捷官薊鎮總兵甲申

京城陷率兵奔河南志圖興復為叛兵所殺明史

按延安府志職官尤世祿侯世祿並載有傳又有總兵
侯拱極而傳僅列尤世祿一人其子爲拱極所列俱侯
世祿侯拱極事省志同譚志人物名宦傳又祇列侯世
祿拱極而無尤世祿明史侯世祿及子拱極專傳尤世
祿附載世威傳中余始疑譚志輯在康熙十二年去明
末尙近又云李賊攻城議守時前通守王世泰亦在圍
中具道其事尤侯或係一人後考明史孫承宗等傳天
啓二年尤世祿任寧夏總兵至崇禎六年同賀人龍復
遼州歷著戰功崇禎元年侯世祿移鎮宣府二年入衛

兵潰戍邊九年還籍明係同名各姓一時兩人非後漢
史岑同姓名而系載文比何延安志之父子舛錯而譚
志近事掛漏至是甚矣緝乘之未易易也又尤氏家藏
追薦簿世祿係世威兒且有前明上柱國光祿大夫總
兵官尤河尤月徧查省延志各卷內無其人當非烏有
先生附記之以俟考。邑傳世威妾賀氏將前明滄海
殉難時忽生口鬚洮匿李家洞西一小洞內削髮爲尼
沒卽瘞洞旁今尙有家存

光耀文字龍潭世威從弟定邊副將勇戰臨敵不事刀

斗賊素知其名嘗從洪承疇曹變蛟追闖王高迎詳與
戰鳳翔官并斬首七百級闖賊攻榆林城時翟文與世
威保德州知州鍾乾健等同守翟文自南門出力戰於

榆楊橋沒於陣

省志

尤世功世威從弟萬歷中武舉官總兵天啓元年三月我
大清以重兵薄瀋陽同賀世賢掘塹濬壕樹大木爲柵列
楯車火噐木石環城設兵守城法甚具世賢勇而輕嗜
酒戰敗插鐵鞭馳突圍中擊殺數人中矢墜馬死世功
引兵援亦戰死張承廕之敗世功脫歸坐禡職經略楊

鎬言其身負重傷才堪策勵乃補武精營遊擊鎬四路
 出師世功隸李如柏麾下得全尋以副總兵守瀋陽熊
 廷弼代鎬愛其才與副將朱萬良並倚任廷弼罷袁應
 泰代議三路出師用為總兵官未行而瀋陽破兵死於
 戰贈少保左都督增世廕三級再廕指揮僉事世襲賜

祭堊建祠曰愍忠明史

尤繼先世威族人寄居榆林萬歷中績功為大同副總兵
 十八年火落赤真相犯洮河副總兵李聯芳等戰死詔
 進署都督僉事方總兵官代劉承嗣鎮守固原寇據莽

刺擅工二川日蠶食番族且擾西寧聞官軍大集卜失
兔又敗於水泉乃乘冰堅渡黃河北走留其黨可卜列
宗塔兒等五百餘人牧莽刺川南山南山卽石門大山
口走烏思藏門戶也屬番來告繼先乃令番以八百人
前導與故總兵承嗣遊擊原進學吳顯等疾馳七百里
直抵南山奮擊大破之斬首百五十有奇生獲十二人
而拜巴爾的者可卜列從子前殺聯芳至是被擒師旋
寇尾至撒川見有備乃夜走他寇犯鎮羌西寧石羊亦
俱敗火落赤遂徙帳西海錄功進秩尋以病歸起僉中

軍府事二十一年冬爲遼東總兵官炒花二千騎入韓家路繼先督諸軍奮擊酋乃去再引疾歸二十四年起鎮薊州自戒繼先鎮守十年諸部雖叛服不常然邊警頗稀寇嘗一入青山口輒敗去最後長昂導班白二部長入侵道石門闕山海關京東民盡逃入通州繼先出關寇已縱掠寧前去總督蹇達怒繼先不追擊而繼先方收召降丁八百人欲倚爲用達乃疏言番情難馭恐遺後憂請調繼先別鎮俾降丁隨往部議以延綏杜訟與易任巡撫劉四科爭之達復疏言守邊在自強繼先

獨言惟藉降丁去歲出關何竟不得降丁力羽書狎至
邊隘虛實久爲所窺呼吸變生安所措手兵科宋一韓
等力主達議且劾繼先他事繼先遂罷卒於家繼先耿
一目習兵敢戰時稱獨目將軍明史神宗夜夢一獨目虎
卧厚載門前及晨繼先入朝耿一目賞賚有加後鎮守
固原延綏謀略過人敵不敢犯又鎮薊遼九年加少保
其沒也軍中咸西向祭之省志

王繼謨字顯我號純穆好善長子由邑廩生萬歷丁酉拔
貢中已酉舉人庚戌進士初授河南南陽知縣歷官密

雲巡撫總督山西宣大陽和等處軍務秉性剛毅勦賊有功居宮清慎人稱其德密雲立祠祀之初兵科給事中方士亮以才力不及劾罷之後又言恐代繼謨者未必能勝繼謨得留任崇禎十六年因闖賊變防守沿河一帶十七年闖賊至繼謨與巡撫衛景瑗檄大同總兵姜瓖扼之河上瓖兄故昌平總兵瑄勸瓖降賊瓖因潛納款而還景瑗靖節事見明史繼謨曰事已去徒死不足以報國不如棄去保守京師爲重大遂由寧武抵京與闖賊戰歿

王繼烈好善次子由邑庠生以軍功勅授榆林衛錦衣千戶在任清廉仁慈軍民感其恩常贈以萬人衣傘居鄉以忠厚待人喜施濟邑人稱爲二活佛

蘭光元黃甫堡人以精幹有勇力膽略過人初隨陽河總督王繼謨以兵丁中明崇禎時武舉效力陽河勦寇有功補督標守備屢戰奮勇爭先所向皆捷歷陞至江南金陵副總兵愛兵如子軍中有挾纊之歌崇禎十六年以病歸卒

劉鴻聲字作林鎮羗堡人祖籍延安臨城明世襲百戶指

揮歷官至高家堡遊擊善撫軍士懋著輯寧之效致仕
後好施與嚴家訓爲鄉黨矜式年七十卒著有愛菊園
詩集兵燹後遺稿盡失

本朝

李國瑾字玉衡繼志三子崇禎己卯舉人順治丙戌會試
副進士由寧州學正陞國子監典籍貧不能買書日取
國學經史板摩娑讀之手爪盡黑久而掩貫爲秦中名
儒時豫省宋牧仲輩皆重之嘗居佛寺日爲炊俸米一
飯冬夜無火與一老僕共披敝裘而坐其貧窮有如此

者仍不失其操守終大理司務子曰芬號雲根歲貢生
考授訓導未仕

張世忠黃甫堡人少有大志充密雲鎮兵丁隨征有功陞
密雲守備因兵譁革職留用崇禎十三年巡撫王繼謨
以勦寇有功題復守備遷密雲本營遊擊闖賊陷京師
後以兵敗棄職歸家順治二年起用石塘路參將戰歿
登瀛木瓜堡人幼穎敏喜讀書比長篤於孝絕跡公門
登邑人所推重順治八年以恩貢除河南開封府新鄭
縣知縣勞心撫字用法廉平時值吳逆之變鄭邑路當

孔道使者絡繹不絕差役煩苦捐俸協濟至傾家貲以
營民困二載餘以年老抱疾告歸去之日鄭邑士民攀
轅塞道泣挽不忍舍至今猶尸祝之卒年七十

一國麟寬坪寨人少穎異有大志家貧力學順治庚子舉
人任長安教諭充四川同考官所取皆蜀中名士其學
釐爲當事所欽重兩署長安知縣清勤供職革弊興利
民皆德之卒於任

霍克生字穉濱縣城人好讀書有文名早遊黌序屢科不
第康熙二年以歲貢謁監考天下貢元除州同知未
仕卒

傅維新馮家會人居家孝友有學行以歲貢初任清源縣
縣丞清慎奉職勤於政治清邑舊有白石溝水患維新
設法築隄以障之士民稱便陞秦王府審理廳年六十
告休優游林下時與族黨相歡集成稱有二疏風

王國揚寬坪寨人生而英敏不凡倜儻負志節年十七遊
黌序有學能文 國初爲選拔第一任福建縣縣丞耿
逆之變賊素知國揚有才學誘之降授以僞職國揚不
屈復以威劫之國揚曰汝身受朝廷異數之榮不思仰
報反欲謀叛豈惟不忠莫立於天地且指有顯誅徒自

求禍而已耿逆笑曰迂儒閉之一室絕粒不食死逆服

其義諭國揚從人斂其屍及事平始扶柩歸

王秉玠存肅子從藩入旗授熱河把總康熙年陞

御侍衛復授古北口衛千總係正白旗王世俊佐下王氏家譜

劉鵬聲字程九鴻聲胞弟少凜孝義之行喜讀書人目為

遠到器 國初以軍功由千總陞鎮羌堡守備多將才

營伍嚴肅常曰國家設兵原以衛民民害不能備奚以

兵為每臨敵身先士卒斬獲甚多夷人稱為劉大刀後

邊方寧謐即於本堡無諍菴中捐俸延師設立義學多

成材遇歉歲卽自捐資倡率本堡殷實之家以居貧乏
全活者甚衆年甫壯以勞瘁卒於官遂家堡焉遺子之
翰年九齡妻孟氏苦節撫孤成立入庠年八十九無疾
卒後堡官杜肇升以節壽可風追恤其門

杜肇升延安籍文煥之後康熙丁未武進士初任江南安
慶衛守備以將才調鎮羗堡守備遂家焉甚撫恤兵丁
間有兵民相爭必委婉勸釋民亦貼然服教樂其無私
庇多著善政操練之暇喜讀書吟咏著有馬上吟詩草
沒後堡人立石以志頌戴

杜武勲肇升長子身材雄偉少有大志年十八爲贛廩生
後念先世多以武功顯遂投筆從戎果以軍功歷官至
雲南鶴麗鎮標中營遊擊部伍肅然爲一鎮最又通達
大體在鎮與子廣仁家書云你今入武庠此項頭巾最
是累人若不讀書考在劣等就羞辱祖宗不可對妻子
且武學好考若不研究九策論熟習弓馬止終老頭巾亦
成 鎖子耳適值軍興旁午以勞瘁卒官奉 照陣
亡例贈恤靈柩回堡

王顯榮紅泥寨人有學

屢科不獲雋以歲貢任岐山訓

導勤於課訓士風丕振陸輩昌昌府教授以時務本敦行
爲勸誘時士之從遊者皆知篤實行卒於任見岐山誌
楊溥字天如楊家川口村人垂髫時雅以聖賢自期孝友
篤至及入泮習舉業屢科不雋遂絕意仕進留心理學
至寢食俱廢久之深有所得設教於村兩河從遊者甚
衆以敦行孝弟爲先務而學以成之一時所就如王翰
岳楊文藻王傑等皆爲積學力行之士溥素有威重寡
言笑人無敢慢鄉里有爭構者輒欲祈公評爭者曰寧
息勿令楊公知也其見畏於人如此以歲貢授訓導未

仕卒

王傑紅泥寨人少好讀書慕楊溥學行負笈從遊家貧薪水不給日一食夜燃柴苦讀弱冠補博士弟子食廩餼屢科舉不雋以歲貢除咸寧縣訓導將之任卒

王祿紅泥寨人爲邑諸生有大志工騎射嘗曰吾輩豈屑屑以毛椎子集生活耶因投筆充行伍雍正七年隨川陝總制岳西征有功陞廣武營把總爲前哨與遊擊段景賢進攻哈密寇數萬圍困祿奮勇突圍出所向無前及出圍不見景賢復殺入亂軍中尋覓身中數鎗卧於

地馬失祿復奪賊馬乘之親隨家丁板定亦驍勇令護
持於後奮力殺賊殺少却與景賢潰圍出所部士卒皆
得全活論功第一段景賢請以遊擊讓祿祿不受岳總
制深義之陞廣武營千總與守備守西卡其卡爲巴里
坤咽喉祿至相其地形曰斯卡爲賊所必爭須有重兵
以守之因嚴加防守賊果夜引兵數千却營祿所部僅
百餘人或有勸其棄營走者祿曰是卡爲大營所關若
失則賊得長驅大進堅守以待救兵賊晝夜急攻五日
守禦備至卒皆傷卧祿素得士心奮臂一呼士卒皆強

立火藥鉛彈羽鏃皆盡嚴守備中流矢死祿身中數鎗
猶力戰死時年三十歲平明大軍至則營已破矣事聞
詔贈武略將軍賜祭葬銀四百金以千總蔭一子後以
子天歿蔭除

馮先中少名登閣清水堡人少曠達大度有胆略不事產
業未得志常走套中深習梵語依叔家度日後自念非
久大計欲赴榆充兵夜半穿叔鞋走叔覺追至一樹下
見一黑虎驚退中曰侯兒立功疆場當以錦衣償叔曰
吾爲兒出無資斧故追送耳中不顧去至榆營以軍功

抄把總歷至四川冕山營守備坐川陝總制岳公麾下
事岳公以事獲大將軍年公深加究詰筆楚備至中力
陳其無他後年公諒其忠實且知中習梵語善輯略帶
征青海至一處求水泉不得人馬渴甚突有黃羊數百
中諭從人羊血可飲急射之追未數里得一大冰淀兼
可導後軍飲咸稱天朝有神助也夷人畏攝投降年
帥諭中宣揚天威問答如流遂投誠焉奉
青海夷人引見路過縣川往返間鄉里有迎謁者中
曰王命在身未敢款叙鄉情人以爲肅敬有細柳營風

以功陞陝西火器營參將尋陞漢中營副將轉雲南開化湖廣襄陽兩鎮總兵至四川城都提督後奉

旨轉

以提督管西大同總兵事西大同城地係新設人皆以餉

爲生中至廉慎供職撫兵如子德感三軍至今猶頌曰
馮佛爺其後寄籍四川城都府多顯仕有中川省文榜
者以地遠未得其詳

王翰京紅泥寨人國泰弟貌雄偉有勇力工射居鄉時人
以枝香着火深夜插於百步外京射皆破的兼善彈雀
有止者適見京影卽哀鳴飛去以武生申康熙乙酉武

舉初任洛川千總歷嚮水堡守備陞光武營遊擊雍正
七年從岳大將軍西征進兵哈密撫士卒如子奉軍令
守要卡兼管駝隻生畜賊數千夜犯營劫駝隻京率所
部接戰殺賊無算賊引去勇冠一軍後賊聞有駱駝王
大老爺名者卽遁去以功陞固原叅將雍正十三年凱
歸

陸見陞洮泯協副將洮泯口土司素不恭京至任推誠締
信約束有條土司咸感服乾隆元年駐防赤金會有疾
卒於官洮泯人至今稱頌之

蘇雅字秀雙縣城人訓導苾之子生而靈異丰姿秀美少
有文名年十六應縣試第一名以母憂未院試後又第一
名補博士弟子員食廩餼苦志讀書肄業長安書院爲
關中名士孝友篤至不苟言笑與人交推誠信不爲崖
異屢院試第一乾隆十二年邑令宮會同儒學劉以學
行超衆舉報優生癸酉爲選拔貢雅自習舉業時卽留
心經濟品行端方邑令李延署課子從無一言及地方
事有問者概答曰不知識者謂苟得大用以盡其才必
當有著見者年甫四十卒

高登陞字覲宸高家灣人少孤貧至食糠粃事母至孝力
奉甘旨勤問學成進士分發山西歷知沁源翼城文水
太谷諸縣稱廉介任清源令邑故健訟陞發奸摘伏人
服其明敏訟亦漸稀有永濟渠者二村人爭水輒哨聚
數百人釀成命案且有豪強把持以致歷任未結陞親
至渠踏驗擒其爲首者五人重加責罰將渠立一值日
輪流牌戒不得恃強侵霸人亦憚其嚴明終任無異詞
邑地狹民貧舊有凶客不歸其婦窮無仰瞻卽准具狀
改適夫歸無辭陞驗狀曰此敗風俗而壞人心不小也

此輩失節不過爲飢寒所迫爲民父母奚可使吾民逼於飢寒而寡廉鮮耻至是因出示曉諭如有夫外出果係窮無仰瞻着里甲開報設法撫養且曉以大義令其守貞於是閨門爭勵節操而清邑夫婦多有保全者兩入省闈分校所取士皆一時名宿在任九年以疾歸清

邑士女流涕送者塞途爲立遺愛碑

蘇德水稿

楊敦字念齋劉家川人性敏謹勤問學雍正乙卯拔貢入太學當就職以母病不赴舉成進士補宗人府教習期滿授浙江新城知縣在任十二年以疾告歸卒御史趙

佑曰世之用縣起家者甫下車呼吏問倉穀出入幾何
備公幾何稅若干額商賈若干戶斯民休戚弗及也以
是給上官奔走之需不四五年調繁號能吏數廉介樸
直新城糧戶疲玩前令下鄉躬催民多擾先生罷之董
監商茶價陋規建文閣於城之黃山招諸生講課城河
久淤捐俸督堰以時修濬溉田百頃歲飢平糶外復捐
俸倡紳士助賑上官有賢之者有嫌且忌之者求以事
中之去而卒不可得久亦知其賢而意弗屬也凡六充
鄉試同考官皆苦心校閱號得人京師浙士大夫咸惜

尚未竟其用子廷權館學士

趙侍御
實政紀

楊業字宋勳本城人性穎異六歲就外傳過目成誦人以神童目之年十八舉於鄉成進士以文名同榜稱爲楊無敵任山東泰安府東阿知縣東阿爲九省通衢差務絡繹業辦理無一貽悞乾隆二十二年山東大水依山湖南望湖之水漲溢山岸一片汪洋業將依山湖之水挑長河疏之使達於黃河南望湖之水設法疏瀹引入大河口使注於海而湖俱不在東阿境上憲因其勤敏故委之協辦焉惜帑愛民皆樂爲之役而趨事恐後

故同事者之工將半而東阿之工已告竣矣有蝗蝻入
東阿境自斃民因是益竒而愛之伐石頌德後授漢中
教授漢中郡守素知業學裕品端聘爲漢南書院兼訓
多士業一秉白鹿河規條漢中士風丕振俸滿後道府
皆欲保舉令復膺民社任業以疾辭卒於家年五十四
王國泰紅泥寨人美儀姿工騎射年十七補邑博士弟子
每讀唐人詩至寧爲百夫長勝作一書生之句慨然曰
是吾志也因棄學生隨父秉璽任至四川涪河營充兵
丁中康熙辛卯四川兵舉初任運糧河千總以勤慎轉

運有才陞湖廣荊州衛守備然性多廉直與當事不合
坐事忝

皇帝素知其概

陞見得白授荊州遊擊將軍未之任卒於京

劉爾順字子貞縣城人舉人無邪孫清水縣訓導鉉之次
子年十四隨父任讀書甫四月父歿爾順哀毀骨立清
邑紳士感其哀誠各厚致賻儀扶柩歸籍兄繼歿遺子
四歲家計愈貧爾順撫姪如子養教成立舌耕四十餘
載出門下者甚夥後遭母喪晝夜哀號三年喪內未嘗

啟齒亦未一入房帶人稱爲劉般的嗣年五十七始生
一子湧皆以爲孝心所感鄉里矜重舉大賓三次選授
寧夏府學訓導課士勤謹文風丕振如進士張圯輩胥
出其門下年七十五卒任所爾順爲人忠厚沉靜立已
接物深有宋儒風範邑中無小無大皆稱爲劉先生

蘇毅本城人字公雙

府華亭縣訓導菁之子年六歲

母亡事繼母劉盡孝養劉卒雖家道清貧一切葬祭如
禮在庠時嚴氣正性朋儕有過輒面折之莫不心服鄉
里矜式公舉大賓二次選授沔陽縣訓導甫蒞任見學

署荒涼卽有志修葺後積俸百金悉捐修理學宮煥然
一新沔縣令賈惠山陽曲進士任重穀廉介訓課勤敏
令三子就學受業祿 告歸年七十一又四年卒

忠節

明

蘇萬元縣川人字澤我由貢生任杭州府經歷以廉能擢
餘杭知縣崇禎間予告在籍王嘉引陷城入其室賊黨
郝太率衆劫之使從逆萬元唾罵賊知志不可奪乃縛
之以索貲萬元瞪目叱曰吾爲朝廷一廉吏未嘗作賊
安得貲有亦安能媚賊耶賊怒細索堂室間掘地無所
獲乃交刺仆地萬元益罵不止言畢氣絕城中方亂甚
子呈書年未冠經營數晝夜具一柳棺殮焉萬元目不

少瞑顏色如生其氣凜凜然若欲起立殺賊者三院旌
匾曰兩間正氣省志忠節傳又趙志稿內有呈書三受
降城賦惜失半

高運馨高家灣人年少多才尙氣節素有重望其父高苛
英先爲孝感知縣遭王嘉引之變賊以運馨爲宦家後
人望所歸勸使降且索財運馨曰吾清白家子能爲狗
輩汚耶賊以刃劫之不少屈復大罵曰鼠賊敢以若刀
辱吾頸挺身投河死賊驚視之其弟生員運熙復大罵
奮擊爲賊所害三院旌匾曰芳聲不泯從祀鄉賢

此名意勝州本屬小地名五原所治隸并州新興郡曰新興者從統屬言之曰勝州者從本生地專言之耳如明末勇節尤世威世祿皆府谷城內人今祖師廟本尤姓舊第而省志延綏志俱載榆林人亦祇擬統屬處而言是一明証也

勇

楊繼禮縣邑庠生家貧母病極力延醫醫言年老人需服補劑方痊因割股密奉之病愈後母忽偵知股嗚咽號涕鄉里始知其事撫道旌獎歲給米三石六斗食米三

十餘年

徐光祚縣城人家貧父素有羸弱疾常需甘旨祚竭力耕作供奉豐裕父性暴輒唾罵下繼以鞭撻皆婉容受之又祖母飲食起居極意承歡無少懈怠鄉里稱至孝云

本契

蘇藩字潮聲縣川人少孤有孳性家貧至身并日一食竭力奉繼母郭甘旨不絕又曲體郭意弟妹婚嫁俱設措從豐且不欲令郭知侍郭病衣不解帶者三月郭死葬縣西北八里之後河川花塢山陽廬墓三年墓前祖地

數垆躬耕奉祭墓距水遠哀號年餘忽掘地得泉誠動
鬼神人呼爲孝井且待郭出二弟至有人所不能堪者
益加和怡修祖營讓祖產多隱德焉乾隆三十年旌表
建坊入祠子天秀庠生天龍國學生

義行

明

王好善縣城人繼謨父爲人忠厚讀書不倦喜爲義舉天啟五年北門外建觀音洞劉家川建石塔三座以補風水後因學宮魁星樓圯毀相貲率邑人建立之

本朝

郝有譽字飛英孤山南庄人明末從父避兵寄居河曲城中年十六補博士弟子員食廩餼有河邑商黃天德者素與譽父善因病昏夜持千金至曰吾死子幼且不才

月不其元
卷之四
恐無以承家業此所積金所藏君家俟兒能成立時予
之否則君自用之可也譽父仍避嫌同天德密瘞之牀
下未幾譽父亦病且死呼譽語之故後天德子長果不
檢隆冬鬻薪譽呼之曰汝非我父執黃某之子乎何一
寒至此因贈十餘金以徐觀其成久之黃果能自新以
金營謀生理譽曰是可以金還矣呼而語之同啓藏無
有譽惶然失措呈之河令徐諱旣同者曰若欲匿則勿
言今言之是謹誌父言孝且義也親詣座金處具香案
拜祝掘至床前地中得原金舁之黃再四欲分半與譽

譽厲色却之不獲已祇受前所贈之十餘金河令徐高其義給匾旌之

劉旺縣川人康熙十四年周逆之變挺身突圍出城渡河

迎請大兵一邑賴以安全

省志

張海宇縣川人康熙十九年米豆三錢餓斃甚衆海宇濟

粟數百石

省志

王廷聘寬坪寨人邑廩生字貫山幼失怙恃依祖母天性孝友好讀書有大志年十七補博士弟子員家素貧力學不倦伯時通人器重之及時通以武榜眼任大同中

營大廳携廷聘至署受學於江南姚竹卽先生甫一載
學大進姚曰邊方文學可從此蔚起矣會時暹疾卒於
官家無私積廷聘設法昇柩旋里葬焉邑人重其文行
爭以子弟相受學訓讀外常以力行孝友爲諸生勸所
得修金每以周窘急者有堂弟繼曾時通子家貧外出
遺妻丁氏甫年十八子思誠未週狼狽無依廷聘延之
家與同炊思誠長爲婚配兼課以學入泮又有堂叔少
亡遺妻翟氏子三人俱幼亦延養於家課其子廷式入
學年六十以疾卒廷聘素嚴正爲人所敬憚每宴會語

曰賁山在座使人不樂謝世數日乃產一遺腹子名守保人以積德所感云

王璞黃浦堡人父永昌性謹厚母周氏嚴於治內生璞兄弟四人璞長珏次之璞性醇良篤於孝友樂善好施遇人急卽周之其主家政不私妻子御諸姪並諸姪孫如已出年八十三舉鄉飲耆賓璞卒其弟珏代理家政悉遵璞舊制勤儉敦厚苦心四十年堡人有以爭產訟者衆輒邀珏評至其家皆赧服和解年八十一舉鄉飲耆賓璞兄弟生業偉等十一人業偉居長性最孝敬事諸

父友於昆弟以力學成乾隆丙寅歲貢珏卒繼珏理家
政亦守璞珏家規親愛之情洽於骨肉業偉等生大觀
等十四人大觀入武泮繼業偉治家不失先人風大觀
等生廩生凌雲等十五人生齒日多而修行力學勤農
貿易各有專營自璞父永昌及其曾孫凌雲歷五世前
邑令劉旌其匾曰五世同居

三翰軒庠生紅泥寨人精敏好德家素裕喜施予鄉人有
受惠多者願市地以少爲酬軒曰若有地食尚不給去
地其何以自立耶且我以有錢盡得若地今若無地可

耕輕去其鄉祖宗塋墓春秋尖祀予與有罪因各還其地且量其用而周之又於村中設立社學令季子王瑞爲社學長擇靈秀子弟胥受業焉不取修儀且時濟以薪水資以紙筆一時從學者計入泮三十餘人食餼者八人明經五人皆軒所作成至今人頌德不置

李諷黃甫堡人少倜儻有大志力學未成性樂易好施篤於孝友黃甫口監邊千總李一桂之仲子雍正七年進兵巴里坤一桂從征會疾篤不能行諷願以身代告諸當事者許之從征八年卧雪荷戈無少懈怠凱旋後放

志林泉遇戚族以恩有鬻產者誼出已貲取贖以還不
求償有族弟李蒙家甚貧撫養成入與之婚娶蒙子一
女二蒙卒仍撫之如已出鄉人咸高其義邑令歐陽悉
其事舉鄉飲耆賓

王秉錚歲貢生性寬厚嘗以藥施濟精治外科不受人貲
咸稱爲善人公舉鄉飲大賓四次

鄧志敏黃甫堡人字健庵有膂力精騎射年十六入武學
屢科不售退就農居平謹慎自恃而喜爲義舉乾隆二
十三年因堡中義學修儀不足將所置地三十餘垧半

價售入義學以備費用堡東有大纏坡者山陝通衢也甚長且陡每暑月冬雪苦無暫憩所志敏於東西坡界山巔創立關帝廟一楹茶房二間廟夫一人附近置地十數垧俾有養膳兼施茶水以濟往來行人三十四年縣學宮東西兩廡年久坍塌志敏呈稟請捐銀二百兩身自督工重爲整新尤篤於宗族凡子姪有困乏者常爲周濟遇孤寡加意撫恤未嘗少有德色年六十五卒死之日鄉黨中咸爲悲慟二子長松庠生次桓出繼

蘇鵬劉家川人由監生考授縣丞職後以年考未就選

最孝事母楊勤顧養迫於家計遠方服賈常具方物省
候兄弟間亦至友于至老無間言多隱德南關偪臨黃
河恒苦水患鵬於關前後輸建兩橋詳見津梁志隣族
間有急者輒周恤無德色有爭訟務委曲勸解人服其
公正妻楊氏亦極孝盡婦道凡處妯娌待僕下俱和慈
有賢聲鄉里藉藉稱之餘

王安禮尖堡民人胞兄安順寄居河曲地方耕種度日後
兄子死遺妻楊氏同子媳等仍外居安禮念寡嫂無依
迎至家每年助粟十餘石以充給食用俾撫養姪孫成

立願屬義舉年五十二卒乾隆三十四年給匾示勸

月令集



卷之三

節孝

宋

折氏折德辰女楊業妻業初名劉繼業事北漢任犍爲節
度使後歸宋賜姓楊爲代州刺史時號楊無敵折陞敏
慧嘗佐業立戰功生子六今保德州北河神廟乃四將
軍延昭號六郎者宋太宗朝以崇儀使知保州智勇善
戰在邊二十年屢敗契丹延昭子文廣亦宋名將娶慕
容氏善戰次廷玉後業副潘美爲武朔行營契丹入寇
爲潘美所迫戰於陳家谷自午至暮無救援墜馬被擒

三日不食與子廷玉皆死之潘美王侁畏罪欲掩其事折上疏辨夫力戰獲死之由有詔削二人爵除名為民今保德州南四十里折窩村有折太君墓見保德嵐朔諸志

孟氏王稟妻稟為太原總管戰死汾水中孟曰妻以夫為

天夫死我寧有生理亦投水死

岢嵐州志

明

趙氏明威將軍戴辰妻辰於嘉靖二十七年花馬池圍血

戰死趙年二十四訃聞號泣痛絕者再匍匐走死所就

殮與歸欲慷慨明志念翁年老幼子無依乃護柩羈旅
磚井躬鍼績脫簪珥以盡卹事俯育之力且時恐翁悲
傷務欲得翁歡居二年翁卽世趙以一孤嫠百計勉圖
扶二柩東歸間關千里而抵孤山營翁墓如禮寄夫柩
於翠峰寺誓將同穴四壁蕭然益殮藁茹荼誦子甚力
時將夫花馬池圍血戰之節諄諄言之聲淚俱併聞者
無不壯然揮涕曰真忠烈公婦也卒年四十七萬歷年

間表曰貞節子延春詳本傳

高主事
碑記

馮氏楊六勛妻甘貧苦節事舅姑以孝聞後膺旌典

省志

王氏楊明遠妻 旌表

李氏鎮羌守禦千戶所應襲張傑妻無嗣年十九夫故守

節五十餘年有司以聞撫按旌獎

明鎮志

李氏李國女適保德州朱正中年十九而寡歸於母家勤

女工度日苦節五十餘年後 旌表

李氏王道大妻幼年守節年八十二歲

戴氏選貢生李日滋妻崇禎三年賊圍城急恐城陷被辱

抱子投崖下三日而生其子無恙

吳氏錦衣衛蕭偲妻逆闖陷京師偲年二十三死之氏亦

自縊死省志

李氏舉人李繼志女生員蘇萬春妻年二十一守節壽九十三無疾終

生員杜景春之妻朱氏年十八婦居子甫數月甘貧苦節後子死撫孤孫成立壽八十省志

朱氏蘭芳仁妻有殊色芳仁死遺子三尚幼氏年二十立志撫孤堡中舊有兵備副使察院其家丁聞氏美謀娶之有利氏產者暗受其聘氏聞知將三子并家產托族人忠厚者裙內暗佩利刃及期家丁至氏散髮破碗自

披其額血流滿面抽刃刺之家丁走避事解氏復恐有
謀者遂棄堡中業携三子家於鄉外躬自耕食撫育成
立年八十二卒前明進士孫奕煥於康熙十三年叙入
蘭氏族譜以詩歌有守節維婦盡忠維夫之句

本朝

李氏監生蘇岱生妻夫往河南汝寧貿易被賊劫斃氏聞
信痛哭氣絕者再妯娌勤有遺腹生子立後爲大稍就
飲食隨蓬頭汗臉典衣鬻資率內姪李依渭前往尋夫
骸骨告官緝賊過深澤河遇強人逼問氏恐汚尋投河

被姪及同舟人救起閱月還家產遺腹子蘇璣辛勤撫
育延師訓課動循禮節每與子姪言事必垂簾隔語守
節四十餘年時傷夫死非命哀毀骨立雍正二年旌表
汪氏紅泥寨人王敷妻年十七歸敷甫二載敷故有三月
遺腹一痛幾絕姑曲慰之氏自是再無哭聲人疑有去
志及產子氏托之乳母叮嚀囑以撫養夜自縊姑偵知
救之後甦氏曰母有六媿奉養不爲無人何多於兒且
兒當以夫死時約以死從此言非敢食也遂絕粒數月
姑泣曰吾老矣子亡有汝在猶可少寬慰待我死聽汝

所爲可也氏許之少進食撫遺孤奉姑二十年力盡孝道及姑病氏親奉湯藥衣不解帶姑卒哀毀骨立葬事畢復自縊死

按激烈之舉發於倉卒而不及反顧以成之者顛不乏人若至再至三展轉而不易捐軀之志其至性固有大過人者此在衣冠中猶或難之彼明末邱某作絕命詞自縊以家人救甦遂爾忝顏偷生而終亦不免一死不誠羞對此巾幗哉若夫蘇李氏抱遺腹而千里尋夫骸嬰危難而卒以自全則又介介有烈丈夫風也二氏者

夫尤節孝中與白日爭光者歟

任氏李日芳妻年十七夫故氏慟絕者再產遺腹子李梅
遭吳逆亂賊入境內氏剪髮剃面負孀姑携幼子護保
靡他梅五歲卽口授孝經勤針工延師訓誨早年入泮
食餼克恩貢守節五十七年七十五歲無疾終雍正三
年 旌表

劉氏蘇苑妻廩生蘇麒母幼性嗜書誦讀長通曉經史文藝
年二十五夫故奉繼姑姬氏艱苦備嘗務悅親心遺孤
麒年方三歲撫養成立年八十無疾終乾隆 旌表

李氏增生秦中賢妻年二十夫故遺孤子一歲家窮乏上

事舅姑極孝舅歿喪葬盡禮姑張氏八十餘歲衰殘多

病惟好泉水井距家里許日汲侍湯藥晝夜不離守節

四十二年乾隆二十年二月 旌表

武氏王修漢妻年二十夫故子常甫三歲誓死殉親戚以

奉舅姑撫幼子勸方進飲食家最貧力女工以竭孝養

叔翁姑年邁無嗣生事死葬亦曲盡禮節訓子以守分

力農為先孫王大潤入泮守節四十餘年乾隆二十五

年 旌表

李氏庠生王翰圻妻年十八夫故遺孤子甫四月氏剪髮
自誓終不改節事姑克孝撫孤成立後姑沒哀毀骨立
塋事盡禮乾隆三十年 旌表

陳氏庠生張繼先妻年二十二夫故生一子名友顏甫一
歲家甚貧父母欲改嫁氏不從矢志守節撫孤成立卒
年六十八乾隆三十一年

王氏生員蘇登妻年二十二夫故遺孤二長士龍三歲次
慶龍甫七月孀姑郭年六十餘其父母憫生計艱難勸
令改適氏曰吾所以隱忍苟活者以姑老子幼耳何忍

言嫁及勤之力恐奪志乃煮熱油撲面成瘡以自毀誓不改嫁聞者駭重之事孀姑以孝聞且夫亡後數月夫兄廩生蘇蔚妯韓氏相繼亡一兩姪繼樞無依視猶己子撫養成立乾隆三十八年

孟氏守備劉鵬聲妻苦節四十餘年詳見鵬聲傳

白氏韓文烈妻年二十七夫故家道貧乏子鼎國甫二歲辛勤撫育長就外傳由副貢舉順天鄉闈孫能遊泮現年七十四

張氏劉學孔妻年二十夫故撫養子純漢甫畢姻而子婦

俱死遺孫在抱孤苦堅守現年九十閭里製錦頌節

呂氏姬我宣妻年二十五夫故遺子尚幼家計貧寒冰蘖苦守訓子入泮現年七十二

呂氏霍有明妻年二十二夫故其子雲徵甫二歲矢志守節撫孤成立孀居四十年年六十餘卒

王氏張節妻年二十五夫故其子時利甫四歲事孀姑最孝矢志守節撫育遺孤孀居三十餘年里人公具匾表之年六十五卒

劉氏王宗望妻年二十三夫故無子屢欲自盡妯娌力勸

止立族姪述緒爲嗣苦守終身年五十七卒

馬氏翟呈章妻年二十四夫故誓不改節事姑極孝姑卒

哀毀骨立撫孤成立苦節四十餘年卒年六十六

蘭氏韓琛妻年二十夫故遺子四歲哭幾絕姑徐慰曰毋

少痛吾與汝子皆待命於汝汝哭傷孤與老將何所托

氏拭淚受命事姑以孝家最貧日用取給針工備極辛

苦志不少懈年七十五卒學諭董經儒匾其額曰節孝

雙美

蘇氏庠生趙國相妻年二十五夫故無子舅姑命之他適

悲號誓死舅姑亦痛哭仆地氏亟扶起力竭尋養苦節
四十一年

張氏王亨汝妻年二十五夫故遺孤撫週歲家甚貧苦志
守節今年六十三

蘇氏楊家川口人武生楊雲鵬妻年二十五夫故生子可
緘七歲撫孤備極勤苦族人欲奪志以嫁矢志不從

王氏楊家川口人楊可久妻年二十四夫故遺孤四歲家
貧有強以嫁者大慟曰吾惟死耳忍他適耶與子晝拾
於野掇藜藿雜糠粃以食夜躬針織勤苦三十餘年以

過勞得病卒年五十八

汪氏紅泥寨王燧妻年十七夫故遺孤半月殉誓死妯娌
以姑老子切勸止家素貧辛苦尚狀事姑陳氏以孝聞
今年五十九歲

楊氏石家塢石維璠妻年十九夫遺子方五歲有瘋疾
父母以子病廢勸他適氏泣曰不門兩世祇此一身忍
乎勵志苦守撫子成立生孫二皆俊異人以爲節孝感
云今年五十八

段氏楊家嶺劉瑜妻年二十六夫故遺子二誓不再嫁撫

育遺孤訓之以義皆能成立年八十九卒

汪氏黃甫川王登祿妻年二十一夫故生子王喜方二歲
女一四歲翁姑早逝有祖姑以家貧難守諭改適氏毀
容自誓立志無他備嘗辛苦年五十二

呂氏黃甫川劉叙高妻年二十九夫故遺孤十二歲姑病
痲疾不能起立氏每飯必親調喂夜有起動氏爲扶持
十年有餘無少怠姑病篤氏頃刻不離夜有竊者見氏
事姑竟夜端坐以奉湯水曰此孝婦也吾何忍竊遂無
所取而去守節四十一年今七十歲

陳氏增生李榮宗妻年二十夫故苦節三十餘年

李氏貢生李結女增生田大用妻鎮羗堡人年二十七夫故誓從死其寡嫂劉氏泣勸爲夫立後爲大計以已子載富繼嗣氏曰果爾吾不死矣貧苦自勵現年六十八

田氏張國寶妻鎮羗堡人苦志守節三十餘年

王氏傅慎修妻年二十四夫故翁姑早逝家道貧寒長子甫五歲生遺腹次子服闋家愈貧父母暗爲擇配訂期欲令攜二子同他適氏痛哭入房自縊力救得免子稍長卽就館師後長子如梅因母茶苦備嘗欲棄儒圖生

業氏力禁止令次子勉營家計自勤針工以佐薪水入
郡庠本邑令給匾旌之

柴氏王大賓妻年二十八夫故遺孤二苦志守節撫子成
立現年六十五歲

柴氏李攀鳳妻年二十九夫故遺孤十歲家貧無倚勤苦
自守撫子成立今年六十六歲

苗氏大堡里生員王璨妻年十九夫故遺孤熙世方四月
翁年七十餘瘋廢在床力盡奉養邑俗男沒妻再醮者
爲孤墓不得入祖塋族人迫令璨樞別厝氏曰是謂我

不能守也未亡人不卽死者以堂上病翁懷中孤嬰耳
奚因氏貧而輕料至此因首撲柱血流至足族人哀感
而重其操爲塋璫祖塋旁熙世早年入庠食藟學業優
裕氏守節三十七年乾隆四十年 旌表

趙氏蘇益妻年十七夫故方懷孕三月母家見氏年幼家
貧勸他適氏泣指其腹曰夫家再世單傳幸生男卽可
嗣後報夫地下及生子望式母家仍曲勸之改嫁氏剪
髮明志乃止姑瘼廢在床飲食動轉侍奉維謹事塋如
禮望式今入庠氏守節四十六年乾隆四十年 旌表

鄉飲

大賓

蘇鵬見義行乾隆二十二年舉 王秉鈔見義行

李日蕙木瓜堡人 生乾隆二十三年舉

蘇天職縣城人 歲貢平利縣訓導乾隆二十五年舉

蘇毅見傳乾隆三十五年舉

介賓

王業勲麻地溝人 庠生有堂姪遙貧甚勲撫育成 立後

給以地一 俱鄉人咸重其義行乾隆十八年舉

白實小木人庠生乾隆十九年舉

劉鑑縣城人庠生乾隆二十二年舉

王欽木瓜堡人庠生乾隆二十三年舉

秦中儒縣川人庠生乾隆二十五年舉

趙成琬清水堡人庠生性孝友撫孤姪成立里人有張姓

者值親喪不能殯殮助以貲且周卹族里不一而足性

公直凡有爭構必曉以大義悉為解釋堡人咸敬服之

公舉鄉飲介賓年八十三無疾卒知縣李白瑞旌匾

白養義合河村人監生乾隆二十六年舉

耆民

安守德清水地方人乾隆十九年舉

李偉木瓜堡人乾隆十九年舉

楊靈生縣城人乾隆二十二年舉

賈有玉高家箐子村人乾隆二十三年舉

王心廣麻地溝人乾隆二十二年舉

李誼見義行乾隆二十三年舉

王佩璉黃南川人乾隆二十五年舉

安智清水堡人乾隆二十五年舉

孫天寵鎮老堡人乾隆二十五年舉

張正格黃浦川人乾隆二十五年舉

韓世臣麻地溝人父早逝諸弟未婚聚臣皆撫育成立友

于之風達於閭里舉乾隆十五年耆賓知縣李曰瑞旌

匾

祥異

河清 元順帝三十年十一月河以清三日 明宏治二年

河清澈七日十四年清三日 正德二年河清三百里

雍正四年十二月十八日陝西黃河自黃甫

川至潼關河漸清五年正月初六日清澈異常

豐年 宋太宗太平興國六年八月府州民劉善田禾三

隴合成一穗

鎮志

明萬歷四十二年米麥一石價五錢

豆一石價三錢 國朝順治十八年 康熙元年二年

價亦如之 康熙二十二年米一石價四錢豆一石價

三錢三分冊縣 雍正元年春二月五星聚奎田禾豐收

三年二月初二日庚午日月合璧五星聯珠 七年

冬十二月二十八日夜直北紅光滿天如日方升自亥

至丑方隱識者謂之復旦云 九年二月初四日午時

州境五色慶雲見霞光遠日歷未申三時猶隱隱如見

七年五雲捧日穀雙穗蔗二粒以上五瑞俱見隣志詢之者老縣境僉同

乾隆三十六年穀穗兩岐

地震 明萬歷四十二年九月二十一日戌時地震自南

來至次年是月是日孤山副將孫宏謨因追套彘被圍

於大柏油堡餓虎塢全軍盡覆 國朝康熙十三年九

月初九日卯時地震 天啟元年四月癸丑地震孤山

城陷三十六丈入地二丈七尺

明史

康熙二十年十一

月初三日卯時地震 二十一年三月二十日午時地

動 三十四年四月初五日戌時地震 乾隆三年冬

至前地大震 三十年七月初一日寅時地震

星隕 雍正八年正月清水堡夜天半有紅光一道隨霹

靂一聲落地入四尺掘之得黑石一塊如碗狀送供

祖師廟尚存

山鳴 康熙三十五年夏縣河灘有聲如牛鳴十二月二

十七日保德康家灘山崩移故處至三十六年正月初

二日方止 保德州志

雨雹 明萬歷四十二年六月初四日雨雹傷禾苗

風霾 明嘉靖二十九年三月二十三日巳時風霾蔽天

晝晦如夜復霽視之日尚在未間說者謂鵬過云 保德州志

崇禎末年日黑移時 國朝順治六年九月風霾晝晦

秋霜 康熙四年八月初五六日隕霜殺禾過半

康熙三十四年八月十六日隕霜殺禾七分

飛蝗 明嘉靖十六年飛蝗蔽天民飢餓塞路 國朝順

治十年飛蝗自西來傷禾殆盡三四五年猶有遺種

康熙十五年八月內蝗縣册

荒年 唐永淳元年勝州有兔千萬食苗盡兔亦即滅延緩

鎮志 明成化十八年斗米五錢逃亡甚衆 宏治十四

年荒同前正德十一年飢十六年春夏不雨斗米五錢

人皆飢色野無完樹死者枕籍 嘉靖十九年飢 萬

歷十五年夏大旱斗米四錢 三十七年夏大旱 崇

禎三年斗米六錢盜大起縣民王嘉引倡亂飢民羣附

十三年斗米七錢飢死愈甚至十六年後遂遭闖逆之

變 國朝順治六七年斗米四錢 康熙十九年斗米

三錢三分

俱縣舊冊

河變 明萬歷十六年河流聲悲一云戊子八月保德知

州王某聞之曰此河哭也不數年河濱盡沒二十六年

五月十六日大雨不止二十九日申時河水泛溢高湧

數十丈近岸民廬田地飄蕩無存

保德州志

本朝康熙

三年六月內大雨數日河水泛溢近岸民舍田地多被

毀傷 二十五年六月河漲近岸田地多被損傷 三

十七年六月大雨低田多沒 雍正元年六月亦如之

乾隆三十年七月初二日河漲縣册四十二年蔗米一

人祥 乾隆三十二年劉家川民王友婦一產三男

風俗

習尚

榆林五原地接邊荒多尚武節延安等郡性多木強此地

殆兼之

隋書地理志

黃茅土山高下相屬極目四顧無十步平

坦廨舍廟宇覆之以瓦民居用土止若柵焉架險就中重

復不定上引瓦為溝雖大注亦不浸潤其梁柱椽題頗甚

華麗下者方能細窺城邑之外穹廬窟室而已人性頑悍

不循禮法輕生重死徇性亡義

上官融友會談叢

壤廣人希即婦

女皆事耕作不習織紡向亦不諳商賈近稍北販皮物南

質穀米然大率朴畧相尚多服無布面皮裘不甚飲茶尚黃軟米羊肉又婦人夏月大半裸體上身不着衣女至二三四歲并不褲俱胸前圍一方紅布包吐且孩幼死不殮埋棄之僻野山溝付狼狗食謂易出世兒媳年少孕死者輒用陰陽剖腹燒毀之謂令鬼不回家作祟陰陽一稱平土風最惡薄不獨好賭博言爭鬪人佩小刀也宜常嚴加示禁

氣候

北方水位自河曲黃甫川二四經榆林至寧夏鎮又西經蘭

州踰河至嘉峪關四千餘里得水位之半寰宇記榆塞極邊

地逼沙漠寒早暑遲三月而冰未泮四月而花始發九月

地凍而冬無種植土工不興麥成在六月之候霜降常仲

秋之期盛暑雨後輒被羔裘長夏夜間不息火燒其大概

也趙庭錫論地寒風勁五六月間不可多浴土人有餘之家必

先飲酒食羊肉於崖泉橫身澡之暑月亦不過數次又邊

人早起多不沐而

正月立春後多起大風寒冷如冬日或上冬過晴煖而春

凍尤甚溫公云塞上春寒風雪滿鬚實景也二月驚蟄

後農事間有動者川河開洩無常春分後川河冰解農人
耕種二麥豌豆境無稻田 三月多大風少雨間有雪黃
河冰解凌下時人多嗽疾清明後杏始花柳絮生穀雨後
桃李始花氣候漸溫黑豆豇豆菜豆麻子瓜菜下種 四
月立夏風息年稔否則多旱諺云麥望四月雨又云四月
八凍豆甲菜秀瓜生穀高粱下種 五月芒種後種菜及
苽麥燕麥春夏非南風不雨一夏至怕逢酉日語云夏至酉
逢三伏熱重陽戌遇一冬晴 六月大雨時行小暑後杏
始熟穫大麥大暑後小麥豌豆以收三伏甘霖時降若雲色

紫黑或黃色雷電交作必多雨也 七月天氣漸涼豇豆
菘豆小豆皆登麻子收瓜始熟間有大雨 八月雨始微
間有霜雷作必有雹語云八月雷不空回秋分時蔗黍登
蕎麥收寒露後穀高粱雁麥黑豆皆收 九月禾事畢霜
屢降天氣漸寒間有雪土凍不動工 十月雨無常雪天
氣寒小河俱冰行人於冰上灑土走 十一月天氣大寒
黃河冰壯墻頭渡河較平常凍合可行 十二月多雪酷寒
歲時

正月 元旦夙興燒蒼朮以石炭烘於院內門外陳穀饌

酒果於庭院 五日謂之破五夙興掃室中塵垢於筐
作紙婦人一個負以米麵紙囊送至門外焚香放花爆
而還謂之送五窮榆林人是日飽食謂之填五窮 六
日夙興炒黑豆撒於屋角謂之爆六甲餘藏之以備二
月二日用 七日爲人日養雞鴨者晨起視風色遲早
以便養雛早風早收雛晚風晚收雛 八日晚以麵爲
盞燃燈祀星爲順星 十日名鼠嫁女日是夜家人滅
燭早寢恐驚之致害百穀蓄衣裳 十五日上元節天
官誕辰俗所九重 二十日用灰院內洒圓圈名爲打

灰窖午食米麵蒸食不食虛粥夜用米麵作燈盞或作
人物捧盞名曰倉官凡有窓處點一二盞爲小填倉
二十五日如二十日事爲老填倉又此二日不開倉喜
進財忌出財

二月 初二日俗名開廟門龍神起封羊以祭以灰圍宅
舍辟邪蟲榆人謂之團蚰蜒晨起用元旦節所獻神乾
鱗飪並正月六日炒黑豆老幼啖之謂之咬蠅又或食
豆麵或食蔗餅謂之騎龍頭

清明 是日婦女多架鞦韆爲戲將晚哭城頭七月半十

月朔同

三月 三日上巳之辰晨起折柳條鞭宅舍中墻壁並窓
門角插於屋上以驅毒蟲士女踏青郊外 穀雨日貼
厭蝎符於壁書咒其上曰穀雨日穀開晨奉請穀雨大
將軍茶三盞酒四巡送蝎千里化爲塵又書叭吐噉
字於四隅

四月八日爲浴佛辰僧尼菴院作佛事街市散豆結緣

五月 五日晨起卽飲雄黃酒不必菜 二十五日各薦

牲龍神廟 二十八日薦牲城隍廟名曰領牲

七月七日從同 十五日爲麻穀節祀祖如清明禮風
興折取麻穀之秀者各一枝奉於門扁上午以麵食及
香楮之物送郊外士女此日盛遊

中秋重陽以黍麵次棗肉蒸爲糕爲小禮親友相餽送
十月 初一日家人夙興持供饌及楮錢五色紙爲帛至
門外焚又至祖考塚前焚名曰送寒衣

長至日 設穀果祀祖考並祖考塲前以石炭餘從煨火同

十二月 初八日夙興以黍米和棗肉作飯謂之饌飯祀
神祇合家旋食之又農家五更起食謂早食兆來年早

收 二十三日薄暮設菓餅錫飴祀竈用糖饅神上飛
日勿以惡事訴上帝 二十四日陰陽家言此後數日
許神朝天百無禁忌民間嫁娶甚夥 除夕守歲餘如
元宵張燈等類俗皆畧同不贅

禮儀

冠 生子三日親戚各以麥麵稻米等餽送開筵酬謝皆
女客名曰洗三周月親之入用銀打造虎頭鈴元等物餽
送仍設筵酬謝男客少日做滿月百日復設筵請諸親
戚暢飲三日名曰過百歲 生子難存不

剃胎髮爲取吉者至十一二歲於生日復延請親戚宴會
擇吉於腦後留髮辮出與客見命習拜跪禮至十六歲
始命名議婚

婚

定婚男家先送釵環各押婚及笄則先納聘次問各
次遣媒具酒餚至女家請期各先探話至期具白麩大
卷十二猪首一送女家名催粧鼓樂導引隨路遇樹石街
粘方寸紅紙壻不親迎請親戚中男女各三三人至女家迎
親歸拜天地男將女髮梳通挽成髻簪以冠名爲上頭
取結髮之義燈燭達旦厥明男女謁家廟拜高堂及伯

叔娣姒之屬認大小是日親朋各送賀儀女親送蒸饅
麵食或猪羊肉不等或具酒筵一事名團圓飯酬客日
女客必餽釵環帕帶名放拜禮酬客畢壻偕新婦歸女
家名回門明日女家引壻謁家廟拜高堂如認大小儀
設席延親戚陪五日爲止復偕新婦歸新婦拜姑伯叔
嬸及嫂與諸姊妹各以鞋一雙爲見儀是日入廚修婦
道貧寒家不能如禮者亦間以幼女送男家養之名童
引亦有男贅女家者名招壻又婚配最重粧奩至有貧
士不得良配者近示嚴曉之其風稍樸

喪 終之夕卽具棺大殮次夕城中設位城隍廟鄉外村
庄或土地祠或龍神廟奠以香燭紙供哭位而還謂之
送行紙三日成服卽開弔親友俱白細布爲帽髀之每
七日必以虞祭之禮奠於柩前或作佛事七七而止百
日小祥大祥及禫皆然出殯之晚在大門前燒離門紙
大小號哭次日去門前數十步哭三日又再遠門數十
步哭家長手持紙錢焚之乃回旣葬三日復喪祭於墓
側祀土

祭 縉紳家有事則祭於家廟士庶人多於寢室奉主祭

之至元宵清明孟秋望孟冬朔冬至則皆祭於瑩兆

燕 舊或二十盤或十六盤俱豆芽白菜等類猪羊肉四
盤後改七碗今五碗四盤爲盛饌非尊客不用海參雞
鴨凡宴尊客主人離席旁坐勸侑子弟執壺在旁斟酒
麻地溝黃甫堡等地方客散時將大門關閉用棹一張
酒一大碗勸飲畢方開門送近此風稍止

物產

穀屬

穀 有黃白二種梁穀可蒸食紅軟穀黑軟穀黃軟穀可釀酒 糜 有紅灰青三種 稻黍 即高

梁

小麥

大麥

俗名草麥

油麥

即雁麥

苽麥

青顆麥

大麻子

小麻子

即黃麻

胡麻

黃芥

莞豆

小

豆

俗名板豆

扁豆

豇豆

柳豆

即菜豆

黑豆

白豆

紅豆

紫豆

黍糜

有紅黃白黑灰五種可釀酒

菜屬

白菜

芥菜

蔓荊菜

菠菜

苦菜

芹菜

窩苣

苴蓮

即茄蓮根圓大如葵露生土外開黃花邊地又謂之撒藍能避煤毒

韭菜 甜

苣

蒼蓬

蘆葇

本草綱目張騫使西域始得種歸故一名胡葇辛溫香竄肉通心脾外達

四肢能避一切不正之氣俗作芫花之芫非

茄子

葱

有大小二種

蒜

黃

蘿蔔

即胡蘿蔔

白蘿蔔

有水旱二種

苜蓿

灰菜

豆莢

有黑

白赤三種

豆芽菜

蒿菜

蕪菜

二菜素無乾隆三十九年覓種究不甚佳

瓜屬

南瓜

西瓜

冬瓜

黃瓜

倭瓜

菜瓜

甜瓜

葫蘆

匏瓜

香瓜

菜屬

無花菓 西苑柿 桃 杏 李 大紅菓 聚 海

棠 又名冰菓 海紅子 木瓜 酸棗 葡萄 海楸 果甚小

魚屬

鯉魚 鮎魚 鯢魚 鑽沙 白條 此二魚頗少

蟲

蛇 蝎 遊涎 毛柵子 蝦蟇 螳螂 蟬 蚯蚓

鳥屬

鷹 啄木 鶴鶉 紅雀 善鳴 黃鸝兒 黑申兒 善鳴

鷓子 有黃黑二種 喜鵲 麻鵲 鴿子 雉 家雞 石

雞

甲

鴻雁

小燕

胡燕

慈鳥

即孝鳥

鴟鴞

烏鴉

獸屬

狐狸 虎 狼 麀 鹿 獾 兔 牛 羊 馬

驢 騾 猪 犬 鼠 黃鵝 如大貓食貓 吉靈 似鼠毛色蒼而有斑

大尾性嗜酒俗云小兒佩其皮辟邪

石屬

青石 節灰 頑石 沙石 火石 太湖石 浮石

磨刀石 自然鋸

草屬

牛毛草

金絲草

苜蓿

香茅草

生河畔甚臭名乃反言之夾種內不

生蟲且避臭虱子

白草

菅草

蘆草

葦子草

蒲草

馬蓮草

可做紙花碧色

葦子草

木屬

松

柏 有香刺二種

榆

榆

棗

杏

桃

椿

柳

桑

青楊

西湖柳

即觀音柳

黑圪拉木

生山坡甚堅香如玫瑰紅色染

用斫

柁木

俗名段木鑄字蒙地較多細堅可

花屬

卷之四

百合花 捲丹 仙人掌 玫瑰俗名刺梅 窩苣蓮花

虞美人 即單瓣罌粟有紅黃白三種 旱芙蓉 石榴 荷包牡丹

鳳仙 俗呼指甲草 芍藥 桃柳 菊 石竹 金菊

照月 小出奇 紫花兒 扁竹 川草 雞冠 千

谷蕙 老來紅 水紅 鼓子碗兒花 婆婆奶葉花

紫紅色

藥屬

柴胡 黃芩 地榆 甘草 知母 馬前 車前

益母 藎麥 萊菔 荊芥 麻黃 山黃柏 馬鞭

馬兜鈴 遠志 山藥 茯苓 半夏 枸杞

款冬花 地骨皮 五加皮 桑皮 椿皮 百草霜

即鍋底灰府俗燒煉炭不燒百草鍋底灰有毒不可入藥 仙茅 白芥子 茨蒺

藜 苦參 篇蓄 地膚子 兔絲子 透骨草 茵

陳 茜草 菊花 天冬 葶耳子 大薊 小薊

劉寄奴 葶藶 木賊草 公精草 夏枯草 墓頭

灰 蒲公英 防風 紫蘇 棗仁 子仁 蛇床

子 槐花 金沸草 土龍骨

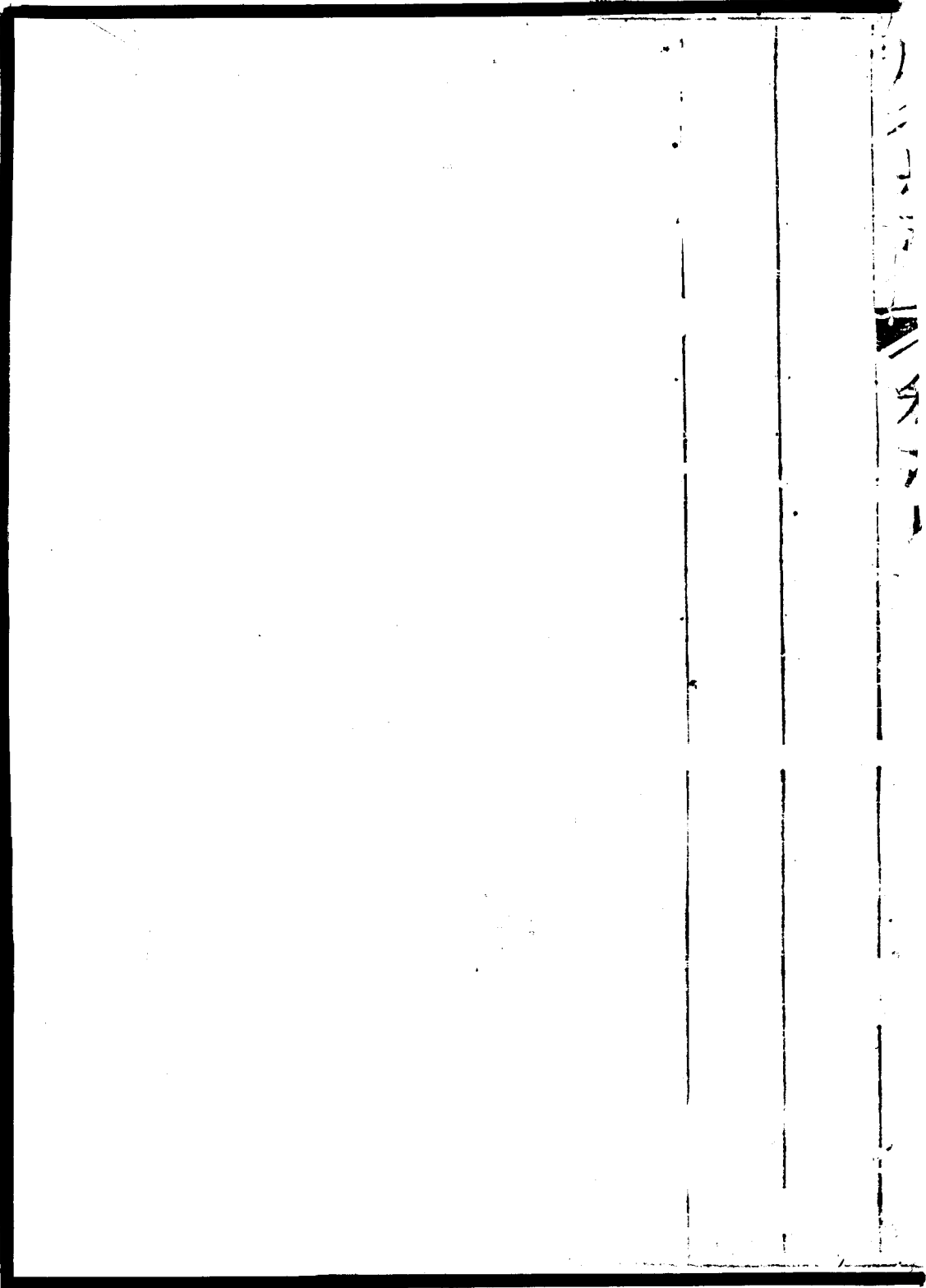

Vertical text or markings on the right edge of the frame, possibly bleed-through from the reverse side of the page.