



وزارت کشور

امّارعموی

گزارش مشروح حوزه سرشماری  
آبادان

چهارم

مرکز آمار استان  
تهران

بهمین ماه ۱۳۳۷

# فهرست مطالب

شماره جدول	عنوان	صفحه	شماره جدول	عنوان	صفحه
۱۷	در شهر آبادان	الف	۱	مقدمه	الف
۱۸	در بقیه نقاط حوزه سرشماری آبادان	الف	۲	توضیحات	الف
۱۱	مشاغل عمدتاً بر حسب سن و جنسیت در جمعیت شاغل بکار از ده ساله بیابلا	ب	۳	تعاریف	ب
۱۹	در کل حوزه سرشماری آبادان	۱	۴	۱- جمعیت بر حسب جنسیت در شهر - دهات و سایر نقاط مسکونی حوزه سرشماری آبادان	۱
۲۰	در شهر آبادان	۲	۵	۲- جدول مربوط با وضع عمومی دهات در حوزه سرشماری آبادان	۲
۲۱	در بقیه نقاط حوزه سرشماری آبادان	۳	۶	۳- جمعیت بر حسب جنسیت و سن : در حوزه سرشماری آبادان	۳
۱۲	طبقه بندی مشاغل بر حسب وضع اشتغال و جنسیت در جمعیت شاغل بکار از ده ساله بیابلا	۳	۷	۴- در شهر آبادان	۳
۲۲	در کل حوزه سرشماری آبادان	۳	۸	۵- در بقیه نقاط حوزه سرشماری آبادان	۳
۲۶	در شهر آبادان	۳	۹	۶- وضع زنان شوهر بر حسب سن و جنسیت در جمعیت از ۱۵ ساله بیابلا	۳
۱۳	رشته های صنایع اصلی بر حسب سن و جنسیت در جمعیت شاغل بکار از ده ساله بیابلا	۴	۱۰	۷- در کل حوزه سرشماری آبادان	۴
۲۱	در کل حوزه سرشماری آبادان	۴	۱۱	۸- در شهر آبادان	۴
۲۲	در شهر آبادان	۴	۱۲	۹- در بقیه نقاط حوزه سرشماری آبادان	۴
۲۳	در بقیه نقاط حوزه سرشماری آبادان	۴	۱۳	۱۰- وضع سواد بر حسب سن و جنسیت از ده ساله بیابلا	۴
۱۴	طبقه بندی فعالیت صنعتی بر حسب وضع اشتغال در جمعیت شاغل بکار از ده ساله بیابلا	۵	۱۴	۱۱- در کل حوزه سرشماری آبادان	۵
۲۴	در کل حوزه سرشماری آبادان	۵	۱۵	۱۲- در شهر آبادان	۵
۲۷	در شهر آبادان	۵	۱۶	۱۳- در بقیه نقاط حوزه سرشماری آبادان	۵
۱۵	تعداد نفقات خانوار بر حسب تعداد افراد با سواد در هر خانوار	۶	۱۷	۱۴- وضع مذکور بر حسب جنسیت :	۵
۴۱	در کل حوزه سرشماری آبادان	۶	۱۸	۱۵- در کل حوزه سرشماری آبادان	۵
۴۱	در شهر آبادان	۶	۱۹	۱۶- در شهر آبادان	۵
۴۱	در بقیه نقاط حوزه سرشماری آبادان	۶	۲۰	۱۷- در بقیه نقاط حوزه سرشماری آبادان	۵
۱۶	تعداد نفقات خانوار بر حسب تعداد افراد شاغل بکار در هر خانوار	۶	۲۱	۱۸- توزیع جمعیت مقیم در کل حوزه سرشماری تهران ب تفکیک شهرستان یا کشور محل تولد	۵
۴۲	در کل حوزه سرشماری آبادان	۶	۲۲	۱۹- چگونگی محل تولد بر حسب سن و جنسیت در جمعیت مقیم :	۵
۴۲	در شهر آبادان	۶	۲۳	۲۰- در کل حوزه سرشماری آبادان	۵
۴۲	در بقیه نقاط حوزه سرشماری آبادان	۶	۲۴	۲۱- در شهر آبادان	۵
۴۳	در کل حوزه سرشماری آبادان	۶	۲۵	۲۲- در بقیه نقاط حوزه سرشماری آبادان	۵
۴۲	در شهر آبادان	۶	۲۶	۲۳- ۱۰- وضع فعالیت اقتصادی بر حسب سن و جنسیت در جمعیت از ده ساله بیابلا	۵
۴۴	توزیع ساختمان بر حسب نوع تصرف در واحدهای مسکونی	۶	۲۷	۲۴- در کل حوزه سرشماری آبادان	۵
۴۴	در کل حوزه سرشماری آبادان	۶			
۴۴	در شهر آبادان	۶			
۴۴	در بقیه نقاط حوزه سرشماری آبادان	۶			

۴۵۷۰۱۲  
۱۳۵۵  
۱۳۵۶

# وزارت کشور آماری عمومی

سرشماری عمومی ایران  
گزارش حوزه سرشماری آبادان

مقدمه

در آبانماه سال ۱۳۳۵ (نوامبر ۱۹۵۶) دولت شاهنشاهی ایران اولین سرشماری عمومی خود را انجام داد. سرشماری در روز جمعه آبان (اول نوامبر) شروع و تا روز ۲۵ آبان (۱۵ نوامبر) در کلیه نقاط کشور با تمام رسید. جمعا ۲۶۸۳۶ مأمور سرشمار و سرپرست مأمورین در سرشماری شرکت کرده و با مأموریت داشتند که تمام خانوارهای کشور را مراجعه و اطلاعات مورد لزوم را درباره هر فرد خانوار کسب نمایند. اغلب مأمورین سرشمار و سرپرستهای آنان از معلمین مدارس و دانشگاران کلاسهای متوسطه (کلاسهای یازده و دوازده) بودند. روسای ثبت احوال هر حوزه سرشماری که قبلا خود در تهران تعلیمات کانی دیده بودند کلاسهای جهت تعلیم مأمورین سرشماری در محل تشکیل داده و سررای جلب همکاری مردم تبلیغات محلی بعمل آوردند و نیز در جمع آوری اطلاعات حوزه تصدی خود نظارت داشتند. اجرای سرشماری عمومی کشور بمعمده قسمت سرشماری اداره کل آماری عمومی که خود تهیه کننده برنامه سرشماری بود واگذار شد. نتایج کامل سرشماری طی یک رشته نشریات آماری برای هر حوزه منتشر خواهد شد و نیز یک خلاصه سرشماری عمومی منتشر خواهد گردید. این گزارش که راجع به حوزه سرشماری آبادان میباشد ششمین گزارش از یک سری گزارشهای مشابه است که برای تمام حوزه های سرشماری پلا نامه پس از استخراج اطلاعات منتشر خواهد شد.

توضیحات: \*

## کل جمعیت

کل جمعیت سرشماری شده حوزه سرشماری (۳۳) آبادان ۲۸۳۶۰۱ نفر و جمعیت نسبی در هر کیلومتر مربع ۱۷۱ نفر بود. در شهر آبادان جمعا ۱۲۶۰۸۳ نفر و در سایر نقاط واقع در حوزه سرشماری آبادان که کثرت از پنجم تا نهم جمعیت داشتند ۵۷۵۱۸ نفر سرشماری شدند. جدول شماره ۱ کل جمعیت را بتفصیل تعداد مردان و زنان در شهر آبادان و همچنین جمعیت سایر آبادیهای سکون حوزه سرشماری را نشان میدهد. بعضی از مشخصات برجسته دهات

حوزه سرشماری آبادان دارای ۱۰۵ ده کثرت از پنجم تا نهم نفر بود که از آن ۷۷ ده دارای شورای ده و ۱۲ ده دارای مدرسه دولتی یا ملی و فقط ۳ ده و یا ۳ ده از مجموع دهات دارای درمانگاه یا موسسات بهداشتی دیگر بودند. ۱۴ ده مسجد داشتند فقط ۱ ده دارای گرمابه عمومی بود در ۶۸ ده یک یا چند رادبو وجود داشت در ۱۵ درصد از دهات قسمتی یا همه زمینها آریا پسرو یعنی متعلق به مالکین غیرکشاورز و در ۶۷ درصد دهات قسمتی یا همه از زمینها متعلق به مالکین کشاورز بود. این اطلاعات در جدول شماره ۲ مفصلا نشان داده شده است.

\* مناسب آنستکه برای فهم صحیح این توضیحات در روند رجعت صفحات مربوط به تعاریف که بعد از توضیحات آمده است دقت شود.  
\*\* برای انجام سرشماری عمومی تمام کشور به ۱۱۴ حوزه سرشماری تقسیم شد که حوزه سرشماری آبادان یکی از آنهاست. حدود این حوزه سرشماری با حدود شهرستان مطابق نداشته است. حوزه سرشماری آبادان شامل دهستانهای زیر بوده است: بهمین شیر - فیاضی - قصبه معمره - قصبه نهار - منبوی.

۷۲۰۰۰

# نقشه تراکمه جمعیت حوزه سرشماره آبادان

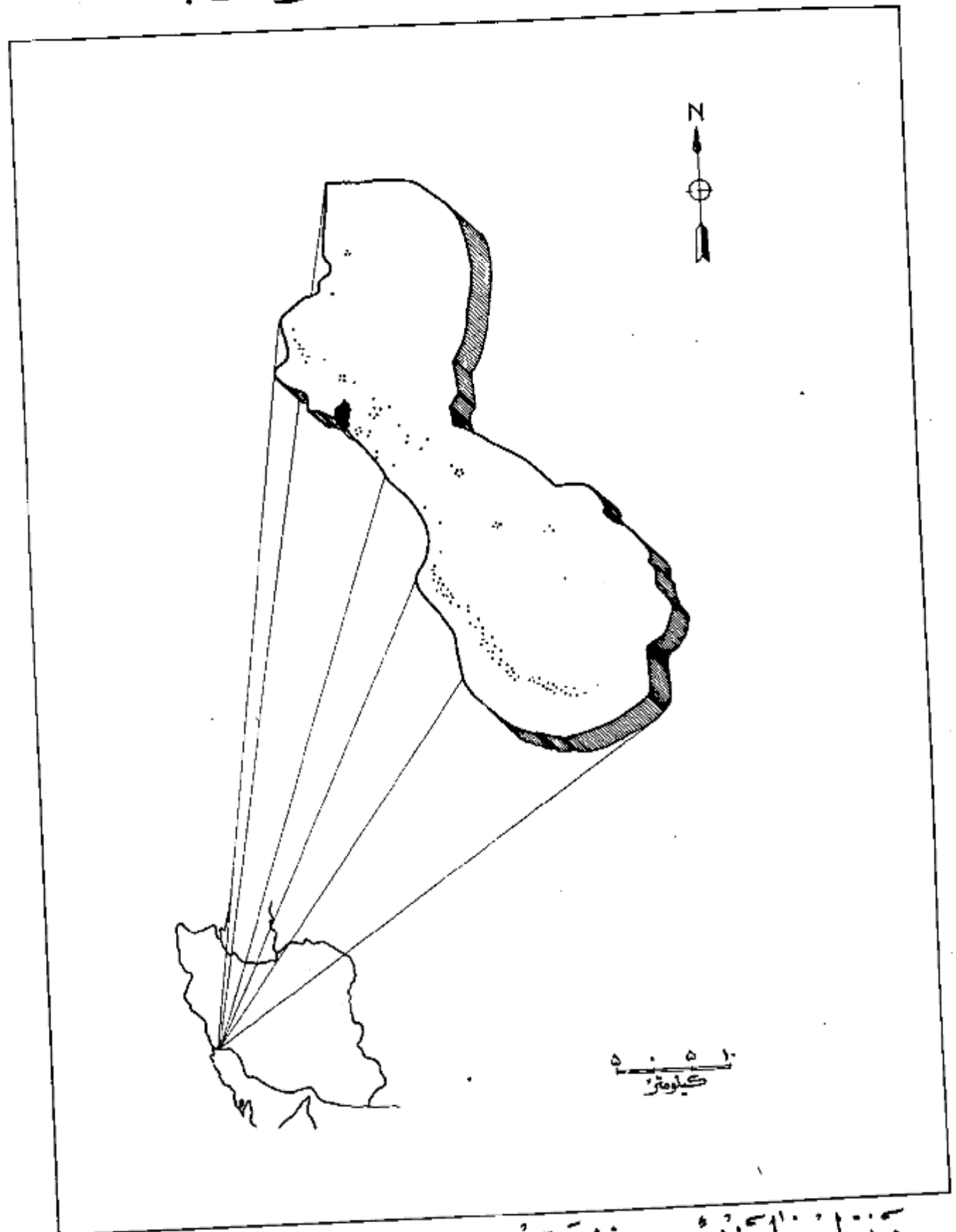

هر نقطه نماینده ۵۰۰ نفر است .  
 جمعیت کل حوزه سرشماره آبادان . ۲۸۳۶۰۱  
 جمعیت شهر آبادان . ۲۲۶۰۸۳

سن و جنس

در کل حوزه سرشماری ۱۴۳۳۹۱ نفر مرد و ۱۴۰۲۱۰ نفر زن وجود داشتند. در شهر آبادان عده مردان از زنان بیشتر بود اما از ۱۰۵ آبادی در حوزه سرشماری نقطه در ۲۱ آبادی عده مردان بیشتر از زنان و در ۳ نقطه از آن آبادی ها تعداد مرد و زن مساوی بود.

در کل حوزه از تعداد مردان نسبت به زنان بیشتر در سنین ۲۵ تا ۷۴ سال مشاهده میشود ولی در سنین پائین بین عده مردان و زنان در سنین مختلف تغییراتی وجود داشت و بطور کلی عده زنان از مردان بیشتر بود.

در اکثر نقاط حوزه سرشماری آبادان میان سن مردان و زنان تقریباً مساوی بود در کل حوزه سرشماری و همچنین شهر آبادان این میان سن برابری تقریباً ۱۸ سال بود.

جدول شماره ۳ جمع کل نفوس حوزه سرشماری آبادان را که بر حسب سن و جنس طبقه بندی شده اند نشان میدهد. این جدول حاوی اطلاعات مشابهی برای شهر و بقیه نقاط حوزه سرشماری آبادان است.

نمودار جمعیت بر حسب سن و جنس

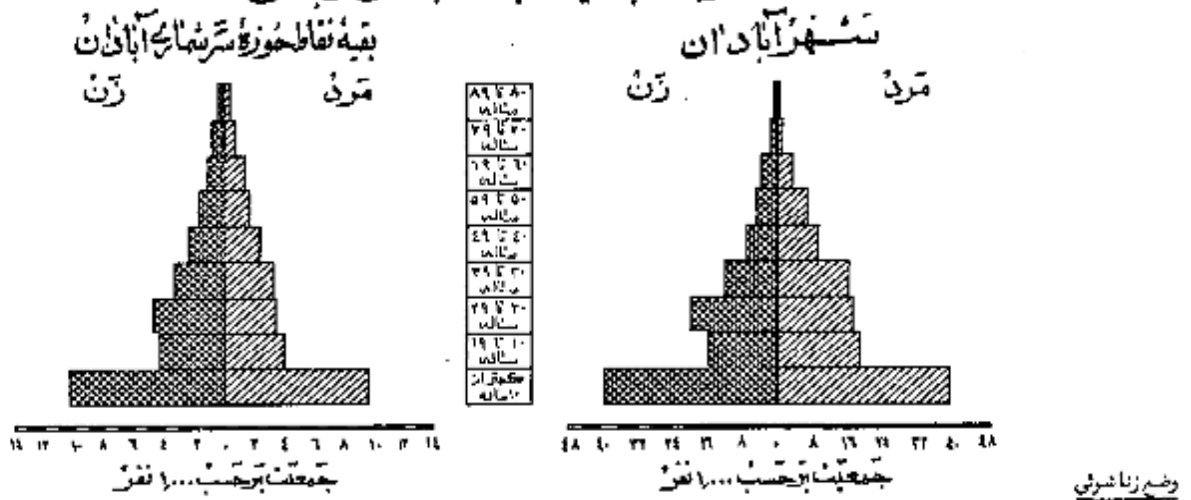

در جمعیت ۱۵ ساله به بالای تمام نقاط حوزه سرشماری آبادان نسبت زنان دارای همسر بیشتر از مردان دارای همسر بود.

در کل حوزه این نسبت برای زنان ۷۵ درصد و برای مردان در حدود ۷۱ درصد بود. سایر نسبتهای وضع زناشویی برای زنان در حوزه سرشماری آبادان عبارت بود از: زنان بیوه ۱۵ درصد زنان بی همسر در اثر طلاق ۲ درصد و زنانیکه اصلاً ازدواج نکرده بودند ۱ درصد و نیز سایر نسبتهای وضع زناشویی برای مردان نشان میدهد که: ۲ درصد همسرشان فوت شده ۱ درصد همسرشان را طلاق داده ۲۶ درصد بقیه اصلاً ازدواج نکرده بودند.

بطور کلی حد متوسط سن شوهران بیشتر از حد متوسط سن همسرانشان میباشد زیرا مردان جوان در سنین پائین بعکس دختران جوان کمتر ازدواج مینمایند و این امر را همین نسبت بین زنان بیوه که براتب بیشتر از مردان زن مرده میباشد تأیید میکند. در گروه سنی ۱۵ تا ۲۴ ساله ۷۵ درصد از زنان دارای همسر بودند در صورتیکه فقط ۲۰ درصد از مردان همسر داشتند از طرف دیگر در گروه سنی ۱۵ ساله به بالا ۵۲ درصد از زنان بیوه بودند در حالیکه فقط ۵ درصد از مردان همسرشان فوت شده بود و این اختلاف این حقیقت را میرساند که بطور متوسط سن شوهر زیاد تر از سن همسر او است.

جدول شماره ۴ وضع زناشویی جمعیت ۱۵ ساله به بالا را بر حسب سن و جنس در حوزه سرشماری آبادان نشان میدهد و حاوی اطلاعات مشابهی برای شهر و بقیه نقاط حوزه سرشماری آبادان میباشد.

نمودار وضع زناشویی بر حسب جنس در جمعیت ۱۵ ساله به بالا

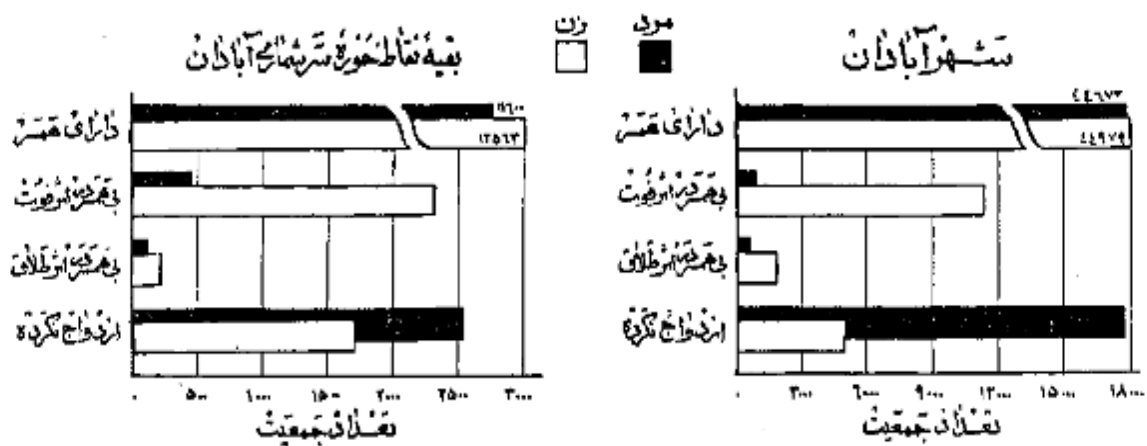

در تمام نقاط حوزه سرشماری آبادان نسبت مردان با سواد بطور قابل ملاحظه ای از زنان با سواد بیشتر بود ۴۱ درصد از مردان و ۱۴ درصد از زنان ۱۰ ساله لا قادر بخواندن و نوشتن بودند .  
 نسبت افراد با سواد در شهر آبادان ۳۴ درصد و در نقاطی که جمعیت آن کمتر از ۵۰۰۰ نفر بود فقط ۴ درصد قادر بخواندن و نوشتن بودند . افزایشانات تحصیلی در سالهای اخیر خصوصا برای بانوان از اینجا معلوم میشود که نسبت افراد با سواد در بین خرد سالان بیش از بزرگان است .  
 در حوزه سرشماری آبادان بین افراد کمتر از ۲۰ ساله ۴۷ درصد و بین افراد ۲۰ تا ۳۰ ساله ۲۱ درصد با سواد بودند . پیشرفت های اخیر در با سواد کردن ان در موقع مقایسه نسبت زنان جوان با سواد به زنان مسن با سواد بخوبی مشهود میشود چنانکه ۲۲ درصد از زنان ۱۰ تا ۱۹ ساله و فقط ۲ درصد از زنان ۴۵ ساله الا با سواد بودند . در میان مردان ۱۰ تا ۱۹ ساله ۶۱ درصد و در بین مردان ۴۵ ساله به بالا ۱۶ درصد با سواد وجود داشت .  
 جدول شماره ۵ وضع سواد جمعیت حوزه سرشماری آبادان را که بر حسب سن و جنس طبقه بندی شده است نشان میدهد و حاوی اطلاعات مشابه برای شهر و قیبه اطراف حوزه سرشماری آبادان میباشد .

### نمودار مربوط به با سواد ها بر حسب سن و جنس در جمعیت آن در ۱۰ ساله به بالا شهر آبادان

بقیه نقاط حوزه سرشماری آبادان

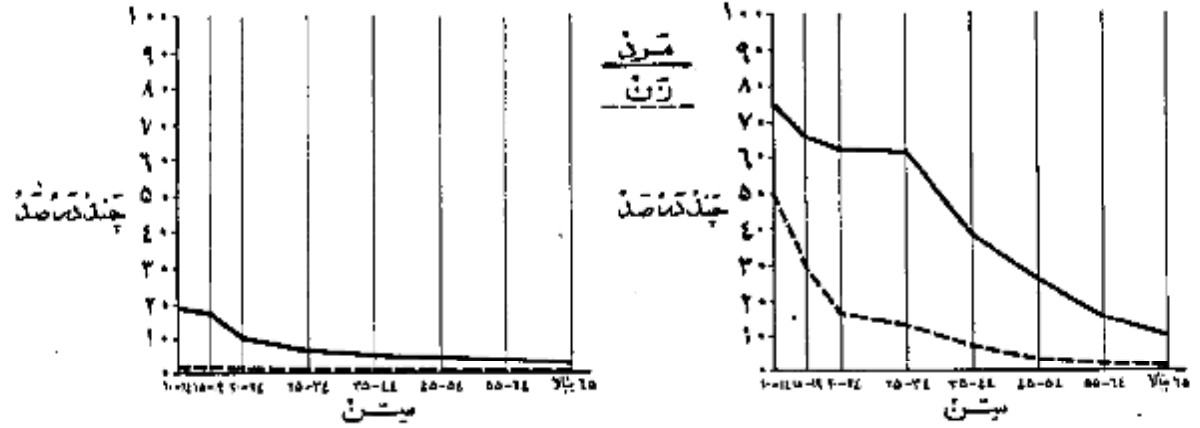

### نمودار وضع آخرین مدرک تحصیلی بر حسب جنس جمعیت آن در ۱۰ ساله به بالا

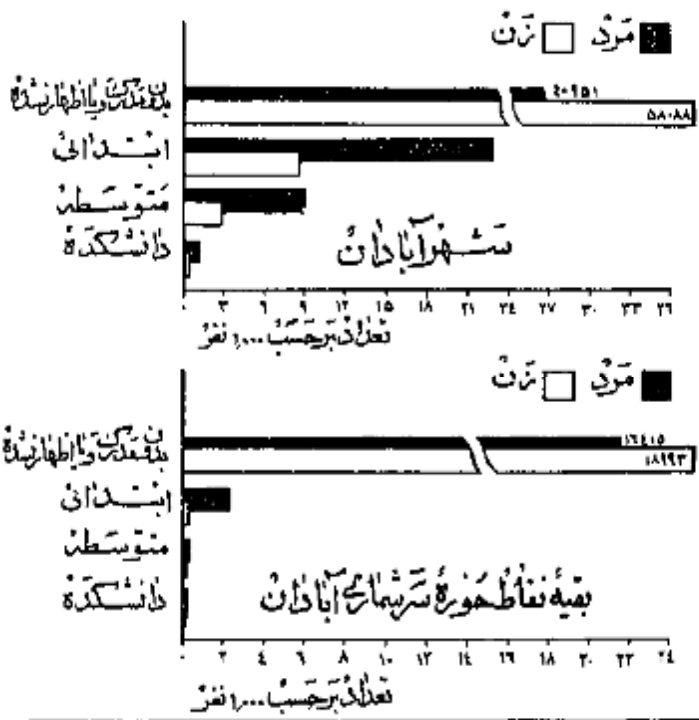

از جمعیت ۱۰ ساله به بالا ۲۶ درصد در کل حوزه سرشماری و ۳ درصد در شهر آبادان یک یا چند سال از تحصیلات رسمی را بیل نموده بودند .  
 در مرد ۱۵ درصد در حوزه سرشماری و ۱۸ درصد در خود هر تحصیلات ابتدائی (۸) را پایان رسانده بودند . نسبت زیاد یک تحصیلات بیشتری داشتند در کل حوزه آبادان چنین بود .  
 درصد تحصیلات متوسطه را تمام کرده و در حدود ۵/۰ درصد (۹۵ نفر) سه سال یا بیشتر دوره دانشگاه را تکمیل کرده بودند .  
 نسبت ها برای شهر آبادان فدوی بیشتر بود .  
 امکانات تحصیلی برای مردان بطور قابل توجهی بیشتر از زنان است و این موضوع از مقایسه نسبت مردان بزرگانی که یک یا دو مدرسه دیده اند بخوبی مشهود میشود نسبت کسانی که یک یا دو سال تحصیلی رسمی دارند عبارت است از ۳۸ درصد برای مردان و ۱۳ درصد برای زنان . میان سالهای تحصیلی برای مردان ان تقریباً برابر یعنی نزدیک به ۶۵ سال بود .  
 جدول شماره ۶ آخرین مدرک تحصیلی جمعیت ده ساله به بالا در کل حوزه شهر و بقیه نقاط حوزه سرشماری آبادان بر حسب جنس نشان میدهد .

کسانی که مدرک یکی از کلاسهای متوسطه یا دانشگاه را داشتند مسلماً دوره ابتدائی را با تمام رسانده و در اینجا جزو آن دهه از کسانی حساب شده اند که مدرسه ابتدائی را تمام کرده اند .

مذهب

- ۹۷ درصد افراد حوزه سرشماری آبادان مسلمان بودند و در شهر آبادان این نسبت ۹۶ درصد بود که با تیمانه آن شامل مسیحیان - کلیبیان - زرتشتیان و سایر مذاهب میباشد .
- در بین مسلمانان و بهبودیان نسبت مرد بچیز بیشتر از سایر مذاهب بود .
- جدول شماره ۲ وضع مذهب جمعیت کل حوزه و شهروقیه نقاط حوزه سرشماری آبادان را که بر حسب جنس طبقه بندی شده نشان میدهد .

نمودار وضع مذهب مختلف در جمعیت حوزه سرشماری آبادان

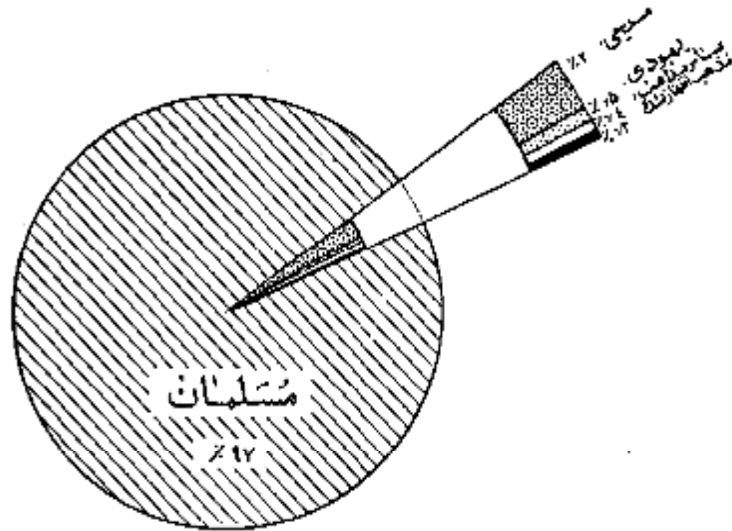

محل تولد

- پنجاه و هفت درصد از کسانی که در حوزه سرشماری آبادان مقیم بودند در داخل حوزه مزبور و ۲ درصد در شهرستانهای مجاور و ۴۰ درصد در قسمتهای دیگر ایران و عده یا انتمیه قلیلی هم در خارج از ایران متولد شده بودند .
- جمعیت متولد در خارج از حوزه سرشماری ۱۲۲۵۹۹ نفر بود که از آن عده ۳۲۴۲۳۲ نفر در افغانستان و ۱۰۱۶۱ نفر در شیراز و ۲۷۲۴ نفر در اهواز و ۶۷۲۸ نفر در بوشهر و ۴۷۴۹ نفر در شهرضا و ۲۸۸۹ نفر در زنآزور و ۲۵۰۴ نفر در چهارمحال (شهرکرد) و ۳۲۳۰ نفر در بندرعباس و بقیه متولدین سایر شهرستانها یا کشورهای خارجی بودند .
- از متولدین در خارج کشور بیش از همه (۱۳۶۶ نفر) متولدین عراق و (۳۴۱ نفر) متولدین آمریکا و ۲۷۸ نفر متولدین انگلستان بودند .
- ۲۴۶۷ نفر از متولدین در خارج از کشور مقیم شهر آبادان و فقط ۲۰۸ نفر در بقیه نقاط حوزه سرشماری مقیم بودند . در سنین ۱۵ تا ۵۴ سال نسبت کسانی که هم متولد و هم مقیم حوزه سرشماری آبادان بودند کمترین است (و یا ۳۲ درصد) بود و این موضوع شاید بعهدت وجود صنایع نفت و مهاجرت مردم به شهر آبادان است .
- جدول شماره ۸ سابقین حوزه سرشماری آبادان را بر حسب شهرستان و یا کشور محل تولد نشان میدهد .
- جدول شماره ۹ سابقی از اطلاعات مزبور است بتفکیک سن در کل حوزه و شهروقیه نقاط حوزه سرشماری .

شاغلین و بیکاران

- نصبت و هشت درصد یا ۶۲ هزار نفر از مردان در ساله بیالای ساکن حوزه سرشماری آبادان بکار اشتغال داشتند . در شهر آبادان ۶۵ درصد یا ۴۸ هزار نفر از مردان بکار مشغول بودند . از تمام مردان بین ۵۴ تا ۵۹ ساله ۹۱ درصد بکار اشتغال داشتند و این رقم بزرگترین نسبت مردان شاغل بکار در سنین مختلف است .
- نسبت مردان در جستجوی کار در تمام حوزه سرشماری ۱۱ درصد و در شهر آبادان ۱۳ درصد و نسبت مردانی که نه شاغل بکار و نه در جستجوی کار بودند در کل حوزه ۲۱ درصد و در شهر آبادان ۲۲ درصد بود که اکثریت این افراد غیر فعال را در سنین پائین محصلین تشکیل میدادند .
- درین زنان از ساله بیالا که در حوزه سرشماری آبادان سکونت داشتند ۸۳ درصد خانه دار و فقط ۳ درصد شاغل بکار بودند .

به سن زنان به گروه سنی ۴۵ تا ۴۹ ساله نزدیکتر میشد نسبت شاغل بکار اندک اندک زیاد میگردد. و این افزایش تا حدی معادل افزایش رده بیوه زنانی است که از آنها در سنین بالا بیشتر بوده و ناچار باید مشکل معارج خود باشند.

جدول شماره ۱۰ وضع فعالیت اقتصادی جمعیت از ده ساله بیالا را بر حسب سن و جنس در کل حوزه و شهر و قیقه نقاط حوزه سرشماری آبادان نشان میدهد.

### نمودار مربوط بوضع فعالیت اقتصادی جمعیت از ده ساله بیالا بر حسب جنس

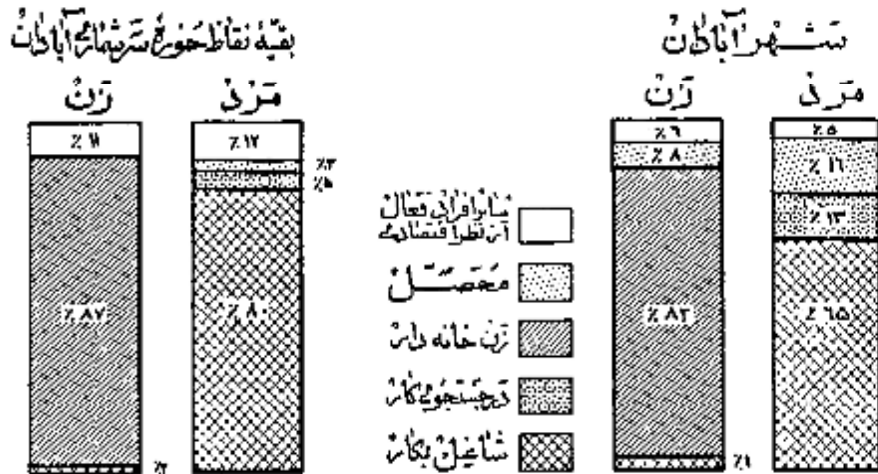

### نمودار مربوط بکار طبقات فعال از نظر اقتصاد بر حسب سن و جنس جمعیت از ده ساله بیالا و حوزه سرشماری آبادان

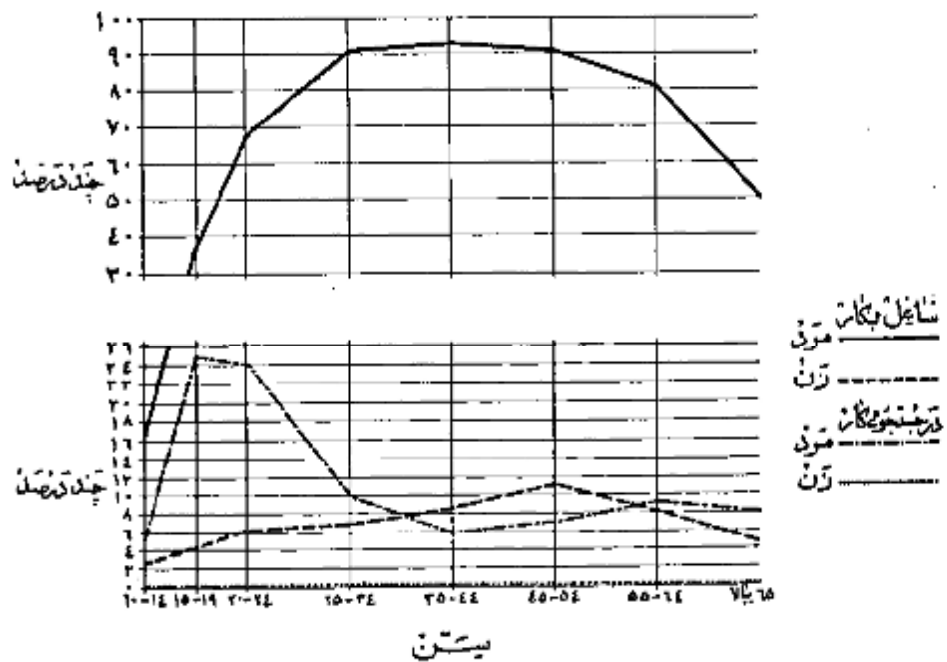



**وضع اشتغال**

در حوزه سرشماری آبادان جمعاً تعداد ۶۵ هزار نفر از افراد ده ساله بیالا اظهار کرده اند که بکارهای خود و در اشتغال دارند. از این گروه شاغلین ۲۴ درصد جزد بگیر بوده و برای کار تقریباً بان غیر دولتی کار میکنند و ۱۶ درصد مستخدم دولت و ۱ درصد کارفرما بودند که یک یا چند نفر کارگر در استخدام داشتند و ۲۳ درصد همیده در انجام کار خود بودند بدون اینکه کارگری در استخدام داشته باشند و ۳ درصد هم کارگر شناوادی بودند که بدون دریافت مزدی در کارگاهها و تکیه تعلق بخانواده خودشان داشت کار میکنند.

**نمودار وضع اشتغال در جمعیت از ده ساله بیالا حوزه سرشماری آبادان**

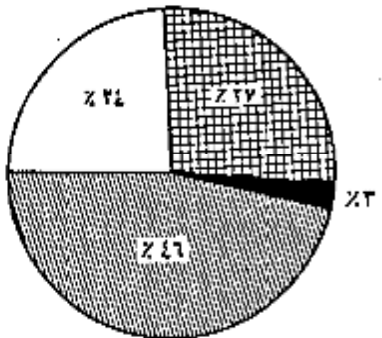

کارکنان مستقل  
 مستخدم دولت  
 کارکنان خانوادگی  
 وضعیت اظهار نشده

**شغل**

شغل ۳۴ درصد از مردان شاغل بکار حوزه سرشماری آبادان پیشه های صنعتی و عملیات تولیدی بوده و ۱۹ درصد کشاورزی و ۱۳ درصد در مشاغل مربوط به خدمات (سروسها) شاغل کار بودند ۱۶ درصد در مشاغل مربوط به حمل و نقل و ۱۲ درصد بقیه بکارهای گوناگون دیگر از قبیل مشاغل حرفه ای امورا داری - مشاغل مربوط به فروش و استخراج معادن و غیره مشغول بودند.

۴۸ درصد از زنان شاغل بکار در امور خدمات (سروسها) و ۱۵ درصد در امور حرفه ای و ۱۴ درصد در پیشه های صنعتی و تولیدی و ۱۰ درصد به مشاغل مربوط به فروش و ۱۳ درصد بقیه بکارهای دیگر اشتغال داشتند.

سن متوسط مردان و زنان شاغل بکار در مشاغل مختلف تفاوت مختصری داشت. سن شاغلین بکار در امور کشاورزی لدی بیشتر و سن شاغلین بکار در رشته های صنعتی و تولیدی کمتر از سن شاغلین سایر مشاغل بود.

جدول شماره ۱۱ نسبیات عمده مشاغل را بر حسب سن و جنس در جمعیت شاغل بکار از ده ساله بیالا در کل حوزه سرشماری آبادان نشان میدهد.

جدول شماره ۱۲ با تفصیل بیشتری حاوی طبقات مختلف مشاغل بر حسب جنس و وضع اشتغال در جمعیت شاغل بکار از ده ساله بیالای کل حوزه سرشماری و شهر آبادان میباشد.

**نمودار نسبیات عمده مشاغل بر حسب سن در جمعیت از ده ساله بیالا کل حوزه سرشماری آبادان**

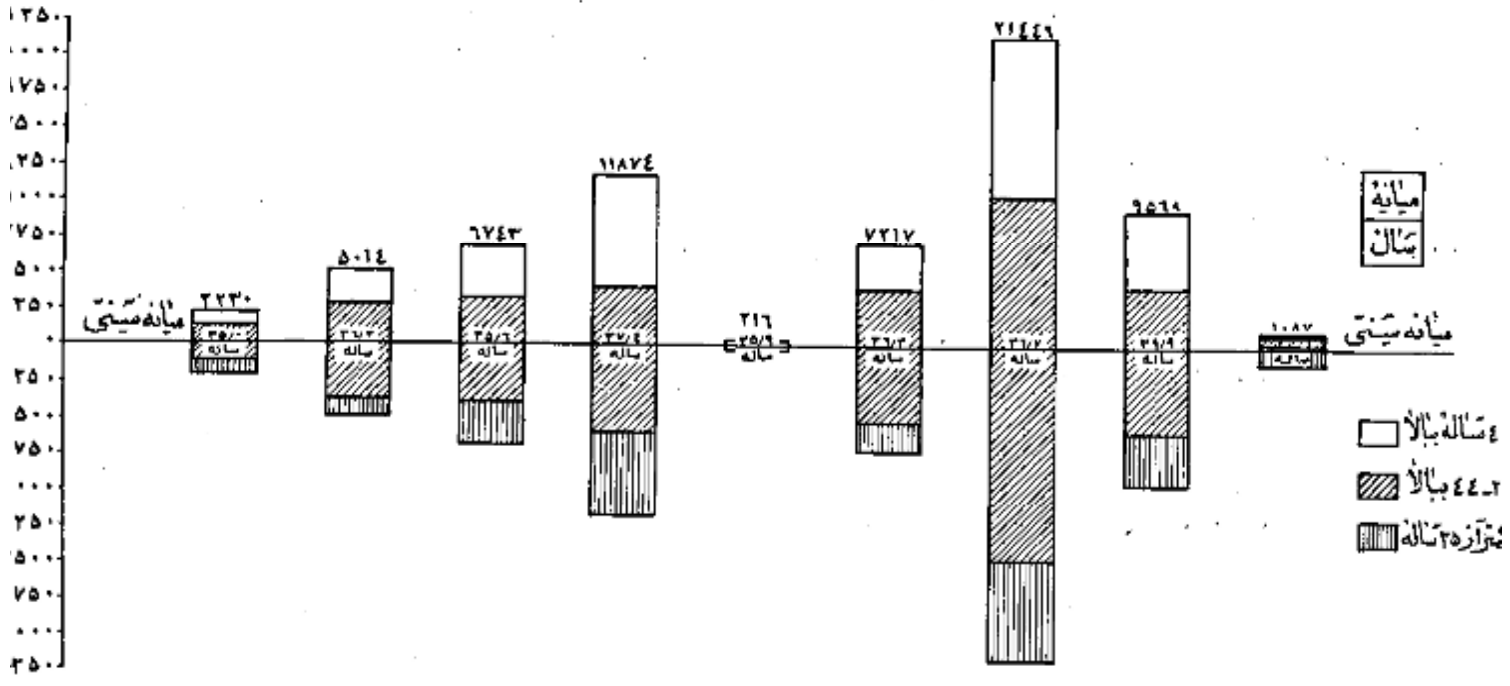

فعالیت دسته جمعی صنعتی

چهل و نه درصد از شاغلین بکار در تولیدات صنعتی و نوسازی و ۱۸ درصد در کشاورزی و ۱۱ درصد در خدمات (سروسها) و ۱۰ درصد در تجارت و ۷ درصد در کارهای حمل و نقل و ۴ درصد بقیه در ساختمان و سایر امور صنعتی فعالیت می نمودند. این نسبت ها بین شهر آبادان و بقیه نقاط حوزه سرشماری مزبور مختلف بود. بخصوص از لحاظ امور صنعتی و تولیدی و نوسازی و کشاورزی.

در شهر ۶۱ درصد دو کارهای تولیدات صنعتی و نوسازی و فقط ۳ درصد بکشاورزی اشتغال داشتند در حالیکه در بقیه نقاط حوزه این ارقام برای کارهای تولیدی و نوسازی ۶ درصد و برای کشاورزی ۶۹ درصد بود.

جدول شماره ۱۳ تقسیمات عمده فعالیت صنعتی جمعیت شاغل بکار را در کل حوزه و شهر و بقیه نقاط حوزه سرشماری آبادان بر حسب سن و جنس نشان می دهد.

جدول شماره ۱۴ با تفصیل بیشتری شامل فعالیت صنعتی جمعیت شاغل بکار ب تفکیک جنس و وضع اشتغال برای حوزه سرشماری و شهر آبادان می باشد.

**نمودارهای عمده صنایع جمعیت از ساله بیال بر حسب جنس که منوعه سرشماری آبادان**

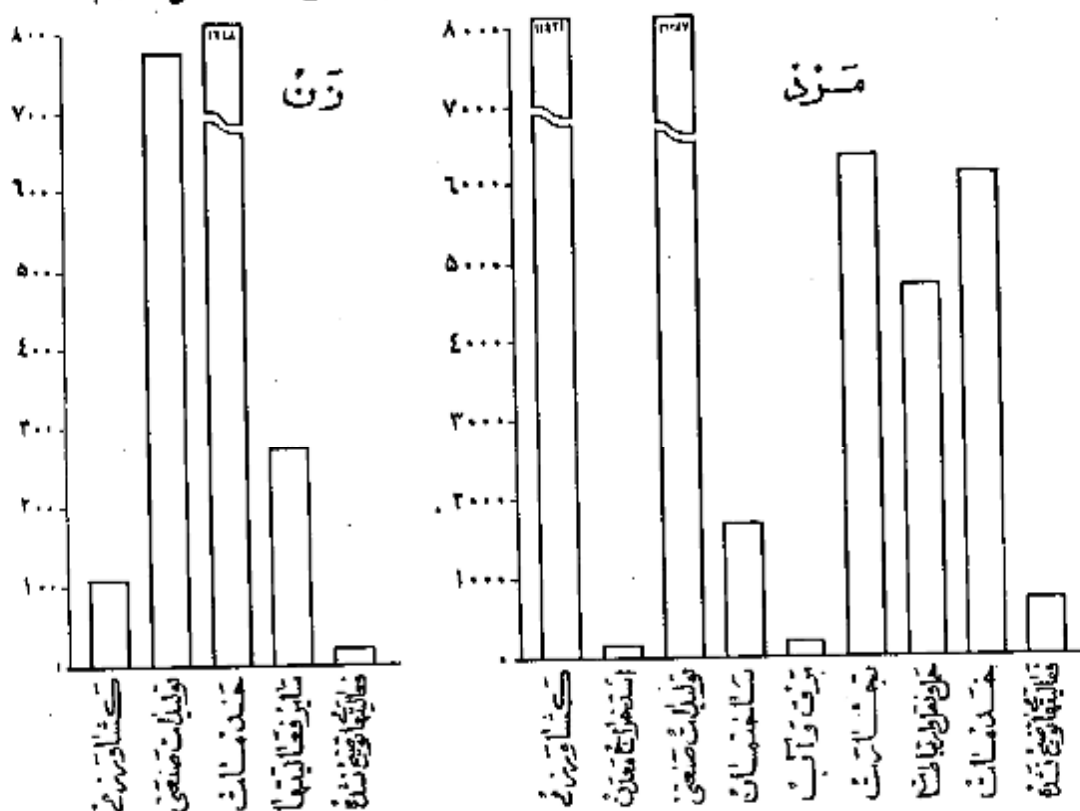

خانوارها

خانوارهای سرشماری شده در این حوزه ۵۷۲۸۶ خانوار بودند که از این عدد ۴۷۱۴۴ خانوار در شهر آبادان ۱۰۱۴۲ خانوار در بقیه نقاط حوزه مزبور سرشماری شده بودند. میانہ نقرات خانوار در کل حوزه سرشماری و همچنین شهر آبادان ۴/۵ نفر بود. ۹ درصد خانوارهای حوزه سرشماری آبادان اظهار کرده بودند که هیچکس از افراد خانوار آنها شاغل بکار نیست و ۸۳ درصد اظهار کرده بودند که فقط یک نفر شاغل بکار در بین افراد خانوار وجود دارد. ۸ درصد بقیه اظهار کرده بودند که ۲ یا چند نفر از افراد خانوار آنها بکار اشتغال دارند. در ۲۵ درصد خانوارهای حوزه سرشماری نقطه یک نفر با سواد بود و در ۲۵ درصد خانوارها دو یا چند نفر و در ۵۰ درصد بقیه خانوارها کسی قادر بخواندن و نوشتن نبود.

جدول شماره ۱۵ خانوارهای کل حوزه و شهر و بقیه نقاط حوزه سرشماری آبادان را ب تفکیک تعداد نقرات و سواد در خانوار نشان می دهد.

جدول شماره ۱۶ حاوی طبقه بندی خانوارها بر حسب نقرات آنها و تعداد افراد شاغل بکار در هر خانوار است.

صنایع خانگی

فقط ۲۲۸ خانوار از ۵۷ هزار خانوار حوزه سرشماری آبادان اظهار کردند که برای دریافت مزد یا استفاده شخص بساختن و تولید بعضی محصولات صنایع خانگی در داخل خانه اشتغال دارند.

در این خانوارها ۲۶۹ کارگاه صنایع خانگی وجود داشت که از این تعداد ۲۰۶ کارگاه در داخل شهر آبادان بود.

مهمترین این صنایع در کل حوزه سرشماری و همچنین شهر آبادان تهیه و تولید مواد غذایی بود.  
جدول شماره ۱۷ نوع صنایع خانگی در کل حوزه و شهر و بقیه نقاط حوزه سرشماری را نشان میدهد.

### نمودار انواع صنایع خانگی حوزه سرشماری آبادان



#### نوع ساختمان و وضع تصرف

۶۳ درصد از واحد های مسکونی در حوزه سرشماری و ۷۶ درصد در شهر آبادان از آجر ساخته شده بود. واحد های مسکونی ساخته شده از مخلوط آجر و خشت و در حوزه سرشماری نیز ۲ درصد و در شهر ۲ درصد مصالح عده ۱ یک در ۲۲ درصد از واحد های مسکونی حوزه سرشماری بکار رفته بود گل بود ولسی در شهر آبادان فقط ۱۴ درصد از واحد های مسکونی از گل ساخته شده بود. چند درصد باقیمانده از واحد های مسکونی از حصیر یا دیگر انواع مصالح بنا شده بود. ۲۲ درصد ساکنین حوزه سرشماری اظهار کردند بودند که مالک منزل مسکونی خود هستند و ۶۵ درصد اظهار کرده بودند که در منازل اجاره ای ساکن میباشند و ۹ درصد اظهار کرده بودند که در منازلی سکونت دارند که متعلق بخودشان نیست و درین حال اجاره هم نمیبپردازند.  
هفتاد و نه درصد از خانوارهای شهر آبادان اجاره نشین بودند در صورتیکه در بقیه نقاط حوزه سرشماری فقط ۵ درصد در منازل اجاره ای زندگی میکنند.  
در حوزه سرشماری آبادان نسبت مالکین ساکن خانه های گل بیشتر از نسبت مالکین ساکن در انواع دیگر واحد های مسکونی بود. در شهر آبادان ۲۷ درصد در بقیه نقاط حوزه سرشماری ۸۲ درصد از منازلی که از گل ساخته شده بود بوسیله خود مالک اشغال شده بود.  
جدول شماره ۱۸ ساختمان و وضع تصرف واحد های مسکونی در کل حوزه و شهر و بقیه نقاط حوزه سرشماری آبادان را نشان میدهد.

### نمودار واحدهای مسکونی بر حسب نوع مصالح ساختمان

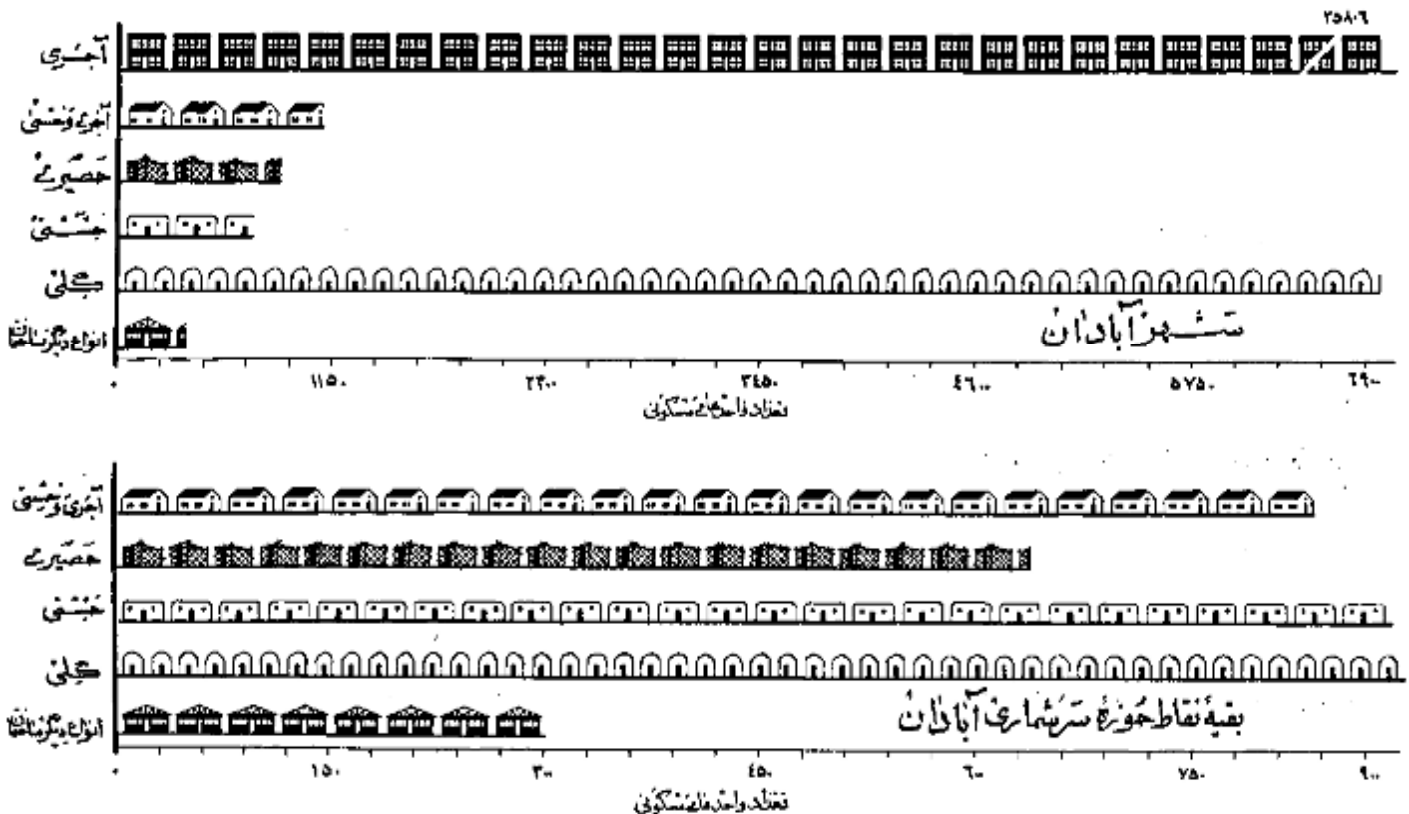

شناسنامه ده

در موقع سرشماری مأمورین سرشماره ستوردا نشسته علاوه بر شناسنامه نفوس بر شناسنامه دیگری برای دهات برپاخذ یا سخ ها نیکه که خدا و در غیاب او رئیس سفیدان محصل اند تکمیل نمایند . این پرسشنامه حاوی شواهدی راجع به مشخصات کلی ده شرح زیر بود :

برای ده

شورای ده مطابق قانون مصوب ششم مرداد ۱۳۲۵ عبارت از هیئتی است که بمنظور بهبود امور اجتماعی و عمرانی دهات از میان اهالی ده انتخاب میشوند .

ارس ده

بدارس ده دولتی و ماطلی هستند که در صورت اول بوسیله وزارت فرهنگ و در صورت دوم توسط مردم اداره میشود .

بانگاه یا تاسیسات بهداشتی

در مانگاه یا تاسیسات بهداشتی ده در ساختمان ( یا ساختمانها ) یا اطالی قرار گرفته و بوسیله یک یا چند پزشک یا پزشکیار - پرستار یا ماما برای درمان بیماران و عملیات ماتی درمانی بیماران و یا جراحی تاسیس شده . این تاسیسات رایگان یا پولی در دسترس هم قرار دارد .

حمام عمومی

حمام عمومی عبارت از محلی است که بمنظور استحمام عم ساخته شده .

مسجد

مسجد ساختمان یا اطالی است که فقط برای ادای نماز و سایر مراسم مذهبی اختصاص دارد .

دستگاههای گیرنده

دستگاههای گیرنده اخبار روزنامه های مذهبی - فرهنگی و تفریحی است که تعدادی از آن در تاریخ سرشماری در دهات مورد استفاده بوده است .

مخالفات

مخالصه اراضی دایر یا بایری است که دولت مالک آن شناخته میشود و از آن بهره برداری میکند .

املاک نوقته

املاک نوقته عبارت از املاکی است که بنا بر درخواست صاحب ملک یا قانون در دسترس استفاده عمومی یا مصارف خاص قرار داده شده است .

املاک متعلق بمالکین کشاورز

این تعریف شامل املاک متعلق بمالکینی است که خود با مزرعت مشغول میباشد .

املاک متعلق بمالکین غیرکشاورز (اربابی)

این تعریف شامل املاک متعلق بمالکینی است که خود بزرع مشغول نیستند .

بنگاههای غیردولتی

این تعریف شامل املاک متعلق به موسسات غیردولتی است مانند شرکتها - موسسات تعاونی - انجمنها .

میان یکی از سه سنجش آماری است که اعداد وابسته بیک موضوع آماری را از نظر شمارش بد و قسمت مساوی تقسیم مینماید و خود در مرکز این تساوی قرار میگیرد با این ترتیب مثلا سنی ۲۱/۷ سال در شهر تهران جمعیت را بد و قسمت تقسیم مینماید بطوری که از میان ۱۰۱۲۰۸۲ نفر جمعیت شهر تهران ۲۰۶۱۰۹۱ نفر در گروههای سنی بالاتر ۲۱ سال و ۲۰۶۱۰۹۱ نفر بگروههای سنی کمتر از ۲۱ سال قرار میگیرند .

در شهر تهران میان سانهای تحصیلی ۶/۵ سال است یعنی نیمی از کسانی که دارای مدرک رسمی تحصیلی هستند (۲۱۴۱۵۹ نفر) تحصیلاتشان بالاتر از ۶/۵ سال دیگر (۲۱۴۱۵۹ نفر) تحصیلاتشان پایین تر از ۶/۵ سال است .

در شهر تهران میان تعداد نفقات خانوار (۱/۱۴ ستباین معنی که نیمی از خانوارها (۱۱۶۷۱۹ خانوار) نفقاتشان بیش از ۱/۱۴ و نیم دیگر (۱۱۶۷۱۹ خانوار) نفقاتشان ۱/۱۴ است .

مانگین (حد متوسط) که غیر از میانگیری دیگر از سه سنجش آماری است عبارت است از حاصل تقسیم جمع کل یک گروه عددی بر تعداد دستجات آن گروه و بنا بر این نباید رقم میان را با رقم میانگین (حد متوسط) اشتباه کرد .

بقه بندی سن بر اساس سن شخص در موقع سرشماری قرار دارد که در پاسخ بپرسش (چند سال دارید ؟) تعیین گشته . در مواردیکه پاسخ دهنده قادر بدادن پاسخ مور سرشماره ستوردا داشت سن او را بر حسب ظواهر حال تخمین زند .

**زناشویی**

طبقه بندی وضع زناشویی مربوط به وضع زناشویی در موقع سرشماری است که چهار دسته تقسیم شده است :

دارای همسر - بی همسر در اثر فوت - طلاق واقع شده و هرگز ازدواج نکرده .

**سواد**

در طبقه بندی سواد تقسیمات زیر رعایت شده :

- الف - کسانی که یکی از زبانها میتوانند بخوانند و بنویسند بنگیک آنها تیکه تحصیلات رسمی دارند یا ندارند .
  - ب - کسانی که فقط میتوانند بخوانند .
  - ج - کسانی که نمیتوانند بخوانند و بنویسند .
- یا سواد در این تشریح شامل قسمت الف در طبقه بندی بالاست .

**تحصیلات**

آخرین مدرک تحصیلی عبارت است از گواهینامه ای که برای پایان رساندن آخرین سال مدرسه ابتدائی متوسطه یا دانشکده داده شده یا کارنامه ای که شخص را قادر میسازد که تحصیلات خود را در کلاس بالاتر ادامه دهد باین طریق اگر محصلی در سال پنجم متوسطه شرکت کرده ولی در امتحانات مربوطه مردود شده باشد جز آنها تیکه سال چهارم را تکمیل کرده اند طبقه بندی میشود . همچنین یک محصل ۱۶ ساله که در تاریخ سرشماری در سال ششم ابتدائی بوده جزو افرادی محسوب شده است که سال پنجم دبستان را پایان رسانده اند .

طبقه بندی مدارس ابتدائی یا متوسطه بر اساس طبقه بندی رسمی دولتی قرار دارد . اشخاصیکه تحصیلات قدیمی دارند یا تحت نظر معلم خصوصی یا در مدارس غیر رسمی تحصیل نموده اند یا اضافه کسانی که اصلاً تحصیل نکرده اند جز دسته " مدرک تحصیلی رسمی ندارند یا درجه تحصیلی خود را اظهار نکرده اند " طبقه بندی نشده اند .

**مذهب**

طبقه بندی مذهب بر اساس پاسخ به سؤال " مذهب شما چیست؟ " بعمل آمده است .

**شهرستان محل تولد**

افرادیکه درین حوزه سرشماری زندگی میکردند ولی در سایر شهرستانها متولد شده بودند بر حسب شهرستان محل تولد خود طبقه بندی شده اند . طبقه بندی خود سرشماری مجاور شامل شهرستانهایی است که با این حوزه سرشماری هم مرز اند . و حوزه های سرشماری غیر مجاور نیز شامل کلیه شهرستانهای دیگر که با این حوزه مرز مشترک ندارند میباشد . نام شهرستانهای مجاور و غیر مجاور در جدول ۸ ذکر شده است .

**کشور محل تولد**

متولدین خارج از کشور بر حسب کشورهای زیر طبقه بندی شده اند :

- آلمان - افغانستان - امریکا - انگلستان - ایتالیا - پاکستان - ترکیه - چکسلواکی - روسیه ( اتحاد جماهیر شوروی ) - سوئد - سوئیس - سوریه - عراق - عربستان سعودی - فرانسه - لبنان - لهستان - مصر - هندوستان - یونان .
- متولدین در کشورهای دیگر تحت عنوان " متولدین در سایر کشورها " نشان داده شده .

**وضع فعالیت اقتصادی**

مقصود از فعالیت اقتصادی فعالیتی است که بهره ای برای اجتماع از آن حاصل شود و یا سبب آنکه از افراد ده ساله بالا به سؤال " شغل فعلی شما چیست؟ " تحصیل شده طبقه بندی فعالیتهای اقتصادی را نشان میدهد . افراد فعال از نظر اقتصادی از دو دسته تشکیل میشوند دسته ای که شاغل بکارهای اقتصادی هستند و دسته ای که قادر بانجام کارهای مفید از نظر اقتصادی هستند ولی در جستجوی کار میباشند . بانوان خانه دار محصلین و مثالهم در دسته غیر فعال ( از نظر اقتصادی ) طبقه بندی شده اند زیرا فعالیت این افراد تأثیر مستقیم در وضع اقتصادی ندارد .

**شغل**

طبقه بندی مشاغل حاوی انواع مشخص کارهاست که موضوع فعالیت روزانه اشخاص میباشد صرف نظر از اینکه درجه محیط یا درجه نوع از فعالیت های دسته جمعی صنعتی انجام وظیفه میکنند مثل کسانی که در فعالیتهای دسته جمعی صنعتی و باغی و باغچه کاری و یا سایر فعالیتهای شغل حسابداری دارند . در مواردیکه شخص دارای دو یا چند شغل مختلف باشد بر حسب شغلی که از آن بیشتر بهره برداری میکند طبقه بندی شده است . طبقه بندی مشاغل بر اساس طبقه بندی قراردادی بین المللی مشاغل ( I.C.O. ) تنظیم گردیده و شامل ۹ دسته تقسیمات عمده و ۵۲ دسته طبقات مشاغل میباشد . مشاغل مربوط با امور خدمات ( سرویسها ) شامل فعالیتهایی است که بمنظور حفاظت و حراست مال و جان و همچنین انجام خدمات شخصی نسبت بفرز یا گروهی از افراد

انجام میشود .

خدمات شخصی شامل مناسقی مانند خدمتگزاری در خانه ها و دستگا های اداری و در مهمانخانه ها میباشد از قبیل شغل نوکری - کلفتی - پیشخدمتی آشنیزی - سرآبداری و امثال آنها . شاغلین امور خدمات ( سرسها ) ممکن است در خدمت دولت یا غیر دولت باشند . خدمات ارتش فقط شامل افرادی است که بطور ثابت در ارتش خدمت میکنند . مشمولین بر حسب شغل که در زمان قبل از احضار خدمت در اربود و اند طبقه بندی شده اند .

فعالیت دسته جمعی صنعتی

طبقه بندی فعالیتهای دسته جمعی صنعتی شامل انواع مختلف فعالیتهای اقتصادی است که نتیجه آن تولید محصولی و انجام خدمت میباشد و بوسیله افراد و یا گروه معینی از اشخاص اداره میشود هر دسته از تقسیمات عمده و یا طبقات فعالیت صنعتی شامل مشاغل مختلفی میشود مثلاً یک کارخانه نساجی ممکن است هم یاربر و هم انبارداری هم مهندسی و هم ماشین نویسانی در استخدام داشته باشد که کلیه این اشخاص با مشاغل مختلف که دارند در فعالیت دسته جمعی " صنعت نساجی " طبقه بندی میشوند .

طبقه بندی فعالیتهای بر اساس طبقه بندی قراردادی بین المللی فعالیتهای دسته جمعی اقتصادی ( I.S.I.C ) تنظیم گردیده است و شامل ۹ دسته تقسیمات عمده و ۹۰ دسته طبقات فعالیت صنعتی میباشد .

وضع اشتغال

وضع اشتغال بر اساس رابطه شغل یا سخ دهنده و کارگران زبردست یا سرپرست به چند طبقه تفکیک شده که عبارتند از : کارفرما - کارکنانیکه برای خود کار میکنند مستخدمین دولت - مزد بگیران - کارکنان خانوادگی بدون مزد . کارفرما کسی است که کار خود را شخصا اداره میکند و یک یا چند نفر را بخواه از کارآموزان بدون مزد در استخدام دارد . کارکنانیکه یک بوسه انتظامی را اداره میکنند و در ضمن کارکنانی در استخدام دارند جزو ( کارفرمایان ) طبقه بندی شده اند . کارکنانیکه برای خود کار میکنند عبارتند از کسانی که شغل خود را شخصا اداره کرده و کاری در استخدام ندارند یا از کارگران خانوادگی و کارآموزان بدون مزد در کار خود استفاده میکنند . کارمند دولت کسی است که برای یکی از ادارات دولتی کار میکند و شامل افراد حقوق بگیران از کشوری و لشگری میباشد . مزد بگیرها رست از کسیکه برای کارفرمای مستقل کار کند و مقابل اجرتی بصورت نقدی - جنسی - حقوق ماهیانه - حق کیسیون - انعام یا مزد بشناسب مقدار کار انجام شده دریافت نماید . کارکنان خانوادگی کسانی هستند که برای یکی از اعضای خانوار خود بدون دریافت مزد کار میکنند و در عوض مسکن یا غذا یا یا ادانهای نقدی دریافت میدارند .

خانوار

خانوار بطوریکه در فن سرشماری تعریف شده عبارت است از کلیه افرادی که قطع نظر از بستگی آنها با رئیس خانوار در یک واحد سکونی زندگی میکنند بدین ترتیب انوار شامل رئیس خانوار - همسر او - فرزندان - والدین یا سایر خویشاوندان یا همسایان یا خدمتگاری میشود که در یک واحد سکونی با آن خانوار زندگی کنند . واحد سکونی عبارت از مکانی است که بوسیله یک خانوار برای زندگی کردن مورد استفاده قرار بگیرد و ممکن است خانه یا آپارتمان یا چادریایی از انواع دیگر واحد های خانواده زندگی نمیکند جز خانوار محسوب نشده اند .

صنایع خانگی

در مواردیکه کالایی در منزل بمنظور فروش یا استفاده بطور مرتب ساخته میشود خانوار مربوطه در طبقه بندی خانوارهاییکه دارای صنایع خانگی بودند محسوب میگردد . ساختن این کالاها مزدی بهیچیک از اعضای خانواده پرداخت نمیشود . صنایع خانگی که بطور مشخص تفکیک شده عبارت از قالی - گیم - زبلو - و چاجیم بافندگی - نساجی - رسندگی و بافندگی - بعل آوردن اینشم - پنبه پاک کن و غیره بود . خانوارهایی که بیش از یک صنعت خانگی دارند بر حسب هر یک از صنایع مربوطه بندی شده اند .

ساختمان

نوع ساختمان واحد های سکونی بر حسب مصالح عمده ای که در آن بکاررفته بود بوسیله سرشمار مشخص گردید . طبقه بندیهای بکاررفته عبارت است از تمام آجر - تمام آجر و خشت - گچ - چوب - سنگ - چادر - حصیر و مصالح دیگر - در ساختمانهاییکه مصالح بطور مختلط بکاررفته طبقه بندی واحد های سکونی بر حسب ی است که در ساختمان بیشتر مصرف داشته .

سرف

سرف صرف بر اساس تصرف ساکنین هر واحد سکونی در موقع سرشماری تعیین گردیده . طبقه بندی وضع تصرف عبارت از ملکی - اجاره ای و غیرملکی مجانی است . بقیه اجاره ای شامل واحد هائی است که ساکنین آن مالك منزل نبود موبرای استفاده از آن مبلغی نقدی یا جنسی بطور منظم میبرد از زند و طبقه غیرملکی مجانی شامل نی است که ساکنین آن نه مالك مسکن هستند نه در برابر استفاده از آن وجه نقد یا جنس میبرد از زند .

# مَشْرُوحُ جَدِّ أَوْلُ

جدول شماره ۱ - جمعیت بر حسب جنس در شهر - دهات و دیگر نقاط مسکونی حوزه سرشماری آبادان - آبانماه ۱۳۳۵ (نوامبر ۱۹۵۶)

شهر - دهه - سایر نقاط مسکونی	مرد	زن	شهر - دهه - سایر نقاط مسکونی	مرد	زن
جمعیت کل حوزه سرشماری آبادان	۷۸۲ ۶۰۱	۱۴۳ ۳۹۱	بقیه نقاط کمتر از پنجاه هزار نفر	۱۴۰ ۲۱۰	۱۴۰ ۲۱۰
نقاطی که پنجاه هزار نفر یا بیشتر جمعیت دارند :			منج		
شهر آبادان	۲۶۶ ۰۸۲	۱۱۵ ۷۱۲	نهر ابتر	۲۵۷	۲۴۴
نقاطی که کمتر از پنجاه هزار نفر جمعیت دارند :			نهر ابودیره	۴۳۵	۴۲۵
آل بوعدی	۵۴۳	۲۸۳	نهر ابوشانک	۲۹۰	۲۹۷
آل بوساعد (نهر ساعد)	۱۴۹	۶۶	نهر ابوشنکر	۲۴۵	۲۱۵
آل کتاس	۳۶۳	۱۷۱	نهر ابوزلان	۲۱۵	۱۸۵
ابوالفوس	۳۴۲	۱۹۰	نهر ابوزرق	۱۶۸	۱۹۹
ابوجسه	۱۶۲	۴۳۴	نهر ابودیره	۸۲	۷۷
ابوشانک	۵۳۸	۲۶۹	نهر ابوالنعمه	۱۰۶	۱۰۵
ام الکریز	۲۰۴	۱۰۲	نهر ابوعمید	۳۸۵	۳۳۹
بچاچره	۲۷۸	۱۳۴	نهر ابودکل	۱۲۴	۱۱۶
تنگه	۱ ۸۳۸	۸۹۴	نهر ابودکل	۴۱۸	۳۴۲
نوامر عبود ناصر	۱ ۲۴۰	۵۹۴	نهر ابودهن	۷۹	۶۶
چوآبده	۱ ۶۱۵	۷۶۳	نهر ابودین	۲۵۸	۱۹۸
حفار	۴۹۸	۲۵۱	نهر ابوظرف	۲۳۵	۲۴۸
خرخره	۵۴۹	۲۸۸	نهر ابوصیرد	۴۰۵	۳۳۳
خرزل آباد	۵۲۷	۲۵۸	نهر ابو عظیم	۲۱۹	۱۶۵
خسروآباد	۶۶۲	۳۴۰	نهر ابوقفل	۲۱۲	۲۸۲
خوبین	۴۹	۲۱	نهر بیت الخال	۱۱	۱۷
دارخون	۱ ۴۱۱	۷۴۲	نهر حاجی طاهر	۳۰۱	۲۹۱
درگه	۲۱۸	۱۱۷	نهر حاجی علی	۱۶۴	۱۵۴
دروشیه	۲۶۲	۱۵۴	نهر حاجی محمد	۲۰۲	۱۶۶
رده رستم	۱۱۱	۵۰	نهر حاجی ناهی	۱۳۸	۱۳۵
رده سیحان	۵۳۳	۲۵۰	نهر حجر	۱۸۲	۱۶۴
رده سید حسن حکیم (مقبطیه)	۹۴۷	۴۸۸	نهر حد	۴۵۴	۴۱۹
رده طاها	۲۱۵	۹۲	نهر حمید	۲۴۳	۲۰۶
رمبله	۸۵۹	۳۹۲	نهر حبیبه	۱۰۳	۸۹
سلج	۲ ۲۲۸	۱ ۱۱۳	نهر خضاروی	۲۲۷	۱۹۷
سلمانه	۳۳	۱۷	نهر خلیفه	۱۰۴	۹۶
سید محمد سید مشهد	۶۶۶	۳۱۰	نهر دایر	۱۱۷	۹۹
شریفات	۷	۳	نهر در اوچه	۱۱۷	۱۰۹
شطیط	۱ ۸۹۸	۱۵۷	نهر رفیع	۲۱۱	۲۸۶
شله	۱۵۵	۷۶	نهر رضی	۱۴۷	۱۴۹
شله نوامر	۷۷۴	۳۶۹	نهر سعدونی	۶۰۸	۵۴۴
شله حاجی حسین	۸۰۷	۴۰۲	نهر حلیم	۳۲۱	۲۶۶
شله معاویه	۷۰۳	۳۲۰	نهر سید یوسف	۱۲۸	۹۱
شنه	۸۴۲	۴۱۱	نهر شریف نصبه معمره	۲۳۰	۲۳۵
طره خضر	۵۴۴	۲۶۸	نهر شرف منبوجی	۴۱۰	۳۸۵
طره نجاح	۲ ۲۵۲	۱ ۱۲۳	نهر طلیب	۱۴۸	۱۱۸
نیاضی	۱ ۱۴۱	۵۷۴	نهر عبود	۴۹۱	۳۹۳
نیه	۱ ۲۴۳	۵۹۸	نهر عراضه	۱۸۱	۱۶۷
قاسبه	۳۱۶	۱۳۰	نهر عراضه خباط	۱۰۱	۱۰۰
مارد	۱۲۱	۶۲	نهر عریض	۳۳۱	۱۸۷
مدن	۳۳۵	۱۶۰	نهر عنادله	۱۳۹	۱۳۴
معمره	۲۵۰	۱۱۷	نهر علم	۲۸۳	۲۲۳
ملاکه بهمن شیر	۵۳۴	۲۵۶	نهر علی شیر (ارد شیر)	۴۸۹	۳۷۸
ملاکه نیاضی	۶۱۹	۳۰۸	نهر عی البوجه	۱۴۳	۱۳۲
			نهر عی البوسید	۱۳۳	۱۳۱
			نهر عوفی	۴۱۴	۳۶۲
			نهر قصر	۳۲۴	۲۹۰
			نهر کوت نصبه نصار	۲۱۳	۱۸۴
			نهر کوت منبوجی	۳۴۸	۳۵۵



بقیه جدول شماره ۱ - جمعیت بر حسب جنس در شهر - دهات و دیگر نقاط مسکونی سرزمین سرشماری آبادان : آبانماه ۱۳۳۰ (نوامبر ۱۹۵۶)

شهر - دهه - سایر نقاط مسکونی			شهر - دهه - سایر نقاط مسکونی		
مرد	زن	مرد و زن	مرد	زن	مرد و زن
بقیه نقاط کمتر از پنجاه نفر					
۶۰	۷۸	۱۳۸	۲۴۹	۲۷۵	۵۲۴
۱۷۱	۱۸۶	۳۵۷	۲۰۷	۱۷۵	۳۸۲
۴۰۲	۴۸۵	۸۸۷	۱۲۱	۹۲	۲۱۳
۱۳۵	۱۴۵	۲۸۰	۱۸	۱۹	۳۷
۱۴۲	۱۵۸	۳۰۰	۸۸	۷۸	۱۶۶

۰۶۶ ۱۵۶ ۰۱ ۰۱

جدول شماره ۲ - مشخصات برجسته نقاطی که کمتر از پنجاه نفر جمعیت دارند در حوزه سرشماری آبادان : آبانماه ۱۳۳۰ (نوامبر ۱۹۵۶)

تعداد دهات	تعداد دهات	مشخصات برجسته ده	تعداد دهات	تعداد دهات	مشخصات برجسته ده
		راد پور *	۱۰۵		مجموع نقاط کمتر از ۵۰۰۰ نفر
۳۵/۲	۳۷	دهاتی که راد پور ندارند و با اظهار نکرد ماند	۷۲/۲	۲۷	رای ده
۴۱/۰	۴۳	دهاتی که ۱ تا ۴ راد پور دارند			رسه یا سایر موسسات فرهنگی :
۱۵/۲	۱۶	دهاتی که ۵ تا ۹ راد پور دارند	۸/۶	۹	دهاتی که فقط مدارس دولتی دارند
۸/۱	۹	دهاتی که ۱۰ راد پور و یا بیشتر دارند	۶/۷	۷	دهاتی که فقط مدارس ملی دارند
		وضع تصرف زمین (تمام دهها قسمتی از ده) :	۱/۰	۱	دهاتی که مدارس دولتی و ملی دارند
۱/۰	۱	خالصه	۸۳/۸	۸۸	دهاتی که موسسات فرهنگی ندارند
۱/۰	۱	موقوفه	۲/۱	۳	داری یادمانگاه و یا سایر موسسات بهداشتی
۱۷/۱	۱۰۹	متعلق به مالکین کشاورز	۱/۰	۱	حمام عمومی
۱۵/۲	۱۶	متعلق به مالکین غیر کشاورز (آریایی)	۱۳/۲	۱۴	مسجد
-	-	متعلق به پتگاههای غیر دولتی			

۵-۵ - ۶۵ - ۶۶ - ۰۰/۱ - ۰۱ - ۰۱

جدول شماره ۳- جمعیت بر حسب سن و جنس در حوزه سرشماری آبادان - آبانماه ۱۳۳۵ (نوامبر ۱۹۵۶)

چند درصد			تعداد			سن
زن	مرد	مرد و زن	زن	مرد	مرد و زن	
۱۰۰/۰	۱۰۰/۰	۱۰۰/۰	۱۶۰,۶۱۰	۱۶۳,۳۹۱	۳۲۳,۶۰۱	کل حوزه سرشماری آبادان
						کلیه سنین
۲۰/۶	۲۰/۰	۲۰/۳	۲۸,۸۸۸	۲۸,۷۳۲	۵۷,۶۲۰	کثر از ۵ ساله
۳/۶	۳/۶	۳/۶	۰,۰۸۲	۰,۲۱۳	۱۰,۲۹۶	کثر از یکساله
۱۷/۰	۱۶/۶	۱۶/۳	۲۳,۸۰۰	۲۳,۰۱۹	۴۶,۸۱۹	۱- ۴ ساله
۱۶/۰	۱۵/۸	۱۵/۹	۲۲,۶۶۵	۲۲,۷۲۵	۴۵,۳۹۰	۵- ۹ ساله
۸/۳	۶/۰	۸/۶	۱۱,۰۹۶	۱۲,۸۶۷	۲۳,۹۶۳	۱۰- ۱۴ ساله
۸/۰	۷/۲	۷/۹	۱۱,۹۶۹	۱۰,۳۴۰	۲۲,۳۰۹	۱۵- ۱۹ ساله
۹/۶	۷/۱	۸/۵	۳۳,۹۱۲	۱۰,۱۳۸	۴۴,۰۵۰	۲۰- ۲۴ ساله
۱۵/۰	۱۵/۵	۱۵/۳	۲۱,۰۷۹	۲۲,۲۴۱	۴۳,۳۲۰	۲۵- ۳۴ ساله
۸/۰	۱۱/۰	۹/۸	۱۱,۹۶۹	۱۵,۷۶۶	۲۷,۷۳۵	۳۵- ۴۴ ساله
۶/۵	۷/۲	۶/۶	۹,۰۵۴	۱۰,۳۸۴	۱۹,۴۳۸	۴۵- ۵۴ ساله
۳/۹	۴/۵	۴/۲	۵,۴۷۴	۶,۴۵۶	۱۱,۹۳۰	۵۵- ۶۴ ساله
۱/۸	۱/۷	۱/۷	۲,۴۵۲	۲,۴۸۹	۴,۹۴۱	۶۵- ۷۴ ساله
۰/۶	۰/۶	۰/۶	۸۹۹	۸۲۷	۱,۷۲۶	۷۵- ۸۴ ساله
۰/۳	۰/۳	۰/۳	۴۱۲	۳۷۹	۷۹۱	۸۵ ساله بیابا
-	-	-	۶۱	۴۷	۱۰۸	سنین اظهار نشده
-	-	-	۱۸/۰	۱۸/۶	۱۸/۳	میان سنی
						شهر آبادان
۱۰۰/۰	۱۰۰/۰	۱۰۰/۰	۱۱۰,۳۷۱	۱۱۵,۷۱۲	۲۲۶,۰۸۳	کلیه سنین
						کثر از ۵ ساله
۲۰/۵	۱۶/۹	۲۰/۶	۲۲,۰۹۸	۲۳,۰۲۴	۴۵,۱۲۲	کثر از یکساله
۳/۶	۳/۸	۳/۶	۴,۳۳۲	۴,۴۲۵	۸,۷۵۷	۱- ۴ ساله
۱۶/۵	۱۶/۱	۱۶/۳	۱۸,۲۶۶	۱۸,۰۹۹	۳۶,۳۶۵	۵- ۹ ساله
۱۶/۳	۱۵/۸	۱۶/۰	۱۷,۹۶۷	۱۸,۳۱۸	۳۶,۲۸۵	۱۰- ۱۴ ساله
۸/۵	۶/۰	۸/۸	۹,۳۵۶	۱۰,۴۳۰	۱۹,۷۸۶	۱۵- ۱۹ ساله
۸/۸	۷/۵	۸/۱	۹,۷۵۰	۸,۶۵۴	۱۸,۴۰۴	۲۰- ۲۴ ساله
۱۰/۶	۷/۶	۸/۶	۱۱,۵۰۱	۸,۰۸۲	۱۹,۵۸۳	۲۵- ۳۴ ساله
۱۴/۸	۱۵/۸	۱۵/۳	۱۶,۳۶۰	۱۸,۳۰۵	۳۴,۶۶۵	۳۵- ۴۴ ساله
۸/۳	۱۱/۲	۹/۸	۶,۱۸۴	۱۲,۹۲۱	۱۹,۱۰۵	۴۵- ۵۴ ساله
۶/۶	۷/۳	۶/۸	۷,۰۳۲	۸,۴۱۲	۱۵,۴۴۴	۵۵- ۶۴ ساله
۳/۷	۴/۲	۴/۰	۴,۰۹۹	۴,۹۰۷	۹,۰۰۶	۶۵- ۷۴ ساله
۱/۶	۱/۳	۱/۸	۱,۷۲۵	۱,۵۳۸	۳,۲۶۳	۷۵- ۸۴ ساله
۰/۵	۰/۶	۰/۶	۵۵۵	۴۱۹	۹۷۴	۸۵ ساله بیابا
۰/۲	۰/۱	۰/۲	۲۱۴	۱۶۹	۳۸۳	سنین اظهار نشده
-	-	-	۴۰	۳۳	۷۳	میان سنی
-	-	-	۱۷/۷	۱۸/۵	۱۸/۱	بقيه نقاط حوزه سرشماری آبادان
						کلیه سنین
۱۱/۱	۲۰/۶	۲۰/۱	۶,۲۹۰	۵,۷۰۸	۱۱,۹۹۸	کثر از ۵ ساله
۲/۵	۲/۸	۲/۷	۷۵۹	۷۸۸	۱,۵۴۷	کثر از یکساله
۱۸/۶	۱۷/۸	۱۸/۲	۵,۵۳۹	۴,۹۲۰	۱۰,۴۵۹	۱- ۴ ساله
۱۵/۶	۱۵/۹	۱۵/۵	۴,۴۹۸	۴,۴۰۷	۸,۹۰۵	۵- ۹ ساله
۷/۵	۸/۸	۸/۱	۲,۲۴۰	۲,۴۳۷	۴,۶۷۷	۱۰- ۱۴ ساله
۷/۶	۶/۱	۶/۸	۲,۲۱۹	۱,۶۸۶	۳,۹۰۵	۱۵- ۱۹ ساله
۸/۱	۵/۶	۶/۹	۲,۴۱۱	۱,۵۵۶	۳,۹۶۷	۲۰- ۲۴ ساله
۱۵/۸	۱۴/۲	۱۵/۰	۴,۷۱۹	۳,۹۳۶	۸,۶۵۵	۲۵- ۳۴ ساله
۹/۳	۱۰/۳	۹/۸	۲,۷۶۵	۲,۸۴۵	۵,۶۱۰	۳۵- ۴۴ ساله
۶/۸	۷/۱	۶/۹	۲,۰۲۲	۱,۹۷۲	۳,۹۹۴	۴۵- ۵۴ ساله
۴/۶	۵/۶	۵/۱	۱,۳۷۵	۱,۵۴۹	۲,۹۲۴	۵۵- ۶۴ ساله
۲/۶	۲/۶	۲/۹	۷۲۷	۴۵۱	۱,۱۷۸	۶۵- ۷۴ ساله
۱/۲	۱/۵	۱/۳	۳۵۴	۴۰۸	۷۶۲	۷۵- ۸۴ ساله
۰/۷	۰/۸	۰/۷	۱۹۸	۲۱۰	۴۰۸	۸۵ ساله بیابا
۰/۱	۰/۱	۰/۱	۲۱	۱۴	۳۵	سنین اظهار نشده
-	-	-	۱۹/۲	۱۸/۸	۱۹/۰	میان سنی

۴۵ - ۴۴ - ۵۵ - ۵۱ - ۵۶ - ۱۰۱ - ۱۰۱

جدول شماره ۴ - وضع زناشویی بر حسب سن و جنس در جمعیت از ۱۵ ساله به بالای حوزه سرشماری آبادان؛ آبانماه ۱۳۳۵ (توامبر ۱۹۵۶)  
(جمع از ۱۵ ساله به بالا شامل کسانی که سنشان را اظهار نکردند نیز میباشد)

ازدواج نکرده	بی همسر		دارای همسر		جمع	جنس و سن
	در اثر طلاق	در اثر فوت	چند درصد	تعداد		
						کن حوزه سرشماری آبادان
						مرد
						جمع از ۱۵ ساله به بالا
۲۰۳۴۳	۷۴۸	۱۴۰۴	۷۱/۲	۵۶۲۷۲	۷۹۰۶۷	۱۹-۱۵ ساله
۱۷۳۸	۱۲	۱	۵/۴	۵۵۱	۱۰۳۴۰	۲۰-۱۶ ساله
۶۴۹۰	۵۱	۲۴	۳۵/۲	۳۵۷۳	۱۰۱۳۸	۲۱-۱۷ ساله
۲۳۱۵	۲۴۱	۱۲۱	۸۲/۱	۱۸۴۸۴	۲۲۲۴۱	۲۲-۱۸ ساله
۶۵۲	۲۰۰	۱۷۴	۹۲/۵	۱۴۷۴۰	۱۵۷۶۶	۲۳-۱۹ ساله
۱۹۱	۱۲۱	۲۳۸	۹۴/۷	۶۸۳۴	۱۰۳۸۴	۲۴-۲۰ ساله
۸۸	۸۰	۲۳۹	۹۲/۱	۵۲۴۹	۶۴۵۶	۲۵-۲۱ ساله
۲۹	۲۹	۲۵۰	۸۷/۶	۲۱۸۱	۲۴۸۹	۲۶-۲۲ ساله
۶	۹	۱۴۲	۸۱/۰	۶۷۰	۸۲۷	۲۷-۲۳ ساله
۴	۵	۱۱۳	۶۷/۸	۲۵۷	۳۷۹	۲۸-۲۴ ساله
۲۰	-	۲	#	۲۵	۴۷	نیز اظهار نشده
						زن
						جمع از ۱۵ ساله به بالا
۱۲۴۷	۱۷۸۵	۱۱۲۸۷	۷۴/۵	۵۷۵۴۲	۷۷۲۶۱	۱۹-۱۵ ساله
۴۶۶۴	۱۶۱	۳۶	۵۶/۴	۷۱۰۸	۱۱۹۶۹	۲۰-۱۶ ساله
۱۰۸۸	۳۱۵	۱۲۰	۸۹/۱	۱۲۳۸۹	۱۳۶۱۲	۲۱-۱۷ ساله
۵۷۹	۴۶۳	۴۴۹	۱۲/۱	۱۹۵۸۸	۲۱۰۷۹	۲۲-۱۸ ساله
۱۳۷	۳۷۵	۱۱۸۳	۸۵/۸	۱۰۲۵۱	۱۳۹۴۹	۲۳-۱۹ ساله
۶۸	۲۱۳	۲۱۳۶	۶۱/۴	۵۵۵۷	۹۰۵۴	۲۴-۲۰ ساله
۵۲	۱۲۴	۳۲۴۹	۳۵/۶	۱۲۴۸	۵۴۷۴	۲۵-۲۱ ساله
۲۰	۳۹	۱۸۸۰	۲۰/۱	۵۱۳	۲۴۵۲	۲۶-۲۲ ساله
۱۲	۱۱	۷۵۹	۱۲/۱	۱۱۶	۸۶۹	۲۷-۲۳ ساله
۸	۳	۲۶۷	۸/۳	۳۴	۴۱۲	۲۸-۲۴ ساله
۱۷	۱	۸	#	۳۵	۶۱	نیز اظهار نشده
						شهر آبادان
						مرد
						جمع از ۱۵ ساله به بالا
۱۷۶۸۰	۶۳۳	۹۵۵	۶۶/۱	۴۴۶۷۲	۶۳۹۴۰	۱۹-۱۵ ساله
۸۳۵۰	۸	-	۳/۴	۲۹۶	۸۶۵۴	۲۰-۱۶ ساله
۵۷۱۴	۳۹	۳۵	۳۲/۸	۲۸۱۴	۸۵۸۲	۲۱-۱۷ ساله
۲۷۸۱	۲۰۰	۷۸	۸۲/۳	۱۵۲۶۶	۱۸۳۰۰	۲۲-۱۸ ساله
۵۵۰	۱۷۱	۱۱۵	۹۳/۵	۱۲۰۸۵	۱۲۹۲۱	۲۳-۱۹ ساله
۱۵۸	۱۰۸	۱۷۷	۹۴/۷	۷۹۶۹	۸۴۱۲	۲۴-۲۰ ساله
۸۰	۷۰	۲۳۷	۹۲/۱	۴۵۲۰	۴۹۰۷	۲۵-۲۱ ساله
۲۴	۲۵	۱۸۴	۸۴/۱	۱۳۰۵	۱۵۳۸	۲۶-۲۲ ساله
۳	۸	۸۲	۷۷/۸	۳۲۶	۴۱۹	۲۷-۲۳ ساله
۴	۴	۶۵	۵۶/۸	۹۶	۱۶۶	۲۸-۲۴ ساله
۱۶	-	۲	#	۱۵	۳۳	نیز اظهار نشده
						زن
						جمع از ۱۵ ساله به بالا
۴۹۰۳	۱۵۸۱	۸۶۸۷	۷۴/۴	۴۴۹۷۹	۶۰۴۵۰	۱۹-۱۵ ساله
۳۵۴۱	۱۴۱	۲۹	۶۱/۱	۶۰۳۹	۹۷۵۰	۲۰-۱۶ ساله
۷۶۸	۲۹۱	۹۳	۶۰/۰	۱۰۳۴۹	۱۱۵۰۱	۲۱-۱۷ ساله
۳۷۹	۴۰۶	۳۶۴	۹۲/۰	۱۵۲۱۱	۱۶۳۶۰	۲۲-۱۸ ساله
۹۱	۳۴۱	۹۸۱	۸۴/۶	۷۷۲۱	۹۱۸۴	۲۳-۱۹ ساله
۵۱	۲۶۲	۲۷۰۹	۵۷/۰	۴۰۱۰	۷۰۳۲	۲۴-۲۰ ساله
۳۷	۱۰۴	۲۷۰۵	۳۰/۶	۱۲۵۳	۴۰۹۹	۲۵-۲۱ ساله
۱۳	۲۹	۱۴۲۰	۱۵/۲	۲۶۳	۱۷۲۵	۲۶-۲۲ ساله
۱۰	۵	۳۸۴	۸/۴	۴۶	۵۴۵	۲۷-۲۳ ساله
۴	۱	۱۹۶	۶/۱	۱۳	۲۱۴	۲۸-۲۴ ساله
۹	۱	۶	#	۲۴	۴۰	نیز اظهار نشده

رموز در بکه جمع کمتر از ۱۰۰ باشد چند درصد نشان داده نمیشود.

بقیه در صفحه بعد

بقیه جدول شماره ۴ - وضع زناشویی بر حسب سن و جنس در جمعیت از ۱۵ ساله بیالای - حوزه سرشماری آبادان - آبانماه ۱۳۳۵ (نوامبر ۱۹۵۶)  
 (جمع از ۱۵ ساله بیالای شامل کسانی که سنشان را اظهار نکردند اند نیز میباشد)

ازدواج	بی همسر		دارای همسر		جمع	جنس و سن
	در اثر طلاق	در اثر فوت	چند درصد	تعداد		
						<u>بقیه تقاطع حوزه سرشماری آبادان</u>
						<u>مرد</u>
						جمع از ۱۵ ساله بیالا
۲۹۶۳	۱۱۵	۴۴۱	۷۶/۷	۱۱۶۰۰	۱۵۱۲۷	----- ساله ۱۶-۱۵
۱۴۱۸	۴	۱	۱۵/۶	۲۶۳	۱۶۸۶	----- ساله ۲۴-۲۰
۷۷۶	۱۲	۱	۴۸/۸	۷۵۹	۱۵۵۶	----- ساله ۳۴-۲۵
۶۱۴	۴۱	۴۳	۸۲/۳	۳۲۳۸	۲۹۲۶	----- ساله ۴۴-۳۵
۱۰۲	۲۹	۵۹	۹۳/۳	۲۶۵۵	۲۸۴۵	----- ساله ۵۴-۴۵
۳۳	۱۳	۶۱	۹۴/۶	۱۸۶۵	۱۶۷۲	----- ساله ۶۴-۵۵
۸	۱۰	۱۰۲	۹۲/۳	۱۴۲۹	۱۵۴۹	----- ساله ۷۴-۶۵
۴	۴	۶۶	۹۲/۱	۸۷۶	۹۵۱	----- ساله ۸۴-۷۵
۳	۱	۶۰	۸۴/۳	۳۴۴	۴۰۸	----- ساله ۸۵-۷۵
-	۱	۴۸	۷۶/۷	۱۶۱	۲۱۰	----- سنین اظهار نشده
۴	-	-	*	۱۰	۱۴	----- سنین اظهار نشده
						<u>زن</u>
						جمع از ۱۵ ساله بیالا
۱۷۴۴	۲۰۴	۲۳۰۰	۷۴/۷	۱۲۵۶۳	۱۶۸۱۱	----- ساله ۱۶-۱۵
۱۱۲۳	۲۰	۷	۴۸/۲	۱۰۶۹	۲۲۱۹	----- ساله ۲۴-۲۰
۳۲۰	۲۴	۲۷	۸۴/۶	۲۰۴۰	۲۴۱۱	----- ساله ۳۴-۲۵
۲۰۰	۵۷	۸۵	۶۲/۸	۴۳۷۷	۴۷۱۹	----- ساله ۴۴-۳۵
۴۶	۳۴	۲۰۲	۸۹/۸	۲۴۸۳	۲۷۶۵	----- ساله ۵۴-۴۵
۱۷	۳۱	۴۲۷	۷۶/۵	۱۵۴۷	۲۰۲۲	----- ساله ۶۴-۵۵
۱۶	۲۰	۶۴۴	۵۰/۵	۶۹۵	۱۳۷۵	----- ساله ۷۴-۶۵
۷	۱۰	۴۶۰	۲۴/۴	۲۵۰	۷۲۷	----- ساله ۸۴-۷۵
۳	۶	۲۷۵	۱۹/۸	۷۰	۳۵۴	----- ساله ۸۵-۷۵
۴	۲	۱۷۱	۱۰/۶	۲۱	۱۹۸	----- سنین اظهار نشده
۸	-	۲	*	۱۱	۲۱	----- سنین اظهار نشده

\* - در مواردی که جمع کثرت از ۱۰۰ باشد چند درصد نشان داده نمیشود.

جدول شماره ۵ - وضع سواد بر حسب سن و جنس در جمعیت ازده ساله بیالای حوزه سرشماری آبادان (تا پانزدهم آبانماه ۱۳۳۰) (نوامبر ۱۹۵۶)  
(جمع ازده ساله بیالای شامل کسانی که سنشان را اظهار نکردند مانند نیز میباشند)

جنس و سن	جمع کل	میتوانند بخوانند و ننویسند			جمع	چند درصد	تحصیلات رسمی دارند	تحصیلات رسمی ندارند	فقط میتوانند بخوانند	نمیتوانند بخوانند و ننویسند	آنهاییکه وضع سوادشان اظهار نشده
		تحصیلات رسمی دارند	تحصیلات رسمی ندارند	فقط میتوانند بخوانند							
<b>مرد و زن</b>											
جمع ازده ساله بیالای	۱۸۰۷۶۱	۶۹۷۶۱	۱۱۰۹۹۹	۲۷/۵	۲۳۱۰	۶۶۳۵۱	۱۲۱۸۶	۱۲۹۰۷۱	۲۸۵		
۱۴ ساله	۲۴۴۶۲	۱۳۰۵۶	۱۱۳۱۲	۵۳/۶	۲۴۲	۱۱۰۷۰	۱۱۲۷۰	۱۱۲۱۲	۲۹		
۱۶ ساله	۲۲۳۰۶	۸۶۶۶	۸۵۳۱	۳۹/۰	۱۶۵	۸۵۳۱	۸۵۳۱	۱۳۴۵۹	۳۶		
۲۴ ساله	۲۴۰۰۰	۶۶۲۵	۶۴۳۶	۲۷/۸	۲۳۹	۶۴۳۶	۶۴۳۶	۱۷۱۷۶	۶۱		
۳۴ ساله	۴۳۳۲۰	۱۲۱۲۷	۱۱۳۳۵	۲۸/۰	۸۱۲	۱۱۳۳۵	۱۱۳۳۵	۳۰۶۶۱	۵۱		
۴۴ ساله	۲۷۷۱۵	۵۶۰۵	۴۸۵۶	۲۰/۲	۲۵۱	۴۸۵۶	۴۸۵۶	۲۱۷۰۲	۴۲		
۵۴ ساله	۱۹۴۳۸	۲۴۲۹	۱۷۶۱	۱۲/۵	۶۶۸	۱۷۶۱	۱۷۶۱	۱۶۷۰۲	۳۱		
۶۴ ساله	۱۱۹۳۰	۸۶۳	۵۱۷	۷/۶	۲۴۶	۵۱۷	۵۱۷	۱۰۸۷۶	۲۱		
ساله بیالای	۷۴۵۸	۲۷۴	۱۱۲	۳/۷	۱۶۲	۱۱۲	۱۱۲	۷-۶۱	۲۴		
اظهار نشده	۱۰۸	۱۴	۱۰	۱۲/۰	۴	۱۰	۱۰	۱۱	۲		
<b>مرد</b>											
جمع ازده ساله بیالای	۹۱۹۳۴	۳۷۳۵۷	۵۴۵۷۹	۴۰/۶	۲۷۷۸	۳۴۰۷۹	۵۲۶۱۲	۱۰۸			
۱۴ ساله	۱۲۸۶۷	۸۶۸۸	۸۱۵۶	۶۴/۶	۱۲۴	۸۱۵۶	۸۱۵۶	۴۵۳۷	۱۵		
۱۶ ساله	۱۰۳۴۰	۵۹۷۱	۵۸۷۶	۵۷/۷	۶۵	۵۸۷۶	۵۸۷۶	۴۳۰۸	۱۱		
۲۴ ساله	۱۰۱۳۸	۴۷۷۲	۴۶۱۰	۴۷/۱	۱۶۲	۴۶۱۰	۴۶۱۰	۵۲۵۷	۱۵		
۳۴ ساله	۲۲۴۴۱	۱۰۰۸۸	۹۴۱۶	۴۵/۶	۶۷۲	۹۴۱۶	۹۴۱۶	۱۱۷۷۲	۲۶		
۴۴ ساله	۱۵۷۶۶	۴۹۷۵	۴۳۱۰	۳۱/۶	۲۶۵	۴۳۱۰	۴۳۱۰	۱۰۴۷۱	۱۱		
۵۴ ساله	۱۰۲۸۴	۲۴۱۶	۱۶۲۵	۲۱/۳	۵۹۱	۱۶۲۵	۱۶۲۵	۷۹۳۸	۸		
۶۴ ساله	۶۴۵۶	۷۹۲	۴۸۰	۱۲/۳	۳۱۲	۴۸۰	۴۸۰	۵۰۰۸	۱۳		
ساله بیالای	۳۶۱۵	۲۶۶	۱۰۲	۱/۷	۱۴۴	۱۰۲	۱۰۲	۳۳۸۶	۸		
اظهار نشده	۱۷	۱	۶	*	۳	۶	۶	۳۶	۱		
<b>زن</b>											
جمع ازده ساله بیالای	۸۸۸۵۷	۳۲۳۶۱	۵۶۴۸۰	۳۲/۶	۶۳۲	۵۶۴۸۰	۵۶۴۸۰	۷۵۸۵۸	۱۷۷		
۱۴ ساله	۱۱۵۶۶	۴۷۶۸	۴۶۵۶	۴۱/۱	۱۰۹	۴۶۵۶	۴۶۵۶	۶۷۷۵	۱۴		
۱۶ ساله	۱۱۶۶۹	۲۷۲۵	۲۶۵۵	۲۲/۸	۷۰	۲۶۵۵	۲۶۵۵	۹۱۵۱	۲۵		
۲۴ ساله	۱۳۹۱۲	۱۶۰۲	۱۸۲۶	۱۳/۷	۷۷	۱۸۲۶	۱۸۲۶	۱۱۹۱۹	۳۶		
۳۴ ساله	۲۱۰۷۹	۲۰۴۱	۱۶۰۹	۹/۷	۱۴۰	۱۶۰۹	۱۶۰۹	۱۸۸۸۹	۲۵		
۴۴ ساله	۱۱۴۶۹	۶۳۰	۵۴۴	۵/۳	۸۶	۵۴۴	۵۴۴	۱۱۴۲۱	۲۱		
۵۴ ساله	۹۰۵۴	۲۱۲	۱۲۶	۲/۶	۷۷	۱۲۶	۱۲۶	۸۷۶۵	۲۳		
۶۰ ساله	۵۴۷۴	۷۱	۲۷	۱/۳	۳۴	۲۷	۲۷	۵۳۶۸	۸		
ساله بیالای	۳۷۶۳	۲۸	۱۰	۰/۷	۱۸	۱۰	۱۰	۳۷۰۵	۱۶		
اظهار نشده	۶۱	۵	۴	*	۱	۴	۴	۵۵	۱		

مواردیکه جمع کل کمتر از ۱۰ باشد چند درصد نشان داده نمیشود.

بقیه در صفحه بعد

بینه جدول شماره ۵ - وضع سواد بر حسب سن و جنس در جمعیت ازده ساله بیالای حوزه سرشماری آبادان - آبانماه ۱۳۳۰ (توامبر ۱۹۵۲)  
 (جمع ازده سالگیلا شامل کسانیکه سنشانرا اظهار نکردند نیز میباشد)

آنهایکه سواد اظهار کرده اند	نمیخوانند بخوانند و نمیبینند	فقط میتوانستند بخوانند	میتوانند بخوانند و نمیبینند			جمع کل	جنس و سن	
			تحصیلات رسمی ندارند	تحصیلات رسمی دارند	چند درصد			
<b>شهر آبادان</b>								
<b>مردوزن</b>								
۱۹۱	۹۱ ۱۹۷	۱ ۵۱۹	۳ ۱۱۷	۴۵ ۱۵۲	۳۳ / ۵	۴۸ ۲۶۹	۱۴۴ ۱۷۶	جمع ازده ساله بیالا
۱۴	۷ ۱۴۳	۵۹	۲۳۲	۱۲ ۳۳۸	۶۳ / ۵	۱۲ ۵۷۰	۱۹ ۷۸۶	۱۴-۱۰ ساله
۲۶	۱ ۸۷۴	۹۹	۱۴۶	۸ ۲۵۹	۴۵ / ۷	۸ ۴۰۵	۱۸ ۴۰۴	۱۹-۱۵ ساله
۴۰	۱۳ ۴۰۰	۱۳۵	۲۲۶	۶ ۲۸۲	۳۲ / ۴	۶ ۵۰۸	۲۰ ۰۸۳	۲۰-۲۴ ساله
۳۰	۲۲ ۳۱۸	۴۲۹	۷۴۶	۱۱ ۱۴۲	۳۴ / ۳	۱۱ ۸۸۸	۳۴ ۶۶۵	۲۴-۲۵ ساله
۲۹	۱۱ ۲۶۲	۳۴۱	۶۶۷	۴ ۷۷۶	۲۴ / ۸	۵ ۴۶۳	۲۲ ۱۰۵	۲۵-۴۴ ساله
۱۹	۱۲ ۸۱۴	۳۵۴	۶۲۴	۱ ۷۳۳	۱۵ / ۳	۲ ۳۵۷	۱۵ ۴۴۴	۵۴-۱۵ ساله
۱۳	۸ ۰۲۶	۱۵۲	۳۱۲	۵۰۳	۱ / ۰	۸۱۵	۱ ۰۰۲	۶۴-۵۵ ساله
۱۸	۴ ۳۰۴	۴۹	۱۳۰	۱۰۹	۵ / ۲	۲۳۹	۴ ۶۱۰	۶۵ ساله بیالا
۲	۵۶	۱	۴	۱۰	*	۱۴	۷۳	سنین اظهار نشده
<b>مرد</b>								
۶۴	۳۷ ۴۵۳	۱ ۱۱۵	۲ ۵۰۸	۳۲ ۴۳۰	۴۸ / ۳	۳۵ ۹۳۸	۷۴ ۳۷۰	جمع ازده ساله بیالا
۸	۲ ۵۶۷	۲۱	۱۲۳	۷ ۷۱۱	۷۵ / ۱	۷ ۸۳۴	۱۰ ۴۳۰	۱۴-۱۰ ساله
۸	۲ ۹۹۹	۳۵	۷۷	۵ ۶۱۵	۶۵ / ۸	۵ ۶۶۲	۸ ۶۵۴	۱۹-۱۵ ساله
۱۰	۳ ۸۷۷	۸۰	۱۵۰	۴ ۴۶۵	۵۲ / ۸	۴ ۶۱۵	۸ ۵۸۲	۲۰-۲۴ ساله
۱۳	۸ ۱۳۰	۳۲۰	۶۰۶	۹ ۲۳۶	۵۲ / ۸	۹ ۸۴۲	۱۸ ۳۰۵	۲۴-۲۵ ساله
۹	۷ ۷۷۹	۲۸۶	۶۱۲	۴ ۲۳۵	۳۷ / ۵	۴ ۸۴۷	۱۲ ۹۲۱	۲۵-۴۴ ساله
۴	۶ ۰۵۹	۲۰۵	۵۴۷	۱ ۵۶۷	۲۵ / ۵	۲ ۱۴۴	۸ ۴۱۲	۴۵-۵۴ ساله
۶	۴ ۰۲۹	۱۲۸	۲۷۸	۴۶۶	۱۵ / ۲	۷۴۴	۴ ۹۰۷	۵۵-۶۴ ساله
۵	۱ ۸۷۱	۳۹	۱۱۲	۹۹	۱ / ۱	۲۱۱	۲ ۱۲۶	۶۵ ساله بیالا
۱	۲۲	۱	۳	۶	*	۹	۳۳	سنین اظهار نشده
<b>زن</b>								
۱۲۷	۵۶ ۹۴۴	۴۰۴	۶۰۹	۱۱ ۷۲۲	۱۷ / ۷	۱۲ ۳۳۱	۶۹ ۸۰۶	جمع ازده ساله بیالا
۶	۴ ۵۷۶	۳۸	۱۰۹	۴ ۶۲۷	۵۰ / ۶	۴ ۷۳۶	۶ ۳۵۶	۱۴-۱۰ ساله
۱۸	۶ ۹۵۵	۶۴	۶۹	۲ ۶۴۴	۲۷ / ۸	۲ ۷۱۲	۹ ۷۵۰	۱۹-۱۵ ساله
۳۰	۱ ۵۲۳	۵۵	۷۶	۱ ۸۱۷	۱۶ / ۵	۱ ۸۹۳	۱۱ ۵۰۱	۲۰-۲۴ ساله
۱۷	۱۴ ۱۸۸	۱۰۹	۱۴۰	۱ ۹۰۶	۱۲ / ۵	۲ ۰۴۶	۱۲ ۳۶۰	۲۴-۲۵ ساله
۲۰	۸ ۴۸۳	۵۵	۸۵	۱ ۳۵۱	۶ / ۸	۶۲۶	۹ ۱۸۴	۲۵-۴۴ ساله
۱۵	۶ ۷۵۵	۴۹	۷۷	۱۳۶	۳ / ۰	۲۱۳	۷ ۰۳۲	۴۵-۵۴ ساله
۷	۳ ۹۹۷	۲۴	۳۴	۳۷	۱ / ۷	۷۱	۴ ۰۹۹	۵۵-۶۴ ساله
۱۳	۲ ۴۲۳	۱۰	۱۸	۱۰	۱ / ۱	۲۸	۲ ۴۸۴	۶۵ ساله بیالا
۱	۳۴	-	۱	۴	*	۵	۴۰	سنین اظهار نشده

\* - در مواردیکه جمع کل کمتر از ۱۰۰ باشد چند درصد نشان داده نمیشود.

بینه درصد

بقیه جدول شماره ۵ - وضع سواد بر حسب سن و جنس و جمعیت از سالهای جزیره شماری آبادان تا سال ۱۳۳۵ (نوامبر ۱۹۵۶)  
(جمع ازده ساله بیلا شامل کسانی که سنشان را اظهار نکردند نیز میباشد)

آنهایکه وضع سوادشان اظهار نشده	نمیخوانند بخوانند و بنویسند	نقطه نمیتوانند بخوانند	میتوانند بخوانند و بنویسند			جمع کل	جنس و سن
			تحمیلات رسمی ندارند	تحمیلات رسمی دارند	چند درصد		
							نقاط حوزه شماری آبادان
							مردان
۹۴	۳۴۸۷۴	۱۱۷	۲۷۳	۱۲۰۷	۴/۰	۱۴۸۰	جمع ازده ساله بیلا
۱۵	۴۱۶۱	۷	۱۱	۴۷۵	۱۰/۴	۴۸۶	۱۴ ساله
۱۰	۳۵۸۵	۱۱	۱۱	۲۷۲	۷/۵	۲۹۱	۱۹ ساله
۹	۳۷۷۶	۱۵	۱۳	۱۵۴	۴/۲	۱۶۷	۲۴ ساله
۲۱	۸۳۴۳	۱۲	۶۶	۱۸۳	۲/۱	۱۴۹	۲۹ ساله
۱۳	۵۴۴۰	۲۵	۵۴	۷۸	۲/۶	۱۳۲	۳۴ ساله
۱۲	۳۸۸۹	۲۱	۴۴	۲۸	۱/۸	۷۲	۳۹ ساله
۸	۲۸۵۰	۱۸	۳۴	۱۴	۱/۶	۴۸	۴۴ ساله
۶	۲۷۸۷	۲۰	۳۲	۳	۱/۲	۳۵	۴۹ ساله بیلا
-	۳۵	-	-	-	-	-	اظهار نشده
							مرد
۴۴	۱۵۹۶۰	۱۴۱	۱۷۰	۱۱۴۹	۸/۱	۱۴۱۶	جمع ازده ساله بیلا
۷	۱۶۷۰	۶	۱۱	۴۴۳	۱۸/۶	۴۵۴	۱۴ ساله
۳	۱۳۸۹	۱۵	۱۸	۲۶۱	۱۶/۵	۲۷۹	۱۹ ساله
۵	۱۳۸۰	۱۴	۱۲	۱۴۵	۱۰/۱	۱۵۷	۲۴ ساله
۱۳	۳۶۴۱	۳۵	۶۶	۱۸۰	۶/۳	۲۴۶	۲۹ ساله
۲	۲۶۹۲	۲۳	۵۳	۷۵	۴/۵	۱۲۸	۳۴ ساله
۱	۱۸۷۹	۱۷	۴۴	۲۸	۳/۷	۷۲	۳۹ ساله
۷	۱۴۷۹	۱۵	۳۴	۱۴	۳/۱	۴۸	۴۴ ساله
۳	۱۵۱۵	۱۶	۳۲	۳	۲/۲	۳۵	۴۹ ساله بیلا
-	۱۱	-	-	-	-	-	اظهار نشده
							زن
۵۰	۱۸۹۱۴	۲۶	۳	۵۸	۰/۳	۶۱	جمع ازده ساله بیلا
۸	۲۱۹۹	۱	-	۳۲	۱/۴	۳۲	۱۴ ساله
۷	۲۱۹۶	۴	۱	۱۱	۰/۵	۱۲	۱۹ ساله
۴	۲۳۹۶	۱	۱	۹	۰/۴	۱۰	۲۴ ساله
۸	۴۷۰۱	۷	-	۳	۰/۱	۳	۲۹ ساله
۱۱	۲۷۴۸	۲	۱	۳	۰/۱	۴	۳۴ ساله
۸	۲۰۶۰	۴	-	-	-	-	۳۹ ساله
۱	۱۳۷۱	۳	-	-	-	-	۴۴ ساله
۲	۱۲۷۲	۴	-	-	-	-	بیلا
-	۲۱	-	-	-	-	-	اظهار نشده

موارد بیکه جمع کل کمتر از ۱۰۰ باشد چند درصد نشان داده نمیشود.

جدول شماره ۶- آخرین مدارك تحصیلی بر حسب سن و جنس در جمعیت ازده ساله بیلابی حوزه سرشماری آبادان : آبانماه ۱۳۳۰ (توامبر ۱۹۵۶)  
(جمع ازده ساله بیلابی شامل کسانیکه سنشانرا اظهار نکرده اند نیز میباشد)

اظم	از ۲۵ ساله بیلابی						از ۱۰ تا ۲۴ ساله				جمع ازده ساله بیلابی	آخرین درجه تحصیلی و جنس	
	۱۰-۱۵ ساله بیلابی	۱۱-۱۶ ساله	۱۲-۱۷ ساله	۱۳-۱۸ ساله	۱۴-۱۹ ساله	جمع	۱۰-۱۵ ساله	۱۱-۱۶ ساله	۱۲-۱۷ ساله	جمع			
													<b>کل حوزه سرشماری آبادان</b>
													<b>مردوزن</b>
													اشخاصیکه مدارك تحصیلی رسمی ندارند و یا درجه تحصیلی خودرا اظهار نکرده اند
۹۸	۷۳۴۶	۱۱۴۱۳	۱۷۶۷۷	۲۲۸۶۴	۲۸۱۹۸	۱۱۲۶۱۸	۱۷۶۶۱۰	۱۳۷۷۹۹	۱۱۶۶۰۷	۴۳۰۵۱	۱۳۴۴۴۷		سالهای ابتدائی :
-	-	۵	۲۲	۳۷	۶۲	۱۲۶	۱۵	۳۵	۲۱۰	۴۶۰	۴۸۶		سال ۱ ابتدائی
۱	۱۰	۴۹	۱۲۸	۲۸۱	۴۳۷	۹۰۵	۱۸۳	۱۹۶	۱۷۵۸	۲۱۲۷	۲۰۴۳		سال ۲ ابتدائی
-	۱۱	۲۹	۱۰۹	۲۰۰	۳۲۳	۶۸۲	۱۸۹	۲۵۶	۳۰۷۹	۳۵۲۴	۴۲۰۶		سال ۳ ابتدائی
۱	۱۹	۸۱	۲۶۲	۴۷۷	۶۵۹	۱۷۹۸	۴۴۷	۵۵۶	۲۹۱۳	۳۹۱۶	۵۷۱۵		سال ۴ ابتدائی
۱	۱۱	۶۵	۲۱۷	۶۵۹	۱۴۹۸	۲۴۵۰	۶۳۵	۱۰۳۷	۲۲۶۲	۳۹۳۴	۶۳۸۵		سال ۵ ابتدائی
۲	۳۸	۱۸۳	۵۳۱	۱۶۸۷	۴۳۰۹	۱۶۷۸	۲۲۳۹	۲۷۳۸	۱۶۵۵	۶۷۳۲	۱۳۴۸۲		سال ۶ ابتدائی
													سالهای متوسطه :
-	۲	۶	۲۳	۸۷	۲۲۶	۳۴۴	۲۳۹	۹۷۸	۵۶۸	۱۷۸۵	۲۱۲۹		سال ۱ متوسطه
-	۴	۹	۳۵	۷۷	۲۴۴	۳۶۹	۲۷۹	۹۸۱	۲۲۸	۱۴۸۸	۱۸۵۷		سال ۲ متوسطه
۱	۱۱	۲۵	۱۲۳	۴۰۴	۱۲۱۹	۱۷۷۵	۸۶۲	۹۶۰	۳۳	۱۸۵۵	۲۶۳۱		سال ۳ متوسطه
۱	-	-	۱۵	۳۹	۱۰۷	۱۶۱	۱۷۶	۴۰۶	-	۵۸۲	۷۴۴		سال ۴ متوسطه
۱	۴	۲۲	۱۳۵	۴۰۸	۱۰۰۰	۱۵۷۹	۶۸۵	۳۲۴	-	۱۰۰۹	۲۵۸۹		سال ۵ متوسطه
۱	۲	۱۳	۵۹	۲۰۸	۴۶۲	۷۴۴	۲۷۴	۶۳	-	۳۳۷	۱۰۸۲		سال ۶ متوسطه
													سالهای دانشکده :
-	-	-	۱	۳	۶	۱۰	۴	-	-	۴	۱۴		سال ۱ دانشکده
-	-	-	۴	۱۲	۲۸	۴۴	۴۲	-	-	۴۲	۸۶		سال ۲ دانشکده
۱	-	۷	۲۹	۱۷۳	۲۷۵	۵۲۴	۴۲	-	-	۴۲	۵۶۷		سال ۳ دانشکده
-	-	۳	۲۸	۹۹	۱۷۴	۳۰۴	۲۴	-	-	۲۴	۳۶۸		سال ۴ دانشکده و بیشتر
													مرد
													اشخاصیکه مدارك تحصیلی رسمی ندارند و یا درجه تحصیلی خودرا اظهار نکرده اند
۴۱	۳۵۹۳	۵۹۷۶	۸۷۵۹	۱۱۴۵۸	۱۲۸۲۸	۴۲۶۱۴	۵۵۲۹	۴۴۶۵	۴۷۱۷	۱۴۷۱۱	۵۷۳۶۶		سالهای ابتدائی :
-	-	۵	۲۱	۳۵	۵۷	۱۱۸	۱۲	۲۵	۱۹۵	۲۳۲	۳۰۰		سال ۱۱ ابتدائی
-	۹	۴۴	۱۲۱	۲۷۱	۳۹۴	۸۳۹	۱۳۹	۱۳۱	۱۱۲۵	۱۳۹۵	۲۲۲۴		سال ۱۲ ابتدائی
-	۸	۲۷	۱۰۱	۱۶۱	۲۴۵	۵۵۲	۱۰۳	۱۶۳	۱۹۲۵	۲۱۹۱	۲۷۴۳		سال ۱۳ ابتدائی
۱	۱۵	۷۵	۲۴۴	۴۳۵	۷۸۶	۱۵۵۵	۴۰۱	۳۴۱	۱۸۷۳	۲۵۲۱	۴۰۸۷		سال ۱۴ ابتدائی
-	۱۱	۶۳	۲۰۱	۶۱۴	۱۲۸۵	۲۱۷۴	۴۸۸	۷۳۰	۱۴۱۳	۲۶۳۱	۴۸۰۵		سال ۱۵ ابتدائی
۲	۳۷	۱۷۳	۴۹۳	۱۵۰۶	۳۶۰۷	۵۸۱۶	۱۶۶۱	۱۷۶۶	۱۰۹۶	۴۴۷۱	۱۰۲۸۹		سال ۱۶ ابتدائی
													سالهای متوسطه :
-	۲	۵	۲۱	۸۱	۱۹۱	۳۰۰	۱۸۱	۷۳۱	۳۶۴	۱۲۸۷	۱۵۸۷		سال ۱ متوسطه
-	۴	۹	۳۱	۶۲	۱۷۲	۲۷۸	۲۱۰	۷۲۸	۱۳۶	۱۰۷۴	۱۳۵۲		سال ۲ متوسطه
۱	۱۱	۲۲	۱۱۴	۲۳۳	۹۷۲	۱۴۵۲	۶۱۴	۶۷۵	۲۳	۱۳۱۲	۲۷۶۵		سال ۳ متوسطه
۱	-	-	۱۲	۳۱	۹۴	۱۳۷	۱۵۸	۳۱۸	-	۴۷۶	۶۱۴		سال ۴ متوسطه
-	۴	۲۷	۱۱۴	۳۱۰	۷۳۲	۱۱۸۷	۴۷۰	۲۰۶	-	۶۷۶	۱۸۱۳		سال ۵ متوسطه
-	۱	۱۱	۵۴	۱۶۰	۴۲۷	۶۸۳	۲۱۲	۴۷	-	۲۵۹	۹۴۲		سال ۶ متوسطه
													سالهای دانشکده :
-	-	-	۱	۲	۶	۹	۳	-	-	۳	۱۲		سال ۱ دانشکده
-	-	-	۲	۱۲	۲۵	۴۰	۳۹	-	-	۳۹	۷۹		سال ۲ دانشکده
۱	-	۶	۲۶	۱۶۶	۲۴۷	۴۸۵	۳۴	-	-	۳۴	۵۲۰		سال ۳ دانشکده
-	-	۳	۲۸	۹۹	۱۷۳	۳۰۳	۲۳	-	-	۲۳	۳۲۶		سال ۴ دانشکده و بیشتر



بقیه جدول شماره ۶- آخرین مدارک تحصیلی برحسب سن و جنس در جمعیت ازده ساله بیالای حوزه سرشماری آبادان: آبانماه ۱۳۳۵ (نوامبر ۱۹۵۶)  
(جمع ازده ساله بیالا شامل کسانیکه نشانرا اظهارنگردانند نیز میباشد)

سنین اظهارشده	از ۲۵ ساله بیالا					جمع	از ۱۰ تا ۲۴ ساله			جمع	جمع ازده ساله بیالا	بند درجه تحصیلی و جنس
	۶۵-ساله بیالا	۵۵-۶۴ ساله	۴۵-۵۴ ساله	۳۵-۴۴ ساله	۲۵-۳۴ ساله		۲۰-۲۴ ساله	۱۵-۱۹ ساله	۱۰-۱۴ ساله			
												<b>حوزه سرشماری آبادان</b>
												<b>زن</b>
۵۷	۳۷۵۲	۵۴۳۷	۸۱۹۸	۱۱۴۰۶	۱۹۱۷۰	۳۸۶۸۴	۱۲۰۸۶	۹۳۱۴	۶۹۴۰	۲۸۳۴۰	۷۷۰۸۱	فاصیکه مدارک تحصیلی رسمی زند و یاد درجه تحصیلی خودرا اظهارنگردانند
												<b>جای ابتدائی :</b>
-	-	-	۱	۲	۵	۸	۳	۱۰	۱۱۵	۱۲۸	۱۲۶	ابتدائی
۱	۱	۵	۷	۱۰	۴۲	۶۶	۴۴	۶۵	۶۳۲	۷۴۲	۸۰۹	ابتدائی
-	۳	۲	۸	۳۶	۷۸	۱۳۰	۸۶	۹۳	۱۱۵۴	۱۲۳۲	۱۴۶۳	ابتدائی
-	۴	۶	۱۸	۴۲	۱۷۲	۲۴۳	۱۳۸	۲۰۷	۱۰۴۰	۱۳۸۵	۱۶۲۸	ابتدائی
۱	-	۲	۱۶	۴۵	۲۱۲	۲۷۶	۱۴۷	۲۰۷	۸۴۹	۱۳۰۲	۱۵۸۰	ابتدائی
-	۱	۱۰	۲۸	۱۸۱	۷۰۲	۹۳۲	۷۳۸	۱۷۴	۵۵۹	۲۲۶۱	۳۱۶۳	ابتدائی
												<b>جای متوسطه :</b>
-	-	۱	۲	۶	۳۵	۴۴	۵۵	۲۳۹	۲۰۴	۴۹۸	۵۴۲	متوسطه
-	-	-	۴	۱۵	۷۱	۹۱	۶۹	۲۵۳	۹۲	۴۱۴	۵۰۵	متوسطه
-	-	۳	۹	۷۱	۲۴۰	۳۲۳	۲۴۸	۲۸۵	۱۰	۵۴۳	۸۶۶	متوسطه
-	-	-	۳	۸	۱۲	۲۴	۱۸	۸۸	-	۱۰۶	۱۳۰	متوسطه
۱	-	۵	۲۱	۱۸	۲۶۸	۳۹۲	۲۱۵	۱۱۸	-	۳۳۲	۷۲۶	متوسطه
۱	۱	۲	۵	۱۸	۳۵	۶۱	۶۲	۱۶	-	۷۸	۱۴۰	متوسطه
												<b>جای دانشکده :</b>
-	-	-	-	۱	-	۱	۱	-	-	۱	۲	دانشکده
-	-	-	۱	-	۲	۴	۳	-	-	۳	۷	دانشکده
-	-	۱	۳	۷	۲۸	۳۶	۸	-	-	۸	۴۲	دانشکده
-	-	-	-	-	۱	۱	۱	-	-	۱	۲	دانشکده و بیشتر
												<b>شهر آبادان</b>
												<b>مردین</b>
۶۳	۴۵۰۱	۸۵۰۳	۱۳۷۱۱	۱۷۳۲۲	۲۳۵۲۱	۶۷۵۷۳	۱۳۸۰۲	۱۰۱۴۶	۷۴۵۵	۳۱۴۰۳	۹۱۰۳۹	فاصیکه مدارک تحصیلی رسمی زند و یاد درجه تحصیلی خودرا اظهارنگردانند
												<b>جای ابتدائی :</b>
-	-	۵	۲۲	۳۷	۵۶	۱۲۰	۱۳	۳۱	۲۷۶	۳۲۰	۴۴۰	ابتدائی
۱	۹	۴۷	۱۲۲	۲۷۳	۴۰۸	۸۵۹	۱۷۲	۱۷۸	۱۶۸۰	۲۰۳۰	۲۸۹۰	ابتدائی
-	۱۱	۳۹	۱۰۶	۱۴۵	۳۱۰	۶۶۱	۱۸۲	۲۳۱	۲۹۶۶	۳۳۷۹	۴۰۴۰	ابتدائی
۱	۱۸	۷۷	۲۵۶	۴۵۹	۹۲۸	۱۷۳۸	۴۱۲	۵۱۰	۲۸۰۷	۳۷۲۹	۵۴۶۸	ابتدائی
۱	۱۱	۶۳	۲۱۴	۶۶۷	۱۴۶۸	۲۴۰۳	۶۶۶	۹۷۸	۲۱۸۳	۳۷۷۷	۶۱۸۱	ابتدائی
۲	۳۷	۱۷۸	۵۴۳	۱۶۶۴	۳۵۴۴	۶۵۶۶	۲۲۸۲	۲۶۴۴	۱۰۶۰۱	۲۵۷۲	۳۲۱۸۵	ابتدائی
												<b>جای متوسطه :</b>
-	۲	۶	۲۳	۸۶	۲۳۵	۳۴۲	۲۳۴	۹۶۹	۵۶۳	۱۷۶۶	۲۱۰۸	متوسطه
-	۴	۹	۳۴	۷۶	۲۴۱	۳۶۴	۲۷۷	۹۷۰	۲۲۴	۱۴۷۵	۱۸۶۹	متوسطه
۱	۱۱	۲۵	۱۲۱	۴۰۰	۱۲۰۴	۱۷۶۲	۸۵۶	۹۵۴	۳۱	۱۸۴۱	۳۶۰۴	متوسطه
۱	-	-	۱۵	۳۷	۱۰۵	۱۵۷	۱۷۵	۴۰۲	-	۵۷۷	۷۳۵	متوسطه
۱	۴	۳۲	۱۳۵	۴۰۸	۹۹۸	۱۵۷۷	۶۷۸	۳۲۴	-	۱۰۰۲	۲۵۸۰	متوسطه
۱	۲	۱۲	۵۹	۲۰۵	۴۶۰	۷۳۸	۲۷۲	۶۳	-	۳۳۵	۱۰۷۴	متوسطه
												<b>ای دانشکده :</b>
-	-	-	۱	۳	۶	۱۰	۴	-	-	۴	۱۴	دانشکده
-	-	-	۴	۱۲	۲۸	۴۴	۴۲	-	-	۴۲	۸۶	دانشکده
۱	-	۷	۶۹	۱۷۲	۲۷۵	۵۲۳	۴۲	-	-	۴۲	۵۶۶	دانشکده
-	-	۳	۲۸	۹۹	۱۷۳	۳۰۳	۲۴	-	-	۲۴	۳۲۷	دانشکده و بیشتر

بقیه جدول شماره ۶- آخرین مدرک تحصیلی برحسب سن و جنس در جمعیت ازده ساله بیالای حوزه مرشکاری آبادان : آبانماه ۱۳۳۵ (نوامبر ۱۹۵۶)

(جمع ازده ساله بیالا شامل کسانیکه سنشانرا اظهار نکرده اند نیز میباشد)

سن ظها	از ۲۵ ساله بیالا						از ۱۰ تا ۲۴ ساله				جمع ازده ساله بیالا	آخرین درجه تحصیلی و جنس شهر آبادان
	۱۰-۱۵ ساله	۱۶-۲۰ ساله	۲۱-۲۵ ساله	جمع	۱۰-۱۵ ساله	۱۶-۲۰ ساله	۲۱-۲۴ ساله	جمع				
۲۷	۲۰۲۷	۴۴۴۱	۶۸۱۵	۸۶۸۸	۹۰۷۲	۳۱۰۴۳	۴۱۱۸	۳۰۴۰	۲۷۲۳	۹۸۸۱	۴۰۶۵۱	شهر آبادان مرد اشخاصیکه مدارک تحصیلی رسمی ندارند و یا درجه تحصیلی خود را اظهار نکرده اند
-	-	۵	۲۱	۳۵	۵۱	۱۱۲	۱۰	۲۱	۱۶۴	۱۹۵	۳۰۷	سالهای ابتدائی :
-	۸	۴۲	۱۱۵	۲۶۳	۳۶۵	۷۹۳	۱۲۱	۱۱۴	۱۰۵۲	۱۲۹۵	۲۰۸۸	سال ۱ ابتدائی
-	۸	۳۷	۹۸	۱۵۷	۲۳۲	۵۳۲	۹۸	۱۳۹	۱۸۱۹	۲۰۵۶	۲۵۸۸	سال ۲ ابتدائی
۱	۱۴	۷۱	۲۳۸	۴۱۷	۷۵۵	۱۴۹۵	۲۷۰	۳۰۶	۱۷۷۴	۲۳۵۴	۳۸۵۰	سال ۳ ابتدائی
-	۱۱	۶۱	۱۹۸	۶۰۲	۱۲۵۶	۲۱۲۸	۴۷۱	۶۷۲	۱۳۴۰	۲۴۸۲	۴۶۱۱	سال ۴ ابتدائی
۲	۳۶	۱۶۸	۴۸۵	۱۴۸۵	۲۵۵۳	۵۷۲۷	۱۵۵۸	۱۶۷۴	۱۰۴۴	۴۲۷۶	۱۰۰۰۵	سال ۵ ابتدائی
-	-	-	-	-	-	-	-	-	-	-	-	سالهای متوسطه :
-	۲	۵	۲۱	۸۰	۱۹۰	۲۹۸	۱۷۹	۷۳۰	۳۵۹	۱۲۶۸	۱۵۶۶	سال ۱ متوسطه
-	۴	۹	۳۰	۱۱۱	۱۶۹	۲۷۳	۲۰۸	۷۲۱	۱۳۴	۱۰۶۳	۱۳۳۶	سال ۲ متوسطه
۱	۱۱	۲۲	۱۱۳	۳۳۹	۹۶۴	۱۴۳۹	۶۰۸	۶۷۰	۲۱	۱۲۹۹	۲۷۳۹	سال ۳ متوسطه
۱	-	-	۱۲	۴۹	۹۲	۱۳۳	۱۵۷	۳۱۴	-	۴۷۱	۶۰۵	سال ۴ متوسطه
-	۴	۲۷	۱۱۴	۳۱۰	۷۳۰	۱۱۸۵	۴۶۳	۲۰۶	-	۶۶۹	۱۸۵۴	سال ۵ متوسطه
-	۱	۱۰	۵۴	۱۸۷	۴۴۶	۶۷۸	۲۱۰	۴۷	-	۲۵۷	۹۳۵	سال ۶ متوسطه
-	-	-	-	-	-	-	-	-	-	-	-	سالهای دانشکده :
-	-	-	۱	۴	۶	۹	۳	-	-	۳	۱۲	سال ۱ دانشکده
-	-	-	۳	۱۲	۲۵	۴۰	۳۹	-	-	۲۹	۷۹	سال ۲ دانشکده
۱	-	۶	۲۶	۱۶۵	۲۴۷	۴۸۴	۳۴	-	-	۲۴	۵۱۱	سال ۳ دانشکده
-	-	۳	۲۸	۹۹	۱۷۲	۳۰۲	۲۳	-	-	۱۳	۳۲۵	سال ۴ دانشکده و بیشتر
۳۶	۲۴۷۴	۴۰۶۲	۶۸۹۶	۸۶۴۴	۹۴۴۵	۳۶۵۳۰	۹۶۸۴	۷۱۰۶	۴۷۲۲	۲۱۵۲۲	۵۸۰۸۸	شهر آبادان زن اشخاصیکه مدارک تحصیلی رسمی ندارند و یا درجه تحصیلی خود را اظهار نکرده اند
-	-	-	۱	۲	۵	۸	۳	۱۰	۱۱۲	۱۲۵	۱۳۲	سالهای ابتدائی :
۱	۱	۵	۷	۱۰	۴۳	۶۶	۴۳	۶۴	۶۸	۷۳۵	۸۰۲	سال ۱ ابتدائی
-	۳	۲	۸	۲۸	۷۸	۱۲۹	۸۴	۱۲	۱۱۴۷	۱۳۲۳	۱۴۵۲	سال ۲ ابتدائی
-	۴	۶	۱۸	۴۳	۱۷۳	۲۴۲	۱۳۸	۲۰۴	۱۰۳۳	۱۳۷۵	۱۶۱۸	سال ۳ ابتدائی
۱	-	۲	۱۶	۵۴	۲۱۲	۲۷۵	۱۴۵	۳۰۶	۸۴۳	۱۲۴۴	۱۵۷۰	سال ۴ ابتدائی
-	۱	۱۰	۳۸	۱۷۹	۷۰۱	۱۲۶	۷۱۴	۱۲۰	۵۵۷	۲۲۵۱	۲۶۸۰	سال ۵ ابتدائی
-	-	-	-	-	-	-	-	-	-	-	-	سالهای متوسطه :
-	-	۱	۲	۶	۳۵	۴۴	۵۵	۲۳۹	۲۰۴	۴۹۸	۵۴۲	سال ۱ متوسطه
-	-	-	۴	۱۵	۷۲	۹۱	۶۹	۲۵۳	۹۰	۴۱۲	۵۰۳	سال ۲ متوسطه
-	-	۳	۹	۷۱	۲۴۰	۳۲۳	۲۴۸	۲۸۴	۱۰	۵۴۲	۸۶۵	سال ۳ متوسطه
-	-	-	۳	۸	۱۳	۲۴	۱۸	۸۸	-	۱۰۶	۱۳۰	سال ۴ متوسطه
۱	-	۵	۲۱	۹۸	۲۶۸	۳۹۹	۲۱۵	۱۱۸	-	۳۲۳	۷۲۶	سال ۵ متوسطه
۱	۱	۲	۵	۱۸	۳۴	۶۰	۶۲	۱۶	-	۷۸	۱۳۹	سال ۶ متوسطه
-	-	-	-	-	-	-	-	-	-	-	-	سالهای دانشکده :
-	-	-	-	۱	-	۱	۱	-	-	۱	۲	سال ۱ دانشکده
-	-	-	۱	-	۳	۴	۳	-	-	۳	۷	سال ۲ دانشکده
-	-	۱	۳	۷	۲۸	۳۹	۸	-	-	۸	۴۷	سال ۳ دانشکده
-	-	-	-	-	۱	۱	۱	-	-	۱	۲	سال ۴ دانشکده و بیشتر

بقیه جدول شماره ۶ - آخرین مدارک تحصیلی برحسب سن و جنس در جمعیت ازده ساله بیالای حوزه سرشماری آبادان : آبانماه ۱۳۳۵ (نومبر ۱۹۵۶)  
(جمع ازده ساله بیالا شامل کسانیکه سنشانرا اظهار نکرده اند نیز میباشد)

سنین اظهار کنندگان	از ۲۵ ساله بیالا					جمع	از ۱۰ تا ۲۴ ساله			جمع	جمع ازده ساله بیالا	آخرین درجه تحصیلی و جنس
	۱۰-۱۵ ساله	۱۶-۲۰ ساله	۲۱-۲۵ ساله	۲۶-۳۰ ساله	۳۱-۳۵ ساله		۱۰-۱۵ ساله	۱۶-۲۰ ساله	۲۱-۲۴ ساله			
												<b>بقیه نقاط حوزه سرشماری آبادان</b>
												<b>مردان</b>
												اشخاصیکه مدارک تحصیلی رسمی ندارند و یاد درجه تحصیلی خودرا اظهار نکرده اند -----
۳۵	۲۸۷۵	۲۹۱۰	۳۱۶۶	۵۵۳۲	۸۷۷۲	۲۲۷۲۵	۳۸۱۳	۳۶۳۳	۷۴۰۲	۱۱۶۷۸	۳۵۷۰۸	سالهای ابتدائی :
												۱ ابتدائی ----- ۷۶
												۲ ابتدائی ----- ۱۵۳
												۳ ابتدائی ----- ۱۶۶
												۴ ابتدائی ----- ۲۴۷
												۵ ابتدائی ----- ۲۰۷
												۶ ابتدائی ----- ۲۹۷
												سالهای متوسطه :
												۱ متوسطه ----- ۲۱
												۲ متوسطه ----- ۱۸
												۳ متوسطه ----- ۲۷
												۴ متوسطه ----- ۶
												۵ متوسطه ----- ۶
												۶ متوسطه ----- ۸
												سالهای دانشکده :
												۱ دانشکده -----
												۲ دانشکده -----
												۳ دانشکده ----- ۱
												۴ دانشکده و بیشتر ----- ۱
												<b>مردان</b>
												اشخاصیکه مدارک تحصیلی رسمی ندارند و یاد درجه تحصیلی خودرا اظهار نکرده اند -----
۱۷	۱۵۶۶	۱۵۳۵	۱۶۷۷	۲۷۷۰	۳۷۵۶	۱۱۵۷۱	۱۷۱۱	۱۷۲۵	۳۴۳۶	۷۸۳۰	۱۶۷۱۵	سالهای ابتدائی :
												۱۱ ابتدائی ----- ۷۳
												۱۲ ابتدائی ----- ۱۷۱
												۱۳ ابتدائی ----- ۱۳۵
												۱۴ ابتدائی ----- ۲۳۷
												۱۵ ابتدائی ----- ۱۷۸
												۱۶ ابتدائی ----- ۲۸۷
												سالهای متوسطه :
												۱ متوسطه ----- ۲۱
												۲ متوسطه ----- ۱۶
												۳ متوسطه ----- ۲۶
												۴ متوسطه ----- ۶
												۵ متوسطه ----- ۶
												۶ متوسطه ----- ۷
												الهای دانشکده :
												۱ دانشکده -----
												۲ دانشکده -----
												۳ دانشکده ----- ۱
												۴ دانشکده و بیشتر ----- ۱

بقیه جدول شماره ۶- آخرین مدرک تحصیلی برحسب سن و جنس در جمعیت ازده ساله بیالای حوزه سرشماری آبادان: آبانماه ۱۳۳۵ (نوامبر ۱۹۵۶)  
(جمع ازده ساله بیالا شامل کسانیکه مستشارا اظهارنکرده اند نیز میباشد)

سن- اظهار	از ۲۵ ساله بیالا						از ۱۰ تا ۲۴ ساله				جمع ازده ساله بیالا	آخرین درجه تحصیلی و جنس
	۶-۱۰ ساله بیالا	۱۱-۱۵ ساله	۱۶-۲۰ ساله	۲۱-۲۵ ساله	۲۶-۳۰ ساله	جمع	۱۱-۱۵ ساله	۱۶-۲۰ ساله	۲۱-۲۴ ساله	جمع		
۲۱	۱۲۷۹	۱۳۷۵	۲۰۲۲	۲۷۶۲	۴۷۱۶	۱۲۱۵۴	۲۴۰۲	۲۲۰۸	۲۲۰۸	۶۸۱۸	۱۸۹۹۳	بقیه نقاط حوزه سرشماری آبادان زن اشخاصیکه مدارک تحصیلی رسمی ندارند و یا درجه تحصیلی خود را اظهارنکرده اند
-	-	-	-	-	-	-	-	-	۳	۳	۳	سالهای ابتدائی :
-	-	-	-	-	-	-	-	۱	۱	۲	۲	سال ۱ ابتدائی
-	-	-	-	-	-	-	-	۲	۱	۳	۳	سال ۲ ابتدائی
-	-	-	-	-	-	-	-	۱	۲	۳	۶	سال ۳ ابتدائی
-	-	-	-	-	-	-	-	-	۲	۲	۴	سال ۴ ابتدائی
-	-	-	-	-	-	-	-	۱	۱	۲	۳	سال ۵ ابتدائی
-	-	-	-	-	-	-	-	۲	۱	۳	۶	سال ۶ ابتدائی
-	-	-	-	-	-	-	-	-	-	-	-	سالهای متوسطه :
-	-	-	-	-	-	-	-	-	-	-	-	سال ۱ متوسطه
-	-	-	-	-	-	-	-	-	-	۲	۲	سال ۲ متوسطه
-	-	-	-	-	-	-	-	-	۱	۱	۱	سال ۳ متوسطه
-	-	-	-	-	-	-	-	-	-	-	-	سال ۴ متوسطه
-	-	-	-	-	-	-	-	-	-	-	-	سال ۵ متوسطه
-	-	-	-	-	-	-	-	-	-	-	-	سال ۶ متوسطه
-	-	-	-	-	-	-	-	-	-	-	-	سالهای دانشگاهی :
-	-	-	-	-	-	-	-	-	-	-	-	سال ۱ دانشگاه
-	-	-	-	-	-	-	-	-	-	-	-	سال ۲ دانشگاه
-	-	-	-	-	-	-	-	-	-	-	-	سال ۳ دانشگاه
-	-	-	-	-	-	-	-	-	-	-	-	سال ۴ دانشگاه و بیشتر

۰۱ ۰۱ ۰۰۱ ۰۴۴ ۰۶۵ ۰۱۸

جدول شماره ۷- وضع مذهب برحسب جنس در حوزه سرشماری آبادان: آبانماه ۱۳۳۵ (نوامبر ۱۹۵۶)

مذهب اظهار شده	سایر مذاهب	زرتشتی	یهودی	مسیحی	مسلمان	جمع	جنس
							<u>کل حوزه سرشماری آبادان</u>
۴۳۵	۱۱۷۹	۹۹	۱۰۴۴	۶۲۳۲	۲۷۴۱۱۲	۲۸۳۶۰۱	مرد
۲۴۰	۶۱۳	۵۲	۷۱۰	۳۰۶۳	۱۳۸۶۳۳	۱۴۳۳۹۱	مرد
۱۹۵	۵۶۶	۴۷	۷۵۴	۳۱۶۹	۱۳۵۴۷۹	۱۴۰۲۱۰	زن
							<u>شهر آبادان</u>
۲۷۴	۱۱۷۹	۹۹	۱۰۴۳	۶۲۱۹	۲۶۶۷۶۹	۲۷۶۰۸۳	مرد وزن
۱۶۶	۶۱۳	۵۲	۷۱۰	۳۰۵۶	۱۱۱۰۳۵	۱۱۵۷۱۲	مرد
۱۰۸	۵۶۶	۴۷	۷۵۳	۳۱۶۳	۱۰۵۷۳۴	۱۱۰۳۷۱	زن
							<u>بقیه نقاط حوزه سرشماری آبادان</u>
۱۶۱	-	-	۱	۱۳	۵۷۳۴۳	۵۷۵۱۸	مرد وزن
۷۴	-	-	-	۷	۲۷۵۱۸	۲۷۶۷۹	مرد
۸۷	-	-	۱	۶	۲۱۷۴۵	۲۱۸۳۹	زن



جدول شماره ۹ - چگونگی محل تولد بر حسب سن در جمعیت طبق حوزه سرشماری آبادان: آبانماه ۱۳۳۵ (نوامبر ۱۹۵۶)

محل تولد اظهاری شده	متولدین خارج از کشور	متولدین در سایر حوزه های سرشماری		متولدین در این حوزه سرشماری		جمع	سن و جنس
		غیر مجرای این حوزه	مجاور این حوزه	چند درصد	تعداد		
							<b>کل حوزه سرشماری آبادان</b>
	۶۳۷	۱۱۳۴۰۷	۵۸۸۰	۵۶/۸	۱۶۱۰۰۲	۲۸۲۶۰۱	کلیه سنین
۱۴	۱۲۱	۳۶۸۸	۲۲۰	۹۳/۰	۳۳۰۷۷	۵۷۶۲۰	کمتراز ۵ ساله
۵	۱۲	۴۳۸	۱۶	۹۵/۴	۶۸۲۵	۱۰۲۹۶	کمتراز ۱ ساله
۹	۱۰۹	۳۳۵۰	۲۰۴	۹۲/۰	۴۳۷۵۲	۴۷۳۲۴	۱ - ۴ ساله
۴۹	۳۰۲	۱۲۷۸۸	۷۴۴	۸۰/۱	۵۵۷۷۰	۶۹۶۵۲	۵ - ۱۴ ساله
۱۴۷	۳۱۵	۲۶۸۶۴	۱۱۶۹	۳۸/۵	۱۷۸۶۴	۴۶۳۵۹	۱۵ - ۲۴ ساله
۱۲۹	۶۷۵	۲۸۱۵۹	۱۲۷۰	۳۰/۲	۱۳۰۸۷	۴۳۳۲۰	۲۵ - ۳۴ ساله
۱۳۳	۵۱۲	۱۸۱۱۴	۱۰۰۶	۲۸/۶	۷۹۲۰	۲۷۷۱۵	۳۵ - ۴۴ ساله
۸۳	۳۶۴	۱۲۷۳۴	۷۷۱	۲۸/۲	۵۴۸۶	۱۹۴۳۸	۴۵ - ۵۴ ساله
۵۲	۲۲۱	۷۳۷۱	۴۱۱	۲۲/۲	۳۸۴۵	۱۱۹۳۰	۵۵ - ۶۴ ساله
۳۰	۱۲۱	۳۶۵۰	۲۵۸	۴۵/۵	۳۳۹۱	۷۴۵۸	۶۵ ساله و بیسالا
-	۶	۳۹	۱	۵۷/۴	۶۲	۱۰۸	سنین اظهار نشده
							<b>شهر آبادان</b>
	۶۶۱	۱۱۱۳۶۲	۵۴۲۹	۴۷/۰	۱۰۶۲۰۴	۲۲۶۰۸۳	کلیه سنین
۱۳	۱۰۸	۳۵۶۳	۱۹۲	۹۱/۵	۴۱۷۴۶	۴۵۶۲۲	کمتراز ۵ ساله
۵	۸	۴۲۶	۱۳	۹۴/۸	۸۳۰۵	۸۷۵۷	کمتراز ۱ ساله
۸	۱۰۰	۳۱۲۷	۱۷۹	۹۰/۷	۳۳۴۴۱	۳۶۸۶۵	۱ - ۴ ساله
۴۹	۲۸۷	۱۲۵۱۲	۶۸۱	۷۵/۱	۴۲۵۴۱	۵۶۰۷۱	۵ - ۱۴ ساله
۱۴۳	۲۹۷	۲۶۵۱۴	۱۱۰۲	۲۷/۱	۱۰۴۳۱	۳۸۴۸۷	۱۵ - ۲۴ ساله
۱۲۷	۶۳۰	۲۷۷۵۳	۱۱۷۰	۳۴/۴	۴۹۸۵	۲۴۶۶۵	۲۵ - ۳۴ ساله
۱۳۲	۵۱۶	۱۷۷۹۰	۹۳۷	۱۲/۴	۲۷۳۰	۲۲۱۰۵	۳۵ - ۴۴ ساله
۸۰	۳۴۰	۱۲۴۹۴	۷۲۵	۱۱/۷	۱۸۰۵	۱۵۴۴۴	۴۵ - ۵۴ ساله
۵۰	۱۹۰	۷۲۰۳	۳۱۸	۱۲/۱	۱۱۶۵	۶۰۰۶	۵۵ - ۶۴ ساله
۲۷	۹۳	۳۴۹۳	۲۲۳	۱۶/۸	۷۷۴	۴۶۱۰	۶۵ ساله و بیسالا
-	۶	۳۹	۱	*	۲۷	۷۳	سنین اظهار نشده
							<b>بقیه نقاط حوزه سرشماری آبادان</b>
	۱۶	۲۰۴۵	۴۵	۹۵/۳	۵۴۷۹۸	۵۷۵۱۸	کلیه سنین
۱	۱۳	۱۶۵	۲۸	۹۸/۶	۱۱۸۳۱	۱۱۹۹۸	کمتراز ۵ ساله
-	۴	۱۲	۳	۹۸/۸	۱۵۲۰	۱۵۳۱	کمتراز ۱ ساله
۱	۹	۱۱۳	۲۵	۹۸/۶	۱۰۳۱۱	۱۰۴۵۹	۱ - ۴ ساله
-	۱۵	۲۷۵	۶۳	۹۷/۴	۱۳۲۲۹	۱۳۵۸۲	۵ - ۱۴ ساله
۴	۱۸	۳۵۰	۶۷	۹۴/۴	۷۴۳۳	۷۸۷۲	۱۵ - ۲۴ ساله
۲	۴۵	۴۰۶	۱۰۰	۹۳/۶	۸۱۰۲	۸۶۵۵	۲۵ - ۳۴ ساله
۱	۲۶	۲۲۴	۶۹	۹۲/۵	۵۱۶۰	۵۶۱۰	۳۵ - ۴۴ ساله
۳	۲۴	۲۴۰	۴۶	۹۲/۲	۳۶۸۱	۳۹۹۴	۴۵ - ۵۴ ساله
۲	۳۱	۱۶۸	۴۳	۹۱/۷	۲۶۸۰	۲۹۲۴	۵۵ - ۶۴ ساله
۲	۳۶	۱۵۷	۳۵	۹۱/۹	۲۶۱۷	۲۸۴۸	۶۵ ساله و بیسالا
-	-	-	-	*	۳۵	۳۵	سنین اظهار نشده

\* - در مواردیکه جمع کمتراز ۱۰۰ باشد چند درصد نشان داده نمی شود.

جدول شماره ۱۰- وضع فعالیت اقتصادی بر حسب سن و جنس در جمعیت ازده ساله بیالای حوزه سرشماری آبادان (آبانماه ۱۳۳۵) (نوامبر ۱۹۵۶)  
(جمع ازده ساله بیالا شامل کما نیکسنشانرا اظهار نگردانند نیز میباشد)

جنس و سن	جمع کل	فعال از نظر اقتصادی				غیرفعال از نظر اقتصادی			
		جمع	چند درصد	شاغل بکار	در جستجوی کار	جمع	زیرخانه دار	محصل	متفرقه
<u>کل حوزه سرشماری آبادان</u>									
<u>مردان</u>									
جمع ازده ساله بیالا	۱۸۰۷۶۱	۷۵۸۸۸	۴۲/۰	۶۵۳۹۵	۱۰۴۹۳	۱۰۴۹۳	۷۳۹۰۰	۱۸۲۵۴	۱۴۷۵۱
۱۴ ساله	۲۴۴۶۳	۱۸۳۰	۷/۵	۱۱۵۹	۶۷۱	۲۲۶۳۳	۵۰۲۰	۱۲۴۴۱	۵۱۷۲
۱۶ ساله	۲۲۳۰۹	۶۵۷۶	۲۹/۵	۳۱۵۶	۲۶۲۰	۱۵۷۲۳	۱۰۶۶۵	۴۸۷۳	۱۶۵
۲۴ ساله	۲۴۰۵۰	۹۶۶۱	۴۰/۲	۷۲۵۱	۲۴۱۰	۱۴۳۸۱	۱۲۳۵۹	۸۷۲	۱۵۸
۳۴ ساله	۴۳۴۲۰	۲۲۷۳۵	۵۲/۵	۲۰۵۸۶	۲۱۴۹	۲۰۵۸۵	۲۰۲۶۱	۵۶	۲۶۸
۴۴ ساله	۲۷۷۱۵	۱۶۱۲۸	۵۸/۲	۱۵۱۲۸	۱۰۰۰	۱۱۵۸۷	۱۱۲۷۷	۷	۳۰۲
۵۴ ساله	۱۹۴۳۸	۱۰۶۵۳	۵۴/۸	۹۸۹۴	۷۵۹	۸۷۸۵	۷۸۲۳	-	۹۶۲
۶۴ ساله	۱۱۹۳۰	۶۰۱۰	۵۰/۴	۵۴۳۷	۵۷۳	۵۹۲۰	۳۷۵۰	-	۲۱۷۰
نه بیالا	۷۴۵۸	۲۶۶۲	۳۰/۳	۱۹۵۴	۳۰۸	۵۹۹۶	۱۶۷۷	-	۳۵۱۹
اظهار نشده	۱۰۸	۳۲	۳۰/۶	۳۰	۳	۷۵	۳۸	۳	۳۴
نی	۲۹/۵	۳۳/۷	-	۳۴/۹	۲۹/۱	۲۴/۹	۱۸/۹	۱۳/۷	۴۸/۰
<u>زنان</u>									
جمع ازده ساله بیالا	۹۱۹۳۴	۷۲۹۲۵	۷۹/۳	۶۹۵۷۶	۱۰۳۴۹	۶۹۰۰۹	-	۱۲۷۹۹	۶۳۱۰
۱۴ ساله	۱۲۸۶۷	۱۶۷۶	۱۳/۰	۱۰۱۶	۶۶۰	۱۱۱۹۱	-	۷۹۶۹	۳۲۲۲
۱۶ ساله	۱۰۳۴۰	۶۲۹۶	۶۰/۹	۳۷۱۵	۲۵۸۱	۴۰۴۴	-	۳۹۴۲	۱۰۷
۲۴ ساله	۱۰۱۳۸	۹۲۰۴	۹۰/۸	۶۸۱۷	۲۳۸۷	۳۳۴	-	۸۳۵	۶۶
۳۴ ساله	۲۲۴۴۱	۲۲۰۲۶	۹۹/۰	۱۹۹۰۰	۲۱۴۶	۲۱۵	-	۴۷	۱۶۸
۴۴ ساله	۱۵۷۶۶	۱۵۶۱۱	۹۹/۰	۱۴۶۶۹	۹۸۲	۱۵۵	-	۴	۱۵۱
۵۴ ساله	۱۰۳۸۹	۱۰۱۳۸	۹۷/۶	۹۴۰۰	۷۳۸	۹۴۶	-	-	۲۴۶
۶۴ ساله	۶۴۵۶	۵۷۷۹	۸۹/۵	۵۲۱۰	۵۶۹	۶۷۷	-	-	۶۷۷
نه بیالا	۳۶۹۵	۲۱۶۷	۵۸/۶	۱۸۶۴	۳۰۳	۱۵۲۸	-	-	۱۵۲۸
اظهار نشده	۴۷	۳۸	۸۰	۲۵	۳	۱۹	-	۲	۱۷
نی	۳۰/۷	۳۳/۸	-	۳۴/۹	۲۹/۳	۲۴/۳	-	۱۴/۰	۱۴/۸
<u>بچه</u>									
جمع ازده ساله بیالا	۸۸۸۵۷	۲۹۶۳۳	۳/۳	۴۸۱۹	۱۴۴	۸۵۸۹۴	۷۳۹۰۰	۵۴۵۳	۶۵۴۱
۱ ساله	۱۱۵۶۶	۶۵۴	۱/۳	۴۴۳	۱۱	۱۱۴۴۳	۵۰۲۰	۴۴۷۲	۱۹۵۰
۱ ساله	۱۱۹۶۶	۲۸۰	۲/۳	۴۴۱	۳۹	۱۱۶۸۹	۱۰۶۶۵	۱۳۱	۶۳
۲ ساله	۱۳۹۱۲	۴۵۷	۳/۳	۳۳۴	۲۲	۱۳۴۵۵	۱۲۳۵۹	۳۷	۵۹
۳ ساله	۲۱۰۷۹	۷۰۹	۳/۴	۶۸۶	۲۳	۲۰۳۷۰	۲۰۲۶۱	۴	۱۰۰
۴ ساله	۱۱۹۴۹	۵۱۷	۴/۳	۴۹۹	۱۸	۱۱۴۳۱	۱۱۲۷۷	۳	۱۵۲
۵ ساله	۹۰۵۴	۵۱۵	۵/۷	۴۴۴	۲۱	۸۵۳۹	۷۸۲۳	-	۷۱۶
۶ ساله	۵۴۷۴	۲۳۱	۴/۲	۲۲۷	۴	۵۲۴۳	۳۷۵۰	-	۱۴۹۳
نه بیالا	۳۷۲۳	۹۵	۲/۵	۹۰	۵	۳۶۶۸	۱۶۷۷	-	۱۹۶۱
اظهار نشده	۶۱	۵	۸	۵	-	۵۶	۳۸	۱	۱۷
نی	۲۸/۲	۳۳/۳	-	۳۳/۶	۲۴/۱	۲۸/۱	۲۸/۹	۱۳/۰	۵۶/۵

موازنه جمع کل کمتر از ۱۰۰ میباشد چند درصد و میان نشان داده نمیشود

بقیه در صفحه بعد

بجیه جدول شماره ۱۰ - وضع فعالیت اقتصادی بر حسب سن و جنس در جمعیت ازده ساله بیلابی حوزه سرشماری آبادان آبانماه ۱۳۳۰ (نوامبر ۱۹۵۶)  
(جمع ازده سالگی شامل گمانیکستشائراظهارنگرد مانند نیز میباشند)

جنس و سن	جمع کل	فعال از نظر اقتصادی			غیرفعال از نظر اقتصادی			
		جمع	چند درصد	شامل بکار	در جستجوی کار	جمع	زن خانداندار	محصّل
<b>شهر آبادان</b>								
<b>مردان</b>								
جمع ازده سالگی بیلابی	۱۴۱ ۱۷۶	۶۰ ۷۸۰	۴۲/۲	۵۱ ۰۸۱	۹ ۶۹۹	۸۳ ۳۹۶	۵۷ ۲۴۴	۱۷ ۶۴۳
۱۰-۱۴ ساله	۱۹ ۷۸۶	۱ ۲۴۳	۶/۳	۶۵۸	۵۸۰	۱۸ ۵۴۳	۳ ۶۱۵	۱۲ ۰۰۱
۱۵-۱۹ ساله	۱۸ ۴۰۴	۵ ۰۳۲	۲۷/۴	۲ ۶۶۳	۲ ۳۴۴	۱۲ ۳۶۷	۸ ۵۳۱	۴ ۷۲۵
۲۰-۲۴ ساله	۲۰ ۰۸۳	۸ ۱۲۳	۴۰/۴	۵ ۸۵۱	۲ ۲۷۲	۱۱ ۹۶۰	۱۱ ۰۰۳	۸۵۸
۲۵-۲۹ ساله	۲۴ ۶۶۵	۱۸ ۸۱۰	۵۴/۳	۱۶ ۸۲۱	۱ ۹۸۹	۱۵ ۸۵۵	۱۵ ۶۴۲	۴۱
۳۰-۳۴ ساله	۲۲ ۱۰۵	۱۲ ۲۸۴	۶۰/۱	۱۲ ۳۴۵	۹۳۹	۸ ۸۷۱	۸ ۶۰۲	۷
۳۵-۳۹ ساله	۱۵ ۴۴۴	۸ ۶۶۳	۵۶/۳	۷ ۹۵۸	۷۳۵	۶ ۷۵۱	۵ ۹۶۰	-
۴۰-۴۴ ساله	۹ ۰۰۶	۴ ۵۳۹	۵۰/۴	۳ ۹۹۶	۵۴۳	۴ ۴۶۷	۲ ۷۲۷	-
۴۵-۴۹ ساله	۴ ۶۱۰	۱ ۰۲۹	۲۲/۳	۷۴۰	۱۸۱	۳ ۸۷۱	۱ ۱۲۷	-
۵۰-۵۴ ساله	۷۳	۲۲	#	۱۹	۳	۵۱	۲۷	۳
۵۵-۵۹ ساله	۲۹/۰	۲۳/۵	-	۳۴/۷	۲۴/۲	۲۴/۱	۲۸/۵	۱۳/۷
۶۰-۶۴ ساله	۲۹/۰	۲۳/۵	-	۳۴/۷	۲۴/۲	۲۴/۱	۲۸/۵	۱۳/۷
<b>سور</b>								
جمع ازده ساله بیلابی	۷۴ ۳۷۰	۵۸ ۱۱۹	۷۸/۱	۴۸ ۵۵۴	۹ ۵۶۵	۱۶ ۴۵۱	-	۱۲ ۲۲۲
۱۰-۱۴ ساله	۱۰ ۴۳۰	۱ ۱۱۲	۱۰/۷	۵۳۷	۵۷۵	۹ ۳۱۸	-	۷۵۵۸
۱۵-۱۹ ساله	۸ ۶۵۴	۴ ۷۸۹	۵۵/۳	۲ ۴۸۰	۲ ۳۰۹	۳ ۸۶۵	-	۳ ۷۹۷
۲۰-۲۴ ساله	۸ ۵۸۲	۷ ۷۰۳	۸۶/۸	۵ ۴۵۴	۲ ۲۴۹	۸۷۹	-	۸۲۱
۲۵-۲۹ ساله	۱۸ ۳۰۵	۱۸ ۱۶۴	۹۹/۲	۱۶ ۱۱۷	۱ ۹۶۷	۱۴۱	-	۴۰
۳۰-۳۴ ساله	۱۲ ۹۲۱	۱۲ ۸۱۲	۹۹/۲	۱۱ ۸۹۰	۹۲۹	۱۰۹	-	۴
۳۵-۳۹ ساله	۸ ۴۱۲	۸ ۲۲۲	۹۷/۷	۷ ۵۰۷	۷۱۵	۱۹۰	-	-
۴۰-۴۴ ساله	۴ ۹۰۷	۴ ۳۳۸	۸۸/۴	۳ ۷۹۹	۵۳۹	۵۶۶	-	-
۴۵-۴۹ ساله	۲ ۱۲۶	۹۶۲	۴۵/۲	۶۷۶	۲۸۶	۱۱۶۴	-	-
۵۰-۵۴ ساله	۲۳	۱۷	#	۱۴	۳	۱۶	-	۲
۵۵-۵۹ ساله	۳۰/۲	۲۳/۵	-	۳۴/۸	۲۴/۲	۲۴/۱	-	۱۴/۰
۶۰-۶۴ ساله	۳۰/۲	۲۳/۵	-	۳۴/۸	۲۴/۲	۲۴/۱	-	۱۴/۰
<b>زن</b>								
جمع ازده ساله بیلابی	۶۹ ۸۰۶	۲ ۶۱۱	۳/۸	۲ ۵۲۷	۱۳۴	۲۷ ۱۴۵	۵۷ ۲۴۴	۵ ۴۳۱
۱۰-۱۴ ساله	۹ ۳۵۶	۱۳۱	۱/۴	۱۲۱	۱۰	۹ ۲۴۵	۳ ۶۱۵	۴ ۴۴۳
۱۵-۱۹ ساله	۹ ۷۵۰	۲۴۸	۲/۵	۲۱۲	۳۵	۹ ۵۰۲	۸ ۵۳۱	۹۲۸
۲۰-۲۴ ساله	۱۱ ۵۰۱	۴۲۰	۳/۷	۳۹۷	۲۳	۱۱ ۰۸۱	۱۱ ۰۰۳	۳۷
۲۵-۲۹ ساله	۱۶ ۳۶۰	۶۶۶	۳/۱	۶۲۴	۲۲	۱۵ ۷۱۴	۱۵ ۶۴۲	۹
۳۰-۳۴ ساله	۶ ۱۸۴	۴۷۲	۵/۱	۴۵۵	۱۷	۸ ۷۲۲	۸ ۶۰۲	۳
۳۵-۳۹ ساله	۷ ۰۳۲	۴۷۱	۶/۷	۴۵۱	۲۰	۶ ۵۶۱	۵ ۹۶۰	-
۴۰-۴۴ ساله	۴ ۰۶۹	۲۰۱	۴/۱	۱۹۷	۴	۳ ۸۶۸	۲ ۷۲۷	-
۴۵-۴۹ ساله	۲ ۴۸۴	۶۷	۲/۷	۶۴	۳	۲ ۴۱۷	۱ ۱۲۷	-
۵۰-۵۴ ساله	۴۰	۵	#	۵	-	۳۵	۲۷	۱
۵۵-۵۹ ساله	۲۷/۱	۲۳/۲	-	۲۴/۱	۲۹/۸	۲۷/۴	۲۸/۵	۳۱/۱

\* در مواردیکه جمع کل کمتر از ۱۰۰ باشد چند درصد و میانگین نشان داده نمیشود.

بجیه در صفحه



بقیه جدول شماره ۱۰ - وضع فعالیت اقتصادی بر حسب سن و جنس در جمعیت ازده ساله به بالای حوزه سرشماری آبادان و آبادان شماره ۱۳۳ (شوا بهمن ۱۳۰۶) (جمع ازده ساله به بالا شامل گائیکستانتها را اظهار نکرد و اند نیز میباشد)

جنس و سن	جمع کل	فعال از نظر اقتصادی				غیرفعال از نظر اقتصادی		
		جمع	چند درصد	شاغل بکار	در جستجوی کار	جمع	زن خانهدار	مبتسر
نقاط حوزه سرشماری آبادان								
مرد و زن								
ح ازده ساله به بالا	۳۶۶۱۰	۱۰۱۰۸	۴۱/۳	۱۴۳۱۴	۷۹۴	۲۱۰۰۷	۱۶۶۰۶	۶۰۶
۱۰ ساله	۴۶۷۷	۵۸۷	۱۲/۶	۵۰۱	۸۶	۴۰۶۰	۱۴۰۰	۴۴۰
۱۱ ساله	۳۹۰۰	۱۰۳۶	۲۶/۴	۱۲۶۳	۲۷۶	۲۳۶۶	۲۱۶۴	۱۴۸
۱۲ ساله	۳۶۶۷	۱۰۳۸	۲۸/۸	۱۴۰۰	۱۳۸	۲۴۶۶	۲۳۰۶	۱۴
۱۳ ساله	۸۶۰۰	۳۹۲۰	۴۵/۳	۳۷۶۰	۱۶۰	۴۷۳۰	۴۶۶۹	۷
۱۴ ساله	۵۶۱۰	۲۸۴۴	۵۰/۷	۲۷۸۳	۶۱	۲۷۶۶	۲۶۷۰	-
۱۵ ساله	۳۹۹۴	۱۹۶۰	۴۹/۱	۱۹۳۶	۲۴	۲۰۳۴	۱۸۶۳	-
۱۶ ساله	۲۹۲۴	۱۴۷۱	۵۰/۳	۱۴۴۱	۳۰	۱۴۰۳	۱۰۲۳	-
۱۷ ساله به بالا	۲۸۴۸	۱۲۳۳	۴۳/۳	۱۲۱۴	۱۹	۱۶۱۰	۵۴۰	-
ظهار نشده	۳۰	۱۱	#	۱۱	-	۲۴	۱۱	-
مرد	۳۶۶۱۰	۱۰۱۰۸	۴۰/۱	۳۰/۸	۲۱/۳	۲۸/۹	۲۰/۲	۱۳/۵
ح ازده ساله به بالا	۱۷۰۶۴	۱۴۸۰۶	۸۶/۳	۱۴۰۲۲	۷۸۴	۲۷۰۸	-	۵۷۷
۱۰ ساله	۲۴۳۷	۵۶۴	۲۳/۱	۴۷۶	۸۰	۱۸۷۳	-	-
۱۱ ساله	۱۶۸۶	۱۰۰۷	۸۹/۴	۱۲۳۰	۲۷۲	۱۷۱	-	-
۱۲ ساله	۱۰۰۶	۱۰۰۱	۹۹/۵	۱۲۶۳	۱۳۸	۸۰	-	-
۱۳ ساله	۳۹۳۶	۳۸۶۲	۹۸/۱	۳۷۰۳	۱۰۹	۷۴	-	-
۱۴ ساله	۲۸۴۰	۲۷۹۹	۹۸/۴	۲۷۳۹	۶۰	۴۶	-	-
۱۵ ساله	۱۹۷۲	۱۹۶۶	۹۹/۲	۱۸۹۳	۲۳	۵۶	-	-
۱۶ ساله	۱۰۴۹	۱۴۴۱	۹۳/-	۱۴۱۱	۳۰	۱۰۸	-	-
۱۷ ساله به بالا	۱۰۶۹	۱۲۰۰	۷۶/۸	۱۱۸۸	۱۷	۳۶۴	-	-
ظهار نشده	۱۴	۱۱	#	۱۱	-	۳	-	-
مرد	۳۶۶۱۰	۱۰۱۰۸	۳۴/۹	۳۰/۸	۲۱/۳	۱۳/۷	-	۱۳/۵
ح ازده ساله به بالا	۱۶۰۰۱	۳۰۶	۱/۶	۲۹۲	۱۰	۱۸۷۴۹	۱۶۶۰۶	۳۲
۱ ساله	۲۲۴۰	۲۳	۱/۰	۲۲	۱	۲۲۱۷	۱۴۰۰	۲۹
۱ ساله	۲۲۱۹	۳۲	۱/۴	۲۸	۴	۲۱۸۷	۲۱۶۴	۲
۲ ساله	۲۴۱۱	۳۷	۱/۵	۳۷	-	۲۳۷۴	۲۳۰۶	-
۳ ساله	۴۷۱۹	۶۳	۱/۳	۶۳	۱	۴۶۵۶	۴۶۶۹	-
۴ ساله	۲۷۶۰	۴۰	۱/۶	۴۴	۱	۲۷۲۰	۲۶۷۰	-
۵ ساله	۲۰۲۲	۴۴	۲/۲	۴۳	۱	۱۹۷۸	۱۸۶۳	-
۶ ساله	۱۳۷۰	۳۰	۲/۶	۳۰	-	۱۳۴۰	۱۰۲۳	-
۷ ساله به بالا	۱۲۷۹	۲۸	۲/۶	۲۶	۲	۱۲۵۱	۵۴۰	-
ظهار نشده	۲۱	-	#	-	-	۲۱	۱۱	-
مرد	۳۰/۶	۳۴/۴	-	۲۴/۶	#	۳۰/۶	۲۰/۲	#

نوار یک جمع کل کمتر از ۱۰۰ باشد چند درصد و بهانه نشان داده نمیشود.

جدول شماره ۱۱- تقسیمات عمده مشاغل بر حسب سن و جنس در جمعیت شاغل بکار از ده ساله بیالای حوزه سرشماری آبادان، آبانماه ۱۳۳۵ (تولجر ۱۹۵۶)  
(جمع از ده ساله بیالا شامل کسانی که نشان را اظهار نکردند مانند تیزبیا شد)

سنین اظهار شده	ساله بیالا	۶۱-۴۵ ساله	۴۴-۲۵ ساله	۲۴-۲۰ ساله	۱۹-۱۵ ساله	۱۴-۱۰ ساله	جمع از ده ساله بیالا	تقسیمات عمده مشاغل و جنس
<b>کل حوزه سرشماری آبادان</b>								
<b>مردین</b>								
جمع شاغلین -----								
۳۰	۱۹۵۴	۱۵۳۳۱	۳۵۷۱۴	۷۲۵۱	۳۹۵۶	۱۱۵۹	۶۵۳۹۵	مشاغل حرفه ای - فنی و کارهای مربوط بآن ----- مشاغل مربوط با مورد اداری و منشی گری و امور مربوط بآن فروشنده مشاغل مربوط بآن ----- مشاغل مربوط به زراعت و جنگلبانی و شکار و ماهیگیری امور مربوط با استخراج معدن و استخراج سنگ و حفاری
۱	۴۰	۳۵۷	۱۳۷۴	۳۷۵	۷۶	۷	۲۲۳۰	مشاغل مربوط بحمل و نقل ----- حرفه های صنعتی و عملیات تولیدی و مشاغل مربوط بآن
۱	۲۹	۱۰۱۶	۳۳۵۰	۵۵۴	۶۳	۲	۵۰۱۴	مشاغل مربوط با انجام خدمات (سروسها) ----- مشاغل مربوط به خدمات ثابت ارتشی و مشاغل کسبه
۱	۲۶۰	۱۴۹۶	۳۴۳۶	۸۶۱	۵۵۷	۱۳۲	۶۷۴۳	دقیقا مشخص و یا اظهار نشده -----
۱۰	۱۱۵۱	۲۹۱۱	۴۹۹۹	۱۴۱۱	۱۰۴۷	۴۲۵	۱۱۸۷۴	
-	۲	۴۸	۱۲۸	۲۰	۱۴	۴	۲۱۶	
۲	۱۰۰	۱۵۲۸	۴۵۷۴	۷۰۵	۲۵۶	۵۲	۷۲۱۷	
۷	۱۷۵	۵۳۹۵	۱۲۴۵۰	۲۱۱۴	۱۰۷۲	۲۳۳	۲۱۴۴۶	
۴	۱۹۱	۲۵۱۴	۵۱۲۳	۸۳۵	۶۰۴	۲۹۷	۹۵۶۸	
۴	۶	۶۶	۳۶۰	۳۷۶	۲۶۸	۷	۱۰۸۷	
<b>سرد</b>								
جمع شاغلین -----								
۳۵	۱۸۶۴	۱۴۶۱۰	۳۴۵۲۹	۶۸۱۷	۳۷۱۵	۱۰۱۶	۶۲۵۷۶	مشاغل حرفه ای - فنی و کارهای مربوط بآن ----- مشاغل مربوط با مورد اداری و منشی گری و امور مربوط بآن فروشنده مشاغل مربوط بآن ----- مشاغل مربوط به زراعت و جنگلبانی و شکار و ماهیگیری - امور مربوط با استخراج معدن و استخراج سنگ و حفاری
-	۳۹	۳۲۹	۱۱۷۳	۲۱۸	۴۴	۳	۱۸۰۶	مشاغل مربوط بحمل و نقل ----- حرفه های صنعتی و عملیات تولیدی و مشاغل مربوط بآن
۱	۲۸	۱۰۰۴	۳۲۰۱	۴۹۰	۴۹	۲	۴۷۷۵	مشاغل مربوط با انجام خدمات (سروسها) ----- مشاغل مربوط به خدمات ثابت ارتشی و مشاغل کسبه
۱	۲۴۹	۱۳۹۶	۳۳۰۶	۸۳۹	۵۴۷	۱۲۸	۶۴۶۶	دقیقا مشخص و یا اظهار نشده -----
۱۰	۱۱۳۷	۲۸۷۵	۴۸۹۲	۱۴۰۲	۱۰۳۹	۴۱۳	۱۱۷۶۸	
-	۲	۴۸	۱۲۸	۲۰	۱۴	۴	۲۱۶	
۲	۱۰۰	۱۵۲۸	۴۵۷۲	۷۰۳	۲۵۵	۵۲	۷۲۱۲	
۷	۱۶۲	۵۳۲۷	۱۲۲۶۸	۲۰۴۳	۱۰۶۹	۲۲۱	۲۱۰۴۷	
۱	۱۴۲	۲۰۴۰	۴۶۳۱	۷۲۸	۴۸۰	۱۸۶	۸۶۰۸	
۳	۵	۶۳	۳۵۸	۳۷۴	۲۶۸	۷	۱۰۷۸	
<b>نظف</b>								
جمع شاغلین -----								
۵	۴۵	۷۲۱	۱۱۸۵	۴۳۴	۲۴۱	۱۴۳	۲۸۶۹	مشاغل حرفه ای - فنی و کارهای مربوط بآن ----- مشاغل مربوط با مورد اداری و منشی گری و امور مربوط بآن فروشنده مشاغل مربوط بآن ----- مشاغل مربوط به زراعت و جنگلبانی و شکار و ماهیگیری - امور مربوط با استخراج معدن و استخراج سنگ و حفاری
۱	۱	۲۸	۲۰۱	۱۵۷	۳۲	۴	۴۲۴	مشاغل مربوط بحمل و نقل ----- حرفه های صنعتی و عملیات تولیدی و مشاغل مربوط بآن
-	۱	۱۲	۱۴۹	۶۴	۱۳	-	۲۳۹	مشاغل مربوط با انجام خدمات (سروسها) ----- مشاغل مربوط به خدمات ثابت ارتشی و مشاغل کسبه
-	۱۱	۱۰۰	۱۳۰	۲۲	۱۰	۴	۲۷۷	دقیقا مشخص و یا اظهار نشده -----
-	۱۴	۳۶	۲۷	۶	۸	۱۲	۱۰۶	
-	-	-	-	-	-	-	-	
-	-	-	۲	۲	۱	-	۵	
-	۱۳	۶۸	۱۸۲	۷۱	۵۳	۱۲	۳۹۹	
۳	۴۹	۴۷۴	۴۹۲	۱۰۷	۱۲۴	۱۱۱	۱۳۶۰	
۱	۱	۳	۲	۲	-	-	۹	

بقیه جدول شماره ۱۱ - تخصیسات عمده مشاغل برحسب سن و جنس در جمعیت شاغل یگازرد مساله بیالای حوزه سرشماری آبادان ۱۳۳۰ (تابش ۱۹۵۶)  
(جمع ازده مساله بیالا شامل کسانیکه سنشان را اظهار نکردند اند نیز میباشد)

سنین اظهار نشده	۶۰ ساله بیالا	۴۰-۶۰ ساله	۲۰-۴۰ ساله	۲۰-۴۰ ساله	۱۰-۱۹ ساله	۱۰-۱۴ ساله	جمع ازده ساله بیالا	تخصیسات عمده مشاغل و جنس
<b>شهر آبادان</b>								
<b>مردین</b>								
جمع شاغلین -----								
۱۹	۷۴۰	۱۱۹۵۴	۲۹۱۶۶	۵۸۵۱	۲۶۶۲	۶۵۸	۵۱۰۸۱	
۱	۲۱	۲۲۷	۱۲۲۷	۲۶۷	۷۶	۷	۲۱۳۴	مشاغل حرفه ای - فنی و کارهای مربوط بدان
۱	۲۲	۹۹۷	۳۲۱۲	۵۵۲	۶۱	۲	۴۶۴۹	مشاغل مربوط با مورد اداری و منشی گری و امور مربوط بدان
۱	۲۳۱	۱۲۷۷	۳۲۲۷	۸۱۸	۵۲۶	۱۱۸	۶۲۹۸	فروش و مشاغل مربوط بدان
-	۱۱۳	۵۲۱	۲۱۸	۴۸۶	۱۴۲	۲۷	۲۰۰۸	مشاغل مربوط به زراعت و جنگلی و شکار و ماهیگیری
-	۱	۳۶	۶۰	۸	*	۱	۱۱۱	امور مربوط با استخراج معدن و استخراج سنگ و حفاری
۱	۲۱	۱۰۶۶	۳۳۰۸	۴۹۰	۱۰۰	۶	۴۹۹۲	مشاغل مربوط با حمل و نقل
۷	۱۴۷	۵۱۴۲	۱۱۹۵۶	۲۰۴۴	۱۰۲۱	۹۱۰	۲۰۰۳۰	حرفه های صنعتی و عملیات تولیدی و مشاغل مربوط بدان
۴	۱۷۳	۲۴۲۷	۴۹۲۷	۸۰۵	۵۸۵	۲۸۲	۶۲۱۲	مشاغل مربوط با انجام خدمات (سروسها) -----
۴	۴	۶۱	۲۱۷	۲۷۸	۱۷۷	*	۸۴۶	مشاغل مربوط به خدمات ثابت ارتشی و مشاغل کسه دقیقا مشخص و یا اظهار نشده -----
<b>مرد</b>								
جمع شاغلین -----								
۱۴	۶۷۶	۱۱۳۰۶	۲۸۰۸۷	۵۴۵۴	۲۴۸۰	۵۳۷	۴۸۰۵۴	
-	۲۸	۳۰۲	۱۱۲۷	۲۱۰	۴۴	۳	۱۷۱۵	مشاغل حرفه ای - فنی و کارهای مربوط بدان
۱	۲۲	۹۸۵	۳۱۶۴	۴۸۸	۴۸	۲	۴۷۱۰	مشاغل مربوط با مورد اداری و منشی گری و امور مربوط بدان
۱	۲۲۳	۱۲۹۹	۳۱۵۲	۸۰۸	۵۲۴	۱۱۸	۶۱۲۶	فروش و مشاغل مربوط بدان
-	۱۰۸	۵۱۰	۷۰۸	۱۸۸	۱۴۱	۲۶	۱۹۸۱	مشاغل مربوط به زراعت و جنگلی و شکار و ماهیگیری
-	۱	۳۶	۶۰	۸	*	۱	۱۱۱	امور مربوط با استخراج معدن و استخراج سنگ و حفاری
۱	۲۱	۱۰۶۶	۳۳۰۷	۴۸۹	۱۰۰	۶	۴۹۹۰	مشاغل مربوط با حمل و نقل
۷	۱۴۱	۵۰۸۰	۱۱۷۹۳	۱۹۷۸	۹۷۵	۲۰۲	۲۰۱۷۶	حرفه های صنعتی و عملیات تولیدی و مشاغل مربوط بدان
۱	۱۲۹	۱۹۶۹	۴۴۶۰	۷۰۹	۴۶۶	۱۷۴	۷۹۰۸	مشاغل مربوط با انجام خدمات (سروسها) -----
۲	۳	۵۸	۲۱۵	۲۷۶	۱۷۷	*	۸۲۷	مشاغل مربوط به خدمات ثابت ارتشی و مشاغل کسه دقیقا مشخص و یا اظهار نشده -----
<b>زن</b>								
جمع شاغلین -----								
۵	۶۴	۶۴۸	۱۰۷۹	۳۹۷	۲۱۳	۱۲۱	۲۰۲۷	
۱	۱	۲۴	۲۰۰	۱۵۷	۳۲	۴	۴۱۹	مشاغل حرفه ای - فنی و کارهای مربوط بدان
-	۱	۱۲	۱۴۹	۶۴	۱۲	-	۲۳۱	مشاغل مربوط با مورد اداری و منشی گری و امور مربوط بدان
-	۸	۷۸	۷۴	۱۰	۲	-	۱۷۲	فروش و مشاغل مربوط بدان
-	۳	۱۱	۱۰	۱	۱	۱	۲۷	مشاغل مربوط به زراعت و جنگلی و شکار و ماهیگیری
-	-	-	-	-	-	-	-	امور مربوط با استخراج معدن و استخراج سنگ و حفاری
-	-	-	۱	۱	-	-	۲	مشاغل مربوط با حمل و نقل
-	۶	۶۲	۱۶۶	۶۶	۴۶	۸	۳۵۴	حرفه های صنعتی و عملیات تولیدی و مشاغل مربوط بدان
۳	۴۴	۴۵۸	۴۷۷	۹۶	۱۱۹	۱۰۸	۱۳۰۵	مشاغل مربوط با انجام خدمات (سروسها) -----
۱	۱	۳	۲	۲	-	-	۶	مشاغل مربوط به خدمات ثابت ارتشی و مشاغل کسه دقیقا مشخص و یا اظهار نشده -----

بقیه در صفحه بعد

بقیه جدول شماره ۱۱- تقسیمات عمده مشاغل بر حسب سن و جنس در جمعیت شاغل بکار ازده ساله بیالای حوزه سرشماری آبادان، آبانماه ۱۳۳۰ (نوامبر ۱۹۵۶)  
(جمع ازده ساله بیالای شامل کسانی که سنشان را اظهار نکرده اند نیز میباشد)

سنین	جمع ازده ساله بیالا	۱۰-۱۴ ساله	۱۵-۱۹ ساله	۲۰-۲۴ ساله	۲۵-۳۴ ساله	۳۵-۴۴ ساله	۴۵-۶۴ ساله	۶۵ ساله بیالا	اظهار نشده	تقسیمات عمده مشاغل و جنس
<u>بقیه نقاط حوزه سرشماری آبادان</u>										
<u>مردان</u>										
	۱۴ ۳۱۴	۶۰۱	۱ ۲۱۳	۱ ۴۰۰	۳ ۵۹۸	۳ ۳۷۷	۱ ۲۱۳	۱ ۲۱۳	۱۱	جمع شاغلین
	۹۶	-	-	۸	۴۷	۳۰	۱۱	-	-	مشاغل حرفه ای- فنی و کارهای مربوط بآن
	۶۵	-	۱	۲	۳۷	۱۹	۶	-	-	مشاغل مربوط با امور اداری و منشی گری و امور مربوط بآن
	۴۴۵	۱۴	۳۱	۴۳	۲۰۹	۱۱۹	۲۶	-	-	تربیت و مشاغل مربوط بآن
	۱ ۸۶۶	۳۱۸	۱۰۵	۱۲۲	۴۲۰	۲۳۹	۱۰۴	۱۰	۱۰	مشاغل مربوط به زراعت و جنگلهائی و شکار و ماهیگیری
	۱۰۵	۳	۹	۱۲	۶۸	۱۲	۱	-	-	امور مربوط با استخراج معدن و استخراج سنگ و حفاری
	۲ ۲۲۵	۴۶	۱۵۶	۲۱۵	۱ ۲۶۶	۴۶۲	۷۹	۱	۱	مشاغل مربوط بحمل و نقل
	۹۱۶	۲۳	۵۱	۷۰	۴۱۱	۲۵۳	۲۸	-	-	حرفه های صنعتی و عملیات تولیدی و مشاغل مربوط بآن
	۳۵۵	۱۵	۱۹	۳۰	۱۸۶	۸۷	۱۸	-	-	مشاغل مربوط بانجام خدمات (سروسها)
	۲۴۱	۲	۹۱	۹۸	۴۳	۵	۲	-	-	مشاغل مربوط به خدمات ثابت ارتشی و مشاغل کسه دقیقا مشخص و یا اظهار نشده
<u>سرد</u>										
	۱۴ ۰۲۲	۴۷۹	۱ ۲۳۵	۱ ۳۶۳	۶ ۴۴۲	۳ ۳۰۴	۱ ۱۸۸	۱۱	۱۱	جمع شاغلین
	۹۱	-	-	۸	۴۶	۲۶	۱۱	-	-	مشاغل حرفه ای- فنی و کارهای مربوط بآن
	۶۵	-	۱	۲	۳۷	۱۹	۶	-	-	مشاغل مربوط با امور اداری و منشی گری و امور مربوط بآن
	۳۴۰	۱۰	۲۳	۳۱	۱۵۳	۹۷	۲۶	-	-	تربیت و مشاغل مربوط بآن
	۱ ۷۸۷	۳۸۷	۸۶۸	۱۱۴	۴ ۱۸۱	۲ ۳۶۵	۱۰۲۹	۱۰	۱۰	مشاغل مربوط به زراعت و جنگلهائی و شکار و ماهیگیری
	۱۰۵	۳	۹	۱۲	۶۸	۱۲	۱	-	-	امور مربوط با استخراج معدن و استخراج سنگ و حفاری
	۲ ۲۲۲	۴۶	۱۵۵	۲۱۴	۱ ۲۶۵	۴۶۲	۷۹	۱	۱	مشاغل مربوط بحمل و نقل
	۸۷۱	۱۹	۴۴	۶۵	۴۷۵	۲۴۷	۲۱	-	-	حرفه های صنعتی و عملیات تولیدی و مشاغل مربوط بآن
	۳۰۰	۱۲	۱۴	۱۹	۱۷۱	۷۱	۱۳	-	-	مشاغل مربوط بانجام خدمات (سروسها)
	۲۴۱	۲	۹۱	۹۸	۴۳	۵	۲	-	-	مشاغل مربوط به خدمات ثابت ارتشی و مشاغل کسه دقیقا مشخص و یا اظهار نشده
<u>زنان</u>										
	۲۹۲	۲۲	۲۸	۲۷	۱۰۶	۷۳	۲۶	-	-	جمع شاغلین
	۵	-	-	-	۱	-	-	-	-	مشاغل حرفه ای- فنی و کارهای مربوط بآن
	-	-	-	-	-	-	-	-	-	مشاغل مربوط با امور اداری و منشی گری و امور مربوط بآن
	۱۰۵	۸	۷	۱۴	۵۶	۲۲	۳	-	-	تربیت و مشاغل مربوط بآن
	۷۹	۱۱	۷	۸	۱۷	۲۵	۱۱	-	-	مشاغل مربوط به زراعت و جنگلهائی و شکار و ماهیگیری
	-	-	-	-	-	-	-	-	-	امور مربوط با استخراج معدن و استخراج سنگ و حفاری
	۳	-	۱	۱	۱	-	-	-	-	مشاغل مربوط بحمل و نقل
	۴۵	۴	۷	۵	۱۶	۶	۷	-	-	حرفه های صنعتی و عملیات تولیدی و مشاغل مربوط بآن
	۵۵	۳	۵	۱۱	۱۵	۱۶	۵	-	-	مشاغل مربوط بانجام خدمات (سروسها)
	-	-	-	-	-	-	-	-	-	مشاغل مربوط به خدمات ثابت ارتشی و مشاغل کسه دقیقا مشخص و یا اظهار نشده

کمیته آماری ایران  
شماره ۴۱۹۳

جدول شماره ۱۲ - طبقات مشاغل بر حسب وضع اشتغال و جنس در جمعیت شاغل بکار از دهه ساله بیلابی حوزه سرشماری آبادان: آبانماه ۱۳۲۵ (نوامبر ۱۹۰۶)

طبقات مشاغل و جنس	جمع شاغلین	کارنمایا	کارکنانیکه برای خود کار میکنند	مستخدم دولت	مزد بگیر	کارکنان خانوادگی بدون مزد	وضعیت اظهار نشده
<b>کل حوزه سرشماری آبادان مردوزین</b>	۶۵,۳۹۵	۵۵۵	۱۵,۱۶۵	۳۰,۳۳۰	۱۵,۸۹۱	۱,۸۲۲	۱,۳۳۲
بع از دهه ساله بیلابی							
مخل حرفه ای - نسی و کارهای مربوط بآن	۲,۴۳۰	۴	۲۷۶	۱,۷۵۰	۱۱۵	-	۵
علم فیزیکی و مشاغل مربوط بآن	۱۳۳	-	-	۱۳۲	۱	-	-
مربوط به هنر زیست شناسی (بیولوژی) و کشاورزی و رهای مربوط بآن	۲	-	-	۱	-	-	-
مربوط به علم طبی و بهداشتی و امور مربوط بآن	۶۰۷	-	۳۵	۵۲۵	۴۶	-	۱
مربوط به تعلیم و تربیه و سایر امور مربوط بآن	۶۳۰	-	۳۱	۵۶۵	۳۴	-	-
حقوقی که شامل قضات و وکلای دادگستری و دفترخانه ای رسمی نیز میباشد	۴۰	-	۲۱	۱۹	-	-	-
اقتصادین و آمارشناسان و جامعه شناسان و مشاغل مربوط بآن	۱	-	-	-	-	-	۱
مذهبی امور خیریه و عام المنفعه	۱۴۶	-	۹۷	۲	۴۷	-	-
هنری - نویسندگی و سایر مشاغل تفریحی	۱۱۰	-	۷۲	۱۶	۲۲	-	-
مشاغل حرفه ای و نسی و امور مشابه آن	۵۶۱	۴	۲۰	۴۹۰	۴۴	-	۳
مخل مربوط بامور اداری و نسی گری و امور مربوط بآن	۵,۰۱۴	۲۶	۸۶	۴,۵۲۶	۳۷۱	-	۵
مدیریت و اداره کردن امور (بجز کشاورزی)	۴۹۵	۲۴	۳۴	۴۲۲	۱۵	-	-
گری و مشاغل دفتری و کارهای مربوط بآن	۴,۵۱۹	۲	۵۲	۴,۱۰۴	۳۵۶	-	۵
وشر مشاغل مربوط بآن	۶,۷۴۳	۶۱	۵,۰۲۹	۳۰۴	۱,۰۸۹	۱,۷۴۱	۷۸
فروشی در رنگها و بازارها	۶,۱۰۶	۵۳	۴,۴۷۹	۲۸۲	۱,۰۶۹	۱۶۷	۵۶
فروشی در زره گردها	۴۶۳	-	۴۱۴	۹	۱۹	۵	۱۶
فروشی و مشاغل مربوط بآن	۱,۷۴۴	۱۶	۱۳۶	۱۳	۱	۲	۶
مخل مربوط بزراعت - جنگلبانی - شکار و ماهیگیری	۱۱,۸۷۴	۲۴۱	۶,۴۲۲	۳۹۸	۲,۷۹۸	۱,۵۳۰	۴۷۷
زراعتی	۱۰,۹۲۴	۲۴۱	۵,۷۲۵	۳۸۶	۲,۳۳۲	۱,۴۵۷	۴۷۵
مربوط بشکار و تنه گذاری	۲	-	۲	-	-	-	-
مربوط به ماهیگیری	۸۴۱	-	۶۹۴	۱	۲۳	۷۳	-
نایکه در زراعت و شکار و ماهیگیری و جنگلبانی مشغول آر هستند	۱۰۷	-	۱	۱۱	۹۳	-	۲
در مربوط با استخراج معدن و استخراج سنگ و حفاری	۲۱۶	۲	۱۰	۴۹	۱۵۲	-	۳
مربوط بمعدن و استخراج سنگ	۱	-	-	۱	-	-	-
مربوط بساختن و عمل آوردن مواد معدنی	۱۹۸	۲	۱۰	۳۷	۱۴۹	-	-
مربوط به چاه کنی	۱۱	-	-	۵	۳	-	۳
نایکه در معدن و حفاری و استخراج سنگ مشغول کار هستند	۶	-	-	۶	-	-	-
مخل مربوط به حمل و نقل	۷,۲۱۷	۲۱	۸۱۸	۳,۱۶۷	۲,۵۱۵	۱۶	۱۸۰
مربوط به کشتیرانی و قایق رانی	۳,۱۴۹	۱۱	۴۹۷	۹۷۴	۱,۵۹۲	۱۵	۵۲
مربوط به هواپیمائی	۱۸	-	-	۱۴	۳	-	۱
مربوط با امور راه آهن	۲۴۰	-	-	۲۴۰	-	-	-
مربوط برانندگی و سائط نقلیه موتوری	۳,۷۳۳	۱	۲۸۶	۲,۴۴۳	۹۰۲	۱	۱۲۰
مربوط برانندگی و سائط نقلیه ایکه بوسیله حیوان بدنه میشوند (مانند گاری و درشکه و غیره)	۷۷	۱	۳۵	۱۶	۱۸	-	۷
نه های صنعتی و عملیات تولیدی در مشاغل مربوط بآن	۲۱,۴۴۶	۱۳۷	۱,۸۰۵	۱۴,۸۷۰	۴,۳۷۸	۶۷	۱۸۹
مربوط به نساجی (غیر از قالی بانی)	۷۶	-	۴۴	۲	۲۶	۲	۵

بقیه جدول شماره ۱۲ - طبقات مشاغل بر حسب وضع اشتغال و جنس در جمعیت مشاغل بکارزده ساله بیلا - آبانماه ۱۳۳۵ (نوامبر ۱۹۵۶)

وضعیت و اظهارنشد	کارکنان خانوادگی بدون مزد	مزد بگیر	مستخدم دولت	کارکنانیکه برای خود کار میکنند	کارفرما	جمع شانلین	طبقات مشاغل و جنس
							<u>کل حوزه سرشماری آبادان</u> <u>بقیه مردوزن</u>
۱	۱	۱	۴	۹	-	۱۶	مشاغل مربوط بقالی بافی
۳۸	۱۵	۵۴۴	۳۷	۷۲۰	۳۶	۱۳۶۰	مشاغل مربوط بشبه پوشاک و محصولات چرمی و قماش
-	۷	۲۴	-	۳۱	-	۶۲	مشاغل مربوط بسید سازی و جاروسازی و ماهوت پاک کردن سازی
۳۲	۶	۳۱۵	۶۳۳	۲۱۱	۱۱	۱۲۰۸	مشاغل مربوط بساختن اثاثیه چوبی و کارهای مربوط بآن
-	-	۱	۱	-	-	۲	مشاغل مربوط بفلز سازی و مشتقات آن
۲۱	۱۲	۵۳۶	۴۱۷۴	۳۴۴	۲۵	۵۱۲۳	مشاغل مربوط به فلزکاری
۶	-	۸۰	۱۴۱۵	۴۳	۳	۱۵۴۷	مشاغل الکتریکی و الکترونیکی
۲۸	۲	۱۴۷۶	۲۸۲۰	۱۶۳	۱۷	۴۵۱۶	مشاغل ساختمانی و کارهای مربوط بآن که درجای دیگر طبقه بندی نشده
۱	-	۳۴	۱۰۳۰	۱۱	۱	۱۰۷۷	مشاغل مربوط بماشینهای مستقر جراثقال و مشاغل مربوط به عملیات مکانیکی ماشینهای ساختمانی مستقر
۱	۱	۱۰	۶۶	۱۶	-	۹۴	مشاغل مربوط بچاپ - صحافی و تهیه محصولات کاغذی
-	۹	۵۶	۳	۱۵	۱۱	۹۴	مشاغل مربوط بسفالگری و کارهای مربوط بآن
-	۲	۲۸	۵۷۳	۸	-	۶۱۱	مشاغل مربوط بساختن مواد شیمیایی و کارهای مربوط بآن
۱	-	۹	۱	۱	-	۱۲	مشاغل مربوط بیوست و عمل آوردن آن
۱۳	۶	۱۰۷۵	۸۹	۱۷۲	۳۲	۱۳۸۷	مشاغل مربوط به تهیه مواد غذایی و دخانیات
۶	۱	۳۱	۲۹۷۳	۷	۱	۳۰۱۹	حرفه های صنعتی و تولیدی و حرفه و کارهای مربوط بآن
۱۶	۲	۱۳۲	۱۰۴۹	۱۰	-	۱۲۰۹	عمله هائیکه در پیشه های صنعتی مختلف برای تولید محصولات و عملیات مربوط بانها کار میکنند
۵۶	۳۵	۴۳۲۱	۴۳۹۴	۷۱۷	۴۷	۹۵۶۸	مشاغل مربوط بانجام خدمات (سروسها)
۲	۱	۱۶۹	۲۳۸۸	۷	۱	۲۴۶۸	مشاغل مربوط بخدمات محافظت و حراست و نگهبانی
۴۲	۳۴	۳۱۰۸	۹۱۷	۵۸۰	۴۶	۴۷۲۷	خدمات خانگی و شخصی و کارهای مربوط بآن
۶	-	۶۸	۷۰	۶۷	-	۲۱۱	مشاغل خدمات متفرقه
۶	-	۹۷۶	۱۱۱۷	۶۳	-	۲۱۶۲	عمله هائیکه در مشاغل مربوط بخدمات کار میکنند
۳۳۹	-	۷۲	۳۷۴	۲	-	۱۰۸۷	مشاغل مربوط بخدمات ثابت ارتشی و مشاغل که دقیقاً مشخص و یا اظهار نشده
-	-	-	۳۴۸	-	-	۳۴۸	خدمات ثابت ارتشی
۳۳۹	-	۱۱	۱۵	۲	-	۳۶۷	مشاغل که دقیقاً مشخص و یا اظهار نشده اند
-	-	۶۱	۱۱	-	-	۷۲	عمله هائیکه درجای دیگر طبقه بندی نشده اند
							<u>مرد</u>
۱۶۱۵	۱۷۲۷	۱۴۴۲۲	۲۹۶۸۲	۱۴۵۸۲	۵۳۸	۶۲۵۷۶	جمع ازرده ساله بیلا
۵	-	۱۶۴	۱۳۸۴	۲۴۹	۴	۱۸۰۶	مشاغل حرفه ای - فنی و کارهای مربوط بآن
-	-	۱	۱۳۲	-	-	۱۳۳	مشاغل علم نیزیکی و مشاغل مربوط بآن
-	-	۱	۱	-	-	۲	مشاغل مربوط به علم زیست شناسی (بیولوژی) و کشاورزی و کارهای مربوط بآن
۱	-	۳۰	۳۳۷	۲۰	-	۳۸۸	مشاغل مربوط به علوم صبی و بهداشتی و امور مربوط بآن
-	-	۲۳	۳۹۳	۲۸	-	۴۴۴	مشاغل مربوط به تعلیم و تدریس و سایر امور مربوط بآن
-	-	-	۱۹	۲۱	-	۴۰	مشاغل حقوقی که شامل قضات و وکلای دادگستری و دفترخانه های رسمی نیز میباشد
۱	-	-	-	-	-	۱	مشاغل اتصالاً دین و آثار شناسان و جامعه شناسان و مشاغل مربوط بآن
-	-	۴۶	۲	۹۷	-	۱۴۵	مشاغل مذهبی امور خیریه و عام المنفعه
-	-	۱۹	۱۶	۶۳	-	۹۸	مشاغل هنری - نویسندگی و سایر مشاغل تفریحی
۳	-	۴۴	۴۸۴	۲۰	۴	۵۵۵	سایر مشاغل حرفه ای و فنی و امور مشابه آن
۵	-	۳۶۰	۴۲۹۹	۸۵	۲۶	۴۷۷۵	مشاغل مربوط بامور اداری و منشی گری و امور مربوط بآن
-	-	۱۴	۴۱۱	۳۳	۲۴	۴۸۲	مشاغل مدیریت و اداره کردن امور (بجز کشاورزی)

بقیه جدول شماره ۱۲ - طبقات مشاغل برحسب وضع اشتغال و جنس در جمعیت شاغل بکارزده ساله بیالای حوزه سرشماری آبادان: آبانماه ۱۳۳۵ (نوامبر ۱۹۵۶)

طبقات مشاغل و جنس	جمع شاغلین	کارفرما	کارکنانیکه برای خود کار میکنند	مستخدم دولت	مزد بگیر	کارکنان خانوادگی بدون مزد	وضعیت اظهار شده
<b>کل حوزه سرشماری آبادان</b>							
<b>بقیه مرد</b>							
شی گری و مشاغل دفتری و کارهای مربوط بآن	۴ ۲۹۲	۲	۵۲	۳ ۸۸۸	۳۴۶	-	۵
فروش و مشاغل مربوط بآن	۶ ۴۶۶	۶۹	۴ ۸۲۸	۲۹۱	۱ ۰۷۸	۱۱۲	۷۸
بده فروشی در بناها و مغازه ها	۵ ۸۶۰	۵۲	۴ ۳۱۷	۲۷۰	۱ ۰۵۸	۱۰۶	۵۶
بده فروشی دوره گرد ها	۴۲۲	-	۳۸۵	۸	۱۹	۱	۱۶
فروشی و مشاغل مربوط بآن	۱۷۴	۱۶	۱۳۶	۱۳	۱	۱	۶
مشاغل مربوط بزراعت - جنگلیان - شکار و ماهیگیری	۱۱ ۷۶۸	۲۳۲	۶ ۳۶۸	۳۹۸	۲ ۷۸۵	۱ ۵۰۸	۴۷۷
اغل زراعتی	۱۰ ۸۳۱	۲۳۲	۵ ۶۷۳	۳۸۶	۲ ۶۲۸	۱ ۴۲۷	۴۷۵
اغل مربوط بشکار و تله گذاری	۲	-	۲	-	-	-	-
اغل مربوط به ماهیگیری	۸۳۷	-	۶۹۲	۱	۷۳	۷۱	-
هائیکه در زراعت و شکار و ماهیگیری و جنگلیان مشغول بکار هستند	۹۸	-	۱	۱۱	۸۴	-	۲
امور مربوط با استخراج معدن و استخراج سنگ و حفاری	۲۱۶	۲	۱۰	۱۹	۱۵۲	-	۳
غل مربوط بمعدن و استخراج سنگ	۱	-	-	۱	-	-	-
غل مربوط بساختن و عمل آوردن مواد معدنی	۱۹۸	۲	۱۰	۳۷	۱۱۹	-	-
غل مربوط به چاه کنی	۱۱	-	-	۵	۳	-	۳
هائیکه در معدن و حفاری و استخراج سنگ مشغول بکار هستند	۶	-	-	۶	-	-	-
مشاغل مربوط به حمل و نقل	۷ ۶۱۲	۲۱	۵۱۷	۳ ۶۶۵	۲ ۵۱۳	۱۶	۱۸۰
تل مربوط به کشتیرانی و قایق رانی	۳ ۱۴۵	۱۹	۴۹۶	۹۷۳	۱ ۵۹۰	۱۵	۵۲
تل مربوط به هواپیمائی	۱۸	-	-	۱۴	۳	-	۱
تل مربوط با مبر راه آهن	۲۱۰	-	-	۲۴۰	-	-	-
تل مربوط براندگی و ساختن نقشه موتوری	۳ ۷۳۲	۱	۲۸۶	۲ ۴۴۲	۹۰۲	۱	۱۲۰
تل مربوط براندگی و ساختن نقشه انبوه بوسیله جرسوان شبده میشود (مانند گاری و درشکه و غیره)	۷۷	۱	۳۵	۱۶	۱۸	-	۷
مرفه های صنعتی و عملیات تولیدی و مشاغل مربوط بآن	۲۱ ۰۴۷	۱۳۷	۱ ۵۳۲	۱۴ ۸۵۷	۴ ۲۷۶	۵۶	۱۸۹
ل مربوط به نساجی (غیر از قالی بافی)	۶۲	-	۳۳	۲	۲۰	۲	۵
ل مربوط بقالی بافی	۱۰	-	۴	۴	-	-	۱
ل مربوط بشبیه پوشاک و محصولات چرمی و قماش	۱ ۱۰۸	۳۶	۵۰۵	۳۴	۴۸۲	۱۳	۲۸
ل مربوط بسبب سازی و جاروسازی و ماهوت پان کسن ازی	۱۲	-	۸	-	۳	-	-
ل مربوط بساختن اشیاء چوبی و کارهای مربوط بآن	۱ ۲۰۵	۱۱	۲۱۰	۶۳۲	۳۱۴	۶	۳۲
ل مربوط بفلز سازی و مشتقات آن	۲	-	-	۱	۱	-	-
ل مربوط بفلز کاری	۵ ۱۲۲	۲۵	۳۴۳	۴۱۷۴	۵۳۶	۱۳	۳۱
الکتریکی و الکترونیکی	۱ ۵۴۶	۳	۴۳	۱ ۴۱۴	۸۰	-	۶
ساختن و کارهای مربوط بآن که در جای دیگر بقیه بندی نشده	۴ ۵۱۳	۱۷	۱۶۳	۲ ۸۱۹	۱ ۴۷۴	۲	۲۸
مربوط به ماشینهای مستقر جراثقال و مشاغل مربوط عملیات مکانیکی ماشینهای ساختمان مستقر	۱ ۰۷۷	۱	۱۱	۱ ۰۳۰	۳۴	-	۱
مربوط بچاپ - صحافی و تهیه محصولات کاغذی	۹۰	-	۱۳	۶۶	۱۰	-	۱
مربوط بسبب الکتری و کارهای مربوط بآن	۹۱	۱۱	۱۱	۳	۵۶	۹	-
مربوط بساختن مواد شیمیائی و کارهای مربوط بآن	۶۰۶	-	۸	۵۶۶	۲۸	۱	-
مربوط به پوست و عمل آوردن آن	۱۲	-	۱	۱	۱	-	-
مربوط بشبیه مواد غذایی و دخانیات	۱ ۳۶۷	۳۲	۱۶۱	۸۹	۱ ۰۶۶	۶	۱۳
ای صنعتی و تولیدی و مشاغل و کارهای مربوط بآن	۳ ۰۱۸	۷	۲ ۹۷۲	۲۱	۳۱	۱	۶
تیکه در بقیه های صنعتی مختلف برای تولید بولات و عملیات مربوط بآنها کار میکنند	۱ ۲۰۶	-	۱۰	۱۰۴۷	۱۳۲	۱	۱۶

بقیه جدول شماره ۱۲ - طبقات مشاغل بر حسب وضع اشتغال و جنس و جمعیت شاغل بکار از ده ساله بیالای حوزه سرشماری آبادان : آبانماه ۱۳۳۰ (نوامبر ۱۹۵۶)

اطلاعات وضعیت	کارکنان خانوادگی بدون مزد	مزد بگیر	مستخدم دولت	کارکنانیکه برای خود کار میکنند	کارفرما	جمع شاغلین	طبقات مشاغل و جنس
							<b>کل حوزه سرشماری آبادان</b>
							<b>بقیه سررد</b>
۵۶	۳۰	۳۰۲۲	۴۳۶۶	۶۸۱	۴۷	۸۲۰۸	مشاغل مربوط بانجام خدمات (سررهبان)
۲	۱	۱۶۹	۲۲۸۸	۶	۱	۲۴۶۷	مشاغل مربوط بخدمات محافظت و حراست و نگهبانی
۴۲	۳۴	۱۸۱۲	۸۹۲	۵۴۶	۴۶	۳۳۷۲	خدمات خانگی و شخصی و کارهای مربوط بآن
۶	-	۶۷	۶۹	۶۶	-	۲۰۸	مشاغل خدمات متفرقه
۶	-	۱۲۰	۱۱۱۷	۶۳	-	۲۱۶۱	عمله هائیکه در مشاغل مربوط بخدمات کار میکنند
۶۳۲	-	۷۱	۳۷۳	۲	-	۱۰۷۸	مشاغل مربوط بخدمات ثابت ارتش و مشاغلی که دقیقاً مشخص و یا اظهار نشده
-	-	-	۳۴۷	-	-	۳۴۷	خدمات ثابت ارتش
۶۳۲	-	۱۱	۱۰	۲	-	۶۶۰	مشاغلی که دقیقاً مشخص و یا اظهار نشده اند
-	-	۶۰	۱۱	-	-	۷۱	عمله هائیکه در جای دیگر طبقه بندی نشده اند
							<b>تولید</b>
۷	۶۰	۱۴۶۹	۶۴۸	۵۸۲	۱۷	۲۸۱۶	جمع از ده ساله بیالا
-	-	۳۱	۳۶۶	۲۷	-	۴۲۴	مشاغل حرفه ای - فنی و کارهای مربوط بآن
-	-	۱۶	۱۸۸	۱۰	-	۲۱۴	مشاغل مربوط به علم طبی و بهداشت و امور مربوط بآن
-	-	۱۱	۱۷۲	۳	-	۱۸۶	مشاغل مربوط به تعلیم و تدریس و سایر امور مربوط بآن
-	-	۱	-	-	-	۱	مشاغل مذهبی امور خیریه و عام المنفعه
-	-	۳	-	۱	-	۱۱	مشاغل هنری - نویسندگی و سایر مشاغل تفریحی
-	-	-	۶	-	-	۶	سایر مشاغل حرفه ای و فنی و امور مشابه آن
-	-	۱۱	۲۲۷	۱	-	۲۳۹	مشاغل مربوط بامو را داری و منشی گری و امور مربوط بآن
-	-	۱	۱۱	۱	-	۱۳	مشاغل مدیریت و اداره کردن امور (بجز کشاورزی)
-	-	۱۰	۲۱۶	-	-	۲۲۶	منشی گری و مشاغل دفتری و کارهای مربوط بآن
-	۶۲	۱۱	۱۳	۱۹۱	-	۲۷۷	فروش و مشاغل مربوط بآن
-	۶۱	۱۱	۱۲	۱۶۲	-	۲۴۶	خرده فروشی در رنگها و متازه ها
-	۱	-	۱	۲۹	-	۳۱	خرده فروشی دوره گرد ها
-	۲۲	۱۳	-	۵۱	۱۷	۱۰۶	مشاغل مربوط بزراعت - جنگلبانی - شکار و ماهیگیری
-	۲۰	۴	-	۵۲	۱۷	۹۳	مشاغل زراعتی
-	۲	-	-	۲	-	۴	مشاغل مربوط ب ماهیگیری
-	-	۱	-	-	-	۱	عمله هائیکه در زراعت و شکار و ماهیگیری و جنگلبانی مشغول بکار هستند
-	-	۲	۲	۱	-	۵	مشاغل مربوط به حمل و نقل
-	-	۲	۱	۱	-	۴	مشاغل مربوط بکشتیرانی و قایق رانی
-	-	-	۱	-	-	۱	مشاغل مربوط برانندگی وسائط نقلیه موتوری
-	۱۱	۱۰۲	۱۳	۱۷۳	-	۳۶۹	حرفه های صنعتی و عملیات تولیدی مشاغل مربوط بآن
-	-	۶	-	۱۱	-	۱۷	مشاغل مربوط به نساجی (غیر از قالی بافی)
-	-	۱	-	۰	-	۶	مشاغل مربوط بقالی بافی
-	۲	۶۲	۳	۲۱۰	-	۲۸۲	مشاغل مربوط بتجهیه پوشاک و محصولات چرمی و قماش
-	۶	۲۱	-	۲۳	-	۵۰	مشاغل مربوط بسید سازی و جاروسازی و ماهوت پاک کسین سازی
-	-	۱	۱	۱	-	۳	مشاغل مربوط بساختن اشیاء چوبی و کارهای مربوط بآن
-	-	-	-	۱	-	۱	مشاغل مربوط به فلز کاری



بقیه جدول شماره ۱۲ - طبقات مشاغل برحسب وضع اشتغال و جنس در جمعیت شاغل بکارزده ساله بیلای حوزه سرشماری آبادان و آبانماه ۱۳۳۵ (نوامبر ۱۹۵۶)

وضعیت اظهاری نشده	کارکنان خانوادگی بدون مزد	مزد بگیر	مستخدم دولت	کارکنان برای خود کار میکنند	کارفرما	جمع شاغلین	طبقات مشاغل و جنس
<b>کل حوزه سرشماری آبادان</b>							
<b>بقیه زن</b>							
-	-	-	۱	-	-	۱	افضل الکتریک و الکترونیکی
-	-	-	۱	-	-	۳	افضل ساختمانی و کارهای مربوطه آن که در جای دیگر طبقه بندی نشده
-	۱	-	-	۲	-	۴	افضل مربوط به چاپ - صحافی و تهیه محصولات کاغذی
-	-	-	۳	-	-	۴	افضل مربوط به سفالگری و کارهای مربوطه آن
-	-	-	۴	-	-	۵	افضل مربوط به ساختن مواد شیمیایی و کارهای مربوطه آن
-	۱	-	-	۱۱	-	۲۰	افضل مربوط به تهیه مواد غذایی و خانگیات
-	-	-	۱	-	-	۱	فله های صنعتی و تولیدی متفرقه و کارهای مربوطه آن
-	-	-	-	-	-	-	ه هاییکه در ریشه های صنعتی مختلف برای تولید محصولات و عملیات مربوط به آنها کار میکنند
-	۱	-	۲	-	-	۴	مشاغل مربوط به انجام خدمات (سروسها)
-	-	۱۲۹۸	۲۳	۳۱	-	۱۴۶۰	
-	-	-	-	۱	-	۱	افضل مربوط به خدمات محافظت و حراست و نگهبانی
-	-	۱۲۹۶	۲۵	۳۴	-	۱۳۵۵	مات خانگی و شخصی و کارهای مربوطه آن
-	-	۱	۱	۱	-	۳	فل خدمات متفرقه
-	-	۱	-	-	-	۱	ه هاییکه در مشاغل مربوط به خدمات کار میکنند
-	-	۱	-	-	-	۱	مشاغل مربوط به خدمات ثابت ارتشی و مشاغل که دقیقاً مشخص و یا اظهار نشده
۷	-	۱	۱	-	-	۹	مشاغل مربوط به خدمات ثابت ارتشی و مشاغل که دقیقاً مشخص و یا اظهار نشده
-	-	-	۱	-	-	۱	مات ثابت ارتشی
۷	-	-	-	-	-	۷	نلی که دقیقاً مشخص و یا اظهار نشده اند
-	-	۱	-	-	-	۱	ه هاییکه در جای دیگر طبقه بندی نشده اند
<b>شهر آبادان</b>							
<b>مردوزن</b>							
۱۴۱۷	۲۱۰	۱۰۹۶۴	۲۶۳۹۰	۸۴۵۲	۳۶۸	۵۱۰۸۱	جمع ازده ساله بیلا
۵	-	۱۶۵	۱۷۱۵	۲۴۵	۴	۲۱۳۴	مشاغل حرفه ای - فنی و کارهای مربوطه آن
-	-	۱	۱۳۲	-	-	۱۳۳	ل علم فیزیکی و مشاغل مربوطه آن
-	-	۱	۱	-	-	۲	ل مربوط به علم زیست شناسی (بیولوژی) و کشاورزی و رهای مربوطه آن
-	-	۱	۵۲۵	۳۳	-	۶۰۴	ل مربوط به علم طبع و بهداشتش و امور مربوطه آن
۱	-	۴۵	۵۵۲	۲۸	-	۶۱۰	ل مربوط به تعلیم و تربیت و سایر امور مربوطه آن
-	-	۳۰	-	۲۸	-	۵۸	ل حقوقی که شامل قضات و وکلای دادگستری و دفترخانه ای رسمی نیز میباشد
-	-	-	۱۹	۲۱	-	۴۰	ل اقتصاد و بازرگانی و آمارشناسان و جامعه شناسان و مشاغل مربوطه آن
۱	-	-	-	-	-	۱	ل مذهب و امور خیریه و عام المنفعه
-	-	۲۴	۲	۷۱	-	۹۷	ل هنری - نویسندگی و سایر مشاغل تفریحی
-	-	۲۲	۱۶	۷۲	-	۱۱۰	مشاغل حرفه ای فنی و سایر مشاغل تفریحی
۳	-	۴۲	۴۶۸	۲۰	۴	۵۳۷	مشاغل حرفه ای فنی و سایر مشاغل تفریحی
۵	-	۳۶۲	۴۴۸۱	۷۷	۲۴	۴۶۴۹	افضل مربوط به امور اداری و منشیگری و امور مربوطه آن
-	-	۱۲	۴۱۵	۲۷	۲۲	۴۷۶	مدیریت و اداره کردن امور (بجز کشاورزی)
۵	-	۳۵۰	۴۰۶۶	۵۰	۲	۴۴۷۳	گری و مشاغل دفتری و کارهای مربوطه آن
۷۸	۱۰۰	۱۰۵۰	۳۰۳	۴۶۹۹	۶۸	۶۲۹۸	شرو مشاغل مربوطه آن
۵۶	۶۳	۱۰۳۱	۲۸۲	۴۱۶۵	۵۲	۵۶۷۹	موشی در رنگها و مخازن ها
۱۶	۵	۱۸	۸	۴۰۰	-	۴۴۷	موشی دوره گرد ها
۶	۲	۱	۱۳	۱۳۴	۱۶	۱۷۲	وشی و مشاغل مربوطه آن
۴۷۷	۲۸	۲۹۲	۳۸۳	۷۸۸	۴۰	۲۰۰۸	فل مربوط به بازرگانی - شکار و ماهیگیری
۴۷۵	۲۸	۲۸۱	۳۷۲	۷۸۷	۴۰	۱۹۸۳	یراعتی

بقیه جدول شماره ۱۲ - طبقات مشاغل بر حسب وضع اشتغال و جنس در جمعیت شاغل بکارزده ساله بهایای حوزه سرشماری آبادان (آبانماه ۱۳۳۵ تا اواخر ۱۳۳۶)

وضع اظهارنامه	کارکنان خانوادگی بدون مزد	مزد بگیر	مستخدم دولت	کارکنانیکه برای خود کار میکنند	کارنرما	جمع شاغلین	طبقات مشاغل و جنس
							<b>شهر آبادان</b>
							<b>بقیه مردوزن</b>
-	-	-	۱	۱	-	۲	مشاغل مربوط به ماهیگیری عمله هائیکه در زراعت و شکار و پودا هیگیری و جنگلهائی مشغول بکار هستند
۱	-	۱۱	۱۰	-	-	۲۲	
۲	-	۵۵	۴۲	۱	۲	۱۱۱	امور مربوط با استخراج معدن و استخراج سنگ و حفاری
-	-	-	۱	-	-	۱	مشاغل مربوط بمعدن و استخراج سنگ
-	-	۵۲	۳۰	۹	۲	۹۳	مشاغل مربوط بساختن و عمل آوردن مواد معدنی
۳	-	۳	۵	-	-	۱۱	مشاغل مربوط به چاه کنی
-	-	-	۱	-	-	۱	عمله هائیکه در معدن و حفاری و استخراج سنگ مشغول کار هستند
۱۸۰	-	۱۶۰	۳۵۴۴	۳۰۱	۷	۴۹۹۲	مشاغل مربوط به حمل و نقل
۵۲	-	۱۴۴	۸۸۶	۲۳	۵	۱۱۰۶	مشاغل مربوط به کشتیرانی و قایق رانی
۱	-	۳	۱۴	-	-	۱۸	مشاغل مربوط به هواپیمائی
-	-	-	۲۳۶	-	-	۲۳۶	مشاغل مربوط با امور راه آهن
۱۲۰	-	۷۹۶	۲۳۹۶	۲۴۳	۱	۳۵۵۶	مشاغل مربوط برانندگی وسائط نقلیه موتوری
۷	-	۱۷	۱۶	۳۵	۱	۷۶	مشاغل مربوط برانندگی وسائط نقلیه ای که بوسیله حیوانات کشیده میشوند (مانند گاری و درشکه و غیره)
۱۸۱	۴۷	۳۶۸۴	۱۴۰۳۳	۱۶۵۱	۱۲۶	۲۰۰۵۲	حرفه های صنعتی و عملیات تولیدی و مشاغل مربوط بآن
۴	۲	۲۳	۲	۳۸	-	۷۰	مشاغل مربوط به نساجی (غیر از قالی بافی)
۱	۱	۱	۴	۷	-	۱۴	مشاغل مربوط به قالی بافی
۳۸	۱۴	۵۲۹	۳۷	۶۸۸	۳۶	۱۳۵۲	مشاغل مربوط بشبیه پوشاک و محصولات چرمی و قماش
-	۱	۲	-	۲۱	-	۲۴	مشاغل مربوط بسپید سازی و جوار سازی و ماهوت پاک کسن سازی
۳۲	۲	۲۷۷	۱۲۸	۱۵۱	۱۰	۱۱۰۰	مشاغل مربوط بساختن اشیاء چوبی و کارهای مربوط بآن
-	-	۱	۱	-	-	۲	مشاغل مربوط بفلز سازی و مشتقات آن
۳۱	۱۳	۴۹۴	۴۰۷۷	۳۳۳	۲۵	۴۹۷۲	مشاغل مربوط به فلزکاری
۶	-	۷۷	۱۳۹۲	۴۳	۳	۱۵۲۱	مشاغل الکتریکی و الکترونیکی
۳۸	۲	۱۲۵۵	۲۷۸۸	۱۴۰	۱۷	۴۲۴۰	مشاغل ساختمانی و کارهای مربوط بآن که در جای دیگر طبقه بندی نشده
۱	-	۳۰	۱۰۰۰	۱۱	۱	۱۰۴۴	مشاغل مربوط با شینهای مستقر جراثقال و مشاغل مربوط به عملیات مکانیکی ماشینهای ساختمانی مستقر
۱	۱	۱۰	۶۶	۱۶	-	۹۴	مشاغل مربوط بچاپ - صحافی و تهیه محصولات کاغذی
-	-	۱۵	۲	۱۰	۱	۲۸	مشاغل مربوط بسفالگری و کارهای مربوط بآن
-	۲	۲۵	۵۲۳	۸	-	۶۰۸	مشاغل مربوط بساختن مواد شیمیائی و کارهای مربوط بآن
۱	-	۶	۱	۱	-	۱۲	مشاغل مربوط بیوست و عمل آوردن آن
۱۳	۶	۱۰۷۱	۸۸	۱۶۷	۳۴	۱۳۷۷	مشاغل مربوط بشبیه مواد غذایی و دخانیات
۳	۱	۲۹	۲۸۶۵	۷	۱	۳۹۳۹	حرفه های صنعتی و تولیدی و متفرقه کارهای مربوط بآن
۱۶	۲	۱۲۶	۱۷۹	۱۰	-	۱۱۲۳	عمله هائیکه در پیشه های صنعتی مختلف برای تولید محصولات و عملیات مربوط بانها کار میکنند
۵۶	۳۵	۴۰۷۲	۴۳۲۲	۶۸۱	۴۷	۹۲۱۲	مشاغل مربوط بانجام خدمات (سروسها)
۲	۱	۱۵۴	۲۲۳۱	۶	۱	۲۴۰۳	مشاغل مربوط بخدمات محافظت و حرارت و نگهبانی
۴۲	۳۴	۲۱۴۳	۹۰۷	۵۴۷	۴۶	۴۵۱۹	خدمات خانگی و شخصی و کارهای مربوط بآن
-	-	۶۰	۷۰	۶۷	-	۲۰۳	مشاغل خدمات متفرقه
۶	-	۹۱۵	۱۱۰۶	۶۱	-	۲۰۸۸	عمله هائیکه در مشاغل مربوط بخدمات کار میکنند
۴۴۴	-	۵۹	۳۶۷	۱	-	۸۴۶	مشاغل مربوط بخدمات تبارشی و مشاغل که دقیقاً مشخص و یا اظهار نشده
-	-	-	۳۴۴	-	-	۳۴۴	خدمات ثابت ارتشی

بقیه جدول شماره ۱۲ - طبقات مشاغل بر حسب وضع اشتغال و جنس و جمعیت مشاغل بکار ازرده ساله بهایای حیزه سرشماری آبادان و آباتماه ۱۳۳۵ (نوامبر ۱۹۵۶)

وضعیت اظهاری شده	کارکنان خانوادگی بدون مزد	مزد بگیر	مستخدم دولت	کارکنانیکه برای خود کار میکنند	کارفرما	جمع مشاغلین	طبقات مشاغل و جنس
							<b>شهر آبادان</b>
							<b>بقیه مردوزن</b>
۴۲۴	-	۱۰	۱۲	۱	-	۴۴۷	لی که دلایقا مشغول و اظهار نشده اند
-	-	۴۴	۱۱	-	-	۵۵	هائیکه در جای دیگر طبقه بندی نشده اند
							<b>مرد</b>
۱۴۱۰	۱۹۸	۹۶۱۸	۳۹۰۴۳	۷۹۶۸	۳۱۷	۴۸۰۵۴	جمع ازرده ساله بهایا
۵	-	۱۳۵	۱۳۵۰	۲۲۱	۴	۱۷۱۵	مشاغل حرفه ای - فنی و کارهای مربوط بآن
-	-	۱	۱۳۲	-	-	۱۳۳	ل علوم فیزیکی و مشاغل مربوط بآن
-	-	۱	۱	-	-	۲	ل مربوط به علوم زیست شناسی (بیولوژی) و کشاورزی
۱	-	۳۰	۳۳۷	۲۰	-	۳۸۸	کارهای مربوط بآن
-	-	۱۹	۳۸۱	۲۶	-	۴۲۶	ل مربوط به علوم طبی و بهداشتی و امور مربوط بآن
-	-	-	۱۹	۲۱	-	۴۰	فل مربوط به تعلیم و تربیه و سایر امور مربوط بآن
۱	-	-	-	-	-	۱	ل حقوقی که شامل قضات و وکلای دادگستری و دفترخانه
-	-	-	-	-	-	-	های رسمی نیز میباشند
۱	-	-	-	-	-	۱	ل اقتصاد و آمار شناسان و جامعه شناسان و مشاغل
-	-	۲۳	۲	۷۱	-	۹۶	مربوط بآن
-	-	۱۹	۱۶	۶۳	-	۹۸	ل مذهب امور خیریه و عام المنفعه
۳	-	۴۲	۴۶۲	۲۰	۴	۵۳۱	ل هنری - نویسندگی و سایر مشاغل تفریحی
۵	-	۳۵۱	۴۳۵۴	۷۶	۲۴	۴۷۱۰	مشاغل حرفه ای فنی و امور مشابه بآن
-	-	۱۱	۴۰۴	۲۶	۲۲	۴۶۳	مشاغل مربوط با امور اداری و منشی گری و امور مربوط بآن
۵	-	۳۴۰	۳۸۵۰	۵۰	۲	۴۲۴۷	ل مدیریت و ادار کردن امور (بجز کشاورزی)
۷۸	۱۶	۱۰۴۱	۲۹۰	۴۰۵۳	۶۸	۶۱۲۶	گری و مشاغل تفریحی و کارهای مربوط بآن
۵۶	۱۰	۱۰۲۲	۲۷۰	۴۰۴۸	۵۲	۵۰۳۲۸	روش و مشاغل مربوط بآن
۱۶	۴	۱۸	۷	۳۷۱	-	۴۱۶	فروشی در رنگها و منازعه ها
۶	۲	۱	۱۳	۱۳۴	-	۱۷۲	فروشی دوره گرد ها
۴۷۷	۲۵	۲۹۱	۳۸۳	۷۶۶	۳۹	۱۹۸۱	فروشی و مشاغل مربوط بآن
۴۷۵	۲۵	۲۸۰	۳۷۲	۷۶۵	۲۹	۱۹۵۶	مشاغل مربوط با امور کشاورزی و جنگلی
-	-	-	۱	۱	-	۲	مشاغل مربوط با امور جنگلی و جنگلیانی مشغول
۲	-	۱۱	۱۰	-	-	۲۳	ار هستند
۳	-	۵۵	۴۲	۹	۲	۱۱۱	مشاغل مربوط با استخراج معدن و استخراج سنگ و حفاری
-	-	-	۱	-	-	۱	مربوط با معدن و استخراج سنگ
-	-	۵۲	۳۰	۱	۲	۹۳	مربوط با ساختن و عمل آوردن مواد معدنی
۳	-	۳	۵	-	-	۱۱	مربوط به چاه کنی
-	-	-	۶	-	-	۶	هائیکه در معدن و حفاری و استخراج سنگ مشغول کار
۱۸۰	-	۹۶۰	۳۰۴۲	۳۰۱	۷	۴۹۹۰	مشغول شده
۵۲	-	۱۴۴	۸۸۱	۲۳	۵	۱۱۰۵	مشاغل مربوط به حمل و نقل
۱	-	۳	۱۴	-	-	۱۸	مربوط با مکتبهای و قایق رانی
-	-	-	۲۳۶	-	-	۲۳۶	مربوط به هواپیمائی
۱۲۰	-	۷۹۶	۲۳۹۵	۲۴۳	۱	۳۰۵۵	مربوط با امور راه آهن
۷	-	۱۷	۱۶	۳۵	۱	۷۶	مربوط با تردد کی و سائط نقلیه موتوری
							مربوط با تردد کی و سائط نقلیه یکموسیله حیوان
							بد میباشند (مانند گاری و درشکه و غیره)

بقیه جدول شماره ۱۲ - طبقات مشاغل بر حسب وضع اشتغال و جنس در جمعیت مشاغل بکارزده سالهای حوزه سرشماری آبادان، آبانماه ۱۳۳۵ (نوامبر ۱۹۵۶)

وضع اظهارات	کارکنان خانوادگی بدون مزد	مزد بگیر	مستخدم دولت	کارکنانیکه برای خود کار میکنند	کارفرما	جمع مشاغلین	طبقات مشاغل و جنس
۱۸۹	۴۲	۳۹۰۵	۱۴۵۲۰	۱۳۱۴	۱۲۶	۲۰۱۷۶	شهر آبادان بقیه مرد
							حرفه های صنعتی و عملیات تولیدی و مشاغل مربوط بآن
۵	۲	۱۷	۲	۲۷	-	۵۳	مشاغل مربوط به نساجی (غیر از قالی بافی) -----
۱	۱	-	۴	۴	-	۱۰	مشاغل مربوط به قالی بافی -----
۲۸	۱۲	۴۷۷	۲۴	۴۷۵	۲۶	۱۰۷۲	مشاغل مربوط به تهیه پوشاک و محصولات چرمی و تافتی -----
-	۱	۱	-	۸	-	۱۰	مشاغل مربوط به بند سازی و جاروسازی و ماهوت پاک کردن -----
۳۲	۲	۲۷۶	۶۲۷	۱۵۰	۱۰	۱۰۶۷	مشاغل مربوط به ساختن اشیا چوبی و کارهای مربوط بآن -----
-	-	۱	۱	-	-	۲	مشاغل مربوط به فلز کاری و مشتقات آن -----
۳۱	۱۳	۴۹۴	۴۰۷۷	۳۲۲	۲۵	۴۹۷۲	مشاغل مربوط به فلز کاری -----
۶	-	۷۷	۱۳۹۱	۴۳	۳	۱۵۲۰	مشاغل الکتریکی و الکترونیکی -----
۳۸	۲	۱,۳۵۵	۲,۷۸۷	۱۴۰	۱۷	۴,۲۳۹	مشاغل ساختمانی و کارهای مربوط بآن که در جای دیگر طبقه بندی نشده -----
۱	-	۲۰	۱,۰۰۰	۱۱	۱	۱,۰۴۲	مشاغل مربوط به ماشینهای مستقر جراثیم کش و مشاغل مربوط به عملیات مکانیکی ماشینهای ساختمانی مستقر -----
۱	-	۱۰	۶۶	۱۳	-	۹۰	مشاغل مربوط به چاپ - صحافی و تهیه محصولات کاغذی -----
-	-	۱۵	۲	۷	۱	۲۵	مشاغل مربوط به فلزگری و کارهای مربوط بآن -----
-	۱	۲۵	۵۶۶	۸	-	۶۰۳	مشاغل مربوط به ساختن مواد شیمیایی و کارهای مربوط بآن -----
۱	-	۱	۱	۱	-	۱۲	مشاغل مربوط به پوست و عمل آوردن آن -----
۱۳	۶	۱,۰۶۳	۸۸	۱۵۸	۲۲	۱,۳۶۰	مشاغل مربوط به تهیه مواد غذایی و درختانیات -----
۶	۱	۲۱	۲,۸۱۴	۷	۱	۲,۹۳۸	حرفه های صنعتی و تولیدی و متفرقه و کارهای مربوط بآن -----
۱۶	۱	۱۲۶	۹۷۷	۱۰	-	۱,۱۳۰	عمله هائیکه در پیشه های صنعتی مختلف برای تولید محصولات و عملیات مربوط بانها کار میکنند -----
۵۶	۲۵	۲,۸۲۷	۴,۲۹۶	۶۴۷	۴۷	۷,۹۰۸	مشاغل مربوط به انجام خدمات (سرپرستها) -----
۲	۱	۱۵۴	۲,۲۳۹	۶	۱	۲,۴۰۳	مشاغل مربوط به خدمات محافظت و حراست و نگهبانی -----
۴۲	۳۴	۱,۷۰۰	۸۸۲	۵۱۴	۴۶	۳,۲۱۸	خدمات خانگی و شخصی و کارهای مربوط بآن -----
۱	-	۵۹	۶۶	۶۶	-	۲۰۰	مشاغل خدمات متفرقه -----
۶	-	۱۱۴	۱,۱۰۶	۶۱	-	۲,۰۸۷	عمله هائیکه در مشاغل مربوط به خدمات کار میکنند -----
۴۱۷	-	۵۳	۳۶۶	۱	-	۸۳۷	مشاغل مربوط به خدمات ثابت ارتشی و مشاغلی که دقیقاً مشخص و یا اظهار نشده -----
-	-	-	۳۴۳	-	-	۳۴۳	خدمات ثابت ارتشی -----
۴۱۷	-	۱۰	۱۲	۱	-	۴۴۰	مشاغلی که دقیقاً مشخص و یا اظهار نشده اند -----
-	-	۴۳	۱۱	-	-	۵۴	عمله هائیکه در جای دیگر طبقه بندی نشده اند -----
۷	۱۲	۱,۳۷۶	۶۴۷	۴۸۴	۱	۲,۵۲۷	جمع ازرده ساله بیبالا -----
-	-	۳۰	۳۶۵	۲۹	-	۴۱۹	مشاغل حرفه ای - فنی و کارهای مربوط بآن -----
-	-	۱۵	۱۸۸	۱۳	-	۲۱۶	مشاغل مربوط به علم طب و بهداشتی و امور مربوط بآن -----
-	-	۱۱	۱۷۱	۲	-	۱۸۴	مشاغل مربوط به تعلیم و تدریس و سایر امور مربوط بآن -----
-	-	۱	-	-	-	۱	مشاغل مذهبی امور خیریه و عام المنفعه -----
-	-	۳	-	۹	-	۱۲	مشاغل هنری - نویسندگی و سایر مشاغل تفریحی -----
-	-	-	۶	-	-	۶	سایر مشاغل حرفه ای فنی و امور مشابه آن -----
-	-	۱۱	۲۲۷	۱	-	۲۳۹	مشاغل مربوط به امور اداری و منشی گری و امور مربوط بآن -----
-	-	۱	۱۱	۱	-	۱۳	مشاغل مدیریت و اداره کردن امور (بجز کشاورزی) -----
-	-	۱۰	۲۱۶	-	-	۲۲۶	منشی گری و مشاغل دفتری و کارهای مربوط بآن -----
-	۴	۹	۱۳	۱۴۶	-	۱۷۲	فروش و مشاغل مربوط بآن -----
-	۳	۹	۱۲	۱۱۷	-	۱۴۱	خرده فروشی در نگاهها و مغازه ها -----

بقیه جدول شماره ۱۲ - طبقات مشاغل بر حسب وضع اشتغال و جنس در جمعیت مشاغل کارازده ساله بیالای حوزه سرشماری آبادان؛ آبانماه ۱۳۳۵ (توامبر ۱۹۵۶)

وضعیت اعضای ارشد	کارکنان خانوادگی بدون مزد	مزد بگیر	مستخدم دولت	کارکنانیکه برای خود کار میکنند	کارفرما	جمع شاغنین	طبقات مشاغل و جنس
							<b>شهرآبادان</b>
							<b>بقیه زن</b>
-	۱	-	۱	۲۹	-	۳۱	بروشی دوره کرد ها
-	۳	۱	-	۱۲	۱	۲۷	روشی و مشاغل مربوط بان اغل مربوط به زراعت - جنگلبانی - شکار و ماهیگیری
-	۳	۱	-	۲۲	۱	۲۷	زراعت
-	-	-	۲	-	-	۲	اغل مربوط به حمل و نقل
-	-	-	۱	-	-	۱	مربوط به کشیشی و طبایق رانی
-	-	-	۱	-	-	۱	مربوط به براندگی و سائط نقلیه موتوری
-	۵	۷۹	۱۳	۲۵۷	-	۳۵۴	بقیه های صنعتی و عملیات تولیدی و مشاغل مربوط بان
-	-	۶	-	۱۱	-	۱۷	مربوط به نساجی (غیر از قالی بافی)
-	-	۱	-	۲	-	۳	مربوط به قالی بافی
-	۲	۶۲	۳	۲۱۳	-	۲۸۰	مربوط به تهیه پوشاک و محصولات چرمی و قماش
-	-	۱	-	۱۳	-	۱۴	مربوط به بسبده سازی و جابجایی و ماهوت یا کسب
-	-	۱	۱	۱	-	۳	زی
-	-	-	-	۱	-	۱	مربوط به ساختن اشیاء چرمی و کارهای مربوط بان
-	-	-	۱	-	-	۱	مربوط به فلزکاری
-	-	-	۱	-	-	۱	الکترونیک و الکتریکی
-	-	-	۱	-	-	۱	ساختن و کارهای مربوط بان که در جای دیگر
-	-	-	۱	-	-	۱	بقیه بندی نشده
-	۱	-	-	۲	-	۳	مربوط به چاپ - صحافی و تهیه محصولات کاغذی
-	-	-	-	۳	-	۳	مربوط به فلزکاری و کارهای مربوط بان
-	۱	-	۱	-	-	۲	مربوط به ساختن مواد شیمیایی و کارهای مربوط بان
-	-	۸	-	۹	-	۱۷	مربوط به تهیه مواد غذایی و دخانیات
-	-	-	۱	-	-	۱	های صنعتی و تولیدی و متفرقه کارهای مربوط بان
-	۱	-	۲	-	-	۳	مانیکه در زمینه های صنعتی مختلف برای تولید مصولات و عملیات مربوط بانها کار میکنند
-	-	۱ ۲۴۵	۲۶	۳۴	-	۱ ۳۰۵	اغل مربوط به انجام خدمات (سرسپا)
-	-	۱ ۲۴۲	۲۵	۳۲	-	۱ ۳۰۱	ت خانگی و شخصی و کارهای مربوط بان
-	-	۱	۱	۱	-	۳	خدمات متفرقه
-	-	۱	-	-	-	۱	مانیکه در مشاغل مربوط به خدمات کار میکنند
۷	-	۱	۱	-	-	۹	اغل مربوط به خدمات ثابت ارتشی و مشاغل که دقیقاً مشخص و با اظهار نشده
-	-	-	۱	-	-	۱	ت ثابت ارتشی
۷	-	-	-	-	-	۷	ن که دقیقاً مشخص و با اظهار نشده اند
-	-	۱	-	-	-	۱	مانیکه در جای دیگر طبقه بندی نشده اند

جدول شماره ۱۳ - تقسیمات عمده فعالیت صنعتی بر حسب سن و جنسیت شاغلین کار از ساله بیلای حوزه سرشماری آبادان با آبانماه ۱۳۳۵ (نوامبر ۱۹۵۶)  
(جمع از ده ساله بیلا شامل کسانی که سنشان را اظهار نکرده اند نیز میباشد)

سیناظ نشد	۶۵ ساله بیلا	۴۵-۶۴ ساله	۲۵-۴۴ ساله	۱۰-۲۴ ساله	۱۵-۱۹ ساله	۱۰-۱۴ ساله	جمع از ده ساله بیلا	تقسیمات عمده فعالیت صنعتی و جنس
<b>کل حوزه سرشماری آبادان</b>								
<b>مرد</b>								
	۳۰	۱۹۵۴	۱۵۳۳۱	۳۵۷۱۴	۷۳۵۱	۳۹۵۶	۱۱۱۵۶	جمع شاغلین
۱۰	۱۱۷۱	۲۷۲۷	۴۷۴۶	۱۴۰۰	۱۰۴۹	۴۲۵	۱۱۵۲۸	کشاورزی - جنگلیانی - شکار و ماهیگیری
-	-	۵۲	۷۴	۲	۲	۱	۱۳۵	استخراج معدن و استخراج سنگ
۱۰	۱۹۱	۸۲۱۷	۱۹۳۸	۲۲۰۱	۱۵۵	۱۹۸	۳۲۰۲۸	تولیدات صنعتی و نوسازی
-	۳۱	۳۰۵	۸۵۱	۲۸۱	۱۸۲	۴۰	۱۶۹۰	ساختنمان
-	۱۰	۵۱	۹۹	۲۱	۱۰	-	۱۹۱	برق - گاز - آب و سروسهای بهداشتی
۱	۲۵۶	۱۴۳۶	۳۲۳۱	۸۸۸	۵۶۹	۱۳۲	۶۶۱۳	تجارت (کلی و جزئی)
۲	۱۱۶	۸۱۲	۲۷۰۸	۶۷۳	۳۳۱	۹۴	۴۷۳۶	حمل و نقل - انبارداری و ارتباطات
۴	۱۷۳	۱۶۱۶	۴۰۴۸	۱۰۵۱	۵۶۳	۲۶۲	۷۷۵۵	خدمات (سروسها)
۳	۱	۳۵	۸۹	۳۱۴	۲۶۵	۷	۷۱۱	فعالیتها اینکه باند از کانی توضیح نشده
<b>مرد</b>								
	۲۵	۱۸۶۴	۱۴۶۱۰	۳۴۵۲۹	۶۸۱۷	۳۷۱۵	۱۰۰۱۶	جمع شاغلین
۱۰	۱۱۵۷	۲۶۹۱	۴۷۱۹	۱۳۹۰	۱۰۴۱	۴۱۳	۱۱۴۲۱	کشاورزی - جنگلیانی - شکار و ماهیگیری
-	-	۵۲	۷۴	۲	۲	۱	۱۳۵	استخراج معدن و استخراج سنگ
۱	۱۷۷	۸۲۱۳	۱۹۳۸۰	۲۴۰۸	۸۸۲	۱۸۸	۳۱۲۵۷	تولیدات صنعتی و نوسازی
-	۳۱	۳۰۵	۸۵۱	۲۸۱	۱۸۲	۳۸	۱۶۸۸	ساختنمان
-	۱	۵۰	۹۷	۲۱	۱۰	-	۱۸۷	برق - گاز - آب و سروسهای بهداشتی
۱	۲۴۵	۱۳۳۷	۳۲۰۷	۸۶۶	۵۵۷	۱۲۸	۶۳۴۱	تجارت (کلی و جزئی)
۲	۱۱۶	۸۱۲	۲۷۰۵	۶۷۰	۳۳۰	۹۴	۴۷۳۶	حمل و نقل - انبارداری و ارتباطات
۱	۱۲۴	۱۱۱۸	۳۴۰۹	۸۶۲	۴۴۶	۱۴۷	۶۱۰۷	خدمات (سروسها)
۲	۵	۳۲	۸۷	۳۱۳	۲۶۵	۷	۷۱۱	فعالیتها اینکه باند از کانی توضیح نشده
<b>زن</b>								
	۵	۷۲۱	۱۱۸۵	۴۳۴	۲۴۱	۱۴۳	۲۸۱۹	جمع شاغلین
-	۱۴	۳۶	۲۷	۱۰	۸	۱۲	۱۰۷	کشاورزی - جنگلیانی - شکار و ماهیگیری
-	-	-	-	-	-	-	-	استخراج معدن و استخراج سنگ
۱	۱۴	۸۴	۳۸۸	۲۰۱	۷۲	۱۰	۷۷۱	تولیدات صنعتی و نوسازی
-	-	-	-	-	-	۲	۲	ساختنمان
-	۱	۱	۲	-	-	-	۴	برق - گاز - آب و سروسهای بهداشتی
-	۱۱	۹۹	۱۲۴	۲۲	۱۲	۴	۲۷۲	تجارت (کلی و جزئی)
-	-	-	۳	۳	۱	-	۷	حمل و نقل - انبارداری و ارتباطات
۳	۴۹	۴۹۸	۶۳۹	۱۹۷	۱۴۷	۱۱۵	۱۶۴۸	خدمات (سروسها)
۱	۱	۳	۲	۱	-	-	۸	فعالیتها اینکه باند از کانی توضیح نشده

جدول شماره ۱۴ - کلیات عدد فعالیت صنعتی بر حسب سن و جنس در جمعیت شاغل کار از صنایع لای حوزه سرشماری آبادان و آبانماه ۱۳۳۵ (نوامبر ۱۹۵۶)  
(جمع از صنایع لای شامل کسانی که شماره آنها را اظهار نکردند نیز میباشد)

سین اظهار نشده	۶۵ ساله	۴۵-۶۴ ساله	۲۵-۴۴ ساله	۲۰-۲۴ ساله	۱۵-۱۹ ساله	۱۰-۱۴ ساله	جمع از ۵ ساله بیلا	کلیات عدد فعالیت صنعتی و جنس
<b>شهر آبادان</b>								
<b>مردین</b>								
۱۱	۷۴۰	۱۱۱۵۴	۲۱۱۱۱	۵۸۵۱	۲۱۹۲	۶۵۸	۵۱۰۸۱	ع شاغلین
-	۱۳۰	۲۴۰	۵۱۶	۴۷۷	۱۴۴	۲۷	۱۱۶۴	ی - جنگلیان - شکار و ماهگیری
-	-	۹	۱۴	-	-	۱	۲۴	ا ج معدن و استخراج سنگ
۱۰	۱۱۶	۸۰۷۸	۱۹۲۱۱	۲۵۵۶	۹۱۸	۱۸۴	۳۱۱۲۳	ت صنعتی و نو سازی
-	۲۵	۲۵۱	۷۲۶	۲۵۷	۱۵۷	۲۸	۱۴۴۴	ان - (سرویسها)
-	۱۰	۵۰	۱۲	۲۱	۱۰	-	۱۸۴	گاز - آب و سرویسهای بهداشتی
۱	۲۲۷	۱۳۱۶	۳۱۲۲	۸۴۵	۵۲۹	۱۱۷	۶۱۲۷	(کلی و جزئی)
۱	۲۳	۲۵۶	۱۴۸۰	۴۵۴	۱۷۴	۴۷	۲۵۴۵	نقل - انبارداری و ارتباطات
۴	۱۴۵	۱۵۲۳	۳۸۷۴	۱۰۲۵	۵۷۷	۲۴۹	۷۳۹۷	ت (سرویسها)
۳	۴	۳۱	۵۰	۲۱۶	۱۷۴	۵	۴۸۲	هائیکه باند از مکانی توضیح نشده
<b>مرد</b>								
۱۴	۶۷۶	۱۱۳۰۱	۲۸۰۸۷	۵۴۵۴	۲۴۸۰	۵۲۷	۴۸۵۵۴	ع شاغلین
-	۱۱۷	۳۲۹	۵۲۶	۴۷۵	۱۴۳	۲۶	۱۱۳۶	ی - جنگلیان - شکار و ماهگیری
-	-	۹	۱۴	-	-	۱	۲۴	ا ج معدن و استخراج سنگ
۹	۱۵۹	۸۰۰۱	۱۸۸۸۹	۲۳۶۰	۸۵۲	۱۷۶	۳۰۴۴۶	ت صنعتی و نو سازی
-	۲۵	۲۵۱	۷۲۶	۲۵۷	۱۵۷	۲۸	۱۴۴۴	ان - (سرویسها)
-	۹	۴۹	۱۱	۲۱	۱۰	-	۱۸۰	گاز - آب و سرویسهای بهداشتی
۱	۲۱۹	۱۲۴۹	۳۰۵۴	۸۳۵	۵۲۵	۱۱۷	۶۰۰۰	(کلی و جزئی)
۱	۲۳	۲۵۶	۱۴۷۸	۴۵۲	۱۷۴	۴۷	۲۵۴۵	نقل - انبارداری و ارتباطات
۱	۱۰۱	۱۰۴۴	۳۲۵۱	۸۳۹	۴۲۵	۱۲۷	۵۸۰۸	ت (سرویسها)
۲	۳	۲۸	۴۸	۲۱۵	۱۷۴	۵	۴۷۵	هائیکه باند از مکانی توضیح نشده
<b>زن</b>								
۵	۶۴	۶۱۸	۱۰۷۹	۳۹۷	۲۱۳	۱۲۱	۲۵۲۷	ع شاغلین
-	۳	۱۱	۱۰	۲	۱	۱	۲۸	ی - جنگلیان - شکار و ماهگیری
-	-	-	-	-	-	-	-	ا ج معدن و استخراج سنگ
۱	۷	۷۷	۳۷۲	۱۹۶	۶۶	۸	۷۲۷	ت صنعتی و نو سازی
-	-	-	-	-	-	-	-	ان - (سرویسها)
-	۱	۱	۲	-	-	-	۴	گاز - آب و سرویسهای بهداشتی
-	۸	۷۷	۶۸	۱۰	۴	-	۱۱۷	(کلی و جزئی)
-	-	-	۲	۲	-	-	۴	نقل - انبارداری و ارتباطات
۳	۴۴	۴۷۹	۶۲۳	۱۸۶	۱۴۲	۱۱۲	۱۵۸۹	ت (سرویسها)
۱	۱	۳	۲	۱	-	-	۸	هائیکه باند از مکانی توضیح نشده

بقیه در صفحه بعد





۰۳۶ ۰۴۵ ۰۴۴ ۰۰۵ ۰۳۳ ۰۳۵ ۰۳۰ ۰۱۰ ۰۱

شماره ۱۱ - طبقات فعالیت صنعتی برحسب وضع اشتغال و جنس در جمعیت شاغل بکارزده ساله بیلای حوزه سرشماری آبادان - آبانماه ۱۳۳۵ (نوامبر ۱۹۵۶)

وضعیت اشخاص زننده	کارکنان خانوادگی بدون مزد	مزد بگیر	مستخدم دولت	کارکنانیکه برای خود کار میکنند	کارفرما	جمع شاغلین	طبقات فعالیت صنعتی و جنس
							کل حوزه سرشماری آبادان
							مرد زن
۱۶۳۲	۱۸۲۲	۱۵۸۹۱	۲۰۳۳۰	۱۵۱۶۵	۵۵۵	۱۵۳۹۵	در ساله بیلای
۴۷۶	۱۵۳۲	۲۸۲۶	۱۱	۶۴۳۳	۲۵۰	۱۱۵۲۸	ی - جنگبانی - شکار - ماهیگیری
۴۷۶	۱۴۵۹	۲۷۵۶	۱۰	۵۷۲۵	۲۵۰	۱۰۶۸۶	کشاورزی و دام
-	-	-	۱	-	-	۱	قطع اشجار
-	-	-	-	۲	-	۲	فداری و تکثیر حیوانات شکار (بمنظور کسب و تجارت)
-	۷۳	۷۰	-	۶۹۶	-	۸۳۹	
-	-	۱	۱۳۳	۱	-	۱۳۵	اج معدن و استخراج سنگ
-	-	۱	-	-	-	۱	معدن ذغال سنگ
-	-	-	-	۱	-	۱	معدن نترات
-	-	-	۱۳۳	-	-	۱۳۳	نفت خام و گازهای طبیعی
۱۶۷	۶۴	۳۱۲۷	۲۶۸۸۶	۱۶۵۹	۱۲۵	۲۲۰۲۸	ات صنعتی و نو سازی
۱۶	۶	۱۱۲۵	۵	۱۶۹	۳۲	۱۳۵۳	اد غذایی (غیر از آشامیدنیها)
-	-	۳۴	۱	۳	-	۳۸	امیدنیها
-	-	-	۲۲	-	-	۲۲	حایات
۶	۴	۳۱	۱۳	۶۱	-	۱۱۵	ساجی
۳۸	۱۴	۵۴۲	۶	۷۲۲	۳۶	۱۳۵۸	ترساز و سایر پرورشها و اشیا ساخته شده از
۲۸	۱۳	۳۲۶	۴	۲۳۳	۱۱	۶۱۵	ات
۲	-	۱	-	۶	-	۱۷	وب و چوب پنبه (بغیر از صنعت میل)
-	۱	۱	-	۱۵	-	۱۷	ل
۱	-	۱	-	۲	-	۴	فد سازی و محصولات غذایی
۱	-	۹	۱	۱	-	۱۲	نثار و صنایع وابسته بآن
-	-	۲	۱	۲	-	۵	م و محصولات چرمی (بجز کفش)
۱	۲	۲۲	۷	۱۹	-	۵۱	صولات لاستیکی
۴۷	-	۱۸۰	۲۶۷۱۵	-	-	۲۷۰۲۲	اد نسیمی و محصولات نسیمی
-	-	-	-	-	-	-	صولات نفت و ذغال سنگ
۱	۱۰	۲۴۳	۱۰	۲۵	۱۴	۳۰۳	صولات معدنی غیر فلزی (بغیر از محصولات نفت
-	-	-	۲	-	-	۲	ل سنگ)
۶	۱۲	۲۰۴	۴	۱۳۶	۷	۲۶۶	ات اساسی (ساختن ورق و تیر آهن)
-	-	۱۹	-	۱۱	-	۳۱	صولات فلزی (بغیر از ماشین آلات و لوازم حمل و
۳	-	۳۰	۳	۳۲	۳	۷۱	نشین آلات (بغیر از ماشین آلات الکتریکی)
۱۴	-	۲۲۹	۸	۱۱۴	۱۲	۳۷۷	شین آلات الکتریکی و دستگاهها و لوازم الکتریکی
۳	۲	۱۱۲	۴	۱۰۸	۷	۲۳۶	نم و وسایل نقلیه
۳۲	۲	۱۴۷۴	۱۴	۱۵۶	۱۲	۱۶۹۰	رقه
۳	-	۸۹	۲۳	۷۶	-	۱۹۱	مان
۱	-	۳۵	۱۴	۱۰	-	۶۰	گاز - آب و سر وسپهای بهداشتی
۲	-	۵۴	۶	۶۶	-	۱۳۱	زوبخار
۷۹	۱۷۴	۱۱۳۱	۱۳۶	۵۰۲۴	۶۱	۶۶۱۳	سپهای بهداشتی
۷۹	۱۷۴	۱۰۹۹	۱۱	۵۰۰۳	۶۱	۶۴۳۵	و جزئی
-	-	۲۷	۹۷	۱	-	۱۲۵	ایر وسپات مالی
-	-	۱	۲۸	-	-	۲۹	
-	-	۴	-	۲۰	-	۲۴	

بقیه در صفحه بعد

بقیه جدول شماره ۱۶ - طبقات فعالیت صنعتی بر حسب وضع اشتغال و جنس در جمعیت شاغل بکار از دهه ساله بهالای حوزه سرشماری آبادان و آبانماه ۱۳۳۵ (تایید ۱۳۵۱)

وضع و اظهار	کارکنان خانوادگی بدون مزد	مزد بگیر	مستخدم دولت	کارکنانیکه برای خود کار میکنند	کارفرما	جمع شاغلین	طبقات فعالیت صنعتی و جنس
							<u>کل حوزه سرشماری آبادان</u>
							<u>بقیه مرد وزن</u>
۱۸۰	۱۷	۳۴۰۰	۲۱۴	۸۸۷	۲۸	۴۷۳۶	حمل و نقل و انبارداری و ارتباطات
۱۸۰	۱۶	۳۳۸۷	۱۶۹	۸۸۶	۲۸	۴۶۶۴	حمل و نقل
-	۱	۱۳	-	۲	-	۱۷	انبارداری
-	-	-	۵۵	-	-	۵۵	ارتباطات
۵۷	۲۳	۳۷۷۱	۲۸۹۸	۹۲۵	۷۱	۷۷۵۵	خدمات (سرسپما)
-	-	-	۲۳۳۳	-	-	۲۳۳۳	خدمات دولتی
۱۰	-	۴۴۷	۶۵۲	۲۲۷	۷	۱۳۴۳	خدمات اجتماعی و خدمات تجاری و صنعتی و ساختمانی
۲	-	۴۶	۱	۶۸	۱	۱۱۸	خدمات تفریحی
۴۵	۳۳	۳۲۷۸	۱۷	۶۳۰	۶۳	۴۰۶۱	خدمات شخصی
۶۳۸	-	۷۲	۵	۴	-	۷۱۹	فعالیتها نیکه باندازه کافی توضیح نشده
							<u>مرد</u>
۶۳۵	۱۷۲۷	۱۴۴۳۲	۲۱۶۸۲	۱۴۵۸۲	۵۳۸	۶۲۵۷۶	جمع از دهه ساله بهالای
۴۷۶	۱۵۰۹	۲۸۱۳	۱۱	۶۳۷۱	۲۳۳	۱۱۴۴۱	کشاورزی - جنگلیان - شکار - ماهیگیری
۱۷۶	۱۴۳۸	۲۷۴۳	۱۰	۵۶۸۳	۲۳۳	۱۰۵۸۳	محمولات کشاورزی دامی
-	-	-	۱	-	-	۱	جنگلیان و قطع اشجار
-	-	-	-	۲	-	۲	شکار و گداری و تکثیر حیوانات شکار (منظور کسب و تجارت)
-	۷۱	۷۰	-	۶۹۴	-	۸۳۵	ماهیگیری
-	-	۱	۱۳۳	۱	-	۱۳۵	استخراج معدن و استخراج سنگ
-	-	۱	-	-	-	۱	استخراج معدن ذغال سنگ
-	-	-	-	۱	-	۱	استخراج معدن فلزات
-	-	-	۱۳۳	-	-	۱۳۳	استخراج نفت خام و گازهای طبیعی
۱۶۷	۵۴	۳۰۳۵	۲۶۵۰۱	۱۳۸۵	۱۲۵	۳۱۲۵۷	توليدات صنعتی و نوسازی
۱۶	۶	۱۱۱۶	۵	۱۵۸	۳۲	۱۳۳۳	صنعت مواد غذایی (غیر از آشپزیها)
-	-	۳۴	۱	۳	-	۳۸	صنعت آشپزیها
-	-	-	۲۰	-	-	۲۰	صنعت دخانیات
۶	۴	۲۴	۱۳	۴۶	-	۶۳	صنعت نساجی
۳۸	۱۳	۴۸۰	۶	۵۰۶	۳۶	۱۰۷۹	صنعت کفش سازی و سایر پوششها و اشیاء ساخته شده از منسوجات
۲۸	۷	۳۰۴	۴	۲۱۰	۱۱	۵۶۴	صنعت چوب و چوب پنبه (بغیر از صنعت میل)
۴	-	۹	-	۵	-	۱۴	صنعت میل
-	-	۱	-	۱۲	-	۱۳	صنعت کاغذ سازی و محصولات کاغذی
۱	-	۱	-	۲	۲	۱۴	چاپ و انتشار و صنایع وابسته بآن
۱	-	۹	۱	۱	-	۱۲	صنعت چرم و محصولات چرمی (بجز کفش)
-	-	۲	۱	۲	-	۵	صنعت محصولات لاستیکی
۱	۱	۲۲	۷	۱۸	-	۴۹	صنعت مواد شیمیائی و محصولات شیمیائی
۴۷	-	۱۷۹	۲۶۴۱۲	-	-	۲۶۲۳۸	صنایع محصولات نفت و ذغال سنگ
۱	۹	۲۴۳	۱۰	۲۲	۱۴	۲۹۹	صنایع محصولات معدنی غیر فلزی (بغیر از محصولات نفت و ذغال سنگ)
-	-	-	۲	-	-	۲	صنایع فلزات اساسی (ساختم ورق و نیراهن)
۶	۱۲	۲۰۳	۴	۱۳۵	۷	۳۶۷	صنایع محصولات فلزی (بغیر از ماشین آلات و لوازم حمل و نقل)
-	-	۱۹	-	۱۱	۱	۳۱	صنعت ماشین آلات (بغیر از ماشین آلات الکتریکی)
۳	-	۳۰	۳	۳۲	۳	۷۱	صنعت ماشین آلات الکتریکی و دستگاهها و لوازم الکتریکی
۱۴	-	۲۲۹	۸	۱۱۴	۱۲	۲۷۷	صنعت لوازم و وسائط نقلیه
۳	۲	۱۱۲	۴	۱۰۸	۷	۲۳۶	صنایع متفرقه



بقیه جدول شماره ۱۴ - طبقات فعالیت صنعتی بر حسب وضع اشتغال و جنس در جمعیت شامل بکارآمده ساله بهای حوزه سرشماری آبادان، آبانماه ۱۳۳۵ (نوامبر ۱۹۵۶)

وضعیت اظهارات	کارکنان خانوادگی بدون مزد	مزد بگیر	مستخدم دولت	کارکنانیکه برای خود کار میکنند	کارفرما	جمع شاغلین	طبقات فعالیت صنعتی و جنس
<b>کل حوزه سرشماری آبادان</b>							
<b>بقیه زن</b>							
-	۶۲	۱۳	۶	۱۹۱	-	۲۷۲	تجارت
-	۶۲	۱۱	۱	۱۹۱	-	۲۶۵	تجارت کلی و جزئی
-	-	۱	۲	-	-	۳	بانکها و سایر موسسات مالی
-	-	۱	۳	-	-	۴	بییه
-	-	۵	۱	۱	-	۷	حمل و نقل و انبارداری و ارتباطات
-	-	۵	۱	۱	-	۷	حمل و نقل
-	-	۱۳۳۲	۲۵۵	۶۱	-	۱۶۴۸	خدمات (سروسها)
-	-	-	۳۶	-	-	۳۶	خدمات دولتی
-	-	۳۶	۲۱۰	۱۸	-	۲۶۰	خدمات اجتماعی و خدمات تجاری و صنعتی و ساختمانی
-	-	۴	-	۹	-	۱۳	خدمات تفریحی
-	-	۱۲۹۶	۶	۳۴	-	۱۳۳۶	خدمات شخصی
۷	-	۱	-	-	-	۸	فعالیتها بیکه باندازه کافی توضیح نشده
<b>شهر آبادان</b>							
<b>مردون</b>							
۱۴۱۷	۲۱۰	۱۰۹۹۴	۲۹۶۶۰	۸۴۵۲	۳۱۸	۵۱۰۸۱	جمع آزرده ساله بهیالا
۴۷۶	۳۰	۳۱۸	۱۰	۷۸۱	۴۱	۱۶۶۴	کشاورزی - جنگلبانی - شکار - ماهیگیری
۴۷۶	۳۰	۳۱۸	۹	۷۸۸	۴۱	۱۶۶۲	محصولات کشاورزی و دامی
-	-	-	۱	-	-	۱	جنگلبانی و قطع اشجار
-	-	-	-	۱	-	۱	ماهیگیری
-	-	۱	۲۳	-	-	۲۴	استخراج معدن و استخراج سنگ
-	-	۱	-	-	-	۱	استخراج معدن ذغال سنگ
-	-	-	۲۳	-	-	۲۳	استخراج نفت خام و گازهای طبیعی
۱۶۷	۴۴	۲۸۶۱	۲۶۴۵۹	۱۵۲۹	۱۱۳	۳۱۱۷۳	توليدات صنعتی و نوسازی
۱۶	۶	۱۱۲۱	۵	۱۶۴	۳۲	۱۳۴۴	صنعت مواد غذایی (غیر از آشامیدنیها)
-	-	۳۴	۱	۳	-	۳۸	صنعت آشامیدنیها
-	-	-	۲۲	-	-	۲۲	صنعت دخانیات
۲	۴	۲۶	۱۳	۵۳	-	۱۰۲	صنعت نساجی
۲۸	۱۳	۵۳۷	۶	۶۹۰	۳۶	۱۳۳۰	صنعت کفش سازی و سایر پوششها و اشیاء ساخته شده از منسوجات
۲۸	۳	۲۶۲	۴	۱۶۵	۱۰	۴۷۶	صنعت چوب و چوب پنبه (بغیر از صنعت میل)
۲	-	۱	-	۶	-	۱۷	صنعت میل
-	۱	۱	-	۱۵	-	۱۷	صنعت کاغذ سازی و محصولات کاغذی
۱	-	۱	-	۲	۲	۱۴	چاپ و انتشار و صنایع وابسته بآن
۱	-	۹	۱	۱	-	۱۲	صنعت چرم و محصولات چرمی (بجز کفش)
-	-	۲	۱	۲	-	۵	صنعت محصولات لاستیکی
۱	۲	۲۰	۷	۱۹	-	۴۹	صنعت مواد شیمیائی و محصولات شیمیائی
۴۷	-	۱۷۵	۲۶۳۶۸	-	-	۲۶۵۹۰	صنایع محصولات نفت و ذغال سنگ
۱	۱	۱۰۷	۱۰	۱۹	۳	۱۴۱	صنایع محصولات معدنی غیر فلزی (بغیر از محصولات نفت و ذغال سنگ)
-	-	-	۲	-	-	۲	صنایع فلزات اساسی (ساختن ورق و تیر آهن)
۶	۱۲	۱۸۱	۴	۱۲۸	۷	۲۳۸	صنایع محصولات فلزی (بغیر از ماشین آلات و لوازم حمل و نقل)
-	-	۱۵	-	۱۱	۱	۲۷	صنعت ماشین آلات (بغیر از ماشین آلات الکتریکی)

بقیه جدول شماره ۱۹ - طبقات فعالیت صنعتی بر حسب وضع اشتغال و جنس در جمعیت شافل کار از ده ساله به بالای حوزه سرشماری آبادان : آبانماه ۱۳۳۵ (نوامبر ۱۹۵۶)

وضعیت اظهاری شده	کارکنان خانوادگی بدون مزد	مزد بگیر	مستخدم دولت	کارکنانیکه برای خود کار میکنند	کارفرما	جمع شاغلین	طبقات فعالیت صنعتی و جنس
							<b>شهر آبادان</b>
							<b>بقیه مرد یون</b>
۲	-	۳۰	۳	۳۲	۳	۷۱	نعت ماشین آلات الکتریکی و دستگاهها و لوازم الکتریکی
۱۴	-	۱۱۳	۸	۱۱۲	۱۲	۳۵۹	نعت لوازم و وسائط نقلیه
۲	۲	۱۰۶	۴	۱۰۷	۷	۲۲۹	تایم متفرقه
۳۲	۲	۱۲۵۳	۱۲	۱۳۳	۱۲	۱۴۴۴	ساختمان
۲	-	۸۲	۲۳	۷۶	-	۱۸۱	برق - گاز - آب و سرویسهای بهداشتی
۱	-	۲۳	۱۴	۱۰	-	۵۸	بی - گاز و بخار
۲	-	۴۹	۹	۶۶	-	۱۲۶	پاورس و سبهای بهداشتی
۷۹	۱۰۰	۱۰۹۰	۱۳۶	۱۶۴	۶۸	۲۱۶۷	تجارت
۷۹	۱۰۰	۱۰۵۹	۱۱	۱۶۴	۶۸	۵۹۱۱	جارت کلی و جزئی
-	-	۲۷	۱۷	۱	-	۱۲۵	تکها و سایر موسسات مالی
-	-	۱	۲۸	-	-	۲۹	مستغلات
-	-	۳	-	۱۹	-	۲۲	مستغلات
۱۸۰	۱	۱۷۸۱	۲۰۰	۳۶۹	۱۴	۲۵۴۵	حمل و نقل و انبارداری و ارتباطات
۱۸۰	-	۱۷۶۹	۱۴۸	۳۶۶	۱۴	۲۴۷۷	حمل و نقل
-	۱	۱۲	-	۳	-	۱۶	بارداری
-	-	-	۵۲	-	-	۵۲	تباطات
۵۷	۳۲	۳۰۵۳	۲۸۲۵	۸۰۶	۷۰	۷۳۶۷	خدمات (سرویسها)
-	-	-	۲۱۷۸	-	-	۲۱۷۸	خدمات دولتی
۱۰	-	۳۱۷	۱۳۱	۱۶۵	۷	۱۲۴۳	خدمات اجتماعی و خدمات تجاری و صنعتی و ساختمانی
۲	-	۴۴	۱	۶۸	۱	۱۱۶	خدمات تفریحی
۴۵	۳۳	۳۱۱۲	۱۲	۵۶۶	۶۲	۳۸۶۰	خدمات شخصی
۴۲۳	-	۵۵	۲	۳	-	۴۸۳	فعالیهاییکه باندازه کافی توضیح نشده
							<b>مرد</b>
۱۴۱۰	۱۹۸	۹۶۱۸	۲۹۰۴۳	۷۹۶۸	۳۱۷	۴۸۰۵۴	جمع از ده ساله به بالا
۴۷۶	۲۶	۳۱۷	۱۰	۷۶۷	۴۰	۱۶۶۶	کشاورزی - جنگلی - شکار - ماهیگیری
۴۷۶	۲۶	۳۱۷	۹	۷۶۶	۴۰	۱۶۶۴	حصولات کشاورزی و دامی
-	-	-	۱	-	-	۱	جنگلی و قطع اشجار
-	-	-	-	۱	-	۱	ماهیگیری
-	-	۱	۲۳	-	-	۲۴	استخراج معدن و استخراج سنگ
-	-	۱	-	-	-	۱	استخراج معدن ذغال سنگ
-	-	-	۲۳	-	-	۲۳	استخراج نفت خام و گازهای طبیعی
۱۶۷	۴۰	۲۷۸۰	۲۶۰۷۴	۱۲۷۲	۱۱۳	۳۰۴۴۶	تولیدات صنعتی و نساجی
۱۶	۶	۱۱۱۳	۵	۱۵۵	۳۲	۱۳۲۷	نعت مواد غذایی (غیر از آشامیدنیها)
-	-	۳۴	۱	۳	-	۳۸	نعت آشامیدنیها
-	-	-	۲۰	-	-	۲۰	نعت دخانیات
۶	۴	۱۹	۱۳	۴۰	-	۸۲	نعت نساجی
۳۸	۱۲	۴۷۵	۶	۴۷۶	۳۶	۱۰۴۳	نعت کفش سازی و سایر پوششها و اثاث ساخته شده از منسوجات

بقیه جدول شماره ۱۴ - طبقات فعالیت صنعتی بر حسب وضع اشتغال و جنس در جمعیت شاغل بکارزده ساله بیابانی حوزه سرشماری آبادان : آبانماه ۱۳۳۵ (نوامبر ۱۹۵۶)

وضعیت اظهارکننده	کارکنان خانوادگی بدون مزد	مزد بگیر	مستخدم دولت	کارکنانیکه برای خود کار میکنند	کارفرما	جمع شاغلین	طبقات فعالیت صنعتی و جنس
<b>شهر آبادان</b>							
<b>بقیه مرد</b>							
۲۸	۳	۲۶۴	۴	۱۵۲	۱۰	۴۶۱	صنعت چوب و چوب پنبه (بغیر از صنعت میل)
۲	-	۱	-	۵	-	۱۶	صنعت میل
-	-	۱	-	۱۲	-	۱۳	صنعت کاغذ سازی و محصولات کاغذی
۱	-	۱	-	۲	۲	۱۴	چاپ و انتشار و صنایع وابسته بآن
۱	-	۱	۱	۱	-	۱۲	صنعت پریم و محصولات چرمی (بجز کفش)
-	-	۲	۱	۲	-	۵	صنعت محصولات لاستیکی
۱	۱	۲۰	۷	۱۸	-	۴۷	صنعت مواد شیمیائی و محصولات شیمیائی
۴۷	-	۱۷۴	۲۵۹۸۵	-	-	۲۶۱۰۶	صنایع محصولات نفت و ذغال سنگ
۱	-	۱۰۷	۱۰	۱۷	۳	۱۳۸	صنایع محصولات معدنی غیر فلزی (بغیر از محصولات نفت و ذغال سنگ)
-	-	-	۲	-	-	۲	صنایع فلزات اساسی (ساختن ورق و شیر آهن)
۶	۱۲	۱۸۰	۴	۱۲۷	۷	۲۳۶	صنایع محصولات فلزی (بغیر از ماشین آلات و لوازم حمل و نقل)
-	-	۱۵	-	۱۱	۱	۲۷	صنعت ماشین آلات (بغیر از ماشین آلات الکتریکی)
۳	-	۳۰	۳	۲۲	۳	۷۱	صنعت ماشین آلات الکتریکی و دستگاهها و لوازم الکتریکی
۱۴	-	۲۱۳	۸	۱۱۶	۱۲	۳۵۹	صنعت لوازم و وسایل نقلیه
۳	۲	۱۰۶	۴	۱۰۷	۷	۲۲۱	صنایع متنفره
۲۲	۲	۱۲۵۲	۱۲	۱۳۲	۱۴	۱۴۴۴	ساختن
۳	-	۸۱	۲۲	۷۴	-	۱۸۰	برق - گاز - آب و سروسهای بهداشتی
۱	-	۳۳	۱۴	۱۰	-	۵۸	برق - گاز و بخار
۲	-	۴۸	۸	۶۴	-	۱۲۲	آب و سروسهای بهداشتی
۷۹	۱۶	۱۰۷۹	۱۳۰	۴۵۴۸	۶۸	۶۰۰۰	تجارت
۷۹	۹۶	۱۰۵۰	۱۰	۴۵۲۸	۶۸	۵۸۳۱	تجارت کلی و جزئی
-	-	۲۶	۱۵	۱	-	۱۲۲	بانکها و سایر موسسات مالی
-	-	-	۲۵	-	-	۲۵	پست
-	-	۳	-	۱۲	-	۲۲	مستغلات
۱۸۰	۱	۱۷۷۸	۱۹۹	۳۶۹	۱۴	۲۵۴۱	حمل و نقل و انبارداری و ارتباطات
۱۸۰	-	۱۷۶۶	۱۴۷	۳۶۶	۱۴	۲۴۷۳	حمل و نقل
-	۱	۱۲	-	۳	-	۱۶	انبارداری
-	-	-	۵۲	-	-	۵۲	ارتباطات
۵۷	۳۳	۲۲۷۵	۲۵۷۱	۸۰۲	۷۰	۵۸۰۸	خدمات (سروسها)
-	-	-	۲۱۳۹	-	-	۲۱۳۹	خدمات دولتی
۱۰	-	۳۶۶	۴۳۵	۱۸۰	۷	۹۸۸	خدمات ایتنماعی و خدمات تجاری و صنعتی و ساختمانی
۲	-	۴۰	۱	۵۱	۱	۱۰۳	خدمات تفریحی
۴۵	۳۳	۱۸۶۹	۶	۵۶۳	۶۲	۲۵۷۸	خدمات شخصی
۴۱۶	-	۵۴	۲	۳	-	۴۲۵	فعالیتهایکه باندازه کافی توضیح نشده
<b>زین</b>							
۷	۱۲	۱۳۷۱	۶۴۷	۴۸۴	۱	۲۵۲۷	جمع ازده ساله بیابانی
-	۴	۱	-	۲۲	۱	۲۸	کشاورزی - جنگلی - شکار - ماهیگیری
-	۴	۱	-	۲۲	۱	۲۸	محصولات کشاورزی و دامی
-	۴	۸۱	۳۸۵	۲۵۷	-	۷۲۷	تولیدات صنعتی و نساجی
-	-	۸	-	۹	-	۱۷	صنعت مواد غذایی (بغیر از آشامیدنیها)

به جدول شماره ۱۱ - طبقات فعالیت صنعتی و جنس در جمعیت ناخالص کارزده ساله بیابانی حوزه سرشماری آبادان؛ آبانماه ۱۳۳۵ (نوامبر ۱۹۵۶)

وضعیت اظهاری شده	کارکنان خانوادگی بدون مزد	مزد بگیر	مشخدم دولت	کارکنانیکه برای خود کار میکنند	کارفرما	جمع شاغلین	طبقات فعالیت صنعتی و جنس
							<b>شهر آبادان</b> <b>بلیه زین</b>
-	-	-	۲	-	-	۲	تو خانیات
-	-	۷	-	۱۳	-	۲۰	ت نساجی
-	۱	۶۲	-	۲۱۴	-	۲۷۷	ت کفش سازی و سایر پوششها و اشیا ساخته شده از سوجات
-	-	۲	-	۱۳	-	۱۵	ت چوب و چوب پنبه (بغیر از صنعت میل)
-	-	-	-	۱	-	۱	ت میل
-	۱	-	-	۳	-	۴	ت کاغذ سازی و محصولات کاغذی
-	۱	-	-	۱	-	۲	ت مواد شیمیائی و محصولات شیمیائی
-	-	۱	۲۸۲	-	-	۲۸۴	ت محصولات نفت و ذغال سنگ
-	۱	-	-	۲	-	۳	ت محصولات معدنی غیر فلزی (بغیر از محصولات نفت و ذغال سنگ)
-	-	۱	-	۱	-	۲	ت محصولات فلزی (بغیر از ماشین آلات و لوازم حمل قل)
-	-	۱	۱	۲	-	۴	ق - گاز - آب و سرویسهای بهداشتی
-	-	۱	۱	۲	-	۴	سرویسهای بهداشتی
-	۴	۱۱	۶	۱۴۶	-	۱۶۷	مارت
-	۴	۹	۱	۱۴۶	-	۱۶۰	تاکسی و جزئی
-	-	۱	۲	-	-	۳	ا و سایر موسسات مالی
-	-	۱	۳	-	-	۴	
-	-	۳	۱	-	-	۴	تل و نقل و انبارداری و ارتباطات
-	-	۳	۱	-	-	۴	نقل
-	-	۱,۲۷۸	۲۵۴	۵۷	-	۱,۵۸۹	مات (سرویسها)
-	-	-	۲۹	-	-	۲۹	ت دولتی
-	-	۳۱	۲۰۹	۱۵	-	۲۵۵	ت اجتماعی و خدمات تجاری و صنعتی و ساختمانی
-	-	۴	-	۱	-	۱۳	ت تفریحی
-	-	۱,۲۴۳	۶	۲۲	-	۱,۲۷۱	ت شخصی
۷	-	۱	-	-	-	۸	البته اینکه باندازه کاری توضیح نشده

جدول شماره ۱۵ - تعداد نفرات خانوار بر حسب تعداد افراد با سواد هر خانوار در حوزه سرشماری آبادان: آبانماه ۱۳۳۵ (نوامبر ۱۹۵۶)

تعداد خانوار بر حسب تعداد افراد با سواد							کلیه خانوارها		نفرات خانوار
۱ نفر یا بیشتر				جمع			چند درصد	جمع	
صغیر یا بیشتر	دو نفر	بکفر	چند درصد	جمع	چند درصد	تعداد			
<b>کل حوزه سرشماری آبادان</b>									
۲۱۰۷	۲۳۲۷	۱۴۳۱۰	۱۰۰/۰	۲۸۷۵۴	۱۰۰/۰	۱۸۰۳۲	۱۰۰/۰	۵۷۲۸۶	مجموع خانوارها
-	-	۱۷۰۳	۵/۱	۱۷۰۳	۱۲/۷	۳۶۲۷	۹/۳	۵۳۳۰	خانوار ۱ نفری
-	۶۶۱	۱۴۸۸	۷/۵	۲۱۴۹	۱۴/۱	۴۰۲۰	۱۰/۸	۶۱۶۶	خانوار ۲ نفری
۱۸۳	۸۱۲	۲۱۴۳	۱۱/۲	۳۲۱۸	۱۵/۷	۴۴۸۹	۱۳/۵	۷۷۰۷	خانوار ۳ نفری
۵۰۹	۱۱۷۶	۲۴۹۳	۱۴/۵	۴۱۷۸	۱۷/۸	۵۰۶۶	۱۶/۱	۱۲۴۴	خانوار ۴ نفری
۸۲۸	۱۲۳۰	۲۴۳۵	۱۵/۶	۴۴۹۳	۱۵/۳	۴۳۶۸	۱۵/۵	۸۸۶۱	خانوار ۵ نفری
۱۱۶۷	۱۳۰۸	۱۸۹۹	۱۵/۲	۴۳۷۴	۱۱/۳	۳۲۳۸	۱۳/۳	۷۶۰۲	خانوار ۶ نفری
۱۳۴۲	۱۰۱۱	۱۱۱۷	۱۲/۱	۳۴۷۰	۶/۵	۱۸۵۱	۹/۳	۵۳۲۱	خانوار ۷ نفری
۱۱۷۲	۵۴۹	۵۶۲	۸/۰	۲۳۱۳	۳/۸	۱۰۷۸	۵/۱	۲۳۶۱	خانوار ۸ نفری
۸۶۹	۲۹۵	۲۷۹	۵/۰	۱۴۴۳	۲/۰	۵۶۶	۳/۵	۲۰۰۹	خانوار ۹ نفری
۱۰۳۷	۲۱۵	۱۶۱	۴/۱	۱۴۱۳	-/۸	۲۳۹	۲/۱	۱۶۵۲	خانوار ۱۰ نفری یا بیشتر
۷/۱	۵/۳	۴/۲	-	۵/۲	-	۳/۱	-	۴/۵	میانة نفرات خانوار
<b>شهر آبادان</b>									
۲۰۱۶	۲۱۵۸	۱۳۵۲۱	۱۰۰/۰	۲۷۶۹۵	۱۰۰/۰	۱۹۴۴۹	۱۰۰/۰	۴۷۱۴۴	مجموع خانوارها
-	-	۱۶۸۷	۶/۱	۱۶۸۷	۱۷/۶	۳۴۱۵	۱۰/۸	۵۱۰۲	خانوار ۱ نفری
-	۶۵۳	۱۴۲۹	۷/۵	۲۰۸۲	۱۵/۱	۲۹۴۶	۱۰/۷	۵۰۲۸	خانوار ۲ نفری
۱۷۶	۸۸۴	۲۰۵۳	۱۱/۲	۳۱۱۳	۱۵/۶	۳۰۲۸	۱۳/۰	۶۱۴۱	خانوار ۳ نفری
۴۹۶	۱۱۶۵	۲۳۶۸	۱۴/۵	۴۰۲۹	۱۷/۱	۳۳۲۱	۱۵/۶	۷۳۵۰	خانوار ۴ نفری
۸۱۸	۱۲۰۷	۲۲۶۸	۱۵/۶	۴۳۲۳	۱۴/۶	۲۸۳۶	۱۵/۲	۷۱۵۹	خانوار ۵ نفری
۱۱۴۹	۱۳۷۲	۱۷۹۵	۱۵/۲	۴۲۱۶	۱۰/۰	۱۹۵۰	۱۳/۱	۶۱۶۶	خانوار ۶ نفری
۱۳۳۰	۹۸۱	۱۰۰۵	۱۲/۰	۳۳۱۶	۵/۰	۱۷۷	۱/۱	۴۲۹۳	خانوار ۷ نفری
۱۱۶۰	۵۱۵	۵۰۳	۷/۱	۲۱۷۸	۲/۱	۵۰۲	۵/۷	۲۶۸۰	خانوار ۸ نفری
۸۵۰	۲۶۶	۲۲۲	۴/۸	۱۳۳۸	۱/۲	۲۳۵	۲/۳	۱۵۷۲	خانوار ۹ نفری
۱۰۳۷	۲۱۵	۱۶۱	۵/۱	۱۴۱۳	۱/۲	۲۳۹	۳/۵	۱۶۵۲	خانوار ۱۰ نفری یا بیشتر
۷/۲	۵/۲	۴/۲	-	۵/۲	-	۳/۱	-	۴/۵	میانة نفرات خانوار
<b>بقیه نقاط حوزه سرشماری آبادان</b>									
۹۱	۱۷۹	۷۸۹	۱۰۰/۰	۱۰۵۹	۱۰۰/۰	۱۰۸۳	۱۰۰/۰	۱۰۱۴۲	مجموع خانوارها
-	-	۱۶	۱/۵	۱۶	۲/۳	۲۱۲	۲/۲	۲۲۸	خانوار ۱ نفری
-	۸	۵۱	۶/۳	۶۷	۱۱/۸	۱۰۷۴	۱۱/۳	۱۱۴۱	خانوار ۲ نفری
۷	۸	۹۰	۹/۹	۱۰۵	۱۶/۱	۱۴۶۱	۱۵/۴	۱۵۶۶	خانوار ۳ نفری
۱۳	۱۱	۱۲۵	۱۴/۱	۱۴۹	۱۹/۲	۱۷۴۵	۱۸/۷	۱۸۹۴	خانوار ۴ نفری
۱۰	۲۳	۱۲۷	۱۶/۱	۱۷۰	۱۶/۱	۱۵۳۲	۱۶/۸	۱۷۰۲	خانوار ۵ نفری
۱۸	۳۶	۱۰۴	۱۴/۹	۱۵۸	۱۴/۱	۱۲۷۸	۱۴/۲	۱۴۴۶	خانوار ۶ نفری
۱۲	۳۰	۱۱۲	۱۴/۵	۱۵۴	۹/۶	۸۷۴	۱۰/۱	۱۰۱۸	خانوار ۷ نفری
۱۲	۳۴	۸۹	۱۲/۷	۱۳۵	۶/۳	۵۷۶	۷/۰	۷۱۱	خانوار ۸ نفری
۱۶	۲۹	۵۷	۹/۹	۱۰۵	۲/۱	۳۳۱	۴/۳	۴۳۶	خانوار ۹ نفری
-	-	-	-	-	-	-	-	-	خانوار ۱۰ نفری یا بیشتر
۱	۶/۱	۵/۳	-	۵/۶	-	۴/۵	-	۴/۶	میانة نفرات خانوار

\* - در مواردیکه جمع کمتر از ۱۰۰ باشد چند درصد و میانة نشان داده نمیشود.



۳۸ - ۵۴ - ۳۸ - ۱ - ۱

جدول شماره ۱۶- تعداد نفرات خانوار بر حسب تعداد افراد شاغل بکار هر خانوار در حوزه سرشماری آبادان: آبانماه ۱۳۳۵ (نوبت اول ۱۹۵۶)

تعداد خانوار بر حسب تعداد افراد شاغل بکار									نفرات خانوار
انفر یا بیشتر				هیچ			کلیه خانوارها		
سه نفر یا بیشتر	دو نفر	یک نفر	چند درصد	جمع	چند درصد	تعداد	چند درصد	جمع	
۸۲۱	۳۹۵۶	۴۷۵۴۴	۱۰۰/۰	۵۲۳۳۱	۱۰۰/۰	۴۹۵۵	۱۰۰/۰	۵۷۲۸۶	کن حوزه سرشماری آبادان مجموع خانوارها
-	-	۴۵۳۶	۸/۷	۴۵۳۶	۱۶/۱	۷۹۸	۱/۲	۵۳۳۰	۱ نفری
-	۳۲۵	۴۸۶۴	۹/۱	۵۱۸۹	۱۹/۸	۹۸۰	۱۰/۸	۱۱۶۶	۲ نفری
۶۸	۳۴۷	۶۳۹۴	۱۳/۰	۶۸۰۹	۱۸/۱	۸۹۸	۱۲/۵	۷۷۰۷	۳ نفری
۷۰	۵۱۷	۷۸۷۲	۱۶/۲	۸۴۵۹	۱۵/۸	۷۸۵	۱۶/۱	۱۲۴۴	۴ نفری
۱۰۰	۵۶۷	۷۵۸۵	۱۵/۸	۸۲۵۱	۱۲/۲	۶۰۹	۱۵/۵	۸۸۶۱	۵ نفری
۱۲۶	۶۲۵	۶۴۶۵	۱۲/۸	۷۲۱۶	۷/۸	۲۸۶	۱۲/۳	۷۶۰۲	۶ نفری
۱۳۹	۵۱۰	۴۴۴۶	۹/۷	۵۰۷۵	۵/۰	۲۴۶	۱/۲	۵۲۱۱	۷ نفری
۱۲۶	۴۲۷	۲۷۱۰	۶/۲	۳۲۶۳	۲/۶	۱۲۸	۵/۶	۳۲۱۱	۸ نفری
۸۵	۳۱۲	۱۵۴۵	۳/۷	۱۹۴۲	۱/۴	۶۷	۳/۵	۲۰۰۹	۹ نفری
۱۳۷	۳۲۶	۱۱۳۱	۳/۰	۱۵۹۴	۱/۲	۵۸	۲/۱	۱۶۵۲	۱۰ نفری یا بیشتر
۶/۱	۵/۱	۴/۵	-	۴/۶	-	۳/۲	-	۴/۵	نفرات خانوار
۶۰۱	۲۹۲۷	۳۹۱۵۸	۱۰۰/۰	۴۲۶۹۴	۱۰۰/۰	۴۴۵۰	۱۰۰/۰	۴۷۱۴۴	شهر آبادان مجموع خانوارها
-	-	۴۳۶۴	۱۰/۲	۴۳۶۴	۱۶/۶	۷۳۸	۱۰/۸	۵۱۰۲	۱ نفری
-	۲۸۶	۳۸۸۴	۹/۸	۴۱۷۰	۱۹/۲	۸۵۸	۱۰/۷	۵۰۹۸	۲ نفری
۵۱	۲۶۶	۵۰۲۱	۱۲/۵	۵۳۵۴	۱۷/۷	۷۸۷	۱۲/۰	۶۱۴۱	۳ نفری
۵۴	۳۸۴	۶۲۲۵	۱۵/۶	۶۶۶۳	۱۵/۱	۶۸۷	۱۵/۶	۷۳۵۰	۴ نفری
۷۷	۳۹۸	۶۱۲۱	۱۵/۵	۶۵۹۷	۱۲/۶	۵۶۲	۱۵/۲	۷۱۵۹	۵ نفری
۹۰	۴۲۵	۵۲۹۶	۱۳/۶	۵۸۱۱	۸/۰	۳۵۵	۱۲/۱	۶۱۶۶	۶ نفری
۷۲	۳۴۲	۳۶۴۱	۹/۵	۴۰۶۳	۵/۲	۲۳۰	۹/۱	۴۲۶۳	۷ نفری
۸۰	۳۸۷	۲۱۶۸	۶/۰	۲۵۶۵	۲/۶	۱۱۵	۵/۷	۲۶۸۰	۸ نفری
۴۰	۲۱۳	۱۱۶۰	۳/۵	۱۵۱۳	۱/۲	۶۰	۳/۳	۱۵۷۳	۹ نفری
۱۳۷	۳۲۶	۱۱۳۱	۳/۷	۱۵۹۴	۱/۲	۵۸	۳/۵	۱۶۵۲	۱۰ نفری یا بیشتر
۶/۸	۵/۸	۴/۵	-	۴/۶	-	۳/۲	-	۴/۵	نفرات خانوار
۲۲۲	۱۰۲۹	۸۳۸۶	۱۰۰/۰	۱۱۳۷	۱۰۰/۰	۵۰۵	۱۰۰/۰	۱۰۱۴۲	نقاط حوزه سرشماری آبادان مجموع خانوارها
-	-	۱۶۸	۱/۷	۱۶۸	۱۱/۶	۶۰	۲/۲	۲۲۸	۱ نفری
-	۳۶	۹۸۰	۱۰/۶	۱۰۱۶	۲۴/۲	۱۲۲	۱۱/۳	۱۱۴۱	۲ نفری
۹	۸۱	۱۳۶۵	۱۵/۱	۱۴۵۵	۱۲/۰	۱۱۱	۱۵/۶	۱۵۶۶	۳ نفری
۱۶	۱۳۳	۱۶۴۷	۱۸/۶	۱۷۹۶	۱۹/۴	۹۸	۱۸/۷	۱۸۶۴	۴ نفری
۲۳	۱۶۹	۱۴۶۳	۱۷/۲	۱۶۵۵	۹/۲	۴۷	۱۶/۸	۱۷۰۲	۵ نفری
۳۶	۲۰۰	۱۱۶۴	۱۴/۶	۱۴۰۵	۶/۱	۳۱	۱۴/۲	۱۴۳۶	۶ نفری
۴۷	۱۶۸	۷۹۷	۱۰/۵	۱۰۱۲	۳/۲	۱۶	۱۰/۶	۱۰۲۸	۷ نفری
۴۶	۱۴۰	۵۱۲	۷/۲	۶۶۸	۲/۶	۱۳	۷/۰	۷۱۱	۸ نفری
۴۵	۱۱	۲۸۵	۴/۵	۴۲۱	۱/۴	۷	۴/۳	۴۳۶	۹ نفری
-	-	-	-	-	-	-	-	-	۱۰ نفری یا بیشتر
۷/۱	۶/۰	۴/۵	-	۴/۷	-	۳/۱	-	۴/۶	رات خانوار

ر مواردیکه جمع کمتر از ۱۰۰ باشد چند درصد و بیانه نشان داده نمی شود.

۰۶۵ - ۰۶۳ - ۰۶۰ - ۰۱ - ۰۱

جدول شماره ۱۷- صنایع خانگی در حوزه سرشماری آبادان: آبانماه ۱۳۳۵ (نوامبر ۱۹۵۶)

صنایع خانگی	تعداد	چند درصد	صنایع خانگی	تعداد	چند درصد
<b>کن حوزه سرشماری آبادان</b>					
جمع صنایع خانگی	۲۶۹	۱۰۰/۰	تهیه و تولید مواد غذایی	۶۶	۳۱/۱
تهیه و تولید قالی و کیم و زبلو و غیره	۴۷	۱۷/۵	روغن کنس نیاتی (غیر خوراکی)	۱	۰/۵
پارچه بافی و ریسمیدن و عمل آوردن نخ	۱۳	۴/۸	تهیه و تولید صابون و شمع	۱	۰/۵
پنبه و برنج پاک کنی و آسیا کردن غلات	۱	۰/۴	سایر صنایع خانگی	۱۸	۸/۷
تهیه و تولید منسوجات و کفش	۶۹	۲۵/۶	میانگین تعداد صنایع خانوار در خانوارها	۱/۱	-
تهیه و تولید مواد غذایی	۱۱۷	۴۳/۵	دارای يك صنعت یا بیشتر هستند	-	-
روغن کنس نیاتی (غیر خوراکی)	۱	۰/۴	<b>بقیه نقاط حوزه سرشماری آبادان</b>		
تهیه و تولید صابون و شمع	۱	۰/۴	جمع صنایع خانگی	۶۳	-
سایر صنایع خانگی	۲۰	۷/۵	تهیه و تولید قالی و کیم و زبلو و غیره	۱	*
میانگین تعداد صنایع خانوار در خانوارها	۱/۲	-	پارچه بافی و ریسمیدن و عمل آوردن نخ	۲	*
دارای يك صنعت یا بیشتر هستند	-	-	پنبه و برنج پاک کنی و آسیا کردن غلات	-	*
<b>شهر آبادان</b>					
جمع صنایع خانگی	۲۰۶	۱۰۰/۰	تهیه و تولید منسوجات و کفش	۲	*
تهیه و تولید قالی و کیم و زبلو و غیره	۴۳	۲۰/۶	تهیه و تولید مواد غذایی	۵۲	*
پارچه بافی و ریسمیدن و عمل آوردن نخ	۱۱	۵/۳	روغن کنس نیاتی (غیر خوراکی)	-	*
پنبه و برنج پاک کنی و آسیا کردن غلات	۱	۰/۵	تهیه و تولید صابون و شمع	-	*
تهیه و تولید منسوجات و کفش	۶۷	۳۲/۵	سایر صنایع خانگی	۲	*
میانگین تعداد صنایع خانوار در خانوارها	۱/۵	-	میانگین تعداد صنایع خانوار در خانوارها	۱/۵	-
دارای يك صنعت یا بیشتر هستند	-	-	دارای يك صنعت یا بیشتر هستند	-	-

\* - در مواردیکه جمع کمتر از ۱۰۰ باشد چند درصد نشان داده نمیشود.

جدول شماره ۱۸ - نوع ساختمان بر حسب نوع تصرف در واحد های مسکونی حوزه سرشماری آبادان (تا پانجم ۱۳۳۵) (تا اوایل ۱۳۵۶)

وضع تصرف اظهار نشده	خانه غیرملکی مجانی	خانه اجاره ای	خانه ملکی		جمع	نوع ساختمان
			چند درصد	تعداد		
<b>کل حوزه سرشماری آبادان</b>						
۱۲۳۶	۵۱۶۳	۳۷۰۵۵	۲۲/۳	۱۲۳۷۱	۵۷۲۸۶	مجموع واحد های مسکونی
۷۸	۲۷۴۲	۳۰۱۲۱	۸/۶	۳۰۳۱	۳۵۹۸۰	آجری
۴	۱۰	۸۴۴	۱۶/۳	۱۸۲	۱۱۲۰	آجر و خشتی
-	۵	۱۹	"	۴۲	۶۶	چادری
۶	۴۱	۶۸	۳۱/۱	۵۱	۱۶۴	چوبی
۱۶	۳۳۷	۴۹۴	۳۲/۶	۴۰۶	۱۲۵۶	حصیری
۴	۵۹	۵۳۱	۴۱/۶	۴۲۰	۱۰۱۴	خشتی
۱۱۲	۱۷۳۳	۴۷۴۱	۵۸/۰	۱۰۸۱	۱۵۶۴۷	کلی
۱	۲۳	۱۶۵	۸/۳	۱۷	۲۰۶	انواع دیگر
۱۰۱۷	۱۳۲	۵۵۲	۷/۱	۱۳۱	۱۸۲۳	اظهار نشده
<b>شهر آبادان</b>						
۱۰۴۳	۳۶۴۲	۳۷۰۳۲	۱۱/۵	۵۴۳۷	۴۷۱۴۴	مجموع واحد های مسکونی
۷۸	۲۷۱۴	۳۰۰۰۱	۸/۶	۳۰۱۳	۳۵۸۰۶	آجری
۴	۸۵	۸۳۷	۱۴/۲	۱۵۳	۱۰۷۱	آجر و خشتی
-	۳	۱۶	"	۳۱	۵۲	چادری
۴	۳۳	۶۸	۱۸/۶	۲۴	۱۲۱	چوبی
۸	۱۷۸	۴۸۲	۲۰/۶	۱۷۳	۸۴۱	حصیری
۳	۴۶	۴۸۹	۲۳/۷	۱۶۷	۷۰۵	خشتی
۲۴	۴۸۲	۴۴۲۰	۲۶/۶	۱۷۸۱	۶۷۰۷	کلی
-	۵	۱۶۵	-	-	۱۷۰	انواع دیگر
۱۱۳	۹۶	۵۴۱	۵/۷	۹۵	۱۶۵۴	اظهار نشده
<b>بقیه نقاط حوزه سرشماری آبادان</b>						
۱۹۳	۱۵۲۱	۴۹۳	۷۸/۲	۷۹۳۵	۱۰۱۴۲	مجموع واحد های مسکونی
۳	۲۸	۱۲۰	۱۴/۶	۲۶	۱۷۴	آجری
-	۵	۷	"	۲۱	۴۱	آجر و خشتی
-	۲	-	"	۱۱	۱۳	چادری
-	۸	-	"	۲۷	۳۵	چوبی
۸	۱۵۹	۱۲	۵۶/۶	۲۳۶	۴۱۵	حصیری
۱	۱۳	۴۲	۸۱/۶	۲۵۳	۳۰۹	خشتی
۸۸	۱۲۵۱	۳۰۱	۸۱/۷	۷۳۰۰	۸۹۴۰	کلی
۱	۱۸	-	"	۱۷	۳۶	انواع دیگر
۹۵	۳۷	۱۱	۲۰/۱	۳۶	۱۷۹	اظهار نشده

۱- در مواردیکه جمع کمتر از ۱۰۰ باشد چند درصد نشان داده نمیشود.

