اطلاعات

سال۳۸- دوشنبه ۲۴ تیرماه ۱۳۴۳ -شماره ۱۱۱۴۱ - تکشماره ۳ ریال

قرارداد خرید شکر از شوروی

بمقدار ۱۲ هزار تن صبح امروز بین نمایندگان ایران و شوروی بامضا رسید

■ شورویها در آخرین لحظه با تخفیف قیمت فروش شکر موافقت کردند

سریکف رئیس اداره بازرگانی شوروی در ایران و اهری مدیرکل قند و شکر هنگام امضای قرارداد

■ باامضای این قرارداد از لحاظ تامین شکر مصرفی مردم تا سال آینده دیگر نگرانی وجود ندارد

ساعت نه‌و نیم صبح امروز قرارداد خرید اولین پارتی از ۱۱۰ هزار تن قندو شکر از شوروی در اداره‌بازرگانی شوروی در ایران بین آقای اهری‌مدیر کل قندو شکر و آقای سریکف‌رئیس اداره بازرگانی‌شوروی‌در ایران بامضاء رسید .

رئیس بازرگانی شوروی در آخرین لحظات یعنی چند دقیقه قبل از امضای قرارداد بمدیر کل قندو شکر اطلاع داد که با تخفیف قیمت در خواستی ایران موافقت شده است .

اظهارات دوستانه

آقای سریکف‌رئیس اداره بازرگانی شوروی گفت با توجه به دوستی‌موجود بین ایران و شوروی بنا بدرخواست دولت ایران دولت اتحاد جماهیرشوروی قیمت شکر را که آخرین نرخ‌معامله هر تن ۸۵ر۵ لیره استرلینك بوده

بقیه در صفحه ۱۳ ستون اول

باورود وزیر نفت عراق بتهران :

ایران و عراق

اختلاف برسر حدود بخش یك نفتی را از راه مذاکره حل میکنند

■ اختلاف مشابه باکویت و عربستان سعودی نیز از راه مذاکره برطرف خواهد شد

خبرنگار ما اطلاع میدهدپس‌ازآنکه شرکت ملی نفت قسمتی از آبهای ساحلی خلیج فارس را منطقه آزاد اعلام کرد دولت کویت بدولت ایران اطلاع داد که همه مناطق اعلام‌شده جزو آبهای ساحلی ایران نیست و

بقیه در صفحه ۱۵ ستون دوم

جریان انتخابات

۶۲۰۰ نفر

بعنوان معتمدمحل‌درتهران و شهرستانها بهیئت‌های ثبت رای دعوت میشوند

■ از بانوان نیز برای شرکت در هیئت های ثبت رای دعوت میشود

بقیه‌در صفحه ۱۳ ستون پنجم

چین در خواست بر کناری خروشچف را کرد

کوپن قند و شکر

در مدارسی که نشانی آنها ذیلا ذکر شده پخش میشود

امروز نام دبستانهاو دبیرستان هائی که از فردا محل توزیع کارت سهمیه قند وشکر خواهد بودمنتشر گردید .

هیات‌های جدیدمامور توزیع کارت سهمیه از این پس بجای نواحی دهگانه شهر داری تهران در مدارس نزدیك کلانتری ها مستقر خواهند شدو ساکنان حوزه استحفاظی هر کلانتری میتوانند به مدرسه نزدیك کلانتری که در فهرست ضمیمه نام برده شده است مراجعه کنند. باین ترتیب مشکلاتی که مردم از نظر مراجعه به نواحی شهرداری و ازدحام در مقابل آنها داشتند بر طرف‌خواهد شدو ساکنان‌هرمحل خواهندتوانست در محل خود کارت سهمیه مورد

بقیه در صفحه ۱۵ستون دوم

دیشب پس از ورود هریمن نماینده کندی بمسکو ناگهان اعلام شد

خروشچف

ریاست مذاکرات شرق وغرب را بعهده گرفت

لردهیلشام

هریمن

شرکت خروشچف در مذاکرات خوشبینی فراوانی نسبت به مذاکرات مسکوپیرامون قطع آزمایش‌های اتمی و حل اختلافات شرق وغرب بوجود آورد

هریمن‌گفت دستورات پرزیدنت کندی مرا وادار میسازد که‌تمام تلاش خودرا برای توافق با شوروی‌بکار برم

درصفحه ۳

ملك میلان

بزودی کناره ـ گیری میکند

■ حزب محافظه کار نخست وزیر انگلیس را برای کناره گیری زیر فشار گذاشته‌و احتمال دارد آنتونی ایدن سرکار بیاید

درصفحه ۳

سحرگاه امروز هنگامیکه قاتلی‌را در همدان بدارمیکشیدند

طناب دار پاره‌شد

قاتل ازارتفاع سه‌متری بزمین افتادو فریادزد یاحضرت‌عباس

■ خانبابا که بجرم‌کشتن فرزند زنش اعدام شداز دیدن مادرش امتناع داشت و میخواست پول و اثاثه‌اش را بدولت ببخشد

شرح درصفحه‌حوادث

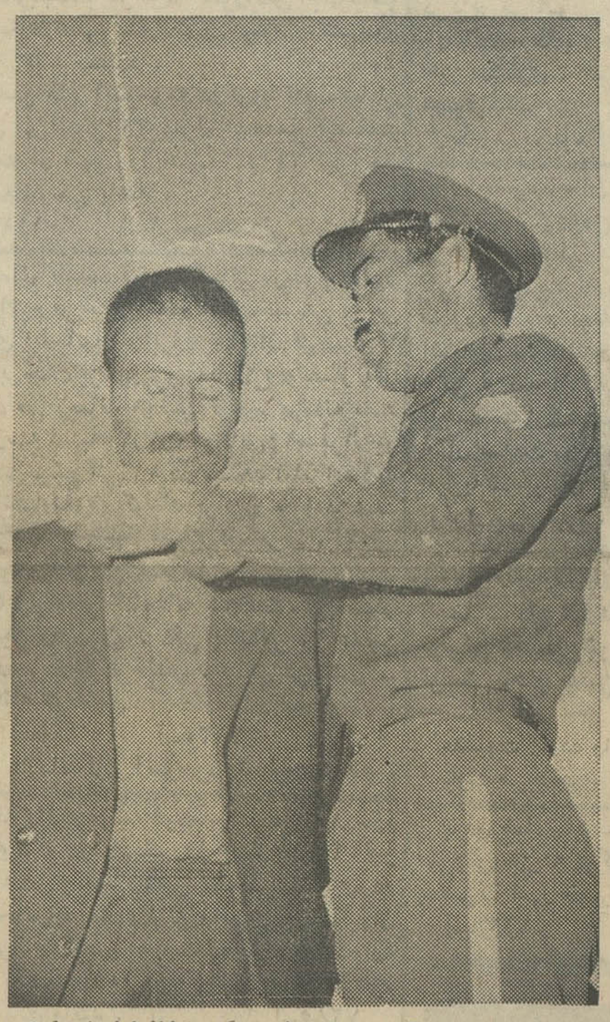

بار دوم طناب محکمتری آوردند وبگردن‌خانبابا انداختند

چینی‌ها شرط بهبود روابط خود را با شوروی بر کناری خروشچف و دستگاه رهبری کنونی کرملین اعلام کرده‌اند

شوروی اعلام کردکه چین می خواهدباشعار های عوام فریبانه و چپ روی نهضت جهانی کمونیسم را منحرف کند . چین‌در راه وخامت روابط آمریکا و شوروی می کوشد

شرح درصفحه ۳

نخست‌وزیر در سمینار هم‌آهنگی سازمانهای‌بهداشتی گفت:

بودجه چندوزارتخانه بی‌تناسب اضافه‌شده

■ هریك‌ریالی‌که‌دروزارت بهداری خرج‌شود بازده دارد و جای دوری‌نمیرود

■ پس از تقسیم اراضی تواسته‌ایم ۴۰ هزار تن برنج اضافی داشته‌باشیم که به شوروی ، چك ـ اسلواکی ، مجارستان و رومانی صادر میکنیم

ساعت شش بعد از ظهر دیروزآقای علم نخست وزیر سمینار هم‌آهنگی سازمان های بهداشتی کشور را در انستیتو پاستورباسخنرانی مشروحی دراطراف وظایف‌خطیر پزشکان‌افتتاح کرد .

در این مراسم وزیر بهداری و معاونین و روسای ادارات وزارت بهداری ، روسای ادارت انتشارات وتبلیغات وزارتخانه‌ها حضورداشتند.

ابتدا آقای دکتر ابراهیم ریاحی وزیر بهداری از طرف کارکنان وزارت بهداری از حضور آقای نخست وزیر در این سمینار تشکر کرد و سپس در اطراف‌هدف از تشکیل سمینارمطالبی بیان داشت و گفت :

اکنون که تحول بزرگی برهبری شاهنشاه در کشور ما بوجود آمده لازم بتذکر نیست که وزارت بهداری و دستگاههای بهداشتی نیز باید هماهنگ و همگام با این تحول پیش بروند وزیر بهداری افزود سرمایه گذاری در این دستگاه بهداشتی مملکت اثرات فراوانی در پیشرفت

بقیه در صفحه ۱۵ ستون اول

کارمندان دادگستری

درمرداد ماه پاداش دریافت میکنند

امروز کسب اطلاع شد که آئین نامه پرداخت پاداش بکارمندان‌اداری دادگستری در جلسه‌روز شنبه هیئت دولت به تصویب رسید . باتصویب این آئین‌نامه کار پرداخت پاداش به کارمندان اداری دادگستری بمرحله اجرا در آمد و درمردادماه بکارمندان اداری دادگستری پاداش داده خواهد شد .

گزارش خبرنگار ما حاکی است‌که پس‌از تصویب آئین نامه‌مذکورمراجع اداری دادگستری سرگرم صدور بخشنامه لازم بادارات دادگستری شهرستانها و استانها می باشند . بموجب این‌تصویبنامه مبلغ۷۰میلیون ریال وجهی که وزارت دادگستری تامین اعتبار کرده است بین‌کارمندان اداری دادگستری تهران وشهرستانها بصورت‌پاداش‌تقسیم خواهد شد .

خبرنگار مامی نویسد که بموجب آئین‌نامه مصوبه هیئت دولت نحوه پرداخت پاداش بکارمندان اداری

بقیه در صفحه ۱۳ ستون ششم

درگرمای خفقان آور شب گذشته:

مردم تهران

۵۲ هزار قالب یخ مصرف کردند

بقیه در صفحه ۱۳ ستون ششم

وزیرکار دریك مصاحبه مطبوعاتی گفت:

سهیم کردن کارگران

درعمل باموفقیت پیشرفت میکند

■ وزارت کار به کار ـ فرمایان معدودی که در این مورد به نمایندگان کارگران فشار آورده اند اخطار میکند که بشدت جانب کارگران راخواهد گرفت

امروز آقای خسروانی وزیرکار وخدمات اجتماعی در یك جلسه مصاحبه مطبوعاتی پیرامون قانون سهیم شدن کارگران در منافع کارخانه ها گفت اکنون که بیست روز از تاریخ شروع اجرای این قانون میگذرد میتوانم دراین باره مطالبی دراختیار مطبوعات بگذارم

دراوایل متاسفانه عده‌ایکه‌قانون را خوب نخوانده بودند شایع کرده بودند که این قانون جلوی سرمایه گذاری را میگیرد درهمان موقع وزارت کار بارها باین نکته اشاره کرد که‌این قانون صددرصد بنفع کارگرو کارفرما است .

هشتاد کارگاه

بهر صورت امروز بیست روز از اجرای قانون گذشته ظرف‌اینمدت قریب هشتاد کارگاه خصوصی‌بزرك وکوچك اقدام به عقد قرارداد های دسته جمعی باتوافق طرفین کرده‌اند واقعا دربعضی موارد بین کارگران وکارفرمایان قرارداد هائی منعقد گردید که قدری هم از آنچه در قانون پیش بینی شده‌است . جلو رفته و در نتیجه درآمد کارگران رابا روشن بینی و حسن نیت خاصی بیشتر کرده‌اند من‌ازکلیه کارگران وکارفرمایانیکه قبل از مداخله وزارت کار باروشن بینی خوداقدام به‌انعقاد قرارداد های دسته جمعی کرده‌اند دراینجا تشکر میکنم

اخطار میشود

ولی متاسفانه دریکی دو مورد دیده شده‌است که کارفرمایان نمایندگان کارگران‌راکه‌درشرایط

بقیه در صفحه ۱۳ ستون سوم

بدستور وزیر فرهنك :

ملی شدن پلی تکنیك

مسکوت ماند

امروز خبرنگار ما کسب اطلاع‌کرد که طبق دستور وزیر فرهنك موضوع ملی‌شدن پلی تکنیك مسکوت مانده

بقیه در صفحه ۱۳ ستون سوم

وکیل‌مدافع سپهبد افخمی درجلسه دادگاه نظامی گفت:

پرونده ۱۳هزار برگی باطری‌ناقص‌است

■ همانطور که من ممکن نیست حامله شوم ، خریدار نیز نمی تواندبه اتهام تدلیس تحت‌تعقیب قرار گیرد !

این پرونده تشریفات قانونی خود را طی نکرده بنا بر این ، این‌پرونده ۱۳ هزار برگی ناقص است .

حجازی حامله نمیشود !

سروان حجازی سپس در باره تدلیس گفت : تدلیس در شان فروشنده است نه خریدار ،وی‌برای اثبات این‌امر گفت : ریاست‌محترم دادگاه ، سروان حجازی هرچه قدر

بقیه در صفحه ۱۳ ستون اول

سرهنك امین پور در دادگاه گفت :

بفرمان شاهنشاه

وزارت جنك ووزارت خارجه و سفارت‌ایران در سویس پروفسور دنسر کارشناس‌بین‌المللی را بایران‌دعوت کرده‌اند

شرح درصفحه چهارم

■ من چون دندان ندارم سین را شین تلفظ‌میکنم

ساعت ۸ و ده دقیقه بامداد امروزهیجدهمین جلسه علنی‌دادگاه عادی ویژه نظامی بریاست تیمسار سرلشکر پیروزان در محل باشگاه دادرسی ارتش تشکیل شد .

تکرار تکنید

رئیس ـ سرکار سروان حجازی وکیل‌تیمسارسپهبد افخمی‌بفرمائید.

از تکرار مکررات خود داری فرمائید اگر سرکار و یا سایر آقایان متهمین و موکلین از تکرار مطالب گفته شده خود داری‌نکنید ناگزیرم دادگاه را تعطیل کنم .

سروان حجازی ـ اطاعت میشود، ریاست دادگاه استحضار دارند که بنده بهیچوجه وارد ماهیت نشده‌ام.

ناطق سپس در باره رد اظهارات دادستان نسبت به صلاحیت دادگاه و نقص پرونده سخن گفت وافزود پرونده هر کجا که از مسیر قانونی خارج شده باشد دلیل نقص آنست

تیمسار سرلشگر خادمی مدیرعامل‌هواپیمائی ملی‌ایران بخبرنگار ما اظهار داشتند :

هواپیمائی ملی ایران

خودرابابرنامه‌های انقلابی شاهنشاه هماهنك میکند

اعلیحضرت فقید علاقه خاصی‌داشتند که سرویس هوائی بوسیله خود ایرانیان اداره شود

■ شرکت در سال‌گذشته ۴۸ر۸۰۰ر۰۰۰ ریال‌سود داشته است

■ امسال وضع رفت و برگشت حجاج‌باسالهای قبل بهیچوجه‌قابل‌مقایسه نبود

امروز تیمسارسرلشکر علیمحمد خادمی مدیرعامل‌شرکت هواپیمائی ملی ایران در یك‌مصاحبه مطبوعاتی اطلاعاتی پیرامون‌فعالیت های‌شرکت وچگونگی تکامل هواپیمائی‌درایران در اختیار خبرنگاران گذاشتند .

بدوا تیمسار سرلشکر خادمی از همکاری مطبوعات با هواپیمائی‌ملی اظهار تشکر کردند و افزودنداین یك موسسه متعلق به مردم و در خدمت مردم است و امیدوارم همکاری روزنامه ها و مجلات بااین موسسه بیش از پیش توسعه یابد و ما بتوانیم در اجرای نیات ترقی‌خواهانه شاهنشاه محبوب قدمهای بلندی د رخدمت به مردم‌برداریم.

بعد از اظهارات تیمسار خادمی سئوالات خبرنگاران مطرح شد و ایشان در پاسخ این‌سئوال‌که حمل و نقل در کشور ما حائز چه اهمیتی است چنین اظهار داشتند .

حمل و نقل هوائی یك مطلبی نیست که تمام افراد مملکت بطور مستقیم به‌آن وابستگی داشته‌باشند ولی باید بدانیم که حقیقتا بطور غیر مستقیم امر حمل و نقل‌هوائی درگردش سریع‌چرخهای اقتصادی و اجتماعی مملکت موثر است و اهمیت حیاتی برای ملت ومملکت دارد از روزیکه هواپیما درعرصه حمل‌ونقل عرض اندام کردبسرعت تحولی در آن عرصه بوجود آورد و جای خود را باز کرد .

شایدخوانندگان‌عزیز استحضار داشته باشند که در گذشته قدرت کشور ها بستگی بقوه بحریه آنها داشت یعنی نیروی‌دریائی که‌منظور همان نیروی دریائی حمل و نقل

بقیه در صفحه ۱۵ ستون چهارم

مرغوبترین مصنوعات پلاستیکی را

شرکت پلاستیک کار

عرضه‌میدارد تلفن ۴۶۱۲۳

توسعهٔ سریع ازطریق الکترونیك

NEC

Nippon Electric Company Limited P.O. Box 1, Takanawa, Tokyo, Japan

انواع چیت جهان‌چیت

عالیترین چیت جهان

فروشگاه خیابان بوذرجمهری غربی نزدیك‌گلوبندك

کنار دریا باسواری بیست تومان

آژانس مسافربری تهران هرازنبش پمپ‌بنزین‌تهران‌نو درتمام‌اوقات‌سواری آماده دارد . تلفن ۷۵۸۶۰۸

آ-۱۱۸۷۸

فاستونی جهان

ازپشم خالص مرینوس

جریان روز

سپاهی دانش

در صفحه دهم روزنامه که مخصوص درج اخبار شهرستان‌ها است ، ستونی زیر کلیشه مخصوص سپاهی دانش دیده میشود که در این ستون همه‌روزه اخبار مربوط به سپاهیان دانش چاپ میشود .

مثلا اگر شمارهٔ دیشب را از نظر بگذرانید در آن ستون میخوانید :

سپاهی دانش کریم مهذب آموزگار گلن دره از توابع زنجان موفق شده است که راه ماشین رو رابیاری اهالی تادر مدرسه تسطیح کند ، همچنین ساختمان واگذاری بمدرسه‌راکه‌احتیاج به تعمیرداشت باکمك اهالی تعمیرکرده‌است .

خبر دوم راجع‌به تاسیس باغچه نمونه از سپاهی دانش سیدکاظم جلیلی ضیائیان آموزگار قریه باقرآباد ازتوابع مشهد است‌که صحن‌حیاط خاکی و ناهموار مدرسه‌را باکمك اطفال وافراد ده‌آجر فرش کرده و قسمتی ازآنرابه باغچه نمونه گلکاری و سبزیکاری تخصیص داده است .

باز در زیراین خبر سپاهی دانش یداله فریدپور آموزگار قریه‌ای از توابع بروجرد موفق شده است غسالخانه بسازدکه‌پیش ازآن مردگان رادر سرچشمه غسل میدادند .

سپاهی دانش دیگراحمد سعیدنژاد در قریه‌باغ خشك ازتوابع سیرجان رفع‌اختلاف‌میان مالك و عده‌ای گوسفند دارنموده وسپاهی دیگری آقای فریدون‌نظریان در قریه خرم‌آباد ازتوابع اراك‌توفیق پیداکرده است مستراح های‌روباز رادر کوچه هاازبین ببرد و چاه‌بزند همچنین ساختمان مدرسه رابا کمك مردم شروع‌کند که فعلا کلاس درس آنهادرمسجد تشکیل میشود .

آخرین سپاهی دانش درشماره دیروزما میرحسن ناصرزاده آموزگار ده‌کوئر ازتوابع اراك است که مستراح‌های ده‌راطبق اصول‌بهداشتی توصیه نموده و حمام ده‌را باکمك مردم تعمیر نموده و ساکنین‌ده را برای ساختن غسالخانه تشویق کرده است .

هر روز ازاین خبرهاکه حکایت از عشق‌و علاقه جوانان پرشور سپاهی دانش است در این ستون جلب نظر میکند وخواننده راغرق شعف ومسرت میسازد .

از جمله درشماره پنجشنبه بودکه سپاهی دانش رضاوصال . ابوالقاسم طیران . حسین رحیم نیا ، محمد اثناعشری . ایرج‌قاروئی . ابوالقاسم منحص سلیم هرکدام علاوه‌بر نقش‌تدریس دردهات بقصد ریشه کن نمودن بیسوادی ، خدمات اجتماعی و ملی نیز انجام‌می دهند واهالی ده را بوظایف نوعی خویش آشنامیسازند و از هرگونه راهنمائی دریغ‌نمی ورزند ، باکمك مردم راه میسازند ، ساختمان میکنند ، نیازمندیهای‌عمومی رابررسی میکنند مثلا آن‌سپاهی دانش که در ده‌بزجانی از توابع‌مشهد خدمت میکندچون بیماری‌کچلی راشایع دیده‌یك اکیپ‌بهداشتی ازمشهد دعوت‌نموده است که این‌بیماری را معالجه کنند .

در شماره‌چهارشنبه میخوانید که‌همین سپاهیان دانش انجمن ده‌تشکیل داده (حسین صیرفی آموزگار ده عباس‌آباد کرج) دیگری محمد ضیائی نژاد قطعه زمینی برای ساختمان دبستان دراختیار گرفته میخواهد باکمك مردم ساختمان مدرسه را آغاز کند و محمد حسین‌زارع‌درامیرآبادفرانه ازتوابع آباده‌راه فرعی ده‌عرب به‌امیرآباد راباکمك ساکنین محل تسطیح نموده ، آن دیگری سیل برگردان ساخته ، آن‌یکی‌زمین بازی برای اطفال فراهم کرده‌وآموزگار ده‌باقی‌آباد ازتوابع یزدموفق شدبرای شاگردان خودکه دراوقات فراغت به چراندن اغنام‌و احشام می‌پردازند دستمزدی تعیین کند و ترتیبی داده‌که‌این اطفال دستمزد خودرا پس‌انداز کنند تا از آن‌محل لباس‌و وسائل دیگرزندگی برای خود فراهم آورند .

هر چه دراین ستون‌ها مطالب‌راجستجو ومطالعه کنید بیشتر باهمیت تاسیس سپاه‌دانش برمیخورید ، بجوانان تحصیل کردهٔ خودکه‌میدانی برای عرض وجود وخدمتگذاری‌پیدا کرده‌اند بیش ازپیش امیدوار میشوید که چگونه ازروی‌صفاو صمیمیت وصداقت کمر خدمت بمردم بسته‌اند وبامشکلات‌زندگی در دهات عقب افتاده کشور مبارزه‌میکنند . آفرین براین روح فداکاری و نوع پرستی .

خوب بخاطر دارم وقتی صحبت اعزام سپاه دانش بدهات مطرح‌بود وفرمان ششگانه شاه تازه انتشار یافته‌بود کسانی‌که نمیخواهند سطح فکرو معرفت عمومی بالابیاید ودهقانان ماباسوادتو فهمیده شوند و دنیای‌امروز رابشناسند ناگهان جنجالی براه انداختند که فرستادن جوانان تحصیل‌کرده بدهات خبط واشتباه محض است چون این‌جوانان میروند بدهات وتبلیغات کمونیستی می کنند ومردم‌را گمراه میسازند .

این هیاهو ونغمه‌های ناساز مغرضان بقدری شیوع پیداکردکه‌شبی وزیر فرهنگ درانجمن مطبوعات پیرامون سپاه‌دانش سخن‌گفت واشاره بهمین شایعه نمود واظهار نمودکه باید‌بیسوادی ریشه‌کن شود ومردم دهات‌بحقوق خودآشنا شوند ، آنهاکه میخواهند این‌سیل خروشان ترقی وپیشرفت اجتماعی راخاموش‌سازند ، اشتباه‌میکنند، هرگز نمیتوان‌ازاین نهضت جلوگیری کرد ، باید‌بآنها گفت بفرض اینکه جوانان مابخواهند تبلیغات کمونیستی کنند دردهات چه‌خواهند گفت ؟ آیامردم رابر علیه مالکین میشورانند و میگویند بیائید حق‌خود راازارباب بگیرید در صورتیکه این کار عملی شده است اگر از رفرم‌های دیگربخواهند صحبت کنند یکی پس از دیگری صورت گرفته دیگر مطلبی نمیماند که‌وسیله تحریك احساسات مردم باشد . این شایعات و تخیلات پوچ ناشی از مغزهای کهنه وپوسیده ایست‌که‌نمی خواهند بگذارند مردم‌این مملکت درجرگه مردم مرفه‌وخوشبخت سایر کشورها درآیند .

هنوز مدت زمانی نگذشته است که می‌بینیم جوانان سپاهی‌دانش چه‌خدمات برجسته‌ای در دهات ویرانه‌ما شروع‌کرده‌اند و چگونه باشورو علاقه خارج‌از وظیفه اصلی خودکه مبارزه بابیسوادی است کار های اجتماعی و خدمات ملی را بموازات تدریس انجام‌میدهند، اینها بمنزله فرشتگانی هستند که‌برای‌نجات اکثریت تودهٔ محروم‌این مملکت‌قیام کرده‌اند وما امیدواریم تا چند سال‌دیگر شاهد ترقیات بزرگی در دهات و قراء و قصبات کشورباشیم که‌مسلما سهم بزرك این افتخار نصیب همین جوانان فداکار خواهد بود .

دکتر طهمورث فروزین

رئیس درمانگاه دانشکده پزشکی و بیمارستان رضا پهلوی‌متخصص‌جراحی عمومی و بیماریهای زنان .

اسلامبول. جنب کافه قنادی فردوسی

۵ تا ۹ بعدازظهر. تلفن ۳۷۲۲۲

در نزدیکی مهاباد

درحدود دو خروار ونیم تریاك کشف شد

خبرنگار ما در مهاباد گزارش داد مامورین‌هنگ‌مستقل‌ژاندارمری‌رضائیه در قریه «دریاس ده» واقع درفاصله ده‌کیلومتری شمال غربی مهاباد موفق شدند از مخزن یك تانکر نفتکش که جاسازی شده بود مقدار ۷۲۴ کیلو و ۳۸۰ گرم تریاك کشف کنند ...

چند روز قبل به آقای سرهنگ اسد الله کاوسی فرمانده هنگ ـ ژاندارمری رضائیه اطلاع داده شد که مقدار زیادی تریاك از رضائیه بتهران حمل خواهد شد فرمانده هنگ ژاندامری بمامورین مربوطه در اینمورد دستورات لازم صادر کرد و آقایان‌سروان کشوری فرمانده‌گروهان ژاندارمری مهاباد ، ستوان امیری معاون گروهان ، استوار اورنگی ، گروهبان خجسته ، گروهبان رهی و سرجوخه‌مختار مامور کشف تریاکهای قاچاق شدند تا اینکه دیروز به‌تانکر نفتکش آبی رنگ شماره ۹۵۱۴۹ طـ ۴۲ برانندگی نوروز علی و سوشادی فرزند رمضان مظنون شدند و پس از کاوش زیاد از داخل مخزن تانکر که جاسازی شده بود مقدار ۷۲۴ کیلو و ۳۸۰ گرم تریاك بدست آوردند و باداره نظارت برمواد مخدره تحویل دادند . راننده تانکر و کمك راننده بنام اسدالله خوزستانی فرزند محمد دستگیر شدند .

راننده کشته شد

امروز خبرنگار ما در مرند گزارش داد: اتومبیل جیپ شماره ۱۵۱۸۳۴ برانندگی مرد چهل ساله‌ای بنام باقر که از تبریز بمرند می‌آمد در فاصله ده‌کیلو متری مرند ازبالای یك پل‌که‌درمسیر راه بود برودخانه افتاد و در این حادثه باقر راننده اتومبیل کشته شد .

در دریا غرق شد

خبرنگار ما در چالوس گزارش داد محمد آذری فرزند ۱۲ ساله نصراله که برای گردش باتفاق پدرش به‌متلی در نزدیکی چالوس آمده بود برای شنا بدریا رفت ولی بعلت عدم آشنائی بفن شناغرق‌شد وجنازه‌اش‌راپس از یکساعت‌جستجو بدست آوردند .

اتوشوئی آتش گرفت

خبرنگار ما در اصفهان امروز گزارش داد که دیروز کارگاه اتوشوئی تقی ابطحی واقع در بخش یك اصفهان خیابان شاه آتش گرفت . دراین حریق چهار نفر ازکارگران کارگاه مذکور باسامی حسین محمدی ، حسن منصور، و رضا که برای اطفای حریق فعالیت میکردند دچار سوختگی شدید گردیدندوبرای معالجه‌به‌بیمارستان ثریا اصفهان اعزام شدند .

خلاصهٔ اخبار

- **واشنگتن** ـ ژرژ بندی مشاور پرزیدنت کندی در مسائل دفاع ملی آمریکا طی یك مصاحبه تلویزیونی گفت اینك نوبت ژنرال دوگل است که بآمریکا بیاید و ما امیدواریم که او مبادرت‌باین سفر بکند .
- **مسکو** ـ اتحاد شوروی امروزاعلام کرد آن دولت هنگامیکه در بائیز گذشته مطلع شد که آمریکا قصد دارد بکوبا حمله کند موشکهای خود را بآنجا فرستاد .
- **آنکارا** ـ ژرژ پومپیدو نخست وزیر و موریس کوودو موروئیل وزیر امور خارجه فرانسه دیروز بدعوت دولت ترکیه وارد آنکارا شدند . نخست وزیر و وزیرامور خارجه فرانسه در باره مسائل نظامی و اقتصادی با مقامات ترکیه گفتگو خواهد کرد .
- **لندن** ـ روزنامه‌دیلی‌اسکچ گزارش میدهدکه‌وابسته‌مطبوعاتی‌شوروی در لندن بمسکو احضار شده است.
- **واشنگتن** ـ سناتور توماس دادگفت قرائن و آثار نشان میدهد که غنا بصورت نخستین کشور دست نشانده شوروی‌درآفریقادر آمده است سفارت غنا در واشنگتن شدیدا باظهارات‌سناتور آمریکائی اعتراض کرده و جنجال بزرگی برسر این موضوع برپا شده‌است

کتاب جیبی

دختران و پسران

سرگرمی روزهای‌گرم و طولانی

تصحیح آگهی رسمی

در شماره ۱۱۱۲ آگهی رسمی‌ثبت انجمن قانونی محاسبین قسم خورده و کارشناسان حساب ایران صحیح و همچنین در سطر هشتم کلمه (مفاد ثبت) از جلوی موسسه غیر تجارتی از قلم افتاده که بدینوسیله تصحیح میشود .

آ ـ ۱۰۹۸۶

مجالس ترحیم و یاد بود

خانواده های : نوری . سرتیپ فرمند . سرتیپ رستگار . سرهنك دادگستر . سرهنك وفائی. سرگرد جنابی. سروان اورنك . ذاکر. پورقاسمی سروان صلاحی مقدم .اسعد . علامیر. دکتر ناوی دکتر دادخواه .شفائی . مفتاح .قویمی . مهدوی پیشوا زاده . توفیقی . شقاقی . زکیخانی. دکتر مصطفی امامی . ذبیحیان

بانهایت تاسف وتاثر ضایعه فراموش‌نشدنی وجانگدازمرك‌جوان‌ناکام‌پروین‌دخت‌نوری(فرمند) را به اطلاع خویشان وآشنایان میرساند. مجلس ختم مردانه آن ناکام ازساعت ۹ الی ۱۱ صبح سه شنبه (فردا) ۲۵ تیر ماه جاری در مسجد مجد و مجلس ختم زنانه در همانروز ازساعت ۵ الی ۷ بعد از ظهر در منزل تیمسار سرتیپ‌محمد حسن فرمندواقع‌درخیابان‌بهاربالاتراز بیمارستان شهربانی کوچه‌شیمی‌شماره ۴۲ برگزارخواهدشد

آ ـ ۱۱۳۱۲

مصیبت وارده را بعموم خانواده هائی که در این ضایعه عزادار هستند بخصوص‌پدرومادر وهمسر آن ناکام تسلیت می گوئیم .

بمناسبت تصادف با شب‌سال درگذشت‌پدر ارجمندم **صدرالله‌ارسطو نوری‌اسفندیاری‌مجلس** یادبودی‌در روز شنبه ۲۹ تیر ماه ازساعت پنج بعد از ظهر در مقبره خانوادگی‌واقع در ایزده‌نور منعقد است دوستان و آشنایان با شرکت‌خود روح‌شادروان را شاد برامتنان‌بازماندگان‌خواهند افزود .

امیر عباس نوری اسفندیاری

آ ـ ۷۲۶۳

شرکت ملی نفت ایران با کمال تاسف درگذشت‌نابهنگام مرحومه **فلورانس جهانبگلو** کارمند اداره تنظیم سازمان و بهبود روشهای مرکزی‌را اعلام میدارد .

مجلس ختم آنمرحومه درکوی کاخ‌ـخیابان نوربخش ـ کاشی ۳۲ منزل شخصی ازساعت ۵ تا ۸بعد از ظهر روز های ۲۳و ۲۴ تیر ماه جاری منعقد می باشد .

آ ـ ۱۱۷۲۸ ۱ ـ ۲ **شرکت ملی نفت ایران**

باکمال تاسف فوت ناگهانی مرحوم مغفور **آقای ابراهیم فرخندی** خادم‌آستان‌حسینی روحی فداه ابوی اینجانبان و بزرك خاندان فرخندی‌که در تبریز برحمت‌ایزدی‌پیوسته باطلاع‌خویشاوندان ودوستان می رساند مجلس ترحیم مردانه فقید سعیدروزسه شنبه۲۵ر۲ر۴۲مطابق۲۴صفرالخیر ازساعت ۹ صبح الی ۱۱ در مسجد امامزاده زید واقع در چهارسوق کوچك برگزار خواهد شد.

الاحقر حاج شیخ حسن تقسیری . الاحقر حاجی سید جعفر حجته‌مدرسی. سید هادی‌سینا سید ابراهیم مدیر کتابخانه سعادت .کرباسیان (ضیاءالدین رهنمون) . علی یخدانی . حسین محمد زاده . جواد فرخندی . جلیل فرخندی . دکتر یدالله فرخندی

آ ـ ۷۲۳۵

بعموم بازماندگان آنمرحوم تسلیت میدهیم

بواسطه واقعه مولمه فوت برادر عزیزم‌مرحوم **عنایت‌الله فائز در بلژیك** روز چهارشنبه ۲۶ تیر ماه ازساعت ۶بعد از ظهر مجلس تذکری در منزل اینجانب‌بدیع‌الله فائز واقع‌درخیابان‌کیوان کوچه قهرمانی کاشی ۱۰ منعقداست . امیدوارم دوستان وآشنایان با حضورخود روح آنمرحوم راخورسند فرمایند .

آ ـ ۷۲۸۵

بمناسبت چهلمین روز درگذشت شادروان مرحوم **ناصر علی فرخنده پی** مراسم یادبودی‌در روز سه شنبه۲۵ تیر ماه از ساعت۵ الی ۷ بعداز ظهر در آرامگاه بدر واقع در امامزاده عبدالله برقرار است متمنی است با تشریف‌فرمائی‌خود روح آن فقید را شاد فرمائید .

آ ـ ۷۲۴۱ **خانواده فرخنده پی**

بانهایت تاثرو تالم فوت ناگهانی بانو(**ایران محمدی**) همشیره آقای حسین‌توانگر رابه اطلاع اقوام و دوستان میرساند مجلس ختم آنمرحومه روزسه شنبه ۲۵ تیرماه جاری از ساعت ۵ الی ۷بعد از ظهر در مسجد فخریه واقع در خیابان امیریه و مجلس‌ختم زنانه در همانروز وساعت در منزل آنمرحومه واقع در امیریه کوچه مهدیه برقرار می باشد .

خانواده های ـ توانگر . حریری . سلامت. پاکزاد . محمدی . ماهرو . گروسیان

آ ـ ۷۲۷۹

مصیبت‌وارده را بعموم‌بازماندگان آنمرحومه تسلیت میدهیم .

خانواده های: **خوشنویس . حسینی .جاهد. حصارکی وخواجوی** بانهایت تاسف درگذشت **بانو شوکت علی اصغررا** باطلاع خویشان و آشنایان می رسانند .

مجلس ترحیم زنانه روز سه شنبه ۲۵تیر ماه (فردا) ازساعت ۵ الی ۷بعد از ظهر در منزل آنمرحومه واقع در خیابان امیریه کوچه سهیلی ومجلس ترحیم مردانه ازساعت ۵ الی ۷ بعد از ظهر روزپنجشنبه ۲۷تیرماه در مسجد فخریه (خیابان امیریه) برگزار خواهد شد .

آ ـ ۱۱۹۰۴

بعموم بازماندگان آنمرحومه مصیبت وارده‌را تسلیت می گوئیم .

بانهایت تاسف درگذشت آقای**عباس اکبر (سالار امجد)** فرزندمرحوم سعیدالملك‌راباطلاع خویشاوندان و دوستان میرساندمجلس ترحیم آنمرحوم روز سه شنبه ۲۵تیرماه ۴۲از ساعت ۵ تا ۷بعداز ظهر در مسجد مجد منعقد میباشد.

خانواده های اکبر . بالا زاده .وهاجی.ابتهاج سمیعی

با کمال تاسف درگذشت **آقای عباس اکبر (سالار امجد)** را به اطلاع کلیه دوستان‌وآشنایان میرساند مجلس ترحیم مردانه آنمرحوم ازساعت ۵تا ۷ بعد از ظهر روز سه شنبه ۲۵تیر ماه ۴۲ در مسجد مجد و مجلس ترحیم زنانه از ساعت ۵تا ۷ عصر همانروز در منزل شخصی آنمرحوم واقع در خیابان آذربایجان چهارراه خوش پلاك ۸۶۷ منعقد می باشد .

محمداکبر.حسن‌اکبر.غلامحسین‌اکبر.(بیگلربیگی) عزیزالله‌اکبر.عزت‌الله اکبر . دکتر عنایت الله اکبر . عبدالرحیم اکبر . مهندس محمد علی‌اکبر دکتر کریم اکبر .ناصر اکبر .حمیداکبر.ابراهیم اکبر . اسمعیل اکبر . اسحق اکبر

آ ـ ۷۲۳۳

باکمال تاسف بکلیه خانواده هائیکه دراین مصیبت عزادارند تسلیت می گوئیم .

بدینوسیله به اطلاع اقوام و دوستان می رساند بمناسبت‌شب‌هفت مرحوم **نورالله‌عضدی** فرزند مرحوم وحیدالله میرزا سپهسالار روز چهارشنبه ۲۶ر۴ر۴۲ ازساعت ۵ الی ۷بعد از ظهر مراسمی در مقبره خانوادگی آنمرحوم‌حیاط غربی حضرت شاهزاده‌عبدالعظیم‌مقبره‌سپهسالار برگزار می شود .

خانواده های : عضدی . کیکاوسی. فریدونفر امیر مختاری . امیر علائی . مستوفی وزیری . معنوی

آ ـ ۷۲۸۷

بعموم بازماندگان آنمرحوم تسلیت میدهیم

خانواده های **توسلی . ادبی . ربیعیان . جعفریان . فردوس . ساده .ریسمانچی.اردهالی اصلانی . کفائی . جعفری**

با نهایت تاسف و تاثر درگذشت مرحومه مغفوره **بانو صدیقه توسلی** را به اطلاع اقوام و آشنایان میرساند . مجلس‌تذکر مردانه ازساعت ۵الی ۷ بعد از ظهر روز چهارشنبه ۲۶ر۴ر۴۲ در مسجد ارك و مجلس ختم زنانه در همانروزو همان ساعت در منزل آنمرحومه واقع در خیابان امیریه ـ خیابان انتظام‌السلطنه انتهای ترجمان برقرار می باشد .

حاج سید احمد ادبی . حاج سید مصطفی توسلی . حاج سید جواد ادبی . دکتر علی اکبر توسلی .حاج محمد علی توسلی . حاج اسدالله توسلی . حسین توسلی . حسن توسلی .محسن توسلی .حاج حسن توسلی . داود توسلی

آ ـ ۷۲۵۹

مصیبت وارده را بعموم بازماندگان آنمرحومه تسلیت می دهیم .

برای شادی بیشتر روح مرحوم**امیرنجم‌الدین سروش** هزینه برگذاری مراسم‌چهلم‌آن‌شادروان بمصرف امور خیریه خواهد رسید .

آ ـ ۷۲۳۹ **خاندان سروش**

سپاسگزاری

از ذوات محترمی که در تشییع جنازه و مجالس‌ترحیم‌مادرعزیزم**بانو فاطمه مقدم** شرکت نموده و اظهار لطف و همدردی‌فرمودندصمیمانه سپاسگزاری می نمایم و چون بعلت کسالت و لزوم مسافرت فوری بخارج جهت ادامه معالجه موفق بشرفیابی و عرض تشکر حضوری نشدم لذا بدینوسیله معذرت طلبیده سعادت وسلامت آن ذوات محترم را از درگاه خداوند بزرك‌مسئلت می نمایم .

فخری وفا

آ ـ ۷۲۴۳

تسلیت

آقای نصرالله فردوسی

مصیبت وارده را تسلیت عرض می کنیم .

کارمندان‌دایره اجازه‌پرواز هواپیمائی‌کشوری

آ ـ ۱۱۸۴۰

مصیبت وارده را بخاندان محترم فرمند بخصوص سرکار سروان فرمند تسلیت عرض می نمائیم .

ستوان یکم گلشن ـ ستوان دوم جعفری

آ ـ ۷۲۲۵

از طرف افسران و کارمندان اداره آگاهی تسلیت و همدردی عمیق خودرا بخانواده های محترم تیمسار سرتیپ فرمند . نوری . جنابی. صلاحی . بخصوص بسرکار سرود جنابی و سرکار سروان منوچهر فرمند و سرکار سروان صلاحی. بخصوص بسرکار سرگرد جنابی و برای آنان مسئلت دارد .

رئیس اداره آگاهی سرهنك بهزادی

بقیه آگهیهای ترحیم وتسلیت درصفحه ۱۳

کلاسهای انگلیسی انجمن روابط فرهنگی ایران و پاکستان

همه روزه ازساعت ۴ونیم بعدازظهر ازداوطلبان نام نویسی میکند.

نشانی: خیابان پهلوی ـ بالای چهارراه امیراکرم کوچه اتفاق تلفن ۴۸۳۰۰ ۱۲ـ۲۰ آ ـ ۴۹۱۷

بیماریهای آمیزشی ـ مجاری ادرار ـ سستی و ناتوانی‌مردان ـ خیابان صفی‌علیشاه ـ دکتریحیی‌صدری

گام بزرك در راه اعتلای صنعت نساجی

تهران‌آکونومیست مشغول تالیف و طبع کتابی است ارزنده و مستند‌دارای ۴۰۰ صفحه که در آن صنعت نساجی ایران و جهان در گذشته و حال مورد تجزیه و تحلیل قرار گرفته و صاحبان اکثر کارخانه های نساجی کشور صفحاتی از آنرا بخود اختصاص داده‌اند .

کسانیکه هنوز ازاین فرصت استفاده ننموده‌اند میتوانند قبل از چاپ‌آن باموسسه تهران‌اکونومیست‌تماس‌بگیرند. تلفنهای۴ـ۴۴۱۸۱

آ ـ ۱۱۶۰۸ ۱ ـ ۲

دبستان ملی آفاق

واقع در انتهای خیابان روزولت روزهای دوشنبه و چهارشنبه صبح‌ها نام‌نویسی مینماید ـ ازاول شهریور همه‌روزه نام‌نویسی میشود تلفون ۶۲۱۲۷۳ ۱ ـ ۲

آگهی مناقصه شماره ۲۰مورخه ۶ر۴ر۴۲

اداره سررشته‌داری ارتش مقدار پانصدوچهل‌تن یونجه مورد احتیاج سال ۴۲ و ۴۳ را بمناقصه میگذارد

۱ـ داوطلبان معامله برای ملاحظه نمونه و مشخصات جنس مورد معامله ودریافت برك شرائط معامله و نمونه قرار داد بدائره خرید وپیمانها اداره سررشته‌داری ارتش واقع درفیشرآبادمراجعه وپیشنهاد خودرا در دوپاکت لاك‌ومهرشده یکی محتوی سپرده و دیگری پیشنهاد مربوطه که در روی آن جمله مربوط به مناقصه یونجه نوشته شده باشد تاساعت ۹ روز ۶ر۴ر۴۲ بدفتر اداره سررشته‌داری ارتش تسلیم و رسید دریافت دارند .

۲ـ پیشنهاددهندگان یك نسخه دیگر از پیشنهاد خودرا باید لاك ومهرنموده وقبل از تاریخ مناقصه باداره بازرسی مالی ارتش واقع در خیابان سوم‌اسفند ارسال ورسید دریافتی را ضمیمه پیشنهادی که باداره سررشته‌داری ارتش تسلیم میدارندبنمایند.

۳ـ کمیسیون مناقصه در ساعت ۱۰ صبح همانروز تشکیل و پیشنهادات واصله را بازوقرائت خواهد نمود.

۴ـ به‌پیشنهاداتی که برخلاف برك چاپی شرائط معامله تسلیم شده باشد ویا رسید پیشنهاد ارسالی باداره بازرسی مالی ارتش را ضمیمه نداشته باشد مطلقا ترتیب‌اثر داده نمیشود.

آ ـ ۱۱۷۷۶ اداره سررشته‌داری ارتش

آگهی مناقصه‌شماره۲۶ مورخه۱۶ر۴ر۴۲

اداره سررشته‌داری ارتش تعداد یکهزاروچهارصد دستگاه بخاری دیگی طرح آمریکائی رابمناقصه میگذارد

۱ـ داوطلبان معامله برای ملاحظه نمونه و مشخصات جنس مورد معامله ودریافت برك شرائط معامله و نمونه قرار داد بدائره خرید وپیمانها اداره سررشته‌داری ارتش واقع درفیشرآبادمراجعه وپیشنهاد خودرا در دوپاکت لاك‌ومهرشده یکی محتوی سپرده و دیگری پیشنهاد مربوطه که در روی آن جمله مربوط به مناقصه (بخاری) نوشته شده باشد تاساعت ۹ روز ۱۵ر۵ر۴۲ بدفتراداره سررشته‌داری ارتش تسلیم و رسید دریافت دارند .

۲ـ پیشنهاددهندگان یك نسخه دیگر از پیشنهاد خودرا باید لاك ومهرنموده وقبل از تاریخ مناقصه باداره بازرسی مالی ارتش واقع در خیابان سوم‌اسفند ارسال ورسید دریافتی را ضمیمه پیشنهادی که باداره سررشته‌داری ارتش تسلیم میدارندبنمایند.

۳ـ کمیسیون مناقصه در ساعت ۱۰ صبح همانروز تشکیل و پیشنهادات واصله را بازوقرائت خواهد نمود.

۴ـ به‌پیشنهاداتی که برخلاف برك چاپی شرائط معامله تسلیم شده باشد ویا رسید پیشنهاد ارسالی باداره بازرسی مالی ارتش را ضمیمه نداشته باشد مطلقا ترتیب‌اثر داده نمیشود.

آ ـ ۱۱۷۹۰ اداره سررشته‌داری ارتش

آگهی مناقصه‌شماره۲۲مورخه ۹ر۴ر۴۲

اداره سررشته‌داری ارتش مقدار چهارصدتن برنج صدری درجه ۳ ومقدار دویست‌وپنجاه تن برنج چمپای مورد احتیاج رابمناقصه میگذارد .

۱ـ داوطلبان معامله برای ملاحظه نمونه و مشخصات جنس مورد معامله ودریافت برك شرایط معامله و نمونه قرار دادبدائره خرید وپیمانها اداره سررشته‌داری ارتش واقع درفیشرآبادمراجعه وپیشنهاد خودرا در دوپاکت لاك‌ومهرشده یکی محتوی سپرده و دیگری پیشنهاد مربوطه که در روی آن جمله مربوط به مناقصه برنج صدری درجه ۳ وچمپا نوشته شده باشد تاساعت ۹ روز دوشنبه ۷ر۵ر۴۲ بدفتر اداره سررشته‌داری ارتش تسلیم و رسید دریافت دارند .

۲ـ پیشنهاددهندگان یك نسخه دیگر از پیشنهاد خودرا باید لاك ومهرنموده وقبل از تاریخ مناقصه باداره بازرسی مالی ارتش واقع در خیابان سوم‌اسفند ارسال ورسید دریافتی را ضمیمه پیشنهادی که باداره سررشته‌داری ارتش تسلیم میدارندبنمایند.

۳ـ کمیسیون مناقصه در ساعت ۱۰ صبح همانروز تشکیل و پیشنهادات واصله را بازوقرائت خواهد نمود.

۴ـ به‌پیشنهاداتی که برخلاف برك چاپی شرائط معامله تسلیم شده باشد ویا رسید پیشنهاد ارسالی باداره بازرسی مالی ارتش را ضمیمه نداشته باشد مطلقا ترتیب‌اثر داده نمیشود.

آ ـ ۱۱۷۹۴ ۱ ـ ۲ اداره سررشته‌داری ارتش

آگهی مناقصه‌شماره ۱۹مورخه ۶ر۴ر۴۲

اداره سررشته‌داری ارتش مقدار نهصدتن کاه مورد احتیاج سال ۴۲ و ۴۳ رابمناقصه میگذارد .

۱ـ داوطلبان معامله برای ملاحظه نمونه و مشخصات جنس مورد معامله ودریافت برك شرائط معامله و نمونه قرار داد بدائره خرید وپیمانها اداره سررشته‌داری ارتش واقع درفیشرآبادمراجعه وپیشنهاد خودرا در دوپاکت لاك‌ومهرشده یکی محتوی سپرده و دیگری پیشنهاد مربوطه که در روی آن جمله مربوط به مناقصه کاه نوشته شده باشد تاساعت ۹ روز ۵ر۵ر۴۲ بدفتر اداره سررشته‌داری ارتش تسلیم ورسید دریافت دارند .

۲ـ پیشنهاددهندگان یك نسخه دیگر از پیشنهاد خودرا باید لاك ومهرنموده وقبل از تاریخ مناقصه باداره بازرسی مالی ارتش واقع در خیابان سوم‌اسفند ارسال ورسید دریافتی را ضمیمه پیشنهادی که باداره سررشته‌داری ارتش تسلیم میدارندبنمایند.

۳ـ کمیسیون مناقصه در ساعت ۱۰ صبح همانروز تشکیل و پیشنهادات واصله را بازوقرائت خواهد نمود.

۴ـ به‌پیشنهاداتی که برخلاف برك چاپی شرائط معامله تسلیم شده باشد ویا رسید پیشنهاد ارسالی باداره بازرسی مالی ارتش را ضمیمه نداشته باشد مطلقا ترتیب‌اثر داده نمیشود.

آ ـ ۱۱۷۹۳ اداره سررشته‌داری‌ارتش

درمان قطعی سوزاك تازه و کهنه و تقویت قوای تناسلی

دکتر عباس جناب زاده دارای گواهینامه از دانشکده طب فرانسه ـ خیابان منوچهری مقابل کوچه زاندارك اول کوچه‌مهران صبح و عصر

خروشچف ریاست مذاکرات مسکو را بعهده گرفت

خبرگزاریهای: آسوشیتدپرس، یونایتدپرس، رویتر، فرانسه، آلمان، تاس

آخرین اخبار

مسکو-۱۴ ژوئیه - خبرگزاری فرانسه -رویتر - آوریل هاریمن معاون وزارت امور خارجه آمریکا ورئیس هیئت نمایندگی این کشور درمذاکرات سه جانبه مسکوامروز وارد مسکو شد .هاریمن که از دیپلماتهای برجسته ومشاور مخصوص کندی است از جانب اوبا اختیارات کامل در مذاکرات منع آزمایش‌های اتمی در مسکو شرکت میکند.

هاریمن در فرودگاه بمخبرین جراید گفت فردا (۱۵ ژوئیه) در ساعت ۱۵ بوقت محلی بانیکیتا خروشچف نخست وزیر شوروی ملاقات میکند.

خبرگزاری تاس اعلام کردلرد - هیلشام وزیر علوم انگلستان ورئیس هیات نمایندگی آن کشور در مذاکرات سه جانبه‌مسکو نیزامروز وارد پایتخت شوروی شد.

لردهیلشام حاضرنشد بسئوالات روزنامه نگاران پاسخ گوید وفقط نسبت به نتیجه مذاکرات اظهار خوش‌بینی نموده وگفت‌تمام‌شرایط لازم جهت انعقاد قرار داد منع آزمایش‌های اتمی آماده است .

■ رهبری کنفرانس

منابع شوروی اعلام داشتند که نیکیتاخروشچف‌نخست‌وزیرشوروی شخصا کنفرانس‌سه جانبه‌آمریکا، انگلستان وشوروی را پیرامون قرار داد منع آزمایش‌های اتمی افتتاح میکند.این منابع‌می‌افزایندوالریان زورین از نظر آنکه بمسائل فنی مذاکرات که تاکنون در مورد آزمایش‌های اتمی صورت گرفته کاملا مسلط است ظاهرا عنوان رئیس هیئت نمایندگی شوروی را در مذاکرات مسکو عهده‌دار است اما رئیس واقعی هیئت نمایندگی شوروی شخص نیکیتا خروشچف خواهد بود .

والریان زورین شب گذشته‌در پاسخ سئوالات‌روزنامه نگاران‌اظهار داشت نخست وزیر شوروی‌شخصا فعالیت هیئت نمایندگی شوروی‌را رهبری و کنترل خواهد کرد .

■ اظهارات ویلسون

هارولدویلسون‌رهبرحزب کارگر انگلستان شب گذشته در لندن گفت کنفرانس سه جانبه مسکودر مورد آزمایش‌های اتمی درمحیطی گشایش می‌یابد که میتوان امید زیاد به موفقیت آن داشت‌وی‌افزود که در مدت توقف خود در شوروی دریافت‌که شوروی روشی‌راپذیرفته است که بنحو خوبی باید از آن استفاده کرد.

■ یك صدا

آوریل هاریمن دیروز چندلحظه قبل از ترك لندن گفت :نظریات آمریکا و انگلستان در مورد آزمایش‌های اتمی کاملا مشابه‌است وبدین ترتیب در کنفرانس مسکو مایك صدا داریم . هاریمن گفت دستورهائی که پرزیدنت‌کندی بمن داده است مرا مجبور میسازد که تمام تلاش خود را جهت رسیدن‌به توافق باشوروی بکار برم.

رئیس هیئت نمایندگی آمریکا در مذاکرات مسکوگفت پرزیدنت کندی وهارولد مك میلان آماده امضاءقرارداد کلی منع آزمایش‌های اتمی ویاقرارداد جزئی در این‌زمینه هستند .هاریمن‌گفت اگرشوروی‌ها در مذاکرات مسکو بعضی مسائل دیگر را نیز مطرح سازند ما با آنها گفتگو میکنیم تابه نظریات شورویها بهتر پی ببریم .

■ ظهور ارنبورك

در ضیافتی که شب گذشته در سفارت فرانسه درمسکوبمناسبت‌روز چهاردهم ژوئیه برپاشده بودآوریل هاریمن‌مدتی‌باایلیا ارنبورك‌نویسنده برجسته شوروی صحبت کرد.

پس از انتقاد شدیدی که‌چندی قبل توسط مقامات شوروی به‌ایلیا ارنبورك گردید این نخستین باری است که وی دریك مجلس عمومی شرکت میکند. در ضیافت سفارت فرانسه والریان زورین و بعضی دیگرازشخصیت‌های شوروی‌شرکت داشتند . منابع دیپلماسی غربی مسکوخاطر نشان میسازند که‌اینك بیش از هر زمان دیگر شرائط نزدیکی شرق و غرب و پایان‌دادن به جنگ‌سرد فراهم شده است.

■ نقطه تحول

این محافل تائید مینمایند که اگر پیرامون‌منع آزمایش‌های‌اتمی توافقی صورت گیرد نقطه تحول بزرگی در مناسبات شرق و غرب بوجود خواهد آمد اینکه‌خروشچف شخصافعالیت‌هیات‌نمایندگی‌شوروی رادرمذاکرات مسکو رهبری‌میکند نشان‌آنست که نخست‌وزیرشوروی طالب آن است که تاسرحدامکان فعالیت لازم جهت توافق بین‌شرق‌و غرب بعمل آید.

مذاکرات مسکو ده روز طول میکشد ده روزی که خطوط‌اساسی آینده مناسبات شرق و غرب درآن پی ریزی خواهد شد .

وسائل تلفن

هاریمن هنگام ورود بمسکو به زورین نماینده شوروی گفت که ۶۰۰۰ پوند وسایل تلفن مستقیم بین کاخ‌سفید امریکاوکاخ کرملین راباخود آورده است .

در حادثه وحشتناك غرق کشتی آرژانتینی که در مصب رودخانه ریودلاپلاتاروی داد‌چهل‌نفرکشته‌شدند دراین عکس یکی از نجات‌یافتگان کشتی مزبور دیده میشود .

مکمیلان بزودی کنار میرود

■ احتمال دارد لردآنتونی ایدن دوباره رهبری‌حزب محافظه کار را بر عهده بگیرد

لندن -۱۴ ژوئیه- یونایتدپرس- آسوشیتدپرس - روزنامه ساندی اکسپرس در شماره امروز خودمی‌نویسد ممکن است هارولدمکمیلان نخست‌وزیر انگلیس از کار کناره‌گیری نماید و اکنون باتلر معاون نخست‌وزیر بیش از هر کس شانس جانشینی وی را دارد .

روزنامه همچنین خواسته است که لرد آون(آنتونی ایدن)نخست وزیر سابق بحکومت برگردد تا حزب محافظه کار قبل‌از انتخابات حیثیت قبلی خود را بدست آورد . بااقتخار

روزنامه نوشته است امضاءقرار دادمنع آزمایشهای اتمی باشوروی به مك میلن اجازه خواهد داد که با افتخار کناره گیری کند .اگر چنین فرصتی بوقوع بپیوندد امکان ملحق شدن آنتونی ایدن بدولت بیشتر میشود .

روزنامه مینویسد باز گشت‌ایدن برهبری بهتر از انتخاب شخص‌تازه کار جدیدی بجای مکمیلان میباشد روزنامه مینویسد در غیر اینصورت جانشین مکمیلن یا باتلر یامدلینك خواهند بود .

فشار حزب

منابع مطلع لندن امروز گفتند امکان دارد اعضای حزب محافظه کار برای افزایش امکان موفقیت حزب‌خوددر انتخابات‌آینده‌مك‌میلن را تحت فشار بگذارند تا از کار کناره گیری نماید .

همین منابع افزودند یك کمیته حزبی ضمن چند روز آینده با مك‌میلن ملاقات میکند و در باره آینده و باز نشستگی و جانشینی وی مذاکره خواهدنمود .علیرغم‌حملاتی که به‌مکمیلن میشو د،مك لئودرهبر هیئت اجرائیه حزب محافظه کار امروز گفت تنها مك‌میلن است که میتواند در باره کناره‌گیری خود یا ادامه کار تصمیم بگیرد . اگر او تصمیم بگیرد بر سر کارباشد ما از او حمایت خواهیم کرد . همین منابع گفتند اگر مذاکرات مسکو به تشکیل کنفرانس سران منجر شود مك میلن تا تشکیل کنفرانس بکار خود ادامه میدهد .

نازیهای سابق درادراه ضد جاسوسی آلمان غربی

هامبورك -۱۴ ژوئیه- آسوشیتد پرس - هانس گلوبکه دست‌راست آدنائر دیروزبخبرنگار روزنامه«دی ولت» گفت کمتر از یك در صداز کارمندان اداره انتلیجنس آلمان غربی از اعضای سازمان‌های پلیس نازی میباشند.

اخیرا جناح مخالف‌و بعضی از روزنامه‌های آلمان غربی سازمان جاسوسی آلمان را بخاطراستخدام ماموربن نازی مورد حملات شدید قرار داده‌اند .

روزنامه ساندی‌تلگراف‌درشماره اخیر خود نوشته است که ممکن است اسکاتلند یارد از آناتولی انگلیس درز کرده است یانه.

دولنیتسین جاسوس شوروی که۱۸ ماه قبل بغرب گریخت تحقیقاتی‌در مورد قضیه پروفیومو بعمل آورد . انتظار میرودلرد دنینك قاضی‌تحقیق بطور سری از وی تحقیقاتی بعمل آورد.رابطه دولنتیسین با پروفیومو باین قرار است که وی در سال ۱۹۶۱ وابسته سفارت شوروی بودو درهمان زمان‌سروان ایوانف‌وابسته دریائی سفارت شوروی نیز در لندن کار میکرد. ایوانف و پروفیومو هر دوبا کریستین کیلر رابطه داشتند. هدف تحقیقات فعلی این است که آیا در این روابط اسرار دولتی انگلیس درز کرده است یانه.

نخست‌وزیر الجزایر تنهامیماند

■ فرحت عباس‌باانتخابات فرمایشی مخالفت کرد و گفت کسانی که انقلاب را بوجود آوردند با هم توافق ندارند

الجزایر -۱۴ ژوئیه - خبر گزاری فرانسه - رویتر - آسوشیتدپرس - فرحات عباس رئیس مجلس‌ملی‌الجزایر ضمن نطقی‌که دربرابرپنج‌هزار تن در «شتیف» حوزه انتخابیه خود ایراد کرد به بعضی از قسمت های سیاست احمد بن‌بلا نخست وزیر الجزایر شدیدا حمله نمود و گفت اگر آزادی گفتار بمردم داده نشود از سیاست کناره - گیری خواهد کرد .

وی گفت من هرگز حاضر نیستم در آینده به مجلسی بروم که‌حکومت اعضای آنرا انتخاب کرده باشد . فرحات عباس با هر گونه انتخابات فرمایشی شدیدا مخالفت کرد وبیانات اخیر رهبران مخالف حکومت ،آیت احمد ، بلقاسم کریم و محمد خیضر را یاد آور شد و گفت آنها که‌انقلاب را بوجود آوردند . امروز با یك دیگر توافق ندارند . امید است که‌خداوند آنها را بایکدیگر موافق سازد . فرحات عباس آنگاه از اینکه او را «بورژوا» میخوانند دفاع کرد و به اتهامات زیادی که در ین زمینه باو وارد آمده است پاسخ گفته وبخصوص مذاکراتی که بامائو تسه تونك بعمل آورد یاد آور شد .

توصیه مائو

رئیس مجلس ملی الجزایر افزود هنگامیکه من در پکن بودم مائوتسه تونك بمن توصیه کرد که قبل از هر چیز ملت باید متحد باشد . مائوتسه تونك کتابی راکه تدوین کرده بمن نشان داد و گفت برای مدتی باید تمام نیرو های کشور در راه انقلاب متحد شوند زیرا این اتحاد برای پیروزی انقلاب ضروری است .

ناظرین امور خاطر نشان میسازند که احمد بن‌بلا یکایك سیاستمداران را از صحنه سیاست خارج کرده ودر مقابل هر روز دوستی خود را بانظامیان محکم میسازد .

این منابع بعید نمیدانند که در انتخابات آینده‌الجزایر حوادث خونینی مانند سال گذشته در الجزایر روی دهد .

جشن سقوط باستیل

پاریس - ۱۵ ژوئیه - خبر- گزاری فرانسه- ملت‌فرانسه دیروز سالگرد ۱۴ ژوئیه ۱۷۸۹ روز سقوط‌باستیل را جشن گرفت. در خیابان‌ها پرچمها باهتزاز در آمد و واحدهای نظامی فرانسه در خیابان‌هارژه رفتند.پرزیدنت دوگل شخصا در این‌مراسم شرکت نمود .

درمیادین بزرك پاریس‌تا سپیده دم مجالس رقص و سرور بر پابود ومردم کوچه‌و بازار درهوای آزادپایکوبی کردند.

سیل در پاکستان شرقی ۳۰۰ نفر را کشت

لاکا-پاکستان ۱۴ ژوئیه- یونایتد پرس - بدنبال جاری شدن سیل شدید در نزد یکی شهر چیتاکنك در پاکستان شرقی گفته میشود صد ها نفر مقتول و دست کم یك میلیون نفر بی خانمان شده‌اند . گفته میشود دست کم ۳۰۰ نفر غرق شده و یا زیر آوار مانده‌اند. اکنون منطقه‌ای بوسعت ۳ هزار میل مربع زیر آب قرار دارد و هزاران‌نفر بخلیج بنگال‌فرارمیکنند زیرا شدت سیل هرآن بیشترمیشود و خطر باشدت بیشتری خانه ها و ساکنین آن‌راتهدید میکند. اکنون تمام روابط ارتباطی مناطق سیلزده باخارج قطع شده است .

از صبح یکشنبه ۳۰ تیر در سینماهای رویال تراس سالن نیاگارا - رکس

باشرکت: ترنس مورگان - یوکوتانی (ستاره فیلم وقتیکه برگها میریزند)
مای زترلینگ - جان کرافورد

آگهی مناقصه

انستیتو پاستور ایران علیق و علوفه مورد احتیاج یکساله خودرا که تاریخ خرید آن ۳۰ مرداد ۱۳۴۳ و انقضای آن ۱۹ مرداد ماه ۱۳۴۳ خواهد بود از طریق مناقصه خریداری و از داوطلبان شرکت در مناقصه خواهشمند است .

۱- برای‌شرکت در مناقصه قبلا یك‌نسخه از طرح قراردادرا از دفتر انستیتو پاستور اخذو پس از مطالعه کامل ذیل آنرا امضاء وضمیمه پیشنهاد خود فرمایند .

۲- شرکت کنندگان در مناقصه باید مبلغ پنجاه هزار ریال وجه نقد بعنوان سپرده به حساب شماره ۱۰۳۲ انستیتو پاستور به بانك مرکزی ایران پرداخت رسید بانك و یا بجای وجه‌نقد ضمانت بانکی یکی از بانکهای مجاز را به‌مبلغ مزبور که اعتبار آن کمتر از یکماه نباشد ضمیمه پیشنهاد خود نموده وپیشنهادات لاك ومهر شده‌را تاساعت ۱۲ روز چهار شنبه شانزدهم مرداد ماه ۱۳۴۲ بدفتر انستیتو پاستور واقع در خیابان پاستور تسلیم ورسید دریافت دارد . پیشنهادات رسیده درساعت ۱۵ر۵ همانروز بازو خوانده خواهد شد .

۳- به پیشنهاداتی که مشروط ومبهم و فاقد سپرده باشد و یا بعد از انقضاء موعد مقرر برسد ترتیب اثر داده نخواهد شد .

۴- درصورتی که حائز حد اقل مناقصه از انعقاد قرار داد و انجام معامله خود داری نمود مبلغ سپرده بنفع دولت ضبط خواهد گردید .

۵- پرداخت حق الدرج آگهی و هرگونه مالیات و عوارض و هزینه تنظیم قرارداد بعهده برنده مناقصه می باشد .

۶- حضورپیشنهاد دهندگان درجلسه قرائت پیشنهادات آزاد و انستیتو در رد یاقبول یك یا کلیه پیشنهادات مختار خواهدبود.

۷- مناقصه حضوری بهیچ ترتیب انجام نخواهد گرفت .الف ۲۳۱۵

۱-۲ آ-۱۱۳۹۰ رئیس‌حسابداری انستیتو پاستور. جوادپورافضل

آگهی مزایده فروش قندحبه بلژیکی

اداره کل قندو شکر در حدود سیصد تن قند حبه بلژیکی در بسته های یك کیلوئی محتوی کارتن های ۵۰ کیلوئی موجود در اداره انبار هایکل قندو شکر در تهران را ازطریق مزایده با شرایط زیر به فروش‌می‌رساند.

۱- شرکت کنندگان در مزایده باید مبلغی معادل صدی پنج مبلغ پیشنهادی خودرا بعنوان سپرده به حساب شماره ۱۱۶۲ اداره کل قند و شکر دربانك مرکزی ایران‌ویا صندوق اداره حسابداری کل قندو شکر پرداخت نموده ورسید دریافتی را پیوست پیشنهاد مربوطه درپاکت لاك و مهر شده با ذکر جمله مربوط بمزایده فروش قند حبه بلژیکی تاآخر وقت اداری روز پنجم مرداد ۴۲ بدفتر اداره کل قند و شکر تسلیم و رسید دریافت دارند .

۲- اداره کل قندو شکر مجاز است قند مزبوررا بطور یکجا ویا در پارتیهای ده تنی و بیست تنی با ۱۵٪ بیشتر یا کمتر تحویل خریدار نماید .

۳- مالیات و عوارض و هزینه نشر آگهی و سایر هزینه ها بعهده خریدار می باشد .

۴- محل تحویل قند حبه بلژیکی اداره انبار هایکل قند و شکر واقع در نازی آباد می باشد .

۵- برنده مزایده باید بر طبق قراردادی که منعقد خواهد شد کلیه قند مزبوررا در مدت معینی که حداکثر یکماه از تاریخ عقد قرارداد خواهد بود متدرجا تحویل و بهای هر پارتی رانقدا پرداخت نماید و چنانچه درمدت معینه ازتحویل جنس و پرداخت بهای آن‌خودداری نماید سپرده وی به‌بنفع دولت‌ضبط خواهدشد.

۶- به پیشنهادات فاقد سپرده یا مشروط و مبهم که باشرایط بالا تطبیق ننماید ترتیب اثر داده نخواهد شد .

۷- حضور پیشنهاد دهندگان در جلسه مزایده آزاد است .

۸- تاریخ تسلیم پیشنهاد تاآخر وقت اداری روز پنجم مرداد ۴۲ می باشد و پیشنهادات واصله درساعت۱۰صبح‌روزششم‌مرداد ۴۲ درکمیسیون خرید وتدارکات اداره کل قندو شکر بازوقرائت خواهد شد و چنانچه برنده مزایده از پیشنهاد خود عدول نماید واز انعقاد قرارداد خودداری کند سپرده وی به نفع دولت ضبط می شود .

۹- پس از انقضاء مدت مقرردر آگهی پیشنهادی پذیرفته نمی شود واداره کل قندو شکر در ردیا قبول هریك از پیشنهادات مختار است الف ۱۱۵۷۴

آ-۱۱۵۷۴ ۱-۲ مدیرکل قندو شکر - اهری

تجدید آگهی مناقصه نوبت اول

سررشته‌داری مرکز توپخانه اجناس مورد احتیاج یك ساله خودرا بشرح پائین باشرایط زیر خریداری مینماید .

گوشت گوسفند به نسبت ½ میش و ½شیشك نر بمقدار هفتادوپنج تن (۷۵۰۰۰کیلو) جهت مصرفی جمعی مرکز توپخانه

۱- شرکت کنندگان در مناقصه بایستی مبلغ ۲۰۰۰۰۰ ریال بعنوان سپرده بحساب شماره ۲۶۸۰ دارائی مرکز توپخانه بنام شرکت در مناقصه ببانك ملی ایران شعبه اصفهان تسلیم ورسید آنرا به‌پیوست پیشنهاد خود نموده بسررشته‌داری مرکز توپخانه تسلیم ورسید دریافت دارند .

۲- پیشنهادات باید در پاکت ممهورشده که روی آن قیدشده باشد مربوط بمناقصه گوشت گوسفند در دونسخه تنظیم که یك نسخه آنرا باپست سفارشی مستقیما بعنوان اداره بازرسی مالی ارتش ارسال و عین قبض سفارشی راضمیمه پیشنهاد دیگر خود حداکثر در تاریخ ۱۵ر۵ر۴۲ بدفتر سررشته‌داری مرکز توپخانه تسلیم ورسید دریافت دارند .

۳- پیشنهادات فاقد سپرده و مشروطه ترتیب‌اثرداده‌نخواهدشد.

۴- پیشنهادات رسیده در روز ۱۰ر۵ر۴۲ ساعت ۱۰ صبح در دفتر سررشته‌داری باز وقرائت خواهدشدحضور پیشنهاددهندگان در جلسه مناقصه آزاد است .

۵- پیشنهاداتیکه بعداز تاریخ فوق‌واصل شود از درجه اعتبار ساقط است .

۶- چنانچه برنده مناقصه از انجام تعهد خود استنکاف نمود سپرده او بسود ارتش ضبط‌وبانفر بعدی پیمان منعقد خواهد شد.

۷- هزینه ثبت پیمان و مالیات و هرگونه عوارض شهرداری ۳٪ وهزینه‌درج آگهی در روزنامه هابعهده فروشنده خواهدبود.

۸- محل تحویل جنس درب انبار سررشته‌داری واقع درباد گان فرح‌آباد خواهد بود .

۹- پیمانکار بایستی تعهدات خودرا از تاریخ انعقاد پیمان تا خاتمه مدت پیمان انجام دهد .

۱۰- پرداخت وجه تحویل حداقل ده روز پس از تحویل جنس بانبار خواهد بود .

۱۱- سررشته‌داری مرکز توپخانه دررد یاقبول یك یاکلیه پیشنهاد مختار خواهد بود .

۱۲- سررشته‌داری مجاز است برابر ماده۲۲ آئین‌نامه معاملات دولتی ۲۵٪ کمتر یابیشتر از میزان تعیین شده بالا را جنس تحویل بگیرد.

۱۳- سررشته‌داری حداکثر تا۷روز مهلت رسیدگی بپیشنهادات زادارد .

۱۴- کلیه اجناس باید مرغوب و مورد قبول افسر موادغذائی باشد .

۱۵- برنده مناقصه برای حسن انجام معامله بایستی ۱۰٪وجه امعادل آن ضمانت‌نامه بانکی یکی از بانکهای دولتی بعنوان ودیعه پرداخت نماید .

۱۶- چون مقدار تعیین شده دربالا تقریبی میباشدسررشته‌داری مرکز توپخانه مجاز است برابر ماده ۲۲ آئین‌نامه معاملات‌دولتی هرمقدار از اجناس بالا در مدت یکسال مورد احتیاج باشد برابر آمار دریافت خواهد نمود.

آ-۱۱۷۹۸ سررشته‌داری مرکز توپخانه

اولین قرعه‌کشی حساب پس انداز

بانك تجارت خارجی ایران

درمهرماه انجام میشود

کلیه حسابهائی که تاپایان شهریورامسال افتتاح شده باشد در اولین قرعه‌کشی که جوایز آن بشرح زیراست :

یك جایزه ۲۵۰،۰۰۰ ریالی نقد باضافه هرهفته ۱۰ سری بلیط اعانه ملی برای مدت یکسال

۱۵۰،۰۰۰ . . . ۵ . . . . .

۱۰۰،۰۰۰ . . . ۳ . . . . .

۲۰،۰۰۰ . . . ۱ . . . . . جایزه

۱۰۰۰ جایزه یك سری بلیط اعانه ملی برای یك هفته

شرکت داده میشود .

حسابهائی که درپایان شهریور ماه حداقل ۱،۰۰۰ ریال مانده داشته باشند یك شانس

۱۰،۰۰۰ . . . . . شانس

۳۰،۰۰۰ . . . . . سه شانس

۶۰،۰۰۰ . . . . . چهارشانس

۱۰۰،۰۰۰ . . . . . پنج شانس

خواهند داشت .

ضمنا بموجودی حسابهای پس انداز از ۵ تا ۲ درصد بهره پرداخت میشود

برای افتتاح حساب پس انداز به :

بانك تجارت خارجی ایران - خیابان سعدی

وشعبه‌های آن: تخت جمشید، بین روزولت وبهار، وخیابان فردوسی مقابل دخانیات مراجعه فرمایید

آوازه

چین درخواست برکناری خروشچف را کرد

مسکو - ١٤ژوئیه -یونایتدپرس خبرگزاری فرانسه - رویتر - کمونیستهای چین امروز درخواست کردند که بمنظور ایجاد صلح و آشتی بین مسکو و پکن ،نیکیتا خروشچف و دستگاه رهبری کنونی کرملین از کاربرکنار شوند .

بنابااطلاع منابع سیاسی پیشنهاد چینی ها در این مورد در آخرین جلسه مذاکرات دو جانبه طرفین مطرح گردیده است .

اکنون مذاکرات دو طرف معلق مانده و هرلحظه انتظار میرود که هیئت چینی مسکو را ترك نماید. تقاضای بر کناری خروشچف ازطرف چینی‌ها مقارن بازمانی بمیان آمده که شورویها رفقای چینی را به‌عوام فریبی ، جنك طلبی ، نژاد پرستی، و چ پ‌روی و اخلال و انشعاب درنهضت بین‌المللی کمونیسم متهم ساخته‌اند واکنون شکی باقی‌نمانده است که بین چین و شوروی انشعاب وجدائی خواهد افتاد .

در حالیکه تمام راهها برای شوروی و چین بسته شده روابط امریکا و شوروی به‌نزدیکی می‌گراید و شوروی‌ورود اورل‌هاریمان نماینده امریکا در مذاکرات مربوط بمنع آزمایش های اتمی را مورد استقبال قرار داد .

■ رهبری نهضت

دیروز حزب کمونیست شوروی درنامه مفصل سرگشاده‌خودنظریات چینی ها را مورد حمله قرارداد و خاطرنشان ساخت که دول‌سرمایه داری نیز در برخی موارد از خود عقل و تدبیر نشان میدهند . در واقع روسها که ازچندی قبل از لحاظ ایده‌ئولوژی باچینیهااختلاف داشتند، اکنون رسما و علناحزب کمونیست چین را مورد حمله‌قرار داده و کوشش میکنند که‌رهبری نهضت کمونیسم رابدون چون‌وچرا دردست بگیرند .

ناظران سیاسی امروز اختلاف‌و اشتقاق مابین شوروی و چین‌رابا انشعاب در دنیای مسیحیت درقرن یازدهم که کلیسا رابدو شعبه‌شرقی و غربی تقسیم کرد مقایسه کرده‌اند همین محافل سیاسی افزودند که تضاد وبرخوردی که اینك در تمام شئون اجتماعی شوروی با چین بوجود آمده تقریبا برابربا وخامت روابط امریکا و شوروی درمواقع بحرانی میباشد درواقع مابین‌دو کشور بزرك کمونیسم ،اکنون‌رقابت واختلافی مساوی اختلافات جهان سرمایه داری باکمونیسم وجوددارد

اکنون چینی ها ظاهرا موفق شده‌اند که دنیای کمونیسم را بدو شاخه چینی و روسی تقسیم‌نمایند.

معهذاباتمام این اظهار نظر ها انتظار میرود که قبل از بازگشت نمایندگان چین به پکن مجدداین نمایندگان دوطرف ملاقات وگفتگو بعمل آید .

■ استنباط روسها

مردم شوروی دیروزبرای‌نخستین بار از جریان کامل اختلافات چین وشوروی از طریق جرایداطلاع‌پیدا نمودند روسها از گزارش جراید چنین استنباط کردند که چینیها مردم آسیا را تبلیغ مینمایند که برای سفید ها جائی درآسیاوجود ندارد و باد شرق برباد غرب غلبه خواهد کرد .

منظور چینیها از این شعار آن استکه نظریات چینیها سرانجام بر عقاید شورویها پیروز خواهدشد.

درنامه سرگشاده‌حزب کمونیست شوروی که مردم شوروی دیروزآن را خواندند خاطرنشان شده است که روش چینیها نه تنهابه‌نزدیکی وهمکاری طبقه کارگر در مبارزه‌به منظور محو سرمایه داری کمك‌نمی کند، بلکه کاملا درجهت مخالف این هدف سیر میکند . در پشت شعار انقلاب جهانی ، چینیها مقاصد دیگری نهفته است که باامرانقلاب پرولتاریا مباینت دارد .

دراین بیانیه چینیها متهم‌شده‌اند که :

١- از قدرت (ببر کاغذی)و نیروی انهدامی آن مطلع نمیباشند چینیها بتحقیر با این جمله ازقدرت سلاحهای اتمی‌و امریکا یاد میکنند

٢- بتشدیدوخامت روابطامریکا و شوروی بخصوص در جریان بحران کوبا دامن زده‌اند .

٣- مبارزه ضد استعماری را به منزله سرآغاز نهضت طبقاتی‌قلمداد مینمایند .

٤- کوشش میکنند که نهضت جهانی کمونیسم را باشعار های‌عوام فریبانه تحت تاثیر قرار دهند .

دربیانیه مذکور سیاست اقتصادی وپیشرفتهای مادی شوروی‌موردتائید قرار گرفته است وبطور کلی در سراسر این بیانیه ازاصل‌همزیستی مسالمت آمیز خروشچف پشتیبانی شده و خاطر نشان شده‌است که‌از این طریق سوسیالیسم برسرمایه داری پیروز خواهد شد .

■ عملیات احتیاطی

مسکو در حالیکه در باره اصل همزیستی مسالمت آمیز پا فشاری می نماید تاکید میکند که برای پیروزی برسرمایه داری هم از راه‌اعمال‌زور و **هم از طریق صلح جویانه باید عمل کرد و پشتیبانی خود را از جنگهای آزادی خواهانه ملی اعلام مینماید .**

دیروز مقارن با انتشار نامه حزب کمونیست شوروی و آشکار شدن اختلافات دو کشور گارد محافظ‌سفارت چین در مسکو افزایش یافت و این ظاهرا علت‌امرآن‌استکه از تظاهرات و دمونستراسیون مردم مسکو درمقابل سفارت چین جلوگیری شود .

گزارشهای رسیده حاکی است که رئیس جمهور ایالات متحده کندی و بطور کلی تمام جهان غرب با نظر دوستانه و باحسن ظن بیشتری‌بروسها مینگرند تابه چینیها و طرفداران‌آنها.

جنك داخلی در یمن

حکومت جمهوری یمن که‌در آغاز به‌نظر می‌رسید از مراحل آسیب‌پذیر خود گذشته است ، امروز به نحو خطرناکی موجودیت خویش را مرهون نیروی اعزامی بزرك مصر می‌بیند . از کوهستان هاو قبایل مسلح یمن که بگذریم کنترل حکومت مارشال سلال بر شهرهاو حاشیه ساحلی و درمیان جمعیت فعال کشور آسوده است. نیروهائی که‌بااو در مبارزه‌اند با معیارهای جدید جزءزندگی عمومی یمن بشمار نمی‌آیند .

قبایل یمنی هنوز به‌مال واسلحه ازخارج مددهائی میگیرند ، اگر چه عربستان واردن ازورود مستقیم به‌میدان کناره جسته‌اند .ولی با همه‌ارزش‌جنگی خود، این قبایل‌در برابر واحدهای زرهپوش وتوپخانه سنگین و هواپیما های مصری از یك‌جنك تعرضی عاجزاند. «حرکت بسوی صنعا» که‌در ماههای گذشته آنقدر گفته میشد هیچگاه جدی نبود.

اینهمه به‌برکت وجود نیروئی است که تعداد افراد آن به ٣٠ هزار رسیده‌است وباهمهٔ قولهائی که‌به امریکا داده شد واحدهای آن‌به جای تخلیه جابجا میشوند و هرواحد که‌به مصر باز میگردد واحد دیگری به‌جای آن می‌آید . مصریها به‌نحو روز افزونی خودرا درگیر جنك یمن ساخته‌اند امروز بارعمدهٔ نبرد بانیروهای طرفدارامام بردوش آنهاست. ورود آنان به یمن نخست به‌منظور تقویت روحیهٔ رژیم انقلابی بود. امروز ستون فقرات قدرت دفاعی جمهوری یمن بشمار می‌روند . تلفات سنگین و هزینهٔ کمرشکن‌این ماجرای‌نظامی هیچ سستی درعزم حکومت قاهره به‌دفاع ازوضع تازهٔ یمن بوجود نیاورده‌است . مصریها بهیچ‌قیمت نمی‌خواهند سوریه دومی در یمن ببینند .

این درگیری پردامنهٔ مصر در جنك داخلی‌یمن- که‌اینروز هابا اخبار استعمال گازهای سمی‌برضد قبایل درآمیخته استو بارها به بمباران نواحی متعلق به‌عربستان سعودی نیزانجامیده‌است- دوخطر ببار آورده .

نخست، به‌طرفداران امام فرصت داده است که‌نبرد خودرا برضد یك قدرت خارجی اعلام کنند و غرور قومی‌راکه‌درهزار سال‌گذشته هرگز تحت تسلط بیگانگان در نیامده برانگیزند. درجریان نبرد های یمن موارد بسیاری از تاثیر این عامل روانی دیده شده است. سربازان یمنی که‌بستگی خونی با قبایل طرفدار امام داشته‌اند به صف آنها پیوسته‌اند و جنگجویان جوان گارد ملی دربرابر این‌سوال که «آیاواقعا میخواهید بابرادران خود بجنگید ؟» پشت به میدان کرده‌اند. از نظر نظامی صرف ، طرفداران امام از عهدهٔ مصریها برنخواهند آمد-باهمه مسلسلهای سنگین وبازوکاهاومین‌ها که‌بدست آورده‌اند -ولی تکیه برشعار نبرد بااشغالگران به‌آنها تکیه‌گاه‌قابل ملاحظه‌ای درمیان بعضی عناصر جامعهٔ یمن خواهد داد .

دومین خطر در وابستگی خارج از اندازهٔ یمن به‌جمهوری متحد عربی است. مصریها حتی اگرخود نیز نخواهند به‌عنوان محافظ‌یمن در همه‌امور آن کشور مداخله یافته‌اند .

مارشال سلال هرچه بخواهد استقلال عمل خودرا نشان دهد ناگزیر باید بارملامت راه دادن مصریان رابردوش کشد .

یمن اگربه حال‌خود گذاشته میشد جمهوری مستقلی میگردید. مداخلات بیخردانهٔ خارجی وسر - سختی محافظه کاران دنیای عرب موجب آن‌شده است که پایگاه تازه‌ای برای عبدالناصر فراهم‌آیدو درحالی که مصریها مسائل فنی ناشی‌از همکاری اعراب را حل نکرده‌اند و طرز رفتار بااقوام‌برادر رانیاموخته‌اند چنین‌وضعی‌جز به‌عدم ثبات بیشتر نخواهد انجامید .

اعضای هیئت نظارت ملل‌متحد که‌اکنون درکوهها ودشتهای یمن سرگشته‌اند نه‌تعدادونه‌قدرت‌کافی برای قطع‌مداخلات خارجی دارند. یمن به گفتهٔ یك‌ناظر ملل متحد دوران سختی‌درپیش خواهد داشت.

داریوش‌همایون

دولت عراق در سرکوبی عشایر مصمم است

بغداد -١٤ ژوئیه - خبرگزاری فرانسه -رویتر - آسوشیتدپرس - بمناسبت سال روز چهاردهم ژوئیه ١٩٥٨ که منجر به استقراررژیم‌جدید در عراق گردید دیروز مراسمی در آن کشور برپا شد .

واحد های نظامی عراق در خیابان های اصلی شهر رژه رفتند ومردم پرچم های‌عراق رابه اهتزاز درآوردند

مارشال عبدالسلام عارف رئیس جمهوری عراق بهمین مناسبت یك نطق رادیو تلویزیونی ایراد کرد و گفت قلع و قمع کامل‌عشایرشورشی نزدیك است .

■ بیاری خداوند

عارف افزود که نیرو های مسلح عراق تاکنون منطقه بزرگی‌را که توسط شورشیان اشغال شده بود تصرف کرده است و به یاری‌خداوند شورش عشایر را بزودی خاموش خواهد کرد .

رئیس جمهوری عراق گفت نیرو های امپریالیستی مرتد و کمونیست ها برای مخالفت با پیشرفت های انقلاب عراق‌دست به دست‌هم‌داده‌اند.

پس از عبدالسلام عارف نخست‌وزیر آن کشور ژنرال احمدحسن‌البکرسخن گفت او بار دیگر شوروی‌رابه‌مداخله در امور داخلی عراق متهم کرد .وی گفت ما عزم راسخ خود رابرای‌مقابله با آنچه امنیت کشور ما را بخطر اندازد و در امور داخلی ما مداخله کند اعلام می داریم .

ژنرال البکر علاقه عراق را به حفظ مناسبات دوستی با شوروی و سایر کشور های سوسیالیستی‌اعلام نموده و گفت مداخله بیگانگان‌درامور عراق باید قطع شود .

نخست‌وزیرعراق به‌بحران مناسبات بین ،بغداد و دمشق اشاره‌کرده وگفت ایمان ما به وحدت خلل ناپذیر است . بعضی اختلاف نظر ها در افق هویدا شد .اما آنها صدبار کوچکتر از اصولی هستندکه مارا متحد ساخته اند .

بقیه نطق نخست‌وزیر عراق به اوضاع اقتصادی عراق‌اختصاص‌داشت او رژیم قاسم را متهم کرد که بدون در نظر گرفتن منافع عراق کشوررابه یك بلوك خاص وابسته کرده بود .

■ وام صد میلیونی

نخست‌وزیر عراق افزود اینك ما مشغول مذاکره با بسیاری از کشور های غربی هستیم تا جهت اجرای برنامه های عمرانی وامی به مبلغ ١٠٠ میلیون دینار اخذ کنیم . یك هیئت عراقی برای مذاکرات اقتصادی عازم انگلیس شد .

■ قطع رابطه میکند

روزنامه العرب می نویسد حکومت عراق تصمیمات لازم‌را برضدتمام دولی که به عشایر کمك سیاسی می‌کنند اتخاذ خواهد کرد . العرب مینویسد قطع مناسبات دیپلماسی بامغولستان خارجی نمونه آن بود که حکومت‌عراق در قطع مناسبات دیپلماسی خودبا هر دولتی که به روشی مشابه مغولستان خارجی اتخاذ کند تردید نخواهد کرد

در تظاهرات نژادی ویرجینیا صدنفر از سیاهپوستان بازداشت شدند

■ رهبرسیاهپوستان‌اعلام کرد که‌خرید ازمغازه‌های بزرك‌ازطرف‌سیاهپوستان آمریکا تحریم خواهد شد

دانویل ویرجینیا - ١٤ ژوئیه - یونایتد پرس بیش از صد نفر در جریان تظاهرات سیاه پوستان در این شهر بخاطر رفع تبعیضات نژادی بازداشت شدند .

یکی از رهبران سیاهان در این شهر اظهار داشت که ما آنقدر به تظاهرات ادامه خواهیم داد تا تمام زندان های شهر پر بشود .

در چارلتون واقع در کارولینای شمالی نیز دیروز تظاهراتی ازطرف سیاهپوستان بپا شد و عده‌ای باز- داشت شدند .

■ سرود آزادی

در ساوانا واقع در ایالت‌جورجیا چهار صدو پنجاه نفرازسیاه پوستان در پارك عمومی شهر گرد آمده و آواز آزادی خواندند .

تظاهر کنندگان د رنظر داشتند که در خیابانها بحرکت آمده و بطرف زندان شهر بروند ولی چون پلیس روز گذشته‌مانع حرکت‌سفید پوستان در خیابانها شده بودسیاهان نیز از تصمیم خود منصرف شدند

■ توقیف نازیها

در نیویورك پلیس سه نفر از اعضاء سازمان نازی را با مقداری اسلحه توقیف کرد . بنا باظهار مقامات پلیس سه‌نفرمزبور به پلیس شکایت میکنند کامیون آنها در جریانات تظاهرات علیه سیاه‌پوستان صدمه دیده است هنگامیکه کامیون راپلیس مورد بازرسی قرار داد مقدار زیادی اسلحه کمری درداخل سر پوش جلوی کامیون بدست آورد .

واشنگتن - یکی از رهبران‌سیاه پوستان اعلام داشت که خرید از مغازه های بزرك در سر تا سر آمریکا ازطرف سیاه پوستان‌تحریم خواهد شد .

جیمز . ل . فارمر رئیس‌کنگره تساوی نژادی سیاه پوستان اظهار داشت که انتظار میرود پس از تظاهرات بزرگی که روز ٢٨ اوت آینده از طرف سیاه پوستان در واشنگتن بپا میشود موضوع‌تحریم خرید از مغازه های مزبور اعلام و بمرحله اجرا گذارده شود .

پیش بینی میشود که یکصد هزار نفر از سیاه پوستان درجریان تظاهرات ٢٨ اوت در واشنگتن شرکت نمایند .

سیاهان خواهان شغل و مزدبهتر وبیشتر و حقوق مدنی مساوی با سفید پوستان میباشند .

■ انتقاد ازقانون

فارمر قانون حقوق‌مدنی کندی را مورد انتقاد قرار داد و اظهارداشت که حقوق سیاهان در این قانون بسیار اندك میباشد و تنظیم آن‌نیز خیلی دیر صورت گرفته است .

وی افزود آنچه برای‌سیاهپوستان مهم میباشد آن است که بتواند شغل و کار شایسته تر و بهتری برای خود تهیه کنند و دراین‌باره با سفید پوستان از حقوق مساوی برخوردار باشند .

درکانون بازنشستگان کشوری

عصر چهارشنبه ٢٦ تیرماه ساعت ٧ آقای محمد جناب زاده‌عضو هیئت مدیره‌کانون زیرعنوان(تاثیر روانشناسی‌در تعلیم‌وتربیت) سخنرانی خواهند نمود . تلفون کانون ٤٦٦٩٣

آ-٧٢٤٩ دبیر کل کانون -وزیری الهی

سرهنك امین پور وکیل مدافع سرلشگردفتری گفت:

دعوت پروفسور دنسر بفرمان شاهنشاه

واز طریق وزارت جنك ووزارت‌خارجه وسفارت ایران دربرن‌صورت‌گرفته‌است

■ بازپرس حتی به نظریه کارشناسان ایرانی توجه کافی ننموده است

در جلسات گذشته دادگاه نظامی **سرکار سرهنك علی‌امین‌پور وکیل مدافع دیگر تیمسار سرلشگر محمد دفتری مطالب مشروحی در رداظهارات سرکار سرهنك غلامعلی پرندیان دادستان دادگاه بیان داشت که‌نکات اساسی آن ذیلا از نظرتان میگذرد .**

تاکنون ایرادات عدیده بر نقص تحقیقاتی همچنین عدم صلاحیت دادگاه محترم حاضرخواه از طرف متهمین و یاوکلای آنها وارد گردیده و بتفصیل درباره هریك بحث‌و فحص‌شده است. گرچه بظاهر دادستان‌محترم دردوجلسه بیانات قاصد براین بودند که‌ایرادات راناوارد جلوه دهند لکن مقایسه حتی سطحی بااستدلالات‌وکلا و متهمین و اظهارات سرکار دادستان بخوبی می‌رساند که‌بهیچیك ازایرادات جواب قانع کننده‌داده نشده‌چه آنکه‌فرمایشات ایشان محدود به‌کلیاتی آنهم استنباط شخصی نه محتویات پرونده بود .در این جلسه بنده بدون‌آنکه وارد به تشریح نواقص وتکرار مطالب بشوم فقط درآن حدود که‌ایجاب پاسخ‌می‌نماید مبادرت میورزم ضمنا چون‌سمتی از فرمایشات دادستان بخصوص درآن قسمت که‌ظاهرا درمقام جوابگوئی به ایرادات اینجانب وتیمسار سرلشگر جوادی‌وکلای مدافع تیمسار سرلشگر دفتری بودند جملات وکلمات اهانت آمیزاداء فرمودند که‌عینا در جرائدنیز درج‌شد بنده بدون آنکه‌بخواهم وقت ذی‌قیمت دادگاه رابااین قبیل مباحثات و مشاجرات لفظی که‌هیچگونه ارتباطی بامتهم‌یا متهمین واتهام وارد به‌آنها ندارد صرف کنم فقط منحصرا باین قسمت‌از بیانات‌جواب‌گوئی میکنم‌سپس باصل مطلب می‌پردازم .

✻ سوء تعبیر دادستان .

سرکار دادستان بعوض آنکه به **ایرادات اصولی که‌دلالت برنقص‌مسلم تحقیقاتی دارد (اگر جوابی دارند) بپردازند کلمات وجملاتی‌را که اداء شده باسوء تعبیروسیله حمله بوکیل قرارداده‌ازوظیفه اصلی خود منحرف و** بتصوراینکه مورد اتهام اینجانب و موضوع اتهام‌بادعای ایشان اهانت‌به دستگاه ارتش ومقدسات ملی است مدتی وقت‌خود ودادگاه رامصروف این فرمودند که‌بنده را بمحض دادگاه گناهکار ویاغلط‌کار معرفی فرمایندتا باین ترتیب ازاعتبار ایرادات مستدل اینجانب بزعم‌خود بکاهند درحالیکه اگر دادگاه محترم بمتن ایرادات‌بنده که عینا درپرونده مضبوط است توجه فرمایند ملاحظه خواهند فرمود که اینجانب هرگز شکی نسبت به‌بازپرس بودن جناب سرهنك فرسیو یادادیار بودن سرکار سرهنك پرندیان ننموده‌ام ونسبت‌به‌مشاغل قضائی‌آقایان **که بفرمان‌مطاع ومبارك ملوکانه‌صورت** گرفته تردید روانداشته‌ام وبرای آنکه بردادگاه محترم روشن سازم که‌در قبال عجزازرد مدافعات چگونه توسل به قلب مطالب واستنتاج‌ناصواب از بیانات فقط و فقط بمنظور تخطئه استدلالات قانونی شده ناگزیرا عین مطلبی که‌اینجانب اظهار داشته و در لایحه نیزموجوداست تکرارمیکنم(٢- آقایان افسرانیکه دراین پرونده‌عنوان بازپرس ودادستان‌برای‌خودقائل‌شده‌اند وبرخلاف صلاحیت و قدرت قانونی تصمیماتی اتخاذوبموقع‌اجرادرآورده‌اند چون فاقد صلاحیت قانونی‌از حیث‌درجه دراین پرونده واین متهمین بوده‌اند نظراتشان نمی‌تواند نظر قانونی تلقی گردد. ...)ودر خاتمه‌نیزاز این‌استدلال اینطور نتیجه گرفته شده(**آیا بااین ترتیب پرونده کامل است؟حقوق قانونی متهم ملحوظ شده‌است ؟ حق‌اعتراض برای‌او محفوظ نیست؟ محکمه میتواند نظریه چنین بازپرسی را که‌بغلط و بخلاف قانون این‌عنوان رابرای خود قائل شده‌نظرقضائی‌بشناسد یقیناجواب تمام این سئوالات منفی است**)ملاحظه بفرمائید ایراد قانونی وکیل باینکه بحکم قانون‌کسی میتواند دراین‌پرونده وبااین متهمین سمت بازپرس داشته باشد که‌درجه‌اش حداقل سرلشگری استو اگرکسی کمتراز این درجه را دارا باشدفاقد عنوان واختیارات‌بازپرس می‌باشد چگونه اهانت بدستگاه ارتش و مقدسات ملی تلقی میگردد اگر اینجانب برخلاف وظیفه‌وکالتی وبخلاف سوگندی که دراین مورد یادکرده‌ام صحه‌بر اقدامات معموله می‌گذاردم و میگفتم بازپرس صحیحا وطبق‌موازین قانونی صلاحیت این اقدامات راداشته آنوقت احترام کننده بدستگاه ارتش ومقدسات ملی می‌بودم وچون ایراد بصلاحیت کردم ومواد مربوط رعایت درجات رامستند عرایضم قراردادم‌اهانت کننده بمقدسات ملی هستم .

✻ بقال سرکوچه

دادستان محترم احترام عملی به مقدسات ملی‌احترام باوامر آنهاست مستند ایرادم بصلاحیت بازپرس و دادستان‌قوانینی‌است که‌بتوشیح‌ملوکانه رسیده احترام باین قوانین احترام بمقدسات ملی‌است که بنده‌هم مصرا اجرای دقیق آنهارا خواستار بوده‌ام ولاغیر.واماااینکه اشاره‌فرمودند که‌من بغلط عنوان وکالت‌راانتخاب کرده‌ام. اولا توجه‌جناب‌دادستان‌محترم را بماده ٢٠ قانون استقلال کانون‌وکلا مصوب اسفند ١٣٣٣ که می‌نویسد (هرکس‌نسبت بوکیل دادگستری در حین انجام‌وظیفه وکالتی یابسبب آن توهین نماید بحبس تادیبی از ١١روز الی ٣ماه محکوم میشود) جلب‌مینمایم ثانیا یادآور میشوم که قانون برای عهده‌داری وکالت در محاکم نظامی‌ویا محاکم جنائی دادگستری هیچگونه‌قید وشرطی قائل نشده تاآنجاکه متهم‌می‌- تواند ازبقال سرکوچه برای دفاع از اتهام خود درمحاکم جنائی ویا ازناوارد ترین افسران برای دفاع ازاتهام در محاکم نظامی استفاده کندبنابر این‌من اگرحتی فاقد سواد خواندن ونوشتن‌هم می‌بودم باجازه قانون مبادرت بوکالت نموده بودم‌اما آنچه شرط مقنن قائل شده‌برای‌قضات‌است‌نه‌و کلااضافه‌میکنم مرجع تشخیص اینکه بغلط یابصحیح من‌حرفه شریف وکالت را انتخاب نموده‌ام شمانیستید بلکه کانون‌و کلای دادگستری است که‌افتخاردارم باصدور پروانه‌درجه١و کالت‌بنده‌رادرزمره‌و کلای دادگستری که‌اکثریت‌رجال‌مملکت‌ازبین این طبقه برخاسته‌اند در آورده بنابراین من حاجتی ندارم که‌جناب دادستان محترم این دادگاه بنده رابغلط یا بصحیح وکیل بشناسند

اینجانب افتخار دارم که‌اولین‌افسری بودم که باورود به دانشکده حقوق وطی دوره مزبور واخذ دانشنامه لیسانس از دانشکده مزبور فتح باب برای سایر افسران ارتش‌نمودم تاآنجا که امروز ارتش شاهنشاهی افتخار میکند دربین افسران تعداد زیادی در درجات مختلف ازسپهبد تاستوان لیسانسیه و دکتر دررشته حقوق دارد و برای همیشه راه‌برای طی این دوره بمنظور کسب‌اطلاعات حتی برای دادستان محترم نیزباز است تاهر وقت‌اراده فرمایند یا **فرصت دست دهد بتوانند کسب** معلومات حقوقی بفرمایند بنابراین بایدقبول بفرمایند که‌جمله‌ناصحیح وحتی موهنی بوده که اداء شده و نبایستی گفته شده باشد .

اما آنچه راجع به نقص‌تحقیقات گفته شده و پاسخهائی که ظاهرا به‌آنها داده شد .

✻ ازطرف اطاق تجارت سویس

الف موضوع گرانی قیمت ١-در مورد دعوت پروفسور دنسروارزیابی مشارالیه واظهارنظر بر متعادل‌بودن ارزش کارخانه باقیمتی که پرداخت ویاتعهد پرداخت شده توضیح‌عرض شد که این‌پروفسوراولا ازیك‌کشور بی‌طرف‌مانند سویس‌انتخاب گردیده ثانیا کارشناس قسم خورده بین‌- المللی است ثالثا علاوه از تیتر **پروفسوری‌رئیس اهور کارخانه‌داری اونیورسیته زوریخ** بوده است وبا این ملاحظات تردید کردن نسبت بنظریه یك چنین شخصی به‌اعتبار اظهارنظر کارشناسان دادگستری که‌اطلاعی از کارخانه باطری‌سازی وماشین آلات آن ندارند دور از انصاف میباشد خاصه‌آنکه موجب تردیدی موجود نیست در قبال این ایراد دادستان محترم فرمودند که چون این شخص بپیشنهاد تیمسار سرلشگر دفتری بایران آمده و تیمسار درمظان اتهام‌قرار گرفته‌اند بازپرس از اینجهت نسبت بنظریه‌او شك کرده و اقدام‌بدعوت کارشناسان دادگستری نموده‌اند البته اگر جریان باین منوال بودکه فرمودند بایستی حق داده میشد که چنین توهمی ایجاد گردد لکن وبحکایت مدارك موجود در پرونده این ادعا غیر واقع واین تصور نابجا است **زیرا انتخاب پروفسور دنسر ازطرف اطاق تجارت سویس صورت گرفته و درخواست این امر نیز ازطریق وزارت‌جنك‌ووزارت خارجه ومداخله سفارت ایران در برن و دراجرای فرمان ملوکانه که دوبار شرف صدوریافته عملی گردیده‌و‌متاسفانه** این‌توهم‌نابجا وناصحیح‌هم‌درادعانامه انعکاس یافته و هم چندین بار وسیله دادستان محترم در محکمه عنوان شد علیهذا و برای رفع این سوءتفاهم که‌خدای ناخواسته‌ممکن **است اثری هم برجای بگذارد یا** دلیل این ادعا اقامه و یا آنکه‌اقرار باشتباه بشود ووقتی این تصور ، ناصواب مرتفع گردیدددیگر موجبی برای رد نظریه‌پروفسور دنسر باقی نمی‌ماند - اشتباه دیگری نیز که دربیانات دادستان محترم‌ازاین‌جهت رخ‌داد موضوع پرداخت ٥٠ هزار فرانك دستمزد کارشناس مزبور و دستیارانش میباشد که عینا در ادعانامه نیز ذکر شده . این ادعا نیز خلاف محتویات پرونده است چه آنکه حکایت پرونده براین‌است که از این مبلغ فقط نصف‌آن‌یعنی ٢٥ هزار فرانك پرداخت گردیده که متاسفانه این رقم راهم‌مامورین قضائی بدوبرابر افزایش داده‌اندو چندین بار تکرار نموده‌اند .

چرا بازپرس نظریه نخواست

٢-موضوع‌عدم صلاحیت کارشناسان رسمی وزارت‌دادگستری برارزیابی کارخانه مورد نظر است که دراین مورد باعنایت بتوضیح تفصیلی که همکار محترم تیمسار سرلشگر جوادی بعرض رساندند وانصافاباید گفت حق مطلب‌بخوبی اداشده از اینرو هر توضیح اضافی را زائدواز بحث در این قسمت میگذرم لکن تذکراین نکته رالازم میدانم که تاکنون آنچه مکاتبه با اداره فنی وزارت‌دادگستری شده‌حتی‌اقدامات اخیر بازپرس محترم بدون توضیح موضوع ومورد کارشناسی بوده است.

٣-ایراد شد که‌حتی بنظرات کارشناسان که خود دعوت نموده بودند نیز توجه کافی نشده‌چه‌آنکه آقایان در گزارش نهائی‌خودهریك از دو دسته اشاره بنواقصی ازحیث کارشناسی نموده‌اند منجمله کار- شناسان ماشین آلات بده مورد اشاره و توضیح داده‌اند که چون نسبت باین موارد بازپرس نظریه نخواسته بود اعلام نظر نگردید در حالیکه هریك از موارد ده‌گانه متضمن ارزش معتنابه بود وایجاب می‌نمود که جداگانه ارزش هریك مشخص و معین گردد و در قبال این ایراد توضیح دادستان محترم باین شرح بود که نسبت‌باین‌موارد ده گانه یاسایر مواردبازپرس‌حاجتی باظهار نظر کارشناس ندیده مثلا انبار قطعات یدکی را بنظر خود **تخمین و قیمت آن را بنفع‌متهمین** محسوب و منظور داشته است این جواب در قبال آن ایراد تاچه حد مقبول نظر دادگاه محترم قرارگیرد بربنده مجهول است لکن .قدر مسلم این است که باعدم خبرویت سرکار بازپرس ادعای تخمین‌قیمت قطعات یدکی کارخانه باطری‌سازی جواب قابل قبولی نخواهد بودضمنا در تعیین ارزش این اقلام نظر دادستان این بود که بنفع متهمین نظریه خود کارخانه را پذیرفته‌اند اگر واقعا نظر کارخانه را صحیح تلقی می‌نمایند چگونه قسمتی‌از آن را صحیح و قسمت دیگر ناصحیح میدانند بهرحال چون دراینخصوص موکل محترم توضیح کافی دادنداز ادامه این ایراد بمنظور اجتناب از تکرار مطالب خودداری میشود .

٤- ایرادنمودم که‌کارشناسی مطابق‌دستورات قانونی‌صورت‌نگرفته ودر انجام این امررعایت مواد ٤٤٤ ببعد قانون آئین‌دادرسی مدنی‌نشده درجواب این ایراد توضیح جناب دادستان این بود که مقررات مورد اشاره مربوط بدعاوی حقوقی است وربطی بدعاوی جزائی ندارددواصولا استناد به این مواد و انتظار رعایت دستورات آن در امور جزائی بی‌مورد است. برای توضیح مطلب و رفع اشتباه از دادستان محترم‌توضیح قانونی زیر را ضروری میدانم و از دادستان محترم تقاضا دارم‌توجه‌خاصی نسبت‌باین قسمت مبذول فرمایند تا مطلب بخوبی روشن و نتیجه گرفته شود که بعلت عدم رعایت دستورات مزبور در پرونده جزائی حاضرموجبات نقص آن را فراهم و بایستی اقدام برفع آن بعمل آید .

برای ورود باین بحث بایستی‌ابتدا ماده ٢ قانون آئین دادرسی کیفری‌که عینا نقل میشود قرائت کنم(ماده٢ محکومیت بجزا ناشی از جرم است وجرم میتواند دو حیثیت داشته‌باشد ١-حیثیت عمومی از جهتی که مخل نظم و حقوق عمومی است٢- حیثیت خصوصی از آنجهت که راجع به تضرر شخص یا اشخاص یا هیئت معینی است علیهذا جرمیکه دارای دوحیثیت است موجب دوادعا میشود : ادعای عمومی برای حفظ حقوق عمومی‌وادعای خصوصی برای مطالبه ضررو زیان شخصی)

سپس بمواد ٨٧و٨٨و ٨٩ قانون دادرسی و کیفر ارتش که نیز عینا نقل میشود توجه میکنیم .

(ماده ٨٧دادگاههای نظامی فقط به جنبه عمومی بزه‌ها رسیدگی مینمایند مگردرمواردی‌که‌قانون‌صریحا استثناء کرده باشد معهذا دادگاههای نامبرده باید در ضمن حکمی که راجع به بزه صادر میکنند یا پس از آن نسبت به اشیائیکه دلایل بزه بوده و اشیائی‌که از بزه تحصیل شده یادر حین ارتکاب استعمال ویا برای استعمال تعیین‌شده حکم مخصوصی صادر ومعین نمایند که اشیاء مذکور باید به صاحبانش رد یا ضبط و یا معدوم شود .

در داد گستری

ماده ٨٨-دعاوی خصوصی در دادگاه های‌دادگستری رسیدگی میشود تا موقعی که نسبت به‌جنبه عمومی‌قضیه حکم صادر نشده‌است‌دعوی خصوصی معلق‌خواهد ماند اعم از آنکه‌دعوی عمومی قبل از دعوی خصوصی اقامه شده باشد یا در اثناء رسیدگی به آن-ماده ٨٩ متضررین از بزه که (خواهان)خصوصی محسوب‌میشوند میتوانند رونوشت گواهی شده از احکام صادره قطعی دادگاههای‌نظامی را در خواست نمایند و دادگاهی‌که حکم داده مکلف بدادن رونوشت گواهی شده حکم میباشد)

با عنایت بمواد فوق الذکروامعان نظر بکیفیت اتهام حاضر و تفکیك هریك از دو ادعا که یکی حسب ادعا نامه تقلب‌وتدلیس‌استو دیگری ضرر ارتش بحث‌ما دراین مورد این است که ضرر ادعائی بر ارتش حیثیت خصوصی دعوی و خوددعوی مدنی است‌که حسب ماده ١٢ قانون دادرسی و کیفر ارتش که‌می نویسد (هر گاه در‌اثر وقوع بزهی که رسیدگی به آن صلاحیت دادگاههای نظامی است زیان مالی متوجه ارتش شده باشد دادستان ارتش وسایر دادستانهای نظامی گذشته ازتعقیب موضوع از جنبه عمومی از جنبه خصوصی‌نیزدردادگاه سمت‌نمایندگی ارتش را دارا خواهد بود)

ملاحظه فرمودند که نمایندگی دادستان در طرح ضرر و زیان نه از جهت جنبه عمومی بزه است بلکه باتکاء ماده ١٢وسمتی است که‌مقنن در طرح دعوی خصوصی بایشان داده و این قسمت از دعوی که ناظر به **جبران ضرر و زیان است بتعریف‌ماده** ٢ پیش گفته یك دعوی حقوقی وتابع تشریفات مربوط برسیدگی باینوع دعاوی از جمله مقررات مربوط بکار شناسی است علیهذا و با این‌توضیح و اشاره باینکه سرکار دادستان‌نیز رعایت مواد ٤٤٤ ببعد آئین دادرسی مدنی را در دعاوی مدنی لازم الرعایه دانسته و باقبول اینکه این مورد از دعوی جنبه حقوقی دارد و منفك از دعوی جزائی است بنابر این رعایت دستورات مزبور در این قسمت ازادعا الزامی بوده که چون رعایت نگردیده پرونده ناقص و قابل طرح ورسیدگی نیست مطلب دیگری هم توضیح فرمودند باین شرح که عینا قرائت می شود و نسبت تحریف باینجانب دادند در اینخصوص نیز با توضیحی ،که بعرض میرساند ملاحظه خواهندفرمود اولا کلمه تحریف قابل اطلاق به‌چنین موردی نیست ثانیا متاسفانه در این قسمت هم دچار اشتباه شده‌اند زیرا **ماده ٣٢ قانون دادرسی و کیفر ارتش که توضیح داده میشود رد ادعای‌ایشان را میکند .**

✻ گزارش تقدیمی اداره چهارم

٥-عنایت بگزارش تقدیمی اداره چهارم به پیشگاه مبارك ملوکانه که در کارتن ٣ ششم صفحه ١٢١ مضبوط است و در این بخصوص اشاره شده (این مبلغ سرمایه از دست رفته نبوده بلکه‌بتدریج که محصول‌کارخانه بفروش برسد این سرمایه نیزمستهلك خواهد شد بطوریکه پس از چند دوره عمل دیگر بواگذاری اعتبار نیازمندی نخواهد بود **ضمنا اداره چهارم معتقد است در صورتیکه کارخانه مذکور بطرز بازرگانی و تحت نظر هیئت مدیره اداره شود می توان از آن کارخانه بنفع ارتش و کشور استفاده لازم را نمود و کلیه سرمایه گذارده شده را باترتیب صحیحی مستهلك نمود زیرا نظائر این کارخانه درسایر کشور هابخوبی مورد استفاده بوده‌و احتیاجات را بنحو مطلوب مرتفع می نماید ١٦ر٦ر٤٠ رئیس اداره چهارم سرلشگر مازین**

بشرح مراتب معروض نتیجه آنکه اولا گرانی قیمت جز ادعا و تصوری بیش نیست دلائل موجود از مراجع مختلف عموما این ادعا را رد میکند

ناتمام

اطلاعات
صفحه ۵
دوشنبه ۲۴ تیرماه

استالین درنطق خودگفت:

دشمن ما بسیار مکار و حقه باز است

اسرار فاش نشده از جریان تاریخی دادگاه نورنبرگ

ترجمه: احمد رعشی

جنك در اساس وبنیان زندگی‌ما تحولی بوجود آورده است .

دشمن ما ظالم وسنگدل است و هدف او اشغال سرزمین ما است که باعرق جبین خود آن را آباد نموده‌ایم وهمچنین منظورش بدست آوردن‌غله ونفت ما است که در نتیجه زحمت‌و کار ما تهیه وتحصیل شده‌است .

منظور دشمن استقرار وحکمفرمائی فئودال وتجدید رژیم‌تزاری‌و همچنین تخریب تمدن واستقلال ملی روسها وسایر ملل آزاد اتحاد جماهیرشوروی میباشد.

بنابراین ما بامسئله هستی ونیستی ملل اتحاد شوروی مواجه هستیم . فعلا مهمترین مسئله‌ای که در پیش است اینست که اتحاد جماهیرشوروی یا باید آزاد بمانند ویا طوق اسارت وبردگی را بگردن اندازند .

توجه افراد شوروی باین نکته ضرورت دارد، باید سستی ولاقیدی‌را از خود دور سازند بایستی که بسیج شوند وکلیه امور را بر پایه‌های‌نظم نوین زمان جنك قرار دهند .

سپس لازم است‌که اشخاص‌ترسو ویزدل وکسانی را که موجب اضطراب وضعف روحیه میگردند وافراد رابفرار تشویق میکنند از صفوف خود برانیم.

ضمنا ضرورت دارد که افراد ملت ما در این مبارزه وپیکار بهیچوجه تحت تاثیر ترس وهراس قرارنگرفته وعلیه فاشیست‌ها که هدفشان‌اسارت بردگی ما است در این جنك میهنی آزادی بخش با نهایت شهامت‌بمبارزه پردازند .

ملل اتحاد جماهیر شوروی‌باید برای دفاع از حقوق‌وسرزمین خود درقبال دشمن قیام کنند. ارتش سرخ، نیروی دریائی سرخ‌و کلیه هم میهنان اتحاد شوروی بایستی ازهر وجب خاك خود دفاع نمایند .

باید برای حفظ شهرهاو دهات تا آخرین قطره خون خودجنگیده از خود شجاعت و ابتکار وچالاکی خاصی ابراز دارند .

ما باید بارتش سرخ‌از هر حیث کمك نموده صفوف ان را جدا تکمیل وکلیه تدارکات‌واحتیاجات آن را تامین سازیم . ماباید در تنظیم‌و ترتیب حرکت سریع وسائل نقلیه که حامل افراد و ملزومات نظامی میباشند کوشش نمائیم و بکلیه زخمی هاکمکهای مؤثر برسانیم .

مابابد پشت جبهه ارتش سرخ محکم کاری کرده و کلیه عملیات خود را وقف‌انجام این منظورنمائیم.

مابابد در تامین پیشرفت سریع کارهای بنگاهها اقدام جدی بعمل آوریم تاآنها موفق به تکثیر تولید تفنك ومسلسل و توپ و فشنك و گلوله توپ و هواپیما گردند .

مابابد برای حفاظت ازکارخانه‌هاو ایستگاههای مولد برق و وسائل ارتباطی تلفن و تلگراف اقدام و دفاع ضد هوائی محلی را تنظیم نمائیم .

باید از نظر دور نداشت که دشمن ما بسیار مکار و حقه باز است و در عوامفریبی و انتشار اکاذیب ید طولائی دارد بایدکلیه این تکات را مورد توجه قرار داده ودر برابر هیچ تحریکی خود را نبازیم .

هنگام عقب نشینی‌های اجباری واحدهای ارتش سرخ بایستی‌کلیه اثاثیه و لوازم راه اهن را همراه خود انتقال داده و حتی یك لوکو موتیویاواگن‌نیزبرای دشمن باقی نگذارند .

نبایستی حتی یك کیلو گرم‌نان یایك‌لیتر بنزین به دست دشمن بیفتد مسئولین کالخوزها موظفند کلیه احشام و اغنام را همراه خود انتقال داده و غله موجود را به دوایر دولتی بسپارند تا بنواحی عقب جبهه حمل شود .

ضمنا بایستی کلیه اموال و اشیاء گرانبها منجمله فلزات ، غلات وسوخت ، راکه حمل آنها غیر ممکن است بکلی نابودسازیم.

درسرزمین هائی که تحت اشغال در می‌آید باید فوری دستجات پارتیزانی پیاده و سوار تشکیل گردد تا با ارتش دشمن بمبارزه پردازند . این پارتیزان ها برای انفجار پل ها تخریب راهها قطع خطوط تلفن و تلگراف و حریق جنگلها و بنه ها و انبارها دستجات تخریبی تشکیل دهند .

درسرزمین‌های تحت اشغال دشمن درآمده بایدوضعیت غیرقابل‌تحملی برای دشمن وهمدستانش ایجاد کرد وآنها را درهر قدم تعقیب و

استالین از پشت میکروفن رادیو مسکو فریاد میزد :
نباید حتی یك کیلو نان ویك‌لیتر بنزین بدست دشمن بیافتد. هر چه را که قابل انتقال است بایدمنتقل‌کرد وهرچه را که نمیتوان جابجاکرد باید بکلی نابود ساخت .

عملیاتشان را خنثی نمود .

جنك علیه آلمان فاشیستی را نمیتوان یك جنك عادی‌تلقی‌کرد .

چه این جنك تنها یك جنك بین دو ارتش نیست بلکه جنك کبیر ملل شوروی علیه نیروهای آلمان فاشیسم میباشد هدف این جنك تنها برطرف ساختن خطری که متوجه کشور ماگردیده نیست. بلکه مقصود کمك بملت های‌اروپائی است که تحت فشار و ظلم وجور

-۲۰۰-

فاشیسم میتالند . در این پیکار آزادی بخش ما تنها و بی یار نخواهیم ماند .

مادراین جنك عظیم دوستان صادق وباوفائی بین ملل اروپائی و آمریکائی و حتی میان ملت آلمان که اسیرو دستخوش ظالم رهبران هیتلری میباشد خواهیم داشت .

در این جنك با ملتهائی که طرفدار آزادی و مخالف بردگی هستند و مورد تهدید اسارت از طرف نیروهای فاشیستی قرار گرفته‌اند جبهه‌های واحد تشکیل خواهیم داد .

نطق تاریخی چرچیل نخست - وزیر بریتانیای کبیر درمورد کمك به اتحاد جماهیر شوروی وبیانیه دولت کشورهای متحده آمریکادر زمینه آمادگی آنها جهت مساعدت به وطن ما که در قلوب ملل‌اتحاد شوروی احساسات تشکر آمیزی تولید نموده نمونه بارزی از این اتحاد میباشد .

رفقا ، نیروی ما عظیم ولایتناهی است دشمن زیاده از حد مغرور بزودی بعظمت نیروهای مابی‌خواهد برد . دراین پیکار هزاران کارگر وکشاورز وروشنفکر دوش بدوش ارتش سرخ قیام خواهند نمود و میلیون ها نفر در اطراف ما برای شرکت در جنك آماده خواهند گردید . زحمتکشان مسکو و لنینگراد بمنظور کمك به ارتش سرخ بتشکیل هزاران هنك ملی اقدام کرده‌اند .

در هر شهری که مورد تهدید دشمن و خطر هجوم او قرار گیرد ما باید این نوع هنگهای چریك تشکیل داده تمام زحمتکشان را بمبارزه برانگیزانیم تا با ابرازفدا- کاری و ایثار خون و جان موفق بدفاع ازآزادی و شرف و میهن خود گردیم . بمنظور بسیج سریع کلیه نیروهای ملل اتحاد شوروی وبرای در هم شکستن دشمنی که از طریق خیانت میهن ما را مورد حمله قرار داده است کمیته دفاع دولتی تشکیل گردیده که‌اختیار مطلق زمامداران دولت درآن کمیته متمرکز گردیده است. کمیته‌نامبرده آغاز بکار کرده و از عموم افراد ملت دعوت نموده است که از ارتش سرخ ونیروی دریائی‌بمنظور در هم شکستن دشمن ونیل به پیروزی پشتیبانی نمایند .

تمام نیروی ملت باید برای‌درهم شکستن دشمن بکار برده شود برای در هم شکستن دشمن و کسب پیروزی به پیش .

بدین ترتیب نقشه خیانتکارانه ای که از یکسال پیش در خفا تهیه و تدارك میشد ثمره خود را که جز جنگی خونین نبود ببار آورد .توجه به تمهیدات مقدمات حمله ضرورت دارد .

در دادگاه‌نورنبرك سیدنی .س. الدرمان گفت :

«بعقیده من کافی است چند قسمتی را در محضر دادگاه قرائت کنم که از گزارشات سفیرآلمان در مسکو تا ژوئن ۱۹۴۱ استخراج شده است ».

در ٤ ژوئن ۱۹۴۱ (فریدریخ ورنرگراف‌فن‌شولنبرك) سفیر آلمان در مسکو بوزارت خارجه آلمان چنین نوشته بود :

صادرات روسیه بنحو رضایت بخشی ادامه دارد . ظاهرا حکومت روسیه برای اجتناب از پیدا کردن اختلاف باآلمان بهر تمهیدی دست میزند .

ودر ۷ ژوئن ۱۹۴۱ فن‌شولنبرك به برلن نوشت :

از ظواهر امر چنین بر می‌آید که استالین و مولوتف که سیاست خارجی روسیه را منحصرا دردست خود دارند حاضرند برای احتراز از اختلاف با آلمان هر کاری از دستشان بر می‌آید انجام دهند . روش عمومی حکومت و نحوه قضاوت مطبوعات در مورد حوادث مربوط به آلمان بیطرفانه است.

طبعا ملت آلمان مجاز نبودبفهمد که سفیر چه گزارشاتی ارسال داشته است . بلکه درعوض به‌ملت آلمان گفته میشد که روسیه شوروی تدارکات خود را برای‌حمله به رایش دیده است و قوای آلمان باید برق آسا بر این نقشه پیش- دستی کند .

نتیجتا میلیونها نفرآلمانی‌بنحوی بیرحمانه بدرون فاجعه خونینی کشانیده شدند .... ویا شاید واقعیت طور دیگری بود ؟

ناتمام

آگهی مناقصه

شرکت سهامی کارخانجات ایران (قسمت‌صنایع شیمیائی و مواد غذائی) مقدار چهارصد تن نمك طعام خالص (کلروردوسدیم) مورد نیاز واحدهای تابعه خودرا از طریق مناقصه خریداری‌مینماید.

داوطلبان شرکت در مناقصه میتوانند همه‌روزه‌در ساعات اداری بغیر از ایام تعطیل برای دریافت‌برك مشخصات و شرایط مناقصه بدفتر قسمت واقع‌درچهارراه سیدعلی - خیابان کاشف‌السلطنه شماره ٤٠ مراجعه نمایند . پیشنهادات واصله تاآخر وقت اداری روز سه‌شنبه ۴۲/۵/۸ پذیرفته میشود و در ساعت ده صبح روز بعد باز و خوانده خواهد شد . الف ۲۳۱٤

مدیر قسمت صنایع شیمیائی و مواد غذائی مهندس مدحت
۱-۲ آ-۱۱٤۰٤

آگهی مناقصه ۲۳۰

اداره کل ساختمان وزارت فرهنك انجام کارهای ترمیم اسفالت محوطه وزارت فرهنك راکه اعتبار آن درحدود مبلغ ۱۵۰۰۰۰ ریال می‌باشدطبق نظر مهندس ناظر مناقصه میگذارد وبااستفاده از بند ۱۵ماده ۷ آئین‌نامه معاملات دولتی باطلاع شرکتها ومقاطعه‌کارانیکه صلاحیتشان مورد تائید این اداره باشد میرساند که برك شرایط مناقصه در دفتر این اداره موجود است و در صورت‌تمایل میتوانند بامراجعه باین اداره یکدوره اسناد وبرك شرایط مناقصه را که مدت انجام کار میزان سپرده شرکت درمناقصه تضمین حسن انجام کار وسایر شرایط مقرر در آئین‌نامه معاملات دولتی بطور کامل و صریح در آن قید گردیده‌باپرداخت مبلغ۳۰۰ ریال از دایره قراردادهای این اداره دریافت و پیشنهادخودرا باتوجه بشرایط و اسناد مربوطه تنظیم و تاساعت ۱۰ صبح روز پنج‌شنبه۱۰ مردادماه ٤۲ بدفتر این اداره تسلیم و رسیددریافت دارند . پیشنهادهائیکه رسیده باشد درکمیسیون مناقصه که ساعت ۱۱همان روز در این اداره تشکیل می‌یابد باز و قرائت‌خواهد شد .

اداره کل ساختمان دررد و قبول یك یاکلیه پیشنهادها آزاد است الف ۲۳۷٤

رئیس‌اداره کل ساختمان -مهندس خواجوی
آ-۱۱٤۱٤ ۱-۲

انتقاد

از : صفاءالدین جهانبانی

بنی آدم اعضای یکدیگرند!

آقای د . که جوان پانزده شانزده ساله‌ایست، بعداز ظهر گرم کنارخیابان را گرفته وبسرعت روبمنزل میرفت. سر راه دوجوان دیگر، کمی ازخودش مسن‌تر کنار جوی آب نشسته و به موتوسیکلتی که جلویشان گذاشته بودند ورمیرفتند. هردو خسته بنظر میرسیدندوا ینطورمعلوم بود که موتو-سیکلتشان خراب شده ومشغول تعمیر آن هستند. آقای د . خواه ناخواه توجهش بطرف آنهاجلب‌شد. جوانها هم برگشتند ونگاه کردند. طوریکه گوئی میخواهند بزبان‌بیزبانی بگویند:

ـملاحظه میکنید آقا، زیراین گرما گرفتار چه مخمصه‌ای شده‌ایم. یك مسلمان هم نمی‌آید دستی زیربالمان بگیرد وکمك کندکه زودتر خلاص بشویم. آقای د. گویا این‌مضمون‌را از نگاهشان خواندکه هرچه‌دردست داشت کناری‌گذاشته وگفت :

ـکمك میخواهید؟ دونفر مثل‌این که انتظار چنین جمله‌ای‌را داشتند با مسرت استقبال کرده وگفتند :

ـزنده باشید. چقدر ازلطفتان‌ممنون میشویم .

آقای د. وارد معرکه‌شد وبی آنکه اطلاعی از تعمیر موتوسیکلت داشته باشدهرکاریکه باومیگفتندانجام‌میداد.

ـآقا لطفا اینجارا نگهدارید. این پیچ‌را سفت‌کنید، آن‌فنررا بکشید. وآنها دونفری مثل تعمیرکارهای‌قدیمی یك پیچ‌را بازمیکردند ویکی‌رامی‌بستند اینجا را میکشیدند وآنجا راچکش میزدند. همین‌وقت چکش یکی‌از آنها روی موتور ولی یك‌سانتیمتری ساعت آقای د. فرود آمد.

ـ ـای‌داد، نزدیك‌بود ساعت‌شما بشکند. اینجور موقعهابازش کنید که ازبین نرود... حرف‌درستی‌بود. آقای د. ساعتش راباز کردودر جیب‌گذاشت وبازهم مشغول‌کار شدند. چند دقیقه بعدیکی ازآندو جوان سوارموتورشد وآنرا روشن‌کرد. دیگری‌هم پشت‌او سوارشدو زیربلی حرفی زدندورفتند وفی‌الواقع تشکردرستی هم‌نکردند . آقای د.برگشت، لوازمش‌را از کنار خیابان‌برداشت‌وبا خود گفت :

ـما هم بیخود زیراین گرمامعطل شدیم. چقدرطول کشید؟ دست‌کرد که ساعتش‌را ازجیب‌بیرون بیاورد . یادش بخیر! موتور سوارهاساعت راازّ جیبش زده بودند! تازه‌آقای د. فهمید که چه‌رودستی خورده‌است. دانست که‌آنها بکلی دروغ میگفتند وخراب شدن موتور صحنه سازی متقلبانه‌ای بیش نبوده‌است. متوجه شد پیچهائی که بازبوسته میشوندربطی بکارموتو-سیکلت نداشت‌وبدون آن پیچهاهم موتور میتوانست براهش ادامه بدهد.

این قضیه گذشت. روز بعدآقای‌د. داشت ازخیابان‌رد میشد سر راه به جوانکی برخورد که خیلی بنظرش آشنامی‌آمد. اندکی مغزش‌راکاوید. ناگهان یادش‌آمد که‌آقا یکی‌ازموتور سوارهای دیروزی است. برگشت، در این‌مدت آقااندکی‌دور شده بود. آقای د. بدنبالش راه افتاد. موتور سوار دیروزی‌گویاموتوجه‌قضیه‌شدوفاصله‌اش را زیادتر کرد. او بجلو وآقای د. بدنبالش بچند کوچه پیچیدندوبالاخره درنیکی ازکوچه‌ها موتور سوارخانه‌ای داخل‌شد ودر رابروی خودبست. آقای د. خوشحال ازاینکه خانه دزدراپیدا کرده‌است بسرعت بمنزل برگشت که چندنفر راازنظر احتیاط همراه خود بیاورد ودستجمعی بسراغ سارق‌بروند. این قضیه مدتی‌طول کشید. بالاخره دسته تعقیب‌کنندگان بدر منزل‌سارق رسیدند. در زدند وخانم جاافتاده‌و محترمی در رابازکرد. یکنفرازمراجعین مؤدبانه گفت:

ـخیلی معذرت میخواهم خانم،پسر شما دیروز موتوسیکلتش خراب شده بود و...

خانم بمیان حرف دویده وگفت:

ـببخشید، من اصلا پسر ندارم ! مراجعین یکه خوردند .

ـبهرحال، همان آقائی که خانه شماست... خانم‌صاحبخانه توضیح‌داد:

ـ والله در این خانه غیر از شوهر من مرد دیگری‌نیست‌او هم‌که موتوسیکلت ندارد. ناچار آقای د. مجبورشد داستان رااز اول‌تاآخربرای خانم بگوید ووقتی به آخر داستان رسید وگفت :

ـخودم دیدم که پسرك بمنزل‌شما داخل شد. تازه خانم صاحبخانه‌ذهنش روشن شد وگفت :

ـعجب ! من دیروز عصر مهمان داشتم. دیدم جوانکی سراسیمه ازدر داخل‌شدوپرسید: منزل آقاناصرا اینجا است؟ گفتم، نه‌آقا. اینجا نیست. کمی پاپا کرد وگفت‌پس بیزحمت یك‌لیوان آب‌بمن بدهید. ماتارفتیم برایش آب بیاوریم دستجمعی بسراغ سارق‌بروند. بالاخره این قضیه مدتی‌طول کشید. بعد هم چند دقیقه‌ای معطل‌کرد وبیرون‌رفت.. باین ترتیب باردیگر مرغ ازقفس‌پرید تا به‌بینیم باردیگر که‌با آقای‌د. روبرو میشوند باچه حقه‌ای میگریزند ودیگر چه کلکی سوار میکنند؟

گفتگوی تلفنی

■ اتوبوس کم است

خط ١٥ عباس‌آباد با مشکلات فراوانی که درآن هست ومسافرین زیادی که دارد دچار کمبوداتوبوس است. بدنیست اگر باین مطلب هم توجهی بشود تا ماکمتر درصف طویل اتوبوس بایستیم . مسافر

■ بنویسید توجه کنند

بخش مبارزه با بیماری سل در حسن‌آباد در یك زیرزمین بی‌دروپیکر وبدون هواکش قرار دارد . بنویسید مسئولین امر باین‌موضوع توجه کنند تا کسانیکه برای پیش گیری سل می‌آیند باین بیماری دچار نشوند !..

زیور تهرانچی

■ سئوال‌ازوزارت دارائی

من یك مؤدی مالیاتی هستم می‌خواستم از وزارت دارائی بپرسم علت‌اینکه ٣٠٠ هزار پرونده‌مالیاتی برای توافق رویهم مانده چیست؟ اجازه بدهید جوابی را که خودمن باین سوآل میدهم عرض کنم ، علت عمده آن اینست که‌مسئولین کمیسیونهای توافق سختگیرتر از کمیسونهای عادی مالیاتی هستند. میگوئید اینطور نیست، از آنهائی که برای توافق مراجعه کرده و نتیجه نگرفته‌اند بپرسید .

مؤدی

■ اینطور نیست؟

سالهای قبل بابت ورودیه دانشگاه از هرداوطلب بیست تومان وصول میشد. امسال بچه مجوزی این‌مبلغ را به هفتاد تومان افزایش داده‌اند. آقا باورکنید اینکارها موجب‌گرانی سایر احتیاجات مردم هم میشود ملاحظه میفرمائید که عوامل‌دولت بیشتر در گران کردن دست‌دارند.

جلال دستیاری- احمد امرالهی- محمود رجائی

■ بستوه آمده‌اند

در باره صدای بلند تلویزیون و رادیو دروقت‌وبیوقت مطلبی‌بنویسید همسایه‌ای داریم که‌صدای‌تلویزیون رابقدری بلند میکنندکه ده‌همسایه آنطرفتر از دستشان بستوه‌آمده‌اند

ناشناس

■ مگر میشود؟

من مدیره یکی از دبیرستانهای ملی هستم از اول سال تحصیلی فرهنك بما نوید میدهد که بابت هر شاگرد بی‌بضاعت ٢٥ تومان میدهیم ولی تاکنون در این مورد اقدامی که نشده هیچ تازه بازهم فرهنك از ما تقاضا میکند که در سال تحصیلی جدید باز هم‌دانش-آموزان بیبضاعت قبول کنیم مگر میشود؟

مدیره دبیرستان ملی

■ یك نوع موقع شناسی!

سرپل تجریش توت سفید را با مرکورکرم رنك میکنند و بجای شاتوت بحلق خلق‌الناس میکنند. بالاخره آنقدر باعمال متقلبین مواد غذائی بی‌اعتنائی نشان دادند تا توت‌فروش ساده هم در این میدان وارد شده بفعالیت پرداخت. این را میگویند یك نوع موقع شناسی!

غمخوار

■ بی‌عدالتی نیست!

میخواستم بگویم آیا وزارت دادگستری اطلاع دارد که معاملات دولتی فقط بچند محضر موردنظر ارجاع میشود؟ فکر میکنید این کار بیعدالتی نیست ؟

م ـ زاهدی

■ از زندگی بیزارها

قرار بود خیابان غیاثی در خیابان شهباز لوله‌کشی شود. متری ٧٥ ریال هم پول لوله‌کشی را گرفته‌اند اما ازشروع لوله‌کشی خبری نیست دراین فصل تابستان کمبود آب ساکنین این محل را از زندگی بیزار کرده است .

حسینیان

■ مردم وحشت کردند

هواپیمای غول پیکر در ساعت یك بعدازنیمه شب ٢٠ر٤٢ازنزدیکی ساختمانهای خیابان ژاله عبور کرد وچنان غرشی‌در آسمان‌پیداشد که جملگی ساکنین را بوحشت انداخت لابد برای عبوراز روی‌شهر مقرراتی برای هواپیماها وضع شده است اما چرا در اینجا عمل نمیشود مسئولین پاسخ دهند .

عرفانی

■ سازمان آب فراموش کرد

یادم می‌آید پارسال آقای‌نخست وزیر بسازمان آب دستور داد که تا عید نوروز لوله کشی منطقه بی‌سیم نجف‌آباد شروع شود. مثل اینکه سازمان آب این دستور را فراموش کرده که هنوز برای‌لوله کشی این‌منطقه اقدامی بعمل نیاورده است.

سیدحسن صالحی

■ بعداز سیزده سال ..

بعد از سیزده سال جان کندن در شرکت زیمنس مرا بدون هیچ گونه دلیلی اخراج کرده‌اند. از وزارت کار انتظار دارم در این‌باره دستور رسیدگی داده شود تالااقل خودم ازعلت اخراجم اطلاع پیداکنم

فرج جهانی

در جلسه عمومی شرکت تعاونی مؤسسه اطلاعات

نماینده شورایعالی تعاون گفت :

شرکت تعاونی اطلاعات نمونه خوبی برای سازمانهای تعاونی کشوراست

هیئت مدیره جدید انتخاب شد

مدیراطلاعات ببهترین مشتریهای شرکت جایزه داد

جلسه مجمع عمومی عادی شرکت تعاونی کارکنان مؤسسه اطلاعات‌روز شنبه ٢٢ تیرماه ١٣٤٢ از ساعت‌چهار ونیم بعد از ظهر در تالار روزنامه اطلاعات با حضور آقای منوچهرناهید نماینده وزارت کار وشورای عالی تعاون کشور واکثریت سهامداران تشکیل‌شد دراین جلسه آقای‌مسعودی مدیر مؤسسه اطلاعات نیز شرکت داشتند ابتدا طبق اساسنامه برای انتخاب رئیس سنی ومنشی جلسه‌اخذ رای شد آقای محمود محمودی بسمت ریاست سنی وآقای منوچهر تیموری بسمت منشی جلسه انتخاب گردیدند.

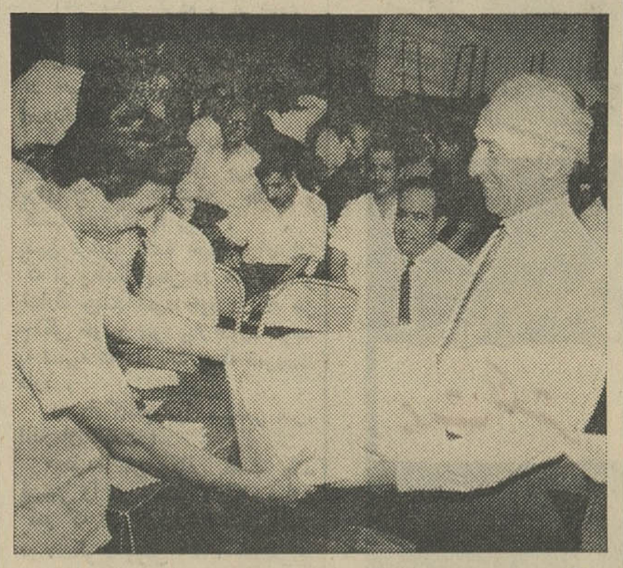

آقای محمدحفظی کارگر شعبه حروفچینی جایزه خودرا از آقای مسعودی‌مدیر موسسه‌اطلاعات دریافت میدارد

گزارش رئیس هیئت مدیره

سپس گزارش شرکت تعاونی در دوره تصدی آقای احمد شهیدی به وسیله منشی جلسه قرائت شد آقای شهیدی ضمن گزارش مفصل خود لزوم تشکیل این قبیل شرکتها را بمنظور تعدیل وتثبیت قیمت‌هایادآوری نموده ونقش مؤثر سازمانهای‌تعاونی را درتامین احتیاجات‌شرکاء وخانواده آنها راتشریح کردند واز کمك‌های معنوی ومادی مدیر مؤسسه اظهار تشکر ودر پایان گزارش اضافه‌نمودند بعلت وظیفه‌ای که در حال حاضر از طرف مؤسسه اطلاعات برای ایشان معین شده است واغلب وقت ایشان صرف انجام دادن آن میشود اکنون که دورهٔ خدمت سه ساله هیئت‌مدیره سابق پایان یافته از قبول خدمت در شرکت تعاون معذور میباشد .

گزارش هیئت بازرسان

بعد آقای کمیلی بازرس شرکت گزارش هیئت بازرسان وترازنامه را قرائت کرد وتقاضای تصویب آنرا نمود در این موقع آقای تهرانی مدیر عامل شرکت نیز شرحی در باره‌کار-های شرکت اظهار داشت واضافه نمود برای تشویق‌اعضاء سه‌جایزه‌مخصوص کار-کرمندان وسه جایزه مخصوص کار-گران خوش حسابی که خرید آنها در مدت سال زیادتر از دیگران بوده است در نظر گرفته شده که به‌آقایان ذیل تعلق گرفته است .

آقای محمد علی مؤتمنی سرویس ٢٥ پارچه چایخوری. آقای علی‌بهارلو دستگاه آب میوه‌گیری. آقای‌ضیاء-الدین رضوی چراغ والور ایرانی . آقای محمد حفظی سرویس ٢٥ پارچه چایخوری. آقای عباس بهارلو دستگاه آب میوه گیری. آقای جلیلوندچراغ والور ایرانی .

بیانات مدیر مؤسسه

پس از آن آقای مسعودی مدیر مؤسسه اطلاعات پشت تریبون قرار گرفته ضمن اظهارخشنودی ازاقداماتی که شده است گفتند باید تلاش بیشتری برای پیشرفت امور تعاونی مؤسسه انجام گیرد واطمینان دادند در حدود مقدور آنچنانکه سابقا هم معمول بوده از هیچگونه کمکی‌برای نیل بهدف وپیشرفت شرکت مضایقه نخواهند نمود در خاتمه از شرکت کنندگان خواستند هرگونه نظر اصلاحی وانتقادی دارند بیان نمایند.

دو نفر از کارگران در مورد خط مشی آینده شرکت اظهاراتی نمودند آقای ناهید نماینده شورایعالی تعاون کشور یگانگی وصمیمیت شرکاء را ستودند واضافه نمودند همه سازمان های تعاونی باید همینطور آزادانه و صریح بیان عقیده نمایند ومشکلات خود را با هم در میان بگذارند و چاره جوئی کنند آقای محمودی رئیس سنی ضمن تشکر از ایشان برای تصویب بیلان عملیات سالیانه‌شرکت اخذ رای نمودند که بتصویب رسید سپس برای انتخاب هیئت مدیره و بازرسان شرکت اخذ رای شد در نتیجه‌باکثریت‌آراء (١٧٢) نفرشرکت کنندگان در جلسه آقایان زیرانتخاب شدند :

آقای دکتر حسن صدر حاج سید جوادی رئیس هیئت مدیره .

آقای منوچهر تیموری عضوهیئت مدیره ـ آقای حاج حسین اشتری عضو هیئت مدیره- آقای محمد علی بازرگانی عضو هیئت مدیره ـ آقای حاج سید مجتبی ناصری عضو هیئت مدیره ـ آقای عباس کمیلی بازرس- آقای ابراهیم آبار بازرس ـ آقای عزیز حسن‌زاده بازرس- آقای کریم مه نوری علی‌البدل ـ آقای مقدس‌زاده علی‌البدل

پنج‌نفر اول مدت سه سال سمت عضویت هیئت مدیره شرکت تعاونی مؤسسه اطلاعات را خواهند داشت در پایان جلسه آقای مسعودی جوایز شرکت را توزیع کردند .

کتابخانه

منظومه

سرگذشت اردشیر بابکان

اثر :وحید دستگردی

ضمیمه مجله ارمغان

استاد عالیقدر سخن مرحوم وحید دستگردی گذشته از آنکه یکی ازادبا وسخنسرایان نامدار معاصر بود از خدمتگزاران ارجمند و شایسته زبان وادبیات پارسی نیز بشمار میرفت .

وی از طریق انتشار مجله ادبی ارمغان ، تاسیس انجمنهای ادبی و تحقیق در آثار نفیس ادبیات پارسی و تحشیه‌و تصحیح‌آنهاخدمات‌گرانبها وارزنده‌ای بادبیات پارسی نموده‌است مرحوم وحید آثار نظامی، دیوان ابوالفرج رونی ،دیوان‌جمال‌الدین ـ عبدالرزاق ، دیوان قائم مقام ،دیوان ادیب الممالك ، دوبیتی‌های باباطاهر، جام جم‌اوحدی ودیوان هاتف‌اصفهانی را تصحیح و تحشیه کرده‌وخودشاعری چیره دست وتوانا بوده است ، منظومه سر گذشت اردشیر بابکان‌که اکنون بهمت فرزند ادب دوست و فاضل آن مرحوم ، آقای وحید زاده نسیم چاپ و منتشر شده‌است از آثار شیوا و جالب وی بشمار می آید.این منظومه بشیوه استاد سخن نظامی سروده شده و از نظر انسجام کلام و انتخاب الفاظ بدیع و سلاست بیان و معانی لطیف و تشبیهات‌عالی درشمار بهترین آثار منظوم پارسی قرار دارد و بقول خود استاد:

فراوان نامه گر گفتند ازاین پیش بود این نامه از پیشینیان بیش

بجان هر نامه گرچه دلپذیر است نه همچون سر گذشت اردشیر است

آقای‌وحید زاده‌نسیم باچاپ‌و انتشار این‌اثر بدیع نه‌تنهاحق‌پدر بزرگوار رابه‌شایسته‌ترین وجهی اداکرده‌بلکه ازاین طریق بشعرو ادب پارسی نیز خدمتی ارزنده نموده‌است . توفیق ایشان رادرادامه خدمات فرهنگی و ادبی خواستاریم .

بازدید وافتتاح فروشگاه تاراهند وسیله‌آقای‌سفیر کبیر هندوستان

در عکس بالا آقای سفیر کبیر هندوستان و آقای سرتدار هربنس سنك شاهپوری و آقای موهنداس آهوجا رئیس ومدیر فروشگاه تاراهند مشاهده می‌شوند .

روز پنجشنبه بیست تیرماه‌جاری بنابدعوت قبلی فروشگاه تاراهنددر حضور آقای سفیر کبیرهندوستان وعده‌ای از بازرگانان و مدیران جراید افتتاح گردید .

این فروشگاه بزرك که برای عرضه‌قسمتی از مصنوعات صنعتی هندوستان ببازار ایران‌تاسیس‌شده است مورد توجه خاص حضار قرار گرفت و مدیر شرکت نیزاطلاعات مفیدی درباره صنایع هند دراختیار حضار قرار دادند.

صنایع جوان هند که پس از استقلال این کشور پی‌ریزی و بسرعت ترقی نمود یکی از پایه‌های اساسی استقلال اقتصادی هند را تشکیل میدهد و کشوری را که روزگاری بعنوان یکی از بزرك ترین بازارهای‌صنایع غرب‌محسوب میباشد بسرعت بسوی بینیازی و صنعتی‌شدن هدایت میکند.

موفقیت صنعتی هند تاآنجا پیش رفته است که نه‌تنها بازار های داخلی از محصولات ومصنوعات داخلی انباشته شده بلکه درعرصه جهانی نیز موفقانه برقابت با حریفان برخاسته است .

روابط فرهنگی تجاری و اقتصادی ایران وهند که از ازمنه بسیار کهن‌رشته‌های ناگسستنی دارد در حال حاضر نیز که هردو کشوردر زمینه های مختلف در حال پیشرفت وتوسعه میباشند احتیاج به وسعت مبادلات در زمینه های مختلف‌دارد و فروشگاه جدیدالتاسیس تاراهند نیز براساس همین نیاز روزافزون در زمینه مبادلات بوجود آمده‌است این فروشگاه علاوه برانواع پنکه رومیزی «سقفی» دوچرخه ، تلمبه های برقی ،مته‌های برقی،ماشینهای سمباته سنگین و سبك که درحال حاضر وارد بازار نموده است در نظر دارد بتدریج سایر مصنوعات هندی رابرای عرضه به مشتریان ایرانی ببازار وارد کند .

فروشگاه مزبور برای توسعه‌فعالیت خود تدابیر خاصی اتخاذ نموده است که از آن جمله اتخاذ قیمت های ثابت در کلیه نمایندگی ها چه تهران چه شهرستان ها ومنظور نمودن سود رضابخشی برای کلیه نمایندگان خود در سراسر کشور است .

در ضیافت افتتاحیه روزدوشنبه فروشگاه تاراهند از مدعوین‌وسیله سردارهربنس‌سنك شاهپوری‌صاحب موسسه وآقای موهنداس اهرجا مدیر فروشگاه پذیرائی گرمی‌بعمل آمد . : آ ـ ١١٧٢٠

تجدید آگهی مزایده

چاپخانه وزارت اقتصاد خورده کاغذ های حاصله روزنامه خودرا از طریق مزایده به فروش میرساند.

داوطلبان می توانند برگه مشخصات مزایده رادر دفترچاپخانه واقع دراول خیابان استخر مجانا دریافت نمایند .

پیشنهادات تا ساعت ١ بعد ازظهر روز ٣١ر٤٢ پذیرفته‌خواهد شد .

چاپخانه وزارت اقتصاد

آگهی مزایده شماره ٣ـ١٣٤٢

بنگاه برق تهران بیست و دوقطعه از زمینهای اضافی بست‌های ترانسفورماتور واقع‌در نقاط مختلف شهر تهران را از طریق‌مزایده کتبی بفروش میرساند

داوطلبان شرکت درمزایده میتوانند بامراجعه باداره اموال‌بنگاه برق واقع درمیدان ژاله واخذ اوراق شرایط و مشخصات و ملاحظه نقشه‌های مربوط پیشنهادات خودرا برای هریك از قطعات زمینهای مورد مزایده تاساعت ده صبح روز چهارشنبه نهم‌مرداد ٤٢ بصندوق پیشنهادات بنگاه بیندازند . الف ٢٣٢٨ بنگاه برق تهران

آگهی تمدید مناقصه

پیرو آگهی شماره ١٠٧٦٦ مناقصه ساختمان بیمارستان‌معتادین واقع در نارمك رابشرح زیر تمدید می نماید .

١ـ گرفتن اسناد مناقصه ومشخصات و نقشه ها تا آخر وقت اداری روز یکشنبه ٣٠ر٤٢ .

٢ـ قبول پیشنهادات تا ساعت ده صبح روز شنبه ٥ر٤٢

رئیس‌اداره ساختمان‌ومجری طرحهای‌ساختمانی وزارت بهداری .

آ ـ ١١٦٣٦ ١ـ٢ مهندس شهیدی

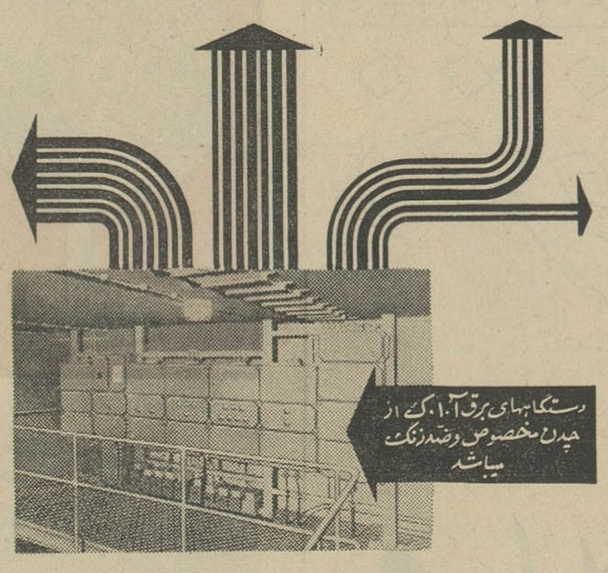

دستگاههای تقسیم برق آ.ا.گ

توزیع نیروی بـرق و وصل انشعاب دستگاههای مصرف کننده برق در سخت‌ترین شرایط نیزبایدبوضعی اطمینان بخش باهم‌آهنگی قسمت‌های مختلف آن با یکدیگر و بشکلی زیبا و با اشغال نمودن جای‌کم تضمین وعملی گردد. این منظور بوسیله دستگاههای تقسیم ساخت آ. ا. گ. از هر حیث تامین میشود .

شرکت سهامی آ.ا.گ ایران

ساختمان آ.ا.گ خیابان شاهرضا-چهارراه کالج تلفن ٦٠٣١٤-١٥-١٦-١٧

AEG

آگهی مناقصه کتبی نوبت اول

آگهی مربوط به‌گوشت مصرفی سال ٤٢و ٤٣ لشگر مستقل ٩پیاده خوزستان سررشته‌داری لشگر مقدار ١٨٠٠٠٠٠ کیلو گوشت نیازمندی را باشرائط زیرین از طریق مناقصه کتبی خریداری مینماید .

١ـنوع جنس (طبق نمونه ممهوردر بخش خرید٢شیشك نردنبه‌دار و ٤میش دنبه‌دار

٢ـمحل تحویل جنس درب انبار سررشته‌داری‌لشگرخواهدبود

٣ـمدت تحویل جنس از تاریخ ١٢ر٦ر٤٢ تاتاریخ ١٢ر٦ر٤٣

٤ـ مدت قبول پیشنهادات از تاریخ ٢٠ر٤ر٤٢تاتاریخ١٩ر٥ر٤٢

٥ـ پیشنهاددهندگان بایستی صدی پنج کل‌معامله را که در حدود ٥٠٠٠٠٠ ریال میگردد بعنوان ودیعه به‌حساب شماره ٢٠٠٤١ دارائی لشگر ببانك ملی و یانقدا به‌صندوق دارائی‌لشگر پرداخته و قبض رسید را ضمیمه پاکت لاك ومهرشده پیشنهاد خود نموده روی‌پاکت موضوع مناقصه کتبی گوشت مورد نیاز لشگر ٩ را بانشانی صحیح خود نوشته تاآخروقت اداری‌روزشنبه ١٩ر٥ر٤٢ بدفتر سررشته‌داری لشگر تحویل و رسید دریافت دارند و ضمنا پیشنهاد دهنده میتواند بعوض سپرده نقدی تضمین بانکی ضمیمه پیشنهادخود نموده تسلیم نمایند .

٦ـبه‌پیشنهادهای مشروط ومبهم و پیشنهادهائیکه بعد از مدت مقرره در آگهی برسد مطلقا ترتیب اثرداده نمیشود

٧ـ به‌پیشنهادات فاقد سپرده بهیچوجه ترتیب اثرداده‌نخواهدشد

٨ـ جهت حسن‌انجام معامله صدی‌ده ارزش کل‌معامله تضمین نقدی گرفته شده و بطورامانی در صندوق‌دارائی‌لشگرنگاهداری و پس از اتمام پیمان مستردخواهد شد

٩ـسررشته‌داری لشگر دررد یاقبول یك یاکلیه پیشنهادات مختار است .

١٠ـسررشته‌داری لشگر میتواند تاصدی بیست وپنج ازمیزان جنس مورد معامله را کسر و یااضافه دریافت نماید

١١ـدر صورت استنکاف برنده مناقصه از انعقاد پیمان‌سپرده او بنفع ارتش ضبط‌خواهد شد

١٢ـداوطلبان برای اطلاعاتی از شرایط معامله به‌بخش خرید سررشته‌داری لشگر مراجعه و یك‌نسخه از قرارداد تضمینی را گرفته پس از قرائت امضاء وضمیمه پیشنهادخودنمایند

١٣ـ پیشنهادات رسیده درساعت ٩ صبح‌روزیکشنبه ٢٠ر٥ر٤٢ در دفتر سررشته‌داری لشگر ٩ مستقل پیاده اهواز باز و قرائت میگردد حضور پیشنهاددهندگان در جلسه‌مناقصه کتبی‌آزاداست.

١٤ـ پیشنهاددهندگان باید پیشنهادات خودرا در دونسخه تهیه کرده یك نسخه آن را وسیله پست‌سفارشی باداره‌بازرسی مالی تسلیم و قبض سفارشی پستخانه محل راضمیمه پیشنهاد خود نمایند .

١٥ـداوطلبان میتوانند برای تمام یاقسمتی از جنس موردنیاز لشگر پیشنهاد مابعد .

بدیهی‌است سپرده نسبت مقدار پیشنهادی تغییرخواهد کرد

١٦ـ پیمان ثبتی نبوده وهزینه ثبت و انتشار آگهی وهرنوع مالیات بعهده پیمانکار خواهد بود مالیات متعلقه از قرار صدی چهار خواهد بود

١٧ـ سپرده برندگان اول و دوم نگاهداری و سپرده سایر پیشنهاددهندگان بلافاصله پس از ختم جلسه مناقصه مسترد و سپرده برنده دوم نیز پس از انعقاد پیمان پرداخت‌خواهد شد

رئیس سررشته‌داری‌لشگرمستقل٩پیاده‌خوزستان‌سرهنگ٢رضوانی

آ ـ ١١٧١٨

آگهی حراج

تعداد ١١٦ قلم اثاثیه فرسوده از قبیل میز وصندلی و کابینت و پنجره آهنی و لوازم اتومبیل در روز سه شنبه اول مردادماه ٤٢ ساعت ٩ صبح در محوطه سازمان بنادر و کشتیرانی (واقع در خیابان نادری چهارراه قوام السلطنه)معرض حراج عمومی گذارده خواهد شد شرکت‌کنندگان میتوانند در روز وساعت مذکور حضور بهمرسانند .

بهای فروش اثاثیه و لوازم نقدا دریافت و هزینه آگهی و هرگونه عوارض بعهده خریدار است . الف ٢٣٤٧

از طرف مدیر کل سازمان بنادر و کشتیرانی ـ مهندس کهکشا

آ ـ ١١٤١٨ ١ـ٢

نامه‌های مردم

در سال تحصیلی آینده

آقای حسین بهزادی خواربارفروش خیابا نزرین‌نعل مینویسددر طهران‌نو سکونت دارم در این محل سابقا دبستان خامنه‌پور بودکه چندی‌است بدبیرستان تبدیل شده اکنون از پل پدر ثانی تا خیابان فرح‌آباد دبستان دولتی وجود ندارد خوبست وزارت فرهنك د رسال تحصیلی آینده برای اطفال دبستانی این ناحیه توجهی بنماید که موجب رفاه باشد .

گوسفندان مسروقه

از اهر محمد و اسداله نامان‌شکایت میکنند د راردی بهشت ماه سال قبل ١٠٨ راس گوسفند و١٤ بوقلمون‌برای فروش به تبریز میبردیم دربین راه هفت نفر سارق تمام حیوانات‌ونقدینه مارا بسرقت بردند از سارقین‌درشعبه ٢باز پرسی‌شد وسند سپردند ولی تاکنون اموال مسروقه‌بما مسترد‌نشده است تقاضای رسیدگی و مجازات سارقین و استرداداموال خود راداریم

توضیح وزارت بهداری درباره بیمه کارمندان

اداره روزنامه اطلاعات

پاسخ‌شرح مندرج درشماره ـ ١١١٢١ـ١٢ر٤٢ آن نامه گرامی تحت عنوان (حرف حساب)خواهشمند است امر فرمائید توضیحات زیر را در اولین شماره آن نامه وزین درج نمایند .

١ـوزارت بهداری بمنظور بهبود وضع‌بیمه کارمندان دولت‌و فرهنگیان که مورد شکایت وگله بیمه شدگان بوده مسئولیت این کار را که همه ساله مبلغی ضرر مالی در بر داشت بعهده گرفته‌وباجلو گیری ازجریانات سوءکه بموقع درمعرض افکارعمومی قرار خواهد گرفت استفاده‌ازاعتبارات موجودوکلیه‌امکانات خودتا آنجا که ممکن است بیماران حقیقی رابوجه احسن درمان نماید .

٢ـگله آقای معلم که قهرمان‌مقاله میباشند کاملا بی‌اساس وازروی بی اطلاعی کامل می‌باشد، زیرا معلم شاکی بخوبی‌میداند که‌تاکنون تغییری در وضع مراجعه کارمندان بیمار داده نشده است .

٣ـوزارت بهداری حتی پانزده‌روز زودتر از موعد مقرر مسئولیت خطیرو ضرر دهنده را کاملا بعهده گرفته و بیماران کلاهم معاینه شده و هم‌دارو دریافت کرده‌اند، بنظر میرسد که‌آقای معلم دربیان این مطلب نیز اشتباه کرده است .

٤ـبیمه شده گان مطمئن باشند که‌در برنامه جدید تا آخرین حد امکان‌رفاه آنان تامین خواهدشد و هدف‌آن‌است بهتر از وضع سابق‌یعنی سریع تر و دقیقتر و بهتر درمان شوند ولاغیر.

مدیر کل‌روابط اجتماعی ـدکتر ناوی

پس‌ازسالها کوشش یك‌کار عمرانی مهم به‌نتیجه میرسدو

راه تهران - آمل

دراین هفته بدست شاهنشاه گشایش میبابد

بعلت ابتکارات فنی که‌درساختمان‌جاده بکاررفته خطر تصادف وسقوط در دره از بین‌رفته‌است

خوانندگان ارجمند اطلاع دارند که فردا طی مراسمی جاده جدید تهران - آمل در پیشگاه ملوکانه گشایش‌میابد و شاهنشاه با قطع نوار سه رنك اجازه بهره‌برداری ازاین جاده را صادر خواهند فرمود.

خبرنگار سیار اطلاعات‌ضمن گزارش‌های مسلسل خودکه از گیلان‌ومازندران‌ارسال‌میداشت، گزارشی هم از ساری در باره این جاده‌فرستاده که چاپ‌شد، ولی از آنجائیکه جاده تهران- آمل اثرات شگفت انگیزی در پیشرفت و ترقی‌مازندران‌ورفاه ساکنان تهران خواهد داشت دراین‌هفته خبرنگار مخصوصی برای بازدید از این جاده‌اعزام شد تا گزارش جالب و تازه از کارهای ساختمانی این جاده واهمیت آن برای خوانندگان محترم روزنامه تهیه کند که امروز و فردا بنظرتان خواهد رسید .

درج سلسله گزارش های خبرنگار سیار ، پس از چاپ این دو گزارش ، ادامه خواهد داشت .

وقتی باتفاق عکاس‌روزنامه‌تهران را پشت‌سر گذارده و در گردنه‌های هزار دره بطرف آمل میرفتم در فکر ماموریتم بودم .از شما چه پنهان دراینکه بتوانم از یك‌جاده گزارش جالب و خواندنی برای خوانندگان تهیه کنم ، تردیدداشتم. بنظرمن جاده و جاده سازی سوژه داغی‌نبود که بتوان رپرتاژ تودل بروئی از آن تهیه کرد ! ولی‌هرچه بود یك ماموریت اداری بود وباید انجام میگرفت .

اتومبیل جیپ همچنان که در دامنه کوه خودرا بالا میکشید ،من چشم‌بدماوند وزیبائی خیره کننده آن دوخته بودم . در ذهنم صدها سال پیش را مجسم کردم که‌این کوه فعالیت داشت و خاموش‌نبود، هرچند یکبار دیوانه میشد ،آنچه در دل داشت بیرون میریخت وسیل مواد مذاب بردامنش سرازیر می‌ساخت عقده‌های دلش بصورت سنك پاره‌های‌عظیم‌باطرافش‌میافتادند و چادر سفید رنگی را که برتن داشت از تن میدرید و بدن‌خودرا پیش چشم خورشید وماه‌می‌انداخت، آنوقت برای مدتی آرام میگرفت و مردمی که در کنار این غول دیوانه زندگی‌میکردندمیتوانستندنفس‌راحتی بکشند و برای آرامش ابدی آن راز ونیاز کنند و ازخدایان‌استمداد کنند .

دعاها مستجاب شد

این دعاها هرچه‌بود مستجاب شد و غولی سرکش و دیوانه که‌آبادی وزندگی در اطرافش‌باقی‌نمیگذاشت برای همیشه «شاید هم برای‌مدتی!» خاموش شد و اجازه‌داد که جویبار ها براه افتد وسیزه‌ها بروید وبشر پای در دامنش گذاردوبرای‌خویش خانه وکاشانه بسازد ، دلش را بشکافد و راه عبور برای خودش درست کند و مردمی که‌دردوطرفش زندگی میکنند دست در دست هم بگذارند وزندگی جدیدوامیدبخشی را آغاز کنند .

ولی آیا این آرامش واقعا ابدی خواهد ماندودماوند دوباره دیوانه نخواهدشد ، کسی چه‌میداند !

این یا آن

قبل ازاینکه «راه هراز» ساخته شود ، راه چالوس زیباترین راه شمال بود . بدون اغراق آنها که از راه چالوس سفر کرده‌اند این را قبول‌دارند ، منهم آن را قبول‌داشتم ولی وقتی از این جاده سفر کردم عقیده خودرا عوض کردم و چالوس در نظرم به‌رتبه دوم تنزل کرد .

سال‌هاپیش

یادم می‌آید سالهاپیش سازمان برنامه که تصمیم گرفت این جاده را بسازد ، عده‌ای شروع به‌نق نق کردند ،بعضی‌ها هم کارشان سم پاشی بود . ووقتی هم مهندسان‌راه ساز گفتند که بعلت حرکت جاده! کارهای راه‌سازی متوقف شده،زبان همان منقدین بی‌مایه بیشتر بلند شد و حملات چپ و راست آغاز گردید . ولی آنها که معتقد به‌عظمت و پیشرفت آینده مملکت وترقی آن بودند بگوش‌های خود پنبه گذاشتند و کارخودرا کردند . حاصل این مرارت‌ها و سختی و کار شبانه روزی جاده‌ای شده که هربیننده‌ای را بی‌اختیار به‌تحسین وامیدارد . من بااطمینان‌تمام‌میگویم همه آنهائی که در آن روزها زبان انتقادشان بلند بود اگرامروزسفری از این جاده بکنند مسلماحق‌خواهند داد که کار فوق‌العاده باارزشی‌شده است .

ناتمام

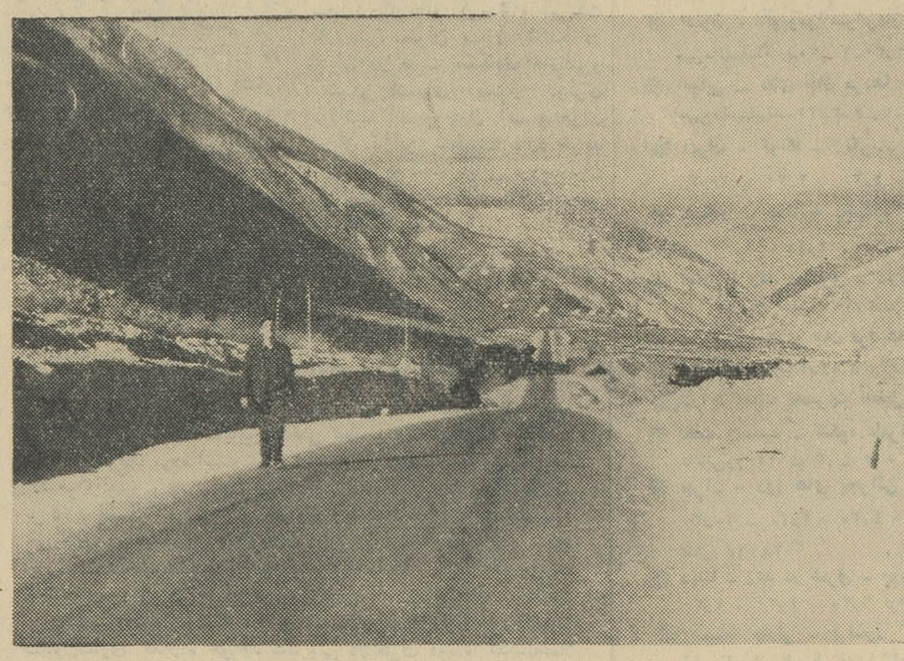

جاده اسفالته تهران-آمل بقدری خوب ساخته شده که انسان برای دیدن زیبائی های اطراف آن هوس میکند جاده را پیاده طی‌کند!

جدول کلمات متقاطع شماره ۲۴۴۲

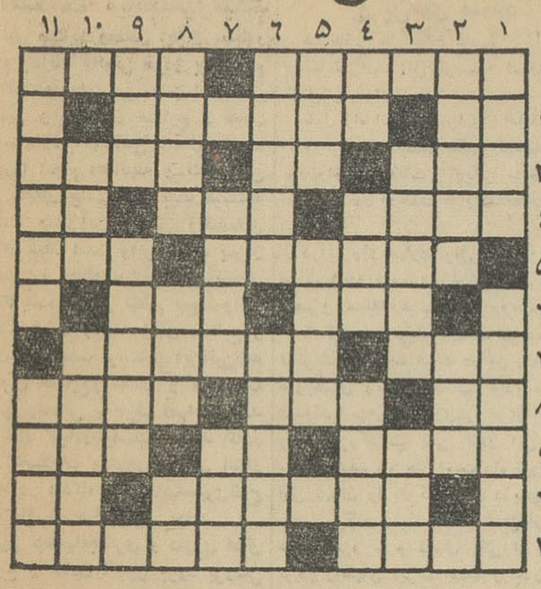

افقی :۱- گشودن - ازشهرهای نفت خیزجهان ۲- همه راشامل میشود -حدیثی فسانه گشت‌وکهن شد ۳- با خودش یکی است - ضمیری است-یك ٤- ازقهرمانان معروف بالزاك -قید گردن -ضمیر متصل ۵- مرتب و منظم وآرایش یافته - علی‌القاعده باید نقطه‌مقابل دولتی باشد ٦- حرص و طمع بسیار -کاری که ناچار برای ادامه حیات باید انجام داد ۷- دوستی - روی شله‌زرد می‌نشیند وبا حلیم‌می‌آمیزد ۸- افسار گسیخته - نشستن‌پشت آن‌هوس‌وآرزوی‌بسیاری‌جوانهاست -افسار ۹- بعضی وقتها ملیح‌میشود وگاهی ناقص - موریخته - مرغ میشود ۱۰- والده قاطر ! -بی‌بندو بار ۱۱- مجددا آمده - از اقسام بستنی است در شکل نه درمعنی.

عمودی :۱-قصد - هر دو از فلزات گرانبها هستند ۲-زیبا ودلفریب-چه‌توان‌کرد اگر به نادان زمام مراد دهد۳- دزدیده شده-از گجرات می‌آورند٤- فاصله را معین می کند - اگر مجال بدهید شاید برسد - باید بر بعضی سرهای سرکش زد۵- وسیله تشخیص -از معروفترین گویندگان ایران ٦- درکتابهای قدیم باآورده‌اند شروع میشد - از میوه‌های پرهسته ۷- باید از فهرش ترسید -عقیده ۸-کیسه‌ای مناسب برای‌زروسیم -میگویند خوش شانس در می‌آید -جدید ۹- از رودخانه‌های مرزی -در دربار ناصرالدین شاه قدر و منزلت بسیار داشت ۱۰- عمیق‌ترین چاه -از درختان بی‌بر ۱۱- پدر ومادر -بوری!

حل جدول شماره ۲۴۴۱

	۱	۲	۳	٤	۵	٦	۷	۸	۹	۱۰	۱۱
۱	ب	خ	ن	ک	ک	و	ر	ح	ر		
۲	ل	م		چ	و	ی	ب	ا	ر		ن
۳	ن		خ	م	پ	ا	ر	م		ر	گ
٤	ا	چ	ر		ه	و		ی	خ	ن	ی
۵	گ	ر	خ	ک		م	م		ل	ل	ن
٦		ش	ا	م	ن		ل	ی	ب	ی	
۷	گ	و	ک		ا	ر		ن	ا		س
۸	ا	م	ی	د		ا	س		ن	ک	و
۹	ر	م		و	ل	و	ا	ن	ی		خ
۱۰	د		ج	ا	ب	ل	ق	ا		ب	ت
۱۱	ل	چ	ا	ر	ه		ی	ک	ر	ا	ن

آگهی مناقصه - نوبت اول

اداره بهداریکل استان ششم ساختمان بیمارستان بیست و پنج تختخوابی ودرمانگاه مسجد سلیمان را طبق شرایط زیربمناقصه می‌گذارد .

۱-پیشنهاددهندگان بامراجعه باداره حسابداری بهداریکل‌استان ٦ درمقابل پرداخت مبلغ دوهزار و پانصد ریال یکدوره کامل نقشه - قرارداد - فهرست واحد بهاء دفترچه مشخصات فنی را دریافت و نمونه قرارداد را که برای انجام اینکار تنظیم شده ملاحظه وامضاء نمایند.

۲- پیشنهاددهندگان بایستی مبلغ دویست وهفتاد و پنجهزار ریال بعنوان سپرده حساب ۲۰۰٤۲ بانك ملی ایران شعبه اهواز پرداخت و قبض رسید آن‌را بپیوست پیشنهادخود نمایند بدیهی است ضمانت‌نامه بانکی که‌مدت آن از تاریخ تسلیم پیشنهاد کمتر از سه‌ماه نباشد پذیرفته می‌شود . سپرده نفر اول و دوم تاانعقاد قرارداد رسمی بابرنده مناقصه مسترد نخواهد شد

۳-پیشنهاددهندگان بایستی پیشنهادات خودرا در دوپاکت (الف- ب) لاك ومهرشده بشرح زیر تنظیم و در مقابل رسیدبدفتربهداری کل استان ٦ تسلیم نمایند .

اول - پاکت اول (که پاکت الف می‌باشد) باید محتوی‌قبض سپرده یاضمانت‌نامه بانکی و دفترچه مشخصات و شرایط عمومی ونمونه قرارداد و فهرست واحد بهاء که ذیل یکایك اوراق را پیشنهاد دهنده امضاء نموده باشد و چنانچه پاکت الف ناقص‌باشد پاکت ب باز نخواهد شد .

دوم- پاکت دوم (که پاکت ب‌می‌باشد) باید محتوی برك تعهد و میزان صدی چند اضافه یاتخفیف از فهرست واحدبهاء که بطور وضوح وروشن باتمام حروف و رقم خوانا نوشته ذیل آن را امضاء نمایند وهمچنین گواهی مبنی‌برسابقه انجام ساختمانی‌نظیر یامفصلتر از ساختمان مورد این آگهی از سایر موسسات‌باشد

٤- به‌پیشنهاداتی که فاقد یکی از دوپاکت الف یاب بوده و یامشروط و یامبهم و یامخدوش و یا فاقد یکی از مدارك‌مذکوره در قسمت اول و دوم بند ۳ آگهی باشد همچنین به‌پیشنهاداتی که بعد از موعد مقرر دراین آگهی برسد مطلقا ترتیب اثر داده نخواهد شد .

۵-بهاء عملیات انجام شده‌براساس‌فهرست‌واحدبهاء‌منضم بقرار داد و میزان پیشنهادی برنده مناقصه احتساب و باتنظیم صورت وضعیت ماهیانه پرداخت خواهد شد و از مبلغ کل هرصورت وضعیت مبلغ ده‌درصد بعنوان سپرده حسن انجام کار کسر و از طرف بهداریکل استان ٦ بحساب سپرده به‌صندوق‌اداره‌دارائی شهرستان اهواز پرداخت ودرمقابل قبض سپرده صندوق‌دارائی به‌پیمانکار تسلیم خواهد شد .

٦- از تاریخ تشکیل کمیسیون برای بررسی پیشنهادات و تشخیص حائز حداقل‌وتعیین برنده مناقصه‌وابلاغ‌نتیجه‌بیست(۲۰) روز باستثناء ایام تعطیل وقت تعیین می‌شود و برنده‌مناقصه‌موظف است بمحض اخطار کتبی از طرف بهداریکل استان٦ضمانت‌نامه بانکی معادل ده درصد مجموع کار وجه بیانك سپرده و برای عقد قرارداد حاضر گردد- بدیهی‌است پس از تسلیم تضمین نامه حسن انجام کار وعقد قرارداد سپرده شرکت‌کننده درمناقصه مسترد خواهد شد

۷- چنانچه برنده مناقصه ظرف یك‌هفته از تاریخ ابلاغ از طرف بهداریکل استان ٦ حاضر بعقد قرارداد نشود سپرده او بنفع دولت ضبط ومورد معامله بانفر دوم برنده مناقصه انجام و چنانچه نفر دوم هم از قبول عقد قرارداد عدول نماید سپرده وی نیز بنفع دولت ضبط‌خواهد شد.

۸- پیشنهاددهندگان بایستی بااطلاع کامل از وضع و موقعیت زمین و محل پیشنهادخودرا تسلیم نمایندو در غیراینصورت بعدا نمیتوانند بعنوان عدم اطلاع‌عذری‌بیاورندپیشنهاددهندگان‌بامراجعه به‌بهداری مسجد سلیمان میتوانند اطلاعات لازم را بدست‌بیاورند

۹-مدت انجام کار از تاریخ عقد قرارداد ومبادله پیمان دوازده ماه خورشیدی‌خواهد بودو جریمه دیرکرد و عقب‌انداختن کار از طرف پیمانکار جداگانه در قرارداد منظور خواهد شد

۱۰-پیشنهاددهندگان بایستی پیشنهادات خودرا تاآخروقت اداری روز دوشنبه سی‌ویکم تیرماه ٤۲ بدفتر بهداریکل‌استان٦ تسلیم و رسید دریافت‌دارند

۱۱- پیشنهادات واصله ساعت ۹(نه) صبح روز اول مردادماه ٤۲ باحضور کمیسیون مربوطه باز وقرائت‌خواهد شد حضور پیشنهاددهندگان در جلسه مناقصه آزاد می‌باشد

۱۳-اداره بهداریکل استان ششم در ردیاقبول یك یاکلیه پیشنهادات مختار است

۱٤-پرداخت هرگونه مالیات و عوارض وسودبازرگانی وسایر عوارض متعلقه و حق‌الدرج آگهی مناقصه بعهده برنده مناقصه خواهد بود .

مدیر کل وزارت بهداری‌وسرپرست موسسات‌درمانی‌وبهداشتی استان ششم - دکتر شیرازی

آ-۱۱۷۱٦

آگهی مناقصه

شرکت سهامی کارخانجات ایران (قسمت صنایع قند) یکصد متر زنجیر و یکصد عددشانه تفاله‌کش را از طریق مناقصه خریداری مینماید .

شرایط ومشخصات مربوطه درداره بازرگانی قسمت واقع در خیابان ویلا ، خوشبین‌موجود بوده وپیشنهادات واصله تاساعت نه صبح‌روز ۷ر۵ر٤۲ پذیرفته میشود و در ساعت ده صبح‌همان روز رسیدگی خواهد شد. الف۲۳۷۷

آ-۱۱۵۷۰ ۱-۲

آگهی حراج

اداره کل گمرك کالاهای مشروحه زیررا:

ردیف	شماره اظهارنامه	نوع کالا	مقدار
۱	٤۰-۷٦۹	روغن نباتی	یك کارتن
۲	٤۱-۳۷۷	شیرینی	۱۵ صندوق
۳-	٤۱-٤ ۴۳	گرد سوپ	٤٦ کارتن
٤	٤۰ -۳ ۵۸	شربت	٤۸ کارتن
۵	٤۱ - ۳۵۲	آبجو	۱۰۰۰ کارتن
٦	٤۱ -۵٦۵	مواد اولیه بستنی	۱۹۷نگله
۷	٤۱-۵۸٤	مواد اولیه بستنی	۱صندوق
۸	-	اسانس میوه	۱۰ صندوق
۹	-	چاشنی غذا	۱۷صندوق
۱۰	۳۹ -٤۷٤	مواد شیمیائی	٦۱بشگه
۱۱	٦۷۳	مواد شیمیائی	یك‌بسته
۱۲	٤۲-٦٦	مواد شیمیائی	۱۷نگله
۱۳	٤۹۷	مواد شیمیائی	٤۱٦ کیسه
۱٤	۸۵۱	عصاره دباغی	۷۳ کیسه
۱۵	۳۱۱	نوار چسب	یك صندوق
۱٦	٤٦۷	رنك :	یك کارتن
۱۷	٤۱۱	گرد شیمیائی	۱۱٦۰ کیسه
۱۸	۳۹-۵۲	مواد شیمیائی	یك کلی
۱۹	٤۰ -۷۱۵	لباس اسقاط	۲۵عدل
۲۰	٤۲-۳۲۹	قماش ابریشمی	۱۰صندوق
۲۱	٦۹۳	پارچه مبلی	۱۵ بسته
۲۲	٦۱۲	پارچه پرده متقالی	۱بسته
۲۳	۷۱۸	نمونه جوراب وپارچه	۱ بسته
۲٤	۷۵۷	پارچه نایلون مخصوص کیف زنانه	۴بسته
۲۵	۷۵٦	قماش ابریشمی	۵بسته

از طریق حراج همگانی بفروش میرساند :

طالبین میتوانند بامراجعه باداره فروش کل گمرك و رویت کامل کالاهای مندرج دربالا در صورت تمایل بخرید کالاهای ردیف یك الی ۹ روز دوشنبه سی‌ویکم تیرماه سال جاری و کالا های ردیف ۱۰الی ۱۸ روز چهارشنبه دوم مردادماه سال جاری و از ردیف ۱۹الی ۲۵ روز شنبه پنجم مردادماه ٤۲ در جلسه حراج همگانی که در سالن حراج اداره فرش واقع در (خیابان آرامگاه محل اداره گمرك تهران) از ساعت ۹ صبح تشکیل میگردد شرکت نمایند . الف ۲۳۳۰

مدیر کل گمرك-بهگو

آ-۱۱٤۱٦ ۱-۲

کلاس نقاشی

انجمن دوشیزگان و بانوان

چون عده زیادی از دوشیزگان و بانوان علاقمند بهنرنقاشی ومخصوصا دوشیزگان دانش آموز تقاضای تشکیل کلاس‌نقاشی رادرانجمن دوشیزگان و بانوان مکرر بنموده‌اند، انجمن‌دوشیزگان وبانوان تصمیم بتشکیل کلاس نقاشی گرفته است که بزودی دایر خواهد شد .

داوطلبان برای نامنویسی میتوانند همه‌روزه صبح و عصر بدبیرخانه انجمن دوشیزگان وبانوان مراجعه کنند .

خیابان شاهرضا - خیابان فرصت - شماره ۷۳ - تلفن۶۹۷۱۵

آ-۱٤۵٤ ۱-۵

هنرستان هنرهای زیبای پسران ودختران تبریز

در سال تحصیلی ٤۲ - ٤۳ ازطریق مسابقه ورودی هنرجو میپذیرد. دارندگان مدرك قبولی سوم متوسطه‌برای ثبت نام از اول تیر ماه تاآخر مرداد روزهای دوشنبه و پنجشنبه‌قبل‌از ظهرها واز اول‌تا پانزدهم شهریور ماه همه روزه قبل از ظهرها بمحل‌هنرستان واقع در خیابان پهلوی رو- بروی شرکت روشنائی مراجعه‌نمایند.الف ۲۱۳٦ ۱-۸ آ-۱۰۲٤٦

آگهی مناقصه خرید انواع واشر

شرکت سهامی کارخانجات ایران قسمت صنایع قند ۳۱ قلم انواع واشر مورد نیاز را از طریق مناقصه خریداری مینماید.

شرایط و مشخصات مربوطه در قسمت صنایع قند واقع در خیابان ویلا - خوشبین موجود بوده و پیشنهادات واصله تاساعت نه‌صبح روز ۵ر۵ر٤۲ پذیرفته میشود ودر ساعت ده صبح همان روز رسیدگی خواهد شد الف ۲۳۲٦

۱-۲ آ-۱۱٤۱۰

تجدید آگهی مناقصه خرید ششصدوبیست تن یونجه خشك

موسسه رازی - حصارك واقع در پنجاه کیلومتری جاده تهران قزوین مقدار ششصدوبیست‌تن یونجه کاملا خشك و مرغوب محصول سال ۱۳٤۲ مورد احتیاج مصرف دامهای خودرا از طریق مناقصه طبق آئین‌نامه معاملات دولتی خریداری مینماید.

داوطلبان شرکت در مناقصه میتوانند برك شرایط مناقصه و نمونه پیمان را از دبیرخانه موسسه در حصارك ویاازدفتر مرکزی موسسه رازی در وزارت کشاورزی دریافت وپیشنهادهای خود را ساعت ده‌صبح روز ۳۱ر٤ر٤۲ بدبیرخانه موسسه رازی درحصارك تسلیم نمایند پیشنهادها در همان ساعت باز وقرائت خواهدشد حضور پیشنهاددهندگان در جلسه مناقصه آزاد و موسسه در رد ویاقبول یك یاکلیه پیشنهادها مختار میباشد پیشنهادها بایدصریح وروشن باشد پیشنهادهای مشروط و مبهم و فاقد سپرده ونیزبه پیشنهاداتیکه پس از موعد مقرر برسد ترتیب‌اثر داده نخواهد شد . الف ۲۳۲۱

۱-۲ آ-۱۱٤۰٦ موسسه رازی - حصارك

آگهی مناقصه شماره٤ مورخه۱۰ر٤ر٤۲

اداره امور دواب ارتش گوشت کله‌گاو بدون استخوان وغدد وجگرسفید گاو مصرفی یکساله آموزشگاه تربیت سك را از طریق مناقصه خریداری مینماید .

۱- داوطلبان معامله میتوانند برای دریافت برك مشخصات‌جنس مورد معامله و دریافت برك شرایط معامله و نمونه قرارداد بدائره ۳ اداره امور دواب ارتش مراجعه و پیشنهادات خودرا دردوپاکت لاك و مهرشده یکی محتوی سپرده و دیگری پیشنهاد مربوطه تاساعت ۵ر۱٤ روز شنبه ۵ر۵ر٤۲ بدفتر اداره تسلیم و رسید دریافت دارند .

۲- پیشنهاددهندگان یك نسخه دیگر از پیشنهاد خودرا باید لاك ومهرنموده و قبل از تاریخ مناقصه باداره بازرسی مالی‌ارتش واقع در خیابان سوم‌اسفند ارسال رسید دریافتی را ضمیمه پیشنهادیکه باداره امور دواب ارتش تسلیم میدارند بنمایند.

۳- کمیسیون مناقصه‌در ساعت ۱۰ صبح روز یکشنبه ٦ر۵ر٤۲ تشکیل و پیشنهادات واصله رابازو قرائت خواهد نمود.

٤- به‌پیشنهاداتیکه برخلاف برك چاپی و شرایط معامله تسلیم شده باشد ویارسید پیشنهادارسالی باداره بازرسی مالی ارتش ضمیمه نباشد مطلقا ترتیب‌اثرداده نمیشود .

۱-۲ آ-۱۱۳۷۰ اداره امور دواب ارتش

آگهی

شرکت سهامی‌فرش ایران

محصولات جدید کارگاههای اختصاصی خود در تبریز - کرمان -ساروق - همدان - قم و محلات را از صبح روز دو شنبه بیست‌و چهارم تیرماه جاری بامظنه روز بمعرض فروش میگذارد. از زعموم علاقه‌مندان ودرخواست کنندگان این نوع فرشها خواهشمند است بمحل شرکت واقع در خیابان فردوسی شمالی شماره ۱٦۰ تشریف بیاورند .

شرکت سهامی فرش ایران

آ-۱۱٤۹٤ ۱-۳

اداره کل هواپیمائی کشور

بیکنفر مهندس راه‌وساختمان که‌واجد شرایط زیرباشد احتیاج‌دارد.

۱-مهندس متخصص درطرح که‌آشنا بمحاسبه زیرسازی وروسازی‌و مکانیك‌خاك‌و دارای سابقه حداقل پنج‌سال درطرح پروژه‌های مشابه‌باشد.

۲-تبعیت ایران ومعافیت ازنظام یاانجام خدمت‌وظیفه

۳-دارای دیپلم رسمی مهندسی ازدانشکده معتبر خارجی یاداخلی

٤-آشنائی کافی بزبان انگلیسی وحق‌تقدم باکسانیکه یك زبان دیگر هم‌بخوبی بدانند این استخدام ازمحل اعتبارات عمرانی غیرمستمر سازمان برنامه خواهد بود .

خواهشمند است مهندسینی که علاقمند هستند رونوشت مصدق گواهینامه های‌تحصیلی وتجربی وآدرس‌خودرا باداره‌مهندسی وساختمان اداره کل‌هواپیمائی کشوری واقع‌در فرودگاه قدیم مهرآباد (تلفن٤۱۱۷۱ داخلی ۱۱٤) ارسال فرمایند . الف ۲۳۲۰

اداره کل‌هواپیمائی کشور

۱- ۲ آ-۱۱۳۸۸

رادیاتور ایرکورد

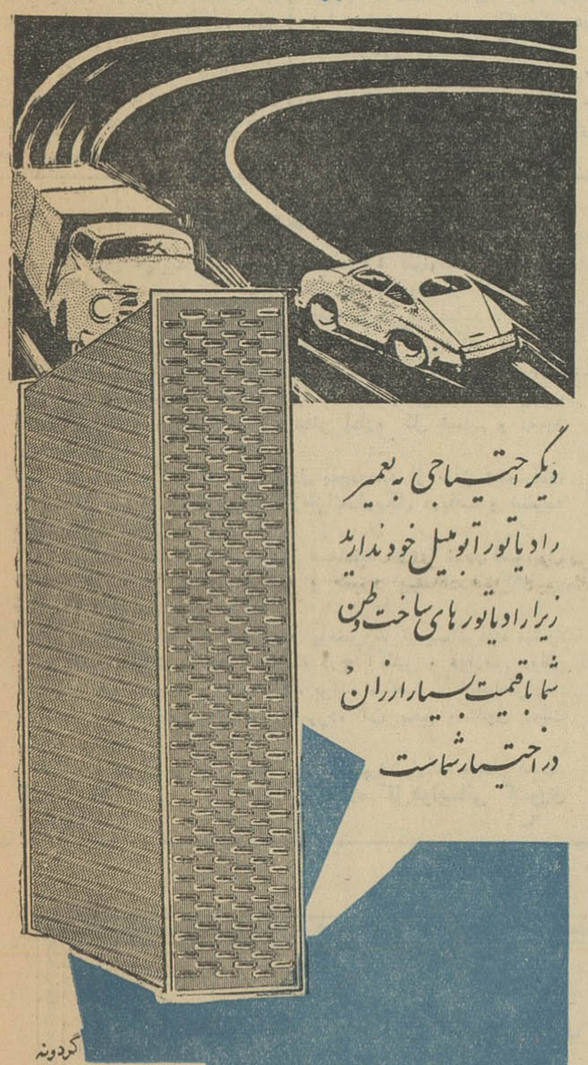

دیگر احتیاجی به تعمیر رادیاتور اتومبیل خود ندارید زیرا رادیاتورهای ساخت وطن شما با قیمت بسیار ارزان در اختیار شماست

گردونه

IRLORD

شرکت سهامی رادیاتور ایران طهران خیابان سعدی پائین شمیران تلفن ۳٦۲۲۷

برای اجاره اتوبوس دربست بمنظوراستفاده درداخل‌و خارج شهر بشرکت‌سهامی اتوتوکل‌خیابان مولوی نزدیك‌میدان‌گمرك تلفن‌شماره ۲۷۷۹۷ -۲٤۰۱۳مراجعه‌فرمائید

آ-٦۷۸۵ ۱-۱۵

اطاق

اطاق صنایع برای‌رفع اختلافات میانجیگری‌میکند

اطاق صنایع ومعادن ایران بمنظور انجام وظایف قانونی خودو برای رفع اختلافات و دعاوی‌بین موسسات‌صنعتی ومعدنی و صاحبان صنایع و معادن تصمیم دارد باتهیه‌آئین نامه‌ای وظایف مزبوررا انجام دهدتهیه و تنظیم این آئین نامه‌از چندی قبل بیك موسسه وهیئت مشاورین حقوقی واقتصادی واگذار شده است واین هیئت پس‌از بررسی و مطالعات لازم آئین نامه‌ای در ۳۶ ماده تهیه و تنظیم نموده وآنرا تسلیم هیئت رئیسه اطاق صنایع و معادن کرده‌است براساس این‌آئین‌نامه صاحبان صنایع‌و معادن و موسسات صنعتی ومعدنی یا طرف آنها میتوانند از اطاق کتبادرخواست نمایند که‌در مورد اختلافات ودعاوی ایشان اعم‌از اینکه در دادگاه های دادگستری‌طرح شده یانشده میانجیگری نماید .

آئین نامه‌میانجیگری و داوری اطاق صنایع و معادن اکنون مورد بررسی میباشد تاپس‌از پایان تعطیلات دوماهه اطاق در دستور جلسات قرارگرفته و پس‌از اصلاحات‌لازم بتصویب‌برسد.

پس‌انداز

موجودی پس‌انداز بانکملی از ۸۸۲٫۶ میلیون تومان تجاوز کرد

بانك ملی ایرا ن‌گزارش میدهد که موجودی کل حسابهای پس‌انداز در پایان خرداد ماه ۱۳۴۲ بالغ بر ۸٫۸۲۶٫۴۲۵٫۶۰۵٫۷۵ ریال بوده و این مبلغ نسبت بجمع کل موجودی های پس‌انداز درآخر اردیبهشت ماه ۱۳۴۲ مبلغ ۷۵٫۳۵۸٫۷۱۹٫۹۰ ریال فزونی داشته و نسبت بمانده آخر خرداد ماه ۱۳۴۱ که بالغ بر ۷٫۳۳۸٫۸۵۳٫۳۳۶٫۴۰ ریال بوده‌مبلغ ۱٫۴۸۷٫۵۷۲٫۲۶۹٫۳۵ ریال افزایش حاصل نموده است .

راه

راهی جدید باتونل‌ها و پل‌های متعدد

همانطور که اطلاع دادیم مردا راه جدید تهران- آمل بوسیله شاهنشاه گشایش خواهد یافت .

طول راه اسفالته‌تهران - آمل‌قریب ۱۸۰ کیلومتر است‌و بعلت کوهستانی بودن‌راه ومشکلات دیگر ساختمان آن با اشکال وزحمت فراوان انجام‌شده است.

دراین راه چهارده‌تونل بطول ۵۵۰۰ متر ساخته شده در حالیکه در طول راههای منطقه غرب که رویهمرفته ۹۵۰ کیلومتر میباشد فقط سیصدمتر تونل‌ساخته شده است دراین راه‌آبرو هاوپلهای زیادی احداث گردیده که عمده‌آنها سه پل‌در روی‌دره هراز است وطول بزرگترین پلی که‌در این راه ساخته شده ۹۶ متر است راه تهران- آمل تهران را به کناره‌های دریای‌خزر متصل میکند و بواسطه گذشتن ازکوه های سبزو خرم شمال یکی از زیبا ترین راههای ایران است و چون از دره هراز میگذرد بنام راه هرازه- وف است .

صنایع

صنایع الکتریکی جزو صنایع فلزی است

امروز دبیر سندیکای صنایع‌فلزی ایران بخبرنگار ما اظهار داشت : در تنظیم آئین‌نامه اطاق صنایع و معادن و تقسیم بندی گروههای‌صنعتی مصنوعات الکتریکی جزو مصنوعات فلزی بحساب آمده است .

این آئین نامه اخیرا مورد تائید و تصویب وزارت اقتصاد قرار گرفت و باین ترتیب صنایع الکتریکی در ردیف صنایع فلزی قرار گرفت .

دبیر سندیکا گفت : اکنون کلیه مدیران کارخانجات سازنده لوازم الکتریکی میتوانند بعضویت سندیکای صنایع فلزی ایران درآیند .

آگهی مناقصه

اداره کل هواپیمائی کشوری تعداد ۴۲ قلم‌نوشت افزارمورد احتیاج ادارات تابعه را طبق مشخصات موجود در کارپردازی مربوط بشرایط زیر از طریق مناقصه‌خریداری‌مینماید .

داوطلبان میتوانند قبلا بساختمان جنوبی فرودگاه مهرآباد (کارپردازی) مراجعه و مشخصات نوشت افزار مورد مناقصه را اخذ سپس پیشنهادات خودرا درپاکت لاك ومهرشده تاآخروقت اداری دوشنبه روز ۴۲٫۴۳۱ بدفتر اداره کل تسلیم و رسید دریافت نمایند .

۱- پیشنهاددهندگان بایستی معادل پنج‌درصد از مبلغ پیشنهادی را بعنوان سپرده اسنادخزانه‌را ازخزانه‌داریکل دریافت و ضمیمه پیشنهادخود نمایند .

۲- پیشنهادات ساعت ۹ صبح روز سه‌شنبه ۴۲٫۵٫۱ درکمیسیون مناقصه باز و قرائت خواهد شد و حضور پیشنهاددهندگان در جلسه آزادخواهد بود

۳- به‌پیشنهادات فاقد سپرده و یامشروط ترتیب‌اثرداده‌نمیشود

۴- کلیه مالیات متعلقه و هزینه درج آگهی و عوارض دولتی بعهده برنده مناقصه بوده وهرگاه برنده مناقصه از امضاءقرارداد و انجام معامله خودداری نمود سپرده آن بنفع صندوق دولت ضبط می‌شود

۵- اداره در رد و قبول یك و یاکلیه پیشنهادات مختار است.

الف ۲۳۷۶ اداره کل‌هواپیمائی کشوری

آ-۱۱۵۷۲ ۱-۲

اطلاعات اقتصادی

بازار

معاملات وارداتی محدود شده

بازار تهران کماکان رکود فصلی خودرا میگذراند این رکود تا اواسط شهریور ادامه خواهد داشت . ازکالا های صادراتی که حداکثر تایك ماه دیگ ربیبازار خواهد آمد برگه میباشد که خریدار مطمئن و محکم دارد بهمین جهت در وضع خشکبار کم‌و بیش فعالیتی پیدا خواهد شد در مورد کالا های وارداتی‌فعالیت خیلی محدود است چون‌قسمت‌اعظم کالا های‌وارداتی غیر صنعتی ممنوع‌الورود شده بهمین جهت کار این دسته از وارد کنندگان و فروشندگان دست دوم رسوم نیز وسعت سابق را ندارد روی کالا های داخلی فعالیت بیشتر بچشم میخورد بخصوص قماش و پخچال و لوازم خرازی معاملات خوبی دارد این فعالیت ها اگر چه بیش‌از سال قبل میباشد اما قادر بحل معضلات صنایع داخلی نیست این مشکلات احتمالا تا رونق پائیزی بازار وجود خواهد داشت .

بانك

بانك ملی اعتبارات‌صادراتی راافزایش میدهد

آقای خوش‌کیش مدیر کل‌بانك ملی ایران ازمسافرت دهروزه خود بشیراز، اصفهان ، یزد و کرمان‌بتهران بازگشت مدیرکل بانك ملی ایران‌پس‌از شرکت در مراسم قرعه‌کشی صندوق پس‌انداز ملی درشیراز که امسال برای‌اولین‌بار درخارج از تهران انجام میگرفت از شعب و نمایندگی های‌بانك ملی‌بازدید کردو با تجارو تولید کنندگان شیراز، اصفهان، یزد وکرمان مذاکراتی بعمل آورد . مدیر کل بانك ملی امروز به خبرنگار ما گفت: رویهمرفته فعالیت بازرگانان یزد و کرمان بسیار جالب ورضایتبخش بود ، بانك ملی ایران درنظر دارد حتی‌الامکان اعتبارات صادر کنندگان و تولید کنندگان را افزایش داده‌و به آنها کمك نماید .

در رفسنجان فعالیت مردم برای غرس درختان پسته بسیار باارزش بود و من به‌تجار این ناحیه توصیه کردم‌که بانك ملی به صادر کنندگان پسته کمك های لازم را بعمل خواهد آورد . آقای خوش کیش در این‌سفر بیش از شانزده شعبه و نمایندگی‌بانك را بازدید کردودستورداد که اعتبارات هرمحل باید در همان منطقه بمصرف برسد .

مناقصه ومزایده

* اداره حسابداری‌تسلیحات ارتش خرید ۴۳ هزار عدد لوله مقوائی جای خمپاره تا ۹٫۵٫۱۳۴۲

* راه‌آهن دولتی ایران خریدپنج هزارکیلو فنخ پشم باطله‌تا ۲۷٫۴٫۱۳۴۲

کشاورزی

طرح کشت چغندر در خوزستان تسلیم آقای نخست وزیر شد

امروز کسب اطلاع شد که طرح کشت چغندر قند در منطقه‌خوزستان که ۱ زطرف شرکت تصفیه شکر اهواز وبابتکار آقای مهندس ابونصر عضد آماده شده است امروز در اختیارآقای نخست‌وزیر و مقامات مسئول گذاشته شد. طرح مزبور براساس پنج سال بررسی و مطالعه و کشت آزمایشی چغندر درخوزستان‌تهیه گردیده است ودر آن اطلاعات‌جامع و جالبی پیرامون کشت چغندر و نتایج آن در خوزستان داده‌شده است مطابق این مطالعات معلوم‌گشته‌که‌کشت چغندردرخوزستان نه‌تنها عملی است بلکه امتیازات‌زیادی دارد. چغندر قند در خوزستان بعلت هوای گرم کمتر آفت میزند و سرما آنرا ازبین نمیبرد و در عین حال اگر چغندر بیش از یکسال از خاك خارج نشود به تخم نمی نشیند .

حد متوسطه محصول چغندر در این منطقه در حدود ۳۰ تا ۴۰ تن است و میزان قند چغندر درحدود ۱۵٫۵درصد میباشد .وضع طبیعی این منطقه‌اجازه میدهد که هرکارخانه قند بتواندروزانه تاسه هزار تن چغندر استفاده کند درحالیکه اکنون بزرگترین کارخانجات قند کشور روزانه بیش از یکهزار تن چغندر نمیتوانند مصرف‌کنند .استفاده ازآب‌و برق سد محمد رضاشاه پهلوی نیز میتواند اجرای این طرح را عملی تر و سهل تر سازد .

با اجرای طرح کشت چغندر در خوزستان بدون تردید وضع کشاورزی این منطقه دگر گون‌خواهد شد ودرآمد کشاورزان و سطح زندگی آنان‌افزایش‌یافته زیادی پیدا خواهد کرد .

بنادر

بندر جدیدی درنزدیکی بندر شاهپور ساخته میشود

امروز یك مقام دولتی بخبرنگار ما گفت طبق برنامه‌ای‌که‌تنظیم شده قرار است در منطقه خورموسی واقع در نزدیکی بندر شاهپور یك بندر نفتی جدید از طرف شرکت ملی نفت ایران ایجاد گردد زیرا چون میزان صدور نفت از بندر معشور از طریق کانال خورموسی روز بروز افزایش می‌یابد و بندر معشور ظرفیت این توسعه را ندارد این مقام افزود باتوجه باینکه کانال جدیدی در دهانه خورموسی‌مورد استفاده قرار میگیرد ایجاد این بندر نفتی در خورموسی مورد توجه قرار گرفته است .

از: دکتر حسین پیرنیا

نظام اقتصادی واصلاحات اجتماعی

«۶»

حد مطلوبیت مالکیت خصوصی در زمینهای زراعتی را باید موسسات تحقیقات اقتصاد کشاورزی با توجه بتعداد زیاد عوامل فنی و مالی و اجتماعی تعیین کنند ، ایجاد صنعت ذوب آهن یا صنعت نفت یا صنعت ذغال را نمیتوان بصورت یك آرزوی «ملی» وتحت تاثیر غرور یااحساسات ملی اجرا کرد .

مردم کشور های در حال رشد نیز از شعار های تو خالی خسته می - شوند و از مدیران خود تفکر اصیل و محصول واقعی و نتیجه‌عملی می- خواهند .

چه نیکو گفته است فرانسواپرو در کتاب «اقتصاد قرن بیستم » :

«تحقیقات اقتصادی عصر حاضر کلیه تصمیماتی راکه در زمینه‌سیاست اقتصادی بطور ساده و خلق‌الساعه و از روی تعصب گرفته شود طرد میکند ، این امر خواهان توسعه افق دید مسئولین فعالیت اقتصادی و آشنایی با روش های فکری و عملی جدید است ...

در جهانی که تحقیقات فنی و علمی این مقام و موقعیت را بدست آورده محقق یاطراح اقتصادی اگر مرتبا درسهایی راکه فرا گرفته تکرار کند در نظردانشمندان و در دیدهٔ مردم وامانده و مسخره جلوه خواهد کرد نه دانشمندان و نه مردم تحت تاثیر گفته ها و شعار های پر طمطراق و دهان پر کن ولی تو خالی قرار نمی گیرند »

باشد که رهبران کشور و طراحان نقشه های اقتصادی در ایران باین جریان و باین روش توجه بیشتری مبذول دارند و آنرا تنها راه توفیق در حل مسائل و مشکلات ملی ما بشمارند .

پایان

برای مبارزه باآفات پنبه ازطریق هوائی وزمینی

سم توکسافن د.د.ت

تاموجودی تمام نشده برای خرید بنمایندگان این شرکت در نقاط زیر مراجعه فرمائید :

گنبدکاوس شرکت تضامنی حاج ولی‌محمدمحمدی‌وپسران
شاه‌پسند آقای مهدی حکیمی
بندرشاه آقای محمد عزیزی وبرادران
علی‌آباد آقای محمد صادقی
گرگان آقای محمد باقری
کردکو آقای حاج سید غلامرضا عقیلی
گلوگاه آقای حاج عبدالله صفرزاده
بهشهر شرکت سهامی ترویج کشت پنبه بهشهر
نکاء آقای علی اصغر نبئی
ساری آقای علی روحانی
شاهی آقای نصرالله شیروانی
بابل شرکت سهامی پنبه جاوید
بابلسر آقای قربانعلی پورحسین
فرح‌آباد آقای حسن جان باقریان
کیاکلا آقای حسین عزتی
جویبار آقای حاج ابراهیم اقبالیان

ضمنا برای اطلاع کشتکاران محترم یادآورمیشود که کلیه مزارعی‌که توسط این شرکت‌باسم‌توکسافن د.د.ت بوسیله هواپیما درمقابل آفت قوزه‌سمپاشی شده نتیجه رضایت بخش داشته ومورد تائید کشتکاران بوده‌است.

شرکت سهامی ترویج کشت پنبه ایران
تهران - سرای حافظ - خیابان بوذرجمهری
تلفن - ۵۰۰۹۱

آ-۱۱۷۳۰ ۱-۳

امضای قرارداد خرید ۱۵۰۰ دستگاه تیلر مزرعه

تراکتور کوچك مخصوص مزارع برنج

طبق خبری که روزنامه تایمز ژاپن در شماره ۲۶ ژوئن‌خودانتشار داده طی مذاکرات اقتصادی‌دامنه‌داری که در پیرامون خریداری انواع ماشینهای کشاورزی، دستگاه های خرمن کوب برنج، پوست کنی، سم‌پاشهای دستی و موتوری، انواع کود شیمیائی وپمپ‌های آب وغیره بعمل آمده هم‌اکنون یکهزارو پانصد دستگاه تیلر مزرعه‌«تراکتور های کوچك مخصوص کشتزار های برنج» بمبلغ هفتصدو پنجاه هزار دلار خریداری شده که‌پارتی اول آن دهم تیرماه بتهران حمل گردید این تیلر هابس ازآزمایش درایران بوسیله متخصصین‌خبره فنی ثابت نمود باشرایط طبیعی‌آب وهوای ایران کاملا قابل استفاده است . خبرنگار اقتصادی تایمز ژاپن از قول آقایان سید عباس گلابچی و احمد فراهت مدیران شرکت سهامی بازرگانی پیروزان که برای انجام قرارداد و حمل‌تیلر ها به‌توکیو مسافرت کرده‌انداظهار میدارد کارخانه کوبوتا و شرکت مارو بینی بعنوان صادر کننده در ایران در جهت همکاری های‌فنی‌و تکنیکی قدمهای بسیار موثری برداشته اند و چون آب و هوای ایران باژاپن مشابهت دارد خرید این تیلرها کمك‌شایانی بروستائیان ایران‌وتعمیم برنامه اصلاحات‌ارضی خواهد کرد.

جناب آقای نخست‌وزیر

رونوشت جناب آقای وزیراقتصاد

محترما معروض میدارد در سهمیه سال ۱۳۴۲ وزارت محترم اقتصاد برای حمایت صنایع داخلی تصمیماتی گرفته‌اند که‌اغلب آن خوب وبجا بوده است . ولی راجع بسود کستیك (سودمحرق) که مواد اولیه و ضروری کارخانجات صابون سازی میباشدعلاوه بر ۲۵٪ حقوق گمرکی کیلوئی پنج ریال (حدود ۱۰۰٪) هم سود بازرگانی به‌آن اضافه شده مسلما نظر وزارت اقتصاد این نبوده که قیمت داخله سود ترقی نماید و ما اطمینان داریم که وزارت اقتصاد تصور نموده‌اند که تولید داخلی کفاف احتیاجات مملکت را میدهد و سود کستیك داخلی بقیمت ارزان‌دراختیار کارخانجات صابون‌سازی گذارده خواهد شد ولی در ظرف دوماه گذشته‌عملا نشان داده شده که محصول داخلی احتیاجات کشور را تامین نمینماید و از طرفی مظنه سود کستیك که قبل‌از عید ۷٫۷۵ الی ۸ ریال بود امروز بکیلوئی ۱۳ الی ۱۴ ریال رسیده است یعنی در ظرف دوماه کیلوئی ۶ ریال به‌قیمت آن اضافه شده است .

طبق ماده **۱۲** سهمیه هیئت‌دولت میتوانند کالاهائی که قیمت مشابه داخلی آنها از قیمت‌کالای خارجی گرانتر باشند سود بازرگانی آنرا لغو نماید . لذا باستناد ماده **۱۲** سهمیه تقاضادارند دستور فرمائید سود بازرگانی سود کستیك را بردارند تا این کارخانجات بتوانند بکار خود ادامه دهند ناگفته نماند صابون یکی از ضروری‌ترین موادی است که مورد احتیاج توده مردم و ازدیاد مصرف آن موجب نظافت وازبین‌بردن بسیاری از امراض میباشد و شخص اعلیحضرت همایون شاهنشاه پدر تاجدار ماکه هدفشان تنزل هزینه زندگی میباشد هرگز راضی نخواهند شد که بخاطر گرانشدن سودکستیك قیمت صابون ترقی نماید.

نظر باینکه موجودی بازار نزدیك باتمام است ووارد کنندگان هم بااین سود بازرگانی اقدام بسفارش نمیکنند بیم آن میرود که نه‌تنها قیمت ماده اولیه ضروری صنایع ما گران‌شود بلکه‌نایاب گردد ودر نتیجه تعداد بیشماری کارخانه‌های صابون‌سازی‌تعطیل شده و موجب بیکاری هزاران کارگر شود.

باتقدیم احترامات فائقه

امضاءکنندگان

۱- اتحادیه صابون سازان ایران
۲- کارخانه صابون سازی برادران صادقی (حاجی محمد واکبرصادقی)
۳- کارخانه صابون سازی برادران صادقی (حاجی علی و جواد صادقی)
۴- کارخانه صابون سازی فیل نشان
۵- شرکت نسبی برادران علیزاده (کارخانه صابون سازی آسا)
۶- شرکت سهامی صابون سازی جهان
۷- شرکت سهامی‌صنعتی بهشهر (صابون‌گلنار)
۸- کارخانجات صنعتی تهران (صابون‌گل)
۹- شرکت سهامی مارگارین ایران
۱۰- کارخانه صابون سازی رحمان حاجیان زاده
۱۱- کارخانه صابون سازی رحیم حاجیان زاده
۱۲- کارخانه صابون سازی ناصر فرج الهی
۱۳- کارخانه صابون سازی عباس کبیری

مالکین و کشاورزان محترم

برای مشاهده و خرید انواع
۱- موتورپمپ های انگلیسی ولزلی از۲ اینچ الی ۶ اینچ
۲- لوله‌های خرطومی
۳- وسایل کشاورزی ازقبیل‌دیسك-بذرپاش- کولتیواتور- علف‌بر و دستگاه های درو و بسته بندی علوفه - تراکتورهای کوچك .
۴- سم پاش های دستی - پشتی و موتوری
۵- وانت‌های کوچك حمل بار

بشرکت تجارتی ایران و انگلیس- خیابان فردوسی کاشی ۵۶۶- ۵۶۴ مقابل خیابان‌ثبت تلفن ۳۰۲۷۴۱- ۳۴۷۲۸
ونمایشگاه شرکت واقع درخیابان شمیران (جاده قدیم)- مقابل‌خیابان آمل‌مراجعه‌فرمائید.
درشهرستانهائی که نماینده نداریم‌نماینده فعال ومعتبر میپذیریم. آ-۱۱۷۳۶

آگهی مزایده

اداره کل هواپیمائی کشوری تعداد پنج دستگاه اتوبوس شورلت کارکرده باکلیه لوازم مربوطه بمدل‌های زیر :

۱- شورلت مدل ۵۷ دودستگاه
۲- شورلت مدل ۵۳ یك دستگاه
۳- شورلت مدل ۵۱ یك دستگاه
۴- شورلت مدل ۴۸ یك دستگاه

از طریق حراج عمومی «ومزایده حضوری» بفروش میرساند طالبین میتوانند همه‌روزه از تاریخ فوق برای بازدید و اطلاعات لازم در ساعات ۹الی ۱۲ باداره فنی کل هواپیمائی کشوری واقع در فرودگاه قدیم مهرآباد مراجعه نمایند تاریخ فروش اتوبوس های مزبور در روز چهارشنبه ۲۶ تیرماه جاری ساعت ۱۰ صبح خواهد بود . الف ۲۳۷۵

آ-۱۱۵۷۶ ۱-۲ اداره کل هواپیمائی کشوری

برنامه سینماها

* آستارا (بجریش) - اتوبوس سرگردان - اسکوپ- دوبله بفارسی جون‌کالینز - جین‌مانسفیلد ۱۰٫۳۰ - ۲٫۳۰- ۴٫۳۰- ۶٫۳۰ -۸٫۳۰ (تلفن۸۴۰۲۲)
* آسیا اتوبوس سرگردان - اسکوپ - دوبله‌بفارسی - جون‌کالینز جین مانسفیلد - ۱۱-۳-۵ -۷ -۹ (تلفن ۴۲۹۰۹)
* ادنون - اتوبوس سرگردان - اسکوپ دوبله‌بفارسی -جون کالینز جین‌مانسفیلد -۱۰٫۳۰-۲٫۳۰- ۴٫۳۰ -۶٫۳۰ -۸٫۳۰ (تلفن۳۸۱۱۸)
* امپایر - بلای جان مردها - اسکوپ - رنگی - دوبله بفارسی - جین‌مانسفیلد ۱۱-۳-۵-۷-۹ نراس۷٫۲۰ - ۹٫۴۵ تلفن۶۲۳۹۴۲
* ایران - گونگا - رنگی - دوبله‌بفارسی - میکل‌کاف - کلایرگوردن ۱۰٫۳۰ - ۲٫۳۰ - ۴٫۳۰ - ۶٫۳۰ - ۸٫۳۰ (تلفن ۳۶۳۵۴)
* اسکار - ده‌ثانیه بجهنم- دوبله‌بفارسی -جك‌پالانس - جف‌چندلر ۱۰٫۳۰ - ۲٫۳۰ - ۴٫۳۰ - ۶٫۳۰ - ۸٫۳۰ تلفن ۴۵۷۹۸ - ۷۵۸۸۸۸
* ایفل - رعد درشرق - دوبله‌بفارسی - آلن‌له - دبوراکر ۱۱ - ۳ ۵ - ۷ - ۹ تلفن ۳۷۲۷۷ - ۷۵۸۸۸۸
* ب . ب - بلای جان مرد ها - اسکوپ - رنگی - دوبله بفارسی - جین‌مانسفیلد۱۰٫۳۰ - ۲٫۳۰ - ۴٫۳۰ - ۶٫۳۰ - ۸٫۳۰ تلفن۶۶۴۱
* پلازا - بعلت تعمیرات تعطیل است
* تخت جمشید - شکوه علفزار - رنگی - دوبله بفارسی - وارن‌بیتی - ناتالی‌وود ۱۱ - ۳ - ۵ - ۷ - ۹ تلفن ۴۳۵۵۰
* تهران - روز های بحرانی - محصول ارمنستان - دوبله بفارسی ۱۰٫۳۰ - ۲٫۳۰ - ۴٫۳۰ - ۶٫۳۰ - تراس ۷٫۳۰- ۹٫۳۰تلفن۳۸۱۶۵ تلفن ۳۸۱۶۵
* دیانا - رعد در شرق - دوبله بفارسی - آلن له - دبوراکر ۱۰٫۳۰ ۲٫۳۰ - ۴٫۳۰ - ۶٫۳۰ تراس ۷٫۳۰- ۹٫۳۰ تلفن۴۷۳۶۵ -۷۵۸۸۸۸
* سینما چارلی - پرفسور کم حافظه - دوبله‌بفارسی- فردمك‌موارای ۱۱- ۳- ۵- ۷- ۹ تلفن۶۸۴۶۱
* دنیا - کونگا - رنگی - دوبله‌بفارسی - میکل‌کاف - کلایرگوردن ۱۰٫۳۰ - ۲٫۳۰ - ۴٫۳۰ - ۶٫۳۰ - ۸٫۳۰ (تلفن ۳۳۸۱۲)
* حافظ - جنگجوی گمنام - دوبله بفارسی - گای ویلیامز ۱۰٫۳۰ - ۲٫۳۰ - ۴٫۳۰ - ۶٫۳۰ - ۸٫۳۰ (تلفن۳۴۰۷۴)
* رادیوسیتی - اتوبوس سرگردان - اسکوپ دوبله‌بفارسی -جون‌کالینز جین مانسفیلد ۱۱- ۳ - ۵- ۷- ۹٫۱۵ (تلفن ۴۳۳۲۰)
* رکس - بندباز جسور - رنگی - دوبله‌بفارسی - مایکل کالان - جون‌ایوانز ۱۰٫۳۰- ۲٫۳۰ - ۴٫۳۰۶٫۳۰- ۸٫۳۰ (تلفن ۳۴۱۶۹)
* رویال - موهاك - رنگی - دوبله‌بفارسی - اسکات برایدی -ریتاگام ۱۱ - ۳ - ۵ - ۷ - ۹ (تلفن ۴۹۷۸۵)
* سانترال - بندباز جسور - رنگی - دوبله‌بفارسی - مایکل کالان- جون‌ایوانز - ۱۱- ۳ - ۵ - ۷ - ۹ - (تلفن ۴۸۶۸۶)
* سعدی - موهاك - رنگی - دوبله‌بفارسی - اسکات برایدی -ریتا گام - ۱۰٫۳۰ - ۲٫۳۰ - ۴٫۳۰ - ۶٫۳۰ - ۸٫۳۰ (تلفن ۳۶۴۶۸)
* سمیلا - موهاك - رنگی - دوبله‌بفارسی - اسکات بریدی -ریتاگام ۱۰٫۳۰ - ۲٫۳۰ - ۴٫۳۰ - ۶٫۳۰ - ۸٫۳۰ (تلفن ۳۶۴۲۴)
* کریستال ـ ده‌ثانیه بجهنم - دوبله بفارسی جك‌پالانس -جف‌چندلر ۱۰٫۳۰ - ۲٫۳۰ - ۴٫۳۰ - ۶٫۳۰ تراس ۷٫۳۰ - ۹٫۳۰ تلفن ۳۷۶۷۵ - ۷۵۸۸۸۸
* متروپل - جنگجوی گمنام - دوبله بفارسی گای‌ویلیامز -۱۰٫۳۰ - ۲٫۳۰ - ۴٫۳۰ - ۶٫۳۰ - ۸٫۳۰ (تلفن ۳۹۴۱۰)
* مولن‌روژ - رعددر شرق - دوبله بفارسی - آلن‌له - دبوراکر ۱۱-۳ ۵ - ۷ - ۹ (تلفن ۷۲۹۲۹ - ۷۵۸۸۸۸)
* مهتاب - ده‌ثانیه بجهنم - دوبله بفارسی - جف‌چندلر -جك‌پالانس ۱۱ - ۳ - ۵ - ۷ - ۹ (تلفن ۴۷۷۷۷ - ۷۵۸۸۸۸)
* میامی - کونگا - رنگی - دوبله‌بفارسی - میکل‌کاف - گلایرگوردن ۱۰٫۳۰- ۲٫۳۰ - ۴٫۳۰-۶٫۳۰ - ۸٫۳۰ (تلفن ۷۴۳۲۹)
* ماندانا - زیر پرچم - دوبله بفارسی - میلن‌دومونژ ۱۰٫۳۰ - ۲ - ۴ - ۶ - ۸ تلفن ۷۹۹۸۲
* مونت کارلو - حادثه بزرگ - دوبله بفارسی - کرك داگلاس ۱۰٫۳۰ ۲٫۳۰ - ۴٫۳۰ - ۶٫۳۰ - ۸٫۳۰ تلفن ۷۹۷۴۱
* البرز - جوانان ماجراجو - دوبله بفارسی- جف‌چندلر- جان‌ساکسون ۹ - ۱۱-۱-۳-۵-۷-۹
* مراد - مشعل پیروزی - دوبله بفارسی جی‌راج ۱۰ - ۱۲ - ۲ ۴-۶-۸تلفن۷۳۳۸۲
* چارلی - جوانان فیلادلفیا - دوبله بفارسی- پل‌نیومن- باربارا راش ۱۰٫۳۰ - ۲٫۴۵ - ۵ - ۷٫۱۵ - ۹٫۳۰ تلفن ۶۸۴۶۱
* ژاله - هنبرد های عشقی هرکول - اسکوپ -رنگی - دوبله‌بفارسی ۱۰٫۳۰ - ۲٫۳۰ - ۴٫۳۰ - ۶٫۳۰ - ۸٫۳۰ تلفن ۳۰۴۱۲۰
* فلور - مشعل پیروزی - دوبله بفارسی - جی‌راج ۱۰٫۳۰ - ۲٫۳۰ ۴٫۳۰ - ۶٫۳۰ - ۸٫۳۰ تلفن ۲۸۰۹۶
* پارك - مشعل پیروزی - دوبله بفارسی - جی‌راج ۱۰٫۳۰ - ۲٫۳۰ ۴٫۳۰ - ۶٫۳۰ - ۸٫۳۰ تلفن ۳۹۶۳۷
* پرسپولیس - رازجنگل سیاه -معبدالهه انتقام - رنگی -دوبله‌بفارسی ۱۰ - ۲ - ۶ تلفن ۵۸۱۰۸۳
* پردیس - خرابکاران -رنگی -دوبله‌بفارسی - جف‌چندلر- آن‌باکستر
* خورشید - توبهای ناوارون - اسکوپ - رنگی - دوبله بفارسی - گریکوری پك ۸٫۳۰ - ۱۱-۱٫۳۰ -۴-۶٫۳۰ - ۹ تلفن ۳۳۵۷۸
* ونوس - مشعل پیروزی - دوبله بفارسی جی‌راج ۱۰٫۳۰ - ۲٫۳۰ ۴٫۳۰ - ۶٫۳۰ - ۸٫۳۰ تلفن ۳۵۱۱۵
* مشعل - بازداشتگاه ۱۷ - دوبله بفارسی - ویلیام هولدن ۹ - ۱۱ ۱-۳-۵-۷-۹ تلفن ۳۳۸۲۶

در عصر ما

معجزه در واتیکان

یك روزنامه چاپ رم بنام « مونتوسرا » با حروف درشت نوشته است :

«همه‌جا صحبت از معجزه پاپ فقید در درمان یك بیماری علاج‌ناپذیرست که کودکی بدان‌دچار شده‌بود .»

این کودك که جیووانی بروسید نام داشت شش ساله بود پنج‌بار تحت عمل جراحی برای درآوردن سنك کلیه قرار گرفته بود بدون اینکه نتیجه‌ئی حاصل شود .

جیووانی که پدرش بیکاربود از مدتها پیش در یکی از بیمارستانهای رم بستری شده بود و وضع مزاجیش امیدی باقی نگذاشته بود . تنها آرزوی این کودك دیدار پاپ‌جان بیست‌وسوم بود . پاپ هم اسم او و چون او بیمار بود . پاپ قول داده بود که هروقت هردو معالجه شدند این ملاقات انجام گیرد. ولی اندکی بعد پاپ مرد و سه هفته پس از آن بهبودی غیر منتظره‌ئی درحال جیووانی پیدا شد .

روزنامه «مونتوسرا» می‌نویسد :

یك شب که حال جیووانی وخیم بود پرستار ها یك عکس پاپ را دربالینش قرار دادند. وفردای آن‌روز چهره لاغرپسرك گل انداخته بود .

پرستارها خبر این معجزه را پخش‌کردند و پدر و مادر جیووانی که بهیجان آمده‌بودند دسته‌گل زیبائی بر مزار پاپ قرار دادند .

مطبوعات جهان

عبور از پنج قاره

ژاپن، قهرمان پس انداز

زنان و مردان ژاپونی بیش از هر کشور دیگر در جهان پس‌انداز میکنند

طبق بررسی هائیکه بعمل آمده ژاپنی ها درپس‌اندازمقام اول‌را دردنیا بدست آورده‌اند .

ژاپنی ها اعم از دولت و مردم بزرك ترین‌رقم درصد پس‌انداز را «نسبت بدرآمد درسال» بین‌کشور های جهان بدست آورده‌اند ، چه میزان **پس‌انداز مردم ژاپن از درآمدشان‌در سال ۱۹۶۱ در حدود ۲۳درصدمحاسبه گردیده در صورتیکه پس‌انداز مردم امریکا درهمان سال درحدود ۷درصد ومرد مانگلستان ۱۰ر۵درصد وآلمان غربی ۸ر۸درصد و فرانسه ۸درصد محاسبه گردیده است .**

علت اصلی رتبه‌اول بودن ژاپنی‌ها رادر پس‌انداز اولاکوششهاو قناعتهای فردی ژاپنی‌ها میدانند، چون زنان خانه‌دار ژاپنی در پس‌انداز درآمد روزانه خانواده بسیار مفید و معتقد هستند و ثانیا وضع مقرراتی است که بموجب آن از حقوق کلیه افرادژاپنی که‌درشهر کارمیکنند دودرصد کسرو بصندوق پس‌انداز اوریخته میشود و فقط تحت شرایط مخصوصی ممکن است این پس‌انداز دراختیار صاحب آن قرار گیرد .

محققین عقیده دارند که‌این میزان پس‌اندازژاپنی‌ها سال‌بسال‌روبافزایش خواهد بود وانتظار میرود در سال آینده میزان پس‌انداز ژاپنی هانسبت بدرآمد شان به ۲۵در صد ترقی‌نماید.

مقامات مسئول درآمد ملی ژاپن‌در مصاحبه باخبرنگاران اظهار داشتند **که‌پس‌انداز ژاپنی ها براین چهاراصل استواراست : ۱ـکوشش در بالا بردن سطح درآمد ۲ـتهیه واجرای طرحهای مخصوصی برای تامین اجتماعی ۳ـ تشویق دولت‌درصرفه‌جوئی وپس‌انداز شخصی وانفرادی‌افراد ٤ـ خصوصیات اخلاقی ژاپنی ها در صرفه جوئی و با حساب خرج کردن .**

«سرویس مخصوص خبرگزاری آسوشیتد پرس»

۳۰هزار کیلومتر راه بایك‌قایق

یك جوان امریکائی موفق شد بایك قایق کوچك اقیانوسهای اطلس و کبیر را طی کند

«آلکس‌ولش» دریانورد جوان‌آمریکائی که اهل پنسیلوانیا میباشد با یك قایق بطول ۲۷ پا از اقیانوس های کبیر واطلس گذشت و وارد سواحل ژاپن درحوالی یوکوهاما شد .

ولش دراین مسافرت سی هزار کیلومتر راه را درون قایق خود طی نمود .

وی دوسال پیش از کپنهاك عازم سفرشد و بعداز طی قسمتی‌ازسواحل اروپا و آفریقا درمدت ۲۷ روز از اقیانوس اطلس‌گذشت و آنگاه از راه کانال پاناما وارد اقیانوس‌کبیر شد.

ولش طی چهل روز این اقیانوس را هم طی‌کرد و بدون هیچ حادثه‌ئی بسواحل ژاپن رسید .

ورود ولش بیوکوهاما با حادثه‌ئی همراه بود بدینقرار که ولش چون‌از تبلیغات گریزانست حاضر نشد به سوآلات خبرنگاران جواب‌دهد واجازه نداد که از او عکس بردارند وبالاخره هم مجبور شد بضوب یك مشت خودش را از چنك یك خبرنگار سمج تلویزیون نجات دهد .

مطبوعات جهان

پابپای آنچه درجهان میگذرد

بدمستی دختر چرچیل

ساراچرچیل دختر سروینستون چرچیل که روزچهارشنبه هفته گذشته شوهرش لردادلی را از دست داد دریکی از کوچه های لندن دستگیر شد و بپرداخت سی‌شلینك جریمه محکوم‌گردید جرم او این بودکه با حالت مستی بخیابان آمده بود .

سارا چرچیل بمامورین‌پلیس گفت : «فکر نمیکنم که درموقع دستگیرشدن مست‌بوده‌ام . من از هنگامیکه شوهرم فوت‌کرده دچاریك ناراحتی روحی شده‌ام»

فرانس‌سوآر

با این ماشین بخواب عمیقی فرومیروید

سازندگان ژاپنی «ماشین‌خواب» از نمایندهشان در هنك‌کنك خواسته‌اند که یك دستگاه از این ماشین را به پاپ‌پل‌ششم هدیه نماید .

«ماشین خواب» تشکیل می شود از یك موتور که جریان ضعیف برق تولید میکند وسه صفحه مسی که یکی را روی گردن میگذارند و دوتای دیگر را روی چشم‌ها . بدین ترتیب درسرجریان برق برقرارمیشود وایجاد خواب میکند . یك روزنامه‌نگار بعداز امتحان این دستگاه گفت : «ده دقیقه بعداز بکار افتادن آن بخمیازه افتادم واندکی بعد بخواب فرورفتم .»

فرانس‌سوآر

قربانیان استالینگراد

-۶-

ـ تیمسار ، ترجیح میدهم که اسیر شوم . زیرا معتقدم که خودکشی کار اشخاص‌بزدل و پست است .

ـ خارج شوید ، خارج شوید . بزودی در باره شما تصمیم گرفته خواهد شد .

اما هرگز در باره این افسر نافرمان تصمیمی گرفته نشد .

در شب عید نوئل محاصره شدگان استالین گراد مراسم شب عید را در محیط رعب‌و وحشت برپا کردند آن شب هوا فوق العاده سرد بود و برف سنگینی همه جا را پوشانیده بود .

افراد برای نجات از سوز سرما تنگ هم گرد آمده و از صندوقهای خالی مهمات میز غذا خوری ترتیب داده بودند .

در سفره بعضی ها ودکا و شراب دیده میشد ولی بیشتر افراد بنوشیدن چائی و یا آب برف اکتفا میکردند . چیره نان افراد به یکصد گرم در روز تقلیل یافته بود !

رادیو مسکو خبر های مربوط به جنگ را پخش میکرد :

«در هر ۷ ثانیه یك سرباز آلمانی در شوروی کشته میشود و استالین گراد گورستان دسته جمعی ارتش آلمان شده است پس از آن عقربه ساعت هفت ثانیه را اعلام میکرد و بدنبال صدائی شنیده می‌شد : «یك نفر دیگر از آلمانیها از پای درآمد»

در شب عید نوئل ۱۹٤۲ گروهان نهم پیشروی میکرد در آن سرمای طاقت فرسا افراد از میان توده های سنگین برف راهی برای خود باز کرده در سکوت کامل بجلو میرفتند هر کس بسرنوشت خود می اندیشید .

در طرف‌شرق آتش جنگ زبانه میکشید و شعله های سرخ و سبز و سفید آسمان را روشن میکرد.

افراد گروهان ابتدا از نزدیکی آتشبار «ولفن‌باتل» که از آن جز دو توپ و ۲۰ گلوله چیز ی‌باقی نمانده بود گذشتند .

گروهان نهم مدت ٤ ساعت تمام از میان برف مشغول راه‌پیمائی بود و هنگامی که به منطقه شماره ٤۲٦ رسید صف اول از دیدن یك منظره غیر عادی ناگهان توقف کرد :

در چند قدمی آنها یك تیر سه متری روی زمین نصب شده و سه تکه چوب بآن وصل شده و در انتهای هر یك از این چوبها شمعی در حال‌سوختن بود .

در جلو این تیر چوبی شبح مرد عجیبی که خود را در پتو پیچیده بود بنظر میرسید که یك صلیب بزرگ که از دو تخته پاره درست شده بود در دست داشت و در پشت آن اشباح دیگری‌دیده‌میشدند که آنها نیز خود را به پتو پیچیده و به چوبهای زیر بغل تکیه داده بودند سر تمام این عده بانوار های سفید بانسمان شده و روی پیراهن آنها لکه های خون دیده میشد عده آنها در حدود ۲۰ نفر بود.

در یك لحظه افراد گروهان بی اختیاردور این تیر چوبی که درخت نوئل را در نظر مجسم میکرد گرد آمدند . در آن دل شب منظره عجیبی در میان استپ بوجود آمد افراد کاسکهای پولادین خود را در دست های یخ زده خود گرفته و مشغول تماشای تیرچوبی و شمعهائی بودند که در اطراف آن بانور ضعیفی پرتوافشانی میکردند ، در این هنگام مردی که صلیب چوبی بدست داشت جلو آمد و آغاز سخن کرد .

ـ مامیدانستیم که شما امشب از اینجاخواهید گذشت و باین جهت خواستیم بافتخارتان مراسمی بربا کنیم .

سپس با صدای بلند شروع بخواندن سرود نوئل کرد در حالیکه علامت صلیب را بالای سرخود نگهداشته بود ، سربازان آلمانی پس از سالها در خواندن سرود شب عید نوئل باوی همراهی کردند.

پس از پایان این مراسم مرد پتو پیچ بهر یك از افراد پنج عدد سیگار و مقداری بیسکویت‌داد و دست بکایك آنها را فشرد .

پس از آن گروهان نهم به پیشروی خود ادامه داد .

بامداد آن روز نخستین تانك های شوروی وارد عرصه نبرد شدند . حمله آنها از سپیده دم آغاز گردید . ولی گردان آلمانی فاقد سلاحهای ضد تانك بود .

بلافاصله‌جریان حمله‌تانکهای‌شوروی به‌ستادلشکر گزارش داده شد و از طرف فرمانده لشکر فرمان حمله متقابل صادر گردید .

فرمانده گردان دوباره بامرکز لشکر تماس‌گرفت و بفرمانده لشکر گفت :

ـ تیمسار ، هرگونه حمله متقابل بیهوده است. ما شب دشمن را از مواضع خود بیرون میرانیم ولی صبح دوباره سروکله آنها پیدا میشود ، مواضع ما غیر قابل دفاع است .

ولی ژنرال آلمانی بدون آنکه بحرفهای او گوش کند گفت :

ـ در هر صور ت‌باید امشب بمن گزارش‌بدهید که دشمن را کاملا از مواضع خود رانده اید . دیگر حرفی ندارم .

باوجود این گردان به حمله متقابل مبادرت نکرد و گزارشی هم برای فرمانده لشکر فرستاده نشد .

قبل از سپیده دم فرمانده لشکر شخصا در جبهه جنگ حضور یافت و باعصبانیت از فرمانده گردان پرسید :

ـ برای چه در باره عملیات جنگی و تصفیه میدان جنگ از وجود دشمن گزارشی تسلیم نکردید ؟

ـ برای آنکه حمله متقابلی از طرف ما صورت نگرفت ، چون بنظر من هرگونه حمله متقابل بیفایده بود و ....

ژنرال فورا حرف او را قطع کرد ..

ـ من بشما فرمان حمله متقابل داده بودم ولی بایستی در هر حال این فرمان را اجرا میکردید . باید امشب هرطور شده دست به حمله بزنید . فهمیدید ؟

ـ اگر توپخانه از حمله ما پشتیبانی کند حمله ما قطعی است

ـ شاید بتوانم در این مورد تصمیمی بگیرم.

ژنرال آلمانی پس از آن بدون آنکه دیگر حرفی بزند از اردوگاه خارج شد .

شب‌هنگام بازفرمانده گردان آلمانی با فرمانده لشکر تماس گرفت :

ـ تیمسار ، وضع ما خطرناك است خواهش می کنم اجازه عقب نشینی صادر کنید .

ـ نه ، غیر ممکن است . اگر بدانم که یك سانتیمتر از مواضع خود عقب نشینی کرده‌اید شما را برای محاکمه بدادگاه جنگ خواهم فرستاد . فهمیدید یا نه ؟

ـ من به مقتضای موقعیت جنگ عمل خواهم کرد .

اخبار کوتاه سینمائی

ازفستیوال جهانی سینمائی مسکو چه خبر؟

ژان ماره وتونی کورتیس در خیابان کورکی

بعداز چهار هفته سرما و باران درمسکو شرکت‌کنندگان درفستیوال سینمائی این شهر چهره واقعی‌هوای مدیترانه‌ئی و گرمای خورشید را احساس کردند .

ژان‌ماره و تونی کورتیس درحالی که‌کتهایشان‌را روی دستشان‌انداخته بودنددرخیابان‌گورکی‌بگردش‌پرداختند جلوی هتل مسکووا عده زیادی جمع شده‌بودند تا از هنرپیشگان مشهور امضاء بگیرند وبازار بستنی‌فروشها درآنجا گرم بود .

نمایش فیلم‌ها ادامه دارد ورقابت ها اوج‌گرفته است . ولی اکنون‌دیگر خستگی برشادی شرکت‌کنندگان‌سایه افکنده است .

شرکت‌کنندگان در فستیوال از «نمایشگاه دائمی ساخته‌های‌شوروی» درشمال مسکو بازدید کردند و بعداز ظهر بتماشای فیلم کوبائی «دوازده صندلی» پرداختند. این فیلم‌باموفقیت روبرو شد .

ژاپن ، امریکا و اطریش درفستیوال مسکو

فیلم ژاپنی «بدبختیهای یکدختر جوان» اثر «کیریواورایاما» که در فستیوال بین‌المللی سینمائی مسکو نمایش داده شد تحسین مطبوعات شوروی را نصیب خود ساخت .

شاید علت این موفقیت این باشد که تهیه کننده آن چند روز پیش گفته بود که **هدف این فیلم هم چون خود فستیوال مسکو « تلاش بخاطر تعمیم صلح است .»**

یك فیلم اطریشی بنام آنها که خطر را استقبال میکنند » هم نمایش داده شد این‌فیلم هم مربوط بزندگی دختران جوان است .

تماشاچیان وبخصوص شورویها از این فیلم بگرمی استقبال نمودند.

فیلم آمریکائی «فرار بزرك » هم نمایش داده شد . این فیلم شرح ماجراهای یك دسته از افراد نظامی آمریکاست که از زندانهای هیتلری میگریزند .

تکنیك قوی وبازی هنرمندانه‌ئی‌که دراین فیلم عرضه شد باعث گردید که سینمای آمریکا درفستیوال مسکو هیجان زیادی بیافریند و تحسین فراوانی را شاهد باشد .

مطبوعات سینمائی جهان

سفینه‌ای که در ۲۵۰۰ میلادی به‌آسمان میرود

چك‌اسلواکی درفستیوال فیلم‌های علوم تخیلی که درتریست برقرارست‌فیلمی نمایش داد بنام «ایکاریا ـ ایکس ـ ب‌ـ یك» این فیلم شرح مسافرت یك سفینه فضائیست درسال ۲۵۰۰ میلادی . این سفینه چهل مسافر دارد و مقصد مسافرت ستارگان‌خارج از منظومه شمسی است .

فیلم‌انگلیسی «پرتوماه» ازجان‌هالاك نیز بانمایش خود تحسین تماشاچیان را برانگیخت . مطبوعات سینمائی جهان

ترازنامه سال ۱۳٤۱ شرکت داروئی نوبخت

درآمد	مبلغ	هزینه	مبلغ
سود حاصله از اجناس	۱۵٤۳٦۰	سرمایه	۳۵۰۰۰
موجودی اجناس	۳۵۰۰۰	هزینه کل یکساله	۱۵۷۱۰۰
	۱۹۲۱۰۰		۱۹۲۱۰۰

چون شرکت عملیات بازرگانی نداشته‌زیان‌متوجه شرکت‌شده‌است

خلاصه آگهی اصلاحی فروش اشجار موقوفه مرتضی‌گرد

بدین‌وسیله خلاصه آگهی منتشره ا زطرف این اداره که‌صفحه شش‌شماره ۱۱۱۳٤ مورخ ۱٦ر٤ر٤۲ روزنامه‌اطلاعات‌درج گردیده بعد از سطر چهارم جمله (تونلی اشجار رویهم ۵۰ ۲ریال وهیزمی اشجار رویهم ۱٦۰ریال) که از قلم افتاده‌است اضافه میشود

رئیس اداره اوقاف تهران ـ قوامی

شرکت‌سهامی‌رادیو تلویزیون‌ایران

سرویس و تعمیر انواع گیرنده‌های تلویزیون

تحت نظر متخصصین کارآزموده

مجهز ترین تعمیرگاه تلویزیون ایران

تلفن ٦۱۳٤٦٦ ـ ٦۱۳٤٦۵

خیابان آیزنهاور ـ خیابان‌جیحون‌ـ جنب پپسی کولا

۲ ساعت

کمی بیشتر پرواز به:

کویت

هفته‌ دوبار بوسیله هواپیمائی کویت

باپروازهای مستقیم وسریع بانیروی

جت سوپر سرویس

وایکانت

همچنین هفته دوپرواز از:

آبادان به کویت

برای کسب اطلاعات بیشتر به آژانس مسافرتی خود یا نماینده هواپیمائی کویت :

تهران : مهاجری وشرکاه ـ خیابان لاله‌زار تلفن ٦۱۲۹۳۹ ـ ٦٦۱۰۲ـ ٦٦۱۰ و ٤۰٤٦۸

آبادان : شرکت مسافربری آبادان ـ بریم سنشان پلاك ٢٦٠٣٥ تلفن ٢٥٩٤ـ ٢٤٨٠ و ٢٦٨٠

مراجعه فرمائید

اولین خطوط هوائی درخاورمیانه است : که سفارش هواپیماهای ترایدنت دهاویلند و ب.آ.سی ۱۱۱ را داده است که دارای موتورهای رولز رویس باشند

KUWAIT AIRWAYS

هواپیمائی کویت

اطلاعیه شرکت بازرگانی نامجو

باطلاع کلیه کارگاهای تهیه کننده زیرپوش زنانه میرساند که تهیه و ساخت شورتهای طبی مخصوص بانوان و دوشیزگان طی شماره ٤٤۳۲ اداره ثبت اختراعات بمدت بیست سال بنام‌این شرکت به‌ثبت رسیده و چنانچه کارگاهای دیگری اقدام به تهیه شورتهای مزبور نمایند برابر مقررات جاریه نسبت بعمل آنان اقدامات قانونی صورت خواهد گرفت .

آگهی خلاصه رای غیابی دادگاه عادی شماره ۲ اداره دادرسی ارتش

بدین وسیله بغیر نظامی حسن فرزند علی‌اکبر شهرت معتمدی ۲٤ساله ساکن همدان کارمند سابق کمپانی سینگر همدان که محل اقامت‌خودرا همدان بخش ۱ کوچه صابونیها تعیین نموده و فعلا متواری ومجهول‌المکان می‌باشد ابلاغ میگردد که باتهام عضویت در دسته و جمعیتی بامرام وروبه اشتراکی در این‌دادگاه غیابا مدت سه‌سال حبس مجرد بااحتساب مدت بازداشت قبلی محکوم شده‌اید این آگهی جهت اطلاع در اجرای ماده ۲٦۲ قانون دادرسی و کیفر ارتش فقط یکنوبت در یکی از روزنامه های کثیرالانتشار مرکز ور وزنامه رسمی کشور درج‌میگردد

رئیس دادگاه عادی شماره ۳ اداره دادرسی‌ارتش

آگهی

برای اطلاع کلیه مودیان مالیاتی شهرستان گرگان وگنبدکاوس

بمنظور اجرای ماده ٤ اصلاحی قانون مالیات بردرآمد مصوب خرداد ۱۳۳۹و تصویب نامه ۳۱۳۰٤ـ۲۸ـ۱۰ر٤۰ هیئت وزیران باطلاع کلیه مودیان مالیاتی اعم از شرکتها و بازرگانان و غیره که‌در موعد قانونی اقدام به‌تسلیم اظهارنامه‌وترازنامه عملکرد سال ۱۳٤۰ باداره دارائی یاروزنامه نموده‌اند میرساند که اداره دارائی گرگان واخواهی خودرا نسبت بمندرجات اظهارنامه و ترازنامه مودیان فوق‌الذکر که تاکنون واخواهی به‌آنان ابلاغ نشده بدین‌وسیله اعلام و ابلاغ‌می‌نماید .

معاون اداره دارائی شهرستان گرگان‌ودشت‌ـ طباطبائی

آگهی مجمع عمومی فوق‌العاده

مجمع عمومی فوق‌العاده صاحبان سهام شرکت سهامی سیمان فارس درساعت ۱۰ صبح پنجشنبه دهم مردادماه٤۲درمحل‌شرکت تهران خیابان پهلوی چهارراه شاه کوچه سیمرغ شماره ۱٦ تشکیل می‌شود از صاحبان سهام خواهشمند است درساعت وروز مقرر در جلسه حضور بهمرسانند .

دستور جلسه

تغییربعضی از مواد اساسنامه

شرکت سهامی سیمان فارس

آگهی تشکیل مجمع عمومی‌عادی‌سالیانه

شرکت سهامی عمران وآبادی اعتمادیه(کوی‌کارمندان سازمان برنامه) نوبت سوم

چون در جلسه مورخ هیجدهم تیرماه ۱۳٤۲ جلسه دوم‌مجمع عمومی نیز بعلت عدم حصول اکثریت رسمیت نیافت از صاحبان محترم سهام برای نوبت سوم دعوت می‌نماید که روز چهارشنبه نهم‌مردادماه ۱۳٤۲ ساعت ٦ بعد ازظهر درمحل‌شرکت(جاده‌کن) حضور بهمرسانند

دستور جلسه :

۱ـتصویب تراز وحساب سود وزیان پس از استماع گزارش بازرسان قانونی

۲ـانتخاب پنج نفر عضو اصلی و سه‌نفر عضو علی‌البدل‌هیئت‌مدیره برای مدت سه‌سال

۳ـانتخاب دونفر بازرس قانونی برای مدت یکسال

٤ـاخذ تصمیم نسبت به‌خط‌مشی آتی‌شرکت

آ‌ـ۷۱۹۵ هیئت مدیره

هیئت محترم وزیران

رونوشت مقام وزارت‌دارائی رونوشت اداره کل درآمدها ـ رونوشت پیشکاری استان مازندران ـ رونوشت جریده شریفه اطلاعات

باکمال احترام باستحضار میرساند.پیشکاری‌دارائی مازندران برحسب‌دستوروزارت‌دارائی‌ازطریق‌اداره‌ د ارائی بابل سیاهه میزان مصرفی‌وسودعاملین‌درسال۱۳٤۱را ازاداره‌قندوشکرشهرستان‌بابل خواستار و در نظر دارد برابر سود حاصله از عاملین مالیات جداگانه دریافت نمائید اگرچه ظاهرا برای هرکیلو قند وشکر یکریال سود برای عاملین منظور میگردد ولی چنانچه رسیدگی دقیق شود از هرتنی قند و شکر پس از کسریهای کیسه و هزینه باربری و ریزش وخاك حاصله از خورده فروشی قند طبق سیاهه‌ایکه از لحاظ مبارك میگذرد بیش از ۳۰۷ر۲۰ ریال‌سود بسیار ناچیز است عاید عاملین می‌شود اینك سیاهه هزینه‌هرتن قند وشکر .

۱ـهرتن قند۱٤ عدل وهرعدل دارای ۲ تخته کیسه مجموعا ۲۸ تخته وهریك تخته بوزن ۸۰۰ گرم جمعا ۲۲ر٤۰۰ از قرار کیلوئی۲۲ریال ٤۹۲ر۸۰

۲ـ۱۰عدل شکر بوزن یك تن وهرعدل دارای ۲تخته کیسه مجموعا ۲۰ تخته وهریك تخته بوزن ۸۰۰ گرم از قرار کیلوئی ۲۰ ریال ۳۲۰ ریال

۳ـ از ۱٤ عدل قند ۱٤ تخته کیسه و از ۱۰ عدل شکر ۲۰ تخته کیسه ۲قلم ۳٤تخته بقرارهریك‌تخته‌کیسه۱۰ریال۳٤۰ریال

٤ـ بطور متوسط هریك عدل قند دارای ۱۰ کیلو خاکه قند ۱٤ عدل قند ۱٤۰ کیلو تفاوت یك کیلو خاکه قند از قیمت‌قند ۷ ریال ۹۸۰ ریال

۵ـکسور ریزش شکر بقرار هریك صد کیلو یك کیلو می‌شودنسبت بیك‌تن‌شکر ۱۰ کیلو بقرار کیلوئی۲۰ریال۲۰۰ریال

٦ـ کسور قپان تحت عنوان سرك از وزن حمل از مبداء که اداره قند وشکر درنظر میگیرد مجموع۲تن ۲ر٤۰۰ ك ۵۰

۷ـ باربری بحساب ۷۰۰۹ خزانه بقرار تن ٦۰ ریال نسبت بدوتن قند وشکر۱۲۰

۸ـاجرت داخله انبار به‌روی ارابه بقرارتن ۲۵ ریال‌مجموع۲تن ۵۰ ریال

۹ـ کرایه ارابه و اجرت تخلیه از انبار بدرب مغازه عامل بقرار تن پنجاه ریال نسبت بدوتن ۱۰۰ریال

جمع ۲٦۵۲ر۸۰۰

سود عاملیت بقرار تن هزار ریال نسبت بدوتن قندوشکر ۲۰۰۰ ریال

فروش ٤۸ تخته کیسه قند وشکر بشرح مشروحه بالابقراریکعدد ۲۰ ریال ۹٦۰ ریال

جمع ۲۹٦۰ریال

ازدرآمد پس از وضع کسور نقدی و جنسی‌در۹ قلم۲۰ـ۳۰۷ریال

بدین ترتیب بطوریکه ملاحظه میفرمایند نه تنها قند وشکر کیلوئی یك ریال سود ندارد اداره دارائی میخواهد از آن مالیات مخصوص دریافت دارد سود آن از سود متعارفی بعضی از کالا های آزاد نیز کمتر خواهد بود مضافااینکه فروش قند وشکر و نیز صرفا برای جوری کالاهای مغازه خود و پیشرفت کارمغازه واداره امور زندگانی می‌باشد . بنابمراتب بالا اینجانبان امضاء کنندگان عاملین فروش قند و شکر شهرستان بابل که‌هرکدام دارای پرونده مالیاتی جداگانه‌درااداره دارائی‌بابل‌میباشیم‌باداشتن درآمد کسبی و عائله سنگین بموقع مالیات صنفی خودرا باداره دارائی بابل پرداخت می‌نمائیم تقاضا داریم ازروی حق‌و حقیقت رسیدگی و احقاق‌حق فرمایندوحاضر نشوند بیش‌ازاین‌سرگردان و ورشکسته شویم

حسن ثاقب ـ رضوانیان ـ احمدزاده ـ رضا صمدانی ـعباس رضویان وعده‌ای دیگر

آ‌ـ۱۱٦٦٤

۵۰۹ بدایتی ٤۰بتاریخ۸ر۳ر٤۲

درموضوع دعوی بانو مرگینه انویه‌پور صابر

دختر اسرائیل شغل خانه‌داری ساکن خوی کوچه جلالی‌منزل مشهدی محمد خراسانی بطرفیت عیشایاعیشو چهاربخش فرزند میراشلو شغل شوفر به‌خواسته صدور حکم طلاق‌پس ازوصول دادخواست و ثبت بشماره ۵۰۹ب٤۰ وصدور قرار بازجوئی‌ازشهود خواهان و انجام آن وسه‌نوبت آگهی متوالی در روزنامه های توحید افکار و اطلاعات ووصول آگهی‌های مذکور و انقضاء مدت مقرر آن بتاریخ ۵ر۳ر٤۲ موعد مقرر دادگاه شهرستان خوی بتصدی امضاء کننده زیر باحضور خواهان تشکیل است دادگاه پس از اخذتوضیح ازخواهان در اطراف دادخواست تقدیمی‌خود وباتوجه بکفایت مذاکرات ختم دادرسی را اعلام و انشاء رای روز چهارشنبه ۸ماه جاری موکول وخواهان در جلسه مقرراسقاط حضور نموده بتاریخ ۸ر۳ر٤۲پرونده را تحت نظر گرفته‌بشرح آتی اظهار نظر مینماید رای دادگاه‌ـنظر به‌یکبرك‌استعلامیه‌ونظر بمودای گواهی گواهان‌که باعلم و تعیین و بیان قاطع اظهار اطلاع‌نمودند بااینکه شوهر خواهان مدت پنج وشش سال است غایب مفقودالاثر بوده و در این‌مدت از حیات و ممات وی اطلاعی بدست نیامده و از مفاد اظهارات آنها قدر متقین حاصل می‌شود و نظر باینکه طبق اظهار و اعتراف خواهان و مستفاد از محتویات پرونده نامبرده بدین اسلام مشرف شده و نظر باینکه بادرج و انتشار سه‌نوبت آگهی در روزنامه اطلاعات و روزنامه محلی‌توحید افکار و انقضای مدت مقرر درماده ۱۰۲۳ قانون مدنی بازاطلاعاتی در زمینه حیات وممات خوانده بدست نیامده است علیهذا باعتبار موت فرضی و تجویز ماده ۱۰۲۹ قانون مدنی معطوفا بماده ۱۰۲۳ اشعاری دادنامه بطلاق خواهان از خوانده از طریق محاضر و دفاتر رسمی صادر و اعلام می‌شود رای دادگاه پژوهش پذیراست

دادرس علی‌البدل دادگاه شهرستان خوی خلیل عارفی

آ‌ـ۱۱٦٦٦

نمایندگان اطلاعات درخدمت مردم

مردم شهرستانها بوسیله نمایندگان اطلاعات حواسته ای خود را شرح میدهند

خواسته مردم یکی از دهات سوادکوه

عده‌ای از نمایندگان اهالی قریهٔ «ارفع‌ده» سوادکوه بدفتر نمایندگی اطلاعات درپل‌سفید آمدند و گفتند : به‌پیروی ازمنویات ملوکانه افراد سپاه دانش مشعل‌فروزان علم و فرهنگ را بتمام قراء و قصبات کشور رسانیده‌اند ولی دهکده «ارفع‌ده» با ۷۰ خانوار سکنه فاقد دبستان و معلم و سپاهی‌دانش است . این‌عده از ادارهٔ فرهنگ شهرستان شاهی تقاضا داشتند یکنفر سپاهی‌دانش برای تعلیم فرزندانشان بقریهٔ مذکور اعزام شود و میگفتند : حاضریم مانند مردم سایر دهات ساختمانی‌جهت‌تاسیس مدرسه در قریه ارفع‌ده اختصاص دهیم .

اهالی نمین در انتظارند

جمعی از نمایندگان اهالی «نمین» از توابع اردبیل بدفترنمایندگی اطلاعات مراجعه کردند و گفتند : چندی پیش‌دراجرای منویات شاهانه دستور تاسیس درمانگاه سازمان شاهنشاهی در نمین‌صادر شد و مورد موافقت سازمان شاهنشاهی مرکز قرار گرفت.ازطرف اهالی نمین زمین لازم برای ایجاد درمانگاه اختصاص داده شدولی تاکنون نسبت بساختمان وایجاد یاتاسیس درمانگاه سازمان شاهنشاهی در این منطقه اقدام نشده واهالی از این لحاظ نگرانند ودرانتظار تاسیس درمانگاه سازمان شاهنشاهی بسرمیبرند.

بدنبال حواله چهارصد هزار ریال

بکشاورزان هشتگرد وام‌پرداخت‌شد

اعضای شرکت تعاونی روستائی هرکدام پنجهزار ریال وام دریافت‌کردند

خبرنگار مادر هشتگرد مینویسد چندروز قبل پس از مدتی مبلغ چهارصد هزار ریال از طرف بانک اعتبارات کشاورزی وعمران‌روستائی کرج دراختیار شرکت‌تعاونی روستائی هشتگرد گذارده شد .

خبرنگار ما اضافه میکند چون هر عضوشرکت حداکثر وامی که میتوانند دریافت کنند مبلغ پنج هزارریال میباشد واعتبار واصله کافی بود چندروز قبل طی‌مراسمی که باحضور کلیه کشاورزان و آقایان تاجبخش رئیس بانک کشاورزی کرج و سیدهاشم‌خاتمی وحمید نصیری سرپرستان شرکت های تعاونی روستائی کرج وحومه در محل شرکت برگزارشدوامهای درخواستی بکشاورزان پرداخت گردید . دراین مراسم ابتدا آقای امین‌الله خاموشی مدیر عامل شرکت تعاونی هشتگرد بنمایندگی از طرف اعضای هیئت‌مدیره‌شرکت بحضار خوش‌آمد گفت و سپس یکی از کشاورزان عضو شرکت پس از دریافت وام درباره فوائد شرکت تعاونی صحبت کردو آنگاه کشاورزان وامهای درخواستی خود را دریافت کردند و مراسم بپایان رسید .

دستورات بهداشتی بمغازه‌ها داده شد

چند روز قبل آقای دکتر جدلی‌رئیس بیمارستان باقری گرمسار باتفاق‌یکی از پزشکان از مغازه‌های میوه فروشی کافه‌ها، نانوائیها، قصابیها وبستنی فروشیهای شهرستان گرمسار بازدید کرد وصاحبان مغازه‌ها را برعایت اصول بهداشتی آشنا نمود ودستور داد از هرحیث اصول بهداشتی را رعایت نمایند. این اقدام آقای دکتر باقری در میان اهالی گرمسار حسن اثر بخشیده است .

زنی سه‌قلوزائیدولی ... شوهرش غش کرد!

خبرنگار مادر بابل مینویسد : چندروز قبل زلیخا همسر قربانعلی تبار امیر کلاهی ساکن دهکده «کاوزن‌کلا» از توابع بابل در بیمارستان شاهپور این شهرستان وضع حمل کرد و سه‌قلو دختر زائید . حال نوزادان و مادرشان رضایتبخش است .

خبرنگار ما اضافه میکند «قربان» پدر نوزادان که‌شغل‌وی‌عملگی‌است بمحض اینکه شنیدهمسرش‌سه‌قلو زائیده است از فرط ناراحتی غش کرد ! چون وضع مالی خانواده قربان بهیچوجه‌رضایتبخش‌نمیباشد وپس از وضع حمل ، زلیخا و شوهرش بعلت تنگدستی قادر به تهیه پارچه جهت‌لباس‌برای‌نوزادان نبودند یکی از پارچه‌فروش های بابل مقداری پارچه در اختیارقربان گذاشت . خبرنگار ما اضافه‌میکند این زن و شوهر که فعلا صاحب ۷ فرزند میباشند دربابل هیچ‌آشنا وفامیلی ندارند و غریب هستند .جا دارد موسسات خیریه باین خانواده کم‌بضاعت کمك نمایند.

فرهنگیان‌جدیدالاستخدام‌آذربایجان شرقی

در دفتر نمایندگی اطلاعات

خواسته های خود را مطرح کردند

خبرنگار ما در تبریز مینویسد : چند روز قبل عده‌ای ازفرهنگیان جدید الاستخدام فرهنگ آذربایجان شرقی که بااعتبار سازمان برنامه استخدام شده اند وتاکنون مزایای سال ۴۱و حقوق‌ومزایای ماههای اردیبهشت و خرداد سال ۴۲ آنها پرداخت نشده استو از این لحاظ دچار مضیقه و ناراحتی شده‌اند بدفتر نمایندگی‌اطلاعات در تبریزمراجعه کردند وضمن تسلیم طوماری تقاضای خودرا دراینمورد اعلام داشتند تا باانعکاس آن در روزنامه اطلاعات مقامات مسئول نسبت بپرداخت‌مزایای قانونی اینعده اقدام نمایند .

عکس بالا فرهنگیان جدیدالاستخدام رادر دفتر نمایندگی اطلاعات در تبریز نشان میدهد .

کادر دادگستری بهبهان ناقص است

تکمیل کادر قضائی مورد تقاضای اهالی می‌باشد

خبرنگار ماد ر بهبهان مینویسد چند روز قبل‌برحسب تصادف گذرم بدادگستری بهبهان افتاد و دیدن انبوه جمعیت در محوطه این اداره مرادچار تعجب کرد . ضمن عبور از راهروی اداره دادگستری متوجه شدم که در اطاق دادستان و اطاق دادگاه‌قفل است.آقای منشی کریمی رئیس دادگستری‌عرق‌ریزان وبدون داشتن کمترین‌فرصتی بپرونده‌های دادگاه بخش وشهرستان و جنحه‌و خلافی و گرانفروشی رسیدگی میکرد.

آقای رزاقی دادیار بعلت انتقال دادستان و نبودن جانشین وی بغیر از کارهای‌مربوطه امور دادستانی‌را نیز انجام میداد . آقای مسعود رستگار دادرس علی‌البدل هم در مرخصی بود و آقای‌رشیدیان‌یکی دیگر از دادرسان علی‌البدل‌وظایف بازپرس را انجام میداد ...

خبرنگار مادرگزارش‌خوداضافه میکند با این وصف که‌شرح آن داده‌شدملاحظه‌میشود که‌دادگستری بهبهان از حیث کادر قضائی واداری بی‌نهایت‌در مضیقه‌است و ناقص بودن کادر این اداره که دفتر دادگاه ودادسرا ،دایره‌سربرستی‌و اجرای احکام آن فاقد مسئول‌و دادسرای آن نیز فاقددادستان و بازپرس میباشدموجب سرگردانی اهالی‌است‌بدین‌ترتیب کاملاروشن‌است که رسیدگی به امور قضائی مردم هم براثر تراکم مراجعات واقعا دچار وقفه میشود وباکمبود عده قضات نمیتوان بکار مردم بموقع رسیدگی کردکار قضات فعلی هم براثر تراکم مراجعات واقعا طاقت فرسا است .

توزیع کوپن

با اقداماتی که ازطرف فرمانداری نظامی منطقه شهر ری در مورد توزیع کوپن سهمیه قند وشکر اهالی این شهرستان بعمل آمده هم‌اکنون‌توزیع کوپنهای قند وشکر بین مردم شهر ری ادامه دارد وتاکنون بیش از۷۵۰۰ کوپن قند وشکر بین اهالی شهرستان شهر ری توزیع شده است .

گشایش باجه بانکملی

خبرنگارما درجهرم مینویسد : برای رفاه حال بازرگانان واصناف کوی مصلی ، علی پهلوان ، کوشکك و جبذر جهرم از طرف شعبه بانك ملی جهرم درکوی مصلی باجه بانك گشایش یافت ددمراسم افتتاح باجه بانك ملی کوی مصلی عده‌ای ازاصناف‌وتجارحضورداشتند واز توجه آقای بنشمس رئیس‌بانك ملی شعبه جهرم تشکرو قدردانی کردند .

افزایش سرقت خرمنهای‌کشاورزان مامونیه را میدزدند

اهالی مامونیه زرند ایجاد کلانتری در این منطقه را تقاضا دارند

خبرنگار ما در مامونیه مرکز بخش وسیع زرند گزارش میدهد چندی است عده‌ای از سارقین هرشب بخرمنهای گندم و جو زارعین این بخش دستبرد میزنند و محصول خرمن کشاورزان را اعم از کوبیده و نکوبیده بسرقت میبرند .

بااینکه کشاورزان از ترس سرقت محصول خود شبها درسرخرمن ها نگهبانی میکنند معهذا نتوانسته‌اند سارقین را دستگیر نمایند .

اهالی مامونیه زرند از مقامات مسئول تقاضا دارند نسبت به‌دستگیری سارقینی که حاصل زحمت یکسال رنج وکوشش آنانرا به یغما میبرند اقدام شود تابیش از این درناراحتی بسر نبرند .

مردم مامونیه میگویند : با انتقال محل استقرار ژاندارمری از مرکز بخش بیك دهکده کنارجادهٔ تهران‌ـ ساوه هم‌اکنون مامونیه‌مرکز بخش وسیع زرند فاقد مامور انتظامی است و به همین جهت هم سرقتهای شبانه وروزانه افزایش یافته است بارها تقاضا کرده‌ایم حالا که ژاندارمری این محل بجای دیگر منتقل شده لااقل یك کلانتری‌در مامونیه زرند ایجاد شود و متاسفانه انجام این تقاضای ما نیز تابحال بتعویق افتاده است .

یك‌کارخانه آردسازی دررضائیه

ازنیمه شب تا صبح میسوخت

۱۶ تن آرد و تمام ماشین‌آلات کارخانه سوخت ویك‌میلیون ریال‌خسارت واردشد

خبرنگار مادر رضائیه گزارش میدهد : نیمه‌شب پریشب کارخانه آردسازی میهن‌نو واقع در فلکه خیابان داریوش شهرستان رضائیه بعلت‌نامعلومی آتش گرفت و تاساعت پنج صبح شعله های آتش از این کارخانه زبانه میکشید . دراین آتش‌سوزی مهیب تمام ماشین‌آلات کارخانه‌مذکور که متعلق به ۹نفر از اهالی رضائیه میباشد سوخت وعلاوه برآن یکصد «جوال» آرد که هریك محتوی ۱۶۰ کیلو آرد بود طعمهٔ حریق و تبدیل بخاکستر شد .

بافعالیت ماموزین آتش‌نشانی وشهرداری‌رضائیه وکمك مامورین دژبان وکلانتری بخش ۲ رضائیه درساعت پنج صبح حریق خاموش شد . در این حریق مدهش در حدود یك میلیون ریال‌خسارت وارد آمد و چنانچه فعالیت مامورین نبود یك‌محلهٔ بزرك شهر رضائیه طعمهٔ آتش میشد . در عکس بالا گوشه‌ای از کارخانهٔ آردسازی میهن‌نو پس‌از این حریق مدهش دیده میشود.

با اقدامات انجمن خیریه فرح پهلوی بندر بوشهر پرورشگاهی برای کودکان بی سرپرست ایجاد میشود

فعالیت این انجمن بین مردم حسن اثر فراوان بخشیده است

خبرنگار ما در بنادر جنوب گزارش میدهد : چندی است که انجمن خیریه فرح پهلوی بندر بوشهر فعالیتهائی جهت امور خیریه‌دربندر بوشهر آغاز کرده است از جمله کار هائی که اخیرا انجام شده ایجاد یکدستگاه ساختمان جهت پرورشگاه میباشد دراین‌پرورشگاه از اطفال بی‌سرپرست نگهداری خواهد شد و کار ساختمان آن‌در شرف اتمام است بااقداماتی که وسیله انجمن بعمل آمده . این پرورشگاه که‌فرح‌پهلوی نامگذاری خیریه فرح پهلوی باتفاق اعضای انجمن برای جمع‌آوری اعانه در بازار و خیابانها براه افتادندو مبالغی

جمع‌آوری کردند تابمنظورپیشرفت برنامه‌های این انجمن بمصرف برسد .

فعالیت انجمن خیریه فرح‌پهلوی بین اهالی بندر بوشهر حسن اثر بخشیده است .

خواهد شد شهرداری بندر بوشهر ماهانه سی هزار ریال کمك خواهد کرد ، خبرنگار ما در گزارش‌خود اضافه میکند چند روز قبل خانم شکوه زند نایب رئیس اول انجمن

بعلت وجود اختلافات خانوادگی زن ۲۲ ساله‌ای خودرا کشت

خبرنگار مادر بندر پهلوی مینویسد چندروز قبل زن جوانی‌از اهالی‌بندرپهلوی بنام معصومه که بیست‌ودوسال داشت براثراختلافات خانوادگی بوسیله گرد د.د.ت خودکشی کرد . بستگان معصومه به‌محض اطلاع از جریان وی را به‌بیمارستان محمدرضا شاه منتقل نمودند پزشکان بیمارستان برای نجات این زن جوان شروع بفعالیت کردند ولی چون سم‌اثر خودرا کرده بود معالجات موثر واقع‌نشد ومعصومه درگذشت . جنازه با انجام تشریفات قانونی بخاك سپرده شد و جریان تحت تعقیب قرار گرفت .

یکنفر بزاز شهردار مهاباد شد

مردم شهر او را فعال و صحیح‌العمل تشخیص داده‌اند

خبرنگار ما درمهاباد مینویسد : بالاخره پس‌از مدتی مذاکره، انجمن شهر مهاباد اینبار شهردار را از بین بازاریان انتخاب کرد . شهردار انتخابی مهاباد آقای سید رحیم حسینی نام دارد که شغل‌وی بزازی می باشد و دارای مستغلاتی نیز می باشد .

آقای حسینی تاکنون در شغل اداری کار نکرده است ولی چون مردی فعال و صحیح‌العمل تشخیص داده شده است اهالی معتقدند که باپشتکار و فعالیت و صحت عمل خواهد توانست امور شهر مهاباد را اداره کند خبرنگار ما اضافه میکند پس از انتخاب آقای‌حسینی بسمت شهردار مهاباد درشهرداری حضور یافت شروع بکار کرد .

اهالی این شهرستان امیدوارند شهردار جدید بتواند قدم های مؤثری درراه آبادانی مهاباد بردارد و درتهیه پروژه های موردرخواست عموم باوجوهی که‌از طرف دولت حواله گردیده است اقدامات موثری انجام دهد .

قربانی برق گرفتگی

گزارش خبرنگار ما در شیراز حاکی است که دیروز یکی ازاهالی اصطهبانات فارس بنام مرشدی هنگام سیمکشی برق در یکی از ساختمان‌های آن شهرستان دچار برق‌گرفتگی شد وجانسپرد. جنازه وی با انجام تشریفات قانونی مدفون گردید و قضیه تحت تعقیب قرار گرفت .

بعنوان گرانفروشی

پسربچه‌ای فروشنده رامجروح‌کرد

خبرنگار مادر جهرم گزارش میدهد پریروز پسربچه‌ای بنام عبدالرسول از اهالی شهرستان جهرم که بایکی از مغازه‌داران این شهرستان بنام قاسم برسر دهشاهی قیمت گوجه‌اختلاف‌پیداکرده بود عصبانی شد و باین‌عنوان که قاسم گرانفروشی میکند بیکضرب چاقو قاسم را ازپای درآورد . فعلا قاسم که سخت‌مجروح گردیده‌است در بیمارستان بستری است و عبدالرسول پسربچهٔ چاقوکش نیز دستگیر شده و در زندان شهربانی بسرمیبرد و قضیه مورد رسیدگی قرارگرفته است .

گرانی قند و شکر مردم فسا را نگران کرده است

خبرنگار ما در فسا اطلاع میدهد: مدتی است قیمت قند و شکر بطور سرسام آوری در فسا رو بافزایش است وبا اینکه سهمیه تیرماه جاری بین عاملین فروش قند وشکر توزیع گردیده معهذا فعلاقند دربازارکیلوئی ۴۲ ریال وشکر کیلوئی ۳۹ ریال بفروش میرسد. خبرنگار ما اضافه میکند باوجود گرانی قیمت قندوشکر در این شهرستان حکم کیمیا پیدا کرده است واهالی سخت در مضیقه قرار گرفته‌اند واز اینوضع بستوه آمده‌اند .

بدست شوهرش‌خفه شده؟

پریروز مردی بنام گنجعلی بپاسگاه ژاندارمری نمین از توابع اردبیل شکایت کرد که دخترم راشوهرش بنام طالب شبانه خفه کرده است مامورین ژاندارمری طالب‌داماد‌گنجعلی را دستگیر کردند وبازداشت نمودند. جنازه همسر وی نیز بااتمام‌تشریفات قانونی دفن شد وفعلا طالب از کیفیت مرگ همسر خود اظهار بی اطلاعی می‌کند وخفه کردن او را انکار دارد .

سه خبراز خمین

خبرنگار ما در خمین مینویسد: طبق اطلاع رسیده اخیرا شرکت تلفن تصمیم گرفته‌است سیمکشی تلفن‌این شهرستان راتجدیدنماید وبهمین جهت آقای میری مامور انجام اینکار به خمین وارد گردید وهم اکنون مشغول کار میباشد .

***

آقای رجبعلی حیدری مدیر فنی بیسماهنگی این شهرستان که چندی پیش‌بتهران‌عزیمت کرده‌بودبخمین وارد گردید ومشغول کار شد.

***

بطوریکه در خمین شایع است احیرا یکی از اهالی فرهنگدوست این شهرستان تصمیم گرفته‌است درخمین سینمای مدرنی‌ایجاد نماید مردم انتظار دارندباکمك وهمکاری دستگاههای مربوطه اینکار هرچه زودتر عملی شود .

برنامه تلویزیون ایران
فرستندهٔ آبادان

سه‌شنبه ۲۵ر۴ر۱۳۴۲

ساعت ۶ر۳۰ سلام شاهنشاهی، اعلام برنامه
ساعت ۶ر۳۲ فیلم پرنده آهنین
ساعت ۷ تدریس زبان انگلیسی
ساعت ۷ر۳۰ فیلم مستند
ساعت ۸ فیلم جنگل سیاه
ساعت ۸ر۳۰ خبر بزبان فارسی
ساعت ۸ر۴۰ خبر بزبان عربی
ساعت ۸ر۴۵ فیلم کوتاه
ساعت ۹ برنامه کلبه خوشبختی
ساعت ۹ر۳۰ فیلم موزیکال که تا پایان برنامه ادامه خواهد داشت.

برائر یك تصادف شدید

مردی مثل توپ بهوا پرتاب شد

اتومبیل حامل سه نفر زندانی مغز رهگذری را متلاشی‌کرد

همدان

خبرنگار ما درهمدان مینویسد : چند روزقبل اتومبیل بنز سواری شماره ۱۸۳۰۲۵ برانندگی حسن مقدمی که از همدان عازم ایلام بود و سه نفر زندانی و سه نفر ژاندارم مامور محافظ سرنشین داشت در کیلومتر ۴۶ نزدیکی قهوه‌خانه دو راهی صالح‌آباد بامردی تصادف کرد.

جریان تصادف بدینقرار بودکه در جلو قهوه‌خانه مذکور سه دستگاه اتومبیل توقف کرده بود و یکی از مشتریان‌قهوه‌ـ خانه بنام مظفر فرزند درویش که می‌خواست ازقهوه‌خانه به‌انطرف جاده برود اتومبیل بنز که باسرعت زیاد در حرکت بود باوی بشدت تصادف کرد . شدت تصادف بحدی بودکه مظفر براثر اصابت کل‌گیر اتومبیل مثل توپ بهوا پرتاب شد و سپس روی کاپوت آن‌افتاد وآنگاه باسر بزمین سقوط کرد که مغزش متلاشی شد

خبرنگار ما اضافه میکند دراین تصادف‌شیشه های‌اتومبیل شکست و تکه‌های آن صورت راننده و سرنشینان اتومبیل را مجروح نمود .

نکته جالب اینکه باوجود اینکه زندانیان دستبند نداشتند پس از تصادف که‌از اتومبیل‌پیاده شده بودند ووضع غیر عادی بوجود آمده بود فرار نکردند و بااتومبیل دیگری آنهارا بایلام انتقال دادند. با اطلاع‌جریان بمقامات مسئول‌راننده‌دستگیر وجنازه مظفر نیز باانجام تشریفات قانونی به‌خاك سپرده شد .

۱۲ کیلو تریاك کشف شد

چند روز قبل مامورین ژاندارمری نیشابور بسرپرستی‌آقای ستوان تیمور تاش‌رئیس ژاندارمری موفق شدندر دهکده‌امامیه دوازده کیلو متری نیشابور مقدار ۱۲ کیلو وپانصد گرم تریاك از شخصی‌بنام محمد رضا محمدیان کشف نمایند

تریاك مکشوفه طی صورتمجلس تحویل اداره مبارزه با موادمخدره گردید ومتهم نیز دستگیر و تحت تعقیب قرار گرفت.

تلفن‌کاریر ودستگاه مخابراتی تاسیس‌گردید

اهالی رودهن امیدوارند سایر نقائص اینمنطقه‌نیزرفع‌شود

خبرنگار ما در رودهن گزارش میدهد: چندروز قبل در رودهن تلفن کاریر تاسیس و آماده‌بکار گردید .

در حال حاضر دستگاه مخابره تلگراف نیز در این منطقه نصب شده و شروع بکارکرد ه‌است اهالی رودهن که باتاسیس تلفن کاریر و اداره پست‌و تلگراف‌ازنظر امور مکالماتی و مخابراتی دررفاه وآسایش قرار گرفته اند از مسئولین امرتشکر وسپاسگزاری مینمایندوامیدوارند نسبت برفع سایر نقائص رودهن نیز اقدام شود .

نیازمندیها

استخدام

بافراد مشروحه‌زیر نیازمندیم

۱ـ آقائی که‌به زبانهای فارسی و فرانسه کاملا‌مسلط باشد وبتواند از عهده مکاتبات تجارتی بخوبی برآید (چنانچه انگلیسی نیز بداند ارجح خواهد بود)وبتواندبا دوایر ووزارتخانه هاتماس حاصل نماید .

۲ـ آقائی که‌بکارهای تجارتی وارد باشد وبتواند اجناسی از قبیل مواد شیمیائی صنعتی رابه بازار عرضه‌نماید

۳ـ مستخدمی که‌لااقل‌دارای‌معلومات ۶ابتدائی باشد وبتواند بعضی کارهای خارج‌راز قبیل نامه رسانی و غیره انجام دهد خیابان شاه رضا شرکت کمودیان تلفن ۷۰۹۰۷

۱ـ ۳ آ ـ۶۹۴۳

سازمان آب وبرق منطقه سفیدرود

برای خدمت در ادارات خود احتیاج بوجود اشخاص زیر دارد :

۱ـ حسابدار درجه یك که دررشته حسابداری صنعتی تخصص و سابقه کار داشته باشد کسانیکه ازموسسه علوم اداری دانشگاه‌تهران‌یا موسسات مشابه خارجی‌گواهینامه دردست‌داشته باشند ارجح هستند .

۲ـ بایگان درجه یك که با اصول نوین بایگانی آشنائی کامل وسابقه کار داشته باشد .

این اشخاص البته اگر بزبان‌فرانسه آشنائی داشته باشند بهتر خواهد بود. از واجدین شرایط خواهشمند است پس‌از مراجعه بسازمان هدایت فارغ‌التحصیلان کشورو گرفتن‌معرفی‌نامه بخیابان آناتول فرانس (شرقی دانشگاه) شماره ۲۱ مراجعه فرمایند.

مدیر عامل- علیقلی بیانی

۱ـ ۳ آ ـ۱۱۶۹۰

دکتر داروساز یا

مجاز برای تهران تلفن ۲۹۷۶۵

۱ـ ۳ آ ـ۱۰۹۲

استخدام بازاریاب

شرکت سهامی صنعتی بهشهر احتیاج بدونفر جهت تکمیل کادر بازاریابی دارد . کسانیکه دارای شرایط زیر میباشند با در دست داشتن یك قطعه عکس از ساعت ۷½ تا یك بعد از ظهر به خیابان بوذرجمهری - سرای حافظ اداره بازاریابی و مطالعات مراجعه نمایند.

۱ـ دیپلم کامل دبیرستان

۲ـ سن کمتر از سی سال تمام

۳ـ علاقه بامور تجارتی

۴ـ معافی نظام وظیفه

۵ـ سلامت کامل

۶ـ علاقه بمسافرت بشهرستانها کسانیکه به ماشین نویسی‌فارسی آشنائی داشته باشند ارجح خواهند بود .

آ ـ ۱۱۸۲۶ ۱ـ۲

خانم یاآقائی‌که دارای

مشخصات ذیل باشد برای تمام‌وقت استخدام میشود .

۱ـ سن بین ۲۵ـ۳۵

۲ـ تسلط کامل به نوشتن و خواندن و مکالمه انگلیسی وفارسی.

۳ـ داشتن تجربه در نامه نگاری تجارتی به زبان انگلیسی .

۴ـدانستن ماشین‌نویسی انگلیسی باسرعت مکفی .

۵ـ متقاضیانی که درارو‌پاتحصیل کرده ودارای تجربه درتشریفات و واردات باشند حق‌تقدم خواهندداشت

خواهشمند است همه روزه بجز ایام تعطیل بین ساعات ۹ صبح الی ۳½ بعداز ظهر به آدرس ذیل‌مراجعه فرمائید .

کارخانه ارج - خیابان شوش - تلفن ۵۳۲۱۳ تا ۵۳۲۱۷

آ ـ ۱۱۶۲۰

آگهی استخدام‌مهندس‌صنایع Industrial Engineer

سازمان مدیریت صنعتی بوجود ۲نفر مهندس صنایع احتیاج دارد که از یکی از دانشگاههای امریکا دارای B.S. یا M.S. باشند .

واجدین شرایط میتوانند برای مصاحبه هرروز باستثنای ایام‌تعطیل از ساعت ۸ الی ۱۲ صبح بدفتر سازمان مدیریت صنعتی واقع درکاخ نسمت‌صنایع ومعادن (وزارت‌اقتصاد) مراجعه فرمایند -الف ۲۴۲۳

آ ـ ۱۱۸۰۲ ۱ـ۳

استخدام

چندنفر دوشیزه یا بانوی باسواد برای امور لابراتواری خواهشمنداست بجاده کرج خیابان بختیاری شماره ۳۱ مراجعه نمائید .

آ ـ ۱۱۷۸۴ ۱ـ۳

مستغلات

نارمك . معاملات املاك وپول بازرگانی‌امینی‌تلفن۷۹۰۰۹۰

تلفن ۷۲۶۳۸ ویژه

خانه‌های رهنی‌اجاره و معاوضه‌املاك است

معاملات پولی فوری ۷۲۶۳۸

۱ـ۳۰ آ ـ۱۰۱۰

کاتی بازاراملاك ۴۹۸۹۶

۱ـ۲۰ آ ـ۸۵۹

اجاره میکنیم

خانه دربست برای اجاره مورد نیاز است موسسه‌کاتی ۴۹۸۹۶

۱ـ۷ آ ـ۱۰۴۲

یك خانواده انگلیسی

جهت سکونت بیك منزل مبله در شمیر یا شمیرانات که دارای دو تا سه‌اطاق خواب باشد احتیاج دارند لطفا با تلفنهای ۳۲۳۶۸ و یا۳۳۲۷۷ مذاکره فرمائید

۱ـ۴ آ ـ۱۱۰۳

بفروش میرسد

فروش فوری

یك باب خانه بمساحت ۲۶۵ متر دارای آب و برق و ۳ اطاق قابل سکونت واقع در شهباز سه راه شکوفه انتهای خیابان صفا اول اردوان بفروش میرسد ضمنا باحیاطی که‌نصف بهای‌منزل‌نامبرده میباشدویا باتاکسی و کرایه معاوضه خواهد شد طالبین به شماره ۵۷۹۷۹ مراجعه نمایند

آ ـ ۱۱۲۵۶ ۱ـ۶

یکباب خانه وباغچه مطابق

زندگی امروز بابرق‌و آب لوله‌کشی و تلفن واقع‌در کوی‌یوسف‌آباد خیابان آپادانا مقابل سینما بدون دخالت دلال آماده فروش است طالبین می توانند بشماره ۶۲۱۶۹۴تلفن رجوع و بامدیر صحبت کنند .

۱ـ۲ آ ـ۷۱۳۷

بعلت مسافرت بخارج

یك ساختمان نوساز درشمال‌شهر با ۳ دستگاه آپارتمان کامل و مجزا روکار سنك بقیمت یکصد وبیست هزارتومان نقدا بفروش میرسد تلفن ۳۲۳۶۸ آژانس تهران

۱ـ۴ آ ـ۱۱۰۲

واگذار میشود

عکاسی پریا سرچشمه‌واگذارمیگردد.

آ ـ ۷۲۳۱

درخیابان تخت جمشید

دوباب مغازه بزرك نوساز بابرق وآب وتلفن‌برای هرنوع کسبی‌واگذار میشود مقابل پمپ‌بنزین تهران نو فروشگاه شرق مراجعه فرمایند

آ ـ ۱۱۰۵ ۱ـ۳

اجاره داده می‌شود

اجاره میدهیم

در هرجای تهران موجود است‌موسسه کاتی تلفن ۴۹۸۹۶

۱ـ۷ آ ـ۱۰۴۳

نزدیك میدان ۲۴ اسفند

اول جمشیدآباد ساختمان نوساز دارای ۴۱ اطاق و ۸سرسرای بزرك‌با شوفاژو آسانسور بمبلغ ۶۵٫۰۰۰ریال اجاره داده میشود - درهمین ساختمان دومغازه بمساحت ۱۳۰ متر و ۹۰متر جداگانه اجاره داده میشود ۸ تا ۱۱ صبح بتلفن ۶۰۸۳۶ مراجعه شود .

آ ـ۶۱۱۱

آپارتمان اجاره۳تا ۱۸اطاق کامل در شمال شهر موجود تلفن ۶۲۴۴۶۰

۱ـ۱۰ آ ـ۱۰۹۰

ویلای اجاره تجریش

مشجر ۲۴۰۰ متر عمارت دومرتبه باهفت اطاق برق، تلفن،آب، استخردر خیابان نیاوران بعداز حما م‌خرم‌شماره ۹۶ محل را بازدید به بنگاه کوشان ۳۹۷۸۴ مراجعه فرمائید .

۱ـ۲ آ ـ۱۱۵۹۰

بهترین خانه تهران

با درب ورودی چهارمتری بخیابان فردوسی بالا شماره ۱۳۶ که بمنزله مغازه میباشد با درب اتومبیل‌رو از کوچه کلوپ دارای بیست اطاق و زیرزمینهای بزرك (محل سابق‌تولید دارو خسروشاهی) که برای‌سفارت- خانه ، بانك وتجارتخانه‌های معتبر مناسب است به اجاره واگذارمیشود برای دیدن هرروز از هشت صبح الی ساعت یك بعداز ظهر به‌گل فروشی جنب همین‌خانه مراجعه وبرای‌مذاکره از ساعت هفت الی ۸نیم صبح به تلفن ۸۴۱۹۷ مراجعه شود .

۱ـ۲ آ ـ۷۰۱۹

گم شده

یکدسته چك حساب شماره ۸۴

بانك بازرگانی میدان بهارستان ازشماره ۲۳۱۵۸۴ الی‌شماره۲۳۱۶۰۰ باضافه پنجهزار و دویست ریال‌وجه نقد مفقود شده از یابنده تقاضا می شود که وجه نقد را برداشته ودسته چك بانك را بتلفن ۶۲۳۷۹۹ اطلاع دهد و بانك حساب را مسدود نموده

آ ـ ۷۲۳۷

گذرنامه اینجانب هراند طونیان

فرزند الکساندرخان دارنده‌شناسنامه شماره ۷۵۰۵ صادره تهران تاریخ تولد ۱۲۸۳ روزپنجشنبه ۲۰ تیرماه جاری‌مفقود گردیده‌ازیابنده‌خواهشمند است به راهنمای شرکت ملی نفت خیابان سپه تحویل فرمایند

آ ـ ۷۲۲۳

دسته چك حساب‌شماره ۵۲۵۳

بانکملی ژاله مربوط باینجانب جعفرگلشن مفقود گردیده واز درجه اعتبار ساقط است

آ ـ ۷۱۸۱

فروش اتومبیل

بازرگانی امیر کبیر مرتضوی یزدی

خریدو فروش هر نوع اتومبیل سواری وباری مقابل کوچه میرزا محمودوزیر تلفن ۳۹۰۳۲

۱ـ۲۶ آ ـ۱۰۲۰

کالج بار

بارواسباب کشی شهروحومه

تلفن ۶۱۱۱۱۱

دلتان می‌خواهد

اتومبیل آخرین سیستم داشته باشید ؟

پس عجله کنیدوهرمدل فولکس‌واگن خودرا داده و بجای آن فولکس مدل ۶۳دریافت‌دارید. نمایشگاه‌واتوسرویس وتعمیرگاه مجاز شماره ۳۰ جبهه دار۱ درخدمت‌شما است . آدرس .خیابان سیمتری پائین تراز سه‌راه مختاری فرسیده به‌سینمای پرسپولیس تلفن ۵۲۲۴۳

۱ـ۰ ۳ آ ـ۱۰۳۱

کارخانه اطاق سازی پارس صادق کرملو

سازنده مدرنترین اطاقهای‌چوبی آهنی اتوبوس با قیمت مناسب در اسرع وقت نقد و اقساط تلفن ۵۷۵۲۸

هرسدس بنز مدل ۶۱

فوق‌العاده تمیز بدون واسطه‌بفروش میرسد تلفن ۶۱۱۱۳۳

۱ـ۲ آ ـ۱۰۸۴

اولین بازار اتومبیل درایران

آقای محترم برای خرید و فروش ومعاوضه اتومبیل خود فقط ببازار ۹۴۰مراجعه فرمائید ـ سرچشمه‌مقابل مسجد محمودیه توقفگاه کاروان‌تلفن ۳۱۳۲۷

آ ـ ۱۱۰۱ ۱ـ۶

اتومبیلهای کمپرسی

همه نوع اتومبیل شورلت‌کمپرسی ازمدل ۵۴ تا ۵۹ باوضع خیلی مرتب نقد و اقساط بفروش میرسد مقابل پمپ بنزین تهران‌نو فروشگاه شرق تهران ساختمان قماشچی مراجعه فرمایند .

آ ـ ۱۱۰۶

کارخانه‌سیمان شمال

واقع‌درغنی‌آباد (شهرری) یکدستگاه اتوبوس شورلت ۵۵ را بفروش می رساند . تلفن ۵۹۵۰۶ ـ ۵۹۵۰۵

آ ـ ۱۱۷۵۲ ۱ـ۳

یکدستگاه شورلت کمپرسی

مدل ۶۰ آهن‌کشی شده مرتب‌آماده بکار بفروش میرسد تلفن ۳۴۸۰۳

آ ـ ۷۱۷۹ ۱ـ۲

آگهیهای متفرقه

(تهران- نعمیر)

آماده‌برای اجرای همه‌نوع کارهای ساختمانی شما اعم از نوسازی و تعمیرات میباشد تلفن ۴۸۳۲۸

۱ـ۳۰ آ ـ ۸۹۱

شمین آب

آب تصفیه شده تلفنهای ۶۲۲۹۹۷ و ۷۵۷۸۲۵

۱ـ۳۰ آ ـ۹۱۰

وانت بار شمالی

تلفن: ۳۲۴۰۶ ۳۰۸۹۶

سعدی مقابل بیمارستان امیراعلم

شرکت آب تصفیه‌شده

خیابان شهباز چهارراه صفا کاشی ۱۲۹ تلفن ۷۵۹۱۰۱

۱ـ۳۰ آ ـ۱۰۸۹

یك‌خانواده انگلیسی

یك‌نفر باتمام وسائل در خیابان‌شاه پانسیون مینماید تلفن ۴۱۸۵۹

۱ـ۶ آ ـ۱۰۸۴

کارخانجات صنعتی طلوع

تلفن ۵۷۹۳۱

آشپزخانه ولوازم وفتری طلوع

زینت‌بخش آشپزخانه و دفتر شما است صدی پنجاه مرغوب‌تر ازاجناس مشابه صدی سی ارزانتر ازاجناس مشابه فروشگاه و نمایشگاه -خیابان خیام پائین‌تر از وزارت صنایع معادن پلاك ۶۸۳ تلفن ۵۷۹۳۱ـ۵۷۳۷۶

باستان بار

۶۵۹۲۱-۶۴۹۲۱

بیسکویت فرد تبریزی

بامجهزترین دستگاه خودکار و متخصص مجرب تلفن ۵۶۶۰۸

ELAC

گرامهای برقی الاك ELAC استریو چهاردور اتوماتیك مدل ۱۹۶۳ساخت آلمان مونتاژ درایران توسط‌مهندس آلمانی نماینده انحصاری رادیو تلویزیون‌گرتس

لاله‌زارنو رادیوجهان نو

تلفن ۳۲۵۶۶

کارپل دشمن شماره یك حشرات

تلفن ۶۲۱۴۹۹

۱ـ۲۶ آ ـ۹۴۰

معدن در هرنقطه ایران

تعداد یك یا چند معدن سرب استخراج شده یا نشده مورداحتیاج است طالبین بتلفن ۶۲۴۰۹۲مراجعه شود

آ ـ ۱۱۰۷ ۱ـ۲

شرکت سهامی تهران‌مونیخ

(تمکوبار) حمل کالای تجارتی در اسرع وقت باکامیونهای آخرین مدل سرپوشیده به اروپا و بالعکس

تمکوبار - اول فردوسی جنب میهن‌تور تلفن ۳۳۰۸۴

آ ـ ۱۰۹۹

معاملات پول

پول

دوونیم شاهی موجوداست ۳۲۹۷۱

تومانی دوشاهی‌ونیم۷۳۲۴۲

۱ـ۳۰ آ ـ۹۰۰

پول‌شرطی نیازمندیم۷۳۲۴۲

۱ـ۰ ۳ آ ـ۸۹۹

معاملات تلفن

فروش تلفن نقد واقساط ۶۰۰۲۵

۱ـ۲۶ آ ـ۷۸۶

سازمان بورس تلفن

فروشنده و خریدار تلفنهای‌نقدو اقساط‌تلفن ۵۳۸۴۰-۵۶۳۲۹-۲۷۷۴۴

۱ـ۲۰ آ ـ۹۷۹۲

تلفن‌نقد یااقساط فروشنده‌ایم۵۵۴۹۶

۱ـ۲۶ آ ـ۱۰۶۹

تلفن وفیش تلفن‌خریداریم۵۵۴۹۶

آ ـ ۱۰۶۸ ۱ـ۲۶

شماره تلفن فروشنده‌ایم ۳۵۴۱۵

آ ـ ۱۰۶۷ ۱ـ۲۶

آموزشگاههای رانندگی

دفتر مرکزی موسسات‌تعلیم

رانندگی شهاب شاهرضا بین سینما دیانا و پلازا تلفن ۶۱۱۲۲۱

آ ـ ۱۰۷۵ ۱ـ۳۰

تعمیرات

کارگاه فنی کرمانی

مرکز تهیه و تعمیر انواع دوربین های‌عکاسی فیلمبرداری تلفن ۳۶۵۰۸

تعمیر گاه یخچال اردشیر

متخصص از ایتالیا تلفن ۷۳۳۶۰

الکترو مونتاژ پلاته

تعمیر یخچال - کولر چراغ‌گاز- ماشین رختشوئی - مونتاژ برق کارخانجات ۳۰۳۷۲۴ سرویس مجانی

۱ـ۳۰ آ ـ۹۵۸

سرویس تلویزیون پارس

تعمیرتلویزیون ورادیو گرام درمنازل باسرویس مجهز سیار ۷۵۸۰۹۴ و ۳۳۶۹۲

۱ـ۳۰ آ ـ۱۰۲۶

سرویس الروند (مجانی)

متخصص تعمیرات انواع یخچالهای برقی و کولر باتضمین نشانی جاده پهلوی خیابان تخت طاوس تلفن ۶۲۱۰۶۸

سرویس یخچالهای نفتی

متخصص یخچالهای نفتی خیابان گرگان چهارراه عظیم‌پور یخچالهای سازی هراند پلاك ۱۱

آ ـ ۱۰۹۹ ۱ـ۳۰

تعمیرگاه ویخچالسازی آرشاك

متخصص فنی سابق یخچالهای نورژ تلفن ۷۵۰۴۸

۱ـ۲۶ آ ـ۱۱۰۰

ساختمان

دفتر ساختمانی فرزانه

پشت‌شهرداری پاساژفتوت۳۰۴۸۳۲

آ ـ۲۶ آ ـ۹۲۱

تهیه واجرای نقشه

مقاطع کاری ساختمان‌زیر نظر مهندسین ومعماران وزیده باقیمت‌مناسب‌میدان شهناز پاساژ جمعزاده ۷۳۵۶۸

۱ـ ۱۵ ۱ ـ ۹۷۰

تسطیح اراضی

خاکبرداری وحیابان بندی بوسیله بولدوزر بانازلترین‌قیمت تلفن۶۴۵۸۰

۱ـ۳۰ آ ـ۹۱۹

سالن مد و آرایش

آموزشگاه آرایش هنگامه

دیپلمه پاریس و رم برای دوره جدید هنرجو میپذیرد و با ۴۰۰تومان درصورت از عهده برآمدن امتحان‌یك ماهه دیپلم میدهد ـ خیابان شاه‌جنب ایران کالا خیابان دقیقی شماره ۱۵۵

آ ـ ۱۰۶۲ ۱ـ۱۵

سالن آرایش آناهیت

با۳۰۰ تومان‌یکماهه دیپلم آرایش‌می دهد شاه‌بیست‌متری دوم ۴۰۱۲۸

۱ـ۱۰ آ ـ۱۰۴۰

سالن آرایش زیبائی ایو

زیرنظر سبحان خیابان شمیران ساختمان فرگاز شماره ۵۸۹ تلفن ۷۰۲۰۹

آ ـ ۱۰۶۶ ۱ـ۱۵

راهنمای پزشکی اطلاعات

دکتر نادر مهدی‌نژاد

نازائی زنان و عقیمی مردان از دانشگاه پاریس از اروپا مراجعت خیابان بهار اول خیابان شیمی تلفن ۶۲۳۳۹۷

آ ـ ۱۰۷۲ ۱ـ۲۶

دکتر محمد رضاعلوی‌زاده

رزیدنت سابق بیمارستانهای فیلادلفیا نیویورك عضو جامعه پزشکی قلب آمریکا متخصص قلب و شرائین از دانشکده طب هانمن آمریکانشانی خیابان شاه کوچه یغما تلفن مطب ۶۶۸۳۲ منزل ۶۲۲۸۶۳

ترك ترياك دکتررحمانی

متخصص امرا ض‌اعصاب و روح‌از دانشگاه لندن خیابان پهلوی بالاتر از چهار راه امیراکرم تلفن۴۵۱۱۴

دکتر محمدرضا مسدد

دارای گواهینامه از بروك مدیکال امریکا درمان بیماریهای مقاربتی‌زنان دروازه دولت روبروی کمپانی فیات پذیرائی عصر ها ۵تا ۸تلفن ۳۰۲۵۴۸

پلی کلینیك دکترمجاهدی دکترصدیقی

روزیدنت سابق بیمارستان های امریکا پزشك‌سازمان بیمه‌های‌اجتماعی کارگران بیماری های داخلی اطفال- مقاربتی - ترك‌ترياك و سایر مواد مخدره - ترك‌الکل مجهز بدستگاههای رادیو اسکپی لانگازول‌تراپی -انروسل تراپی -دیاترمی وبخور پنی‌سیلین و غیره پذیرائی بعداز ظهرها خیابان شاه‌روبروی مسجد سجاد تلفن۴۹۵۲۶

دکتر عباس نیك نژاد

متخصص از دانشگاه پاریس‌بیماری های معده، روده، کبد، لوزالمعده ، درمان بواسیر بدون عمل . فیستول فیستور ، متدموثر دروازه شمیران خیابان‌گرامی پذیرائی ۳تا۷ بعدازظهر

دکتر دانشگر

امراض مقاربتی و جلدی و سوزاك تاز ه و کهنه ورم پرستات ضیق مجرا سستی وبواسیر امراض‌زنانه‌ونازائی خیابان سپه‌مقابل‌پستخانه ۳۰۲۴۱۶

دکتر در طب پولوسا

متخصص بیماری های مقاربتی ، (سوزاك تازه و کهنه و سفلیس) امراض مجاری ، ادرار و تناسلی - خیابان فردوسی شمالی کوچه صادق پذیرائی ۹تا۱۲ و۵تا۸ تلفن ۳۰۲۵۴۸

درمان قطعی‌سوزاك تازه و کهنه وتقویت قوای‌تناسلی

دکتر عباس‌جناب زاده‌دارای گواهینامه از دانشکده طب فرانسه - خیابان‌منوچهری مقابل‌کوچه ژاندارك اول کوچه مهر صبح وعصر.

دکتر احتیاطی

گواهینامه از امریکا امراض‌مقاربتی ناتوانی جنسی با دستگاه جدید صبح وعصر سلسبیل قصرالدشت چهارراه هاشمی تلفن ۶۸۸۲۹

معتادین ترياك مرفین هروئین و الکل

دکتر حسن پزشك‌زاد معتادین را بدون زحمت خوابیدن با تقویت بنیه معالجه مینماید خیابان ری‌کوچه‌ابشار مقابل داروخانه ابن‌سینا تلفن ۵۱۵۴۱

کلینیك پاك تلفن ۶۴۳۳۰

داخلی - اطفال - زنان -جراحی نزریقات واکسیناسیون سیار در تمام شهر صبح و شب چهار راه عزیزخان

دکتر میرفخرائی

متخصص بیماریهای مقاربتی - مجاری ادرار وتناسلی منوچهری‌مقابل کوچه ژاندارك پذیرائی عصر ها ۴ تا ۹

دکتر فرهنك

دندانپزشك از اروپا مراجعه نموده پذیرائی ۴تا۸ بعداز ظهر نشانی‌میدان ۲۴ اسفند تلفن ۴۳۹۹۸

سازمان فرهنگی شمیرپرست چطور ؟کجا؟ چه؟

مجهزتر از پیش‌در ساختمان‌دبیرستان و دبستان جدید پسرانه هوشمند و کودکستان ودبستان‌و دبیرستان کامل دخترانه شمیرپرست همه روزه ثبت‌نام میکنند- متولدین نیمه دوم سال ۱۳۳۶ رسما در کلاس اول پذیرفته میشوند. چهار راه گمرك شاهپور تلفن۵۱۹۲۷ و ۵۲۱۹۹

آ ـ۱۰۹۱

آموزشگاه ماشین‌نویسی فائز

تعلیم ماشین نویسی بامتد جدید شاه‌آباد اول اکباتان تلفن ۳۵۷۵۷

سازمانهای فرهنگی وفنی

گروه‌فرهنگی شمیرپر

دبستان - کودکستان

تعلیم و تربیت صحیح ، کسب علم و هنرهای زیبا فراگرفتن فن ماشین - نویسی - سرگرمی ها و بازیهای متنوع و آموزنده فرانسه - آلمانی-انگلیسی بااسلوب تازه‌تقویت‌دروس تجدیدی کلاس انگلیسی برای همه دردبستان‌شمیرپر دائر است.

وسیله رفت‌و آمد مهیا است نشانی: خیابان بزرگمهر شماره ۹۷ تلفن ۴۲۸۸۲

کلاسهای تقویتی و تجدیدی کودکستان و دبستان نور تربیت

همه روزه صبح و عصر جهت ثبت‌نام دائر میباشد یوسف آباد خیابان محمدرضا شاه ایستگاه‌د۴ کوچه قادری تلفن ۶۲۲۶۰۲

۱ـ۲۰ آ ـ۱۰۴۵

کلاس سنتور ملك برای کلیه سازها شاگرد میپذیرد تلفن ۷۵۶۷۰۳

۱ـ۲۶ آ ـ۱۰۵۳

دبستان ملی دخترانه شیوا ثبت نام میکند امیرآباد خیابان نصرت تلفن۶۱۱۶۴۲

۱ـ۳۰ آ ـ ۸۷۰

کودکستان ـدبستان ـایران

دفتر کودکستان همه روزه‌صبحها برای ثبت‌نام باز است . دبستان‌و دبیرستان همه روزه صبحهانامنویسی میکند - در دبیرستان ایران رشته های طبیعی و ادبی تدریس می‌شود وسیله رفت‌وآمد فراهم میباشد .

نشانی- خیابان مولوی‌تلفن۲۶۲۱۵

۱ـ۱۵ آ ـ۹۲۰

کلاس رقص آپولون

خیابان ویلا خیابان شیرین چهارراه سرشار از ۴ تا ۹

۱ـ۱۳ آ ـ۱۰۲۹

کودکستان ودبستان ایران سوئیس

دفتر دبستان روز های دو شنبه و چهار شنبه از ساعت ۹٫۵ صبح تایك بعد از ظهر باز و ثبت نام میکند .

نشانی - خیابان کاخ‌جنوبی شماره ۴۱۹

۱ـ۵ آ ـ۱۰۵۷

آموزشگاه عالی فروزنده

برای دوره جدید هنر آموز می پذیرد کلاسهای خیاطی گلسازی و گلدوزی آرایش . آرایش سر در کلاس با ۳۰ ریال . ضمنا سفارش لباس هم پذیرفته میشود .

شاه آباد روبروی کوچه ظهیراسلام طبقه دوم بانك ملی .

۱ـ۱۵ آ ـ۱۱۱۷۶

تدریس‌خصوصی صبحها تلفن۴۹۳۵۴

۱ـ۵ آ ـ۱۱۵۳۸

کودکستان - دبستان (شفیع)

پانسیون شبانه‌روزی کودکان‌دانش آموزان ودوشیزگان دانشجو (کلاس انگلیسی مارتین) آدرس شاهرضا پمپ‌بنزین مشتاق ۷۹ وحشمت‌الدوله بیهقی تلفن ۴۰۳۰۱و ۴۷۲۸۴ ثبت‌نام همه‌روزه صبح و عصر .

۱ـ۳ آ ـ۱۰۹۳

انگلیسی بامتد جدیدفقط درآموزشگاه نرسسیان

از ۳۰تیرماه یك‌کلاس دایرکت‌سوم جدیدشروع میشود برای نام‌نویسی‌و شرکت در کلاس مزبور از ساعت ۶ الی ۷ بعداز ظهر همان روز ضمنا کلاس های دایرکت یك الی پنج نیز جهت ثبت نام دایر است لاله‌زارنو بین چهارراه کنت و سینما کریستال داخل‌کوچه بن‌بست پلاك ۳۳۱ تلفن ۳۰۲۹۳۷

۱ـ۶ آ ـ۱۰۹۵

دبیرستان ملی مریم ساوجی

نشانی چهارصد دستگاه خیابان‌مهباد برای دوره اول متوسطه آماده نام- نویسی است تلفن ۷۵۹۹۲۴

آ ـ ۱۰۷۰ ۱ـ۸

آموزشگاه کشور

تعلیم ماشین نویسی در مدت ۱۵ روز خیابان خیام مقابل پارك شهر

۱ـ۱۰ آ ـ۱۰۷۶

فروش اثاثیه

نمایشگاه ایران کالا اولین موسسه بازار خرید و فروش لوازم منزل دست دوم در ایران خیابان شاه چهارراه گلشن‌تلفنهای ۴۵۶۸۹ - ۴۵۶۸۶

همه روزه مقداری لوازم منزل که از منازل ایرانی و خارجی خریداری می نماید باسود بسیار ناچیز بفروش میرساند چنانچه شما تصمیم بخرید لوازم منزل از قبیل - قالی -قالیچه- یخچال - تلویزیون - رادیو گرام- ضبط‌صوت،اجاق‌گاز ،سرویس اطاق خواب - سرویس اطاق پذیرائی- مبل - اشکاف - میز و صندلی - تختخواب و غیره دارید قبلا باین نمایشگاه مراجعه‌نموده و لوازم منزل مورد نیاز خود را که بسیار نو و آخرین مدل سال میباشد با نازلترین قیمتی که باور نمی فرمائید خریداری نمائید یا اشیائی که لازم ندارید با اقساط مورد لزوم خود تعویض کنید پس خرید و فروش و معاوضه لوازم منزل فقط در ایران کالا تلفن های- ۴۵۶۸۶و۴۵۶۸۹ احتیاجات‌شمارا‌تامین می نماید .

آگهی فروش اثاثیه

مقداری اثاثیه ولوازم منزل واداره از قبیل بخاری نفتی انواع مختلف و رادیو بکب وتلفن و ادوات دیگر برای فروش آماده است - به آدرس زیر مراجعه شود .

یوسف‌آبادبالا - خیابان محمدرضا شاه‌کوچه هرمز - منزل شماره ۱۱ تلفن شماره ۶۲۰۵۱۰

آنتن تلویزیون

آنتن تلویزیون راگران‌نخرید

آنتن تمام کانال تلویزیون‌فرنگی باسیم دکل‌و حق نصب فقط ۷۰ تومان فروشگاه آمپر خیابان شاه چهار راه اسکندری تلفن۴۹۴۹۸

۱ـ۱۰ آ ـ۱۰۴۶

خرید اثاثیه

نمایشگاه و فروشگاه ایران کالا اولین موسسه خرید و فروش لوازم منزل در ایران نهران خیابان‌شاه چهارراه گلشن تلفن ۴۵۶۸۹ - ۴۵۶۸۶

هرنوع لوازم منزل از قبیل قالی- قالیچه - تلویزیون- یخچال -رادیو- گرام - اجاق‌گاز - ضبط صوت و اشیاء دیگر منزل را بهر اندازه و مبلغی که باشدنقد خریداری میشود.

هموطنان عزیز چنانچه تصمیم‌دارید لوازم منزل خود را طوری بفروشید که مغبون نشوید فقط به نمایشگاه ایران کالا مراجعه فرمائید چون ما سعی می نمائیم چه در خرید چه در فروش و چه در معاوضه رضایت مراجعین محترم را فراهم نمائیم پس خرید ، فروش ، معاوضه لوازم منزل فقط در ایران کالا تلفن های- ۴۵۶۸۹ - ۴۵۶۸۶

فروشگاه محمد حسان

تنها فروشگاهی‌است که میتواند کلیه اثاثیه منزل شمارا نسبت‌عادلانه خریداری کند تلفن۵۸۱۵۵۸

فروشگاه فردوست۷۵۷۶۸۵

باحسن شهرت ۱۰ساله خریدارهرنوع یخچال - تلویزیون - اجاق‌گاز - رادیوگرام - ضبط صوت - فرش - خیابان شهناز بالاتر از میدان‌زاله

فروشگاه و نمایشگاه آسیا تلفن ۶۱۲۸۳۲

قالی - تلویزیون -یخچال - اجاق‌گاز وسایر لوازم منزل شما را عادلانه خریداریم خیابان شاه چهار راه‌پیروز

فروشگاه حاجیان

یخچال- قالی- تلویزیون-رادیوگرام ضبط صوت

وسایر لوازم منزل شمارا عادلانه خریداریم سه‌راه امین حضور۴۸۸۳۸

فروشگاه ماه تلفن ۳۳۶۷۵

یخچال -تلویزیون -ضبط صوت ورادیو گرام‌شمارا عادلانه خریداراست خیابان امیرکبیر سه‌راه‌امین حضور

معاوضه میشود

بازار فر. ش.تلفن ۳۰۲۶۶۹

فروش فرشهای نوباقساط ۱۲ماهه خریدو معاوضه فرشهای کهنه‌و سوخته وبانکی بافرشهای نوو قبول فرشهای امانت برای فروش -شاه‌آباد پاساژنور

۱ـ۶ ۲ آ ـ۹۳۰

فرش کهنه منازل خریداری و د نو معاوضه میشود تلفن ۵۶۸۷۸

راهنمای دندانپزشکی اطلاعات

دکتر افضل

متخصص پیوره و خونریزی لثه بیمارستان اول‌صفی‌علیشاه تلفن۳۳۵۱۷

۱ـ۳۰ آ ـ۷۶۸

صاحب امتیاز و مدیر مسئول : عباس مسعودی

جای اداره : خیابان خیام چاپخانه اطلاعات

اطلاعات برای جوانان

نتیجه چهارمین مسابقه شنای تشویقی

چهارمین مسابقه شنای تشویقی تهران زیرنظر هیئت شنای تهران در ستخر قهرمانی امجدیه انجام شد و این نتایج بدست آمد .

درشنای ۱۰۰ متر آزاد برای کودکان تاهفت‌سال

کودك خردسال عبدالرضا امیری‌با رکورد ۲ر۲۶ر۸دقیقه اول شد ورضا ترشیزی ودوشیزه طاهره سماوات دوم وسوم شدند .

درشنای ۱۰۰ متر قورباغه برای کودکان تا ۹سال

یوسف شهابی بارکورد ۲ر۱۶ر۹ دقیقه اول شدوکودکان مسعودشکیب دل ومنوچهر ساعدی دوم وسوم‌شدند.

درشنای ۲۰۰ مترآزاد خردسالان تا ۱۲سال

فرهاد امیری درمدت ۳ر۳۳ر۵دقیقه اول‌شد و بترتیب علی سماوات وداود آذری دوم‌وسوم شدند .

در ۲۰۰ متر قورباغه برای عموم

آقایان داود خلیلی . داود معصومی وفیروز محمدی رتبه‌های اول‌تاسوم را بدست آوردند .

در۲۰۰ متر پروانه برای مبتدیان

آقایان جهانگیر توکلی ، مهدی تشکری و مرتضی جعفرزاده اول ، دوم وسوم شدند .

در۱۵۰۰ متر آزاد برای عموم

رضازاهدی بارکورد ۲۶ر۲۳ دقیقه اول‌شد . وپرویز درجزی وواهیك ـ موسسیان دوم وسوم شدند .

والاحضرت شاهپور غلامرضا دراردوی کارگران

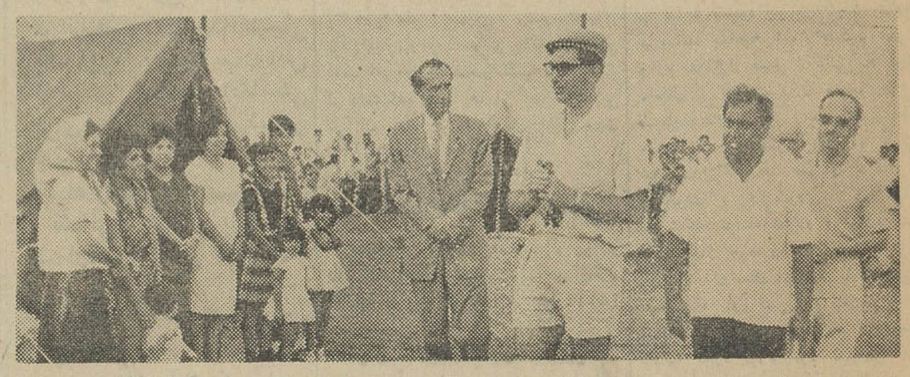

ساعت شش بعداز ظهر روز جمعه بدعوت آقای مهدی نجم سرپرست اردوی کارگران تفریحات سالم‌وزارت کار والاحضرت‌شاهپور غلامرضاپهلوی ریاست عالیه‌کمیته ملی المپیك از اردوی کارگران وزارت کار درمحمود‌آباد بازدید نمودند .

طی‌این بازدید شهردار محمودآباد خیرمقدم گفت وآقای دکتر آشتی مدیرکل وزارت‌کار مطالبی پیرامون تشکیل اردوبعرض‌والاحضرت رسانید.

درخاتمه والاحضرت شاهپورغلامرضا پهلوی راجع به گسترش اردو ووضع ساکنین اردو دستوراتی صادر نمودند واز تشکیل اداره اردو اظهار رضایت نمودند درعکس‌بالا والاحضرت هنگام بازدید ازاردو دیده میشوند آقایان دکترآشتی ،مهدی‌نجم‌وشهردارمحمود‌آباد نیزحضور دارند .

ترقیات تاجیکستان

ساعت ۷بعداز ظهر روز سه‌شنبه۲۵ تیر آقای عبدالرحمن «مادامینوف»دبیر سوم سفارت‌کبرای اتحاد شوروی در باره (ترقیات فرهنگی تاجیکستان شوروی) درمحل انجمن فرهنگی ایران و شوروی‌واقع‌در خیابان وصال‌شیرازی سخنرانی خواهد کرد .

سرپرست پینك پونك دوشیزگان

امروز ازباشگاه ورزشی تاج‌کشوراطلاع داده شد که‌دوشیزگان قدسی فیضی تهرمان باسابقه پینك‌پنك‌کشور بسمت‌سرپرست‌ومربی پینك‌پنك‌باشگاه بانوان تاج منصوب شد .

دوخبر ورزشی از جهان

نتایج مسابقه های انجام شده‌دوو میدانی بازیهای آمریکای جنوبی که در کالی انجام شده است باین شرح می باشد .

در پرش طول بانوان ـ فارینا از آرژانتین پنج متروه۷۴ سانتیمترر‌کورد بدست آورد و نفر اول‌شد .

درپرتاب وزنه آقایان ژالازبرزیل ۱۵ متر و ۸سانتیمتر پرتاب کرد و مقام اول را بدست آورد و در پرش بانیزه الوسپیسی از آرژانتین‌باپرش چهار متر و ده سانتیمتر اول شد .

تفلیس

در یك مسابقه بسکتبال که به عنوان مسابقه نیمه فینال کاپ‌بسکتبال اروپا محسوب می گردد تیم ارتش مسکواز تیم دیناموی تفلیس که عنوان قهرمانی اروپا را داشت ۷۴ به ۷۵ برد .

مسابقه برگشت در مسکو برگزار می شود و برنده این مسابقه برای فینال کاپ بسکتبال اروپا با تیم رئال مادرید روبرو خواهد شد .

کوهنوردان برفراز قله توچال

اخیرا پنجاه نفر از کوهنوردان سازمان کوهنوردی و اسکی دماوند وابسته به باشگاه بوستان‌ورزش به سرپرستی آقای فرخ‌رحمدل ـ به قله توچال صعود نمودند وپس‌از نصب آرم و عکسبرداری‌بتهران مراجعت‌کردند در عکس‌بالا ۵۰نفر کوهنورد مزبور بر فراز قله‌توچال دیده میشوند .

آقایان مالکین وکشاورزان توجه فرمایند
جن دین یا ماشین سیار خرمن کوبی وارد شد
با خرید یک ماشین خرمن کوب جن دین ساخت دانمارک
خود را از زحمت خرمن کوبی نجات دهید
برای اطلاعات بیشتر به نماینده انحصاری تهران خیابان سعدی

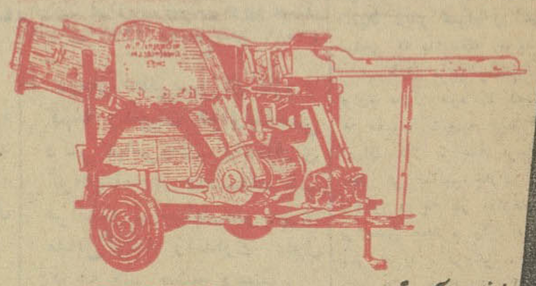

فروشگاه پارسین تلفن ۳۹۰۶۲ مراجعه فرمایید JENSEN
شهرت

ماشین مزبور درسرخرمن باآزمایش تحویل‌داده میشود
آ ـ ۷۲۰۵

بکدام استخر برویم
استخر خانوادگی «اسپرت کلاب» سه‌راه ضرابخانه .
استخرهمایون‌مخصوص خانواده ها ـ خیابان فرح آباد .
استخرشنای خانوادگی
بب کلوب جاده کرج
پائین ترازسه‌راه‌امیرآباد
استخر امجدیه‌ـروزولت
استخر شهباز ـ شهباز
استخر حمید خیابان دلگشا سه‌راه جابری

شاگردان ممتاز

آقای فتح‌اله هوشمند فرزند آقای عباسقلی هوشمند درامتحانات نهائی خردادماه ۴۲ بین دانش‌آموزان کلاس‌ششم‌طبیعی‌دبیرستان ساسان بامعدل ۱۶ر۹۹ رتبه اول راحائز گردیده‌اند .

آ ـ ۷۱۶۱

دوشیزه شیدا همپائی با معدل ۱۹ر۸ در کلاس اول دبستان آزادی در شیراز بین ۴۱ نفر همکلاسان خود رتبه اول شده است .

آ ـ ۱۱۸۱۶

دوشیزه همای ظاهرزاده بهزاد که در آمریکا مشغول اکمال تحصیل تخصصی آموزش‌وپرورش میباشد رسالهٔ فوق لیسانس خودرا بادرجه اول به‌تصویب رسانده وفعلا مشغول تحریر رسالهٔ دیگرمیباشد

آ ـ ۷۲۰۱

هوای مطبوع ـ پلاژ زیبا ـ تفریحات سالم ـ غذای عالی ـ استراحت در ویلاها ـ اطاقها و آپارتمانهای درجه یک
موزیک جاز ما آهنگهای شورانگیز فقط در متل میموزا
در هر کجا هستید و به هر کجا میروید شب را در رستوران متل میموزا بگذرانید
برای رزرو جا هرچه زودتر به خیابان شاه ـ ساختمان آلومینیوم ـ شماره ۷ تلفن ۶۱۱۲۴۸ مراجعه فرمائید

تا یکهفته بعداز فروش پس گرفته میشود

نمایشگاهها
فروشگاه فردوسی خیابان فردوسی
جنرال موتور کوچه برلن
سوپر رستوران روبروی دانشگاه

آگهی مناقصه

قسمت صنایع شیمیائی ومواد غذائی شرکت سهامی کارخانجات ایران خرید مقدار ۵۰۰ کیلو قلع خالص شمش مصرف کارخانه‌روغن‌کشی وزامین را از طریق مناقصه خریداری‌مینماید

داوطلبان شرکت در مناقصه میتوانند همه روزه در ساعات اداری باستثنای ایام تعطیل برای دریافت برگ مشخصات وشرایط‌بدفتر قسمت واقع در چهارراه سیدعلی خیابان کاشف‌السلطنه شماره ۴۰مراجعه نمایند .

پیشنهادات بایستی تاآخروقت اداری روز دوشنبه هفتم مردادماه ۴۲ بدفتر قسمت واصل و در ساعت ده صبح روز بعد باز و خوانده خواهد شد . الف ۲۳۴۸

مدیر قسمت صنایع شیمیائی ومواد غذائی مهندس‌جمشیدمدحت

۲ـ۱ آ ـ ۱۱۴۱۲

قرارداد خرید شکر از شوروی

بقیه از صفحه اول

برای ایران ۷۹٫۵ لیره استرلینگ قبول کرده است البته این کار طبیعی است زیرا در مقابل دوستی دو دولت این تخفیف امر مهمی محسوب نمیشود زیرا آنوقتی که اداره بازرگانی شوروی باداره کل قندو شکر با هم وارد مذاکره شدند مثل د وبازرگان یکی میخواست ضرر نکند و دیگری می‌خواست گران نخرد ولی وقتی پای دو دولت بمیان آمد دیگر این مسائل ارزش خود را از دست میدهند و مسئله حسن مناسبات دو کشوربمیان می‌آید .

*** تشکر کرد**

آقای اهری از حسن توجه دولت شوروی تشکر کرد و گفت مبلغ برای ما اهمیت ندارد آنچه که در این مورد مهم است جنبه معنوی قضیه است .

امیدوارم که دوستی بین ایران و شوروی همیشه در جهت منافع دوکشور توسعه یابد .

بعد از اظهارات فوق آقای اهری و آقای سریکف پشت میز قرارگرفتند و قرارداد بامضاء رسید و باین‌ترتیب قرار داد با تخفیف تنی ۵۷۳ ریال امضاء شد .

*** بتهران حمل میشود**

خبرنگار ما اطلاع میدهد شکرهای مزبور ماه آینده و حداکثر در نیمه شهریور از راه جلفا بایران حمل‌می شود آقای اهری در مورد مصرف این شکر ها گفت شکر مزبور مستقیما بتهران‌خواهدآمدزیرا مناطق‌آذربایجان و مازندران و گیلان مصرف تا آخر سال خودرا در انبار ها دارند .

بقیه ۱۱۰ هزار تن شکر خریداری از شوروی تا اواخر سال مسیحی‌بایران تحویل خواهد شد و باین ترتیب‌دیگر هیچگونه نگرانی برای شکر تا سال آینده وجود نخواهد داشت .

*** اعلامیه وزارت دارائی**

برحسب تقاضای دولت‌ایران ازطرف دولت‌شوروی‌به‌هیئت‌نمایندگی‌بازرگانی آندولت درتهران اجازه داده‌شده است تخفیف مجددی‌به میزان هرتن یك‌لیره ونیم برای معامله شکر مذکور قائل شوند .

باین ترتیب قرارداد خرید دوازده هزار تن شکر از شوروی براساس‌هر تن ۷۹٫۵لیره بین‌نمایندگان دودولت بامضاء رسیده است سخنگوی وزارت دارائی ازاینکه دولت‌شوروی باتقاضای دولت ایران باتخفیف مجدد قیمت‌شکر موافقت کرده است .ابراز امتنان‌کرد.

پرونده‌سیزده‌هزاربرگی

بقیه از صفحه اول

مکانیزم بدنش مرتب‌باشد بهیچوجه حامله و باردار نمیشود (خنده‌شدید حضار) باردار شدن شان بانوان است‌همانگونه تدلیس شان‌فروشنده است .

بازپرس خواسته است باسرتیپ تدلیس را به متهمین بچسباند ولی در محضر دادگاه دلیل میخواهد اگردلیل نداشته‌باشد نمیتوان کسی را مجرم دانست .

درباره متهم اصلی تیمسارسپهبد وثوق که مشمول قانون محاکمه وزراء میباشد باید مجلسی بیاید و بعد به این امر رسیدگی کنند ممکن است پنجسال دیگر هم مقتضیات مملکت ایجاب نکند که مجلس تشکیل شود .

سرهنك منجم زاده(عضودادگاه) خطاب برئیس،جنابعالی تذکر نمی‌فرمائید ایشان خارج ا زموضوع صحبت میکنند .

رئیس - آقای سروان حجازی اجازه بفرمائید دادگاه را تعطیل کنیم وسرکار کلاس حقوق‌بازکنید وشروع به تدریس نمائید .

سروان حجازی - اطاعت‌میشود، ناطق سپس مجددا بمواد قانون اشاره نمود .

رئیس - اینقدر حاشیه نروید .

سروان حجازی - چشم باید در باره پاسخ اظهارات دادستان‌بگویم این طفل ره هفت ساله را یکشبه نرفته بلکه‌این طفل ظرف‌مدت نه‌ماه و نه روز و نه ساعت و نه دقیقه و نه ثانیه بدنیا آمده‌است قربان ،از شیر حمله خوش بود و از غزال رم.

رئیس باز که حاشیه رفتید(خنده حضار) .

سروان حجازی - بنده چون دندان ندارم سین را شین تلفظ میکنم . اجازه بفرمائید قدری آب بخورم تا بتوانم صحبت کنم و بعد با صدای آهسته تری که گوشخراش نباشد صحبت کنم (خنده حضار) .

وی سپس گفت:بر اثر توهمات وتفهمات عده‌ای را متهم دانستنددر این هنگام سروان حجازی بتفسیر توهم وتفهم پرداخت .

رئیس - خواهش میکنم تفسیر نفرمائید معنی توهم را همه‌میدانند.

سروان حجازی‌سپس بچلوی‌میز رئیس دادگاه رفت‌ودر حالیکه‌لیوان آب‌را برداشته وسر میکشید خطاب برئیس دادگاه گفت: قدری‌تنفس بدهید تانفس بنده تازه شود .

رئیس- نه‌خیر،آب میل‌بفرمائید نفستان تازه میشود (خنده‌حضار)

سروان حجازی - چشم قربان- اطاعت میشود دو قریه نزدیك‌بیك دیگر بود گدخدا بدهی رفت واز دختری خواستگاری کرد گدخدا دو پسر داشت یکی عین علی یکی زین علی دختر به‌پدر شکایت‌نمود که شوهر من کدام است عین‌علی است یازین علی پدر دختر گفت: ده بالاوده پائین وعینعلی وزینعلی فرقی ندارد تو عروس آن دهی‌چه عینعلی چه زینعلی‌این مثل هم‌مانند تنظیم همین پرونده است و باقرار بازپرس عده‌ای باید در این‌پرونده فدیه شوند چه با این ماده چه‌باآن ماده (خنده حضار)

سرهنك منجم زاده -بی‌ربط نمیتوانم‌بشنوم .

رئیس-(ضمن زدن‌مدادروی‌میز) مجددا به سروان حجازی تذکرداد

سروان حجازی :دیگر عرضی ندارم ودر جای خودقرار گرفت.

درساعت ۹و۵دقیقه‌جلسه بعنوان تنفس تعطیل شد.

جلسه مجدد

در ساعت ۹وبیست وپنجدقیقه جلسه مجدد دادگاه تشکیل گردید

رئیس - آقای سروان حجازی، اگر مطالبی دارید بفرمائید .

سروان حجازی -دیگر عرضی ندارم سخنانم تمام شد .

رئیس - تیمسار سرلشکر قریب

سرلشکر قریب :عرضی ندارم اگر اجازه بفرمائید وکیل بنده ده دقیقه صحبت کند.

رئیس-آقای سرگردامیراصلانی وکیل مدافع‌تیمسار سرلشکرقریب بفرمائید .

سرگرد امیر اصلانی : درمورد تیمسار وزیر جنك وثوق آقای دادستان دادگاه فرمودند که‌ایشان در مظان اتهام هستند و تیمسار سرلشکر دفتری مباشر اصلی‌جرم میباشند در این صورت جواب‌ماده ۱۹۸ قانون کیفری که میگوید (مباشرین در محکمه‌ای محاکمه میشوند که مباشر اصلی محاکمه میشود) چیست؟وشریك جرم‌تیمسار دفتری کیست تعیین بفرمائید؟ بااین تفاصیل‌این پرونده بهیچوجه قابل طرح در دادگاه نیست .

رئیس-تیمسار سرتیپ‌سیاهپوش بفرمائید

سرتیپ‌سیاهپوش: بنده‌میخواستم سکوت کنم ووکیل مدافع بنده صحبت کند ولی یك چیز پیش‌آمد که وجدانا بنده راوادار کرد‌مطالبی رابعرض برسانم وآن این استکه:

آقای کوئین مدیر کارخانه‌باطری سازی نامه‌ای بوزیر جنك نوشته است وظرفیت کارخانه‌راتعیین‌نموده ازوزیر جنك‌درباره این نامه‌سئوال شود تا این نقص پرونده از بین برود .

رئیس - سرکار سرهنك تفقدی سپس آقای‌سرهنك تفقدی‌وکیل مدافع تیمسار سرتیپ سیاه پوش طی لایحه‌ای که‌قرائت نمود‌اظهارات دادستان رابیرامون‌عدم نقص‌پرونده وعدم صلاحیت دادگاه رد کرد .

آقای سرهنك تفقدی گفت :آقای دادستان تایید کرده است‌که دولت خریدکارخانه را از کارخانه بخصوصی درآلمان تعیین کرده‌است .ولی‌بعدگناه را متوجه این متهمین بیگناه‌میدانند.

آقای دادستان میگویند مانمیتوانیم از هیات وزیران وقت تحقیق کنیم . من‌نمیدانم چرا نباید ازآنان تحقیق شود .

رئیس- آقای‌سرهنك جهانشاهی وکیل‌مدافع تیمسارسیاهپوش بفرمائید

سرهنك جهانشاهی-درمورد‌صلاحیت نظری ندارم. ولی پیرامون نواقص پرونده عرایضی دارم ، این‌پرونده‌قابل رسیدگی دراین دادگاه نیست . چون ناقص است .

دراین پرونده ۱۰۰تا ۱۵۰ ورقه که‌شماره مسلسل داشته ناپدید شده است .باید اول وضع اوراق گمشده معلوم شود . به‌آقای دادستان بگویند این صدوپنجاه برك بکجا رفته است.

دادستان- من نمیدانم اوراق‌مفقوده چه‌اوراقی است که‌همه به‌آن استناد میکنند من از آقای تیمسار نوکیانی که‌دراین امر وارد هستند تقاضامیکنم دراین مورد توضیحاتی بدهم .

رئیس-تیمسار نوکیانی بفرمائید .

سرتیپ‌نوکیانی : این‌پرونده‌تشکیل شده از۱۳۰۰۰ برك که هر چندورق آن مربوط بیك سازمان‌است لذابرای تشکیل آن‌شاید اوراقی که لازم‌نبوده ضمیمه نشده است .

ولی اصولا باید بگویم اگرهم‌کم وکسری هست من‌بی‌خبرم .این پرونده مجموعی است ازمکاتبات مختلف .

سرهنك جهانشاهی:من میدانم که دادگاه تائید خواهد کرد که‌پرونده پراز نقص است‌و باید اول تکمیل شود وبعد موردرسیدگی قرار گیرد.

هنوز دریرونده‌اوراقی‌است که‌بزبان خارجی است وترجمه نشده است . چه‌بسا همین اوراق‌بیگناهی متهمین را ثابت کند .

ناطق افزود:تمام دستگاه کارشناسی ماشاگرد پروفسور دانسر سوئیسی هم‌نمیشوند.پروفسور دانسر میگوید درست است .ولی اینها میگویند غلط است .باید دید کدام درست میگویند !

رئیس -سرکار سرهنك پورآذر وکیل مدافع‌تیمسار پرویزبفرمائید

سرهنك‌پورآذر بتفصیل پیرامون پرونده صحبت کرد و گفت :باید بگویم که این پرونده‌به نظم‌عمومی ارتباط دارد .

رئیس - تیمسار سرتیپ دکتر شایانفر وکیل مدافع تیمسارنقیب‌السادات بفرمائید .

شایانفر -در پاسخ‌اظهارات آقای دادستان باید بگویم که سرکار بازپرس بعوض اینکه برای‌موکل بنده‌اخطاریه جهت‌بازپرسی‌بفرستند در یك جلسه ایشان راا‌حضار کرده ودر همان جلسه بعنوان تقلب و تدلیس قراربرایشان‌صادر کرده‌اند

مقارن ظهر جلسه پایان یافت جلسه آینده به ساعت هشت صبح فردا موکول شد.

جریان انتخابات

بقیه از صفحه اول

گزارش خبرنگاران ما در تهران و شهرستانها حاکیست که فعالیت در زمینه تهیه مقدمات انتخابات ادامه دارد و فرمانداریها محلهای حوزه‌های ثبت نام را تعیین و مشخص کرده اند ومنتظر دستور وزارت کشور برای تشکیل‌حوزه های‌ثبت‌نام رای‌دهندگان و صدور کارت انتخاباتی میباشند در مرکز کمیته تدارکات مشغول تهیه و تکمیل کارت های انتخاباتی تنظیم دفاتر ثبت نام و اوراق رای میباشند از دیروز مهر کارت های انتخاباتی شروع شد و تا امروز متجاوز از دو میلیون کارت وسیله نمایندگان ثبت احوال مهر شده است منگنه دفاتر از دیروز شروع شده امروز هم ادامه داشت .

*** در یکروز**

خبرنگار ما گزارش میدهد که ثبت نام رای دهندگان و صدور کارت‌های انتخاباتی در سراسر کشور در یك روز شروع میشود وتاریخ این روز یکماه قبل از دستور وزارت کشور بفرمانداریها برای تشکیل انجمن نظارت خواهد بود در دستور وزارت کشور بفرمانداریها روز آخذ رای اعلام میگردد .

خبرنگار ماگزارش میدهد که برای تشکیل هیئتهای ثبت نام و صدور کارت انتخاباتی در تهران از دویست نفر و در شهرستانها از شش هزار نفر دعوت بعمل میآید . دعوت نامه های مزبور پس از اعلام شروع به کار ثبت نام . از طرف وزارت کشور برای معتمدین محلات ارسال خواهد شد .

گفته میشود برای تشکیل هیئت های مزبور که از معتمدین محل استفاده میشود از زنان نیز دعوت بعمل آمده است باین ترتیب میتوان پیش بینی کرد که در تشکیل انجمن های نظارت ، بانوان نیز عضویت خواهند داشت .

*** در الیگودرز**

خبرنگار ما در الیگودرز گزارش داد دیروز برای تعیین حوزه های ثبت نام‌رای دهندگان جهت انتخابات مجلس شورایملی جلسه ای در دفتر کار آقای غضنفری فرماندار الیگودرز تشکیل شد در این جلسه که آقای احمدی نژاد رئیس آمار و آقایان بخشدارانحومه‌الیگودرزشرکت‌داشتند درباره‌امورمربوط بانتخابات‌مذاکراتی بعمل آمد و مقدمات انتخابات دراین شهرستان فراهم گردید .

*** در شیراز**

خبرنگار مادر شیراز گزارش داد دوساعت بعد از ظهر دیروز جلسه مشورتی انتخابات شیراز پایان یافت در این جلسه ۱۷ حوزه برای شهرو ۳۵ حوزه انتخاباتی برای بخشهای تابعه شیراز تعیین‌شد برای‌حوزه‌های تابعه این شهرستان۳۵نفرازمعتمدین محلی که سواد خواندن و نوشتن دارند تعیین شد .

همچنین فرمانداری شیراز از ۱۷ نفر از معتمدین محلی شهر دعوت کرد که امروز در فرمانداری حاضر شوند کارت های الکترال بزودی از طرف ثبت کل جهت ادارهٔ آمارشیراز ارسال می شود .

آقای محققی فرماندار شیرازگفت برای هر چهار هزار نفر یك حوزه انتخاباتی تشکیل می شود .

کارمندان

بقیه از صفحه اول

دادگستری برپایه آمارکارکرد مراجع دادگستری ، وضع کار ، و حدود مسئولیت دستگاه های مختلف دادگستری است . از طرف وزارت دادگستری‌باستناد آئین نامه مذکور برای هریك از ادارات دادگستری تهران و شهرستانها سهمیه‌ای‌بعنوان پاداش در نظر گرفته خواهد شد و روسای مستقیم ادارات در تهران و شهرستانها با توجه بروحیه‌کارمندان ومیزان علاقمندی آنها بکار های‌جاری و آمار کارکرد آنها لیست پاداش تهیه ودر حدود سهمیه‌مخصوص‌بخود بکارمندان پاداش خواهند داد.

مردم‌تهران

بقیه از صفحه اول

دیشب در تهران باران خفیفی‌آمد و تمام مردم شهر را که از گرما به تراس ها و پشب بامها پناه برده بودند از خواب بیدار کرد .

پس از نزول باران سراسر آسمان را ابر فرا گرفت و براثر افزایش گرما و هوای خفه کننده تا نیمه های شب مردم و اطفال بخواب نرفتند پس از قطع باران پشه های خاکی خواب و آرام را از مردم ربودند واین‌ناراحتی تا بامداد امروزهمچنان ادامه داشت .

در اوایل شب گذشته پس از نزول چند رگبار باران جمعی از مردم به اطاقها رفتند ولی شدت گرما آنهارا مجددا به پشت بامها باز گرداند تا پاسی از شب ییلاق و تشلاق مردم ادامه داشت .

جمعی دیگر از مردم که خونسرد بودند در تمام مدت شب گذشته در مقابل مانور ابر ها مقاومت کردند و باکشیدن لحافها بروی سر درحیاط منازل و پشت بامها خوابیدند .

*** تیراندازی**

مقارن با آغاز بارندگی در تهران‌نو ونارمك میان ژاندارمهای گشت و سارقین برخوردی رویداد و ژاندارم ها بسوی دزدان شدیدا تیراندازی کردند . بر اثر این تیراندازی ترس و وحشت بر مردمی که در پشت‌بامها بودند مستولی شد و در چند لحظه از پشت بامها پائین آمدندو تاصبح در اطاقها و یا حیاط منازل‌خوابیدند.

امروز خبرنگار اجتماعی ما با چند تن از ساکنان محلات تهران در باره گرما و هوای دیشب تهران تماس گرفت . این افراد اعلام کردند که دیشب گرمترین شب تهران در مدت تابستان امسال بود .

گرمای دیشب در محلات جنوبی گودها ، جوادیه ، نازی آباد و کوره ها دیوانه کننده بود و بر مردمی که در این محلات از کلیه وسایل زندگی محروم هستند بسیار سخت گذشت .

*** ۵۲ هزار قالب یخ**

مصرف یخ و آب دیشب در تهران افزایش یافت و فروشندگان یخ و توزیع کنندگان پنجاه‌و دو هزار قالب یخ بمردم گرمازده تهران تحویل‌دادند

اداره هواشناسی امروز اعلام کرد که‌در۲۴ ساعت گذشته حداکثرحرارت هوا ۳۷ درجه سانتیگراد بوده‌است.

بمناسبت پایان ماموریت دکتر عبده در گینه نو

سازمان ملل، هلند واندونزی ازاقدامات دکترعبده قدردانی کردند

امروز آقای دکتر جلال عبده حکمران سابق گینه نو که پس‌از پایان ماموریت خود در آفریقا و واگذاری سرزمین گینه نو طبق برنامه‌سازمان‌ملل به‌مقامات‌اندونزی بتهران بازگشته است بخبرنگار سیاسی ما گفت :ماه آینده به‌دعوت وزیر خارجه اندونزی به‌آن کشور سفر خواهم کرد .

آقای دکتر عبده پریشب باتفاق خانم و دخترشان وارد تهران شد وی همچنین بخبرنگار ما اظهار داشت : که ماه گذشته به‌دعوت وزیرخارجه هلند از نیویورك به‌آن کشور رفتم و فعلا نیز در تهران مشغول استراحت هستم .

حکمران سابق گینه نوطی‌شش ماه اقامت خود در آن سرزمین ترتیب‌انتقال‌تدریجی‌آن رابه‌مقامات اندونزی داد بطوریکه نحوه کاروی مورد رضایت طرفین و تقدیرمقامات سازمان ملل قرار گرفت .

آقای دکتر عبده ماه گذشته پس از پایان ماموریت خوداز گینه‌نو به نیویورك عزیمت کرد و گزارش اقدامات خود راتسلیم دبیر کل سازمان ملل نمود .

سهیم کردن کارگران

بقیه از صفحه اول

خاصی از طرف اکثریت کارگران کارگاه انتخاب میشود صرفابعلت اینکه در امر قرارداد دسته جمعی مداخله کرده‌اند از کار برکنار نموده‌اند به اینگونه کارفرمایان اخطارمیشود که‌وزارت کارپشتیبانی کامل خود را از اینگونه‌نمایندگان کار دران اعلام میدارد .

در اینجا آقای‌وزیر کار بعنوان‌نمونه سندیکائی که دراجرای قانون صمیمانه همکاری کرده است ازسندیکای صنایع فلزی نام برد و گفت نتیجه وجود سندیکا های سالم چنین ثمربخش خواهد بود و ازدبیر سندیکا آقای سرمد تشکر کرد .

وزیر کار افزود اگرماهم‌اکنون دراجرای‌قانون سهیم‌شدن‌کارگران موفقیتی داریم‌فقط‌و فقط‌روی‌حمایت شاهنشاه است .

*** مرحله راهنمائی**

وزیر کار وخدمات‌اجتماعی گفت در حال حاضر وزارت کاردراجرای قانون سهیم کردن کارگران‌وارد مرحله راهنمائی شده است تایکماه این مرحله اجرا خواهد شد،

چنانچه پس از پایان مهلت‌مزبور کارفرمایان اقدام نکنند وزارت کار راسا مداخله خواهد کرد وقراردادی براساس ۲۰ درصد سودخالص‌بنفع کارگر منعقد خواهدساخت .

سازمان بیمه‌های‌اجتماعی

سپس آقای خسروانی وزیر کار وخدمات اجتماعی به تصویب‌بودجه سازمان بیمه های اجتماعی اشاره کردو گفت در جلسه شورایعالی سازمان که‌دیشب‌تشکیل شدوبودجه سازمان‌بشرح زیر تصویب کردید.

درامد پیش بینی شده

۷۰۰ر۰۰۰ر۱ ریال

هزینه :

۱- کمکهای قانونی شامل: بیمه بیماری (معالجه - غرامت دستمزد اعضای مصنوعی پروتزها - هزینه سفر کارگران)- کمك حاملکی کمك نوزاد - کمك ازدواج -کمك کفن و دفن -غرامت نقص-مستمری بازنشستگی - مستمری از کار افتادگی - مستمری بازماندگان ۱ر۲۵۳ر۵۲۴ ریال

۲- هزینه های ساختمانی ۳۲۵ر۵۰۰ر۵

۳- ذخائر ۲۵۵ر۰۰۰ر۰۰۰

۴-هزینه های اداری و پرسنلی ۱۷۰ر۰۰۰ر۰۰۰

*** حق بیمه**

وزیر کار سپس درمورد وصول حق بیمه کارگران گفت متاسفانه درگذشته کارفرمایان درپرداخت حق‌بیمه کارگران قصور میکردند بطوریکه هریك‌مبالغ هنگفتی‌بدهکار شدند .ترتیب وصول‌حق‌بیمه گذشته بنحو مطلوبی -وبنفع کارفرمایان‌حل شدودرآتیه نحوه وعمل باین‌ترتیب خواهدبود که بلافاصله پس ازیك ماه عقب افتادن حق بیمه ازطرف سازمان وصول حق‌بیمه به‌اجرا گذاشته خواهد شد .

۱۲کیلو تریاك کشف‌شد

دیشب مامورین کلانتری بیست ۱۲ کیلو و دویست گرم تریاك و ۷۵۰ گرم مواد شیمیائی از خانه‌ای‌در گود حاجی ماشاء الله کشف نمودند.

چندی قبل بآقای سرگرد باطنی کلانتر ۲۰ اطلاع میرسید که‌شخصی بنام‌سید عبدالله بختیار در آن بخش مشغول فروش تریاك میباشد .

بدستور کلانتر مزبور آقای‌سروان جمشیدی و دو نفر دیگر از مامورین کار های سید عبدالله را تحت نظر قرار دادند و بعنوان خریدار بمنزل او در گود حاجی ماشاالله در بخش ۱۵ رفته و مشغول مذاکره شدند عبدالله ضمن گفتگو متوجه شد که خریداران مامور هستند لذا به پیر مردی که نگهبانی منزل را بعهده داشت گفت تریاك های آن منزل را رد کنید چون مامورین بخانه من آمده اند . اما مورین که در کوچه مراقب اوضاع بودند و محض اینکه پیرمرد نگهبان را که با عجله وارد خانه مجاور شده بود دنبال کرده و از این خانه ۱۲ کیلو و دویست گرم تریاك و ۷۵۰ گرم موادشیمیائی بدست آوردند .

مامورین کلانتری علاوه بر عبدالله سه نفر دیگر از خریداران تریاك‌بنام مصطفی . رحیم . محمد را نیز دستگیر کرده اند .

از دره گز آمد و در تهران سرگردان‌شد

چهار روز است که پسر بچه ۱۲ ساله‌ای که در تهران گمشده است در کلانتری ۱۴ بسر میبرد این‌پسر بچه که محمد نام دارد اهل درگز است . محمد میگوید پدرش لطیف او را بتهران فرستاده تا نزدیکی از بستگانش بنام محمد قلی نادری‌برود ولی وی نتوانسته محل سکونت محمد قلی را که در میدان شمناز است‌پیدا نماید .

۹نفرمجروح شدند

در ۲۴ساعت گذشته۹نفر باسامی: قربانعلی عبودت فرزند حسین ۱۹ ساله ،اکبر حسن سفید فرزند رضا ۲۵ساله ،حسن خالونژاد فرزندحسین ۳۲ساله ، سجاد موسوی فرزندمهدی ۲۰ساله ،آرمان‌درویش‌فرزندنصرالله ۴ساله ،جعفر نظری فرزند جانعلی۲۰ ساله ،حمید کحالی فرزند غفار ۲۱ ساله ،قادر وطنی فرزند حسن ۳۰ ساله و احمد نعمت الهی فرزند قلی ۲۸ساله در اثر حوادث رانندگی **مجروح شدند .**

ملی شدن پلی تکنیك

بقیه از صفحه اول

است تادرشورای مرکزی دانشگاه های ایران مورد بررسی قرار گیرد.

هفته پیش باطلاع خوانندگان رساندیم که دانشکده پلی تکنیك از سال آینده ملی خواهد شد و از هر دانشجوسالیانه سی و دو هزار ریال شهریه خواهد گرفت .

طبق تصمیم رئیس دانشکده‌مزبور قراربود در سال تحصیلی آینده دانشکده پلی‌تکنیك کنکور عمومی‌نیز نداشته باشد و کسانیکه دارای‌معدل ۱۲ هستند در امتحان اختصاصی شرکت نمایند .**ولی قبل از انتشار آگهی ثبت‌نام و امتحان‌ورودی‌دانشکده پلی تکنیك وزارت فرهنك با اخذ شهریه وسایر مقررات مزبورمخالفت نمود و اعلام داشت که اتخاذ هرگونه تصمیمی در این زمینه با شورای مرکزی دانشگاههای ایران‌خواهدبود.**

خبرنگار ما که با مقامات دانشکده پلی تکنیك تماس گرفته است می نویسد : چون آقای دکتر مجتهدی رئیس دانشکده پلی‌تکنیك درمسافرت است فعلا تا مراجعت وی دانشکده پلی‌تکنیك ثبت‌نام از داوطلبان را مسکوت گذاشته است .

آگهی وزارت‌راه

طبق نظریه پنجاه ودومین جلسه شورایعالی حمل و نقل وتصویب مقام وزارت ورئیس شورایعالی وباتوجه بمفاد ماده (٤) آئین‌نامه عبور ومرور وسائط نقلیه سنگین در راههای کشور که انجام هرگونه تغییری در قسمتهای اساسی وسائط نقلیه رابمنظور امکان بارگیری اضافی منع نموده باطلاع مالکین تریلی‌های فاقد کارت ظرفیت که بعللی از قبیل نواقص فنی‌وتعمیرات ودر خارج‌ازکشور بودن تا تاریخ ۴۱ر۱۲ر۳۵ (تاریخ انقضاء صدور کارت ظرفیت) موفق‌بدریافت کارت نگردیده‌اند میرساند که از تاریخ ۴۳ر۵ر۱ بمدت بیست روز کمیسیونی در پاسگاه توزین راه جنوبی کرج (مقابل روغن نباتی شاه پسند) تشکیل وباتوجه به مشخصات‌این نوع تریلی‌ها که واجد شرائط فنی باشند اقدام بصدور کارت ظرفیت واجازه عبور خواهد نمود وچون پس از انقضاء مدت‌مذکور از عبور ومرور تریلی‌های فاقد کارت که بیش از میزان تعیین شده در آئین نامه حمل و نقل‌بارگیری نموده باشند شدیدا جلوگیری خواهد شد از اقایان مالکین تریلی‌های فوق‌الذکر انتظار دارد که ظرف مدت مقررباتریلی ودر دست داشتن مدارك‌لازم‌بکمیسیون مذکور مراجعه ومشخصات‌تریلی را ثبت وکارت‌ظرفیت راتحویل دریافت دارند .الف ۳۴۳۳

آ- ۱۱۸۰۰ ۱-۲ وزارت راه

آگهی

نظر بدستور ماده ۹ قانون ثبت اسناد واملاك خاطر عموم را مستحضر میسازد که املاك واقعه در قطعه ٤ بخش ٥ بوشهر (خورموج)ودهات تابعه آن‌که مشتمل برروستاهاو مزارع ونخیلات زیر است.

بردخون-شی‌برم -زیدون -مل‌سوخته -گزخو -نرکو-درواحمد مل کنیزه - چهار پهن -دمی‌گز -کمال احمدی -کورك -گزنك- بطونه -بی‌بی‌خاتون -علی -ویر -بردستان- لمبه‌دون - وغیره محدود -بحدود زیر - شمالامحدود است به‌اراضی قطعه چهارهمین بخش (قطعه ٤قطعه بندی ولی به‌ثبت عمومی گذاشته نشده)شرقا اول در امتداد خط الراس کوههای امیر دیوان و تپه‌های متصل به آن که تاشمالی بندر دیرامتداد .پیدا میکندمحدود است بکوه وتپه‌های نامبرده دوم که شمالی است واز آنجا تا برسد بدره‌خره کچلی (این دره بین‌لمبه‌دون ودوراهك‌واقع شده واراضی دوراهك ازحد خارج است) واز آنجا در امتداد دره مذکور تابرسد بکوه معروف به احمد سلمان محدود است بدره نامبرده سوم درامتداد خط‌الراس‌کوه معروف به احمد سلمان تابرسد بمحلیکه راه عمومی ازخوربردستان خارج وبسمت قریه بنیك میرود محدود است بکوه نامبرده جنوبا از انتهای حد شرقی درامتداد اراضی قریه بنیك محدود است به‌قطعه یك بخش ۸ کنگان ۳-از انتهای حد مذکور تابرسد بدریا محدود است بدریا (خلیج فارس)غرباز انتهای حد جنوبی تا ابتدای حد شمالی محدود است بدریا (خلیج فارس) برای ثبت عمومی در نظر گرفته شده وثبت خورموج آگهی را که در ماده ۱۰ قانون ثبت مقرر است در روز شنبه ۴۲ر۶ر۲ منتشر وبلافاصله شروع به‌تعیین شماره وتوزیع‌اظهار نامه‌در قطعه نامبرده خواهد نمود .الف ۳۴۱۸

ازطرف وزیر دادگستری

آ-۱۱۸۰٤

آگهی

نظر بدستور ماده ۹ قانون ثبت اسناد واملاك خاطر عموم را مستحضر میسازد که املاك واقعه در قطعه ٤ بخش ٥ بوشهر (خورموج)ودهات تابعه آن‌که مشتمل برروستاهاو مزارع ونخیلات زیر است.

اسماعیل محمودی -در گوشمالی-در گو جنوبی -بیکسو-خالی- بامنیر -پادوله - تلخو- دیگدان- کاکی -بنه‌ها -گنخك‌ها-کناری -مخدان‌ها -شهینا (براهن‌ها) برید -زیر رود - منگی‌زار -شعری- هلالی -مسیله‌ها- گزك -وغیره محدود بحدود زیر شمالا - در امتداد رودخانه مند محدود است برودخانه نامبرده شرقا اول‌از انتهای حد شمالی در امتداد رودخانه مذکور تابرسد بکوه معروف به‌کاکی محدود است برودخانه مذکور دوم در امتداد خط‌الراس کوه مذکور وکوه معروف به نمك محدود است بکوههای مذکور جنوبا یك از انتهای حد شرقی در امتداد خط الراس معروف بکوههای جاشك وکوه امیر دیوان تابرسد بکوههای مذکور محدود است بکوههای مذکور ۳-در امتداد اراضی قطعه ٥ همین بخش تابرسد بدریا (خلیج فارس) محدود است باراضی قطعه مذکور غربا از انتهای حد جنوبی تابرسد بنقطه اول حد شمالی محدود است بدریا (خلیج فارس) ورودخانه مند برای ثبت عمومی درنظر گرفته شده وثبت خورموج آگهی ماده ۱۰ که در قانون ثبت مقرر است در روز شنبه ۴۲ر۶ر۲ منتشر وبلافاصله شروع به‌تعیین شماره وتوزیع اظهار نامه در قطعه نامبرده خواهدنمود.

الف ۳٤۱٦

ازطرف وزیر دادگستری

آ-۱۱۸۰٦

تسلیت

باکمال تاثر مصیبت وارده را بخانواده محترم اکبر (سالار امجد) تسلیت عرض نموده بقاء عمربازماندگان را ازخداوند متعال‌خواهانیم

عباس خاور . محمود شمس زنجانی و بانو هادی شمس زنجانی . مسعود شمس زنجانی

آ-۷۲٥٤

جناب آقای فخرالدین قهاری

مصیبت مولمه را به آن دوست عزیز و فامیل محترم تسلیت عرض می نمائیم .

سرگرد دکتر خوشگو-سرگردناصرقلی‌شیرانی

آ-۷۲۸۹

سرکار سروان منوچهر فرمند

مصیبت وارده موجب نهایت تاسف گردید ضمن‌عرض‌تسلیت به آنجناب‌وخانواده‌محترمتان تمنا داریم مارا در غم خود شریك بدانید .

حاج سید احمد جوهری . سید جواد جوهری

آ-۷۲۷۷

سرکار علیه بانو کیکاوسی

باکمال تاثروتاسف درگذشت‌ناگهانی‌همسر محترمتان‌رابشما و خاندان جلیل‌عضدی‌تسلیت عرض‌می نمائیم .

عیسی‌قدیمی وبانو - رضا قدیمی و بانو - آزرمیدخت قدیمی - هوشنك قدیمی

آ-۷۲۷۳

درجلسه دیروز محاکمه سیفعلی ترکه

در مقابل ۲ شاهد دادستان، متهم ۵ شاهد بدادگاه آورد!

ساعت پنج وسی‌دقیقه بعد ازظهر دیروز چهارمین جلسه دادرسی از سیفعلی محمودی (سیفعلی ترکه) که باتهام قتل علی خلیلی صاحب چلوکبابی اصناف در خیابان سی‌متری در دادگاه جنائی فرمانداری نظامی شروع شده‌است تشکیل گردید.

ساعت پنج وبیست دقیقه درحالیکه تماشاچیان در قسمت‌های بالاوپائین دادگاه نشسته بودند سیفعلی محمودی رئیس دادگاه قرار گرفتند بدستور رئیس دادگاه۴ تن آنها به‌بیرون از جلسه هدایت شدند.

آقای سرهنگ امین پور ادامه‌داد: از طرف آقای دادستان عنوان شد که سیفعلی زورگو وباجگیر محل است وتلکه میکند و اهل محل از دست او ناراحت هستند و شرح کشافی عنوان فرمودند و من خواهش کردم یک‌نفر را بیاورند اینجا و

۵ نفری که بدرخواست وکیل مدافع سیفعلی درجلسه دیروزدادگاه شهادت دادند

همراه ماموربن مراقب وارد دادگاه شدو چند دقیقه‌بعد سرکارسرهنگ امین پور وکیل مدافع وی کناراو نشست.

با اعلام ورود رئیس و اعضای دادگاه حاضرین در جلسه دادگاه بپا خواستند. دادیازی جلسه‌بعهده سرکار سرهنگ ستاد غلامرضا رزمخواه بود. بازنک رئیس‌شروع دادرسی اعلام گردید.

رئیس- آقای سرهنگ امین‌پور درمقابل اظهارات دادستان‌فرمایشی دارید بفرمائید. (سرهنگ امین‌پور پشت میکروفون آمد) ومدافعات‌خود را دنبال کرد و گفت:

بنده قبل از اینکه مطالب آقای دادستان‌رادرکنم لازم‌میدانم‌چریانی که‌در جلسه گذشته پیش آمد و مؤیدایرادات‌من‌است‌تشریح کنم‌من در اولین جلسه دادگاه ایراد کردم که پرونده ناقص است و احتیاج‌به تحقیقات دارد و پرونده ناقص را نمی‌توان بمحکمه فرستاد وتقاضای اعدام کسی را کرد. البته‌دادستان محترم در مقام این بودند که ایراد را رد کنند و بگویند پرونده از هر حیث کامل و آماده طرح‌در دادگاه است‌ولی خوشبختانه‌درجلسه دیروز دیدیم که بر خلاف ادعای آقای دادستان پرونده ناقص‌است اگر کامل بود خودشان‌نمیرفتند دنبال شهود ولی در جلسه گذشته دیدیم پاشده‌اند ورفته‌اند سابقه‌ای از شهربانی گرفته‌اند، شهود را آوردند این عمل مؤید نظر من‌بود ولی قسمتی که بنفع خودشان بود اقدام شد وقسمتی که بنفع موکل من یعنی متهم بود نادیده گرفتند. من ضمن تقدیم لایحه‌ای ازریاست دادگاه خواهش میکنم از کسانی که‌درجلسه دادگاه هستندو شهادت آنها ضروری است صدا کنند و شهادت آنهارا استماع فرمایند.

مشخصات این عده عبارتند از: آقایان شفیع نوری، عزت‌سیامک، صاحبعلی نوری، داود پریوش، علی زرگری، شیخ یعقوب ورحیم‌نام ممکن است عده بیشتری باشند و بیایند شهادت بدهند.

رئیس -معرفی بفرمائید آقایان بیایند جلوو سئوالاتی که‌میخواهید از آنها بشود.

پس از آنکه این عده از میان تماشاچیان بیرون آمدند وروبروی رئیس دادگاه قرار گرفتند بدستور رئیس دادگاه۴تن آنها به‌بیرون از جلسه هدایت شدند.

آقای سرهنگ امین پور ادامه‌داد: از طرف آقای دادستان عنوان‌شد که سیفعلی زورگو وباجگیر محل است وتلکه میکند و اهل محل از دست او ناراحت هستند و شرح کشافی عنوان فرمودندو من‌خواهش کردم یک‌نفر را بیاورند اینجا و را بفرمائید.

امین‌پور-آقای شفیع‌نوری که در محضر دادگاه حاضرهستند وقسم هم خورده‌اند تقاضا میشود اطلاعات و مشهودات خودرادرباره سیفعلی‌محمودی که‌بقول خودش ۲۰ سال درآن محل کاسب‌است بگوید. ضمنا تقاضای‌من ازایشان این‌است که‌درادای این‌شهادت حب‌وبغض‌رامورد نظر قرار ندهند.

رئیس- خوب آقاشما چندسال‌دارید؟

شفیع- من فقط باایشان آشنا هستم ازجلو مغازه من‌رد میشد سلام میکردیم.

رئیس- شمادر باره کشته شدن‌علی خلیلی از مردم چه‌شنیده‌ای؟

شفیع -من‌چندروزی که قتل‌اتفاق افتاد برای‌خریدفرش‌به‌قزوین رفته‌بودم.

رئیس-وقتی آمدی چه‌شنیدی؟

شفیع- من‌آنجا شنیدم که‌قتلی‌شده ومیگفتند سیفعلی زده است‌ولی‌حقیقت رانمی‌دانم.

(رئیس به شاهد یاد آوری کرد که‌قسم خورده‌ای مواظب باش)

امین‌پور-این جواب‌مبهم‌است این راکجا میگفتند. مردم گفتند یا از روزنامه ها خواندی؟

شفیع- در،روزنامه هاخواندم.

رئیس- شماسواد داری؟

شفیع-روزنامه میتوانم بخوانم.

رئیس دادگاه یك شماره روزنامه اطلاعات رابرای‌شاهد اوفرستاد ودستور داد قسمتی از صفحه اول آنرا بخواند شفیع‌شروع بخواندن کرد.

رئیس-خوب، بسیار خوب‌با ایشان کاری ندارید آقای امین‌پور؟بفرمایند تانفر دوم‌بیاید. نفر شاهددوم مقابل میکروفون قرار گرفت وخودرا باین شرح معرفی کرد.

عزت‌الله فرزند رضاشهرت سیامك شغل سمسار ۲۶ساله اهل زنجان. دارای عیال واولاد بیسواد.

رئیس- مذهب شما چیست؟

عزت‌الله- مابنده خدا هستیم!

رئیس -خوب‌همه مابنده خداهستیم دین شما چیست؟

عزت‌الله -اسلام

رئیس- بله درتهران همه‌جور آدم هست‌همه بنده خدا هستند بنده‌شیطان نیستند!

شفیع- ۳۶ سال

رئیس- اگر۲۰ سال است کاسب هستید از ۱۶سالگی کاسبی کرده‌اید؟

شفیع-بله‌قربان ۲۰سال است که سیفعلی رامی‌شناسم از کسی چیزی نگرفته ماخوب اورا میشناسیم. همه کسبه حاضرند بگویند از کسی یك قران باج نگرفته است.

امین‌پور- ازآقای‌شفیع نوری‌خواهش میکنم برای دادگاه محترم توضیح بدهند که‌روابط سیفعلی محمودی با دستفروشان محل بچه‌منوال است و حواشی‌دستفروشان باادارات‌دولتی‌وسیله چه‌کسی مرتفع میشود؟

شفیع‌نوری - قربان سیفعلی وقتی دستفروشان کاسبی میکنند وپاسبان ها نمیگذارند ومانع میشوند کار آنها را درادارات انجام میدهد.

رئیس- چیزی‌هم از آنهادر مقابل این کارها میگیرد؟

شفیع- من‌تاحالا ندیده‌ام

امین‌پور- ازآقای‌شفیع‌نوری‌خواهش میشود اطلاعات خودرا درباره روابط علی خلیلی وسیفعلی محمودی بیان کند آیا دوستانه بود یا خصمانه؟

شفیع - اینها دوست بودند من اطلاعی ازقتل‌ندارم میانه آنها رفاقت بود.

رئیس- توضیح‌بفرمائید که علی ژاندارم وشاطر اکبررا درمحل می - شناسید یاخیر وکسان علی ژاندارم درآن محل دارای‌مغازه ونفوذهستند؟

شفیع-علی ژاندارم آنجایك برادر دارد که‌فرش‌فروش است.

امین‌پور- آقای رئیس سئوال‌بفرمائید قبل‌از وقوع قتل چند روزبود شاطر اکبرباعلی ژاندارم رادر آن محل‌ندیده بودید؟

رئیس دادگاه ازشاهد (سئوال کرد)

شفیع نوری- بله‌درحدود ۲۳روزاست کشته شده.

رئیس -سئوال میکنم شما چندروز است‌این دونفر رادیده‌اید.

شفیع- واللهمن باآنها سرکارندارم ولی در حدود ۳۵ روز یا ۳۰ روز قبل آنهارا دیدم.

رئیس-در کجا آنهارا دیدی؟

شفیع- سرقنات آنهارادیدم

رئیس -شما باسیفعلی محمودی‌چند وقت است دوستی داری؟

شفیع-من کاسب هستم بادوست‌و دشمن باید دوست‌باشم غریبه هم‌می- آیدباید باو احترام بگذارم.

رئیس-باسیفعلی دوستی داشتی یا آشنابودی دوستی با آشنائی دوتاست.

رئیس- شما سیفعلی محمودی را می‌شناسی؟

عزت‌الله -بله می‌شناسم

رئیس -چندوقت‌است اورامیشناسی؟

عزت‌الله- سه‌سال

رئیس- بااو خویشاوندنیستی؟

عزت‌الله- نخیر

رئیس- شمارا قسم میدهیم تا با مطالب راست‌خود مطالبی‌برای ماروشن شود تاقسم‌نخوری مانمی‌توانیم‌بشنویم. حاضر بقسم هستی؟

عزت‌الله -بله حاضرم

رئیس- اگرقسم بخوری و دروغ بگوئی زبانت کج میشود میدانی؟

عزت‌الله-بله دراین دنیا کج‌نشود در آن دنیا کج‌میشود!

رئیس -بخداوند متعال سوگندمی- خورم.

عزت‌الله- قربان سربازی خدمت کرده‌ام و قسم خورده‌ام.

رئیس- خوب‌است سربازی کرده‌ای ودر برابرسرباز حرف میزنی، دل ما بهم‌نزدیك است.

رئیس -آقای‌امین‌پورسئوالات خودرا بفرمائید.

امین‌پور- همان سوآلات سابق را بفرمائید.

سرگرد شکوری (منشی دادگاه) بگوئید سیفعلی محمودی باکسبه و اهل محل چه‌روابطی داشت آیا کسبه را،اذیت و آزار میکرد؟

عزت‌الله- قربان خداشاهد است‌من ندیده‌ام.

رئیس- بادستفروشان چه‌میکرد؟

عزت‌الله- بادیگران نمیدانم اذیت اوبمن نرسیده بود.

رئیس - توضیح فرمائید روابط سیفعلی محمودی بامقتول بچه‌منوال بود؟

عزت‌الله- من‌باعلی‌خلیلی رفیق‌بود، خداراوا بیامرزد اغلب درکافه اوغذا میخوردم.

رئیس-بارك‌الله، آدم‌خوبیست، چرا میداند میگوید:

علی ژاندارم وشاطر اکبر را می‌شناسی؟

عزت‌الله- نخیر آنها را نمی‌شناختم

رئیس- اطلاعات خودرا درباره قتل مرحوم علی خلیلی بگوئید. ازدهان مردم واینطرف‌درباره‌قتل چه‌شنیده‌اید؟

عزت‌الله- من‌از مردم شنیده‌ام‌والله یکی‌دوتا ازاین بچه‌ها بودندو میگفتند علی‌را زدند و کشتند.

رئیس-همین؟ گفتند زدند؟قسم بخدا خوردی درسربازی هم قسم خورده‌ای مواظب باش گرچه همه سرباز هستیم ولی شما چون خدمت کرده‌ای باید بیشتر پای‌بند قسم‌باشی.

عزت‌الله- بله‌من فقط شنیدم که علی‌رازده‌اند.

رئیس-من خودم اگر بگویند یکی ازپشت‌بام افتاد می‌پرسم چطورشدافتاد شماچطور شنیدید؟

عزت‌الله- من‌عیال دار هستم باین کارهاکار ندارم نپرسیدم.

رئیس- خوب‌گناهی نیست مجبورهم نبودی به‌پرسی، خیلی ممنون هستم آقای عزت‌الله‌خان بفرمائید بنشینید.

رئیس-نفرسوم بیاید (سومین نفر وارد جلسه دادگاه‌شد)

رئیس-خودرا معرفی کنید

صاحبعلی فرزند حمزه شهرت‌نوری

رئیس- باآن آقای سیفعلی نوری خویشاوندی داری؟

صاحبعلی -خیر قربان

رئیس- چندسال داری؟

صاحبعلی -۳۴ سال

رئیس- ماشاءالله جوان مانده‌ای (خنده حضار)

رئیس-در کجا سکونت داری و چه کاره هستی

صاحبعلی- درجوادیه سکونت دارم و دکان فرش فروشی و لباس فروشی دارم

رئیس-خوب بارك‌الله دودکان داری.

هنگامیکه قاتلی درهمدان بدار کشیده میشد

طناب دار پاره شد

سحرگاه امروز قاتل ۲۹ ساله‌ای بنام خانابا بیگدلی اهل خمسه و ساکن قریه غلام دوستان همدان که دوسال قبل نا پسری ۷ ساله خود را پس از تجاوز بقتل‌رسانید، ودردادگاه جنائی استان کرمانشاهان محکوم باعدام شده بود در میدان پهلوی شهرستان همدان بدار مجازات آویخته شد.

خبرنگار ما در همدان مشروح جریان بدار آویختن این جنایتکار را چنین گزارش داده است:

ساعت سه بعدازنیمه شب گذشته آقایان هشیار نماینده دادستان، جواد طغیانی گویا قاضی عسکر، دکتر نورانی‌پزشك بهداری‌شهربانی، فراهانی معاون دادسرا و نژادیان منشی دادگاه‌دردفتر زندان‌شهربانی همدان حضور یافتند.

د رساعت سه و نیم بعد از نیمه شب خانابا محکوم باعدام را از اطاق نگهبانی زندان بدفتر زندان آوردند. ازبعد از ظهردیروز محکوم در اطاق نگهبانی زندان بسرمیبرد و پس از اینکه وارد دفتر زندان شد ابتدا بدستور آقای سروان فرخ سیر رئیس زندان شهربانی شیر و چای و نان شیرمال برایش آوردند ولی خانابا از خوردن‌امتناع کرد و فقط سیگاری که باو تعارف شده بود کشید.

در این هنگام خانابا متوجه‌شد که موقع کیفر جنایتش فرارسیده و قصد اعدامش را دارند. قاضی عسکر باو تکلیف کرد که استغفار کند و شهادتین بگوید ولی هرچه دراین باره بمحکوم تلقین میشد او توجهی نمیکرد.

دیدار مادر

ساعت چهار بعد ازنیمه شب بود که مادر خانابا برای دیدارفرزند محکومش وارد زندان شد. در این موقع بخانابا گفتند: مایلی مادرت را به‌بینی؟ گفت: نخیر، مایل نیستم! ولی براثر اصرار مامورین که میگفتند: مادرت میخواهد ترا به‌بیند خانابا راضی شد مادرش را به‌بیند.

در اینهنگام بانو صنم مادرخانابا وارد اطاق دفتر زندان شد ودست در گردن محکوم انداخت‌و باصدای بلند شروع بگریه کرد ولی‌خانابا همچنان خونسرد بود و بمادرش گفت:

اینها (یعنی مامورین زندان و همه حاضرین در دفتر زندان)بدنبال من‌خواهند آمد، گریه نکن، حق با خداست، من گناهکارم و باید اعدام شوم. دادستان و مامورین دولت هیچکدام مقصر نیستند خودم مقصرم.

مامورین از میزان اثائیه‌محکوم و محل‌آن سئوال کردند وپرسیدند در باره اثائیه‌ات چه نظری داری؟ خانابا گفت: اگر پول و اثائیه داشتم هزارتومان بزنم میدادم و رضایت اورا نسبت بقتل فرزندش میگرفتم و اعدام نمیشدم!

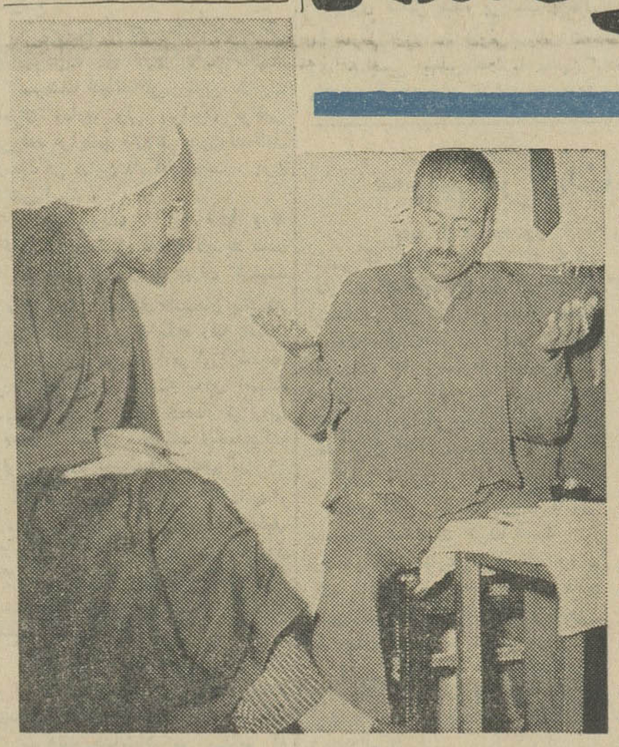

قاضی عسکر به خانابا میگوید چنانچه وصیتی‌داردبکند

بدولت می‌بخشم

خانابا مبلغ ۱۲۰۰ ریال وجه نقد داشت و باو گفتند که این‌مبلغ را بمادرت بده ولی وی حاضرنمیشد مامورین باو اصرار کردند که مادرت زحمت ترا کشیده و بزرگت کرده است، این مبلغ را بااثاثیه‌ات بمادرت تحویل بده ولی محکوم اصرار میکرد که من پول واثاثیه‌ام را بدولت می‌بخشم!

بالاخره خانابابرخلاف میل‌باطنی خود پول و اثاثیه‌اش را تحویل مادرش داد.

در این هنگام آقای دکتر نورانی پزشك‌شهربانی‌محکوم رامعاینه کرد و از زهر جهت سالم تشخیص‌داده شد ضربان نبض و فشار خونش طبیعی بود و پس‌از انجام این‌مراسم مقدماتی قاتل در میان محافظت مامورین بمیدان پهلوی اعزام شد.

پای چوبه‌دار

در میدان پهلوی همدان‌از دیشب چوبه‌دار بلندی نصب کرده بودند و عده انبوهی اجتماع نموده بودند تا مراسم اعدام را تماشا کنند. سرتاسر اطراف میدان پهلوی‌مملو از جمعیت بود و جمع کثیری از اهالی شهر همدان و مردم محل سکونت خانابا در آنجا اجتماع کرده بودند و حتی عده زیادی از تماشاچیان از سر شب در میدان پهلوی جاگرفته‌و همانجا شام‌خورده و خوابیده بودند!

ساعت چهار و نیم بعد از نیمه شب قاتل به‌پای چوبه‌دار رسید و آقای نژادیان منشی دادگاه رای دادگاه جنائی را مبنی بر محکومیت قاتل قرائت کرد و بعد از آن از خانابا سئوال شد وصیتی دارد؟ محکوم باعدام گفت: حرفی‌ندارم ولی مجددا تکرار کرد که حق با خدا است. هرکس کسی را بکشد بایستی اورا بکشند من از اعدام ناراحت نیستم.

دراین موقع قاضی عسکر بوی گفت شهادتین بگوید خانابا گفت: بسلامتی امام زمان صلوات بفرستید و جمعیتی هم که در میدان پهلوی بود صلوات فرستادند پس از آن محکوم شهادتین گفت و طناب‌دار بگردنش انداخته شد.

طناب پاره شد

همینکه طناب را بگردن خانابا محکوم باعدام انداختند و او را در حدودسه‌چهارم‌متر ازچوبه‌ده‌متری‌دار بالا کشیدند ناگهان طناب دار پاره شد و محکوم باعدام از ارتفاع سه متری به پائین افتاد. بمحض‌پاره شدن طناب‌و سقوط‌محکوم مردم‌که ناظر این جریان‌بودند هورا کشیدند و همهمه براه انداختند.

طبق عقیده‌ایکه بین مردم شایع است چنانچه طنا ب‌دار یك‌محکوم باعدام پاره شود محکوم از اعدام رهائی می‌یابد، اهالی همدان نیز خیال میکردند که‌باپاره شدن طناب دار، خانابا از اعدام رهائی یافته است بهمین جهت همهمه میکردند و خانابا نیز باصدای بلند میگفت: حضرت عباس با من است!

ولی محکوم باعدام ومردم‌دیدند که‌مامورین‌مشغول‌تهیه طناب‌دیگری هستند و آنوقت متوجه شدند که ازاجرای‌حکم‌اعدام صرفنظرنمیشود خانابا هم در خلال مدتی که‌طناب دیگری فراهم میشد مرتبا بمامورین میگفت:

- ترا بخدا زودتر خلاصم کنید.

بالاخره پس از یکربع ساعت طناب دیگری تهیه گردید و با آن درساعت پنج و نیم صبح مجدداقاتل بدار مجازات آویخته شد.

جنازه خانابا تاساعت ۷ صبح‌بالای داربود وسپس پائین آورده شد و با انجام معاینات قانونی بمادرش تحویل گردید.

چند حادثه

*محمد رضاکوکلان‌فرزند غلامرضا ۹ ساله که دیروز از پلکان خانه ای واقع در بازارچه آشیخ هادی‌سقوط کرده بود دیشب در بیمارستان سینا درگذشت.

* دیشب زن ۲۰ ساله ای بنام -خینه در اثر سقوط از پشت بام مجروح شد.

شوهراین زن بمامورین ژاندارمری مرکز اظهار داشته که همسرش‌گاهی در خواب راه میرود و علت سقوط او نیز همین بوده است، ولی مامورین تا هنگامیکه این زن نتواند صحبت کند شوهر او را تحت نظر دارند برای اینکه گفته میشود میان این زن و شوهر اختلاف وجوددداشته است.

* دیروز کودك چهار ساله ای بنام محمد سادات که در خانه خود در خیابان نظام آباد بازی میکرد در حوض افتاد و خفه شد.

* دیشب طفل ۱۴ ساله ای بنام علیرضا ملاطایفه که در اثر تصادف دروتك مجروح شده بوددربیمارستان درگذشت.

دزد گیر سك هار افتاد!

دیشب ماموربن گشت ژاندارمری مرکز در نزدیکی کاریر تهران (برق الستوم) صدای فریاد مردی که از میان صدای پارس چندسك بگوش میرسید شنیدند و بطرف صدا رفتند و مردی راکه سگهای ولگرد اورا مجروح کرده بودند دیدند. ماموربن ابتدا مجروح‌را به‌بیمارستان پهلوی بردند و پس از پانسمان به انستیتو پاستور جهت جلوگیری از بیماری هاری منتقل کردند.

این شخص‌خودرا حبیب‌اله‌معرفی کردو گفت که برای دزدی به‌آنجا آمده بود که گرفتار سگها شدو مجروح گردید.

چاقوکشی درخیابان شهرستانی

ساعت ۸ دیشب ماموربن کلانتری ۱۴ در خیابان شهرستانی جوانی بنام علی اصغر رستمی فرزند علی را که به «اصغر علی حمال» معروف است دستگیر کردند.

علی اصغر پس از خوردن مشروب مست کرده و دو نفر بنام نورالله و علی را با چاقو مجروح ساخته بود.

پرونده متهم توسط آقای ستوان عامری افسر نگهبان کلانتری تنظیم گردید و همراه متهم بدادسرای فرمانداری نظامی فرستاده شد.

دختری خودرامسموم کرد

دیروز دختر ۲۷ ساله ای به علت اینکه‌خواهر ۱۶ساله‌اش‌را میخواهند شوهر بدهند و او هنوزدر خانه پدرش است خود را مسموم کرد.

این دختر که عذرا نام دارد بوسیله ماموربن ژاندارمری به بیمارستان مسمومین منتقل شده است.

عذرا در باز جوئی گفته‌است چون من کمی چاق و زشت هستم تاکنون کمتر خواستگار برایم پیدا شده است پدرم‌بمن قول داد که تا من شوهر نکنم دختر های دیگرش را که از من کوچکترند شوهر ندهد ولی دو سال پیش قولش را فراموش‌کرد و یکی از خواهرانم راشوهر داد.پارسال نیزخواهر دیگرم را شوهر داد باو اعتراض کردم گفت از این پس دیگردختر هایم‌را شوهرنخواهم داد تا تو شوهر کنی ولی دیروزسلطنت خواهر ۱۶ساله‌ام را برای مردی نامزد کرد و قرار است چند روز دیگر عروسی کنند. چون اعتراض من بجائی نرسید خودم را مسموم کردم ولی مادرم‌فهمید و بژاندارمری اطلاع داد.

صاحبان صنایع و بازرگانان محترم

برای معرفی مصنوعات ایرانی ببازارهای خاورمیانه

تهران جورنال

TEHRAN JOURNAL

روزنامه یومیه صبح

بهترین وموثرترین وسیله است

تلفن مستقیم تبلیغات ۳۴۹۴۲

بودجه چندوزارتخانه

بقیه از صفحه اول

کشور دارد و بعبارت دیگر میزان بازده این دستگاه از دستگاههای دیگر بیشتر است .

سپس آقای علم بدرخواست وزیر بهداری پشت میکرفون قرار گرفت و ابتدا به اهمیت وظایف مسئولان وزارت بهداری و ارزش فعالیتهای بهداشتی اشاره کرد و گفت گاهی در هیئت دولت آقایان وزراء گله دارند که چرا مخارج وزارت بهداری قدری زیادتر است و اگر واقعا منصفانه قضاوت کنیم معلوم میشود که دو برابر هر یك ریالی که در وزارت بهداری خرج میشود نتایج مطلوب حاصل میگردد .

آقای علم اظهار داشت در اینجا مثالی عرض میکنم و آن اینست که سد محمد رضا شاه که بزرگترین سد خاورمیانه است و پنجمین سد دنیا است یك شبکه بزرگ آبیاری در منطقه خوزستان دارد و سال بسال برمیزان آبیاری و سطح زیرکشت این منطقه افزوده میشود امسال سه هزار هکتار سال آینده ده هزار هکتار همینطور تصاعدی سال بسال زیادتر میشود تا ۱۵۰ هزار هکتار باتوجه‌باین‌نیروی عظیم فعاله متاسفانه در این منطقه نوعی بیماری مخصوص مناطق گرمسیر وجود دارد کرم‌کوچکی در آب هست که مرض از راه جلد وارد بدن کشاورز میکند و آنها را به زحمت میاندازد در اینجا است که باید پی به اهمیت بهداشت‌برد.

بعقیده من از هم اکنون باید در فکر پیش گیری باشیم تا بتوانیم از نتایج سودمند ساختمان این سد بهرمند گردیم خوشبختانه من دستگاه های بهداشتی آن منطقه را هم دیدم و خوب است که در آنجا تجهیزاتی داریم .

من همین حالا یاد فرمایش پیغمبر اکرم افتادم که فرموده اند دو نعمت هست که قدر آن برما مجهول است یکی نعمت سلامت و دیگری نعمت امنیت .

* کسر بودجه

آقای نخست وزیر آنگاه به کسر بودجه وزارت بهداری اشاره کرد و گفت متاسفانه باید بشما عرض کنم که ۵۰ میلیون تومان از بودجه‌وزارت بهداری‌کم شده در صورتیکه به‌بودجه های دیگر مثل وزارت فرهنگ بیك صورت بی تناسبی اضافه شده‌است که هر روز و هر شب و در هر جلسه هیئت دولت مورد اعتراض هستیم من با اینکه به‌آقای وزیر بهداری حق نمیدهم از بودجه صحبت کنند ایشان را ذیحق نیز میدانم ایشان در مورد حق داشتن از من قوی تر هستند در یك شرفیابی در مورد مساله بهداشت و تجهیز وسائل لازم عرایضشان را در حضور شاهنشاه گفتند و شاهنشاه تائید کردند ناچار باید فکری شود واقعا جای دوری نمیرود هر یك قران که در وزارت بهداری خرج شود بازده دارد.

* سپاه دانش

آقای علم آنگاه در باره استقبال بی‌سابقه مردم از تشکیل سپاه دانش سخن گفت و اظهار داشت :

میدانید که بفرمان شاهنشاه سپاه دانش تشکیل شده است این افراد آنطورکه ما انتظار داشتیم به‌روستاها رفته‌اند که اطفال روستاها را درس بدهند ولی عملا طبق گزارشهائی که میرسد و رسیده افراد سپاه دانش با ایمان خاص بهمه امور اجتماعی روستاها رسیدگی میکنند .

پریروز وقتی آقای وزیر فرهنگ گزارش مسافرت ژنو را بمن میدادند در خود احساس خوشحالی کردم‌زیرا ممالك زیادی دردنیا از ماخواسته‌اند که‌نمونه برای آنها بدهیم . آقایان از ولایات آمده اید و خوب میدانید که افراد سپاه دانش چه میکنندپول جمع کرده اند در ده برق بپاکرده‌اند ما نظائر این کار ها را از شما هم انتظار داریم ما فعلا موقعیت حساسی داریم در حال یك تحول بزرگ با جمعی ناچیز که منافعشان به خطر افتاده روبرو هستیم و آنها هستند که‌تبلیغات مضره میکنند آنها فعالیت میکنند که شاید خدای نکرده برنامه های ما اجرا نشود این وظیفه‌آقایان است که در روستاها مردم را روشن کنید و حقایق را به آنها بفهمانید

* مشکل برنج

بعد از تقسیم اراضی امسال‌مملکت ما مقدار زیادی برنج صادر خواهد کرد علاوه بر اینکه از سوخت وسوز جلوگیری شده ۲۰ تا ۴۰ هزار تن برنج اضافه داریم که آنها را به کشور های شوروی ، چکسلواکی ، مجارستان ، رومانی صادر خواهیم کرد .

برای خرید برنج دولت مواجه با اشکال‌مالی شدآنوقت وزیر کشاورزی مابه‌سرمایه شرکتهای تعاونی اشاره کرده و پیشنهاد کرد که از این‌طریق میتوان برنج خریداری کرد .

واقعا چقدر عظمت دارد که دست مردم در کار باشد و به پیشرفت مملکت کمك کنند ببینید همین پنج تومان های ناچیز ، (زبانم لال اگر پنج‌تومان یك دهقان را ناچیزبشمارم) دهقانان چه کمك بزرگی توانسته بدولت بکند .

آقای علم در پایان گفت امیدوارم آقای وزیر بهداری هم در موردبودجه بما کمتر فشار بیاورند.

پس از پایان سخنان آقای نخست وزیرآقای دکتر شمسا رئیس انستیتو پاستور گزارشی از فعالیتهای‌انستیتو باطلاع آقای نخست وزیر رسانید . سپس آقای علم از قسمت های مختلف انستیتو پاستور دیدن‌کردند و مراسم ساعت هفت بعد از ظهر پایان یافت .

ایران و عراق

بقیه از صفحه اول

باید در حدود آن نسبت به آن‌قسمت که متعلق به کویت است تجدیدنظر شود .

نظیر چنین اطلاعی را دولت عربستان سعودی و دولت عراق هم بدولت ایران دادند

دولت ایران با دولت عراق‌در مورد اعتراض فوق وارد مذاکره مقدماتی شدو توافق بعمل آمد که این‌موضوع باضافه سایر مسائل نفتی مورد اختلاف بین دوکشور دریك‌کمیسیون عالی از نمایندگان دو کشور مورد مذاکره قرار گیرد .

هیئت عراقی

تا اواخر ماه جاری‌هیات عراقی‌بایران خواهند آمد روز تشکیل کمیسیون هنوز روشن نیست و ایران منتظر دریافت تاریخ حرکت آقای دکتر عبدالعزیز وزیر نفت‌عراق‌و همراهان بتهران میباشد

وزیر نفت عراق ریاست هیات عراقی را به عهده خواهد داشت واحتمالا ریاست هیات ایرانی هم‌با وزیر دارائی ایران خواهد بود .

در کمیسیون مزبور کارشناسان شرکت ملی نفت ایران نیز شرکت خواهند داشت‌و با نمایندگان وزارت‌دارائی تشریك مساعی خواهند کرد .

آماده مذاکره

در موردکویت هم ایران بدولت کویت اطلاع داده که آماده است در مورد اعتراض آن دولت مذاکره کند

از آنجائیکه ایران و کویت از لحاظ سیاسی و اقتصادی وهمکاری در سازمان اوپك روابط نزدیك و صمیمانه‌ای دارند احتمال میرود که موضوع‌اختلاف مثل عراق در یك کمیسیون مشترك مورد بررسی قرار گیرد. ایران آمادگی خود را برای چنین‌مذاکره‌ای بدولت کویت‌اعلام داشته است واحتمال دارد در مورد اعتراض عربستان نیز چنین‌رویه‌ای اتخاذ شود .

کویت-۱۴ژوئیه- خبرگزاری فرانسه روزنامه اخبار الکویت چاپ کویت در شماره امروز خود نوشته است که‌سفارت ایران درکویت بوزیرامور خارجه این کشور اطلاع داده است که ایران‌آماده است نظری را که اخیرا توسط کویت درباره تعیین حدود مناطق نفتی در آبهای ساحلی ابراز شده است مورد بررسی قرار دهد

وزارت امور خارجه کویت بدنبال اعلامیه شرکت ملی نفت ایران‌درباره بمزایده گذاشتن اکتشاف نفت در مناطق مورد اختلاف به کمپانیهای خارجی روز ۱۴ ژوئن یاد داشت اعتراضی تسلیم دولت ایران کرده بود.

هواپیمائی ملی ایران

بقیه از صفحه اول

تجارتی است ولی از روزیکه هواپیما جای خودش را در داخل وسائط حمل و نقل پیدا کرد قدرت‌هوائی جانشین آن‌قدرت بحری شد اگر به گذشته خیلی نزدیك توجه‌بشود آن کشور هائی که شرکت های هوائی خیلی وسیع داشتندتوانستند ارتباط اقتصادی خودشان را با کشور های دیگر وابسته و یا هم پیمان نگاه دارند و از آن روزیکه احیانا آن ارتباط ضعیف یا قطع شد دیگر آن پیوستگی‌موجودنبود.

بنده اینجا راجع‌به حمل و نقل هوائی در جهان صحبت کردم از نظر منطقه‌ای هم همینطور است بعد از این مرحله اهمیت حمل و نقل هوائی ازنظرمنطقه‌ای‌اهمیتش راجع به کشور عزیزمان ایران است به جهات متعدد این حمل و نقل هوائی اهمیت دارد درکشور ما مهمتر از همه وسعت‌کشوراست زیرا ما دارای یك کشور وسیع هستیم وبایست که باوسایل هوائی نقاط مختلفه کشور را بهم مربوط بکنیم .

دوم اینکه در این کشور وسیع راه های ارتباطی زمینی و احیانا دریائی بخصوص در قسمت جنوب به مقدار کافی‌و کامل موجودنیست پس یك وسیله ثالثی باید این وسائل را تکمیل بکند و آن راه های ارتباط هوائی است **بخصوص دربرنامه‌اخیر که بوسیله‌اعلیحضرت همایون شاهنشاهی ابداع گردیده واین جهشی که‌بطرف پیشرفت‌انجام شده است مابابد امروز اقدامی بکنیم که در سه سال دیگر که‌آن جهش بمقصود رسید و یابهدف نزدیك شد ما آماده برای همکاری با آن تشکیلات جدید باشیم و چنانچه استحضار دارید در جهش فعلی مملکت بطرف سیستم عدم تمرکز میرود مثلا د رهر یك از شهرستانها سعی میشود مراکز صنعتی - کشاورزی بوجود بیاید البته در چنین حالتی لازم است‌این مراکزصنعتی وکشاورزی بیکدیگر ارتباط پیدا بکند .**

* اقدامات‌اعلیحضرت‌فقید

خبرنگار ما از تیمسار سرلشکر خادمی سئوال نمود آیا ممکن‌است تیمسار در باره شروع سرویس‌های حمل و نقل هوائی و تجارتی در ایران اطلاعاتی‌دراختیار مابگذارند

تیمسار سرلشکر خادمی در پاسخ اظهار داشتند :درسال ۱۳۰۴ اعلیحضرت فقید متوجه اهمیت‌حمل و نقل هوائی شدند در همان سال دستوراتی فرمودند و درسال۱۳۰۵ سرویس هوائی تحت نظر وزارت پست‌وتلگراف دراین کشور شروع شد و بعد از اینکه یکسال فقط پست میبردند شروع‌به حمل و نقل و مسافر نمودند این سرویس تا سال ۱۳۱۲ ادامه داشت ولی‌بعلت وجود مشکلاتی در آن سال این سرویس متوقف شد .

اما اعلیحضرت فقید از ادامه اجرای نیات خویش منصرت نشدند بلکه‌دستورات‌موکدی صادرفرمودند که این سرویس بوسیله اشخاص ایرانی اداره بشود و در آن موقع تعدادی از افسران نیروی هوائی مامورشدند که‌تعلیماتی درانگلستان به‌بینند و بر گردند و سرویس‌بستی حمل و نقل هوائی تجارتی را دائر بکنند همینطور هم شد و اولین روز بیست و چهارم اسفند سال ۱۳۱۶ بود که‌طی مراسمی درآنروز روز تولد اعلیحضرت فقید بوداین سرویس گشایش یافت تا دوسال بعد از خاتمه جنك دوم جهانی هم این سرویس موجود بود **بنده هم افتخار داشتم که در آن سرویس برای چند سالی مثل خلبان پرواز کنم .**

اینست که ملاحظه میفرمائید در زمان‌اعلیحضرت فقید هم‌توجه‌شایانی بامر حمل ونقل هوائی شده است و بهمین جهت هم بود که بعدازآنکه سرویسهای‌داخلی ایران تشکیل‌شد

اعلیحضرت همایون محمد رضا شاه پهلوی هم توجه بهمین امر فرمودند ودر اردیبهشت سال۱۳۲۵ که شرکت هواپیمائی‌ایران تاسیس شداعلیحضرت امر فرمودندکه چند نفر از افسران هواپیمائی انتخاب بشوند و در آن شرکت انجام‌وظیفه کنند تا بعد از مدت کوتاهی‌بتوانند شغل های حساس آن شرکت را در دست بگیرند و در حقیقت آن شرکت ایرانی بوسیله ایرانی ها اداره بشود که‌بعلت مشکلاتی‌منظور حاصل نگردید ولیکن اعلیحضرت همایونی باز هم دنباله اقدامات خودشان را گرفتند و درسال۱۳۳۳ دستور اقدامات دیگری‌برای تلفیق دو شرکت موجود آنروز صادر فرمودند که در نتیجه درسال ۱۳۳۷ قانونی از مجلس گذشت که دو شرکت موجود ایرانی یك شرکت واحد تشکیل بدهند و دولت هم از آنها پشتیبانی بکند منظورپشتیبانی مالی است همانطور که تمام‌شرکت های هواپیمائی دنیا از کمك های دولت متبوعه برخوردار هستند متاسفانه آنهم به مشکلاتی برخورد و نتیجه اقدامات بعدی این شدکه یك شرکت دولتی جدیدی بوجود بیاید و خود دولت راسا و مستقیما آن شرکت را نظارت و یا اداره بکند این بود که شرکت‌هواپیمائی ملی ایران در حدود یکسال و سه ماه بوجود آمده و فعالیت‌هائی‌داشته است .

* بیست درصد اضافه

از روز اول عملیات را نظارت کرده و وضع را درسال گذشته نسبت بسال ۱۳۴۰ بهبود بخشیده در حدود بیست در صد پرواز سال ۴۱ را نسبت بسال ۴۰ زیاد کرده و تعداد مسافرینی که در سال۱۳۴۱ حمل‌ونقل نموده‌زیادتر ازمسافرینی است که‌درسال۱۳۴۰ برده شده‌اند علاوه بر آن‌حمل و نقل حجاج را در سال ۱۳۴۱ بنحو احسن با هواپیمای جت انجام داده است حجاجی که در سال۱۳۴۰وهمچنین درسال ۱۳۴۱ و ۱۳۴۲ بوسیله‌این شرکت مسافرت کردند کاملاآگاه هستند که **بهیچوجه وضع رفت و برگشت حجاج نسبت بسال های قبل‌قابل‌مقایسه نبود امروزهواپیمائی ملی ایران سهامدار کل دوشرکت هواپیمائی ایران و سرویس‌فرودگاه مهر آباد است و بسیاری اقدامات اصولی و کلی برای بدست آوردن آن سهام نموده است و بدون‌اینکه هیچ شکستی بوضعیت حمل و نقل هوائی وارد آورده باشد حتی‌بهبود هم بخشیده است و توانسته است** نه تنها چرخهای حمل و نقل هوائی مملکت را بگرداند بلکه طی سال گذشته توسعه هم داده است و نفع قابل ملاحظه هم البته بدست‌آورده دراینجا میخواهم خدمتتان عرض کنم شرکت هواپیمائی ملی ایران تنها شرکت مجاز است که میتواند بامر حمل و نقل هوائی مسافر وبار بپردازد و از تاریخچه چنین اجازه از طریق شورای عالی هواپیمائی کشوری باین شرکت داده شده است .

براساس تصویب نامه قانونی دولت دو شرکت دیگر که عبارت بودند از شرکت هواپیمائی ایران وشرکت هواپیمائی پارس پروازشان متوقف شد اما چون شرکت‌سهامی هواپیمائی ملی ایران یعنی ، «هما» توانست اکثریت سهام هواپیمائی ایران را بخرد این بود که ازاداره هواپیمائی کشوری اجازه گرفت‌که آن شرکت‌تحت‌اجازه نامه‌هواپیمائی ملی ایران پرواز کندو چنین هم شد و از تاریخی که هواپیمائی ملی ایران صاحب صد در صد سهام شرکت‌هواپیمائی ایران‌شدیك‌هیئت مدیره ویك‌مدیرعامل هردو شرکت را اداره میکنند و آرزو میکنند در ظرف دو یا سه ماه آینده شرکت هواپیمائی ایران ادغام و تلفیق ویا متمرکزبشوددرشرکت‌هواپیمائی‌ملی و در حقیقت یك نام بیشتر از نظر هواپیمائی در ایران موجود نباشد همینطور هم یك نام بیشتر در کتاب های هوائی و قراردادهای بین‌المللی ذکر نشود.

در اینجا لازم میدانم باستحضار برسانم که شرکتی در فرودگاه مهرآباد هست که‌علامت اختصاصی آن بانگلیسی ام-اس مخفف مهر آباد ار . پورت - سرویس است .

سرویس فرودگاه مهر آبادشرکتی است‌که بار مسافر و یاسایر بارها رابارگیری و یا تخلیه میکند به گمرك می‌آورد و هرگونه اموحمل و نقل آنها را در روی زمین بعهده دارد علاوه بر آن هواپیما ها را نظافت میکند غذا برای مسافر به هواپیما میبرد و اقدامات دیگر مربوط به هواپیما را روی زمین انجام میدهد .

بیش از یك میلیون دلار سود

تیمسار سرلشکرعلی محمدخادمی در پاسخ این سئوال که ارتباط هواپیمائی ملی ایران با شرکت های دیگر چگونه است ؟ اظهار داشتندشرکت هواپیمائی ملی‌ایران فعلا یك شرکت مادر است که صاحب‌اجازه رسمی درکشورمیباشد و دو شرکت دیگر کار های‌حمل و نقل هوائی را انجام میدهند یکی شرکت هواپیمائی ایران است که عملیات حمل‌ونقل هوائی را برعهده دارد و دیگر شرکت سرویس فرودگاه مهر آباد است که کار های مربوط به هواپیما را در روی زمین در فرودگاه انجا میدهد و هواپیمائی‌ملی‌ایران صاحب‌صددرصد سهام این دو شرکت است . بعد از اینکه این سهام‌را خریداری کردیم. **هواپیمائی ملی ایران یك خدمت دیگری بشرکت کرده است و آن اینست که یك قرارداد رهن و قرضه‌ای که موجودبوده است‌تبدیل کرده است و اخیرا بجای آن قرار داد دیگری امضاء گردیده و مبلغ قابل توجهی در حین انتقال این‌قراردادبنفع شرکتین هواپیمائی ملی و ایران عمل شده وباامضاء این قرارداد مابیش‌از ۱ر۱۱۷ر۰۰۰ دلار بنفع شرکت عمل کردیم .**

بنا بر این‌ملاحظه میفرمائید که امروز اگر بظاهرشرکت هواپیمائی ملی‌ایران گرداننده چرخهای‌هوائی **نیست ولی در حقیقت یك شرکت** مادراستکه دوشرکت دیگر را در اختیار دارد و توانسته است دراین تحولی که در سال گذشته بوجود آمده است نه تنها خطوط حمل و نقل هوائی کشور را متوقف نکند بلکه بهبودی هم به آن ببخشد کما اینکه مستحضر هستید تا فروردین سال ۱۳۴۰ هیچگونه هواپیمای‌چهار موتوره‌ای به تبریز و مشهد اصولا نمیرفتند و ماامروز پرواز های روزانه داریم و هرروز یك هواپیمای ۸۰ نفره یا ۹۰ نفره بمشهدوتبریز میرودومراجعت‌میکند میل دارم اجازه داده بشود که یك تعدادی از پرواز ها را هم باطلاع برسانم تا معلوم شود در تابستان سال جاری ماتاچه اندازه پرواز های خودمان رازیاد کرده‌ایم مثلا از **تهران به آبادان ۱۸ بار در هفته** پرواز داریم و از آبادان به کویت که با ایران ارتباط اقتصادی خیلی منظم و دائمی دارد و علاوه بر آن یك کشور دوست و برادر وهمکیش ماهست یازده بار در هفته پرواز داریم علاوه بر این پرواز های **شیراز ۹ بار در هفته هست‌اصفهان یازده بار در هفته مشهد ۷ بار در هفته تبریز ۷ بار در هفته و بازاز اصفهان به آبادان ۹ با در هفته میباشد از اصفهان بشیراز ۷ بار در هفته است از شیراز به آبادان ۷بار در هفته پرواز داریم .**

تمام پرواز های مذکور البته مراجعت هم دارد از همان مسیر ها بعلاوه نقاط دیگری مثل **همدان ، کرمانشاه ، سنندج** هم هست که فعلا سه بار در هفته پروازداریم من آرزو میکنم یکروزی را به‌بینم که پرواز های روزانه بهمدان و کرمانشاه داشته باشیم چون اینها هم نقاط حیاتی از نظر اجتماعی و کشاورزی برای مملکت هستند و به خصوص از نقطه نظر توریستی و دیگر اینکه‌در دوران تابستان‌منظما روز های پنجشنبه جمعه و شنبه ما به نقاط شمال پرواز میکنیم مثل بابلسر و چالوس و البته قیمت های خیلی مناسبی برای اشخاصی که بخواهند بشمال مسافرت کنند گذاشته‌ایم اضافه بر آن به یزد ، **کرمان ، بندر عباس** مانند گذشته پرواز میکنیم ولی بیرجند و لنگه را امسال به برنامه خود اضافه کردیم

تحمل ضرر

تیمسار خادمی افزودند البته روی این خطوط معمولا شرکت ضرر میدهد ولی ما باید این ضرر ها را تحمل بکنیم و نمیتوانیم بگوئیم فقط آنجا هائی پرواز میکنیم که شرکت مسافر زیاد دارد البته این صحیح نیست برای اینکه مابایستی رشته‌های اقتصادی‌و اجتماعی‌مملکت را تا آنجائیکه برایمان میسر است پیوستگی بدهیم و بهم متصل و مربوط بکنیم .

در باره وضع مالی شرکت‌سئوال شد تیمسار خادمی اظهار داشتند با همان شرکت هائی که سالها ضرر میکرده‌است بابرنامه بهتر توانسته‌ایم یك سودی ارائه بدهیم البته شرکت هواپیمائی ملی ایران راسا بیش از ۴۸ر۸۰۰ر۰۰۰ ریال‌سود داشته‌است ولی اگر ما این شرکت را بعنوان یك شرکت مادر حساب بکنیم و زیان یکی‌و سود دیگری دوشرکت هواپیمائی ایران و سرویس‌فرودگاه مهرآباد را بحساب خودمان‌بیاوریم جمعا چهار میلیون و نیم تومان یعنی بیش از ۴۵ میلیون‌ریال در سال گذشته سود داشته‌ایم ، من میخواهم این را عرض بکنم که مستمعین گرام تصور نفرمایند که هدف هیئت مدیره هواپیمائی ملی ایران این است که ما چندمیلیون تومانی نفع نشان بدهیم وبرای‌دولت درآ مدی تحصیل نمائیم بلکه بر عکس براساس دستورات و اوامر موکد اعلیحضرت‌همایون‌شاهنشاهی ما مجبور هستیم که نهایت کوشش و دقت را بکنیم که آن منافع و کمك های دیگر دولت را در راه بهبود وسائط خودمان همچنین‌تعلیم و تربیت کارمندان ایرانی بکار ببریم و بخصوص با کمك دولت خطوط هوائی بین القارات یعنی‌از ایران باروپا و احیانا به کشورهای شرق با هواپیمای نوع جدیدشروع بکنیم .

هواپیمائی ملی ایران هدفش‌اینست که در درجه یك احتیاج هوائی مملکت و در درجه دوم‌سرویس های‌خودش را در منطقه خاورنزدیك و میانه برقرار بکند و در درجه‌سوم هرچه زودتر ارتباط خود را باکشور های اروپائی و آسیائی برقرار سازد البته این اقدامات‌اصولی و کلی‌همه باارشادوهدایت اعلیحضرت‌همایون محمد رضا شاه پهلوی بوده است که خودشان شخصا خلبان هستند و علاقه وافری هم به امر هواپیمائی دارند البته اگر عرض بکنم **اینهمه آوازه ها از شه بود** ذره‌ای راه‌اغراق نپیموده‌ام - از درگاه قادر متعال آرزو دارم که‌مارادر راه‌خدمتگذاری بشاهنشاه معظم و ملت گرام ومیهن عزیزمان ایران منصور و موفق بدارد .

زنده باد شاهنشاه

پاینده باد ایران

آشنائی بانمایندگان جهانی جمعیت تسلیح اخلاقی در شمیران

خبرنگار ما در شمیران‌مینویسد از ساعت ۶ بعد ازظهر دیروزبدعوت آقای عباس لسانی شهردار ناحیه‌ده شمیرانات‌جلسه‌معارفه‌ای بانمایندگان جهانی تسلیح اخلاقی در ساختمان کلاه فرنگی باغ فردوس تشکیل گردید.

در این جلسه عده زیادی از شخصیتهای مملکتی ، فرماندار شمیرانات، فرهنگیان و نمایندگان تسلیح اخلاقی‌ایران باتفاق‌بانوانشان حضور داشتند ابتدا آقای لسانی ضمن خیر مقدم بنمایندگان جهانی تسلیح اخلاقی از شرکت حضاردر این جلسه اظهار تشکر و امتنان کرد سپس آقای ابوالفضل حاذقی عضو ایرانی درانجمن جهانی‌تسلیح اخلاقی پس از معرفی نمایندگان جهانی تسلیح اخلاقی شمه‌ای از هدف ومنظور این سازمان و ایجاد مکتب تسلیح‌اخلاقی‌را تشریح‌نمود. در اینموقع آقای فاضل سرجوئی مستشار دیوانعالی کشور و عضو ایرانی این انجمن مطالبی در باره ارزش تشکیل‌سازمان تسلیح‌جهانی صحبت کرد .

در این جلسه آقایان چیدل- انگلیسی درباره هدف جمعیت‌تسلیح اخلاقی و گوهری درباره تعالیم‌قران وپیغمبر اسلام‌واکبر در باره‌اعضای جمعیت تسلیحات اخلاقی بتفصیل سخن گفتند ودر پایان دو حلقه فیلم نمایش داده شد .

کوپن قند و شکر

بقیه از صفحه اول

احتیاج خانواده خویش را دریافت دارند . در جدول ضمیمه نام مدارس و نشانی آنها با ذکر حوزه کلانتری مربوطه معلوم شده است .

حوزه کلانتری	نام آموزشگاه آدرس
۱۱	دبستان جلوه اسکندری جنوبی
۱۱	دبستان آسیا - خیابان آذربایجان‌جنب‌گرمابه آذربار
۱۹	دبستان فیوضات - خیابان امیرآباد خیابان گیو
۱۷	دبستان رودکی - مقابل سینمای رادیوسیتی
۱۲	دبستان دکتر محمود شیمی - اول خیابان بهار
۲	دبستان سادات - شاه آباد ظهیر الاسلام
۲۵	دبستان مهدوی - سه راه زندان
۱۴	دبستان هادیان - خیابان ایرانمهر ضلع‌شمالی‌پارك خیام
۱۶	دبستان ابن‌یمین- سه راه ژاله کوچه بزرگمهر
ژاندارمری	دبستان سعدی - نارمك
۲۱	دبستان سلمان -انتهای خیابان شهبازمقابل‌مسجدسلمان
۱۴	دبستان‌شیرین- چهارصد دستگاه چهاراه یاس
۶	دبیرستان فرخی- مقابل زایشگاه
۱۵	دبستان شهاب‌الدوله- دروازه‌غار
	دبستان شاه - خیابان سپهبد رزم آراء کوی‌شاه
۷	دبستان ایزدی - بوذرجمهری نو تقاطع سیروس
۲	دبستان نیك‌انجام- برق‌اول سرچشمه کوچه‌دولت‌آبادی
۴	دبیرستان شاه عباس کبیر - امیریه جنب انتظام‌السطنه
۴	دبیرستان‌فرهمند- چهارراه‌حسن‌آباد کوچه حمام وزیر
۵	دبیرستان بیرونی - خیابان مختاری جنب مسجد حاج‌ربابه
۲۲	دبستان‌ادب- جوادیه ده‌متری اول کوچه مرادی
۲۰	دبستان‌ادیب‌نیشابوری -خیابان‌شیروخورشیدایستگاه‌مسجد
ژاندارمری	دبستان نظام مافی - سرآسیاب مهرآباد فرودگاه قدیم

برنامه امشب

تلویزیون ایران

ساعت ۵ر۳۰ اعلام برنامه
ساعت ۵ر۳۲ فیلم کارتون
ساعت ۶ برنامه خرد سالان
ساعت ۶ر۳۰ اخبار
ساعت۶ر۴۵ سازمان‌بیمه‌های اجتماعی
ساعت ۷ برنامه بانوان
ساعت ۷ر۳۰ باستانشناسی
ساعت ۸ برنامه هنرهای زیبا
ساعت ۸ر۳۰ فیلم مستند
ساعت ۹ اخبار
ساعت ۹ر۱۵ صفحه اول اطلاعات
ساعت ۹ر۳۰ در جهان اندیشه
ساعت ۱۰ برنامه هنری
ساعت ۱۰ر۳۰ تاتر
ساعت ۱۲ پایان برنامه

در برنامه صفحه اول اطلاعات دو تفسیر پیرامون مذاکره شرق و غرب و مذاکرات چین و شوروی به نظربینندگان تلویزیون میرسد .

برنامه امشب

تلویزیون آمریکا

ساعت۱۵ر۵۸ آغاز برنامه
ساعت ۱۵ر۵۹ اعلام برنامه
ساعت ۱۶ کاپیتان کانگار و
ساعت ۱۷ برنامه دنی‌تامس‌واریته
ساعت ۱۷ر۳۰ اسلحه من‌دراختیار شماست(وسترن)
ساعت ۱۸ جنگهای داخلی آمریکا
ساعت ۱۸ر۳۰ برنامه تماشاخانه زین‌گری(فیلم)
ساعت ۱۹ برنامه جرج گوبل(کمدی)
ساعت ۱۹ر۳۰ مردی‌از تگزاس‌وسترن
ساعت ۲۰ نورو ظلمت
ساعت ۲۰ر۳۰ لاك آپ پلیسی
ساعت ۲۱ برنامه شرکت تلفن بل (واریته)
ساعت ۲۲ دود باروت وسترن
ساعت ۲۲ر۳۰ مسابقه کشتی
ساعت ۲۳ر۲۷ پایان برنامه

پیش بینی وضع هوا

پیش بینی وضع هوای ایران تا ظهر فردا بدین قرار است .

هوای ساحل دریای مازندران‌نیمه ابری گاهی ابری همراه بابارندگی های خفیف محلی خواهد بود .

هوای تهران وشهرستانهای شمالی وشمال غربی کمی ابری است گاهی همراه با باد نسبتا شدید میباشد هوای بقیه نقاط صاف گاهی همراه با لکه های ابر پیش بینی میشود.

گرمترین نقاط در ۲۴ ساعت‌گذشته آغا جاری با حد اکثر ۴۹ درجه و سرد ترین نقاط همدان با حداقل ۱۱درجه‌گزارش شده است .

حد اکثر درجه حرارت تهران‌در ۲۴ساعت گذشته ۳۷ وحد اقل آن ۲۵ درجه بوده است .

درجه حرارت آب دریا دربندرپهلوی ۲۲درجه گزارش شده است .

تبریکات

جناب آقای دکتر محمد علی حفیظی
معاون دانشکده‌پزشکی

مفتخر است که صمیمانه ترین تبریکات خودرابمناسبت احراز مقام معاونت دانشکده‌پزشکی بحضورتان‌عرضه‌داشته وموفقیت جنابعالی را از خدای بزرك آرزو نمایم .

دکتر طهمورث فروزین

جناب آقای دکتر حفیظی

انتصاب جنابعالی‌را به معاونت دانشکده پزشکی تبریك می گویم .

مرتضی ثقته زاده

جناب آقای دکتر حفیظی

انتخاب آن استاد معظم که یکی از شخصیت های علمی‌و کاردان دانشگاه می باشید بمعاونت دانشکده پزشکی موجب کمال افتخار وسربلندی است امید است از نیروی فکری خستگی ناپذیر و خلاقه آن جناب در پست های حساستری استفاده شود

آ-۷۲۲۹ **دکتر محمد علی ثقة‌الاسلامی**

دوست‌و همکار محترم جناب آقای دکتر شکرائی

انتصاب جنابعالی‌را بریاست اداره بهداری قم تبریك گفته و موفقیت روزافزون جنابعالی را آرزو می کنم .

رئیس بهداری آموزشگاههای‌قم-دکتر سالك

آ-۱۱۸۳۸

شماره ۱۸
کتاب جیبی دختران وپسران
منتشر شد

آگهی مناقصه شماره ۴۶۵

شهربانی کل کشور برچیدن محل طبخ آشپزخانه دانشگاه پلیس واحداث مجدد آن را بامصالح مصرفی از قبیل آجر وخاك نسوز وفرسازی و غیره را طبق مشخصات موجود و برك شرایط جداگانه به‌مناقصه میگذارد . داوطلبان شرکت در مناقصه‌میتوانند برای دریافت مشخصات و برك شرایط باین اداره مراجعه و پیشنهادات خودرا تنظیم و درپاکت لاك ومهر شده تاآخروقت‌اداری روز ۴۲ر۵ر۲ بدائره‌دفتر تسلیم و رسید دریافت دارند .پیشنهادات رسیده درساعت ۱۸همان روز (۴۲ر۵ر۲)در کمیسیون خرید باز و قرائت خواهد شد . حضور پیشنهاددهندگان در جلسه کمیسیون الزامی است و در صورت عدم حضور کمیسیون برطبق مقررات تصمیم مقتضی اتخاذ خواهد نمود و کمیسیون مزبور در ردیا قبول یك یاکلیه پیشنهادات مختار است . الف ۲۳۲۹

رئیس اداره کارپردازی - سرهنك ناظمی افشار

آ-۱۱۳۹۶ ۱-۲

آگهی مناقصه شماره ۴۲ر۹

وزارت‌راه انجام کارهای خاکی و بنائی ونصب پلهای فلزی بشرح زیر :

۱-پل نهراب درزابل
۲-پل کل درمحور لاربندر عباس
۳-پل‌رودخانه شور در جیرفت
۴-پل کاله شور درمحور سبزوار کاشمر

را بمناقصه میگذارد داوطلبان شرکت درمناقصه بالا می‌توانند از تاریخ روز چهارشنبه ۱۹تیرماه ۱۳۴۲ تاآخروقت اداری روز چهارشنبه دوم مرداد۱۳۴۲ باداره کل راهسازی واقع درخیابان ۲۱ آذر مراجعه ودرخواست خودرا تسلیم‌دارند وواجدین‌صلاحیت از روز شنبه ۱۲مرداد ۳۴۲ تاآخروقت اداری روز سه‌شنبه ۲۲ مرداد ۱۳۴۲ باداره قراردادهای اداره مزبور مراجعه و با پرداخت مبلغ پنجهزار ریال اسناد مناقصه را دریافت دارند کمیسیون مناقصه در روز شنبه ۴۲ر۶ر۲ ساعت ۱۰ونیم صبح تشکیل و نتیجه را معین‌خواهد نمود پیشنهادات باید تاساعت ۱۰ صبح روز مزبور بدفتر این اداره برسند . الف ۲۳۱۷

رئیس‌اداره کل راهسازی -مهندس‌حریری

آ-۱۱۳۹۸ ۱-۲

آگهی مناقصه شماره ۴۲ر۱۰

وزارت راه انجام کارهای خاکی و بنائی‌ونصب پلهای‌فلزی‌بشرح‌زیر

۱-پل سوسنگرد درسوسنگرد
۲-پل کاله درمحور کیاکلابابلسر
۳-پل‌جیرده در محورشفت.فومن
۴-پل گنجانچم درمحور ایلام . دهران
۵-پل صیره درمحورجایدرایلام

را بمناقصه می‌گذارد داوطلبان شرکت در مناقصه بالا میتوانند از تاریخ دوشنبه ۲۴تیرماه ۴۲ تاآخر وقت اداری روز پنجشنبه ۱۷ مرداد ۴۲ باداره کل‌راهسازی واقع درخیابان ۲۱ آذر مراجعه‌و درخواست خودرا تسلیم دارند وواجدین صلاحیت‌از روز یکشنبه ۲۷مرداد ۴۲ تاآخروقت اداری روز چهارشنبه ۶ شهریور ۴۲به اداره قراردادهای اداره مزبور مراجعه و باپرداخت مبلغ‌پنجهزار ریال اسناد مناقصه را دریافت دارند کمیسیون مناقصه در روز شنبه ۴۲ر۶ر۱۶ ساعت ۱۰ونیم صبح تشکیل و نتیجه رامعین‌خواهد نمود پیشنهادات باید تاساعت ۱۰صبح روز مزبور بدفتر این‌اداره برسند . الف ۲۳۱۶

رئیس اداره کل راهسازی -مهندس حریری

آ-۱۱۴۰۰ ۱-۲

آگهی وزارت‌کار و خدمات اجتماعی

باطلاع شرکت کنندگان در مرحله‌دوم امتحان کتبی‌استخدامی وزارت کار وخدمات اجتماعی میرساند که برای اخذ نتیجه به‌محل امتحان مراجعه نمایند. مصاحبه حضوری قبول شدگان ازاول‌وقت روز چهارشنبه ۲۶ تیرماه در همان محل انجام میگیرد.

آ-۱۱۸۴۶

آگهی مناقصه شماره ۵

شرکت‌سهامی‌نساجی‌مازندران‌واقع‌درشهرستان شاهی‌دوقلم مواد

۱-فسفات‌تری‌سدیم ۲۰درصد ۸۰۰۰۰کیلو
۲-نمك سنك ۲۰۰۰۰۰ کیلو

از طریق مناقصه خریداری مینماید.

داوطلبین درمناقصه میتوانند بادریافت برك شرایط آگهی در تهران شعبه مرکزی واقع در کوچه دانشکده بانك اعتبارات صنعتی ودرشاهی از دبیرخانه شرکت ضمن پرداخت یکصدهزار ریال سپرده پیشنهادات خودرا تنظیم وهمه روزه غیر از ایام تعطیل تاآخروقت اداری روز چهارشنبه ۴۲ر۵ر۲ تسلیم دبیرخانه شرکت درشاهی بنمایند پیشنهادات رسیده روز ۴۲ر۵ر۳ بازوقرائت‌خواهد شد حضور پیشنهاددهندگان در جلسه مناقصه آزاد و شرکت در ردیاقبول یك یاکلیه پیشنهادات واصله مختار است.الف۲۳۲۷

شرکت سهامی‌نساجی‌مازندران

آ-۱۱۳۹۴ ۱-۳

اطلاعات

دوشنبه ۲۴ تیرماه ۱۳۴۲
۲۳ صفرالمظفر ۱۳۸۳
سال سی وهشتم
شماره ۱۱۱۴۱

معرفی استاندار جدید فارس

امروز آقای دکترپیراسته‌وزیر کشور بحضور شاهنشاه شرفیاب شد و آقای باقر پیرنیا را بسمت استاندار جدید فارس معرفی کرد

برنامه گشایش راه تهران ـ آمل

ساعت ده و نیم صبح فردا راه تهران ـ آمل (راه هراز) بدست شاهنشاه گشایش می یابد.

طبق برنامه مدعوین در ساعت‌هفت و نیم صبح فردا از محل کاخ‌سازمان برنامه‌بسوی جاده آمل‌حرکت‌خواهند کرد و ساعت هشت توقف کوتاهی در مهمانخانه‌پیست آبعلی‌خواهندداشت. ساعت نه کلیه مدعوین بسوی محل گشایش راه عزیمت خواهند نمود.

مقارن ساعت ده صبح شاهنشاه بوسیله اتومبیل به محل افتتاح راه در پلور تشریف فرما خواهند شد و پس از معرفی مهندسان ومسئولین ساختمان راه (تهران ـ آمل) بحضور شاهنشاه آقای مهندس اصفیا مدیر عامل سازمان برنامه گزارشی بعرض خواهند رسانید.

آنگاه شاهنشاه در حدود ساعت ده ونیم صبح رسما راه تهران ـ آمل را افتتاح میفرمایند.

در ساعت ده و سی و پنج دقیقه از نقشه های راه بازدید میشود و پس از استراحت کوتاهی مدعوین به مهمانخانه پیست آبعلی باز خواهند گشت و ناهار را در آنجا صرف می کنند.

ساعت‌دو بعد از ظهر مدعوین‌بسوی تهران باز خواهند گشت.

فاصله تهران، از میدان فوزیه تا پل «بلور» مسیر گشایش راه ۸۵کیلو متر است و راه پیست آبعلی به بلور در ساعت نه صبح بسته میشود و باید مدعوین قبل از ساعت نه صبح در مهمانخانه پیست آبعلی حضور یابند.

خداحافظی سفیر ژاپن

ساعت یازده و نیم امروز آقای گوشی‌وا سفیر کبیر ژاپن در دربار شاهنشاهی که مدت ماموریتش بپایان یافته است در کاخ نخست وزیری حضور یافت و با آقای علم نخست وزیر ملاقات وخداحافظی کرد.

برای حل مسائل مرزی باپاکستان

سخنگوی ستاد بزرگ‌ارتشتاران امروز اعلام داشت هیاتی بریاست تیمسار سپهبد جهانبانی وعضویت تیمسار سرلشگر علی زند رئیس سازمان امورمرزی‌و تیمسارسرتیپ احتسابیان وسرکارسرهنگ خزاعی جهت حل وفصل امور مرزی‌ساعت هفت صبح دیروز با هواپیما به پاکستان عزیمت نمودند.

۸۲۱۲ نفر

داوطلب شرکت درکنکور شده‌اند

آخر وقت امروز از ادارهٔ پست تهران اطلاع داده شد که ۱۰۲۴ تقاضای شرکت‌درامتحانات ورودی از شهرستانها و ۴۰۰ تقاضا از تهران بدفتر پست رسیده وجمعاتا کنون ۸۲۱۲ تقاضا باداره پست تهران جهت ثبت نام در امتحانات کنکور دانشگاه رسیده است

نخست‌وزیر درضیافت دانشجویان ایرانی که از خارج آمده‌اند گفت:

خانه دانشجو ساخته خواهد شد

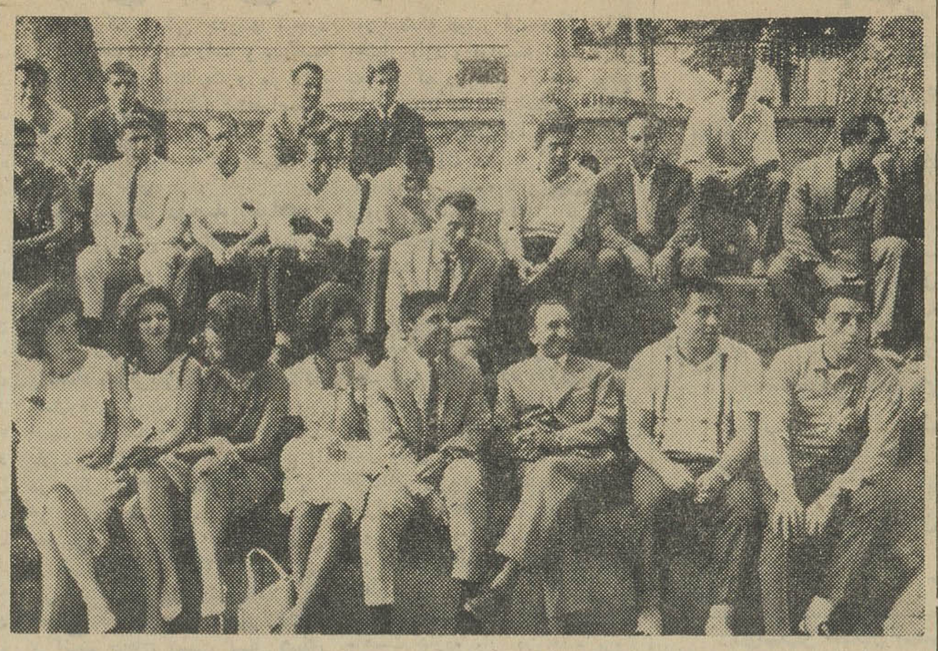

درضیافت دیروز منظریه دانشجویان ایرانی که در خارج تحصیل میکنندروی‌پله های سنگی منظریه نشستند وبا نخست وزیر (نفر سوم از سمت راست) بیادگار این ملاقات عکس گرفتند.

* نماینده دانشجویان گفت: دانشجوی ایرانی در هرجاکه باشدبوطنش مهر میورزد

درمنظریه

بعداز ظهر دیروز آقای علم نخست وزیر درمجلس‌میهمانی‌ناهار دانشجویان ایرانی که درامریکا واروپا تحصیل میکنند درمنظریه شرکت کرد.

دراین میهمانی آقای خسروانی‌وزیر کار-رئیس شهربانی کل کشورو گروهی از شخصیت های مملکتی حضور داشتند.

پس‌از صرف ناهار آقای مجللی‌یکی از دانشجویان ایرانی‌که در فرانسه تحصیل می‌کند ضمن سپاس - گزاری ازحضور آقای نخست‌وزیر در این میهمانی اظهار داشت.

ماهیچگاه فکرنمیکردیم که روزی افتخار اینرا داشته‌باشیم که‌باشخصیت های مملکتی در چنین محیط صمیمی هم‌صحبت شویم دراین چندروز اقامت مادرکشور آنقدراولیاء امور بما لطفو محبت کردند که‌هیچگاه این خاطرات خوش رافراموش نخواهیم کرد.

روابط صمیمانه

سپس‌آقای قطب یکی‌از دانشجویان ایرانی که‌در امریکا تحصیل میکند طی سخنانی گفت شرکت آقای‌نخست وزیردراین مجلس میهمانی برای ما بمنزله نشانه‌ای ازارابطه دوستانه و همبستگی نزدیک میان دولتو طبقه تحصیلکرده وروشنفکر کشوراست. همین رابطه نزدیک وصمیمانه است که مارا بیشتر به‌آینده مهین عزیز خودو تحولاتی که درآن بوقوع می‌پیوندد امیدوار ساخته ومارا علاقمند بشرکت در این تحولات عظیم میکند. دراین چند روز ما توانستیم کارهای مهمی‌را که‌در مدت‌کوتاهی دروطن عزیزمان انجام شده ازنزدیک به‌بینیم دیدن‌این اقدامات تاثیرفراوانی درروحیه همه‌ما بجا گذاشته‌است.

آقای قطب گفت دانشجوی‌ایرانی‌در هرجاو درهر شرایطی که‌باشد بمیهن خویش مهرمی‌ورزد وشاهنشاه خود را دوست داردو آرزوئی جز اعتلاء وسر- بلندی کشور خویش وبهبود زندگی هموطنانش ندارد.

نماینده دانشجویان درپایان‌سخنان خود از آقای نخست‌وزیر خواست‌مدالی را که‌ازطرف دانشجویان تهیه‌شده به پاس محبت هاو صمیمیت هائی که سرپرست سازمان رهبری جوانان در حق دانشجویان ایرانی مقیم امریکا ابراز داشته است بایشان اهداءکند.

دراینموقع آقای علم‌نخست‌وزیرطی ایراد بیاناتی گفت من قبلاز اینکه این مدال افتخار رابه‌آقای خدایارهدیه کنم ازمیهمان‌نوازی شما تشکر میکنم این میهمانی‌بسیارخوب‌بودومن‌امیدوارم فرصت دست‌دهد که‌تکرار شود.

در مورد تقاضاهائی که نماینده دانشجویان مقیم فرانسه درمورد ایجاد خانه دانشجویان ذکر کردند اطمینان دارم که‌ساخته خواهد شد چون دراین مورد شاهنشاه اوامر مؤکدی صادر فرموده‌اند.

آقای نخست‌وزیر درپایان سخنان خود یکبار دیگراز دانشجویان تشکر کرد.

این میهمانی درساعت سه‌ونیم‌بعداز ظهر پایان یافت.

جشن پنجمین سال انقلاب عراق در تهران

دیشب بمناسبت پنجمین سال انقلاب ۱۴ ژوئیه عراق بدعوت آقای دکتر فاضل سلمان کاردار سفارت کبرای عراق در تهران و بانو آقای اسدالله علم نخست‌وزیر و جمعی از اعضای کابینه، امرای ارتش، و دیپلمات های خارجی مقیم دربار شاهنشاهی وارباب‌جراید‌بابانوانشان در جشن سفارت شرکت کردند.

آقای نخست‌وزیر و سایر مدعوین جشن انقلاب عراق‌رابه کاردار سفارت تبریک گفتند و از طرف آقای دکتر سلمان وبانو از مدعوین به گرمی پذیرائی بعمل آمد.

درنارمك هنرستان عالی‌صنعتی دایر میشود

سخنگوی وزارت فرهنگ‌امروز اعلام داشت طبق او امر شاهنشاه در مورد تربیت دبیران فنی برای هنرستان صنعتی و همچنین‌تربیت استاد کاران ماهر جهت صنایع‌داخلی. اساسنامه سازمان نمونه تعلیم و تربیت حرفه‌ای کشور در هشتمین‌جلسه کمیسیون فنی وابسته بشورای‌مرکزی دانشگاهها بتصویب رسید.

بموجب این اساسنامه سازمان مزبور علاوه بر تربیت دبیران برای هنرستانهای صنعتی در دانشسرایعالی صنعتی و نیز بمنظور تربیت استاد - کاران ماهر برای حرفو صنایع دارای یك هنرستان صنعتی نمونه چهار ساله خواهد بود و در سال آینده‌نیز یك مدرسه عالی برای فارغ‌التحصیل های هنرستانها بنام هنرستان عالی صنعتی تشکیل میگردد که پس ازطی دو سال تکنیسین درجه یك‌برای‌اداره کارگاهها و کارخانجات کوچك تربیت خواهد نمود.

ضمنا برای بالا بردن سطح‌معلومات علمی‌و عملی دبیران و هنر آموزان شاغل هنرستان های صنعتی کشوردوره کلاسهای شبانه تشکیل خواهدگردید

طبق اساسنامه نمونه تعلیم وتربیت حرفه‌ای کشور رئیس آن سازمان‌باید از بین مهندسین متخصص در رشته های‌صنعتی‌وباسابقه دولت‌که لااقل ۱۵ سال سابقه خدمت داشته باشد وپنج سال آنرا درمشاغل مدیریت دردستگاه های فنی و صنعتی انجام وظیفه نموده باشد انتخاب گردد.

مغازه واگذار میشود

یك مغازه بمساحت ۴۰ متر مربع دوبر که هر دوبر آن شیشه است با قفسه‌بندی مدرن و دکور عالی و تلفن در خیابان شمیران نزدیك تخت جمشید واگذار میشود طالبین صبحها از ساعت ۸ الی ۱ و بعد از ظهر ها از ۵ر۴ الی ۷ر۵ به شماره۳۰۲۲۷۷ مراجعه کنند.

آئین‌نامه جدید استخدامی سازمان برنامه

آئین نامه استخدامی کار کنان سازمان برنامه که در اجرای مفاد ماده۱۲لایحه قانونی‌برنامه عمرانی سوم کشور بوسیله سازمان مذکور تهیه شده به تصویب هیئت وزیران‌رسید طبق این آئین نامه امور استخدامی سازمان‌برنامه در طول برنامه سوم تابع‌مقررات خاصی خواهد بود که قسمتی از آنها با آئین نامه های‌برنامه های اول و دوم متفاوت است.

باید توجه‌داشت که وضع کارمندان سازمان برنامه در هر یك‌از دوره های عمرانی از نظر استخدامی بایدبصورت آئین نامه جداگانه تهیه شود.

در آئین نامه استخدامی کارمندان سازمان برنامه نحوه استخدام وشرایط آن و ترفیعات واضافه حقوق و دیگر مسائل استخدامی معین شده‌است.

رئیس دیوانعالی کشور امریکا بحضور شاهنشاه شرفیاب میشود

ساعت هشت‌و سی‌و پنج دقیقه‌بعد از ظهر چهار شنبه ۲۶ تیر ماه آقای «ارل‌وارن» رئیس دیوان عالی کشور امریکا باتفاق همسر خود و عده ای از همراهان وارد تهران خواهد شد.

رئیس دیوان عالی کشور امریکا که قبلا در کنفرانس حقوقدانان در آتن شرکت کرده است در تهران بحضور اعلیحضرت همایون شاهنشاه شرفیاب خواهد شدوبا وزیردادگستری و اعضاء کانون وکلای دادگستری ایران و عده‌ای از قضات ملاقات‌خواهد کرد.

ضیافت بافتخار دانشجویان ایرانی دانشگاههای‌امریکا

روز شنبه ۲۲ تیرماه ضیافتی به افتخار دانشجویان ایرانی که در امریکابه تحصیل اشتغال دارندو اکنون برای بازدید ازترقیات کشور خود بایران بازگشته‌اند در انجمن ایران‌و امریکا برپا بود.

دراین ضیافت آقای ناصرخدایار مدیر کل نخست وزیری و رئیس سازمان رهبری جوانان و آقای تئودور ورتایم رایزن‌فرهنگی‌سفارت کبرای امریکا در ایران و بیش از ۱۳۰ تن از دانشجویان مزبور حضور داشتند.

جشن انقلاب کبیر فرانسه

دیشب جشن انقلاب کبیر فرانسه بطرز با شکوهی در سفارت کبرای فرانسه در تهران بر گزار گردید دراین مهمانی آقای نخست‌وزیر، اعضای کابینه، دیپلمات های‌خارجی مقیم دربار شاهنشاهی‌و ارباب‌جراید باتفاق بانوانشان شرکت داشتند.

آقای علم انقلاب بزرك ۱۴ ژوئیه را توسط آقای رنر سیوان سفیر کبیر فرانسه به دولت وملت فرانسه تبریك گفت.

مجلس جشن تا پاسی‌از شب‌ادامه داشت واز مدعوین بگرمی پذیرائی بعمل آمد.

کارمندان اوقاف بخدمت آموزگاری تغییر شغل میبابند

سخنگوی وزارت‌فرهنگ اعلام‌داشت. چون‌عده‌ای از کارمندان پیمانی که در ادارات‌فرهنگ‌یااوقاف مشغول‌خدمت هستند وقبل‌ازسال۱۳۳۷ سابقه‌تدریس داشتند درخواست تغییرسمت نموده‌اند ازطرف وزارت فرهنگ بکلیه ادارات فرهنگ شهرستانها دستور داده‌شد که بمنظور رعایت حال این‌عده از کارمندان چنانچه احتیاج‌به‌آموزگاردارند پیشنهاد لازم را بانضمام همان‌نامه آموزگاری آنان ارسال دارند تانسبت به تغییر سمت‌آنان اقدام شود.

سپاهیان دانش نباید درامور حقوقی وجزائی وجنائی دخالت‌کنند

سخنگوی وزارت‌فرهنگ اعلام‌داشت: ازطرف وزیرفرهنگ‌بکلیه افرادسپاهیان دانش دستور داده‌شد تنها دراموریکه درحدود صلاحیت آنان‌است از قبیل راهنمائی‌روستائیان درکارهای‌کشاورزی وبهداشتی وکمك ساختن دبستان‌تعمیر و تکمیل‌راهها وساختمان حمام دوش و مبارزه باحشرات وآفات نباتی وتشویق کشاورزان به‌تشکیل شرکتهای تعاونی وامثال آن دخالت نمایند ازدخالت‌در امورحقوقی‌وجزائی‌وجنائی که‌ممکن‌است سبب‌ناراحتی‌اهالی‌رافراهم‌آوردخودداری نموده ودر صورت مراجعه بایشان‌دخالت آنان نباید ازحدود پند واندرز تجاوز نماید.

جشن فرانسویان‌مقیم تهران در رویال هیلتن

شب گذشته به مناسبت جشن انقلاب کبیرفرانسه‌ضیافتی به‌بوفه درباغ‌هتل رویال هیلتن برگذار بود که در آن عده زیادی از شخصیت هاو رجال و فرانسوی های مقیم تهران حضور داشتند.

این‌شب‌نشینی که «شب‌مونمارتر» نام‌گذاری شده بود تا پاسی ازشب گذشته ادامه داشت.

کنترل آزمایشهای اتمی

خروشچف به کندی: جك به همه جام دست نزن من خیلی فلفلکی هستم

خروشچف به همکار مك‌میلان پیشنهاد کرد در مسکو اقامت کند

مسکو- ۱۵ ژوئیه -رویتر- بامداد امروز خروشچف لرد هیلشام رئیس هیئت نمایندگی انگلیس‌را که برای مذاکره پیرامون قرارداد منع‌آزمایش های اتمی بمسکو آمده است بحضور پذیرفت. خروشچف بهمکارمك‌میلن گفت:

«بببنید هوای مسکو چقدر خوب است »و سپس بشوخی پیشنهاد کرد که وی‌برای همیشه در شوروی‌بماند.

مشاورکندی درمفید بودن اختلاف چین‌و شوروی برای غرب تردید کرد

واشنگتن - ۱۴ ژوئیه - یونایتد پرس - خبرگزاری فرانسه - مك جرج باندی مشاور مخصوص کندی در یك مصاحبه تلویزیونی گفت: «غرب نباید گمان کند که میتواند از آب گل آلود اختلافات چین و شوروی ماهی بگیرد». باندی گفت اختلافات دو کشور مزبور میتواند مقداری از اثرژی آن ها را صرف مبارزه بایکدیگر نماید و آنها را از فعالیت در غرب باز دارد و این بدان معنی نیست که این اختلافات کاملا بنفع غرب‌است.

روزنامه های دیروز اروپا وامریکا با تیتر های درشت و اخباری که چند ستون روزنامه را اشغال کرده شکست مذاکرات چین و شوروی را استقبال کردند.

سد راه صلح

روزنامه نیویورك هرالد تریبون‌زیر عنوان «شکست میسیون چین سرخ» مطالبی پیرامون مذاکره دو کشور انتشار داده است و قسمت هائی از نامه شوروی را منتشر ساخته است. روزنامه نیویورك تایمز تحت عنوان «شوروی، چین را بسد ساختن راه صلح متهم میکند» نامه جوابی‌شوروی را منتشر ساخته است.

روزنامه «اونیتا» ارگان حزب کمونیست‌ایتالیا عنوان زیر راانتخاب کرده است: «پاسخ حزب کمونیست شوروی بنامه ۲۵ ماده ای چین»

یك روزنامه دیگر غربی نوشته‌است باورود نمایندگان انگلیس و امریکا بمسکو نمایندگان چین چمدانهای خودبسته اند.

پرچمدار کمونیسم

روزنامه‌پراودا ارگان حزب کمونیست شوروی در مقاله ای که در شماره امروز خود تحت عنوان «حزب - کمونیست‌شوروی پرچمدار کمونیسم» انتشار داده بار دیگر فعالیت های تجزیه طلبانه رهبران کمونیست چین را بشدت مورد انتقاد قرار داده‌است پراودااز‌نامه‌سرگشاده حزب‌کمونیست شوروی بعنوان یك سند مهم تاریخی نام برده و نوشته است که مفاد این‌نامه‌از روح وفاداری‌به مارکسیسم ولنینیسم ودفاع ازمنافع‌ملت شوروی و وحدت کمونیسم بین المللی الهام گرفته است.

دفتر وکالت آقای مصطفی هروی وکیل پایه یك دادگستری همه روزه (باستثناء پنجشنبه و تعطیلات رسمی) از ساعت ۵ الی۸ بعداز ظهر برای قبول دعاوی حقوقی- کیفری - مالیاتی آماده‌است.
نشانی دفتر: شاهرضا اول لاله‌زار نو تلفن دفتر ۳۵۹۴۶ تلفن منزل ۸۶۶۴۹ ۲-۳

برنامه دوازدهمین کنگره پزشکی ایران (رامسر)

مهرماه ۱۳۴۲

بیماریهای ناشی از سوءتغذیه‌ودیاتزیك

دراین کنگره جنبه های فیزیولوژی و کلینیکی و آزمایشگاهی درمانی اپیدمیولوژی پیش گیری و مبارزه فردی و اجتماعی‌بیماری های ناشی از سوء تغذیه و دیاتزیك در مورد خردسالان و بزرك سالان مورد بحث قرار میگیرد و باید شامل مطالعات و بررسی‌ها و تحقیقاتی که مخصوصا در ایران انجام گرفته است باشد.

رئوس برنامه

۱- بیماریهای ناشی از سوء تغذیه
الف - کمبود موادغذائی (کالری - پروتئین ها - لیپدها - ویتامین ها و عناصر) کمبودهای مختلط
ب- اختلالات ناشی از افراط در تغذیه
۲- بیماریهای ناشی از سوء جذب
۳- بیماریهای ناشی از اختلالات متابولیسمی و دیاتزیك (عیوب مادرزادی متابولیسم - آنزیموپاتیها - دیابت ونقرس وسایر بیماریهای متابولیك)
۴- مسمومیت های غذائی حاد و مزمن (میکروبی - شیمیائی)
۵- بررسی و طرق اصلاح تغذیه درایران (از نظر بهداشتی - کشاورزی - دامپروری اجتماعی و اقتصادی و غیره)

پیرو آگهی‌سابق مجددا باطلاع کلیه پزشکان محترم میرساند در صورتیکه مایل‌اند در کنگره پزشکی امسال سخنرانی نمایند خواهشمند است متن کامل سخنرانی خود را در دو نسخه به فارسی (همراه با ترجمه انگلیسی - فرانسه و یا آلمانی آن بطور خلاصه) باتوجه باینکه سخنرانی باید ابتکاری و یاهمراه مشاهدات و تجربیات شخصی باشد و حداکثر مدت کنفرانس نیز از ۲۰ دقیقه تجاوز ننماید. تهیه وتاآخر مرداد ماه ۴۲ به قسمت بهداشت بنیاد پهلوی واقع در خیابان بهار نرسیده به چهار راه تخت جمشید ارسال نمایند تاپس از بررسی و تصویب در برنامه کنگره منظور گردد.

کنگره پزشکی ایران
آ-۱۱۶۷۰ ۱-۲

آتش یك ته سیگار

گاهی‌چه خسارت‌ها ببار آورده و چه‌کسانی‌را ازهستی‌ساقط کرده‌است

روغن نباتی گل

درسراسرکشور، کلیه‌فروشندگان‌و مصرف‌کنندگان‌را در مقابل خطرناگهانی حریق نزد

شرکت سهامی بیمهٔ ایران

بطور مجانی بیمه‌مینماید. قوطی‌های خالی روغن نباتی‌گل را تاصدوربرك بیمه نامه نگاهداری فرمائید

روغن نباتی «گل» رُوغنها

شماره مخصوص دریا

مجله ستاره سینما در ۴۴ صفحه

بامطالب خواندنی و عکسهای جالب‌فرمندان داخلی و خارجی در کنار دریا بعلاوه دهها مدل مایو، کلاه و راهنمای استفاده ازآب‌دریاواستخر بارپورتاژها و داستانهای خواندنی صبح چهارشنبه منتشر میشود.

قیمت شماره مخصوص‌دریا مجله‌ستاره‌سینما باوجود صفحات اضافی همان ۱۰ ریال است. آ-۱۱۸۵۲