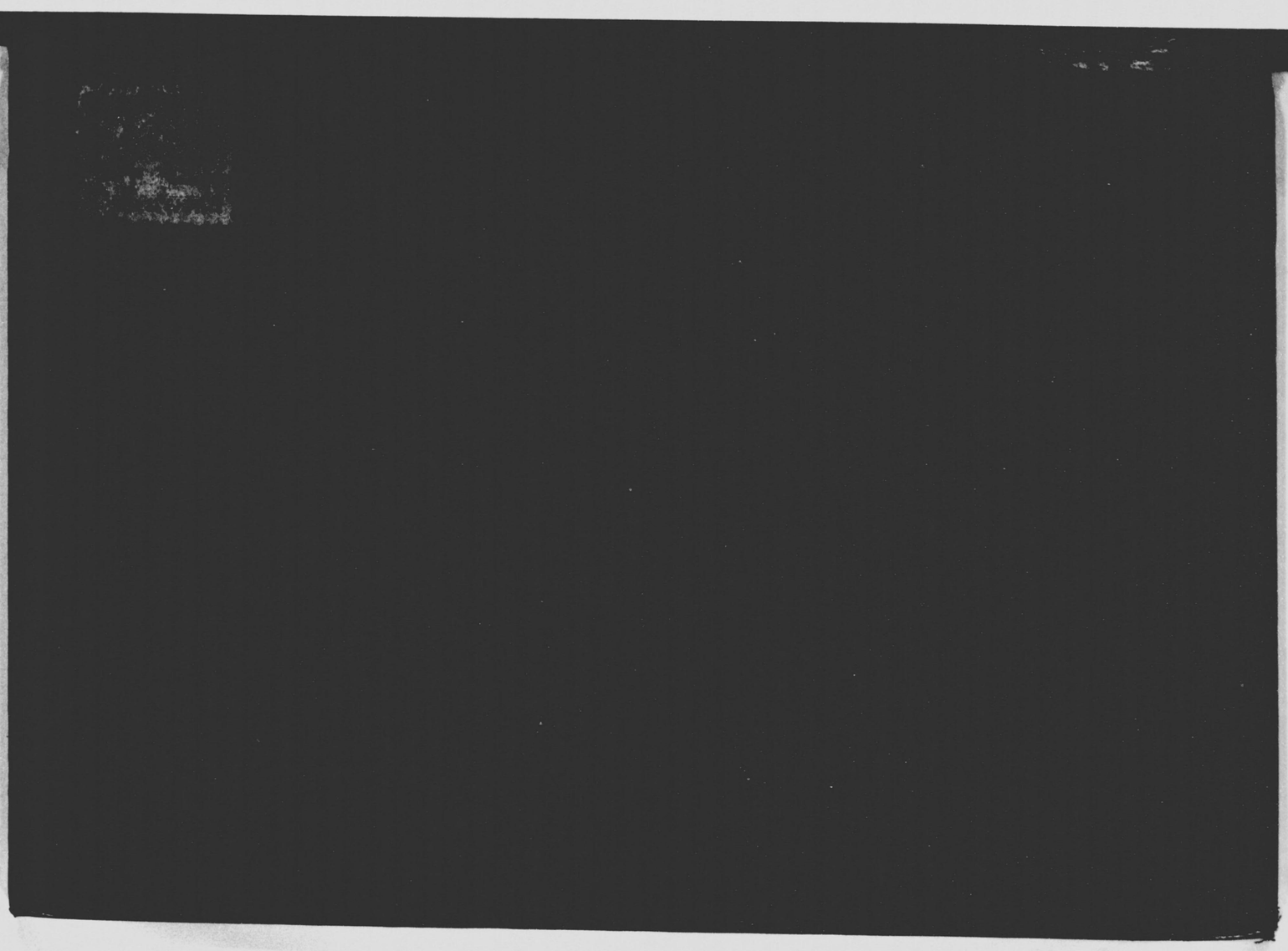

2.16

第六高等學校一覽

自昭和八年
至昭和九年

生徒心得

忠孝ノ大義ヲ明ニシ愛國ノ精神ヲ發揮スベキコト

信義ヲ重ジ廉恥ヲ尚ビ輕佻浮薄ノ擧動アルベカラザルコト

志操ヲ固クシ學業ヲ勵ミ身體ヲ健全ニスベキコト

常ニ勤倹ヲ旨トシ言行一致ヲ期シ忍耐ノ氣風ヲ養フベキコト

規律ヲ守リ禮讓ヲ重ジ暴慢放肆ノ行爲アルベカラザルコト

發行所寄贈本

283-16

第六高等學校一覽

目次

【一】學年曆 一
【二】沿革略 四
【三】關係諸法令
一 文部省直轄諸學校官制(抄) 一〇
二 文部省直轄諸學校職員定員令(抄) 一〇
三 高等學校令 一三
四 高等學校規程 一三
五 他ノ學校ノ入學試驗ヲ受クルノ件 一七
六 高等學校高等科學力檢定規程 二二
七 陸軍現役將校學校配屬令(抄) 二五

教育参考館本

八　直轄學校、公私立大學高等學校及專門學校、北海道廳府縣野球ノ統制並施行ニ關スル件　五五
【四】學則
第一章　總則　六〇
第二章　學科　六〇
第三章　學年學期及休業　六〇
第四章　入學及在學　六二
第五章　進級及卒業　六三
第六章　休學　六三
第七章　退學及除名　六四
第八章　懲戒　六四
第九章　授業料　六五
第十章　生徒寮規程　六七

書式
【五】細則
第一章　授業規程　八二
第二章　生徒心得　八三
第三章　生徒集會規程　八四
第四章　學業成績考查細則　八七
第五章　通學生徒規程　八七
第六章　監督教官規程　八八
第七章　級長及副級長規程　九二
第八章　評議員規程　九二
第九章　教授會規程　九四
第十章　服裝規程　九五
第十一章　圖書閱覽室規程　九六

【六】掌務細則 一〇四
第一節 校務分掌規程 一〇四
第二節 事務員服務規程 一一二
第一 事務員 一一二
第二 當直 一一五
【七】職員姓名 一一八
【八】生徒姓名 一三五
【九】卒業生姓名 一六四
【十】卒業生徒數調 三一六
【十一】生徒道廳府縣別人員 三一九
【十二】敷地及建物 三二三
【十三】學校圖

第六高等學校一覽

一、學年曆

自昭和八年
至同九年

第一學期

昭和八年四月八日 宣誓式
四月十日 第一學期授業始
四月十九日 本校記念日
四月二十九日 天長節拜賀式
七月十日 第一學期授業終
七月十一日 夏期体業始

第二學期
九月六日　第二學期授業始
秋季皇靈祭(秋分日)　休業
十月十七日(神嘗祭)　休業
十月三十日　敎育勅語奉讀式
十一月三日(明治節)　休業
十一月二十三日(新嘗祭)　休業
十二月二十四日　第二學期授業終
十二月二十五日　冬季休業始

第三學期
昭和九年一月八日　第三學期授業始

二月十一日(紀元節)　紀元節拜賀式
三月十五日　第三學期授業終
三月十六日　春季休業始

二、沿革略

明治三十三年

三月二十九日勅令第八十四號ニヨリ本校ヲ設置セラレ同日勅令第八十六號ヲ以テ職員ノ員數ヲ校長一人教授七人助教授四人書記四人ト定メラレ　四月十三日第三高等學校教授酒井佐保學校長ニ任ゼラル　四月十九日文部省告示第百二十一號ヲ以テ本校ノ位置ヲ岡山縣岡山市大字山手屋敷及大字國富田中ト定メラレ假事務所ヲ文部省内ニ置ク同日文部省令第七號ヲ以テ本校ニ大學豫科ヲ設置セラル　五月三十一日假ニ本校學則ヲ定メ大學豫科各部第一年級生徒ヲ募集ス六月十九日文部省内假事務所ヲ岡山市大字國富少林寺ニ移ス　七月六日入學試驗臨時委員ヲ第三高等學校職員ニ囑託シ第三高等學校ニ於テ入學試驗ヲ施行ス　八月十五日入學試驗合格者ヲ悉ク各部第一年級ニ編入ス本

校カ生徒ヲ收容シタル始メトス同時ニ生徒ノ服制及徽章並生徒ノ番號ヲ定ム同日校務分掌規程ヲ定メ教務、寮務、庶務、會計、文庫ノ五課ヲ設ケ主幹及各課主任ヲ置ク又事務員服務細則ヲ定ム　九月六日小橋町國清寺ヲ假生徒寮ニ充テ全校生徒ヲ悉ク之ニ收容ス同日事務所ヲ本校内ニ移ス此日曩ニ本校ニ下賜セラレタル　兩陛下及　皇太子殿下ノ御眞影並教育ニ關スル勅語ノ謄本ヲ拜戴ス　十一、十二ノ兩日入學生徒ノ引見式ヲ又十三日ニ宣誓式ヲ行フ　十五日開校式ヲ擧行ス　十六日地方公衆ニ校舍ノ縱覽ヲ許ス　十八日始メテ各學科ノ授業ニ就ク　十月二日從來ノ假學則ヲ改メ更ニ校則ヲ定ム　其ノ他擔任教官並級長副級長等ノ制ヲ定ム

明治三十四年

一月八日　御親署ノ勅語ヲ拜戴ス　三月三十一日勅令第二十五號ニヨリ本校教授十三人助教授五人書記五人ト定メラル　九日生徒寮規則ヲ定ム　十日寄

宿舍新築落成シ新ニ生徒寮ヲ開キ國清寺ニ設ケタル假生徒寮ヲ廢ス　八月二十五日授業料額一學年貳拾圓ナリシヲ貳拾五圓ト改メ明治三十四年九月以後ノ入學者ニ對シ實施スルコトトス　九月三日博物學、化學、物理學ノ各特別教室ノ新築落成ス

明治三十五年

一月書庫竝圖書閲覽室竣工シ茲ニ工事ニ關スル既定事業完成ス　三月二十七日勅令第九十九號ヲ以テ本校教授定員二十二人助教授同五人書記同六人ト定メラル　四月二十五日文部省告示第八十二號高等學校大學豫科入學試驗規程發布セラレ從來高等學校カ各自ニ施行シタリシ生徒ノ入學試驗ハ茲ニ文部本省ノ事務ニ移ル　九月十一日市内虎列拉病流行ニヨリ開校ヲ延期シ同月二十一日迄授業ヲ閉止ス　此ノ月二年級以上ノ生徒ニ市内散宿ヲ許シ同時ニ生徒番號ヲ廢ス

明治三十六年

六月十九日勅令第百三號ヲ以テ本校教授定員二十三人助教授定員六人ニ改メラル　六月三十日生徒六十名ヲ卒業セシム之レ本校第一回卒業生ナリ

明治三十七年

十一月三十日文庫規程ヲ改正シ器械標本類ノ出納保管ノ任ヲ文庫課ノ管掌ヨリ除ク

明治三十八年

二月授業料ヲ一學年金參拾圓ニ改ム同時ニ在學證書ノ樣式等ニツキ規則中改正アリ　九月十一日生徒取締ヲ置キ其ノ掌務規定ヲ定ム

明治三十九年

三月二十九日勅令第四十六號ヲ以テ本校教授定員ヲ二十四人ニ改メラル

明治四十年

六月二十八日勅令第二百四十七號ヲ以テ本校教授定員ヲ二十六人助教授同七人ニ改メラル　九月規則ヲ改正シ從來ノ生徒保證人ヲ廢シ試驗制度ヲ定ム

明治四十一年

三月十二日文部省告示第七十八號ヲ以テ入學試驗ニ關スル事務ハ再ヒ高等學校ニ於テ施行スルコトトナル　二十三日生徒控所兼雨天體操場落成シ其ノ引渡ヲ受ク　此ノ月勅令第六十九號ヲ以テ本校教授定員ヲ二十七名ニ改メラル　九月寮費一ケ月金七拾五錢ナリシヲ改メテ金九拾錢トス

明治四十二年

一月校務分掌規程ヲ改正シ主幹ヲ廢シ從來ノ分課ノ外更ニ生徒課ヲ增設ス又評議員規定ヲ定メ同時ニ評議員ヲ任命ス　四月勅令第八十八號ヲ以テ教授ノ定員ヲ二十八人ニ改メラル　六月十四日文部省令第十五號ヲ以テ高等學校大學豫科學科課程中、地質及鑛物ヲ地質學鑛物學ト改メ林學科志望者ニ數學ヲ削リテ英語ヲ加ヘ又理農藥學志望者ニ動物及植物ノ實驗ヲ加ヘラル　八月十九日文部省令第十九號ヲ以テ高等學校大學豫科入學者選拔試驗規程中第一部ノ志望類ニ改正ヲ加ヘラル　同日文部省令第十二號ヲ以テ大學豫科學科課程中第一部丙類政治科志望者ノ外國語授業時數ヲ定メラル　九月寮費金壹圓拾錢ニ改ム

明治四十三年

三月勅令第六十七號文部省直轄諸學校職員定員令ノ改正ニヨリ本校助教授ノ定員ヲ二名ニ改メラル　四月二十一日文部省令第九號ヲ以テ農科大學志望者ニ數學ヲ除カル　五月文部省令第十一號ヲ以テ入學者選拔試驗無試驗檢定規程定メラル　十一月一日文部省令第二十六號ヲ以テ大學豫科學科課程中倫理ヲ修身ニ改メ同時ニ同科ノ授業時數ヲ增加セラル　十六日　御沙汰ニヨリ御名代トシテ恒久王殿下台臨アラセラル　二十五日學校長酒井佐保第三高等

學校長ニ任セラレ高知縣立第一中學校長金子銓太郎學校長ニ任ゼラル

明治四十四年

一月二十三日各部第一年級及第二年級ニ修身科ノ授業ヲ開始ス　四月二十六日文部省令第二十一號ヲ以テ高等學校大學豫科入學者選拔試驗無試驗檢定規程中推薦學校ノ種類ヲ加ヘラル　七月三十一日勅令第二百十七號ヲ以テ高等中學校令發布セラレ高等學校令廢止セラル但本令ハ明治四十六年四月一日ヨリ施行セラルルモノニシテ高等學校大學豫科ハ其ノ際現ニ在學スル者ノ爲ニ明治四十八年八月三十一日迄存置セラル　同日文部省令第二十五號ヲ以テ高等中學校規程發布セラル　九月一日授業料額ヲ一學年金參拾五圓ニ改ム　四日校長室敎官室事務室及食堂ノ位置ヲ變更ス

明治四十五年

七月一日集會所ノ新築落成シ引渡ヲ受ク

七月三十日　明治天皇崩御即日　大正天皇踐祚元號ヲ大正ト改メラル

大正二年

二月二十六日　圖書特別敎室一棟增築竣工シ其ノ引渡ヲ受ク　三月三十日勅令第十八號ヲ以テ高等中學校令ノ實施ヲ延期セラル　七月十四日規則中ヲ改正シ入學料金壹圓ヲ金參圓ニ增額ス　九月六日規則中ヲ改正ン天長節祝日ヲ休業日中ニ追加ス

大正三年

四月三十日文部省令第十八號ヲ以テ高等學校大學豫科入學者選拔試驗規程中修學部類ニ改正ヲ加ヘラレ理科及藥學科ヲ二部乙類トナシ農科ヲ二部丙類トナス　六月十九日勅令第百二十四號ヲ以テ文部省直轄諸學校ノ名譽敎授ニ關スル件ヲ定メラル　九月八日生徒取締規程ヲ廢ス

大正四年

六月二日校則中學業成績考査細則ニ追加シ三年級生徒ニ限リ第三學期試業ニ缺席シタル者モ認定ノ上卒業セシムルコトアルベシトノ規定ヲ設ク　十月二十一日　天皇陛下ノ御眞影ヲ拜戴ス　十二月七日勅令第二百三十六號ヲ以テ本校教授定員ヲ三十名ト改正セラル

大正五年

十月二十一日　皇后陛下並　皇太子殿下ノ御眞影ヲ拜戴ス

大正六年

四月二十七日　文部省令第四號ヲ以テ高等學校大學豫科入學者選拔試驗規程ヲ改正シ各高等學校集合ノ試驗制トナス　九月二十二日勅令第百六十一號ヲ以テ教授定員ヲ三十二人ト定メラル　十一月二十九日校則第二章第一款ノ授業規程中生徒ノ缺席屆出方ヲ改正シ尙擔任教官ヲ廢シ新ニ監督教官規程竝ニ級長副級長規程ヲ定ム

大正七年

七月十九日勅令第二百八十六號ヲ以テ教授定員ヲ三十四人ト定メラル　十二月五日勅令第三百八十九號ヲ以テ高等學校令發布セラレ明治二十七年勅令第七十五號高等學校令及明治四十四年勅令第二百十七號高等中學校令廢止セラル但現在ノ高等學校大學豫科ハ大正十年八月三十一日マテ存置セラル

大正八年

一月八日　學校長金子銓太郎第三高等學校長ニ任ゼラレ文部省督學官丸山環學校長ニ任ゼラル　三月二十九日文部省令第八號ヲ以テ高等學校規程設定セラル同規程ニヨリ本令施行ノ際現ニ高等學校大學豫科ニ在學スル生徒ニシテ大正十年八月三十一日マテニ卒業セサルモノハ之ヲ高等學校高等科ノ相當學年ニ編入スト定メラレ又高等中學校規程明治四十一年文部省令第九號高等學校大學豫科入學者無試驗檢定規程及高等學校大學豫科入學者選拔試驗規程ヲ

廢止セラレ之ニ依リ集合試驗制廢セラル同日文部省令第九號ヲ以テ高等學校高等科入學資格試驗規程又文部省令第十號ヲ以テ高等學校教員規程ヲ定メラル　四月十九日文部省令第十四號ヲ以テ官立高等學校高等科入學者選拔試驗規程ヲ定メラル　二十三日柔道道場落成シ其引渡ヲ受ク　九月十六日　本校々規ヲ廢シ更ニ學則ヲ定ム

大正九年

八月授業料ヲ一學年金四拾圓ト改ム　二十七日勅令第三百三十九號ヲ以テ教授定員ヲ三十六人ト定メラル

大正十年

四月學則中ヲ改正シ學年ハ四月一日ニ始マリ翌年三月三十一日ニ終ルト爲シ又寮費一月金貳圓ト定ム　五月二十五日勅令第二百三十三號ヲ以テ助教授ノ定員ヲ三人ト定メラル　十一月二十六日官立高等學校高等科入學者選拔試驗

規程中ヲ改正シ理科丙類ヲ增設セラル

大正十一年

四月授業料ヲ一學年金五拾圓ト改メ又寮費月割ノ制ヲ改メテ年額トナス　六月十九日細則中授業規程ヲ改正ス　十一月劍道道場及弓道道場竣工シ其引渡ヲ受ク　十二月文部省所管ノ學校二箇以上ニ入學ヲ志願シタル者扱方ノ件廢止セラル

大正十三年

六月九日松江高等學校長小松倍一本校校長ニ任セラレ丸山環本校々長ヲ免セラル

大正十四年

三月二十三日授業料ニ關スル規定ヲ改正シ四月一日ヨリ授業料一學年金六拾五圓トス　四月十三日勅令第百三十五號陸軍現役將校學校配屬令發布セラレ

同日文部省訓令第六號ヲ以テ教練教授要目ヲ定メラル　十月十八日創立第二十五年記念祝賀會施行　十一月二十五日文部省令第四十二號ヲ以テ入學者選拔試驗規程中改正高等學校ヲ二班ニ分チ各班前後シテ選拔試驗ヲ行ヒ入學志願者ハ他班ニ屬スル一校ヲ併セ同時ニ二校ヲ入學志望校ト指定スルコトヲ得トナセリ

大正十五年

三月四日勅令第二十五號ヲ以テ公休日改定ニ付學則中休日規定ヲ改正ス　四月二十一日細則中服裝規程兩具ニ關スル規定ヲ廢ス　五月二十三日皇太子殿下行啓アラセラル　十二月二十五日　大正天皇崩御即日　今上天皇踐祚元號ヲ昭和ト改メラル

昭和二年

十一月二日高等學校規程中改正明治節祝賀ノ式ヲ行フヘキ旨定メラル　同月二十二日文部省令第二十八號ヲ以テ高等學校規程中入學者選拔方法ニ關シ改正ヲ加ヘラル　同日文部省令第二十九號ヲ以テ官立高等學校高等科入學選拔試驗規程ヲ廢セラレ之ニ依リ二班制ヲ廢セラル　十二月二十八日勅令第三百六十五號ヲ以テ直轄學校官制ニ助手ヲ加ヘラル同日直轄學校職員定員令改正本校助手定員一人ト定メラル

昭和三年

九月八日本校々長小松倍一水戸高等學校長ニ任セラレ　第二高等學校長岡野義三郎本校々長ニ任セラル　十月九日　天皇皇后兩陛下　ノ御眞影ヲ拜戴ス三十日文部省直轄諸學校官制改正生徒監ヲ廢シ更ニ生徒主事及生徒主事補ヲ設ケラル同時ニ同直轄諸學校職員定員令改正本校ニ生徒主事一名並ニ生徒主事補一名ヲ配當セラル　十一月十日御即位大禮奉祝ノ式ヲ擧行ス

昭和四年

三月二十五日學則ヲ改正シ授業料一ケ年金八拾圓トシ昭和四年以後ノ入學者ニ對シ適用ス

昭和五年

三月五日學則中改正ヲ爲シ副保證人ノ制ヲ定ム同時ニ在學證書及在寮誓書ノ書式ヲ改ム　十一月十八日本多侍從ヲ御差遣アラセラル　十二月八日入學者選拔試驗規定ヲ改正セラレ理科志願者ハ各類ヲ通シテ(イ)(ロ)ノ二種ニ分チテ定員ヲ定メラル

昭和六年

二月五日從來奉安ノ　天皇皇后兩陛下御眞影ハ御引替ノ爲メ奉還シ新ニ御下賜ノ御眞影ヲ拜戴ス

昭和七年

一月　學則中休業日規定ヲ改正ス

十月　明治二十三年十月三十日煥發セラレタル教育ニ關スル勅語ハ定例トシテ毎年十月三十日ヲ以テ奉讀式ヲ擧行スヘキ旨文部省ヨリ達セラレ本校式日ニ之ヲ加フ

十二月二十八日文部省直轄諸學校職員定員令改正助教授定員ヲ減シ助手ノ定員ヲ削ラル

昭和八年

一月六日校友會ニ於テ校内ニプールヲ設置ス　四月十九日本校創立第三十三年記念日ニ當リ卒業生ノ發起ニヨリテ建設セシ酒井初代校長胸像除幕式ヲ行フ

三、關係諸法令

一、文部省直轄諸學校官制(抄)　明治二十六年八月勅令第八十六號ヲ以テ制定セラレ爾後數次改正

第一條　文部省直轄學校ハ左ノ如シ

(中略)

第六高等學校

第六條　文部省直轄諸學校ニ左ノ職員ヲ置ク

校長　教授　生徒主事　書記　生徒主事補

前項職員ノ外文部省直轄諸學校職員定員令ノ定ムル所ニヨリ助手ヲ置クコトヲ得

第七條　校長ハ勅任又ハ奏任トス文部大臣ノ命ヲ承ケ校務ヲ掌理シ所屬職員ヲ監督ス

第八條　教授ハ勅任又ハ奏任トシ助教授ハ判任トス生徒ノ教育ヲ掌ル

第九條　文部省直轄諸學校定員令ニ於テ生徒主事ノ專任定員ヲ配置シタル學校ノ生徒主事ハ奏任トシ其ノ他ノ學校ノ生徒主事ハ當該學校ノ奏任敎官ノ中ヨリ文部大臣之ヲ補ス

生徒主事ハ學校長ノ命ヲ受ケ生徒ノ訓育ヲ掌ル

第十條　書記ハ判任トス上官ノ命ヲ承ケ庶務會計ニ從事ス

第十條ノ二　文部省直轄諸學校職員定員令ニ於テ生徒主事補ノ專任定員ヲ配當シタル學校ノ生徒主事補ハ判任トシ其ノ他ノ學校ノ生徒主事補ハ當該學校ノ判任敎官ノ中ヨリ文部大臣之ヲ命ス

生徒主事補ハ上官ノ命ヲ受ケ生徒主事ノ職務ヲ助ク

第十條ノ三　助手ハ判任トス敎授又ハ助敎授ノ指揮ヲ承ケ授業及實驗ノ補助ニ從事ス

第十七條　專任敎官中其ノ學校所設ノ某學科ヲ擔任スヘキ者ヲ得サル場合ニ於テハ兼任敎官ヲ置キ若クハ學校長ニ於テ特ニ文部大臣ノ許可ヲ得テ臨時ニ講師ヲ囑託シ其ノ學科ノ授業ヲ擔任セシムルコトヲ得

第十九條　文部大臣ハ校務上ノ須要ニ依リ學校ニ商議委員會ヲ設クルコトアルヘシ其ノ委員ハ文部大臣之ヲ命ス

二、文部省直轄諸學校職員定員令（抄）（明治三十五年勅令第九十九號ヲ以テ制定セラレ爾後數次改正）

第六高等學校	校長	敎授	生徒主事	助敎授	書記	生徒主事補	助手
	一	三六	一	二	七	一	

三、高等學校令（大正七年十二月五日勅令第三百八十九號）

第一條　高等學校ハ男子ノ高等普通敎育ヲ完成スルヲ以テ目的トシ特ニ國民道德ノ充實ニ力ムヘキモノトス

第二條　高等學校ハ官立公立又ハ私立トス

第三條　高等學校ヲ設立スルコトヲ得ル公共團體ハ北海道及府縣トス

第四條　私立高等學校ハ財團法人タルコトヲ要ス但シ特別ノ必要ニ因リ學校經營ノミヲ目的トスル財團法人カ其ノ事業トシテ之ヲ設立スル場合ハ此ノ限ニ在ラス

第五條　前條ノ財團法人ハ高等學校ニ必要ナル設備又ハ之ニ要スル資金及少クトモ高等學校ヲ維持スルニ足ルヘキ收入ヲ生スル基本財產ヲ有スルコトヲ要ス但シ其ノ基本財產ノ額ハ五拾萬圓ヲ下ルコトヲ得ス

基本財產中前項ニ該當スルモノハ現金又ハ國債證券其ノ他文部大臣ノ定ムル有價證券トシ之ヲ供託スヘシ

第六條　公立及私立ノ高等學校ノ設立廢止ハ文部大臣ノ認可ヲ受クヘシ

第七條　高等學校ノ修業年限ハ七年トシ高等科三年尋常科四年トス

高等學校ハ高等科ノミヲ置クコトヲ得

第八條　高等學校高等科ヲ分チテ文科及理科トス

第九條　高等學校ニハ高等科ヲ卒リタル者ノ爲ニ專攻科ヲ置クコトヲ得其ノ修業年限ハ一年トス

專攻科ヲ卒リタル者ハ得業士ト稱スルコトヲ得

專攻科ニ關スル規程ハ文部大臣之ヲ定ム

第十條　高等學校ニハ特別ノ必要アル場合ニ於テ豫科ヲ置クコトヲ得但シ第七條第二項ノ高等學校ニ付テハ此ノ限ニ在ラス

高等學校豫科ニ關スル規程ハ文部大臣之ヲ定ム

第十一條　高等學校尋常科ニ入學スルコトヲ得ル者ハ當該學校豫科ヲ修了シタル者尋常小學校ヲ卒業シタル者又ハ文部大臣ノ定ムル所ニ依リ之ト同等以上ノ學力アリト認メラレタル者トス

第十二條　高等學校高等科ニ入學スルコトヲ得ル者ハ當該學校尋常科ヲ修了シタル者、中學校第四學年ヲ修了シタル者又ハ文部大臣ノ定ムル所ニ依リ之ト同等以上ノ學力アリト認メラレタル者トス

第十三條　高等學校ノ生徒定數ハ高等科四百八十人以内尋常科三百二十人以内トシ第七條第二項ノ高等學校ニ在リテハ專攻科ヲ除キ六百人以内トス

第十四條　高等學校ニ於テハ同科同學年ノ生徒ヲ以テ學級ヲ編制スヘシ一學級ノ生徒定數ハ四十人以内トス

第十五條　高等學校ニ於テハ文部大臣ノ定ムル所ニ依リ學科目ノ種類ニ從ヒ學級ノ異ナル生徒ヲ合シテ同時ニ之ヲ教授スルコトヲ得

第十六條　高等學校ノ教員ハ文部大臣ノ授與シタル高等學校教員免許狀ヲ有スル者タルコトヲ要ス但シ文部大臣ノ定ムル所ニ依リ免許狀ヲ有セサル者ヲ以テ之ニ充ツルコトヲ得

高等學校教員免許狀ニ關スル規程ハ文部大臣之ヲ定ム

第十七條　高等學校ノ設備編制學科目及其ノ程度教科書幷生徒ノ入學退學及懲戒授業料入學料等ニ關スル規程ハ文部大臣之ヲ定ム

第十八條　公立及私立ノ高等學校ハ文部大臣ノ監督ニ屬ス

第十九條　文部大臣ハ公立及私立ノ高等學校ニ對シ報告ヲ徵シ檢閱ヲ行ヒ其ノ他監督上必要ナル命令ヲ爲スコトヲ得

第二十條　本令ニ依ラサル學校ハ勅定規定ニ別段ノ定アル場合ヲ除クノ外高等學校ト稱シ又ハ其ノ名稱ニ高等學校タルコトヲ示スヘキ文字ヲ用フルコトヲ得ス

附　則

本令ハ大正八年四月一日ヨリ之ヲ施行ス

明治二十七年勅令第七十五號高等學校令及高等中學校令ハ之ヲ廢止ス

舊令ニ依ル高等學校ハ之ヲ本令ニ依ル高等學校トス

前項ノ高等學校ニハ當分ノ內第十三條ノ規定ヲ適用セス

高等學校大學豫科ハ大正十年八月三十一日マテ之ヲ存置ス

四、高等學校規程（大正八年三月二十九日文部省令第八號）

第一章　學科課程及教科書

第一節　尋常科

第一條　尋常科ノ學科目ハ修身、國語及漢文、外國語、歷史、地理、數學、博物、物理及化學、圖畫、唱歌、體操トス

外國語ハ英語、獨語又ハ佛語トス

第二條　各學年ニ於ケル各學科目ノ每週教授時數ハ左表ニ依ルヘシ

學科目＼學年	第一學年	第二學年	第三學年	第四學年
修身	一	一	一	一

國語及漢文	八	八	七	三	四	二	一	五
外國語	六	七	七	三	五	二	一	五
歷史								
地理	三	三	三	三	五	二	一	五
數學	四	四	三	三	五	二	一	五
博物	二	二	二	二	四	二	一	四
物理及化學								
圖畫	一	一						
唱歌	一	一						
體操	五	五	五	五	五	五	五	五
計	三二	三二	三二	三二	三二	三二	三二	三二

體操ハ前表ノ教授時數ヲ適宜增加シテ之ヲ課スルコトヲ得

第三條　中學校ノ學科目ノ程度ニ關スル中學校令施行規則ノ規程ハ尋常科ニ關シ之ヲ準用ス

第二節　高等科

第四條　高等科文科ノ學科目ハ修身、國語及漢文、第一外國語、第二外國語、歷史、地理、哲學概說、心理及論理、法制及經濟、數學、自然科學、體操トス

高等科理科ノ學科目ハ修身、國語及漢文、第一外國語、第二外國語、數學、物理、化學、植物及動物、鑛物及地質、心理、法制及經濟、圖畫、體操トス

外國語ハ英語、獨語又ハ佛語トス

第二外國語ハ隨意科目トス

第五條　修身ハ教育ニ關スル勅語ノ旨趣ニ基キ道德上ノ思想及情操ヲ養成シ實踐躬行ヲ勸奬スルヲ以テ要旨トス

修身ハ道德ノ要領ヲ授ク國家、社會、家族ニ對スル責務並人格修養ニ關シ必要ナル事項ヲ知ラシメ特ニ我國民道德ヲ會得シ其ノ實行ニ努メシムヘシ

第六條　國語及漢文ハ言語文章ヲ了解シ正確且自由ニ思想ヲ表ハスノ能力ヲ得シメ智德ヲ啓發シ文學上ノ趣味ヲ養フヲ以テ要旨トス

國語及漢文ハ文科ニ在リテハ近世、近古及中古ノ國文ヲ授ケ進ミテ上古文ノ一般ニ及ホシ又普通ノ漢文ヲ講讀セシメ國語文法及國文學史ノ大要ヲ授ケ作文ニ習熟セシムヘシ

理科ニアリテハ近世及近古ノ國文竝普通ノ漢文ヲ授ケ作文ニ習熟セシムヘシ

第七條　外國語ハ英語獨語又ハ佛語ヲ了解シ且之ニ依リテ思想ヲ表ハスノ能力ヲ得シメ兼テ智德ノ增進ニ資スルヲ以テ要旨トス

外國語ハ發音、綴字、讀方、譯解、話方、作文、書取及文法ヲ授クヘシ

第八條　歷史ハ重要ナル古今ノ事蹟ヲ知ラシメ邦國ノ盛衰文化ノ發達ヲ理會セシメ特ニ我國運發展ノ由來國體ノ特異ナル所以ヲ明ニシ國民性格ノ養成

ニ資スルヲ以テ要旨トス

歷史ハ日本歷史、東洋歷史及西洋歷史ヲ授クヘシ

第九條　地理ハ我國及重ナル世界各國ノ現狀ヲ知ラシムルヲ以テ要旨トス

地理ハ我國及諸外國ノ政治經濟等ニ關スル地理上ノ知識ヲ授クヘシ

第十條　哲學概說ハ思想界ニ關スル知識ヲ與ヘ哲學ノ概念ヲ會得セシムルヲ以テ要旨トス

哲學概說ハ東洋及西洋ノ哲學宗教等ニ就キテ其ノ大要ヲ授クヘシ

第十一條　心理及論理ハ心意ニ關スル知識ヲ得シメ思考ヲ鍛鍊セシムルヲ以テ要旨トス

心理及論理ハ各種ノ精神ノ作用、思想ノ原則及其ノ方法ノ概要ヲ授クヘシ

第十二條　數學ハ數理ヲ會得セシメ計算應用ニ熟セシメ思考ヲ精確ナラシムルヲ以テ要旨トス

數學ハ文科ニ在リテハ數學諸論ノ大要ヲ授ケ理科ニ在リテハ代數、立體幾何三角法、初等解析幾何、初等微分積分及初等力學ヲ授クヘシ

第十三條　自然科學ハ天然物及自然ノ現象ニ關スル知識ヲ與ヘ其ノ法則ヲ理會セシムルヲ以テ要旨トス

自然科學ハ生物、地質、物理、化學等ニ關スル主要ナル事項ヲ授クヘシ

第十四條　物理化學ハ自然ノ現象ニ關スル知識ヲ與ヘ其ノ法則ヲ理會セシメ之カ應用ヲ示シ兼テ觀察工夫ノ力ヲ養フヲ以テ要旨トス

物理ハ力學、物性、音響、熱、光、磁氣、電氣ヲ授ケ又主要ナル實驗ヲ課スヘシ

化學ハ無機化學及有機化學ヲ授ケ又主要ナル實驗ヲ課スヘシ

第十五條　植物及動物、鑛物及地質ハ天然物ニ關スル知識ヲ與ヘ之カ應用ヲ示シ兼テ觀察ヲ精確ナラシムルヲ以テ要旨トス

植物及動物ハ生物ノ形態生理、分類進化ニ關スル智識ヲ授ケ又主要ナル實驗

ヲ課スヘシ

植物及地質ハ鑛物ノ產狀、性質、用途、地球ノ構成及其ノ變遷ニ關スル知識ヲ授ケ又便宜主要ナル實驗ヲ課スヘシ

第十六條　法制及經濟ハ法制及經濟ニ關スル事項ニ就キ國民生活ニ必要ナル知識ヲ得シムルヲ以テ要旨トス

法制及經濟ハ帝國憲法ノ大要及日常ノ生活ニ適切ナル法制上及經濟財政上ノ事項ヲ授クヘシ

第十七條　圖畫ハ形體ヲ正確且自由ニ書クノ能力ヲ得シメ意匠ヲ練リ思考ヲ精確ナラシムルヲ以テ要旨トス

圖畫ハ自在畫、平面幾何畫、立體幾何畫ヲ授クヘシ

第十八條　體操ハ身體ヲ健全ニシ動作ヲ敏活ナラシメ剛健ノ精神ト規律ヲ守リ協同ヲ尚フノ習慣トヲ養フヲ以テ要旨トス

體操ハ教練及體操ヲ授クヘシ又劍道及柔道ヲ加フルコトヲ得

第十九條　文科ノ各學年ニ於ケル各學科目ノ每週教授時數ハ左表ニ依ルヘシ

學科目 ＼ 學年	第一學年	第二學年	第三學年
修身	一	一	一
國語及漢文	六	五	五
第一外國語	九	八	八
第二外國語	(四)	(四)	(四)
歷史	三	五	四
地理	二		
哲學概說			
心理及論理			
法制及經濟			
數學	三	二	二
		二	二
		三	二

學科目 ＼ 學年	第一學年	第二學年	第三學年
自然科學	二	二	二
體操	三	三	三
計	二九(三三)	二九(三三)	二八(三三)
第一外國語	二	二	二
第二外國語	(三)	(三)	(三)
計	三一(三四)	三一(三四)	三〇(三三)

第一外國語ハ尋常科又ハ中學校ニ於テ生徒ノ履修シタル外國語トス但シ生徒ノ志望ニ依リ第一外國語ノ種類ヲ轉換スルコトヲ得シム此ノ場合ニ於テハ各學年ニ於ケル第一外國語及第二外國語ノ每週教授時數ハ左表ニ依ルヘシ

學科目 ＼ 學年	第一學年	第二學年	第三學年
第一外國語	二	二	二
第二外國語	(三)	(三)	(三)
計	三一(三四)	三一(三四)	三〇(三三)

第二外國語ヲ修メサル者ニ對シテハ其ノ教授時數ヲ便宜他ノ學科目ニ配當スルコトヲ得

第二十條　理科ノ各學年ニ於ケル各學科目ノ毎週教授時數ハ左表ニ依ルヘシ

學科目＼學年	第一學年	第二學年	第三學年
修身	一	一	一
國語及漢文	四	二	
第一外國語	八	六	六
第二外國語	(四)	(四)	(四)
數學	四	四	四〔二〕
物理		三	講義三 實驗二 五
化學		三	講義三 實驗二 五
植物及動物	二	二	(講義二 實驗二 四)
鑛物及地質	二		
心理		二	
法制及經濟	二		
圖畫	二	二	〔二〕
體操	三	三	三
計	二八(三二)	二八(三三)	二八(三二)

第三學年ノ數學〔二〕及圖畫〔二〕ト第三學年ノ植物及動物〔講義二實驗二〕トハ生徒ヲシテ其ノ一ヲ選擇セシムルモノトス

第一外國語ハ尋常科又ハ中學校ニ於テ生徒ノ履修シタル外國語トス但シ生徒ノ志望ニ依リ第一外國語ノ種類ヲ轉換スルコトヲ得シム此ノ場合ニ於テハ各學年ニ於ケル第一外國語及第二外國語ノ毎週教授時數ハ左表ニ依ルヘシ

學科目＼學年	第一學年	第二學年	第三學年

第一外國語	一〇	九	九
第二外國語	(三)	(三)	(三)
計	三〇(三三)	三一(三四)	三一(三四)

第二外國語ヲ修メサル者ニ對シテハ其ノ教授時數ヲ便宜他ノ學科目ニ配當スルコトヲ得

第三節　專攻科

第二十一條　專攻科ノ學科目ハ左ノ學科目中ヨリ便宜選擇シテ之ヲ定ムヘシ

國語、漢文、支那時文、外國語、史學、哲學、倫理學、社會學、法律學、政治學、經濟學、數學、物理學、化學、植物學、動物學、鑛物學、地質學、天文學、氣象學、應用化學、機械工學、實業ニ關スル科目等

第四節　教授上ノ注意

第二十二條　高等學校ニ於テハ高等學校令第一條ノ旨趣ニ依リ生徒ヲ教育シ殊ニ國民道德ノ充實ニ關聯セル事項ハ何レノ學科目ニ於テモ常ニ留意シテ教授センコトヲ要ス

各學科目ノ教授ハ其ノ目的及方法ヲ誤ルコトナク互ニ相聯絡シテ補益センコトヲ要ス

第五節　教科書

第二十三條　高等學校ノ教科書ハ文部大臣ノ認可ヲ受ケ學校長之ヲ定ムヘシ但シ文部大臣ノ檢定ヲ經タル中學校教科書ヲ尋常科ノ教科書トシテ使用スル場合ニ於テハ認可ヲ要セス

第二章　學年教授日數及式日

第二十四條　學年ハ四月一日ヨリ翌年三月三十一日マテトス但シ九月一日ヨリ翌年八月三十一日マテト爲スコトヲ得

第二十五條　教授日數ハ尋常科ニ在リテハ毎學年二百日以上高等科ニ在リテハ百九十日以上トス但シ次條ノ場合及特別ノ事情ニ依リ文部大臣ノ認可ヲ受ケタル場合ニ於テハ此ノ限ニアラス

試驗及修學旅行ニ充ツル日數ハ前項ノ日數ニ算入セス

第二十六條　傳染病豫防ノ爲必要ナルトキ其ノ他非常變災アルトキハ臨時休業ヲ爲スコトヲ得

第二十七條　紀元節天長節明治節及一月一日ニハ職員及生徒學校ニ參集シテ祝賀ノ式ヲ行フヘシ

第三章　編制

第二十八條　尋常科ニ於テ學級ノ異ナル生徒ヲ合シテ同時ニ之ヲ教授スルコトヲ得ル場合ニ關シテハ中學校ニ關スル規定ヲ準用ス

高等科ニ於テモ國語及漢文、外國語、數學ヲ教授スル場合ヲ除ク外文部大臣ノ認可ヲ受ケ學級ノ異ナル生徒ヲ合シテ同時ニ之ヲ教授スルコトヲ得

第二十九條　公立又ハ私立ノ高等學校ノ教員數並專任教員及兼任教員ノ割合ハ文部大臣ノ認可ヲ受ケ之ヲ定ムヘシ

第三十條　公立又ハ私立ノ高等學校高等科ニ於テ劍道又ハ柔道ノ教授ヲ擔任スル教員ハ前條ノ定數外トス

第四章　設備

第三十一條　高等學校ニ於テハ校地、校舍、體操場及校具ヲ備フヘシ

第三十二條　校地ハ學校ノ規模ニ適應セル面積ヲ有シ且道德上及衛生上害ナキ所タルヘシ

第三十三條　校舍ニハ教室、事務室、其ノ他必要ナル實驗室、圖書室、器械室、標本室等ヲ備フヘシ

校舍ハ教授上管理上及衛生上適當ニシテ堅牢ナルコトヲ要ス

第三十四條　校具ハ教授上必要ナル圖書、器械、器具、標本、模型等トス

第三十五條　高等學校ニ於テハ別段ノ規定アル場合ヲ除ク外左ノ表簿ヲ備フヘシ

一、學則、日課表及教科用圖書配當表

二、職員ノ名簿及履歷書並擔任學科目及時間表

三、生徒學籍簿、出席簿、身體檢查ニ關スル表簿及入營延期、又ハ徵兵猶豫ニ關スル書類

四、試驗ノ問題答案及成績表

五、資產原簿、出納簿、經費ノ豫算決算ニ關スル帳簿及圖書、機械、器具、標本、模型ノ目錄

生徒學籍簿ニハ生徒氏名、族籍、居所、生年月日、入學前ノ學歷、入學、轉學、退學ノ年月日及其ノ學年、卒業ノ年月日、入學試驗ノ有無、轉學、退學ノ事由、徵兵事故、保證人ノ氏名及居所等ヲ記載スヘシ

第五章　設立及廢止

第三十六條　公立又ハ私立ノ高等學校ノ設立ニ付認可ヲ受ケントスルトキハ左ノ事項ヲ具シ文部大臣ニ申請スヘシ

一　名稱

二　高等學校令第七條ノ事項

三　學則
四　各科ノ生徒定數
五　位置及校地
六　校舍ノ圖面及建設ノ設計
七　開校ノ期日
八　經費及維持ノ方法

前項第五號ニ關シテハ校地ノ地質及面積竝附近ノ情況ヲ記載シタル圖面及飲用水ノ定性分析表ヲ添付スヘシ

第一項各號ノ變更ハ文部大臣ノ認可ヲ受クヘシ

第三十七條　公立又ハ私立ノ高等學校ノ廢止ニ付認可ヲ受ケントスルトキハ其ノ事由及生徒ノ處分方法ヲ具シ文部大臣ニ申請スヘシ

第六章　入學、在學、休學、退學及懲戒

第三十八條　生徒ヲ入學セシムヘキ時期ハ學年ノ始ヨリ三十日以内トス

第三十九條　當該高等學校ノ豫科ヲ修了シタル者ハ其ノ他ノ志願者ニ先チ之ヲ尋常科ニ入學セシムヘシ

第四十條　他ノ高等學校又ハ中學校ノ豫科ヲ修了シタル者及高等學校ニ於テ國語、算術、國史、地理、理科ニ就キ尋常小學校卒業ノ程度ニ依リ行フ檢定ニ合格シタル者ハ尋常科ノ入學ニ關シ尋常小學校ヲ卒業シタル者ト同等以上ノ學力アリト認ム

前項入學者ノ學力ハ當該學年ノ程度ニ於テ之ヲ檢定スヘシ

第四十一條　尋常科第二學年以上ニ入學ヲ許スヘキ者ハ第一學年ニ入學スル資格ヲ有シ且前各學年ノ課程ヲ修了シタル者ト同等以上ノ學力ヲ有スル者タルヘシ

前項入學者ノ學力ハ前各學年ノ程度ニ於テ其ノ各學科目ニ就キ試驗ニ依リテ之ヲ檢定スヘシ

第四十二條　當該高等學校尋常科ヲ修了シタル者ハ其ノ他ノ志願者ニ先チ之ヲ高等科ニ入學セシムヘシ

第四十三條　左ノ各號ノ一ニ該當スル者ハ高等科ノ入學ニ關シ中學校第四學年ヲ修了シタル者ト同等以上ノ學力アリト認ムル

一　他ノ高等學校尋常科ヲ修了シタル者

二　高等學校高等科入學資格試驗ニ合格シタル者

三　專門學校入學者檢定規定ニ依リ試驗檢定ニ合格シタル者

四　文部大臣ニ於テ高等科ノ入學ニ關シ指定シタル者

五　文部大臣ニ於テ一般ノ專門學校ノ入學ニ關シ中學校卒業者ト同等以上ノ學力アリト指定シタル者

前項ノ資格試驗ニ關スル規程ハ別ニ之ヲ定ム

第四十四條　當該高等學校尋常科ヲ修了シタル者以外ノ入學志願者ノ數高等科各科ニ入學セシムヘキ人員ニ超過スルトキハ入學前ニ於ケル學業成績ト中學校第四學年修了ノ規程ニ依リ行フ試驗ノ成績トヲ併セ考査シテ入學者ヲ選拔スヘシ但シ試驗ハ之ヲ行ハサルコトヲ得

前項ノ考査ノ外必要アリト認ムルトキハ入學志願者ニ對シテ人物考査ヲ行フコトヲ得

第四十五條　高等學校ニ於テハ入學志願者ニ對シテ身體檢查ヲ行ヒ之ニ合格シタル者ニ限リ入學セシムヘシ但シ當該學校ニ於テ豫科ヨリ尋常科ニ進入シ又ハ尋常科ヨリ高等科ニ進入スル者ニ關シテハ此ノ限ニ在ラス

第四十六條　高等科第二學年以上ニ入學ヲ許スヘキ者ハ第一學年ニ入學スル資格ヲ有シ且前各學年ノ課程ヲ修了シタル者ト同等以上ノ學力ヲ有スル者

タルヘシ

前項入學者ノ學力ハ前各學年ノ程度ニ於テ其ノ各學科目ニ就キ試驗ニ依リ之ヲ檢定スヘシ

第四十七條　高等學校生徒ニシテ退學シタル者退學シタル時ヨリ一年以內ニ於テ高等學校ニ入學ヲ志願シタル時ハ同一學年以下ノ學年ニ限リ入學ヲ許可スルコトヲ得

第四十八條　高等學校生徒ニシテ他ノ高等學校ニ轉學ヲ志望スル者アルトキハ其關係學校長ノ協議ニ依リ之ヲ許可スルコトヲ得

第四十九條　高等學校尋常科ト中學校トノ相當學年相互ノ間ニ於テハ前條ノ規程ニ準シ轉學ヲ許可スルコトヲ得

第五十條　高等學校尋常科各學年ノ課程又ハ全學科ノ修了ヲ認ムルニハ平素ノ學業成績ヲ考查シテ之ヲ定ムヘシ

高等學校高等科各學年ノ課程ノ修了又ハ全學科ノ卒業ヲ認ムルニハ平素ノ學業及試驗ノ成績ヲ考查シテ之ヲ定ムヘシ但シ正當ノ事由アリテ試驗ニ缺席シタル者ニ對シテハ平素ノ學業ノミヲ考查シテ之ヲ定ムルコトヲ得

第五十一條　學校長ノ見込ニ依リ之ヲ行ハサルコトヲ得

第五十一條　學校長ハ一學年ノ課程ヲ修了セサル生徒ノ學年ヲ進ムルコトヲ得ス

第五十二條　學校長ハ高等學校高等科ヲ卒業シタル者ニハ卒業證書ヲ專攻科ヲ卒リタル者ニハ得業證書ヲ尋常科ヲ修了シタル者ニハ修了證書ヲ授與スヘシ

第五十三條　學校長ハ正當ノ事由アリト認メタルトキハ生徒ノ休學ヲ許可スヘシ

第五十四條　學校長ハ左ノ各號ノ一ニ該當スル者ニハ退學ヲ命スヘシ

一　性行不良ニシテ改善ノ見込ナシト認メタル者
二　學力劣等ニシテ成業ノ見込ナシト認メタル者
三　引續キ一年以上缺席シタル者
四　正當ノ事由ナクシテ引續キ一箇月以上缺席シタル者
五　出席常ナラサル者

第五十五條　生徒退學セントスルトキハ學校長ノ許可ヲ受クヘシ

第五十六條　學校長ハ教育上必要ト認メタルトキハ生徒ニ懲戒ヲ加フルコトヲ得

第七章　豫科

第五十七條　高等學校ノ豫科ニ關シテハ中學校ノ豫科ニ關スル中學校令施行規則ノ規定ヲ準用ス

第八章　雜則

第五十八條　高等學校ノ學則中ニ規定スヘキ事項凡左ノ如シ

一　學年、學期及休業日ニ關スル事項
二　學科課程教授時數ニ關スル事項
三　課程ノ修了及卒業ノ認定ニ關スル事項
四　生徒ノ入學退學、懲戒ニ關スル事項
五　授業料、入學料等ニ關スル事項

第五十九條　私立ノ高等學校ニ關シ文部大臣ニ提出スヘキ文書ハ地方長官ヲ經由スヘシ

附　則

本令ハ大正八年四月一日ヨリ之ヲ施行ス

本令施行ノ際現ニ高等學校大學豫科ニ在學スル生徒ニシテ大正十年八月三十一日マテニ卒業セサルヘキモノハ之ヲ高等學校高等科ノ相當學年ニ編入ス

高等中學校規程明治四十一年文部省令第九號高等學校大學豫科入學者無試驗檢定規程及高等學校大學豫科入學者選拔試驗規程ハ之ヲ廢止ス

五、文部省直轄諸學校生徒他ノ文部省直轄諸學校ノ入學試驗ヲ受クルノ件（明治三十八年文部省令第十八號）

文部省直轄諸學校ノ生徒ニシテ豫メ學校長ノ許可ヲ受ケス他ノ文部省直轄諸學校ノ入學試驗ヲ受ケタルトキハ其ノ入學試驗ハ無効トス

六、高等學校高等科學力檢定規程（大正十年十一月二日文部大臣發專一三六號達）

第一條　高等學校高等科學力檢定試驗ハ帝國大學學部又ハ官立大學ヨリ其ノ入學志願者ノ學力檢定試驗施行ノ通告アリタル場合ニ限リ高等學校ニ於テ施行ス

第二條　試驗ハ二月ニ於テ之ヲ施行ス

第二條　試驗ハ高等學校高等科卒業ノ程度ニ依リ之ヲ行フヘシ

高等學校高等科ニ入學スル資格ヲ有セサル者ニハ先ツ中學校第四學年迄ノ必修各學科目ニ就キ第四學年修了ノ程度ニ依ル學力檢定試驗ヲ行フヘシ

第三條　試驗ヲ受ケントスル者ハ受驗料金五圓ヲ納ムヘシ

既納ノ受驗料ハ何等ノ事由アルモ之ヲ還付セス

第四條　試驗ニ合格シタル者ニハ左式ノ證明書ヲ交付スヘシ

校印

證明書

族籍

何　某

何年何月生

右ハ當校試驗ノ成績ニ依リ高等學校高等科何科ノ卒業ト同等ノ學力アルコトヲ證明ス

年　月　日

某高等學校長位勳　氏　名　印

番　號

附　則

大學豫科學力檢定規程ハ之ヲ廢止ス

七、陸軍現役將校學校配屬令（抄）（大正十四年四月勅令一三五號）

第一條　（前略）高等學校（中略）ニ於ケル男生徒ノ教練ヲ掌ラシムル爲陸軍現役將校ヲ當該學校ニ配屬ス但シ戰時事變ノ際其ノ他已ムヲ得サル場合ニ於テハ此ノ限ニ在ラス

前項ノ規定ニ依ル將校ノ配屬ハ陸軍大臣文部大臣ト協議シテ之ヲ行フ

配屬將校ハ教練ニ關シテハ當該學校長ノ指揮監督ヲ承ク

第四條　陸軍大臣ハ現役將校ヲシテ本令ニ依リテ將校ヲ配屬シタル學校ニ於ケル教練實施ノ狀況ヲ査閲セシムルコトヲ得

八、直轄學校、公私立大學高等學校及專門學校、北海道廳府縣、野球ノ統制並施行ニ關スル件（文部省訓令第四號、昭和七年三月二十八日官報第一五七〇號）

我ガ國ニ於ケル運動競技ガ近時著シク普及發達シタルハ曾ニ体育ノ爲ニ之ヲ賀スヘキノミナラス國民ノ資質向上ノ見地ヨリ大ニ之ヲ慶ハサルヘカラス

運動競技カ國民ノ健康ヲ增進シ体位ヲ向上セシムルノ効果ハ固ヨリ言ヲ俟タス更ニ人人ノ元氣ヲ振作シ氣宇ヲ明朗快濶ニシ其ノ態度ヲ公明眞摯ナラシム

ル等所謂運動精神ヲ體得セシメテ不知不識ノ間ニ人格ノ敎養ニ資スルノ大ナルハ深ク顧慮スヘキ所ニシテ體育運動カ近世ノ敎育ニ最モ重ンセラルヽノ理由亦此ニ存ス顧フニ我カ國ニ於ケル運動競技中野球ハ比較的舊クヨリ行ハレ普及ノ範圍最モ廣ク其ノ一般民衆ニ及ホス影響亦甚大ナルヲ以テ体育運動ノ振興ヲ期セントスルニハ先野球ノ健全ナル發達ヲ圖ルノ要アリ而シテ學生ニ依リテ行ハル、野球カ一般野球界ノ中心ヲナセルノ實情ニ鑑ミルトキハ之カ第一著手トシテ其適正健全ナル發達ヲ圖ルヲ喫緊ノ急務トナサヽルヘカラス是レ今回特ニ學生野球ノ施行ニ關シ其ノ據ルヘキ基準ヲ示サントスル所以ナリ

凡ソ學生野球ノ要ハ敎育ノ本義ニ則リテ運動競技ノ精華ヲ發揮セシムルニ在リ即チ之ヲ行フ者常ニ克ク學生ノ本分ヲ体シ純正ナル心情ヲ持スルヲ以テ念トナサヽルヘカラス然レトモ往々ニシテ之ニ伴フ弊ナキ能ハスカノ野球ヲ行フ者又ハ野球ヲ觀ル者ノ熱狂ノ餘常規ヲ逸シ正道ヲ離ルヽコト是ナリ此ノ如キハ互ニ相警メ又自ラ抑制シテ正シキニ就カシムヘキハ論ヲ俟タス尙且本邦ニ於ケル野球ハ其ノ發達ノ過程複雜ニシテ之カ施行ノ體樣亦區々ニ流レ爲ニ適正ナル發達ヲ損ヒタルコト少カラス是ヲ以テ其ノ施行ニ關スル組織益々整備シ其統制愈々確立スルニ至ラハ更ニ一層之カ成果ヲ善美ナラシムルコトヲ得ヘシ蓋シ本邦野球界ノ現狀ハ此ノ種ノ企劃ヲ實施スルニ方リ特殊ノ困難ノ之ニ伴フコト鮮カラサルヘシト雖モ官民協力シテ堅忍事ニ當ラハ成功ノ日ハ必ス到來スヘシト信ス

茲ニ學生野球ノ施行ニ關シ幾多ノ規矩ヲ揭ケ其ノ實施ヲ勸奬シ以テ之カ適正健全ナル發達ヲ期セントス局ニ當ル者克ク本令ノ趣旨ヲ体シ其ノ達成ニ努ムル所アルヘシ

一、小學校ノ野球ニ關スル事項（省略）

二、中等學校ノ野球ニ關スル事項

一、中等學校ノ野球ニ關シテハ府縣ノ体育團体ニ於テ適當ニ統制スルコト但シ當該團体ノ設置ナキモ府縣學事當局者並中等學校長ト密接ナル聯絡ヲ有スル中等學校体育聯盟若ハ中等學校野球聯盟ノ設置アリテ府縣内中等學校ノ野球ヲ統制セル場合ハ右團体ヲシテ統制ニ當ラシムルモ妨ケサルコト

二、中等學校生徒ノ參加シ得ル野球試合ハ左記ニ依リ開催セラルヽモノタルコト

イ、全國的優勝大會及全國的選拔大會ハ文部省公認ノ下ニ夫々年一回ヲ限リ開催セラルヽモノタルコト但シ明治神宮体育大會ニ關スル野球ハ此ノ限リニ在ラサルコト

ロ、地方的大會(參加學校カ近接セル二府縣若ハ數府縣ニ亙ル試合ヲ謂フ)ハ關係府縣体育團体(第一項記載ノ事項參照)ノ共同主催若ハ文部省公認ノ下

ニ開催セラルヽモノタルコト但シ同一府縣ノ參加回數ハ年一回(全國的優勝大會ノ地方豫選ヲ別ニ行フ場合ハ此ノ回數ヲ含マス)ニ限ルコト

ハ、府縣大會ハ府縣ノ体育團体(第一項記載ノ事項參照)ノ主催若ハ其ノ公認ノ下ニ年一回(全國的優勝大會並地方的大會ノ府縣豫選ハ之ヲ含マス)開催セラルヽモノタルコト

ニ、同一府縣内ニ存シ近接セル三校以上ノ學校間ニテ行フ試合ハ府縣体育團体ノ主催若ハ關係學校共同主催ノ下ニ府縣体育團体(第一項記載ノ事項參照)ノ公認ヲ得テ開催セラルヽモノタルコト

ホ、同一府縣内ニ存スル二校間ノ試合ハ兩校共同主催ノ下ニ開催セラルヽモノタルコト

ヘ、府縣ヲ異ニスル二校間ノ試合ハ夫々當該學校主催ノ下ニ其ノ屬スル府縣体育團体(第一項記載ノ事項參照)ノ公認ヲ得テ開催セラルヽモノタルコ

ト

三、試合ハ總テ學業ニ支障ナキ時ニ行フヘク特ニ對外試合ハ土曜日ノ午後又ハ休業日ニ限リ行フコト但シ荒天等ノ爲之ニ據リ難キ場合ハ特ニ府縣體育團體(第一項記載ノ事項參照)ノ承認ヲ得ルコト運動場配置等ノ關係ニヨリ又之ニ據リ難キ特別ノ事情アル府縣ニ於テハ當該府縣體育團體ニ於テ其ノ事情ヲ具シ文部省ノ承認ヲ得ルコト

四、入場料ヲ徵收シ得ル試合ハ府縣體育團體(第一項記載ノ事項參照)ニ於テ主催スルカ若ハ文部省ニ於テ公認シタルモノニ限ルコト

五、前項ニ依リ入場料ヲ徵收セントスルトキハ之ニ關シ主催者ハ豫メ文部省ノ承認ヲ得其ノ收支ハ本令中入場料ニ關スル事項ニ基キ右團體ニ於テ處理シ試合終了後收支決算ヲ遲滯ナク報告スルコト但シ其ノ使途ニ關シ入場料ニ關スル事項中二ノ(三)(四)ニ充當セントスル場合ハ其ノ事情ヲ具シ文部省ノ

承認ヲ得ヘキコト

六、試合參加ニ關シ旅費滯在費等ヲ受クル場合ハ必ス當該學校ノ屬スル府縣ノ體育團體(第一項記載ノ事項參照)ヲ經テ收受シ當該學校ハ直接之ニ與ラサルコト

七、試合ニ出場スル選手ハ當該學年ニ於テ原級ニ止リタルモノニアラサルコト

轉入學若ハ中途入學ノ者ハ入學後一ケ年以上ヲ經過セルモノニ限ルコト

八、選手ハ父兄ノ承認並學校醫ノ健康証明アルモノニ就キ學校長之ヲ選定スルコト

九、生徒ハ個人ノ資格ニ於テ入場料ヲ徵收スル試合ニ出場スルヲ得サルコト

十、選手ハ「クラブチーム」ニ加ハリ試合ニ出場スルヲ得サルコト但シ學校長ノ許可アル場合收入ヲ伴ハサル試合ニシテ府縣體育團體(第一項記載ノ事項

參照)ノ承認ヲ得テ學校ヲ背景トスル「クラブチーム」ニ加リ試合ニ出場スルハ此限ニ在ラサルコト

三、大學及高等專門學校ノ野球ニ關スル事項

一、全國的大會、地方的大會若ハ聯盟試合ヲ開催スル常置ノ團体ハ其ノ役員中ニ關係學校又ハ其ノ体育會(又ハ運動會)ノ責任者若ハ野球部長ヲ加ヘ豫メ團体ノ代表者ニ於テ左記事項ヲ具シ文部省ニ報告シ其ノ公認ヲ受クヘキコト但シ關係學校多數ノ爲メ全部ノ學校ヨリ役員ヲ加ヘ難キ場合ハ適當ノ員數ニ制限スルモ妨ケナキコト

(一)、團体ノ名稱

(二)、事務所ノ所在地

(三)、團体代表者ノ氏名

(四)、團体組織ニ關スル規定

(五)、事業施行ニ關スル規定

(六)、經理ニ關スル詳細ナル規定

前記各號ノ事項ニ變更ヲ生シタル場合ハ其ノ都度文部省ニ報告シ其ノ承認ヲ受クヘキコト

二、前項ノ常置團体ハ毎年度ノ始メニ於テ其ノ年度ノ事業豫定並收支豫算及前年度ノ事業概要並ニ收支決算ヲ文部省ニ報告スヘキコト

三、第一項ノ常置團体以外ノ團体ニ於テ全國的大會、地方的大會、聯盟試合若ハ是等ニ準スル試合ヲ開催セントスルトキハ參加學校長承認ノ下ニ試合ノ施行並ニ經理方法ヲ具シ試合開催前豫メ文部省ノ公認ヲ受クベキコト

四、兩校對抗試合ハ當該學校長承認ノ下ニ行ハレ得ルコト但シ入場料ヲ徵集スル場合及當該學校カ何レモ其ノ所在スル府縣ヲ離レ試合ヲ行フ場合其ノ件ニ關シ豫メ當該學校ニ於テ文部省ノ承認ヲ受クベキコト

入場料ヲ徴収シタル場合ハ試合終了後其ノ収支ヲ遅滞ナク文部省ニ報告スベキコト

五、入場料ヲ徴集スル試合ヲ行ヒ其ノ使途ニ於テ入場料ニ關スル事項中二ノ(四)ニ充當スル場合ハ其事情ヲ具シ文部省ノ承認ヲ受クベキコト

六、選手ハ學校醫ノ健康証明ヲ受ケ學校長ニ於テ適當ト認メタル者ニ限ル事

七、學生々徒ハ文部省ノ認メタル場合ノ外入場料ヲ徴収スル試合ニ參加スルヲ得ザルコト

八、選手ハ在籍又ハ出身學校ヲ背景トスル「クラブチーム」以外ノ「チーム」ニ加リ優勝大會若ハ之ニ準スヘキ試合ニ出場スルヲ得サルコト但シ文部省ノ公認セル常置團体ニ於テ之ニ就キ文部省ノ承認ヲ得テ構成スル全國的又ハ地方的ノ選抜「チーム」ニ參加スル場合ハ此ノ限ニ在ラサルコト

九、試合ハ土曜日ノ午後又ハ休業日ニ限リ行フコト但シ以上ノ期日外ニ行フ場合ハ關係學校當局ニ於テ支障ナキモノト認メタル場合ニ限ルコト

四、入場料ニ關スル事項

一、入場料ハ入場者ノ整理ヲナシ「二」ニ掲クル經費ニ充ツル場合ニ限リ之ヲ徴収シ得ルコト

二、入場料其ノ他ノ収入ハ之ニ就キ文部省ノ承認ヲ得タル團体ニ於テ収受シ左ノ順序ニヨリ支出シ体育運動以外ノ經費ニ充當セサルコト但シ体育運動團体(大學及高等専門學校ニ關シテハ學校ヲ含ム)以外ノ主催者カ収受スル場合ハ豫メ文部省ト協議ヲ遂ケ其ノ支途ヲ定ムルコト

(一)、當該試合ヲ開催スルニ必要ナル經費

イ、會場費

ロ、試合施行ニ要スル經費

ハ、試合ノ參加並準備ニ要スル經費

ニ、其ノ他ノ雜費

(二)、主催体育運動團体ノ管理ニ必要ナル經費

(三)、參加學校ニ於ケル体育運動競技ノ施行ニ資スル經費

(四)、各種体育運動ノ普及發達ニ必要ナル經費

五、試合褒賞等ニ關スル特殊事項

一、學校ノ「チーム」ハ當該學校長及文部省ノ承認アル場合ノ外國外ニ遠征シ若ハ來朝「チーム」ト試合ヲ行フヲ得ザルコト

二、試合參加ニ關シ選手又ハ學校ハ優勝旗、優勝牌其ノ他之ニ準ズルモノ、外褒賞トシテ之ヲ受クルヲ得ザルコト

三、選手ハ廣告商品若ハ營利宣傳ニ利用セラルヽ虞レアル記事等ニ自己ノ名義肖像等ヲ利用セシメザルコト

四、學校選手ハ職業選手ト試合ヲ行フヲ得ザルコト但シ學校長及文部省ノ承認アル場合ハ此限ニ在ラザルコト

五、選手ハ「コーチ」審判等ヲ行フニ當リ旅費宿泊費其ノ他當然必要ナル經費以外ノ金品ヲ受ケザルコト

六、選手ハ選手タルノ故ヲ以テ學校又ハ學校ヲ背景トスル團体等ヨリ學費其ノ他ノ生活費ヲ受クルヲ得サルコト

七、野球ニ優秀ナルノ故ヲ以テ入學ノ便ヲ與ヘ學費其ノ他ノ生活費ヲ授クルガ如キ事ヲ條件トシテ入學ヲ勸誘セサルコト

六、應援ニ關スル事項

一、應援ハ當該試合主催者及學校當局者ノ承認セル場合ニ限リ之ヲ行ヒ得ルコト

二、學生々徒ガ應援團ヲ組織スル場合ハ左ノ條項ヲ遵守スルコト

(一)、應援團ハ當該學校ノ職員、學生々徒ノミヲ以テ組織スルコト

(二)、應援團ハ豫メ其ノ責任者ヲ定メ當該試合ノ主催者ニ屆出ルコト
(三)、應援團ハ當該學校ノ當局者並運動部ト充分ナル聯絡ヲ保ツヘキコト
三、應援ノ方法ニ關シテハ學校當局者試合ノ主催者關係學校應援團ノ間ニ充分ナル協議ヲ遂ゲ特ニ左記事項ニ關シテハ之ヲ嚴守スヘキコト
(一)、應援ハ學生々徒ノ本分ヲ体シ運動競技ノ精神ニ從ヒテ之ヲ行ヒ苟モ試合ノ妨害トナルガ如キコトハ一切之ヲ行ハザルコト
(二)、應援者ノ服裝ハ當該學校ノ制服制帽ニ限ルコト
(三)、廣告宣傳等ニ利用セラルル虞アル物品ヲ一切使用セサルコト
(四)、應援ノ爲濫ニ多額ノ經費ヲ費サザルコト

附　則

本令ハ昭和七年四月一日ヨリ之ヲ施行ス
本令中府縣ノ体育團体トアルハ府縣學事當局者並學校長ト密接ナル關係ヲ有シ他ノ運動種目ト共ニ小學校並中等學校ノ野球ヲ統制シ得ル團体タルベク郡、市、區、町、村ノ体育團体トアルハ夫々其ノ地域ノ學校管理者及學校長ト密接ナル關係ヲ有シ府縣ノ体育團体ノ公認ヲ得タルモノナルベキコト但シ郡市區町村ノ体育團体ニ關シテハ學校管理者並小學校長ト密接ナル關係ヲ有スル教育會等ヲシテ之ニ代ラシムルハ妨ゲザルコト
府縣体育團体、府縣中等學校体育聯盟若ハ府縣中等學校野球聯盟ノ設置ナキ場合ハ府縣ニ於テ適當ナル方法ニヨリ小學校並中等學校ノ野球ノ統制ニ關スル事務ヲ取扱フベキコト

昭和七年三月二十八日

文部大臣　鳩山一郎

四、學　則

第一章　總　則

本校ハ大正七年勅令第三百八十九號ニ基キ同八年文部省令第八號ニヨリ高等學校高等科ヲ置ク

第二章　學科

第一條　本校ノ學科ハ大正八年文部省令第八號所定ノ文科及理科トス

第二條　前條各科ノ學科目中外國語ハ英語及獨語トス

第三章　學年學期及休業

第一條　學年ハ四月一日ニ始マリ翌年三月三十一日ニ終ル

第二條　學年ヲ分チテ三學期トス

第一學期　四月一日ヨリ八月三十一日マテ

第二學期　九月一日ヨリ十二月三十一日マテ

第三學期　一月一日ヨリ三月三十一日マテ

第三條　休業日左ノ如シ

日曜日	
紀元節	二月十一日
春季休業	三月十六日ヨリ四月八日マテ
本校記念日	四月十九日
天長節	四月二十九日
夏季休業	七月十一日ヨリ九月五日マテ
秋季皇靈祭	秋分日
神嘗祭	十月十七日
敎育勅語奉讀式	十月三十日
明治節	十一月三日
新嘗祭	十一月二十三日
冬季休業	十二月二十五日ヨリ翌年一月七日マテ

第四章　入學及在學

第一條　入學ノ期ハ毎學年ノ初トス

第二條　本校ニ入學スルコトヲ得ル者ハ規定ノ入學資格ヲ有シ且ツ身體檢査ニ合格シタル者タルヘシ

第三條　前條ノ入學者ヲ選拔スル爲メ入學志願者數募集人員ニ超過スルトキハ高等學校規程第四十四條ニ依リ入學者ヲ選拔ス

第四條　入學ヲ志願スル者ハ入學考査料トシテ金五圓ヲ納ムヘシ

既納ノ入學考査料ハ何等ノ事情アルモ之ヲ還付セス

第五條　入學ノ許可ヲ得タル者ハ指定ノ期日内ニ入學料金參圓ヲ本校會計課ニ納付スヘシ若シ其ノ手續ヲ完了セサルトキハ入學ノ許可ヲ取消ス

第六條　入學ノ許可ヲ得タル者ハ指定ノ期日内ニ履歷書戸籍謄本及保證人(父兄若クハ父兄ニ代リテ其ノ責ニ任スヘキ者)ノ連署セル在學證書ヲ差出スヘシ但保證人カ岡山市又ハ其ノ附近ニ居住セサルトキハ更ニ副保證人ノ連署アルコトヲ要ス

第七條　入學シタル者ハ規定ノ宣誓名簿ニ記名スヘシ

第八條　退學セシ者又ハ除名セラレタル者一ケ年以内ニ復校ヲ願出ツル場合ニハ詮議ノ上許可スルコトアルヘシ

第九條　修學ノ科及類ヲ變更センカ爲メ在學ノ儘更ニ高等學校ノ入學考査ヲ受ケントスルトキハ豫メ願出ツヘシ

他ノ直轄學校ノ入學考査ヲ受ケントスル者ハ之ニ準ス

第五章　進級及卒業

第一條　各學年ノ末ニ於テ各生徒ノ行狀、勤惰、學業成績等ヲ考査シ合格ノ者ハ

進級若クハ卒業セシメ不合格ノ者ハ原級ニ止ム

第二條　學業成績ハ日常ノ課業臨時試業並學期試業ノ成績ヲ參酌シテ之ヲ定ム

一、臨時試業ハ課業進度ニ應シ教官ノ見込ニヨリ之ヲ施行ス

二、學期試業ハ成績考査上特ニ必要ト認ムル學科ニ限リ各學期ノ末ニ於テ之ヲ施行ス

第三條　學業成績ノ考査ハ別ニ細則ヲ以テ之ヲ定ム

第四條　前條ニ依リ原級ニ止メタル者ニハ次學年ノ初ヨリ當該學級ノ全學科ヲ再修セシム

第五條　卒業成績ハ三學年間ノ學業成績及行狀勤惰等ヲ考査シテ之ヲ定ム

第六條　所定ノ課程ヲ履修シ卒業セルモノニハ第二號書式ノ卒業證書ヲ授與ス

第六章　休學

第一條　疾病又ハ止ムヲ得サル事故ニヨリ三ケ月以上修學スルコト能ハサル見込ノ者ハ願ニヨリ其ノ學年間休學ヲ許可スルコトアルヘシ

第二條　休學セント欲スル者ハ(疾病ナラハ本校指定ノ醫師又ハ公私立病院ノ診斷書ヲ添ヘ)父兄若クハ父兄ノ責ニ任スヘキ者ノ連署ヲ以テ願出ツヘシ

第三條　休學ノ許可ヲ得タル者ハ次學年ノ初ヨリ其原級ニ入リ修學セシム

兵役ニ服スル爲メ休學ノ許可ヲ得タルモノハ除隊後直ニ原級ニ復スルモノトス

第四條　休學ノ事由止ミタルトキハ許可ヲ得テ課業ニ就クコトヲ得

第五條　休學ハ同一學級ニアル間ハ一回ニ限ル但兵役ニ服スル爲メ休學セル者ハ此限リニアラス

第七章　退學及除名

第一條　生徒疾病其ノ他事故ニ依リ退學セント欲スルトキハ其ノ事由ヲ詳記シ父兄若クハ父兄ノ責ニ任スヘキ者ノ連署ヲ以テ願出ツヘシ

第二條　左ノ各號ノ一ニ當ル者ハ除名ス

一、學力劣等ニシテ成業ノ見込ナキ者

二、引續キ一ケ年以上缺席セル者

三、正當ノ事由ナクシテ引續キ一ケ月以上缺席セル者

四、出席常ナラサル者

五、引續キ二回同級ニ止マル者

但兵役ニ服スル爲メ同級ニ止マル回數ヲ除ク

六、授業料寮費ノ怠納十四日ニ及フ者

第三條　除名ニ關シテハ前條ニ指定シタル場合ノ外臨機ノ處分ヲ爲スコトアルヘシ

第八章　懲戒

第一條　品行不良或ハ校規風儀ヲ紊亂シ其ノ他生徒ノ本分ニ背戻セル者ハ單ニ形跡ニ拘ラス主トシテ德義ニ基キ之ヲ懲戒ニ處ス

第二條　懲戒ハ之ヲ分チテ戒飭停學放校ノ三トス

第九章　授業料

第一條　授業料ハ左表ニ依リ各學期ニ分納セシム

授業料年額	八	拾圓
同第一學期分	參	拾圓

同第二學期分	參	拾	圓
同第三學期分	貳	拾	圓

各學期分納額ノ納期日ハ左ノ通リトス

第一學期分　四月　自十五日至二十一日

第二學期分　九月　自十五日至二十一日

第三學期分　一月　自十五日至二十一日

前項納期ノ初日以後ニ入學ヲ許可セラレタル者ニハ入學ノ許可ヲ得タル日ヨリ七日以内ニ當該學期ノ授業料ヲ納入セシム

第二條　授業料ハ缺席停學等ノ爲メ免除セス但兵役ニ服スル爲メ休學スル者ニハ次期以降ノ分納額ヲ免除シ其ノ他ノ休學者ニハ其ノ半額ヲ免除ス

第三條　休學、退學、除名、放校等ノ場合ニ於テモ既納ノ授業料ハ還付セス

第四條　休學者休學ノ事故止ミテ課業ニ就キタルトキハ當期分ノ授業料全額ヲ徴收ス

第五條　定期日内ニ授業料ヲ納メサル者ハ未納中登校ヲ差止ム

第十章　生徒寮規程

第一條　生徒寮ハ寮生ヲシテ本校教育ノ趣旨ニ基キ協同生活ノ訓練ヲ受ケシムル處トス

第二條　新ニ入學セル生徒ハ總テ生徒寮ニ入ルヘキモノトス但シ本校ノ都合又ハ生徒願出ノ事情ニ依リ通學セシムルコトアルヘシ

第三條　生徒ハ入寮ノ際在寮誓書ヲ差出スヘシ（第三號書式）

第四條　寮生ハ猥ニ退寮ヲ許サス

第五條　寮生ハ寮務課長ノ指導ヲ受クヘシ

第六條　寮生ハ寮生規約ヲ定メ學校長ノ許可ヲ經テ之ヲ實行スヘシ

第七條ノ一　寮費ハ一學年金貳拾貳圓トシ左ノ三期ニ分納セシム

第一學期分　金八圓　四月自十五日至二十一日

第二學期分　金八圓　九月自十五日至二十一日

第三學期分　金六圓　一月自十五日至二十一日

學期ノ中途入寮シタル者ノ寮費ハ月割トシ入寮ノ月ハ在寮一ケ月ト看做ス

納期ノ初日ヲ過キテ入寮シタル者ノ當期寮費ノ納入期日ハ入寮ノ日ヨリ七日間トス

學期ノ中途退寮スルコトアルモ既納ノ寮費ハ還附セス

第七條ノ二　食費ハ毎月十六日ヨリ其ノ月ノ末日迄ニ支拂フヘシ

第七條ノ三　寮費及食費ヲ怠納スル者ハ其間登校ヲ差止ム

第八條　各室人員ノ配當及人員檢査、門限等ノ時刻ハ學校長ノ承認ヲ經テ寮務課長之ヲ定ム

第九條　外出、旅行、歸省等ニ關シテハ左ノ手續ヲ經ヘシ

一、外出ノ際門限時刻ニ遲ルヘキ事情アル者ハ豫メ其事由ヲ寮務課ニ屆出ツヘシ

一、已ムヲ得サル事故生シ門限時刻後歸寮セル者ハ直ニ遲刻ノ事由ヲ寮務課ニ屆出ツヘシ

一、已ムヲ得サル事故ニ依リ門限時刻後特ニ外出セントスル者ハ其事由ヲ明ニシ寮務課ノ認許ヲ受クヘシ

一、旅行歸省若クハ臨時外泊セントスル者ハ豫メ其事由ヲ詳記シ寮務課長ヲ經テ學校長ノ認許ヲ受クヘシ

一、外出中前項ノ手續ヲ爲ス遑ナクシテ外泊セル者ハ速ニ其事由ヲ詳記シ

外泊先ノ證明書ヲ添ヘ寮務課長ヲ經テ學校長ニ届出テ許可ヲ受クヘシ

第十條　寮生ニシテ寮内備付ノ器具等ヲ破壞若クハ亡失シタル時ハ其情狀ニ依リ之ヲ辨償セシムルコトアルヘシ

書式

第一號書式

相當印紙　在學證書

私儀今般御校へ入學御許可相成候ニ就テハ御校在學中ハ學則ヲ誠實ニ遵守可致ハ勿論御校學籍ヲ脫シ候後ト雖モ在學中ニ生シタル一切ノ義務ハ違背ナク履行可致候若シ違背候節ハ連署者ニ於テ一切之ヲ引受可申仍而證書如件

年　月　日

本籍族稱戶主又ハ何某男又ハ弟

現住所　何　某　印

何年月日生

本籍族稱

現住所

本人ニ對スル關係

保證人　何　某　印

何年月日生

本籍族稱　岡山市　町　番地

現住所　何　某　印

副保證人　何年月日生

第六高等學校長何誰殿

第二號書式

卒業證

府縣族稱

何某

何年月日生

右者本校高等科文(理)科甲(乙)類ノ學科ヲ修メ正ニ其業ヲ卒ヘタリ仍テ之ヲ證ス

年月日

校印

第六高等學校長位勳學位爵姓名 印

番號

第三號書式

印紙 印

在寮誓書

私儀今般御校生徒寮ニ入寮致候ニ付テハ生徒寮諸規則堅ク相守リ可申此段相誓候也

本籍族稱

戸主又ハ戸主何某何男(弟)

科年類

何某印

年月日

何年月日生

前書何某入寮致候ニ付テハ在寮中ハ勿論退寮後ト雖モ同人在寮中ニ係ル事件ハ拙者ニ於テ一切負擔可致候也

保證人　本籍族稱
年月日　現住所
　　職業
本人ニ對スル關係　何某印
　　何年月日生

副保證人
本籍族稱
現住所
本人ニ對スル關係　何某印
　　何年月日生

第六高等學校長何誰殿

五、細則

第一章　授業規程

第一條　生徒ハ授業ノ始及終ニ於テ教官ニ對シ起立敬禮スヘシ

第二條　授業中ハ教官ノ許可ナクシテ教場外ニ出ツヘカラス

第三條　受持教官定刻ニ至ルモ教場ニ出場セサルトキハ教務課ニ問合セ其ノ指揮ヲ受クルニアラサレハ決シテ隨意退散スヘカラス

第四條　課業上必要ナル物品ノ外ハ一切教場内ニ携帶スヘカラス

第五條　病氣又ハ已ムヲ得サル事故ニヨリ缺席セル者ハ生徒課備附ノ承認簿ニ其ノ事由ヲ記シ當日ヨリ三日以内(休日ヲ除ク)ニ監督教官ノ承認ヲ受クヘシ但三日以上引續キ缺席シテ本條ノ手續ヲナス能ハサルトキハ最初ヨリ三

日以内ニ書面ヲ以テ届出ツヘク又疾病七日以上ニ渉ルトキハ校醫ノ診斷書ヲ差出スヘシ

第六條　遲刻又ハ缺課セントスルモノハ前條ノ帳簿ニ其ノ事由ヲ記シ豫メ其ノ最初ノ學科受持教官ノ承認ヲ受クヘシ但第一時限ニ於テ遲刻又ハ缺課セル者ハ當日中ニ本條ノ手續ヲ爲スヘシ

第七條　監督教官缺勤退出等ノ爲期間内ニ承認ヲ受ケ難キトキハ生徒課ニ申出テ指揮ヲ受クヘシ

第八條　病氣ノ爲メ學期試業、行軍、實彈射撃等ニ缺課缺席スルモノハ届出ト共ニ校醫ノ診斷書ヲ差出スヘシ

第九條　第五條及第六條ノ手續ヲ爲ササルモノハ無届ノ缺席日數、遲刻又ハ缺課回數ニヨリ總平均点ヨリ減点ス

第二章　生徒心得

第一條　本校生徒ハ本校規則、告示、命令ニ服從シ其ノ本分ヲ忘ルヘカラス

第二條　本校生徒ハ本校職員ニ對シテハ勿論生徒相互ニ脫帽敬禮スヘシ

第三條　本校生徒ハ嚴ニ飲酒ヲ禁ス

本校生徒ハ料理店又ハ風儀ヲ紊スノ虞アル場所ヘ出入スヘカラス

第四條　屋内ニ於テハ教室ハ勿論指定以外ノ場所ニ於テ喫烟スヘカラス

第五條　本校所屬ノ建物及器物ヲ毀損シ若クハ汚染シタルモノハ辨償セシメ情狀ニヨリ懲戒ニ處ス

第六條　別ニ規程ヲ設ケタルモノ、外生徒ノ差出ス願届書ハ總テ監督教官ノ承認ヲ經ヘシ

第七條　本校生徒、保證人及副保證人其ノ宿所ヲ變更シ又ハ戸籍ニ異動ヲ生シタルトキハ速ニ届出ツヘシ

第八條　本校ノ告示ハ所定掲示場ニ發表ノ上ハ一般ニ知了シタルモノト看做スヲ以テ生徒ハ常ニ注意スヘシ

第九條　本校生徒ハ擧テ本校所定ノ校友會員トナルヘキ義務アルモノトス

第三章　生徒集會規程

第一條　生徒ノ集會ハ總テ生徒課ノ認可ヲ經ヘシ本校生徒外ノ者ト共ニスル集會モ亦同シ

但寮生ノミノ集會ハ寮務課ノ認許ヲ經ヘシ

第二條　級會室會其ノ他相互ノ懇親ヲ目的トスル集會ハ總テ集會所ニ於テ行フヘシ

第三條　生徒ハ本校生徒外ノ者ト共ニスル場合ニ於テモ料理店ニ集會スルコトヲ許サス

第四條　集會ヲ催サントスルトキハ其ノ前日迄ニ寮生ノミノ集會ハ寮務課ニ其ノ他ノ集會ハ生徒課ニ願出テ認許証ヲ受クヘシ

第四章　學業成績考査細則

第一條　各學科ノ成績ニ對シ評點ヲ附ス之ヲ學期評點及學年評點ノ二種トス各一百ヲ以テ最高點ト定ム

第二條　各學科ノ學期評點ハ當該學期間ノ日常ノ課業通常試業及學期試業ノ成績ニヨリテ定ム

第三條　各學科ノ學年評點ハ各學期評點ノ和ヲ三ヲ以テ除シタルモノトス

第四條　學期試業ニ缺席シタルモノニハ零點ヲ附ス其ノ缺席ノ理由正當ナリト認メタルモノニハ第一若クハ第二學期試業ニアリテハ他ノ學期評點平均數ノ十分ノ六ヲ附スルコトアルヘク第三學期試業ニアリテハ該科目ノ第一、

第二學期評點平均數六十以上ナル場合ニ限リ其ノ年四月上旬ニ追試業ヲ行フコトアルヘシ但第三學期試業ニ缺席シタル場合ニ限リ平素ノ行狀學業成績出席狀況等ヲ考查シ特ニ認定ノ上進級又ハ卒業セシムルコトアルヘシ

前項ノ追試業ニアリテハ、其ノ評點ノ十分ノ八ヲ以テ得點トナス

學期試業ヲ缺クコト二回ニ及ヘル者ニハ學年評點ヲ附セス

第五條　停學ノ處分ヲ受ケタル者ニハ其ノ期間試業其ノ他ノ方法ニヨリテ評點ヲ附スル事ナク解停後ト雖モ追試業ヲ行フコトナシ

第六條　學年ノ終ニ於テ各學科學年評點ノ平均數六十以上ニシテ左ノ各號ノ一ニ當タルモノハ進級又ハ卒業セシムル但行狀不正ノモノ又ハ出席不良ノモノハ原級ニ止ム

一、學年評點六十未滿ノ科目ナキモノ

二、學年評點六十未滿ノ一科目アルモ其ノ評點五十以上ノモノ又ハ其ノ評點五十以上六十未滿ノ二科目アルモ其ノ評點孰レモ五十以上ノモノ

三、學年評點六十未滿ノモノ二科目アルモ其ノ數履修セル總科目ノ三分ノ一以下ニシテ該科目皆學期評點六十以上ナルコト一回以上ノモノ

四、學年評點六十未滿ノモノ三科目以上アルモ其ノ數履修セル總科目ノ三分ノ一以下ニシテ該科目皆學期評點六十以上ナルコト一回以上ノモノ

第五章　通學生徒規程

第一條　通學生徒ハ宿所選定ノ日ヨリ三日以內ニ監督敎官ノ承認ヲ經テ宿所居ヲ生徒課ニ差出スヘシ轉宿ノトキ亦同シ

宿所居用紙ハ、生徒課ニ申出テ交附ヲ受クヘシ

第二條　通學生徒ハ其ノ宿所ノ位置宿主ノ職業家庭ノ狀態又ハ其ノ他ノ事情

ニシテ不適當ナルトキハ他ニ轉宿ヲ命セラルルコトアルヘシ

第三條　通學生徒ニシテ生徒寮食堂ニ於テ食事ヲナサント欲スル者ハ寮務課ニ願出テ其指揮ヲ受クヘシ此ノ場合ニ於テハ生徒寮規程ヲ適用ス

第四條　通學生徒ニシテ生徒寮ニ於テ生徒ニ面會スルニハ必ス生徒寮應接室ニ於テスヘシ

第六章　監督教官規程

第一條　各組ニ監督教官一名ヲ置ク

第二條　監督教官ハ教官中ニ就キ學校長之ヲ命シ其ノ任期ハ一學年間トス

第三條　監督教官ハ當該組ヲ統率シ風紀ヲ維持シ校規命令ノ實行ニ努メ教室內ノ秩序及清潔ヲ保持スヘシ

第四條　監督教官ハ所屬生徒ノ學業品行動惰及健康ニ留意シ父兄ト聯絡シテ

其ノ本分ヲ完ウセシメンコトヲ期スヘシ

第五條　監督教官ハ所屬生徒ヨリ差出スヘキ願屆書ヲ審査スヘシ

第七章　級長及副級長規程

第一條　各組ニ級長副級長各一名ヲ置ク

第二條　級長及副級長ハ其ノ組生徒ヲシテ若干名ノ候補者ヲ互選セシメタル中ニ就キテ學校長之ヲ命シ其ノ任期ハ一學年間トス

第三條　級長及副級長ハ監督教官ノ指揮ヲ受ケ其ノ組ノ風紀ニ注意シ命令ヲ傳達シ教室內ノ整頓清潔ヲ保持スヘシ

第八章　評議員規程

第一條　本校ニ評議員若干名ヲ置ク

第二條　評議員ハ本校教授中ニ就キ學校長之ヲ命ス
第三條　評議員ハ學校長ノ諮詢ニ應シ意見ヲ述フ

第九章　教授會規程

第一條　教授會ハ本校教授ヲ以テ之ヲ組織シ學校長之ヲ召集ス
但場合ニヨリ教授以外ノ職員講師ヲシテ列席セシムルコトアルヘシ
第二條　教授會ハ學校長ノ諮詢ニ應シ左ノ事項ニ付キ審議ス
學科課程ニ關スル事項
授業ニ關スル事項
生徒ノ懲戒ニ關スル事項
生徒ノ監督ニ關スル事項
生徒寮ニ關スル事項

前項ノ外學校長ニ於テ必要ト認メタル事項
第三條　教授會ハ必要ニ應シ隨時之ヲ開クモノトス

第十章　服裝規程

第一條　本校生徒ノ服裝ハ左ノ如ク之ヲ制定ス

一、帽

制式　海軍形
品質　羅紗
色　黑

二、略帽

制式　線三寸高二寸五分　鉢巻焦茶布巾一寸五分
徽章正帽ニ同シ

品質　麥藁

三、帽章

制式　前額部ニ本校所定ノ徽章ヲ附ス
外ニ額部ノ周圍ニ白線二條ヲ附ス

品質　眞鍮

四、冬帽

制式　立襟

品質　小倉若クハヘル

色　紺

紐釦　色黃、品質眞鍮、本校ノ徽章ヲ附セルモノ

五、夏服

制式　冬服ニ同シ

品質　小倉

色　鼠

紐釦　冬服ニ同シ

制服圖

前面衣

衣

背面

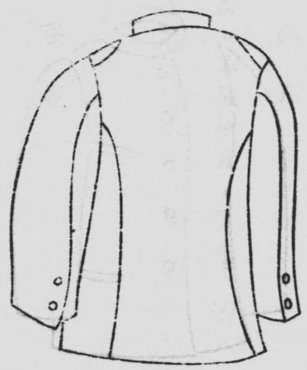

袴

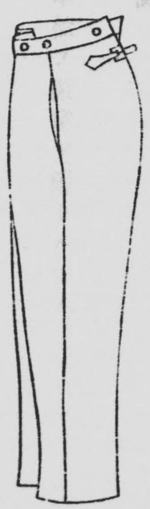

六、靴

制式　黒革

第二條　左ノ場合ニハ前條制定ノ服裝ヲナスヘシ

儀式擧行ノ場合

授業ヲ受クル場合

本校ヨリ特ニ指定シタル場合

第三條　生徒ハ居常成ルヘク制服ヲ着用スヘシ若シ和服ヲ着用スルトキハ必ス着袴シ外出ノトキハ更ニ制帽ヲ着スヘシ

第十一章　圖書閱覽室規程

第一條　閱覽室ハ休日ノ外毎日之ヲ開ク

第二條　閱覽室ハ毎日午前八時ニ開キ午後九時ニ閉ツ

但日曜日ハ午後五時ヨリ之ヲ開ク

第三條　生徒ハ學年ノ初ニ於テ圖書課ヨリ閱覽票ノ交付ヲ受クヘシ

第四條　圖書ヲ借受ケントスルモノハ貸付用紙ニ所定ノ事項ヲ記入シ閱覽票ト共ニ之ヲ係員ニ差出スヘシ

但閱覽室備付ノ圖書ハ此ノ手續ヲ要セス

第五條　閱覽者ハ一時ニ洋書五册和書十册以上ヲ借受クルコトヲ得ス

第六條　借受ケタル圖書及閱覽室備付ノ圖書ハ之ヲ室外ニ携帶スルコトヲ得ス

第七條　借受タル圖書ハ他ニ轉貸スヘカラス

第八條　借受タル圖書ノ閱覽ヲ了リタルトキハ直ニ之ヲ返納シ閱覽票ヲ受取ルヘシ

第九條　閱覽室内ニテハ一切音讀談話其ノ他喧噪ノ擧動ヲナスヘカラス

第十條　借受ケタル圖書ハ鄭重ニ之ヲ取扱フヘシ若シ汚濟破損若クハ紛失シタルトキハ之ヲ辨償セシム

第十一條　前條ノ規程ニ違反スル者ハ退室ヲ命スルコトアルヘシ

六、掌務細則

第一節　校務分掌規程

第一條　校務ヲ分掌セシムル爲左ノ各課ヲ置ク

教務課
生徒課
寮務課
庶務課
會計課
圖書課

第二條　各課ニ課長ヲ置ク

第三條　各課ノ課長ハ敎授中ニ就キ學校長之ヲ命ス但寮務課長ハ生徒主事中ニ就キ之ヲ命シ會計課長ハ會計主任ヲ以テ之ニ充ツ

第四條　各課ノ課長ハ學校長ノ指揮ヲ受ケ當該課ニ關スル事務ヲ掌理スヘシ

第五條　各課ニ係員ヲ置ク係員ハ上官ノ指揮ヲ受ケ各其ノ課ノ事務ヲ處理ス

第六條　敎務課ニ於テハ左ノ事務ヲ掌ル

一　學課配當ニ關スル事項
二　敎科書ニ關スル事項
三　授業上設備ニ關スル事項
四　敎室ニ關スル事項（但特別敎室ヲ除ク）
五　生徒ノ訓育及懲戒ニ關スル事項
六　敎官會議及評議員會ニ關スル事項
七　敎務上ノ命令傳達竝通知ニ關スル事項

八　生徒ノ入學、在學、退學、休學ニ關スル事項
九　生徒ノ學籍ニ關スル事項
十　卒業生ニ關スル事項
十一　學級編成ニ關スル事項
十二　試業及成績ニ關スル事項
十三　學力檢定ニ關スル事項
十四　生徒證明書等ニ關スル事項
十五　生徒修學旅行等ニ關スル事項
十六　參觀人取扱ニ關スル事項
十七　宣誓式ニ關スル事項
十八　前項ノ外教務ニ關スル一切ノ事項

第七條　生徒課ニ於テハ左ノ事務ヲ掌ル

一　生徒ノ風紀取締及衛生ニ關スル事項
二　生徒ノ體格檢查ニ關スル事項
三　生徒ノ訓誨及懲戒ニ關スル事項
四　生徒ノ勤惰ニ關スル事項
五　生徒控所ノ整理ニ關スル事項
六　生徒ノ願、伺、屆等ニ關スル事項
七　生徒ノ集會運動會及文書類ニ關スル事項
八　團體旅行ノ取締ニ關スル事項
九　級長及副級長ニ關スル事項

第八條　寮務課ニ於テハ左ノ事務ヲ掌ル

一　在寮生徒ノ風紀及衛生ニ關スル事項
二　在寮生徒ノ訓育及取締ニ關スル事項

三　在寮生徒懲戒ニ關スル事項
四　在寮生徒ノ集會及文書類ニ關スル事項
五　生徒寮賄所、病室、浴室、生徒集會所其ノ他生徒寮附屬建物ノ整理ニ關スル事項
六　生徒寮ニ屬スル守衛及賄方取締ニ關スル事項
七　前項ノ外生徒寮ニ關スル事項

第九條　庶務課ニ於テハ左ノ事務ヲ掌ル
一　御聖影及勅語ノ保管ニ關スル事項
二　學校長ノ官印及校印ノ保管ニ關スル事項
三　雇員以上ノ職員ノ進退身分ニ關スル事項
四　傭外國人ニ關スル事項
五　各課成案文書回議ノ審査ニ關スル事項

六　公文書類ノ起案記錄ノ編纂及保管ニ關スル事項
七　公文書類ノ授受發送ニ關スル事項
八　諸規則ノ創定變更等ニ關スル事項
九　一覽統計報告等ニ關スル事項
十　儀式ニ關スル事項
十一　當直ニ關スル事項
十二　寄附願ニ關スル事項
十三　生徒ノ兵役ニ關スル事項
十四　各課ノ主掌ニ屬セザル校務上ノ事項

第十條　會計課ニ於テハ左ノ事務ヲ掌ル
一　賣金ノ監理ニ關スル事項
二　賣金ノ豫算及決算ニ關スル事項

三　歳入歳出豫算及決算ニ關スル事項
四　歳入ノ確定收入及證明ニ關スル事項
五　經費ノ仕拂及證明ニ關スル事項
六　物品ノ保管及購買ニ關スル事項
七　物品ノ貸借及修理ニ關スル事項
八　物品ノ出納及證明ニ關スル事項
九　營繕ニ關スル事項
十　警備竝災害ノ防止及消毒ニ關スル事項
十一　本校内外ノ掃除ニ關スル事項
十二　不用物品ノ處分ニ關スル事項
十三　電話、電燈及給水ニ關スル事項
十四　巡視、守衛給仕、校丁以下進退及取締ニ關スル事項

十五　門鑑ニ關スル事項
十六　人夫ノ傭入及其ノ取締ニ關スル事項
十七　物品ノ運搬竝收受（但小包郵便ヲ除ク）ニ關スル事項
十八　前項ノ外會計ニ關スル事項

第十一條　圖書課ニ於テハ左ノ事務ヲ掌ル

一　圖書ノ監守保管及出納ニ關スル事項
二　圖書印ノ保管ニ關スル事項
三　圖書ノ貸付ニ關スル事項
四　圖書閱覽室及其ノ取締ニ關スル事項
五　圖書ノ目錄編纂及整理ニ關スル事項
六　新聞雜誌年報一覽等ノ保管及出納ニ關スル事項
七　前項ノ外圖書ニ關スル事項

第二節　事務員服務規程

第一　事務員

第一條　事務員ハ執務時限前ニ昇校シ直ニ出勤簿ニ捺印スヘシ

第二條　當日ニ生シタル事務ハ可成即日處辨スヘシ若シ即日處辨スヘキ事務ニシテ執務時間中ニ處辨シ終ラサルモノアルトキハ退校時限ニ至ルト雖モ事務處辨ノ後ニアラサレハ退校スルコトヲ得ス

第三條　監督上官ヨリ特ニ命令アルトキハ執務時間外又ハ休日ト雖モ執務スヘシ

第四條　疾病其ノ他ノ事故ニヨリ遲刻セントスルトキ又ハ出勤シ難キ時ハ其ノ事由ヲ具シ執務時限前ニ學校長ニ届出ツヘシ但疾病ノ爲缺勤一週間ニ及フトキハ届書ニ醫師ノ診斷書ヲ添フルヲ要ス爾後一週間毎ニ同樣ノ手續ヲ爲スヘシ

第五條　執務時間中發病其他ノ事故ニ依リ執務ノ場所ヲ離レントスルトキハ其ノ事由ヲ申告シテ學校長ノ許可ヲ受クヘシ

第六條　父母ノ忌日ニ丁リ祭典ヲ擧行スル爲ニ不參セントスルモノハ其ノ前日中ニ届出ツヘシ

第七條　親屬ノ喪ニ遇ヒ忌服ヲ受クルトキハ死者ノ氏名竝死者トノ親屬關係ヲ表示シタル忌引届ヲ差出スヘシ

第八條　新任ノ者ハ七日以内ニ履歴書、印鑑及宿所届ヲ差出スヘシ爾後改印轉居等ハ其ノ都度届出ツヘシ

第九條　出張ノ命ヲ受ケタルモノハ出發ノ際及歸校ノ際共其ノ旨學校長ニ届出ツヘシ

前項ノ場合ニ於テハ歸校後五日以内ニ復命書ヲ學校長ニ差出スヘシ若シ學術研究ノ爲出張ヲ命セラレタル場合ニ在リテハ研究ノ結果ヲ報告スヘシ

第十條　出張旅費請求書ハ歸校後三日以内ニ差出スヘシ又出張先ニ於テ臨時必要ヲ生シタル費用即荷造用ノ物品代若クハ郵便電信料等私費繰替拂ヲ爲シタルモノアルトキハ歸校後三日以内ニ仕譯書ヲ添ヘ會計課ニ請求スヘシ但私費繰替ノ償還請求ニハ確實ナル證憑ヲ添付スルヲ要ス

第十一條　轉免ノ節ハ事務及物品等ノ引繼ヲ爲スヘシ引繼ハ書面ヲ作リ受渡者雙方連署ヲ以テ屆出ツヘシ

第十二條　火器其ノ他危險物ニツキテハ擔當事務ニ屬スルト否トヲ問ハス事務員互ニ注意シ充分取締ヲ爲スヘシ

第十三條　風水震災其ノ他非常異變アルカ又ハ校内若クハ其ノ近傍ニ於テ出火アルトキハ速ニ昇校シテ上官ノ指揮ニ從フヘシ

附　則

第十四條　本則ハ教官及囑託者ニ準用ス

第二　當直

第十五條　本校當直勤務ハ本校書記及事務雇員輪番ヲ以テ一名宛之ニ任ス其ノ順番ハ別ニ之ヲ定ム

當直勤務ハ場合ニヨリ前項職員以外ノモノニモ命スルコトアルヘシ

第十六條　當直時間ハ左ノ如ク定ム

一　平日ハ退校時限ヨリ翌日昇校時限迄トス

二　休日ハ其ノ日ノ昇校時限ヨリ翌日ノ昇校時限迄トス

但昇校時限ハ當時ノ執務時間ノ規定ニ從フ

第十七條　左ノ諸項ノ一ニ當ルトキハ當直ヲ免ス

一　出張ヲ命セラレタル者ハ出張中ハ勿論出張ノ前日又歸校ノ翌日

二　病氣其ノ他ノ事故ニヨリ本務ヲ缺クモノハ缺勤屆出ノ期間

第十八條　前條ノ事由ニヨリ除直スルモノアルトキハ當直順ハ順次繰上トス

第十九條　當直者止ムヲ得サル事故ニヨリ他ノ當直ノ義務アル職員ヲシテ代番セシメントスルトキハ其ノ旨連署ヲ以テ屆出ツヘシ

第二十條　當直ノ義務アル職員新任ノ時ハ出校ノ日ヨリ起算シ一週日ノ後當直順番ニ挿入ス此ノ場合ニ於テハ他ノ當直者ノ順番ハ當然順次繰下クルモノトス又轉免者アルトキハ順番ノ繰上ヲナスヘシ

第二十一條　當直勤務ノ主要ナル事項ハ概ネ左ノ如シ

一　聖影奉安室及其ノ他ノ鎖鑰並當直日誌ノ保管ヲナスコト

二　巡視校丁等ヲ監督シ校舍内外一切ノ取締ヲ爲スコト

三　往復物件ヲ處分スルコト

四　火器其ノ他火災ノ虞アル器物ニ對シテ注意スルコト

第二十二條　當直日誌ニハ左ノ諸件ヲ記載スルヲ要ス

一　當直ノ年月日並宿直者ノ氏名捺印

二　巡視校丁、火夫ノ氏名

三　到著若クハ發送セシ物件ノ目錄

四　以上諸項ノ外當直中處理シタル事項

第二十三條　當直日誌ハ翌日庶務課長ノ監査ヲ經ヘシ

第二十四條　當直中接受シタル物件ハ左ノ取扱ヲナスヘシ

一　親展公文書並職員宛私文書及其ノ他ノ物件ハ其ノ儘之ヲ留置キ翌日庶務課ニ引繼キ表記氏名ヲ示ササルモノハ各課長ニ引渡スヘシ但外見急速ヲ要スルモノト認メ得ヘキモノハ直ニ宛名ノモノ若クハ各課長ニ送達スヘシ

二　親展ニアラサル公文書ハ直ニ開封シ即時之ヲ處理スヘシ

第二十五條　當直中出火近火ハ勿論風水震災盜難等非常ノ異變アルトキハ直ニ學校長ニ其ノ旨ヲ急報シ狀況ニ應シ直ニ臨機ノ處置ヲナスヘシ

七、職員姓名

（昭和八年五月一日現在）

學校長

文學士	岡野義三郎	大阪	

教授並ニ生徒主事

物理	教授	理學士	雜賀修二郎	大分
漢文	教授 生徒主事兼教授	文學士	吉田貞一	岡山
獨語	教授	文學士	椎名十三	福島
化學、自然科學	教授	理學士	山岡望	大阪
英語	教授	文學士	緒方健三郎	福岡
法制及經濟	教授	法學士	石津熹三	岡山
英語	教授	文學士	近成多一（在外研究中）	岡山
數學	教授	理學士	山内友五郎	新潟
英語	教授	M.A.(Columbia)	中村平	長野
獨語	教授	文學士	大本琢壽	岡山
數學	教授	理學士	三宅虎雄	岡山
動物、自然科學	教授兼生徒主事	理學士	佐藤林三	長崎
修身、心理及論理	教授	文學士	中島信一	滋賀
化學	教授	理學士	高柳義一	富山
物理、自然科學	教授	理學士	宮原節	廣島
法制及經濟、英語	教授兼生徒主事	法學士	深井源治	岡山
英語	教授	文學士	高宮儀助	新潟

數學	教授	理學士	上總常雄	大阪
數學	教授	理學士	岩切晴二	宮崎
哲學概說、修身	教授	文學士	野田淨曜	滋賀
獨語	教授	文學士	山岡直道	北海道
獨語	教授	文學士	高尾國男	福岡
獨語	教授	文學士	杉山茂	愛知
國語	教授	文學士	森敬三	和歌山
國語	教授	文學士	小西謙	石川
法制及經濟	教授	法學士	鰹正太郎	靜岡
獨語	教授	文學士	古川尙雄	佐賀
漢文、歷史	教授	文學士	内藤儁輔	島根
英語	教授	文學士	飯島隆	秋田

植物	教授	理學士	竹重常夫	福岡
國語	教授	文學士	西下經一	岡山
漢文	教授	文學士	林秀一	愛知
歷史及地理	教授	文學士	藤井駿	岡山
歷史	教授	文學士	山脇重雄	愛媛

配屬將校

陸軍歩兵中佐	下枝金之助	廣島
陸軍歩兵少佐	菅村乙彦	兵庫

傭外國人教師

英語	エル、エー、テー、クーパー	英國
獨語	ヴアルテル、ハウツ	獨國

講師

圖畫　松尾哲太郎　岡山
圖畫　吉田苞　岡山
英語　木畑竹三郎　岡山
鑛物及地質、自然科學　理學士　八木正衛　高知
體操　陸軍步兵大尉　高月光丸　山口
弓道　陸軍步兵大尉　德山勝彌太　岡山
體操　陸軍步兵大尉　今倉義直　岡山
體操　陸軍步兵中尉　三島歡二郎　島根
英語　文學士　奥村日出男　岡山

助教授

柔道　金光彌一兵衛　岡山

劍道　千頭直之　高知

生徒主事補　渡邊現壽　新潟

書記

主事　板野榮次郎　岡山
森幸太　岡山
藤原正男　岡山
難波壽平　岡山
小野磯次郎　岡山
河合尭永　岡山

事務囑託

助手

化學教室勤務　小林長二郎　岡山
化學教室勤務　三宅博　岡山
生物學教室勤務　金子好博　廣島
物理學教室勤務　佐藤清明　岡山
地質鑛物學教室勤務　原田唯男　岡山
圖書教室勤務　宗田克巳　岡山
生物學教室勤務　久山泰　岡山
　　片山生一　岡山

雇員

　　濱堅之助　岡山

學校醫

目黒寅太郎　岡山
岡本英一　岡山
相賀近男　岡山
太田守衛　岡山
小林隆志　岡山

評議員

太田一也　岡山

教授　雜賀修二郎
生徒主事兼教授　吉田貞一
教授　緒方健三郎

監督教官

文科三年甲一組　教授　緒方健三郎
文科三年甲二組　〃　中村平
文科三年乙組　〃　山岡直道
理科三年甲一組　講師　松尾哲太郎
理科三年甲二組　教授　上総常雄
理科三年甲三組　〃　岩切晴二
理科三年乙組　〃　山岡望
文科二年甲一組　〃　飯島隆
文科二年甲二組　〃　中島信一
文科二年乙組　〃　高尾國男
理科二年甲一組　〃　宮原節

理科二年甲二組　〃　山内友五郎
理科二年甲三組　〃　高柳義一
理科二年乙組　〃　椎名十三
文科一年甲一組　〃　森敬三
文科一年甲二組　〃　藤井駿
文科一年乙組　〃　大本琢壽
理科一年甲一組　〃　三宅虎雄
理科一年甲二組　〃　小西謙
理科一年甲三組　〃　林秀一
理科一年乙組　〃　竹重常夫

學科主任

物理學	教授　雜賀修二郎
國語及漢文	生徒主事兼教授　吉田貞一
獨語	教授　椎名十三
化學	教授　山岡望
英語	教授　緒方健三郎
法制及經濟	教授　石津稟三
數學	教授　山内友五郎
動物植物及地質鑛物	教授兼生徒主事　佐藤林三
修身、心理及論理、哲學概說	教授　中島信一
歷史、地理	教授　内藤雋輔
圖畫	講師　松尾哲太郎
體操	講師　三島徹二郎

事務分課

教務課

長　教授　雜賀修二郎

教授　石津稟三

（兼）生徒主事補　渡邊現壽

（兼）囑託　小野磯次郎

雇　小林隆志

生徒課

長　生徒主事兼教授　吉田貞一

講師　高月光丸

講師　今倉義直

長

寮務課

講師　三島歡二郎
書記　難波壽平
生徒主事補　渡邊現壽

教授兼生徒主事　深井源治
講師　高月光丸
講師　今倉義直
講師　三島歡二郎
（兼）書記　難波壽平
（兼）生徒主事補　渡邊現壽
囑託　小林長二郎
雇　目黒寅太郎

長

庶務課

圖書課

教授　緒方健三郎
囑託　小野磯次郎
雇　岡本英一

教授兼生徒主事　佐藤林三
囑託　河合堯永
雇　濱堅之助
雇　相賀近男
助手　宗田克巳

會計課

長

主任收入官吏、歲入歲出外現金出納官吏、物品會計官吏、資金取扱主任官吏、國有財産監守者

主事　書記　板野榮次郎
書記　森幸太
書記　藤原正男
雇　太田守衛

校友會中央部役員

會長
副會長
會誌部長
會誌副部長
柔道部長
辯論部長
端艇部長
獨語部長
英語部長
弓道部長
山岳部長

校長　岡野義三郎
教授　雜賀修二郎
教授　緒方健三郎
教授　森敬三
講師　松尾哲太郎
生徒主事兼教授　吉田貞一
教授兼生徒主事　佐藤林三
教授　山岡直道
教授　中村平
教授　石津稟三
教授　椎名十三

庭球部長　上総常雄
蹴球部長　三宅虎雄
陸上競技部長　中島信一
劍道部長　高柳義一
野球部長　山内友五郎
水泳部長　岩切晴二
柔道教師　金光彌一兵衛
劍道教師　千頭直之
弓道教師　德山勝彌太
庶務主任　小野磯次郎
會計主任　板野榮次郎
會計係　森幸太

八、生徒姓名

文科三年甲一組

（高松）　中川昌市　香川
（高梁）　大塚武夫　岡山
（小野）　上田又次　兵庫
（天城）　中田光夫　岡山
（東京第八）　橋本寛　兵庫
（福山誠之館）　行廣清美　廣島
（天王寺）　三木弘也　大阪
（田邊）　佐武專正　和歌山
（第一岡山）　鈴木和正　岡山
（津山）　福間將俊　島根
（田邊）　眞砂彦一　和歌山
（廣島第一）　糸晉義夫　廣島
（第一岡山）　仁科浩一　岡山
（岡山農）　橋田貫一　岡山
（天城）　小林勳平　岡山
（矢掛）　東快雄　岡山
（高松）　岡正信　香川
（高松）　山口毅陸　香川
（第一岡山）　宮木一雄　岡山
（第二岡山）　村野三郎　岡山
（第一岡山）　兒玉元男　廣島
（第二岡山）　神賣恒　岡山

文科三年甲二組

| | | |

淨土宗	辻天占	（第一岡山）
田	野春太	（第一神戸）
正二郎	部井高	（北野）
岡大輝	川藤橋	（第一岡山）
山阪山	辻星中	（第一岡山）
山阪山	川藤橋	（灘）
山阪山	辻星中	（第一岡山）
山阪山	川藤橋	（第一岡山

| | | |

國藤	雄雄	正正	雄雄
富井	田田	其義	一雄
岡東	靜靜	岡廣	新岡
山京	岡岡	山島	島潟
原	熊	武	夫
田	野	村	林
井	西	英	雄
川	井	武	雄
品	平	中	古
後	藤	田	姬
横	大	松	岩
大	長	城	支
賀	辰	次	郎
佐	藤	基	善
原	佐	彦	次
岡	原	善	正
岡	岡	香	山
川	口	山	山
橋	松	岩	大
酒	井	木	本
浦久保	喜兵衛	見	繁
和歌山	山	山	川
岡	岡	廣	島
山	島	山	山
布	上	杉	重
施	本	增	吉
山	川	重	夫
岡	廣	島	山
山	島	山	山
大	青	木	川
野	冬	文	明
定	雄	博	也
岡	東	廣	島
山	京	島	山
中	川		
大	賀	辰	次
城	野	冬	文
支	耶	明	定
雄	博		

理科三年乙組

清水	和田	岡山	池上
武男	志豆	宮一	大木
岡山	德島	香川	岡岡
山島	山山	山山	山山
佐	藤	松	池
賀	藤	本	上
下	島	柳	谷
川	崖	卓	美
三	二	邊	正
賢	淳	谷	一
男	淳	吉	清
岡	岡	香	川
山	山	山	川
大	長	谷	川
口	熊	吉	喜
岡	岡	兵	庫
山	山	山	山
正	毅	稔	
山	山	山	
上	馬	松	布
田	場	田	順
敬	房	次	郎
也	好	郎	
岡	岡	和歌山	
山	山	山	
小	鑓	原	公
野	島	場	馬
豐	平	義	深
山	岡	岡	山
口	山	山	山
中	高	坂	倫
邦	太	郎	徹
岡	岡	岡	山
山	山	山	山
上	池	卓	一
三	倫	邦	太
郎	徹		
岡	岡	岡	山
山	山	山	山
水	川	永	求
青	鑓	島	光
男	豐	夫	和
淳	賢	一	雄
岡	岡	廣	岡
山	山	島	山
山	山	山	山
大	佐	賀	藤
達	藤	賀	一
吉	男	淳	賢
香	岡	岡	岡
川	山	山	山
山	山	川	島
川	島	山	山
知	阪		
山	山	島	島
庫	山	山	山
兵	岡	岡	岡
香	德	德	德
山	山	山	山
山	山	山	山
川	島	川	島
島	山	島	山
知	阪		
山	山	島	島
山	山	山	山
岡	岡	岡	岡
山	山	山	山
山	山	山	山
川	島	川	島
島	山	島	山

岡山	川	難	章
部	口	波	野
正	孝	早	信
人	一	苗	男
岡	岡	岡	岡
山	山	山	山

（第二岡山）（第一岡山商業）（金光）（第二岡山）（關西）（惠港）（京城）（第一岡山）

文科二年甲一組

岡	川	難	章
部	口	波	野
正	孝	早	信
人	一	苗	男
岡	岡	岡	岡
山	山	山	山

（第二岡山）（第一岡山商業）（金光）（第二岡山）（關西）（惠港）（京城）（第一岡山）

大	天	槻	石
野	森	田	原
平	光	義	一
吉	四	孝	組
岡	岡	廣	大
山	山	島	分

（第一岡山）（京城）（惠港）（關西）（第二岡山）（第一岡山）（第二岡山）（第一岡山）

南	森	橋	歲
村	井	本	谷
武	義	正	誠
生	治	治	男
岡	岡	香	島
山	山	川	取

（天王寺）（第二神戸）（第二岡山）（高松）（鳥取第二）（第一岡山）（第一神戸）

大	天	槻	石
野	森	田	原
平	光	義	一
吉	四	孝	組
岡	岡	廣	大
山	山	島	分

（第一岡山）（京城）（惠港）（關西）（第二岡山）（第一岡山）（第二岡山）（第一岡山）

村	井	本	藏
武	義	正	誠
三	雄	生	治
兵	大	岡	香
庫	阪	山	川

（天王寺）（第二神戸）（第二岡山）（高松）（鳥取第二）（第一岡山）（第一神戸）

南	森	橋	歲
村	井	本	谷
武	義	正	誠
三	雄	生	治
兵	大	岡	香
庫	阪	山	川

（天王寺）（第二神戸）（第二岡山）（高松）（鳥取第二）（第一岡山）（第一神戸）

岡	岡	岡	廣
山	山	山	島
分	山	島	岡
一	二	己	
夫	茂	吉	三
哲	睦	高	屋
克	金	谷	丸
石	掛	山	土

（第一岡山）（第二岡山）（第一岡山）（第一岡山）（第二岡山）（第一岡山）（第二岡山）（第一岡山）

岡	岡	岡	廣
山	山	山	島
分	山	島	岡
一	二	己	
夫	茂	吉	三
哲	睦	高	屋
克	金	谷	丸
石	掛	山	土

（第一岡山）（第二岡山）（第一岡山）（第一岡山）（第二岡山）（第一岡山）（第二岡山）（第一岡山）

岡	岡	岡	廣
山	山	山	島
分	山	島	岡
一	二	己	
夫	茂	吉	三
哲	睦	高	屋
克	金	谷	丸
石	掛	山	土

（第一岡山）（第二岡山）（第一岡山）（第一岡山）（第二岡山）（第一岡山）（第二岡山）（第一岡山）

和	岡	岡	廣
歌	山	山	島
山	山	島	岡
口	重	郎	義
正	宅	野	谷
三	水	野	谷
岡	岡	和	歌
山	山	山	

（第一岡山）（第一岡山）（第二岡山）（第一岡山）（東京第七）（第一岡山）（第一岡山）（豐三）

和	岡	岡	廣
歌	山	山	島
山	山	島	岡
口	重	郎	義
正	宅	野	谷
三	水	野	谷
岡	岡	和	歌
山	山	山	

（第一岡山）（第一岡山）（第二岡山）（第一岡山）（東京第七）（第一岡山）（第一岡山）（豐三）

文科二年甲二組

泉	畑	大	野
重	川	忠	男
郎	洋	治	郎
山	岡	岡	山
口	山	山	山

（第一岡山）（第一岡山）（豐三）

赤	奥	獲	玉
木	篤	野	置
俞	孝	郎	彦
岡	和	歌	山
山	山	山	山

（第一岡山）（和歌山）（津山）（高）（第一岡山）（鳥取第二）（第一岡山）（桜手）

田	中	野	三
部	阿	篤	三
田	村	清	祐
津	吉	田	澄
坂	井	之	誠
玉	置	隆	彦
荻	野	二	郎
奥	篤	三	雄
赤	木	篤	俞

（第一岡山）（天王寺）（第一岡山）（高松）（鳥取第二）（第一岡山）（第一神戸）（桜手）

森	田	中	野
阿	部	篤	三
田	村	清	祐
津	吉	田	澄
坂	井	之	誠
玉	置	隆	彦
荻	野	二	郎
奥	篤	三	雄
赤	木	篤	俞

（第一岡山）（天王寺）（第一岡山）（高松）（鳥取第二）（第一岡山）（第一神戸）（桜手）

兵	大	岡	廣
庫	阪	山	島
山	岡	島	岡
一	二	己	
夫	茂	吉	三
哲	睦	高	屋
克	金	谷	丸
石	掛	山	土

（第一岡山）（第二岡山）（第一岡山）（第一岡山）（第二岡山）（第一岡山）（第二岡山）（第一岡山）

兵	大	岡	廣
庫	阪	山	島
山	岡	島	岡
一	二	己	
夫	茂	吉	三
哲	睦	高	屋
克	金	谷	丸
石	掛	山	土

（第一岡山）（第二岡山）（第一岡山）（第一岡山）（第二岡山）（第一岡山）（第二岡山）（第一岡山）

岡	岡	岡	廣
山	山	山	島
分	山	島	岡
一	二	己	
夫	茂	吉	三
哲	睦	高	屋
克	金	谷	丸
石	掛	山	土

（第一岡山）（第二岡山）（第一岡山）（第一岡山）（第二岡山）（第一岡山）（第二岡山）（第一岡山）

和	岡	岡	廣
歌	山	山	島
山	山	島	岡
口	重	郎	義
正	宅	野	谷
三	水	野	谷
岡	岡	和	歌
山	山	山	

（第一岡山）（第一岡山）（第二岡山）（第一岡山）（東京第七）（第一岡山）（第一岡山）（豐三）

文科二年甲二組

泉	畑	大	野
重	川	忠	男
郎	洋	治	郎
山	岡	岡	山
口	山	山	山

（第一岡山）（第一岡山）（豐三）

赤	奥	獲	玉
木	篤	野	置
俞	孝	郎	彦
岡	和	歌	山
山	山	山	山

（第一岡山）（和歌山）（津山）（高）（第一岡山）（鳥取第二）（第一岡山）（桜手）

田	中	野	三
部	阿	篤	三
田	村	清	祐
津	吉	田	澄
坂	井	之	誠
玉	置	隆	彦
荻	野	二	郎
奥	篤	三	雄
赤	木	篤	俞

（第一岡山）（天王寺）（第一岡山）（高松）（鳥取第二）（第一岡山）（第一神戸）（桜手）

森	田	中	野
阿	部	篤	三
田	村	清	祐
津	吉	田	澄
坂	井	之	誠
玉	置	隆	彦
荻	野	二	郎
奥	篤	三	雄
赤	木	篤	俞

（第一岡山）（天王寺）（第一岡山）（高松）（鳥取第二）（第一岡山）（第一神戸）（桜手）

阿	岡	岡	廣
山	山	山	島
分	山	島	岡
一	二	己	
夫	茂	吉	三
哲	睦	高	屋
克	金	谷	丸
石	掛	山	土

（第一岡山）（第二岡山）（第一岡山）（第一岡山）（第二岡山）（第一岡山）（第二岡山）（第一岡山）

兵	大	岡	廣
庫	阪	山	島
山	岡	島	岡
一	二	己	
夫	茂	吉	三
哲	睦	高	屋
克	金	谷	丸
石	掛	山	土

（第一岡山）（第二岡山）（第一岡山）（第一岡山）（第二岡山）（第一岡山）（第二岡山）（第一岡山）

和	岡	岡	廣
歌	山	山	島
山	山	島	岡
口	重	郎	義
正	宅	野	谷
三	水	野	谷
岡	岡	和	歌
山	山	山	

（第一岡山）（第一岡山）（第二岡山）（第一岡山）（東京第七）（第一岡山）（第一岡山）（豐三）

文科二年甲二組

泉	畑	大	野
重	川	忠	男
郎	洋	治	郎
山	岡	岡	山
口	山	山	山

（第一岡山）（第一岡山）（豐三）

赤	奥	獲	玉
木	篤	野	置
俞	孝	郎	彦
岡	和	歌	山
山	山	山	山

（第一岡山）（和歌山）（津山）（高）（第一岡山）（鳥取第二）（第一岡山）（桜手）

田	中	野	三
部	阿	篤	三
田	村	清	祐
津	吉	田	澄
坂	井	之	誠
玉	置	隆	彦
荻	野	二	郎
奥	篤	三	雄
赤	木	篤	俞

（第一岡山）（天王寺）（第一岡山）（高松）（鳥取第二）（第一岡山）（第一神戸）（桜手）

森	田	中	野
阿	部	篤	三
田	村	清	祐
津	吉	田	澄
坂	井	之	誠
玉	置	隆	彦
荻	野	二	郎
奥	篤	三	雄
赤	木	篤	俞

（第一岡山）（天王寺）（第一岡山）（高松）（鳥取第二）（第一岡山）（第一神戸）（桜手）

阿	岡	岡	廣
山	山	山	島
分	山	島	岡
一	二	己	
夫	茂	吉	三
哲	睦	高	屋
克	金	谷	丸
石	掛	山	土

（第一岡山）（第二岡山）（第一岡山）（第一岡山）（第二岡山）（第一岡山）（第二岡山）（第一岡山）

兵	大	岡	廣
庫	阪	山	島
山	岡	島	岡
一	二	己	
夫	茂	吉	三
哲	睦	高	屋
克	金	谷	丸
石	掛	山	土

（第一岡山）（第二岡山）（第一岡山）（第一岡山）（第二岡山）（第一岡山）（第二岡山）（第一岡山）

安村野林河令小治安直武水松高小伊藤
原川澤谷西川部原木川島林橋林藤
明幸克保滉謙万兵衛篤雄雄治慧卓重敏吉
雄一已之二勳治篤雄雄樹二雄郎照
岡大眞廣岡岡大岡岡兵兵岡岡東愛廣香
山阪野島山阪山山庫庫山山京媛島川

（第一岡山）（八尾）（第二津山）（福山誠之館）（興譲館）（天王寺）（矢掛）（第一岡山）（第二岡山）（第三神戸）（第一神戸）（津山）（第二岡山）（東京第六）（第一神戸）（勝山）（今治）（第二岡山）（三岸和田）（第一岡山）（高天王寺）（第二岡山）（天堺）（第二岡山）（第一岡山）

平秋鳴永川足波香南奥西築徳太大
松葉井安西立逢川作山本澤永田西
忍三正進毅新男平明已憲三博
夫康郎明已進毅新男平明已憲三博
岡岡岡大香大岡香大岡愛岡岡虎香
山山山阪川阪山川阪山媛山山島川

（多度津）（福山誠之館）（羅南）（勝山）（今治）（第二岡山）（三岸和田）（第一岡山）（高天王寺）（第二岡山）（天堺）（第二岡山）（第一岡山）

文科二年乙組

大原梶野太稻岡泉山宮栗穆本森
月井波田田本谷崎田林立田本
榮燕靜俊進操芳義龍五添正照
一三雄夫顯五藏忠人介郎睦勝夫
岡兵鳥鳥岡愛岡香岡岡大岡香剛
山庫取取山知山川山分山川山

（第一岡山）（鳥取第二）（米子）（津山）（第一岡山）（第二岡山）（高松）（第一岡山）（高梁）（金光）（祥榮）（第一岡山）（第三岡山）（第一神戸）（東京第五）（第二岡山）（第一岡山）（第一岡山）（第一岡山）（第一岡山）（第一岡山）（津山）（津山）

鈴牛額尾近板梶小前山川大波池
木尾藤野野田口口野逸田
侃治雄藏之雄正政澄二守榮親正
二貴郎彦輔一一男夫郎一彦吾一
岡岡岡東愛岡岡岡岡兵岡岡山岡
山山山京媛山山山山山庫山口山

（津山）（津山）（第一岡山）（第一岡山）（第一岡山）（第二岡山）（第一神戸）（第一岡山）（第二岡山）（第一神戸）（津山）（第一岡山）（第一岡山）（第一岡山）（第一岡山）（第一岡

末高	大東	小林	竹枝
淨不二雄	田後	野松	塚本
香川	岡山	兵庫	山口
岡山	岡山	風呂	和男
（第一岡山）	（第一岡山）	（靜岡）	（浦和）
松原定信	的場憲吾	平田幸太郎	岡田正加也
（第一岡山）	（第一岡山）	（今治）	（第一岡山）
岡山	岡山	岡山	岡山
青木脇上	田中	小野	藤原
悳正	俶	克正	克明
吉男	和訣	山重	川島
（新宮）	（津山）	（第三岡山）	（京都第二）
佐井	田淵	田口	成瀬
芦澤	芦河	富洗	眼内
龍謹	英正	信宣	忠
一也	夫三	成清	義
第一岡山	第一岡山	津山	第三岡山
理科二年甲一組			
園原	宮坂	河野	野田
禾治	岡阪	富洗	淵忠
恒實	英正	信宣	成清
第一神戸	第一岡山	津山	第三岡山
成田	芦澤	内藤	田澤
日出雄	龍謹	眼科	信宣
吉男	威次	成清	義
和訣	山重	川島	石香
山重	庫都	山川	島德
（新宮）	（第三神戸）	（大阪第一）	（德島）
青佐	木脇	悳正	吉男
和訣	山重	庫都	島德
山重	庫都	山川	島德
（第一岡山）	（第一岡山）	（高松第一）	（大田）
安藤	原田	安原	孝二郎
泰一郎	信宣	成清	義
岡山	岡山	山川	島德
（第一岡山）	（第一岡山）	（高松第一）	（德島）

丸六	川邸	兵庫	香川
吉田	田	孝	愛媛
鼎	明	眞	宏
花	時	太	雄
末	一	雄	之
澤	典	雄	弘
田	隆	三	文
淨	三	郎	茂
藤	開	一	森
笠	千	秋	繁
島	正	男	雄
山	茂	鄉	知
薩	森	邊	安
中	見	永	渡
佐	絹	仲	築
末	花	鼎	吉
田	澤	藤	笠
典	隆	三	郎
雄	雄	三	郎
眞	太	雄	男
孝	眞	太	雄
愛	岡	香	川
庫	媛	山	川
兵	愛	岡	香
庫	媛	山	川
大	兵	庫	阪
兵	庫	山	川
愛	媛	山	知
岡	愛	岡	香
山	媛	山	川
島	德	島	德
山	口	庫	兵
岡	山	岡	香
山	口	庫	兵
岡	山	岡	香
山	口	庫	兵

第一岡山	膳所	片岡	平
第一岡山	膳所	西村	木
第一岡山	膳所	岡本	寛
第一岡山	岐阜	滋賀	哉
第一岡山	岐阜	岡賀	山

理科二年甲三組

第一岡山		松井	夫
第二岡山		村上	之
第二岡山		村崎	正
第一岡山		田崎	泰
鳥取第一		岡田	裕
第一岡山	静岡	岡崎	三
第一岡山	静岡	岩岡	清
第一岡山	静岡	三岡	雄
第一岡山	静岡	八木	吉
第一岡山	静岡	木田	悌
第一岡山	静岡	木田	正
第一岡山	静岡	古城	昌
第一岡山	静岡	下古	原
第一岡山	静岡	吉原	正
第一岡山	静岡	坂田	寺
第一岡山	静岡	木村	井
第一岡山	静岡	坂田	三
第一岡山	静岡	上須	千
第一岡山	静岡	池田	雄
第一岡山	静岡	四原	一
第一岡山	静岡	橋吉	郎
第一岡山	静岡	小友	木
第一岡山	静岡	木曾	井
第一岡山	静岡	宗正	三
第一岡山	静岡	光明	千
第一岡山	静岡	原	雄
第一岡山	静岡	埼玉	京
第一岡山	静岡	島	都
第一岡山	静岡	杉谷	池
第一岡山	静岡	永瀬	田
第一岡山	静岡	正	舟
第一岡山	静岡	文已	徒
第一岡山	静岡	哲郎	不
第一岡山	静岡	啓一	鎌
第一岡山	静岡	武	倉
第一岡山	静岡	山阜	島

第一岡山	静岡	別所	岩
第二岡山	静岡	政夫	楠
第二岡山	静岡	岡山	和
第一岡山	静岡	岡山	和
第一岡山	静岡	岡山	和
第一

（第一神戸）稻田實　廣島
（和歌山）奥浩　和歌山
（舞鶴）小野健二郎　群馬
（徳島）大草次郎　徳島
（勝山）稻岡温　岡山
（毓文中）劉克濟　滿洲國
（第二岡山）西澤甫　岡山
（防府）平田勳　山口
（第一岡山）太田久夫　岡山

理科二年乙組

（鳥取第一）丹波徳治　鳥取
（第一岡山）入江正彦　岡山
（第一岡山）中島博之　岡山
（鳥取第一）石谷節三　鳥取
（第一神戸）増住正明　兵庫
（第一岡山）小倉道郎　岡山
（麻布）中島泰祐　奈良
（龍野）福本英策　兵庫
（紹壁）山川達雄　埼玉
（郁文館）内田毅　岡山
（吳第一）深井重之　廣島
（住吉）日下貫之亮　兵庫
（第一岡山）平田並樹　岡山
（津山）早瀬正二　岡山
（第一岡山）那須毅　岡山
（富岡）松田清　徳島
（豐浦）林四郎　山口
（高松）岡宣三　香川

（丸龜）佐柳大三郎　香川
（田邊）榎本幹雄　和歌山
（徳島）谷正文　徳島
（越智）尾崎誠一　香川
（旅順第一）小澤康郎　富山
（第一神戸）内藤一男　兵庫
（北野）安東尚雄　岡山
（第二岡山）谷口博　福岡
（金光）植田安昌　岡山
（第一岡山）山本常明　岡山
（福山誠之館）藤井千秋　廣島
（虎姫）廣部智夫　滋賀
（京都第二）山田茂喜　岡山
（第一岡山）渡邊武志　岡山
（膳所）竹内一郎　京都
（東京第八）峰岸重知　埼玉
（北野）角谷良一　三重
（第一岡山）小橋幾太郎　岡山
（第二岡山）岸本勇　岡山
（海部）村山孝史　徳島
（鶴岡）井上英夫　山形
（第一岡山）三村勝　岡山
（高梁）戸田信義　岡山
（廣島第二）稻垣文郎　廣島
（京都第一）後藤邦暢　香川
（丸龜）後藤小一郎　香川
（第一岡山）赤木正　岡山
（京都第三）永井進　三重
（北野）川村正夫　大阪
（第一岡山）結緣晃祥　岡山

文科一年甲一組

鈴木義基	北山崎藤野嶋井村牧一正一郎	加賀岡臼中牧奥美小岡本 山橋田多 寛勝武 熙治貫二雄
久光恭利義孝		
北山崎藤野嶋井村牧一正一郎		
加賀岡臼中牧奥美小岡本 山橋田多 寛勝武 熙治貫二雄		

（天　城）　中島泰耶　岡山
（西　洋）　岡田榮太郎　京都
（岐　阜）　坂田昌輝　熊本
（第一岡山）　奥村眞正　愛媛
（第二岡山）　麻生次衛　廣島
（京都第二）　川本勳　鳥取
（福　井）　竹内義夫　福井
（福山誠之館）　藤井淳吉　岡山
（津　山）　石川操　岡山
（第一岡山）　青井茂　岡山

文科一年乙組

（矢　掛）　赤澤典雄　岡山
（伊　丹）　國友豐　香川
（第一岡山）　松岡一章　兵庫
（第二岡山）　北村憲一　岡山
（第二岡山）　三島洋一　島根
（興讓館）　池田一夫　岡山
（高　松）　下村可龜　高知
（第三神戸）　浦田正四郎　岡山
（大田公立）　金永執朝鮮
（第二岡山）　虫明茂夫　岡山
（第一岡山）　保田寬齋　岡山
（金　光）　野山郁造　岡山
（第三神戸）　金田芳夫　岡山
（高　梁）　藤井重　岡山
（第一岡山）　佐藤巧　岡山
（高　梁）　中村徹郎　岡山
（淺野綜合）　妹尾二郎　廣島

（第二岡山）　井上義正　岡山
（天王寺）　瀧本威夫　岡山
（第二岡山）　小林義忠　岡山
（丸　龜）　大西章　香川
（忠　海）　大礒幸男　廣島
（第一神戸）　城晃　大阪
（第一岡山）　岡義雄　岡山
（第一岡山）　久山滿夫　岡山
（北　野）　守口長英　大阪
（丸　龜）　森純造　香川
（第一岡山）　松永勇　岡山
（吳第一）　內海省三　香川
（津　山）　金嶋久雄　岡山
（金　光）　石井美之松　岡山
（第二岡山）　早僧逢一郎　香川
（大　分）　宮崎珍夫　大分
（大　分）　今村信吉　大分
（第二岡山）　田中卓郎　岡山
（高　梁）　杉山浩　岡山
（第二神戸）　土井泰右　廣島
（第一岡山）　山本壽夫　岡山
（第一神戸）　谷田豐　京都
（第一岡山）　今中達雄　岡山
（第二岡山）　和田實　鹿兒島
（大　洲）　池上三郎　岡山
（第二岡山）　春藤康二　岡山
（第二岡山）　秋山長造　岡山
（第一岡山）　吉田定夫　岡山
（第一岡山）　小武守基　岡山

理科一年甲一組

板岩長矢原田香武重多林村鹽藏井和	（第一岡山）	
東井野部田中川田田羅岡龍浩幸三雄	（福知山）	
春雄衛彦次殺三夫男郎公雄夫正三雄	（第一岡山）	
雄大山岡岡大香東岡山香岡京岡	（丸龜）	
島阪口山山阪川京山口川山都山	（第一神戸）	
（上宮）（第二岡山）矢原（第二岡山）（小津倉）（津山）（東京第四）（第一岡山）（高松）（第一神戸）（第一神戸）		
竹林和小谷林小白鷺辻小松和小内三中藤	（第一神戸）	
實林田周谷田神藤正力太豐典寬美仁林藏木直野	（第一岡山）	
謙次郎秋信太豐典寬美仁林藏木直虎	（第一岡山）	
宮岡東岡岡岡岡香岡岡岡香兵福	（丸龜）	
島山京山山山山川山山山川庫岡	（第一岡山）	

理科一年甲二組

三各務木田屋成研周二二修	（第一神戸）	
宅務正正業成研周二二修	（東京第六）	
恒正也全次基二二修	（第一岡山）	
夫幸也全次基二二修	（忠海）	
岡岐靜兵東東岡東兵庫	（第一神戸）	
山阜岡慶京京山京慶	（第一神戸）	
（高松）（三濱）（不津）（第一岡山）（金山）（第一岡山）（北野）（府中）		
鎌野辰男香川	（第一岡山）	
安濃田三岡	（岐阜）	
津勝正充川	（第三神戸）	
森田安山	（第一神戸）	
中出泰平山	（第一神戸）	
吉村代修一山	（第一岡山）	
藤田沼寃強山	（金山）	
逢吉	（第一岡山）	
田中二耶貞	（宮崎）	
平田林夫一	（第二神戸）	
松木藤浦	（北野）	
濟平信仁	（府中）	
宮崎島		
兵庫岡		
大阪		

（新宮）今本廣明　和歌山
（第一岡山）石井忠彦　岡山
（第二神戸）中島基吉　兵庫
（鹿兒島）小出峻夫　兵庫
（第一岡山）上田信彦　岡山
（第二神戸）名村宏　岡山
（第一岡山）高塚博　岡山
（第二神戸）藤田敏正　兵庫
（第一岡山）平林敬彦　大阪
（神戸）小林敬三　重
（第一岡山）杉山三郎　岡山
（第二神戸）大和人士　岡山
（第一岡山）深正雄　京都
（第二神戸）寺岡敏百　兵庫
（高鳥崎）一　兵庫
（第二岡山）津田輝義　岡山

（第一神戸）大段三郎　兵庫
（第二岡山）四條道生　岡山
（鶴山談之館）佐藤常宇　廣島
（第一岡山）延藤勇　福岡
（門司）竹田俊夫　鹿島
（姫路）平正一　岡山
（第二岡山）高塚侍　岡山
（第一神戸）上田信　岡山
（第二神戸）阿田　廣島
（志摩）生島　三重
（台中第二）石井正義　岡山
（第二神戸）杜村定夫　兵庫
（第一岡山）名弘　岡山
（第二神戸）藤田正典　兵庫
（第一岡山）大段三郎　岡山
（第二神戸）中山龍夫　兵庫
（第一岡山）小出峻　兵庫
（新宮）今本廣明　和歌山

（第二岡山）小野孝順　岡山
（第一岡山）小林信夫　岡山
（第二神戸）中井博　鳥取
（第一岡山）小阿信夫　岡山
（第二神戸）石田主基男　兵庫
（東京第四）永井東一　岡山
（第一神戸）高城清　兵庫
（第二岡山）八木正武　岡山
（第一岡山）藤本禮夫　香川
（鳥取）自髮部世　島根
（第二岡山）大森寅雄　愛媛
（第一岡山）石川浩　岡山

理科二年甲二組

（東京第一）金子潤一　愛知
（第一岡山）原悦夫　岡山
（高松）中谷內雅人　石川
（今治）東風平一　香川
（高知）北村征男　和歌山
（第一岡山）森潤　岡山
（第二神戸）自髮部世　島根
（第一岡山）村井利孚　岡山
（第二岡山）野峰芳雄　岡山
（第一岡山）前田昌和　香川
（第二神戸）片岡信　兵庫
（第一岡山）石田主基男　岡山
（第二神戸）八木正武　岡山
（第一岡山）高城清　岡山
（第二神戸）永井東一　岡山
（東京第四）河野寅五郎　愛媛
（北野）三好治巳　徳島
（高松）藤本禮夫　香川
（第一岡山）八木正武　岡山
（第二神戸）藤川鳳夫　廣島
（第一岡山）石川浩　岡山

理科一年乙組

(第二岡山)	小野榮一郎	岡山
(京都第一)	岩田清一	京都
(府中)	唐川正典	廣島
(濱松第一)	栗野周平	靜岡
(第二岡山)	浮田實三	岡山
(第一岡山)	國定信忠	岡山
(第一岡山)	釜谷達志	岡山
(茨木)	梶村理一郎	大阪
(第一神戸)	木戸口忠	三重
(第三神戸)	安達敏彦	新潟
(津山)	保田雅夫	岡山
(京都第二)	城崎保	三重
(第一神戸)	後藤龍郎	兵庫
(小田原)	板倉光三	神奈川
(田邊)	早川尚倫	和歌山
(今宮)	中川治夫	大阪
(第二岡山)	今田純正	岡山
(高松)	山本安明	香川
(豐浦)	齋藤俊吉	山口
(金光)	小寺丈夫	岡山
(天城)	古谷淳	岡山
(第一岡山)	細川明	長野
(第二岡山)	祇園若二	岡山
(第一岡山)	森釜太	岡山
(第一岡山)	小坂淳夫	岡山
(第二岡山)	岡本正	岡山
(第二岡山)	相浦正人	佐賀
(第一岡山)	神寶定吾	岡山
(德島)	福家德次郎	德島
(東海)	曾我安吉	岐阜
(東京第四)	渡邊謙	長野
(今宮)	里村浩	大阪
(第一神戸)	吉田三郎	兵庫
(第一神戸)	中井正	兵庫
(福山誠之館)	藤井清士	廣島
(第三神戸)	近藤幸雄	兵庫
(第一岡山)	宮尾正幹	岡山
(津山)	宮本祥郎	岡山

九、卒業生姓名

備考

第一回ヨリ第十九回マテハ大學醫科卒業生ニシテ第二十回以降ハ高等科卒業生ナリ

氏名ノ上ノ符號解
（東、京、九、東北、北海、大ハ東京、京都、九州、東北、北海道、大阪ノ各帝國大學名ニシテ新、岡、千、金、長、愛ハ新潟、岡山、千葉、金澤、長崎、愛知ノ各官公立大學及東工業ハ東京工業大學、神商ハ神戸商業大學ナリ、法、文、工、理、農、醫、藥、經、獸醫、等ハ各大學ニ於テ專攻シタル科目ヲ示スモノ
×ハ死亡ナリ）

○大學豫科第一回卒業生（明治三十六年六月三十日卒業）計六十名

一部甲（十三名）

東、法　清水益太郎　愛知
東、文　×加地歌三郎　愛媛
京、法　成瀬澄三郎　岐阜
東、法　山下三郎　廣島
東、法　山口巍　岡山
東、文　長澤一夫　兵庫
東、文　吉田貞一　岡山
東、法　天宅敬吉　兵庫
東、文　大原保　福岡
東、文　皆森喬（舊彌一）　愛媛
東、文　小林愛雄　東京
東、文　青木勘　岡山
東、法　末尾盛親　岡山

一部乙（三名）

京、法　山本一作　兵庫
京、法　梁原（舊田中）　薫　大阪
京、法　岸本貞和　大阪

二部甲（十五名）

京、工博　小野鑑正　福岡
東、工　岡崎幸人　兵庫
東、工　鷲見周保（舊加雄）　岐阜
京、工　武藤輿作　岡山
東、工　圓城寺規矩取　愛媛
京、工　杉本德三　京都
東、工　犬飼壽太郎　岡山
東、工　市田菊次郎　滋賀
京、工　奥富綏彦　岐阜
京、工　北村五十彦　愛知
京、工　坂本鑑四郎　岡山
東、工　島田稻喜　高知
京、工　芳田直三郎　奈良
東、工　山本和七　大阪

二部乙（一名）

東、藥醫×土井多四郎　富山

三部（二十八名）

東、醫　藏光長次郎　島根
東、醫博　和田德次郎（舊魚井）　和歌山
京、醫　本多幸次郎（舊喜多）　奈良
京、醫博　吉川順治　大阪
東、醫　友松佳雄　三重
京、醫博　高楠（舊竹本）　榮　兵庫

東、醫　丹羽元亮　三重　東醫　池端俊雄　和歌山　東、醫×多　胡　雄　岡山
東、醫　岩野誠一　三重　東、醫博笠原道夫　大阪　東、醫　井上善吉　茨城
京、醫博吉永福太郎　廣島　東、醫×齋藤和策　靜岡　東、醫　佐久間泰治　愛知
東、醫　早野龍三　岐阜　京、醫博好本節　大阪　京、醫　原藤幸一　山梨
京、醫　野村（舊不回）久　愛知　京、醫　竹内伊三　大阪　九、醫博望月代次　岐阜
九、醫　辻野保　和歌山　九、醫　蜂須賀誠二　靜岡　九、醫　角田弘之　兵庫
九、醫　鹽見長衛　京都　九、醫　森小一　大阪　九、醫　鵜見藤太　香川
九、醫博加藤尙義　岡山

○第二回卒業生（明治三十七年七月五日卒業）　計百三名

一部甲（二十一名）

高橋文五郎　岡山　柿原政一郎　宮崎
東、文　相原熊太郎　愛媛　東、法×松本卓爾　岡山
京、法　森本豐治郎　兵庫　東、法　關屋政德　島根
東、法　金万庸次　岡山　東、文　浦瀨七太郎　長崎
東、法×横田誠一郎　岡山
加計正文　廣島
京、法　藤田積造　佐賀
東、法　中院富壽　京都

京、法　山鄉龜太郎（舊戸尾）　奈良　京、法　山田一高　知
京、法　石井林藏　岡山　東、文×戸部十二郎　岡山　東、法　御牧德三郎（舊原田）　岡山
京、法　日笠祐太郎（舊祐一郎）　岡山　佐藤鏡一　靜岡　京、法　柳原達　大阪

一部乙（十九名）

東、法　築島信司　廣島　東、法　山本芳治　兵庫
東、法　望月政友　和歌山　東、法　大河內又太郎　和歌山
東、法　今福新一　廣島　京、法　木村得多　香川
東、文　金井四郎　群馬　京、法　中上友三郎　福岡
京、法×高崎秀雄　鹿兒島　京、法　清水稼太郎　岡山
東、法　板野幸一　兵庫　京、法　大里與謝郎　福岡
京、法　關口親　岐阜
東、法　西村甫太郎　宮崎
東、法　千葉誠一　廣島
東、文　瀨尾武次郎　廣島
京、法　川村龍雄　長野
京、法　小笠原顯　大阪
東、文　春日圭稅　福井

二部甲（三十名）

東、工　大口章次　岡山　京、工　永瀨連太郎　岡山
京、工　石井格一　岡山　京、工　那須賴太郎　岡山
東、工　合田松太郎　兵庫　京、工　數田春魚　岡山

京、理　河上幹次（舊三宅）　岡山　　京、工　×遠藤三武郎　岡山
東、工　西松唯一　愛媛　　×高田郁三　大阪
京、工　×清水惠助　岡山　　京、工　安田靖一　兵庫
京、理　鍵和田悌治　神奈川　　東、工　山田彰　東京
東、工　×劉所奉　岡山　　京、工　中井義雄　和歌山
東、工　三野熊雄　香川　　東、工　三木達治　廣島
京、工　安川昇一　千葉　　東、工　奈良原三次　鹿兒島
東、工　×上月清次郎　岡山　　東、工　川村号　愛知
東、工　山田靜　岐阜

二部乙（四名）

東、林　加藤恂（舊橋本）四郎　岡山　　東、農　綾田豐　香川
東、林　貴島圭三　岡山　　東、農　×青山鋼成　愛知

三部（二十九名）

東、醫　赤松得二郎　岡山　　東、醫　三橋玉見　岡山
東、醫博　小泉親彦　福井　　京、醫博　武田（舊田島）鹿雄　高知
京、醫　平田達次郎　岡山　　京、醫博　田中文男　兵庫
京、醫　福田康甫　山口　　京、醫　土居留之助　愛知

京、醫　加藤博之　愛知　　京、醫　×有馬昇平　鹿兒島
東、醫　鑓扇牧之助　兵庫　　京、醫　水河序平　岡山
東、醫　馬淵享三郎　靜岡　　京、醫　片山泰吉　廣島
京、醫　秋田哲千葉　　京、醫　小林和三郎　廣島
九、醫　佐野艮太郎　秋田　　九、醫　四幹敏平　大阪
九、醫　岩本護　岡山　　九、醫　伊藤應隆　愛知
九、醫　×柴田信衛　埼玉　　九、醫　黒田憲夫　廣島
東、醫　深澤精四　兵庫
京、醫　小川六三郎（舊馬場）　東京
九、醫　谷野駿　岡山
京、醫　村上進　岐阜
九、醫博　×井戸泰　岡山
九、醫　守屋辰已　岡山

○第三回卒業生（明治三十八年七月三日卒業）　計百十六名

一部甲（三十一名）

東、法　松原權四郎　香川　　東、文　辻盛　東京
東、法　次田大三郎（舊七五三五郎）　岡山　　京、法　今井田清徳　岡山
東、法　橋本虎次郎　廣島　　東、法　杉琢磨　岡山
京、法　清水秀　岡山　　東、文　橋本増吉　長崎
京、法　×甲斐勇雄　岡山　　京、法　神社柳吉　岡山
京、法　上野清六　新潟　　東、法　佐々木（舊長谷川）志賀二　岡山
京、法　×森信吉郎　廣島　　京、法　杉山盈　東京
京、法　福田丈夫　山口

東、文　塚田芳太郎千葉　京、法　三浦虎雄宮崎　東、法　山田五郎東京
京、法×生田廣藏鳥取　京、法　角南美貴岡山　東、法　安藤一郎東京
京、法　城　榮太郎兵庫　東、法　大橋信吉岡山　東、文　岡本立彦岡山
京、法　田中彰治東京　京、法　松岡誠一廣島　東、法　山岡剛岡山
京、法　酒井岩太郎佐賀　東、文　服部品吉岡山　東、法　齋藤秀三郎兵庫
東、法　加藤喜一廣島

一部乙（二十八名）

京、法　和田駿和歌山　東、法×大江清太郎岡山　東、法×高橋三郎東京
東、法　松岡信義岡山　東、法　今井龜三郎群馬　東、法　谷川浩東京
東、法　安達房治郎愛知　伊藤辰次郎京都　東、法　西村禎一郎岡山
京、法　岩崎信一京都　東、法　岡村芳太郎愛媛　東、法×山口五三岡山
×下坂廣世靜岡　東、法　三澤源三郎栃木　京、法　細野長眞富山
京、法　今井令吉岐阜　京、法　森田恪藏廣島　東、法　岩村通世東京
東、法　竹内虎太香川　東、法　大丸　巖岡山　京、法×伍賀喜太郎岡山
東、法　三原梓德島　京、法×守安恒太郎岡山　東、法　岡本友三郎廣島

東、法　富岡久治郎秋田　×諸岡　隆茨城　松田龍三郎德島
京、法　名越素行廣島

二部甲（工科）（十七名）

東、工博　宮崎虎一香川　東、工　田中　實東京　東、工　小室靜夫東京
京、工博　難波元弘岡山　東、工　鈴木二郎茨城　東、工　柳本直人京都
東、工　秋田　久廣島　京、工　若林信明島取　東、工　大瀧照太郎岡山
東、工×柳下亮一靜岡　東、工　小山三郎京都　東、工　勝本永二郎香川
東、工　齋藤實理兵庫　東、工×兒玉定次愛知　東、工　林　勝二福島
東、工　川井　一岐阜　東、工　玉村滋雄東京

二部乙（理科）（三名）

京、工博　野田清一郎岡山　京、理　池部季胤岡山　東、理博　桑田義備大阪

二部乙（農科）（八名）

×肥瓜美貞兵庫　東（農博）　木村哲二岡山　東、農博　近藤萬太郎岡山
東、農　竹内秀雄愛媛　東、農×樋口千五郎新潟　東、農　藤田豐奈良
東、農博　山川洵東京　東、農　米津政賢東京

二部乙（藥學科）（一名）

東、藥　後藤政治（舊見田了應）　愛知

三部（二十八名）

東、醫　伊藤正雄　廣島　京、醫博　清野謙次　靜岡　×安藤春雄　岐阜
東、醫　春藤蕭　岡山　京、醫　野村巖　香川　東、醫×森彌三郎　香川
東、醫博　近藤見長　岡山　京、醫　梶谷齊　岡山　東、醫　河野建輔　千葉
京、醫　香川傳香　香川　東、醫　内田一二　廣島　東、醫博　松山陸郎（舊役三郎）　東京
京、醫博　池田誠一　大阪　九、醫　太田一也　岡山　京、醫　原田彌久雄　岡山
京、醫博　石川芳治　奈良　九、醫×野川彬　岐阜　京、醫　渡邊八十次（舊小池）　新潟
×鈴木愼吾　茨城　京、醫　平野一貴　愛知　京、醫　千原寛　島根
九、醫　赤枝守一　岡山　九、醫博　入戸野賢二　愛知　京、醫博　小津孟（舊浦上）　岡山
九、醫　鈴木賴衛　岡山　九、醫×酒匂龍助　鹿兒島　九、醫　神森利雄　栃木
九、醫　榊原初太郎　神奈川

○第四回卒業生（明治三十九年七月二日卒業）　計百三十一名

一部甲（二十七名）

東、文　栗林宇一　秋田　東、法　高崎勝（舊寺本嵩次）　文　岡山　×長谷川巖　靜岡
東、文　宮西甚兵衛　香川　東、文　齋藤文貫　岡山　東、法　丸尾俊彦　岡山
京、文　羽渓了諦（舊向島）　福井　東、法　伊達四雄（舊多田）　和歌山　東、文　次田潤　岡山
東、法　津田弘正　岡山　東、法　森信敬二　廣島　×齋藤哲四郎　山形
東、文　河本修三　兵庫　東、文　中根倫　廣島　東、文　阪部武三郎　千葉
東、法×亀山保夫　岡山　東、法　森田司樓　廣島　東、法　飯田喜藏　東京
東、法　中村藤兵衛　群馬　東、文　三井芳太郎　宮崎　東、法×尾崎庄兵衛　長野
京、法　關谷善一　東京　東、法　河村嘉一郎　佐賀　京、法　豐田著壽　香川
京、法　石田巍雄　廣島　京、法　細川兵一　廣島　京、法×岬見又四郎　群馬

一部乙（三十五名）

東、法　水野皷之助　大阪　東、法　伊東祐啓　鳥取　東、法　井上（舊寺尾）秀堯　鳥取
東、文　仲榮壽　埼玉　東、法　濁川秀雄　大分　東、法　小林一九郎　岡山

東工　桑井重助　東京市小石川区久堅町
東工　藤井善太郎（静三）　東京市本郷区湯島天神町
東工　鳥居清造　東京市本郷区湯島天神町
東工　内田嘉吉　東京市本郷区湯島天神町
東工　江田秀太郎（静内）　静岡県静岡市
東工　小林信一　東京市本郷区湯島天神町
東工　鳥潟右一　東京市本郷区湯島天神町
東工　古橋源六郎　東京市本郷区湯島天神町

（十四名）

東工　石川常吉　東京市本郷区湯島天神町
東工　藤井恒久　東京市本郷区湯島天神町
東工　鳥潟正雄　東京市本郷区湯島天神町
東工　江口保吉（静内）　静岡県静岡市
東工　田代信嗣　東京市本郷区湯島天神町
東工　小林捨巳　東京市本郷区湯島天神町
東工　鳥潟小三吉　東京市本郷区湯島天神町
東工　古橋柳太郎　東京市本郷区湯島天神町

（二十二名）

東鉱　門田信一　東京市本郷区湯島天神町
東鉱　徳永保平　東京市本郷区湯島天神町
東鉱　岡山万治　東京市本郷区湯島天神町
東鉱　石川栄作　東京市本郷区湯島天神町
東鉱　湯浅新吉　東京市本郷区湯島天神町
東鉱　岡山良雄　東京市本郷区湯島天神町
東鉱　門田常次郎　東京市本郷区湯島天神町
東鉱　徳永三郎　東京市本郷区湯島天神町
東鉱　岡山大吉　東京市本郷区湯島天神町
東鉱　門田常太郎　東京市本郷区湯島天神町
東鉱　徳永三一　東京市本郷区湯島天神町
東鉱　岡山信章（静田口）　静岡県静岡市
東鉱　門田定吉　東京市本郷区湯島天神町
東鉱　徳永熊吉　東京市本郷区湯島天神町
東鉱　岡山万治　東京市本郷区湯島天神町
東鉱　門田信一　東京市本郷区湯島天神町
東鉱　徳永保平　東京市本郷区湯島天神町
東鉱　岡山良雄　東京市本郷区湯島天神町
東鉱　門田常次郎　東京市本郷区湯島天神町
東鉱　徳永三郎　東京市本郷区湯島天神町
東鉱　岡山大吉　東京市本郷区湯島天神町
東鉱　門田常太郎　東京市本郷区湯島天神町
東鉱　徳永三一　東京市本郷区湯島天神町
東鉱　岡山信章（静田口）　静岡県静岡市

（二十二名）

東鉱　明石三二　東京市本郷区湯島天神町
東工　内田嘉吉　東京市本郷区湯島天神町
東工　飛永文四郎　東京市本郷区湯島天神町
東工　北島養隆佐賀　東京市本郷区湯島天神町
東工　米林儀太郎（静三）　東京市本郷区湯島天神町
東工　藤岡一（静小）×小藤恵治（静岡）　東京市本郷区湯島天神町
東工　高橋順一　東京市本郷区湯島天神町
東工　鳥潟静夫　東京市本郷区湯島天神町
東工　岡山信章（静田口）　静岡県静岡市
東工　米林儀太郎

京、醫　西村（稱市川）方義　山梨
京、醫　森川修吾　和歌山
東、醫　佐藤秀太郎　長野
九、醫　志熊二郎　廣島
東、醫　大河原市太郎　群馬
九、醫　岩谷高明　秋田
九、醫　長谷川大藏　和歌山

京、醫　清水顯　兵庫
京、醫×帶包定香　川
京、醫　金尾靜衛　廣島
九、醫　望月章　茨城
東、醫　×石田訓造　廣島
九、醫　宍倉網助　新潟
九、醫　木村又八　香川

京、醫博　吉馴信安　香川
九、醫博　岡田亮次佐賀
京、醫　鷲山英一（幕太作）　靜岡
九、醫　安達憲二　新潟
東、醫　松本喜代美　岡山
九、醫　藤井從橘　岡山

○第五回卒業生（明治四十年六月三十日卒業）　計百三十七名

一部甲（三十一名）

東、法　松本學　岡山
東、法　高草朴介　岡山
東、法　辻（幕千葉）重雄　東京
東、文×大野（幕千葉）正一　千葉
東、法×高橋禎二　東京

東、法　藤田（幕磯山）俱治郎　岡山
東、法　安井辰衛　岡山
東、文　堀江耕造　靜岡
東、法　木島駒藏　山口
東、法　荻野友好　大阪
東、法×大森盛太　岡山

東、法×玉井龍　島根
東、法　白根松介　山口
東、法　木島駒藏　山口
東、法　荻野友好　大阪
東、法×大森盛太　岡山

東、法　渡邊六郎　東京
東、法　大澤正五郎　岡山
東、法　九鬼三郎　京都
東、法　宮本（幕朝倉）純長　長野
東、法　大村金治　岡山
京、法　吉岡秀樹　東京

東、法　小田島信一郎　秋田
東、法　井本定祐　山口
東、法×萩原四郎平　靜岡
京、法　鴨脚光康　京都
東、文　小松清吉　群馬

東、文　大佛衛　香川
東、法　木村重樹　兵庫
東、法　竹田隆平　靜岡
東、法　天野彦三　廣島
東、文　岩永新太郎　佐賀

一部乙（二十二名）

東、法　有田勉三郎　山口
東、法　高野茂基　東京
東、法　山本直太郎　京都
東、法×室田秀松　石川
東、法　岩崎巍　福岡
京、文　原眞乘　島根
東、法　原田哲雄　滋賀
東、法　長谷川宗一　廣島

東、法　久埜茂　鳥取
東、法　土田新太郎　東京
東、法　高橋忠雄　和歌山
東、法　三木進一郎　香川
東、法×根本大助　茨城
東、法　渡邊充郎　栃木
東、法　榎本安盛　和歌山

東、法　大館義一　東京
東、法　廣田定之　山口
東、法　武谷成直　福岡
東、法　草尾可造　大阪
川島高富　山
東、法　矢野爲吉　愛媛
東、法　工藤恒義　東京

二部甲

（二十八名）

東、工　池田耐一　岡山
京、工　岸本千代吉　岡山
京、工　市岡萬二郎　大阪
京、工　深見俊三郎　愛知
京、工　森野正之　愛媛
京、工　小林襄一（舊前田）　岡山
東、工　渡邊貫三郎　神奈川
東、工　和田信夫　靜岡
京、工　手島潮　大分
京、工　伊藤清四郎　島根
東、工　吉田俊之助　大阪
東、工　加藤仲二　愛知
京、工　小山柳一（舊池田）　長野
東、工　廣瀬秀吉（舊石澤）　廣島
遠、工　谷澄　長野
京、工　近藤皎　滋賀
東、工　堀鶴利一（舊小野）　廣島
京、工　保澤定五郎　岡山
東、工　三川一一　廣島
東、工　梅田雄三　大阪
東、工　石倉新十郎　群馬
京、工　東馬三郎　岡山
東、工　×田中宏三　佐賀
京、工　長野新十郎　岡山
東、工　原伸太郎　福岡
東、理　×田中作次郎　京都
東、理　大谷小助　山口
東、理　×木島武衛　千葉
東、農　鈴木英亮　茨城
東、農　芝池眞吉　大阪
東、農　可知貫一　岐阜
東、農　田中作次郎　京都
東、農　字都宮清綱　廣島

二部乙

（二十二名）

東、理　堀口由巳　岐阜
東、農　（舊八百造）勝廣島
東、農　西貞吉　東京
東、獸醫　橫屋潤　岡山
東、獸醫　（舊林）山田勝一　岡山
東、獸醫　名倉（舊澤崎）勝廣島
東、獸醫　橫山（舊林）三六　東京
東、林　小林準一郎　群馬
東、藥　水谷友三　新潟
東、獸醫　莊一郎　福岡
東、藥　上野周　廣島
東、醫博　佐藤（舊角田）邦雄　廣島
東、醫　野田孫一　千葉
東、醫　大和田撰太郎　茨城
東、醫　佐藤敏二　岡山
京、醫　瀨川深巖　手
東、醫　山口靜雄　愛知
京、醫博　菅忠芳　岡山
京、醫　中山佐代治　愛知
東、醫　千田要治　兵庫
東、醫　倉本猶三　男香川
東、醫　杉山元之助　長野
京、醫　橫田（舊初治）甫　兵庫
京、醫　飯田格　福岡
京、醫　浦上孫一　岡山
東、醫　中川清　東京
京、醫　小川門一　岐阜
東、醫　藤井（舊四奈）暉千　葉
東、醫　藤森雄平　岡山
東、醫　山田靜　榮香川
東、醫　×辻野二郎　和歌山
京、醫　佐谷有吉　京都
東、醫　×戸田滋次郎　岡山

東、醫　腹巻勝見（舊勘六）　佐賀　九、醫　井上庸三　千葉　九、醫　中原緒三（舊永宮）　兵庫
九、醫　北留間茂十郎　東京　九、醫　志村太賀志　山梨　九、醫　笠原精一　埼玉
×枝松邦藏　廣島

○第六回卒業生（明治四十一年六月二十七日卒業）　計百五十三名

一部甲（二十五名）

東、法　赤木朝治　岡山　東、法　藤田大貞　兵庫　東、法　宮内聰太郎　千葉
東、法×天宅敬次郎　兵庫　東、法　森逸二　愛知　東、法　大賀幾太　山口
東、法　榎本正善　鳥取　東、法×關義照　石川　東、法　中島彌圍次　高知
東、文　岩崎孫八　岡山　東、法　齋藤敬慧　島根　東、法　佐伯頼治　島根
東、法　西村廉　岡山　東、文×三好安太郎　岡山　東、法　坂間棟次　神奈川
東、法　岡田壽吉　兵庫　東、法　榎戸泰介　大阪　東、文　谷田民夫　岡山
東、文　大久保保七郎　新潟　東、法　三宅宮治　岡山　東、法　下村重美　鹿兒島
東、法　渡邊競　岡山　東、法　吉澤尙　鳥取　東、法　榛葉龜太郎　靜岡
東、文　澁田福松　山口　東、法　島田茂　岡山　東、法　藤井喜一　廣島

東、法　飯島誠一　茨城　×田波庄藏　栃木　東、法×山本宗治　兵庫
東、文　藤田福太郎　愛媛　東、法　光畑甚吉　岡山　東、法　大西岸嘉　愛媛
東、法　三好權次郎　愛媛　東、法×山崎二郎　廣島

一部丙（三十七名）

東、法×池田敬勝　廣島　一條久宮城　東、法　三村和義　奈良
東、法　入江魁　茨城　東、法　山中恒三　山口　東、法　八田潔　東京
東、法　中谷貞頼　高知　東、法　大橋鐵吉　岡山　東、法　筧千城夫　岡山
東、法　有吉實　京都　東、法　伊東禿　愛知　東、文　黒田幹一　岡山
東、法　久留島新司　廣島　東、法　山田信一　香川　東、法　佐藤巍　岡山
東、文　佐藤直丸　山形　東、法　村山惣平　埼玉　東、法　田村與一（舊辰市）　長野
東、文　鷲尾禮鳳　愛知　東、法　成瀨彬　京都　東、法　高天房五郎（舊奈良）
東、法　森小八郎　香川　東、法　倉田庄太郎　香川　東、法　濱家熊雄　兵庫
東、法　杉村茂　東京　東、法　寺本喜三次　福井　東、法　山田孝次郎　熊本
東、法　松岡義彦　愛知　東、法　山本景藏　東京　東、法　進藤林造　廣島
東、法　大政朝光　愛媛　東、法　菊池武男　茨城　東、法　海野善吉　靜岡

東、法　柳沼保藏　福岡　東、法　瀧井文郷　福岡　東、法　土田保藏　三重
東、法　久保田盛市郎　群馬

二部甲（三十一名）

東、工×小杉俊雄　東京　東、工　片岡敬正　東京　東、工　氏家竹之進　東京
東、工　服部正八　山口　東、工　渡邊研六　岡山　東、工　菱川宏　東京
東、工　富坂清　東京　東、工　竹波喜久次　岡山　東、工博　厚木勝基　東京
京、工　野口倫八　佐賀　東、工　堀越（舊高田）清六　岡山　東、工　横田千秋　兵庫
東、工　長野文一　群馬　東、工　太田宏一　愛知　東、工　信原濟夫　岡山
東、工　佐藤鍬吉　愛知　東、工　桃村眞一郎　新潟　京、工　小柳助治　佐賀
京、工　高木毅　靜岡　京、工　門田傳三　愛媛　東工×桐榮寛三郎　香川
京、工　長江了一　岡山　京、工　佐々木澄夫　岡山　京、工　高田豐　廣島
東、法　柴原龍兒　兵庫　×若森久幹　埼玉　京、工　若林求已　廣島
東、工　櫻井五郎　山形　東、工　森勝吉　東京　京、工　海福紀一　福井
劉慶恩　支那（聽）

二部乙（十八名）

東、工×瀧波正勝　岡山　東、農×安井信清　香川
東、獸醫　鈴木一郎　愛知　東、理　岩村新兵庫　東、農　市川節治　秋田
京、工　關谷正慶　岐阜　東、農　渡邊壽愛知　京、工　福田惣次兵庫　東、農　中本保三　山口
京、工　堀江勝已（舊星野）　東京　東、農　伊藤一次　岐阜　東、獸醫　小出義彦　岡山
東、農　竹井毅　東京　東、林　久保時男　東京　東、林　一番ヶ瀬鎭造　佐賀
東、農　田中八郎　京都　東、獸醫　柴内保次　岩手　東、林　西尾貞治　大阪

三部（三十二名）

東、醫　田邊文四郎　鳥取　東、醫　藤井貞　廣島　東、醫　溝淵忠雄　高知
東、醫　高木小三郎　京都　東、醫　玉井壽千代　和歌山　東、醫　石川省三　廣島
東、醫　草野强治郎　島根　東、醫×三宅達衛　岡山　東、醫博　多田羅正俊　香川
京、醫　山本順市　廣島　東、醫　木積一次　大阪　九、醫　齋藤千城　鳥取
東、醫　入谷銓　愛知　東、醫　東原艮太　岡山　東、醫　根本豐治　茨城
京、醫博　佐々木龜鑿　廣島　京、醫博　岩男督　大分　東、醫　中村秀雄（舊鈴木）　千葉
京、醫　高橋誠一（舊松本）　島根　東、醫　予住作市　佐賀　東、醫　山田恒富　愛知
京、醫　白井義治　埼玉　京、醫博　緒方祐將（舊伊藤）　鳥取　京、醫　入戸野信敏　愛知

東、醫　久野義鷹（舊時野）愛知　九、醫　山本弘行（舊小原彌兵衛）岩手　京、醫　斯林可兒雄廣島
九、醫　勛柄直也千葉　九、醫　掛下玉男佐賀　九、醫　星野和正（舊馬二）群馬
九、醫　中木信仔和歌山　京、醫　澤田基次廣島

○第七回卒業生（明治四十二年六月二十九日卒業）　計百三十二名

一部甲（二十一名）

東、法×兒島多賀太（舊堀江）岡山　東、法　高井清一山口　東、法　金光光男岡山
東、法　能勢淡二滋賀　東、法　鈴木貫靜岡　東、法　首藤安人東京
東、法　菊池有茨城　東、法　神鞭常泰京都　京、法　關谷衍大分
東、法　津田猛哉東京　東、法　宮崎勝雄廣島　東、法　井關英一和歌山
東、法　西村曉愛媛　東、法　芝築地亮次郎京都　東、法　關幸次岡山
東、法　石井資三廣島　東、法×太田顯藏岡山　東、法　深井靜治岡山
東、文　高橋謙東京　京、文×須川節造京都　東、法　小山美登四岡山

一部丙（三十一名）

東、法　大村哲太郎山口　東、法×伊藤信男長野　東、法　增田喜一栃木
東、法　石塚綱正秋田　東、法　三吉悅雄山口　京、法　戸塚龍平靜岡
京、文　秋山光夫京都　東、法　增山敏栃木　東、法　向山佳年山梨
東、法　窪田幹太岡山　東、法　千葉讓祐岩手　東、文　山本康三愛知
東、法　大野清五郎（舊影山）岡山　東、法　大塚井六靜岡　東、法×小原讓治岡山
京、法　槇昌岡山　東、法　山田秀一愛知　東、法　矢吹東馬岡山
東、法　伊藤竹次郎滋賀　東、法　金子榮一茨城　東、文　鼓常良廣島
東、法　蠶住周五郎東京　東、法　横山昌輔山形　東、文　伊原照藏東京
東、法　樋口佐平廣島　東、法　立川基義大分　京、法　三木百之助香川
東、文　大本琢壽岡山　東、文　遠藤順一東京　東、法　原繁雄佐賀
東北法文　橫山采米群馬

二部甲（二十六名）

東、工　長崎俊雄岡山　東、工　池田亮次廣島　東、工　三宅定次大阪
東、工　原田三左衛門岡山　東、工　髙木舜一岡山　東、工　笹木楢岡山
京、工　山根幸人鳥取　東、工　大橋退治岡山　東、工×田坂正樹廣島

東、工　寺田勇一　東京　東、工　岩藤二郎　岡山
東、工　粟谷鶴二　廣島　東、工　前田雅二　兵庫
東、工　楠田謙三　奈良　岡、醫　小林章二　廣島
京、工　妹尾吉次　岡山　東、工　大野健明　愛知
京、工　浦川敏介　鳥取　東、工×中村研五　東京
東、工　洪彦亮　支那　東、工　博爾頒　支那

二部乙

（二十一名）

東、農　淺井實　愛知　東、獸醫　佐々田伴久　大阪
東、水産　宮田彌次郎　東京　東、農　佐藤達也　沖繩
東、林　澤田修三　兵庫　東、農法　長谷川敬事　東京
東、林　杉浦眞鉄　東京　東、藥　小柳泰三（舊粟屋）　東京
東、獸醫　大西李彰　香川　東、林　武安雙二　山口
東、農　山崎一郎　茨城　東、理　今井一郎　山形
東、藥　關根重治　東京　東、農　谷垣宰次郎　兵庫

三部

（三十三名）

京、工　小田島修三　岩手
東、工　坂本登　岡山
東、工　小坂五九三（舊大四）　岡山
京、工　武信利治　鳥取
東、工　許徹　支那

東、醫博　坂本恒雄　廣島　東、醫博　永井一夫　德島
東、醫博　小金井良一　東京　東、醫　三角康正　東京
東、醫　立花押尾靜　岡　東、醫　鈴木信義　愛知
東、醫　谷口（後藤田）腆二　新潟　東、醫博　穗坂與明　東京
東、醫博　藤繩喜代藏　鳥取　東、醫　岡信一　岡山
京、醫　山本英顯　香川　京、醫　內田文秀　茨城
京、醫　皆木泰一郎　岡山　九、醫　松浦光清　宮城
九、醫　森永弘　廣島　×武田貞敏　岡山
京、醫　小林連　廣島　九、醫　篠川賢治　富山
九、醫　梶貞三　神奈川　九、醫　岡田章人　高知
九、醫　原田吉次　鹿兒島　九、醫　吉澤莊之助　山形
東、醫博　西川義英　和歌山
東、醫　縣（舊鈴木）清一　靜岡
東、醫博　飯田博　島根
東、醫×高松榮三　兵庫
京、醫　渡邊範介　福岡
京、醫　井野勇　靜岡
京、醫　高石信一　大阪
京、醫×多田昇太郎　岡山
京、醫　岡田清藏　新潟
九、醫　市川鴻一　山形
九、醫　遠山理三郎　兵庫

○第八回卒業生（明治四十三年七月一日卒業　內二名九月二十八日卒業）

計百五十六名

一部甲

（二十四名）

東、法　山谷省吾　岡山　東、法　宗像久敬　東京
東、文　田坂龍雄　東京