

210.08

210.08

Si571

K



00230227

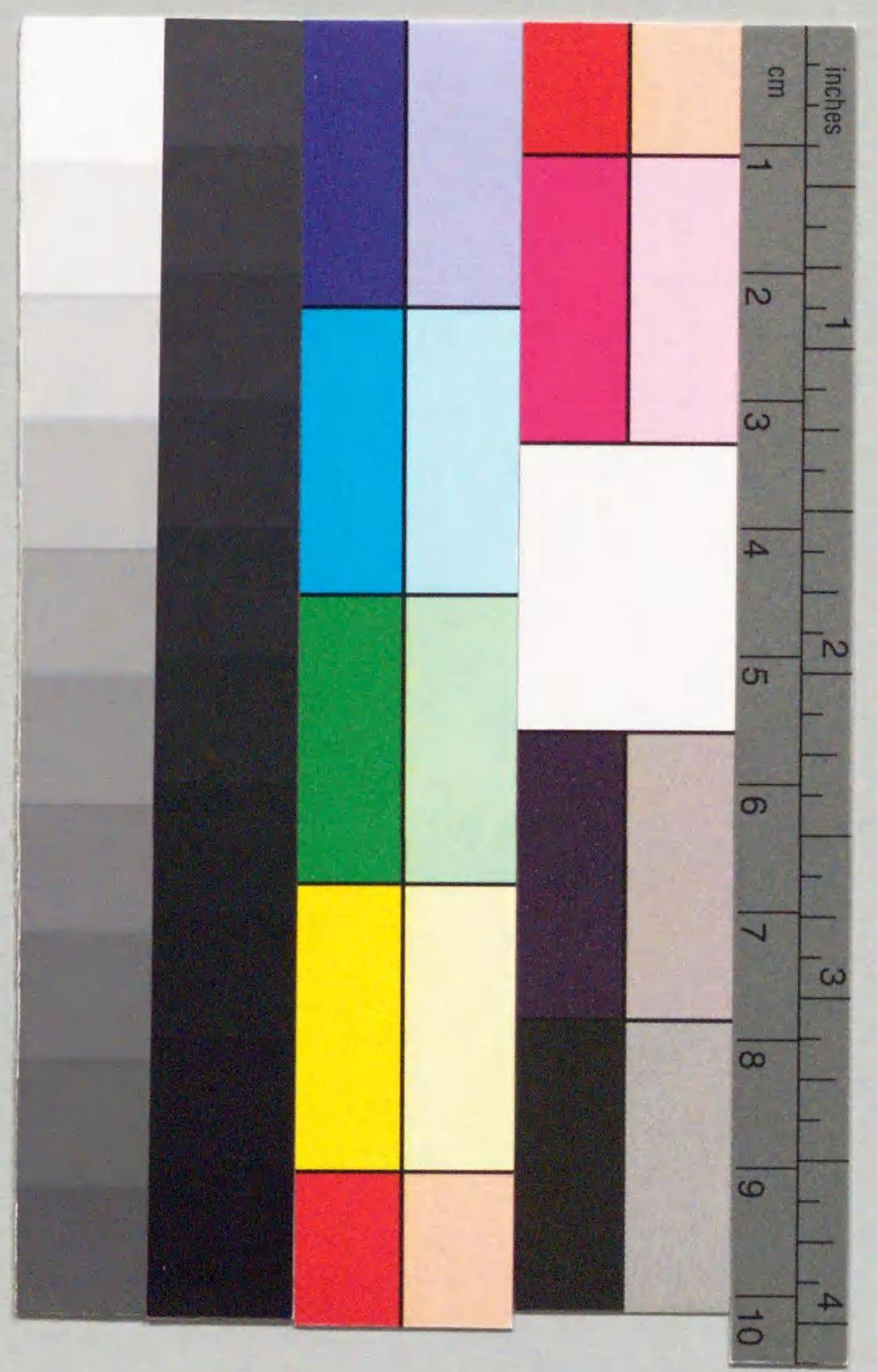

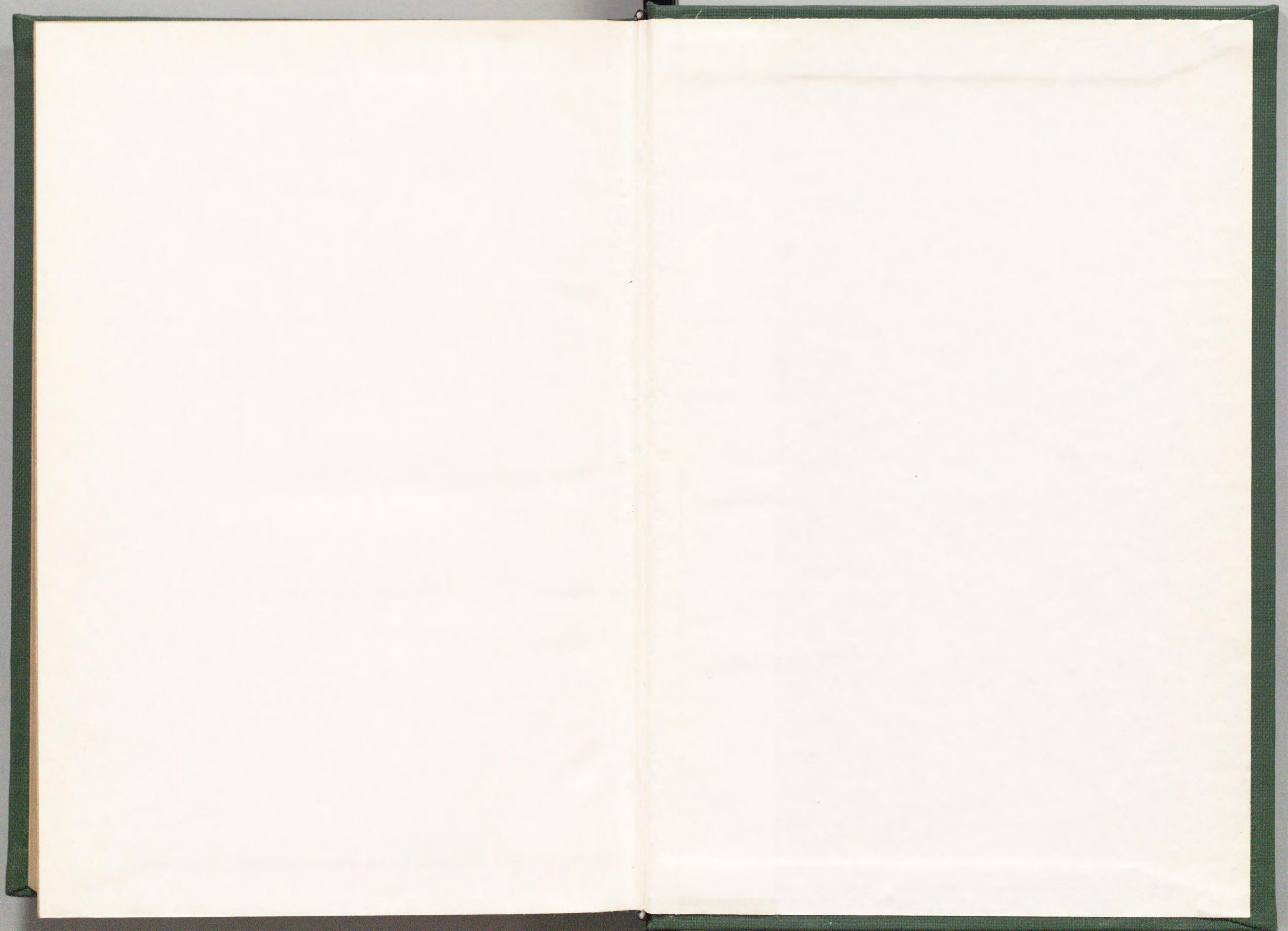

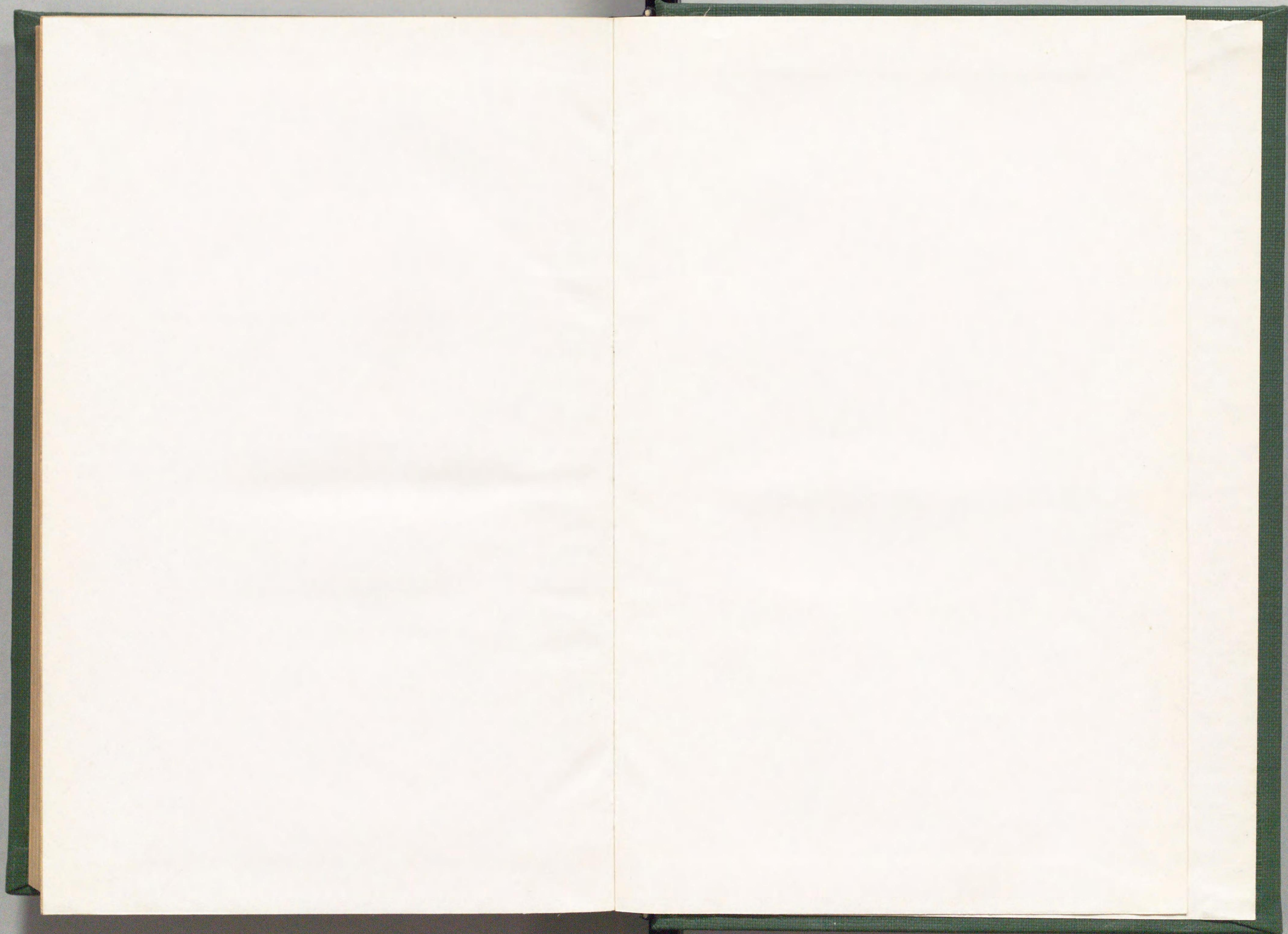

ITB-8.





230227

24008
S:571
K II

山城名勝志序

山城之都、古稱繁華、香車塞街、冠蓋相望、嚼華舍英之士、踵武而起、皆號名家焉、是以城之一州、山川林麓、苟可俯仰者、莫不採焉、咏復各有苑囿臺榭、以爲觀望浮游之處、元弘以降、干戈日動、兵火四焚、神社佛閣、名公館亭、與夫逸人高士所盤旋咏歌、舉地灰燼、其僅存者、至應仁、殆盡、求之於今、則遺跡荒廢、茫洋難尋、徒爲後人感慨之具耳、左馬少允源武好、博覽和記、廣知故實、嘗傷名勝之湮沒、旁搜曲繹、上徵之於古史、下列朝、和歌集、稗官雜記、所載、採摭爲篇、名曰山城名勝志、城之郡縣驛程、山嶽林河、皇王山陵、神佛、丘隴、莫不備而載也、嘻勝地之名、重達人游覽之後、此篇之功、成遺跡荒廢之餘、勝地顯晦、真有時乎、於是和歌因地而顯、地因人而名、千載之後、地人與幸、見古猶見今、此篇之功大哉、夫人不長生、地無定主、後之見今者、果何如、余有感於此、因序其首、

寶永乙酉上巳日書于壬生村寓居

村田通信

山城名勝志序

周官大司徒職方氏、掌天下土地之圖、而又有外史、掌四方之志、此後世地志之所由始也、本邦皇州之勝、甲乎天下、然而所以恨、則顯古而晦、今者多矣、不昭之則後世益湮沒、不能知其蹤跡、豈不多憾哉、然輕忽之士、忘意傳會、執拗之徒、私決牽合、世遠人亡、莫可窮詰、雖足艱

遊歷、心迷疑殆、予昔年寓京師、時與大島武好屢晤語、武好姓源、往歲甲申季冬念六日、任左馬少允、蓋因自古代嘗有預于公職也、觀其所著之山城名勝志、其爲書也、旁探傳記、廣詢遺老、援據于古籍而立言、其無左證者不錄、是所謂多聞闕疑、慎言其餘、則寡尤者乎、凡世俗之因仍、苟且而承、誤傳訛者、皆改而正之、祠廟寺院之兼錄、陵墓古蹟、名區勝地之並存、顯古晦今者、復咸考覈、舉揚而無遺、以昭蹤跡而詒後世、一閱之則神州之古蹟、名區、粲然昭於胸中矣、豈唯爲習其敝邑而未觀上邦者耶、凡天下後世好古之士、觀之亦以得考遙昔、事迹、覽古懷舊而增其聞見、廣其知識、其嘉惠來裔、豈淺鮮乎、考索蒐輯、凡三十年、書既成、編請序於予、屢索而不輟、予固西裔之野人也、且鄙陋之材、何以堪叙上邦之事乎、然而予曾遊學于京師十數年、寄寓凡二十四回、飽見神州之奇勝、今願此書之所記、往往曾所歷觀、宛如面觀、不勝想像、因歎賞之餘、聊叙其事、以諗翁之用、心之勤苦於將來、且作平安城記、以附其後、云爾、

寶永乙酉春分日

筑前州後學貝原篤信叙

平安城記

周禮曰、惟王建國、辨方正位、體國經野、以爲民極、又曰、土方氏掌土圭之法、以致日景、以土地相宅、而建邦國土邑、夫京畿者四方之極也、故先王之制、封畿、建都邑、必即土中、而爲民

極、是以創一代之洪業、垂萬世之統緒、中天下而立表、四海之觀瞻、臨御于宇內、而永保天命、是明王之所以奉若天道、建邦設都也、粵本朝之開國也、造自神武帝都乎檀原、爾來皇邑迭建、變遷不常、元明帝里、其朔、號爲平城、是古都之最大者也、桓武帝之啓、基於宇多邑也、其初使侍臣相宅、復奏曰、四神相應之地也、綴以兩京、左擬洛陽、右準長安、命之曰平安城、於是量徑輪、考廣袤、經城域、營郭郭、披十二之通門、開九條之大道、街衢洞達、官省環列、宮室閭閻、櫛比鱗次、其制超軼於舊都、殊異于上世、蓋天子以四海爲家、非壯麗無重威者、是豈好奢惡儉、苟疲物力哉、茅茨土階、昭德于上代、高閣廣廈、崇威於中葉、非華朴殊道、良繇古今質文異宜也、立八尺之偶人於東山之巔、永爲皇邑之鎮神、所以爲萬世不易之地、而示巨改移也、其遠慮絕識、豈不賢哉、自此以來、世增飾崇麗、方其盛時也、百司之職、文武之業、頡頏于漢唐、四時之經綸、政治井井、學校之設、教化之隆、彷彿乎中華、春秋之祭奠、禮儀翼翼、肇自桓武、歷幾十之延祚、而下迄無窮矣、嗚呼厄運之臻、天災之難、奈也、明德應仁之禍亂、何其酷也、黎民爲之不安、京畿蒙被其難、太平遺迹、掃蕩幾盡、天運之循環也、亂極爲治、桓桓源君、勃興爰整、其旅、爪牙之士、汾沄沸渭、雲合雷發、除凶討賊、乾清坤夷、然後興滅繼絕、百廢共舉、宮闕闐闐、雲起霧集、班列肆以開塵、抗旗亭以蔭晷、千門相似、萬戶如一、九市斯開、百隧惟分、習習冠蓋、莘莘蒸徒、顧平安城之爲邑也、百美斯備矣、僕拙言詞、不能一一其詳、請略舉其凡、平原廣衍、爽塏之地、其位背陰向陽、羣山圍繞如抱、台岳爲鎮、岩峰西對、衆巘雄峙、爭秀競奇、層巒疊翠、或崇或卑、帶以鴨川、桂川、重之以宇治川、木津川、衆流合一、爲淀川、朝

宗歸南海、於後則枕鞍馬小原、有深林窮谷、是爲州之隕區、於前則襟雄德山崎、是爲州之南門、有廣沼平田、相坂爲東關、琵琶湖闊其左、大江爲西塞、丹波州之幽險其右、凡其山川之形勝、土地之秀異、甲乎天下、是造化神秀之所鍾、海內之中央、而在四方之上流焉、諸葛氏所謂龍蟠虎踞、眞帝王之都者、其斯之謂與、若乃觀其四郊遊近縣、則名區對郭、勝境相承者、星羅雲布、佳木滿園、春花鬪靡、紅樹盈林、秋霜曝錦、宗廟社稷、威靈嚴肅、惟鬼神之所呵護、人心之所萃聚也、宮殿盤鬱、樓臺飛驚、梵刹緇廬之巨麗、瑰偉朱閣、玲瓏於林間、玉堂陰映於高隅、是天下之窮覽極觀也、三春之美景、賞遊如雲、四時之佳觀、娛樂無窮、土產之美好、極入道之上腴、百物殷阜、衆貨豐贍焉、水甘土厚、地沃野豐、其土上上、其風氣中和不偏、其民俗和平爾雅、勤儉而多文藝之士、中州清淑之氣、至此乎窮矣、均天下之運輸、便方內之享獻、四方之所輻輳無有欠闕、雖遠方珍奇之物、無不咸備、萬般之品物畢天下之精美、訖無索而不得、縹緲紛紜器用萬端、是所謂天府之國也、凡朝廷之禮樂、文物衣冠之所萃、宮殿之美觀、人物之和順、山川之佳勝、風氣之平和、水土之豐潔、林木之佳妍、文籍之衆多、百工之精巧、羣品之美好、是京師之所以卓犖于四方、而可嘉尚也、何嘗居洛有五喜而已耶、宣乎詩之言、邦畿千里惟民所止、其萃美如此、其定以爲天邑、而開洪基也、宜矣哉、嗟神州之懿美、難得而觀縷、自古昔開國以來、都邑之勝、未有如此者也、曾思其區域之廣闊、雖不及中華、若夫山川之佳勝、風土之秀異、物品器翫之豐潔粹美、與彼廟堂之壯麗、蘭若之瑰偉、豈西蕃諸國之所能髣髴乎哉、夫邊裔之人、固寡其聞見、而不知京師之美、京師之人、亦習其居常、而不知鄉土之美、古人

曰、蓼蟲不知其辛、其不信乎、非淹留于京師、多歷年所、而且遊觀四方之廣博者焉、能知京師之美、如此其盛、又豈信吾言不妄耶、四方之人士、遊此而觀光覽勝者、往來絡繹、窮年忘還、還則動侈所眺之博大、古人以洛陽之盛衰、候天下之治亂、方今平安城之盛也如斯、豈非昇平日久之候乎、幸逢明世、普天之所覆、莫不沾濡、京城澹然永無金革之災、海內熙熙久有鼓腹之樂、居此土者安且壽、所希徜徉以終斯生、

損軒員原篤信書

凡例

- 一 此編の山城國の名所古跡を舊記の文にまかせて書載す、故に、眞字、假名字各引用る書に志たかふ、
- 一 舊記に未見及といへども、年代古く名高き寺社等の各郡の末に附録す、
- 一 近年初て建てるところの神社佛院等の載せず、然とも洪基なるにおゐるこれれも卷末に附録す、
- 一 諸社の末社、諸寺の塔頭等、舊記に未見及のこれを載せず、
- 一 諸書の説大同小異なる、某書と細書す、大異なるに於ゐる各これを引載す、
- 一 諸書の内、事多く文長きを要を摘て略書す、

一本文の郡村の舊記にまかせて分てり、當時相違之處少々有之各郡の圖は當時の定にふたかふ、一里程の舊記におゐてい、おほむね六町を一里とすと見るへし、圖并に土人の詞、今按等に至てい三十六町を一里とするなり、
 一近代の人の説を引用るに或云と書す、其所の人の説を用るに土人言と書す、愚按の詞の今案と書す、且皆細書して舊記の文に混せず、

引用書目

- | | | | | |
|--------|-------|--------------------------|-------|--------|
| 舊事本紀 | 古事記 | 日本紀 | 日本後紀 | 續日本紀 |
| 續日本後紀 | 日本紀略 | 文德實錄 | 三代實錄 | 類聚國史 |
| 諸社根元記 | 大和本紀 | 朝野羣載 | 類聚三代格 | 古語拾遺 |
| 延喜式 | 釋日本紀 | 神皇正統記 | 諸神記 | 梁塵愚案抄 |
| 禁秘御抄 | 公事根源 | 年中行事 <small>後醍醐帝</small> | 人丸集 | 歷代編年集成 |
| 吉記 | 萬葉集 | 古今集 | 續古今集 | 玉葉集 |
| 新六帖 | 七社百首 | 月清集 | 夫木集 | 八雲御抄 |
| 千五百番歌合 | 本朝神仙傳 | 兵範記 | 拾芥抄 | 凌雲集 |
| 扶桑略記 | 古今著聞集 | 貴嶺問答 | 江談抄 | 續世繼 |

- | | | | | |
|--------|--------|----------|-------------------------|------------------------|
| 百練抄 | 園太曆 | 文華秀麗 | 新後拾遺集 | 爲仲集 |
| 續千載集 | 續撰吟 | 枕草紙 | 貫之集 | 榮花物語 |
| 野府記 | 河海抄 | 大鑑 | 伊勢大輔集 | 齋宮女御集 |
| 增鑑 | 大要抄 | 和漢朗詠 | 新撰朗詠 | 躬恒集 |
| 大槐秘抄 | 菅家文艸 | 菅家後集 | 中右記 | 顯季集 |
| 續拾遺集 | 永昌記 | 業資王記 | 年中行事歌合 | 五社百首 |
| 千載集 | 北山殿行幸記 | 新後撰集 | 徒然草 | 新勅撰集 |
| 新續古今集 | 花鳥餘情 | 散木集 | 藻鹽艸 | 和名集 |
| 明月記 | 小補絕句 | 二水記 | 拾遺抄 <small>顯昭</small> | 江家次第 |
| 愚見抄 | 大和物語 | 本朝麗藻 | 本朝文粹 | 本朝續文粹 |
| 清慎公集 | 續後撰集 | 古今爲家抄 | 拾遺集 | 薩戒記 |
| 能因歌枕 | 三長記 | 嗟峨物語 | 新拾遺集 | 中務内侍日記 |
| 爲家集 | 帝王編年記 | 續後拾遺集 | 源大府集 | 爲重詠草 |
| 初例抄 | 平戸記 | 碧玉集 | 愚問賢注抄 <small>堯惠</small> | 石清水社歌合 |
| 紫式部日記歌 | 後伏見院御集 | 伊賀國名所記 | 鞠の記 | 住吉紀行 <small>實隆</small> |
| 兼澄集 | 花山院家記 | 立以法印下知狀案 | 寂然集 | 大德二世徹翁亭和尚行狀 |
| 衆妙集 | 無二集 | 聖一國師年譜 | 赤染右衛門集 | 萬の御法 |

更級日記	元真集	元亨釋書	源平盛衰記	異本應仁記
兩聖記 <small>長親</small>	佛光寺繪詞	建仁雪村梅和尚行道記	家持集	言塵抄
東福佛照禪師塔銘	東福無德孝和尚行狀	雜雜文書	後愚昧記	小世繼
空華集	空華日工集	大燈國師行狀	東福友山偈和尚行狀	幻雲囊
明慧上人行狀	執事補任	遊仙窟跋	見聞隨身抄	季瓊日錄
梅溪集	角田川	兼載名所和歌	二尊院緣起	義昭興廢記
老葉集	黑谷上人傳 <small>同九卷傳</small>	左經記	大應國師塔銘	廣隆寺緣起
勸修寺緣起	天龍無求伸禪師行實	兼治宿禰記	百人一首橫川	爲盛百首
太元師法緣起	狂歌百首	夜鶴庭訓抄	嚴島御幸記	北野宮緣起
永享日錄	南禪大明國師行狀	牛尾山嚴法寺記	八幡離宮遷坐記	延五抄
松下集	本願寺緣起	門葉記	公卿補任	雲井の春
野守鏡	宗長手記	大館持房行狀	和歌深秘抄 <small>堯憲</small>	續日本往生傳
和歌草山	八幡宮御緣起 <small>源義教公奉納</small>	奧儀抄	爲賴集	菟玖波集
諸院家記	建武以來追加	建仁大鑑禪師附錄	南方紀傳	詞花集
勅裁案 <small>伊長卿</small>	兼載雜談聞書	迎陽文集	水垂社緣起	紹三問答
宗良親王千首				

本朝謚號雜記	寶物集	雪嶺集	萬松集	普明國師語錄
永正辛未畿內日記	椿葉記	內裏式	宣胤卿記	慕歸繪詞
自然齋發句帳	同日發句	正徹物語	高國記	宗祇集
老のすさひ	最須敬重繪詞	海生寺深山和尚行狀	八幡極樂寺緣起	寂蓮集
高倉院昇霞記	紫式部日記	大館家記	相國常光國師行業記	方丈記
年中行事秘抄	遷幸記 <small>經俊</small>	東福大陽冲和尚行狀	長興宿禰記	山門橫川記
天龍普明國師行業實錄	神明口訣	長明發心集	慈覺大師傳	齋藤親基日記
元用集	明慧上人傳	三好義長亭御成記	大休錄	金葉集
新玉津島歌合	大原千句	堯孝集	紀氏系圖	紫式部集
松陰中納言物語	閑居友	塞驢嘶餘	草根部類	宗砌日發句
建武二年記	東福性梅見和尚行狀	雪玉集	長秋詠藻	篠の目
枯木集	東海一漚集	保元物語	平治物語	大應錄
信長記	惟清抄	續門葉集	北斗集	半陶稿
蕉堅稿	5つは物語	風土記	私語	東野州聞書
慈慧大師傳	基俊集	宗養獨吟	順集	新猿樂記
古今榮雅抄	續艸菴集	賀越鬪諍記	貞敦集	二川分流記
		新撰築波集	般若照百首	光源院殿御元服記
				翰林五鳳集

西芳寺緣起	源氏物語	新撰遊覺往來	八幡宮年中讚記	王澤不竭抄
類聚雜要抄	石清水末社記	園慶集	風雅集	待賢門院堀川集
兼好集	堀川院百首	同次郎百首	宇津山の記	山かつの記
相國瑞溪鳳和尚行狀	法燈國師年譜	道堅集	景愛如大禪師小傳	土佐日記
古今宗祇抄	東福本覺國師紀年錄	賴政集	白鷹記	邦高集
明德記	以呂波字類抄	亞槐集	古事談	後拾遺集
曉筆記	續古事談	六帖	三知抄 <small>御即位 御禊 大嘗會</small>	顯季卿家歌合
知顯抄	二十一社記	武家雜記	樵談治要	親長卿記
殿中年中行事	平家物語	太平記	難太平記	土記
安樂光院記	相國寺供養記	洞院家記	相國寺御塔供養記	山槐記
今昔物語	宋文憲公護法錄	神祇拾遺	藤河の記	異本平家物語 <small>長門本 八坂本</small>
諸門跡次第	わくら葉の御法	侍中羣要	作者部類	後撰集
神名帳頭注	長祿記	放生會記 <small>康富</small>	應仁記	酒茶論
桃花藥葉	元長卿記	度度部類抄	佛工系圖	蓮門宗派
雜談集	叡岳要記	因幡堂緣起	都土產	砂石集
夢中和歌	今物語	名目抄	和歌色葉	後拾遺往生記
天台座主記	俊成卿贊	磧磔集	法皇外記	踐祚部類抄

往生院傳持次第	醍醐寺緣起	日本往生極樂記	廻國雜記	改曆雜事記
建仁開山明菴西和尚塔銘	祇樹菴一源統和尚行狀	兼邦百首抄	天龍香山與和尚行狀	伊勢守記
船岡記	濟北集	秋夜長物語	雪巢稿	翰林葫蘆集
闕疑抄	伊勢物語	十五卷物	室町殿日記	愛宕山緣起
倭姬世記	下學集	簾中抄	遠島百首注	幻居山人隨筆
東寶記	下學集	小笠原系圖	岷江入楚	康富記
御禊行幸記	西宮抄	豐秋津島卜定記	密宗血脉鈔	賀茂御幸記 <small>經俊</small>
安養寺千句	安樂壽院記	先德名匠記	高山寺上人別記	高橋寺緣起
後二條關白記	御ゆとのゝうへの日記	黒谷語燈錄	長明無名抄	寢覺記
住吉詣記 <small>義詮</small>	東の道の記 <small>尊海</small>	大徳東溪牧和尚行狀	本朝世記	
叡岳相輪檀銘	新千載集	東福大道以和尚行狀	卅六帖歌枕 <small>東福直翁侃和尚塔銘</small>	小町集
東岩安和尚行實	山家集	西行家集	相國絶海津和尚塔銘	俊成卿女集
閑谷集	賴基集	夢窓集	大徳春浦熙和尚行狀	慈照院殿年中行事
伊勢加賀守貞助記	江吏部集	京華集 <small>后集 別集 續 東遊續集</small>	職人盡歌合	葵齋手澤
將軍宣下記 <small>延徳二年</small>	畠山記	海人藻芥	太田命訓傳	嘉吉記
水艸宸記	萬水一露	老のね覺	神祇正宗	三國傳記
			橘氏系圖	

俊賴髓腦	和漢禪利次第	自讚歌注	明衡往來	淨土源流章
大安寺伽藍記	鞍馬寺緣起	下冊	法觀寺佛舍利塔記	傳奏奉書案
誓願寺緣起	續神皇正統記	西宮記	袖中抄	長秋記
江次第抄	源語秘訣	東福大惠痴兀和尚行狀	宇治拾遺	東福乾峯曇和尚行狀
三國佛法傳通緣起	駿牛繪詞	海道記源光行	東福信中篤和尚行狀	法隆寺記
法の苑	藏光菴海印幢和尚行狀	大德養叟頤和尚行狀	道澄寺鐘銘	建仁東海源和尚行實
右京大夫集	小大君集	牡丹花千首	清正集	建保百首
勅撰名所和歌抄	和泉式部集	道經集	心敬僧都記	新古今集
切濁發心略記	臥雲日伴錄	鹿王院略記	東鑑	鹿王院佛牙舍利記
宦地論	妙心寺六祖傳	阿蘇宮根本記	眞言傳	吉部秘訓抄
大雲寺緣起	僻案抄	狹衣	東福法照禪師行狀	蜻蛉日記
十訓抄	建仁無雲天禪師行實	眞宗院緣起	嵯峨記植通公	吉野詣記稱名院
部類抄廿卷	元輔集	東福東漸易和尚行實	拾遺愚艸	性靈集
東福南山雲和尚行實	夢窓國師年譜	壬二集	大德悅溪憑和尚行狀	辨乳母集
濟繼集	後鳥羽院御集	中臣被下部抄	光俊集	北院二品法親王五十首
續明德記	官班記	普光院殿御元服記	好忠集	二十二社註式
南法華寺古老傳	無題詩集	管領記	經國集	狂雲集

公卿傳	百人一首抄光廣卿	堤中納言物語	藤氏系圖	古來風體抄
壁艸	古今序注	管見記	造泉涌寺勸進疏	妙心寺記
萬壽寺記	笠置寺緣起	佛通寺開山愚中及和尚年譜	伏見院御記八幡御幸	身のかたみ
壬生寺緣起	愚管抄	石清水御幸記雅俊	後中記	筑波問答序
大德言外忠和尚行狀	北山抄	山の霞	花御所行幸記	新古今抄常緣
妙光寺記	東關紀行源親行	建仁一菴禪師行狀	智證大師年譜	覺助法親王集
興聖寺記	相國翊聖國師年譜	江州永源寂室光和和尚錄	伊勢集	重之集
相模集	賴輔集	耳底記	定賴集	糺河原勸進能記
仲正集	津守國基集	三吟百首	承久記	亂河原勸進能記
八幡宮寺緣起	寅菴四六後集	顯注密勘	普光院殿拜賀記	臥雲夢語集
長亨年後兵亂記	田村麻呂傳	辨抄	指南抄	竹林抄
西山上人傳	宗祇名所獨吟	二月堂緣起	眞如堂緣起	中華若木集
轉法輪抄	三鈔寺記	石清水御幸記賴親	拾要集	等持院記
芝藥師堂緣起	放生會記時房卿	なよ竹中將物語	建仁鏡堂圓禪師行實	康平記平定家朝臣
通秀卿記	御堂攝政記	萬葉仙覺抄	神皇正統錄	後奈良院御拾骨記
小島の口すさひ	思のまゝの日記	守覺法親王集	東福雲章慶和尚行狀	孤峯明和尚行實
義堂和尚語錄	大德徹岫九和尚行狀	長方集	天龍龍湫澤和尚行狀	能宣集

林葉集 順德院御集 光經集 長能集 爲忠百首
 撰集抄 梅花無盡藏 都氏文集 穴太記 仁空上人記
 字佐宮緣起 和名類聚抄 八幡愚童記 默雲藁 詞林采葉抄
 八幡宮愚童訓 永享年中寺社文書 紹運錄 袋草紙 賀州宗般聞書
 おちくは 尺素往來 文應皇帝外記 大織冠記 三島千句
 感身學正記 善鄰國寶記 前聞記 諸門跡系譜 基平公記
 日本靈異記 東齋隨筆 廬山寺住持次第 醍醐寺記 金藏寺緣起
 長福寺略誌 高山寺緣起 院號定部類 仁部記 水鑑
 魚山の御法 兼盛集 日本名宿記 相國觀仲諦和尚行狀 法燈國師緣起
 一休和尚年譜 廬主 法燈國師塔銘 禿尾長柄帚 御教書案宣秀卿
 拾玉集 南禪規菴圓和尚行狀 鎌倉右大臣集 櫻井基佐集 草菴集
 長福寺月林皎和尚行實 新葉集 親長卿家百首 井蛙抄 常菴集
 六百番歌合 古今秘抄教長卿顯昭 馬內侍集 康資王母集 經信卿集
 太子傳 瓊玉和歌集 日吉叡山行幸記元德二年 後葉集 足利家治亂記
 元良親王集 爲記菅爲學 千種 朝野藝苑高名集 新三十六人自讚歌
 正法別傳

山城名勝志 總目錄

○總考

卷之第一 宮城部

○大内裏

陽明門 待賢門 郁芳門 美福門 朱雀門 皇嘉門 談天門
 藻壁門 殷富門 安嘉門 偉鑿門 達智門 建禮門 承明門
 日華門 月華門 朔平門 建春門 玄暉門 化德門 紫宸殿南殿、櫻
 仁壽殿 承香殿 常寧殿 貞觀殿 春興殿 宜陽殿納殿 綾綺殿
 温明殿内侍所 麗景殿 宣耀殿 安福殿 後涼殿御厨 按書殿藏人所 清涼殿石灰壇、殿上、鬼間、朝餉
二間、上御局、小板敷、黒戸、長階、御溝水、竹臺、瀧口戸 小御所 弘徽殿 登花殿 昭陽舍梨壺、夜御殿、萩戸、菊戸
 淑景舍桐壺 飛香舍藤壺 凝花舍梅壺 襲芳舍雷鳴壺 露臺 雲梯 應天門蒼龍樓、白虎樓
 龍尾道 大極殿 小安殿 豐樂殿 不老門 梨下院 清暑堂 中和院
 神嘉殿 武德殿射場殿 長生殿 眞言院 桂芳坊 雅院 結政
 大歌所 大宿直 宴松原 采女町 大膳職醫院 內教坊 侍從厨
 鳥曹司 神祇官 宮内省園韓神 官廳 大膳職醫院 主水司 御井 雅樂寮
 内膳司 大炊寮 造酒司 陰陽寮 織部司 内匠寮
 廩院 松本院 左馬寮 右馬寮 耳敏河 大宮川

○里内裏

堀川院 一條院 東三條 土御門殿 閑院 上東門院京極第 大炊御門東洞院
 高松第 土御門高倉第 五條邦綱宅 押小路烏丸 冷泉富小路 二條高倉 土御門東洞院
 高陽院 京極院 二條院 大炊御門裏内 二條内裏 土御門内裏 四條内裏
 五條内裏 五條大宮裏内 大炊御門萬里小路 六條内裏

○仙洞

朱雀院 春日殿 白川泉殿 白河殿 三條角殿 八條殿 二條殿
 大炊御門京極 冷泉院 五條大宮御所 冷泉萬里小路殿 三條坊門殿 常盤井殿 廳殿
 亭子院 冷泉院 鳥羽殿 六條殿 持明院殿 柳原仙洞

卷之第二 洛陽部一

八所御靈御靈森 出雲守上出雲 下出雲 道祖神社 梅忠社 定家卿北邊亭
 京極寺八幡宮 五所八幡宮 毘沙門堂同大 北畠并北 唱門師村并池 相國寺并塔頭 環中菴
 壽星軒 妙歡院 佛陀寺 十念寺 阿彌陀寺 立本寺 縣井戶井戶殿
 今出川第 今出川殿 轉法輪大路 觀音堂 太子堂 室町殿又號花御所 烏丸殿
 高倉御所 柳原亭柳御所 柳原仙洞柳殿 柳辻 北小路殿 勝智院 細川勝元亭
 岩栖院 伊勢貞宗宿所 同備中守亭美竹齋 細川典厩亭 讚州陣 崇禪寺
 禪昌院 尊躰寺 藏珠院 大心院 小川 小川屋形細川澄元 羅漢橋

裏築地館

西大路 三好義長亭 堀出 寶傳寺堀出藥師堂 松岩寺 左近馬場
 入江 入江殿 持明院殿 中園殿 菊第 飛鳥井亭 春日殿一條北邊
 春日社 木屋藥師堂 橋通子 大聖寺 白雲 聖壽寺 安禪寺
 眞乘寺 寶慈院 常盤井宮 大峰寺同辻子 妍子墓 西倉口 御靈辻子
 大舍人町 實相院 百々橋 舟橋 一元寺 慈德寺 寺内
 安居院 兵部卿時仲家 光照院 寶鏡寺 大慈院 瑞華院
 總持院 保安寺 光聚院 慈受院 妙華院 慧聖院 建聖院
 北小路堀川殿 妙顯寺 妙覺寺 妙蓮寺 村雲 村雲寺大休寺
 能成寺 水落寺 報恩寺 不斷光院 智惠光院 天滿宮天神辻子 後花園院陵
 芝第 德大寺第 赤松兵部少輔宿所 細川治部少輔宿所 圓興寺 佛心寺
 季利堂 山名宗全館 世尊寺 桃園 園池 景愛寺 櫻井基佐宅
 窪寺 尊重寺 五辻 五辻殿 五辻齋院 般舟院 花開院 楞伽寺
 護念寺 千本 大聖歡喜寺 大歡喜寺 般若院 寶泉寺 持地院
 衆林寺 大報恩寺 栢野 栢社栢森 引接寺普賢堂櫻 寶泉寺 櫻御所
 宗福寺 城福寺 慈福寺 粉川寺 地藏堂 禪心院

卷之第二 洛陽部二

一條殿 花町第 日野亭 壺殿 能保卿亭 院御棧敷 一條狹敷宅

一條院	一條萬里小路堂	源賴光朝臣家	道綱卿家	政賢朝臣宿所
經信卿亭	山井神	淨菩提寺	一條馬出	通俊卿家
晴明宅	禪住房	法成寺	東北院	西北院
染殿	河崎	河崎堂	天神社	聖源院
初齋院御禊地	京極殿	京極殿	京極院	中河
光明院	北邊	北邊亭	北邊院	棗殿
鷹司室町第一條西殿	一條東殿	土御門東洞院殿	土御門東洞院殿	一條東洞院殿
東洞院殿	不遠院宮	土御門內裏	承明門院御所	定通卿亭
土御門齋院	邦綱卿家	三寶院	天滿宮	定親卿家
高陽院正親町殿	宣胤卿亭	大舍人主殿小路	持季卿	上東門院室町第
親長卿亭	宣胤卿亭	實量公第	持季卿	上東門院室町第
大館兵庫頭所	廬山寺	金光院	遣迎院	革堂
近衛殿	五位水	賴通公第	枇杷殿	小一條
齋信卿家	尊氏卿家	兼俱卿家	左獄	菅原院
經房卿亭	詮範宿所	義廉宅	武衛陣御所	祇陀林寺
本院	滋野井	滋野井社	高陽院	賀陽院
內記井	近院	松殿	中御門京極第	文高宿禰寺
				源順家

少白小路	常盤井	常盤井殿	衣服寺	小松殿	大炊內裏	公能公第
春日殿	玄輝門院	太詔戶明神	遠規宅	公相卿家	賴政卿家	畠山屋形
一言觀音堂	實守卿亭	大炊御門	大炊御門	大炊御門殿	高房朝臣亭	陽成院
後堀河院	大炊殿	冷泉院	石神	文覺上人坊	小野宮	少將井
祇園別宮	住吉別宮	信隆朝臣家	大炊道場	秋野道場	常樂寺	周防內侍家
權水	花園左府第	隆衡卿家	福大神社	保信家	小野皇后	僧都殿
新地藏堂	惠比須川	冷泉萬里小路內裏	二條院	法興院	積善寺	定家卿京極家
二條富小路內裏	千手堂	江家文庫	伊勢御家	廣平親王第	院御棧敷	長樂門院
飛鳥井	千手堂	品光菴	常光院	長實卿家		
平貞盛家	品光菴	常光院	長實卿家			
神泉苑	閑院	堀川	芥川	堀川院	東三條	鴨院或鴨井殿
水上藥師堂	平經盛卿家	二條殿	三條坊門殿	押小路殿	西行水	梅園
悲田院	大學寮	あはの、辻	左京職	等持寺	高倉八幡	竹三條
大西殿	中西殿	山井殿	押小路京極堂	源雅俊卿家	源通成公第	業平朝臣家
源直義朝臣三條殿	勝定院三條坊門殿	橋逸勢社	御子左	本能寺	矢田寺	弘文院
高松殿	蚊松殿					

卷之第四 洛陽部三

勸學院 延命院 辨學院 姊小路毘沙門堂 信西入道宿所 成範卿家
 三條殿 三條內裏東三條西三條 御倉町七條院 三條鳥丸第長實 高倉宮
 曇華院 徹書記家 師仲卿家 宗忠公第中御三條殿廉義 三條院同上 鬼殿
 崇徳院御所 實基卿亭 公教公第 菅原在良家 長福寺 雅頼卿家 顯信堂
 法華堂 晴元宿所 家保朝臣亭 中山忠親卿亭 上杉伊豆守宿所
 帥大納言三條家經信卿 藤敦頼家 三條堀川井 立聖寺 悟眞寺 持寶院
 誓願寺 誠心院 六角堂 朝雅家 大慈院 梅亭 後院
 法華堂 空也堂 實季卿亭 賀茂社 富樫水 釋迦堂 龍福寺
 腹帶地藏堂 圓福寺淨土宗 圓福寺禪刹 安養寺 錦小路 錦小路亭直義南院
 右大將家兼實藥師堂 賣扇菴 晴臚菴 陳外郎宅 國信卿亭 京極治部大輔宅
 六條道場 四條道場 祇園御旅所 惟方朝臣家 四條立賣 四條東洞院皇居
 四條宮 膏藥道場 車水 安國寺 隆季卿亭 嘉陽門院御所 坊城殿
 水惹町 親隆卿家 細川兵部少輔屋形 右府第雅定公 壬生寺 時賢卿家
 壬生官務家 匡遠宿所 俊憲家 紅梅殿 天神御所 臨水亭 泰通卿亭
 佛光寺 はん女の社 大舍人頭兼盛宅 麓道場 祇園大政所 因幡堂
 長泊寺 大夫尉光季宅 中道寺 顯隆朝臣宅 五條殿 五條院

卷之第五 洛陽部四

五條殿 俊成卿家 和歌所 新玉津島社 大江公資家 左京大夫顯輔 道祖神社
 五條天神社 東五條 伊勢女御家 報慈院 三善清行家 本國寺 樋口齋院
 六條齋院 阿日寺 安倍泰親宿所 崇親院大泉其國寺 北院 法性寺殿六條坊
 千種殿 千草町源氏町 江家文庫 池亭 河原院 淳風堂 太子堂
 來迎堂 延壽寺 六條內裏 釣殿院 六條殿 長講堂 上西門院御所
 院廳定直宅 楊梅第 猪熊殿 桂宮 右大臣顯房 中院 南院
 中六條院 平兼盛家 顯季卿家 六條院輔親 普成佛院 西金寺 念西院
 莊嚴寺 平大納言時忠 源頼義家 源爲義家 源義朝宿所 源義經宿所 叢和堂
 左女牛壬生堂 顯輔卿家 亭子院 不動堂 本願寺 興正寺 常樂寺
 東市市姬神 藤信清公亭 東鴻臚館 貓間 足利道朝家 禪佛寺 七條水閣
 七條東洞院堂 七條道場 定隆朝臣宅 歡喜壽院 稻荷上中 旅所 同社旅所
 俊盛入道亭 家成卿家 金色堂 顯長卿家 樂勝寺 梅小路亭 隆房卿八條堂
 蓮花院 南無阿房堂 東八條亭 長實卿亭 八條院 美福門院御所 顯隆堂
 左大臣良輔 御所 顯仲朝臣八條 道雅卿八條 中納言雅定八條 平宗盛公亭 八條大宮水閣
 西八條殿 二位殿宿所 小松殿 池殿 弘誓院 宗行亭 施藥院
 朱雀堂 八條朱雀堂 遍照心院 六宮經基祠 弘誓院 宗行亭 東寺
 綜藝種智院 寬筭石 唐橋 菅在治卿九條 國分寺 山吹町

實相寺	安井塚	顯賴卿亭 <small>顯賴</small>	九條家	九條殿	九條殿	九條殿	九條太政大臣 <small>臣第</small>
城興寺	北殿	南殿堂	九條齋院	九條院	伊通公第 <small>同第</small>	師長公九條亭	
皇嘉門院 <small>御所</small>	宜秋門院 <small>御所</small>	盛國家	城	定家卿 <small>九條亭</small>	羅城門	東朱雀	
かせきか辻子	地獄が辻子	大内義隆亭	廣覺寺	基俊家	磨殿		
小南第	敦慶親王第	保光朝臣 <small>坊城宅</small>	西洞院内裏	藤信長公 <small>大宮第</small>	四辻殿	清原元輔家	
赤染衛門家	阿於之小路	源才子文亭	常樂菴	玉林院	統秋山里菴	洛中守護籌屋	
法金剛院	文章院	涼風坊					
○附錄	洛陽部						
興聖寺	聚樂亭	不審菴	臨江齋	福田寺	大黒菴	佐女牛井	
柳水	椋木水	辨慶石	本覺寺	御影堂	西陣岩神	宗仙寺	
洛外惣土手							
卷之第六	乙訓郡	當郡圖別附					
弟國都	乙訓社	訓世郷	築山	寺戸	願徳寺	寶菩提院	
寂照院	向明神	雞冠井里	長岡	長岡都	猪隈院	島院	
島坂	長岡園神	長岡寺	長岡第	長岡家	尊氏公家	高島	
高島陵	物集郷	大原山陵	元弘寺	永正寺	福成寺	崇恩寺	
等觀院	灰方村	大歳神社	石作郷 <small>神社寺陵</small>	中山	大江山郷	巨勢本里	

大枝陵	唐櫃越	沓掛村	大原野 <small>神社</small>	上野	勝持寺	大原寺	
佐江野沼	小鹽山里	十輪寺	鉢臥 <small>ウツキ谷</small>	浄土院浄満寺	良峰寺	相谷	
三鈷寺	觀念三昧院	善導堂	蓮華壽院	上衍院	西岩藏山	岩藏小野	
金藏寺	讓羽山里	廣谷寺	光明寺	觀音寺	長法寺	今里	
乙訓寺	神足神社	長岡天満宮	開田院	小法院	海印寺	金原御堂	
鞆岡郷	小倉神社	圓明寺	山崎 <small>神社</small>	離宮八幡	天王山 <small>神社</small>	山崎城	
五位川	成恩寺	寶積寺山崎寺	鉢尾	正續院	教待和尙舊跡	相應寺	
山崎橋	山崎關	關戸院	播摩路	椎尾山	河陽宮	久我 <small>神社</small>	繩手山庄
右府禪門墓	願王寺	金剛院	法久寺	神川神社	清水庄	古河	
羽束郷 <small>森神</small>	赤井 <small>崎</small> 橋	榎爪橋	大荒木野 <small>森</small>	浮田社	淀姫大明神 <small>末社天満宮</small>	榎本郷	
與度神社	水落	狐河	勝龍寺城	下毛野武正領	高橋津里 <small>庄第</small>	榎本郷	
長井郷	宇波多陵	富坂庄	山方庄	尻井谷	大井神社	走田神社	
御谷神社	國中神社	茨田神社	石井神社	箕原神社	眞原泉亭	入野神社	
○附錄乙訓郡							
水無瀬 <small>神社御影堂</small>	向殿	廣瀬	櫻井里寺	小侍從墓	こからしの社	神南備森	
眞木里	高濱	高槻村	眞經寺	明星野	大原山莊	妙喜菴	
藏王堂	楊谷寺						

卷之第七 葛野郡部一 當郡圖別附

葛野鄉	西京	貫之女家	林光院	梅熟菴	內野	學館院酒殿社
宇多院	西囚獄	宇太村	木辻	崇賢門院御所	雀森	小野篁家
豐繩口解繩	穀倉院八幡宮	馬代	西三條百花亭	朱雀院 <small>相梁殿</small>	石神社	山小路
良眞座主房	西宮	前武衛泉亭	西四條宮	南池院	西院 <small>淳和院</small>	松院
松井寺	松井	高西寺	西院第	邦恒堂	前帥堂	關伽井宮
小泉城	西四條齋宮	野宮	西堀川	經信卿家	侍從池	侍從池領
西鴻臚館	壽福寺	松尾社旅所	櫟谷	西七條天滿宮	佐比大路	南池院
經忠朝臣家	大將町	家經西八條家	西八條院	康子內親王墓	朱雀地藏堂	觀音町
唐橋	花園	西寺	慈恩寺	織殿會禪房	龍興寺	北野
地主天神社	天滿天神社	朝日寺	北野石	觀音寺	經王堂	志野
柳殿	清和院	河崎堂	大嘗會島	右近馬場	乳牛院	北野伏拜
大將軍堂	高橋	高橋神明	九品寺	紙屋川	荒見川	紙屋院
平野神社	縣宮北山	若林庄	北山神	天神社	施無畏寺	法音寺
阿彌陀堂	大和寺	花山院陵	西園寺	石不動堂	實兼公墓	花見岡
野上	田向	六所明神	竹鼻	松原	八町柳	鹿苑寺
北山院	崇賢門院	せうをん院	龍門寺	觀隆寺	はうせん寺	石影氷室

卷之第八 葛野郡部二

本善寺	三條院陵	靈巖寺氷室	妙見寺	高岑寺	長坂氷室	京見峠
足上山	杉坂	神明寺				
太秦	廣隆寺	桂宮院	安養寺	尊學院	實相寺	隆城寺
木島	太秦殿	衛門御息所家	大輔家	密巖院	光明藏院	法成院
師通公墓	安井殿	蓮花光院	龍翔寺	成就心院	藤木	常盤
爲忠朝臣家	蓮花心院	常盤殿	高田鄉	田邑鄉	田邑陵	神代三陵
神應寺	陶野	雙岡	兼好法師舊跡	法命寺	雙池	清原夏野家
待賢門院御所		待賢門院陵	極樂橋	祇花園社	蔡花園	池上
淨光院	林丘菴	雙岡東墳	花園	祇花園社	蔡花園	花園寺
花園殿	妙心寺	萩原殿	德光院	木寺	龍安寺	徳岡氷室
伴氏神社	永圓寺	本願寺	莊嚴院	薦覆寺 <small>二度</small>	等持院	眞如寺
衣笠山 <small>御靈衣</small>		大内山 <small>眞袖原</small>	仁和寺	御室山	觀音院	圓融寺
圓融院陵	一條院陵	圓教寺	後朱雀院陵	後冷泉院陵	陽明門院陵	圓乘寺
北院	大教院	後田邑陵	小松嶺	立屋里	宇多天皇陵	村上山陵
長尾	東尾	西尾	華藏院	興隆寺	香隆寺	堀川院陵
二條院陵	高松院陵	轉輪院	圓宗寺	後三條院陵	大江佐國宅	得大寺

德大寺	慈尊院	彌勒寺	勝寶院	東西院	佛母院	田中殿
菩提院	眞光院	眞乘院	皆明寺	教王院	花嚴院	上乘院
成就院	勝功德院	淨菩提院	寶光院	性德院	惠明院	大聖院
七條院御所仁和寺殿	六本杉	字多野	宇多野	宇多水室	池澗	とをりの辻
鳴瀧	西瀧	成多喜堂 <small>頭成寺</small>	紫金臺寺	泉殿	妙光寺	藏勝菴
般若寺	素光寺	頭陀寺	赤坂			
卷之第九目錄	葛野郡部三					
高雄山	神護寺 <small>金堂</small>	講堂 五大堂	寶塔院	灌頂院	納京房 法華堂	彌陀堂 藏寶堂
接院	洞院	關伽井 中門	翫玉院	八幡宮	鐘樓 普賢院	尾崎坊 地蔵院
羅漢堂	三日坂 <small>清瀧</small>	平岡八幡宮	檜尾山	平等心王院	外畑歡喜園 <small>同所石塔</small>	高山寺 <small>金堂</small>
練若堂	東經藏 西經藏	鎮守社 大門	禪堂院 明慧墓	阿多古神社 <small>雷神 破元神</small>	善妙寺 <small>鎮守</small>	三重塔
砥取山	石水院 楞伽山	定心石 遺跡窟	三加禪 禪河院	月輪寺	寒蟬瀧	白雲寺
白雲峯	朝日峰	南星峰	檜原	廣澤池	東野殿	水雄山 <small>水尾山寺</small>
嵯峨野山	芹川	芥川殿	遍照寺	嵯峨院	大覺寺 <small>龍殿 奈古曾瀧</small>	僧正 <small>遍昭房</small>
大澤池 <small>五代古道</small>	芹川	志のふか谷	的野	嵯峨陵	淳和大后陵	恒寂墓
有智内親王山庄	蓮華峰寺 <small>後宇多院陵</small>	顯朝卿山庄	嵯峨山陵	稱念寺 <small>氣比社</small>	仙翁寺 <small>八幡</small>	小淵
仙音寺	今林殿	菖蒲谷	觀空寺	棲霞觀 <small>洞清樓</small>	清凉寺 <small>五大堂</small>	中院

定家卿山庄	良基公山庄	公雄卿山庄	寂蓮法師菴	按察北嵯峨堂	良通公墓	若狹局嵯峨堂
山邊堂	小倉山	西行法師菴	待賢門院中納言局菴	二尊院 <small>空公碑</small>	卿二位嵯峨堂	光臺寺
小倉谷	往生院	三寶寺	妓王寺	二尊院 <small>空公碑</small>	卿二位嵯峨堂	光臺寺
洪恩院	龜山	龜山殿 <small>藥草院</small>	嵯峨野宮	慧林寺	禪慧院	西禪寺
竹林寺	野宮	多寶院 金剛院	壽寧院 靈松菴	眞淨院	弘源寺 法苑寺	慶壽院
天龍寺 <small>雲房菴</small>	永泰院	華嚴院 寶德院	禪昌院 聚景菴	慈濟院	禪度院 寶篋院	友雲菴
藏光菴	寶幢寺 <small>鹿王院</small>	寶壽院	大慈菴	友雲菴	持地院	薄馬塲
景德寺	善入寺	勝鬘院	招慶院	持地院	海松院	光孝寺
椎野小野	椎野寺	有栖川	岸院	海松院	保宗院	成隆寺
中野	崇福寺	水西寺	寶嚴寺	保宗院	逍遙院	人見岡
本光院	北殿	菅殿	清明墓			勝光院
卷之第十	葛野郡部四					
大堰 <small>山河橋</small>	戸難瀨	西河	葛野川	嵐山 <small>遊切軒</small>	櫛原郷	櫛谷神社
宗像神社	法輪寺 <small>鎮守</small>	道命法師菴	宗祇法師菴	葛井宮	藤生野	山田郷池櫻
衣手森	松尾社 <small>七社御塔</small>	山	月讀神社	最福寺 <small>谷堂</small>	法花山寺 <small>峯堂</small>	西芳寺
衣笠	地藏院	萬石	清水神社	谷村	德大寺村	葉室
光賴卿山庄	定嗣卿山庄	下葉室	淨住寺	常住寺	眞如院	高島墓

桂 <small>上桂御靈</small>	桂宮	伊勢桂家	南院殿	桂山庄	桂殿	楓里第
桂川山 <small>庄親王</small>	元輔家	桂山庄 <small>兼澄</small>	經長桂山庄	俊忠桂山庄	顯季桂山庄	孝清桂山庄
廻地藏堂	薦淵	大吉見	久遠寺	河島鄉墓城	朝原	上林鄉
下林鄉	大岡郷	大岡墓	水谷下里	梅津	梅津殿	師賢山庄
梅宮	長福寺	陽寧院	是心院	大崎寺	郡村	川勝寺
中河原	荒木西里	荒見社里	久受原里	橋頭郷	川邊郷	縣代郷
隨川神社	深川神社	阿刀神社	隨川御上神社		天津石門別稚姬神社	
登勒野						
○附錄						
普明菴	三寶寺	海生寺	柳鶯寺	觀音堂	直指菴	藏泉菴
桂山庄 <small>八條宮</small>	金峰寺	祥雲寺				
卷之第十一	愛宕郡部一東京在別卷					
賀茂社	下社 <small>神館齋森勅使殿御所屋比良木社河合小鳥社東御塔西御塔</small>	石川	瀨見小川 <small>羽川月輪川</small>	比良木森	蓼倉郷	資綱泉亭
上社 <small>賀茂山一橋</small>	賀茂郷	御手洗川	御物忌河	正岳	分土山 <small>神山森</small>	御旅所
御生山 <small>野川</small>	日蔭山	二葉山	龜山	龜岳	片岡山 <small>社</small>	片山神
貴布禰社	新宮	大田社 <small>山澤</small>	若宮	奈良社	檜小川	澤田社

氏神社	楢尾社	土師尾	藤尾社	山尾社	棚尾社	河尾社
岩本社	賀茂波爾神社	聖神寺	多寶塔	土屋	岳本	神宮寺
經所	經藏	井關	浮田森	半木宮	野宮	御所屋
細殿	舞殿	瓦屋	馬場林	瓦屋二階堂	小山郷	齋院
有栖川	佐佐木	梅原山 <small>宮莊</small>	塔尾	成源院	大燈寺	正傳寺 <small>瑞雲院</small>
梅辻	岩志塚	美度呂池 <small>廻地藏坂</small>	波太枝 <small>神堂</small>	福枝	畑井田	鞍馬大路
神光院	御園	みくるす野	栗栖野寺	栗栖野水室	綿子池	大野郷
栗栖野郷	今宮	源義經誕生所	雲林院 <small>篤子盛念佛寺菩提講白毫院</small>	大德寺 <small>山門十境德禪寺松原院養德院一枝</small>	西林寺	西林寺
紫野			梶井宮御所	七社	似億寺	犂か鼻
知足院 <small>不動堂丈六堂能積院林殿</small>	安國寺	蓮臺野	下部兼豐墓	蓮臺寺	地藏院	廻地藏
芝築地	花坊	大悲山	鞍馬山	鞍馬寺 <small>阿彌陀堂關伽井</small>	地蔵院	廻地藏
衣瀧	僧正谷	藥王坂	暗布山	貴布禰山 <small>川宮</small>	龍王瀧	一瀨
二瀨	五瀨院	樺原野	常壽院			
卷之第十一	愛宕郡部二					
比叡山	延曆寺	雲母坂	蛇池	水飲 <small>將門童堂柿樹</small>	西坂本地藏堂	音羽瀧川

禪師坂	大坂	西塔 <small>北谷</small>	東谷	南尾	南谷	北尾	椿堂	西塔釋迦堂	法華堂	常行堂	寶幢堂
大林 松尾坂	大納言岡	相輪檜	千光院	勝蓮華院	東春法印坊	黒谷	青龍寺	月輪房	西谷	玉泉坊	
東陽坊 白鳥越	石泉院	敦志山庄	勝軍山城	地藏堂	一乘寺	總社	下松	山王畠			
藪里	曼殊院	中靈山	舞樂寺	守禪菴	月林寺	或月輪寺	新林寺	或親林			
修學院	鷺森	佛性院	年名卿山庄	赤山明神	出雲卿	隨願寺					
廻地藏西坂本	高野原川	出雲高野神社	惣社	小野毛人墓	有隣菴	青龍寺					
御蔭山宮	千束ガガケ	矢背川里	垣川	小野郷	篠原	小野神社	小野山庄				
小野氷室	敏行家	貫之家	大原山	炭竈里	上野	惟喬親王舊跡					
實源法印房	鴛谷	音無瀧	臈清水里山	清和井水	井たの清水	おやまの清水					
かつら谷	かえてかしは	呂律川	小鹽山	大荒木杜	來迎院	淨蓮化院	獅子巖				
勝林院常行堂	地藏堂	後花園院陵	龍禪院	或立禪寺	寂然法師菴	大原五房	性智 妙智				
佛智	後鳥羽院法	花堂	順德院御廂	圓德院	圓融房	極樂院	西林院				
良暹法師房	琳賢法師房	中納言顯基入道菴	親範入道菴	貞憲入道菴	救濟法師菴						
正傳菴	寂光院	建禮門院御菴	神明社	芹生里	江文山寺神社	龍華越					
和爾堺	靜原山里	補陀洛寺	大蟲峰	平松山	松崎水室寺	杉谷					
櫻井	狐坂	長谷川	聖護院長谷坊御所	覺圓大僧正房	長谷八幡						
解脱寺	八鹽岡	公任卿山庄	朗詠	花園	普門寺						
北岩藏	大雲寺	南大門	中大門	北大門	智弁僧正墓	實相院	觀音院	ともちか山庄			

堀川大臣山庄 金陵寺 慈雲菴

卷之第十三 愛宕郡部三

如意嶽	如意寺	瓜生山	志賀山越	今道越山中越	岩江	馬背山
東瀧	中尾山城	淨土寺	西方院	東山殿	萬松院殿墓	慈照寺銀閣
圓成寺椿峯	神護寺	鹿谷	若王寺	禪林寺永觀堂	藥王院	藤原關雄家
成就護院	松泉院	下河原	上乘院	南禪寺	勝林寺	草川
源内府家	東岩藏	東岩倉寺	觀勝	藤木越	駒瀧	一切經谷
神明社	蹴舉水	粟田口第	粟田口堂	菅豐長亭	慈濟院	粟田口
十禪師社	粟田口天王	鍛冶池	青蓮院	尊勝院	車大路	小川
小川法印房	小督局家	澄憲僧	粟田郷	粟田山庄	東明	信縁法橋房
圓覺寺	陽成院陵	粟田寺	兼輔朝臣家	田村磨別業	粟田殿	白河
白河陵	愛宕墓	後愛宕墓	白河院	後高倉院陵	後二條院陵	藤頼通公別業
公任卿山庄	中將實方家	惟方卿家	白河北殿	千躰阿彌陀堂	白河南殿	粟田宮
崇徳院御影堂	白河池殿	長實卿宿所	證觀白河房	真如堂	後一條院陵	菩提樹院
建聖寺	櫻本寺	冷泉院	吉田山野森	吉田社	神樂岡社	齋場所
櫻本	新長谷寺	清水谷	兼俱卿亭	芝藥師堂	一條道場	中山
明星院						

中山御所	中山殿	中山堂	吉田寺	中山忠親公第	賴政卿堂	中山新堂
中山堂	神龍院	宣胤卿亭	吉田大納言亭	吉田内府第	經繼卿山庄	
近衛坂	靈鷲院	淨蓮華院	蓮光院	業平墓	吉田水閣	吉田泉殿
野川御所	田中里	智恩寺	諸魚卿亭	伐堤	鷹司河原橋	近衛河原御所
錦部郷	代織郷	新黒谷	岡崎文殊	岡崎	岡崎御所	圓満院
寶乘院	上乘院	定法寺	普明院	東光寺	善法寺	元應寺
蓼倉樂師堂						
卷之第十四 愛宕郡部四						
六勝寺	<small>法勝寺 尊勝寺 最勝寺 圓勝寺 成勝寺 延勝寺</small>	白河御所	佛所小路	寶莊嚴院	智惠光院	
花園	歡喜光院	圓頓院	理覺院	蓮華藏院	聖護院	熊野權現
積善院	常住院	金剛勝院	證菩提院	三條右大臣白河亭	善勝寺	
志ふてら	白河押小路殿	泉房	最勝四天王院	頂妙寺	祓殿辻子	二階房
堤河	在原行平卿亭	花頂山	汲源寺	護法菴	如住菴	耕雲草菴
將軍塚	常在光院	東禪院	大谷	大谷堂	知恩院	一心院
吉水	大懺法院	安養寺	小坂	小坂殿	長樂寺	雙林寺
康頼入道山庄	頓阿法師墓	双輪寺	通玄菴	景雲菴	藤周光舊跡	
光堂	崇徳院	蓮華光院	無量壽院	祇園社	觀慶寺	祇園林

百度大路	祇園御旅所	中間寺	四條河原橋	今小路	北條時政亭	蓮華寺或院
祇樹菴	大蔭菴	興聖寺	八坂東院	雲居寺	花園	鷺尾
金仙院	引接寺	岩栖院	七觀音院	八坂郷	八坂寺法觀寺	引導寺
八坂墓	鷺山	靈山寺	靈山城	山井	山井寺	觀勝寺
觀持菴	祇園中路	建仁寺	蛭兒社	薔薇洞	巽亭	
卷之第十五 愛宕郡五						
清水寺	<small>瀧地主權現 奥千手 法花堂 釋迦堂 慈願寺 朝倉堂 瀧尾不動堂 子安堂</small>	瀧山寺	晴尾觀音寺	光明寺	<small>主典 辻子</small>	長清寺
信光寺	經書堂	滿福寺	竹谷	延年寺	寶福寺禪宗	赤築地
花藏院	定水菴	一竹塚	五條橋清水堂	愛宕郷	阿佛家	珍皇寺愛宕寺
六道六道辻	興善院	玉泉寺	緩子内親王墓	念佛寺	城東寺	六波羅密寺
十輪院	大慈院	行願寺	泉殿平相國第	常光院	法領寺	池殿平頼盛卿家
賴朝卿新亭	平教盛卿宿所		那蘭陀寺	寶福寺時宗	宮辻子	阿彌
大谷本願寺	鳥戶郷	寶皇寺	皇后定子陵	恒世親王墓	實仁親王墓	中尾陵
拜志墓	清閑寺	高倉院陵	六條院陵	賢俊大僧正山庄		道我僧正坊
歌中山	南池院	苦集滅道	若松亭池	若松殿	小松殿	平重盛 後京極攝政墓
小松殿月輪殿	小松谷	松谷	小松谷本願寺	稱名寺	阿彌陀峰	妙法院
日嚴院	新日吉	今比叡	諏訪社	得長壽院	道華王院	七條殿

新御所	齋藤辻	法住寺	法住寺殿	後白河院法華堂	最勝光院
新御堂御所	新法花堂	柳原	瓦坂	新熊野社	慈恩寺
永安	瑞雲菴	月輪殿墓	觀音寺大路	觀音寺	穆子墓 <small>左大臣雅信公室</small>
三宮墓	公教公墓	後堀川院法花堂	泉涌寺	四條院陵	後光嚴院御廟
後圓融院御廟	後小松院陵	後土御門院御廟	來迎院	永圓寺	悲田院
安樂光院 <small>舊名持明院</small>	保安寺	新善光寺	五葉辻	鍋良小路	高橋神社
東林寺	落橋	野尻里	種玉菴	東山妙音堂	康樂岡
廣幡神	伊佐彌里	熊谷入道草菴	十樂院	嘉元寺	佛眼寺
東山光明院	圓樂寺	東山五大堂	林寺	藤本	洛陽七處觀音
救願寺	東光寺 <small>禮宗</small>	東山新城	藤本	枝橋	龍雲寺
常樂寺	東光寺 <small>禮宗</small>	東山新城	藤本	枝橋	龍雲寺
○附錄愛宕郡					
豐國社	大佛殿方廣寺	耳塚	養源院	智積院	文殊院
長嘯子靈山山庄	三條亭	玄旨吉田亭	光雲寺	萬無寺	照高院
凹凸窠	林丘寺	修學寺行宮	蓮華寺	鏡池	靈源菴
夕佳樓	幡枝御山庄	圓通寺	鏡池	靈源菴	白毫山
妙安寺	圓光寺				成就院

卷之第十六 紀伊郡部

法性寺 <small>東北院最勝金剛院</small>	松林寺 <small>東法院觀音寺</small>	阿彌陀堂	遣迎院	門真	藻壁門院少將宿所	一橋 <small>二橋三橋</small>
菅谷	阿彌陀堂	遣迎院	門真	真信公墓	來定寺	法性寺殿
宇賀塚 <small>字賀</small>	月輪	月輪殿	東福寺 <small>常樂菴</small>	圓通寺 <small>龍吟菴</small>	栗棘菴	永明院 <small>正統院</small>
智覺菴 <small>萬年菴</small>	退耕菴	南泉菴	俊成卿墓	通禪寺	普門寺	三聖寺
宗鏡菴 <small>寶壽菴</small>	願成寺	一花菴	光明峰寺	栢本里神社	稻荷神社	還坂
萬壽寺	羅刹谷	毗沙門谷	深草陵	霞谷	後深草陵 <small>中宮藤原氏</small>	嘉祥寺
崇福寺	深草鄉 <small>山野</small>	竹葉山	深草院法花堂	伏見院法花堂 <small>上同所</small>		
貞觀寺法勝院	深草墓	真宗院	歎喜心院	安樂行院	平中納言亭	大納言時繼山庄
後伏見院法花堂 <small>上同所</small>		極樂寺 <small>竹林院</small>	寶塔寺	金剛壽院	大日寺	普明寺
中納言顯長卿墓		拜志鄉	拜志寺	真幡寸神社	藤森神社	藤尾
道澄寺	拜志鄉	拜志寺	真幡寸神社	藤森神社	藤尾	舍人親王墓
墨染	冬嗣公別業	柏原野	柏原陵	報恩寺	伏見	花園左大臣山庄
橘俊綱家	伏見寺	護法寺	伏見殿	光嚴院	大光明寺	大通院
藏光菴	指月	月見岡	般舟院 <small>後奈良院</small>	伏見御墓所 <small>後花園院</small>	嘉樂門院	寶嚴院
退藏院	靜隱菴	清泉寺	石井鄉	松原山	御香宮	三栖
芹川	竹田	安樂壽院 <small>鳥羽東殿</small>	鳥羽院陵	美福門院御塔	近衛院陵	竹田不動堂
鳥羽院御在所	鳥羽鄉	鳥羽殿 <small>田中殿</small>	洲濱殿	城南寺 <small>神社</small>	秋山	證金剛院

成樂院	遠羅殿	小松殿	小川小川御所	藏勝菴	報恩院	地藏院
白川	金色院	橋小島崎 <small>關</small>	橋島	梅島	榎島	一坂
久多瀬	八幡伏拜	富家里	富家殿	宇治神明	榎島山 <small>症</small>	釣月菴
吸江菴	夷島	宇治野	四女地野	巨椋入江里	巨椋神社	伊勢田神社
安養院	久世郷森野	玉久世河原	鷺坂山	小篠方嶺	寺田郷	栗隈郷 <small>山峠</small>
みやけ <small>久世の</small>	牛屋岡	富野郷	水主郷	水主神社	狹山江御厨	田井郷 <small>有見里</small>
美豆 <small>里野森渡入江</small>	水津頓宮	水津殿	木津殿	木津庄	花臺寺	觀音寺
念佛寺	大島	一口	六田河原	淀 <small>川里綱津野渡翠沼</small>	石清水八幡宮 <small>若宮 武内社</small>	魚市
西念寺	大渡	楊枝島	橋本津	意足軒	實塔院	掛路
八幡山	男山	鶴嶺	香爐山	護國寺	愛染明王堂	妙樂寺
當山寺	盛輪院	報恩寺	行願寺	待宵小侍從舊跡	猪鼻	大坂
阿彌陀院	柳禪尼寺	新勝寺	下院	極樂寺	神宮寺 <small>號大乘</small>	放生河
狩尾社	足立寺	園殿口	園寺	桃井塚	守堂口	山路
財園院	佐羅科	往生要寺	田中	清水	正法寺	女塚
山井	善法寺	那紀郷川	八幡伏拜	荒坂山	洞ヶ峠	石田神社
那羅郷	奈美郷	荒見神社	雙栗神社	且椋神社	室城神社	拜志郷
石田小野	水度神社					

殖栗郷	竹淵郷	愛發別墅	精進御園	萬福寺	牧野田寺	百舌鳥原
平間山	尾山	秦賀瀬川	哇日川	長野川	藤岡	蘇我岡
友田保	松保	露水保	霜并堤			
馬島	縣社	瀧本坊	萩坊	細橋	長福寺	
綴喜郷 <small>原岡山</small>	綴喜宮郡	山背河	多奈久良野	棚倉孫神社	樺井月神社	松井村
成願寺	大住郷	薪庄	酬恩菴	朝江軒	心傳菴	天神森
天神社	樽社	切付島	石坂	甘南備神社	神奈比寺	伽和羅
飯岡	湯岡	區毘岳	昨岡神社	馬咋山	山本郷	普賢寺
志摩郷	綴喜御靈	梨間宿	丈六堂	市野邊山	多賀	高神社
多賀羽屋	粟神社	有王山	中村郷	に之の池	新野池	田原郷
御栗栖	御栗栖鎮守大明神		酒屋神社	寶光山	大道寺	奥山田
猿丸舊跡	有智郷	内神社	香達池	甲作郷	多河郷	餘戶郷
朱智神社	月讀神社	佐牙乃神社	地祇神社	高松庄		
附錄 <small>綴喜郡</small>						
禪定寺						

卷之第二十 相樂郡部

相樂郷山	相樂神社	相樂墓 <small>後相樂墓</small>	相樂別業	井堤 <small>里野川山中道 岩橋寺社城</small>	玉水
玉井 <small>甲頼宮 山庄</small>	玉川里	水なし河池	蟹幡郷河原	綺原神社	蟹満寺
光明山	高倉宮舊跡	和支	和支坐天夫支賣神社	峯松	祝園郷
柞森山	祝園神社	稻八間	大狛郷野山城	狛野院	瓜生瓜生別處
高麗寺	水泉郷泉柳	泉川橋	泉橋寺 <small>古津石 地藏</small>	橋柱寺	木津河城
澤田川	鴉川	鹿背山	加勢山墓	圓提寺	瓶原宮
岡崎	海注山寺	恭仁郷 <small>郡</small>	布當 <small>宮山野 原渡橋</small>	流岡	石原宮
梅谷	すかたの池	岡田郷 <small>山離宮 驛</small>	賀茂郷	岡田鴨神社	岡田國神社
淨瑠璃寺	和東山	鷺峰山	笠置山 <small>川寺窟城 般若臺</small>	有市國津	大河原
田山	附録相樂郡				大河原國津神
神童寺	百丈山				
卷之第二十一	未勘郡部				
御倉山	須原山	さやか山	ふちせ山	こひのもり山	さかのうち山
あさ人山	あめしの山	まかせ山	梅の山	金山	櫻谷
つら坂	隣岡	指南岡	假寢岡	かう新の岡	龜岡
					猿尾
柿原水室	伊佐奈美瀧	車川	市河	なせ川	近崎
名乗池	手須佐比池	とりこ池	細見池	ならせの池	まかへの池
浮田池	考羅濟 <small>カヲロヰ</small> 或甲羅	かへり淵	歌あめの橋	法の井	たゝの井
巖の杜	若松の杜	人待森	人妻杜	せうなこの杜	はらへの杜
あめ山の杜	たいふの杜	草の森	かへての杜	こゝひの杜	花園徳 <small>(院)</small>
青地島	河田原	形原	鵜原寺	真袖原	時雨野
水石亭	箕里美乃里亭	はしからの里	さての里	衣の里	かさまの里
屏風の裏	東堀清水	相模か辻 <small>相模 辻</small>	水田野	日根野	斗院
近東院	西鳴院	蓮子院	願安寺	真木尾寺	檜尾寺
淨 <small>(祥)</small> 福寺	菩提寺	寶石院	安禪寺	安養院	惠日寺
大成就院	崇神院	法輪一居士	十一面堂	今西宮	圓明院
安樂心院	照念院	東寶寺	常壽院	壽量院	轉法輪藏禪寺
仁王寺	無動院	遠塵菴	曼荼羅寺	妙香院	大慈恩律寺
普同菴	慈光寺	山本坊	十地院	龍樹寺	正覺寺
不懷化身院	靈鷲寺	寶光院	聖果院	歸元菴	安聖寺
妙心寺	徳光菴	興徳菴	妙行寺	善福寺	瑞林菴
大屋寺	法善寺	花雲菴	尺道場	淨南院	仙館院
					本誓寺
					靜寂院

等證院 定家卿墓 道隆寺 春日年祈神 降居神 澄水神 市河神
 天照御門神 小社神 十處疫神 雨宮 富尾大明神 圓應寺

山城名勝志卷之一

散位正六位上源朝臣武好輯編

○總考

舊事本紀曰、天孫勅以^{シホネ}椎根津彥^{ツヒコ}為導士、來遂治平天下、既初都^{ミヤコ}橿原、即天皇位、以天^{アマテラス}一^ツ
 命^{ミコト}為山代國^{ヤマノコト}造、即山代直祖^{ナオノミ}、又云、伊岐志邇保命^{イジシエノミ}、又曰、橿原朝^{ミヤコノミヤ}、御世^{ミヤノヨ}阿多根命^{アタネノミコト}為山代
 國造^{ミヤノツクリ}、○諸社根元記曰、夫山城、大和、河内、和泉、攝津、此五ヶ國ヲ畿内トイフ、中ニモ山城
 ハ北ヘヌケ出テ、殘ル四ヶ國ノ後ニアル地形ナレハ、元ハ山背ト書テ山シロト讀ケルニヤ、
 又云、平安帝都ハ天上ノ名跡ヲ顯セル國ナリ、又云、山城國ハ日本ノ正中ニアタリテ、
 高天ノ原ヲ降シ給ヘル靈地ナリ、○大和本記曰、山城國者厩戶王子、四天王寺、材木ヲ取
 シ所也、今ノ平ノ京其跡也、總シテ、材木ヲ取所ヲ、杣人ノ言ニハ山開ト云也、然レハ、彼所ヲ昔
 ハ山開ト書、其後山代ト書テ、物ノ種ヲ蒔處ヲハ代ト云、苗代^{ナハシロ}、ウヘシロナト云如ク、今ノ材
 木取置タリシ處ナレハ、山代ト云也、○開木代^{ヒキノシロ}萬葉^{マンヤ}○日本國正統圖曰、山城國上管八郡、
 南北百有餘里、朕^{ミコ}跡多有樂方^{タノツモ}種生^{タネナハ}百億^{ヒヤクイッパツ}味^{アジ}殊^{ツマ}甘^{アマ}、大上上國也、○日本後紀曰、延曆十
 三年十一月丁丑、詔曰、宜改^{カヘ}山背國^{ヤマノシロ}為山城國、○續日本後紀曰、承和三年十月己未、承前之
 例、畿内國次以^シ大和國^{ヤマト}處之第一、勅、宜據^{タカシ}新式改^{カヘ}之以^シ山城國^{ヤマノシロ}處之第一、○朝野群載
 曰、陰陽道^{インヤウミチ}和邇^ニ塚^{ツカ}會坂^{エサカ}大枝^{オホエ}塚^{ツカ}山崎^{ヤマザキ}塚^{ツカ}右今月廿七日、為祭^{マツル}治部外四所^{シロノミヤノサハシ}、鬼氣^{オニカキ}差^サ件^{ケン}等^ト
 人^{ヒト}宛^ニ使發遣^{ツケテ}、天曆六年六月廿三日、○康富記曰、寶德二年五月二日、今夜四角四塚^{ヨシノツカ}祭^{マツル}、被^カ行之^ル、皇居^{ミヤノ}四

角長巽 坤乾界外、四界 會坂 大枝 龍華 山崎 按和爾、龍華、共ニ山城國北、界也、和爾ハ龍華ノ北ニアリ、龍華ハ山崎ノ北ニアリ、會坂ハ東界、大枝ハ西界、山崎ハ南界也。 ○類聚三代格曰、寛平七年十二月三日官符曰、應禁止五位以上及孫王輔出内事、但山城國、内、東、至會坂、關、南至山崎、與渡、泉河、等、北、涯、西、至攝津、丹波、等、國、界、北、至大免山、南面、不在制、限、 ○續日本後紀曰、承和九年七月、仰左右京職警固街巷、亦令固山城國、五道、 大津 宇治橋 大原道 大枝道 山崎橋 ○源平盛衰記曰、西光法師七道ノ辻毎ニ六体ノ地藏菩薩ヲ造奉、七箇所ニ安置ス、 四、宮河原 木幡里 造道 西、七條 蓮臺野 美曾呂池 西坂本 ○太平記曰、鞍馬路ハ二三千餘騎、小原口ハ五千餘騎、差分テ被置、異本應仁記曰、洛中七口アルヲ、御靈口ヲ除テ、六口ハ山名方堅メタリ、 按ニ、四、宮河原ス、粟田口、久々目路、此道ニ合ス、木幡里ハ宇治路、太田路、造リ道ハ鳥羽、久我、經テ山崎ニ通ス、播磨路ト云、又九條ヨリ向、明神ノ前ヲ經テ、同ク此道ニ合ス、西、七條ハ大江ノ山越、唐櫃越、云、南丹波ニ通ス、蓮臺野ハ長坂越、北丹波ニ通ス、美曾呂池ハ御靈口、鞍馬路是也、西坂本ハ小原口トモ稱、華越、云、近江ニ通ス、 ○やましろ物名 家集「うちはへてあな風さむの冬の夜やましろに霜のをける朝道 人丸 ○萬葉長歌「つきねふやましろの道を人つまのむまより行にさかつまのかちよりゆけり下暮 讀人不知

○宮城

日本後紀曰、延暦十二年正月甲午、遣大納言藤原、小黑麻呂、左大辨紀古佐美等、相山背國葛野郡宇太村之地、爲遷都也、沙門賢璟亦奉勅相之、 二月辛亥、遣參議治部卿壹志濃王等、告遷都於加茂大神、 三月己卯、幸葛野、巡覽新京、庚寅、令五位以上及諸司主典以上進役夫

築新京、宮城、 十三年十月丁卯、此日遷都、詔曰、葛野乃大宮地者、山川毛麗久、四方國乃百姓乃參出來、事毛便之耳、云云、十一月丁丑、詔曰、山勢實合前聞、云云、此國ハ山河襟帶自然作城、因斯形勝可制、新號、宜改、山背國爲山城國、又子來之民、謳歌之輩、異口同辭、號曰平安京、千載和歌集序云、たましき、 ○神皇正統記曰、昔聖德太子蜂岡、太秦にのほり給て、今の城を見めくらしめて、四神相應の地なり、百七十餘年ありて、都をうつされて、かはるまじき所なりと宣ひけるとと、申傳たる、 ○吉記曰、或古記云、平安京ハ之百王不易之都也、東有嚴神、西仰猛靈、嚴神之賀茂大神宮、猛靈者松尾、靈社是也、依二神之鎮護、期萬代之平安、然則、永々不可遷宮、云云、 ○歷代編年集成曰、延暦十二年癸酉正月十五日、始造平安城、東京愛宕 又謂左京、唐名洛陽、西京、葛野 又謂右京、唐名長安、 ○諸神記曰、王城守護二十番神、

- 左青龍八神 寅ノ神 甲ノ神 日ノ神 卯ノ神 辰ノ神 巳ノ神 未ノ神 申ノ神 酉ノ神 以上八神於波、將軍塚 内仁封之天、自東朱雀至町而九町之内於擁護之、
- 前朱雀八神 巳ノ神 丙ノ神 火ノ神 午ノ神 未ノ神 申ノ神 酉ノ神 戌ノ神 以上八神於波、男山石清水乃畔仁封之天、自九條至五條坊門而十九町之内於擁護之、
- 右白虎八神 申ノ神 庚ノ神 月ノ神 酉ノ神 辛ノ神 大自ノ神 澤ノ神 天ノ神 以上八神於波、高雄麓鳴瀧川邊仁封之天、自西朱雀至西洞院而九町之内於擁護之、
- 後玄武八神 亥ノ神 壬ノ神 水ノ神 子ノ神 癸ノ神 海ノ神 龍ノ神 山ノ神 以上乃八神於波、糺森邊仁封之天、自一條至綾小路而

甘町之内於擁護之

月清集「昔より都ふめたるこのさといたゝわか國の最中なりけり

後京極

夫 木「わか國の數の郡のうちにしもをたきのことのおほみや所

公朝

○大内裏 拾芥抄京程ノ圖、南北十町、自一條至

大内山 八雲御抄云、在名所寄

新六「百敷や大内山のうしとらにおりへの司あやたてまつる

光後

大宮 八雲御抄云、内裏ならても、上皇の御所と大宮のうちにもさよめり

御垣原 河海抄云、みろきか原ハ名所なら

七社百首「九重のみかさか原の朝霞まぢかきほとも立へたてつゝ

爲家

百敷 八雲御抄云、●九重八雲●塵山●百敷庭●位山●紫庭八雲●雲井同

玉葉「雲の上このかさねのやどの春嵐もあらぬ花を長閑き

院御製

院百首「中く情もふかきとの守の清めにつもる花のちり山

季保

夫 木「このへや玉しく庭のむらさきの袖をつらぬる千代の初春

俊成

續古今「すへらさきの位の山の小松原ことしや千代のはしめなるらん 中務卿親王

月 清「むらさきの庭のはる風のとかにて花の霞めるくものうへかな後京極

○宮城門 貴嶺問答曰、營繕令云、京内ノ大橋、宮城門前、橋者、謂十二門ノ前、溝橋、並木工寮修營、

○陽明門 拾芥抄曰、號近衛御門北端、

兵範記曰、保元三年三月廿二日壬午、石清水臨時祭也、云云、舞人於櫛笥ケシケ小路以東、陽明門内、騎馬、使陪從等於陽明、外騎馬、次渡大路、○神樂宮人「このえの御門にこしおとすかみのねのなけれは

○待賢門 拾芥抄云、號中御門、

○郁芳門 拾芥抄云、號大炊、御門南端、

○美福門 拾芥抄云、號五生、御門東端、

續日本後紀曰、嘉祥二年五月戊寅、幸神泉苑、公卿集美福門、終日宴樂、召大學、博士、文章生等、令賦詩、陪美福門、便得除暑、○歷代編年集成曰、寛弘四年正月朔、行成修飭美福門、額字、件、門、額、是弘法大師之手書也、

○朱雀門 拾芥抄云、號○明月記云、承元二年九月廿七日、朱雀門燒亡、云云、

文德實錄曰、仁壽元年八月己巳大祓、朱雀門百官盡會、爲大嘗祭豫除群穢、○本朝神仙傳曰、

朱雀門、額又有精靈、小野道風難之曰、可謂米雀門、夢有人來、稱弘法大師、使蹈其首、道

風仰見、履鼻入雲不見、其人、○催馬樂、ふんきやうハ新

の平安城とい、○凌雲集、和菅祭酒賦、朱雀衰柳、作、多治見

皇嘉門 拾芥抄云、號雅樂寮、御門、

○談天門 拾芥抄云、號馬寮、御門南端、

昔、榮華都不見、今時、憔悴一應嗟、

藻壁門拾芥抄云、西中御門、

般富門拾芥抄云、西近衛御門、北、

安嘉門拾芥抄云、號兵、

偉鑿門拾芥抄云、不開御門、

達智門拾芥抄云、已上、

十二門、此、外有上東門陽明門、北東、上西門般富門、北、西面、西土御門也、神名帳曰、飾石窓神、四面、門各、

廿七日、奉授、飾石窓神、

歷代編年集成曰、弘仁九年四月庚辰、是日有制、改殿門、號題額、○古今著聞集云、大内十二

門、額、南西三門は弘法大師、西面三門は大内記小野美材、北面三門は但馬守橘逸勢、東面三門

は嵯峨天皇を書せおはしましける、江談抄、夜鶴庭、訓抄等同之、○日本紀略曰、天德三年五月七日、藻壁門、額字

滅、仰木工、頭道風朝臣、令書、○扶桑略記曰、應和元年三月廿八日、小野、道風於殿上書、内裏

殿舍門等、額、紫宸、仁壽、安福、清涼、等、額、依有舊額不書之、○日本紀略曰、貞元二年七月八

日、造宮、行事、權左中辨菅原輔正朝臣奏、覽内舍殿舍門等、額、左中辨佐理書之、天皇感其筆

跡、給勅祿、○公卿補任云、佐理貞元二、叙正四位下、書殿門、○續世繼云、久壽二年十月に、大内つ

くり出して渡らせ給ふ、殿舍門々などの額、關白殿法性寺、ふるさをい寫し、うせたるをい更に

書せ給ふ、○東鑑云、元久、後京極攝政殿令書額給、云々、

○建禮門拾芥抄云、青馬、陣、

續日本後紀曰、承和六年九月癸酉、建禮門、前張立三幄、置雜唐物、内藏寮、官人及内侍等交易、

名曰宮市、○江談抄、今宵奉詔、歡無極、建禮門前儂蹈、人、宗岡秋津

○承明門拾芥抄云、謂之南、

扶桑略記曰、應和元年辛酉、内藏、頭道風朝臣、於殿上書承明門、額、

○日華門拾芥抄云、東謂之南殿、前大庭東向門、春、

年中行事云、六月十一日、御神事一日よりはしまる云々、月花門、陰明門などを出て、中和院に

○月華門拾芥抄云、謂之南殿、西向門、安福、校、

いたる、○江談抄、遊子三年塵土、面、長安萬里月花、西、季仲

○朔平門拾芥抄云、云、繼殿、陣、

文華秀麗、尙書、野、守、朔平門衛不敢入、別有殊恩拜掖庭、美女、花簪傳芳命、一言猶是粉骨、

○建春門拾芥抄云、東面號左衛門、陣、

兵範記曰、保元三三、廿二石、參内於陽明門下車、經建春、玄暉門上、御壺禰前、御湯殿迫等進殿上、

○玄暉門拾芥抄云、謂之宮北面、

日本紀略曰、延喜十年正月四日乙未、皇太子參觀、於玄暉門乘輦、

○化德門拾芥抄云、在東、綾綺殿、北、

なよ竹の中將物語云、やよひの花さかり、化徳門の御つはにて、二條前關白大宮大納言刑部卿三位、頭中將などまいり給て、御鞠侍し云々、

○殿舎

○紫宸殿 拾芥抄曰、俗云南殿、天曆御記曰、紫宸殿、秦河勝宅所云、

三代實錄曰、元慶八年正月朔、御紫宸殿賜宴侍臣、○百練鈔曰、冷泉康保四年十一月十一日、即位于紫宸殿、十八此殿即位、始也、○今上御即位の時、大納言三位、とほりわけつとめして上階して侍し時、申つかいしける、玉葉「たかみくら雲のとほりをかゝくとてのはるみはしのよひも有かな 入道前太政大臣○堀川院位におはしましける時、南殿の北面に雪の山つくらせ給よしを聞て、内なる人に申つかいしける、
新後拾遺「行てみぬ心のはとを思ひやれ都のうちこのしゑら山 周防内侍

○賢聖障子 禁秘抄曰、南殿北障子處、賢聖障子、賢聖障子、賢聖障子、

著聞集云、南殿の賢聖障子の、寛平御時始て書れける、

○南殿櫻

禁秘抄曰、南殿櫻在紫宸殿、巽角、是大略自草創樹也、貞觀此樹枯、自根纒崩、坂上瀧守奉勅守之、枝葉再盛、云々、康保元年正月被裁、則枯、十一月又被裁、云々、一、重明親王家、樹、一、自西、京移栽之、近樹、堀河院、御宇已來、木也、○歷代編年集成天德三九曰、南殿櫻、樹者本是梅、樹也、桓武天皇遷都之時所被植也、而及承和年中枯失、仍仁明天皇被改植也、今度燒失畢、

造内裏之時、所被移李部王重明親王家櫻也、件樹、本吉野山、櫻、云々、○園太曆曰、延文二年三月十九日、今日南殿渡栽櫻、樹殊絶、美花也、號鎌倉櫻、○南殿の櫻を本府よりうへ侍ける時、大内の花のたねにて侍ければ、續千載いにしへの雲井のさくら程しあれ、又春にあふ御代をあらる、左近大將爲教、○續撰吟「雲のうへやみはしの櫻ちりゆけいさ月またる、軒のたち花 貞教親王

○御階橘

歷代編年集成曰、南殿橘、樹者本自所生託也、遷都以前此地、橘、太夫家之跡也、云々、番記録曰、村上、御宇天德三年十二月七日、南殿、坤角新移栽橘、樹一本、高一丈、高二尺、件樹、彈正、尹親王、東二條家、樹也、依勅定奉之、右近、將監已下堀之、日本紀畧、或記云、遷都之時彼、橘在所、稱橘大夫者、家、後園也、件、後園有橘、即南殿前、以賞翫、云々、小一條、左大臣、記云、橘、本主秦、保國也、○延文百首「つかへきてみはしの右も近つきぬ花橘よこゝろしてまて 藤原實俊

○仁壽殿

拾芥抄曰、南殿北、續日本後紀曰、承和十五年正月壬午、上御仁壽殿、内宴如常、殿前、紅梅便入詩題、○公事根源曰、仁壽殿觀音供應和二年六月十八日、觀音の像一躰を仁壽殿に安置せらる、寛空僧正をして開眼供養あり、○江談抄、仁壽殿中謁聖人、殘櫻景春哭殷懃、○仁壽殿のさくらの木にはとゝきすのなくを、爲仲集「こと夏いか、鳴けん郭公こよひはかりあらしとそさく 貫之

○承香殿

百練鈔曰、天元元年八月十六日、於承香殿有御遊興、延喜昌泰以後久絶、○榮花物語云、小一條院ひろはたの元子姫宮まゐり給て承香殿に住給ふ、○延喜十八年、承香殿御屏風の歌、家集梅の花またちらねとも行水のそこに移れる影をみえける 貫之

○常寧殿拾芥抄曰、承香殿北、○大要抄曰、后町常寧殿也、南殿北

百練鈔曰、永延二年三月廿五日、於常寧殿賀攝政、六十算、○延長六年十月、女房常寧殿の御まへに菊うへける時、よみ侍ける、玉葉をく露の色のみえねと菊の花こむらさきにもなりにける哉 まちぶりのこ

○貞觀殿拾芥抄曰、常寧殿北、俗云、御匣殿、在此殿、大要抄曰、御匣殿、貞觀殿、后町北

枕草紙云、御てうつまいる、かの御かたの、せんようてんちやうくいてんをとをりて、わらの二人、まものかへ四人してもてまいるめり、

○春興殿拾芥抄曰、日華門南

三代實錄曰、元慶八年二月廿一日、掛甲四百領頒給左右、近衛、此、甲尋常納、内裏春興殿、

○宜陽殿拾芥抄曰、日華門北

野府記曰、天元五年四月一日、今日不御、出南殿、依例侍従等於宜陽殿、有賜酒饌、

○納殿拾芥抄曰、累代、御物納之、在宜陽殿

枕草紙云、おさめ殿に火焼屋をしてとり入ることをおかしけれ、○夫木「納殿のくるゝの妻戸おし明て七夕つめにかすものやなに 慈鎮

○綾綺殿拾芥抄曰、宣陽殿北

三代實錄曰、元慶六年十一月十七日、天皇從清涼殿御綾綺殿、○貞觀の御時、綾綺殿のまへに梅の木ありけり、西のかたにさせりける枝の、もみちはしめたりけるを、下畧 古今「おなしえをわきて木の葉のうつろふ西こそ秋のはしめ成けれ 藤原勝臣

○温明殿拾芥抄曰、綾綺殿東、○又云、内侍所曰、温明殿、南殿、東

禁秘御抄曰、垂仁天皇或、崇神天皇、御宇、云云、始爲別殿、御温明殿、近代御春興殿、歟、是里代、儀也、白川、院、仰云、内侍所、神鏡飛出欲上天、而女官懸唐衣、袖奉引留、依此因縁女官奉守護、云云、○河海抄云、崇神天皇、内侍所同殿、恐れ申されて、温明殿を七間に作りて、崇申されし事を、古今 いはぬた「この殿のむへもどみけりささくさの三葉よつ葉に殿造りせり

○麗景殿拾芥抄曰、綾綺殿北

日本紀略曰、康保四年十二月廿六日、主上自シウハツヤ襲芳舍遷麗景殿、榮花物語云、東宮三條院のとし十一にならせ給にけれり、御元服ありて、やかて大殿兼家公のおほんむすめ綴子内侍のかみまいり給ひ、麗景殿にすませ給、○れいけい殿の女御の御繪あはせに、家集葉かへせぬ松のねくらにむれゐるいちとせを君にゆつる成けり 伊勢大輔

○宣耀殿拾芥抄曰、麗景殿北

大鏡云、左大臣師尹公御むすめ村上の御時の宣耀殿の女御、芳子御かたちおかしけにうつくしくねはしけり、枕草紙、○せえう殿の女御の御もとに 家集たまさかにとふひありやと春日野の野守同之

いにかいつけやしつらん 齋宮女御

○安福殿拾芥抄曰、月華門南、

増鏡云、元亨元年八月十五夜、御歌合あるへしとて、侍從中納言爲藤めされて、俄に題奉る云云、あひふくてんの釣殿にまやうしたて、ひんかしをもてにおいします、「鐘の音もかたふく月にかこたれておしと思ふ夜のこよひ成けり 御製

○校書殿拾芥抄曰、月華門北、○又云、弓場殿、校書殿、清涼殿、南殿上、前、

續日本紀曰、承和二年正月丙寅、天皇内宴於仁壽殿、公卿近習以外、内記及直校書殿文章生一兩人殊蒙恩昇、共賦春色半、暄寒之題、○公事根源云、射場始十月五日先此月の三日に左右衛門弓場の期をつく、其日天子ゆば殿に出させ給て弓を御覽するなり、

○藏人所拾芥抄曰、在校書殿、

延喜の御時、八月十五夜、藏人所のおのことも、月の宴し侍けるに、拾遺こゝにたに光さやけき秋の月雲の上こそおもひやられる 藤原經臣

○清涼殿拾芥抄曰、曰中殿、又云、御殿、南殿、西常、宸居也、

菅家文章、隨處有梅惣可憐、不如獨立月明前、香風豈管花吹出、半是清涼殿裏煙、○和漢朝詠 西樓月落花間、曲中殿燈殘竹裏、音、文時○せいれう殿の南のつまに、みかい水めぐりいてたり、まの延喜十九年九月十三夜、そのえんせさせ給へり、その心のたいあり、下畧 家集「百敷の大宮ながら八十島をみるこゝちする秋の夜の月 躬恒○延文百首名にしおへんきよ

く涼しき住ゐして我宿からの夏もいとほし 後光嚴院

○石灰、壇

中右記曰、天仁元年十月四日庚辰、今日初於石灰壇有御拜云々、○九槐記曰、石灰の壇に圓座めして、冬の火たかせて、志かるへき上達部めして御遊候、これ恒例の事也、

○殿上

九槐記曰、殿上の小庭に、夏はしの木といふ木をなんうゑて候ける、ちいさくてたけたかくならぬ木の、枝さしいみしくおかしけなるにてなん候ける、夏の燈爐をい人ね候ける時、その木にかけゝる、○殿上にて千鳥といふ題をよませ給ひしに、家集「興津かせ吹上の浦やさむからん浪たちさのき千鳥鳴なり 六條修理大夫

○鬼間、禁秘抄曰、南壁白澤玉切、鬼繪、云云、

百練抄曰、寛元四年正月廿三日、今日於鬼間御讓位、事被議定、關白已下參入、

○臺盤所

たいはん所のつはに、雪の山つくられて侍ける朝よみ侍ける、續拾遺あたにのみつもしし雪のいかにして雲ぬにかゝる山となりけん 周防内侍

○朝餉河海抄云、於此所朝夕供之、一抄云、清涼殿内ノ南ニアリ、

永昌記曰、嘉承元年十二月三日庚申、月夜雪降、深及六寸、主上於紫宸殿覽深雪、朝餉、壺并藤壺、前庭被作雪山、○業資王、記曰、承元五年閏正月卅日癸未、今日於朝餉、御壺有御鞠、○年

申行事歌合「何とたよ所の契を朝かれぬまた手もふれぬ人をこふらん 家尹

○夜御殿禁秘抄曰、帳、同、清涼殿、東枕、靜御座敷也。

正治院百首「すへらさの夜のおとゝの明かたにはのく 残る春のともし火 家長

○萩戸禁秘抄曰、又常、御所也、云云、不限、萩色々、秋、花、皆被、萩、之、○太要抄曰、清涼殿、西、

續千載「萩の戸の花の下なるみかひ水千とせの秋の影とうつれる 後京極

○菊戸五社百首注云、菊の戸、萩の戸おなし事なり、

五社百首「秋をへて思ひそ出る雲の上の星にまかひし菊の戸の花 俊成

○二間禁秘抄曰、北、間向、妻戸、敷、阿闍梨、座半疊一、南、間、如、御講之時、懸、本尊、寄障子也、

拾要集曰、二間、御本尊、事兩説有之、所謂正觀音十一面二説也、大師御歸朝、船中、觀音顯現、忽然還去五色、雲上、云云、其出現、形相者、正觀音結劔印是也、或説、白雲中、正觀音、云云、是二間、本尊也、玄宗皇帝持念、正觀音也、不空三藏每月十八日供之給、云云、○元亨釋書曰、二間、寛治六年、僧都經範奏曰、昔我祖弘法大師奏置此供、爾時仁壽爲常殿、故修于仁壽、近世清涼爲常殿、仁壽雖未成爲宜、何以、故當近帝居而修此供、因是而言、假令仁壽成、未如清涼之近密矣、云云、至此修于清涼、于今不絶、俗曰二間供、○御持僧に、くは、りて二間に侍りけることを思ひ出て、 新後撰「天の下千世にやちよと祈るこそよるの昔にかいらさりけり 前大僧正禪助

○上御壺ワヘミツホネ

永昌記曰、長治三年四月廿七日戊子、今曉前齋院入御、以黒戸上、御局等爲御所、○榮花物語云、寛弘八年、かんの殿、うへへの御つはねにおいしませと、云云、

○荒海障子禁秘抄曰、清涼殿、弘廂、北有荒海、障子、南、方、手、長、足、長、北面、布、障子、宇治、綱代、墨繪也、二間、與、上、御局、之、際、立、昆明池、障子、

歴代編年集成曰、凡大内、賢聖并昆明池、荒海、障子等、弘仁年中各被施、畫圖、○枕草紙云、清涼殿のうしとらのすみの北のへたてなる御さうしに、あらうみのかたいきたるものども、おそろしけなる、手なか、あしなかをそか、れたり、○大鏡云、瀧口の陣のかたより御前へまいらせ給て、こうめいしのさうしのもとにさしいてさせ給へる、○正治院百首「おさまれる御代のためにや書とめて風も音せぬあら海のみみ 雅經

○小板敷名目抄曰、神仙門、中、今、殿上ニアリ、

徒然草云、末の世といへど、猶九重の神さひたるありさまこそ、よつかすめてたき物なれ、露臺、朝餉、何殿、何門、などいみしきもきこゆへし、あやしの所にも有ぬへき、小蔀、小板敷、高やり戸、などもめてたくこそきこゆれ、○こいたしき折句 千載「駒なへていさ見にゆかむ立田川、あら浪よする岸のあたりを 源雅重

○時簡禁秘抄曰、小坂敷、西在、神、簡、小庭時、簡、膳棚、燈籠、

堀川院御時、藏人頭にて殿上にさふらむける朝、出させ給て、こいたしきときのみたを、くつかうふりによめと、おほせこと侍ければ、つかうまつりける、 新勅「こしたもといと、ひかたき旅のよの白露はらふ木々のこのした 俊忠

○黒戸拾芥抄曰、在清涼殿、北瀧口、戸、西、

大鏡云、帝、小松此御時に藤壺の上の御局の、黒戸のあきたると聞侍るのまことにや、○徒然草云、黒戸の小松の御門位につかせ給ひて、昔た一人におのしまふしとき、まさな事せさせ給ひしを忘れ給ひて、常にいとなませ給ける間也、御薪にすけたれば、黒戸といふとと、○萬代「植てみる所の名にも似ぬものにくろ戸にさける白菊の花 大貳高遠

○瀧口、戸拾芥抄曰、清涼殿、北、本所在、御所、近邊、清涼殿、長、邊、

正治院百首、郭公聲もおしす名のるなりたきの口との誰かをしへし 具親

○長階ナカハシ、花鳥餘情云、長階、ハ、御殿より南殿へ通ふ廊也、

堀川院の御時、竹契還年といへる事をよめる、散木「うれしやなみよなか橋の川竹のそよとこたへて風わたる也 俊頼

○御溝水ミカミヅ、藻鹽草云、中殿の前也、

禁秘抄曰、近來東庭潺湲任イシタ、ミ流、上古、立石風流様々也、流非一脈、且古、立石等、在籬砌也、云云、○公事根源曰、曲水宴 是のむかし王卿など参りて、御前にて詩を作て講せられけるにや、御溝水に盃をうかへて、文人以下これをのむよし、康保の御記に載られたり、○新續古今「めくもあふけふのやよひのみかの水名に流れたる花の盃 定家○實治二百首「これもまた衛士のたく火か百敷のみかの池の夏虫のかけ 知家○和名集洛中名水部曰、御溝水、二條大宮從、江州、醒井流、云云、

○小御所

園太曆曰、後宇多、院弘安六年正月六日、主上渡御西、小御所、○二水記曰、永正十四年三月卅日、有書御會小御所、萬松軒月舟參候、

○竹臺禁秘抄曰、中殿東庭、竹臺二ツ

兵範記曰、保元三年三月廿二日壬午、石清水臨時祭也、云云、次使進出、立クレタケ吳竹、乾角、柱、陪從列、其東、次一、舞二人、下官左衛門、佐重盛進出、下官北、重盛南、次八人加列、先駿河舞了、自上臈退至、于竹臺、東、カダヌキ袒、右進出、舞求子、了、自下臈退返、○年中行事曰、三月中の午日、石清水臨時の祭也、前二日はかりに試樂のことあり、云云、舞人わきあけのそくたいにてすゝみいつ、竹のたいのもとに竹をおりてかざしにさす、○延文百首「九重や竹のうてなに降われ玉敷庭に玉をしきつ、 從三位實名、○正治院百首「行するゑの流れ久しく見ゆるかな千世をこめたる川たけの庭 信實○曉筆記云、延喜帝の御宇に、御夢想の告により、延喜三年七月十八日人丸の靈を内裏にうつし、竹の臺に祭らせ給ける、今のみかけの森の社是也、

○後涼殿拾芥抄曰、清涼殿、西、拾遺抄云、後涼殿、ハ、御厨子所也、

大鏡云、帝むまをいみしう興せさせ給ひけれり、こうらう殿のめたうよりとをさせ給ひて、朝餉のつほにひきおろさせ給、○伊勢物語曰、むかし男後涼殿のはさまをわたりければ、あるやむことなき人の御局より、わすれ草をまのふ草とやいふとて、いたさせ給へりければ、給りて、愚見抄云、清涼ハ東也、後涼ハ西に、○續古今入「わすれ草おふる野へとのみるらめとこの忍ふなり後もたのまん 業平

○御厨子所拾芥抄曰、在後涼殿、西庇、以內膳、內藏、造酒、及諸御厨、衛府御寮、供朝餉及朝夕、御膳。みつし所になふらひけるに、藏人所のおのことも櫻の花をつかいしければ、拾遺「もろどもに我しおらねの櫻花思ひやりてや春をくらさん 壬生忠見」

○弘徽殿拾芥抄曰、清涼殿、北。

三代實錄曰、元慶六年二月二十八日、天皇於弘徽殿、前覽鬪雞、○日本紀略曰、承平二年正月二十一日、内宴弘徽殿題曰、聖化萬年、春、○枕草紙云、こきてんとい閑院の太政大臣公季の女御義子とをきこゆる、○大和物語云、亭子院みかど、いまりおりる給ひなんとする比、弘徽殿のかへに伊勢の御のかきつけゝる、「わかるれどあひもおしまぬ百敷を見さらんとの何かかなしき」

○登花殿拾芥抄曰、弘徽殿、北。

大鏡云、御堂又つきの女君の、それも内侍のかみ、十五においしますに、いまの東宮十三にならせ給ふとし、治安元年二月一日まいらせ給ひて、春宮の女御にてさふらはせ給ふ、どう花殿にそおはしまし、○枕草紙云、どうくいてんのひんかしの二間に、御志つらひいたたり、

○昭陽舍拾芥抄曰、東、一梨子壺麗景殿、東、○大要抄曰、東宮、御座所、○禁秘抄曰、梨東、方有之。

續文粹重陽宮、昭陽舍賦、黃菊、似嘉賀詩序、平定親、夫季秋令節九日良辰、本是延齡却老之芳躅、今亦飛文染翰之佳期也、○千五百番「梨つはの昔のあとに立かへり和歌のうらりに浪のより人 家長」

○淑景舍拾芥抄曰、東、二桐壺、昭陽舍、北。

枕草紙云、まけい定子まや三條春宮に院ままいり給ふ程の事など、めてたからぬことなし、○桐壺卷云、かしてき御かけをいたのみ聞えなから、おとしめ、きすをもとめ給ふ人におほく、我身いかよはく、物はかなき有様にて、中くなるもの思ひをそし給ふ、御局のきりつは也、○年中行事歌合、寄桐壺戀、「花鳥のいろねにつけておもふにもたくひなかりし人の面影 兼熙」

○飛香舍拾芥抄曰、西、一藤壺、弘徽殿、西、○禁秘抄曰、藤掛、桃手、木、カヘラ、ミ、上古、非、暇手、木。

日本紀略曰、承平二年六月廿日辛未、皇太后宮移居飛香舍、○本朝麗藻冬月陰於飛香舍、聽第一皇子始讀、御註孝經、應教詩一首、江、呂望授來文武、學、桓榮獨遇、漢明、時、幸傳、延喜祖風、跡、天子儲皇皇子、師、寛弘二年十一月十三日、○延喜御時、飛香舍にて藤宴ありしに、家集「うすくこく亂れて咲る藤の花ひとしき色いあらしどを思ふ 清慎公○拾玉」とことばに春の心やさかゆるらん藤つはにすむ秋の宮人 慈鎮

○凝花舍拾芥抄曰、西、二梅壺、飛香舍、北、○禁秘抄曰、西、白梅、東、紅梅、由、見、清少納言、記。

日本紀略曰、承平二年二月廿三日、第十四、親王、成明於凝花舍初讀、御註孝經、○榮花物語云、東三條の女御證子の梅壺にすませ給ふ、○凝花舍の梅さかりなるを見て、よみ侍ける、續後撰「しろくこりつゝ庭の梅の花いく世の春を匂ひきぬらん 前太政大臣○正治院百首」たか袖にかけてまむらん梅つはの軒はの枝に風わたるなり 季保

○襲芳舍拾芥抄曰、西、三雷鳴壺、凝花舍、北。

古今爲家抄云、かんなるのつはねとい襲芳舍といふ殿也、雷電のなる時帝おひします殿な

り、○日本紀略曰、安和二年八月十三日戊子、冷泉院天皇逃位讓於天皇、于時新帝年十一、新主於襲芳舍受禪、○かんなりのつほに人々あつまりて、秋の夜をしむ歌讀けるつゐてに、古今「かくはかり惜と思ふ夜をいたつらにねて明すらん人さへとうき」 躬恒

○露臺ロウダイ江次第曰、仁壽殿、露臺

崑玉集云、禁中に露臺といふうてなをたてらるゝ事、内裏にて關白殿の御直にまいらせ給ふ所なり、○三長記曰、建久七年十二月十五日、庚申今夜被行、内侍所、御神樂、亥、刻許出御、自御殿額、間、長階露臺并假橋、件、橋自、露臺、南、橋、至、綾綺殿、額、間、新構之、○枕草紙云、ろたいのまへにうへられたりける、ほうたんのからめきおかし、○建長歌合、玉敷の露のうてなも時にあひて千世のはしめの秋のきにけり 爲家

○雲梯クモノカケハシ八雲御抄云、禁中、又たいも可詠也、

新拾遺「夜さむなる豊の明を霜の上に月さへわたる雲のかけ橋」 爲家

○應天門オウテン拾芥抄曰、謂之八省、朝堂院南面外門、

本朝神仙傳曰、弘、大師兼善、草書、法、昔左右、手足及口秉筆成書、故唐朝謂之五筆和尚、帝都、南面、三門、並以應天門、額、大師所書也、應天門、額、應、字上、點故落之、上額之後遙投、筆書之、

○大極殿オホキョクテン拾芥抄曰、朝堂院、正殿、名曰、八省院、是也、又謂之最大殿、燒云云、其後不被造、

花鳥餘情云、朱雀門の内一町に有、南、限、冷泉北、中、御門、東、東坊城、西、西坊城限也、八省、東

太政官、廳、西豐樂院、北中和院、ある也、○江談抄曰、大極殿、大額者、敏行中將、手跡也、○歷代編年集成曰、延久四年四月三日、大極殿、蒼龍、白虎、兩樓、諸門等、各額打之、兼行書之、帝王編年記同之、○日本紀略曰、寛平九年十一月廿日辛卯、天皇御、八省院、依、大嘗會也、又云、延長八年十一月廿一日、天皇即位於大極殿、○本朝文粹、元慶、初天子勅、右丞相、修復大極前殿、備明堂也、元慶三年孟冬八日、大極殿成、命宴詩、序、善相公、○菅家文章、元慶三年孟冬八日、大極殿成、命宴詩、序、善相公、○菅家文章、殿成畢、王公會賀之詩、燕雀先知聖德包、子來神化莫空抛、初成不日金猶在、亘望如雲玉半交、

○龍尾道リウビダウ

類聚國史曰、延暦十八年正月壬子、豐樂院未功成、大極殿前龍尾道上、構、作借殿、サリテン、昔以彩帛、天皇臨御、○續日本後紀曰、承和十二年正月乙卯、外從五位下尾張、連濱主、於龍尾道上、舞、和風長壽樂、○大嘗會御禊、記云、大嘗宮、大極殿の龍尾道の前、是を造立す、又其北三丈許を去て、廻立殿を立、

○蒼龍樓ソウリョウロウ拾芥抄曰、東謂之龍尾、道、東樓、上多小閣、

○白虎樓ハクコロウ拾芥抄曰、西謂之龍尾、道、西樓、上多小閣、

夫木、とねりめす豊の明に月さへて宮人わたるたつの尾の道 法性寺入道關白

○小安殿コアンテン拾芥抄、八省指圖、在大極殿北、

三代實錄曰、元慶八年二月十九日、天皇御朝堂院、小安殿、伊勢大神宮奉幣告以將、即位、○公事根源云、天武天皇十年正月七日に、御門小安殿におはしまして宴會の義あり、是や七日の

節會のはしめ成へからん、

○豊樂院拾芥抄曰、八省、西、天子

三代實錄曰、貞觀元年十一月十九日庚午、天皇御豊樂院、廣廂宴百官、○日本紀略曰、寬平九年十一月廿一日壬辰、天皇御豊樂院、奏舞樂風俗等、

○不老門拾芥抄曰、北面謂北

夫木、年ふれと老せぬ門をいく千代か月日の影のさゝむとすらん 北院入道二品親王

○清暑堂拾芥抄曰、大嘗會五節於此所

百練鈔曰、寬元四年十一月廿六日辛巳、今夜清暑堂、御神樂也、○中務内侍日記云、せいよ堂の御神樂の、御代のはしめの御いのりなれば、とに君も臣も御神事にて、もてはやし給ふ、

○中和院拾芥抄曰、内裏、西、中院

日本紀略曰、昌泰元年六月十一日、月次祭神今食天皇御中院、

○神嘉殿拾芥抄曰、

續日本後紀曰、承和三年六月戊午、天皇於神嘉殿視神事、○年中行事云、六月十一日御神事一日よりはしまる、御輿神嘉殿南向の壇によす、

○武德殿拾芥抄曰、豊樂院、北謂之射、弓

三代實錄曰、貞觀五年正月十八日辛巳、天皇御射場殿觀四府、賭射、○日本紀略曰、昌泰二年四月廿九日壬辰、天皇御武德殿、閱覽左右馬寮御馬駒、○武德殿小五月曆仁元年 家集「花の色

をさ月の玉にぬきとめてわかつ乙女の姿をとみる 爲家

○宇津保柱

百練抄曰、承安元年十二月一日、弓場始之間、立明火燒付宇津保柱、賴政朝臣撲滅之、後日依此賞叙正四位下、郎從源、與任馬允吉部秘訓 ○夫木「ふのふわけてうつは柱にかくる榎もるてふ水の朽やなからん 信實

○長生殿拾芥抄曰、少納言入道結構、本以大藏省長殿、注長生殿、南面、門不老門云云、

和漢朗詠、長生殿、裏春秋富、不老門、前日月遲、慶、保胤

○真言院拾芥抄曰、在八省、北、僧綱

帝王編年記曰、承和元年甲寅、始置真言院於宮中、爲鎮護國家五穀豐饒、毎年正月限一七日、被修法、後七日、御修法是也、○元亨釋書曰、承和元年空海奏、乞准唐國、内道場置真言院於宮中、敕以勘解由、司廳爲曼茶羅道場、○真言院の花を御覽して、續千載「みつの世につねにすむべきことひりひらぬ櫻の色をみせける 法皇

○梨下院拾芥抄宮城指圖、在二上

類聚國史曰、淳和天皇天長九年四月甲子、鸞輿遷御梨本院、爲修大内也、○文德實錄曰、仁壽三年二月庚辰、帝自東宮移幸梨下院、此院、先代、別館也、在左近衛府、西、

○雅院拾芥抄曰、或織御曹司、傍、東宮城、内、東、前坊、中、御門、北、匣、西、東

文德實錄曰、嘉祥二年三月己亥、皇太子下殿御宜陽殿、東庭、倚廬、云云、浪史駕輦車移御東

宮、雅院、○文華秀麗春、日大弟、詩家有興來、雅院、雅院由來絕世、陽砌雖看新柳、色陰階常點舊苔、班、○東宮雅院にて、櫻の花のみかは水に散て流れけるを見て、古今「枝よりもあたに散にし花なれはおちても水のわいとこそなれ」すかの、馬世

○結政拾芥抄宮城指圖、在陽明門、近衛左兵衛府、西、

兵範記曰、保元三年三月廿七日丁亥、參結政入陽明門、及于櫛笥以西之間、左大辨被參、逐電入外記門、以東、○公事根源云、外記、上卿以下位次の公卿あるおりもあり、宰相の廳につく、これよりさきに、辨少納言、外記史かたなしにて事をおこなふ、○外記廳結政座に、古宮の柱の今に残れるを、まつりことをつゝみてにみてよめる、續後拾遺、古へのならの都の宮はしらこのかたなしに猶のこるかな 中原師光

○大歌所拾芥抄曰、在圖書、東、上西門、内、

古今宗祇抄云、大歌所と云は大内のうち西壬生の東、南皇嘉門、北、安嘉門通也、西の土御門の南、東、上東門、西、上西門の道なり、圖書寮の東にあたりて方一町也、南北に門あり、大嘗會新嘗會等に舞妓のまいる時、大歌の人發物音云々、此所の諸國風俗、神樂、催馬樂一切の歌曲をつかさどる事有之、

○大宿直拾芥抄曰、土御門、北、西、

大内守護ながら、殿上ゆるされぬ事を思はぬにしもなかりける比、行幸なりて侍けるに、大宿直なる小家にかくれるて侍るに、月のあかりければ、丹後の内侍のもとへつかはしける、

家集「人忘れぬ大内山の山守の水かくれてのみ月を見る哉 頼政

○宴松原拾芥抄曰、匡遠本、宜秋門、北、掃部寮、西、近衛、南、朱雀、西、殿、

能因歌枕云、之の松はら、山城○三代實錄曰、仁和三年八月十七日戊午、今夜武徳殿、東、縁、松原、西有美婦人三人、向東步行、有男在松樹下、容色端麗、出來與一婦人、携手相語、婦人精感共依、樹下、數尅之間、音語不聞、驚怪見之、其婦人手足折落在地、江談抄、著聞、集等同之、○榮花物語、えんの松はらにて、「あはれにもいま限りと思ひしをまためぐりあふえんの松原

○采女町拾芥抄、在、内膳司、東、

また少將に侍ける時、うねめまらのまへをまかりわたりけるに、あすかのうねめなかめいたして侍けるにつかりしける、拾遺、人忘れぬひとまぢかほにみゆめるはたかたのめたるこよひ成らん 小野宮太政大臣

○桂芳坊拾芥抄曰、在、朔平門、内、

日本紀略曰、延長四年六月二日丁亥、村上、天皇降誕於桂芳坊、

○内教坊拾芥抄宮城指圖、在上、東門、内、大宿直、東、

續日本後紀曰、承和十一年正月庚子、叙内教坊、妓女石川、朝臣色子從五位下、○百練抄曰、保元三年五月廿九日、覽内教坊、舞姫、近代斷絶、興行之、

○侍從拾芥抄宮城指圖、在美福門、内、雅樂寮、西、侍從所同所、

續日本後紀曰、承和二年三月丙午朔、天皇御紫宸殿、侍從、厨献御贊、設酒饌、○年のはしめ齋

宮侍従のくりやにおはしけるあいた、八月廿八日庚申の夜、人々あそひによむ祝の心を、
邦高集「神代より色もかゝらて辨河の世々をは君をかそへわたらん 順○文德實錄曰、天安二
年三月丙子、有勅令相摸、介從五位下滋野、朝臣安成講老莊於侍從所、

○鳥曹司拾芥抄曰、中、重、異角、

白鷹記云、大内の鳥の曹司に、數聯スモトの良鷹をつなかれ、數牙スダの逸犬イッケンを飼をかる、

○藥殿拾芥抄曰、在安福殿、内侍醫藥生等候、

○酒殿拾芥抄曰、在外記廳東、有辨別當預納播萬庸米、造酒隨藏人所召進之、一度不遇九拜甘糟又隨召之、

○神祇官拾芥抄宮城指圖、在都、芳門、内大炊寮、南、

神祇式曰、神祇官、西院坐御巫等、祭神廿三座、○諸社根元記曰、神祇官東西、八足門、内、有額八神、院、事、殿南北西、

北、大庭ノ椋木ヲ南ニ見テ、土御門ノ末ニ陣ヲ取ル、云云、大内、介義弘ハ、神祇官ノ森ヲ後ニ

アテ、二條大宮ニ陣ヲ取ル、○長月例幣に神祇官にまゐりて侍けるに、錦をおり出ぬよし

申ける折しも、時雨のふりければ、續拾遺「夕まぐれ木の葉を滿る時しもあれなどをりあへ

ぬ錦なるらん 院弁内侍

○宮内省拾芥抄宮城指圖、在都、芳門、内、太政官、東、

神名帳曰、宮内省坐神三座、園、神社一座、韓神以呂波字類抄云、園、神、社、嘉祥三始有、祭、○三代實錄曰、貞觀元

年正月廿七日甲申、授宮内省、從三位園、神、韓神並正三位、○古事談曰、園、韓神、社者本自坐

大内、跡、而遷都之時、造宮之使等可移他所、云云、于時託宣曰、猶坐此處、奉護帝王、云云、仍坐
宮内省、内、云云、○資良朝臣藏人にて侍ける時、園韓神の祭の内侍に催すとて、みそきすれと
此世の神はゑるしなれば、そのから神にいのらんといひける、返事によめる、後拾「ちかき
たにきかぬ御祓を何かそのから神まては遠く祈らむ 少將内侍

○官廳拾芥抄宮城指圖、在都、芳門、内、宮内省、西、

二水記曰、官、廳當時田畠也、云云、指南抄云、官、廳の跡内野也、春日と大炊御門の間也、壬生

の西坊城の東四ぢち也、于今有、○百練抄曰、天元四年七月八日、天皇自官、廳還御四條、後

院、○三知抄云、御即位、後三條院治曆四年の御即位、太政官廳にして行はれ侍り、又云、後鳥羽

院元暦元年は又太政官廳にして即位の事あり、それより後は一かうに官の廳にて行はる、

事となれるなり、○園太曆曰、延慶二年八月廿一日、今日先聖先師已下、御影、自官、廳入御

仙洞、官、廳破壊之後、件、像奉、宿置仙洞念誦堂、○後深草院御時五節はて、官廳より閑院へ

還御なりて後よみ侍ける、玉葉「雲井にてありし雲居の戀しきりふるきを忍ふこゝろなりけ

り 辨内侍

○大膳職拾芥抄宮城指圖、在待賢門、南、殿、

神名帳曰、大膳職坐神三座、御食津神社、火雷ホノイカツチノ神社、高倍神社、○三代實錄曰、貞觀元年正

月廿七日奉授大膳職、從五位下大八島竈、神八前齋火武主比命神從五位上、

○饗院拾芥抄曰、大膳、別院在職、西、

大膳式曰、誓院高部、神一座 竈、神四座 菓子所、火、雷、神一座 竈、神四座○三代實錄曰、貞觀元年三月廿日丙子、授大膳職、誓院無位高部、神從五位下、

○主水司拾芥抄宮城指圖、在大膳職、西

神名帳曰、主水司坐神一座 鳴雷、神社○主水司、式曰、御井、神一座祭春秋並同

○御井拾芥抄宮城指圖、在典藥寮、南

廿一社、記曰、御井、神トハ生井、神榮井、神也。○日本紀略曰、昌泰元年五月十八日丙戌、御井有聲如雷、

○内膳司拾芥抄宮城指圖、在采女司、西

文德實錄曰、天安元年四月癸酉、有勅内膳司、忌火庭火皇、神授從五位下、○中右記曰、御竈長德三年三月廿一日、藏人信經私記云、今日遣召宮主令奉御被御厨子所并内膳司兼信奉宣旨向彼司奉仕御禊、還參令奏聞、云云、内膳司、御竈、神二所也、平野件美御祭奉仕之神也、一所庭火是尋常、御飯、奉仕之神也、一所、忌火神也、是則十二月新嘗祭、六月神今食、祭奉仕之神也、下畧○百練抄云、仁治三十月九日、今夜内膳、御竈、神渡、御新造、内膳、

○大炊寮拾芥抄宮城指圖、在都芳門、内大膳職、南

文德實錄曰、天安元年四月癸酉、有勅、大炊寮大八島竈、神授從五位下、

○造酒司拾芥抄宮城指圖、在藻壁門、内内匠寮、東

神名帳曰、造酒司坐神六座、大宮賣、神社四座、酒殿、神社二座、酒彌豆男神、酒彌豆女神、○三代

實錄曰、貞觀三年十月十一日辛亥、造酒司、從五位下酒美豆男、神、酒美豆女、神並授從五位上、

○造酒司式曰、從五位上大邑刀自、從五位下小邑刀自、次邑刀自三座、○文德實錄曰、齊衡三年

九月辛亥、造酒司酒甕、神從五位下、大邑刀自小邑刀自等並預春秋祭、○三代實錄曰、貞觀

元正月廿七日、奉授造酒司、從五位下大戶自、神從五位上、○續古事談云、造酒司の大としと

いふつば、三十石入なり、土にふかくほりすへて、わつかに二尺ばかりいてたる、云云、三條

院の御時大風ふきて、かのつかさたうれにけるに、大とし、小とし、次刀自皆打破りてげり、

○陰陽寮拾芥抄宮城指圖、在花門、南、大政官、北

百練抄曰、大治二年二月十四日、陰陽寮、漏刻、樓、鐘燒亡、云云、渾天、圖漏刻等、具取出之、肩書云、或

記云、古傳曰、鐘樓、桓武天皇遷都被作渡、○增鏡云、其比大風吹て、陰陽寮の守護神の社もまるひぬ、其後未逢火災、至今年三百三十七年

○織部司拾芥抄京程、圖、織部町、在正親町、南、大宮、東

三代實錄曰、元慶三閏十月廿三日己酉、授織部司、正六位上辰巳隅、神、戊亥隅、神並從五位下、

○新六帖、百敷や大内山のうしとらにおりへの司わやたてまつる 光俊

○内匠寮拾芥抄宮城指圖、在藻壁門、内左馬寮、北

日本紀略曰、天德二年十二月四日庚辰、内匠寮令治鑄新中官御印、

○雅樂寮拾芥抄宮城指圖、在神祇官、南

日本紀略曰、承平六年九月廿七日丙子、伊勢、齋王從雅樂寮、禊鴨河、遷入野宮、

○廩院拾芥抄曰、在民部省、東、納諸國、庸租米、充公用

日本紀略曰、延喜十六年三月丁巳、檢非違使等請、廩院、米五百斛、於朱雀大路施行隱居高年蝕病等、是爲法皇御賀也、

○松本院

續日本後紀曰、天長十年三月甲午、天皇遷自東宮權御松本院、○野府記曰、長和三年二月九日、以松下曹司可爲御在所之由一定了、件舍、圓融院御座之舊基也、○榮花物語云、みかど(三條院)もみや(妍子)も、まのものと、いふところゝにわたらせ給ひぬと云々、

○左馬寮

拾芥抄宮城指圖、在藻、壁門、内西、大宮、東、諸社根元記曰、生馬神、天德三年三月廿九日正三位、坐左馬寮、○扶桑略記曰、昌泰四年七月二日辛亥、左馬寮乾角、御坐從五位下生馬神被加一階、日本紀略、

○右馬寮

拾芥抄宮城指圖、在、左馬寮、南二條、北、諸社根元記曰、保馬神、延喜三年三月十日、坐右馬寮、○嵯峨物語、序云、代々の聖主、大内に左右の馬寮の御馬數十疋をたてられ、左右近馬場にて朝夕御覽せし也、況や諸國の牧より一年に三四百疋の貢馬あり、今按、洛陽ノ西土手ノ東、大炊ノ御門ノ北ニ馬寮ト云田ノ字アリ、

○耳敏河

拾芥抄曰、朱雀、公事根源云、七瀬是の毎月の事也、云云、後冷泉院の御時、隔月に靈所七瀬の御被をおこなはる、その所々、耳敏川、河合、東、瀧、松崎、石影、西、瀧、大井川など也、○六帖、百敷の大宮ちかき耳敏川流れて君をさ、渡るかな、貫之○顯季卿家歌合、水無月にみ、と河にて御被して祈

ることをは神をさくらん 中院入道右大臣

○大宮川

猶此門の事、委細に、洛陽、知顯抄云、大宮川の水を、一條大宮陽明門の北、大垣の内よりなかつ、是を御溝水とするゆへに、二條より上をい、清淨にさいやけて、塵をたにうかへす、扱此みかは水の末を、二條大宮の郁芳門の南よりも又大宮川にやみ出せり、これより下は、清めさはやくる事もなく、あまつさへ、大内の朝きよめの、ちりあくたなどなかれて、下署○夫木「長閑なる大宮川の流れにそ二たひすめる影は見えける 爲家

○里内裏

堀川院(里内)始歟、花山、院永觀二年八月廿七日、但新主當、一條院(三條)院寛弘八年六月十三日、新主當日、東、三條、後冷泉院寛德二年正月十六日、御、其儀畢、即日入御大内、崇徳院保安四年正月廿八日、新主東、閑院(四條)院貞永元年、清涼殿代、舊、上東門院、參入、即日乘輿歸御、土御門殿、對代、廊、舊、清涼殿代子午、廊、正月廿九日、新主、主仁壽殿代、舊、上東門院、京極第、後一條院長和五年正月廿九日、新主、大炊、御門東洞院、鳥羽院嘉承二年七月十日、高松、第、後白川院久壽二年七月、土御門高倉第、六條院永萬元六月廿五日、五條邦綱宅(五條)内裏、安、院、高松、第二十四日、新主高松、第、順徳院承元四年十一月廿、冷泉富小路(富)小路内裏歟、後深草院寛元四年、天皇治承四年二月廿一日、押小路烏丸、五日、新主押小路烏丸、正月廿九日、新主冷、泉富、二條高倉、廿六日、新主二條高倉、土御門東洞院、太上法皇德治三年八月廿、小路、已上見于園太曆、六日、新主土御門東洞院、

- 高陽院 京極院 二條院 大炊御門内裏 二條内裏 土御門内裏 四條内裏 小六條内裏
- 五條内裏 五條大宮内裏 大炊御門萬里小路 已上見于 六條内裏 見于拾

○仙洞

藐姑射山ハコヤシヤ八雲御抄云、はこやの山、寄仙洞詠之、云云、綠洞雪玉○千五百番、四方の海なみのほかまてきこゆなりはこやの山の萬代の聲 家隆

朱雀院 春日殿 白川泉殿 白河殿 三條角殿東 八條殿 二條殿 大炊御門京極 五條大宮御所 冷泉萬里小路殿 三條坊門殿 常盤井殿 摩殿已上見于園太曆 亭子院 冷泉院 鳥羽殿 六條殿 持明院殿 柳原仙洞已上今考載之 山城名勝志卷之一畢

山城名勝志卷之二

○洛陽部一

延喜左右京式曰、京程南北一千七百五十三丈、東西一千五百八十丈、通計東自朱雀大路中央至東極、外畔七百五十四丈、朱雀大路、廣二十八丈、北極、大路十丈、南極、大路十二丈、東極大路十丈、大路、廣十丈、小路、廣各四丈、宮城東西大路、廣十二丈、宮城南、大路、廣十七丈、

一條 正親町今云中 土御門今云上 鷹司長者町 近衛出水 勘解由小路今云中 中御門今云 春日今云 大炊御門今云 竹長今云 冷泉今云 二條 壺小路 三條坊門今云 姊小路 三條 六角今云 四條坊門今云 錦小路 四條 綾小路 五條坊門今云 高辻今云 五條今云 樋口今云

萬壽寺通、六條坊門今云 楊梅 六條 左北牛 七條坊門 北小路 七條 鹽小路 八條坊門 梅小路八條 針小路拾芥抄、京都小路異名 九條坊門武家雜記曰、信濃小路、當九條坊門、唐橋、爲信濃小路、以南、人屋不續、二町田野、中二有、在、又野徑、名ニ殘ルアリ、

又一條、北有、小路、號北小路、武者、小路、今小路、今一條、北有武者、小路、元智願寺通堀川、西有、

朱雀今云 坊城今、當淨 壬生今當智惠 櫛笥今當日 大宮猪隈藍園 七條坊門以南 南市門 堀河 油小路 大炊御門以 西洞院 町土御門以北 室町 烏丸中御門以北 東洞院 高倉今曰 萬里小路今云 富小路今云 鉄屋町通又 白山通中 京極今云 又京極、東有、朱雀、已上東京、南有、朱雀町、

京都坊名土御門以上爲北邊、中御門以上爲二條、已下効之、

東京號洛陽 西京號長安 一條桃花 二條銅駝 三條東、教業坊 四條東、永昌坊 五條東、宣風坊 六條東、淳風坊 七條東、安寧坊 八條東、崇仁坊 九條東、陶他坊 西宣義坊 西光德坊 西毓財坊 西延嘉坊 西開建坊 西永寧坊

○八所御靈 上御靈社、坐相國寺、北、應仁記云、御靈、森、相國寺、敷大堀、西、細川方、要害云云、○下御靈、社、元坐、新町、藤司、南、御靈、町、藤成記云、應永廿二年正月廿二日、參詣下御靈云云、慶長中遷、坐京極春日、○中御靈、上御靈、之御旅所也、下御靈、御旅所、始、室町中御門、南大門、町ニアリ、今ハ絶テ當社拜殿ヲ御旅所トス、或人ノ云、上御靈ハ上出雲寺ノ御靈堂也、下御靈ハ下出雲寺ノ御靈堂也、

古今秘抄云、教長卿云、まものついてもてらは、賀茂へまいる道にはへり、その鎮守をは、出雲寺の御靈會とて今に祭、云云、

○吉備聖靈 神祇拾遺云、京極、上御靈、一本云、出雲路、御靈、

以呂波字類抄云、吉備吉備大臣是也、○今昔物語曰、藤原藤原忠靈靜ナル事无リケレハ、天皇恐レサセ給テ、廣繼吉備大臣ハ廣繼カ師也、速ニ彼墓ニ行テ誘ヘ可レ搦キ也、ト仰セ給ケレハ、吉備宣旨ヲ奉、西ニ行テ廣繼カ墓ニシテ、勲ニレ提誘ケレハ、其靈止マリニケリ、

○崇道天皇神祇拾遺云、山城國高野、御靈、一云、京村上御靈、一座、一本出雲路、御靈、

日本後紀云、延曆十九年七月己未、詔云、宜故皇太子早良親王追稱崇道天皇、故廢皇后并上内親王追復稱皇后、其墓並稱山陵、○諸社根元記云、早良親王是也、光仁

○伊豫親王神祇拾遺云、京極、下御靈、○諸社根元記云、崇道天皇、御子也、拾芥抄同之、

日本後紀云、大同二年十年辛巳、蔭子藤原宗成勸中務卿三品伊豫親王潛謀不軌、大納言藤原雄友聞之告右大臣藤原内麻呂、於是親王遽奏宗成勸已反之狀、即繫宗成於左近、府親王者桓武天皇第四御子也、十一月乙酉、徙親王并母夫人藤原吉子於川原寺、幽之一室、不通飲食、乙未、親王母子仰藥而死、時人哀之、○續日本後紀云、承和六年九月癸未、贈一品、

○藤原大夫人

歷代編年集成云、伊豫親王母夫人藤原吉子、右大臣是公女、○續日本後紀云、承和六年九月乙卯、贈從二位、

○藤大夫神祇拾遺云、藤大夫木津、御靈、○諸社根元記云、從四位上太宰、少貳左近衛、少將藤原廣繼、

續日本紀云、天平十二年十一月戊子、大將軍東人等言、以今月一日、於肥前國松浦郡、斬廣嗣綱手已訖、廣嗣式部卿馬養之第一子也、○諸社根元記云、肥前國松浦郡鏡、明神是也、今

昔物語同之、

○橘太夫神祇拾遺云、下桂御靈、

歷代編年集成云、承和九年七月、伴健峰、橘逸勢等反、事發、廿四日廢皇太子恒貞親王也、其坊司皆悉配流之、橘逸勢、八所御伊豆國、伴健峰隱岐國、

○文太夫神祇拾遺云、綴喜、御靈是也、○諸社根元記云、文屋、宮田麻呂、

歷代編年集成云、承和十年癸亥十二月癸未、文屋宮田鷹謀反、配流伊豆國、

○火雷天神神祇拾遺云、上桂、御靈、菅、○社家說曰、此一座非菅天神、當社火雷神傳有之、云云、

諸社根元記云、御位記、至德元年九月廿一日、宣旨、從二位御靈神、奉授正一位之記、

藏人頭左中辨藤原賴房奉、○神祇正宗云、朱雀院、御宇天慶二年勸請、○諸社根元記云、此社、事於鎮座、年記者不分明也、○三代實錄云、貞觀五年五月廿日壬午、於神泉苑修御靈會、云云、所謂御靈者、崇道天皇伊豫親王、藤原夫人、及觀察使橘逸勢、文屋宮田麻呂等是也、並坐事被誅、冤魂成厲、近代以來疫病死甚衆、天下以爲此災、御靈所生也、始自京畿、爰及外國、每至夏天秋節、修御靈會、往々不斷、○樵談治要曰、八所の御靈と申は、昔謀叛をおこして其心さしをとけず、或は又何事にても、恨をふくめる人の靈をまつられたる社也、○明月記曰、建永元年八月廿一日、今日稱御靈、有辻祭、上邊、雜々人、日來結構、去十八日式日、依仰延引、今日可渡御棧敷、云云、中、御門西洞院北行、施種々、風情、兩方發渡之、各神○文明十一年六月三日、當社御法樂和歌寄神祇祝、下御靈社記行末をかけてを祈るみしめ繩なかし命ハ神

のまに〜 御製 同「さそなけにつさせぬ御代と守るらし八の社もおなし心に 宮御方
同「君か代を守らんとてや九重にちかく八所宮をひむらん 高濑

○觀音堂 出雲寺、觀音、在下御靈、内

親長卿記云、文明三年六月十四日、參五靈殿、談儀、本尊、觀音

○御靈、森 上御靈、森也

異本應仁記曰、應仁元年正月十八日、政長火吾館、以御靈、森爲城郭、○小補絕句 丁亥正月、島山靈爲戰場、次、御靈、森、爲城郭、一將功成萬人死、城冤血染花、○香、

○出雲寺 上出雲寺、下出雲寺、○延喜式七寺之内、也、今按、相國寺慈照院、北有出雲寺町、

延長四年三月十四日、出雲寺流記云、廼傳教大師構草菴之室、住修之功年深、所謂四所點定之庭、叡岳之佛法移、自此伽藍矣、

金堂 七間四面、貳蓋瓦葺 壹宇

金色丈六、釋迦如來、像一體 天皇、御願 同千手觀音、像一體 皇太后宮、御願

丈六彌勒慈尊像一體 一品内親王御願 梵天帝釋四天王、像各一體

講堂 五間四面 一字

半丈六、毗沙門天像一體 大吉祥天像一體 六觀音、像一體

食堂 五間四面 一字 瓦葺

十一面半丈六、觀音、像一體 等身、毗頭盧像一體 虚空藏菩薩像一體

鐘樓 伍石納、鐘一口、經藏各一字、二重、塔、二基、瓦葺、安置、寶藏三字、安置一切經三部、無垢稱經、佛舍利十六粒、 四面廻廊八十間

瓦葺、南大門二階、瓦葺、安置、增長廣日、二天、中門、金剛力士、像各一、

又云、延曆年中遷都之時、弘法東寺傳教當寺、自四條上下兩社、敷地被定、雖然崇道天皇之御崇依、不止、此後永代無遷都、末代鎮守、尚此上諸國可有勸請、云云、愷三十六所、御勸請有之、云云、然貞觀年中自三條至五條、祇園、氏子被定者、歟、其外洛中諸社、氏子、申事、更無謂者也、○智證大師年譜曰、天安二年十二月二十七日、入帝城、寓于出雲寺、○文明十一年六月三日、御靈八所の明神に奉らるゝとて、内裏より十首題を給りしに、寄神祇祝、亞槐集、代を祈るいつもの寺のいつもくこの神守る法の絶せし 榮雅〇あもついつもてらに人のわさしける日、真せい法しのたうしにていへりけると葉を、歌に讚て小野小町かもとにつかひしける 古今、つゝめども袖にたまらぬ白玉の人をみぬめの涙なりけり 安倍清行〇童蒙抄云、あもついつも寺、一條京極のすこし下により、今の毗沙門堂をいふへし、〇古今爲家抄云、あもついつも寺、一説下御靈、新御靈と申人も侍るにや、又云、あもついつも寺といひ、毗沙門堂也、出雲路よりすこし下によりたれの云といへり、出雲前司成季と云者の建立也、〇同榮雅抄云、下つ出雲寺とは、上御靈下御靈とて有、是、下御靈なりと云云、又新御靈と云人も侍るにや、橋、逸勢の舊跡のよし、御室記にかけるとかや、○宇治拾遺云、王城の北上出雲寺といふ寺たて、より後、年久しくなりて、御堂もかたふきて、はか〜ちう修理する人もなし、云云、さるの傳教大師の唐にて、天台宗たてん所を撰み給けるに、此寺の所を忽にかきてつかはしけ

る、高おひる山かんつ出雲地と三の中に何れかよかるへきとわれり、此寺の地は他にすくれ
てめてたけれど、僧なんらうかひしかるへきと有ければ、それによりてとめたる所也、云
々、今昔物語。古今秘抄云、顯昭云、あついつも寺さへ小山寺といふなり、或物に志
同之、るせり、其わたり、いつもの郷といふなり、かもの道に小山といふ里有、

○出雲路 今按、出雲路ハ京極ヨリ
東一條ノ北ニ有ト見ユ、

賀茂御幸記曰、寛元四年四月廿九日御幸、御路一條東行、經出雲路至下社、南二鳥居下、
○太平記云、一條大路、今出川、轉法輪柳ガ辻、出雲路河原ニ至ル迄充滿タリ、○應仁記云、細
川方ニハ、一條ヨリ北ハ出雲路河崎ヲ領スト、云云、○名寄物名「花の色」いつもちくさにみゆ
れともちれいひとつも殘らざりけり

○道祖神 社、今出川通、北二町京極、西二町、坐幸ノ神、
町、出雲路、道祖神也、舊地京極、東歟、

源平盛衰記云、奥州名取、郡笠島道祖神ハ、都賀茂、河原、西一條北邊ニオハスル出雲路、
道祖神ノ女也、○明月記云、嘉祿二年十月六日、夜方長、曉鐘之程北、方有火、出雲路、舍屋相連無
空地、北、方殊恐、思之間無爲滅了、○賀茂御幸次第曰、寛元四年四月廿九日、御幸路次出雲路北
行、道祖神、前東行、至于下社、○紇河原勸進能記、勸進、聖、鞍馬寺、青松院、太
夫、觀世世阿彌、同又三郎、云、寛正五年四月五日
戊子、御成御車、御同車日野殿、御車、御下簾掛、御路室町南、北小路東、京極北今小路東、朱雀
北、道祖神、前ヨリ河原、

○梅忠社

諸社根元記云、安貞二二三十六、兼直參殿下、大外記師季參入、面談云、一條京極梅忠社、事、或記

云、宗直也、今俗誤、梅忠、雖道祖神、中御門、右府不憚、此名如何、○盛衰記云、治承元年四月
十三日、十禪師、客
人八王子三社ノ神輿ヲ陣頭へ振上奉、大嶽水香不動堂、西坂本、サカキ下松、キレツ伐堤、賀茂、河原、
河合、梅忠、柳原、法成寺ニナリケレハ、云云、

○定家卿北邊亭 此亭、北邊、出雲路、道祖神、社、南、梅
忠、社、西、一條西殿等見、于明月記、

明月記曰、寛喜二年十月廿八日、日來依寒風甚雨、不宿本所、宿北邊小屋、○又曰、嘉祿三年
十一月七日、南隣梅忠社、北群盜入、近日無間斷、○正徹物語云、定家卿母にをくれて、俊成の
もとへ行てみ侍しかば、家を秋風吹あらしめて、いつしか俊成も心ほそきありさまに見え侍
し程に、定家の一條京極家より、父のもとへ、「玉ゆらの露もなみたもと、まらすなき人こ
ふる宿の秋風

○京極寺 本尊藥師座像、諸社根元記曰、京極寺三條京極、云云、應仁以後上御靈ノ西ニ遷ル平、
坐八幡宮、○盛衰記云、京極寺、日吉、末社、云云、○寺家ノ説云、正元々々宗觀中興、

中右記云、寛治八年八月八日、申、時許馳參大學寮、先寮、東門南邊昇立神輿、田樂、師子、鼓笛、
誼謔、雜人成市、大驚問之、人人申云、今日彼京極寺之祭也、而於此門前、先例爲御輿迎處、仍
今致如在之禮也、○今昔物語云、高陽親王ト申人御ケリ、是ハ桓武天皇、御子也、極タル上手
ノ細工ニナン有ケル、京極寺ト云寺アリ、其ハ此親王ノ建給ヘル也、其寺ノ前ノ河原ニアル田
ハ此寺ノ領也、而ルニ、天下旱魃シケル年、萬ノ所皆燒失スト、嗚ル、増テ此田ハ賀茂川ノ水ヲ
入テ作ル田ナレハ、其川水絶ニケレハ、苗モ皆赤ミヌヘシ、而ルニ、高陽親王長四尺計ナル童
ノ、左右ノ手ニ器ヲ捧テ立ル形ヲ作テ、此田ノ中ニ立テ、其持タル器ニ水ヲ入レハ、盛受テハ即

類ニ流シ掛ル構ヲ造タリケレハ、此ヲ見ル人水ヲ汲テ此器ニ入ルレハ、盛受テ類ニ流掛々々スレハ、是ヲ興シテ聞繼ツ、京中ノ人市ヲ成シテ集リテ、水ヲ器ニ入レテ見興シ嗶ル、如此爲ル間其水田ニ滿テ露不燒シテナン止ニケル、○帝王編年記云、建保六年九月廿一日、山門、大衆奉振日吉、神輿三基、十禪師、八王子、客人、宮、祇園、神輿三基、大政所、波利、女、少將、井、京極寺、神輿一基於皇居閑院、左衛門陣、即又奉振北野、神輿三基、天神三、於右衛門陣、○天台座主記曰、天永四年三月廿八日、神民等昇立祇園、北野及京極寺、神輿於院陣、○山槐記云、治承二年十一月十二日、中宮奉使、四十一社、內京極寺、○古文書云、京極寺八幡宮、年始恒例、神馬一疋鶴毛可牽進之由、所被仰下也、仍執達如件、文明十年正月八日、伊勢守在判、京極寺八幡宮御師

○五所、八幡坐京極殿、一說、此社室町殿鎮守也、時ノ人號御所、八幡、室町殿荒廢、後、被遷此地、神祇拾遺云、筑前、大分宮、肥前、千栗宮、肥後、藤崎宮、後柏原院、御宇大永七年、山城、小山、庄ニ遷サル、

○毘沙門堂、按、今、塔、壇、內有毘沙門町南北二町、是其舊跡歟、世ニ毘沙門堂ノ花盛ト謂フハ、此寺ノ事也、寬文年中門主公海僧正於北山科、地、被再興、塔、壇者相國寺、大塔、在富、小路、東、毘沙門堂、南、載于薩戒跡也、

毘沙門堂記錄曰、平等寺、葛原、親王、建立、其在廣隆寺、西、其寺燒失之後、於舊跡者廣隆寺領之、圓智以彼、本尊奉居、常寺、寺領、紀伊、國、石垣、庄、尊重寺、靈祖、平宰相親信卿、元在五辻、親信、高棟五代、孫、參議從二位、建立、其寺顛倒之後、舊跡今者、院、御領也、圓智以彼、本佛奉渡、大原、而其後亦建立當寺、奉請之、寺領、安藝、國吉茂、庄、加賀、國能美、庄、護法寺、亡父三位入道範家卿、元在伏見、里、建立、禪門知行伏見、庄、居住此寺、而平治、逆亂出來之後、應保元年

壞渡北岩倉、師願卿、息三井寺、隆賢、園梨之領也、同二年被遂、供養、以隆賢、補別當、長寬元年爲山門、衆徒、一寺被燒拂之刻、此寺同爲灰燼之間、金堂丈六、三躰、大日、釋迦、皆以燒失、阿彌陀堂丈六、像一躰、毘沙門堂丈六、像一躰、依未造畢、各免火難、入道暫被住天王寺之時、奉請彌陀、像、被安光堂畢、多門天、像者、圓智永萬元年不附、大原、緣忍上人、先奉渡、來迎院、後年建立一堂於彼、山麓奉安之、其後去建久六年所、移立此出雲地也、按、範家、親信、六代、孫、從三位、保元四三、十三出家、四十七歲、應保元九月七日卒、寺領、伏見、敷地、山野田島者入道自五辻、齋院、宛賜之、而成、後白河院、御領、令宣陽門院、御傳領也、此外圓智私領、三箇所、寄附三寺、但馬國水前、庄、依爲、一所、伯耆國宇多川東、一所、同國矢送、庄、寺務、人、附、明禪僧都、一所、庄、可附、寺僧、一所、附、屬、外、孫、中、納言、典侍、局、每年八講布施、料、鵝、眼、十、貫、可爲、年貢、其外、不可、有、課、役、已上三寺并諸庄、子細如此、抑洛北、出雲地、境內、建立五間、精舍、安置三所之本尊、以西擬平等寺、以東擬尊重寺、以中擬護法寺、殊以三寺忽爲一堂、是則根本中堂之例、佛法繁昌之斷也、建保二年甲戌二月十七日壬子、沙門在判記之、圓智、俗名、親範、正三、位承安四六、五出家、號毘沙門堂、民部入道、○先德明匠記云、明禪門堂、是云、林泉房流、上京御靈、居、毘沙門、承久二九、廿八薨、八十四、贈左大臣正一位、○銘、按、黑谷上人、傳云、明禪、參議成賴、息、○塞驢嘶餘曰、毘沙門堂、門、衛護有之、故云、毘沙門堂殿也、心抄云、明禪出雲寺、(上御靈云也)法印、云、○塞驢嘶餘曰、毘沙門堂殿、在子相國寺東、○明月記曰、貞永二年二月廿一日、丙午、毘沙門堂、花半、開、云云、又云、北、邊、毘沙門堂、○後愚昧記曰、應安二年二月十九日、向毘沙門堂、一見、花、

後愚昧記曰、應安二年十一月十一日、下部五郎男於昆沙門堂、北畠爲京極三位行光卿、下人被殺害了、後犯過人依爲昆沙門堂敷地、内、在地人相觸召置公文法行善許、○季瓊日錄曰、寛正甲申六月十四日、祇園祭禮、北畠跳戈哥舞、加賀舞、參御所舊例也、○御ゆどのうへの日記云、元龜三年正月五日、きたはたけのせんずまんざい三人まゐる、

○北畠第

諸家系圖云、源、雅家北畠伊勢、國司權大納言土御門通方卿、男、北畠准后親房公、曾祖父、

○唱門師村井池、按、塔、壇、邊、歟、至、于、今、彼、地、唱、門、師、多、住、居、

應仁記云、御靈、森、有、様、ハ、相國寺ノ藪大堀、西ハ、細川方ノ要害云云、兵共爭ヒ競テ攻入ル、早鳥居ノ脇ナル唱門師村ニ火ヲ懸タリ、○二水記云、永正十八年七月十二日、三條、御所令見物了、美麗驚目畢、歸路之次見聖問師村之池、

○相國寺五山、第二、○在五辻ノ北、烏丸、東上御靈、南、

南方紀傳云、永徳二年七月廿九日、義滿將軍相國寺を造る、至徳二年十二月廿日、佛殿の供養、○翊聖國師年譜曰、至徳元年大佛殿成、山名萬年、寺曰相國承天、○法皇外記云、住持妙葩普明國師推疎石夢忽爲始祖、○日工集曰、義滿公の御代に至て四海治り、世人萬歳を唱ふ、故に公、義堂和尚に語て曰く、一の小寺を建て後世に残さるへしと、和尚答て云、願くハ大寺を營し給ひ、五山の一とし給ひ、宜なるへしと也、其時迄ハ南禪寺も五山の一也、六ヶ寺の例なし、萬壽寺を除給ふへきかと被仰しかり、和尚云萬壽小寺也といへとも古刹也、除給ふへからず、所詮

異朝天海寺の例に任せて、南禪を五山之上となし、今の造寺を五山の列に加へ給へかしと申されければ、義滿公感悦ましめて、相國寺を建られけり、五山の座位も此御時にぞ定られ侍るとぞ、○和漢禪刹次第云、開山夢窓國師、塔曰崇壽、大袒那准三宮太政大臣從一位源、朝臣義滿、○相國寺供養、日記云、明徳二年歲次壬申、八月二十八日丁丑、今日萬年山相國承天禪寺供養、佛殿釋迦三尊像、後門圖觀音菩薩導師當住佛日常光國師答明應、昔者竹園、槐門、棘署、蘭若、結宇數百間、今者金殿、玉堂、朱樓、寶閣、周垣、廿餘町也、○薩戒記云、取々、額、絶海、淨印、翊聖國師、○又云、應永廿九年十月廿八日、相國寺御幸、

○境致

●般若林和漢禪刹、次第、●抄莊嚴域排門○薩戒記云、法界門、舊名三世如來殿、●龍淵水前、在、一條、面、號、抄莊嚴域、●功德池蓮、池、●天界橋蓮、池、●祝釐堂輪、藏、●洪音樓鐘樓○薩戒記云、此鐘者南都元鐘入成、恐不突、云云、彼、寺、廢、廢、之、●護國廟鎮守八幡宮、●永享日錄曰、永享十二年十一月廿一日、鎮守、社遷間、故、鹿苑院、相國取上、被釣、此寺、

己上境致

興隆、日、日與、皇家、祈、太平、西胤、
供養記云、摠門、萬年山土地堂、冥祖師堂、密付法堂、雷音堂、庫院、香積院、僧堂、選佛場、方丈、浴室、宣明、東司、西淨講堂、○五鳳集東京、寺、修善月、玉曆萬年迎、歲朝、東京、相國梵揚潮、長齋三善已資始、正月、芭蕉掛七條、惟高萬年、○同集、相國祠前松有靈、森然正色映秋冥、猶餘昔日鈞陶力、雨葉烟柯萬歲青、

瑞岩

○大塔 和漢禪刹次第曰、大寶塔、○按、舊跡在相國寺、東、俗名其地呼塔、壇

南方紀傳云、應永六年九月十五日、相國寺七重之塔供養、高さ三百六十尺、○御塔供養記云、扱も相國寺の御塔供養、應永六年九月十五日、云云、此御塔を經文にも叶ひて、さるゝ高さも法勝寺の塔に、まさりたることを承る、今年寶篋院殿三十三年にあたらせ給ふ程に、此供養もその御爲により、御心あてかひとそきこえし、○薩戒記云、相國寺、大塔、件、塔在手外、入道内、在富小路、東、毘沙門堂、南也、○五鳳集、塔上、七級、浮圖洛、北東、登臨縹渺步、晴空、相輪一半斜陽、影、人語鈴聲、涌、晚風、瑞溪

○鹿苑院 和漢禪刹次第云、相國寺塔頭、

供養記云、有三重塔婆、康曆二年建、鹿苑院、親書額以揭焉、○五鳳集、會鹿苑院、賀東、啓少年、核殿頭、二月吹、春桃李、風、晚梅勝、見、早梅紅、百花生上有一枝在、嵇紹似、康稠廣、中、横川

三重塔 明德五年六月、慶讚、

絕海語錄曰、香嚴院從一品芳林夫人、諱日慶讚、鹿苑院、三重、塔、奉安五大虚空藏菩薩、○永享日錄云、嘉吉元年五月十五日、鹿苑院寶塔、在所蓮池之南、地被定、○齋藤民部大夫親基日記曰、文正元年十二月廿日、午、刻自右京兆、門前、在家出火、内藤寺町等火、餘炎飛行、而鹿苑院之塔婆南門、此外、無爲、蔭涼軒之東門廊下、惣寺門、并風呂東司鎮守法住院以下回祿、云云、御倉元正實坊、無爲、粗井相國寺鎮守、東無爲、慈照院殿年中儀式云、○應仁記云、花ノ御所ノ北、粗井カ古屋敷、富樫ノ介カ跡ヨリ攻入トテ、佛殿ノ跡ニハ高頼カ衆陣ヲトル、

○蔭涼軒 或云、初義滿建、鹿苑院以來、住此院者爲僧錄司、與蔭涼軒同掌、五山ノ事、五山出世ノ長老、西堂因、鹿苑蔭涼以言上之、而賜公帖、

五鳳集、倚雲大樹蔭、禪林、根與、搏桑、連絡深、四海誰今孤路、者、無煩天在、一株、陰、蔭涼軒、西胤

○崇壽院 和漢禪刹次第云、塔頭、開山塔、始號、資壽院、

南禪寺絕海津禪師壽塔銘云、明德壬申、歲、領、萬年山相國寺、應永、癸亥十月師、ハシメ、崇壽院、爲、開山正覺、塔、○小補絕句、殘藹賞、雪、蕭日排、春四五殘、有、梅門戶故清寒、賞心移入、建昌、雪、崇壽山中借、榻看、横川

○常德院 和漢禪刹次第云、塔頭、相國寺第三世、罕谷和尚、諱、明應嗣、無極、

延德元年七月七日、東山殿及大夫人富子赴、常德院、修、忌辰之佛事、○默雲藁、常德院、金仙昨夜降、王宮、挽、縛、今朝哭、上公、生是不生滅、不滅、落花飛盡鳥呼、風、

○雲頂院 和漢禪刹次第云、塔頭、大清末上、相國第四世、

絕海語錄曰、雲頂院藥師如來、安座拜、○永享日錄曰、永享八年二月六日、雲頂院御成、就、本坊御點心、就、集雲軒、則齋、○小補絕句、氷簾、三伏可、人、斬翠床、水紋半、凍冷、於、霜、扣水古佛若來、此、坐、破瑠璃八尺、涼、横川

○普廣院 和漢禪刹次第云、舊號、乾德院、觀中末上、相國第九世、

興宗明教禪師行狀云、文明癸巳、年六月廿四日、值、普廣相公、遠忌、相公建、普廣院於陣中、營、諸般法事、預請、師、陞座說法、○親長卿記云、文明三年五月十八日、自、今日於、普廣院、今、新造、被、始、御作善、普廣院殿、御二十三回歎、○小補絕句、隣家、春色、普、吟落鶯邊、一樹、霞、春遊半日醉、隣家、主

翁未告我先識座上佳人宰相花橫川

○慈照院和漢禪利次弟云塔頭大德院今改慈照在中木上諱中庵嗣龍湫

五鳳集二月看花於萬年慈照院三分春色半過時不雨不風花滿枝日本昔年移曲水探支已節共言

詩熙春

○宜竹齋在慈照院下

梅花無盡藏禁城一畝千竿竹換得尋常萬戶侯風色濃時有洪水月痕寫出自湖州從來此趣知無俗能使其名喚不秋僉曰幽居江海似巢枝青鳳穩於鳴右祝宜竹之齋號萬里

○慶雲院和漢禪利次弟云無求末上諱周仲嗣夢登八十一寂舊號壽德院

無求仲禪師行實云染台翰書壽德菴三大字賜曰他日營塔院當用此號○興宗明教禪師行狀云無求末上其塔院在東京者曰壽德今相公改額慶雲○綿谷猷禪師行狀云文正元丙戌冬官命以壽德為慶雲々々則雖易地改名而主則不動也○管見記云嘉吉三年七月廿一日將軍義勝十歲逝去號慶雲院○長興宿禰記云慶雲院贈左府室町殿御兄○齋藤民部大夫親基記云文正元年七月廿日慶雲院御年忌御成御齋有之當院被移相國寺已後御佛事始也以前者以東山惠雲院被成慶雲院了為一山門徒之處被改嵯峨門徒之不可然之旨龜鏡和尚真藥長老依為一山之徒被歎申之歟如本祖被返付改環中菴瑞溪和尚塔頭被號慶雲院當寺輪藏院之東被建之了

○環中菴

無求仲禪師行實云有信士新構僧房請為開山鼻祖師椰揄不受俾為三會下院扁曰環

中云云師之塔環中菴在洛之今出川環中蓋遷化地也應永二十年十二月示寂軒號壽德

○壽星軒

興宗明教禪師行狀云師諱周鳳號瑞溪云云嘉吉辛酉諸子胥議擬軒於相國寺之北邊為師退居寮師名以壽星壁間掛壽星像人皆不待揭額而知軒名

○聯輝軒和漢禪利次弟曰虎山和尚諱永隆嗣常光鹿苑院息

元長卿記曰永正三年三月五日今日室町殿渡御聯輝軒

○萬松軒和漢禪利次弟曰仙岩和尚諱登安俗諱日野家也嗣常光

二水記云大永八年四月二日卯刻武家御開陣渡御相國寺萬松軒

○藏集軒

齊藤民部大夫親基日記曰文正元年六月廿四日普廣院殿御年忌御成於藏集齋點心有之

○相國寺藏集軒にて圓塵集みどりさへひとつ色か春の草兼載

○延壽堂相國寺內

應仁記云相國寺延壽堂ヲ南へ打出テ云云

○石橋今按有烏丸東今出川通北石橋町

應仁記云相國寺惣門ヲ堅メテ石橋ヨリ攻入敵ヲ請トムト云云

○妙歡院按相國寺西歟武雜曰妙歡院

長興宿禰記云文明九年十二月廿日今日予參一條殿御宿妙歡院禪閣一乱中南都御坐近日御

上洛之間、公武被留申之、可有御在京也、○宣胤卿記曰、文明十三年正月十四日、參禪閣相國寺、○執事補任曰、右京大夫賴元朝臣、妙歡院法名梵榮道號春林武州弟、

○佛陀寺按、舊在春日萬里小路、見于應仁記、今遷京極今出川北。

宣胤卿永正十五年記云、佛陀寺者亂後故、曉堂和尚道號曉堂、實名邦諫、為開山、去文明十年戊戌建立、土御門西、洞院然去永正四年、丁卯依京都亂、為武士成空地、令融國長老勵懇志欲再興、在所一條、○繪旨曰、佛陀寺為勅願所、令相承西谷之法流、云云、文明八年六月廿七日 右中辨 邦諫上人御房

○十念寺今在佛陀寺北。

緣記曰、開山真阿彌陀佛、後龜山院皇子、出離の要道を求むと誓願寺に參籠し給、乃至十念善不生不取正覺の示現を蒙り、三十六歲出家、剃手御弟、此王後出家、當寺第二世、瑠璃上人是也、法名依告號真阿、普廣院殿上人の徳を重むし、歸敬他に異なり、「口にとなへ卒都婆にかきて彌陀のみつ書すとなへぬみたを、しへよ 義教公 御、へし何と吹風といさらにあらねとも哀もよほす秋のくれかな

真阿 普廣院殿誓願寺の奥に一字を造立して、真阿上人にまいらせ、十念寺と號し、佛供田を寄附せらる、永享十二年七月二日往生、云云、緣起二卷、外願後宗、真院、宸翰繪土佐、寺家、說云、本尊阿彌陀丈六、坐像此像元在東山古寺、義教公依命永享二年、春當寺被寄處也、○惠林院殿文書十念寺當敷地、事、去文明年中夜盜、時、文書令紛失、云云、被聞食訖、任當知行之旨領掌不可有相違、若文書有出帶之輩者、可有糺明之由、所被仰下也、永正七年十一月十四日 對馬守判 左衛門尉判 當寺住持宗音坊

○阿彌陀寺今在十念寺北。

繪旨正親町院曰、東大寺大佛殿之事、勸諸國之助緣、可令再造之趣、被聞食訖、然早勵土木之營、可致成風之由、天氣之所候也、仍執達如件 元龜元年八月十五日 左中將 清玉南無阿彌陀佛御房○玄以法印下知狀案云、芝、藥師、西町阿彌陀寺、敷地、云云、天正十一年六月廿二日、阿彌陀寺清玉上人

○立本寺按、元在四條橋筋、今遷今出川、北、東、開基、

光嚴院院宣今在寺、立本寺、四條橋筋西類、地一町、隆資、跡、為今小路殿、地、替、可令管領給、者院、御氣色如此、仍執達如件、曆應四年八月九日、大藏卿、師覺上人御房、

○井戸殿拾芥抄云、又縣、井戸一條、北東、洞院、

永正日記云、縣の除目の時汲之除目の繪旨を書、云云、或云件、井、今在一条前、殿下、高第、内、といふ、○枕草紙云、家はあかたの井戸、○大和物語云、大膳のかみきんひらのむすめとも、あかたの井戸といふ所に住けりと、云云、○後撰「都人きてもおらなん蛙なくあかたの井戸の山ふきの花 橘公平女○家集「北へゆく都の空のはるの雁あかたの井戸の人やきくらん 光俊

○今出川第

帝王編年記云、龜山院後嵯峨院第三、皇子、御母同、後深草院、建長元年己酉五月廿七日、誕生于外祖父前、太政大臣、實氏、今出川、第、北小路、北、按、古記、今出川、一條東洞院邊、見、從、北流、南、此川、今ハナシ、今出川通、横大路、名也、

○今出川殿將軍義親公、第、應仁記云、花、御所今出川、殿、間、纒、二町許、云云、

應仁記云、三條殿ハ故、大相國義教公、北、政所、藤原、御里、○又云、淨土寺殿ハ本ヨリ御外戚

ナリケレハ、三條殿へ移ラセ玉ヒテ、今出川殿ト申ケル、寛正五年十二月二日、義尋(將軍)弟淨土寺、勝元爲○康富記云、三條大納言公綱亭、北小路今出川西頰、○又云、帥、大納言第、武者、小路今出川、北西、○應仁記云、三寶院ノ西北、近衛殿、鷹司殿、轉法輪三條殿、○又云、東ハ烏丸殿高倉、御所、西ハ伊勢守カ宿所ヨリ、三條殿へ持續テ、

按、烏丸通武者ノ小路、北云三條殿町、其南有觀音堂町、是在北野、金山天王寺、舊地也、彼寺有極樂東門轉法輪所、額、然轉法輪三條、稱號、始于此歟、

○轉法輪大路北邊歟、後愚昧記云、應安二年四月廿日、日吉、神輿入浴、云云、申、刻、神輿四基令過、一條、云云、須臾之後、衆徒等不經本路引退之、或經轉法輪大路、比屋北或經北小路今小路等、引退于多々、須河原也、○太平記云、貞和五年八月十二日、執事師直屋形へ馳加ル人々、高師直家ハ一條今出川、故、兵部卿親王、御母民部卿三位殿、古御所ヲ點スト、一條大路、今出川、轉法輪柳ガ辻、出雲路河原ニ至ルマテ無透間、打込タル、云云、

○觀音堂元在二條、北烏丸觀音堂、町、今移北野、社、東、金山天王寺是也、則洛陽三十三所ノ内、此寺有極樂東門轉法輪處、額、後小松院、辰翰、云云、故號天王寺、太子堂在本堂、側、親長卿記云、延德三年五月十六日參詣烏丸觀音堂、談儀、

○太子堂在伺寺、

園太曆云、觀應二年二月廿二日、今曉火出、土御門高倉、云云、但太子堂放火、○薩戒記云、永享二年二月廿五日丙申、向太子堂、一條烏丸聽聞法花、談儀、○太平記毛利家本洛中諸寺、四天王寺、

○室町殿按、今室町今出川ノ北有惣門ノ町、其北云築山町、其北室町、東云裏築山町、此南烏丸面有八幡町、是營中勸請ノ八幡宮、在所、云云、

南方紀傳云、永和四年春三月、將軍花の亭にわたまし、室町殿と號す、其館に色々花の數をつくし植られける故に、時の人花の御所と申也、○後愚昧記云、永和四年三月十日、大樹北小路、元院、御所也、而去年炎上之後、依無御造作大樹申請、造營、不日終功、前右大將、公直、菊亭、跡、同混領之、移徙也、云云、○薩戒記云、永享五年正月一日、參左大臣殿、普廣北小路、北室町、東、○花御所行幸記云、永享九年十月一日御路東洞院を南行、中御門を西行、室町を北行、武者小路を東行、今出川北行、北小路を西行、室町を北行、室町殿の四足にゐたる、

○泉殿

管見記云、永享五年十一月廿一日、御移徙也、泉殿

○馬場殿

殿中年中行事云、正月十日及晚景於馬場殿有爆竹、

○八幡宮御所、鎮守

異本應仁記云、御所、三間御厩ノ通り赤松七條又次郎政賢拘フ、七間廐ノ通りヨリ八幡ノ具ノ角ハ赤松伊豆守相拘ケレハ、畠山右衛門佐義就同左衛門佐相向フ、此裏向ヒ相國寺ノ佛殿ノ燒跡也、一説、此社室町殿院廢、後遷京、極鞍馬口、北、號、御所、八幡、

○烏丸殿將軍義政公、第、在、北小路萬里ノ小路、

康富記云、文安六年寶徳三月十一日、辛卯室町殿有移徙、寢殿御門等、自花、御所被引之、○又云、嘉吉四年正月十日、是、日室町殿有渡、御於管領左衛門入道、宿所、自烏丸殿、北小路萬里ノ小路、御所也、至管領宿所、春日萬里ノ小路、東南、

○竹林院實遠卿記云、康正二年七月廿五日、室町殿右大將御拜賀康曆、御例、云云、自一條鳥丸、御所、出立、○應仁記云、東ニ鳥丸殿アリ、是モ慈照院殿ノ幼少ノ御時立給ヒシ處トテ、美麗ト云中々言及トコロナシ、

○高倉御所 康富記云、室町殿武者ノ小路高倉、又云、武者ノ小路萬里ノ小路、 應仁記云、高倉ノ御所、事、大樹義政公、御母御臺ノ御亭、

○柳原第 今按、上立賣、北室町有柳原ト云所、或云、將軍ノ第、柳原町口ノ西有御所、内ト云所、是舊跡歟、 將軍家柳原亭にて三首講せられしに歸雁 續草庵「いつかたにすむとしもなく行かへる心そらなる春の鴈かね 頓阿

○柳ノ御所 柳原ノ第、同所歟、

管領記云、大永元年三月七日、公方 義植 細川高國御中不和ニ成リ、京ヲ出サセ玉ヒ、淡路ノ武島へ御渡海アリケレハ、京ニハ細川右京大夫、七月六日播州ヨリ若君 義晴公也、義澄公ノ一男、永正八年三月於江州九里カ許御誕生、赤松奉願、 御上洛アリ、左馬頭ニ任シ、義晴ト名付奉リ、同八月ヨリ三條ノ御所ヲ上京へ引、今ノ柳ノ御所ヲミガキ立テラル、頓テ征夷將軍ノ勅宣ヲ蒙リ玉フ、

○柳原仙洞

後愚昧記云、貞治五年二月 柳原仙洞 藤中納言忠光卿宅 應安四年三月廿三日、讓位、節會先於此所被行也、其以被成仙洞 洞院家ノ記云、ひの、中納言忠光卿御宿也、云云、 ○紹運錄云、俊光殿 應安七年正月廿九日、崩、柳原、仙居、

○柳カ辻 今上立賣、北室町、東有柳カ辻子、

太平記云、一條大路、今出川、轉法輪、柳カ辻、出雲路河原ニ至マテ、云云、

○柳殿

部類抄云、延慶四年三月廿五日、丁酉今日新院、姫宮御行始也、云云、院於一條東、洞院柳殿姫宮御棧敷、密々御見物、

○北小路殿 北小路室町西類、○今按、室町通今出川通、南云北小路、町、此所歟、 親長卿記云、文明八年十一月十四日、行幸、同十一年十二月還幸土御門殿、○長興宿禰記云、文明八年九月十一日、今日室町殿、御臺御母儀、號北小路殿、叙從三位、 ○又云、同年十一月十四日、辰主 上自小川、御所、行幸北小路殿、三位禪尼、御所也、 至北小路殿、室町西類、 入御、○親長卿記云、文明十年六月廿五日參内、云云、當時、皇居、御庭辨才天勸請、有北小路殿居住之時、勸請也、今按、今出川通室町、西有弁才天町、此所歟、

○勝智院 室町、柳原

等持院記云、勝智院殿從一位萬山大禪定尼、日笠、裏松 寬正四年八月八日逝、普慶院殿御臺、慶雲院殿御母、 ○長興宿禰記云、文明七年八月八日、今日勝智院殿、室町殿、御母儀、 十三回御忌日也、於勝智院、室町有、 御作善、○八月八日、勝智院殿七めぐりの日にて、提婆品捧物など室町殿に奉り侍し、經のつゝみ紙に書つけ侍る、亞槐集「けふのさそ七年さめぬ思ひにて半の秋の夢もかなしき 榮雅

○細川屋形 康富記長興宿禰記等云、細川屋形、北小路町、云云、勝元政元等住之、 親基日記云、寬正六年八月廿二日、右京兆、馬場御成有犬追物、當御代犬御成、始也、○延德二年將軍宣下記曰、延德二年七月五日丙辰、當御所爲御寺、三條通、之、 之上、狹少之間於管領、細川右京大夫

亭被行、○五鳳集、題右京兆源公、聽松軒、邀月爲賓、靜掩扉、松風一曲不于微、造門請謁去多少、除却主人聽者稀、西嵐、○細川聰明丸亭の千句に、聰明丸、政元、童名也、老葉「さくら」かりかへさり野邊のすみれかな、宗祇、右京兆の亭泉殿にして、右京兆者高、宇津山記「影す、し空にいつみの夕月夜、宗長

○岩栖院、今按、北京西倉口、南新町、東、云、岩栖ガセ、辻子、又細川滿元朝臣舊跡歟、又東山有同、名、初滿元、山莊號鶴鳴、後創二院、請村菴和尙、令在持、云云、故愛宕郡第四卷亦載之、執事補任云、入道右京大夫滿元朝臣、悅道岩栖院、道號、頼元、男、應永十九年四月補任、○二水記云、永

正十八年七月六日、播州、若公、近江、御所、御息也、數年赤松兵部、少輔奉養育了、御年十一歳、云云、御上洛也、上京以岩栖院假爲御所、

○古山滿藤亭、明徳記云、明徳二年、山名奥州一類同心、可攻上、云云、御所、十二月廿五日、夜、古山十郎滿藤亭柳原、宿所へ入御有テ、合戦、評定有ヘシトテ諸大名ヲ被召、

○伊勢守貞宗宿所、今五辻、北室町、西、有伊勢守屋敷所、長興宿禰記云、文明七年七月七日、今日於伊勢守貞宗宿所有犬追物、御方御所將渡御、○又云、

同八年十一月廿二日、大樹、宰相中將殿義尙、自小川、御所、御移伊勢守貞宗宿所、北小路、○五鳳集、飯雁似字州私宅、南雁歸時春始融、似人字々仰書空、晚風吹作鳥焉馬、墨濕湘江殘雨、中、横川

○美竹齋、五鳳集、伊勢備中守默存居士平日愛竹、書齋、側種以二叢、就予請立齋名、輒命以美竹、北都裁竹不求多、童子寺中惟一窠、日々平安僧已報、

更須來問夜如何、○大永六年九月十日備中守亭、宗長日記、「いつくもる千代の殘の菊の露、宗長

○細川典廩亭、按、笠掛馬場、小川上立賣、北在射場町、此所歟、應仁記云、細川右馬頭ニ土佐衆ヲ添テ、寺ノ内ヨリ典廩、等掛、馬場ヲ經テ、相國寺、延壽堂ヲ南へ打出テ、云云、○默雲、池館、避暑、池臺臨、水藕花香、盛夏披襟忘日、長、賢主、胸中有霖雨、

晚來吹作早天、涼、○五鳳集、細川典廩源公、宅庭、花盛開、俗所謂信濃樓、主人、胸宇浩無涯、四海九州春、一家、庭下、白櫻千樹、雪、洛陽坐看信陽、花、瑞溪、○細川典廩亭にて千句に構を、老葉「あな草をすそこちられるあふちかな、宗祇

○讚州陣、細川讚岐守政之亭、○按、西、洞院通、正親町、北、今云讚州寺町、所歟、應仁記云、村雲へ押渡テ、百萬反革堂ヲ燒立テ、讚岐守、細川ガ城ヲ責、按、此時百萬反、在油ノ小路元、

○又云、東寺ヨリ大宮ヲ上リニ、讚州陣へ取入ント、下畧、○五鳳集云、會、讚州源公、私宅、府主、風流冠、

我州、築山貯、水架、畫樓、兵前、草木識、威勢、一咲盡閑泉野秋、横川、○補菴京花續集、愛山亭、詩、亭、池館、命、愛山勝、愛月兼花、既雨亦奇晴亦佳、西有嵯峨、東比叡、爲峰爲嶺到君家、

○崇禪寺、今按、元在西倉口、邊岩栖、辻子、今遷北野、七本松、相國、末寺、成記云、道堅、細川右馬頭入道、○細川系圖云、政之兵部、少輔讚岐守義之、孫成之、子、

○禪昌院、今按、元在本法寺、東禪昌院町、今遷爲天龍寺、一院、翰林葫蘆集云、山城、州平安城、西北有一、寶坊、曰禪昌院、々乃緋衣功德主、從四位右典廩大幢

道勝大禪定門、頃者以別業爲精舍者也、文明十九、○道勝者細川政國也、號禪、

○五鳳集、禪昌院殿大幢老禪翁、天下、模楷、細川、砥柱也、每春庭櫻盛則快筵、會際青山聳兩肩、江村、奇觀夕陽、邊、何人借得巨靈手、劈破一峯

求詩、余亦屢、陪席末也、云云、

新加通記第十八 山城名勝志卷二

九十七

抛半天、天隱○寅菴四六後集云、梅溪和尚住天龍、觀仲三世、名香、居禪昌院、亭曰捲雨、○五鳳樓、九衢塵裡置畫樓、々上、西山日已收、秋雨過時看愈好、數峰、暮色隔簾幽、宜竹

○尊體寺 中御門南富小路、又有讚州寺、疑至後世遷此寺之地歟、

親長卿記云、文明三年二月五日、參詣讚州陣尊體寺、談儀、三部經云云、

○欽空上人 尊體寺見、親長卿記、

○藏珠院 白川資益王、記云、○近世遷鷹峰千束、改讚州寺、安、地藏并有藏珠院、古文書等、

親長卿記云、文明七年六月廿四日、參詣誓願寺并讚州陣、地藏藏珠寺等了、○宣胤卿記云、文明十

三年七月三日、詣眞如堂、一條、并藏珠院、○同記云、永正十八年三月廿九日、參詣六箇所、地藏、

王生、西院、號高西寺、藏珠院、八田 屋禰茸 清和院 正親町西、洞院藏珠院上

○大心院 細川政元朝臣、塔所也、○武維云、大心院會下、今按、元妙顯寺、東寺、內、北有大心院、町、近世遷爲妙心寺、塔頭、○細川系圖云、源政元、大心院法名宗真、道號雲關、九即從四位下武藏守、

元長卿記云、永正七年正月八日、新發持紹思也、來、金剛障院同道、妙心寺長老、龍安寺長老、大心院長

老、等入來、

○小川 今按、小川通寺、內、南云、射場町、是大馬場歟、

應仁記云、犬馬場ヨリ下小川マテハ、攝津、國近江并四國、者共、思々ニ敵寄セ來レカシ、高名

セント扣ヘタリ、

○小川屋形 細川澄元、亭、○按、小川通、今出川、邊歟、

舟岡記云、永正辛未八月廿四日、大將右京大夫澄元ハ丹州竹、內刑部大夫以下引卒ノ、五百餘人小川、屋形

ニ扣ヘタリ、云云、三好不叶引退、大將右馬、頭政賢澄元、小川ニ残り止リ討死シ玉フ、其間ニ

京兆攝州へ落行ケリ、

○羅漢 今按、小川今出川通有羅漢橋、傳云、昔此地有羅漢堂、故爲橋、名、

永正辛未舟岡軍、日記云、八月廿四日、大内衆陶中書、船岡攻上、則時切崩、七社、紫野、今宮上京

口、敵、四方へ令敗北處、追討事無盡期、細川典廐者上京羅漢ニテ町人討捕之、戶田又次郎落

合首ヲ奪取、

○裏築地、館 一色左京大夫義直宅、○今按、上立賣室町、東、又室町上立賣下兩町ヲ云、裏辻、町、

應仁記云、花ノ御所、四足、前ハ一色左京大夫ガ亭、云云、○又云、一色左京大夫正實坊ヲ堅メ

ラレケルカ、其夜花ノ御所、裏築地ノ館ヲ捨テ、西陣へ退去ケル、

○西大路 今按、在上立賣新町、小川之間、但古ハ、堅大路歟、西大路、西大路、西門、云云、

應仁記云、細川方ニハ先西大路ヲハ、安富民部丞元綱、入江殿ノ西、釘貫カシト打テ、其勢三千計

ニテ堅ム、○長興宿禰記云、文明七年二月廿日、今夜安樂光院燒失、九品、阿彌陀像燒亡了、泉涌

寺、御舍利此間御坐彼堂、奉取出云云、北野、神體御輿等、去年七月合戰之間、西大路、假社此

間經日數、無飯座之儀、今夜火烟中、社僧松梅院開小社、奉昇出也、云云、御輿一基燒失、但累

代、御轆燒殘、希有、事也、

○三好義長亭

三好義長亭御成記云、永祿四年三月卅日御成、御路立賣より光照院殿、御前也、

或云、永祿四年三月、義長新築第宅於立賣町、北、木下之地、搆列假屋平張、以請渡御、

堀出今按、今出川通新

三好義長亭御成記云、就御成、御折二十合、堀出之信濃被申付、

寶傳寺劫濁發心畧記云、堀出寶傳寺、云云、

親長卿記云、延德三年七月廿四日、參詣堀出、藥師、次詣大藏卿、陣所雜談、○白河資益王記云、文明十四年閏七月十九日、大風雨、所々吹損、北小路、西堀出之藥師堂、屋上、中將方、庭上口吹入了、

松岩寺

管見記云、嘉吉二年五月三日戌刻、有火事、見一條邊、武者、小路西室大夫宅、松巖寺波賀宿所等燒、

左近馬場曾開云、一條大宮ヨリ、東ハ左近、西ハ右近也、

河海抄云、左近馬場ハ一條西洞院、○文德實錄云、天安元年六月壬申、遣勅使於左近馬場、令試春宮坊擬帶刀舍人步騎兩射、○著聞集云、長曆二年に天台座主の闕出きたりけるに、三井の明尊大僧正をなさるへき由、關白殿頻に執申させ給けり、山僧此事を聞て、蜂起して、十月廿七日五六百人下洛して、左近の馬場にわつまりて、云々、○袖中抄云、左近のむまはのひおりの日と云ひ五月五日也、俊賴朝臣五月五日の心を讀てけるに、「なかきねも花のたもとにかはるなりけふやまゆみのひおりなるらん

入江

袖中抄云、童蒙抄曰、入江左近馬場の南、洞院よりのひんかしに引入たる所有、今案、一條西洞院也云々、私云、洞院より東の人の家を引入て作たる事一定也、隨身奏、兼成か家もそれにあれり、入江の府生と申けり、○帝王編年記云、承覺法親王、梨本號入江殿號三時知恩院、○在

親長卿記云、文明五年六月廿四日、於三時知恩院入江有御經供養武家御

持明院今上立賣、北、新町、西、俗安樂小路、云所ト云、

宣胤卿記云、持明院、曩祖中納言基家卿、息女、陳子、北依爲後高倉院、正妃、就彼所緣、御寄宿于持明院、私宅、及多年世人奉號、持明院宮爰俄承久擾亂之刻、依關東、舉奏、以後高倉、皇子後堀河院奉備天位了、後堀河、院、御子四條院、相續御繼躰登極之時、後堀河、院脫履之後、同以持明院被成、仙居了、其後四條、院俄崩御、後嵯峨、院登極以來、彼持明院、私宅、自然爲代々仙居者也、○園大曆云、康永三年三月廿二日、參仙洞、其路室町南行、北小路東行、今出川北行、毗沙門堂大路西行、至持明院、○又云、貞和三年十二月廿五日、今日持明院殿新宮御神樂也、拍子實守、卿參仕、○續神皇正統記曰、崇光觀應二年八月、俄内裏土御門殿より持明院殿に行幸、内侍所同渡御、主上、春宮、本院御同宿とかや、新院の廣義門院、御所にまします、○紹運錄云、後伏見院崩、持明院、延元持明院にうつりすませ給て、花の木ともあまたうへそへられて、三と勢ばかりの後、花咲たるを御覽して、風雅「うへわたす我世の花も春へぬましてふる木の昔をと思ふ 伏見院○

花園院持明院殿にわたらせおはしましける比、月御覽せんとて、まいるへきよし仰とにて、まいらたるに、はや御堂のかたさままで成にければ、女房の許に申をくり侍ける、新千載「なをさりにさそひすてける言のはにあくかれ出て月をみるかな 冷泉○持明院殿にうつり住侍て、後の春花を見て、御集「ことしこそ心もちらぬ花盛はかを尋ぬやとになかめて 後伏見院

持明院殿後爲寺號安樂光院、是最初持明院持拂堂、號也、云云、今此院在泉涌寺、内故委泉涌寺、下記之、

應仁記云、安樂光院ノ門ヨリ上へ、内藤備前守、是モ三千計ニテ堅メタリ、今按、新町通上立賣、北樂光院、舊跡ノ名殘也、又其北ノ町號、内藤町、是備前守陣所ノ名ナル、

○中園殿 洞院ノ公賢公、第也、持明院殿ノ東北歟、○園太曆云、持明院殿炎上、此宿所又咫尺、非無怖畏云云、

園太曆云、曆應二年十一月廿日、上皇御幸中園殿、是仙洞持明院暫可爲皇居之故也、○又云、參持明院殿、次飯家、其路西大路北行、北大路東行、東面、門前、下車、云云、

○菊亭 又號今出川殿、○俊愚昧記云、永和四年、大樹北小路ノ亭元園太曆云、觀應元年十月十五日、向右府、第、先參新院、菊亭而新院入、御持明院殿、依咫尺御步行也、十七日、參菊第、新院御二年三月十五日、兩院御幸菊第、暫可爲御所、云云、

○飛鳥井亭 按、元在今出川通堀川、東、飛鳥井殿、町、今遷禁門、内、

長祿四年四月十六日、この蓬屋に、室町殿わたらせ給て、題をさくりて、二十首歌よませ給し時、亞楓集「かへるさを若し忘れいさよひの月を涼しみあくるまでみん 榮雅○愚亭の

花の比、細川右京兆きたりて見侍りける、一次に夜花、續撰吟「あひにあひてみる人からを色香とや月も光を花にそふらん 采世

○一條北邊春日殿

兵範記云、保元二年七月五日戊辰、今日天皇爲御方違、行幸一條北邊春日殿、當堂於北邊堂、無鈴、奏、依堂儀也、

○春日社

ある人一條わたりに、春日をあたらしくいはひまいらせて、その御前にて歌などよむとの侍しに、林葉集「めつらしくわか葉さしそふ藤の花いと、そ北へさかへましける 俊惠

○木屋薬師敷 或云、元在鳥丸、西一條、北薬師屋敷、土人イヘリ、本佛安置廬山寺、

二水記云、永正十八年二月八日、詣木屋薬師堂、鳥從去月開帳也、聖德太子、御作云云、古物御面貌不慥、至八百計無開帳、云云、元長卿記、同之、

○橘通子 在一條、北鳥丸室町之間、

宜胤卿記云、永正十四年一位大納言入道乘光、七十、六歳居所橘通子、○狂歌百首「禁庭の花さへ木さへ見えねども風かほりくる橘の通子 永雄（建仁如是院）

○大聖寺 今按、在禁門、内中筋、近手又遷室町、東上立賣、南、舊地、在北山長谷、

親長卿記云、大聖寺御比丘尼御所、後花園院、御子、○薩戒記云、永享二年二月廿八日己亥、詣北山大聖寺、依上皇、姫宮御比丘尼兵部卿令入院給、○普明國師語録曰、永徳二年七月十九

日、大聖寺殿從一品無相園公入禪尼就于大聖寺設盡七日之齋會、○親長卿記云、文明四年正月十日、參賀長谷、大聖寺、○竹林院實遠公記云、文明十一年八月廿八日、大聖寺今日移徙、元慶雲院買得云云

○白雲今按、元在北小路、北村、名也、近世移土、御門、南鳥丸、東、今云、新在家中、町是也

宣胤卿記云、長享三年五月八日、今夜火事、西大路、以南、室町、以西、北小路以北白雲、々々、西小路不出、小川程也、○應仁記云、白雲ノ門ヨリ東今出川迄堀ニ埋レテ云云、

○聖壽寺幻居山人隨筆云、聖壽寺、東福孤白雲在北小路、○按、聖壽寺舊蹟、今出川通、北頓在室町、西、○應仁二年十月、義視京著入、聖壽寺

親長卿記云、文明二年十二月廿六日、法皇後花園卯、刻計已御命終、廿八日今晚自舊院奉盜出聖壽寺、世人號堅固密々不及例、沙汰、御板輿、安禪寺御比丘尼御所、御輿也○山かつ記貞常云、文明二年正月七日の曉、程ちかき聖壽寺といふ禪家へ、御輿にて忍ひていたしたてまつる、陣中の事に侍れば、なにのさしきにもおよはず、云云、今宵より聖壽寺にて御中陰はしめらる、○長興宿禰記云、文明八年九月廿一日、今日於聖壽寺白雲方丈被始行五種、妙行、後花園、院、七回忌、來十二月廿七日也、仍爲彼、追善、一七日被修之、元應寺、長老惠忍坊號接已下同寺、僧役之、○佛照禪師塔銘云、禪師諱、惠曉、字、白雲、云云、永仁、間謝事、就於城北、結草菴、居焉、名之栗棘、德治中聖壽寺額、丁未十二月廿五日、逝、建塔於聖壽寺之西北、○管見記云、永享十年正月一日、爲參室町殿親族拜、向陣家、聖壽寺

○安禪寺元土御門町云云、今在二階町、尼寺、按、元、非、尼、寺、歟、○園太曆、有安禪寺實舜僧都

宣胤卿記云、永正元年九月廿八日、後土御門、院五回於安禪寺比丘尼寺、住持當今、妻土御門町、被行御經供養、御

導師光什法印、○萬の御法後花園院三回聖忌云、かくて當日に御經供養あり、御導師ハ公範僧正云云、安樂光院は一とせの回祿の後、いまたはかく、まき造營にもおよはず、長講堂ハこのほかに破壊したれば、折ふしまかるへき所なきによりて、安禪寺殿にてこれを行ふ、○長享年

後兵亂記云、弘治三年九月四日、帝崩、號後奈良院、於安禪寺御中陰、十一月廿三日葬、

○眞乘寺親長卿記云、白雲、中

永享日錄云、永享七年八月五日、眞乘寺比丘尼喝食、剃髮之事被訊先例、蓋通玄寺、曇花院、并大聖寺比丘尼喝食、對鄂隱和尚、就其所而剃髮矣、○親長卿記云、文明十四年五月四日、眞乘寺殿爲後崇光院、宮舊院實、御兄弟御入滅、

○寶慈院今按、上立賣、北、新町、西在、木ノ下町、景愛寺、一院ト云云、彌陀、大像并佛光國師、如大禪師、兩像等存于今、俗呼子代野寺

親長卿記云、文明三年二月九日、今日寶慈院被進、漸寫、妙經、○古文書云、けいあい寺りやういしはらの御地し合二百文うけ取申候、ほうし院殿ふきやう、大るい四年十二月廿五日けまどのへ

○常盤井、宮今西、洞院武者、小路、北有常盤井、辻、子、此所歟、常盤井、相國、第在別卷

宣胤卿記云、永正三年、常盤井、宮彈正、尹、御子、也、當今御猶子、○親長卿記云、明應四年五月五日、有火事、武者、小路云云、風靡、北、常盤井、宮、德大寺、左府、尊體寺等燒失、

○大峰、寺今按、一條、北、西、洞院、有大峯、辻、此所乎

今昔物語云、京ニ外術ト云事ヲ好テ役トスル下衆法師有ケリ、隣ニ有ケル若キ男、此法師ノ

家ニ行テ、此事習ント切々ニ云ケレハ、法師カ云、此事輒ク人ニ傳ル事ニ非スト云テ、速ニモ不_レ教ケルヲ、男勲ニ習ント云ケレハ、七日堅固精進ノ、法師ヲ先ニ立テ、行クトモ不_レ思ヘ、山中ヲ遙々ト行ニ、巳ノ時計ニ成テ、山中ニ吉ク造タル僧坊有、障子ヲ曳開テ出ル人有リ、見レハ、睡長ナル僧ノ極テ貴氣ナル出來、云云、此法師此ニ宮仕ヘ仕ラント申男ナン候ト云ヘハ、此方ヘ呼ヘト云ヘハ、男ハ柴垣ノ邊ニ居タレハ、房主ノ僧云、男ノ懷ニ刀差タルゾ搜レト、然レハ若僧寄來テ、男ノ懷ヲ搜ントスルニ、密ニ懷ナル刀拔キ儲テ、老僧ニ飛ヒ懸ル時ニ、老僧急ト失ヌ、其時ニ見レハ坊モ不見、奇異思テ見廻セハ、何クモ不_レ思ヘ大ナル堂ノ内ニ有、導ノ法師手ヲ打テ云、永ク人徒ニ成ツル主カナトテ泣迷フ、吉ク見廻ハ、遙ニ來ヌルト思ツレトモ、一條ト西ノ洞院トニ有ル大峰ト云寺ニ來タル也ケリ、

○皇后妍子墓今按、大峯ノ辻子西南ノ隅ニ有、大石塔、疑是妍子ノ墓歟、

日本紀略曰、萬壽四年九月十四日、皇太后藤原ノ妍子崩、年四十四十六日、奉葬皇太后大峰寺ノ前野、

○西倉口今新町通ノ北ノ端ヲ號シ西倉口、 ○犬馬場今ノインバノ町歟、在西倉口ノ南新町、

應仁記云、上ハ犬馬場西倉口、○又云、犬馬場ヨリ下モ小川マテハ、攝津近江并ニ四國ノ兵凡五千計ソ見ヘシ、

○御靈ノ辻子今謂御靈ノ辻子ハ在五辻新町、東西近衛殿ノ櫻ノ御所ノ南也、 ○大舍人町拾芥抄曰、鷹司ノ北、大舍人町、報負ノ東、半町辻子ノ西也、

應仁記云、下ハ二條、上ハ御靈辻子、西ハ大舍人、

○實相院今五辻ノ南、小川ノ西有、實相院辻子、

應仁記云、花ノ御所ノ四ツ足ノ前ハ一色左京ノ大夫ガ亭ナレバ、實相院ト御倉ノ正實坊ガ在所ヲ此方ヨリ陣取ナハ、赤松伊豆守ガ在所ト讚岐守ガ館ヲ一ツニ持續ケナバ、左京ノ大夫ガ在所西陣ト隔テ云云、

○百々橋寺ノ内通、小川有、百々ノ橋橋、西今云、百々ノ町、

今昔物語云、夜深ク起テ行ケル程ニ、トドノ辻ニテ、大路ニ青ハミタル衣着タル女房只獨立タル、又云、夕暮方ニトドノ邊ヲ過ケル、云々、○應仁記云、百々ノ透ヲバ三宅、吹田、茨木、芥川等ノ諸侍ニ仰テ、熊能成寺ヲ南ヘ平賀ガ所ヲ攻ヨト也、○管領記云、永正四年六月廿三日、細川政元、藥師寺與二、香西、又六等爲被害、香西又六此次ニ澄元ヲ討申セトテ、御屋形ヘ明ル廿四日藥師寺香西大將ニテ寄來、三好筑前守、元長高島與三百々ノ橋ヲ隔テ馳向責戰、二川分流記、舟岡記等同之、

○舟橋川上立賣堀、川ニアリ、

應仁記云、舟橋ヨリ下ヲハ細川下野守ヲ向ラレケル、

○一元寺二川分流記、云、一元院、

管領記云、細川家、被官攝津國ノ守護代藥師寺與一元云人アリ、其弟ニ與二トテ兄弟無双ノ勇士也、淀ノ城ニ居住ノ數度ノ手柄ヲ顯シケル、云云、藥師寺與一ト赤澤宗益法師相談シ、六郎殿澄元ヲ取立、家督相續セシメ、政元ヲ隱居セシメント謀リケルガ、巳ニ事顯レケレバ、與一ハ淀ノ城ニ楯籠リ、赤澤ハ二百余騎伏見竹田口ヘ責上ル、永正元年九月ノ初、藥師與二ヲ大將ニテ淀ノ城ヲ責ラル、與二案内者ナレハ不日ニ責落シ、同十八日與一ハ自害ニモ不及被_レ生

捕ケルヲ、引テ京へ上リケルヲ、與一兼テ一元寺トテ舟橋ニ寺ヲ建置タリシカハ、彼寺ニテ與一ヲ生害シテケリ、

○慈德寺幻居山人隨筆云、夢寓在舟橋 ○寺ノ内上立賣、北、堀川、西、大宮、東

應仁記云、寺ノ内ヨリ典廩、笠掛馬場ヲ經テ、相國寺ノ延壽堂ヲ南へ打出テ、花ノ坊ト集好院ヲ燒落セト也、

○安居院今按、寺ノ内大宮、東有安居院所、是舊跡、云云、此院者觀山ノ東塔、北谷竹林院ノ里坊ト云リ、

發心集云、安居院ニ住聖アリケリ、ナスヘキ事アリテ京へ出ケル道ニト、云云、今按、昔ハ京地ニユ、今ハ京地ト ○天台名匠記曰、松井法橋澄蒙、上足、號長耀、竹林房安居院一流、○應仁記云、安居院大宮ヲハ、安富民部ガ手勢六千余騎、○黒谷上人傳云、聖覺ノ墓、在安居院、○安居院、法印聖覺者入道少納言通憲ノ孫、法印大僧都澄憲ノ眞弟、

○兵部卿時仲家

深心院基平公ノ記曰、文明二年正月廿三日癸巳、今日女房向吉所、兵部卿入道時仲、安居院ノ家也、余内々北ノ政所小女等同渡居也、

○光照院在安樂小路尼寺、上 ○應仁記云、一條室町ヨリ上ハ光

草聽書光照院開山、自本覺公後伏見院、覺公附維之右語、云、自本覺公後伏見院、公主也、從無人和尙祝髮懷衣、謁大笑宗師受具納體、無人師者、北野觀音寺ノ第一祖、大笑師者、泉涌、前任第十六世、

○寶鏡寺在寺ノ内通妙顯寺ノ西、或云、元大慈院在此地、

宣胤卿記云、文龜四年正月十日、參寶鏡寺殿大樹、御妹、南、御所、慈照院、殿御女、各賜盃、

○大慈院號南ノ御所、○在寺ノ内、通百々ノ町堀川、西、鱈

二水記云、永正十八年十二月七日、慈照院殿卅三回追善、雖爲明年正月七日、今日被修也、大慈院南ノ御所、有御經供養、勅願也、御導師定法寺僧正公 ○本願從二位仲子、廣橋兼綱ノ女、後光嚴院ノ后國母、號梅町殿、永德三年四月廿六日、號宗賢門院、○翰林葫蘆集曰、明應

六年五月廿日、乃鈔善院殿從一位慶山大禪定尼小練忌辰也、奉大將軍、鈞旨於舊館莊嚴影堂、延集淨侶勤修者、有日矣、云云、尊靈ノ長女現領大慈尼院ノ主席、而稱首乎淨土一宗、時ノ人謂御所、

○瑞華院在寶鏡寺ノ北、淨土宗尼寺、

親長卿記云、文明三年二月十一日、大慈院、光聚院、瑞華院、各被進法華、經一部漸寫、○藤氏系圖云、瑞華院裏松重光ノ女、

○惣持院在瑞華院ノ北、淨土宗尼寺、

齋藤親基日記云、文正元年四月廿二日、惣持院殿被修理、

○保安寺

公藤公ノ記云、永正九年正月十日、參曇花院、光照院、惣持院、保安寺、安禪寺等、

○光聚院

藤氏系圖云、寶慈院元光聚院景愛寺ノ長老、左大臣勝光公ノ息女、○長興宿禰記云、文明八年十一月十三日、今夜入江殿、御尼衆光聚院御菴等、同燒亡、

○慈受院西園寺殿、西南、

等持院記云、慈受院殿日野從一勝定院殿御臺、長得院殿御母、法名淨賢、號竹庭、日野裏松亞

○妙花院

親長卿記云、文明三年二月九日、寶慈院妙花院被進漸寫、妙經、

○惠聖院

今在塔、檀、見于二水記

藤氏系圖云、素玉光院、言藤、仲光、女、兼宣、女、景愛、寺、住持、建聖院、藤氏系圖云、建聖院、藤、

○建聖院

藤氏系圖云、建聖院、藤、兼宣、女、景愛、寺、住持、

藤氏系圖云、時房、萬里、小路內大臣長祿元十○又云、徹堂通公、五辻建聖院、住持比丘尼、萬里、小路權

○北小路堀河殿

大納言嗣房卿、女、內府時房公、妹也、

感身學正記云、文永六年八月六日、於北小路堀河殿、御所主禪尼普賢寺、御息女、以下十九人授菩薩戒、

○妙顯寺

在寺、內通、北小川、東、元在二條、南、西、洞院、元妙顯寺、町、天正年中遷于此、

常山志略云、洛陽妙顯寺者、日像菩薩之開基、而後醍醐天皇、勅願之道場也、云云、元亨元年、賜寸

金地、開大道場、號妙顯寺、是王城之地、一乘圓頓之宗、伽藍之權輿也、當寺元號、妙本寺、○宣胤卿記云、永

正八年九月、室町殿去月廿四日、御敵敗北、自丹州御飯洛、御坐二條西、洞院妙法院、住持、關白政平公、

息、○繪旨、妙顯寺、爲勅願寺、殊弘一乘圓頓之宗旨、宜凝四海泰平之精祈、者天氣如此、此、悉、

之以狀、建武元年四月十四日、民部權大輔定親、日像上人御房、○繪旨、四條以南、綾、小

路以北、壬生以東、橋笥以西、敷地、事止方々、妨可令、全管領給之由、天氣所候也、仍執達如

件、嘉慶元年八月十五日、權右中辨資教、妙顯寺通源上人御房

○妙覺寺

元在室町、西二條、南元妙覺寺町、今遷、西倉口小川、東、開基、日實上人、

二川分流記云、永祿元年十二月三日、公方二條妙覺寺御成、○信長記云、元龜三年七月六日、

信長卿二條妙覺寺ニ本陣ヲ居、室町殿ヲ攻ラル、○鐘銘云、平安城高辻大宮、法花堂名妙覺寺、

于時應永第八曆、大歲辛巳、閏正月日大願主沙彌妙善、○此鐘今在、曇花院殿、

○妙蓮寺

在大宮、東、

寺記云、日像師永仁、始創一字於五條西、洞院、寺廢有年、應永中、日應僧正、日忠上人復興、其基

於綾、小路、寺名妙蓮、天文廿四年、移北小路大宮、西、今、荒、神、町、其後天正十一年、豐臣秀吉公築聚

樂亭、給時、今迂安居院、地、云云、○宣胤卿、記云、文明十三年三月廿四日、室町殿壬生、地藏御參

詣也、御飯路渡、御妙蓮寺、有數獻、云云、此住持者源大納言入道弟也、親王、御方外戚之間、任、申

請、先年被任僧正、云云、○妙蓮寺にて侍し一座に、下草、風みれば一葉にとをき山もなし、宗祇

○村雲

謂堀川舟橋、南、

應仁記云、百萬遍、南門ト村雲、橋ヲ越テ、百萬遍、町、在、一、又云、堀川ヨリ西ナル淡路守雲ノ寺

ニ火ヲカケテ、村雲へ押渡テ百萬返革堂、云云、

○村雲寺

號大休寺、源、直、義朝臣建立也、

園太曆云、延文三年二月十二日、故、入道左兵衛、督贈從三位源、朝臣直義卿、號大、休寺、○鎌倉大草

紙云、京、村雲大休寺、開基妙喆侍者、夢窓國師、法眷、源、直義、皈依僧也、關東ニ下向、淨智寺、

住、大同妙喆和尚、號、○太平記今川家本云、妙吉侍者ヲ召取ントテ人ヲ遣サレケレハ、早逐

電ノ行方ヲ不知、乍去坊内ヲ搜スヘシトテ、モトリ辰橋村雲寺ヲ搜スト、云云、○應仁記云、堀川雲寺、彼雲寺ハ一丈六尺ノ盧舍那佛、多寶ノ塔、庫裏、方丈、

○能成寺

異本應仁記云、芝、藥師ハ大田垣土佐守、備後衆相拘ケレハ、悲田寺、能成寺口ハ安富又三郎取向フ、

○水落寺水落、町ハ在上立賣、南小川、西、其所有地蔵、辻子、是寺跡、今水落、地藏堂在、知恩寺、西、

應仁記云、大宮口、南、水落寺、花坊、集好院、花開院、今按、花坊ハ在蓬壺寺、内、花開院ハ元在大宮寺、内通、南、今遷西、京、勘解由、小路、南、○或記云、水落二位中將入道、云、水落トハ一條大宮ヨリモ猶上ニテ、大宮面ニ有シ也、彼御所ヲ堂舍ニ被成タリケルヲ、嵯峨淨金剛院管領ス、元弘之比マテ有シ也、若彼、先跡歟、

○報恩寺在上立賣、北小川、西、開山明泉和尚、○淨住寺、牙舍利、并古縁起、室町、院寄附之文書等在當寺、

宣胤卿記云、永正元年六月十三日、立寄妙香院、報恩寺等、聞淨土、法談、○二水記云、享祿三年二月十五日、報恩寺禮涅槃像了、

○不斷光院在近衛殿、櫻御所、内、上立賣、南、新町、西也、

二水記云、永正十六年十月十六日、參近衛殿、於不斷光院改衣裳、○迎陽文集云、永和二年、佐々木崇永禪門、諷誦、不斷光院了空、○不斷光寺にて林雪、草庵集「冬枯の雲の林にふる雪」花の所といまも見えつゝ、頓阿

○智惠光院按、今在不斷光院同所、又一條、北、大宮、西、智惠光院通有同名、然、是、別寺也、

二水記云、大永五年九月廿一日、下、冷泉故入道、第二回也、於法事者智惠光院有之、

○天神坐天神、辻子、天満宮也、

親長卿記云、文明三年五月廿二日、詣悲田院、彼寺邊北野、天神勸請、或仁卅六人、歌人可書進、所望之由令申之間、拜殿、寸法罷向見廻了、今按、悲田院、舊地、今、大應寺也、在天神、社、東、或云、此社悲田院、鎮守、云云、

○後花園院在小川、西、天神、辻子、東、本法寺、北、大應寺、内、按、是悲田院、舊地、也、今悲田院者泉涌寺、爲塔頭、陵跡、大應寺、坤、隅、竹林、中猶殘レリ、

親長卿記云、文明四年七月十四日、參悲田院、御陵所、○同十七年十一月十三日、今日舊院、山作所、悲田院、寺内、本堂、前、御葬所、橋、木生長了、廻、垣破裂可被造直、民部卿予可見廻、云云、

○芝第、洞院實照公、第也、今按、寺、内通、南、堀川、西有芝、辻子、此所歟、

康富記云、嘉吉二年四月廿六日、今夜洞院、大納言實照奏、右大將、慶、自正親町宰相中將持季卿、亭、令出立給、陣、外也、云云、自芝、亭、御乘車八葉御小直衣、令向裏辻、亭、給、云云、今按、芝、芝、藥師、又芝、禪門、云、人、毛、有、

○德大寺第實定公、第也、今按、五辻、南、新町有德大寺町、此所歟、

山槐記云、治承二年二月二日、庚寅、少將向、左大將、亭、一條以北、五辻以南、

○河内守行忠堂

山槐記云、治承三年二月廿四日、禮、百塔、第、二日也、於一條大宮河内、權守行忠、堂、開、破子、行忠、予、家、人也、

○赤松兵部少輔宿所

長興宿禰記云、文明七年十二月廿七日、赤松兵部少輔令移住新造宿所北小路了、

○細川治部少輔宿所

康富記云、享德三年七月十日庚申、室町殿姬君御誕生、御母儀内遣使有直朝臣、妹也、御産所細川治部少輔宿所也、一條猪隈、與武者、小路間西頰也、備中守護也、○細川系圖云、治部少輔氏久満之孫頼重子、

○式部大夫永範朝臣宅

山槐記云、仁安二年四月廿七日甲午、今日齋院御禊也、云云、早旦參上、早以退出、在騎馬所、一條大宮西、式部大夫永範朝臣宅次立車於列見、一條大路北、方行堀川、西、季利堂門前也、

○季利堂

山槐記云、治承四年三月廿三日乙亥、禮百塔向雲林院、知足院、一條堀川邊、云云、スエトシ參季俊塔下、入夜參行願、

○山名宗全館

按、今五辻通大宮、東有山名、辻子、此所歟、應仁記云、山名入道東ノ門ノ通りハ、藥師寺與一取向フ、芝ノ藥師ハ大田垣土佐守備後衆相拘ケレハ、悲田寺能成寺口ハ安富又三郎取向フ、

○世尊寺

拾芥抄云、一條北、大宮西、本小路東無路、南伊尹攝政家、本主眞純親王、云云、大鏡云、伊尹御家は今の世尊寺をかし、御そこの氏寺にてをかれたる、○拾芥抄云、世尊寺五佛本名桃園、保光中納言家太政大臣伊尹家、○今昔物語云、一條攝政殿ノ住給ケル桃園ハ、今ノ

世尊寺也、○又云、左近少將義孝一條攝政伊尹息土御門ヨリ出テ、大宮ヲ登リ行テ、世尊寺ノ東ノ門ヨリ入テ、東ノ臺ノ前ニ紅梅ノ木ノ有ル下ニ立テ、西ニ向テ、南無阿彌陀佛命終決定往生極樂ト、禮拜シテナム板敷ニ上ケル、○帝王編年記云、花山院冷泉院第一皇子、母、贈皇太后藤懷子、一條攝政伊尹女也、安和元年戊辰十月廿六日丙子、誕生於世尊寺、桃園北、大宮西○百鍊抄云、長保三年二月廿九日、右大辨行成供養世尊寺堂、伴寺故、中納言保光卿舊宅也、日本紀畧同、之、○小右記云、長保四二廿九供養、○園太曆云、保元二年七月廿二日、幸世尊寺、○無題詩秋、日遊世尊寺、藤原周光、何處、雲泉尤得名、世尊、古寺薛羅庭、竹梢園庶緣猶在、此地昔梁園、柿葉窓寒紅半零、下畧、○同集遊世尊寺、藤原明衡、梵宮寂々望迢々、遊放送晨自及宵、竹苑、舊儀烟未變、此寺元爲延喜中書、菊籬殘艶雪難消、下畧、○世尊寺のものは花をよめる、後拾遺故郷の花のものいふ世なりせいかにむかしのことをとひまし出羽辨

○桃園

顯昭拾遺抄云、桃園ハ一條北邊、大宮の西つらにあり、世尊寺是也、○拾芥抄云、世尊寺、南保光卿家、行成傳領之、○岷江入楚云、桃園、在所一條北、大宮西、一條面中許、世尊寺、南、當時拘杞町歟、師氏大納言宅也、保光中納言代明親、號桃園、右大臣、傳領、仍號桃園、中納言、○榮花物語、○日本後紀云、右大臣正二位皇太子、傳藤原朝臣繼繩、號桃園、右大臣、○扶桑略記云、延長五年二月廿五日、彈正、尹親王爲式部卿、六十賀於桃園宮設法會、奉造藥師佛像、奉寫法花經、河海抄云、李部王、記若心、○神皇正統錄云、眞純親王號桃園、延喜十六年薨、此人於一條大宮桃園池爲七尺龍之

由、時人多以得夢、告云云、○弄花云、桃園の宮、今の佛心寺其跡也、○草根集、花さけは錦か
けはす桃園の春の古宮入しなけれり、正徹○岷江入楚云、御記曰、延喜二十年六月八日、齋院
宣子内親王自夜中所病困篤、及曉出院至太宰、帥親王、桃園家、○桃園に住ける前齋院
屏風に、拾遺、白妙のつる衣にむめの花色をも香をもわきとかねつる 貫之

○園池

拾芥抄云、本司今爲内膳、別所、大宮、西、一條、
北、一條、面半計、西、或、云、苑廢堂計、一云、桐祀園、

三代實錄云、貞觀二年五月甲戌、朔授園、池司無位御氣津、神從五位下、

○佛心寺

號平安山、○寅菴四、後集云、號桃園山佛心
寺、云云、○幻居山人隨筆云、佛心寺一條、云云、

和漢禪刹次第云、平安山開山無象和尚法海禪師、塔曰、正宗、菴卯塔名三會、中石溪、左無象、右、
大林、佛殿云、覺雄寶殿、宸翰也、○應仁記云、一條大宮ニ圓興寺、佛心寺、此寺ト申ハ、賀茂齋院
ニ備リ給フ朝顔ノ更衣ノ墳アリ、

○圓興寺

藤氏系圖云、圓興寺淨土宗長老、廣橋大納言仲光卿、息女、○園太曆云、文和二年六月廿九日、
後聞一條大宮圓興寺物取人之、

○窪寺

今按、上賀茂之地在窪、
堂、後世遷、此所歟、

異本應仁記云、猪熊ナル一色、五郎ガ館ニ火ヲカケ、又吉田、神主ガ宅ニ同時ニ火、手アガリ、
折節南風烈ク吹テ、下ハ二條、上ハ御靈、辻子、西ハ大舍人、東ハ室町ヲ境ヒ百餘町、細川兵部
大輔勝久、淡路、守成春、刑部、少輔勝吉ノ屋形、佛心寺、窪寺、皆灰燼トナル、

○尊重寺

拾芥抄云、世尊寺、
四、平、定頼建立之、

洞院家記云、尊重寺豐福平宰相親信
卿、元在、五辻建立、其寺顛倒之後、舊跡今者院、御領也、○本朝續文粹云、暮
春、勸學會、於尊重寺、賦爲衆生說法詩、敦宗
序

○五辻

今上立賣、南、朱雀、東
三四町計、號五辻通、

○五辻宮

兵範記云、仁安三年正月十九日壬午、裏書云、姬宮、御所一條、北、邊五辻、可爲、主上御本所、
由、自、院有御沙汰、彼、宮御券契被獻内了、廿八日辛卯、
今夕爲御方違、行幸五辻、姬宮、御所、

○五辻殿

百練抄云、元久元年八月八日、上皇、新御所五辻殿御移徙御幸也、○八月十五夜、五辻殿初度御
會に、松間月、月讀集、今よりはこ、にちとせを松陰にすまむ月とはふるやあらすや 後京
極

○五辻齋院

百練抄云、承元二年九月十八日、五辻前、齋院薨、御年六、
十四、 ○五辻、齋院者鳥羽、
院、皇女、諱、領子、

○景愛寺

應仁記云、五
辻景愛寺、

景愛尼寺開基如大禪師小傳云、師號如大、別稱、無外、後又呼無着、ヲヤチ、ハ、
カレサ、乳名千代野、城、奥州禪門、
女也、幼而仕掖庭、既笄、配金澤越州守而誕一女、後號禪
迦堂殿、長而爲足利讚岐守淨妙寺貞氏之夫

八、云云、植相民部大輔、二階堂山城守及諸檀越、巨施淨財、昇建一字於洛北、松、木島、名之景愛寺、是佛光國師所命、諸官奏朝、昇位于尼寺、五山之甲、尼寺、五山

康富記云、尼寺、五山者景愛寺、通立寺、檀林寺、護念寺、惠林寺、此五箇寺也、安禪寺、相丞之私寺也、非公廨、云云、

○櫻井基佐宅今按、智惠光院通五辻南有櫻井、辻子、此所歟、或記云、櫻井基佐永仙入道正住西陣、云云、

○護念寺今按、五辻、南朱雀、西有護念寺、然當時淨土宗而非尼寺、是舊跡歟、

園太曆云、貞和二能登、守藤原、利顯、護念寺造營、職人盡歌合「いつしやとねんしかけてみわたせは京あら河にすめる月影」○護念寺にて 衆妙集「色も香もへたてなければ蘆垣のまちかき花をいかてうらみん 玄旨

○千本北野、社、東北、地號、千本、

永正辛未京都軍日記云、公方様細川殿、大内殿、其外在京、諸軍勢八月十六日京都ヲ退出、先陣陶中書千本口ノ構ヲ破リ、諸勢ヲ通ス、同日丹波、小郷江落着、○職人盡歌合「春は又どころも花の千本にみせをく棚の鳥の宮」

○大聖歡喜寺幻居山人隨筆云、千光派江西千本北嶺、云云、安置歡喜天像、

續翠稿云、江西○京城大聖歡喜寺在桃花坊之西北、寺無舊記、故老相傳言、始檀越家奉祠歡喜尊天、有祈輒應、靈異之蹟尤著、檀越後捨家以建寺、因命以今名焉、是時我曾大父龜谷寂菴、爲開山始祖、云云、後寺并土田買入於

宅性者、至今二十年矣、應永庚子正月六日、大人相 ○五鳳集林亭、午憩、歡喜寺江西席 主翁未起東山臥、亭子今隣北郭

公辱降鈞命、復寺於我、并賜田租之在河內焉、生、咲語涼、人先一快、林梢風度午陰清、瑞溪

○大歡喜寺幻居山人隨筆云、夢窓千本南嶺云云、今遷京極今出川、北舊址、今、般舟院之地也、

義堂和尚語錄云、大歡喜寺、開山、敕諭廣照禪師金潭和尚、云云、應仁記云、千本ニ兩歡喜寺定家葛墓アリ、○葵齋手澤題雪景、扇子、以寄、濃聽雪僧窓二度逢、煎燼語到五更、鐘、銀鞍去踏葵城、

月、捷報歡聲連九重、右余、昔城北、歡喜精舍、其地與利永、旅舍、僅尋丈、由是卜、○親長卿記云、文明八年六月十五日、左府日野勝薨去、年四十九日故、左府葬禮千本歡喜寺邊、土葬、長興宿禰、

○般舟院號般舟三昧院、今在五辻、南、朱雀、東、舊在、伏見豐後橋、北、土俗呼般舟院、兩數、文祿二年自伏見、被遷北野、豐臣秀吉公依、被築、伏見山、城也、委載、紀伊、郡、西山往生院傳持次第云、惠篤上人善空字、敬川號、攝善院、後土御門、文明年中、後土御門、院於伏見之

勝地、建立般舟三昧院、應勅請、則入院畢、○蓮門宗派云、惠篤伏見般舟院、開山、○宣胤卿記云、永正十四年九月廿八日、後土御門、院、聖忌於伏見、般舟三昧院、被行御經供養、御導師覺雅大

僧都、御願文大藏、卿和長、清書世尊寺宰相行季、康富記云、千本歡喜寺、西嶺、聖天之西也、云云、今按、大宮寺、內通、南有花開院町、是至、後世、所遷歟、其後在京極今出川、北、今又遷西、京勘解由、小路、南元天台宗、今爲淨土宗、

○花開院世、所遷歟、其後在京極今出川、北、今又遷西、京勘解由、小路、南元天台宗、今爲淨土宗、安居院大宮、敷地事、度々、勅裁、可被全領掌者、天氣如此、仍執達如件、正平元年十

二月廿三日、右衛門權佐卓名、花開院長老○眞如堂緣起云、向阿弘安十年洛にいて、花開院五辻、宮、にして則隱遁墨衣の身となり、五辻、宮、龜山、院、皇子、○應仁記云、十王堂ヲ下へ花開院御所鹽治カ宿所へ被向、○過にしはる三時、知恩院前住百とせに六とせをのこしてかくれおは

使部等栢社近邊、宿所令相尋云云、即以前行於栢社、列見相刷牛車、前行參向本院、入自參着、○延喜二年、左の大臣の北の方の御屏風の歌、かへの社、家基、かけとのみ頼ひかひ有て露霜に色かはりせぬかへの社か 貫之

○栢森

明月記云、建永二年四月十七日、實茂近衛使出、幔門乘、飭車參神館、此間予等皆起座、頭、中將以下於幔西乘車、相共出栢社、方見物云云、見物了自、船岡方出本院、飯京、○新六帖、志めのゆき紫野なるかへの森葉かへすなから埋れにけり 爲家

○引接寺

千本、關寬堂也、在、未、通、北、長、舟、岡、南、相、基、定、覺上人、瑛王、像、定、朝、年、額、世、尊、寺、行、季、筆、也。

山門横川記云、釋、定覺政田氏、肥之後州之人也、居、台、嶺、三十年、源信之徒、行、止、觀、妙、理、雖、然、常、修、金、剛、密、宗、禪、門、等、矣、寬、仁、之、始、爲、法、界、四、生、音、亂、名、號、大、念、佛、開、發、三、所、焉、破、滅、之、後、乃、明、鏡、律、師、如、輪、繼、之、故、以、覺、爲、念、佛、始、祖、永、和、元、年、二、月、日、首、楞、嚴、院、比、丘、嚴、誓、藤、氏、系、圖、曰、澄、空、千、本、如、淋、上、人、報、恩、寺、長、老、求、佛、上、人、弟、子、關、白、師、家、公、息、野、守、鏡、云、惠、心、先、德、廿、五、三、昧、を、は、し、め、行、な、は、れ、し、蓮、臺、野、の、定、覺、上、人、こ、れ、を、う、ら、や、み、て、又、お、こ、な、ひ、侍、り、ける、○薩、戒、記、云、應、永、八、年、二、月、十、八、日、丁、丑、向、竟、鐘、三、昧、寺、自、去、十、五、日、閻、魔、堂、供、養、大、念、佛、有、之、爲、丁、聞、也、廿、二、日、辛、丑、女、姓、以、下、面、々、向、十、王、堂、大、念、佛、結、緣、或、云、二、月、中、旬、禪、迦、念、佛、三、月、行、之、應、永、十、五、年、後、小、松、院、自、北、山、行、幸、之、時、爲、定、例、云、云。

○普賢堂

櫻、在、關、寬、堂、世、謂、普、賢、象。

宣胤卿記云、文龜二年二月九日詣千本念佛、并普賢堂、櫻盛也、○親長卿記云、明應四年二月

十三日、參詣千本釋迦堂、遺教經聽聞、次千本、櫻一覽了、般若照、百首謝人、惠、櫻、花、并、叙、橫、川、櫻、之、於、我、國、也、不、曰、櫻、而、曰、花、如、洛、之、牡、丹、蜀、之、海、棠、蓋、所、以、貴、之、也、普、賢、堂、者、天、下、第、一、也、世、傳、鎌、倉、有、堂、普、賢、安、之、其、地、有、櫻、俗、謂、之、普、賢、堂、或、曰、普、賢、象、和、訓、鼻、與、花、音、同、花、之、白、且、大、者、如、普、薩、所、乘、白、象、之、鼻、也、兩、說、孰、是、平、安、城、之、西、有、此、櫻、實、名、花、也、萬、年、之、趾、距、也、此、地、也、里、許、近、而、近、每、到、春、時、携、客、出、遊、何、可、一、日、無、此、花、耶、自、丁、亥、之、亂、東、西、鴻、溝、不、見、普、賢、堂、者、七、八、九、年、于、今、矣、距、步、之、間、離、花、如、敵、青、春、負、公、乎、公、負、青、春、乎、不、可、得、而、知、也、今、茲、甲、午、西、人、乞、降、軍、退、運、途、解、圍、不、亦、悅、乎、今、日、有、客、惠、櫻、花、者、所、謂、普、賢、堂、也、予、與、花、一、咲、知、十、年、之、舊、吁、異、哉、不、啻、生、逢、太、平、日、而、得、見、此、花、幸、之、又、幸、也、感、喜、有、餘、作、詩、謝、之、云、七、年、不、見、普、賢、堂、蝶、亦、東、西、難、過、牆、亂、後、逢、花、春、似、若、夢、一、枝、晴、雪、滿、衣、香、○小、補、絕、句、春、暮、看、花、普、賢、堂、宇、聲、中、春、欲、闌、城、西、櫻、雪、一、株、殘、人、生、易、逐、落、花、變、暗、想、明、年、子、細、看、

○寶泉寺

元長卿記云、文龜二年四月一日、大方殿御息絶了、二月戊、刻許、先奉出寶泉寺、靈山、末寺梵阿菴也、多年皈依之故也、御葬禮千本、云云、寶泉寺、大宮邊也、彼、三昧、近邊、云云、廿四日、御拾骨、奉納淨蓮華院、

○地持院

○宗福寺

○城禪寺

○禪心院

○慈福寺

○粉川寺一條上

○地藏堂一條

右七寺、舊記存其名而不記所在、

劫濁發心記曰、應仁元十炎上、所々、

皮堂	百萬遍	淨菩提寺	廣覺寺	圓興寺	新善光寺	空也寺	三福寺
地持院	猪熊殿	安居花坊	誓願寺	宗福寺	二條等持寺	河崎觀音堂	長講堂
城福寺	禪心院	秋野道場	清和院	麓道場	堀出寶傳寺	慈福寺	實相院殿
梶井門跡	紫野白毫寺	禪院大德院	毗沙門堂	同門跡	相國寺法界門	淨花院	
東北院	伏見殿	鷹司殿	近衛殿	勸修寺殿	日野町殿	一條殿	裏松殿
大館殿	四辻殿	久我殿	日野殿	轉法輪三條殿	裏築地殿	萬里小路殿	
今出川殿	中御門殿	松木	三寶院門跡	烏丸	同御菴	西園寺殿	花山院
綾小路	四條	正親町三條	甲斐殿	下伊勢	下殿武衛	津殿	六角殿
一色殿	大夫島山	波多野殿	藤新兵衛	京極	布施殿	大御乳人	播磨
藤宰相	細川豐州	武田	伯	肥州奉行	吉良	安禪寺	
粉川寺	<small>一條上觀 音靈像</small>	地藏堂	<small>一條面傳教 大師御作</small>	常樂寺	<small>大炊御門 油小路</small>		

○櫻御所在上立賣南新町西五辻北近衛辻子東近衛殿別第也世評近衛殿絲櫻此第所被植歟

翰林五鳳集近衛殿賞櫻絲春入庭櫻見始奇詠和歌又賦唐詩絲々搭在玉欄上花若無香誤柳枝

山城名勝志卷之二終

山城名勝志卷之三

洛陽部二

○一條殿康富記云一條町北今按新町一條北有二條殿町又半町東有二條殿通子也

著聞集云、前攝政殿左大臣にねはしましける時、居すへ奉らんとて、一條室町の御所を、光明峯寺入道殿前備中守行範に仰て修理せられにけり、寛元三年十月廿九日、御わたまし有けり、○薩戒記云、永享五年二月三日、今日於前攝政一條室町可有和歌會云云又云一條右府云裏築地之事、昔我亭前、自町西至一條面築廻之、通路在東一方一條面也、於町方無之、故成恩寺關白、取爲也、○桃花藥葉云、一條町口、四丁町地、此中小川面有寄進誓願寺之地、

○花町、第

桃花藥葉云、一條室町敷地、花町、第、應仁之亂燒失了、室町面日野宿所同時燒失了、○花まち殿にてはたる、家集「飛螢なをやうき世の濁江に影をかくさてもえわたるらん 兼好

○日野亭親長卿記云日野一位資綱宿所一條烏丸北頼云云今按一條室町西號西日野殿町

親長卿記云、文明十一年七月十一日、入御政資卿、日野許、内侍所同渡御、

○壺殿

桃花藥葉云、武者、小路室町地、壺殿跡也、

○中納言能保卿亭

東鑑云、左馬頭能保亭、一條百練抄同之、○藤氏系圖云、能保、持明院通基卿、孫、通重朝臣、男

○帝王編年記云、入道中納言能保順朝卿、妹婿、號一條二位、○東鑑云、承元四年、一條室町故、皇太后宮御所、又云、左幕下能保渡御彼、一條室町御亭、

○院御棧敷

百鍊抄云、寛元四年四月十四日、癸酉、賀茂祭也、上皇一條室町御棧敷、御見物、件棧敷年來故、今出川入道相國分也、今度爲相國、沙汰被修造進云云、

○一條狹敷宅

野府記云、寛仁二年四月六日己巳、宰相同車、向一條狹敷宅、資高乍車見之、

○一條院拾芥抄云、一條南、大宮、東二町、謙德公家、又爲法住寺、大臣爲光家也、

榮花物語云、一條のおほきおと、爲光の家をい、女院東三條院らうせさせ給て、いみしうつくらせ給て、みかとの後院に覺しめすなるへし、○左經記云、寛弘七年二月廿七日、始作一條院、抄百練院、云云、紫式部日記云、寛弘七年十一月廿八日遷新造、一條院、中宮同行啓、○踐祚部類鈔云、三條院寛弘八年六月、受禪、新主一、○日本紀略云、寛弘八年六月廿二日、午刻太上皇一條崩、一條院中殿、

○左經記云、長元元年六月十九日壬午、巳、尅内御願、等身七佛樂師奉渡一條院、○十月はかりに物へまかりける道に、一條院をすくとて、車を引入て見侍けれ、ひたき屋などの侍けるをみて讀る、後拾遺消にける衛士のたく火の跡をみて煙となりし君を戀しき、赤染衛門

○一條萬里小路堂拾芥抄京程圖、忠能卿家、一條南、萬里、小路、西、

百鍊抄云、忠能卿於一條萬里、小路堂薨、○藤氏系圖云、左京大夫忠能、保元三年三五出家、同

六月六日薨、六十五、權中納言經忠卿男、

○源賴光朝臣家今按、在一條、此家後世爲右大將、道綱卿家、事見野府記載左、

今昔物語云、攝津守源賴光朝臣ノ郎等ニテ有ケル、平貞道平、季武、○公時ト云三人ノ兵有ケリ、云云、賀茂祭ノ返サノ日、此三人ノ兵云合テ、今日物ハ可見ト紫野へ行ニ、某大徳ガ車ヲ借りテヒトツ車ニ乗テ出タリケル、云云、乗モ習ハヌ物也ニト、只醉ニエヒテ車ニモタマラサリケレハ、物見ルニ不及、カラウシテ攝津守ノ一條ノ家ニハ返タリケル、○上總より

のほりて侍ける比、源賴光か家にて人々さけたうへけるつゝゐてに、拾遺東路の野路の雪を分てきて哀都の花をみる哉、藤原長能

○大納言道綱卿家今昔物語云、傳大納言道綱家ハ一條ニナン有シ、云云、○又在郁芳門、日本紀畧、大炊、在門ノ第トス、

野府記云、長和五年二月三日、參議朝經右大參行春日祭事、十日孝義云、一昨祭使從大納言道綱家一條賴出立、○又云、寛仁元年九月廿二日丁巳、今日大殿引卒北、方向侍最弟女等被參

○綾小路政賢朝臣宿所郁芳門家也、大殿坐一條第、中宮同御坐、依御服被去其處敷、

康富明德三年八月廿三日記云、綾小路新相公政賢宿所在陣外、一條高倉、正親町、間西頼也、當時内裏之東裏也、云云、

○大納言經信卿亭

中右記云、寛治八年十一月二日、行向帥、大納言許、一條京極宅、

○山井神

顯注密勘云、一條東、洞院に山井と云神もおはすめり、

○淨菩提寺

康富記云、文安元年四月廿三日、癸酉賀茂祭也、今年女使、典侍、菅坊城相公、姉妹也、云云、一條堀川淨菩提寺、門下立車、不褻、簾不稅、駕者也、○或年代記云、應仁元年五月廿七日、行願寺成菩提以下火、

○一條馬出

按、一條馬出ノ舍ハマダシヤハ、ひをりの日の騎馬と出ス所なるへし、此外所ノ馬場にも馬出ありと見ゆ、

宇津保物語使卷云、馬たしよむむまど、めまてひまなく、かちのきぬきたるおのこともともしたり、○今昔物語云、春朝ト云持經者有ケリ、日夜ニ法花經ヲ讀誦シテ、棲ヲ不定流浪シテ、只法花經ヲ讀誦ス、云云、東西ノ獄ヲ見テ、心ニ悲ヒ歎テ、犯ヲ成シテ被捕テ獄ニ居、法花經ヲ誦シテ罪人ニ令開、云云、春朝遂ニ行テ宿ル棲无クシテ、一條ノ馬出ノ舍ノ下ニ死ケリ、鬪體ハ其邊ニ有テ、毎夜法花經ヲ誦スル音有ケリ、

○通俊卿一條家

中右記云、寛治八年六月廿二日、今朝行向新中納言之宅、通俊卿○治部卿通俊の一條のいゑにて水石契久といふ心を、散木集山川を誰そのかみにせきそめて絶ぬ岩間の瀧となしけん、俊頼

○帶刀町

拾芥抄云、帶刀町一條、南堀川、東、

今昔物語云、京ノ大帶刀町ノ邊ニ住ケル女、聊善心有テ、毎月廿四日ニ六波羅密ノ地藏講ニ

參テ聽聞シケル、云云、

○戻橋

元土御門堀川、橋也、今一條堀川、橋曰戻橋、

撰集抄云、一條の橋をいもとり橋といへるは、宰相三善清行のよみかへり給へるゆへに名付て侍る、源氏宇治の巻に、ゆくのいかへるの橋なりと申たるは是也、○盛衰記云、治承二年十一月十二日、中宮御産二位殿一條堀川、戻橋東ノ爪ニ車ヲ立サセ給テ橋占ヲソ問給フ、云云、一條戻橋ト云ハ、昔安部、晴明カ天文、淵源ヲ極テ、十二神將ヲ仕ケルガ、其妻職神ノ貌ニ畏ケレハ、彼、十二神ヲ橋ノ下ニ呪シ置テ、用事ノ時ハ召仕ケリ、是ニテ吉凶ノ橋占ヲ尋問ハ、必職神人ノ口ニ移リテ善惡ヲ示スト申ス、○やましるのもとり橋を、家集いつくにも歸るさまのみ渡れりやもとり橋とい人のいふらん、和泉式部○懷中抄物名「かきりなき人に逢夜の曉に鳴ともとり忍ひ音になけ

○晴明宅

今按、堀川、西一條、北有晴明町、

今昔物語云、晴明カ家ハ、土御門ヨリハ北、西、洞院ヨリハ東也、

○禪住坊

建武二年記奥書曰、右、記者問注所、町野加賀、守淳康、自太田之流相傳、類誌也、而應仁兵亂之時預置禪住坊之御倉、一條之處於彼、文庫少々散失、云云、

○法成寺

拾芥抄曰、近衛、北、只極ノ東、御堂、關白、治安二七供養、一條幸、

元亨釋書曰、治安二年法成寺成、大相國命院源、爲落慶導師、○釋家官班記曰、院源、慈惠弟

子、延曆寺、座主西方院、○榮花物語云、この京極殿の東に御堂たて、そこにおのしまさむとおほさる、中畧寛仁三年三月廿七日に出家せさせ給へれば、いまのた、御堂たて、あつかにすむわさせん御心たくみいみし、云云、方四町をこめて大垣にして瓦ふきたり、○又云、中河、邊に御堂たてらる、法成寺東北院○歷代編年集成云、寛仁三年己未、入道攝政法成寺御建立、額行成卿、扉兼行、阿彌陀堂同、○左經記云、寛仁四年三月廿二日壬子、參中河、御堂、以午、刻於清和院、被鑄御堂、鐘、

○無量壽院榮花物語云、御堂、西、

歷代編年集成云、寛仁四年庚申三月廿二日、無量壽院供養、有行幸、三宮等又行啓、左經記、百練抄同之、○日本紀略曰、大皇太后皇太后行啓、准御齋會、導師法印院源、○扶桑略記云、金色一丈六尺、彌陀如來九體、一丈、觀音勢至二菩薩、彩色、四天王、像各、一躰、○榮花物語云、殿の御まへに百躰の觀音つくりたてまつらせ給、中畧あみた堂にそやとりゐさせ給、○百練抄云、承保元年十月三日、上東門院八十崩于法成寺、阿彌陀堂、扶桑略記云、六日庚午葬于大谷、

○金堂榮花物語曰、金堂、中央、五大堂、左阿彌陀堂右

榮花物語云、御堂供養、治安二年七月十四日、古事談、續世繼同之、○扶桑略記云、治安二季壬戌七月十四日、入道大相國供養法成寺、金堂、其記云、建立、道場號法成寺、瓦葺、金堂草創已成、其内安置三丈二尺金色、大日如來一蓮花、葉上百躰、釋迦又金色二丈、釋迦如來、同藥師如來、文殊師利菩薩、彌勒菩薩、彩色九尺、梵天帝釋、及四大天王、爲住持佛法、鎮護國家也、是日天皇行幸、春

宮三后同以行啓、日本紀畧云、天台座主院源爲、講師、

○五大堂

扶桑略記云、治安二季七月十四日又五大堂同以造立、安置彩色二丈不動尊、一丈六尺、四大尊、

○藥師堂榮花物語云、御堂、東西向十餘間、瓦葺、○百練抄云、號淨瑠璃院、

扶桑略記云、治安四年甲子六月廿六日、供養法成寺、内、藥師堂十結講十五間之梵宇、奉安置金色一丈六尺、藥師七體、金色丈六、觀世音菩薩、像六體、金也一丈、日光月光菩薩、像各、一體、並彩色八尺、十二神將等、像榮花、今昔百練、野府記、等同之、日本記略云、號淨瑠璃院、准御齋會、以天台座主爲講師、太后行啓、關白左大臣以下參集、

○十齋堂榮花物語云、阿彌陀堂、東、大御堂、西、

榮花物語云、五月四日さ、やかなる御堂十齋の佛、月ころみかきた、へてわたし奉らせ給、○左經記云、寛仁四年四月廿八日己酉、今日被始、十齋堂并三昧堂等、事、○歷代編年集成云、承曆三年己未十月五日、法成寺東西二基、塔、講堂、法花堂、十齋堂、供養、有行幸、關白左大臣造立之、扶桑畧記續本朝文粹云、法成寺塔供養、願文又建立瓦葺七間四面、十齋堂一字、奉安置一丈六尺、金色、大日如來、像一體、同丈六、阿彌陀如來、藥師如來、釋迦如來、普賢菩薩、大勢至菩薩、地藏菩薩、定光菩薩、觀世音菩薩、各一體、承曆三年十一月五日、弟子關白左大臣、從一位藤原朝臣、作者實綱朝臣、

○三昧堂榮花物語云、普賢堂、西、中門、南、

榮花物語云、けふの十四日なれば、三昧堂にいふけん講を行せ給、

○釋迦堂榮花物語云、藥師堂より北の、大御堂の東にたふき、

扶桑略記云、萬壽四年丁卯八月廿二日、供養法成寺、内釋迦堂、十三間堂一字、中奉安置金色、丈六釋迦如來像一體、左右別六尺、梵天帝釋四天王像、其傍亦別同如來、十大弟子、八部衆、形像各一體、堂東南各、飭四間奉、置身金色等身、釋迦尊像百軀、野府記榮花物語、百練抄等同之、

○觀音堂

百練抄云、治曆元年十月十八日、供養法成寺金堂、藥師堂、觀音堂、准御齋會、有行幸、○伊呂波字類抄云、康平元年戊戌二月廿三日、法成寺燒、治曆元年己巳十月十八日、觀音堂供養、燒亡之後造立、

○塔日本紀畧曰、五重塔、

百練抄云、長元三年十月廿九日、關白左大臣供養法成寺塔、准御齋會、帝王、編年記同之、○伊呂波字類抄云、永久五年、塔火、長承元年壬子二月廿八日、五重塔供養、導師忠尋、○百練抄云、永久五年正月八日、法成寺東西塔、南大門、并中宮、京極御堂、號證善、提院、等燒亡、

○圓堂元亨釋書云、僧正明快慶、法成寺八角堂、

百練抄云、天喜五年三月十四日、上東門院供養法成寺圓堂、准御齋會、齋會、○扶桑略記云、天喜五年三月十四日、上東門院供養八角堂云云、供養記云、先公建立、法成寺内、重占地形、忽結梵宇、便奉造立金色、丈六阿彌陀如來像一軀、佛則兩足之尊、遙顯南方端嚴之像、堂亦六角之構、偏寫南圓靈勝之基、百練抄准御齋會、

○真言堂

伊呂波字類抄云、康平元年戊戌二月廿三日、法成寺燒、同二年己亥十二月十五日、阿彌陀堂、五大堂、真言堂、供養、

○惣社山槐記云、治承二年十一月十日、奉使、四十一ヶ所内、

百練抄云、建久五年九月九日、法成寺惣社祭也、○後愚昧記云、應安二年四月廿日、日吉、神輿入洛、云云、侍所土岐左馬助、勢、數百騎、陣法成寺角社邊、

○經藏 ○鐘樓

榮花物語云、佛の御かけ池の面に映したり、東西南北御堂のさやうさうするらまでの影うつりて、又一佛せかいと見えたり、

○戒壇 ○兩法華堂見扶桑略記、

左經記云、萬壽二年八月五日甲寅、嬉子尙侍殿卒去、云云、十一月十二日庚寅、法成寺北別立三昧堂安置銀佛像、被始三昧云云、是故尙侍御菩提祈、云云、日本紀畧同之、按三昧堂、已上二基、是兩法華堂歟、

○南樓 ○寶藏 ○南大門左右、 ○東面門

百練抄云、嘉祿元年十月三日、法成寺南大門被立金剛力士、

○西面門京極見守、百練抄、

百練抄云、貞永元年六月十二日、法成寺京極西門北方俄顛倒、○徒然草云、京極殿法成寺など見るこそ心ざしと、まじり、こと變しにけるさまの哀なれ、云云、大門金堂などちかく迄あり

しかと、正和の比南の門のやけぬ、金堂の其後たふれふしたるまゝにて取たつるわさもなし、無量壽院斗を其かたどて残たる、丈六の佛九体いとたふとくて双びおはします、行成大納言の額、兼行か書る扉あさやかにみゆるを哀なる、法花堂などもいまた侍るめり、○海人藻芥云、法成寺者執柄、御願寺無双、寺也、而近代令顛倒無跡形、剩寺院、敷地皆成鴨川、而不知何處、無念云云、○法成寺へ詣けるに、金堂のまへなりける花の散けるを見て讀侍ける、千載「ふりにける昔をまら」の櫻花ちりの末をも哀とはみよ、俊成○夫木 法成寺「君を守る法なる寺の楨柱あらためたて、千世も朽せし 家長

○東北院 拾芥抄云、二條、南、京極、東、上東門院、御所、元法成寺、内、東北、隅也、後移之、云云、近年遷、東山真如堂西北。

扶桑略記云、長元三年庚午八月廿一日、上東門院供養東北院、願文云、聊捨信忍之淨材、將構方丈之梵宇、鳳城東面鴨水、西頭有一伽藍、則是我先考所建立也、云云、斯中弟子建立常行堂一字、奉造金色阿彌陀如來像、觀音勢至、地藏、龍樹菩薩等各一體、百練抄云、准御齋會、元亨主慶命爲導師、權僧正爲祝願、東宮學士義忠作御願文、木工頭舉周作祝願文、○續世繼云、上東門院かの東北院のこの院の御願にて、父おとこの御堂、法成寺のかたのらにつくらせ給へり、山のかたち池のすかたもなへてならず、松のかけ花のこすゑも、ほかにのすくれてなん見え侍ると云々、此堂つちみかどの末にあたりて、上東門院と申也、○扶桑略記云、永承五年十月十三日、天皇行幸東北院、是觀母儀仙院也、百練抄云、始行幸、○康平記云、康平四年七月廿一日壬

寸、被供養東北院矣、本是建立法成寺、東北、故有此號、而去康平元年爲灰燼、佛纒免烟炎、仍此地如舊、建立堂舍、安置本佛也、件、地、故、定、基、僧、郡、并、通、救、僧、部、房、也。○百練抄云、去康平元年、本堂燒亡、仍法成寺、北卜泉石、地、所造立也、云云、○薩戒記云、應永卅二年六月一日己亥、東北院參詣辨才天、

○文殊堂

左經記云、萬壽二年十月一日於上東門院、文殊堂卅講始、

○千手堂

相國寺御塔供養記云、上東門院の東北院も、千年堂のかりを残りたる、○東北院のわたどの、いやり水に、影を見て讀侍ける、續後撰影みてもうき我なみた落をひてかことかましき瀧の音かな 紫式部、

○西北院 拾芥抄云、一條、南、京極、西、

扶桑略記云、治安元年十二月二日、供養法成寺、内西北院、○百練抄云、入道從一位源、倫子供養西北院、日本紀畧云、入道太政大臣、室家、入道從一位源、倫子、法名清淨法、○榮花物語云、治安元年御堂成法寺のいぬゐのかたにへたて、うへ倫子の御堂たてさせ給へり、みなついちをまこめて、三間四面のひはたふきの御堂、いとさゝやかにおかしけにつくらせ給ひて、十二月十日のほどに御堂供養あり云云、佛三尺斗のあみた、くわんおん、せいし、をいします、

○紫式部齋跡

河海抄云、紫式部、舊跡ハ、清和院正親町、以南、京極、西類、今、東北院、向也、

○清和院 拾芥抄京程、圖、在正親町、南、京極、西、土御門、北、富、小路、東、清和、明子、清和、母后、號、
枕草紙曰家ハせか井院、○元亨釋書云、貞觀十八年、遜之清和院、常召、睿、禪林寺、講、演法義、○續

世繼云、天仁元年、勢賀院の齋院と申しも同じ比たち給、○清和院、齋院會 家集、せきかぬる
涙の川のはやし瀨ハあふよりほかの志からみそなき 賴政

○染殿 拾芥抄云、正親町、南、京極、西、忠仁、公、家、或本、染殿清和院同所、云云、

類聚國史云、清和天皇貞觀六年二月廿六日壬午、車駕幸於太政大臣、東、京、染殿、第、觀、櫻花、
累路駐蹕於一條、第、即是帝降誕之處也、○帝王編年記云、陽成院 清和天皇、太子、母、皇太后、高子、

貞觀十年戊子十二月十六日乙亥、誕生於染殿、院、正親町、南、富、小路、東、○枕草紙云、家のそめ殿のみや、

○智證年譜云、貞觀七年三月於染殿、北、院、講、大日經百字品、○古今「うきめをいよ所めとの
みそのかれゆく雪のあいたつ山のふもとに あやもち、 此歌ハ水のをのみかど、そめとの
よりわはたへうつりたまふける時によめる、

○望遠亭

類聚國史曰、文德天皇仁壽三年閏三月丙午朔、鸞輿幸太政大臣、東、京、染殿、第、觀、櫻花、王公
已下及百官扈從、天皇御釣臺、觀、釣魚、遷、射殿、御弓矢、王公已下以次射、御東門、覽、耕、田、農夫、
田婦、雜樂、皆作、還、御望遠亭、覽、翫、花、樹、

○河崎 一條鴨川、 ○明月記云、天福元年七月七日、川崎總社、
祭、殊結攝、歌舞呼喚、民戶、景氣似、豊年、

明月記云、建永元年六月廿九日巳時、參院、番今日御河崎、泉又云、建永二年六月廿七日、參御
所、番御河崎、泉、又云、嘉祿二年十一月 日、夜半許行出雲路面、小屋、川崎、住、不及一寢、聞
雞鳴、飯、○應仁記云、細川方ニハ一條ヨリ北ハ出雲路、東ハ河崎ヲ領ス云云、

○河崎堂 今按、洛陽七處、觀音、内寺、絶了、本、尊、今在、清和院、仍彼、院下、委記、之、

東鑑云、一條河崎堂、○二水記云、享祿四年正月五日、今日川崎、觀音爲軍兵、燒失、

○天神社 薩戒記云、應永卅二年六月一日、東北院、參詣辨才天、次北隣天神、御廣、云云、

二水記云、永正十七年五月五日、今日高國陣所河崎、天神、社又云、大永七年十月十三日、今日
大樹御出張、於河崎、天神、邊見物也、

○聖源院

薩戒記云、應永卅二年六月廿八日、爲避暑向東北院、北、邊、次向河崎、聖源院、

○願成寺 和漢禪刹次第云、願成寺山城、今按、東、福寺、内有願成寺、從此地、所、遷、歟、

○幻居山人隨筆云、願成寺、夢窓、普明、一、條、河、崎、

○莊嚴寺

日本紀略云、康保元年四月廿九日甲戌、中宮藤原、安子崩于主殿寮、年卅八、皇太、子、母也、五月七日壬午、大
雨洪水、今日奉葬、皇后於山城國愛宕郡、巽、方、野、鴨川汎溢不能渡、輿、往還不通、 八日癸
未、去夕皇后葬送、神樂岡、西北、依洪水、逗留莊嚴寺、

○初齋院御禊地

吉記云、治承四年四月七日、中宮向一條末、河合社以南、依初齋院御禊、點地也、齋院御禊、地、鴨河、西邊、小社以南、北邊、邊人路以北

○京極殿又號土御門殿、拾芥抄云、土御門、南、京極、西、南北二町、東西一町、其南一町被入、道長家、或大入道殿家、池、中島賀茂、明神通給、云云、後一條、後冷泉、三代、帝於此所誕生、匡衡宅、皇后四人又於此所誕生、此家、

歷代編年集成云、後一條院寬弘五年戊申、九月十一日戊辰、午時誕生於京極殿、御堂殿家、又號編年記○百練抄云、寬弘六年十一月廿五日、中宮於左大臣上東門、第降誕第三皇子、後朱雀、○榮花物語云、長和二年七月六日、みこむまれ給ぬ、母中宮妍子、道長公女、九月行幸、このつちみか殿にいくそたひ行幸あり、あまたの后いていらせ給ひぬらんと、よのあみ(えい)ものにきこへつへきとのなり、これを勝地といふなりけり、これを榮花といふにこそ、○紫式部日記云、土御門殿のありさまいはんかたなくおかし、池のわたりの木するとも、やり水の邊の草村、をのかさ、色つきわたり、云云、○中右記云、嘉保二年六月十八日、今日京極殿御堂供養也、大殿北、政所、御堂、伊豫守、奉仲朝臣作之、○百練抄云、土御門、京極堂、依憚、○百練抄云、嘉保二年八月廿八日、冷泉院、宮供養京極殿、角、阿彌陀堂、○兵範記云、仁平三年六月廿八日丙戌、故二條關白殿、師通公御忌日、於京極殿、辰巳、御堂被行之、○京極の家にて十種供養志侍ける時、白河院御幸せさせ給ふて、又の日歌奉らせ給ふけるに、千載「櫻花おほくの春に逢ぬれどきのふけふをやためしにはせん、京極前太政大臣」○京極殿の池にかゝり火ともして、人々小舟にのりてあそぶ、藏人爲資かちどり志たるにやる、家集「波さゆく風にまかせてゆく舟のはかせにみゆるかちどりやたれ 赤染衛門

○京極院

廬主云、堤のもとにて京極の院のついちくつれむ、まうしいりたち女どもなど、笠をきてこむ金口くうちありくを見るに、故殿おはせし時思ひあはせられて、世の中かなしやなど思ふ、「けにそ世はかもの川波たちまちに淵もせになるものは有けり 増基法師 ○京極の院に亭子の帝おはしまして、花の宴せさせ給ひ、まいれと仰られしに、まいりて、池に花のちるを見て讀る、家集」としをへて花の鏡となる水は散かゝるをや曇るといふらん 伊勢

○中河 拾芥抄云、京極川號、中河、川、八雲、御抄同之、

奥入曰、見李部王記、中川今、京極川也、○河海抄云、舊記云、京極川二條以北號中川、云云、東川賀茂河、西川、桂河、中川、京極川也、又云、京極川六條迄なかつ事は近代事也、花鳥餘情 ○藻鹽草云、中川京極川也、二條上也、御堂殿と法成寺との間也、○岷江入楚云、古人稱中川、法成寺の始は中河の御堂と云り、在行成卿記、○類聚三代格云、寬平八年四月十三日、官府、鴨河堤邊、東、平、朝臣、西水陸、田、季長奏狀、得愛宕郡司、解解、錦部、郷、百姓等愁狀、前件、田、是已等口分、事具圖籍、云云、但諸夏并百姓、墾田、多在堤西、皆用中河水、今加實檢須、聽開墾、何者、件等、田、以堤、西中河、水、灌漑之、不可爲堤防之害、○榮花物語云、粟田殿道兼公四月晦日にはかへ渡らせ給ふ、それは出雲前司相如といひける人の家なり、中川に左大臣殿雅信公ちかき所なりけり、父のくらのかみ助信のあそんといひける人のつくりて住ける池、やり水、山などありていとおかし、藤氏系圖云、出雲守相如、敦忠卿、孫助信、子、○蜻蛉日記云、安和元年九月八月廿六日より降そめにし雨、この月もやます

ふりくらからりて、此中かはも大津(ワカ)ひとつきに行わひぬへくみゆれば、いまやお
かさるゝとさへおほゆ、同日記「絶すゆく我中川の水まさり遠なる人を戀しかりける 道
綱母 藤原系圖云、右大將道綱母、陸奥守倫寧女。

○香集堂 明月記云、寛喜元年六月十二日、興心房被見破堂、可壞取。之由、喜悅爲本堂、一條富小路虚空藏堂修理爲相加也。

以呂波字類抄云、香集以東洛北邊一條四坊六町、有一朝散大夫、姓小野名、延貞也、從生年十
一歲至于七旬餘齡、苦奉仕虚空藏菩薩、從彼童蒙玄髮之時、逮于老毫白鬢之日、常致恭
敬供養、白諸佛菩薩言、香集世界勝花敷藏如來一生補處、薩埵虚空藏、有能諸願之誓、苟卜
蓬戸、惹砌、建立薩埵之伽藍、安置彼尊像、號香集堂、永保三年三月廿四日、開眼供養、康和四
年十月廿九日、以木工、葛原重末、令造伽藍、長治二年三月五日、以首楞嚴院、賢阿闍梨、供養
佛堂云云、迄天仁二年季秋、千七百八十七人、病者、祈請之、皆得効驗云云、

○靈光院 幻居山人隨筆云、心傳禾上大宿直、ヲホトノ井云。云、○今按、大宿直、在正親町、南厘、西。

永享日錄云、永享七年十一月十日、靈光院獻蜜柑、

○光明院

蓮門宗派云、禮阿良忠、京都一條光明院、

○北邊 拾芥抄云、土御門以上爲北邊、中御門以上爲一條已下効之。

侍中群要云、一條大路、申北邊、○吉記云、治承四年四月七日巳丑、中宮向一條、末、カハヒ、依
初齋院御禊、點地也、云云、齋院御禊、地、鴨河、西邊、社、小以南、北邊大路以北。

○北邊亭 拾芥抄云、土御門、北西、洞院、西、左大臣源、信公、家。

今昔物語云、北邊ノ左大臣ト申ス人御座ケリ、名ヲハ信ト云、一條ノ北邊ニ住給ケルニ依
テ北邊ノ大臣トハ申也、萬ノ事止事ナク御坐ケル、左大臣源、信公、嵯峨帝ノ皇子、文德帝ノ外叔、後撰集作者。 ○三代實錄云、左

大臣從二位源、朝臣信者、嗟峨、太上天皇、之子、源氏、第一郎也、云云、大臣率性强雅、風尚不恒、
好讀書傳、兼嘉草隸、又工圖畫、丹青、妙、馬形寫真、○無題詩、春、日城北、幽莊、言志、春光細膩感、千般、謝遣、喧囂毀譽、班、最北邊、東華廐舊、此地者天安左僕射之舊府也、仍號北邊、廐、故有此句。 口東里、北竹窓、閑、光

○北邊院

三代實錄云、仁和三年五月十四日丁亥、太上天皇陽成於北邊、馬瑤亭觀覽騎射走馬、○江談抄

云、陽成院、御所立御廐、常被飼、卅足、御馬、號北邊院、

○東殿 拾芥抄云、土御門、南、東洞、院、西二町、左大臣、家、雅信公。

一條左大臣の家の障子に、住吉のかたかきたる所に讀る、祠花「すきさにし程をいすてつ今

年より千代はかそへむ住吉の松 大中臣能宣

○鷹司殿 拾芥抄云、上御門、南、萬里、小路、東、從一位、倫子、家。

河海抄云、鷹司殿、舊跡、正親町、以南、京極、西、今、東北院、向也。 ○歷代編年集成云、長元六年癸酉、十一月廿九日、上東
門院、母氏源、倫子、一條、左大臣、雅信公、女。七十賀稱、鷹司殿、土御門、南、高、小路、西、南北一町、東西一町。 ○從一位倫子六十賀し侍け
る時、后三人行啓侍て、人々歌よみ侍けるつゝにて、玉葉「かそふればまた行末をばるかな

○鷹司院

増鏡云、中のたひまいり給ひし殿の女御は、たかつかさの院とを聞へける、○百練抄云、嘉禎三年七月十七日丙子、今夜鷹司院御入内、養母儀也、鷹司院、後堀河院、皇新後撰、峰の雪のかすみもあへぬ山里にまつさくものと匂ふ梅かえ、光俊

○鷹司室町亭

百練抄云、承久元年四月二日、近衛町、邊火事云云、禪定大閣、鷹司室町亭、關白土御門亭、燒

○一條西殿關白家實公、第、土御門西、洞院、

百練抄云、承元四年正月廿六日、關白被渡新造、土御門西、洞院、第、○明月記云、貞永二年二月十日乙酉、夜月一寢之後西方有火、雜人等云、大殿御所也、云云、一條西殿火滅、月入雜人等、說、令渡東殿給、云云、○百練抄云、貞應二年五月八日、行幸一條殿、院、御不豫有危急之間、云云、十四日、太上法皇崩御、奉號後高倉院、葬北白河、○明月記曰、一條西殿故院、後高倉院、俄渡御、即崩、有中陰事、

○一條東殿土御門室町、西、町、東有二條殿、辻子、○百練抄云、天福元年二月十日、一條町前、關白、家燒亡、

明月記曰、貞永二年二月十二日丙辰、今日殿尊勝陀羅尼、供養、今夜行幸室町殿、○又云、文曆元年三月二日庚子、今日前、關白、家一條有一切經供養事、唐又等身釋迦像、一体奉開眼、

○土御門東、洞院殿

百練抄云、仁安三年十一月十三日、中宮、御在所、土御門、洞院、○園太曆云、文保二月廿一日、法皇御幸

萬里、小路殿、春宮、廿二日可爲御所常盤井殿、云云、廿四日抑、明後日爲行讓位、節會、幸土

御門殿、東、洞院、准、廿六日、今日讓位也、土御門東、洞院、被行節會、劍襲渡御、○院號定部類記錄

曰、陽德、正安四年三月十五日、已、今夜法皇、姬宮、御門、准、准后、御腹、可有院號、事云云、亥、刻、參、土御

門殿、土御門、北、○増鏡云、春宮、光、八月になりて、陽德門院の土御門東洞院殿へ行啓はしめあり、

○園太曆云、曆應二年十一月廿日、今夜天皇自、内裏正親町東、洞院、行幸持明院、上皇、御在所、

○一條東、洞院殿康富記云、四足門土御門東、洞院、面、是一條東、洞院、殿、申、西、面、御門、二有、之、南、四足也、北、棟門也、

管見記云、嘉吉二年八月廿六日、今夕行幸、洞院、竹園御同宿、十二月十三日、今日造内裏、元皇居

事始、云云、○康富記云、文安五年二月廿八日、是、日入、夜有、行幸於仙洞伏見殿、當時、皇居、者、一條

伏見殿、御所也、嘉吉二年、已、來爲、皇居、○續神皇正統記云、康正二年、一條東洞院御所より、新造内裡土御門殿に遷

幸、内侍、其後赤松以下良籌にて、吉野、奥より長祿二年内裏に渡御、

○伏見殿康富記云、仙洞者土御門高倉南、北、西、角、三條前、右府公光、亭也、自去嘉吉元年冬、以來以伏見殿爲皇居、仍以此亭爲伏見殿、御在所、

管見記云、正長元年七月廿八日、今日賤祚也、劍璽自、内裏渡、御新王、御所、二條右大臣公光

記云、寶徳二年、内大臣實量公、三條、轉法輪、土御門高倉、南宿所、自嘉吉三年爲院、御所、

○東洞院殿

薩戒記云、永享五年十一月一日、參後小松院、東、洞院、例時已了、自昨夜、泉涌寺、僧衆於寢殿、東

面、始、御中陰、○宣胤卿記云、文明十三年、東、洞院殿、御在所、正親町東、洞院、自去年、御新造也、内裏之北也、又云、

猶子、稱、嘉樂門院、

御門入道前、内大臣、

○不遠院宮

宣胤卿文龜四年記云、不遠院宮當今(後相原)御一腹、舊青蓮院准后尊御弟子也、年來令出門跡給、御隱遁、御在所内裏、北門前也、○不遠院宮すゝめ給ふ戀十五首に、碧玉集「うけひかぬ誰ゆへならしつゝぬに身を頼むともなく祈る手向は、政爲○二水記云、文龜四年正月廿七日不遠院宮薨、三昧院、三歳

○土御門内裏拾芥抄云、土御門、南鳥丸、西、離宮土御門、南、室町、東、

踐祈部類抄云、後一條院長和五年正月廿九日甲戌、受禪九、新主土東門、京極、第也、舊主(四十一)土御門殿、或云、此皇居と正親町院の御宇、今の内裏の地へうつさせ給ふと云、永久五年十一月十日、天皇迁幸新造、土御門、皇居、殿舎大略摸、大内、但無承明門代、伴、地、本是師時朝臣、領也、讚岐守顯能慕、重任、功造進之、○親長卿記云、文明十一年七月一日、北小路殿燒亡、俄臨幸聖壽寺、號、白雲、同日入御政資日野許、十二月七日還幸土御門殿、○永治元年にや、御讓位ちかくなりての比、霜月十日、月面白かりしに、土御門内裏の南殿の御まへに、明方までありて讀る、長秋詠藻、忘れしよわするなとたにいひてまし雲の月の心ありせば、俊成○土御門内裏北陣にて雅兼朝臣宿所の花を見て、家集、よ所なからわかぬ梢を尋ねれば、君かすみかの花にさりけり、源太府

○土御門、御所百練抄云、土御門、南、万里、小路、西、承明門院、御所、

百練抄云、建長六年正月四日戊子、上皇御幸始、承明門院、御所、土御門殿、又云、建仁二年正月十五日、以源在子爲承明門院、今上、○陽龍記公光云、寛元四年二月十六日丙子、今日一院初御幸承明門院、土御門、母儀、

南万里、小路、西、○著聞集云、後嵯峨院と申は土御門天皇御母源、在子、承明門院、第三の皇子也、云云、御めのと大納言通方卿の許にわたらせ給、云云、仁治二年の冬の比、八幡へまいらせ給て、御出家の御暇申

させ給けるに、曉御寶殿の内、徳是北辰椿葉、影再改、と鈴の聲のやうにて正しく聞えさせ給ければ、是こそ示現ならめとうれしく思召て、還御有けり、もとの通成通方息中將の亭へはいらせ給はて、御祖母承明門院の土御門の御所へいらせ給、云云、同三年正月十九日、關東より城介義景早打にのほり、密に承明門院へまいりて、御位は阿波の院の宮と申定申侍るなり、

○源定通卿亭百練抄云、土御門、万里、小路云云、號、久我源大納言、土御門院、外威也、

百練抄云、貞應元年五月二日、今夜土御門万里、小路源大納言定通卿、亭燒亡、

○高倉殿拾芥抄云、土御門、南、高倉、西一町、昭宣公、家、云云、又大入道大相國、家、云云、又左大臣仲平公、家、

扶桑略記云、延久五年九月十六日、行幸入道大相國、高倉、亭、○續世繼云、長曆、中宮こそよりいつしかた、ならずならせ給ひて、霜月の十三日に、左のおとゝの高倉殿にいてさせ給へりしか、つきの年四月一日、女御子らみだてまつらせ給、○百練抄云、應保二年閏三月廿八日、遷御新造、里内、本御坐關白、第、土御門、南、號、高倉殿、行類抄云、自關白、第、幸、新造、東、洞院殿云云、

○土御門齋院

百練抄云、大治五年十一月八日、前齋院禎子土御門、第燒亡、故、入道大相國、第也、○土御門の前齋院にて、水上落花といふ事を讀る、散木集「風ふけは散ぬる花を水の面にうつれる枝に又咲にけり、俊頼

○邦綱卿家

山槐記云、治承四年三月四日、今夜新院遜位之後、始有御幸土御門亭土御門北、東、洞院、東、前、
々爲皇居、大納言邦綱朝臣家、先々時
之所也。○巖島御幸記云、治承四年三月四日、夜に入て、土御門高倉邦綱の大納言の家、御幸
あり、

○三寶院土御門萬里、小路

普光院殿拜賀記云、永享二年七月十六日、今日渡御三寶院土御門萬里、小路、門主准后前、大僧、
正滿濟、御小直衣御車也、○齋藤親基雜記云、寛正七年正月十一日、三寶院門主、義賢御成、○太平記云、武藏守師直雲霞ノ兵ヲ相卒ノ、將軍御所近衛東洞院ヲ圍、云云、兵火ノ餘烟巨遁トテ、其ノ近邊ノ卿相雲客ノ亭、長講堂三寶院へ資財ヲ持運、○應仁記云、安藝守元綱三寶院ヲ固テ、内裏御誓固ヲ致ケル、又云、東陣一ノ木戸ナレハトテ、三寶院へソ取懸ケル、又云、三寶院落ヌレバ、聽テ其日淨花院へソ取掛ケル、○改曆雜事記云、長祿二戊才八月晦、神璽入洛、奉入三寶院、天神堂、

○天滿宮

康富記云、文安元年八月十六日、壬戌正親町高倉西南角、天滿宮祭禮也、○親長卿長享二年記云、内於
東方者天滿宮如内裏咫尺也、仍先日被仰付祈謝之儀兼俱卿、

○中山定親卿亭今按、相國寺、
南一條邊

薩戒記云、應永卅二年八月十四日、相國寺寺、炎上、北風頻吹、一條大路東西、小家等悉燒、予カ亭頗危、云云、

○慈恩院薩戒記云、蓬屋、壁内、在、西、方、又
云、慈恩院、予カ西持佛堂、云云。

薩戒記云、應永卅二年十二月廿四日癸未、慈恩院、住持僧深有書記去廿一日退、今日又還住、此僧爲傳密宗、退當院、向東山救願寺、而退、彼所之日、自路上病氣發動、到件寺之後不食、五体如推亡前後、其夜夢見云、其勢高男來責我、不知其子細、忽擲我身、彼男云、承伏者可免、我心坐慈恩院、若、天神、同坐鎮中無故退出慈恩院、若可還住之由、不動明王恩院、若、天神、同坐鎮靈託歟、如此間夢覺、翌日忽還來、未述子細、後、身痛退散復本救願寺、法印英賢、南禪寺、
怡雲院等、夢見、同旨、云云。、尤奇特、事也、抑、慈恩院者堀川中納言宣一御建立也、其後故、入道大納言殿、令勸請聖廟於壁内、給之後、如此之靈託間有之、尤可貴可恐、

○淨華院元在土御門烏丸、西、今遷京極土、
御門北、淨土宗四箇、本寺、一也、
幡慈心、關東三箇、白幡寂惠、藤田性真、名越尊觀、
淨土宗、舊在二條萬、○傳曰、向阿姓源氏、武田安藝守時綱子、貞和

後愚昧記云、淨土宗、寺也、向阿上人開基也、里、小路、元年六月二日、示寂、哥人、新千載集、作者、○眞如堂縁起云、向阿元園城寺住僧、
號淨花房證賢、弘安十年發心して離山しけるか、洛陽にて花開院に隱遁す、其後に淨花院を開基して號是心上人、○部類抄廿云、曆應二年七月廿七日、少將通數朝臣逐電於淨花院出家、○親長卿記云、文明十九年八月三日、今日淨花院本尊遷坐也、亂後無佛殿、今度如形、新造々畢也、

○高陽院拾芥抄京程、圖、高陽院、
在正親町、南、高倉、西、

兵範記云、保元三年三月十八日、殿下并右大臣殿渡御正親町殿、御覽舊屋也、○山槐記永曆二年四月七日、記云、先年故、高陽院正親町殿令建立持佛堂、

○大舍人主殿小路

知恩寺領大舍人主殿小路屋地、一條小川當寺敷地等事、早任寄進狀并當知行之旨、寺家領掌不可有相違之由、所被仰下也、仍執達如件、寛正四年五月十日 掃部頭判 當寺住持

○小川御所 今按、一條、南油、小路有、小川殿町、親長卿記云、室町殿文明六年新造、

親長卿記云、文明十四年七月廿六日、參大樹、大納言義尚、○元裏松政光卿、亭而室高水寺殿住之、妙善院殿、湯、云、西御茶湯、間西北一問、御棚御置物小河、御所同、云云、○宣胤卿記云、長享三年三月廿六日、内大臣征夷將軍右近衛、大將源

義熙、元義尚、今日、義熙、廿五歲、四月十五日、諸家參東山殿并御臺、小川、室町殿、御事訪申、親長卿、記云、小川、御臺、從日野、故左、○長興宿禰記云、文明八年十一月十三日、行幸於小川、新造御所、内侍所同渡御、

府御妹、○常德院、小川、御所、南隣、○常光菴、院、北、

長興宿禰記云、文明七年八月廿五日、今日於常德院、小川、新造、有轉經之儀、日野前、内府、勝光、父、右少弁政、

光贈一品三十三回忌被修作善、今日先有此事、當彼院、北、方、半町、有禪所、號、常、於彼所、一切經

被置之、僧衆三百五十人、

○甘露寺親長卿亭 宣胤卿、記云、正親町烏丸、

親長卿記云、文明十一年十二月廿九日、予居住敷地、正親町、事、自淨花院掠申給了、今日被返付、

○中、御門宣胤卿亭 土御門、西、洞院、

宣胤卿記云、文明十三年正月廿八日、宣秀行中、御門亭、當年始之、依舊跡之執心飯土御門

西、洞院亭、○中御門殿宣胤卿にて 宇津山記、百千鳥さえつる花の雲ゐかな、 宗長

○内大臣實量公第

康富記云、内大臣實量 轉法輪、三條、土御門高倉 南宿所、自嘉吉三年為院御所、仍當時居住、在所者土

御門東、洞院 東、也、為狹少、正親町室町、宿所為荒廢、

○持季卿亭

康富記云、嘉吉三年四月廿六日、今夜洞院、大納言 實熙、奏右大將、慶、自正親町宰相中將持季

卿、亭令出立給、陣、外也、出東洞院、西、大門、北行内裡、裏辻、内南行、自左衛門、陣、有御參、

云云、自芝、亭、御乘車入葉御小直衣令向裏辻、亭、

○室町院

左經記曰、長元四年九月廿二日、今夜齋王退出、亥、刻令渡室町、廿三日參室町院、○今昔物

語云、大齋院、村上天皇ノ御女ニ御マス、圓融院ノ御時ニ齋院ニ立セ給ヘル也、云云、十一月

齋院ヲ出サセ給テ、室町ト云所ニ御マシテ、慶祚阿闍梨御髮ヲ下ノ尼ニ成セ給ヒケリ、

○上東門院室町亭

扶桑略記云、康平二、一條院燒亡、天子幸移上東門院室町、正八、

○土御門室町院 昭慶門院、御所也、又號、川端女院、

増鏡云、昭慶門院のあまたの宮たちの御中に、すくれてかなしきものに思ひきこへさせ給ひ

しかり、御さうふんなどいどこちたし、云々、土御門室町にありし院、此比の寺になりて侍

るめり、

○大館兵庫頭宿所

康富記云、享祿四年正月九日、今曉室町殿、姫君誕生也、御袋大館兵庫頭、妹也、御産所佐々木六角、宿所萬里小路也、雖然俄有御産氣、於兵庫頭宿所鷹司鳥丸西頼有御誕生、即以之爲御産所、

○廬山寺 元在安居院、北大宮、西廬山寺町、今遷京極鷹司北、天台律法相淨土四宗兼學、

緣起云、舊號與願金剛院、住心上人中興、一日化人來、謁住心、許云、我、唐、惠遠法師也、云云、書廬山二字與師、故改廬山天台講寺、○廬山寺住持、次弟仁空上人、記云、本願住心上人、開山本光上人、仙云云、住心上人寬元三年覺瑜建佛閣於出雲路、號廬山、本光上人結草菴於北小路、開法峴、故、明導上人傳兩方之師跡於一身、合二箇之寺院於一處、○應仁記云、廬山寺、南一條大宮、細川備中守ガ館也、○元長記云、明應十年二月十三日、向神光院西賀茂、便路之間詣廬山寺、古佛本尊等令拜見了、○廬山寺にて落髮の時、續撰吟「黒髮のあかぬとなし今の身のをり亂れぬねかひ斗を 逍遙院堯空

○金光院 宣胤卿記云、廬山寺有金光院、是著聞集所、詠歎、或曰、元在仁和寺、古御所云云、

宣胤卿記云、永正十四年十月廿五日、聖厩別課、同名號二幅書之、依良秀廬山寺所望也、○法皇外記曰、藤家定號金光院入道、○著聞集云、金光院に人々にあて、櫻をうへられ侍しに、むすひつけ侍し歌、君か爲うししをうふる八重櫻かさねてちよの春にあへとて

○遣迎院 今按、在京極鷹司、北廬山寺、南此院元有東福寺前、後世遷此地、然舊跡猶有小堂、故詳載紀伊郡卷、 仁空上人記云、遣迎院光明峯寺殿本願、西山四箇之本寺開山善惠上人、

○草堂 拾芥抄云、號行願寺、八尺、千手、行圓上人、云云、今按、元在一条、北油、小路、東、今遷京極近衛、

百練抄云、寛弘元年十二月十一日、皮聖供養一條、北邊堂、行願寺是也、日本紀畧件、聖人不論寒熱著鹿、皮號之皮聖人、又云、件、聖人首戴佛像、身著皮裘、元鎮西人也、生年六十餘、○元亨釋書云、行圓鎮西人、寛弘二年遊帝城、頭戴寶冠、身被革服、都下呼爲草上人、云云、加茂、神祠、側有楓木、世貴爲靈木、乞神官刻菩薩像、不日成、像長八尺、營行願寺安之、云云、以圓衣草、呼行願寺爲草堂、○以呂波字類抄云、行願寺奉安置金色、千手觀音、立像一體、高八尺、花坐、天蓋鏡、廣一尺、金色、釋迦如來座像一體、花坐、金色、彌陀如來坐像一體、五尺須彌坐、金色、聖觀音立像一體、花坐、右千手觀音像、以靈木所奉造也、件、靈木像、有夢告尋求也、有大樟木、每齋日樹下有讀陀羅尼聲、古人相傳是曰靈木、○野府記云、寛仁三年九月十二日乙丑、日來於行願寺奉令造等身、多寶塔、○園太曆云、康永四年八月十七日、今夜當南有火行願寺、云云、愛染王堂同烟、阿彌陀堂不燒、○百練抄云、元久元年正月十八日、上皇御幸行願寺、兩方門○惣、人々かは堂にて勸學會をこなひける時、序品入於深山、新續古鳥の音も聞へぬ山にきたれともまことの道ハ猶遠き哉 仲實

○常施寺 天台宗清荒神坐、此寺在草堂、東自是至河原、大路俗呼荒神口、當寺元在高辻、北堀川、東清町、

無二集云、洛陽清荒神、昔ハ高辻堀川ニ在テ、常施寺ト號ス、本願大空上人諱成範ト云、此荒神去シ文祿ノ始ツカタ、寺町改移ノ時、吉田口へ奉遷、或云、荒神元攝州川邊、清澄寺ヨリ洛陽ニ奉遷、故ニ清シノ名アリ、云云、○管見記云、永正九年三月廿五日、代官參詣常施寺、荒神、○宣胤卿記云、文明十三年正月四日、參勸

修寺宮社中也。○常施寺曾當座 碧玉集「鶯の老の物なるね覺をもゑるとやこゝに聲のよふかさ 政爲

○三福寺或云、元在東山宮、辻、云云、今遷中御門、北極、

淨土源流章云、了觀上人建三福寺、○康富記云、嘉吉二年四月六日今日、後伏見、院年忌御作善、

於三福寺每年被修之。○宣胤卿記云、三福寺格翁五十南岳大師以、來卅一代、云云、○前大納言爲世三福寺にて聽聞の次に、歌讀侍ける時述懐、新千載名をかけし跡を尋ねてもしは草

又も、らすな和歌の浦波示證

○近衛殿拾芥抄京程圖、在室町、東近衛、北今室町近衛、北號近衛殿、町、

百練抄云、久壽二年七月廿三日、天皇近衛崩于近衛皇居、春秋薩戒記同之、○近衛殿にわたらせ

給ふて歸らせ給ふける日、遠尋山花をとこへる心をよませ給ふける、千載尋ねつる花のあ

たりに成にけり匂ふにしろ志春の山風 崇徳院

○近衛關白第今按、近衛院、皇居同所歟、又此第向陽明門、稱陽明者此故、

山槐、治承二年十一月廿六日記云、關白亭近衛北室町東○管見記云、弘安六年九月十二日、參關白亭司

○五位水

和名集曰、洛中洛外、名水、五位水延喜、御宇得此官、鷹司萬、ムカゲ、水、冷泉堀、御溝水、二條大宮也、從、江西行水、三條坊門、室町東、頰、西

行於彼、所隱居、時、四條、坊門堀川、西車水、現、此在所、近代成井、音羽、水、清水之、三、間、水、字、治橋、自、北、當、以、楊、枝、堀、出、云、富、極、水、頰、是、元、算、之、舊、跡、竹生島弁才天、内陣流出、云云、

○藤頼通公、第高倉殿同所

野府記云、長和三年二月廿二日、皇太后枇杷今夜移御權大納言頼通、家枇杷、○日本紀略云、權

大納言頼通高倉第、云云、

○枇杷殿拾芥抄云、左大臣仲平公、宅、昭宣公、家、近衛、南、室町、東、或鷹司、南、東、洞院、西、一町、

江談抄云、仲平、大臣者富饒、人也、枇杷殿一町、内、四分之一立柱屋、殘皆立倉庫、珍寶玩好不

可勝計、云云、○紫式部日記云、寬弘六年十月十九日、行幸左大臣、枇杷亭、○園太曆云、長和四

年九月廿日、自枇杷院遷御新造、内裏、○枇杷殿の梅の花さかりなりけるをみて讀侍ける、

續古今「花の香の匂ふに物のかなしきは春やむかしのかたみなるらん 民部卿長家

○小一條拾芥抄云、近衛、南、東、洞院、西、師尹公、家、一云、山吹殿、清和天皇誕生、所、貞信公、坤角、有、宗像、社、

花山院家記云、此所往古之靈地、遷都以前之舊第也、聖德太子攝政之時、衆星飛降現于靈石、上

其後有宗像大神之告、閑院、左大臣冬嗣公居于此、祭宗像大神、小一條、宗像是也、貞信公貞

保親王、亦居于此、花山院、御時、此所爲皇居、自是以小一條號花山院、京極、大殿以此地被

進于左大臣家忠、仍家忠公、子孫號花山院、世居于此、第、應仁、大亂爲焦土、亂後構居其舊地、

至于信長公、時猶不改之、近代遷居土御門、内裏、東、舊地、爲民屋、○又云、小一條、瀧、有、三尺餘、

瀧、京中三尺餘、瀧無之、○三代實錄云、貞觀六年二月廿六日壬午、車駕幸太政大臣、東、京染

瀧、京中三尺餘、瀧無之、○三代實錄云、貞觀六年二月廿六日壬午、車駕幸太政大臣、東、京染

瀧、京中三尺餘、瀧無之、○三代實錄云、貞觀六年二月廿六日壬午、車駕幸太政大臣、東、京染

瀧、京中三尺餘、瀧無之、○三代實錄云、貞觀六年二月廿六日壬午、車駕幸太政大臣、東、京染

瀧、京中三尺餘、瀧無之、○三代實錄云、貞觀六年二月廿六日壬午、車駕幸太政大臣、東、京染

瀧、京中三尺餘、瀧無之、○三代實錄云、貞觀六年二月廿六日壬午、車駕幸太政大臣、東、京染

瀧、京中三尺餘、瀧無之、○三代實錄云、貞觀六年二月廿六日壬午、車駕幸太政大臣、東、京染

瀧、京中三尺餘、瀧無之、○三代實錄云、貞觀六年二月廿六日壬午、車駕幸太政大臣、東、京染

殿、第、觀、櫻花、中路駐蹕於一條、第、即是帝降誕之處也、○帝王編年記云、清和嘉祥三年庚午三月廿五日癸卯、誕、生外祖父太政大臣、忠仁、公、洞院、西、今、宗、像、是、也、○榮花物語云、忠平、公、そのおとゝの御子、五郎師尹のさ大臣ときこえて、小一條といふところに住給ふ、○枕草紙云、小一條院をは今内裏とといふ、おはします殿は清涼殿にて、その北なる殿には東のわた殿とてわたらせ給ふ、常に御前いつはなれば、せんさいなとうへませゆひて、いとおかし、○小一條左大臣まかりかくれてのち、かの家に侍けるつるのなき侍けるを聞て、拾遺をくれて鳴なるよりは蘆たつのかなどか齡をゆつらさりけん、小野宮太政大臣

○花山院 拾芥抄云、近衛、南東、洞院、東一町、本名東一條云云、式部卿貞保、親王、貞信公傳領之、住小一條之間、號之東、宮、九條殿令給外、家、冷泉院此所立坊、花山、院、御傳領之云云、古事談云、花山、院者貞保式部卿、宮、家也、貞信公傳領、時、人號、東、宮、主人住給西、町、今、宗、形、之故也、九條殿傳領、件、家、之後、爲、東、宮、冷泉院御在所、於、此、所、以、是、知、世、俗、之、詞、有、徵、云、云、件、所、一、名、東、一、條、云、云、京、極、殿、御、時、摸、大、内、春、宮、町、令、造、給、伊、豫、守、泰、仲、朝、臣、造、之、之後、于、今、不、燒、之、處、也、○吉部秘訓抄云、建久二、三、廿八、今日相國禪門密談、花、山、院、元、是、彼、法、皇、御、所、爲、板、棟、門、四、角、植、萩、築垣土棟、上殖、瞿麥、四條、宮、令、傳、給、先、是、不、被、銀、元、事、京、極、大、殿、康、平、之、比、令、作、此、舍、屋、給、常、爲、在、所、稱、近、衛、殿、云、云、屋、大、殿、御、領、也、地、四、條、宮、御、領、也、仍、予、彼、宮、造、進、宇、治、法、定、院、爲、其、替、給、件、地、畢、當、世、無、回、祿、之、難、所、只、此、亭、也、予、尋、申、云、有、七、星、位、之、由、承、之、如、何、被、答、云、大、殿、被、仰、有、行、云、此、亭、不、可、有、火、事、難、之、由、相、存、如、何、有、行、云、所、存、同、前、云、云、件、七、星、位、有、棟、木、云、云、依、此、事、亦、否、不、知、之、○著聞集云、貞信公なつめをいしまいりけり、武部卿親王の

家によきなつめの木有けり、其木をおろし枝にせられて、手つから花山院の北、對の妻戸の庭前に植給けり、是によりてその木左右なき名木にていまたあり、花山院太政大臣の三位の中將の時、法性寺殿攝政にて、六條坊門鳥丸の御亭より、土御門、内裏へ參らせ給には、近衛東洞院は便路なれば、尤此大路をこそとをらせ給ふへきに、いかにもよけさせ給けり、をすから此大路を過させ給ふとは、東洞院而の四足をはずきて、其棟門の前にて御車の簾をおろされ、前駈以下を馬よりおろされけり、人あやしみて其子細を尋申ければ、時の攝政三位の中將をうやまふにあらず、亭に貞信公のまさしく手つから植給へる名木あり、仍それに禮をいたす也、云云、又池の中島にもちの木あり、貞保親王の木の下に巖上に座して、常に笛をふかせ給けり、又四面のついちのうへには、瞿麥をひしと植られたりければ、花の盛には、色々様々にて、錦を山におはへるに似たり、是によりて、花山の號はありと申める、誠にや、大鏡、○駿牛繪詞云、賀茂の祭に白川中將伊長と、二位法印御房俊と勝負侍き、中將殿、牛はど同之、牛飼四郎丸、法印御房、牛はどか丸、牛飼千法印丸、土御門東洞院よりかけくみて、近衛東洞院花山院なつめの門のまへにて、兩方とゝろめし侍し、○南方紀傳云、延元元年二月二日、山門より還御花山院に入せ給ふ、太平記、同之、○花山院家記云、聖德太子、御時、巨勢、河人符之、其時衆星飛降現、石上、諸神影向坐、石上給、云云、其後經、卅餘代、安倍、清明又符之、星宿影向、諸神降臨如前、仍代々世人成恐、動、石事無之、貞信公拜、北斗之時、七星影向、或降、棗、木、或降、石上、貞保親王住、此所、常吹、笛、給、北、斗、影、向、石、上、又、親、王、御、坐、之、石、亦、有、之、人、不、坐、

此石、○花山院の八本かゝりの花を思やりて讀侍りける 新葉、故郷の八もとの櫻思ひ出よ
わかみし春はむかし成共 左近大將長親

○東一條、第宗像、社

三代實錄云、貞觀元年二月晦日丙辰、筑前、國從二位勳八等、田心姫タゴリヒメ神、湍津姫タケツ神、市杵島姫シキジマヒメ神、並授正二位、太政大臣、東京、一條、第、從二位勳八等田心姫神、湍津姫神、市杵島姫神、並授正二位、此六社居雖異、實是同神也、○諸社根元記云、勘解、小路宗像、社、田心姫、湍津、市杵島姫、○諸神記云、建治二年、勘文云、東一條宗像、神社三座、元爲式外之神、而去年建治卜部、兼文依、勘、奏子細、可預四度、官幣之由、宣下了、○土記云、延久元年五月十八日、春宮權大夫良基來語申云、小一條、本縁内麻呂大臣爲三位之時、爲男正六位上冬嗣、自當麻呂松長手被買取云云、冬嗣爲内舍人參内、到東洞院近衛御門之間、虛中有聲云、暫留、聞、吾者應、聲暫留、乃示云、於小一條買取件、地可居住、福及子孫、我又住此邊、爲汝護、有聲無形、隨、有怖畏、答云、如只今者無、可買取之力、云云、其後經一兩月、又有聲、所示如初、答又同、又若自身、力不堪者、可被申嚴父也、於是彼、大臣許諾、次問、此聲爲誰乎、答云、我是住筑前、國宗像、郡及大和、以此相尋自知歟、又件、家、傍作善居所、我必護、汝一家、雖我住所々、有可教、化洛陽之思也、云云、○大鏡云、小一條の南かてのこう地に、石たゝみをせられたりしか、また侍るをかし、宗像の明神おはしませば、洞院大路のつじよりおりさせ給ひしに、雨などのふる日のれうとそ承りし、大かた其一町の人まからあるかざりき、今のあやしき物も馬車に乗つゝみしと

あるき侍るいとよ、云云、此貞信公は。むなかつた明神うつゝに、ものなど申給ひけり、我よりの御位たかくて居させ給へるなんくるしきと申給ひけれり、いと不便なる御事かなとて、神位の申させ給へる也、

○天、石戸開、神攝社、諸社根元記云、宗像同社、内、

花山院家記云、天、石戸開、神、大石也、有靈、○三代實錄云、貞觀七年三月廿一日、授太政大臣、東京、第、无位天、石戸開、神從三位、○又云、元慶元年夏四月十五日丙戌、頒幣太政大臣東一條成亥隅、神、是天、石戸開、神、同神歟、可考、

○稻荷命婦、社已上三社、至今花山院家、第鎮坐、

花山院家記云、命婦、昭宣公、時爲守護神、住此地、云云、

○近衛萬里小路、社

著聞集云、京極太政大臣宗輔内裏より罷出給けるに、月面白かりけれり、心をすまして、車の内にて、陵王の亂序を吹給けるに、近衛萬里小路にて、ちいさき人の陵王の裝束をして、車の前にてめてたく舞けり、あやしくおほして、車をはつして榻シヤやに尻かけて、一曲みな吹とをし給にけり、曲のをいりに、此陵王近衛より南、萬里小路より東角なる社の内へ入にけり、笛曲も神感有けるにこそ、

○民部卿齋信家大炊、御門、家并載之、

民部卿齋信、このゑのみかどのいへいはやうある所にて侍けるを、そこにすむ女の、たれを

まつとておしむ心そなど申たりければ、玉葉「さらてたに戀しき物を昔みし花ある里に人のまつなる 堀川右大臣 ○榮花物語花巻云、かくて中宮もたゝにおひしまさねい、いてさせ給に、齋信大納言のおほひのみかどの家におはしまいて、○日本紀略云、長和二年正月十六日、去夜丑刻、東三條院燒亡、今夕行啓春宮、大夫齋信卿、郁芳門、第、

○源尊氏卿、家始、在二條高倉、後近衛東、洞院、又土御門高倉、

園太曆云、貞和五年三月十四日戌、刻、有火事、相尋之處、武者、小路今出河邊、云云、而重說、土御門將軍、第、云云、尊氏卿、亭成、灰燼了、○又云、觀應二年二月廿二日、今曉火出、土御門高倉鎌倉大納言留守屋寢殿、云云、但太子堂放火、云云、○太平記云、貞和五年八月十二日、左兵衛督馳集タル兵共ヲ召具メ、將軍、御所近衛東、洞院ヘソ御坐ケル、○建武二年記云、尊氏卿、宿所二條高倉、○翰林五鳳集、將軍、池亭舟、虎關 看來舞榭便橋梁、巧指沙庭、作射場、只爲恩波寬似海、扁舟一葉與鷗忘、○等持院贈左大臣家にて、題をさくりて歌讀ける時、千鳥を、新千載「鳴海かたをひはるかにありかよふ跡のみみえて立千鳥哉 權中納言爲明

○卜部兼俱卿、宿所應仁記云、近衛町吉田、神主、宅、云云、

長興宿禰記云、文明七年正月廿五日、入夜關白政嗣 有御拜賀、云云、室町殿、南、馬場吉田、神主三位兼 宿所下、爲御宿、彼、第有諸神社、自鳥居、内御出、云云、

○左、獄拾芥抄京程圖、在近衛、南、西、洞院、西、今按、近衛、南、西、洞院、獄門町

江談抄云、音人卿爲別當時、長岡、獄移洛陽、云云、前賦在長岡、京、○康富記云、應永八年五月九日、今日

紫野、今宮、祭也、近衛西、洞院獄門、内構、旅所、云云、

○菅原院拾芥抄云、勘解由、小路、南、烏丸、西、一町、菅原太政大臣、御所、或參議是善、家也、當時、觀喜光寺、北野、祭、日、神氏來、此所、取枇杷供神、云云、

大江佐國元永元年八月七日記云、菅原院勘解由、小路、南、烏丸、小 者是善卿之家也、當初其見南庭、有童兒五六歲許、是善問云、汝、是何、家之子、答云、我、無居處、又無父母、欲以相公爲親也、是善知其匪直人而許之、此即菅丞相也、歷代編年集、成同、○菅原の大臣の家に侍りけるをんなにかよひけるおとこ、中たへて又とひ侍りければ、袖中抄調書に、すか、はら、の院にありける人に、 邦高集「すかはらやふしみの里のあれしよりかよひし人の跡も絶にき」

○藤家成卿、家拾芥抄京程圖、在中、御門、北、烏丸、東、山槐記古事談等同之、成親卿、家同所、

兵範記云、仁平二年十一月十五日、三位中將殿可令申御慶賀所々給、云云、令參新院給、于時、中、御門、北、東、洞院、西、中納言家成卿、家、○平家物語云、中御門烏丸、新大納言成親宿所、○藤氏系圖云、中納言藤家成卿、家保卿、男成親卿、父、

○勘解由、小路殿關白忠通公、第

山槐記云、仁平二年二月七日、參關白殿、勘解由、小路、○兵範記云、久壽三年二月五日、今日黃門殿可令拜賀給、于時殿下相伴御坐勘解由、小路烏丸殿、○百練抄云、應保二年十月九日、爲御方違行幸勘解由小路殿、

○經房卿、亭號吉田、大納言、○平家物語、勘解由、小路、中納言經房、云云、

山槐記云、治承三年正月十日己巳、今夕左衛門、權、佐光長、嫡子加首服、右中辨經房朝臣猶子

也、仍於彼辨亭勘解由小路南、萬里小路東、有此事、

○一色詮範宿所

明德記云、明德二年十二月廿六日、將軍家一色刑部、少輔中、御門堀川、宿所へ入御、堀川表ノ惣門へ御旗ヲ進テ打立タリ、

○武衛義廉宅

或記云、康永年中、管領斯波治部、大輔源、義將、勘解由、小路武衛陣、宅地ヲ賜フ、故、其稱號、曰、武衛、○應仁記云、武衛義廉勘解由、小路室町、宅、云云、又云、勘解由、小路室町、搦ヲ責不落、ハ下京へノ通路容易カルヘカラス、

○武衛陣御所將軍義輝公御所也、義昭公二條御所同所也、○今按、室町中、御門、北曰武衛陣、町、其南曰大門、町、其北曰櫻、馬場町、是昔件御所、名殘耳、東、烏丸南、春日、西、近衛、北、

或記云、天文十六年二月五日、今日將軍家義輝新御所御移徙、○又云、天文廿一年、將軍家二好筑前守長慶ト和睦、正月廿八日、公方家江州朽木谷ヲ立セ給ヒ御飯洛、元ノ如二條ノ御所ニ入御、○長亨年後兵亂記云、永祿五年八月廿五日、伊勢守柳本藥師寺諸牢人於上意公方取、掛、北山在陣、同廿六日取掛御所近邊ヲ燒、爲、上意御警固、多羅尾、山本、今村、武衛陣居陣、○室町殿日記云、永祿八年五月十九日夜半、松永日向守、同主水、介、ひそかに御所を圍けり、東の手は三好修理大夫四百五十騎、二本木近衛南、東洞院、東洞院本陣を立、南は烏丸、春日表、松永彈正、少弼久秀、室町大門、大口十河一存五百騎にて押寄、西大路は三好笑岩齋二百五十騎、服帶オビ、地

藏堂勘解由小路南、小を後にあて、陣取けり、北は烏丸櫻、馬場近衛南、は岩成主税介六百騎にて押寄

けり、○二川分流記云、永祿八年、京、公方義輝ヲ阿州、御所ヨリ連々三好繼義へ被仰儀有之由

ニテ、五月十九日ニ二條武衛陣ノ御構へ人數ヲ押入、警固、者共戰死ス、義輝公自出戰死シ玉

ヒ畢、○摠見記云、永祿十二年、二條勘解由、小路ノ前ノ御所ノ燒跡ヲ、東北へ一町宛押ヒロ

ケ、堀ヲホラセ石垣ヲ築セテ、御所ヲ造ラル、云云、御庭作ラレケル時、故、細川氏綱カ舊宅

ニ、藤戶石トテ名石有ケルヲ引カセ、又九山入海ト云、昔慈照院殿ノ御時、花ノ御所ニ立置レ

シ名石ナルヲ、取寄テ御庭ニ立ラル、其外名石、名木、名草、取集メテ不日ニ成就ス、公方四月六

日御移徙、二川分流、○信長記云、天正七年十一月三日、二條新造、御所造畢、同廿二日親王陽光院

御移徙、十年六月二日、信忠卿二條、新御所楯籠、親王若宮ヲモ禁中へ行啓成シ奉、又云、近

衛殿ノ屋形へ取上、新御所ヲ見下シ、散々射ケルト、云云、信忠卿戰死、

○祇陀林寺拾芥抄云、祇陀利、○中、御門、京極、東、

百練抄云、長保二年四月廿日、奉移河原、院、大佛於祇陀林寺、僧仁康、沙汰也、歷代編年集成云、仁康上人融大臣

容、今跋提河之滅度二千年、瑩紫磨金而禮兩足、○きたりんに五月に水まさりて流れぬへし、

釋迦佛よかはに渡したてまつらんとひしりのいひしに、家集濁りなき横川の水に君すま

いのこなたの峰いいか、渡らん、赤染衛門○今昔物語云、京ニ祇陀林寺ト云寺有、仁康ト云僧

住ケリ、是ハ横川、慈惠大僧正、弟子也、云云、治安二年四月、京中及ヒ天下ニ疫癘盛リ發ル、

云云、仁康夢ニ一人ノ小僧告テ云、地藏菩薩像ヲ造テ可讚歎、ト見テ夢覺ヌ、其後仁康大佛師康尙ヲ相語テ、地藏ノ半金色ノ像ヲ造テ、開眼供養シツ、其後地藏講ヲ始行フ、道俗男女首ヲ低テ、掌ヲ合セテ來リ臨テ結緣ス、其寺ノ内更ニ疫癘ノ難無シ、亦此講ニ結ヘル輩、皆敢テ此難無シ、云云、○扶桑略記云、治安四年四月廿一日、天台、舍利會試樂於祇陀林寺行之、先是座主僧正慶命奉遷佛舍利二塔於此寺、○日本紀略云、萬壽元年天台座主僧正於祇陀林寺奉移叡山佛舍利供養之、院宮并入道大相國、關白左大臣、各以助成、結緣貴賤不可勝數、有音樂舞、○續古事談云、河原院ハ融左大臣の家也、うせ給ひて後、其御子大納言宇多法皇に奉りて、時々渡り給ひけり、其後佛閣になりけり、仁康上人といふもの知職をすゝめて、丈六釋迦佛を作りて、この所にすへ奉りたる也、其後此所鴨川水みなきり入て、花苑池ことくく水底になりぬへかりけれハ、上人仁康廣幡院祇陀林也移作けり、此所惡靈也、顯光左大臣の家也、むかし庶明中納言すみけり、古老つたふらく、行基并此地を見て三災不動の所也、尊重すへしとの給ひけりと、云云、此所に宇多法皇もおはしましけり、清貫民部卿も住けるとと、顯光のおと、施入の後、上人堂を作ると云云、其後西方院の座主院源此所にて舍利會を始給、入道殿より初て、大臣公卿貴賤つとひ集りけり、祇陀林と名つけたる事ハ、須達長者祇園精舍をつくりて、如來に施與す、今の左大臣此地を上人に給へり、此事相似たるによりて、源信僧都名とせり、○色葉字類抄云、本朝文集云、天台院源座主大和尚、以萬壽二年四月廿一日被行供佛舍利會、其色衆樂人等如吉田野之昔儀、云云、○榮花物語云、萬壽元年四月やまの座主、院源山の

舍利を女のえおかみ給ひぬ事、いとくちおしとて、舍利會せんとて、舍利のまつくたし奉り給、法興院より祇陀林といふ寺にわたし奉り給、○百練抄云、治承三年二月廿六日、祇陀林寺并初齋院卜定所中御門燒亡、卜定所燒亡、亡希代事、又云、嘉禎元年七月廿三日甲申、日吉、神輿已以入浴、仰武士被相禦、云云、於近衛院法成寺、宮仕法師多被疵、或被切伏了、廿四日乙酉、今曉神輿二基奉渡祇園、於八王子、御輿者有死穢疑、奉安置祇陀林佛前、又云、仁治元年六月九日壬寅、祇陀林、内新造塔供養也、有舞樂、○南方紀傳云、延元々年正月、廿七日八日九日合戰、尊氏、叔父上杉兵庫助憲房以下、戰ひつかれて、中の御門京極の祇陀林寺、地藏堂に於て自害、

○廣幡院 續古事談云、廣幡院、祇陀林也、顯光左大臣家、云云。

榮花物語云、ひろはたの中納言顯光と聞ゆるハ、はり川との兼通の御太郎也、これ年比の北方に、村上の御門のみやす所計子のはらの、女五宮盛子をもちたてまつり給へる、その御腹に女君ふた所、元子小一條女御男一人重家をおひす、○ひろはたの宮すところ計子、御さうしに、あこきといふわらいに、文つかいすとして、すまといふものもりつかいして、家集すまの蟹をふるへと思へいわたつうみの庭のみるめうたかひもなし 清正

○崇徳院御所

保元物語云、新院、中御門東、洞院、御所被建タル文庫ヲモ、出納知兼ヲ以テ檢知セラル、

○本院 拾芥抄云、中御門、北堀川、東一町、左大臣時平家、依新制、勅勅之時、籠居此家。

本院贈太政大臣家の前裁合に、女郎花を、續古「なひくとや人のみるらん女郎花思ふかたにそ風も吹ける 讀人不知

○滋野井 拾芥抄云、中、御門、北、西、洞院、西、滋野、貞主卿家、 ○下立實、南、小川通、西、有、小泉是滋野井、泉、

明月記云、建永元年六月廿日、未、時御幸滋野井泉、又云、同年七月九日、今曉賀茂祇園御幸之後、於新宮一、夜自、二、條殿、跡、遷、滋野井、相撲七番了、還御、○著聞集云、滋野井の櫻を一本、他所へうつし植たりけるにも、此定にのこりの木ゆへなくかれたりけるとを、

○滋野井、社、鞠、記云、滋野井、つしに坐、中、御門、まにしのさう、ぬんの間也、或云、當社、後鳥羽院御勸請、云云、

諸神記云、中、御門西、洞院東、類、滋野井、小社三座、是鞠、神也、此地成通卿、舊跡、一計案林

二春陽花 三樹尊 形猿額金色、文字、貌上神名、顯、甲、日以紀氏祭之、故年始、鞠、

用件、日、○明月記云、建永元年七月九日、御幸、十日一品宮渡、御滋野井、依、宗行催進、出車又御幸、○兼邦百首歌抄云、猿田、彦、鞠の坪におゐてまりの神ともあらはる、○著聞集云、侍從大納言

成通卿の鞠、凡夫のまのさにはあらざりけり、云云、棚に置所の鞠前にまらびて落さぬ、あやしうやうありと思程に、顔の人にて手足身の猿にて、三四歳なる兒ほとなるもの三人、てつか

らかひて、鞠のくゝりめをいたきたる、あさましと思ひつゝ、何ものそとあらくとへり、御鞠の性なりと答、云云、各か名をも知食へし、是を御覽せよとて、眉に懸りたる髪を押あけたれ

り、一人か額に春楊花と云文字あり、一人か額に夏安林と云字有、一人か額に秋園といふ文字金色也、鞠、記云、あり、や、おうの三、これ我らか名なりと、云云、○雲井の春云、後鳥羽院世にすくれたる達者にてまし

くけり、されり、承元二年の四月に、上皇を長者と申奉るへしとて、成通の子に泰通と申ける人、宗長、雅經など連署の賀表を奉りき、云云、千足わかりし時の事にや、鞠の明神を崇め申されて、紀、行景といふものを神主にされたためられて、種々の神事など行なれける、其社今に有とかや、今按、宇治、郡二、尾村、精大明神、社有、之、鞠、神也、云云、不知、勸請、之、年、紀、

○高陽院 拾芥抄云、中、御門、南、堀川、東、南北、 ○帝王編年記云、南北二町起、北、中、御門、至、南、大炊、御門、東西二町起、東、洞院、至、西、堀川、

百練抄云、後三、條院、延久元年六月廿一日、自、大宮、院、遷、御高陽院、件、院者先帝、舊居也、令、加、造、舍、屋、有、遷、幸、也、又云、承徳元年十月十一日、遷、幸、高陽院、新造、清涼殿、○帝王編年記云、高陽

院、泰子、富家殿、一、女、長承二年六月九日入内、○榮花物語云、高陽院との、ありさま、この世の、とも見えす、かいりうわうのいゑなとこと、四季の四方にみゆれ、このとのいれにをどらぬさまなり、れいの人の家づくりなどにもたかひたり、寢殿の北南にし東などに、皆池あり、中島に釣殿たてさせ給へり、東の臺をやかて馬場のおと、にさせ給て、そのまへに北

南さまに馬はせ給へり、めも遙かに面白く、めてたき事心もをよす、又云、西の對をれいの清涼殿にて、寢殿を南殿などにて寢殿とて、又いとおかしくてさしならひ、山のまことの奥山と見え、瀧こくらき中よりおち、池のおもてはるかにすみ渡り、左右の釣殿なへてなら

すおかし、○續世繼云、萬壽元年九月十九日、關白殿の高陽院に行幸ありて、くらへむま御覽せさせ給、日本紀畧、於、馬場殿、云云、○續文粹云、陪、博陸、書、閣、賦、松、風、報、萬、幸、詩、序、有、信、夫高陽院者累葉執政之甲第也、林池蘊、奇臺殿呈巧、先公相國之關、洪基也、云云、○高陽院にて花の散をみて、新古、萬世をふるにかひあ

新加通記第十八 山城名勝志卷三

る宿なれやみゆきとみえて花を散くる 肥後

○賀陽院高陽院同所

拾芥抄云、高陽院南一町後入賀陽親王家云云、紹運錄云、賀陽親王二品兵部卿、桓武天皇皇子、母夫人多治比、真人長野、女、貞觀十三年十月八日薨、年七十八。○扶桑略記云、康平三年八月十一日丁卯、天皇自左大臣三條第遷幸新造賀陽院、園太曆作、高陽院○賀陽院におはしましける時、石たて瀧おとしなどして御覽しける、九月十三夜になりければ、後拾遺「岩間より流る、水のはやけれど移れる月の影を長閑き 御冷泉院」○續世繼云、右、御高陽院の内裏におはしましけるに、瀧の水音涼しくて、岩間の水に月やとして御覽せさせ給て、云云。

○櫻町拾芥抄云、中、御門、北、萬里、小路、東南、庭多、櫻樹、故號櫻町云云、歌仙貫之家。

長明無名抄云、或人云、貫之か年比すみける家の跡は、かでのこうぢよりは北富小路よりはひんかしの角也、○家にありける梅の花のちりけるをよめる 古今「くるとわくとめかれぬ物を梅花いつの人まにうつろひぬらん 貫之

○石井拾芥抄云、中、御門、南、東、重信公、宇多ノ院、東、洞院、東、重信公、家、御孫、敦實親王、男、分一、松殿、角四分一、近院、西、方、乾、角、四

○内記井拾芥抄云、中、御門、南、東、洞院、東、惡所云云、號洗井。○近院拾芥抄云、春日、北、烏丸、東、號松殿、左大臣能有公、家、今、松殿或坤四分一、古今爲家抄同之。帝王編年記云、能有號近院、大臣、贈正一位云云、文德天皇、皇子、古今集、作者、編年小史、寬平九年六月、右大臣能有、年五十三、能達射御、障子、詩、寄託浮查問、玉都、海神投與一明珠、明珠不是奏中、物、玄通圓通

暗合符、○右のおほいまうち君すます成にければ、かのむかしおこせたりける文ともを、とりわつめて返すとて、よみてをくりける、古今「たのめこし言のは今の返してん我身ふるればをき所なし 典侍藤原よるかの朝臣 返し「いまはとてかへすことの葉ひろひをきておのか物からかたみとやみん 近院右のおほいまうち君

○松殿或京程、圖云、中、御門、南、烏丸、東、乾、角、四分一

山槐記云、仁安二年二月十五日甲申、亥、尅上西門院、御所燒亡、中、御門、南、烏丸、東、稱松殿、四分一、屋也。○百練抄云、承安三年十二月十六日、關白松殿移徙、中、御門、關白家御入、講結座、詞、新卜、勝地、開、早亭、魯般、般匠之功、不、經、歲、而、忽、成、風、亭、水、閣、之、構、云云、主號藤氏、所稱松殿、懸青松、共期千年之色、丞相卜早亭、同安萬歲之居、

○中御門、京極、第

藤氏系圖云、良經號後京極、又號中御門、○百練抄云、建永元年正月十七日、今日上皇御幸攝政中、御門京極新第、○著聞集云、後京極殿は詩歌の道に長せさせ給て、寛弘寛治の昔の跡を尋て、建永元年三月に京極殿にて、曲水の宴を行んとし立けり、巴の字の潺湲を流し、住吉の松を引うへなどして、さまざま御いとなみ有ける、畧慈鎮和尚往事を思ひ出給て、寄水懷舊を讀給ける、「おもひ出てねをのみそなく行水に書し巴の字の春の夜の夢

○文高宿禰寺

野府記云、寛仁二年五月廿六日丁亥、從行願寺退歸之次、見陰陽、頭文高宿禰寺、中、御門、末、隨分之

勤尤可感也、

○源順宅

中御門の家に、南のかたに中務すむ、六月また梅の枝につきたるをおりて、きたの家に置く
れるとはにいはく、こゝのはまたかくなんのこりたると、詞畧 家集、井關にはさはらす水の
もるにあへはまへの梅つも残らさりけり 源順 みなみのかへし 「いつみにもこのらて
いかてもりにけん關のふるくひ(水歟)もありぬと

○少白コシロ小路拾芥抄云、烏丸中、御門以北少白

野府記云、長元二年九月十五日庚午、子代コシロ小道コウチ東西六角、小路南北各半町、焼亡之中、公親朝
臣、威儀師久圓宅焼亡、

○常盤井拾芥抄云、春日、南、京極、東、大炊、御門、北、東朱雀、西

増鏡云、正元おはさおと、も入道し給ひぬ、常盤井とて大炊御門京極なる所にそ、おりく住
給ふ、

○常盤井殿春日、南、京極、東、大炊、御門、北、東朱雀、西

帝王編年記云、正應四年辛卯正月三日、天皇爲拜觀駕鳳輦行幸院、御在所常盤井殿、式部卿恒
第號常盤井殿、明親王○増鏡云、元亨二年正月三日、朝觀の行幸なり、法皇は御おとうとの式部卿のみ
この御家、大炊御門京極常盤井殿といふにそおはします、云云、此院は池山の木たちもとよりよし
あるに、時ならぬ花の木末をさへつくりそへられたれり、春のさかりにかはらす、洲崎にた

てる鶴のけしきも、千世をこめたる霞の洞は、まことに仙の宮もかくやと見えたり、○古文
書云、常盤井宮御
あき地の事右此御地は春日京極、朱雀下は大炊御門の地より北四丁、まちの内十丈よほ
うは、けんせう院へ御寄進の分をのく、延徳四年七月五日 瑞田加賀守致秀判 ○名寄「見る月
も宿かる人も諸どもに千とせすむへき常盤井の里 後嵯峨院 ○文保二年八月、常盤井仙洞
に行幸の時、人々題をさくりて歌つかうまつりけるに、早苗を、新千載「をそくととき民の早
苗にみつき物た、ぬ日つきの程をあらる、後照光明院前關白 ○家集「やかてわか心をうか
ふ(つる)常盤井の水にやとれる月ならぬとも 少將内侍 此歌常盤井殿にて、水に月のや
とりけるを讀ける、

○衣服寺敬重繪詞、大炊、御門、東、朱雀、又臥雲錄、相國寺、西、云云

最須敬重繪詞云、大炊、御門東、朱雀、衣服寺、邊ニ、旅所ヲシメラレケリ、○臥雲日件錄云、相國
寺、西衣服寺、藥師、俗謂蝦藥師、自江文、乘河水流出矣、

○小松殿拾芥抄云、大炊、御門、北、町、東、光孝天、皇誕生所、云云、大鏡云、町尻、西

帝王編年記云、光孝天皇仁明第、贈皇太后藤、澤子、贈太政
大臣紀伊、守繼繼女也、天長七年庚戌、誕生于小松殿、大炊、御門、北、町、東、南
西一町、東○神皇正統記云、此天皇光孝一品式部卿兼常陸、大守と聞えしか、御年たかくて小松
の宮にまし、ける、○臥雲日件錄云、光孝天皇初隱居城中、今、大炊、道場遺跡也、門庭栽松、
故曰小松、天皇、

○大炊、内裏拾芥抄京程、圖、在大炊、御門、北、東、洞院、東

園太曆云、鳥羽院天永三年六月十九日、造大炊殿、丹後守忠隆奉之、十月十九日、天皇自内裏遷御新造、大炊殿、○百練抄云、天永三年十月十三日、遷幸大炊殿、之由、奉幣宣命、改大炊、御門、字爲洞院、炊、字從火之上、大炊、爲廢帝諱、字之故也、○踐祚部類抄云、鳥羽院嘉承二年七月十九日癸卯、踐祚、大炊御門、東洞院、○山槐記云、應保元年七月七日、參院、大炊御門、南高倉、西、○著聞集云、承元四年正月の比、内裏大炊殿、大炊御門表の唐門に、なへくとある衣冠の人參けり、冷泉中將定家卿なりけり、畧花を賞してつき木にせんとて、とられけるにこそ、と御沙汰有けれり、女房伯耆、紅の薄様に書てつかひしける、「なき名とと後にとかむな八重櫻うつさんやとのかくれしもなし」

○右大臣公能公第姉小路北、家并載之

山槐記云、應保元年八月十一日辛亥、右大臣正二位右近、大將公能也、於大炊御門北高倉、東亭、薨、春秋四十七、太皇太后宮出御禁裏、渡御姊小路富小路亭、○著聞集云、故右大臣大炊御門の家に、行幸有し、古に賞をつのりて、應保二年八月十七日、同從二位をゆるされけり、○二條院御時、大炊御門高倉の内裏に侍りけるに、同く西の町の家にて、はしめて詩歌講し侍けるに、鶴契還年といへる心をよみ侍ける、千載、いく千世とかきらぬたつの聲すなり雲るにちかき宿のゑるしに、大炊御門右大臣、○山槐記云、公能公家、永曆元年十二月四日戊申向、右大臣、亭姉小路北、高倉、東、里、小路、東、○春日殿

百練抄云、大治元年十二月廿七日、兩女院渡御新造春日殿、伊豫守基隆、造進之、○増鏡云、元久二年三月廿六日、新古、今、竟宴といふ事春日殿にておこなへせ給ふ、いみしき世のひきなり、かの延喜のむかしおほしよそへて院の御せい、「いそのかみふるきを今にならへこし昔のあとを又たつねつ」

○玄輝門院御所

帝王編年記云、正應三年三月、日、天皇行幸春日萬里、小路玄輝門院御在所、又云、永仁五年四月十八日、天皇行幸春日殿、

○太詔戸明神

日本紀略云、承平元年六月一日、奉授左京正四位上太詔戸、神從三位、○古事談云、龜甲、御占、春日、南室町、西角、御坐社、太詔明神、申、件、社、此、占之時奉念、云云、

○藤原遠規宅

帝王編年記云、冷泉院村上第二、皇子、母、藤原、安子、九條右丞相一女也、天曆四年庚戌、五月廿三日辛酉、刁、時誕生於藤原、遠規宅、春日、南、高倉、東、

○大納言公相卿家

増鏡云、寶治二年二月一日、春日富小路に、きんすけの大納言のおいする家に行幸なる、

○源三位頼政家或京程、圖、在、春日、南、京極、西、大炊、御門、北、○今按、近衛河原、宿所、已前、住所乎、年ころ住侍りし所を、大宮の御所にかへめされて、次のとしの春、梅咲たるよしを聞て、シツエ下枝

にむすひつけさせ侍し、家集昔ありしわら屋の宮に成にけり梅もやとに匂ひますらん
頼政○頼政家の會に 林葉秋の野をいつか夢にわけきつるなどやね覺の袖の露けき 俊
惠

○畠山屋形

康富記云、嘉吉二年八月廿二日、庚戌畠山左衛門督入道管領職之出仕始也、云云、春日萬里、小
路、屋形也、出、西面、門、萬里、小路北行、一條、西行、室町北行、迄、惣門、今出川一條假又云、享徳
三年八月廿九日、戊申、畠山彌三郎今日移住畠山徳本、屋形、春日萬里、小路、大炊、○應仁記云、畠政
長ノ執事神保宗右衛門、尉長誠、二條京極ノ宅ヨリ、屋形ノ前ナル佛陀寺へ上テ、屋形ト一所
ニ持ツ、夕、云々、又云、政長宿所春日萬里、小路へ押寄ス、○畠山左金吾亭にて 團塵、涼
しや一夜をまたぬ秋の風 兼載

○一言觀音堂按、今四條坊門、北、京

蓮門宗派云、尊勝善惠上春日町一言觀音堂、極、東、一、言、觀、音、ア、リ、コト

○權中納言實守卿亭

百練抄壽永元年三月廿六日記云、實守卿亭大炊御門高倉、

○大炊御門京極殿

百練抄云、建仁二年十月十九日、上皇御移徙、 又云、元久元年七月十七日、於上皇御在所大
炊御門京極殿、有今宮、御百日事、○踐祚部類抄云、土御門院建久九年正月十一日己酉、受禪新主(四) 大炊

御門富、小路○去年(承久三)八月十五夜、大炊殿御所にて御會侍しこと、たゞ今のこゝちして、家集

「雲のうへにたれまらいて、詠めけんこそこの今夜の山のはの月 光經

○大炊御門京極殿西園寺公經、公、第

帝王編年記云、寛元四年五月九日丙寅、上皇御幸大相國、大炊御門京極、水閣、○前中納言定
家、としの暮にはしめて京極の家につりけるに、つかはしける、新後撰「わたらしき春をち
かしとさき草の三葉四葉に兼て知る、 西園寺入道 返し「頼むかな春と君としまちかくの
三葉四葉の千世の隣を 定家

○大炊御門殿

百練抄云、長治元年十二月廿七日、上皇自土御門、第遷御新造、大炊御門、第、件、地本は大納
言宗忠卿、領也、伊豫守國明造進之、○同抄云、大治五年、記、上皇御所大炊御門萬里、小路、
云云、同所○類聚雜要抄云、大治二年白河院御、大炊殿、大炊御門富、小路北面

○高房朝臣亭

古事談云、延久五年五月七日、太上皇後三崩于高房朝臣、大炊御門、亭、大炊、御門、南、萬里、小路、東、

○陽成院拾芥抄云、大炊、御門、南、西、

三代實錄云、元慶八年二月四日乙未、天皇出自綾綺殿遷幸二條院、中畧奉天子神璽寶鏡等今
上皇帝、於東二條宮、百官諸杖圍繞相從、二條院與二條宮相去、東行數百步、○今昔物語
云、陽成院ノ御マシケル所ハ、二條ヨリハ北、西、洞院ヨリハ西、大炊御門ヨリハ南、油、小路

ヨリハ東二町ニナム住セ給ケル、院ノ不御テ後ニハ、其冷泉院ノ小路ヲハ開テ、北ノ町ハ人家共ニ成テ、南ノ町ニソ池ナト少殘テ有ケル、○河海抄云、陽成院を二條院と號、云々、脱履の後御此院、二條以北、大炊御門以南、油小路以東西、洞院以西也、

○後堀川院御所

百練抄云、文曆元年七月十八日乙卯、今日院、御所大炊御門西洞院、上棟也、前相國以土佐國被造營、

○大炊殿拾芥抄京程圖、在大炊御門南西洞院、東

中右記云、寛治八年十月廿四日、大炊殿近日大后御産也、大炊御門南西洞院、東、刻許行幸、○明月記云、建久七年三月一日、午時參内大臣殿、御共參大炊殿、今日大臣之後、初度御作文和哥、云云、○東鑑云、後京極殿將軍家、御先祖也、御座大炊殿、中畧於今者彼跡荒廢、○後京極攝政大炊殿にはやうすみ侍けるを、かしこにうつりゐて後の春、八重櫻につけて申つかはしける、續後撰古郷の春を忘れぬ八重櫻これやみしよにかはらざるらん 式子内親王

○冷泉院拾芥抄云、大炊御門南堀川西、嵯峨天皇御宇、此院累代、後院弘仁亭、本名冷然院、云云、而依火災改然、字爲泉、天曆御記、然者改冷然爲冷泉也、

枕草紙云、家、れんせひ院、○類聚國史云、弘仁七年八月丁巳、幸冷然院、命文人賦詩、賜侍臣祿有差、○三代實錄云、天安二年八月七日乙卯、文德天皇崩於冷然院、親成殿、○本朝文粹、冷泉院者萬乘之仙宮、百花之一洞也、景趣幽奇、煙霞勝絕、聖上暫出紫闥、近幸綺閣以來、供奉無暇者、瑞露薰風、管三品、○無題詩夏日泉亭、即事、藤原周光 聞道林池稱勝形、冷泉院裏一泉亭、傍山賓閣苔猶綠、飯浦妓船藕自馨、暇日尋君排竹戶、閑天待我拂苔庭、岸風消暑何開簟、石瀨先秋足

浸瓶、帝闕西廻煙樹暗、靈祠南峙暮松青、所謂中山、靈社是也、故云、畧○冷泉院はしめてつくらせ給ひて、水などせきいれたるを御覽して、よませ給ける、後拾遺「若くゝる瀧の白いと絶せてそ久しき代々にへつゝみるへき」 後冷泉院

○石神明德記云、二條猪、今遷坐六角南猪隈、東號石上寺、熊岩神、云云、祭四月中、西日、十一月中、子日、

智證大師年譜云、天安二年戊寅、大中年六月八日、乘商人李延考舳離唐岸、十八日酉時、素髮老翁現于海上曰、吾是新羅國神也、須護和尚、教法到慈尊、出世言已不見、師入洛之時、其神又現、勅止鴻臚館、今之岩神是也、後遷三井北野、○兼邦百首歌抄云、先二條大宮岩神へ付給ふ、中山大明神と申、是三井寺北の院にまします新羅大明神是也、素蓋烏尊、云云、○古事談云、中山社、社嚴神者冷泉院、中島令祝火、神給、云云、其後事、外放光、後冷泉院、御時歟、託宣云、門前車馬多時出入給不輒、此一向欲住、云云、依之不令移、他所給、云云、○公事根元云、永承五年六月十六日、神社を建立し、百練抄同六年十一月八日に、從三位の神位をさつて奉らる、是は冷泉院にます石神也、後冷泉院天喜元年四月よりはしめて官幣あり、○山槐記云、治承二年十一月十二日、奉使神社四十石上、冷泉院内、○百練抄云、建保二年十一月廿一日、午時、二條猪熊焼亡、冷泉院内中山明神在其内、○壬二集、岩神の杜の下水ゆふかけて大宮人のすゝむころかな 家隆

○文覺上人坊

平家物語八坂本云、文治二年正月五日、文覺の里坊二條猪熊の岩神の坊へ入奉り、次の日若六代

君を齋藤五、齋藤六を御供にて、母上の御座ける菖蒲谷の坊に御座て、云々、

○小野宮 拾芥抄云、大炊、御門、南、烏丸、西、惟喬親王家、實賴傳、領之。

百練抄云、小野宮 大炊、御門、室町、按、清慎公の第を小野宮と申ハ、其さき、 ○著聞集云、おのゝ宮は昔惟

喬親王すくろくの質に取給ふ也、かの親王はたのしき人にてなんおはしける、○大鏡云、太政大臣實賴

小野宮の南おもてに、御もとゝりはなちて、いてさせ給ふ事なかりき、そのゆへは、稻荷の

杉のあらはにみゆれば、明神御覽すらんに、いかてかなめけにてはいてんどの給へせて、い

みしくつゝしませ給ふ、云々、殿つくりせられたるさまいとめてたし、對霞殿、度殿のれいの

事也、たつみの方に三間四面の御堂たてられて、めぐり廊はみな供僧の坊にせられたり、云

々、金色の佛おほくおはします、○ねさめの記云、小野宮右大臣、さしもかしこくおはしける

にはにす、女事に忍ひ給はさりけり、北のたいのまへに井ありけり、女ども清凉水となつて

てあつまりてみけり、○野府記云、長和三年正月二日己丑、今日南山、モトニ下泉初流出垣外、有

感云云、垣外有汲流之者等、爲令致壽會、今日以餅令流出取之壽言、下人多集會之、○古

事談云、小野宮、室町面は古、四足ありき、件、門常閉たりき、是小野宮殿御坐之時、經件、門

天神常渡御、終夜御對面、故、云云、○續文粹、小野宮右大臣四十九日追善、抑、相府平日雖仕王家、

多年深飯、佛道、開禪庭於蓮府之中、安尊像於花堂之内、例修每月之講說、偏致發遯露之誠、○

小野宮のおとゝの家の池のほとりの櫻の花、おしむ心をよみて侍ける、拾遺、櫻花をこなる

陰を惜まるゝあつめる人の春かと思へり、元輔○野府記云、治安三年七月、西池、蓮生出、逐

日葉多出、從北面、其後東、池亦生出、少目西、池不生出、且奇且貴、西、山小堂、西并北、方有池、
依可、有驗德、有此、瑞應、歎、可、隨喜、事也、○小野宮の堂にまうて、侍けるに、讖法の聲瀧の
をとにたくひて、心すみけれり、讀侍ける、續後撰「こよひこそ身の浮雲も晴ぬらん月すむ水
に影をやとして、康資王母

○少將井 拾芥抄京程圖、在大炊、御門、南、東、今烏丸東、洞院、西、惟喬親王家、少將、井、是少將、井、殿、小野宮、記、長和三年正月二日、南山、下、泉初テ流出ト書レシ、此水ナルヘキカ、

兼邦百首歌抄云、少將井と申、大八王子也、云云、昔少將井の尼後拾遺、作者といひし歌讀あり、その

園に井あり、かの井けたの上に神輿をすへ奉りしより、世俗にかの王子の御こしを少將井と

申なり、是二百餘年はかりさきに、天下にあまり、ねつ病はやりけれり、祇園會の時王子の御こ

し一社、少將井の上へあげ奉る也、此地ハ小野宮同所也、後少將井の尼も住ける也、新古今詞書に、少將

○祇園、別宮 今大炊、御門、南、烏丸云、少將井、町、烏丸東、洞院、間有御旅町、天正中移、四條京極、東、

無二集云、少將井殿、上、御前トモ申、天正文祿、比送二條ニ御旅所アリ、○百練抄云、安元二年六月十四日、祇園御靈會、少將

井、神輿不用、前、路、自、冷泉、東行、自、洞院、可、北行之由、被、仰、下之、内裏觸穢之間、難、奉、動、

賢所、仍所、被、改、神輿、路、也、所々、無、馬、長、又云、永久五年正月十三日、祇園、別宮、少將井、炎

上、○又云、文曆元年六月七日甲戌、祇園、神輿入御如、例、少將井、御殿在地人小結構、殊加、修營、

今度引入北方、云云、

○住吉、別宮

諸社根元記云、大炊御門萬里、小路住吉、別宮、但馬、前司高房鎮守、

○信隆朝臣家

兵範記云、仁平三年四月七日丙子、去夜大炊御門烏丸右兵衛佐信隆家燒亡、○著聞集曰、仁安三年四月廿一日、吉田祭にて侍けるに、伊豫守信隆朝臣、氏人ながら神事もせて、仁王經を行けるに、御あかしの火障子にもゑ付て、我家焼にけり、其隣は民部卿光忠卿の家也ける、神事にて侍ける故に、火移らさりけり、

○大炊道場號、聞名寺、元在大炊、御門、北室町、西、今號、道場町、後移、京極、東春日、南、

應仁記云、洛中、藍舍、河崎、秋野、淨花院、大炊、道場、○臥雲日件錄云、此地、光孝天皇、古宮、小松殿、跡也、

○秋野、道場號、稱名寺、今在大炊、道場、内、元在二條、南烏丸秋野、町、

草根部類云、康正、愚僧來春已七十六歳なる事をよめる、「七十にあまる齡をかそふるも八十のかたへちかき年かな 正徹 件の行福寺或ハ秋の野の道場と申、愚身かゑたしき人々の墓所にて侍るとて、愚僧弟子正廣上座、爲予に石塔をたて置たるを、此時見侍て加様に讀しなり、又此寺の坊主、これに因て、一首短冊にかきてと申されしに、「たらちねの草の陰にて紅のなみた落そふ秋のもみち葉

○常樂寺劫濁發心畧記云、大炊、御門、油、小路、

長明無名抄云、周防内侍か、我さへ軒の忍草とよめる家の、冷泉堀川の北と西のすみ也、續世繼、同之、

○周防、内侍、家

○今物語云、昔の周防内侍か家のあさましなから、建久の比まで、冷泉堀川のにしときたどのすみに、くちのこりてありけるを、ゆきてみければ、我さへ軒のまのふ草と、柱にむかしの手にて書付たりし、○家を人にならてたつとて、柱にかきつけ侍りける、金葉、すみわひて我さへ軒の忍ふ草志のふかたく、たはきやとかな 周防内侍 ○周防内侍、我さへのきのかき付ける、古郷にて人々思ひをのへけるに、山家集、古へのついで居し宿もある物を何をか忍ふゑるしにいせん 西行

○槿水

和名集洛中名、水、部、曰槿水冷泉堀、川、西、頼

○花園左府、第拾芥抄、京程、圖、在、東、洞院、東、冷泉、北、花園左、府、有、仁、

續世續云、大將殿府、有、仁、いづれの程にか侍りけん、とし比住給ひしれんせい東のとうゐんよりにや侍りけん、な、夜かちより御そくたいにて、石清水の宮に参り給けるに、云云、○百練抄云、治承元年四月六日、有炎上、火起、自二條東、洞院、太政大臣、亭冷泉、北、東、爲灰燼、件、亭、本是花園、左府、亭也、次皇太后宮、御所高倉、并、權中納言實綱卿、家、各、燒、亡、

○四條大納言隆衡卿家拾芥抄、京程、圖、在、冷泉、北、萬里、小路、西、著聞集、高倉、

○福大神社、冷泉、東、洞院、一、説、此、社、高倉、九條、殿、地、ニ、アリ、寛永、年中、九條、殿、御、第、被、造、時、民、家、一、條、堀、川、邊、賜、替、地、于、今、稱、福、大、神、町、

積磔集云、洛衢、中ニ福大神ト云小祠アリ、是則紀、貫之ヲ祝貴タル社也、按、是、是、○著聞集云、知足院殿何事にてか、さしたる御望深からける事侍けるに、御歎のあまら、大權房と云効驗の

僧の有けるに、だきにの法を行せられけり、云云、初行ふに、七日に在るしなし、其時すてに七日に驗なし、いかにと仰られければ、道場を見せらるへく哉、頼もしきあるし候也と申ければ、則人をつかひして見せられければ、狐一疋来て供物等をくひけり、更に人にねるゝ事なし、扱其後七日を延行るゝに、満ずる日、知足院殿御晝ね有けるに、容顔美麗なる女房、御枕を通りけり、其髪かさねの衣のすそより三尺斗あまりたりけり、餘にうつくしうえんにねはしけるまゝに、その髪に取つかせ給ぬ、女房見歸て、さまわしういかにかくいと申ける、聲けはひ顔のやう、すへて此世のたくひにあらす、天人のあまくたりたらんもかくやと覺へさせ給て、いよく忍びあへさせ給はて、つよく取とめさせ給ひけるを、女房あしく引はなちて通りぬと思しめしける程に、その髪きれにけり、かた腹いたく淺ましくおほす程に、御夢さめぬ、うつゝに御手にもものゝかにしてあるを御覽しければ、狐の尾也けり、不思議に思召て、大権房を召て其やうを仰られければ、されはこそ申候つれ、いかにもむなしかるまし候、年來嚴重のゑるし覺え候つれども、是程にあらたなる事いまた候はず、御望の事、明日午刻に必かなひ候へし、云云、申かことく次の日午刻に、御悦の事公家より申されたりけるとと、云云、件のいき尾のきよき物に入て深く納にけり、やかて其法を習ひせ給て、さしたる御望などの有けるに、みつから行ひせ給けり、必驗有けるとと、妙音院の護法殿におさめられける、いか、成ぬらん、其いき尾の外も、また別の御本尊有けるとかや、花園のおとゝの御跡、冷泉東洞院に御わたりありし時も、ほこらを構ていは、れたりけり、福太神とてそ

の社當時もおひしますゆり、

○馬助保信家 或京程、圖、在冷泉、南、高倉東、北半町、南半町、師長卿家。

著聞集云、此福大神の不思議おほかる中に、寛喜元年の比、七條院に式部大夫國俊といふ者あり、その子息に左衛門尉なにかしとかやいひて、四條大納言家に祇候の間、夕暮に彼亭冷泉萬里小路より退出の時、大炊の御門高倉邊にてたちとまりて、あなおもしろの箏の音やといひて、行もやらすうちかたふきておもしろかりけり、云々、扱家に行付て、やかて胸をやみいたして、あさましく大事也、そのうへ物くるのしくて、西をさして出んとまければ、云々、その時法源房いまた俗にて、大炊御門東洞院の山かの中納言の局の家の北の對をかりうけてゐられたりけり、この病者そなたへゆひをさしてゆかんとするを、父畧西、藤馬、助こそおはすれ、かれへゆかむと思ふかと問ければ、病者うなつきけり、畧 其時馬、助の許へ行て此やうをいひければ、あやしき事なりとて、則あひともに病者のもとへゆきぬ、云々、さて馬、助なにしにめされ候けるそといへば、御邊ちかく候ものにて候、畧あまりに御箏御琵琶御聲わさなどの承たく候といふ、馬介やすき事に候、云々、引てきかせければ、たなこゝろをわはせておもしろかりけり、かくする程に、夜すてにわけて、壁のくつれより日影のさし入たるあなより、狗の鼻をふきてうちをかぎけるを、此病者みて、肩をすべかほの色かはり、おそれおのゝきたるけなき也、爰にかの福大神の所爲とさとりて、犬を追のけつ、云々、○又云、法源房か持佛堂を、樂音寺と號して、管絃の道場として、道をたしなみける輩、たへす入來所

也、後に阿釋妙樂音寺と三字をくひへて、ちいさき額を書いて、佛の帳にうちたる也、阿彌陀釋迦妙音天などを安置して、堂に法花經を轉讀きて、音樂を供するゆへに、かくの名付たるなり、件、額綾、小路三位入道行能也、建長三年八月書之、云々、

○小野、皇后、御所

十訓抄云、小野皇后、二條東洞院の御所にて、最勝王經をか、せ給ひける程に、夕立して神おち、御殿の内へ入にけり、宮の經をもたせ給なから、亡せるか如くにておはしましけるに、神のほり雲晴て、御目を開て御經を御覽しけれり、唐紙の所は皆やけて、文字の一もやけす残りたりけり、又たてまつりたる御衣共のこかれたりけれども、御身のつゝ、かもおはしまさしりけり、東齋隨筆 ○皇后、後冷泉院ノ后、歡子、同之、大二條關白ノ三女也、

○僧都殿

今昔物語云、冷泉院ヨリハ南、東、洞院ヨリ東ノ角ハ、僧都殿トテ、極テ悪キ所也、然レハ、打解テ人住ム事无リケリ、而ルニ、其冷泉院ヨリ只北ハ、左大辨ノ宰相源、扶義ト云人ノ家也、其宰相ノ舅ハ、讚岐守源是輔也、其家ニテ見ケレバ、向ヒノ僧都殿ノ乾角ニ高キ榎木有ケリ、誰ソ彼レ時ニ成レハ、寢殿ノ前ヨリ赤キ單衣ノ飛テ、彼、榎ノ木ノ方様ニ飛行テ、梢ニナン登ケル、云々、

○新地藏堂

明月記云、寛喜元年五月八日、醍醐、僧徒數十人、先群參冷泉地藏堂、吉記云、養和元年九月廿二日乙未、參新地藏、冷泉東、洞院師、大納言、侍、建立、自去夏、比人々群參、

○惠比須川

或、作夷側、今冷泉通曰夷川通、件、川在西、洞院、西、從北流歟、今西、洞院中、御門、南曰夷川、町、冷泉通、油、小路、西云夷川町、其東云東夷川町、

信長記云、永祿八年五月十九日、三好黨類華洛、御所中亂入、當番、面々防戰、義輝自戰テ終自殺、云云、然北山ニ座ス鹿苑寺殿義晴三男ハ、平田和泉守爲討手向ヒケルカ、スカシ出シ參ラセテ御出京ナル、平田貳心ナゲニ持成、御身近ウ御供申ケルカ、惠比須川ニノ後ヨリ無情奉、伐、云云、

○冷泉萬里、小路、内裏

拾芥抄京程圖、在冷泉、北萬里小路、西、隆衡ノ家、○今按、徒然草ニ、當代

百練抄云、承元三年七月十三日、主上行幸權中納言隆衡卿、冷泉萬里小路、第、○著聞集云、仁治三年正月廿日の夜、後嵯峨御元服やかて内裏へいらせ給ふ、四條大納言隆親隆衡ノ父卿の家、冷泉萬里小路の里内裏也、御年廿三にて太政官廳にて御即位あり、六月六日前右大臣實氏の女、婚子女御參り給、後には大宮女院と申て二代の國母におはします、○後中記云、仁治三年正月廿日、癸卯今日若宮御歳廿三、土御門院第三宮於承明門院、御所、土御門殿御元服、儀、云云、加冠左大臣、理髮藏人、頭左中辨定嗣朝臣、御名字那仁左大辨經光卿擇、申之云云、御元服畢、行啓冷泉萬里、小路、第、四條、大親御家、増鏡同之、○感身學正記云、弘安七年閏四月十九日、於仙洞、冷泉萬里小路開講梵網、古迹、

○小二條

拾芥抄云、俊賢卿ノ家、師尹公家、御堂殿、御家、大二條殿傳領、二條、北、東、洞院、東、南北二町、或山吹殿、二條、后定子、宅、

百練抄云、正曆三年十一月廿七日、中宮定子遷、坐新造二條、第、○枕草紙云、故殿道隆などおはしまさて、世中にと出き、物さはかしくなりて、宮定子又うちにもいらせ給はす、小二條といふ所におはします、○平家物語給云、小二條歎冬殿と申は、二條東洞院也、云々、○野府記云、寛

仁元年十二月四日、前攝政太閤下被任太政大臣云云、諸卿列太政大臣二條、第、二條、北、東、西、左經記云、萬壽二年十月十六日、東宮若宮令渡中宮、御領小二條殿給、

○二條高倉、内裏

踐祚部類鈔云、後宇多院文永十一年正月受禪、新主二條高倉殿、廿六日甲辰、舊主押小路烏丸殿、帝王編年記云、文永元年三月廿五日、日吉神輿三基入洛、八王子、客、人、十禮師、并赤山、祇園、北野等、神輿奉振、弃二條高倉、内裏冷泉高倉一院、御等、

○富小路殿常盤井相國實氏公、第、○拾芥抄、京程圖、在二條、北、富、小路、東

百練抄云、貞永元年十月十四日、今夜上皇自禁省御幸冷泉富小路亭、大臣已下供奉、中宮同以行啓、○著聞集云、後堀川院御位すへらせ給て、内大臣の冷泉富小路亭にわたらせ給ける、○百練抄云、建長元年二月一日、癸卯子刻、閑院内裏炎上、拂地云云、主上行幸大相國冷泉富小路亭、○建長元年二月、前太政大臣實氏家に行幸有て、まはし内裏になりける比、梅花さかりにさけるよしきこしめして、人あてむすひつけさせ給ける、續後撰「色も香もかさねてにはへ梅の花九重になる宿のゑるしに 太上天皇

○二條富小路、内裏按、富小路殿同所乎、二條、北、富、小路、西、萬里、小路、東、○圓太曆云、二條萬里、小路、踐祚部類抄云、後深草院、寛元四年正月、廿九日己未、受禪、十三新主二條高倉殿、十七舊主二條富小路殿、四新主冷泉富小路殿、七舊主冷泉萬里小路殿、又云、後二條院、正安三年正月、廿一日壬戌、受禪、後深草院、ひとつにわたらせ給ふころ、ことくしからぬ程の御遊ひあり、大宮院東二條院も、御几帳はかりへたて、おはしま

す、又云、文保二條富小路の昔の院の跡に、東よりつくりて奉る、内裏この比わたまし、徒然草に、つくり出されて、いへる是なり、○公卿補任云、正慶二年六月四日、先帝御入洛、幸東寺、同五日如元入御二條富小路、皇居、後醍醐院重祚、○續神皇正統記、増鏡等、同、○圓太曆云、二條萬里小路云云、○富小路殿、永仁にやけ侍ける時、和歌の草子巻物など入たる箱を、人のとりいて、侍けるをつたへとりて、うちに参らすとて、紅のうすやうに書て、箱の中なる物にむすひつけ侍ける、玉葉もまほ火の煙の末をたよりにてまはし立よる和歌の浦浪、前關白太政大臣○太平記云、鳳闕ノ西二條高倉ニ馬場殿トテ、俄ニ離宮ヲ被立タリ、天子常ニ御幸ナル、

○二條院拾芥抄云、二條、北、堀川、○天曆、母后、藤原、東、天曆、母后、御領、穩子、昭宣公、女、日本紀略云、天曆二年八月廿二日戊戌、上皇中宮遷御二條院、用新宅、禮、三年正月己酉、天皇幸二條院、拜謁太后、三月十一日甲子、今日太上天皇於二條院、有花宴、式部卿敦實親王、中務卿重明親王、左右大臣以下參候、式部大輔維時朝臣以下廿二人召、文人題云、落花亂舞衣、○和漢朗詠集、二條院、宴落花亂舞衣、序、江、相公、謬入仙家、雖爲半日客、恐歸舊里、纔逢七世之孫、云云、○宇治拾遺云、二條の大宮と申けるは、白川院の宮鳥羽院の御母まろにねはしましける、二條大宮とを申、二條よりは北、堀川よりは東におはしましける、

○町尻殿拾芥抄云、二條、北、町尻、東、關白道兼家、藤氏系圖云、藤道兼關白右大臣號粟田又二條、○榮花物語云、長徳元年五月二日、關白道兼の宣旨もて参りたり、云々、六日の夜中にそ二條殿にかへらせ給ふ、○百練抄云、承元二年十二

月廿三日、中宮自冷泉町御所行啓、又云、貞應元年七月六日記關白亭、冷泉○栗田右大臣の家に、人々のこの花おしみ侍けるに讀る、後拾遺をくれても咲へき花はさきにけり身を限とも思ひける哉 藤原爲時

○法興院拾芥抄云、二條、北京極、東、本號東二條、二條關白傳領、大入道殿、第後爲堂

岷江入楚云、兼家本願仍號法興院、關白、○扶桑略記云、長徳元年正月二日己酉、行幸東二條、院爲朝觀也、○花鳥餘情云、法興院は二條京極にあり、もとは二條院と號せるを、正暦三年に法興院とは名をかへられたる也、○榮花物語云、永祚元年大殿兼家十五の宮盛明親王村上帝御弟のすませ給ひし二條院を、いみしくつくらせ給て、もとよりよにおもしろき所を、御心のゆくかきりつくりみか、せ給へり、いと、まうめもよぬまてめてたき、又云、正暦元年五月、大殿二條院をいやかて寺になさせ給つ、もしたいらかにもをこたらせ給へり、そこにおひしますへきなり、云々、七月二日うせさせ給ぬ、御年六十二、二條院をい法興院といふ、此御いみの程、おほくの佛つくりいて奉りて、寢殿におはしませ給、○大鏡云兼家はこゑんにて、馬やの馬に御隨身のせて、粟田くちへつかひしたるか、あらいにはるくとみゆるなど、おかしき事におはせられて、○青蓮院門跡次第云、覺快法親王法興院、別當、○百練抄云、正暦元年五月十日、入道太政大臣以二條京極、第爲佛閣、號積善寺、法興院、二年七月、法興院供養、扶桑略記云、供養、導師權大僧都眞喜

○總社

山槐記云、治承二年十一月十二日、奉使神社四十一箇所、内法興院總社、○本朝麗藻春秋勸學會於法興院聽講法花經序、高積善暮春暮秋十五日、緇衣白衣四十人、講法花、法花、咲、文藻、名曰勸學會云云、○中關白のいみに、法興院にこもりて、曉方に千鳥の鳴けれり、後拾遺あけぬなりかもの川瀬に千鳥鳴けふもはかなく暮んとすらむ 圓松法師

○積善寺今按、押小路河原有積善寺南大門等、田、字

青蓮院門跡次第云、慈源大僧正積善寺、別當、○榮花物語云、攝政殿の法興院のうち、別に御堂たてさせ給ひて、積善寺と名付させ給ひて、其御堂供養いみしくいとかせ給ふ、初例抄云、導尊、師權僧正眞○扶桑略記云、正暦五年甲午二月廿日、關白道隆供養積善寺、安置金色、丈六毗盧遮那、像一軀、脇侍釋迦藥師各、一軀、梵王帝釋四天王各、一體、圖繪、釋迦一萬体、云云、先公入道大相國以忠事君、以信皈佛、即卜勝地以立道場、積善寺是也、云云、爰有精舍、稱法興院、斯迺先公開放之地、不日所改成也、百練抄、同之○枕草紙云、關白殿二月十日の程に、法興院の釋泉寺といふ御堂にて、一切經供養せさせ給ふ、女院東三條院宮定子の御前もおはします、○本朝文粹、右茲寺、先公入道太政大臣在世之日、卜東郊吉田野、所建立也、當爾之時、怪異頻示、既知此地之不宣、結構不幾、遂遭所天之長逝、臨命之間、所誠造寺之事爲先、因茲尋與福寺之例、移土木於他所、逼法興院之傍、混風流於同居、爲關白內大臣、道隆請、江匡衡○日本紀略云、二月十七日、關白申請、以積善寺爲御願寺、

○定家卿京極家在二條、北京極、西、按、爲家卿之後爲二流、爲氏卿ヲ二條ト號シ、爲相卿ヲ冷泉ト號スル乎、又定家卿以往モ此家ニ住給乎、俊成卿、父俊忠卿ヲ冷泉中納言ト云リ、

明月記云、建永二年承元二月六日、昏黒入、冷泉入、夜女房相共方違、供本所於長樂寺邊也、○拾遺愚草「宿からそ都の内もさひしきの人めまれなる庭の月かけ 定家○定家卿はやう住ける家に、まのし立入てほどへ侍けるおりから、かのみつから植て侍ける、梅の木に結ひつけける、風雅「忘れしな宿のむかしに跡ふりてかいらぬ軒にはふ梅かえ 永福門院内侍○徒然草云、京極入道中納言の、なをひとへ梅をなん軒ちかくうへられたりける、京極の屋の南むきに今も二本侍るゆり、○いみ日數過て、人々歸られし後、母儀なを京極舊跡に残られし由きいて、民部卿時に宰相中將のもとへ申侍し、草庵集「うたかたの消にし跡も今さらに結ひやまざる中河の水 頓阿○耕雲讀方云、京極入道中納言以來、御子左の一門此道の宗匠也、云云、爲世入道大納言存生の時、爲藤卿定爲法印以下の一門の人々、他家に公雄入道中納言等會合して、定家卿遺跡京極家にて、毎月の歌の談儀とて、不闕にさたせし、

○飛鳥井アスカガハ井今按、萬里小路二條、南東頼氏屋、内有古井、古來爲名水之由云傳、疑是飛鳥井乎、

云、東京二條萬里小路に飛鳥井といふ所有、其子細いまたつまひらかならず、○風雅「あすか井の春の心のあらねともやどりぬへき花の陰かな前參議爲實○家集長歌「よそね島岩の浪間をとひまよふ水をみれいあすか井と 俊賴

○二條京極千手堂草創、年記未詳、大鏡所載千手堂乎、可考、大鏡云、右大臣良相淨藏定額を御いのりの師にておはす千手堂にて、驗徳からふり給へる人なり、

○百練抄云、仁安三年二月十三日、人家三千餘宇燒亡、千手堂、悲田院、京極寺、等爲灰燼、○園太曆云、觀應二年正月十五日、桃井入京、云云、宰相中將自四條河原攻上相戰之間、將軍又自二條廻後、自二方攻戰、桃井引退、將軍又同引退、二條京極千手堂、吉良左京大夫等、館取陣、桃井法勝寺取陣、云云、

○江家文庫

續古事談云、江家の書籍の昔より燒うせず、匡房卿二條高倉にくらを造りて、ふみどもを置けるを、京中火災をそるへしと人申ければ、江帥云けるに、日本國うせず此文うすへからす、朝家うすへき期來らに此文うすへし、火災恐るへからすとと、仁平の比彼文皆やけにけり、

○伊勢御家イセノミヤ伊勢御家、二條南、東洞院、東乎、○後撰詞書に、朝忠朝臣の家の隣に侍けり云、云、按、朝忠は父、大西殿住給へるにや、押小路、南高倉、東なれ、隣さもいふへき歟、

崑玉集云、伊勢、この人の家の、西宮殿より給りて、いみしううへよりまつらひ給、云云、○俊賴髓腦云、能因法師讚岐前司兼房の車の尻にのりてゆくに、二條と東洞院といふ伊勢かいへにてありけるに、ねの日の松のありけるを、さきを結ひてありけるかをひ付て、誠におほきなる松にてちからまでありしか、末の見えければ、車の尻よりまどひをりければ、兼房あやしみて問ければ、能因云、この松の木に、かうみやうのいせかむすひ松に候はずや、いかてか車に乗なから過はへらんやといひて、はるかにあゆみて、松のみゆるかきりの車にのらさると也、袋草紙、同之、○家をうりてよめる、古今「あすか河淵にもあらぬ我宿もせにかのりゆく物にそ

有ける 伊勢

○廣平親王第

日本紀略云、天德元年二月十五日、癸酉、廣平親王、二條、家有失火、事、○諸家系圖云、廣平親王、三品兵部卿、村上天皇、皇子、

○院、御棧敷在二條室町、又在二條東、洞院、

著聞集云、坊門大納言忠信、左衛門督にて侍ける時、建曆の御禊行幸に、一六と云馬に乗て供奉せられたりけるに、二條室町にて、院の御棧敷の前の幔、風に吹上られたりけるに、云云、○帝王編年記云、寛元四年十月廿四日己酉、御禊自閑院出御、上皇御見物、御棧敷二條東、洞院也、

○長樂門院

園太曆云、長樂門院、二條洞院、西花門院御同宿也、

平貞盛家

日本紀略云、天延三年五月廿五日丙寅、卜定賀茂、齋王、先朝第十選子内親王也、以陸奥守貞盛、二條萬里、小路、爲潔齋所、

○晶光菴

大弘宗猷、溪和尚行狀云、師諱宗恚悅溪、江州、人下筭氏、宇多源氏、苗裔也、母夢吞三顆珠、而產師矣、云云、師於洛陽二條、創建、晶光菴、而退居之、云云、

○常光院

賀越圖諍記云、左衛門督義景、歌道ハ二條、常光院、堯孝其外京都、公家達ニ相傳アリシ、○此

亭月次三首會始に霞知春、詠草長閑なる春の心のゑる人と空になれきてたの霞かな 堯孝○雪巢藁過常光院堯孝看晚櫻、村巷舊日陪遊司馬、第、今朝起會老堯、家、年年約約長如此、兩處同看早晚花、

○長實卿家拾芥抄京程、圖、在二條、北、高里、小路、西、

百練抄云、永久二年八月三日、皇居大炊御門燒失、天皇遷幸長實朝臣、萬里、小路、亭、後日遷幸小六條院、

山城名勝志卷之三終

山城名勝志卷之四

洛陽部三

○神泉苑拾芥抄云、天子遊覽所、乾臨閣謂之正殿、金岡疊石、二條、南、大宮、西八町、三條、北、壬生、東、善女龍王常、見此所、○太平記云、神泉苑、大内始成時、擬周、文王、靈囿、方八町、被作タリ、園圍是也、云云、洛中、二、仰、テ、神泉苑、ノ、メ、ケ、リ、ニ、柳、ヲ、植、ラ、レ、シ、ト、也、建保、比、ヨ、リ、此、所、荒、廢、ス、承、久、ノ、亂、後、故、ノ、武、州、禪、門、梁、實、ヲ、高、フ、シ、門、ヲ、堅、メ、雜、穢、ヲ、止、ラ、レ、侍、シ、ト、云、云、其、後、又、荒、廢、シ、テ、跡、タ、ニ、無、リ、シ、ヲ、元、和、中、筑、紫、ノ、僧、覺、雅、ト、云、人、申、官、再、興、シ、爲、佛、地、屬、東、寺、寶、善、提、院、今、境、内、ハ、大、宮、ノ、西、押、小、路、ノ、南、三、條、坊、門、ノ、北、方、一、町、許、

類聚國史云、弘仁三年壬辰、二月辛丑、幸神泉苑、覽花樹、命文人賦詩、賜祿有差、花、宴之節、始於此、矣、○三代實錄云、貞觀十二年十一月廿二日甲午、大鳥一集、于神泉苑、乾臨殿、東、鷄尾、上、○又云、古老言云、神泉苑、池中有神龍、昔年炎旱、蕉草、燦石、決乾池、發鐘鼓、聲、應、時、雷雨、