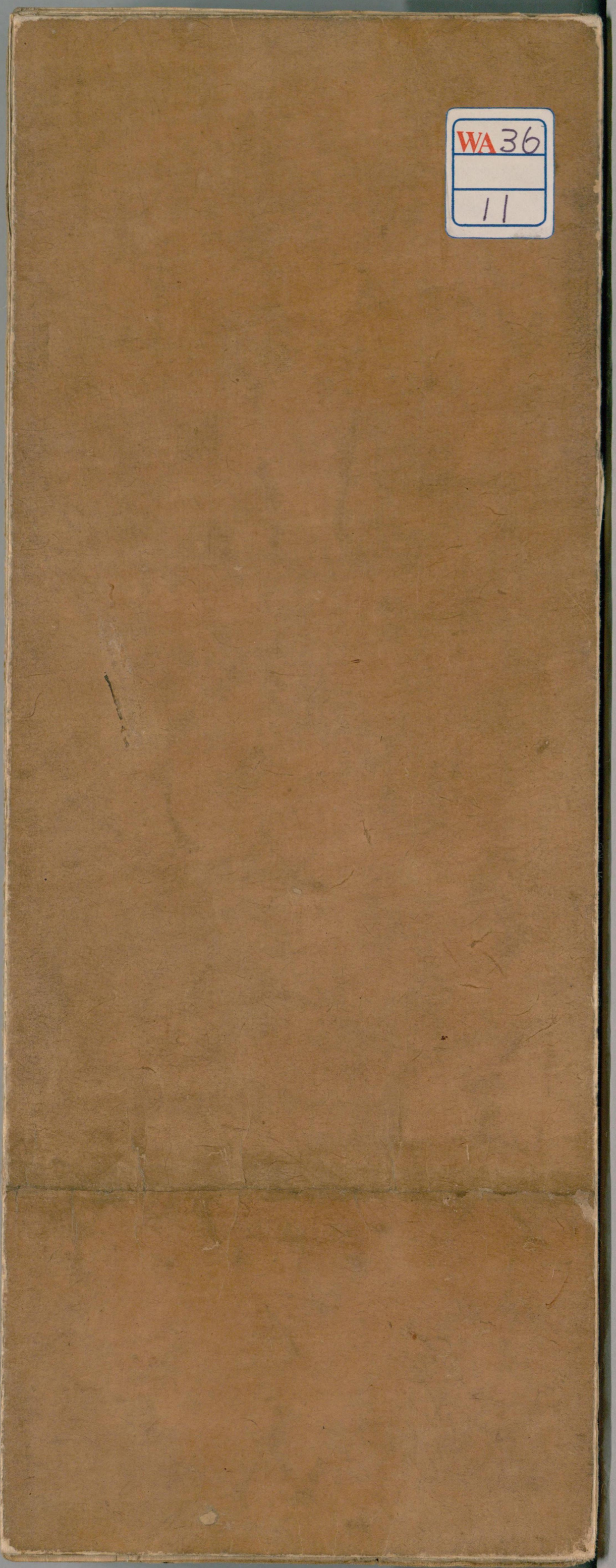

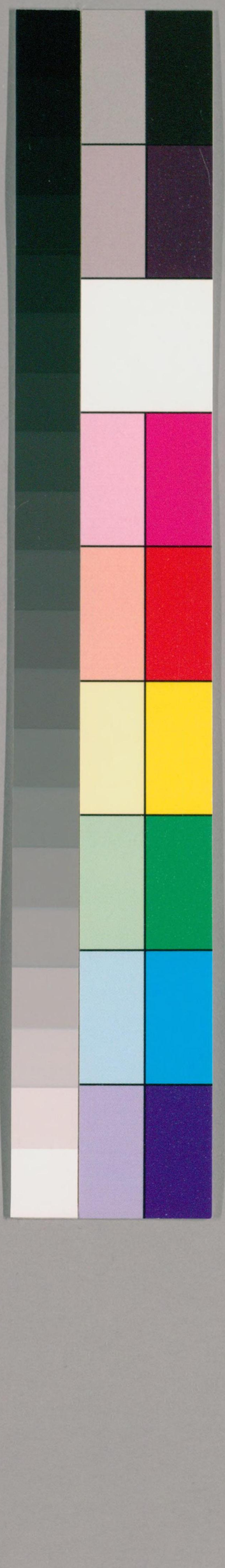

国立国会図書館　　タイトル『妙法蓮華經要解巻1』　請求記号 WA36-11

ガラス使用

WA36
11

妙法蓮華經要解序

前住福州上生禪院嗣祖沙門　及南　撰

諸佛出興唯爲一事千經所演無有餘乘直以妙萬法而明一心即幻華而示實相則妙法蓮華經者諸佛之本宗千經之輨轄一心之元鑑實相之妙門也秦譯已還垂八百載訓辭釋義代有哲人而責備求全乎有得失信曰滿世間之鶖子如恒沙之菩薩盡思度量莫知少分故雖多歷講解有所未盡而潤色討論不拒來者温陵蓮寺環師深究一乘博探衆說研幾摭要爲之科解宣和己亥初辱不鄙命予校證既又遍質宗匠務契佛心越丙午復會予南山討疏尋經參詳再四黜名相芟蘩蔓使入佛知見者無摘葉尋枝之厭有析薪秉燭之觀是真能發明秘要之藏也或者扣師七軸文中何處爲正說妙法曰千經萬

存植

国立国会図書館　タイトル『妙法蓮華經要解卷1』　請求記号 WA36-11
ガラス使用

論唯爲此事豈茲一席輒有異談世尊以是而開示
群迷以是而悟入火宅以是而出離寶所以是而前
進若等多劫以半日現大千於一身龍女之成佛不
遍記藥王之然身觀音之隨應淨藏之轉邪普勸發凡以是也不明此事則滿由陳言開佛知
儻見則執非妙法竊觀一期之間問答見全經之述作矣
沿披味深造而自得遂可跡跃無量義處反照自
毫相光開方便門示真實相直拋糞器長御白牛則
一乘妙法脩在我而不在佛脩在心而不在經矣辟
如琴瑟箜篌雖有妙音若無妙指終不能發則夫欲
發明是事當以斯解爲妙指也

靖廉丁未莫春中澣日謹序

東河邊蔡行刀

国立国会図書館　タイトル『妙法蓮華經要解巻1』　請求記号 WA36-11　ガラス使用

妙法蓮華經卷第一

温陵開元蓮寺比丘 戒環 解

開釋科五

初通釋經題

實相妙法巧喻蓮華內則該通乎萬境外則直指乎一心方花即果處染常淨此蓮之實相也生佛之真此境之實相也其狀虛假其精甚微殊此心之實相也心境萬類通謂之法精粗一致凡聖同源即諸世諦纏裹而真言詞不可示分別不能解故以妙稱也六趣之所迷淪蓋迷此也諸佛之所修證蓋證此也洎夫廣演言教無數方便蓋為此也但以衆生垢重根器未純先說三乘假名引導故權而未實麁而真妙又乎諸糞既除心相體信乃示實相會歸一乘則妙而無麁矣諸佛興於是也然所謂妙法非去麁而取妙蓋

国立国会図書館　タイトル『妙法蓮華經要解巻1』　請求記号 WA36-11　ガラス使用

即鹿以顯妙也所謂一乘非離三而說一蓋會三而歸一也即鹿顯妙猶蓮之即染而淨會三歸一猶蓮之自華而實法喻雙彰名實並顯故号妙法蓮華夫證是法者必以本迹爲體妙行爲用智辯則蓮行辯則華智行兩全乃盡其妙故經文始於一光東照智境全彰終於四法成就行門悉備正宗之初三周開示皆所以明體也囑累之後六品敷揚皆所以明用也中間轍迹無非智行旁顯體用蓮明彰實相之本全列開悟之真範發明種智成就果德故若有聞者無不成佛凡能領悟即得受記一事一相無非妙法也由是而往山河大地明暗色空廣而充之則物物燈明智體推而行之則步步普賢行門直下即法以明心不復離物以觀妙則所謂本事因緣一題盡之矣

国立国会図書館　タイトル『妙法蓮華經要解巻1』　請求記号 WA36-11　ガラス使用

二通述鄙意

欽惟斯典盛行於世人莫不願洛誦深造而每見其難能者非經之難特傳記難之也夫傳以通經爲義辭達則已類且繁分名相虛尚多駢煙颺細科塵飛雜辯滔滔謾謾杳莫可究所以難能也竊觀近世明經之體一於經旨不泥陳言欲約而盡深而明釋義不出科目立言必求綸貫燬乎有文

釋然易解今輙效爲斯解然有其志無其才深媿其不逮也妄意之初竊謂法華爲三乘隱括大事指南與華嚴實相終始於是兩載覃思華嚴經論深考吾佛降靈之本致復咨謀宗正探賾講肆歷窮智者慈恩廣疏古今作者注解摭其所聞參諸圓覺楞嚴維摩諸經稽覈宗趣訂正事法然後命筆雖立科釋義有異舊說而綜文會意稍合華嚴

削繁録實務在疏明一大事佛知見而未敢自許
達者苟不是古非今以人廢言試詳覽之一校其
當否

三通叙科判

釋經有科判教有宗如禾有科以容其苞本如水
有宗以會其支派嘗謂華嚴法華蓋一宗也何以
明之夫法王應運出真兆聖唯爲一事無有餘乘
是以首唱華嚴特明頓法雖知根鈍且稱本懷及
乎怖大昏惑乃權設方宜至於衆志貞純則還示
實法然則二經一始一終實相資發故今宗華嚴
而科釋也或謂華嚴純談實性獨被大機法華引
權入實三根齊被二經旨趣迥不相及引彼釋此
殆不知宗而愚竊觀信解品其父先來求子不得
中止一城其家大富窮子遥見恐怖疾走正喩初

說華嚴也臨終命子委付財物窮子歡喜得大寶藏正喻終說法華也迹此觀之始而驚怖終而親附者無異父窮之所棄達之所獲者無異實既無異何以異為而不應宗之耶又況二經以智立斡以行成德放光現瑞全法界之真機融因會果開修證之捷徑凡所設法意緒並同二經相宗亦足見聖人說法始終一貫果唯一事無有餘乘言趣稍

法一

馴幸母深誚也今科判經二十八品分三初序二正宗分十九品三流通分八品正宗二

初三周開示十品自方便至學記八品說三周法授三根記自法師至寶塔二品授廣記以圓該前

記會諸佛以圓證前法二

至安樂行三品顯功行之妙也自涌出至壽量二

品顯本迹之妙也自分別至不輕四品顯聞持之

国立国会図書館　タイトル『妙法蓮華經要解巻1』　請求記号 WA36-11　ガラス使用

妙也使由前開悟依此弘持乃不失宗圓契妙法
流通八品自神力品發起囑累品付授其餘六品
全躰前法示現行境流通是道名以行契智常然
大用之門今初序分者開發正宗之端緒也其發
有二自人天衆集無量義畢佛踞大定天雨四華
六震撼無明之障緣一光現智境之實相此釋尊
標本圓發其緒也其次弥勒示問文殊決疑引燈
明之本光證今佛之瑞相此大士承流助發其緒
也自餘廣引意皆懸叙一經本末欲達正宗必先
明序分則於深經猶繹絲之得緒無所不盡猶陞
堂之得序必臻其奥矣

四譯經人時

姚秦三藏法師鳩摩羅什奉　詔譯

姚秦東晉僞王也姓姚名興爲秦國王梵語鳩摩

羅什此云童壽謂童年而有耆德也奉秦王詔翻
譯此經

五正釋序品

序品第一文四　一說法時處

如是我聞一時佛住王舍城耆闍崛山中

如是之法我從佛聞此阿難結集時陞座最初之
唱以證法有所授而已不必玄說一時之語乃佛

遺言諸經通用故不定指也王舍城即靈山所附
之城摩竭陁國之屬境也即西域人間耆闍崛山
此云鷲頭山從形得名即古佛住處以古佛所住
故稱靈鷲夫說法所依各隨宗趣華嚴展轉十處
爲圓彰法界圓覺依大光明藏爲直示本起此依
人間之城者同染淨以明蓮華之義據古佛之處
者示祖述以繼燈明之道耳

二法會聽衆三
此經會權歸實聲聞當機所以初列菩薩即主伴
衆也
初聲聞衆 次菩薩 後人天
初聲聞衆二
與大比丘衆万二千人俱皆是阿羅漢諸漏已盡無
復煩惱逮得己利盡諸有結心得自在
佛常隨衆止千二百五十人今言萬二千者兼他
方所集也阿羅漢義翻殺賊亦曰應供亦曰不生
也善發識流逸奔境名漏諸漏者謂欲漏有漏無明漏皆以粘湛妄識爲躰
爲三界煩惱之本煩惱即貪嗔癡等十使爲諸漏
之緣滅害法身偪惱正性名煩惱賊言漏盡無惱
者以本盡故緣無是謂殺賊也已利即證智斷惑
之事句謂三界因果皆爲他事智斷功德乃名

国立国会図書館　タイトル『妙法蓮華經要解巻1』　請求記号 WA36-11　ガラス使用

已利逮得已利乃堪爲人天福田故号應供律文
凡於應供須忖已德行全缺者使忖已利也盖夫
苦身而作端坐而食擎跽而拜逆立而受苟無已
利之德其害非細行人識之諸有結者即惑習之
業爲二十五有之生因以因盡則果亡是謂不生
也小乗有定無慧爲偏縛未得自在今云心得自
在乃是定慧兩足俱解脱人以明大阿羅漢影響

衆尓
其名曰阿若憍陳如摩訶迦葉優樓頻螺迦葉伽耶
迦葉那提迦葉舍利弗大目揵連摩訶迦旃延阿㝹
樓馱劫賓那憍梵波提離婆多畢凌伽婆蹉薄拘羅
摩訶俱絺羅難陁孫陁羅難陁富樓那弥多羅尼子
須菩提阿難羅睺羅如是衆所知識大阿羅漢等
此舉萬二千人領袖上德即十大弟子之列也佛

有十大弟子爲法王法臣各備衆德權示專門輔
弼大化故大迦葉頭陁第一身子智慧第一目連
神通旃延論議阿㝹天眼富那說法善吉解空阿
難多聞波離持律羅云密行各居第一如孔門十
哲之列是其常數今從憍陳至羅云有二十人者
旁兼衆德圓彰法化也亦各有第一之德增上阿
含云憍陳初悟解優樓供養衆伽耶伏諸結那提
善教化劫賓知星宿憍梵受天供離婆不倒亂畢
凌能苦坐薄拘壽不夭俱絺善答難孫陁容挺特
各第一也衆所知識者其德顯著故諸名緣義非
經要旨不必繁講

二有學無學

復有學無學二千人摩訶波闍波提比丘尼與眷屬
六千人俱羅睺羅母耶輸陁羅比丘尼亦與眷屬俱
此小聲聞衆尚在學地學於無學者也摩訶波闍

国立国会図書館　タイトル『妙法蓮華經要解巻1』　請求記号 WA36-11　ガラス使用

此云大愛道爲尼衆首與耶輸皆示迹同塵影響
衆也
菩薩摩訶薩八萬人皆於阿耨多羅三藐三菩提不
退轉皆得陁羅尼樂說辯才轉不退轉法輪供養無
量百千諸佛於諸佛所植衆德本常爲諸佛之所稱
歎以慈修身善入佛慧通達大智到於彼岸名稱普
聞無量世界能度無數百千衆生

法一

菩薩摩訶薩中之大菩薩即地上等覺
之列揀非地前也阿耨菩提此云無上正遍正道
陁羅尼此云惣持謂得一切智物心持万法也樂說
辯即四辯之惣八地已上名不退位五地七地得
此自覺覺他之德也以慈修身者意在洪濟善不

国立国会図書館　タイトル『妙法蓮華經要解巻1』　請求記号 WA36-11　ガラス使用

佛慧謂能運漏和通達大智則所證者明到於彼岸則所造者實此內德也由是充實著現故名稱普聞此外德也內德通達則有見而化者外德普聞則有聞而化者故其所度至於無數百千皆大菩薩之德地前所無矣

其名曰文殊師利菩薩觀世音菩薩得大勢菩薩常精進菩薩不休息菩薩寶掌菩薩藥王菩薩勇施菩薩寶月菩薩月光菩薩滿月菩薩大力菩薩無量力菩薩越三界菩薩跋陀婆羅菩薩彌勒菩薩寶積菩薩導師菩薩如是等菩薩摩訶薩八万人俱

此經以智立體故文殊居首盖文殊具大智妙德爲法身體爲諸佛師爲世間眼開佛知見莫先於此餘各表此經之一德也觀音助智行悲大勢具大德用精進念不退轉不息億劫勤修寶掌掌握

国立国会図書館　タイトル『妙法蓮華經要解巻1』　請求記号 WA36-11　ガラス使用

法寶藥王應機發藥勇施一切能捨寶月覺躰明
淨月光能除癡闇滿月兼上
無量力對境不動越三界不現身意跋陁羅善護
正見弥勒以慈續佛寶積能聚能利導師導邪入
知見而助智以悲摩備衆德乃至道邪入正則一
乘之體具萬行之用全矣不列普賢者自觀音已
下皆普賢之行但初且以智立體開佛知見終至
以行成德乃見普賢各專長也

法一　七

尒時釋提桓因與其眷屬二萬天子俱復有明月天
子普香天子寶光天子四大天王與其眷屬萬天子俱自
在天子大自在天子與其眷屬三萬天子俱娑婆世界主
梵天王尸棄大梵光明大梵等與其眷屬萬二千天子俱

初天衆

一天龍八部

国立国会図書館　タイトル『妙法蓮華經要解巻1』　請求記号 WA36-11　ガラス使用

釋提桓因即帝釋也明月日天子普香星天子寶
光日天子也欲界六天曰四天王天忉利夜摩兜
率化樂他化自在帝釋即忉利天主化樂天主号
自在他化天主号大自在不言夜摩兜率者舉上
下以該中也色界三禪十八天初禪三梵天其王
為娑婆界主号尸棄大梵二禪三光天王号光明
大梵不舉餘天者言等以該之　次龍衆

三或作四

有八龍王難陁龍王跋難陁龍王娑伽羅龍王和修
吉龍王德叉迦龍王阿那婆達多龍王摩那斯龍王
優鉢羅龍王等各與若干百千眷属俱
難陁此云喜跋云賢以時雨喜物有賢德故二龍
乃目連所降者娑伽羅云海和修吉云多頭德叉
迦云現毒阿耨達池名摩那斯云大身優鉢羅云
青蓮池若干即不定數謂不勝數也

次緊那緊那羅
有四緊那羅王法緊那羅王妙法緊那羅衆
那羅王持法緊那羅王各與若干百千眷屬俱
緊那羅那此云疑神似人而有角可疑亦云歌神隨佛
說法皆能歌之故皆名法也法緊歌四諦妙緊歌
有四乾闥婆王緣大緊歌六度持緊歌十乘次乾闥衆
十二

法一

八

婆王美音乾闥婆王各與若干百千眷屬俱
乾闥婆此云嗅香能尋香奏樂也樂謂歌舞等伎
樂音謂皷管絃管美即伎中勝者美音中勝者
次修羅衆
有四阿脩羅王婆稚阿脩羅王佉羅騫馱阿脩羅王
毗摩質多羅阿脩羅王羅睺阿脩羅王各與若干百
千眷屬俱

国立国会図書館　タイトル『妙法蓮華經要解巻1』　請求記号 WA36-11　ガラス使用

脩羅此云非天多嗔無天行故婆稚云有縛好鬪
戰故佉羅云廣肩涌海水者毗摩質多云海水波
音擊海波者羅睺云障蔽能障日月

次迦樓羅衆

有四迦樓羅王大威德迦樓羅王大身迦樓羅王大
滿迦樓羅王如意迦樓羅王各與若干百千眷屬俱
迦樓羅此云金翅鳥常啖龍大威懾龍大身勝群
大滿龍常滿意如意頷有此珠八部皆神衆能變
形預會不列夜叉摩睺羅略之也　二人王等衆
韋提希子阿闍世王與若干百千眷屬俱各禮佛足
退坐一面

摩竭陁國頻婆羅王夫人号韋提希其子号阿闍
世不舉人民者王出而民從可知各禮佛足退坐
一面言雖多不逼肅然有序

三大覺圓發六謂之六瑞
尒時世尊四衆圍繞供養恭敬尊重讃歎爲諸菩薩
說大乘經名無量義教菩薩法佛所護念
一說法瑞
佛說此經已結跏趺坐入於無量義處三昧身心不動
無量義經云無量義者從一實相生無量法衆集
先說無量義經畢復入無量義定者所以發妙
二入定瑞
法端緒也示於一事一理一動一寂之間莫不具
是時天雨曼陀羅華曼殊沙華摩訶曼陀羅華摩訶
曼殊沙華而散佛上及諸大衆
三雨花瑞
摩訶云大曼陀羅云適意曼殊沙云柔軟皆天妙
花也花表正因以因必趣果故散佛上而又及大
衆者示此會當得正因也
四動地瑞

普佛世界六種震動
六震者動起涌震吼擊六種
遍之說皆不離此所以六震感結本唯一真故云
明楞嚴說山河大地皆無明
普佛世界
五衆喜瑞
爾時會中比丘比丘尼優婆塞優婆夷天龍夜叉乾
闥婆阿脩羅迦樓羅緊那羅摩睺羅伽人非人及諸
小王轉輪聖王是諸大衆得未曾有歡喜合掌一心
觀佛
喜覩前瑞翹企嘉應
爾時佛放眉間白毫相光照東方万八千世界靡不
周遍
六放光瑞三一光相周直
一光周直金彰妙體也白毫即本覺妙明東方爲
不動智境萬八千界依根塵識十八界言也衆生

迷此本明本智成十八界自爲限礙難造妙體故
將說法華先現此瑞使行人直下自發本明照了
本智則根塵識界通爲智境無復限礙廓達圓融
故言萬八千界二圓現法界事相
下至阿鼻地獄上至阿迦膩吒天於此世界盡見彼
土六趣衆生又見彼土現在諸佛及聞諸佛所說經法
阿鼻此云無間即地獄最下阿迦膩吒云究礙究
竟即色界極頂不言無色者無色非可見故上極
諸天下窮地獄於此世界盡見彼土所謂圓現
三圓現生佛始終
并見彼諸比丘比丘尼優婆塞優婆夷諸修行得道
者復見諸菩薩摩訶薩種種因緣種種信解種種相
行菩薩道復見諸佛般涅槃者復見諸佛般涅槃
後以佛舍利起七寶塔

国立国会図書館　タイトル『妙法蓮華經要解卷1』　請求記号 WA36-11　ガラス使用

始自比丘四衆修行得道次見菩薩諸佛行相終至涅槃起塔是現衆生諸佛之始終也一光東照周直圓現如此詳悉者直依智境示諸法實相也世間萬法自識境觀之悉皆幻惑莫得其實自智境觀之如是性相因縁如是果報本末咸一妙明無非實相若諸衆生本明洞發本智現前則廓照圓現與佛不殊妙體實相昭昭心目矣故文殊曰

今佛放光明助發實相義自後經文全顯斯旨故先發緒如此

四大士助發二　初弥勒示問二　初示疑發問

爾時弥勒菩薩作是念今者世尊現神變相以何因縁而有此瑞今佛世尊入于三昧是不可思議現希有事當以問誰誰能荅者復作此念是文殊師利法王之子已曾親近供養過去無量諸佛必應見此希

有之相我今當問爾時比丘比丘尼優婆塞優婆夷
及諸天龍鬼神等咸作此念是佛光明神通之相今
當問誰爾時弥勒菩薩欲自決疑又觀四衆比丘比
丘尼優婆塞優婆夷及諸天龍鬼神等衆會之心而
問文殊師利言以何因縁而有此瑞神通之相放大
光明照于東方萬八千土悉見彼佛國界莊嚴
弥勒爲補處之主欲作當來之利故於此示疑以

法一　十一

問文殊爲世間之眼欲發群盲之智故於後援古
以證是謂助發　二以偈重宣
於是弥勒菩薩欲重宣此義以偈問曰
偈文二　初申問又二　初惣問六瑞所以
文殊師利　導師何故　眉間白毫　大光普照　雨曼陁羅
曼殊沙花　栴檀香風　悅可衆心　以是因縁　地皆嚴淨
而此世界　六種震動　時四部衆　咸皆歡喜　身意快然

得未曾有
此問放光雨花動地衆喜四瑞也不問說法入定
二瑞者爲所常見故
二詳問
眉間光明照于東方萬八千土
上至有頂諸世界中六道衆生
受報好醜於此悉見
問圓現法界事相
皆如金色從阿鼻獄
生死所趣善惡業緣
須上極諸大下窮地獄等相也
又覩諸佛出柔軟音教諸菩薩無數億方
聖主師子演說經典徹妙第一其聲清淨
講說正法種種因緣以無量喻照明佛法
梵音深妙令人樂聞
各於世界開悟衆生
若人遭苦厭老病死
若人有福曾供養佛志求勝法
修種種行求無上慧爲說淨道
爲說緣覺若有佛子

国立国会図書館　タイトル『妙法蓮華經要解巻1』　請求記号 WA36-11　ガラス使用

須見聞諸佛所說經法也聖主師子言說法無畏
演說經典微妙第一至令人樂聞即以一乘教諸
菩薩也講說正法種種因緣至爲說淨道即以三
乘悟衆生也若人遭苦至盡諸苦際即小乘四
諦法四句次配見苦斷集修道證滅也若人有
福至爲說緣覺即中乘十二緣法也聲聞三生種
福爲說歌若支佛百劫種福爲求道故有福供佛志
求勝法可授中乘若有佛子至爲說淨道即大乘
六度法也六度以種種行爲用以無上慧爲體行
得慧濟即無染著故名淨道於二乘言人於大乘
言佛子者止宿草庵自同法使人成就大志乃命爲子
文殊師利我住於此見聞若斯及千億事如是衆多
今當略說
結前開後也

二問圓現生佛始終

国立国会図書館　タイトル『妙法蓮華經要解卷1』　請求記号 WA36-11　ガラス使用

我見彼土恒沙菩薩種種因緣而求佛道或有行施
金銀珊瑚真珠摩尼車璩瑪瑙金剛諸珍奴婢車乘
寶飾輦輿歡喜布施迴向佛道願得是乘三界第一
諸佛所歎或有菩薩四馬寶車欄楯華蓋軒飾布施
復見菩薩身肉手足及妻子施求無上道又見菩薩
頭目身體欣樂施與求佛智慧文殊師利我見諸王
往詣佛所問無上道便捨樂土宮殿臣妾剃除鬚髮
而被法服或見菩薩而作比丘獨處閑靜樂誦經典
又見菩薩勇猛精進入於深山思惟佛道又見離欲
常處空閑深修禪定得五神通又見菩薩安禪合掌
以千萬偈讚諸法王復見菩薩智深志固能問諸佛
聞悉受持又見佛子定慧具足以無量喻爲衆講法
欣樂說法化諸菩薩破魔兵衆而擊法鼓
此須修行之始後須涅槃之終此即種種因緣信

国立国会図書館　タイトル『妙法蓮華經要解巻1』　請求記号 WA36-11　ガラス使用

解相見而大要不出六度從或有行施至求佛智
慧檀度也我見諸王至而被法服戒度也比丘處
閑誦經忍度也菩薩勇猛爲道進度也離欲修禪
至讃諸法王禪度也智深志固至而擊法鼓智度
也戒有三聚謂攝善法戒攝衆生戒攝律儀戒諸
王問道攝善法也捨臣妾攝衆生也被法服攝律
儀也忍有三種謂生忍苦忍第一義忍比丘處閑

誦經即閑林靜谷惡人惡獸爲生忍礪比丘節爲
苦忍樂誦經典即第一義忍也離欲有三謂五塵
欲二乘欲法愛欲皆離也得五神通者非凡夫五
通以初學對佛分有漏無漏耳
又見菩薩寂然宴默天龍恭敬不以爲喜又見菩薩
處林放光濟地獄苦令入佛道又見佛子未嘗睡眠
經行林中勤求佛道又見具戒威儀無缺淨如寶珠

以求佛道　又見佛子　住忍辱力　増上慢人　悪罵捶打
皆悉能忍　以求佛道　又見菩薩　離諸戯笑　及癡眷屬
親近智者　一心除亂　攝念山林　億千萬歳　以求佛道
或見菩薩　肴饍飲食　百種湯藥　施佛及僧　名衣上服
價直千萬　或無價衣　施佛及僧　千萬億種　栴檀寶舎
衆妙卧具　施佛及僧　清淨園林　花果茂盛　流泉浴池
施佛及僧　如是等施　種種微妙　歡喜無猒　求無上道

或有菩薩　説寂滅法　種種教詔　無數衆生　或見菩薩
觀諸法性　無有二相　猶如虚空　又見佛子　心無所着
以此妙慧　求無上道

此廣頌菩薩行道因縁相皃也天龍恭敬不以爲
喜菩薩自重也處林放光濟地獄苦菩薩大悲也
癡眷屬謂唯恣情欲不能遷善者自未嘗睡眠至
歡喜無猒乃六道衆行不復次第但隨所見或有

国立国会図書館　タイトル『妙法蓮華經要解卷1』　請求記号 WA36-11　ガラス使用

說寂滅法等者或以覺觀求道心無所着等者離教觀忘心迹
以求道也雖種種因緣相皃不同無非實相妙行
故於光中詳現
文殊師利又有菩薩佛滅度後
造諸塔廟無數恒沙嚴飾國界
正等二千由旬一一塔廟
供養舍利又見佛子
寶塔高妙五千由旬
各千幢幡珠交露幔

法一 十五

寶鈴和鳴諸天龍神人及非人
文殊師利諸佛子等爲供舍利
殊特妙好如天樹王其華開敷
香華伎樂常以供養
此塔天樹王者忉利天自生樹寶花開時天界自然
嚴飾妙好乃佛滅後供養舍利果報也故諸佛子
旬廣四十里爲一由
須涅槃之終也直曰縱橫
爲供舍利嚴好如之

二請荅

佛放一光我及衆會見此國界種種殊妙諸佛力
智慧希有放一淨光照無量國我等見此得未曾有
佛子文殊願決衆疑四衆欣仰瞻仁及我世尊何故
放斯光明住持妙法爲欲說此爲當授記示諸佛土
衆寶嚴淨及見諸佛此非小緣
瞻察仁者文殊當知四衆龍神
爲說何等

仁指文殊師利

二文殊決疑四

一忖荅

爾時文殊師利語弥勒菩薩摩訶薩及諸大士善男
子等如我惟忖今佛世尊欲說大法雨大法雨吹大
法螺擊大法鼓演大法義諸善男子我於過去諸佛
曾見此瑞放斯光已即說大法是故當知今佛現光
亦復如是欲令衆生咸得聞知一切世間難信之法

国立国会図書館　タイトル『妙法蓮華經要解巻1』　請求記号 WA36-11　ガラス使用

故現斯瑞
雨以一味沾洽螺以一音卓徹鼓以号令群衆義
以開發隨宜
二引證二
諸善男子如過去無量無邊不可思議阿僧祇劫爾
時有佛号日月燈明如來應供正遍知明行足善逝
世間解無上士調御丈夫天人師佛世尊
初引燈明本始
法二
十五
阿僧祇云無數劫云時分欲原光瑞本始而推之於
無數不思之劫者此光此法固始於無始超乎數
量也佛号日月燈者日曀晝月曀夜燈則照於日
月所不照而通乎晝夜之道相續無窮彼佛妙智
真明普三者之德故以爲号初言本終言迹
中言德本謂真性一切如也故曰如來迹謂道化今
天尊下化故曰世尊德即萬德種智事也爲良福田

故應供養圓具四智故能正遍知萬行真明曰明
行足善入塵勞窮盡萬法曰善逝世間解證無等
等曰無上士化物不暴挺然不屈曰調御丈夫三
界模範曰天人師自他覺滿曰佛慇而言之從如
實道來具萬德應物爲世所尊之号也

演說正法初善中善後善其義深遠其語巧妙純一
無雜具足清白梵行之相爲求聲聞者說應四諦法
度生老病死究竟涅槃爲求辟支佛者說應十二因
緣法爲諸菩薩說應六波羅蜜令得阿耨多羅三藐
三菩提成一切種智

此叙燈明亦於一乘隨宜說三也初中後者指三
乘之法皆應機契道無不善也藉權顯實故其義
深遠方便隨機故其語巧妙本於一乘故純一無
雜明菩薩行故具足清白梵行之相以一乘應三

国立国会図書館　タイトル『妙法蓮華經要解巻1』　請求記号 WA36-11　ガラス使用

乘而說故云說應四諦等於二乘言求於菩薩不
言求者佛爲大事出興本說教菩薩法故不待求
於餘乘非所願說特因樂小者求而後說也於聲
聞言涅槃於辟支菩薩言種智者聲聞鈍生死苦
取滅諦小果故進之於究竟涅槃辟支利智菩薩
次復有佛亦名日月燈明次復有佛亦名日月燈明
大根故成之以一切種智一切種智唯佛能具

如是二萬佛皆同一字号日月燈明又同一姓姓頗
羅墮彌勒當知初佛後佛皆同一字号日月燈明十
号具足所可說法初中後善其最後佛未出家時有
八王子一名有意二名善意三名無量意四名寶意
五名增意六名除疑意七名響意八名法意是八王
子威德自在各領四天下是諸王子聞父出家得阿
耨多羅三藐三菩提悉捨王位亦隨出家發大乘意

国立国会図書館　タイトル『妙法蓮華經要解巻1』　請求記号 WA36-11　ガラス使用

常修梵行皆爲法師已於千萬佛所植諸善本
此又引證明至最後燈明有二萬佛然燈即最後燈明之王子也名字姓皆同者明道同也有八王子者聖人示迹表從妙明真心出妙觀察意其用有八也妙心本空而能有用故名有意此妙有也出乎妙心用無不善故名善意此妙善也量不可測名無量意此妙量也對境利用名寶意此妙寶也觸類而長名增意此妙增也善能覺了名除疑意此妙覺也應物如響名響意此妙響也建立萬法名法意此妙法也領四天下者未免物累也聞父得道捨位出家者離情出家時未免物累也聞父得道捨位出家者離情去累乃趣正覺之表也智勝王子有珎玩之具聞父得道捨之而往其意同此心王出三界家則八

国立国会図書館　タイトル『妙法蓮華經要解巻1』　請求記号 WA36-11　ガラス使用

識之子隨出而爲諸法師亦爲若是矣

二引瑞事同今四　一六瑞同

是時日月燈明佛說大乘經名無量義教菩薩法佛所護念說是經已即於大衆中結加趺坐入於無量義處三昧身心不動是時天雨曼陀羅花曼殊沙花摩訶曼陀羅花摩訶曼殊沙花而散佛上及諸大衆普佛世界六種震動爾時會中比丘比丘尼優婆塞優婆夷天龍夜叉乾闥婆阿脩羅迦樓羅緊那羅摩睺羅伽人非人及諸小王轉輪聖王等是諸大衆得未曾有歡喜合掌一心觀佛爾時如來放眉間白毫相光照東方萬八千佛土靡不周遍如今所見是諸佛土

二示疑同

爾時當知爾時會中有二十億菩薩樂欲聽法是諸菩薩見此光明普照佛土得未曾有欲知此光所爲

国立国会図書館　タイトル『妙法蓮華經要解巻1』　請求記号 WA36-11　ガラス使用

因縁

昔衆見瑞欲知其縁亦如今衆　三說證同

時有菩薩名曰妙光有八百弟子是時日月燈明佛

從三昧起因妙光菩薩說大乘經名妙法蓮華教菩

薩法佛所護念

妙光即文殊前身昔因妙光而說者爲其爲世間

眼能證此法故今亦因其助發

四廣引五　一三昧同

六十小劫不起于座時會聽者亦坐一處六十小劫

身心不動聽佛所說謂如食頃是時衆中無有一人

若身若心而生懈倦

昔衆六十小劫謂如食頃今衆五十小劫謂如半

日皆由得法華三昧於道不倦如此蓋法華三昧

真知見力一不爲頃久推移不爲時劫加損故也

国立国会図書館　タイトル『妙法蓮華經要解卷1』　請求記号 WA36-11　ガラス使用

日月燈明佛於六十小劫說是經已即於梵魔沙門
婆羅門及天人阿脩羅衆中而宣此言如來於今日
中夜當入無餘涅槃
經已唱滅同
欲以妙法付囑有在也涅槃此云滅度謂滅盡諸
苦度生死海真常道果之号非喪亡之号也真常
法一
十八
者生靈性命之本本真無妄凝常不變由一
念之迷妄沉幻苦而失其所謂常聖人復還元覺不沉諸妄不受諸變故
其所謂真淪變生死而失
曰真常與儒所謂復命曰常同
意所謂有餘無餘者小乘
滯於偏真證性未圓故名有餘大乘離生死見無
退無出疑然常寂證性已圓故名無餘今云入涅

国立国会図書館　タイトル『妙法蓮華經要解巻1』　請求記号 WA36-11　ガラス使用

槃者示脫幻妄塵擾而反乎本真凝寂也

三授記同

時有菩薩名曰德藏曰月燈明佛即授其記告諸比丘是德藏菩薩次當作佛号曰淨身多陁阿伽度阿羅訶三藐三佛陁佛授記已便於中夜入無餘涅槃亦如今說經後記諸弟子也多陁阿伽度云如來阿羅訶云應供三藐三佛云正遍正覺略稱十号

四助化傳續同

之三也

佛滅度後妙光菩薩持妙法蓮華經滿八十小劫爲又演說日月燈明佛八子皆師妙光妙光教化令其堅固阿耨多羅三藐三菩提是諸王子供養無量百千万億佛已皆成佛道其最後成佛者名曰然燈

妙光昔助燈明爲然燈之師今助釋迦續燈明之道八子生於燈明師於妙光至其成佛又号然燈

国立国会図書館　タイトル『妙法蓮華經要解卷1』　請求記号 WA36-11　ガラス使用

而然燈又爲釋迦之師蓋是道出於本覺明心而
常資妙光智躰傳續不窮如
明不窮其光不二此妙法大本也故援引止此
五顯益同

八百弟子中有一人号曰求名貪着利養雖復讀誦
衆經而不通利多所忘失故号求名是人亦以種諸
善根因緣故得値無量百千萬億諸佛供養恭敬尊

法一

十九

重讃歎之
弥勒初心貪着小乘利養故於衆經唯求名言無
所通達忘失正見蒙燈明教故得値多佛趍補處
果如須菩提等貪着小果一日之價於此大乘無
有志求蒙釋迦教故得近法王獲大寶位
三結證所以
弥勒當知爾時妙光菩薩豈異人乎我身是也求名

国立国会図書館　タイトル『妙法蓮華經要解巻1』　請求記号 WA36-11　ガラス使用

菩薩汝身是也今見此瑞與今無異是故惟忖今日
如來當說大乘經名妙法蓮華教菩薩法佛所護念
今昔之事宛然相契則將說法華歟可忖矣引
瑞事同今所忖唯此且又廣引三昧唱滅等者意
在寘叙一經本末故廣引之事皆契後文四重頌
爾時文殊師利於大衆中欲重宣此義而說偈言
文三 初頌引證二

初頌燈明本始

我念過去世 無量無數劫 有佛人中尊 号日月燈明
世尊演說法 度無量衆生 無數億菩薩 令入佛智慧
佛未出家時 所生八王子 見大聖出家 亦隨修梵行
此通頌初後燈明法化及八子之迹

二頌瑞事同今五 一頌六瑞同

時佛說大乘 經名無量義 於諸大衆中 而爲廣分別
佛說此經已 即於法座上 跏趺坐三昧 名無量義處

国立国会図書館　タイトル『妙法蓮華經要解巻1』　請求記号 WA36-11　ガラス使用

天雨曼陀華　天鼓自然鳴　諸天龍鬼神　供養人中尊
一切諸佛土　即時大震動　佛放眉間光　現諸希有事
二頌光相同二　一頌圓現法界事相
此光照東方　萬八千佛土　示一切衆生　生死業報處
有見諸佛土　以衆寶莊嚴　琉璃頗梨色　斯由佛光照
及見諸天人　龍神夜叉衆　乾闥緊那羅　各供養其佛
又見諸如來　自然成佛道　身色如金山　端嚴甚微妙

如淨琉璃中　内現真金相　世尊在大衆　敷演深法義
一一諸佛土　聲聞衆無數　因佛光所照　悉見彼大衆
自然成佛道　者成就慧身　不由他悟
二頌圓現生佛始終
或有諸比丘　在於山林中　精進持淨戒　猶如護明珠
又見諸菩薩　行施忍辱等　其數如恒沙　斯由佛光照
又見諸菩薩　深入諸禪定　身心寂不動　以求無上道

国立国会図書館　タイトル『妙法蓮華經要解巻1』　請求記号 WA36-11　ガラス使用

又見諸菩薩　知法寂滅相　各於其國土　說法求佛道
不頌涅槃相略之也　三頌疑問同
爾時四部衆　見日月燈佛　現大神通力　其心皆歡喜
各各自相問　是事何因緣　四頌說證同
天人所奉尊　適從三昧起　讃妙光菩薩　汝爲世間眼
一切所歸信　能奉持法藏　如我所說法　唯汝能證知
世尊既讃歎　令妙光歡喜　五頌廣引五　一頌三昧
說是法華經　滿六十小劫　不起於此座　所說上妙法
是妙光法師　悉皆能受持　二頌唱滅
佛說是法華　冷衆歡喜已　尋即於是日　告於天人衆
諸法實相義　已爲汝等說　我今於中夜　當入於涅槃
汝一心精進　當離於放逸　諸佛甚難値　億劫時一遇
世尊諸子等　聞佛入涅槃　各各懷悲惱　佛滅一何速
諸子悲惱　非爲生滅起　愛見之悲爲　衆生悲也諸

法實相義即法華要旨下至億劫時一遇皆燈明
臨滅宣付勉勗之辭此經凡長行略則偈詳長行
詳則偈略聖言說約文體皆然今此疑問等文即
前詳偈略唱滅之文即前略偈詳也　三須授記
聖主法之王　安慰無量衆　我若滅度時　汝等勿憂怖
是德藏菩薩　於無漏實相　心已得通達　其次當作佛
號曰爲淨身　亦度無量衆　佛此夜滅度　如薪盡火滅
法一　二十

分布諸舍利　而起無量塔　比丘比丘尼　其數如恒沙
倍復加精進　以求無上道
由衆悲惱故　慰安之而授德藏記使依歸也無漏
實相即妙法真體也大覺滅度辟薪火者以薪雖
窮而火傳不知其盡所謂示滅也自分布舍利起
塔至精進求道言弟子追慕景仰之事

国立国会図書館　タイトル『妙法蓮華經要解卷1』　請求記号 WA36-11　ガラス使用

是妙光法師奉持佛法藏八十小劫中廣宣法華經
是諸八王子妙光所開化堅固無上道當見無數佛
供養諸佛已隨順行大道最後天中天号曰然燈佛
妙光廣宣即助化事八子心常懷懈怠貪著於名利
是妙光法師時有一弟子已下明傳續之由

求名利無厭多遊族姓家弃捨所習誦廢忘不通利
以是因緣故号之爲求名供養於諸佛隨順行大道
其後當作佛号名曰弥勒亦行衆善業得見無數佛
具六波羅蜜今見釋師子廣度諸衆生其數無有量
心常懈怠等者如懈退寶所貪着小乘也多遊族
姓即尚名相也弃捨所習不務本也餘如前解
二頌結證所忖

国立国会図書館　タイトル『妙法蓮華經要解巻1』　請求記号 WA36-11　ガラス使用

彼佛滅度後　懈怠者汝是　妙光法師者　今則我身是
我見燈明佛　本光瑞如此　以是知今佛　欲說法華經
三惣牒決疑
今相如本瑞　是諸佛方便　今佛放光明　助發實相義
諸人今當知　合掌一心待　佛當雨法雨　充足求道者
諸求三乘人　若有疑悔者　佛當爲除斷　令盡無有餘
疑悔者以小疑大也
上序分竟

二正宗分十九品分二　一三周開示　十品分三
初說三周法授三根記即方便至學記品是也
二授廣記圓該前記即法師品
三會諸佛圓證前法即寶塔品也
所謂三周者法說一周被上根即方便品也爲上
根猛利則直說法體故曰法說喩說一周被中根
即辟喩品也爲中根稍鈍以辟喩始解因緣說一

周被下根即化城品也爲下根甚鈍故假宿世因
緣欵啓然根雖列三教實通被也　初法說

妙法蓮華經方便品第二

前之一光東照妙體已全然默而識之不言而信
非垢重衆生所及須假語言方便開示故名方便
品蓋諸法寂滅相不可以言宣唯在方便開示使
自悟入故下正說之文但云如是妙法諸佛如來
時乃說之又云諸佛唯以一大事出現欲令衆生
開佛知見自此之外無復正說特以異方便助顯
第一義而已至於三周九喩百界千如皆異方便
也然則所謂妙法所謂一大事者終何說示所謂
佛知見所謂第一義者若爲開顯而法華最後之
唱又豈徒然哉由是觀之信有非思量分別所解
者存乎其間而云不可言宣固不誣矣則凡涉語

言文字皆爲方便故於正宗首標方便之名深有
旨也文三　初出定稱歎三　初出定
爾時世尊從三昧安詳而起
從無量義三昧起也　二稱歎四　初歎諸佛二智
告舍利弗諸佛智慧甚深無量其智慧門難解難入
一切聲聞辟支佛所不能知
雙歎二智一乘之深也諸佛智慧指權實二智也

權智說法實智證法其智慧門指一乘妙法也經
初發緒獨因文殊而出定輙告鶖子者此經以智
立體會權歸實文殊爲實智之首鶖子爲權智第
一所以告之意在引權入實也
所以者何佛曾親近百千萬億無數諸佛盡行諸佛
無量道法勇猛精進名稱普聞成就甚深未曾有法
隨宜所說意趣難解

釋上智深法深之由也親無數佛則所學之深行無量道則所造之深勇猛精進則建志之深名稱普聞則積德之深成就深法則所證之深隨宜所說則方便之深所以難解難入也如此深歎者將以引諸權入實會三歸一欲發起二乘願慕也

舍利弗吾從成佛已來種種因緣種種辭喻廣演言教無數方便引導衆生令離諸著所以者何如來方便知見波羅蜜皆已具足

釋尊出興種種演說方便道生皆由權實二智耳方便波羅蜜權智也知見波羅蜜實智也非權不能道生非實不能離著故須兩具也諸著者麁即六塵業細即三界二智德用三乘法

一歎實智證法

国立国会図書館　タイトル『妙法蓮華經要解巻1』　請求記号 WA36-11　ガラス使用

舍利弗如來知見廣大深遠無量無礙力無所畏禪
定解脫三昧深入無際成就一切未曾有法
如來真知見力廣無不容深無不極故四無量心
四無礙辯十力四無畏深禪大定諸解脫法諸三
昧門一一深造實際凡一切未曾有法無不由此
成就蓋是智也攝一切法如空包色融一切相如
海納流故稱廣大深遠　二歎權智說法

舍利弗如來能種種分別巧說諸法言詞柔軟悅可
衆心
如來真方便力能分別萬法巧說三乘曲徇機宜
故言詞柔軟稱適物性故悅可衆心
舍利弗取要言之無量無邊未曾有法佛悉成就
結二智德用也　三重顯深妙
止舍利弗不須復說所以者何佛所成就第一希有

難解之法唯佛與佛乃能究盡諸法實相
止之一不說益顯深妙也第二難解之法即實相
法非言所及故不須復說非意所到故希有難解
非二乘所造故唯佛能究
所謂諸法如是相如是性如是體如是力如是作如
是因如是緣如是果如是報如是本末究竟等
上所謂實相者即世間諸法性相體力本末究竟
等是也可見爲相相本爲性形具爲體利用爲力
本末爲報始終爲本末窮盡爲究竟一切諸法不離此十
如是之相如是之性乃至如是而始終如是而窮
亦各具此十也如是者隨事指法之辭謂諸法有
如是而始終如是而窮
如是之相如是之性乃至如是而始終如是而窮
盡無非實相也即此而推現前種種松直棘曲鵠
白烏黑竹如是翠花如是黃凡即諸世諦之事無

国立国会図書館　タイトル『妙法蓮華經要解巻1』　請求記号 WA36-11　ガラス使用

非實相也唯其即世諦而無非實相故證之者當
不虧其天真不離其當體而默得於色心之外是
謂第一希有難解之法也舊約四聖六凡十法界
而說以一界各具十如合爲十界百如攝爲百界
千如融之以至於無盡此乃即實相而明法性也
又作三觀回手而釋空則是相如假則如是相中
則相如是此乃即實相而明觀智也然此正明諸

法實相乃一乘極談不應作如如理性釋之況十
如三觀方是大乘圓融之法於一乘實相同途異
轍達者審之

三重頌

爾時世尊欲重宣此義而說偈言　文六

初頌歎智德用

世雄不可量　諸天及世人　一切衆生類　無能知佛者
佛力無所畏　解脫諸三昧　及佛諸餘法　無能測量者

本從無數佛具足行諸道甚深微妙法難見難可了於無量億劫行此諸道已道場得成果我已悉知見世雄不可量至無能測量者歎諸佛二智之深也本從無數佛至難見難可了頌諸佛智深之由也於億劫行道至我已悉知見括顯自行也佛號世雄者世尊爲十号之惣餘皆隨德之稱尊又号世雄者惣餘皆隨德之稱故或曰雄猛曰慧曰曰兩足等今言世雄者乃釋迦也餘如長行

迦稱諸佛智德雄猛絶世也餘如長行

二頌歎法實相

如是大果報種種性相義我及十方佛乃能知是事是法不可示言詞相寂滅諸餘衆生類無有能得解除諸菩薩衆信力堅固者諸佛弟子衆曾供養諸佛一切漏已盡住是最後身如是諸人等其力所不堪須十如及止身子不說之意也是法不可示言辞

国立国会図書館　タイトル『妙法蓮華經要解巻1』　請求記号 WA36-11　ガラス使用

相寂滅者如是實相觸事而真擬之即羌言之即
乘也言諸餘生類無能解者以即諸世諦性相而
默得於色心之外爲難也言除諸菩薩信堅固者
許以信得入也言諸弟子衆力所不堪者明非二
乘之果所謂住最後身有
假使滿世間皆如舍利弗盡思共度量不能知
餘諸弟子亦滿十方刹
正使滿十方皆如舍利弗及餘諸弟子亦滿十方刹
盡思共度量亦復不能知
此自寡智而之衆智以廣歎佛智之深也舍利弗
辟支佛智之智皆不足測佛深智之智雖滿十方界其數如竹林
斯等共一心智慧第一而寡不如衆故雖滿世間又滿十方第十
一之智皆不足測佛深智之智雖滿十方界其數如竹林
斯等共一心於億無量劫欲思佛實智莫能知少分

国立国会図書館　タイトル『妙法蓮華經要解巻1』　請求記号 WA36-11　ガラス使用

新發意菩薩 供養無數佛 了達諸義趣 又能善說法
如稻麻竹葦 充滿十方刹 一心以妙智 於恒河沙劫
咸皆共思量 不能知佛智 不退諸菩薩 其數如恒沙
此又自利智而之上智以廣歎也聲聞之智不及
辟支之利而辟支既證無漏後身則其智為極明
新發意菩薩能供佛以增長智慧能了義以決擇
智慧能說法以發明智慧則其智之妙又過辟支
之利矣地上不退菩薩之智又過於地前發意如
是意不能知者明佛智非三乘人所知意在激發
權小也辟支此云獨覺竹林稻麻譬最多也
四廣歎法
又告舍利弗 無漏不思議 甚深微妙法 我今已具得
唯我知是相 十方佛亦然

国立国会図書館　タイトル『妙法蓮華經要解巻1』　請求記号 WA36-11　ガラス使用

無漏妙法即一乘實相也二乘不能測故唯我知
是相諸佛所同證故十方佛亦然　五正顯今實
舍利弗當知　諸佛語無異　於佛所說法　當生大信力
世尊法久後　要當說真實　六斥權使悟
告諸聲聞衆　及求緣覺乘　我今脫苦縛　逮得涅槃者
佛以方便力　示以三乘教　衆生處處着　引之令得出
斥昔之權使悟今實也　初四句召二乘人後四句

斥權而告之　二衆疑請問六　一聲聞疑念
爾時大衆中有諸聲聞漏盡阿羅漢阿若憍陳如等
千二百人及發聲聞辟支佛心比丘比丘尼優婆塞
優婆夷各作是念今者世尊何故殷勤稱歎方便而
作是言佛所得法甚深難解有所言說意趣難知一
切聲聞辟支佛所不能及
二乘聞佛深歎二智而不能解故疑之從而作是

言已卞皆叙佛前言
佛說一解脫義我等亦得此法到於涅槃而今不知
是義所趣
因佛歎解脫諸三昧遂以二乘解脫等佛解脫謂
已已得不知二乘但離虛妄名爲解脫其實未得
一切解脫也
二身子發問
爾時舍利弗知四衆心疑自亦未了而白佛言世尊
何因何緣諸佛殷勤稱歎諸佛第一方便甚深微妙難解
之法我自昔來未曾從佛聞如是說今者四衆咸皆
有疑惟願世尊敷演斯事世尊何故殷勤稱歎甚深
微妙難解之法爾時舍利弗欲重宣此義而說偈言
慧日大聖尊 久乃說是法
一切智破暗 故稱慧日此 歎久默斯要下乃申問
自說得如是 力無畏三昧 禪定解脫等 不可思議法

道場所得法無能發問者我意難可測亦無能問者無問而自說稱歎所行道智慧甚微妙諸佛之所得此皆須佛前言爲問即佛力無所畏解脫諸三昧等文道場所得法言所證實智也我意難可測言說法權智也

無漏諸羅漢及求涅槃者今皆墮疑網佛何故說是其求緣覺者比丘比丘尼諸天龍鬼神及乾闥婆等

法一

二十八

相視懷猶豫瞻仰兩足尊是事爲云何願佛爲解說

諸聲聞羅漢言已得果者求涅槃言未得果者求緣覺

即前所謂發聲聞辟支佛心之比丘皆疑佛所歎

於諸聲聞衆佛說我第一我今自於智疑惑不能了

爲是實道究竟法爲是所行道佛口所生子合掌瞻仰待

願出微妙音時爲如實說

究竟法即道之絶域所行道則循斯須而已佛口

国立国会図書館　タイトル『妙法蓮華經要解巻1』　請求記号 WA36-11　ガラス使用

所生者諸弟子從佛口生從法化生
諸天龍神等其數如恒沙求佛諸菩薩大數有八萬
又諸萬億國轉輪聖王至合掌以敬心欲聞具足道
爾時佛告舍利弗止止不須復說若說是事一切世
間諸天及人皆當驚疑
道大機小故聞者驚疑

三佛止不說

四身子再請

舍利弗重白佛言世尊唯願說之惟願說之所以者
何是會無數百千萬億阿僧祇衆生曾見諸佛諸根
猛利智慧明了聞佛所說則能敬信

佛依小根而止故獨言不人驚疑身子依大根而
請故廣言諸根明了

爾時舍利弗欲重宣此義而說偈言
法王無上尊惟說願勿慮是會無量衆有能敬信者

国立国会図書館　タイトル『妙法蓮華經要解巻1』　請求記号 WA36-11　ガラス使用

五世尊再止

佛復止舍利弗若說是事一切世間天人阿脩羅皆當驚疑增上慢比丘將墜於大坑爾時世尊重說偈言

止止不須說我法妙難思諸增上慢者聞必不敬信

佛意非慮大根預知有退席之衆及恤人天驚疑而已身子未諭故佛重擧天人增慢之衆止之墜大坑者破法墮惡道之類也

六身子三請

爾時舍利弗重白佛言世尊惟願說之惟願說之今此會中如我等比百千萬億世世已曾從佛受化如此人等必能敬信長夜安隱多所饒益爾時舍利弗欲重宣此義而說偈言

無上兩足尊　願說第一法　我爲佛長子　惟垂分別說

是會無量衆　能敬信此法　佛已曾世世　教化如是等

皆一心合掌　欲聽受佛語　我等千二百　及餘求佛者

願爲此衆故　惟垂分別說是等聞此法　則生大歡喜
身子爲法之切固仗大根而請也長夜安隱者衆
生癡盲如處長夜若蒙發明則得大安隱兩足福
足慧足也舍利弗於聲聞衆智慧第一故稱長子
三正說妙法四　初許說
爾時世尊告舍利弗汝已殷勤三請豈得不說汝今
諦聽善思念之吾當爲汝分別解說

聖慈之心感之則應故雖欲無言不可得也
二上慢退席
說此語時會中有比丘比丘尼優婆塞優婆夷五千
人等即從座起禮佛而退所以者何此輩罪根深重
及增上慢未得謂得未證謂證有如此失是以不住
世尊默然而不制止
佛止不說俯爲此輩故諸增慢儔果然退去然靈

山勝集豈有凡材蓋亦大權示迹警進未學耳故
宣師云見是知五千退席爲進增慢之儔也於法未
得而謂已得於道未證而謂已證已實下而自增
上以慢法慢人曰增上慢
爾時佛告舍利弗我今此衆無復枝葉純有貞實舍
利弗如是增上慢人退亦佳矣汝今善聽當爲汝說
枝葉辟瓊未之衆貞實辟成德之衆
法一 三十

三衆淨誡聽

舍利弗言唯然世尊願樂欲聞

敬對曰唯須善聽之誡也

佛告舍利弗如是妙法

四正說二ツ 初全提

直指妙法全體也下明一大事佛知見與所謂是
法非思量分別所解者盡此矣直可非思量分別
而解之

諸佛如來時乃說之如優曇鉢華時一現耳

国立国会図書館　タイトル『妙法蓮華經要解巻1』　請求記号 WA36-11　ガラス使用

優曇此云靈瑞華三千年一現現則金輪王出辟
妙法爲一大事時乃說之
二欵啓十四　初令萬信
舍利弗汝等當信佛之所說言不虛妄
既已令諸菩提復將欵啓故飭之使以信得入
二明權顯實二
舍利弗諸佛隨宜說法意趣難解　一標
所以者何我以無數方便種種因緣辟喻言詞演說諸法是法非思量分別之所能解唯有諸佛乃能知之
云我以無數方便演說即明權也
云是法非思量所解顯實也所以非思量分別者離識情也唯佛能知
非二乘所出出世本懷
所以者何諸佛世尊唯以一大事因緣故出現於世　三示出世本懷
一大事者一乘妙法也即諸佛知見當人妙心

国立国会図書館　タイトル『妙法蓮華經要解巻1』　請求記号 WA36-11　ガラス使用

萬法實相無二無三故曰一此非小緣故曰大事
舍利弗云何名諸佛世尊唯以一大事因緣故出現
於世諸佛世尊欲令衆生開佛知見使得清淨故出
現於世欲示衆生佛之知見故出現於世欲令衆生
悟佛知見故出現於世欲令衆生入佛知見道故出
現於世
徵釋上義明諸佛出興本懷也佛知見者徹了實
相真界知真見也在法名一佛乘在因名一大事在
果名一切種智故說法欲令衆生開佛知見而究竟皆得一
佛乘故一切種智故曰諸佛因一大事故出興爲一
切種智也此真知見生佛等有本來清淨唯人以
妄塵所染無明所覆而自迷失故佛與開示使得
其本來清淨者而自悟入不復迷失也開者破無
明之封部示者指所迷之真體悟者豁然洞視入

国立国会図書館　タイトル『妙法蓮華經要解卷1』　請求記号 WA36-11　ガラス使用

者深造自得而證一切種智是謂佛知見道也
舍利弗是爲諸佛以一大事因緣故出現於世
結釋也　四示無他道
佛告舍利弗諸佛如來但教化菩薩諸有所作常爲
一事唯以佛之知見示悟衆生舍利弗如來但以一
佛乘故爲衆生說法無有餘乘若二若三
諸佛爲一大事出現故諸有所作常爲一事以此
而教菩薩以此而示衆生以此而說諸法曾無他
舍利弗一切十方諸佛法亦如是
道也　五古今三世道同
亦莫不由斯道也　六二
舍利弗過去諸佛以無量無數方便種種因緣譬喻
言詞而爲衆生演說諸法是法皆爲一佛乘故是諸
衆生從諸佛聞法究竟皆得一切種智舍利弗未來

国立国会図書館　タイトル『妙法蓮華經要解巻1』　請求記号 WA36-11　ガラス使用

諸佛當出於世亦以無量無數方便種種因緣譬喩
言詞而爲衆生演說諸法是法皆爲一佛乘故是諸
衆生從佛聞法究竟皆得一切種智舍利弗現在十
方無量百千萬億佛土中諸佛世尊多所饒益安樂
衆生是諸佛亦以無量無數方便種種因緣譬喩言
詞而爲衆生演說諸法是法皆爲一佛乘故是諸衆
生從佛聞法究竟皆得一切種智

雖說百千億無數諸法門其實爲一乘一切種智
即佛果智也
舍利弗是諸佛但教化菩薩欲以佛之知見示衆生
故欲以佛之知見悟衆生故欲令衆生入佛之知見故
結指歸同也不言開者云教化即開義
七自行道同
舍利弗我今亦復如是知諸衆生有種種欲深心所

故今
着隨其本性以種種因緣譬喻言詞方便力而爲說
法舍利弗我今說法皆令一切種智故
我今所說如此皆爲得一佛乘一切衆生所有種種
五塵著愛染或依淨業欲小果著二乘
八結顯一乘
舍利弗十方世界中尚無二乘何況有三
九原始要終

舍利弗諸佛出於五濁惡世所謂劫濁煩惱濁衆生
濁見濁命濁如是舍利弗劫濁亂時衆生垢重慳貪
嫉妒成就諸不善根故諸佛以方便力於一佛乘分
別說三
此原聖人始以乘時濟導不得已而說三然要其
終實爲一乘耳五濁皆依性說性本淵澄五事交
擾起諸塵滓名濁所謂劫濁者劫言時也時多惡

国立国会図書館　タイトル『妙法蓮華經要解巻1』　請求記号 WA36-11　ガラス使用

事混濁起業煩惱濁者開即九十八使惣即貪嗔
癡等五鈍混濁障事衆生濁者長養無明支離六
道衆惡相生混濁障性見濁者開即六十二見惣
即身邊等五利混濁障理命濁者業識爲種交遘
發生隨劫短減汨沒生死劫濁無別躰但依四者
增劇立名釋迦出當劫減壽百歳時四者正劇故
云劫濁乱時衆生垢重等　十斤名會實

法一　三十三

舍利弗若我弟子自謂阿羅漢辟支佛者不聞不知
諸佛如來但教化菩薩事此非佛弟子非阿羅漢非
辟支佛

法王法中雖有二乗之名曾無二乗之實如來出
興但説教菩薩法而已傳此乃爲弟子得此乃堪
應供覺此乃真辟支而不聞不知者烏足爲弟子
等故曰非也是以迦葉領悟之後乃云我等今者

真是聲聞阿羅漢

又舍利弗是諸比丘比丘尼自謂已得阿羅漢是最後身究竟涅槃便不復志求阿耨多羅三藐三菩提當知此輩皆是增上慢人所以者何若有比丘實得阿羅漢若不信此法無有是處

以羅漢爲後身以小果爲究竟而不復回心求正道者皆爲增慢邪人名字羅漢而已

十一揀邪勸信

除佛滅度後現前無佛所以者何若遇餘佛於此法中經受持讀誦解義者是人難得佛滅度後如是等便得決了

十二示作遠因

除佛滅後去聖逾遠容有不信然亦可作得度因緣若遇餘佛於此法中便得決了

十三結勸

舍利弗汝等當一心信解受持佛語諸佛如來言無

国立国会図書館　タイトル『妙法蓮華經要解巻1』　請求記号 WA36-11　ガラス使用

虛妄無有餘乘唯一佛乘
爾時世尊欲重宣此義而說偈言　十四重頌　文三

初頌退席

比丘比丘尼　有懷增上慢　優婆塞不信
如是四衆等　其數有五千　不自見其過　於戒有缺漏
護惜其瑕疵　是小智已出　衆中之糟糠　佛威德故去
斯人尠福德　不堪受是法　唯有諸眞實　舍利弗善聽

前獨云罪深增慢此又云我慢不信等者前則通舉此則別頌以比丘出家進取聖果多增慢優婆塞在家豪貴矜高多我慢不信故也護惜瑕疵謂覆罪文過衆中糟糠謂乱淳混粹也佛威德故去者若窮子之怖父也

二頌誡聽

此衆無枝葉　唯有諸眞實　舍利弗善聽

国立国会図書館　タイトル『妙法蓮華經要解卷1』　請求記号 WA36-11　ガラス使用

三頌正說二　一頌全提

諸佛所得法也

直指妙法

一頌十四　一頌明權

無量方便力而爲衆生說　衆生心所念　種種所行道

若干諸欲性　先世善惡業　佛悉知是已　以諸緣譬喻

言詞方便力令一切歡喜　或說修多羅　伽陀及本事

本生未曾有亦說於因緣　譬喻并祇夜　優波提舍經

明應小機開權也言衆生心所念等者謂知其所

念小法所行小道所欲小果所繫濁業故以方便

說九部法修多羅云契經伽陀云孤起頌本事說

佛本行本生說佛前因未曾有即希有之瑞因緣

即種種緣法譬喻引事顯法祇夜云應頌優波提

爲十二部

舍云論議此小乘九部也大乘加方廣自說授記

鈍根樂小法　貪著於生死　於諸無量佛　不行深妙道
衆苦所惱亂　爲是說涅槃　我設是方便　令得入佛慧
未曾說汝等　當得成佛道　所以未至故　我此九部法
今正是其時　決定說大乘　隨順衆生說
入大乘爲本　以故說是經
佛菩薩慧爲大乘之本而已

二頌顯實

有佛子心淨　柔軟亦利根　無量諸佛所　而行深妙道
爲此諸佛子　說是大乘經　我記如是人　來世成佛道
以深心念佛　修持淨戒故　此等聞得佛　大喜充遍身
佛知彼心行　故爲說大乘
明應大機顯實也心淨則異上欲性利根則異上鈍
根行深妙道異上不行是故爲說大乘而記其成
佛也深心念佛即念自性佛修持淨戒即持無相

国立国会図書館　タイトル『妙法蓮華經要解卷1』　請求記号 WA36-11　ガラス使用

戒此所以爲得佛之道也

聲聞若菩薩聞我所說法乃至於一偈皆成佛無疑所謂究竟皆得一切種智也夫佛道懸曠經劫積行然後乃成此則纔聞一偈而成何耶盖佛性之在纏若神珠之在衣小乘向外求索故甚大艱難法華直指當躰故不求自得是以彼必經劫積行而此則不幾乎一偈可以成佛也

十方佛土中唯有一乘法無二亦無三除佛方便說但以假名字引導於衆生說佛智慧故

結顯一乘也但以假名字等者雖假三乘之名實說正智之法

三頌出世本懷

諸佛出於世唯此一事實餘二則非真終不以小乘濟度於衆生

四叙實通妨

佛自住大乘如其所得法定慧力莊嚴以此度衆生

自證無上道　大乘平等法　若以小乘化　乃至於一人
我則墮慳貪　此事爲不可　若人信歸佛　如來不欺誑
亦無貪嫉意　斷諸法中惡　故佛於十方　而獨無所畏
我以相嚴身　光明照世間　無量衆所尊　爲說實相印
聖人平等行慈至誠待物故自安住大乘而一如
所得之法加之定慧莊嚴以此度生欲人同證若
自證大道而以小乘化物則爲慳法於道有妨是

法

三十六

不可也故凡歸我以信則我待之以誠不欺小機
不誑末學不貪法利不嫉彼勝盖法中諸惡佛皆
已斷故能說法無畏也安樂行云若欲說是經當
捨嫉恚慢諂誑邪僞心此斷諸法中惡之義也我
以相嚴身等者謂有能信歸於我我斯爲現勝身
說實相法其所說法皆與實相不相違背名實相
印又以一實相印一切法如所謂山河大地一法

所印

舍利弗當知　我本立誓願　欲令一切衆　如我等無異
如我昔所願　今者已滿足　化一切衆生　皆令入佛道
昔願衆生同　證實相今　獲顯實是滿　本願此結叙
實也

五叙權通妨

若我遇衆生　盡教以佛道　無智者錯乱　迷惑不受教
以一實化雖我本願奈何機小怖大若窮子之驚
愕迷悶則於物有妨是以用權也

我知此衆生　未曾修善本　堅著於五欲　癡愛故生惱
以諸欲因縁　墜墮三惡道　輪廻六趣中　備受諸苦毒
受胎之微形　世世常増長　薄德少福人　衆苦所逼迫
入邪見稠林　若有若無等　依止此諸見　具足六十二
深著虚妄法　堅受不可捨　我慢自矜高　諂曲心不實
於千萬億劫　不聞佛名字　亦不聞正法　如是人難度

是故舍利弗　我爲設方便　說諸盡苦道　示之以涅槃
我雖說涅槃　是亦非真滅
彼所以迷不受教者爲善本未植濁業強盛故也
堅著五欲癡愛生惱即煩惱濁也以欲因緣墜三
惡輪六趣即衆生濁也受胎微形增長衆苦命濁
也入邪見林着妄諂曲見濁也若有者常見若無
者斷見衆生因此二見於五蘊計我故具足六十

二見由是執妄益堅去道益遠是以於萬億劫不
聞佛名不聞正法即劫濁也五者交擾汨昏其性
難以正道度之是故不得已而說盡苦道示權果
法即小乘滅諦非真滅也下示真滅
諸法從本來常自寂滅相　佛子行道已　來世得作佛
修道證滅是亦非真了法本來常自寂滅不假修
證乃爲真滅能行此道與覺相應故得作佛也

六會權歸實
我有方便力 開示三乘法 一切諸世尊 皆說一乘道
今此諸大衆 皆應除疑惑 諸佛語無異 唯一無二乘
雖說三乘皆歸一實
七須三世道同三
一須過去
過去無數劫 無量滅度佛 百千萬億種 其數不可量
如是諸世尊 種種緣辭喻 無數方便力 演說諸法相
皆依權演實也
是諸世尊等 皆說一乘法 化無量衆生 令入於佛道
言皆依權演實
又諸大聖主 知一切世間 天人群生類 深心之所欲
更以異方便 助顯第一義
又廣演諸佛隨機方便異之言多也謂以多方
此又助顯妙法第一義諦即下文所陳上至菩薩下
便助顯下文所陳上至菩薩下
至今天小善微因皆成佛道是也下文旁出四科

国立国会図書館　タイトル『妙法蓮華經要解巻1』　請求記号 WA36-11　ガラス使用

一菩薩行

若有衆生類　値諸過去佛　若聞法布施　或持戒忍辱
精進禪智等　種種修福慧　如是諸人等　皆已成佛道
施戒忍進禪智六度也前四爲福後二爲慧故曰
種種修福慧自下諸行纖悉備擧即多方助顯也
使即其所顯明第一義則一行一相無非妙法擧
手低頭無非妙行所以皆成佛道縱雖未成其道

已具矣

二聲聞行

諸佛滅度已　若人善軟心　如是諸衆生　皆已成佛道
以善軟爲聲聞行者大品歎羅漢心調柔軟淨名
云住調伏心是賢聖行

三人天行三

一造塔善行

諸佛滅度已　供養舍利者　起萬億種塔　金銀及頗梨
琿璪與瑪瑙　玫瑰琉璃珠　清淨廣嚴飾　莊挍於諸塔

或有起石廟　旃檀及沉水　木櫁并餘材　甎瓦泥土等
若於曠野中　積土成佛廟　乃至童子戲　聚沙爲佛塔
如是諸人等　皆已成佛道
萬億種者或七寶香木或瓦石沙土貴賤華質之
不同等妙刹也精誠戲笑之所寓等妙心也所以
皆成佛道

二造像善行

若人爲佛故　建立諸形像　刻雕成衆相　皆已成佛道
或以七寶成　鍮石赤白銅　白鑞及鉛錫　鐵木及與泥
或以膠漆布　嚴飾作佛像　如是諸人等　皆已成佛道
彩畫作佛像　百福莊嚴相　自作若使人　皆已成佛道
乃至童子戲　若草木及筆　或以指爪甲　而畫作佛像
如是諸人等　漸漸積功德　具足大悲心　皆已成佛道
但化諸菩薩　度脫無量衆
諸形像者或木雕漆布或泥塑寶鑽或金銀乃至

錫鐵而鑄或衆彩乃至指爪而畫若形若影之精
朴等妙相也自作使人之專略等妙心也至若漸
積功德具足大悲如是種種無非實相皆第一義
所以皆成佛道然此非二乘所及故曰但化諸菩
薩也

三供佛善行

若人於塔廟　寶像及畫像　以華香幡蓋　敬心而供養
若使人作樂　擊鼓吹角貝　簫笛琴箜篌　琵琶鐃銅鈸

如是衆妙音　盡持以供養　或以歡喜心　歌唄頌佛德
乃至一小音　皆已成佛道　若人散乱心　乃至以一華
供養於畫像　漸見無數佛　或有人禮拜　或復但合掌
乃至舉一手　或復小低頭　以此供養像　漸見無量佛
自成無上道　廣度無數衆　入無餘涅槃　如薪盡火滅
或香華幡蓋出於敬心或衆鼓伎樂出於喜心或
一色一香出於乱心乃至歌唄之小音低頭之小

善而皆成佛道者第一義諦離敬怠絶喜惡靜亂
小大皆通爲一故也若以敬喜爲是以怠亂爲非
則終身處乎是非之場喜惡之境歷塵劫碎身
粉命未有得道之期況能轉化之事也貝螺也大者綠曲
入於塔廟中一舉手低頭之頃耶度衆
生故名角貝

四散亂行

一稱南無佛皆已成佛道

諸行首舉六度福慧爲最而皆成佛道者信乎法
妙法無非第一義也

於諸過去佛　在世或滅後

結過去道同也

未來諸世尊　其數無有量

一切諸如來　以無量方便

若有聞是法　皆已成佛道

二頌未來道同

若人散亂心　入於塔廟中

一稱南無佛　皆已成佛道

国立国会図書館　タイトル『妙法蓮華經要解巻1』　請求記号 WA36-11
ガラス使用

若有聞法者　無一不成佛　諸佛
普欲令衆生　亦同得此道
未來世諸佛　雖說百千億　無數諸法門　其實爲一乘
此同釋迦本立誓願　我所行佛道
同過佛以異方便助顯　次明隨機助顯
是諸佛兩足尊　知法常無性　佛種從緣起　是故說一乘
住法位世間相常住　於道場知已　導師方便說
法一　四十

重明佛說一乘之意也法常無性則言詞相寂不
容有說但爲發起佛種故說一乘此同後文知第
寂滅以方便力說也是法住法位者森羅萬像
皆即實相也世間相常住者山河大地當體真常
遷流一乘觸事而真不生情解故法法住位釋動求靜故見有
也三乘遣相明真故法不住位釋動求靜故見有
常住道場所證如此而已故爲衆生方便演說也

国立国会図書館　タイトル『妙法蓮華經要解巻1』　請求記号 WA36-11　ガラス使用

三頌現在道同

天人所供養　現在十方佛　其數如恒沙　出現於世間
安隱衆生故　亦說如是法　知第一寂滅　以方便力故
雖示種種道　其實爲佛乘　次明隨機助顯
知衆生諸行　深心之所念　過去所習業　欲性精進力
及諸根利鈍　以種種因緣　辟喩亦言詞　隨應方便說
亦同前助顯簡文　八頌自行道同

今我亦如是　安隱衆生故　以種種法門　宣示於佛道
次明隨機助顯
我以智慧力　知衆生性欲　方便說諸法　皆令得歡喜
此亦助顯簡文也所以逐節舉助顯事者明三世
諸佛以至釋迦說法儀式並同　九頌原始開權
舍利弗當知　我以佛眼觀　見六道衆生　貧窮無福慧
入生死險道　相續苦不斷　深着於五欲　如犛牛愛尾

以貪愛自蔽　盲冥無所見　不求大勢佛　及與斷苦法
深入諸邪見　以苦欲捨苦　爲是衆生故　而起大悲心
命濁佛出五濁等文窮無福慧衆生濁也生死不斷
入邪見即見濁也以苦捨苦言不知出要聖人所
以爲此起悲開權也五眼中肉眼礙而不通天眼
通而滯相慧眼直以破相法眼即劫濁深
法一
不洞徹而善觀衆生緣業故云以佛眼觀也聲牛
南夷之獸蔽於愛尾因以害生衆生蔽五欲之愛
害猶是也大勢佛者衆生窮無福慧墮險遭苦唯
佛有大勢能救險道法有大力能斷諸苦
我始坐道場觀樹亦經行於三七日中思惟如是事
我所得智慧微妙最第一衆生諸根鈍着樂癡所盲
如斯之等類云何而可度
四二

始坐道場者華嚴之後隱舍那身現大權相示成
正覺之始也觀樹經行思以道蔭物也三七思惟
思開三闡化也衆生耽湎五欲迷失正道名樂癡
所盲
爾時諸梵王及諸天帝釋護世四天王及大自在天
并餘諸天衆眷屬百千萬恭敬合掌禮請我轉法輪
方思闡化而諸梵適請乃世道交興機緣默感也
我即自思惟若但讚佛乘衆生沒在苦不能信是法
破法不信故墜於三惡道我寧不說法疾入於涅槃
爲機沈思進退未決
尋念過去佛所得道亦應說三乘
欲效三世佛說法之儀式也
作是思惟時十方佛皆現梵音慰喻我善哉釋迦文
第一之導師得是無上法隨諸一切佛而用方便力

国立国会図書館　タイトル『妙法蓮華經要解巻1』　請求記号 WA36-11　ガラス使用

我等亦皆得最妙第一法爲諸衆生類分別說三乘
少智樂小法不自信作佛是故以方便分別說諸果
雖復說三乘但爲教菩薩
此皆十方佛語歎釋迦之善忠合諸佛之方便
舍利弗當知我聞聖師子深淨微妙音稱南無諸佛
復作如是念我出濁惡世如諸佛所說我亦隨順行
釋迦昔聞十方佛語慰喻乃稱名歸依而隨順其

語以徇物機也南無者歸依之辞
思惟是事已即趣波羅柰諸法寂滅相不可以言宣
以方便力故爲五比丘說是名轉法輪便有涅槃音
及以阿羅漢法僧差別名
思得其宜即趨鹿野苑依實開權也波羅柰即鹿
野苑之境号最初說四諦處也五比丘即憍陳如
等於釋迦法中最先開悟

国立国会図書館　タイトル『妙法蓮華經要解卷1』　請求記号 WA36-11　ガラス使用

故先度之因是而三寶之名出焉始坐道場故有
佛名度憍陳爲羅漢故有法名皆自一道而有差別之有
有僧名皆自一道而有差別也若知佛即是法法
即是衆入不二法門則何差別之有

從久遠劫來讃示涅槃法生死苦永盡我常如是説
結始權意也讃示涅槃法而説生死苦永盡所謂
説諸盡苦道示之以涅槃蓋曲徇機權耳

十須要終顯實

舍利弗當知我見佛子等志求佛道者無量千萬億
咸以恭敬心皆來至佛所曾從諸佛聞方便所説法
我即作是念如來所以出爲説佛慧故今正是其時
終見機熟乃思顯實

舍利弗當知鈍根小智人著相憍慢者不能信是法
今我喜無畏於諸菩薩中正直捨方便但説無上道

国立国会図書館　タイトル『妙法蓮華經要解巻1』　請求記号 WA36-11　ガラス使用

鈍根小智指退席衆也今喜退矣故不假方便
菩薩聞是法疑網皆已除千二百羅漢悉亦當作佛
既遇如來正修行路根無大小皆成佛果
如三世諸佛說法之儀式我今亦如是說無分別法
結終實意也
諸佛興出世懸遠值遇難
正使出于世說是法復難
無量無數劫聞是法亦難
十一廣讚一乘
能聽是法者斯人亦復難

譬如優曇花一切皆愛樂天人所希有時時乃一出
聞法歡喜讚乃至發一言則爲已供養一切三世佛
是人甚希有過於優曇花
讚一乘難值難聞也如大通之前百八十劫空過
無佛佛難值也釋迦出五濁四十年待時法難說
也由是二者故曠劫難聞又有退席故聽受亦難
四難相際所以希有如優曇華而聞法能讚者又

国立国会図書館　タイトル『妙法蓮華經要解巻1』　請求記号 WA36-11　ガラス使用

過前四蓋是法甚深奥少有能信者故也能讀是
法則爲供佛者三世諸佛皆從此出故一
十二慰諭勸信
汝等勿有疑我爲諸法王普告諸大衆但以一乘道
教化諸菩薩無聲聞弟子
抑說一乘恐其驚怪故慰使勿疑而知法王法中
本無二乘也
十三流通法說
汝等舍利弗聲聞及菩薩當知是妙法諸佛之秘要
以五濁惡世但樂著諸欲如是等衆生終不求佛道
當来世惡人聞佛說一乘迷惑不信受破法墮惡道
有慙愧清淨志求佛道者當爲如是等廣讃一乘道
言当當知秘要使護持而流通也言五濁惡世及當
来惡人使擇機而流通也言有慙愧清淨等使應
機而流通也
十四勸結法說

国立国会図書館　タイトル『妙法蓮華經要解巻1』　請求記号 WA36-11　ガラス使用

舍利弗當知　諸佛法如是　以萬億方便　隨宜而說法
其不習學者　不能曉了此　汝等既已知　諸佛世之師
隨宜方便事　無復諸疑惑　心生大歡喜　自知當作佛
知昔之權爲　隨宜信今之實　而無惑則諸佛實智
汝及已得之宜　自忻慶知當作佛也身子領悟偈云
安住實智中　我定當作佛　盖領此語

国立国会図書館　タイトル『妙法蓮華經要解卷1』　請求記号 WA36-11　ガラス使用

特為女子天月霊駕超生淨域之願敬捨信賄印成
法華一部世〻生〻不復輪回兼及法界微倫同沐
聖海者
歳洪正十六癸亥仲秋季旬誌
功德主奉翊大夫密直副使上護軍任毅

国立国会図書館　タイトル『妙法蓮華經要解卷1』請求記号 WA36-11
ガラス使用