

輿地誌畧

三

東
地
圖
類

東 京 圖 書 館				
二 冊	三 一 号	六 架	六 函	屬 類

已
三
四
共
九
本

藏
書
印

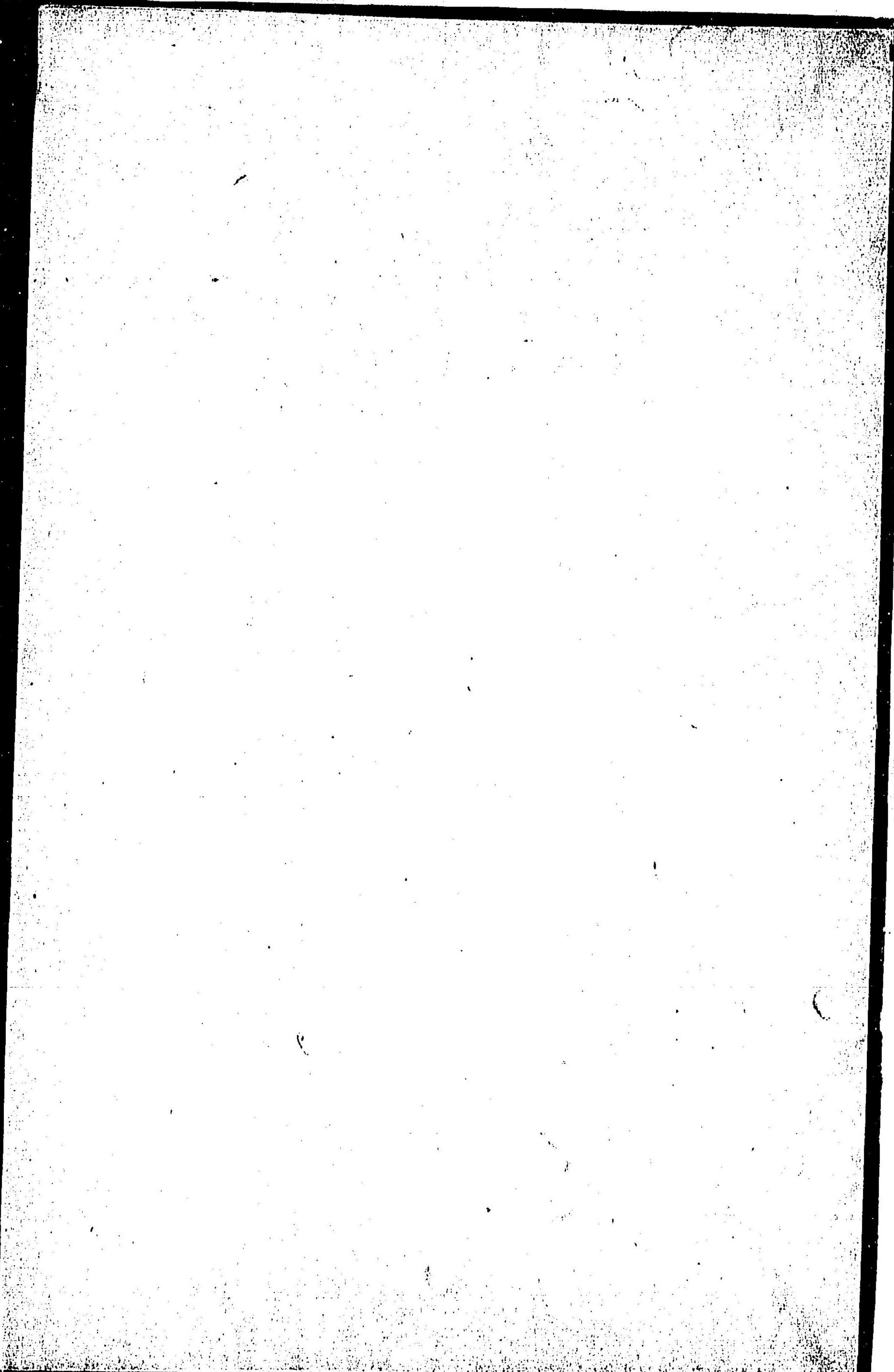

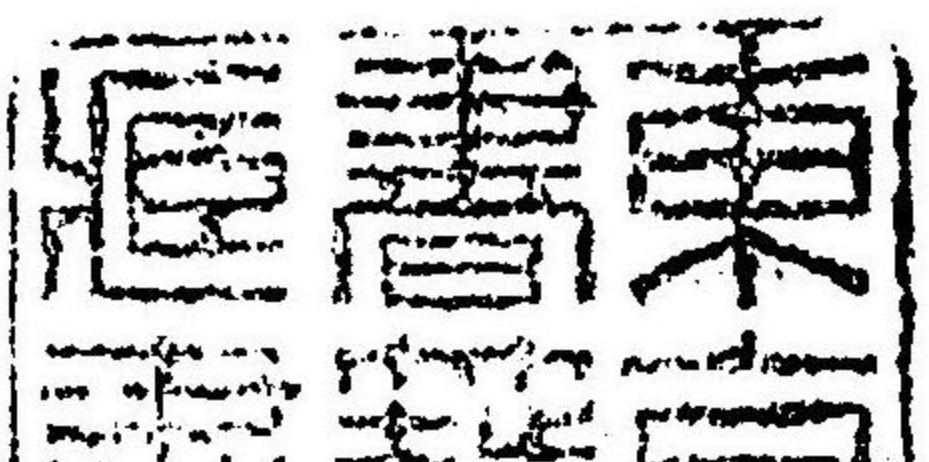

輿地誌略卷之三

明治九年圖書寮發行

中博士内田正雄 纂輯

比耳西亞附亞加業坦 皮路直坦

亞皮兩國入直チニ印度ノ西界ニ隣スト
雖モ本比耳西亞ト一國ニシテ風俗相近
キ故ニ此ニ附記ス

西亞又伊蘭ト名ク殊ニ國人ハ伊蘭ト稱ス國界ハ
土耳其斯坦魯西亞加斯班海亞細亞土耳其及ヒ亞加業
坦皮路直坦等ノ間ニ在テ海灣ヲ隔テ亞拉比亞ニ對ス
地方表面七万五千五百六十方里ニノ人口大凡千二
百万アリ地勢南部ノ海濱ヨリ内地ニ至ルマデ一級

比耳西亞全圖

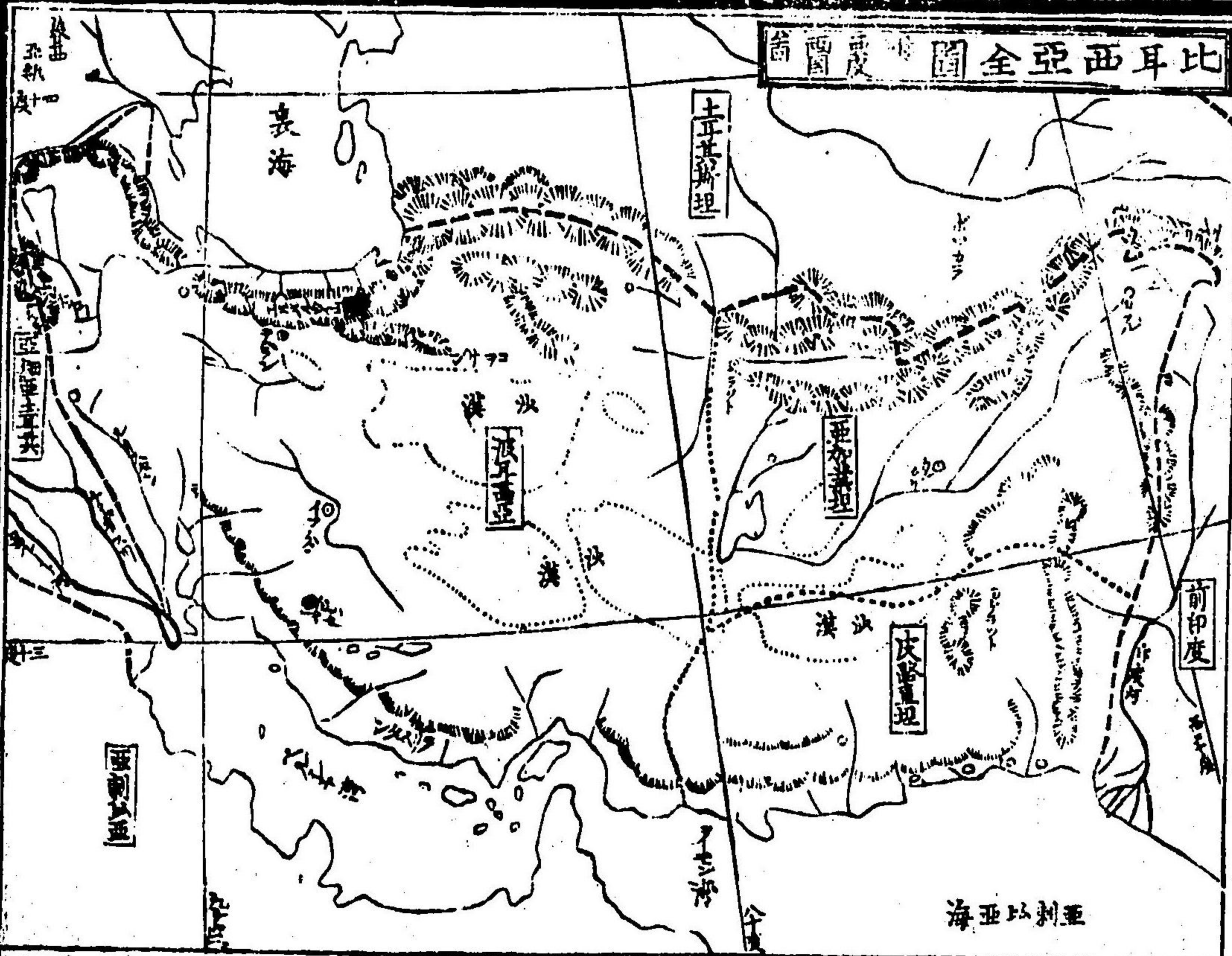

低地ニシテ暑氣寂甚シク椰樹檳榔ノ外草木ヲ見ル稀ナリ又中央ヨリ東方ハ次第ニ高原ニ相連リ其高サ三百丈ヨリ四百丈ニ達シ盡ク沙磧ハ原野ニシテ水流草木益少ナク遊牧ノ野民及ビ隊商ノ往来ノ

外人畜ヲ見ル稀ナリ又北方裡海ノ近傍ヨリ西部ノ地方ハ山岳連亘シテ其頂二千一百丈ニ達シ谿間草木繁茂シテ豊饒ノ土地少カラズ之ヲ概言スルニ廣濶ナル沙漠域内ニ連亘シ池澤ハ塩分ヲ含ミテ河流皆狭少ナル故ニ土地ヲ濕スニ足ラズ全國耕作ニ堪ヘザル者多シ然レ比耳西亞ノ土民ハ農業ニ巧ナルト鄰國ニ優カリ智カク盡シ溝渠ヲ穿テ水脈ヲ引キ隘小ナル土地ト雖モ田畝ヲ墾開シテ之ヲ力作ス氣候ハ地方ニ因テ大ニ相異ナリ裡海ノ西南ハ寒冷ニシテ中央ヨリ南方ノ地ハ暑氣堪フ可ラズ此地ノ空氣ハ清淨ニシテ且ツ乾燥ナルガ故ニ人死取テ腐敗スルトナリ入膳ヲ為

スニ至ルト云諸種ノ果物、藥艸、真珠、硫磺、絹帛類、金銀線ノ織物等ハ此國ノ著名ナル產物ニシテ貿易品ノ眼目ナリ又良馬ヲ産スル殊ニ他邦ニ勝リ國人多クハ騎馬ノ術ニ長ズ

國王ヲ尊稱シテ沙ト云フ其下ニ大ヒツールト号スル高官有リテ軍事及ビ外國交際等ノ諸務ヲ主管ス政令ハ皆君主專治ニシテ威權ヲ以テ下民ヲ鈔御ス往時ハ其版圖盛大ニシテ亞加業坦及皮路直坦ノ地ヲ合ヒ東ノ方印度河ヨリ西地革斯河ノ中間ニ在ル地方盡ク之ヲ領セシガ後分裂シテ共ニ獨立國トナリ其管轄ニ歸セズ且奕世爭乱ノ餘國勢漸衰弱ニ赴ケリ○國內州郡

ノ境界及其地名屢變革ノ甚判然ナラズ今之ヲ九州ニ分チ各州皆國王ノ親屬ヲ以テ鎮臺トシ許多ノ顯官ト共ニ州内ノ事務ヲ管轄ス然レドモ其政令公平ナラズ每ニ下民ヲ漁シテ稅斂ヲ厚クシ官吏恣ニ私利ヲ營ムモノ多シ
 テハシ
 第希蘭ハ即チ比耳西亞ノ首府ニシテ北緯三十五度四十分人口十三万有リ八十餘年前ヨリ王城ノ地トナリ周圍塗造ノ牆壁ヲ周ラシ美麗ナル官殿及ヒ堂塔庭園アリ然レ市街ハ一般ニ泥土ヲ用テ塗リ造リタル家屋ニシテ窳モ見ニ堪ヘズ此地ハ裡海ヨリ南三十餘里ニ在テ北ニ山ヲ負ノニヨリ夏月ハ暑氣堪フ可ラズ且氣

第布蘭城門圖

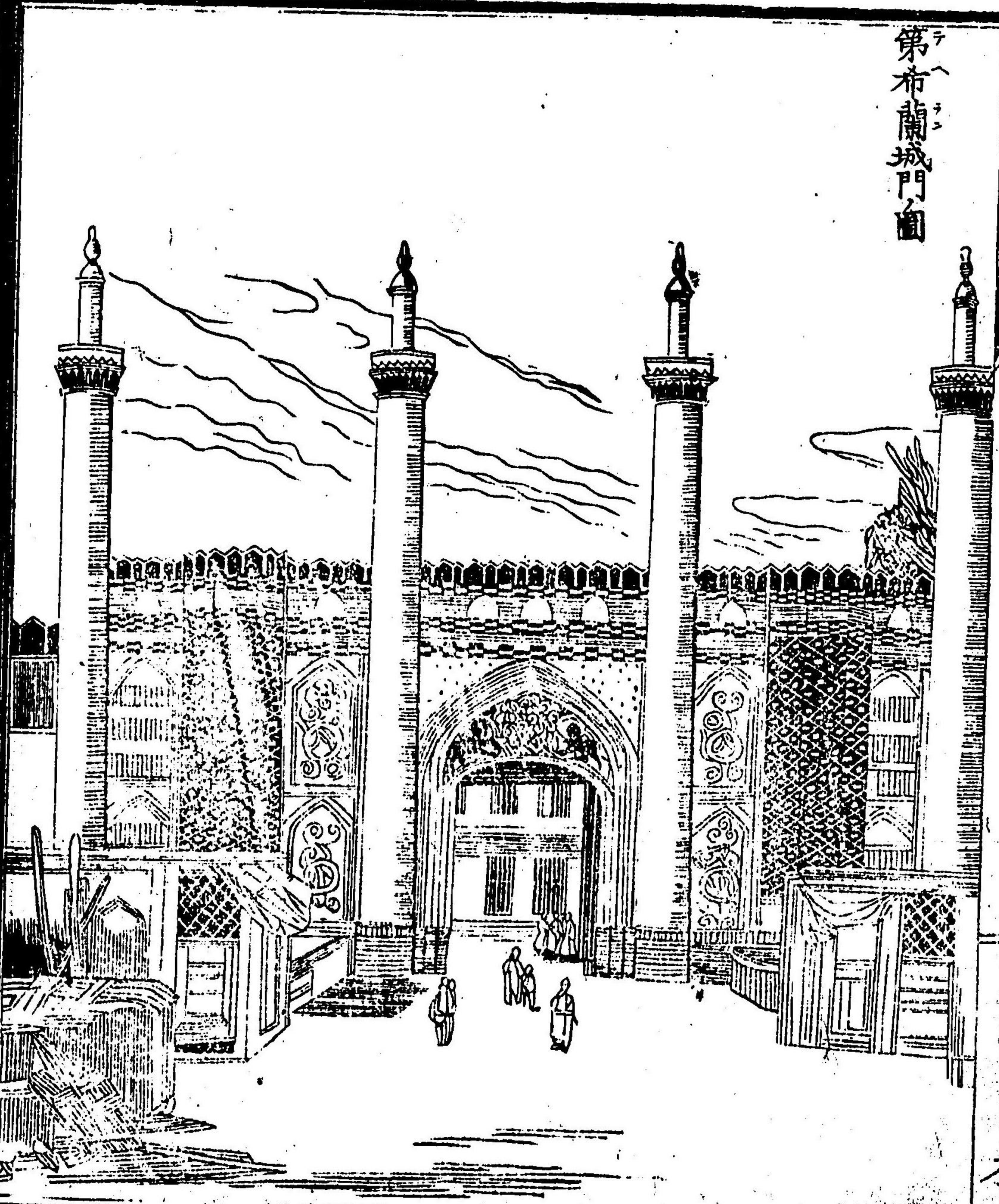

候不良ナルニ因リ國王及ヒ士民ノ暑ヲ近隣ノ地方ニ
 避ル者多シ故ニ夏月ハ人口減少シテ五方ニ滿タズ府
 中金銀寶石ノ器具硝子及ヒ錦繡等ノ製作場アリテ印
 度及ヒ亞細亞西部ノ諸邦ト貿易盛ナリ又府外ノ近傍
 ハ稍豊饒ナル土地有リ○義斯巴恒ハ往時ノ首府ニメ
 二百年前ハ亞細亞中殷富繁盛ナル都府ノ一ト稱シ人
 口十八万アリシガ現今ハ衰敗シテ僅ニ二万ニ過ギハ
 ト云フ地勢「セ」ンデリエー「ト」河ニ濱シテ河土ニ奇構ナ
 ル三箇ノ橋梁ヲ架シ人家ハ岸邊ニ接シテ庭園高塔等
 ヲ造築シ遠ク之ヲ望ノハ景色画クガ如シ然レドモ近
 ク之ヲ涉覽スルハ人家敗壞シ甚ダ見ルニ堪ハズ殊

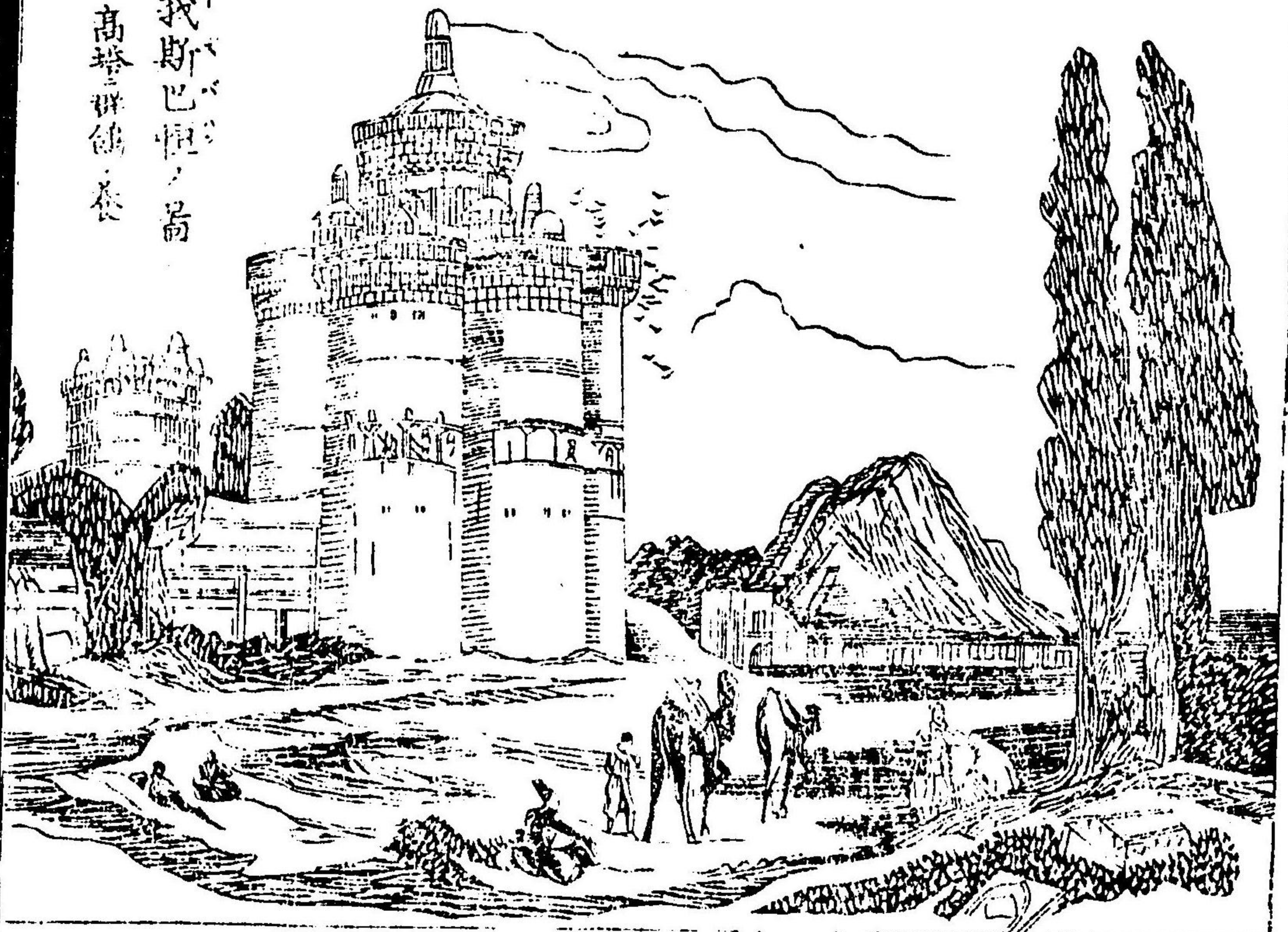

義斯巴恒之島
高塔群像

一往時ヨリ教亞カ
業垣ノ侵畧ヲ受ケ
壯麗ナル家屋ハ皆
燒盡シテ其外郭ノ
破壊モシモ今ニ於
テ修理ヲ加ヘズ然
兀猶通商ノ地タル
ニ因リ諸品ヲ賣售
スル肆店及ビ市場
等多シ○其世各所
ニ尚數府アリテ魯

西亞印度ト内地ノ貿易アリ又國內零々ニ往時繁盛ナ
リシ都府ノ遺跡有レテ現今衰頽シテ纔ニ村落ヲ為ス
者多シ

人種ハ往時ノ比耳西亞人ノ外都魯機蒙古韃靼亞爾美
尼亞及ビ亞拉比亞人等ノ子孫ニシテ多クハ教種ヲ混
ジテ純一ナラズ往古ヨリ年代ヲ經ルニ從ヒ諸方ノ人
民漸々ニ轉居シテ遂ニ此種ヲ為スニ至レリ人品ノ氣
格高ク風俗土耳其ニ近似シテ一般ニ回教ヲ奉ズ故ニ
一男教婦ヲ娶ルヲ常トス其女子ヲ蔑如スル或ハ之ヲ
賣買スルニ至ル又國民一般ニ禮式ヲ重シ日用ノ言語
應對進退等ニ至ルマテ皆鄭重ノ躰裁ヲ飾ルヲ他國ニ

比耳西亞人風俗



婦人覆面

下等吏人

農氏

兵士

野民、酋長

卒兵

婦人

都人士

希ナル所ナリ然レド
モ亦固陋ニノ殘忍ノ
風習ヲ脱レズ且華美
ヲ好ミ衣服ノ如キハ
金銀珠玉ヲ鑲飾スル
モノ多ク殊ニ婦人ハ
其裝飾ニ意ヲ用ル
更ニ甚レトス國王ノ
至テハ金銀寶石ヲ修
飾ノ家ノ目ヲ眩耀ス
其釧環ノ如キ左右各
大ナル金剛石ヲ鑲メ
其一ヲ洗海其一ヲ算計
冠ト名ク其價ヲ算計

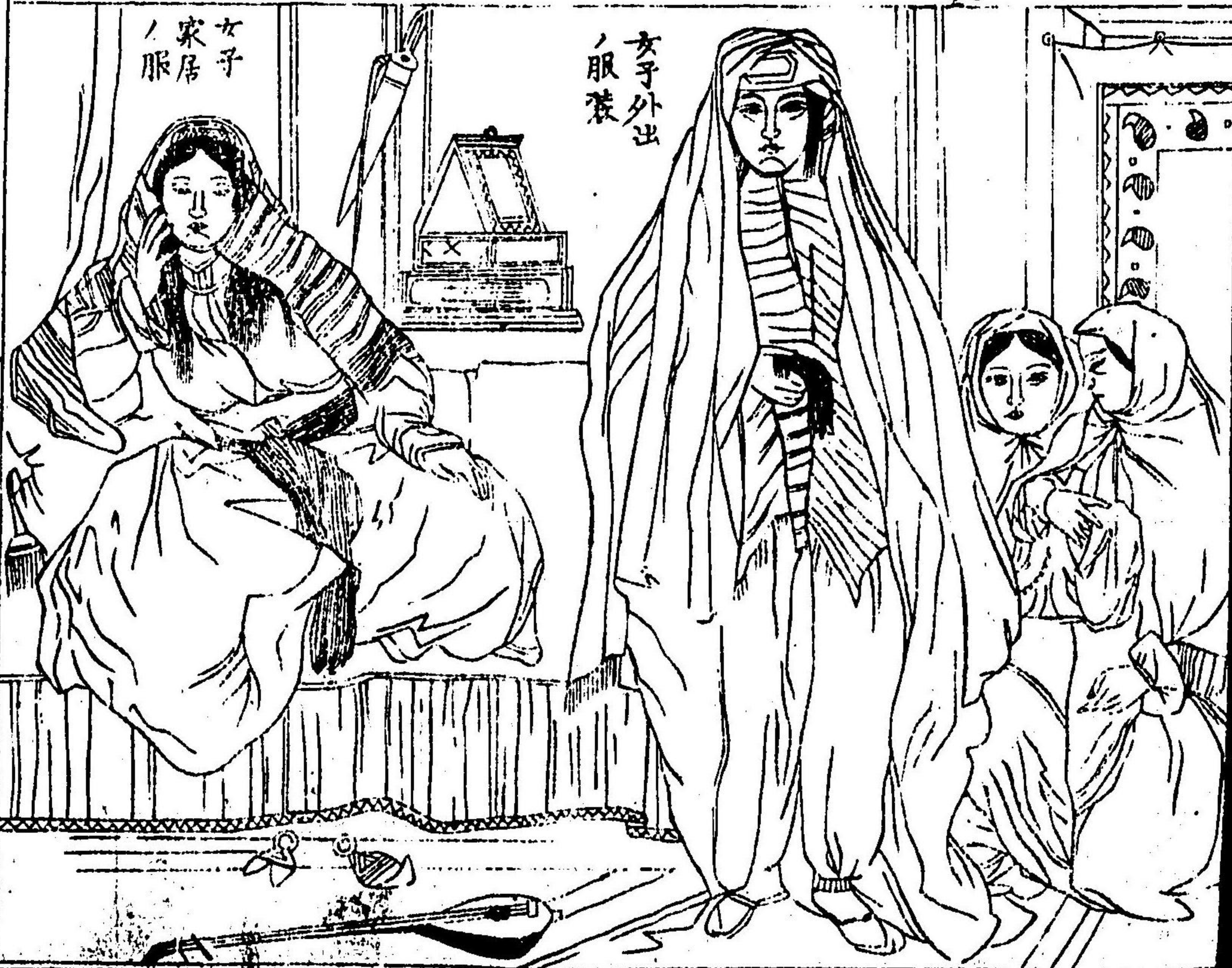

真地言明

卷三

大學南

真地言明

卷三

六

大學南

スルニ四百八十四万弗ニ至ルト都下ノ士民ハ皆氣象
 温和ニノ交遊宴會等ヲ事トシ文學ヲ好ミテ著述甚ク
 多ク高妙ナル性理ノ學ヲ講述スル者有リ且其詩學ニ
 長ズルヲ往古ヨリ最著名ナル所ナリ故ニ比耳西亞語
 ハ近國ニ傳ヘテ之ヲ講習スルヲ猶ホ佛蘭西語ノ歐洲
 ニ於ルガ如シト云○國內ノ人口大略三分ノ二ハ各地
 ノ都府村落ニ住シ農商百工ノ業ヲ營ムト雖モ其他ハ
 遊牧ノ野民ニシテ内地及東南ノ邊境ニ轉居シ各隊ヲ
 結デ沙漠ノ中ニ牧畜スルモノ其數四百萬ニ下ラスト
 云フ或ハ盜賊ヲ業トシ隊商及邊土ニ住スル農民ヲ抄
 掠スル者アリ多クハ亞拉比亞人都魯機人等ニシテ尚

都魯機人帳幕內圖ノ外都魯機人其斯之下一出ス



數種ニ區別ス各部皆酋長有リテ之ヲ鈔御シ或ハ政府ニ貢ヲ納ル有リ或其管轄ニ歸セザル者アリ酋長ノカ有ル者ニ至テハ富強ニシテ頗ル奢侈ヲ極メ部下數百ノ兵ヲ擁スル者有リ

比耳西亞ハ古來爭亂相繼キ屢外國ノ為メニ并吞セラレ或ハ邦土分裂シテ國勢振ハズ然ル上古居魯士王ノ世ニ於テハ其境域亞細亞亞非利加ニ跨リ世界ヲ震動スルノ勢有リ蓋シ上古比耳西亞ノ土人ハ遊牧ノ野民ニシテ各部ノ酋長之ヲ分領セシガ上侯乾庇西ノ子居魯士起リテ全國ヲ鈔一シ次第ニ四隣ヲ併有シ巴比倫ヲ滅シ其版圖東ハ印

度河ニ接シ西ハ黑海地中界ニ濱シテ囊括遺ス所無ク終ニ亞非利加ノ北部ヲ蚕食ス居魯士歿シテ其親屬大流士王立チ版圖ヲ分畫シテ二十州ト為シ州毎ニ鎮臺ヲ置テ之ヲ守ラシメ其勢盛大ヲ極メ遂ニ歐羅巴ヲ并吞セント欲スルノ志ヲ發シ大兵ヲ將弁テ直チニ他太尼里峽ヲ渡リ希臘ト會戰數回ニオヨビ終ニ軍利アラマシテ旋ル嗣王滓耳士又父志ヲ繼ヤ數十万ノ軍ヲ發シテ海陸共ニ歐羅巴ヲ侵シ又希臘ノ為ニ破ラレテ和ヲ講ス其後諸州ノ鎮臺割據ノ志ヲ兆シテ國勢稍衰ルニ及ビ歷山王破竹ノ勢ヲ以テ亞細亞ニ侵ハス比耳西亞

王之ヲ逆へ大戦三回皆其鏖殺スル所トナリ終ニ
 都城ヲ陷レラレ本上盡ク歴山王ノ版圖ニ歸ス
 士ヨリ二百三十 其後國乱相尋ギ或ハ西利亞ノ属
 年ニシテヒブ 國トナリ或ハ王族奮起シテ獨立國トナリ或ハ羅
 馬ト兵ヲ構シ數百年間争乱止マズシテ沿革一ナ
 ラズ後回教ノ兵威トルニ及ビ其并合スル所トナ
 リ風俗教法大ニ變シ又數十歳ヲ經テ成吉斯汗
 大ノ版圖ニ歸其衰ルニ及テ暫ク獨立スト雖モ又
 帖木兒ニ亡サレ三百六年前ニ至リ都魯機ノ属沙
 馬何美ト稱スル者興リ全國ヲ紗一シテ獨立國ヲ
 為シ國執ヲ恢復ス之ヲ比耳西亞新朝ノ祖ト稱ス

其孫アバハ一世位ニ即クニ及ビ更ニ兵力ヲ盛ニ
 シ其版圖東ハ印度河ヨリ西ノ方地革里河ニ接シ
 テ盡ク之ヲ領セリ然ルニ其嗣王皆暗弱ニシテ國
 勢振ハズ邦土分裂シテ篡奪相繼ギ數百年間争乱
 止マズ且百三十年前亞加業坦及皮路直坦ノ兩國
 獨立ヲ為シテ版圖縮小シ又近來魯西亞ノ為メニ
 侵擾セラレ其北邊ノ地ヲ割テ現今ノ形勢ニ至レ
 リ

亞加業坦 及 皮路直坦

亞加業坦及皮路直坦ハ共ニ印度ト比耳西亞トノ間
 ニ在テ其南部ノ海ニ瀕スル部分ヲ皮路直坦トシ北部

ノ土耳其斯坦ニ接スル地方ヲ亞加業坦トス共ニ完全ノ邦國ヲ為スニ非ラズ域内分裂シテ數部落ヲ為シ各頭領アリテ之ヲ紛括ス入種ハ印度人ニ同シク甲告塔ニ属シ一般ニ回教ヲ奉ズ且風俗驍勇ヲ好ミ鄙野殘忍ニメ開化ニ赴カズ貿易ハ多ク隊商ヲ以テ内地ヨリ隣國ニ往來ス又曠野ニ轉徙シテ居處ヲ定メサル野民多シシ亞加業坦ノ部内ハ三万七千七百八十方里ニメ人口五百十五万有往時ハ一政府ニメ部内皆隸属ス現今ハ分裂マト雖モ其首タルモノ猶三アリ即チ加布利カブカンダカルカ及ヒ希拉等ナリ氣候ハ暖熱ニシテ沙漠アリト雖モ

山間ニ豊饒ノ土地多ク就中加布利ハ樞要ノ都府ニメ人口六万アリ又カシガル府ハ往時繁盛ナリシガ現今ハ衰敗メ入烟凋喪セリ希拉府ハ比耳西亞ノ國界ニ近ク部内西方貿易ノ首場ニメ人口四万五千アリ○昔時此國ノ兵力強盛ナルニ當テハ近隣ヲ侵襲シ且六十余年前加布利王ニ及テ益其兵威ヲ盛ニメ比耳西亞土耳其斯坦地方印度ノ西部等ヲ蝕食シ當時亞細亞中ノ強國タリシガ幾クナラズシテ内乱起リ版圖縮小メ國內分裂シ其地皆許多ノ酋長ニ歸セリバル皮路直坦ノ部内ハ二万六千八百方里ニメ人口大凡四十八万有リ廣漠ノ原野及ヒ嶮峻ノ土地最モ多ク風俗

甚ク兇暴ナリ國ノ東部ハ獨立ノ頭領アリテ之ヲ紗
括シ其都府ヲ基拉ト云フ堅固ノ炮臺有リ二十九年
前英國ヨリ兵ヲ出シ此地ヲ陷シテアリ隊商往來ノ地ニ
シテ貿易稍盛ナリ其西部ハ水草ヲ逐テ轉徙スル野民
多ク皆部落ヲ合テ互ニ相紡屬セズ

土耳其斯坦 又大布加里亞國ト稱フ

土耳其斯坦又獨立韃靼ト號シ數箇ノ小國ニ區分シ各
邦皆君主有リテ互ニ相隷屬セズ其中ノ首タル者ハ布
加利加利非利斯且浩罕罷革クンズ等ナリ其他各地ニ
村落ヲ結び他ノ管轄ニ歸セズ自ラ一部ヲ為ス所ノ山
民アリ又北ノ方ヨリ内地震マニ廣漠ノ原野アリ其中
多ク黨ヲ為シ水艸ヲ逐テ遷居スル者アリ此種屬暴戾
ニノ勇ヲ好ミ馬肉ヲ食ヒ氈帳ニ栖ミ騎馬長槍ニ長シ
殺戮ヲ事トス 本文總テ帳幕ト書セルハ纔ニ兩露ヲ凌
圖中ニ於テ其疆域北ハ西比利亞ニ接シ西ハ裏海ニ
大略ヲ了ス可シ其疆域北ハ西比利亞ニ接シ西ハ裏海ニ
瀕シ南ハ比耳西亞及ビ亞加業坦東ハ支那ノ新疆等ニ

土耳其斯坦 又大布加里亞國ト稱フ

土耳其其期全圖

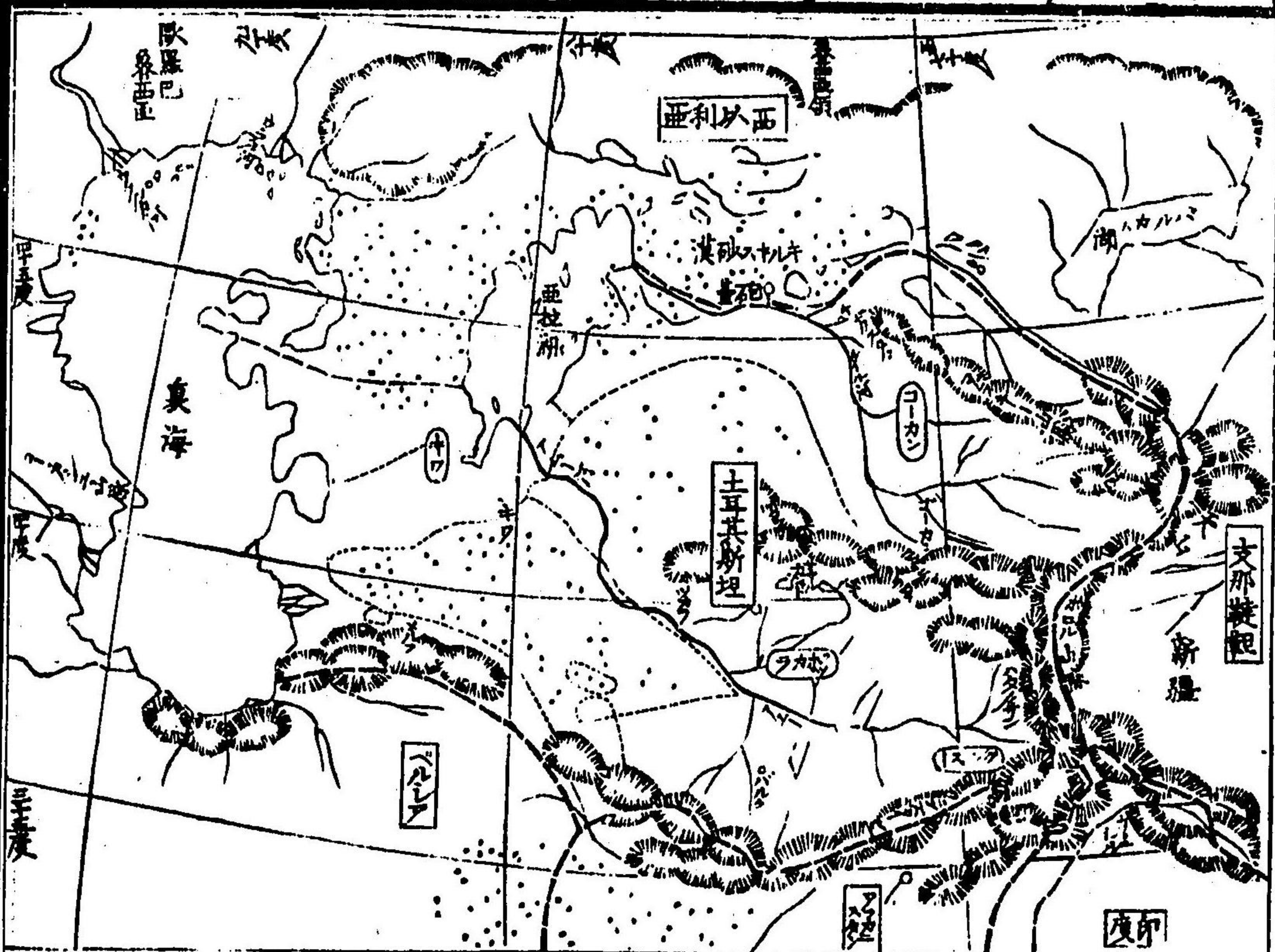

界ノ葱嶺及天山ノ
 西端ヲ以テ之ヲ分畫
 ス土耳其斯坦ト号ス
 ノ故國ナリバナリ
 タト云フ語ハ比耳
 ト云ノ義ナリ地方十
 六万零五百方里ニシ
 テ人口大凡六百万ト
 ス全國概テ瘠上ニシ
 テ沙漠多ク耕作ニ便
 ナラズ氣候寒冷ニシ
 テ十月既ニ河水堅氷

ヲ結バニ至ルヲアリ國ノ東南ノ部ハ高山峻嶺環繞ス
 ルガ故ニ及テ氷雪ヲ看ル多シ夏月ハ之ニ及シテ暖熱
 久カラバト雖モ百度ニ達スルヲ有リ且常ニ雨少ナク
 連年旱魃ノ害ヲ蒙ル少カラバ或非常ニ烈シキ颶風ノ
 起ル事有リ○國內ノ地勢亞拉湖裏海ノ近傍及ビ西北
 ノ部分ハ一般ニ低地ニシテ海面ヨリ低ク東南ハ高山
 羣列シテ内地ニ蔓延シ其高原一千五百丈ニ達ス○高
 山ハ印度ト界スル所ノ興都哥士山脈喜馬拉ニ連リ天
 山葱嶺東界ニ聳エ其一派アラト山脈ト名ク東北ヨ
 リ内地ニ連亘ス大河ハ阿母及ビ西爾テハト名クノ
 二流アリ共ニ源ヲ葱嶺ニ發シ西流シテ全國ヲ横裁シ

東地誌略
 卷三
 五
 大學南校

土耳其斯坦人物風俗ノ圖

都人士

布加ノ婦人

チルマンノ女子



都魯魯人帳幕ノ圖



全内部ノ圖

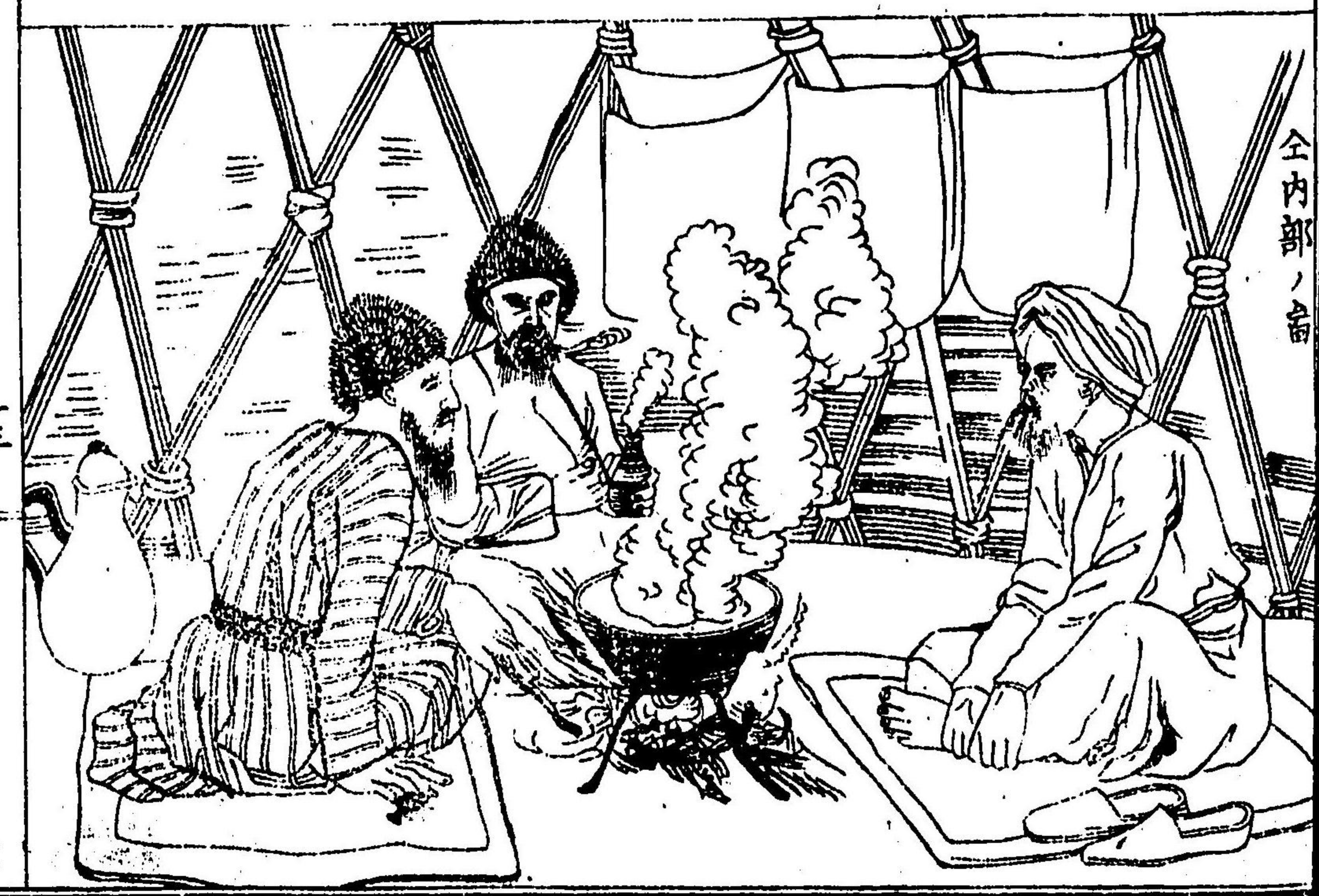

亞拉湖ニ注ク其他河流多カラズ產物ハ金、銀、絹布、馬、羊等ヲ産スル多シ○布加利ノ地方ハ國ノ南部ニシテ阿母河ノ上流ニ位シ部内差、豐饒ノ地有テ米穀ヲ産ス其都府布加利ハ人口七万有リ國中ノ最モ人民多キ地方トス内地ノ貿易多ク皆隊商ヲ以テ貨物ヲ運送シ魯西亞、比耳西亞、支那、鞏、靉等ト往來少カラズ常ニ此府ノミニシテ用フル所ノ駱駝三千餘頭ニ及ブト云フ又府内奴隸ヲ賣買スルノ市場有リ且回教盛ニ行ハレ三百六十箇ノ寺觀アリ又多クノ學校ヲ建設シ回教ヲ講授マルト甚盛ニシテ常ニ其生徒一万人ニ出入スト云フ此府夏月ハ水ニ乏ク且纜ニ飲料ニ供スル所ノ水亦

甚ダ悪クシテ疾疫ヲ醸シ住民旅客之ガ害ヲ蒙ル少カラズ又拔達克山ハ「クレズ」ノ内地阿母河ノ源ニ在リ往時繁盛ナリシガ三十餘年前大ナル地震ニ因テ人家多クハ破壊シ爾後甚衰敗セリ近傍ノ山中寶石ヲ出ス殊ニ有名ナリ○沙曠良府ハ往時帖木兒ノ都セシ處ニシテ其威勢ノ強大ナルニ當テハ亞細亞ノ大半ヲ弁吞レテ歐羅巴、亞非利加等ヲ蚕食シ廣大ナル版圖ヲ拓キレ大國ノ首府ナリ故ニ當時ハ府内繁盛人口十五万アリ其後數度ノ兵乱ヲ經ニ漸ニ衰微シ今ハ一万ニ過ラス然レヒ巨大ナル築造ノ破壊セルモノ、如キ往時繁榮ノ餘波ヲ存シ種々ノ遺物猶ホ觀ル可キ者アリ帖木

沙磧驛府首長行裝圖



見ノ墳墓ハ郊外ノ丘陵
上ニ在リ又著名ナル學
校ノ遺跡等今ニ於テ猶
存セリ○浩罕府ハ國內
東部貿易ノ首場ニシテ
絹帛布類ヲ出ス多ク殊
ニ畜類ノ貿易甚盛ナリ
此地ハ往時莫臥爾國ヲ
印度ニ開キクル「ベ」ア
ル王ノ故土ナリ前印度
ヲ參考○西部紀法ノ地

方ハ裏海及ビ亞拉湖ニ接シテ稍豊饒ノ地多ク往時カ
ルスハ強國此部内ニ在テ武威ヲ擅ニセリ今猶其種
屬ノ酋長ヲ汗ト号シテ内地ノ沙漠ニ跋扈シ部下十四
万人ヲ擁シテ騎馬長槍ノ猛烈ナル隊ヲ將井テ兇暴ナ
ル抄掠ヲ業トシ常ニ比耳西亞ニ侵入シテ家財子女牛
馬等ヲ掠奪ス都府ヲ紀法ト名ケ人口一万二千アリ隊
商ノ往来多ク内地ノ貿易少カラズ又大ナル奴隸ノ市
場アリ○西北亞拉湖ノ近傍ヨリ魯西亞ノ領地ニ跨リ
一般ニ沙磧ノ原野アリ「キ」ルギスノ地方ト名ク更ニ都
府ノ設ケ無シト雖モ古代人民此地ニ繁殖セシト見エ
覆々ニ大ナル築造ノ破壊セル者ヲ見ル土人皆遊牧ヲ

業トシ各部
皆酋長アリ
之ヲ紡轄ス
風俗更ニ暴
戾ニシテ盜
賊ヲ事トシ
隊商及ギ村
落ヲ抄掠シ
テ奴隸ヲ販
賣スルモノ
多シ

キルギス
漢ノ酋長帳
幕内ノ番



國人兇暴ノ風アリト雖モ學校ノ教授ヲ尊ヒ各部皆之ヲ講
習テ子弟ヲ教育スル者多シ政法ノ如キ各部酋長ノ專制ニ
メ皆威權ヲ擅ニシ下民ヲ絞御スト雖モ其法令又回經ノ
可蘭^{文經}ニ原ト云○人種ハ一般ニ蒙古種属スル者多シ又
北部及西南ノ沙漠ニ轉居スルモノ皆都魯機人トス^{トルコ}
其ハ本此人種ヨリシテ合ル、所ナリ元來同種ナリト
雖今尚此地方及比耳西亞ノ内地ニ遊牧スルモノヲ
ル^コマ^シト名ク故ニ又村落都府ノ住民ハ多ク韃靼^{タタール}亞拉
別^バ字^ズヲ以テ之ヲ區別ス
比耳及比耳西亞等ノ種属ニ純ニ比耳西亞語ヲ用フ又
如非利^カ斯丹^スノ人種ハ甲告^{カケ}俗ニ屬テ國內一般ニ回教ヲ
奉シ或ハ又一種ノ悟道ヲ尊信スル者アリ

帖木兒ハ本ト支那元ノ世祖ノ裔ニシテ五百三十

四年前ケシユト云フ地ニ生ル沙曠民府ノ此時察シヤ合カ台トノ朝チョウ龍リョウレ土ト耳エ其キ斯ス坦タンノ國內今裂シテ部落ヲ為シ各酋長之ヲ令領セリ帖木兒幼ニシテ孤トナリ其一部ノ酋長ナル伯父ノ許ニ鞠育セラレ歳廿四ニ至リシガ隣邦カルマツクノ兵大舉レテ侵入シ全國皆其管轄ニ歸ス然レ氏數年ヲ出ズレテ國內鼎沸シ諸部皆兵ヲ舉テカルマツクヲ驅除ス此時帖木兒モ亦兵ヲ舉ゲ驍勇比ヒ無ク大ニ權カヲ得タリ其後國內兩部ニ分レシニ帖木兒之ヲ合セテ全國ヲ紗一シカルマツクヲ平定シ次第ニ四隣ヲ蚕食ス隣邦皆風ヲ望デ其部下ニ隸屬シ兵力益々盛大ニ至リ終ニ全世界ヲ一紗シ宇内ニ一君タラン

一ヲ志シ都ヲ沙曠リマカンド民ニ定ルノ後比耳ヘル西シヤ亞ヤ全國ヲ并吞シテ更ニ版圖ヲ西方ニ拓キ地チ革ガ理リ斯ス河カ西シノ諸邦皆其管轄ニ歸ス翌年韃靼地方ヲ攻畧シ烏ウ拉ラ山西ニ於テ數回ノ戰爭有リ又チ三サン百ハク九ジュウ西北ニ向チ地チ厄エ伯ハク河カニ沿テ魯西亞ノ内地ニ侵入シ北ニ轉チシテ墨ム斯ス科カ府フヲ侵シ歸路甲カ索ソ地方ヲ過ギ至ル所皆都城ヲ燒夷シ抄掠ヲ事ス後四年ヲ經テ又印度地方ニ侵入シ内地ニ横行シテ都城ヲ屠リ殺戮奪掠ヲ恣ニスルチ更ニ前比無シ首府テ聶ネ離リヲ圍シ時ノ如キ生擒ノ數甚衆多ニシテ戰鬪ノ妨多キ

が故ニ攻撃ノ前一日令ヲ下シ其虜十万人ヲ盡ク
屠殺シ前シテ都城ヲ陷レシト云フ久シカラズシ
テ軍ヲ班シ沙曠良ニ歸リ翌年又大舉シテ亞細亞
ノ西部ヲ畧シ西里亞フシヤミヤノ地方向フ所前無
ク許多ノ都城ヲ陷レ埃及王ト大ニ西里亞ノ地ニ
會戦シ之ヲ破リ又土耳其ト兵ヲ構ン兩國ノ大軍
アングラニ會戦シ土耳其ノ軍三十万帖木兒ノ軍
僅ニ六少時間ノ血戦ニシテ土耳其ノ軍ヲ盡殺シ
巴牙屑王ヲ虜ニセリ此ニ於テ小亞細亞ノ地方盡
ク其版圖ニ歸ス帖木兒沙曠良ニ凱旋スルノ後其
都城ヲ修治シ又大舉シテ支那ヲ并吞セントテ圍

リ大ニ其兵備ヲ修ス翌年二十余万ノ大軍ヲ將
韃靼地方ヨリ發向セシガ路ニシテ病ニ罹リ数日

一シテ歿ス今ヲ距ルテ四百六十五年前ニ在リ
支那ニ於テハ明朝
永樂ノ初年ニ當リ

此國ノ西端ニ裏海又加斯比約海ト名クル大湖アリ其

週又魯西亞比耳西亞ニ連ト雖モ今此ニ附記ス湖水塩分ヲ含ミ海潮ニ異ナラ

ズ南北長サ二百八十餘里幅八十五里ニ出入シ其面積
二百三十五方里ニ下ラズ世界中鹹湖ノ第一トス水

面甚低クシテ之ヲ實測スルニ黒海ヨリ低キ三丈八尺

周廻皆砂磧ノ原野ニメ地勢漸々低窪ナルが故ニ近傍

ノ川源皆湖中ニ注キ四邊屹立シタル岸崖有テザルニ

ヨリ岸ニ近キ處ハ至テ淺ク中央ニ至ルニ從ヒ深三百丈ニ達スト云フ又魯西亞ノ疆域中ニ窩瓦及ビ烏拉河有リ之ニ注グ湖中漁獵甚多シ時トシテ烈風波濤ヲ捲キ宛然海上ニ異ナラズ今魯西亞ノ蒸氣軍艦及ビ運送船數艘有リ常ニ貨物ヲ運送シ窩瓦河ヨリ溝渠ヲ通シテ水路波羅的海ニ達ス○亞拉湖ハ國ノ北界ニ在リ南北長百余里裏海ニ次デ亞細亞洲中ノ大湖トス水面低クシテ海塩ヲ含ミ都テ裏海ニ異ナラス上古混沌ノ時ハ兩湖全ク一ニシテ近傍砂漠ノ低地ハ皆海底ナリシガ數千歲ノ久キヲ經テ水漸々ニ乾涸シ分レテ兩湖トナリシニ疑無ク現今猶水面漸ヲ以テ縮少スト云フ

亞細亞土耳其

亞細亞土耳其ハ比耳西亞ノ西ニ界シ黑海地中海ニ突出シテ亞細亞ノ最モ西隅ニ在リ且狹キ海峽ヲ隔テ、土耳其ノ本邦ニ連リ南ノ方亞拉比亞ニ跨リテ亞非理加洲ニ接シ其東北ハ黑海ニ傍テ魯西亞ト界ス地方十一萬二千四百四十方里ニシテ人口千六百萬餘アリ境内繁山岳相連リ西南ノ部分ハ沙漠ノ地多シト雖モ氣候温和ニシテ土地沃饒ナリ產物ハ藥草木綿煙葉金屬等多シ土地ヲ大別シテ四部ニ分ツ即チ小亞細亞部西北叙利亞部西南亞爾美尼亞部東北米所波大迷亞部東南部ニシテ又古稱的斯形ト號ス皆土耳其政府ノ版圖ニ屬

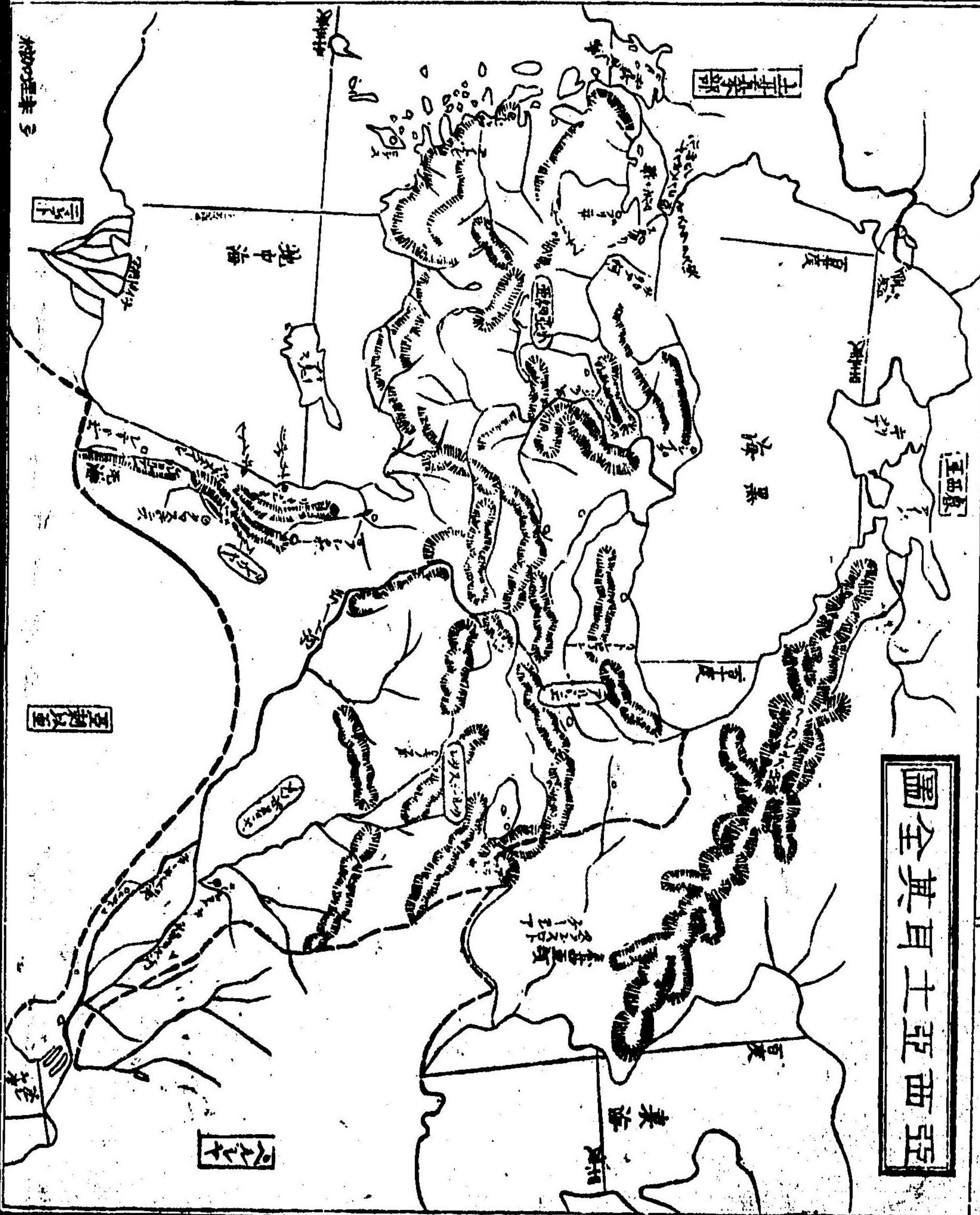

圖全其耳士亞西亞

シ其區分シタル各地ニ鎮臺ヲ置キ許多ノ侯伯ニ委任
 シテ之ヲ管轄セシム此侯伯ヲ巴札副王ト稱シ刑罰出
 納ヨリ兵馬ノ權ニ至ルマデ皆其掌握ニ歸ス故ニ各威
 權ヲ擅ニシ邦土ヲ私有シテ随意ノ政令ヲ行ヒ或ハ半
 獨立ノ勢ヲ為スニ至ル者有リ國內大小ノ府一百三十
 アリ然レ其人人口土地ノ廣大ナルニ比較スレハ殊ニ多
 ラス只其中士麥拿スミルナ大馬士革マスキスノ兩府ノ如キハ人口十萬
 ニ過クト雖レ其他ハ五萬ニ及ブモノ九府ニ萬ニ至ル
 モノ二十六府ニ過ギス且寺院及ヒ高位ノ者ノ第宅ハ
 峻麗ニシテ屋內華美ヲ盡スト雖レ其他ハ大畧泥土ヲ
 以テ塗リ作りタル家屋多ク市街ノ觀望殊ニ粗惡ナリ

土耳其本部ノ條
下ヲ參考スベシ

國民ノ風俗言語等地方ニ因リ各同シカラズ人種モ亦
相錯雜スト雖モ其主タル者土耳其人小亞細亞ノ如其人
人口ノ八九ニ
居リ亞刺比亞人希臘人猶太人等ナリ東南ノ土人ハ亞爾
美尼亞人ト名ケ甲告俗種ニシテ風俗言語比耳西亞人
ニ近シ又都魯機人及亞刺比亞人ノ邊境ニ遊牧スル者
有リ○教法ハ一般ニ回教ヲ奉ズト雖モ人種ノ區別ニ
ヨリ耶蘇猶太教及ヒ種々ノ異教ヲ奉ズル者有リ
此國上古ヨリ著名ナル地方ニシテ三千年前亞西里亞
巴比倫ノ諸國盛大ナル時土地大畧其統括ニ屬シ其後
更ニ以耳西亞國王ト版圖ニ歸シテ小亞細亞ノ地方ヲ

併合ス比耳西亞政府ノ亡ルニ及テ復々希臘ノ領地ト
ナリ羅馬帝領ノ盛ナルニ當テ其版圖ニ屬シ後復々亞
拉比亞ノ蠶食ヲ受ク相繼テ蒙古ノ侵掠ヲ被リ爾後漸
ニ土耳其ニ併合セラレ四百四五十年來全國皆其版圖
ニ屬ス其中叙利亞及ヒ小亞細亞ノ兩部ハ往時埃及ノ
副王ニ屬セシガ二十九年前此兩部ヲ割テ直チニ之ヲ
土耳其ニ屬ス此國往時戰爭ノ首場タルノミナラズ内
亂相繼キ國勢甚々衰弱ノ状ヲ現ハセリ
小亞細亞ハ黒海ト地中海トノ間ニ在ル地方ニシテ大
小ノ山脉闔境ニ蔓延シテ亞爾美尼亞ノ山脉ニ連リ西
北ハ纔ニ一帶ノ海峡ヲ隔テ土耳其ノ本部ニ對ハ海峽
西

小西細亞及叙利亞男女風俗之奇



端最狹クシテ江河ニ等シク西端ヲ他太尼里峽ト名ケ
テ幅一里ニ過ギズ又海峽ノ東端ヲ「ボス」ヲテス
孔子但ニ對テ又希臘語ニ此地ヲ「亞那多利亞」ト名ク

其意朝ノ國ト云フ義ニシテ其東方ニ位スルニ因レリ
都府ヲ「士麥拿」ト云ヒ西岸ノ海灣ニ在リ亞細亞地方土

耳其領ノ首府ニシテ國中最も人口多ク繁盛ナル所ナ
リ且此國第一ノ海港ニシテ英佛澳米等ノ商船入港盛

ニシテ貿易多ク入港ノ總額一歲二千九百萬弗ニ過グ
各國ノ公使皆此府ニ居住ス其他「アイヂ」府アリ亦交

易場ニシテ「士麥拿」ト二十八里ヲ隔ツ近來此兩府ノ間
ニ鐵道ヲ通スルニヨリ特ニ繁盛トナレリ土耳其屬地

施外未々鐵道ヲ又「スクタリ」ハ人口六萬許多ノ製作於テハ此地

イサ府番



場アリテボスフヲラハ
 峽ニ瀕直ニ孔子但ト
 相望ンテ貿易多ク商船
 ノ入港頗ル盛ナリブリ
 ユサ府亦海峽ニ濱シ人
 口多ク貿易繁盛スレノ
 一ピモ亦著名ノ海港ニ
 シテ黒海南岸ノ中央ニ
 在リ西巴士多ノ戦争五
 前ノ時土耳其ノ海軍魯
 軍ノ為ニ襲撃セラレ盡

ク其軍艦ヲ焼凶セシ處ナリ

叙利亞ノ地方ハ地中海ノ海濱ニ傍フテアラ比亞一跨
 リ小亞細亞ト埃及トノ中間ニ在ル南北ニ長ギ土地ヲ
 云フ黎巴嫩ノ山脉海岸ニ平行シ南北ニ蔓延シテ土地
 ノ東西ニ分畫ス此海岸ノ地方ヲ不列斯底尼ト云フ種
 々ノ教法ヲ講スル土人ノ雜處スル處ナリ○著名ノ都
 府大馬士革ハ叙利亞ノ内地ニ在リテ人口十三萬有リ
 黎巴嫩山脉ノ一派其西北ニ連リ原野ヲ繞圍シテ眺望
 甚美ナリ且此地方ノ首府ニシテ交易及ヒ諸物ノ製造
 盛ナリ多クハ隊商ノ用ヒテ四方ニ輸出ス市中ニ巨屋
 アリテ其中ニ百般ノ品物ヲ鬻ク店舗有リ之ヲ「バサル」

ト稱ス此都府ノ著名ナルヲ往々古史ニ見ハレ上古ニ
 於テ世界中ノ最モ繁盛ナル地トス北ノ方亞喇波^{アラバ}モ亦
 内地ニ在テ隊商ノ往来多ク當今繁盛ノ都府ナリ○不
 利斯底尼^{リシス底ニ}ノ地方ハ迦南^{カナン}又ハ神國ト號シ猶太^{ユダヤ}以色列^{イスラエル}等
 ノ國名アルヲ古書ニ見ヘ東ハ黎巴嫩^{レバノン}ノ山脈ニ連リ東
 南ハ亞拉比亞^{アラビア}ニ接シ西ハ地中海ニ瀕シタル狭ク長キ
 地方ナリ氣候温和ニシテ草木繁茂^{イナヒク}葡萄橄欖^{ウヰン}無花果^{フィカス}
 椰樹及種々ノ香木菓蔬等多ク土地豐饒ナリ然レモ又
 荒蕪^{イナヒク}シテ沙漠ニ均シキ原野多レ約但河^{ヨルダン}ハ此地方第一
 ノ河流ニレテ源ヲ北方ニ發シ南流シテ^セ子サレツト
 湖ニ入り更ニ幾許ノ河水ヲ合セテ共ニ死海^{デッドシー}ニ注ク其

耶路撒冷
府人家鱗
比之尚

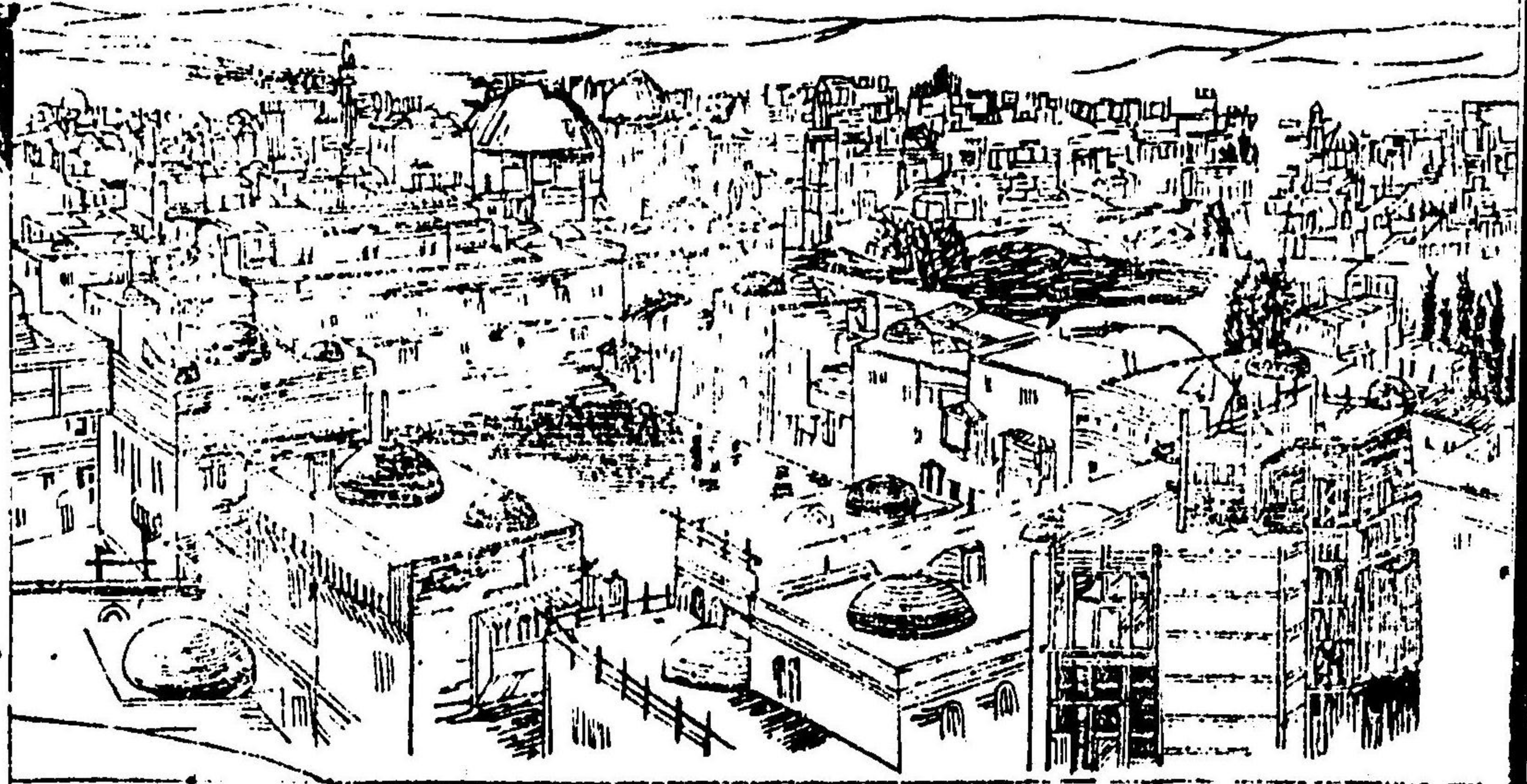

他ハ殊ニ大河一之
 シク夏月ハ水ノ乾
 涸スルト多シ又此
 地方ハ鹹湖多ク就
 中死海ノ如キハ最
 大ニシテ其表面八
 十方里餘塩分ヲ含
 ムト特ニ多ク魚鱉
 ヲ生セズ故ニ此名
 有リ其他山名地名
 等ニ於テハ往古ヨ

リ經文ニ著ハレ古書ニ錯出スル者多ク殊ニ現今各國ニ散居スル猶太人ノ古國タルニ因リ古史ノ事跡ノ多キヲ固ヨリ論ヲ待タズ加ルニ洋教開祖ノ降生シタル地ナレバ其門徒ニ於テ大ニ貴重スル所ノ古跡多シトス蓋此地ハ猶大國ノ凶ル後羅馬帝ノ版圖ニ屬シ其後歲月推移シテ亞拉比亞ノ併合スル所トナリ寂後終ニ土耳其ノ版圖ニ歸セリ○都府ヲ耶路撒冷ト云フ古代ヨリ著名ノ地ニシテ其創立ノ年紀ハ之ヲ詳ニセズト雖モ亞伯拉罕後ニ詳ナリノ比己ニ此府有リト云フ猶大國王數世都セシ地ニシテ其後千餘年間許多ノ變革ヲ經數兵火ノ為ノニ人家盡ク燒込シ今ニ於テハ再興セル

市街衰敗シテ人口僅ニ二萬ニ過キズ其半ハ皆猶太教ヲ奉ズ又回教ノ靈地アバカ「マル」ノ堂宇ハ耶路撒冷モスクイ舊都ノ古跡中ニ在テ金銀ノ修飾眼ヲ驚ス可キ華麗ヲ盡シ近來マテ嚴ニ他宗者ノ出入ヲ禁ス又耶蘇ノ墳墓ノ有ル寺院及ヒ其他幾許ノ古跡ハ皆郭外ニ散在ス其祭日ニ於テハ四千或ハ五千ノ禮拜者相群集シテ各所ノ古跡ヲ巡拜ス又此地七百年前ニ於テ數次十字軍洋教開祖ノ靈地ヲ所領ト為シト欲スルガ為メノ為ニ陷ラレ又都府ニ其門徒合從シタル兵ヲ云フ其ノ兵之ヲ回復ス其間數回ノ大戰爭有リシ處ナリ猶太ハ上代ノ強國ナリシガ國凶ヒテ以來其民各國ニ散在シテ久シク諸州ノ都府ニ移住シ商業ヲ

耶路撒冷ノ聖堂守之者

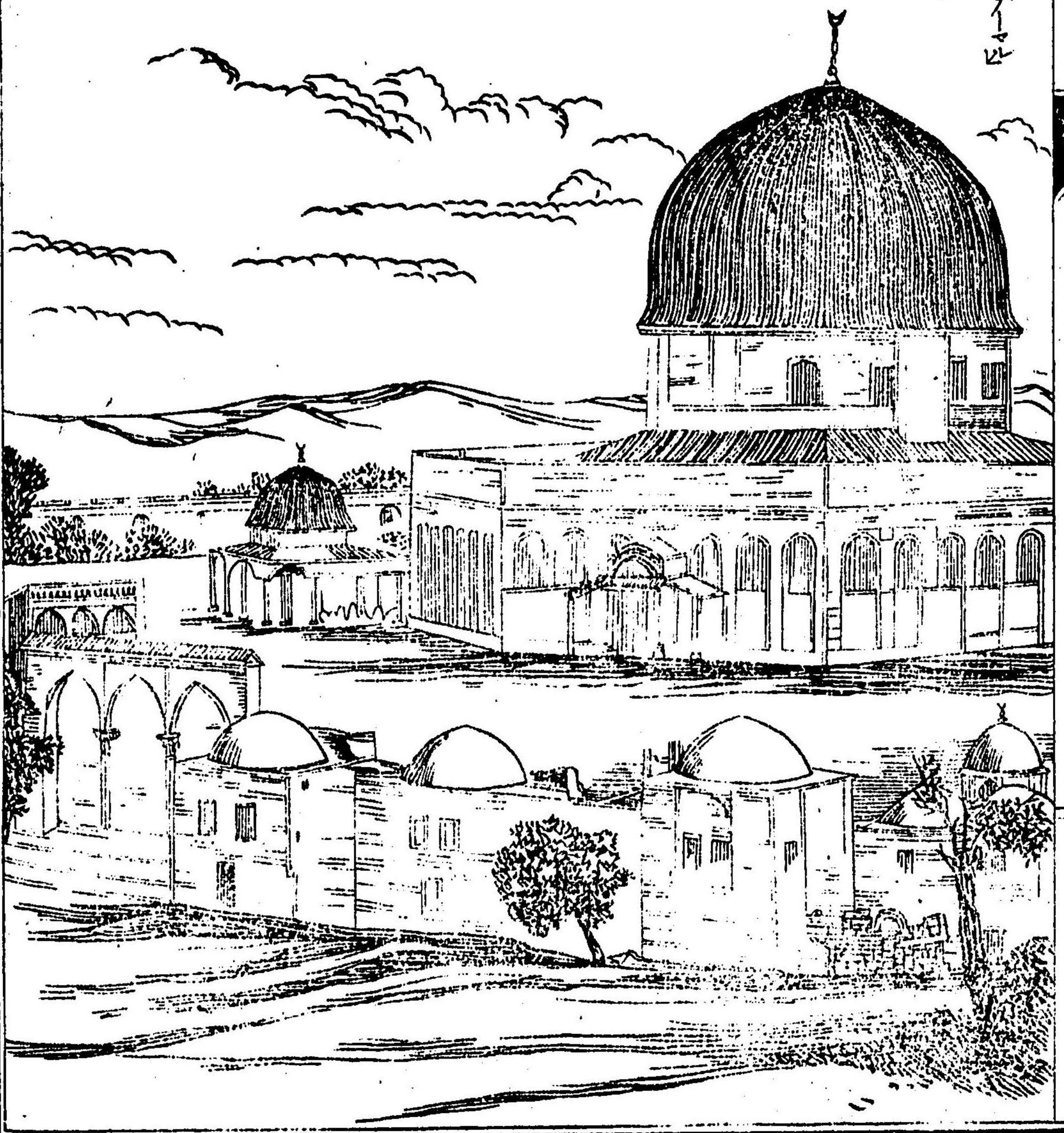

營ニ學藝ヲ講レ風俗言語總テ其地ノ人民ト區別
 無シト雖モ現今ニ至ルマテ皆其固有ノ教法ヲ奉
 シ敢テ他ノ人民ト相婚嫁セズ蓋シ猶太ノ人種ハ
 甲谷俗カフケインノ屬シ上古亞細亞土耳其ノ中土コルドニ住シ水
 草ヲ逐ヲ轉居スル野蠻ナリシガ大凡三千八百年
 前其酋長ノ子亞伯拉罕ト云フ者部落ノ衆ヲ將井
 テ迦南カナン即パレスチナ地方ヲ云フニ移リ游牧ス亞伯拉罕數千
 有リアイザンク及ビ耶哥伯ヤコブノ如キ共ニ父志ヲ繼
 キ其教ヲ奉ズ故ニ猶太ニ於テ此三人ヲ始祖ト稱
 ス三千六百年前耶哥伯ヤコブノ子約色弗埃及王エジプトニ移リ住ス其後二
 ニ事、其親屬ト共ニ亞非利加ニ移リ住ス其後二

百餘年ヲ經テ子孫蕃殖シ部落益盛大ニ至ル埃及
 王之ヲ妬忌シ賦役ヲ重クシテ百方之ヲ窘蹙セリ
 猶太ノ民之ヲ厭苦スト雖モ免ル、能ハズ其中摩
 西ト云フ者アリ初メ人ヲ殺シ逃レテ亞刺比亞ノ
 沙漠ニ住セレガ神夢ニ因リテ埃及ニ反リ奇策ヲ
 用テ國王ニ説キ親屬ノ部落ヲ將井テ盡ク亞刺比
 亞ニ遷レ又沙漠中ニ牧畜ス其後親屬協議シ共ニ
 迦南ヲ攻取リ邦土ヲ開カント欲シ部衆盡ク路ヲ
 分チテ進伐シ三千三百年前終ニ迦南ヲ畧シ
 相與ニ之ヲ分領ス後三百五十年ニシテ國制ヲ改
 ノ合併シテ王國トナル第ニ世大辟王ニ至リ耶路

撒冷ヲ陷レ都城ヲ此地ニ定メ威勢益盛ニシテ四
 隣ヲ并吞シ其版圖紅海地中海ヨリ比耳西亞ニ接
 ス其子撒門王位ニ即キ威權益強大ニシテ都城富
 盛ヲ極メ大ニ上功ヲ起シ十二年ヲ閱テ都下ニ宏
 大ノ寺院ヲ造築セリ末年ニ及ビ更ニ奢侈ヲ極メ
 稅歛ヲ重クス國民其苛政一苦ニ動亂止ム時無ク
 其嗣子ノ世ニ至リ國內分裂シ猶太及ビ以色列ノ
 兩國トナル其後以色列ハ亞西里亞國王ノ爲ニ凶
 サレ猶大ハ尚久シク耶路撒冷ニ都セシガ巴比倫
 國王大兵ヲ將井テ之ヲ圍ミ攻撃一年半ニシテ竟
 ニ其都城ヲ陷レ盡ク猶太ノ王族ヲ屠戮シ都城及

有名ナル寺院皆此時ニ燒夷セラル又其人民過
 半ヲ囚ニシテ巴比倫ニ遷ス後七十年ヲ經テ巴比
 倫終ニ比耳西亞國王ノ為メニ亾ボサレ猶太ノ人
 民放タレテ國ニ歸ルヲ得タリ猶太人又耶路撒冷
 ニ都城及ビ寺院ヲ再興シ是ヨリ比耳西亞ノ屬國
 トナリ又西里亞國ニ屬ス其後獨立シテ再ビ王國
 トナリシガ又羅馬ニ朝貢シ其管轄ヲ受ケ羈絆ヲ
 免レス猶太王ヘドラスノ世ニ當リ耶蘇教ノ開祖
 此地ニ降生シ且之ヲ死刑ニ處セシ等ノ事有リ當
 時己ニ國政亂レ千八百年前羅馬帝終ニ耶路撒冷
 ヲ攻撃シ之ヲ陷イレ數千ノ猶太人ヲ殺戮レ都城

復反燼トナリテ國全ク亾ビ餘衆終ニ四方ニ散亂

不利ス底ノ海岸ニ上古繁盛ナリシ都府西頓
 及ビ土羅ノ遺跡有リ共ニ幾ト四千年前ニ在テ
 人民繁庶航海通商ノ業ヲ創シタル
 勿撈魯國ノ所領也其說首卷ニ詳也

亞爾美尼亞ハ魯西亞ノ甲告俗地方ニ接シテ山脈相連
 リ東南ノ方比耳西亞ニ接スル地方ハ更ニ高山多ク亞

拉山ノ如キ其高サ一千七百餘丈アリ上古大洪水ノ時
駕シテ此地ニ止地勢山間ニ在ルヲ以テ氣候寒冷ナシ

膏腴ノ地多シ其都府ヲ葉西倫ト云フ四周膏潤ノ田
 畝多ク人口三萬四千隊商相往來シテ内地ノ貿易盛ナ

リ絹帛獸皮等ノ製作所有リテ其名世ニ高シ
 米所波大迷亞ハ總テ亞爾美尼亞ノ山地ヨリ比耳西亞

尼々微城古址石造遺物掘出番

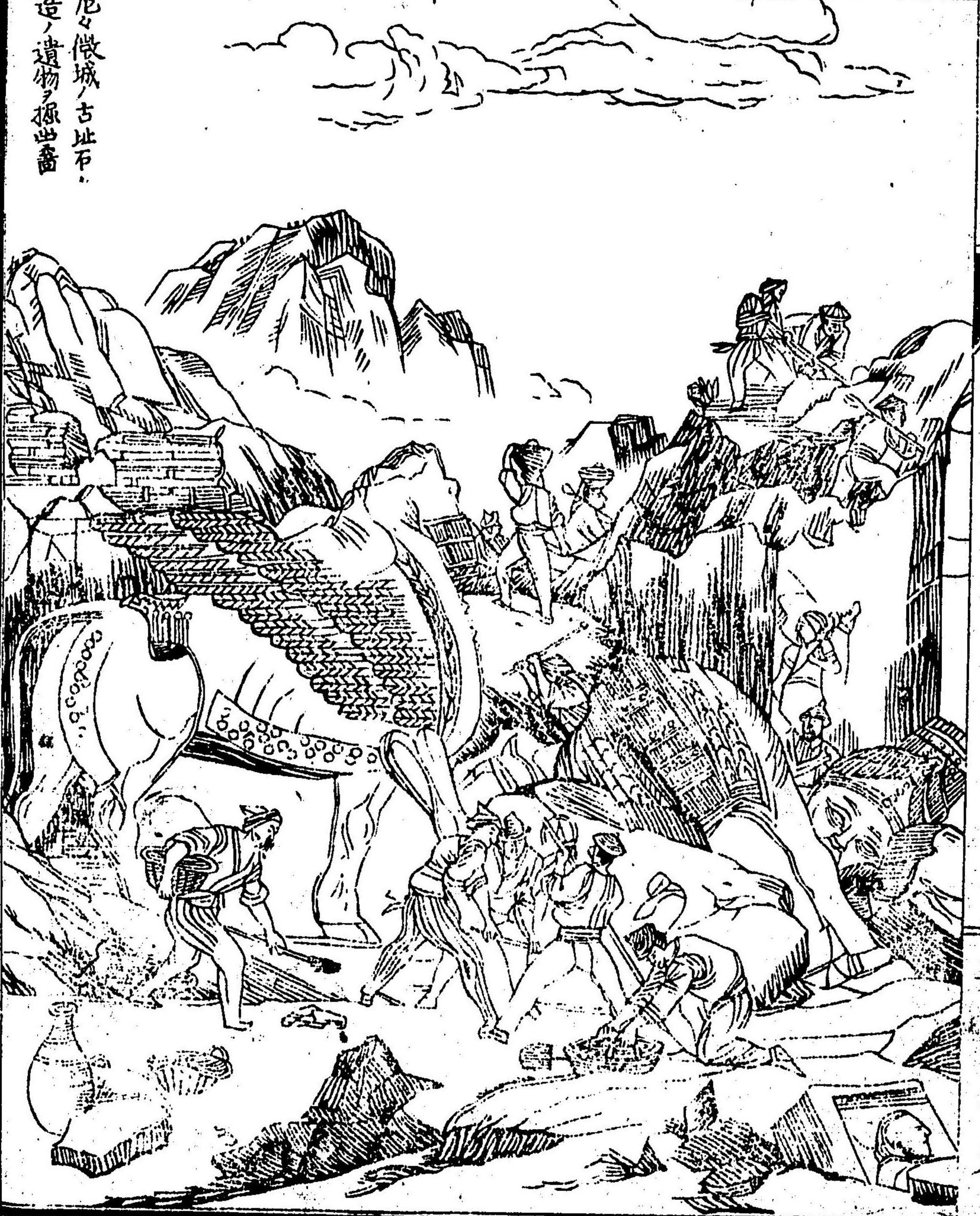

海灣ニ達スル地方ヲ云フ上古種々ノ邦國アリテ或ハ
 興リ或ハ亾ヒ其盛ナル比世界ノ繁盛ヲ極ノタル地方
 ナリ然ルニ數千ノ星霜ヲ經テ或ハ比耳西亞ノ版圖ニ
 歸シ或ハ亞拉比亞ノ蠶食ヲ受ケ漸クニ衰頽シテ終ニ
 土耳其ニ隸屬ス此地ニノ大河アリ一ヲ由非刺底ト云
 ヒ一ヲ地革里斯ト云フ共ニ東南ニ流レ終ニ相合シテ
 一河トナリ比耳西亞灣ニ注グ此河名ハ古史開卷ノ第
 一ニ著ルキモノニシテ太古人類ノ初メテ繁茂セシハ
 此河邊ヨリ始マルト云フ又上古ノ大城巴比倫及ヒ尼
 々微ノ遺跡今ニ尚此河邊ニ存セリ○蓋シ太古荒蕪ノ
 世大洪水ニ因リテ人畜多クハ區滅スト雖モ其後再ト

巴比倫城遺跡之圖

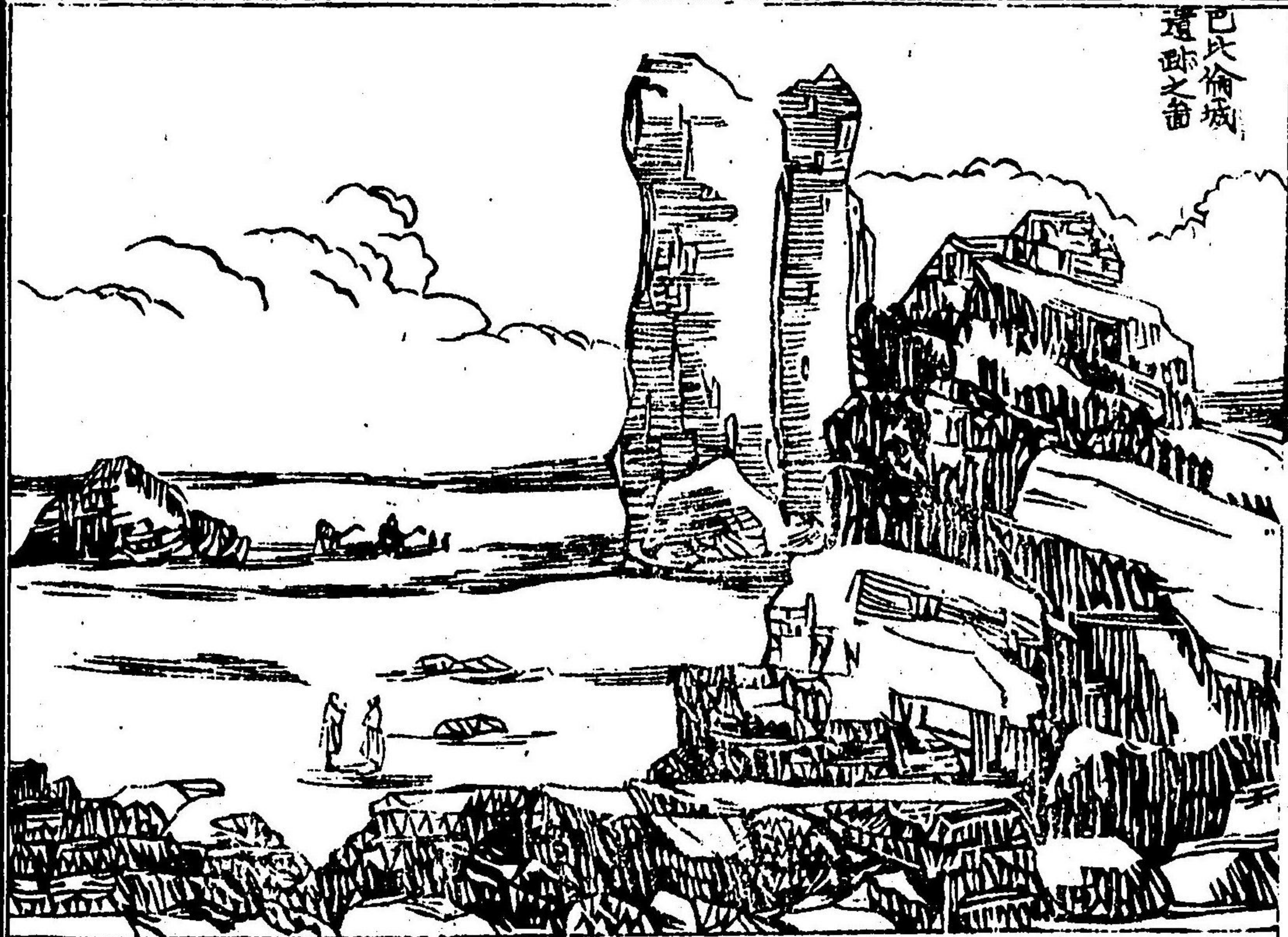

人種蕃殖レ又此河流
 ニ傍テ部落ヲ為レ尚
 許多ノ星霜ヲ経テ終
 ニ都府ヲ開クニ至レ
 リ其著名ノモノ今ヨ
 リ凡四千年前巴比倫
 及亞西里亞等ノ邦國
 有リ亞西里亞王尼奴
 ノ世地革里斯河ニ濱
 シテ巨大ナル都城ヲ
 築キ之ヲ尼々微ト名

ケレト三十八百七十年前ニ在リトス此王終ニ巴比倫
 ヲ合併シテ一國ヲ為シ又四隣ヲ蠶食ス尼奴歿ス
 ルノ後其后西迷拉迷斯位ニ即キ益版圖ヲ拓キ巴比倫
 ニ遷都シテ絶大ノ都城ヲ創立セリ其周圍ハ尼々微ト
 同シク行程三日始テ之ヲ一周スルヲ得可シ其中宮殿
 堂塔ノ結構皆金玉ヲ彫鏤シ輝煌壯麗ヲ盡シテ世界無
 雙ト稱セリ又城内奇異ヲ造構ノ以テ高ク空中ニ架シ
 遠ク之ヲ望メハ庭園宛モ空中ニ浮ノカヲト稱セリ其後數十
 シ世ニ之ヲ傳稱シテ世界七奇ノ一ト稱セリ
 世ヲ傳テサルタナハルスノ世ニ至リ又尼々微ニ都セ
 シ時巴比倫叛テ獨立國トナリ大兵ヲ以テ尼々微ニ逼
 國王數戰ノ後九窮マリ終ニ防クヘカラサルヲ知り自

都城ヲ燒キ無量ノ珍寶官女ト共ニ火ニ投シテ亾フニ
 六百四十
 七年前 是ヨリシテ巴比倫又盛大ニ至リ巴比羅尼亞
 國ト號シ數代ノ王皆版圖ヲ擴メ四隣ヲ屏吞シ耶路撒
 冷ヲ陷レ數萬ノ猶太人ヲ囚ニシテ此兩河ノ邊ニ置ケ
 リ又埃及ヲ攻撃シテ其都府ヲ燒夷セシテ有リ其後國
 勢漸ク衰弱シ終ニ比耳西亞ノ為ニ蠶食セラレ幾クナ
 ラスシテ居魯士王ノ為メニ亾サル○「ハクタット」府ハ
 地革里斯河ノ水濱ニ在テ現今此地方ノ首府トス内地
 比耳西亞印度地方トノ交易場ニテ往時回教ノ盛ナ
 ル時其法王ノ都セシ所ニシテ其版圖ハ亞細亞歐羅巴
 亞非利加ニ跨リ當時盛大ヲ極メタル都城ナリシカ其

バクダット府中
寺院并尖塔之畫

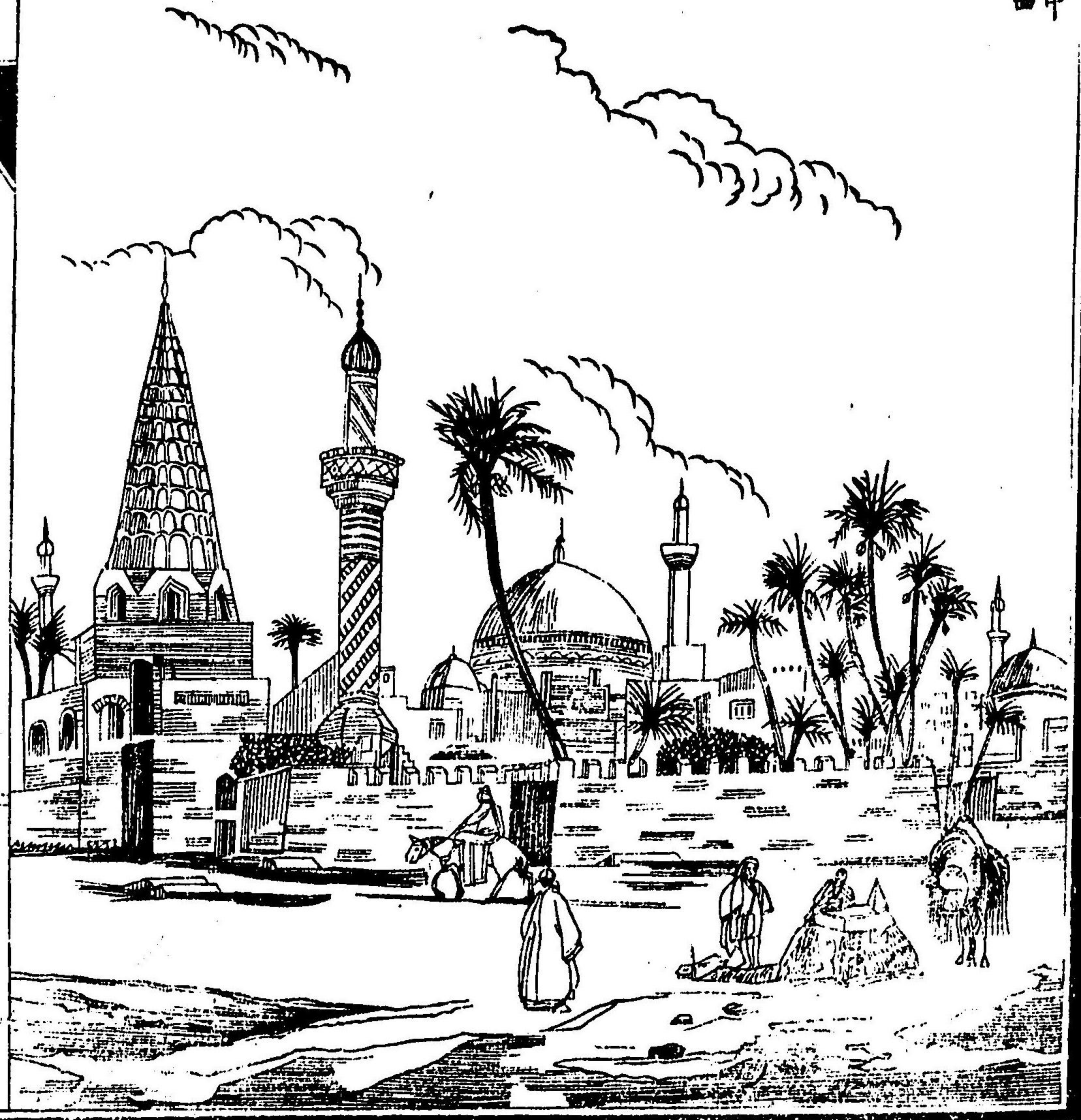

後衰敗レテ現今ハ人口ハ萬ニ過ギバ此府ノ近傍ニ巴比倫城ノ遺跡有リ瓦礫山ヲ為シ石造ノ柱礎今尚存セリ又此河水ニ汴リテモッスル府アリ製作場多ク人口四萬此府ノ對岸ニ於テ近來種々ノ古物ヲ掘出ス皆尼微城ノ遺物ニシテ奇エラ盡シ彫刺シタル巨大ノ石像等ナリ今之ヲ英佛ノ博物館ニ蔵シ其精巧ヲ賞ス地中海ノ海濱ニ傍テ許多ノ島嶼ノ土耳其ニ屬スルモノ多シ其中最大ナルモノヲ居伯羅ト云フ人口十萬種々ノ古跡アリ又羅德ト云フ島アリ往古此地ニ巨大ノ銅像有リテ其高サ十丈六尺ニ達シ古代七奇ノ一ト稱セシガ二十九十年前ノ大震ニ遇テ海中ニ沈没セリ其

他米地隣^{スタニユ}セモス^{ハトモス}サイ^ヲ等ノ諸島アリ往古ノ殷富繁盛ナリシ^ハ古史ニ見ル皆希臘人ノ植民セシ所ナリ

亞拉比亞

亞拉比亞ハ大ナル半島國ニシテ北ハ叙利亞ニ連リ東
 ハ由非刺底河及ヒ比耳西亞灣ニ境シ南ハ亞拉比亞海
 西ハ紅海ニ境ス此國大ナリト雖凡全ク赤地ニシテ沙
 漠ノ高原域内ニ連亘シ氣候酷熱乾燥ナルガ故ニ殆
 ト耕作ス可キノ地無シ表面ハ二十萬零一十五方里
 長七百餘里幅四百八九十里ニメ大畧日耳曼國ノ四倍
 有リト雖モ人口五百萬ニ過キス或ハ八百万皆亞拉比亞
 亞人ニシテ一般ニ回教ヲ奉ス又其中猶太教ヲ奉スル
 者多シ○海岸ノ地方ニ沿ヒ間豊饒ノ地有リ且繁盛ノ
 都府數所存リト雖凡其内地ハ皆渺茫タル沙漠ナルニ

亞細亞全圖

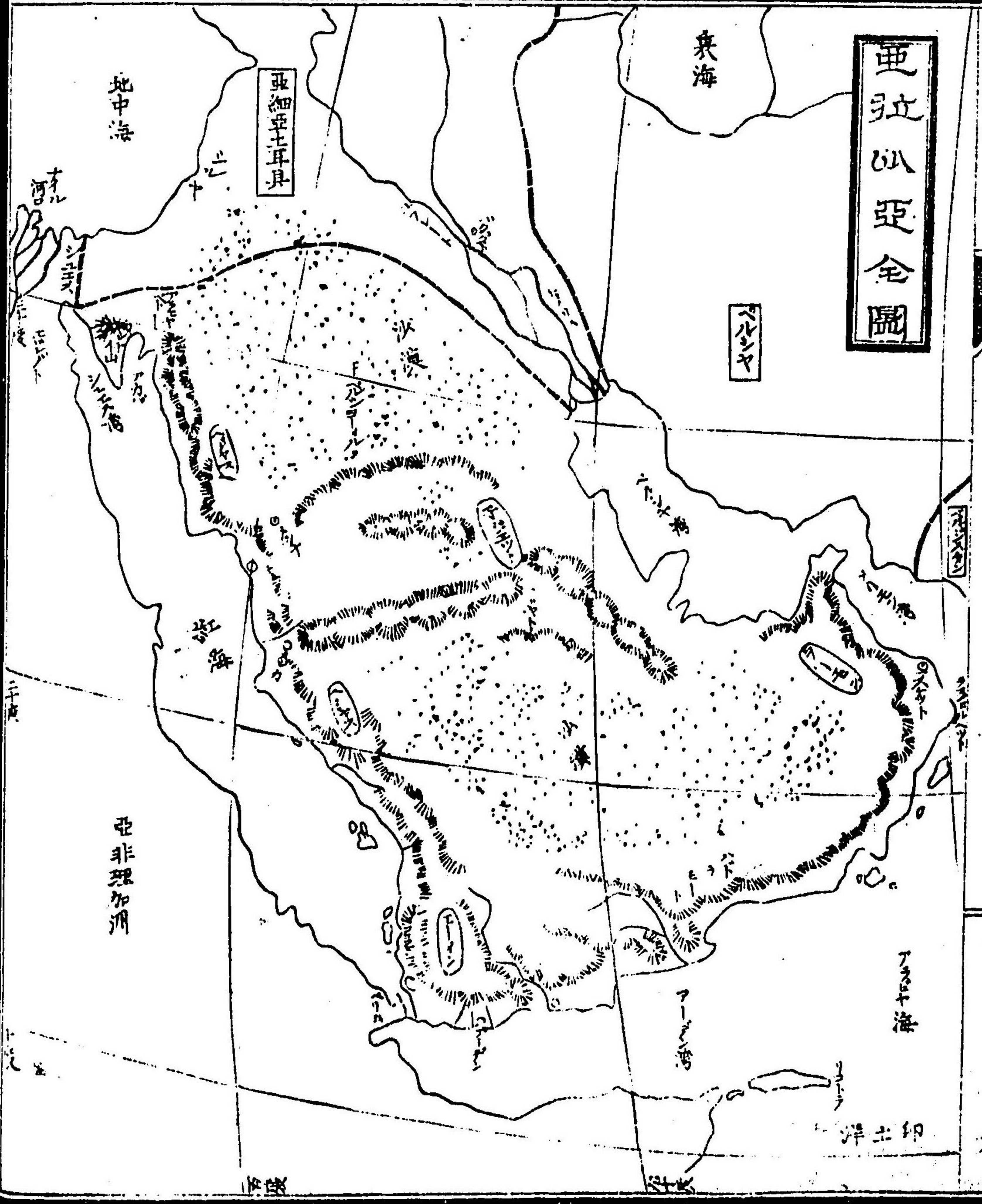

因リ此地ヲ旅行スル者ハ駱駝ニ駕シテ隊ヲ結ヒ且道
 路ノ標的ト為ス可キ物無キカ故ニ磁針ヲ案シ星斗ヲ
 指點シテ方向ヲ定ムルヲ恰モ大洋中ニ航スル者ノ如
 シ○土地ノ區別ハ種々ノ名稱有リテ甚タ同一ナラズ
 大畧之レヲ區分シテ一ヲ黑德斯ヘビヤス國ノ西部ニシテ總テ
 二ヲ也門エドム西南隅ニシテ紅海ノ三ヲ阿曼アマン東南ノ地
 納熱ナハト中央ノ内ト云フ又南部ノ海岸ヲハドナモトト
 名ツク○西北ノ海岸黑德斯ノ地方ハ國中ノ人口多キ
 部分ニシテ土耳其ノ領地ニ屬ス阿曼ノ地方ハ別ニ頭
 領有リテ之ヲ領シ土耳其ノ管轄ニ屬セズ其他ハ數多
 ノ部落ニ分ナ各酋長アリテ互ニ相統屬セズ沙漠ノ中

西奈山之圖



ニ遊牧スル者多シ○里德斯ノ北部ヲ俗ニ^ス岩^ス石^イ亞拉比
 亞ト名此其名義ヲ希臘語ト為シ誤傳ル者ニメ却他ノ
 地方ニ比スレバ岩石多カラズ蓋^イバト^ラト^ト號スル古城
 ノ名ヨリシテ誤ルモノ也此地蘇士トアカバ^シノ海灣ノ
 中間ニ突出シテ^イ西^イ奈^イ山有リ^イ嶮^イ崑^イ山骨ヲ露ハシ高サ九
 百丈ニ達ス傳ヘ云フ上古此山中ニ於テ^イ摩^イ西^イノ神人ヨ
 リ十誡ヲ受シ地ナリト猶太教ノ靈地ト稱スル所ナリ
 ○又亞拉比亞内地ノ住民ハ平常居處ヲ定メズ水草ヲ
 逐テ他處ニ轉移シ帳幕ヲ張テ其内ニ眠食ス之レヲ^イベ
 ズウイ^イント^イ號シ或ハ盜賊ヲ業トシテ旅人ヲ掠ムル者
 多シ又此曠濶ナル沙漠ニ生活スル人民ノ日用缺ク可

ラザル物ハ駱駝ニシテ一切ノ器用食糧等ヨリ其家屋
 ト為ス帳幕及ヒ家屬等ニ至ル迄盡ク此獸ニ駕シ水草
 ノ有ル地ヲ索メテ四方ニ轉居ス故ニ駱駝ヲ沙漠中ノ
 舟ト名ク且ツ際涯ナキ此沙漠中ハ乾燥シテ數日水ニ
 乏レキト有リ他ノ獸類ノ堪フ可キ所ニアラズ故ニ此
 地方ニ牧畜スル所ノ駱駝ハ其數ノ幾千萬ニ至ルヲ知
 ラズ假令ヒ貧者ト雖モ尚十頭ヲ有シ旋有力者ノ五十
 頭ヲ有スルニ至ル又百頭ヲ有スル時ハ富ヲ以テ衆人
 ニ仰ガルト云フ○其他亞拉比亞ニ於テ有名ナル獸類
 ハ駿馬及ヒ騾馬等ナリ此地ノ騾馬ハ其形チ大ニシテ
 甚タ敏捷且ツカアリ他邦ノ騾馬ハ性質癡鈍ナルガ故

亞刺比亞人帳幕



亞刺比亞人風俗
亞丁往來驛官像



ニ世人常ニ之レヲ迂遠ノ者ノ譬ト為然ルニ此地ノ方言ニ於テハ敏捷ナル者ヲ指シテ其銳キヲ驪馬ノ如ント云フ○鳥類魚類蝸牛多シ土人常ニ蝸牛數十斛ヲ採リ干物ト為シテ之レヲ貯ヘ食料ニ供ス○又亞拉比亞ト皮路直坦ノ間ヲ阿曼ノ海灣ト云フ巨大ナル真珠貝ヲ生スル暗洲アリ亞拉比亞ノ西岸ニ沿ノテ灣中ニ蔓延シ其深サ五尋ヨリ十五尋ニ至ル毎年六月ヨリ九月ニ至ル迄亞拉比亞比耳西亞印度等ノ土人三萬有餘群集シ來テ真珠ヲ採リ他邦ニ鬻ク一夥シ

黑德斯ノ地方ハ人家相連ナル村落各處ニ散在シ其首府ヲ麥加ト云フ即チ馬何美ノ生レシ地ナリ故ニ回教

ノ門徒ハ靈地ト為シ其巡拜スル者必ズ此地ニ來ル且交易場ニレテ咖啡護膜等ノ產物ヲ輸出品ノ第一トス又麥地拿ト云フ府アリ馬何美ノ死シタル地ニレテ華疊ノ堂宇アリ今尚金銀ヲ用テ飾リタル鐵棺ノ内ニ馬何美ノ遺骸ヲ收メ三百餘箇ノ銀燈常ニ輝映シテ堂内ノ裝飾美麗ヲ盡セリ

也門ハ西南隅ノ海濱ニレテ國中ノ豐饒ナル部分トス其丘陵ニハ咖啡及其他ノ菓樹等繁茂ス○亞丁ノ地方ハ紅海ノ入口ニ在リ三十一年前ヨリ英國ニ屬シ歐洲ヨリ東洋ニ往來スル飛脚船ノ碇泊場ニシテ紅海咽喉ノ地ナリ故ニ漸ニ繁盛シ近歲ハ其人口四萬ニ至ル然

シバウイハシ海軍中ノ像

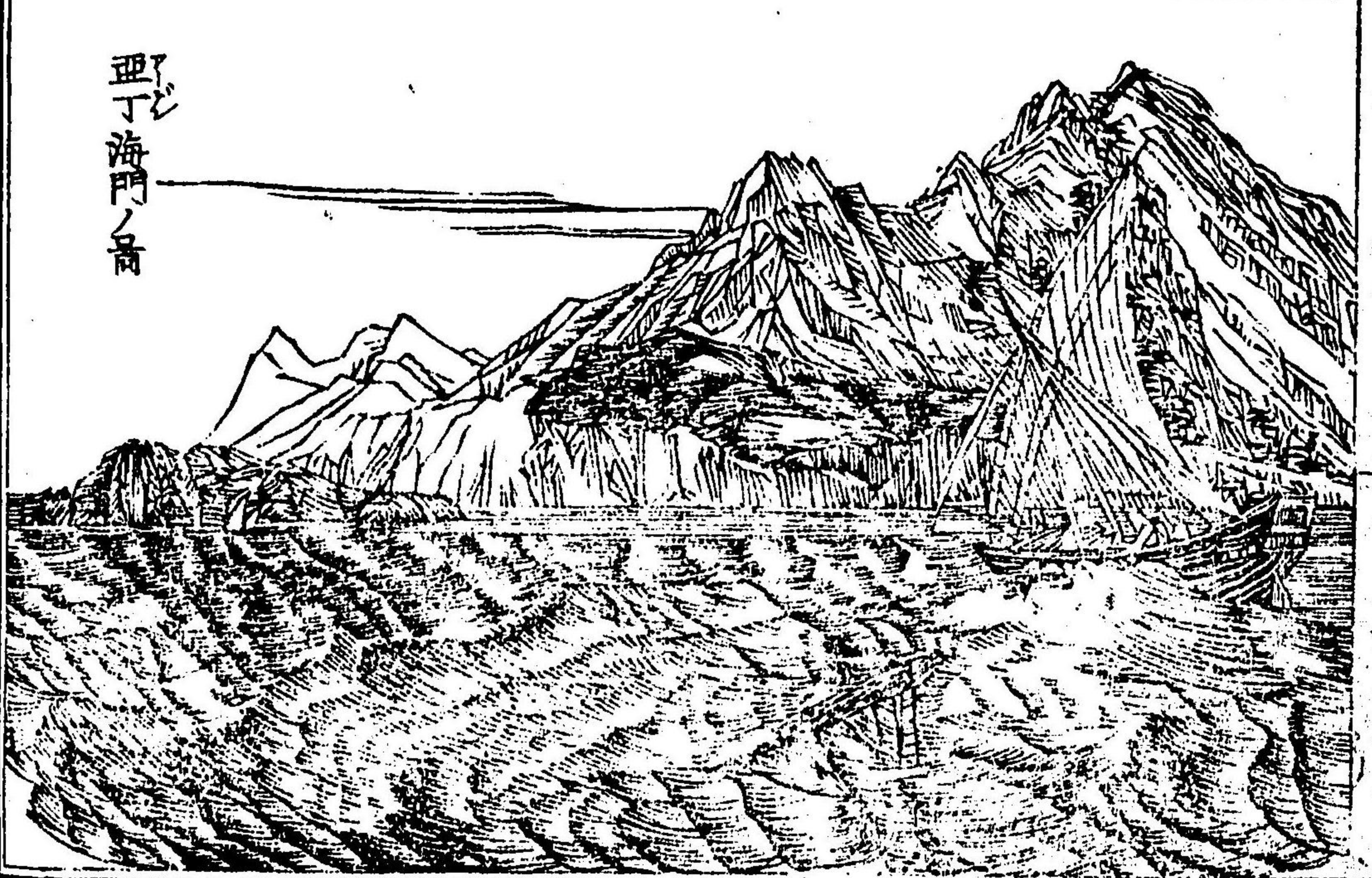

野ノ海門ノ島

赤土ニシテ岩石聳ニ周歲雨降ルヲ少ナク暑氣甚シ
 キ地方ナリ○阿曼ノ地方ハ比耳西亞海灣ニ接シテ各
 所ニ海港アリ其都府木斯甲ノ如キハ印度ニ對シ東南
 ノ海岸ニ在テ入港ノ商船少カラズ貿易繁盛ナリ此處
 ハ地球中極熱第一ノ地ニシテ岩石四周ヲ圍ミ樹木生
 セズ故ニ日光反射シテ市街ヲ照映シ七八月ノ際ハ寒
 温儀百度ヨリ百二十度ニ至ル故ニ亞拉比亞人ノ方言
 ニ此府ヲ稱シテ地獄ト云フ此地獨立ノ土侯ニ屬シ兵
 隊二萬ヲ擁ス○納熟ハ最モ内部ノ地方ニシテ周圍沙
 磧ノ廣野多ク巉岩兀出セル山嶽羅列スト雖モ谿間ニ
 ハ草木ヲ蔚生スルノ地有リ人民ハ最モ亞拉比亞古來

ヨリノ風俗ヲ存ス其府ヲリヤドト名ケ人口三萬アリ
 此國ハ回教基源ノ地ニシテ千二百餘年前開祖摩
 哈麥ノ起リシ以來其勢頓ニ盛大ニ至リ絶大ノ版
 圖ヲ領セシガ其後權力衰ヘ邦土分裂シテ復之ヲ
 統一スル能ハズ然レドモ其教法尚盛ニ行ハレ土
 耳其ヨリ亞非理加ノ北部及ビ亞細亞ノ西部印度
 比耳西亞韃靼ノ地方ニ至ルマデ許多ノ邦國一般
 ニ之ヲ尊信シ風俗政令人倫ニ至ルマデ依然トシ
 テ變ズルヲ無シ其人心ニ入ノ深キヲ知ベシ蓋シ
 摩哈麥ハ以色列ノ後裔ニシテ千二百九十九年前
 五百七
 十一年
 麥加ニ生ル若年ノ時富商ノ寡婦ニ事ハ隊

商ノ長トナリテ四方ニ往來ス歲廿五終ニ此寡婦
 ト婚シ資産甚富メリ是ヨリ以前此國己ニ猶太教
 耶蘇教ヲ傳ヘテ之ヲ奉ズル者有シカ摩哈麥此兩
 教ヲ研窮シ之ヲ合一シテ別ニ一派ヲ開カレトテ
 思念シ十五年間概テ麥加近傍ノ山中ニ入り石洞
 ノ内ニ住シ可蘭文ヲ著ス歲四十二ニシテ始メテ此
 新教ヲ衆人ニ宣示ス然ルニ之ヲ信ズル者少ク反
 テ之ヲ襲撃スル者有リ故ニ摩哈麥亂ヲ麥地拿ニ
 避ク徒今ニ此年ヲ以テ紀元トス之ヨリ爾來土人
 靡然トシテ教ニ從フ者多ク尋テ門徒數萬ニ至リ
 摩哈麥ヲ尊崇シテ開祖ノ法王ト號シ終ニ兵カテ

以テ四隣ニ逼リ其教ニ從ハザル者ハ殺戮殘忍ヲ
恣ニシ次第ニ版圖ヲ拓ケリ千二百三十八年前開
祖摩哈麥歿スト雖モ之ニ嗣デ位ニ登ル者ヲ神裔
ト號シ兵力益盛ニシテ教法土地ヲ擴メ大凡百餘
年ヲ出ズレテ其版圖亞細亞ノ西部ヨリ東ノ方北
耳西亞印土及韃靼ノ内地ニ達シ西ノ方亞非理加
洲ノ北部及ビ西班牙ヲ合セ伊太利亞ノ南部ヨリ
地中海ノ諸島盡ク其版圖ニ歸ス初メ神裔ノ法王
皆大馬士革ニ都セシガ後「バクバツト」共ニ亞細亞
ニ在ニ遷都シ廣大ノ版圖ヲ統轄シテ其威權世界
ヲ震動セリ法王「ハロン、アル、アシツト」ノ世ニ至リ

開祖歿シテヨリ大 版圖ヲ其三子ニ分テシヨリ互
凡百八十年ノ後 版圖ヲ其三子ニ分テシヨリ互
ニ相親睦セズ屢戰鬥スルニ及ヒ邦土分裂シテ自
ラ獨立スル者多ク土耳其比耳西亞韃靼ノ如キ皆
叛テ獨立國トナリ法王ノ版圖次第ニ縮小シテ終
ニ其都城ノ周圍ニ止リ威權全ク衰へ嗣王數世皆
空位ヲ守リシガ六百餘年前蒙古ノ為メニ「バクバ
ツト」ヲ陷ラレ法王ノ號モ名實共ニ亾滅セリ

東印度諸島

支那海及ヒ印度ノ海岸ト澳大利亞トノ中間ニ在ル無
 數ノ島嶼ヲ總稱シテ東印度諸島又巫來諸島ト名ク其
 中婆羅蘇門答臘爪哇西里伯呂宋等ヲ首トシテ大小數
 千ノ島嶼有リ槩赤道下ニ位シ盡ク回期線内ニ散布ス
 ルカ故ニ氣候炎熱草木繁茂シテ產物甚々豐饒ナリ又
 諸島内地ニ數多ノ高山有リ其巔ハ熱地ニ在リト雖
 四時雪ヲ戴ク者有リ又各地ニ火山アリテ地震スル
 少ナカラズ

東印度諸島ハ大略和蘭ノ管轄ニ屬シ本國ヨリ爪哇ニ

鎮臺ヲ置キ又各部ニ副鎮臺ヲ置キテ之ヲ管轄ス然レ

東印度諸島全圖

東洋言

卷三

大學南校

太平洋

太平洋

支那海

安南

暹羅

印度洋

道赤

道赤

印度洋

度十南

度

度

度

度

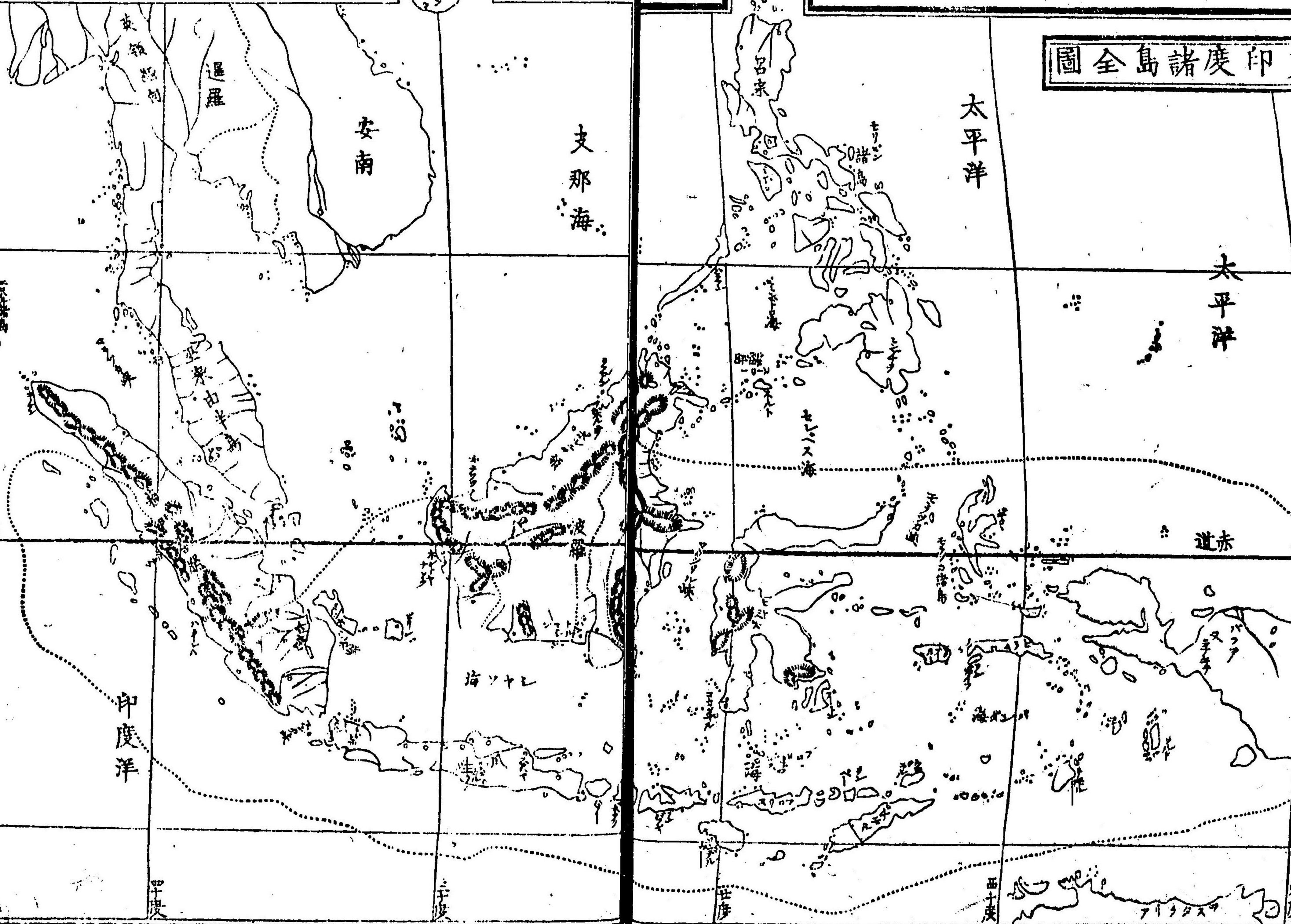

東洋言

卷三

大學南校

大學南校

其北部ノ數島呂宋ノ如キハ西班牙ノ所領ニ屬ス又
 葡萄牙ノ領地少許有リ其他諸島各地ニ土侯ノ領地及
 ヒ野蠻ノ部落ヲ為スモノ有リ皆完全ノ邦國ヲ為スニ
 非スト雖氏或ハ半和蘭ノ管轄ヲ受ル者有リ或ハ獨立
 シテ未タ其管轄ニ歸セサル者有リ○往昔ハ諸島各地
 ニ威權盛ナル頭領有リテ史丹（カトリック）猶國王ト（カトリック）尊稱シ部
 下ノ侯伯ト共ニ許多ノ土地ヲ分領セリ就中瓜哇島ノ
 如キハ人民稍開化ニ進メトモ國內分裂シテ其力一チ
 ラズ或ハ印度ノ兵ヲ蒙リ或ハ亞刺比亞ニ蠶食セラレ
 奕世ノ隆替沿革有リテ史丹互ニ鬪爭スルニ當リ殆ン
 ト三百五十年前ヨリ葡萄牙入其間ニ乘シ諸島要樞

ノ地多クハ其管轄ニ歸セリ其衰フルニ及ンテ和蘭人
 之ヲ驅除シ次テ瓜哇全島ノ如キモ之ヲ領スルニ至レ
 リ本土ノ王侯亦之ニ服屬スレ者多ク國ヲ和蘭ノ統轄
 ニ委子徒ニ虛名ノ尊稱ヲ擁シ其資給ヲ仰ク者有リ或
 ハ其管轄ヲ受ルト雖（カトリック）尚其領地ヲ擁スル者有リ
 諸島人口ノ總數確算シガタシト雖（カトリック）凡大約七千萬有リ
 トス土人ハ其風俗言語外貌ヨリ開化ノ淺深等ニ至ル
 マテ諸島各同シカラズ或ハ溫厚柔順ノ俗ヲ為ス者ア
 リ或ハ兇暴殘忍ニシテ常ニ殺戮ヲ好ム者有リ野蠻ノ
 中最モ開化ニ遠キ者ニ至テハ今尚人肉ヲ食フアリト
 云フ○人種ハ概之ヲ二種ニ大別ス其一巫來由ト名ク

地方ニヨリテ稍開化ニ進ミシ者有リ其二巴布亞又黑種ト名ク瓔太利亞ノ土人ノ種屬ニシテ肌膚赭黑色最モ開化ニ趣カス是等ノ人種互ニ混和シタルモノ尚數多ノ種類ニ區別ス○教法ハ回教ヲ奉スル者多ク閩佛教洋教ヲ奉スル者有リ○言語ハ諸島各同シカラズト雖此巫來由語ヲ以テ普通ノ語トシ各地皆之ヲ通用ス又往時ヨリ支那人ノ遷徙シテ諸島ニ居住スル者其數甚タ夥シク各地ノ都府中別ニ部落ヲ為シ市街ヲ構造シ他ノ人民ト嫁娶ヲ結バズ衣服飲食ニ至ルマテ子孫相傳ヘテ故國ノ風俗ヲ變スルモノ無シ此千數里ニ甚一之ヲ舉ルニ暇有ラス其最著名ナル者ニ就テ下ニ之ヲ陳述スト雖此其位置名稱等本文中ニ畧スル者宜シ

ク前ニ附スル所ノ地圖ヲ涉覽

島ヲ合テ之ヲ非里比納諸島ト名ク三百五十年前十五島ヲ合テ之ヲ非里比納諸島ト名ク三百五十年前十五島ヲ合テ之ヲ非里比納諸島ト名ク三百五十年前十五島ヲ合テ之ヲ非里比納諸島ト名ク三百五十年前十五

十西班牙人始メテ此島ヲ檢出シテ之ヲ領地ト為シ其本國ノ王非里比納第二世ノ名ヲ以テ之ヲ總稱ス全島ノ人口大凡六百餘萬有リ住民ハ西班牙人ノ外巫來由巴布亞等ノ土人ナリ又西班牙人ト土人ト混和シタル後裔ニシテ多クハ回教ヲ奉ス全島大畧西班牙ノ領地ニ屬スト雖此間土人ノ部落ヲ為シテ其管轄ニ歸セサル者有リ○產物ハ煙草ヲ以テ第一トシ其他砂糖咖啡

木綿藍青木材等有リ島中猛獸無シト雖凡川澤ノ間鱷魚毒蛇多シ又大ナル地震少ナカラズ且近海ハ夏月颶風ノ起ルアリテ航海ノ船舶此氣候ニ方テハ東洋第一ノ危険ノ處ト稱ス○都府ヲ馬尼刺ト名ク西岸ニ在リ人口十四萬鎮臺衙府寺院製造局等有リ數次震災ヲ蒙リ且方今ハ往時ノ如ク繁盛ナラズト雖凡有名ナル卷煙草ヲ輸出スルト毎歲四萬餘函ニ下ラズ府中ニ大ナル煙葉ノ製造局有リテ常ニ工人二萬餘人ヲ役使ス多クハ婦人ヲ用フ凡煙葉ノ佳良ナルモノ西ニハ、ナ西印ヲ稱シ東ニ馬尼刺ヲ稱ス共ニ普ク各國ニ用ル所ナリ○呂宋屬島ノ中民答那我島ヲ大ナリトス部落皆土人ノ酋

長ニ屬シ風俗甚タ惡シ、蘇祿諸島ハ非里比納諸島ト婆羅ノ間ニ散布セル小島七十餘箇ヲ合セテ之ヲ稱ス其中ノ稍著名ナルモノ蘇祿島カバヤン島ニシテ更ニ大島無シ人口ハ確定シガタシト雖凡大凡十六萬ニ下ラズ風俗甚タ固陋野鄙ニシテ更ニ開化ニ趣カズ人種ハ巫來由種ニ屬シ皆回教ヲ奉シ獨立ノ史丹有リテ之ヲ領シ蘇祿島ノ「ベワン」府ニ住ス毎ニ部下ヲ將テ海賊ヲ業トシ方今尚許多ノ小船隊ヲ以テ近隣ノ諸島ヲ抄掠スル有リ若シ商船ノ此近傍ニ於テ破船スル有ル時ハ必ス其貨物ヲ掠奪シ其人衆ヲ殺スニ至ル十餘年前和蘭ヨリ軍艦ヲ以テ其巢

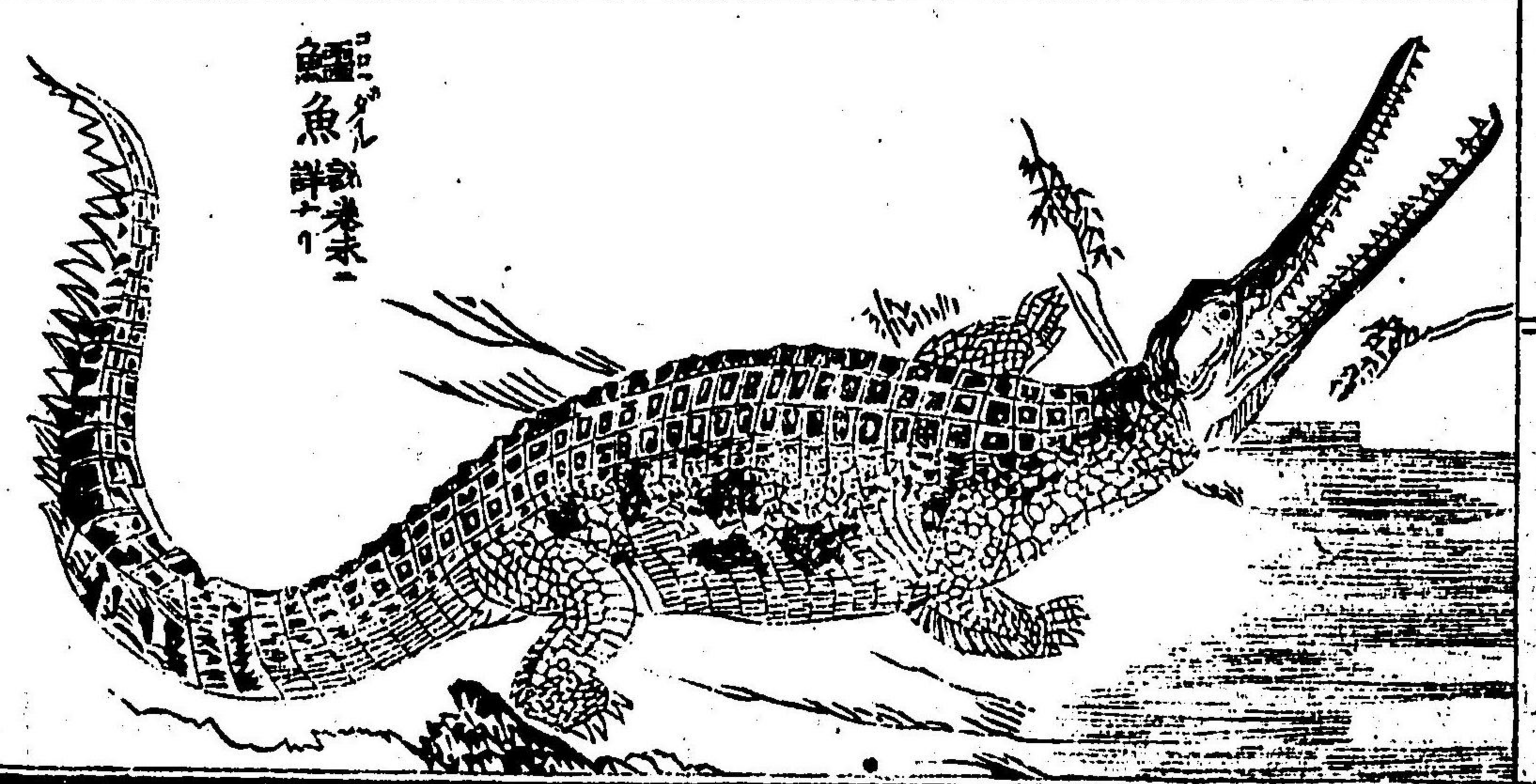

窟ヲ征討セシニ堅固ナル城砦有リテ烈シク之ヲ防戦セリ和蘭ノ軍終ニ之ヲ破ルト雖其徒集散常ナク未之ヲ降伏スルニ至ラズト云フ産物ハ真珠ヲ出ス夥シ

以下諸島大略和蘭ノ領地ニ屬ス故ニ又和蘭東印

度ト名ク全ク和蘭領ト稱スルモノ總計九万八千三百八十八人有リ

瓜哇ジャバハ印度洋ニ面シ婆羅ボルネオノ南ニ在リ長二百六十里幅

二十五里ヨリ五十里ニ至リ人口三百餘萬有リ其中支

那人十三萬三千餘亞拉比亞人三萬二千歐羅巴人八二

萬五千ニ過キズ其他ハ皆土人ニシテ瓜哇ジャバ人巫來由オランダ人

等ト名ク印度諸島中ノ最モ人口多ク豊饒ナル地方ニ

シテ和蘭所領ノ第一トス氣候極メテ炎熱ナリト雖

瓜哇人巫來由人被飾區別

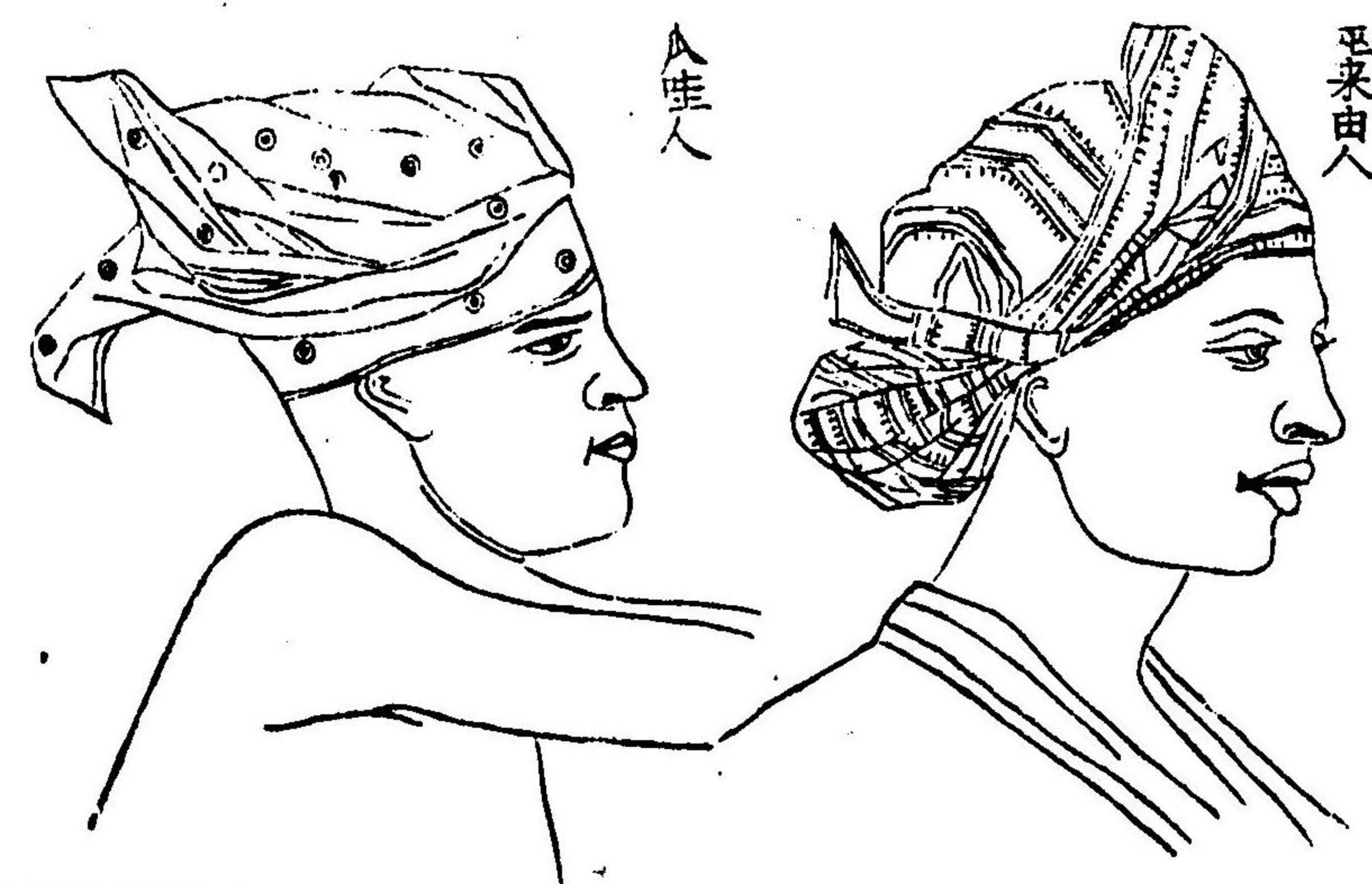

内地ハ皆高山屏列シテ川流ニ乏シカラス草木叢密シ
 禾果百穀蕃生ス殊ニ山水ノ秀美ナルト此島ヲ以テ印
 度洋ノ第一ト稱ス産物ハ咖啡砂糖米穀藍青煙葉生姜
 胡椒砂胡椒子油等アリ各所ニ製造局有リテ産物輸出
 ノ額甚タ大ナリ○首府ヲ伯帶底亞ト名ク南緯六度二
 十二分ニ位シ西北岸ノ海灣ニ在リ人口十五萬餘鎮臺
 衙府及ビ許多ノ官局議事院學校病院屯兵所等有リ領
 内ノ政務皆此處ニ於テ總轄ス街衢ハ市店旅館等繁盛
 ニシテ道路モ亦甚タ清潔ナリ領内貿易ノ首場ナシバ
 和蘭商社ノ出店有リ且府内廣濶ニシテ人家相接迫セ
 ス各庭園ヲ圍ラレ綠葉四時ニ絶エズ百花常ニ爛熳ス

哇瓜人風俗之圖

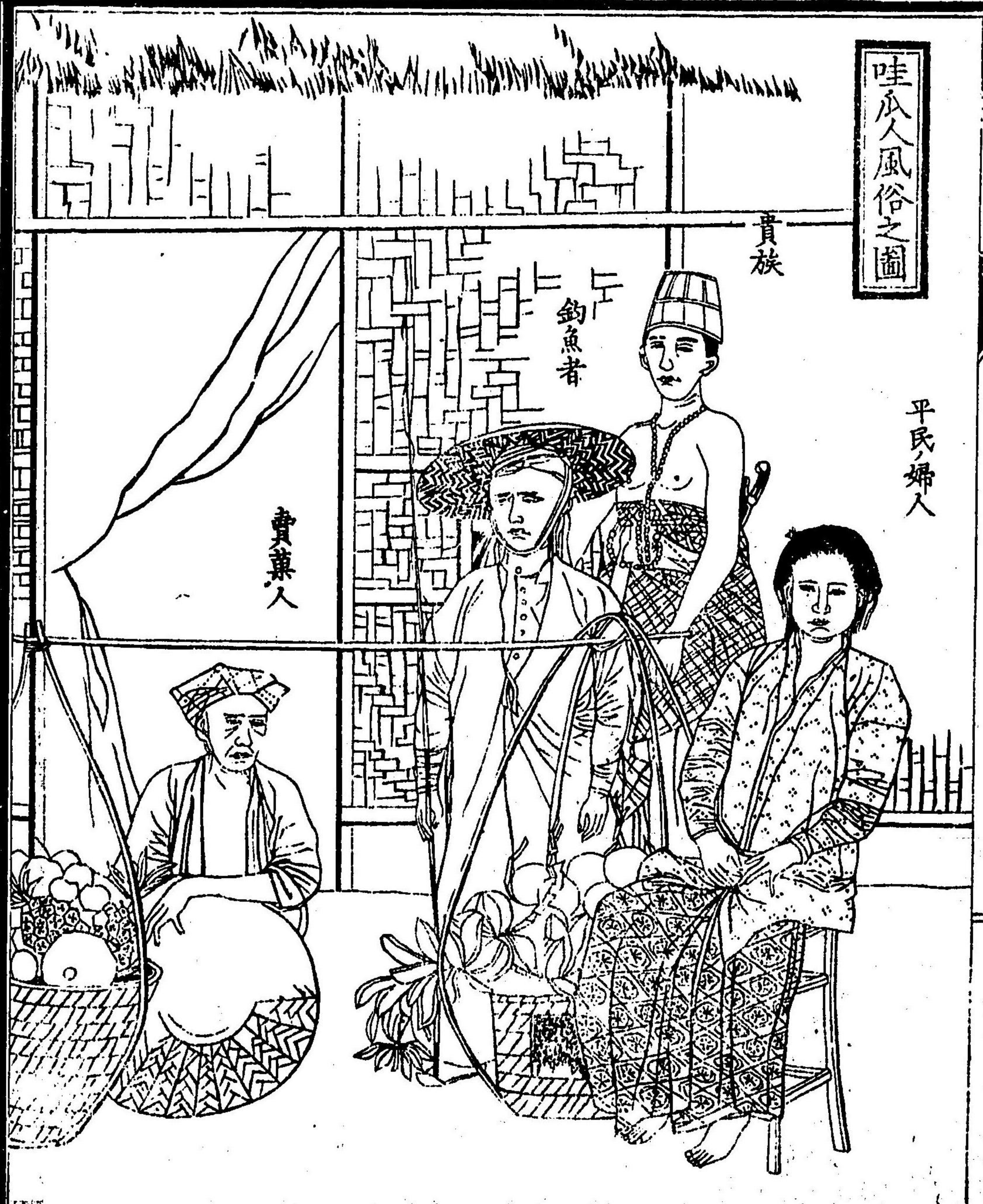

殊ニ顯官及ヒ富豪ノ第宅ハ皆美觀ニレテ鉄造石造ノ
 壯麗ナル結構有リ又支那人ノ別ニ市街ヲ為シテ商工
 ヲ營ム者多シ土人ハ婢僕及ヒ行商ノ類ニシテ富有ノ
 者ハ此地ニ住スル稀ナリ○此地往昔ハ一ノ史丹ニ屬
 シ寂寞タル村落ナリシガ二百七十年前ヨリ英人始メ
 テ之ヲ侵掠シ後十年ヲ經テ和蘭ニ歸シ爾來年ヲ逐テ
 盛大ニ至レリ且府中往時ハ濕地ニシテ甚タ健剛ニ害
 有リシカ近世溝渠ヲ鑿通シ街衢ヲ清潔ニシテヨリ更
 ニ其嘉無シト云フ又季候四時炎熱ニシテ太陽天頂ヲ
 經過シ旅客ハ日中道路ニ出行シ難シト雖トモ屢雷雲
 起リ驟雨一過スルハ晚涼ニ乘シテ散策スル甚爽快

ナリ郊外ハ皆豐饒ノ沃野ニシテ田畝開ケ咖啡園相連
 リ椰樹檳榔至ル處林ヲ為シ村落ハ鳳梨芭蕉及ヒ奇異
 ノ果實ヲ結フ草木籬外ニ繁茂シ椰樹ノ葉ヲ以テ葺ク
 ル土人ノ家屋茅質朴幽致ナル赤道下ノ風景殊ニ耳目
 ノ新クニスベシ○伯帶庇亞港ハ廣濶ナル海灣ナリト
 雖厄數多ノ小島有リテ其間碇泊ニ便ナリ商船ノ出入
 衆多ニシテ輸出ノ額每歲二千萬弗ニ下ラズト云フ且
 近海警衛ノ為メ此處ニ軍艦數隻ヲ碇泊セシム又港内
 ノ小島ニ造船場有リ○ポイトンメルグハ伯帶庇亞府
 ヲ距ル十餘里ニ過ギズ地勢平坦ニシテ山脚ニ接シ氣
 候甚モ佳ナリ人口少ナク靜閑ニシテ最小ナル府ナレ

其地言明

其地言明

氏和蘭領鎮臺ノ平常
 無事ノ日ハ居住スル
 所ニシテ其第宅極メ
 テ清麗ナリ且内地ノ
 侯伯等ヲ接待スルカ
 故ニ殊サラニ壯嚴鄭
 重ナル威風ヲ示セリ
 鎮臺ハ和蘭本國ヨリ
 人望有ル者ヲ選ヒ任
 限四年ヲ以テ其馬出
 納訴訟等事ヲ領内事
 務ノ全權ヲ委任シ數
 多ノ議官共ニ政務
 ノ主管トシム在職中
 ハ其威權宛然王侯ニ

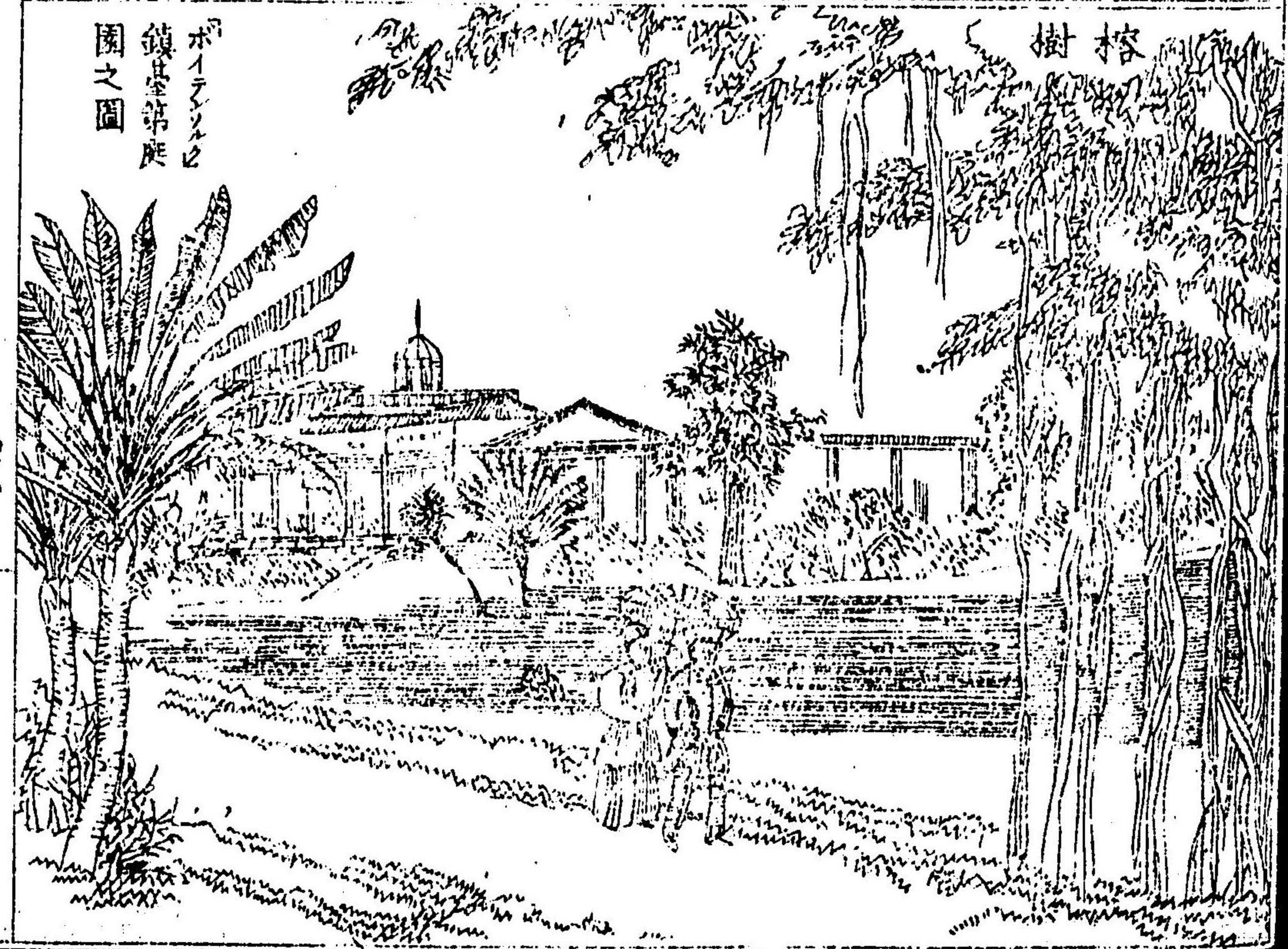

ポイトンメルグ
 鎮臺第宅
 園之圖

與北志各

早九

此第宅ノ周圍ニ大ナル植物園有リ本草科ノ學者ヲ
 選ヒ培養ノ事ヲ總管セシム地勢山林相遠リ異種ノ草
 木天然ノ氣候ニ從テ叢密蕃生スルヲ幾千種タルヲ知
 ラス固ヨリ他國ノ植物園ノ如キ人造ノ溫暖ヲ以テ之
 ラ養成スルニ非ス故ニ普ク熱地ノ草木ヲ萃聚セルヲ
 世界第一ト稱ス又墾物學ノ官局有リ○瓜哇全島官道
 四達シ馬車及ヒ肩輿ヲ以テ内地ヲ經過シ各府各港ノ
 往來自在ナリ三寶瓏府スララン人口五萬士里莫府スリマ人口十萬共ニ貿易場
 ナリ又萬丹府マンダンハ伯帶庇亞ベタノ西ニ在リ井裏汶府ベリハ北岸
 ニ在リ咖啡ヲ輸出スル甚ク多シ○内地土侯ノ領地處
 ヲニ在リテ皆和蘭ニ服屬ス其中著名ナル者ソロ

瓜哇土侯風俗ノ圖



シヨキヨカルタ侯女

ソコト侯着禮服

シヨキヨカルタ侯者禮衣

及ビシヨキヨカルタト云フ共ニ人口多ク其史丹ノ第宅等甚ク美觀ニシテ上風ノ奢侈ヲ盡シ府内ノ事物皆固有ノ風俗ヲ存セリ

蘇門答臘ハ爪哇ノ西南ニ連リ諸島中ノ最西ニ在ル大島ニシテ一帯ノ海峡ヲ隔テ印度ノ巫來由半島ニ對ス長大凡四百五十餘里幅六十餘里ニ出入シ赤道ヲ以テ大略之ヲ中分ス然レ氏氣候之ニ準シテ酷熱ナラス終歲寒温規大略八十四五度ニ昇降ス内地ハ高山蔓延シ其巔一千五百丈ニ達シ深林幽谷ノ峻峻ナル者多クシテ之ヲ跋渉スル者稀ナリ全島ノ人口大凡四百萬土人許多ノ種類ヲ雜フ風俗慄悍ニシテ鬪爭ヲ好ミ更ニ開

化ニ趣カザル夷種有リ東北ノ地方ヨリ西岸ノ大畧ハ

和蘭ニ屬シハ噶一萬人ロバ古魯レ巴隣バ傍バ三萬人ロバ諸

府皆副鎮臺ノ置ク所ナリ又各地ニ部落ヲ為シ土人ノ

酋長之ヲ領スルモノ有リエエーエケンケン西岸ノ海シアツク

東北ノ中等ノ如キハ其中ノ稍人口多キ處ニシテ皆獨

立ノ史丹ニ屬ス產物ハ金銀錫鉄及ヒ金剛石胡椒樟樹

木膠木材及ヒ數種ノ香料ヲ出ス又金銀礦アリ支那人

ノ此ニ力作スル者多シ○崗甲島ハ狹隘ナル海峡ヲ隔

テ蘇門答臘ノ東岸ニ接ス此海峡ヲ崗甲峽ト名ケ海船

ノ支那海ヨリ印度洋ニ趣クノ順路トス錫ヲ産スル甚

々多シ海峡ノ南角ニ「ミユントツク」府有リ全島大畧和

婆羅土人ノギョクシ風俗之圖



蘭一属ニ小雖氏又土人ノ部落アリ又島東ニ文都島アリ
 鏡山多シ

婆羅ハ瓜哇ノ北ニ在ル大島ニシテ長三百二十餘里幅

二百五十餘里其面積大畧五萬方里アリ澳大利亞ヲ以

テ大洲トスルキハ之ヲ以テ世界ノ大島トス可シ然レ

氏土地更ニ開墾ニ至ラズ人口大凡三百餘萬有リ元來

ノ土人ハダヤツクスト名ケ風俗兇暴ニシテ更ニ開化

ニ遠ク野蠻ノ最モ甚シキ者多ク各所ニ部落ヲ分テ住

ス其他ハ巫來由人瓜哇人支那人等ナリ又酋長ノ大ナ

ル者ハ史冊ト稱シ部下數千ノ兵ヲ擁スル者有リ半裸

體既足ヲ以テ常トシ軍陣ニハ毒矢ヲ用ル者多シ屢和

蘭ト兵ヲ搆シ毎ニ敗衄少ナカラズ○西岸ヨリ東南岸
 ヲ周リ和蘭ニ属シ其他ハ獨立ノ土侯ニ属シ又北岸ハ
 英國ノ管轄ニ属スル所アリ内地ハ高山深林環繞シ猛
 獸毒蛇ノ巢窟ニシテ人跡ノ未タ至ラサル所多シ卷末
考ス北岸ニ近ソキ高峻ナル「キニバル」山脈有リ其巔一
 千三百丈ニ達ス且島中大河多シ産物ハ黄金ヲ出テ甚
 多其他象牙、犀角、真珠、玳瑁、燕窩、樟腦、額料、金剛石等ナリ
 ○西岸ニ「ボレ」チヤナクト名クル都府有リ此邊貿易ノ
 要地ニシテ人口三千有リ和蘭ノ副鎮臺ヲ置ク所ナリ
 東北ノ方六里餘「ランダツクト」云フ所アリ金剛石ヲ出
 ス最モ多レ○南岸ニ「バレンゼル」マシ「ン」府有リ人口一萬

婆羅島ノ人
寮棚内ノ番

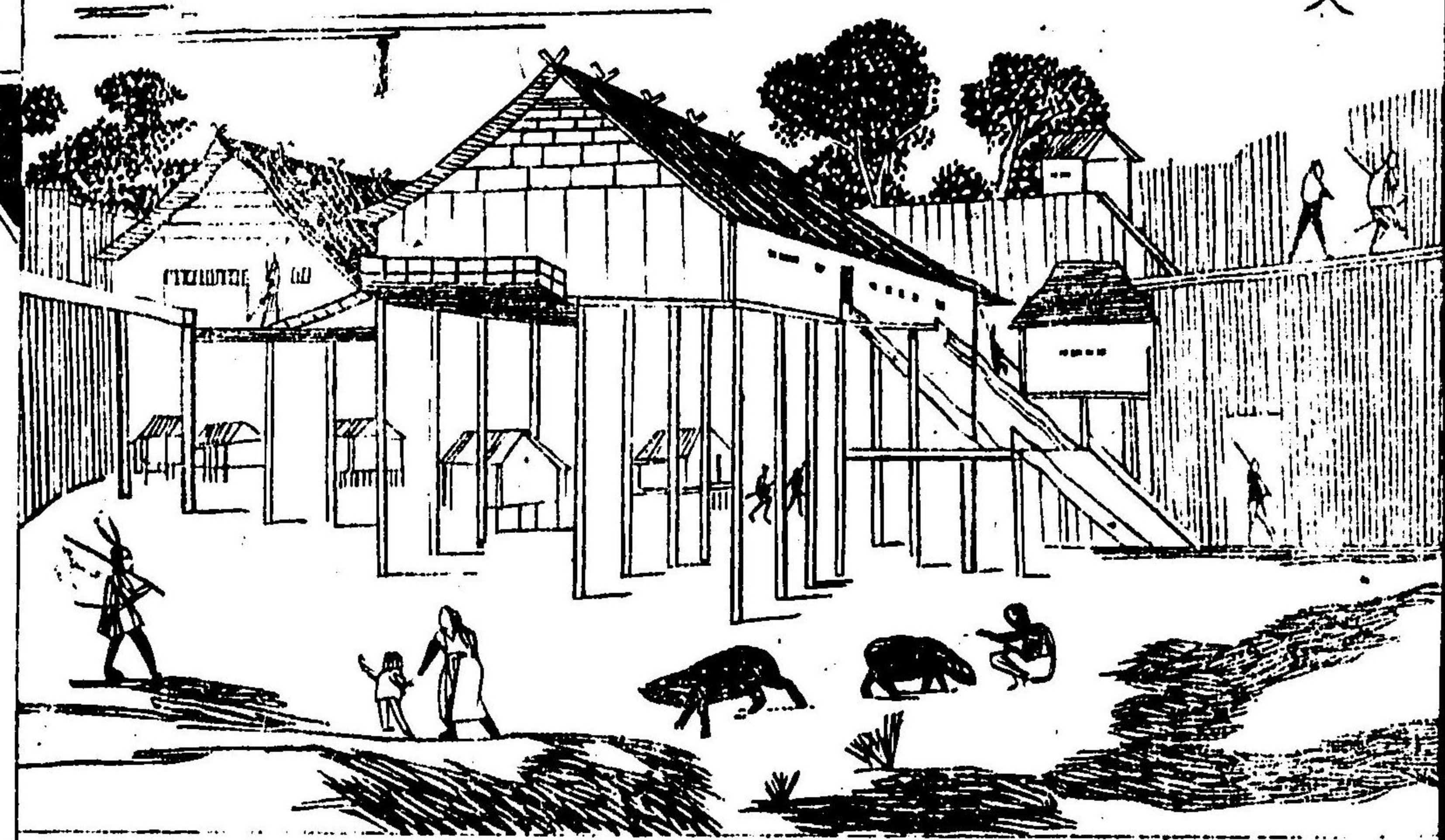

其中支那人最モ多
 シ緊要ナル破泊場
 ナリ○西北ノ海岸
 ハ王國婆羅ト稱シ
 獨立ノ史丹ニ属ス
 同名ノ大河有リ河
 口ヨリ洑ル四里許
 ニシテ大ナル府有
 リ又婆羅ト名ク人
 口二萬派レニ沿テ
 水上ニ筏ヲ組其上

ニ家屋ヲ構造シ街衢ハ溝ヲ通シ小舟ヲ以テ相往来ス
景色頗ル奇絶ナリ此府即チ史丹ノ住スル處ニシテ其
下ニ數多ノ酋長有リ頗ル威權ヲ擅ニス此地印度ヨリ
商船往来シ鴉片ノ貿易盛ニ行ハル○西北ノ海岸ニ
傍テサラワツクト名クル地有リ其府又同名ニシテ人
口一萬二千有リ此地本土侯ノ所領ナリシガ三十一年
前英人ブルーク氏始メテ此地ヲ經歷シ終ニ居ヲ移シ
テ漸ク土侯ト相親ミ土地ヲ購ヒ得ルコト少ナカラズ又
土侯ト婚姻ヲ結ビ其女婿トナリタルガ故ニ邦土ヲ授
受シ今全ク之ヲ領ス爾來政令ヲ變革シ商法製造ヲ盛
ンニシ貿易次第ニ繁昌ナリ○北岸英國ノ管轄ニ屬ス

ルノ地少許有リ東北ノ海岸ハ蘇祿島ノ史丹ニ屬ス
ニ詳ナリ
西里伯島ハ馬加撒峽ヲ隔テ婆羅ノ東ニ隣リス大ナル
海灣相繞リテ狹キ半島四出シ地勢屈曲スルガ故ニ面
積大ナラズト雖モ人口少ナカラズ全島大畧和蘭ニ屬
シ處々ニ副鎮臺有リ土人ハ武吃人及ヒ馬加撒人ト名
ク婆羅ノ土人ニ比スレバ少シク開化シ自ラ貿易ヲ行
フ者多シ西北岸ニ都府有リ馬加撒ト名ク人口一萬二
千有リ又北岸ニメドナ府有リテ人口五萬アリ共ニ城
壘有リ近傍土侯ノ領地アリテ相錯雜ス住民又巫來由
人多ク皆回教ヲ奉ス

馬路古諸島ハ西里伯ノ西方ニ星散スル西蘭義羅々萬
 他安門等ノ總稱ナリ又香水ヲ産スル多キガ故ニ香料
 諸島トモ稱ス産物ハ肉豆蔻、丁子、肉桂等ヲ第一トス土
 人ハ巫來由人ノ外巴布亞及ヒアルフリーレント名クル
 者多ク地方ニ因リ最モ開化ニ趣カザル野蠻有リ諸島
 ノ中義羅々最大ナリ○西蘭島ハ那吉尼ノ西ニ在リ東
 西八十餘里人口大凡二十餘萬アリト云フ土人ハ最モ
 野蠻ノ甚シキ者ニシテ絶エテ開化ニ趣カズ其色赭黒
 ニシテ面貌更ニ猙獰ナリ皆裸體跣足ニシテ腰間ニ樹
 皮及ヒ少許ノ荒布ヲ被フニ過ギズ常ニ弓箭及ビ刀劍
 ヲ携ヘ好ンテ人ヲ殺シ其頭顱ヲ取リテ膏間ニ繞ヒ或

ハ之ヲ家屋ノ修飾トス或ハ人肉ヲ食フト云フ故ニ旅
 客ノ内地ヲ跋渉スル者少ナシ○安門島ハ西蘭ノ西南
 ニ隣レル蕞爾タル小島ナレドモ風俗純良ニシテ其倍大
 ニ西蘭ニ異ナリ土人温和ニシテ善ク耕作ノ業ヲカム
 内地ニ數多ノ村落アリ皆和蘭ニ屬ス副鎮臺ノ衙府ア
 リ肉桂、丁子、肉豆蔻ヲ産スルヲ夥シ○萬他ハ西蘭ノ南
 ニ在ル數十島ヲ合セ之ヲ總ス
 瓜哇ノ東岸ヨリシテ東ノ方幾ント直線ニ連直シタル
 諸島ヲ總稱シテ小巽他諸島ト名ク瓜哇、婆羅、蘇門答臘
 ルニ對シ概畧和蘭ニ屬シ處々ニ衙府有リ産物ハ咖啡
 テ云フ煙葉ヲ以テ主眼トス其中ノ著名ナルモノ麻里島人口

七十五萬アリ直ニ瓜哇ノ東岸ニ隣ス○淪泊島ハ麻里
ノ東ニ在リ人口三十六萬○遜巴瓦ハ又淪泊ノ東ニ隣
ス屢震災ヲ蒙リ人口甚々衰微セリ島ノ北角ニトムボ
ロト名クル火山有リ五十五年前極メテ酷烈ナル地震
アリテ同時ニ山頂破裂シ全島ヲ震動スルヲ九十餘日
ニ連リ島中ノ人口一萬二千ノ内生命ヲ全クスル者僅
ニ二十六人ニ過ギズ其他ハ盡ク死ニセリト云フ其時
近傍ノ海面ハ海嘯ト共ニ黒煙立覆ヒ航海スル者咫尺
ヲ辨ゼサルニ至リ其響キ海上百六十里ヲ隔タル蘇門
答臘ニ於テモ明ラカニ之ヲ聞キ瓜哇島ニハ灰ヲ降ス
深サ殆ント二尺ニ至リシト云フ○弗羅力士島人口二

十六萬アリ其中葡萄牙人ノ後裔雜居ス○池間島ハ小
巽他諸島ノ東端ニ在リテ人口九十二萬アリ支那人和
蘭人葡萄牙人多シ此島東北ノ海岸ハ尚葡領ニ属シ
リ一府有リ南岸ニ在ル古邦府ハ和蘭ニ属ス那吉尼島ハ瓊太利
亞ノ條下ニ附ス

凡赤道下ノ熱國ハ草木禽獸魚介ニ至ルマデ其種
類甚々衆多ニシテ且大ニ温帯中ノ地方ト異リ虎
豹鼻上ニ一角有リ象豺狼雅大猿狙大蛇長サ
ニ至ル人鱷魚孔雀鸚鵡等ノ種類多シ又虎及ヒ鱷
魚毒蛇形小ナリノ如キハ人畜ヲ害スル少ナカラズ瓜
哇島ノ如キモ毎歲此ノ為ニ損害セララル者數百

猩ウツク



犀サイ

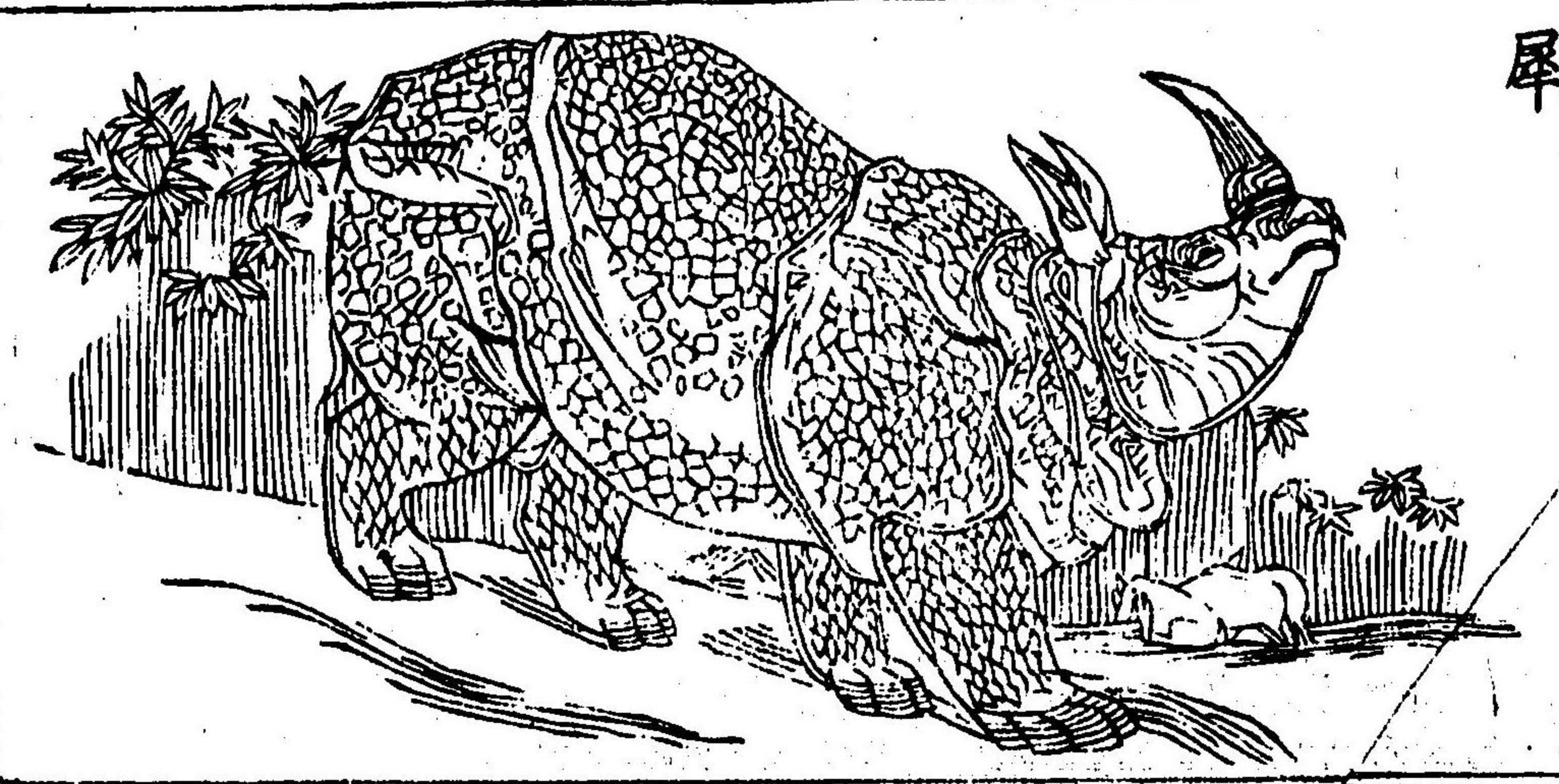

人ニ至ルト云フ犀象ノ大獸ハ婆羅門答臘ノ二
 島ニノミ産ス他島ハ有ルナシ○鯨魚ハ河水潜
 澤ノ間ニ住シ時アリテ水陸トモニ棲息ス形蜥蜴
 ニ似テ背長ク大ナル者丈餘或ハ二丈ニ至ル全身
 鐵甲ヲ蒙ルガ如ク堅牢ニシテ刀刃之ヲ侵ス能ハ
 ズ常ニ水中ニ潜居シ少シモ動カズ鳥獸或ハ人有
 テ近傍ヲ經過スル時ハ躍テ之ヲ銜ミ水中ニ引ス
 ル、ト迅速ニシテ且力有リ或ハ牛馬ヲ取り食フ
 ニ至ル故ニ深林大澤ノ間ヲ經過シ或ハ水濱ヲ跋
 渉スルト極メテ危険ナリ○婆羅門山中^{ホルニラ}最モ獸類
 多シ其中猿猴ノ属ニシテヲラングタレト名クル



拉弗米寫

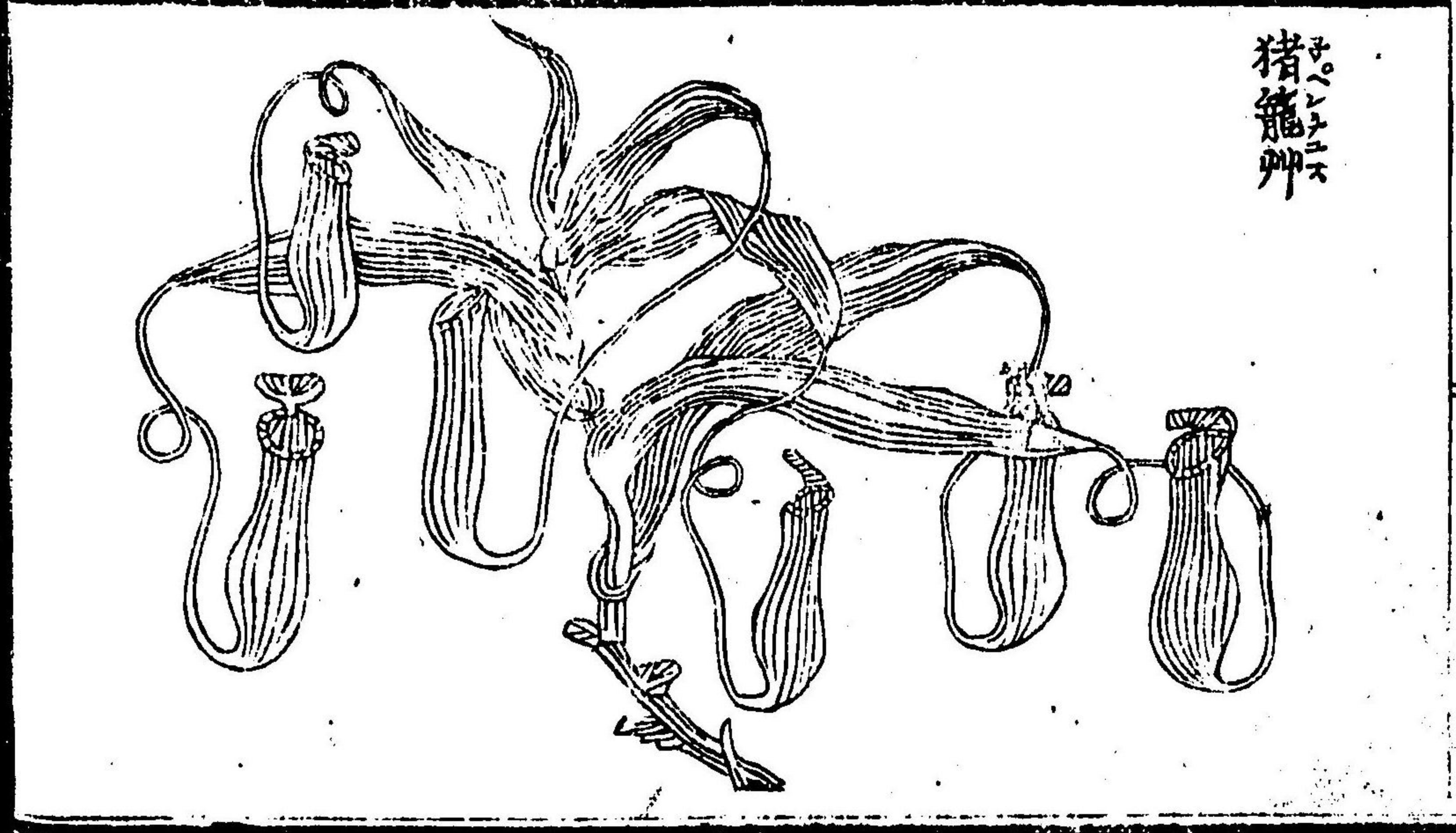

猪籠艸

者有リ立テ歩スル片ハ高四尺ニ近ク臂長クシテ
 其指殆シト地ニ觸ル全身赭黒色或ハ赤褐色ノ長
 毛ヲ被リ其骨格獸類中ノ最モ人ニ近キ者トス或ハ
之ヲ以テ狸 ○草木ノ中最モ奇異ナルモノ子ヘン
カニ當ツ チコスレ及ヒ拉弗米寫ニ若モノ無ルベシ共ニ婆羅ニ
蘇門答臘ニ産ス 又稀ニハ近傍ノ子ベンチユスハ
諸島ニモ生ス 大小數種有リ葉ハ生姜ノ如ク滑ニシテ幹太カラ
ズ半蔓生スル者多シ細ナル紫白花ヲ開ク其花
見ルニ足ラズ唯其葉端ヨリ數寸ノ蔓ヲ垂レ其末
ニ瓢ノ如ク或ハ壺ノ如キ囊ヲ懸ケ上ニ盖有リ初
メハ之ヲ鎖シ稍長大ナルニ及ンデ之ヲ開ク宛然

蝶鉸ノ如シ囊中常に水ヲ貯フ此囊葉ニ属スト雖
 其色或ハ紫斑赤斑ヲ帯ビ其形極メテ奇異ナリ
 ○拉弗来ラフレイ寫シヤハ婆羅ホルニラノ山中ニ生ズ大小二種有リ大
 ナルモノ其花圓經三尺一二寸五瓣ニシテ茶褐色
 厚クシテ肉ノ如シ此物更ニ根幹枝葉無クシテ唯
 花ノミヲ發ク毎ニ藤蘿ノ類及ヒ他ノ樹根ニ寄生
 シ初生ニハ其樹皮膨上リ大人頭ノ如ク次第ニ花
 瓣ヲ開ク又小ナル種類大五六寸ノ者稀ニ瓜哇島
 ニ産ス○其他椰樹檳榔露兜樹芭蕉芋ノ種類及ヒ
 異形ノ果實ヲ結ブモノ甚タ多シ芭蕉ノ實ハ常ニ
 食料ニ供ス味ヒ甚タ甘美ナリ大胡瓜ノ如ク一莖

數百ヲ連テ子壯者二人ニシテ之ノ擔ヲ得ベシ
 又榕樹ノ如キ諸島及ヒ印度ノ大陸ニ生ス枝條ヨ
 ノ根ヲ生シ直下シテ地ニ入り形状柱ノ如ク大樹
 ハ其周圍ニ數百ノ柱ヲ柱チヤフルカ如シ又麵頭菜マエトウモロコシム
 大樹ノ周圍地ニ接シテ本幹ノ下部ニ大ナル實ヲ
 結ブ其他奇異ノ品物之ヲ枚舉スルニ遑アラズ

輿地誌略卷三終

市川清流	辻士革	川上寬
	同校	摸畫

明治八乙亥年十月

定價八十錢

第拾大區一小區

金杉村百四十五番地

橘鷗郷藏板

6
12
231

