

臺灣農林月刊

臺灣農情月報

第二卷 第三期 合刊

目次

臺灣農林月刊

臺灣省造林工作之商榷	王汝	副	1
營林事業之檢討	王康	立	4
縮短蔗苗生長期試驗簡報	王啓	柱	5
本省造林之重要性	王仰	文	11
福建省之稻作申論(二)	王仰	文	12
馬尾松播種最適期之初步觀察	第四模範林場		15
黃藤生長量調查	第四模範林場		17
家畜防疫	Dr. Fishman 謝	蘇振杰	20
棉花蕾鈴之脫落(中)	葉樹	潘	22

雜寫

乾水	林	超	28
蘿蔔根採種法之實驗	陳	盛	30
原子時代過原始生活(入山三月工作記)	溫	劍	31
怎樣養鴨	封	志	33

臺灣農情月報

本期農情報告之剖析	統計室	35
1 各縣市雜糧實收量(民國36年第二期作)		
2 各縣市冬季作物(薯作)種植面積(民國36年10月底·第一次估計)		
3 各縣市牲畜數量(民國36年10月底)		
4 各縣市牲畜數量(民國36年11月底)		
5 農村物價(民國36年10月份)		
6 農村物價(民國36年11月份)		
7 農業災害(民國36年10月份)		
8 農業災害(民國36年11月份)		
9 各市鄉鎮稻穀收穫量(民國36年第2期作)		
10 各市鄉鎮冬季作物(薯作)種植面積(民國36年10月底·第一次估計)		
11 各市鄉鎮牲畜現有數量(民國36年10月底)		
12 各市鄉鎮牲畜現有數量(民國36年11月底)		
消息·通訊·報告員意見		

臺灣省政府農林處編印

民國三十七年三月廿五日出版

臺灣農林月刊

王陳劉邱張吳張孟朱黃唐樓單鄭方王花張尹鮑周陳朱陳林周王鄭吳王李金陳胡何王許夏林謝關
 汝同汝文龍符正傅道鏡振作鳳身立正椒仙詰安旺華啓東財鼎華長茂文肇世煥家詠實維開維榮
 翻白芝球初生立樓豐孝緒舟標壽才朝先之鼎遠生連陽東銓源定城美軒馬源煥奇泌震武平煥傑興
 斯會新謝陳傅陳郭鄧劉王黃楊陳康林蔡黃黃吳林陳王王康曾林盧李聯柳湯凌過薛章戈齊陳周
 昭在榮榮午德月金國永尙培正松榮額毓啓益德謂守兆進子文立履錫福爲亞
 煉領鳳對昇沐生獻撫約瑞馨健權瀚超祥淳齡恒泉宗柱洛喧僕訪耕輝三明通立先垣毅江欽嶺青

▽撰稿人▽

△撰稿人▽

特約通訊員

姓名	地址
劉經堂	農務科農產組
湯衡峯	畜牧科
甄在明	實驗經濟農場
王葆彝	基隆檢驗局
施名南	棉麻繁殖場
彭定生	棉麻繁殖場
王克文	西部種畜場
方延槐	林產管理局
武德	林產管理局
孔君仁	林產管理局
劉智	東部作物繁殖場
馬雷波	臺東山林管理所
張元啓	棉麻繁殖場
蕭義璣	蔗苗繁殖場
楊映選	實驗經濟農場
洪用林	美國康納爾大學
林尉民	合作事業會
雷秉章	技術室

各機關通訊員

單位名稱	姓名
省農會	劉春木
林業試驗所	徐允武
林產管理局	溫元祥
鳳梨公司	谷東園
肥料運銷委員會	李秉鈞
屏東市政府	張棟區
西部種畜場	劉汝舟
檢驗局	郭振華
基隆市政府	賴岳華
臺南縣政府	何賢獲
農業試驗府	蕭賢邦
彰化市政府	吳植林
澎湖縣政府	陳騰以
高雄縣政府	許材能
新竹縣政府	林火生
高雄市政府	鄭朝鳳
嘉義市政府	林金獅
臺中市政府	楊金順
水產公司	林志君
臺北縣政府	張石林
臺東縣政府	陳金榮

臺灣農林月刊 合刊本 第二卷第二・三期

編輯者：臺灣農林月刊編纂委員會
 發行者：臺灣省農林處
 出版者：臺灣省農林處

出版日期：民國三十七年三月廿五日
 每冊定價：臺幣五百元

臺灣省造林工作之商榷

王 汝 弼

臺灣孤懸海上，位置於東經一百十九度十八分至一百二十度六分，北緯二十一度四十五分至二十五度三十八分之間，北迴歸線橫貫於嘉義市郊外。全省面積約計三五九八三九〇公頃。山多田少，林野約佔總面積百分之六十四。高峰連聳，地勢陡險，共有崇山峻嶺一百五十座，其中三千公尺以上者計四十八座，二千四百公尺以上者六十七座。全島河川，莫不源短流急。而且山岳地帶多雨，年達六千公釐，每日驟雨有達一千公釐者。每當颱風來襲，風速每秒通常為十公尺以上，時或超過廿五公尺，豪雨連綿，河流湍急，加之土質多薄粘板岩，頁岩系風化所成，易於崩解流失，堆積河床，往往演成嚴重水災。又因四面環海，海岸線延長達一千六百餘公里，凜冽之季節風，時常損害農作物，或帶飛砂埋沒道路田園。所以本省造林事業之締造與保持，對於治山、治水、防風、防砂、冀謀國土之保安，負有特種使命。

本省森林，自水平分布觀之，概屬亞熱帶林，及暖帶林，由垂直分布觀之，則有亞熱帶林、暖帶林、溫帶林、寒帶林。雖單位面積之森林蓄積量，不算太高，但其總蓄積在我國諸省中，除東九省及福建省外，其雄厚，當推本省為最。兼以林野廣袤，其副產物亦極豐富，關係其他工業甚鉅。現時中國木材，極度饑荒。臺灣既擁有貴重之建築材、枕木、造紙原料、製造樟腦，及薪炭材等之資源，應如何善為開發利用，暨應如何保持林業，使其生產恒續，實為當務之急。

本省電力，概用水力發電，供給全島之光、熱，及工廠之動力，關係國計民生，至深且鉅。惟水源之上流，必賴森林為其保持土壤及涵養水源。如上游森林伐採過度，泥沙下瀉，所導入之水，含有泥沙，機器與泥沙磨擦，日久損毀，則發電時生阻碍，同時水源田濁而枯竭，水源枯竭，電力自然減少。所以森林事業與水電事業，休戚相關不容忽視。所有水電廠來源上游森林，應編入保安林，絕對禁伐。水源混濁漸見減少有枯竭之虞者，除須大加疏導，以資暢通外，應在上游地帶造林補植，以治其本，而清其源。至於全省飲水及灌溉之情形，與水力發電，大致相同，不贅論。

臺灣昔日森林茂盛，夙有美麗島之稱。遙望中原，牛山濯濯。唯本省全島綠化，高山沿海，到處青蔥，公路兩傍，行道樹蔚為壯觀，是不獨風景幽美，氣候又可調節。光復以來，本省重返祖國懷抱，內地同胞，來臺遊覽者，為數日增，但因森林已被破壞，非復往日美麗之面目，莫不歎息。今後美化臺灣，挽回名譽，殆非全面造林，長期愛護不為功。

自日人戰爭末期以迄光復初期，濫伐、盜伐、燒山、開墾等事，一時瘋狂，遍及全省。忍使大好河山，美麗森林，遭受空前浩劫，良用痛心，至今山間人民放火燒山與林爭田之舉，暨因木材價格飛騰，不法之徒，結夥盜伐之案，依舊層出不窮。每見淺山深谷，創傷畢露，令人觸目驚心。若干地帶，其破壞之慘，恐非短期內所可恢復。然若長此任其荒廢，則各種災禍，愈演愈烈，貽害無窮，不數十年間，全島即將變成沙漠，子孫萬世，將不能安居樂業。去年一年中、臺東、臺中及羅東大水災，已接連發生，經各界專家考察論斷，一致認為上游森林伐砍的結果，足資證明。國府蔣主席、孫副主席、資源委員會翁委員長、省府魏主席，及各要人專家有識之士對於現在臺灣的林業，莫不怒焉憂之。蓋「森林為臺灣的生命」乃是鐵的事實，絕非危言聳聽也。

本省造林事業之重要性，已如前述。現在全省無立木原野的面積達二十餘萬公頃，其中半數以上須即時着手造林。然試將光復以來本省造林成績加以檢討，則比照之下所引起吾輩之驚愕及憂慮，將非文字所能形容。

南水田字七號

臺灣省卅五年度及卅六年度造林統計（根據農林處統計室調查統計）

卅五年度

經濟林造林	四九・〇一公頃
海岸林造林	一二九・〇〇公頃
森林治水造林	五八一・七三公頃
保安林造林	三四八・〇〇公頃
共計	一、一〇七・七四公頃

卅六年度

經濟林造林	一、九五七・三八公頃
海岸林造林	四五三・〇〇公頃
森林治水造林	一、〇七七・八六公頃
保安林造林	四一七・〇〇公頃
共計	三、九〇五・二四公頃

研究已往數年造林工作，可得結論如下，日人統治時代之最後數年因受戰爭影響，各種造林事業，幾至完全停頓，但見倒行逆施，大量伐採，罔顧「植伐平衡」之原則矣。光復後之第一年即卅五年度，林務局暨所屬各山林管理所及模範林場，成立伊始，尚無充分之準備，蓋因最關重要之樹苗，必須於造林前一、二年間育成，當時接收各地苗圃內育苗工作，亦屬欲斷狀況，可以移植樹苗，為數太少，所以卅五年造林，感到樹苗缺乏不敷應用。次年正當春季造林要緊關頭，各地發生「二、二八」不幸事件之騷動，耽誤造林工作，亦可歎矣。然因營林同仁之努力，春季造林並未全部停頓，秋季造林，亦尚可觀。所以卅六年度造林成績，比較卅五年，顯有進步。以上事實，說明已往數年本省造林工作，已由停頓狀況進入恢復之階段，但與實際要求之數量，相差過遠，正有待於今後之加緊努力。

目前政府對於保林造林，具有最大之決心，業已列入預算，籌撥鉅款，積極進行，願乘此機會，將造林工作上有待商榷各點列舉如下：

一、物價波動工資隨之提高，但造林事業費，須受預算之限制，不能隨時變更，辦理追加手續，仍感費時，應如何酌予變通，以期配合。

二、查每年除利用雨季造林，須因地制宜其情形特殊外，通常自十二月起至翌年三月止四個月間為造林時期造林事業費，不能按時發給應用，各級營林機構人員，自下至上，天天在焦急等待，如大旱之望甘霖，實為不宜發生之現象，如何注意農時，以維事業，又為當前之急務。

三、政府造林之財力人力，究屬有限，如何發動民衆力量全面造林。

四、伐木跡地之更新，在日入時代，成績欠佳，全伐地點，如阿里山等除有母樹處附近之溪間，有天然小樹外，很大區域，無自生幼苗，土地裸露，地力日益損減，若不及時造林勢將難以重建，即使立刻造林，因受各種原因影響，亦不能使幼林短期內成鬱密之林相，故伐木跡地造林，若用天然更新，不妨改變伐木方式，不用全伐，而用擇伐、傘伐，或母樹法，一方面節省人力，一方面更新容易，若天然更新不易之處，則非用人工造林不可。且伐木後，宜立刻造林，切勿棄置不顧。眼見燒山濫墾及伐木跡地，過時未加整理及造林，雜草小竹叢生，造林困難。有鐵路之處，更應迅速造林，若待運材完畢，鐵路拆除，則造林費用，必增加甚鉅。

五、樟腦為本省重要特產之一，欲維持此種特產，則樟樹之造林，推廣，及改良不可稍緩，近來伐樟製腦，依舊進行，未開新植樟樹，伐採自由植樟無人，其將何以為繼？

六、外來樹種之引種，如金雞納霜，柚木，鐵刀木，桃花心木等名貴樹木，在本省各地栽植

，已有悠久歷史，且多成功，如何選擇適當地區推廣試驗，以備大量繁殖？

七、原野造林，比較困難，因其缺乏森林。大半由於自然條件不利之故如澎湖群島、如大屯山頂等處缺乏森林，實緣風速太大，撫育成林不易，故在此等處造林設計時，宜特別慎重。關於鄉土植種，地形，土壤與氣候等，似須先有詳細的調查與研究，然後製成造林方案，實施造林，如在薪炭材缺乏之處，似應先設法經營薪炭林，否則居民之薪炭材，無法解決，則任何所造之林，恐難保護。

八、各地母樹殘存無幾，採集種子，日益困難，如何保護母樹，及自外購進可用之種子，似宜列為造林方面重要及先決問題之一項。

九、各級造林機構主管及技術員工，近來流動性，甚大，事實上自有不得已之苦衷，但在一地工作未久，即又調赴他處，似此對於造林地之風土，尙未澈底認識，即令負責着手造林，如何可期其達成任務。

十、植樹之後之撫育工作，特別重要，似須認真辦理，勿使間斷，例如鐵草旺盛不割，則幼苗被欺，不久即將枯萎。

十一、山高野曠，員工工作其間者，生活艱苦異常，加之各山林管理所及林場原有之交通工具多已過齡，且有根本未備卡車者，所以旅行搬運，交感辛苦，往往視為畏途，調查林業機關，室內工作人衆，外勤及山地工作人員反少，頭重腳輕，豈不可慮，如何因事制宜，從速補救？

十二、林業工作着重山地、海岸，及荒僻區域之調查、測量、檢訂、採種、育苗、造林、撫育、防火、築道、伐採、運搬、集木、製材種種，而不注重公文之修飾，及奢求房屋美觀，現在出差人員，時感旅費規定太低，不敷實際開支，出門工作既苦，又須時時刻刻在旅費上面打算，無形對於工作，發生影響，尙祈當軸考慮及之。

十三、近兩年來造林實績，上級主管單位，迄今尙未派員實地調查，筆者曾訪數處，皆稱死亡率頗大，有成活僅佔百分之二十者，此事似不得謂非一嚴重問題，擬請負責指揮、監督、執行、暨試驗等部份，迅速調查研究共謀補救之長策。

其他有關聯繫事項尙多，不及備述，筆者見識未週，社會賢達暨林業先進，不吝賜教，則幸甚矣。最後敬填滿江紅詞一首，以獻臺灣卅七年度植樹節造林運動，並為本文之結束：

滿江紅

遙望中原，孰比似牛山傷目！從古是丁丁砍伐，已空陵谷。潦旱循環災難重，經營費力催殘速！嘆歷年植樹有官書，無嘉木！蓬萊境，峰如簇。美麗島，岩常綠。蓋相依為命，茂林修竹。光復何須燒野火？青蔥忍令成荒陸，喚同胞急起造森林，邦家福。

營林事業之檢討

康 正 立

憶自去年一入雨期之後，水災頻臨，臺東鐵路被破壞，大肚溪人道鐵道兩橋被衝斷，羅東大水災等其災害尤甚，探究其原因，莫不因濫墾亂伐森林之爲禍也。若此何不早防於未然乎！悲夫！世人之於森林，雖受惠特厚而不知其恩者，猶如受日光空氣之厚惠之誥大也。試一檢點吾人身邊則可舉出如椅棹、硯盒、櫥箱、薪炭以及建築材料等數不盡由森林所賜之惠存焉。然因其爲用較爲廣大普遍，世人遂多捨本逐末顛倒措施，忘却其大本之保持水土涵養水源，以免除水災旱害，改進自然環境以促進國民健康，供給電源以利工業防風防砂，保續林產，增加農產等，寔於國計民生，最爲重大之使命而濫墾亂伐以貪圖目前之利，致貽禍患頗鉅。若再由本省孤懸絕海氣候特殊地質脆弱，颱風頻侵，山多田少等而觀之則更覺森林之於本省之重要，誠可謂之百業之基也。

吾儕從事本省林業經歷有年，竊自檢討過去之工作，不毋弊端，其最善者有六，從來林務機構不毋缺陷，各級部門之權限，劃分不瞭明，林務法規不備，影響全體之營林事業匪小例如，營林用地之放租，樟樹管理，未盡合理，阻撓事業之推進此其一也，對他機關，不能採取密切之連繫，以致盜伐、濫墾、燒山等之森林被害情事，逐日累昇，保林工作，顯有尙未盡量推進此其二也上下同仁，意志不能融和，主管人員不毋缺陷計劃的實施工作，擅自流通經費用於營林事業之外，不根據事業本位，頻行調派員工職守，又不尊重技術人員之工作意見，以致工作人員不能安心服務，失却責任觀念暨熱誠意志，延而工作準備不周事々失去時期，例如，母樹無顧，種籽難收，苗圃不整，苗木不敷造林之用，幼林除草不成，此其三也，營林事業之對象乃廣袤之山地，其林木之造成係屬株々辛苦。非時常把握實地情形，則不能推進工作，過去因主管機關，不能常派幹員，巡視督導，以致地方工作人員心神發生弛緩，工作放鬆，慙慙實地情形，影響事業之推進此其四也。過去營林經費之稀薄，影響工作之推進，至深且鉅，因經費所關，應作未作之事業，隨地隨時，可以觀之，此其五也。原有之營林同仁，因曾受日人之壓制失却指導階級之人員，殊乏中堅之技術人材，有關工作計劃，指揮督導，影響至鉅，而新進營林同仁，因未諳實地情形，遺漏措施，以致拖延工作，違誤成效，此其六也。以上乃其大宗，至於零碎情事，固不待言，吾儕既知前非，應究改革之道，毋庸再踏前車之轍焉，茲敬請各位同仁，互相協助，共同改革，該項弊端，同時勵志，篤行下列六點 1. 吾儕營林同人，應喚發責任觀念，強調服務人員之精神，發揮一心一德，共同做事，並與地方有關機關，及民衆，取得密切之連繫，官民合作，努力防止，濫伐、濫墾、燒山等森林之犯罪於未然，以期林業建設之向上。2. 吾儕營林同仁，須更留意磨練及改進林業技術，提高成績時常努力研究，實施方案，當場工作人員以及擔當辦事人員應澈底周知事業之指導精神及方針，以收成效。3. 因經費不裕各種施業難得澈底，故於實施之際，須洞察事業之緩急，著重實狀而行之，切不可普遍的施行。4. 地方主管長官應依照臺灣國有林野造林治水事業規程之規定切實辦理，切勿越規擅行工作。5. 地方主管機關，應派技術人員長之，否則技術發生弛緩，工作放鬆，影響事業之推進，莫大焉。6. 應調其地方中堅技術人員，予以訓練琢磨其技能，培養人材，造就林業建設之基礎。

人間萬其塞翁馬，依去年數次災禍所受損失雖鉅，然或可以此提醒對林業漠不關心之人，而使各界感知警惕，稍悉本省林業建設之重要而且急切。徐農林處長、唐林產管理局長，深慮及此，飭令編造大造林五年計劃。轉即依政府之經濟政策改編爲三年計劃擬由卅七年度起實施之，幸

處長及局長之努力，政府及民意代表機關俱對林業復興建設頗為致意毅然，力圖推進，是以不但編成卅七年度本省營林有關預算一十一億餘元，且再由本省日產收入撥出七億元以充本省林業建設之用，此誠可為本省林業前途慶幸，亦是本省全體營林同仁所當感激奮起之秋也。

然為政在人，經費雖足，亟待復興之地雖廣，倘吾輩營林同仁，稍有懈怠，抑或誤失措施，則不堪設想矣。此後吾輩中人之責任重且大矣，非夙夜匪懈時時檢討工作不可。然吾國人之通病畢露於一「馬々虎々」之語，辦事、做事實易陷於馬々虎々一遇困難不力求解決之道，動輒以沒有法子了之。

凡吾營林同仁，不論上下，或處城市，或屬於山嶺海岸，職位雖低，而所管領業務，實與本省復興暨國家建設有重大之關係存焉，謂之本省盛衰之一端繫於吾輩之兩肩諒亦非過份之語也。倘無所建樹，抑或業務成績不佳，則有何顏，可以對國民之倚信及國家付托之重乎。必須認清立場，大公無私，勤謹從事，就地研究，務使理論適合實際，技術精益求精，擔承業務應具有自信之把握，絕對不馬々虎々做事，如遇困難宜由上下左右前後採取緊密之連繫，並與民衆提携，以官民合作之精神，用盡法子盡心竭力務求解決，以期不負寄託之重，猶宜時時檢討業務之實施，是否不失其正鵠，以冀有所貢獻於本省之建設，垂範於後昆。並希望全省親愛同胞！大家喚起愛鄉護林之熱情，協助吾營林同仁，提携邁進，共奠本省百世繁榮毋替之鴻基則臺灣幸甚！國家幸甚！

臺灣省政府農林處 林產管理局營林組長 康 正 立

縮短蔗苗生長期試驗簡報

王 啓 柱

一、試 驗 目 的

本試驗之目的在縮短蔗苗繁殖之生長期間，減低勞力與肥料之生產成本，減少蔗苗殘莖之浪費，並增高土地之利用及調節蔗苗配給之時期。

二、試 驗 方 法

本試驗之方法設計如下：

(一) 供 試 品 種：F108

(二) 試 驗 處 理：從調節蔗苗放種期與採收期作初步之探討。

(1) 放種時期—從秋植（早植）改為春植（晚植），並在春植中試驗其適當之放種期：

(A) 第一期「立春」（二月四日）—約延遲放種或縮短繁殖期間五個月

(B) 第二期「雨水」（二月十九日）—約延遲放種或縮短繁殖期間五個月半

(C) 第三期「驚蟄」（三月五日）—約延遲放種或縮短繁殖期間六個月

(D) 第四期「春分」（三月廿一日）—約延遲放種或縮短繁殖期間六個月半

(E) 第五期「清明」（四月五日）—約延遲放種或縮短繁殖期間七個月

(F) 第六期「谷雨」(四月廿一日)一約延遲放種或縮短繁殖期間七個月半

(2) 採苗時期—照通常蔗苗配給期間分 (a)八月 (b)九月及 (c)十月三期

(三) 田間設計

(1) 田間排列—採用裂區隨機區組，以放種期為主區，採苗期為副區

(2) 小區面積—小區面積—8.3公尺×6.2公尺，五行區。

(3) 放種本數—每小區125本。

(4) 重復次數—六次

三、生育狀況

(一) 蔗苗之發芽與枯損

各處理之發芽率及發芽後之枯損情形，分述如次：

(1) 發芽與枯損現象

表一 各期發芽率及枯損率之比較 (均數±極限)

項別	處理	立春	雨水	驚蟄	春分	清明	谷雨
發芽率(%)		84.00±10.40	83.61±9.64	85.36±12.00	95.46±1.60	97.33±2.00	96.00±1.60
枯損率(%)		16.00±8.9	16.39±8.15	14.64±12.00	4.54±1.62	2.67±2.00	4.00±1.60

觀上表驚蟄以前與春分以後之發芽率截然有別，驚蟄以前三期發芽率皆較低，且同處理之變異較大，春分以後三期發芽率皆甚高，且同處理內之變異均甚小。而枯損率與發芽率之情形適得其反。

(2) 蔗苗枯損因子之分析

表二 蔗苗枯損因子及為害程度

項別	因子	芽損		白蟻		金龜		金針蟲		螟蟲		蟋蟀蟻蝻		腐敗		白絹		其他	
		數	%	數	%	數	%	數	%	數	%	數	%	數	%	數	%	數	%
立春		6.0	4.9	8.0	6.6	13.0	10.7	9.0	7.3	6.0	4.9	13.0	10.7	59.0	50.0	—	—	6.0	4.9
雨水		3.0	2.4	10.0	8.1	42.0	34.1	7.0	5.6	5.0	4.0	4.0	3.2	42.0	33.6	—	—	10.0	8.0
驚蟄		10.0	9.0	16.0	14.4	1.0	0.9	6.0	5.4	8.0	7.2	18.0	16.2	40.0	36.0	—	—	11.0	9.9
春分		2.0	5.8	5.0	14.5	—	—	4.0	11.6	1.0	2.9	9.0	26.1	12.0	34.8	—	—	1.0	2.9
清明		—	—	2.0	9.4	—	—	2.0	9.4	4.0	18.8	6.0	28.2	6.0	28.2	—	—	1.0	4.7
谷雨		3.0	9.9	—	—	—	3.3	1.0	3.3	1.0	3.3	9.0	29.7	11.0	36.3	2.0	6.6	2.0	6.6
平均		4.0	5.3	6.8	8.8	9.3	8.2	4.8	7.1	4.2	6.9	9.8	19.0	28.3	36.5	0.3	1.1	5.2	6.2

蔗苗之枯損率在驚蟄以前與春分以後亦有顯然之分別。前三期間與後三期間之差異，則不明顯。表二，蔗苗枯損之因子除芽損外，主要因子為白蟻、金龜子幼虫、金針虫、螟虫及蟋蟀蟻蝻等害虫，其次則為腐敗病與白絹病等病害。各期中病虫因子之為害亦略有差異。

(二) 生長情形

八九十月分別調查分蘗數，莖高一次，並在最後一次另加調查莖之直徑。其結果見表三

表三 各月生長情形

月別	項別	處理	立	春	雨	水	驚	蟄	春	分	清	明	谷	雨
八	一區分蘗數	總數	317.5	±30.0	305.6	±28.1	332.5	±30.0	312.5	±20.0	318.7	±26.3	335.0	±55.0
		有效	243.7	±11.2	245.6	±10.6	266.2	±38.8	240.0	±20.0	258.7	±26.3	255.0	±27.5
		無效	73.7	±18.8	60.0	±17.5	66.2	±8.8	72.5	±7.0	60.0	±13.0	80.0	±27.5
	莖高(Cm)	105.6	±1.5	110.5	±3.3	111.2	±3.1	112.6	±3.0	101.5	±4.0	98.4	±4.7	
九	一區分蘗數	總數	176.4	±16.0	152.2	±19.5	172.0	±29.0	172.2	±17.5	183.7	±12.5	173.8	±19.1
		有效	139.3	±5.5	126.7	±16.5	140.2	±31.5	139.5	±9.0	142.0	±12.5	135.7	±15.0
		無效	37.1	±10.5	25.5	±7.0	31.8	±7.8	32.7	±10.0	41.7	±9.0	38.1	±17.0
	莖高(Cm)	138.3	±8.5	141.0	±10.7	140.8	±15.1	140.7	±9.3	135.0	±11.6	128.4	±8.7	
十	一區分蘗數	總數	154.0	±13.5	149.5	±24.5	153.3	±31.5	155.0	±15.0	155.5	±7.0	159.2	±13.5
		有效	135.2	±6.0	132.0	±26.0	135.2	±35.0	136.2	±10.5	133.0	±8.0	134.7	±15.5
		無效	18.7	±7.3	17.5	±4.5	18.1	±6.0	18.8	±5.5	22.5	±5.0	24.5	±4.0
	莖高(Cm)	170.5	±16.1	174.8	±15.7	168.5	±14.2	171.2	±16.1	169.2	±16.4	155.5	±23.5	
	直徑(Cm)	2.8		2.9		2.8		2.8		2.8		2.7		

(三) 病虫害

試驗區病虫害均未加防治，始得明瞭其相。調查之方法，每小區各任意取樣十株，逐一檢查，病害計檢查嵌紋病(或黃條病)、鞘枯病、及白絹病等，螟害僅調查黃螟虫及紫螟虫之害狀剝去葉鞘，分別檢查各節間之被害情形，檢查之受害之百分率及其極限列如下表：

表四 病虫害之百分率

項別	處理	立	春	雨	水	驚	蟄	春	分	清	明	谷	雨
病	嵌紋病	0		0		0		0		0		0	
	鞘枯病	0		0		1.7		0		0		0	
	白絹病	0		6.7		6.7		1.7		3.3		3.3	
蟲	黃螟虫	4.0	±2.5	5.6	±3.0	5.1	±4.0	3.5	±2.0	3.3	±3.5	5.1	±3.0
	紫螟虫	5.8	±4.0	4.1	±2.5	5.0	±3.0	3.4	±4.0	5.1	±3.0	3.5	±1.5

各處理之病虫害大致尚無顯明之差異。

(四) 蔗苗老化程度

蔗苗之老化於九月開始檢查，每月檢查一次，共檢查二次。檢查之結果見表五：

表五 蔗苗老化程度之比較

採苗期 \ 放種期	立 春	雨 水	驚 蟄	春 分	清 明	谷 雨
九 月	1.0±0.7	1.3±0.5	1.7±0.6	1.2±0.6	1.1±0.4	0.6±0.3
十 月	1.9±0.7	2.0±0.7	2.0±0.6	1.8±0.6	2.0±1.2	1.4±0.8

據上表蔗苗老化程度各處理間與處理內尚無何明顯之差異。

四、蔗 苗 產 量

(一) 一株可採苗數

各處理分八月、九月、十月三期採苗，茲將六區中一株可採苗數之均數及極限，簡列如下表：

表六 各期各月一株採苗數之比較

採苗期 \ 放種期	立 春	雨 水	驚 蟄	春 分	清 明	谷 雨	總 平 均
八 月	2.20±.40	2.45±.25	2.37±.44	2.35±.93	2.36±0.02	1.80±0.03	2.26±.35
九 月	2.79±.60	3.12±.65	2.99±1.12	2.94±.91	2.74±.67	2.26±.55	2.82±.75
十 月	4.37±.77	4.57±.65	4.33±.33	4.42±.85	4.23±.80	3.89±.53	4.30±.66

從一株採苗數，可知其株苗量自八月起逐月增加至為明顯。就其總平均言，九月比八月約增加四分之一，而十月比九月約增加三分之一。至於放種期對於一株採苗量之影響，清明以前差異較小，谷雨以後則顯然低減。

(二) 蔗苗採收量

各種放種處理均分八月、九月、十月三期採苗。採苗時每小區僅收穫中間三行，調查本數。老化及幼嫩不適用之芽均不計，其結果見表七：

表七

各期蔗苗之採收量(本)

採 苗 期	立	春			雨			水			豐			春			分			明			谷	雨	總 數
		八月	九月	十月	八月	九月	十月	八月	九月	十月	八月	九月	十月	八月	九月	十月	八月	九月	十月	八月	九月	十月			
1	312.0	430.0	623.5	278.8	433.5	731.0	357.0	571.5	930.0	219.2	441.0	628.0	187.0	404.5	645.0	156.4	305.5	493.0	8,146.9						
2	267.5	369.0	644.0	258.7	403.5	618.0	311.5	499.0	649.0	178.7	360.5	616.0	168.0	353.0	598.5	153.7	300.0	502.0	7,260.6						
3	284.4	392.5	631.5	263.2	410.5	746.0	268.0	430.5	664.5	222.0	449.5	682.5	263.0	409.0	572.5	169.8	232.5	584.0	7,775.9						
4	117.4	298.1	563.5	131.6	262.0	417.5	123.1	290.0	432.5	215.2	359.0	515.0	163.7	349.0	541.0	139.5	281.5	423.0	5,622.6						
5	147.2	373.0	543.5	206.6	410.5	517.5	178.4	419.5	539.0	244.8	407.0	589.0	174.2	371.5	543.0	144.4	290.0	442.5	6,541.6						
6	156.0	396.0	547.0	170.8	340.0	471.5	137.0	325.5	454.0	257.0	429.5	667.0	203.0	433.5	544.5	186.0	375.5	613.0	6,706.8						
總數	1,284.5	2,258.6	3,553.0	1,309.7	2,200.0	3,501.5	1,375.0	2,536.0	3,669.0	1,336.9	2,446.5	3,697.5	1,158.9	2,330.5	3,444.5	949.8	1,885.0	3,057.5	42,054.4						
平均	214.0	376.4	592.2	218.2	366.7	583.6	225.8	422.7	611.5	222.8	407.8	616.3	193.1	388.4	574.1	158.3	314.2	509.6							

折法詳細分析如下：

變 量 分 析 表

變 因	自 由 度	平 方 和	均 方 和	下 值
區 放 種 期 誤 (a)	5	232,119.24		
	5	100,713.55	20,142.71	2.73
	25	206,828.37	8,273.13	
主 區	35	539,661.16		
採 苗 期 放 種 期 × 採 苗 期 誤 (b)	2	2,538,172.44	1,269,086.22	740.89
	10	6,875.89	687.59	
	60	102,774.28	1,712.90	
總 數	107	3,187,483.77		

◎顯著近 5% 平準，※顯著在 5% 平準，※※顯著在 1% 平準。

根據此變度量分析結果，將各處理之產量改算每公頃之本數，比較其差異之顯著性如下：

(1) 主處理(放種期)採苗量之比較(差異顯著標準 5% = 20.236.55 [※] 1% = 27.378.20 [※※])

放 種 期	每公頃本數	各 放 種 期 差 異 之 比 較				
		立 春	雨 水	驚 蟄	春 分	清 明
立 春	126,665.39					
雨 水	126,220.92	444.47				
驚 蟄	135,303.00	8,637.61	9,073.80			
春 分	133,534.07	6,868.68	7,313.15	1,768.93		
清 明	123,770.16	2,895.23	2,450.76	11,532.84	9,763.91	
谷 雨	105,177.56	※ 21,487.83	※ 21,043.36	※※ 30,125.44	※※ 28,356.51	18,492.26

各放種期(除清明期外)比谷雨期皆呈顯著之差異，而驚蟄春分兩期比谷雨期差異更為顯著。故可知谷雨期放種過晚，影響採苗量之低極為顯著。

(2) 副處理(採苗期)採苗量之比較(差異顯著標準 5% = 6.268.88, 1% = 8.332.95 [※※])

採 苗 期	每公頃本數	各 採 苗 期 差 異 之 比 較	
		十 月	九 月
十 月	186,633.16		
九 月	122,348.50	※※ 64,284.66	
八 月	66,140.02	※※ 120,493.14	※※ 56,208.48

採苗期各處理間差異均極其顯著，即十月採苗產量最高，九月次之，八月最低。

五、結 論

本試驗為研討縮短蔗苗之生長期間，減低勞力與肥料之生長成本，減少蔗苗殘莖之浪費，增高土地之利用及調節蔗苗配給之時期。本年初步試驗先從放種期與採苗期兩因子着手。放種期自立春至雨水每半月放種一次，共六次，計縮短蔗苗生長期約自五個月至七個半月。採苗期分八月九月十月三期，綜括試驗之結果，可作如次之結論：

(一) 縮短蔗苗生長期，就蔗苗之發芽率與枯損率而言，皆應以驚蟄(三月上旬)以後放種為宜。在驚蟄與春分(三月下旬)之臨界線前後，發芽率相差在15%以上，而枯損率相差亦在10%，界限至為顯明。

(二) 生長情形：(1)分蘗數之有效分蘗亦以春分左右為最佳，計八月九月間採苗者以清明組四月上旬最多，十月採苗者則以春分組為最多，惟期間差異尚屬有限。(2)莖高以雨水至春分三組較高，但除與谷雨組，相較外，尚未至顯著之差異。(3)直徑以雨水組最粗，谷雨組最細，餘皆無差異。

(三) 病虫害檢查之結果，春分組較其他各組略輕。

(四) 蔗苗老化之程度各組尚無顯明之差異。

(五) 一株可採苗數，各放種期中清明以前差異頗小，谷雨以後則顯然低減。至於採苗期對於一株採苗數之影響則甚大：九月採苗比八月採苗者約增加四分之一，而十月採苗比九月採苗又增加三分之一。

(六) 採苗本數之分佈情形：在九月間以採三本者為多，雨水驚蟄及清明三組多數可採三本半，而谷雨組則以二本半為多數。在十月間，各處理採苗多可達到五本，僅立春與谷雨兩組以四本為多數。

(七) 蔗苗產量之變量分析，兩因子中放種期各處理之差異近於顯著，而採苗期則甚為顯著。(1)放種期中以驚蟄春分兩組產量最高，谷雨清明兩組最低。其中僅谷雨一組產量之低(除清明外)與所有各組之差異達顯著之程度。(2)採苗期中則十月組顯優於九月組，九月組又顯優於八月組。

綜上論點，縮短蔗苗生長最多僅能縮短七個月(清明)谷雨(四月下旬)以後，從分蘗，一株可採本數及每公頃蔗苗產量皆銳減而呈差異顯著之程度，足證放種期過晚，應加捨棄。從立春至清明五期中以驚蟄春分之產量最高，其差異雖未呈顯著，惟以立春組之植株下部芽採苗時已呈老化現象，其生長期較其他各組皆長，發芽率低，無何可取。雨水組亦有類似之現象。清明組產量之低雖與驚蟄春分兩組尚未達顯著標準，但此處理與產量最低之谷雨亦無顯著差異。故結果最佳當推驚蟄春分兩組，此兩組中如再細以發芽率，則春分組(縮六個月半)最屬理想也。各處理之採苗期皆以十月為最宜，九月次之，八月最劣，三者間之差異均甚顯著。

本省造林之重要性

邱 文 球

臺灣之森林約佔全省面積十分之七，自古聞名於世，遂有「森林國臺灣」之稱，中央山脈貫通南北，概屬峻嶺高峰，地勢起伏到處皆有蒼鬱之森林。此廣大之森林，均係自古以來未經斧鉞之原始林也。林木中多有極為貴重之材種及其他應永久保存者，其他除供採伐利用之外尚適於造林者，（如樟、黃檜、紅檜、檫、相思樹、烏心石、肖楠、油杉等）且此等原始林實行擇伐或皆伐之後，實有將麻栗、有加利、鐵刀木等貴重材種廣為移植造林之必要，臺灣之地理與氣象，係位於熱帶及亞帶地域內，故若將主要之外國產樹木麻栗、桃花心木、鐵刀木、紫檀等移植於臺灣亦甚適宜。若由垂直分佈視察之，則海拔高三、〇〇〇公尺以上之高山凡一百餘座，故有「高山國」之稱，高達六〇〇公尺—九〇〇公尺以上林野佔全省面積二分之一以上，因之氣候之差，亦頗懸殊，乃兼有暖帶、熱帶、溫帶、寒帶，各種森林，其中以溫帶地域最廣，故暖熱帶之植物頗為繁茂如寒帶、溫帶之高山植物亦不少，其種類亦甚多，若肖楠、大杉、油杉、亞杉、紅檜、鐵杉、紅檜，臺灣五葉松、臺灣桐、檫等均係本省造林之主要樹種也。

如上所述臺灣之造林樹種繁多，山林經營上亦具完整之基礎，可謂得天獨厚，故吾人一面努力於造林，一面則應合法的限制林產物之處理，對於超過採伐限度或伐及國有保存之森林，應制定法規禁止亂伐濫墾，以防破壞森林併保護移植之貴重樹種。為徹底實行起見，此後之林務必須在統一強化之林務機關指揮之下施行，造林採伐方針應遵從中央林政機關之指示，若非有系統的經營管理，則恐有誤國家百年大計，陷於無策補救之悲境。

上述係本省原始林區域中國有高山地帶之森林狀況，但靠近村落之森林狀況，則與此迥異，到處亂伐濫墾，使蒼々之森林幾至蕩然無存，以致水源乾枯，河床崩壞，一朝洪水，即成頽山廢嶺，且因河川氾濫，廣大面積之耕地房屋，浸水流失，或因旱災，作物枯死，飛砂吹移，土地為之埋沒，影響國計民生，豈不令人嗟嘆乎！

本省現行採伐之主要作業地為阿里山、太平山、八仙山、木瓜山、林田山、望鄉山，此等採伐地均係本省中最優良之森林地帶……地勢及其他現地條件亦極為優良，固不待言也，且此等採伐跡地極適於造林，苗木發育概要良好，惟試將八仙山、阿里山、太平山等林場自開發以來，迄今之採伐總面積與造林面積互相比較，則結果如下：

地名	採伐面積	造林面積	比率	
八仙山	3,835.00公頃	999公頃	26%	包含天然更新在內
阿里山	8,301.40公頃	6,550.61公頃	79%	
太平山	4,701.41公頃	2,656.94公頃	63%	

由上表之比較，可知臺灣最優良之森林中，其採伐與造林比率竟低至百分之二十六，且包含天然更新在內，則其他之森林則更不待言矣。

吾人皆知凡物若不事生產，則必有取盡用竭之日，非但山材伐盡，以致民生困窘，且水旱成災，為害莫大，故吾人切宜慎防災患之擴大，俾森林生產持續，並由林務機關籌劃百年大計，確

立國有原生林野之伐木及保護方針，對平地區域之公私有林野，施行獎勵，指導造林，使本省不致如內地數省之滿目童山，災荒遍野之慘狀，保持水土，發展產業，實方民利賴焉，國定

國父逝世紀念日為植樹節，是日全國各地舉行紀念典禮並廣為植樹造林，以為倡導，謹于本年植樹節提供以上意見，以為佳節盛會之慶祝。

福建省之稻作申論(二)

繆 進 三

二、福建省兩型糯稻雜交結果報告

閩西永安連城兩縣，有兩種糯稻，一種與早稻同時收穫，一種與遲熟中稻或晚稻同時收穫；前者粒長型，黃白色，後者粒圓型，黃色有褐斑，毛茸亦較長。前者似可稱為秈型或印度型糯，後者似可稱為粳型（或日本型糯）。據過去之研究，粳糯之遺傳，大概為單性雜種之分離。早在一九二九年，榎本氏即發現日本品種愛國糯中，年々混有少數之粳粒，研究結果，謂糯因子 g （榎本氏命名）係由若干百分率之突然變異，所起之現象，此因子轉化率假定為 0.1% 時，大概與實驗值一致。如此解譯，糯粳僅係一因子之差，而粳因子有抑制加水分解之作用。根據同等情形，秈糯之別亦由于加水分解作用之抑制與否，若非糯性稻有秈粳之分，糯稻自亦有秈粳二型之存在。關於永安秈粳兩型糯之區別，筆者前曾由生理性質（初生發芽器官比較及血清沉澱比較）初步記錄之，茲再述兩型糯雜交之結果。本試驗在福建永安省農事試驗場舉行。

供試稻種有四：(1)南特號(秈型)(2)花秋谷(粳型)(3)永安大粒糯(粳型)(4)永安小粒糯(秈型)上述四品種成熟期不同，于是有遮光處理，使晚稻提早成熟之必要。前閩省舉行斯項研究者，有邵武協和大學農藝系之研究，晚稻試驗以受光 7 小時及 9 小時提前抽穗最為有效，其次為受光 11 小時者，受光過暫或過久，效驗的不顯著。雖所用品種限于花壳及湖南白兩品種，但頗足供舉行遮光試驗之參考。故作者根據上述論据稍予修改，即設八小時及十小時兩處理，供試品種為花秋谷及大粒糯兩品種，配合成四處理。

1. 花秋谷……受光八小時(上午八時—下午四時)
2. 花秋谷……受光十小時(上午七時—下午五時)
3. 大粒糯……受光八小時(上午八時—下午四時)
4. 大粒糯……受光十小時(上午七時—下午五時)

秧苗培育仍照普通情形，並未經遮光處理，卅三年五月十八日移植，每日按時開閉遮光器，遮光器係木製，內面刷黑，外為天然木材色，上部迴折通風而不漏光，六月二日下午每處理施草木灰各一握，六月卅日各施人糞尿一勺，施肥時，耙動表土，其生育期間性狀如下表：

	花秋谷 受光八小時	大粒糯 受光八小時	花秋谷 受光十小時	大粒糯 受光十小時	花秋谷 (CK)	大粒糯 (CK)
初期生長速度	中	中	速	速	緩	緩

抽穗期每株平均高度 (市尺)	3.4	3.0	3.4	3.1	3.8	4.0	
抽穗始期 (月日)	7月9日	7月3日	7月6日	7月2日	7月27日	8月3日	
與CK相比提前抽穗日數 (日)	18	31	21	32			
穗長及粒數	穗長 (Cm)	27.55	20.85	26.75	19.40	28.15	21.45
	粒數 (粒)	148	62.90	119.90	65.90	227.40	128.70

由上列結果，無論花秋谷(粳)及大粒糯，經短日照處理後，株高穗長及粒數均有減退，而成熟期則能提早。受光十小時收效最著。以大粒糯(較遲熟)對日照更為敏感。

未經遮光處理之南特號，于6月底開始抽穗，小粒糯于7月26日開始抽穗，與上述處理相對照，可見早晚熟稻雜交目的大部達到。惟小粒糯與南特號抽穗期未能相合，而舉行雜交；蓋本種初得自農家，未能調查得確實抽穗期。(否則當增加本品種之處理)。各項雜交結果，雖嫌個數太少，但亦有相當之規律可尋，足供繼續雜交之參考，去雄方法原擬用溫湯去雄法，但以本年預備試驗結果，南特號及花秋谷在44°浸十二分鐘可以全不結實，而大粒糯及小粒糯在上述溫度猶有自花結實情形，糯稻適宜溫度及浸漬時間，尚待以後繼續測定，本研究仍採用剪穎去雄法，其所舉行之組合如次：

雜交組合	去雄日期	授粉日期	授粉粒數	結實粒數	發芽粒數	成長粒數
花秋谷 × 南特號	7月14日	7月14日	54	0		
“	7月18日	7月18日	51	0		
南特號 × 花秋谷	7月13日	7月14日	45	10	9	5
花秋谷 × 大粒糯	7月15日	7月17日	59	3	2	1
大粒糯 × 南特號	7月4日	7月4日	20	2	2	
“	7月5日	7月6日	93	0		
大粒糯 × 花秋谷	7月15日	7月15日	40	0		
大粒糯 × 小粒糯	7月27日	7月27日	32	0		
南特號 × 大粒糯	7月12日	7月13日	48	17	6	1
小粒糯 × 大粒糯	7月27日	7月27日	67	1	1	1
小粒糯 × 花秋谷	8月1日	8月1日	55	0		

綜觀上述結果，整理如下：

(一) 雜交後全不結實者有下列各組：

- (A) 花秋谷×南特號
- (B) 小粒糯×花秋谷
- (C) 大粒糯×小粒糯
- (D) 大粒糯×花秋谷
- (二) 雖經結實而全未發芽生長者有下列一組
- (E) 大粒糯×南特號
- (三) 雜交結實後全部發芽生長者
無
- (四) 雜交結實後有一部正常生長者：

組 合	F ₁ 成 長 株 數	結 實 率	成 活 率
(F) 南特號×花秋谷	五 株	二二・二%	一一・一%
(G) 南特號×大粒糯	一 株	三五・四%	二・一%
(H) 小粒糯×大粒糯	一 株	一・五%	一・五%
(I) 花秋谷×大粒糯	一 株	五・一%	一・七%

由上列部份不孕之原因，或由于型別之不同，但雖型別相同，由于糯性與非糯性關係，亦表示較低之結實率歟！同時有結實率甚高而成活率甚低者，此則或由于受精作用之不完整，亦可由於應用剪穎法受精胚及胚乳裸露，致有損發芽力。雜交之第一代植株生長情形，大部表示較健強之雜種優勢。綜觀上述情形將各品種表示之型別及糯與非糯之屬性，分別標明，由雜交結實與不結實關係可分為兩部份：

不 結 實 部 份	{	A 日粳♀×印粳♂	}	結 實 部 份	{	F 印粳♀×日粳♂
		E 日糯♀×印粳♂				G 印粳♀×日糯♂
		C 日糯♀×印糯♂				H 印糯♀×日糯♂
		D 日糯♀×日粳♂				I 日粳♀×日糯♂
		B 印糯♀×日粳♂				

由于「A.F.」「E.G.」「C.H.」之相比，可知無論糯因子之存在否，日型♀×印型♂不易結實；又印型♀×日型♂較易結實。此與前人研究結果一致，又由E.D.B.與G.I.相比，似在糯性與非糯性雜交之場合，若不論大型別之關係，以糯為母本者，似不易結實，而以糯為父本者，則易于結實。惟以供試個體不多，斯項試驗結果為機會造成，或為實在之差別，尙有待繼續試驗也。

近年日人寺尾氏等，曾就日本、臺灣、安南、爪哇、印度、夏威夷、南北美洲之糯種間，作廣泛的交配，其結果複雜多歧，即由交配之親和性，觀察稻品種間之關係，甚為複雜，表示交配形態特性之因子，與決定親和性之遺傳原因，無大關係。但亦曾述及粳型與籼型之兩極端，形態特性彼此對立。上述供試之兩對稻種，殆亦歸納於形態特性極端對立者歟？

馬尾松播種最適期之初步觀察

第四模範林場

一、觀察目的

馬尾松(*Pinus Massoniana* Lam) 為本場重要造林樹種之一，故對於該樹種播種最適期之確定實為造林上最基礎之工作，本場為適應造林上之需要起見，用特作馬尾松播種最適期之觀察，以期其播種之最適期。

大凡種子達到充分成熟後，體內之水分大減，或乾固狀態，作休眠現象，直至同時得到適量之水分氧氣及溫度後，始蘇醒萌芽，其間過程由于大氣中溫度之變化，將種皮膨脹冷縮，漸次破裂，破裂後水分漸次進入種子體內，使乾固之原形質開始活動，同時由于種子得到適當之溫度與氧氣，行呼吸作用，呼出 CO_2 吸入 O_2 ，種子體內液體得到吸進來之氧氣，並經酵素之作用後，促進胚之成長，漸次滋長發芽。種子發芽既須要水分氧氣與溫度等條件，惟此等條件究以何時對種子之發芽最為適合，則有待于長期之觀察，茲謹就馬尾松種子按月觀察其發芽率及成活率，以明何時為其最適當之播種期。

二、觀察材料及方法

材料：供觀察之材料係于去年秋即選定生長旺盛之馬尾松為採種母樹，採其充分成熟之果實，經日晒裂殼後，挑選純淨之種子分成四袋，每袋萬粒懸掛于空氣流通而乾燥之室內，以備供用。

地點：選定本林場第一苗圃為播種地，該苗圃在十八林班南向山脚微斜前有溪流經過，土壤本為粘質壤土，現經多年冲刷後，已漸趨砂質壤土腐植質漸形缺乏，已現缺肥現象，播種苗床共四平方公尺(闊一公尺長四公尺)於每月中旬播種一次，每次占地面積一平方公尺，播種後隨時觀察其發芽，並於次月十四日調查其成活數。

三、觀察經過

卅六年二月中旬開始整理苗床一平方公尺，將馬尾松一袋均勻撒播，播後隨時觀察其發芽率，該月內天氣惡變降雨連旬，致種子多隨雨水流失，或被泥土掩蓋，因此發芽率大受影響，于三月中旬前照前法整畦，播種播後隨時調查其發芽，開始時期並於次月十四日總調查其發芽總數以求出發芽率，以後按月播種調查，直至五月播完六月調查完竣，並於十二月調查各月份所播之成活率，茲將觀察所得列表于後：

馬尾松播種最適期觀察表 民國卅六年十二月製

播種期	播種量 (粒)	發芽數 (株)	發芽率 %	平均發芽 所需日數	調查期	成活率	調查期
二月	100.00	800	8	31	三月	7	十二月
三月	100.00	64.00	64	18	四月	62	十二月
四月	100.00	49.00	49	15	五月	42	十二月
五月	100.00	36.00	36	15	六月	21	十二月

附本場附近卅六年度氣溫表

月份	溫度 C°			
	最高	最低	溫差	平均
1				15.56
2				13.88
3	16.67	13.12	3.55	15.33
4	19.58	16.16	3.42	17.87
5	24.95	24.4	0.55	23.1
6	24.9	21.7	3.2	24.3
7	28.63	23.18	5.45	26.0
8	29.5	22.85	6.65	25.95
9	28.72	22.2	6.52	25.74
10	23.0	18.5	4.5	20.9
11	21.83	17.83	4.0	18.64
12	11.02	14.02	3.0	16.86

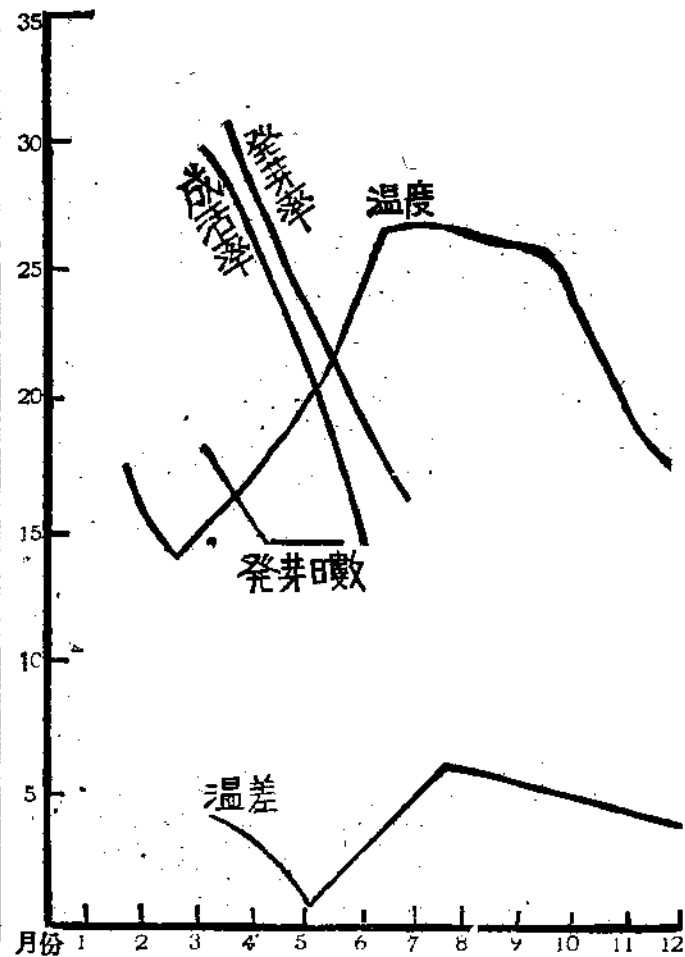

馬尾松種子發芽率發芽所需日數成活率與溫度溫差關係之曲線圖

四、結 果 討 論

1. 據觀察結果：除二月份播者被雨水沖失發芽率不正確，不能列入觀察範圍外，由三月起至五月份止三個月間，以三月份播種者發芽率64%為最高成活率，亦以三月觀種者達62%為最高發芽，平均所需日數四、五兩月播種者均為十五日較三月份播種者十八日之時間為短。
2. 在製出曲線圖上察知，由三月份至五月溫度漸由上升高每日平均溫差曲線向下降，馬尾松之發芽率成活率及發芽平均所需之日數漸向下降，合成相反趨向與溫差之趨向略相近。
3. 馬尾松之發芽率由15°C每日平均溫差在3°C起溫度再向升溫差向下降，則發芽率減低成活率降低發芽所需之日數減少。
4. 初步觀察之結果種期以三月為適宜。
5. 此係初步之觀察誤差容或不免，惟此種播種適期之觀察，本場現仍繼續進行，以期于長期觀察中獲得較正確之結果：

黃籐生長量調查

第四模範林場

一、緒論

黃籐 (*Calamus margaritae* Hance) 屬棕櫚科 (Palmae) 爲一種熱帶及亞熱帶地方之有用植物，生于潤葉樹林內，莖部經剝製後可供多種家具及籐工工藝品之原料，應用甚廣，在本省低海拔地帶之潤葉樹林內均產生之，全省年產約一千六百萬條（每條長十尺至十八尺）戰前價值達十萬元，目前產地每條時價五元（臺北每條時價六元）銷路甚暢，市面供不應求，產品多運銷省外以浙江溫州方面爲最多，俗稱「臺籐」。本省產區遼闊，黃籐生產之前途甚有希望，故有加以研究試驗之必要。

(1) 籐之種類及性狀

黃籐屬棕櫚科其生于本省者可分別爲下列二種

A 黃籐(或籐、劣籐、土籐)，散生于潤葉樹林內，其皮部爲具有逆刺之總葉柄所包圍，籍此可以懸着樹皮上昇，表皮綠色，着生銳刺，葉羽狀複葉叢生，莖頂長六七尺，小葉長一二尺，幅約一寸五分，有縱葉脈，經日久時下方之葉枯萎莖變黃色，花爲黃綠色之小單性花，雌雄異株，頂生聚繖花序，六花被六雄蕊；一花柱，夏季開花，秋季十月黃熟結實，菓長約一·二公分，幅約〇·八公分，具覆瓦狀鱗比被蓋存小光澤，一立升之粒數約三百二十粒。

B 烏籐(或水籐、臺灣籐)，烏籐類似黃籐而莖短，品質粗劣莖級小葉，亦細小，沿葉脈之兩面散生細刺。

(2) 黃籐生長適地及其在本省之分佈

黃籐之適地以廣葉樹林內間接接觸陽光之處，降霜小一年平均氣溫在十八度以上，而土質爲腐植質壤土及粘質混合礫肥沃而濕氣小者爲佳，黃籐常混生于樟、紅楠、樟、杜英、桑、櫻、龍眼、楓、山芭蕉、九芎及山添等潤葉樹林內與造林樹種如杉、琉球松、廣葉杉等混植亦可生育。

本種其水平分佈於本省各地均有散生，其垂直分佈在臺灣北部地方，約爲海拔二千五百尺以下之潤葉樹林內，在臺灣中部則海拔約爲三千二百尺以下之潤葉樹林內，在南部則爲海拔約四千二百尺以下之潤葉樹林內，凡年平均氣溫約十八度以上之地均有自生。

(3) 黃籐之特性及其利用

籐富有韌性可自由屈曲，輕便而美麗，網縛用即利用其強韌性，手杖等製造即利用其可隨意屈曲之特性。

黃籐在工藝品材料及家具製造網縛用等各方面應用甚廣，其製品有椅、棹，籐箱、籐籃、小兒車、手杖等々，又可供建築網縛及各種器物網縛之用。

(4) 籐之品質與採取季節

黃籐一年四季皆可採取，惟採取季節之不同，直接影響籐之品質，據本省建設廳檢查黃籐之品質，其中春夏兩季採收之籐爲幼籐，品質較老籐稍遜，列爲普通品，秋冬兩季採收之籐亦有幼籐老籐之分，但品質稍佳，爲中等品，秋冬老籐品質最佳爲上等品，黃籐之採收季節與品質之關係已如此，但吾人經營農林，對於籐之採收，不惟要注意其品質之優劣，尤須顧全其本身之生長與繁育狀態，以求合乎經濟之條件，茲爲求察知黃籐生長最旺盛期及生長休止期，以供訂定採收季節之參考起見，本場乃舉行此黃籐生長量調查。

二、 驗 試 方 法

(1) 試驗區之設定及林地概況

本試驗區設于第一林班內標高三一〇米，面積一公頃，依山麓略如帶狀展開，土壤粘質壤土而混有石礫，稍乾燥，原為舊日生長調查區經戰時數年之荒廢，雜草叢生榛廢荒穢，最近始行重新整理，除去雜草野藤，並伐去過于陰蔽之雜樹，林地之上木為山龍眼、香楠、八角仔、烏皮茶、黃樟、綠樟，鬱閉度約10%次，又選定第三林班試驗區一處，兩試驗區附近之氣候如附表：

地名	年 度	氣 溫							濕 度		降 雨	
		平 均	最 高		最 高 平 均	最 低		最 低 平 均	平 均	最 小	量 (粒)	日 數
			溫 度	月 日		溫 度	月 日					
乾	34	17.7	39.0	8 13	22.7	4.0	1 18	16.6			3722	204
	33	20.8	34.5	7 14	24.5	5.0	3 11	17.1			3114	208
	32	21.5	34.0	9 25	25.3	4.5	1 12	16.8			3275	198
	31	21.3	36.5	6 20	25.6	6.0	12 19	17.0			3301	217
	30	22.0	38.0	6 30	26.0	7.0	2 2	18.7			3345	211
	計	103.3			124.1			96.3				
濕	平均	20.6			24.8			19.2				

月 份 (36年)	氣 溫 (°C)	濕 度 (%)	降 雨		最 多 風 向
			量(粒)	日 數	
1	15.56	—	105.6	15	東
2	13.88	—	256.3	17	東
3	15.33	—	238.9	14	東
4	17.87	—	296.5	16	東
5	23.7	—	261.1	13	東
6	24.3	—	625	20	西
7	26.0	—	298	16	西
8	25.95	—	421.5	10	東
9	25.74	—	95.7	9	東西
10	20.9	87	496.7	17	東
11	18.64	92.4	736.2	20	東
12	16.86	91.62	313.3	21	東
計	244.74		4144.8	188	
平均	20.39		345.4	15	

(2) 供試藤之種類

供試藤種類為臺灣自生種 (*Ealamus formosanus* Bee 及 *Ealamus margaritae* Hance) 兩種。

(3) 試驗調查

自卅五年冬起于兩試驗區各擇定生長中庸之黃藤五十株，每株編一號碼用鐵線細縛于藤上，每月于一定日期按號量度黃藤全株之長及周圍之大小（肥大生長小故略之）及其萌蘗數登記野外記錄簿上，求出其平均值，茲將調查所得，列表表示如次

黃藤生育試驗調查表 (第三林班試區)

月份	株數	平均長 (m)	生育量	生育休止	株數	分蘗	發生株數	調查月日	備考
—	50	1.783	—	—	—	—	—	35年9月6日	之每株總生育量 生育量二一·一Cm為三十五年九月十月十一月三個月份 五月分以後五株被盜伐不記入
9. 10. 11月	50	1.994	0.211	—	—	—	—	12月6日	
12月	50	2.046	0.052	—	25	—	11	36年1月6日	
36年1月	50	2.053	0.007	—	21	—	9	2月6日	
2月	50	2.068	0.005	—	40	—	15	3月6日	
3月	50	2.125	0.057	—	26	—	7	4月6日	
4月	50	2.168	0.043	—	26	—	21	5月6日	
5月	50	2.269	0.101	—	12	—	7	6月6日	
6月	46	2.331	0.062	—	4	—	9	7月6日	
7月	46	2.408	0.077	—	0	—	47	8月6日	
8月	46	2.499	0.091	—	16	—	23	9月6日	
9月	46	2.626	0.127	—	12	—	24	10月6日	
10月	45	2.683	0.057	—	21	—	9	11月6日	
11月	45	2.703	0.020	—	47	—	5	12月6日	

(第一林班試區)

月份	株數	平均長 (m)	生育量 (m)	生育休止	株數	分蘗	發生株數	調查月日	備考
—	50	1.75	—	—	—	—	—	35年9月18日	數字欠清楚使然 出入此或由于野外記錄 此表與上表之記錄頗有
9. 10. 11月	50	1.929	0.179	—	4	—	—	12月日	
12月	50	1.984	0.055	—	19	—	28	36年1月5日	
1月	50	2.000	0.016	—	11	—	17	2月5日	
2月	50	2.012	0.012	—	38	—	18	3月5日	
3月	50	2.047	0.035	—	28	—	57	4月5日	

4 月	50	0.125	0.078	19	43	5 月 5 日
5 月	50	2.221	0.096	21	22	6 月 5 日
6 月	50	2.300	0.079	1	28	7 月 5 日
7 月	50	2.373	0.073	1	25	8 月 5 日
8 月	50	2.384	0.011	13	21	9 月 5 日
9 月	50	2.513	0.129	11	7	10 月 5 日
10 月	50	2.576	0.063	17	9	11 月 5 日
11 月	50	2.586	0.010	33	7	12 月 5 日

三、結 論

根據試驗調查得如下的結果

- (1) 一年中黃籐之生育量自五月份起大增，生育最大量為九月份，平均每株增長一二種以上，各季生育最小有一個月有不及一種者。
- (2) 生育休止株數以六七月份最少，分蘖萌發株數第三林班試區以七月份最多，全月共萌發四十七株，九月份次之。
- (3) 黃籐之發育與氣候有密切之關係，考本場氣象記錄(見前)本年自五月份起氣溫增大，七月份平均溫度最大，而九月份下雨日數最少(僅九天)溫度亦高，故最宜籐之發育。
- (4) 總結之黃籐之收採以自冬季後半期起至次年春末收採為宜。

(附) 黃 籐 農 植 試 驗 表 (苗圃)

移 植 回 數	移 植 株 數	民國廿九年七月調查	民國卅年十月調查	民國卅一年一月調查
第 一 次 民國廿九年十二月	2,100株	(552株) 28(%)	(226株) 15(%)	
第 二 次 民國卅年二月移植	1,020株	(775株) 76(%)	(693株) 68(%)	(540株) 53(%)
第 三 次 民國卅年四月移植	0,020株	(864株) 84(%)	(640株) 63(%)	(650株) 64(%)

家 畜 防 疫

Fishman 博 士 講
蘇 振 杰 譯

家畜防疫，需要血清疫苗的注射，是不可否認的事實，如果沒有上述藥品，予以積極的防治，雖然不能得着充分的成效，但未嘗不可以消極方法去執行防疫工作。例如撲殺、隔離、交通遮斷等行政防疫之措施，在沒有藥品的時期，則當迅速發揮行政上的力量，防止其蔓延，然後應用

血清疫苗等技術的力量，以協助撲滅之最徹底和最精密的防疫辦法，應兼用政治和藥液二個力量，並且需要相互推行，才能得到充分的效果。茲將辦理防疫時應注意之重要事項條列於左：

1. 遇有疑患傳染病之家畜，應先通報獸疫血清製造所或其他檢疫機關。
2. 接到通報之檢疫機關應立即派員迅速施行檢驗。
3. 對於患畜及屍體，應嚴密檢查以確定其傳染病原。
4. 對於患畜或屍體，應施以妥善之處置，以防傳染。
5. 發生地方，及其鄰近地帶，今昔之傳染病流行情形及歷史等，須要嚴密調查與記載。
6. 檢查患畜或屍體時，應先檢討症狀，與畜主之報告，飼養管理，及衛生等事項。
7. 檢查發生地點附近有無發生同種或類似之病畜及其症狀，以資比較。
8. 對於屍體應施行病理解剖，並精密檢查後，始可判定病名。
9. 豬及家禽類，更要切實施行屍體解剖，因此等牲畜的許多疾病，有類似的外表病徵。
10. 除前述各種處置外，還要重視細菌學的診斷。
11. 如認為確屬傳染病，將應立即勸行隔離及交通遮斷，以免病原物散播。
12. 厲行隔離病畜。(非指隔離病患，係將健畜隔關，移至消毒清潔之畜舍)。
13. 病畜與健畜隔離之處置，可防止獸疫之傳染發生，其重要不可輕視。
14. 對於傳染病發生地區，應嚴厲禁止，該地區家畜之移動。(強制厲行此法一二週間對於防止傳染病之蔓延，與隔離病畜有同樣之效力)。
15. 傳染病之防疫處置，應採強制的手段施行之。必要時得請警察協助。
16. 傳染病流行時，應與地方長官密切連絡，時常訪問使其了解，並建立防疫工作之基礎。
17. 嚴禁病畜交易。
18. 因傳染病而死亡之屍體，應立即燒燬或掩埋。

以上所述各節，如果能夠確實厲行，就能達到防疫之目的。當然每個地方都有其特殊的情形與困難。所貴者大家要有殺小助大的觀念，才能得到防疫的成果。譬如有一個地方，發生一五一二〇頭的傳染病家畜，另一個地方也發生了三〇〇—四〇〇頭那麼前者係屬小量，因此應將小數之患畜，撲殺、救助鄰近之多數牲畜，這才是辦法，才是殺小助大的原則，但後者係屬多數，如果事實能夠允許，與前者行同樣之處置固善。當局要設法發給補助金，但往々影響農村經濟的重大損失，因此必須酌量實際情形，施行隔離或禁止異動，一方面治療病患，一方面防止其病原物之散播，以保鄰近多數牲畜之安全，不過在發生初期時，實施撲殺，較有效果，但病勢猖獗，蔓延地區擴大時，該地區病原物污物十分嚴厲，對於撲殺處分，必須加以考慮，最好將傳染病發生之情形，通告疾區外圍之人民，以促進其警戒，並禁止其牲畜之交易移動，同時防疾員應互相協力通報，尤其發生地方之防疾員，要時々刻々向週圍尚未發生地方之防疾員保持連絡，促成共同防遏，並將發生情形，呈報主管長官，此等措置應迅速辦理，又患畜撲殺處分之地點，及發生地方應嚴密實施消毒。獸疫發生地如存有小量血清疫苗時，更應善為利用。以增強防疫效力。使用血清疫苗者，應先向老百姓說明其效力，使他們十分了解歡迎注射。這也是防疫員的一大工作，或利用農民代表，多方宣傳勸導，也是一種誘導的辦法，「豬瘟血清及疫苗之使用法」，必須加以說明，因為，免疫血清，本來是應用於病豬之治療，但是血清缺乏時，只能用於健豬之預防，因預防用量，比治療用量較少，如果血清豐富當可以應用治療，疫苗接種後二週後始能發生抗病之作用。病豬治療後，亦須實行隔離，因病豬雖經治療，而仍排泄病毒，又疫苗之單獨應用，僅限於無毒地區，使用後仍繼續嚴密監視。其他防疫上，我們特別要注重的，就是海港檢疫，因傳染病往々由海外傳入，我們要特別注重港口檢驗工作。

棉花蕾鈴之脫落 (中)

Bud-Shedding and Boll-Shedding Cotton

葉 樹 藩

3. 脫落之時期 Ewing (1918) 氏云，棉花自開花至棉鈴脫落所經之時間，隨溫度季節而異，普通初期經過時間較長，後期較短，如 Simpkins 棉，自開花至落鈴之平均持續期為6.97日，Columbia 棉為 8.84 日又据 Mason (1922) 在西印度群島 (West Indies) 之研究，開花初期脫落較少，後期脫落漸增，脫落最多之時，在幼鈴壽命已達 5—9 日之際 King Loomis 與 Varnette (1924) 氏云埃及棉及陸地棉品種大多數脫落在開花後及成鈴十日以前，Selim (1939) 在埃及研究結果，謂在開花前之二十二日最易脫落該時花粉母細胞正在減數分裂之前期，隔離層之形成正在此種細胞開始活動之時落鈴最多之時在開花後八日 Blue (1928) 在 South Carolina 研究 20 品種，每品種 50 株，經續三年之結果，證明初期開花者脫落率遠低於後期開花者，(在初期開花結果二十日以內脫落僅 12.5% 以後漸々增多，迨至四十日至五十日，則可達 87.7%) 惟因品種而有差別且大多數棉鈴之脫落在開花後八至十日。

國內研究棉鈴脫落之時期者頗少作者統計彰德場中美棉品種兩年之記載之各期脫落率，結果與 Blue 氏之結論一致，即初期開花者脫落較少，漸至後期，脫落漸多，其記錄如表九所示：

表九： 彰德場中美棉品種各期脫落百分率表

品 種	年 份	七月上旬 脫落率%	七月中旬 脫落率%	七月下旬 脫落率%	八月上旬 脫落率%	八月中旬 脫落率%	八月下旬 脫落率%	總 數 脫落率%
Sronetull 3	25年	—	—	1.59	30.99	70.35	37.21	42.62
	26年	25.00	19.23	18.63	57.82	85.92	—	44.46
Jrice 江 浦	25年	—	3.70	22.00	38.16	67.42	50.00	41.27
	26年	-9.80	-25.00	29.40	70.63	96.39	—	42.01
齊東細絨4號	25年	—	0	1.80	16.00	53.96	44.44	31.03
	26年	0	14.58	10.53	62.09	61.76	—	38.37
定縣 114號	25年	—	0	0	19.79	53.49	50.00	32.11
	26年	0	3.13	19.59	55.03	79.19	—	37.18

4. 脫落與棉鈴室數—近年來國內棉作選種，鮮有注重多室之趨向，惟棉鈴室數之多寡，對於脫落有無關係，國人向少研究，民國二十五年，胡竟良先生有鑒於此，乃求人定棉鈴室數與脫落之研究方法，領導彰德、太康，及鄭川三棉場共同舉行，研究兩年結果概如以下所述：

A. 中棉組研究結果茲据彰德及太康兩場中棉各品種三室四室之自然脫落總數(見表一)及三室四室結鈴總數照 2 × 2 表，求 X，測定棉鈴室數與脫落有無連帶關係其計算結果如下：

表十 彰德太康兩場中棉各室棉鈴脫落及結鈴總數表

項 目	室 數	三 室	四 室	總 計	計 章 X ² 之 公 式 及 結 果
脫 落		1140(a)	244(b)	1384	$X^2 = \frac{(ad-cb)^2(a+b+c+d)}{(a+b)(c+d)(a+c)(b+a)} = 9.532$
結 鈴		1578(c)	260(d)	1838	
總 計		2718	504	4222	自由度=1 P在.01—.001之間

以上之計算方法，係假設棉鈴室數與棉鈴脫落或成鈴之頻度 (Frequency) 分布，完全獨立，惟求得之結果，P (機率) 在 .01 以下，表示實際頻度與理論頻度不相符合，故不能接受上項之假設，換言之，棉鈴室數與脫落有密切之關係存在，即四室之脫落率比三室之脫落率為高，此與一般棉作學家所想像的「棉鈴室數愈多，自然脫落率愈高」一語相符合，然吾人攷慮上項分析方法，僅根據各品種脫落數及成鈴數之總和，其中包括品種年份及地方之差異僅予吾人以粗放之概念，決不可認為可靠之論據，故今根據各品種三室四室之脫落率轉變成逆正弦角度，施行變方分析 (Analgnsis of Varionce) 結果如表十一及十二所示：

表十一： 中棉各品種三室四室自然脫落率轉變成逆正弦角度表

項 目 室 數 年 份 品 種	自 然 脫 落 率				逆 正 弦 角 度				品 種 總 計
	三 室		四 室		三 室		四 室		
	25 年	26 年	25 年	26 年	25 年	26 年	25 年	26 年	
定 縣 114 號	32.98	45.83	40.00	44.00	35.05	42.61	39.23	41.55	158.44
齊東細絨 4 號	33.81	42.37	46.43	38.46	35.56	40.61	42.96	38.33	157.46
長 豐 白 籽 棉	40.63	43.91	36.59	50.45	39.60	41.51	37.22	45.26	163.59
江 陰 白 籽 棉	33.33	39.83	29.41	48.00	35.26	39.13	32.84	43.85	151.08
孝 感 長 絨 棉 181-1	42.65	47.70	54.17	43.66	40.77	43.68	47.39	41.36	173.20
大 蘭 花	48.47	45.76	63.33	81.82	44.12	42.57	52.73	64.76	204.18
室 數 十 年 份 總 計					230.36	250.11	252.37	275.11	1007.95
室 數 總 計					480.47		527.48		

表十二： 變 方 分 析 表

變 因	自 由 度	平 方 和	平 均 方 和	F	P=5% F
品 種	5	461.0629	92.21258	3.903	5.05
室 數	1	92.0808	92.08080	3.897	6.61

年 份	1	75.2250	75.22500	3.184	6.61
品 種×年 份	5	59.2182	11.84364		5.05
品 種×室 數	5	160.4807	32.09614	1.358	5.05
室 數×年 份	1	0.3726	0.37260		
機 差	5	118.1414	23.62828		
總 數	23	966.5816			

觀上表，吾人知品種間室數間及年份間之變異程度相似，且均不達顯著程度，故四室脫落比三室為高，頗有疑同，惟查室數均方比機差均方大 3.897 倍，室數間之差異亦不能一言抹殺，致其不顯著之原因概有數端，1. 三室四室脫落率間確無真正之差異²。室數間有差異之存在而因試驗設計之不完善，研究年份太短，觀察品種太少不能充分顯示其間之區別，3. 品種間之變異太大，室數間之差異祇存在於某類品種而不存在於另一類品種，是今將各品種分別測定，並求三室四室脫落率之相差，如表十三所示：此項差數，在品種之間，有明顯之區別以大繭花之相差最大，長豐白籽最小如根據脫落數及成鈴數以 X^2 測定，則大繭花 $X^2 = 15.12$ ， $P < 0.001$ 表示棉鈴室數與脫落有密切之聯繫，而長豐白籽棉之 $X^2 = 0.683$ ， P 在 0.30—0.50 之間表示室數與脫落係兩獨立因子，故「棉鈴室數愈高，脫莊愈多」可適合於某類品種，而不適合於另一類品種與上述第三項之推論合符：

表十三： 中棉品種四室棉鈴脫落率與三室棉鈴脫落率相差表

年 份	品 種	定縣 114號	齊東細絨4號	長豐白籽	江陰白籽	孝感長絨	大 繭 花
25 年		7.02	12.62	4.04	3.92	11.52	14.66
26 年		1.83	3.91	6.54	9.00	4.04	36.06
總 計		5.09	8.71	2.50	5.08	7.48	50.72

據作者之觀察凡棉鈴大而開花少之品種，四室鈴脫落率較小，棉鈴小，而開花多之品種四室鈴脫落率則大。茲用太康場各品種二十五株之開花總數及其四室脫落率轉變成正弦數計算其相關係數 $r = +0.616$ ，可供證明，又用太康場各品四室花佔總花數百分率及三·四室棉脫落率之相差，均轉變成正弦而後求其相關係數得 $r = .609$ 由此可知四室花愈少之品種四室脫落率比三室脫落率相差則愈大即表示四室花多之品種，三·四室脫落率相似，或三室花比四室脫落率高是以中棉選種選擇大鈴四室花多之品種實有相當之價值並不因四室花多，而增加全株棉鈴之脫落率也。

B 美棉組研究結果據彰德與太康兩場研究所得之棉鈴脫落百分率差異頗大(見表二、表三)故今分別分析，彰德場用江浦 *Ttone Stanenila 3* 及非灌溉區之 *Stonenille 4* 三品種兩年之記錄太康場用 *Stonenille 3* L.S. 33—12 等六品種兩年之記錄，先將四室及五室棉鈴脫落率，改變成逆正弦角度而後用 Fisher 氏第一方法驗對法比較四·五室脫落率之差別，結果見表十四：

表十四： 美棉品種四五室棉鈴自然脫落率比較表

場名	脫落率轉變成 逆正弦之平均			逆正弦平均 改算之脫落率			自由度	標準 機差	尤值	P=0.05 時之 尤值	顯著度
	四室	五室	相差	四室	五室	相差					
太康場	56.032	58.696	2.664	68.79	73.01	4.22	9	±2.549	3.305	2.262	顯著
彰德場	42.97	53.395	10.425	46.46	64.44	17.98	5	±6.241	4.092	2.57	〃 〃

據上之分析，無論何場五室棉鈴之脫落率均比四室棉鈴之脫落率為高，其間皆有顯著之差別，故棉鈴室數愈多，自然脫落率愈高，一語頗適合於美棉之一般情形。惟於品種年份及地方之間四五室脫落率相差之大小而略有出入（詳見表二表三）

5 脫落與植棉環境 植棉環境影響脫落之關係至大，如氣候之乾濕，土壤中水分含量之多少，施肥之種類及用量，播種期之遲早，栽培距離之疏密及畦作或平作等，皆是以影響棉花蕾鈴之脫落，茲詳細申論於下：

在過於乾燥區域，棉株不得適當水分以製造養料，供莖葉花鈴之發育與生長，因此脫落增加，過於濕潤區域，每因地下水位增高一部分之根系，浸于流動水中呼吸困難，窒息而死，以是脫落亦增，故據植棉家之經驗，乾旱之年及大雨之後，脫落特多，即是故也，茲錄滿鐵農事試驗場熊岳越分場研究土壤水份與棉之生育關係結果中之結果枝數，蕾之發生數，開花數及吐絮數等於表十五，並根據開花數及吐絮數計算吐絮率及落鈴率，同載於表中以明棉鈴脫落對於土壤中含水量之反應。

表十五 滿鐵農事試驗場熊岳越分場土壤水份與棉之生育關係研究結果表

調查事項	處理 含水量 年份	有 蓋 區				無 蓋 區			
		18 %	25 %	33 %	37 %	18 %	25 %	33 %	37 %
結果枝數	昭和5年	13.7	15.5	15.0	14.7	11.5	14.3	13.7	13.5
	同6年	14.3	14.0	14.0	12.0	13.3	13.3	15.5	12.0
蕾發生數	昭和5年	36.5	85.0	84.0	57.5	42.0	53.3	67.7	69.0
	同6年	57.3	63.7	59.0	41.3	42.7	38.7	55.7	40.0
開花數	昭和5年	42.5	44.5	45.0	30.5	23.5	27.7	47.0	37.5
	同6年	41.0	46.3	42.7	28.3	28.7	26.7	41.7	28.0
吐絮數	昭和5年	9.0	12.0	11.5	9.5	6.5	8.7	11.3	11.0
	同6年	10.7	14.3	14.0	9.0	9.7	9.7	12.7	8.5
對開花之吐絮率	昭和5年	21.17	26.97	25.56	31.15	27.66	31.41	24.04	29.33
	同6年	26.10	30.89	32.79	31.80	33.80	36.32	30.46	30.36
落鈴率	昭和5年	78.83	73.03	74.44	68.85	72.34	68.59	75.96	70.67

昭和6年	73.90	69.11	67.21	68.20	66.20	63.68	69.54	69.33
------	-------	-------	-------	-------	-------	-------	-------	-------

由上表所示土壤水份含量影響吐絮率及落鈴率之差異雖小，惟含水份過少及過多之試驗區，棉株之結果枝數及蕾發生數均少，影響產量甚大，故據此試驗結果，可以證明及推論氣候之乾濕對於棉產豐凶之關係矣。

矣土壤之種類及肥瘠對於蕾鈴脫落，影響亦大，吾人常見施用氮肥過多之處棉株徒長而不實，肥沃之地結鈴常多，瘠薄之地成鈴很少，據 Ewing(1918)氏研究，將脫字棉分植於(甲)肥沃之山谷地(乙)瘠薄之山頂兩處，考查結果，在肥地者開花期早而且長，總開花數比植於山地者多三倍半，花後結鈴百分率亦高，惟土壤之肥瘠影響蕾鈴之總脫落百分率甚小，蓋棉株生於肥地者，孕蕾強多，然脫落之數，亦比在瘠土者約多並據 Llogd 之意見施用智利硝石有減少脫落之效。

播種期之遲早，影響落鈴之情形，在臺灣特別顯著，茲錄光復前，臺中州立農事試驗場及臺灣中央研究所農業部之播種期試驗調查結果，如表十六，表十七，可見一般。

表十六 臺中州立農事試驗場播種期試驗開花結鈴數調查表

調查項目	4月15日播	5月15日播	6月15日播
開花數	29	34	32
結鈴數	9	8	9
對開花之結鈴率	32.1	23.5	28.1

註：品種キングス イムブルード

表十七 臺灣中央研究所農業部棉花播種期試驗開花結鈴數調查表

	Enpress (エキस्पレッツス)			Delbos (デルフォス)		
	6月播	7月播	8月播	6月播	7月播	8月播
開花數	13.8	9.7	15.0	13.5	12.8	12.5
結鈴數	2.4	3.3	0.8	3.8	3.3	0.5
對開花之結鈴率	17.4	34.0	5.3	28.1	25.8	4.0

(臺灣氣候屬熱帶及亞熱帶性，夏季期長，冬季期短，高溫多濕，最低氣溫在二月間，各地月平均自 14—20°C，最高溫度(氣溫)在七，八月間，約 27—28°C，自四月至十一月月平均溫度多在 20°C 以上，天氣之變化，受冬夏季節風之支配大，而受地形之影響小，冬期北東季節風烈，由海上吹來之潮濕空氣，至北部山北上空冷卻，凝結而成雲雨，故北部沿海地帶，自十月起至翌年三月常陰雨連綿，而成雨季，如基隆全年降雨量達2900公里左右，十分之七在該期降下，惟自臺中其南，冬季降雨量極少，反為乾季，夏期吹南西季節風，風勢不大，全島晴天多而常有雷雨，在南部地帶，自五至九月，降雨量甚多如西部海岸地方全年雨量約2000公里左右，十分七、八，都在該期降下，且于雷雨之際，暴風常同時來襲，故南部之雨季在夏季與北部恰相反也，颱風之襲來，亦多在七，八，九月，惟回數甚少，按上氣候之描述，臺灣之生長季節及溫度，對於植棉問題尚少，而雨季之不適，大成問題，故必須求適當之播種期，以避免氣候上之障礙，棉之

播種時期不同，生育情形亦大異也)

見表臺中五月十五日播種者，與臺北臺灣中研所 8 月播種者對開花數之結鈴率特低，反面視之，即落鈴率甚高，其所以有如此明感者，蓋受氣候因子之支配也，查臺中五月十五日播種者，於七月三十一日開始開花，八月上中旬為開花盛期，時適值暴風雨季節棉花受風雨之侵蝕，不能受孕，自致脫落，臺北八月播種者於十月中旬，開始開花十月下旬至十一月中旬，為開花盛期，臺北一般於十月上旬溫度即驟然低降，成為夏秋之分界期，作者來臺兩年，均係如此，故棉花受低溫之影響，落鈴乃多，為避免上項之障礙在臺灣植棉以夏播於六月下旬至七月中旬下種最佳，因該期播種，於九月中至十月上旬開花，此時暴風雨季節將過，而溫度仍未低落，可減少棉鈴之脫落，結鈴率增高，產量亦同時增高，上之試驗結果可資證明。

栽植距離之適否，影響，產量之高低亦巨，一般距離太密，棉株高長，結鈴稀少，此為植棉者熟悉之經驗，並認為結鈴少之原因，由於蕾鈴脫落，增多而引起，惟據臺灣中央研所農業部之研究結果，如表十八，知栽植距離加大，着花節數及開花數均顯著增加，而對開花之結鈴率則相差很小，且如棉 Express 棉因距離之加大，結鈴率反有減低之傾向，是以推知，栽植距離疏密，影響落鈴率之關係較小，而對果枝數及着花節數之發生為大。

表十八 臺灣中央研究所農業部棉花栽植距離試驗關於結鈴數有關事項調查表

	Enpress			Delees		
	120Cm × 60Cm	60Cm × 30Cm	30Cm × 15Cm	120Cm × 60Cm	60Cm × 30Cm	30Cm × 15Cm
着花節數	90	55	32	52	35	27
開花數	80	50	29	47	31	25
對着花節數開花率%	89%	91	91	91	91	90
結鈴數	12	8	5	11	6	5
對開花結鈴率%	15.0	16.0	17.2	23.4	19.4	20
對着花節數結鈴率%	13.3	14.5	15.6	21.2	17.1	18.5

又同樣高之棉株，生長於平畦及生長於高畦者，其下部果枝及近主幹果枝之結鈴數，常有差別，而後者之結鈴情形較良好，臺灣農家多用棉與甘蔗間作，棉植于高畦之上，其結鈴情形比棉單作良好者有之，故平畦及高畦，是否影響蕾鈴脫落，亦值得研討。（待續）

乾

冰

林

超

日常所看到的冰，都是由水凝結而成的人造冰或天然冰，溶化以後，遺留一堆水；這裡所說的乾冰，却和人造冰或天然冰，迥不相同，牠的溫度非但比以上所指的人造冰或天然冰低，而且溶化以後，不留一些兒痕跡，牠具有白色大理石般的光澤，溫度低至華氏零下一百零九度，六月酷暑的天氣，用一塊一平方吋二分厚的乾冰，放在手掌上，立刻會使掌心凍得發紅發紫，終至生成又痛又癢的凍瘡，投一小塊在盛着果汁的杯子裡或牛乳裡，即刻變成冰汽水和冰琪琳，牠會使普通的酒像啤酒樣的發生無數的氣泡，不論天氣炎熱到任何溫度，只要放一小塊乾冰在草帽上，走起路來，就覺得全身涼快，放幾塊冰在身上，就像神話裡所說的避火珠一樣，跳到火坑裡去，火焰不會近身，屍體上放幾塊，可以保持屍不腐爛發臭，這是多麼希奇的東西呀？

乾冰的發現，遠在六十年前，那時候還僅是由試驗室裡製出來的碳酸雪，三十年前，搗成商品，抗戰以前，上海已有是項乾冰應市，想不到本省製冰事業這樣發達，到現在為止，乾冰還是沒人製造。

乾冰的用途，較人造冰為廣，最大的特長，就是溶化後不留些微痕跡；牠的防腐能力，也不是像人造冰一樣，僅只防止細菌發育而已，牠是以極低的溫度，將細菌或芽胞，整個硬化或崩潰而死滅，牠的起寒能力，會得到意想不到的低溫，所以對於醫藥食品工業漁業，以及有關科學上，如果一有乾冰應用，一定所益不淺。

乾冰所用的原料，可以由汽鍋的煙囪裡抽出來，可以由酒廠的釀酒槽裡吸過來，也可以集無數人們的嘴裡呼出來的廢氣等來作原料；總之，凡屬碳酸氣 H_2CO_3 或二氧化碳 CO_2 都可以製造乾冰，所以乾冰既由碳酸氣集合凝結而成，溶化以後，不留一些痕跡，也就是直接變成碳酸氣體氣化逸去的緣故，一般適於製造乾冰工業價值的原料，大都是從煙囪裡抽出來用。

乾冰的製造，外觀似非常艱難，如果分析一下，却異常簡單，中間除了用碳酸鈉作為循環吸收劑外，其餘如清淨壓縮等工程，都是屬於物理變化。

煙囪裡出來的氣體，不論是用木材、煤炭或其他燃料，燃燒所發生的氣體，都是夾雜着一部份的煤塵，揮發油或硫化物及空氣等々，所以第一個製造步驟，就是將夾雜物除去，除去雜質的方法，普通都是用焦炭或石灰石濾過器濾過，濾器之上，裝噴水設備，器內堆積焦炭或石灰，將碳酸氣濾淨，再經碳酸鈉吸收塔，碳酸氣由塔下上升，碳酸鈉溶液由上淋下，於是將碳酸氣吸收，變成酸性碳酸鈉溶液，其反應方程式如下：

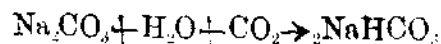

再將酸性碳酸鈉溶液分離塔頂淋下，遇蒸汽加熱，則碳酸氣復因加熱而逸出，所遺留下來碳酸鈉溶液，仍供循環吸收之用，其方程式如下：



從分離塔分離出來的碳酸氣，經冷却器冷却，以增加碳酸氣的密度，再用高壓壓縮機，加以每吋一千磅的壓力，使之液化而成為熱的液態碳酸氣，復用水冷却，繼之以零下三十度的阿莫尼亞氣體冷却；此種低溫阿莫尼亞氣體，是與製冰機裡的阿莫尼亞一樣，也是經過壓縮冷却而後膨脹所成。

液化的碳酸氣，經過以上的處理後，溫度已達攝氏零下三十度光景，再放入膨脹室內，突遇低氣壓，立刻膨脹，而成碳酸雪，搜括是項碳酸雪用水壓機壓成塊狀，即成乾水，茲將乾水的製造過程列表如左；

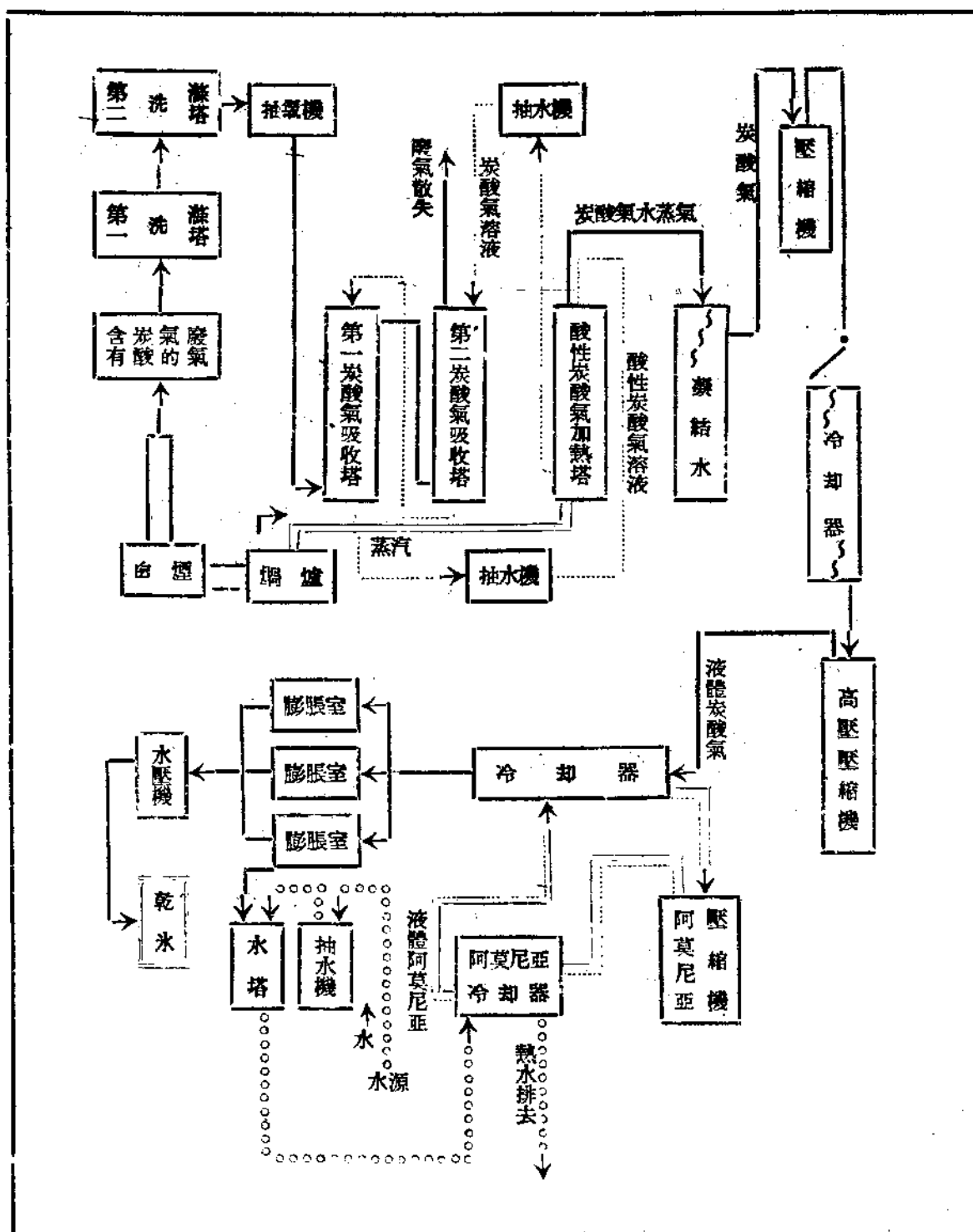

總之，乾冰唯一的特徵，是所佔體積極小，所含潛熱力極大，而且溶解後，不留絲毫痕跡，不論在漁業上、工業上以及醫藥上，都有應用的價值，可能在最近的短時期內，用水製成的人造冰的市場，會被乾冰佔據，所以乾冰工業的前途，正在無限量的擴展，本省漁業、工業俱有相當基礎，乾冰製造，是值得提倡，尚希地方有力人士，集資創設，俾使乾冰事業，在本省市場出現！

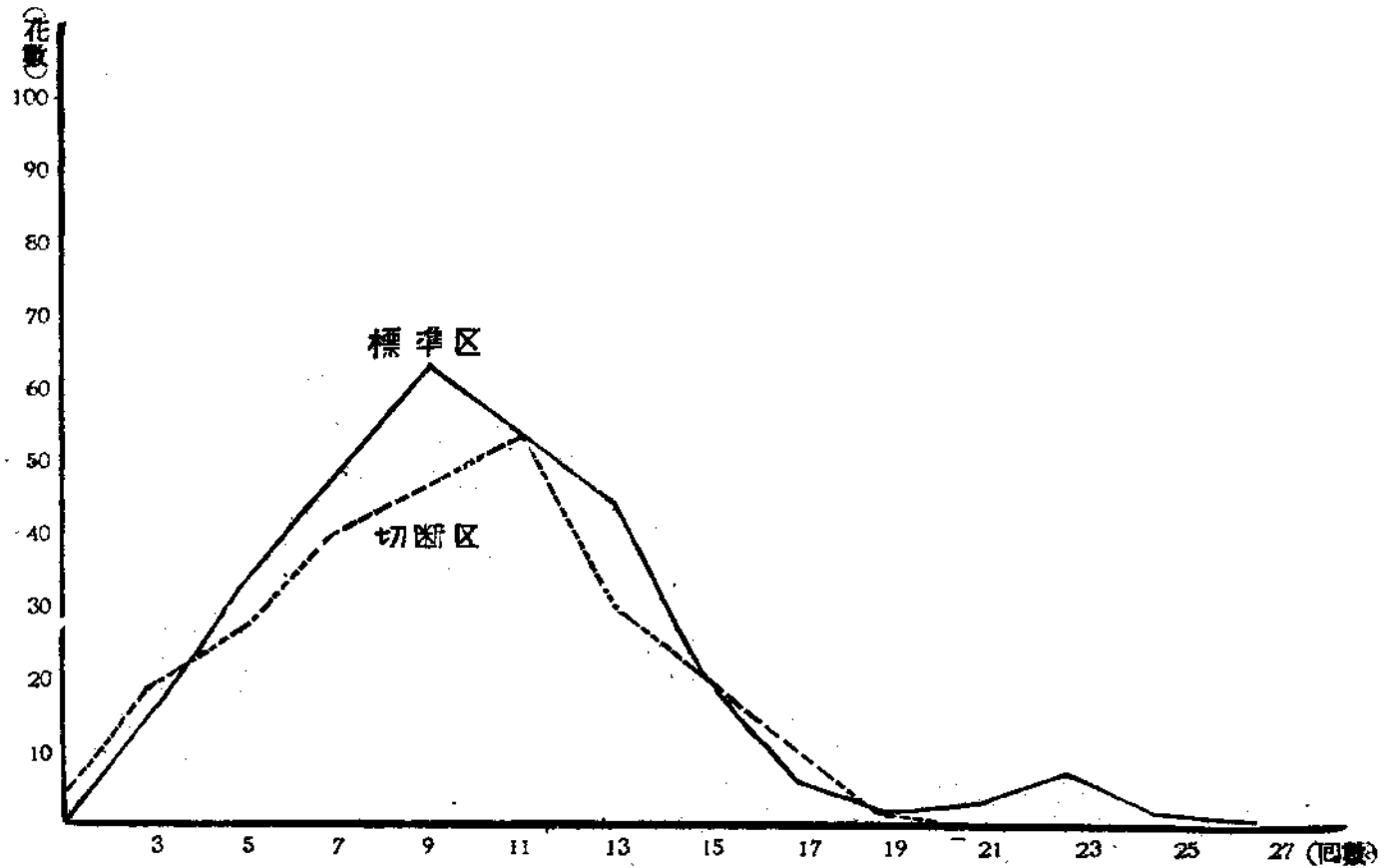

依照以上實驗所得結果，截斷區較標準區：

- (一) 花稍遲開，
- (二) 開花期間短，
- (三) 花數少，
- (四) 花較齊開，等四項現象。

由上項第二款所得結果，可以示為保持種子純正之重大要素。

原子時代過原始生活 入山三月工作記

—— 温 劍 琴 ——

在懷着某種觀念出發之情緒下，我似乎要咀咒機會之船竟渡我到這幾近「人烟絕跡」的窮鄉僻壤來。然而實際上我在這海島之大山深谷裡對於這工作的機會與境地，終是深感幸運而未生任何厭恨心情，從而我增益了未曾見識的見識。

我是水利工程的技術人員，此次與同事們奉命入山，施設新美水利工程，開墾處女山地。工作的對象既迥異於行政人員，以是工作的場所，也就不像在階級森嚴的辦公所，身坐沙發椅，手

握五寸管的埋首案頭作「等因奉此」了。

這地方沒有村落，更沒有市鎮，雖在這交通便利的臺省，仍須步行九小時爬過海拔壹千貳百餘公尺的大山。不特交通不便，郵寄不通，即平常往來平地者，亦屬寥寥。在這由開墾地之甲端，跑到眼力可望及的乙端，亦須步行五小時餘的大山中，總共只有廿餘戶新進移來的高山同胞，散居在這廣大的懸崖峭壁處。他們習性野蠻生活蕃伍，除了村長警員（均山胞）等幾位所謂高級人員的生活，略微與平地人民生活方式相同外，多數仍過着原始式的生活，雖在冬天，仍能不穿衣服，頭插飛禽羽毛，身掛脫毛獸皮，腹部繫一塊長條布片，以為遮羞間或有些穿衣者，亦僅是破得不能蔽體髒得難以目睹。大清早起來，便荷鋤握斧，在山麓上，斫樹木，劈茅草，鋤土墾地，栽種芋，這是因為他們新進移此荒山，尚少園地的緣故。晚上回家，躺臥在那入門須先行九十度鞠躬禮的茅房內，一叢草墊，無被無蓆，有時更三五成群攀弓搭箭，去狩獵禽獸，入夜便聚集於樹下或草叢中，燃起露天火爐，圍爐坐守達旦；獸肉取來，或略加燒煮，或只搗毛生肉亦能嚙下，口渴便取飲流水，腹飢便燒吃蕃薯。大地即是糧倉，要食時即往掘取，如此既簡單又方便，性嗜朴，愛火（火柴）并喜烟酒，一生無所謂年關令節，終年只是藉芋充飢。他們的獵狗也很是奇特的，有一次我給牠一碗米飲，牠只是用鼻子嗅々就走，一點不吃，這是由於牠生來沒有吃過米飯的關係。這些可憐的人們據說也有一生不知糖甜味的！他們有自己簡單的語言，無可資記載的文字，但一般壯年者，全數能說日語，少數年老者，更能說幾句應付的閩南話或客家語。我們一群工作同志中，除一位外省青年外，大家都能以日語與他們互通情意，有時我們送些為他們所喜愛的香烟或食鹽，他們也曾幾度送給我們以蕃薯及獸肉，彼此在平日的情感上，倒是頗形親熱。不過正因為他們的生活習性迥異吾人，我們曾二度為他們搬運而就誤時間，以致食糧告缺，那時也祇好和他們一樣吃蕃薯充飢，至於我們預定供需用的食鹽或菜類，因為他們常在中途討乞，以致不敷應用，弄得有時有菜無鹽，或則以蕃薯參豆醬煮以當菜等，更是常有之事，餐後的腸胃，雖然在腹內噁哩吱嚙，大發囉唆，但習而慣之，却養成了特別強的消化能力。

值此人類由「油」的時代躍進為「鈾」的現時代中，凡未身歷其境者，誰肯輕易相信，尚有生活方式停滯在如此原始階段的人們？然而三月餘來，我們就在這幾近「人烟絕跡」淒荒曠野間，與這些可憐的人們常相往來，我們的工作使命—設施水利工程，即為化荒野為良田，以改善他們那種可憐的生活。工作的步驟是探勘、勘測、設計、製圖以及最後設施工程，因炸藥水泥等尚待搬運，目前只是前四項的先期工作。雖然工作單純，但由於海拔七百餘公尺的高山雲霧特多，早出工作鞋褲均濕，這祇好在工作中任太陽的熱力替我們徐々曬乾，有時氣候惡劣，我們便整半天來回在雲霧中，尤其當勘測水路時測器所指，水路必經，雖是巖崖峭壁，亦要攀登，有時更可能遇到毒蛇惡蜂，前者多體色草青，躺着似草，後者則大逾母指，尾刺如針。有一次當同事們慶幸着我足踏草青蛇而未被咬傷時，我才驚喜交集地靜默地想々：登山涉水，流汗賣力，這一切都不算我工作的艱險，唯有那惡毒的蛇蜂，才是工作中防不勝防的危機！A 同事為減少大家畏懼的心情，會有趣的寫了幾句鼓勵的話，經得場地主任與全體同事之同意，就定為我們共同的工作守則，內分六，茲附錄於此；一、謹遵命令，發揮服務熱情。二、克服環境，人力戰勝天然。三、珍惜物資，節省公帑浪費。四、親愛精神，增進工作效率。五、忠實檢討，力求工作善美。六、盡忠職守，完成工作使命。對於這六點，已經事實的表現，說來例舉有一天在晚飯後的燈光下設計的 C 同事，發覺 X 灌溉區之水量疑問，於是在漆黑的夜幕下，五位同事即携了那光亮而有聲的臭土灯，穿過死寂的林野，奔赴步行須廿餘分鐘的水源，去計測水量。對於山地之艱險，技術工作之不能絲毫兒戲，以及技術人員的工作如此忠實認真的程度，我想有些人或許要懷疑我言過其實吧！？然而前面的記述，有我的良心和工作的擔保。

「謝々工作給予我三月餘來有穿破一打以上的稻草鞋的機會，也該謝々工作替自己的生命史上寫下了空前未有的新頁。屈指算來，今天正是農曆的元宵佳節，下着濛濛細雨的天公，似乎是同情給我們一天的休息。我靜坐在這寬僅四公尺餘，長不過八公尺左右，而入門更須先行九十度鞠躬禮的茅屋門邊，面對着青翠可愛的春野，與埋在雲裡的高峰，腦中想起往年的今日，在家中享受那佳肴美酒，天倫之樂，也想到剛才午餐時，那用蕃薯、樹菇、白菜與米等共煮成一鍋的四寶飯々味既香，菜根更甜，現在是春回大地了，我希望工程環境中這些可憐人們的生活，能隨萬象更新而更新！也希望自己更能充實地新生！」

稿 於 新 美

怎樣養鴨 封志豪

我國的養鴨業，居世界首位，而鴨之需要亦與雞相等，且管理較易，抵抗力較強，故較雞尤易於飼養。如北平鴨為世界名種，形中大，毛色純白，黃嘴黑眼，體肥肉嫩，雄重八磅，母重七磅，年產卵120—180個。大凡卵用種體小而高，肉用者肥而大，身體向平鴨線低下，若北平鴨身體既不平又不高，故為卵肉兼用之體型。

新老之鴨鑒別，老鴨產卵者腳部為淡黃色，嘴為暗黃色無光澤，其邊緣帶有黑色線圈，胸部漸向後傾斜腹與臀部向下垂墮鳴聲強硬。新鴨胸部為深黃色嘴色黃，胸部斜度較小部平直不下垂，鳴聲則較柔軟。

游泳池與產卵—養鴨必須有游泳池，因鴨喜游泳，且增加鴨卵之受精率。鴨之產卵與雞不同，均在晚間十二時左右，在種鴨產卵期間應注意；(一)不能更換飼料內容。(二)不能喂之過飽。

鴨卵受精率—與氣候有密切關係，大概天氣冷時或在產卵之末期則受精率少，飼料不同受精率亦有變異。普通卵的受精率約百分之八十五。

鴨病預防—育雛時溫度要十分準確，食料配合不宜過分濃厚，鴨舍須乾燥食料及飲水器宜清潔，勿令缺乏青飼料。

管理—卵用鴨最重河流，如無河流則種鴨生長不良，產卵亦有影響，肉用種之管理則偏重於飼料之配合，早晨喂飼宜早，晚間宜遲，卵用種之鴨羣不宜太多，以五十隻為限，肉用種則多少無關重要。

種鴨之選擇—要骨骼粗大，身體廣潤，頭部緊小，精神活潑，不蓄多量脂肪之稚鴨。尋常輕種母鴨五個月，重種母鴨九個月，公鴨六至十個月時，繁殖力最強，過後脂肪蓄積，產卵及孵化能力日漸減低。育種場之種鴨最多可用二年，副業可用二至二二年。

鴨舍—鴨為水禽，體外密生綿毛，不易浸水，對外界抵抗力極大，故鴨舍之設備可較雞為簡單，僅須夜間能收容全體之鴨，雖極寒極熱之天氣亦能產卵不停，但其最重要者為(一)通氣。(二)乾燥。果能如此，即可保鴨，不致發生疾病，鴨舍須近水池或河流，因鴨之交尾，均在水間，地上用稻草或乾草鋪墊，以吸收濕氣。

種卵選擇及保藏—產卵開始及將停止時受精率均少，選擇種卵須大小適中者為合宜。形狀奇

異卵殼太薄，或太粗糙者，以不取爲上，貯藏時溫度須在華氏五十至七十度間，若將卵之大頭向上則所得之孵化率最優，保藏時間最多以二週爲限。

育雛一雛鴨身體天然強壯，初出時只須相當之熱源即可，宜保持乾燥，有清潔之飲水及適宜之飼料，茲示北平鴨之發育標準如次：

出期一，五兩一第一週。二，四兩一第二週。六兩一第三週。一〇兩一第四週。一斤一第五週。一斤半一第六週。二斤。

雞的飼料有粉食粒食之別，鴨則大半用練餌而已，雞不能多食動物質，至多不能過百分之三十四，而鴨雖多亦無妨，且可促其速肥，鴨之飼料中宜和以砂石或細砂以助消化。北平鴨成熟早，平均養至十週已極肥美。茲示第一週飼料配合式如次：

(一)煮熟之蛋，麵包屑，青料，細砂。

(二)玉米粉，麥麩(或米糠)，煮熟甘藷各一份，動物質百分之五，細砂少許。喂飼時間一週內每日五次，一週後改爲四次，通常每生長鴨肉一磅，納需飼料五至七磅。至在產卵期之飼料，在北平鴨，每千隻每日之配合量爲：

黑豆一斤，高粱二斤，河草三斤，玉米半斤，小魚蝦百分之二。黑豆以煮至其皮可捏脫爲度，次將高粱與玉米同煮，再以切碎河草攪和喂之，每日三次，早七時，午後一時，晚六時。

(轉載自現代農民第十一卷第二期)



臺灣農情月報

本期農情報告之剖析 統計室

本期農情報告包含三十六年第二期稻穀收穫量，冬季作物種植面積(第一次估計)，十月份十一月份牲畜概況，農村物價及農業災害。

卅六年第二期稻穀收穫總量，據全省七縣十一市(內二縣轄市)二百六十七鄉鎮農情報告員之報告，為691,828,734公斤，折合糙米，為519,456,647,448公斤，比去年(35年)同期503,346,051公斤(糙米)，增加16,110,596,448公斤，較民國卅四年卅五年均有增加，就每公頃收穫量觀察，本期收穫面積，為390,298.71公頃，每公頃平均收穫1,330.92公斤(糙米)，較之卅五年同期每公頃平均收穫1,405公斤(糙米)為低，按卅六年本處對稻穀增產工作不遺餘力，故該期稻穀種植面積達十年來之最高紀錄，且肥料源源輸入，水利灌溉不斷改良，而每公頃平均收穫量，仍不能達到戰前數目，其最大原因為風水災害，卅六年十月二次暴風雨，侵襲本省中北部，以致臺北縣、新竹縣、臺中縣均發洪水，適值第二期稻穀收穫期間，直接被洪水沖毀與由於二十餘日霪雨之結果，使三縣稻穀收成大為降低，其次，農情報告員調查稻穀收穫量時，農民以政府收購餘糧行餘糧登記，故意報少，實際收穫數目當不止此。

全省冬季作物種植面積十月底第一次估計共為162,270.45公頃，佔耕地面積19.49%，內小麥6,234.03公頃，佔耕地面積0.75%，大麥1,679.84公頃，佔耕地面積0.02%，蕎麥5.63公頃，大豆2,418.87公頃，佔耕地面積0.29%，豌豆7,169.45公頃，佔耕地面積0.86%，田菁6,706.93公頃，佔耕地面積0.86%，大菜4,711.91公頃，佔耕地面積0.57%，亞麻1.94公頃，甘藷85,114.68公頃，佔耕地面積10.22%，煙草2,492.08公頃，佔耕地面積0.30%，青皮豆12,109.76公頃，佔耕地面積1.45%，馬鈴薯23.45公頃，蔬菜17,785.77公頃，佔耕地面積2.14%，休閒地15,807.11公頃，佔耕地面積1.90%，由上述數字知本省冬季作物以甘藷、蔬菜、青皮豆、豌豆為主，上述數字係第一次估計，準確數字有待於最後估計。冬季休閒地面積，臺北縣、新竹縣、臺中縣、花蓮縣、臺東縣均較第二期夏作休閒地面積為高，南部平原臺南縣、高雄縣則較夏季為少，各市之中，仍以臺南市為最高，休閒面積佔耕地面積18.11%，高雄市佔0.05%，餘均無休閒面積。

十月底各縣市牲畜現有頭數，水牛225,390頭，黃牛34,679頭，雜種牛6,796頭，豬359,449頭，山羊182,945頭，馬579匹，雞4,606,474隻，鴨1,944,587隻，鵝761,881隻，火雞95,113隻，兔95,685隻，比上月增加者，計有水牛317頭，黃牛336頭，雜種牛131頭，豬11,109頭，雞8,0934隻，鵝3,205隻，火雞11隻，兔1,757隻，比上月減少者，計有山羊85頭，馬34匹，鴨32,720隻。十一月底現有水牛225,270頭，黃牛34,724頭，雜種牛6,822頭，豬866,689頭，山羊178,904頭，馬552匹，雞4,587,810隻，鴨1,905,338隻，鵝766,123隻，火雞94,468隻，兔95,161隻，較上月增加者，計有黃牛15頭，雜種牛26頭，豬7,240頭，鵝4,242隻，減少者，計有水牛120頭，山羊4,041頭，馬27匹，雞18,644隻，鴨39,249隻，火雞645隻，兔524隻。

農村物價部份，擬自卅七年一月份起編製農民所得物價指數，農民所付物價指數及農民購買力指數，故本期僅將十月份及十一月份之農村售出品價格，購進消費用品、購進生產用品價格登載。

農業災害之中作物損失分為受風水害與病虫害二部份，作物災害仍以颱風與洪水為害最烈，尤其十月十一月颱風季節，暴風霪雨不斷侵襲，加以本省山嶺峻崎，河川短陡，水流湍急，遇雨則水勢澎湃，挾泥帶石，沖堤決壩，埋沒田園，為害地方，加以地震、颱風，使本省變成多災多難

之地，故農業之一切基礎均築於人力之上，如勵行造林保林，築堤作壩，改良水圳，調節水源。但因光復前期，林木被盜，堤圳失修，光復之後，本處對造林、防洪、灌溉事業雖不斷努力，尙未能完全防止颱風與洪水之爲害，本期農情報告，十月十一月災害最多，十月份所受颱風、暴雨，前後二次，第一次約十月二日前後，據各鄉鎮農情報告員之報告，作物部份估計損失449,611,872元台幣，被害面積約17,608.39公頃，雷雨成災。新竹縣、臺中縣則係颱風爲害；第二次十月六日前後，被害面積更廣，計73,885.83公頃，估計損失1,716,320,313元台幣（在受颱風雷雨爲害之情形中，仍有除風水害外，十月份作物受病虫害損失估計68,593,808元台幣，受害面積4,923.18公頃，病害爲稻熱病，虫害計有浮塵子、卷葉虫，南部發生夜盜虫）。牲畜部份：臺北縣豬五頭，雞867隻係洪水冲沒，餘爲病疫，豬霍亂、雞瘟爲害最厲，牛係流行性感胃病，感染168頭，死亡5頭。十一月份作物受風水害亦有二次，第一次爲十一月八、九日，被害面積21,985.57公頃，估計損失1,159,513,418元台幣，第二次十一月十七、十八日前後，被害面積最廣，計200,694.17公頃，災區遍及臺北縣、新竹縣、臺中縣、臺南縣、高雄縣、臺東縣、花蓮縣、臺中市、彰化市、臺南市、嘉義市、高雄市，估計損失11,415,950,573元台幣。此次災情最爲慘重，北部臺北縣，及花蓮縣一部份均因降雨太多，堤防潰壞，及森林被濫伐結果，使臺北縣羅東區宜蘭區各鄉鎮，盡成澤國，田園流失，如羅東區三星鄉、五結鄉，田園表土被洪水冲去者，約二千餘公頃，良田變石礫場，生長於土地上之各種作物，亦完全損失，其他各鄉雖未受洪水冲沒，農作物亦因降雨連續二十餘日之故，不能收成，坐視平日辛勤，付之東流而已。新竹縣、臺中縣、臺南縣、高雄縣，雖免洪水之禍，却受暴風摧殘，損失之巨，爲空前所未有也。

表 1 各縣市稻穀實收量 (民國36年第2期作)

單位：面積：公頃(1公頃=1.02甲)
實收量：公斤

地方別	合計		水		旱		在	
	面積	實收量	面積	實收量	面積	實收量	面積	實收量
總計	× 7 812.29 390 298.71	691 823 734	× 6 336.41 363 180.11	684 370 168	× 2 570.00 141 603.94	254 630 531	× 3 734.05 212 188.07	393 048 732
臺北縣	× 3 918.83 42 906.03	51 153 936	× 3 889.70 42 860.95	51 137 922	× 1 679.15 27 015.21	35 263 412	× 2 210.55 15 376.67	15 361 771
新竹縣	× 1 333.53 61 155.76	103 681 227	× 327.55 61 114.05	103 657 270	× 283.57 44 721.81	78 309 610	× 38.84 13 652.43	20 767 950
臺中縣	× 187.03 76 869.24	153 361 118	× 187.03 76 636.02	153 107 237	× 9.70 18 076.42	39 166 406	× 176.58 57 025.72	110 512 092
臺南縣	× 1 728.60 101 680.75	185 383 174	× 961.01 85 402.36	169 057 415	× 241.94 17 743.81	39 480 102	× 719.07 66 171.12	127 078 687
高雄縣	× 1 117.17 56 287.17	98 113 354	× 451.75 47 756.14	89 306 434	× 27.36 12 516.97	22 459 449	× 403.10 33 732.91	63 999 112
臺東縣	× 132.43 6 204.90	7 107 665	× 132.43 6 019.78	6 963 256	× 109.42 4 173.93	5 293 017	× 19.77 1 401.23	1 175 678
花蓮縣	× 198.31 8 361.84	9 668 396	× 190.55 8 030.47	9 419 717	× 140.22 5 295.26	6 517 212	× 50.33 2 427.14	2 661 860
臺北新臺中市	× 80.58 1 730.27	3 961 470	× 80.58 1 730.27	3 961 470	× 78.64 1 712.95	3 920 503	—	—
臺北新臺中市	409.04 4 703.25	339 863	409.04 4 703.25	339 863	80.54 4 242.95	70 387	321.04 367.00	262 746 839 757
臺北新臺中市	5 449.43	13 253 111	5 449.43	13 253 111	1 855.20	4 583 638	3 563.63	8 597 765
彰化市	2 454.72	6 218 678	2 454.72	6 218 678	690.16	1 808 493	1 672.91	4 162 932
臺南市	× 115.81 2 895.93	4 259 534	× 115.81 1 885.75	3 104 918	530.58	919 759	× 115.81 1 350.70	2 173 794
高雄市	5 913.20	13 852 787	5 866.73	13 776 100	110.63	287 063	5 665.34	13 287 934
高雄市	4 173.00	9 578 592	3 823.11	9 324 482	62.21	131 466	3 348.14	8 152 854
高雄市	9 104.18	20 024 067	9 018.04	19 907 533	2 775.26	5 655 817	6 112.09	14 013 800

地方別	稻				陸					
	面積	實收量	面積	實收量	面積	實收量	面積	實收量		
總計	× 10.32 4 921.16	8 484 433	× 22.04 4 446.94	8 206 472	× 1 475.88 27 138.60	27 458 566	× 1 452.66 26 842.63	27 231 102	× 23.22 295.97	227 464
臺北縣	245.75	347 578	223.32	165 161	× 29.13 45.08	16 014	× 9.71 15.04	8 356	× 19.42 30.04	7 658
新竹縣	× 5.14 2 730.79	4 567 861	9.02 0.75	11 849	× 5.98 41.71	23 957	× 2.18 13.58	7 613	× 3.80 28.13	16 344
臺中縣	959.59	2 305 779	574.29	1 122 960	233.22	253 881	160.90	177 766	72.32	76 115
臺南縣	98.13	141 762	1 389.30	2 356 864	× 767.59 16 278.39	16 325 759	× 767.59 16 227.91	16 295 759	50.48	30 000
高雄縣	42.80	75 033	× 21.29 1 463.46	2 772 840	× 665.42 8 531.03	8 806 920	× 665.42 8 531.03	8 806 920	—	—
臺東縣	× 3.24 387.40	401 223	57.22	93 338	185.12	144 409	154.35	122 869	30.77	21 540
花蓮縣	286.41	226 373	21.66	14 272	× 7.76 331.37	248 679	× 7.76 274.71	202 858	56.66	45 821
臺北新臺中市	× 1.94 17.32	40 967	—	—	—	—	—	—	—	—
臺北新臺中市	1.94 93.30	1 946	5.52	4 784	—	—	—	—	—	—
臺北新臺中市	28.96	67 894	1.64	3 814	—	—	—	—	—	—
彰化市	28.04	75 724	63.61	171 529	—	—	—	—	—	—
臺南市	—	—	4.47	11 365	1 010.18	1 184 616	982.61	1 154 630	27.57	29 986
高雄市	—	—	90.71	201 103	46.47	83 687	46.47	83 687	—	—
高雄市	—	—	412.76	1 040 162	349.89	254 110	349.89	254 110	—	—
高雄市	0.73	1 485	129.96	236 431	86.14	116 534	86.14	116 534	—	—

註：附有×符號者係無收成面積之再揭數字

表2 各縣市冬季作物

(甲) 種 植

地方別	合計	小麥	大麥	蕎麥	大豆	豌豆	田菁
總計	162 270.45	6 243.03	1 679.84	5.63	2 418.87	7 169.45	6 706.93
臺新臺臺高臺	北竹 縣	8 531.27	4.56	—	—	33.32	1.45
	中竹 縣	10 097.88	2.62	—	—	391.76	37.23
	南竹 縣	43 817.71	3 456.22	112.71	—	3 386.47	924.35
	東竹 縣	56 187.04	2 722.30	1 442.88	—	280.41	3 976.57
	高竹 縣	25 817.41	—	—	5.63	2 106.94	164.66
1 121.42	5.82	—	—	—	1.45	10.28	
花臺臺新臺	蓮北 縣	2 308.59	0.97	—	—	0.97	6.11
	陸竹 市	183.32	—	—	—	1.07	—
	竹中 市	115.71	—	—	—	—	—
	新中 市	44.13	—	—	—	—	—
3 179.13	9.70	—	—	—	14.74	15.03	
彰臺臺高屏	化南 市	506.79	24.25	—	—	2.91	—
	南義 市	3 754.22	16.59	124.25	—	158.39	—
	義雄 市	1 589.53	—	—	—	22.89	55.29
	雄東 市	548.50	—	—	—	—	—
	4 467.80	—	—	—	—	11.64	—

(乙) 種植面積佔耕

地方別	合計	小麥	大麥	蕎麥	大豆	豌豆	田菁
總計	19.49	0.75	0.20	0.00	0.29	0.36	0.81
臺新臺臺高臺	北竹 縣	9.86	0.01	—	—	—	0.04
	中竹 縣	7.41	0.00	—	—	—	0.29
	南竹 縣	27.09	2.14	0.07	—	0.02	2.09
	東竹 縣	24.17	1.17	0.61	—	0.12	1.26
	高竹 縣	24.88	—	—	0.01	2.03	0.16
5.80	0.03	—	—	—	—	0.01	
花臺臺新臺	蓮北 縣	9.95	0.00	—	—	—	0.00
	陸竹 市	7.85	—	—	—	—	0.06
	竹中 市	10.79	—	—	—	—	—
	新中 市	0.34	—	—	—	—	—
33.76	0.10	—	—	—	—	0.16	
彰臺臺高屏	化南 市	13.13	0.63	—	—	—	0.08
	南義 市	56.45	0.25	1.87	—	—	2.38
	義雄 市	11.74	—	—	—	—	0.17
	雄東 市	9.25	—	—	—	—	—
	33.55	—	—	—	—	—	0.09

(裏作) 種植面積 {民國36年10月底} {第一次估計}

面積 單位：公頃(1公頃=1.03甲)

大	菜	亞	麻	甘	薯	煙	草	青	皮	豆	馬	鈴	薯	蔬	菜	休	閑	地
4711.91			1.94	85114.68		2492.08		12109.76		23.45			17785.77			15807.11		
310.48				2615.28				9.51		6.99			3336.89			2212.79		
1871.63			1.94	2587.49		2.62		157.13		2.60			1912.87			3109.99		
2069.76				18610.65		1434.00		5477.98		2.81			5736.12			2575.12		
140.35				35807.96		296.12		2615.01		4.07			2248.01			3674.20		
36.86				14937.63		121.51		3029.86		1.66			1621.00			2131.02		
18.04				651.50				62.46					90.49			281.36		
50.44				1153.93		21.63		97.96					361.64			614.94		
				37.15									145.10					
				48.98									66.73					
				37.15									6.98					
214.35				1426.77		601.36		250.24		1.94			645.00					
				354.03				40.74		0.48			84.38					
				1897.28						0.48			352.57			1204.66		
				1025.02		14.84		196.22		1.94			273.33					
				501.94						0.19			43.36			3.01		
				3421.92				172.65		0.29			861.30					

地面積之百分率

大	菜	亞	麻	甘	薯	煙	草	青	皮	豆	馬	鈴	薯	蔬	菜	休	閑	地
0.57			0.00	10.22		0.30		1.45		0.00			2.14			1.90		
0.36				3.02				0.01		0.01			3.86			2.56		
1.37			0.00	1.90		0.00		0.12		0.00			1.40			2.28		
1.28				11.51		0.89		3.39		0.00			3.55			1.59		
0.06				15.40		0.13		1.12		0.00			0.97			1.58		
0.04				14.40		0.12		2.92		0.00			1.56			2.05		
0.09				3.37				0.32					0.47			1.46		
0.22				4.98		0.09		0.42					1.56			2.65		
				1.59									6.21					
				4.57									6.22					
				0.28									0.05					
2.28				15.15		6.39		2.66		0.02			6.85					
				9.17				1.06		0.01			12.19					
				28.53						0.01			5.30			18.11		
				7.57		0.11		1.45		0.01			2.02					
				8.47						0.00			0.73			0.05		
				25.70				1.30		0.00			6.47					

表3 各縣市牲畜數量 (民國36年10月底)

(甲) 現有頭數

縣市別	水牛	黃牛	雜種牛	豬	山羊	馬	雞	鴨	鵝	火雞	兔
總計	225,390	34,679	6,796	859,448	182,945	579	606,474	1,944,587	761,831	95,113	95,685
臺南縣	16,639	652	49	83,205	2,575	7	535,266	316,855	45,236	8,481	9,274
北竹中	28,251	7,533	229	128,287	6,459	9	822,548	423,957	137,169	3,880	9,302
臺南縣	41,911	7,107	151	150,311	50,169	67	771,155	385,408	231,078	25,124	28,926
臺南縣	62,456	9,479	1,022	207,769	98,762	193	982,910	291,923	176,361	23,193	38,883
臺南縣	36,989	3,849	3,371	179,824	14,208	76	610,944	226,571	35,881	8,065	2,533
臺南縣	11,367	909	716	20,314	393	15	79,930	45,758	13,279	1,904	473
花蓮縣	11,466	116	—	30,757	147	1	150,371	71,158	50,505	7,278	88
臺北市	758	363	229	4,274	196	7	163,645	59,776	20,820	4,673	—
基隆市	326	48	—	3,132	30	2	31,104	20,521	4,873	4,485	1,167
新竹市	1,942	2,331	54	9,630	282	—	7,090	5,876	8,530	633	199
桃園市	2,382	448	11	8,060	500	2	152,260	4,530	6,375	1,160	930
彰化市	909	238	—	1,660	2,140	1	7,285	4,350	3,620	2,690	790
嘉義市	1,862	942	354	8,860	2,280	105	73,000	9,600	5,800	550	400
台南市	2,715	108	68	7,482	3,841	11	74,801	29,874	17,878	1,404	821
高雄市	765	508	465	4,460	561	27	63,920	17,930	1,451	328	49
屏東市	4,652	48	77	11,425	402	56	80,225	30,500	3,025	1,265	1,050

(乙) 比上月增減情形

(+)增加, (-)減少

縣市別	水牛		黃牛		雜種牛		豬		山羊		馬
	頭數	百分率	頭數	百分率	頭數	百分率	頭數	百分率	頭數	百分率	
總計	(+) 317	0.14	(+) 338	0.98	(+) 131	1.97	(+) 11,109	1.31	(-) 85	0.05	(-) 34
臺南縣	(-) 36	0.22	—	—	—	—	(-) 123	0.15	(+) 105	4.25	(-) 1
北竹中	(+) 17	0.06	(+) 4	0.05	(+) 2	0.88	(+) 2,262	1.79	(+) 319	5.20	(-) 3
臺南縣	(+) 349	0.84	(+) 169	2.44	(+) 17	12.69	(-) 821	0.54	(+) 418	0.84	(-) 5
臺南縣	(-) 475	0.75	(-) 77	0.81	(-) 10	0.97	(+) 5,970	2.94	(-) 1,772	1.76	(-) 2
臺南縣	(+) 276	0.75	(+) 134	3.61	(+) 98	2.99	(+) 1,764	0.99	(+) 404	2.93	(-) 4
臺南縣	(+) 26	0.23	(+) 11	1.22	(-) 19	1.38	(+) 439	2.21	(+) 35	10.08	(-) 1
花蓮縣	(+) 62	0.54	(+) 3	2.65	—	—	(+) 661	2.20	(+) 16	12.21	—
臺北市	(+) 10	1.34	(-) 12	3.20	(-) 3	1.29	(+) 112	2.69	(+) 21	12.00	—
基隆市	—	(-) 2	(+) 2	4.34	—	—	(+) 27	0.87	—	—	—
新竹市	(+) 7	0.36	(+) 9	0.39	(+) 3	5.88	(+) 80	0.85	(+) 10	3.68	—
桃園市	(+) 27	1.15	(+) 2	0.45	(-) 1	8.33	(+) 110	1.38	(+) 105	26.59	—
彰化市	—	—	—	—	—	—	(+) 120	7.79	(+) 155	7.81	(-) 1
嘉義市	(+) 80	4.49	(+) 109	13.09	(+) 40	12.74	(+) 332	3.89	(-) 105	4.40	(-) 3
台南市	(+) 53	1.91	(-) 4	3.57	—	—	(+) 198	2.72	(+) 149	4.04	—
高雄市	(+) 18	2.41	(-) 15	2.87	(-) 7	1.48	(-) 45	1.00	(+) 57	11.31	(-) 4
屏東市	(+) 9	0.19	(+) 1	2.13	(+) 2	2.67	(-) 25	0.22	(-) 3	0.74	(-) 10

縣市別	雞		鴨		鵝		火雞		兔		
	百分率	頭數	百分率	頭數	百分率	頭數	百分率	頭數	百分率	頭數	百分率
總計	5.55	(+) 30,489	0.57	(-) 32,720	1.65	(+) 3,205	0.42	(+) 11	0.01	(+) 1,757	1.87
臺南縣	12.50	(-) 14,841	2.70	(-) 3,143	0.98	(-) 2,473	5.18	(-) 281	3.21	(+) 789	9.30
北竹中	25.00	(+) 8,591	1.06	(-) 9,277	2.14	(-) 256	0.19	(+) 53	1.38	(+) 249	2.76
臺南縣	6.94	(+) 10,541	1.39	(-) 1,036	2.63	(+) 2,987	1.31	(+) 155	0.62	(+) 1,688	6.20
臺南縣	1.03	(+) 5,731	0.59	(-) 21,724	6.93	(-) 1,639	0.92	(-) 144	0.62	(-) 1,269	3.16
臺南縣	5.00	(+) 9,301	1.55	(+) 949	0.42	(+) 1,025	2.94	(-) 14	0.17	(+) 784	6.03
臺南縣	6.25	(+) 1,093	1.39	(+) 2,039	4.66	(+) 411	3.19	(-) 21	1.09	(+) 53	12.62
花蓮縣	—	(-) 188	0.12	(-) 681	0.95	(+) 1,539	3.14	(+) 102	1.42	(-) 45	4.82
臺北市	(+) 311	0.19	(+) 202	0.34	(+) 1,070	5.42	(+) 23	0.49	—	—	—
基隆市	(+) 78	0.25	(+) 197	0.97	(+) 87	1.82	(+) 6	0.13	—	—	—
新竹市	(+) 120	1.72	(+) 350	6.33	(+) 65	0.77	(+) 50	8.58	(+) 3	1.52	—
桃園市	(+) 7130	4.91	(+) 880	21.11	(+) 565	9.72	(+) 10	0.87	—	—	—
彰化市	50.00	(+) 335	4.82	(+) 150	3.57	(-) 70	1.97	(+) 40	1.51	(+) 80	11.27
嘉義市	2.78	(+) 500	0.69	(+) 100	1.05	(+) 200	3.57	(+) 50	10.00	(+) 50	14.29
台南市	(+) 898	1.22	(+) 4	0.01	(-) 345	1.89	(+) 37	2.71	(+) 23	3.14	—
高雄市	2.91	(+) 920	1.46	(+) 370	2.11	(+) 54	3.87	(+) 25	8.25	(+) 4	8.89
屏東市	15.15	(-) 31	0.04	(-) 2,100	6.43	(-) 155	4.87	(-) 80	5.95	(-) 15	1.41

表4 各縣市牲畜數量 (民國36年11月底)

(甲) 現有頭數

縣市別	水牛	黃牛	雜種牛	豬	山羊	馬	雞	鴨	鵝	火雞	兔
總計	225 270	34 724	6 822	866 689	178 904	552 4	587 810	1 905 333	766 123	94 468	95 161
臺北縣	16 656	652	49	83 308	2 531	7	525 793	312 275	43 657	8 170	9 697
新竹縣	28 312	7 519	231	120 985	6 499	4	824 167	415 415	145 462	3 926	9 660
桃園縣	41 936	7 083	152	155 206	52 282	70	749 143	377 307	237 081	25 311	28 775
臺南縣	62 033	9 446	1 018	204 844	93 126	185	982 559	277 362	166 331	22 874	37 593
高雄縣	37 102	3 946	3 391	181 184	13 852	69	617 116	223 034	36 737	7 894	2 617
屏東縣	11 411	910	704	20 067	394	12	81 884	44 770	13 492	1 839	468
花蓮縣	11 508	115	—	31 257	130	1	151 726	72 052	51 016	7 256	834
台東縣	754	363	229	4 182	191	7	163 532	57 844	20 736	4 654	—
基隆市	326	48	—	3 140	35	2	31 251	20 604	4 897	4 494	1 162
新竹市	1 947	2 335	53	9 641	303	—	7 190	5 889	8 538	678	199
臺中市	2 382	448	11	8 100	515	2	152 260	4 580	6 885	1 250	950
彰化市	909	238	—	2 010	2 140	—	7 835	4 550	3 480	2 550	850
南投市	1 870	950	360	8 900	2 200	98	73 000	9 650	5 800	580	420
嘉義市	2 684	107	65	7 463	3 713	12	75 613	30 096	17 316	1 367	838
高雄市	779	517	477	4 390	598	27	64 385	18 310	1 540	380	43
屏東市	4 661	47	78	12 012	395	56	80 356	31 600	3 155	1 285	1 055

(乙) 比上月增減情形

(+)增加, (-)減少

縣市別	水牛		黃牛		雜種牛		豬		山羊		馬
	頭數	百分率	頭數	百分率	頭數	百分率	頭數	百分率	頭數	百分率	
總計	(-) 120	0.05(+)	45	0.13(+)	26	0.39(+)	7 240	0.94(+)	4 041	2.21(+)	27
臺北縣	(+) 17	0.10	—	—	—	—	1 03	0.12(+)	44	1.71	—
新竹縣	(+) 61	0.22(+)	14	0.19(+)	2	0.87(+)	2 698	2.10(+)	40	0.62(+)	5
桃園縣	(+) 25	0.06(+)	24	0.34(+)	1	0.66(+)	4 895	3.26(+)	2 113	4.21(+)	3
臺南縣	(-) 423	0.68(+)	33	0.35(+)	4	0.39(+)	2 924	1.40(+)	5 636	5.71(+)	8
高雄縣	(+) 113	0.31(+)	97	2.52(+)	20	0.59(+)	1 360	0.76(+)	356	2.51(+)	7
屏東縣	(+) 44	0.39(+)	1	0.11(+)	12	1.68(+)	247	1.22(+)	1	0.25(+)	3
花蓮縣	(+) 42	0.37(+)	1	0.86	—	—	500	1.63(+)	17	11.56	—
台東縣	(-) 4	0.53	—	—	—	—	92	2.15(+)	5	2.55	—
基隆市	(-) 4	—	—	—	—	—	8	0.26(+)	5	16.67	—
新竹市	(+) 5	0.26(+)	4	0.17(+)	1	1.84(+)	11	0.11(+)	21	7.45	—
臺中市	(+) 5	—	—	—	—	—	40	0.50(+)	15	3.00	—
彰化市	(+) 8	0.43(+)	8	0.85(+)	6	1.69(+)	40	21.08	—	—	1
南投市	(-) 31	1.14(+)	1	0.93(+)	1	1.47(+)	19	0.45(+)	80	3.51(+)	7
嘉義市	(+) 14	1.83(+)	9	1.77(+)	12	2.58(+)	70	1.57(+)	37	6.60	—
高雄市	(+) 9	0.19(+)	1	2.08(+)	1	1.30(+)	527	5.14(+)	7	1.74	—

縣市別	雞		鴨		鵝		火雞		兔		
	百分率	頭數	百分率	頭數	百分率	頭數	百分率	頭數	百分率	頭數	百分率
總計	4.66(-)	18 664	0.41(-)	39 249	2.02(+)	4 242	0.56(+)	645	0.68(+)	524	0.55
臺北縣	(-) 9 493	1.77(+)	4 580	1.45(+)	1 579	3.49(+)	311	3.67(+)	423	4.56	—
新竹縣	(+) 1 619	0.20(+)	8 542	2.01(+)	8 293	6.05(+)	46	1.19(+)	358	3.85	—
桃園縣	(-) 22 012	2.85(+)	8 101	2.10(+)	6 003	2.60(+)	187	0.74(+)	151	0.52	—
臺南縣	(-) 351	0.04(+)	14 561	4.99(+)	10 030	5.69(+)	319	1.38(+)	1 290	3.32	—
高雄縣	(+) 6 172	1.01(+)	3 537	1.56(+)	856	2.39(+)	171	2.12(+)	84	3.32	—
屏東縣	(+) 1 954	2.44(+)	988	2.16(+)	213	1.60(+)	65	3.41(+)	5	1.06	—
花蓮縣	(+) 1 355	0.90(+)	894	1.26(+)	511	1.01(+)	22	0.30(+)	54	6.08	—
台東縣	(-) 113	0.07(+)	1 932	3.23(+)	84	0.40(+)	19	0.41	—	—	—
基隆市	(+) 147	0.47(+)	83	0.40(+)	24	0.49(+)	9	0.20(+)	5	6.08	—
新竹市	(+) 100	1.41(+)	13	0.22(+)	8	0.09(+)	5	0.79	—	—	—
臺中市	(+) 100	—	—	—	50	1.10(+)	510	8.00(+)	90	2.15	—
彰化市	100.00(+)	550	7.55(+)	200	4.60(+)	140	3.87(+)	140	5.10(+)	60	7.59
南投市	6.67	—	—	—	50	0.52	—	30	5.45(+)	20	5.00
嘉義市	(+) 812	1.09(+)	222	0.74(+)	562	3.14(+)	37	2.64(+)	17	1.07	—
高雄市	(+) 465	10.73(+)	380	2.12(+)	89	6.13(+)	52	15.85(+)	6	12.24	—
屏東市	(+) 131	0.16(+)	1 100	3.61(+)	130	4.30(+)	20	1.53(+)	5	0.48	—

表 5 農 村 物 價 (民國36年10月份)

1 售 出 品

單位：台幣元

地 方 別	基本糙米 (100台斤)	在來糙米 (100台斤)	丸糯糙米 (100台斤)	長糯糙米 (100台斤)	甘藷(生) (100台斤)	蕎麥(生) (100台斤)	大 豆 (100台斤)	落花生 (100台斤)	粟 (100台斤)	綠 豆 (100台斤)	蠶 豆 (100台斤)
臺 北 縣	4 462	4 413	5 270	5 272	730	500	10 096	9 232	3 354	8 913	—
直 轄 區	4 428	4 409	5 639	5 520	783	—	8 056	8 542	3 207	8 325	—
水 陸 關 東 山 莊 區	4 417	4 395	5 076	5 106	723	—	11 084	9 967	—	10 250	—
直 轄 區	4 541	4 519	5 060	5 054	731	—	12 667	10 000	—	10 000	—
直 轄 區	4 219	4 145	4 896	5 031	678	—	8 500	9 250	3 500	—	—
直 轄 區	4 675	4 530	5 153	5 153	648	500	9 033	8 280	—	9 709	—
直 轄 區	4 511	4 445	5 678	5 667	750	—	11 584	9 404	—	6 300	—
直 轄 區	4 440	4 447	5 387	5 375	800	—	9 750	9 178	—	8 892	—
新 竹 縣	4 324	4 350	5 101	5 274	736	623	9 771	8 694	2 950	8 099	—
直 轄 區	4 205	4 300	5 141	6 200	837	—	9 593	8 613	—	7 340	—
直 轄 區	4 263	4 247	4 971	5 091	784	—	9 167	9 209	—	7 667	—
直 轄 區	4 054	4 087	4 744	4 800	737	—	11 000	8 955	—	8 500	—
直 轄 區	4 325	4 408	5 100	5 067	717	—	—	8 500	—	8 417	—
直 轄 區	4 299	4 375	5 503	5 833	808	—	9 334	8 611	—	8 500	—
直 轄 區	4 361	4 350	4 850	4 633	776	—	—	8 093	—	7 533	—
直 轄 區	4 374	4 388	5 005	5 066	636	623	—	8 067	2 950	7 833	—
直 轄 區	4 707	4 646	5 491	5 500	590	—	—	9 500	—	9 000	—
臺 中 縣	4 211	4 154	4 801	4 845	691	701	9 305	8 611	3 183	8 226	2 792
直 轄 區	4 129	4 060	4 579	4 645	689	800	10 000	9 144	2 900	8 600	—
直 轄 區	3 998	3 905	4 720	4 420	696	695	9 000	8 791	—	9 000	—
直 轄 區	4 109	4 046	4 519	4 824	758	—	8 166	7 500	—	8 016	—
直 轄 區	4 158	4 096	4 458	4 458	515	—	—	8 533	—	7 500	—
直 轄 區	4 057	3 990	4 803	4 805	693	—	10 944	9 411	2 866	7 506	—
直 轄 區	3 986	3 918	4 246	4 962	766	850	9 833	6 805	—	7 679	3 283
直 轄 區	4 434	4 394	4 815	4 932	635	—	8 833	8 385	3 783	7 566	2 300
直 轄 區	4 063	3 992	4 426	4 557	695	770	8 666	7 644	—	8 499	—
直 轄 區	4 547	4 579	5 214	—	713	500	—	—	—	—	—
直 轄 區	4 370	4 300	5 035	4 850	584	680	—	7 366	—	—	—
直 轄 區	4 467	4 417	6 000	6 000	858	616	9 000	12 500	—	9 666	—
臺 南 縣	4 358	4 305	5 028	4 871	789	671	8 824	7 993	3 150	6 253	4 250
直 轄 區	4 511	4 373	4 957	5 138	800	500	—	7 980	3 300	5 059	—
直 轄 區	4 128	4 026	—	4 351	934	875	8 000	7 200	—	6 544	—
直 轄 區	4 457	4 566	5 207	5 125	838	767	—	7 900	—	5 625	—
直 轄 區	4 375	4 411	5 133	5 092	700	—	—	8 167	—	6 183	—
直 轄 區	4 357	4 356	5 367	5 433	750	—	8 067	8 155	—	7 989	—
直 轄 區	4 392	4 331	5 316	5 025	750	665	—	8 429	3 033	6 875	—
直 轄 區	4 152	4 103	4 833	4 681	652	—	9 667	7 594	—	5 500	—
直 轄 區	4 426	4 339	4 822	4 600	667	550	9 189	8 341	3 117	6 572	—
直 轄 區	4 303	4 199	4 722	4 569	883	—	9 000	7 787	—	6 167	4 333
直 轄 區	4 476	4 343	4 895	4 691	917	—	9 022	8 380	—	6 018	4 167
高 雄 縣	4 575	4 595	5 072	5 066	733	656	8 841	7 824	—	8 216	—
直 轄 區	4 563	4 648	5 165	5 206	842	650	9 022	8 143	—	7 813	—
直 轄 區	4 528	4 490	4 583	4 913	1 048	817	7 646	9 667	—	7 107	—
直 轄 區	4 608	4 707	5 033	4 944	637	500	9 778	7 708	—	7 322	—
直 轄 區	4 625	4 662	5 090	4 957	581	—	8 917	7 783	—	9 089	—
直 轄 區	4 660	4 652	5 795	5 378	688	—	—	8 099	—	8 300	—
直 轄 區	4 464	4 412	4 767	5 000	604	—	—	5 542	—	9 667	—
臺 東 縣	4 471	4 530	4 719	4 814	571	—	—	5 935	3 017	7 367	—
直 轄 區	4 471	4 530	4 719	4 814	571	—	—	5 935	3 017	7 367	—
花 蓮 縣	4 992	4 892	5 291	5 101	532	433	—	6 814	—	8 297	—
直 轄 區	5 514	5 514	6 042	5 833	687	—	—	7 017	—	—	—
直 轄 區	5 048	5 048	5 416	5 239	525	433	—	6 259	—	8 297	—
直 轄 區	4 114	4 114	4 416	4 231	533	—	—	7 167	—	—	—

表 5 農 村 物 價 (民國36年10月份) (續)

1. 售 出 品 (續)

單位：台幣元

地 方 別	雜 種 牛 (1頭)	馬 (1匹)	毛 豬 (1台斤)	豬 子 (1台斤)	山 羊 (1台斤)	兔 (1台斤)	雞 (1台斤)	鴨 (1台斤)	鵝 (1台斤)	雞 蛋 (1個)	鴨 蛋 (1個)
臺 北 縣	77 534	100 000	319	611	146	201	373	262	231	27	25
直 轄 區	70 000	100 000	325	617	150	124	391	268	233	26	25
水 陸 關 東 山 莊 區	—	—	818	588	127	184	371	267	236	26	25
宜 羅 文 新 區	—	—	331	537	—	—	354	271	252	27	26
—	—	—	335	687	—	—	380	246	214	31	27
—	—	—	298	731	—	250	375	244	226	30	27
—	—	—	307	528	177	199	348	245	209	23	22
—	85 167	—	319	589	128	250	393	295	245	28	26
新 竹 縣	69 733	73 333	323	631	126	149	346	256	243	27	27
直 轄 區	—	—	301	604	115	120	389	283	247	23	24
竹 塹 區	42 667	—	323	616	127	—	337	265	247	25	27
—	—	—	307	592	125	140	337	243	220	24	23
—	96 667	73 333	354	625	—	163	352	244	244	30	30
—	—	—	349	700	133	200	361	266	245	31	31
—	70 000	—	325	618	123	183	345	259	245	27	26
—	90 333	—	300	614	107	114	325	235	232	27	26
—	49 000	—	327	680	150	120	318	251	267	29	28
臺 中 縣	70 075	105 555	284	528	101	137	291	221	221	25	25
直 轄 區	—	—	271	510	84	109	291	186	196	21	22
—	60 000	—	319	569	146	200	315	240	240	25	21
—	73 333	136 666	303	561	200	140	305	252	245	20	23
—	—	71 666	318	512	116	150	289	238	237	28	28
—	77 666	—	287	529	76	160	289	204	200	23	24
—	78 416	—	275	535	80	138	284	204	203	25	24
—	54 444	108 333	278	531	94	89	310	202	202	23	25
—	68 333	—	292	517	101	112	269	193	207	23	26
—	—	—	263	512	—	—	319	283	278	29	29
—	—	—	279	470	—	—	278	245	245	30	29
—	78 333	—	248	567	86	—	265	183	185	25	26
臺 南 縣	78 523	100 512	271	497	76	118	274	196	181	23	24
直 轄 區	88 334	130 000	283	524	71	113	295	196	169	23	23
—	—	113 084	268	484	65	105	224	204	178	21	21
—	87 267	112 333	269	477	66	115	246	207	175	22	25
—	74 167	69 667	267	480	77	111	257	188	171	21	23
—	76 667	92 667	270	482	60	155	290	250	221	25	25
—	75 556	—	270	494	74	138	288	184	177	24	24
—	60 200	—	262	501	83	113	279	181	166	25	23
—	91 542	79 167	284	527	107	127	283	171	167	23	25
—	65 750	—	274	503	76	81	296	176	195	24	26
—	87 222	106 667	267	499	79	123	281	199	191	21	24
高 雄 縣	73 033	95 639	267	500	110	141	256	205	190	25	24
直 轄 區	75 708	72 500	279	517	88	109	305	218	198	27	25
—	76 238	106 334	282	492	60	—	277	221	194	24	24
—	73 334	80 000	264	595	89	190	208	172	159	24	22
—	67 111	91 667	271	538	147	123	267	210	188	25	24
—	84 867	103 334	259	471	125	—	252	198	189	26	25
—	59 222	120 000	247	387	150	—	225	209	209	26	25
臺 東 縣	63 630	131 667	218	286	208	—	221	169	157	24	23
直 轄 區	63 630	131 667	218	286	208	—	221	169	157	24	23
花 蓮 縣	—	—	217	332	229	181	267	208	191	26	25
直 轄 區	—	—	239	364	200	100	304	231	209	29	28
—	—	—	211	321	287	243	251	202	183	22	21
—	—	—	202	312	200	200	247	190	182	26	26

表5 農村物價 (民國36年10月份) (續)

2 購進消費用品

單位：台幣元

地方別	鹽 (1台斤)	砂 (1台斤)	糖 (1台斤)	油 (1台斤)	豬 (1台斤)	肉 (1台斤)	花生油 (1台斤)	鹹魚 (1台斤)	黃豆 (1台斤)	米 (1瓶)	酒 (1瓶)
臺北縣	36	189	45	409	202	405	337	218	93	64	
直轄基隆文新	35	182	29	424	233	414	323	224	90	56	
水陸關東山莊	35	190	57	416	274	421	345	163	89	64	
轄區區區區區	37	188	78	437	—	422	329	—	112	68	
轄區區區區區	37	191	35	412	—	397	351	273	87	69	
轄區區區區區	37	202	38	389	187	381	359	197	103	75	
轄區區區區區	36	190	41	404	105	390	333	227	109	60	
轄區區區區區	36	181	39	381	210	409	315	223	98	59	
新竹縣	35	194	50	423	192	407	323	271	112	61	
直轄中大竹苗大	35	185	56	406	185	383	340	292	100	57	
竹塹溪東南栗湖	33	200	54	377	222	397	317	169	93	62	
轄區區區區區	32	197	43	404	203	404	361	267	108	59	
轄區區區區區	35	189	43	457	227	424	328	310	111	53	
轄區區區區區	36	194	55	397	163	406	332	220	92	63	
轄區區區區區	35	192	42	426	173	409	312	262	93	59	
轄區區區區區	33	196	45	45	173	406	318	347	106	64	
轄區區區區區	40	196	63	490	187	422	318	303	193	68	
臺中縣	31	184	42	409	155	373	331	297	103	53	
直轄大豐東大港北南新龍竹	27	177	34	380	147	355	318	274	108	57	
屯原勢甲化斗投高高山	32	184	41	400	210	409	344	260	110	50	
轄區區區區區	29	183	35	406	190	384	334	346	145	49	
轄區區區區區	32	172	42	418	189	409	343	364	114	44	
轄區區區區區	29	183	34	384	152	372	322	264	98	55	
轄區區區區區	27	184	40	397	160	383	330	307	103	60	
轄區區區區區	29	174	41	399	131	374	313	236	86	71	
轄區區區區區	30	171	40	392	164	369	314	300	102	49	
轄區區區區區	36	210	41	415	—	376	371	351	—	44	
轄區區區區區	45	176	66	411	120	370	295	290	—	59	
轄區區區區區	34	207	45	497	91	358	357	279	—	45	
臺南縣	26	170	42	402	151	359	325	252	103	76	
直轄新會北嘉斗虎北東	27	164	45	387	132	351	332	323	122	68	
豐化文門義六尾港石	30	172	34	415	202	358	296	250	—	69	
轄區區區區區	31	173	47	431	168	371	355	300	—	72	
轄區區區區區	29	171	48	409	131	349	342	225	—	69	
轄區區區區區	20	165	47	414	160	389	359	218	—	80	
轄區區區區區	29	170	43	385	156	346	322	228	104	70	
轄區區區區區	27	177	44	357	154	351	313	263	—	72	
轄區區區區區	25	162	41	378	140	356	313	208	94	88	
轄區區區區區	16	172	30	458	132	364	301	250	—	75	
轄區區區區區	25	169	41	381	134	343	320	—	92	93	
高雄縣	34	176	47	421	171	364	350	210	90	71	
直轄阿旗湖東恒	31	180	55	433	208	372	356	207	—	65	
山州港春	30	171	36	462	165	388	361	233	—	84	
轄區區區區區	34	169	45	399	156	379	329	216	91	62	
轄區區區區區	37	184	56	419	179	355	363	217	88	67	
轄區區區區區	30	183	37	445	—	357	331	173	—	86	
轄區區區區區	39	170	50	368	148	331	360	216	—	59	
臺東縣	41	212	74	310	159	280	303	298	—	73	
直轄	41	212	74	310	159	280	308	298	—	73	
花蓮縣	44	189	73	333	177	289	279	254	—	86	
直轄鳳玉	37	184	72	311	224	305	301	240	—	60	
林里	42	185	78	382	146	287	273	247	—	105	
轄區區區區區	52	197	68	307	160	275	259	275	—	92	

表5 農村物價 (民國36年10月份) (續)

2 購進消費用品 (續)

單位：台幣元

地方別	火柴 (1小盒)	石 (1合斤)	油 (1合斤)	土 (1合斤)	木炭 (100合斤)	木柴 (100合斤)	白粗布 (1碼)	白洋布 (1碼)	洋釘 (1合斤)	毛巾 (1條)	肥皂 (1塊)
臺北縣	9	130		92	1853	484	297	365	315	145	—
直轄基隆區	7	135		123	1861	750	268	355	309	113	—
直轄基隆區	10	153		90	1746	490	263	337	279	159	—
直轄基隆區	8	111		92	1806	656	352	375	300	160	—
直轄基隆區	9	100		84	1867	383	278	360	—	140	—
直轄基隆區	9	133		66	2300	303	310	382	289	149	—
直轄基隆區	9	131		99	1558	405	293	395	402	139	—
直轄基隆區	9	144		89	1900	401	318	355	312	158	—
新竹縣	9	129		90	1639	354	295	349	290	128	—
直轄新竹區	9	137		88	1900	504	300	373	260	125	—
直轄新竹區	8	140		84	1773	357	317	413	260	123	—
直轄新竹區	9	129		84	1803	475	304	370	265	153	—
直轄新竹區	10	142		89	2100	312	276	329	293	110	—
直轄新竹區	10	149		75	1617	351	285	338	340	140	—
直轄新竹區	8	101		89	1578	301	273	318	330	112	—
直轄新竹區	9	101		87	1635	328	318	350	278	131	—
直轄新竹區	10	129		122	1106	205	290	303	292	132	—
臺中縣	9	130		94	1812	335	310	383	300	131	—
直轄臺中區	9	138		90	1878	388	309	351	284	109	—
直轄臺中區	7	113		97	2124	513	246	396	—	134	—
直轄臺中區	8	130		81	2139	377	314	356	270	127	—
直轄臺中區	10	115		93	1528	278	315	375	295	158	—
直轄臺中區	8	124		73	2023	443	314	362	372	109	—
直轄臺中區	8	131		83	1827	460	306	363	276	119	—
直轄臺中區	7	137		94	2302	381	328	396	295	148	—
直轄臺中區	8	121		76	1533	273	331	373	285	149	—
直轄臺中區	12	143		108	—	132	265	460	258	133	—
直轄臺中區	9	126		105	1366	171	340	365	261	113	—
直轄臺中區	9	155		136	1400	275	340	420	405	144	—
臺南縣	8	141		88	1939	453	300	353	307	141	—
直轄臺南區	8	128		87	1939	422	283	328	292	142	—
直轄臺南區	8	119		96	1540	463	273	330	305	144	—
直轄臺南區	9	163		105	1714	408	276	319	303	155	—
直轄臺南區	9	127		93	1354	382	281	325	321	114	—
直轄臺南區	8	145		92	2153	534	291	330	300	142	—
直轄臺南區	8	134		84	1929	384	323	401	302	140	—
直轄臺南區	8	133		86	2292	339	309	386	365	147	—
直轄臺南區	8	147		80	2417	520	313	364	278	138	—
直轄臺南區	8	156		77	2020	544	311	348	312	167	—
直轄臺南區	9	158		79	2033	530	335	400	290	123	—
高雄縣	9	120		100	1389	327	321	397	289	160	—
直轄高雄區	9	109		90	1629	325	302	396	296	186	—
直轄高雄區	8	116		97	1756	463	323	368	253	138	—
直轄高雄區	9	126		91	1293	218	291	371	268	156	—
直轄高雄區	9	130		108	1197	326	329	473	309	163	—
直轄高雄區	8	98		101	1188	429	323	385	294	148	—
直轄高雄區	9	143		111	1283	202	355	390	313	167	—
臺東縣	7	122		103	613	205	361	440	325	157	—
直轄臺東區	7	122		103	613	205	361	440	325	157	—
花蓮縣	9	211		144	858	168	284	351	346	135	—
直轄花蓮區	9	220		120	1200	—	250	290	—	113	—
直轄花蓮區	9	224		—	517	191	315	368	362	133	—
直轄花蓮區	10	190		167	—	144	288	395	330	160	—

表5 農 村 物 價 (民國36年10月份) (續)

3 購 進 生 產 用 品

單位：台幣元

地 方 別	大豆餅 (1塊)	米 (1合斤)	麥 (1合斤)	鉄 (1合斤)	硫酸 (1合斤)	通石 (1合斤)	花生 (1合斤)	豆餅 (1合斤)	胡麻餅 (1合斤)	平 (1把)	鐵開 (1把)	鐵普通 (1架)	犁 (1架)
臺 北 縣	2438	19	44	173	50	36	—	648	862	1613	3893		
直 轄 基 宜 羅 文 新													
轄 區 區 區 區 區	2336	23	44	160	50	45	—	667	719	1884	2975		
水 陸 關 東 山 莊	2353	19	44	—	—	30	—	678	781	1955	3233		
	2537	17	40	—	—	—	—	592	871	1833	—		3600
	2475	17	47	—	—	—	—	—	—	—	—		4283
	2513	17	38	193	—	36	—	803	1133	1607	—		3067
	2445	20	47	—	—	—	—	555	794	1200	—		3200
	2405	20	46	167	—	31	—	590	874	1200	—		
新 竹 縣	2629	25	49	144	35	31	22	670	820	1607	3991		
直 轄 中 大 竹 竹 苗 大													
轄 區 區 區 區 區	2438	21	43	167	—	34	16	690	842	1634	4021		
竹 縣 溪 東 南 栗 湖	2617	25	45	143	—	30	12	604	856	1302	3500		
	2583	22	46	—	—	34	30	725	915	1560	3913		
	2584	23	50	—	—	35	—	—	—	—	1767		4333
	2608	32	56	—	—	33	30	850	1150	1417	4250		
	2767	26	54	131	25	28	25	500	613	1592	3633		
	2613	25	47	133	45	31	21	701	713	1789	4162		
	2822	27	50	—	—	26	—	622	648	1792	4117		
臺 中 縣	2599	22	43	135	40	33	24	568	784	1834	3425		
直 轄 大 豐 東 大 彰 北 南 新 龍 竹													
轄 區 區 區 區 區	2506	18	38	129	35	28	21	467	737	1970	3319		
屯 原 勢 甲 化 斗 抄 高 高 山	2541	25	43	128	60	28	22	650	965	1978	3674		
	2653	23	46	113	44	31	25	595	713	1579	3519		
	2844	28	55	—	30	34	—	633	733	1950	4686		
	2480	18	38	133	34	29	24	583	740	1523	3103		
	2692	17	40	138	47	35	24	480	733	1961	3630		
	2577	16	40	130	32	28	22	510	681	2087	3531		
	2701	19	43	132	38	28	23	636	967	1844	3533		
	2717	26	—	180	—	0	30	523	767	1933	2600		
	2783	26	—	—	—	27	—	654	900	1500	3000		
	2100	25	46	130	40	40	25	517	683	1850	3083		
臺 南 縣	2636	21	31	129	38	32	25	560	776	2990	4040		
直 轄 新 新 官 北 嘉 斗 虎 北 東													
轄 區 區 區 區 區	2567	20	—	—	—	31	21	489	662	2822	3622		
豐 化 文 門 義 六 尾 港 石	2607	24	—	129	—	37	37	615	820	2833	4009		
	2703	27	—	153	35	40	27	577	917	3017	4167		
	2531	22	20	140	55	46	24	700	1000	3222	4622		
	2647	23	45	123	34	20	20	480	732	3267	4150		
	2607	18	—	100	33	33	26	628	828	2753	3917		
	2658	15	30	127	40	23	15	—	500	2027	3600		
	2596	18	—	120	41	26	18	530	933	2726	4063		
	2656	20	41	145	22	28	34	469	642	3184	4199		
	2783	23	25	124	48	32	25	548	724	3944	4050		
高 雄 縣	2668	22	—	132	32	33	23	462	540	2791	3586		
直 轄 岡 旗 湖 東 恒													
轄 區 區 區 區 區	2668	21	—	127	33	30	26	457	626	2921	3658		
山 山 州 港 春	2665	21	—	160	40	33	20	484	584	2956	3873		
	2705	25	—	—	—	24	17	417	457	2842	3444		
	2598	20	—	113	23	46	27	367	493	2700	3767		
	2571	21	—	127	25	—	—	—	—	2628	2667		
	2800	22	—	—	40	—	—	583	—	2700	4167		
臺 東 縣	2550	19	—	—	—	30	14	509	614	2062	3422		
直 轄	2550	19	—	—	—	30	14	509	614	2062	3422		
花 蓮 縣	3069	19	46	—	—	42	33	544	647	1580	3867		
直 轄 鳳 玉													
轄 區 區	2545	21	—	—	—	28	—	—	—	1700	3000		
	3244	17	46	—	—	42	28	544	694	1556	4667		
	3417	19	—	—	—	44	20	—	600	1484	3934		

表 6 農 村 物 價 (民國36年11月份)

1 售 出 品

單位：台幣元

地 方 別	蒸 米 (100台斤)	在來糖米 (100台斤)	光糖米 (100台斤)	長糯米 (100台斤)	甘 蔗 (生) (100台斤)	樹 薯 (生) (100台斤)	大 豆 (100台斤)	落 花 生 (帶殼) (100台斤)	粟 (100台斤)	綠 豆 (100台斤)	蠶 豆 (100台斤)	黍 (100台斤)
臺 北 縣	5 153	5 123	6 200	6 117	843	—	11 703	11 737	4 017	11 046	—	—
直 轄 區	5 272	5 278	6 456	6 250	913	—	10 000	11 253	4 017	8 611	—	—
水 陸 關 東 山 莊	5 033	5 036	6 044	5 886	831	—	12 084	11 667	—	11 806	—	—
轄 區 區 區 區 區	5 203	5 203	5 937	5 864	830	—	—	12 333	—	12 500	—	—
直 轄 區	5 092	5 002	6 464	6 276	750	—	13 333	11 189	—	—	—	—
轄 區 區 區 區 區	5 484	5 340	6 100	6 120	743	—	11 500	12 500	—	12 692	—	—
直 轄 區	5 008	4 966	6 309	6 309	878	—	12 333	13 284	—	9 500	—	—
轄 區 區 區 區 區	4 980	5 037	6 092	6 117	954	—	11 000	9 933	—	11 166	—	—
新 竹 縣	4 901	4 948	6 119	6 090	879	794	9 050	10 641	—	10 039	—	—
直 轄 區	4 542	4 582	5 854	6 267	957	—	8 933	10 433	—	10 000	—	—
轄 區 區 區 區 區	4 938	4 966	5 993	5 983	887	—	—	10 945	—	9 500	—	—
直 轄 區	4 626	4 697	5 842	5 467	843	—	—	10 792	—	10 458	—	—
轄 區 區 區 區 區	4 750	4 884	6 867	6 650	859	—	—	11 333	—	9 500	—	—
直 轄 區	5 167	5 209	6 389	7 000	959	—	9 167	10 500	—	10 167	—	—
轄 區 區 區 區 區	4 978	5 014	5 845	5 667	816	—	—	10 342	—	—	—	—
直 轄 區	4 948	5 024	6 043	5 550	769	794	—	10 145	—	10 611	—	—
轄 區 區 區 區 區	5 256	5 211	6 122	6 133	939	—	—	—	—	—	—	—
臺 中 縣	5 011	4 957	5 917	5 382	820	813	12 168	10 519	3 589	10 203	6 309	—
直 轄 區	4 809	4 725	5 881	5 815	862	800	12 684	10 627	3 400	10 167	5 917	—
轄 區 區 區 區 區	4 727	4 697	6 276	6 276	867	812	—	14 000	—	14 000	—	—
直 轄 區	4 633	4 676	5 561	5 617	944	917	11 700	9 600	—	10 158	—	—
轄 區 區 區 區 區	5 073	5 021	5 368	5 368	592	659	—	9 917	—	9 667	—	—
直 轄 區	4 704	4 691	5 763	5 728	877	—	12 711	8 589	3 567	8 595	—	—
轄 區 區 區 區 區	4 756	4 721	6 227	6 031	946	1 000	13 178	10 133	—	9 584	6 700	—
直 轄 區	4 926	4 874	5 690	5 811	735	—	10 900	9 992	3 800	9 267	—	—
轄 區 區 區 區 區	4 676	4 780	5 228	5 452	812	904	12 000	9 500	—	10 433	—	—
直 轄 區	5 506	5 309	6 490	6 070	775	709	—	—	—	—	—	—
轄 區 區 區 區 區	5 622	5 512	6 127	6 049	704	784	—	10 333	—	—	—	—
直 轄 區	5 634	5 517	6 470	6 470	908	733	12 000	12 500	—	10 000	—	—
臺 南 縣	5 130	5 163	6 127	6 078	1 129	763	9 667	9 521	3 742	7 756	5 756	—
直 轄 區	5 303	5 224	6 157	6 404	1 155	633	—	9 875	—	7 250	—	—
轄 區 區 區 區 區	4 862	4 882	6 333	5 584	1 267	833	9 667	9 944	—	7 667	—	—
直 轄 區	5 309	5 355	6 176	6 137	1 328	792	—	10 250	—	6 917	—	—
轄 區 區 區 區 區	5 165	5 254	—	6 536	1 200	800	—	7 792	—	6 900	—	—
直 轄 區	5 366	5 636	6 647	6 647	1 350	—	—	9 378	—	8 834	—	—
轄 區 區 區 區 區	5 309	5 281	6 547	6 294	1 093	818	—	9 504	3 750	7 417	—	—
直 轄 區	5 025	4 988	5 878	5 981	806	700	—	9 289	—	7 833	—	—
轄 區 區 區 區 區	5 228	5 036	6 128	6 164	834	—	9 333	9 874	3 734	8 924	6 333	—
直 轄 區	4 999	4 879	5 214	5 279	1 100	—	10 000	10 120	—	8 084	—	—
轄 區 區 區 區 區	5 236	5 148	6 061	5 755	1 156	—	—	9 183	—	7 733	5 178	—
高 雄 縣	5 267	5 272	5 623	5 819	901	1 000	9 507	9 062	—	9 621	—	—
直 轄 區	5 380	5 394	6 088	6 062	1 015	1 000	10 342	9 238	—	8 750	—	—
轄 區 區 區 區 區	5 283	5 282	5 333	5 879	1 305	1 000	8 678	9 842	—	8 583	—	—
直 轄 區	5 374	5 393	5 067	5 618	794	—	—	9 533	—	9 367	—	—
轄 區 區 區 區 區	5 292	5 333	5 736	5 753	706	—	9 500	9 472	—	11 584	—	—
直 轄 區	5 533	5 529	6 528	6 332	817	—	—	8 450	—	9 000	—	—
轄 區 區 區 區 區	4 739	4 702	4 984	5 267	770	—	—	7 834	—	10 444	—	—
臺 東 縣	4 815	4 631	4 921	5 051	655	—	—	6 917	3 000	9 333	—	—
直 轄 區	4 815	4 631	4 921	5 051	655	—	—	6 917	3 000	9 333	—	—
轄 區 區 區 區 區	5 830	5 753	6 425	6 541	753	—	11 970	8 325	—	12 890	—	—
直 轄 區	6 957	6 726	7 361	7 361	900	—	—	9 084	—	14 000	—	—
轄 區 區 區 區 區	5 834	5 834	6 396	6 396	742	—	11 970	7 458	—	11 870	—	—
直 轄 區	4 700	4 700	5 517	5 867	617	—	—	8 434	—	12 800	—	—

表6 農村物價 (民國36年11月份) (續)

1 售 出 品 (續)

單位：台幣元

地方別	青皮豆 (100台斤)	玉蜀黍 (100台斤)	豌豆 (100台斤)	扁豆 (100台斤)	綠豆(仁) (100台斤)	黃麻 (100台斤)	苧麻 (100台斤)	蔴 (100台斤)	棉花 (100台斤)	花水 (1頭)	牛黃 (1頭)
臺北縣	10361			11676	21306	16600	33331		65000	88274	101121
直轄基隆區	9583			11000		15722	21667			83067	86750
水陸關東山莊區	11000			11861	21667	17250				103958	111000
直轄基隆區	10500			13500	21667					89945	115000
直轄基隆區				11333		16500	40000			86667	
直轄基隆區				12192	20583	18000	38327		65000	88833	
直轄基隆區						16000				81445	
直轄基隆區				10167		16125				84000	91733
新竹縣	11250		12167	10792	18944	17955	30000		63778	99976	106018
直轄新竹區			12167	10292	19667	17000				107000	121000
直轄新竹區	10167			11667	19833	18375	30167		60000	98733	107867
直轄新竹區						18708				104167	111250
直轄新竹區						18000	30000			113334	113334
直轄新竹區				10333		19167	30000			90000	96667
直轄新竹區				11000		17833	30000			90000	95167
直轄新竹區	12333			10667	17333	16600	29167		67556	96571	102857
直轄新竹區							30667			100000	100600
臺中縣	11543	5619	11355	11701	18329	15223	29625	19660	66960	91527	94036
直轄臺中區	11067	5417	14417	10789	17147	15233		16700	65000	101889	109733
直轄臺中區	12334			10000	15000	15222		20667		88667	85167
直轄臺中區			14000	13542	20000	17222	30000	19100		93667	110133
直轄臺中區				12000						78889	88889
直轄臺中區	10761		11233	11100	18055	16967				84334	86810
直轄臺中區	11160	5889	11333	12950	21000	14806	31332	21000	65517	87619	98905
直轄臺中區	10524	5550	9500	10556	16433	14061	29833	20833		83812	87143
直轄臺中區	12334		10000		17000	13166				82917	81444
直轄臺中區	12500									106667	99167
直轄臺中區	11667		9000	12667	22000	14334	27333			100000	103667
直轄臺中區						16000			70333	98334	83334
臺南縣	9542	5150	8193	9976	16633	15350	36875		80833	93671	99312
直轄臺南區	9389	5844	6944	10133	18778	15125	39667		80000	110000	108750
直轄臺南區	7584	5000	7534		16458	16000				85733	87933
直轄臺南區	8625	4100	8000		14583	18333	39333			105519	117074
直轄臺南區	8056		6825	8917	17333	14083				80000	89933
直轄臺南區	9111	4911	8500		17250	17340	34000		80000	93600	102760
直轄臺南區	11053		8000	9167	17042	14714	34500		80000	89375	93917
直轄臺南區	10419	4944	8889	9333	15333	14111				84445	83167
直轄臺南區	10503	6333	9834	11113	14806	15958				93929	102111
直轄臺南區	9517		9378	11000	16650	15500				87167	93417
直轄臺南區	11167	4917	8025	10167	18653	17333			83333	106945	114056
高雄縣	10273			10034	17563	17188	35831	18000	71667	89634	88811
直轄高雄區	10123			12334	16667	15650	35492	16000		97000	96963
直轄高雄區				10000	20333	20556				84583	83500
直轄高雄區	10042			9944	18000	16722	39778			93334	81222
直轄高雄區	10667			10867	15250	17533	32222	20900	71667	82889	90278
直轄高雄區				9333		16667				100000	103400
直轄高雄區				8025		16000				80000	77500
臺東縣	9948			10400	13333	15533	28500			68630	78407
直轄臺東區	9948			10400	13333	15533	28500			68630	78407
花蓮縣	11050			10473	14695	17500	23167	17000		99583	101111
直轄花蓮區	9242			9167	14000					113333	120000
直轄花蓮區	11939			11500	15584	15667	25000			93750	91667
直轄花蓮區	12000			10767	14500	19333	21334	17000		91667	91667

表 6 農 村 物 價 (民國36年11月份) (續)

1 售 出 品 (續)

單位：台幣元

地 方 別	雞 種 牛 (1頭)	馬 (1匹)	毛 豬 (1台斤)	豬 子 (1台斤)	山 羊 (1台斤)	兔 (1台斤)	雞 (1台斤)	鴨 (1台斤)	鵝 (1台斤)	雞 蛋 (1個)	鴨 蛋 (1個)
臺 北 縣	80 222	—	386	745	180	184	474	341	295	33	31
直 轄 水 陸 關 東 山 莊	90 000 76 667	—	386 380 406 393 373 384 379	746 712 661 806 868 662 741	200 157	187 180	500 471 459 439 451 508 489	374 348 338 291 317 337 379	308 310 325 224 295 299 303	33 32 32 34 34 32 34	32 30 32 31 30 31 32
新 竹 縣	106 067	90 000	380	754	145	154	422	325	303	33	32
直 轄 竹 溪 溪 東 南 栗 湖	— — — — — — — 112 133 100 000	— — — 90 000 — — — — —	368 379 375 412 371 382 365 384	695 743 713 767 833 715 752 810	164 130 145	122 — 167 193 — 182 138 120	454 440 439 417 425 437 411 351	347 348 324 293 345 321 315 305	292 332 292 293 305 314 293 302	29 32 31 35 34 33 34 35	29 32 30 34 34 32 33 34
臺 中 縣	83 500	105 000	362	710	126	140	374	292	290	32	32
直 轄 屯 原 甲 化 斗 投 高 高 山	76 667 84 000 — 79 167 106 333 75 000 70 000 — 93 333	— — 80 000 — — 130 000 — — —	361 364 382 380 359 356 336 370 364 395 316	716 746 726 683 634 686 668 704 742 755 750	129 165 142 131 122 108 128 105 — — 103	134 120 129 189 153 155 118 124 — — —	389 394 407 386 375 370 368 307 389 397 337	286 310 332 320 271 276 248 233 349 345 237	286 300 334 331 265 265 249 248 340 345 232	29 32 29 33 31 31 27 31 38 36 31	31 31 32 32 30 30 30 34 37 33 33
臺 南 縣	86 786	107 746	333	671	110	141	352	258	244	30	30
直 轄 豐 化 文 門 六 尾 港 石	95 000 — 101 250 75 917 81 792 85 200 70 733 90 095 84 750 96 333	— 123 750 149 667 82 500 85 556 — — 85 000 — 120 000	317 326 333 318 325 341 347 355 341 322	722 667 629 620 637 692 706 689 639 712	103 117 103 104 91 117 114 130 103 115	142 120 154 130 176 153 147 159 76 150	379 283 320 320 352 374 363 378 382 368	260 245 267 261 307 260 246 228 246 255	224 231 239 251 280 238 251 228 250 251	32 30 30 30 30 27 30 28 29 29	30 29 30 29 31 28 30 29 31 30
高 雄 縣	81 438	113 278	317	607	153	161	321	262	239	31	29
直 轄 山 州 港 春	79 417 76 667 79 167 76 111 102 267 75 000	123 333 110 500 90 000 111 667 124 167 120 000	338 345 321 314 302 281	620 646 694 617 639 427	147 108 114 185 164 200	155 — — 167 — —	363 341 304 332 307 277	269 288 252 283 237 242	261 250 228 234 219 242	33 29 31 30 31 30	30 28 28 27 30 29
臺 東 縣	80 333	126 667	245	335	217	—	253	210	168	27	27
直 轄 林 里	80 333	126 667	245	335	217	—	253	210	168	27	27
花 蓮 縣	120 000	—	276	464	194	—	314	255	252	32	32
直 轄 林 里	120 000	—	322 254 253	506 415 472	187 — 200	— — —	383 277 282	326 231 209	288 219 250	38 28 31	36 28 31

表 6 農 村 物 價 (民國36年11月份) (續)

2 購 進 消 費 用 品

單位：台幣元

地 方 別	鹽 (1台斤)	砂 (1台斤)	糖 (1台斤)	醬 油 (1台斤)	豬 油 (1台斤)	牛 肉 (1台斤)	豬 肉 (1台斤)	花 生 油 (1台斤)	鹹 魚 (1台斤)	黃 豆 (1台斤)	米 酒 (1瓶)
臺 北 縣	39	197	54	481	278	486	404	321	127	79	
直 轄 基 宜 羅 文 新	36	190	42	489	292	499	392	380	97	77	
水 陸 關 東 山 莊	40	195	67	492	294	510	391	285	121	79	
轄 區 區 區 區 區 區	43	194	88	483	313	491	391	—	136	85	
轄 區 區 區 區 區 區	41	207	38	478	—	467	423	320	146	81	
轄 區 區 區 區 區 區	39	208	48	457	240	469	422	—	—	86	
轄 區 區 區 區 區 區	37	198	51	478	—	482	413	—	118	75	
轄 區 區 區 區 區 區	37	188	45	488	250	487	395	300	107	71	
新 竹 縣	37	203	63	490	253	472	400	337	133	68	
直 轄 新 中 大 竹 竹 苗 大	37	192	76	473	243	462	415	352	128	65	
竹 慶 溪 東 南 栗 湖	36	209	70	480	263	481	366	317	108	67	
轄 區 區 區 區 區 區	33	207	63	489	241	477	415	304	130	59	
轄 區 區 區 區 區 區	35	200	40	513	285	490	422	428	122	65	
轄 區 區 區 區 區 區	41	205	78	455	260	465	394	215	109	75	
轄 區 區 區 區 區 區	34	198	54	498	282	464	400	361	118	67	
轄 區 區 區 區 區 區	35	209	55	501	216	470	405	351	136	75	
轄 區 區 區 區 區 區	43	207	64	512	237	467	379	368	214	67	
臺 中 縣	35	191	53	491	195	459	402	355	137	62	
直 轄 大 豐 東 大 彰 北 南 新 龍 竹	32	179	41	466	193	448	383	381	131	67	
中 原 勢 甲 化 斗 投 高 高 山	33	188	39	515	250	462	412	215	162	55	
轄 區 區 區 區 區 區	35	186	46	481	220	461	419	360	152	59	
轄 區 區 區 區 區 區	37	183	50	531	218	483	417	396	144	53	
轄 區 區 區 區 區 區	32	185	49	478	182	451	394	321	122	69	
轄 區 區 區 區 區 區	31	190	50	498	199	461	405	372	125	70	
轄 區 區 區 區 區 區	32	182	50	456	160	428	374	276	137	71	
轄 區 區 區 區 區 區	34	182	46	460	220	453	377	374	120	61	
轄 區 區 區 區 區 區	40	204	61	490	—	465	430	457	143	54	
轄 區 區 區 區 區 區	50	209	87	545	203	477	425	427	—	71	
轄 區 區 區 區 區 區	33	210	60	480	103	457	390	324	—	55	
臺 南 縣	29	173	50	470	173	431	402	296	120	84	
直 轄 新 新 曾 北 嘉 斗 虎 北 東	29	171	50	449	176	414	406	—	123	91	
豐 化 文 門 義 六 尾 港 石	33	163	55	483	139	435	343	269	—	73	
轄 區 區 區 區 區 區	34	172	57	524	194	427	490	322	—	85	
轄 區 區 區 區 區 區	30	167	54	512	175	418	414	279	120	85	
轄 區 區 區 區 區 區	27	170	51	463	194	441	411	262	—	84	
轄 區 區 區 區 區 區	31	183	53	456	154	426	417	286	120	70	
轄 區 區 區 區 區 區	31	178	50	442	179	439	378	311	—	77	
轄 區 區 區 區 區 區	26	164	44	455	165	445	384	292	—	89	
轄 區 區 區 區 區 區	19	173	33	437	206	438	379	350	—	87	
轄 區 區 區 區 區 區	27	179	50	479	178	423	395	—	117	98	
高 雄 縣	37	183	54	500	212	442	393	272	103	77	
直 轄 岡 旗 湖 東 恒	35	178	63	494	236	460	404	—	—	79	
山 山 州 港 春	31	177	49	524	229	458	397	255	—	88	
轄 區 區 區 區 區 區	40	182	53	511	203	455	429	332	100	72	
轄 區 區 區 區 區 區	39	193	62	483	205	417	387	254	105	75	
轄 區 區 區 區 區 區	35	189	41	545	197	482	390	—	—	76	
轄 區 區 區 區 區 區	40	181	53	443	200	380	383	248	—	73	
臺 東 縣	49	212	83	323	199	321	364	303	—	85	
直 轄	49	212	88	329	199	321	364	308	—	85	
花 蓮 縣	52	239	103	394	213	368	347	306	145	93	
直 轄 鳳 玉	44	229	95	421	260	409	351	250	—	77	
林 里	47	257	111	385	169	344	344	317	185	116	
轄 區 區 區	66	232	104	375	210	352	347	350	—	87	

表 6 農 村 物 價 (民國36年11月份) (續)

2 購 進 消 費 用 品 (續)

單位：台幣元

地 方 別	火 柴 (1小盒)	石 油 (1台斤)	電 土 (1台斤)	木 炭 (100台斤)	木 柴 (100台斤)	白 粗 布 (1碼)	白 洋 布 (1碼)	洋 釘 (1台斤)	毛 巾 (1條)	肥 皂 (1塊)
臺 北 縣	10	161	113	2306	547	367	448	343	175	—
直轄基隆區	9	194	139	2311	799	318	417	353	127	—
直轄基隆區	11	174	108	2081	554	349	441	320	204	—
直轄基隆區	10	132	109	2017	582	380	437	358	203	—
直轄基隆區	10	140	117	2533	507	365	515	273	194	—
直轄基隆區	12	155	95	3000	419	442	466	351	170	—
直轄基隆區	9	158	111	2009	500	363	460	377	152	—
直轄基隆區	11	173	113	2193	465	352	399	369	178	—
新 竹 縣	10	172	105	1971	397	369	436	371	155	—
直轄竹塹區	10	181	110	2160	508	358	451	337	167	—
直轄竹塹區	9	171	99	2233	440	375	434	377	142	—
直轄竹塹區	10	188	96	2240	537	396	422	337	186	—
直轄竹塹區	9	164	98	2284	364	332	438	400	162	—
直轄竹塹區	11	191	94	1667	340	393	458	423	153	—
直轄竹塹區	9	152	108	1822	338	328	461	407	139	—
直轄竹塹區	10	162	113	1885	380	384	431	366	162	—
直轄竹塹區	11	167	132	1478	272	388	395	323	132	—
臺 中 縣	10	186	123	2241	411	409	512	394	165	—
直轄大屯區	10	177	119	2541	512	396	447	371	151	—
直轄大屯區	9	215	162	2700	595	407	580	—	158	—
直轄大屯區	9	189	112	2473	437	410	467	379	160	—
直轄大屯區	11	163	124	1922	310	380	460	384	190	—
直轄大屯區	9	182	100	2378	514	381	516	373	139	—
直轄大屯區	10	192	104	2475	521	391	493	362	141	—
直轄大屯區	9	193	121	2967	466	377	472	377	160	—
直轄大屯區	9	165	97	1950	334	357	448	354	175	—
直轄大屯區	11	210	127	—	220	455	675	440	165	—
直轄大屯區	9	175	130	1500	245	525	575	462	187	—
直轄大屯區	10	187	157	1400	367	420	500	442	187	—
臺 南 縣	10	182	111	2441	543	393	460	377	172	—
直轄新營區	9	177	120	2678	510	395	442	380	184	—
直轄新營區	9	159	100	1900	525	408	493	329	171	—
直轄新營區	9	181	132	2307	471	445	517	388	179	—
直轄新營區	10	195	111	1696	454	398	441	392	154	—
直轄新營區	9	192	124	2683	692	366	414	402	183	—
直轄新營區	10	202	111	2515	478	396	503	401	174	—
直轄新營區	11	197	115	3027	433	378	428	390	174	—
直轄新營區	9	198	104	2681	614	390	433	369	154	—
直轄新營區	10	189	92	2684	627	374	444	391	196	—
直轄新營區	10	178	97	2242	628	380	486	383	151	—
高 雄 縣	10	180	133	1812	408	398	518	354	181	—
直轄旗津區	10	177	117	1872	392	363	463	344	178	—
直轄旗津區	10	162	124	2228	557	407	505	317	174	—
直轄旗津區	10	188	132	1700	290	376	498	302	192	—
直轄旗津區	11	194	139	1739	413	413	579	371	178	—
直轄旗津區	9	173	121	1744	466	355	405	405	181	—
直轄旗津區	11	184	163	1589	327	402	657	385	192	—
臺 東 縣	8	208	114	823	346	460	536	384	205	—
直轄精武區	8	208	114	823	346	460	536	384	205	—
花 蓮 縣	10	273	168	900	192	393	498	407	162	—
直轄鳳林區	10	280	120	1200	—	320	500	—	160	—
直轄鳳林區	10	300	—	600	—	390	433	429	177	—
直轄鳳林區	10	240	215	—	192	470	560	384	150	—

表 6 農 村 物 價 (民國36年11月份) (續)

3 購 進 生 產 用 品

單位：台幣元

地 方 別	大豆餅 (1塊)	米 (1台斤)	麥 (1台斤)	麸 (1台斤)	硫酸銨 (1台斤)	過磷酸石灰 (1台斤)	花生豆餅 (1台斤)	胡麻餅 (1台斤)	餅平 (1把)	鐵開 (1把)	普通 (1架)	鐵 (1架)
臺 北 縣	2924	23	54	138	53	47	—	—	881	999	2092	4570
直 轄 基 宜 羅 文 新	2883	25	51	137	53	51	—	—	836	961	2100	—
水 陸 關 東 山 莊	2864	22	52	—	—	—	—	—	878	958	2008	4817
轄 區 區 區 區 區	3173	20	53	—	—	—	—	—	800	915	2133	—
轄 區 區 區 區 區	2734	22	60	—	—	47	—	—	—	—	—	—
轄 區 區 區 區 區	2993	20	—	133	—	38	—	—	957	1188	2125	4892
轄 區 區 區 區 區	2892	26	54	—	—	50	—	—	938	994	—	—
轄 區 區 區 區 區	2929	23	52	143	—	—	—	—	876	977	—	4000
新 竹 縣	3372	31	54	143	40	39	32	925	1159	1997	4369	—
直 轄 新 中 大 竹 竹 苗 大	3952	23	49	—	—	42	—	—	986	1203	1996	4592
轄 區 區 區 區 區	3363	30	51	—	—	35	—	—	824	1201	1950	4355
轄 區 區 區 區 區	3214	27	53	—	—	43	38	997	1216	2006	4036	—
轄 區 區 區 區 區	3450	27	58	—	—	34	—	—	—	—	2000	—
轄 區 區 區 區 區	3404	35	59	—	—	36	30	978	1225	1833	4417	—
轄 區 區 區 區 區	3291	32	60	145	45	36	35	850	1100	2011	4075	—
轄 區 區 區 區 區	2992	31	55	140	35	37	24	920	1101	2179	4506	—
轄 區 區 區 區 區	3311	39	50	—	—	45	—	—	1067	2000	4600	—
臺 中 縣	3059	28	47	148	49	36	27	821	1074	2276	4477	—
直 轄 大 臺 東 大 彰 北 南 新 龍 竹	2961	23	45	147	51	30	24	759	956	2325	4072	—
轄 區 區 區 區 區	3078	29	30	—	—	33	25	1089	1284	2817	4533	—
轄 區 區 區 區 區	2897	31	54	150	50	35	28	943	1122	1900	4267	—
轄 區 區 區 區 區	3178	34	60	—	—	41	—	867	1072	2433	5833	—
轄 區 區 區 區 區	2833	23	44	148	66	33	28	767	1212	2160	4033	—
轄 區 區 區 區 區	3191	21	49	162	58	41	29	684	889	2424	4228	—
轄 區 區 區 區 區	3013	20	48	139	37	34	26	708	900	2605	4331	—
轄 區 區 區 區 區	3036	24	49	144	40	33	27	816	937	2100	4500	—
轄 區 區 區 區 區	3250	34	—	160	—	43	33	750	1200	2067	—	—
轄 區 區 區 區 區	3150	41	—	—	—	30	—	825	1164	1967	—	—
轄 區 區 區 區 區	3067	31	57	130	40	40	25	—	—	2233	4500	—
臺 南 縣	3423	25	49	134	46	37	32	744	931	3335	4724	—
直 轄 新 會 北 嘉 斗 虎 北 東	3294	24	—	133	—	34	33	763	970	3322	4633	—
轄 區 區 區 區 區	3480	33	43	154	—	40	40	692	890	3408	4417	—
轄 區 區 區 區 區	3659	27	—	135	47	53	40	706	1113	3700	5045	—
轄 區 區 區 區 區	3441	23	—	140	55	32	34	—	800	3733	5089	—
轄 區 區 區 區 區	3492	27	50	127	50	—	—	712	987	3425	4500	—
轄 區 區 區 區 區	3111	22	—	125	40	39	32	741	972	3350	5022	—
轄 區 區 區 區 區	3328	22	—	123	40	26	19	772	922	2613	4280	—
轄 區 區 區 區 區	3300	23	50	131	40	30	20	920	921	3381	4722	—
轄 區 區 區 區 區	3540	23	53	—	—	37	35	650	828	3525	4434	—
轄 區 區 區 區 區	3633	25	—	130	50	38	33	742	911	—	5100	—
高 雄 縣	3323	25	—	135	38	42	31	659	769	3130	4574	—
直 轄 洲 族 湖 東 恆	3448	25	—	119	36	36	30	633	883	3757	4482	—
轄 區 區 區 區 區	3529	25	—	174	—	39	26	600	700	3347	4694	—
轄 區 區 區 區 區	3500	29	—	—	—	—	—	—	725	2667	4011	—
轄 區 區 區 區 區	3150	22	—	117	28	52	37	—	—	2767	4908	—
轄 區 區 區 區 區	3279	24	—	130	30	—	—	753	—	2906	—	—
轄 區 區 區 區 區	3033	27	—	—	57	—	—	650	—	3333	—	—
臺 東 縣	2643	18	—	—	—	34	—	600	1000	2745	4043	—
直 轄 轄 區	2643	18	—	—	—	34	—	600	1000	2745	4043	—
花 蓮 縣	3643	28	68	—	—	52	43	703	984	1989	4385	—
直 轄 鳳 玉	3233	38	—	—	—	48	—	625	1000	2000	—	—
轄 區 區	3645	21	68	—	—	52	33	783	967	1978	4289	—
轄 區 區	4050	26	—	—	—	48	33	700	—	—	4500	—

表 7 農 業
(甲) 作物受風水害

縣 市 別	總 計		水 稻		甘 藷	
	被害面積	估計損失	被害面積	估計損失	被害面積	估計損失
總 計	17 608.39	449 611 872	1 3889.40	240 447 652	1 486.52	29 239 400
臺 北 縣	6 370.30	143 700 852	5 470.90	108 601 452	579.63	11 189 400
新 竹 縣	3 700.75	90 306 000	3 440.81	81 978 000	258.97	8 118 000
中 南 縣	5 464.60	179 600 040	4 486.91	44 948 800	630.46	9 250 000
高 雄 縣	276.43	487 200	276.43	487 200	—	—
臺 南 縣	467.50	4 115 280	107.66	719 700	4.85	420 000
臺 東 市	328.81	31 402 500	106.69	3 712 500	12.61	312 000

(乙) 作物受風水害

縣 市 別	總 計		水 稻		甘 藷	
	被害面積	估計損失	被害面積	估計損失	被害面積	估計損失
總 計	73 855.83	1 716 320 313	58 551.46	1 152 575 703	6 260.15	151 731 245
臺 北 縣	17 615.34	600 154 518	14 411.09	438 360 578	1 596.33	44 768 400
新 竹 縣	23 822.87	311 366 920	23 284.09	294 087 428	5.33	495 000
中 南 縣	19 327.03	473 483 025	12 046.72	208 739 800	175.56	96 198 125
高 雄 縣	2 948.36	109 885 300	1 077.36	47 674 800	—	—
臺 南 縣	9 245.88	187 456 380	7 175.56	156 106 155	412.22	7 715 000
臺 東 縣	120.75	875 700	120.27	857 700	0.29	12 000
臺 東 市	235.74	24 712 870	6.30	50 245	69.84	2 588 400
臺 東 市	490.66	8 385 600	430.07	6 699 000	0.58	4 320

(丙) 作物受病

縣 市 別	總 計		水 稻		甘 藷	
	被害面積	估計損失	被害面積	估計損失	被害面積	估計損失
總 計	4 923.18	68 593 808	4 437.63	63 059 103	174.59	338 000
新 竹 縣	8.54	489 968	8.54	489 968	—	—
中 南 縣	2 074.68	17 187 840	2 074.68	17 187 840	—	—
高 雄 縣	304.56	2 764 500	—	—	174.59	338 000
臺 南 縣	2 535.40	48 151 500	2 404.46	45 381 300	—	—

(丁) 牲畜受水害

縣 市 別	總 計			豬		
	被害數目	斃死數目	估計損失	被害數目	斃死數目	估計損失
總 計	× 872	× 872	× 420 100	× 5	× 5	× 160 000
臺 北 縣	17 833	5 793	26 917 200	2 939	15 92	24 920 750
新 竹 縣	× 872	× 872	× 420 100	× 5	× 5	× 160 000
中 南 縣	872	872	420 100	5	5	160 000
高 雄 縣	563	453	3 230 750	133	109	2 886 750
臺 南 縣	12 962	1 421	12 469 350	1 637	540	12 096 000
臺 東 縣	110	110	2 200 000	110	110	2 200 000
臺 東 市	2 700	2 607	6 649 000	590	497	5 990 000
臺 東 市	300	300	720 000	300	300	720 000
臺 東 市	331	35	1 228 000	164	31	868 000

註：附有×符號者係受水害斃失之再攝數字，包含在總計之內，其他係受病害之數字。

災 害 (民國36年10月份)

第 一 次 損 失 (10月2日前後)

單位：面積：公頃(1公頃=1.031甲)
損失：台幣元

甘 蔗		蔬 菜		果 樹		其 他	
被害面積	估計損失	被害面積	估計損失	被害面積	估計損失	被害面積	估計損失
1 263.33	126 395 000	540.93	41 794 740	0.48	300 000	427.73	11 385 030
4.36	850 000	239.28	14 193 000	0.48	300 000	75.65	8 567 000
0.97	210 000						
1 258.00	125 335 000	89.23	66 240				
		2.91	157 500			352.08	2 818 080
		209.51	27 378 000				

第 二 次 損 失 (10月6日前後)

單位：面積：公頃(1公頃=1.031甲)
損失：台幣元

甘 蔗		蔬 菜		果 樹		其 他	
被害面積	估計損失	被害面積	估計損失	被害面積	估計損失	被害面積	估計損失
5 897.40	265 763 370	556.44	92 165 200	303.10	22 927 032	1 290.23	31 132 740
80.48	6 077 000	1 231.61	86 162 740	47.62	12 920 660	248.21	11 865 140
216.29	5 766 000	38.80	600 000	252.48	10 006 392	25.08	412 100
2 463.63	155 040 000	118.33	2 167 500			522.79	11 337 600
1 842.87	60 750 000					28.13	1 460 500
1 214.84	19 317 900					443.26	4 317 325
						0.19	6 000
78.56	18 427 500	119.40	2 952 000			11.64	724 725
0.73	389 970	48.30	282 960			10.98	1 009 350

虫 害 損 失

單位：面積：公頃(1公頃=1.031甲)
損失：台幣元

甘 蔗		青 皮 豆		落 花 生		大 豆		烏 豆	
被害面積	估計損失	被害面積	估計損失	被害面積	估計損失	被害面積	估計損失	被害面積	估計損失
19.40	300 000	0.97	10 000	103.78	1 954 500	5.32	162 000	130.94	2 770 200
19.40	300 000	0.97	10 000	103.78	1 954 500	5.82	162 000		
								130.94	2 770 200

及 病 害 損 失

損失單位：台幣元

牛			雞			鴨		
被害數目	斃死數目	估計損失	被害數目	斃死數目	估計損失	被害數目	斃死數目	估計損失
163	5	460 000	× 867	× 867	× 260 100	5 301	939	548 100
			8 830	3 212	933 350			
			× 867	× 867	× 260 100			
			867	867	260 100			
						430	344	344 000
1	1	100 000	6 113	495	173 250	5 211	385	100 100
			1 850	1 850	555 000	260	260	104 000
167	4	360 000						

表 8 農 業

(甲) 作物受風水害

縣 市 別	總 計		水 稻		甘 薯	
	被害面積	估計損失	被害面積	估計損失	被害面積	估計損失
總 計	21 985.57	1 159 513 418	19 725.03	980 269 268	1 128.71	73 519 850
臺 北 縣	13 058.74	1 030 678 790	11 094.58	878 263 540	1 088.31	68 810 250
新 竹 縣	8 394.76	100 397 168	× 1 493.70 8 394.76	× 6 424 880 100 397 168	—	—
臺 南 縣	355.96	2 338 860	230.84	1 456 560	—	—
高 雄 縣	171.26	25 946 600	—	—	40.40	4 709 600
臺 東 縣	4.85	152 000	4.85	152 000	—	—

註：附有×附號者係受病蟲害損失之別稱數字，不包含在總計之內。

(乙) 作物受風水害

縣 市 別	總 計		水 稻		甘 薯	
	被害面積	估計損失	被害面積	估計損失	被害面積	估計損失
總 計	200 694.17	11 415 950 573	76 752.17	2 642 615 835	47 138.28	1 913 841 352
臺 北 縣	11 919.09	824 424 970	9 209.61	624 136 510	1 875.61	46 531 950
新 竹 縣	3 227.41	47 256 996	2 053.79	29 856 996	—	—
臺 中 縣	64 146.31	3 477 855 069	25 379.39	755 827 834	12 985.31	553 009 800
臺 南 縣	86 996.94	5 529 824 182	20 268.73	775 362 440	26 931.18	1 178 166 248
高 雄 縣	9 461.50	349 247 620	5 731.38	133 411 100	1 406.40	7 612 500
臺 東 縣	2 346.71	101 610 455	2 085.89	69 950 255	215.52	29 208 000
花 蓮 縣	3 863.65	370 504 159	2 484.60	68 707 750	614.84	33 235 904
宜 蘭 市	1 959.02	48 919 500	1 738.01	21 621 000	53.00	3 124 800
臺 中 市	5 989.33	300 598 000	3 163.92	78 288 000	—	—
彰 化 市	2 280.30	57 733 620	1 936.95	34 900 670	90.20	1 339 200
臺 南 市	3 342.39	167 841 872	11.64	496 800	1 896.22	56 990 550
高 雄 市	4 193.11	97 228 050	1 848.00	21 531 200	1 070.00	4 622 400
高 雄 市	968.41	42 906 080	790.26	28 525 280	—	—

(丙) 牲畜受病害及

縣 市 別	總 計			豬		
	被害數目	斃死數目	估計損失	被害數目	斃死數目	估計損失
總 計	× 2 834 18 733	× 945 16 814	× 16 633 750 39 113 850	× 2 864 3 253	× 945 1 334	× 16 633 750 31 261 250
臺 北 縣	× 55 14 230	× 55 14 230	× 1 320 000 20 491 350	× 55 391	× 55 391	× 1 320 000 13 930 000
新 竹 縣	× 549 549	× 174 174	× 5 046 750 5 046 750	× 549 549	× 174 174	× 5 046 750 5 046 750
臺 中 縣	× 2 260 2 260	× 716 716	× 10 267 000 10 267 000	× 2 260 2 260	× 716 716	× 10 267 000 10 267 000
花 蓮 縣	856	856	670 750	5	5	97 500
宜 蘭 市	838	838	2 638 000	48	48	1 920 000

註：附有×符號者係受病害數字，其他係受風水害數字。

災 害 (民國36年11月份)

第一次損失 (11月8・9日前後)

單位：面積：公頃(1公頃=1.031甲)
損失：台幣元

甘 蔗		蔬 菜		果 樹		其 他	
被害面積	估計損失	被害面積	估計損失	被害面積	估計損失	被害面積	估計損失
15.52	768 000	422.07	66 196 000	116.39	2 265 300	577.95	36 495 000
—	—	393.31	59 215 000	79.53	2 214 000	403.01	22 176 000
—	—	—	—	—	—	—	—
15.52	768 000	—	—	36.86	51 300	72.74	63 000
—	—	28.76	6 981 000	—	—	102.10	14 256 000
—	—	—	—	—	—	—	—

第二次損失 (11月17・18日前後)

單位：面積：公頃(1公頃=1.031甲)
損失：台幣元

甘 蔗		蔬 菜		果 樹		其 他	
被害面積	估計損失	被害面積	估計損失	被害面積	估計損失	被害面積	估計損失
42 131.89	4 292 367 270	9 193.11	1 091 856 447	3 388.50	270 532 812	22 090.22	1 204 736 857
94.80	5 438 880	670.95	140 744 670	—	—	68.12	7 572 960
9.70	3 000 000	—	—	1 163.92	14 400 000	—	—
10 148.50	1 165 655 312	4 769.45	402 228 622	2 041.38	231 250 910	8 822.28	369 882 591
26 698.28	11 677 046	1 675.62	351 611 900	155.89	22 941 702	11 267.24	690 064 346
1 944.91	126 464 800	283.22	81 128 500	—	—	45.59	630 720
—	—	45.30	2 452 200	—	—	—	—
198.58	193 243 400	151.89	20 060 525	2.91	115 200	410.83	55 141 380
5.00	60 000	160.01	23 530 500	—	—	3.00	583 200
959.26	108 790 000	899.13	37 080 000	—	—	967.02	76 440 000
100.87	12 480 000	84.38	6 851 250	19.40	1 600 000	48.50	562 500
947.62	93 161 832	185.26	13 839 480	—	—	301.65	3 353 210
946.12	62 700 000	168.00	7 644 000	5.00	225 000	155.99	505 450
78.25	9 696 000	99.90	4 684 800	—	—	—	—

風 水 害 損 失

損失單位：台幣元

牛			雞			鴨			鵝		
被害數目	斃死數目	估計損失	被害數目	斃死數目	估計損失	被害數目	斃死數目	估計損失	被害數目	斃死數目	估計損失
1	1	70 000	4 839	4 839	2 693 650	10 096	10 096	4 658 100	494	494	425 850
—	—	—	3 989	3 989	1 986 650	9 481	9 481	4 242 600	369	369	332 100
—	—	—	—	—	—	—	—	—	—	—	—
1	1	70 000	470	470	282 000	255	255	127 500	125	125	93 750
—	—	—	430	430	430 000	360	360	288 000	—	—	—

表 9 各 市 鄉 鎮

地 方 別	合 計		水					
	面 積	實 收 量	面 積	實 收 量	面 積	實 收 量	面 積	實 收 量
總 計	7 812.28 390 298.71	691 828 734	6 936.41 363 160.11	664 370 168	2 570.00 141 603.94	254 630 531	3 734.05 212 138.07	393 048 732
區 北 區	3 918.33 42 905.03	51 153 936	3 889.70 42 860.95	51 137 922	1 679.15 27 015.21	35 263 412	2 210.55 15 376.67	15 361 771
直 轄	0.97 5 430.62	11 782 072	0.97 5 430.62	11 782 072	0.97 2 856.35	6 706 348	2 514.75	4 939 614
樹 林 鎮	1 168.09	2 647 775	1 168.09	2 647 775	454.55	1 084 697	713.54	1 563 078
板 橋 鎮	822.93	2 008 127	822.93	2 008 127	722.83	1 770 732	80.39	184 136
鶯 歌 鎮	601.59	1 018 881	601.59	1 018 881	153.89	330 837	441.87	677 244
三 峽 鎮	996.62	1 816 300	996.62	1 816 300	250.87	429 400	745.75	1 386 900
中 和 鄉	1 140.75	2 737 293	1 140.75	2 737 293	828.09	2 064 172	312.66	673 121
土 城 鄉	0.97 700.64	1 553 696	0.97 700.64	1 553 696	0.97 446.12	1 026 510	220.54	455 135
淡 水 區	32.04 8 934.72	13 595 785	32.04 8 930.53	13 588 255	32.04 7 920.45	12 594 678	781.59	786 930
南 港 鎮	483.59	696 791	483.59	696 791	364.42	545 720	108.93	137 190
汐 止 鎮	907.77 17.48	908 920	907.77 17.48	908 920	601.94 17.48	629 730	296.12	267 190
士 林 鎮	1 109.34	1 699 504	1 105.15	1 691 974	1 066.64	1 645 816	19.61	20 640
北 投 鎮	1 412.86	2 430 773	1 412.86	2 430 773	1 064.79	2 128 201	205.55	200 377
淡 水 鎮	2 108.30	4 280 447	2 108.30	4 280 447	2 102.75	4 273 436	4.37	5 540
內 湖 鄉	849.08	1 173 453	849.08	1 173 453	773.59	1 080 054	75.49	93 399
八 里 鄉	487.48	925 255	487.48	925 255	473.79	909 000	13.69	16 255
三 芝 鄉	1 076.01 14.56	1 256 098	1 076.01 14.56	1 256 098	972.24 14.56	1 158 177	57.83	46 339
石 門 鄉	500.29	224 544	500.29	224 544	500.29	224 544	—	—
基 隆 區	2 990.20	1 893 660	2 990.20	1 893 660	1 788.26	1 032 885	1 199.03	859 255
瑞 芳 鎮	175.05	120 296	175.05	120 296	40.68	26 138	134.37	94 158
萬 里 鄉	549.51	343 172	549.51	343 172	297.96	190 272	248.64	151 380
金 山 鄉	765.05	316 020	765.05	316 020	729.13	293 300	35.92	22 720
貢 寮 鄉	577.19	338 902	577.19	338 902	455.44	266 375	121.75	72 527
雙 溪 鄉	679.61	599 300	679.61	599 300	254.37	248 900	425.24	350 400
平 溪 鄉	243.79	175 970	243.79	175 970	10.68	7 900	233.11	163 070
宜 蘭 區	869.02 8 292.32	5 144 561	869.02 8 292.32	5 144 561	536.50 6 583.71	4 393 466	332.52 1 688.32	742 004
礁 溪 鄉	308.73 2 605.27	1 202 990	308.73 2 605.27	1 202 990	121.84 1 739.21	968 757	186.89 866.06	234 233
頭 城 鄉	172.81 1 036.00	442 272	172.81 1 036.00	442 272	67.96 475.79	196 288	104.85 545.92	241 713
壯 圍 鄉	301.07 2 647.96	1 918 860	301.07 2 647.96	1 918 860	301.07 2 570.29	1 730 864	77.67 40.78	187 996
員 山 鄉	86.41 2 003.09	1 580 439	86.41 2 003.09	1 580 439	45.53 1 798.42	1 497 557	198.67	78 062

表9 各 市 鄉 鎮

地 方 別	合 計		水		蔬 菜		在 來	
	面 積	實 收 量	面 積	實 收 量	面 積	實 收 量	面 積	實 收 量
羅 東 區	x 2774.09 8380.42	3399883	x 2744.96 8339.53	3391399	x 894.11 2831.17	1493788	x 1850.85 5413.79	1821801
羅 東 鎮	x 1.80 846.81	718566	x 1.80 846.81	718566	x 1.80 237.11	207587	541.95 39.32	448177
蘇 澳 鎮	x 74.76 798.31	332094	x 74.76 798.31	332094	x 35.44 121.95	69634	x 39.32 676.36	262460
五 結 鄉	x 970.87 1903.88	748800	x 970.87 1903.88	748800	x 246.60 768.93	323000	x 724.27 1122.23	416630
三 星 鄉	x 652.01 1927.54	1130883	x 652.01 1927.54	1130883	x 502.91 1444.63	821373	x 149.10 482.91	309510
多 山 鄉	x 987.77 2718.53	397020	x 987.77 2718.53	397020	x 49.61 129.51	16460	x 938.16 2577.18	378120
南 沙 鄉	x 49.15 110.03	49302	x 49.15 110.03	49302	x 49.15 110.03	49302	—	—
太 平 鄉	x 37.73 75.32	23218	x 8.60 34.43	14734	x 8.60 19.01	6432	13.16	6904
文 山 區	x 4.85 2608.17	3971059	x 4.85 2608.17	3971059	986.78	1653488	x 4.85 1596.78	2284419
新 店 鎮	1004.07	1938194	1004.07	1938194	231.38	476235	759.10	1436562
深 坑 鄉	859.23	1305604	859.23	1305604	595.15	981504	264.08	324100
石 碇 鄉	420.00	530000	420.00	530000	129.61	165200	290.39	364800
坪 林 鄉	x 4.85 280.07	155105	x 4.85 280.07	155105	5.97	3950	x 4.85 265.17	146175
烏 來 鄉	44.80	42156	44.80	42156	24.67	26599	18.04	12782
新 莊 區	4529.97	9418074	4529.97	9418074	2471.99	5636574	2026.29	3739451
新 莊 鎮	1933.98	4074320	1933.98	4074320	940.78	2126940	989.61	1937130
三 重 鎮	905.49	2271843	905.49	2271843	713.09	1813439	192.40	458404
蘆 洲 鄉	390.10	817261	390.10	817261	252.75	562708	134.25	247535
五 股 鄉	921.03	1621594	921.03	621594	320.20	711665	575.83	885148
林 口 鄉	379.37	633056	379.37	633056	245.17	421822	134.20	211
宜 蘭 市	x 237.86 1739.61	1948842	x 237.86 1739.61	1948842	x 215.53 1576.50	1752185	x -22.33 156.12	188297
臺 北 市	x 80.58 1730.27	3961470	x 80.58 1730.27	3961470	x 78.64 1712.95	3920503	—	—
臺 中 市	409.04	339863	409.04	339863	80.54	70387	321.04	262746
新 竹 縣	x 333.53 61155.76	103681227	x 327.55 61114.05	103657270	x 283.57 44721.81	78309610	x 38.94 13652.43	20767950
直 轄	13410.35	22180987	13410.35	22180987	9716.35	16313301	2649.85	4056307
桃 園 鎮	2066.10	4141200	2066.10	4141200	1551.27	3130560	364.86	716910
龜 山 鄉	1259.87	2629005	1259.87	2629005	879.19	1878204	357.01	700416
蘆 竹 鄉	3551.69	4629787	3551.69	4629787	3017.90	4045311	533.79	584476
大 園 鄉	5151.37	8617056	5151.37	8617056	3175.22	5502446	1188.09	1781688
八 德 鄉	1381.32	2163939	1381.32	2163939	1092.77	1756780	206.10	272817

表 9 各 市 鄉 鎮

地 方 別	合 計		水					
	面 積	實 收 量	面 積	實 收 量	面 積	實 收 量	面 積	實 收 量
新 竹 區	8 002.76	13 945 936	8 002.76	13 945 936	4 861.40	8 778 014	2 877.56	4 740 300
新 埔 鎮	1 115.12	1 966 584	1 115.12	1 966 584	820.04	1 470 996	250.07	417 636
關 西 鎮	1 205.09	1 797 937	1 205.09	1 797 937	670.08	1 066 710	477.05	629 365
竹 北 鄉	2 369.17	6 211 500	2 369.17	6 211 500	1 422.06	3 854 500	907.34	2 252 000
湖 口 鄉	1 705.11	2 096 900	1 705.11	2 096 900	984.26	1 211 500	679.82	835 000
紅 毛 鄉	1 608.27	1 873 015	1 608.27	1 873 015	964.96	1 174 308	563.28	606 299
中 壠 區	17 974.05	25 875 861	17 974.05	25 875 861	13 988.51	21 108 159	3 330.37	3 854 681
中 壠 鎮	4 074.00	6 102 060	4 074.00	6 102 060	2 673.32	4 634 980	1 338.60	1 383 200
楊 梅 鎮	2 686.30	3 639 910	2 686.30	3 639 910	1 940.00	2 758 938	680.07	846 901
新 屋 鄉	4 881.35	7 252 678	4 881.35	7 252 678	3 661.26	5 689 114	970.07	1 202 602
平 鎮 鄉	1 623.10	2 306 679	1 623.10	2 306 679	1 383.22	1 987 077	158.11	194 568
觀 音 鄉	4 709.30	6 524 534	4 709.30	6 524 534	4 330.71	6 038 050	183.52	227 410
大 溪 區	3 917.49	6 747 838	3 917.49	6 747 838	2 831.55	4 986 169	812.62	1 291 925
大 溪 鎮	2 297.43	3 863 757	2 297.43	3 863 757	1 475.16	2 539 933	689.38	1 096 154
龍 潭 鄉	1 250.03	2 271 495	1 250.03	2 271 495	1 116.37	2 048 883	23.23	30 207
角 板 鄉	370.03	612 586	370.03	612 586	240.02	397 353	100.01	165 564
竹 東 區	2 757.32	4 993 018	2 757.32	4 993 018	1 318.08	2 580 013	1 330.90	2 226 199
芎 林 鄉	746.90	1 601 430	746.90	1 601 430	615.95	1 362 660	116.40	205 560
橫 山 鄉	983.83	1 876 001	983.83	1 876 001	254.38	493 067	677.46	1 285 283
北 埔 鄉	367.15	523 350	367.15	523 350	140.65	216 174	221.16	299 628
峨 眉 鄉	413.97	690 672	413.97	690 672	227.95	405 316	179.78	275 364
圭 峯 鄉	133.58	179 670	133.58	179 670	37.15	50 440	73.10	97 970
尖 石 鄉	111.89	121 895	111.89	121 895	42.00	52 356	63.00	62 394
竹 南 區	30.17	9 496 523	30.17	9 496 523	23.77	8 472 334	1.94	675 846
竹 南 鎮	937.02	1 803 740	937.02	1 803 740	918.59	1 774 400	12.61	16 560
頭 份 鎮	1 545.21	3 047 847	1 545.21	3 047 847	1 245.36	2 546 558	226.75	362 580
三 灣 鄉	548.95	1 077 664	548.95	1 077 664	447.10	885 034	66.97	125 700
一 邊 橋 鄉	30.17	955 981	30.17	955 981	23.77	843 696	1.94	54 056
南 庄 鄉	547.96	984 225	547.96	984 225	480.15	828 175	81.53	116 950
後 龍 鄉	600.44	1 627 066	600.44	1 627 066	472.88	1 594 501	98.46	—
後 龍 鄉	1 073.91	1 627 066	1 073.91	1 627 066	1 054.68	1 594 501	—	—
商 粟 區	269.74	16 658 446	269.74	16 658 446	251.17	13 707 840	18.57	2 625 663
商 粟 區	8 276.18	16 658 446	8 276.18	16 658 446	6 428.66	13 707 840	1 692.39	2 625 663

表 9 各 市 鄉 鎮

地 方 別	合 計		水					
	面 積	實 收 量	面 積	實 收 量	面 積	實 收 量	面 積	實 收 量
苗 栗 鎮	x 8.54 1 003.09	2 531 570	x 8.54 1 003.09	2 531 570	x 8.54 984.11	2 482 493		
苑 裡 鎮	x 8.87 2 300.64	3 650 482	x 8.87 2 300.64	3 650 482	705.21	1 181 864	x 8.87 1 561.43	2 408 475
四 湖 鄉	x 70.81 685.79	1 019 520	x 70.81 685.79	1 019 520	x 61.11 569.39	844 650	x 9.70 98.94	149 790
公 館 鄉	1 356.55	3 183 937	1 356.55	3 183 937	1 343.94	3 153 087		
銅 鑼 鄉	994.89	2 136 701	994.89	2 136 701	962.89	2 069 760	10.00	21 068
三 叉 鄉	348.94	757 920	348.94	757 920	326.95	709 800		
通 霄 鄉	x 181.52 1 237.07	2 502 586	x 181.52 1 237.07	2 502 586	x 181.52 1 200.06	2 422 976	22.02	46 330
頭 屋 鄉	349.21	875 730	349.21	875 730	336.11	843 210		
大 湖 區	x 33.62 1 564.12	3 782 618	x 27.64 1 522.41	3 758 661	x 8.63 958.50	2 363 780	x 18.33 522.46	1 297 029
大 湖 鄉	534.47	1 182 693	534.47	1 182 693	399.64	897 739	117.37	246 781
卓 蘭 鄉	557.90	1 694 760	557.90	1 694 760	214.81	714 180	328.10	935 280
海 潭 鄉	297.03	675 718	297.03	675 718	282.04	645 044	9.99	19 526
大 安 鄉	x 33.62 174.72	229 447	x 27.64 133.01	205 490	x 8.63 62.01	106 817	x 18.33 67.00	95 442
新 竹 市	4 703.25	11 834 762	4 703.25	11 834 762	4 242.95	10 764 197	367.00	839 757
臺 中 區	x 187.03 76 869.24	153 361 118	x 187.03 76 636.02	153 107 237	x 9.70 18 076.42	39 166 406	x 176.58 57 025.72	110 512 092
直 轄	13 952.76	31 274 455	13 952.76	31 274 455	3 247.89	7 661 157	10 649.17	23 477 148
員 林 鎮	1 619.91	4 768 620	1 619.91	4 768 620	321.17	1 009 580	1 278.85	3 698 650
溪 湖 鎮	2 071.44	4 693 480	2 071.44	4 693 480	771.54	1 815 803	1 299.90	2 877 677
田 中 鎮	1 408.89	3 207 086	1 408.89	3 207 086	837.56	1 813 266	570.90	1 392 896
大 村 鄉	1 702.00	4 043 329	1 702.00	4 043 329	168.14	380 361	1 515.51	3 626 167
埔 鹽 鄉	2 487.08	3 638 420	2 487.08	3 638 420	64.84	104 886	2 422.24	3 533 534
永 靖 鄉	1 281.37	2 930 813	1 281.37	2 930 813	382.37	853 270	882.46	2 041 008
埔 心 鄉	1 211.93	2 970 900	1 211.93	2 970 900	223.20	569 259	988.24	2 400 141
社 頭 鄉	1 723.94	4 103 765	1 723.94	4 103 765	361.99	868 504	1 361.95	3 235 261
二 水 鄉	446.20	918 042	446.20	918 042	117.08	246 228	329.12	671 814
大 屯 區	5 309.00	13 197 105	5 304.25	13 192 567	1 666.95	4 235 332	3 444.56	8 345 284
大 里 鄉	1 431.15	3 755 783	1 431.15	3 755 783	535.50	1 432 171	843.95	2 194 994
霧 峯 鄉	1 709.74	4 660 114	1 709.74	4 660 114	400.18	1 147 344	1 177.37	3 046 367
太 平 鄉	533.61	1 040 560	528.86	1 036 022	362.75	785 218	161.14	242 760
烏 日 鄉	1 634.50	3 740 648	1 634.50	3 740 648	368.52	870 599	1 262.10	2 861 163
臺 原 區	6 800.65	15 087 556	6 800.65	15 087 556	3 805.18	8 714 273	2 896.05	6 159 650

稻穀實收量 (民國36年第2期作) (續)

單位：(面積：公頃(1公頃=1.03甲))
(實收量：公斤)

丸		稻		陸		梗		稻	
面積	實收量	面積	實收量	面積	實收量	面積	實收量	面積	實收量
18.98	49 077								
34.00	60 143								
17.46	25 080								
12.61	30 850								
22.00	45 873								
21.99	48 120								
14.99	33 280								
13.10	32 520								
x 0.68				x 5.98		x 2.18		x 3.80	
41.45	97 852			41.71	23 957	13.58	7 613	28.13	16 344
17.46	38 173								
14.99	45 300								
5.00	11 148								
x 0.68				x 5.98		x 2.18		x 3.80	
4.00	3 231			41.71	23 957	13.58	7 613	18.13	16 344
93.30	230 808								
959.59	2 305 779	x 0.75	1 122 960	233.22	253 881	160.90	177 766	72.32	76 115
6.99	16 196	48.71	119 954						
		19.89	60 390						
0.43	924								
0.10	252	18.25	36 549						
5.97	13 520	10.57	23 015						
0.49	1 500								
192.24	611 128	0.50	823	4.75	4 538	4.75	4 538		
51.70	128 618								
132.19	466 403								
4.47	7 221	0.50	823	4.75	4 538	4.75	4 538		
3.88	8 886								
91.57	99 268	7.85	14 365						

表 9 各 市 鄉 鎮

地 方 別	合 計		水					
	面 積	實 收 量	面 積	實 收 量	面 積	實 收 量	面 積	實 收 量
豐 原 鎮	1 336.37	3 499 640	1 336.37	3 499 640	729.34	1 941 866	587.92	1 508 184
內 埔 鄉	1 603.42	3 540 828	1 603.42	3 540 828	1 346.36	3 058 080	236.20	436 794
神 岡 鄉	1 487.49	3 140 795	1 487.49	3 140 795	538.01	1 170 605	930.43	1 931 341
大 雅 鄉	1 245.19	2 367 566	1 245.19	2 367 566	540.97	1 043 718	666.39	1 250 638
潭 子 鄉	1 128.18	2 538 727	1 128.18	2 538 727	650.50	1 500 004	475.11	1 032 693
東 勢 區	2 095.31	4 188 188	1 991.03	4 072 088	238.66	568 780	1 704.28	3 394 358
東 勢 鎮	1 039.83	2 090 890	1 039.83	2 090 890	125.46	308 850	893.15	1 733 860
石 岡 鄉	388.10	891 870	388.10	891 870	88.66	207 400	285.67	651 300
新 社 鄉	489.85	1 003 117	489.85	1 003 117	24.54	52 530	452.21	922 987
和 平 鄉	177.53	202 311	73.25	86 211	—	—	73.25	86 211
大 甲 區	13.47 10 276.13	18 962 076	13.47 10 276.13	18 962 076	2 267.34	4 502 681	13.47 7 742.47	13 870 458
清 水 鎮	1 946.27	3 977 561	1 946.27	3 977 561	215.34	505 847	1 580.19	3 108 964
梧 棲 鎮	1 098.05	2 167 332	1 098.05	2 167 332	143.27	329 130	947.50	1 821 138
大 甲 鎮	1 682.47	3 181 019	1 682.47	3 181 019	582.55	1 434 372	1 081.87	1 709 963
沙 鹿 鎮	363.03	837 387	363.03	837 387	33.04	87 620	317.11	736 503
外 埔 鄉	1 547.74	2 363 450	1 547.74	2 363 450	1 019.96	1 573 040	514.68	767 886
大 安 鄉	1 365.76	2 234 010	1 365.76	2 234 010	110.58	199 080	1 198.92	1 935 900
龍 井 鄉	13.47 1 465.64	2 507 023	13.47 1 465.64	2 507 023	21.31	52 893	13.47 1 437.79	2 439 988
大 肚 鄉	807.17	1 674 094	807.17	1 674 094	141.29	320 699	664.41	1 350 116
彰 化 區	6.94 13 162.90	23 588 931	6.94 13 162.90	23 588 931	1 181.82	2 561 835	6.94 11 846.09	20 770 870
鹿 港 鎮	0.15 2 599.60	3 679 588	0.15 2 599.80	3 679 588	64.31	113 857	0.15 2 515.70	3 540 458
和 美 鎮	2 276.05	4 711 329	2 276.05	4 711 329	412.42	920 059	1 854.37	3 771 681
線 西 鄉	6.79 2 120.42	3 699 441	6.79 2 120.42	3 699 441	197.30	384 282	6.79 1 899.65	3 276 895
福 興 鄉	2 487.33	3 562 698	2 487.33	3 562 698	60.04	101 265	2 407.60	3 430 069
秀 水 鄉	1 765.41	3 104 446	1 765.41	3 104 446	151.32	265 568	1 597.11	2 809 111
花 壇 鄉	1 173.00	2 885 974	1 173.00	2 885 974	166.45	423 194	979.47	2 399 261
芬 園 鄉	741.09	1 945 455	741.09	1 945 455	129.98	353 610	592.19	1 543 395
北 斗 區	69.84 12 296.98	19 431 546	69.84 12 296.98	19 431 546	2 616.16	4 367 089	69.84 9 519.25	14 821 423
北 斗 鎮	442.32	930 240	442.32	930 240	28.04	58 976	410.96	864 287
二 林 鎮	2 553.49	2 220 624	2 553.49	2 220 624	721.80	639 322	1 773.84	1 530 186
田 尾 鄉	1 256.15	3 042 659	1 256.15	3 042 659	338.24	826 491	912.09	2 201 857
埤 頭 鄉	1 979.78	3 612 570	1 979.78	3 612 570	574.73	1 050 725	1 355.09	2 470 867

表 9 各 市 鄉 鎮

地 方 別	合 計		水				在 來	
	面 積	實 收 量	面 積	實 收 量	面 積	實 收 量	面 積	實 收 量
芳 苑 鄉	661.37	552 028	661.37	552 028	156.98	104 111	501.48	443.745
大 城 鄉	1 640.27	1 819 680	1 640.27	1 819 680	81.48	90 384	1 544.24	1 713 156
竹 塹 鄉	1 922.54	3 332 325	1 922.54	3 332 325	69.84	131 040	1 852.70	3 201 285
溪 洲 鄉	1 841.06	3 921 420	1 841.06	3 921 420	645.05	1 466 040	1 168.85	2 396 040
南 投 區	5 491.09	12 146 394	5 489.34	12 144 384	905.40	2 106 727	4 290.95	9 381 730
南 投 鎮	878.87	2 261 781	878.87	2 261 781	39.99	96 596	830.59	2 145 369
草 屯 鎮	3 115.85	7 165 830	3 114.10	7 163 820	667.82	1 612 150	2 201.93	4 984 200
中 寮 鄉	681.57	1 198 983	681.57	1 198 983	32.69	60 081	625.99	1 104 861
名 間 鄉	814.80	1 519 800	814.80	1 519 800	164.90	337 900	632.44	1 147 300
新 高 區	1 956.68	3 804 471	1 903.04	3 740 721	386.64	777 781	1 450.64	2 844 050
集 集 鎮	926.81	1 910 867	883.16	1 856 417	275.19	609 955	562.96	1 152 034
魚 池 鄉	903.78	1 728 963	896.02	1 721 963	32.01	58 080	864.01	1 663 883
信 義 鄉	126.09	164 641	123.86	162 341	79.44	109 746	23.67	28 133
鹿 高 區	3 102.45	7 438 784	3 033.65	7 371 301	816.62	1 863 722	2 059.77	5 113 889
埔 里 鎮	1 967.16	5 116 824	1 967.16	5 116 824	516.23	1 342 755	1 326.48	3 450 225
國 姓 鄉	801.95	1 845 312	765.79	1 802 513	75.62	177 987	666.41	1 568 480
仁 愛 鄉	333.34	476 648	300.70	451 964	224.77	342 980	66.88	95 184
竹 山 區	2 425.29	4 241 612	2 425.29	4 241 612	943.76	1 807 029	1 422.49	2 333 232
竹 山 鎮	1 654.82	3 158 800	1 654.82	3 158 800	905.98	1 745 800	707.13	1 333 200
鹿 谷 鄉	770.47	1 082 812	770.47	1 082 812	37.78	61 229	715.36	1 000 032
臺 中 市	5 448.43	13 253 111	5 448.43	13 253 111	1 855.20	4 583 633	3 563.53	8 587 765
彰 化 市	2 454.72	6 218 672	2 454.72	6 218 672	690.16	1 808 493	1 672.91	4 162 932
臺 南 區	101 680.75	185 383 174	85 402.36	169 057 415	17 743.81	39 480 102	66 171.12	127 078 687
直 轄	13 451.49	29 254 098	10 745.37	24 341 696	1 027.67	3 138 145	9 642.94	21 107 951
新 營 鎮	1 483.32	2 744 961	1 319.85	2 513 872	261.22	653 197	1 042.13	1 830 075
鹽 水 鎮	1 315.74	4 001 467	1 102.22	3 489 192	585.87	1 966 716	516.35	1 522 476
白 河 鎮	2 755.34	6 520 200	2 328.16	5 612 200	—	—	2 269.90	5 547 200
柳 營 鄉	2 286.41	5 345 952	1 912.62	4 614 452	119.42	382 452	1 793.20	4 232 000
後 壁 鄉	3 575.73	7 348 080	2 347.57	5 222 880	56.31	125 280	2 291.26	5 097 600
東 山 鄉	2 034.95	3 293 438	1 734.95	2 889 100	4.85	10 500	1 730.10	2 878 600

稻穀實收量 (民國36年第2期作) (續)

單位：面積：公頃(1公頃=1.00甲)
實收量：公斤

稻				陸				稻			
長		糯		計		糯		糯		糯	
面積	實收量	面積	實收量	面積	實收量	面積	實收量	面積	實收量	面積	實收量
1.16	1845	1.75	2327								
		14.55	16140								
4.85	10140	22.31	49200								
193.99	451129	x 0.75 99.00	204798	1.75	2010	1.75	2010				
3.56	7879	4.73	11937								
190.43	443250	53.92	124220	1.75	2010	1.75	2010				
		x 22.89 0.75	34041								
		17.46	34600								
41.08	76095	24.68	42795	53.64	63750	53.64	63750				
28.28	60981	16.73	33447	43.65	54450	43.65	54450				
				7.76	7000	7.76	7000				
12.80	15114	7.95	9348	2.23	2300	2.23	2300				
57.06	135336	100.20	258354	68.80	67483	49.83	50668	18.97	16815		
34.24	89084	90.21	234760								
13.77	32452	9.99	23594	36.16	42799	29.46	34904	6.70	7895		
9.05	13800			32.64	24684	20.37	15764	12.27	8920		
15.52	29300	43.52	72051								
15.52	29300	26.19	50500								
		17.33	21551								
28.96	67894	1.64	3814								
28.04	75724	63.61	171529								
98.13	141762	1389.30	2356864	x 767.59 16278.39	x 767.59 16325759	16227.91	16295759	50.48	30000		
29.13	36000	45.63	59600	2706.12	4912402	2706.12	4912402				
		16.50	30600	163.47	231089	163.47	231089				
				213.52	512275	213.52	512275				
29.13	36000	29.13	29000	427.18	908000	427.18	908000				
				373.79	731500	373.79	731500				
				1228.16	2125200	1228.16	2125200				
				300.00	404338	300.00	404338				

表 9 各 市 鄉 鎮

地 方 別	合 計		本						
	面	積 實 收 量	面	積 實 收 量	面	積 實 收 量	面	積 實 收 量	
新 豐 區	x	117.47 7 079.43	x	97.08 4 859.04	x	4.85 153.01	x	92.23 4 259.05	7 571 830
仁 德 鄉		1 947.57		1 447.57		23.30		1 198.06	2 665 540
歸 仁 鄉		1 946.42		1 319.24		79.22		1 080.41	1 947 735
關 廟 鄉		1 668.93		1 062.13		—		1 000.97	1 422 780
龍 山 鄉		276.70		254.37		—		254.37	247 200
永 康 鄉	x	117.47 1 239.81	x	97.08 775.73	x	4.85 50.49	x	92.23 725.24	1 288 575
新 化 區	x	406.60 10 105.67	x	41.69 5 916.78	x	887.56	x	41.69 4 576.63	8 744 175
新 化 鎮		1 379.62		1 106.80		11.65		1 018.45	2 594 177
善 化 鎮		2 089.31		975.72		315.53		533.98	990 000
新 市 鄉		1 696.11		982.52		170.87		742.72	1 386 100
安 定 鄉		1 155.33		701.93		343.88		329.18	674 543
山 上 鄉	x	93.98 518.60	x	3.83 44.75		—	x	3.83 44.75	62 957
玉 井 鄉	x	145.63 1 310.58		645.05		11.84		605.05	874 349
楠 西 鄉		849.32		623.11		0.78		575.73	924 487
南 化 鄉	x	166.99 749.52	x	37.86 562.14		27.18	x	37.86 514.15	802 082
左 鎮		357.28		274.76		5.83		212.62	435 480
會 文 區		8 477.25		5 911.69		1 083.54		4 649.01	7 631 998
麻 豆 鎮		1 912.62		1 427.18		622.33		804.85	1 348 890
下 營 鄉		1 628.27		1 362.51		300.31		1 062.20	2 029 833
六 甲 鄉		1 985.35		1 453.31		40.18		1 275.03	1 707 264
官 田 鄉		2 403.44		1 513.35		120.72		1 357.42	2 387 011
大 內 鄉		547.57		155.34		—		149.51	159 000
北 門 區	x	580.92 8 158.34	x	255.30 5 151.87	x	40.13 1 107.92	x	215.17 4 043.95	6 264 164
佳 里 鎮	x	75.44 1 642.75	x	1.69 831.20	x	1.69 227.71		593.49	1 100 100
西 港 鄉	x	101.94 1 196.41	x	19.42 651.49	x	13.59 299.87	x	5.83 351.61	677 154
七 股 鄉	x	174.05 1 310.33	x	96.98 853.73	x	18.33 160.44	x	78.15 693.29	881 667
將 軍 鄉	x	85.53 1 147.18	x	36.63 723.30		59.57	x	36.63 663.73	982 812
北 門 鄉	x	106.57 418.04	x	79.63 283.62		7.11	x	79.63 276.51	259 255
學 甲 鄉	x	37.39 2 443.63	x	20.90 1 808.54	x	6.02 343.22	x	14.88 1 465.32	2 363 176
嘉 義 區		14 284.49		13 796.51		539.60		13 032.64	25 669 843
大 林 鎮		1 730.58		1 730.58		165.63		1 529.51	3 780 960

稻 穀 實 收 量 (民國36年第2期作) (續)

單位：(面積：公頃(1公頃=1.02甲))
(實收量：公斤)

短 稻		長 稻		陸 計		梗 稻		稻 稈		
面 積	實 收 量	面 積	實 收 量	面 積	實 收 量	面 積	實 收 量	面 積	實 收 量	
		446.98	838 800	x 20.39	2 220.39	1 931 166	x 20.39	2 220.39	1 931 166	
		226.21	433 380		500.00	453 200		500.00	453 200	
		159.61	312 360		627.18	581 400		627.18	581 400	
		61.16	93 060		606.80	330 360		606.80	330 360	
					22.33	17 940		22.33	17 940	
				x 20.39	464.08	548 266	x 20.39	464.08	548 266	
43.12	54 504	409.47	693 269	x 364.91	4 188.89	2 769 985	x 364.91	4 138.41	2 739 985	50.48
1.94	3 600	74.76	114 840		272.82	505 800		272.82	505 800	
41.18	50 904	85.03	105 096		1 113.59	688 200		1 090.29	673 800	23.30
		68.93	106 400		713.59	441 000		713.59	441 000	
		28.87	57 903		453.40	350 575		453.40	350 575	
				x 90.15	473.85	233 272	x 90.15	473.85	233 272	
		28.16	55 100	x 145.63	665.53	330 348	x 145.63	665.53	330 348	
		46.60	78 360		226.21	131 340		199.03	115 740	27.18
		20.81	36 570	x 129.13	187.38	38 450	x 129.13	187.38	38 450	
		56.31	139 000		82.52	51 000		82.52	51 000	
3.43	6 478	175.71	205 599		2 565.56	2 241 392		2 565.56	2 241 392	
					485.44	450 000		485.44	450 000	
					265.76	301 562		265.76	301 562	
2.88	4 752	135.22	139 280		532.04	493 200		532.04	493 200	
0.55	1 726	34.66	61 419		890.09	857 130		890.09	857 130	
		5.83	4 900		392.23	139 500		392.23	139 500	
				x 325.62	3 006.47	2 588 575	x 325.62	3 006.47	2 588 575	
				x 73.75	811.55	683 300	x 73.75	811.55	683 300	
				x 82.52	544.93	307 530	x 82.52	544.93	307 530	
				x 77.07	456.60	271 661	x 77.07	456.60	271 661	
				x 48.85	423.88	478 830	x 48.85	423.88	478 830	
				x 26.94	134.42	87 133	x 26.94	134.42	87 133	
				x 16.49	635.09	760 121	x 16.49	635.09	760 121	
5.34	10 600	218.93	387 915		487.97	643 823		487.97	643 823	
		36.44	76 650							

表 9 各 市 鄉 鎮

地 方 別	合 計		水					
	面 積	實 收 量	面 積	實 收 量	面 積	實 收 量	面 積	實 收 量
民 雄 鄉	3011.45	5 903 570	3011.45	5 903 570	35.92	81 400	2975.53	5 822 170
新 港 鄉	3057.75	5 983 558	2736.97	5 501 463	192.23	547 483	2544.74	4953 980
溪 口 鄉	1 665.63	3 262 560	1 518.54	3 122 760	16.60	35 910	1 501.94	3 086 850
梅 山 鄉	594.81	1 071 360	594.81	1 071 360	4.66	12 920	590.15	1 058 440
竹 峙 鄉	1 295.14	2 308 680	1 295.14	2 308 680	20.39	38 840	1 138.83	2 040 460
番 路 鄉	428.16	722 730	428.16	722 730	7.77	16 950	420.39	705 780
中 埔 鄉	2 144.65	4 079 830	2 144.65	4 079 830	69.90	159 960	2 038.83	3 852 150
大 埔 鄉	294.17	369 493	285.43	361 393	3.88	2 400	264.56	334 228
吳 鳳 鄉	62.14	78 221	50.78	64 393	22.62	29 568	28.16	34 825
斗 六 區	169.40 11 780.36	25 121 356	169.40 11 780.36	25 121 356	2646.10	5 640 457	169.40 9 134.26	19 480 899
斗 六 鎮	2 453.72	5 190 835	2 453.72	5 190 835	116.80	266 665	2 336.92	4 924 170
斗 南 鎮	169.40 2 557.70	6 386 531	169.40 2 557.70	6 386 531	233.52	752 302	169.40 2 324.18	5 634 229
古 坑 鄉	1 403.88	2 602 800	1 403.88	2 602 800	76.21	53 820	1 377.67	2 548 980
大 埤 鄉	2 179.62	4 760 964	2 179.62	4 760 964	117.48	272 974	2 062.14	4 487 990
藺 桐 鄉	2 054.37	4 059 900	2 054.37	4 059 900	1 712.28	3 415 230	342.09	644 670
林 內 鄉	1 131.07	2 120 326	1 131.07	2 120 326	439.81	879 466	691.26	1 240 860
虎 尾 區	204.75 13 457.40	23 486 031	204.75 13 457.40	23 486 031	95.33 5 398.92	10 171 868	109.42 7 984.64	13 182 985
虎 尾 鎮	30.97 1 874.30	3 642 505	30.97 1 874.30	3 642 505	6.02 389.57	925 823	24.95 1 484.73	2 716 682
西 螺 鎮	2 837.00	5 061 194	2 837.00	5 061 194	1 147.50	2 119 201	1 661.10	2 885 719
土 庫 鎮	1 439.19	2 922 968	1 439.19	2 922 968	395.15	835 877	1 044.04	2 087 091
二 崙 鄉	3 425.00	6 040 514	3 425.00	6 040 514	1 772.91	3 350 363	1 606.65	2 615 247
崙 背 鄉	1 509.31	2 887 913	1 509.31	2 887 913	434.43	978 730	1 074.88	1 909 183
臺 西 鄉	88.64 469.97	180 950	88.64 469.97	180 950	86.70 325.54	119 106	1.94 144.43	61 844
褒 忠 鄉	80.78 753.90	532 626	80.78 753.90	532 626	55.26	54 662	80.78 698.64	477 964
褒 寮 鄉	4.36 615.75	1 135 854	4.36 615.75	1 135 854	2.61 452.22	893 871	1.75 163.53	241 983
東 勢 鄉	532.98	1 081 507	532.98	1 081 507	426.34	894 235	106.64	187 272
北 港 區	95.11 5 475.23	12 699 553	95.11 5 464.85	12 681 804	76.39 2 781.50	6 931 189	18.72 2 647.50	5 675 932
北 港 鎮	710.61	1 782 266	710.61	1 782 266	165.47	502 621	545.14	1 279 645
四 湖 鄉	1.26 313.00	581 727	1.26 313.00	581 727	1.26 155.39	330 484	1.26 148.55	236 706
口 湖 鄉	73.66 899.19	1 643 464	73.66 899.19	1 643 464	65.81 848.80	1 575 631	7.85 50.39	67 833
水 林 鄉	20.19 1 577.67	3 832 351	20.19 1 577.67	3 832 351	9.32 904.00	2 487 027	10.87 673.67	1 345 324
元 長 鄉	1 974.76	4 859 745	1 964.38	4 841 996	707.84	2 035 426	1 229.75	2 746 424

稻 穀 實 收 量 (民國36年第2期作) (續)

單位：{面積：公頃(1公頃=100甲)}
{實收量：公斤}

九 補		稻 長		陸 計				稻 糯	
面 積	實 收 量	面 積	實 收 量	面 積	實 收 量	面 積	實 收 量	面 積	實 收 量
				320.78	482 095	320.78	482 095		
				147.09	139 800	147.09	139 800		
		135.92	229 380						
2.91	6 850	33.01	60 870						
2.43	3 750	14.56	21 015	8.74	8 100	8.74	8 100		
				11.36	13 828	11.36	13 828		
17.11	34 180	56.73	96 998						
17.11	34 180	11.29	22 094						
		45.44	74 904						
		35.85	74 683	10.38	17 749	10.38	17 749		
		9.06	14 537						
		26.79	60 146	10.38	17 749	10.38	17 749		

表 9 各 市 鄉 鎮

地 方 別	合 計		計 水		縣 泰		縣 康	
	面 積	實 收 量	面 積	實 收 量	面 積	實 收 量	面 積	實 收 量
東 石 區	x 154.35 9 411.10	17 859 003	x 97.68 8 318.49	16 638 336	x 25.24 2 117.99	4 889 426	x 72.44 6 200.50	11 748 910
朴 子 鎮	1 477.83	2 814 240	1 134.41	2 347 340	318.46	815 540	815.95	1 531 800
六 腳 鄉	1 407.15	3 251 200	1 268.54	3 037 500	444.98	1 237 300	823.56	1 800 200
東 石 鄉	1 294.49	2 305 245	1 167.31	2 125 950	402.62	774 942	764.69	1 351 008
布 袋 鄉	x 18.45 1 408.73	2 227 740	x 18.45 1 262.13	2 075 220	169.90	320 160	x 18.45 1 092.23	1 755 060
鹿 草 鄉	1 524.10	3 002 760	1 330.60	2 832 945	96.23	237 806	1 234.32	2 595 139
義 竹 鄉	x 135.90 2 298.80	4 257 818	x 79.23 2 155.50	4 219 381	x 25.24 685.75	1 503 678	x 53.99 1 469.75	2 715 703
臺 南 市	x 115.81 2 895.93	4 289 534	x 115.81 1 835.75	3 104 918	530.53	919 759	x 115.81 1 350.70	2 173 794
臺 南 市	5 913.20	13 359 787	5 866.73	13 776 100	110.68	287 063	5 665.34	13 287 934
高 雄 區	x 1117.17 56 287.17	98 113 354	x 451.75 47 756.14	89 306 434	x 27.36 12 516.97	22 459 449	x 403.10 33 732.91	63 999 112
直 轄	x 106.70 13 729.03	25 877 475	12 023.28	23 990 421	4 528.13	8 199 586	7 195.44	15 121 981
鳳 山 鎮	798.15	1 601 840	792.33	1 591 760	85.36	132 000	686.60	1 415 660
小 港 鄉	998.56	1 775 800	950.49	1 701 460	169.98	308 600	761.05	1 359 428
林 園 鄉	480.15	867 900	402.55	806 600	66.93	136 900	335.62	669 700
大 寮 鄉	1 833.08	3 500 480	1 755.36	3 404 336	350.68	585 677	1 382.95	2 780 159
大 樹 鄉	744.59	1 564 957	499.45	1 305 977	17.65	45 966	469.56	1 229 806
仁 武 鄉	2 708.03	5 372 754	1 923.68	4 419 522	35.21	83 850	1 752.16	4 012 560
烏 板 鄉	740.49	1 725 285	712.99	1 695 355	40.46	88 842	590.24	1 419 369
鹽 埔 鄉	2 096.73	3 540 526	1 942.69	3 282 202	1 697.17	2 861 530	245.52	420 672
高 樹 鄉	2 244.44	4 046 151	2 139.71	3 939 980	1 626.83	3 017 252	505.57	910 367
里 港 鄉	x 106.70 1 084.81	1 881 782	904.03	1 843 229	437.86	938 969	466.17	904 260
岡 山 區	x 719.47 13 659.59	19 519 991	x 169.58 8 218.86	14 303 306	99.36	203 515	x 151.53 7 744.89	13 486 760
岡 山 鎮	x 292.61 2 552.41	2 954 527	x 110.92 1 112.48	1 722 235	1.59	4 100	x 110.92 1 110.89	1 718 135
燕 巢 鄉	1 367.84	2 598 767	742.26	1 740 463	47.53	73 650	601.07	1 485 897
田 寮 鄉	x 5.06 560.65	800 882	387.78	647 308	0.82	1 632	367.85	614 353
阿 蓮 鄉	x 4.85 2 230.03	3 152 301	x 4.85 1 591.15	2 510 426	8.76	21 096	x 4.85 1 548.83	2 433 504
路 竹 鄉	x 162.12 2 573.17	3 927 655	x 43.51 2 015.53	3 481 383	2.98	4 523	x 25.46 1 812.92	3 189 783
湖 內 鄉	x 51.13 1 624.01	1 999 636	x 10.30 1 130.11	1 633 290	1.09	1 630	x 10.30 1 129.02	1 631 660
彌 陀 鄉	x 198.85 1 520.76	2 377 127	631.28	1 528 977	25.43	74 030	595.43	1 431 000
彌 頭 鄉	x 4.85 1 230.72	1 709 096	608.26	1 039 224	11.16	22 854	578.88	982 428

稻 穀 實 收 量 (民國36年第2期作) (續)

單位：面積：公頃(1公頃=1.03甲)
實收量：公斤

大 種		稻 種		陸 計				稻 種	
面 積	實 收 量	面 積	實 收 量	面 積	實 收 量	面 積	實 收 量	面 積	實 收 量
				x 56.67		x 56.67			
				1 092.61	1 220 667	1 092.61	1 220 667		
				343.42	466 900	343.42	466 900		
				138.61	213 700	138.61	213 700		
				127.18	179 295	127.18	179 295		
				146.60	152 520	146.60	152 520		
				193.50	169 815	193.50	169 815		
				x 56.67		x 56.67			
				143.30	38 437	143.30	38 437		
		4.47	11 365	1 010.18	1 184 616	982.61	1 154 630	27.57	29 985
		90.71	201 103	46.47	63 687	46.47	63 687		
42.90	75 033	x 21.29		x 665.42		x 665.42			
		1 463.46	2 772 840	8 531.03	8 806 920	8 531.03	8 806 920		
26.51	50 198	273.20	618 656	x 106.70		x 106.70			
				1 705.75	1 887 054	1 705.75	1 887 054		
		20.37	44 100	5.82	10 080	5.82	10 080		
7.20	10 632	12.26	22 750	48.07	74 340	48.07	74 340		
				77.60	61 300	77.60	61 300		
7.35	11 824	14.38	26 676	77.72	96 144	77.72	96 144		
3.22	7 938	9.02	22 267	245.14	258 980	245.14	258 980		
0.87	2 160	135.44	320 952	784.35	953 232	784.35	953 232		
7.87	17 594	74.42	169 550	27.50	29 930	27.50	29 930		
				154.04	258 324	154.04	258 324		
		7.31	12 361	104.73	106 171	104.73	106 171		
				x 106.70		x 106.70			
				180.78	38 553	180.78	38 553		
0.53	1 130	x 18.05		x 549.89		x 549.89			
		374.08	611 901	5 440.73	5 216 685	5 440.73	5 216 685		
				x 181.69		x 181.69			
				1 439.93	1 232 292	1 439.93	1 232 292		
		93.66	180 916	625.58	858 304	625.58	858 304		
		19.11	31 323	x 5.06		x 5.06			
				172.87	153 574	172.87	153 574		
		33.56	55 826	638.88	641 875	638.88	641 875		
0.53	1 130	x 18.05		x 118.61		x 118.61			
		199.10	285 947	557.64	446 272	557.64	446 272		
				x 40.83		x 40.83			
				493.90	366 346	493.90	366 346		
		10.41	23 947	x 198.85		x 198.85			
				889.49	848 150	889.49	848 150		
		18.24	23 942	x 4.85		x 4.85			
				622.44	669 872	622.44	669 872		

表 9 各 市 鄉 鎮

地 方 別	合 計		水					
	面 積	實 收 量	面 積	實 收 量	面 積	實 收 量	面 積	實 收 量
旗 山 區	8 057.21	14 193 929	7 977.00	14 106 755	2 210.19	3 807 568	-5 585.51	9 972 976
旗 山 鎮	1 404.56	2 386 460	1 391.95	2 381 260	278.39	472 060	1 113.56	1 909 200
美 濃 鎮	3 455.14	6 586 118	3 426.04	6 548 201	1 369.54	2 331 671	1 950.04	4 011 221
六 龜 鄉	774.06	1 155 490	766.30	1 145 840	80.51	129 730	661.54	980 700
杉 林 鄉	926.16	1 669 468	918.98	1 660 588	441.06	801 366	467.64	841 012
甲 仙 鄉	327.96	540 551	323.99	537 626	11.20	18 376	297.99	495 323
內 門 鄉	1 169.33	1 855 842	1 149.74	1 833 240	29.49	54 365	1 094.74	1 735 520
潮 州 區	85.08 11 932.08	22 648 920	76.25 10 990.28	21 532 330	18.44 2 711.97	5 604 613	57.81 7 778.88	14 959 762
潮 州 鎮	12.46 1 818.36	3 612 114	11.25 1 585.07	3 336 690	3.16 466.47	965 088	8.09 1 091.44	2 317 554
萬 豐 鄉	18.82 2 540.72	4 472 150	17.66 2 156.31	4 020 930	6.60 672.99	1 311 380	11.06 1 141.01	2 079 890
內 埔 鄉	17.24 3 019.54	6 296 343	17.24 2 893.44	6 143 997	6.68 1 087.16	2 283 531	10.56 1 729.26	3 672 482
竹 田 鄉	7.51 1 862.38	3 804 629	7.51 1 862.38	3 804 629	1.27 338.08	693 246	6.24 1 499.89	3 060 091
新 埤 鄉	15.98 890.89	1 520 247	11.87 785.70	1 430 901	24.06 53 020	53 020	11.87 759.51	1 374 141
枋 寮 鄉	13.07 1 800.19	2 943 437	10.72 1 707.38	2 795 183	0.73 123.21	298 348	9.99 1 557.77	2 455 604
東 港 區	205.92 6 775.27	13 151 320	205.92 6 436.01	12 680 206	8.92 1 047.43	2 198 936	193.76 5 253.67	10 230 488
東 港 鎮	118.82 888.95	1 359 971	118.82 885.51	1 355 990	8.92 67.71	114 251	106.66 789.98	1 205 602
新 園 鄉	87.10 2 395.22	5 427 791	87.10 2 248.55	5 155 220	523.27	1 135 136	87.10 1 680.28	3 915 235
林 邊 鄉	1 747.87	3 196 793	1 685.88	3 119 037	261.75	511 173	1 390.17	2 548 526
佳 冬 鄉	1 654.23	3 092 444	1 616.07	3 049 959	194.70	438 376	1 393.24	2 561 125
茅 寮 鄉	89.00	74 321	—	—	—	—	—	—
恒 春 區	2 133.99	2 721 719	2 110.71	2 693 416	1 919.89	2 445 231	174.52	227 145
恒 春 鎮	683.55	950 355	667.06	927 927	610.30	850 347	43.18	60 180
車 城 鄉	583.26	739 620	583.26	739 620	583.26	739 620	—	—
滿 州 鄉	538.54	557 184	535.63	555 309	479.95	504 744	55.68	50 565
枋 山 鄉	328.64	474 560	324.76	470 560	246.38	350 520	75.66	116 400
牡 丹 鄉	—	—	—	—	—	—	—	—
獅 子 鄉	—	—	—	—	—	—	—	—
高 鐵 市	4 173.00	9 578 582	3 823.11	9 324 482	62.21	131 466	3 348.14	8 152 854
屏 東 市	9 104.18	20 024 067	9 018.04	19 907 533	2 775.26	5 855 817	6 112.09	14 013 800
臺 東 區	132.43 6 204.90	7 107 665	132.43 6 019.78	6 963 256	103.42 4 173.93	5 293 017	19.77 1 401.23	1 175 678

稻 穀 實 收 量 (民國36年第2期作) (續)

單位：(面積：公頃(1公頃=1.03甲))
(實收量：公斤)

九 稻		稻 長		陸 計		雙		稻 福	
面 積	實 收 量	面 積	實 收 量	面 積	實 收 量	面 積	實 收 量	面 積	實 收 量
15.76	23 705	165.54	302 506	80.21	87 174	80.21	87 174		
				12.61	5 200	12.61	5 200		
2.18	3 375	104.28	201 934	29.10	37 917	29.10	37 917		
3.58	10 330	10.67	15 080	7.76	9 650	7.76	9 650		
		10.28	18 210	7.18	8 880	7.18	8 880		
		14.80	23 927	3.97	2 925	3.97	2 925		
		25.51	43 355	19.59	22 602	19.59	22 602		
		499.43	967 955	8.83	941.80	8.83	941.80	1 116 590	
		27.16	54 048	1.21	233.29	1.21	233.29	275 424	
		342.31	629 660	1.16	384.41	1.16	384.41	451 220	
		77.02	187 984	126.10	152 346	126.10	152 346		
		24.41	51 292						
		2.13	3 740	4.11	105.19	4.11	105.19	89 346	
		26.40	41 231	2.35	92.81	2.35	92.81	148 254	
	x	3.24	134.91	339.26	471 114	339.26	471 114		
	x	3.24	27.82	3.44	3 981	3.44	3 981		
		45.00	104 849	146.67	272 571	146.67	272 571		
		33.96	59 338	61.99	77 756	61.99	77 756		
		28.13	50 458	38.16	42 485	38.16	42 485		
				89.00	74 321	89.00	74 321		
		16.30	21 040	23.28	28 303	23.28	28 303		
		13.58	17 400	16.49	22 428	16.49	22 428		
				2.91	1 875	2.91	1 875		
		2.72	3 640	3.88	4 000	3.88	4 000		
		412.76	1 040 162	349.89	254 110	349.89	254 110		
0.73	1 485	129.96	236 431	86.14	116 534	86.14	116 534		
x	3.24								
387.46	401 223	57.22	93 338	185.12	144 409	154.35	122 868	30.77	21 540

表 9 各 市 鄉 鎮

地 方 別	合 計		水		蔗		茶	
	面 積	實 收 量	面 積	實 收 量	面 積	實 收 量	面 積	實 收 量
臺 東 鎮	63.11	1 855 440	63.11	1 855 440	63.11	1 706 550	69.90	82 890
卑 南 鄉	829.32	1 557 473	756.51	1 480 877	645.73	1 284 950	28.06	47 650
太 麻 里 鄉	143.40	175 716	143.40	175 716	136.12	168 036	1.46	1 440
大 武 鄉	4.32	55 704	4.32	53 154	4.32	33 914	10.19	11 340
金 山 鄉	62.13	21 000	53.88	16 200	38.35	13 800	—	—
達 仁 鄉	11.65	106 400	7.77	62 000	6.80	32 000	9.71	20 000
火 燒 島 鄉	101.93	18 077	30.09	18 077	15.53	12 720	2.48	2 760
里 壩 鎮	16.51	541 477	16.51	537 229	11.65	522 629	—	—
鹿 野 鄉	31.07	204 628	31.07	203 634	31.07	177 073	12.62	9 171
池 上 鄉	505.73	859 972	494.37	858 632	476.00	836 942	—	—
延 平 鄉	231.94	49 680	230.10	48 600	192.23	40 716	—	—
海 端 鄉	606.79	29 314	601.94	20 980	585.44	20 980	—	—
成 功 鎮	36.90	760 717	34.96	760 717	28.16	103 929	13.94	605 187
東 河 鄉	22.24	434 217	14.76	434 150	14.76	19 368	429.90	313 790
長 濱 鄉	28.10	437 850	28.10	437 850	10.92	319 410	5.83	81 450
長 濱 鄉	951.44	437 850	951.44	437 850	690.78	319 410	170.17	81 450
花 蓮 縣	198.31	9 668 396	190.55	9 419 717	140.22	6 517 212	50.33	2 661 860
直 轄 區	8 361.84	1 674 831	8 030.47	1 551 536	5 295.26	758 233	964.90	677 320
吉 野 鄉	22.76	880 522	22.76	864 422	10.26	454 716	12.50	394 318
壽 豐 鄉	2 423.37	414 219	2 278.18	410 056	1 158.66	222 914	162.92	102 377
新 城 鄉	1 231.77	208 654	1 202.67	182 158	713.84	37 453	310.26	142 165
秀 林 鄉	22.76	171 436	22.76	94 900	10.26	43 150	25.20	38 460
鳳 林 區	398.09	175.55	366.85	167.79	54.02	129.96	37.83	—
鳳 林 鎮	150.20	2 481.03	82.00	2 317.69	47.50	1 653.15	568.47	492 504
瑞 德 鄉	695.50	651 379	690.65	648 859	528.72	557 086	153.78	86 404
豐 濱 鄉	730.00	774 450	675.00	734 580	602.00	650 880	53.00	61 200
光 復 鄉	146.81	105 959	146.81	105 959	1.60	119	88.47	63 680
萬 里 鄉	175.55	649 166	167.79	626 666	129.96	382 232	37.83	234 174
玉 里 區	793.37	101 050	761.36	57 362	514.04	8 512	237.62	47 046
玉 里 鎮	115.35	5 143 526	43.87	5 129 252	6.79	4 024 200	35.60	1 065 489
富 里 鄉	3 038.08	3 027 500	3 017.18	3 027 500	2 405.59	2 140 900	580.49	886 600
卓 溪 鄉	1 555.71	1 989 806	1 331.47	1 986 330	1 108.59	1 788 158	115.07	158 609
花 蓮 市	1 334.37	126 222	1 300.00	115 422	1 185.30	95 142	18.30	20 280
花 蓮 市	148.00	568 033	417.42	565 500	111.70	135 950	313.28	426 547

稻 穀 實 收 量 (民國36年第2期作) (續)

單位：面積：公頃(1公頃=1.03甲)
實收量：公斤

九 龍		稻 長		陸 計				稻 橋	
面 積	實 收 量	面 積	實 收 量	面 積	實 收 量	面 積	實 收 量	面 積	實 收 量
50.49	66 000								
68.06	124 292	14.66	23 985	72.81	76 596	66.31	70 656	5.50	5 940
3.88	4 320	1.94	1 920						
3.40	4 760	1.94	3 140	8.25	2 550	8.25	2 550		
		0.97	2 400	3.88	4 800	2.91	3 600	0.97	1 200
1.94	4 000	2.91	6 000	71.84	44 400	48.54	30 000	23.30	14 400
1.94	2 080	0.49	517						
18.37	14 600			11.36	4 248	11.36	4 248		
19.42	13 444	5.83	3 946	1.84	994	1.84	994		
16.50	21 690			4.85	1 340	4.85	1 340		
6.80	7 884			1.94	1 080	1.94	1 080		
				7.48	8 334	7.48	8 334		
3.24									
52.36	51 601								
53.75	49 562	28.48	51 430	0.87	67	0.87	67		
90.49	36 990								
286.41	226 373	21.66	14 272	7.76	248 679	7.76	274 711	56.68	45 821
148.62	109 083	6.00	6 900	145.19	123 295	105.39	96 029	39.80	27 266
22.31	15 388			29.10	16 100			29.10	16 100
118.44	83 565	2.00	1 200	16.65	4 163	16.65	4 163		
2.57	2 540			31.24	26 496	31.24	26 496		
5.30	7 590	4.00	5 700	68.20	76 536	57.50	65 370	10.70	11 166
90.25	76 683	5.82	5 410	7.76	108 578	7.76	146 481	16.86	18 555
8.15	5 369			4.85	2 520	4.85	2 520		
20.00	22 500			55.00	39 870	49.00	32 340	6.00	7 530
56.74	42 160								
3.88	4 850	5.82	5 410	7.76	22 500	7.76	22 500		
1.48	1 804			32.01	43 688	32.01	32 663	10.86	11 025
31.10	39 563			71.48	14 276	60.62	14 276		
				20.90		20.90			
31.10	39 563								
				2.90	3 476	2.90	3 476		
				18.00	10 800	18.00	10 800		
16.44	1 044	9.84	1 962	1.94	2 530	1.94	2 530		

表10 各市鄉鎮冬季作物

地方別	報告員名	合計	小麥	大麥	蕎麥	大豆	豌豆
總計		167 300.83	6 436.55	1 731.91	5.80	2 483.86	7 391.70
臺北直轄		8 795.73	4.70				34.35
基隆區	李林許陳范羅	1 792.33	1.70				15.50
林福歌映和城	火金 烏鐘荷	322.70	1.60				1.80
樹板黨三中土		187.00					
		37.03					
		725.00	0.10				13.70
		510.00					
		10.60					
淡水區	翁陳陳洪陳郭徐李練	3 613.39					6.95
港止林投水湖里芝門	銘瑞兩提消金鴻上天	205.50					
南沙土北淡內八三石	照源青成泉田壽賢晃	179.00					4.00
		93.00					
		1 455.24					2.75
		10.20					0.20
		308.45					
		888.00					
		51.00					
		423.00					
基隆區	魏簡郭林簡林	1 149.80					
瑞萬金寶雙平	魏其通勝德杉	157.70					
	本金賢騰文	37.60					
		261.00					
		6.50					
		665.00					
		22.00					
宜蘭區	廖張陳林	534.40					1.00
礁頭壯員	文坤茂聰	440.10					
	魁三盛火	17.30					
		39.00					1.00
		38.00					
羅東區	吳林賴藍徐	243.20					0.20
羅蘇五三冬	賢生煇福源	3.50					
	仁火耀連訓	44.00					
		10.00					
		53.00					
		132.70					0.20
文山區	陳賴黃陳	509.80					1.00
新深石坪	富桂福成	8.00					
	添華 永	15.60					1.00
		447.00					
		39.20					
新莊區	陳周李陳周游	696.61	3.00				9.50
新三蘆五林	根傳郎地生	142.55					9.50
	立萬 孫 根坤	476.00	3.00				
		6.23					
		43.60					
		28.23					
宜蘭市	陳世阿	256.20					0.20
臺北直轄		189.00					1.10
新竹直轄		119.30					
		10 410.90	2.70				403.90
		1 427.38					60.00

(裏作) 種植面積 {民國36年10月底}
{第一次估計}

單位：甲

田 菁	大 葵	亞 麻	甘 藷	蕪 草	青 皮 豆	馬 鈴 薯	蔬 菜	休 閑 地
6914.84	4857.97	2.00	87753.24	2569.33	12485.17	24.20	18337.14	16297.12
1.50	320.10		2696.35		9.80	7.21	3440.33	2281.39
	251.60		330.50		1.80	0.13	1191.10	
	137.00		17.00		1.80		163.50	
			32.00				155.00	
	114.60		113.50			0.03	37.00	
			160.00			0.10	483.00	
			8.00				350.00	
	3.50		753.95				2.60	
	0.50		200.00				681.00	2167.99
			32.00				5.00	
			4.00				175.00	
			222.95				61.00	
	3.00		20.00				34.50	1417.99
			25.00				6.00	
			250.00				85.50	
	25.00		561.70				115.00	750.00
			135.20				26.00	
			26.50				173.00	
			82.00				563.10	
			300.00				22.50	
	25.00		18.00				11.10	
			304.80				179.00	
			255.80				6.50	
			24.00				340.00	
			25.00				4.00	
			186.50				130.10	98.50
			3.50				85.80	98.50
			25.00				17.30	
			2.00				15.00	
			46.00				12.00	
			110.00				51.50	5.00
			310.30				14.00	5.00
	10.00		10.30				8.00	
			300.00				7.00	
	10.00						22.50	
							179.00	0.50
					2.00	7.00	5.00	
						2.00	5.30	
	30.00					5.00	130.00	
							38.70	0.50
	30.00		186.10		6.00	0.08	452.53	9.40
			21.00		6.00	0.05	106.00	
	30.00		153.00				290.00	
							6.23	
							43.60	
			12.10			0.03	6.70	9.40
1.50			62.50				192.00	
			38.30				149.60	
			50.50				68.80	
59.00	1929.65	2.00	2667.70	2.70	162.00	2.68	1972.17	3206.40
			471.00			0.78	669.50	226.10

表10 各市鄉鎮冬季作物

地方別	報告員名	會計	小麥	大麥	蕎麥	大豆	豌豆
桃 園 區	和喜秋元漢	284.05					
	慶新阿三清	295.50					
	楊游呂劉李	550.60					60.00
		271.20					
		26.03					
新 竹 區		593.92	0.50				110.40
新 竹 區	松進春瑞潭	42.00					2.00
	紹文通美石	31.10	0.50				4.00
	張魏陳耀鄭	253.20					100.00
		267.62					4.40
中 區		1 902.50					15.00
中 區	新傑水王榮	25.00					
	日理阿政振	40.40					
	葉呂葉黃彭	445.20					15.00
		59.90					
大 區		496.00					4.00
大 區	連朝	316.00					4.00
	進發	180.00					
	簡黃						
竹 區		54.80	1.50				0.50
竹 區	鍾德松發	38.50	1.50				
	興雲振木	13.10					0.50
	劉蕭彭邱	0.40					
		2.80					
竹 區		1 150.80	0.20				212.00
竹 區	明麗源和昌發	1 024.00	0.20				212.00
	密嘉裕金慶開	36.80					
	方黃陳何慶社	5.00					
		11.50					
		38.50					
苗 區		4 085.90	0.50				
苗 區	英林添興香榮秋春	246.30					
	朝泰阿和梓丁萬阿	3 075.00					
	林羅江劉李梁溫劉	251.50					
		142.80					
		133.30					
		191.00					
		0.50	0.50				
		45.50					
大 區		699.60					2.00
大 區	財英廷璧	551.00					2.00
	三群森尙	121.60					
	劉陳黃郭	27.00					
新 區		45 176.05	3 563.36	116.20			3 491.45
直 區		10 112.90	370.00				1 419.10
直 區	丑進雄與宏陽	734.90	5.00				124.30
	火輝長	1 946.00	50.00				200.00
	黃巫蕭黃洪王	1 170.20					14.50
		742.90	118.50				87.30
		2 128.00	193.50				510.00
		1 063.40					254.50

(裏作) 種植面積 {民國36年10月底} (續)
{第一次估計}

單位：甲

田 費	大 菜	亞 麻	甘 薯	煙 草	青 皮 豆	馬 鈴 薯	蕪 菜	休 閑 地
			240.00			0.05	44.00	—
			18.00			—	57.50	220.00
			140.00			0.60	350.00	—
			54.00			0.10	212.00	5.10
			19.00			0.03	6.00	1.00
	17.65		187.10			0.40	277.87	—
	2.00		13.00			—	25.00	—
			5.50			0.10	21.00	—
			83.00			0.20	70.00	—
	15.65		85.60			0.10	161.87	—
			—			—	—	—
	1 071.50		100.50			0.20	658.40	56.90
			16.00			—	9.00	—
	6.50		—			—	33.90	—
	15.00		65.00			0.20	350.00	—
			10.00			—	16.50	33.40
	1 050.00		9.50			—	249.00	23.50
			160.00			—	32.00	300.00
			5.00			—	7.00	300.00
			155.00			—	25.00	—
	1.50		23.50		20.00	0.10	7.70	—
			15.00		20.00	—	2.00	—
	1.50		6.00		—	0.10	5.00	—
			2.50		—	—	0.40	—
			—		—	—	0.30	—
56.00	529.00	2.00	63.90	0.20	—	0.80	202.10	84.60
56.00	522.00	—	3.00	0.20	—	0.30	189.00	41.30
			31.40	—	—	—	3.10	2.30
			1.50	—	—	—	2.50	1.00
			11.00	—	—	—	0.50	—
	7.00	2.00	12.00	—	—	0.50	2.00	15.00
			5.00	—	—	—	5.00	25.00
			—	—	—	—	—	—
	10.00		1 424.70	1.00	80.00	0.30	44.60	2 524.80
			246.00	—	—	0.30	—	—
			620.00	—	—	—	25.00	2 430.00
			188.00	—	—	—	5.50	58.00
			141.20	—	—	—	1.60	—
			114.50	—	—	—	—	18.80
	10.00		90.00	1.00	80.00	—	10.00	—
			—	—	—	—	—	—
			25.00	—	—	—	2.50	18.00
3.00	300.00		237.00	1.50	62.00	0.10	80.00	14.00
	300.00		126.00	—	30.00	—	80.00	13.00
3.00			85.00	1.50	32.00	0.10	—	—
			26.00	—	—	—	—	1.00
			—	—	—	—	—	—
			38.30	—	—	—	7.20	—
953.00	2 133.92		19 187.58	1 478.45	5 647.80	2.90	5 913.94	2 654.85
			—	—	—	—	—	—
	530.70		5 189.60	179.70	1 416.40	—	269.40	138.00
			—	—	—	—	—	—
	423.50		48.00	21.50	72.60	—	40.00	—
	100.00		990.00	5.00	363.00	—	100.00	138.00
			690.00	72.00	288.00	—	105.70	—
			312.60	—	184.80	—	39.70	—
			1 417.50	—	2.00	—	5.00	—
	1.20		476.50	24.20	165.00	—	142.00	—

表10 各市鄉鎮冬季作物

地方別	報告員姓名	合計	小麥	大麥	蕎麥	大豆	豌豆
埔社二	鍾慶剛	1 057.00	3.00				220.00
	金慶滿	803.00					4.00
	楊德張	467.50					4.50
大屯區		2 144.60	88.50				23.90
大霧太島	羅傑祥成	948.50	50.00				2.50
	坤樹	420.10					3.20
	李何李李	524.70	38.50				14.90
豐原區		2 869.05	208.00				38.50
豐內神大潭	來德興三隆	284.55					
	羅德世啓錦	873.00	43.00				4.00
	陳陳林張林	145.00	28.00				1.50
		821.00	15.00				5.00
京勢		745.50	122.00				28.00
東石新	羅錫財	239.35					
	龍清運	112.86					
	劉黃黃	99.70					
大甲區		26.79					
		5 652.67	149.40				242.50
清梧大沙外大龍大	湖比曾村春來草水	2 754.00	5.00				150.00
	符春霖	135.00					0.10
	王蔡杜陳洪白張陳	205.00					
	進熊	45.50	1.20				0.50
		98.00					
		161.20	5.00				22.20
		1 873.20	124.80				24.20
彰化區		380.77	13.40				45.50
鹿和縣福秀花芬	頂綜直德傳火連	6 552.50	826.20	32.50			1 141.03
	林奇清	1 877.18	125.00	15.00			393.53
	金川	385.00	25.00				50.00
		645.00	5.00				20.00
		1 449.62	515.70	17.50			241.50
		464.20	90.00				
北斗區		1 461.50	65.50				436.00
北二田埔芳大竹溪	林清曾樹自上福國	270.00					
	謝劉林林洪許謝蕭	12 092.08	1 915.06	83.70		32.50	582.32
	清珠饒饒大川見金	429.98	14.16				0.62
		2 657.20	603.20	13.20			15.20
		1 054.00	9.40				63.00
		698.50	276.50				190.00
		2 969.80	435.00	40.50		32.50	48.50
		2 012.00	249.00	30.00			250.00
		879.00	322.00				15.00
		1 391.60	5.80				
南投區		3 341.00	6.20				2.10
南草中名	灼欽興火	583.00	1.00				
	獻文大明	1 995.00	5.20				2.10
	王黃應魏	328.00					
新集魚能	唐昌	435.00					
	謝文	321.90					
埔園	唐昌	263.90					
	林何	58.00					
	陳德	523.00					5.00
		451.00					
		72.00					5.00

(裏作) 種植面積 {民國36年10月底} (續)
 {第一次估計}

單位：甲

田 菁	大 菜	亞 麻	甘 藷	煙 草	青皮豆	馬鈴薯	蘿 菜	休 閑地
	4.00		465.00		115.00		250.00	
	2.00		420.00	7.00	210.00		160.00	
			370.00	50.00	16.00		27.00	
	36.00		1084.75	431.50	78.80		199.15	202.00
	30.00		600.00	250.00	9.00		7.00	
			89.70	21.20	26.50		110.00	169.50
	6.00		245.05	125.30	15.30		47.15	32.50
			150.00	35.00	28.00		35.00	
	20.00		924.80	369.75	702.00	1.50	604.50	
			195.30	65.75			23.50	
				26.00	650.00		150.00	
			49.50	32.00			34.00	
			370.00	80.00	50.00	1.00	300.00	
	20.00		310.00	166.00	2.00	0.50	97.00	
	1.92		95.56	28.40	102.80		10.67	
			33.36	12.50	65.20		1.80	
			60.00	15.20	19.00		5.50	
	1.92		2.20	0.70	18.60		3.37	
	462.50		2501.17	1.40	5.30		1381.30	909.10
	140.00		676.00				1100.00	683.00
			125.70				9.20	
			185.00				20.00	
			31.50	1.40			10.90	
			98.00					
			102.00				32.00	
	322.50		1026.60		5.30		143.70	226.10
			256.37				65.50	
	167.00		2417.50	77.00	360.80	0.20	1279.52	250.75
	125.00		532.00		15.60	0.20	425.10	245.75
			280.00				30.00	
	25.00		275.00				320.00	
	17.00		436.50		32.00		189.42	
			155.00		36.20		183.00	
			679.00	52.00	112.00		117.00	
			60.00	25.00	165.00		15.00	5.00
953.00	915.80		4947.40	21.80	1121.70		728.20	790.60
	1.10		64.50		317.20		32.40	
	605.70		1077.60		158.50		183.80	
	5.00		479.00	16.00	72.00		255.00	154.60
	25.00		32.00		110.00		65.00	
	80.00		2704.30				38.00	61.00
	180.00		850.00		8.00		95.00	350.00
3.00	19.00		132.00		354.00		34.00	
950.00			78.00	5.80	102.00		25.00	225.00
			1121.00	160.00	1082.00	1.20	634.00	334.50
			125.00	40.00	79.00	1.00	292.00	45.00
			600.00	100.00	850.00	0.20	148.00	289.50
			233.00				95.00	
			163.00	20.00	153.00		99.00	
			253.80	18.90			19.20	30.00
			233.80	18.90			11.20	
			20.00				8.00	30.00
			321.00	40.00	53.00		104.00	
			285.00	20.00	53.00		93.00	
			36.00	20.00			11.00	

表10 各市鄉鎮冬季作物

地方別	報會員姓名	會計	小麥	大麥	蕎麥	大豆	豌豆
竹山區	張林清	1 327.00					37.00
竹山鎮	張林清	1 327.00					37.00
中化市	楊金順	3 277.70	10.00				15.20
中化市	張金朱	522.50	25.00				3.00
直南區		57 928.84	2 806.69	1 487.91		289.10	3 071.51
直南區轄		7 284.37	42.30	9.70			284.30
新豐白湖後東	王林蘇	517.50	0.50				60.00
營水河營盤山	張清辛	494.80	39.80	9.70			49.70
營水河營盤山	張洪	1 755.00	2.00				16.00
營水河營盤山	張洪	661.00					38.60
營水河營盤山	張洪	2 474.07					120.00
營水河營盤山	張洪	1 382.00					
新豐區		3 966.00		20.00			205.00
新豐區轄		1 170.00					
仁壽區	黃林李	1 720.00					65.00
仁壽區轄	張安榮	42.00					10.00
仁壽區轄	張安榮	350.00					130.00
仁壽區轄	張安榮	684.00		20.00			
新化區		6 928.76	19.50	20.70		210.00	107.50
新化區轄	林明	280.50					18.00
新化區轄	林明	1 618.90					
新化區轄	林明	1 917.00		4.00		166.00	36.50
新化區轄	林明	1 145.90	19.50	16.70			4.50
新化區轄	林明	956.22					
新化區轄	林明	170.30					1.00
新化區轄	林明	81.04					12.50
新化區轄	林明	541.90				44.00	35.00
新化區轄	林明	217.00					
會文區		4 407.17	46.00	27.00			73.40
會文區轄	謝明	596.00	30.00	20.00			14.00
會文區轄	謝明	544.50	16.00	7.00			6.50
會文區轄	謝明	1 970.07					20.50
會文區轄	謝明	544.60					17.40
會文區轄	謝明	752.00					15.00
北門區		8 202.93	1 124.88	514.81		6.90	987.49
北門區轄	楊添	2 442.21	55.91	6.05			689.64
北門區轄	楊添	1 148.00	59.00	30.00		6.90	7.80
北門區轄	楊添	000.55	185.21	362.03			201.11
北門區轄	楊添	296.93	184.18	25.10			85.15
北門區轄	楊添	529.04	63.58	71.63			3.79
北門區轄	楊添	1 786.20	577.00	20.00			
嘉善區		6 095.35	2.00				51.80
嘉善區轄	林鍾	522.50					
嘉善區轄	林鍾	2 042.70					2.60
嘉善區轄	林鍾	1 114.00					35.00
嘉善區轄	林鍾	687.20	2.00				6.20
嘉善區轄	林鍾	75.85					
嘉善區轄	林鍾	806.00					8.00
嘉善區轄	林鍾	306.10					
嘉善區轄	林鍾	513.00					
嘉善區轄	林鍾	28.00					
斗六區		5 966.50					285.30
斗六區轄	林會	790.00					
斗六區轄	林會	693.10					

(裏作) 種植面積 {民國36年10月底} (續)
 {第一次估計}

單位：甲

田 菁	大 菜	亞 麻	甘 藷	麵 草	青皮豆	馬 鈴 薯	蔬 菜	休 閑 地
			331.00	150.00	725.00		84.00	
			331.00	160.00	725.00		84.00	
15.50	221.00		1 471.00	620.00	258.00	2.00	665.00	
			365.00		42.00	0.50	87.00	
4 099.84	144.70		38 918.01	305.30	2 686.08	4.20	2 317.70	3 788.10
3 420.40			2 670.00	15.00	370.00		441.67	31.00
300.00			100.00		10.00		47.00	
1 070.00			350.90				13.70	31.00
			300.00	15.00	340.00		30.00	
1 350.40			613.00				30.00	
700.00			1 039.10				45.97	
			267.00		20.00		275.00	
			3 494.00		8.00		234.00	5.00
			1 100.00				70.00	
			1 600.00				50.00	5.00
			42.00					
			320.00		8.00		12.00	
			432.00				102.00	
	3.20		6 250.26		44.40	0.70	272.50	
			258.00				4.50	
			1 604.00				14.90	
			1 641.00		9.50		60.00	
	3.20		1 005.20		2.90	0.70	93.20	
			909.72				46.50	
			160.30				10.00	
			73.04				7.00	
			486.00		32.00		11.40	
			113.00				25.00	
5.00	14.00		2 321.00				115.70	1 805.07
	14.00		463.00				55.00	
			500.00				15.00	
			125.00				19.50	1 805.07
5.00			521.00				6.20	
			712.00				20.00	
	7.50		4 810.30		395.70		240.32	115.03
			1 287.00		386.00		17.61	
	2.00		953.50				0.80	88.00
			1 243.60				8.60	
	2.50							
			165.20				197.81	27.03
	3.00		1 161.00		9.70		15.50	
401.00	17.50		4 428.00	140.80	332.50	3.50	280.75	437.50
	12.50		505.00				5.00	
125.00			1 875.00		18.00	3.50	18.60	
			1 002.00		6.00		71.00	
276.00			370.00		17.00		16.00	
			28.10	0.80	13.50		32.95	0.50
			183.00	53.00	266.00		19.00	277.00
	5.00		87.90		12.00		46.20	160.00
			349.00	87.00			72.00	
			28.00					
48.40	74.10		3 850.30	147.00	861.50		396.90	503.00
			453.00	7.00			87.00	243.00
	24.10		530.10		26.40		112.50	

表10 各市鄉鎮冬季作物

地方別	報告員名	合計	小麥	大麥	蕎麥	大豆	豌豆
古大蕭林	陳李張蔡	924.00					20.00
		1001.30					265.30
		1677.00					
		881.10					
虎尾區		4971.92	344.50	64.30			335.30
虎西土二崙臺麥東	李何黃廖丁林許林	60.02					4.30
		1761.20					8.70
		34.20	5.00				
		632.00					
		965.00	28.00	2.00			300.00
		435.50	81.00	12.30			
		87.00	51.00	5.00			
		678.00	80.00	3.00			
319.00	99.50	42.00			22.30		
北港區		3904.91	583.15	557.10		44.20	586.42
北四口水元	蔡蘇陳蘇溫	386.63	51.40				236.82
		160.00	26.00	33.00			21.00
		2004.64	23.60	318.20			208.60
		557.74	119.75	183.60			
795.90	362.40	22.10			44.20	120.00	
東石區		6200.93	644.36	274.00		28.00	155.00
朴六東布鹿巖	王陳陳李林黃	657.00	86.00	50.00			70.00
		1105.58	87.36			28.00	
		2126.35	103.00	181.00			37.00
		294.00	50.00	38.00			8.50
		507.00	38.00				37.00
		1511.00	280.00	5.00			2.50
臺南	李本榮	3870.60	17.10	128.10			163.30
嘉義	林金輝	1638.80					23.60
高雄		26617.76			5.80	2172.26	169.79
直轄		8552.58			5.80	664.50	50.10
鳳小林大大仁鳥壁高屋	丁楊黃周黃江林楊邱鐘	568.00				40.00	5.00
		112.00					
		834.00					
		1181.33				210.60	2.90
		622.55				11.00	1.00
		696.30				5.40	
		22.00				2.50	3.50
		476.90					
		2638.00				391.00	27.00
		1401.50				4.00	10.70
岡山區		6873.29				247.76	77.80
岡燕田阿勝湖橋	黃吳蘇蔡林王鄭	1.61					1.10
		1337.84				164.50	51.20
		758.70				52.40	9.60
		1207.83				17.86	6.40
		1052.30					
		645.81				6.00	
		1181.00				5.00	2.00
		688.20				2.00	7.50

(裏作) 種植面積 {民國36年10月底} (續)
 {第一次估計}

單位：甲

田 青	大 菜	正 麻	甘 薯	煙 草	青 皮 豆	馬 鈴 薯	蔬 菜	休 閑 地
			514.00	60.00	300.00		30.00	
48.40	28.70		479.70		158.80		20.40	
	2.00		1478.00	10.00	90.00		97.00	
	19.30		395.50	70.00	286.30		50.00	60.00
221.54	28.40		3298.70	2.50	558.48		118.20	
5.04	7.60		23.50	2.50	3.08		14.00	
216.50	13.80		928.30		521.40		72.50	
			25.70				3.50	
			632.00					
			600.00		30.00		5.00	
	3.00		325.00				14.20	
	4.00		20.00		4.00		3.00	
			589.00				6.00	
			155.20					
			1231.88		16.00		68.66	817.50
			59.15				8.06	31.20
			65.00				15.00	
			654.74				13.20	786.30
			249.99				4.20	
			203.00		16.00		28.20	
3.50			4563.57		109.50		149.00	274.00
			440.00				11.00	
			708.22				70.00	212.00
			1722.35				21.00	62.00
3.50			194.00					
			316.00		91.00		25.00	
			1183.00		18.50		22.00	
			1956.10			0.50	363.50	1242.00
57.00			1056.80	15.30	202.30	2.00	281.80	
1712.10	38.00		15400.70	125.28	3123.79	1.71	1671.25	2917.08
180.00			5661.01	113.00	926.10	0.30	497.77	454.00
			401.00		37.00		85.00	
			97.00		13.00		2.00	
			656.00		80.00		92.00	6.00
			919.11		24.90	0.10	23.72	
			526.50	2.00	13.00		32.05	37.00
			662.00			0.20	28.70	
			12.00				4.00	
			356.40	52.30	15.40		52.80	
180.00			927.00	41.00	611.00		50.00	411.00
			1104.00	17.70	131.80		127.50	
			5629.04		1.00	0.20	397.61	519.88
						0.10	0.41	
			1087.34				34.80	
			658.20				38.50	
			1116.07				67.50	
			1013.50			0.10	38.70	
			478.93				4.00	156.88
			790.00		1.00		20.00	363.00
			485.00				193.70	

表10 各市鄉鎮冬季作物

地方別	鄉鎮	姓名	合計	小麥	大麥	蕎麥	大豆	豌豆
旗山	區	元昌 趙清明珍	3 267.92				16.90	11.39
		進榮石 雙德合	260.00					0.71
		蔡陳王 陳會郭	1-570.10					6.70
			908.00					
			86.10				15.90	
			188.52				1.00	3.98
潮州	區	牛廷福 生材和	4 713.31				619.00	8.20
		饒玉德 和慶清	621.80					5.20
		江林 廖林張鄭	1 767.10					3.00
			466.70					
			222.00					
			397.71				619.00	
東港	區	河拱 鳳林步	1 958.26				474.10	22.30
		崑 朝庚進	119.70					
		林李 倪陳陳	255.70					22.30
			426.00				156.40	
			1 062.56				317.70	
			94.30					
恒春	區	許祥 金亮	1 252.40				150.00	
		榮春 萬光	834.60					
		黃宋 潘張	23.80					
			226.00					
			168.00				150.00	
高橋	區	寶 東	565.50					
		張 東	4 606.30					12.00
			1 156.20	6.00				1.50
			92.00					
			289.80	6.00				
			100.00					
花直	區	發木 生權 王慶長 蔡文義	21.00					
		旺森 金高 高子 義建 啓秀	11.00					
		黃福 蔡徐 宋德 姜潘 陳林	210.50					
			63.30					0.20
			26.80					1.30
			341.80					
直隸	區	李陳 江 建德 宗 慶修 棟	2 380.15	1.00				1.00
			354.55	1.00				
			291.00	1.00				
			22.00					
			41.55					
鳳林	區	蔡乾 堂清	201.50					
		源阿 永正	138.00					
		張方 林黃	5.50					
			58.00					
玉里	區	陳曾 潘 甘廷 水 露貴 成	1 681.30					1.00
			602.00					1.00
			1 079.30					
花蓮	市		142.80					

(裏作) 種植面積 {民國36年10月底} (續)
 {第一次估計}

單位：甲

田 菁	大 菜	正 蒜	甘 薯	匭 草	青 皮 豆	馬 鈴 薯	蘿 菜	休 閑 地
695.70			600.45	6.68	1463.89		71.41	401.50
			69.62	1.18	23.49		0.60	164.40
428.70			244.20	3.50	745.00		26.50	115.50
267.00			108.00	2.00	508.00		23.00	
			55.50				4.20	10.50
			53.13		7.40		12.91	111.10
			70.00		180.00		4.20	
322.90	38.00		2249.40	5.00	725.60	0.51	485.70	259.00
	38.00		325.00		5.60		248.00	
5.60			1020.00	3.00	655.00	0.50	83.00	
15.00			305.20		65.00		78.50	
15.00			171.00				36.00	
287.30			105.20			0.01	5.20	
			323.00	2.00			35.00	259.00
513.50			735.30	0.60	7.20	0.70	112.96	91.60
			36.80				4.50	78.40
13.00			201.00		7.20	0.10	12.10	
500.50			168.50	0.60		0.60	86.70	13.20
			235.00				9.26	
			94.00				0.30	
			525.50				105.80	471.10
			321.00				42.50	471.10
			11.20				12.60	
			175.30				50.70	
			18.00					
			517.50			0.20	44.70	3.10
			3528.00		178.00	0.30	883.00	
10.60	18.60		671.70		64.40		93.30	290.10
5.00			70.00		11.00		6.00	
			227.00		50.00		6.80	
1.00			100.00					
			15.00				5.00	
			6.00				5.00	
			40.00				10.50	160.00
	0.50		60.00				2.60	
	1.90		21.70				3.20	
4.60	16.20		132.00		3.40		54.20	130.10
6.30	52.00		1189.70	22.30	101.00		372.95	634.00
2.00	12.00		123.70	10.00	95.00		110.85	
	12.00		80.00	10.00	95.00		93.00	
2.00			10.00				10.00	
			33.70				7.85	
1.00	5.00		150.50		1.00		42.00	2.00
			104.00				34.00	
	5.00		0.50					
1.00			46.00		1.00		8.00	2.00
			883.50	12.30			152.50	632.00
			1.00					600.00
			882.50	12.30			152.50	32.00
3.30	35.00		32.00		5.00		67.50	

表11 各市鄉鎮牲畜現有數量 (民國36年10月底) (續)

地方別	報姓名	水牛	黃牛	雜種牛	豬	山羊	馬	騾	鴨	雞	火雞	兔
埔社二	鍾慶茂	428	3	3	1 821	321	—	10 000	5 820	3 020	201	350
	金慶榮	503	—	—	2 671	492	—	12 000	4 750	3 610	105	252
	楊蕭陳	530	—	—	1 135	314	—	11 300	2 269	1 288	312	250
大屯區		2 036	416	10	6 583	748	3	54 553	59 231	16 394	621	464
大霧太島	里峰平日	457	89	—	1 623	36	—	1 985	1 232	7 136	—	—
	鄉鄉鄉	524	27	—	1 990	274	3	35 571	46 630	1 786	300	205
	鄉鄉鄉	331	169	—	995	47	—	9 537	6 269	3 152	181	29
	鄉鄉鄉	724	131	10	1 975	391	—	7 460	5 100	4 320	140	230
豐原區		2 903	608	11	16 504	2 093	19	81 189	23 599	25 291	3 860	3 991
豐內神大潭	原埔河雅子	700	40	11	6 081	410	10	22 000	14 800	8 000	2 900	1 300
	鄉鄉鄉	970	265	—	3 610	636	9	22 220	850	3 832	267	227
	鄉鄉鄉	214	81	—	2 299	867	—	9 709	1 000	4 800	580	2 300
	鄉鄉鄉	609	215	—	2 021	159	—	15 420	5 447	6 311	32	135
東勢區		2 649	87	8	6 300	197	9	39 213	15 219	11 495	866	765
東石新	勢岡社	1 297	3	—	3 057	51	7	14 975	4 639	4 298	37	267
	鄉鄉鄉	400	14	—	1 420	53	1	5 038	2 580	2 105	199	118
	鄉鄉鄉	952	70	8	1 823	93	1	19 200	8 000	5 092	630	380
大甲區		4 394	2 096	63	13 069	7 838	4	77 881	53 155	23 578	776	573
大甲區	水鏡甲鹿埔安井肚	459	450	28	2 500	2 830	2	6 165	3 650	1 380	97	68
	鄉鄉鄉	305	73	5	880	340	—	2 800	8 000	430	25	25
	鄉鄉鄉	968	53	30	3 200	2 130	—	5 500	2 300	964	68	60
	鄉鄉鄉	202	804	—	851	763	2	5 880	1 600	845	79	240
	鄉鄉鄉	1 148	107	—	1 860	591	—	14 561	7 998	8 985	16	—
	鄉鄉鄉	475	1	—	1 428	356	—	24 832	8 375	1 294	85	56
	鄉鄉鄉	539	246	—	1 407	277	—	14 319	18 257	6 316	123	12
	鄉鄉鄉	298	362	—	938	551	—	3 824	2 975	3 364	283	112
彰化區		4 197	786	—	14 899	11 470	2	113 079	77 149	41 046	1 410	1 650
彰化區	港美西興水環園	581	43	—	1 492	2 455	—	18 575	14 094	6 174	212	121
	鄉鄉鄉	660	173	—	1 425	2 005	2	10 360	8 500	5 240	42	108
	鄉鄉鄉	516	65	—	1 305	2 555	—	13 620	33 047	3 984	213	242
	鄉鄉鄉	778	241	—	2 396	2 025	—	12 005	5 232	8 572	—	36
	鄉鄉鄉	875	1	—	2 713	1 318	—	13 630	5 442	8 178	40	514
	鄉鄉鄉	366	69	—	1 603	644	—	10 264	5 935	4 910	340	245
	鄉鄉鄉	421	192	—	3 965	468	—	34 625	4 859	3 988	563	384
北斗區		8 560	1 188	5	14 757	9 531	24	115 359	35 225	31 080	1 760	5 247
北斗區	斗林尾頭苑城勝洲	209	17	4	426	705	4	3 200	502	342	26	677
	鄉鄉鄉	1 920	103	—	2 451	1 895	16	9 740	3 670	6 420	320	330
	鄉鄉鄉	338	3	—	2 182	451	—	11 060	3 563	2 182	60	1 251
	鄉鄉鄉	1 265	35	—	2 495	810	—	11 050	1 510	3 040	720	1 310
	鄉鄉鄉	1 584	767	1	3 989	1 894	4	49 991	1 453	1 981	145	406
	鄉鄉鄉	682	260	—	1 280	1 900	—	5 006	9 210	3 812	10	165
	鄉鄉鄉	980	—	—	900	945	—	12 300	3 200	4 600	20	130
	鄉鄉鄉	1 582	3	—	1 034	931	—	13 012	12 117	8 703	459	978
南投區		5 142	702	—	23 754	4 560	—	56 237	39 943	15 957	3 462	4 198
南投區	投屯寮間	893	390	—	1 865	750	—	14 860	8 560	3 668	347	520
	鄉鄉鄉	2 200	200	—	15 000	2 500	—	16 000	16 000	8 000	2 000	1 000
	鄉鄉鄉	586	76	—	2 341	334	—	10 500	10 700	3 100	950	2 000
	鄉鄉鄉	1 463	36	—	4 548	976	—	14 877	4 683	1 189	165	678
新高區		1 325	153	—	6 535	295	—	29 232	13 744	4 782	882	623
新高區	集池	764	130	—	4 670	207	—	23 000	8 240	3 680	570	500
	鄉鄉鄉	561	23	—	1 865	88	—	6 232	5 504	1 102	312	123
	鄉鄉鄉	3 897	190	—	12 078	490	1	35 400	16 100	6 695	835	1 874
龍埔區		3 210	132	—	9 622	469	1	14 900	6 960	3 280	340	654
龍埔區	里姓	687	58	—	2 456	21	—	20 500	9 120	3 415	495	1 220

表11 各市鄉鎮牲畜現有數量 (民國36年10月底) (續)

地方別	報姓名	水牛	黃牛	雜種牛	豬	山羊	馬	雞	鴨	鵝	火雞	兔
竹山區	林長興	1334	836	51	15322	350	—	70472	14206	15425	7760	671
竹山鎮	林長興	1145	587	51	8997	299	—	57230	5995	12820	7710	569
竹山鎮	林長興	219	249	—	6325	51	—	13242	8211	2605	50	102
臺中市	楊金順	2382	448	11	8060	500	2	152260	4530	6375	1160	930
臺中市	張金朱	909	238	—	1660	2140	1	7285	4350	3620	2690	790
臺南市		62456	9479	1022	207768	98762	193	982910	291823	176361	23198	38883
直轄		7034	210	67	24004	8365	4	77989	23534	16515	2370	2554
新豐區	王林蘇顏顏洪	902	58	23	4100	2110	1	23100	2005	1100	756	420
營水河營壁山	乘清辛能三添	815	27	—	5684	548	1	11359	2230	2354	435	1579
新豐區	林蘇顏顏洪	1508	17	2	5600	120	—	13400	6070	2150	302	—
營水河營壁山	乘清辛能三添	1043	27	7	2142	603	—	4228	5974	3048	524	103
新豐區	王林蘇顏顏洪	1472	—	34	5360	4030	2	12500	3170	7140	125	20
營水河營壁山	乘清辛能三添	1294	81	1	1118	954	—	13402	4125	723	228	432
新豐區	陳林李張汪	3801	1218	21	10874	3826	25	38549	8749	1368	121	155
仁壽龍水	益燦丁安水	652	573	8	1276	283	10	14039	2739	164	28	6
仁壽龍水	春煥列靖河	1031	340	7	3318	963	5	13190	2730	401	16	32
仁壽龍水	張汪	745	195	5	3770	1990	2	5300	930	500	27	7
仁壽龍水	張汪	471	40	—	1590	360	—	5100	600	—	—	—
仁壽龍水	張汪	902	70	1	920	230	8	920	1750	303	50	110
新化區	林林鄭吳李蘇江溫楊	6814	815	11	26526	6371	36	85545	13835	5868	2021	1324
新化區	明金	829	59	—	1605	370	23	14580	1050	470	270	22
新化區	再	958	256	—	4230	2100	6	3270	2550	2070	750	720
新化區	再	648	50	—	1325	1000	3	25100	2602	780	130	15
新化區	再	1291	25	2	13521	303	4	21496	1234	324	32	31
新化區	再	364	99	2	653	705	—	660	1400	370	160	403
新化區	再	838	112	2	1000	630	—	4902	2500	380	215	38
新化區	再	374	103	—	1500	132	—	4942	1885	1029	198	39
新化區	再	840	63	2	1312	496	—	4680	230	200	145	20
新化區	再	672	48	3	1380	635	—	2915	383	245	121	36
會文區	賴顏張許楊	4752	192	13	13941	3056	36	84968	74701	3277	1183	857
會文區	天連	949	37	7	3914	713	23	65630	68600	1154	786	389
會文區	天連	1099	13	—	4649	180	1	7648	1055	556	121	36
會文區	天連	1014	32	2	402	435	12	5700	2870	1350	150	256
會文區	天連	919	34	1	2050	825	—	4650	1300	165	105	225
會文區	天連	771	76	3	2926	903	—	1340	876	52	21	51
北門區	楊黃吳徐劉	4085	604	63	28810	2374	34	96304	12748	4733	1412	930
北門區	黃文	865	196	17	7798	518	15	34246	2346	565	456	344
北門區	黃文	501	114	36	2478	152	3	23010	1001	210	90	74
北門區	黃文	1120	39	—	4956	425	1	11034	3347	1521	132	172
北門區	黃文	427	104	7	6413	348	2	6284	1194	2012	596	25
北門區	黃文	318	113	—	4105	386	8	7040	280	120	4	—
北門區	黃文	854	38	3	3060	545	10	14690	4580	305	138	315
嘉義區	林張洪郭吳林林黃李	9780	1945	145	22487	15681	5	216898	45529	32110	7009	4201
嘉義區	林張洪郭吳林林黃李	1771	90	5	2520	2292	4	12984	9773	6396	1894	492
嘉義區	林張洪郭吳林林黃李	1839	118	27	1928	957	—	20460	1365	2095	346	138
嘉義區	林張洪郭吳林林黃李	1700	85	37	6245	9694	—	17108	17455	12000	1682	534
嘉義區	林張洪郭吳林林黃李	775	49	1	2308	988	—	5138	2185	1164	305	163
嘉義區	林張洪郭吳林林黃李	581	709	43	2112	321	—	21112	1897	1598	909	886
嘉義區	林張洪郭吳林林黃李	1004	562	18	4342	1012	—	113460	5650	2643	653	1214
嘉義區	林張洪郭吳林林黃李	300	215	11	1087	215	—	6706	1137	1054	309	611
嘉義區	林張洪郭吳林林黃李	1395	99	3	1465	190	—	15430	5700	3760	960	63
嘉義區	林張洪郭吳林林黃李	415	18	—	480	12	—	4500	367	410	251	100
斗六區	林曾	7063	1023	143	15310	6980	10	72012	16920	24080	3142	3734
斗六區	林曾	1789	183	39	4150	1220	9	24420	4310	2640	630	520
斗六區	林曾	1300	35	7	1410	370	—	3180	753	3520	450	248

表11 各市鄉鎮牲畜現有數量 (民國36年10月底) (續)

地方別	姓名	水牛	黃牛	雜種牛	豬	山羊	馬	雞	鴨	鵝	火雞	兔
古大嶺林	陳李張林	1355	701	86	2750	1130	—	27500	5050	10800	510	400
	吳清義	1055	51	3	3108	1710	—	7400	4100	4100	950	1410
	吳清義	971	7	1	2405	1400	—	8000	1100	2000	450	700
	吳清義	593	46	7	1495	1150	1	1512	1607	1020	152	456
虎尾區	王何黃廖丁林許林	8763	1930	395	20624	25580	21	139888	45939	48731	3628	19141
	林祥魁	1087	130	35	3066	1974	5	17078	5496	5460	311	2353
	林祥魁	1524	35	3	3005	2548	10	15825	3892	2704	456	358
	林祥魁	977	93	61	2465	7986	—	14700	1299	6577	288	10710
	林祥魁	1535	64	6	1600	800	—	3700	3200	3100	90	680
	林祥魁	1180	130	30	2470	3790	—	12900	3800	7400	106	1200
	林祥魁	698	1012	155	1925	1740	—	18240	6450	2815	495	1710
	林祥魁	506	114	52	700	1100	6	3200	1250	1050	120	640
	林祥魁	800	137	13	4133	4117	—	32095	2212	10705	1532	770
	林祥魁	456	215	40	1260	1525	—	22150	18340	8920	230	720
北港區	蔡蘇陳黃溫	4648	901	107	22792	15878	10	82467	18003	23561	880	4225
	蔡蘇陳黃溫	409	52	26	5615	5005	4	27960	2436	6219	213	1065
	蔡蘇陳黃溫	659	519	49	2574	1053	4	15421	2438	4023	83	308
	蔡蘇陳黃溫	818	110	10	3271	2618	2	12556	2439	4155	45	771
	蔡蘇陳黃溫	1326	86	22	5632	2002	—	10690	4390	4664	244	561
東石區	楊沈陳李林黃	5716	641	57	22400	10651	12	88290	31965	16118	1127	1762
	楊沈陳李林黃	744	67	3	1613	1162	10	13005	4285	2298	245	165
	楊沈陳李林黃	1116	176	13	4109	1604	1	11406	2031	1464	312	237
	楊沈陳李林黃	651	330	33	3757	1250	—	7500	5800	1650	150	370
	楊沈陳李林黃	813	25	2	4557	748	1	17364	4739	783	127	206
臺南市	陳本榮	1862	942	354	8860	2280	105	73000	9600	5800	550	400
	林金輝	2715	108	68	7482	3841	11	74801	29874	17878	1404	821
	林金輝	36989	3849	3371	179824	14208	76	610944	226571	35891	8055	2533
	林金輝	10405	1402	998	47650	1605	21	150874	42672	11195	2488	1258
	林金輝	490	32	69	1382	382	12	24120	4300	2890	189	62
直轄區	丁楊黃周黃江鄭黃邱鐘	490	32	69	1382	382	12	24120	4300	2890	189	62
	丁楊黃周黃江鄭黃邱鐘	613	88	31	1402	152	—	11862	8932	315	25	76
	丁楊黃周黃江鄭黃邱鐘	404	594	74	5210	37	3	12900	1070	370	305	24
	丁楊黃周黃江鄭黃邱鐘	1553	116	31	3997	222	—	19943	6857	1806	379	152
	丁楊黃周黃江鄭黃邱鐘	862	12	125	4092	88	—	9980	3010	196	156	59
	丁楊黃周黃江鄭黃邱鐘	495	20	326	1358	259	—	11214	6018	1315	435	25
	丁楊黃周黃江鄭黃邱鐘	326	1	14	2220	18	—	8080	750	600	180	24
	丁楊黃周黃江鄭黃邱鐘	2968	492	33	15068	161	—	27261	4120	1269	130	321
	丁楊黃周黃江鄭黃邱鐘	1658	43	295	4624	41	—	10982	1776	1636	392	276
	丁楊黃周黃江鄭黃邱鐘	1036	4	—	8297	245	6	14532	5839	748	297	239
岡山區	黃吳黃蘇蔡林王鄭	4280	1404	919	53049	10502	13	151055	102137	5631	1585	751
	黃吳黃蘇蔡林王鄭	698	282	360	7862	2430	4	24020	47360	1620	81	26
	黃吳黃蘇蔡林王鄭	421	137	237	3978	1211	—	16443	1720	927	708	452
	黃吳黃蘇蔡林王鄭	541	128	35	3558	1890	—	5300	590	130	25	67
	黃吳黃蘇蔡林王鄭	469	95	20	3184	993	2	10512	6886	148	141	7
	黃吳黃蘇蔡林王鄭	650	130	32	3274	1539	—	19694	6493	693	291	30
	黃吳黃蘇蔡林王鄭	519	190	5	19190	896	6	31998	23568	549	175	44
	黃吳黃蘇蔡林王鄭	748	265	138	10038	1008	1	30018	10640	739	58	85
岡山區	黃吳黃蘇蔡林王鄭	234	177	92	1965	535	—	13070	4880	825	106	40

表11 各市鄉鎮牲畜現有數量 (民國36年10月底) (續)

地方別	報告員姓名	水牛	黃牛	雜種牛	豬	山羊	馬	騾	驢	雞	鴨	火雞	兔
族山區	蔡陳王陳曾郭	6231	68	18	28748	984	15	148839	29163	3718	1336	252	
族山區	蔡陳王陳曾郭	684	28	2	4911	368	5	41112	4400	546	200	170	
族山區	蔡陳王陳曾郭	2565	7	—	9820	31	9	13500	18300	580	85	40	
族山區	蔡陳王陳曾郭	714	15	10	2523	88	1	72230	767	172	50	37	
族山區	蔡陳王陳曾郭	807	6	—	6472	75	—	5500	4010	2050	832	—	
族山區	蔡陳王陳曾郭	426	—	—	1639	56	—	3727	901	140	69	—	
族山區	蔡陳王陳曾郭	1035	12	6	3383	366	—	12770	785	230	100	5	
潮州區	張劉廖林張鄭	7921	616	219	24288	187	6	51659	21514	3369	1554	92	
潮州區	張劉廖林張鄭	1097	79	45	2295	17	2	5950	1216	215	148	—	
潮州區	張劉廖林張鄭	1457	40	67	5580	22	—	10470	1620	480	670	17	
潮州區	張劉廖林張鄭	1994	119	85	7185	74	3	9845	6817	734	374	75	
潮州區	張劉廖林張鄭	725	—	3	2324	—	—	4086	3012	658	118	—	
潮州區	張劉廖林張鄭	989	296	14	2987	15	—	4575	1865	1161	214	—	
潮州區	張劉廖林張鄭	1659	82	5	3917	59	1	16733	6984	121	30	—	
東港區	柯李倪陳陳	3707	298	784	17982	404	20	77956	28237	11249	1024	155	
東港區	柯李倪陳陳	496	11	55	4170	103	13	13250	11200	850	195	72	
東港區	柯李倪陳陳	1445	88	438	5335	38	6	19900	1250	215	75	10	
東港區	柯李倪陳陳	915	7	30	5680	68	1	23500	8550	5320	715	70	
東港區	柯李倪陳陳	851	7	15	2314	156	—	18413	7004	4846	37	—	
東港區	柯李倪陳陳	—	185	246	483	39	—	2893	233	18	2	3	
恒春區	黃梁潘張	4445	61	433	8107	526	1	30561	2848	719	78	25	
恒春區	黃梁潘張	2048	—	316	3754	360	1	7870	1872	525	35	25	
恒春區	黃梁潘張	787	33	28	1023	64	—	7321	213	14	4	—	
恒春區	黃梁潘張	1219	10	—	2866	102	—	11720	343	84	—	—	
恒春區	黃梁潘張	391	18	89	470	—	—	3650	420	96	39	—	
高屏區	林張	765	508	465	4460	561	27	63920	17930	1451	328	49	
高屏區	林張	4652	48	77	11425	402	56	80225	30500	3025	1265	1050	
高屏區	林張	11367	909	716	20314	393	15	79930	45758	13279	1904	473	
高屏區	林張	999	228	236	1865	21	8	15846	12495	2183	583	40	
高屏區	林張	1857	292	326	5362	76	4	12625	7831	1195	296	117	
高屏區	林張	443	186	30	1007	58	—	5300	5600	80	80	15	
高屏區	林張	170	48	33	230	70	—	4000	420	100	20	—	
高屏區	林張	743	3	—	1137	16	—	4700	2700	1920	160	15	
高屏區	林張	786	55	8	925	15	3	4250	3400	1420	325	180	
高屏區	林張	866	15	—	1475	40	—	13500	2840	3810	85	63	
高屏區	林張	2098	43	18	3125	85	—	8493	2742	875	170	35	
高屏區	林張	1546	14	63	2638	12	—	5216	5230	1426	55	—	
高屏區	林張	1859	25	2	2550	—	—	6000	2500	260	130	8	
花蓮區	李陳江	11468	116	0	30757	147	1	150371	71158	50505	7278	888	
花蓮區	李陳江	2795	48	0	10483	38	0	26280	17230	12473	1409	168	
花蓮區	李陳江	1212	—	—	3529	—	—	7060	2170	2360	34	—	
花蓮區	李陳江	1222	33	—	4000	20	—	12000	10000	5000	800	100	
花蓮區	李陳江	361	15	—	2954	18	—	7220	5060	5113	575	68	
鳳林區	張黃林黃	4740	16	0	9248	37	0	39072	19383	15786	3673	529	
鳳林區	張黃林黃	893	9	—	4500	20	—	10850	3000	1620	200	255	
鳳林區	張黃林黃	1060	7	—	2104	4	—	12000	7254	7982	1200	40	
鳳林區	張黃林黃	922	—	—	490	—	—	4017	631	173	13	9	
鳳林區	張黃林黃	1865	—	—	2154	13	—	12205	8498	6011	2260	225	
玉里區	陳曾潘	3435	31	0	6151	57	1	65363	24685	17647	1014	106	
玉里區	陳曾潘	2010	7	—	3500	40	1	23000	11000	3500	560	100	
玉里區	陳曾潘	1425	24	—	2651	17	—	42363	13685	14147	454	6	
花蓮市	潘水成	496	21	—	4875	15	—	19656	9860	4599	1182	85	

表12 各市鄉鎮牲畜現有數量 (民國36年11月底)

地方別	鎮名	水牛	黃牛	雜種牛	豬	山羊	馬	雞	鴨	鵝	火雞	兔
直隸	計	16 656	652	49	83 308	2 531	7	525 793	312 275	43 657	8 170	9 697
	直隸	2 057	199	2	13 475	712	—	92 008	68 196	4 691	1 235	1 326
	林橋	138	3	—	3 472	112	—	8 560	9 562	431	4	163
	樹板	302	49	—	2 252	165	—	23 215	19 370	708	183	130
	第三	236	33	—	1 374	359	—	3 363	2 185	202	48	43
	中土	503	23	—	2 780	—	—	21 460	12 879	2 000	100	40
	李林	471	32	—	2 107	70	—	25 010	22 000	1 000	780	800
	許	407	59	2	1 490	6	—	10 400	2 200	350	120	150
	區	4 444	226	41	22 869	1 437	2	142 558	77 576	11 719	1 332	6 075
	南	250	5	—	1 220	45	—	2 650	2 020	305	52	30
	沙	278	2	—	2 380	14	2	5 270	4 680	148	60	60
	北	685	41	27	5 328	397	—	21 734	15 353	597	435	3 305
	內	725	63	14	4 830	43	—	15 000	11 000	1 200	250	600
	八	1 045	57	—	5 310	628	—	52 150	21 020	7 437	312	1 512
	三	222	3	—	1 391	18	—	9 942	8 355	200	6	26
石	212	28	—	2 595	20	—	6 995	3 975	345	39	49	
基	667	21	—	2 305	262	—	25 317	6 823	1 037	163	463	
區	360	6	—	510	10	—	3 500	4 350	450	15	30	
基	1 494	11	—	5 826	55	—	87 272	39 011	7 420	1 767	482	
芳	61	—	—	450	15	—	31 200	10 000	250	240	78	
里	260	6	—	400	40	—	4 711	1 850	95	72	56	
山	257	5	—	882	—	—	3 997	3 351	855	168	9	
家	347	—	—	732	—	—	13 150	4 550	1 980	955	—	
溪	450	—	—	1 300	—	—	8 000	3 000	350	200	200	
平	119	—	—	2 062	—	—	26 214	16 260	3 890	132	139	
宜	1 898	11	—	10 836	36	—	46 619	34 212	5 019	278	57	
頭	741	8	—	2 946	32	—	23 019	19 192	2 519	128	31	
莊	241	1	—	950	4	—	5 500	5 000	500	80	20	
員	511	2	—	3 180	—	—	3 400	3 300	750	40	6	
區	405	—	—	3 820	—	—	14 700	6 720	1 250	30	—	
東	3 350	8	—	11 485	—	—	68 722	36 039	8 906	2 753	204	
羅	269	—	—	1 293	—	—	9 443	9 627	2 107	911	83	
蔡	347	6	—	1 272	—	—	3 540	2 110	340	80	15	
五	500	—	—	3 076	—	—	17 552	14 065	1 580	95	—	
三	1 163	1	—	2 998	—	—	24 500	5 718	2 858	168	—	
多	1 071	1	—	2 846	—	—	13 687	4 519	2 021	1 499	106	
文	1 020	8	—	8 849	42	—	26 358	14 393	2 750	508	1 239	
山	464	3	—	1 980	30	—	10 000	7 500	1 600	110	—	
店	181	1	—	1 829	12	—	5 600	1 453	193	197	205	
坑	161	4	—	3 325	—	—	8 330	4 635	657	121	622	
石	214	—	—	1 715	—	—	2 428	805	300	80	412	
新	2 005	173	5	7 063	214	3	31 306	15 208	2 372	202	294	
莊	605	20	—	2 708	82	3	10 520	4 840	1 020	7	20	
新	231	11	1	1 232	11	—	5 600	2 430	220	100	50	
三	91	11	—	630	8	—	1 200	1 800	200	25	35	
蘆	359	35	—	931	65	—	5 560	4 651	730	20	20	
五	719	96	4	1 562	98	—	8 426	1 487	202	50	169	
林	388	16	1	2 905	35	2	30 950	27 640	780	95	20	
宜	754	363	229	4 182	191	7	163 532	57 844	20 735	4 654	—	
直	328	48	—	3 140	35	2	31 251	20 604	4 897	4 494	1 162	
直	28 312	7 519	231	130 985	6 499	9	824 157	415 415	145 452	3 925	9 650	
直	5 529	420	—	20 025	1 033	—	98 450	70 691	32 408	587	937	

表12 各市鄉鎮牲畜現有數量 (民國36年11月底) (續)

地方別	鄉鎮	姓名	水牛	黃牛	雜種牛	豬	山羊	馬	雞	鴨	鵝	火雞	兔
埔社二	心頭水	楊蕭發	430	2	3	1532	321		10051	5820	3055	200	355
		金慶滿	503			2671	480		11200	4760	4820	105	262
		鍾隆園	524			1395	312		10890	2289	1188	312	250
大屯	里峰平	鄭林李黃	2101	426	20	6993	737	3	54029	60536	16786	619	536
		如雲坤鴻	463	90		1725	29		2130	1493	7136		
		賜昌祥儒	530	25	12	1969	308	3	30464	46730	1786	314	214
大鵬太島	里峰平	鄭林李黃	342	173		1094	50		9420	6013	2964	195	52
			766	138	8	2205	350		12015	6300	4900	110	270
豐原	原埔	林周林張張	2937	604	11	18872	2126	19	80520	23081	23568	3884	1947
		有烈啓志	750	40	11	8500	410	10	22000	14800	9800	2900	1300
		財沐堂三軒	976	267		3600	638	9	22100	880	3855	267	227
豐內神大潭	原埔	林周林張張	211	81		2391	912		9488	971	973	609	243
			581	207		1900	149		15106	4942	6566	36	148
			419	9		2501	17		11826	1488	2374	72	29
東勢	東石新	劉黃黃	2669	82		6459	193	9	40444	12424	11566	894	876
		龍濟運	1292	3		3082	55	7	14825	4589	4418	35	252
		羅獅財	406	14		1587	58	1	5099	2614	2246	204	132
大甲	水碓甲鹿埔安井肚	蔡蔡葉陳呂張趙	971	65		1800	80	1	20520	5221	4902	655	492
		潮發樟永進龍明	4415	2102	61	12621	7685	4	79493	53426	23551	796	654
		江此葛德春來章霜	454	446	27	2400	2800	2	6100	3500	1390	100	72
彰化	鹿和麟福秀花芬	陳謝柯黃蘇李黃	302	73	4	350	270		4200	7700	365	21	31
		水銀此金榮	968	53	30	3365	2130		5100	2100	950	68	60
		頂返漢木傳火昆	217	830		651	719	2	5998	1670	923	79	285
彰化	港美西興水壇園	陳謝柯黃蘇李黃	1145	107		1850	590		14500	7980	8980	13	
		水銀此金榮	476	1		1402	324		24696	8021	1436	86	58
		頂返漢木傳火昆	538	244		1387	270		14312	19326	6022	127	15
彰化	鹿和麟福秀花芬	陳謝柯黃蘇李黃	315	348		1216	582		4587	3159	3485	302	133
		水銀此金榮	4250	790		15564	11333	2	118119	75465	44046	1459	1675
		頂返漢木傳火昆	586	44		1315	2317		19132	15691	6211	207	129
彰化	鹿和麟福秀花芬	陳謝柯黃蘇李黃	668	173		1510	1978	2	11215	8530	5690	59	138
		水銀此金榮	520	68		1298	2560		13612	33043	3994	217	244
		頂返漢木傳火昆	779	243		2485	2048		12216	5321	8262		36
彰化	鹿和麟福秀花芬	陳謝柯黃蘇李黃	871	1		2863	1318		16740	3160	10904	40	514
		水銀此金榮	401	70		1635	640		10278	5914	4989	335	245
		頂返漢木傳火昆	425	191		4458	472		34926	3806	3996	601	374
北斗	北二田埤芳大竹溪	謝洪林吳洪陳謝陳	8400	1132	5	14257	11854	26	97960	32179	32310	1699	6224
		林海魯村正倫福拔	212	17	4	401	705	4	3200	502	342	26	677
		清清壽慶香見宇	1880	120		2100	1750	17	8100	4100	6800	300	300
北斗	北二田埤芳大竹溪	謝洪林吳洪陳謝陳	338	3		2182	451		11160	3563	2193	60	1141
		林海魯村正倫福拔	1267	35		2516	810		11050	1510	13040	720	1310
		清清壽慶香見宇	1400	700	1	3661	4058	5	32144	2510	2562	84	1688
北斗	北二田埤芳大竹溪	謝洪林吳洪陳謝陳	680	254		1200	1850		4560	4000	2060	18	165
		林海魯村正倫福拔	1010			980	945		13500	3200	5500	20	130
		清清壽慶香見宇	1613	3		1217	1285		14246	12794	9813	471	813
南投	南草中名	王文漢炳	5122	711		25698	4537		57023	39989	15914	3387	4457
		炳欽東云	912	398		2455	740		14450	8150	3345	320	700
		王文漢炳	2200	200		16000	2500		16000	16000	8000	2000	1000
南投	南草中名	王文漢炳	589	77		2415	339		11200	11300	3400	910	2100
		炳欽東云	1421	36		4828	958		15373	4539	1169	157	657
		王文漢炳											
新集魚	集池	簡黃	1334	153		6524	291		29541	13664	4821	869	613
		瑞銅	768	130		4630	199		23200	8120	3700	560	470
		唐登	566	23		1894	92		6341	5544	1121	309	143
新集魚	集池	簡黃	3900	191		11902	470	2	33965	14845	5465	835	1725
		瑞銅	3208	135		9578	449	2	14700	6940	2010	340	669
		唐登	692	56		2324	21		19265	7905	3455	495	1056

表12 各市鄉鎮牲畜現有數量 (民國36年11月底) (續)

地方別	報告員名	水牛	黃牛	雜種牛	豬	山羊	馬	騾	驢	雞	鴨	火雞	兔
竹山區	林長興	1349	845	52	15588	354	—	71297	14216	15633	7842	654	
竹山鎮	林長興	1128	595	52	9231	305	—	57954	6040	12975	7795	565	
竹山鎮	林長興	221	250	—	6357	49	—	13343	8176	2658	47	89	
臺中市	林進桂	2382	448	11	8100	515	2	152260	4580	6885	1250	950	
臺中市	林進桂	909	238	—	2010	2140	—	7885	4550	3480	2550	850	
臺南區	張金朱	62033	9446	1018	204844	83126	185	982559	277362	166331	22874	37583	
直轄		7047	209	55	25043	8183	3	85438	21061	15864	2340	2236	
新豐區	王林	891	57	15	4210	2080	1	23150	1850	1060	741	380	
新豐區	王林	807	27	—	5269	512	1	11578	1984	2092	389	1257	
新豐區	王林	1532	17	2	6400	170	—	14400	5430	2300	352	—	
新豐區	王林	1058	27	7	2912	524	—	10812	5829	2878	491	126	
新豐區	王林	1466	—	30	5220	3960	1	12100	1750	6740	110	14	
新豐區	王林	1293	81	1	1032	937	—	13398	4218	794	267	459	
新豐區	王林	3721	1201	21	11045	3869	24	38521	8415	1371	125	146	
新豐區	王林	648	565	8	1263	281	10	13711	2585	176	28	9	
新豐區	王林	962	330	7	3500	963	4	13200	2640	425	16	30	
新豐區	王林	744	196	5	3667	1980	2	5250	950	450	27	7	
新豐區	王林	470	40	—	1690	410	—	5400	570	—	—	—	
新豐區	王林	897	70	1	925	235	8	960	1670	320	54	100	
新化區	林明	6810	832	11	27509	6223	37	88047	13108	6056	2135	1263	
新化區	林明	827	60	—	1570	320	23	14420	950	450	260	22	
新化區	林明	973	266	—	4330	2090	6	3470	2450	2180	795	690	
新化區	林明	640	50	—	1365	955	3	25250	2660	795	132	10	
新化區	林明	1281	27	2	13705	301	5	23721	1354	332	39	31	
新化區	林明	371	103	2	653	685	—	3660	1250	370	140	380	
新化區	林明	838	112	2	1026	585	—	4991	2558	362	234	26	
新化區	林明	376	103	—	2100	130	—	4900	1250	1100	224	42	
新化區	林明	835	63	2	1282	491	—	4628	240	200	155	20	
新化區	林明	669	48	3	1478	666	—	3007	396	267	156	42	
曾文區	林明	4726	191	13	14420	3013	33	87745	74984	3568	1202	842	
曾文區	林明	942	37	7	3930	709	20	65770	67900	1188	780	270	
曾文區	林明	1095	13	—	5264	187	1	7758	1050	563	128	36	
曾文區	林明	1003	31	2	435	467	12	8434	3158	1567	150	305	
曾文區	林明	917	34	1	1845	742	—	4418	2000	198	118	180	
曾文區	林明	769	76	3	2946	908	—	1365	876	52	26	51	
北門區	楊添	4079	609	63	28593	2310	34	99164	12590	4823	1518	781	
北門區	楊添	861	197	17	8119	474	15	35846	2010	727	543	266	
北門區	楊添	495	115	36	2470	158	3	23215	1021	170	90	62	
北門區	楊添	1129	43	—	5024	391	1	11445	3132	1614	153	149	
北門區	楊添	424	103	7	5899	341	2	5781	1170	1851	579	20	
北門區	楊添	319	113	—	3896	370	3	6747	297	117	4	—	
北門區	楊添	851	38	3	3185	576	10	16130	4960	344	149	284	
嘉義區	林洪	9776	1944	143	18450	11940	5	215827	40945	29062	7056	3946	
嘉義區	林洪	1768	90	5	2010	2290	4	12999	9796	6374	1881	492	
嘉義區	林洪	1830	115	27	1282	894	—	20284	1386	2410	362	195	
嘉義區	林洪	1706	88	35	3426	5988	—	16236	13462	9786	1434	456	
嘉義區	林洪	780	49	1	2308	988	—	5138	2185	1164	305	163	
嘉義區	林洪	579	704	44	2075	330	—	21031	1942	1448	885	840	
嘉義區	林洪	1004	565	17	4240	1043	—	113643	5515	2524	703	1012	
嘉義區	林洪	300	216	11	1099	212	—	6081	657	1129	294	601	
嘉義區	林洪	1393	99	3	1470	180	—	15450	5650	3730	950	65	
嘉義區	林洪	416	18	—	540	15	1	4965	352	497	242	122	
斗六區	林會	6946	1022	142	14994	6903	9	66586	19394	20161	3113	3665	
斗六區	林會	1768	183	38	4200	1245	9	21680	4500	2820	650	500	
斗六區	林會	1286	35	7	1395	378	—	3216	3520	721	436	230	

表12 各市鄉鎮牲畜現有數量 (民國36年11月底) (續)

地方別	報告員名	水牛	黃牛	雜種牛	豬	山羊	馬	雞	鴨	鵝	火雞	兔
古大嶺林	陳李張林	1348	702	86	2650	1150	—	27100	4600	9600	525	420
	張清義	1051	50	3	3010	1710	—	5630	4100	4100	950	1410
	張清義	971	7	1	2285	1270	—	7500	1050	1900	400	625
	張清義	522	45	7	1454	1150	—	1460	1624	1020	152	480
虎尾區		8724	1933	389	19892	25027	21	133926	42460	48684	3413	19012
虎西土二崙溪溪東	王黃廖丁林許林	1088	128	35	3281	1888	5	17434	5064	5672	288	2778
	長茂朝	1518	36	3	2713	2605	10	14720	3390	2824	214	—
	林祥健	973	95	60	2269	7998	—	14759	1247	6733	281	10795
	房格傳珍	1531	64	6	1850	720	—	4000	3100	3600	100	650
	房格傳珍	1176	129	30	2425	3700	—	11047	2873	6480	106	1220
	房格傳珍	697	1009	153	1835	1650	—	16620	5200	3075	520	1430
	房格傳珍	495	119	50	652	1132	6	3101	1219	980	120	620
房格傳珍	796	138	13	3582	3804	—	30095	2027	10400	1544	779	
房格傳珍	450	215	39	1255	1530	—	22150	18340	8920	240	740	
北港區		4522	860	124	21048	15409	10	83754	17283	23190	960	4062
北四口水元	蔡蘇陳黃溫	709	52	26	4417	4968	4	28385	2147	7365	246	960
	老文朝	654	506	49	2681	1121	4	15201	1214	2056	79	287
	老文朝	815	110	10	3488	2630	2	12937	2404	4068	58	771
	老文朝	1304	87	22	5322	2070	—	10791	4368	4881	236	584
老文朝	1040	105	17	5140	4620	—	16440	7150	4820	341	1460	
東石區		5682	645	57	23850	10249	9	83551	27132	13552	1012	1640
朴六東布鹿	楊汝陳李林黃	739	65	3	1788	1190	7	12921	4320	2339	257	161
	國崇啓永玉	1102	177	13	3976	1619	1	10233	1793	1665	259	320
	國崇啓永玉	644	329	33	4080	1250	—	8000	5200	1500	150	320
	國崇啓永玉	808	27	2	4773	759	1	16157	3109	637	127	238
國崇啓永玉	1049	27	6	1810	1420	—	11040	2470	1930	98	23	
國崇啓永玉	1340	20	—	7423	4011	—	25200	10230	5481	121	578	
臺南市	陳本榮	1870	950	360	8900	2200	98	73000	9650	5800	580	420
臺南市	林金壽	2684	107	69	7463	3713	12	75613	30096	17316	1367	838
高雄區		37102	3946	3391	181184	13852	69	617116	223034	36737	7894	2617
直轄		10379	1400	979	47946	1697	15	150195	42299	11309	2465	1291
鳳山區	丁楊黃周黃江鄭陳阮鐘	492	31	57	1380	423	7	24250	4280	2880	185	73
	潘傑俊	612	88	30	1382	242	—	11862	8402	311	29	72
	潘傑俊	406	594	77	5250	33	2	13800	1310	410	330	21
	潘傑俊	1543	113	30	3682	210	—	17431	6545	1827	364	109
	潘傑俊	866	12	126	4118	79	—	10072	3038	218	143	64
	潘傑俊	494	20	326	1409	236	—	11268	6018	1298	405	22
	潘傑俊	324	1	14	2420	20	—	8080	740	605	180	27
	潘傑俊	2970	492	33	15108	161	—	27411	4135	1274	130	326
	潘傑俊	1629	44	286	4889	36	—	11338	2018	1721	392	276
	潘傑俊	1038	5	—	8308	257	6	14683	5813	765	307	301
岡山區		4425	1494	946	54022	10056	13	151207	102324	5514	1594	816
岡田岡藤岡橋	黃吳黃蔡蔡林王鄭	698	282	360	7862	2430	4	24010	47350	1620	81	26
	丙清長忠清東東俊	416	136	239	3894	1214	—	17243	1840	909	697	521
	丙清長忠清東東俊	542	128	37	3599	1903	—	5150	589	120	25	73
	丙清長忠清東東俊	469	95	19	3216	865	2	10891	6432	148	147	7
	丙清長忠清東東俊	793	213	57	3818	1200	—	19000	7148	600	290	32
	丙清長忠清東東俊	518	190	5	19266	905	6	31783	23582	555	186	36
	丙清長忠清東東俊	745	265	137	10320	992	1	30210	10603	752	62	82
	丙清長忠清東東俊	244	185	92	2047	547	—	12920	4780	807	106	39

表12 各市鄉鎮牲畜現有數量 (民國36年11月底) (續)

地方別	養畜姓名	水牛	黃牛	雜種牛	豬	山羊	馬	雞	鴨	鵝	火雞	兔
旗山區	元昌鍾清明珍	6228	69	18	28843	941	14	150588	24423	3638	1278	242
旗美六杉甲內	蔡陳王陳曾郭	694	28	2	4841	368	5	41312	4430	546	213	170
旗美六杉甲內	進榮石雙德合	2570	9	—	9833	20	8	15711	13484	595	124	33
旗美六杉甲內	蔡陳王陳曾郭	709	15	10	2592	80	1	71100	762	223	45	37
旗美六杉甲內	蔡陳王陳曾郭	812	5	—	6432	63	—	5530	3970	1890	732	—
旗美六杉甲內	蔡陳王陳曾郭	419	—	—	1570	56	—	3739	992	162	69	—
旗美六杉甲內	蔡陳王陳曾郭	1034	12	6	3525	354	—	13196	785	222	95	2
潮州區	張沈廖林張鄭	7874	618	221	24477	215	6	53684	21722	3578	1455	87
潮州區	張沈廖林張鄭	1096	79	45	2118	14	2	5199	1072	246	117	—
潮州區	張沈廖林張鄭	1460	40	67	5758	28	—	11289	1617	578	520	17
潮州區	張沈廖林張鄭	1996	122	87	7235	80	3	11853	7237	834	475	70
潮州區	張沈廖林張鄭	714	—	3	2438	23	—	4052	3101	642	122	—
潮州區	張沈廖林張鄭	987	297	14	2976	15	—	4437	1818	1150	196	—
潮州區	張沈廖林張鄭	1621	80	5	3922	55	1	16854	6877	128	25	—
東港區	柯李倪陳陳	3746	306	792	18448	405	20	80043	29322	11977	969	154
東港區	柯李倪陳陳	499	12	54	4060	112	13	13550	11800	1060	150	76
東港區	柯李倪陳陳	1449	92	441	5350	41	6	20100	1370	215	70	10
東港區	柯李倪陳陳	935	8	30	5470	68	1	24500	8550	6410	725	65
東港區	柯李倪陳陳	863	7	15	3106	142	—	18933	7374	5281	42	—
東港區	柯李倪陳陳	—	187	252	462	42	—	2960	228	21	2	3
恒春區	黃宋潘張	4450	59	435	7428	538	1	31399	2944	721	113	27
恒春區	黃宋潘張	2052	—	318	2950	370	1	8450	1972	525	35	27
恒春區	黃宋潘張	791	33	28	1120	66	—	7534	202	14	4	—
恒春區	黃宋潘張	1220	10	—	2893	102	—	11735	350	77	35	—
恒春區	黃宋潘張	387	16	89	465	—	—	3680	420	105	39	—
高屏區	林章寶	779	517	477	4390	598	27	64385	19310	1540	380	43
高屏區	張棟	4661	47	78	12012	395	56	80356	31600	3155	1285	1055
高屏區	黃楊廖高宋鍾姜張陳林	11411	910	704	20067	394	12	81884	44770	13492	1839	468
高屏區	黃楊廖高宋鍾姜張陳林	1001	230	237	1817	23	6	16146	12695	2153	573	47
高屏區	黃楊廖高宋鍾姜張陳林	1857	292	314	5244	81	4	13725	7718	1261	285	123
高屏區	黃楊廖高宋鍾姜張陳林	442	186	30	678	58	—	5700	5000	100	80	15
高屏區	黃楊廖高宋鍾姜張陳林	170	48	32	240	70	—	4100	450	145	15	—
高屏區	黃楊廖高宋鍾姜張陳林	750	3	—	1162	18	—	4800	2200	1950	165	20
高屏區	黃楊廖高宋鍾姜張陳林	790	55	8	941	12	2	4315	2900	1540	310	165
高屏區	黃楊廖高宋鍾姜張陳林	865	15	—	1498	35	—	13000	2700	3750	80	55
高屏區	黃楊廖高宋鍾姜張陳林	2101	42	18	3133	85	—	8496	2757	881	164	37
高屏區	黃楊廖高宋鍾姜張陳林	1550	14	63	2654	12	—	5202	5150	1422	57	—
高屏區	黃楊廖高宋鍾姜張陳林	1885	25	2	2700	—	—	6400	2600	290	110	6
花蓮區	李陳江	11508	115	—	31257	130	1	151725	72052	51016	7256	834
花蓮區	李陳江	2819	48	—	10380	36	—	25320	17665	12250	1436	64
花蓮區	李陳江	1231	—	—	3595	—	—	7180	2195	2390	40	—
花蓮區	李陳江	1226	33	—	3800	20	—	11000	10500	5000	800	—
花蓮區	李陳江	362	15	—	2985	16	—	7140	4970	4860	596	64
鳳林區	張黃林黃	4747	46	—	9428	37	—	39115	19267	15790	3516	582
鳳林區	張黃林黃	893	9	—	4700	20	—	11150	3100	2000	200	280
鳳林區	張黃林黃	1060	7	—	2100	4	—	11840	7134	7500	1120	40
鳳林區	張黃林黃	931	—	—	477	—	—	3963	623	163	13	9
鳳林區	張黃林黃	1863	—	—	2151	13	—	12162	8410	6122	2183	253
玉里區	陳曾潘	3446	31	—	6494	57	1	66285	25060	18017	1002	112
玉里區	陳曾潘	2013	7	—	3700	35	1	23300	10500	3800	520	100
玉里區	陳曾潘	1433	24	—	2794	22	—	42985	14560	14217	482	12
花蓮市	潘水成	496	20	—	4955	—	—	21006	10060	4959	1302	76

消息 · 通訊

一、各市鄉鎮農情報告員，在填報時請注意下列事項：

- (1) 不論任何作物，其種植面積報告表所載第一次、第二次、第三次合計面積，在原則上應與收量估計報告表所載「累計面積」相符，但此兩項不相符合之市鄉鎮，為數不少，並且有些鄉鎮在種植面積報告表上報有面積數字，而在收量估計報告表上則完全漏報收量數字，致使本室無從集計，以後填寫收量估計報告表時，必須翻看種植面積報告表存底，以免報錯。
- (2) 報表內所填數字，須填至小數點以下二位為止。
- (3) 牲畜數字有不合理之鄉鎮甚多，請各擔任此項報告之報告員，再行檢討各該市鄉鎮之實情，填記實數，又所填數字，本月與上月須有系統的關聯，尤其增減數字，須相符合，故填寫報表時，必須參看上月份報告存底。
- (4) 農村物價報告須照報表所記載之物品、名稱、等級、單位查報，關於米穀價格之調查，去年係調查「米」，而本年已經改為調查「穀」（粳），但尚有不少報告員仍填報米價，殊為不合，希望以後特別注意。
- (5) 本室所辦理之耕地分配狀況基本調查，係以對人調查為原則，但農情報告之各項調查，均須對地調查，報告員中間有將此兩種調查混同者，務請認清，注意分別。
- (6) 稻穀種植面積，須要扣除畦畔面積。

二、本「農情月報」自出版以來，業已引起有關方面之莫大關心，不但按期寄往國內各省，並且歐美各國亦有來函定閱者，如美國及北歐瑞典國等，由此，本月報已獲得國際性矣。故務希我農情報告員同仁，倍感責任之重大，力求報告數字之正確。

三、農情報告近有不能按期報送之弊，務請各報告員認識農情報告之時間性；如果拖延不報，便失去農情報告之意義，空費國家許多金錢、人力，對各市鄉鎮農情報告員，本室已定有獎懲辦法（擬發表於下期月報），自本年起實施。

四、本室曾於本年三月間分區派員赴全省各縣市政府及區署，召集縣、市、區、鄉鎮有關農林漁畜業務及統計人員，舉辦業務統計講習會，並與參加人員檢討實際查填方法，此項業務統計造報辦法，因在本省尚屬首創，故講習時不能當場解決之問題，為數不少，因此，在三月底全省講習會同時結束，本室派出人員返處後，即開討論會，對講習時不能當場解決之各種問題，加以檢討，茲將該討論會紀錄，登載於下，以供參考。

農林漁畜業務統計、農情報告、耕地分配狀況調查問題討論紀錄

甲 關於業務統計方面：

1 各種農林漁畜產品價值的決定，應以何者為標準？

決議：(一)農產物價值按該農產物收穫最盛期產地批發價值(即出盛期處先卸值)計算。

(二)林產物價值以三十六年六月份平均市價計算。

(三)水產物價值按漁汛期價值計算。

(四)畜產物價值按三十六年六月底價值計算，其中

(1) 豬以平均每頭(毛豬)重八〇臺斤之價值為計算標準。

(2) 牛馬以平均每頭年齡達三歲之價值為計算標準。

(3) 山羊以平均每頭重二〇臺斤之價值為計算標準。

(4) 鷄、鴨以平均每隻重二臺斤之價值為計算標準。

(5) 鵝、火雞以平均每隻重四臺斤之價值為計算標準。

附註：家禽現有隻數，凡生長未滿六個月者，不必計算在內。

(6) 其他牲畜以大小中等者為價值之計算標準。

2 漁業及林業兩類查報表僅發至各區署，而各區署又必須鄉鎮公所填報，其發至各鄉鎮之報表用紙應如何決定，由各區署自行印發，抑由本室印發？

- 決議：由本室印發。
- 3 業務統計份量太多，能否酌量減少？
決議：下年度再行酌辦。
- 4 在業務統計查報表未發下前，各縣市有已將舊有報表填竣者，能否將舊有報表送處，代替新查報表？
決議：舊有報表無効，仍應填新報表。
- 5 業務統計查報表中之項目，有已於農情報告及其他報告中報處者，可否由處彙編，不再令各縣市重報？
決議：自卅七年度起各縣市政府、區署、鄉鎮公所填寫查報表時，其中項目若已於農情報告及其他報告中報處，即可以已報處數字作根據，填表報送。
- 6 查報表中有關於各地之氣象項目者，可否直接由本處向氣象局查填，各縣市不再報送？
決議：由本處直接向氣象局查填。
- 7 縣、市、區、鄉鎮查報表，表號不一致，應如何改正？
決議：下年度起再行改正。
- 8 耕地面積不能實地調查時，可否按土地臺帳地目別面積填報？
決議：可按土地臺帳地目別面積填報。
- 9 農業類查報表中，特用作物表內，有甘蔗及棉花生產二項，其內容與甘蔗生產及棉花生產二表相同，可否將特用作物表內甘蔗與棉花生產二項刪除？
決議：刪除。
- 10 度量衡單位之換算，可否以小數點以下二位為限，餘四捨五入？
決議：可以小數點以下二位為限，餘四捨五入。
- 11 蔗糖生產量表中各項目，區署填報時有困難，可否由縣政府直接查報，表格中原定之「區別」改為「糖廠別」？
決議：以各區署境內糖廠之生產量為調查單位，報表仍由區署填報，表中原定之「區別」不可更改。
- 12 農林漁畜合格獎勵法規可否由處印發？
決議：移請技術室辦理。
- 13 作物開始栽培時即遇災害，其損失數量不能估計時，用過去三年該作物平均生產數字作標準，又若栽培時間已久始遇災害，其損失數量已能估計時，則根據實際情形估計，此二項方法是否合理？
決議：合理，可以照辦。
- 14 作物名稱可否附註臺語？
決議：可以，自下年度開始辦理。
- 15 米穀換算率應如何決定，可否按舊例換算？舊換算率如下：
蓬萊 穀1000台斤折合糙米762台斤(457公斤)
在來 穀1000台斤折合糙米744台斤(446公斤)
丸糯照蓬萊，長糯與陸稻照在來換算。
決議：可按舊例換算。
- 16 農民借入資金來源調查表中借款戶數與借入資金，均用百分數表示，若加換算則與實際數字相差過巨，可否改以實際數字填報並將表中借款戶數欄改為(1)借款總戶數，(2)農民借款戶數，(3)農民借款戶數佔借款總戶數之百分數等三項。又借入資金欄改為(1)貸出資金總額，(2)農民貸出資金數額，(3)農民貸出資金數額佔貸出資金總額之百分數等三項？
決議：俟舉行基本調查時再行修正。

17 農村借貸利率調查表中，其利率之標準應如何決定？

決議：俟舉行基本調查時再行詳細規定。

18 牲畜屠宰數量調查表中，私屠宰是否包括在內？

決議：私屠宰免報。

19 臺東縣所有林業資料均集中於山林管理所，縣政府林業類查報表不能填報，應如何辦理？

決議：縣政府仍應填報，資料可由縣政府直接向山林管理所索取。

20 縣市政府統計股與農林水產課對於本處所發下之查報表辦理時應如何聯繫，責任如何劃分？

決議：查報表由農林水產課直接辦理，辦理完畢後，會統計股送發。

乙 關於農情報告方面：

1 通訊費不足可否改發郵票？

決議：通訊費現已增加，改為每月壹百元，不再發郵票。

2 特種報告可否將村里別改鄉鎮別？

決議：表照舊，報告時可以鄉鎮為單位，不分村里填報。

3 獎贈費如何發放？

決議：由本室核各鄉鎮成績後，擬于七月底發放。

丙 關於耕地分配狀況調查方面：

1 耕地分配狀況調查，各鄉鎮希望能將結果通知。

決議：由本室將結果登載農情月報。

2 土地生產番號各鄉鎮有已登記者，有未登記者，填報時應如何辦理？

決議：未登記者土地生產人番號免填。

統計室 啓

農情報告員意見

自去年十月以後至本年二月止，各地農情報告員所擬具意見，經本室向有關當局函洽結果，茲分別答覆如下：

一、配售小麥種子中多含雜種，希劃一優良種子，並於下種適期前，配售農戶問題。

[答] 查卅六年度小麥原種繁殖工作，係規定由當地政府會同鄉鎮公所，委託當地篤農家或農業團體經營，並由縣、區、鄉鎮技術人員負責指導，此外更補助該縣良種保留費七十萬元，以應適期配售農戶，至於所云小麥種子多含雜種，顯有未合，果有其事，亦應由鄉鎮技術人員負責辦理。

二、希多配綠肥種子，以供夏冬兩季裏作種植，以改良土質，維持地力問題。

[答] 現正實施中(本年度預定設置面積為1,300公頃)。

三、冬季裏作(糊仔栽培)甚盛，希增配肥料問題。

[答] 冬季裏作肥料，過去因受輸入時間及數量限制，故無法增配，今後供應問題，如獲改善，當可考慮增配。

四、農場地須放租，以蘇民困問題。

[答] 查臺灣省公有地放租辦法第四條，規定公有地之放租，以民政廳、地政局為主管機關，各縣市政府為執行機關，此後有關土地糾紛事項，應由所在地縣市政府，會同有關機關，依法處理。

五、龍岩糖廠產糖率較低問題。

[答] 經查原因：(1)近海濱土質含鹽分，且灌溉缺乏，(2)耕地防風林減少，受風摧毀，生長不良，(3)曾受三次颱風，被害甚大，(4)發生病虫害甚多(如赤腐病、黃條病)，(5)採取調製工作欠週。除對以上原因外，查36——37年期平均產糖率僅8.6%，去年期該地區所產原料甘蔗運至虎尾糖廠壓榨時，其產糖率亦僅8.57%而已，對此事項並併知糖業公司，轉飭該廠注意，並謀改善。

統計室 啓

◎臺灣水產分公司◎

地址： 臺北市峨嵋街 電話 { 三三三〇 } 號 電報掛號七六二五號

辦事處

基隆辦事處 基隆市中正區中正三路
高雄辦事處 高雄市鼓山區捷興里蓬萊路一號

事業所

蘇澳事業所 蘇澳區蘇澳鎮蘇東里二二號
東部事業所 花蓮縣花蓮市進豐街四二號
馬公事業所 澎湖縣馬公鎮啓明里臨海街五號

冷凍廠

基隆冷凍廠	基隆市中正區中正三路	中山冷凍廠	基隆市中山區中山三路
臺北冷凍廠	臺北市建成區興仁街與東里一二號	臺中冷凍廠	臺中市區南京里禮儀街一五號
彰化冷凍廠	彰化市中山路大同里一一七號	斗六冷凍廠	臺南縣斗六區斗六鎮信儀里一四七號
斗南冷凍廠	臺南縣斗六區斗南鎮南昌里中山路三七八	嘉義榨冷凍廠	嘉義市新民里興中街九四號
臺南冷凍廠	臺南市康樂街大涼里九八號	新濱冷凍廠	高雄市鼓山區捷興里蓬萊路一號
湊冷凍廠	高雄市鼓山區哨船里哨船街一號	屏東冷凍廠	屏東市南區萬年里復興路一四五號
蘇澳冷凍廠	蘇澳區蘇澳鎮中正路二三號	花蓮港冷凍廠	花蓮縣花蓮市進豐街
臺東冷凍廠	臺東縣臺東鎮復興里復興路二三號	新港冷凍廠	臺東縣新港區成功鎮忠仁里一五鄰二八一號
東港冷凍廠	東港區東港鎮		

加工廠

高雄水產加工廠	總廠址：高雄市大義街 所屬工場	罐頭工場	高雄鹽埕區大義路	電話 { 三三四 三三四 三二四 二七
		洋菜工場	高雄三民區中華二路	
		肝油工場	高雄鹽埕區大義路	
		醬油工場	高雄鹽埕區南端里	
蘇澳罐頭工廠	蘇澳鎮蘇東里二二號			
花蓮港罐頭工廠	花蓮縣花蓮市進斗街四二號			

農場

花蓮港農場 花蓮市米崙
機具廠 高雄市前金區北金里自強一路六八號

漁船修造廠

基隆漁船修造廠 基隆市中正區中正三路及和平島
臺南漁船修造廠 臺南市運河邊及安平

主要業務

一切水產品之漁撈與製造以及漁船之修理
鮮魚鹽魚乾魚魚類罐頭魚肝油機製冰及漁油醬油等出售
代客冷凍及冷藏一切貨品
各界惠顧希向就近上列總公司辦事處及廠所接洽

資源委員會
臺灣省政府

臺灣肥料有限公司

地址：臺北市衡陽路九十一號

電話：總經理室 3474 協理室 5641 秘書室 5643

總務處 2483 業務處 3473 營業課 3473

會計處 5642 事務課 5644

主要產品

氮化鈣 (N₂ 20%)

過磷酸鈣 (P₂O₅ 15-18%)

其他產品

電石

硫酸

硝酸

電極

矽鐵

沉澱碳酸鈣

石膏

氧氣

所屬各廠及廠址

第一廠：基隆市外木山九十七號

電話基隆六八號

第二廠：基隆市仁一路九十五號

電話基隆一〇五號

第三廠：高雄市前鎮區中華里成功二路五號

電話高雄一三九號

第五廠：新竹市東區光復里東村一號

電話新竹二六四號

第一廠
羅東分廠：羅東鎮信義里中正北路一〇〇號

電話羅東三四號

(1) 本公司業務處
業務接洽處：

(2) 上海四川中路六七〇號資源大樓四一六室本公司上海辦事處

經中華郵政登記認爲第一類新聞紙類