اطلاعات

۲۸ صفحه

چهارشنبه ۲۶ آبان‌ماه ۲۵۳۵ شماره ۱۵۱۶۵ تکشماره ۱۰ ریال

فرمان شاهنشاه بمناسبت روز ارتش

رئیس ستاد بزرگ ارتشتاران پیامی فرستاد

در صفحه ۳

منصور تاراجی

سردبیر اطلاعات از پکن گزارش میدهد

همسر مائو با گسترش روابط چین و ایران مخالف بود

بیوه مائو به کار اجباری درروستا محکوم شد

روزنامه‌نگاران ایرانی در مانور نظامی ارتش ۱۹۶ چین شرکت کردند

سردبیران روزنامه مردم و خبرگزاری «شین‌هوا» برکنار شدند

در صفحه ۳

رهبر مارکسیستهای اسلامی کشته شد

بهرام آرام طراح و گرداننده ترور سه امریکائی در تهران بود

★ عده‌ای از اعضای گروه تروریست های مارکسیست اسلامی دستگیر شدند

نام کشته‌شدگان در دو برخورد: بهرام آرام، محمد حاج شفیعیها و حسن باقری

★ یك مامور و دو زن عابر زخمی شدند در محل اختفای تروریستها سلاح کمری و مواد منفجره و نارنجك جنگی بدست آمد

★ بهرام آرام دوست خود مجید شریف واقفی را بعلت مخالفت کشت و جسدش را سوزاند

در صفحه ٤

یک زائر ایرانی مرد و یک زائر زیردست و پاله شد

کشتی حجاج آتش گرفت

در صفحه ٤

فاطمه زنگنه از اعدام نجات یافت

فاطمه زنگنه پس از شنیدن رای دادگاه به‌گریه افتاد

درصفحه ۲۲

تغییرات مهم در آموزش و پرورش

یك معاون آموزش و پرورش کنار رفت

★ مدیرکل امور اداری، رئیس کارپردازی و معاون امور اداری تغییر کردند

★ دفتر آموزش ضمن خدمت در اداره کل امور اداری ادغام میشود

در صفحه ٤

جان این دختر در گرو پیداشدن یک سگ است

در صفحه ٥

بعلت تعلل در انجام کار های محوله

ارجاع کار به ۴ شرکت ساختمانی ممنوع شد

سازمان برنامه و بودجه امروز اعلام کرد بارسیدگیهائی که صورت گرفت شرکت های ساختمانی چیلر، خشت، «پیران کوه» و «گروه مهندسین آرای» درانجام تعهدات خود مرتکب تخلف شدند و بهمین دلیل مطابق قانون تا اطلاع ثانوی نام این شرکتها از فهرست های سازمان برنامه و بودجه حذف گردید.

دربخشنامه‌ای که بهمین منظور ازسوی سازمان برنامه و بودجه بتمام سازمانهای دولتی صادر شد، سازمان برنامه بتمام دستگاههای اجرائی طرح های عمرانی اعلام داشت که ارجاع هر نوع کار از طرف سازمانهای دولتی بشرکتهای نامبرده ممنوع خواهد بود.

اختیارات وزارتخانه‌ها برای تغییر تشکیلات

در صفحه ۳

دختر ۱۶ ساله ایرانی در جمع ستارگان بولینگ قهرمانی جهان

دبی القانیان

درصفحه ۲۱

مدیرعامل بانک ایرانشهر

آقای دکتر سلیمان آقائی از طرف هیئت مدیره بانک ایرانشهر به مدیریت عامل آن بانک برگزیده شدند.

آقای آقائی که لیسانسیه حقوق و دکتر در اقتصاد هستند خدمات اداری را در بانک ملی شروع کردند و از طرف آن بانک برای کارآموزی به‌امریکا اعزام شدند و یک سال در شعبه‌های بانک او امریکا، در نیویورک و سان - فرانسیسکو مطالعه و کارکردند.

در بدو تاسیس بانک مرکزی به آن بانک منتقل شدند و دوره مدیریت موسسه آسیائی توسعه اقتصادی و برنامه‌ریزی را طی کردند.

آقای دکتر آقائی پس ازتصدی کارهای مختلف بانکی در دو بانک ملی و مرکزی به سمت سرپرست گروه نظارت بربانکها در بانک مرکزی ایران منصوب شدند و طی سالهای اخیر در بسیاری از کنفرانسها و مجامع بانکی بین - المللی و منطقه‌ای شرکت کرده‌اند.

در مدتی که بانک اصناف تحت نظارت بانک مرکزی قرار داشت آقای آقائی به سمت سرپرست بانک اصناف منصوب شدند، و پس از ایجاد بانک ایرانشهر به عضویت هیئت مدیره بانک جدید انتخاب و از طرف هیئت مدیره‌به سمت نایب رئیس برگزیده شدند.

دراین محل بودکه تروریستها بانقشه قبلی راه را بر اتومبیل سه امریکائی بستند و آنها را هدف رگبار گلوله قرار دادند

رابرت گرونکارد

ویلیام کاترل

جناب آقای عباس امیری

باکمال تاسف و تالم مصیبت وارده را بجنابعالی و خانواده محترم تسلیت گفته و خود را درغمتان سهیم میدانیم.

دکتر میرفندرسکی- دکتر چهرازی- دکتر فردانش- دکتر پایدار

انواع جدید بارج بفروش میرسد

شرکت سهامی صنعتی مدرن تکنیك

تلفن ۶-۸۵۳۲۲۵

خیابان تختطاووس - مقابل امیراتابک شماره ۱۴۵

روزنامه اطلاعات بمنظور رفاه کسانیکه بهنگام مراجعه برای دادن آگهیهای روزانه باداره مرکزی روزنامه اطلاعات بامشکلاتی روبرو میشوند درمحل انجمن دوشیزگان وبانوان دفتر جدیدی دائرکرده است

صاحبان آگهی از این پس علاوه بردفتر مرکزی وشعبه روزنامه اطلاعات میتوانند بدفتر آگهیها درمحل انجمن دوشیزگان وبانوان - خیابان بهار خیابان نامجو مراجعه نمایند تلفن ۳۲۸۳۱۲

استفاده از پارکینگ اختصاصی برای آگهی دهندگان مجانی است

۳۵.۱۱.۹

اطلاعیه نمایشگاه اتوتاپ

شماره ۲ بمدیریت کریم حمیدی

رجوع شود بصفحه ۱۶ نیازمندیها

قابل توجه علاقمندان اوراسی زعفرانیه کرج

رجوع بصفحه ۱۲ نیازمندیها

تهیه ونصب ایرانیت وآردواز تلفن ۳۰۳۱۳۲

بانك ایرانشهر

رجوع به صفحه ۲۱

دانشگاه ملی ایران

سخنرانی علمی

سخنران: پروفسور فرانسوا روایر F. ROYER

استاد بیماریهای کودکان دانشکده پزشکی دانشگاه پاریس

موضوع: هیپوپلازی کلیوی

ساعت: ۹ بامداد پنجشنبه ۲۷ آبان ۲۵۳۵

محل برگزاری: مرکز پزشکی آموزشی و درمانی سعادت‌آباد (اوین)

ورود برای پزشکان و دانشجویان پزشکی آزاداست.

دانشگاه ملی ایران

انبار فروشی

انباری به مساحت ۹۲۰۰ متر مربع که حدود نصف آن زیربنا است بتعدادی کامیون وجرثقیل بفروش میرسد.

تلفن: ۵۲۱۶۰۲ از ساعت ۹ تا ۱۲

اطلاعیه شرکت تعاونی مسکن پیوند شرح در صفحه ۹

اکی‌سینجر به متحدان «ناتو» اطمینان داد :

سیاست کارتر در مسایل مهم تغییر نخواهد کرد

ویلیامسبورگ - خبرگزاری فرانسه - هنری‌کی‌سینجر به متحدان امریکا اطمینان دادکه سیاست خارجی دولت جیمی کارتردر مسائل مهم تقریباهمان سیاستی خواهد بود که وی تاکنون پیش گرفته بود .

وزیرامور خارجه امریکاکه در بیست و دومین اجلاس سالانه سازمان اتلانتیک‌شمالی در «ویلیامسبورگ» سخن می گفت ، تاکید کرد که همه امریکائیها با تقویت «ناتو» و استحکام رشته های موجود با متحدان و حفظ صلح موافقت خواهند کرد .

کی‌سینجر همچنین متعهد شد که از سیاست خارجی دولت کارتر پشتیبانی کند و اضافه کرد : من برای دولت جدید آرزوی موفقیت می‌کنم و اطمینان میدهم که از کوشش های این دولت پشتیبانی‌خواهم کرد و هنگامی که در پلینز با رئیس جمهوری ملاقات می کنم به کلیه سئولاتی که پرزیدنت کارتر مطرح‌کند پاسخ کامل خواهم داد .

رئیس دیپلماسی آمریکا گفت : مسائلی که در این دیدارمطرح میشوداز جانب پرزیدنت‌کارتر عنوان خواهد شد و من شخصا همکاری خود را با دولت‌آینده به رئیس جمهوری منتخب اطلاع خواهم داد . کی‌سینجر سپس مسائل زیررا مورد بررسی قرار داد :

روابط شوروی و چین- خیال‌نمی‌کنم به نفع کشورهای غربی‌باشد که از نزدیک شدن احتمالی‌مسکو و پکن وحشت زده شوند . من معتقدم که نزدیک شدن شوروی و چین بیکدیگر از حد معینی تجاوز نخواهد کرد .

رودزیا - کی‌سینجر نسبت به سرنوشت کنفرانس ژنو در باره رودزیا با احتیاط اظهار خوشبینی کرد و گفت‌تاکنون پیشرفتهائی در مذاکرات‌حاصل شده است .

-آنگولا ، کی‌سینجر گفت در حال حاضر حضور ۱۲تا ۱۳هزار نفر گوبائی درمستعمره سابق پرتغال اندکی کاهش یافته است و تاکید کرد که امریکا بطور مستقیم یا غیر مستقیم از جنگ های جزیکی علیه دولت انگولا پشتیبانی نمی کند .

- نفت اوپک - هنوز نمی توان گفت از مذاکراتی که امریکا با دیگر کشور های صنعتی ، کشور های تولید کننده و کشور های در حال توسعه برای جلوگیری از افزایش قیمت نفت در ۱۵ دسامبر آینده انجام میدهدچه نتایجی بدست خواهد آمد .

- خاورمیانه : شرایط اوضاع در خاورمیانه برای برقراری صلح بهتر از هرزمان دیگر است .

ازوقتی که کشور اسرائیل تاسیس شده تاکنون اوضاع برای بحران خاورمیانه تا این حد مساعد نبوده است. کی‌سینجر یادآور شد که امریکا با تشکیل کنفرانس‌ژنو برای مذاکره درباره حل کلی مسائل خاورمیانه موافقت‌کرده است .

در پلینز سخنگوی جیمی کارتر اعلام کرد که روز شنبه آینده رئیس جمهوری منتخب درجئورجیا باهنری کی‌سینجر ملاقات و گفتگو خواهد کرد.

در این دیدار از گروهی‌از مشاوران سیاسی وزارت‌امور خارجه کی‌سینجر را همراهی خواهند کرد .

کی‌سینجر : قاتل من یک‌یهودی‌خواهدبود

پاریس - یونایتدپرس - سخنری کی‌سینجر وزیر خارجه آمریک زمانی گفته است که اگرقرار باشد مرا به قتل برسانند قاتل‌من نه یک عرب‌بلکه یک یهودی‌خواهد بود.

این نکته را میشل ژوبر وزیر خارجه اسبق فرانسه از قول کی‌سینجر نقل کرده است. ژوبر که در یک ضیافت شام در پاریس سخنرانی‌میکرد گفت که کی‌سینجر این سخنان را مدتها قبل‌در یک ضیافت مطبوعاتی که در پاریس برپا شده بود به‌شوخی برزبان آورده است . ژوبر که ازمدافعان متعصب «مشی‌گلیسم» و استقلال فرانسه‌درقبال‌نفوذ«آنگلوساکسون» هاست اخیرا حزبی تاسیس کرده که نهضت «مکراتها» نامیده می‌شود .

در ضیافت ناهار دیروز میشل ژوبر آزادانه در باره مسائل‌بین‌المللی اظهار نظر کردو از جمله اظهار داشت : حزب من پیشنهاد میکند که فرانسه از پیمان ناتو خارج شود و معاهده رم که‌مبنای تاسیس بازار مشترک اروپاقرار گرفته است لغو گردد . ژوبر توضیح دادکه دوران این‌معاهده بسر رسیده و تنها اروپایی که میتواند وجود داشته باشد یک اروپای کنفدراسیونی است .

اوضاع لبنان بسرعت بحال عادی بازمیگردد

جنوب لبنان درخطر حملهٔ ناگهانی اسرائیل

بیروت- خبرگزاری فرانسه- باورود کلاه سبزهای سوریه به‌بیروت آرامش کامل در پایتخت لبنان برقرار شده و پس‌از ۵۸۱ روز جنگ فعالیتهای عادی اجتماعی ازسرگرفته میشود. از دیروز چهارمرکز فرماندهی و۵۲ پاسگاه کنترل در دو قسمت شرقی و غربی تاسیس شده ویازده هزارو دویست‌سرباز عربی که ۸۵ درصدآنها راکلاه سبزهای سوری تشکیل‌میدهند برقرار امنیت را در شهربیروان شده بیروت بعهده‌گرفته‌اند.

یکی از مشکل‌ترین وظایف کلاه سبزها جمع آوری سلاحهای سنگین است که محافظه‌کاران و چپ‌گرایان در اختیار دارند .

از سوی دیگر فرماندهی نیروهای عربی باید قسمت‌هایی ازکلاه سبزهارا در سراسر لبنان مستقر سازد. هنوزهسداران صلح در دو مز محکم فلسطینی هاو ترقیخواهان یعنی‌ترابلس درشمال و صیدا در جنوب مستقر نشده‌اند .

مسئله مناطق جنوبی لبنان نیز هنوز حل نشده است .

دیروز پرزیدنت الیاس سرکیس کامیل شمعون رهبرحزب ناسیونال لیبرال وعده‌ای دیگر از محافظه‌کاران را در کاخ ریاست جمهوری بحضور پذیرفت و مدتی درباره اوضاع‌مناطق مرزی اسرائیل با آنها به‌گفتگو پرداخت .

قرار است فرودگاه بین‌المللی بیروت از جمعه بروی هواپیماهای مسافری باز شود اما رفت وآمد مرتب هوائی تا چند هفته بطورمحدودانجام خواهدشد .

دیروز پس‌از ۱۹ ماه جنگ برای نخستین بار مردم‌بیروت باخیال راحت ازخانه های خود خارج شدند مغازه مدارس یک‌روز پس‌از ورود کلاه سبزها باز شده و اوضاع بسرعت بحال عادی باز می‌گردد .

دیروز کمال جنبلاط رهبر ترقیخواهان لبنان از کلاه سبزها درخواست کرد در مناطقی که از ماه ژوئن گذشته زیر کنترل ارتش سوریه است به‌بازداشت‌ها و شکنجه افراد پایان دهند .

کمال جنبلاط که پس از ملاقات باياسرعرفات رئیس کمیته اجرائیه سازمان آزادی بخش فلسطین در یک‌مصاحبه مطبوعاتی شرکت‌کرده بود گفت در مناطقی که زیر کنترل ارتش سوریه هستند بویژه در بخش«بعلبک»و«هرمل» باید حقوق مردم محترم شمرده شود. نیروی بازدارنده عربی از عملیات ترور وشکنجه دراین مناطق جلوگیری کنند وبطور کلی یک‌دموکراسی واقعی در کشور برقرار شود . ازسوی دیگر «ابوآرض»رهبر سازمان «پاسداران صدر » دیشب بار دیگر حضور فلسطینی ها را در لبنان محکوم کردو گفت‌من تاوقتی که آخرین فرد فلسطینی لبنان را ترک نکرده است به مبارزه ادامه خواهم داد .

سرور وشادمانی

پایکوبی های بسیار بود . که در آنها سربازان حافظ صلح و مردم عادی کوچه و بازار شرکت جسته بودند. در عکس که یکی از این جشنها در مرکز بیروت را نشان میدهد یک سرباز سوری که لباس تفنگداران‌دریائی آمریکا را به تن دارد مشغول نواختن‌طبل‌است و عده‌ای‌در وسط رقصهای ملی و محلی لبنان را اجرا میکنند و باین ترتیب سرورو شادمانی خود را از پایان گرفتن‌جنگ های طولانی خونین ابراز میدارند .

با پایان گرفتن جنگ خانگی نوزده ماهه لبنان‌دیروز خیابان های لبنان و میادین بیروت شاهد جشن ها و

«عکس رادیوئی آسوشیتدپرس»

۶۰ هزار کشته ۲۰۰هزار مجروح

ژنو- رویتر- عسان ترینی‌وزیر اطلاعات لبنان دیروز در ژنو اعلام کرد که‌درجنگ داخلی‌کشور وی در حدود ۶۰۰۰۰ نفر کشته ونزدیک به۲۰۰ هزار نفر دیگر زخمی شده‌اند. وزیر اطلاعات‌لبنان همچنین گفت که قریب به‌یک میلیون و هفتصد هزار نفر از مردم لبنان به‌کمک‌ها ی‌فوری نیاز دارند وبسیاری ازآنها ناقص‌العضو شده‌اند .

ترینی که در یک کنفرانس مطبوعاتی صحبت می‌کرد افزود که لبنان پس ازجنگ داخلی ۱۹ ماهه‌اش علاوه برکمک های فوری نیازمند کمک های وسیع خارجی است تا بتواند ویرانی های جنگ را ترمیم کند .

اشغالگران

«ابوارض» گفت لبنان هرگز عرب نبوده است در این شرایط من چگونه می‌توانم حضور نیروهائی راکه از سودان ابوظبی ویاامارات‌متحده عربی آمده‌اند در لبنان بپذیرم .من هرگز به‌کسانی که در جریان نبرد ها شهید شده‌اند خیانت نخواهم کرد حتی‌اگر اشغالگران لبنان فرانسویهایاسوریه‌ایها باشند .

یک مقام وابسته به محافظه‌کاران اظهار داشت که عده زیادی از چریکهای حزب فاسیوفال‌لیبرال کامیل شمعون به سازمان «پاسداران صدر» ملحق شده‌اند .

حسین‌توئینی وزیر امور اجتماعی لبنان گفت- روز ۲۲ نوامبر نمایندگان سازمان ملل برای گفتگو در باره کمک‌به لبنان در ژنو گرد خواهند آمد .

حسین‌توئینی وزیرامور اجتماعی لبنان گفت - روز ۲۲ نوامبر نمایندگان سازمان ملل برای گفتگو در باره کمک‌به لبنان در ژنو گردخواهند آمد .

یک مقام آگاه در بیروت اظهار داشت یاسرعرفت‌رئیس کمیته اجرائیه سازمان آزادی‌بخش فلسطین دیشب برای گفتگو بارهبران سوریه‌رهسپار دمشق شد.

در گفتگوهای عرفات بامقامهای سوری مسئله تقویت روابط سوریه با«سازمان مقاومت فلسطین و جنبش ملی لبنان (ترقیخواهان) مورد بررسی قرار خواهد گرفت .

اظهارات امام‌صدر

امام موسی صدر پیشوای مسلمانان شیعی مذهب لبنان دیروز اخطار کرد که جنوب این کشور درمعرض خطرتجاوز اسرائیل است‌ووی توصیه میکند که نیروی مشترکی که اعراب برای پاسداری از صلح به لبنان فرستاده‌اند از امنیت‌مرزجنوبی‌لبنان‌در برابرتهدیداسرائیل دفاع کند .

امام صدر که پس از یک جلسه ملاقات با الیاس- سرکیس رئیس جمهور لبنان سخن میگفت اظهار داشت که خطر تجاوز اسرائیل به جنوب لبنان موضوع یکی از بزرگترین نگرانیهاست .

در جواب این پرسش که آیا مذاکرات وی باسرکیس مربوطه به چگونگی تدابیر مواجهه کردن با حملات اسرائیل به جنوب لبنان بوده است ، پیشوای شیعیان، لبنان گفت : چه چیز مانع میشود که‌نیروی صلح اعراب در حفظ امنیت سراسر لبنان شرکت نکند ؟ امام صدر اضافه کرد که با سرکیس درباره خطر حملات اسرائیل به جنوب لبنان ووضع اجتماعی آن منطقه گفتگو کرده وتاکید نموده که لازم است برادران عرب و سایر کشور های دوست در سراسر جهان لبنان رایاری دهند تا به تحریکات و آزمندیهای اسرائیل در جنوب لبنان پایان دهد .

طبق طرحی که مورد توافق دولتهای عرب قرار گرفته نیروی صلح اعراب در لبنان موظف است که به استثنای نواحی جنوب ، صلح و آرامش را درسراسر نواحی دیگر کشور حفظ کند .

موزامبیک ۷ هواپیمای رودزیا را سرنگون کرد

موتو ، رویتر - دیشب دولت موزامبیک اعلام کردکه چتربازان رودزیائی ، ضمن حمله به شهرک مرزی‌موتودر آن فرود آمدند ، ولی طی ٤ روز جنگ ، ۷ هواپیمای‌خود را از دست دادند.

رادیوی دولتی موزامبیک گفت:رودزیا گروهی از نیرو های هوابرد خود را دیروز نیز وادار به حمله علیه‌شهرک موتو کرد و پایگاه نظامی مستقر در این شهر رااشغال کرد .

خبرگزاری رسمی موزامبیک، ضمن گزارشی که در دارالسلام انتشار یافت گفت که جنگ شدیدی با نیروهای زمینی رودزیائی که تحت حمایت‌زره پوش ها از مرز گذشته‌اند و به گروه هوابرد ملحق شده‌اند، درگرفته‌است . در این‌گزارش همچنین گفته شده است که ۲۰ هواپیمای رودزیائی در این نبرد شرکت کردند که ۷ فروند آن سرنگون شده‌اند.

از سوی دیگر ، ستاد نیروهای امنیتی رودزیا ، دیروز اعلام کرد که نیرو های رودزیائی طی ۲٤ ساعت گذشته۲۹ چریک سیاه پوست را کشته‌اند و بدین ترتیب تعدادچریک های کشته شده‌در سه روز گذشته به ٤۰ تن رسید .

تازه ترین حادثه خونین چهار روز پس از آن روی داده‌است که سخنگوی نظامی رودزیا به خبرنگاران گفت‌که بیش از ۲۰۰۰ چریک ملی گرای سیاه‌پوست از موزامبیک به داخل‌رودزیارخنه کرده‌اند وبه‌حمله شدیدی علیه‌نیروهای امنیتی رودزیا دست زده‌اند.

قطع رابطه بازرگانی

- کارلوس‌آندرس‌پرز رئیس جمهور ونزوئلا دیروز گفت که دستور داده است روابط بازرگانی کشورش با آفریقای جنوبی قطع شود . پرز در جلسه مجمع عمومی سازمان ملل اظهار داشت که کشور وی روابط بازرگانی خودرا با آفریقای جنوبی برای آن قطع کرده که با سیاست تبعیض نژادی دولت پرتوریا مخالف است .

کارشناسان اوپک درمورد میزان افزایش بهای نفت دچار پراکندگی عقایدهستند

وین- یونایتدپرس - منابع نفتی (دیروز سه شنبه) اطلاع دادند که کارشناسان اقتصادی عمده‌ترین کشور های تولیدکننده نفت جهان هنوز دراینمورد که لازم است قیمت نفت خام تاچه اندازه افزایش یابد دچارپراکندگی عقاید هستند.

کمیسیون اقتصادی سازمان کشور های صادر کننده نفت «اوپک» دیروز وارد دومین روز اجلاس یک هفته‌ای خود در وین شد ولی کارشناسان شرکت کننده در جلسه نظرهای متفاوتی در باره افزایشی که انتظار میرود در قیمت نفت خام پدید آید اظهار کردند.

کارشناسان‌اقتصادی ۱۳کشور عضو اوپک‌قراراست توصیه‌هایی رادر مورد افزایش قیمت نفت خام آماده کنند و آنرا تسلیم کنفرانس وزیران اوپک که ۱۵ دسامبر آینده در قطر تشکیل میشود نمایند .

یک منبع مطلع دیروز درون اظهارداشت که بزحمت تردیدی وجوددارد که کارشناسان اقتصادی اوپک افزایش تازه‌ای رادر قیمت نفت توصیه خواهند کرد ولی هنوز دراین میان سازگاری عقیده بوجود نیامده است .

همان‌منابع گفته‌اند که عربستان سعودی بعنوان بزرگترین کشور تولیدکننده نفت در جهان‌طرفدار افزایش مختصری در حدود ۱۰ درصد در قیمت نفت خام است درحالیکه جناح افراطیون اوپک خواستار یک افزایش۲۵درصدی هستند.جناح افراطی ها استدلال میکند که قیمت کالاهای وارداتی این‌ممالک از کشور های صنعتی ظرف سه سال گذشته ۳۵ درصد افزایش یافته‌درحالیکه طی همین مدت تنها ۱۰ درصد بر قیمت نفت افزوده شده است.

پشتیبانی کویت

شیخ صباح الاحمد وزیر خارجه کویت اعلام کردکه‌دولت متبوع وی از افزایشی درقیمت نفت که جبران کننده ترقی قیمت کالاهای صادراتی ممالک صنعتی باشد پشتیبانی خواهد کرد .

وزیر خارجه کویت این سخنان را هنگامی میگویدکه کارشناسان اقتصادی اوپک در وین گرد آمده‌اندو در باره افزایش جدیدی درقیمت نفت خام بحث میکنند.

کنفرانس شمال - جنوب

کارلوس «آندرس‌پرز» رئیس جمهور ونزوئلا اعلام کرد که هرافزایشی آتی در قیمت نفت‌با تصمیماتی ارتباط داده خواهد شد که ماه آینده در مذاکرات نمایندگان کشور های صنعتی و ممالک‌در حال توسعه(کنفرانس شمال- جنوب) در پاریس اتخاذ خواهد گردید.

از پرز که کشور وی، ونزوئلا- یکی از اعضای اوپک است در یک کنفرانس مطبوعاتی درمقر سازمان ملل سئوال شد که افزایش مورد انتظار قیمت‌نفت خام که قرار است احتمالا از طرف کنفرانس وزیران اوپک در قطر تعیین گردد از چه قرار خواهدبو درئیس جمهور ونزوئلا گفت که هر افزایش آینده در قیمت نفت خام قبل از هر چیز مرتبط باتصمیمات کنفرانس‌شمال- جنوب ودر درجه دوم متناظر باعدم موازنه‌ای خواهد بود که بین قیمت نفت و افزایش های حاصله‌درقیمت کالا های‌سرمایه‌ای و وارداتی ممالک تولید کننده نفت، وجود خواهد داشت.

از چهار گوشه جهان

فروش بمب افکن آ-۷ به پاکستان

واشنگتن- خبرگزاری فرانسه- یک مقام وابسته به‌وزارت دفاع امریکا اظهار داشت‌که پنتاگون بافروش بمب‌افکن های سبک «آ-۷» بپاکستان موافقت کرده است .

بگفته همین منبع پرونده فروش یکصد وده فروندهواپیمای بمب‌افکن به‌پاکستان پس‌از تائید پنتاگون به‌وزارت امور خارجه فرستاده شده است. گفته می‌شود که هنری کی‌سینجر تصمیم نهائی درباره فروش هواپیما به‌پاکستان را به دولت جیمی‌کارتر واگذار خواهد کرد .

آزادی کلیه زندانیان سیاسی در شیلی

سانتیاگو - یونایتدپرس - دولت شیلی دیروز اعلام کرد که تمام زندانیان سیاسی خود ، به استثنای ۱۸ تن را بزودی آزاد خواهد کرد ژنرال « هرنان بژار » مدیر کل نخست‌وزیری شیلی گفت که لویی کوروالان رهبر حزب کمونیست شیلی و ۱۷ تن دیگر هم که در زمره آزاد شوندگان نخواهند بود به شرط آنکه کشور دیگری آنها را به عنوان تبعیدی‌به‌پذیرد آزاد خواهند شد . بژار نگفت که تعداد آزاد شوندگان‌چند تن است وی گفت که دولت شیلی خواستار آن است رهبر حزب کمونیست شیلی را با یک زندانی سیاسی کوبایی بنام هوبرت ماتوس معاوضه کند .

آمریکا عضویت آنگولا در سازمان ملل را «وتو» کرد

سازمان ملل- یونایتدپرس- امریکاکه دوروز پیش رای مخالفش، مانع عضویت ویتنام درسازمان ملل شد، دیروز هم ، از وتو استفاده کرد، ومانع ازآن شدکه پیشنهاد کشور های افریقائی مبنی برتجدیدنظر نسبت ببرد تقاضای عضویت آنگولا تصویب شود .

امریکا، در۲۳ ژوئن گذشته تقاضای عضویت آنگولا در سازمان ملل‌را درشورای امنیت وتوکرد. آلبرت . و. شرر ، معاون هیات نمایندگی امریکا درسازمان ملل که رای مخالف به‌پیشنهاد کشورهای افریقائی داد گفت کهرای وتو به علت «ادامه حضور و وجود ونفوذ آشکار نیروهای کوبائی» در آنگولا داده شده است .

اعتراض به تصمیم آزادی جنایتکار نازی

رم- رویتر- دادستان رم، دیروز در یک دادگاه نظامی علیه تصمیم مربوط به‌آزاد شدن سرهنگ نازی هربرت کاپلر جنایت کار جنگ، اعتراض کرد .

کاپلر درسال ۱۹٤۸ به‌جرم صدور فرمان قتل ۳۳۵ تن در آخرین مراحل جنگ جهانی دوم محکوم به‌زندان تمام عمر شده بود هفته پیش به‌حکم یک‌دادگاه نظامی قرار شد آزادی‌مشروط یابد. این‌تصمیم موجد تظاهرات اعتراض‌آمیز شدیدی شده که به‌طور عمده یهودیان رم درآن شرکت دارند. کاپلر ، افسر پیشین اس. اس از مارس گذشته دریک بیمارستان نظامی رم بستری است ودرحال احتضار بسر میبرد .

به نشانه اعتراض به آفریقای جنوبی

۱۰ ملکه‌زیبائی آماده‌خروج ازمسابقات‌ملکه‌زیبائی شدند

لندن- یونایتدپرس - سومین ملکه زیبائی که برای شرکت‌کردن در مسابقه انتخاب ملکه زیبائی جهان به لندن رفته است‌به نشان اعتراض علیه این نکته‌که‌آفریقای جنوبی دودختر سیاه پوست‌و سفید پوست‌را بعنوان نمایندگان خود در مسابقه شرکت داده از این مسابقه خارج شد. وی که «لورین جانسون» نام دارد دختر سیاه پوست ۱۹ ساله‌ای است که ملکه زیبائی لیریاست‌وخروج وی از مسابقه به تقاضای دولت لیبریا صورت گرفته است.

«کریس‌دوبروگیر» نماینده یکی از گروههای ضد تبعیض نژادی آفریقای‌جنوبی‌دیروز به‌خبرنگاران گفت که حداقل ملکه های‌زیبائی ۱۰ کشور دیگر نیز آماده‌اند تا از مسابقه خارج شوند.

ملکه های زیبایی سوازیلاندو موریتانی که روز یکشنبه اخیر بدستور دولتهای متبوعشان از مسابقه خارج شدند سرمشق‌ملکه زیبائی‌لیبریا قرار گرفته‌اند.

خانم‌مورلی‌علاوه کرد که انتخاب ملکه زیبایی آفریقای جنوبی باید بصورتی باشد که دختری که انتخاب میشود نماینده و منتخب هر دو نژاد سیاه پوست وسفید پوست مردمان آفریقای جنوبی باشد.

سازمان دهنده مسابقه ملکه زیبایی جهان سپس گفت که هند وجامایکا و مکزیک و فیلیپین و مالزی وسیمبلر و باهاماس و یوگسلاوی وسری‌لانکاو ترینیداد ۱۰ کشوری هستند که ملکه‌های زیبایی آنها در نظر دارند از سرمشق سوازیلاند و موریس‌و لیبریا پیروی کنند واز مسابقه خارج شوند.

پیروزی حزب «که‌بک» استقلال کانادا را بخطر انداخت

مونترال - رویتر - دیروز پس از آنکه یک حزب ملی‌گرا که خواستار استقلال ایالت فرانسوی زبان کانادا است‌در انتخابات عمومی‌ایالت «که‌بک» پیروزی درخشانی بدست‌آورد و به این ترتیب کانادا بامسئله تجزیه مواجه شد و وحدت آینده این کشور به خطرافتاد. درتحصیل‌این پیروزی‌درخشان نحوه عملکردحزب لیبرال‌حاکم تاثیر عمده‌یی داشت .

حزب جدایی طلب« که‌بک» به رهبری«رنه لووسک»لیبرال هارا با شکست سختی مواجه کرد روبرت بوراسا نخست وزیر ایالت‌فرانسوی زبان«که‌بک» و در حدود نیمی از اعضای کابینه اودرحوزه های‌انتخابی خود شکست خوردند .

حزب « که بک»با ریشه‌های عمیقی که در روستا ها و شهر های «که‌بک» پیداکرده خواستار آن است که راجع به استقلال « که‌بک» همه‌پرسی شود اما « لووسک» رهبر این حزب گفته است که این ایالت با بیش از ٦ میلیون جمعیت که بیش از یک چهارم جمعیت تمام کانادا است از کانادا جدا نخواهد شد مگر آنکه اکثریتی از مردم « که‌بک» در یک همه پرسی خواستار این جدایی بشوند.

قذافی قول داد کمک به مسلمانان فیلی‌پین را ادامه دهد

مانیل -رویتر - بنابگزارش خبرگزاری رسمی فیلیپین از تریپولی دیروزمعمر قزافی‌رهبر لیبی قول داد که برای حل مسئله مسلمانان جدایی طلب در جنوب فیلیپین از هیچ‌کمک سازنده‌ای دریغ نکند .

این‌خبرگزاری همچنین‌اعلام کرد که این امر پس ازدیدار دوساعته بین قذافی وخانم ایملدا مارکوس همسر رئیس جمهوری فیلیپین که سفرچهار روزه‌یی به لیبی کرده تائید شده است . همین‌خبرگزاری به نقل از منابع رسمی گفتگو های دوجانبه«را جامع‌و عادی» خواند .

خانم مارکوس هنگام عزیمت از وطنش به لیبی گفته بود که وی امیدوار است رهبر لیبی را متقاعد کند که در فیلیپین‌می توان بین‌مسیحیان‌و مسلمانان برادری پایداری را برقرارکرد.

لیبی از منتقدان سیاست فیلیپین نسبت به مسلمانان‌این کشور است و طی دو سال گذشته کمک های مالی زیادی به مسلمانان شورشی جنوب فیلیپین کرده است .

اخبار کوتاه جهان

محکومیت فلسطینی ها

● استانبول - خبرگزاری فرانسه- دادگاه عالی استانبول دو فلسطینی عضو «جبهه خلق برای آزادی فلسطین» را به زندان ابد محکوم کرد . محکوم شدگان مهدی محمد (۲۲ساله) ومحمد رشید حسین (۲۳ ساله) هستند که روز ۱٦ اوت گذشته مسافران یک هواپیمای«العال»اسرائیل را درفرودگاه استانبول به گلوله بسته چهار نفر را کشته و ۲۲ نفر را زخمی کردند .

سم دیوکسین

● میلان، رویتر- دیروز ، دو نماینده انجمن شهر میلان، دریک کنفرانس مطبوعاتی گفتندکه‌نزول باران شدید، مقدار کمی از سم«دیوکسین» را از شهرک مسموم«سوسو» در شمال میلان به‌میلان آورده است .

این‌نمایندگان که‌مسئول حفظ محیط زیست در میلان هستند ، گفتند که «دیوکسین» رسیده به میلان،پنج بارکمتر ازحد عادی خطر دارد:شهرک «سوسو» در ماه ژوئیه گذشته پس از انفجاری که دریک کارخانه روی داد، و«دیوکسین»زیادی به صورت گاز در شهر پراکنده شد .

کشتی حامل‌میگ- ۲۵

● توکیو- یونایتدپرس - یک کشتی باری‌شوروی که‌هواپیمای میگ۲۵ را که یک‌خلبان شوروی‌به ژاپن برده بود از ژاپن حمل‌می‌کند، بعلت‌هوای توفانی، در آبهای ژاپن پناه گرفت .

سازمان تامین دریائی ژاپن که‌این خبررا اعلام کرد، همچنین گفت که کشتی٤٦۷۳تنی‌شوروی قرار است سفر دریائی خودرابه‌سوی شوروی امروز آداه، دهد .

قربانیان سیل

● جاکارتا- رویتر- بنا برگزارش‌روزنامه «سینارهار» ، چاپ جاکارتا، در جریان سیل شدیدی که در جاوه شرقی جاری شد، دست کم ۱۱۹ تن کشته شده‌اند.

جریان سیل، از طغیان رودخانه روجالی شروع شد وریزش باران شدید توام با طوفان، آنرا تشدید کرد. تاکنون اجساد ۱۱۹ تن ازآب گرفته‌شده است ، ودر حدود سه‌هزار تن تمامی منطقه سیل زده را تخلیه کرده‌اند. سیل، بیش از۲۰۰ خانه را منهدم کرده است.

واترمن
خودنویس فرانسوی
دردومدل جدیدواستثنائی
روان مینویسد
وخشک نمیشود

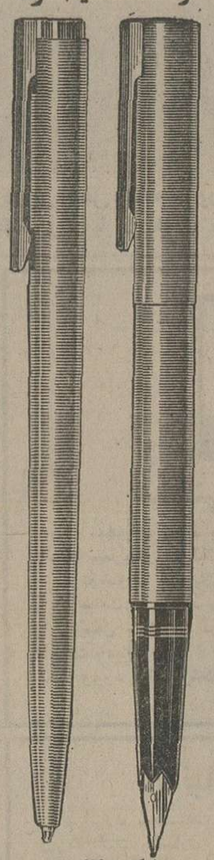

شرکت آلزوم
تلفنهای: ۸۵و۱۳۳۷۸۱
WATERMAN

یک فرصت استثنائی باتخفیف
۳۰٪ در هفته کتاب
ازنمایشگاه و غرفه فروش
گروه انتشاراتی امیرکبیر در
پارک فرح - انتهای بولوار -
دیدن فرمائید .
از۲٦ آبان
به مدت یک‌هفته
مؤسسه انتشارات امیرکبیر

منتشر شد :
انفجاردر کلیسای جامع
(رمان)
نوشته : الخوکار پانتیه
ترجمه : سروش حبیبی
مؤسسه انتشارات امیرکبیر

فرصت مناسب برای داوطلبان
رشته شورت هند بااخذدیپلم
R.S.A لندن و M.G.H امریکا
(تندنویسی بزبان‌انگلیسی)
پیرو آگهی قبلی شروع دوره‌های جدید شورت‌هند ازاول آذرماه ۲۵۳۵ صبحها ۱۰-۱۲ و بعدازظرها٤-٦ را باطلاع می‌رساند.
برای ثبت‌نام و اطلاعات بیشتر شخصا به‌قسمت‌ثبت‌نام موسسه زبانهای خارجی خیابان پهلوی- بالاترازچهارراه تخت جمشید شماره ۱۵۹- بین ۲۲ تا ۲۷ آبانماه‌مراجعه نمایند تلفن ٦٦٦٦٥۰- ٦٤۸۱۹۹

فرمان شاهنشاه بمناسبت روز ارتش

فرمان همگانی ارتش‌شاهنشاهی شماره (۱۶۲۱۷)

درود بی‌پایان بروان پاک پدر تاجدارمان اعلیحضرت رضاشاه کبیر که در بیست و ششم آبانماه دوهزاروچهارصد وهشتاد فرمان بهریزی ارتش نوین‌ایران را صادر فرمودند و بدین سبب مانیز هرسال یادبود این روز فرخنده و شکوهمند را بنام روز ارتش شاهنشاهی‌ایران گرامی میداریم .

مایه خرسندی ، خاطرماست که ارتش شاهنشاهی باعزمی راسخ وارداده‌ای آهنین و سرعتی شایان تقدیر مدارج ترقی و تعالی را گذرانده و خود رابپایه‌مترقی‌ترین‌ارتشهای جهان میرساند . افسران ـ درجه‌داران و سربازان ما دلبستگی خود را بسربلندی و افتخار کشوروارتش‌شاهنشاهی نشان داده و برابر سوگندی که یاد کرده و عهد و پیمانی‌که بسته‌اند آماده همه گونه فداکاری و جانبازی در راه میهن عزیز و مقدسات ملی و کهن آئین شاهنشاهی آن میباشند .

بموجب این فرمان مراتب خوشنودی خاطر خود را بهمه افسران‌ـهمافران‌ـدرجه‌داران‌ـ سربازان و کارمندان ارتش شاهنشاهی ابراز داشته از درگاه خداوند بزرگ پیروزی ـ سرافرازی و شادکامی برای آنان مسئلت نموده‌امیدواریم که باتلاش و فداکاری روزافزون خود را بیش‌ازپیش شایسته اعتماد و عنایات ماشان‌دهند .

تهران مورخه بیست وچهارم آبانماه ۲۵۳۵

پیام رئیس ستاد بزرگ ارتشتاران‌بمناسبت‌روز ارتش

ارتش ایران به‌مدرنترین جنگ‌افزارهامجهز است

امروز بیست و ششم آبان ماه روزارتش‌و سالروزصدور فرمان تاسیس ارتش نوین شاهنشاهی است و بهمین مناسبت مراسمی در تهران و شهرستانها انجام‌شد. درتهران پیکره رضا شاه کبیر گلباران شد و طبق برنامه مردم از تاسیسات و تجهیزات نوین ارتش‌شاهنشاهی بازدیدکردند.

نیمسار ارتشبد غلامرضا ازهاری رئیس ستاد بزرگ ارتشتاران امروز بمناسبت سالروز صدور فرمان تاسیس ارتش شاهنشاهی از طرف اعلیحضرت‌رضا شاه کبیرپیامی فرستاد.

ارتشبد ازهاری

پیام رئیس ستاد بزرگ

در پیام رئیس ستاد بزرگ ارتشتاران پس از اشاره به روز های دردناک قبل از سلطنت رضاشاه‌کبیرو اقدامات سردار بزرگ ایران برای بهریزی ارتش‌ایران‌وتشکیلات دفاعی ایران به صدور فرمان تشکیل ارتش ،ایجاد دبیرستان نظام ، دانشکده افسری ، آموزشگاههای نظامی ، کارخانجات جنگ افزارسازی و اجرای قانون نظام وظیفه عمومی اشاره شده است.

در پیام تیمسار ارتشبدازهاری اضافه شده است : باطلوع خورشید انقلاب شاه ومردم تقویت نیروهای‌دفاعی کشور جنبه حیاتی و اساسی تری پیدا کردزیرا ایران‌درشرائطی قرار گرفت‌که‌می‌بایست‌توانائی آنرا داشته باشد تا علاوه بر حفظ دست آوردهای انقلاب و منافع کشور و پاسداری ازمرزهای‌خودبتواندمسئولیت حفظ ثبات ، صلح و امنیت در این‌منطقه حساس رابعهده بگیرد.

دو مافوق‌اصلی که بفرمان اعلیحضرت همایون شاهنشاه آریامهربزرگ ارتشتاران،تحت عنوان (دفاع‌از ایران‌وسیاست مستقل ملی)اعلام گردیده‌است، در واقع مبین این حقیقت‌می باشد که امنیت و دفاع از استقلال و تمامیت کشور در راس همه‌برنامه های ملی‌قرار دارد که خوشبختانه در پرتو فرماندهی شاهنشاه آریامهرو براساس این‌دو اصل هم‌اکنون ارتش شاهنشاهی ایران با برخورداری از مدرن‌ترین‌جنگ افزارها وباپرسنلی کسراسر وجودشان مملو از عشق به شاهنشاه و میهن گرامی‌است در ردیف‌کارآمدترین ونیرومند ترین ارتشهای جهان قرار گرفته و قادر است علاوه بر حفظ منافع ملی و مقدسات میهنی ، وظایف خطیر خود را درجهت حفظ صلح‌و امنیت جهانی بانجام برساند.

ما افسران ،همافران،درجه داران ، سربازان وکارمندان ارتش شاهنشاهی ژاندارمری کشور شاهنشاهی ، شهربانی کشور و نیروی پایداری‌پاس از خودگذشتگی‌ها وفداکاری های بنیانگذار ارتش نوین ایران درود بی‌پایان خود را به روان تابناک اعلیحضرت رضا شاه کبیر نثار کرده‌ودر این روز تاریخی تجدیدپیمان نموده وازخدای بزرگ‌مسئلت مینمائیم که بما یاری دهد تادر راه اجرای‌فرمانهای فرماندهی تاجدار خودودر راه‌پاسداری از آئین جاوید شاهنشاهی‌و حفظ منافع ملی جان خویش را فدا سازیم.

از درگاه آفریدگار توانا تندرستی و پیروز بختی اعلیحضرت همایون‌شاهنشاه آریامهر بزرگ ارتشتاران ـ علیاحضرت‌فرح‌پهلوی‌شهبانوی ایران ـ والاحضرت همایون ولیعهد ایران و خاندان‌جلیل شاهنشاهی‌پهلوی‌راخواستاریم.

یك ایرانی رهبر جهانی کلیسای‌شرق آشوری شد

امسال برای اولین باررهبر جهانی کلیسای شرق آشوری از ایران انتخاب شده است. رهبر جدید ماه گذشته طی مراسم خاصی در لندن‌برگزیده شد . آشوریها یکسال پیش رهبر پیشین خود را ازدست دادند و در واقع طی سال گذشته بی‌رهبر بودند .

« ماردنخا » رهبر تازه جهانی کلیسای شرق‌آشوری که حدود چهل سال از عمرش می‌گذرد پنجشنبه این هفته به تهران خواهد آمد ،اما محل استقرارش هنوز بدرستی مشخص نشده است . مقر رهبر پیشین آشوریها در آمریکا بوده است احتمال میرود رهبر جدید ایران را برای محل استقرار خود انتخاب کند .

اختیارات وزارتخانه‌ها برای تغییر تشکیلات

حدود اختیارات وزارتخانه ها و موسسات دولتی برای تغییر تشکیلات اداری و حذف پستهای سازمانی‌مشخص شد.

اختیار انجام یك دسته از تغییرات سازمانی بارعایت شرایط و ضوابط تعیین شده‌و باحفظ حق نظارت قانونی سازمان امور اداری و استخدامی کشور به وزارتخانه ها واگذار شده است تا تحت نظارت وزیران ضبت به‌انجام‌آنها اقدام شود.

این تصمیم‌بخاطرایجاد‌امکانات لازم برای تسریع در انجام‌پاره‌ای تغییرات ضروری و اجتناب‌ناپذیر در تشکیلات مصوب وزارتخانه ها و موسسات دولتی و نیز برای جلوگیری از مکاتبات زائد در مسائل جزئی بامازمان اموراداری و استخدامی کشور گرفته شده است .

مواردی که برای تغییر در تشکیلات اداری ، وزارتخانه خود راساسا بدون تماس با سازمان‌امور اداری‌واستخدامی‌کشورمجازبه‌اقدام در مورد آنها هستند عبارتند از:

● تغییر عناوین پست های سازمانی در موارد لازم مشروط‌به آنکه تغییر گروه کارمند را ایجاب ننماید و موجب تغییر مزایای شغل او هم نشود.همچنین ادغام وظایف مرتبط و مشابه و واحد های سازمانی مربوط به‌آنها در حوزه مرکزی باحوزه های استانی و فرمانداری کل هر وزارتخانه مشروط بر آنکه‌موجب ارتقاء سطح سازمانی واحدحاصل از ادغام نگردد.

● حذف وظیفه یا واحدسازمانی در مرکز و شهرستان ها و به تبع آن حذف پستهای زائد یا بلامتصدی .

● انتقال وظیفه یا فعالیت از واحد های مرکزی به واحد های استانی و شهرستانی در اجرای سیاست‌دولت مبنی‌بر جلوگیری از تمرکز و تراکم امور در مرکز و تفویض اختیارات بیشتر به مسئولان واحد های خارج‌از مرکز

● انتقال پست سازمانی از واحدی به واحد دیگر در سازمان یا از واحد های مرکز به واحد های‌استانی و فرمانداری کل و یا از واحد های مرکزی استان هاو فرماندار ها کل به واحد ها تابع همان استان یا فرمانداری کل.

انتقال پست سازمانی از واحد های استانی و فرمانداری کل به استان مرکزی وواحد های حوزه مرکزی وزارتخانه یا انتقال پست سازمانی از واحد های مستقر در شهرستان هاوبخش ها به مراکز استان هاو فرمانداری های کل، کماکان منوط به تایید سازمان امور اداری و استخدامی کشور است.

جشن پوریای ولی در ورزشگاه جعفری برپا شد

عصر روز دوشنبه بمناسبت بزرگداشت قهرمان نامی ایران پوریای ولی در محل باشگاه جعفری باهمکاری‌وزارت‌فرهنگ وهنر در حضور والاحضرت شاهپورغلامرضا پهلوی‌ریاست کمیته ملی المپیک ایران وآقای پهلبد وزیر فرهنگو هنرمعاونین مدیران کل سازمانهای دولتی وشخصیتهای کشوری ولشگری وورزشی برگزار گردید.

پس از انجام ورزش باستانی‌با شرکت پیشکسوتان این فن به میهمانداری شعبان جعفری ، والاحضرت جوانبزی را که از طرف باشگاه تهیه شده بود بین ورزشکاران توزیع کرد. در خاتمه تمثال مولای متقیان حضرت (علی) مزین بقاب خاتم ازطرف آقای شعبان جعفری به والاحضرت هدیه شد.

شهردار وروسای جدید انجمن‌ها

شهردار جدید آمل

آمل ـ اعضای انجمن شهر آمل دریک جلسه خصوصی که درشهرداری تشکیل گردید ، آقای منصور طلوعی شهردار سابق بابل را بسمت شهردار آمل انتخاب کردند .

شهردار مشگین‌شهر

مشگین‌شهر ـ در جلسه فوق‌العاده انجمن‌شهرمشگین‌شهر آقای نعمت‌متولی رئیس‌دادگاه‌و بخش «نمین» به سمت‌شهردار این شهر برگزیده شد.

شهردار رضائیه

رضائیه ـ انجمن‌شهررضائیه، در نشست دیشب خود ، تیمسار فریدون افشار را به سمت شهردار این شهربرگزید. برای انتخاب شهردار رضائیه، ۳۶ نفر خود را کاندیدا کرده بودند

تیمسار افشار ، مدتی پیش فرماندار مهاباد بود .

هشدارپزشکان به والدین :

ازسرایت بیماری برقان به‌بچه‌هاجلوگیری کنید

با افزایش بیماری های فصلی ، پزشکان به‌والدین اطفال هشدار داده‌اند که مراقب کودکان خود باشند و با آگاهی از علائم‌برقان از سرایت بیماری مسری برقان به‌اطفال‌شان‌جلوگیری کنند.

دکرگونی‌و خشکی‌هوای تهران بیماری های فصلی را افزایش داده است و پزشکان‌اطفال توصیه‌میکنند سرما خوردگی و تب و استفراغ متناوب کودکان‌را سرسری نگیرند.

پروفسور مسعودعزیزی استاد بیماری های‌کودکان دانشگاه تهران اعلام کرد: دگرگونی و خشکی هوای پایتخت ، فعالیت ویروس بیماریهای فصلی را افزایش داده است وبواسطه همین امر بیماریهای فصلی چون برقان بین‌کودکان زیادشده است.

وی در مورد بیماری‌برقان توضیح داد : چون دوره ظاهر شدن‌این بیماری‌تقریبا طولانی است والدین باید بمحض مشاهده‌علایم آن‌در کودک وی را نزدپزشک خانوادگی‌یا پزشک‌متخصص ببرند.

خانم دکتر منیره خاکپور ویروس شناس دانشکده بهداشت نیز در مورد‌علایم برقان گفت: بیماران قبل‌از اینکه در اثر برقان دچار زردی شوند، مبتلا به تب، خستگی ، سردردو استفراغ های متناوب می‌شوند و احساس سرما می‌کنند . عصبانیت ، بوی تعفن و تلخی دهان ، بیوست‌وشکم درد نیز از علائم این‌بیماری است. در این حالات حتما باید کودک را در اولین فرصت به پزشک نشان‌داد. وی در مورد معالجات کودک مبتلابه برقان‌افزود: کودک علاوه بر درمان ، باید از استراحت کامل برخوردار باشد و بیشتراز مایعات استفاده کند.

دردانشگاه ملی‌ایران

روزهی طب اطفال دانشگاه‌ملی ایران با حضور پروفسور عباس صفویان رئیس این دانشگاه‌دیروز دومین روز خودرا برگزار کرد. دراین جلسه چند تن‌ازمتخصصان فرانسوی وایرانی در بارەبیماری های کلیوی کودکان سخنرانی کردند.

گشایش نمایشگاه

از سلسله برنامه های دانشگاه ملی ایران بمناسبت آئین ملی بزرگداشت پنجاه‌سال شاهنشاهی پهلوی نمایشگاه سیمای زن در ادوار تاریخ کهن ایران روز گذشته باحضور پروفسور عباس صفویان و گروهی از استادان ـ دانشجویان و کارکنان این‌دانشگاه در کتابخانه مرکزی گشایش یافت رئیس دانشگاه در مراسم افتتاح طی سخنان خود گفت یکی از خصوصیات پارزدوران شاهنشاهی پهلوی‌تساوی حقوق و اعتلای‌مقام زن است که بدرگذشته گامی به عنوان موجودی عقب افتاده و ضعیف بحساب می‌آمد.

حقوق اداری
جلد اول ـ چاپ ششم
شماره ۱/۹۱۵
تالیف
منوچهر طباطبائی مؤتمنی
مراکز فروش
فروشگاه شماره ۱ خیابان غربی دانشگاه (۲ واحد)
فروشگاه شماره ۲ خیابان فاطمی ابتدای لاله‌زار
فروشگاه شماره ۳۵ ابریشم‌خیابان دانشگاه‌مؤسسه انتشارات
ناشر ، مؤسسهٔ انتشارات و چاپ دانشگاه تهران

مجله دنیای‌ورزش
روزهای‌شنبه

روزنامه ندای ناسیونالیست
روز های چهارشنبه بامطالب تحلیلی منتشر میشود

گزارش منصور تاراجی سردبیر اطلاعات از پکن

همسر مائو و گروه‌او با گسترش روابط چین‌وایران مخالف بودند

یکن ـ منصور تاراجی ـ سردبیر روزنامه اطلاعات :

مزو گروه‌روزنامه‌نگاران‌ایرانی‌امروز (دیروز) اولین‌روزنامه‌نگاران‌خارجی به محیط یك واحد بزرك و مدرن نظامی چین راه یافتیم، تاضمن دیدن تجهیزات مدرن ارتش از هواداری کامل افراد آن نسبت‌به رهبر جدید چین ـ فنك ـ آگاه شویم.

واحدی که ما از آن دیدن کردیم ارتش ۱۹۶ چین ،همان ارتشی است که در جنك کره پیروزمندانه جنگیده و از واحد های قدیمی و دوست مائو بشمار میرود.

سپهبد کینك فرمانده این ارتش به من گفت : ارتش چین بطور کامل از فنك رهبر جدید چین حمایت میکند.

سرآسر سربازخانه‌ارتش ۱۹۶ چین از شعار هائی به نفع فنك ونفی گروه چهار نفری پوشیده است .

سربازان در حضورما علیه این گروه به‌طرفداری‌از فنك‌تظاهراتی کردند.

در همین بازدید گفته شد طرد عناصر طرفدار گروه ٤ نفری از ارتش و سایر سازمان های چین در مقیاسی وسیع آغاز شده است ، از جمله سردبیر روزنامه مردم و سردبیر خبرگزاری «شین هوا» برکنار شده‌اند.

مخالف باگسترش روابط

طرفداران فنك گفتند گروه ٤نفری مخالف‌گسترش روابط‌چین بر مطالکی نظیر ایران وخواهان نزدیکی به شوروی بر ضد این گروه از کشورها هستند.

حمله یکپارچه مطبوعات چین به شوروی و وجود شعار هائی‌از همین دست در سراسر خیابان های آرام پکن ، نیز موید این گفتار است.

ما در مقر ارتش ۱۹۶ که‌درصد کیلو متری پکن است همچنین از مانور افراد این ارتش دیدن کردیم .

بیوه مائو در کمون

تینك دبیر کمیته سیاسی‌حزب در ارتش نیز گفت: افرادطرفدار گروه چهار نفری از ارتش‌وحزب طرد خواهندشدو حزب نیز مانند ارتش یکپارچه از فنك طرفداری میکند.

امروز همچنین اطلاع یافتیم اعضای گروه چهارنفری و ازجمله بیوه‌مائو زنده‌اند و اعدام نخواهند شد. آنها اینك درپك کمون کارگری در حومه پکن سرگرم کار هستند. چینی ها می‌گویند آنرا اعدام نخواهیم کرد چون از نظرما آنها بیمار روانی هستند و باید معالجه شوند . ازسوئی لحن حمله روزنامه های چین به شوروی روز به روز شدید ترمی شود ، و در روزهای اخیررهبران شوروی از سوی نویسندگان روزنامه های‌چین«دزدار های جدید» نامگذار شده‌اند.

بطور کلی همه چیز حکایت از تسلط کامل فنك بر اوضاع چیزو حمایت یکپارچه تقریبا ، همه توده‌ها ازاو دارد.

ساختمان شهرك ۱۳ هزار نفری در اراضی شاهزاده بیگم شیراز

شیراز ـ خبرنگار اطلاعات : نقشه شهرك مدرن او ۱۳ هزار نفری «عدل‌پهلوی» که در اراضی شاهزاده بیگم‌شیراز ساخته خواهد شد در انجمن شهر شیراز و کمیسیون ماده ٥ قانون‌شورای‌عالی‌شهرسازی و معماری ایران‌بتصویب‌رسید. شهرك توسط یك شرکت فرانسوی با پانصد میلیون تومان هزینه در یك میلیون و ٤٧٥ هزار مترمربع‌زمین‌ساخته میشود و ۲۱۵۰ واحدمسکونی دو طبقه و ویلائی‌آن‌دراختیار ۲۵۰۰ کارمند عضو شرکتهای تعاونی مسکن کارمندان دولت شیراز قرار داده میشود . شهرك دارای۹۱هزارمترمربع فضای سبز ، یک پارك وسیع به‌مساحت پنجاه هزارمترمربع‌و کلیه تاسیسات شهری مدرن خواهد بود .

۳۳ درصد از کل مساحت‌آن به خیابان‌هائی که عرض آنها حداقل ۱۲ متر خواهد بود اختصاص یافته است .

اعتبار تامین آب ، برق ، اسفالت و خدمات شهری شهرك ، ۲۱۲ میلیون تومان خواهدبودو اقدامات ساختمانی آن تا سال ۳۸ پایان می‌یابد .

۲۵درصد از پانصد میلیون تومان هزینه احداث شهرك را کارمندان دولت ، ۳۵ درصدرا مقاطعه‌کار فرانسوی و ٤۰ درصد بقیه را بانك مرکزی ایران تامین می‌کنند خانه های شهرك را ۲٦۰ تا ۹۲۰ متر مساحت با ۱۲۰ تا ۲۳٦ متر زیربنا تشکیل میدهد .

تابحال ۲۷بار نقشه شهرك توسط اتحادیه شرکت های تعاونی مسکن کارمندان دولت در شیراز تهیه شده بود که بخاطر داشتن نقایصی‌بتصویب نرسید .

سرانجام انجمن شهر شیراز در بیست و هشتمین بررسی خود روی نقشه آنرا تصویب کرد .

۱٦۰ هزار مترمربع ازاراضی شهرك مدعی خصوصی‌داردو درحال حاضر صد نفرازمدعیان اعتقاد دارند با طرح ایجاد شهرك ، به ملک آنها تجاوز شده است !

اطلاعات و نیازمندیهای عمومی

نرخ ارز

یک دلارامریکا ۷۵ر۷۰ریال. یک لیره انگلیس ۱۰ر۱۱۷ریال. یک مارك آلمان غربی ۳۵ر۲۹ ریال. یک‌فرانک سوئیس ۱۰ر۲۹ ریال. یک‌فرانک فرانسه ۲۵ر۱٤ ریال. یکصد فرانک بلژیک ۳۵ر۱۹۱ ریال. یکصد لیرایتالیا ۲۵ر۸ ریال. یکصد ین ژاپن ۱۵ر۲٤ ریال.

مسکوکات

ربع‌پهلوی ۷۰۰ ریال ، نیم پهلوی ۱۳۵۰ ریال یک پهلوی ۲٦۰۰ریال ، دو ونیم پهلوی ۶۵۰۰ریال،پنج‌پهلوی ۱۳۰۰۰ ریال

تلفنهای ضروری

تصادفات راهنمائی و رانندگی ۳۳۳۳۳۳ـ ۳٤۳٤۳٤ ستاد مبارزه باگرانفروشی ٤۷ تا ۸۹۲۱٤۰ پیمه ایران (۲٤ ساعته) ۳۰٤۰۲٦ ـ ٦٤۳۰۱٤

کمیته‌ملی‌حمایت از مصرف کننده ـ ۸۵٤۷٤۷ ـ ۸۵٤۸٤۸ ۹۵٦۷٦۷

اطلاعات فرودگاه ٦٤۳۰۱٤ هواپیمائی ملی ۹۱۱۳۱۵ ـ ۹۱۱۳۱٤ ـ ۹۱۱۳۱۳ ـ هواپیمائی ملی پرواز های خروجی ٦٤۳۰۱۳ ـ ٦٤۳۰۱٤ ـ آتش نشانی تهران ٦٤٤٤٤٤ ـ آتش‌نشانی شمیران ۲۷۷۷۷۲ و ۲۷۷۷۷۱ مرکز اورژانس ٦٦۹۹۹۱ و ٦٦۹۹۲۱

مرکز اطلاعات مسمومیت ـ ۹۲٦٦۰۰ ـ ۹۲۷۷۰۰ ٦٦۹۹۲۱

مرکزمبارزه با خودکشی ـ مرکز اطلاعات و درمانگاه های‌آسیب دیدگان حوادث ٦٦۰۵۵۱

تورهای استثنائی نوئل وژانویه ۷۷ـ ۱۹۷٦
آکورد تراول تقدیم میکند

۱ـ آتن یك هفته قیمت ـ ر۴۳۸۰ تومان حرکت روزهای ۸ـ۹ و ۱۰ دی
۲ـ ۹ روزه وین و پاریس قیمت ـ ر۵۵۸۰ تومان حرکت ۹ دی
۳ـ ۱۲ روزه پاریس قیمت ـ ر۵۲۸۰ تومان حرکت ۲ دی
٤ـ ۹و۱۱ روزه اسرائیل قیمت ۳۹۵۰ و ٤۳۷۰تومان حرکت روز های ۲و۹ دی

کلیه تورهای فوق شامل بلیطرفت و برگشت و تورهای گردش و اقامتدر هتلهای لوکس (هیلتون) باصبحانه و برنامه مخصوص شام‌وجشن شب‌ژانویه می‌باشد .

جهت رزرو و اطلاعات بیشتر به آژانسهای‌مسافرتی آکوردتراول‌خیابان ویلا ۳٤ تلفنهای ۸۲۲۹٤۸ـ ۸۳۵۸٤۷ و ۸۳۵۸٤۸ و یا سازمان توریستی اوریانت ویلای شمالی ۳۰۱ تلفن های ۸۹٤۰۳۷ ـ ۸۹٤۰۳۸ـ ۸۹۷۰۲۹ و ۸۹۷۲۲۷ مراجعه فرمائید .

STOLL - UNIVERSAL
کلیه قطعات یدکی ماشین‌های کشبافی برقی ودستی کارخانجات اشتول و انیورسال آلمان سفارشات شهرستان ظرف ۲٤ ساعت در محل کارخانه تحویل میشود .
شرکت ترایوی با مسئولیت محدود تلفن ۳۱۹۱۳۸

شرکت ریوناژ (با مسئولیت محدود) سازنده: اسکلت فلزی، قفسه بندی انبار ۸۳۸٤۷۹

اطلاعیه
مبل صادقی
مبل صادقی ازخیابان کورش کبیر مقابل هتل بین‌المللی تهران به خیابان ٤۵ متری سیدخندان‌میدان فرح تغییر مکان داده است
تلفن : ۲ـ ۷۹٦۹۹۱

تأسیسات کامل تهیه شن وماسه

گروه کارخانجات هازماگ فوست آلمان
سازندهٔ ماشین آلات تهیه شن وماسه وبتون
۱ـ فروش به اقساط ۵ ساله .
۲ـ درصورت تمایل دربهره برداری ازتأسیسات باشما شریک میشویم .
۳ـ درپایان مدت کار، دستگاهها را ازشما بازخرید میکنیم .
٤ـ مادستگاه رانصب وادارهٔ آن رابعهده میگیریم .
تهران : خیابان آیزنهاور مقابل وزارت کار شمارهٔ ٤۳۲
تلفن : ۹۵٤٤٦۰ ـ ۹۵۹۲٤٤

یک زائر ایرانی در مدینه مرد

جده- مهدی کاشیان- خبرنگار اعزامی اطلاعات: صبح امروز یک زن زائر از گروه ٤۲۳ تهران بنام بتول رسولی در اثر آنفارکتوس در مدینه درگذشت و پس از تشریفات قانونی در قبرستان بقیع بخاک سپرده شد. وی روز قبل بعلت بیماری جهاز هاضمه در بیمارستان شیروخورشید سرخ بستری شده و تحت درمان قرار گرفته بود.

از سوی دیگر امروز در جده اعلام شد یک زائردیگر بنام ناصری از گروه حج شریت او غلی‌هنگامی که مشغول طواف کعبه بود بر زمین میخورد و بواسطه ازدحام زیردست وپای زائران قرارمیگیرد. وی در حال‌حاضربعلت خونریزی دستگاه گوارش و فشار خون‌در بیمارستان بستری است وحالش نیز وخیم است.

ظرف دیروز وامروز ۱۲ زائر ایرانی بواسطه ابتلا به آنفلوانزا و دیگر بیماریها در مدینه بستری شده‌اند از این عده سه نفر زن‌و ۹ نفر مرد هستند.

اسامی چندتن از بستری‌شدگان عبارت است از: غلامرضا غلامعلی زاده از گروه ۵۰۳ مشهدـ محمد خان از سبزوار ـ راضیه جعفری ازتهران- معصومه سقط چی از گروه ۱۵۰ تهران که مبتلا به‌آسم است.

یک زائر زن که ۲۰ روزمحامله بود و در اثر خوردن بر زمین دچار خونریزی شده بود نیز به وسیله پزشکان تحت معالجه قرار گرفت واز سقط جنین وی جلوگیری شد.

زائران سرگردان

امروز در جده گفته شد که حدود ۸۰ نفر از زائران حج ایرانی که از اهالی سبزوارهستند وشخصا از طریق ترکیه به عربستان سعودی آمده‌اند تا در مراسم حج شرکت کنند، فعلادر جده بخاطر اینکه مطوف وراهنما ندارند سرگردان هستند.

هواپیمائی ملی ایران اعلام کرد. آخرین پرواز زائران ایران‌روز سوم آذر از تهران انجام‌خواهد گرفت تا آخر وقت امروز ٤۹ پرواز از تهران انجام گرفت و ۱۷۰۹٤ نفر و با ۱۱ پرواز از شیراز ۱٦٦۰ نفر که جمعا ۱۸۷۰٤ نفر میشوند به کشور سعودی انتقال یافته‌اند. از فردا پروازهای‌آبادان‌نیزشروع‌خواهد شد.

هوای جده بین ۲۰ تا۲۵ درجه بالای صفر در نوسان است و آفتابی میباشد.

مراجعین سرپائی

آمار مراجعین به درمانگاههای شیروخورشید در ۲٤ ساعت گذشته ۹٤ نفر برای آزمایشات پزشکی و ۳۰ نفر از زنان‌برای درمان بیماریهای زنانگی و ۱۵نفر برای درمان دندان بوده است.

ازبعد ازظهر دیروز باکوشش ماموربن سعودی اداره مخابرات وماموربن مخابرات ایران رابطه تلفنی بین شهرهای سعودی بـ تهران برقرار شد.

امروز محمد حسین احمدی معاون نخست وزیر وسرپرست سازمان اوقاف برای نظارت در امور حج وارد جده شد.

کشتی حامل حجاج آتش گرفت

جده، رویتر- صدها زائر خانه خدا که برای زیارت‌حج بایک کشتی به عربستان سعودی آمده بودند دیروزاز خطری که براثر آتش گرفتن کشتی بوجود آمده بود جان سالم بدر بردند. آتش‌سوزی درعرشه کشتی ۱۹٤۷ تنی «دریای آبی» که درعربستان سعودی بهثبت رسیده است روی‌داد حریق هنگامی حادث شدکه کشتی بتازگی در بندرگاه جده لنگر انداخته بودو شدت آتش سوزی بقدری بودکه تمام‌کشتی را سوزاند و نابود کرد.

زائرانی‌که سوار براین کشتی بودند همگان نجات داده شدند ولی اموال واشیائی‌که باخود حمل می‌کردند در میان شعله‌های آتش از دست رفته است، هنوز درباره ملیت حجاجی که‌با کشتی آتش گرفته وارد عربستان سعودی شده‌اند اطلاعی بدست نیامده است.

استمداد از مسلمانان جهان برای جلوگیری‌از نمایش فیلم پیامبر

دبیرخانه رابطه جهان‌اسلام طی بیانیه‌ای‌ازهمه مسلمانان جهان استمدادکرد وازآنها خواست‌که نهایت تلاش را برای متوقف ساختن نمایش فیلم «پیام» که درباره زندگی حضرت رسول اسلام تهیه شده، درکشورهای اسلامی وعربی مبذول دارند.

شیخ محمد صالح القزاز دبیر کل رابطه جهان اسلام در بیانیه منتشر شده خاطر نشان ساخته است که فیلم «پیام» همان فیلم « محمد رسول‌الله » می باشد که گردانندگان و تهیه کنندگان آن‌برای‌گمراه کردن‌مسلمانان اسم آنرا عوض کرده‌اند.

این فیلم هم‌اکنون دربعضی ازکشورهای اروپائی روی پرده سینما میباشد.

تغییرات مهم در آموزش و پرورش

استعفای‌اکبر شاکرین‌معاون اداری و مالی این وزارتخانه را دکتر گنجی وزیر آموزش‌و پرورش پذیرفت ،مدیر کل‌امور اداری وزارت‌آموزش وپرورش و دو معاون وی را تغییر داد و سه نفر را موقتا مامور سرپرستی اداراتکل‌امواوراداری آموزش ضمن خدمت و دفتر وزارتی کرد .

این‌تغییرات، شیوه‌انتصابات آموزش و پرورش راعوض کرده است .

قبلا انتصابات آموزش‌وپرورش قطعی و برق آسا بود .

دکتر گنجی استعفای اکبر شاکرین راکه چندی پیش‌دچار بیماری قلبی شده بود و اخیرا پس از معالجه در خارج از کشور ، روزی فقط چندساعت در وزارتخانه حاضر میشد با قدردانی‌ازخدمات وی‌پذیرفت. شاکرین‌قبلامعاونت دکترشریفی را در دانشگاه ملی بر عهده داشت و احتمال دارد پس از بهبودی کامل ، به دانشگاه تهران برود .

مرتضی داود زاده مدیرکل آموزش ضمن خدمت با حفظ سمت به‌جای قدس مدیر کل امور اداری وزارت آموزش‌و پرورش برگزیده شد

داود زاده که قبلا مدیر کل کرمانشاه‌ومعاون مالی‌و اداری آموزش و پرورش تهران و رئیس چند ناحیه تهران بود، امور اداری را فعلاسرپرستی خواهد کرد .

مدیر کل‌اموراداری وزارت آموزش و پرورش به عنوان مدیر کل اول این وزارتخانه شناخته میشود .

بسیاری از صاحب نظران آموزش وپرورش در دوسال اخیر که هر سال ۵۰ تا ٦۰ هزار معلم بازآموزی شدند پیشنهاد کردندکه آموزش‌ضمن خدمت باید قسمتی از اداره کل امور اداری‌باشد تا دوباره کاری نشود ، زیرا اصولا ماموریت بازآموزی و ارتقاء گروه ارتباط کامل به اداره کل امور اداری دارد .

انتصاب داود زاده این پیش بینی راموجب شده است که در اجرای برنامه صرفه جوئی دولت ، دکتر گنجی بخواهد بتدریج‌وپس ازآزمایش لازم ،دفترآموزش ضمن‌خدمت را با اداره کل امور اداری ادغام کند .

۳ مقام

علی اکبر مرعشی معاون‌دفتر آموزش ضمن خدمت فعلاقائم مقام داودزاده در این دفتر شده است .

حسن فامیلی معاون اداره کل امور اداری وسرپرست خدمات وکارپردازی‌کنار رفت. وی سالها این سمت رابرعهده داشت. همچنین بجای سبط معاون دیگر اداره کل امور اداری فعلا دو کارشناس‌ارشد خدمت میکنند.

دفتر کل

پس از انتقال عظیم زاده دانشگاه تهران، هنوز مدیرکل دفتر وزارت‌آموزش‌و پرورش تعیین نشده است

مدیرکل دفتر وزارت آموزش وپرورش برابرمجموع‌مدیران کل دفاتروزارتی وزارتخانه‌ها ارباب رجوع دارد ودرحل مشکلات آموزشی‌مردم‌و معلمان میتوانندنقش‌اساسی‌داشته‌باشند

ارباب رجوع دفتر وزیر آموزش وپرورش‌یا«ولی‌طفل» است که مدرسه ومعلم خوب وگاهی نیز نمره میخواهد ویا معلم است‌که‌میخواهد برخلاف ضابطه منتقل ویابازنشسته شود ویامرخصی بدون‌حقوق بگیردوکسانی‌هستند،که‌اوطلب شغلند.

روال

خبرنگار ما می‌نویسد از شیوه تغییرات دیروز چنین برمی‌آید که دکتر گنجی ازاین پس نیز کسانی راکه میخواهد به مقامی بگمارد نخست موقتا منصوب میکند وپس از ثابت شدن شایستگی آنان ابلاغ قطعی صادر میکند.

تروریستهای مارکسیست اسلامی کشته‌شدند

امروز اعلام شدکه‌طی ده روز گذشته ماموربن موفق بدستگیری تعدادی ازاعضای گروه‌تروریست مارکسیست‌های اسلامی شدند.

در جریان این عملیات محمد حاج شفیعی‌ها، یکی از عناصر مسلح تروریست در خیابان شعاع‌السلطنه‌تهران‌در یکبرخورد مسلحانه با ماموربن کشته شده است.

باپی‌گیری موضوع و تحقیق از عوامل دستگیر شده محل‌های اختفا وتردد بهرام آرام رهبر این گروه نیز معلوم وبعد ازظهر روز ۲۵ آبان ماه جاری این شخص وفرد همراه او در محاصره ماموربن قرار گرفته و بدنبال‌یک درگیری مسلحانه سرانجام کشته شده است.

مراجع مسئول بااعلام موارد بالا اضافه نمودند که اخیرا اطلاعاتی بدست آمده بود که‌به موجب آن تنی چند از اعضای مخفی گروه تروریست مارکسیست های اسلامی مورد شناسائی واقع ومحل‌های اختفای آنان روشن گردید.

باپی‌گیری‌های مستمری که صورت‌گرفت،مخفی‌گاههای مزبور در خیابان‌های سپاه و شعاع‌السلطنه تهران مورد مراقبت واقع وضمن این عملیات ماموربن توانستند ۷ نفر از عناصر تروریست را با مقادیری مواد منفجره و۳ قبضه سلاح کمری‌و ۵عدد نارنجک جنگی دستگیر نمایند.

در ادامه عملیات، مخفی‌گاه تروریست‌ها در خیابان شعاع ـ السلطنه حوالی میدان سپه نیز به محاصره ماموربن درآمد و یکی از اعضای باسابقه گروه‌در این محل به مقابله با ماموربن پرداخت. وی سرانجام در تیراندازی متقابل معدوم گردید. این فرد محمد حاج شفیعیها نام داشت که از سال ۲۵۳۲ به فعالیت‌های تروریستی پرداخته و در زمینه‌های مختلف از جمله ایجاد ارتباط با عناصرمتواری دیگر، نقل و انتقال‌اسلحه ومهمات تبلیغ وجلب افراد جدید به گروه تلاش مینمود. تحقیقات پی‌گیراز متهمان دستگیر شده و بررسی مدارک واسنادی که از مخفی گاههای مختلف بدست آمده بود. ماموران را به محل اختفا و مناطق مورد تردد بهرام آرام ، رهبر گروه تروریستی هدایت نمود.

اقدامات همه جانبه بمنظور دست یابی به‌این شخص شروع شد وسرانجام ماموربن بعد ازظهر روز ۲۵ آبان ماه مشارالیه را در حالیکه همراه با فرد دیگری در خیابان شیوا (شرق تهران) از یک اتومبیل شخصی مسافربر پیاده میشد، محاصره کردند .

بهرام آرام با مشاهده ماموربن با سلاح کمری‌خود مبادرت به تیراندازی کرد و در همان لحظات اول یکی از ماموربن و دو نفر زن عابر مجروح شدند .

ماموربن به آتش او پاسخ گفته تا کلیه فشنگ‌های‌موجود در سلاح کمری وی تمام شده‌با تمام شدن گلوله‌ها، نامبرده در حالیکه با اصابت گلوله زخمی شده بود، قصد پرتاب نارنجک بسوی ماموربن را داشت، که نارنجک در دست خود وی‌منفجر وترکش آن سبب مرگ شخص همراهش گردید.

بهرام آرام از سال ۲۵۳۰ متواری شده و با همدستی با گروههای تروریست به فعالیت پرداخته بود. نامبرده متدرجا با خارج شدن سایر افراد موثر گروه از صحنه فعالیت از سال ۲۵۳۳ رهبری بقایای عناصر تروریست همین گروه مارکسیست اسلامی را بعهده گرفت.

مشارالیه از ابتدای فعالیت در گروه، موضوع به کار گرفتن زنان ودختران را در گروه‌رایج کردو بابرقراری ارتباط‌نامشروع با آنها شیوه غیر اخلاقی‌معاشرت نامشروع با زنان و دختران‌عضو گروه را بصورت یک بدعت در میان افراد رواج داد و آنراعامل موثری در تقویت دلبستگی افراد به فعالیت‌های تروریستی تلقی نمود. این شخص طراح و ناظر اجرای کلیه طرح‌های تروریستی این گروه طی ۳ سال اخیر بود وآخرین بار شخصا طرح‌ترور۳ نفر اتباع امریکائی مقیم تهران‌را تنظیم وباهمدستی ٤ نفر دیگر ، آنرا در تاریخ ۱۸شهریور ماه‌سال جاری در میدان وثوق تهران به مرحله اجرا درآورد.

بهرام آرام متعاقب بدست گرفتن رهبری بقایای‌تروریست‌ها، با خشونت‌محسوسی بسرکوبی مخالفین خود در درون گروه پرداخت وکسانی را که با او مخالفت میکردند کشته و اجساد آنها را سوزانید.

یکی از قربانیان جاه طلبی‌های او مجید شریف واقفی ،دوست وهمفکر قدیمی خود وی بودکه بعلت مخالفت بارویه‌های غیر اخلاقی وسوء استفاده‌های بهرام آرام در زنان و دختران عضو گروه جان خود را از دست‌داد وجسدش بدستور بهرام آرام در بیابانهای‌اطراف‌سگرآبادسوزانده شد. از این شخص یک قبضه‌سلاح کمری، ۹ تیر فشنگ‌در یکدستاب اضافی ومبلغی وجه نقد همراه با یک جلد شناسنامه جعلی‌بدست ماموربن افتاده و هویت فرد همراه او، حسن باقری اعلام گردیده است.

جنجال در بازی فوتبال ـ دیروز استادیوم اصلی شهر توکومان در شمال آرژانتین شاهد جنجال و بی‌نظمی عظیمی شد که بدنبال درگیری‌طرفداران دو تیم فوتبال آغاز شد. پلیس برای جلوگیری از وخامت اوضاع مجبور شد با گاز اشک آور به مقابله با طرفداران دو تیم بپردازد

عکس رادیوئی‌اطلاعات

خریداران «برنج» حرص میزنند

فروش انواع برنج‌خاصه برنجهای دمسیاه و صدری اعلا بصورت بیسابقه‌ای افزایش یافته است.دربازار شایع شده که قیمت برنج در آینده نزدیک فوق‌العاده ترقی خواهد کرد وانتشار همین شایعه نابجا موجب حرص بعضی خانواده‌ها در خرید برنج شده است.

چند تن از تجار ودست اندرکاران این رشته به خبرنگار ما گفتند: محصول برنج امسال بیش از سال گذشته است و در عین‌حال از ماهها قبل مقام های مسئول برای تامین کمبود برنج مقدار زیادی برنج مرغوب‌به‌کشور های‌خارجی بخصوص ایالات متحده آمریکا سفارش داده‌اند که تا کنون مقدار قابل‌توجهی وارد کشور شده‌و بقیه‌نیز تدریجا وارد خواهد شدو باین ترتیب در حال حاضر بهیچوجه کمبود برنج محسوس نیست و یکی از فروشندگان برنج گفت:تنها حرص خانواده‌ها در خرید برنج اضافی موجب شده‌تا قیمت‌این‌محصول بخصوص برنج دمسیاه بصورت‌کاذب و بیسابقه ترقی کند.

یکی دیگر از فروشندگان برنج گفت:در میان‌خریداران این محصول کسانی‌بچشم میخورند که تعداد عائله آنها از ۳ تا ٤ نفر تجاوز نمیکند ولی‌مقدار خریدشان بیش از مصرف یکسال‌یک عائله ده نفری است

قیمت برنج دمسیاه در بازار اکنون از کیلوئی نه تومان تجاوز میکند در حالیکه دو سال قبل همین نوع‌برنج‌از کیلوئی‌حداکثر ۳۵ ریال تجاوز نمیکرد.

شاهنشاه‌ومائوتسه‌تونگ دوستی ایران و چین را پایه‌گذاری کردند

در ضیافتی که دیشب‌رئیس مجلس سنا به افتخار هیئت پارلمانی چین برپا کردگفت ایران همواره نسبت به کشور جمهوری خلق چین به عنوان یک کهنسال آسیائی احساس همبستگی می کند وی تاریخ مناسبات ایران و چین وجاده معروب ابریشم را به تفصیل مورد بحث قرار دادو آخرین مورد مهم ـ که مربوط به مسافرت علیاحضرت شهبانوبه چین بود یادآوری کردوگفت ملت ایران هرگز استقبال گرم وباشکوهی را که‌هنگام ورود بانوی اول ایران وسیله مردم زحمت کش و دانشجویان ومقامات خلق‌چین‌به عمل آمد فراموش نمی کند .

آقای اولان فو رئیس‌هیئت کنگره ملی خلق چین در پاسخ گفت ما خوشوقتیم که در زمان جشن پنجاه‌سالگی شاهنشاهی دودمان جلیل پهلوی از ایران دیدن میکنیم و جای افتخار ما است که ظهر امروزبه‌حضور اعلیحضرت شاهنشاه شرفیاب شدیم .

وی سپس‌پیرامون مبارزات ضد امپریالیسم ایران و چین سخن گفت‌و اضافه کرد«ابرقدرت ها با سرو صدای زیادی در مورد خلع سلاح حرف می‌زنند با طمع بیشتر بهر جا دست‌می اندازند خلیج فارس و اقیانوس هند هم از آن مستثنی نیست.

ابرقدرت ها بین ملل‌این منطقه نفاق می‌اندازند و در امور داخلی مداخله میکنند بهمین جهت امنیت منطقه‌ای‌در معرض خطر است .

ما در هر شرایطی‌باخوشحالی مشاهده می کنیم که دولت ایران تحت رهبری اعلیحضرت شاهنشاه ضمن تقویت قدرت تدافعی و عمرانی به استحکام همکاری با کشور های منطقه می کوشد . وی‌درمورد وضع چین گفت : اوضاع داخلی کشور ما خیلی خوب است‌و ملت پیرامون کمیته مرکزی به ریاست صدرهوا کوفنگ متحد شده‌اند وی اضافه کرد :

دوستی ایران و چین که صدرمائوتسه‌تونگ و اعلیحضرت شاهنشاه ایران بنیان گذاردند بسیار در زمینه های استقلال ملی،پیشرفت‌امورعمرانی،مبارزه با استیلاجوئی و همگامی با جهان سوم با استحکام بیشتر توسعه پیدا خواهد کرد.

به کشور های صنعتی‌جهان ارائه شد

فلاح پیشنهاد کرد بانک انرژی تاسیس شود

واشنگتن ـ آسوشیتدپرس ـ رضا فلاح نایب رئیس شرکت ملی نفت ایران در کنفرانس مشترک دوگروه‌انرژی ایالات متحده ـ جامعه‌هسته‌ای امریکا و جامعه صنعتی هسته‌ای‌ایالات متحده ـ پیشنهادی مبنی‌برایجاد یک «بانک بین‌المللی انرژی » ارائه داد. رضا فلاح‌درتشریح طرح پیشنهادی‌خود خاطرنشان ساخت که «بانک بین‌المللی انرژی سوخت» بافروش اوراق‌قرضه به‌کشورهای‌تولید کننده‌سوخت میتواند عملیات خود را آغاز کند. فلاح خاطرنشان ساخت کشورهای خریدار این اوراق میتوانند در سالهای آینده از طریق پرداخت پول نقد یا با تحویل مشتقات سوخت بدهی خودرا مستهلک کنند .

رضا فلاح در تشریح جزئیات طرح پیشنهادی‌خود خاطرنشان ساخت‌که‌بمرحله اجرادرآوردن این طرح پیشنهادی میتواند از انتقال مبالغ هنگفت پول مازاد ازکشورهای مصرف‌کننده به کشور های تولید کننده جلوگیری بعمل آورده و از این طریق از برهم خوردن سیستم‌پولی بین‌المللی‌جلوگیری کرده و در عین‌حال پول‌مازاد را بطور موقت از گردش‌خارج ساخت .

امتحان اعزام دانشجو روز جمعه برگزار میشود

روز جمعه ۲۸ آبانماه امتحان اعزام دانشجو به خارج در ۳ مرکز دانشگاهی در تهران ـ تبریز و شیراز در ساعت ۹ صبح برگزار خواهد شد .

کارت ورود این آزمایش یک روز قبل از برگزاری یعنی روز پنجشنبه ۲۷ آبان ماه در اختیار داوطلبانی که مدارک کامل و لازم را به سازمان دانشجویان ارسال داشته‌اند گذارده میشود .

یک مقام مسئول سازمان سنجش آموزش کشورتوصیه کرد که برای پیشگیری از مشکلات احتمالی و محرومیت از جلسه امتحان ، داوطلبان باید یک ساعت قبل از آغاز امتحان در محل تعیین شده که هنگام توزیع کارت معرفی میشود حضور یابند .

همین مقام به خبرنگار ما گفت :

داوطلبان تهران برای امتحان اعزام دانشجو به خارج در دانشگاه تهران و دانشگاه صنعتی آریامهر شرکت خواهند کرد .

طبق نظر مسئولان همچنین در جلسات امتحان همراه با کارت ورود یک پرسشنامه نیز در اختیار دانشجویان قرار می‌گیرد تا پس از تکمیل و پاسخ به سئوالات قید شده آنرا در جلسه امتحان تحویل دهند .

۳ میلیون ریال پول بانک سپه‌مشهد، بسرقت رفت

مشهد ـ خبرنگار اطلاعات

عده‌ای‌ناشناس عصر دیروز وارد بانک‌سپه شعبه «شاه‌آباد» مشهد شدند و با تهدید اسلحه ، حدود ۳ میلیون‌ریال موجودی صندوق بانک را ربودند و گریختند.

نوروزیان تحویلدار بانک که در برابر سارقین مسلح مقاومت کرده بود ، وسیله سارقین مجروح شد .

هنوزسارقین بانک شناخته نشده‌اند و ماموران انتظامی مشهدبرای شناسایی‌ودستگیری آنان تلاش پیگیرو دامنه‌داری را آغاز کرده‌اند .

بانک سپه شعبه «شاه‌آباد» در کوی «طلاب» مشهد واقع است .

۳ نفر کشته و ۵ نفر مجروح شدند

اصفهان ـ خبرنگار اطلاعات :

مینی‌بوس ۱۲٤۹۲ ـ تهران که در جاده «ازنا» حرکت می کرد هنگام ورود به یک جاده فرعی واژگون شد .

در این حادثه علی بابا و ناظر قلی کریمی و ابولقاسم یاوری کشته شدند .

سکینه مهاجر ، اقدس‌یاوری، نعمت‌اله وسیدکریم جوادی و عباس‌پوریاقر که بشدت‌مجروح شده بودند به بیمارستان‌انتقال یافتند .

علی‌بزرگی راننده مینی‌بوس بازداشت شد .

«شرکت» رئیس شعبه بانکملی نیویورک شد

حسین شرکت رئیس اداره خارجه بانک ملی‌ایران بریاست شعبه بانک ملی در نیویورک منصوب شد .

شرکت بیش از ۱۵ سال در قسمت بین‌المللی بانک ملی در داخل و خارج کشور سابقه فعالیت بانکی دارد . بانک ملی هم اکنون با متجاوز از ۱۸ موسسه بانکی‌داخلی‌و خارجی مشارکت دارد و دارای ۲٦ واحد بانکی‌در خارج بود که قرار است تا آخر سال تعداد آنها به ۳۰ واحد برسد .

امروز گفته شد : بانک ملی باانتصاب یکی‌ازصاحب‌منصبان عالیرتبه خود به سمت ریاست شعبه نیویورک ، کوشش‌دارد نقش موثرتری‌درتسهیل روابط تجاری بین ایران و امریکاایفا کند و خدمات بیشتری به دانشجویان و ایرانیان مقیم امریکا ارائه دهد .

۸۰۰ کارشناس امور تربیتی برنامه آموزش سیاسی و حزبی می‌بینند

در اجرای اوامر موکد شاهنشاه‌آریامهر بهنگام‌شرفیابی ومعرفی‌وزیر اموزش‌وپرورش درزمینه لزوم واهمیت‌آموزش سیاسی‌وحزبی وزارت‌آموزش و پرورش با بهره‌گیری از همکاریهای حزب رستاخیز برنامه‌ی گسترده‌ای‌را درزمینه آموزش سیاسی آغاز کرده است. اولین قسمت این‌برنامه آموزشی با شرکت بالغ بر هشتصد نفر از کارشناسان‌و روسای امورتربیتی ومنتخبان روسای دبیرستانها ومدارس راهنمائی کشور از تاریخ۲۹ آبان بصورت سمینار منطقه‌ای در کرمان و دومین سمینار منطقه‌ای در اهواز و سومین سمینار در کرج بمرحله اجرا درخواهد آمد وبقیه‌سمینارها که متناوبا در طول مدت‌سال تحصیلی جاری در دیگر نقاط کشور مستمرا ادامه خواهد داشت بتدریج اعلام میگردد.

این آموزش در ایام‌تابستان و آغاز فصل تحصیلی‌مدارس در سطح گسترده‌تری برای افزایش آگاهیهای اولیاء و معلمان مدارس و مالا دانش‌آموزان مورد توجه خاص قرار خواهد گرفت .

اخبار کوتاه

شرفیابی هیئت پارلمانی چین

شاهنشاه آریامهردیروزآقای اولان‌فو نایب رئیس کنگره خلق‌چین را باتفاق هیئت پارلمانی جمهوری خلق چین‌در کاخ نیاوران بحضور پذیرفتند .

دراین شرفیابی آقای‌مهندس شریف امامی رئیس‌مجلس سنا و سفیر جمهوری خلق چین‌در دربار شاهنشاهی افتخارحضور داشتند .

شرفیابی رئیس مجلس ملی مجارستان

شاهنشاه آریامهر دیروز آقای «انتال‌اپرو » رئیس‌مجلس ملی مجارستان رادرکاخ‌نیاوران بحضور پذیرفتند . دراین شرفیابی آقای ریاضی‌رئیس مجلس شورای ملی و سفیر مجارستان دردربار شاهنشاهی افتخار حضور داشتند .

مدیرکل سیاسی وزارت خارجه

ازطرف‌عباسعلی خلعتبری وزیر امور خارجه عباس نیری به سمت مدیر کل سیاسی(آسیاو افریقا)وزارت خارجه منصوب گردید.دکتر عباس‌نیری‌متولد ۱۳۰٤است واز دانشگاه تهران‌لیسانس حقوق سیاسی و از دانشگاه پاریس دکترای حقوق بین‌المللی عمومی دارد. وی ازسال ۱۳۲٦ در خدمت وزارت خارجه بوده و تاکنون‌عهده‌دار مشاغل‌مهمی ازجمله معاون وسرپرست اداره همکاریهای بین‌المللی مدیرکل امور اقتصادی و بین المللی ووزیر مختاری سفارت شاهنشاهی در لندن بوده است آخرین‌سمت نیری سفیر شاهنشاه‌آریامهر مغرب بود

۱۵ کشتی‌گیر آمریکائی و مصری بتهران می‌آیند

امریکا نیز بجرگه شرکت کنندگان جام آریامهر وارد شد ، کشتی گیران امریکائی که در مونترال درخشش قابل‌توجهی داشتند بادعوتی که ۲ هفته گذشته دکترتوکل رئیس فدراسیون کشتی ایران دراجلاسیه بین‌المللی فیلا از آنها نمود ،امروز حضور ۵ کشتی‌گیر امریکائی را به فدراسیون کشتی‌اطلاع دادند

این اولین باریست که آمریکائی ها بجام آریامهر گام میگذارند، درپی امریکا یک تیم‌آفریقائی نیزحضورخودرا اطلاع‌داده است.

مصریهاکه‌با ۱۰ کشتی‌گیر و ۵ همراه بجام خواهند آمد، سه روز زودتراز آغاز در تهران خواهند بود .

در انجمن زنان روزنامه‌نگار و نویسنده

بمناسبت نخستین سالروز فقدان مورخ‌الدوله سپهر دانشمند محقق ونویسنده سرشناس دیروز در انجمن‌زنان روزنامه‌نگارو نویسنده‌مراسمی برگزار شد و خانم نورالهدی منگنه وبانو سپهر خادم دراین زمینه سخنرانیهائی ایرادکردند ویاد مورخ‌الدوله سپهر را گرامی داشتند.

عزیمت شاهنشاه به جنوب

شاهنشاه آریامهر بعدازظهر دیروز برای اقامت کوتاهی به جنوب کشور عزیمت فرمودند .

والاحضرت شهناز در مصر

قاهره، رویتر ،خبرگزاری خاورمیانه اعلام کرد که پرزیدنت سادات و همسرش در خانه خود ضیافتی به ناهار بافتخار والاحضرت شهناز ترتیب دادند .

والاحضرت شهناز برای یکسفر خصوصی ۳هفته‌ای وارد مصر شده‌اند .

بازدید های سرکار علیه بانوفریده دیبا

سرکار علیه بانو فریده دیبا امروز ازآثار تاریخی«پترا» در اردن دیدن کردند و بعد از ظهر امروز در بندرعقبه به علیاحضرت شهبانو می پیوندندسرکارعلیه بانوفریده دیبا دیروز بعد از ظهر در ضیافت‌عصرانه‌ای که‌ازطرف خانم موثقی همسر سفیر شاهنشاه در اردن برپاشده بودبابانو ازفعال‌وسرشناس اردنی ازنزدیک آشناشدند.

دیروز صبح‌سرکار علیه بانو دیبا درحالیکه بوسیله خانم طوقان‌مادر علیاحضرت ملکه عالیاهمراهی میشدند ازآثار تاریخی جرش در ٤۵ کیلو متری‌عمان‌دیدن‌کردندوناهار را در پارک جنگلی نزدیک عمان صرف کردند .

فروش کتاب ۲۰ درصد تخفیف

امروز بمناسبت آغاز هفته کتاب آقای هویدا نخست وزیر نمایشگاه کتابهای منسره در سال جاری را افتتاح کرد .

در آغاز مراسم گشایش هفته‌کتاب‌که آقای پهلبدوزیر فرهنگ و هنر نیز حضور داشت‌رئیس اتحادیه ناشران و کتابفروشان در مورد انتشار کتاب در سال جاری گزارشی داد و گفت‌ناشران شرکت کننده در نمایشگاه هفته کتاب موافقت کرده‌اند برای تشویق مردم به کتابخوانی در ایام هفته کتاب کتب منتشره خود را با سی درصد تخفیف عرضه کنند .

ضیافت رئیس سنا

دیشب از طرف آقای مهندس جعفر شریف امامی رئیس مجلس سنا ضیافت شامی بافتخار هیئت‌پارلمانی خلق چین برپا بود . در این میهمانی جمعی از سناتور ها و شخصیت های مملکتی ـسفیر چین و همسرش حضور داشتند

ملاقات با روسای مجلسین

«اولان‌فو» نایب رئیس کمیته دائمی مجلس‌کشوری نمایندگان خلق جمهوری خلق چین که در راس‌هیئت پارلمانی این کشور بتهران آمده است باتفاق اعضای هیئت مقارن ساعت دو نیم بامداد در کاخ سنا حضور یافت و با آقای مهندس جعفر شریف امامی رئیس سنا ملاقات و پیرامون گسترش هرچه بیشتررابط دو کشور مذاکره کرد .

همین دیدار مقارن ساعت ۱۲ با مهندس عبداله ریاضی رئیس مجلس شورای ملی در عمارت مجلس شورای ملی انجام گرفت .

اختلال در تلفن

شرکت مخابرات ایران امروز اعلام کرد : بمنظور بهبود کیفیت ارتباط تلفنی و تعویض کابلهای صدمه دیده از ساعت ۱۲ امروز تا ۸ بامداد روز پنجشنبه اختلالاتی در مکالمه تلفنی قسمتی از مشترکانی که شماره تلفن انها با ۲۲ شروع‌میشود و درمحدوده خیابان های اطلسی،اتحادیه بهروز و ضلع‌شمالی‌خیابان میرداماد قرار دارند روی خواهد داد .

مبادله دانشمند

طبق موافقتنامه‌ایکه اخیرا میان وزارت علوم و آموزش‌عالی و شورای فرهنگی بریتانیا بامضاء رسیده است . هریک از دو کشور اعتباری‌برای‌برنامه مبادلات علمی تخصیص داده‌اند براین اساس هریک‌ازطرفین در طول برنامه سالانه که از اول آوریل ۱۹۷۷ آغاز شد حدود ده‌نفر از دانشمندان خود را برای انجام تحقیقات و مطالعات علمی برای مدت حداقل ۲ ماه تا حداکثریکسال بکشور دیگر اعزام خواهد داشت.درخواست متقاضیان استفاده از این‌برنامه مبادلات که از میان‌دانشگاهیان ایران وانگلیس خواهند بود توسط کمیسیون‌مشترکی‌بررسی خواهد شد

دریافت نشان

آقای بهی رئیس شعبه ٤۸ دادگاه حمایت خانواده بدریافت نشان عدالت‌مفتخر گردید .

اطلاعات از راز شیوه‌های جدید زمین بازی پرده برمی‌دارد

خانهٔ کلنگی، حربهٔ تازهٔ زمین بازان

قیمت زمین در هشت ماه گذشته تا ۵۰ درصد ترقی کرده است .باور نمی‌کنید ؟ باور نکردنی هم هست. چگونه امکان دارد پس‌از اجرای قانون منع معاملات مکرر زمین و سخت‌گیری سازمان‌های مسئول‌چنین افزایشی عملی شود ؟

به‌راستی شگفت‌انگیز است ، اما نه در ایران ، و باوجود سوداگران پرمکر و حیله‌ای که در بورس زمین داریم . در اینجا هرچیزی و هر پدیده‌ای محتمل است. کمااینکه دیدیم که‌شد. زمین معامله نمیشود ، بصورت یک کالای‌راکد و بلامصرف درآمده است ، اما بهای آن دقیقه به‌دقیقه افزایش‌می‌یابد .و در حالی‌که در بحرانی‌ترین شرایط غیر ممکن است بهای یک کالای ضروری و موردمصرف روزانه بیش‌از چند ده درصد افزایش یابد،در اینجاباوجود قانونی که می‌پنداشتیم پرونده سیاه زمین بازی را خواهد بست ، بهای‌زمین طی ۸ ماه پنجاه درصد افزایش می‌یابد.

گزارشی که حاصل چند روز تحقیق گزارشگران ما (محمود متین و پرویز معیری) و فشرده گفتگوی حضوری آن ها با دهها‌نفر صاحب بنگاه های معاملات است به‌شما می‌گوید، درپس پرده بورس زمین اینک چه جریان دارد ؟

یکی از دهها‌هزار قطعه زمین ساخته نشده‌تهران که علیرغم قانون منع معاملات مکرر زمین مرتبا بر قیمت آن‌ها افزوده میشود.

مدیر بنگاه معاملات املاک نمونه در خیابان آپادانا (درشمال تهران) در پاسخ این سئوال من ـگزارشگر اطلاعات‌ـ که: قیمت زمین های این منطقه ازعید تاکنون چقدر افزایش یافته است ، گفت :

ـ حداقل یکهزار تومان ، آنهم برای بدترین زمین ها.

ـ وضع معاملات چگونه است .

ـ درمورد زمین کاملا راکد ، در مورد ساختمان هم چندان تعریفی ندارد .

ـ همیشه رونق معاملات زمین باعث افزایش بها بوده و حالا رکود آن ؟چرا، ،به‌چه‌دلیل ؟

ـمنهم نمیدانم ، گیج شده‌ام . صاحب زمین آن رابابیم از سقوط قیمت بواسطه اجرای قانون‌معاملات زمین رها کرده و منتظر پائین آمدن ارزش زمین است،اما ساعت به ساعت بر ثروتش افزوده‌میشود من‌که عقلم به‌جائی قد نمیدهد .

ومن بیاد حرفهای مشابه صاحب یک بنگاه معاملات ملکی در تهران پارس می‌افتم. همین یک ساعت پیش در پاسخ پرسش‌من گفته بود :

ـ پس از اجرای قانون منع معاملات مکررزمین، ادامه افزایش قیمت‌آن برایم تعجب‌آور بود ، اما مدتی بعد بامشاهده شروع کار عده‌ای بساز وبفروش، به‌این نتیجه رسیدم که سود کلان ناشی ازبساز و بفروشی دست‌اندر کاران این رشته راواداشته زمین را به‌بهای گران بخرند و باساختن آپارتمان های قلکی و فروش آنها به‌بهای گزاف ، جبران قیرت‌زمین را بکنند و همین‌امر سبب صعود قیمت ها شده‌است. اما پس‌از آغاز بحران مصالح ساختمانی وتوقف خانه سازی بازهم باحیرت شاهد افزایش قیمت زمین شدم. افزایشی که هنوز هم‌لجام گسیخته ادامه دارد. عقل‌من‌از توجیه این وضع قاصراست . تنها چیزی که‌بنظرم میرسد این است که عامل این‌ترقی غیرمعقول ومغایر بامنطق اقتصادی نیاز مردم به مسکن وکمبود آن است اتفاقا آقائی که موقع آمدن شما به اینجا، سرگرم صحبت بامن بود ، وبعد رفت شاهد بدی‌نبود. این آقا دقیقا ۷ماه قبل خانه‌ای را در منطقه تهران‌ـ پارس باوابستگی من به‌نهصد و ده هزا ر تومان خرید، وحالا که بعلت دوری راه وبدی ترافیک این منطقه قصد فروش آن‌را دارد از من خریدار خواسته و منهم یکی رابرایش پیدا کرده‌ام ، میدانید این خریدار چه مبلغی را شخصا برای خرید پیشنهادکرده است ؟. دومیلیون تومان ! بله دو میلیون تومان!

قیمت زمین همچنان باشتاب افزایش می‌یابد

فعالیت‌های پنهانی

ولی این تنها علت گرانی غیرمنطقی زمین در زمان رکودمعاملات آن نیست .

رضا شهابی مدیربنگاه معاملات ملکی نادرـدر خیابان پهلوی ـیک‌شگرد زمین‌بازان رافاش میکند. میگوید:

قانون ، معاملات مکرر زمین بایر رامنع کرده، نه‌خانه‌را . وزمین بازان‌که میدانند چطوری یک قانون رابلااثر کنند از همین وضع برای داغ‌نگاهداشتن بازار ناسالم معاملات زمین استفاده کرده‌اند. آنها حالا باهیزم خانه‌های کلنگی آتشی راکه سالهاست بجان مردم‌افتاده‌ـیعنی‌قیمت زمین‌ـروشن‌نگاهداشته‌اند.

این گروه بظاهر خانه‌کلنگی رادر عرصه‌و اعیانی میخرند وظاهر معامله هم این است که عرصه‌واعیانی روی هم متری مثلا۳ هزار تومان خریده شده است اما در حقیقت آنها زمین رامتری ۳ هزار تومان می‌خرند ومدتی بعد همان زمین‌رابه‌یک‌بسازو بفروش که در پی زمین است به‌متری چهار هزارتومان ـچهارهزارو پانصد تومان وبیشتر، بسته به موقعیت محل می‌فروشند. حتی امکان دارد این‌خانه چند دست‌بین خود زمین بازان بچرخد، واین درصورتی است که‌خود آنها در منطقه زمین های متعدد داشته باشند، یاخیر اگر گروهی زمین‌بازکه معمولا باهم‌کار میکنند، در منطقه تعدادی زمین‌داشته باشند، یک یاچندخانه کلنگی راآنقدر دست به‌دست میگردانند و گران‌می کنند تابر قیمت زمین های خودآنهااثر مطلوب بگذارد وبه میزان مطلوب برساند. آن‌وقت هم‌خانه های کلنگی رابه بهای گزاف می‌فروشند و هم زمین های خودشان را.

آقای شهابی سپس بعنوان شاهد، به‌تفاوت قیمت یک قطعه‌زمین اشاره میکند. قطعه‌زمینی راکه درنبش پهلوی ـمیرعماد قراردارد‌و تایکی دوماه پیش متری ۴۵۰۰ تومان ارزش داشت برای فروش به‌ماعرضه کرده‌اند، نرخ‌راهم متری ۵۸۰۰ تومان گفته‌اند ولی تاچندروز دیگر مطمئنا این رقم به ۶ هزار تومان هم خواهدرسید .واین حاصل هیچ چیز نیست مگرفعالیت های زمین بازان حرفه‌ای ..

در شهرآرا آقای ادیب مدیر بنگاه معاملات‌ادیب نیز نکته‌ای رامی‌گوید که‌مویدنظر آقای شهابی است.

چندی پیش آقائی خانه‌ای را درخیابان تخت طاووس برای فروش به‌ماعرضه کردکه ۱۵۰ متر مساحت آن است وسی سال از ساختمان آن میگذرد. خانه کلنگی است وپولی که پرداخت میشود تنهابخاطر ارزش زمین وحداکثر ده‌هزار تومان مصالح ساختمانی حاصل ازتخریب‌آن است.

می‌دانید برای‌این‌خانه ۱۵۰ متری کلنگی چقدر مطالبه میکرد: دو میلیون و هفتصد هزار تومان ، یعنی زمین به قیمت متری هیجده هزار تومان.

آقای ادیب سپس میگوید شهرآرا منطقه‌ای‌دور افتاده است که کسی رارغبت به‌زندگی آن نیست،اما زمین های اینجا که تاچند سال پیش خریدار نداشت حالا متری ۴هزار تومان معامله میشودو قیمت‌ها نیز دائما درحال افزایش است.

ارقام نجومی

ذکر دو رقم نجومی از زبان دو مدیر بنگاه معاملات ملکی در تهران میتواند وضع معاملات‌زمین در شهر های بزرگ مارا مجسم کند.

آقای جواد پیرزاده مدیر بنگاه معاملات ملکی خیابان شاه:

قطعه زمینی آماده فروش داریم که قیمت آن در اواخر سال گذشته متری ۵ هزارتومان بود عید امسال ۶ هزارتومان‌شدو اکنون صاحبش حاضرنیست از متری ۸هزار تومان دیناری کمتر بفروشد.

آقای جعفر نامدار بنگاهدار کوی نهم آبان:

قیمت زمین دراین بدترین و جنوبی ترین‌منطقه تهران اکنون به مرز ۲ هزارتومان رسیده است . دهسال پیش حداکثر قیمت این زمینها متری ۴۰تومان بود،میزان افزایش قیمت در دهسال ۵۰برابر، میزان افزایش درسال گذشته بین ۳۰ تا ۴۵ درصد.

حادثه‌ای که خدانکند برای هیچکس پیش بیابد

هاله : آیا نگاه معصوم او چندماه بعدهمچنان به زندگی دوخته خواهد بود؟این‌بسته به‌انسانیت صاحب سگی است که مشخصات آن را در متن گزارش داده‌ایم .

جان این دختر درگروی پیداشدن یک سگ است

یک حادثه کوچک و بظاهر بی اهمیت ،یک دختر معصوم تهرانی و خانواده اورا در مسیر یک حادثه تکان دهنده قرارداده است : هیچکس نمیداند در دوسه ماهه آینده‌برسراین دخترمعصوم چه خواهد آمد ،آیا زنده میماندیابه مرگی‌دردناک و وحشتناک میمرد.

این حادثه‌که هشداری‌است بهمه‌خانواده‌ها، دربعد از ظهر آرامروز جمعه ۲۱ آبانماه جاری آغاز شد . در آن روزدختربچه‌ی ۴ ساله‌ای‌بنام هاله نیاکان که همراه پدر و مادر خود در پارک شاهنشاهی قدم میزد ، بمشاهده سگی کوچک و زیبا به سوی او رفت و سرگرم نوازشش شد ، اما سگ ناگهان دست دختررا گاز گرفت . بافریاد هاله، پدر و مادر او از یک سو و همراه سگ که پسربچه ۱۲ـ۱۳ ساله‌ای لاغر و کوتاه اندام بود از سوی‌دیگر بطرف هاله دویدند . جراحت دست هاله اندک بود وپسرکه سگش را «فی‌فی» صدا میزد ، به پدرو مادر کودک سگ گزیده اطمینان داد که سگ بر ضد هاری واکسینه شده است ، با این اطمینان ، پدرو مادر هاله اورابه خانه‌بردندو فردابرای اطمینان خاطر بیشتر طفلشان را به طبیب خانوادگی نشان دادند و ماجرا را شرح دادند .

پزشک خانوادگی اعلام‌کرد کودک بایدفورا به انستیتو پاستور ـ بخش مبارزه با هاری ـ برده شود . و این‌آغازیک دلهره دردآلودبودکه هنوز هم ادامه دارد .

در انستیتوپاستور متخصصان گفتند:حتی اگرسگ واکسینه شده باشدنمیتوان به‌سالم‌ماندن طفل اطمینان داشت ،زیرا اگر سگ قبلابه‌ویروس هاری مبتلا شده باشد ، امکان ابتلای هاله به هاری نیز وجود دارد،از طرفی تنها امکان‌اطمینان یافتن به زنده ماندن هاله یازدن واکسن مخصوص به او است و با پیداکردن سگ .

پزشک خانوادگی‌تزریق واکسن‌هاری را به هاله بسبب ناراحتی خاصی که دارد در شرایط کنونی خطرناک اعلام کرده است ، و لذا تنها امید ، پیدا کردن سگی است که هاله را گزیده، اما از کجا؟

پدر هاله در مراجعه به روزنامه اطلاعات گفت ، اکنون زندگی ما به‌راستی جهنم‌شده است ، مخصوصا مادر هاله وضع‌روحی تاثر انگیزی دارد . تنها صاحب آن سگ کوچک و پوزه باریک است که میتواند به نگرانی ما خاتمه دهد . در حقیقت آرامش یک خانواده درگروی جوانمردی صاحب آن سگ است ، اگر این شخص‌به‌مامراجعه کند،نه‌تنهاهیچگونه‌مسئولیت قانونی‌متوجه وی نیست ، بلکه حتی به سگ هم کوچک ترین گزندی وارد نخواهد شد .

ما در خیابان نیاوران ـ کوی مینا ـ کوچه گرجستانی و در کنار تلفن های ۲۷۹۰۵۱ و ۲۷۶۵۵۰ انتظار لحظه شادی بخشی را میگیریم که صاحب این سگ با ما تماس بگیرد .

دکتر بهمنیار سرپرست انستیتو پاستور در یک گفتگوی تلفنی اعلام کرد : هیچگونه‌مسئولیتی متوجه صاحب سگ نیست و او میتواند بامراجعه به انستیتو به ما امکان دهد تشخیص دهیم سگ آلوده به هاری بوده یا نه و در صورت آلوده بودن طفل ۴ ساله‌ای را از مرگی دردناک نجات دهیم ، حتی اگر سگ آلوده باشد ، آن را هم معالجه میکنیم و به صاحبش پس میدهیم .

دکتر بهمنیار سپس هشدار داد : هیچ خانواده‌ای نباید گزش انسان را بوسیله هر حیوانی‌ـ و نه فقط سگ و گربه ـ ندیده بگیرد. باید بلافاصله پس از وقوع چنین حوادثی‌گزیده شده همراه باحیوان به انستیتو پاستور آورده شوند ، تجربه نشان داده از هر صدنفری که باین ترتیب به انستیتو آورده میشوند ۹۵ نفر پس از تشخیص سلامت حیوانی‌بی هیچ معالجه‌ای مرخص میشوند وفقط ۵نفر تحت درمانی ساده‌و اطمینان بخش قرار میگیرند.

اگر فردگزیده شده بموقع به ما معرفی‌شود نجاتش صد در صد امکان پذیر است و اما اگر دیر ـ و مثلا پس از چند هفته ـ به ما معرفی شود هیچ چیز قادر به جلوگیری از مرگ‌دردناک اوبراثری‌هاری نخواهد بود .مرگی که امیدوارم وحوش هم باآن دست وپنجه نرم نکنند ، دکتر بهمنیار در خاتمه بار دیگر به صاحب سگ‌اطمینان داددرصورت مراجعه هیچگونه مسئولیت یاخطری متوجه وی وسگش نخواهد بود.

آگهی مناقصه نوبت دوم

پیرو آگهی‌شماره ۱۶۲۱۸ـ۲۱ر۷ر ۲۵۳۵ شهرداری خرم‌آباد در نظردارد تاسیسات شوفاژ هتل‌توریستی‌سراب کیورا باتوجه‌به‌نقشه و مشخصات موجود از طریق مناقصه به شرکتهای واجد شرایط واگذار نماید . افراد حقیقی یا حقوقی که مایل بشرکت در مناقصه مذکور میباشند میتوانند با مطالعه و بررسی نقشه و مشخصات پیشنهادات خود را تاساعت ۱۰ صبح روز ۴ر۹ر۲۵۳۵ در مقابل اخذ رسید بدفتر شهرداری تسلیم فرمایند . شرکت کنندگان بایستی معادل ۵٪ قیمت پیشنهادی خود ضمانتنامه‌بانکی اخذ و ضمیمه پیشنهاد نمایند . به پیشنهادات مبهم و مشروط ومخدوش و فاقد ضمانتنامه و پیشنهاداتیکه بعد از موعد مقرر رسیده باشند ترتیب‌اثر داده نخواهد شد. چنانچه برنده اول‌و دوم وسوم به‌ترتیب حاضر به‌عقد قرارداد نباشند سپرده آنها بنفع شهرداری ضبط خواهد شد.شهرداری در رد یا قبول یک‌یا کلیه پیشنهادات مختار است . مدت انجام کار دو ماه بعداز عقدقرارداد خواهد بود حضور پیشنهاد دهندگان یا نماینده آنها در کمیسیون آزاد است . پرداخت هرـ گونه مالیات و یا هزینه‌متعلقه بعهده فروشنده است.

شهردار خرم‌آباد
علیمحمد ساکی

آگهی مناقصه شماره ۱۷۳ر۳۵

ذوب آهن آریامهر ۱۲۴ تن لوله فولادی بدون درز باقطر خارجی۲۵۳ـ ۲۵۰ و قطر داخلی ۱۵۳ـ۱۵۰میلیمتر مارک 16 MNCR5 با دین۱،۷۲۱۰ بادین‌ساخت ۱۷۱۷۵ وفشارقابل‌تحمل ۸۰ آتمسفر و طول ۶۵۰ میلیمتر را ازطریق مناقصه عمومی خریداری می نماید داوطلبین شرکت درمناقصه می توانند برای دریافت برگ شرایط به اداره مناقصه های تدارکات ذوب آهن آریامهر واقع‌در۴۵ کیلومتری‌جاده اصفهان ـشهرکرد مراجعه وپیشنهاد خودرا براساس مفاد مندرج در برگ شرایط و سایر مدارک مناقصه بنظیم وبانضمام رسید پرداخت وجه نقد به صندوق ذوب‌آهن آریامهر یابحساب جاری شماره ۹۰۵۰۳ بانک ملی ایران شعبه اصفهان یا ضمانتنامه بانکی بمبلغ ۴۹۶۰۰۰ ریال همراه برگ شرائط باقید قبولی امضاء نموده و در دو پاکت لاک‌و مهر شده با ذکر شماره آگهی مناقصه تا ساعت ۹روز ۱۷ر۹ر۲۵۳۵ بدبیرخانه ذوب آهن آریامهر تسلیم نمایند .پیشنهادات واصله در ساعت ۱۰ همانروز دراداره مناقصه های تدارکات‌ذوب آهن‌آریامهر باز وقرائت خواهد شد. مدت تحویل در حداقل زمان ممکنه است که باید پیشنهاد دهنده در پیشنهاد خود قید نماید و محل تحویل انبار ذوب‌آهن آریامهر میباشد . حضور پیشنهاد ـ دهندگان یا نمایندگان آنها در جلسه مناقصه آزاد و سایر شرائط دربرگ شرائط مندرج میباشد .

ذوب آهن آریامهر
(شرکت سهامی)

یک وسترن سکسی‌بیسابقه
یک داستان هیجان انگیز
یک اثر پر حادثه وعجیب

آغاز هفته
دوم نمایش
فقط‌در سینما

پولیدور
دختری بنام جسی
زنگی
باشرکت: ساندرا کاری، جفری لند، بن فرانک

گیشه سینماپولیدورهمه‌روزه بلیط رزرو میکند

سکسی‌ترین فیلم سال
ازامشب
درسینما
شهر قشنگ
خیابان پهلوی ـ پائین چهار راه‌شاه تلفن۶۴۷۷۷۷

دیانا کیائر
رابرت استراس
آن گرته . تامی بلوم
در فیلم زنگی
گناه و رعائی
Dagmar's Hot Pants, Inc.

تماشای این فیلم برای اشخاص کمتر از ۱۸ سال ممنوع است

مجله دنیای ورزش همه هفته
بامطالب متنوع شنبه‌ها منتشر میشود

بحث افزایش فشارخون‌در کودکان

آقایان پروفسور CH. LOIRAT وپروفسور M. BROYER ازدانشگاه پاریس در ساعت ۱۱ونیم صبح روز شنبه ۲۹آبان ۳۵ درباره افزایش فشارخون در کودکان درسالن کنفرانس مرکز طبی کودکان سخنرانی خواهندکرد .

ورودبرای پزشکان وعلاقمندان آزاداست.

مرکز طبی کودکان

آگهی تسویه

شرکت منحله پارساون
سهامی خاص

پیرو آگهی انحلال شرکت پارساون وآگهی تسویه منتشره در روزنامه رسمی شماره۹۲۶۷ مورخ ۲۷ر۷ر۲۵۳۵ مجددا مراتب برای اطلاع عموم آگهی میگردد تا در صورتی که اشخاصی اعم ازحقیقی . یا حقوقی مطالباتی از شرکت داشته باشند بادردست داشتن مدارک مثبته ظرف مدت ۳ماه از تاریخ اولین آگهی ـ (۲۷ر۷ر۲۵۳۵) به نشانی محل تسویه شرکت تهران خیابان حافظ ساختمان ۴۸۳ مراجعه نمایند زیرا پس‌از انقضاء مدت مزبور طبق مقررات قانونی هیچگونه ادعائی پذیرفته‌نخواهد شد .

مدیران تسویه شرکت منحله پارساون

تجدید آگهی مناقصه

شرکت سهامی مجتمع صنعتی‌گوشت‌فارس لوازم مشروحه زیر را ازطریق‌مناقصه‌خریداری مینماید

۷۰ عدد کمد باطول ۳۱ عرض ۳۰ بلندی ۱۸۰ نوع فلز آهن سیاه نمره ۶۰ دوطبقه .
۳۰ عدد کمد بزرگ جهت‌بایگانی.
۱۰۰ عدد فگایل .
۱۲ عدد میز تحریر دوطرفه .
۲۵ عدد میز تحریه یکطرفه .
۷۰ عدد صندلی معمولی .
۳ عدد قفسه جهت انبار
۲۴ عدد صندلی دسته‌دار

داوطلبان فروش پیشنهاد خود را با تعیین آخرین قیمت پیشنهادی‌با ذکر مدت تحویل بانضمام ضمانت‌نامه شرکت در مناقصه بمبلغ ۵٪ کل قیمت پیشنهادی حداکثر تا تاریخ ۱۲ر۹ر۳۵ در ساعت ۱۰ صبح درپاکت لاک‌ومهر شده با ذکر شرکت در مناقصه فروش کمد به اداره بازرگانی این شرکت واقع در مرودشت ارسال نمایند.

پیشنهاد های واصله در تاریخ مزبور مفتوح و حضور پیشنهاددهندگان در جلسه مناقصه آزاد و مجتمع دررد یاقبول یک یا کلیه پیشنهادات مختار است.

شرکت سهامی مجتمع صنعتی گوشت فارس

جناب آقای رستم زرتشتی
ریاست محترم حوزه ۱۰ شورای داوری‌پایتخت

دریافت نشان درجه‌یک عدالت راکه نمایانگر راستین عدل وداد دوران‌شاهنشاهی آریامهر است بجنابعالی وقاطبه زرتشتیان ایران صمیمانه تبریک‌گفته‌وبرای شما آرزوی‌موفقیت درراه خدمتگزاری‌هرچه بیشتر به شاهنشاه محبوب‌وهم‌میهنان عزیز را دارد.

بگذران

در جهنم‌سبز ... درجائی که‌زندگی ومرگ باندازه یک تارمو باهم فاصله ندارند مردان جاه‌طلب برای‌یافتن گنج . بدست آوردن دل‌این دخترزیبا بایکدیگر مبارزه می‌کردند

ازفردا صبح فقط در
سینماتاج
دختری از جهنم سبز
باشرکت: ایوان راسیموف، می می لی
زنگی

اطلاعات
بنیانگذار: عباس مسعودی
صاحب امتیاز ومدیر: فرهاد مسعودی
سردبیر: منصور تاراجی
سال پنجاه‌ویکم
محل اداره: خیابان خیام. ساختمان اطلاعات.
تلکس: ۲۱۲۳۳۶ـ تلگرافی: اطلاعات ـ تهران
تلفن ۳۲۸۱

سرمقاله

تکلیف مردم چیست؟!

بعضی خبرها در روزنامه هست که چون جنبه محلی‌دارد یا عناوین درشت منعکس نمیشود و آنقدر ها جلب نظرنمیکند، ولی برای مراجع مربوط آنها هرکدام هشداری است و لااقل آنها نباید نسبت به این خبرها به‌نظر بی‌تفاوتی نگاه کنند .

مثلا مدتی بود که صاحبان داروخانه‌هادر تهران مشکلاتی داشتند و اظهار میکردند باافزایش‌دستمزدها و هزینه‌ها ،سودی که از بابت فروش دارو به آنها تعلق میگیرد کافی برای اداره داروخانه نیست . چند داروخانه نیز بخاطر همین مشکلات تعطیل کردند و بالاخره اخیرا کمیسیونی مامور رسیدگی به موضوع شده است که امیدواریم در رفع مشکل اقدام کند .

موسسات لباس‌شوئی و خشکشوئی نیز الان مدتهاست از مشکلات کار خود مینالند و ادعا میکنند که با وضع‌موجود ادامه کار برایشان مقدور نیست. درست میگویند یا غلط ، ما نمیدانیم . فقط این‌را میدانیم و می‌بینیم که موسسات لباسشوئی و خشکشوئی در تهران یکی بعد از دیگری تعطیل میشود و همین دیشب خبر مربوط به تعطیل‌یکی‌از معروفترین وبزرگترین خشکشوئی‌ها را در روزنامه خواندیم .

تعطیل این موسسات ، فی‌حدذاته مورد بحث ما نیست . برای اینکه خوشبختانه امروز هم فرصت سرمایه‌گذاری زیاد است و هم فرصت اشتغال . نه‌سرمایه یک روز معطل میماند و نه کارگر یک روز بیکار . حتی به‌احتمال زیاد هم صاحب‌موسسه لباسشوئی از سرمایه خود در رشته سودبخشتری استفاده خواهد کرد و هم کارگران کاری با دستمزد بیشتر ـ و شاید زحمت کمتر ـ پیدا خواهند کرد. اما تکلیف مردم چیست ؟

در شهری مثل تهران که شهر ثروتمندی است و جمعیت آنهم از چهار میلیون تجاوز میکند ، قاعدتا بایستی هر روز موسسات بیشتری برای عرضه کالا و خدمات ـ آنهم در موارد ضروری ـ دایر شود نه اینکه موسسات موجود هم دکان و دستگاه خود را برچینند و دشواریهای زندگانی مردم افزایش یابد. تعطیل دهها موسسه خشکشوئی و لباسشوئی درفاصله یکی دوسال ، ناگزیر هجوم مردم را به موسسات دیگر ، و مخصوصا مغازه‌های کوچک لباسشوئی موجب شده است و آنها چون بیش از ظرفیت خودشان کار قبول میکنند هم کیفیت کارشان پائینتر آمده است ، هم از سر سیری با مشتری حرف میزنند .

مشکل مشابهی را تهران از لحاظ پارکینگ‌های عمومی دارد. درحالی که همه از کمبود پارکینگ در تهران مینالند ، در نقاط پررفت‌وآمد مرکز شهر پارکینگ‌ها یکی بعد از دیگری برچیده میشود و در زمین آنها ساختمانهای چند طبقه بالا میرود. البته هرکسی اختیار زمین و سرمایه خودش را داردو هیچکس را نمیتوان ملزم و موظف کرد که یککاری را با ضرر یا بدون منفعت ادامه بدهد . ولی آنها که نسبت به مسائل شهر و مسائل جامعه مسئولیتی دارند باید این قضایا را جدی بگیرند و به فکر عواقب و آثار آن در زندگانی مردم باشند .

مقالات واندیشه‌ها

حقایقی درباره کتاب وکتابخوانی:

اگرفردوسی هم بود، مسافرکشی میکرد

نوشته : علی‌اصغر امیرانی

هفته گذشته‌درکنار جشنهای‌پرسروصدا و باشکوه فرهنگ وهنر که این‌ماه‌درسرتاسر کشور حسب‌المعمول همه ساله برگزار بود، مجالسی یادبود ماننددهم، خشک و خنک و خالی ، درتهران و بعضی شهرستانهابرگزار شد و طی آنها عده‌ای نشستند و گفتند و برخاستند . نامش را « هفته کتاب»گذاشتند و مجیب‌ترین آنها گفت و شنودبراه‌انداختن تلویزیون ملی بامدیر مجله تماشا بود . تعبیری را که هم‌اکنون می آورم‌یکباردیگرهم درنوشته‌هایم آورده‌ام واگرلازم‌باشد دهبار دیگرهم به تکرار خواهم آورد تانتیجه‌برسیم و آن‌اینکه :

فرهنگ وهنر ، دوبرادر و خواهر تنی هستند ازیک پدر ، یک مادر بااستعداد و ارثی مساوی و برابر . حتی درپاره‌ای‌موارد فرهنگ که برادر بزرگترباشد ، نسبت بخواهرش هنر ، مزایا و برتریهائی دارد ، که‌هرچند درنظر اول چون خودنمائیهای خواهر گوشنواز و چشمگیر ودلفریب‌نیست، اما تابخواهی سودمند وروح نواز واندیشه‌پروراست . بااینحال کسانیکه‌بنیابت از طرف پدر ومادر امر نگهداری‌و تعلیم وتربیت این دو فرزند را برعهده دارند آنقدر که به هنرمیرسند ولی‌لی به لالای هنرمند و هنرپیشه میگذارند ، بفرهنگ و فرهنگی که کتاب و کتابت واهل مطالعه واندیشه‌باشد نمیرسند و حق‌هم دارندچراکه:

انواع هنرجنبه حسی و نمایشی دارند وتمام حواس پنجگانه تماشاگر به نسبت‌نوع هنر از آن محظوظ میشوند نظیر تماشای رنگ واستشمام عطر واستماع موزیک و احساس لذت لامسه در رقص! درصورتیکه در مورد فرهنگ که اشعار مولانا وفردوسی باشد فقط روح و فکر انسان لذت‌میبردآنهم نه هر انسانی ، انسان فهمیده‌ومیین‌پرست. من و شما اگر خودمان‌هم مولانا و فردوسی باشیم ، و بسرودن مثنوی‌وشاهنامه‌مشغول، هنگامیکه یک پرده رقص‌رنگی ازتلویزیون ملی بامعرض تماشا بگذارند آنهم باساز و آواز وادا واطوار و فروقرار، اگر لای‌کتاب را بدهم نگذاریم بتماشانپردازیم کژطبع جانوریم :

وقتی آنان که سنی برآنها گذشته چنین باشند ، آن دانشجوی جوان، چگونه‌میتواند در چنین موارد ومواقعی تلویزیون را ببندد ولای کتاب بازکند ؟ اگرچه بدرباو توصیه کرده باشد :

محبت پدری گرچه هست دامنگیر
حریف جذبه مردانه زلیخانیست .

وای بوقتی که یک چنین مجلس‌رقص ونمایش و تماشایی را بصورت زنده ومجسم با شرکت خودش ترتیب بدهند که در اینصورت .

ملحد گرسنه و ، خانه خالی برخوان
عقل باورنکند، کزرمضان‌اندیشید !

آنها که محض خوشامد این و آنهـا برروی حق میگذارند ومنکر اثر کلی‌تلویزیون وهرپدیده وقت کش دیگری برروی انسان مطالعه‌گر و کتاب میشوند ، خوب است در اینمورد نخست خود را بیازمایند .

بیست و چهار ساعت شبانه‌روز برای همه مردم از خواننده کتاب گرفته تاتماشاگر تلویزیون و شنونده موزیک و گسانیکه کـار میکنند و یا درحال استراحت وخواب‌هستند اهم از پیر و جوان ، زن ومرد ،غنی وفقیر برکار و بیکار درهمه‌جا بیست و چهارساعت است .نه یک دقیقه بیشتر ونه کمتر بنابراین آنها که دریک شبانه روز ویا هفته برساعات کارشان میافزایندناچارند و باید از ساعات خواب واستراحت ویا تفریح بکاهند کمعه چیز را میتوان فرض کرد جز عمر ووقت . همینطور آنها که برساعات تماشای تلویزیون میافزایند .

ناچارند و باید از ساعات مطالعه ودرس خود بکاهند ، که ساعات خواب واستراحت امری طبیعی واجباری است و کم‌کردنـی نیست .

بنابراین منکـر اثر تلویزیـون برروی کتاب ومطالعه ومطبوعات نمیتوان شد ، اما هرکتاب ومطبوعاتی ، در امریکا یا آنکه ۱۲ کانال تلویزیونی وجود دارد،وهزارهااپستگاه فرستنده ووسائل وقتگیر دیگـر ، مجلـه زیدرزدایجست که خواندنیهای آنهـا باشد، بالاترین تیراژ و تعداد چاپ را درمیان مطبوعات جهان دارد که از بیست میلیون نسخه متجاوز است ، آنهم بچند زبان ، آنکه ازتلویزیون لطمه می بیند ، کتاب‌های بدو مطبوعات مصور مبتذل است که همان بهتر که نبینند .

از تلویزیون نمیتوان گله کرد کـه چرا هستی ، ولی از این وسیله ارتباط جمعی واشاعه دانش و فرهنگ که موجب و مروج ننگ و بربادکننده جنگ و جدال‌هم‌میتواند باشد ، ممکن است توقع‌داشت ، بکناره از راه‌بردبردن کودکان و نوجوانان مردم ، قدری هم آنها را براه راست که معرفی و مطالعه کتاب و مطبوعات خوب خواندنی و تبلیغ درباره آنها باشد کمک کند وخواهد کرد .

اگر کتاب را فرزندی بحساب بیاوریم ، این فرزند مانند هر فرزند دیگر دارای‌پدر و مادر است و برادر و خواهر ، دوست و آشنا ، حتی مخالف و دشمن‌هم دارد و بازمانندانسان ناجی و قاتل هم ممکن است داشته باشد .

درهرکتاب و نوشته واثر ، نویسنده و مصنف بمنزله پدر است و مولف ومترجم‌چون مادر ، ناشران‌وچاپخانه‌داران نظیر برادران وخواهران آن هستند ، مردم خریدار و خواننده ومطالعه‌گر چون دوستان وآشنایان آن‌وبالاخره آنانکه نان کتاب و کتابت و فرهنگ را میخورند و نمکدان را میشکنند درردیف مخالفان ودشمنان کتاب بحساب میایند که باید شناخته شوند .

درباره سبب رکودکار کتاب ، علل بیعلاقگی مردم ، خاصه جوانهابمطالعه در این مجالس ، خیلی خیلی حرفها زدند و بازهم میزنند ولی هیچکدام از آنها بعلت اصلی و عمده اشاره نکردند .

علت اصلی واساسی ، بی توجهی وعدم دستگیری از پدرومادر کتاب که نویسنده و مترجم ومولف است و پس از آن مشکلات افراد دیگر خاندان کتاب است که ناشران وچاپخانه‌داران ومردم کتابخوان میباشند .

وقتی صحبت از کتاب بمیان می‌آید ، بعضی‌هاهرمطبوع‌مجلدی را جزء کتاب بحساب می‌آورند تاتیراژ کار خود را بالا ببرند . درصورتیکه کتابهای درسی ،کتب مخصوص کودکان‌ونوجوانان جزء کتاب نیست . تاچه رسد بکتب فنی و تخصصی ولغتنامه‌ها یـا کتبهای قانون . اینها همه کلید، وابزار کار هستند . وقتی صندوق ویا صندوقچه‌ای درمیان نباشد و اگرهم باشد محتوی نداشته باشد وخالی باشد ، میلیونها کلیدهـم باشد بچه کارمیاید .

کتاب آنست که خوب و خواندنی وپر مغز ومطلب باشد ودرعین‌حال ساده و حتی‌المقدور نزدیک بروحیه و سلیقه و معتقدات خواننده . مردم یک چنین کتابـی را بهر قیمت ودرهرشرایطی که باشدمیخرند ومیخوانند . نوع و نمونه یک چنین کتابی کتاب : «محمد پیغمبری که ازنوبایدشناخت» میباشد که طی کمتر از ده سال با آنکه یکبارهم درخوانندگیها چاپ‌شده،بیش‌از ده‌بار وهربارزیاده برپنجهزار نسخه چاپ‌وبفروش رسیده است ، نه‌تنها تلویزیون وسینما ، بلکه طوفان دوران رکود وتورم و ترافیک هم مانع خواندن مردم نشده است . درباره راز موفقیت این کتاب ، صرفنظرازشخصیت قهرمان آن که پیشوای چند صد میلیون مسلمان میباشد . بستگی صداقت تحقیق وسادگی ترجمه و شیوایی آن، در درجه اول انتخاب عنوان کتاب است که ماخود آنرا ابتکار کردیم . وگرنه درباره شخصیت پیامبر وزندگی او دهها کتاب بزبان فارسی درسالهای اخیر چاپ و منتشر شده کـه غیراز پیامبر تالیف استاد رهنماهیچیک‌از آنها بچاپ دوم هم نرسیده‌اند .

تازه فرض میکنیم تیراژ کتاب در کشور بالا رفت واز مرز میلیون‌هم گذشت ، شما که ازبخش و توزیع چند میلیون‌کتاب‌درسی درمانده‌اید ، بادیگر کتابها چه خـواهید کرد ؟

بسیاری از ناشران کتاب هائی را که چاپ میکنند خودشان نمی‌خوانند ، ولی‌ما درخواندنیها، تا نوشته‌ای را بذوق و سلیقه خودمان که ذوق و سلیقه اکثریت خوانندگان است درست‌نکنیم، اجازه‌انتشار نمیدهیم .

نویسنده و مترجم ، چون خالق کتاب و بمنزله مادر آن هستند ، هیچ جای اثرشان ، نظیر هیچ جای بدون فرزند ، به نظرشان زشت نمی‌آید لاجرم زورشان می‌آید ،شاید هم دلشان نمی‌آید دست بترکیب طبیعی اثرخود بزنند، ولی ماکه مسئولیت دیگری داریم ودر برابر خواننده بایدباو مطلب و موضوع خواندنی تحویل بدهیم، ناچاریم و باید مقدمات وحشو و زواید کاررا ،که درهر کارو کالائی کم و بیش وجود دارد بزنیم و مغز و مطلب خالص بخواننده تحویل دهیم ، که معلم و مربی بایدر فرق دارد ، اوباید فرزند را اصلاح کند ولوبزور ، که گفته‌اند :جور استاد بهزمهرپدر .

کدامیک از ناشران درمورد چه اثری تاکنون اینکار را کرده و یا توانسته‌اند بکنند.

در این مورد ناشر بایدخود در درجه اول‌خواننده کتاب‌باشد ودرثانی دست بقلم باشد ، از رموز مهم نشر که آگاهی بذوق‌و سلیقه خوانندگان باشد نیزآگاهی داشته ، برای کتاب باصطلاح ما همپدر و مادر باشد ، همخواهر و برادر وهم دوست و آشنا.

یک چنین ناشری وقتی مطلب و موضوعی را جالب و خواندنی تشخیص داد، بطور قطع آن مطلب و موضوع برای اکثریت مردم جالب‌وخواندنی است. یک‌چنین شم و تشخیص در آقای ذبیح‌الله منصوری ـمترجم ـ هم هست و شاید بهمین جهت است که ترجمه های ایشان را صددرصد می‌پسندند.

من غیراز آقای منصوری و خودم ، هیچ نویسنده و مترجم و ناشری راندیده و نشنیده‌ام که تااین اندازه وسواس خواندنی بودن موضوع داشته باشد . سایر نویسندگان و مترجمان و ناشران ومولفان باستثنای دکتر باستانی پاریزی ودکتر اسلامی ندوشن ، آنقدر که غرق در اصالت‌موضوع و دقت در تحقیق وصحت نوشته و مفید و منطقی بودن آن که همگی لازم است و واجب می‌شوند ،وقت صرف خواندنی بودن آن نمیکنند، در صورتیکه درهر کتاب واثر مواد مفید و محتوی خوب یکطرف و خواندنی بودن آن یکطرف .

خواندنـی کردن یک کتاب اثر مانند خوشمزه و خوب و تمیز و باسلیقه‌ارائه دادن یک غذااست ، وربطی بمواد اولیه ونوع ویتامین های موجود درآن ندارد، که مواداولیه درهمه غذاها یکسان هستند و حرارتش‌هم یکنواخت ولی دست پخت یکی از سایر دست پخت ها خوشمزه‌تراز آب درمی‌آید و چنانچه درمیان انـواع جلوکبابیها ، جلوکباب نایب از مغروفیت واشتهار بیشتری برخوردار است . بنابر این درکار چاپ و انتشار کتاب و ترویج کتابخوانی درمیان مردم که بی‌توجه به‌آن سایر پیشرفت ها در حکم درجاست هـر توجهی دارید و هرگلی که میخواهید بسر کسی بزنید ، بسر پدر و مادر وبوجود آورندگان کتاب بزنید : از نویسنده و مترجم ومولف گرفته تا ناشروچاپخانه‌دار.

دردوره های اخیر، نه‌آنقدرکه بـه‌هنرمند و هنرپیشه و حتی خطاط ونقاش‌توجه‌شده‌بنویسنده ومولف و مترجم نشده ، در اینصورت وقتی پدر و مـادر نداشته باشندکه بجنبند،از ابر سترون چگونه انتظار داریدباران ببارد، آنهم سیل‌آسا .

همان پدران و مادران فرهنگ وادب ملی و مادری ما که‌مولانا و فردوسی و سعدی و حافظ باشند اگر بجای عصر خودشان که عصر کمی احتیاجات بود و نیازمندیهایشان فقط منحصر بـه خورد و خواب و پوشاک و مسکن و حداکثر بهداشت وسیر و سفر و شکار بود اگر هم‌عصر ما که عمر فزونی نیازهاست‌زندگی میکردند، مـی‌بایست بـرای تامین زندگی و جبران کسر خرج یک پیکان بخرند و مسافر کشی کنند واگـر خیلـی اصرار داشتند نویسندگی کنند میبایست مانند ما و خیلی هـا هست و نیست خـودشان را روی کـارشان بگذارند.

در سال های اخیروبدوران توسعه و رشد ورونق ورفاه ،با یک گوشه از بودجه وامکانات و هزینه هائیکه صرف بادهوا و دکوراسیوزو تظاهر وتشریفات کرده‌ایم تا آنجا که از فرط افراد بصرفه جویی افتاده‌ایم، اگر صرف تعلیم و تربیت نویسنده و مترجم یـاتشویق و تـائید نویسندگان و ناشران و مترجمانی کـه ابتکار خود آثاری بوجود آورده‌اند ، کرده بودیم ، اکنون هزار ها کتاب بدهها زبان در دسترس مردم کتابخوان داشتیم و دهها اثر مفید دیگرقابل ترجمه بزبان های سایران . هنوز هم دیر نیست، ولی اگر دوران رکود کار کتاب و کتابخوانی و نگارش بزبان مادری بهمین ترتیب ادامه یابد ، دیریا زود نه‌تنها کتاب و کتابخوان بزبان فارسی نخواهیم داشت ، کتب قدیمه وشاهکار هائیکه شهرت جهانی دارند نیز علاقمندان خود را از دست خواهنداد ، مگر اینکه شاهنامه و حافظ و سعدی را هم مانند رباعیات خیام برای آنها به زبان انگلیسی ترجمه کنند !!

اندیشه‌های گسسته

دکتر انورخامه‌ای

قانون‌راه رفتن‌راهم نمیدانند!

راستی که راه رفتن در خیابان های تهران کفاره دارد ، اگر بخواهید ازیک چهار راه به چهار راه بعدی بروید آنقدر بین راه ناملایمات تحمل میکنید ، آنقـدر چیز هائی می‌بینید که اعصابتان را خرد میکند ، آنقـدر عصبانی میشوید که از بیرون آمدن از خانه پشیمان میشوید .

بگذریم از صدا های ناهنجاری که اتومبیل ها و وسایل نقلیه موتوری ایجاد میکنند ، مانند غرش موتور- سیکلت های مسلسل نما ، زنجموره سائیده شدن چرخ ماشین ها و اتوبوسها روی اسفالت خیابان ، کـ‌سرت بوقهای گوناگون و امثال آنها، بگذریم از منظره‌تصادف اتومبیل‌ها ،کش‌مکش وبزن بزن رانندگان و فحش های چاله میدانی که نثار هم میکنند ، بگذریم از مشاهده‌نقض مقررات راهنمایی از طرف رانندگان ،عبور از چراغ‌قرمز، انحراف بچپ ، سرعت سرسام‌آور درچهار راه‌ها ، محل های تقاطع ،خطکشی های مخصوص عابرین پیاده و یورش ناگهانی اتومبیل‌ها بسوی پیاده هائی که در حال عبور از این خطکشی هاهستند . وبالاخره بگذریم از تاخت و تاز موتورسیکلت سوارها درپیاده‌روها که برای شما هیچگونه تامین جانی باقی نمیگذارد. گذشته از تمام این عوامل وحشت‌زائی که هرکدام به‌تنهائی برای خرد کردن اعصاب شما کافی است در راه رفتن و حرکت و رفتار عابرین پیاده خود منظره دلخراشی‌است که هرلحظه انسان را ناراحت میکند ، بازهم از متلک‌ها و لیچارد های جوانان ولگرد و هرزه کنار خیابان ها به خانمها و دوشیزگان ، از لجاجت‌وپرروئی گداهائی که هرلحظه سرراه شما را میگیرند ، از عربده‌فروشندگان دوره‌گرد، از آوازخوانی آن انکرالاصوات برهنه خوشحال ها و نظائر آنها صرفنظر میکنیم. تنها مشاهده راه رفتن بی‌نظم چپ‌اندرقیچی وبی ملاحظه عابران پیاده کافی است که آدم را از کوره‌درکند.

پوتین و کفش نتراشیده نخراشیده یکی گلوله‌ای بسر وصورت شما نثار میکند ،چتر دیگری موهای شما را پاره میکند ، ودر هیچکدام از این موارد متجاوز نه تنها از شما معذرتی نمیخواهد ، بلکه چنان بشما مینگرد کمگوئی از شما طلبکار است !

برای مخلص یک دلخوری دیگر نیز همیشه پیش میاید وآن‌هنگام عبور از محل های خط‌کشی شده است، دراین نقاط عابران پیاده برحسب طرز رفتارشان بچند دسته تقسیم میشوند . یک دسته آنهائی که اصلا بچراغ سبز و قرمز توجهی ندارند وخودرا بی‌پروا جلوماشینها میافکنند ، برای اینها مقررات عبور ومرور اصلا وجود ندارد و هدف آنها زود رسیدن بمقصد است ولو بقیمت مرگ ، دسته دوم آنهائی هستند که چشمشان را بماشینها دوخته‌اند نه به چراغ راهنما، یاوقتی ماشین‌ها ایستاده‌اند آنها هم می‌ایستند همینکه ماشین‌ها حرکت کردند آنها هم راه میافتند . بنده هروقت این قبیل افرادراکه بعضی‌هاشان تازه از دهات به تهران آمده‌اند می‌بینم بی اختیار یاد «گوسفند پانورژ» و داستان معروف رابله می‌افتم ،بالاخره دسته سومی هست که ظاهرا بچراغ راهنما توجه دارد و تشخیص میدهد کی باید حرکت کند ولی باید بایستد، اما در مقابل تجاوز اتومبیل‌ها ، موتورسیکلت‌ها و وسائل نقلیه دیگر قدرت ابراز وجود و احقاق حق خود را ندارد . این دسته درجائی که حق تقدم با عابر پیاده است می‌ایستند و اجازه میدهند که ماشین‌ها پشت سرهم ردشوند و در حقیقت تجاوز را تحمل میکند!

انصاف بدهید ، آیا مشاهده این همه مناظر دلخراش، این همه روش های خلاف، این رفتارهای بی‌تناسب‌کافی نیست که انسان را از بیرون آمدن از خانه پشیمان کند ؟!

براستی نود در صد مردم تهران راه رفتن درست‌را نیاموخته‌اند ، بلی راه رفتن ! راه رفتن درست هم چیزی است که باید آنرا آموخت ، راه رفتن در شهر های‌بزرگ هم قواعد و مقرراتی دارد که آموزش آن لازم وضروری است .

جان سك عزیزتر است یاجان آدم ؟

سردبیرمحترم‌روزنامه‌اطلاعات
آقای انورخامه‌ای در نوشته پرسوزوگداز خود شعری از فردوسی ذکرنموده‌اند . (میازار موری که دانه‌کش است
که‌جان دارد وجان‌شیرین‌خوش است)
لکن درهیچ کجای اشعار سعدی و فردوسی راجع بـه حیوانات موذی مطلبی ذکـر نگردیده است

آیا آقای خامه‌ای اطلاع دارند که همین سگ‌های‌بیچاره باعث انتشار بیماری هـای هاری وسالک و کیست‌هیـداتیک هستند ؟ آیا مردم بیچاره‌ای که باید وسیله این حیوان بمیرند چه گناهی کرده‌اند . آیاایشان یکبار به بالین مبتلایان بـه بیماری‌هاری که درحـال مرگ بوده‌اند رفته‌اند ؟ اگر فقط یکبار وضع اسفناک‌این بیماران که بامرگ دست‌بگریبان بودند می‌دیدند صدمرتبه سوزناک‌تر از وضع سگهائی است‌که‌ایشان شرح داده‌اند .

البته ایشان بجای انتخاب بین انسان و سگ ، سگها را انتخاب کرده‌اند و اما سئوال کرده‌اند چه مقام باوجدانی دستور داده است که سگهـا رابکشند . باید از ایشان‌سئوال کرد که کدام مخبر باوجدانی چنین خبری بایشان داده‌است. وزارت بهداری و بهزیستی ۱۰۰ تفنگ مخصوص خریده استو افراد ورزیده را آموزش داده چندین بارهم درجراید نوشته که این برنامه را اجرا نمایند شده وبازمعلوم نیست که آقای خامه‌ای بچه دلیل ایـن نـوع بیرحمانه تاخته‌اند .

دفتر اطلاعات‌وروابط عمومی وزارت بهداری و بهزیستی

چهل سال قبل درهمین روز

قانون آبادی وعمران کشور حداکثر استفاده درامور فلاحتی‌را تامین میکند

«اطلاعات» در سرمقاله بـه تصویب قانون آبادی وعمران کشور اشاره میکند ومینویسد: این قانون مهم که در جلسه اخیر مجلس شورای ملی بـه تصویب رسید فرصت خوبـی بدست عاشقان و دلبستگان اصلاحات فلاحتی داده است. در لزوم افزایش محصول فلاحتی مطمئنا احتیاجی بـه استدلال و مباحثه نیست. اما ببینیم که آیا با اسلوب کهنه قدیمی خودمان میتوانیم این مقصود را عملی نمائیم یا نـه؟ هرگز نمیشود . با گاوآهن و بیل تنها دیگر نمیشود زراعت کرد. با آب باریکه یک قنات کهنه نمیتوان صدهاهکتار زمین پنبه‌کاری را آب داد . بادست به دست مالیدن‌و تسلیم‌پیش‌آمد و تصادفات آسمانی بـودن نمیتوان درسر موعدمعینی‌عدل های بزرگ پنبه و پشم را به بازارهای دنیا تحویل داد ... از این بهتر وسیله نمیشودکه دولت بدست خود قانونی بـه مجلس برده و از مجلس‌اجازه و اختیارگرفته‌است که‌صاحبان املاک را به کار آبادی‌و عمران ملک خودشان وادارد . بـا آنها مساعدت فکری کند و بتوسط بانک فلاحتی کمک نقدی نماید . مقصود از عمران اراضی فلاحتی حاصل شدن حداکثر استفاده فلاحتی‌است بوسیله احداثو احیاء وتعمیر قنوات‌ودائر کردن اراضی‌بایرو احداث و اصلاح خانه هـای رعیتی با رعایت اصول‌بهداشتی و تاسیس راههای فرعی بین دهات و ایجاد پست هـای بهداشتی و خشک کـردن اراضی باتلاقی بوسیله زهکش و غیره .... البته اجرای این مقاصد خرج دارد و هزینه «مخارج» آن بوسیله تعاون‌بین مالکین دهات واقع در هـر دهستان «بلوک» تامین میشود. اگر مالکی توانائی مالی‌نداشته باشد دولت به او کمک‌میکندو اگر مالکی بواسطه بی‌اطلاعی یا ضعف قوا نتوانست‌موجبات عمران و آبادی ملک خودرا فراهم کند یا مسامحه و تعلل کرد آنگاه بوسیله شرکت‌های فلاحتی ملک‌او به‌حساب‌خودش آباد و اداره خواهد شد ...»

لغت های نو

فرهنگستان بعوض تیکان تپه نام «تکاب» را تصویب کـرده است. توضیح آنکه‌تکاب محلی را گویند که در آن سبزه و آب و بعضی‌از قسمتهای‌خشک باشد و این کلمه باتیکان تپه که بمعنی خارتپه است ازحیث لفظ و معنی مناسب است . همچنین بجای«طاطائو» سیمین رود مقرر شده است .

شرکت پخش‌سیگار

برای خرید و فروش سیگارت پیچیده و توتون بریده وسایر اجناس انحصاری مـوسسه دخانیات ایران شرکتی‌درتهران تاسیس گردیده‌که اعضاء هیئت مدیره‌آن عبارتند از آقایان‌احمد سیگاری ، محمود زهره، حاج عباسعلی توتونچی، حاج محمد کسرائی ، حاج عبداله سامی ، علی‌آقا یزدی و کاظم‌آقا نیلی اعضای اصلی هیئت مدیره . آقایان حاج سید عباس توکلی، فرج‌زاده ، تقی ثاقب اعضاء علی‌البدل و آقایان‌حسن شرف، غلامرضا محمودزاده رشتی بازرس .

کنفرانس در دبیرستان دانش

عصر دیروز از طرف آقـای محمد جواد تربتی کنفرانس جالبی در اطراف هدف‌جوانان در دبیرستان دانش ایرادگردید ودرپایان‌کنفرانس آقایان‌عنقاو فرهمندی دانش آموزان سال سوم ادبی اشعاری را قرائت نمودند .

افسانه شیخ‌الملوك

داستانی است اخلاقی و اجتماعی نگارش‌آقای سیدمحمد باقر حجازی نویسنده درویش قربان . منتشر شد .

خرید کتاب

کتابخانه مجلس شورای ملی درصدد خریداری مقداری‌کتب است. آقایانی که کتابهای‌چاپی فارسی و عربی و فرانسوی و انگلیسی یا کتب خطی‌و مرقعات و مکاتیب قدیمه برای فروش دارند صورت اسامی آنها را به کتابخانه بدهند یا شخصا مراجعه نمایند که‌پس‌ازرسیدگی قرار خریداری آنها داده‌شود.

افتتاح مهمانخانه

مهمانخانه و کافه رستوران گیلان‌نو واقع‌در خیابان‌فردوسی تهران با داشتن آب گرم و سرد در کلیه اطاقها قیمت هر اطاق از ۱۰ الی ۱۵ ریال تعیین‌شده است

«نقل از اطلاعات ۲۶ آبـان ۱۳۱۶»

نامه‌روز

از : دکتر محسن شاملو

مصاحبه یامحاکمه؟

جیمی‌کارتر رئیس جمهوری منتخب آمریکا دریک سخنرانی انتخاباتی ، بـاظرافت یک سخنور زبردست ،جامعه امریکا را بیمار، خواند و آرزو کرد که مظلت و سلامت را به‌امریکا بازگرداند .

دریک سخنرانی دیگر ، کارتر داستان « واترگیت » وبازه‌ای از مسائل دیگر را بیان کشید و تلویحا اعتراف کرد که فضیلت از مقام و کلام رخت‌بربسته واین بیماری‌جامعه را دچار تزلزل کرده است .

از فحوای سخن کارتر چنین برمی‌آید که اصول هاکیاولیسم، در مملکتداری یک اصل کهنه وفرسوده است که دیگرخریدار ندارد وروش بـرخـی از سیاستمداران که برای رسیدن به هدف ، بهر کاری دست می زنند و بهر دروغی متوسل میشوند ، مردود و ناپسند است .

تجربه سیاسی یـا معتقدات مذهبی کارتر ، وی را براین عقیده داشته است کهزمامداران وسیاستمداران باید راستی و درستی را بـرگـزافکویـی ودروغ‌پردازی ترجیح دهند واز سیاست استتار و پرده‌پوشی بپرهیزندو مردم را درتعیین سرنوشت خود شرکت دهند .

درهمان هنگام که کارتر جامعه امریکا را یک جامعه بیمار می‌نامید و برای آنکـه فضیلت مقام و فضیلت‌کلام‌ارزش خود را از دست داده است افسوس می‌خورد،مجله«پلی‌بوی» باوی مصاحبه‌ای می کند که درنوع خود کم‌نظیر است .

«پلی‌بوی» که تاکنون بعنوان یک مجله « سکسی» شهرت داشته است ایـن‌بار دست به‌اجرای یک مصاحبه داغ با مردپیروز جهان می زند و کارتر را که باید بزودی‌آینده‌ـ ساز شود پشت میز گفت وشنود می‌نشاند.

دراین مصاحبه بیشتر ، به کارهای گذشته کارتر توجـه میشود واز او درباره آنچه در دوران فرمانداریش انجام داده است، یاتقیه و سکوتی‌کمعنوان یک فرد برجسته امریکا در برابر کارهای خلاف نموده‌است پرسش میشود .در این‌مصاحبه پرسش هایی که از جیمی‌کارتر می‌شود به پرسش یک قاضی‌از یک متهم بیشتر شباهت دارد .

ـ درچه مواردی در زندگی دچار اشتباه شده‌اید ؟

ـ استعمال‌مواد مخدر ، زنا، انحرافات جنسی ، همچنین بازی راجگونه بامعتقدات‌مذهبی وفق می‌دهید ؟

ـ کداميک از کارهای ناپسند را «گناه» وکدامیک را «غیر اخلاقی» می‌دانید ؟

ـ در نخستین مراحل جنگ ویتنام علیه آن جسورانه سخن گفتید ؟

ـ چه موقع احساس کردید جنگ خطای بزرگی است وچه عکس‌العمل نشان دادید ؟

ـ (و ....و....

دراین مصاحبه بامحاکمه جیمی‌کارتر ، چون گناهکاری‌به همه اشتباهات خود اعتراف می‌کند و می گوید : من از بیان اشتباهات خود واهمه ندارم ، درزندگی من خیلی از این موارد وجود دارد ، برای مثال « من در نخستین‌مراحل مبارزه برای حقوق سیاهان و سفیدها درجنوب افریقا وارد مبارزه نشدم » « اگر در آن هنگام افکاری چون زمان حال داشتم از مبارزه‌انتخاباتی‌دست می‌کشیدم و برای « داستقرار حکومت اکثریت سیاه‌درافریقای جنوبی ورودزیـا مبارزه می‌کردم ...»

« اگرموضوع هایی وجود دارند که من بعلت کم شهامتی از آن کنارگرفته یا آنها را «تشخیص نداده‌ام نمیتوانم خود را ازآن اشتباهات دوربدانم » اگر آنچه را که اکنون‌میدانم » در اوایل زندگی میدانستم‌خیلی کارها بود که نمی‌کردم..»

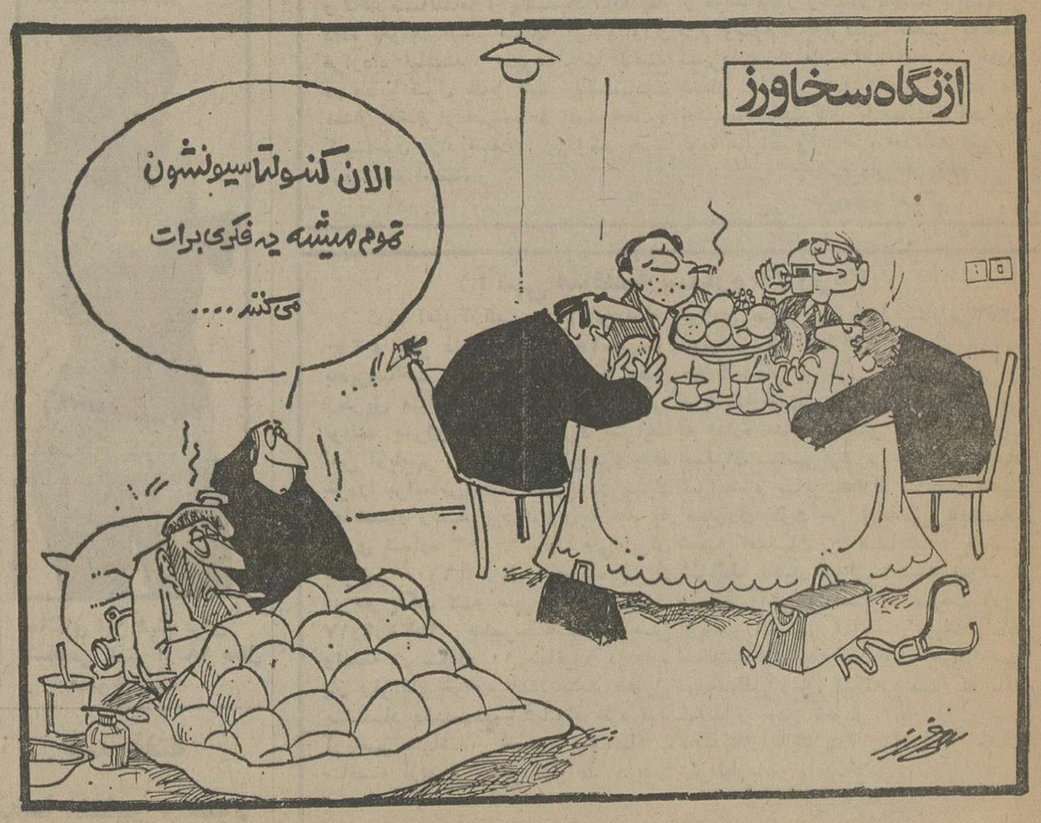

براساس طرح تازه وزارت بهداری تیم های پزشکی در خانه بیماران‌را معالجه می‌کنند.

گفتگوی اختصاصی «اطلاعات» با علی‌اصغر حکمت — ۶ —

از: محمدعلی سفری

شبی که دانشگاه تهران متولد شد

رضا شاه کبیر : اگر از آسمان سنگ ببارد به دانشگاه تهران خواهم آمد

زمین دانشگاه را متری چهار قران ودهشاهی خریدیم

بدنبال گفتگوهای پیشین با استاد علی‌اصغرحکمت ایشان سخن امروز را اختصاص به دنباله خاطرات محاکمه ۵۳ نفر و نیز بامر آموزش داده است و در تاریخچه فرهنگ‌امروزو تاسیس دانشگاه و مدارس‌بحث دارد.

از اقدامات محرمانه هسته مرکزی گروه ۵۳ نفر، پلیس بین‌المللی قبل از شهربانی ایران اطلاع یافت و علت آن بود که شخصی بنام محمد شورشیان در مرزشمالی ایران مامور بود که اشخاص مشکوک را بدون پاسپورت و بطور قاچاق بایران داخل‌کند. در موقعی که وی باین کار مشغول بود دستگیر شد و او را به تهران‌اعزام کردند. چون اداره سیاسی شهربانی از او بازجوئی و استنطاق کرد نام تقی ارانی و همکاران اورا برد.

در اینجا پلیس ایران سرنخ را بدست آورده و از آن جمعیت مخفی اطلاع حاصل کرد، پس مبادرت بدستگیری یکایک آنها کرد و در سال ۱۳۱۴ آن عده ۵۲ نفری را توقیف کرد بعدا رادمنش هم برآن عده مزید گردید وعده متهمین به ۵۳ نفر رسید.

همانطور که گفتم این عده از ۱۳۱۷ تا ۱۳۲۰ تقریبا دوسال و نیم در حبس بودند تا اینکه پس از حوادث سوم شهریور و اشغال ایران از طرف‌قوای شوروی وانگلیس اوضاع منقلب گردید شاهنشاه جوان و جوانخت ایران به اقتضای طبع رئوف و قلب مهربان کلیه مقصرین سیاسی راعفو فرموده آنها نیز آزاد گشتند.

بعد از بیرون آمدن ازمحبس بکلی باشخاص دیگری تبدیل شده دارای روح طاعی وفکر انقلابی بودند.

از آن پس، آن جمعیت در زیر سایبان حمایت قوای شوروی علنا شروع به‌عملیات کردند و حزبی بنام «توده» تشکیل دادند که همانطور که میدانیم موفق نشدند.

خود شیرینی

استاد حکمت آنگاه یادی از حوادث زمان اعلیحضرت رضاشاه کبیر بعد از محکومیت ۵۳ نفر کرد و گفت:

بخاطردارم بعدازصدور حکم از طرف محکمه شبی اعلیحضرت شاهنشاه رضاشاه کبیر درهیئت وزیران به اعمال آن عده اشاره کرده. باحالت تاسف و تالم‌گفتند «ملاحظه کنید یکعده جوان که ما باهزاران امید بخارج فرستاده و چند سال ازآنها نگاهداری‌کردیم که چون بوطن بازگردند بمملکت خود خدمت نمایند اکنون که آمده‌اند بالشویکی را برای ما بارمغان آورده‌اند ودر محکمه به حبس محکوم شدند و بکلی‌خود را بدبخت و سیاه‌روز کرده‌اند».

یکی از آقایان حضارکه‌رکورد خوش‌آمدگوئی و خود شیرینی‌را برده و همواره باصدای غرامطالبی را برای خرسندی خاطر شاهنشاه بیان می کرد که بسیار ناپسند می افتاد فورا بصدا آمده‌وگفت«قربان، محکمه درست قضاوت نکرده‌اینها مستحق اعدام هستند حبس چه فایده‌دارد! آنهاچنین‌و چنان‌اند...؟ شاه را این سخن ناپسند افتاد و گفتند «همینقدر برای تنبیه‌آنها کفایت است، البته باید انها رااندک گوشمالی داد بعدهم آنها را آزاد کرد بلکه‌مصدر خدمت بشوند».

کلام آن شخص محترم در حضار ایجاد تعجبی نکرد زیرا سبک خودشیرینی های او آشنا بودند

بدنیست که یک خاطره‌که‌از این مرد و حرفهای بی معنی او مرا بیاد است در اینجا بنویسیم تاخواننده از سبک‌چاپلوسی‌معمول آگاه شود.

دراوایل سال ۱۳۱۸ که ارتش آلمان هیتلری ممالک غرب اروپارا پی‌درپی تسخیر می‌کرد و فرانسوی‌ها را شکست داده در آن مملکت پیشرفته پاریس را تسخیر کرده بودند در آن روزها اخبار فتوحات‌آلمان در همه‌ممالک جهان با اعجاب و حیرت منتشر می‌شد. شبی درهیئت وزراء صحبت از همین وقایع بود اعلیحضرت سئوال کردند آلمانها خیلی پیشرفت کردند، درحال‌آن هم همکار محترم بصدا درآمد و بگمان اینکه شاه از فتوحات‌آلمان خشنود هستند شرحی ازشکست فرانسه و حمله برق آسای ارتش آلمان ودرهم شکستن خط ماژینو پی‌درپی بیان می کرد و برای هیتلر با آب و تاب تمام فتحنامه می‌خواند، که چنین و چنان‌کرده است. چندان گفت که شاه بر آشفته باتشدد گفتند: «بسیارمرد بی‌لجام وافسار گسیخته ایست. چه حق دارد که تمام اروپا را مسخر کند و ملت نجیب وآرامی مثل فرانسه را اینطور تارومار کند!؟آن‌سخنگوی‌محترم‌ملتفت‌خبط خود شده و فورا لحن کلام خود را تغییر داد و گفت «بله قربان! این مرد دیوانه است! مجنون است! سادیسم آدم‌کشی‌داردوتمام دنیا از او متنفرند...»

این تغییر لهجه به این‌سرعت بقدری زننده بود که شاه را بی اختیار خنده آمد واو سربزیر افکنده و ساکت شد.

توجه به معارف

رضاشاه کبیر ازبدو زمامداری خود که مدارس‌نظام راتاسیس فرمود و به تعمیم تعلیمات‌نظام پرداخت، به گسترش معارف عمومی و تکثیر و افزایش دبستانها و دبیرستانها نیز توجه خاصی داشت، و در سراسر ایران مدارس‌نوساخته شد.

اما دانشگاه تهران چگونه بوجود امد، خود داستان جالب و شیرینی دارد، دران روزگار که تهران باین‌وسعت نبود در شمال غربی شهر در سال ۱۳۱۲ صحرای شنزاری بود که از جنوب به خندق شهر و از شمال به تپه های قریه (امیرآباد) تا (فرحزاد) منتهی میشد. دراین دشت‌تنها آبادی که بچشم میخورد باغ بسیار وسیعی بود که عمارت مختصری در جنوب‌ان در دو طبقه ساخته شده بود. مقدر این بود که این قسمت‌از شهر تهران در اوایل قرن چهاردهم، در عصر همایون دودمان پهلوی، آبادترین و زیباترین محلات پایتخت بلکه ایران بشود، در همین منطقه بود که نهر بزرگی احداث کردند و ۵۰ سنگ اب از رودخانه‌کرج‌به تهران‌اوردند، در شمال آن سابقا میدان معروف «جلالیه» برای رژه سوم اسفند برگزیده شد و اکنون پارک دل‌آویزی بنام «فرح» در آنجا ایجاد شده است و بالاخره در همین سرزمین مبارک بود که دانشگاه تهران اقتاب وجود مسعود خود را در افق علم و دانش درخشان کرد.

شبی که دانشگاه متولد شد

در یکی از شبهای فرخنده اواخر بهمن ۱۳۱۲ جلسه هیئت‌وزراء درحضورشاهنشاه در عمارتی که اکنون مقر کاخ ملکه پهلوی است تشکیل شده بود. سخن از آبادی تهران‌و عظمت ابنیه و عمارات و قصور زیبای جدید درمیان آمد، مرحوم فروغی رئیس الوزراء در این‌باب به‌شاهنشاه تبریک میگفت و دیگر وزیران نیز هریک به تحسین وتمجید زبان گشوده بودند، چون نوبت به من رسید که بسمت کفیل وزارت معارف در آن میان حاضربودم گویا خداوند متعال بقلب من الهام کرد که عرض کردم در آبادی وعظمت پایتخت البته شکی نیست ولی نقصی که دارد اینست که این شهر هنوز عمارت مخصوص «اونیورسیته» (دانشگاه)ندارد و حیف است که این شهر نوین از همه بلاد بزرگ عالم از این حیث عقب باشد، شاهنشاه بعد از اندک تاملی یک کلمه گفتند «بسیار خوب آنرا بسازید.»

در جلسه بعد هیئت وزراء در اغاز به وزیر مالیه‌مرحوم علی‌اکبرداور رونموده‌فرمودند: دربودجه سال اینده مبلغ ۲۵۰٫۰۰۰ تومان به وزارت معارف اعتبار بدهید که‌بمصرف ساختمان مدرسه برسانند. چند روز بعد که بودجه سال نو تدوین و تنظیم شد و به تصویب رسید وزیرمالیه‌اضافه براعتبار مقرر سال قبل مبلغ مزبور را جهت ساختمان مدارس در فصل مخصوص گنجانیده و قبل از نوروز ۱۳۱۳ بتصویب رسید و به وزارت معارف هم ابلاغ شد و من مامور و مکلف شدم که ساختمان دانشگاه را آغاز کنم.

فروردین ماه ۱۳۱۳ بیشتر اوقات درصدد پیدا کردن زمینی برای پی‌ریزی و آغاز عمارت دانشگاه بودم درگوشه و کنار به تجسس و تحقیق مشغول شدم بالاخره باغ جلالیه را از هر جهت مناسب دیدم. از جمله زمینهائی که عرضه شد در بهجت‌آباد بود که آنوقت در اطراف باغ‌آن عمارات و خانه‌هائی بنا شده بود. مهندس وزارت معارف «موسیو اندرمگدار» آنرا نپسندید و کمی عرضه وقلت وسعت‌آنرا خاطرنشان‌ساخت. مالکین اراضی بهجت آباد که از این جانب مایوس‌شدند، و در نزد وزیر مالیه کوشش کرده و خاطرآن مرحوم رابر رجحان زمین خود جلب کردند. یکی‌ازشبهای فروردین ماه همان سال که پیشنهاد دو زمین جلالیه‌وبهجت‌آباد مطرح شد مرحوم داور رجحان بهجت‌آباد را قویا پشتیبانی میکرد و بالاخره اخذ رای بعمل آمد و معلوم شد ایشان اکثریت داشتند و من بسیار دلشکسته و نومید گشتم، در این اثنا شاهنشاه به جلسه وزراء ورود فرمودند، پس از اندکی به رسم معمول از مرحوم فروغی نخست وزیر سئوال کردند «چه کردید»

مرحوم فروغی عرض کرد «صحبت از انتخاب زمین‌برای دانشگاه بود و دو محل پیشنهاد شده‌یکی بهجت‌آباد و دیگری جلالیه» شاهنشاه بعد ازاندک‌تاملی فرمودند «باغ جلالیه را انتخاب کنید، بهجت آباد ابدا شایسته نیست، عرضه ان کم و اراضی ان سیل‌گیر است من همه این نواحی را با اسب گردش‌کرده و دیده‌ام.» مطلب تمام شد و من مشغول بکار شدم.

باغ جلالیه افزون‌ازدویست هزار مترمربع بود که ازمالک آن تاجری بنام رحیم‌آقا «تحادیه تبریزی خریداری‌شد و توافق حاصل گردید که متری ۵ریال حساب نماید، از این مبلغ وزیر مالیه متری دهشاهی آنرا کم‌کرد، درموقع امضاء قباله به نماینده وزارت معارف دستور داده بودم که درقباله قنات مخصوص‌جلالیه نیز باید قید شود والا قباله را امضاء ننماید، بناچارمالک قبول کرد و مبلغی در حدود ۱۰۰٫۰۰۰ تومان که پول امروز شاید ۲۰میلیون تومان ارزش دارد دریافت کرد، و قباله امضاء و زمین تحویل وزارت معارف گردید، موسیو گدار به طرح نقشه‌ان مشغول شد. اول چیزی که بعمل‌آمد نرده اطراف آن باغ واراضی وسیع بود که هنوز ان نرده فلزی زیبا برقرار است وامید است که تا ابد برقرار باشد.

فن تشریح که از ارکان‌مهم علم طب است تا آن تاریخ به صورت نظری، «تئوری» تدریس‌میشد، لزوم‌تعلیم‌عملی‌آن بدون وجود محل مخصوص که بتوان اجساد اموات را عملاتجزیه کرد ممکن نبود. احساسات‌عوام وخرافات و احترام اجساد اموات مانع ازاجرای این سبک عملی تعلیم تشریح بود.

بنابراین در نظر گرفته شدکه ساختمان دانشگاه از دانشکده پزشکی شروع شود وآنهم از شعبه تشریح عملی‌و تالارتشریح.

در اوایل اردیبهشت این ساختمان‌شروع وباکمال‌جدیت تعقیب شد نقشه محل نگهداری اجساد در طبقه زیر زمین‌وسالن های تشریح‌دردو طبقه وآمفی‌تئاتر مخصوص تعلیمات نظری بمرحله اجرا گذارده شدوتا اواخر دی‌ماه ۱۳۱۳ خاتمه پذیرفت. وقتی‌که گزارش اتمام بنا، بعرض‌پیشگاه شاهنشاه‌رسید ازسرعت‌اتمام‌آن بنا ابراز تعجب کردند و قرارشد که یک روز مخصوص بزمین دانشگاه تشریف آورده و تالار تشریح را معاینه فرمایند.

دکتر امیر اعلم رئیس کرسی تشریح بودودکتر ابوالقاسم‌بختیار جراح و معاون دانشکده طب و دکتر بلرآمریکائی‌جراح‌بیمارستان آمریکائی تهران سعی بلیغ و کوشش فراوان دراین راه بخرج دادند. حتی برای اولین بار اجساد اموات بلاصاحب را دکتر بختیار مخفیانه از مریضخانه های دولتی تحویل گرفته ودر اتومبیل‌شخصی خود به تالار تشریح میاورد و در سالن زیر زمین در محفظه های مخصوص مملو محلول ضدعفونی قرار میداد.

استاد حکمت سپس در باره ساختمان بنای مرکزی دانشگاه گفت:

مقارن گشایش تالار تشریح بنظر رسید که یک لوحه تاریخی از طلای خالص تهیه و در زیر بنای مرکز دانشگاه دفن شود، یعنی در روز سه شنبه پانزدهم بهمن در محلی‌که مرکز دانشگاه خواهد بوددرزمین بدست‌شاهنشاه ودیعه گذاشته شود، این‌پیشنهاد بعرض رسید و شاهنشاه‌تصویب فرمودند ولی روز سیزدهم بهمن باتلفن باینجانب ابلاغ شد لوحه طلا راتغییر داده و از فلز ساده تهیه نمائید زیرا دفن کردن‌مبلغی طلادر زیر خاک برخلاف اقتصاد است، این امر مبارک بفاصله۲۴ ساعت انجام شد.

آن لوحه گویا هنوز در مخزن بانک ملی موجود باشد.

روز چهارده‌بهمن باران‌شدیدی در تهران شروع شد که تا نیمه شب اتصالا میبارید. عصر آن روز اینجانب از فرط نگرانی که جهت انجام تشریفات و پذیرائی از موکب شاهانه داشتم، از آقای ادیب‌السلطنه حسین سمیعی‌رئیس تشریفات دربار باتلفن استعلام کردم که‌این باران‌سیل آسااگر ادامه یابد آیا موکب همایونی فردا تشریف‌فرمای محل دانشگاه خواهند شد یانه؟

بفاصله ۱۰ دقیقه جواب رسید که فرمودند «اگر سنگ هم از آسمان ببارد خواهم‌آمد» البته تکلیف معلوم‌بود، توکل‌بخداکرده آماده پذیرائی شدم.

صبح سه شنبه از بخت بلند و طالع میمون شاهنشاه هواصاف شدو بادشدیدی‌وزید که‌بفاصله ۲ساعت‌اراضی جلالیه‌راکه‌پراز گل‌ولای بود خشک کرد. در آن محوطه در محل پله های جنوبی دانشکده‌پزشکی که‌در قسمت مرکزی دانشکده واقع است چادر پوش بزرگی نصب برای‌پذیرائی مفصل شاهنشاه‌آماده گردیدو برحسب‌دعوتی که از طرف وزارت معارف بعمل آمده بود هیئت دولت، نمایندگان مجلس شورای ملی، صاحب منصبان ارشدآرتش وعده کثیری از اعیان و رجال در ساعت ۳ بعداز ظهر در محل حضور یافتند.

ادامه دارد

قابل توجه بازرگانان محترم

فروش

پمپ والکتروپمپ

بعلت کمبود فضای انبارها تعدادی پمپ والکتروپمپ باتخفیف استثنائی برای خرید کلی بشرح زیر بفروش میرسد.

قطر لوله آبدهی	ارتفاع آبدهی	میزان آبدهی درهردقیقه	قیمت پمپ بریال	قیمت الکترو پمپ بریال
۱/۵ ایچ	۱۸ متر	۲۰۰ لیتر	۶۸۵۰	۱۱۱۰۰
۱/۵ «	۳۰ «	۴۰۰ «	۸۲۰۰	۱۴۸۰۰
۳ «	۱۲ «	۱۱۰۰ «	۱۱۳۰۰	۲۱۰۰۰
۴ «	۱۲ «	۱۱۰۰ «	۱۱۹۰۰	۲۲۹۰۰
۴ «	۱۰ «	۱۱۰۰ «	۱۰۵۰۰	۲۰۱۰۰
۵ «	۱۲ «	۳۰۰۰ «	۱۴۱۰۰	۲۶۵۰۰
۵ «	۳۰ «	۳۵۰۰ «	۲۲۶۰۰	—
۸ «	۱۸ «	۶۰۰۰ «	۲۴۳۰۰	—

برای سفارش ویاکسب اطلاعات بیشتر درمورد تخفیف کلی با صندوق پستی ۱۸۳ـ تبریز قسمت فروش پمپ مکاتبه فرمائید.

گناه معشوقه داشتن، گناه یک مرد یا گناه یک زن.... گناه معشوقه داشتن»... چه انگیزه‌ای باعث میشود که یک مرد معشوقه بگیرد؟..

آغاز سومین هفته نمایش

فقط در سینما

سیلورسیتی

(قلهک)

گناه معشوقه داشتن

Sweet Love

باشرکت: ببالونکار ژان ماری پالاردی ویلک وان

محصول ۱۹۷۶ انگلیس و ایتالیا

تماشای این فیلم برای اشخاص کمتر از ۱۸ سال ممنوع است

سینما سیلورسیتی (قلهک)

دارای پارکینگ مجهز و و اختصاصی

سئانسها ۱۱ صبح ـ۱ ـ۳ـ ۵ ـ۷٫۱۵ ـ۹٫۳۰ بعدازظهر

تلفن ۲۶۱۲۰۵ سینما سیلورسیتی قلهک همه‌روزه بلیط رزرو میکند

مردم بیشتر.. هواپیمائی خلیج را ترجیح می دهند

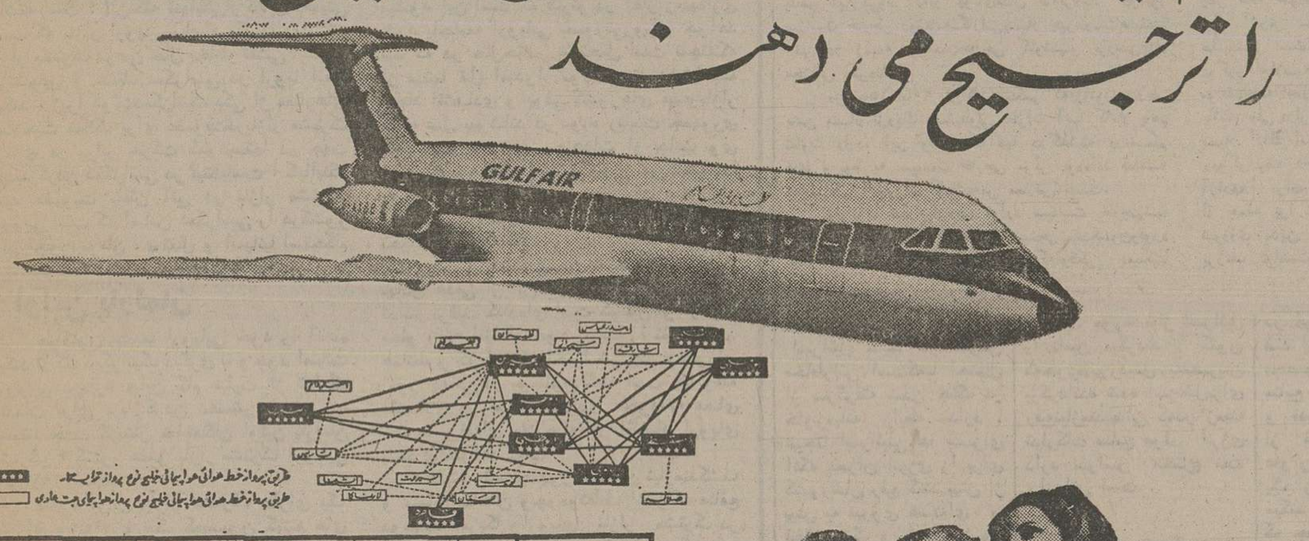

پرواز از	شنبه	یکشنبه		دوشنبه		پنجشنبه		جمعه		
بندرعباس	—	—	۱۲۲۰	—	۱۶۲۰	—	۱۲۲۰	—	۰۹۵۰	—
شیراز	۱۶۴۰	۱۳۲۰	—	۱۲۵۰	—	۱۵۰۰	—	۱۲۵۰	—	۱۶۲۰
دوبی	ورود ۱۸۱۵	—	ورود ۱۳۳۰	—	ورود ۱۷۵۵	—	ورود ۱۳۳۰	—	ورود ۱۱۰۰	ورود ۱۷۵۵
مسقط	ورود ۱۹۳۵	—	—	—	—	—	—	—	—	—
ابوظبی	—	—	—	—	ورود* ۲۱۰۰	—	ورود* ۱۴۴۰	—	ورود* ۱۲۱۰	—
دوهه	—	ورود* ۱۳۵۵	—	—	—	ورود ۱۵۲۵	—	—	ورود* ۱۲۲۵	—
بحرین	—	ورود* ۱۴۵۵	ورود* ۱۴۵۰	۱۳۱۵	—	—	ورود* ۱۵۰۵	ورود ۱۳۱۵	ورود* ۱۳۲۵	—

* باعوض کردن هواپیما

GULF AIR طیران الخلیج

برای اطلاع بیشتر لطفاً به دفتر هواپیمائی خلیج باهر آژانس هواپیمائی دیگر مراجعه فرمائید

GP/GF/76

اتومبیل کلوپ شاهنشاهی ایران

کمیسیون ورزش

نهمین مسابقه قهرمانی سال و

بزرگترین مسابقه اتومبیلرانی سرعت سال

را با شرکت ۴۵ نفر از زبده ترین اتومبیل‌رانان ایران روز پنجشنبه ۲۷ آبان در مجموعه ورزشی آریامهر برگزار مینماید.

ساعت شروع ۸٫۳۰ صبح ورودی شرقی استادیوم آریامهر

محل تهیه‌بلیط ـ اتو اسپورت، کاخ شمالی، نبش زرتشت تلفن ۸۹۴۵۹۱ و ۸۹۳۲۹۲

پیرو آگهی شماره ۱۲۷۱۰ ـ ۲۱٫۷٫۳۵

تجدید آگهی مناقصه

سازمان آب‌قم دراجرای بند ۲ ازتصویب‌نامه مورخ۱۵٫۷٫۳۵ هیئت مدیره سازمان آب وباتوجه به پروانه حفرشماره ۱۳۰۱٫۸۵۵ـ ۲۰٫۶٫۵۳وزارت آب‌وبرق، حفاری، لوله‌گذاری، شستشو، توسعه، پمپاژ، آزمایش، نصب پمپ‌و الکترو موتور پنج حلقه چاه جدید در بستر رودخانه را باشرایط زیر بمناقصه میگذارد.

۱ـ شرکت کنندگان در مناقصه بایددارای برگ صلاحیت حفاری از مقامات وزارت‌آب و برق بوده و ضمن پرداخت دوهزار ریال بحساب۴۰۱۰ سازمان آب دربانک ملی شعبه قم‌واخذ برگ مشخصات و نقشه محل چاه ها از دفتر سازمان آب پیشنهاد خودرا تنظیم و تسلیم نماید.

۲ـ پیشنهاد دهندگان باید مبلغ پانصدهزار ریال اسناد خزانه یاضمانت‌نامه بانکی به پیوست پیشنهاد جهت اجرای تعهد انجام‌کار به سازمان آب تسلیم نماید.

۳ـواجدین شرایط در مناقصه بایدپیشنهادات خودرا دردوپاکت الف و ب‌لاک‌ومهر شده حداکثر تا پایان روز ۷٫۹٫۳۵ در قبال اخذ رسیدتحویل دفتر سازمان آب نماید.

۴ـ پاکت الف حاوی ضمانت‌نامه بانکی یا اسناد خزانه بمبلغ پانصد هزار ریال وفتوکپی برگ صلاحیت فنی از واحدآب‌وبرق وزارت آب‌و برق.

۵ـپاکت ب محتوی اوراق تکمیل و امضاء شده شرایط و مشخصات و قیمت پیشنهادی‌خواهد بود.

۶ـ ابتداءپاکت الف بازخواهد شدو هرگاه مدارک‌و اوراق یادشده ناقص باشد از باز کردن‌و ترتیب اثر دادن پاکت ب خودداری خواهد شدو پیشنهاد دهنده جزواجدین شرایط محسوب‌نخواهد شد.

۷ـ کمیسیون رسیدگی به مناقصه درساعت ده صبح روز ۸٫۹٫۳۵ در سازمان آب تشکیل و پیشنهادات رسیده بازو قرائت خواهد شدو به پیشنهادات مبهم‌و مشروط وناقص ترتیب‌اثرداده نخواهدشد وسازمان در ردیا قبول یک یا کلیه پیشنهادات مختاراست.

۸ ـهرگاه پس‌از تعیین برنده مناقصه ظرف مدت۷ روز پیشنهاددهنده ازاجرای ابلاغ شروع کار خودداری نماید مبلغ ضمانت نامه با اوراق خزانه بنفع سازمان آب ضبط و نفردوم برنده مناقصه شناخته خواهدشد.

۹ـ کلیه هزینه های مناقصه از قبیل درج آگهی و مالیات و عوارض وغیره بعهده برنده مناقصه است.

مدیرعامل سازمان آب‌قم ـ احمد قراگزلو

علیرغم پایان یافتن جنگ ، لبنان راه درازی تا رستگاری دارد

فرانس پرس

حافظ اسد، برندهٔ نهائی بازی لبنان

نیرو های مسلح سوریه بامداد روز دوشنبه زیر پرچم کلاه سبز های عربی بدون برخورد با مقاومت محافظه کاران مسیحی یا ترقیخواهان وفلسطینی ها بفاصله چند ساعت شهر بیروت را اشغال کرده و به جنگ داخلی نوزده ماهه لبنان پایان دادند. این پیروزی تازه‌ای است که در صحنه سیاست خاورمیانه نصیب ژنرال حافظ اسد رئیس جمهوری سوریه شد و در حقیقت پرونده نهایی بازی لبنان شناخته میشود.

واحد های تانك و پیاده نظام سوری در بخش های زیر کنترل ترقیخواهان و فلسطینی ها باشور وهیجان بیشتری مورد استقبال قرار گرفتند درحالیکه درست یك ماه قبل در بیست کیلو متری بیروت و جنوب لبنان سوریه‌ای ها و فلسطینی ها باهم در جنك بودند. سران چهار کشور عربی وسازمان آزادی بخش فلسطین که روز ۱۸ اکتبر در ریاض گرد آمدند به مداخله نظامی سوریه در لبنان صحه گذاشتند و برای آرام کردن لبنان تشکیل یك نیروی بازدارنده عربی سی هزار نفری در نظر گرفته شد اما این ارتش منظم سوریه بود که بامداد روز دوشنبه در خیابان های بیروت رژه میرفت : ارتشی از آهن وفولاد باتانکهای سنگین ،آتشبار های ضد هوائی ،سازمان مجهزو انضباط آهنین. در برابر این ارتش که زیر فرماندهی عالی پرزیدنت الیاس سرکیس گذاشته شدو سرهنك لبنانی احمد الحاج بر آن فرمان میراند . هیچ نیروئی یارای مقاومت نداشت. چریکهای دو طرف که تاچند ساعت قبل از ورود کلاه سبزها به کشتار و گلوله باران بخشهای اعیان نشین شهر دامه میدادند ناگهان ناپدید شدند . سنگر ها و استحکامات نظامی که طی نوزده ماه در خیابان های شهر ایجاد شده بود بوسیله بولدوزر های ارتش سوریه درهم کوبیده شد. مفهوم حوادث روز دوشنبه قبل از هرچیز به سر رسید روزها و شبها وحشت گلوله باران های کور کورانه و پایان دوران قانون جنگل است که از ماه ها قبل بر لبنان حکومت می کرد.

موفقیت تازه

محافظه کاران و چپ گرایان میدانند دست کم در آینده نزدیك نمیتوانند آتش خاموش شده جنك را بار دیگر روشن کرده و با ادامه مبارزه مسلحانه موفقیت های تازه‌ای بدست بیاورند . به تصمیم کنفرانس های ریاض و قاهره باید هرچه زودتر نظم و قانون در سراسر لبنان حکمفرما شود. ارتش ، سازمان های عمومی باید از نوساخته شود و اقتصاد کشور که براثر جنك داخلی متلاشی شده سرو سامان پیدا کند. انجام این کار ها ظرف یکی دوماه ممکن نیست . از سوی دیگر حضور کلاه سبز های سوریه در لبنان به سازمان مقاومت فلسطین امکان میدهد که نفسی تازه کند، فلسطینی ها که در جریان نبردهای خیابانی لبنان تلفات سنگین داده‌اند. باین آرامش نیاز مبرم داشتند اما حقیقت این است که سرنوشت سازمان آزادی بخش فلسطین هنوز کاملا روشن نیست گو این که کنفرانس سران عرب برای فلسطینی ها در رسیدن بهدف هایش آزادی عمل داده است .

مسئله فلسطین

بی شك باپایان یافتن جنك داخلی لبنان زمینه مساعدی برای حل مسئله خاورمیانه فراهم شده است اما هنوزمعلوم نیست با تشکیل کنفرانس ژنو مسئله فلسطین حل خواهدشد یاخیر ؟

مدت ماموریت کلاه سبز ها در لبنان شش ماه است و اگر در پایان این شش ماه اوضاع کاملا بحال عادی در نیاید اقامت آن ها شش ماه دیگر تمدید خواهدشد. در هرحال پرزیدنت سرکیس هر وقت صلاح بداند میتواند از نیروی «بازدارنده عربی» درخواست کند که خاك لبنان را ترك گوید. اما حقیقت این است که نه کنفرانس های سران عرب ونه ورود کلاه سبزها مسائل داخلی لبنان را که سرچشمه اصلی بحران است حل نکرده است . پرزیدنت سرکیس که پس از کنفرانس قاهره و موفقیت در عملیات بیروت بایه های قدرتش استوارتر شده باید هرچه زودتر اختلافات مسلمانان و مسیحیان را حل کرده و به اصلاحات ضروری در کشور دست بزند . درغیر این صورت بیم آن میرود کلاه سبز ها که اکنون بعنوان پاسداران صلح وارد لبنان شده‌اند در آینده عنوان نیرو های «اشغالگر» را بخود بگیرند.

نخستین وظیفه الیاس سرکیس در مقام ریاست جمهوری تشکیل دولت جدید از رهبران همه احزاب و نیروهای درگیر در لبنان است واین کار باتوجه به حوادثی که طی نوزده ماه گذشته روی داده به آسانی امکان پذیر نیست .

آیا الیاس سرکیس میتواند کمال جنبلاط رهبر ترقیخواهان و کامیل شمعون رهبر افراطی راست حزب ناسیونال لیبرال را درپاك کابینه ائتلافی شرکت دهد؟

کامیل شمعون چند ساعت پس از ورود کلاه سبز ها به بیروت گفت: « نیروهای بازدارنده عربی برای مدت زیادی در بخش شرقی بیروت مستقر نخواهندشد ووظیفه اصلی آنها اشغال دیگر بخش های پایتخت است ... درهرحال ورود کلاه سبز های عربی را به بیروت میتوان آغاز یك مرحله قطعی در بحران نوزده ماهه لبنان دانست.

شك نیست که محافظه کاران افراطی بیش از دیگران از تحولات اخیر ناراضی هستند زیرا با مداخله نیروی باز دارنده عربی نقشه آنها برای تشکیل یك «لبنان کوچك مسیحی» نقش برآب میشود . بطور کلی راست گرایان نسبت به آینده اظهار نگرانی میکنند. زیرا عادی شدن اوضاع در لبنان پیامد سودش قبلی پرزیدنت حافظ اسد و یاسر عرفات رئیس کمیته اجرائیه سازمان فلسطین است. هنوزمعلوم نیست حافظ اسد با دادن امتیاز هائی به فلسطینی ها توانسته است موافقت عرفات را بورود نیرو های سوری به بیروت جلب کند یا رهبر سازمان مقاومت زیر فشار دمشق به سازش با دولت سوریه تن در داده است. با اینحال بسیاری از رهبران محافظه کاران نسبت به آینده ابراز خوش بینی میکنند و امیدوارند که راه حل آینده خواست های آنها را تامین کند.

این خوشبینی راست گرایان زیاد هم بی اساس نیست زیرا گو اینکه سوریه به فدائیان اجازه فعالیت داده است اما قدر مسلم این است که سازمان مقاومت فلسطین از آن آزادی عمل سابق برخوردار نخواهد بود رهبران فلسطین متعهد شده‌اند که از هرگونه مداخله در امور داخلی لبنان خودداری کنند و جنگجویان فلسطینی نخواهند توانست بار دیگر در پایگاه های نزدیك مرز های اسرائیل مستقر شوند در چنین شرایطی معلوم نیست اوضاع مناطق جنوبی لبنان در روز های آینده از چه قرار خواهد بود .

خبرگزاری فرانسه

سربازان سوری ، پیشاپیش نیرو های صلح دیگر کشور های عربی، در نقاط حساس بیروت موضع گرفتند : سوریه روزی بخطر امروز از افتخار به پایان بردشن غرق در سرور است. اما نظر به ویرانی عظیم که فقط قسمت کوچکی از شرکت در جنك مورد ملامت بودو آن هر عکس نمایان است، آیا لبنان ،خواهد توانست روی پای خود بایستد ؟...

عکس رادیو تی آسوشیتدپرس

مصاحبه «پلی بوی» با کارتر

برای امریکا دردسر گیری بوجود نخواهم آورد

پلی بوی ـ آیا شما ممکن است وضع خودرا در مورد مداخله نظامی درخرج از امریکا مشخص کنید؟

کارتر . من هرگز به‌خاطر براندا‌ختن یك حکومت به‌مداخله نظامی نخواهم پرداخت. اگر مصالح ملی به‌قدر کافی به‌خطر افتد من از مکانیزم های بزرگانی اهرم های دیپلماسی وقدرت حیثیتی امریکا استفاده خواهم کرد. اما اگراین خطربه حد اعلا برسد به‌خاطر حراست از مصالح ملی امریکا از اجرای هیچ تصمیمی روی گردان نخواهم بود در مقام ریاست جمهوری هرگز دست به‌کار نخواهم زد که به عنوان یك فرد آزاده امریکائی ازدست زدن به آنها امتناع کرده‌ام.

پلی بوی ـ آیا احساس میکنید که این یك انتقاد منصفانه است که شما بازبه‌سوی چهره های آشنا مثال «یك وارنك»، «وسایروس سالزبرگر» روی آورده وبه توصیه های آنها درباره سیاست خارجی امریکا توجه نشان داده‌اید؟

کارتر ـ من چنین انتقادی راشنیده‌ام اگر شما آنرا پیش می‌کشید پس به انتقاد تازه‌یی باید جواب بدهم این گروه که از دوتای‌شان نام‌بردید درامور سیاست خارجی روزنامه نگارانی بسیار چیره‌دست هستند. آنها در زمینه سیاست‌خارجی کاوشها و بررسی‌های مختلفی کرده‌اند.

من به ۱۵ یا ۲۰ تن کار میکنم که درامور خارجی بامن بسیار نزدیك هستندولی نظرات آنها کاملا باهم تفاوت دارد. این واقعیت که آنها درگذشته درتصمیم های مربوط به سیاست خارجی موثر بوده‌اند قطعا شایستگی آنهابرای کمك به‌من معارض نیست.

پلی بوی ـ در پاره‌یی موارد سیاست خارجی شما ظاهرا شبیه سیاست خارجی کیسینجر ـ نیکسون بوده است حتی کیسینجر گفته‌است که اوفکر میکند اختلاف نظرهای شما با او اساسی وبنیادی نیست. دقیقا بگوئید که نظرات شما با نظرات آنها چه مغایرت‌هایی دارد ؟

کارتر ـ به‌طوریکه درسخنرانیهایم گفته‌ام من احساس میکنم که سیاست « دشمنی زدایی » باعث شده است که خیلی چیزها به شوروی ها داده شود واندك چیزهایی ازآنها گرفته شود.

من همچنین احساس میکنم که کیسینجر محبوبیتش را از همین سیاست « دشمنی‌زدایی» بدست آورده است. وقتی که من باگروهی ازرهبران کشور های دیگر صحبت کردم هلموت اشمیت ،اسحق رابین، ورهبران متعددی از ژاپن احساس کردم که آنها معتقدند که امریکا دیر زمانی است یك اصل را ترك کرده‌است. اصل مشاوره متقابل و تشریك مسئولیت هابرای حل مسایل. این یك کار آسیب رسان است علاوه براین من عقیده دارم که ما باید روابط متقابل قوی‌تری با کشورهای روبه رشد داشته باشیم.

پلی بوی ـ مقصودتان ازاین که میگوئید «خیلی چیز ها به شوروی داده شده چیست ؟

کارتر ـ مثالی که من غالبا آورده‌ام موافقت‌نامه هلسینکی است. من هرگز دلیلی نمی دیدم که ما حتما درگیر اجلاسیه‌های هلسینکی بشویم. ما با امضای این موافقت‌نامه اجازه دادیم که اروپای شرقی برای شوروی باشد. ولی درازای آن اگرهم چیزی بدست آورده باشیم بسیار اندك است شوروی ها قول دادند که به اصول دموکراتیك احترام خواهند گذارد. و نهضت‌های آزادی‌را برای اتباع شوروی، مجاز خواهند دانست. از جمله برا اتباعی که مایل به مهاجرت هستند. اتحاد شوروی بدین قول هوفا نکرده‌است .وبدین ترتیب برژنف توانست که پیروزی عمده زندگی دیپلماتیك خودراجشن بگیرد.

پلی بوی ـ آیا شما کیسینجر را متهم میکنید که باشوروی ها بسیار نرم بوده‌است؟

کارتر ـ کیسینجر در موقعیتی بوده که تقریبا تنها سخنگوی ملت بوده است. من فکر میکنم که این سخنگو باید شخص رئیس جمهوری امریکا باشد . کیسینجر دارای این روش سیاسی خاص در سیاست خارجی امریکا بود که لزومی به مشورت کافی با متحدان امریکا نمی‌دید. باچنین روشی ممکن نیست که تحولی در سیاست خارجی امریکا پدید آورد یا از کنگره نظر مشورتی وتوصیه گرفت .این است که آن چیزی که من به عنوان رئیس جمهوری ازآن اجتناب خواهم کرد . واین است آن چیزی که سیاست خارجی نیکسون وفورد را از طریق کیسینجر مخدوش کرده است.

پلی بوی ـ اگر کمونیست های ایتالیایی به‌تعداد بیشتری در پارلمان این کشور راه‌یابند وعملا عامل اصلی دولت ایتالیه بشوند چه‌پیش می‌آید و شما چه میکنید؟

کارتر ـ من فکر میکنم که این امر به منزله محرکی برای متزلزل کردن قدرت «ناتو» وباعث جداسازی کشور هایی است که باید تمامی اروپای غربی را به‌هم مربوط کردانند . روش مناسب همان است که هلموت اشمیت برگزیدو گفت که درصورت توفیق کمونیست‌های ایتالیه در دولت کمك آلمان به ایتالیا دچار مخاطره خواهد شد.

پلی بوی ـ آیا فکر نمی‌کنید که این امر نوعی مداخله در جریان دموکراسی ملتی دیگر را بنیاد میگذارد؟

کارتر ـ نه این طور فکر نمیکنم. من فکر میکنم که وقتی ملتهای دموکراتیك جهان خودرا صدقانه توجیه کنند مسلما فارغ از هرگونه اعمال نفوذی خواهندبود . ما این کاررا درپرتغال کردیم . یعنی بجای آن که باتجهیزات تفوق‌آمیز وارد میدان شویم وسعی کنیم که دولتی را که ظاهرا دراختیار یك اقلیت کمونیست بود سرنگون کنیم. سعی کردیم به کشور های «ناتو» بقبولانیم که دوستی خودرا با پرتغال کمونیست برهم خواهندزد. وامکان های بازرگانی را از آن کشور خواهند گرفت . و ملت پرتغال که چنین اقدام هایی را امکان پذیر می‌دید تصمیم گرفت که کمونیست‌ها را ازرسیدن به‌دولت بازدارد به عقیده من این یك نوع اعمال نفوذ مشروع بود. این کار آشکارا صورت گرفتو خودبین یك واقعیت بود.

پلی بوی ـ درباره شیلی چه عقیده‌یی دارید؟ آیا شما هم معتقدید که این هم موردی از مداخله نامناسب امریکا بوسیله «سی» درامور کشور های دیگراست؟

کارتر ـ به‌له دراین باره تردیدی نیست.

پلی بوی ـ آیا شما چنین مداخله ها را متوقف میکنید؟

کارتر ـ کاملا ،بله آقا، کاملا.

پلی بوی ـ در مورد تنبیه های اقتصادی چه عقیده‌یی دارید؟ آیا شما احساس میکنید که دولت الندە را باید به صورتی که ماقتنیه کردیم مجازات میکردیم؟

کارتر ـ این یك پرسش بغرنج است زیرا نمیدانم چه‌چیزی دقیقا باعث سقوط دولت آلنده ، قتل شاید هزاران تن و زندانی شدن هزاران تن دیگر شده‌است اما تصور من این‌است که درشیلی درگیری عمیقی پیدا کردیم . اگر من رئیس جمهوری باشم هرگز چنین درگیری‌هایی برای امریکا پدید نمی‌آورم.

ادامه دارد

هدفهای من در کاخ سفید

نوشته: جیمی کارتر رئیس جمهوری منتخب امریکا

ترجمه: پروفسور منوچهر وارسته

در فن بالا رفتن از درخت مهارت داشتم!

یکی از هیجان انگیز ترین ادوار سال موقعی بود که ماهی‌های لب کلفت معروف به مساکر، با سرعت تمام حرکت موسمی خود را بطرف دریا یابرعکس شروع میکردند. در آنموقع مردان و پسربچه ها دربرکه ها و مردابها که درآن‌موقع آب آنها هم بحرکت می‌آمد شبانگاهان با دردست داشتن نور (فلش) در آب سریع سرد می‌ایستادند و ماهی هارا در موقع مهاجرتشان میگرفتند . این قبیل ماهی‌ها مبارزان ترسناکی هستند اگرگوشت آنها بصورت ورقه های نازک پخته شود بطوریکه استخوان های کوچک آنها کاملا طبخ گردد غذای لذیذی تشکیل میدهند. گرچه هنوز ازاین نوع ماهی و ماهیهای‌دیگر در برکه های‌بزرگ کنار رودخانه موجودند ولی بعلت سد های بزرگی که برروی رودخانه های بزرگ بسته‌اند این حرکت‌موسمی از رودخانه بطرف دریا و یا برعکس آنرا عملی نمی‌شود .

آماج تیر

من در فن‌بالا رفتن از درخت مهارت کامل داشتم و شکارچیان رکون وپوسام (رکون و پوسام حیوانات کوچک گوشتخواری هستند که در امریکا در درختها زندگی میکنند اغلب از من دعوت میکردند که باآنها رفته و ببالای درخت بروم و شاخه‌های درخت رانکان دهم تاحیوانات بزمین افتاده و شکارچیان آنها را آماج تیر خود قرار دهند .

ماسگهائی داشتیم که مصاحب دائمی مابودند و آنها را گاه مثل همبازی وگاه برای شکار موش های درختی، خرگوشها ، رکونها و پوسامهاو سایر شکار های کوچک مورد استفاده قرار میدادیم . پدرم همیشه چند عدد سگ مخصوص شکار کبک در روستا داشت ولی علاقه من‌باین نوع شکار ها بعد از سن ۱۰ سالگی شروع شد.

کارهای روستائی ما در تمام مدت سال سنگین بود و پدرم‌در تمام این امور متنوع روستائی خود بتنهائی نظارت داشت و بسیاری ازآن کارها را خودش انجام میداد. دروس و تکالیف مدرسه من در نظر او ازهمه لازمتر بودند ولی‌بچه‌های روستا همواره آرزو داشتند که معلم به‌آنها تکالیفی بدهد کمکمتر وقت‌آنها را بگیرد بطوریکه بتوانند بکارهای دیگر روستائی برسند: جارو کردن حیاطها، خردکردن چوب برای‌بخاری ها وچیدن و انباشتن آنها روی‌هم ،تلمبه زدن برای کشیدن آب ،جمع کردن تخم‌مرغها، غذا دادن به‌طیور وماکیان ، مراقبت از دکان ،اینها تمام کارهای معمولی روزمره خانه بود و ارتباطی باکارهای بزرگ و تلاش زیاد در موقع تغییرات موسمی نداشت. بلافاصله بعد از میلاد مسیح‌کار بطی وخسته کننده شخم زدن وخرد کردن گلوخه تمام زمینهای قابل گشت میرسید و این عمل‌بوسیله دو اسبیکه گاه‌آهنی را گرد زمین میگرداندندانجام میگرفت .

دو اریکه این اسبها بدور زمین ترسیم‌می‌کردند هر دفعه قطرش کمتر میشد تا اینکه بالاخره بمرکز زمین میرسیدند .گاه مامجبور میشدیم که مقارن با اول سال مسیحی قسمت کوچکی از محصول بادام کوهی ، خرده ساقه های پنبه راازِ مزارع بکلی برداریم ولی این عمل فقط در مواقعی انجام میگرفت که درپائیز آنسال محصول ما خوب وبقدر کافی نبود .

بلای محصول

قبل از آنکه زمین هائی که در آنها پنبه‌کاشته بودیم بتوانیم برگردان کنیم ساقه‌های قطور پنبه که‌از سابق مانده بود می‌بایستی بوسیله غلطک هائی که‌باقاطر حرکت میکرد ودارای دوتیغه تیز عمود برهم بود انجام داد. بعد ازآن زمین رابا یکنوع شن‌کش های بزرگ مخصوصی که دارای دندانه های زیادی بود نرم کرده و آنچه علف برمودا درآن بوددر مزرعه میسوزاندیم زیرا علف برمودا واقعا بلای محصول است . گاهی در مبارزه با علف برمودا بطور مطلوب به‌نتیجه‌نمی‌رسیدیم و باینجهت مجبور میشدیم که قسمتی از زمین زراعتی را برای مدت زیادی بدون هیچ گونه استفاده‌ای رها کنیم. در بیشتر اوقات بعد از آنکه زمین را باشن کش های مخصوصی‌صاف کرده و گلوخه ها را کاملا از هم‌جدا میکردیم . بوسیله گاوآهن های مخصوص دیگر شیار هایی در زمین ایجاد می‌کردیم .

ادامه دارد

کریسچن ساینس مونیتور

اروپای بازار مشترک گرفتار پریشانیهاست

«احترام و همکاری بیشتر» وعده‌ای است که جیمی کارتر رئیس جمهورتازه انتخاب شده امریکا ضمن یکی‌ازسازنده‌ترین مضامین سخنان وی در دوره مبارزات انتخاباتی به متحدان اروپایی امریکا داده شده است . او بعنوان رئیس جمهور امریکا بسرعت خودرا با آزمایش مقاصدش در مواجهه بادریای آشفتگی های مورد ابتلای اروپای باختری که خرابی رابطه با امریکا تنها یک فقره‌ای از آنهاست، روبرو خواهد یافت.

در سال گذشته بازرگانی محصولات کشاورزی با جامعه کشورهای اروپایی(بازار مشترک) ۴٫۵ میلیارد دلار مازاد بسود امریکا داشته است ، این‌نکته تنهایکی‌از دلایل اهمیتی است که بازار اروپایی‌برای‌امریکا دارد. ارزش بازار مشترک درعین حال بخاطر نقشی است‌که درتشویق و حفظ دمکراسی در اروپا ایفا میکند ، زیرا دولت‌دمکراتیک یکی از معیارهای صلاحیت ممالک برای عضویت‌دربازار مشترک ترمزی در برابر حرکت کمونیستها در جهت تهدید کردن دمکراسی در ایتالیاست . کما اینکه امید عضویت یافتن آتی در بازار مشترک نیرویی است که اساس دمکراسی را درکشور هایی چون یونان ، پرتغال و اسپانیا استحکام میبخشد .

اولین پارلمان

هم‌اکنون جامعه اروپایی خود را آماده میکند تا گام دمکراتیک دیگری با وجود اصالت اروپایی بردارد واین گام عبارت از تدارک مقدمات برای برپا کردن نخستین انتخابات مستقیم جهت گزینش نمایندگان اولین پارلمان مشترک ۹ کشور عضو بازار مشترک اروپایی در ۱۹۷۸ است.

علاوه براین بازار مشترک دارای یک شورای وزیران و یک کمیسیون کمیته های اروپایی است که نقش آنها مربوط به‌اجرای دستورالعمل های شورای بازار مشترک است.

از ۱۹۶۹ تاکنون این ارگان‌ها نمایندگان منابع ادغام شده جامعه ذغال و فولاد اروپا و کمیسیون‌انرژی اتمی اروپایی و جامعه اقتصادی بازار مشترک اروپا بوده‌اند .

کاری که تاکنون در بازار مشترک اروپا انجام گرفته و برنامه هایی که برای کار آن طراحی شده جامع هدفهای بزرگی است که بازار مشترک را با ۳۵۰ میلیون نفر جمعیتی که در آن زندگی میکنند تبدیل به مرجعی برای آفریدن و پاسداری کردن منافع متقابل و قابل ملاحظه‌ای که مورد تمتع ملت های عضو آن است کرده است .

اما وجهه‌ای که بازار مشترک درابتدای تاسیس خود داشت طی سال های اخیر رو به کاهش نهاده است . در حالی که ۶۳ در صد از مردم کشور های عضو بازار مشترک در ۱۹۷۵ عقیده به سودمند بودن بازار داشتند در سال جاری (۱۹۷۶ عده طرفداران این فکر به ۵۳ در صد تنزل کرده‌است). از پاره‌ای‌جهات ملل عضو گروه بازار مشترک امروز بیشتر از آنچه که هنگام تاسیس بازار فاصله داشت از یکدیگر دوری گزیده‌اند و این حقیقت غیر قابل انکاری است که از زبان مردمی چون «فردیناند اسپاک» رئیس هیئت نمایندگی ـ ز ر مشترک اروپا در امریکا بیان شده است

یکی از دلایل اصلی این نا هماهنگی و پراکندگی آثاری است که از تحریم فروش نفت اعراب به کشور های صنعتی در ۱۹۷۳ برجای مانده و سبب شده است تا در حالی که کشور های عضو بازار مشترک هریک در جستجوی راه های صیانت از منافع انفرادی خودشان بوده‌اند برطغیان احساس های تعصب آمیز ملی در هریک از ۹ کشور افزوده شود .

جامه عمل

مسئله اساسی تاآنجا که به امریکا مربوط میشود این است که کارتر در آغاز زمامداری خود باجامعه اروپایی بصورتی روبرو خواهد شد که در حال‌حاضر نامتحمل است تاچنانکه از مدتها قبل امیدوار بوده‌اند تا ۱۹۸۰ به اتحاد اقتصادی و پولی کشورهای عضو بازار جامه عمل بپوشاند در دوره ریاست جمهوری کارتر بذل بیشترین مجاهدات از جانب وی ضرورت خواهد داشت تا برای امریکاسیاست هایی ابداع کند که نه تنها ثبات به بازار مشترک را مختل نسازد بلکه به پیشرفت و تحکیم آن کمک کند.

یکی از اساسی‌ترین شرط های احترام نهادن هدفی از این قبیل یافتن و بکار بستن تدابیر ترغیب کننده‌ای است که قبل از هر چیز بجلو رفتن اقتصاد خود امریکا را تضمین‌کند. همانطور که اسپاک اخیرا در جلسه شورای امور جهانی در بوستون گفته است یک وقفه اقتصادی در امریکا بخودی خود به معنای حدوث وقفه‌ای بلافاصله در اقتصاد اروپای باختری خواهد بود.

کارتر رئیس‌جمهور همچنین نیازمندکشف و متمایز ساختن وجوه‌مشترك اشتراك منافع دوجانبه امریکا و اروپای بازار مشترک در شرایط و مواضعی است که طی سال های اخیر مخصوصا باعث آزار و اختلال روابط عادی در دوسوی اقیانوس اطلس بوده‌اند . یکی از این نقاط خاص بعنوان نمونه علاقه کشاورزان امریکایی به حمایت شدن در برابر واردات مواد غذایی از کشور هایی است‌که صادر کنندگان این کالاها را در پناه حمایت خود گرفته‌اند . نقطه دیگری که میتوان روی آن انگشت گذاشت مربوط به اعتراض تولید کنندگان اروپایی کودهای شیمیائی که‌ناگزیر بهای سنگ فسفات صادراتی آمریکائی را در مقایسه باقیمتی که توابع وابسته های‌موسسات امریکایی تولید کننده فسفات میپردازند ، دو برابر پرداخت کنند . بسیاری از اروپائیان و امریکائیان‌درآستانه بیستم ژانویه ۱۹۷۶(روزی که کارتر بعنوان رئیس جمهور جدید امریکا سوگند خواهد خورد) نگاه خود را به‌آینده دوخته‌اند و انتظاردارند که کارتر درهمان‌حال که بمرتب کردن خانه خودش روی خواهد آورد اروپای ناهماهنگ و گرفتار پریشانی‌های متعدد بازار مشترک رانیز یاری دهد تاروابط خود را با امریکا برشالوده تازه‌ای بنا کند.

کریسچن ساینس مونیتور

شیوه‌های جدید اسرائیل در بدست آوردن انرژی

تدارکات نفتی اسرائیل در معرض خطر قرار گرفته است

از آنجا که تدارکات نفتی اسرائیل دایما در معرض مخاطراتی است که با احتمال از سرگرفته شدن جنگ در خاورمیانه رابطه دارد . نتیجتا اسرائیلی ها برای آنکه بحران انرژی را برای کشورشان رفع کنند بیش از پیش به نیروی هسته‌ای و ذغال سنگ و پاره‌ای شیوه های‌جدیدبرای بدست‌آوردن انرژی روی می‌آورند . اسرائیل در سال گذشته هنگامی که چاه های نفت ابوردیس‌را در صحرای‌سینا، در چارچوب ترتیبات پیش بینی شده در دومین قرارداد جدا سازی نظامی با مصر به این کشور برگرداند خود را ناگهان با کمبود انرژی بصورتی روبرو یافت که تاکنون نیز ادامه یافته‌است.

محتاج نفت

چاه های نفت ابوردیس در جنگ شش روزه‌ژوئن ۱۹۶۷ به تصرف اسرائیلی ها در آمده بود ، این چاه ها که در نزدیکی کرانه خلیج ـ سوئز قرار دارند طی مدتی که در اشغال اسرائیل قرار داشتند با ۱۰۰ هزار بشکه نفتی که در هر روز از آنها بدست می‌آمد دو سوم از سوخت مورد نیاز اسرائیل را تامین میکردند . اکنون که‌حوزه‌ابوردیس به‌مصریان برگردانده شده اسرائیل‌برای رفع‌نیازمندیهائی که‌در زمینه تدارکات منابع مولد انرژی دارد سراسر محتاج نفت وارداتی است .

یك در صد

نفتی که از منابع خارجی برای اسرائیل فرستاده می شود دارای‌مقادیر کافی‌است و این علاوه بر ذخیرهشش ماهه‌ای است که در مخازن سوخت با سقف های (ضد بمباران) انباشته شده است. اما مسئله‌ای که‌برای‌اسرائیلی ها اهمیت حیاتی دارد این است که بعنوان مثال درسال جاری باید بابت نفتی که‌از خارج خریداری خواهند کرد ۶۵۰ میلیون دلار بپردازند.

دکتر «زوی دینشتاین» که مشاور دولت اسرائیل در امور انرژی است اخیرا نزد گروهی از سناتور های امریکایی که از کشورش دیدن میکردند فاش کرد که در حدود ۶۵ در صد ازتمام نفت وارداتی اسرائیل از منابع خارج تامین میشود، در این کشور تنها یک در صد از نفتی که نیاز دارد محصول چاه های محقر منابع داخلی کشور است و «دینشتاین» که نکته بالا از قول وی نقل شده به عنوان یک کارشناس نفتی و یک زمین شناس پیشگویی میکند که حتی در صورتی که جستجوی منابع جدید نفت قابل استخراج داخلی در اسرائیل با قوت و پشتکار هرچه بیشتر دنبال گردد باز هم تولید نفت داخلی تا ۱۹۸۶ از ۴ در صد مقادیری که موردمصرف اسرائیل‌است تجاوزنخواهد کرد. مسئله اصلی برای اسرائیل این است که مصرف انرژی درآن باآهنگی یکنونیم بار شتابنده‌تر از آهنگ رشد اقتصادی آن افزایش می‌یابدو این‌ماحصل مطالعاتی است که نتیجه‌اش را حیم بارلو وزیربازرگانی و صنعت اسرائیل اعلام‌کرده است.

ضرر وزیان

در سال گذشته وقتی که اسرائیل براساس شرایط قراردادی که‌به تشویق‌امریکا و با میانجیگری‌وزیر خارجه بامصر امضاء شده بود چاه های ابوردیس را بمصریان برگرداند دولت ایالات‌متحده موافقت کرده بودکه‌مداومت عرضه و تدارکات نفت مورد نیاز اسرائیل را ضمانت‌کند. موافقت واشنگتن با جبران کردن «ضرر و زیان» ازدست دادن نفت ابوردیس برای اسرائیل تا حدودی ناظر برکمک اقتصادی سالانه‌ای است که اعطای‌آن‌به‌اسرائیل «سالی ۲ میلیارد دلار» وعده داده شده است.

اما مشکلی که اسرائیل‌با آن سرو کار دارد از جنبه مالی‌دارای‌بیان بسیاروروشنی است :اسرائیل در هرسال ۴٫۵ میلیارد دلار بیشتر از درآمدش‌خرج‌میکند واساسا باین دلیل است که پرداخت ارز مورد نیاز واردات نفتی آن فشاری فرساینده بر اقتصادش وارد میکند .

یکی از نتایج فشاری که به آن اشاره کردیم این‌است که خود اسرائیل ناچاراست بابت هرگالن بنزین درحدود ۲ دلار پرداخت کند .

«بارلو» میگوید که‌نخستین هدف ما متنوع ساختن منابع انرژی برای کشورمان است و این هدف مربوط به‌زمانی است که اسرائیل جز نفت تقریبا به‌هیچ‌نوع منابع‌دیگری برای بدست آوردن سوخت دسترسی ندارد.

دولت اسرائیل از امریکا ۲ نیروگاه هسته‌ای هریک بقدرت ۹۰۰ مگاوات تقاضا کرده است تا به کمک آنها وابستگی مطلق کنونی‌خود را به نفت وارداتی کاهش دهد .

کارشناسان اظهار نظر کرده‌اند که این نیروگاه‌های اتمی ظرف ده سال آینده خواهند توانست ۹ در صد از نیروی مورد نیاز اسرائیل را فراهم کنند.

اسرائیلی ها علاوه براین دست اندرکار طراحی کردن نخستین نیروگاه هایی‌هستند که در آنها برای تولید برق از سوخت‌ذغال‌سنگ استفاده خواهد شد و امیدوارند که ۱۷ در صد از نیروی مورد نیاز کشورشان را نیزازاین رهگذر تامین کنند.

نور خورشید

اسرائیل خود دارای‌معادن ذغال سنگ نیست ولی مطالعاتی‌که در سطح‌مقدماتی انجام گرفته نشان داده‌است که‌آفریقای‌جنوبی ،استرالیا، ایالات متحده امریکا احتمالا منابع عرضه کننده‌ذغال‌سنگ به اسرائیل خواهند بود.

دانشمندان اسرائیلی همچنین از دنبال کردن طرح های تحقیقاتی معطوف به تحصیل انرژی از نور خورشید نیز غافل نمانده‌اند . از طرف دیگر طرحی در دست بررسی است که بموجب آن قرار است تونلی حفر کنند تاآب دریای مدیترانه به بحر احمر بریزد و ۱۲۰۰ پا اختلاف سطحی که میان مدیترانه و بحر احمر وجود دارد برای تولید ـ بدون مختل کردن موازنه محیط زیست مورد استفاده قرار گیرد . با این حال دانشمندان وکارشناسان اسرائیلی معترفند که هیچیک از راه حل های گوناگونی که در حال‌حاضر برای تنوع بخشیدن بمنابع انرژی کشور در دست‌مطالعه و یا عملا در دست بهره ـ برداری است مسئله کمبود سوخت و نیرورادراسرائیل حل خواهد کرد. تا جائی‌که به قول بارلو در صورتی‌که پیشرفت کارها سراسر بر وفق مراد باشد باز هم در ۱۹۸۶ در حدود ۷۰ در صد از نیروی مورد نیاز اسرائیل را نفت وارداتی تشکیل خواهد داد.

آسوشیتدپرس

تنظیم: محمد صالحی آرام

زیر آسمان کبود

۴۰۰ دستگاه آپارتمان «تروتمیز» خالی سراغ داریم!

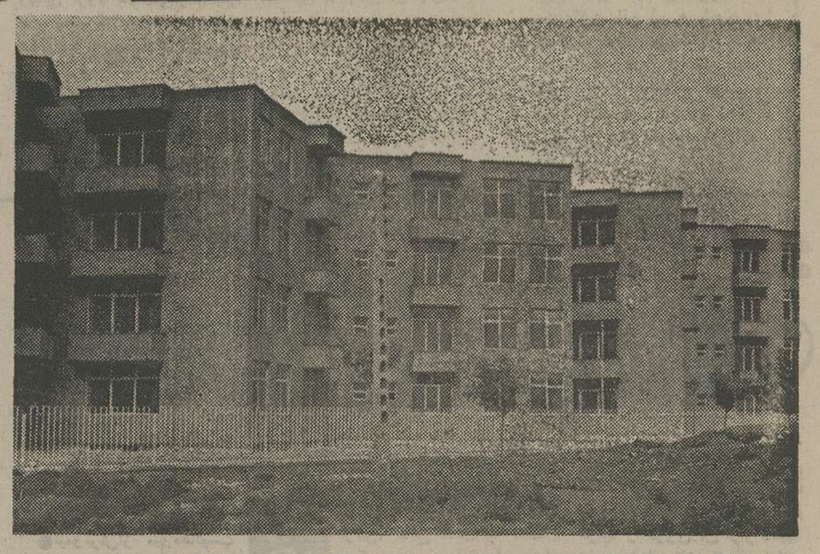

باورنکردنی است ، اماباور کنید ، در زمانی که با شنیدن اسم یک اتاق خالی ، صدجفت گوش و صد جفت چشم تیز میشود ،متجاوزاز۴۰۰ دستگاه آپارتمان تروتمیز بمدت۸ سال خالی مانده است !

باحتمال زیاد ، شماهم‌علاقمند بگرفتن آدرس این آپارتمانها شدید ، پس یادداشت بفرمائید: مشهد ـ بلوار جیب خراسانی (شاعر و ادیب معروف) حالا اگرتامشهد هم حاضریدبدنبال چنین گنجینه‌ئی مشرفشوید، متاسفانه باید عرض شود نه تنهااهالی محترم شهر خودشان از این بنگاه به آن بنگاه ، دربدرسراغ‌خانه خالی میگردند، حتی مسافران‌وزایران نیزاغلب در خیابانهای خوش آب و هوا یا داخل اتومبیل بیتوته میکنند ...

گفتنی است که عجالتا بسیاری از مشهدیها ، هنوز سردرنکرده‌اند این ۴۰۰ دستگاه آپارتمان متعلق به کیست و خاصیتش چیست ، همین‌قدر میدانند که دل بی‌خانه ها را آب کرده است !

بهرحال در این وانفسای کمبود مصالح ساختمانی و خانه ، اگر مقام یا مقاماتی پیشقدم شوند و این مجتمع ساختمانی را بنوعی مورد بهره برداری قرار دهند ، چنانچه‌موضوع بخانه‌دارشدن چهارصد خانوار نیانجامد ، لااقل کمبود ، هتل و مسافرخانه ، در این شهر زیارتی تاحد مطلوبی رفع خواهد شد ...

شایعه ، در زیر آسمان کبود

علاقمند بخانه وخانواده

که : برخی از روسای ادارات رزن آنقدر که‌علاقمند به رفتن محل زندگی خود (همدان) هستند ، کشش چندانی به حضور دایم در محل کار خود ندارند ، شاید قضیه آتش سوزی در یکی‌از روستاهای این بخش استو بسر نرسیدن بموقع مسئولان که سرانجام به مدد ژاندرمری بمنظورکمک به اطفای حریقی مهار شد ..

بزخو کرده‌اند

که : همه ساله از طرف شهرداری بهار همدان‌مقداری زغال بین افراد بی‌بضاعت تقسیم میشود امسال عده‌یی غیر مستحق «بزخو» کرده‌اند، که از گوشه کنار زغال های اهدائی شهرداری سبیلی‌چرب کنند !

آجر چینی در هنرستان

که : هنرجویان رشته ساختمانی هنرستان قم در تمامی دوران هنرجوئی تمرین آجر چینی دارند (کاری که یک کارگر ساختمانی چشم بسته انجامش میدهد.)

حال آنکه این هنرستان از حیث کارگاه ماشین گلاسهای رسم حتی سلف سرویس‌کاملا مجهز است .

کی میاد، بجنگ من؟!

آخلیل‌میرزا خانی باساختن یا مونتاژدوچرخه‌ئی‌که در عکس ملاحظه میکنید ، یک تنه ، به جنگ کمبود تاکسی رفته‌است.

این جوان آبادانی کلیه وسایل ضروری و زینتی ممکن را از قبیل چتر ، رادیو ، ساعت ، وسایل پنچرگیری و انواع بوق گاوی و شیپوری، روی دوچرخه خود نصب کرده ، تا احساس هیچ نوع کمبودی نکند .

آخلیل عقیده دارد ، با دوچرخه ۱۲۰۰ تومانی‌اش ، باندازه یک اتومبیل گرانقیمت، کیف میکند ، بکارش هم بموقع میرسد،بدون احتیاج به‌آهنگ سرود ورزش، بدن خود را نیز ورزیده میکند ، تا عقیده کارشناسان ترافیک چه باشد.

یخچال و تلویزیون مرخص ..

اهالی‌سرپل ذهاب ، معمولا زمستانها یخچالهایشان را از جلودست برمیدارند تا زمانیکه مجددا هوا گرم بشود و یخچال ها را بکار بیندازند.

امسال نیز با سرد شدن هوا، این برنامه را اجراکردند، لکن با اندوه و دلخوری زیادتلویزیونهایشان را نیزبغل دست یخچالهایشان گذاشتند !

صاحبان تلویزیون عقیده دارند وقتی قرار باشدتلویزیون فقط «برفک» پخش کند ، جزاینکه‌آدم از سرما «مورمور» شود ، چه‌فایده ، ؟ . . .

همیشه، چراغ بخانه فرض نیست!

برای کارمندان اداره آموزش و پرورش قصرشیرین ـ در میان شور و شعف «خانه ندیده‌ها» ـ ۱۲ دستگاه خانه سازمانی ساخته شد . در «وانفسای مسکن» نمای این خانه‌ها مثل شهابی در تاریکی درخشید ، اما هنوز فرهنگیان غرق در رویای طلائی‌چگونگی تحویل خانه ها بودند ، که خبررسید خانه ها بین‌رانندگان وکارکنان خود اداره آبادانی مسکن تقسیم شده است !

عینهو قضیه «مشهدی قنبر که در بالای منبر ، اول دعا بجان خودش میکرد.»

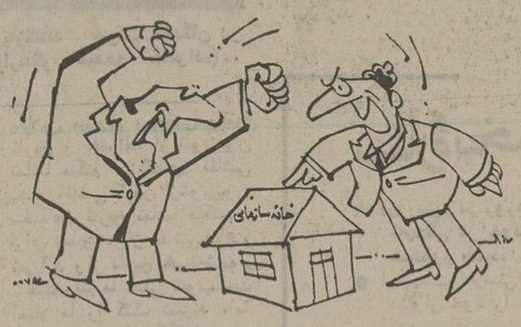

حالا هرچه رئیس آموزش و پرورش می نویسد تلفن میکند ، که دوستان عزیز،این خانه ها را باسم فرهنگی ها ساخته‌بودید ، چرا بوعده‌وفا نکردید ، جواب میدهند اولا شما ۱۲ دستگاه خانه خالی برای ساکنان منازل سازمانی پیدا کنید ، تا ما هم خانه‌هارا بشماتحویل بدهیم ثانیاچراغی که بخانه فرض است ..

قابل توجه
شرکتهای تاسیساتی وساختمانی نازلترین وپرفروشترین دیگهای چدنی دراروپاوایران

■ دیگهای چدنی گازوئیلی و گازسوز از ظرفیتهای ۲۰٫۰۰۰ تا ۵۲۰٫۰۰۰ کیلو کالری ساخت FERROLI قدیمی‌ترین کارخانه در اروپا دارای ژاکت فابریکی ـ عایق حرارتی و کنترلهای مربوطه در ۱۲ مدل و ۶۰ اندازه مختلف ـ کم‌حجم باصرفه دارای راندمان حرارتی زیاد، آماده تحویل .

■ دیگهای گازی مناسب با گاز مایع و گاز لوله‌کشی با منبع دو جداره، پمپ بطور کامل، جهت نصب در هرفضای مناسب حتی آشپزخانه، دیگهای گازی FERROLI مشکل فضای موتورخانه را حل کرده و احتیاج به‌موتورخانه ندارد .

thermobile

نصب دستگاه حرارت‌مرکزی‌دریک روز با دستگاه های ترموبیل

ارزان ـ با صرفه و قابل انتقال بهر نقطه
حرارت جهت ساختمانهای درحال ساخت
برای جلوگیری از یخزدگی ساختمان
حرارت جهت شبستانهای مساجد
حرارت جهت انبارهای عمومی
حرارت جهت گلخانه‌ها
حرارت جهت مرغداری‌ها
حرارت جهت سالن تعمیرگاههای اتومبیل

مرکزفروش درتهران وشهرستانها

مشهد : شرکت پلنوت ۴۲۸۲۶
شیراز: شرکت پرسه‌پل ۳۴۳۹۵
تهران : شرکت پاپلان ۸۳۰۳۶۱
تهران : شرکت پلان ۸۳۲۶۰۸

از سایر شهرستانها نماینده فعال پذیرفته میشود

نماینده انحصاری
شرکت ایرتمپ سهامی خاص
AIR.TEMP CORPORATION

تهران ـ چهارراه تخت‌طاووس ـ خیابان نادرشاه شماره ۱۴۰ـ تلفن ۸۹۶۴۶۷ ـ ۸۹۷۱۷۲

مسکن دلخواه خودرا

چه بخرید چه بسازید

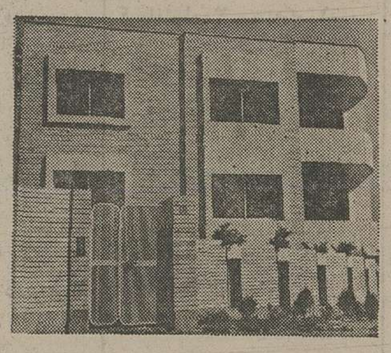

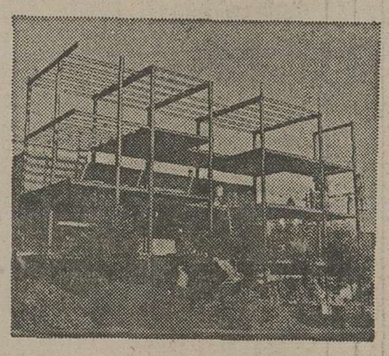

پس انداز مسکن بانک رهنی ایران باسهل ترین شرایط بشماوام میدهد

وام برای واحد مسکونی اول تا ۴۰۰۰۰۰۰ ریال
وام برای واحد مسکونی دوم تا ۳۵۰۰۰۰۰ ریال
جمعاً تا ۷۵۰۰۰۰۰ ریال

حداقل بهره ، حداکثرنسبت وام به‌ارزش گروگان بمأخذ ۸۰ درصد وبازپرداخت طولانی ۲۰ سال

بانک رهنی ایران، بانک مسکن شما

شغل دوم
راماپیشنهاد میکنیم
آقایان دارندگان مدرک لیسانس ببالا که بزبان انگلیسی تسلط دارند برای اشتغال به سرپرستی تور و مسافرت بخارج عصرها به نشانی زیرمراجعه نمایند
شرکت اراکسپرس اینترنشنال
خیابان ویلا شماره ۵۵
35.AE.16
AEI مجرب ترین سازمان جهانگردی درایران

آگهی مناقصه

شرکت سهامی مجتمع صنعتی گوشت فارس لوازم آبیاری قطره‌ای مصرفی سالیانه خود را با شرایط و مشخصات‌موجود در اداره‌بازرگانی این شرکت خریداری مینماید .

شرکت کنندگان در مناقصه میتوانند ضمن مراجعه باداره بازرگانی شرکت واقع درمرودشت و دریافت‌برگ مشخصات پیشنهادات خود رابضمیمه یک برگ ضمانتنامه شرکت در مناقصه بمبلغ ۵٪ کل‌قیمت پیشنهادی حداکثر تا ساعت ۱۰ صبح روز ۷ر۹ر۳۵ بدفتر شرکت واقع در مجتمع ارسال نمائید

پیشنهادات واصله در ساعت۱۰ صبح روز ۷ر۹ر۳۵ مفتوح و حضور پیشنهاد دهندگان در جلسه‌مناقصه آزاد میباشد و مجتمع در رد یا قبول یک یا کلیه پیشنهادات مختار است.

شرکت سهامی مجتمع صنعتی گوشت‌فارس

اطلاعیه شرکت تعاونی مسکن پیوند

پیرو اطلاعیه شماره ۱۱ نظربه‌اینکه‌شرکت تعاونی مسکن پیوند علاقمند است قراردادفروش واحدهای مسکونی بین شرکت و اعضاء راهرچه زودتر تنظیم و مبادله نماید لذا ضمن تمدیدمهلت پرداخت قسط اول تا تاریخ دهم آذر ماه ۲۵۳۵ خواهشمند است کلیه اعضائی که واحد مسکونی خود را تاکنون انتخاب‌نموده‌اندبا دردست‌داشتن شناسنامه وقبض بانکی پرداخت قسط اول از تاریخ پنجم آذرماه۱۵۳۵ به بعد بین ساعت۶ تا۸ بعدار ظهر جهت انعقاد قرارداد بدفتر شرکت مراجعه نمایند .

ضمنا در مورد اعضائی‌که تاکنون نسبت‌به انتخاب واحد مسکونی خوداقدام‌ننموده‌اند یادآور میشود که حق انتخاب ایشان محدود به انواع واحد های مسکونی باقیمانده در طرح می‌باشدکه میبایستی با مراجعه فوری بدفتر شرکت حداکثر تاتاریخ ۳۰ آبانماه جاری تعیین تکلیف نمایند در غیر اینصورت شرکت حق‌واگذاری واحد های مسکونی باقیمانده رابه متقاضیان جدید برای خود محفوظ میدارد .

هیئت مدیره وبازرس

دریچه‌ای به‌ذهنیات کودک امروزی

میخواهم مرد ۶ میلیون دلاری بشوم

درمدرسه کتك نمی خورم ـ اما در منزل تنبیه میشوم

تکلیف مدرسه اذیتم میکند

کارتون وفیلم تلویزیونی را خیلی دوست دارم

شما بچه‌هایتان را میشناسید ؟ میدانید در باره‌شما، مدرسه ، معلم و سایر امور چه فکر میکنند ؟ از چه چیز بدشان می‌آید و چه چیزهائی رادوست دارند ؟ از قضاوت‌هایشان آگاهید ؟میدانیدبشماواقعا احترام‌میگذارند ویااز روی ترس‌است که احترامتان را نگه‌میدارند ... وصدها پرسش دیگر ...

برای گشودن دریچه‌ای‌به‌ذهن جستجوگر وحساس کودک امروزی ،از قشرهای مختلف اجتماع چند کودک را با مکالمه تلفنی برگزیدیم ، و ازآنها دعوت کردیم‌باتفاق اولیای خود به روزنامه بیایند ، در روزنامه والدین رادر اتاقی سرگرم کردیم و بچه‌هارابه اتاقی‌دیگربردیم تاآزادانه حرفهایشان را بزنند.این استگزارشی‌از دنیای‌شگفت‌انگیز ذهنیات کودکان امروز ... کودکان شما وما .

بچه‌ها علیرغم اینکه پرشور و شر هستند ، از یک آرامش روحی‌فوق‌العاده برخوردارند. فرد بالغ وقتی که بابچه ها دمخور میشود‌مشکل میتواند‌در یک زمینه خاص حرفهائی را از دهان آنها بیرون بکشد . حرفها پراکنده و گاه شیرین و خنده‌آور است، از طرفی‌چندتا بچه را کنار هم نشاندن وبرای چند لحظه‌آنهارا‌آرام‌نگهداشتن خود یک مشکل است .بهمان اندازه سخت‌که شخص بتواند خطوط فکری بچه‌هارابخواند و به‌آن پی ببرد.

محمد آریانفر ۵ساله بااشتیاق ازبازی‌و تماشای‌فیلم‌تلویزیونی حرف میزند و میگوید:

«من کودکستان میروم، ولی دلم میخواهد نمیرفتم ، دلم میخواهد همیشه بازی میکردم، بعد از ظهرها توی خانه بازی میکنم و تلویزیون تماشامیکنم، کارتون خیلی دوست دارم ، «سوپرمن» خیلی‌قشنگه‌مردشش میلیون دلاری و تارزان را هم دوست دارم وقتی بزرگ‌شدم میخواهم پلیس شوم ».

از «محمد» میخواهیم برایمان یک قصه بگوید ، باخوشحالی شروع میکند :

«بزی نشست دم باغش ، کاغذ نوشت بمادرش گفت‌من‌بزی تم، شنگولتم ، منگولتم ، بزرگ شدم ،قوی شدم ، دیروز رفتم به جنگل ، شیرو ملاقات کردم، با شاخهای تیزم ، زدم شکمشو پاره کردم».

نفع ورزش

سید مسعود حسینی ۸ساله درباره مسائل پیرامون خود نظریات قابل تعمقی دارد .

ـ صبح‌که‌به‌درسه میروی‌چکار میکنی؟

ـ اول بابچه‌ها بازی میکنم ، بعد زنگ میخورد و ورزش شروع میشود.

ـ ورزش چه نفعی دارد ؟

ـ آدم را قوی میکند .

ـ درس چه نفعی داره ؟

ـ آدم خلبان میشود.

ـ چه کاری‌رو دوست‌داری؟

ـ خواندن کتابهای‌بچه ها و تماشای فیلمهای خنده‌دار و کارتون.

مریم آریانفر ده ساله ـ کلاس چهارم ابتدائی ـمیگوید :«من درمیان‌درسها حساب و انگلیسی را خیلی دوست دارم ،حساب بمن کمک میکند که در آینده بتوانم کارهای خودم را انجام بدهم ، انگلیسی را هم دوست دارم ، حساب بمن کمک میکند که در آینده بتوانم کار های خودم را انجام‌بدهم ، انگلیسی را هم دوست دارم برای اینکه میخواهم بخارج بروم ، البته وقتی که «مامان» شدم . تاحالا کتابهای ، توپ قلقلی ، کلاغ شیطان و افسانه کهن‌را تا آخر خوانده‌ام .

مهدی حسنی۱۱ساله میخواهد مکانیک شود و از همین حالا درس علوم میخواند. میگویداز حساب‌و هندسه و هنر خوشم می‌آید . ازتکالیف مدرسه گلایه دارد و میگوید ،درسها خیلی زیاده‌است . آنقدر وقت مرا میگیرد که فرصت تماشای فیلم های تلویزیون را پیدا نمیکنم، کمتر میرسم کتاب بخوانم ، با این وجود معلم میگوید کتاب بخوانید تا باسواد شوید !اما من وقت کتاب خواندن ندارم حتی باید مشق بنویسم ، بااین وجود تا حالاکتاب های ملا ـ نصرالدین وبوقش ، «قصه های خوب‌برای‌بچه های‌خوب» و «افسانه های کردی» را خوانده‌ام .

قوقولی قوقو

الهام محمدی ۵ساله بی‌مقدمه میگوید ،میخواهد برایمان‌شعر بخواند و مجال نمیدهد : قوقولی‌قوقو ،قوقولی خروس میخواند ،صب شده چشماتو، واکن ، بپوش لباساتو که‌خیلی دیره ، کفشاتو بپا کن ...» قهقهه کودکانه‌اش‌امان نمیدهد میگوید : «دلم میخواهدهمیشه پای تلویزیون بنشینم وکارتون به‌بینم» .

کیان عباسپور ۹ ساله کلاس پنجم ابتدائی میگوید :ورزش آدم را با نشاط‌میکند .صبحها بعد از اینکه ورزش کردیم ، بوا شکی بابچه های توکوچه بازی میکنم .

ـ چرا بوا شکی؟

ـ برای اینکه اگر مامان‌بفهمد به بابا شکایت میکند ؟

ـ بابا چیکار میکنه ؟

ـ بابا عصبانی میشودوتنبیم میکند .

ـ پس از بابا میترسی ؟

بله‌بچه‌ها بهمین سادگی حرف میزنند و آنچه که در ذهنشان جاری است برزبان می‌آورند. رویهمرفته میتوان گفت : تلویزیون امروزه جزء لاینفک تفریح بچه‌ها شده است ، آنها عاشق فیلمهای تلویزیونی هستند ،اما آیا تماشای فیلم مرد شش میلیون دلاری ،چنگک و سایر فیلمهائی‌که‌برای‌بزرگتر ها ساخته شده برای بچه ها مناسب است ؟ آیا این‌صحیح است که ذهن و روح کودکان را بخاطر بی توجهی نسبت به خواسته های منطقی آنهادچار تزلزل کرد ؟

بگمان روانشناسان کودک ، هم پدران و مادرانو هممربیان فقط از محتوای بچه ها می‌توانند بی بخواسته های‌درونی آنها ببرند و ازراه های‌اصولی به پرورش جسم و روح آنها بپردازند .

چند نفر از بچه خردسال برای‌نخستین بار در یک میز گردشرکت کردند و درد دلهای خودرا بازگفتند . شرکت کنندگان در میز گرد ، از راست به چپ ،هوشیار هامش ، کیان عباسپور،الهام محمدی، مهدی حسینی ،(گزارشگر صفحه خانواده) ، مسعود حسینی ، مریم آریانفر و محمد آریانفر .

کك ومك‌های‌مزاحم

دست اندر کاران زیبایی‌خانم ها هر روز دسته گل تازه‌ای به آب‌میدهند. یکی از این‌دسته گل‌ها، باعث بگومگوی دو خانواده سرشناس تهرانی‌شده که معلوم نیست عاقبت آن به کجا میکشد .

چند روز قبل یکی از کارشناسان معروف آرایش و زیبایی اروپا در یکی‌ازانستیتو های زیبائی‌گرانقیمت تهران‌برای هدایت وارشاد خانم های‌پیرو مد اطراق‌میکندتاآخرین‌تحولات زیبایی پوست را به خانم های تهرانی بشناساند .

خانمی که همسر یکی از کارخانه داران معروف است و چند سال است از کك و مک های چهره رنج میبرد ، بقصد ازمیان بردن این آثار ، نزد متخصص کذایی میرود .راوی خبر میدهد : متخصص زیبایی به‌این خانم دستور میدهد از چند نوع‌ماسک طبیعی استفاده کند که نتیجه بخش‌تر از هر داروی شیمیایی خواهد بود .

این خانم نیز در میان ماسک های طبیعی ، به‌توصیه یکی از دوستانش ماسک ،ماست و موسیر» را انتخاب میکند . شب هنگام که شوهر خانم از راه میرسد چشمش به صورت ماست آلود خانم روشن می‌شود .

درمحافل‌زنانه

گویا موسیر هائی که‌داخل ماست ها بوده، بدجوری بو میداده و از نوع موسیرهای تقلبی بوده است ، زیرا شوهر خانم به‌او اعتراض میکند که این چه‌بویی است که‌درفضای بسته خانه میهمانان عالیقدراو را کلافه کرده است . همین اعتراض باعث میشود که به تریج قبای خانم بریخورد . بگومگوی این زن و شوهربه جاهای باریک میکشد ، تا جائیکه عده‌ای از بستگان خانم بطرفداری از «ماست‌و موسیر» برمی‌خیزند و میان دو فامیل شکرآب میشودکه‌همچنان‌ادامه دارد .

دانستنیهای زندگی

★هرگاه استکانهاو گیلاسهای مورد استفاده شما کدر شد، مقداری نمک در آنها بریزیدو خوب تکان بدهید. آنگاه باآب سرد بشوئید.

● برای برق انداختن قاشق وچنگال نقره کافیست کمی روغن زیتون بایک قطعه‌پارچه روی آنها بمالید.

★ اگر جا سیگاری چینی‌از جرم سیگار کثیف شد یک قطعه چوب پنبه را در نمک فروببرید و جاسیگاری را باآن تمیزکنید.

●لیموترش‌از میوه‌هائیست که ویتامین فراوان‌دارد و بهتر است که در جاشنی زدن به خوراکها جانشین سرکه‌شود. چند قطره لیموترش روی‌ماهی بکلی مزه آنرا عوض میکند مواظب باشید که لیموترش را در آخرین دقیقه اضافه کنیدو هرگز پس از افزودن لیموترش غذا را نجوشانید که ویتامین وخواص آن‌ازبین میرود

★ برای امتحان قوطی‌های کنسرو برای تازه یا کهنه بودن، کافی است با انگشت محکم بروی در قوطی فشار بیاورید اگر تازه باشد فرو رفتگی که در اثر فشار دست پدید آمده باقی میماند و اگر فاسد باشد فرو رفتگی زود از بین میرود.

● برای اینکه پوست تخم مرغ در هنگام پختن ترک نخورد در آبی که تخم مرغ را می‌پزید مقداری نمک‌بریزید.

★ تخم مرغ خوب باید زرده‌اش زرد مایل به نارنجی باشد. برای امتحان آن دریک ظرف مقداری آب ریخته وتخم مرغها را درون آن قرار دهید، تخم مرغهای تازه ته آب‌میمانند و آنهائیکه تازه خراب شده باشند در وسط آب و تخم مرغهای فاسد روی آب قرار خواهند گرفت.

● اگر مقدار زیادی تخم‌مرغ خریده‌اید، برای اینکه خراب نشود بهترین راه اینست که پوست آنها را چرب کرده‌بعد در یخچال قرار دهید.

ستاره بخت شما

★ فروردین: در روزهای آینده، شوق وشور زیادی‌نسبت به‌زندگی در خود احساس میکنید. سعی کنید همیشه همینطور باشید.

● اردیبهشت: فرصتی بدست میاورید تا مشکلات ووظایف دشوار خود را باتمام برسانید. از این فرصت‌استفاده کنید.

★ خرداد: تمایل به تماس بادیگران را در خود احساس می‌کنید وباافراد نزدیک و برخی دوستان فراموش شده بیشتر از سابق دیدار خواهید کرد.

● تیر: در زندگی ، دراین هفته احساسات شخصی‌تان در صدر مسائل دیگر قرار خواهد داشت.

★ مرداد: سعی کنید به وعده‌هائی که داده‌اید جامه عمل بپوشانید، زیرا در غیر اینصورت ممکن است باعث رنجش وسوء تفاهم اطرافیان بشوید.

● شهریور: بکسی اجازه ندهید در مورد مسائل شخصی شما و از جانب شما برایتان تصمیم بگیرد.

★ مهر: اگر تصمیم دارید کاری انجام دهید یااز کسی‌تقاضائی میخواهید بکنید، این روزها فرصت مناسبی برای‌انجام آن است.

● آبان: باحتمال زیاد در این روزها برای چند روزی‌دچار تردید وبلاتکلیفی خواهید شد. بیشتر مواظب رفتارتان باشید.

★ آذر: از گرفتن تصمیم‌های عجولانه بپرهیزید. تا اطمینان یافتن از آینده وضع مالیتان از ولخرجی زیاد خودداری کنید.

● دی: چند روزی است که در وضعی کسالت آمیز و بی‌برنامه بسر می‌برید. بیشتر بخودتان برسید.

★ بهمن: بایافتن دوستان تازه بزندگی اجتماعی و شخصی خود جنبه تازه و هیجان‌انگیزی خواهید بخشید.

● اسفند: سعی کنید خیلی زود تحت تاثیر عقاید و افکار دیگران قرار نگیرید وگرنه ضرر خواهیدکرد، به‌برنامه های عقب افتاده خود سروسامان بدهید.

آگهی استخدام

دانشگاه رازی برای تدریس فیزیك ، زبان و ادبیات فارسی و تاریخ فرهنك ایران‌بافرادی‌که‌واجدشرائط زیرباشند نیاز دارد :

۱ـبرای استادیاری در گروه زبان و ادبیات‌فارسی درجه دکتری در رشته زبان و ادبیات فارسی از دانشگاه تهران و درجه لیسانس در رشته مربوط‌از یکی از دانشگاه های کشور .

۲ـ برای استادیاری در گروه تاریخ‌فرهنك‌ایران‌درجه دکتری در رشته زبان و ادبیات فارسی یاتاریخ از دانشگاه تهران و درجه لیسانس در رشته مربوط‌از یکی از دانشگاههای کشور .

۳ـبرای استادیاری یامربی گروه فیزیك درجه دکتری یافوق‌لیسانس در رشته فیزیك ازدانشگاه‌های خارج یاداخل کشور و درجه لیسانس در رشته‌مربوط.

شرائط عمومی

۱ـتسلط بزبان انگلیسی

۲ـداشتن برك پایان خدمت یابرك معافی دائم

۳ـحداکثر سن ۴۰سال

داوطلبانی که واجد شرایط بالا هستند برای ثبت‌نام باید فرم زیر را تکمیل نموده همراه مدارك‌نام‌نویسی بشرح زیرین از تاریخ نشر این آگهی تاپایان روز دوشنبه ۱۵ آذرماه سال جاری باپست سفارشی بدفتر دانشگاه رازی ـ کرمانشاهان بفرستند :

۱ـشرح حال و سوابق تحصیلی

۲ـتقاضای استخدام‌بخط داوطلب‌بضمیمه‌درخواست چاپی زیرین

۳ـفتوکپی گواهی نامه‌های لیسانس ، فوق لیسانس ودکتری

۴ـفتوکپی ریز نمرات لیسانس ، فوق‌لیسانس و دکتر

۵ـفتوکپی شناسنامه

۶ـعکس ۴ × ۶ یك‌قطعه

از داوطلبان برای انجام امتحان و مصاحبه بطورکتبی دعوت بعمل خواهدآمد .

کسانی که در امتحان و مصاحبه توفیق یابندبرابر آئین‌نامه استخدامی هیئت علمی دانشگاه‌رازی‌به‌خدمت پذیرفته خواهند شد .

اینجانب واجد شرائط مندرج درآگهی فوق تقاضای شرکت در امتحانات

استادیاری رشته زبان وادبیات فارسی ☐ استادیاری تاریخ فرهنك ایران ☐ استادیاری

یامربی فیزیك ☐ جهت استخدام در دانشگاه رازی را دارم .

ضمنا در امتحان زبان خارجه انگلیسی شرکت خواهم کرد .

دانشگاه رازی میتواند درهریك از پردیزه های کرمانشاهان ، کردستان ، ایلام نیازباشد ازاینجانب استفاده نماید .

نشانی کامل :

شماره تلفن منزل / محل کار

م الف ۲۰۳۳۰ آ ـ ۲۶۸۰۸

آگهی استخدام رسمی

دانشگاه رازی طبق مفاد قانون استخدام کشوری تعدادی را از طریق امتحان و مسابقه به شرح زیر استخدام میکند :

ردیف	عنوان طبقه شغل	محل جغرافیائی خدمت	تعداد موردنیاز	شرائط احراز	گروه قطعی شغل
۱ـ	منشی یك	کرمانشاه ۳ سنندج ۱	۴ نفر	دارا بودن مدرك دیپلم کامل متوسطه در رشته‌منشیگری ویا دیپلم و طی دوره منشیگری	۴
۲ـ	ماشین نویس فارسی ۲	کرمانشاه ۳ سنندج ۱	۴ نفر	دارابودن دیپلم‌کامل‌متوسطه و گواهینامه ماشین نویسی فارسی	۴
۳ـ	ماشین نویس فارسی و لاتین ۲	کرمانشاه ۳ سنندج ۱	۴ نفر	دارابودن دیپلم‌کامل‌متوسطه و گواهینامه ماشین نویسی فارسی و لاتین	۴
۴ـ	بایگان ۳	کرمانشاه ۳ سنندج ۱	۴ نفر	دارابودن دیپلم‌کامل‌متوسطه و طی کلاس بایگانی	۴
۵ـ	کارپرداز ۲	کرمانشاه ۳ سنندج ۱	۴ نفر	دارابودن دیپلم‌کامل‌متوسطه و طی دوره کار آموزی در زمینه مربوط	۴
۶ـ	متصدی امور دفتری ۲	کرمانشاه ۳ سنندج ۱	۴ نفر	دارابودن دیپلم‌کامل‌متوسطه و طی دوره کارآموزی‌در زمینه مربوط	۴
۷ـ	حسابدار یك	کرمانشاه ۴ سنندج ۱	۵ نفر	دارابودن دیپلم‌کامل‌متوسطه و طی دوره حسابداری مقدماتی و موفقیت درآن	۴
۸ـ	انباردار سه	کرمانشاه ۳ سنندج ۱	۴ نفر	دارابودن دیپلم کامل‌متوسطه وطی کلاس انبار داری	۴
۹ـ	کارگزین یك	کرمانشاه ۲ سنندج ۱	۳ نفر	دارابودن دیپلم کامل‌متوسطه و طی دوره کارآموزی‌در زمینه مربوط	۴
۱۰ـ	تکنیسین تاسیسات (تکنیسین برق‌وتاسیسات)	کرمانشاه ۳ سنندج ۱	۴ نفر	داراپودن دیپلم کامل‌متوسطه در رشته‌مکانیك یاتاسیسات ریاضی،طبیعی و یا یکی از رشته های آهنگری فلز کاری ،برق و ماشین	۴

داوطلبان واجد شرائط میتوانند برك درخواست ذیل‌این آگهی‌را تکمیل کنند و با دوقطعه از آخرین عکس ۴ × ۳ خودورسید بانکی مبنی برپرداخت مبلغ ۳۵۰ ریال در یکی از شعب بانك ملی‌ایران‌به‌حساب‌شماره ۹۸۰ خزانه‌نزد بانك مرکزی ایران بعنوان «حساب حق‌ثبت نام داوطلبان استخدام » حداکثر تا ده روز بعداز انتشار این آگهی با پست سفارشی به نشانی : کرمانشاه دانشگاه رازی ـ امور اداری ارسال دارند. به مدارکی که‌فاقد رسید بانکی باشدو یابعد از این مهلت به‌پست‌تحویل داده شودبررسیب اثر داده نخواهد شد.

(وجه مذکور بهیچوجه مسترد نمیشود).

پروانه ورود به جلسه امتحان و مسابقه در تاریخ۲۴ر۹ر۳۵ در محل فوق بین داوطلبان توزیع خواهد شد ،تاریخ‌و محل امتحان و مسابقه در پروانه مذکور درج شده‌است.

م‌الف ۲۰۳۳۰ ۱ـ۲

دانشگاه رازی

استاندار خوزستان برای تامین‌خواست ها ونیازمندیهای مردم شوشتر ،هفتگل‌و کتوندستوراتی‌داد

کرایه‌خانه درشوشتر سرسام‌آوراست

اجاره‌بهای‌هرخانه مسکونی‌درشوشتر بیش از ۷۰ هزار ریال است درصورت تاسیس یك مرکز توریستی، وچایخانه سنتی درکنار آبشار های شوشتر ، این شهر بصورت یك مرکز جلب توریست درمی‌آید

کمبودمدرسه، مسکن،آب آشامیدنی وجاده ارتباطی‌در«هفتگل»مشکلاتی که اکثر شهرهای ایران بدان دچارند شوشتر فاقد نقشه جامع شهر است

یکی از اهالی شوشتر ، در بازدید استاندار خوزستان از این شهر مشکلات و نیاز های اهالی را به اطلاع استاندار رساند

استاندار خوزستان ضمن بازدید از هفتگل ،در یك جلسه گفت‌و شنود، که با حضور مقامات‌اداری و محلی‌وگروهی از طبقات مختلف مردم این‌شهر،تشکیل شده بود شرکت کردو خواستهای اهالی رامورد توجه وبررسی قرار داد.

اهواز: دکتر مرتضی صالحی استاندار خوزستان‌درادامه بازدید خود از شهر های مختلف استان از شوشتر و هفتگل نیز بازدید کردونیاز های مردم این مناطق را مورد بررسی قرار داد.

دکتر صالحی به اتفاق همراهان پس‌از ورود به شوشتر از محل آبشار های این شهر که اولین توربین برق ایران در آنجا نصب شده است، بازدید کرد.

دراین محل به‌اطلاع استاندار رسید، در صورتی که در کنار آبشار ها، تاسیسات توریستی و چایخانه سنتی دایر شود شهر شوشتر از نظر توریستی‌و جلب توریست رونق تازه‌ای خواهد یافت.

استاندار خوزستان پس از بازدید از تاسیسات سازمان آب این شهر، در جلسه سازمان‌زنان شوشتر شرکت کردو به گفت‌و شنود با حاضران در جلسه پرداخت . دراین جلسه استاندار خوزستان به فرماندار شوشتر دستور دادکه پس‌از بررسی های لازم ، هرچه زودتر از سوی‌دفتر مهندسی استان ،نقشه محدوده قانونی شوشتر تهیه شودو هر زمینهای خارج از محدوده اجازه خانه سازی داده نشود.

نیاز های مردم شوشتر

دراین وقت چندتن ازحاضران در جلسه نیاز های شهر خودرا که شامل اسفالت خیابان ها و کوچه‌ها ،رفع کمبود آب‌آشامیدنی احداث فاضلاب،رفع کمبودمسکن، خرابی جاده شوشتر- دزفول و اسفالت جاده اهواز -شوشتر از طریق «رامین» ،احداث کمبود مدرسه و درمانگاه در روستا ها وایجاد بیمارستان در شوشتربود، مطرح کردند و استاندارخوزستان برای تامین نیاز ها،به مسئولان مربوطه دستوراتی داد.

آنگاه دکتر صالحی در زمینه بهبود کیفیت آب آشامیدنی و رفع کمبود آن باتوجه به‌اعتباری که‌دولت پرداخت کرده است و همچنین در مورد رفع مشکلات بهداشتی و درمانی به مسئولان دستوراتی داد و اضافه کرد که به پروژه فاضلاب شوشتر که گویا حدود ٤سال پیش قرارداد احداث آن منعقد شده است ، اولویت اجرایی خواهیم‌داد.

سخنگوی بعدی جلسه ، دبیر کمیته پیکار بابیسوادی‌شهرستان شوشتر بودکه مشکلات کمبود جاده خوب، مدرسه و دبیر را مطرح کردولزوم‌تاسیس‌دانشسرای تربیت معلم و دبیر را تاکید نمود.

اجاره بهای سرسام آور

وی همچنین ازافزایش سرسام آور کرایه خانه در شوشتر به شدت انتقاد کردو گفت : به سبب هجوم کارکنان شرکت‌های خصوصی به شوشتر ، ناگهان خانه مسکونی دیاب شدو اجاره بهای خانه های موجود به بیش‌از ۷۰ هزار ریال رسیده است ! و کمبود مصالح ساختمانی مسئله احداث‌خانه را لاینحل کرده‌است.

دکتر صالحی‌استاندارخوزستان پیرامون رفع مشکلات مذکور به مسئولان مربوطه دستوراتی داد و اضافه کرد: در سال‌جاری و سال آینده ، بیش از ٤ میلیون تومان برای ایجاد کودکستان و مدرسه در شهرستان شوشتر اختصاص یافته است.

مشکلات کشاورزی و کمبود نیروی انسانی‌درروستاها مسئله‌ای بود که‌از سوی «خوجینی »مدیر کل تعاون و امور روستا های شوشتر عنوان شد. وی اضافه کرد:

افزایش بی‌رویه کرایه حمل محصولات کشاورزی و گرایش کشاورزان به اشتغال در شهرخا سبب ایجاد اشکالاتی در تحقق برنامه های کشاورزی شده‌است.

دراین وقت «دباغ» مدیر عامل جمعیت شیرو خورشید سرخ خوزستان و رییس اداره تربیت بدنی شوشتر ، در زمینه های لزوم ایجاد تاسیسات رفاهی‌برای جوانان و کمبود وسایل و مراکز ورزشی دراین شهر به تفصیل سخن گفتند.

بقیه در صفحه ۱۸

نخستین گروه از زائران خانه خدا از طریق شیراز مستقیما به سوی «جده» پرواز کردند .
دکتر نصر اصفهانی استاندار فارس ضمن حضور در فرودگاه شیراز ، زایران را تا داخل هواپیما بدرقه کردو برای آنان آرزوی سلامتی نمود .

اولین گروه‌زایران‌شیرازی به‌جده‌عزیمت کردند

شیراز : نخستین گروه‌از زائران‌خانه خدا، ازفرودگاه شیراز مستقیما رهسپار«جده» شدند .

در مراسمی که به همین مناسبت وباحضور استاندار فارس برگزار شد یکی از روحانیون شیراز ، طی سخنانی ضمن‌اشاره باهمیت مناسک حج ، برای زایران خانه خدا سفر خوشی را آرزو نمود.

زائران ، پیش از عزمت به فرودگاه شیراز ، درحرم مطهر حضرت « شاه چراغ» اجتماع کردند و پس از برگزاری مراسم دعا ، به فرودگاه شیرازرفتند و عازم جده شدند .

آقای دکتر نصر اصفهانی استاندار فارس زایران را تا داخل هواپیما بدرقه کرد .

عضو انجمن شهر شیراز :

حاضرم برای شهرداری مجانی کار کنم!

بازده‌کارشهرداری شیراز صفراست!

شیراز : داریوش غلامی نماینده انجمن شهر شیراز اعلام کرد که آماده استبه طور مجانی‌در شهرداری‌این شهر کار کند !

« غلامی »درجلسه انجمن شهر گفت : شهرداری‌شیراز سالانه شصت درصد از کل درآمد و بودجه خود رابه عنوان حقوق به کارگرانو کارمندان شهرداری می - پردازد و چون‌در شهرداری شیراز برنامه ریزی صحیح وجود ندارد ، بازدهی کار کارکنان شهرداری « صفر» است .

به همین سبب من حاضرم تا زمانی که یک برنامه ریزی صحیح در کار شهرداری انجام پذیرد ،دراین سازمان بطور مجانی کار کنم .

در قم اتفاق افتاد :

سگهای ولگرد سر نوزادی راخوردند!

قم : سگ‌های ولگردقسمتی از سر نوزاد پنج روزه‌ای را در میدان «فرح» قم خوردند!

نوزاد که پس از حمله‌سگ ها جان سپرده بود ٥ روزه و دختربودودریک کارتن‌مقوائی در گوشه میدان « فرح» قمرها شده بود .

جسد این طفل ، که فدای بی‌رحمی پدر و مادرش شده بود ، به خاک سپرده شد و ماموران کلانتری ۳ قم درصدد شناسایی و الدین او هستند .

رئیس اداره بهداشت محیط فارس اعلام کرد :

از کارپزشکان«سودجو» جلوگیری‌می‌شود

پزشکانی که‌فقط به فکر اخذپول‌ویزیت هستند و رعایت اصول بهداشت محل کار خود را نمی‌کنند از ادامه‌کارشان جلوگیری خواهد شد

شیراز: اداره بهداشت‌محیط فارس ،چگونگی رعایت قوانین‌وضوابط بهداشتی درمانگاه ها، بیمارستانها ، مطبها ومراکز درمانی‌شیراز رامورد بررسی قرار داد. مهندس دهقان رئیس اداره بهداشت محیط فارس‌اعلام کرد که به کلیه مراکزدرمانی که تاکنون ضوابط مربوط به رعایت بهداشت محیط را اجراء نکرده‌اند ، یک فرصت دوماهه داده شده است تانقابص موجود در محل کارشان رابرطرف‌کنند. بدیهی‌است‌که بی‌توجهی به این اخطار سبب تعطیل مرکز یامراکز درمانی‌خواهد شد.

وی اضافه کرد: این تصمیم برای جلوگیری از کارآندسته از پزشکانی‌گرفته شده است که صرفا به‌فکر سودجویی و اخذ پول ازبیماران هستند و به بهداشت محل درمانی خود کوچکترین‌اهمیتی نمی‌دهند.

در پی‌اعتراض به‌انتخابات‌هیات‌رئیسه:

٦عضو انجمن‌شهرستان دزفول‌استعفادادند

٦ عضو مستعفی علت کنارگیری خودرا عدم رسیدگی به اعتراضشان نسبت به انتخابات‌هیات‌رئیسه انجمن‌شهرستان اعلام‌کردند

دزفول : ٦ عضو انجمن شهرستان دزفول استعفا دادند. در جلسه فوق‌العاده انجمن شهرستان دزفول که با حضور فرماندارواین شهر و نماینده مردم در مجلس شورای ملی تشکیل شد ، ٦نفر عضو مستعفی انجمن مذکور ، علت کناره‌گیری خود را عدم‌رسیدگی به اعتراضشان ،نسبت به‌انتخابات هیات‌رئیسه انجمن، اعلام‌کردند.

انجمن شهرستان دزفول باستعفای این عده موافقت کرد و تصمیم گرفت که از نفرات بعدی حائز اکثریت درانتخابات‌انجمن های ملی ،برای عضویت درانجمن شهرستان دزفول دعوت به عمل آورد .

٦ عضو مستعفی انجمن شهرستان دزفول عبارتند از : هوشنك فخرایی- علی‌فخر- عبدالمجید مسعودی نژاد - محمد مهدوی- هوشنك سعادتی و «محمدحسین برکه».

از سوی یك کمیسیون ٦ نفری :

طرحهای‌عمرانی‌فارس کنترل‌می‌شود

شیراز : برای‌نظارت در اجرای صحیح طرح های عمرانی فارس ، کمیسیون مشورتی تشکیل خواهد شد .

مطلب بالا از سوی دکتر نصر اصفهانی - استاندارفارس- در سمینار مشترک اعضای انجمن های ملی ،فرمانداران ، شهرداران و بخشداران استان فارس ، بیان شد .

کمیسیون مشورتی ٦ عضو مرکب‌از رئیس و نماینده‌انجمن شهرستان ، نماینده حزب ، فرماندار ، بخشدار محلی‌و نماینده سازمان برنامه و بودجه خواهد داشت و بر تصویب‌و اجرای کلیه طرح های عمرانی نظارت خواهد کرد .

رئیس ارتش هند در اصفهان

● : تیمسار ارتشبد «رمینا» رئیس ستاد ارتش هندبر دیداری از اصفهان، آثار تاریخی ومرکز توپخانه و موشکها را مورد بازدید قرارداد .

انتصاب

● : آقای رضا صفوی به‌سمت نایب رئیس کمیته ملی حمایت از مصرف کننده منصوب ومشغول به‌کار شد .

دیدار رئیس مجلس ملی مجارستان

● : آقای «آنتال اپرو» رئیس مجلس ملی مجارستان «دردیداری از اصفهان، آثار تاریخی وتاسیسات ذوب‌آهن آریامهر را مورد بازدید قرارداد .

نخست‌وزیر «سوازیلند» در اصفهان

★آقای مافو وهاری دولامنین نخست وزیرسوازیلند که‌بدعوت امیر عباس هویدا وارد ایران شده ، با هواپیمای اختصاصی وارد اصفهان شد و مورد استقبال استاندار اصفهان قرار گرفت.

نخست وزیر سوازیلند در اصفهان ،از آثار تاریخی وجنبه های توریستی این شهر دیدن کرد و درضیافت شامی که از سوی استانداری در میهمانسرای شاه عباس ترتیب یافته بود شرکت‌جست.

نخست وزیر سوازیلند را دراین سفر وزیران صنایع‌و معادن، اطلاعات و جهانگردی و چندتن از مقامات عالیرتبه آن‌کشورهمراهی میکردند.

عکس از بازدید نخست وزیر «سوازیلند» از آثار تاریخی نقش جهان گرفته شده است .

اصفهان - خبرنگاراطلاعات

بااجرای طرح آبرسانی که از ماه آینده به مرحله اجرا درمی‌آید :

«سدداریوش کبیر» شیرازراسیراب‌میکند

شیراز : طرح آبرسانی از سد داریوش کبیر به شیراز،از ماه آینده به مرحله اجرا درمی‌آید .

مهندس معینی‌زند مدیر عامل سازمان آب منطقه‌ای‌فارس، ضمن بیان این مطلب اضافه کرد : پروژه آبرسانی از سد داریوش کبیر به امر شاهنشاه آریامهر و از ماه آینده باجرادرمیاید.

تب«جین پوشی»درشهرستانها بالارفته‌است!

● در اینکه تب « پوشیدن لباسهای جین » چند سالی است گریبان گروههای زیادی‌ازحضرات خود را گرفته جای بحث و حرفی نیست و باید پذیرفت که این «تحفه‌ی ! تازه غربی جماعت به گونه‌ای ظاهر به زبان باب طبع ذوق عده زیادی از دختران و پسران و حتی « بابابزرگها » و «مامابزرگها»ی شهرنشین‌جلوه‌کرده و فی‌الواقع مسحورشان ساخته است.

حالا دیگر نه تنها در تهران، بلکه درشهرها و شهرستانها نیز دختران و پسران و زنان ومردان بسیار هیکلهای موزون یاناموزون خود را در بلوز و شلوار های رنگارنگ « جین» پوشانده و به جلوه‌گری در محافل و مجالس، محیط کار و خیابان و کوچه پرداخته‌اند و طرفه اینکه اغلب خودشان‌هم نمی دانند چرا بطور ناگهان ملبس به پوشش گاو - چرانهای نگزاسی شده‌اند ! واگر عده‌ای از این آقایان وخانمهای جین‌پوش ازحقیقت گوئی نرنجندو برایمان طبق معمول به سبکو سیاق سکرترهای نازکبدن‌موسسه های اسم و رسم‌دار پشت چشم نازک نکنند ، باید دندان روی حرف نگذاریم و بگوئیم که به علت ابتلاء بیماری مرموز «گم‌کردن هویت » ونداشتن تشخیص‌فرهنگی خود را مضحکه « خود»کرده‌اند! و چشم و گوش بسته به خواست وتمایل تولیدکنندگان‌اینگونه‌لباسهای فوق‌العاده ارزان‌قیمت که متاسفانه در ایران به بهائی چند برابر لباسهای به قول معروف درست و حسابی فروخته می‌شود تسلیم شده و درحد یک مصرف کننده سر به‌هوا و گیج ، والله‌و شیدا «مده»ی شده‌اند که حقیقتا هیچ نیازی را برنمی‌آورد . این عده‌ازخانمها و آقایان به‌اصطلاح «مدپرست » هنوز به آن‌حد از رشد فرهنگی نرسیده‌اند که‌بدانند اصالت انسانی حتی درنوع لباس پوشیدن نیز می‌تواند رخ‌نماید و نشان از والائی جوئی فرهنگی داشته باشد. وایضا نمی‌دانند که عده‌ازخانمها و آقایان به‌اصطلاح پوشیدن «لباسهای تنگ، بخصوص شلوار های تنگ و چسبان، نوعی خستگی جسمی ودرنهایت‌بعضی از بیماریهای ظاهرا بی دلیل وعلت را باعث می شود . در این میان خانمها و آقایان پابسن گذاشته‌ای که برای عقب نماندن از غافله چله و چربی گرفته خود را درون لباسهای تنگ و عذاب‌آور «جین» می توانند باید لااقل یک لحظه ، فقط یک لحظه !، به خود آیند و درآئینه قدی بهپیکرمبارک که اینچنین عاشقانه دوستش دارند بنگرند و پس از بررسی برجستگی های ظاهرا افتخار آفرین‌وبیش از حد متعارف چشمگیر ! به حال خود دل بسوزانند و جنبه های کمیک و مضحک شیوه خودآرائی ولباس پوشیدن خود را کشف کنند .

درعکسی که زیور این مطلب است یک خانم شهرستانی جین- پوش را می بینید که پاچه بسیار گشاد شلوار جین خود را قیچی کرده به خیال خود درعرضه بی خیالی و نوعی «هیپی‌گری» سطحی و بی عمق ، نوآوری‌کرده‌باشد ، غافل از آنکه یک هیپی ، حتی‌یک هیپی غیر اصیل ! ، باجوراب نایلون و کفش پاشنه بلند و کیف همرنگ کفش برای گشت و گذار وسیاحت و احیانا خرید به خیابان نمی آید تا عیارانه‌چشمهای‌حسرت زده و مشتاق هزاران مردوپیرمرد را به پیکر نازنین خیره‌کند!

نیازمندیهای اطلاعات

برای دادن آگهی تلفنی باشماره‌های ذیل تماس حاصل فرمائید

تلفنهای: ۳۱۱۲۲۹-۳۱۱۲۳۰

آپارتمان فروشی

آپارتمان ۳ و ٤ اطاقه‌و خانه فروشی تلفن ۷۹۰۵۳۶

آپارتمان ۲ اطاق خوابه ۱۲۰ متر زیر بنا با وام بانکی در یوسف آباد ۸٤٤۰۲۳ ـ ۸٤٥۷۰۱ آ_٤٤٥

توجه توجه

آپارتمانهای ۲ تاه اطاق خوابه در بخارست ، گاندی‌و ابن‌سینا از ٤٥۰ هزار تا یک میلیون تومان ۸۳٤۰۷۰ و ۸۳۲۷٤۱ آ_۲٤۸

در سید خندان

آپارتمان یک اطاق و سالن از ۲۹۰ تا ۳۱۰ هزار تومان با وام بانکی تلفن ۲۳٦۲٦۲ ۱_۱۰

آپارتمان فروشی تهران‌ـ پارس

باوام بانکی ۱۵۰ هزار تومان پیش قسط باقساط ۱۵ ساله از یک الی ۵ اطاقه تلفن ۷۸۲۰۳۰ و ۷۸۰۰٦۱

آپارتمان

۳و ٤ و ۵ اطاقه باقیمت‌مناسب نقد و اقساط تلفن ۷۹٤٦۰٤ ۱_۱

آپارتمان ۳ تا ۵ اطاقه ۳۰۰ و ٤۰۰ و ۵۰۰هزار تومان تهرانپارس ۷۸۰٤٦۸

آپارتمان‌فروشی

تعدادی آپارتمان ٤ اطاقه مهندسی ساز با کلیه لوازم لوکس نیمه تمام و تکمیل در تهران پارس که بتوانید با پیش خرید از وام بانکی ۱۵ ساله‌هم استفاده فرمائیدموجود است تلفن ۷۸۱۹۱۸

اکازیون

دو دستگاه آپارتمان دواطاق خوابه بزرگ با هال وسالن پذیرائی و ناهار خوری بازیر بنای هریک ۱٦۲ مترهرطبقه یکدستگاه دارای شوفاژروشن وتلفن‌و کولر واقع در خیابان آریامهر خیابان کاج قیمت هر دستگاه ٦۸۰ هزار تومان تلفن ۸۹۷٤۷۹و ۸۹۹٤۱۹ روزجمعه تلفن ۵٤۸۰۳۷

در فرح جنوبی

آپارتمان ۳ اطاق خوابه مجهز ۱۸۰ متر فروشی تلفن ۸۵۳۸۰۷ ۱_۳

آپارتمان ۲ و ۳ و ٤ اطاق خوابه در وزراء ، بخارست، گاندی ، ونک آماده فروش تلفنهای ٦۲۵۲۰۱ و ٦۲۳۵۱۱ و ٦۲٤٦۱۳ و ٦۲۲۹۰٤ ۱_۱۲ آ_۱۸۰

درشمال شهر

آپارتمانهای ۲ و ۳ و ٤ اطاق آماده فروش ۸۵۳۷۳٦ و ۸٤۷۹۸۲ ۱_۱۰ آ_۵۱۳

چند دستگاه آپارتمان نوساز ۲ اطاق خوابه با پارکینگ در خیابان قدیم شمیران خیابان خواجه عبداله انصاری در محل تجارتی بفروش میرسد تلفن ۸٤۱۵۵۸

آپارتمان فروشی

در بهترین نقطه نهران عباس آباد ـ خیابان بخارست شخصی‌ساز دو اطاف خواب ـ آسانسور ارکاندیشن پارکینگ تلفن ۳۱۱۰٦۳ـ۵

یکدستگاه آپارتمان بمساحت ۱۷۲ متر دارای ۲ اطاق‌خواب بزرگ و هال بزرگ ، نهار خوری‌و پذیرائی و آشپزخانه باسرویس کامل و حمام واقع در طبقه سوم در اول لاله‌زارتو از شاهرضا مقطوع ٤۰۰ هزار تومان از ساعت ۵ باتلفن ۲۲۰٦۲۳ تماس‌حاصل نمائید ۱_۳

موقعیت استثنائی

یکدستگاه آپارتمان طبقه‌دوم ۳ اطاق وهال با سرویس کامل و کولر و تلفن میدان ۲۵ شهریورخیابان روزولت بفروش میرسد ۳تا۷ بعداز ظهر تلفن ۸ ۳۰۸۵۰

آپارتمان فروشی قابل توجه شرکتها

ساختمان ٦ دستگاهه ۲٤ اطاقی با شوفاژ حدود ۳۰۰ متر پارکینگ برخیابان محمد رضا شاه تلفن ۹۲۷۳٤۷ آ_۲٤۷

زعفرانیه آپارتمان مهندسی ساز ۳ اطاق خوابه ۱۸۰متر فروشی ۸٤٤۰۲۳ و ۸٤٥۷۰۱ ۱_۷

اکازیون

آپارتمان ۳اطاق خوابه با انباری و پارکینگ درانتهای وزراء خیابان گاندی ۷۰۰هزار تومان فروشی ۸٤٤۰۱۲ و ۸٤٥۷۰۱ ۱_۷

در مجتمع ایران سکنا (ونک)

آپارتمانهای ۲و۳ اطاق خوابه برای فروش عرضه می شود تلفن ٦۸۵۵۳۱

آپارتمانهای فروشی در انتهای محمدرضا شاه تلفن ٦۸۱٦۰٦

فروش آپارتمان

تعدادی آپارتمان در بهترین نقاط شمال تهران ۱ و ۲ و ۳اطاق خوابه با قیمت های استثنائی بفروش میرسد ۸و۵ تا۷و۵ مصر سازمان تهیه مسکن موریس ٦۲۳۷٤٦ و ٦۲۷۳۹٤ و ٦۲٤۷۳۱ آ_۷۰۱

چند دستگاه آپارتمان فوری بفروش‌میرسد۸٤٤٦۵٤ ۱_۳

طبقه هم کف آپارتمانی مناسب برای شرکت و مطب بفروش میرسد تلفن ۹۲۰٤٦۱ ازساعت ۲تا٤ بعدازظهر ۱_۲ آ_۳٤۵

در شمال شهر آپارتمان در طبقه دوم ۲۵۰ متره ٤ اطاق‌خواب بزرگ شوفاژ روشن و تلفن مستقل یك میلیون تومان تلفن ۸۲۹۰۲٦ـ ۸۲۷۸٤۱

آپارتمان۳طبقه هر طبقه ۵ اطاق با شوفاژ تلفن سرویس کامل انتهای سپید خندان مقابل پارك ۲۵ شهریور مبلغ ۲ میلیون تومان ۷۳۲۱۸۲

خیابان جم آپارتمان طبقه اول ۲ اطاق‌خوابه ۵۰۰ هزار تومان ٦۲۰۰۱۹

آپارتمان بمساحت ۸٦ متر بر خیابان‌آذربایجان ۳ اطاق‌با سرویس‌کاغذ دیواری موکت شده به فروش میرسد قیمت ۳۳۰ هزار تومان تلفن ۹۳۷۰٦۲ و ۹۳۸٤٤۹

اکازیون

دودستگاه آپارتمان دواطاق خوابه بزرگ با هال و سالن پذیرائی و ناهار خوری‌بازیر بنای هریک ۱٦۲متر هرطبقه یک دستگاه دارای شوفاژ روشن و تلفن و کولر واقع در خیابان آریامهر خیابان کاج قیمت هر دستگاه ٦٦۵ هزار تومان تلفن ۸۹۷٤۷۹و ۸۹۹٤۱۹ روز جمعه تلفن ۵٤۸۰۳۷

آپارتمان های فروشی سری الف جردن

۳اطاق خوابه سیم کشی فولادی دستگاه‌مزبالەخوردکن دستگاه نشتگاز، رخت‌آویز، درهای‌ورودی سوئدی۲۰۰۰ متر حیاط ، زمین بدمینتون و محل بازی بچه‌ها فیش تلفن لوله کشی‌گاز و میز توالت.

سری ب آپارتمان های کریمخان زند

۳ اطاق خوابه فن کوئیل انباری و سیلندرگاز دوطبقه پارکینگ و سایر مشخصات بالا تلفن ٦٤۰۸۳۲ از ٤ تا ۷ بعد از ظهر آ_۲٤٦

خانه‌فروشی

ملک مستغلاتی دونبش با ۵ جواز و اثاث تلفن۷۹۷۸۰۵ ۱_۳

برخیابان بخارست‌جهت سکونت، و شرکتها

خانه‌ای ویلائی دو طبقه به مساحت ۵٦۰ متر دارای ۱۵ اطاق ۵ حمام و ۳ شماره تلفن بقیمت ٦ میلیون تومان‌مقطوع بفروش میرسد تلفن ۸۳٤۵۷۰ و ۸۳۲۷٤۱ ۱_٦

ساختمان با ۲ طبقه مجزا با مساحت ۲٤۰ مبلغ یک میلیون وصد هزار تومان خیابان ژاله بیو اسطه ٦۳٦٤۸۵

نیازمندیهای اطلاعات

برای دادن آگهی تلفنی باشماره‌های ذیل تماس حاصل فرمائید

تلفنهای: ۳۰۳۷۰۲-۳۱۱۲۱۹-۳۱۱۲۲۵-۳۱۱۲۲۴

پول

فوری درمقابل
چك كارمندی
و در مقابل هر نوع سند
اتومبیل و تلفن
و مازاد سند ملك
چنانچه در رهن یا گرو باشد در اسرع وقت فورا پرداخت مینمائیم تلفن
۶۶۰۴۰۰
۶۶۹۷۰۰
شاهرضا مقابل سینما دیانا شماره ۱۶۲ طبقه سوم شرکت اروراً

پول شرطی
در مقابل چك كارمندی وملك
تلفن ۸۳۹۷۴۰

وام در مقابل ملك
فوری بابهره ارزان ۸۳۳۷۷۵

وام بهر طریق
تلفن ۹۳۱۷۳۱-۹۳۱۷۲۱

پول فوری با سود بانکی مقابل خانه ، مستغلات
۹۲۸۴۶۵

مورد نیاز
پول شرطی مقابل خانه مستغلات فوری نیازمندیم
۹۲۰۸۲۹

بپول راکد شما
هزاری ۵۰ تومان
سود میدهیم ۷۶۳۸۴۰

پول شرطی در مقابل خانه ارزنده مورد نیاز است ۷۵۷۵۳۵ و ۷۵۶۴۲۴

پول راکد شما را با انتقال مبیع هزاری ۵۰ تومان سود میدهیم
۷۵۶۴۲۴ و ۷۵۷۵۳۵

پول در مقابل مبیع ارزنده نیازمندیم تلفن ۸۳۹۷۴۰

پول درمقابل ملك موردنیازاست
۸۲۵۲۶۳ و ۸۲۹۵۲۷

نیازپول

شرکت بازرگانی وارداتی به ۲ میلیون ریال پول با بهره مناسب احتیاج دارد با راهنمای ۵۹۳ اطلاعات مکاتبه نمائید

معاملات تلفن

تلفن

یك رشته تلفن
۹ را فوری
خریداریم
لطفا با تلفن شماره ۹۷۶۰۷۷ بین ساعات ۸ الی ۴ بعد از ظهر تماس حاصل فرمائید.

خرید و فروش تلفن
۸۵۳۰۳۱

خرید و فروش تلفن
۸۴۶۵۶۵

قبوض

خریداوراق عرصه‌دولتی و قبوض مرحله سوم و قبوض شهرداری
۶۴۵۹۵۷

استخدام

شرکت
سی‌ترانس
افراد زیر را بهمکاری دعوت مینماید .
۱ـ ماشین‌نویس فارسی
۲ـ کارمند ترخیص کالا از گمرکات
۳ـ کمك حسابدار خوش‌خط
تلفن ۸۹۳۴۳۶

بیك خانم سکرتر تمام وقت با آشنائی به تایپ انگلیسی و فارسی نیازمندیم تلفن ۸۲۲۳۲۳
۱ـ۱

یك واحد تولیدی به تعدادی دیپلمه فنی برق و مکانیك احتیاج دارد با تلفن ۹۲۷۸۶۸ از ۴ تا ۶ تماس حاصل‌فرمایند.
۱ـ۲

مولن موکت

استخدام میکند
تعدادی کارگر ساده جهت کار در انبارمولن موکت با حقوق‌و مزایای مکفی استخدام میشوند بدفترمرکزی مولن‌موکت واقع در خیابان قدیم شمیران جنب سینما مولن‌روژ شماره ۲۶۹ مراجعه شود

راننده

باگواهینامه‌پایه دوم شخصی یادوهمگانی (که حداقل سه سال‌ازتاریخ صدورگواهینامه گذشته باشد) داشتن برگ پایان خدمت یا معافی دائم
شرکت رنگسازی هاویلوکس کیلومتر ۹جاده مخصوص کرج

آشپز

با تجربه در پخت غذا های ایرانی با سابقه کار برای کار در قسمت ناهار خوری کارخانه
داشتن برگ پایان خدمت یا معافی دائم.
شرکت رنگسازی هاویلوکس کیلومتر ۹ جاده مخصوص کرج

کارگر

باسواد خواندن ونوشتن و داشتن برگ پایان خدمت یا معافی دائم.
حداقل دریافتی ماهیانه
۹۰۰۰ ریال
شرکت رنگسازی هاویلوکس کیلومتر۹جاده‌مخصوص‌کرج
آـ۱

گروه صنعتی

بهار

(کارخانجات زاگرس)
تعدادی جوشکارباسابقه کار وعده‌ای کارگرساده را استخدام میکند .
داوطلبین به کیلومتر۲۲ جاده‌مخصوص کرج‌تلفن ۹۷۰۰۲۲ و یا دفتر کارخانجات زاگرس ـ خیابان نادری پاساژگیو تلفن ۳۱۱۳۴۱ مراجعه نمائید .

راننده جرثقیل
هیدرولیکی
برای کار در یك‌کارگاه ساختمانی در تهران با حداقل یکسال تجربه نیازمندیم‌تلفن۳۵۹۵۹۵

بچند دوشیزه سری‌دوز بچگانه و پادو نیازمندیم
۶۶۲۳۹۹

درمانگاه شب و روز واقع در میدان قزوین احتیاج به پزشکیار با تجربه برای صبحها دارد تلفن ۵۶۱۶۶۶
۵۲۳۵۶۴

بچند دوشیزه سری‌دوز بچگانه نیازمندیم
۶۶۲۳۹۹

استخدام فوری
بیك بانوی تمام وقت آشنا بهتایپ فارسی و جوابگوئی تلفن باحداقل ۲سال سابقه‌کار باحقوق مکفی مورد نیاز است .
واجدین شرایط : به خیابان عباس آباد بین چهار راه فرح وقصر جنب سوپر آریاشماره ۱۱۰طبقه‌سوم متعال ، مراجعه صبحها از ساعت ۹ الی ۱۲ و بعد از ظهرها از ساعت ۴الی ۷

کارگر موتور سوار مورد احتیاج است ۳۹۳۷۵۷
۱ـ۲

یك مستخدم زن شبانه روزی باحقوق مکفی استخدام می شود عصر ها از ساعت ۵ ببعد تلفن ۹۷۴۵۱۲
آـ۲۱۴

بچند چرخکار دوشیزه یا بانو نیازمندیم تلفن ۷۳۴۵۷۹
آـ۲۱۹

کشوبافوارد و فنی نیازمندیم تلفن ۳۱۰۸۰۲
۱ـ۲ آـ۲۱۸

رستوران‌پیتزاپنتبری استخدام میکند
۱ـ گارسن وارد به زبان انگلیسی .
۲ـ کمك گارسن .
۳ـ سرآشپز و آشپز وکمك آشپز .
تلفن ۸۳۸۳۸۴ـ ۸۳۸۳۸۵

سرایدار با لیاقت
جهت کار و سکونت در ساختمانی بزرگ و یا عمارت باغ و همچنین کارگر ساده مورد نیاز است کسانی که به کار بنائی یا برق و یاسایر امورفنی و ساختمانی‌آشنائی داشته باشند مقدمند تلفن ۳۱۶۱۶۱

به چند نفر نقشه‌کش ساختمانی برای کاردر همدان‌نیازاست‌داوطلبین با تلفن ۸۲۲۷۰۸ تماس بگیرند .

در نارمك
سری‌دوزنیازمندیم ۷۳۵۲۳۳
آـ۷۲۳

صندوق سوز کاوه
عده‌ای را که ساکن شرق و جنوب شرق تهران باشند باشرایط مناسب‌استخدام‌مینماید
۱ـ جوشکار درجه ۲
۲ـ پرس‌کار
۳ـ بتونه‌کار
۴ـ کارگر ساده
واجدین‌شرایط‌میتوانند همه روزه در وقت‌اداری به‌آدرس میدان‌فردوسی ابتدای خیابان سپهبد زاهدی شماره ۱۹ ساختمان کاوه مراجعه نمایند .

درمانگاه غرب
تهران
تعدادی پزسك نیازمند است
۹۶۳۰۹۱

بچند نفر
دانشجوی معماری
در تهران
نیازمندیم تلفن
۸۹۶۷۱۶ و
۸۹۷۵۴۴

فرنوس استخدام‌میکند دوشیزه تلفنچی تلفن
۷۹۰۶۳۹

شرکت‌ساختمانی
اروندرود
بیك نفر سکرتر برای تمام‌وقت با آشنائی به تایپ فارسی نیازمند است تلفن ۸۳۱۷۶۶ و ۸۲۵۱۶۷ ـآدرس ـ خردمند شمالی کوی‌دی پلاك ۱۶

استخدام زن و
شوهر
برای‌آشپزی‌وپیشخدمتی به‌تلفن ۲۴۱۹۹۱مراجعه نمائید

استخدام آشپز
بیك آشپز زن یا مرد احتیاج است به تلفن ۲۴۱۹۹۱ مراجعه‌نمائید

۱ـ تکنیسین
تاسیسات و
تهویه مطبوع و
شوفاژ
۲ـ کارگر
سرویس و
تعمیرکار شوفاژ
و تهویه
۳ـ بازاریاب
تاسیساتی
تلفن ۸۵۷۱۳۶ ـ
۸۵۸۳۷۶

فقط ۱۸ نفر
پس ازیکدوره کوتاه‌آموزش رادیو تلویزیون ـنقشه‌کشی‌ـ فارسی و لاتین مجانا برای کار برق فشار قوی وماشین نویسی معرفی میشوند تلفن ۶۴۹۴۹۴
آـ۸۲۵

بچند نفر سرویسکار آبگرمکن ، بخاری ـ نیازمندیم تلفن
۷۶۰۹۹۳ و ۷۶۳۷۸۵

عالی نسب
ALI:N:

کارخانجات
عالی نسب
تعدادی کار در قالب‌ساز ماهر با حقوق مکفی و مزایای سود ویژه وبیمه کامل و ناهار رایگان با شرایط زیر استخدام میکند
۱ـ حداقل ۵سال سابقه کار
۲ـ مهارت کامل در سوهانکاری‌دقیق‌وصاف ومونتاژ قالب های‌فلزی با تلرانس دقیق
۳ـ مهارت کافی در تراش‌کاری و سایر ماشین‌های ابزارسازی
۴ـ توانائی تشخیص عیب و اصلاح قالب‌های تعمیری
۵ـ توانائی کامل‌درپیاده کردن نقشه های قالب‌و آشنائی بطرح قالب
۶ـ تحصیلات‌حدودسوم متوسطه یاسیکل فنی
۷ـ داشتن برك خاتمه خدمت نظام وظیفه یا معافیت دائم
واجدین‌شرایط‌میتوانند همه‌روزه‌به استثنای پنجشنبه و جمعه از ساعت۲الی ۶بعدازظهر بمحل کارخانه واقع در پشت باغ شاه سه راه اکبرآبادخیابان‌خرمشهر شرکت سهامی تولیدی صنایع نفت و گاز عالی نسب مراجعه نمایند .

به‌خانمی ماشین نویس مسلط به تایپ فارسی تمام وقت نیازمندیم ۴ الی۶ بعداز ظهر تلفن ۸۳۵۵۳۸

شرکت‌شارپانت
به یکنفر خانم نقشه‌کش فنی ماشین آلات برای تمام یانیمه وقت نیازمند است تلفن ۹۳۸۰۴۰

به‌یکنفر ماشین‌چی ملخی و یکنفرمبتدی‌هایدلبرگ‌نیازمندیم متقاضیان لطفا با تلفن های ۶۴۶۶۷۱ ـ ۶۴۴۳۸۴ آقای خدابخشیان روزنامه آلیك تماس بگیرند .
۲ـ۲

استخدام دیپلمه
یک کارخانه تولیدی جهت کار در آزمایشگاه کنترل دارو ولوازم‌آرایش احتیاج بچندنفردوشیزه دیپلمه‌واجد شرایط دارد.داوطلبین روز های شنبه و یکشنبه ۲۹ و ۳۰ آبان بین ساعت ۱ تا ۵ بعدازظهربه چهارراه‌امیراکرم خیابان قاآنی پلاك ۱۳ مراجعه نمایند .

دو نفرکارمند با حداقل تحصیلات سیکل‌اول‌متوسطه برای کار در ساعات ۹ الی ۱۲½ و ۴½ الی۹ بعدازظهر مورد احتیاج است طالبین با تلفن ۵۴۲۸۸۸ و ۵۴۴۸۰۰ تماس بگیرند .
آـ۷۲۲

آگهی استخدام
خانمی (دوشیزه‌یابانو) جهت منشی‌گری نیازمندیم تلفن۸۴۹۷۳۰

یك شرکت
تاسیساتی
بچند نفر کارگر جهت کمك در انبار نیازمند است ، کریمخان زند خیابان مدیر شماره ۳۵

دوشیزه یا بانو
برای‌تمام‌وقت‌جهت سرپرستی دفتر ساختمان‌بزرگی بمنظور همکاری دعوت می شود کسانی‌که‌در رشته‌های‌معماری یا تزئینات داخلی یا علوم اداری‌یامدیریت وحسابداری ویا سایر رشته‌های مشابه تخصص داشته‌باشند مقدمند تلفن ۳۱۶۱۶۱

بتعدادی دوزنده ساده
زن‌ومرد
نیازمندیم‌تلفن۹۳۲۴۷۴

به یك انباردار و کمك انباردار و صندوق‌دار جهت کار در خارج از تهران نیازمندیم تلفن ۸۲۲۳۲۳

یك مستخدم زن شبانه روزی با حقوق مکفی استخدام میشودباتلفن ۳۲۸۳۴۱ موسسه ـ اطلاعات تماس بگیرید

یك نفر راننده پایه دو شخصی یا دو همگانی تمام وقت استخدام می گردد با تلفن ۳۲۸۳۴۱ موسسه اطلاعات تماس بگیرید .

شرکت سهامی سوژ ـ میران‌به‌یکنفر حسابدار احتیاج دارد داوطلبان به خیابان پهلوی کوچه ملك شماره ۶ طبقه دوم بین ساعات ۸ صبح تا ۱۴ مراجعه نمایند .

استخدام با حقوق و مزایای مکفی تعدادی پیشخدمت با شرایط زیر :
۱ـ داشتن حداقل دو سال سابقه کار دریکی از رستوران‌ها یا هتل های درجه ۱
۲ـ داشتن برك پایان خدمت یا معافیت دائم
۳ـ افراد متاهل‌حق‌تقدم دارند
برای اطلاع بیشتر با تلفن ۹۷۶۰۱۱ ازساعت ۸ الی ۵ بعدازظهرتماس بگیرید

سکرتر
بیك دوشیزه برای کار در مطب دندانپزشکی‌در نارمك نیازمندیم تلفن ۷۹۰۴۸۶

بیك دوشیزه یابانوی‌تلفنچی برای شرکت ساختمانی نیازمندیم ۵۴۸۰۵۳
آـ۲۰۲

پرستار بچه شبانه روزی با معرف مورد نیاز است تلفن ۲۴۲۶۱۲ طبقه دوم
آـ۱۴۳۶۵

شریک

درتهران شرکت تولیدی و پخش بیك همکار که حداقل‌سرمایه از ۲۵۰۰۰۰ تومان ببالا داشته‌باشد و خودش نیز حسابداری‌وامور مالی را بعهده داشته باشد بطور تمام وقت یا ازساعت۴ الی ۸شب مورد نیاز است . آدرس و تلفن مشخصات کامل خودرا به راهنمای شماره ۵۹۱ روزنامه اطلاعات ارسال فرمائید .

جویای کار

لیسانسیه مهندسی صنعت از دانشگاه نیویورك‌جویای‌کاراست
۶۸۶۸۷۰

کارهای تایپی فارسی بطور کنتراتی یا قراردادی در منزل پذیرفته میشود تلفن۸۵۳۷۴۴
۱ـ۳

آموزشگاهها

فقط ۳۵۰ ریال
اصول ماشین نویسی فارسی بالاتین رادر آموزشگاه ربانی بیاموزید شاه‌آباد ۳۱۷۱۳۵

دیپلم در رشته‌تلویزیون یك‌ساله تمام وقت دوساله نیمه وقت
British Television
Training Centre
23 Grosvenor
Strete, London,
W.I. England
Tel: 629-5069.

سازمان آموزش خسروی

برای کلاسهای انگلیسی‌ـ ماشین نویسی ـ حسابداری دفترداری دوبل ـ رادیوـ رادیو تلویزیون‌ـ خیاطی ـ گل‌سازی (مخصوص بانوان) و تدریس‌کلیه‌دروس ابتدائی ودبیرستانی نظام‌جدید وقدیم تکدرس‌ـ تقویتی‌ـ تجدیدی ثبتنام مینماید.
شاهرضا نرسیده‌بمیدان‌شهناز
۷۵۵۹۹۵ ـ ۷۵۲۹۴۵

تدریس خصوصی

مکالمه انگلیسی
در کوتاهترین مدت
۶۵۵۷۰۵

معلمین
مدارس راهنمائی و دبیرستان های تهران آماده تدریس کلیه‌دروس راهنمائی . نظری و دبیرستان در منزل شما
تلفن ۹۷۶۵۵۴

انگلیسی‌فرانسه
در محل‌شما ۸۵۰۷۳۶

فقط در ۱۷روزانگلیسی یاد بگیرید
۹۷۱۸۷۶

برای تدریس زبان آلمانی دو کودك خردسال بیك خانم آلمانی نیاز است‌تلفن۲۸۴۷۲۵
۱ـ۱۰ آـ۲۶۴۷۵

نظری ریاضیات خصوصی ۶۶۰۷۷۹ راهنمائی

تدریس کلیه دروس راهنمائی با تضمین‌صد درصدقبولی تلفن
۶۶۸۴۲۲

دروس دبیرستانی و راهنمائی وزبان توسط دانشجویان دانشگاه تهران با تضمین قبولی
۹۲۷۹۲۲

حتی‌اگر
انگلیسی نمیدانید
۱۰۰ ساعته تضمین میکنیم
درحد مکالمه روزمره (خواندن ، نوشتن، گرامر و مکالمه) بیاموزید
تلفن ۹۷۶۵۵۴

فقط راهنمائی و نظری توسط دانشجوی سال آخر آریامهر تلفن ۵۴۰۴۰۵
۱ـ۲ آـ۱۴۳۱۳

حتی اگر انگلیسی نمیدانید تضمین میکنیم ۱۰۰ ساعته مکالمه روزمره‌رابشما بیاموزیم.
نوار و کتاب رایگان
تلفن ۸۵۰۱۱۱
۸۵۸۱۱۱

انگلیسی کودکان
با روش مخصوص
تلفن ۹۷۱۸۷۶

مجرب ترین
دبیران دبیرستان های تهران آماده تدریس کلیه دروس پنجم و ششم دبیرستان، دوره نظری و راهنمائی در منزل شما
تلفن :
۸۵۰۱۱۱
۸۵۸۱۱۱

نوسازی عمران تهران

برای همکاری با مهندسین و کارشناسان فنی امریکائی که در شهرك اکباتان‌بکارمشغول هستند تعدادی‌مترجم ویك‌نفر مهماندارومسئول امور اجتماعی و رفاهی با شرایط زیر استخدام میکند .
۱ـ تسلط کامل بزبان انگلیسی (مکالمه ـ خواندن و نوشتن)
۲ـ برك خاتمه خدمت یا معافیت از خدمت نظام‌وظیفه
۳ـ سابقه کار در کارگاههای ساختمانی ویا شرکتهای خارجی انگلیسی زبان .
۴ـ حداکثر سن ۳۵ سال
۵ـ سپردن تعهد حداقل یك‌سال خدمت‌در شهرك اکباتان .
واجدین شرایط میتوانند همه‌روزه ازساعت ۱۰ الی ۱۲ بدفتر کارشناسان در شهرك‌اکباتان واقع درجاده مخصوص کرج روبروی ارتاکسی مراجعه فرمایند

یك شرکت بزرك خدماتی برای تکمیل کادر خود احتیاج به‌کارتمام وقت افراد زیر دارد :

۱ـ مدیر امور اداری
لیسانس باحداقل ۵ سال سابقه کار دررشته امور اداری

۲ـ حسابدار صنعتی
لیسانس با حداقل دو سال سابقه کار .

۳ـ تلفنچی
خانم یا آقا با حداقل‌سیکل ودوسال سابقه‌کار

۴ـ تکنسین تلویزیون
تکنیسین تلویزیون رنگی ویاسیاه و سفید با حداقل ۴سال سابقه کار

شرایط عمومی:
دارا بودن برگ خاتمه خدمت یا معافیت دائم.
از کلیه افراد واجد شرایط خواهشمند است با صندوق پستی شماره ۲۳۱۳ر۴۱ مکاتبه فرمایند.

آگهی استخدام

معین نویس

تعدادی معین‌نویس فورا موردنیاز است علاقمندان لطفا به راهنمای ۵۸۷ روزنامه اطلاعات مکاتبه نمائید

آگهی استخدام

افراد واجد شرایط زیرکه‌بتوانند بطور نوبتی کار کنند (دو شیفت ۸ ساعته و ۱۲ ساعته) با حقوق مکفی استخدام میشوند :

۲۰ نفر باتحصیلات ششم ابتدائی
۳۰ نفر باسوادخواندن ونوشتن

کسانیکه که در نواحی کوکاکولا فرح‌آباد ـ میدان ژاله ـ نظام‌آباد ـ میدان شوش ـمیدان خراسان ـمیدان راه‌آهن ، خزانه ـ فلاح‌مقدم ـخیابان قزوین ـ خیابان شیرو خورشید و نواحی جاده جنوبی کرج سکونت داشته‌باشندپس‌از استخدام‌براحتی میتوانند از سرویسهای مجهز این شرکت استفاده نمایند .
داوطلبین همه‌روزه به‌استثنای روزهای تعطیل از ساعت ۸ الی ۱۵ با در دست داشتن اصل مدارك تحصیلی و برك معافیت خدمت زیر پرچم به آدرس جاده جنوبی کرج کیلومتر ۹ نرسیده به میدان شیر پاستوریزه سمت چپ بعداز تقاطع خط راه‌آهن

شرکت کارتن ایران (سهامی عام) مراجعه نمایند

خانه‌شمارا بخارجیان اجاره‌میدهیم

مؤسسه امپایر ۲۳۷۵۰۰
خانه بخارجیان اجاره میدهد
۲۳۸۹۵۵-۲۳۲۲۲۲

سازمان مسکن پارس
مرکز ۸۵۳۸۵۳
۸۴۸۴۲۴
اجاره ۸۵۷۵۸۵
بخارجیان

تهیه مسکن کندو
سریع ویلا وآپارتمان‌به خارجیان اجاره میدهد ـ ۲۲۷۶۳۹ـ ۲۲۷۶۳۸

ویلا و آپارتمان شما را درشمال شهربخارجیان اجاره میدهیم تلفن ۸۳۲۴۴۰

مؤسسه امور خارجیان
مرکزاجاره تخت جمشید جنب بهار ۵۰۳
۷۵۱۷۸۲-۷۵۲۳۵۸

مؤسسه ظفر ZAFAR
سریعترین مرکز اجاره خانه بخارجیان اجاره میدهد در شمال شهر
تلفنهای ۲۲۵۵۰۴
۲۲۷۷۴۶-۲۲۸۵۸۹

آژانس بین‌الملل
اجاره هر نوع مستغلات بخارجیان مبله و غیر مبله در شهر و شمیرانات ۸۳۰۸۴۱ ـ ۸۳۰۸۴۲

۸۳۵۱۲۰- ۸۲۹۷۶۶
سازمان کورش
اجاره منازل بخارجیان

اجاره بخارجیان
وزیری
۸۳۳۹۱۲
۶۵۶۹۵۷

---

۲۴ ساعته
سازمان نیازمندیهای فرح با امتیاز
اجاره بخارجیان با ده سال تجربه
مرکز خرید وفروش
تلفن ۸۵۶۱۷۴-۸۴۶۱۶۳

خدمات بین‌المللی
مرکز اجاره بخارجی و ایرانی ۶۸۱۲۳۱ و ۶۸۵۳۳۳ و ۸۵۰۸۳۴

شرکت هماهنگی خدمات
شخصایا توسط آژانس مورد نظر مشخصات دفاتر کار و محل‌های مسکونی را منحصرا برای اجاره بخارجیان بدایر منازل این شرکت اعلام فرمائید ۶۲۲۴۷۰ و ۶۲۲۴۳۰

۸۲۴۹۵۳
سازمان نیازمندیهای خارجیان
خانه شمارابه خارجیان اجاره میدهد
۸۲۷۹۰۱-۸۳۸۱۰۶

ایران مسکن
با اولین تلفن ویلا ـ آپارتمان دفترکار مبله وغیرمبله شما را بخارجیان اجاره داده است
۲۳۰۸۴۴-۲۳۰۲۷۳

تهیه مسکن برج
ویلا آپارتمان شما را در اسرع وقت به خارجیان اجاره میدهد ۶۲۶۷۱۰و ۶۲۳۳۷۷

آژانس پرس پولیس
اجاره بخارجیها
۸۹۲۵۲۰-۸۹۷۵۴۱

دستگیری ۲ سارق لوازم خانگی در اصفهان

دو سارق اصفهانی برای تشکیل «موزه» دست به سرقت وسایل خانگی می‌زدند !

اصفهان : دو سارق وسایل خانگی که برای تشکیل یک «موزه» دست بسرقت‌میزدند درخواننسار دستگیر و زندانی شدند .

این دونفر که عباس عربزاده و محمد رضا محبی نام دارند درحال سرقت یک سری لوازم خانگی بدام ماموران انتظامی افتادند .

در پی تحقیقاتی که از سوی بازپرس شعبه سوم آگاهی اصفهان از دوسارق مذکور به‌عمل آمد سارقین بچند فقره سرقت اعتراف کردند و ماموران انتظامی از خانه دو نفر از خریداران اموال مسروقه‌بنامهای رضازین‌العابدینی و اصغر صدری چهل دستگاه رادیو ، رادیوگرام ،پنکه ، ساعت های رومیزی ، دیواری و مچی،دیگهای پلوپزوزودپزکشف کردند.

در مراحل بعدی تحقیق، سارقین مدعی شدند که اشیاء مسروقه رابرای تشکیل «موزه» به خریداران آنها میفروختند. عباس عربزاده ـ و محمد رضا محبی باصدور قرار از سوی دادیار شعبه سوم دادسرای اصفهان ، زندانی شدند .

خبرهای یزد

مبادله قرارداد

● : قرارداد ساختمان یک گرمابه بهداشتی در روستای مهرآباد» اردکان یزد بین اداره کل تعاون و امور روستا های استان یزد و پیمانکار مربوطه امضاء و مبادله شد .

گرمابه‌بهداشتی

● : ساختمان یک گرمابه بهداشتی در روستای « رکن آباد» میبد پایان یافت و بهره برداری از آن آغاز شد .

۱۴ قطب کشاورزی

● : ۱۴ قطب کشاورزی و اقتصادی در شهرستان‌های آزدکان ، تفت ، یزد وبافق فعالیت های همه جانبه‌ای در زمینه های کشاورزی و اقتصادی انجام خواهند داد .

ادغام شدند

● به دستور دکتر موتمنی استاندار یزد ، ادارات کل مخابرات و پست استان یزد درهم ادغام شدند .

کشف کوپن های تقلبی تریاك

شیراز ـ عبداله فتحی کهبا کوپن های تقلبی ،در منزلش بساط تریاک کشی دایر کرده بود ، بوسیله ماموران کلانتری ٤ شیراز دستگیر شد.

در بازرسی که از منزل عبدالله بعمل آمد، ۲۷ کوپن تقلبی و ۱٤٥ گرم سوخته تریاک بدست آمد .

خبرهای اهواز

مراسم سالروز

● : به مناسبت بزرگداشت سالروز بهره برداری از راه لرستان ـ خوزستان ، مراسم ویژه‌ای از سوی اداره کل راه‌و ترابری استان خوزستان در باشگاه راه‌آهن اهواز برگزارشد.

جشنهای فرهنك وهنر

● : در ادامه برگزاری برنامه های نهمین جشن فرهنگو هنر ، گروه تئاتر فرهنگ و هنر خوزستان نمایشنامه محلی «کلو» را به صحنه نمایش آورد .

بازدید از مهدکودك

● : معاون مدیر عامل جمعیت خیریه فرح پهلوی اهوازبه مناسبت برگزاری هفته کودک ، از مهد کودک شماره یکاهواز بازدید کرد .

تئاتر روحوضی

● : در ادامه برنامه های نهمین جشن‌فرهنگ و هنر،گروه تئاتر روحوضی اعزامی از تهران ، برنامه های مختلفی‌درسالن شهرداری اهواز اجرا کرد .

قائم‌مقام نخست‌وزیر جمهوری کره از آبادان و خرمشهر بازدید کرد

آبادان : آقای « داک ـ وونام» قائم مقام نخست‌وزیر و وزیر اقتصاد و برنامه ریزی جمهوری کره وارد آبادان شد و مورداستقبال مقامات لشگری ، کشوری‌و صنعت نفت قرار گرفت .

قائم مقام نخست وزیرکره ضمن بازدید از چگونگی اجرای برنامه های عمرانی در خرمشهر و آبادان در ضیافت ناهاری که از سوی رئیس سازمان عملیات غیر صنعتی‌آبادان برپا شده‌بود شرکت کرد .

دبیر کل انجمن شاهنشاهی فلسفه‌ایران در دانشگاه اصفهان گفت :

عرفان صنعتی یعنی رسیدن به‌حقیقت

اصفهان ـ خبرنگار اطلاعات:

«فلسفه ، عرفان و حکمت باستانشناسی نیست ، بلکه فلسفه همیشه زنده‌است و چون کهنه‌نمیشود راهنمای خوبی برای مسائل حیاتی امروز است که بازندگی بشر همیشه عجین بوده واصولا فلسفه‌یعنی‌زندگی» دکتر سیدحسین نصر دبیرکل انجمن شاهنشاهی فلسفه ایران باعنوان مطلب بالادر تالاریهلوی دانشگاه اصفهان ومقایسه‌فلسفه شرق و غرب گفت : تاوقتی که نی‌تحت‌فشارنیروی‌خارجی‌قرار نگرفته ، صورت ومعنای آن تمدن یکنوع ازدواج‌دائمی‌دارند یعنی تمام کارها معنا را در درون دارد و خوشبختانه تمدن ما تمدنی است که معانی درآن تجلی میکند .

دکتر سید حسین نصر یادآورشد : در مقابل اینهمه تهاجم فکری غرب‌واینهمه«ایسم» های گذائی که وارد میشود ، همگان بالاجبار متوجه عرفان و معنویت آن میگردند . البته‌باید اذعان کرد که ممکن نیست همه عارف شوند ولی امکان‌اینکه بشود از عرفان استفاده کرد فراوان است و در ایران‌امروز این مسئله امری حیاتی است دکتر نصر ادامه داد : فی‌المثل درهمه جنبه‌های‌مشکلاتی‌امروز، من‌عرفان صنعتی را پیشنهاد میکنم عرفان صنعتی به‌حقیقت رسیدن و حل کردن مشکلات‌از راه حقیقت . جوانان ما باید مشکلات خود را نه‌از طریق تقلید کورکرانه از غرب ، بلکه از راه بازگشت به معنا حل کنند .

وزیر آموزش‌وپرورش اندونزی در اصفهان

اصفهان : آقای «شریف طیب»وزیر آموزش‌وپرورش اندونزی در بازدید از آثار تاریخی اصفهان ، هنرکاشی کاری وکنده کاری هنرمندان ایرانی را ستود .

وزیر آموزش و پرورش اندونزی که‌به اتفاق‌همسرش و سفیر اندونزی در دربار شاهنشاهی‌برای دیدار‌ازآثار تاریخی و تاسیسات دانشگاه کرده بود از میدان نقش اصفهان به این شهر سفر جهان و کاشیکاری های مسجد شاه دیدن نمود .

طرح تعریض بولوار فرودگاه شیراز

تجدید مناقصه میشود

شیراز ـ خبرنگار اطلاعات :

انجمن شهر شیرازدر جلسه اخیر خود تصمیم گرفت از پیمانکار بولوار فرودگاه شیراز خلع ید کند واجرای طرح تعریض دوخیابان‌این بولوار را مجددا به مناقصه بگذارد .

دکتر نصر اصفهانی‌استاندار فارس دراین جلسه اعلام کرد: یک کمیسیون بررسی‌عوارض مرکب از فرماندار و شهردار شیراز ، روسای انجمنهای شهر وشهرستان ، دو عضو ازانجمن شهر و دو عضوانجمن‌شهرستان ودبیر حزب رستاخیز ملت‌ایران بمنظور تامین عوارض تازه‌برای شهرداری است تشکیل میشود زیرا نیاز های شهر شیراز فراوان است درحالیکه درآمد شهرداری اندک است .

دراشترجان اصفهان :

مردی،خواب همسرش را ابدی کرد!

متهم به قتل به لحاظ سوء ظنی که نسبت به زنش داشت ، اورا درخواب به قتل رساند

اصفهان : مردی به نام علی کیانی در روستای اشترجان اصفهان همسر جوانش را در خواب به قتل رساند .

در باره این جنایت گفته می‌شود که علی کیانی به لحاظ سوء ظنی که داشت اورا کشته است‌ماموران ژاندارمری علی را به اتهام‌ قتل همسرش بازداشت کردند و جانشین بازپرس دادگاه«لنجان» تحقیقات خود راپیرامون این جنایت آغاز کرد .

جسد همسر «علی» که «بتول» نام‌داشت‌پس‌از انجام تشریفات قانونی به خاك سپرده شد . انگیزه این جنایت هنوز اعلام نشده است .

خبرهای بندر بوشهر

● : جلسه حزب رستاخیز ملت ایران در بندر بوشهر تشکیل شد و چگونگی فعالیت های این حزب مورد بحث و تبادل نظر قرار گرفت .

تاسیس برزن

● : از سوی شهرداری بندر بوشهر اعلام شد که بزودی در کوی « سنگی» این شهر برزن تاسیس خواهد شد .

نمایشگاه

● : از سوی اداره کل فرهنگوهنر بوشهرنمایشگاهی از آثار نقاشی هنرمندان‌استان بوشهر در نیمه دوم آبان ماه دایر خواهد شد .

دفاع غیر نظامی

● : هیئتی از کارشناسان دفاع غیر نظامی شهربانی و گمرک بسرپرستی تیمسار سرتیپ‌هاتفی فرمانده مرکزآموزش سازمان دفاع غیر نظامی کشور وارد بندر بوشهر شدند و پیرامون شیوه های مختلف پیشگیری از حریق احتمالی دراین بندر به مطالعه و بررسی پرداختند .

دبستان گشایش یافت

● : نخستین دبستان در روستای « گورک سادات » بوشهر گشایش یافتو بهره برداری از آن آغاز شد .

گلباران

● : به مناسبت بزرگداشت سالروز گشایش اولین‌پیکار با بیسوادی مراسمی در بوشهر برپا شد که طی آن پیکره شاهنشاه آریامهر از سوی شرکت کنندگان در مراسم گلباران شد .

تبادل نظر

● : در جلسه انجمن شهر بندر بوشهر که باحضور کلیه اعضا تشکیل شد پیرامون مسایل مختلف عمرانی‌وشهری بندر بوشهر بحث وتبادل نظر شد و برای به انجام رساندن امور مذکور تصمیماتی اتخاذ گردید .

انتخاب شدند

● جلسات انجمن شهر و شهرستان بوشهر تشکیل شد و طیبه فاطمی ، نازیلا دیبری‌وهارون معطوفی به‌سمت اعضای هیات رئیسه انجمن‌شهر واسماعیل‌زارعی، اسماعیل‌حبیبی‌خورموجی و اشرف لیراوی به سمت اعضای هیات رئیسه انجمن شهرستان برگزیده شدند.

تشکیل جلسه

● در جلسه شورای اداری استان بوشهر که در سالن‌شیرو خورشید سرخ‌این شهر تشکیل شد، پیرامون مسائل مختلف‌بحث‌و تبادل نظر شد.

کاریابی

● مرکز کاریابی استان بوشهر اعلام کردکه‌در سه‌ماه گذشته جمعا ٥٦۱ نفر در مراکز مختلف کاری استان به‌کارگمارده شده‌اند.

استحاله

● در ادامه اجرای برنامه های نهمین جشن فرهنگ‌وهنر ، نمایشنامه «استحاله» توسط گروه هنرمندان اعزامی ازتهران،درسالن محمدرضاشاه بوشهر به نمایش درآمد .

ادغام شدند

● درکلیه بخشهای استان بوشهر، ادارات مخابرات و پست درهم ادغام شدند.

جمعن

● سالروز تصویب قانون تقسیمات کشوری ،دربوشهر باحضور فرماندار و گروهی از طبقات مختلف‌مردم این شهر جشن گرفته شد.

کارخانه نشاسته پزی سوخت

شیراز : کارخانه نشاسته پزی شیراز طعمه حریق شد وخسارات مالی سنگینی ببارآمد.

این کارخانه که‌در٦ کیلو متری شیرازقرار دارد متعلق به حاج اسمعیل کشتکار میباشدو علت آتش‌سوزی تاکنون معلوم نشده است .

دراین آتش سوزی یکی‌ازکارگران بنام احمد احمدی دچار سوختگی شدوتحت درمان‌قرارگرفت.

ریزش سقف خانه ، یك کشته و ۱۲ مجروح به جای گذاشت

اصفهان: سقف یك‌خانه درخیابان «عبدالرزاق» اصفهان‌فروریخت و۱۳نفر زیرآوار ماندند .

تلاش همسایگان باعث شد تا تلفات این حادثه از یك نفر تجاوز نکند .

گفته می‌شود که علت فروریختن ساختمان مذکور فرسودگی آن‌وبی‌کنی در زمین‌مجاور بوده‌است.دراین حادثه کودك چهارساله‌ای به‌نام «منیژه» جان‌خود را از دست داد. ۱۲ مجروح این حادثه‌محمد، علی، حسینعلی ، رباب ونعمت آخوندی ـ محمدتقی ،غلامعلی ،زبیده ورحیم دارایی ـ منتظر کیهان‌ـ فاطمه شادی ـ مرضیه وعلی بوستانی نام‌دارند که‌به بیمارستان منتقل وبستری شدند.

شکارچی به دام افتاد

دلیجان: ماموران گارد حفاظتی منطقه حفاظت‌شده «موته»دلیجان، شخصی به‌نام اکبر اعتمادی را با ۷ لاشه آهو دستگیر کردند وبا تنظیم پرونده،وی را به دادگستری معرفی کردند .

اجناس قاچاق

بندربوشهر: ماموران‌ژاندارمری بوشهر یك فروند موتورلنج‌را که حامل ٥۰ میلیون ریال کالای قاچاق بود در «خور غیرمجازبیدو» توقیف کردند .

قاچاقچیان فتح‌الله وعبدالله زارعی نام‌دارند .

مرا زندانی کنید تا تریاك را ترك کنم

شیراز : مرد ۳٦ ساله‌ای به‌نام «داود » با ۲۰گرم‌تریاك خودرابه ماموران اداره مبارزه بامواد مخدر شهربانی شیراز تسلیم‌کرد.

«داود »که معتاد به‌تریاك است، به‌ماموران انتظامی گفت :من اهل تهران هستم ومدت چهارسال است که خانواده‌امرا ندیده‌امو چون معتاد هستم روی بازگشت به‌میان خانواده‌ام راندارم به‌همین سبب حاضرم که برای ترك‌اعتیاد زندانی‌شوم .

کمبود کتابهای درسی

بندر بوشهر: درپی کمبود کتابهای درسی دبیرستانی دربوشهر، بدستور دکتر مهدی بطحائی استاندار‌بوشهر، بخش اول هریك از کتابهای درسی دانش آموزان که‌تاکنون به‌بوشهر نرسیده، در استانداری زیراکس وپس‌از تکثیر بین‌دانش‌آموزان توزیع میگردد.

همچنین قرار شد از دستگاه های‌تکثیرکننده ادارات دیگر بوشهر نیز برای همین منظور استفاده شود.

نحوه‌سرشماره نفوس‌ومسکن درایران مورد استفاده کشور افغانستان قرار می‌گیرد

اصفهان: «احسان ضیاء» رئیس سازمان سرشماری کشورافغانستان به‌اتفاق مدیرکل آمارهای کشورزی این‌کشور و کارشناس سازمان ملل درمرکز آمار ایران، برای بررسی ونتیجه‌گیری از مطالعات سرشماری مربوط به‌کشور افغانستان به اصفهان آمد .

رئیس سازمان سرشماری کشور افغانستان‌پس‌ازورود به‌اصفهان به‌اتفاق آقای مشیخی مقدم ـرئیس سرشماری استان اصفهان ـاز چگونگی کارسرشماری چند شهرستان دیدن کرد .

این گروه طی اقامت ٤روزه خود در اصفهان نحوه سرشماری عمومی نفوس ومسکن در ایران رابررسی کردند نتیجه این مطالعات در برنامه سرشماری کشور افغانستان مورد استفاده قرار خواهدگرفت.

دانشسرای شبانه روزی روستائی در شیراز تاسیس خواهد شد

شیراز : در شیراز دانشسرای شبانه روزی روستایی تاسیس خواهد شد .

آقای بشیربختی مدیر کل آموزش وپرورش فارس پیرامون‌این خبرگفت: ازسال آینده دانشسرای شبانه‌روزی روستایی در شیراز تاسیس خواهدشدکه دراین دانشسرا فارغ‌التحصیلان‌دوره ابتدایی پذیرفته و تربیت می‌شوندوسپس برای تدریس دانش آموزان‌روستایی به‌دهکده های استان فرستاده خواهند شد .

خبرهای اصفهان

جریمه‌کاسبکاران گرانفروش

● : ۱۷ نفر ازکاسبکاران گرانفروش اصفهان به نامهای‌حسین صادقی ـ رمضان جبارزارع ـ مهدی بناکار ـ ابراهیم سیف ـ جمشید احمد هاشمی ـ عبدالرسول امینی ـ احمد بهنام ـ حسن بهدر ـ مهدی شکرین ـ سید محمد حسین مقدسی ـ رضا حمصیان ـ اسماعیل کچویی ـ علی‌اکبر غلامی ـ یدالله چهارباغی‌ـحسین شفیعی ـفرج‌الله لطفی وسید حسن هاشمی به‌جرم گرانفروشی جمعا به پرداخت مبلغ ۱٤٤٥٤۰ ریال جریمه نقدی محکوم شدند .

برنامه های فرهنك‌وهنر

● : چندتن از هنرمندان رادیو تلویزیون ایران ـ مرکزاصفهان ـ به‌مناسبت برگزاری نهمین جشن و هنر ، چند برنامه هنری اجرا کردند .

به‌همین مناسبت گروه تئاتر اداره فرهنگ و هنر اصفهان ، یك نمایشنامه کمدی فانتزی بهروی صحنه آورد .

دیدار دانشجویان

● : ۱۲۰ نفر از دانشجویان دانشگاههای تهران ـ ملی ـ آذر آبادگان ـ پهلوی وفردوسی طی سه‌روز اقامت در اصفهان از چند مرکز صنعتی این شهر دیدن کردند . زندچا

تشکیل جلسه

● : کمیته ملی حمایت از مصرف کننده استان اصفهان طی تشکیل جلسه‌ای تصمیم گرفت که در تشکیلات خود تغییراتی‌بدهد. همچنین در این جلسه اعلام‌شدکه برای رسیدگی به شکایت‌مردم از گرانفروشی بعضی از کاسبکاران اصفهان ، به‌تعداد بازرسان این کمیته افزوده خواهد شد .

کلاس حرفه‌ای

● : از سو دکتر قاسم معتمدی رئیس دانشگاه اصفهان، دکتر ماشین نویسی ـ منشیگری ـ نساجی و رفوگری برای زنان این شهر تشکیل شد .

برگزیده شد

● :از سوی دکترقاسم معتمدی رئیس‌دانشگاه اصفهان، دکتر محمود بلوچی استادیار گروه جراحی دانشکده پزشکی ، به سمت سرپرست آموزشگاه عالی پرستاری دانشگاه اصفهان برگزیده شد.

نشست

● : در نشست گروه آموزش سازمان سپاهیان انقلاب‌اصفهان از سوی مسئول این سازمان درباره جنگهای اول ودوم جهانی‌به تفصیل سخن گفته شد .

برنامه های هنری

● : در ادامه جشنهای فرهنگ‌وهنر، گروه تئاتر کاخ جوانان اصفهان نمایشنامه «وکه» رابه روی صحنه آوردند. همچنین ازسوی هنرمندان مرکز فرهنگی رادیو تلویزیون ملی‌ایران مرکز اصفهان نمایشنامه های «بااین‌فکر به‌بستر برو»، «بوتیچلی» و«خوشبین وبدبین» به‌نمایش گذاردند .

افتتاح مرکز بهداشتی

● : یك مرکز بهداشتی‌و درمانی درشهرستان نجف‌آباد باحضور گروهی از مقامات مختلف این شهر افتتاح شد .

جشن در دانشگاه

● : به‌مناسبت سالگرد تاسیس دانشکده ادبیات و علوم‌انسانی دانشگاه اصفهان، گروه «کر»ارمنه برنامه‌های متنوعی در تالاراین دانشگاه اجرا کردند .

گروه ضربت

● : هشت دسته از گروههای ضربت کمیته ملی حمایت از مصرف کننده اصفهان ضمن بازدید از ۲۱۵ واحد صنفی این شهر، برای ٤۸واحد صنفی متخلف پرونده‌هایی تنظیم کردندو آنان را به دادگاه فرستادند .

اصفهان ـ باغ ده جریبی

درجاده نجف‌آباد بفروش میرسد .
٦ تا ۸ بعدازظهر ۳۷۱٤۰
آـش ۲۱۲۱

زمین های اهواز را خریداریم

برای عمران آبادی و ساختمان ، زمین‌های خوزستان مخصوصا کیان‌آباد وکیان پارس هرچه فوری به آدرس کیان پارس فلکه اول ـ بنگاه مشاور املاک منصور امین صارمی مراجعه بفرمائید. تلفن ۳۰٤٤۸
آـش ۲۳۸٤۰

موسسه زیبائی نادری ـ اهواز

مخصوص از بین بردن مو های اضافی‌بطور دائم ـ ماسك وپی‌لینك صورت، نصب ناخنهای مصنوعی درازمدت سوراخ کردن گوش .
اهواز ـ خیابان نادری ـ جنب داروخانه شبانه‌روزی ـ تلفن ۲۳۳۵۳ .

آگهی فروش

بعلت مسافرت ، کلیه اثاثیه منزل بفروش میرسد ، خریداران می توانند با تلفن۳۲٤۱۰ ـ اهواز ـ خیابان کاخ استانداری کوچه‌نو ـ داروپخش پلاك ٦تماس بگیرند .
آـش ۲۱۰٦ـ٤ـ

چك مفقود شده

چک شماره ۹۷۷۸۷۱ ـ ۳۵٫۷٫۲۵ بمبلغ ۲۵۰٫۰۰۰ بانک تهران شعبه عباس‌آباد اصفهان از حسابجاری شماره ۱۳۹۹ بحواله‌کرد علی پناه قاسمی مفقود گردید وکسر امضاء میباشد از یابنده تقاضا می‌شود به‌شماره تلفن ۳۷۰۱۵ـ یا۳۰۵۳۳ تماس حاصل نمایند ضمنا به بانک مربوطه اطلاع داده شده است و از درجه اعتبار ساقط میباشد .

کرایه خانه در شوشتر

استادیوم ورزشی شوشتر بزودی کردو آنگاه عازم بخش «گتوند» شد و ضمن توجه به نیاز ها و خواست های مردم این بخش ، که شامل تاسیس شهرداری ، توسعه شبکه آب آشامیدنی ، رفع قطع‌و وصل برق، توجه به امور ورزشی ،رفع کمبود دارو و تاسیس داروخانه بود، از سد انحرافی «گتوند» که قسمت اعظم کارهای ساختمانی آن به پایان رسیده است بازدید کرد.

استاندار خوزستان درهفتگل

استاندار خوزستان در هفتگل دکتر صالحی استاندارخوزستان، قسمتی از برنامه سفر های خود رابه بازدید از هفتگل اختصاص داد .

دراین بازدید نماینده مردم روستای ۲ هزار نفری «قلعه‌تل» نیاز های اهالی این روستا راکه شامل احداث مدرسه ، تامین آب‌آشامیدنی و احداث راه های روستایی بودبه اطلاع استاندار رسانده که دستورات لازم برای رفع کمبودهای این روستا صادر شد.

آنگاه دکتر صالحی دراجتماع اعضای انجمن های ملی هفتگل حضور یافت و ضمن توجه به خواست های‌آنان که عدم‌واگذاری زمین برای احداث ساختمان ، خرابی جاده ارتباطی شهر، کمبود آب آشامیدنی ، لزوم مرمت و تعویض لوله‌های پوسیده آب ، ایجاد تاسیسات‌ورزشی ، اسفالت معابر، احداث‌خانه‌های سازمانی، عدم وجوداردتباط‌تلفنی باشهرستان ها، نبود پزشك متخصص، کمبود دارو و وسایل پزشکی را شامل میشد، برای رفع نیاز هاوتامین مربوطه دستوراتی دادودر پایان، خواست‌های مردم‌هفتگل‌به‌مسئولان استاندار خوزستان ازخیابان ها وبازار شهر بازدید کرد و نسبت به پاك سازی ونظافت معابرعمومی تذکراتی داد.

پذیرش‌دانشجوی کامپیوتر

مرکز آموزش کامپیوتر شاخص برای دوره برنامه نویسی‌کامپیوتر تا تاریخ ۸٫۲۷ ثبت‌نام مینماید .
کاخ شمالی ـ بالا تراز بلوار نبش‌کوچه‌سمنان پلاك ٤۳ تلفنهای : ۸۹۲٦۳۳ و ۸۹۹۵۸۱

الاخاء
تنها مجله عربی زبان ایران از گروه نشریات مؤسسه اطلاعات با داشتن نمایندگی در ۱۲ کشور عربی .

دانش‌آموز ممتاز

دوشیزه ناهید نمازی ، فرزند مهدی ،دانش‌آموز ممتاز کلاس اول دبستان محمد مه‌ن گلپایگان با معدل ۱۹٫٥٤

بقیه از صفحه ۱۳
بازدید از بخش « گتوند»
در پایان استاندار خوزستان از

اطلاعیه

باطلاع سهامداران شرکت سیمان کرمان میرساند که حواله بانکی سود سال ۲۵۳٤ به قرار سی‌درصد و حق اولویت خرید سهام جدید بقرار هر دوسهم یکسهم به‌پست سفارشی‌به آخرین نشانی تعیین شده‌آنها فرستاده شده است . معدودی از پاکات بعلت مسافرت‌یاتغییر نشانی برگشت داده شده لطفا صاحبان آن‌برای دریافت بدفتر شرکت درتهران واقع‌در خیابان فردوسی ـ کوچه صادق‌ـ شماره ۱ (تلفن‌های ٤ـ۳۹۲۳۰۳) مراجعه فرمایند . ضمنا چون اطلاع حاصل شد درکرمان سهام یکهزاررریالی جدید به قیمتی بیش‌از ۱۳۵۰ ریال معامله‌شده لزوما یادآور میگردد که‌اولا قیمت این سهام‌در حال‌حاضر۱۳۵۰ ریال است ثانیامهلت استفاده ازحق اولویت خرید سهام جدید تا روز ۱۵آذر میباشد ثالثا متقاضیان خرید سهام میتوانندبه دفتر شرکت درتهران یاکرمان مراجعه و ازحق خرید سهامی که احتمالا تا پایان مهرماه برای فروش‌به شرکت واگذارمیشود استفاده‌فرمایند

شرکت سیمان کرمان (سهامی‌عام)

آگهی مناقصه

شرکت سهامی مجتمع صنعتی گوشت‌فارس وابسته بوزارت کشاورزی و منابع طبیعی جهت بسته‌بندی محصول کارخانه خوراك دام‌خودتعداد ۲میلیون عدد کیسه کاغذی ٤ لایه به ظرفیت ۵۰ کیلو باچاپ آرم مجتمع در دوطرف آن به‌فارسی و لاتین از طریق مناقصه خریداری مینماید .

داوطلبان شرکت درمناقصه مزبورمیتوانند بادریافت برك مشخصات از دفتر مرکزی این شرکت واقع دربلوار الیزابت دوم اول خیابان ۲۱ آذر ساختمان شماره ۲ وزارت کشاورزی و منابع طبیعی طبقه ششم‌پیشنهادات‌خودرا باتعیین آخرین قیمت پیشنهادی و مدت تحویل بانضمام ضمانت‌نامه شرکت در مناقصه بمبلغ ۵ درصد ارزش کل مبلغ پیشنهادی به‌مدت یك ماه‌حداکثر تاشنبه ۳۵٫۸٫۲۲ ساعت ۱۰ صبح درپاکت لاك ومهر شده باذکر جمله شرکت درمناقصه‌فروش ۲میلیون کیسه کاغذی به‌آدرس فوق‌الذکر تسلیم و رسید دریافت نمایند . پیشنهادهای واصله‌در تاریخ مزبور مفتوح و حضور پیشنهاددهندگان در جلسه مناقصه آزاد و مجتمع در ردیك یاکلیه پیشنهادات مختار خواهد بود به پیشنهادهای فاقد سپرده ومبهم ترتیب اثرداده نخواهد شد.

م‌الف ۱۹۰۸۲

شرکت سهامی مجتمع صنعتی گوشت فارس

آگهی مناقصه

دانشگاه صنعتی آریامهر ایزولاسیون شش هزار متر مربع پشت‌بام‌ها را بادولا قیرو گونی بمناقصه میگذارد. شرکت کنندگان میتوانند در ساعات اداری به دانشگاه مراجعه‌وپس ازبازدید محل‌و گرفتن‌شرائط مناقصه‌پیشنهاد خودرا تا ساعت ۱۰صبح روز چهارشنبه ۱۹ آبان بدفتر معاونت مالی و اداری تسلیم نمایند .

آگهی از سفارت جمهوری عراق
تمدید مدت عفوعمومی هموطنان کرد عراقی لشکری و کشوری

شورای فرماندهی انقلاب جمهوری عراق مقرر نمود که مدت اجرای قانون شماره (۹۳) سال ۱۹۷٦در مورد عفو عمومی کردهای عراقی ، لشگری و کشوری را برای یکماه‌دیگرازتاریخ ۱۵ر۱۰ر۱۹۷٦ (۲۳ر۷ر۲۵۳۵) تمدید نماید .لذا شورای فرماندهی انقلاب جمهوری‌عراق قانون شماره (۱۰۸۷) راکه در روزنامه رسمی عراق منتشر شده است، بشرح زیر تصویب نمود :

قانون شماره (۱۰۸۷)

بموجب تبصره (الف) از ماده چهل ودوم قانون اساسی موقت عراق،شورای فرماندهی انقلاب جمهوری عراق در جلسه خود به تاریخ ۱۳ر۱۰ر۱۹۷٦ مقررنمود:

۱ـمدت عفو عمومی کردهای عراقی ،لشگری‌وکشوری که‌قانون‌شماره (۹۳)سال۱۹۷٦شامل آنهامیباشدبرای‌یکماه دیگر از تاریخ ۱۵ر۱۰ر۱۹۷٦ (۲۳ر۷ر۲۵۳۵) تمدید میگردد .

۲ـ این قانون در روزنامه رسمی منتشر و وزراء ذیعلاقه مسئول اجرای آن میباشند .

مجمع عمومی فوق‌العاده شرکت سهامی عام کامیونداران و موسسات حمل و نقل‌ایران

درساعت ٦ بعد از ظهر روز شنبه ششم آذرماه سال ۲۵۳۵ در محل شرکت واقع در تهران خیابان پهلوی خیابان‌زرتشت ساختمان‌ارجادتشکیل میگرددازکلیه سهامداران دعوت میشود که جهت اتخاذ تصمیم حضور یابند.

دستور جلسه ـ انحلال شرکت و انتخاب مدیران‌تصفیه و بازرسان ناظر برعملیات تصفیه

هیئت مدیره شرکت سهامی عام کامیونداران و موسسات حمل و نقل ایران

آگهی استخدام

اداره کل مسکن و شهرسازی استان همدان جهت تکمیل کادر فنی خود افراد مشروح زیر را بصورت پیمانی‌استخدام می‌نماید.

۱ـ مهندس ساختمان باسابقه‌کار ۲ نفر
۲ـ مهندس معمار با سابقه کار ۲ نفر
۳ـ مهندس شهرساز باسابقه کار ۱ نفر

داوطلبان می‌توانند برای‌کسب اطلاع بیشترهمروزه با در دست داشتن مدارک از ساعت ۸ صبح الی ۱۲ ظهر باداره کل مسکن و شهرسازی استان همدان مراجعه نمایند.

برای خرید شورلت، جمس وانت یک تن

در تهران با تلفن های ۳۱۸۸۹۰ و ۳۰۱۵٤۷ ودراهواز با تلفن‌های ۲٤٤۳۷ و ۲۳۲۱٤ تماس حاصل فرمائید.

نیازمندیهای اطلاعات

برای دادن آگهی تلفنی باشماره‌های ذیل تماس حاصل فرمائید

تلفنهای: ۳۰۳۷۰۲-۳۱۱۲۱۹-۳۱۱۲۲۵-۳۱۱۲۲۴

استخدام

کارگر

مینو

با استخدام در واحدهای گروه صنعتی مینو علاوه بر دریافت حقوق مکفی از مزایای زیر نیز برخوردار خواهید بود.

۱ـ استفاده از کمک هزینه مسکن .

۲ـ سهیم شدن درسود کارخانه

۳ـ غذای گرم و کامل بقیمت یارانه‌ای

٤ـ امکان استفاده از وام برای رفع احتیاجات ضروری

۵ـ استفاده از بیمه درمانی ـ حوادث ـ بازنشستگی

٦ـ استفاده از وام مسکن برابر ضوابط شرکت .

۷ـ امکان خرید مایحتاج از تعاونی باقساط و ارزان

۸ـ سرویس از تمام نقاط شهر به کارخانه و بالعکس .

۱ـ خیابان ۲۰ متری فلاح نبش ۱٦ متری حسنی دفتر استخدام مینو

۲ـ کارخانجات گروه صنعتی مینو کیلومتر ۱۸ جاده شمالی کرج

یک شرکت بزرگ تولیدی چرمسازی

استخدام میکند

۱ـ سرپرست امور مالی با حداقل ۲ سال سابقه .

۲ـ لیسانس بازرگانی جهت قسمت خرید که به زبان انگلیسی مسلط بوده باحداقل ۳ سال سابقه

۳ـ لیسانس حسابداری با حداقل ۳ سال سابقه .

٤ـ کارمند جهت ترخیص کالا از گمرکات ایران با ۳ سال سابقه .

۵ـ حسابدار

٦ـ دیپلمه ریاضی

۷ـ صندوقدار باتضمین معتبر .

ازخانمها وآقایانیکه‌دارای برگ پایان خدمت نظام وظیفه یامعافیت دائم‌بوده تقاضادارد کلیه‌مشخصات وسوابق و آدرس خودرا به صندوق پستی ۴۱/۳۲۲۷ ارسال نموده تا جهت مصاحبه تلفنا دعوت بعمل آید .

اطلاعیه

دفتر اسناد رسمی شماره ۲۷۳ تهران

به خیابان ۲۰ متری ونک ـ اول خیابان شیراز تلفن‌های ۶۸۳۳۷۹ و ۶۸۷۵۰۰ انتقال یافت

شرکت سوپرساند

استخدام میکند

۱ـ دونفر کارمند دفتری زن با تحصیلات حدود سیکل باحقوق ماهانه ده هزار ریال .

۲ـ سه نفر کارگر ساده مرد با سواد خواندن و نوشتن باحقوق ماهانه هشتهزار ریال .

ساعات کار ۹ الی ۱۳ و ۱٦ الی ۲۰

آدرس: خیابان پهلوی جنب هتل میامی بن بست رئیسیان تلفن ـ ٦۲۷۷۸٦

اکازیون

یکدستگاه آپارتمان در طبقه سوم به مساحت ۳۳۰ متر در بهترین نقطه جردن ـ شخصی ، شامل چهار اطاق خواب ، انبار ، ۱۲۰ متر سالن، ۱٦۰متر سهمیه‌زمین، ۱۱۰متر پارکینگ خصوصی و زیر زمین ، شومینه، شوفاژ ،کولر و تلفن مستقل‌بادو دیدبسیار عالی به‌شهستان پهلوی و شمیران واستفاده از تراس و استخر ، بدون واسطه ، مقطوع متری ۵۵هزار ریال ،به تلفن ۲۲۰۸٤٤ مراجعه فرمائید.

استخدام حسابدار

یک شرکت بازرگانی‌معتبر به‌دونفرحسابدار باتجربه که درمحاسبه قیمت تمام‌شده وارد باشند احتیاج دارد.

واجدین شرایط همه روزه در ساعات اداری باتلفن شماره ٤ـ۸۳۹۰۰۱ تماس بگیرند یا به‌محل شرکت خیابان تخت جمشید بین ویلا و بهجت‌آباد پلاک ۲۱۹ مراجعه نمایند .

زمین و ساختمان برای فروش

مساحت تقریبی : ۷٫۲۰۰متر مربع

موقعیت : نزدیک سه راه آذری با شش‌سند تفکیکی وضعیت کنونی: مورد استفاده بعنوان انبار

جهت کسب اطلاعات بیشتر بین ساعات ۸ صبح تا ٤ بعد از ظهر با تلفن‌شماره ٦۲۳۸٤۱ تماس‌حاصل فرمائید .

قابل توجه

شرکتها و کارخانجات موسسات و ادارات

سری جدید مینی‌بوسهای ۲۱ نفره مرسدس‌بنز باکولر و بدون کولر جهت فروش عرضه‌میگردد

تحویل فوری

نقد و اقساط

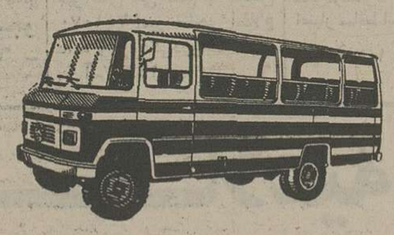

اخوان گلپایگانی

نشانی: انتهای خیابان شاهپور بعد از چهارراه مختاری پارکینگ اتو توکل تلفن های :

۵۲۱۷۸۹-۵۲۰۴۷۱

اطلاعیه

مرکز پزشکی بوعلی وابسته بسازمان تامین خدمات درمانی تعدادی پرستار و بهیار را برای خدمت در بیمارستان بوعلی از طریق مصاحبه استخدام مینماید .

داوطلبان واجد شرایط میتوانند همه روزه از ساعت ۸ تا ۱۷ برای انجام‌مصاحبه بدفتر پرستاری مرکز پزشکی واقع در بیمارستان عمومی بوعلی‌ـ ابتدای خیابان تهران‌نو مراجعه نمایند .

پارسیلون (شرکت سهامی عام)

استخدام میکند

۱ـ **مهندس مترور :** با حداقل چهار سال تجربه

۲ـ **منشی ماشین نویس :** درجه یک با تسلط‌کامل به زبان انگلیسی و تایپ‌فارسی و لاتین باحداقل یکسال‌تجربه در سمت منشی یک شرکت بزرگ.

۳ـ **کارمند بازاریابی :** دیپلم باحداقل یکسال تجربه

٤ـ **سرمکانیک ماشین‌آلات ساختمانی** باحداقل هشت سال تجربه (خرم‌آباد)

۵ـ **تکنیسین تاسیسات** با حداقل هفت‌سال تجربه (خرم‌آباد)

٦ـ استادکار لوله‌کشی باحداقل ده سال تجربه (خرم‌آباد) .

داوطلبان می‌توانند به کارگزینی شرکت واقع در خیابان فرح شمالی‌ـ پالیزی‌ـ عدل (دهمین کوچه دست راست) شماره ٦ مراجعه فرمایند تلفن ۲۳۸۹۳۵

دانشجویان دانشگاه تهران

آمادگی خودرا جهت تدریس کلیه دروس‌اعلام میدارند .

خواهشمند است متقاضیان با تلفن های ٦۱۱۲٦٦۹ و یا ۹۳٤۵۰۰ تماس‌حاصل فرمایند: مالف ۱۹۱٦۳

KARAZMA کارزما

طرح واجرای سکو ها وهود آزمایشگاه

شرکت کارآزما

بزرگترین تولید کننده لوازم آموزشی و آزمایشگاهی آماده ارائه طرح و اجرای ان در بیمارستان‌ها‌ـ آزمایشگاههای تحقیقاتی ـ دانشگاه ها و مدارس سراسر کشور می‌باشد

تلفن دفتر مرکزی ٦٦۷۰۹٦

وتلفن کارخانه ۷۹۱۷۱۳

شرکت راپید سرو تهران

به چند نفر سلزمن‌آشنا بزبان انگلیسی و وارد به‌امور املاک‌باکمیسیون بالا جهت این شرکت مورد احتیاج است تلفن ۲۳۷۱۸۳

شرکت خارجی برای

دفتر کار

به محلی به وسعت ٤۵۰ مترمربع در شمال کریمخان زند یا عباس‌آبادباخیابان پهلوی برای اجاره نیازمند استیه تلفن: ۸۵۸۰٦۱ (داخلی ۲٦) مراجعه فرمایند.

استخدام تحصیلدار

شرکت انگلیسی بیک نفر تحصیلدار باسواد باگواهینامه‌رانندگی موتور دنده‌ای ، برگ خاتمه خدمت‌وضامن معتبر نیازمند است

فقط واجدین شرایط

با تلفن ـ ۸۲٤۱۷۸ از ۸صبح الی ٤ بعدازظهر غیر از پنجشنبه ها تماس بگیرند

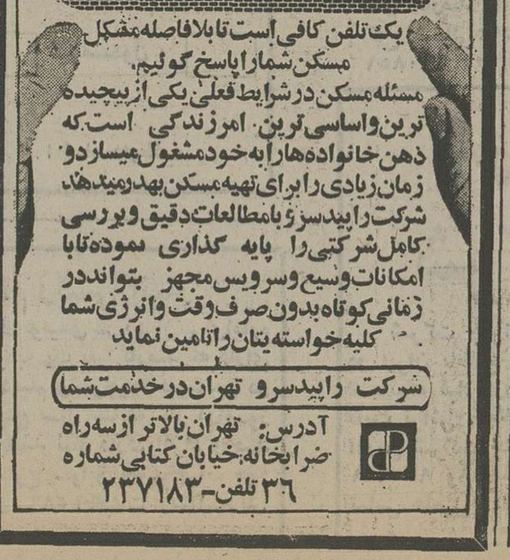

نوسازی و عمران تهران استخدام میکند

نوسازی وعمران تهران برای تکمیل کادر کارکنان خودبه تعدادی نظافتچی‌ـ شیشه‌پاک‌کن پیشخدمت ـ اطاقدار ـ سرایدار و نگهبان با شرایط زیر نیاز دارد .

۱ـ حداقل تحصیلات ششم ابتدائی

۲ـ گواهی پایان خدمت وظیفه یابرگ‌معافی

۳ـ معرفی ضامن معتبر یاگذاردن‌وثیقه‌ملکی

از متقاضیان واجد شرایط دعوت میشودروز های شنبه و چهارشنبه بین‌ساعت ۹ صبح الی ۱۲ به اداره کارگزینی شرکت واقع در خیابان تخت‌جمشید خیابان ملک‌الشعرای بهارشماره ۱۵ مراجعه نمایند .

استخدام کارگر ساده

جهت کارخانه بی‌اف گودریچ ایران

با دستمزد حدود ۳۰۰ ریال

پس از پایان دوره موقت

بعلاوه

دستمزد تشویقی ـ سودویژه ـ وسیله ایاب‌وذهاب‌ـ آموزش حین خدمت

شرایط استخدام :

سلامت کامل ـ معافیت غیر پزشکی یاپایان‌خدمت‌ـ سواد خواندن و نوشتن‌ـ حداکثر سن ۳۰ سال

طالبین میتوانندبادردست داشتن اصل شناسنامه ومدارک مربوطه از ساعت ۷ الی ۱۰ صبح به اداره استخدام شرکت واقع در خیابان آیزنهاور روبروی نیسکو جنب نمایشگاه سیتروئن مراجعه فرمایند.

نوسازی و عمران تهران راننده استخدام میکند

نوسازی وعمران تهران برای تکمیل کادر پرسنلی وسرویس ایاب‌وذهاب کارکنان خود به چند نفر راننده با این شرایط نیاز دارد .

۱ـ داشتن گواهینامه رانندگی پایه یکم با حد اقل یکسال سابقه

۲ـ حداقل تحصیلات ششم ابتدائی

۳ـ گواهی پایان خدمت وظیفه‌یابرگ معافی از متقاضیان واجد شرایط دعوت‌می‌شود روز های‌شنبه‌تا چهارشنبه‌باستثنای تعطیلات‌رسمی بین ساعت ۹صبح الی ۱۲ به اداره کارگزینی شرکت‌واقع‌درخیابان‌تخت‌جمشید ـ ملک‌الشعرای بهار ـ شماره ۱۵ مراجعه نمایند .

شرکت تولید کننده محصولات پردیس

به افراد زیر نیازمند است .

۱ـ کارمند دیپلمه .

۲ـ آبدارچی .

۳ـ نظافتچی .

٤ـ سرایدار .

متقاضیان همه‌روزه میتوانند از ساعت ۸ صبح‌الی ۴۵/۴ دقیقه‌بعد ازظهر به‌قسمت کارگزینی‌شرکت واقع‌درخیابان وزراء(پارک)خیابان هشتم شماره ۲۲ مراجعه نمایند.

نوسازی و عمران تهران راننده‌استخدام‌میکند

نوسازی وعمران تهران‌برای‌تکمیل کادرپرسنلی‌وسرویس‌ایاب‌وذهاب کارکنان خود به چند نفرراننده با این شرایط نیاز دارد .

۱ـ داشتن گواهینامه رانندگی پایه یکم با حد اقل یکسال سابقه

۲ـ حداقل تحصیلات ششم ابتدائی

۳ـ گواهی پایان خدمت وظیفه‌یابرگ معافی از متقاضیان واجد شرایط دعوت‌می‌شود روز های‌شنبه‌تا چهارشنبه‌باستثنای تعطیلات‌رسمی بین ساعت ۹صبح الی ۱۲ به اداره کارگزینی شرکت‌واقع‌درخیابان‌تخت‌جمشید ـ ملک‌الشعرای بهار ـ شماره ۱۵ مراجعه نمایند .

آگهی استخدام

بنگاه حمایت مادران و نوزادان برای خدمت در زایشگاه ۲۵ شهریور چادگان‌ازتوابع‌فریدن اصفهان یکنفر جوان دیپلمه آشنا به امور ـ حسابداری را از طریق مصاحبه وکارآموزی استخدام مینماید ، کسانیکه سابقه کار داشته و ساکن فریدن اصفهان باشند اولویت خواهند داشت.

داوطلبان میتوانند برای کسب اطلاعات بیشتر همه‌روزه تا پایان وقت اداری روز ۲۵ آبانماه ۲۵۳۵ به اداره کارگزینی بنگاه بالاتر ازچهارراه سیدخندان ، شماره ۱۵ مراجعه نمایند.

استخدام حسابدار

یک شرکت بازرگانی معتبر به دونفر حسابدار با تجربه که در محاسبه قیمت تمام شده وارد باشند احتیاج دارد واجدین شرایط همه روزه در ساعات اداری باتلفن شماره ٤ـ۸۳۹۰۰۱ تماس بگیرند یا به‌محل شرکت خیابان تخت ـ جمشید بین ویلا و بهجت‌آباد پلاک ۲۱۹ مراجعه نمایند .

گمشده

چک‌شماره ٦۱۷۳۷۸ـب به تاریخ ۳۵/۷/۵ بمبلغ ۲٤۷۲۵۵ ریال از جاری ۱۳٤۷ سپه شوشتر در وجه آقای‌یونس رحمانی درخرمشهر مفقودگردیده مراتب به‌آگاهی خرمشهر اطلاع داده شده‌از درجه اعتبار ساقط است

پاکت‌پستی، خارجی محتوی شناسنامه وبرگ معافی‌سربازی ناصر اثباتی حدود شمیران‌تا نیروی هوائی در تاریخ ۳۵/۸/۱۵ مفقود شده است تلفن ۳۳۹۵۳۳ آدرس پشت پاکت معتبر است.

آگهی فقدان سندمالکیت

سند مالکیت شماره ۹۷۹۲ مورخ ۵٤/۱/۳۰ صادره از شرکت تعاونی تاکسیرانی سیستم پیکان مدل ۵۱ شماره پلاک شهربانی ۳۵۲۱۱ که بنام اینجانب امین‌الله احمدلو صادر گردیده مفقود شده از درجه اعتبار ساقط است. از یابنده تقاضا میشود بنشانی: آخر ٤۵ متری سید خندان ـ سه راه فرجام غربی ـ منزل صفر علی احمدی اطلاع دهد.

آ ـ ۱٤۳٤۷

نیازمندیهای اطلاعات

۳۱۱۲۲۴-۳۱۱۲۲۵

اطلاعات و مردم

آثار باستانی خرم‌آباد در تهدید ویرانی

از: مجید جمالی

خرم‌آباد شهری است با چشمه های جوشان ، رود های خروشان ، باغهای پراز میوه ، جنگلهای انبوه و مهمتر از همه آثار و ابنیه تاریخی‌که هرکدام از آنها نمایانگر قدمت باستانی و اهمیت فرهنگ و تاریخ گذشته این سر زمین است . قلعه فلک الافلاک با «شاپور خواست » که امروزه تبدیل به موزه مردم شناسی شده است ، سمبل قدرت و زیبائی در این شهر است .

سنگ نبشته‌هائی که در ناحیه شرقی خرم‌آباد قرار دارند یادگار دوران پرافتخاری از تاریخ قدیم این مملکت هستند، درجنوب‌خرم‌آباد «پل‌شاهپوری» که از شاهکار های عصر ساسانی است قرار گرفته‌است خرم‌آباد را باید مظهر پدیده های‌تاریخی ، جایگاه رویداهای سیاسی و اجتماعی و سمبلی از چهره ایران گذشته‌دانست. باستانشناسانی‌که در این‌شهر دست به کاوش علمی زده‌اند نمونه های برجسته‌ای از تمام دوران پرشکوه پادشاهان ایرانی بدست آورده‌اند .

● متاسفانه در حفظ‌این مظاهر ارزنده تاریخی آنطور که باید دقت نمیشود و بغیراز قلعه فلک‌الافلاک که درسالهای اخیر مورد توجه مسئولان مربوط‌قرار گرفت و به همت دست اندرکاران امور مرمت و بازسازی شد ، بقیه آثار و ابنیه تاریخی یکی پس از دیگری رو به‌ویرانی می‌گذارند. از هشت تاق پل شاهپوری‌دو طاق آن فرو ریخته است و تنها اثر ناچیزی از پایه های اصلی این دو تاق باقی مانده است . بفاصله یک کیلو متر از شهر قدیمی «شاهپورخواست» مناره بلندی بطول سی متر و چهل و پنج سانتیمتر قرار داردکه ۹۹ پله و شش‌دریچه برای‌روشنائی داخل راهروها دارد ، گویا از این مناره‌برای دیده‌بانی‌استفاده می‌شده است. بر بالای قبرستان عمومی شهر ، مقبره خضر قرار دارد که متعلق به جمال‌الدین خضر از اتابکان است ، که براثر بی‌توجهی بعضی‌از قسمت های آن‌آسیب دیده است .

حفظ و حراست از آثار باستانی مسئله‌ای نیست که بشود آنرا سرسری گرفت و در واقع تنها بانگهداری و حراست از این آثار ارزشمند استکه ما میتوانیم دین خود را به گذشتگان و تاریخ پرافتخار خود ادا کنیم و همانطوریکه این مساله همیشه مورد توجه دست اندرکاران امور بوده است انتظارمیرود که در حفظ آثار تاریخی خرم‌آباد هم توجه بیشتری بشودتا جای هیچگونه نگرانی باقی نماند .

رئیس در جلسه است

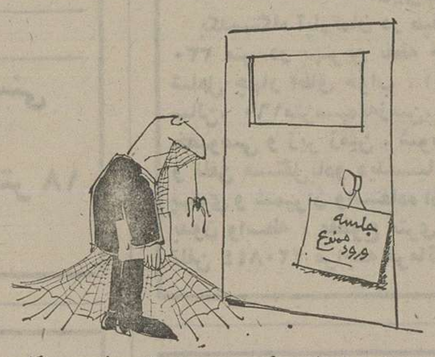

سه سال است که من بسمت رئیس انجمن‌همکاری خانه و مدرسه انتخاب شده‌ام. امسال بعلت افزایش دانش آموزان در مدرسه میز و نیمکت کم آمده استو عده‌ئی از دانش آموزان بین دو نیمکت کلاس چوب بلندی میگذارند و روی چوب می‌نشینند و اگر یکی‌از آنها ناگهان از روی چوب بلند شود دیگری که‌آنطرف نشسته است محکم به‌زمین خواهد خورد ، غرض از مطرح کردن مساله این استکه‌من بعنوان رئیس‌انجمن خانه و مدرسه مدت یکماه است که میخواهم با رئیس جدید ناحیه ۵ آموزش‌و پرورش ملاقات کنم‌و مشکلات این مدرسه را مفصلا برای ایشان شرح بدهم، اماهنوز موفق نشده‌ام ، هر بار که بناحیه ۵ میروم ، رئیس‌یا جلسه دارد و یا شورا، در نتیجه من هم ازکاروزندگی بازمانده‌ام و هر روز چند ساعت از وقت خود را در اداره ناحیه ۵ آموزش و پرورش بیهوده تلف میکنم ، معلوم هم نیست که‌چه‌موقع خواهم‌توانست‌باتاق‌جناب رئیس راه پیدا کنم .

منوچهر مینو

حرف‌هایی از آنسوی سیم!

مشکلات خودرا با «اطلاعات» درمیان بگذارید :

تلفن : ۳۲۸۴۶۷ هر روز باستثنای(پنجشنبه‌ها) از ساعت شش تا هشت ونیم بعداز ظهر

★ شیر بلوک قورچیان : مدت ۲۰ روز است که به شرکت پرسی گاز تلفن‌می زنم اما هنوز کپسول‌گاز نیاورده‌اند ، شماره اشتراک من ۹۹۵۹۳است.

★ سوسن اسلامی : در مدرسه عالی بهداشت، بدانشجویانی که معدل آنان بین ۲٫۴ تا ۴ باشد وام تحصیلی میدهند من وعده‌ای ازدانشجویان درترم اول از واحدزبان نمره نیاوردیم اما در ترم دوم معدل ۳ گرفتم با اینحال به ما وام تحصیلی ندادند .

★ هوشنگ سعادتی : شرکت تعاونی شهر و روستا در میدان ونک۱۵ روز پیش برنج را کیلوئی ۴تومان‌حساب میکرد اما درحال‌حاضرهمان‌برنج را کیلوئی ۹ تومان هم‌بیشتر میفروشد ، آیا در ظرف این مدت کم نرخ برنج‌این همه بالا رفته است ؟

★ محمد علی پروین : اداره پست تجریش‌مدتی استکه پاکت پست‌هوائی ندارد و دستفروش های اطراف اداره پست همان پاکت ها را با قیمت گرانتری بمردم می فروشند .

خوانندگان مینویسند

سالن تئاتر

در شهر تاریخی سرپل ذهاب به هنر تئاتر که مورد علاقه بسیاری ازجوانان است هیچ توجهی نمی شود . چرا مسئولان امر اقدام به ساختن یکسالن تئاتر در این شهر نمی کنند .

علی حیاتی

پارك اتومبیل

همه روزه عده زیادی از تهران‌پارس نارمک و تهران‌نو به میدان شهناز می آیند تا از بازار روز خرید کنند ، اما بعلت اینکه‌دوطرف خیابان «شهرستانی» اتومبیل و موتور سیکلت پارک شده است مردم نمی توانند خرید کنند . توقف اتومبیل ها در دو طرف خیابان شهرستانی باید ممنوع شود.

کشورپرست

بخش یا روستا

روستای «سورک» از توابع استان مازندران بیش از ۷ هزارنفر جمعیت دارد،اما هنوز از نظر تقسیمات‌کشوری تبدیل به بخش نشده است . در این روستا کتابخانه وجود ندارد . و دانش آموزان و جوانان روستا از این نظر در مضیقه هستند .

حبیب‌اله‌مجیدی

صورتحساب قلابی

یک دستگاه ماشین لباسشوئی وسینگهاوس از فروشگاه تعاونی راه آهن خریداری کردم اما پس از یکسال لاستیک در آن سوراخ شد و برای تعویض آن از من ۱۴۰ تومان گرفتند و در صورتحساب بهای لاستیک را۶۰ تومان نوشتند !

غلامرضا دقانوس

نیازمندی های اطلاعات تلفنی آگهی قبول میکند

تلفنهای ۳۱۱۲۲۴-۳۱۱۲۲۵ ۳۱۱۲۲۹-۳۱۱۲۳۰

کشتیرانی ملی آریا

آگهی پذیرش دانشجو

برای نیمه دوم سال تحصیلی ۳۶ـ۲۵۳۵

«اعزام بخارج»

ناوگان بازرگانی بمنظور تکمیل و تربیت کادر افسری (عرشه ـ مهندسی ـ رادیو ـ مخابرات) جهت خدمت در ناوگان ملی، بازرگانی ایران تعدادی داوطلب مرد مجرد و دیپلمه ریاضی را که در آزمایش همگانی سال ۲۵۳۵ کشور شرکت کرده باشند برای آموزش در کالجهای دریائی خارج از کشور با شرایط و امتیازات زیر می‌پذیرد .

برنامه آموزشی به صورت نظری و عملی، در کالجهای دریائی و کشتی های بازرگانی انجام خواهد شد . مدت تحصیل تا اخذ اولین مدرك تحصیلی به اضافه یك دوره آموزش آمادگی بین ۳٫۵ تا۵ سال و متناسب بارشته های تحصیلی مربوط خواهد بود . رشته تحصیلی با توجه به نیاز کشتی‌رانی ملی آریا سوابق ووضع آموزشی داوطلبان از طرف کشتی‌رانی ملی آریا تعیین می شود . در پایان دوره‌آموزشی به دانشجویان‌درجه افسری رشته مربوط برای خدمت در کشتی بازرگانی اعطاء می گردد .

الف ـ شرایط :

۱ـ تابعیت دولت‌شاهنشاهی ایران‌ومتدین به یکی از ادیان اسلام ـ مسیحی ـ کلیمی ـ زرتشتی .
۲ـ حداکثر سن ۲۲ سال (متولدین سال ۲۵۱۳ شاهنشاهی به‌بالا) .
۳ـ برخورداری‌از سلامت‌تن وروان‌وداشتن تناسب اندام برابر گواهی پزشك معتمدکشتی رانی‌ملی‌آریا (خصوصامتذکر میشود که‌داوطلبان باید از نظر دید چشم و تشخیص رنك کاملابدون نقص باشند) .
۴ـ معرفی ضامن معتبر و سپردن تعهدخدمت دریائی بمدت ده سال پس از طی دوره آموزش واخذ گواهی‌نامه رسمی دریائی .
۵ـ سپردن تعهد خودداری از ازدواج در طول دوره آموزشی .
۶ـ شاغل نبودن و نداشتن تعهد خدمت در موسسات دولتی و غیر دولتی .
۷ـ نداشتن سابقه تحصیلی در موسسات آموزش عالی .
۸ـ نداشتن پیشینه بد .
۹ـ دارا بودن دفترچه‌پایان‌خدمت زیرپرچم ویامعانی غیر پزشکی ویابرك آماده به خدمت داوطلبانی که برابر مقررات اداره وظیفه عمومی‌مشمول شناخته نشده‌اند نیاز به دارا بودن‌شرط مزبور نیستند) .
۱۰ـ زبان خارجی دوران آموزشی‌انگلیسی است و داوطلبان باید در آزمایش همگانی سال جاری زبان انگلیسی را امتحان داده باشند .
۱۱ـ انتخاب‌براساس‌نتایج‌آزمایش‌همگانی، مصاحبه و معاینات پزشکی انجام خواهد شد .
۱۲ـ برای داوطلبان ساکن بنادر ، شهرهای ساحلی و جنوبی امتیازات منطقه‌ای منظور میشود .

ب ـ مزایا :

۱ـ کلیه هزینه های آموزشی در کالج وکشتی ازطرف کشتی‌رانی‌ملی‌آریا پرداخت‌خواهد گردید .
۲ـ کلیه هزینه های مسکن ـ خوراك و هزینه های درمانی و مسافرت های اداری در طی دوره آموزش بعهده شرکت خواهد بود .
۳ـ به دانشجویان در طول مدت آموزش همه‌ماهه‌مبلغی بعنوان‌کمك‌هزینه‌تحصیلی‌پرداخت خواهد شد حقوق و مزایای خدمت رسمی ـ بازنشستگی ـپس‌انداز ـوام ـ خدمات درمانی‌و سایر مزایا پس از اخذ گواهی‌نامه های مربوط و استخدام رسمی برطبق مقررات کشتی‌رانی‌ملی آریا خواهد بود.

توجه :

داوطلبان منتخب قبل از اعزام به خارج‌یك دوره آموزش زبان انگلیسی بصورت فشرده در تهران طی خواهند نمود و از حدود ژانویه۱۹۷۷ به‌بعد عازم مراکز آموزشی خواهند گردید .

مدارك ثبت نام :

۱ـ فتوکپی شناسنامه یکبرك .
۲ـ فتوکپی گواهی‌نامه ششم متوسطه ویا جواز قبولی امتحانات نهائی متوسطه وریزنمرات نهائی یکبرك.
۳ـ فتوکپی برك خاتمه خدمت زیر پرچم‌یا برك معافیت غیر پزشکی و یادفترچه آماده‌بخدمت یکبرك (داوطلبانی‌که برابر مقررات اداره وظیفه عمومی مشمول شناخته نشده‌اند نیاز به ارسال مدارك اخیرالذکر راندارند) .
۴ـ عکس ۴×۶ برقی (مشخصات درپشت‌عکس نوشته شود) ۶ قطعه .
۵ـ فتوکپی کارنامه آزمایش همگانی یکبرك
۶ـ (داوطلبان واجد شرایط می توانندجهت شرکت وثبت‌نام در مصاحبه فرم ذیل را تکمیل نموده و همراه با مدارك ثبت‌نام مشروحه در فوق حداکثر تاپایان آبانماه ۲۵۳۵ با پست سفارشی به آدرس زیر ارسال دارند) . به درخواست‌نامه های ناقص ترتیب اثر داده نخواهد شد .

تهران : خیابان کریمخان زند ـ بین آبان و بهجت‌آباد ـ ساختمان شماره ۲۲۲ـکشتیرانی ملی آریا ـ امور آموزش .

برك‌درخواست ثبت‌نام‌دانشجوئی در کشتی‌رانی ملی آریا
نیمه دوم سال تحصیلی ۳۶ـ۲۵۳۵

این‌جانب دارنده شناسنامه شماره صادره از
متولد سال ساکن شهر نام پدر
دارای گواهی‌نامه ششم متوسطه در رشته‌ریاضی از دبیرستان
شهرستان بامعدل کتبی تقاضای ثبت‌نام برای کادر دانشجوئی افسری
کشتی‌رانی ملی آریا را دارم .
لطفا با علامت (×) در مربع مربوط‌وضعیت خدمت زیرپرچم خود را اعلام نمایید .

انجام‌داده‌ام ☐ انجام‌نداده‌ام(معاف) ☐ مشمول ☐ غیرمشمول) ☐

نشانی دقیق پستی داوطلب:
شماره تلفن : امضاء داوطلب

کرایه اتومبیل

اتوآسیا
اتومبیل های تشریفاتی کرایه بارانندهدر۲۴ ساعت درخدمت شماست تلفن ۷۵۴۹۸۰ و ۷۵۱۶۲۰

کایت تاکسی ۹۷۰۵۱۵ ـ ۹۷۵۱۰۱

ژوزف تاکسی ۶۵۵۶۱۵
اتومبیلهای آخرین سیستم تشریفاتی و پیکان بطورشبانه روزی و قرار دادی تهران و حومه ۶۵۰۴۹۶

شهاب سرویس ۹۷۸۳۱۹ و ۹۷۸۴۳۸

آی‌اس‌پی تاکسی شبانه‌روزی ۶۸۶۱۹۳

آسیا توریست تاکسی ۲۴ ساعته بااتومبیل های مدرن در اختیار شماست تلفن ۷۵۰۳۵۵ـ ۷۵۰۹۰۱

جرثقیل شیردل
جرثقیل های دکل بلند برای شرکت های ساختمانی تلفن۹۵۹۳۳۶

تدریس خصوصی

ایرانی و خارجی خصوصی ۸۳۳۳۱۹

۹۶ ساعته مکالمه کنید ۸۳۳۳۱۹

راهنمائی نظری وششم توسط گروه دبیران‌با تضمین قبولی۸۳۳۳۱۹

ریاضیات راهنمائی نظری ششم و دانشگاه تلفن ۹۲۰۳۱۱

تدریس خصوصی‌توسط دانشجویان مجرب ـ دانشکده فنی و پلی ـ تکنیك تلفن ۹۷۰۷۲۷

انگلیسی فرانسه کنتراتی تلفن ۶۵۲۴۵۷

انگلیسی کنتراتی تضمینی ۸۳۳۳۱۹

انگلیسی‌فرانسه آلمانی ایتالیائی توسط دبیران ایرانی وخارجی خصوصی ۸۳۳۳۱۹

تعلیم پیانو خصوصی توسط بانوی ایرانی ۹ تا ۱ و ۶ ببعد تلفن ۶۲۸۳۶۴

ریاضیات فیزیك و شیمی توسط دبیران لیسانس ببالا تلفن ۸۳۳۳۱۹

انگلیسی‌وفرانسه برای کودکان توسط مدرسین

تدریس‌خصوصی‌توسط دانشجویان پلی تکنیك تلفن ۹۳۹۶۲۱

تدریس خصوصی‌توسط دانشجویان پلی تکنیك تلفن ۲۸۰۲۲۸

پانسیون

پانسیون مدرن‌برای‌خانم های کارمند ، دانشجو کاخ شمالی۶۴۸۳۹۵ ـ ۶۶۰۸۵۱

گمشده

کارت بازرگانی اینجانب علی اصغر مالدار قصری به‌شماره ۳۹۱۹۸ مفقود گردیده از درجه اعتبار ساقط است.
آـ۱۴۳۶۷

گواهی‌نامه رانندگی‌اینجانب به‌نام حسین مختاری زنجانی به‌شماره ۶۲۰۹۱۰مفقودشده از یابنده خواهشمنداست به تلفن ۳۲۸۲۸۰ روزنامه اطلاعات اطلاع دهد .

یک دستبند ژرژ سکه طلا ۲۰ر۸ر۳۵ در یک مهمانی عروسی مفقود شده ازیابنده خواهش می کنیم به تلفن ۳۵۱۰۷۰ امیر فتاحی اطلاع داده و مژدگانی‌دریافت دارد.
آـ۱۴۳۹۷

گمشده

سند موتور گازی پژو به شماره موتور ۴۰۶۴۴۰ تنه شماره ۳۸۷۷۰ به نام علی سهرابی فرزند بابا محمد به شماره‌شناسنامه ۵۲۵۳صادره از دره‌گز مفقود گردیده از یابنده محترم تقاضا میشودبه شماره های ۶۵۱۱۶۵ و ۷۶۸۲۲۴ تماس گرفته و مژدگانی دریافت دارند.
آـ۷۲۰

سفته بشماره ۵۰۱۰۰۴ بسر رسید ۲۷ر۸ر۳۵ بمبلغ ۶۳۰۰۰ ریال‌تعهدشرکت صنعتی جنرال در وجه این جانب عزت‌اله شایع‌فرمفقود گردیده از درجه اعتبار ساقط است.
آـ۱۴۳۵۱

IDIHAM

باتأییدات خداوندمتعال
ودرپرتوتوجهات‌ولی‌عصر
وبه‌یمن‌پنجاه‌سال‌شاهنشاهی
شکوهمندپهلوی
افتتاح نمایشگاه
اتوتاپ‌شماره ۲
واقع درکرج جنب مسجدلیستر
بامدیریت کریم حمیدی
راباطلاع عموم‌میرساند

اطلاعیه
شرکت جنرال تولز

شرکت جنرال تولز نمایندگی انحصاری کارخانجات شودانمارك در ایران باطلاع مشتریان‌میرساند کسانیکه قبلا ازدستگاههای‌شاتون تراش ، سیلندرتراش ، کف تراش، ثابت تراش ، خریداری نموده‌اند برای تحویل مراجعه فرمایند. آدرس شرکت جنرال تولز خیابان آیزنهاور پلاك ۶۴۱ تلفن های ۹۷۰۲۰۱ و۹۷۰۷۵۸ و۹۷۲۰۲۷ و یا با شماره تلکس ۰۲۱۵۷۱۳ تماس حاصل نمایند .

استخدام رئیس انبار

یك شرکت بزرك تولیدی در تهران برای‌اداره امور انبار های خودبه یك نفر کارمند که دارای حداقل تحصیلات دیپلم وترجیحا لیسانس در رشته بازرگانی وپنج سال سابقه کار درامور انبارداری داشته باشد نیاز دارد، افراد واجد شرایط میتوانند شرح سوابق ومشخصات خود رابه راهنمای شماره ۵۸۹ اطلاعات ارسال‌دارند.

آگهی استخدام
کارخانه‌داروسازی داروپخش

به تعدادی دوشیزه یا بانو با تحصیلات ابتدائی نیازمند است .
داوطلبین میتوانند همه روزه باستثنای روزهای پنجشنبه وجمعه به کارگزینی کارخانه‌واقع در کیلومتر۲۲ جاده مخصوص کرج مراجعه نمایند .

گفتگو با پرویز خضرائی کارگردان «ویتزک»

«ویتزک» نمایشی با چند متن ناتمام

هنرپیشه‌ای که اسمش درآفیش فراموش شده بود شب اول نمایش غیبش زد

نمایش ویتزک اثر بوخنر به کارگردانی پرویز خضرائی درانجمن ایران وآمریکا بروی صحنه است، باکارگردان گفتگوئی درباره متن ،اجراو مسائل طرح شده درنمایش داریم.

* گفته میشود ،نمایشنامه «ویتزک» نیمه تمام است ، بااین متن چگونه روبرو شدید؟

پرویز خضرایی- بله ظاهرا این طور است که میگوئید ،یك‌متن‌تمام شده که بتواند شکل‌نمایشنامه‌ی کاملی داشته باشد بدست نیامده. ضمنا نویسنده‌نیز به‌آن بعنوان یك‌نمایشنامه‌ی قابل اجراء اشاره نکرده است .

بعداز مرك «بوخنر » صحنه‌هائی ازاین‌نمایشنامه بدست آمد که توسط دیگران ویراسته شد.

چهار نسخه ازاین نمایشنامه وجود دارد، که‌در آنها ترتیب صحنه‌ها بکلی تفاوت دارد، برای مثال دریکی از «نسخه»هاصحنه‌ئی وجود داردکه در طول آن پلیس قصد دارد «ویتزك » رادرآخر نمایشنامه دستگیر کند. ودر نسخه‌ئی دیگر حتی یك صحنه‌ی دادگاه وجود دارد البته‌نه بشکلی واقعی ،امانسخه‌ئی که من برای اجراء انتخاب کرده‌ام، کاملترین آنهاست که باعتقاد من یك نقطه‌ی پایان دارد.

مسئله‌ئی راکه باید اشاره کنم این‌است که صحنه‌ی‌هفتم « دکترو ویتزك » رامن از دونسخه‌ی متفاوت گرفته‌ام و آنهارادرهم ادغام کرده‌ام تاصحنه‌ی کامل‌تری بدست‌آید.

* شخصیت «دکتر» باوجود حضور موقتش ، چشمگیر تراز شخصیت های فرعی دیگر مینماید و بازی او خوب و جا افتاده است.

خضرایی-این صحنه راگذشته از ادغامی که‌در آن صورت گرفته ، بدلایلی ، اضافه کرده‌ام و تا حدودی روی‌این شخصیت کار کرده‌ام.

مورد دیگر «رضا ژیان» بازیگر این نقش‌است که‌توانسته این شخصیت رابشکل درستی تجزیه و تحلیل کرده‌و زوایای پیچیده‌ی وجود « دکتر » رابه درستی به نمایش بگذارد، وبقول معروف نقش را خوب ازآب درآورده‌است .

*از اواسط نمایش ،کارافت پیدا میکند و تا حدودی باعث خستگی‌تماشاگر میشود، فکر میکنیداین یکنواختی از متن ناشی میشود؟

خضرایی -وقتی متن رامی‌خواندم این را حس نکردم.

بی‌شك نقص از اجراستو گمان میکنم بخاطر ریتم کند و تکنیك ضعیف آن باشد.

*به‌گمان من بیشترین عاملی که باین‌یکنواختی کمك میکند، تاریکی بین صحنه هابمنظور تغییردادن صحنه است اینطور فکر نمیکنید؟

خضرایی -ماناچار بودیم ، مقصودم جبرهمین تاریکی‌هاست . بیشتر مایل بودم که سراسر نمایش بروی سه سکوی جدا ازهم اجرا میشد، برای‌مثال صحنه‌ی اول‌نمایش ، بروی یکی‌ازسکوها اجراء شود وبمحض تمام شدن این صحنه ورفتن نور، سکوی‌دیگر روشن شودو کار درآن شروع بشودونمایش باین شکل بی وقفه ادامه یابد ،بهمین دلیل «تالار مولوی »برای من ایده‌آل بود، که بدلایلی نتوانستیم نمایش را در آنجا اجراء کنیم . درآنجا میتوانستیم همه‌نوع‌امکان داشته باشیم .

* بنظر میرسد این‌شیوه‌ی اجرائی را درهمین سالن نیز میتوانستید پیاده‌کنید.

خضرایی -بدلایلی این‌کار امکان پذیر نبود، مسئله‌ی نشاندن و در ارتباط قرار دادن تماشاگردر کاربردو نداشتن اختیار درمورد تغییر وضعیت سالن‌و صحنه‌ئی‌که از پیش وجود داشت ، در واقع می‌توانم بگویم که‌این اجراء رابه‌اقتضای امکانات سالن‌انجام داده‌ایم.

از موارد دیگر که من ناچار به پذیرش آن شدم نوع اجرائی است‌که کرده‌ام ، درابتدا قصدداشتم این نمایشنامه رابشکلی کاملا متفاوت بروی صحنه بیاورم باین معنی که‌نمی خواستم باین شکل ازلباس های حقیقی استفاده کنم، بلکه‌درنظر داشتم‌بازیگران لباسهای تریکوی یك‌شکل وچسبان ، بارنگهای‌سیاه و سفید بتن‌داشته باشند، بعبارت دیگر یك جور اونیفورم.وبسیاری موارددیگرچه‌از نظرنوع حرکت‌های رو صحنه و شکل ارتباط هایشان باهم ونیز برداشت کلی‌ام ازمتن.

مهوش برگی ، کورش ، فردوس کاویانی در نمایش ویتزک .

ارتباط باوقایع ملموس

* چه‌عاملی سبب‌این سازش شد؟

خضرایی- بهتر است کلمه‌ی سازش را تعدیل کنیم، این شاید یك‌جور واقع‌بینو دور اندیشی بود،دراجتماع مادونوع کارنمایشی وجود دارد. یکدسته که‌در سطح میروند،و مستقیما با احساسات تماشاگر کار دارند وآنرا ببازی میگیرند، بااشك درآوردن و بخنده‌واداشتن کسانی دیگر کار تجربی میکنندو هرچیز مبتذل وتهی ازمحتوی رابا انك تجربی بودن بخورد تماشاچی میدهند و دراین مواقع گاهی آنقدر دور از ذهن میروند، که‌خودشان نیز نمی‌فهمند چه‌کار میکنند.

من میخواستم ازاین کار اجتناب کرده‌باشم‌قصد من فریب تماشاگر نیست ،قصد من گریاندن یا خنداندن تماشاگر نیست بلکه میخواستم واقعیتی ملموس راکه دقیقا به جامعه‌ی مامربوط میشود پیش روی جامعه بگذارم.

★ فکر نمیکنید (ویتزک) از نوع‌تاتر «بلوار» باشد و در نتیجه برای‌اجرای آن میبایست از موزیک ، لباس و رنگهای واقعی استفاده شود؟

خضرایی - بله همینطور است بهمین سبب است که میگویم‌تاحدودی بخاطر واقع بینی‌مجبور باین نوع اجراء بودم . شک نیست که چنین نمایشنامه‌ئی را نیز میتوان بصورت های گوناگون و با شکلی کاملا تجربی‌اجراءکرد ولی‌آیاتماشاگر این جامعه ،بانواع کلاسیک این نوع تئاترروبرو بوده‌است ،که حالا بانوع تجربی و انتزاعی آن روبرو بشود ؟ بانوع اجرائی که‌کرده‌ایم، تصور نمیکنم که زیاد به بیراهه رفته باشیم !

★ عوض کردن صحنه‌ها در نور کم و بوسیله‌ی خود بازیگران مستقیما نوع تئاتر فاصله گزاری «برشت» رابخاطر می‌آورد اما این شیوه تابانتها دوام نمی‌آورد،و گاهی‌می‌بینیم که تغییرات صحنه در تاریکی مطلق صورت میگیرد، درنتیجه باعث شکستن فضا ودودستی‌آن میشود .

خضرایی - این شکستن تنها در یک مورد اتفاق می‌افتد و آگاهانه است، البته این دلیل بر نقض آن شیوه‌یی نیست که در سراسر نمایش صورت میگیرد ، همانطور که میدانید این تاریکی قبل از صحنه‌ی «بازار مکاره» است که میبایست چند شوخی طی آن صورت بگیرد.

و بخاطر اینکه این شوخی‌ها بتواند اثرش را در تماشاگربنشاند لازمبود که صحنه در تاریکی مطلق تغییر کند.

★ یکی از عواملی که از یکدستی وتبلور کار میکاهد ، تصور میکنم ناهماهنگی بیش ازحد هنرپیشگانی باشد که از آنها استفاده شده است، گو اینکه به‌بازی‌های‌خوبی‌دراین اجراءبرمیخوریم، اما بنظر میرسد که هرکدام سازی میزنند .

خضرایی - این را میدانم . البته نمیخواهم در اینجا به هیچیک از بازیگران ایرادی بگیرم، زیرا همه‌شان با اعتقادبه‌اشکال بسیار کارگروهی، باصداقتی بی‌نظیر و همکاری فوق‌العاده‌ای انرژی ووقت در این کار گذاشته‌اند ، آنهم بی هیچ چشمداشتی به دستمزد . این نارسائی و عدم هماهنگی بعهده‌ی آنهانیست‌بلکه‌یک مسئله‌جبریست که‌در مورد انتخاب هنرپیشگان دست بگریبانش بوده‌ایم ، فهرست هنرپیشگانی که می‌بایست در این نمایشنامه بازی میکردند شش بار تغییر کرد. بازیگران زیادی آمدند و بدلیل نداشتن وقت ویا تعهداتی که در دیگر جاها داشتند ناگزیر به رفتن شدند و دست آخر اینها ماندند که می‌بینید ، این بازیگران هرکدام امکاناتی معین و زمینه‌ئی خاص دارند ، برای مثال از بازیگری که همواره درنوع خاصی از تئاتر های ایرانی بازی کرده و شاید درنوع خود بی‌نظیر بود نمیتوان انتظار داشت که از عهده‌ی نقشی حساس در یک نمایشنامه‌مثلا از شکسپیر بخوبی برآید او جای خاصی دارد که درست‌تر است در همان جای قرار گیرد .

بنابراین می‌بینید که این مشکل ، مشکل کمبود بازیگر است و کارگردان حق انتخاب صد در صد را ندارد . برای مثال یکی از بازیگران ما بنام «منصور خلج» صرفا بدلیل یک اشتباه که نامش در آفیش از قلم افتاده بود چند شب بشروع نمایش مانده ما را تنها گذاشت و رفت ، که من ناگزیر به‌بازی نقش او شدم ، بنابراین می‌بینید که در محدوده کوچک تئاتر چه‌مسائل بزرگی وجود دارند که دست بدست هم داده و از ارزش واقعی آن کار میکاهند .

★ در صحنه‌ی قتل «ماریا» بدست «ویتزک» که میتوان گفت اوج تراژدی‌نمایش است از نوعی استعاره در حرکت استفاده میشود که درهیچیک از صحنه‌ها شاهد این رفتار نبوده‌ایم .

خضرایی - مرگ «ماریا» بوسیله‌ی «ویتزک» در حقیقت یک قصابی شاعرانه است ، ما نمی - خواستیم یک قاتل را بنمایش گذاریم «ویتزک»همان آدم شریف وساده‌ایست که وسیله‌ی عواملی‌مانند «دکتر» «کاپیتان» و «سردسته‌ی طبالها» شکل یک قاتل را بخود میگیرد.

او ناگزیر بکشتن «ماریا» همسرش است ، چیزی بنام «اخلاق» که خاص طبقه‌ی اجتماعی اوست ، دل اورا بدرد می‌آوردو ناگزیرش‌میکند که کسی را بکشد «ویتزک»یک وحشی، یکشوهر انتقامجو ومتعصب نیست،مگس حقیر وناتوانیست که در چنگال های پرقدرت و بیرحم تارعنکبوتی اسیر باشد و گذشته از همه اینها ما سعی داشتیم که این صحنه بسیار ساده باشد این مستقیمترین راه ارتباط با تماشاگر است.

★ شخصیت «کارل» در متن نمایش تنها در یکی دو صحنه وجود دارد ،ولی در اجراء «کارل» بر سراسر نمایش حضوری‌سنگین پیداکرده است .

خضرایی - بله اینرا من اضافه کرده‌ام ،و همینطور در بسیاری از صحنه های دیگر ما با بداهه سازی ، به متن نمایش افزوده‌ایم .

سرشار دراثری از «وردی»

حسین سرشار

اپرای مشهور«لاتراویاتا» از آثار «جوزپه‌وردی» روزهای ۲۷ آبان و اول آذر در صحنه‌ی تالار رودکی اجرا خواهد شد.

«لاتراویاتا» تاکنون چندین باردرتالار رودکی برصحنه اجرا شده است . این‌اثر از آثارکلاسیک اپرا و جزء رپرتوار اپرا در همه گروههای‌جهان جای دارد. متن‌اصلی اپرا از روی آثار«الکساندر-دوما»ی پسر اقتباس شده است و داستان واقعی زنی است که در زمان «دوما» زندگی میکرده است .

«وردی» وقتی رمان دومارا مطالعه می‌کند باوجود آنکه مشغول تنظیم اپرای«ایل‌تراواتور» بوده متن کوتاهی‌برای این‌اپرا بوجود می‌آورد. اماسرانجام نوشتن متن آن را به‌همکار و متن نویس خود واگذار می‌کند. این اپرا مانند اغلب اپراهای سنتی او باارکستر سازهای بادی آغاز میشود. این اپرا درمیان آثار وردی نقش‌مهمی دارد ، آنچنانکه بعضی منقدین معتقدند که بدون تراویاتای وردی هرگز لابوهم بوجود نمی‌آید.

«تراویاتا» برای نخستین بار در سال۱۸۵۳ اجرا شد و اولین اجرایش با شکست بزرگی مواجه شد و بعدها به شهرت رسید. اجرای جدید «لاتراویاتا» را بیژن آصف جاه کارگردانی میکند. رهبری ارکستر بعهده «انی‌فرانسیس» رهبر دائمی ارکستر اپرای تهران است .

رهبر کر «مایکل‌گودوین» است و طراحی دکور بعهده «تئولاو» و طراحی لباس بعهده «هلن‌انشاء» می‌باشد خوانندگان این اپرا هیلا - قراخانیان ، حسین سرشار ، سونیا کاراپت ، سرکیس غوکاسیان ، رشید وطندوست ،روبن- آقابگیانس، اسفندریار قرمباغی ،شاکه‌ماریان، مهدی نیکنام ، فریدون زمردی و تنهامیهمان خارجی ویلیام «مککنی» می‌باشند. از نکات‌جالب این‌اجرا. شرکت حسین سرشار است حسین سرشار که مدتها در خارج از ایران بسر میبرد بهتازگی به تهران بازگشته و فعالیت‌خود را بااپرای تهران آغاز کرده این دومین اجرای نقش او بعد از بازگشت است .

دراندرون من‌خسته دل درتالار نقش
بشردوست وکارهای تازه‌نمایشی

پرویز بشردوست نمایشنامه نویس ، کارگردان و بازیگر تئاتر ، دست اندر کار دو نمایشنامه «دراندرون من‌خسته دل» و «هوراموزیک» است.

قبل از این از بشردوست نمایشنامه‌هائی‌چون‌عمو زنجیر باف ، باغ آرزوها ، کارگاه مجسمه سازی پرانتزهارابببندید و انفارکتوس را دیده‌ایم .

بشردوست بدنبال تئاتر تجربی است . کارگاه مجسمه سازی رادر نگارخانه مانی ، پرانتز ها را ببندید در خانه هنرمندان و انفارکتوس را در خانه نمایش به صحنه برد . او مقید جاو مکان خاصی‌برای ادامه نمایش نیست .

«دراندرون من خسته‌دل»را از شنبه ۲۹ آبانماه در تالار نقش به صحنه میبرد .خودش نویسنده کارگردان و بازیگر آن است . احمد نیک آذر در بازی کمکش خواهد کرد و از همکاری سعید ساهر در اجرای نمایشنامه سود برده است .

این دومین نمایشنامه است که در تالار نقش اجرامیشود. زیر چادر اکسیژن‌از محمدصالح علاء قبلا در همین مکان اجرا شده است «هورا موزیک» نمایشنامه دیگری ازبشردوست است که باهمکاری بازیگران اداره تئاتر و چند تن دیگر در خانه نمایش اجرا خواهد شد.

بشردوست علاوه بر اجرای این دو نمایش ، دست‌اندرکار چاپ پنجتا از نمایشنامه های خود است. همچنین سمت اداری او در بانک تهران‌تغییر یافته‌و به اشتیاق خود بعنوان سرپرست‌کتابخانه بانک انتخاب شده است . شاید در میان‌کتاب ها ،وقت بیشتری برای‌خواندن پیدا کند.

بانك‌عمران استخدام میکند

بانك عمران عده‌ای کارمند با شرایط‌ذیل جهت خدمت در تهران استخدام‌می نماید .

۱ـ کارمند مرد با داشتن دیپلم (ریاضی ـ طبیعی ـ بازرگانی) .
۲ـ ماشین نویس فارسی‌باداشتن دیپلم کامل متوسطه .

داوطلبان می‌بایستی دارای برك‌پایان خدمت نظام یا معافی دائم غیر پزشکی باشند وسن آنها نبایستی از۲۵ سال تجاوز نماید .

متقاضیان می توانند برای ثبت‌نام‌وکسب اطلاع بیشتر بکارگزینی بانك واقع‌در خیابان‌شاهرضاروبروی‌دانشگاه تهران ساختمان بانك عمران طبقه سوم مراجعه نمایند .

شماره ۲ر۷۰۱ر۱۴۲ر۱ ـ ۱۸ر۸ر۳۵

آگهی حراج

اداره فروش گمرکات منطقه غرب در ساعت ۹ صبح روزیکشنبه ۱۴ر۹ر۳۵

کالاهای متروکه مشروحه زیر را

ردیف نوع کالا	تعداد	وزن تقریبی	قبض انبار	حمل توقف کالا
۱ـ بنز ۴ر۲۳۰ مدل ۷۶	یکدستگاه		۳۳۴۵۱۴	گمرک بازرگان
۲ـ بنز ۲۰۰ مدل ۷۵	=		۳۳۴۵۲۳	=
۳ـ اپل رکورد ۱۷۰۰ مدل ۶۷	=		۳۳۴۵۳۸	=
۴ـ فولکس واگن کمپی مدل ۶۷	=		۳۳۴۵۳۱	=
۵ـ مینی‌بوس ۵۰۸ دی مدل ۶۸	=		۳۳۳۲۵۶	=
۶ـ تریلرکش شش چرخ	=		۳۳۳۲۵۷	=
۷ـفولکس‌واگن۱۶۰۰تی‌ال‌مدل۶۶	=		۳۳۲۷۴۵	=
۸ـ تریومف مدل ۶۸	=		۳۳۲۷۳۷	=
۹ـ اپل کادت ال مدل ۶۸	=		۳۳۲۷۳۹	=
۱۰ـ سیمکا ۱۳۰۰۱ مدل ۶۷	=		۳۳۲۱۱۱	=
۱۱ـبنزکمپی‌تایپ۲۰۶دی‌مدل۷۲	=		۳۳۲۱۰۶	=
۱۲ـ اطاق جلو کامیون	۲ دستگاه		۳۳۱۱۳۲ ـ ۷۸۳۳۳۳۳	=
۱۳ـ اکسل	۲۶ عدد		۷۸۳۹۸۵ ـ ۷۸۳۹۸۴ ۳۳۱۱۳۲ـ ۳۳۱۰۹۴ ۳۳۱۱۴۳ـ ۳۳۱۱۴۲ ۳۳۱۱۶۷ـ ۷۸۳۷۱۸ ۳۳۲۱۸۵ـ ۳۳۱۱۴۳ ۳۳۱۳۵۰ـ ۳۳۱۲۵۸ ۳۳۱۵۱۶ـ ۳۳۲۲۸۳ ۷۸۳۶۳۶ـ ۳۳۱۵۳۷ ۳۳۲۱۸۱ـ ۳۳۱۶۷۵ ۷۸۳۶۳۷	=
۱۴ـ گیربکس	۱۰ عدد		۷۸۳۹۹۹ـ ۷۸۳۹۸۷ ۳۳۱۲۰۶ـ ۳۳۱۱۴۱ ۳۳۱۴۵۴ـ ۳۳۱۲۷۹ ۳۳۱۵۱۱ـ ۳۳۱۴۵۹ ۷۸۳۹۱۰ـ ۳۳۱۸۷۲	=
۱۵ـ بلبرینگ	۶۶ عدد		۳۳۳۹۷۸	

وهمچنین تعدادی ـ میل گاردان ـ دیتام ـ فنردیفرانسیل ـ پلوس چرخ ـ پمپ انژیکتور ـ لاستیك اتومبیل وکمپر سورومقداری لوازم یدکی ماشین‌آلات مختلف دیگر .

ازطریق حراج همگانی بفروش میرساند طالبین می توانند همه‌روزه درساعات اداری به گمرك بازرگان مراجعه وپس‌از رویت کامل وآگاهی از کمیت و کیفیت کالاها در حراج شرکت نمایند ضمنا درصورت عدم فروش درجلسه فوق‌بقیه‌کالاهادرروزدوشنبه۱۵ر۹ر۳۵ بمعرض حراج گذارده خواهدشد و ۲٪ حراج نیزبعهده خریداران خواهد بود .

اداره فروش گمرکات منطقه غرب

شماره ۴ر۷۰۱ر۱۴۲ر۱
۲۲ر۸ر۳۵

آگهی حراج

اداره فروش گمرکات منطقه غرب درساعت ۳½ بعدازظهر روز شنبه ۶ر۹ر۳۵

کالاهای متروکه مشروحه زیر را

ردیف نوع کالا	تعداد	وزن تقریبی	قبض انبار	محل توقف کالا
۱ـ تسمه پروانه	۵ نگله	۱۲۵۶ کیلو	۴۷۳۰	آخر انبار ۱۵ـ۱۲
۲ـ کاغذ	۹۰ عدل	۱۹۰۰۰ کیلو	۳۲۴۷	مقابل انبار۱۵
۳ـ الیاف	۲۳ عدل	۴۱۴۰ کیلو	۳۶۹۲	سکوی نظامی
۴ـسیم‌مفتولی	۱۰۸ کلاف	۱۰۸۰۰ کیلو	۱۸۷۰	محوطه دوده
۵ـ کاغذ	۱۵۰ رول	۷۰۰۰۰ کیلو	۱۳۷۲	ترمینال محوطه یک
۶ـ ارابه دستی	۵ صندوق	۴۰۰۰ کیلو	۳۹۲۰	یاوری
۷ـ لوله فلزی	۱۳ بسته	۳۵۶۰۰ کیلو	۶۲۰۱	یاوری
۸ـ لوله فولادی	۱۳ نگله	۸۴۰۰ کیلو	۶۳۲۴	یاوری
۹ـ دستگاه تراش	۲ صندوق	۳۰۰۰ کیلو	۵۷۲۳	ردیف ۱۳ ج
۱۰ـ ترکیبات آهن	۴۴ پالت	۸۰۹۷۱ کیلو	۹۳۸	ردیف ۱۶
۱۱ـ ماشین آلات برقی	۲ کارتن	۱۱۵۵ کیلو	۳۲۱۴	جلو انبار ۸
۱۲ـ وان چدنی	۸۰ عدد	۹۰۰۰ کیلو	۱۷۶۹	مقابل انبار ۱۰
۱۳ـ نخ	۸۰ کارتن	۸۳۴۸ کیلو	۲۷۰۳	انبار ۱۱ ط ۴
۱۴ـ نخ- الیاف	۵ کارتن	۱۲۵ کیلو	۴۵۶۴	۱۵ ط ۱
۱۵ـ گرد گرافیت	۴۰ کیسه	۱۰۰۰ کیلو	۲۵۲۴	۸ط ۵ محوطه «۱»
۱۶ـ قطعات ماشین آلات	۹ نگله	۵۰۰ کیلو	۶۵۷۷	ردیف ۷
۱۷ـ فیلتر ماشین آلات سنگین	۳۴ کارتن		۴۳۱۰	۸ ط ۲
۱۸ـ سقف اتومبیل	۶ صندوق	۲۵۵ کیلو	۴۹۸۹	مقابل انبار ۱۴
۱۹ـ تخته نئوپان	۹۲۷۱ نگله	۲۴۲۵۰۱ کیلو	۱۴۹۵ـ ۱۴۸۷ـ ۱۴۹۲ـ ۱۳۸۶ ۱۴۹۳ـ ۱۴۸۸ـ ۱۴۹۴ـ ۲۴۸۹ ۱۵۰۶ـ ۱۵۱۶ـ ۱۵۳۲ـ ۱۵۳۳ ۲۵۲۳ـ ۱۵۰۷ـ ۱۵۳۵ـ ۱۴۱۰	گمرک جلفا

وهمچنین ۲۷ قلم کالاهای‌مختلف دیگر که تشریفات قانونی آنها انجام‌شده

از طریق حراج همگانی بفروش میرساند طالبین میتوانند همه‌روزه باستثنای روزهای تعطیل درساعات اداری به‌گمرك جلفا مراجعه وپس‌ازرویت کامل وآگاهی از کمیت و کیفیت کالاها درحراج شرکت نمایند ضمنا درصورت عدم فروش درجلسه فوق بقیه‌کالاها در روز های یکشنبه و دوشنبه ۷ر۹ر۳۵و ۸ر۹ر۳۵ بمعرض حراج گذارده خواهد شدو ۲٪حراج نیز بعهده خریداران خواهد بود

اداره فروش گمرکات منطقه غرب

سینما حافظ : ورق برنده

این یك «آب نبات چوبی» با طعم پرتقال نیست.... یك فیلم است باطعم زندگی

گلدن سیتی ـ شهر تماشا

ازامشب درسینماهای

آب نبات چوبی
Lollipop
باشرکت دوکودک هنرمند سیاه وسفید:
نرمن ناکس ـ مونتوند بل
و سگ بامزه شوگربال

سئانسها درگلدن سیتی ۱۱ صبح ۱ـ۳ـ۵ـ۷ـ۹٫۱۵ بعداز ظهر و درشهرتماشا ۱۱٫۳۰ صبح ۱٫۳۰ـ ۳٫۳۰ـ ۵٫۳۰ـ ۷٫۳۰ـ ۹٫۴۵ بعدازظهر
گیشه سینماهای نمایش دهنده برای رزرو بلیط آماده اند

بعد از ۱۲ مرد خبیث اینك شاهکاری مهیج تر، پر حادثه تر وعجیب تراز آن... فیلمی از ماجراهای یك گروه خبیث که شهری رابه ستوه آورده بودند.

از فردا صبح فقط در

سینمارادیوسیتی

هنری سیلوا ـ لوچانا پالوتزی
ریموند پلگرن درفیلم رنگی

گروه خبیث

برای رزرو بلیط به گیشه سینما مراجعه فرمائید

آغاز هفته سوم نمایش در

سینماهمای

یك اثر شورانگیز وپرغوغا از سینمای هند

زخمی گرفتار

زنگی
ایستمن کالر

باشرکت: رینا روی ـ راکش روشن ـ امتیاز
پخش از شرکت سینما تأتر رکس

به شیوه آثار دلهره انگیز «آلفرد هیچکاك اینك یك فیلم هیجان آور و پرانتریك جنائی

ازامشب فقط درسینما

شهرقصه

نمایش دهنده آثار سینمائی بهترو برتر

دیوید همینگز ـ داریا نیکلودی
درفیلمی از: داریو آرجنتو

فرار از ترس
زنگی

برای رزرو بلیط همه روزه میتوانید به گیشه سینما مراجعه فرمائید.

اعترافاتی که این شیشه پاك کن می کنه همه رو از خنده روده بر میکنه!

ازفردا صبح فقط در

سینماب.ب

اعترافات شیشه پاك کن
زنگی
انتونی بوت
لیندا هیدن
بیل مینارد
محصول ۱۹۷۵ کلمبیا

تماشای این فیلم برای اشخاص کمتراز ۱۸ سال ممنوع است.

ازامشب درگروه ممتاز سینمائی پایتخت

آسیا ـ رکس ـ شهوند ـ لیدو ـ نپتون ـ ژاله
توسکا ـ المپیا ـ پاسارگاد ـ چرخ فلك

بهمن مفید ـ شیراندامی ـ پرستو
و جلال همراه با میری
راز
ساخته: نظام فاطمی
سوزی یاشار ـ مهدوی فر
پریسا ـ خلیل پور کودک هنرمند سحر
فیلمبردار دین محمدی موسیقی متن حسین واثقی پخش از شرکت چهارنام

با دیدن یك پرستار کمر باریك سکسی «اورسولا ـ اندرس» حتی اشخاص سالم هم هوس می کنند مریض شوند !!

آغازهفته پنجم

نمایش درسینما

دیاموند

کارلو پونتی تقدیم میکند
اورسولا اندرس
درفیلم رنگی
پرستار کمر باریك
باشرکت: دوئیلیو دل پرته
لوچانا پالوتزی
و جك پالانس
پخش از افشین فیلم

تماشای این فیلم برای اشخاص کمتر از ۱۸سال ممنوع است

آغاز دومین هفته نمایش دربهترین گروه سینمائی پایتخت

نیاگارا ـ اروپا ـ میامی
مولن روژ ـ سیلوانا ـ الوند
کیهان ـ مارلیك ـ ارانوس
شهرام ـ شرق ـ وآستارا (تجریش)

برای اولین بار (نوش آفرین) ستاره محبوب آواز ایران درمحبوب ترین فیلم سال

خانه فیلم ایران تقدیم میکند
سعید راد ـ نوش آفرین
آرمان
قاصدك
بهرام صفار

(حسن شماعی زاده) خواننده وآهنگساز معروف با صدای «ابی» آهنك تازه‌ای بنام «شکار» در فیلم «قاصدك» ارائه داده است.

اطلاعیه

دفتر نمایندگی شرکت ساختمان وتوسعه «شین ون» در تهران به نشانی زیر تغییر یافته است :
شماره ۲۸ نیلوفر ـ خیابان دهم ـ خیابان آپادانا تهران ایران
تلکس : ۲۱۵۰۱۷ «شین ایر»
تلفن جدید :۸۴۲۴۱۶ ـ ۸۴۶۸۷۱ ـ ۸۴۸۹۳۳
مدیرعامل : نام شیك کیم

پذیرش دانشجوی کامپیوتر

مرکز آموزش کامپیوتر شاخص برای دوره برنامه نویسی کامپیوتر تا تاریخ ۸٫۲۷ ثبت نام مینماید.
کاخ شمالی ـ بالا تر از بلوار نبش کوچه سمنان پلاك ۴۳ تلفن های ۸۹۲۶۳۳ و ۸۹۹۵۸۱

سینماکسری: هدیه مادربزرك

برنامه سینماها

تماشای فیلمهائی که باعلامت(×) مشخص شده برای اشخاص کمتر از ۱۸ سال ممنوع است

★ آب نبات چوبی ـ رنگی ـ نرمن ناکس
گلدن سیتی (۶۶۳۲۶۹) ۱۱ـ۱ـ۳ـ۵ـ۷ـ۹٫۱۵
شهرتماشا (۹۲۸۶۸۶) ۱۱٫۳۰ـ۱٫۳۰ـ ۳٫۳۰ـ۵٫۳۰ـ ۷٫۳۰ـ ۹٫۴۵
★ (×) اریکا ـ رنگی ـ پیربرایس
ب.ب (۸۲۹۶۴۱) ۱۰ـ۱۲ـ۲ـ۴ـ۶ـ۸ـ۱۰
★ ایرما خوشگله ـ رنگی ـ شرلی مکلین
تخت جمشید (۶۵۲۵۵۰) ۱۱ـ۲٫۳۰ـ۵ـ۷٫۳۰
★ پلیس فداکار ـ رنگی ـ مورگان پل
ادئون (۳۱۱۱۱۸) ۹ـ۱۱ـ۱ـ۳ـ۵ـ۷ـ۹
★ باروت ـ رنگی ـ سینماسکوپ
ستاره (۵۳۹۷۲۱) ۹ـ۱۱ـ۱ـ۳ـ۵ـ۷ـ۹
★ (×) تکخال در آستین ـ رنگی ـ عمرشریف
امپایر (۸۹۳۹۴۲) ۱۱٫۳۰ـ۱٫۳۰ـ۳٫۳۰ـ۵٫۳۰ـ۷٫۳۰ـ۹٫۴۵
★ (×) پرستار خصوصی ـ سینماسکوپ ـ رنگی
اریا (۳۱۹۸۸۴) ۹ـ۱۱ـ۱ـ۳ـ۵ـ۷ـ۹
★ تنها رقیب کلی ـ راه سیاه
پردیس (۳۰۴۲۵۹) ۹ـ۱۱ـ۱ـ۳ـ۵ـ۷ـ۹
★ (×) پرستار کمرباریک ـ رنگی ـ اورسولا اندرس
دیاموند (۸۲۸۴۰۰) ۱۱٫۱۵ـ۱٫۴۵ـ۳٫۳۰ـ۵٫۳۰ـ۷٫۳۰ـ۹٫۳۰
★ جاگرنات ـ رنگی ـ عمرشریف
ماژستیک (۶۶۸۴۶۱) ۱۱ـ۱ـ۳ـ۵ـ۷ـ۹٫۱۵
★ جهنم سوزان در آلاسکا ـ رنگی ـ داکمک کلور
بلازا (۶۴۴۲۵۵) ۱۱٫۱۵ـ۳٫۱۵ـ۵٫۱۵ـ۷٫۱۵ـ۹٫۱۵
سهیلا (۳۱۶۴۲۴) ۱۰٫۳۰ـ۲٫۳۰ـ۴٫۳۰ـ۶٫۳۰ـ۸٫۳۰
براد (۷۵۳۳۸۲) ۹ـ۱۱ـ۱ـ۳ـ۵ـ۷ـ۹
ری (۵۲۲۵۷۸) ۱۰ـ۱۲ـ۲ـ۴ـ۶ـ۸
★ حامی ـ ژورک ـ مرجان ـ بیک ایمانوردی
انیورسال (۹۲۶۹۵۳) ۱۱ـ۱ـ۳ـ۵ـ۷٫۱۵ـ۹٫۳۰
ایران (۳۱۶۳۵۴) ۱۰٫۳۰ـ۲٫۳۰ـ۴٫۳۰ـ۶٫۳۰ـ۸٫۳۰
ساینا (۳۵۲۴۴۲) ۱۰ـ۱۲ـ۲ـ۴ـ۶ـ۸ـ۱۰
پاسیفیک (۷۵۳۳۱۱) ۱۱٫۳۰ـ۱٫۳۰ـ۳٫۳۰ـ۵٫۳۰ـ۷٫۳۰ـ۹٫۳۰
تیسفون (۹۵۸۸۸۲) ۹ـ۱۱ـ۱ـ۳ـ۵ـ۷ـ۹
رنگین کمان (۷۵۶۷۶۰) ۹ـ۱۱ـ۱ـ۳ـ۵ـ۷ـ۹
پرسپولیس (۵۳۸۰۸۳) ۱۰ـ۱۲ـ۲ـ۴ـ۶ـ۸
دریا (۳۴۱۷۴۶) ۹ـ۱۱ـ۱ـ۳ـ۵ـ۷ـ۹
کارون (۹۵۵۱۶۵) ۱۰٫۳۰ـ۲٫۳۰ـ۴٫۳۰ـ۶٫۳۰ـ۸٫۳۰
موناکو (۷۳۵۵۷۶) ۱۰ـ۱۲ـ۲ـ۴ـ۶ـ۸
★ جانبازان بزرگ ـ رنگی ـ استیفن بوید
رویال (۸۲۹۷۸۵) ۱۰ـ۱۲ـ۲ـ۴ـ۶ـ۸ـ۱۰
★ چهار سوار ـ سینماسکوپ ـ رنگی
خرم (۹۵۷۱۷۶) ۱۰ـ۱۲٫۳۰ـ۲٫۳۰ـ۴٫۳۰ـ۶٫۳۰ـ۸٫۳۰
★ (×) دیدار با شیطان ـ رنگی ـ مارکلستر
رادیوسیتی (۶۴۳۳۲۰) ۱۱٫۱۵ـ۳٫۳۰ـ۵٫۳۰ـ۷٫۳۰ـ۹٫۳۰
★ دختری بنام جسی ـ رنگی ـ ساندرادی
پولیدور (۸۹۲۷۳۱) ۱۱٫۳۰ـ۱٫۳۰ـ۳٫۳۰ـ۵٫۳۰ـ۷٫۳۰ـ۹٫۴۵
★ دزیره دختر هوس ـ رنگی ـ کلودیاجنینگر
کریستال (۳۱۷۶۷۵) ۹ـ۱۱ـ۱ـ۳ـ۵ـ۷ـ۹
★ دزد دمشق ـ مشتهای فولادین
نادر (۳۱۴۴۹۵) ۹ـ۱۱ـ۱ـ۳ـ۵ـ۷ـ۹
★ راز ـ بهمن مفید ـ شیراندامی ـ پرستو
آسیا (۶۴۲۹۰۹) ۱۱ـ۱ـ۳ـ۵ـ۷ـ۹٫۱۵
رکس (۳۱۸۲۴۲) ۱۰٫۳۰ـ۲٫۳۰ـ۴٫۳۰ـ۶٫۳۰ـ۸٫۳۰
شهوند (۳۵۴۰۴۰) ۹ـ۱۱ـ۱٫۴۵ـ۴ـ۶٫۱۵ـ۸٫۳۰
نپتون (۷۶۰۱۳۶) ۹ـ۱۱ـ۱ـ۳ـ۵ـ۷ـ۹
لیدو (۵۴۱۲۸۲) ۱۰ـ۱۲ـ۲ـ۴ـ۶ـ۸ـ۱۰
ژاله (۳۰۴۱۲۰) ۱۰٫۳۰ـ۲٫۳۰ـ۴٫۳۰ـ۶٫۳۰ـ۸٫۳۰
توسکا (۵۳۹۵۴۴) ۱۰٫۳۰ـ۲٫۳۰ـ۴٫۳۰ـ۶٫۳۰ـ۸٫۳۰
المپیا (۹۲۶۷۹۷) ۹ـ۱۱ـ۱ـ۳ـ۵ـ۷ـ۹
پاسارگاد (۳۴۲۷۸۲) ۹ـ۱۱ـ۱ـ۳ـ۵ـ۷ـ۹
چرخ فلك (۹۵۰۵۵۸) ۱۰ـ۱۲ـ۲ـ۴ـ۶ـ۸
★ راه اژدها ـ رنگی ـ بروس لی
تاج (۳۱۳۸۶۴) ۱۰ـ۱۲ـ۲ـ۴ـ۶ـ۸ـ۱۰
★ ریسک بزرگ ـ سینماسکوپ ـ رنگی
متروپل (۳۱۹۴۱۰) ۹ـ۱۱ـ۱ـ۳ـ۵ـ۷ـ۹
★ زخمی گرفتار ـ رنگی ـ راکش روشن
همای (۳۱۱۶۶۹) ۱۰٫۳۰ـ۲٫۳۰ـ۴٫۳۰ـ۶٫۳۰ـ۸٫۳۰
★ سینما پارامونت بعلت تعمیرات تعطیل است
★ سندباد فاتح بغداد ـ دختر میهن پرست
فلور (۵۲۸۰۹۶) ۹ـ۱۱ـ۱ـ۳ـ۵ـ۷ـ۹
سفر های طلائی سندباد ـ بازگشت ساباتا
البرز (۳۰۲۵۸) ۸٫۳۰ـ۱۲ـ۱٫۳۰۰ـ۷ـ۸٫۳۰
★ طوفانگر ـ رنگی ـ ژان پل بلموندو
برلیان (۳۹۳۵۳۵) ۹ـ۱۱ـ۱ـ۳ـ۵ـ۷ـ۹
★ (×) عشق مثلث ـ رنگی ـ سینماسکوپ
بولوار (۶۵۵۲۹۲) ۱۱ـ۱ـ۳ـ۵ـ۷٫۱۵ـ۹٫۱۵
★ فرار از ترس ـ رنگی ـ دیوید همینگر
شهرقصه (۶۲۷۲۹۰) ۱۱ـ۲ـ۴ـ۶ـ۸ـ۱۰
★ قاصدك ـ نوش آفرین ـ سعید راد
اروپا (۳۰۳۱۷۰) ۱۰٫۳۰ـ۲٫۳۰ـ۴٫۳۰ـ۶٫۳۰ـ۸٫۳۰
میامی (۷۵۴۳۲۹) ۱۱ـ۱ـ۳ـ۵ـ۷ـ۹
مولن روژ (۷۵۲۹۲۹) ۱۱ـ۱ـ۳ـ۵ـ۷ـ۹
الوند (۳۵۶۵۳۸) ۱۰ـ۱۲ـ۲ـ۴ـ۶ـ۸ـ۱۰
کیهان (۵۴۶۳۶۰) ۹ـ۱۱ـ۱ـ۳ـ۵ـ۷ـ۹
مارلیک (۹۶۳۶۱۶) ۱۱ـ۱ـ۳ـ۵ـ۷ـ۹
ارانوس (۵۲۷۹۷۱) ۱۰٫۳۰ـ۲٫۳۰ـ۴٫۳۰ـ۶٫۳۰ـ۸٫۳۰
سیلوانا (۳۶۳۷۷۷) ۱۱ـ۳ـ۵ـ۷ـ۹
شرق (۵۳۴۰۲۴) ۱۰٫۳۰ـ۲٫۳۰ـ۴٫۳۰ـ۶٫۳۰ـ۸٫۳۰
شهرام (۸۴۴۵۴۹) ۱۱ـ۲٫۳۰ـ۴٫۳۰ـ۶٫۳۰ـ۸٫۴۵
نیاگارا (۶۶۵۳۰۷) ۱۱ـ۱ـ۳ـ۵ـ۷ـ۹
آستارا (۲۷۴۰۲۲) ۱۰٫۳۰ـ۲٫۳۰ـ۴٫۳۰ـ۶٫۳۰ـ۸٫۳۰
★ قدرتمند ـ رنگی ـ رابرت میچام
گلدیس (۶۲۸۷۱۳) ۳٫۳۰ـ۵٫۳۰ـ۷٫۳۰
★ قدرت یک پهلوان ـ زیبای پررو
آسمان آبی (۳۴۱۶۶۸) ۱۰ـ۱۲ـ۲ـ۴ـ۶ـ۸
★ (×) گناه و رهائی ـ رنگی ـ دیاناکیائر
شهرقشنگ (۶۴۷۷۷۷) ۱۱ـ۱ـ۳ـ۵ـ۷ـ۹٫۱۵
★ گناه معشوقه داشتن ـ رنگی ـ جبالونکار
سیلورسیتی (۲۶۱۲۰۵) ۱۱ـ۱ـ۳ـ۵ـ۷٫۱۵ـ۹٫۳۰
★ گرگ دریا ـ سینماسکوپ ـ رنگی
دروازه طلائی (۳۵۲۱۶۰) ۹ـ۱۱ـ۱ـ۳ـ۵ـ۷ـ۹
★ مسابقه مرگ در سال ۲۰۰۰ ـ رنگی ـ دیوید کارادین
سانترال (۹۲۸۶۸۶) ۱۱ـ۱ـ۳ـ۵ـ۷ـ۹٫۱۵
ریولی (۷۵۷۷۷۷) ۱۱ـ۳٫۳۰ـ۵٫۳۰ـ۷٫۳۰ـ۹٫۳۰
★ (×) مروارید سیاه ـ سینماسکوپ ـ رنگی
پارک (۳۱۹۶۳۷) ۹ـ۱۱ـ۱ـ۳ـ۵ـ۷ـ۹
★ معبد خورشید ـ رنگی
سینه موند (۶۴۸۳۲۲) ۱۱ـ۳ـ۵ـ۷ـ۹
★ نگهبان شب ـ درکبوگارد ـ شارلوت رامپلینگ
آتلانتیک (۸۹۷۱۷۱) ۱۱٫۳۰ـ۱٫۳۰ـ۳٫۳۰ـ۵٫۳۰ـ۷٫۳۰ـ۹٫۴۵
★ ورق برنده ـ رنگی ـ سونیل دات ـ سارابانو
حافظ (۳۹۱۰۷۴) ۱۰٫۳۰ـ۲٫۳۰ـ۴٫۳۰ـ۶٫۳۰ـ۸٫۳۰
★ هدیه مادربزرگ ـ رنگی ـ ادویژفنگ
کسری (۸۲۶۹۳۹) ۱۰ـ۱۲ـ۲ـ۴ـ۶ـ۸ـ۹٫۴۵
★ یاکوژا ـ رنگی ـ رابرت میچام
کاپری (۹۲۸۴۰۱) ۱۱ـ۲٫۴۵ـ۵ـ۷٫۱۵ـ۹٫۳۰
ستانس انگلیسی
تخت جمشید ساعت ۱۰ (ایرما خوشگله)
گلدیس ساعت ۹٫۳۰ (قدرتمند)

کریستال : دزیره دختر هوس

به همت هنرمندان ارجمندی چون

مهستی ـ گلپایگانی ـ نوش آفرین ـ جمال وفائی ـ لیلا فروهر ـ عارف ـ ژاله فرح زادی ـ وفا شجاعی ـ مازیار کمدین محبوب سید کریم و باند آکروبات سلامی ۵شنبه ۱۱ آذرماه ۲۵۳۵ بزرگترین شوی سال به کارگردانی هنرمند ارجمند علی تابش در سالن انجمن دوشیزگان و بانوان اجرا میگردد
شروع ساعت ۵ بعداز ظهر
بهاء بلیط ۴۰۰ ریال
فروش بلیط: بتهوون (چهارراه پهلوی)، انجمن دوشیزگان وبانوان (خیابان بهار ـ نبش نامجو)

شیشهٔ الوان ازهندوستان وارد شد

اقتصاد جهان

مذاکرات مربوط به آزادتر کردن تجارت خارجی

نیویورک ـ آسوشیتدپرس ـ شورای‌ملی تجارت خارجی (ان ـ اف ـ تی ـ سی) خواستار شد مذاکرات جاری ژنو کدرباره روابط تجاری بین‌المللی در جریان است سریعتر صورت گیرد سخنگوی شورا گفت هرگونه تاخیر این زمینه تلاش های معطوف به آزاد ترکردن تجارت بین‌المللی را در مخاطره جدی قرار خواهد داد.

شورا طی اعلامیه‌ای در باره خطوط مشی آینده از جیمی کارتر رئیس جمهور منتخب امریکا و کنگره این کشورخواست محدودیت های‌وضع آینده از جیمی‌کارتر رئیس جمهور منتخب امریکا مین حال ممنوعیت های موجود درراه سرازیر شدن سرمایه های خصوصی به امریکا رفع گردد.

سخنگو خاطرنشان ساخت باوجود تلاش های مبذولهنباید اظهار داشت مباحثات این‌شورا ها در اجلاس جاری ژنو قبل از پایان سال۱۹۷۷ بنتیجه‌برسد.

مسئله‌اورانیوم‌وآینده‌جهان

لندن ـ آسوشیتدپرس اقتصادی ـ مصرف روز افزون اورانیوم در نیروگاه های اتمی این تردید را در محافل جهان بوجود آورده که آیا جهان خواهد توانست در آینده‌ای نه چندان دور اورانیوم مورد نیاز خود را تامین کند ؟

برخی از صاحبنظران‌امور اقتصادی وصنعتی پیش‌بینی میکنندکه تا ۱۵ سال آینده شکاف عمیقی بین دو عامل «عرضه و تقاضا» در زمینه‌اورانیوم بوجود خواهد آمد . به‌عقیده اینان عواملی‌نظیر اکتشاف معادن اورانیوم سیاست جهانی ومسایل مربوط به قیمت ازجمله مسایلی خواهد بود که صناعت اورانیوم در سالهای آینده باآنهاروبرو خواهد بود .

دربادی امر ودر قرارداد های‌اولیه مربوط به‌اورانیوم بهای هر پوند اورانیوم از ۹٫۵۰ دلارتجاوز نمیکرد در حالیکه این رقم در حال حاضر بیش‌از ۴۰ دلار درمقابل هرپوند تخمین زده میشود . تحلیل گران غرب دربرآورد های خود به‌این نتیجه‌گیری دست یافته‌اند که تا سال ۱۹۸۵ تقاضا در سطح جهانی برای اورانیوم به ۳۰ تا ۱۰۰ هزار تن متر مکعب خواهد رسید در حالیکه در سال ۱۹۸۵ میزان تقاضای جهانی‌برای اورانیوم ۱۲۰ هزار تن متر مکعب تجاوز خواهد کرد .

بموجب گزارش هر حال حاضر امریکا۴۵۴ هزارتن، سوئد ۳۰۰ هزار تن ، آفریقای جنوبی ۲۱۶ هزار تن واسترالیا ۳۴۳ هزار تن اورانیوم در انبار های خود ذخیره دارند .

مزایده کالاهای مانده دربنادر

کویت ـ رویتر ـ کویت اعلام کرد بموجب مقررات و تصمیم های جدید ازاین پس هرنوع کالای وارداتی که بیش از ۹۰ روز دربنادر این کشور مانده باشد. از طریق حراج فروختهخواهد شد. یک سخنگوی کویتی گفت این اقدام به منظور جلوگیری از تراکم دربنادر کویت به‌عمل خواهد آمد .

متن اعلامیه دولت دراین زمینه در آخرین شماره بولتن دولتی انتشار یافتهو خاطرنشان گردیده است کمزایده کالاهائیکه بیش‌از ۹۰ روز دربنادر کویت مانده باشد ، بیشتر بمنظور جلوگیری از سرازیر شدن کالاهای خارجی‌بهبنادر کویت صورت میگیرد .

بموجب تصمیم های جدید ازاین‌پس کویت در پایان هرسه ماه از فصول سال طی آگهی هایی مزایده کالاهای مانده دربنادر را به‌آگاهی مردم خواهد رساند.

انتقاد ازسیستم بانکی بحرین

بحرین ـ رویتر ـ هفته‌نامه «الحواء» چاپ بحرین سیستم بانکی بحرین را مورد انتقادقرار داده نوشته است :که این سیستم بانکی سود اقتصادی بسیار نازلی نصیب خزانه کشور کرده است . بموجب طرح بانکی بحرین تاکنون فقط ۳۲ بانک جواز مخصوص برای انجام عملیاتو معاملات مبادلات ارزی بدون مالیات خارجی‌بدست آورده‌اند.

روزنامه ضمن برشمردن نقاط ضعف و کاستی های سیستم بانکی بحرین نوشته است دولت باید درراه جلب سرمایه های خارجی به کشور تلاش کرده و ترتیباتی بدهد که سرمایه های سرمایه گذاران خارجی در وهله اول بمنظور ساختن کارخانه ها و مجتمع های جدید صنعتی بکار افتد .

★ **معاملات شیشه به آرامی جریان دارد و معاملات عمده روی آن انجام نمیشود**

بازار شیشه وضع آرامی دارد. در چند روز اخیر معاملات روی پارتیهای بزرگ کمتر از هفته‌های گذشته انجام شده است.

یکی از بازرگانان گفت : « این‌که معاملات محدود شده‌ومعده معاملات روی پارتیهای کوچك انجام میگیرد، مقدار تولیدشیشه جام نه تنهاکاهش نیافته بلکه قریب دهدرصد افزایش یافته است .

بقرار اطلاع ، تولید کارخانه ها در سه ماهه اخیر افزایش‌یافته است . کارخانه های شیشه‌سازی معمولا مقدار قابل توجهی ازانواع شیشه های ساخت کارخانه خود را انبار میکنند ، در فصل رونق بازار این فرآورده دچار مشکل نشوند و چون چندی قبل مقدار زیادی‌ازموجودی‌این کارخانه هابفروش رسیده، بود لذا برای تامین آن ، به مقدار تولید افزوده‌اند .

تنها یکی از کارخانه های داخلی مقدار تولید شیشه مشجر را کاهش داده است . مقدار موجودی شیشه مشجرهیش ازسدل های قبل است ، بهمین دلیل‌شایع است که در آینده نزدیك قیمت این نوع شیشه کاهش خواهد یافت . زمینه شیشه الوان در کشور کم شده بودولی چندی‌قبل چندتن از بازرگانان مقدارزیادی به هندوستان سفارش دادندو بنا بگفته یکی از بازرگانان اخیرا چند پارتی بزرگ شیشه الوان بمقصد هندوستان از طریق بندر خرمشهر وارد تهران شدهو بقیمت هرمتر ۴۵۰ تا۵۰۰ ریال به‌بازار عرضه شده‌است.

این بازرگان افزود : دریکی از کشتی‌هائی که هم‌اکنون درانتظار نوبت تخلیه در نزدیکیهای بندر خرمشهر است ،مقدارقابل توجهی شیشه الوان موجود است که با تخلیه و عرضه آن به بازارهای داخلی زمینه شیشه الوان زیاد خواهد شد. شیشه الوان درداخل کشور تولید نمیشود وانواع آن ازخارج بخصوص هندوستان وارد میشود.

نوسان قیمت شیشه جام در یکی دو هفته اخیر زیاد قابل‌توجه نبوده و تقریبا قیمت های عمده فروشی ثابت مانده است.

بورس

معاملات دیروز بورس اوراق بهادار بالغ بر ۱۸ میلیون و ۷۱۱ هزار و ۹۰۰ ریال شد. ازاین مبلغ ۱۰ میلیون۸۸۰هزار و ۷۰۰ ریال مربوط بفروش اوراق قرضه دولتی بود و ۷ میلیون و ۸۳۱ هزار و ۲۰۰ ریال بفروش سهام واحد های تولیدی و بانکها است .

آمار تفکیکی معاملات بشرح زیر اعلام شد :

۱۰ سهم بانک‌اعتبارات‌ایران از قرار سهمی ۱۶۰۰ ریال .
۱۰۰۰ سهم بانک توسعه و سرمایه‌گذاری از قرار سهمی ۱۶۵۰ ریال .
۲۲۰ سهم بانک ساختمان از قرار سهمی ۶۱۱۵ ریال .
۱۵۰ سهم بانک صادرات ایران از قرار سهمی ۲۸۱۰۰ ریال .
۲۷۴ سهم سیمان تهران از قرار سهمی ۱۶۰۰ ریال .
۱۰ سهم توسعه‌صنایع‌بهشهر از قرار سهمی ۲۲۰۰ ریال .
۱۵۰ سهم شرکت سرمایه ـ گذاری ملی‌ایران از قرارسهمی ۱۰۷۰ ریال.

رئیس اتاق ایران

درآمدسرانه‌ایران ۱۶۰۰ دلاراست

بودجه ایران که در ۵۰ سال قبل ۳٫۵ میلیون دلار در سال بود، اکنون ۴۴٫۴ میلیارد دلار شده و درآمد سرانه مردم به ۱۶۰۰ دلار رسیده است ، این مطلب را سناتور طاهر ضیائی رئیس اتاق ایران در اتاق بازرگانی ایران و آمریکا اعلام کرد.

سناتور ضیائی که در مراسم جشنی که از جانب اتاق‌بازرگانی ایران‌و آمریکا بمناسبت‌پنجاه سال‌شاهنشاهی پهلوی برگزار شد، درباره پیشرفت های ایران طی ۵۰ سال اخیر سخنرانی میکردگفت : درپایان جنگ جهانی اول، ایران در وضعی‌قریب به‌هرج ومرج بود، اغتشاش داخلی و حملات ایلات مسلح وعدم سلطه حکومت‌مرکزی نشانه های بارز آن ایام بودند ، رضاشاه کبیر به این اغتشاشات خاتمه داد و ارتشی واحد و متحد بوجود آورد.

تشکیل بانک ملی ایران که بعدا بانک ناشراسکناس شد استاندارد کردن اوزان و مقیاس ، ابداع بودجه و تنظیم و ایجاد مدارس جدید و تحصیل اجباری و تقلیل اختیارات اعیان و برقراری قوانین مدنی وجزائی و تشکیل دانشگاه تهران واحداث کارخانه‌های دولتی برای معامله باخارج واجرای طرحهای بزرگ عمرانی و. از جمله راه‌آهن سرتاسری ایران همه از آثار درخشان دوران سلطنت رضاشاه کبیراست.

سناتور ضیائی سپس ترجمه مطالبی از انقلاب سفید شاهنشاه را نقل کرد و بعدا یکایک اصول انقلاب شاه ومردم را برشمرد .

در میان استانهای کشور

کرمانشاه‌از نظر تولید گندم‌اول شد

★ **۸۰ هزار تن گندم مازاد از کشاورزان کرمانشاه خریداری شد .**

خریدمازادگندم کشاورزان کرمانشاه ، از مرز هشتاد هزار تن‌گذشت و پیش‌بینی میشود که تاپایان فصل جاری میزان خرید گندم مازاد به یکصد هزار تن بالغ گردد .

کرمانشاه که لقب «انبار غله کشور را سالهاست ، بخود اختصاص داده امسال نیز باتولید فراوان گندم مواجه بود و در بین استان های دیگر مقام اول را حفظ کرد.

خبرنگار اطلاعات از کرمانشاه گزارش داد که‌امسال بعلت‌خرید بموقع گندم مازاد زارعان ، توسط ادارات کشاورزی محل ، علاقان و واسطه ها نتوانسته‌اند ، گندم زارعین را بقیمت ارزان از آنها خریداری کنند. درخصوص قیمت گندم، طبق مذاکراتی که رئیس عده کرمانشاه بعمل آورده‌است، با این‌که ظاهرا هر تن گندم یکهزار تومان تعیین شده است، ولی بعلت آنکه در میزان«دانه» گندم مشوفهائی در نظر گرفته شدمو از طرفی در مقابل خریدهر تن‌گندم ۸۰۰ ریال‌نیز بهزارعان برای انبارسازی پرداخت گردیده، قیمت هرتن‌گندم مرغوب، نزدیك بیك هزار و دویست تومان‌شده است .

غرب ایران ، بعلت سردسیر بودن ، تاپایان فصل نمیتواند محصول گندم داشته باشد، وبه همین جهت ادارات ۲۰ هزار تن دیگر گندم مازاد زارعین را خریداری خواهندکرد.

میزان عرضه گندم مازاد سال گذشته استان کرمانشاه ۷۵هزار تن بوده و بخرید ۸۰ هزارتن درسیل جاری میزان خرید ازسال گذشته افزون بوده‌است.

رئیسه غله اضافه کرد که علاوه بر خرید گندم ، به برنامه‌ریزی که‌از جانب وزارت کشاورزی بعمل آمده است ،یك سیلو بظرفیت ۵۰ هزار تن در کرمانشاه ساخته میشود وسیلوی دیگری نیز بظرفیت ۱۶ هزارتن در استان ایلام احداث خواهدشد. کار احداث این دو سیلو بزودی آغاز خواهد شدو مازاد خرید از میزان ظرفیت‌در سیلوی کرمانشاه وایلام به استان های دیگری که احتیاج داشته باشند ارسال‌خواهد شد.

ساختمان پالایشگاه‌شرکت ایران و کره شروع شد

نخستین کنتک ساختمان پالایشگاه شرکت مختلط نفت ایران وکره بزمین زدهشد.

این پالایشگاه باظرفیت سالانه سه میلیون تن درجنوب شرقی سئول واقع در نزدیکی شهر «اونسان» ساخته خواهد شد

درمراسم ایجاد این‌پالایشگاه از ایران دکتر پرویز مینا مدیر امور بین‌المللی شرکت ملی نفت ایران بعنوان نماینده صاحب سهم ـ کیم رئیس هیات‌مدیره شرکت نفت شانگ یونگ ، همچنین اعضای هیات مدیره شرکت مختلط نفت ایران و کره و تنی چند از مقامات‌محلی دولت کره شرکت داشتند .

شرکت مختلط نفت ایران و کره بامشارکت شرکت ملی نفت ایران و شرکت نفت‌سانگ یونگ ، کره بامشارکت ۵۰ـ۵۰ تشکیل شده است .

دکتر پرویز مینا در این سفر بانخست‌وزیر معاون نخست‌وزیر و چند تن از مقامات برجسته کره ملاقات و مذاکره کرد .

بمناسبت ۲۶ آبانماه ـ روز ارتش

ازدیویزیون قزاق تاارتش نیرومندشاهنشاهی

از۲۵ مقرب۱۳۰۰ تاامروز ۵۵ سال میگذرد ، این زمان در قیاس بادرازای تاریخ پرفراز و نشیب میهن ما ، لحظه‌ای زود گذر است، اما همین زمان کوتاه برای بالیدن و افتخار کردن بر آنچه برارتش ایران گذشته،کافی است.روزیکه رضاخان سردار سپه ازترکیب قوای پراکنده ژاندارم ،بریگارد مرکزی ودیویزیون قزاق ،نیروی «فشون» رابنیاد می‌نهاد ، هیچ انسانی قادربه تصور دورنمائی این‌چنین شکوهمند برای ارتش ایران نبود ، امروز هم کسی که ارتش شاهنشاهی رابا‌آنهمه عظمت و اقتدار می‌بیند وباگذشته تلخ و محنت‌بارآن قیاس می‌کند، نمیتواند حیرت و ناباوری خود رااز چنین قیاسی پنهان دارد .

اقدام پهلوی اول در ترکیب قوای پراکنده ژاندارم و بریگارد مرکزی و دیویزیون قزاق در۲۵ مقرب ۱۳۰۰ سنگ بنای ارتشی بود که‌امروز ازپرقدرت ترین و نیرومند ترین ارتش های سراسر منطقه بشمار می‌آید.

در ۲۵ عقرب ۱۳۰۰ شاید جز رضا شاه‌کبیر باآن نبوغ ذاتی وخدادادی خود نمی‌توانست چنین دورنمائی امیدبخش رادر ذهن خود تصویر کند .

شاهنشاه دلیر و میهن پرست پهلوی، بیش‌از همه میدانست که‌آن نیروهای پراکنده و ناچیز وناتوان اگر سایه رهبری مقتدر ودلسوز را بالای سرخود حس کند، میتواند باقوی ترین حریف ودشمن پنجه درپنجه افکند .

تهالی که بنام «فشون» از مشتی سرباز بی‌سلاح و ناآگاه بمراز ورمز نظامی‌گیری بنیاد نهاده شد، پس‌از بیست سال به درختی پهناور و تنومند بدل شد، ارتشی که درترکاب فرمانده بزرگ خود درراه حفظ حدود و تغور مملکت، امتلا و سرافرازی مردم وپیشبرد برنامه‌های عمرانی و سازندگی ، بهمه جارفت، در جنگهای بیشمار علیه متجاسران وگردنکشان جنگید و امنیت از دست رفته رابه مملکت بازگرداند تاراه برای ساختن ایران عصر پهلوی هموار شود و چنین هم شد .

شهریور ۲۰ که‌آمد، همه آنچه‌را کسردار بزرگ ، به قیمت عمر خود ساخته بود ویران‌شد . ما دیگر بایک یادونیروی مهاجم مرگبر نبودیم ، با بزرگترین ارتش های جهان روبرو شده بودیم کمبرای مقابله با ماشین جنگی مرایش سوم، بهمرکاری تزدرمیداد، حتی نقض بی‌طرفی ملتها، وهجوم به مرزهای ما،آنهم باسربازانی‌که ازآنسوی اقیانوس اطلس آمدبودند.

ارتش و برنامه‌های عمرانی

بلای شهریور ۲۰ که برملت ما نازل شد، همه چیز را از ما گرفت، وباز جفدشومانامیدی برویرانه هائی که‌ازمفان‌هجوم‌بیگانه‌بودلانه‌گزید.

در آن سال‌ها هیچکس باور نداشت روزی ارتش ایران از پی آنهمه مصائبی که باو تحمیل شده بود قد راست کند ، اما دیدیم که باز ارتش ما ، جانی دوباره گرفت و کمر راست‌کرد، همانگونه که ملت نمردنی ما از پی آنهمه مصائب بیشمارتاریخی از حمله اعراب و اسکندر و مغول تا هجوم نیروهای متفق ، دوباره قد برافراشت و بهزیست سرافراز خود ادامه داد. گوئی تاریخ در فاصله بیست سال ، دوباره تکرار شده بود . پنج سال پس از فاجعه شهریور ۲۰ ، ارتش ایران حماسه‌ای آفرید که برای ابد در سینه تاریخ ثبت و ضبط خواهد شد .

ـ حماسه ۲۱ آذر ، بازگشت آذربایجان بهمام میهن ....

ارتش ایران ، چون نیروئی که نفس‌ملت به آن بند است ، دوباره به اوج افتخار رسید . بهر هنگام که شاهنشاهی توانا زمام ملت را در دست گرفت ، ارتش ایران به اوج بالندگی و سرافرازی رسید و از پی آن ، سازندگی ملی ادامه یافت ،درست مثل سال‌های ۱۳۰۰ تا ۱۳۲۰ ، عهد پهلوی اول ، و مثل‌سال های پس از ۱۳۲۰ تا امروز ، عصرفرماندهی شاهنشاه آریامهر.. امروز ارتش ایران ، نه‌تنها به‌وسیع‌ترین حد ممکن از ترقی و پیشرفت و قدرت رزمندگی و تدافعی نائل آمده و کسی را یارای تصور تجاوز به حدود و مرزهای ما نیست ، بلکه بخاطر حراست از شاهراه حیاتی خلیج فارس و تنگه هرمز ،بصورت حافظ و حامی ثبات و صلح و امنیت درسراسر منطقه ما درآمده است .

امروز ، کاردان‌ترین و آگاه‌ترین پرسنل در ارتش‌شاهنشاهی خدمت می‌کنند که بهمراه شجاعت و کاردانی خود و بااستفاده از عظیم‌ترین و پیشرفته‌ترین سلاحهای‌ممکن در عالیترین‌استاندارد جهانی ، از امنیت‌ایران و از ناموس ملی ما حراست می‌کنندتا دیگر ملت چونان شهریور ۲۰ ، نیمه‌شب غافلگیر جهانخواران نشود، اما سوای این وظیفه خطیر و مقدس ، ارتش‌شاهنشاهی ایران یک وظیفه و نقش مهم دیگر را هم سرلوحه زندگی‌خود قرار داده است. ارتش شاهنشاهی سوای حفظ ثبات و امنیت، در سازندگی ، عمران و آبادانی ، ترویج فرهنگ و گسترش خدمات فرهنگی، یاری رساندن به هموطنان در مواقع‌ضروری وهنگام رویدادها و بلایای طبیعی (مثل سیل و زلزله) نقشی بسیار اساسی و ارزنده ایفا میکند .

امروز ۲۶ آبانماه روز ارتش ایران است ، روز یادآوری فداکاریها و سازندگی‌های سردار دلیر ایران اعلیحضرت‌رضاشاه کبیر ، بنیان‌گذار ارتش نوین ایران . امروز ، یادآور ۲۶آبانماه سال ۱۳۰۰ است، روزی که با درهم‌آمیختن بریگارد قزاق ، ژاندارمری و بریگارد مرکزی ، ارتش ایران بنیان گرفت . حالا پس از ۵۵ سال ، ما به بالاترین حد از قدرت و کارآئی نظامی رسیده‌ایم ، نهال کوچکی که رضاشاه کبیر در این مملکت بنیاد نهاده بود، حالا درختی بس تناور و تنومند شده است . یاد سردار بزرگ ایران گرامی‌باد ، چرا که هریادی از ارتش نوین شاهنشاهی ، خاطره فداکاریهای آن سردار رشید را در دلها زنده می‌کند .

ساعت ۷ و ۵ دقیقه بامداد هر روز به لندن پرواز کنید یا یکی از پروازهای فوق العاده وبدون توقف ما را انتخاب نمائید.

برای پرواز خطی را انتخاب کنید که شما را بهتر به لندن میرساند
بریتیش ایرویز در تمام روزهای هفته، پرواز بدون توقف به لندن دارد شما میتوانید هر روز هفته با پرواز فوق العاده ساعت ۷ و ۵ دقیقه صبح به لندن پرواز نمائید.
برای کسب اطلاعات بیشتر در مورد پروازهای بریتیش ایرویز به لندن و اقصی نقاط جهان، با آژانس مسافرتی خود یا بریتیش ایرویز تماس بگیرید.

تهران شاهرضا ـ شماره ۸۷۴
تلفن : ۹ ـ ۳۰۱۶۲۵
آبادان
سان شاین آرکاد
شماره ۲۷/۲۸ تلفن ۳۲۴۷۱ ـ ۳۱۱۵۴

British airways
ازشما بیشتر مواظبت میکند

آگهی استخدام رسمی

وزارت‌راه وترابری طبق مفادقانون استخدام کشوری ۴۰ نفر را از طریق امتحان ومسابقه بشرح زیر استخدام میکند :

ردیف	عنوان طبقه‌شغل	محل جغرافیائی خدمت	تعداد موردنیاز	شرایط احراز	گروه قطعی شغل
۱	مهندس راه وساختمان	تهران ۲۵ نفر ـ حوزه راه سازی استان مرکز ـ گیلان ـ مازندران ـ آذربایجان‌شرقی ـ کرمانشاهان ـ آذربایجان غربی ـ سنندج ـ همدان ـ اصفهان ـ خوزستان ـ فارس ـ کرمان ـ هرمزگان ـ زاهدان خراسان (هر حوزه ۱ نفر)	۴۰	دارا بودن مدرك تحصیلی لیسانس یا فوق لیسانس راه و ساختمان	۷

داوطلبان واجد شرایط میتوانند برك درخواست ذیل این‌آگهی را تکمیل کنند وبادو قطعه ازآخرین عکس ۴×۶ خودو رسید بانکی مبنی‌برپرداخت مبلغ ۴۰۰ ریال دریکی ازشعب بانك ملی ایران به حساب شماره ۹۸۰ خزانه نزدبانك مرکزی ایران به عنوان « حساب حق‌ثبت نام داوطلبان استخدام» حداکثر تا ده‌روز بعداز انتشار این‌آگهی باپست سفارشی به نشانی : تهران ـ خیابان سپهبد زاهدی چهار راه ناصر ـ وزارت راه‌و ترابری ـ اداره کل کارگزینی ارسال دارند. به‌مدارکی که‌فاقد رسید بانکی باشدو یا بعداز این مهلت به‌پست تحویل داده شود ترتیب اثر داده‌نخواهد شد.(وجه مذکور بهیچوجه مسترد نمیشود).

پروانه ورودبه جلسه امتحان ومسابقه در تاریخ ۱۷ر۹ر۲۵۳۵ از ساعت ۱۴تا۱۸ درمحل اداره کل کارگزینی بین داوطلبان توزیع خواهد شد .تاریخ‌و محل امتحان ومسابقه‌درپروانه مذکوردرج‌شده است.

برك درخواست کار

نام‌خانوادگی ـ نام ـ نام‌پدر ـ شماره شناسنامه
محل صدور ـ تاریخ‌تولد ـ مدرك‌تحصیلی ورشته‌آن
وضع خدمت وظیفه ـ محل‌جغرافیائی موردتقاضا
داوطلب شغل
نشانی کامل داوطلب :
شهر ـ خیابان ـ کوچه ـ شماره منزل ـ تلفن
م‌الف‌۲۰۴۱۸ ـ امضاءداوطلب

تلویزیون

برنامه های تلویزیونی زیر از طرف سازمان رادیوتلویزیون ملی ایران اعلام شده است مسئولیت هرگونه تغییر در ساعات وچگونگی برنامه‌ها با آن سازمان است .

برنامه اول کانال ۷

چهارشنبه
۱۷ـ۰۰ اخبار
۱۷ـ۱۰ برنامه کودکان
۱۸ـ۲۰ برنامه ویژه بمناسبت جشن ملی عمان
۱۸ـ۵۰ اخبار ورزشی
۱۹ـ۰۰ مسابقه ۹ : ۳×۳
۱۹ـ۳۰ خانواده
۲۰ـ۰۰ اخبار وتقویم تاریخ
۲۰ـ۴۰ پزشک محلی
۲۱ـ۴۰ مصاحبه با تیمسار ارتشبد عظیمی
۲۲ـ۱۰ موسیقی ایرانی
۲۲ـ۴۰ مصاحبه با آقای دکتر همایونفر

برنامه نیمروز پنجشنبه
۱۲ـ۰۰ اخبار
۱۲ـ۰۵ دختر استثنائی
۱۲ـ۳۰ ترانه‌های ایرانی
۱۳ـ۱۰ کانن
۱۴ـ۰۰ اخبار
۱۴ـ۳۰ خیابان سه‌سامی
۱۵ـ۲۰ فیلم اموزشی
۱۵ـ۴۵ واریته

برنامه دوم کانال ۹

رنگی

۱۸ـ۰۰ موسیقی و اسلاید
۱۸ـ۳۰ مسابقات‌جهانی‌بولینگ
۱۹ـ۳۰ برنامه کودک
۲۰ـ۰۰ هنر و هنرمند
۲۰ـ۲۰ مسابقات‌جهانی‌بولینگ
۲۰ـ۴۰ اخبار
۲۱ـ۰۰ تخت ابونصر ـ قسمت ششم
۲۲ـ۰۰ جشن هنر
در پایان ، خبر و مجله‌خبری

برنامه بین‌المللی کانال ۵

۱۴ـ۳۰ فیلم
۱۶ـ۰۰ خلاصه اخبار
۱۶ـ۰۵ ماجراهای گالیور
۱۶ـ۳۰ خیابان سه‌سامی
۱۷ـ۳۰ سه کله‌پوک
۱۷ـ۴۵ وایات‌ارپ
۱۸ـ۱۰ خانه کوچک
۱۹ـ۰۰ اخبار
۱۹ـ۳۰ شو دیکوان‌دایک
۱۹ـ۵۵ چشم قبیله
۲۰ـ۴۵ شو واریته ایتالیائی
۲۱ـ۳۵ ریچارددایموند
۲۲ـ۰۰ اخبار
۲۲ـ۲۵ ماود
۲۲ـ۵۵ فیلم سینمائی : «برفهای کلیمانجارو»

لات جوانمرد بهتر است یا درشکه‌چی؟

در بخشی از پنجمین جشنواره جهانی فیلم تهران، برنامه‌ای باعنوان فانوس‌خیال برگزار می‌شود که در آن ۲۴ فیلم از دورانهای مختلف سینمای ایران نشان داده می شود تا بیگانگان در مسیر سینمای ایران از آغاز تاکنون قرار بگیرند . در این بخش به فیلمهایی چون قیصر، گاو، بی‌تا، یک اتفاق ساده، حاجی آقاآکتورسینما، لات‌جوانمرد، دختر لر، شب قوزی ، شازده احتجاب ، خداحافظ تهران ، گنج قارون ، افسونگر ، شب‌نشینی در جهنم ، صبح روز چهارم، ارامش‌درحضور دیگران، تجربه، سازدهنی ، مسافر، پستچی، داش‌آکل ، عروس دریا ، خواستگاری ، غریبه‌ومه ، مغول‌ها، سرایدار وشوهر اهوخانم برمیخوریم.

که‌البته در این میان گاو ، شب‌قوزی ، یک اتفاق ساده، آرامش در حضور دیگران ، پستچی، خواستگاری ، غریبه ومه و مغول‌ها قابل بحث‌اند، بگذریم که هیئت انتخاب از پاره‌ای کارگردانان دراین‌بخش دو فیلم انتخاب کرده است.

اما برخی از این فیلمها اصلا قابل نمایش نیستند . درحالیکه جشنواره حداقل می‌توانست گوشه چشمی به کارگردانان دیگر این سینما داشته باشد که بهرحال آثار با ارزش‌تری خلق کرده‌اند . نمونه‌اش نصرت کریمی است که درشکه‌چی او می‌توانست در این بخش نشان‌داده شود، زیراهنگام نمایش‌این فیلم‌همگی متفق‌القول بودند که کریمی با ساختن این فیلم نقطه عطفی در سینمای آنروز ایران‌ایجاد کرده است . این بی‌لطفی به کریمی باعث پرسشی شد که باخود کریمی درمیان‌گذاشتیم.

کریمی که از این انتخاب سخت در حیرت بود می‌گفت: این مساله هم برای من بصورت سئوال مطرح است، منهم دلم می‌خواهد بدانم‌چرا حداقل درشکه‌چی‌من دربرنامه فانوس خیال وجود ندارد . این را باید از مسئولین امر پرسید. فقط این را اضافه کنم که آقای هژیرداریوش که دبیر کل‌فستیوال هستند زمان نمایش فیلم درشکه‌چی نقدی برآن نوشتند و طی آن‌گفتند این بهترین فیلمی است که‌من در سال گذشته دیده‌ام .

امشب در تلویزیون

ساعت ۱۰ر۲۲ برنامه شبکه «موسیقی‌ایرانی»

در این‌برنامه سیاوش شجریان درمایه چهارگاه ترانه هزاردستان از ساخته‌های امیر جاهد را به همراه سماعی اجرا میکند .

ساعت ۳۰ر۱۸و۲۰ر۲۰ برنامه دوم « مسابقات جهانی بولینگ »

امشب از برنامه دوم در دو قسمت مسابقات جهانی بولینگ که ازشنبه در باشگاه بولینگ افتتاح شد پخش میشود . در مسابقات امسال در قسمت زنان ۳۰ کشور ودر قسمت مردان۳۵کشور شرکت دارند .

ساعت ۲۰ برنامه دوم « هنر وهنرمند »

دربرنامه‌این‌هفته هنر وهنرمند بازندگی و آثار کامبیز درمبخش کاریکاتوریست‌ایرانی آشنا میشوید.

ساعت ۲۱ برنامه دوم « تخت‌ابونصر »

« گوراندخت اکسیری را که ازجادوگرگرفته است در شراب سیمویه میریزد و سپس زمان کشتن‌خورشید معشوقه سیمویه » را نیزتعیین میکند. از طرف دیگر دکتر وارنر ودوستانش ترتیب‌بیدار شدن « سیمویه را نیز میدهند و باخواندن چند ورد سرانجام اورا از تابوت بیرون میکشند و ...

«قاره‌سیاه قاره قتل و خونریزی قاره تبعیضات نژادی ... قاره‌مبارزین‌سیاه

از فردا صبح در
سینما کسری

سیدنی پواتیه
مایکل کین
در فیلم کارگردان و راکسون
سرزمین محکوم
The Wilby Conspiracy
زنگی ـ باشرکت:
نیکل ویلیامسون ـ پرونلاجی
محصول ۱۹۷۵ یونایتد آرتیست

محمد ابراهیمیان

بر بلندیهای جام جم

تلویزیون برنامه های خوب فراوان دارد . اما اگر گاهی در موردی حرفی میرود بخاطر این است که این نیروی‌عظیم ارتباطی که‌هم‌اکنون تمامی ایران و حتی ورای مرزهای ایران‌رادربر گرفته است به کوشش هایش در جهت بالا بردن کیفیت برنامه ها ادامه دهد ،والبته باشناختی‌که ازنیرو های فعال این سازمان داریم،می‌دانیم که باتمام گستردگی هایش نیاز های فراوان تماشاگر و فرهنگ این خاک را برآورده میکند .لیکن‌گاه از برنامه‌هایی بخصوص در مورد سریال های ایرانیش حرفها داشته‌ایم ، باین دلیل که‌تهیه‌کنندگان‌و کارگردانان این‌نوع برنامه‌ها به‌موازات هدف های سازمان رادیو تلویزیون‌ملی ایران گام بردارند و کوششان‌در جهت سازندگی و بهتر ساختن باشد. حرف برسراین است‌که‌حالا تلویزیون در‌خانه های مردم از صورت یک مهمان بیرون آمده است ، خودش حالا صاحبخانه است ولاجرم این صاحبخانه که بربلندی های تپه جام جم رهبری میشود ، دارد می‌کوشد که یکی از موثر ترین رسانه های گروهی در بانجام رساندن رسالت های فرهنگی خویش باشد.

اینجا قصدی نیست که کلیه برنامه های تلویزیون به بحث کشیده بشوند . گاهی در مورد هربرنامه که کیفیت مطلوب‌و یا احتمالا نامطلوبی داشته باشد سخن خواهیم گفت اما اینجابحث برسردریچه‌ایست که تلویزیون بروی مطبوعات‌گشوده‌و ارتباطی صمیمی میان کلیه رسانه های گروهی ایجاد کرده است در برنامه‌ای باعنوان «هفت‌روزهفته» که‌ضمن در جریان گذاشتن تماشاگران از وقایع هفت روز هفته آنان را در مسیر کوشش های مطبوعات قرار میدهد .بی‌تردید گروهی هستند که به‌دلایل مختلف از مطبوعات ولاجرم اتفاقات و جریانات هفته غافلند .

هفت روز هفته این نقصان‌را جبران میکند،ضمن‌اینکه پیوستگی مداوم مطبوعات‌ورادیوتلویزیون رابه ثبوت میرساند . برنامه هفت روز هفته یکی دو هفته ایست که بدلیل استقبال مردم از این برنامه مدت‌زمان بیشتری‌را بخود اختصاص داده است و تا ساعت سه بعد از ظهر بطول می‌انجامد این برنامه قبلا تا یک ربع به‌سه وقت حضور داشت و حالا با وقت اضافی بیشتر امکان بیشتر یافته است تا مردم را در جریان فعالیت های مطبوعات واخبار داخلی و خارجی قرار دهد . نثر و بیان‌خوب آلبرت کوچویی وکوشش همکارانش در ارائه‌یک برنامه خوب تلویزیونی قابل‌تامل است .

هنوزهم مثلث، هنوزهم فداکاری !

لیلا فروهردراوان کودکی در یکی از فیلم هایش

دو خواهر ، یکی ، بزرگ دیگری کوچکتر درخانواده‌ای زندگی میکنند ، دختر بزرگتر خواننده میشود و بدنبالش پدر خانواده روی تعصبات خاصش اورا از خانواده میراند ، دختر کوچکتر که محصل است عاشق یک پسر فقیر میشود و ماجرای عاشقانه آنها شروع میشود . داستان کش می‌آید تا اینکه جوان فقیر سررامخواهربزرگتر که خواننده شده است قرار میگیرد واوهم عاشق این جوان فقیر میشود ، این‌میان عشق مثلثی پدید می‌آید ، اما هیچکدام در روابطشان نمی فهمند که قضیه از چه قرار است تا اینکه بعداز کش‌وقوس هائی خواهر بزرگتر متوجه قضایا میشود و فداکاری میکند وبخاطر اینکه فداکاریش تکمیل بشود دریک حادثه رانندگی کشته میشود ، تاهیچ مسئله‌ی برای ان دونفر نماند !!

شاید بتوانید حدس بزنید که این قضیه یک فیلم فارسی‌است ونامش « برایم ازعشق بخوان» است ، وخواهر بزرگ‌رامرجان بازی میکند ، خواهر کوچک را لیلا فروهر و آن جوان فقیررا وفا ، درکنار اینها جمال‌وفائی‌و جمشید مهرداد نیز بازی‌دارند، کارگردانش‌هم‌ریاحی است .

تاکی این سوژه های‌تکراری ومبتذل موضوع سناریوی فیلم های فارسی خواهد بود ، خدا میداند ، ولی بهرحال ، اگر نمایش این فیلم‌ها برای فرهنگ ملی ایران نان ندارد، برای تهیه کنندگان که آب دارد .

جدول ویژه شماره ۱۰۵۶

جدول ویژه ـ ج

افقی:

۱ـ نویسنده نامدار شاهکار کلبه عموتوم ـ ویران کردن! ۲ـ آتش سوزیش فاجعه‌ای بود درعالم اسلام ـ دران قرار گرفتن سرما خوردگی میاورد ـ سبز و شاداب. ۳ـ مثل و مانند ـ گاهی جان به لب میرساند ـ درکنار دشت جاخوش کرده ـ از موجودات تک یاخته‌ای! ۴ـ موی سرخانم ـ خوراک حیوان است ـ نوعی پارچه ـ صدای بلند ۵ـ نازک‌ترین نوع نان ـ ناامیدی ـ یکی از پیامبران ۶ـ آخرین جنگ ناپلئون بناپارت ـ درویش ندارد ـ از اسباب می آید. ۷ـ فلزیست ـ زمانی برای جان گرفتن می زدند ـ نام قدیم کشور فرانسه ـ از امراض جلدی ۸ـ واحد پول کشور ژاپن ـ دانشمندان ـ موزه معروف پاریس ـ پسوندمانند ۹ـ بیرون زدن اب از جائی ـ عددیست ـ ضمیر مفرد ـ درمیز بجوئید ۱۰ـ بهشت شداد ـ طاقت و توانائی ـ دزدیده کاری کردن! ۱۱ـ صدمه و چشم زخم ـ بنیان گذار اصول مکانیک ـ خرمن ماه! ۱۲ـ اصل هرچیز ـ کودک علاقه به آن دارد ـ جغد ـ سلسله‌ای درایران قدیم ۱۳ـ کارآزموده ـ نی باریک ـ تقویت رادیوئی ـ حرفی در زبان موسیقی ۱۴ـ پارچه‌ایست ـ فرشته‌ای که مورد غضب خدا قرارگرفته ـ زبانه آتش! ۱۵ـ پایان نامه ـ از بزرگترین نویسندگان قرن هجدم انگلستان که کتاب سفرنامه گالیور از آثار برجسته اوست.

عمودی:

۱ـ ماده رنگی گلبولهای خون ـ از اجداد فیل ۲ـ فصیح و بلیغ ـ نهال کوچک ـ اجازه داده شده ۳ـ دریای عرب ـ پوشاننده ـ دیوار بلند و محکم ـ نقش هنرپیشه ۴ـ تیزاست ـ آغازکردن کاری ـ علت و سبب ساز ۵ـ از اجزاء امتحان رانندگی ـ قیس دوستش داشت ـ اخرین حرف ـ مظهر باریکی ۶ـ سکوی کنار استخر ـ اثری از مولیر ۷ـ برگونه زنند ـ علامت جمع ـ خدای خورشید درمصر قدیم ـ توانائی ۸ـ از آلات طرب ـ خدانکند دل چنین باشد ـ از پرندگان جنگلی که فرمانروائی علاقه به گرفتنش داشت ـ لخت و برهنه! ۹ـ پارچه‌ایست ـ قهرمان جنگلهای انفصال ـ رونق و رخشندگی ـ صفت عدد! ۱۰ـ پایتخت کشور شیلی ـ حیوان سردران دارد وخوراک میخورد! ۱۱ـ هزارکیلو ـ تجملی و با شکوه ـ شیره چغندرقند ۱۲ـ درسی درمدرسه ـ با ان آش هم می پزند ـ میوه خوبرویان! ۱۳ـ زمانی چای شراب بود ـ تاج کیانی را ارزو داشت ـ پارسنگ ترازو ـ ضمیر مفرد ۱۴ـ افسوس ـ تنبل از ان گریزان است ـ هزارها ۱۵ـ اگر در زندگی داشته باشند عقده‌یی میشوند! ـ از معروفترین نویسندگان معاصر ایران.

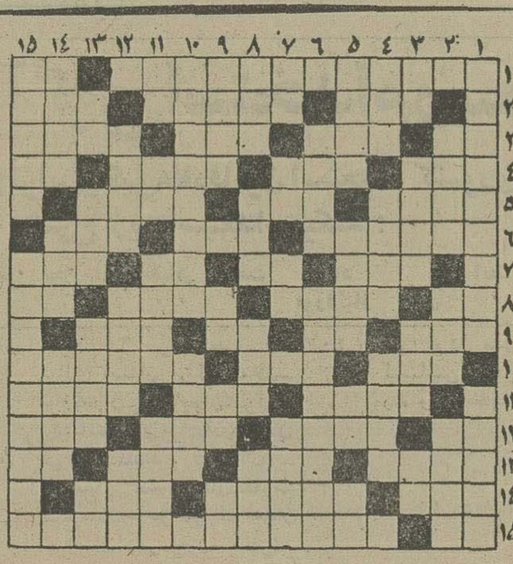

حل جدول عادی

افقی:

۱ـ از معروفترین آثار ویکتورهوگو ـ خداوند یکتا ۲ـ هم صحبت برهمن ـ به عروس خانم دهید ـ پرچم ۳ـ جوی خون ـ وقتی که بگیرند عزم رقصاندن کرده‌اند ـ امربه نیامدن میکند ـ از صفات حضرت حق است ۴ـ تونل از شکم ان میگذرد! ـ حرف سکوت ـ روزهای عرب ـ علامت جمع ۵ـ هوس ابستن ـ سنگینی و متانت ـ یکی از دومجلس ۶ـ درتابستان با بستنی می فروشند ـ از انواع کباب ـ شهری در مازندران ۷ـ طویلترین چاه ـ بلی به زبان ایتالیائی ـ تکخال ورق ـ مزه‌ایست ۸ـ پژمرده و افسرده ـ اشاره با گوشه چشم ـ انچه دردل است و اشکارش نکنند ـ ضمیر جمع ۹ـ قرض ـ قدم یکپا ـ ویسکی بی سودا ـ درکشور شوروی زندگی میکند ۱۰ـ از بادهای خطرناک ـ شایسته و سزاوار ـ نوعی پارچه که خانمها از ان جارقد درست میکردند! ۱۱ـ وسیله بریدن ـ تحف و لاغر ـ غلامان و بردگان ۱۲ـ مایه حیات ـ ازدهان بیرون اید ـ حرفی در دستور ـ صاحب کتاب ایلیاد ۱۳ـ دیوار قلعه ـ زهردربن دندان دارد ـ بیهوشی ـ حرف دهن کجی ۱۴ـ اسب اضافی ـ رودخانه ترانه سرایان شده بود ـ درس کشیدنی ۱۵ـ حرف نفی ـ سرسلسله دودمان ساسانی.

عمودی:

۱ـ از سیاحان مشهورکه به ایران هم سری زده بود ـ اتاقی درکشتی ۲ـ احتیاج به شرح و بسط ندارد ـ حشره‌ایست ـ درصراحی می نوشند! ۳ـ محصول کارنجار ـ ساده دل و زودباور ـ از کارخانه های ماشین سازی ـ حرف صریح ۴ـ دوست و رفیق ـ اثری از فروید ـ درچرخ خیاطی بجوئید ۵ـ شتر بیشتر به دل میگیرد! ـ برهان ـ فرمان است ـ اب پاک ۶ـ از انواع پای افزار ـ ازدانشمندان بنام دوره شاه عباس کبیر که دارای عنوانی هم بود! ۷ـ حرف ربط ـ طاق دهان ـ پسوندیست ـ موزیک عزا ۸ـ روز درلفظ عرب ـ انچه مربوط به خداست ـ با آن آوای طرب مینوازند ـ فلزیست ۹ـ سرود و آواز ـ دهان پرنده ـ اشاره به دور ـ جنس قوی ۱۰ـ دران اجناس را به معرض تماشا می گذارند ـ پرنده‌ایست شناگر ۱۱ـ بلی به زبان روسی ـ ضمیر مفرد ـ مال مردم به یغما میبرد ـ چند تا امیر ۱۲ـ از پرندگان اواز خوان ـ میوه تازه به بازار امده ـ مهره‌یی در شطرنج ۱۳ـ نفی تازی ـ از ماههای سال خارجی ـ قسمتی از گیاه ـ بی کم وکاست ۱۴ـ وای از درازش که سرمیبرد ـ خجلت ـ بلند اوازه! ۱۵ـ شاعر درلطافت طبعش خلاف ندیده ـ از نویسندگان فرانسوی است و نوعی غذا

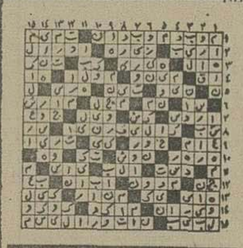

حل جدول ویژه

جدول عادی شماره ۹۴۹۵

یک‌شاهکار بی نظیر باشرکت «داک‌مک‌کلور» هنرپیشه محبوب سریال تلویزیونی « ویرجینیائی»

از امشب درگروه سینماهای
پلازا ـ سهیلا ـ مرادری

داک مک کلور
روبرتو بلانکو ـ کریستینا نل درفیلم رنگی
جهنم سوزان در آلاسکا

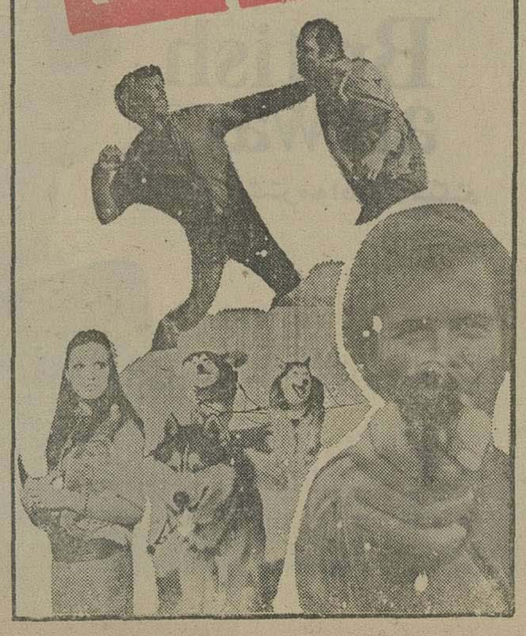

فقط ۳ شب دیگر
باکارا

هایده ستار
پونه مازیار
ستاره‌رقص عربی
سوزی
یاشار
آن کاراول
زیباترین برنامه سکسی جهان
نمایش سنتی تئاتر روحوضی
گروه «لوتس»
کمدین های محبوب‌انگلیسی
بالت دختران کره‌ای
بالت‌دختران انگلیسی‌در برنامه جدید
باکارا
تلفنهای رزرو۸۹۵۱۷۷ـ ۸۹۸۲۰۸

کلاسهای برنامه‌نویسی کامپیوتر

چون کلاس‌های برنامه نویسی کامپیوتر مرکز کامپیوتر آتومیشن (نیک) دارنده امتیاز رسمی آموزشی در تاریخ ۲۸ر۸ر۳۵ تشکیل میگردد لذا علاقمندان میتوانند تا تاریخ فوق جهت ثبت نام مراجعه نمایند. خیابان پهلوی چهارراه امیراکرم ساختمان کوروش طبقه دوم تلفن ۶۴۹۲۵۸

اثری مهیج وتماشائی درسراسر جهان باموفقیت اعجاب انگیزی روبرو گشته است .

ازفردا صبح فقط در
سینما کریستال
لاله‌زارنو ـ چهار راه منوچهری ـ تلفن‌رزرو ۳۱۷۶۷۵
با پارکینگ وسیع جنب سینما

حمله کوسه

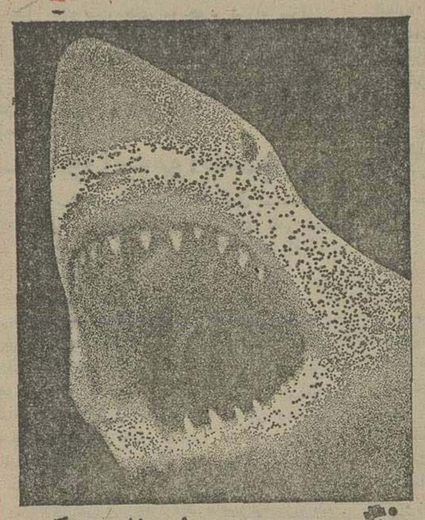

رنگی ۵ محصول ۱۹۷۶ یونیورسال مجستیک

مهمترین برنامه‌های
فردای جشن فرهنگ وهنر
درسراسر کشور ـ ۲۷ آبان

جشنواره سینمای جوانان ایران — تهران — سینما سینه‌موند، ساعت ۱۸
نمایشگاه آخرین کشفیات باستانشناسی — « — موزه‌ایران باستان ساعت ۹تا۱۲ و ۱۵تا۱۸
نمایشگاه هنرستان بهزاد — « — نگارخانه سولیوان ساعت ۱۷
شب شعر خوانی — « — نگارخانه تخت‌جمشید ساعت ۱۸
نمایشگاه وغرفه‌های فروش کتاب — « — پارک فرح
نمایشگاه دانشکده هنر های تزئینی — « — دانشکده هنرهای تزئینی
سخنرانی استاد محمد دبیرسیاقی — « — بنیاد شاهنامه فردوسی ساعت ۱۷
موسیقی ایرانی — « — کاخ جوانان شوش ساعت ۱۷
نمایشنامه قصه آفرینش — یاغچی‌آباد — موسسات آموزشی فرح ساعت ۱۵
نمایشنامه تسلیم‌شدگان — تهران — انستیتو مربیان امور هنری ساعت۱۸٫۳۰
موسیقی ایرانی — « — کاخ جوانان غربی ساعت ۱۸
شب قصه نویسان — « — کاخ جوانان مهر ساعت ۱۸٫۳۰
نمایشگاه کتاب — « — کاخ جوانان ری ساعت ۱۸
نمایشنامه استریپ تیز — « — کاخ‌جوانان جنوبی ساعت ۱۸
دومین هفته تئاتر — « — کاخ جوانان آبان ساعت ۱۸
نمایشنامه جسدو ضیافت — « — دانشگاه تربیت معلم ساعت ۱۶

رقص ـ موسیقی ـ نمایش
رشت، کلاچی ،ساری ،آمل، گنبدکاوس، نوشهر، تبریز، اردبیل ،رضائیه ،خوی ، قصرشیرین، پاوه، کنگور، شاه‌آباد غرب،اهواز ، مسجدسلیمان، شیراز، کرمان،سبزوار، سنندج، بندر لنگه ، میناب، همدان ، گرگان ، زنجان ، یزد.

نمایشگاه عکس ـ کاردستی ـ نقاشی
رشت، آستارا، اسکو، مهاباد، سنقر ،کرند، صحنه ، دشت میشان، لارستان، یاسوج.

شب شعر خوانی
کرمانشاه ، شیراز، آباده.

نمایشگاه کتاب
رشت ،بندر پهلوی ، رضوانشهر ،هشتپر ،آستارا، رضائیه ، نیشابور.

باتورهای کریسمس وژانویه 1977
ایرانین اکسپرس
به نقاط دیدنی جهان سفرکنید

نام و مدت تور	مسیر تور	تاریخ حرکت	قیمت
آتن ۱۱ روز	آتن	۵ـ۶ـ۷ دی	۵۲۵۰۰ ریال
لندن ۱۴ روز	لندن	۳ـ۱۰ دی	۵۸۵۰۰ ریال
ایفل ۱۴ روز	لندن ـ پاریس	۳ـ۱۰ دی	۶۴۴۵۰ ریال
اروپا ۱۴ روز	رم ـ پاریس ـ لندن	۴ـ۵ـ۶ـ۸ـ۹ دی	۶۸۳۰۰ ریال
بارسلون ۱۴ روز	رم ـ بارسلون ـ لندن	۵ـ۶ـ۹ دی	۶۸۳۰۰ ریال
پارادایز ۱۴روز	بانکوک ـ پاتایا ـ سنگاپور هنگ‌کنگ	۱۰ دی	۷۹۵۰۰ ریال
آهسته‌آسهر ۲۱ روز	لندن ـ پاریس ـ رم	۳ـ۱۰ دی	۸۸۴۰۰ ریال
فوجی‌یاما ۲۱ روز	بانکوک ـ سنگاپور ـ اوزاکا توکیو ـ سئول ـ هنگ‌کنگ	۱۱ دی	۱۱۹۹۰۰ریال
گلدن‌گیت ۲۱ روز	نیویورک ـ واشنگتن ـ میامی لوس آنجلس ـ لاس وگاس سانفرانسیسکو ـ لندن	۷ دی	۱۴۷۰۰۰ ریال

تورهای ایرانین اکسپرس شایسته شخصیت شماست
برای دریافت برنامه تورها به ایرانین اکسپرس
خیابان ویلا ـ شماره ۱۴ ـ تلفنهای ۸۳۴۰۴۶ـ۸۳۴۰۴۷ـ۸۳۴۰۴۸ـ۸۳۴۰۴۹ مراجعه فرمائید

بولینگ جام جهانی ۷۶ : تهران ـ آبان ۲۵۳۵

دبی القانیان: «امید» ایران در جمع ستارگان دنیا

جدال های دوازدهمین دوره مسابقات قهرمانی بولینگ جام جهانی که این بار در تهران برپا شده است . با رقابت گرم و مجذوب کننده مدعیان در باشگاه پرسپولیس گام به گام پیش می رود .

«مینالای کاسم» از تایلند و «کارلوس لوورا» بولینگباز صاحب نام ونزوئلائی دو چهره‌ای‌اند که در صحنه پیکار های مردان نظر ها را متوجه خود ساخته‌اند و این در شرایطی است که «لوورا» با ۴۵۹۱ امتیاز سیمای موفق‌ترین بازیگر را تا این مرحله ازخود نشان داده است .

«کارلوس لوورا» که یک ۳۱ ساله کاراکاسی است و سال پیش در مانیلا عنوان نایب قهرمان جهان را بدست آورد. خود را در قالب سرسخت‌ترین مدعی قهرمانی پدیدار ساخته است .

در دیدار های زنان «کلودت سانتیاگو» پیشتاز است ، که با ۱۶۲۴ امتیاز سریع تر و موفق تر از همه به پیش گام برمیدارد .

درخشش القانیان

ولی در این میان درخشش

★ «دبی‌القانیان» بولینگباز ایرانی در اجتماع ستارگان دنیا یک تازه وارد سرفراز است.

یک ایرانی تازه نام سخت زنان‌جهان نمایشی‌راضی کننده دلپذیر است ، «دبی القانیان» دارد .

چهره برگزیده ایران باکیفیتی دبی که‌امسال برای‌نخستین‌بار موفق تر ازحد انتظار ، در قدم به صحنه چنین جدال ها جمع آس‌های پرتوان بولینگ گذارده ، در مصاف با رقیبان پرتجربه و قهار خود درسایه تلاش و استعدادش سببشادی تماشاگران ایرانی گردیده که در جمع ستارگان بولینگ‌دنیا، یک ایرانی هم خودنمائی می کند ، القانیان اگر همچنان که پیش آمده به جلو گام بردارد، قادر است در شمار چهره‌های حاضر در مرحله یک چهارم نهائی باشد .

در گروه مردان ، ایران امیدش برای بدست آوردن عنوانی دلپذیر را از کف‌داده است .

«لئون تورپایان» دیروز با قرار گرفتن درجای بیست‌و هفتم که حاصل ۴۲۶۴ امتیاز بود، از رقابت ها بدور ماند .

در دیدار های زنان ضمن اینکه «کلودت سانتیاگو» پیشتازی می کند .

یک استرالیائی بنام «روت‌ـ گورستر» پشت‌سرش گام برمی دارد که قادر است سخت برخطر باشد .

نکته جالب اینکه «هاتیان موریست» بازیگر برمودائی که سال پیش عنوان نایب قهرمان جهان را به چنگ آورد ، در مکان‌های‌آخر جدول است.

ضمن اینکه بدنیست اشاره گردد درجناح‌مردان نیز «جایرو اوکامبو» از کلمبیا که عنوان قهرمانی جهان سال ۱۹۷۵ را دراختیار دارد و با اندیشه تکرار این فتح به تهران آمده است ، ضمن قرار گرفتن در جای ششم راهی مرحله بعد شد .

والیبال قهرمانی آسیا

«کره» و «چین» بار خودرا برای «جام جهانی» بستند

در غیاب « ایران » که تا آستانه بازی ها قرار بود در مسابقات والیبال قهرمانی آسیا شرکت‌نماید ، کره‌جنوبی و چین‌بارخودرابرای حضور در صحنه دیدار های جهانی بستند .

پیکار های مردان قهرمانی آسیا که با شرکت چهار تیم کره جنوبی ـ چین ـ هنگ ـ کنگ و هند در هنگ‌کنگ برپا گردیده است ، در عین حال بازی‌های‌انتخابی برای‌حضور در مسابقات جام جهانی سال آینده در ژاپن نیز هست که تیمهای اول و دوم ضمن تصاحب مدالهای طلا و نقره به ژاپن هم خواهند رفت .

کره‌ایها که در روز اول ۳ـ۰ هنگ‌کنگ رامغلوب کرده بودند در بازی دوم خود نیز ۱۵ـ۶ ، ۱۵ـ۱ و ۱۵ـ۳ هند را در هم کوبیدند ضمن‌اینکه چین هم ۱۵ـ۲ ، ۱۵ـ۳ ، ۱۵ـ۲ هنگ‌کنگ را مقهور کرد . چینی ها در مسابقه‌اول ۳ـ۰ هند را برده‌بودند .

حالا در آخرین روز بازی ها کره و چین از یک سو و هندو هنگ‌کنگ از طرف دیگر جدال دارند ، که کره و چین برسر رنگ مدال نبرد میکنند و هند و هنگ‌کنگ برای مدال برنز .

تیم ایران‌درصورت حضور در بازی ها رقیبی بزرگ برای اینها می‌توانست باشد .

فوتبال گروه دوم جام تخت‌جمشید

یک روز حیاتی برای رستاخیز و تراکتورسازی

آرشام بخاطر رستاخیز می جنگید

فوتبال

ـ در حالی که تکلیف تیم‌های تهران روشن است و راه‌آهن برگزیده‌ی‌پایتخت برای ورود به دسته‌ی یکم جام‌تخت‌جمشید شناخته شده است . هنوز بدرستی معلوم نیست‌که‌رستاخیز خرمشهر یا تراکتورسازی‌تبریز چگونه از بند آخرین حریفان خود خلاص خواهند شد .

راه آهن تهران ، تیمی پر سابقه که درفصل‌پیش مجبور به سقوط شد اینک با ۲۶ امتیاز در ۱۷ بازی خود با نزدیک‌ترین حریف تهرانی‌اش تهران جوان ۸ امتیاز فاصله دارد ، که این گویای انتخاب زودهنگام راه آهن از هفته ها پیش می‌تواند باشد و فراری سریع که هیچ تیم پایتختی را رقابت با او ممکن نساخته است .

راه‌آهن که در بین دسته دومی های جام تخت جمشید عنوان قهرمانی را هم دارد . تاکنون ربا ۱۱ برد ، از این حیث نیز پیشتازتر از همه است . تنها حریف باقیمانده‌ی راه‌آهن ، تهران جوان است که در دیدار رفت با نتیجه ۵ بر ۳ مغلوب قهرمان شده‌بود.

در بین شهرستانی ها ، تراکتور سازی همیشه پیشتاز بوده است ، در صورتیکه رستاخیزخرمشهر و سپیدرود رشت با یک تعقیب دائمی این تیم را زیر نظر داشته‌اند .

در نخستین روز های فصل ، امید پیروزی رستاخیز حتی بیش از تراکتور سازان بود و نتیجه‌ای که این تیم جنوبی در مسابقات رسمی و دیدار های دوستانه بدست آورده بود و حضور چند بازیکن ملی پوش جوان در این تیم اجازه‌میداد که ویژگی های یک تیم هجومی و گلزن را در چهره رستاخیز ببینیم ، اما رستاخیزیها دو سه ناکامی پی در پی داشتند که این بهترین فرصت برای تیم تبریزی بود تا خود را از گردابی که برسر راهش بود نجات دهد . تابجایی که تراکتور سازان ، سه چهار هفته بپایان فصل قهرمانی خود را مسلم‌میدیدو درست در همین روز ها بود که ورق برگشت و رستاخیزیه کار های بزرگی دست زد و نتیجه‌ای حیرت انگیزی بجا نهاد ، در حالیکه اطمینان‌خاطر تیم تبریزی کار دستش داد و چند امتیاز حساس در اینروز از چنگش پرید .

قدرت سوم

درهمین احوال سپیدرودی ها ، نماینده‌ی رشت ـ بیکار ننشسته بودند و قدرت سوم این گروه‌برای انتخاب بهترین تیم شهرستانی برای دسته یکم شناخته میشد .

سپیدرودیها که هنوز هم یک بازی‌کمترازدیگران دارند، سه چهار هفته پیش حتی بخشی بلندتر از رستاخیز برای رقابت باتراکتورسازی‌یافتند اماشکست نامنتظره‌ی آنان از تهران جوان آنهارا بکلی از رقابت‌باتراکتور سازی دور کرد و اجازه نداد کهنایان‌فصل‌خار رامرستاخیز و تراکتور سازی بماند و اینک تراکتور سازی با ۲۲ امتیاز و رستاخیزبا۲۱ امتیاز در کنار هم مدعی هستند .

جنگ حیاتی را دو تیم تبریزی و خرمشهری دارند . این هفته که آخرین روز این مسابقات است ، رستاخیزی ها در شهر خود میزبان الکترونیک شیرازند که‌با توجه به پیروزی های‌جالب‌رستاخیز در شهرخود،پیروزی بر تیم شیرازی در روال طبیعی ، غیر ممکن نباید باشد .

اما تراکتور سازان‌باید به کرمان‌بروند ، براهی دور و سفری خستگی آور گرچه کرمانی ها نیز بختی برای فتح تراکتور سازی یا مساوی‌بااین تیم ندارند و نتیجه‌ی دیدار رفت دوتیم ، نشان میدهد که تراکتور سازی بهترین رکورد گل زده در یک بازی را ، در این جام ، در مقابل آرشام بدست آورده‌اند (۸ـ۰)وبا توجه به این نتیجه و موقعیتی که آرشام در جدول دارد(مقام دهم) و تعداد گلهای خورده (۳۰) و زده‌ی این تیم (۹)، بعید میماند که تراکتور سازان دست خالی از کرمان برگردند .

تا حالا ، رستاخیزیها با ۲۵ گل زده و ۹ گل خورده، صاحب بهترین خط حمله و صاحب بیشترین تفاضل‌گل‌اند که از این حیث نیز تراکتور سازان نگرانی خود را نمی‌توانند پنهان کنند . حتی مساوی‌تراکتورسازان وپیروزی رستاخیز میتواند تیم تبریزی را که تابحال شانس صددر صد صعود داشته است از ورود به دسته‌دوم باز دارد.

برنامه آخرین هفته دسته دوم جام تخت‌جمشید

- کرمان : آرشام کرمان ـ تراکتور سازی تبریز (۸ـ۰)
- ساری:خانه جوانان ساری سپید رود رشت (۲ـ۱)
- خرمشهر:رستاخیز خرمشهر ـ الکترونیک شیراز (۲ـ۰)
- تهران:راه آهن‌ـتهرانجوان (۵ـ۳)
- تهران : بوتان‌ـبانکسیه‌ـ (صفر ـ صفر)
- اعداد داخل پرانتز نتیجه دیدار رفت دو تیم را نشان میدهد .

«نیکی لودا» زیر تیغ جراح

«نیکی‌لودا» راننده مشهوراتریشی که در جریان مسابقات اتو میبلرانی قهرمانی جهان در گراندپری‌آلمان غربی دچار تصادفی وحشتناک شد و به سختی از آن جان‌سالم بدربرد، بخاطر آسیب دیدگی که در همین حادثه به صورتش‌وارد آمد، تحت عمل جراحی قرار گرفت.

صورت «لودا» در این تصادف فرم عادی خود را از دست دادو پوست آن- براثر سوختگی‌حالتی دگرگون پیدا کرد که برای بازگردانیدن به‌حالت‌عادی درسوئیس تحت عمل جراحی قرار گرفت ، جراح صورت «لودا» در این باره ابراز کرده، شکل صورت او به حالت عادی باز خواهد گشت.

«نیکی‌لودا» که سال پیش مقام قهرمانی جهان را تصاحب کرد : در مسابقات امسال بدنبال «جیمز هانت» انگلیسی در جای دوم‌قرار گرفت.

دوچرخه‌سواری باشگاه‌های تهران

«پورمهر» اول شد

دومین روز مسابقات دوچرخه سواری قهرمانی باشگاههای‌تهران با برگزاری ۲۰۰ متر سرعت در بیست پشت‌سر گذارده شد،ضمن اینکه «علی پورمهر» عنوان‌نخست آنرا برای باشگاه تاج بدست آورد.

دراین مسابقه که در پیست دوچرخه‌سواری مجموعه آریامهر برگزار شد، ۱۴ دوچرخه‌سوار از باشگاههای پایتخت حضور داشتند ضمن اینکه دوچرخه ـ سواران دوباشگاه آرارات و آزمایش از جدالها کنار بودند.

بدنبال علی‌پور مهر، یک پاسی جای دوم را تصاحب کرد.

منوچهرروشن‌پور نایب‌قهرمان این مسابقه شد وپس «از او علی کریمی (افسر)، رشید حسین‌زاده (پاس)، خسرو حق‌گشا (افسر) مقامهای بعدی را بدست‌آوردند.

درگیری در صحنه جام دیویس

فدراسیون تنیس ایتالیا اعلام کرد، این کشور بدور ازمسائل سیاسی و اختلاف نظرها درزمینه اینگونه درگیریها، تیم ملی این کشور برای دیدار فینال تنیس‌جام دیویس قهرمانی جهان به «شیلی» فرستاده خواهد شد.

فینال جام دیویس را قرارست شیلی و ایتالیا برگزار نمایندو این شایعه بمیان آمده بود که«ایتالیا» حاضر به مقابله با شیلی‌نخواهد شد.

همانطور که «شوروی» در دیدار با این تیم در نیمه نهائی سرباز زد. اما ایتالیائیها ضمن رد این موضوع آمادگی خود برای سفر به شیلی را ابراز کردند . فدراسیون تنیس ایتالیا توضیح داده که پس از چند هفته مذاکره موافقت دولت ایتالیا را به‌انجام این برنامه جلب کرده است.

در مرحله نیمه نهائی بازیها ایتالیا ۲ـ۳ استرالیا را مغلوب‌کرد و شیلی قرار بود با شوروی بیکار کند که شورویها حاضر به انجام این مسابقه نشدند و شیلی بی‌دردسر به فینال راه یافت.

ضمن اینکه شوروی بخاطر همین عمل از شرکت در دیدارهای دور آینده تنیس جام دیویس محروم شد. مسائل و درگیرهای سیاسی که در شیلی وجودداشته است. علت تحریم تماس با«شیلی» از جانب کشورهائی نظیرشوروی میباشد.

ترکها با «۲۱ امتیاز» اختلاف پاس را بردند

بسکتبال

سالن محمد رضا شاه پهلوی برپا شده بود ، در وقت اول با حساب ۲۱ـ۴۲ به سود ترک ها تمام شد و این در شرایطی بود که تا اواسط نیمه نخست بازی ، پاسیها سرسختانه برای رقابت با میهمان تلاش میکردند ،ولی ناگهان صحنه شکلی‌دیگر یافت و « تاج‌ترکیه» آسوده‌امتیازات فراوانی به حساب‌خود گذارد و عاقبت در پایان وقت دوم ۷۹ـ۵۸ پیروز میدان‌راترک گفت .

پاس که این چنین مقابل حریف مغلوب شد ،میتوانست با مهره‌هائی‌که‌در خدمت‌داشت نمایش بهتری داشته‌باشد، ولی با کیفیتی نزول یافته‌تر از روز های گذشته‌اش پدیدار شد .

میهمانان ترک که دراولین بازی خود دخانیات را مغلوب کرده بودند،پنجشنبه‌باتاج‌تهران و جمعه با پرسپولیس مصاف خواهند کرد .

بسکتبال

دیشب ترک ها دومین‌بازی خود را هم درتهران باپیروزی به آخر رساندند ، حریف دوم تیم بسکتبال مردان« تاج‌ترکیه» این بار ، تیم آشنای پایتخت پاس بودکه بدور از کیفیتی در حد انتظار سرانجام با اختلاف ۲۱ امتیاز شکست را پذیرفت .

جدال ایندو حریف که در

دیدار های تنیس روی میز دسته دوم تهران پایان یافت

دیروز مسابقه‌های رده‌بندی‌دسته دوم تنیس روی میز باشگاههای تهران باشناخت۲چهره برگزیده‌ای که قرار است بهمراه ۱۰ بازیکن دسته اول از فردا بازیهای‌دسته اول را برگزار نمایند، پایان‌یافت. ضمن اینکه محمد حمزه‌پور و هراج جوادیان با کسب عنوانهای اول ودوم این مسابقه‌ها ،شانس حضور در جمع بازیکنان دسته اول را پیدا کردند.

مسابقه‌های دسته اول تنیس روی میز تهران از روز یکشنبه هفته آینده با شرکت ۱۲ بازیکن در سالن تنیس روی میز امجدیه آغاز می‌گردد. منظور ازبرگزاری این مسابقه‌هاانتخاب تیمهای«الف» و«ب» تهران میباشد که قراراست بهمراه تیم منتخب شهرستانها در مسابقه‌های بین‌المللی تنیس روی میز جام پهلوی شرکت کنند.

در ضمن شهرستانیهائی که به تهران دعوت شده‌اند، از امروز مسابقه‌های انتخابی خود را برگزار می‌نمایند که در پایان این مسابقه‌ها که ۱۲ بازیکن در آن حضور دارند، ۶ بازیکن بعنوان تیم منتخب شهرستانها برگزیده می‌شوند.

بسکتبال جام شهبانو در «شهر کرد»

برای گزینش سه‌تیم‌بسکتبال دختران از شهرستانها که همراه سه تیم منتخب‌ازباشگاه های پایتخت ، دومین دوره مسابقات بسکتبال جام شهبانو را برگزار خواهند کرد ، ۸ تیم منتخب شهرستانها از بعد از ظهر فردا در سالن ورزشی دهه انقلاب شهرکرد ، به رقابت خواهند پرداخت .

این دیدارها در واقع مبارزات ماقبل نهایی جام شهبانوست که شهرستان سردسیر شهرکرد میزبانش میباشد .

تاکنون تیم های مازندران، اصفهان ، همدان ، لرستان ، وارد شهرکرد شده‌اند ، ولی هنوز کرمان ، کردستان، خوزستان به منزلگاه مبارزات نیامده‌اند .

این دیدارها مدت یکهفته طول خواهد کشید .

امشب آلمان ـ چکسلواکی دیدار میکنند

امشب ـ تیمهای ملی فوتبال آلمان غربی وچکسلواکی در استادیوم شهر «هانوور» آلمان دیداری دوستانه‌برگزارمینمایند.

آخرین دیدار این دو تیم ، سال گذشته در فینال جام ملت های اروپادربلگراد«یوگسلاوی» بود که تلاش دو تیم در وقت قانونی و اضافه با حساب۲ـ۲ خاتمه‌یافت و سرنوشت‌به‌ضربه های پنالتی‌کشیده شد سرانجام چکها۳ـ۵ فاتح‌میدان‌راترک‌گفتند

وجام ملت های اروپا راازچنگ آلمانها در آوردند .چرا که آلمانها با دردست‌داشتن عنوان قهرمانی جام پیش در برابر چکسلواکی روبرو شدند و نتوانستند قهرمانی خود را تجدید کنند

اگرچه دیدار این دو تیم دوستانه است ،ولی بازیکنان ومربیان هردو تیم‌برای این‌دیدار اهمیت زیادی قائل شدند .

بخصوص آلمانها که میخواهند انتقام شکست سال پیش‌درفینال جام ملتها را از چکسلواکی‌ها بگیرند . در حالیکه چکسلواکی میخواهد پیروزی خود راتجدید کند .

کشتی پهلوانی دانشگاهها در اصفهان

بعد از ظهر دیروز،مسابقات کشتی پهلوانی دانشگاهها و مدارس عالی کشور در دانشگاه اصفهان آغاز شد.

در این مسابقات که‌تحت عنوان جام فرهنگ و هنر انجام میشود ، تیم های مدرسه‌عالی ورزش ، دانشکده علم و صنعت ، دانشگاه‌پهلوی و دانشگاه اصفهان شرکت دارند و چهره های‌برتران ، بعد از ظهر امروز شناخته خواهندشد. در جمع‌پهلوانان شرکت کننده ، هوشنگ منتظرالظهور قهرمان کشتی دانشگاهها و کشتی‌آزادکشور از امید های فتح سکوی‌نخست و عنوان «پهلوانی» دانشگاهها بشمار می‌آید .

کشتی جام آریامهر

«لهستان» باتیم کامل می آید

در پی ژاپنی ها که با ۱۹ کشتی‌گیر در دهمین دوره مسابقات جام آریامهر حاضر خواهند شد ، لهستانیها نیز با یک تیم کامل و ۵ همراه سه روز زودتر از آغاز مبارزات وارد تهران خواهند شد .

لهستانیها که سال گذشته‌به مقام سوم جام دست یافتند برخلاف سال پیش که تیمی ۹ نفره به میدان راهی داشته بودند ، این بار با تیمی کامل مبارزات را آغاز میکنند .

تاکنون سوای ژاپن ـلهستان که گروه شرکت کنندگان خود را اطلاع داده‌اند شوروی ـ آلمان شرقی ـ افغانستان ـ ترکیه نیز آمادگی خود را اطلاع داده‌اند .

فدراسیون کشتی هنوز منتظر است تا از اعلام آمادگی تیم های کرمجنوبی، مغولستان، امریکا و رومانی نیز با اطلاع شود .

مسابقات جام آریامهر در روز های ۹ـ۱۰ ـ ۱۱و ۱۲ آذر ماه‌درتالارمجموعه آریامهر آغاز میشود .

مسابقه های چوگان جام فرهنگ و هنر

مسابقه‌های‌چوگان‌جام فرهنگ وهنر که از اوایل این هفته با شرکت ۸ تیم از پایتخت آغاز گرفت، با شناخت‌دو تیم‌فینالیست، مرحله مقدماتی خود را پشت‌سر گذارد.

تیمهای امیر و بهرام برای حضور در دیدار پایانی برگزیده شده‌اند که قرار است ساعت۲،۳۰ بعد ازظهر روز جمعه آینده (پس فردا) در میدان چوگان واقع در کیلومتر ۱۴ جاده کرج برای تصاحب عنوان نخست مسابقه های جام فرهنگ و هنر، برابر هم قرار بگیرند.

۲۰ تیم در جام جهانی سال ۱۹۸۲

جوئائو هاوه‌لانژ رئیس برزیلی فدراسیون بین‌المللی فوتبال اعلام کردکه بدون کمترین شکی در مرحله نهائی مسابقه‌های فوتبال جام جهانی سال ۱۹۸۲ در اسپانیا ، ۲۰تیم حاضر خواهند بود. و ی‌افزوده استکه اسپانیا ورزشگاههائی متعدد وجالب‌برای‌میزبانی ۲۰ تیم‌فینالیست دارد .

بعقیده هاوه‌لانژ در مسابقه‌های جام جهانی اسپانیا بعوض ۴گروه می‌توان، مرحله نخستین مسابقه‌ها را در ۵ گروه و در ۵ منطقه مختلف انجام‌داد.

قرارداد ۲ میلیون و ۸۰۰ هزار تومانی برای بایرمونیخ

تیم فوتبال بایر مونیخ قهرمان ۳ ساله باشگاههای اروپا باعقد یک قرارداد جدید با کارخانه آدیداس، مبلغ ۲میلیون و ۸۲۵هزار تومان‌دریافت کرد، بنابراین‌قرارداد، بایرمونیخ بمدت یکسال دیگرنام‌آدیداس را برروی‌پیراهن بازیکنان خود خواهد داشت .

جورجسکو ، پیشتاز گل در اروپا

جورجسکو گلزن بزرگ تیم‌ملی رومانی وتیم دینامو بخارست تاحال حاضر بهترین گلزن در مسابقه‌های‌فوتبال قهرمانی باشگاههای کشورهای اروپا است. وی پس از ۱۲ روز که از مسابقه‌های قهرمانی رومانی می‌گذرد ۱۸ گل بثمر رسانیده است. نفر بعد ازاو گردمولر به عنوان گلزن محبوب تیم بایرمونیخ‌قراردارد‌که باهمین تعدادبازی ۱۵ گل خورده است.نفرسوم فازکاش مجارستانی‌و مهاجم تیم اوبیشت دوژای بودایست است‌که در ۱۳ مسابقه ۱۴ گل بدست آورده. رودی گلز از آلمان غ. با ۱۴گل از ۱۳ مسابقه، ژوپ‌هاینکس از مونشن گلاد‌باخ ۱۳ گل از ۱۲ مسابقه ، هنس از فلیته . د هلند با ۱۲ گل از ۱۳ مسابقه در رده‌های بعدی قرار دارند .

نتایج امتحان مقدماتی توفل بررسی میشود

از روز دوشنبه کاربررسی نتایج امتحان مقدماتی توفل در انستیتو سیمین آغاز شد.

روز جمعه صدها نفر که قصد شرکت در امتحان بین‌ـ المللی توفل نوامبر را دارند‌ـ صبح‌و بعد از ظهر ـ درمرکز آموزش توفل تست شدند و از نظر پیچیدگی و اهمیتی‌که این تست برای داوطلبان تحصیل در دانشگاه های انگلیسی زبان دارد پاسخ‌نامه‌ها پس از تصحیح در حضور هر فرد داوطلبان رسیدگی خواهد شد تا نارسائی های احتمالی با راهنمائی اساتید متبحر توفل برطرف گردد.

بررسی نتایج و راهنمائی جمعی و فردی داوطلبان توفل نوامبر تا ساعت۲۱ چهارشنبه ۲۶ آبان پایان می‌پذیرد که در این راهنمائی‌ها شرکت کنندگان با انواع کتاب‌وکاست بدون استاد برای دریافت امتیازات بالاتر دانشگاهی حمایت خواهند شد .

مسئولان مرکز آموزش توفل بارها دو نقص جدی امتحان شوندگان ایرانی را یادآور شده‌اند و آنها راجدی ترین مانع دریافت نمرات قابل قبول دانشگاهی ، حتی‌برای باسوادان در زبان انگلیسی دانسته‌اند این نواقص یکی عدم آشنائی امتحان شونده با نحوه برگذاری تست و دیگر ضعف او در زمان بندی برای پاسخ‌گوئی بهمه سئوالات است .

با آنکه تست با ۱۵۰سئوال دقیقا ۲ ساعت وقت میگیرد گاه راهنمائی های ضروری‌و پرکردن مشخصات درپاسخ‌نامه بیش از ۴۵ دقیقه طول‌میکشد که متاسفانه برخی داوطلبان متفرقه بالاخره آنرا نمی‌فهمند.

اهمیت درست پر کردن مشخصات پرسش‌نامه در آن است که این اوراق‌درآمریکا و با ماشین تصحیح میشود و کوچکترین بی‌دقتی در پر کردن خانه‌ها زحمات داوطلب را بهدر خواهد داد .

در سالهای اخیر بسیاری‌از سازمان‌های‌دولتی وخصوصی بدلیل تسهیلاتی‌که‌مرکزآموزش توفل برای شرکت داوطلبان متفرقه در امتحان مقدماتی قائل شده است وبدلیل اعلام فوری نتایج تعیین میزان تبحر کارمندان و بورسیه‌های‌خود را در زبان انگلیسی بعهده انستیتو سیمین گزارده‌اند .

امتحان مقدماتی بعدی ـ برای داوطلبان توفل ژانویه ۱۷ دیماه صبح و بعد ازظهر درمراکز امتحانی‌کاخ و تخت جمشید انستیتو سیمین گرفته گرفته خواهد شد .

۸۳۰رم‌الف

تجدید آگهی مناقصه

شرکت سهامی مجتمع صنعتی‌گوشت فارس لوازم التحریر مصرفی سالیانه خود را با شرایط و مشخصات موجود درادارہ بازرگانی‌این شرکت‌خریداری مینماید شرکت کنندگان در مناقصه می‌توانند ضمن مراجعه‌باداره‌بازرگانی شرکت واقع در مرودشت و دریافت برگ مشخصات پیشنهادات خودرا به ضمیمه یکبرگ ضمانتنامه شرکت در مناقصه بمبلغ۵٪ کل قیمت‌پیشنهادی حداکثر تا ساعت۱۰ صبح روز ـ ۱۰ر۹ر۳۵ بدفترشرکت‌واقع درمجتمع ارسال نمایند پیشنهاد های‌واصله‌در ساعت ۱۰ صبح روز ۱۱ر۹ر۳۵مفتوح و حضور پیشنهاد دهندگان در جلسه مناقصه آزاد میباشد و مجتمع درردیا قبول یک‌یا کلیه پیشنهادات مختار است.

شرکت سهامی مجتمع صنعتی گوشت فارس

آگهی مناقصه

سازمان‌ملی انتقال خون ایران

در نظر دارد نسبت به ساخت اقلام زیر ازطریق مناقصه اقدام نماید.

۱ـ سردخانه ٤ درجه مرکز انتقال خون شیراز

۲ـ سردخانه‌منهای ٥٤درجه مرکز انتقال خون شیراز

۳ـ سردخانه‌پلاسما ۲۸متر مکعب مرکز انتقال خون تهران

از علاقه‌مندان دعوت میشود جهت اطلاع‌و دریافت مشخصات و نقشه ها و شرایط مناقصه حداکثر تا تاریخ ۱۰ر۹ر۲۵۳۵ شاهنشاهی به تدارکات سازمان واقع در خیابان ویلا شماره ۱۳۸ مراجعه نمایند. ۱ـ۲

بانک ایرانشهر

بانک ایرانشهر به اطلاع میرساند شعبه دانشگاه این بانک به موجب اجازه نامه شماره نب۱۷۴۳ـ ۲۱ر۹ر۲۵۳۴ بانک مرکزی ایران‌از تاریخ ۲۲ر۸ر۲۵۳۵ به محل جدید واقع دراول خیابان‌آیزنهاور مقابل‌سینما سانترال‌نبش‌پاساژ نوساز صفوی انتقال و آماده قبول هرگونه خدمات بانکی میباشدتلفن ۹۳۲۸۰۰ـ۹۳۲۷۰۰

بانک ایرانشهر

بایک درجه تخفیف بخاطر جوانی وداشتن ۲ فرزند

«فاطمه زنگنه» به حبس ابد محکوم شد

با رای قضات شعبه پنجم دادگاه عالی جنایی مرکز به‌ریاست «جهانگیر حسن‌خانی» و مستشاری سید حسن فاطمی ، سید احمد نواب صفوی ، محمود فهیمی و مجید اقتصادی «فاطمه زنگنه» پس‌از چهار روز محاکمه جنجالی به‌حبس ابد و پرداخت یک میلیون و ۵۰۰هزار ریال ضرر و زیان محکوم شد و بدین ترتیب رسیدگی‌اولیه یکی از دردناکترین حادثه جنایی امسال پایان گرفت . رای صادره از سوی قضات که با اکثریت آرا صادر شد ، رای قطعی نیست و بایددر دیوان عالی کشور باردیگر مورد رسیدگی قرار گیرد . اگر رای از سوی دیوان عالی کشور تایید شد ، قابل اجراست والا «فاطمه» باردیگر در یکی دیگر از محاکم جنایی ، محاکمه خواهد شد .دادگاه با توجه به جوانی «فاطمه» و داشتن ۲ فرزند در مجازات او تخفیف قایل شده است .

گزارش از:
علی هنرور

چگونگی حادثه

ساعت ۲ بعد از ظهر یکی از روزهای سرد اسفند ماگذشته صدای شلیک چندین گلوله پی‌درپی در فضای اطراف دانشگاه پلیس تهران‌طنین‌افکند و متعاقب آن مردی به نام «حسن نورشاهی» معروف به «هوشنگ» درخون خود غلطید .

«هوشنگ» پس از انتقال به بیمارستان درگذشت و همسرش «فاطمه» دستگیر شد .

«فاطمه» در مراحل تحقیق ، ضمن آنکه به اختلاف مستمر و مداوم خود با شوهرش که نزدیک به پانزده سال ادامه داشت، اشاره کرد ، علت‌اصلی بروز حادثه را اینگونه برای بازپرس شعبه ۱۱ دادسرای تهران شرح داد :

قرار بازپرس

«فاطمه» پس از دستگیری و تحقیق با قرار بازداشت‌بازپرس دادسرای تهران به زندان‌رفت و روزدوشنبه۱۹مهرماه‌گذشته برای محاکمه‌اش تعیین وقت شد.

درآن روز «فاطمه» که لباس زندان به تن داشت وروسری برسر کرده بود، درشعبه پنجم دادگاه جنایی حضور یافت . اما باین علت که بستگان اواز روز حادثه تا روز نوزدهم‌مهر موفق نشده بودند ،ازخانواده شوهرش رضایت بگیرند ، بوسیله وکیل «فاطمه» ازدادگاه تقاضای تمدید مهلت کردند . دادگاه نیز با به‌تعویق‌انداختن محاکمه با تقاضای آنان‌موافقت کرد. سرانجام روز شنبه‌گذشته (۲۲ آبان) محاکمه «فاطمه» بی‌آنکه موفق شود رضایت شاکیان خصوصی را جلب کند، آغاز شد .

اعتراف صریح

محاکمه چهار روز بطول انجامید و قضات دادگاه برای صدور رای ۵ ساعت به شور پرداختند . «فاطمه» در اولین روز محاکمه در جایگاه متهمان ایستاد و پس از معرفی‌خود، صریحا به قتل شوهرش‌اعتراف کرد.

کیفرخواست دادستان،بوسیله منشی دادگاه خوانده شد و نماینده دادستان در دفاع از کیفرخواست به‌شرح حادثه منجر به قتل پرداخت .

دادستان در بیانات مفصل خود، اتهام «فاطمه» را «قتل با تصمیم قبلی» دانست و طبق قانون مجازات عمومی ،برای او تقاضای اعدام‌کرد .

پس از سخنان نماینده‌دادستان در اولین جلسه دادگاه‌وقرائت کیفرخواست بوسلیه «واسعی» منشی دادگاه ، وکیل شاکیان خصوصی سخن‌گفت :

ـ شوهرم را در حالت بی‌خبری کشتم .

او برای اثبات ادعای خود به بسیاری از پرسش‌های‌رئیس باسخ نداد وفقط می‌گفت:

هیچ چیز به‌خاطر ندارم .در آنروز به‌غیرازشوهرم هیچکس را در اطرافم و دربرابرم‌ندیدم. خسارت وارده بودند .

روز دوم

دومین روز محاکمه «فاطمه» درحالی آغاز شد که جمعیت انبوهی‌ناظربرجریان‌کار دادگاه بودند. «فاطمه» در این روز خونسردتر از روز قبل در جایگاه متهمان ایستاد و به پرسش‌های رئیس دادگاه‌پاسخ گفت. هرچند که او دقیقا به سئوالات رئیس دادگاه جواب میداد و ظاهری کاملا آرام داشت. ولی بسیاری ازمطالبی که در دادگاه عنوان کرد با محتویات پرونده که از مراحل تحقیق و بازجوئی گرد آمده بود، تفاوت داشت. در این روز «فاطمه» جمله‌ای را که هرگز در مراحل بازجویی به زبان نیاورده بود ادا کرد :

ـ شوهرم را در حالت بی‌خبری کشتم .

او برای اثبات ادعای خود به بسیاری از پرسش‌های‌رئیس باسخ نداد وفقط می‌گفت:

هیچ چیز به‌خاطر ندارم .در آنروز به‌غیرازشوهرم هیچکس را در اطرافم و دربرابرم‌ندیدم.

او از بادآوری جزئیات‌ماجرا عاجز ماند .

در همین جلسه ، یکی از دو وکیل مدافع «فاطمه» به دفاع از او پرداخت‌واساس‌دفاعیات خود را بر این استوار کرد که بتواند ثابت کند قتل با «سبق تصمیم» رخ نداده و «فاطمه» دچار یک عصبانیت آنی شده است. وکیل مدافع به وضع گذشته دور و نزدیک فاطمه اشاره کرد و سپس وضع‌فعلی زندگی او را برای قضات‌شرح داد. وکیل‌مدافع‌درپایان‌مدافعات خود گفت :

«فاطمه» که یک مادر است و باید اکنون در کنار فرزندانش باشد و آنان‌را تربیت کند در زندان بسر میبرد . بهمین‌جهت از دادگاه تقاضای صدور رای عادلانه را درمورد او دارم .

ادامه محاکمه به روزدوشنبه موکول شد .

سومین روز

در سومین روزمحاکمه‌دادگاه با سخنان دومین وکیل مدافع «فاطمه» کار خود را آغازکرد. اساس مدافعات این وکیل بر غیر عادی بودن روحیات‌مقتول استوار بود.

وی ضمن تشریح گذشته «فاطمه»گفت: «حسن‌نورشاهی» شوهر فاطمه به‌زور اسلحه ، پدر و مادر «فاطمه» را وادار به موافقت با این وصلت‌کرد. او به تاسی از همکار دیگر خود همچنین سعی داشت‌ثابت کند که قتل با تصمیم قبلی صورت نگرفته است .

در همین روز نماینده‌دادستان به رد دفاعیات وکلای مدافع پرداخت و این مسئله را که «فاطمه» از قبل تصمیم به‌کشتن شوهرش گرفته و تمام وسایل و امکانات را برای قتل فراهم کرده بود، باردیگر عنوان کرد و اظهار داشت : «فاطمه» در بیان ماجرا دروغ گفته است. زیرا «فاطمه» گفته بود وقتی تیراندازی بسوی شوهرش را از اتاق خواب آغاز کرده ، او از اتاق خارج شده و گلوله‌ای که منجر به مرگ شده درکوچه بسوی اصابت کرده است. درحالیکه شواهد نشان‌میدهدکه «حسن‌نورشاهی» در اتاق مورد اصابت گلوله قرار گرفته و بالش اتاق‌خواب خون‌آلوده بوده است.نماینده دادستان همچنین‌تعویض‌خشاب گلوله را که توسط «فاطمه»در مخزن تیر اسلحه کمری قرار داده شده بود دلیل دیگری بر «سبق تصمیم» او دانسته‌است.

روزچهارم

دادگاه در چهارمین روز محاکمه، آخرین‌دفاعیات«فاطمه» را شنید و مقارن ساعت ۱۲ روز سه‌شنبه (دیروز) قضات دادگاه برای شور و صدور رای به اتاق مشاوره رفتند .

قبل از «فاطمه» یکی از وکلای مدافع او سخن گفت و به رد دفاعیات‌نماینده‌دادستان‌پرداخت.

آنگاه نوبت به «فاطمه» رسید. او که دفاعیات خود را بر اوراق مخصوص‌زندان نوشته بود به تشریح زندگی سراسر رنج خود از زمان کودکی(۶ سالگی) تا روز حادثه پرداخت و یکایک اندوه خود را از زندگی مشترک با همسرش برشمرد . «فاطمه» ضمن‌سخنان خود گفت :

قصه یك زندگی تلخ

فکر می‌کنم ۵ الی ۶ ساله بودم که هوشنگ در اطراف زندگی من و خانواده‌ام بود . روزها می‌گذشت و هوشنگ از خانواده ما سوء استفاده میکرد ! او سعی داشت نظر مرا جلب کند ، همیشه‌می‌گفت تو باید به حرفهای من گوش کنی. چون پدر ومادرت روی حرفهای من حساب میکنند . من کلاس پنجم ابتدائی بودم که همسرم (هوشنگ) افسر وظیفه شد ـ درست خاطرم هست که درسن‌دوازده سالگی دختری بودم مغرور و زیر بار زور نمی‌رفتم . از حرکات هوشنگ و اینکه او مرتب سعی میکرد مرا شیفته خود کند باعث شده بود که بیشتر از او بدم بیاید . سال ۱۳۳۵ او مرا رسما از خانواده‌ام خواستگاری کرد ومن‌برخلاف میلم همسر او شدم . رفتار هوشنگ از همان اوائل‌زندگی زناشوئی با من بد و بدترشد. مدتی من به او محبت کردم تا شاید از این مهر و محبت خجالت‌زده شود و مرا کمتر اذیت کند ولی او نه‌تنها در رفتارش تغییری نداد بلکه بدتر هم شد. هوشنگ یک اسلحه و یک قرآن همراهش بود . هروقت که مرا تهدید به‌مرگ میکرد ، به قرآن قسم‌میخورد که این کار را خواهد کرد.

ـ آقای رئیس دادگاه ! قسم میخورم که هیچوقت من قصد کشتن او را نداشتم . چراکه اگراین‌قصد را داشتم‌میتوانستم موقعی که پشت فرمان اتومبیل بودم و شوهرم‌بمن فرمان‌میداد او را لای دیوار و اتومبیل له کنم و یا اینکه موقعی که اودرخواب بود او را در خواب بکشم . ساده‌تر اینکه با ریختن قرص‌های‌خواب‌آور در داخل نوشیدنی ، به زندگیش خاتمه دهم . اما من اینکارها را نکردم .

بازهم بخاطر می‌آورم یک شب حدود ساعت دو بعد از نیمه شب همسرم از ماموریتی به‌خانه آمد و مرا که‌درخواب بودم بیدار کرد و گفت برو در حیاط و یکساعت در آنجا بمان . چرا همیشه من کار بکنم و تو بخوری . تو هم مدتی سختی بکش . من بنا به‌خواسته او یک ساعت با پیراهن‌خواب داخل حیاط منزل‌ایستادم. در چنین‌شرایطی با همسرم زندگی میکردم . یک گربه موقع خطر از خودش دفاع میکند یک حیوان دفاع میکند . من یک انسانم ، من ازوقتی که پایم رابه‌کلانتری گذاشتم تا این لحظه حرفهایم یکی بوده است . ممکن است جملات پسروپیش شده باشد ولی مفهوم همه گفته‌هایم یکی است .

ـ آقای رئیس دادگاه ! در جلسه قبل‌آقای‌نماینده‌دادسرای استان فرمودند : تحت تاثیر فیلم‌های زن‌های شش‌لول‌بند و هفت‌تیرکش قرار گرفته‌ام .باید بگویم اگر اسلحه‌وجودنداشته باشد ، زن‌های ششلول‌بندو هفت‌تیرکش بوجود نمی‌آید . من نه از این قبیل فیلم‌ها دیده‌ام و نه این نوع چیزهارا. زندگی من یک تراژدی است . من یک مادر فداکار بودم مادری که برای بچه‌هایش از همه چیز گذشت . ببینیدبه‌چه روزی افتاده‌ام .

ـ آقای رئیس دادگاه ازنهائی هستند که حاضر نیستند با شوهرانشان زندگی کنند و شوهران آنها حاضر به طلاق نیستند . در نتیجه به فحشاء کشیده شده‌اند . من‌نمیخواستم به فحشاء کشیده شوم . من میخواستم با آبرو زندگی‌کنم و یک زن پاک باشم .

آخرین سخنان فاطمه‌در دادگاه

فاطمه سرانجام به آخرین دفاع پرداخت . او گفت:آقای رئیس دادگاه ! من حرفهایم را زدم . از این بابت خوشحالم. حرفهایی که یک عمرنتوانسته بودم بزنم . زندگی من ازجهنم هم بدتر بود. حالا اگر مرا تکه‌تکه هم کنند ، راضی‌هستم. فقط آرزو دارم به فکربچه‌هایم باشند . همین .

حسن نورشاهی معروف به «هوشنگ» او هدفگلوله‌همسرش قرار گرفت و کشته شد .

حرفهای فاطمه در آخرین جلسه

★ یك گربه هنگام خطر از خودش دفاع می‌کند، من که انسانم چرا از خودم دفاع نکنم

★ من می‌توانستم شوهرم رالای اتومبیل‌ودیوار له‌کنم ، اما اینکار را نکردم

★ شوهرم همیشه یك اسلحه و یك قرآن‌همراه داشت، هروقت مرا به مرك تهدید می‌کردبه قرآن قسم می‌خورد که این‌کار راخواهد کرد

★ یك شب شوهرم مرا مجبور کرد یکساعت‌در هوای سرد توحیاط بایستم

آخرین دفاع : من خوشحالم که حرفهایم را زدم . حرفهایی را که نزدیک به ۱۵ سال نتوانسته بودم بزنم . حالا دیگر اگرتکه‌تکه هم بشوم ، اهمیت ندارد . فقط می‌خواهم که به‌فکرفرزندانم باشید

«زهرا» دختری که یکسوی ماجرای قتل «حسن‌نورشاهی» ازکنار او آغاز شد . به‌ادعای «فاطمه» شوهرش از مدتها قبل ، وقتی که خواهر «فاطمه» (زهرا) هنوز ۱۳ ساله بود ، با او رابطه‌داشت. «فاطمه» در مراحل تحقیق و درجریان محاکمه هرگز نگفت که‌رابطه شوهرش را با زهرا به چشم دیده است . در دادگاه از تبانی زهرا و فاطمه نیز سخنی بمیان آمد . زهرا دختری که روسری سیاه به‌سردارد درمیان تماشاگران دادگاه نشسته است .

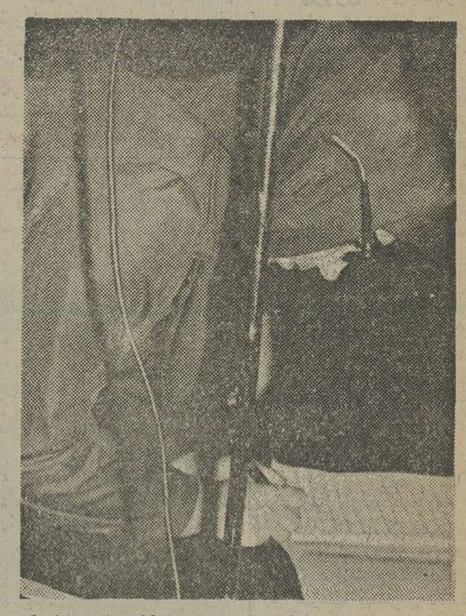

امضای رای صادره از سوی دادگاه : این پایان‌یک محاکمه جنجالی است که همه روزه صدها نفر را به سالن بزرگ دادگستری کشاند .

چند روز قبل از حادثه،دختر کوچکم هنگام عبور از کنار چرخ خیاطی که در اتاق قرار داشت روی آن سقوط کردو قسمت داخلی رانش مجروح شد. شوهرم که در طول زندگی مشترک همیشه با فریاد و عصبانیت او روبرو بودم این موضوع را بهانه کرد و پس از آنکه مفصلا مرا بباد کتک و ناسزا گرفت ، برای آنکه مطمئن شود حادثه باعث ازاله بکارت دخترمان نشده مجروم کرد دخترم را نزد «ماما» ببرم تا معاینه شود . «ماما» بعد از معاینه -اظهار داشت که هیچ لطمه‌ای از این جهت به دخترمان وارد نشده است .

آنروز هرچند که اظهار نظر «ماما» خوشحال کننده بود ، ولی شوهرم که‌بشدت‌وسواس داشت معتقد بود «ماما»قادر به تشخیص صحیح نیست. بهمین بهانه نیز به بدخلقی وفحاشی ادامه داد. باردیگر دخترمان‌را نزد پزشک بردیم . پس‌ازمعاینه پاسخ پزشک نیز همان پاسخ «ماما» بود . شوهرم که‌ظاهرا آخرین بهانه را نیز از دست داده بود، این‌بار سخنی دیگر ساز کرد و وادارمان کرد تا نزد پزشک برویم و نظریه‌کتبی از او بگیریم . پزشکنیز به‌این علت که صدور چنین نظریه‌ای در صلاحیت پزشک متخصص است، از دادن نظریه کتبی امتناع ورزید .

باردیگر اختلافات‌و مشاجرات به‌اوج رسید. روز حادثه‌وقتی شوهرم از اداره‌به‌منزل‌ازگشت بازهم شروع به فحاشی و بگومگو کرد. او گفت که هم من و هم فرزندانمان راخواهد کشت و سپس به زندگی‌خود نیز خاتمه خواهد داد .

من به او التماس کردم که‌از این تصمیم بگذرد. ولی او توجهی نکرد و همچنان با دشنام به اتاق خود رفت و روی تخت دراز کشید .

من برای برداشتن قرص اعصاب به اتاقش‌رفتم‌وخواستم از او دلجوئی کنم . ولی او با عصبانیت روی از من برگرداند . من که در طول زندگی بویژه در این چند روز اخیر دیگر طاقتی برایم نمانده بود با ناراحتی شدید برای برداشتن قرص از داخل کمد، در کمد را گشودم‌ناگهان‌اسلحه کمری شوهرم توجه مراجلب کرد، آنرا برداشتم وبطرفش شلیک کردم .

زن‌مست ۲ نفر راچاقوزد

زنی که بشدت مست‌بودو چاقو بدست در خیابان عربده‌کشی میکرد، دو نفررا بضرب چاقو مجروح‌کرد.

ساعت ۲۳ پریشب به ماموران کلانتری ۱۵تهران اطلاع داده شد که زنی در خیابان قوام دفتر باتظاهرات مستانه، چاقو بدست برای رهگذران عربده‌کشی میکندو دو نفر را نیز با چاقو مجروح کرده است .

ماموران به خیابان قوام دفتر رفتند و زن‌چاقوکش‌را دستگیر کردند .

او دو مرد را بنامهای قدیرشاه رضیان‌و علی‌فتوحی از ناحیه سینه‌وشانه‌مجروح کرده بود.

زن چاقوکش که «شهلا سلطانی» نام دارد دیروز در دادسرای ناحیه ۳ تهران به ابوالحسن فرهی معاون دادستان و سرپرست دادسرای ناحیه ۳ گفت :

چون مشروب خورده بودم و مست بودم بخاطر ندارم که چه اعمالی از من سر زده «شهلا» که دوفرزند دارد از معاون دادستان خواست بخاطر فرزندانش‌از گناه او صرفنظر شود .

پرونده اتهامی «شهلا» به یکی از شعب دادیاری‌دادسرا ارجاع شد .

پوشاک چرمی

مردانه ـ زنانه

کت ـ کاپشن ـ اورکت ـ پالتو ـ باپوست وبدون‌پوست از بهترین جنس ممکن در سایزها ومدلهای مختلف در :

بوتیک صبح روز بعد

روزولت شمالی ـ بالاتراز میدان۲۵شهریور تلفن ۸۲۸۰۷۴

اطلاعیه کلاس نقشه کشی

از کلیه کسانی‌که در کلاس نقشه‌کشی کاخ دانش نام نویسی نموده‌اند خواهشمند است روز ۳۵ر۹ر۱ ساعت۶ بعدازظهر در شعبه فرانسه این انجمن حضور بهمرسانند.

کاخ‌دانش. خیابان‌فرانسه. کوچه مرجان

آگهی استخدام خریدخدمت

ژاندارمری کشور شاهنشاهی به خدمات افراد زیر بمنظور اشتغال‌بکار در ادارات مرکزی (تهران) نیازمند است داوطلبانی‌که سن آنان بین ۱۸تا ۴۰ سال‌تمام بوده و دارای‌برگ معافیت قانونی یا پایان خدمت وظیفه می‌باشند میتوانند تا تامین احتیاجات همه روزه باستثنای ایام‌تعطیل بادر دست‌داشتن فتوکپی مدرك تحصیلی ـ فتوکپی‌برگ معافی یا پایان خدمت وظیفه و۳ قطعه عکس به نشانی میدان ۲۴ اسفند اول خیابان‌سی‌متری‌ستاد ژاندارمری‌کشور شاهنشاهی (آجودانی دایره‌کارگزینی غیر نظامیان) مراجعه نمایند .

۱ـ پزشك عمومی
۲ـ لیسانس حسابداری
۳ـ ماشین‌نویس دیپلم یا سیکل
۴ـ تلفنچی (کسانی‌که به زبان انگلیسی آشنائی داشته باشندحق‌تقدم خواهند داشت)
۵ـ دیپلم وارد بامور بایگانی و پرسنلی
۶ـ دیپلم فنی (تکنیسین غرفه لابراتوار)
۷ـ متخصص موتور برق ـ بنا ـ رنك‌کار ـ باغبان ـ کمك متخصص آزمایش موتور ـ متصدی و مسئول شارژ باطری ـ صافکار .

م‌الف ۲۰۳۹۸ **ژاندارمری کشور شاهنشاهی**

اطلاعیه اداره راهنمائی ورانندگی تهران

از مالکین وسائط نقلیه پایتخت که در مدت مقرر قانونی نتوانسته‌اندعوارض اتومبیل خود را پرداخت نمایندواجبارامشمول‌جریمه قانونی شده‌اند می توانند بمنظور پرداخت جریمه به یکی از مناطق یازده گانه یا دایره اجرائیات راهنمائی ورانندگی در خیابان سنائی مراجعه نمایند، ضمنا یادآور میشود برای پرداخت‌عوارض اتومبیل نیازی باخذ و ارائه تسویه حساب خلافی از اجرائیات راهنمائی و رانندگی نبوده فقط ارائه برك جریمه بشعبات بانك ملی که محل وآدرس آنها نیز در مناطق راهنمائی موجود است‌کافی‌خواهدبود

جناب آقای عباس عطاری

ریاست محترم دبیرستان دولتی اسدآبادی ناحیه یك

آراء قاطع روسای دبیرستان های ناحیه یك مبنی برانتخاب آنجناب بعنوان نماینده روسای دبیرستانهای ناحیه یك‌را به جنابعالی صمیمانه تبریك عرض نموده ایمان داریم در انتخابات نواحی ۱۷ گانه نیز جنابعالی که فردی کوشا و فعال میباشیدبعنوان نماینده‌روسای دبیرستان های تهران انتخاب خواهید شد.

دبیران دبیرستان اسدآبادی

جناب‌آقای حسین‌قاسمی نژاد مدیرکل اداره اوقاف کشور

انتصاب شایسته شما رابسرپرستی اداره‌کل حج‌تبریك عرض نموده توفیق روزافزون آن‌جناب را در خدمت بشاهنشاه آریامهر وهموطنان‌ازدرگاه احدیت مسئلت‌دارم.

ابوتراب سیف

جناب آقای مهندس محمدعلی مفرح مدیر عامل محترم بانك صادرات‌ایران

بدینوسیله بیست‌و پنجمین سال تاسیس بانك صادرات ایران رابه جنابعالی وکلیه کارمندان آن موسسه تبریك‌عرض مینمایم.

منصور لقفی

اطلاعیه اداره راهنمائی ورانندگی تهران

چون شایع شده است که‌جرائم راهنمائی و رانندگی فقط در دو مرکز اجرائیات‌واقع درخیابان سنائی و در خیابان نازی آباد وصول میگردد لذا بدینوسیله به اطلاع میرساند .

جرائم رانندگی به دودسته تقسیم شده‌اند .

الف ـ تعدادی از تخلفات‌که دارای نمره منفی میباشد وبا زدن علامت در روی برگهای اخطاریه مشخص شده است وفقط در مناطق ۱۱ گانه راهنمائی و در اجرائیات قابل پرداخت میباشد .

ب ـ تخلفاتی‌که دارای نمره‌منفی نیستند ، درکلیه شعبات بانك ملی‌ایران‌قابل‌پرداخت است .

ضمنا برای پرداخت‌مالیات اتومبیل درشعبات ۳۶ گانه بانك ملی‌ایران‌که قبلا‌آگهی گردیده مراجعه شود .

مجالس ترحیم

باکمال تاسف درگذشت شادروان تیمسار کاظم شیبانی پدر آقای مهندس عزیزالله شیبانی همکار عالیقدر خودرا به اطلاع دوستان وهمکاران می‌رساند. مجلس ختم مردانه و زنانه آن‌شادروان روز پنجشنبه ۲۷ آبانماه جاری ازساعت ۱۲ تادو بعدازظهر در خانقاه صفی علیشاه منعقد میباشد.
امیر علی شیبانی
آ_۱۴۴۴۳

با تاسف و تاثر فراوان درگذشت همسر ، پدر و برادر عزیزمان شادروان **سرتیپ محمد کاظم شیبانی‌صالح** را به استحضار خویشان و دوستان و آشنایان میرساند.
مجلس ترحیم روز پنجشنبه ۲۷ آبان ماه جاری از ساعت ۱۲ تا ۱۴ در خانقاه‌صفی‌علیشاه منعقد خواهد بود.
شرافت غفاری ، پروین‌دخت ، امیربانو ، مهین‌دخت، پوران‌دخت و عزیزالله شیبانی ، صادق صالح .
آ_۱۴۴۳۱

با کمال تاثر و تاسف درگذشت شادروان سرتیپ بازنشسته **محمدکاظم شیبانی صالح** را به استحضار عموم خویشان و دوستان و آشنایان آن مرحوم میرساند .
مجلس ترحیم روز پنجشنبه ۲۷ آبان ماه جاری از ساعت ۱۲ تا ۱۴ در خانقاه صفی علیشاه برگزار خواهد شد .
خانواده های : شیبانی ، صالح ، غفاری ، فرزاد ، سیمور ، رضی ، محسنی ، رزم‌آرا ، اویسی ، انتظام ، بنی‌آدم ، پارسا ،اردهالی،عامری ، یوسفی ، استادحسینی، علی‌پور ، تهرانی ، صالح علوی ، نبوی ، صولتی، سائری، عطارها ، برمک ، طباطبائی و سایر خانواده های وابسته.
آ_۱۴۴۳۱
اطلاعات ـ مصیبت وارده را به خانواده های عزادار تسلیت میدهد .

با نهایت تاسف فوت مرحوم فقید سعید **آقای حاج محمدرضا سیگاری** از بازرگانان خوشنام یزدی را به استحضار دوستان و آشنایان می رساند .
مجلس ختم آن مرحوم روز پنجشنبه ۲۷ر۸ر۳۵ از ساعت ۱۶ الی ۱۸ در مسجد امام جواد واقع در میدان ۲۵ شهریور برگزار خواهد شد . با تشریف فرمائی خود روح آن مرحوم را شاد فرمائید .
آیت‌اللهی ، طاهری، **صالحی‌زاده** ، ذکائی ،قمی‌زاده، رسولیان ، شادولی ، امیر هراتی ، احرامیان ، بهارستان، نوید ، دکتر شادمان ، دکتر صادقی ، اخوان دستمالچی، اخوان طباطبائی ، مهندس صدق .
آ_۱۴۴۳۰

با نهایت تاسف فوت مرحوم فقید سعید آقای حاج محمدرضا سیگاری از بازرگانان خوشنام یزدی را به استحضار دوستان و آشنایان میرساند .
مجلس ختم آن مرحوم روز پنجشنبه ۲۷ر۸ر۳۵ از ساعت ۱۶ الی ۱۸ در مسجد امام‌جواد واقع در میدان ۲۵ شهریور برگزار خواهد شد. با تشریف فرمائی خود روح آن‌مرحوم راشادفرمائید.
شرکت ایران‌پارس ـ شرکت ایران سرعت ـ شرکت پارت ایران ـ شرکت هاد ایران ـ شرکت گلستان ـ شرکت موتوردار ایران .
آ_۱۴۴۳۰

باکمال تاسف فوت ناگهانی مرحوم آقای حاجی‌محمد رضا سیگاری بازرگان محترم یزدی را به‌اطلاع همکاران و آشنایان می‌رساند. مجلس ترحیم پنجشنبه ۲۷ آبانماه‌ازساعت ٤تا٦ بعدازظهر در مسجد الجواد برگزار میگردد .
گروه صنعتی جهان
آ_۱۴۴۵۵

باانده فراوان فوت ناگهانی همسر وپدر وبرادر عزیزمان فقید سعید **آقای حاجی محمد رضا سیگاری** رابه‌اطلاع فامیل ودوستان وآشنایان محترم میرساند. مجلس ترحیم ازساعت ٤تا٦ بعدازظهر پنجشنبه۲۷آبانماه در مسجدالجواد منعقد می‌گردد .
خدیجه سیگاری. مهندس احمد سیگاری .عباس سیگاری. مهدی سیگاری. ایران سیگاری (شاه محمدی). صفا سیگاری (کوچکزاده). علی سیگاری. بی‌بی سکینه سیگاری (سلمان زاده). پروین سیگاری (پیروز) .
آ_۱۴۴۵۷

با کمال تاسف و تاثر درگذشت نابهنگام شادروان محمدرضا سیگاری را به اطلاع دوستان و آشنایان و همکاران میرساند .
مجلس ترحیم آن مرحوم روز پنجشنبه ۲۷ آبان از ساعت ٤ الی ٦ بعداز ظهر در مسجد الجواد میدان ۲۵ شهریور منعقد می باشد .
شرکت سهامی عام صنعتی جهان
آ_۲۶۹۷۳

با نهایت تاسف فوت مرحوم فقیدسعید آقای حاج محمدرضا سیگاری ازبازرگانان خوشنام‌یزدی رابه‌استحضار دوستان و آشنایان می رساند .
مجلس ختم آن مرحوم روز پنجشنبه ۲۷ر۸ر۳۵ از ساعت ۱۶ الی ۱۸ در مسجد امام جواد واقع در میدان ۲۵ شهریور برگزار خواهد شد . با تشریف فرمائی خود روح آن‌مرحوم را شاد فرمائید .
خانواده های : شامحمدی ، آیت‌اللهی ، سیتا ، گرامی ، کوچکزاده ، منشی‌زاده ، پیروز ، عطارزاده، مدرس یزدی ، سلمان‌زاده ، سلامتیان ، اسدیان ، علنی کرامتی ، قمی‌زاده ، مشفق ، عجمین ، سرمد ، عرب عجم ، هوشمند ، صابر ، سخندان،داور ، حسن گرامی ،هجرت، دکتر عدل ، حاج احمدی ، شهروزی ، قنبری ، تقی‌زاده، خبازیان ، مخترع‌زاده .
آ_۱۴۴۳۵
اطلاعات ـ مصیبت وارده را به خانواده های‌عزادار بویژه بازماندگان آن مرحوم تسلیت میدهد .

بانهایت تاسف فوت حاجیه خانم منصوره برلیان (صفوی) را به‌اطلاع فامیل و آشنایان میرساند مجلس ترحیم زنانه و مردانه آن مرحومه روز پنجشنبه ۲۷ آبان ماه از ساعت ۱٤ تا۱٦در مسجد مجد برگزار خواهد شد.
خانواده‌های صفوی ـ برلیان ـ جلدی ـ اخضر ـ شیرزاد ـ فقیه مرندی ـ معین‌پور ـ امیر معز ـ جهان ـ گرجی ـ شوقی ـ جهانشاهی ـ قزل‌ایاغ ـ نورمحمدی ـ سهیلی ـ پلاسید ـ حیدری ـ مخبری ـ سخائی.
۲ـ۲ آ_۲۶۸۷۲

با کمال تاسف درگذشت همسر و پدر عزیزمان مرحوم غلامحسین دانشور (بزرگ خاندان دانشور) را به اطلاع می رساند .
مجلس ترحیم مردانه و زنانه آن مرحوم روز جمعه ۲۸ آبان ماه از ساعت ۱۱ الی ۱۳ در خانقاه صفی علیشاه برگزار میشود .
عزیزه ، یوسف ، مهندس منوچهر ، فریده دانشور ، و خانواده های : دانشور ، زرین‌کفش ، نیکوپور ، توکل، بهرامی ، خجسته ، خرم ، علیداد ، خلیقی ، حکیمی ، خلیل‌پور ، نعمتی ، اشرف جهانی ، خوشابی ، دبیری ، مسعودی ، دکتر ضرابی ، مقدم ، نواب ، امیربانی‌سعادت، بیروان ، دبیر ، احمدی ، ریاضی ، کلاهی ، هنیک ، گوران ، کازرونی ، ستایش ، باشی ، دانش ، گلشن ، مذهبی ، بدیعی ، صادقی .
۱ـ۲ آ_۱۴۴۸۷
اطلاعات ـ مصیبت وارده را به خانواده های‌عزادار بویژه بازماندگان تسلیت میدهد

خانواده های : غفاری ، شمسا ، انتظام ، شهرئیس، معاونی و خانواده های وابسته .
با کمال تاسف و تاثر درگذشت نابهنگام مرحوم‌زهرا غفاری (شمسا) را به اطلاع خویشان و آشنایان میرسانند.
مجلس ترحیم زنانه و مردانه روز شنبه ۲۹ آبان ماه جاری از ساعت ۱٦ الی۱۸درخانقاه صفی علیشاه‌قدس‌سره‌ـ برگزار می گردد .
ابوالحسن غفاری ، شهین شمسا ، نوشابه شهرئیس (شمسا) ،مسعود شمسا ، بیژن شهرئیس ، سوسن‌شمسا (معاونی) .
۱ـ۲ آ_۲۶۹۸۰
اطلاعات ـ مصیبت وارده را به خانواده های عزادار بویژه بازماندگان آن مرحومه تسلیت میدهد

بانهایت تاثر واندوه، درگذشت همسر مهربانم «عباس شهروزی» را باطلاع دوستان و خویشاوندان می‌رساند.
مجلس ترحیم (زنانه ومردانه) روز جمعه ۲۸ آبان ماه جاری ازساعت ۹ الی ۱۱ صبح در خانقاه صفی علیشاه برگزار می‌شود .
مهری شهروزی (بهادر)
آ_۲۶۹٦۰

بانهایت غم واندوه، فوت آقای «عباس شهروزی» را به‌آگاهی خویشاوندان ودوستان ارجمند می‌رساند، مجلس ترحیم آن مرحوم (زنانه ومردانه) روز جمعه ۲۸ آبان ماه ازساعت ۹ الی ۱۱ صبح در خانقاه صفی علیشاه برگزار خواهد شد .
خانواده‌های: شهروزی. حشمتیان. بهادر (پرویز) قنبری. انوری. فیروزی. عمادی. محمد جعفری . سپاهیان. پروانه‌تهرانی. موسوی.تفقدی.امیراحمدی. سینج.فرهومند. هاشمی صفدری. سدهی. حمیدزاده. اشتهاردی. سمراد . کبیری .
آ_۲۶۹٦۱
اطلاعات ـ بخانواده‌های عزادار بویژه بازماندگان آن مرحوم مصیبت وارده را تسلیت می‌دهد .

با کمال تاسف درگذشت همسر و پدر عزیزمان هادی سیاح سپانلو عضو عالیرتبه بازنشسته وزارت بازرگانی ، پیشه هنر و اقتصاد سابق را به اطلاع کلیه دوستان و بستگان میرساند .
مجلس ختم آن مرحوم روز پنجشنبه ۲۷ آبان ماه ۲۵۳۵ در مسجد الجواد از ساعت ۱۲ الی ۱٤ منعقد می گردد .
حرمت سیاح سپانلو (صفائی الهی) ، فرید سیاح سپانلو ، کامبیز سیاح سپانلو ، فیروز سیاح سپانلو .
آ_۱۴۴۳۳

خانواده های : سیاح سپانلو ، صفائی الهی ،مربی، آهنین ، ستوده تهرانی ، رخشانی ، آق‌اولی ، دبیری ، مهدوی ، مستوفی ، روستازاد ، بنان ، آزرمی نوری ، پزشکیان ، شاهرودی ، برهان ، عقیلی ، آذری ، راهبری.
درگذشت هادی **سیاح سپانلو** را به اطلاع دوستان و بستگان میرسانند .
مجلس ختم آن مرحوم روز پنجشنبه ۲۷ آبان ماه ۲۵۳۵ از ساعت ۱۲ الی ۱٤ در مسجد الجواد برقرار می گردد .
آ_۱۴۴۳۳
اطلاعات ـ به خانواده های عزادار بویژه بازماندگان آن مرحوم مصیبت وارده را تسلیت میدهد .

با نهایت تاسف درگذشت شادروان **بانو عزت‌شهرستانی** را به اطلاع دوستان و آشنایان میرساند .
مجلس ترحیم زنانه و مردانه روز پنجشنبه (فردا) ۲۷ر۸ر۳۵ در مسجد حضرت امیر واقع در امیرآبادشمالی‌ـ روبروی پمپ بنزین ، ساعت ۲ر۵ الی ٤ر۵ بعداز ظهر برگزار می شود .
اسدالله ، عطاءالله ، حسن ، حسین ، دکتر نعمت ، دکتر ضیاء ، کاظم ، فریدون ، سیروس ، اردشیر ، عطیه، معزز ، شازده و فخری شهرستانی ، وحدانی ، مهندس شعفی ، رشتی‌زاده ، سپهر ، زند ، هوشمند .
آ_۲۶۸۹۲
اطلاعات ـ مصیبت وارده رابه خانواده های عزادار تسلیت میدهد .

باانده فراوان فوت **بانو قدسیه ابراهیمی** متعلقه مرحوم حبیب‌اله رکن‌السلطان را به‌اطلاع فامیل و دوستان میرسانندمجلس ترحیم مردانه وزنانه آن مرحومه از ساعت ۳ تاه بعدازظهره‌شنبه ۲۷ر۸ر۳۵ در مسجد حاج حسن واقع در خیابان شاهپور ۱۰متری ارامنه منعقد میگردد.
خانواده‌های ابراهیمی ـ انصاف جویان ـ غنایی ـ گل‌نژاد ـ جامد ـ امیدی‌فر ـ شریفیان ـ دکتر محمدی ـ صادقی ـ هدیدا ـ دیناری ـ آقاکوچک ـ باوفا ـ غفائی ـ سرپرست ـ شمشیری ـ معدلی‌نژاد ـ همتی ـ رضائی ـ اصفهانی ـ اویسی ـ رفعت منشی ـ حسن خانی ـ افسری ـ نیکنظر ـ آهنگرها ـ بیات آهنگران ـ حیدری ـ کریمی ـ نیکنام ـ نامی ـ نظری ـ ضرابی.
۲ـ۲ آ_۲۶۸۷۹

بانهایت تاثر وتاسف فوت ناگهانی **سید جمیل علویان** بزرگ خاندان علویان را باطلاع دوستان و اقوام میرساند.
مجلس تذکر آن مرحوم از ساعت ٤تا۷ بعد ازظهر روز پنجشنبه ۲۷ آبان ماه در انتهای خیابان صبا شمالی بالای‌تخت جمشید مقابل بنیاد پهلوی کوچه خاص شماره ۹ برگزارمیگردد.
خانواده‌های: علویان، درخشان، ایمانی، قناحی، آزادگان، سمندری، آلا، سینائی، رمضانی‌زاده، زیار.
۲ـ۲ آ_۱۴۳۰۵

باانده فراوان فوت **بانو صدیقه حاج‌قاسمعلی‌همسر** آقای حاجی یوسف حاج قاسمعلی را باطلاع دوستان و آشنایان می‌رساند. مجلس ترحیم مردانه‌آنمرحومه روزجمعه ۲۸ر۸ر۲۵۳۵ ازساعت ۲ر۵ تا ٤ر۵ بعد از ظهر در مسجد آشتیانیها واقع درخیابان آشتیانی‌ـ روبروی‌ایستگاه‌ناصری‌ـ شهباز منعقد می‌باشد .
خانواده‌های: حاج قاسمعلی. قاسمی‌پور. سعید شاکری. رفیعی. گورنگ. پورشمس. فارسی. آزمایش‌فر . خاقانی . نوروزی. ماندگار. شاهی. شیخ‌الاسلامی. صدیق وزیری هادیفر. شکوه. اسمعیلی. نامدار. اسمعیل‌طلائی. جاویدان. صمیمی .
آ_۱۴۴۸۹
اطلاعات ـ بخانواده‌های عزادار تسلیت میدهد.

باکمال تاسف درگذشت شادروان **داود منش گریمی** قاضی بازنشسته وزارت دادگستری را به‌اطلاع می رساند مراسم شب هفت‌ازساعت۲بعدازظهر روز پنجشنبه۲۷ر۸ر۳۵ درمسجد وادی رودسر منعقد است .
اسماعیل منش گریمی. رضا منش کریمی .سیدرضامیرنژاد. میرهاشم میرنژاد.پرهیزکار. فیض بخش. صالحی. امین‌زاده. بلوری. سنائی. مهین‌پور . ساسان . ستاری . پورهاشم . شریف‌زاده. قوامی. یوراحمد. آذرهوش . سعادت علوی. شفیعی. طلوعیان. مظفری. سعادت‌نیا. اسدی. دکترعلی‌منش کریمی. دکتر رحیمی. دکتر طلوعی. دکتر رئیسیان . دکتر میرلوک. دکتر مدعی‌نما. مهرشیم . سید رئیسی. رئیسیان. ارفع‌زاده. بهنام. قاسم‌زاده. ترابزاده. طالبزاده . غلامی . نصری. حبیبی .
آ_۶۳٦٤
اطلاعات ـ بخانواده‌های عزادار تسلیت میدهد.

یادبود

بیادبود مرگ جانگداز دکتر کیارش نفیسی
٤سال از مرگ دل‌خراش فرزند دانشمندم می‌گذرد و همه‌وقت بیش‌از پیش جای اورا درکنار خود و محافل دانشگاهی وپزشکی خالی می‌بینم خداوندا گذشت زمان هم نتوانست ازبار اندوهمان بکاهد بـه‌همین مناسبت مجلس یادبودی روز ۵شنبه ۲۷ آبانماه ازساعت ۲ر۵ تا ۵ره بعداز ظهر درخانه ما واقع در یوسف‌آباد خیابان محمد رضا شاه خیابان ۱۹ شماره ۱٦ منعقد است تا خاطر عزیز ازدست‌رفته را گرامی داریم .
سرهنگ بازنشسته زین‌العابدین نفیسی وبانو
آ_۲۶۹۵۸

بمناسبت شب چهلم مرحومه **بانو زهرا وطنی** مراسمی‌برقرار نخواهد شد و هزینه مربوطه صرف امور خیریه میگردد.
خاندان وطنی
آ_۱۴۴۲۹

بانهایت تاثر و تالم بمناسبت یکمین‌سال‌درگذشت‌شادروان **حاج‌مرتضی‌لاهیجانیان‌وبانو** مراسم یادبودی‌روز پنجشنبه ۲۷ر۸ر۳۵ ساعت ۳ الی ۵ بعداز ظهر در شاهزاده عبدالعظیم باغ‌طوطی برگزار میگردد .
شرکت دوستان و آشنایان باعث‌شادی‌روح‌آن‌شادروان و تسلی خاطر بازماندگان خواهد بود .
خانواده‌های لاهیجانیان وحسنی‌پور وبستگان
آ_۲۶۸۷۵

چون نهالی تازه گردد خشک درفصل بهاران
یاگلی نشگفته ریزد روی‌خاک از شاخساران
یادم آید ازتو ای‌ناکام رفته دردل خاک
ای گلستان خزان گردیده درفصل بهاران

پدر ومادر عزیز ومهربان ما گمان می‌بردیم پس از شما لحظه‌ای زنده نخواهیم ماند برایمان کابوس وحشتناکی‌بود از فکر بی‌شما بودن برخود می‌لرزیدیم وحالا باور نداریم‌که یکسال بدون شما زنده مانده‌ایم شما بهاررا دوست داشتید وما بی‌شما چگونه می‌توانیم بشکوفه‌ها بنگریم .
محمد مهدی لاهیجانیان
آ_۲۶۸۷۷

بسمه تعالی
ضمن اظهار تشکر از عموم سروران و دوستان‌محترمی که در مراسم تشییع و تدفین و مجالس ترحیم **بانو محمدی محلاتی** رحمة ... علیها نسبت به بازماندگان تفقد و محبت فرمودند . بدین وسیله به اطلاع میرساند که مجلس شب هفت انشاءالله تعالی عصر روز پنجشنبه ۲۵ ذیقعده ۹٦ در مسجد امامزاده قاسم شمیران برگزار می شود .
از طرف عموم بازماندگان : سید هاشم رسولی ، محمدصادق خلخالی ، حجت‌الله کیانی .
آ_۱۴۴۳۵

مراسم چهلمین روز درگذشت **بانو محترم پزشک (شاهنواز)** ازساعت ۳بعداز ظهر پنجشنبه ۲۷ مهرماه در شبستان شماره یک بهشت زهرا منعقد میشود وسیله ایاب وذهاب ساعت یک‌بعدازظهر ازمنزل شخصی آنمرحومه‌واقع در خیابان پهلوی امانیه‌ـ کوی مهناز شماره ۵ حرکت خواهد کرد .
غلامرضا شاهنواز. ابوتراب پزشک. بانو دکترحشمت پزشک. خانواده‌های: شاهنواز. پزشک. شهنواز.
آ_۱۴۴۵۳

عزیزماست (عبدالله) نامش
به نام خانواده ایروانی
دریغا آن صفا و لطف و گوهر
دریغا آن همه آداب دانی
سری بر سینه مادر نهاد است
هنوزش شیر مادر رایگانی

عبدالله عزیزچهل روزاست که در جمع ما نیستی یاد تو وصفای تو و مهربانی های تو فراموش نشدنیست یادت راگرامی میداریم و خاطره‌هایت را عزیز خواهیم داشت.
بمناسبت چهلمین روزدرگذشت عزیزازدست رفته‌مان شادروان **عبدالله ایروانی** مجلس یاد بودی از ساعت ۱۱الی ۱ابعد از ظهر روز پنجشنبه۲۷آبان ماه ۲۵۳۵ در بهشت رضوان قم برگزار نموده‌و خانه ابدیت عزیزمان را بااشک چشم میشوئیم. مطمئن باش که داغت نرود از دلما
مگر آن روز که در خاک شود منزل ما
خانواده های داغدارت ایروانی . عامری و خانواده های وابسته.

ضمنا جهت ایاب و ذهاب فامیل دوستان و آشنایان یک دستگاه اتوبوس در خیابان جلفا کوچه شاهین پلاک ۵۳ ساعت ۷ صبح شنبه ۲۷ر۸ر۳۵ آماده می باشد.
آ_۲۶۸۶۳

تسلیت

همکاران گرامی سرکار خانم نوشابه و جناب آقای بیژن‌شهرئیس
مصیبت وارده را از صمیم قلب تسلیت می گوئیم .
بیژن‌آبادی ، بهروز و سیما احمدی ، منوچهرایرانپور، محمدرضا و سوسن برقعی ، فرهاد جوانمردیان ، بهناز حسن‌بیک ، علی‌اکبر و ماهرخ رستمی، رضا و هماصالحی، هاشم و مریم مستوفی ، محمدو زهره مدیرزاده .
آ_۲۶۹۸۲

جناب آقای اسداله رزمیار
کارکنان و معلمان مدارس اتفاق مصیبت وارده را به آنجناب را صمیمانه تسلیت میگویند .
مدارس اتفاق
آ_۱۴۴۷۱

سرکار خانم محبوبه باقرنژاد آستارائی ـ آقایان پرویز ـ خسرو ـ سعید و مسعود شکوری نمینی
بانهایت تاسف وتاثر مصیبت وارده را تسلیت عرض نموده ضمن اظهار همدردی برای شما از درگاه احدیت صبر و شکیبائی آرزو مینمائیم .
کارخانجات مقدم
آ_۲۶۹۵۷

تسلیت

جناب آقای فتح‌اله بهروزی
باتاسف عمیق درگذشت برادر گرامیتان را تسلیت‌گفته، سلامتی شما وسایر بازماندگان را مسئلت دارد .
شرکت بیمه ساختمان و کار
آ_۲۶۹٦۲

ضایعه درگذشت جناب آقای داود منش کریمی را که از قضات شریف دادگستری بودند حضور همسر آن‌مرحوم وبرادران وخواهران فقید سعید تسلیت عرض‌مینمائیم .
سعادت علوی وبانو
آ_۱۴۴۵۱

آقای مهندس مرتضی شیخ صادقی
هیئت مدیره وکارکنان شرکت پلی‌اکریل ایران از خبر فوت پدر گرامیتان متاثربدین‌وسیله مراتب همدردی وتسلیت خودرا ابراز می‌دارند .
اصفهان ـ شرکت پلی‌اکریل ایران
آ_۶۳۴۰

آقای مسعود آذرلی
مرا هم در غم فقدان مادر عزیزتان شریک بدانید .
محمود سائری
آ_۶۳۴۱

جناب آقای مهندس احمد سیگاری
باقلبی متالم و متاثر و ابراز همدردی فوت مرحوم مغفور پدر گرامی شمارا از طرف خود وکلیه کارکنان شرکت ایران سرعت بجنابعالی وهمه فامیل محترم تسلیت عرض واز خداوند متعال طلب مغفرت مینماید.
سید ابو القاسم روح‌الامین
آ_۱۴۴۱۳

جناب آقایان مهندس احمد سیگاری و عباس سیگاری
بانهایت تاسف کارمندان شرکت ایران سرعت فوت پدر گرامی آنجنابان را تسلیت عرض و ابراز همدردی مینمائیم.
دهلوی ـ قزوینیان. واشقانی. میرحیدری
آ_۱۴۴۱۵

نیمسار سرتیپ بازنشسته علی‌اصغر فرشاد
بدینوسیله درگذشت آقای مهندس ایرج صالح راستین‌برادر ارجمندتان را تسلیت عرض مینمائیم.
شرکت بهمن شیر ـ منوچهر فصیحی
آ_۲۶۹۳٦

همکار محترم آقای عبدالله تنها
باکمال تاسف درگذشت پدر ارجمندتان را به شما و خانواده گرامی تسلیت گفته سلامتی شما و بازماندگان را آرزومندیم .
کارکنان صنایع بسته‌بندی ایران (شرکت سهامی عام)
آ_۲۶۹۵۹

دوست ارزشمندمان آقای حسن سحرخیز
درایامیم که بعد از این‌گل زمانه چگونه بخود خواهد نازید زیراکه هر گل زیبای عطرآگینی ولوبا فقدان یک‌گل‌برگش آن شکوه‌وبستی‌رانخواهد داشت. بسیار متاسفیم که منبعد میباید غم فقدان عزیز از دست رفته‌ات را متحمل گردیدو نمی دانیم چه بگوئیم تاببانگر اندوه بی‌پایانمان باشد. اندوهی‌که‌در سوگ درگذشت‌پدر بزرگوار تومارا حادث گردیده وتابد در وجودمان لانه گزین خواهد بود.
در غمت سهیمان بدار زیرا که بی نهایت دوستت داریم.
محسن حسینی ـ اسدالله مطیع ـ بهمن سپاسگزار
آ_۱۴۴۱۹

سرکار خانم نوشابه و جناب آقای بیژن شهرئیس
ما را در غم خود شریک بدانید .
علی عراقی ، فاطمه جهانسوزی ، ایرج نوری‌جا ، ناهید احدی اصفهانی، مسعوده خلیلی، مهنازحسین‌شاهی.
آ_۲۶۹۸۳

سرکار خانم دکتر فروزنده برلیان
استاد محترم دانشگاه
با کمال تاسف و تاثر درگذشت خواهر عزیزتان را تسلیت عرض نموده سلامتی و سعادت شما و فامیل محترمتان را مسئلت دارم .
دکتر حمید ثابتی
آ_۱۴۴۸۳

سرکار خانم محبوبه باقرنژاد آستارائی
آقایان پرویز ، خسرو ، سعید و مسعودشکوری‌نمینی
مصیبت وارده را با نهایت تالم تسلیت عرض نموده بقای عمر بازماندگان را از خداوند متعال مسئلت دارد.
کارکنان اداره حسابداری کارخانجات مقدم
آ_۲۶۹۷۱

سرکار خانم محبوبه باقرنژاد آستارائی
آقایان پرویز ،خسرو، سعیدو مسعود شکوری نمینی
مصیبت وارده را تسلیت عرض نموده بقای عمر بازماندگان را آرزومندم .
حسین مرادی
آ_۲۶۹۷۰

سرکار خانم محبوبه باقرنژاد آستارائی
آقایان پرویز ،خسرو، سعیدو مسعود شکوری نمینی
با نهایت تاسف مصیبت وارده را تسلیت عرض‌نموده بقای عمر بازماندگان را از خداوند بزرگ مسئلت دارد .
احمد مقدم
آ_۲۶۹٦۹

جناب آقای امامی سعید
جناب آقای دکتر رحیمی
باکمال تاسف مصیبت وارده‌را تسلیت عرض نموده خود را درانده شما شریک می‌دانیم .
خانواده‌های مرعشی. امامی نائینی. نوری نائینی .
آ_۱۴۴٦۷

همکار عزیز آقای جواد حق‌پرست
درگذشت مادر گرامیتان را بشما و خانواده محترم‌تسلیت عرض نموده، سلامتی بازماندگان آن مرحومه را از خدای بزرگ مسئلت داریم .
کارکنان اداره طراحی ونظارت برشبکه‌ها
آ_۱۴۴۷۳

همکار گرامی آقای جواد حق‌پرست
فوت مادر گرامی‌را تسلیت عرض نموده وخودرا در این غم بزرگ شریک میدانیم .
کارکنان پروژه پیس‌سپتر ۲
آ_۱۴۴۷۵

جناب آقای دکتر عباس‌زادگان
مصیبت وارده‌را تسلیت گفته ودر غم شما شریکیم .
صارمی و بانو
آ_۲٦۵

آقای مسعود آذرلی
مصیبت وارده را به‌شما و خانواده محترمتان تسلیت می‌گویم .
مهندس عطاءاله ستوده
آ_۶۳٦۵

همکار محترم آقای جواد حق‌پرست
مصیبت وارده را تسلیت عرض می‌نمائیم .
گروه کارشناسان بل ـ طراحی شبکه
آ_۱۴۴۷۳

خانم و جناب آقای بیژن شهرئیس
با اندوه فراوان مصیبت وارده‌را تسلیت عرض‌نموده در غم شما شریک هستیم .
محمد مهتدی ، فریده میربابائی ، مهدی شیراخ ، منوچهر ایرانپور ، فیروز شیروانلو ، احمد عراقی ، علی عراقی ، یحیی ذکاء ، منیژه طبیب‌زاده ، حسین مصلح ، ایرج میکده .
آ_۲٦۹۸۵

جناب آقای مهندس ایرج بیجارچی
باکمال تاسف درگذشت پدر بزرگوارتان را صمیمانه تسلیت عرض نموده ضمن اظهار همدردی خود را دراین غم بزرگ سهیم می‌دانیم .
شیراز ـ تولید
آ ـ ۶۳٤۸

جناب آقای مهندس ایرج بیجارچی
باکمال تاسف درگذشت پدر بزرگوارتان را صمیمانه تسلیت عرض نموده ضمن اظهار همدردی خود را دراین غم بزرگ سهیم می‌دانیم .
شیراز ـ الکترو اپتیک
آ ـ ۶۳٤۵

جناب آقای مهندس ایرج بیجارچی
باکمال تاسف درگذشت پدر بزرگوارتان را صمیمانه تسلیت عرض نموده ضمن اظهار همدردی خود را دراین غم بزرگ سهیم می‌دانیم .
شیراز ـ آموزش
آ ـ ۶۳٤۲

جناب آقای مهندس ایرج بیجارچی
باکمال تاسف درگذشت پدر بزرگوارتان را صمیمانه تسلیت عرض نموده ضمن اظهار همدردی خود را در این غم بزرگ سهیم می‌دانیم .
شیراز ـ روابط عمومی
آ ـ ۶۳۵۱

جناب آقای مهندس ایرج بیجارچی
در سوگ مرگ پدر صمیمانه اظهار همدردی نموده از خداوند بزرگ صبر و سلامتی برای جنابعالی وخانواده ارجمند آرزو داریم .
شیراز ـ دفتر مرکزی
آ ـ ۶۳۵۰

جناب آقای مهندس ایرج بیجارچی
در سوگ مرگ پدر صمیمانه اظهار همدردی نموده از خداوند بزرگ صبر وسلامتی برای جنابعالی وخانواده ارجمند آرزو داریم .
شیراز ـ پرسنل
آ ـ ۶۳۴۷

جناب آقای مهندس ایرج بیجارچی
در سوگ مرگ پدر صمیمانه اظهار همدردی نموده از خداوند بزرگ صبر وسلامتی برای جنابعالی وخانواده ارجمند آرزو داریم .
شیراز ـ امور مالی
آ ـ ۶۳٤٤

جناب آقای مهندس ایرج بیجارچی
مصیبت درگذشت پدر بزرگوارتان را صمیمانه‌تسلیت عرض نموده برای شما و بازماندگان از درگاه احدیت صبر و شکیبایی آرزو می‌نماییم .
شیراز ـ امور ساختمان
آ ـ ۶۳٤٦

جناب آقای مهندس ایرج بیجارچی
مصیبت درگذشت پدر بزرگوارتان را صمیمانه تسلیت عرض نموده برای شما و بازماندگان از درگاه احدیت صبر و شکیبایی آرزو می‌نماییم .
شیراز ـ امور اداری
آ ـ ۶۳٤۳

جناب آقای مهندس ایرج بیجارچی
مصیبت درگذشت پدر بزرگوارتان را صمیمانه‌تسلیت عرض نموده برای شما و بازماندگان از درگاه احدیت صبر و شکیبایی آرزو می‌نماییم .
شیراز ـ هیئت مدیره باشگاه
آ_۶۳۵۵

جناب آقای مهندس ایرج بیجارچی
در سوگ مرگ پدر صمیمانه اظهار همدردی نموده از خداوند صبر وسلامتی برای جنابعالی و خانواده ارجمند آرزو داریم .
شیراز ـ آی ـ ال ـ اس
آ_۶۳۵٦

سپاسگزاری

از کلیه همکاران ،اقوام ودوستان ارجمندی که در مراسم سوگواری مرحومه مادر عزیزم حضوری و یابوسیله تلفن،نامه وتلگراف و یادرج آگهی در جراید ابراز محبت و همدردی نموده بینهایت سپاسگزارم‌و چنانچه بعلت تالمات زوحی قصوری در عرض تشکر حضوری روی دهد پوزش خواسته وامید عفو دارم .
محمود حسینی (سامنی زاده)
آ_۲٦۸۹۱

چهار واحد تولیدی بزرگ دیگر سهام خود را عرضه کردند

از آغاز مهر ماه سال ۲۵۳۴ تاکنون ۱۳۰ واحد بزرگ کشور در برنامه گسترش مالکیت واحد های تولیدی شرکت کرده‌اند

سخنگوی دبیرخانه شورای گسترش مالکیت واحدهای تولیدی اعلام داشت که به پیروی از منویات مبارک شاهنشاه آریامهر و در اجرای اصل سیزدهم انقلاب شاه وملت چهار واحد تولیدی بزرگ دیگر از امروز سهام خود را بدنبوا جهت فروش بکارگران خود و سپس به سایر کارگران وکشاورزان وعموم مردم عرضه نمودند .

این واحد های تولیدی عبارتند از :

۱ـ شرکت کارخانجات صنعتی آتمسفر (سهامی عام): تولید کننده دستگاههای حرارت مرکزی و تهویه مطبوع

۲ـ کارخانجات تولیدی سوپر رنگ (شرکت سهامی عام): تولیدکننده رنگهای ساختمانی و صنعتی

۳ـ شرکت سهامی عام کارخانجات تولیدی پلاستی‌ران :تولید کننده قطعات صنعتی پلاستیکی

۴ـ شرکت سهامی بیسکوپرس (عام): تولید کننده انواع بیسکویت

سرمایه ثبت شده این واحد های تولیدی جمعا بالغ بر ۴۸۰ میلیون ریال بوده و کل فروش آنها در سال گذشته به حدود ۱۸۹۲ میلیون ریال بالغ گردیده است .

نظر باینکه سهام چهار واحد تولیدی مذکور از طریق شرکتهای تعاونی مصرف هر واحد بکارگران فروخته میشود هم‌اکنون پرسشنامه‌های لازم دراین مورد بوسیله وزارت کار و امور اجتماعی به شرکتهای تعاونی مصرف واحد های مزبور ارسال گردیده است.

کارگران این واحد های تولیدی که لااقل سه‌سال سابقه‌خدمت‌داشته باشند میتوانند از این‌تاریخ تا پانزدهم آذر سال جاری در تهران و تا پایان روز بیست‌وپنجم آذرماه سال‌جاری‌درخارج ازتهران تا حدمقرر به هر میزان که مایل باشند از سهام واحدهای فوق‌الذکر درخواست خرید نماید .بدین ترتیب پیش‌بینی میشود که حدود ۱۶۱۰ نفر از کارگران این چهار واحد تولیدی دربرنامه خرید سهام واحد های صنعتی مربوطه شرکت جویند .

این سخنگو همچنین خاطرنشان ساخت که تاکنون ۱۳۰ واحد تولیدی‌با سرمایه ثبت‌شده حدود ۶۰ میلیارد ریال سهام خود را جهت فروش به کارگران ، کشاورزان و عموم مردم عرضه نموده‌اند .

پیش‌بینی می‌گردد که تا پایان مهلت مقرر حدود ۸۹ هزار نفر از کارگران این ۱۳۰ واحد تولیدی نسبت به‌خرید سهام کارخانجات مربوطه اقدام‌نمایند.

آگهی عرضه سهام

شرکت سهامی عام کارخانجات تولیدی پلاستی‌ران

تاریخ تاسیس	۲۵۲۷	
سرمایه‌ثبت‌شده‌درتاریخ این‌آگهی	۱۰۰	میلیون ریال
ارزش اسمی هرسهم	۱۰۰۰۰	ریال
تعداد سهام	۱۰۰۰۰	سهم
تعداد سهامداران	۲۵	نفر
میزان فروش در سال ۲۵۳۲	۳۴۲	میلیون ریال
میزان فروش در سال ۲۵۳۳	۴۵۳	میلیون ریال
میزان فروش در سال ۲۵۳۴	۶۰۱	میلیون ریال
سود ویژه در سال ۲۵۳۲	۳۱	میلیون ریال
سود ویژه در سال ۲۵۳۳	۲۹	میلیون ریال
سود ویژه در سال ۲۵۳۴	۵۵	میلیون ریال

به‌پیروی‌ازمنویات‌مبارک‌رهبرعالیقدر ایران
شاهنشاه آریامهر
درامر گسترش مالکیت واحدهای تولیدی

دراجرای مقررات قانون گسترش مالکیت واحدهای تولیدی هیئت مدیره مراتب زیر را باستحضار کارگران- کشاورزان وعموم مردم می‌رساند .

۱) باستناد قانون «گسترش مالکیت‌واحد های تولیدی» برنامه فروش ۴۹ درصد سهام شرکت از تاریخ ۱ر۷ر۲۵۳۴ بمدت ۳ سال تنظیم شده است

۲) در مرحله اول صاحبان سهام شرکت معادل ۳۰ در صد از سهام خود را بمبلغ ۳۰ میلیون ریال منقسم به۳۰۰۰ سهم عادی ده هزار ریالی بانام از تاریخ انتشار این اطلاعیه بدوا از طریق سازمان مالی گسترش مالکیت واحد های تولیدی به کارگران وکشاورزان وسپس از طریق‌شرکت سرمایه‌گذاری‌ملی‌به مردم عرضه می‌نمایند

۳) باتوجه به‌میزان‌متوسط‌سود شرکت در سالهای ۲۵۳۲، ۲۵۳۳ و ۲۵۳۴ و بارعایت‌ضوابطی که‌از طرف «شورای‌گسترش مالکیت و احدهای تولیدی» مشخص‌شده ارزش هرسهم ۲۰۰۰۰ ریال تعیین گردیده است .

۴) تمام سود ویژه سال ۲۵۳۵ شرکت به نسبت سهامی که کارگران و کشاورزان و سایرین خریداری خواهند کرد به آنان تعلق خواهد گرفت .

شرکت سهامی عام کارخانجات تولیدی پلاستی‌ران

آگهی عرضه سهام

شرکت سهامی بیسکوپرس (عام)

تاریخ تاسیس	۲۵۲۰	
سرمایه‌ثبت‌شده‌درتاریخ این‌آگهی	۶۰	میلیون ریال
ارزش اسمی هرسهم	۱۰۰۰۰	ریال
تعداد سهام	۶۰۰۰	سهم
تعداد سهامداران	۱۱	نفر
میزان فروش در سال ۲۵۳۲	۲۶۶	میلیون ریال
میزان فروش درسال۲۵۳۳	۳۴۹	میلیون ریال
میزان فروش در سال ۲۵۳۴	۵۳۶	میلیون ریال
سود ویژه درسال ۲۵۳۲	۱۶	میلیون ریال
سود ویژه در سال ۲۵۳۳	۱۶	میلیون ریال
سود ویژه در سال ۲۵۳۴	۹۰	میلیون ریال

به‌پیروی‌ازمنویات‌مبارک‌رهبرعالیقدر ایران
شاهنشاه آریامهر
درامر گسترش مالکیت واحدهای تولیدی

دراجرای مقررات قانون گسترش مالکیت واحدهای تولیدی هیئت مدیره مراتب زیر را باستحضار کارگران- کشاورزان وعموم مردم می‌رساند .

۱) باستناد قانون «گسترش مالکیت‌واحد های تولیدی» برنامه فروش ۴۹ درصد سهام شرکت از تاریخ ۱ر۷ر۲۵۳۴ بمدت ۳ سال تنظیم شده است

۲) در مرحله اول صاحبان سهام شرکت معادل ۳۰ درصد از سهام خود را بمبلغ ۱۸ میلیون ریال منقسم به۱۸۰۰ سهم عادی ده هزار ریالی بانام از تاریخ انتشار این اطلاعیه بدوا از طریق سازمان مالی گسترش مالکیت واحد های تولیدی به کارگران وکشاورزان وسپس از طریق‌شرکت سرمایه‌گذاری‌ملی به مردم عرضه می‌نمایند

۳) با توجه به‌میزان متوسط سود شرکت در سالهای ۲۵۳۲، ۲۵۳۳ و ۲۵۳۴ و بارعایت ضوابطی که‌از طرف «شورای‌گسترش مالکیت و احدهای تولیدی» مشخص‌شده ارزش هرسهم ۱۸۵۰۰ ریال تعیین گردیده است .

۴) تمام سود ویژه سال ۲۵۳۵ شرکت به نسبت سهامی که کارگران و کشاورزان و سایرین خریداری خواهند کرد به آنان تعلق خواهد گرفت

شرکت بیسکوپرس (عام)

آگهی عرضه سهام

کارخانجات تولیدی سوپر رنگ (شرکت سهامی عام)

تاریخ تاسیس	۲۵۲۳	
سرمایه ثبت شده‌در تاریخ‌این آگهی	۱۲۰	میلیون ریال
ارزش اسمی هرسهم	۱۰۰۰۰	ریال
تعداد سهام	۱۲۰۰۰	سهم
تعداد سهامداران	۷۳	نفر
میزان فروش در سال ۲۵۳۲	۱۷۶	میلیون ریال
میزان فروش در سال ۲۵۳۳	۲۶۶	میلیون ریال
میزان فروش در سال ۲۵۳۴	۳۲۱	میلیون ریال
سود ویژه در سال ۲۵۳۲	۴۳	میلیون ریال
سود ویژه در سال ۲۵۳۳	۲۶	میلیون ریال
سود ویژه در سال ۲۵۳۴	۲۷	میلیون ریال

به‌پیروی‌ازمنویات‌مبارک‌رهبرعالیقدر ایران
شاهنشاه آریامهر
درامر گسترش مالکیت واحدهای تولیدی

در اجرای مقررات قانون گسترش مالکیت واحد های تولیدی هیئت مدیره مراتب زیر را باستحضار کارگران - کشاورزان و عموم مردم میرساند .

۱ـ باستناد قانون «گسترش‌مالکیت واحد های تولیدی» برنامه فروش ۴۹ درصد سهام شرکت از تاریخ ۱ر۷ر۲۵۳۴ بمدت ۳ سال تنظیم شده است .

۲ـ در مرحله اول صاحبان سهام شرکت معادل ۳۰ درصدازسهام خودرا بمبلغ ۳۶ میلیون ریال‌منقسم به۳۶۰۰ سهم عادی ده هزارریالی با نام‌ازتاریخ انتشار این‌اطلاعیه‌بدوا از طریق‌سازمان مالی گسترش‌مالکیت واحد های تولیدی به کارگرانو کشاورزان‌وسپس‌ازطریق شرکت سرمایه گذاری ملی به مردم عرضه مینمایند.

۳ـ با توجه به میزان متوسط سود شرکت در سالهای ۲۵۳۲ ، ۲۵۳۳ و ۲۵۳۴ و با رعایت ضوابطی که ازطرف «شورای گسترش مالکیت واحد های تولیدی » مشخص شده ارزش هر سهم ۱۷۰۰۰ ریال تعیین گردیده است

۴ـ تمام سود ویژه سال ۲۵۳۵ شرکت به نسبت سهامی که کارگران و کشاورزان و سایرین خریداری خواهند کرد به آنان تعلق‌خواهدگرفت

کارخانجات تولیدی سوپر رنگ (شرکت سهامی عام)

آگهی عرضه سهام

شرکت کارخانجات صنعتی آتمسفر (سهامی عام)

تاریخ تاسیس	۲۵۲۵	
سرمایه ثبت شده‌در تاریخ‌این آگهی	۲۰۰	میلیون ریال
ارزش اسمی هرسهم	۱۰۰۰	ریال
تعداد سهام	۲۰۰	هزار سهم
تعداد سهامداران	۷	نفر
میزان فروش در سال ۲۵۳۲	۱۱۱	میلیون ریال
میزان فروش در سال ۲۵۳۳	۱۶۰	میلیون ریال
میزان فروش در سال ۲۵۳۴	۴۳۴	میلیون ریال
سود ویژه در سال ۲۵۳۲	۱۷	میلیون ریال
سود ویژه در سال ۲۵۳۳	۲۹	میلیون ریال
سود ویژه در سال ۲۵۳۴	۹۹	میلیون ریال

به‌پیروی‌ازمنویات‌مبارک‌رهبرعالیقدر ایران
شاهنشاه آریامهر
درامر گسترش مالکیت واحدهای تولیدی

در اجرای مقررات قانون گسترش مالکیت واحد های تولیدی هیئت مدیره مراتب زیر را باستحضار کارگران - کشاورزان و عموم مردم میرساند .

۱ـ باستناد قانون «گسترش‌مالکیت واحد های تولیدی» برنامه فروش ۴۹ درصد سهام شرکت از تاریخ ۱ر۷ر۲۵۳۴ بمدت ۳ سال تنظیم شده است.

۲ـ در مرحله اول صاحبان سهام شرکت معادل ۳۰ درصدازسهام خودرا بمبلغ ۶۰میلیون‌ریال‌منقسم‌به ۶۰۰۰۰ سهم عادی هزار ریالی با نام‌ازتاریخ انتشار این‌اطلاعیه‌بدوا از طریق‌سازمان مالی گسترش مالکیت واحد های‌تولیدی به کارگرانو کشاورزان‌وسپس‌ازطریق شرکت سرمایه گذاری ملی به مردم عرضه مینمایند.

۳ـ با توجه به میزان متوسط سود شرکت در سالهای ۲۵۳۲ ، ۲۵۳۳ و ۲۵۳۴ و با رعایت ضوابطی که ازطرف «شورای گسترش مالکیت واحد های تولیدی » مشخص شده ارزش هر سهم ۲۱۰۰ ریال تعیین گردیده است .

۴ـ تمام سود ویژه سال ۲۵۳۵ شرکت به نسبت سهامی که کارگران و کشاورزان و سایرین خریداری خواهند کرد به آنان تعلق‌خواهدگرفت.

شرکت کارخانجات‌صنعتی آتمسفر (سهامی عام)

تقویم اطلاعات

چهارشنبه ـ بیست و ششم آبانماه ۲۵۳۵
بیست و چهارم ذیقعده ۱۳۹۶ ـ هفدهم نوامبر ۱۹۷۶

استخراج دکتر ریاضی کرمانی

ساعات شرعی

اذان مغرب . . . . . ساعت ۵ و ۱۴ دقیقه
اذان صبح (فردا) . . . ساعت ۵ و ۷ دقیقه
طلوع آفتاب (فردا) . . ساعت ۶ و ۴۱ دقیقه
ظهر شرعی (فردا) . . ساعت ۱۱ و ۵۰ دقیقه
اذان مغرب (فردا) . . . ساعت ۱۷ و ۱۴ دقیقه

معاون سادات بایران می‌آید

منابع آگاه اطلاع میدهند که حسنی مبارک فرستاده ویژه پرزیدنت انورسادات رئیس جمهور مصر در آستانه آغاز یک سفر به کشور های خلیج فارس و ازجمله ایران‌میباشد.

وی همچنین با رهبران عمان ، را ترک کند ،گفته میشود که حامل پیامی از جانب سادات برای شاهنشاه آریامهر است ، وی همچنین با رهبران عمان ، کویت ، قطر بحرین و امارات متحده عربی ملاقات خواهد کرد . حسنی مبارک در چندین سال اخیر بخاطر مسافرت‌های زیادی که بعنوان فرستاده مخصوص سادات انجام داده لقب کیسینجر خاورمیانه را بدست آورده .

هنوز از علل اصلی سفرمبارک بمنطقه خلیج‌فارس اطلاع‌دقیقی دردست نیست‌ولی گفته‌میشود حسنی مبارک در این مسافرت درباره آخرین تحولات خاورمیانه و اوضاع بین‌المللی و انتخاب رئیس جمهوری جدید آمریکاگفتگوهائی انجام‌خواهد داد.

ایران و بازار مشترک

باتصمیم بازار مشترک اروپا جهت آغاز مذاکره باایران درباره عقدیک قراردادجدیدانتظار میرود پس‌از قریب سه‌سال بلاتکلیفی بالاخره ایران و بازار مشترک بتوانند بنحو مرضی‌الطرفین به اختلاف نظر های خود پایان دهند. محافل آگاه معتقدند که بازارمشترک برای‌جلب‌موافقت ایران فورمولی را انتخاب‌کرده‌که حاصل‌آن‌یک موافقت‌نامه‌همکاری اقتصادی وتجارتی همراه با امتیازاتی ، توصیف شده است‌و چنین بنظر میرسدکه‌این فورمول ازنظر ایران قابل قبول باشد .

بنابه‌گفته‌رادیو لندن‌بازار مشترک متعهد خواهد شد که درطرح‌های سرمایه گذاری خود با ایران و ژاپن همکاری‌کند. این رادیو می‌افزاید ایران لیستی از محصولات خود از بیسکویت گرفته تا مواد نفتی ،تصفیه شده که مایل است به کشور های بازار مشترک تحت شرایط خاصی صادر کند ، در اختیار مقامات دبیرخانه بازار مشترک گذارده و انتظار میرود در مذاکراتی که بین ایران وبازار مشترک صورت میگیرد طرفین‌در باره این لیست گفتگو های‌مفصلی انجام دهند. محافل آگاه میگویند قبل از آغاز مذاکرات فوق قرار است وزیران خارجه کشور های عضو بازار باردیگر درماه دسامبر گردهم جمع شوند و خط مشی های نهائی‌بازار مشترک را برای گفتگو با ایران معین کنند.

در محافل ومجالس

مسابقات بین‌المللی تخته‌نرد در رامسر

در دهسال اخیر بازی تخته‌نرد در جهان غرب و بخصوص امریکاازمحبوبیت وسوکسه فراوانی‌برخوردار بوده و تاکنون در کالیفرنیا و نوادا چندین دور مسابقات تخته‌نرد انجام شده است.نکته جالبی که‌دربازی‌آمریکائیان بچشم میخورد اینست که نحوه‌شرط‌بندی آنها طوریست که هربازیکن درمواقع مخصوصی میتواند مقدار شرط را دوبرابر کند و بنابراین میتوان دید که چگونه مقدار شرط بندی بعضی از این بازیها بالغ بر هزاران دلار میگردد .

امسال قراراست روز اول دسامبر در هتل رامسر اولین مسابقات بین‌المللی تخته‌نرد در ایران برپا شودو تاکنون بازیکنانی از آمریکا، انگلستان و فرانسه وایتالیا و ایران برای شرکت در این مسابقات دعوت شده‌اند و برنده این مسابقات موفق بدریافت جام رامسر و جوائز دیگری خواهد شد ، مسئله جالب اینست‌که‌بازیکنان‌طراز اول تخته‌نرد در اروپا اکثرا از اشراف هستند و بطور مثال یک پرنس ، یک پرنسس و دوکنت ویک اشرافزاده انگلیسی در بین شرکت کنندگان در مسابقات رامسر دیده میشوند ، ترتیب دهندگان این مسابقه اظهار میدارند اگر از برنامه امسال استقبال بشود سال آینده یک دوره مسابقات برای تخته نردبازان سرتاسر ایران‌درهتل بزرگ رامسر ترتیب خواهند داد.

همسر سفیر آمریکا کتاب فارسی ترجمه کرده

این روزها خانم سینتا هلمز همسر سفیر امریکا در ایران در انتظار پایان چاپ کتاب هائی است که‌ازفارسی بانگلیسی ترجمه کرده خانم هلمز درعرض مدت ۶ سال ماموریت همسرش درایران زبان فارسی را آنچنان فرا گرفته که قادر به ترجمه سلیس وروان کتاب های‌فارسی به انگلیسی شده است.

خانم هلمز بدوستان خود گفته‌وقتی شنیدم میگویند امریکائی‌ها دریادگیری زبانهای خارجه تنبل‌هستند تصمیم گرفتم به بهترین و سریع‌ترین راه زبان فارسی را یاد بگیرم و امروز از اینکه کتب داستانهای قشنگ و باستانی ایران را ترجمه کرده‌ام و بزودی بزبان انگلیسی بچاپ میرسد به خود میبالم و همه زحماتم جبران شده .

تغییر مذهب برای ازدواج با پرنس‌چارلز

دیروز درمطبوعات انگلیسی شایع شد پرنس‌چارلز ولیعهد انگلستان بزودی باپرنس‌ماری آستورید ۲۲ ساله بزرگترین دختر «دوک‌جین» ازکشور لوکزامبورک‌ازدواج میکند. اخیرا دوک لوکزامبورک و همسرش همراه دخترشان مدتی مهمان ملکه الیزابت بوده‌اند و اعضای خانواده سلطنتی لوکزامبورک این روزها مکرر مهمان ملکه الیزابت میشوند و یکی‌دیگر از اقداماتی که باعث شده این شایعه بیشتر شود و سر وصدای فراوانی در انگلستان براه اندازدپروتستان شدن پرنسس ۲۲ ساله لوکزامبورکی است.

خانواده سلطنتی لوکزامبورک کاتولیک هستند و چند ماه گذشته دختر ۲۲ ساله‌شان یعنی همسر آینده پرنس چارلز پروتستان شد . پرنس چارلز مثل بیشتر انگلیسی‌ها پروتستان است .

نمایشگاه قفلهای ایرانی در آمریکا

نمایشگاهی ازبیش‌از ۴۰۰قفل ایرانی اخیرا بعنوان شرکت‌مردم ایران درجشن‌های دویستمین سالگرد استقلال امریکا در موزه هنری دانشگاه تکزاس افتتاح شد.

نمایشگاه مزبور تحت‌عنوان «قفل‌های ایرانی از زمان قبل از اسلام تاقرن بیستم» بطور سیار بمدت دوسال درسراسر امریکابرگزار میشود دراین‌مه ازاوستین عازم نیویورک خواهدشد. نمایشگاه مزبور درامریکا وتحت‌سرپرستی‌سرویس نمایشگاه های سیار موسسه اسمیت سونیان برگزارمیشود.

قفل های مزبور از کلکسیون شخصی پرویز تناولی مجسمه ساز ایرانی‌وتحت سرپرستی عالیه علیاحضرت فرح پهلوی شهبانوی ایران گردآوری شده تابطور سیاردرامریک بمعرض نمایش گذارده شوند.

همزمان‌با افتتاح نمایشگاه قفل‌های ایرانی نمایشگاهی‌از ۵۰ تخته قالی‌تمام پشم‌مدرن ایرانی از انواع و سبکهای گوناگون که‌امروز با دست درایران بافته میشوند نیز دائر گردید واین نمایشگاه‌قالی را دکتر مایکل هیلمن‌استادیار قسمت السنه و ادبیات شرقی و آفریقائی ترتیب داده بود. بین این قالیها چهار تخته‌قالی اهدائی شاهنشاه ونخست‌وزیر ایران به پرزیدنت لیندون بی. جانسون که‌از طرف کتابخانه پرزیدنت جانسون بطور امانت دراختیار نمایشگاه گذارده‌شده بودوجود دارد.

اظهارنظر درباره حمله وکیل به مطبوعات

سخنان تند و حمله‌شدید نماینده پاوه‌در مجلس شورای ملی به روزنامه های بزرگ کشور موجب شد که بعضی از وکلاتردید پیداکنند که آیا این مطالب درروزنامه‌ها چاپ میشود یانه !دراین موضوع بحثی بین دسته‌ای که تعدادشان چندنفر بیشتر نبود بادسته بزرگتر که‌اکثرا نمایندگان‌سابق و یا آشنابکار مطبوعات بودند، درگرفت وحتی‌کار به شرط بندی کشید. دسته دوم معتقد بودندکه روزنامه‌ها بدنبال‌مطلب تازه‌هستند، وهرروز هم درمجلس می‌نشینند تایک‌نفریک سوژه‌داغ برای آنها درست کند، واگر مطلب داغ کم‌درست میشود، برآنها ایرادی نیست بهمین جهت مطمئن بشیدکه حتی همین حمله و اتهام بخودشان راهم باآب‌وتاب چاپ خواهند کرد. غروب دیروز معلوم شدکه این‌دسته برنده شدند .امروز هم که‌دوباره بحث‌پیش‌آمد استدلال میشددروزنامه ها از آنجاکه درانجام وظایفشان کوچکترین کوتاهی ندارند باشهامت حمله بخودشان راچاپ کردند در حقیقت آنهاباچاپ این مطلب قضاوت را بمردم واگذار نمودند.

اطلاعات بانوان سه‌شنبه‌ها منتشر میشود

سهامداران محترم شرکت پس‌انداز ووام مسکن اصفهان

سهام اصلی‌شرکت ازتاریخ۲۹ر۸ر۲۵۳۵ شاهنشاهی برای تحویل آماده است از سهامداران محترم تقاضا میشود با ارائه برگ موقت برای اخذسهم خودبمحل موقت‌شرکت واقع درخیابان کمال اسماعیل جانک‌رهنی اصفهان مراجعه فرمایند.

پس‌انداز و وام مسکن اصفهان

استخدام تکنیسین

شرکت تهران الکتریک برای‌تکمیل کادر فنی ماشینهای اداری الیوتی به تعدادی تکنیسین برق ـ مکانیک و الکترونیک احتیاج فوری داشته با حقوق ومزایا و محیط کارکاملامناسب استخدام مینماید

واجدین شرایط میتوانند به‌آدرس قسمت سیستمهای اداری شرکت تهران الکتریک واقع در خیابان ویلای جنوبی شماره ۸۸ مراجعه نمایند

پیام نوروزی شاهنشاه

شرح انواع بلیات شما روح اندوهگین مرا منقلب میسازد

میدانم که بیشتر خانواده‌ها استطاعت جشن گرفتن ندارند و لباس نو هم بر تن نخواهند کرد

۶ فروردین ۱۳۲۲

ساعت شش بعد از ظهر روز یکشنبه سی‌ام اسفند ماه ۱۳۲۱ اعلیحضرت همایون شاهنشاهی بمناسبت تجدید سال و عید سعید نوروز پیامی بوسیله رادیو بشرح زیر خطاب بملت ایراد فرمودند:

هم میهنان عزیزم

عید سعید باستانی نوروز را صمیمانه بهمه شما شادباش میگویم وامیدوارم سال نومبارک و چنانکه آثار طبیعی هم نشان میدهد طلیعه خوش و سعادت باشد.

میدانم که بیشتر خانواده ها استطاعت جشن گرفتن را ندارند و لباس نو هم بر تن نخواهند کرد. میدانم در این سال که بپایان رسید شداید زندگی اکثر شما را متاثر و ناتوان ساخته عده گرسنه بودید و عده را سرما صدمه زد و اغلب بقدر خود بنوعی گرفتار بودید که شرح دادن انواع آن بلیات روح اندوهگین مرا منقلب میسازد.

البته همانطوریکه تاریخ نژاد ایرانی نشان میدهد و تعلیم عالیه اسلامی دستور داده است این صدمات را با کمال صبر و شجاعت تحمل نمودید و بهمان طریقی که شایسته یک ملت متین و بردبار است رفتار کردید گرچه در میان تمام این آلام و بدبختی ها روح سخاوت خیلی از ایرانیان پاکدل و متدین بر انگیخته شده و با تشکیل انجمن های خیریه یا انفرادا کمکهای گرانبها به درماندگان نمودند وعده زیادی را از مرگ نجات دادند که باعث خشنودی خداوند و امیدواری خلق است ولی ملت عزیز من نجابت و بردباری شما و فداکاری و سخاوت یکعده خیرخواه برای خوشبختی ایران کافی نیست بخاطر دارم درخرداد گذشته از شما خواسته بودم میهن پرست باشید و بوظایف آن عمل نمائید گرچه میهن پرستی قریحه ایست ذاتی که هر ملتی در هر مرحله از تمدن کم و بیش آنرا دارد ولی طبیعة میهن دوست ترین ملل انهائی هستند که در کشور و محیط ملی خود بیشتر وسائل آسایش و رفاه و امنیت آزادی برای آنها فراهم است بهمین نظر همواره آرزومندم که افراد ملت عزیز من همه از این وسایل طبیعی برخوردار باشند و همیشه باولیاء مسئول کشور دستور داده‌ام که در رفاه و آسایش عامه سعی و اهتمام نمایند تا سعادت ملی برقرار شود و علاقه مندی به میهن از روی حقیقت و معنی باشد و در نتیجه اهتمام و مراقبت و وظیفه شناسی اولیاء مسئول در ایران عزیز ما از این پس برای هر فردی علاوه بر حقوق طبیعی و قانونی خود که مقدس است در محیط زندگانی او سه اصل اولیه انسانیت و تمدن که عبارت از نان و بهداشت و فرهنگ است باید فراهم باشد و دولت این سه امر حیاتی را در دسترس او بگذارد که بلااستثنا همه کس از آن برخوردار شود و از این لحاظ بین افراد هیچ مزیت و رجحانی نباشد اطمینان دارم هر ملتی که در چنین محیطی زندگی نماید برای حفظ آن محیط که عبارت از میهن اوست بزرگترین فداکاری را خواهد کرد و بهترین آثار میهن پرستی را ابراز خواهد داشت.

ما در سیر و زندگانی می نمائیم که سیر تمدن دنیا در حیات اجتماعی نزدیکی بیشتری را بین افراد ایجاب می نماید یعنی باید راحت و سعادت در برابر زحمت و رنج عاید عده بیشتری شده و اصولی برقرار گردد که ثروتی که از دسترنج مردم حاصل میشود بفرا خور استحقاق همه از آن بهره مند شوند تا آنکه محبت برادری و حس ملیت واقعی عملی شده و میهن پرستی حقیقی از عالم نظر و خیال بمرحله واقع و عمل وارد گردد.

ملت عزیز من برای آن که سعادت های انفرادی و آمال ملی میسر شود از شما انتظار دارم که در این ایام سخت و روزگار تیره که ملل دنیا با ابتلائات و آلام جنگ گرفتار هستند و در شدیدترین و جدیدترین ایام زندگی می کنند شما نیز با همان صبر و شجاعت نیاکانی و با اعتماد بمتصدیان و خدمتگزاران که وظیفه دار فراهم آوردن وسایل آسایش و سعادت شما هستند زندگانی روزمره انفرادی را کنار گذاشته هر یک تن از شما برای همگان زندگانی کنید و هر روز عمر خود را برای آتیه خود و برای تاریخ اینده ایران و برای نسل های جوان و معصوم که بعد از شما در این آب و خاک زندگانی خواهند کرد صرف نمائید به بقاء و بزرگی و افتخار سر زمین خود ایمان داشته باشید که ایران بخواست خداوند متعال پس از چند هزار سال درخشان ترین تاریخ ها و روزهای با عظمت از این پس نیز دارای عظمت و افتخار باشد مطمئن باشید که ایرانی با قوت عقیده راسخ و ایمان استوار افتخارات دیرین خود را حفظ و نگاهداری کرده و بر آن خواهد افزود شما باید غیرت و روح ایرانیت و اسلامیت خود را در این ایام ابتلا و مصائب نگاهداری نمائید و نشان بدهید که ایران نمیتواند مملکتی بی اهمیت و حقیر باشد در مواقع مشکل است که ملل استعداد و قابلیت ذاتی خود را ظاهر و لیاقت حیات و زندگانی خود را ثابت میکنند.

ما باید با روح قوی و جسم نیرومند زندگی کنیم امروز در سراسر جهان هیچ کس در رفاه و آسایش نیست و همه ملل کم و بیش متحمل مشقات فوق العاده و دست خوش آلام و شدائد هستند ما هم بنوبه خود باید تمام مصائب را مردانه تحمل کنیم ولی بشرطیکه صدمات و سختی ها بین تمام افراد بطور مساوی تقسیم شود در این موقع اشخاصیکه بطور عادی زندگانی راحت داشته‌اند بیشتر تلخی و ناگواری زندگی را احساس میکنند ولی همه این مشقت ها و بلیات در مقابل بقای ایران اهمیتی ندارد من امیدوارم که اوضاع آشفته دنیا بزودی به آرامش برگردد و ملل ایام ابتلا و مصائب نگاهداری نمائید و نشان بدهید که ایران نمیتواند مملکتی بی اهمیت و حقیر باشد در مواقع مشکل است که ملل استعداد و قابلیت ذاتی خود را ظاهر و لیاقت حیات و زندگانی خود را ثابت میکنند.

ما باید با روح قوی و جسم نیرومند زندگی کنیم امروز در سراسر جهان هیچ کس در رفاه و آسایش نیست و همه ملل کم و بیش متحمل مشقات فوق العاده و دست خوش آلام و شدائد هستند ما هم بنوبه خود باید تمام مصائب را مردانه تحمل کنیم ولی بشرطیکه صدمات و سختی ها بین تمام افراد بطور مساوی تقسیم شود در این موقع اشخاصیکه بطور عادی زندگانی راحت داشته‌اند بیشتر تلخی و ناگواری زندگی را احساس میکنند ولی همه این مشقت ها و بلیات در مقابل بقای ایران اهمیتی ندارد من امیدوارم که اوضاع آشفته دنیا بزودی به آرامش برگردد و ملل جدیدترین ایام زندگی می کنند شما نیز با همان صبر و شجاعت نیاکانی و با اعتماد بمتصدیان و خدمتگزاران که وظیفه دار فراهم آوردن وسایل آسایش و سعادت شما هستند زندگانی روزمره انفرادی را کنار گذاشته هر یک تن از شما برای همگان زندگانی کنید و هر روز عمر خود را برای آتیه خود و برای تاریخ اینده ایران و برای نسل های جوان و معصوم که بعد از شما در این آب و خاک زندگانی خواهند کرد صرف نمائید به بقاء و بزرگی و افتخار سر زمین خود ایمان داشته باشید که ایران بخواست خداوند متعال پس از چند هزار سال درخشان ترین تاریخ ها و روزهای با عظمت از این پس نیز دارای عظمت و افتخار باشد مطمئن باشید که ایرانی با قوت عقیده راسخ و ایمان استوار افتخارات دیرین خود را حفظ و نگاهداری کرده و بر آن خواهد افزود شما باید غیرت و روح ایرانیت و اسلامیت خود را در این ایام ابتلا و مصائب نگاهداری نمائید و نشان بدهید که ایران نمیتواند مملکتی بی اهمیت و حقیر باشد در مواقع مشکل است که ملل استعداد و قابلیت ذاتی خود را ظاهر و لیاقت حیات و زندگانی خود را ثابت میکنند.

پس شما ای ملت عزیز من وای هم وطنانیکه خون ایرانیت در رگهاوعشق بایران را در دلهای خود دارید بیائید و همه یکدل و یک زبان در راه این منظور بکوشید و خصال پسندیده پیشینیان خود را دوباره زنده کنید و باپندار نیک و گفتار نیک و کردار نیک زندگانی خود را اداره نمائید و یقین داشته باشید که ایران در سایه اخلاق حمیده و خصال شریفه و سعی و کوشش شما دوباره در میان این همه مصائب و شدائد قد مردانگی برافراشته و در برابر تاریخ کهن خود سر بلند و مفتخر خواهد بود.

تیفوس در تهران

وزارت بهداری اعلام کرد: بمحض مشاهده بیمار مبتلا به تیفوس، برای انتقال بیمار و گندزدایی، مراتب به بهداری اعلام شود

نگرانی و اضطراب عمومی از تلفات تیفوس

اعلامیه وزارت بهداری در مورد مبارزه با بیماری تیفوس

چون ممکن است در زمستان امسال مجددا بیماری تیفوس اشاعه یافته و منجر بتلفاتی بشود موضوع مورد توجه اعلیحضرت همایون شاهنشاهی واقع و مقرر فرموده‌اند کمیته‌ای مرکب از پزشکان عالیمقام تشکیل گردیده و برای مبارزه با این بیماری اقدامات مجدانه‌ای بعمل آید ریاست عالیه این کمیته را اعلیحضرت همایون شاهنشاهی قبول ونیز مقرر فرموده‌اند که از بودجه سال ۱۳۲۲ دربار شاهنشاهی مبلغ دویست هزار ریال ماهیانه تحت نظر کمیته‌ای برای مبارزه و جلوگیری از اشاعه بیماری مصرف شود.

تیفوس در تهران

شیوع بیماری تیفوس که متاسفانه در اغلب نقاط شهر شدت یافته است اسباب نگرانی واضطراب عمومی شده و مشکل تازه‌ای بر مشکلات مردم افزوده است البته اقدامات موثری تاکنون از طرف دولت برای معالجه بیماران بعمل آمده ولی متاسفانه تاکنون اقدام قطعی برای جلوگیری از سرایت این بیماری که خطر بزرگی برای جامعه دارد نشده است.

مرض تیفوس از جندی بیش بطور ابیدمی در تهران وجود داشت و تاکنون تلفات زیادی هم بطبقات مختلف مردم وارد کرده حتی چند تن از پزشکان و عده‌ای از جوانان نیک سرشتی که در دانشکده پزشکی مشغول تحصیل بوده‌اند و در بیمارستانها بمعالجه بیماران تیفوسی اشتغال داشته‌اند باین مرض مهلک مبتلا شده و جان خود را فدای صحت عمومی نموده‌اند.

وزارت بهداری تاکنون سه بیمارستان تهران و همچنین زایشگاه واقع در باستیون را اختصاص بیماران تیفوسی داده و در روز سلام عید نوروز از طرف اعلیحضرت همایونی مقرر گردید عمارت زایشگاه بنگاه حمایت مادران یکی از عمارات سلطنتی منتقل شده و محل زایشگاه را ببرستاری بیماران تیفوسی اختصاص دهند بطوریکه اطلاع یافته‌ایم قرار است یک قسمت از عمارت وزارت دارائی را هم در این چند روزه حاضر نموده و اختصاص بنگاهداری بیماران تیفوسی بدهند.

بعقیده ما این اقدامات دولت قابل تقدیر است ولی باید فورا از طرف وزارت بهداری و بهداری شهرداری و بیمارستان هائی که تحت نظر وزارت فرهنگ میباشد و همچنین بهداری سایر وزارت خانه ها اقدامات موثری برای جلو گیری از سرایت شیوع این بیماری شروع گردد و ابتدا باید دید که کانون این مرض کجا است؟ آنچه که مشهود است سرایت تیفوس ازمجامع عمومی است. جمعی که برای تهیه نان و نفت از سرو روی هم بالا میروند قهوه خانه ها و کاروانسراها و سایر محل هائی که محل اقامت مردم مستمند میباشد عامل موثری برای انتقال سس بوده و از همین نقاط است که سس تیفوس بوسیله اشخاص بسایر جاها منتقل میشود.

وظیفه دولت است کلیه قهوه خانه ها و مجامع عمومی را که بیشتر سرایت این مرض خطرناک از انجاها است موقتا ببندد و در گرمابه ها مراقبت و بازرسی دقیقی بشود که نظافت کامل برقرار گردد.

وزارت فرهنگ نیز بهتر است دبستانهای دختران و پسران را برای جلوگیری از انتشار بیماری تیفوس عمل حشره کشی و مبارزه با سس که عامل اصلی انتقال این بیماری است میباشد بعموم آقایان پزشکان تاکید و تقاضا میشود که برابر مقررات قانون مصوب یازدهم خرداد ۱۳۲۰ (که دو ماده آن ذیلا مندرج است) بمحض مشاهده بیمار مبتلا ببیماریهای واگیر تیفوس فیروز آبادی نیز از طرف وزارت بهداری آماده و قریبا بیمارستان بزرگ دیگری هم بهمین منظور تاسیس خواهد شد همه روزه کلیه بیماران مبتلا میتوانند باداره کل فنی وزارت بهداری مراجعه نمایند تا ببیمارستانهای نامبرده معرفی و بستری شوند.

مواد ۲۲ و ۲۳ قانون مصوب پانزده خرداد ۱۳۲۰

ماده ۲۲ - اشخاصیکه مانع اجرای مقررات بهداشتی میشوند یا در اثر غفلت باعث انتشار یکی از بیماریهای واگیر میشوند بهشت روزتا دو ماه حبس تادیبی و ۵۱ تا ۵۰۰ ریال و یا یکی از این دو کیفر محکوم میشوند.

ماده ۲۳ - کلیه پزشکان و ماماها و دارو سازان مکلفند که دستور های بهداری را برای مبارزه با بیماریهای واگیر بموقع اجراگذارند متخلفین به کیفر های خلافی طبق آئین نامه بهداری محکوم میشوند.

وزارت بهداری

ساعتی بربالین بیماران مبتلا به تیفوس

۲۴ فروردین در بدو ورود به بیمارستان درصحن حیاط، کنارحوض، و درمیان باغچه یکعده افرادژنده پوش ایستاده، نشسته و یا خوابیده بودند بعضی از فرط تب بهذیان افتاده بی اختیارسرو تن خود را بزمین میمالیدند. و همانطور ساعت ها درمیان شن ها که برای آنها بمنزله اطاق انتظاربود لمیده بودند.

ورود یکنفرناشناس آنهم با دوربین جلب نظر کارکنان بیمارستان را کرده یکی از آنها که پیش پند سفیدی برتن کرده و پیدا بودسرگرم کاراست پیش آمد قبل از هرچیز از علت اجتماع بیماران درصحن حیاط آنهم با انوضع استفسارکردم. دکترکه از این سئوال تعجب و حیرت مرا دریافته بود با خونسردی بطرف آن ها اشاره کرده گفت: «اینها مبتلایان تازه وارد هستند ولی چون نمیتوانیم آن ها را بپذیریم همانطوریکه می بینید دراز کشیده‌اند» از این جواب بیشتر متعجب شده تا خواستم چیزی بگویم دکتر دستم را گرفته از پله های عمارت بالابرد.

بربالین بیماران

درداخل اطاق نسبتا بزرگی تختخواب های متعدد بموازات یکدیگر گذاشته بودند بیماران نیمی درخواب و نیمی بیداربودند. صدای خرخر خواب بیرمرد ریش سفیدی بچه دو ساله همجوارش را بیدارکرد. کودک ناله‌ای کرده خشمش را باز نمود.

درانیموقع صدای ضعیفی از تخت دیگربلند شده گفت: «این بچه از صبح تا بحال چیزی نخورده!» معلوم شد این صدا از مادری است که با دو کودک خردسالش تیفوس گرفته‌اند این مادربیچاره درعین حال که خودش دراثر تب میسوخت دراندیشه غذای فرزند بود.

اقای دکترشیخ با اشاره بکودک خردسال و مادربد دارش گفت: «من خطورمیتوانم اینها را بیرون کنم و بیمارتازه وارد را هرقدرحالش رفت اور باسد بنذیرم؟»

با احتیاط قریب بترسی بتقلید از دکتر گوشه بالتو و لباس های خود را جمع کرده بدون تماس با تختخواب ها و حتی دیوار اطاق از اطاقی به اطاق دیگرمیرفتیم.

علاوه برمراکز اجتماعات از قبیل نانوائیها و اتوبوسها یک عامل مهم درمبتلا کردن مردم درشکه است برای انتقال بیماران مبتلا به تیفوس به بیمارستانها و یا بردن آنها به نزد اطباء وسیله‌ای جز درشکه نیست مدت سواری بیمار در درشکه برای انتقال شش بدرشکه و از آنجا بتن مسافرین سالم بعدی کافی است. دولت باید برای حمل و نقل مبتلایان به بیمارستانها حاره‌ای بنیدیشد و برمردم است که از سوارشدن بدرشکه های عمومی برای حفظ تندرستی خویش خودداری کنند.

مسئله مهمتر ازدوا

بطوریکه آقای دکترشیخ میگفت «خوشبختانه نتیجه معالجه تاکنون خوب بوده و اگرتریاکیها و الکلیها را استثنا کنیم بیش از صدی نود مبتلایان شفا می یابند» و برای اینکه این قسمت را عملا نشان بدهد مرا بیالین چندنفر از آنها برده درحالیکه بورقه میزان درجه تب اشاره میکرد اظهارداشت: «این شخص حالش خوب شده فردا پس فردا مرخص میشود و این یکی دو سه روز است تبش پائین آمده و رو بهبودی است. خوب کردن بیماران بگردن ما ولی مسئله مهمتر ازدومسئله بوشاک و مسکن انهاست این بیرمرد که حالش خوب شده بایدمرخص شود ولی لباس ندارد.

زیرا لباسهای کثیف و باره این قبیل بیماران را که یگانه باعث بیمارشدن انهاست هنگام ورود بمریضخانه میسوزانیم اکنون که خوب شده آیا میتوان او را لخت و عور بیرون کنیم و اگرنکنیم با بیماران تازه وارد که درصحن حیاط انتظارخالی سدن تخت دارند چه کنیم» دکتر راست میگفت لباس اینها را کی بایدبدهد؟ اینجا وظیفه انجمن های خیریه و اسخاص نیکوکاری است که هرروز بنوعی از بینوایان دستگیری میکنند. تهیه لباس و مخصوصا مسکن گرم برای مبتلایانی که خوب شده‌اند از مسئله معالجه مهمتر است زیرا همینه منظوراز بهداشت اول حفظ اشخاص سالم است و بعدمعالجه اشخاص مریض.

مسئله واکسن های ضد تیفوس

درانیموقع بیایدواکسن های ضد تیفوس افتاده از آقای دکترسیخ که خود جندی پیش برای همین منظور بخارجه مسافرت کرده بودند برسیدم خواهشمند است بفرمائید واکسن هائیکه جندی پیش دولت از امریکا خریداری کرده کجاست و آیا شایعه اینکه صدهزارانها درقاهره ضبط شده و فقط ۱۶۰۰ تای انها را بایران آورده‌اند راست است یا نه و اینمقدارورد شده هم همانطوریکه درمجلس صحبت شد دردرجه اول برای پزشکان و پرستارانی است که با مبتلایان تماس دارند یا بطوریکه میگویند یکعده اشخاص دیگرکه دارای همه نوع وسایل زندگی و اتومبیل شخصی هستند برای مصرف واکسینها به بنگاه باستور فشارآورده‌اند؟

دکتر پس از آنکه خوب باین سئوالات گوش داد بدون اینکه بخواهد و یا بتواند تکذیب بکند کمی مکث کرده باسخ این سئوالات را بوقت دیگری موکول کرد؟

ع. امیرانی

گشایش انجمن ایران و امریکا

رئیس انجمن آقای اسفندیاری، نایب رئیس دکتر صدیق وخزانه دار آقای بنتهاج شد

حسن اسفندیاری

۱۰ فروردین ۱۳۲۲

انجمن روابط ایران و امریکا که درسال ۱۳۰۴ درتهران تشکیل گردید و ریاست آن با مرحوم فروغی بود و یکعده از رجال کشور از قبیل مرحوم مستوفی‌الممالک و مرحوم مشیرالدوله و دیگران هیئت موسسه آنرا تشکیل میدادند درسالهای اخیر دچار وقفه شده بود تا اینکه اخیرا بهمت عده از رجال مجددا انجمن مزبور تشکیل گردید و اساسنامه آنرا تهیه و هیئت رئیسه خود را نیز بشرح زیر انتخاب نمودند:

رئیس - آقای حسن اسفندیاری

نایب رئیس - آقای دکتر عیسی صدیق خزانه دار - آقای ابتهاج رئیس بانک ملی ایران

منشی - آقایان دکتر بویس و علی پاشا صالح منشی اول سفارت امریکا و استاد دانشکده حقوق

اعضای مشاور انجمن - آقای علاء وزیر دربار - آقای بیات نایب رئیس مجلس - آقای حکمت وزیر دادگستری - آقای الله یار صالح وزیر دارائی - آقای دکتر میلسپو رئیس کل دارائی

برحسب دعوتی که بعمل آمده عصر دیروز بود علاوه بر هیئت رئیسه و کارمندان انجمن آقای وزیر امور خارجه - آقای وزیر پست و تلگراف - آقای دریفوس وزیر مختار امریکا و عده‌ای از آقایان وزیران سابق و دانشمندان و رجال و چند تن از افسران ارتش امریکا درباشگاه بانک ملی حضور بهمرسانیده و این انجمن رسما گشایش یافت.

ابتدا آقای اسفندیاری رئیس انجمن نطق موثری درباره اهمیت روابط دوکشور ایران و امریکا ایراد نمودند و درپایان از آقای دریفوس وزیر مختار امریکا که ریاست افتخاری این انجمن را قبول کرده‌اند سپاسگزاری کردند

پس از پایان نطق آقای اسفندیاری آقای دکتر صدیق نایب رئیس انجمن نطق آقای اسفندیاری را بانگلیسی ترجمه کردند سپس آقای دریفوس وزیر مختار امریکا نطق بسیار موثر و جالبی بزبان انگلیسی نمودند که آقای علی پاشا صالح منشی انجمن نطق ایشان را بفارسی ترجمه کردند:

نطق آقای دریفوس

آقای دریفوس درطی بیانات مشروح خود پس ازاظهار خشنودی از اینکه یکعده دانشمندان و رجال کشور اقدام بتاسیس چنین انجمنی برای توسعه روابط ایران و امریکانموده‌اند سخن را بپایان جنگ کشانیده و اظهار نمودند چون سرانجام فرشته صلح براین جهان پریشان باردیگر پروبال گشاید باید اعتماد بین‌ملل اعاده یافته و روابط دوستانه بر پایه استوار قرار گیرد و سپس اظهار نمودند:

اشکال بزرگ درآن خواهد بود که این احساسات فعلیت یابد. نیت خیر چیز بسیار خوبی است لکن تازمانیکه فعلیت ندارد بهتر آنست سخنی هم از آن گفته نشود بخصوص درامور بین‌الملل اگر بنا شود حسن نیت بیش از یک تظاهر توخالی باشد معنای آن اتخاذ روشهائی است که امروز اکثر دول نشان میدهند قبول آن روشها برای آنها دشوار است

بیش از آنکه اندیشه های نیک را بتوان جامه عمل پوشاند وظائفی است که باید انجام پذیرد یکی از آن وظائف بزبان ساده آنست که بکوشیم نقطه نظر طرف را درک نمائیم. چه بسا براثر وسوسه نفس هرسوء تفاهم و اصطکاک بین‌الملل را اجمالا معلول انحراف ملت دیگر از طریق حق و لجاج آن ملت درپیمودن راه خطا می دانیم. یکی از مردان سیاسی زمانی باجرات اقرار نموده است که دردیده وی همه بیگانگان دیوانه‌اند. این فتوای نسنجیده و ناروا ظاهرا بیش از حد دراعماق سیاست خارجی ملل مختلف جای گرفته ولی در این مرحله تاریخ جهان این افکار بکار نمیخورد.

آنچه ما بمنظور بسط روح تفاهم کامل بین کشور های ما نباید از هیچ اقدامی فروگذاربوده بلکه برما فرض است همه وسائل ممکن را فراهم سازیم، یکی از کارهای مهم انجمن باید همین مسئله باشد.

مرام انجمن دراساسنامه انجمن استادانه تشریح شده و بیگمان همه آقایان مطالعه فرموده‌اند بحث این جانب در دو ماده اساسنامه است که بیشتر از موارد دیگر مواد درنظر من دلپذیر است. نخست بسط روابط والفت میان دولت ایران و امریکا و سعی دراینکه این دولت بیشتر یکدیگر را بشناسند و بهم نزدیک شوند. این مرام شریف یعنی توسعه حسن تفاهم بوسیله تعاطی آراء وعقائدی حاصل خواهد شد که زندگانی هردو ملت را توسعه داده و برزیبائی و شکوه آن خواهد افزود اینجا این حسن تفاهم کاملا هم آهنگ و باعلاقه شدید اجرای این سیاست را تقویت و تایید خواهم نمود ۲- قسمت دیگر از مرام انجمن را که میخواهم تاکید نمایم راهنمائی دانشجویان ایرانی است که بخواهند برای تحصیل بامریکا بروند و راهنمائی دانشجویان امریکائیکه بخواهند درایران بمطالعه وتحصیل پردازند و مساعدت بانان.

بنظر اینجانب اختصاص وجوه برای تحصیل دانشجویان و مطالعات دانشمندان دردانشگاه بمنظور تسهیل مبادله دانش جویان باتخاذ حس اعتماد کمک نموده و دوستی ملل را که دیده امید دنیای صلحجوتری باید متوجه آن باشد تشویق خواهد کرد اینجا نیز چشم براه چنین روزی هستم و امیدوارم ان روز زیاد دور نباشد که این انجمن بتواند هزینه یک یا چند تن دانشجوی مبرز با افتخار را تدارک نماید که درامریکا بتکمیل تحصیلات خود بردازند.

بنظر من وظیفه اعضاء امریکائی انجمن تسهیل وسائل تهیه اینگونه اطلاعات برای اعضاء ایرانی و مساعدتهایی است که سالیان درازملت مارا باصلاح زندگانی مردم رستگار ساخته است.

ازطرف دیگر آرزوی هموطنان من این است که بفرهنگ و صنایع وسایر اصول وفنون که از تمدن باستانی ایران برخاسته است بیشتر آگاه شوند زیرا دربرتو این اطلاعات زندگانی هم‌میهنان من نیز توسعه یافته و برزیبائی و شکوه آن افزوده خواهد شد.

با اینکه دوکشور ماسالیان دراز از نعمت بزرگ مناسبات دوستانه که به احسن وجوه برخوردار بوده‌اند مایه بسی تاسف است که اطلاعات مردم این دوکشور درباره همدیگر این اندازه کم است. درسالهای آینده سرمزرگ مسافت که همیشه مارا از هم جدا ساخته است یقین دارم از میان برداشته خواهد شد وظیفه ماست که با انهدام این مانع از فرصتهائی که برای شناسائی کشور های خود یعنی آخرین اساس حسن تفاهم بین‌المللی خواهیم داشت استفاده کامل بنمائیم.

بنابراین اطمینان دارم که ملت نجیب ایران و فرهنگ بزرگ شما برهانی لایزال برود این مقال خواهد ماند که گفته‌اند شرق شرق است و غرب غرب و این دوهرگز بهم نخواهند رسید.

درانیموقع آقای دکتر بویس بزبان فارسی نطق مبسوطی راجع بترجمه چند کتاب امریکائی بزبان فارسی و همچنین چند مجله فارسی بانگلیسی برای تشیید و تحکیم روابط معنوی و علمی وصنعتی دوکشور ایراد کردند و اظهار عقیده نمودند که بشناساندن دوکشور بیکدیگر بایستی بیشتر از هرموضوع اهمیت داد و بترجمه کتابهای مفید همت گماشت و راه سهلی را فراهم نمود که دانشجویان مبرز ایرانی بامریکا رفته و بفرهنگ و تمدن این کشور آشنا شوند همچنین دانش جویان امریکائی بایران بیایند و از فرهنگ کشور باستانی ایران برخوردار شوند

پس از آن آقای علاء وزیر دربار نطق جالب و بسیار متینی راجع بروابط ایران و امریکا و مزایائی که ازاین حیث نصیب هردو ملت میشود بزبان انگلیسی ایراد نمودند

درپایان آقای دکتر صفوی بزبان فرانسه بیاناتی راجع به آزادی و اساس مدنیت و اینکه کشور امریکا برای حفظ آن بفداکاری بزرگی تن داده نمود، و اظهار امید کردند که این انجمن وظایف مقدس خودرا با موفقیت انجام دهد

درانیموقع پذیرائی گرمی از مدعوین بعمل آمد و ساعت ۶ انجمن پایان یافت

استیضاح دولت بخاطر مطبوعات
علی سهیلی رأی اعتماد گرفت

۲۰ اردیبهشت ۱۳۲۲

مجلس ساعت ده صبح امروز بریاست آقای اسفندیاری تشکیل گردید ابتدا صورت جلسه قبل قرائت و پس از توضیحی که آقای وزیر کشاورزی دادند بتصویب رسید.

آقای نخست وزیر ـ آقایان وزیران مشاور ـ دادگستری ـ خواربار ـ خارجه ـ پیشه و هنر ـ دارائی ـ بهداری ـ کشاورزی ـ فرهنگ ـ راه ـ پست و تلگراف ـ معاون پارلمانی نخست وزیر ـ معاون وزارت جنگ درمجلس حضور داشتند.

طرح استیضاح

آقای طباطبائی ـ بنده با حکومت آقای فروغی و آقای سهیلی از ابتدا مخالف بودم و حالا هم مخالفم ولی خدا را گواه میگیرم درمورد این استیضاح نظرم مخالفت با دولت یا ساقط کردن حکومت نبوده و از لحاظ حفظ اصول مشروطیت میباشد بنده در ورقه استیضاح خودم سه موضوع را ذکر کرده‌ام که بعقیده من مناسب با حکومت ملی و سازگار با اصول مشروطیت نیست و حتی نظیر این اعمال در دوره گذشته هم نشده است.

موضوع اول توضیح قانون است مطابق اصل ۲۱ قانون اساسی هرگاه قوانینی محتاج بتفسیر و توضیح باشد توضیح و تفسیر آن با مجلس است و دراصل ۲۷ نیز باز اشاره شده که شرح و تفسیر قانون از وظائف مختصه مجلس شورایملی است.

درتصویبنامه‌ای که دولت درتاریخ ۲۷ فروردین صادر کرده آمده قسمتی از اختیارات دولت را بوزارت جنگ داده‌اند اولا اختیارات و مسئولیت ها قابل معامله و بخشش نیست و دولت مطابق چه حقی اختیارات خود را بوزارت جنگ داده و تازه منطبق با ماده ۵ قانون حکومت نظامی نیست زیرا دراین ماده صحبت از اختیاراتی نشده است.

پس از آن نوشته‌اند مفاد ماده ۸ قانون حکومت نظامی بشرح زیر توضیح میشود و بطوریکه اشاره شد دولت حق توضیح و تفسیر قانون را ندارد و این برخلاف قانون اساسی است. گذشته ازاین فرض میکنیم ما آمدیم و بشما حق دادیم قانون را توضیح و تفسیر نمائید آیا آنشب که شما این تصویب نامه را صادر کردید وجدان شما راحت بود و درتاریخ ۲۷ سرطان ـ امروز را پیش بینی کرده بودند که ما با همسایگان پیمان اتحاد خواهیم بست و در روزنامه ها چیزی خواهند نوشت؟ آنچه دراین ماده توضیح داده‌اید موجه است درقوانین ماهست و چه لزوم داشت که شما دست بکاری بزنید که هم خودتان را متهم کنید و هم اسباب نگرانی خاطر عموم را از لحاظ اصول مشروطیت فراهم آورید و اگر فرضا محتاج تفسیر و توضیح بودید. چرا بمجلس نیاوردید و اینجا چون مطالب متوجه روزنامه هاست من میخواستم بدانم چه شده که شما این همه وحشت از چهارتا روزنامه دارید؟ آنچه روزنامه ها مینویسند حسابی است یا نه اگر حسابی است پس بگذارید بنویسند و اگرهم برخلاف مقررات رفتار کردند طبق قانون با آنها رفتار کنید دوماده اخیرا راجع بقانون مطبوعات دراینجا گذراندید آیا مطابق این دوماده قانون رفتار کرده‌اید آنچه اجازه و امتیاز روزنامه داده‌اید مطابق این قانون بوده و روزنامه هائیرا که توقیف کردید آیا مستوجب توقیف بوده‌اند بنده یکوقت درجلسه خصوصی هم عرض کردم که علت تمام فجایع دوره گذشته این بود که نوشتن و گفتن را محدود کردند اگر میگوئید قضایای خارجی روزنامه ها که راجع بسیاست عمومی بین المللی چیزی نوشته بودند اینها که چیزی برخلاف ننوشته بودند آیا جهار تا روزنامه حق ندارند راجع بارزاق و مسائل داخلی کشور خود انتقاد و بحث کنند.

آقای رئیس ـ عده‌ای از آقایان نمایندگان مخالفت با استیضاح کرده‌اند ولی آقای نخست وزیر مایلند جواب دهند.

آقای نخست وزیر ـ آقای نماینده محترم دراغاز صحبتهای خود راجع به لطف و بی لطفی نسبت ببنده بیاناتی کرده‌اند که البته جواب ندارد.

راجع بتصویبنامه که فرموده‌اند چیست باید بگویم که تصویبنامه جزو اختیارات وزیران است و البته تصویبنامه هم نباید برخلاف قانون باشد و ما هم برخلاف قانون عمل نکرده‌ایم.

آقای طباطبائی قبل ازاینکه وارد بیان استیضاح شوند چون اشاره کردند دولت از روزنامه ها ترس و وحشت داشته است که این تصویبنامه را صادر نموده بنده از موقع استفاده میکنم و قسمتی از بیانیه دولت را که راجع بلزوم جراید و لزوم همکاری آنها با دولت است میخوانم:

«دولت درنظر نداشته و ندارد به مطبوعات که در دولت مشروطه برای هدایت افکار لازم است تضییقاتی وارد سازد و از آزادی قلم که بنفع کشور است جلوگیری کند ـ تنها توقعش این است که آقایان ارباب جراید متوجه مشکلات و شداید سیاسی دولت بوده و از نوشتن مقالاتی که موجب تشتت افکار و ایجاد اختلاف درمیان افراد کشور که امروز محتاج بوحدت کلمه است اجتناب نمایند و همچنین انتشاراتی که روابط دولت ایران را با سایر دول مکدر میسازد و هیچگونه نفع و فایده سیاسی بران مترتب نیست مخالف حزم و دوراندیشی بدانند زیرا دولت ایران نمی تواند هیچوقت مشکلات سیاسی خود را بدون حسن تفاهم کامل با دول همسایه و با حسن نیت مامورین سیاسی ان دول رفع نماید و همچنین حوائج مادی و اشکالات اقتصادی کشور ایران درنتیجه اوضاع جنگ و موقعیت جغرافیائی بدون دستیاری و کمک جدی ایشان امکان پذیر نیست بنابراین از انتشار مقالات تند که ناشی از غلیان احساسات است و جز ایجاد خصومت و تولید نفار نتیجه ندارد خاصه انتشارات بی اصل و اساس بیشتر برکدورت فیمابین می افزاید و ازاین انتشارات زحمت دولت همواره بیشتر و حسن تفاهم کمتر و ضرر آن بمملکت ما که امروز محتاج بهزار گونه کمک مادی و معنوی است زیادتر خواهد بود.»

حال برای تذکر بعضی ازآن مواد را بعرض آقایان نمایندگان محترم میرسانم تا ملاحظه فرمایند که تصویبنامه از حدود آن قوانین تجاوز ننموده است.

فصل چهارم از قانون مطبوعات مصوب ۵ محرم ۱۳۲۶

ماده ۱۷ـ طبع و نشر اعلانات آزاد است لیکن اگر مضمون اعلان شامل قبایح و فضایح باشد یا داعی به فساد و اختلال امور عامه مطبعه و متصدی هر دو مسئولند و اداره نظمیه حق توقیف اینگونه اعلانات را داشته مرتکب و متصدی را بمحکمه عدالت جلب خواهد کرد

ماده ۳۲ـ جعل اخبار و مقالات فتنه انگیز و انتشار آنها و نسبت آنها بکسی بدروغ ممنوع است و مدیر روزنامه و معاونین او حبس یا بجزای نقدی محکومیت دارد.

آقای بیات ـ اینجا آقای طباطبائی اظهاراتی کردند که برای بنده تحمل آن خیلی دشوار است بنده دراین کشور امتحان خود را داده‌ام دراین ادوار خود آقایان مستحضرند که بنده مکرر از طرف دولتها دعوت بکار و شرکت در کابینه ها شدم و از قبول عضویت خودداری کردم (صحیح است)

آقای نراقی و آقای طوسی و آقای آزادی و چند نفر دیگر از آقایان نمایندگان پیشنهاد کرده بودند که درباره استیضاح رای سکوت گرفته شود.

آقای نراقی ـ توضیح دادند وقتی استیضاح انجام شد مطابق نظامنامه مجلس بسه شکل میتواند اظهارعقیده کند یکی رای ساکت که معنی آن این است که مجلس مذاکرات را کافی میداند و راجع بموضوع استیضاح سکوت میکند دیگر رای مثبت که دلیل براین است که مجلس توضیحات دولت را کافی میداند و دیگر رای منفی که توضیحات دولت را کافی نمیشمارد دراینجا مصلحت سکوت است و بنده و رفقایم که پیشنهاد را امضاء کرده‌ایم عقیده داریم مجلس دراین جا رای ساکت بدهد.

رای پیشنهاد مزبور گرفته شد و تصویب شد.

دراین موقع آقای نخست وزیر تقاضای رای اعتماد نمودند با ورقه رای گرفته شد و از ۱۰۹ تن عده حاضر ۹۴ نفر بدولت رای اعتماد دادند دو ورقه سفید بود و ۱۲ نفر هم از دادن رای امتناع کردند. آقای رئیس هم معمولا رای نمیدهند.

اعلامیه فرمانداری نظامی تهران
کلیه پروانه‌های عبور شب از درجه اعتبار ساقط است

۳۱ فروردین ۱۳۲۲

این اعلامیه دیشب از طرف فرمانداری نظامی تهران در شهر منتشر گردید.

در این موقع که فرمانداری نظامی از طرف دولت بعهده اینجانب محوا میگردد از لحاظ روشن شدن افکار باطلاع عامه میرسانم که اصولا فرمانداری نظامی در مواردی اعلام و برقرار میشود که در اثر پیش آمدن وضعیت فوق‌العاده و بحرانی امنیت و انتظامات عمومی دچار تزلزل و در معرض تهدید است و دولت بنابر مسئولیتی که دارد برای جلوگیری از هرگونه اقدامات و عملیات برخلاف مصالح کشور و آسایش مردم ناگزیر از اتخاذ تدابیر و تصمیمات ضروری و فوری است که باید قویا و بلا درنگ بموقع اجرا گذارده شود.

قانون حکومت نظامی درصدر مشروطیت بنابر همین مصالح و درایامی بتصویب رسید که دولت با وضعیت خطرناکی مواجه شده بود امروز هم که روزگاری سخت‌تر و خطرناکتر از آن روز پیش آمده و عناصر روشن فکر و میهن پرست باین قانون بنظر احترام نگریسته و اجرای کامل آنرا بخیر و صلاح جامعه میدانند. از اینرو برای اینکه تمام ساکنین حوزه فرمانداری نظامی تهران از مقررات این قانون آگاه و مستحضر باشند مواد منتخب آن بانضمام تصویبنامه هیئت وزیران ذیلا درج میگردد:

(در اینجا مواد یک و ۴و۵ و ۷و۸و۱۱ قانون حکومت نظامی درج شده است).

تصویبنامه شماره ۲۳۳۴ هیئت وزیران مورخ ۲۷ فروردین ماه ۱۳۲۲ خورشیدی

وزارت جنگ

هیئت وزیران در جلسه ۲۷ فروردین ماه تصویب نمودند:

اختیارات دولت طبق ماده ۵ حکومت نظامی مصوب ۲۷ سرطان ۱۳۲۹ بوزارت جنگ محول میشود. ضمنا مفاد ماده ۸ بشرح زیر توضیح داده میشود.

منظور از نشریات برضد اقدامات دولت عبارت از مطالب اهانت آمیزی است که بر علیه تصمیمات مقامات مختلف دولتی انتشار میدهند و همچنین تصمیماتی که از لحاظ حفظ انتظامات با تامین احتیاجات و ارزاق عمومی اتخاذ میشود و تحریک ضدیت دولت عبارت از انتشارات مجعول و نامزاگونی نسبت بمقام سلطنت و هیئت مقننه و هیئت مجریه و هیئت قضائیه کشور و همچنین تنقید و تکذیب از مقامات خارجی است که با دولت شاهنشاهی ایران داخل در عقد اتحاد هستند و یا روابط دوستانه دارند و انتشارات برضد آنها بسیاست دولت لطمه وارد میاورد.

نخست وزیر ـ علی سهیلی

تصویبنامه در دفتر نخست وزیر است اینک با توجه بقانون و تصویبنامه فوق و با در نظر گرفتن صدمات و مشقات و محرومیت هائی که در اثر توسعه دامنه جنگ جهانی تمام کشورهای دنیا گرفتار آن شده و میشوند و مردم کشور ما هم خواه و ناخواه بتاثیرات شدید آن دچار گردیده‌اند از عموم هم میهنان عزیز انتظار دارم که از لحاظ آسایش خودشان و سعادت جامعه مقررات این قانون را مطاع و محترم بشمارند و با کمال هوشیاری و متانت در مقابل سختی ها و محرومیت های روز افزون زندگانی برد باری و پایداری کنند.

البته اینجانب هم بنابر وظیفه مقدس سربازی که عهده‌دار شدن مسئولیت حفظ انتظامات و امنیت عمومی را نخستین شرط آن میدانم و با علاقه و ایمانی که بخدمت گزاری بمیهن دارم با نهایت جدیت و منتهای دقت مراقب جریان امور بوده و از کوچکترین اقدام بعملی که برخلاف مصالح کشور و برضد امنیت و آرامش مردم مشاهده شود چشم پوشی ننموده و مرتکبین را هر که و از هر طبقه که میخواهند باشند طبق مقررات قانون حکومت نظامی و تصویبنامه دولت بدادگاه های نظامی تسلیم خواهد نمود که باشد وجوه بکیفر اعمال خود برسند.

تمام اشخاص روشن فکر و خیراندیش که علاقمند بحفظ امنیت و آسایش عمومی باشند باید در اجرای کامل مقررات این قانون با مامورین انتظامات معاضدت و همکاری نمایند تا منظور اصلی که عبارت از حفظ مال جویان جان و حیثیات مردم از گزند و آسیب مفسده جویان و جنجال طلبان است حاصل و عاید جامعه بشود.

عبور و مرور در شهر از ساعت ۹ بعدازظهر اکیدا ممنوع و کلیه پروانه های عبوری که باشخاص داده شده از درجه اعتبار ساقط و کسانی که احتیاج بپروانه عبور داشته باشند باداره فرمانداری نظامی تهران مراجعه کنند.

وزیر جنگ و فرماندار نظامی تهران ـ سپهبد امیر احمدی

اعلامیه نخست وزیر
رویه بعضی ازجراید برخلاف مصلحت کشور است

۳۱ فروردین ۱۳۲۲

برای روشن نمودن افکارعمومی نسبت بلایحه اختیارات رئیس کل دارائی و همچنین راجع بجراید و مطبوعات دولت لازم دانست که حقایقی را باطلاع عامه برساند:

اولا ـ راجع بلایحه که دولت درتقاضای اختیارات برای رئیس کل مالیه تقدیم مجلس شورای ملی نموده است البته خاطرعموم متوجه است که ترقی روزافزون قیمت ها و گرانی دائم التزاید که درکلیه امتعه ضروری روی داده بطوری کمرشکن و غیرقابل تحمل است که اگردولت چنانکه دربرنامه خود بعرض مجلس شورای ملی رسانید اقدام سریع و عاجلی برای علاج آن ننماید تحقیق عاقبت امرمنجر به ورشکستگی اقتصادی مملکت خواهد شد و این وضعیت که درنتیجه سوء استفاده و سفته بازی و عدم تنظیم امراجناس موجوده و کارصادرات وواردات روی داده بردوش عموم طبقات خاصه مستخدمین دولت و کارگران و کشاورزان بارسنگینی نهاده که صبر و درنگ دراصلاح آن ایجاد پریشانی بیشتری برای آنها خواهد گردید.

با مطالعه که دراطراف این قضیه که خود از مسائل دقیق فنی و اقتصادی است بعمل آمد دولت چاره کار را منحصردران دید که با سفته بازی و احتکار و قاچاق و هرگونه تجارت سیاه که نفع آن عاید عده معدودی ولی ضرر آن متوجه تمام مملکت است مبارزه نماید و اقدامات حادی که درغالب مواقع باید محرمانه و سریع باشد بعمل اورد چون انجام این نیت جز با اعطاء اختیارات بشخص واحد که محل اعتماد باشد میسر نبوددرنتیجه لایحه قانونی برای اعطاءاختیارات دراین باب برئیس کل دارائی بمجلس تقدیم گردید. و پس از تبادل نظربا کمیسیونهای پارلمانی با انکه هم بیطرفی و بیغرضی و هم سابقه بصیرت و کاراگاهی رئیس کل دارائی مورد تصدیق بود معذلک برای مشاوره درنقشه های عملی مشارالیه وجود یک هیئت مشاوره خاص درلایحه مذکورپیش بینی گردید که اجرای نقشه های مذکورکاملا بررسی و مطالعه شده و با دقت کامل انجام شود.

اکنون متاسفانه مشاهده میشود که معدودی منفعت پرست با اینکه مصالح عالیه کشور و حتی منافع حیاتی خودشان درمخاطره است بطمع نفع عاجل و سود موقت انتشاراتی داده و با استدلالات خلاف منطق و جعل اکاذیب افکار صالح را مشوب و تحریک بفتنه و فساد مینمایند دولت یقین دارد که عدم اختیارات قهرا مانع از طرح نقشه های ثابت و اساسی است و بدون نقشه منظم زندگانی اقتصادی کشوردستخوش حوادث و ملعبه عوامل مختلفه گردیده سرانجام باضمحلال بنیه مالی و اقتصادی کشورمنتهی خواهد شد بنابراین بدون هیچ نگرانی و اندیشه با اتکاء بعقل سلیم و نظردوربین طبقه منور و روشن فکراجازه نمیدهد که مصالح عامه فدای منافع مخصوص یک جمع معدود گردد و انتظاردارد که عامه مردم اندک تزلزلی بخاطرراه نداده بگذارند دولت با اطمینان خاطرو حواس جمع پس از تفویض اختیارات قانونی برئیس کل مالیه نقشه های خود را درتثبیت قیمت اجناس و نگاهداری ارزش پول بعمل آورد.

ثانیا ـ راجع بجراید و مطبوعات شک نیست که دولت بهیجوجه درنظرنداشته و ندارد که اندک تضییقی برمطبوعات که برهدایت افکار دردولت مشروطه لازم است وارد سازد و از ازادی قلم که بنفع کشور است جلوگیری نماید تنها توقعی که دارد این است که نویسندگان دانا و آگاه متوجه مشکلات و شدائد سیاسی دولت بوده اولا از نوشتن مقالاتی که موجب تشتت افکار و ایجاد اختلاف درمیان افراد مملکت که امروزه محتاج بوحدت کلمه است اجتناب نمایند ثانیا انتشاراتی که روابط دولت ایران را با سایردول مکدرمیسازد و هیچگونه نفع و فایده سیاسی نیز بران مترتب نیست کاملا مخالف حزم و دوراندیشی بدانند زیرا بداهت عقل دولت ایران نمیتواند هیچوقت مشکلات سیاسی خود را بدون حسن تفاهم کامل با دول همسایه و با حسن نیت مامورین سیاسی آن دول رفع نماید و همچنین حوائج مادی و اشکالات اقتصادی کشورایران درنتیجه اوضاع جنگ کنونی و موقعیت جغرافیائی بدون دستیاری و کمک جدی ایشان امکان پذیرنیست و انصافا دراینموقع که برای دول متفقه با هزارگونه مهمات و مشکلات که درنتیجه اشتغال بجنگ و انسداد طرق ارتباطیه فراهم است هرگونه مساعدتی که از حیث اموراقتصادی و خواربار بمملکت ما نمایند باید بحسن قبول تلقی گردد و انتشارمقالات تند که ناشی از غلیان احساسات است جز ایجاد خصومت و تولید نفارنتیجه ندارد خاصه که انتشاراتی مبنی براخبار دروغ و مطالب بی اصل و اساس که معلوم نیست از روی چه غرض دراذهان مردم منتشرمیشود بیشتر فیمابین می افزاید. و از این انتشارات راست و دروغ زحمت دولت همواره بیشتر و حسن تفاهم کمتر و ضرر آن بمملکت ما که امروز محتاج به هزارگونه کمک مادی و معنوی است زیادتر خواهد بود.

البته دولت سعی میکند که با پشتیبانی افکارعمومی با کمال صراحت لهجه مشکلات موجوده را با دول هم پیمان خوددرمیان نهاده و از آنها تقاضای همکاری و مساعدت دررفع آن مشکلات بنماید ولی دربرابر انتظاردارد که جراید و مطبوعات با روش عاقلانه و متین خودبدولت یاری و همکاری نمایندو گرنه طبع مقالات تند و نشراخبارخلاف واقع مانند روغن افشاندن براتش کاردولت را مشکلتر و وصول بمقصود را دچار موانع عظیم تر مینماید. پس عقلا و دانایان قوم خاصه ارباب جراید و مطبوعات را که راهنمایان افکارعموم‌اند دعوت میکند که روشی اختیارکنند که کاردولت تسهیل شود و برهزارگونه ابتلات سیاسی و اقتصادی که متاسفانه درنتیجه جنگ عمومی دامن گیرمملکت ما شده است انشاءالله غلبه نماید.

و دولت بحکم وظیفه ملی بالصراحه خاطرنشان مینماید که رویه اخیربعضی از جراند که برای ایجاد اضطراب و نگرانی درافکارعامه پیش گرفته‌اند برخلاف مصلحت کشوراست و ارامش و انتظام که تنها دوای دردهای مملکت است متزلزل مینماید اینک دولت ناگزیرگردیده است که برای حفظ انتظامات و برای تسکین افکار و جلوگیری از تشتت و اختلاف و بالاخره برای نگاهداری حسن مناسبات با دول هم پیمان خود به هرج و مرج فکری و پریشان گوئی خاتمه دهد. و بفرماندار نظامی دستورداده که از اختیارات قانونی خود کاملا استفاده نموده و هرکس و هرروزنامه که برخلاف مصالح عالیه کشورقدمی بردارد شدیدا تعقیب و از عملیات و انتشارات سوء و مضر جلوگیری کند.

درخاتمه خاطرعموم اهالی محترم پایتخت را که همواره متانت و سکونت را شعارخودساخته‌اند بوسیله این اعلامیه آگاه مینماید که بدون هیچ دغدغه خاطر و با کمال اطمینان بکار و کسب خودادامه داده و هیچگاه تحت تاثیرافکارمغرضین و مفسده جویان که خوشبختانه عده معدودی بیش نیستند قرارنگیرند و از پیروی افکار کسانی که سود و صرفه آتی خود را درعدم انتظام تشخیص داده‌اند احتراز نمایند و اطمینان داشته باشند که دولت باتکاء حسن نیت و اعتماد برهمکاری و مساعدت عناصرصالح وطن پرست رفاه و آسایش عامه را برطبق برنامه قانونی هدف خود قرارداده و برای وصول باین هدف از هیچ گونه فداکاری مضایقه نخواهد کرد.

نخست وزیر ـ علی سهیلی

متن قانون اختیارات دکتر میلسپو
این قانون امروز به تصویب رسیده است

۱۴ اردیبهشت ۱۳۲۲

ماده اول ـ برئیس کل دارائی فعلی آقای دکتر میلسپو اختیار داده می شود امر تحصیل اجناس غیر خواربار و کلیه مواد خام و مصنوعات و وارد و صادر کردن اجناس حمل و نقل و انبار نمودن وتوزیع آن و همچنین مال الاجاره مستغلات و دستمزد کلیه کارها وخدمات عمومی را تحت اداره خود قرار دهد.

تبصره ۱ ـ ترتیب و تنظیم مال الاجاره مستغلات یا مقرراتی که از طرف وزارت دادگستری و رئیس کل دارائی تنظیم خواهد شد بعمل خواهد آمد.

تبصره ۲ ـ نسبت باجناس وارداتی و صادراتی نوع اجناسی که باید تحت اختیار در آید قبلا آگهی خواهد شد.

تبصره ۳ ـ در مرد آن قسمت از مواد خواربار که لازم شود مشمول این قانون واقع گردد بموجب پیشنهاد وزارت خواربار و رئیس کل دارائی با تصویب هیئت وزیران تحت اختیار رئیس کل دارائی گذارده خواهد شد.

ماده دوم ـ رئیس کل دارائی مجاز است برای اجرای وظائف مذکور در ماده اول از کلیه اختیاراتی که بموجب قوانین مصوبه ۲۴ خرداد ۲۱ و ۳۰ مهر ۳۲۱ و قانون منع احتکار مصوبه ۲۷ اسفند ۳۲۰ و قانون واگذاری انحصار تجارت خارجی مورخه ۶ اسفند ۱۳۱۹ و قانون انحصار تجارت مصوبه ۱۹ تیر ۱۳۱۱ بدولت داده شده است استفاده نماید.

ماده سوم ـ در اجرای اختیارات نامبرده رئیس کل دارائی می تواند کوپن منتشر کند مغازه فروش کالا دایر کند یا هر اقدام دیگر که مفید و لازم بداند برای فراهم اوردن وسایل تنزل وتثبیت بهای اجناس و توزیع عادلانه آن بعمل اورد.

ماده چهارم ـ برای هزینه اجرای این قانون در سال ۱۳۲۲ اعتباری بمبلغ پنج میلیون ریال بوزارت دارائی داده میشود و برای سرمایه خرید کالا ها نیز بوزارت دارائی اجازه داده می شود در صورت لزوم تا یکصد میلیون ریال از بانک ملی وام دریافت داشته و بطریق تنخواه گردان استفاده نماید.

ماده پنجم ـ برئیس کل دارائی اختیار داده می شود که ۹ نفر از اتباع ممالک متحده امریکا را بسمت معاونت خود در وزارت دارائی و بخصوص برای اجرای این قانون انتخاب نماید و شرایط استخدام آنها را بوسیله وزیر دارائی برای تصویب بمجلس شورای ملی پیشنهاد نماید.

ماده ششم ـ آئین نامه‌ای که برای اجرای این قانون لازم شمرده شود رئیس کل دارائی تنظیم و بموقع اجرا خواهد گذاشت.

ماده هفتم ـ کارمندان دولت اعم از کشوری و لشگری و شهرداریها و بنگاه های دولتی بهیچوجه حق ندارند در امور خرید و فروش بعنوان تجارت و دلالی کالائی که تحت نظارت دولت است و همچنین مواد خواربار بمنظور کسب و اضافه بر احتیاجات بنفع خود مداخله نمایند در صورت تخلف از خدمت منفصل ونیز طبق مقررات قانون مجازات خواهند شد.

ماده هشتم ـ این قانون تا شش ماه پس از خاتمه جنگ کنونی بقوت خود باقی خواهد بود مگر اینکه قبلا از طرف مجلس ملغی شود.

تعدیل اجاره بها

اول خرداد ۱۳۲۲

هفتمین آئین نامه تثبیت قیمتها از طرف آقای رئیس کل دارائی با جلب نظر وزارت دادگستری امروز بشرح زیر صادر و ابلاغ گردید:

نظر باختیارات حاصله بموجب قانون مصوب ۱۳ اردیبهشت ۱۳۲۲ با موافقت وزارت دادگستری مقرر میدارد:

۱ـ کرایه خانه و یا کرایه قسمتی از خانه و همچنین هرنوع مستغل دیگر اگر در اول اسفند ماه ۱۳۲۱ در اجاره بوده نباید از میزان مال‌الاجاره آن تاریخ تجاوز نماید و اگر در اجاره نبوده نباید از میزان کرایه مستغلات مشابه آن در تاریخ مذکور تجاوز نماید.

۲ـ اشخاصی که در منازلی در تاریخ اجرای ماده فوق سکونت دارند چنانچه نسبت بآنها اجرائیه صادر نشده باشد تا تنظیم آئین نامه قطعی در منازل مسکونی با اجاره سابق باقی خواهند ماند.

۳ـ اگر مال‌الاجار خانه ها و مستغلات بعداز تاریخ اول اسفند ۱۳۲۱ افزوده شده باشد کرایه آنها بعداز اول خرداد ۱۳۲۲ مطابق اول اسفند ۱۳۲۱ خواهد بود.

۴ـ این آئین نامه موقتی است و تاوقتی که آئین نامه قطعی درباره تنظیم و تعدیل مال‌الاجاره وضع نشده بقوت خود باقی خواهد بود.

رئیس کل دارائی ا.س. میلیسپو

تکلیف مالک و مستأجر را روشن کنید

۲۲فروردین ۱۳۲۲

ماهها میگذرد که قانونی بنام قانون تعدیل مال‌الاجاره از طرف دولت بمجلس پیشنهاد شده با این وضع سخت خانه و مسکن و با این دشواریهائی که مردم از این لحاظ با آن روبرو میباشند انتظار داشتند که این قانون زودتر بتصویب برسد و تکلیف موجر و مستأجر معلوم گردد و شاید از این رهگذر تا حدی قسمتی از مشکلات زندگی مردم تخفیف یابد متاسفانه این لایحه مانند لایحه ماقبل خود پس از رفتن بمجلس معلوم نشد چه شد آیا در کمیسیون ها دفن گردید یا اینکه ممکن است روزی مورد شور و مطالعه قرار گیرد و به مجلس بیاید راجع باین موضوع بسیاری خوانندگان اطلاعات از ما سئوال میکنند مقالاتی هم بامضای بعضی از مستاجرین باداره روزنامه رسیده که همه شکایاتی از موجرین مینمایند متاسفانه در خارج انعکاس دارد که بعضی از اشخاص با نفوذ جون دارای ملک و خانه و دکان میباشند نمیگذارند این قانون بگذرد.

اما عقیده ما این نیست ولی خواستیم این موضوع را تذکر داده و مخصوصا توجه آقایان نمایندگان و اعضاء کمیسیون دادگستری را باین موضوع جلب کنیم که هرچه زودتر این قانون را مورد شور و مطالعه قرار دهند اگر اصلاحی لازم دارد آن را اصلاح کنند و بالاخره قانون عادلانه‌ئی که در خور حوائج عامه است وضع کنند و بلاتکلیفی موجر و مستاجر خاتمه دهند.

البته آقای وزیر دادگستری و خود هیئت دولت هم شایسته است توجه خاصی باین موضوع نمایند زیرا مسکن هم درشمار حوائج ضروری مردم است که باید کاملا وضع آن روشن باشد.

در این اواخر جون تقاضای خانه و مسکن براثر افزایش جمعیت در تهران زیاد بده طبقه مستاجر مخصوصا انهائی که شماره افراد خانواده آنها زیاد است دچار مشکلات فراوانی میباشند و هر روز جل و بلاس انهابدوشنشان بوده در کوچه و برزن دنبال خانه خالی و اطاق خالی که در حکم سیمرغ و کیمیاست می گردند.

اصولا ما معتقدیم دولت باید یک فکر اساسی برای حل مسئله مسکن در تهران بنماید چندی پیش درکابینه های گذشته گفتگوی ساختن کوی نازی‌آباد در میان آمد که بسرمایه شرکت بیمه ساخته شود ولی این موضوع از میان رفت و لابد آن سرمایه شرکت بیمه هم هنوز راکد مانده.

بعقیده ما خوب است همان فکری را که برای ساختن خانه در نازی اباد داشتند اکنون در میدان سنگلج که بصورت بیابان وسیع مخروبه‌ای افتاده معمول دارند و در حدود هزارخانه با بیشتر برای طبقه بی بضاعت در اینجا بنا نمایند تا شاید اندکی عرضه خانه در برابر تقاضا زیاد شود و مردم بی بضاعت عائله‌دار تا حدی که ممکن است آسوده شوند در هر صورت آقایان نمایندگان نباید اهمیت قانون تعدیل مال‌الاجاره را فعلا از نظر دور بدارند و تا یک اقدام اساسی و قطعی که البته زمان و مدت لازم دارد برای تهیه خانه و مسکن بعمل آید سابسته است هرچه زودتر این قانون را بگذرانند و البته همانطور که گفتیم سزاوار است آقای وزیر دادگستری هم راجع بانجام این کار تسریع نمایند حالا باید دید آقایان نمایندگان چه تصمیمی خواهند گرفت.

توقیف روزنامه‌ها

۳۰ فروردین ۱۳۲۲

دیروز پس از انتشار روزنامه اطلاعات بما خبر رسید که شش روزنامه مهم تهران یعنی روزنامه های مهر ایران - کیهان - نبرد امروز - میهن پرستان - نو بهار و باختر توقیف گردید.

ما مکرر باین رفتار خلاف حق و قانون دولتها که کم کم در این کشور قبح خود را از دست داده اعتراض کرده و پیوسته گفته ایم بدون محاکمه و بدون ثبوت تقصیر نباید در یک کشور مشروطه روزنامه‌ای را توقیف کرد.

ولی متاسفانه این تذکرات ما و سایر مقلمان تاکنون بجائی نرسیده و باز این اقدام خلاف قانون که مخصوصا بهیجوجه از آقای سهیلی انتظار نمیرفت تکرار شده است.

دیشب بر اثر این واقعیه در اتحادیه مطبوعات چند نفر از آقایان مدیران جراید انتخاب شدند که امروز با نمایندگان فراکسیونهای مجلس مذاکره نمودند و در جلسه خصوصی امروز نیز مذاکراتی راجع باین موضوع بعمل آمده است در هر صورت ما از توقیف غیر قانونی جراید نامبرده فوق العاده متاسف و متاثر بوده و جدا از دولت خواستاریم دستور رفع توقیف این جراید و سایر جرایدی که قبلا توقیف شده بود صادر نمایند.

سه روزنامه دیگر هم توقیف شد

علاوه بر روزنامه های مهر ایران - کیهان - نو بهار - نبردامروز - میهن پرستان - باختر که از طرف فرمانداری نظامی توقیف شده بود روزنامه های ملی‌اقدام و آزادگان و نجات ایران نیز دیروز وامروز توقیف گردید.

با ابراز تاسف از توقیف این سه روزنامه همانطور که در شماره دیروز تذکر داده بودیم عقیده داریم بدون محاکمه و بدون ثبوت تقصیر نباید روزنامه‌ای را توقیف کرد و انتظار داریم دولت هر چه زودتر دستور رفع توقیف عموم جراید را بدهد.

لایحه تشدید مجازات چاقوکشان

۲۳ فروردین ۱۳۲۲

برای تشدید مجازات چاقوکشان لایحه زیر را آقای وزیر دادگستری در جلسه گذشته مجلس شورای ملی تقدیم نمودند:

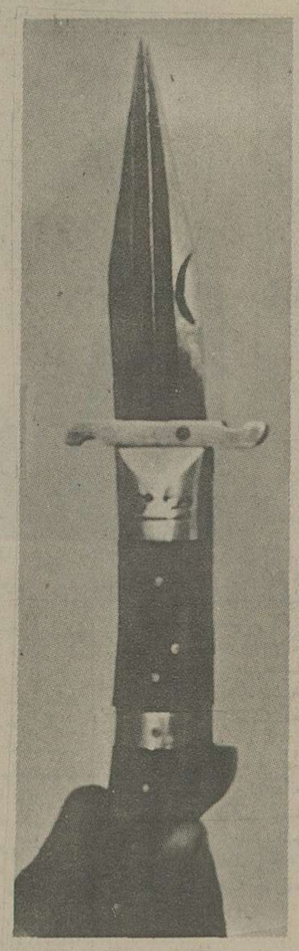

نظر باینکه در جنحه های کوچک و امور خلافی در قانون کیفر عمومی کیفرهای کمی تعیین شده و کیفرهای مقرر کاملا موجب ترغیب و تکدیر متخلفین نمیگردد و نظر باینکه بزه چاقوکشی شیوع پیدا نموده و نبودن مجازات کافی برای اشخاص چاقوکش باعث تجری آنها گردیده است لایحهٔ مبنی براصلاح بعضی از مواد قانون کیفر عمومی تنظیم و به پیوست تقدیم و تصویب آنرا درخواست مینماید.

نخست وزیر - وزیر دادگستری

قانون اصلاح بعضی از مواد قانون کیفر عمومی

بعضی از مواد قانون کیفر عمومی بطریق زیر اصلاح میشود:

الف - مادهٔ ۱۰ - مجازات جنحه کوچک از قرار زیر است:

۱- حبس تادیبی یازده روز تا یکماه

۲- غرامت از دویست و یک ریال تا پانصد ریال

ب - مادهٔ ۱۱- مجازات خلاف از قرار زیر است:

۱- حبس تکدیری از دو روز تا ده روز

۲- غرامت تا دویست ریال

ج - قسمت اخیر مادهٔ ۱۲ بطریق زیر اصلاح و تبصره زیر به آن افزوده میشود.

مدت حبس تادیبی از یازده روز تا سه سال است

تبصره - در هر یک از قوانین کیفری که حداقل کیفر حبس کمتر از یازده روز تعیین شده است از تاریخ اجرای این قانون حداقل کیفر یازده روز خواهد بود و همچنین است در موارد تخفیف مذکور در مادهٔ ۴۵ قانون کیفر عمومی.

در مورد غرامت نقدی در امور جنحه از تاریخ اجرای این قانون حداقل کیفر کمتر از دویست و یک ریال نخواهد بود.

د - بمادهٔ ۱۷۳ قانون کیفر عمومی تبصره زیر اضافه میشود:

تبصره - در مورد این ماده هرگاه جرح بوسیله چاقو و یا هر نوع اسلحه وارد شود اگر عمل مشمول قسمت اول ماده باشد کیفر آن حبس تادیبی از ششماه تا دو سال و پنجاه تا دویست ضربه شلاق خواهد بود و اگر عمل مشمول قسمت اخیر ماده گردد کیفر آن حبس از سه ماه تا یکسال و پنجاه تا دویست ضربه شلاق خواهد بود و در این مورد تعقیب بزه منوط بشکایت مدعی خصوصی نخواهد بود و استرداد شکایت نیز مؤثر نیست.

شلاق در هر روز بیش از پنجاه ضربه زده نخواهد شد و در صورت اقتضاء دادگاه مقرر خواهد داشت که کیفر شلاق در محل وقوع جرم اجراء شود.

هـ - ماده ۲۷۳ - کسانیکه وسیله معاش معلوم ندارند و از روی بیقیدی و تنبلی در صدد تهیه کار برای خود برنمی آیند ولگرد محسوب میشوند.

ولگردی خلاف و مجازات آن مطابق باب چهارم تعیین خواهد شد.

و - ماده ۲۷۳ مکرر - دولت اشخاص مذکور در ماده ۲۷۳ را میتواند بکار وادار نمایند و در صورتیکه از قبول کار کردن امتناع نمایند و یا برای طفره از کار فرار کنند به حبس تادیبی از سه ماه تا یکسال و به پنجاه تا دویست ضربه شلاق محکوم میشوند شلاق روزی بیش از پنجاه ضربه نباید زده شود.

مقررات این مواد شامل جرائمی هم که قبل از اجرای این قانون ارتکاب شده است خواهد بود.

اخبار خارجی دنیا در ۲۴ ساعت

جبهه تونس آرام است

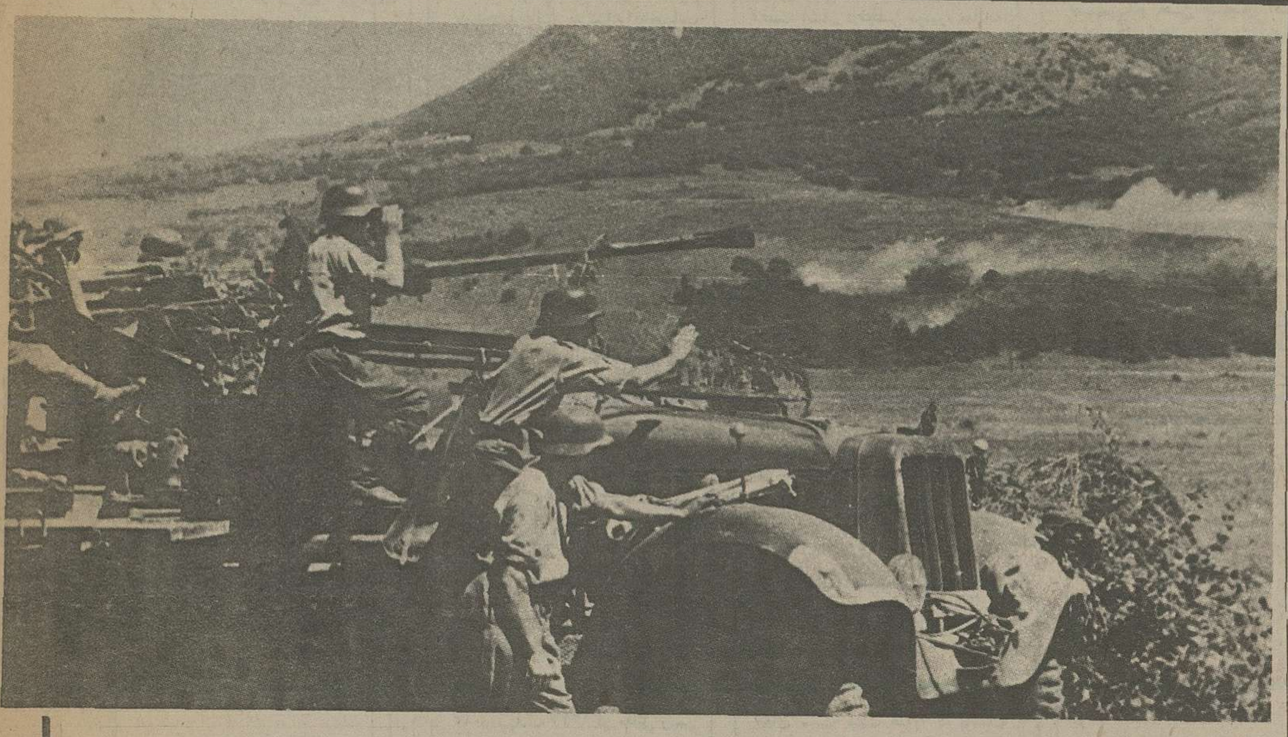

۱۴ فروردین ۱۳۲۲

رادیولندن - این رادیو در آغاز برنامه امروز بامداد خود گفت که فعلا درمیدانهای جنگ تونس و همچنین درجبهه های شوروی یکنوع آرامش حکمفرماست که بدون شک مقدمه جنگ های فوق‌العاده سختی درآنها خواهد بود. باوجود این دیروز گشتیهای متفقین درکلیه جبهه های تونس فعالیت زیادی ازخود ابراز داشتند و ارتش اول هم درمنطقه شمال تونس‌پیشرفت جدیدی نائل شد ظاهرا این پیشرفت زیاد بوده است زیرا رادیوالجزایر دیشب خبر داد نیروهای فرانسوی که دوش به دوش نیروهای متفقین نبرد میکنند از (سجنان) عبور نموده و بطرف مشرق این قصبه پیشرفت کرده‌اند و میخواهند نیروهای محور را محاصره نمایند.

رادیو برلن هم دیشب اظهار داشت که نیروهای محور تپه های واقع در نزدیکی (جفنه) راتصرف کرده‌اند. اما درمنطقه جنوب تونس و همچنین درجبهه های شوروی یکنوع آرامش حکمفرماست که بدون شک مقدمه جنگ های فوق‌العاده سختی درآنها خواهد بود. باوجود این دیروز گشتیهای متفقین درکلیه جبهه های تونس فعالیت زیادی ازخود ابراز داشتند و ارتش اول هم درمنطقه شمال تونس‌پیشرفت جدیدی نائل شد ظاهرا این پیشرفت زیاد بوده است زیرا رادیوالجزایر دیشب خبر داد نیروهای فرانسوی که دوش به دوش نیروهای متفقین نبرد میکنند از (سجنان) عبور نموده و بطرف مشرق این قصبه پیشرفت کرده‌اند و میخواهند نیروهای محور را محاصره نمایند.

رادیو برلن هم دیشب اظهار داشت که نیروهای محور تپه های واقع در نزدیکی (جفنه) راتصرف کرده‌اند. اما درمنطقه جنوب تونس واحدهای ارتش پنجم آمریکائی بکندی از القطار بطرف تونس پیشرفت نموده و مقاومت سربازان محور را که در دژهای مستحکم خود مشغول نبرد بوده‌اند درهم شکسته‌اند. آمریکائیها یک حمله سخت تانکهای محور را هم دفع کرده و سه تانک آلمانی را نابود ساخته و چندین سرباز محور را هم اسیر گرفته‌اند درمنطقه ارتش هشتم ارامش برقرار است آلمانها درجبهه تونس جنوبی کوشش فراوان می کنند که نگذارند ارتش اول انگلیسی بارتش پنجم آمریکائی درمنطقه القطار به پیوندد و برای این منظور فرمانده نیروهای محور قوای زیادی بین قفسه و قابس و سفاکس متمرکز کرده است.

چون اراضی این منطقه پر از مین های زمینی است پیشرفت نیروهای ارتش پنجم آمریکائی با کندی انجام می گیرد با وجود بدی هوا و بارانهای زیاد فعالیت نیروی هوائی متفقین برعلیه هدفهای محور تا درجه‌ای زیاد بوده و منطقه شمال قابس سخت بمباران شد. درعملیات جنگی هوائی دیروز ۶ هواپیمای محور و ۴ هواپیمای متفقین نابود شده است دریک حمله برعلیه مسین نیز یک هواپیمای محور سرنگون گشت.

یک کشتی انگلیسی در دریای مدیترانه یک هواپیمای محور را سرنگون کرده است درجبهه تونس تفوق هوائی دردست نیروهای هوائی متفقین است.

رادیوقاهره - رادیوالجزایر دیشب اظهار داشت که جلوداران ارتش هشتم فعلا بنقطه‌ای رسیده‌اند که در ۴۰ کیلومتری شمال شهر قابس واقع است.

رادیو خاور نزدیک - ژنرال مونتگمری فعلا مشغول آماده نمودن نیروهای خود برای یک نبرد بزرگ دیگر میباشد تا هرچه زودتر بناحیه شمال تونس برسد مقاومت نیروهای محور درمنطقه القطار درجنوب تونس فوق‌العاده زیاد است.

هواپیماهای جدید آلمانی درتونس

رادیو لندن - آلمانها دیروز برای اولین مرتبه درجبهه تونس بمب افکن های خیلی قوی چهارموتوره خود را بکار برده‌اند. این هواپیماها ابتدا برعلیه نیروهای امریکائی بکار برده شده‌اند.

متفقین درتونس پا نبردهای خونینی مواجه خواهند شد

رادیولندن - دیروز ژنرال ایزن هاورفرمانده نیروهای متفقین درتونس اظهار داشته که بین نیروهای امریکائی و انگلیسی و فرانسوی درتونس اتحاد کامل حکمفرما است. این اتحاد فقط برای یک منظور است و آن نابودکردن دشمن درشمال افریقا میباشد. بطورکلی جنگهای تونس دارد روبخاتمه میرود لیکن نیروهای متفقین باید درنبردهای فوق‌العاده خونین و سخت آینده تونس شرکت کنند هدف اصلی متفقین از حمله های اخیر خود درتونس فقط احراز پیروزی نیست بلکه متفقین میخواهند بطورقطع دشمنان خود را نابود کنند.

رادیوخاورنزدیک - ژنرال ایزن هاورباژنرال الکساندر فرمانده نیروهای انگلیسی درخاورمیانه و ژنرال مونتگمری فرمانده ارتش هشتم انگلیسی مذاکرات مهمی نموده و پس از پایان مذاکرات ژنرال ایزنهاور اظهار داشت که نیروهای ژنرال مونتگمری برای یک حمله بزرگ برعلیه محور آماده می شوند ژنرال نامبرده پس از بازدید نبرد خط مارت اظهار داشت که هر آمریکائی حق دارد به ارتش هشتم مباهات و افتخار کند. نیروهای دریائی و هوائی انگلیسی هم در پیروزی ارتش هشتم کمکهای شایانی نموده‌اند.

آنگاه ژنرال ایزن هاور گفت. من یقین کامل دارم که ارتش هشتم یک مرتبه دیگر هم خطوط و مراکز محور را شکافته و بپیروزیهای خود ادامه خواهد داد.

ژنرال ایزن هاور پس از خاتمه مذاکرات خود با کلیه افسران عالیرتبه متفقین درجبهه جنگ که بین آنها ژنرال ژیرو هم بوده دیروز به الجزائر مراجعت کرد.

درجبهه های شوروی تغییرات مهمی حاصل نشده است

رادیولندن - درجبهه های شوروی تغییرات مهمی روی نداده ولی نبردهای محلی کوچک دربعضی نقاط صورت گرفته است درناحیه کوبان از جبهه قفقاز فعالیت بیشتر بوده و نیروهای شوروی آلمانها را ازیک مرکز مسکونی مهمی بیرون رانده‌اند اکنون میدان نبرد منطقه کوبان حساس‌ترین جبهه های شوروی است زیرا نیروهای شوروی پیوسته آلمانها را بطرف کرانه دریای سیاه عقب میزنند ولی مقاومت آلمانها هم دراین منطقه ساعت بساعت زیادتر میشود. قطعه زمینی که فعلا دردست آلمانها درکوبان باقی مانده خیلی کم است بطوریکه طول آن درحدود (۶۵) کیلومتر و عرض آن فقط (۲۴) کیلومتر است. درمنطقه دونتز هم آلمانها خواستند بوسیله یک حمله شدید از رود دونتز عبور کنند لیکن نیروی شوروی این حمله را دفع نمودند. آلمانها دراین حمله لااقل ۲۰ تانک بکار بردند لیکن بهیچگونه موفقیتی نائل نشدند درنزدیکی بیلگورد در شمال خارکف روسها یک معبر آلمانی را بر روی رود دونتز خراب کردند.

درجنوب (ویازما) تاکنون قطعه زمین مثلث‌الشکلی از آلمانها پس گرفته شده است درمغرب رستف تویخانه شوروی فعالیت زیاد نموده و لااقل هشت مرکز آلمانی را خراب کرده است. آلمانها تابحال مقدار هنگفتی از نیروهای خود را از جبهه باختر اروپا و مخصوصا از فرانسه و هلند و بلژیک بجبهه شوروی انتقال داده‌اند رادیوخاور نزدیک - از نیویورک خبر میرسند که نیروی شوروی بدروازه های شرقی بندر نوورسیسک درمنطقه کوبان قفقاز رسیده‌اند آلمانها درحمله متقابل خود برعلیه مراکز شوروی درمنطقه مرکزی لااقل ۱۰۰ کشته داده‌اند درحمله برمنطقه دونتز ۱۵۰ آلمانی نابود شده و درمغرب رستف عده از سربازان آلمانی دراثر فشار سخت تویخانه شوروی تارومار گردیده‌اند. روسها تابحال درمنطقه کوبان ۲۵۰ کامیون آلمانی برازمهمات و سرباز و چندین انبار اسلحه را بغنیمت گرفته‌اند آلمانها دیروز درکوبان ۳۰۰ کشته داده‌اند فرمانده نیروهای شوروی میداند که روزی فراخواهد رسید که آلمانها از دژ خود در اسمولنسک بیرون آمده و برای پس گرفتن اراضی که درزمستان ازدست داده‌اند دومرتبه درتابستان آتیه شروع بحمله بزرگ خواهند کرد لذا این فرماندهی کلیه مقدمات جنگ بزرگ را دراین منطقه آماده میکنند.

دیروز درجنوب ایزیوم نبردهای خونینی جریان داشت لیکن کلیه حمله های آلمانها دفع شد اوضاع فعلی جبهه های شوروی با اوضاع این جبهه دراغاز بهارسال گذشته تشابه تام دارد.

اولین نقشه جنگی کامل جبهه های شوروی

رادیولندن - کلیه روزنامه های شوروی دیروز برای اولین مرتبه از آغاز نبردهای جبهه شوروی اولین نقشه جنگی جبهه های مزبور را انتشار داده‌اند بموجب این نقشه نیروهای شوروی فقط (۲۰) کیلومتر از بندر تاگانروک واقع درمغرب رستف دورند کلیه حوزه رود دونتز بلوجود حمله های متقابل آلمانها دردست نیروهای شوروی است نیروهای شوروی کلیه منطقه مرکزی رود دونتز را با شمال منطقه بیلگورد دردست دارد.

روسها فقط مسافت ۸۰ کیلومتر از اسمولنسک دور هستند و شهر (استارا یا روسا) راهم تهدید می کنند که بعدازمه در ژانویه گذشته خط نیم دایره محاصره لنین گراد شکافته شد و دراوضاع این منطقه تغییرات مهمی روی نداده است ازاین نقشه معلوم میشود که (اسوسک) درتصرف آلمانها است.

جبهه باختر

رادیولندن - هواپیماهای انگلیسی لوریان و سن نازر دومرکز مهم زیردریائی آلمان را درکرانه فرانسه بمباران نمودند دوهواپیمای انگلیسی دراین حمله نابود شده است.

هواپیماهای انگلیسی دیروز بندر آبویل را درشمال فرانسه بمباران کردند و (۵) هواپیمای آلمانی را دراین بندر سرنگون نمودند یک هواپیمای انگلیسی نیز نابود شد.

هواپیماهای انگلیسی حریق مهمی دریک زیردریائی آلمانی در کرانه هلند ایجاد کردند.

هواپیماهای انگلیسی مناطق شمال فرانسه و مناطق کشور بلژیک را بمباران نمودند یک هواپیمای انگلیسی دراین حمله نابود شد.

دیشب هواپیماهای آلمانی برفراز شمال غرب انگلستان پرواز کرد و بمب هائی افکنده لیکن تفصیلات این حمله هنوز دردست نیست ولی مسلم است که یک هواپیمای آلمانی سرنگون شده. دیروز هم هواپیماهای آلمانی حمله‌ای برعلیه جنوب شرق انگلستان نمودند و بمبهای آنها تلفات کمی داشته است.

خاور دور

رادیولندن - هواپیماهای متفقین درماه مارس گذشته ۲۰۰ مرتبه برعلیه هدفهای ژاپونی در برمه حمله نموده‌اند.

نیروهای هوائی ژاپن دیروز حمله‌ای برعلیه هدفهای متفقین کردند لیکن هیچگونه خسارتی وارد نیاوردند وسه هواپیمای ژاپنی سرنگون شد.

هواپیماهای امریکائی یک کشتی ده هزارتنی ژاپنی را غرق کرده و دریک کشتی شش هزارتنی دیگر ژاپنی حریق مهمی ایجاد نموده‌اند.

هواپیماهای متفقین شبانه دریک منطقه نزدیک جزیره گینه جدید یک کشتی کوچک و یک ناوشکن ژاپنی را غرق کرده‌اند.

زیردریائیهای امریکائی یک ناوشکن و یک کشتی حمل و نقل و دوکشتی بازرگانی متوسط ژاپنی را غرق کرده و سه کشتی دیگر را هم آسیب سخت رسانیده‌اند.

زیردریائیهای امریکائی تابحال ۱۴۳ کشتی ژاپنی را غرق کرده‌اند.

رادیوخاورنزدیک - هواپیماهای امریکائی چهارمرتبه دریک روز تکیه گاه کیسکا را از مجمع‌الجزائرالئوسین بمباران کرده‌اند.

هفت هواپیمای ژاپنی از مجموع ۹ هواپیمائی که از طرف هواپیماهای امریکائی درچین در شهرستان (کیانکسی) مورد تعقیب واقع شده بودند سرنگون گردیدند و دوهواپیمای دیگر هم به سختی آسیب دیده‌اند.

(۲۵) هواپیمای ژاپنی خواستند از برمه به شهرستان (یون نان) چین حمله کنند لیکن هواپیماهای چینی درسرحدات برمه مقابل آنها ایستادگی کرده و حمله آنها را دفع نمودند.

اصلاحات مالی بعدازجنگ

رادیولندن - دیشب درواشنگتن رسما اعلام شد که دولت امریکا به کنگره دول متفق که بعدها تشکیل میشود پیشنهادی راجع به ایجاد یک سرمایه بزرگ بین المللی تقدیم خواهد نمود که دولی که دارای پول مخصوص بخود نیستند ازاین سرمایه بین المللی استفاده کنند. وزیر دارائی امریکا (فردا) طرح این پیشنهاد را بمجلس سنای امریکا تقدیم خواهد داشت.

دراین سرمایه مهم بین المللی کلیه دول متفق از راه اسم نویسی و مقداری که حاضرند دران بگذارند شرکت خواهند کرد.

افریقا باید خواربار خاورمیانه را تامین کند

رادیولندن - لوردموین معاون مستر کیسی هنگام بازگشت از افریقای خاوری به قاهره اظهار داشته که کشورهای افریقای خاوری باید هرچه بیشتر به محصولات ارضی خود بیفزاید تا بتواند کمبود خواربار کشورهای خاورمیانه را تامین کند. لوردموین دیروز از کینیا بطرف قاهره عزیمت نمود.

درخواست هوانوردان عراق برای شرکت درجنگ

رادیولندن - آقای صباح‌السعید فرزند نوری‌السعید پاشا نخست وزیر عراق که افسرنیروی هوائی عراق میباشد دیروز اظهار داشته هوانوردان عراق از دولت درخواست کرده‌اند که کشتی کوچک و یک ناوشکن ژاپنی را غرق کرده‌اند.

اظهارات ژیرو خطاب به لاوال

رادیوخاور نزدیک - ازنیویورک خبر میرسد که ژنرال ژیرو از رادیوالجزائر به لاوال نخست وزیر دولت ویشی چنین گفته است که ارتش فرانسه از افریقا حق و حقیقت را بکشور فرانسه خواهد رسانید. این ارتش انتقدر به پیشرفت خود ادامه خواهد داد تا به طاق ظفر پاریس برسد. تو ما را به خیانت متهم میکنی درصورتیکه ملت فرانسه با ما است. من بتو اظهار میکنم که ارتش فرانسه درشمال افریقا فعلا بحمله پرداخته است و پیروزی نهائی با این ارتش خواهد بود.

یک میلیون و نیم کشتی دریک ماه

رادیوخاور نزدیک - درماه مارس گذشته درامریکا ۱۴۶ کشتی بظرفیت یک میلیون و ۵۱۶ هزارتن بدریا انداخته شده است که (۱۲) تای آنها نفت کش و باقی کشتیهای متفرقه بوده است.

استعفای موسولینی

رادیولندن - رادیولندن برنامه بامداد خود را امروز باعبارت زیر آغاز نمود (موسولینی از ریاست دولت ایتالیا استعفا داد) سپس اضافه کرد:

رادیورم این خبر مهم را درحدود ساعت (۹) دیشب برطبق ساعت (گرینویچ) اعلام داشت و گفت ویکتور امانوئل پادشاه ایتالیا استعفای موسلینی را از ریاست دولت و ریاست هیئت وزیران قبول نموده و ریاست دولت را بمارشال (بادوکلیو) واگذار کرده است.

رادیورم سپس دو اعلامیه‌ای را که از طرف پادشاه ایتالیا و مارشال بادوکلیو صادر شده انتشار داده است پادشاه دراعلامیه خود میگوید: دراین ساعت خطرناک من شخصا عهده‌دار فرماندهی کلیه نیروهای زمینی وهوائی و دریائی میشوم. باید هریک از افراد ایتالیا دراین ساعت خطرناک بوظائف ملی خود کاملا عمل کند و توصیه میکنم که با ایمان و عقیده به وظیفه خود عمل نمایند. فعلا خطر مهمی برای کشور روی نداده و باید دراین موقع شجاعت خود را ازدست ندهیم.

ای ایتالیائیها امروز یک عقیده ثابت و اطمینانی مرا بشما مربوط میکند.

مارشال بادوکلیو نیز دراعلامیه خود چنین متذکر شده بفرمان پادشاه ایتالیا زمام حکومت را بدست گرفته و این حکومت یک دولت نظامی میباشد. امروز جنگ درخاک ایتالیا ادامه دارد دولت ایتالیا مجبور است که طبق این هزاران ساله خود عمل کند. ما بجنگ همچنان ادامه خواهیم داد. قولی داده‌ایم و به آن پابند خواهیم بود اوامری که بمن داده شده و میشود کاملا بمورد اجرا گذارده خواهد شد و من آنها را بخوبی اجرا خواهم کرد هرکس که اختلالی درامنیت و اشکالاتی در راه نقشه های دولت ایجاد کند فورا نابود خواهد شد.

واکنش استعفای موسولینی دردنیا

رادیولندن - تمام دنیا یک چنین امر مهمی را درایتالیا انتظار نداشتند و آنچه دراین خبر مهم است اینستکه رادیورم پس از دادن این اخبار سرود ملی ایتالیا را زد و سرود معمولی فاشیست را نتواخت درمسکو مانند کلیه پایتختها و محافل دنیا این خبر را با اهمیت فوق‌العاده تلقی کردند و رادیو مسکو در برنامه خود این خبر را قبل از اعلامیه رسمی جنگی فرماندهی شوروی اعلام داشت.

رادیوبیروت - رادیولندن معتقد است که نام نبردن حزب فاشیست دراین تغییرات و دراستعفای موسولینی دارای معانی زیاد مهمی میباشد. یک هفته پیش موسولینی بعدازملاقات با هیتلر درشمال ایتالیا برم مراجعت کرد و نتیجه این ملاقات استعفای او وقبولی این استعفا بوده است و بدین وسیله اولین دیکتاتور اروپا ازدنیا رخت بربست. خبر استعفای موسولینی پس از اخبار زیادی راجع به شورشهای داخلی ایتالیا و تقویت حزب مخالف رسید و مهمتر ازهمه اینستکه اهالی جزیره سیسیل با روی گشاده از نیروهای متفقین استقبالی کرده‌اند حزب فاشیست ایتالیا ازبین رفت. درحقیقت موسولینی هنگام اخرین ملاقات خود با هیتلر احساس کرد که آلمان نمیتواند چنانکه باید و شاید بایتالیا کمک کند. دربرلن اظهار میشود که انتظار استعفای موسولینی در برلن میرفت زیرا شایع بود که اختلاف نظری بین آلمان و ایتالیا وجود دارد و شاید تغییر هم در روابط آلمان و ایتالیا حاصل شود. وزیر امور خارجه آلمان راجع به این تغییرات درایتالیا هیچگونه اظهاری نکرده است.

رادیوخاورنزدیک - نیم ساعت پس از انتشار خبر استعفای موسلینی بوسیله رادیورم رادیولندن باهالی ایتالیا گوشزد نموده که درطول شب اخبار رادیولندن را گوش بدهند. این رادیو سپس بایتالیائیها گوش زد کرد که هرچه زودتر تسلیم متفقین شده و آلمانها را از کشور خود بیرون کنند و وظیفه نیروهای متفقین است که بجنگ برعلیه ایتالیا درصورت خودداری از تسلیم ادامه دهند. روزنامه های لندن امروز بامداد سرمقاله های خود را راجع باین استعفا اختصاص داده و دراطراف این موضوع قلمفرسائی مفصل کرده‌اند و میگویند که جنگ ایتالیا نزدیک به پایان است و حمله های متفقین برعلیه ایتالیا همچنان شدت خواهد یافت تا اینکه ایتالیا بدون قیدوشرط تسلیم شود. بالاخره این پیش آمد یک نتیجه خیلی خوبی بوده است.

ازبین رفتن موسولینی نه فقط درایتالیا تاثیر دارد بلکه دارای اثرات خیلی مهمی درآلمان خواهد بود. گفته میشود که روابط تلفونی بین استکهلم و رم بریده شده است. مکنزی کینگ نخست وزیر کانادا اظهار داشته که نمیشود از اکنون اظهارعقیده کرد که استعفای موسولینی معنی کناره گیری ایتالیا از جنگ را خواهد داشت لیکن درهرصورت امور بنفع متفقین پیشرفت میکند. سفیرکبیر آلمان مقیم رم مدتی بامارشال بادوکلیو مذاکره کرده است.

عباس مسعودی از وکالت مجلس استعفا کرد

مجلس، استعفای مسعودی را نپذیرفت

سوم خرداد ۱۳۲۲
بخوانندگان محترم

بسیارتاسف دارم از اینکه خوانندگان عزیز را آگاه نمایم که بواسطه بیماری و نگاهداری رژیم ممتدی که یکی از پزشکان مشهور جهان درمسافرت اخیرخود توصیه و تاکید نموده است فعلا ناچارم تا مدتی از کارهای فکری و سیاسی و اداری بکلی کناره گیری نمایم تا بتوفیق خداوندی بتوانم صحت خود را بدست اورده و با قوای تازه بخدمتگزاری خویش ادامه دهم. ولی خوشوقتم که این کناره جوئی بنده از کاربواسطه وجود یکعده اشخاص کارازموده و نویسندگان فاضل و علاقمند هیچگونه تغییری درروش و مرام و طرز کارو سازمان اداره روزنامه نخواهد داد و اداره روزنامه جریان همیشگی خود را ادامه خواهد داد و چون لازم است مدیرمسئول معرفی شود آقای محمد علی مسعودی برادرزاده‌ام را که صرفنظر از اینکه دارای تحصیلات عالی بوده و لیسانسیه حقوق هستند چند سال است دررشته نامه نگاری مشغول خدمتگزاری بوده و بعلاوه صاحب فضائل اخلاقی و قریحه و ذوق و احساسات پرشور میهن پرستی میباشد بسمت مدیریت و سردبیری روزنامه اطلاعات انتخاب می نمایم که پس از انجام تشریفات رسمی که بشورای عالی فرهنگ مراجعه خواهد شد وظایف خود را انجام دهد.

ارزومندم و از خداوند متعال مسئلت مینمایم که تمام کارمندان اداره روزنامه را که سالیان دراز با کمال صداقت و درستکاری و عشق و علاقه بکشورخدمت کرده‌اند موفق دارد که بتوانند بیوسته محبوبیت خود و روزنامه را درمیان ملت حفظ نموده و را هی را پیروی کنند که سعادت کشورو مصلحت ملت و میهن دران است.

ع. مسعودی

کارکنان روزنامه اطلاعات از بیماری و کسالت آقای مسعودی که درحقیقت ناشی از کارزیاد و دشواروزنامه نگاری است بنهایت متاثر و متاسف بوده و امیدوارندراینده نیز هرچه زودتر بیماری ایشان مرتفع گردیده کماکان بخدمات نوعی و ملی و ادبی خود ادامه دهند ضمنا از حسن نیتی که درباره ما ابراز نموده‌اند سپاسگزار بوده و از خداوند توفیق میخواهیم که بتوانیم بروفق منویات آقای مسعودی و مطلوب خوانندگان روش متین و عاقلانه روزنامه اطلاعات را حفظ نمائیم

متن استعفای آقای مسعودی

مقام ریاست محترم مجلس شورای ملی

۳ خردادبا کمال احترام باستحضارعالی میرساند اینجانب درمسافرت اخیربکسالت شدیدی مبتلا شدم و پس از مراجعه به برفسورزوندک که معروفیت دنیائی دارد و معالجه قسمتی از کسالت بطوری که بتوانم بمسافرت خود ادامه دهم مرا باستراحت و گرفتن رژیم و مداوای قطعی توصیه و تاکید نمود که برای بیروی از دستورهای ایشان با کمال تاسف مجبورم از خدمتگزاری درمجلس شورای ملی و هرقبیل کارهای فکری و سیاسی و اداری کناره گیری کنم تا شاید بتوانم سلامت خود را دوباره بدست اورم بنابراین وسیله این عریضه استعفای خود را از مقام نمایندگی مجلس شورای ملی تقدیم و تقاضا دارم مقررفرمایند این نامه بعرض آقایان نمایندگان محترم نیز برسد.

با تقدیم احترامات فائقه
ع. مسعودی

مجلس شورای ملی تقاضای سکوت گزاردن استعفای آقای مسعودی

۵ خرداد - ساعت ۹ و بیست دقیقه صبح امروز مجلس بریاست آقای اسفندیاری تشکیل گردید و صورت جلسه پیش خوانده شد دراینموقع آقای صفوی اجازه خواستند.

آقای صفوی - نامه‌ایکه از طرف همکارمحترم ما آقای مسعودی راجع باستعفای ایشان از نمایندگی مجلس شورای ملی درجلسه گذشته خوانده شد بی سابقه و غیرمنتظره بود و موجب تاثر و تاسف تمام آقایان نمایندگان و دوستان و رفقا گردید «صحیح است» آقای مسعودی برائرکسالت و تجویز طبیب معالجشان موقتا مجبوربکناره گیری از کارهای سیاسی و اداری شده‌اند و چون ایشان خیلی حساس هستند نخواستند غیبت ایشان درمجلس دردوره معالجه موجب تصوراتی شود و این بود که نامه بمجلس نوشته که درجلسه قبل خوانده شد.

دوستان و رفقا و همه میدانند که ایشان سالهای متمادی بفرهنگ و مطبوعات کشورخدمات گرانبهائی کرده‌اند و درتمام ادوارنمایندگی هم وظایف خود را با کمال صداقت انجام داده‌اند (صحیح) است و چون آقای مسعودی یک همکارصمیمی و صدیق و میهن برست ما هستند و دراترکسالت این جریان بیش آمده و موجب دیگری ندانسته است و بعلاوه نظرایشان بوسیله مرخصی تامین میگردد بنده از طرف عموم آقایان نمایندگان تقاضا می کنم موضوع استعفای ایشان مسکوت بماند تا با ایشان مذاکره شود که بعنوان مرخصی مشغول معالجه باشند و پس از بهبودی بمجلس آمده و دوباره مشغول کارشوند و بخدمات اجتماعی و ملی خود ادامه دهند (وکلاء صحیح است)

آقای رئیس - بنده درجلسه قبل هم عرض کردم که خود بنده و همه آقایان ازاین موضوع متاسف هستیم و همه قدرایشان را میدانیم (صحیح است) صحت عمل و صداقت و درستی و میهن برستی آقای مسعودی موردانکارنمیباشد (صحیح است) نسبت باستعفای ایشان هم بطوریکه نماینده محترم اظهارکردند البته درخارج با ایشان مذاکره و ترتیب آن داده خواهد شد (صحیح است)

چون نسبت بصورت جلسه پیش دیگراعتراضی نبود صورت جلسه با مسکوت ماندن استعفا تصویب گردید

سپاسگزاری

۲۹ خرداد دراین موقع که این جانب بواسطه عارضه کسالت و دستورپزشک خود را ناگزیردیدم از خدمات سیاسی و اجتماعی موقتا کناره گیری نمایم و برای اینکه قصوری متوجهم نشود استعفای خود را از سمت نمایندگی تقدیم ریاست محترم مجلس نمودم، از طرف مقام ریاست و آقایان نمایندگان مجلس شورای ملی و بسیاری از همقلمان گرامی و جمعی از محترمین و رجال از این پیش آمد ابراز تاسف شد و همه از روی کمال حسن ظن و محبت نسبت باینکه درشغل نمایندگی،و استرداد استعفا اصرارو ابراز علاقه فرمودند و آقایان نمایندگان محترم موافقت فرمودند که ایام بیماری را درمرخصی بگذرانم از اینرو این بنده به پیروی از خواهش و امر آقایان معظم استعفای خود را مسترداشتم.

این ابراز احساسات صمیمانه بخصوص بیانات مملو از مهر و تفقدریاست محترم مجلس و اظهارات محبت امیز دوست عزیزم آقای صفوی که با گرمی و صمیمیت و حسن استقبال آقایان نمایندگان مجلس تلقی گردید و ابراز علاقه و محبت همقلمان گرامی و رفقای مطبوعاتی، قسمتی از الام جسمی و روحیم را زایل ساخت و بیش از پیش بخدمتگزاری تشویقم نمود و بدیهی است همینقدرکه اندک توانائی درخود احساس نمایم بخدمات اجتماعی و ملی خود مشغول خواهم شد و از خداوند متعال توفیق میخواهم که بتوانم خود را چنانکه باید شایسته این لطف و علاقه قراردهم.

اینک وظیفه خودمیدانم از صمیم قلب از این کمال حسن ظن و صمیمیت آقایان نمایندگان محترم و همقلمان گرامی و سایردوستان و آقایان معظم سپاسگزاری و عرض امتنان نمایم.

ع. مسعودی

دکتر مصباح زاده واداره تبلیغات

رئیس اداره تبلیغات

۲۴ فروردین - امروز ساعت ده بامداد آقای رهنما معاون پارلمانی نخست وزیری در جلسه‌ای که از تمام کارمندان اداره کل انتشارات و تبلیغات تشکیل شده بود آقای دکتر مصباح زاده استاد دانشگاه را بسمت ریاست آن اداره معرفی کردند.

آقای دکتر مصباح زاده استاد دانشکده حقوق از جوانان تحصیل کرده میباشند و با سوابقی که در مطبوعات دارند و بامور اداره تبلیغات اشنا هستند امیدواریم بتوانند خدمت شایسته بکشور بنمایند.

استعفا

۲۶ خرداد

آقای دکتر مصباح زاده صبح امروز از ریاست اداره تبلیغات استعفاء داده‌اند

* انحلال اداره تبلیغات و انتشارات

برحسب تصویب هیئت وزیران اداره انتشارات و تبلیغات منحل شد و زیر نظر آقای سمیعی وزیر مشاور اداره تبلیغات جدیدی تاسیس میشود

ابلاغیه دربار شاهنشاهی

۲۹ خرداد ۱۳۲۲

پس از بازگشت موکب ملوکانه از شهرستان اصفهان این ابلاغیه ازطرف دربار شاهنشاهی در آن شهرستان منتشر شده است.

نظر باینکه ذات مقدس ملوکانه از اقامت چند روزه اصفهان و ملاحظه پیشرفتهائی که بهمت اشخاص ترقیخواه محل در امور فلاحتی وصنعتی مشهود افتاد قرین کمال رضایت و خوشنودی است در این موقع که بمرکز مراجعت میفرمایند اینجانب را مامور فرموده‌اند که بوسیله این پیام مراتب رضایت خاطر ملوکانه را بعموم طبقات اهالی اعلام دارم.

ازجمله نکاتیکه جلب توجه شاهانه را نموده شایستگی و مهیا بودن کامل اهالی برای تکمیل ترقیات است و نمونه های جالب توجهی که بنظر مبارکشان رسیده از کارخانجات و عملیات قابل تقدیر کشاورزی وزحمات فوق‌العاده رعایا و روستائیان این موضوع را تائید و تسجیل میکند و اینطور تشخیص فرموده‌اند که اصفهان با سوابق تاریخی و اهمیت مقام باستانی خود لیاقت آنرا دارد که یکی از بهترین استانهای کشور ایران محسوب شده در اثر کوشش اهالی در آتیه نزدیک بترقیات بیشتری نائل شود که باعث افتخار همه ایرانیان گردد.

بدیهی است قدر و مقام چنین مردم مستعدی نیز در پیشگاه ملوکانه همیشه ملحوظ و منظور بوده و دولت هم در مساعدتهای لازم مخصوصا در تکمیل وسائل ابیاری و ترقی امور کشاورزی و توسعه فرهنگ و آموزش و بهداشت اهالی دریغ نخواهد نمود و در این باب ذات مقدس شاهانه امرلازم به هیئت دولت صادر خواهند فرمود.

انتظار میرود اهالی هم در کارهائی که بیشتر جنبه ملی داشته باشد با مامورین و موسسات دولتی تشریک مساعی کرده از همکاری و ابرازهمت و معاضدت کوتاهی ننمایند چنانکه درایام سختی که از حیث کمی خواربار باهالی بی بضاعت این شهرستان گذشت عموم متمکنین و صاحبان کارخانجات و ملاکین از هیچگونه کمک و همراهی بینوایان فروگذار ننمودند. درهر حال باید اهالی اصفهان بتوجهات خاطر شاهانه و مراقبت و مساعدت دولت مستظهر وامیدوار باشند.

اعلیحضرت همایون شاهنشاهی با خاطره بسیار شیرین و محبت زیاد نسبت بعموم اهالی از این شهر باعظمت بمرکز مراجعت میفرمایند.

۲۰ خرداد ماه ۱۳۲۲

وزیر دربار شاهنشاهی - حسین علاء

انحلال مرکز کمونیسم بین المللی

۴ خرداد ۱۳۲۲

انحلال مرکز حزب کمونیست بین المللی که روز شنبه گذشته در مسکو اعلام گشت، از جمله وقایع بسیار دقیقی است که هم از لحاظ دولت شوروی و هم از لحاظ دول متفق و همسایه حائز اهمیت فوق‌العاده زیادی بوده و بهمین جهت در میان محافل و مطبوعات این کشور ها مورد بحث و تفسیر های زیاد واقع شده است بموجب این تصمیم در اینده و یا خوددر طول مدت جنگ مرام کمونیسم یک مرام ملی گردیده و از صورت سازمان بین المللی خارج خواهد شد، تاکنون کمونیست های کلیه کشور های جهان اعم از دور یا نزدیک دستورات و احکام رااز مرکزی دریافت میکردند که از نمایندگان کمونیست کشور های مختلف گیتی در مسکو و تحت نظر زمامداران کرملین تشکیل یافته بود ولی مفهوم این تصمیم این خواهد بود که دیگر از طرف اداره مرکزی مسکو در هیچ کشوری راجع به تطبیق عملیات کمونیستها و طرز اداره انها دستورات و تعلیماتی داده نشود بعبارت دیگر از این پس حزب کمونیست درهرکشوری یک حزب ناسیونالیست خواهد بود.

اهمیت این تغییر بزرگ از لحاظ کلیه ملل باندازه‌ای زیاد است که یکی از نویسندگان سیاسی انرا «منتهی ارتقائی» میداند که «اززمان فائق آمدن استالین بر «ترونسکی» راجع بطرز تشکیل دولت در کشور اتحاد جماهیر شوروی» آغاز گردیده است.

محافل سیاسی متفقین نتایج این تصمیم را مستقیما متوجه کشور های متفق تشخیص داده معتقدند که این عمل «برای وحدت نیروهای متفقین چه در حال حاضر و چه در زمان صلح اساس بسیار محکمی تشکیل میدهد و مبالغه نیست اگر گفته شود که ملت های متفق در محیط سیاسی به بزرگترین پیروزی موفق گردیده‌اند» و «این تصمیم در مناسبات امریکا و انگلیس باروسیه شوروی اثرات فوق‌العاده نیکوئی خواهد بخشید.» و حتی «در اختلاف بین حزب کارگر و حزب کمونیست انگلیس که تقاضای الحاق بحزب کارگررا نموده است عامل جدیدی تشکیل خواهد داد» اگر از اینگونه تعبیرات و تفسیرهای دیپلوماسی بگذریم باید اعتراف کنیم که تشخیص پایه و میزان اهمیت وارزش نتایج این تصمیم بهمین زودی بسیار دشوار است

قدرمسلم اینست که مسئله کمونیست بین‌المللی همواره میان دولت شوروی و سایر کشورهای گیتی موضوع مشاجره دائمی بود.

حال که دولت شوروی این مسئله را حل نموده هم از میزان وحشتی که تاکنون در میان پاره‌ای دول از نزدیک شدن باتحاد جماهیر شوروی حکمفرما بود، کاسته شده و بدین ترتیب بر میزان همکاری و مودت ایندولتها با حکومت مسکو افزوده خواهد گشت و هم متفقین حاضر خواهند شد کمک بیشتری بنیروهای شوروی بنمایند و پایان جنگ را تاحدی نزدیکتر کنند.

شق دیگری که از انحلال مرکز کمینترن بین المللی و جنبه ملی یا محلی شدن کمونیسم پیش میاید، اینست که ممکن است «مانع سیاسی بزرگی» از برابر «یک صلح صحیح و سالم» برداشته شود و دنیا دربرابر یک پیش امد غیر منتظره و ناگهانی قرار گیرد...

ممکن است پاره‌ای از محافل سیاسی نسبت باین تصمیم تااندازه‌ای مظنون بوده و انرا ناشی از یک دیپلوماسی بسیار بموقع و ماهرانه بدانند ولی عده دیگری معتقدند «نباید مظنون بود که انحلال کمونیست بین‌المللی یک ظاهر سازیست» بلکه باید گفت این مسئله «قدم جدیدی است که برای همکاری صمیمانه تری چه اکنون و چه بعداز جنگ بین انگلستان و امریکا و روسیه شوروی برداشته شده و شناسائی رسمی حقوق روسیه را درسازمان نوین اروپا از طرف بریتانیای کبیر و امریکا اسانترو صادقانه تر و دوستانه تر میسازد» بعبارت دیگر ازاین پس دولتهای انگلوساکسون از دخالت دولت شوروی در سازمان اروپا و استقرار صلح جلوگیری نمیکنند. محافل سیاسی انگلیس عقیده دارند که «انحلال کمونیست بین المللی باعث لغو پیمان ضد کمینترن نیز میگردد و رشته‌ای را که المان را بدولتهای ژاپون، ایتالیا و اسپانیا و سایر دولتهای متحد میپیوندد، پاره میسازد و براساس تبلیغات المان دایر بترسانیدن دولت های اروپائی از خطر بلشویسم ضربت قطعی وارد میسازد...»

آئین نامه تثبیت قیمت‌ها

۷ خرداد ۱۳۲۲

سه آئین نامه زیر از طرف آقای دکتر میلسپو رئیس کل دارائی وضع و ابلاغ شده است:

شماره ۱ مورخ اول خرداد ۱۳۲۲

پیرو اختیاراتی که بموجب قانون مصوبه ۱۳ اردیبهشت ۱۳۲۲ باینجانب اعطا شده مقرر میدارد:

۱- بموجب این آئین نامه قسمت تثبیت قیمتها تاسیس میشود. قسمت نامبرده دارای یک رئیس کل خواهد بود که بوسیله رئیس کل دارائی انتخاب و در مقابل او مسئولیت خواهد داشت.

۲- قسمت تثبیت قیمتها شامل ادارات زیر خواهد بود:

الف - دفتر رئیس کل قسمت
ب - اداره نیازمندیها
ج - اداره تحصیل مواد
د - اداره نظارت معاملات خارجی
هـ - اداره حمل و نقل
و - اداره تنظیم معاملات
ز - اداره توزیع
ح - اداره مال الاجاره ها و دستمزد ها و خدمات عمومی.

۳- هر یک ازادارات نامبرده بالا دارای یک رئیس خواهد بود که بنابر پیشنهاد رئیس کل قسمت تثبیت قیمتها بوسیله رئیس کل دارائی انتخاب میشود. هر یک از روسای نامبرده برای عملیات مربوطه باجرای قانون ۱۳ اردیبهشت ۱۳۲۲ در مقابل رئیس کل قسمت مسئولیت مستقیم خواهد داشت.

۴- وظایف هر یک از اداره نامبرده بالا بوسیله رئیس کل قسمت تعیین خواهد شد.

۵ بخشنامه های وزارتی و دستورات رئیس کل دارائی که شامل مدیران کل میشود شامل رئیس کل قسمت تثبیت قیمتها نیز خواهد شد مگر اینکه با وضع مقررات جدیدی دستور دیگری داده شود.

۶- این آئین نامه از تاریخ اول خرداد ۱۳۲۲ اجرا خواهد شد.

رئیس کل دارائی

***

شماره ۲ مورخ اول خرداد ۱۳۲۲

پیرو اختیاراتی که بموجب قانون ۱۳ اردیبهشت ۱۳۲۲ باینجانب اعطا شده مقرر میدارد:

۱- به بیشکاران دارائی استانها و روسای دارائی شهرستانها دستور داده میشود سمت عاملیت و نمایندگی قسمت تثبیت قیمتها را بعهده گیرند.

۲- نسبت بکلیه مواضعی که مربوط بقانون مصوبه ۱۳ اردیبهشت ۱۳۲۲ میباشد بیشکاران دارائی استان ها و روسای دارائی شهرستانها در مقابل رئیس کل قسمت تثبیت قیمتها مسئولیت مستقیم خواهند داشت و باید دستورات صادره رئیس کل قسمت تثبیت قیمت ها و همچنین آئین نامه های تثبیت قیمت ها را که بوسیله اینجانب صادر میشود بموقع اجرا گذارند.

۳- این آئین نامه از تاریخ ۱۵ خرداد ۳۲۲ اجرا خواهد شد.

رئیس کل دارائی

***

شماره ۳ مورخ اول خرداد ۱۳۲۲

پیرو اختیاراتی که بموجب قانون مصوبه ۱۳ اردیبهشت ۱۳۲۲ باینجانب اعطا شده مقرر میدارد:

۱- نیازمندیهای هر یک از دول خارجی که باید بوسیله خریدهای داخلی در ایران تامین شود هر ششماه یکمرتبه طبق قراردادی بین نمایندگان دولت مربوطه خارجی با مقام کشوری یا نظامی خارجی و رئیس کل قسمت تثبیت قیمتها با موافقت رئیس کل دارائی تعیین خواهد شد.

۲- بیشکاران دارائی استانها و روسای دارائی شهرستانها برای خرید های محلی مقامات کشوری یا نظامی خارجی در حدود سهمیه هائی که توسط قسمت تثبیت قیمتها ابلاغ خواهد شد اقدام بصدور جواز خواهند نمود.

۳- تقاضای جواز خرید محلی باید روی مدلهائی که بوسیله قسمت تثبیت قیمتها تهیه میشود تنظیم گردد

۴- این آئین نامه از تاریخ ۱۵ خرداد ۱۳۲۲ اجرا خواهد شد.

رئیس کل دارائی

لایحه محدود کردن مطبوعات تقدیم مجلس شد

به‌علت مخالفت شدید مجلس، دولت لایحه را پس گرفت

دولت این لایحه را یاقید دوفوریت تقدیم کرده است

۲۶ خرداد ۱۳۲۲

سی و پنج دقیقه بظهر امروز مجلس بریاست آقای اسفند یاری تشکیل گردید صورت جلسه قبل خوانده و تصویب شد.

مطبوعات:

انگاه لایحه مطبوعات مطرح و بشور گذاشته شد.

آقای هاشمی - بنده اصولا با لایحه مطبوعات و هر گونه تجدیدی نسبت بمطبوعات مخالف بودم و هستم و خواهم بود ولی در هر حال رای اکثریت مجلس را مطاع و محترم میشماریم.

آقای آقای نخست وزیر - بنده زاید میدانم راجع بمقام و اهمیت مطبوعات در کلیه شئون کشور چیزی عرض کنم دولت همیشه سعی داشته نسبت بجراید مساعدت نماید و اگر تخلفاتی از آنها بروز کرده مطابق موازین قانونی عمل کند ولی اوضاع و احوال عمومی کشور که لازم بتوضیح نیست لازم می اید که عده روزنامه ها محدود شود و بنابر این لایحه‌ای بقید دو فوریت تقدیم و تقاضای تصویب انرا مینماید.

لایحه تقدیمی

متن لایحه را چون دولت پس از ختم جلسه پس گرفته در دست نداریم ولی مضمون آن بقرار زیر است)

ماده واحده الف - تعداد روزنامه ها و مجلات یومیه و هفتگی در تهران هفت و در شهرستانها از یک تا سه خواهد بود.

ب - در صورت توهین و هتاکی بموسسات و مقامات داخلی و خارجی بمحض شکایت روزنامه موقة توقیف میشود تا دادگاه بعدا رسیدگی نماید.

ج - این قانون تا شش ماه پس از پایان جنگ کنونی اعتبار دارد.

آقای رئیس - فوریت اول لایحه مطرح است.

آقای طباطبائی - این لایحه البته غیر از آن لایحه‌ای است که دیروز با کمال تاسف من شنیدم چند نفر از همکاران من در تنظیم آن دخالت داشته‌اند آن لایحه را من گرفتم و در جلسه خصوصی خواندم ولی حالا می بینم که این لایحه داده شده بنظر من مقتضی نیست که این لایحه را در چنین موقع که در حقیقت یکنوع غافلگیری است به مجلس بیاید و با این فوریت بگذرد (آقای نوبخت این لایحه بر خلاف قانون اساسی و اصول مشروطیت تنظیم شده) در هر صورت این لایحه هم مربوط بوزارت فرهنگ است و هم بوزارت دادگستری و هم به وزارت کشور بنابر این اگر در اصل مطلب هم ضرورتی هست بگذارید لایحه سیر عادی خود را بکند و از فوریت آن صرفنظر کنید بکمیسیون برود و جلسه اینده بمجلس بیاید اینجا مجلس شورای ملی و مرکز ثقل مملکت و مرجع صحیت دار حل و عقد امور کشور است و باید اجازه داد این موضوع با کمال ازادی در مجلس مورد بحث قرار گیرد.

آقای منشور - بنده با قانون مطبوعاتی که دولت سابق اورد موافق بودم که باشخاص فاضل اجازه داده شود روزنامه بنویسند متاسفانه حالا می بینم بر خلاف انتظار من جراید از حدود وظائفی که داشته‌اند تجاوز کرده‌اند. این آقایان روزنامه نویسها حتی قانون مطبوعات را هم نخوانده‌اند که ببینند برای روزنامه نویس تا چه حد ازادی کلام مجاز است.

قانون اساسی فقط ازادی داده که روزنامه نویس در اطراف لوایح بحث نموده و پیشنهاداتی به مجلس بدهند بنده میخواهم وارد این بحث سوم که چرا بعضی از جراید مقالاتی نوشته‌اند زیرا انها فقط برای نفع شخصی نوشته‌اند بنده خواستم بگویم این نوشته ها در عوام بد تاثیر می کند و ممکن است عکس العمل داشته باشد در این موقع که جمعی میخواهند روی اغراض مملکت را بطرفی سوق دهند بنابر این فوریت لایحه را لازم میدانم.

آقای نراقی - بنده با فوریت این لایحه مخالفم زیرا در نتیجه انتشار چند مقاله در بعضی ازروزنامه ها و هتاکی بمجلس یک حالت خشم و غضب در همه آقایان پیدا شده و در نتیجه بدولت القا شده که قانونی تهیه کنند بنده عقیده دارم و موافقم که هتاک و هرزه گو را باید مجازات کرد و ما قوانین لازم برای مجازات این قبیل اشخاص داریم و این عجله و خشم مجلس برای روزنامه های هتاک مخالف مشروطیت و شان مجلس است گاه اتفاق میافتد که انسان می خواهد دری را باز کند بجای اینکه کلید ان را جستجو کند با لگد در را میشکند ولی همینکه انخشم و غضب او فرو نشست پشیمان میگردد بنابر این مقتضی نیست بر اثر حالت خشم و غضبی که در آقایان پیدا شده ما این لایحه را بسرعت بگذرانیم که بعد پشیمان شویم اجازه بدهید این لایحه بکمیسیون مربوط برود ممکن است همین طور که از صبح تا حالا چندین بار فرم ان تغییر کرد باز هم فرم ان تغییر نماید هیچکس باهتاکی موافق نیست و دهن هتاک را پید خورد کرد.

آقای طباطبائی - بنده تعجب می کنم ازاقای انوار که نظامنامه بدست گرفته‌اند عده حاضر در مجلس ۷۸ نفر بود ۴۳ نفر موافق با فوریت لایحه بود و ۴۴ نفر مخالف و خیلی روشن است که فوریت لایحه تصویب نشد و بنابر این باید به کمیسیون برود.

(آقای اقبال - اینجا نوشته شده عده کافی برای رای ۸۴ نفر و حالا ۴۳ رای داده‌اند)

(آقای نوبخت - ولی در موقع رای دادن ۸۷ نفر در مجلس بودند).

(آقای هاشمی با عصبانیت من دزد نیستم من رای را نمی دزدم حه موافق باشم حه مخالف)

آقای انوار ممکن است اشتباه کرده باشید.

آقای هاشمی نه خیر هوش و حواسم هم بجا بود و اشتباه هم نمیکنم و نکرده‌ام.

آقای رئیس بنابر این آقایان موافقت بفرمایند جلسه ختم شود.

مقارن ظهر جلسه ختم گردید و جلسه اینده بروز یکشنبه بیش از ظهر موکول شد.

*** جلسه خصوصی**

امروز صبح بیش از تشکیل جلسه علنی جلسه خصوصی تشکیل گردید و لایحه‌ای که از طرف دولت راجع بمطبوعات تهیه شده بود درجلسه خصوصی مطرح و مورد شور و مطالعه قرار گرفت. مطالعات در پیرامون لایحه مزبور تا سه ربع بظهر ادامه داشت و سپس جلسه علنی تشکیل گردید.

*** استرداد لایحه**

پس از ختم جلسه علنی امروز مجلس خبرنگار اداره برای گرفتن متن لایحه تقدیمی دولت راجع بمحدود کردن عده روزنامه ها باداره قوانین و آقای طوسی مراجعه نموده و ایشان اظهار کرده‌اند که متن لایحه دردست نیست زیرا آقای نخست وزیر پس از ختم جلسه علنی لایحه را پس گرفته و اظهار نموده‌اند که چون لایحه برطبق اظهار و تمایل آقایان نمایندگان در جلسه خصوصی تنظیم گردید و اینک درجلسه علنی معلوم شد که تمایلی تیست و اکثریت رأی نداد لذا لایحه را مسترد میدارم.

راجع بلایحه تحدید مطبوعات

۳۰ خرداد - در اطراف لایحه محدودیت مطبوعات زمزمه‌هائی شنیده میشود بسیاری از روزنامه‌ها در پیرامون آن بحث میکنند و نظریات صحیح انتقادی خود را اظهار میدارند و چیزی که بیش از همه جلب نظر میکند و موجب نگرانی شده اینست که گفته میشود دولت هنوز رسما لایحه پیشنهادی خود را مسترد نداشته است یعنی مطابق اصول پارلمانی وقتی دولت لایحه‌ای بمجلس تقدیم نمود استرداد آن در خود جلسه علنی باید انجام شود نه در خارج از جلسه،، و پس گرفتن لایحه از طرف آقای نخست وزیر در روز پنجشنبه ۲۶ خرداد که موضوع فوریت آن رد شد چون در خارج از جلسه بوده صورت قانونی ندارد و باید تکلیف آن را از لحاظ استرداد در خود مجلس معلوم شود.

اینموضوع نگرانی شدیدی در محافل مطبوعات ایجاد کرده و انتظار میرود آقای نخست وزیر استرداد لایحه را بطور رسمی و قانونی انجام دهند.

کمیسیون انتخابات اعلام کرد:

از انتخاب معتادان برای وکالت مجلس خودداری کنید

۱۳۲۲/۷/۷ کمیسیون انتخابات پیش از ظهر امروز در وزارت کشور تشکیل گردیده و نامه‌ئی را که از طرف انجمن مبارزه با تریاک و الکل رسیده بود قرائت و قرار شد عین آن باستانداران و فرمانداران اعلام شود که اهالی مطلع شوند متن نامه رسیده چنین میباشد:

هئیت عالی نظار انتخابات دوره ۱۵ تهران - باستناد مقررات قانون اساسی نماینده ملت کسی میتواند سود که دارای عقل سلیم و صفات حمیده و بحسن سهرت و درستکاری معروف باشد و از انجائی که اعتیاد بتریاک قوای معنوی معتاد را بمرور زمان مختل و معتاد را فاقد اراده و تصمیم مینماید بنابراین خواهشمند است باتکاء مقررات قانون اساسی لزوم عدم اعتیاد کاندیداهای وکالت را باطلاع عموم برسانند

از طرف انجمن مبارزه با تریاک و الکل

دکتر عباس ادهم