کیهان
تکشماره- ۱۵ ریال
یکشنبه ۱۷ دی ۱۳۵۷ - ۸ صفر ۱۳۹۹- شماره ۱۰۶۰۶

از طرف حضرات آیات عظام خمینی، شریعتمداری، مراجع تقلید، جامعه روحانیت تهران وجبهه ملی ایران

# فردا عزای عمومی اعلام شد

## امام خمینی: توطئه خطرناکی در دست اجراست

## اعتصاب کنندگان به اعتصاب ادامه دهند

صفحه ۳

سکوت ما حضور ماست- امروز به دنبال اعلام اعتصاب عمومی توسط جبهه ملی ایران تهران در سکوت فرو رفت. خیابان‌ها خلوت شدند و تعداد وسائل نقلیه به حداقل کاهش یافت. عکس خیابان سعدی را در ساعت ۱۰ بامداد نشان می‌دهد.
گزارش‌های رسیده حاکیست شهرهای کشور نیز امروز به حال تعطیل درآمده بودند

صفحه ۲

### شاه: اگر برای استراحت به خارج بروم

# شورای سلطنت تشکیل میشود

● خستگی به من دست داده و احتیاج به استراحت دارم. صفحه ۵

## وزرای جدید: برنامه‌های فوق‌العاده اجرا میشود

● یحیی صادق‌وزیری: دادگستری استقلالش را ازدست داده است.

● سرپرست وزارت اطلاعات: امکان سانسور مطبوعات را ازبین خواهم برد. صفحه ۵

## کلیه زندانیان سیاسی تا هفته آینده آزاد میشوند

در صفحه آخر

## شاه: مردم فکر میکنند با کناره‌گیری من همه چیز درست میشود

● بدون شاه، اروپا ۳ ماهه میمیرد

لندن- خبرگزاری فرانسه- شاه ایران در مصاحبه‌ای با هفته‌نامه ایزوور گفت که «بدون شاه، اروپا در کمتر از سه‌ماه خواهد مرد».
دراین مصاحبه که در روز ۱۶ نوامبر (۲۵ آبان) در تهران انجام شده شاه ایران اعلام داشته است که بدون او «ایران تجزیه و سپس زیر پرچم سرخ بار دیگر یکپارچه خواهد شد.»
دراین مصاحبه شاه ایران گفت: من فکر میکنم نفتی که از دیگر کشورها می‌آید از تنگه هرمز نخواهد گذشت و شما اروپائیها در عرض سه‌ماه، کمتر از سه‌ماه خواهید مرد».
بااشاره به کناره‌گیری احتمالی بنفع ولیعهد شاه گفت: «فرزند من هنوز خیلی جوان است اما مردم فکر میکنند که اگر من کناره‌گیری کنم همه چیز درست خواهد شد».
خبرنگار ایزوور به شاه یادآوری کرد که مردم تصویر ایشان را در خیابانها می‌سوزانند و شاه در جواب گفت: «این صحبتست کار اقلیتی باشد... اکثریت مردم آن را تایید نمی‌کنند».
پادشاه ایران همچنین گفت به اعضای خانواده خود که بخارج از کشور مهاجرت کرده‌اند توصیه نمی‌کند که به ایران برگردند.
در پایان این مصاحبه شاه ایران گفت باعتقاد او مردم او را درک نکرده‌اند اما «دلیل آنرا نمیدانم».

جناب آقای دکتر رستم پیراسته
وزیر محترم اقتصاد و دارائی
انتصاب آنجناب را بسمت وزارت اقتصاد و دارائی ایران صمیمانه تبریک عرض نموده امیدوارم که توفیق خدمات بیشتری را داشته باشید.
شرکت بورد-احمد و حمید رمضانی

دفاع از شرف
اینجانب عبدالله سرشار (مهندس راه و ساختمان ازدانشکده فنی دانشگاه تهران سال ۱۳۳۷) به هیچ‌یک ازسازمانهای ضدملی داخلی و یاخارجی که برعلیه منافع ملت قهرمان ماقدام نموده و می‌نماید وابستگی نداشته ونداریم و بامهندس سرشار نامی که اخیرا نامش دراطلاعیه بی نام و نشانی آمده است آشنایی و وابستگی ندارم.

## تظاهرات و تیراندازی در چند نقطه تهران

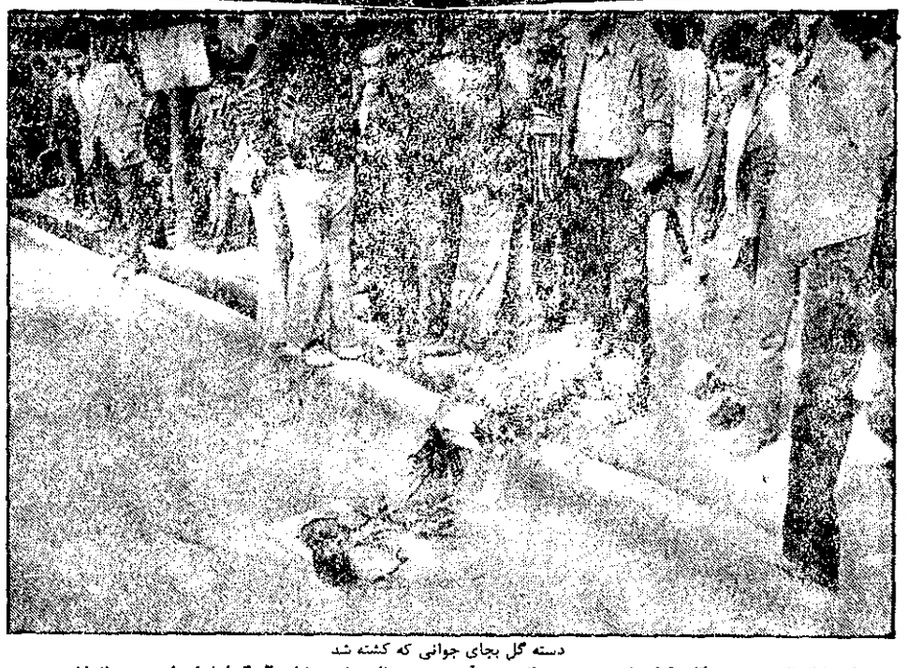

دسته گل بجای جوانی که کشته شد

اینجا که اکنون دسته گلی قرار دارد، دیروز جوانی بود. آمده بود روزنامه بخرد. شلیک گلوله او را بزمین انداخت وخاموش کرد. بچه‌های محله در کوکاکولا برای آنکه خاطره‌اش را عزیز دارند بر جای جسدش دسته‌ای گل گذاشته‌اند.

(شرح خبر در صفحه۶)

### راه‌پیمائی و تظاهرات عظیم در چند شهر برپا شد

● چند شهر بحال نیمه خرابه درآمده و بسیاری از نقاط با تعطیل عمومی روبروست.

● در تظاهرات شبانه تبریز مردم به خیابانها ریختند و در تیراندازی عده‌ای مجروح شدند.

● تظاهرات پراکنده در مرکز شهر تهران امروز چهره حادتری بخود گرفت. گروه‌های تظاهرکننده در گروههای چند صدنفری از ساعت هشت تا یازده صبح امروز در خیابان ویلا، دامغان بین دو محور شاهرضا- تخت جمشید به تظاهرات پرداختند.

تظاهرکنندگان که درچند نقطه با حمله مأموران حکومت نظامی و سربازان نیروی هوائی روبرو می‌شدند پراکنده میشوند و مجدداً بهم می‌پوستند. مأموران در مقابله با مردم اقدام به تیراندازی و پرتاب گاز اشک‌آور کردند.

گروههای پراکنده تظاهرکننده، حدود ساعت یازده هنگامی در خیابان دامغان بهم پیوستند و بسوی میدان فردوسی براه افتادند با مأموران مواجه شدند و از حرکت آنان بسوی این میدان جلوگیری شد. این گروه از تظاهرکنندگان در مسیر خود بسوی عابرین گل پرتاب میکردند و از آنان دعوت میکردند که به جمعشان بپیوندند.

گزارش خبرنگاران حوادث کیهان که امروز صبح از نقاط مختلف تهران دیدن کرده‌اند حاکی است که امروز گروه زیادی از مردم تهران در حالیکه بشدت متاثر بودند در چهارراه کوکاکولا گرد آمدند و محل‌هائی را که بعدازظهر دیروز ۵ تن کشته و مجروح شده‌اند گلباران کردند.

اجتماع کنندگان به خبرنگاران حوادث کیهان گفتند در تیراندازی ماموران بسوی مردم که برای خرید روزنامه جمع شده بودند ۳ تن کشته و ۶ تن زخمی و بیش از ۴۰ نفر دستگیر شده‌اند. گروهی دیگر اعلام کردند که ماموران حتی توزیع کننده روزنامه را نیز مضروب کرده‌اند.

امروز در نقاط حساس شهر نیروهای انتظامی بیشتری مشاهده میشد و در اکثر محله مردم با نصب اعلامیه‌ای مختلف در عزای ملی امروز شرکت کرده بودند.

گروه‌های کوچکی نیز از تظاهرکنندگان در حالیکه شعار میدادند در کوچه پس کوچه‌های جنوب شهر دیده شدند. تاکنون (ساعت ۱۱ صبح) بین ماموران و مردم درگیری مشاهده نشده است.

با اعلام روز عزای ملی بارایان و کسبه تهران در نقاط مختلف شهر بار دیگر دست از کار کشیدند و از صبح امروز دست به تظاهرات زدند و در چند نقطه تهران مأموران برای پراکنده کردن مردم دست به تیراندازی هوائی زدند. از اولین ساعات صبح امروز گروهی از مردم درحالی که شعارهای مذهبی میدادند به خیابانها ریختند و ضمن اعتراض به مخالفت با دولت جدید خواستار برقراری حکومت اسلامی شدند. در خیابان شاهرضا در محلی که یک جوان کشته شده و خون او بروی اسفالت خیابان نقش بسته بود، مردم جمع شدند و درحالی که دسته‌های گل به روی خون ریخته شده او می‌ریختند، به اعمال گروهی از نظامیان ابراز تنفر میکردند. دقایقی بعد این عده در حالی که گروهی دختر و زن در پیشاپیش جمعیت حرکت میکردند، به طرف دانشگاه تهران و دسته‌ای به سوی میدان فردوسی رفتند. در این جا مأموران فرمانداری نظامی دخالت نکردند. گروهی از تظاهرکنندگان که به راهی دانشگاه بودند سربازانی که این مسیر را تا میدان ۲۴ اسفند بسته بودند از ورود مانع آنها شدند. سربازان مسلح و باطوم بدست در حالی که مسلسلهای خود را به طرف مردم نشانه رفته بودند، آنها را تهدید میکردند که جلو نیایند. تظاهرکنندگان هم که خود را با مأموران روبرو دیده بودند وارد خیابانهای فرعی شدند. همزمان با حرکت این دسته گروهی دیگر متشکل از زن و مرد در حالی که شعار میدادند از خیابان آیزنهاور وارد چهارراه نواب شدند. هر لحظه بر تعداد جمعیت افزوده میشد.

از صبح امروز دانشگاه تهران در محاصره کامل نیروهای نظامی قرار گرفت. مأموران فرمانداری نظامی از بامداد امروز از ورود مردم به خیابان‌های اطراف دانشگاه در فاصله میدان ۲۴ اسفند و خیابان آناتول فرانس جلوگیری کردند. سربازان مسلح در سرتاسر این خیابان حضور داشتند. در جلو دبیرخانه دانشگاه نیز که عده‌یی از استادان وابسته به سازمان ملی دانشگاهیان ۱۹ روز است برای بازگشائی دانشگاهها در آنجا متحصن هستند، چند کامیون سرباز دیده میشد. استادان اعلام کردند که تا بازگشائی دانشگاهها به تحصن خود ادامه خواهند داد.

سربازان حتی از ورود خبرنگار ما به محوطه دبیرخانه و ملاقات با استادان متحصن جلوگیری بعمل آوردند.

در خیابانهای شرقی تهران نیز آبپاشی‌های نظامی که گفته میشود حامل آب جوش هستند در این خیابانها به حرکت در آمده‌اند تا در موقع لزوم مورد استفاده نیروهای نظامی علیه مردم قرار گیرند.

خبرنگاران کیهان اطلاع میدهند که امروز چهره شهر بکلی تغییر یافت و تمام کسبه دست از کار کشیدند. جایگاههای بنزین در این روز بکلی بسته و تعطیل بود و تظاهرکنندگان از مردم خواستند که در صف بنزین و نفت نایستند بقیه در صفحه۴

## بازرگان: گلوی استبداد در دست کارگران نفت است

صفحه آخر

## گزارش رادیوها و مطبوعات خارجی درباره اوضاع ایران

اوضاع سیاسی ایران در وسائل ارتباط جمعی جهان بازتاب گسترده‌ای دارد. دیشب و دیروز هم درباره ایران تفسیرها و خبرهای مختلفی چاپ و پخش شد.

**رادیو لندن**- دیروز شاپور بختیار نخستوزیر جدید ایران اعضای کابینه خود را به شاه معرفی کرد و شاه اظهار امیدواری کرد که دولت به دموکراسی و قانون اساسی وفادار باشد، ولی جبهه ملی بیدرنگ دولت جدید را مردود دانست.

دکتر بختیار بار دیگر گفت که شاه اظهار تمایل کرده است که بدلائل پزشکی بخارج از کشور سفر کند ولی اظهار نداشت که این سفر چه موقع انجام خواهد گرفت. شک نیست که آینده شاه مهمترین عامل تعیین کننده بقایا سقوط دکتر بختیار است، یا شاه خواهد توانست با اختیارات کاهش یافته بر تخت سلطنت بماند و یا نیروهای مخالف رژیم تحت رهبری آیتالله خمینی کماکان بر برکناری شاه اصرار خواهند ورزید و بدین ترتیب ادامه کار بختیار را غیرممکن خواهند ساخت.

تمامی توجه باین نکته معطوف شده است که دکتر بختیار با چه سرعتی خواهد توانست نظم و قانون را اعاده کند و اعتصابات فلج‌کننده را بپایان آورد بعلاوه توجه ناظران معطوف باین امر است که آیتالله خمینی که نفوذ خارق‌العاده‌ای دارد چه واکنشی بویژه در مورد موقعیت شاه نشان خواهد داد و نیز معطوف باین سئوال است که آیا تظاهرکنندگان با دولت جدید همکاری خواهند کرد یا نه.

### وضع زندانیان در مشهد

● **رادیو لندن**- همچنین گزارشی از وضع زندانیان در مشهد داشت و گفت:

در ایران ٤ نفر انگلیسی در میان ۳ هزارنفر زندانی هستند که در وضع بسیار بدی قرار دارند. این زندان در مشهد قرار دارد و آنگونه که خبرنگار ما میگوید در زندان شهر مشهد اینک وضع وخیم است زیرا آنگونه که یک گروه حقوق بشر در ایران میگویند زندانیان در زندان مشهد در گرسنگی بسر می‌برند و امکان شیوع امراض مسری در این زندان وجود دارد.

یک وکیل محترم و قابل اعتماد میگوید که زندانیان در خطر مرگ قرار دارند. غذا بصورت شدیدی جیره‌بندی میشود و بهر زندانی حدود نصف نان در روز داده میشود، و آب هم جیره‌بندی شده حدود ۲ لیتر در روز برای هر زندانی است.

این آب برای نظافت کافی نیست و لذا خطر بروز امراض مسری وجود دارد.

این زندانیان شورش خود را حدود ۲ هفته پیش با سوزاندن تشکهای خود آغاز کردند یک زندانبان و ۲ زندانی دراین میان بقتل رسیدند بدنبال آن زندانبانان زندانیان را بحال خود رها کردند.

٤ نفر انگلیسی که دراین زندان هستند بجرم قاچاق محکوم هستند.

### نامه سفارت آمریکا به روزنامه پراودا

● رادیو مسکو دیشب در بخش‌های خبری خود اعلام کرد: روزنامه پراودا در شماره امروز خود مقاله‌ای در مورد نامه‌ای که اداره این روزنامه از سفارت امریکا در مسکو دریافت کرد منتشر ساخته است.

در این مقاله گفته میشود سفارت امریکا از اینکه گویا سیاست دولت اینکشور نسبت به ایران در روزنامه پراودا نادرست توصیف میشود شکایت دارد.

در این نامه حتی آمده است که این ادعا گویا امریکا از راه اعزام گروههای ویژه‌ای به ایران بمنظور کمک به رژیم کنونی اینکشور در حفظ تسلط خود در امور داخلی ایران مداخله میکند دور از واقعیت است.

حال بجاست نظر به تمایل نگارندگان این نامه باینکه روزنامه پراودا از تمام منابع متعدد اطلاعاتی خود استفاده بکند نوشته‌های روزنامه نیویورک تایمز را نقل بکنیم.

در شماره مورخ ۱٦ دسامبر ۱۹۷۸ این روزنامه گزارشی از پایتخت ایران انتشار یافت.

خبرنگار این روزنامه از محل حوادث نوشت کارمندان سفارت امریکا در تهران با دهها تن متخصص تکمیل میشوند که برای کمک به رژیم کنونی ایران در رفع خطر روزافزونی که آنرا تهدید میکند باینکشور اعزام میگردد محافل سفارت نیز این مطلب را خبر میدهند بگفته کارمندان این سفارت میان تازه وارد...

علاوه بر دیپلماتها و نظامیان یکعده کارشناس در مسائل ایران از سازمان مرکزی اطلاعات جاسوسی امریکا دیده میشوند.

برخی از آنها قبلاً در ایران کار کرده بودند وحالا دوباره بآنجا فرستاده شدند تا از تجاربشان استفاده شود. بقول محافل سفارت امریکا بیشتر اشخاص تازه وارد را کارشناسان نظامی و متخصصان امنیت داخلی تشکیل میدهند. بقرار اطلاع از آنجمله اشخاصی هستند که در زمینه سرکوب بی‌نظمی‌ها تخصص پیدا کردند و باید در این مورد به فرماندهی ایران که با تظاهرات دسته‌جمعی روبرو شده است مشورت بکنند.

روزنامه پراودا آنگاه مینویسد طبق اطلاعاتی که در دست است واشنگتن با این گزارشها و دیگر خبرهای مشابه مطبوعات امریکائی مخالفتی نکرده و آنها را تکذیب نکرده است.

با وجود این سفارت امریکا در مسکو طی نامه خود به عنوان اداره روزنامه پراودا نوشت امریکا پیگیرانه از سیاست عدم مداخله در امور داخلی ایران پشتیبانی میکند و چنین خط مشی را تعقیب مینماید.

بعقیده ما این امر بویژه در دوران دشوار کنونی حائز اهمیت فراوانی است.

ایرانیها باید خودشان بیافتن راه حل مشکلات خویش بپردازند.

ولی اعزام ناوگان نظامی امریکا به منطقه خلیج فارس را در زمینه این اظهارات چگونه میتوان تلقی کرد. خبر همان روزنامه نیویورک تایمز نیز حاکی از اینکه دولت امریکا حداکثر مساعی خود را در راه حفظ وحدت نیروهای مسلح ایران و پشتیبانی از دولت غیرنظامی بختیار بکار می‌برد چه مفهومی دارد.

در مقاله هیئت تحریریه روزنامه پراودا گفته میشود تمام این فعالیت با اعلامیه‌های رسمی مغایرت دارد ظاهراً این بیهوده نیست که شرکت‌کنندگان تظاهرات دسته‌جمعی در تهران به مشهد و دیگر شهرهای ایران دم‌بدم با قطعیت بیشتری نسبت به مداخله امریکا در امور داخلی ایران اعتراض میکنند.

### نظر جراید غرب

رادیو کلن- دیشب گفت نشریه نوزودویچه سایتونگ ضمن اشاره باین مطلب که وقایع ایران به نقطه حساس و بحرانی خود نزدیک شده‌است به بحث و تفسیر درباره این سئوال پرداخته‌است که آیا شاه قادر بآن خواهد بود که مدت مدید دیگری قدرت را در دست خود نگاهدارد این نشریه پیرامون این مسئله اضافه میکند علل تقدیر نافرجام کنونی شاه در این عوامل خلاصه میشود که وی مدت بیش از اندازه‌ای اساس و پایه تسلط خود را بر مبنای حمایت ارتش مطاع خود و شیوه‌های اختناق‌آمیز سازمان امنیت استوار ساخته بودو از هنگام شکوفائی اقتصادی در ایران که با ترقی قیمت نفت از سال ۱۹۷۳ آغاز گرفت برای ثروت طلبی‌های خود اطرافیان و قدرتمندان در این کشور حد و حدودی قائل نگشته.

او با آنکه در مقام یکی از طرفداران قابل اعتماد کشورهای صنعتی غرب بشمار میرفت بر خلاف تحریمهای نفتی کشورهای عربی تحویل نفت به غرب و اسرائیل را ادامه داد معهذا کشورهای غربی بجرئت و زحمت میتوانند او را در مقابله با موج ناآرامی‌ها و نارضایتی‌ها در کشور خود یاری دهند، با اینهمه تا هنگامیکه شاه بعنوان تنها فرد موجود در مقابل سقوط و غرق ایران در دریای هرج و مرج و ناامنی بشمار میآید باز هم میتواند به کمک غرب امیدوار باشد.

### نگرانی مصر از رویدادهای ایران

رادیو لندن دیشب گفت: تحولات ایران در مصر نیز نگرانیهائی برانگیخته است. دکتر پتروس غالی کفیل وزارت خارجه مصر امروز در یک مصاحبه مطبوعاتی در قاهره گفت که دولت مصر نسبت به اوضاع ایران نگران است.

خبرنگار بی. بی. سی در قاهره در این باره چنین گزارش میدهد دکتر پتروس غالی کفیل وزیر خارجه مصر گفت که مصر اوضاع ایران را با نگرانی زیاد دنبال میکند وی گفت که مصر با ایران روابط بخصوصی دارد و امیدوار است که شاه و دولتش بتوانند که راه حل صلح آمیزی پیدا کنند.

کیهان ورزشی روزهای شنبه منتشر میشود.

اطلاعیه
از روز شنبه شانزدهم دیماه ۱۳۵۷ تا اطلاع ثانوی ساعات کار کلیه ادارات مرکزی و واحدهای بانک برای مراجعین و مشتریان محترم از ساعت ۸ صبح تا ساعت ۱۳½ خواهد بود. باجه‌های عصر کلیه شعب تعطیل میباشد و روزهای پنجشنبه نیز ادارات مرکزی و شعب تعطیل خواهد بود و فقط تعدادی از شعب در روزهای پنجشنبه از ساعت ۹ صبح تا ۱۳ برای انجام امور مشتریان باز خواهند بود.
بانکملی ایران

# اعلامیه روحانیون تهران درباره عزای عمومی فردا

روحانیت تهران امروز به پیروی از حضرت آیت‌الله العظمی امام خمینی طی اعلامیه‌ای فردا (دوشنبه ۱۸ دی‌ماه) را بعنوان روز عزای عمومی اعلام کرد

تعطیل و عزای عمومی فردا از طرف همه مراجع تقلید و بویژه آیت‌الله العظمی امام خمینی و هیچیس جبهه ملی ایران اعلام شده است

بسمه تعالی

**اعلامیه جمعی از روحانیون تهران در بارهٔ عزای عمومی روز دوشنبه ۱۸ دیماه ۱۳۵۷**

دیکتاتوری خون‌آشام هرروز فاجعه‌ای تازه ببار می‌آورد. جنایتی ننگین برجنایات بیشمار خود می‌افزاید و داغی تازه بردل ملت ستمدیده و بپاخاستهٔ ما می‌نهد. در هفته‌ای که گذشت در مشهد، کرمانشاهان، قزوین، نهاوند، دزفول و چندین نقطهٔ دیگر کشتار بیرحمانهٔ رژیم یادآور حملات وحشیانهٔ سپاه چنگیز بود و هزاران تن از مبارزان رشید ما شهید یا زخمی شدند و این همه کشتار فقط به جرم یک «نه» است که ملت به دستگاه مستبد و فاسد و صدمردمی و عامل بیگانه گفته است.

ما این فجایع هولناک را که بدست استبداد سیاه و به پشتگرمی استعمار خونخوار جهانی انجام می‌شود محکوم میکنیم و بار دیگر اعلام می‌داریم که این همه یورش وحشیانه و قتل‌عام انسانهای پاک، غارت اموال مردم، آتش زدن مساجد و مغازه‌ها و منازل افراد مبارز، شکنجه‌های سبعانه، به خاک و خون کشیدن کودکان معصوم و انواع مظالم دیگر، عزم مردم را برطرد دستگاه حاکم همچنان شکست‌ناپذیر باقی خواهد گذاشت و سرسختی خلق بپاخاسته و رشد و آگاهی و یکپارچگی و همرزمی آنانرا در برابر خشونتها و توطئه‌های مذبوحانه دستگاه افزون خواهد نمود، تا دستگاه مزدور و اربابانش ارادهٔ قاطع ملت قهرمان و مصمم را در برابر همهٔ شیوه‌های زور و فریب شیطانی، آشکارا لمس کند و سقوط و فضاحت خود را در برق شهامت و شهادت عزیزانمان مشاهده نماید.

روز دوشنبه ۱۸ دیماه یک هفته از این فجایع دردناک می‌گذرد. ما بمنظور بزرگداشت شهیدان و به پیروی از رهبر و مرجع عالیقدر حضرت آیت‌الله العظمی امام خمینی این روز را عزای عمومی اعلام می‌کنیم و همراه باتسلیت به بازماندگان شهدا مطالب زیر را به اطلاع ملت مسلمان و مبارز ایران می‌رسانیم:

۱- هرنوع تغییریکه در مهرهای حکومت بوجود آید و متکی به ارادهٔ ملت و رهبری امام خمینی و در راه برقراری حکومت حق و عدل اسلامی بجای رژیم کنونی نباشد فریبی بیش نیست و در روند مبارزهٔ مردم وقفه‌ای ایجاد نخواهد کرد.

۲- از آنجا که به ادعای دولت غیرقانونی سانسور مطبوعات برداشته شده روزنامه‌ها بکار خود ادامه خواهند داد بدان امید که حوادث را همانگونه که هست منعکس سازند و اخبار اعتصابهای فراگیر مؤسسات مختلف و تظاهرات و اجتماعات و هزاران اقدامی را که ملت رشید و مصمم ایران علیه رژیم دارد به سراسر کشور برسانند.

۳- هیأت اعزامی امام خمینی به مناطق نفت‌خیز در طی چند روز گذشته کار خود را باموفقیت تعقیب کرده و با استقبال صمیمانه همهٔ قشرهای مردم و همکاری و همگامی آنان گامهای مؤثری در راه تحقق بخشیدن به شرایط امام خمینی برداشته و اکنون جلوگیری از صدور نفت به خارج و استقرار مأمورین حفاظتی صنعت نفت بجای نظامیان مقدمات استخراج و تصفیه نفت را به اندازهٔ نیاز داخلی فراهم ساخته است.

۴- ضمن تقدیر و تشکر از مبارزات آگاهانه همهٔ قشرهای مردم یادآور می‌شود که در نحوهٔ برخورد با مسایل از هرگونه رخنهٔ دشمن جلوگیری نمایند و نگذارند روشهای غیرانسانی و مشمئز کننده مأموران بنام آنان تمام شود و نیز از هرنوع شایعه‌پردازی و جعل اخبار نادرست و تصمیم‌گیریهای حساب نشده جلوگیری کنند تا در جریان پاک نهضت انحرافهایی بوجود نیاید و همچنین از سوءظن به هرکس و نشر آدرسهای بی‌اساس و متهم کردن این و آن و اقدامات خودسرانه که به هرج و مرج می‌کشد یا تعرض به اتباع خارجی مقیم ایران که بعنوان کارگر یا خبرنگار یا کارهای مشابه اینها به ایران آمده‌اند شدیداً خودداری کنند. ما با اتکاء به آگاهی و ایمان مردم مبارز و هوشیاری و تدبیر همهٔ افراد سلحشور و مسلمان اطمینان داریم که راه خود را تا پیروزی نهایی تعقیب خواهند کرد و بی‌شک یاران تلاشگر در راه خدا مشمول هدایت و نصرت الهی خواهند بود.

شنبه ۱۶ دی ۱۳۵۷

## اعتراض به فروش هواپیما به ایران

نیویورک- خبرگزاری فرانسه- **کمیته لانگ ایلند که علیه اختناق در ایران فعالیت میکند دیروز تظاهراتی در مقابل مقر شرکت هواپیماسازی گرومن ترتیب داد، که در آن عده‌ای که پلاکاردهایی نیز همراه داشتند، علیه فروش هواپیما از سوی این شرکت به دولت ایران اعتراض میکردند.**

سخنگوی شرکت هواپیماسازی گرومن گفت انگیزه تظاهر کنندگان اعتراض به فروش ۸۰ فروند هواپیمای اف- ۱۴ بوده که برای تقویت حکومت ایران فروخته شده است. سخنگوی این شرکت هواپیماسازی گفت که در حدود ۳۵۰ تن از کارکنان این شرکت در ایران به کار اشتغال دارند از سوی دیگر کنوانسیون دانشجویان ایرانی مقیم امریکا که در آن صدها تن از دانشجویان از سرتا سر امریکا شرکت داشتند پس از تظاهرات خشونت‌آمیزی که در مقابل محل اقامت سادر و خواهر شاه روی داد، پایان یافت. هم‌اکنون مسادر و خواهرشاه به ویلای رابرت آنن برگ، سفیر پیشین آمریکا در انگلیس، که نزدیک پالم اسپرینگ واقع شده رفته‌اند و از دولت آمریکا خواستار مجازات آن عده از دانشجویانی شدند که در تظاهرات خشونت‌آمیز سه‌شنبه گذشته در مقابل محل اقامتشان، آنها را وادار کردند که برای خود پناهگاه دیگری پیدا کنند.

اکثر کسانی که در تظاهرات سه‌شنبه گذشته شرکت داشتند و با حمله به ویلای خواهر شاه قصد داشتند آنرا به آتش بکشند از سوی کنوانسیون دانشجویان بوده‌اند.

یک سخنگوی دانشجویان اعلام کرد که کنوانسیون دانشجویان قصد ندارد تظاهرات تازه‌ای در اطراف محل اقامت رابرت آنن برگ ترتیب دهد زیرا معتقد است که خانواده شاه در این محل زندگی نمی‌کنند.

## ایزوستیا: آمریکا از نابسامانی ایران برای نجات قرارداد کمپ‌دیوید سوءاستفاده می‌کند

مسکو- یونایتدپرس- روزنامه ایزوستیا ارگان دولت شوروی دیروز ایالات متحده را به استفاده از وقایع نابسامان ایران در جهت نجات دادن قراردادهای کمپ‌دیوید متهم کرد.

این مطلب را «ولادیمیر کودریاوستف» در تفسیری راجع به نقش آمریکا در تحولات ایران بمیان آورد. مفسر مذکور گفت آمریکا کوشش میکند آنمنفری از موفقیت در صحنه بین‌المللی برای خود ایجاد کند و از اینطریق مدارک انتخابات ریاست جمهوری ۱۹۸۰ را می‌بیند. کودریاوستف ادامه داده است که وجود نارضایتی و نابسامانی در ایران کشورهای محافظه‌کار و همجوار عرب ایران را مضطرب کرده و آمریکا با تبلیغات پرسروصدا آنها را نسبت به آینده ایران بیمناک نموده و از این طریق می‌خواهد به مقاصد خودخواهانه خود جامه عمل بپوشاند.

آمریکا در واقع به کشورهای عرب میگوید اگر این کشورها از قراردادهای کمپ‌دیوید حمایت کنند واشنگتن از نقطه‌نظرهای این ممالک پشتیبانی خواهد کرد.

## آمریکا از تعداد مستشاران نظامی خود در ایران می‌کاهد

تهران- رویتر- رابرت‌هویس، ژنرال نیروی هوایی امریکا ومعاون فرماندهی نیروهای امریکا در اروپا، دیروز در تهران با مقامات نظامی ایران مذاکره کرد. این خبر را منابع نزدیک به سفارت امریکا در تهران فاش کرده‌اند.

جزئیات این مذاکرات فاش نشده است ویک سخنگوی سفارت امریکا گفت از هدف مأموریت ژنرال امریکایی آگاه نیست.

منابع رسمی در واشنگتن پریروز گفتند ژنرال هویس برای ارزیابی طرز تلقی رهبران نظامی ایران از حکومت غیرنظامی جدید، به ایران سفر کرده است.

اما دیپلماتهای اروپائی در تهران قویاً براین عقیده هستند که ژنرال هویس برای فراهم کردن زمینه کاهش تعداد مستشاران نظامی امریکا در ایران وارد تهران شده است.

در حدود ۹۰۰ مستشار نظامی آمریکایی در ایران فعالیت دارند که اکثریت آنان کارشناسان نیروی هوایی ونیروی دریایی هستند و در قسمت تجهیزات مدرن الکترونیکی وکامپیوتری دفاعی کار میکنند.

یک دیپلمات گفت امریکا مسلماً قصد دارد تعداد مستشاران نظامی خود را در ایران کاهش دهد. وی گفت برنامه‌ی فوری بنام «ارمیش‌ماگ» برای کاهش گروه مستشاران نظامی امریکا در ایران در دست است. قدرمسلم این است که بعضی از مستشاران بویژه برای اداره تجهیزات مدرن الکترونیکی نیروی دریایی وهوایی در ایران باقی خواهند ماند.

مقامات رسمی در واشنگتن دیروز گفتند ژنرال هویس ممکن است امنیت سلاحهای مدرن امریکایی که ایران خریداری کرده از جمله موشکهای فونیکس را مورد بحث قرار دهد.

کاهش برنامه خرید تسلیحاتی ایران از امریکا وسایر کشورهای غربی در اکتبر گذشته در جریان مأموریت چارلز والکن، معاون وزارت دفاع امریکا در تهران مورد بررسی قرار گرفته است.

ایران در ۶ سال گذشته ۱۹ میلیارد دلار اسلحه وتجهیزات نظامی از امریکا خریده است.

## آیت‌الله‌العظمی شریعتمداری فردا را عزای عمومی اعلام کردند

قم- حضرت آیت‌الله‌العظمی سیدمحمد کاظم شریعتمداری با انتشار اعلامیه‌ای روز دوشنبه نهم صفر هیجدهم دی‌ماه را روز عزای عمومی اعلام کردند.

دراین اعلامیه قید شده است این عزای عمومی بمنظور بزرگداشت شهدای مشهد، قزوین و کرمانشاه و دیگر نقاط کشور میباشد.

## بخاطر اینکه آتش لانه‌های فساد را خاموش نکنند:

## ماموران آتش‌نشانی مجدداً اعتصاب کردند

**بدنبال استفاده از ماموران آتش نشانی برای خاموش کردن لانه‌های فساد که بوسیله مردم به آتش کشیده میشود، ماموران آتش نشانی مناطق ۱۸ گانه تهران دست به اعتصاب زدند.**

ماموران آتش نشانی که از جمله خدمتگذاران مردم میباشند وهمواره در این راه از جان خود نیز مضایقه نکرده‌اند طی اعلامیه‌ای که دو روز قبل صادر کردند مردم شریف ومجاهد راه حق واسلام را مخاطب قرار دادند ونوشتند: ما آتش نشانان شهر تهران بطوریکه همواره همدردی خود را با اعتصابیون مبارز ووطنپرست اعلام داشته‌ایم، باردیگر همبستگی قاطع خود را با اعتصابیون مجاهد اسلام اعلام وباتوجه به اینکه از وجود ما برای خاموش کردن حریقهائی که بوسیله مردم در لانه‌های فساد ودرقبال دادن شهید برپا میشود استفاده میکنند، اعتصاب کامل خود را اعلام میداریم.

جامعه آتش نشانان شهر تهران.

## پشتیبانی معلمان ۷ کشور از مبارزات معلمان ایران

درتلگرافها و نامه‌های جوامع فرهنگی کشورهای فرانسه، آلمان‌غربی، هندوستان، انگلستان، ایتالیا، سوئد و فرو ضمن اظهار تنفر شدید از یورشهای وحشیانه قوای نظامی به معلمین و محصلین و کشتار دسته‌جمعی آنها، پشتیبانی کامل خود را از مبارزات حق‌طلبانه فرهنگیان ایران اعلام نموده، برای هرگونه اقدامی اعلام آمادگی کرده‌اند.

## مدیرعامل و مدیر مالی انجمن توانبخشی زندانی شدند

دکتر ایرج سیاسی، مدیرعامل انجمن توانبخشی و اسداله محمود زاده مدیرمالی این انجمن به اتهام اختلاس و حیف و میل اموال دولتی بازداشت شدند.

این بازداشت ۵ روز قبل بدستور پیروزنیا بازپرس دیوان کیفر دروزارت بهداری انجام گرفته است.

## کارکنان استانداری خوزستان اعتصاب کردند

اهواز- کارکنان استانداری خوزستان در پی صدور اعلامیه‌ای کم کاری خود را به اعتصاب کامل تبدیل کردند و ضمن محکوم کردن اعمال خونین حکومتها همبستگی خود را با ملت و جامعه روحانیت اعلام کردند.

## پیام آیت‌الله وحیدی به مطبوعات

حضرت آیت‌الله وحیدی از قم طی نامه‌ای پیروزی مطبوعات را برسانسور تبریک گفته و از ایستادگی و پایمردی مطبوعات کشور و نویسندگان تقدیر کردند و موفقیت روزنامه‌نگاران را در روشن کردن افکار عامه و پخش حقایق و خدمت به شرع مقدس و ملت ستمدیده و زجر کشیده ایران از خداوند متعال مسئلت نمودند.

## جلسه وزارت امور اقتصادی و دارائی

رستم پیراسته وزیر جدید امور اقتصادی و دارائی درجلسه‌ای که پیش‌ازظهر امروز با حضور معاونین این وزارتخانه درکاخ دارائی تشکیل شد سیاستها و برنامه‌های آینده خود را برای معاونین تشریح کرد.

به دلیل تشکیل این جلسه از یکسو و جلوگیری از ورود اشخاص غیرشاغل دراین وزارتخانه به داخل وزارت امور اقتصادی و دارائی توسط نیروهای انتظامی خبرنگار اقتصادی کیهان نتوانست با وزیر جدید گفتگو کند.

## ۳ نفر در تصادف کشته شدند

اردکان یزد- اتومبیل شماره ۶۵۵۴۹ برانندگی امیر رفیعی ۱۷ ساله با موتوسیکلتی که ۳ سرنشین داشت تصادف کرد و هر سه سرنشین موتوسیکلت باسامی حسن میرجانی، حسین محمدی و محمد حیدری کشته شدند.

## توضیح سرهنگ بازنشسته ارتش

من، «میرمسعود- سیدین» سرهنگ بازنشسته آرتش، صریحاً اعلام می‌کنم که از سال ۱۳۵۳ به تقاضای خودم بازنشسته شده‌ام، و از آن تاریخ تا حال در هیچ سازمان و مؤسسه دولتی و کشوری و لشگری، هیچگونه شغل و سمتی نداشته‌ام و ندارم.

# فردا عزای عمومی است

امروز اطلاع حاصل شد که اعلام اعتصاب جبهه ملی ایران برای روز ۱۷ دیماه (امروز) به قوت خود باقی است. اما به علت اینکه حضرت آیت‌الله العظمی خمینی اعلامیه جدیدی مبنی بر اعتصاب عمومی در روز دوشنبه ۱۸ دیماه صادر فرموده‌اند جبهه ملی ایران نیز به پیروی از ایشان در مورد اعتصاب عمومی فردا نیز اعلامیه‌ای داده است. متن اعلامیه جبهه ملی ایران بدین شرح است:

بدنبال یک «هفته خونین» که گماشتگان دستگاه استبداد رسیر سلطه، درسراسر ایران زمین «کشتار جمعی» رابه وحشیانه‌ترین شکل تکرار کردند درحالیکه مردم قهرمان میهن ماسخت‌ترین روزهای انقلاب خود رامیگذرانند، موکب شوم خیانت درمیان خون و آتش به حرکت درآمد و سیاست پیشه‌ای که سالها باور مردم رابه سازی گسرفته بسود، درنقش نجاتبخش نظام غیر قانونی که ایران رابه روز سیاه کنونی نشانده و درلبه پرتگاه نیستی قرار داده است پاتانی ارفریب به میدان آمد.

خوشبختانه هنوز لطمه این سازشکاری بیشرمانه انعقاد کامل نیافته بود که ایرانیان سیدار دل درشهسر و روستا بساهمستگی پیوسته‌ی، نفرت خود راآشکار ساختند و رهبری عالی انقلاب مبنی که ازآموزشهای والای اسلامی، مایه گرفته است نیز، هم امروز بادادن پیامی برهمه سردرگمی‌ها نقطه پایان نهاد و اعلام داشت واطاعت ازاین دستگاه، اطاعت ازطاغوت و حرام است» و بارهنمودهای خردمندانه خود، سودای هرگونه نرمش رازسر آنها که ماپای لنگ، داعیه پیشگامی نهضت ملت ایران رادارند بدرکرد.

درهمین پیام حضرت آیت الله العظمی خمینی، مرجع عالیقدر شیعیان جهان روز دوشنبه هجدهم دیماه۱۳۵۷ را به یاد شهیدان هفته پیش «روز عزای عمومی» اعلام کرده‌اند. اکنون جبهه ملی ایران به پیروی ازاین تصمیم‌گیری بهنگام که تضمین دوام پیکارچگی همه نیروهای مردمی می‌باشد از همه زنان ومردان بپا خواسته ایران، از همه روستائیان وشهرنشینان واز همه گروههای اجتماعی طلب میکند که یکبار دیگر در این روز دست به یک تعطیل همه جانبه بزنند. بیائید همه باهم در این روزتاریخی مشت پولادین وحدت ملی را دوباره برفرق دشمنان ملت فرود آوریم ونشان دهیم که ایرانی تا ریشه کن ساختن استعمار واستبداد از پای نخواهد نشست.

درود به روان تابناک همه شهیدان ایران

پرتوان باد حرکت آزادی واستقلال ملی

جامعه بازرگانان و پیشه‌وران وابسته به جبهه ملی ایران نیز ضمن صدور اعلامیه‌ای از مردم خواست که بطور وسیع در اعتصاب عمومی امروز شرکت کنند. ضمناً سازمان ملی پزشکان و دندانپزشکان نیز از کلیه اعضای خود خواست که به مناسبت روز «عزای ملی» (امروز) کلیه مطبها و درمانگاههای خصوصی و عمومی را تعطیل کرده و تنها فوریتهای پزشکی را در بیمارستان‌ها درمان کنند.

## جبهه ملی: مبارزه تا پیروزی نهائی ادامه می‌یابد

**جبهه ملی ایران امروز در آخرین شماره خبرنامه خود که شامل پیام حضرت آیت‌الله‌العظمی خمینی به روزنامه‌نگاران است، اعلام کرده است که «ملت ایران ننگ تسلیم را نخواهد پذیرفت و مبارزه رهائی بخش خود را تا پیروزی نهائی ادامه خواهد داد.**

**در خبرنامه شماره ۵۹ جبهه ملی ایران همچنین ضمن مقاله‌ای تحت عنوان «آقای دکتر بختیار، از آن طرف راه نیست» آمده است: آقای دکتر بختیار موضع سیاسی کنونی دولت شما چیزی است شبیه و نظیر شریف‌امامی، ازهاری، هویدا و دیگران و اجرای تشریفات صدارت شما همان است که در باره سایر نخست‌وزیران تحقق یافته است. دیگران قبلاً از جانب شاه انتخاب و ضمن صدور فرمان کتبی به قدرت میرسیدند، شما هم به جای فرمان کتبی با فرمان شفاهی به قدرت رسیدید.**

**در دنباله این مطلب آمده است: توفیق دکتر بختیار امری محال و ممتنع است زیرا وضع او از لحاظ تضاد و شباهت تاریخی با حکومت «کرنسکی» یعنی رئیس دولت موقت انقلابی روسیه در ۱۹۱۷ تطبیق می‌نماید. کرنسکی سعی داشت برخلاف شعار انقلاب موجود، جهات مردود گذشته را با پدیده‌های متحرک و زنده انقلاب پیوند دهند و ناگزیر بین دو نیرو شکسته و خرد شد.**

ماموری که ۵ سال سرویس سیا در ایران را رهبری میکرد:

# کلاسهای آموزش شکنجه برای ساواک را «سیا» ترتیب داده بود

نیویورک- خبرگزاری فرانسه- یکی از مسئولان پیشین سرویسهای محفی امریکا دیروز گفت در سالهای اخیر در گزارشهای متعددی به سازمان سیا درواشنگتن درباره وضع ایران هشدار داده شده بود، اما این گزارشها طرد شد زیرا که مغایر با سیاست رسمی آمریکا تلقی میشد.

جس لیف، ایسن مسئول سازمان‌های جاسوسی امریکا دیروز در مصاحبه‌ای با «نیویورک تایمز» گفت که در تهران بمدت پنجسال سرویس‌های تحقیقاتی سیا را رهبری میکرد. او گفت که یک مسئول سازمان سیا در آغاز سالهای دهه ۶۰ آموزش شکنجه را در کلاسهایی که برای اعضای ساواک تشکیل شده بود بعهده داشت.

او گفت که این کلاسهای شکنجه براساس روشهای شکنجه نازیها در جنگ دوم جهانی متکی بود یک سخنگوی سیا در نیویورک تأیید کرد که جس لیف کارمند سازمان بوده اما از هر نوع تفسیری راجع به گزارش او خودداری کرد.

او همچنین گفت که سازمان سیا غالبا او را بخاطر لحن گزارشهایش توبیخ کرده بود و گزارش‌های او را بطور مرتب طرد میکردند. یکی از گزارشهای او در سال ۱۹۷۲ حاکی از آن بود که حکومت ایران با خودداری از استقرار یک سیاست اقتصادی و اجتماعی جدی خطر یک «شورش عمومی» را دامن میزند.

جس لیف که در سال ۱۹۷۳ از سازمان «سیا» استعفا کرده در مصاحبه خود با نیویورک تایمز گفت با توجه به ارفاق و همدستی سیا با حکومت ایران هیچ امریکایی از شکنجه در ایران شکوه نکرد او اضافه میکند: «چرا می‌بایست ما به شکنجه در ایران اعتراض کنیم؟ چون خودمان هم همدست آنها بودیم.»

# دیدار خبرنگاران از زندان هویدا و ارتشبد نصیری

ساعت یازده صبح امروز خبرنگار کیهان برای گفت و گو با مقامات اجرایی دولتهای گذشته که اکنون در بازداشت به سر می‌برند، به پادگان جمشیدیه رفت و با آنها ملاقات کرد. گزارش خبرنگار کیهان در مورد وضع و موقع بازداشت شدگان بقرار زیر است وقتی برای ملاقات امیر عباس هویدا نخست وزیر اسبق مراجعه کردم مسئولان بازداشتگاه گفتند که وی برای معاینات پزشکی رفته‌است و سلولش خالی بود و در ضمن گفته میشد که هویدا را در نقطه‌یی دور از سلولهای دیگر بازداشت شدگان نگهداری میکنند تا امکان صحبت و تبانی با دیگر وزرای خود را نداشته باشد.

ضمناً گفته شد که ارتشبد نعمت‌الله نصیری رئیس سابق سازمان اطلاعات و امنیت کشور (ساواک) نیز برای معاینات پزشکی برده شده‌است و در سلول نبود.

هنگامیکه خبرنگار کیهان می‌خواست با غلامرضا نیک‌پی شهردار سابق تهران و سناتور سابق انتصابی از اصفهان عکس بگیرد، وی حاضر نشد در سلولش حضور یابد تا از او عکس گرفته شود.

داریوش همایون وزیر اسبق اطلاعات و جهانگردی در سلول انفرادی خود سرگرم مطالعه بود و خبرنگاران در همین حالت از او عکسهایی گرفتند.

منوچهر آزمون وزیر مشاور دولت شریف امامی در سلول خود بازداشت بود وعبدالعظیم ولیان استاندار سابق خراسان که مورد عمل جراحی قلب قرار گرفته است، دوران نقاهت را در نقاهتگاه زندان میگذراند.

فریدون مهدوی، منوچهر تسلیمی وزیران اسبق بازرگانی هریک در سلولهای انفرادی خود بودند.

شماره سلولهای مقامات بازداشت شده به این شرح است:

اصغر رزازیان وارد کننده میوه در سلول شماره یک. قاسم ساربانها صاحب مؤسسات بزرگ حمل‌ونقل در سلول شماره ۲، محمدعلی نقیبزاده رئیس هیات مدیره شرکت تعاونی فرهنگیان در سلول شماره ۳، فریدون مهدوی وزیر اسبق بازرگانی در سلول شماره ۴، رسول رحیمی رئیس سابق اتاق اصناف پایتخت در سلول شماره ۵، حسن رسولی دبیر سابق بازیهای آسیایی تهران سلول شماره ۶، جمشید بزرگمهر رئیس کلوپ شاهنشاهی در سلول شماره ۷، حسین فولادی سازنده و واردکننده عمده لاستیک در سلول شماره ۸، شهید جعفرقلی صدری رئیس اسبق شهربانی در سلول شماره ۹، منوچهر آزمون وزیر سابق مشاور در سلول شماره ۱۰، اسد نیلی آرام معاون سابق وزارت بهداری و بهزیستی در سلول شماره یازده، غلامرضا نیک پی‌شهردار سابق جایش در سلول شماره ۱۳ خالی بود و گفته شد که‌او را برای بازرسی به اتاق بازرس برده‌اند.

دکتر شجاع‌الدین شیخ‌الاسلامزاده در سلول شماره ۱۳، منصور روحانی وزیر پیشین کشاورزی در سلول شماره ۱۵، منوچهر تسلیمی وزیر اسبق بازرگانی در سلول شماره ۱۶، داریوش همایون وزیر سابق اطلاعات و جهانگردی در سلول شماره ۱۷، رضا صدقیانی استاندار سابق استان مرکزی و وزیر اسبق در سلول شماره ۱۸، رضا شیخ بهایی معاون سابق شهرداری پایتخت در سلول شماره ۱۹، خبرنگار کیهان گزارش داده است در سلولها جز مقداری میوه و چند کتاب و مجله، چیز دیگری به چشم نمی‌خورد و در سلولها نیز با قفل‌های فلزی بسته بود.

وقتی داریوش همایون رادیدم، او در حالیکه روی تخت خود مشغول مطالعه بود، به علت وضع روحی بدی که داشت حاضر نشد از جایش حرکت کند و گفت بنظور راحت‌تر هستم.

آزمون گفت من مقداری حرف دارم که بعداً خواهم گفت.

داریوش همایون وزیر سابق اطلاعات و جهانگردی در سلول خود به مطالعه مشغول است

منوچهر آزمون وزیر مشاور کابینه شریف امامی در سلول انفرادی زندان جمشیدیه

منصور روحانی وزیر سابق نیرو و کشاورزی در سلول انفرادی زندان جمشیدیه

## دیدار همکاران

صبح امروز بیش از ۵۰ تن از نمایندگان کارگران، کارمندان وکادر تحریریه، موسسه کیهان برای ابراز تهنیت به همکاران مطبوعاتی خود در واحد اطلاعات به این موسسه رفتند. در این دیدار بار دیگر برآزادی قلم که بوسیله ریختن خون شهدا بدست آمده بود درود فرستاده شد واعلام شد که این آزادی را در راه پیروزی جنبش ملی همچنان به کار خواهند گرفت ومیثاق خویش با مردم را همچنان پایدار نگاه خواهند داشت.

## وزارت علوم منحل میشود

**امروز یک مقام نزدیک بدولت اعلام کرد وزارت علوم و آموزش عالی منحل خواهد شد و دانشگاهها مستقل میشوند. در هر دانشگاه کمیته‌ای از استادان و دانشجویان اداره دانشگاه و یا دانشکده را عهده‌دار خواهد شد.**

وزیر کار و امور اجتماعی:

# بسیاری از کارخانه‌ها تعطیل شده است

«قانون کار، بیمه بیکاری و سایر قوانین مربوط به کار با توجه به امکانات و مقتضیات و شرایط خاص جامعه و برنامه دولت بزودی مورد بررسی مجدد قرار می‌گیرد.»

منوچهر آریانا وزیر جدید کار و امور اجتماعی، این مطلب را در اعلام برنامه‌های کوتاه مدت این وزارتخانه اعلام داشت و افزود: «وزارت کار در این شرایط خاص و بحرانی با توجه به اینکه بسیاری از کارخانجات و کارگاهها بعلت نداشتن مواد اولیه، نداشتن سوخت و گاز، نداشتن سرمایه در گردش و به فروش نرفتن تولیدات و اعتصابات اخیر، تعطیل شده‌اند و با در صورت ادامه اوضاع کنونی تا چند روز دیگر تعطیل خواهند شد، بکار انداختن مجدد این واحدهای صنعتی را بعنوان مهمترین برنامه کوتاه مدت این وزارتخانه مورد رسیدگی قرار خواهد داد.»

وی سپس به لزوم ایجاد امنیت اقتصادی اشاره کرد و گفت:

«در سالهای اخیر امنیت اقتصادی که لازمه سرمایه‌گذاری و پیشرفت و حفظ صنعت است، در کشور ما بشکلی متزلزل شده و در نتیجه این تزلزل، مسئله فرار سرمایه‌ها به خارج و بی‌علاقگی سرمایه‌گذاران به حفظ، نوسازی و توسعه صنایع بوجود آمده است. از اینرو وزارت کار کوشش می‌کند با کمک مسؤولان ذیربط امنیت اقتصادی را دوباره به کشور باز گرداند و موجبات تشویق و ترغیب سرمایه‌گذاران را به حفظ صنایع موجود و توسعه صنایع در آینده جلب کند.»

### سالم سازی سازمان‌های کارگری

وزیر کار و امور اجتماعی سپس به لزوم سالمسازی سازمان‌های کارگری اشاره کرد و گفت: «در سالهای اخیر به علت دخالتهای ناروا و بیجای سازمان‌های اداری و انتظامی در امور کارگری، در سازمان‌های کارگری مشکلاتی بوجود آمده که باید کوشش کرد تا کارگران از طریق انتخابات آزاد و دموکراتیک بدون دخالت مقامات و سازمان‌های دولتی، نمایندگان واقعی، مورد اعتماد و مورد قبول خود را انتخاب کنند. تا وزارت کار در ارتباط با نمایندگان واقعی کارگران به حل مشکلات موجود بپردازد.

وی همچنین اعلام داشت که وزارت کار در صدد است تا ضوابط صحیحی از نظر اشتغال کارگران خارجی بوجود آورد تا در درجه اول از نیروی کار کارگر ایرانی بجای کارگران خارجی استفاده شود.

## تظاهرات و تیراندازی در چند نقطه تهران

بقیه از صفحه اول

● صبح امروز گروه کثیری از مردم برای تماشای فیلمهای تظاهرات روزهای اخیر دربیمارستان امیراعلم گردآمدند. مأموران نظامی هم برای متفرق کردن مردم دست به تیراندازی‌های هوایی زدند. مدتی است که دربیمارستان امیراعلم فیلم تظاهرات روزهای اخیر و نمایشگاه عکس و اسلاید مربوط به اعدام شدگان سالهای اخیر برقرار است. از صبح امروز چندهزار نفر دراین بیمارستان گردآمدند به همین جهت مأموران نظامی برای جلوگیری از ازدحام بیشتر از ورود مردم به بیمارستان جلوگیری کردند و برای متفرق کردن مردم اقدام به تیراندازی هوایی نمودند با شلیک گلوله مردم به سوی خیابان سمدی- میدان بهارستان- روزولت و گروهی هم بطرف خیابان روزولت حرکت کردند.

### راهپیمائی جوانان تهران

بعد از ظهر شنبه ۱۶ دی ماه گروه زیادی از جوانان جنوب غرب تهران دست به راهپیمایی زدند.

راهپیمایان بعد از طی خیابانهای بسابانیان و کارون، وارد خیابان جیحون شدند. آنان شعارهای مخالف حکومت می‌دادند این راهپیمایی در ساعت هفت بعد از ظهر به آرامی پایان یافت. صفحه ۷ را بخوانید

مالک محترم

صادقانه بپذیریم که صبغ اجاره درسالهای اخیر رشد نامتناسبی داشته است- اکنون که همزمان با کاهش درآمد اغلب مستأجرین، عرضه واحدهای مسکونی نیز بیشتر شده است چنانچه ۲۰ درصد اجاره‌بهای آپارتمان خود را تقلیل دهید سازمان ۸۵۰ ظرف ۴۸ ساعت آنرا برای شما اجاره خواهد داد.

سازمان مسکن ۸۵۰

۸۵۱۴۸۸-۸۵۴۱۷۸-۸۴۱۵۴۸
۸۵۰۸۵۰ -۸۴۴۹۶۶ -۸۵۳۸۰۳

آیت‌اله طالقانی در جمع استادان متحصن دانشگاهها گفتند:

# ملت چشم امیدش به دانشگاههاست

**● دانشگاهها بجای اینکه خانه علم باشد خانه دربار شده است.**

**حضرت آیت‌اله طالقانی بامداد امروز در محل دبیرخانه دانشگاه تهران حضور یافتند و با استادانی که به منظور بازگشائی دانشگاهها در این محل متحصن هستند ملاقات کردند.**

آیت‌اله طالقانی طی سخنانی خطاب به استادان گفتند: وقت ضیق است و کارها زیاد و گرفتاریها بسیار، منتظر فرصت بودم و وقت بیشتر که با شما انس بگیرم. اگر خودستائی نباشد ما از سال ۱۳۲۰ در بحبوحه جنگ بین‌الملل به فکر ارتباط جامعه روحانیت با دانشگاه و دانشگاهیان برآمدیم

یکی از مسائلی که عوامل استبداد و استعمار سعی و کوشش کرده بودند که بین طبقه دانشگاهیان با جامعه روحانیت ایجاد کنند، نه تنها ایجاد فاصله بلکه ایجاد تضاد و دشمنی بود. یکی از عوامل ناراحتی‌هائی که در زندگی برای من ایجاد شد مبارزه ما برای از بین‌بردن این فاصله بود»

حضرت آیت‌اله طالقانی پس از توضیح مفهوم تزکیه و اهمیت آن در تحولات اجتماعی گفتند.

دانشگاه و دانشگاهی ما نیز باید تزکیه شود. از هر چه از مسائل توارثی است که بذرهای علم را در توده اشخاص می‌خشکاند آنها هستند که باید رشد فکری پیدا کنند، مقلد نباشند متاسفانه ایرانی که از ابتدا مولد ابتکار بوده‌است کتابهای دیگران را تحویل می‌دهد و حفظ می‌کند، زیرا تزکیه در دانشگاه ما نبوده‌است. بلکه ضد آن بوده است. شارلاتان‌ترها و جاهل‌ترها آمده‌اند علم را زیر دست و پای خود قرار داده‌اند. اینجا به جای اینکه خانه علم باشد، خانه دربار شده‌است. متاسفانه رژیم می‌خواهد همه چیز در اختیار او باشد.

فکر انسانها، خود انسانها وزندگی انسانها این نهضت کنونی که با روش اصیلی رهبری می‌شود، امیدوارم که بتواند برای ایجاد محیط تزکیه پیش برده شود وظهور استعدادها ورشد علم ودانش مفید به حال مردم را ممکن گرداند.

امیدوارم تحصن شما منشا یک تزکیه‌ای در دانشگاه باشد وما سعی کنیم دانشگاه را تزکیه کنیم عناصر مشکوک وخود فروش را طرد کنیم برای اداره دانشگاه افراد سالم وپاک را انتخاب کنیم. ملت ایران چشم امیدش به شما است.

### متحصنان دانشگاه

در پاسخ سخنان آیت‌اله طالقانی یکی از دانشگاهیان از طرف متحصنان و سازمان ملی دانشگاهیان از ایشان تشکر کرد و گفت امروز برای دانشگاه تهران یک روز پرافتخار وتاریخی است که آیت‌اله طالقانی به دانشگاه تشریف آورده‌اند وافزود که مفهوم تزکیه تا چه اندازه می‌تواند نقش اساسی در نوسازی جامعه ما در کلیه سطوح داشته باشد ویادآور شد که متحصنانی در اینجا هستند گروه کوچکی از انبوه دانشگاهیانی هستند که مایل بودند در این تحصن شرکت داشته باشند. وی تا

# امام خمینی: به اعتصاب ادامه دهید

**در پیام حضرت آیت‌الله‌العظمی امام خمینی پیرامون تائید پایان اعتصاب مطبوعات که دیروز توسط نزدیکان ایشان دراختیار روزنامه‌ها گذاشته شده بود متأسفانه قسمتی از پیام از قلم افتاده و این پیام بصورت کامل دراختیار روزنامه کیهان گذاشته نشده بود و بناچار همان متنی که توسط نزدیکان امام خمینی دراختیار کیهان گذاشته شد بدون تغییر انتشار یافت. متن کامل این پیام دراین شماره امروز چاپ شده است.**

حضرت آیت‌الله‌العظمی خمینی در پیام خود خطاب به اعتصابیون مطبوعات می‌نویسند:

از اعتصاب کنندگان محترم مطبوعات که زیربار سانسور دیکتاتوری نرفتند تشکر می‌کنم واکنون که دولت غیرقانونی جدید مدعی برداشتن سانسور است آقایان به کار ادامه دهند واز اعتصاب بیرون آیند تا تکلیف ملت با دولت غیرقانونی معلوم شود. مقتضی است سایر اعتصاب کنندگان محترم به اعتصاب خود ادامه دهند که امید است پیروزی نزدیک باشد. انشاءالله تعالی.

# امام خمینی مردم را به ادامه مبارزه دعوت کردند

**امام خمینی در آخرین پیام خود به تاریخ ۹ صفر ۹۹ هشدار دادند که بار دیگر توطئه خطرناکی از طرف عمال دستگاه و طرفداران غارتگران بین‌المللی در دست اجراست تا حکومت را حفظ و به قدرت شیطانی رسانده به غارتگری نفتخواران و سلطه اجانب ادامه دهند. در این پیام گفته شده که ایشان می‌خواهند با بعضی از کارهای جزیی و فریبنده مثل آزادی مطبوعات و وعده انحلال ساواک و تظاهر به دین مبین اسلام دوباره قدرت را بدست آورند و ملت شجاع و روحانیت بیدار را سرکوب کنند. امام خمینی از ملت خواسته‌اند تا مبارزات خود را ادامه دهند و مردم را به عدم اطاعت دعوت کرده‌اند.**

**همچنین دراین پیام به فروشندگان مواد غذایی تذکر داده شده که از گرانفروشی خودداری کنند که این عمل مخالف رضای حق تعالی است و دراین موقع حساس و گرفتاری مردم ضربه‌ایست بر پیکر نهضت اسلامی.**

**به علاوه تذکر داده شده که از کمک به کارگران و کسبه ضعیفی که براثر اعتصابات ضرر کرده‌اند غفلت نشود و از وجوه شرعیه مجازند به آنان کمک نمایند.**

**پیام چنین پایان یافته است: اینجانب روز دوشنبه نهم صفر ۹۹ را برای شهداء مشهد و قزوین و کرمانشاه و سایر بلاد روز عزای عمومی اعلام میکنم و از خداوند تعالی مسئلت میکنم که این روز را آخرین روز عزای ملت شریف قرار دهد.**

## مصاحبه با هفته‌نامه لبنانی

**بیروت- یونایتدپرس- حضرت آیت‌الله‌خمینی رهبر مذهبی مخالف رژیم ایران در مصاحبه‌ای با هفته‌نامه انگلیسی زبان «ماندی مورنینگ» چاپ بیروت خواستار برقراری جمهوری اسلامی در ایران شدند و گفتند رئیس جمهوری امریکا دشمن مردم ایران است.**

**آیت‌الله‌العظمی در این مصاحبه گفتند اعتصاب در صنعت نفت تا سقوط رژیم ادامه خواهد یافت. ایشان حاضر نشدند در باره نخست وزیری شاهپور بختیار اظهار نظر کنند.**

**امام خمینی انورسادات رئیس جمهوری مصر را بخاطر انجام اقداماتی علیه منافع مردم مسلمان کشورهای عرب و برادران فلسطینی مورد انتقاد قرار دادند. و همچنین عراق را بخاطر اینکه به ایرانیان در داخل ساک خود مساعدت نکرده مورد حمله قرار دادند.**

**امام خمینی افزودند «اسرائیل از نقطه نظر اسلام یک متجاوز است و ما در اقدام برای پایان دادن به این تجاوز تردید نخواهیم کرد.»**

**حضرت آیت‌الله خمینی در گذشته گفته‌اند که جریان نفت ایران به اسرائیل باید قطع گردد.**

**امام خمینی افزودند مسلم است که اوضاع ایران قبل از سقوط رژیم و برقراری یک جمهوری اسلامی آرام نخواهد شد.**

**ایشان گفتند جیمی کارتر رئیس جمهوری امریکا که به حمایت بدون قید و شرط از شاه ایران و توهین به مردم ایران ادامه میدهد. یکی از دشمنان ایران تلقی میشود.**

**حضرت آیت‌الله العظمی گفتند حکومت آینده ایران یک جمهوری اسلامی بر اساس رأی مردم خواهد بود، انتخابات انجام خواهد شد و در ایران سیستم یک حزبی برقرار نخواهد شد.**

**امام‌خمینی درمورد شوروی گفتند «آنها جنبش مقدس اسلامی ایران را جور دیگری جلوه داده‌اند.»**

**ایشان درمورد هواکوفنگ گفتند «وی از روی اجساد مردم ایران گذشته است... وی از شاه ستایش کرده است.»**

**اما خمینی در این مصاحبه گفتند مشکلات ترکیه بازتاب مستقیم ناآرامی‌های ایران است ایشان افزودند جنبش صقدس ایران یک جنبش اسلامی است و بنابر این طبیعی است که همه مسلمانان جهان را تحت تأثیر قرار دهد.**

**این مصاحبه توسط دوشیزه مونا السید خبرنگار ماندی مورنینگ انجام شده است. دوشیزه مونا در جریان این مصاحبه بدستور آیت‌الله العظمی خمینی یک روسری بسر داشت.**

روزنامه النهار:

# سازمان آزادیبخش فلسطین به امام خمینی پیشنهاد کمک کرد

**بیروت- یونایتدپرس- روزنامه مستقل بیروتی النهار نوشت سازمان آزادیبخش فلسطین به آیت الله العظمی خمینی رهبر تبعیدی مذهبی ایران پیشنهاد کمک کرده‌است.**

این روزنامه در مطلب کوتاهی در صفحه اول خود نوشت یاسر عرفات رهبر سازمان آزادیبخش فلسطین نماینده‌یی ویژه با پیامی شفاهی برای دیدار آیت‌الله خمینی فرستاده است. هراین پیام از جنبش مخالفان ایران حمایت شده‌است.

النهار می‌افزاید ابوهشام فرستاده عرفات جمعه گذشته با رهبر مذهبی مخالف رژیم ایران ملاقات کرده و آمادگی سازمان آزادیبخش فلسطین را برای دادن هر گونه کمک در حد توانائی سازمان آزادیبخش فلسطین ابراز داشته است.

این روزنامه می‌افزاید رهبر مذهبی شیعیان در پاسخ از موضع سازمان آزادیبخش فلسطین قدردانی کرده و آمادگی خود را برای کمک به سازمان آزادیبخش فلسطین در کلیه زمینه‌ها ابراز داشته است.

آیت‌الله خمینی گزارشات قبلی را مبنی براینکه سازمان آزادیبخش فلسطین ولیبی پیشنهاد کرده‌اند کمکهای مالی و تسلیحاتی به وی بدهند تکذیب کرد. یک سخنگوی آیت‌الله خمینی سه شنبه گذشته گفت آیت‌الله قویا این گزارش را تکذیب میکنند.

باوجود این سخنگو تاکید کرد رهبر مذهبی شیعیان ایران که در پاریس بسر می‌برند در ۲۱ نوامبر (۲۰ آبان) با فاروق قدومی رئیس دفتر سیاسی سازمان آزادیبخش فلسطین و یک مقام لیبیایی که مطبوعات امریکائی وی را صلاح الدین شناسائی کرده‌اند ملاقات کرده است.

ولی این سخنگو افزود «مسائله کمکهای نظامی یا تسلیحاتی و یا مالی بهیچوجه مطرح نشده است.»

## وزیر صنایع و معادن برنامه این وزارتخانه را اعلام کرد

**صاسفلی بختیار وزیر جدید صنایع و معادن امروز در گفتگوی کوتاهی با خبرنگار کیهان گفت:**

**برنامه و سیاست کلی صنعتی و معدنی کشور را دردست تهیه دارم و قرار است این برنامه را بطور مفصل سه شنبه همین هفته هنگام معرفی دولت در مجلس شورای ملی، اعلام کنم.**

وزیر صنایع و معادن گفت: اگر مجلسین رای اعتماد بدولت تازه داد و ما ماندنی شدیم، این برنامه را در اولین فرصت برای خبرنگاران تشریح خواهم کرد تا همه مردم در جریان سیاستهای جدید صنعتی و معدنی مملکت قرار گیرند.

# مراسم سالروز مرگ جهان پهلوان تختی در تیراندازی و گاز اشک آور پایان یافت

بعد از یازده سال سکوت، دیروز به مناسبت یازدهمین سالروز مرگ جهان پهلوان، غلامرضا تختی ثروه وسیعی از مردم در گورستان ابن‌بابویه گرد آمدند و از مقام انسانی این قهرمان بزرگ تاریخ ورزش تجلیل کردند. این گوشه‌یی از مراسم باشکوه دیروز است.

بیش از پنجاه هزار تن از مردم تهران و شهر ری، بعدازظهر دیروز در گورستان ابن بابویه گرد آمدند و به مناسبت یازدهمین سالروز مرگ غلامرضا تختی قهرمان جاودانه کشتی ایران و جهان مراسم باشکوهی برگزار کردند.

این مراسم با آرامی آغاز شد، اما رفته رفته بسه دادن شعار و سخنرانی‌های پرشور توسط دسته‌های مختلف مردم تبدیل شد. بسیاری از مردم که در میان آنها دختران، پسیرمردان و پسیرزنان، جوانان و نیز کودکان دیده میشدند با وسایل گوناگون و حتی پیاده خود را به ابن بابویه رسانده بودند تا یاد تختی را گرامی بدارند. طی یازده سال اخیر «ابن بابویه» تنها دوبار شاهد چنین جمعیت انبوهی بوده است. یکی در روز مرگ تختی یعنی ۱۷ دیماه ۱۳٤٦ و یکی دیروز که باز نام تختی برزبانها بود.

دیروز بابک ده ساله، فرزند جهان پهلوان نیز درمیان مردم بود. او با چهره‌یی مصمم و گونه‌یی برافراشته یک تختی کوچک بنظر میرسید. او از اینهمه احساسات به هیجان آمده بود و از همه تشکر میکرد. تصویرهای بزرگ و کوچک تختی و شعارهایی که روی پارچه‌های سفید نوشته شده بود، یکی بعد از دیگری وارد محوطه گورستان میشد. روی یکی از این پارچه‌ها این نوشته به چشم میخورد:

«تختی شهید راه حق شد»

مردم این شعر را میخواندند و هر لحظه صداها اوج میگرفت.

جهان پهلوان تختی نامدار
که بود از برای وطن افتخار
زکردارنیک و زرفتار نیک
نبینند چو تختی دگرروزگار

در میان شعارهای متعددی که مردم میدادند، سخنان حضرت آیت‌الله العظمی خمینی به فراوانی شنیده میشد. همچنین تصویرهای زیادی از حضرت آیت‌الله العظمی به طور منظم در میان دستجات بچشم می‌خورد و نه تنها در محوطه مقبره تختی، بلکه در بقیه قسمت‌های گورستان ابن‌بابویه نیز دسته‌های عظیم مردم به خواندن شعر و دادن شعار پرداخته بودند.

متأسفانه در ابتدای سخنرانی یکی از روحانیون، برق گورستان به علل نامعلومی قطع شد و تا پایان مراسم بهمین صورت باقی ماند. بهمین دلیل صدای بلندگوها نیز خاموش شد. دیروز چند کامیون حامل سربازان مسلح در برابر گورستان مستقر شده بودند و به دنبال تظاهرات وسیعی که بعد از پایان مراسم یادبود مرگ تختی در داخل ابن‌بابویه صورت گرفت، ماموران گاز اشک‌آور پراکنده کردند و اقدام به تیراندازی نمودند ولی خوشبختانه به کسی آسیبی نرسید.

## منع عبورومرور درتهران ۲ساعت کاهش یافت

**فرمانداری نظامی تهران و حومه روز گذشته طی اعلامیه شماره ۲۸ اعلام داشت بمنظور رفاه اهالی محترم پایتخت ساعت منع عبور ومرور از تاریخ ۱۳۵۷/۱۰/۱٦ از ساعت ۲۱ الی ۵ بامداد بساعت ۲۳ الی ۵ بامداد تغییر می‌یابد. از همشهریان عزیز انتظار دارد در برقراری نظم با مامورین فرمانداری نظامی تهران و حومه همکاری و مساعدت لازم را بعمل آورند.**

**فرماندار نظامی تهران و حومه سپهبد مهدی رحیمی**

## شهردار تبریز استعفا کرد

تبریز- دکتر محمدباقر صدری شهردار تبریز به عنوان اعتراض به وقایع خونین این شهر و کشته شدن عده‌ای از مردم از سمت خود استعفا کرد.

شهردار تبریز در استعفانامه خود به انجمن شهر نوشته است: چون باخشونت و بیرحمی، مردمی را که برای بدست آوردن ابتدایی‌ترین حقوق خود مبارزه می‌کنند می‌کشند خواستارم مرا از خدمت شهرداری معاف دارید. لازم بیادآوری است که از ۲۹ بهمن ماه سال ۵٦ به اینطرف به عنوان شهردار تبریز، خود را در کنار مبارزات مردم احساس کردهام.

اعلامیه قضات و کارکنان کاخ دادگستری:

# سازش وانحراف از نهضت ملی مردم محکوم است

**قضات و کارکنان کاخ دادگستری ضمن صدور قطعنامه‌ای ضمن اعلام همبستگی با دیگر گروههای اعتصابی کشور و تائید کلیه خواستهای برحق مردم، حوادث اخیر شهرهای مشهد، قزوین، کرمانشاه و شیراز را محکوم کردند و آمادگی خودرا برای همراهی و همگامی با دیگر مردم اعلام داشتند.**

درقسمتی از قطعنامه آمده است: درقبال نامردمی‌ها و برای استقرار آزادی و عدالت واقعی و همگامی با نهضت مقدس و راستین مردم رزمنده و رنجکشیده این سرزمین و به پاس خونهای پاک شهیدان راه آزادی اعلام میداریم:

۱- قضات و کارکنان دادگستری، همفکر و همگام با مردم آزاده درپیکار برای دستیابی به آرمانهای مقدس ملی و مذهبی عضوی از پیکر نهضت حق‌طلبانه ملت ایران بسرهبری حضرت آیت‌الله‌العظمی امام خمینی میباشد و با تائید خواستهای مردمی ایشان، و نهضت، خواستار خاتمه‌دادن به هرنوع استعمار و دخالت خارجی و استبداد و خودکامگی داخلی هستند.

۲- مبارزات همه طبقات ملت شریف ایران درراه تحقق آرمانهای ملی بخصوص کارکنان صنعت نفت، کارکنان وزارت امور اقتصادی و دارائی، کارکنان گمرکات ایران، فرهنگیان و دانشگاهیان، پزشکان و کارکنان بیمارستانها و مراکز علمی و آموزشی، کارکنان رادیوتلویزیون، وزارت نیرو، کارکنان بانک مرکزی و ملی و دیگر بانکهای موجود، کارکنان هواپیمائی ملی و کشوری، وکلا و حقوقدانان و دیگر گروههای همگام با سیل خروشان انقلاب ایران را تقدیس و تائید نموده، با اعلام همبستگی، از آنان پشتیبانی میکنیم.

۳- به روان پاک شهدای راه آزادی درود میفرستیم و درقبال بازماندگان آنها خودرا متعهد و مسئول میدانیم.

٤- هرنوع مصالحه و ائتلاف و سازش با رژیم فعلی ایران را که بهر کیفیت نقش بازدارنده داشته و مالا باعث تأخیر در پیروزی کامل مردم و انحراف از اهداف مقدس نهضت ملی مردم ایران میباشد محکوم است و مورد حمایت ما قضات و کارکنان دادگستری ایران نمیباشد.

کارکنان اعتصابی شرکت نفت اعلام کردند:

# به دستور امام خمینی نفت داخلی بطور کامل تامین میشود

**نمایندگان اعتصابیون صنعت نفت جنوب ضمن اعلامیه‌ای نحوه تأمین نفت و بنزین برای مصرف داخلی کشور را اعلام کردند. در این اعلامیه گفته شده است:**

نمایندگان کارکنان اعتصابی صنعت نفت بدنبال جلساتی که با هیأت اعزامی حضرت آیت‌الله‌العظمی خمینی داشتند ضمن اعلام آمادگی خود برای اجرای دستور امام خمینی که در جهت رفاه ملت مبارز ایران و استحکام مبارزه در برانداختن نظام غیرقانونی است بمنظور بررسی دقیق عملیات اجرائی جلساتی را در روزهای چهارشنبه ۱۳ و پنجشنبه ۱٤ دی‌ماه ۵۷ برگزار نمودند و تصمیمات زیر اتخاذ گردید:

۱- تصمیم گرفته شد گاز لوله‌کشی شهر اهواز که از واحد بهره‌برداری شماره ۲ تأمین میشود از روز پنجشنبه ۱٤ دیماه در سطح شهر توزیع شود.

۲- بمنظور ادامه کار واحد بهره‌برداری شماره «۲» اهواز که بدستور بعضی مدیران شرکت نفت در شرف تعطیل بود، دوگروه از کارگران و کارمندان انتخاب شدند و از ساعت ۱۰ صبح روز چهارشنبه ۱۳ دیماه مشغول بکار شدند، تا نفت خام لازم برای تغذیه پالایشگاههای تهران و آبادان فراهم شود.

ضمناً با رفع مشکلات فنی، مقدار تولید تا میزان کافی تدریجاً در حال افزایش خواهد بود.

۳- بمنظور برقراری ارتباط تلفنی بین مناطق در رابطه با تولید نفت برای مصرف داخلی و امور اضطراری چندنفر از کارکنان اعتصابی اداره مخابرات شرکت نفت مأموریت یافتند تا کار خود را در مرکز مخابرات شرکت نفت شروع کنند.

٤- بمنظور اجرای دقیق و بررسی مسائل فنی و ایمنی عملیات تولید نفت و گاز، کمیته‌هائی از بین نمایندگان کارکنان اعتصابی انتخاب شدند و مسئولیتها و اختیارات آنان در اجرای بند یک و دو به آنان اجراء و تفویض شد.

۵- تصمیم گرفته شد که گارد حفاظتی صنعت نفت بکار خود بازگردد و جایگزین مأمورین نظامی که تأسیسات صنعت نفت را ترک نموده‌اند، بشود. برمبنای این تصمیم گارد صنعت نفت از روز چهارشنبه ۱۳ دی‌ماه حفاظت تأسیسات نفت را بعهده گرفت.

٦- برای هماهنگی کامل عملیات تولید نفت برای مصرف داخلی، تصمیم گرفته شد از طریق هیأت اعزامی با نمایندگان سایر سازمانها ازجمله پالایشگاه آبادان و پالایشگاه تهران، خطوط لوله و مخابرات و پخش تماس حاصل شود.

در اینجا لازم است به اطلاع ملت مبارز ایران برساند که کارگران و کارمندانی که مسؤولیت اجرای دستور امام خمینی در مورد تأمین سوخت مصرفی داخلی به آنان محول شده از اعتصابیون مؤمن بوده و صرفاً بمنظور رفاه ملت مبارز ایران و بدون هیچ چشمداشتی در واحدهای بهره‌برداری و پالایشگاهها مشغول کار شده‌اند. لذا ضمن تقدیس از عمل قهرمانانه آنان، چنانچه تضمین‌هایی که در اعلامیه مورخه ۲۸ محرم‌الحرام ۱۳۹۹ مطابق با ۸ دی‌ماه ۱۳۵۷ امام خمینی صریحا اعلام شده، از طرف دولت و عمالش نقض گردد، بلافاصله طبق نص صریح اعلامیه امام خمینی و تذکرات کمیته‌های اجرائی عملیات کارکنان صنعت نفت، کار را تعطیل نموده و مالاً تأمین سوخت مصرفی داخلی نیز قطع خواهد شد و مسؤولیت آن مستقیماً متوجه دولت خواهد بود.

کارکنان صنعت نفت:

## میلیونها لیتر مواد سوختی ذخیره شده است

**در خبرنامه هفتم دیماه کارکنان صنعت نفت جنوب در مورد ذخایر نفتی داخلی کشور قیدشده است که: بلندگوهای رژیم وابسته به امپریالیسم هیاهوی زیادی پیرامون کمبود سوخت در کشور بپا کرده‌اند در حالیکه ذخایر مواد سوختی فقط در آبادان در تاریخ هفتم دیماه بشرح زیر میباشد.**

| نوع‌سوخت | مقدارذخیره به میلیون‌لیتردروز | مصرف‌داخلی |
|---|---|---|
| سوخت‌هواپیما | ۳۳ | — |
| بنزین معمولی | ۷۲ | ۲ |
| بنزین‌سوپر | ٤ | — |
| نفت سفید | ۵۷ | — |
| گازوئیل | ۱۳۱ | ۱۱ |
| سوخت‌کوره مازوت ۱۲۰۰ | | |
| سوخت نافوالی‌ها و نیروگاههای برق | | |
| گازمایع‌ودرماهشهر | ۲۰ | ۱/۵ |

**در اعلامیه هم‌چنین آمده است: رژیم نظامی این ذخایر را باضافه ذخایر موجود در انبارهای تهران، تبریز، مشهد و دیگر شهرهای ایران برای مصرف ارتش مصادره کرده و اینک رادیوی نظامی از مردم می‌خواهد که این انبارها را مورد بازدید قرار دهند.**

**در حال حاضر مقدار تولید نفت خام در خوزستان حدود ۳۳۰ هزار بشکه در روز است که تماماً به آبادان فرستاده می‌شودولی عمال ساواک با تهدید کارکنان خطوط لوله‌ایکه داوطلبانه برای رساندن مواد سوختی به اقصی نقاط مملکت مشغول کار بودند آنها را مجبور کردند که با تعطیل تلمبه‌خانه‌های خطوط لوله به تهران و دیگر مناطق عملا کار سوخت رسانی را مختل کنند تا به خیال خام خود مبارزه اصولی مردم را منصرف کنند.**

کارکنان رادیو و تلویزیون:

# رادیوو تلویزیون هنوز دراشغال نظامیان است

سازمان رادیو تلویزیون نظامی ایران

**کارکنان سازمان رادیو تلویزیون ملی ایران امروز اعلام کردند که تا دست یافتن به آزادی بیان، لغو کامل سانسور، بی‌طرفی واستقلال سازمان همچنان به اعتصاب ادامه خواهند داد. کارکنان این سازمان همچنین گفتند که رادیو وتلویزیون همچنان در اشغال نظامیان است.**

کارکنان سازمان رادیوتلویزیون ملی ایران که امروز وارد شصت‌ونهمین روز اعتصاب سوم خود میشوند، بار دیگر تاکید کردند که تا آزادی واقعی سازمان به کار نخواهند پرداخت و خواستهای آنان، همان خواستهای ملت ایران است. اما در صورت آزادی واقعی بیان ولغو هرگونه سانسوری حاضرند برای آگاه کردن مردم از حرکتهای جنبش همانند همکاران مطبوعاتی خود به کار باز گردند.

یک مقام شورای موسس سازمان رادیوتلویزیون امروز در گفت‌وگوئی با کیهان اظهار داشت: تغییر وزیر جدید متاسفانه بین مطبوعات و رادیوتلویزیون تفاوت قائل شده است، حال آنکه این هردو از وسائل ارتباط جمعی هستند و آزادی بیان در هر دو یکسان می‌باید عمل شود. یکی دیگر از اعضای شورای موسس اشاره کرد که برخلاف گفته نخست‌وزیر، رادیو وتلویزیون کشورهای اروپائی آزاد هستند واگر محدودیتی وجود دارد از جنبه اخلاقی است ونه محدودیت گفتار وتصویر. همین عضو شورا اضافه کرد که بعنوان نمونه تلویزیون بی. بی. سی، سازمان مستقلی است ورادیوتلویزیون فرانسه نیز با آزادی کامل اداره میشود وما نیز در همین حد انتظار داریم ونه کمتر.

# ارتشبد اویسی بدون اجازه بخارج رفت

**● اویسی متهم به خروج ارز از کشور است.**

**هیات قضائی دادسرای تهران که در بانک مرکزی مشغول بررسی وضعیت خارج‌کنندگان ارز از کشور است اعلام کرد که اجازه خروج از کشور به ارتشبد غلامعلی اویسی فرماندار نظامی سابق تهران نداده است.**

چندی پیش نام ارتشبد اویسی با ۱۷۷ نفر دیگر در لیست خارج‌کنندگان ارز از کشور انتشار یافت و در پی آن هیأتی از سوی دادستان تهران مأمور بررسی در این زمینه شد و در نخستین اقدام خروج حیف و میل اموال دولتی متهم شد و پرونده‌های اتهامی نامبرده جهت رسیدگی به دیوان کیفر ارجاع گردید.

گفته میشود اتهامات استاندار اسبق یزد مربوط به سوءاستفاده در ارتشبد اویسی فرمانده نیروی زمینی و فرماندار نظامی تهران نیز پس از استعفا از سمتهای خود تهران را بقصد امریکا ترک کرده است.

پس از پخش این خبر از رادیو بی.بی.سی و رادیو مسکو، صدای ایران بدون اشاره به استعفا و خروج ارتشبد اویسی، استعفای دو تن دیگر از امرای ارتش (فرمانده هوانیروز) را تکذیب کرد.

یک عضو هیأت قضائی دادسرای تهران امروز گفت که خروج ارتشبد اویسی فرماندار نظامی سابق تهران و حومه از کشور بدون اجازه این هیأت بوده است و مراجع دیگر نیز اجازه خروج برای ارتشبد اویسی صادر نکرده‌اند.

# استاندار اسبق یزد به ۱۱ فقره سوءاستفاده متهم شد

**دکتر سعید مؤتمنی استاندار اسبق یزد از طرف مقامات قضائی استان به ۱۱ فقره سوءاستفاده و حیف و میل اموال دولتی متهم شد و پرونده‌های اتهامی نامبرده جهت رسیدگی به دیوان کیفر ارجاع گردید.**

گفته میشود اتهامات استاندار اسبق یزد مربوط به سوءاستفاده در طرحهای عمرانی و امور دیگر استان است و بنا بجریان افتادن این پرونده‌ها پای گروهی از مدیران کل و مسئولان وقت سازمانهای دولتی که در زمان استانداری دکتر مؤتمنی مصدر کار بوده‌اند بمیان کشیده خواهد شد دکتر مؤتمنی مجموعاً چهارسال استانداری یزد را بعهده داشت.

یزد- خبرنگار کیهان

بیانیه گروه اقلیت منفرد:

# رأی تمایل به بختیار غیرقانونی است

*** توطئه‌گران استعمار می‌خواهند با تحمیل شخصیتی رانده شده مجلس را مسؤول کنند.**

**گروه اقلیت منفرد مرکب از چهار نماینده (مظهری، شیروانی، نواب صفا وکاظم رحمانی) بیانیه‌ای در مورد چگونگی اخذ رأی تمایل شاپور بختیار انتشار دادند. در این بیانیه آمده است:**

ابراز تمایل برای انتخاب نخست‌وزیر که یکی از سنتهای با ارزش پارلمان ایران بود و متأسفانه بدوران اختناق همانند سایر حقوق مجلس و مجلسیان بدست فراموشی سپرده شده بود اینکه نیز که با استغنای دولت باصطلاح موقت نظامی مطرح شده بصورتی عنوان میگردد که قابل تحمل نیست و کمترین بی‌توجهی ما به قیمت از دست رفتن همه حیثیت باقیمانده نمایندگان مجلس تمام خواهد شد و این پایگاه که می‌بایست نقطه اتکاء و مرکز توجه مردم باشد مهر بطلان می‌خورد و از همه مهمتر فرد فرد ما در پهنگاه ملت ایران و تاریخ این سرزمین مسئول خواهیم بود.

همکاران ما استحضار دارند که در ۲۵ سال اخیر نخست‌وزیران پس از انتخاب به این سمت بهنگام معرفی اعضاء کابینه ضمن تشریح برنامه دولت خود از پشت تریبون مجلس با نمایندگان و ملت ایران سخن میگفتند ولی این بار کسی که هنوز طاهرا بهاین سمت برگزیده نشده و گویا قرار است امروز ما و شما پایشان رأی تمایل بدهیم با وجود دولتی بر سر کار تحت این عنوان که بقصد نجات مملکت قبول مسئولیت کرده است از چند روز قبل شروع به مصاحبه و گفتگو کرده و از دو روز قبل با استفاده از رادیو و تلویزیون رسمی مملکت پیام و سلام فرستاده و به تشریح برنامه‌های خود پرداخته است و جالب اینکه مسفران و خبرخوانان رادیو و تلویزیون هم از او بعنوان نخست‌وزیر آینده این مملکت یاد کرده‌اند.

در چنین اوضاع و احوالی اعتقاد ما بر این است که رأی تمایل امروز نه تنها نمی‌تواند مؤثر و قانونی باشد بازگشت بسنت ارزشمند دیرین پارلمانی هم نیست و باید گفت اینبار هم توطئه‌گران استعمار تصمیم گرفته‌اند با تحمیل شخصیت شناخته شده‌ای که سوابق سیاسی او قابل تأمل است و حتی از صف یاران دیرین خود هم رانده شده و تک و تنها مانده مجلس شورای ملی را مسئول اعمال نامعلوم او که مسلماً در طریق تأمین حقوق و خواستهای مردم موفقیت‌آمیز نیست قرار دهند و مجلس و مجلسیان را قربانی کنند و تحت عنوان جبهه ملی و با بهره‌گیری از نام مرحوم دکتر محمد مصدق جبهه‌ای در مقابل جنبش اصیل مذهبی ایران بگشایند.

مجلس ایران باید با رد کردن این صحنه‌سازی‌ها موضع خود را در جامعه ایران مشخص کند و آنگاه با دوراندیشی و بررسی واقع‌بینانه برای حل مشکلات وطن که متأسفانه بعلت ندانم‌کاریها در معرض خطر قرار گرفته فکر اساسی و اصولی بکند.

نامه سرگشاده دکتر خلیل آذر به شاپور بختیار:

# آخرین حرف با ملت است

برادر عزیز آقای دکتر شاهپور بختیار ملت و کشور ایران در مخوفترین برهنگاه تاریخی خود قرار گرفته است در اثر کوچکترین اشتباه امکان دارد اشغالگران وارد کشور و میهن و ملت را تجزیه و متلاشی نمایند. تأیید دربار و تمایل مجلس و حتی تأیید ارتش ایران و امریکا و سازمان سیا ضامن موفقیت دولت شما نخواهد شد اینکه می‌گویند هنوز ارتش حرف خود را نزده و آخرین حرف با ارتش است اشتباه محض است آخرین حرف با ملت است که با خونهای مقدس و جوشان خود کوچه و برزن و در و دیوار را گلگون کرده‌اند. حکومت با مرد کوچه دیو انقلاب از شیشه برون آمده و به شیشه برگشت نخواهد کرد مگر پس از رسیدن به آرمانهای ملی خود هرچه فوری پیش از فوت فرصت با من تماس بگیرید تا شما را روشنتر و بگویم قضیه از چه قرار است و راه نجات چیست؟ هدف منفی‌بافی و یا تضعیف دولت شما نیست وگرنه میترسم کار از کار بگذرد و ناچار همه با هم این شعر را مترنم باشیم:

خاکم بسر، زغصه بسر خاک اگر کنم
خاک وطن که رفت، چه خاکی بسر کنم؟

مرد کوچه که چهل سال با دیو استبداد و ستم بدون انقطاع مبارزه کرده و میمانید. دکتر خلیل آذر.

# سازمان کارگران ایران منحل میشود

یک مقام آگاه در سازمان کارگران ایران اعلام کرد کلیه نمایندگان سندیکاها و اتحادیه‌های کارگری عضو این سازمان تصمیم به انحلال سازمان کارگران ایران گرفته‌اند و این سازمان از اول بهمن ماه ۱۳۵۷ (ده روز دیگر) منحل خواهد شد.

همین مقام افزود که نمایندگان کارگران و اتحادیه سندیکاهای کارگری در صدد تشکیل کنفدراسیون کارگران ایران است، که در کنار ملت ایران برای مبارزه برای حفظ آزادیهای اساسی به کار بپردازند و راه کارگران ایران از راه ملت ایران هرگز جدا نخواهد بود و در پناه دین مبین اسلام و علمای اعلام مبارزه شرافتمندانه خود را تا حصول پیروزی ادامه خواهند داد.

در آذرماه:

# ۱۳۵ نفر درحوادث رانندگی کشته شدند

در حوادث مختلف آذرماه گذشته «بجز افرادی که درتیراندازی کشته شدند» ٤٦۱ نفر در تهران جان سپردند. در اینماه نیز مانند ماههای مشابه حوادث رانندگی بیشترین تعداد کشته را داشته است. در جریان حوادث و تصادفات آذرماه جمعاً ۱۳۵ نفر کشته شده‌اند.

در اعلامیه جامعه کارکنان دخانیات:

# مصرف سیگارهای خارجی تحریم شد

**جامعه کارکنان دخانیات با صدور اعلامیه‌ای خواستار تحریم سیگارهای خارجی شده‌اند.**

در قسمتی از این اعلامیه آمده است: «سه چهارم سیگارهای مصرفی ایران را وینستون تشکیل میدهد.

ما مصرف کنندگان سیگار خارجی زندگی هزاران کشتکار توتون و هزاران کارگر دخانیات را به مخاطره انداختهایم و از آن مهمتر به یکی دیگر از کمپانیهای آمریکا امکان غارت ثروتهای خود را دادهایم.»

در قسمتی دیگر از این اعلامیه چنین گفته شده: «ما برای باردوم اعتصاب کردهایم و مصمم هستیم تا شکست استعمار و استبداد و پیروزی مبارزاتیکه به رهبری حضرت آیت‌الله العظمی خمینی و پیشگامان استقلال طلب و آزادی‌خواه ایران و رهبران خستگی ناپذیر و تسلیم ناشدنی ملی شروع شده به مبارزه ادامه دهیم.»

در پایان از مردم خواسته شده از مصرف سیگارهای خارجی که نتیجه آن وابستگی اقتصادی بیشتر به امپریالیسم آمریکا و اسرائیل خواهد شد خودداری کنند و برای مقابله با کمبود سیگار در مصرف سیگار ایرانی هم صرفه‌جویی کنند.

از سوی اعتصابیون صنعت نفت:

# خبرهای نفتی رادیوو تلویزیون تکذیب شد

اهواز- کمیته موقت شورای هماهنگی اعتصاب کارکنان صنعت نفت جنوب در اهواز که با نمایندگان اعزامی حضرت آیت‌الله العظمی خمینی در تماس‌اند، امروز گفتند براساس توافق با هیأت اعزامی، ۳۰۰ هزار بشکه نفت از مناطق مختلف نفتی خوزستان به طرف پالایشگاه آبادان فرستاده شده است. و برای تغذیه پالایشگاه تهران منتظر پاسخ از سوی مسؤولان خطوط لوله نفت هستیم.

بنابه اظهار نماینده اعتصابیون خطوط لوله نفت برخی اشکالات فنی موجود است که باجدیت هرچه تمام‌تر در حال رفع آن هستند.

آخرین خبر رسیده حاکی است که اشکالات فنی موجود در خطوط لوله از آبادان تا اراک از میان برداشته شده است و در روزهای آینده بقیه اشکالات رفع خواهد شد.

## تکذیب خبرهای رادیو و تلویزیون

کمیته موقت شورای هماهنگی اعتصاب کارکنان صنعت نفت اعلام کرد که خبرهای رادیو و تلویزیون دولتی در مورد اینکه همه کارکنان صنعت نفت به سر کار رفته‌اند، دروغ محض است. فقط براساس توصیهٔ حضرت آیت‌الله‌العظمی خمینی و توافق با نمایندگان اعزامی ایشان، تعداد بسیار قلیلی از کارکنان اعتصابی، تنها بمنظور تأمین مصرف داخلی نفت کشور به سر کار رفته‌اند و این کارکنان وفاداری کامل به امر اعتصاب دارند.

ضمن یک خبر رسیده حاکی است که هیأت اعزامی از سوی امام خمینی، از آبادان روانه شیراز شد تا با کارکنان اعتصابی پالایشگاه شیراز گفتگو داشته باشند.

به دنبال ازدست رفتن شش ایالت کامبوج در یک‌چهارم کشور:

# نیروهای ویتنام پنوم‌پنه را از ۳ طرف محاصره کردند

**بانکوک- خبرگزاریها- نیروهای تانک و پیاده نظام ویتنامی از جنوب به پایتخت کامبوج نزدیک میشوند و گارشناسان معتبر میگویند که آنها عملاً پنوم‌پنه پایتخت کامبوج را از سه طرف در محاصره قرار داده‌اند.**

**گزارشهای تائید نشده حاکیست که شاهراه شماره ٤ یعنی تنها راه پایتخت به بندر بزرگ کومپونگ سام توسط نیروهای تانک و پیاده نظام ویتنام قطع شده‌است. گارشناسان تائید میکنند که نیروهای ویتنامی در طول شاهراه شماره ۳ که از جنوب به پایتخت میرود به این شهر نزدیک میشوند.**

**خبر از راههای هوایی تنها راه زمینی پایتخت که هنوز در دست نیروهای کامبوجی است راه این شهر به نواحی شمالی غربی و مرز تایلند است.**

ویتنام امروز تجاوز به کامبوج را تکذیب و در اعلامیه‌یی سه ماده‌ای که توسط وزارت خارجه ویتنام منتشر شده اعلام داشت نیروهای شورشی کامبوج که از طرف هانوی حمایت میشوند تنها نماینده قانونی مردم کامبوج هستند.

## ۲ ماه در سنگر قلم - ۱

# آنروز به روزنامه، فرمان ایست دادند...

*** روزنامه‌ها در سحرگاه ناگهان اشغال شد، روزنامه‌نویس‌ها دستگیر شدند و قلم‌ها را شکستند..**

**به رتاتیوها فرمان ایست دادند. گفتند قلم دیگر ننویسد. عبور روزنامه ممنوع شد.**

دولت نظامی در اولین ساعات زمامداریش چنین خواست و چنین کرد. سحرگاه روز دوشنبه پانزدهم آبان‌ماه، روزنامه‌ها اشغال شد.

هنوز سپیده نزده بود که چند کامیون مقابل در کیهان ایستاد. سربازها مسلسل‌هایشان را دست‌فنگ کردند و از پله‌ها بالا آمدند.

چند دقیقه بعد، اینجا و آنجا، درصفحه‌بندی، بجای ماکت‌بندها سرباز ایستاده بود. پشت صندلی حروفچینی بجای کارگر، نظامی دیده میشد. جای نویسندگان را در تحریریه زردپوشان گرفته بودند. برگاغذها بجای سایه قلم، سایه سرنیزه میدوید.

درهمین لحظات در چند نقطه شهر، نظامیان در چند خانه را کوبیدند. درها بروی سرنیزه‌ها باز شد و پیش‌چشم وحشتزده زنها و بچه‌ها، روزنامه‌نگاران را دستگیر کردند و بردند. درسایه روشن سپیده دم، درچهارسوی شهرها تلفن‌ها بصدا درآمد. صداهایی شتابزده، گرفته و خشمگین خبر را پخش کرد:

**روزنامه‌ها اشغال شد.**

درخنکای سحرگاه آن روز پائیزی، کارگران، کارمندان و نویسندگان مطبوعات سردی تیغ سانسور را برگلوی خویش‌بار دیگر احساس میکردند. روزنامه‌ها از طنین چکمه‌ها پر بود. در کیهان، ابتدا بسراغ صفحات داخلی روزنامه که شب قبل چاپ میشود رفتند و ۷۰۰ هزار نسخه چاپ شده را که صفحات آن خبر از کشتار دانشگاه و سوزاندن تهران میداد توقیف کردند. روزنامه کیهان انگلیسی نیز که آماده توزیع بود، اجازه انتشار نیافت.

ساعت هفت صبح، آن گروه از کارکنان کیهان که از خبر مطلع نبودند، پا آمده بودند ببینند درمحیط کارشان چه میگذرد، آرام‌آرام به کیهان رسیدند. صف سربازها از مقابل درآغاز شده، روی پله‌ها امتداد می‌یافت و درتمام جهت درراهروها، چاپخانه، آتلیه، حروفچینی و تحریریه گسترده میشد. یک مأمور امنیتی که درنگهبانی مقابل درورودی ایستاده بود، لیستی دردست داشت که درآن نام گروهی از نویسندگان و کارگران نوشته شده بود.

هرکس وارد میشد، نام او را بایست مقابله میکردند و بعد اجازه ورود میدادند. ساعتی بعد گروه اندکی از کارکنان داخل روزنامه شدند. دراین موقع یکی از نویسندگان به روزنامه رسید. او که از ماجرا خبر نداشت، مثل همیشه بسرعت وارد روزنامه شد تا به تحریریه برود. وقتی با سیل سربازان روبرو شد، یکه خورد. ایستاد تا تصمیم بگیرد چه کند. دراین لحظات تردید، سربازان محاصره‌اش کردند. مأمور امنیتی نزدیک آمد و نامش را پرسید. نویسنده نامش را گفت. مأمور کارت شناسایی خواست. درفاصله‌ای که نویسنده دست به جیب میکرد تا کارت شناسایی‌اش را بیرون بیاورد، ناگهان مشت محکمی بردهانش نشست. نام این نویسنده در «لیست دستگیری» بود. چند لحظه بعد او را خونین و آشفته به بازداشتگاه بردند. کارگری، درجمع کارمندان کیهان بعد از دیدن این صحنه گفت:

**- بهارایران تمام شد....**

ما روزنامه‌نویس‌ها، روزنامه‌هایی را که یوغ سانسور بعد از ۲۵ سال بطور نسبی برداشته شده بود «بهار ایران» نام داده بودیم. این بهار ۲۵ روز بیشتر دوام نداشت و برای ۵۰۰ نویسنده و صدها کارگر و کارمند روز ۱۵ آبان «زمستان» شد. ما دردل این زمستان بذربهار نشاندیم و امروز که دوباره با شمائیم، نهال آزادی را بارورتر از روزی می‌بینیم که قلب پرطپش رتاتیوها به فرمان نظامی‌ها از حرکت باز ایستاد.

اشغال و دستگیری درکیهان تمام نشد. هدف مطبوعات آزاد بود. سحرگاه همان روز روزنامه آیندگان که در ۱۶ صفحه آماده توزیع شده بود، توقیف و تمامی نسخه‌های آن جمع‌آوری شد. اطلاعات هم به اشغال درآمد.

دولت نظامی حرفش را زده بود: روزنامه آزاد نمی‌خواست. آنچه میخواست، روزنامه‌هایی بود که بعداً دیدیم. ما برای آنکه دروغ ننویسیم، سکوت کردیم. و برای اینکه درکنار مردم باشیم، قلم‌ها را به زمین گذاشتیم.

عصر روز ۱۵ آبان پیغام امروز و صبح سه‌شنبه ۱۶ آبان روزنامه رستاخیز بدنبال آنکه نویسندگان آن قلم به زمین گذاشتند، به اعتصاب مطبوعات پیوستند. قانون اساسی دراصول ۲۰ و ۲۱ متمم خود به مطبوعات آزادی داده و سانسور را ممنوع اعلام کرده است. دولت شریف امامی هم بااعضای نخست‌وزیر مربوطه بالغو سانسور موافقت کرده بود. حالا روزنامه‌ها هیچ چیزی تازه‌ای نمی‌خواستند، جز آنچه داشتند: آزادی تازه بدست آمده کارگران، کارمندان و نویسندگان مطبوعات ارسدیکاهای نویسندگان و خبرنگاران خواستند تابرای آزادی روزنامه‌نگاران دستگیر شده، خودداری ازدستگیری سایر اعضای تحریری که مورد تعقیب قرار گرفته بودند و تجدید تضمین آزادی مطبوعات دردولت حاضر بکوشند. تلاش درپی انجام این خواست‌ها آغاز شد. ۳۶ ساعت بعد، دوستان ما ازبندآزاد شدند و دستگیری بقیه منتفی شد. خواست سوم ما بی‌جواب ماند و این آغاز اعتصابی بود که بیانیه شماره یک سندیکای نویسندگان و خبرنگاران مطبوعات که روز ۲۱ آبان منتشر شد آنرا چنین پیش‌بینی میکرد:

«توقف انتشار مطبوعات که رکن چهارم مشروطیت ایران است مادام که آزادی قلم نباشد، همچنان ادامه خواهد یافت. با این تاکید که تا تضمین‌های مصرح درقانون اساسی به مطبوعات بازنگردد تمامی قلمزنهای باشرف درتصمیم خود به هرقیمتی و تحت هرشرایطی باقی خواهند ماند تاملت ایران آگاه باشد که مابه قسولی که داده‌ایم وفاداریم.»

کارکنان روزنامه‌ها هرروز باعادت معمول به روزنامه‌ها میآیند. بجای جوش و خروش همیشگی بجای صدای همهمه ماشین‌های تحریر و چاپ، بجای زنگ تلفن‌ها که هریک خبری ازهرگوشه بهمراه دارد، سکوت نشسته است. قلم که کارمیکرد، روزنامه میمیرد. سکوت روزنامه مرگ است. این سکوت اما، مرگی بود که ازخاکستر آن ققنوس‌وار آزادی برمیخاست.

تابیست آبان سندیکا وارد عمل نشده است، امادولت نظامی ماهیت خود رانشان داده است. روزنامه‌های صدسانسور یکی پس ازدیگری مسائل فرارچ می‌روبند. دور قاب چین‌ها و قلم فروشان هرچه دارند خراج میکنند. ازسراسر کشور خبرهای بد میرسد. ملت برای آزادی قیام کرده است و ساکت نمی‌نشیند. مردم به خیابان‌ها می‌آیند و کشته میشوند. چماقداران دولتی به زن‌ها و بچه‌ها و خانه‌ها یورش میبرند. روزنامه‌های ملی دراعتصاب بسر میبرند.

صفوف اعتصاب ازسویی فشرده‌تر میشود و ازسوی دیگر موش‌های آشنا وعلیل، این سوی و آن سوی دندان خشم و نیرنگ بررسیمان تنومند اعتصاب می‌کشند تاآنرا ببرند.

۲۰ آبان باآزادی رئیس هیات مدیره سندیکا و اکثریت یافتن آن، جلسه فوری تشکیل میشود. سندیکا وارد عمل میگردد. دبیر سندیکا ساعتی بعد ازجلسه، درتحریریه کیهان رسمیت اعتصاب را ازسوی سندیکا اعلام میدارد. کار وارد مرحله تازه‌ای میشود. ازاین پس باید بفکر فردا بود. راهی دراز درپیش است. بی توشه نمیتوان قدم درراه گذارد. مطبوعات میخواهد اولین تجربه طولانی خود رادر تاریخ مطبوعات ایران ازسر بگذارد.

دست کارگر بازوی کارمند رامیگیرد و دربنجه نویسنده حلقه میشود. این قامت بلند و نیرومند آزادی است که ازدشت قلبها میروید. کمیته‌های هماهنگی درروزنامه‌ها تشکیل میشود. درهر کمیته کارگران و کارمندان و نویسندگان شرکت دارند. رهبری اعتصاب شکل میگیرد. درهر واحد کمیته هماهنگی فعالیتها را اداره میکند، مشکلات رابررسی میکند و نتیجه رابا هیات مدیره درمیان میگذارد. اعضای مطبوعات، کمیته‌ها را راهنمایی و هدایت میکنند. کمیته‌ها بانظر همه و هماهنگی همه امور درباره واحد تصمیم میگیرند و این تصمیم درهیات مدیره منعکس میشود و بازتاب آن بصورت تصمیم آخر به اعضای مطبوعات بازمیگردد.

## چه کسی نمیخواست روزنامه‌ها منتشر شود؟

درحالیکه سکوت مادرجهان، طنین شگفت‌انگیزی داشت، اولین توطئه علیه اعتصاب، ابتدا بصورت زمزمه و آنگاه درلباس عوامفریبی بصدای بلند منعکس شد. دولت و چهره خوارانش که متاسفانه درمطبوعات هم بساط خویش راگسترده‌اند، شایع کردند که دولت مانع انتشار روزنامه‌های بدون سانسور نیست و این خود نویسندگان هستند که نمی‌خواهند روزنامه منتشر کنند. این شایعه شوم که تا روزهای آخر ازبلندگوهای ریشدار و شکم گنده دستگاه شنیده میشد، ازاین هم فراتر رفت و شکل توطئه گرفت. گفته شد که نفع دولت درمنتشر نشدن روزنامه‌هاست. اعتصاب هم پاسخ به این خواست است.

دیدیم و شنیدیم که افراد باحسن نیتی نیز این شایعه سراپا نفرت انگیز را تکرار میکردند. واقعیت اماچیز دیگری بود مامیدانستیم چرا اعتصاب کرده بودیم. ماخواستار اجرای قانون بودیم.

مامی‌گفتیم: براساس اصل بیستم قانون اساسی: «عامه مطبوعات غیر ازکتب ضلال و مواد مضره بدین مبین آزاد و ممیزی درآنها ممنوع است.»

و ماده ۱۹ اعلامیه حقوق بشر که می‌گوید:

«هرکس حق دارد ازآزادی عقیده و بیان برخوردار باشد. این حق شامل مصون بودن ازمزاحمت به علت ابراز عقیده و حق جست و جو و کشف و دریافت اطلاعات و افکار به هروسیله ممکن، بی‌توجه به مرزها میشود.»

**روزنامه باید آزاد باشد.**

بیانیه شماره یک سندیکای نویسندگان و خبرنگاران مطبوعات براساس این آگاهی علت اعتصاب راچنین بیان داشت:

«نه تنها بدان سبب که قلم‌ها آزادی را ازدست دادند، بلکه بدان علت که تضمین شرافتی مانیز دربرابر ملت ایران درمعرض خطر جدی قرار گرفت و ازمانآن امکان گرفته شد که درخدمت گزاری ملت بگونه‌ای که خواست اوست قرار گیریم، چاره جز برزمین گذاردن قلم باقی نماند» و براین اساس رهبران اعتصاب مطبوعات که برای اولین بار درتاریخ رکن چهارم مشروطیت ایران حاضر به مذاکره مستقیم بادولت نشده بودند، مگر باحضور قوه مقننه، باآگاهی عمیق براین امر که ملت نیاز به خبر راستین و روزنامه واقعی و ملی دارد.

**ادامه دارد**

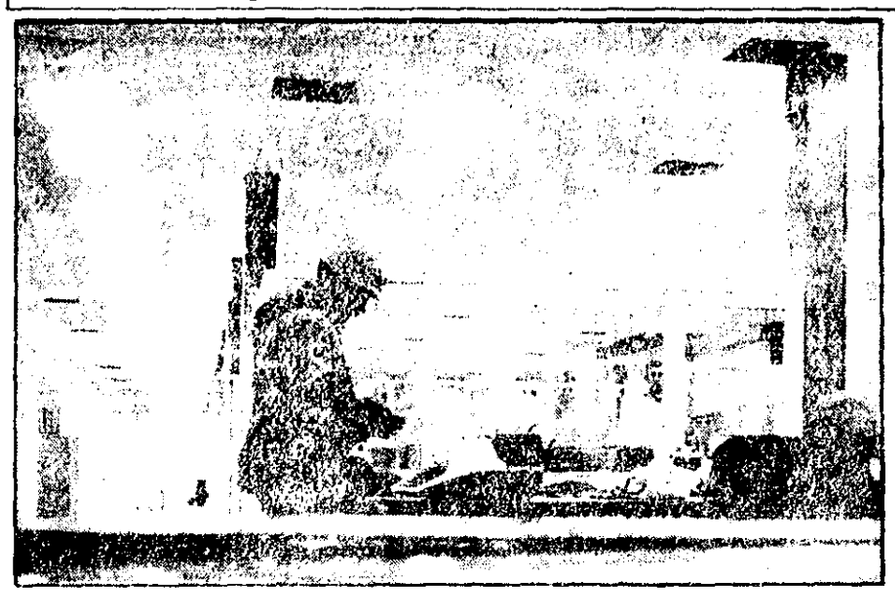

سربازها در کیهان- سحرگاه ۱۵ آبان است، نظامیان روزنامه را اشغال کرده‌اند و سربازی مشغول بازرسی کشوها در هیئت تحریریه است.
عکس از: عبدالعظیم میرهاشمی


# دراوج بیدادگرانی دردنیا

ارزانتر از پارسال

هزینه‌های جاری درتمام سطوح بخصوص قیمت هتلها، حتی تا صد در صد در سطح جهان سیر صعودی داشته است‌ولی بخاطر اینکه هموطنان عزیز ما بتوانند مانند گذشته از ارزانی گردشهای دسته جمعی استفاده نمایند - " تاپ تورز " در قیمت ۹ تور از تورهای‌نوروزی خود نسبت بسال گذشته هیچگونه تغییری نداده و آنها را ثابت نگهداشته است . مثلا تور ۱۴ روزه لندن در سال گذشته ۷۸۹۰۰ ریال بود و امسال نیز بهمین مبلغ عرضه میشود - همچنین تاپ‌تورز قیمت ۶ تور خود را هم کم کرده است : مانند تور سه هفته سه شهر که در سال گذشته ۹۸۸۰۰ ریال بود و امسال به ۸۹۶۰۰ ریال تقلیل داده شده است .
" تاپ تورز " امیدوار است با جلوگیری از افزایش قیمت تورها توانسته باشد همچنان پاسخگوی استقبال علاقمندان به‌تورهای خود باشد . با تاکید به‌اینکه امسال نیز مانند گذشته کاملترین خدمات را ارائه میدهد و مسافران عزیز همچنان در بهترین هتلهای لوکس و درجه یک اقامت نموده و از خدمات ویژه بهترین مدیران تور برخوردار خواهند بود .

## تورهای نوروزی ۱۳۵۸ تاپ تورز

| نام تور | مدت تور | مسیر تور | تاریخ حرکت | قیمت تور |
|---|---|---|---|---|
| لندن | ۱۴ روزه | لندن | از۲۵ اسفندتا ۲ فروردین - هرروز | -/۷۸۹۰۰ ریال |
| ایفل | ۱۴ روزه | لندن - پاریس | از ۲۵اسفندتا ۲ فروردین - هر روز | -/۸۹۰۰۰ ریال |
| فرانسه | ۱۴ روزه | پاریس - هامبورگ - لندن | از۲۵ اسفندتا ۲ فروردین - هر روز | -/۹۴۴۰۰ ریال |
| پالما | ۱۴ روزه | بارسلون - پالما - رم | از۲۵ اسفندتا ۲فروردین - هر روز | -/۹۶۶۰۰ ریال |
| اسپرس | ۱۵ روزه | وین - آمستردام - لندن - رم | از ۲۵ اسفندتا ۲فروردین - هرروز | -/۹۸۶۰۰ ریال |
| جزایر قناری | ۱۵ روزه | مادرید - لاس‌پالماس - بارسلون | از ۲۵ اسفند تا ۲ فروردین - هرروز | -/۹۸۶۲۰ ریال |
| بارسلون | ۱۷ روزه | رورپج - لندن - پاریس - بارسلون | از ۲۴ اسفند تا ۲ فروردین - هر روز | -/۹۹۵۰۰ ریال |
| ریوبرا | ۲۰ روزه | رم - لندن - پاریس - نیس - ژنو | از ۲۰ اسفندتا ۲ فروردین - هرروز | -/۱۰۹۵۰۰ریال |
| ۳هفته ۳سهر | ۲۱ روزه | رم - پاریس - لندن | از ۲۲ اسفند تا ۲ فروردین - هرروز | -/۸۹۶۰۰ ریال |
| آفریقای‌جنوبی | ۱۸ روزه | ناپرویی - کیپ‌تاون - دوربان - زوهانسبورگ | روزهای۲۱-۲۲-۲۸-۲۹ اسفند | -/۱۳۳۵۰۰ ریال |
| ارکیده | ۱۴ روزه | بانکوک - باتایا - توکیو - هنگ‌کنگ | از۲۴ اسفندتا ۲ فروردین هر روز | -/۱۱۵۴۰۰ ریال |
| بارادایز | ۱۶ روزه | بانکوک - سنگاپور - مانیل - هنگ‌کنگ | از۲۳ اسفند تا ۱ فروردین - هرروز | -/۹۶۲۰۰ ریال |
| استرالیا | ۲۴ روزه | سنگاپور - پرث - آدلائیده - ملبورن کانبرا - سیدنی - مانیل - هنگ‌کنگ | روزهای ۲۵- ۲۷ اسفند | -/۱۶۹۰۰۰ ریال |
| فوجی یاما | ۲۰ روزه | بانکوک - سنگاپور - توکیو - کیوتو سئول - هنگ کنگ | از۲۲ اسفند تا ۲ فروردین - هرروز | -/۱۳۹۲۰۰ ریال |
| تاج محل | ۲۶ روزه | دهلی - بانکوک - باتایا - توکیو | روزهای۲۶-۲۸اسفند ۱ - ۳ فروردین | -/۱۵۶۵۰۰ ریال |
| بانکوک | ۱۴ روزه | باتایا - بانکوک | از۲۵ اسفند تا ۲ فروردین هر روز | -/۶۵۷۰۰ ریال |
| کلدن گیت | ۲۱ روزه | سوبورک - میامی - مکزیکو - لوس‌آنجلس سانفرانسیسکو - لندن | از۲۲ اسفند تا ۲ فروردین - هرروز | -/۱۵۹۲۰۰ریال |
| لوس‌آنجلس | ۱۹ روزه | لوس آنجلس - لندن | از۲۴ اسفند تا ۱ فروردین - هرروز | -/۱۱۹۰۰۰ریال |
| آمریکای‌جنوبی | ۲۵ روزه | مکزیک- آکاپولکو- بوئنوس آیرس - ایگوآسو - ریودوژانیرو- روهانسبورگ کیپ تاون | روزهای ۲۴-۲۶-۲۸ اسفند | -/۲۲۵۵۰۰ ریال |
| دور دنیا | ۳۸ روزه | بانکوک - هنگ کنگ - توکیو - هونولولو سانفرانسیسکو - لاس‌وگاس - لوس‌آنجلس واشنگتن - سوبورک - لندن | ۲۷ اسفند | -/۲۵۶۰۰۰ ریال |

برای دریافت برنامه کامل تورها و رزرو جا به

**ایراکسپرس**
خیابان ویلا شماره ۲۳
تلفن ۸۳۱۳۵۵، ۸۳۱۳۵۶، ۸۳۱۳۵۷

**ایرانین اکسپرس**
خیابان شاهرضا اول ویلا شماره ۱۴
تلفن ۹ - ۸۳۴۰۴۶

**مهاجری وشرکاء**
خیابان ویلا شماره ۵
تلفن ۸۲۴۰۷۴، ۸۳۱۰۸۱

و یا آژانس مسافرتی خودتان مراجعه فرمائید

57.AB 15


# مذاکرات سران ۴ کشور بزرگ غرب درباره ایران

به عقیده همه ناظران سیاسی در مذاکرات سران چهار کشور بزرگ غرب مساله ایران در ردیف اول اهمیت قرار داشته است. در آغاز مذاکرات سران، هر چهار کشور نظر خود را در مورد ایران تشریح کردند جیمی کارتر با ابراز نگرانی شدید نسبت به تحولات اخیر ایران و تشریح اهمیت فوق‌العاده سوق‌الجیشی و جغرافیایی سیاسی ایران برای جهان غرب اظهار نظر کرده که هنوز نیز امکان نجات از وضع فعلی در ایران وجود دارد.

ژیسکاردستن رئیس جمهوری فرانسه اطلاعات خود را درباره بحران ایران با توجه به اقامت آیت‌الله العظمی خمینی در پاریس و گزارش‌های سفارت فرانسه در تهران و همچنین مأموریت اخیر میشل پونیاتوفسکی در ایران مطرح ساخته است خبر مأموریت پونیاتوفسکی در ایران برای نخستین بار در پاریس فاش شد. بومبای این خبر پونیاتوفسکی بعنوان فرستاده مخصوص رئیس جمهوری فرانسه برای کسب اطلاع نسبت به اوضاع ایران از تاریخ ۲۶ تا ۲۹ دسامبر در تهران بوده و در این مدت برای کسب اطلاعات دست اول شخصا به اوضاع ایران با مقامات ایرانی و از جمله اعلیحضرت ملاقات و مذاکره کرده است.

در مذاکرات گواداپوب اهمیت اقتصادی بحران ایران در جهان غرب بخصوص از نظر تامین سوخت وانرژی مورد نیاز اروپای غربی از طرف نخست وزیر آلمان وچیمر کالاهان نخست‌وزیر انگلستان بالتفصیل بیشتر تشریح شده است. بطور کلی در مذاکرات دیروز وضع کنونی ایران و آینده احتمالی آن و عواقبی که تحولات ایران از نظر تامین نفت غرب و همچنین امنیت بین‌المللی و توازن قوا پدید میآورد مورد بررسی قرار گرفته است.

سران چهار کشور کوشش فوق‌العاده‌ای دارند که جزئیات مذاکرات کاملا محرمانه بماند. بهمین دلیل اعلامیه‌ای هم در پایان مذاکرات منتشر نخواهد شد و آنچه سخنگویان سران چهار کشور به روزنامه‌نگاران گفته‌اند از حدود برخی کلیات تجاوز نکرده است.

اظهارنظرهای متناقضی راجع به نتیجه مذاکرات مربوط به ایران در مطبوعات پاریس منتشر شده است.لوموند درشماره دیشب طی تفسیری نوشته بود برای ژیسکاردستن مساله ایران یکی از مسائل دقیق وحساس کنفرانس سران چهار کشور بود. کارتر اصرار دارد که جزئیات مربوط به بحران ایران مورد بررسی قرار گیرد در اینمورد فرانسه در سیاست خود اندکی برخلاف سیاست کلی غرب عمل کرده است. ژیسکاردستن ممکن است بدین ترتیب از سیاست فرانسه دفاع کند که فرانسه اگر حسابایی کرده، خطایش این بوده که خیلی زود متوجه مطلب شده است.

رئیس جمهوری فرانسه میتواند از این شایستگی خود سخن بگوید که فرانسه با آیت‌الله‌العظمی خمینی مردی که میتواند بر تحولات اوضاع ایران تاثیر قابل‌توجهی داشته باشد پل ورابطه‌ای را حفظ کند. مگر نه اینست که امریکاامروز آمادگی خود را اعلام داشته که بهترین روابط را با دولتی نظیر دولت بختیار برقرار سازد و از مدتی پیش تماسهای خود را با مخالفان میانرو گسترش داده است؟

روزنامه فیگارو نیز طی تفسیری که راجع به کنفرانس سران چهارکشور انتشار داده نوشته است راجع به ایران اظهار اطلاع میشود که کارتر امیدوار است بتواند حمایت و پشتیبانی چهار دولت بزرگ را متفقا نسبت به رژیم جلب نماید و راجع به آینده ایران رئیس جمهوری امریکا اصرار دارد که چهار کشور موضع مشترکی اتخاذ نمایند. در این باره ظاهرا اختلاف فرانسه و امریکا از حدود برخی جزئیات تجاوز کرده است.

در پاریس نیمه شب گذشته رادیو فرانس انتر اعلام داشت که آیت‌الله العظمی خمینی ضمن تاکید سیاست خود در رعیه طرد هر دولتی که بارژیم فعلی ایران همکاری کند از دولت فرانسه بخاطر تمدید مهلت اقامت خود تشکر کرده‌اند.

## نظر چین درباره دولت جدید ایران

**پکن - خبرگزاری - ناظران دیپلماتیک دیروز گفتند که چین نسبت به دولت جدید ایران ایراد ندارد مگر اینکه این دولت خودرا بطرف شوروی بکشاند.**

تاحال پکن نسبت به رژیم شاه نظر مساعد ابراز میداشت. ترس چینیها بالاتر از هرچیزی این است که بحران ایران ساعت تضعیف این کشور گردیده و سد محکمی که درمقابل فشار شوروی سوی اقیانوس هند وجود داشت فرو ریزد

بخاطر همین دلیل سیاست خارجی شاه مورد تأیید و حمایت پکن بود حتی زمانی که موقعیت وی رو به ضعف نهاد هوا کوفنگ رهبر چین این حمایت را با طولانیتر کردن اقامت خود در ایران در تابستان گذشته نشان داد

روزنامه خلق ارگان حزب کمونیست چین اخیرا با اشاره به بحران ایران شوروی را متهم کرده که ضمن تلاش و برای پیدا کردن یک «دربارهٔ» ازطریق ایران به اقیانوس هند قصد ایجاد یک نوار استراتژیکی را مدیترانه تا ویتنام را دارد تا از این راه چین را محروم نماید

## پشتیبانی عربستان از رژیم ایران

ریاض- رویتر - **شاهزاده فهد ولیعهد عربستان سعودی پشتیبانی خود را از شاه ایران اعلام کرد. این مطلب را روزنامه الجزیره در شماره دیروز خود منتشر کرده است.**

**ولیعهد عربستان سعودی در مصاحبه با این روزنامه گفت دولت عربستان از هرگونه رژیم قانونی پشتیبانی می‌کند و رژیم شاه ایران نیز از قانونی بودن برخوردار است و بهمین دلیل دولت عربستان سعودی موجودیت رژیم شاه را مورد پشتیبانی قرار میدهد.**

روزنامه الجزیره به نقل از شاهزاده فهد نوشت اوضاع ایران به سود اسلام، مسلمانان و ثبات خاورمیانه نیست.

**ولیعهد عربستان سعودی در این مصاحبه گفت رویدادهای ایران یک مساله داخلی است و ابراز امیدواری کرد که مردم این کشور بتوانند به آشوبهای کنونی پایان دهند.**

## قضات و پزشکان آبادان اعتصاب کردند

آبادان -قضات و کارمندان دادگستری آبادان به عنوان اعتراض به واقعه خونین مشهد، دست از کار کشیدند. از سوی دیگر، پزشکان آبادان نیز به همین عنوان دست به اعتصاب زدند. اعتصاب کارمندان وقضات دادگستری وپزشکان مشهد، یک هفته ادامه دارد.

## حمله چماقداران دادگاه گرمسار را تعطیل کرد

**دادگاه بخش مستقل گرمسار که تنها مرجع رسیدگی به دعاوی قضایی این شهرستان است بعلت حمله چماقداران تعطیل شد.**

در حال حاضر قضات این دادگاه بدلیل بدنشش تأمین جانی در تهران بسر می‌برند و پرونده حمله چماقداران که به گفته شاکیان مورد حمایت چند تن از مأموران شهربانی و پلیس گرمسار بوده‌اند در شعبه ۱۰ بازپرسی تهران مطرح است. بر اساس پرونده اتهامی در تاریخ ۲۳ آذر ماه حدود دویست تن از چماقداران که در میان آنها چند مأمور نیز دیده می‌شدند با راهنمایی و حمایت مأموران انتظامی به شهر حمله می‌کنند و خسارات زیادی به منازل و مغازه‌ها وارد می‌سازند. سایر تحقیقات قضات دادگاه بخش مستقل گرمسار ۴۳ نفر از چماقداران شناسایی می‌شوند که از آن میان تنها شش چماقدار بدام می‌افتادند.

بر اثر کوششهای قضات بلافاصله شش نفر مزبور رندانی می‌شوند ولی مسئولان انتظامی و شهربانی در صدد مخالفت با نظر قضات و آزادی این شش نفر بر می‌آیند.

چند شب بعد گروهی دیگر از چماقداران به منازل قضات شهرستان گرمسار حمله می‌کنند که این حمله و تهدیدهای متعدد موجب خروج قضات از گرمسار می‌شود

## به دستور دادستان دیوانکیفر: پرونده‌های شرکت معاملات خارجی لاک‌ومهر شد

**بدستور دادستان و بازپرس مسئول دیوان کیفر، آن قسمت از پرونده‌های شرکت بازرگانی دولتی ایران (شرکت معاملات خارجی) که مربوط به قرار دادهای حمل و نقل و خریدهای عمده و نیز احداث سردخانه و انبار است لاک و مهر شد.**

این پرونده‌ها برای رسیدگی به نحوه و جزئیات قرار دادهای مذکور و احتمال سوءاستفاده در آنها در اختیار بازپرس مامور رسیدگی قرار میگیرد. قراردادهای مربوط به حمل و نقل در زمان وزارت فریدون مهدوی و منوچهر تسلیمی وزیران اسبق بازرگانی منعقد شده‌است.

در پی بازداشت این دو تن اطلاعاتی به دادسرای دیوان کیفر مبنی بر موارد متعدد سوءاستفاده در قرار دادهای حمل و نقل کالاهای وارداتی که بین وزارت بازرگانی (توسط شرکت بازرگانی دولتی ایران) و همچنین پرونده احداث سردخانه و انبار نگهداری کالاهای دولتی رسید. با توجه به این اطلاعات بدستور دادستان دیوان کیفر بازپرس مربوط به رسیدگی به این پرونده‌ها مأموریت یافت تا در محل شرکت معاملات خارجی حضور یابد و به جریان امر رسیدگی کند.

اکنون اصل کلیه پرونده‌های مربوط به قرار دادهای حمل و نقل و سردخانه و انبار در اختیار بازپرس دیوان کیفر قرار میگیرد.

## انجام امور بانکی

بانک رهنی امروز اعلام کرد که این بانک مانند بانک ملی روزهای روح کلیه عملیات بانکی را انجام می‌دهد.

## شروع کار مجدد اتوبوسهای واحد

یک مقام آگاه درشرکت واحد اتوبوسرانی تهران و حومه اعلام داشت به دنبال خبری که روز گذشته درکیهان به چاپ رسید، مسئولان شرکت واحد سرگرم تلاشند تا ترتیبی اتخاذ نمایند که اتوبوسهای این شرکت از صبح روز سه‌شنبه (پس‌فردا) شروع به کار کنند، از سوی دیگر با آغاز کار مجدد کارکنان نفت کمبود سوخت اتوبوس‌ها نیز تأمین شده است.

## حمله به پاسگاه ژاندارمری «کهک»

قم- پاسگاه ژاندارمری «کهک» واقع در ۲۵ کیلومتری قم روز پیش مورد حمله افراد ناشناسی قرار گرفت که طی آن ۲ ژاندارمر کشته شدند. افراد ناشناس همچنین کلیه سلاحهای این پاسگاه را با خود بردند. از جزئیات این حادثه هنوز اطلاعی دردست نیست.

## دانشجو با گلوله کشته شد

قم- دانشجوی ۲۲ ساله‌ای به نام «محمد سنگلو» چند شب پیش هنگامیکه به عنوان اعتراض به تیراندازی مأموران به خارج از حاله رفته بود، بوسیله رگبار مسلسل از پای درآمد. جنازه این جوان که ۸ گلوله به آن اصابت کرده بود، با شرکت گروه کثیری تشییع و در قبرستان شهر به خاک سپرده شد.

## اعتصاب کارکنان آموزش و پرورش بهبهان

بهبهان - کلیه کارکنان اداره آموزش و پرورش بهبهان از روز شنبه دست از کار کشیدند و صحن اعلام همبستگی باطبقات مختلف مردم اعلام کردند؛ تاروزیکه رئیس آموزش و پرورش بهبهان برکنار شده ازانجام وظیفه خودداری می‌کند.

# شاه: اگر برای استراحت به خارج بروم شورای سلطنت تشکیل میشود

**هنگام معرفی اعضای کابینه شاهنشاه با این یادآوری که براثر خستگی و تحمل شدایدی که در مملکت گذشته است به خارج مسافرت خواهند کرد افزودند که یک شورای سلطنت تشکیل می‌شود.**

شاهنشاه خطاب به نخست‌وزیر و هیأت وزیران گفتند: در پانزدهم آبان خطاب به ملت ایران اظهاراتی کردم که شاید خیلی‌ها شنیده باشند.

در آنجا من یک تعهداتی کردم که بدان پای‌بندم و طبیعی است که سعی می‌کنم آن تعهدات انجام بگیرد یکی از آن تعهدات این بود که ما برای مشکلات ایران یک راه‌حل سیاسی پیدا بکنیم که در واقع شنیدن و الهام از جنبش ملت ایران است که ندای خودش را باین وسیله بگوش من و هرکسی که می‌خواست گوش بکند رسانده است.

مملکت ایران با تاریخ گذشته‌اش مملکتی است که باید باقی بماند این همه تاریخ که پر از لحظات هیجان‌انگیز و غرورآفرین ملی است نمی‌تواند متوقف بماند این تاریخ باید ادامه پیدا بکند. ادامه‌اش در جهان امروز به عقیده من و فکر می‌کنم تمام میهن‌پرستان باید برپایه شرکت اکثریت افراد ملت در اجرای آن باشد.

خوشبختانه قانون اساسی ما و بعد مقرراتی که داریم این امر را آسان کرده است با سوادشدن مردم این امر را خیلی آسان‌تر کرده حقوق اساسی که مردم دارند و این امر را مسجل کرده است حالا احتیاج به شرکت در امور بیش از پیش مردم را وادار خواهد کرد که در تمام شئون و امورشان مطابق وجدان و سلیقه و عقیده خودشان شرکت کنند.

این از یک طرف حقوقی است که خوشبختانه قانون اساسی ما برای مردم ایران قائل شده از طرف دیگر وظایفی که هر فردی نسبت به مملکت و جامعه‌اش دارد، هیچ جامعه‌ای بدون وجود قبول شده مردم قایل دوام نیست.

مطابق صحبتهائی که در پانزدهم آبان کردم از این معرفی دولت جدید که بر اساس همان پیدا کردن راه حل سیاسی تشکیل شده است استفاده می‌کنم که تذکر بدهم اضافه بر تمام موادی که قانون اساسی تشکیل سلطنت را روشن می‌کند چون مربوط می‌شود باوضاع فعلی ماده ٤٤ و ٤٥ آن خاطر نشان می‌کند که هم من رعایت خواهم کرد و هم مسلماً دولت و هم کسانی که به آنها مربوط می‌شود السبته مواد دیگری هم هست که ذکر آن طول میکشد غیر از این امیدوارم که دولت در پیشبرد تکالیفی که بنهان نباید کرد تکالیف ساده و آسانی نیست، بسیار تکالیف مشکل و فوق‌العاده است که غیر از در واقع فداکاری و علاقه به مملکت فکر نمی‌کنم انگیزه دیگری برای رئیس دولت، نخست‌وزیر و سایر اعضای دولت بوده باشد که دراین کار وارد بشوند ولی امید موفقیت دارم برای شما به خصوص که پس از استقرار دولت و اینکه خیالمان راحت شد بعد از مدتها دقت و تحمل شدایدی که در مملکت هست مسلماً خستگی به من دست داده و احتیاج به استراحت دارم که اگر این استراحت در خارج از ایران باشد مطابق قانون اساسی و با سنتها در غیاب ما یک شورای سلطنتی خواهد بود که قانون اساسی ما بقوت و استحکام خودش ادامه داشته باشد از تمام این چیزها مهمتر اینست که دو مرتبه چرخ‌های مملکت بکار بیفتد و اقتصاد مملکت بجریان بیفتد چون اگر اقتصاد مملکت ما بجریان نیفتد من آتیه خوشی را برای هیچ فردی و هیچکس پیش‌بینی نمی‌کنم و فکر میکنم همه کس در این مملکت از این موضوع صدمه شدیدی ببینند. اینست که بجهات مختلف من برای این دولت آرزوی موفقیت دارم که بخواست خداوند متعال و توجه ائمه اطهار ما بتوانیم کارها را بطور عادی در تحت لوای قرآن و فرامین عالی مذهبی اسلام انجام بدهیم.

## اظهارات نخست‌وزیر هنگام معرفی کابینه

دیروز اعضای هیأت دولت جدید معرفی شدند.

**شاپور بختیار نخست‌وزیر ضمن معرفی اعضای کابینه خود اظهار داشت.**

اعضای این کابینه که همیشه احترام به قانون اساسی و حوشامی را در این مملکت به همه نشان داده‌اند امروز کمال افتخار را دارند که بحضور اعلیحضرت همایونی معرفی شوند. امیدوارم که بتوانند در شرایط دشوار کنونی خدماتی را که باید برای آرامش، سربلندی و وحدت ملت ایران هر چه زودتر انجام دهند و موفقیت حاصل نماید. در عین حال من اطمینان دارم که اعلیحضرت همایونی نسبت به یک یک از افراد کشور خاصه خدمتگزارانی که امروز افتخار شرفیابی دارند، نهایت مرحمت و عنایت را مبذول خواهند فرمود. بعلاوه دولت می‌تواند به نهایت اطمینان و پشتیبانی معنوی اعلیحضرت همایونی مستظهر باشد.

## شورای سلطنت چیست؟

**شورای سلطنت که تشکیل آن روز گذشته در معرفی اعضای کابینه دکتر شاپور بختیار بحضور شاه مطرح گردید، شورایی است که در غیاب شاه اداره امور سلطنت را به عهده خواهد داشت. در اصل چهل‌ودوم متمم قانون اساسی ایران درباره تشکیل شورای سلطنت آمده است: «پادشاه میتواند در موقع مسافرت و در غیاب خود، شورایی را برای اداره امور سلطنت انتخاب و یا نایب‌السلطنه تعیین کند که با مشاوره شورای مزبور، امور سلطنت را موقتا برای مدت مسافرت و در غیاب پادشاه انجام دهد.»**

## دانشگاهیان تبریز متحصن شدند

تبریز- ۱۰۰ تن از دانشگاهیان دانشگاه تبریز ازصبح یکشنبه سوم دیماه بعنوان اعتراض به کشتارهای اخیر و بسته بودن دانشگاههای کشور و اعلام همبستگی با دانشگاهیان متحصن تهران در باشگاه دانشگاه تبریز متحصن شدند.

تحصن دانشگاهیان تبریز تا پایان روز چهارشنبه ششم دیماه ادامه داشت.

در آخرین روز تحصن دانشگاهیان تبریز چندتن از روحانیون و عده بیشماری از مردم تبریز به دانشگاه رفتند و به اتفاق دانشگاهیان به راهپیمائی در محوطه دانشگاه پرداختند. مردم هنگام راهپیمائی در محوطه دانشگاه سرود ۱۷ شهریور را میخواندند، همزمان با برگزاری راهپیمائی در دانشگاه گروههائی از مردم که به قصد شرکت دراین راهپیمائی بسوی دانشگاه میرفتند، با ممانعت مأموران روبرو شدند و در نتیجه تیراندازی عده‌ای زخمی شدند.

در خلال تحصن دانشگاهیان تبریز گروههای مختلف از جمله روحانیون، کمیته فرهنگیان آذربایجان وابسته به جبهه ملی و دانشجویان طی صدور اعلامیه‌های جداگانه‌ای همبستگی خود را با دانشگاهیان تبریز اعلام داشتند. دانشگاهیان تبریز با صدور قطعنامه‌ای به تحصن چهار روزه خود پایان دادند.

در طول دو ماه:

# ۱۳ میلیارد تومان ارز توسط ۱۷۵ نفر از کشور خارج شد

**● در میان خارج‌کنندگان ارز، نام چند تن از افراد خاندان سلطنت، و بسیاری شخصیت‌های سابق سیاسی دیده میشود.**

**دادستان تهران خروج ارز غیر بازرگانی از سوی ۱۰۲ تن از شخصیت‌های مملکتی را به خارج از کشور مورد تأیید قرار اداد و این گروه از خارج کنندگان ارز را ممنوع‌الخروج اعلام کرد.**

افشای لیست ۱۷۵ تن از مقامات مملکتی که در طی ماههای شهریور و مهر سال جاری هریک حداقل ده میلیون تومان ارز غیر بازرگانی به خارج منتقل کرده بودند از سوی جامعه کارکنان بانک مرکزی صورت گرفت که با انعکاس وسیعی در میان مردم همراه بود و دولت نظامی ازهاری بلافاصله آنرا تکذیب کرد.

در این لیست نام بسیاری از شخصیت‌های مهم سیاسی، اجتماعی و اقتصادی آمده بود و همچنین اضافه شده بود که در طی این دو ماه ۱۷ اعتبار با رمز سیاسی به حساب های اختصاصی در بانکهای کشورهای سوئیس، فرانسه و امریکا بارزش ۳۷۵۰ میلیون تومان حواله شده است.

انعکاس گسترده خبر خروج بالغ بر ۱۳ میلیارد تومان ارز غیر بازرگانی به خارج از کشور در میان مردم سرانجام دولت وقت را مجبور به تحقیق کرد و دادستان تهران مأمور تحقیق در این زمینه شد و وی سرانجام چندی پیش اعلام کرد: تحقیقات دادگستری نشان میدهد که تاکنون از جمع ۱۷۵ نفری خارج کنندگان ارز ۱۰۲ نفر تحقیقاً ارز خارج کرده‌اند دادستان همچنین خروج این گروه را از کشور ممنوع اعلام کرد، اما در همان زمان پرویز ثابتی «مقام امنیتی» که ۱۳۵ میلیون تومان ارز از کشور خارج کرده بود به اروپا گریخت. در لیست اعلام شده دادستان اسامی شهریار، شهرام و شهرزاد پهلوی‌نیا از خانواده سلطنتی که جمعاً ۱۰۸۵ میلیون تومان ارز خارج کرده‌اند دیده میشود. دکتر آزمون وزیر مشاور دولت شریف‌امامی رسول رحیمی، منصور یاسینی و حبیب‌الثابان نیز از جمله خارج کنندگان ارز غیر بازرگانی هستند که دادستان تهران خروج ارز از سوی آنان را تأیید کرد.

در لیست اعلام شده جامعه کارکنان بانک مرکزی نام ارتشبد غلامعلی اویسی فرماندار نظامی سابق تهران نیز که ۲۸۰ میلیون تومان ارز خارج کرده است دیده میشود اما این مقام نیز چند روز پیش از کشور خارج شد. بطور کلی بررسی لیست اعلام شده از سوی جامعه کارکنان بانک مرکزی و مقایسه آن با لیست تأیید شده از سوی دادستان تهران نشان میدهد که بیشتر آنان که نامشان را دادستان اعلام کرد در خارج بسر میبرند اسامی افرادی که ارز از کشور خارج کرده‌اند، مطابق لیستی که کارکنان بانک مرکزی منتشر نموده‌اند در زیر آمده است:

صفی اصفیاء ٤٥
سپهبد ضرغامی ٥٠
فلاح (رضا) ١١٥
احمد خیامی ٣٧١
عبدالله شاه امیری ١٨
مهندس محمد غیاثی ٥٢
محمد رضا یوسفی ٤١
دکترشمس‌الملوک مصاحب ٣٨
مصطفی منصوری ٣١
جمشید اشرفی ٢٥
دکتر کاظم ودیعی ١٥
فریدون میکده ١٦
علی محمد بنکدارپور ٣١
مرتضی وکیل‌زاده ١٩
مهندس ابراهیمی زنگنه ٤٢
سرلشگر عزت‌اله نورانی ١٩
دکتر ارسطو فخرشفائی ٢٤
احمد مقدم ٥٤
رسول رحیمی ٨٢
مهندس سیروس ارجمند ٩٥
غلامعلی سیف ناصری ٢٣
سپهبد خسروانی ٥٧
دکتر سید حسن امامی ٢١
ابوالحسن دیبا ١٨٢
حبیب لاجوردی ٥٢
دکتر جهانشاه صالح ٣٧
دکتر محمد حسن دیبا ٤٤
سپهبد دکترایادی ٢٧٠
نوری اسفندیاری ٨٠
علی کاشانی ٨٥
علی نیکپور ٢٣١
احمد بنی‌پور ١٦
جعفر منصوریان ٢١
فاطمه خزیمه‌اعلم ٣٧
دریادار ظلی ٣٧
هوشنگ اربابی ٣٢
مهندس حسن رمزی عطائی ٣٥
اصغر طلائی میناتی ١٥
مصطفی قلی رام ٢٣
دکتر ضیاءالدین امینی ٢٧
احمد وهاب‌زاده ٦٢
هوشنگ ثابتی ١٧
سرتیپ مجید اعتماد مقدم ٢١
شهریار رضائی ١٨٦
محمدعلی خرم ٧٩
منصور یاسینی ٧٨
مهندس فاروق فرمانفرمائیان ٤٧
فرشید اسفندیاری ٣٢
محمود اخوان ٤٧
مهرداد پهلبد ٢٢٣
محسن دها ٢١
محمد تقی برخوردار ٢١
حسن سمیعی ٤١
دکتر منوچهر شاهقلی ٥١
جعفر اخوان ٦٢
علی رضائی ٣٧٤
محمدعلی مفرح ١٧٢/٥
سیدمحمد لاجوردی ١٥٢
حسن نمازی ٧١
دکتر طاهر ضیائی ٥٢
رضا نیازمند ٢٢
محمد خسروشاهی ٤٥
علی ایزدی ٧١
حبیب القانیان ١٩٢
عنایت بهبهانی ٢١
فرخ غفاری ١٧
رضا شیخ‌بهائی ٨٢
سپهبد علی محمدخادمی ٦٤
دکتر رکن‌الدین سادات‌تهرانی ٢٢
ارباب رستم گیو ٢٢
فتح‌اله ستوده ١٧
علی‌اصغر هدایتی ١٦
دکتر هوشنگ رام ٤٢
باقر عاملی ١٩
ایرج مبشر ٣٩
هدایت‌اله ذوالفقاری ٢١
امیرمتقی ١٢٠
هرمز قریب ٥٧
خزیمه علم ٤٥
فریدون اعلاء ٤١
مصطفی جلوه ٨٢
● بر یزدانی ٥٤٠
ابونصر عضد ٧٥
محسن آزمایش ٤١
حبیب اخوان ١٧٨
بدرالدین مرعشی ٤٢/٥
دکتر ایران اعلم ٤٤
هوشنگ تجدد ٢١
هما زاهدی ٤١
ایرج آریان‌پور ٢٨
احمد افخم ابراهیمی ٢٠
حسن کورس ٢٨
علی تقی علیخانی ٢١
محسن دها ١٤
شاهپور شهبازی ٢١
محمود جعفریان ١٩
ابوالقاسم خردجو ٣٧
غلامرضا افخمی ١٣
احمد قطبی ٢١
سپهبد اسماعیل ریاحی ٢٧
محمدعلی شیبانی ٢٨
عباس گیلانشاه ٢٢
امیرناصر دیبا ٥١
منوچهر آزمون ٢١
داریوش همایون ١٨
هوشنگ انصاری ٤٨٠
عبدالعظیم ولیان ٦٢
رستم امیربختیاری ٤٢
داود امیرقاسمی ٢١
سیفاله رشیدیان ١٨٨
کریم پاشابهادری ٤٧/٥
جمشید بزرگمهر ٤٨
مصطفی فاتح ٤١
جمشید خبیر ٤٢
سپهبد جهانبانی ٢٣٩
ایرج وحیدی ٤١
محمدهادی قوامیان ٢١
غلامرضا کیان‌پور ٣٧
محمود خیامی ٢٤٠
سپهبد محسن هاشمی‌نژاد ٤٨
ارتشبد حسن ظوفانیان ٢٨٠
تقی مصدقی ٥٧
منصور روحانی ٦٨
ارتشبد غلامعلی اویسی ١٢١
سرلشگر منوچهر مزین ٣٧٠
شجاع‌الدین شفا ٧٠
پرویز ثابتی ١٣٥
خداداد فرمانفرمائیان ١١٦
شهریار پهلوی‌نیا ٣٧٠
پرویز صفاری ١٤٥
آذر ابتهاج ٨٥
یوسف خوش‌کیش ٣١
رضا قطبی ٨٥
منوچهر گنجی ٣٦
حبیب لاجوردی ٢١٠
دکتر جهانشاه صالح ٤٢
دکتر شیخ‌الاسلامزاده ٤٨
ابوالفتح آتابای ٧٢
خسرو اکمل ٥١
ابوالحسن دیبا ٣٤
عزت‌اله یزدان‌پناه ٣٣
پرفسورانوشیروان پویان ٥٣
عبداله ریاضی ٤٥
بهرام بهرامی ٢٢
دکتر داود کاظمی ١٨
شاهین برخورداریان ٣٥
همایون جابرانصاری ٢٩
غلامرضا نیک‌پی ٥٢
عبدالحسین سمیعی ٣٨
منوچهر تسلیمی ٢٧
محمد ظهیری ٢٨
کامبیز آتابای ٣٢
سپهبد بذره‌ای ٢٨
ارتشبد محمد نصیری ٣٨٠
شهرام پهلوی‌نیا ٤٢٠
شهرزاد پهلوی‌نیا ٢٩٠
سپهبدعلی حجت ٤٧
نادر اکرمی ٢٢
ابوالقاسم خردجو ٢٨
سپهبد فردوست ٤٥
جمشید آموزگار ٤٢
پرفسور جمشید اعلم ٤٢
اردشیر زاهدی ٩٣
هوشنگ نهاوندی ٥١
پری دولوقاجار ٤٢
مصباح جالینوس ٢٢
عطاماله خسروانی ٢٢
آقاخان بختیار ٣٦
مهدی ابوسعیدی ٢٠
باقر مستوفی ٢٨
سپهبد امیرقلی ضرغام ٣٧
محمد خسروشاهی ٦٢
رضا فلاح ٦٥
باقر مستوفی ٢١
امیر نویدی ١٨
سپهبد اسداله صنیعی ٢٢
هوشنگ مهتدی ٢٥

**۱۷ اعتبار حواله شده با رمز سیاسی به حساب‌های اختصاصی در بانکهای کشورهای سوئیس- فرانسه- آمریکا ۳۷۵۰ میلیون تومان.**

وزرای جدید درباره برنامه‌های مملکت اظهارنظر میکنند:

# دادگستری استقلالش را از دست داده است

یحیی صادق‌وزیری، وزیر جدید دادگستری امروز درمصاحبه‌ای اظهار داشت:

ما باید به خواست ملت جواب بدهیم منصفانه شاهد جریاناتی درسنوات گذشته بودیم و ملت میخواهد امروز متجاوزین به حقوق ملی و آزادیهای فردی و آزادیهای اجتماعی و متجاوزین به حقوقی که طبق قانون اساسی برای ملت ایران شناخته شده است به کیفر برسند متجاوزین باید مسلماً مجازات بشوند این خواست ملت ایران است هیچکس نمیتواند از زیر آن شانه خالی کند. اینستکه سعی ما دردرجه اول تغییر افرادی است که به حقوق ملی تجاوز کردند، بیت‌المال را نفله کردند و دردرجه دوم دادگستری ما باز متأسفانه درمدتی طولانی از آن اختیاراتی که قانون اساسی برایش تعیین کرده است و یکی از قوای سه‌گانه مستقل شناخته است استقلالش را همه میدانید از دست داده است ما اعاده این استقلال را هدف داریم.

## تهیه برنامه‌های کشاورزی

منوچهر کاظمی وزیر کشاورزی امروز درباره هدفها و برنامه‌های خود در این وزارتخانه گفت: در حال حاضر مشغول تهیه و آماده کردن برنامه‌های آینده کشاورزی و دامپروری در برنامه دولت هستم و پس از تهیه برنامه جدید آنرا اعلام میکنم.

خبرنگار کیهان مینویسد که به عقیده کارشناسان احیای فعالیتهای کشاورزی و دامداری به نحوی که تولیدات کشاورزی، ایران را به خودکفایی نسبی برساند، اساس کار دولت جدید خواهد بود زیرا به گفته نخستوزیر در حالیکه ایران ۱۰ سال قبل صادرکننده مواد کشاورزی بود، اکنون سالیانه قریب ٤/٥ میلیارد تومان کالای کشاورزی وارد میکند. اتکای ایران به‌بازار بین‌المللی مواد غذایی که از مدتها قبل چنین موادی بصورت کالاهای استراتژیک درآمده است، نمی‌تواند به نفع سیاست آینده کشور باشد.

## فرستادن دارو وجراح به شهرستانها

«برای معالجه زخمی‌های وقایع چند روز اخیر قزوین ومشهد، با هواپیما دارو، جراح ووسایل مورد نیاز فرستاده می‌شود.»

دکتر منوچهر رزم‌آراء وزیر جدید بهداری وبهزیستی، ضمن اعلام این خبر در گفتگوئی با کیهان، گفت: «با توجه به شرایط بحرانی کشور ووضع وخیم بیمارستانها که با تراکم مجروحان روبرو شده‌اند، از امروز کار فرستادن دارو وجراح را به شهرهای کشور بخصوص شهرهای قزوین ومشهد شروع کرده‌ایم.»

وی همچنین اعلام داشت که بمنظور معالجه زخمی‌های احتمالی آینده در تهران، دوبیمارستان سوم شعبان ومرکز پزشکی فرحناز وابسته به دانشگاه ملی بترتیب ٦٠ و ٥٠ تختخواب آماده کرده‌اند که در هر لحظه در اختیار مجروحان گذاشته خواهد شد.»

دکتر رزم‌آراء سپس مبارزه با فساد وعوامل خائن وزارت بهداری ورسیدگی به بهبود وضع درمان را مهمترین برنامه خود عنوان کرد و اعلام داشت که ادارات زاید این وزارتخانه را حذف می‌کند و پستهای اضافی را نیز از بین می‌برد.»

وزیر بهداری وبهزیستی امروز از تمام مشاوران خود خواست که بسر کار خود باز گردند و سپس تغییراتی در سطح مدیران وزارتخانه به این ترتیب انجام داد: دکتر پورنگی به سمت رئیس انستیتو پاستور، دکتر رجائی به عنوان سرپرست اورژانس تهران ودکتر صبوری به سمت مدیرعامل سازمان منطقه‌ای بهداری وبهزیستی.

به گفته وی، تمام معاونین این وزارتخانه برای آزاد گذاشتن وزیر جدید در انتخاب معاونین از سمتهای خود استعفا کرده‌اند و این استعفا مورد قبول قرار گرفته است.

## دولت خانه نخواهد ساخت

دولت از دخالت در امر مسکن پرهیز خواهد کرد و قسمت عمده فعالیتهای خانه‌سازی را به مردم واگذار می‌کند. دولت جدید تشلیل نرخ بهره وامهای مسکن را با توجه بامکانات مالی خود مورد بررسی قرار می‌دهد.

این مطلب بوسیله مهندس جواد خادم وزیر جدید مسکن شهرسازی در یک گفتگوی کوتاه عنوان شد.

وی بدنبال این مطلب افزود: دولت جدید سعی دارد کمتر حرف بزند و اصولا کار مردم را بدست خود آنها بدهد زیرا مردم در زمینه مسکن بهتر می‌توانند مسائل خود را حل کنند.

وی افزود مسأله مسکن باید در سطح کشور به‌خصوص روستاها حل شود تا مردم روستانشین ناچار نباشند روستاهای خودرا ترک کرده و به شهرها هجوم بیاورند.

وزیر جدید مسکن و شهرسازی در زمینه طرحهای جامع شهرها گفت: مسلماً در این طرحها تجدیدنظر خواهد شد و آن قسمتهائی که مانع فعالیتهای مردم باشد برداشته خواهد شد این طرحها آنطوری هم که گفته می‌شود مانع فعالیتهای خانه‌سازی نیست.

## در همه برنامه‌های پست و تلگراف و تلفن تجدیدنظر میشود

مهندس لطفعلی صمیمی وزیر پست و تلگراف و تلفن امروز در یک مصاحبه تلفنی با کیهان خطوط برنامه‌های آینده شبکه پستی، تلفنی و تلگرافی کشور اعلام کرد و خاطر نشان ساخت که کلیه برنامه‌های این وزارت طی دو برنامه کوتاه‌مدت و دراز مدت پیاده می‌شود و امیدواریم با طرحهایی که در زمینه پست و تلگراف و تلفن تدارک خواهیم دید، به مشکلاتی که پیش پای مردم قرار دارد، خاتمه داده شود.

وزیر جدید پست و تلگراف و تلفن که امروز در محل کار خود حضور یافت در مصاحبه‌اش با کیهان به مشکلات موجود در مملکت اشاره کرد و گفت: در گذشته مطالب بسیاری در زمینه امور مربوط به پست و تلگراف و تلفن گفته‌اند و تصمیماتی اتخاذ کرده‌اند که در همه آنها باید تجدیدنظر شود. اما در شرایط فعلی مساله اعتصابات و کم کاریها در سطح مملکت و در وزارت پست و تلگراف و تلفن مطرح است که بتدریج کوشش خواهیم کرد که از میان برود.

من با کلیه امور پستی و تلگرافی آشنایی کامل دارم و مشکلات موجود را در وزارتخانه و خواستهای مردم را دقیقا میدانم، بهمین مناسبت طرحهایی نیز در گذشته برای رفع نارسائیها ارائه دادهام. معهذا با توجه به اوضاع خاص مملکت، مطالعات تازه‌ای لازم است که رئوس آنرا حداکثر تا فردا تقدیم دولت خواهم کرد.

وزیر پست و تلگراف و تلفن افزود: کلیه مشکلات موجود در کار تلفن، تلگراف و پست را طی دو برنامه کوتاه مدت و دراز مدت حل خواهیم کرد و کوشش می‌شود مشکلاتی که در گذشته این وزارت و سازمانهای وابسته به آن برای مردم ایجاد کرده‌اند، از بین ببریم و روابطی منطقی و اصولی بین مردم و وزارت پست و تلگراف وتلفن ایجاد کنیم.

## صرافی معروف شیراز منفجر شد

شیراز- معروفترین صرافی شیراز متعلق به رحیملی هوایی «پیروز» منفجر شد. صرافی هوایی که در ابتدای بازار وکیل شیراز واقع است در تمام روزهای اخیر که شیراز در اعتصاب بسر می‌برد، باز بود.

# خبرهای تازه از شرکت‌ها

تاسیس شرکت ، تغییرات ، انحلال — افزایش سرمایه، تصمیمات، تغییر محل

**۱۸۵۵۹ /م- الف**
**آگهی تغییر صاحبان امضاء مجاز شرکت‌سهامی عام تولیدی قند شیروان و بجنورد و قوچان ثبت‌شده بشماره ۸۸۳۹**
باستناد صورتجلسه مورخ ۱۳۵۷/۵/۲۲ هیئت مدیره شرکت سهامی عام تولیدی قند شیروان و قوچان و بجنورد به آقای مهندس فیروز تمدن مشاور فنی شرکت اختیارات مدیرعامل مندرج در آگهی شماره ۹٤٦٧- ۵٦/۲/۳۱ روزنامه رسمی کشور (موضوع بندهای الف- ب- پ- ت- ج-چ-ر - ص) ماده ۵۵/ اساسنامه تفویض گردید تا دربقیه مدت ماموریت مدیرعامل نامبرده بجای مدیر عامل و درغیاب مشارالیه اقدام نمایند و بنابراین امضای آقای مهندس فیروز تمدن بجای امضای مدیرعامل شرکت درموارد مذکور و همچنین درکلیه اوراق و اسناد بهادار (چک و سفته و بروات) باتفاق یکی از اعضاء هیئت مدیره نافذ و معتبر خواهد بود.
**مدیرکل ثبت شرکتهای و مالکیت صنعتی یحیی مدنی**

**۱۸۵۶۰/م- الف**
**آگهی تصمیمات مجمع عمومی سالیانه ورلد ترید سنتر اف ایران (شرکت سهامی خاص)**
طبق صورتجلسه مورخ ۱۲ ژوئیه ۱۹۷۸ (۱۲ تیر ۱۳۵۷) مجمع عمومی عادی سالانه شرکت ورلد ترید سنتر اف ایران (شرکت سهامی خاص):
۱- ترازنامه وحساب سود وزیان شرکت در سال مالی منتهی به آخر اسفند ماه ۱۳۵٦ تصویب شد.
۲- آقای احمد وثوق بعنوان بازرس اصلی وآقای صمد طاهری بعنوان بازرس علی‌البدل شرکت برای سال مالی مختوم به ۲۹ اسفند ۱۳۵۷ ونیا تعیین جانشین آنان انتخاب گردیدند.
۳- روزنامه کیهان بعنوان روزنامه کثیرالانتشار شرکت تعیین گردید.
**مدیرکل ثبت شرکتها ومالکیت صنعتی یحیی مدنی**

**آگهی افزایش سرمایه شرکت سهامی خاص کولیران ثبت شماره ۲۸۰۷٦**
طبق صورتجلسات مورخ ۱۳۵۷/٦/۱٦ هیئت مدیره و ۳۷/۳/۲٤ مجمع عمومی فوق‌العاده شرکت سهامی خاص کولیران سرمایه شرکت مذکور از مبلغ بیست و پنج میلیون ریال بمبلغ پنجاه و پنج میلیون ریال منقسم به یکصد سهم بانصد و پنجاه هزار ریالی با نام تمام پرداخت افزایش یافت و مبلغ افزایش سرمایه بموجب گواهی شماره ۵۷/٦/۱۵- ۲۳٤٦ بانک ملی ایران شعبه خشایار ۵٤٤ پرداخت شده است ذیل ثبت افزایش سرمایه از لحاظ امضاء در تاریخ ۱۳۵۷/۷/۱۲ تکمیل گردید.
**مدیر کل ثبت شرکتها و مالکیت صنعتی- یحیی مدنی**

**۱۸۵٦۱/م- الف**
**آگهی پرداخت سرمایه تعهدی (ایپسو (شرکت سهامی خاص)) ثبت شده بشماره ۳۲۱۰٤**
بموجب صورتجلسه هیئت مدیره مورخ ۱۱ شهریور ماه ۱۳۵۷ شرکت ایپسو (سهامی خاص) ٦۵٪ سرمایه تعهدی شرکت بمبلغ ۹۷٫۵۰۰٫۰۰۰ ریال نقداً بموجب گواهینامه‌های بانکی ۱- بانک ملی ایران بمبلغ ۲۱٫۰۰۰٫۰۰۰ ریال و ۲- بانک بازرگانی ایران به مبلغ ۷٦٫۵۰۰٫۰۰۰ ریال پرداخت و ماده ۵ اساسنامه شرکت بشرح زیر اصلاح گردید.
سرمایه شرکت بمبلغ ۱۵۰٫۰۰۰٫۰۰۰ (یکصد و پنجاه میلیون ریال) است که به ۱۵۰٫۰۰۰ (یکصد و پنجاه هزار) سهم با نام هزار ریالی تقسیم شده و صد درصد مبلغ اسمی سهام نقداً پرداخت گردیده است.
**مدیر کل ثبت شرکتها و مالکیت صنعتی- یحیی مدنی**

**۱۸۳۷۹ م الف**
**آگهی افزایش سرمایه شرکت سهامی عام پشمبافی کشمیر ثبت شده بشماره ۱۲۳۲۲**
طبق صورتجلسه مورخ ۲۵۳٦/۱/۲/۳ مجمع عمومی فوق‌العاده شرکت سهامی عام پشمبافی کشمیر سرمایه شرکت مذکور از مبلغ یکصد و هشتاد میلیون ریال به مبلغ دویست و هفتاد میلیون ریال منقسم به بیست و هفتهزار سهم دهزار ریالی با نام تمام پرداخت افزایش یافت و مبلغ افزایش سرمایه بموجب گواهی شماره ۳۵۱٦۹ ۲۵۳۷/٦/۱ بانک ملی ایران شعبه مرکزی پرداخت شده است ذیل ثبت افزایش سرمایه از لحاظ امضاء در تاریخ ۱۳۵۷/۷/۱۲ تکمیل گردید.
**مدیر کل ثبت شرکتها و مالکیت صنعتی- یحیی مدنی**

**۱۸۳۷۵ /م- الف**
**آگهی تغییرات در شرکت ساختمانهای کشوری کـ.بلارد سیستان سهامی خاص ثبت شده بشماره ۲۰۰٦۱**
بموجب صورتجلسه مجمع عمومی عادی بطور فوق‌العاده مورخ ۳٦/۸/۱۸ آقایان قاسم طاهری و احمد مقدسی بترتیب بسمت بازرسان اصلی و علی‌البدل برای مدت یکسال انتخاب گردیدند و روزنامه کیهان جهت درج آگهی‌ها تعیین گردید برابر صورتجلسه مجمع عمومی عادی سالیانه مورخ ۳۷/۳/۲۰ ترازنامه و حساب سود و زیان سال مالی ۲۵۳٦ بتصویب رسید.
**مدیر کل ثبت شرکتها و مالکیت صنعتی- یحیی مدنی**

**۱۸٤۹۹ م الف**
**آگهی انحلال شرکت سهامی خاص باورینگ ثبت‌شده بشماره ۲۵۳۷۳**
بموجب تصمیم مجمع عمومی فوق‌العاده مورخ ۳۷/۳/۲۸ شرکت مذکور منحل گردید و آقای مهندس محمدرضا شنوائی بسمت مدیر تصفیه با دارابودن کلیه و حق امضاء انفرادی انتخاب گردید محل تصفیه و نشانی مدیر تصفیه میدان ۲۵شهریور اول بزرگراه شاهنشاهی پلاک ۲/۵ میباشد.
**مدیر کل ثبت شرکتها و مالکیت صنعتی یحیی مدنی**

**۱۸۵٦۲/م- الف**
**آگهی تغییرات در شرکت هما سهامی خاص ثبت شده بشماره ۱۱۱۸۷**
باستناد صورتجلسه مجمع عمومی عادی بطور فوق العاده مورخ ۵۷/٦/۷ تغییرات زیر در شرکت نامبرده بعمل آمد ۱- آقایان محمد خسروشاهی ومحمدتقی فرید خسروشاهی وسرکار خانم مهین خسروشاهی بعنوان اعضاء هیئت مدیره انتخاب گردید که آقای محمد خسروشاهی بعنوان رئیس هیئت مدیره و آقای منوچهر فرید خسروشاهی بسمت نایب رئیس هیئت مدیره و آقای محمدحسین کامران خسروشاهی را بعنوان مدیر عامل شرکت برای مدت دوسال تا آخر سال ۱۳۵۸ انتخاب شدند ۲- مقرر شد که کلیه اوراق و اسناد بهادار از قبیل چک وسفته وبرات وقراردادها بامضاء مدیرعامل و مهرشرکت باشد.
**مدیر کل ثبت شرکتها ومالکیت صنعتی یحیی مدنی**

**۱۸۵٦۸م/م-الف**
**آگهی انحلال شرکت سهامی خاص آی تی اموبنیک ثبت شده بشماره ۲٦۳۰۲**
باستناد صورتجلسه مورخ ۵۷/٦/۱۲ مجمع عمومی فوق العاده شرکت مذکور صنعتل وآقای محمود امیرخیزان برای مدت ششماه بسمت مدیر تصفیه انتخاب گردید محل تصفیه ونشانی مدیر تصفیه خیابان سپهبدی بین خوش وقصر دشت راست کوچه دوم تعیین گردیده است.
**مدیر کل ثبت شرکتها ومالکیت صنعتی- یحیی مدنی**

**۱۸۵٦۹ / م- الف**
**آگهی تأسیس شرکت فرزندان سهامی خاص**
خلاصه اظهارنامه و اساسنامه شرکت فرزندان سهامی خاص که درتاریخ ۱۳۵۷/٦/۲۲ تحت شماره ۳۳۸۱۷ دراین اداره بثبت رسیده و درتاریخ ۱۳۵۷/۷/۱۲ از لحاظ امضاء ذیل ثبت تکمیل گردیده برای اطلاع عموم در روزنامه رسمی و روزنامه کثیرالانتشار کیهان آگهی میشود:
۱- موضوع شرکت: واردات و صادرات و تولید و پخش اسباب‌بازی فکری و وسائل کمک آموزشی و کتابهای کودکان و نو جوانان و کلیه امور بازرگانی مجاز
۲- مدت شرکت: درتاریخ ۱۳۵۷/٦/۱۱ بمدت نامحدود
۳- مرکزاصلی شرکت: تهران خیابان دولت سه‌راه نشاط خیابان هوتن غربی شماره ۳۵
٤- سرمایه شرکت: مبلغ یکمیلیون و پانصدهزارریال منقسم به یکصد و پنجاه سهم دهزارریالی بانام که پنجاه درصد آن پرداخت شده و بقیه در تعهد سهامداران میباشد و مبلغ هفتصد و پنجاه‌هزارریال بموجب گواهی شماره ۲۳۳ بانک بین‌المللی ایران وژاپن شعبه دروس چهارراه قنات بحساب شماره ۵۱۰۵۰۵ پرداخت گردیده است.
۵- اولین مدیران و دارندگان حق امضاء: آقای اسفندیار خزلی رئیس هیئت مدیره و آقای علی‌اصغر آقامیری عضو هیئت مدیره و مدیرعامل و آقای وحید نیکخواه آزاد بسمت نایب‌رئیس هیئت مدیره و آقایان کاظم حاج آقامیری و مصطفی رخ‌صفت و حسین رحیم‌زاده اعضاء هیئت مدیره مدت خدمت اعضاء هیئت مدیره دوسال میباشد حق امضاء کلیه اوراق بهادار (چک و سفته و برات) و اسناد رسمی و قراردادها و بطور کلی اوراق مالی و تعهدآور درشرکت بامدیر عامل باتفاق یکی از اعضاء هیئت مدیره بامهرشرکت میباشد و درغیاب مدیرعامل حق امضاء با رئیس هیئت مدیره باتفاق یکی از اعضاء هیئت مدیره بامهر شرکت خواهد بود و مکاتبات عادی و اداری بامضاء مدیرعامل یا رئیس هیئت مدیره میباشد.
٦- بازرس اصلی و علی‌البدل: آقای مهدی سعیدالذکرین بازرس اصلی و آقای غلامحسین حسن‌تاش بازرس علی‌البدل برای مدت یکسال میباشد.
**مدیر

حضرت آیت‌الله‌العظمی شریعتمداری در مصاحبه‌ای گفتند:

# استناد به قانون اساسی حفظ رژیم استبدادی کنونی نیست

اخیراً مصاحبه‌ای با حضرت آیت‌الله‌العظمی سید محمد کاظم شریعتمداری با نمونه‌ترین روحانی داخل کشور در زمینه مسائل اخیر ایران توسط خبرنگار مجلهٔ ایران‌پست که در انگلستان به زبان فارسی منتشر میشود بعمل آمد که متن قسمتی از آن در این شماره به شرح زیر به نظر خوانندگان میرسد و دنباله آنرا در شماره بعد چاپ خواهیم کرد.

آیت‌الله شریعتمداری طی یک گفتگو از تفرقه‌افکنیهایی در داخل جامعه اسلامی اظهار نگرانی کردند و با توجه باینکه پیش از این آیت‌الله شریعتمداری رعایت قانون اساسی را از دولتها خواسته بودند گفتگو با ایشان از قانون اساسی آغاز شد.

آیت‌الله شریعتمداری: قانون اساسی خونبهای ملت ایران است که متأسفانه تاکنون هیچگاه بدان عمل نشده است و این قوه مجریه بود که در طول تاریخ بجای حراست از آن با خودسری‌ها و خودکامگیها در هرزمان بنحوی از انحاء به قانون اساسی ملت ما یورش برد و بدون در نظر گرفتن قوه مقننه و قوه قضائیه خود یکتاز میدان شد و اصول و فروع قانون اساسی را پایمال کرد... ما قانون اساسی را تا آنجا و برای همین خاطر میپذیریم که با مقررات اسلامی ما کاملاً سازگاری داشته باشد یعنی قانون اساسی امروز برای ما وسیله است نه هدف مگر در مصاحبه‌ها و اعلامیه‌های ما و دیگران در برابر خصم بمواد اعلامیه جهانی حقوق بشر گاهی تمسک نمیشود؟ آیا این بدان معنا است که اعلامیه حقوق بشر را وحی منزل دانسته و آنرا هدف نهائی میدانیم؟ این یک قانون و اصل منطقی است که زمانی لازم است انسان برای احقاق حق به آن اصل و پایه مشترک و مورد اتفاق متمسک شود والا ممکن نیست هیچ مسلمانی حتی یک مسلمان هادی به حاکمیت اسلام در همه شئون زندگی که همان حاکمیت مطلق پروردگار است گردن ننهد تا چه رسد به کسانیکه در مقام مرجعیت و رهبری و زعامت اسلامی قرار گرفته و خود نجومی هستند از اسلام... بنابراین آیا سزاوار است چنین تهمتی زده شود که منظور از استناد بقانون اساسی حفظ رژیم استبدادی کنونی است؟ خدا بهتان عظیم. اما آنچه که من میگویم و روی آن هم پافشاری میکنم و صلاح امت مسلمان ایران را هم در این موقع حساس تاریخی در آن می‌بینم مسئله بهره‌وری از امکانات است و اختیار و انتخاب بهترین سبک و روش برای رسیدن به حکومت اسلامی که باید منتهای آرزوی هرمسلمانی باشد....

## جلوگیری از تفرقه‌افکنی

از آیت‌الله شریعتمداری سئوال شد که چرا با آیت‌الله خمینی از در تفاهم وارد نمیشوند و یک شعار را عنوان نمی‌کنند. تا هم مسلمانان مشتاق از نگرانی بیرون آیند و هم احیاناً دیگران از اختلاف کلمه، سوءاستفاده نکنند؟

آیت‌الله شریعتمداری گفتند: اتفاقاً همواره سخن من در این ۱۵ سال همین بوده که بیائیم براساس فرمان «وشاورهم فی‌الامر» با اتخاذ یک تاکتیک و یک استراتژی مشترک مبارزه را ادامه دهیم و نگذاریم مغرضان و فرصت‌طلبان و افراد متعصب و جاهل از اختلاف نظرها استفاده کنند و مبارزه مقدس و اسلامی ما را گرفتار توقف و رکود و یا حداقل کندی نمایند. مثلاً نمیدانم اطلاع دارید یا نه، در همین اواخر کتابی منتشر شده به عنوان طرفداری از نهضت و مبارزه و جانبداری شدید از آیت‌الله خمینی اما آنچنان به ما و کارهای ما و دوستان ما حمله میکنند که حتی از ذکر پاره‌ای از آنچه را که نسبت داده‌اند شرم دارم. شما میگوئید من در چنین زمینه‌هائی چه باید بکنم؟ آیا برای صلاح اسلام و مسلمانان نه صلاح شخصی خود جز سکوت چاره دیگری دارم؟

جالب توجه اینجاست که شنیده‌ام آیت‌الله خمینی این جاهل‌ها و مغرضها را نصیحت و موعظه کرده‌اند اما چرا اثر نکرده است شاید بدلیل اینکه به صراحت مرقوم نداشته‌اند این دسته مضر بحال اسلام و مسلمین که بعنوان طرفداری از معظم‌له غیبت میکنند، نهمت میزنند، افترا می‌بندند و با آبرو و شخصیت افراد با ناجوانمردانه‌ترین روشها بازی میکنند، پس چرا از خود ایشان حرفشنوی ندارند و آیا این دلیل آن نیست که این عده معدود و مضر و در عین حال مؤثر از جاهای دیگر الهام میگیرند و آگاه یا ناخودآگاه عامل اجراء مقاصد دشمن در تفرقه‌افکنی هستند.

## انقلاب اسلامی تخطئه‌پذیر نیست

سئوال شد: بعضی از جوانان داخل و خارج از کشور شما را «رفورمیست» لیبرال و احیاناً محافظه‌کار میدانند در این‌باره چه میفرمائید؟

آیت‌الله شریعتمداری گفتند: سخن گفتن و اتهام‌بستن کار چندان مشکلی نیست مخصوصاً برای آنها که «خدا و حق» برایشان مطرح نیست و اگر هم باشد در محدوده جهت‌گیریهای خاصشان است یعنی وقتی «خدا و حق» ارزشمند خواهد بود که بتواند کردار آنها را هرچند هم که خلاف حق باشد توجیه کند وانگهی من هیچگاه ادعای انقلابی بودن بمعنای مصطلح روز را (که متأسفانه مفهوم سرزنشی شده‌اش را از غیراسلام گرفته‌ایم) نداشته و ندارم ولی در عین حال همواره نه تنها انقلاب اسلامی را تخطئه نکرده و نمیکنم بلکه به شهادت تاریخ ۱۵ ساله اخیر مبارزه کرده‌ام و میکنم و فارغ از سرنوشت نسل مظلوم و تنها به زهد و عبادت و تدریس فقه پرداختن را روشی صحیح نمیدانم ولی هیچگاه هم نظرات اهل تشخیص را ولو اینکه به نتیجه‌ای جز نظر من برسد، بباد انتقاد نگرفته که سهل است، برای افکار و نظرات همه اندیشمندان احترام قائلم و بیاد ندارم که در تمام مدت حیات زندگانیم بجز بحثها و پژوهشهای علمی، فرد یا افرادی را تنها بدین جرم که سلسله مبادی فکری و اجتهادی آنها، ایشان را به استنباط و برداشتی بجز برداشت و نظر من در یک موضوع سیاسی یا اجتماعی کشانده است مورد سوزنش و ملامت قرار دهم....

مسئله بسیار مهم و جالب توجه که تنها منصفان و بی‌غرضان میتوانند بدان توجه داشته باشند اینست که نباید مرا (که نه تنها در مسائل فرعی فقهی مجتهد و اهل نظرم، در مسائل اجتماعی و سیاسی نیز وحتی مسائل سیاسی که در سطح جهانی مطرح است) خود را اهل نظر و اجتهاد میدانم) همچون یک مقلد چشم و گوش بسته فرض کنند، نه رهبر و مرجع تقلید که پیرو آنهم پیروی و متابعت صددرصد مطیع و فرمانبردار؟ که در غیراینصورت به انواع و اقسام اتهامات متهم میشوم (ولی‌الله المشتکی).

دیگر آنکه کسانیکه کوچکترین اطلاعی از روح و جان مبادی اسلام داشته باشند میدانند که تکلیف چنین تحمیلات غیرعاقلانه حتی به مسلمانان معمولی که باید خود موضوعات را تشخیص دهند تا چه رسد به اندیشمندان و مجتهدان تا چه اندازه از روح اسلام بدور است و بدیهی است که اگر ادامه پیدا کند و با اخلاص و رشد سیاسی و تقوای مذهبی جلو آن گرفته نشود سر از آنچنان خفقان و استبداد فکری بیرون خواهد آورد که یکدفعه مشاهده میکنیم آزادیخواهان مستبدند و مبارزان با دیکتاتوری و خفقان خود نوعی دیکتاتوری بوجود میآورند.

و در عین حال این را هم باید بگویم که «رفورمیسم» را از نظر ماهوی یک امر همیشه مذموم و همواره یک مسئله ضدمردمی نمیدانم، چه بسا که بسیاری از انحرافات و گناهان و کجرویها تنها ریشه‌کن ساختنش از طریق سبکهای رفورمیستی ممکنست نه انقلابی این را من بشما مؤکداً تذکر میدهم که ما مسلمانیم. نه مارکسیست و سوسیالیست هستیم و نه سرمایه‌دار و نه کاپیتالیست. فقط مسلمانیم و عقیده حقارت خود کم مکتبچینی هم نداریم که بخواهیم یک ایسمی را علی‌الحساب و برای اینکه در دنیا مترقی جلوه کنیم یدک بدنبال مکتبمان بکشیم. اسلام مکتب و مذهب جامعی است تنها مکتب «جامع‌الاطرافی» که این قدرت را دارد که بشر را از قیدها و بندها و اسارتها نجات بخشد. بنابراین آنچه که در اسلام هست و وجود دارد میپذیریم و آنچه که نیست نمی‌پذیریم. فقط معیارها و ملاکهای مکتب خودمان را قبول داریم و اگر مسئله‌ای در یکی از این مرامها و باصطلاح (ایسمها) معیار سنجش ارزشها گردیده، ما آنرا نخواهیم پذیرفت مگراینکه با اسلام مطابقت داشته باشد. آری نخواهیم پذیرفت هرچند که به ارتجاع و یا سایر امور اعتباری متهممان کنند.

استدعا دارم باین مسئله‌ای که الان میخواهم عرض کنم خوب توجه کنید و هرچه میگویم بنویسید و چیزی برآن نیفزائید و یا چیزی از آنرا کم نکنید که بعداً باز سوژه و بهانه‌ای دست مغرضان بی‌انصاف داده شود:

امروز اگر تنها «انقلاب» بغلط معیار سنجش خوبیها شود، بچه دلیل من مسلمان بخاطر اینکه روشنفکران از من نرنجند آنرا بپذیرم و سایر ملاکها و بنیادها و اصلها که در اسلام اصیل است و متأسفانه فراموش شده باز براساس یک سلسله ملاحظات غیرتوحیدی مورد توجه قرار ندهم و برپایه یک سری آموزشهای غلط فاجعه‌بار مثلاً «چه گوارا» در صف بهترین و مقدس‌ترین همرزمان ما قرار بگیرد، اما امام حسن مجتبی علیه‌السلام خارج از صف و غیرانقلابی و رفورمیست و حتی مورد طعن و اهانتهای بیشرمانه...

دقت کنید. پیامبر بزرگ ما (ص) در عین حال که یک انقلابی بزرگ است، یک رفورمیست بزرگ نیز هست و در جهت‌گیری نسبت به ماهیت گناه و انحراف به روشنی میبینیم که به تناسب موقف هردوموضع را بکار میگیرد. یعنی همان پیامبر انقلابی غیرقابل انعطاف در برابر شرک و یا در مقابل پیمان‌شکنی یهود، در زمینه مبارزه با شرب خمر و یا نظام بردگی و یا سیستم رباخواری یک «رفورمیست» دقیق و نیرومند است تا آنجا که به راستی مشکل است تشخیص داد که این شخص در این «موضع» همان شخصی است که در آن جهت قرار داشت.

بقیه مصاحبه در شماره آینده چاپ میشود

**زنده‌باد استاد**- مگر باد میمیرد، مگر رود میمیرد، مگر عشق میمیرد، مگر کامران نجات‌الهی‌ها میمیرند؟
عکس دکتر کامران نجات‌الهی را در آخرین لحظات زندگیش در بیمارستان نشان می‌دهد. دکتر نجات‌الهی لحظاتی بعد زندگی خود را به زندگی ملتش پیوند داد.

خبرگزاری فرانسه

# هیچکس از استادان متحصن نمی‌پرسد چه می‌خواهند

تهران- خبرگزاری فرانسه- بیش از ۲۰ نفر از استادان دانشگاه تهران به سمت مکه راه رده‌اند و در پشت سر یکی از روحانیون منتخب خود به رکوع و سجود می‌پردازند و آیات قرآن را تلاوت میکنند «مسجد» آنها یکی از گوشه‌های راهرو طولانی طبقه هفتم مقر مدیریت دانشگاه تهران است که مدت ۱۶ روز بوسیله ۷۰ استاد که خواستار بازگشایی دانشگاه میباشد، اشغال شده است. آنها در مقابل دفتر رئیس دانشگاه مرتبا کلمات الله اکبر - لااله الاالله را تکرار میکنند

در گوشه دیگر راهرو، سالن اجتماعات مدیریت دانشگاه مملو از جمعیت است. در این سالن استادانیکه در مراسم معار شرکت جسته‌اند، در پشت میز بزرگی بطول ۱۰ متر نشسته و منتظرند که مراسم نماز پایان یابد تا بتوانند مذاکرات خود را با نمایندگان اتحادیه نویسندگان ایرانی که برای اعلام پشتیبانی از آنها آمده‌اند، از سر بگیرند یک نام مرتبا تکرار میشود و آن نام شاهنشاه بختیار نخست وزیر جدید ایران است که روز پنجشنبه به فرمان شاه به ریاست دولت ایران منصوب شده است. بعقیده آنها انتصاب بختیار تغییر کوچکی است که در طوفان فعلی اثری ندارد

خبرنگار خبرگزاری فرانسه نخستین خبرنگار خارجی است که استادان مذکور توانسته‌اند او را از موقع اشغال مقر مدیریت دانشگاه به آنجا راه دهند

یکی از استادان رشته اقتصاد که در ایران شهرت دارد گفت: ارتش از فشار خود به دانشگاه کاسته است سابقاً ما نمی‌توانستیم با خارج ارتباط داشته باشیم مگر بوسیله تلفن و «اطاق بدیرایی»

وی از پنجره اطاق پذیرایی را نشان میدهد که بوسیله رده‌های فولادی و دری که بوسیله زنجیر بسته شده محصور گردیده است دو سرباز مسلح در خارج کشیک میدهند در آنطرف دیگر یک استاد حقوق در مقابل نظامیان ایستاده است. این نظامیان از خبرنگار خارجی مطالبه برگ ورود نمی‌کند ولی استاد حقوق مذکور کارت مطبوعاتی خبرنگار را بررسی میکند.

مخاطب ما به سخنان خود ادامه داده و گفت «فعلاً ما از پشت این رده‌ها، مانند زندانیان میتوانستیم با افراد خانواده خود صحبت کنیم و از پشت این رده‌ها به ما غذا میدادند ولی اکنون، از یک رستوران دانشگاه برای ما غذا میاورند» این استادان، خواستار یک دانشگاه ایرانی کاملاً مستقل از دولت، و نیز خواهان آزادی و امنیت حرفه‌ای و برقراری «دموکراسی» در دانشگاه میباشند تاکنون هیچکس با آنها وارد مذاکره نشده است. رؤسای دانشگاهها از چند روز پیش استعفا داده‌اند و چون دولت مستعفی گردیده، وزیر آموزشی وجود ندارد.

آنها میگویند که خواستهای آنها جنبه سیاسی ندارد و آنان نماینده افکار مختلف میباشند معذالک یکی از آنها گفت «ما میدانیم که خمینی جریان فعلی ایران را رهبری میکند»

نامه گروهی از دستگیرشدگان وقایع اخیر:

## امکانات رفاهی زندان اوین را قطع کرده‌اند

گروهی از دستگیر شدگان وقایع اخیر که در زندان اوین بسر میبرند طی نامه‌ای به کیهان نوشته‌اند:

بیش از یکماه است که ما دویست و بیست نفر از بازداشت شدگان در بند سه زندان اوین بطور غیرقانونی در بازداشت بسر می‌بریم و تاکنون از طرف مقامات مسئول هیچگونه اقدامی در جهت روشن شدن تکلیف ما بعمل نیامده است.

اینک که زندان امکانات رفاهی عمومی خود را در مورد ما قطع نموده در اثر سرمای شدید ناحیه کوهستانی زندان تعدادی از بازداشت شدگان دچار بیماریهای مختلف شده و سلامت بقیه افراد نیز بعلت نامتناسب بودن شرایط زندان در معرض خطر جدی قرار گرفته است خواهشمند است وضع نابسامان و بویژه بلاتکلیفی ما را به اطلاع عموم و مقامات مسئول برسانید.

## دستگیری کارمند تلویزیون

شورای مؤسس کارکنان سازمان رادیو تلویزیون ملی ایران امروز اطلاع داد که یکی از همکاران تلویزیونی ایشان به نام منصورپور کاوه عصر دیروز مضروب و دستگیر شده است. کارکنان شورای مؤسس خواستار آزادی فوری این همکار خود هستند

# کیهان بر فراز هزاران دست پرواز کرد

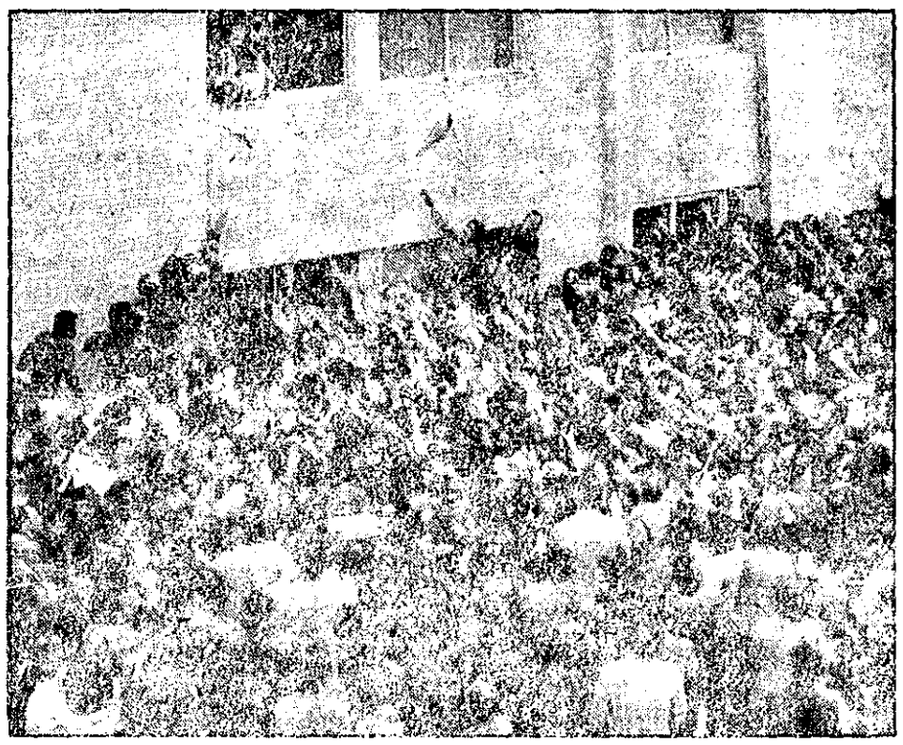

ساعت ۲ بعدازظهر است. سیل خروشان جمعیت به درون خانه‌مان سرازیر شده است مقدمتان گرامی و کیهان بر فراز دستهای مهربان شما پرواز کردن را تجربه می‌کند.

انتشار مجدد کیهان دیروز ازاولین ساعت بامداد دهن به دهن گشت، زمزمه ازسرگرفته شدن راهی که به خواست شما پیش ازدو ماه متوقف گردیده بود، ازکوچه پس کوچه‌های تنگ و باریک، ازشاهراهها و ازفراز خیابانهای وسیع برپام هرخانه منتظر و مشتاق به گوشها نشست.

هنوز ساعتی ازتلاش صدها نفر ازکارکنان کیهان نگذشته بود که خود را درمحاصره شما یافتیم. مثل همیشه بادستهای گرم و مهربانتان، باچشمهایی که برق شادی داشت و باسبدهای گل سپاسمان.

باچشمهای منتظر ناظر تلاشی شدید که بیروی این دوستگی راحتون شما دررگهای ماجاری کردم بود. صدای زمزمه شما تبدیل به همهمه شد و ازتحریریه گذشت. محوطه بزرگ کیهان رابشت سرگذاشت و همزمان باانتشار روزنامه هزاران دستی که طاقت نیاورده بود حتی لحظه‌ای بماند تاروزنامه فروش محله ازراه برسد ازلای روزنامه‌ها درآز شد امازهم کسی طاقت نیاورد همه درها بازشد و شما چون سیلی خروشان به درون «کیهان» جاری شدید

شمائی که مدام فریاد می‌زدید: «درود به کیهان»، «درود به کیهان». همه مارادستپاچه کردید، به حرکت درآوردید و لحظه‌ای بعد هزاران شاخه گل نثار قدمتان کردیم اما این لحظه پرشور چند ثانیه‌ای بیشتر دوام نیاورد شما چه کردید؟ دستهای پرتوان هریک از شما، با لحظه‌ای درنگ، شاخه گلها را به سینه ما نشاند حرکت زیبائی که جز این ازشما انتظار نمی‌رفت و ازآن پس ماهمه درکنارشما، شاهد پرواز بلند «کیهان» بسرفراز، دستهایتان شدیم.

هزاران دستی که «کیهان» راچون عزیزترین عزیزها به سینه فشردید باچشمهایتان تمام صفحاتش رابلعیدید و اشک رابسته چشم ماجاری کردید و شما درتهران باماچنان کردید که امروز شرمنده میلیونها شهرستانی درسراسر کشور هستیم. میدانید چرا؟ چرا که تاآخرین ساعت، یعنی فقط بیساعت مانده به ساعت منع عبور و مرور، هرتانیوه عول مانده «کیهان» فقط و فقط موفق شد روزنامه رابه دست شما درتهران برساند و این هم مایه خوشحالی ما وهم تأسف ماست. تأسف بخاطر اینکه روزنامه بدست میلیونها نفر ازخوانندگان مانرسیده است امازدست ماکاری ساخته نبود

فقط به این امید می‌نویسیم که خوانندگان شهرستانی «کیهان» عذر ما را بپذیرند

وهمین جا دربیمعان آمد که برایتان نویسیم خبرگزاری فرانسه خبر انتشار مجدد روزنامه‌ها را چگونه به دنیا مخابره کرده است.

خبرگزاری فرانسه می‌نویسد: ساکنان تهران دیروز پایان اعتصاب مطبوعات را باشوروهیجان بی‌سابقه جشن گرفتند

خبرگزاری فرانسه اضافه می‌کند: در حالیکه بیش از یکساعت بفرمان توزیع روزنامه‌ها باقی مانده بود، صفهایی که در برابر کیوسک خالی روزنامه فروشها تشکیل شده بود حتی از صفحهای پمپ‌بنزین نیز طولانی‌تر شد ومردم بمعنی واقعی کلمه به اولین نسخه‌های روزنامه که پیدا شد هجوم بردند. اتومبیل‌های توزیع مورد حمله قرار گرفت وایستجا وآنجا گروههای کوچکی اطراف کسی که روزنامه بدست آورده بود تشکیل میشد ومردم بصدای بلند خبرهای روزنامه را برای هم میخواندند

خبرگزاری فرانسه می‌نویسد: حتی نظامیان هم دروی کامیونها روزنامه را از دست یکدیگر میقاپیدند ودر حالیکه خورشید هنوز سپیدرخشید اتومبیل‌سواران همگی چراغهای خود را روشن کردند وحرف آخرما: چراغ دلتان روشن باد

# تظاهرات آرام تهران دیشب تا ۱۱ شب ادامه یافت

شب گذشته از ساعت ۸ بعد از ظهر نقاط مختلف تهران از جمله خیابان امیریه- هاشمی- کارون- نواب و محله جوادیه تهران شاهد تظاهرات آرام گروه زیادی از جوانان بود.

در خیابان امیریه تهران عده‌ای از جوانها در حالیکه به دو دسته تقسیم شده بودند شعری بوجه گونه را که مفهومش از بین رفتن جوانان وطن- و تاراج مملکت بود با صدای حزن‌انگیزی میخواندند و به مسیر خود به طرف راه‌آهن ادامه میدادند نظیر این نظاهر به که بیشتر به عزاداری عمیقی شبیه بود در سایر نقاط شهر نیز بچشم میخورد نیز خلاف شبهای دیگر دیشب ماموران فرمانداری نظامی در خیابانها کمتر بچشم میخوردند خبرنگار کیهان در این مورد گزارش میدهد که در گشت شبانگاهی خود فقط در خیابان شاهرضا مقابل دانشگاه تهران- میدان بهارستان-چهارراه کوکاکولا- میدان ۲۴ اسفند- مقابل سفارت امریکا و سفارت انگلیس رودولت و خیابان نیروی ماموران فرمانداری نظامی مستقر بودند

دیشب همچنین بیش از ۳ هزار نفر در مسیر خیابان کارون طوس- و دکتر هوشیار و آشنا دست به تظاهرات آرامی زدند و در حالیکه عکسهائی از حضرت آیت‌الله عظمی خمینی را در دست داشتند و به چندین دسته تقسیم شده بودند این شعر را با اندوه تمام و بگونه نوحه سرائی میخواندند:

سحر میشه- سحر میشه- سیاهی‌ها بدر میشه- بخواب آرام، تو یک لحظه- که خون حلق، بدر میشه چه آتشها به پا میشه- چه حوبها که فدا میشه- ولی آخر مسلمانان- جهان از ظلم رها میشه.

در مسیر این گروه عظیم هر کس که طنین صدا و کلمات آنان را میشنید بی‌اختیار اشک از چشمش جاری میشد. این تظاهرات آرام تا ساعت ۱۱ شب ادامه داشت و پس از آن مردم متفرق شدند.

برای نشان دادن انضباط سندیکائی:

# سرپرست وزارت اطلاعات قبل از رفتن به وزارتخانه به روزنامه اطلاعات رفت

## امکان سانسور مطبوعات ازبین خواهد رفت

دکتر سیروس آموزگار وزیر مشاور و سرپرست وزارت اطلاعات که عضو سندیکای نویسندگان و خبرنگاران مطبوعات است، امروز در یک گفت و شنود تلفنی اظهار داشت: من برای آنکه نشان بدهم یک عضو منضبط سندیکای نویسندگان و خبرنگاران هستم صبح امروز قبل از آنکه به وزارت اطلاعات بروم و رسماً کارم را شروع کنم، به میان هم سندیکایی‌هایم در روزنامه اطلاعات رفتم و به آنها صریحاً گفتم که در هرپست و مقامی که باشم، یک روزنامه‌نویس باقی خواهم ماند و به این کار افتخار می‌کنم.

دکتر آموزگار گفت: در شروع کارم مطالعاتی خواهم کرد تا ضوابطی ایجاد شود که امکان سانسور مطبوعات از بین برود و در آینده نیز نتوانند مطبوعات را سانسور نمایند. تمام سعی و کوشش من این خواهد بود که بین وزارت اطلاعات و مطبوعات یک رابطه معقول و منطقی بوجود آورم و ترتیبی داده شود که وزارت اطلاعات در صورت تمایل روزنامه‌ها و مجلات فقط به آنها سرویس بدهد و هیچگونه مداخله دیگری در کار مطبوعات نکند.

وزیر مشاور و سرپرست وزارت اطلاعات اضافه کرد: در مورد پایان اعتصاب کارکنان تلویزیون بلافاصله وارد مذاکره شده‌ام و امیدوارم که باتامین خواست آنها، کارشان را هرچه زودتر آغاز کنند.

از طرف دیگر کوشش خواهد شد که در تلویزیون نیز فضای بازی برای ارائه اخبار ایجاد شود که به مشکلات موجود نیز پایان داده شود.

دکتر آموزگار که از نویسندگان قدیمی مطبوعات است، در پایان این گفت و شنود خاطرنشان ساخت که چون تابحال کار اجرایی نداشته است، لذا مطالعاتی در زمینه قسمتهای مختلف وزارت اطلاعات انجام میدهم و بعد تصمیمات لازم را اتخاذ خواهم کرد.

# پیام جامعه معلمان به مطبوعات

در دوروز گذشته گروههای مختلف مردم باحضور درمؤسسه کیهان و فرستادن سبدهای گل و پیامهای همبستگی پیروزی اعتصابیون مطبوعات و لغو سانسور راتبریک گفته‌اند، امروز گروهی ازفرهنگیان به نمایندگی ازطرف جامعه معلمان درکیهان حضور یافتند و درمیان احساسات کارکنان کیهان پیامی قرائت کردند.

درقسمتی ازپیام گفته شد.؟

جامعه معلمان ایران (باشگاه مهرگان) تحقق یافتن آرمان مقدس سندیکای نویسندگان وخبرنگاران مبارز مطبوعات کشور را در لغو سانسور که با خون شهدای آزادی تضمین گردیده است وارادهٔ خلل‌ناپذیر ملت پشتیبان آن میباشد از صمیم قلب به کلیه نویسندگان وخبرنگاران وارباب جراید ملی تبریک عرض نموده وسپاس خود را بپاس تحمل تمام فشار وتضییقات مادی ومعنوی که حلقه برگوشان استبداد وچکمه‌پوشان استعمار براهل قلم روا داشتند تا آنان را بار دیگر مانند دوران اختناق از مردم جدا ساخته وآزادی ملت را بسان گذشته پایمال اغراض واهداف ضد انسانی خود نمایند ابراز میدارند.

معلمان کشور ضمن درخواست پیروزی وموفقیت روزافزون برای عموم زحمتکشان مطبوعات که برای اعتلای ایران عزیز و سرافرازی ملت آزادی آن کوشش وجدیت مینمایند امیدوارند در این لحظات سرنوشت‌ساز تحت هیچ شرایطی قلم را جز در خدمت خلق بکار نگیرند و در این نبرد که مردم ما علیه اهریمن استبداد وحکومت خودکامه آغاز نموده‌اند تاحصول پیروزی نهائی با آنان همگام باشند.

## تبریک به کارکنان کیهان

آقای جلال غنی‌زاده مدیر روزنامه افتخارات ملی و عضو جبهه ملی ایران در نامه‌ای که به روزنامه کیهان فرستاده استقامت و پایمردی کارکنان مطبوعات در مقابل سانسور و شیوه زور و ارعاب را ستوده است.

در تیراندازی ماموران فرماندار نظامی:

# یک خریدار روزنامه کشته و ۴ نفر مجروح شدند

گروهی از مردم تهران دیروز وقتی برای خرید روزنامه در برابر کیشه روزنامه‌فروشی اجتماع کرده بودند، مورد اصابت رگبار گلوله ماموران قرار گرفتند و درنتیجه ۵تن مجروح شدند.

این حادثه ساعت ۵/۵ بعدازظهر روز گذشته در چهارراه کوکاکولا روی داد و ۵تن از مجروحان این حادثه بنامهای حسن میرمیوند کارمند شرکت فلات نیمائی پارس، و علیرضا قندهاری- محمد شریفزاده ۱۸ساله، بهمن صادقی ۲۲ساله، رحمت‌الله نوروزی ۳۶ساله به بیمارستان‌های بهبادری، شفاییان، ۲۵شهریور و جرجانی منتقل شدند و تحت مراقبت‌های پزشکی قرار گرفتند.

ساعت ۵/۵ بعدازظهر یک اتوبوس حامل نظامیان در خیابان فرح‌آباد واله در حال حرکت بود که در چهارراه کوکاکولا یک موتورسیکلت نامعلومی سنگی بسوی اتوبوس پرتاب کرد. لحظاتی بعد اتوبوس حامل نظامیان متوقف شد و چندتن از مأموران پس از کناردن پرده‌های اتوبوس شیشه‌های آنرا باز کردند و به تلافی پرتاب سنگ، بسوی مردم خصوصاً آنهائی که به دور دکه روزنامه‌فروشی برای خرید نخستین شماره روزنامه پس از ۶۱روز اعتصاب، جمع شده بودند تیراندازی کردند.

با صدای ناله و فریاد چندتن که روی زمین افتاده بودند مردم هراسان و وحشتزده برای نجات جان خود بسوئی دویدند. پس از این جریان مأموران از محل تیراندازی دور شدند. مردم بلافاصله به کمک زخمیها شتافتند و آنان را به بیمارستانها منتقل کردند.

در تماسی که با بیمارستانهای مختلف تهران داشتیم معلوم شد یکی از مجروحان این حادثه بنام «حسن میرمیوند» در بیمارستان بهبادری جانسپرده است.

## جوانان رفسنجان انتظامات شهر را عهده‌دار شدند

رفسنجان- یکصدوپنجاه نفر از جوانان شهر رفسنجان از طرف روحانیون این شهر مأمور حفظ انتظامات این شهر شدند.

این جوانان که بازوبند «مأمور انتظامات» و شماره دارند در پمپهای بنزین و نفت گمارده شده‌اند و در توزیع فرآورده‌های نفتی نظارت می‌کنند و گروهی نیز انتظامات تظاهرات و راهپیمائی‌ها را بعهده دارند و حدود ۶۰نفر از آنها نیز شبها تا بامداد در بازار، خیابانها و کوچه‌ها به گشت مشغول هستند.

# مصاحبه باسخنگوی هیات اعزامی درباره تامین سوخت داخلی

آبادان- خبرنگار کیهان- سخنگوی هیأت اعزامی ازسوی حضرت آیت‌الله‌العظمی خمینی به مناطق نفتی جنوب، در یک گفتگوی اختصاصی با خبرنگار کیهان در آبادان ازجریان اقدامات هیأت برای تأمین سوخت مصرفی داخل کشور سخن گفت. این مصاحبه شب گذشته، در شرایطی انجام شد که هیأت اعزامی، از کارکنان تأسیسات نفتی در ماشهر، خارک و منطقه کوره خواسته است «نفت کوره» و زواید نفتی پالایشگاه آبادان را به مخازن ماشهر و خارک انتقال دهند تا مخازن نفت پالایشگاه آبادان برای پذیرش حداکثر تولید (۵۰۰ تا ۶۰۰ هزار بشکه در روز) آماده شود

خبرنگار ما ابتدا از مهندس مصطفی کتیرائی، سخنگوی هیأت اعزامی پرسید: فکر می‌کنید مأموریت شما تا چه حد موفقیت‌آمیز بوده است؟

مهندس کتیرائی درپاسخ گفت: عدم موفقیتی نمی‌تواند درکار باشد زیرا ما همکاری اعتصابیون، کار درحال پیشرفت است، اما مشکلات فنی متعددی دراین راه وجود دارد

سئوال شد: درشرایطی که مخازن پالایشگاه آبادان، ظرفیت مطلوب ندارد، برای حل این مسأله چه می‌کنید؟

مهندس کتیرائی گفت: این یک مسأله‌ایست، یعنی وقتی که نفت خام درپالایشگاه آبادان تصفیه شود، درحدود ۴۰ درصد آن بصورت نفت کوره درمیآید و مخازن را اشغال میکند و از ۲ سال پیش شرکت ملی حاضر همچگونه اقدامی برای تخلیه آن نکرده‌اند و به همین علت جای کافی برای نفت خام نیست اکنون ماراه‌های مختلفی رابرای حل این مشکل بررسی می‌کنیم و البته حتی‌الامکان سعی داریم که ازصدور نفت کوره به خارج خودداری نمائیم. درهرحال این مشکلی است که پالایشگاه آبادان گذشته بآن روبرو بوده است و مربوط به مرحله کنونی نیست.

مهندس کتیرائی افزود: اکنون روزانه حدود ۲۴۰ هزار بشکه نفت درپالایشگاه آبادان تصفیه می‌شود درحالیکه این مقدار روزانه باید تا ۵۰۰ هزار بشکه افزایش یابد و گفتنی است که مصرف داخلی کشور حدود ۹۰۰ هزار بشکه درروز است.

خبرنگار پرسید: چه مدت طول می‌کشد تامصرف نفت داخل کشور کاملاً تأمین شود

مهندس کتیرائی گفت: سعی ما اینست که نیازهای نفتی داخل را با کمک سایر پالایشگاههای داخل کشور تأمین کنیم واز پنجشنبه گذشته سیر جریان نفت از خورستان به شهرستانها برقرار شده است اما اکنون نمی‌توانیم زمان کاملاً مشخصی برای تأمین صددرصد مصرف داخلی ذکر کنیم.

وی سپس از کارکنان صنعت نفت خواست تا نظارت کامل بر تأسیسات نفتی داشته باشند و هرگونه اشکال را رأساً رفع کنند و اگر یک کشتی خارجی برای حمل نفت یا سوختگیری وارد شد و یا هر مشکل مهم دیگری را با هیأت اعزامی در میان بگذارند

در پاسخ این پرسش که آیا مقامات با شما همکاری میکنند یا خیر؟ مهندس کتیرائی گفت: تاکنون در دومورد از سوی مقامات دولتی وفرمانداری نظامی آبادان در رادیو وتلویزیون زیر سانسور از قول هیأت ما، خبرهایی جعل شده است. ما این اخبار را بموقع تکذیب کرده و به آنها تذکر داده‌ایم که مطلقاً از جانب ما خبری منتشر نکنند.

مهندس کتیرائی افزود: نمایندگان کارکنان اعتصابی صنعتی نفت رهبری امام خمینی را در مبارزات ملی کنونی پذیرفته‌اند و به این ترتیب هرگونه تصمیمی در مورد امور نفتی از طریق هیأت اعزامی گرفته خواهد شد و این توافق با نمایندگان کارکنان اعتصابی صنعت نفت بعمل آمده است.

### در باره دولت جدید

آنگاه مهندس بازرگان، در پاسخ سئوال پیرامون دولت جدید، گفت:

به در انتخاب وزیران و به در سیاست این دولت فعلاً نظری ندارم

خبرنگار پرسید:

در شرایطی که کارگران می‌باید هر ۱۴ روز یکبار حقوق دریافت کنند، شرکت نفت از پرداخت کامل حقوق خودداری کرده و کمبود بودجه را دلیل آورده است. چه نظری در این باره دارید؟

مهندس کتیرائی گفت: ما به شرکت نفت توصیه کردیم حقوق اعتصابیون را تمام وکمال بدهد وظاهراً آنها منطق ما را پذیرفتند وقول دادند در اسرع وقت حقوق کامل کارگران وکارمندان را بپردازند.

در پایان سؤال شد: می‌گویند که در قسمت پخش اهواز، کامیون‌های ماموران بیش از اندازه لازم، فراوردهای نفتی بزرگیری می‌کنند، چه اقدامی در این زمینه بعمل آورده‌اید؟

مهندس کتیرائی در پاسخ گفت:

در تماس بامسؤولان شرکت نفت مقرر شد که باشدت از این اقدام غیراصولی جلوگیری شود

● ضمناً درحال حاضر، باخروج ماموران فرمانداری نظامی از تأسیسات نفتی، حفاظت از تأسیسات، همچون گذشته، بعهده گارد حفاظتی صنعت نفت است.

## تظاهرات ۴۰۰ هزارنفری دراهواز

اهواز- به دعوت جامعه روحانیت اهواز از ساعت ۹ صبح امروز گروههای مختلف مردم در خیابانهای شهر دست به تظاهرات و راهپیمایی زدند. تظاهرکنندگان که تعداد آنها به ۴۰۰ هزار نفر تخمین زده میشود، عکسهای بزرگی از حضرت آیت‌الله‌العظمی خمینی و شهیدانی جمعه در دست داشتند و شعارهایی علیه حکومت میدادند

پیشاپیش تظاهرکنندگان زنان و دختران در صفوف منظم حرکت میکردند

مقصد تظاهرکنندگان حسینیه اعظم اهواز است و در آنجا پیامهای همبستگی طبقات و سازمانهای مختلف اهواز با جنبش مردم قرائت می‌گردد و قطعنامه‌ای هم در پایان صادر خواهد شد.

## کارکنان راه

از نیمه آبان تاکنون

# گرگان ۱۳ شهید داشت

شهر گرگان از نیمه آبان تاکنون شاهد تظاهرات و اعتصابهای بزرگ بوده است براساس گزارشها در تظاهرات مردم این شهر دست کم ۱۳ نفر کشته و بیش از صد نفر زخمی شدند چهاردهم آبان تظاهراتی باشرکت حدود هشتاد هزار نفر از مردم گرگان در اعتراض به وقایع خونین دانشگاه تهران برپا شد. در این اجتماع آیت‌الله حاج سیدکاظم نورمفیدی طی سخنانی خواستار برقراری حکومت اسلامی و آزادی زندانیان سیاسی شد.

بیست و دوم آبانماه شبانه یازده نفر را بازداشت کردند. این امر موجب تعطیل مغازه‌ها و برگزاری راهپیمایی بزرگی در روز بعد شد و بمنظور آزادی بازداشت شدگان گروهی در دادگستری متحصن شدند

اجتماعات و تظاهرات پراکنده مردم گرگان تا پنجم آذرماه ادامه داشت. در این روز از اجتماع مردم در امامزاده عبداله گرگان ممانعت بعمل آمد و بسوی مردم تیراندازی شد. در این حادثه برابر گزارش پزشکی قانونی سیزده نفر و به گزارش علمای شهر بیش از پانزده نفر کشته شدند و نزدیک به صد نفر بضرب گلوله زخمی گردیدند. بازار و تمام شهر بحال تعطیل درآمد و یک هفته عزای عمومی اعلام شد.

روزهای تاسوعا و عاشورا تظاهرات عظیمی در شهر برپا شد و روز عاشورا بالغ بر صدوبیست هزار نفر در شهر حرکت کردند. در این اجتماع قطعنامه هفده ماده‌ای خوانده شد و مورد تصویب و تأیید مردم قرار گرفت.

در چهارم دیماه از تشکیل اجتماع پزشکان و داروسازان شهر جلوگیری شد. از نهم دیماه قضات دادگستری به منظور همدردی بامردم اعتصاب کردند. دهم دی به مناسبت سالگرد شهدای قم اجتماعی در مسجد گلشن ترتیب یافت که پلیس مانع از حرکت مردم شد و دوتن از امامان مساجد گرگان مضروب و در بیمارستان بستری شدند و شهر به مدت دو روز تعطیل شد.

مأموران انتظامی از تشکیل مراسم چهلم شهدای پنجم آذر گرگان که قرار بود روز پنج‌شنبه در مسجد گلشن و امامزاده عبداله برگزار شود، ممانعت بعمل آوردند و سراسر شهر یکپارچه تعطیل شد

## پیام آیت‌الله قاضی طباطبایی به اعتصابیون تبریز

(تبریز- خبرنگار کیهان)- چندین کامیون حامل نان که از روستاهای اطراف تبریز به این شهر رسیده بود در جلوی منزل حضرت آیت‌الله قاضی طباطبایی مستقر شد تا به دستور ایشان، نان مورد نیاز بین نیازمندان توزیع شود.

از سوی دیگر، حضرت آیت‌الله قاضی طباطبایی در مورد اعتصاب اصناف تبریز بیانیه‌ای انتشار دادند. دراین بیانیه آمده است: «دراین لحظات حساس و تاریخی که برای تحقق حقوق غصب شده خود به پیروی از مراجع عظام خصوصاً پیام اعتصاب عمومی مرجع عالیقدر امام خمینی برپا خاسته‌اید بیش از همیشه با بینش وسیع و رشد کامل و آگاهی و متانت مراقب دسیسه بازیهائی که قصد تخریب و شکاف در نهضت مقدس دارند بوده باشید.

انقلاب و اعتصاب برای رفاه مردم و رسیدن به هدف مقدس است نه در گرفتاری و بجان هم انداختن مردم مسلمان به بهانه‌جویی‌های بی‌ارزش.

در قسمت دیگری از این پیام از تأمین کنندگان ارزاق و مایحتاج عمومی خواسته شده است دست از کار نکشند و مردم را در مضیقه قرار ندهند.

در بجنورد:

## خانه امام جماعت مورد حمله چماق بدستان قرار گرفت

بجنورد- در تظاهراتی که روز پانزدهم آذر برپا شد، چند نفر چماق بدست به حیدرزاده یکی از دبیران بجنورد حمله ور شدند و او را مجروح کردند روز بعد که دبیران و دانش‌آموزان از عیادت نامبرده باز میگشتند در میدان ششم بهمن بین تظاهر کنندگان و گروهی از مأموران انتظامی برخوردی روی داد که در نتیجه حسن حسن‌آبادی دانش‌آموز دوائر اصابت گلوله بقتل رسید و عده‌ای مجروح شدند.

روز ۲۳ آذرماه نیز عده‌ای چماق‌بدست درخیابانها و کوچه‌ها ظاهر شدند و داخل خانه‌های عده‌ای از مردم شدند و زنان و کودکان را مجروح کردند و سپس به خانه حجت‌الاسلام مهمان‌نواز امام جماعت بجنورد حمله‌ور شدند کتابها و کلیه وسایل خانه‌شان را به آتش کشیدند بطوریکه یک وسیله منزل سالم نماند، دراین حمله قسمتی از خانه مجتبی دانشمند، صاحب یکی از محاضر بجنورد نیز آتش زده شد

مصور میرانلو حصاری که دراین روز مجروح شده بود پس از سه روز دریکی از بیمارستانهای مشهد جان سپرد

چماق بدستان همچنین به منزل حسن حسن‌آبادی حمله کردند و اعضای خانواده وی را کتک زدند.

## کرمانشاه تعطیل و عزادار است

بعد ازحوادث خونین سه روز هفته گذشته کرمانشاه و کشتار مردم کرمانشاه که عده آنها تا۱۸۶ نفر تخمین زده میشود سیل اعتراض، اعتصاب و درگیری درسطح شهر کرمانشاه همچنان جاری است ازیک هفته پیش علاوه برتعطیل کلیه مغازه‌ها، بانکها، موسسات دولتی و بازار تعطیل است و بطور کلی حالت عمومی شهر کرمانشاه ازیک شهر کاملاً تعطیل حکایت میکند و هنوز درگوشه و کنار شهر وحتی خیابانهای اصلی شهر آثار و بقایای آتش‌سوزی و تخریب مغازه‌ها، بانکها هتل‌ها و موسسات دیگر بچشم می‌خورد.

از روز گذشته فعالیت بیوقفه بولدوزرها و گریدرهای شهرداری کرمانشاه درسطح شهر برای پاک‌کردن سیمای شهر از آثار تظاهرات و قتل و جرح و کشودن راههای اصلی عملاً مشهود بود.

دیروز بدنبال اعلامیه جامعه روحانیت کرمانشاه اعلام شد که همگی باید درحفظ و نگهداری مسازل و مغازه‌های مردم همکاری کنند و تأکید شد تخریب و آتش‌سوزی و انتقام‌گیری کار یک مسلمان واقعی نیست. همچنین ازطرف بانکها و کارکنان ادارات مختلف کرمانشاه ازجمله کارکنان استانداری، اوقاف، آموزش وپرورش و غیره به کشتار مردم بی‌دفاع کرمانشاه اعتراض گردید و اعلام شد برای یاری به بازماندگان شهدا آماده هرنوع کمک هستند.

در هفته گذشته:

## ۷ نفر در بندرعباس شهید شدند

بندرعباس- هزاران نفر از مردم بندرعباس روز ۱۵ دیماه جنازه علی سایانی دانش‌آموز ۱۴ ساله را که روز دوشنبه گذشته براثر انفجار گاز اشک‌آور روی صورتش کشته شده بود، با مراسمی خاص از بیمارستان ثریا بسوی گورستان تشییع کردند.

با کشته شدن این دانش‌آموز، وی هفتمین نفری است که در هفته اخیر کشته شده است.

از سوی دیگر خبرنگار ما از میناب گزارش میدهد که از بامداد روز جمعه عده‌ای چماق بدست که خود را طرفدار حکومت نشان میدادند تظاهراتی براه انداختند و بسیاری از خانه‌ها و مغازه‌های مردم را ویران کردند. آنها به خانه سیدهاشمی یکی از کارمندان مخابرات حمله کردند و ضمن ویرانی کامل خانه تمام اعضای خانواده را مضروب کردند. به گفته مردم چند مامور هم با چماق‌بدست‌ها بمردم در خیابانها حمله کردند وعده‌ای را مجروح کردند.

مجروحان حوادث میناب به ۱۳ نفر بالغ میشود.

## در تظاهرات دیروز بانه عده‌ای شهید و مجروح شدند

بانه کردستان- به دنبال تظاهرات وسیعی که دیروز توسط هزاران تن از مردم بانه صورت گرفت مأموران انتظامی به سوی تظاهر کنندگان تیراندازی کردند و در نتیجه چند نفر کشته و مجروح شدند

تاکنون هویت دوتن از قربانیان حادثه دیروز بانه معلوم شده است. این دو نفر، احمد احمدی و رحمان خاتونی نام داشتند که جنازه‌هایشان توسط گروه ربادی از مردم تشییع و بخاک سپرده شد. در حادثه دیروز، همچنین پنج نفر به اسامی معصومه بسطامی، محمود احمدی، حسن فتحی، اکرم قبروری و حسین رضایی مجروح شدند

شهردار بانه در تماس تلفنی باکیهان گفت: اطراف بیمارستان بسانه توسط نیروهای نظامی محاصره شده و بدین جهت رساندن خون به مجروحان امکان‌پذیر نیست. شهردار بانه همچنین گفت: مسأله حمله چند تن از مأموران را به مردم بی‌دفاع به مرکز استان کردستان اطلاع داده‌ایم، اما تاکنون اقدامی برای تعقیب مسببان حادثه معمول نشده است. تعداد کشته شدگان دقیقاً روشن نیست و علت آن این است که مردم، اجساد را به خانه‌ها برده‌اند تا بطور مخفیانه به خاک بسپارند

## اصفهان یک هفته ناآرامی را پشت‌سر گذاشت

اصفهان - اصفهان هفته‌ای ناآرام را پشت سر گذاشت. بازار اصفهان کماکان تعطیل بود و اکثر ادارات از جمله پست، مخابرات و دادگستری همچنان در حال اعتصاب بودند و برق منطقه‌ای اصفهان بصورت نیمه تعطیل بود کلیه بانکهای اصفهان بمدت یکهفته تعطیل شد و از روز ۱۵ دیماه، بانک ملی شروع بکار کرد.

۱۵ دیماه- هزاران نفر از اصفهانیها در مسجد منصلی گرد آمدند و سخنرانیهائی به مخالفت از حکومت ایراد شد.

۱۶ دیماه- ساعت ۸ و ۴۵ دقیقه بامداد انفجار شدیدی در بیمگاه مسافری اتوبوس رخ داد که منجر به زخمی شدن سه نفر شد. افراد ناشناسی در یک گونی و کارتن مواد منفجره گذارده بودند و هنگامیکه اتوبوسی وارد گاراژ شد، مواد داخل گونی منفجر شد و سه نفر را مجروح کرد.

# قزوین غمزده سرگرم معالجه زخمی‌هاست

بدنبال یک آرامش موقتی در شهر غم زده قزوین بعدازظهر دیروز باردیگر گروه کثیری از مردم به تظاهرات آرامی در این شهر دست زدند.

شعار عمده مردم قزوین این بار مخالفت باحکومت جدید بود.

تظاهرات آرام مردم قزوین پس از ساعتی بدون درگیری پایان یافت.

گزارش خبرنگار ما از این شهر حاکی است سراسر قزوین هنوز همچنان تعطیل است و هیچ نشانه‌ای از آغاز فعالیت مؤسسات خصوصی و عمومی در این شهر دیده نمیشود.

مردم هنوز برای تعمیر مغازه‌ها و خانه‌های آسیب دیده اقدامی نمیکنند و موضوع مهم اینکه در این شهر بقدری شیشه شکسته و از بین رفته است که امکان تهیه آن باین زودی وجود ندارد.

هم‌اکنون جز تعدادی خواربارفروشی، میوه‌فروشی، سبزی‌فروشی و نانوائی هیچ محل کسبی در قزوین دائر نیست

و قسمتی از نان مصرفی شهر از شهرهای اطراف باین شهر فرستاده میشود

همچنین مطب تمام پزشکان تعطیل است و کلیه پزشکان در بیمارستان دهخدا که یک بیمارستان خصوصی است اجتماع کرده‌اند و در این بیمارستان بطور رایگان بیماران و مجروحین را معاینه و مداوا میکنند.

داروهای رایگانی که از طرف مردم تهران و سایر شهرستانها برای قزوین فرستاده شده در همین بیمارستان در اختیار بیماران و مراجعین گذاشته میشود

آخرین گزارش خبرنگار از قزوین حاکی است که گروهی از مجروحان حوادث چند روز گذشته این شهر بوسیله تیمهای پزشکی کمکی که از تهران باین شهر اعزام شده بودند بتهران منتقل شده‌اند

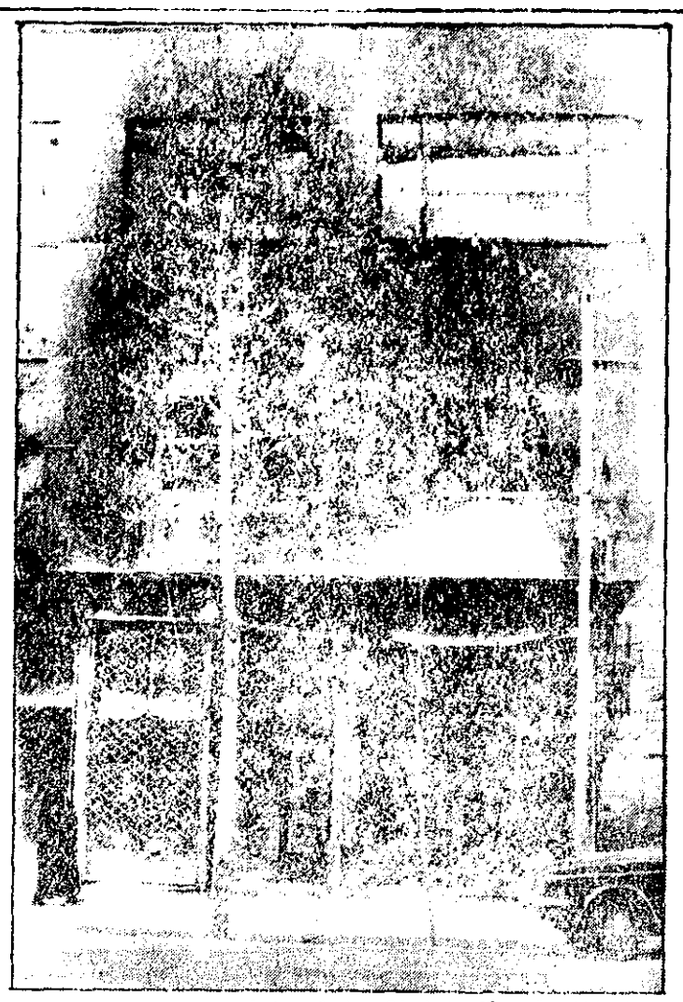

در تهاجم ارتش به قزوین آنقدر شیشه شکسته شد که جبران آن بزودی میسر نیست. این یکی از ساختمانهای قزوین است که در این تهاجم آسیب دید.

# در تیراندازی از زمین و هوا در نهاوند ۴ نفر شهید و ۲۰۰ نفر مجروح شدند

کرمانشاه- در تظاهرات گسترده هفته اخیر نهاوند چهار نفر کشته و ۲۰۰ نفر مجروح شدند. در جریان این تظاهرات نیروهای نظامی از زمین و هوا بمردم شلیک کردند و در پی آن تظاهر کنندگان پنج بانک را در خیابان پهلوی نهاوند آتش زدند و شهر بصورت تعطیل کامل در آمد.

در تظاهرات هفته گذشته نهاوند نزدیک به ۲۰ هزار نفر از مردم نهاوند شرکت داشتند. این عده ابتدا براه پیمائی آرام در خیابانهای نهاوند پرداختند و در یکی از خیابانهای شهر مأموران انتظامی با مردم درگیر شدند و از راه زمین و همچنین بوسیله هلی‌کوپتر بمردم شلیک شد و در پی آن تظاهر کنندگان بانکهای ملی، رهنی، عمران و دو بانک سپه را در خیابان پهلوی نهاوند آتش زدند و بدنبال آن کلیه مغازه‌ها، مدارس و ادارات تعطیل شد و تنها دو اداره مخابرات و شیر و خورشید برای کمک‌رسانی بمردم، بکار خود ادامه داد

در جریان حوادث نهاوند ۵۰ دستگاه از خانه‌های معلمان شهر توسط افراد ناشناس آتش زده شد و مردم نیز متقابلاً خانه‌های ۴ تن از مأموران را آتش زدند

از هفته پیش تاکنون جنگ و گریز بین مردم و مأموران انتظامی جریان دارد و مأموران بصورت گروهی در نقاط حساس شهر متمرکز شده‌اند

اسامی دوتن از کشته شدگان حوادث چند روز گذشته نهاوند حبیب سیف و سوری میباشد و هویت یک زن مقتول و یک نوجوان هنوز معلوم نشده است.

بعد از ظهر دیروز در تظاهراتی گسترده در نهاوند، مردم و مأموران ژاندارمری درگیر شدند و تیراندازی زمانی آغاز شد که تظاهر کنندگان قصد متفرق شدن داشتند

تیراندازی مقابل بیمارستان نامه آغاز شد و در نتیجه دو نفر باسامی احمد احمدی و رحمان خاتونی کشته و ده نفر مجروح شدند

طبق اطلاع از بانه، مردم، گروهان ژاندارمری بانه را محاصره کرده‌اند و گفته میشود گروهی از مورشیان مسلح قصد یورش بسا مأموران را داشته‌اند

## صدها نفر در نهاوند بازداشت شدند

نهاوند- خبرنگار کیهان- آتش‌سوزیهای شهر نهاوند که از ۵ روز پیش آغاز شده بود تا دیروز ادامه داشت.

در اثر این آتش‌سوزیها که دامنه وسیعی داشت شهر نهاوند بصورت نیمه ویرانه درآمده است که در آن نه از دکتر خبری هست، نه از دارو.

درجریان تظاهرات چند روز اخیر نهاوند برخوردهای شدیدی بین مردم و مأموران انتظامی این شهر روی داد و ۴ کشته و حداقل ۲۵ مجروح بجا گذاشت. بگفته پزشکان و شاهدان عینی در آتش‌سوزی‌های اخیر نهاوند تمام داروخانه‌های این شهر طعمه حریق شد و به همین دلیل پزشکان هیچ امکان دارویی برای درمان بیماران و زخمی‌ها ندارند.

در جریان تظاهرات اخیر، تظاهر کنندگان به تلافی آتش زدن اماکن عمومی، و کشته شدن چهارنفر از تظاهر کنندگان، منزل ۱۷ تن از مأمورین شهربانی از جمله منزل سروان بصیرانی رئیس اطلاعات شهربانی این شهر را به آتش کشیدند. تظاهر کنندگان می‌گویند که اماکن عمومی را چند عامل مأموریت یافته آتش زده‌اند.

تعداد بازداشت شدگان طی چند روز اخیر به صدها تن می‌رسد. بنا بر گزارش یکی از اهالی نهاوند که به ملایر رفته است، پزشکان در منزل به مداوای بیماران و مجروحان میپردازند.

تعدادی از مغازه‌های خواربار فروشی که باز است توسط مأموران کنترل اداره میشود اکثر خانه‌های نهاوند ویران شده است.

بنابراین گزارش که تأیید نشده است در حدود ۱۰ نفر در این شهر کشته شده‌اند.

توسط مردم:

## نام رضائیه به ارومیه تغییر یافت

رضائیه- مردم رضائیه در یک اجتماع بزرگ نام این شهر و خیابانهای مهم آنرا تغییر دادند

ده روز قبل پس از یک راهپیمائی بزرگ دهها هزار نفراز مردم در یکی از میدانهای شهر اجتماع کردند و اسامی جدید و شهر و خیابانها توسط یکی از علماء اعلام و بوسیله مردم تائید شد.

نام جدید رضائیه «ارومیه» (نام سابق این شهر) انتخاب شد.

# در دو ماه حکومت نظامیان مشهد صدها شهید داد

مشهد- شهر مقدس مشهد طی دوماهی که کشور زیر تسلط نظامیان بود به شدت متشنج بود صدها نفر کشته ومجروح شدند.

در روزهای تاسوعا وعاشورا جمعیتی نزدیک به یک میلیون وپانصدهزار نفر راهپیمایی کردند. این راهپیمایی‌ها غالباً در مشهد تکرار میشد و اغلب با دخالت نظامیان وتیراندازی آنها به سوی مردم منجر به زد وخوردهای شدید می‌شد.

نظامیان یک بار به حرم مطهر حضرت رضا (ع) نیز هجوم بردند. وهم‌اکنون آثار گلوله بر روی دیوارهای داخلی حرم دیده میشود. به دنبال حمله مأموران وعده‌ای چماق بدست به جان ومال مردم، پزشکان اعلام کردند از این به بعد پیمه ارتشیان را قبول ندارند و قرارداد بیمه خدمات درمانی را لغو کردند. به دنبال این جریان مأموران به بیمارستان امام‌رضا (ع) مشهد حمله کردند و دوکودک و یک کارگر را کشتند. در این حادثه چندتن از پزشکان و بیمارستان و کارکنان پزشکی و بیماران مورد ضرب و جرح قرار گرفتند بعد از این حادثه اطبا و کارکنان بیمارستانهای مشهد در بیمارستان دکتر مصدق و امام رضا متحصن شدند و دو روز اعتصاب غذا کردند.

از وقایع دیگر مشهد حمله گروهی ناشناس به وسایل نقلیه و اتوبوسهایی بود که هزاران نفر از اهالی مشهد را برای تشییع جنازه منوچهر زراقی دبیر و معاون آموزش ابتدایی خراسان به قوچان برده بود. در این حمله شیشه تمام وسایل نقلیه درهم شکسته شد. درگیری مردم با مأموران نظامی در روزها ۲۷ آبان و ۳۰ آبان و هفتم آذر و دوم دیماه ادامه یافت، ۳۷ نفر کشته و دهها نفر مجروح شدند.

روز نهم دیماه به دنبال راهپیمایی ۸۰ هزار نفری اهالی مشهد به طرف استانداری به منظور همبستگی با کارمندان استانداری خراسان و الحاق گروهی از سربازان به صفوف مردم به سوی مردم تیراندازی شد و ۳۶ نفر کشته و دویست نفر مجروح شدند. در این جریان یک سرهنگ ارتش به نام سرهنگ کلانی که فرمان تیراندازی به سوی تظاهر کنندگان داده بود کشته و یک تانک و چهار خودرو ارتش به آتش کشیده شد.

## تظاهرات رودسر چهار شهید داشت

رودسر- شهر رودسر طی دوهفته اخیر شاهد تظاهراتی بود که طی آن چهارنفر کشته و عده‌ای نیز مجروح شدند

در روز ۵ دی ماه پس از برگزاری مجلس یاد بود یکی از افراد سرشناس رودسر، حدود صدها نفر از مردم این شهر دست به تظاهرات و راهپیمایی زدند در جریان این تظاهرات شیشه بسیار از بانکها و مؤسسات دولتی توسط عده‌ای شکسته شد مأموران پلیس برای متفرق کردن مردم دست به تیراندازی زدند که در نتیجه ۲ نفر به اسامی مهدی قاسمی ۱۸ ساله (دانش آموز) و محمد هدایت بازرگانی ۱۶ ساله (دانش‌آموز) کشته شدند

در روز بعد پس از برگزاری مجلس ترحیم کشته شدگان ۵ دی، بین تظاهر کنندگان و گروهی از مأموران درگیری پیش آمد که در نتیجه تیراندازی جوانی به نام اصغر هاشم‌پور کشته شد در جریان این تظاهرات همچنین یک جوان به نام رضا میهن‌پور با ضربه باتون بشدت مجروح شد که چند روز بعد در بیمارستانی واقع در تهران درگذشت.

درحال حاضر شهر وضع غیرعادی دارد

## سرفتگر شهرداری رفسنجان نیز جان سپرد

کرمان- سرفتگر شهرداری رفسنجان که همراه شهردار این شهر هدف گلوله قرار گرفته بود دربیمارستان جان سپرد

علی مسیحا شهردار رفسنجان روز ۱۲ دیماه هنگامی که همراه علی مولائی سرفتگر شهرداری ازخانه‌اش خارج می‌شد توسط دو موتور سوار ناشناس هدف گلوله‌های مسلسل قرار گرفت، دراین حادثه شهردار دردم جان سپرد وعلی مولائی که مجروح شده بود به بیمارستان منتقل شد و یکروز بعد دربیمارستان درگذشت.

## ۲ نفر در تظاهرات ایلام شهید شدند

ایلام- تظاهرات مردم ایلام منجر به کشته شدن دو نفر و مجروح شدن چند نفر دیگر گردید

خانم فاطمه کمالی ۴۰ ساله در روز ۲۲ آبان مانع ورود چند تن از مأموران انتظامی که در تعقیب تظاهر کنندگان بودند بداخل منزلش شد اما او را در راهرو خانه‌اش هدف گلوله قرار دادند و در بیمارستان درگذشت.

همچنین یک هفته بعد ضمن تظاهراتی که مردم داشتند جوانی بنام محمدرضا افیانی بضرب گلوله کشته شد.

گلوله مستقیماً به پیشانی این جوان اصابت کرده بود. در نهم دیماه نیز تظاهرات عظیمی در ایلام صورت گرفت در پیشاپیش تظاهر کنندگان آیت‌اله حیدری، حجت‌الاسلام نسب‌عمیرکاری، حجت‌الاسلام الهی قرار داشتند

در سراهی خیابان کرمانشاه، سعدی تظاهرات آرام مردم باشلیک گلوله از طرف چند مأمور انتظامی به خشونت گرائید و دو نفر باسامی هسادی سلیمان‌نژاد و صادق پنج‌سنوی مجروح شدند

بدنبال این جریان ساختمان آبادانی و مسکن به آتش کشیده شد

## در تظاهرات میاندوآب ۵ نفر شهید شدند

میاندوآب- در تظاهرات روزهای هفتم و هشتم دیماه در میاندوآب ۵ تن کشته و عده‌ای مجروح شدند

روز هفتم دیماه معلمان میاندوآب در مسجد جامع اجتماع کردند و همبستگی خود را با معلمان رضائیه اعلام داشتند و سپس به راهپیمائی و تظاهرات پرداختند.

روز هشتم دیماه مردم میاندوآب دست به تظاهرات و راهپیمائی وسیعی زدند و در خیابان فردوسی این شهر مأموران انتظامی بروی مردم آتش گشودند در این محل یک دانش‌آموز بنام علامرضا فروغی و یک مأمور کشته و یک افسر شهربانی بنام شریعتی و شخص دیگری بنام نجف طهماسبزاده مجروح شدند در تظاهرات دو روزه میاندوآب تعدادی از ساختمانها و اتومبیلهای دولتی و بانکها مورد حمله قرار گرفت و به آتش کشیده شد عده‌ای ناشناس نیز به خانه‌ها و مغازه‌های مردم حمله کردند.

## اعلام همبستگی با معلمان متحصن یزد

یزد- گروههای مختلف مردم یزد طی اعلامیه‌هائی همبستگی خود را با معلمان این شهر که از روز ۲۸ آذرماه در اداره کل آموزش وپرورش متحصن شده‌اند اعلام داشتند.

این اعلامیه‌ها از سوی اعضای انجمن شهر، کارکنان شهرداری، فرهنگ وهنر، دبیرخانه شورای ورزش استان، دخانیات، راه وترابری، دفتر برنامه وبودجه، دانشجویان بسردی دانشگاههای کشور، هیات علمی وکادر اداری ودانشجویان دانشکده صنعتی یزد صادر شده است.

## ۱۰ نفر در لنگرود شهید و مجروح شدند

لنگرود- در تظاهرات یک هفته اخیر لنگرود ده نفر از مردم هدف گلوله ماموران انتظامی قرار گرفتند که دو نفر از آنها به اسامی محمد بابائی دانشجوی دانشگاه تبریز ومحمدعلی شعبانی محصل کشته شدند وبقیه در بیمارستان بستری هستند.

چند روز قبل حسین کمالی خبرنگار روزنامه آیندگان مورد حمله ماموران انتظامی قرار گرفت وبسختی مجروح شد روز چهارشنبه ۱۳ دی ماموران ارتش وپلیس به مغازه‌هائی که تصاویر حضرت آیت‌اله العظمی خمینی درآن نصب بود حمله کردند وشیشه‌های مغازه‌ها را شکستند وبهمین علت بسیاری از کسبه این شهر مغازه‌های خود را تخلیه کرده واجناس آنرا به نقاط امن انتقال داده‌اند.

انتظامات شهر درحال حاضر در دست مردم است وجوانان شبها نیز در خیابانها کشیک میدهند.

## در تظاهرات روز گذشته ۲۰ هزار نفر «درود» تظاهرات کردند

درود- ۲۰ هزار نفر از مردم درود بعنوان همدردی با مردم شهرهای مشهد، قزوین، کرمانشاه و بروجرد در یک تظاهرات عظیم شرکت کردند.

تظاهرات بدنبال یک اعلامیه که از طرف اصناف منتشر شده بود آغاز گردید.

تظاهر کنندگان ابتدا در جلو دادگاه بخش مستقل درود به تحصن روحانیون، فرهنگیان و دانش‌آموزان که برای آزادی شیخ مصطفی انصاری یکی از روحانیون بازداشت شده تشکیل شده بود پیوستند و سپس پیاده‌روی و تظاهرات در حالیکه روحانیون پیشاپیش جمعیت حرکت میکردند و همه گروهها زن و مرد در آن شرکت داشتند آغاز شد:

تظاهر کنندگان در حالیکه پلاکاردهائی را با خود حمل میکردند به نعیت از حضرت آیت‌اله العظمی خمینی شعار میدادند.

در طول راه گروه گروه از مردم به تظاهر کنندگان میپیوستند.

تظاهرات آرام مردم تا ساعت ۲/۵ بعدازظهر ادامه داشت و هیچگونه برخوردی روی نداد.

در بعدازظهر لاستیکهای شعله‌ور در نقاط مختلف شهر راهبندانهائی پدید آورد.

در لار فارس:

## مامور ژاندارم و همسرش شروع به تیراندازی کردند

لار- (فارس)- روز پنجشنبه گذشته در شهر لار یک درجه‌دار ژاندارمری بنام اسوار گودرزی همراه با همسرش، با گروهی از مردم در خیابان تیراندازی کردند. همسر این درجه‌دار به «گلت» مسلح بود و خود او نیز اسلحه دیگری همراه داشت. در اثر تیراندازی این زن و شوهر، یکی از رهگذران بنام محمدتقی طاهری کشته و چند تن مجروح شدند. مردم که وضع را چنین دیدند به اسوار گودرزی حمله کردند و او را از پای درآوردند. سپس سه مأمور انتظامی سر رسیدند و به تیراندازی پرداختند که در نتیجه دو نفر به اسامی احمد جلیل‌زاده (۳۸ ساله) و مهدی رستگار محصل ۱۸ ساله کشته و ۷ نفر زخمی شدند.

به دنبال وقوع این حادثه، از سوی آیت‌اله سیدعبدالعلی ایت‌الهی و جامعه روحانیت لار، به مدت یک هفته در این شهر، اعلام عزاداری شد.

## تظاهرات شاهرود سه کشته داد

شاهرود- تعداد قربانیان تظاهرات دهم دیماه شاهرود به سه نفر رسید

صبح روز جمعه گذشته بمناسبت هفتمین روز درگذشت سیدجعفر میرعفوریان و ناصر بیدی دوتن از شهدای تظاهرات شاهرود و تشییع جنازه اسحاق احمدنصر که در تظاهرات ۱۰ دیماه مجروح و روز پنجشنبه گذشته جانسپرد در حدود ۴۰ هزار نفر از مردم شاهرود در مدرسه فلعه و کوچه‌ها و خیابانهای اطراف آن اجتماع کردند.

مردم که بیش از ۴۰ هزار نفر بودند با حمل پلاکاردها جنازه‌ها را تا گورستان تشییع کردند و بخاک سپردند در هریان این راهپیمائی و تشییع جنازه برخوردی بین مردم و مأموران پیش نیامد.

## تظاهرات در یزد

یزد- شب گذشته پس از نماز جماعت در مسجد جعفریه، هزاران نفر از مردم یزد در خیابان‌های شهر علیه دولت جدید دست به تظاهرات زدند.

در چند نقطه از شهر مأموران دست به تیراندازی هوایی زدند.

بدنبال پایان موفقیت تظاهرات و بهنگام خاموشی برق شهر، از ساعت ۸/۵ شب، مردم در پشتبام خانه‌ها ظاهر شدند و ساعتها به دادن شعار پرداختند.

از چند روز پیش، تاکنون، کلیه شعب بانکها در یزد تعطیل است. در یزد امروز از صف نفت خبری نیست و گفته می‌شود سوخت کافی در این شهر تأمین شده است.

ضمناً مردم یزد خود را برای اعتصاب عمومی فردا آماده می‌کنند.

## روزه مذهبی معلمان متحصن یزد

یزد- معلمان یزد که از تاریخ ۵۷/۹/۲۸ در محل اداره کل آموزش‌وپرورش یزد متحصن شده‌اند از تاریخ ۱۵ دیماه جاری دست بیک روزه مذهبی نامحدود زده‌اند، تاحال اکثر کارمندان دولت، روحانیون، پزشکان و طبقات مختلف مردم با صدور اعلامیه‌هائی همبستگی خود را با معلمان یزد ابراز داشته‌اند.

معلمان تشت نیز که از ۲۰ روز پیش در محل اداره آموزش‌وپرورش متحصن هستند از سه روز پیش دست بیک روزه مذهبی زده‌اند.

## روحانی یزدی از تبعید بازگشت

یزد- حجت‌الاسلام محمد کاظم راشد یزدی، یکی از روحانیون یزد که در فروردین سال امسال به ایرانشهر تبعید شده بود، به یزد بازگشت.

رفع محدودیت از حجت‌الاسلام راشد یزدی یکی از خواستهای فرهنگیان یزد بود که از ۲۸ آذر تماسکون در اداره کل آموزش و پرورش یزد تحصن اختیار کرده‌اند

## تبریز، ناآرام است

تبریز- امروز تبریز چهره ناآرامی دارد. از نخستین ساعات صبح گروههای مختلف مردم در خیابانهای فردوسی، دارائی و کورش کبیر بحرکت درآمدند و در حالیکه شعار میدادند بطرف بازار براه افتادند. گروه دیگری که در خیابانهای مرکزی شهر بحرکت درآمده بود با مأموریت غرمانداری نظامی روبرو شدند و مأموریت با شلیک گاز اشک‌آور مردم را متفرق کردند. درحال حاضر تظاهرات در محوطه بازار ادامه دارد.

## در تظاهرات شبانه تبریز مردم به خیابانها آمدند

تبریز- خبرنگار کیهان:

دیشب تا سحرگاهان بانگ الله‌اکبر از پشت بامهای تبریز به گوش می‌رسید. همراه با این تظاهرات شبانه تا صبح در نقاط مختلف شهر صدای تیراندازی بگوش می‌رسید. تعطیل یکپارچه شهر تبریز که شامل تمام ادارات دولتی و کارخانجات تولیدی می‌شود همچنان ادامه دارد. در حال حاضر هیچیک از بانکهای تبریز باز نیست و جلوی درهای آنها ورقه‌های آهنی کشیده شده تا از آسیبهای احتمالی در امان باشند.

کارکنان دانشگاه تبریز، رادیو تلویزیون مرکز تبریز، ادارات دارائی، آموزش و پرورش اطلاعات و جهانگردی، پست و تلگراف، دادگستری، کشاورزی، راه و ترابری، راه‌آهن، شرکت مخابرات، بهداری و بهزیستی و پزشکان آزاد در اعتصاب به سر می‌برند.

قضات دادگستری تبریز با صدور بیانیه‌ای به حمایت از اعتصابیون پرداختند و دست از کار کشیدند. آنها خاطر نشان ساختند که به مدت یکهفته در سر کار خود حاضر نخواهند شد. بدین ترتیب عملاً دستگاه قضایی و دادسرای تبریز به حال تعطیل در آمده است و هیچ کار قضایی در این شهر صورت نمی‌گیرد.

دیشب در ساعات ممنوعه گروهی از مردم به خیابانها ریختند و به تظاهرات پرداختند در جریان این تظاهرات تیراندازی شد و گفته میشود چند تن زخمی شده‌اند.

# زندانیان سیاسی مشهد اعتصاب غذا کردند

مشهد- خانواده‌های زندانیان سیاسی مشهد اعلام کردند که از امروز (۱۷ دیماه) زندانیان سیاسی مشهد دست به اعتصاب غذا زده‌اند و خواستار تعویض سرهنگ فرزین رئیس زندان و تأمین غذای کافی و بهداشت شده‌اند.

زندانیان سیاسی مشهد در هفته اول دیماه نیز دست به اعتصاب غذا زدند و خواستار آزادی کلیه زندانیان سیاسی شدند و با مردم اعلام همبستگی کردند.

روز نهم دی ماه زندانیان سیاسی با اعتصاب غذا دست به تظاهرات زدند. مأموران نیز برای متفرق کردن زندانیان در داخل زندان گاز اشک‌آور پرتاب کردند و دست به تیراندازی هوائی زدند. گفته میشود که دو زندانی به نامهای حسین زاده و نباتی مقدم بر اثر خفگی ناشی از دود جان سپرده‌اند.

بدنبال این جریان مردم نیز در خارج زندان مشهد که در ۱۲ کیلومتری شهر قرار دارد تظاهراتی برپا داشتند و حضرت آیت‌اله مرعشی و حجت‌الاسلام حسامی‌ها بدون زندان مراجعه کردند تا اطمینان حاصل کنند که به زندانیان آسیبی نرسیده است ولی مأموران اظهار داشتند که درهای الکتریکی زندان علت آتش‌سوزی و قطع برق باز نمی‌شود.

در شب همان روز (۹ دیماه) بدستور آیت‌اله مرعشی تعداد زیادی پتو و لحاف برای زندانیان بردند و پس از ۹ روز با وساطت ایشان زندانیان اعتصاب غذا را شکستند.

ولی بطوریکه خانواده‌های زندانیان اعلام کرده‌اند، غذای کافی به زندانیان داده نمی‌شود.

روز ۹ دیماه عده‌ای از مردم مشهد به زندان زنان که داخل شهر قرار دارد رفتند و ترتیب آزادی زنان زندانی را که ۳۱ نفر بودند فراهم آوردند.

# ۲۰ هزار نفر در «درود» تظاهرات کردند

## مقابله مأموران انتظامی با تشییع کنندگان جنازه

بهشهر- در مقابله ناگهانی گروهی از مأموران انتظامی به شرکت کنندگان مجلس ختم یک جوان دانشجو گروهی کشته و مجروح شدند

حادثه شب گذشته و هنگامی اتفاق افتاد که صدها تن از مردم شهرهای گنبد، گرگان، بندرگز، و بهشهر از مجلس ختم دانشجوی شهیدی به نام اسدی در «گره واقع در ۴۰ کیلومتری گرگان باز می‌گشتند جمعی از مأموران بدون اخطاری به سوی مردم تیراندازی کردند و دهها تن کشته و مجروح شدند.

اسماعیل عباس‌زاده، حاج میرشریف مسکنی، حاج سیدمصطفی موسوی، مسیرحمره نجفی- محمد میرزایی، علی کوهی و رمضانی علی روحی تعدادی از کشته شدگان میباشد اسامی بقیه کشته شدگان هنوز مشخص نشده است.

## تعطیل عمومی در کردستان

سقز- هزاران نفر از اهالی شهرهای استان کردستان برای تشییع جنازه شهدای بانه به این شهر رفتند. امروز تمام شهرهای استان کردستان ومهاباد و بوکان به این مناسبت به حالت تعطیل درآمد.

## ادامه اعتصاب کارکنان ذوب آهن

کرمان- با تعطیل خیابانهای ورودی منتهی به محوطه بسری منطقه‌ای، مأموران انتظامی کرمان از ورود کارکنان برق منطقه‌ای به این اداره جلوگیری کردند کارکنان برق منطقه‌ای که در چند روز قبل در حال اعتصاب بودند همه

نامه حضرت آیت‌الله طالقانی:

# مردم نباید راساً کسی را مجازات کنند

حضرت آیت‌الله طالقانی: آنها باید در دادگاه عدل اسلامی محاکمه و به اشد مجازات برسند.

فرزندان عزیز و رشیدم

یکی از مصائب ملت ما که ناشی از نظام فساد و محیط است این است که افراد عادی بحکم اضطرار یا عدم آگاهی محور به همکاری با این نظام و یا سکوت در مقابل آن شده‌اند که البته حساب این اشخاص از آنان که از موضع حاطلبی و استفاده‌جوئی مقامهای حساس را اشغال کرده و علیه ملت و کشور خود مرتکب خیانت و جنایت شده‌اند جدا می‌باشد، بدون شک گروه دوم که اکثراً سرشناس نیز میباشند، می‌باید در دادگاه عدل اسلامی محاکمه و به اشد مجازات برسند. لیکن دسته اول یعنی افراد معمولی و عادی بشرط توبه و جبران گذشته و خدمت به ملت می‌توانند مشمول ارفاق باشند. بیاد بیاوریم که قرآن میفرماید (فمن تاب من بعد ظلمه و اصلح فان الله یتوب علیه ان الله غفور رحیما)

اکنون در جریان انقلاب عظیم ملت، برهبری امام خمینی مشاهده میشود که افرادی تحت تأثیر احساسات انقلابی خود که در جای خود قابل تحسین و ستایش است، به تعقیب افرادی می‌پردازند که گمان میکنند از دسته جنایتکاران شناخته شده درجه اول می‌باشند و راساً به مجازات آنان میپردازند، اینعمل ممکن است به کسانی زیان مالی و جانی برساند که یا اصلاً در شناسائی آنان اشتباه شده باشد و یا از افراد معمولی و عادی باشند که مستحق چنان کیفری نباشند و با فرض استحقاق لازم است که اتهام آنان اثبات شود، بخصوص که زنان و دوزندان آنان گناهی ندارند و باید دقیقاً مورد رعایت قرار گیرند.

لازم است این نکته را نیز یادآوری کنم که رژیم هیچ فرصتی را برای بهره‌برداری از احساسات پاک و انقلابی شما فروگذار نکرده و نخواهد کرد و شایعات زیادی پراکنده و کسانی را متهم میکند تا خشم انقلابی مردم را به بیراهه سوق دهد و افکار عمومی را دچار نگرانی نماید و از اشتباه شما بهره‌برداری نماید.

بنابه مراتب بالا اینجانب از شما عزیزانم تقاضا دارم که در عین حفظ اصالت و روحیه انقلابی و پیگیری مبارزه مقدس خود تا سقوط رژیم و برقراری نظام عدل اسلامی از خویشتن‌داری و بینش انقلابی نیز برخوردار باشید تا هیچ مجالی برای سوءاستفاده دشمن و دستگاه تبلیغاتی او باقی نماند

والسلام علیکم و رحمة‌الله و برکاته
سیدمحمود طالقانی

آیت‌الله طالقانی:

# بختیار هیچ شانسی ندارد

**آیت‌الله طالقانی رجل مذهبی و سیاسی مبارز در یک مصاحبه با روزنامه لوموند که در شماره پریشب آنروزنامه انتشار یافت نسبت به موفقیت شاپوربختیار نخست‌وزیر جدید ایران اظهار یأس کردند و اظهار داشتند که وی هیچ شانسی برای توفیق در مأموریت خود ندارد.**

آیت‌الله طالقانی گفتند: «درست است که دولت جدید عملاً تشکیل شده ولی ملت و آیت‌الله‌العظمی خمینی نمیتوانند آنرا بپذیرند. مادام که رژیم استبداد در این کشور است، هیچ دولتی پایدار نخواهد ماند.

آیت‌الله طالقانی درپاسخ این سئوال که چرا حضرت آیت‌الله‌العظمی خمینی تاکنون در مورد دولت شاپوربختیار اظهارنظر نکرده‌اند، گفت: احتمالاً از این نظر که دولت بختیار هنوز رسماً تشکیل نشده و به محرد تشکیل دولت من اطمینان دارم که آیت‌الله خمینی آنچه را در موارد متعدد اعلام داشته‌اند، مجدداً تکرار خواهند کرد. اظهار نظر ایشان همواره این بوده است که هردولتی بوسیله رژیم فعلی تعیین شود قابل قبول نخواهد بود. اگر رهبران مذهبی قم و تهران انطور که شاپوربختیار در کنفرانس مطبوعاتی خویش متذکر شده، تاکنون در اینمورد سکوت اختیار کرده‌اند، به این دلیل است که انتظار دارند ابتدا آیت‌الله خمینی اظهارنظر کنند. و شما میتوانید اطمینان داشته باشید که رویه آنها نیز همچنان سخت خواهد بود.

آیت‌الله طالقانی در پاسخ این پرسش که اگر دکتر بختیار از آیت‌الله خمینی برای بازگشت به ایران دعوت کند، چه جوابی خواهند داد، گفتند: جواب آقای خمینی هیچ ابهامی ندارد. ایشان چندین‌بار تاکنون تأکید کرده‌اند که تا وقتی رژیم فعلی باقی است، به تهران بازنخواهند گشت و مبارزه تا استقرار یک حکومت اسلامی ادامه خواهد یافت.

از آیت‌الله طالقانی سئوال شد که آیا تصور توافق و سازشی ممکن است. ایشان پاسخ دادند «نه»، اکثریت ملت نمیخواهد که رژیم فعلی ادامه یابد. ملت در یک رفراندوم واقعی در روزهای تاسوعا و عاشورا عملاً حواسب خود را اعلام کرد.

دکتر تکمیل همایون عضو هیئت اجرائی جبهه ملی:

# سازش با دولت مطرود است

«سازش جبهه ملی با دولت غیر قانونی بختیار کاری مطرود است و اگر چنین سازشی صورت گیرد، ملت هیچگاه ما را نخواهد بخشید.»

دکتر تکمیل همایون عضو هیئت اجرائی جبهه ملی ایران که در اجتماع کارکنان اعتصابی اداره گمرک سخن می‌گفت، با اشاره به این مطلب، افزود

«بختیار با تشکیل دولت غیرقانونی به سها کار اشتباهی کرده و شکست خواهد خورد، بلکه با قبول این مسئولیت حتی اخلاق و انضباط سازمانی را نیز زیرپا گذاشته و ازنظر جبهه ملی به عهدشکنی محکوم است.»

وی همچنین گفت: «طبق رهنمودهای امام خمینی و طبق پیمان‌نامه جبهه ملی با رهبر مذهبی خمینی، دولت بختیار محکوم است و ما می‌کوشیم مبارزات خود را تا نابودی کامل سیستم ادامه دهیم.»

دکتر تکمیل همایون سپس سه اصول اساسی جبهه ملی اشاره کرد و گفت: «آزادی، استقلال و عدم تعهد سه اصل جبهه ملی است که می‌تواند تمام گروههای فکری مردم را در برگیرد و مسلماً کسی که حتی یکی از این سه اصل را، بر پایه بگذارد، از نظر گروههای عظیم مردم محکوم می‌شود. از اینرو همانطور که قبلاً نیز در پیمان‌نامه رهبر جبهه ملی با امام خمینی اعلام شده، باوجود نظام کنونی، جبهه ملی در هیچگونه ترکیب مملکتی شرکت نمی‌کند و برای اینکه حکومت آینده ایران بوجود آید، باید مبارزه از خارج ادوم، اصلاحات، ائتلاف و خارج شود و ملت ایران برطبق موازین اسلام، برطبق موازین استقلال ملی و برطبق موازین دموکراسی، حکومت آینده ایران را از طریق مراجعه به آراء عمومی تعیین کند.»

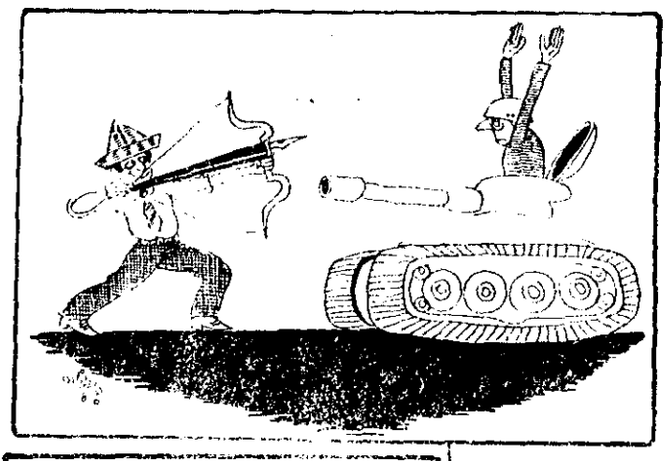

## ...پس از بدسگال

**نمیدانم اسمش را می‌شود تفریح گذاشت یا نه، ولی فعلاً مردمی که پیش از این وقت اضافی خود را در سینما و کاباره وامثال آن می‌گذراندند، این روزها به بازدید از جاهائی نظیر خانه مسکونی سرهنگ زیبائی در خیابان بهار وشعبه ساواک در خیابان قزوین می‌پردازند ودرست همان ازدحام جلو سینماها در این اماکن بوجود می‌آید.**

**به نظر من که هنوز نتوانسته‌ام ذهن مریضم را با دوران انقلاب وفق بدهم، شایسته است که دولت آقای بختیار، جزو اولین اقداماتش دادن نظم به این نمایشگاههای انسانی، مرتب کردن وسایل شکنجه موجود در خانه جناب سرهنگ نوشتن شرح وتفصیل مربوط به ابزار شکنجه در کنار آنها وبالاخره فروش بلیط وحتی ترتیب «تور زیبائی» برای آوردن شهرستانیها وحتی جهانی‌ها به این محل‌ها باشد، زیرا اگر زودتر این کار نشود، وسایل واشیاء با ارزش این گونه جاها به تاراج خواهد رفت وبه گنجینهٔ آثار دوران رستاخیز، صدمات جبران ناپذیری وارد خواهد شد.**

**«منوچهر محجوبی»**

به اتهام خوابیدن در اتومبیل:

## جوانی مجبور به پاک کردن شعارهای دیوارها شد!

جوانی که بعلت منع عبور و مرور شبانه شب را در داخل اتومبیلش خوابیده بود برای تلافی این جرم! وادار شد تا دیوار خیابانها را رنگ‌آمیزی و باغچه کلانتری را تمیز کند.

وی علی‌اکبر قسوامی نام دارد، نامبرده هفته گذشته در خیابان نظام‌آباد پس از منع عبور و مرور شبانه در داخل اتومبیلش خوابیده بود که توسط مأموران دستگیر شد.

قوامی پس از اتمام موعد کار اجباری از سوی مأموران گفت: هفته گذشته ساعت ۱۰/۵ شب بعلت منع عبور و مرور شبانه، نتوانستم به خانه خود برسم لذا در خیابان نظام‌آباد اتومبیل خود را متوقف کردم و از ترس اینکه مبادا بعلت منع عبور و مرور شبانه مأموران دستگیرم کنند تصمیم گرفتم شب را در داخل اتومبیل بخوابم که مأموران مرا دستگیر کردند و به اتهام خوابیدن در داخل اتومبیل وادارم کردند تا دیوار خیابانها را که روی آنها شعار نوشته شده بود رنگ‌آمیزی کنم و پس از آن باغچه کلانتری را تمیز کنم.

## غرض‌ورزی در لیست نام مأموران «ساواک»

در دو ماه اخیری که نشریات منظم و واقعی نداشته‌ایم، مردم خود به بهترین وجهی نشر اخبار را به عهده گرفته بودند.

رشد آگاهی و اعتلای فکری مردم خبرها را سینه به سینه و ناقص به تلف منتقل میکرد. اما آنچه در این میان تأسف‌انگیز است بارهای کجرویهاست که موجب شکایت افرادی خوشنام و مراجعه آنها به کیهان شده‌است. این افراد که در خوشنامی و پاکدلی آنان کمترین تردیدی نداریم به فهرستهائی از نام افراد ساواکی بدون ذکر مرجع و بی‌هیچ سندی اشاره کردند که در آنها از روی غرض‌ورزی و بددلی نام افراد پاک و مبارز یا برخی چهره‌های ادب و هنر درج شده‌است. این اقدام به هر شکلی، گناه یا خطا یا خیانت است. ما از هموطنان شریف و مبارزمان قویاً خواهانیم که از اینگونه هتک حرمتهای ناروا که خطرانی هم دارد بشدت جلوگیری کنند و این کار را همانطور که باید به قضاوت قانونی محاکم ملی انقلابی بسپارند، و هر آینه سند یا مدرکی در دست باشد به همان مراجع صالح و اصیل تحویل دهند

دکتر متین دفتری:

# همه زندانیان سیاسی باید آزاد شوند

**حال که مطبوعات آزاد شده‌اند می‌خواهیم صدای مردم ایران را که صرفاً می‌گویند «ما باید آزاد باشیم» به گوش همه برسانند.**

**دکتر هدایت‌الله متین دفتری بعدازظهر دیروز در یک مصاحبه مطبوعاتی ضمن ستایش از پایداری جامعه مطبوعات در برابر اعمال سانسور و فشار، به تشریح کشتارهای اخیر و نحوه هجوم نیروهای نظامی پرداخت و خواستار آزادی بی‌قید و شرط کلیه زندانیان سیاسی شد.**

در مصاحبه مطبوعاتی بعدازظهر دیروز که با همکاری جمعیت حقوق‌دانان، کمیته دفاع از زندانیان سیاسی ایران، سازمان ملی دانشگاهیان و با حضور دکتر عبدالکریم لاهیجی و جمع کثیری از خبرنگاران خارجی تشکیل شده بود، دکتر متین‌دفتری طی سخنانی گفت:

عرض از تشکیل جلسه کمیته دفاع از حقوق زندانیان سیاسی، سازمان ملی دانشگاهیان ایران و جمعیت حقوق‌دانان ایران، بررسی مسائلی است که در این مدت اتفاق افتاده است.

وی گفت: حمله نیروهای نظامی به وزارت علوم و مورد ضرب و جرح قرارداد‌ن استادان متحصن برای کمیته دفاع از زندانیان سیاسی اهمیت بسیاری دارد چون حمله به وزارت علوم تجلی خشونت و بیداد دستگاه حاکمه است. وقتی با استادانی که در وزارت علوم متحصن شده بودند چنین رفتاری می‌شود، با کسانی که در گوشه‌های [زندانها] زندگی می‌کنند چه می‌کند؟ ما می‌خواستیم دنیا بدانند که با زندانیان سیاسی ایران چه رفتاری می‌شود ولی این فقط گوشه‌ایست از جنایات و خفقانی که در این چندماه تجربه کرده‌ایم.

در این مصاحبه می‌خواستیم دومورد را در اختیار مطبوعات بگذاریم. یکی گزارشی است که هیأتی از جمعیت حقوق‌دانان از مدرسه‌ای در تهران که مورد هجوم نیروهای نظامی قرار گرفته بود تهیه کرده است و مورد دیگر گزارش وضع مجف‌آباد پس از کشتار این شهر توسط نظامیان و عمال آنان است که من افتخار عضویت در هیأتی را داشتم که به بررسی وضعیت این شهر پس از هجوم نظامیان پرداخته است. گزارش نشان می‌دهد که چگونه کسبه، مال‌التجاره و زندگیشان مورد هجوم واقع شده است و چگونه خانه‌های تعدادی از رهبران محلی که به رغم پلیس رهبری می‌کردند، ویران شده و مردم با خشونت تمام کشته شدند و سپس از معالجه مجروحان جلوگیری کردند. این گوشایست از اقداماتی که در برابر حقوق اساسی مردم و حقوق بشر انجام شده است. در بهماوند خون کشته‌ها هنوز تازه است.

شهر در محاصره قرار دارد پزشکان و دانشگاهیانی که قصد ورود به این شهر را داشتند، نتوانستند خود را به محل برسانند اجازه ندادند دارو وارد شهر شود کسانی را که وارد شهر شدند مضروب کردند و دیگران را بیرون کردند. در قزوین، مشهد و کرمانشاه نیز دیدیم که چه کردند

ما می‌خواهیم که این اعمال دیگر در مملکت ما اتفاق نیفتد اعضای سازمان ملی دانشگاهیان سه هفته است که متحصن شده‌اند ولی هنوز کسی پیدا نشده که بپرسد چه شده است. استادان آزادی فکر کردن، آزادی در محیط دانشگاهی را می‌خواهند، اما کشتار می‌شوند

دکتر متین‌دفتری در ادامه سخنانش گفت: تمام زندانیان سیاسی، بدون قید و شرط باید از زندان آزاد شوند زندانیان سیاسی طبقه‌بندی نشوند که مثلاً به شرط سیاسی بودن آزاد شوند

دکتر متین‌دفتری افزود: زندانیان سیاسی کسانی هستند که تنها جرمشان قیام در مقابل ظلم است. برخلاف تبلیغات ۳۵ساله اخیر که زندانیان سیاسی را مقدمین علیه امنیت کشور نشان داده است، زندانیان سیاسی مقدمین علیه ظلم بودند پس کلیه پرونده‌ها از نظر ما مخدوش است و بطور عام باید رفع تعرض شود و پرونده‌ها باطل گردد شعار امروز ما آزادی بی‌قید و شرط همه زندانیان سیاسی است.

دکتر متین دفتری

سخنرانی مهندس بازرگان در اجتماع ۱۰۰ هزار نفری مردم آبادان:

# گلوی استبداد در دست کارکنان نفت است

مهندس مهدی بازرگان که از سوی حضرت آیت‌الله العظمی خمینی مأموریت یافته است در رأس هیأتی ملی برای تأمین مصارف داخلی مواد یعنی با کارگران و کارکنان صنعت نفت مذاکره کند در یک اجتماع یکصدهزارنفری که در استادیوم ورزشی آبادان برپا شد سخنرانی کرد

مهندس بازرگان در آغاز سخنان خود به اهمیت جهانی مواد نفتی، مبارزات دکتر مصدق در راه ملی کردن نفت و اهمیت اعتصاب نفت اشاره کرد و گفت: ۲۷ سال پیش بعداز ۲۰۰۰ یا ۲۵۰۰ سال حکومت استبدادی در ایران، برای اولین بار یک دولت مبعوث ملت روی کار آمده بود تابرایران در نهضت ملی کردن نفت، ملت و دولت ایران توأماً در برابر استیلای خارجی موضع‌گیری کرده بودند اکنون، تاریخ بعداز ۲۷ سال تکرار شده است، با این تفاوت که این بار ملت در برابر رژیمی ایستاده است که استیلای خارجی نیز از او حمایت میکند.

مهندس بازرگان اضافه کرد: ۲۷ سال پیش، مسأله ملی کردن نفت، با مذاکرات مسالمت آمیز حل شد و عمال استیلای خارجی انسان وار ایران را ترک کردند، اما این بار، در حالیکه جنگ بین مردم و رژیم از بعداز کودتای ۲۸ مرداد آغاز شده و اکنون به اوج خود رسیده است، دشمن هنوز نمی‌خواهد تسلیم شود

مهندس بازرگان افزود: از کودتای ۳۸ مرداد به اینسو و بخصوص در ۱۶ سال اخیر دشمن تمام وسایل ذلیل و تحریک و تمامی تدابیر را بکار برده، در داخل و خارج برای بمبش زبان مطبوعات پولها خرج کرده، احزاب و اجتماعات را از بین برده، به حبس و زجر و شکنجه و اعدام متوسل شده و بودجه کشور را صرف خرید انواع سلاحها کرده است. استبداد، به کشتار مردم متوسل شده و درهمین یکسال اخیر دست کم ده هزارنفر را قتل عام کرده است. در مقابل این فشارها، ملت بپا خاسته ایران با تظاهرات و اعتصابها و بازار بندی‌های گسترده خودکاری کرده‌اند که در تاریخ دنیا بی‌سابقه است. اما استبداد همچنان در موضع خود باقی مانده است.

ما بیستوهفت سال قبل با بزرگترین امپراتوری جهان روبرو بودیم و توانستیم با منطق و قانون و سلی کردن منابع نفتی کمرش را بشکنیم. انگلیس، بعد از ملی‌شدن نفت ایران از نظر قدرت سیاسی و اقتصادی رو به افول نهاد، اما استبداد داخلی که استیلای خارجی نیز پشتیبان آنست به هیچ وسیله‌ای از میدان به در نمی‌رود.

مهندس بازرگان آنگاه به نقش روحانیت مبارز در انقلاب ملت ایران اشاره کرد و گفت: کاری که امروز روحانیت مبارز شیعه به رهبری رحیم عالیقدر حضرت آیت‌الله‌العظمی خمینی میکند، از ۱۳ قرن پیش به اینسو سابقه ندارد. در سال ۱۳۴۲ آیت‌الله‌العظمی خمینی علیه استبداد و مظهر آن قیام کردند و پس از آن روحانیت روشنفکر و مترقی شیعه در طرز فکر و وجودش تغییرات عمیقی داد. روحانیت شیعه قبلاً میکوشید بیطرف بماند و تنها در برهه‌هائی از تاریخ نقش واقعی خود را باز می‌یافت، اما تغییراتی که امروز در روحانیت شیعه و طرز فکر مذهبی قشرهای جوان کشور پدید آمده میرود تا ملت را از یکننگ تاریخی رهائی بخشد.

**اعتصاب، کاری‌ترین حربه**

مهندس بازرگان، اعتصاب را کاری‌ترین حربه دانست و گفت: اعتصاب در ایران از فرهنگیان شروع شد و رنجبروار به تمام طبقات کشید تا به قله و حلقه اصلی و محکم خود، یعنی صنعت نفت رسید. اعتصاب نفت، برای استبداد آنقدر گران آمد که عکس‌العملهایش شدت بیشتری یافت. اکنون، سر استبداد و گلوی آن در دست شما کارگران و کارکنان صنعت نفت است و باید آنرا محکم نگهدارید. شما باید به اعتصاب خود ادامه بدهید تا استبداد نتواند درآمدی از محل فروش نفت ملت داشته باشد، اما مصرف داخلی باید تأمین شود تا ملت عزیز ایران آسوده باشد.

# سادات: بی‌ثباتی اوضاع ایران، امضای فوری قرارداد صلح را ضروری کرده است

**قاهره- خبرگزاریها-** انور سادات رئیس جمهوری مصر دیروز گفت اوضاع بی‌ثبات ایران فوریت امضای قرارداد صلح بین مصر و اسرائیل را ایجاب میکند و به همین دلیل وی حاضر است تا فوراً این قرارداد را امضا کند

رئیس جمهوری مصر این سخنان را هنگام دیدار با یک هیأت نمایندگان کنگره امریکا که از مصر دیدن می‌کند ایراد کرد

مایکل دولاند عضو این هیأت به نقل از سادات گفت که وی حاضر است بدون هیچگونه وقفه‌ای قرارداد صلح با اسرائیل را امضا کند زیرا اوضاع ایران و تحولات اخیر ترکیه چنین امری را ضروری کرده است.

سادات که در حضور نمایندگان کنگره امریکا سخن میگفت افزود ایران دیگر در مقام کشوری حائل که بتواند از نفوذ شوروی در خاورمیانه جلوگیری کند نیست و به همین خاطر از امریکا خواست تا سلاحهای بیشتری دراختیار مصر قرار دهد

از سوی دیگر دولت مصر دیروز نگرانی عمیق خود را در باره تحولات ایران اعلام و ابراز امیدواری کرد که محمدرضاشاه پهلوی بتواند طوفان کنونی را پشت سر بگذارد

بطروس غالی کفیل وزارت خارجه مصر در کنفرانسی مطبوعاتی گفت دولت مصر با نگرانی عمیق اوضاع ایران را دنبال می‌کند وی ابراز امیدواری کرد که شاه و دولت ایران بتوانند به راه‌حل صلح‌آمیزی دست یابند.

غالی گفت دولت مصر مناسبات و بستگیهای ویژه‌ای با ایران دارد و به همین دلیل در مورد اوضاع ایران بسیار نگران است. سخنان کفیل وزارت خارجه مصر در باره مناسبات ویژه مصر و ایران ظاهراً اشاره‌ای بود به دوستی بسیار نزدیک شاه ایران و رئیس جمهوری مصر و کمکهای دولت ایران به مصر که بدنبال جنگ ۱۹۷۳ در خاورمیانه صورت گرفت.

کفیل وزارت خارجه مصر در اشاره به سخنان شاپور بختیار نخست‌وزیر جدید ایران مبنی بر برخودداری از فروش نفت ایران به اسرائیل در آینده گفت: خودداری دولت ایران از فروش نفت به اسرائیل موجب نخواهد شد که دولت مصر در خط‌مشی پیشین خود مبنی بر ندادن اولویت در فروش نفت صحرای سینا به اسرائیل که در قرارداد صلح بین دو کشور پیش‌بینی شده است تجدیدنظر کند

به خواست مردم:

## کلیه اعضاء انجمن شهر کاشان استعفا کردند

کاشان- بنابه خواست مردم، کلیه اعضای انجمن شهر و همچنین شهردار کاشان از سمت‌های خود استعفاء کردند. ساختمان شهرداری کاشان به آتش کشیده شده است و امکان کار کردن برای کارکنان شهرداری و اعضای انجمن شهر وجود ندارد. یکی از اعضای انجمن شهر کاشان به خبرنگار کیهان گفت استعفای آنها به خواست مردم شهر انجام گرفته است. ضمناً کلیه مغازه‌ها، کارخانه‌ها و بازار شهر کاشان تعطیل است و در شهر بنزین یافت نمی‌شود.

## یک میلیون تومان برای کمک به بازماندگان حوادث اخیر رضائیه جمع شد

رضائیه- توزیع نفت و بنزین در رضائیه جریان عادی خود را طی میکند.

بحران کمبود نفت و بنزین در رضائیه با نظارت جامعه روحانیت این شهر و ممنوعیت پخش در مراکز توزیع برطرف شد و توزیع‌کنندگان سیار در تمام شهر روزانه ۲۰ لیتر نفت به هر خانوار می‌فروشند این مطلب را آیت‌اله آقای محمد فوزی در مصاحبه‌ای با خبرنگار کیهان عنوان داشتند و افزودند:

توزیع بنزین و گازوئیل نیز در جایگاهها ادامه دارد ایشان گفتند:

بهدنبال ابراز علاقه مردم دایر به کمک به کسانیکه در حوادث اخیر بیکار و یا بی‌سرپرست شد‌اند، صندوق کمکی در مسجد اعظم تشکیل شده و تاکنون مبالغ بر یک میلیون تومان در آن جمع‌آوری شده است.

وزیر تازه آموزش و پرورش:

## تصمیم به بازگشائی مدارس بزودی اتخاذ می‌شود

دکتر محمد امین ریاحی وزیرتازه آموزش و پرورش درجلسه معارفه‌ای که دراین وزارتخانه تشکیل شد، با معاونان، مدیران کل و رؤسای ادارات آموزش و پرورش ۱۹ گانه تهران آشنا شد. وزیرآموزش و پرورش دراین جلسه اظهار امیدواری کرد که هرچه زودتر تصمیماتی برای بازگشائی مدارس اتخاذ شود، وی یادآور شد که دراین مورد و موارد دیگر با نظرمردم تصمیم گرفته خواهد شد.

وزیرتازه آموزش و پرورش درمورد ادغام وزارتخانه‌های فرهنگ‌وهنر و علوم و آموزش عالی گفت فعلاً مشخص نیست ولی ممکن است تا پس‌فردا دراین مورد مطلبی عنوان شود.

دکتر ریاحی تأکید کرد که کادر اداری وزارت آموزش و پرورش درخدمت معلم و معلم درخدمت دانش‌آموز خواهد بود، وی همچنین یادآور شد که امکان دارد بعضی از ادارات که زائد بنظر میرسد منحل و یا درسایر ادارات ادغام گردند.

## کلیه زندانیان سیاسی هفته آینده آزاد میشوند

● دولت در صدد انحلال مجلسین نیست

یک مقام نزدیک بدولت امروز اعلام کرد یکی از اولین برنامه‌های دولت جدید آزادی زندانیان سیاسی در سراسر کشور است و در روزهای آینده مقدمات این کار شروع خواهد شد وانتظار میرود در هفته آینده زندانیان سیاسی از زندان آزاد شوند. مقام مزبور در پاسخ این سئوال که بچه کسانی زندانی سیاسی اطلاق میشود گفت کلیه کسانیکه بخاطر هدفهای خود گرفتار شده‌اند زندانی سیاسی محسوب میشوند غیر از افرادی که باتهام جاسوسی به نفع خارجیها دستگیر شده‌اند.

مقام مزبور در مورد شایعه انحلال مجلسین گفت این شایعه بهیچوجه صحت ندارد ودولت در صدد انحلال مجلسین نیست.

ویلای فروشی در خزرشهر جنوبی (بابلسر)

مساحت ۱۰۰۰ متر مربع که ۱۸۷ متر زیر بنا میباشد، بقیه فضای سبز.
دارای چهار اطاق خواب، پذیرائی و ناهارخوری- آشپزخانه و انباری، سه سرویس توالت و حمام. کاملاً مبله و مجهز به تمام وسایل ضروری زندگی.
لطفاً با تلفنهای ۳۷۴۷۲۴ و یا از ۷ شب ببعد ۶۳۴۳۱۰ تماس حاصل فرمائید.

ماشین بنز ۲۰۰ مدل ۱۹۷۲ تمیز با ضبط‌صوت بفروش میرسد.
تلفن ۶۳۴۳۱۰ بعد از ساعت ۷ بعدازظهر

# آقای بختیار! شما واسطه اعاده دوباره آن تسلط جهنمی نشوید...

دکتر علی‌اصغر حاج سیدجوادی

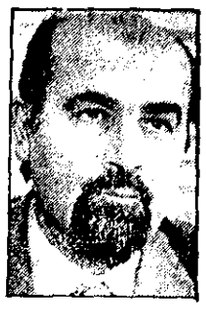

**شماره ۲۱ دفترهای سیاسی جنبش با مقاله‌ای از دکتر علی‌اصغر حاج سیدجوادی منتشر شد.**
**عنوان این مقاله «ژنرال موگل، یا مارشال پتن؟» است و آنچه می‌خوانید قسمت‌هائی از آن است:**

آقای دکتر بختیار، با قبول مسئولیت تشکیل دولت در یکی از حساسترین دقایق بحرانی تاریخ ایران خود را در معرض یکی از قاطعترین داوریهای سرنوشت قرار داده است.

منطق آقای بختیار، رو به روشدن با واقعیت، ولو به قیمت قربانی کردن خویش است، در اینجا به یاد کتاب جان کندی بنام سیمای شجاعان می‌افتیم که در آن کتاب رئیس جمهور امریکا مرگ گذشته سیاستمدارانی را مینویسد که چگونه بجای عوام فریبی یا فریفته‌شدن بوسیله عوام نام و موقعیت سیاسی خود را قربانی بیان حقیقت کردند. یعنی آنجائی که افکار عمومی بهیچوجه آمادگی شنیدن واقعیتی را نداشت این دولتمردان با کمال شجاعت از نام و ننگ خود گذشتند و بدون بیم از بازتاب مخالف مردم حقیقت را گفتند و به آثار و عوارض ناگوار آن یعنی به اعراض مردم از خود نیز با شهامت گردن نهادند.

این راست است که بحران ایران اکنون به بن‌بست رسیده است. این بن‌بست بکواقعیت و خروج از آن نیز یک واقعیت دیگر است، اما این واقعیت سکه‌ای است که دوروی دارد، که در یک روی آن رژیم قرارداده که برای بقای خود براساس ضوابط ۲۵ سال گذشته یعنی استبداد و فساد و غارت و وابستگی به حمایت بیگانگان بهر قیمت تلاش میکند. و روی دیگر سکه مردم ایران هستند که پس از ۲۵ سال استبداد و غارت و فساد و پس از ۵۰ سال تجاوز به قانون و حقوق و آزادیهای سیاسی و اجتماعی خود، هیچ راه‌حلی را که به ادامه قدرت استبدادی رژیم یا بازگشت مجدد آن بدوران گذشته منتهی شود قبول ندارند.

آنها باین نتیجه رسیده‌اند که با ادامه قدرت شاه و دوام نظام سیاسی ایران بگونه گذشته یعنی رژیم استبداد سلطنتی همه اصلاحات و همه تغییرات و همه جابجائی‌های افراد در مقامات دولتی و تقنینی و قضائی امری موقتی و گذرا است که دیر یا زود مردم ایران را بدوران تازه‌ای از ظلمت و تاریکی و خاموشی قرون وسطائی رجعت خواهد داد.

مردم ایران به این نتیجه رسیده‌اند که هرگونه راه حل سیاسی همراه با ادامه قدرت شاه و حفظ عناصر نظامی و امنیتی واداری قدرت در دست کسانی که در مدت ۲۵ سال در شمع قدرت مطلقه شاه بحران کنونی مملکت را بوجود آوردند، جز یک داروی مسکن نخواهد بود.

آقای دکتر بختیار مسئولیت تشکیل دولت را بنام اقدام برای نجات کشور از بحران قبول میکند. اما منطق آقای بختیار با توجه به آنچه گفته شد، تا جائی که به محک تجربه زده نشده و از بوته آزمایش بیرون نیامده است دارای مفهومی انتزاعی و بسیط است.

زیرا مردم ما پس از ۲۵ سال شکنجه و محرومیت و غارت و فساد ناشی از نظام سیاسی کنونی به این نتیجه رسیده‌اند که هیچ راه حلی جز ادامه مبارزه و مقاومت برای درهم ریختن ارکان قدرت استبدادی وجود ندارد.

مردم مادر تاریخ معاصر خود مراحلی را بیاد دارند که مبارزه سیاسی مردم با دخالت اینگونه راه‌حل‌های مسکن درهم شکسته شد و با ایجاد اینگونه امیدهای واهی و پوچ، زمینه برای فرودآوردن ضربه‌های تازه‌ای برای استقرار قدرت استبدادی آماده شد.

آقای دکتر بختیار خوب میداند که مارشال پتن نیز با همین منطق مسئولیت اداره کشور فرانسه را در زمان اشغال آلمانها در جنگ دوم جهانی قبول کرد.

در منطق مارشال پتن خیانت به ملت فرانسه جائی نداشت او در جنگ جهانی اول فاتح وردن و قهرمان ملت فرانسه بود، او پیکار در سالهای ۱۹۱۴- ۱۹۱۸ با هجوم آلمان جنگیده بود ولی در جنگ دوم منطق این قهرمان، در روبه رو شدن با ماشین مهیب جنگی آلمان و پس از درهم شکستن مقاومت ارتش فرانسه و اشغال آن کشور حفظ فرانسه از ویرانی بیشتر و جلوگیری از وحشیگری زیادتر نازیها و اعمال خشونت آنها نسبت بمردم فرانسه بود. با این منطق بود که مارشال پتن حاضر به قبول مسئولیت و تشکیل دولت ویشی شد.

اوکابیتولاسیون ملت خود و همکاری با قشون اشغالگر آلمان را به برای خیانت بفرانسه و نه برای رسیدن به مقام نخستوزیری پذیرفت، این همانطور که میدانید ملت فرانسه این منطق را از مارشال پتن قبول نکرد، ملت فرانسه هرگز بزرگترین سردار جنگی خود را بخاطر این منطق که در تصور مارشال کهنسال فرانسه چیزی جز خدمت بفرانسه نبود نه بخشود، بلکه او را به محاکمه کشید و محکوم به اعدام کرد. اما بخاطر کهولت مجازات او را به حبس ابد تقلیل داد.

ملت فرانسه کسی را قبول کرد که با صدور فرمان تشکیل نهضت مقاومت او را بسه همین در برابر قشون اشغالگر راه مارشال پس با راه ژنرال موگل

آقای دکتر بختیار:

اشتباه پس آن بود که در سنین کهولت به فنای ارزشهای انسانی و تخفیر و نابهی حیثیت آدمی در زیر سلطه اشغالگر توجیهی بداشت

اشغالگر نیروی حیاتی انسانی را ویران میکند، تاریخ یک ملت را از حرکت باز میدارد، با حضور دائمی خود در قلب زندگی مردم طپش زندگی را متوقف میکند

مارشال پتن میخواست این حضور و تحمیل و تحقیر ارزشهای انسانی را پذیرانه و با لکه بر پیشانی پرافتخار خود بر ملت فرانسه ملایمتر و قابل تحمل‌تر کند، اما چگونه میتوانست از یک ملت زنده بخواهد

مرگ تدریجی و پژمردگی آرام درزیر چکمه نازیها و حضور روزانه و شوم هاشیرم در لحظات پیرارش زندگی خود بی در دهد و ما یعنی مردم ایران ۲۵ سال بصورت یک ملت اسیر و برده در زیر سلطه وحشتناکترین رژیم شکنجه و پلیسی جهان لحظه به لحظه در عمق این پژمردگی و تحقیر و توقیف پیر بردیم، دستگاه حاکمه ایران با مردم خود رفتاری بمراتب وحشیانه‌تر و بیرحمانه‌تر و غیرانسانی‌تر از ناریهای آلمان نسبت بملل اشغال شده اعمال کرد و میکند قروب ما را غارت کرد، آزادی ما را نابود کرد، ارزشهای انسانی ما را لگدمال کرد، حیثیت ملی و قومی و مذهبی ما را به ریشخند و استهزا گرفت، حرکت و رشد ما را که زیباترین و پرارزش‌ترین میراث یک انسان زنده و یک جامعه زنده است موقوف میکند

آقای بختیار، حکومت هراران انسان را بخاطر خواندن کتاب، بعلت فکر و اندیشه حلالی، بسگناه جستجوی زندگی بهتر به شکنجه کشید

آری باین علت است که ما دیگر نمی‌خواهیم حضور دشمن اشغالگر را تحمل کنیم برای اینست که ما از قبول هر راه‌حلی که به ابقای قدرت اهریمنی خاموشی و تباهی و ظلمت منتهی شود وحشت داریم. برای اینست که مردم ایران از وقوع یک کودتای خونین دیگر و دهها کودتای دیگر باکی ندارند، زیرا مردن برای یک انسان بهتر از زندگی در زیر سلطه مصیبی‌ها و ثابتی و هویداها و قصابانی نظیر آنهاست.

زیرا انسان همگامی شایستگی زندگی پیدا میکند که برای مردن آماده باشد

آقای بختیار، اگر شما میخواهید بار دیگر واسطه اعاده آن تسلط جهنمی بر مردم ایران بشوید این کار را نکنید، بگذارید با زنرالها یا یک ضربه وحشتناک دیگر ایران را به قبرستانی خاموش و لبریز از اجساد مردم انسان‌ها تبدیل کند، یا مردم ایران با ادامه مبارزه و تحمل قربانی‌های بسیار به شرایط مطلوبی از آزادی برسند

ترحیم

بدینوسیله بانهایت تاثر و تاسف در گذشت بزرگ خاندان همایون مغفور مرحوم مغفور حاج علی همایون‌مفرد را باستحضار عموم فامیل و دوستان و آشنایان میرساند مجلس ختم مردانه و زنانه آن مرحوم روز دوشنبه ۵۷/۱۰/۱۸ از ساعت سه الی پنج بع