

黔陽竹灘安江三堡皆景泰初以溪洞蠻獠
出沒為患增設戍防俱沅州衛官軍哨守
菱托舖皆溪洞蠻賊出沒要道宋置砦舖以為
捍禦今多田址又銅安舖在縣東

麻陽縣隋沅陵辰溪二縣地唐武陵長官司八十
里

陽縣屬辰州宋周之熙寧七年改屬沅州今編戶七

龍門廢縣在縣東北唐岳拱四年析麻陽縣地
中于麻溪口置戍唐同置麻陽縣又于旧戍

城置龍門縣盧氏曰龍門蓋在辰溪境內宋
之龍門縣通志云在縣西三十里悞也

盧陽城陽地并開蠻洞置錦州理盧陽縣天寶

初曰盧陽郡乾元初復曰錦州後廢于蠻宋
為錦州若熙寧八年廢為舖屬麻陽縣又渭

陽廢縣在縣西五十里亦唐岳拱二年置屬
錦州後廢于蠻郡志作黃陵城悞也○常豐

城在縣西南唐岳拱二年置屬安縣屬

○齊天山縣東南五十里峯岳秀異高出雲表宋
置齊天舖于山下一名霽天山又西冕

山在縣南二十里峯岳秀拔為邑之鎮○前
督山在縣北二十里峯岳秀拔為邑之鎮○前
州鎮撫溪苗嘗提兵駐此同名又羅甕山在
縣西北八十里山石紆迴層壘突起如甕旧

今產硃砂

龍門山縣東北百里連山參差崩石對峙勢欲
傾仆最為險絕唐置龍門縣蓋以山名

東接辰溪縣界志云縣東北五十里有岩門
山石磴崖陰旧有巡司又苞茅山在縣東九



十里產茅三畝可以縮酒相博楚晉包茅蓋
出于此○萬山在縣西南七十里峯巒峻拔
洞壑深紆又石梯山在縣西

蠟

爾山在縣西北百三十里蠟俗作蜡山之東
北屬廬溪縣鎮溪千戶所及保靖衛軍

子坪長官司山之西北與四州府銅仁平
頭二長官司山之西北與四州府銅仁平
鄰而無所屬地東西二百里南北百二十里
諸苗蠟聚凡七十四砦而麻陽為成守之衝
防險說麻陽蠟爾鎮軍銅平諸苗蠟聚
穴周迴千數百視諸溪洞獨稱祖絕往歲
蒸鬱陰雨恒多視諸溪洞獨稱祖絕往歲
晦冥據險為亂嘉靖初山苗龍求兒叛稱苗
王南結貴州土僚西誘首陽諸蠻連亘各砦
流毒三省命臺臣萬鍾寺進討尋攻克之鏗
上言此夷自宣德七年及正德七年皆嘗用
大兵攻勦臣博訪各賊巢穴如蜡爾寺山接

連三省當其險絕之慶晦冥之時一夫拒守
百夫莫前冒險倖功非良策也日以勦之威
行撫之恩令難平定然苗夷易動難靜不可
不廣施方畧以杜後患與朝士書曰

苗賊巢穴如蜡爾寺山洞接連朝貴四川
周回千數百里猩猩所居人跡罕至其懸崖
鳥道莫可躋攀且竹箐叢生望無際幽岩
曲澗在上皆藏人非側肩樓背莫能入也賊
從內視外則明每以伏弩得志我從外視內
則暗雖有長技皆無所施地我之難也內
苗巢所居率皆險僻幽翳雖咫尺莫辨又兩
亭午稍為開霽一遇陰霧則咫尺莫辨又兩
潦嘗多山嵐瘴濕穢氣鬱蒸此天時之難也
先羊駕馭得宜牢籠尚易用正德以來邊方
多故鸞嬰萬端土兵有難自軍臨則散漫潛
擾之害此事勢之難也從來軍臨則散漫潛
歲軍退則突出劫掠賊云不怕官府兵多只
怕官府糧多蓋兵雖多而山箐深險力未易



施糧多則圍困久長勞將自斃耳二十七年
苗復竄發用大兵征勦兩省騷動三十一年
平始就

○錦水 縣西三里亦名錦江自貴州銅仁發源東
山下入辰溪

縣界合沅水

○龔溪 縣南四十里源出西晃山東北流入辰溪
縣西十二里白旗溪在縣西南七里梁源溪在

山縣東北四十里又有西溪與龍門
水合流俱入辰溪縣界注于沅水

○鴉刺關 縣西北四十里與貴州叛苗接壤為控
扼之所萬曆中廢又灣溪僅在縣西南

僅志云縣境有十六堡俱萬曆中廢

巖門砦 在縣東北五十里岩門山下今有巡司
成守于此又龔溪砦在縣南宋熙寧六

年置砦尋廢為舖志云麻陽自岩門砦
以下有民砦苗砦凡五十四錯列縣境

附見

辰州衛 在府治東南國初龍鳳十三年建
又沅州衛在州治東洪武初建

平溪衛 沅州西百五十里洪武二十二年建西
南至貴州思州府三十里詳見貴州



讀史方輿紀要

湖廣八

柳州

東北至江西吉安府七百五十里東南至江西南安府三百里

西南至廣東連州三百五十里至廣東韶州府三百里

自府治至布政司一千八百八十里至京師七千三百里

禹貢荊州地春秋戰國時楚地秦屬長沙郡項

徙義帝于此漢初置桂陽郡後漢曰之治柳劉

沙都柳即此漢初置桂陽郡後漢曰之治柳劉

方輿紀要

卷

職

國家圖書館, NATIONAL CENTRAL LIBRARY, TAIWAN, R.O.C.



讀史方輿紀要

湖廣八

柳州東北至江西吉安府七百五十里東南至江西南安府三百里

西南至廣東連州三百五十里北至衡州府三百里自府治至布政司一千八百八十里至南京師七千三百里至

禹貢荊州地春秋戰國時楚地秦屬長沙郡項

徙義帝于此漢初置桂陽郡後漢曰之治柳劉

沙都柳即此漢初置桂陽郡後漢曰之治柳劉

漢崇移郡理三國吳亦曰桂陽郡後漢建安中

方輿紀要

卷

職

國家圖書館, NATIONAL CENTRAL LIBRARY, TAIWAN, R.O.C.



方輿紀要

以湘水為界桂陽晉宋齊仍舊梁陳亦為桂陽

郡五代志云梁分隋平陳改置柳州大業初復

為桂陽郡唐武德四年復置柳州天寶初六日

桂陽郡乾元初復為柳州五代晉天福初馬氏

改曰敦州漢乾祐初復曰柳州周廣順初南唐

州宋仍為柳州元曰桂元曰柳州路國初改為

府洪武九年降為州以州治柳陽縣省入編戶

里領縣五

州北瞻衡岳之秀南當五嶺之衝控引交廣屏

蔽湖湘項羽謂懷王曰古之帝者必居上游乃

從義帝于柳形勝記曰州在五嶺以北萬山之

內湘楚上游也漢建初八年鄭弘為大司農舊

交趾七郡貢賦轉運皆從東治汎海而至風波

艱阻弘奏開零陵桂陽嶠道至今為常路此桂

陽于楚粵之交有咽喉之重也唐末黃巢亂廣

南高駢建議請遣兵于柳州守險時不能用劉

氏之據廣南也亦知守嶺北始足以固嶺南乃

規取柳連二州以重兵戍屯宋將潘美南伐自

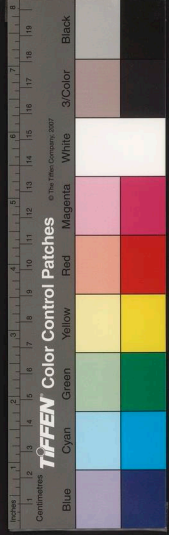

湖南進兵先拔柳州而嶺南胆落矣昔人云韶連二州為粵東北門而柳州又韶連之北門也

○柳陽廢縣今州治秦置柳縣漢為桂陽郡治後漢以後因之隋唐皆為柳州治五代

晉天福初馬氏改曰敦化縣尋復曰宋仍為柳州治元至元十三年改曰柳陽縣國初廢城邑考州城漢初所築歷代因之國初故址脩築景泰正德間相繼修築有門四城周五里

○黃岑山州南三十六里即五嶺之一從東第二皆在目中宋慶曆七年桂陽蠻遁入柳州黃岑山由趙洞轉歿英韶依山自保趙洞蓋在宜章南也山中湧泉深廣溉田甚多其支曰摺嶺為楚粵之閩與諸嶺連屬橫截南北塞

煥氣候瑣珠寰宇記黃岑山一名黃箱山其東為仰天湖其北柳江之水出焉其同出者為桂水為寒溪水史載高祖置桂陽郡于上嶺山又後漢書柳有容嶺山皆黃岑也令六章縣見宜

魚鱗山州東三十里自山而東南有七十一峯亦謂之東嶺相傳與南岳止增一峯云

又馬嶺山在州東南二十餘里岩洞幽勝一名蘇子嶺以有漢蘇耽升仙遺跡也又五蓋山在州南二十里舊名萬歲山出靈壽木可為杖唐天寶間改今名千秋水出馬流運城南東合于柳水又文明山在州城南一里上有塔曰南四里曰香山城東一里曰柳環山而為州也

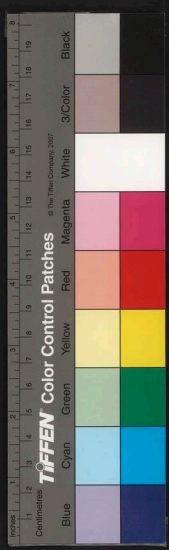

雲秋山州東北二百餘里雲氣凝結山點黑風洞

宋嘉定四年黑風洞民羅世傳倡亂官軍討

平之即此曹王岩山在州北三十里柳江

口山勢巖立可以避兵又坦山在州西三十

里有萬花岩湖水自岩而下流入柳水

○柳水此水清駛下流會其水清瀉是也○梅鳳

韓文公謂柳山奇變其水清瀉是也○梅鳳

水在州北五十里源出桂陽州南之龍渡山

東北流入州境至縣界合白柳水又桂陽縣

名樓鳳水入州境至縣界合白柳水又桂陽縣

州東南六十里源出魚鱗山東流入桂陽縣

界會于茨水志云桂水出黃岑山在州西

里南似十

牙江水州東四十里源出五蓋山北流經此灌

頃北流有寒溪水源亦出黃岑山灌田三十

山流經州西三里通波堰入為三派統城內

外其下流皆入于柳志云州西三十里有驪

水水下流入于茨水俱有溉田之利

○北湖空明即此其水湖渺瀾唐韓愈所云北湖之

合○濕泉在州北二十里平地湧出如湯流有

一歲三熟又銅坑泉在縣北二十里兩旁岩

○石陂鎮州西八十里有新塘浦漢二銀坑今皆廢

為十二年討烏春賊副使惲巖寺駐兵兩路口

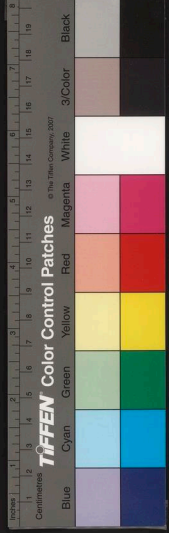

廣順二年湖南王逵攻柳州與南漢兵戰于蠓石為南漢將潘崇淑所敗即此

永興縣州西北八十五里西北至衡州府安仁縣一百里漢

置便縣屬桂陽郡後漢國之音仍為便縣劉宋初省入柳縣陳復置隋又廢唐開元十三年析

柳縣北界置安陵縣屬柳州天宝初改曰高亭宋仍屬柳州熙寧六年改為永興縣今編戶二

里十

○安陵城縣西南五十里今縣治即漢便縣城也

唐析柳縣置安陵縣尋以古便縣基墟柳江宋熙寧中太守李士燮以古便縣基墟柳江

上舟楫往來貿易相通可建邑居而設場市乃更徙治焉名曰永興今安陵城址尚存周

一里有奇亦謂之高亭城置高亭鎮有巡司

○白豹山縣西九十里山險峻高數百文周百餘

里接衡州府耒陽縣界又高亭山在縣西三十里周迴百十里亦接耒陽縣界頂有

仙亭高數丈唐以此山名縣又天竺山在縣西五十里亦高聳

龍耳山在縣界又天竺山在縣西五十里亦高聳龍耳山在縣界又天竺山在縣

西南二十里志云山接柳州界又在縣西南三十里

深因名一統志云山在縣東南三十里

四十八峯山縣北九十里有四十八山拱峙層疊而名志云連珠山在縣東五十里以圓峯

○柳水在縣城東自柳州北流至此又西北入

縣界○白豹水在縣西二十里源出白豹山

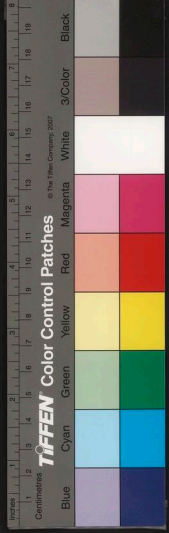

鬱鳳山 西流七里 灌田三十頃 又

潦溪水

在縣北源出縣東北之黃沙泉北流經

潮水在縣西四十里 舊有日夜兩潮 後鑿渠

引水 潮遂絕 又四十二渡 水源出縣西之乾

注于美水 紫泉在縣北 泉紫色 重于他水

銅壺 濁取此以烹

安福鎮

縣西北八十里 守處 俱有 毗司

宜章縣

漢南九十里 南至廣東連州二百三十里

初南漢攻柳州 敗南唐兵于義章 是也 宋太平

縣今編戶七里

義章城

曰唐長壽元年 分義章南界置高平縣

開元二十三年 廢縣 是也

黃岑山

縣北六里 志云 嶺西界 又摺嶺 在縣北

北二十里 曰仙人掌 山亦以岩

壁峭峙 而名皆黃岑 之支山 也

莽山

縣西南百里 接廣東龍州 及連州 界延

莽山 袤六十里有九十九峯 山形如塞 蘆在宿

帥湖南 遣兵討之 追破之于莽山 其党執金

以降 是也 漏天 山在縣西 九十里 萬山 環

合多雨 少晴 枕柳山 在縣東 一里 山旧多

枕柳木 因名 其旁有泉 壑又縣

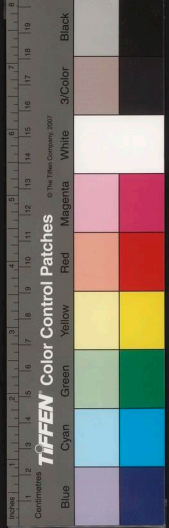

○章水 在縣北有大章小章二水俱出黃岑山西麓東至縣北二十五里合流又東合縣境

大江小諸溪水經流入廣東興昌縣界為三瀧水

武水 縣東三十里源出桂陽州臨武縣之西山東流入縣會于大小章水又平禾水出縣西

北戴家源經十二渡至石門出為瀑布下流

經冷水灣至縣東合章水又雲水在縣西

七里出縣南寶雲山長樂水出縣西莽山下

仰天湖 蓄水周迴三十里又玉溪水在縣城南

其源一自黃岑山西北一自雲山東至城

西一里兩源合流名曰兩河口至縣南統流

東出白石故名下流六達于章水

○白沙鎮 縣西南八十里又赤壁鎮在縣東六十

里洪武中置縣東八十里又赤壁鎮在縣東六十

中置又縣北為台募堡本宋之永成若固朝

成化八年設守禦千戶所調茶陵衛官兵十

黎堡尋廢仍移置于縣東又縣西南九十里

六十里為鳳頭營東二十里置又縣西南

東三里為紫溪營俱有官兵戍守又有瞿塘

荆州二哨正德中調官軍輪戍設守隘一人

治縣城內

桃油坪 若在縣西宋慶曆中官軍討桂陽蠻唐

敗賊于銀江源降賊甚眾盧氏曰

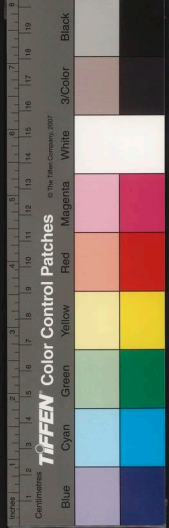

郡三國吳改縣曰陽安晉太康初又改曰晉寧
 縣仍屬桂陽郡宋以後因之隋廢大業末蕭銑
 復置晉吳縣唐武德四年平統縣仍屬柳州貞
 觀八年縣廢咸亨三年復置改曰資興五代時
 廢入柳縣為資興砦宋嘉定二年復置資興縣
 紹定二年又改曰吳寧仍屬柳州今編戶一十
 里四

○漢寧城 縣西二十五里漢縣治此孫吳以後縣
 亦治此紹定初徙治管子
 壕改曰吳寧而故城遂廢

○浦溪山 縣南六十里一名瑤峯高萬丈周二
 在縣東南三十里周百里山勢層疊接桂東
 桂陽二縣界志云山在縣西三十里似誤○
 石城山在縣西三十里志云山在資興四十
 西高聳如城六名西城山又縣西四十里有

如九鼎山以九峯
 列鼎而名

八面山 縣東五十里山持桂東縣境峭險驛立
 延袤二百餘里登之可見柳鄕吉巔諸

即又山中育上洞中洞及雷峯洞皆深險素
 為賊窟嘉靖未瑤賊黃積珠等據險肆掠尋
 就擒隆慶二年瑤賊謝福通復招徠
 于此官軍討平之因置僅戍守于此

○資興水 縣東南二十里發源州四百餘里之古
 鑄泉其泉方廣十餘畝前橫流十五里出桂

西北流五十餘里至西縣前橫流十五里出桂
 渡江○瀘渡江在縣西南三十五里源出桂
 東縣萬王山西流入桂陽縣界北入縣境合

資興水輿程記云瀘渡水自桂陽縣東北唐
 延里北流至豐樂又二十里至沿潭接縣界
 六十里至高活水勢險惡其旁鑿山通縣行
 者必舍舟從陸以避險自高活五里至結魚
 又六里至瀘渡又十五里至耒江口瀘頭凡



十二淮巨石堆疊舟師非盪舟不能渡又十里至東津渡又七十里合柳江口即萊江也

程水

江州西四十里有四源合流于此地名潭在縣東北四十里置官釀于此名曰酒官水即程水正源也昔置官釀于柳江口釀泉其酒亦曰程酒釀同鄧酒釀又龍泉在縣西里酒飲之至家猶醉謂此也又龍泉在縣西二十里有程水既田甚廣又玉泉在縣西四十里上有玉泉館

○ 淦口鎮

縣南五十里又縣北三十里有州門鎮皆設此司戍守○瑪瑙堡在縣東八向山上海慶二年平瑤亂因置堡于此其旁又有永安堡亦設官軍守禦又新溝隘在縣東

桂陽

州東南二百四十里東至江西上猶縣二百里南至廣東仁化縣百五十里漢柳縣地東晉置汝城郡屬桂陽郡宋齊因之盧陽縣并置盧陽郡隋屬桂陽郡唐曰天寶初改為義昌縣五代唐曰光初馬氏改曰柳義縣宋太平興國初又改曰桂陽仍屬柳

○ 萊山

縣南五里四面孤絕水出又南十里為烏龍白騎山湘中記山黑石如龍白石如馬因名○白雲山在縣南四十里高聳磅礴周二三百里頂有石岩旁有九曲池四時雲氣嘗暗晴霽登望廣韶柳桂咸在目中其並峙者曰屋嶺山嶺最高水出南其北北匯為屋嶺水南

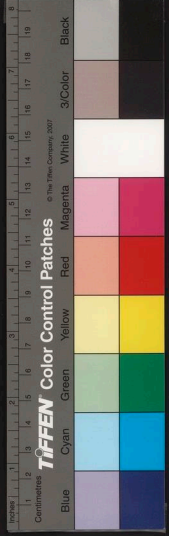

節竹山

縣東北七里峯峦聳峙竹木蒼鬱重岡複水迴抱左右又文筆山在縣東北十里一名黃岡北有岩洞池泉高出衆山又東三里曰君子嶺相近者曰龍頂均一名東風尖嶺有清泉東流入江西南流入廣西流合于耒水又義通山在縣北九

耒水

縣西十里發源耒山西北流經吳寧縣界合資興水又西北會柳水經衡州府耒陽縣界下流注于湘水○洪江水在縣北二十里白桂東縣南流經此合河橘水北入吳寧縣界或曰即瀘流入城其下源也志云耒水南十里壽江水北流入耒水家時縣有延壽銀坑蓋以此水名

屋嶺水

縣南六十里源出屋嶺山南流百餘里入廣東仁化縣界下流會于柳水○孤

山在縣東南二十里源出縣南十七里獨秀峯俗謂之孤山嶺其水屈曲北流凡百五十里入江西上猶縣界即猶水上源也又東坑水在縣東七十里亦流入上猶縣界合于

猶水志云縣南五十里有周塘泉分上中下三塘溉田百餘頃

益將鎮

縣東四十里通出江西又山口鎮在縣南四十里俱有巡司正德十二年官軍討烏春

桂東縣

東二百八十里東至江西龍泉縣百九

陽縣

地嘉定四年析置桂東縣



○三峯山

縣南六十里三峯聳秀蜿蜒五十餘里一名石峯山又萬玉山在縣東五十里山高峻有萬王廢城未詳所自鳳凰山在縣西十里志以為縣之主山又縣西南五里有鷲公山高直

烏春山

在縣南境接江西廣東境內諸山峯密攢聚道徑險僻正德中土人龔福全等倡亂據烏春山臘栗砦等處十二年官軍分道自桂東桂陽柳州臨武等路合擊遂平之

○淇水

縣南八十里出三峯山流入桂陽縣界又嚴溪水在縣南三十里經縣南鷲公山下流入與寧縣境西注資興水

○煙竹堡

縣北五十里又有寨口堡在縣東南三十里又新坑堡在縣南四十里有官軍戍

守又分置守鎮百戶所屯于此口高外僅在縣東八十里接江西界有巡司旧志縣有燕塘隘又有九磴八面猴子諸隘

附見

柳州守禦千戶所

在州治西洪武初置又宜章

年置俱隸

廣安守禦千戶所

在桂陽縣治東北洪武末置

茶陵衛

靖州 縣城六隸 東至寶慶府武岡州三百十里西至貴州黎平府二百三十里南至廣西融縣二百八十里北至辰州府沅州三百里自州治至布政司一千里至辰州府沅州三百里自州治至布政司一千里至辰州府沅州三百里自州治至布政司一千里至

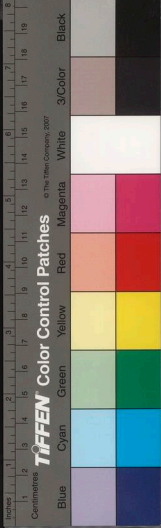

京師六十
一十里

禹貢荊州之域秦為黔中地漢初屬武陵郡武帝時屬牂柯郡後代皆為蠻地唐為溪洞誠州

州境在唐時亦為夷播二州地五代時馬氏有其地初馬希範擊破諸蠻

蠻皆降附後周時楊正岩以十洞稱破城二宋

初為羈縻州熙寧九年收取其地改置靖州時

惇平南江州洞進兵城巖州蠻酋楊氏以二十三州洞歸附同置靖州元豐四年

仍為誠州移治渠陽元祐二年改為渠陽軍三年廢

為砦屬沅州五年又為誠州繼而辰溪蠻叛復

據有之崇寧中遣將收復又改誠州為靖州崇寧

二年蔡京使舒亶知荆南開拓境土亶奏誠巖州楊巖臻守納土目改置靖州元升為

靖州路後降為州屬辰州路元見一統志國朝洪

武元年改為靖州軍民安撫司三年改為靖州

府九年降為州以州治永平縣省入編戶二令

領縣四

州南連粵右西接黔陬障蔽湖南隔碍蠻服山川險阻南服要區也

○永平廢縣

今州治本蠻地宋時蠻名古誠州貫保新砦熙寧中收復元豐三年置貫

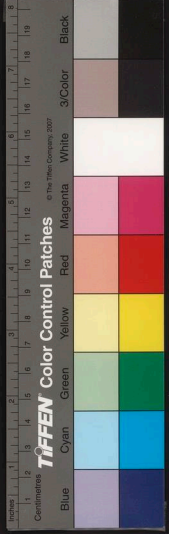

保若屬沅州八年改屬誠州七年改置渠陽
 縣尋移縣為若五年復置縣二年州廢為渠陽軍
 三年廢軍為若五年復置縣二年州廢為渠陽軍
 年改縣曰永平治郭外紹興八年移寧州
 城元因之國初省城邑考州旧有土城宋淳
 熙中增脩周初因旧址展築為門五城周六
 里有奇

誠

州城在州東五代時蠻酋楊氏所置亦曰揚
 氏城宋熙寧中亦為誠州治元豐中始

移治渠陽志云故城址今名渠水灘頭又有
 渠陽城在渠江東岸與誠州對遺址猶存今

○飛

福州城地所建新城是也

○飛

山出雙峯北十五里俗呼勝山比諸山特高突
 人保險于此曰飛山蠻唐乾寧二年薛勳謀

據卽州拒劉建鋒起兵連飛山梅山蠻聚湘

潭五代梁開平五年飛山洞潘全威遣其
 党楊承嘉畧武岡馬殷使呂師周討之攀藤
 懸崖直抵飛山分軍布柵全威大駭承嘉來
 戰師周破其軍縛降者為鄉導襲斬全威盡

平巢穴令環山壕墮遺址尚存俗呼為馬王

城宋大觀初志云香爐山在州北

十五里志云亦諸首負固之所

寶溪

山州東北五十里林木繁鬱下有溪中產

連峙又城南五里與廣西分界一統志侍郎山

在州南百八十里與廣西分界一統志侍郎山

侍即程敦厚以言事竄論嘗遊此而名○九

疊山在州南二十里山勢盤紆九峯相次州

西南又古城岩又有青蘿山煙羅蒼翠一名大
 可六七里又有中洞岩在
 州西北百里來威砦中



○渠河在州城東源出通道縣之佛子嶺下合眾

水入沅

渠溪

在州西南源出古城岩流達于渠河又有

龍井澗在縣北十里源出飛山競流經城西

○零溪鎮

州西百二十里宋政和三年置零溪鎮

僅一百五十里有姚司管僅俱為成守處志云

州西有廢斜披堡通出銅鼓衛于此尋改為渠

石家堡

州北三十里宋元豐中置若于此今有貫保渡

陽縣移入郭下復置若于此今有貫保渡

為石家堡州南三里宋元豐四年置僅于此今

大田天村五堡皆宋元豐中置元祐三年俱

廢崇寧三年復置又增羊鎮木砦二堡大觀

以後又置飛山零溪寺僅云西隣縣在州

南六十里宋淳熙三年中洞賊姚民教作亂

州兵守州西南之密崖及西隣縣中斷爇路

既而郡守邢遷益兵守西隣進驛中順覆其

巢畧大小汶川遷取姚溪僅推撞柙服其地

皆在州南境今置驛于此又黃園驛在州南

里為永平驛九十里為鐵爐驛志云州南三

百八十里其相接者曰銅鼓驛志云州南三

楚湘臺

在州城南洪武三十年楚王湘王奉詔

有百戶一人鎮兵哨守屬于五開衛驛皆

云諸葛武侯撫漢峒諸葛駐軍處也

會同縣

州東北百里西至貴州恩州府二百五十里



狼江若地崇寧初置三江縣五年改曰會同縣屬靖州今編戶二十七里

○金龍山

鳳山在縣東北百里山勢峻絕狀若飛龍又金又雲盤山在縣東百二十里峯巒層疊縣南

火崖山在縣西六十里四里火峯如削又旺溪山

嘗產金宋時淘採元廢又崖屋

○沅江

入辰州府辰溪縣界志云沅水入境過長潭雲潭文溪金潭至托口與江合

郎江

入縣西南百里源出貴州胡耳長官司山中

渠縣界過郎坡橫流入狼洞會于三江口上受

志作郎溪又作狼江宋以此名若

洪江

之縣東百里志云源出寶慶府界即九溪中

日叙江桂曰武流而注于沅居其一若渠河潭

東八十志云水有西源一出州北貫保若

旁楠木山下一出綏寧縣界會為若水入于

清陂湖

水皆會于渠河入于郎江○三江渡在

○豐山堡

在縣西南宋時置豐山若屬沅州尋

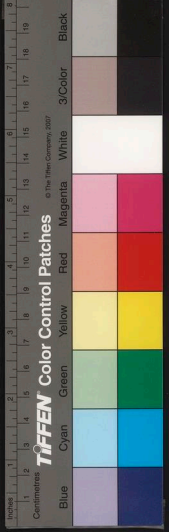

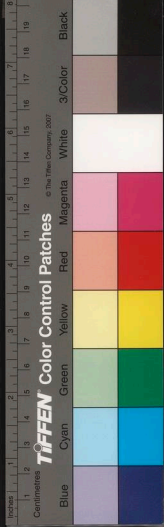

屬渠陽縣

屬渠陽縣

初置今曰之若水若在縣東九十里宋崇寧

里為遠口僅北三十里為五拾僅六十里為相

見僅與豐山僅為九僅俱承

地靈

僅十縣西南六十里西七十為黃強僅六

在縣西南宋置亦名文村僅元祐中誠州叛

通道

縣州南百里西至貴州潭溪長官司百三十

置八年置羅蒙岩元祐三年廢崇寧二年復

福湖山

豐中通道廣西經此目死材以供建置

佛子嶺下有五虎潭七旁五石相對如虎

渠水

在縣南出佛子嶺北流經此經縣東北七

里有芙蓉江在縣西四十里志云江源有三一

出佛子嶺為羊鎮僅江一出縣南天星里為

多星江

縣西四十里源亦出貴州界流合羅蒙

又鑿字溪在縣西南二百里接廣西界宋元

齋率兵征蠻過此隔碍山險負舟而濟

方輿已要

卷

六

職思堂

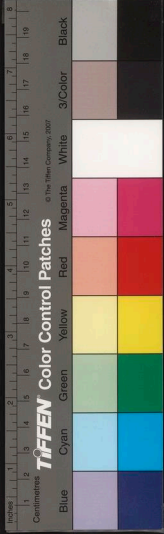

方輿已覽

○收溪砦

縣西南五十里宋元豐八年置收溪砦元祐三年廢崇寧三年復置志云州置廣西融縣古無通途峽知誠川周仕隆始遣人由收溪小徑趨廣西觀山川形勢今自砦而南三十里至佛子坡即廣西界也有遞司戍守○播陽砦在州西北五十里亦有遞司志云縣城外有長安流源二壠俱嘉靖中置調常德衛官兵戍守

綏寧縣

州東百十里南至廣西義寧縣二百七十里東至寶慶府城步縣百三十里本唐漢洞徽州地宋初為群蠻所據太平興國中內附置時竹縣屬劄州尋又沒于蠻熙寧九年又廢崇寧二年復置時竹縣尋改曰綏寧紹興十一年屬武岡軍元屬武岡路國朝洪武三年改今屬編戶三十三里

○綏寧廢城

縣東北二十一年移綏寧縣治武陽

砦二十五年復還舊治今仍名武陽砦為戍守處○臨岡城在縣西南百二十里宋時竹縣地隸仰州元豐四年廢置臨口砦崇寧五年改砦為臨岡縣隸武岡軍紹興初夫夷洞蠻楊再兵據縣有亂事平復廢縣為臨口砦今有巡司特守

○風門山

縣東百二十里比諸山特高有大小二者曰金紫山志云金紫山在縣東百三十里又唐斜山在縣東南百里瀆水所出亦接武岡州界○斬龍坳山在縣東十里上

藍溪山

縣東北八十五里崇峻疊嶺草木蔭翳澗水縈紆為蠻獠出沒之所其相接者曰蓮荷山○楓木嶺在縣南百三十里最高險為蠻夷出沒之所縣東六十里又有嵩蒲嶺縣南百里有鷓鴣嶺又有天塘嶺鎮子嶺俱在縣東北六十里

方輿已覽

卷

七

職思堂

○西門河

在縣西南而東北其上游匯諸山溪之水自西南而東北出達于會同縣之洪江又

○東閩

在城東城西又有西閩又黃石僅在縣東北四十里志云縣東北有閩峽僅宋熙寧六年所置後廢國朝嘉靖中增築黃石閩峽

清坡砦

在縣北八十里有逃司又有老鼠隘在縣東北百里亦為控扼之所

天柱縣

州西北二百里本蠻地洪武二十五年置縣守禦天柱千戶所于此萬曆二十五年改置縣又割綏寧會同兩縣地蓋之編戶八里

○小坪砦

在縣西洪武三十年古州蠻作亂楊文討之至沅州伐山開道二百里抵天柱

遂涉苗境營小坪而以偏師別由渠陽零溪西山徑柳枝夜發犄角以進分道夾攻直抵

墨溪砦

在縣西苗砦也天順元年湖帥方瑛等自天柱進討苗賊克天堂小坪墨溪等

二百三十七砦即去議以谷種諸小坪在縣西境夷雜屬為東苗羽翼乃分軍進討一軍進青

崖一軍進牛皮箬一軍進谷種一軍進鬼山

所向皆捷克水車壩克一百四十七砦復會兵青崖進攻石門山克傷砦三十九砦又



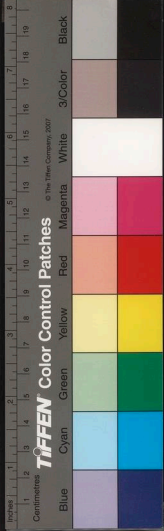

方輿紀要

卷

耳

千把稽芋退據六美山翁受河芋屢復檄各路會兵進勒遂生擒之其地蓋皆生苗之境
接界

附見

靖州衛

在州治東洪武三年建又守禦天柱中
增置縣所因而不改○銅鼓衛在
州東一百里詳見貴州黎平府

屯鎮汶溪後千石所

洪武三十三年建無城
州城西北二百五十里

施州衛軍民指揮使司

東至荊州府巴東縣五百
里西至四川酉陽宣撫司
九百里西南至四川鼓水縣六百八十里北至
四川石柱宣撫司七百五十里自衛治至布政
司一千七百里至南京三千四百五
十五里至京師四千一百五十里

禹貢荆梁二州之域春秋為巴國境戰國為楚

巫郡地秦屬南郡兩漢因之三國吳屬建平郡

晉以後因之後周置亭州隋因之大業初改為

庸州尋又改為清江郡義寧二年改曰施州唐

因之天寶初改曰清化郡通典作清江郡志云

為清江郡天寶初又改清化郡恐悞乾元初復曰施州五代時為

前後蜀所據宋平蜀仍曰施州亦曰清江郡元因之

屬夔州路以清江縣省入志云至正十二年峒蠻叛四川行省招降之升州為施南

芋屢招討司今元志不載至正十七年沒于偽夏國朝洪武

四年仍置施州十四年兼置施州衛二十三年
 并州入衛改為施州衛軍民指揮使司編戶屬
 湖廣都指揮使司領軍民千戶所一宣撫司三
 安撫司八長官司八蠻夷長官司五而容美宣
 撫司亦在境內

衛外蔽夔峽內繞溪山道里險阻蠻獠錯雜自
 巴蜀而瞰荆楚者恒以此為出奇之道宋末蒙
 古搭海入蜀荆湖帥孟珙遣兵屯施州以備之
 又蒙古兵渡萬州湖灘萬州今四萬縣施夔震動蓋

施夔表裡大江而清江源出彭水中貫衛境至
 夷陵宜都而合大江其取運尤捷也國朝隆慶
 五年湖廣撫臣言荊州去施州道里險阻不便
 巡歷夷陵以西有國初穎國公傳友德所闢取
 蜀故道名百里荒者抵衛僅五百餘里請移巴
 東之石柱巡司于野三關在衛東北四百里施州衛之

州門驛于河水鋪在衛東北三百餘里三會驛于古夷鋪

在衛東北二百餘里俾閭井聯落而于百里荒及東北隴

仍創建哨堡各令千戶一員督夷陵長寧二所



方輿紀要

卷

職

長寧所設于班軍各百人更番戍守庶無險遠

之慮此六平時效籌者所當知也

○清江廢縣

縣屬建平即晉以後因之後周于縣

置施州及清江大業初隋開皇初即廢五年改沙

為施州治唐因之宋六為施州治開慶初即

守謝昌元後州治于城東十五里之倚子山

元至元十三年仍還旧治二十二年以清江

縣省入州二十五年復置尋又廢城邑改衛

城東北帶清江南環溪水天然濠塹為門四

里周九

鹽水廢縣

衛東四十里吳沙渠縣地後周置鹽

水縣并置資田部及亭州治馬階初

即廢縣屬亭州大業初為庸州治尋為靖江

郡治唐初改屬江州武德四年廢○開夷廢

縣在衛北六十里後周置烏飛縣屬施州隋

改曰開夷縣大業初屬清江即唐初仍屬施

州麟德元年廢入清江縣志云衛東百七十

里云衛西百七十里有銀山廢縣衛南七十

里有信陵廢縣恐未足據銀山廢縣之悞也

○都亭山

衛東北二百里崇岡深麓映帶左右山

下多良田廣園後周以此名州○倚

子山在衛東十五里崇岡後周以此名州○倚

守謝昌元移城治此以據險要今六名州基

珠六名五峯山其相接者曰龍首山控清江

方輿紀要

卷

廿

職

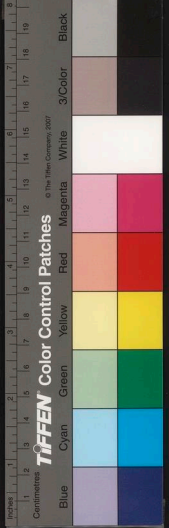

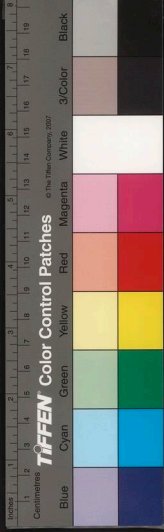

方輿已要

明山及丹鳳玉女諸山俱與文華山相接衛城西北又有碧波寺峯環抱而東曲折逶迤如波濤之層疊城中有回龍象耳諸山皆高秀俗呼象耳山為蛇樣耳山

東門山

東門關相傳夷夏嘗以此山為界昔人于此避兵又銀礦山在衛南三十里一名青山箬相傳山出銀西有鉄冶志云衛東五十文里有天樓山山勢聳拔如危樓倚天又有天成山在衛南十五里上有天生橋又羊角山在衛東南百四十里尖峯高峙卓立天臺

石乳山

石乳山生石乳而名又紅崖山在衛西南七十里東有磬名鼓樓昔人避兵處志云衛西一里有宜山俗名宜姑砦。客星山在衛西十里複嶺重嶂蜿蜒盤礴南連猿啼山甚奇秀亦名雪嶺以冬常積雪也又葉山在縣西

二十里下瞰麒麟溪山多藥物

賀山

賀山自九谿大庸度天火竈六古旱洞大敗蠻兵還次賀山外道勒捕散毛諸洞皆大勝之時群蠻自慈利以西及沅沅川貴之間群起為寇也○七曜山在衛西

大石嶺

大石嶺衛東北四百里志云山頂有池又有大石一名仙掌嶺其東即南嶺山與巫山縣分界又衛西七里石通洞曰高路險又衛東十五里有通天石通洞在衛東百城洞在衛北四十五里又石通洞在衛東百三十里接四川建始縣界○班鳩崖在衛百八十里崖長五十

里望之若城郭

○清江

清江在城東北出黔江自四川黔江縣流入界繞東而北出城衛境諸水皆流合焉又

方輿已要

卷

廿二

職思堂



東北至夷陵州宜都縣入于大江
 江水濁此水獨清因名夷水

麒麟溪

流成溪至夏水極冷名冷水河經容

星山下又北經城南入清江又衛城西有腰

帶溪亦出西山中流經宜山曲折蒙帶遠城

下入麒麟溪入衛境至都亭山下又東入清

江居民多引水溉田又有九龍溪出紅崖山

下東北流合于清江一名甘平溪又金印

溪在衛南源出銀礦山東流合覆盆水又東

合石坂溪北流三十里入清江又有盤龍溪

在衛東北源亦出于清江

黃連溪衛南三十里一名芭蕉溪衛西南二十

里又東北流二里入于清江

山合于翠濤山下至城南二里入清江又衛

東有通潮源出東南七十里之龍洞經連

珠山下入于清江。龍平溪在衛東南二百

餘里又有細沙溪出東門山流合龍平溪共

注清江又葛蒲溪源亦出東門山西流經歌

羅若會黃姑溪其下流合于酉溪旁多葛蒲

木李溪衛東三百里源出長望洞曲折數百里

土民多避難于此又紅楠溪在縣東班鳩崖

出容中山其地與容美通。龍馬溪在衛北

朝貢水在衛西源出石乳山一名丹陽溪東流

六十里亦名龍溪下流入于清江又龜

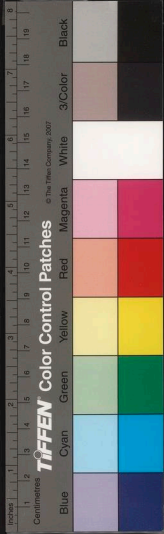

方輿已要

溪在衛西北源亦出石乳山西北流至四川
 雲陽縣界北三嘉祐里入于岷江○馬公泉
 在城東一里宋嘉祐里乃相視水脈以竹引此
 以城跨山不可鑿井乃相視水脈以竹引此
 泉入城中
 公私賴之

○五峯

關在衛城東連珠山下有官軍戍守又東
 門在東關在衛城東連珠山下有官軍戍守又東
 石乳山上梅子關在衛西北七曜山上衛西
 北三百五十里又有銅鑼關石乳以下三關
 俱四川奉節縣官兵防守志云衛西
 三百里又有老雁隘亦為戍守處

歌

羅若衛西南百九十里宋置驛于此
 又尖木砦在衛西南宋咸平六年丁謂
 帥夔州招撫叛蠻置尖木砦于施州界以控
 扼之宋志清江縣有歌羅永寧細沙寧邊尖
 木夷平砦六砦熙寧六年省施州永興砦置
 夷平砦元豐三年又廢永寧砦置行廓安確

二砦是也○暗利砦在衛南二百餘里又南
 七十里有七女柵宋史祥符初夔州路言五
 團蠻嘯聚謀劫高州請令施州暗利砦援之
 乾興初順州蠻田彦晏殺施州暗利砦知夔
 州史方發兵擊之追至七女砦降其眾
 是也志云忠建司西二十里有七女柵

施王屯

據于此因名○三會驛在衛東施王屯
 里又衛東清江門外有施州馬驛又盤龍橋
 在衛北盤龍溪上有石崖極高昔人鑿石架
 木為橋行者股慄
 目眩不敢俯視

大田軍民千戶

所為羈縻柔遠州元曰散毛洞洪
 武五年定其地二千三年始置散毛千戶
 所明年改曰大田軍民千戶所隸施州衛

○小關山

牙城北門外有朝陽山上遺壘尚存志云
 牙城北門外有朝陽山上遺壘尚存志云

方輿已要

卷

苗

藏書堂

方輿紀要

卷五

職

有秀屏山在开城南青峯高聳若屏嶂然。朝霞嶺在开東五十餘里。觀峩高聳。又有行。者峯在小関。山南五里。

○西北河 所西二十里有二溪合流下入山澗中。頭渡河在开東十里。涼出开東十五里之龍洞。陽接界其湖深。陷行之間。迴動搖。

○深溪関 开南百五十里。當開陽路口。硝場 开北百里。懸崖數千丈。下有河渡。其半崖。一孔。勢若城門。上產硝土。志云。縣北百里。有韓信。破相。傳信。嘗經此。土不生草。

施南宣撫司 衛東百里。木巴蛮地。宋為羈廉蛮地。元初置。沿边溪峒。招討司。至正二年。

更為施南道。宣慰使司。十七年。為明玉珍。开復。改為宣撫司。洪武四年。復為施南宣慰司。尋復。南長官司。明年。復升宣撫司。領東鄉五路。忠路。志。考。金。峒。州。衛。撫。司。隸。施。州。衛。

○筆架山 在开南。有五峯。高聳。又南一里。為馬。鞍山。又金龍山。在开東。里。許。司。西。里。許。曰。來。龍。山。下。有。醴。泉。○。天。柱。峯。在。司。東。三。十。里。衆。山。中。有。石。屹。立。曰。名。司。

○石壁石板溪 施州界。下流。注于清江。○白沙溪。在。司。北。又。有。白。石。三。花。等。溪。下。流。俱。入。于。清。水。

○懷來峒隘 在开西。初。藍。玉。引。兵。至。此。受。夷。款。因。名。其。相。近。者。又。有。石。室。峯。一。名。通。洞。天。

方輿紀要

卷五

職

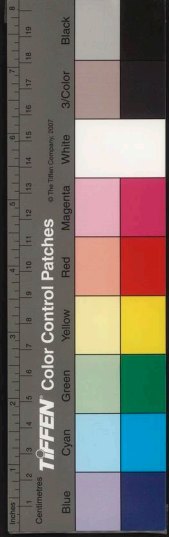

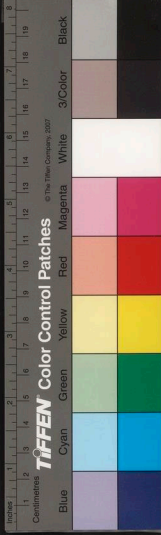

東鄉五路安撫司

本蠻地宋置細沙砦北去施州

王珍改置東鄉五路宣撫司洪武六年更為安撫司二十三年廢永樂五年復置安撫司宣德

隆奉蠻夷官司二仍隸施南宣撫司三鎮遠

楊平山

司東二里司北六十里又有龍津山又有東坡山司西十五里有那岔山

細沙溪

山流經此下流入龍平東門

搖把峒長官司

志云元為巴巴峒至元中嘗置義安撫司

上愛茶洞長官司

志云二長官司元為懷德府至

下愛茶洞長官司

順中升宣撫司至正中又嘗作

軍民宣

慰司

鎮遠蠻夷長官司

隆奉蠻夷長官司

忠路安撫司

本蠻地宋為羈廉龍渠縣元曰忠路砦屬施州明王珍時更置忠路宣撫

司洪武四年改為安撫司二十三年廢永樂五年復置忠路安撫司宣德三年分鎮劍南長官

司仍隸施南宣撫司

石旗山

司南一里志云司旁有鳳凰獅子龍洞金紫諸山皆高峻

草井溪

司東一里又司旁有中應溪去司五里又有兩會溪

劍南長官司

忠孝安撫司

本蠻地宋為羈縻西高州地元置大奴管勾等峒長官司至正十一年改為忠孝軍民府十五年又更為忠孝軍民安撫司明玉珍時改為宣撫司又武四年復為安撫司二十三年廢永樂五年復置忠孝安撫司隸施南宣撫司

石門山

司南一里有龍泉

金峒安撫司

本蠻地宋祥符初黔州言磨嵯洛浦蠻歸順北即磨嵯蠻地也元置金峒武若屬施州明玉珍時改為鎮邊五路總管府洪武中金峒夷叛二十三年討定其地永樂五年始置金峒安撫司宣德三年分領西

積玉山

司北二里山高峻積雪經春不消其南坪蠻夷長官司仍屬施南宣撫司

兩會溪

司北五里即積玉山溪澗乃會流也

中峒安撫司

志云嘉靖初增設隸施南宣撫司

散毛宣撫司

衛西三十里本蠻地五代時為羈縻感化州宋為羈縻富州地尋為桑遠州地元初因之尋曰散毛洞至元三十一年并為散毛府至正六年改為散毛洞至元三十一年軍民宣撫司明玉珍時更為散毛洞邊軍民宣撫司國朝洪武四年改為散毛洞邊軍民宣撫司四年定散毛地尋復叛二十三年募兵勤捕尋復定永樂九年置散毛長官司十三年復升宣撫司宣德三年分鎮龍潭大

○ 酉溪入境下流自四川酉陽宣撫司流

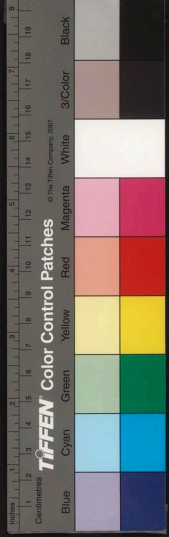

元興

卷

耳

○散毛關

在司南亦曰散毛路口本名師驛洞元至元中置師驛宣慰司尋改宣撫司領

散毛關

龍潭安撫司

本蠻地宋屬施州元置龍潭安撫司明玉珍時為龍潭長官司洪武四年

○白鳳山

司西

更為安撫司尋置龍潭安撫司屬散毛宣撫司

○黔水

在司治南即清江也志云流經四川彭水縣至涪州入峽江

大旺安撫司

本蠻地元時以大旺地大翁迦洞屬師驛洞安撫司明玉珍時置大旺宣撫司

領東流驛洞二蠻夷長官司仍隸散毛宣撫司

○達車溪

司東一里其相近者又有芭蕉溪

○野貓關

志云在司境刺若洞路口

東流蠻夷長官司

臘壁洞蠻夷長官司

忠建宣撫司

衛東二百五十里本蠻地宋為羈縻保順州元置忠建軍民都元帥府明

復為宣撫司領忠峒高羅

○連珠山

司北一里又司西十里有奴關山

方輿已要

卷

艾

載

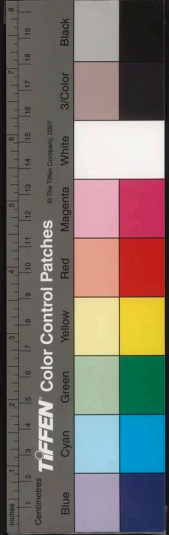

○車溪入南二十里志云源出木册長官司下流

近者又有車弄溪下流亦俱入酉溪

○勝水閼司東南三百里又司境有虎城閼野熊及野牛閼志云諸閼各去司三百里

○忠峒安撫司本蠻地宋為羈縻順州元改置湖南鑲邊宣慰使司明王珍更置沿邊溪峒宣撫司國初廣永樂四年復置忠峒安撫司隸施州宣撫司

○連珠山司南二里上有砦又司東三里有墨達山志云六人謂天為墨言山高接天也

○酉溪在司南志云自容美流入司界名大水下流經鎮南界亦名慢水又有毋古溪在司南四里源出高羅安撫司流入酉溪

○土地閼志云在忠建路口又有單山砦在司北一里

○高羅安撫司本蠻地宋初為羈縻珍州開室初改曰高州尋曰西高州元更置石溪洞

長官司尋又為高羅若長官司又升為宣撫司明王珍改為安撫司國初廢洪武六年復置高羅安撫司

置安撫司分領木册長官司隸忠建宣撫司

○墨把山通積山在司西三里司北里許又有勞山喜

○白鳳溪在司南源出東門山流會酉溪名三江口

○水心砦司南三里有水心山砦據其巔又司西三里樹斜洞

木册長官司本蠻地司國初因之隸高羅安撫司



方輿已要

卷

三

○棲鳳山

司北十五里又司東四里有蒲戴山二十里有低罕山司西三十里有本冊山

○車溪

志云源出水冊山流入忠建境內

思南長官司

成化以後增置亦隸高羅安撫司

鎮南長官司

置毛嶺二百五十里本酋溪蠻地元初五路軍民府領提調軍民鎮撫所蠻夷軍民千戶所尋更為湖南鎮邊毛嶺峒宣慰使司明玉珍改為鎮南宣撫司洪武四年內附二十三年廣永樂五年復置鎮南長官司直隸施州衛

○鎮南山

司南一里

○酉溪

志云自忠峒司流經司界又東南入辰州府境

唐崖長官司

本五溪西界地元置唐崖長官司尋更為軍民千戶所明玉珍改為宣撫

司洪武六年仍置長官司後廢
永樂四年復置直隸施州衛

○萬峯山

在司境亦曰杉壁峒頂有池流為杉壁杉碧壘子等溪

○黔水

在司南即清江上源也又乾溪在司北一里司東里許又有普樂溪俱流入于黔江

○百節峒

司南境有蠻王峒

容美宣撫司

衛東南二百十里元至正十五年立

四年置宣撫司
復置鎮長官司

四川容美洞軍民總管府國朝洪武四年容美永樂四年

椒山瑪瑙長官司

洪武六年置十四年廢永樂五年復置隸容美宣撫司下徵此

五峯石寶長官司

石梁下峒長官司



方輿已要

卷

三

載

水畫源通塔平長官司

盤順安撫司

成化以後置隸容美宣撫司

永順軍民宣慰使司

東至澧州慈利縣三百九十里西至保靖州宣慰司二百

二十里南至辰州府三百十里北至永定衛二
百九十里自司治至布政司二千里至南京三
千八百里至京師七千三百里

禹貢荊州之域秦黔中郡地漢以後為武陵郡

地隋為辰州地唐天授二年析置溪州天寶初

曰靈溪郡後復為溪州五代時馬氏有其地宋

初為羈縻永順州又為上中下溪三州志云宋時有羈

廉州二十皆置刺史而以下溪州刺史兼節
主十九州皆隸焉謂之誓下州彭氏世為之長

熙寧中招納誓下等州改隸辰州元時彭萬潛

自改為永順等處軍民安撫司後彭天寶又改

宣撫司國朝洪武二年內附六年升為永順等

處軍民宣慰使司隸湖廣都司領州三長官司

六

司東抵荆湘西通巴蜀南近辰陽北距歸峽回

通五達之却也唐天授二年析辰州置溪州為

控禦群蠻之地五代史溪州西接祥柯兩林南

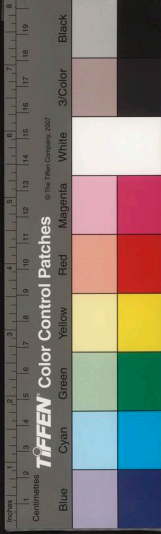

通桂林象郡焉希範既其地因立銅柱以為表
銅柱見前
 既而乞內屬詔遣雷簡夫往視之簡夫度仕義
 未即順命督諸將進兵築明溪上下二砦據其
 險要拓取故地五百餘里仕義計窮遂降熙寧
 九年章惇經制荆湖誓下三州蠻悉內附詔築
 下溪州城而五溪悉平國初蠻酋婦順因而撫
 之萬曆中廖道南建議曰國家肇平南土即設
 永順保靖于湖區陽于川而施夔貴竹各有安

撫宣撫長官諸司兼收並蓄納行包荒治之以
 不治繼而經制漸疎苗首倡亂謂宜設重臣以
 鎮撫之如南贛之兼閩鄖襄之兼蜀以制永保
 酉竹諸司則蠻獠犛種有牙顧忌而不敢肆矣
 其後特簡重臣鎮撫偏沅盖自道南發之也

○大卿廢縣西南一百七十里漢沅陵零陽二

縣地梁分置大卿縣隋屬辰州唐初

因之天授二年置溪州治此五代時馬氏改

置溪州于辰州境上既而蠻復還旧治此即

溪城即此也今司城即古永順州治國初仍

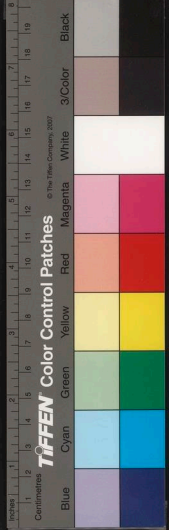

方輿紀要

卷

耳

三亭城

在司西南漢武陵即零陵縣地梁為大

州

天授二年改屬漢州五代時設于蠻又洛

浦

鹿縣在司南奉大鄉縣地唐天授二年分

置

洛浦縣屬溪州四年改屬錦州

五代

時為蠻牙板所為洛浦蠻也

明溪城

在司東南宋康定中辰州蠻彭仕義叛

上下

雷簡夫討之簡夫至辰州建策明溪

品故地

五百餘里即此城也

○黔安

在司西安熙寧初彭師晏以誓下州來

名曰黔

安在司西安熙寧初彭師晏以誓下州來

云茶

灘即黔江所經

南渭州

本蠻地宋為羈縻南渭州元國之屬新添

屬改今

州軍民安撫司後廢洪武二年置施溶州

施溶州

蠻地宋為羈縻州元為會溪施溶地屬思

上溪州

蠻地宋為羈縻上溪中溪下溪三州後

臘惹洞

長官司元置屬思州軍民安撫

麥著黃洞

長官司元置屬思州軍民安撫

驢達洞

長官司元置屬思州軍民安撫

施溶溪

長官司元置屬思州軍民安撫

白崖洞

長官司元置屬思州軍民安撫

田家洞

長官司元置屬思州軍民安撫

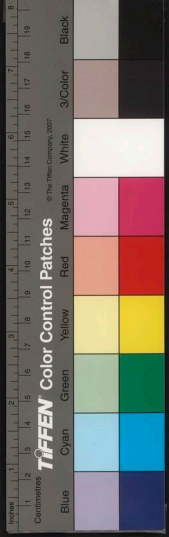

國家圖書館, NATIONAL LIBRARY OF CHINA

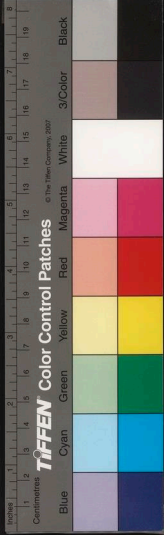

保靖州軍民宣慰使司

東至辰州府鎮溪沅界一百八十里西至施州衛大

田沅界三百里南至四川酉陽司界一百八十里北至永順司界四十里自司治至布政司一千九百七十里至南京三千八百里至京師七千三百里

禹貢荊州之域自漢以後為武陵郡地隋為辰

州地唐為溪州地宋為羈縻保靖州元因之屬新添葛蠻安撫司國初置保靖州安撫司洪武

六年升軍民宣慰使司隸湖廣都司領長官司

二

司四山環抱澗水中流控禦苗蠻與川黔之酋

陽銅仁相為表裏山藪蔽疾功在刊除矣

五若長官司

宣慰司南百八十里唐時為宋沱洞烏引洞蘆荻洞杜望洞白岩洞五若

○密峯若

在司東嘉靖三十四年督臣馮岳言五

此以便控制且若東有密峯若西有牛樹脚又諸苗出入之衝宜各立哨堡一座分兵防

云守

算子坪長官司

宣慰司南百五十里永樂三年置

茅岡隘冠帶長官司

成化以後置屬保靖宣慰司下倣此

兩江口長官司

鎮遠臻剖六洞橫坡芋處長官司 本屬貴州境內

新置屬保靖
宣慰司俟改

○烏牌砦 在西志云篛子坪叛苗二十七洞頭

砦大塘爆木砦口盤那孟瘦大磨琴園盤營回
小五箇惡党古箴板栗冷水排那瘳鉄烏巢

老菜岩洞
芋砦是也

○陰隆江鎮 在司境志云保靖境內有陰隆江杜

望涓石江三巡簡司俱隸湖廣都司

國家圖書館, NATIONAL CENTRAL LIBRARY, TAIWAN, 2008

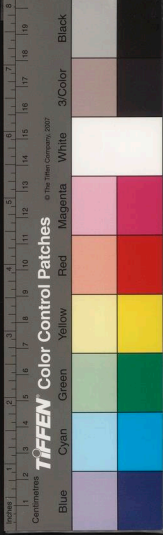

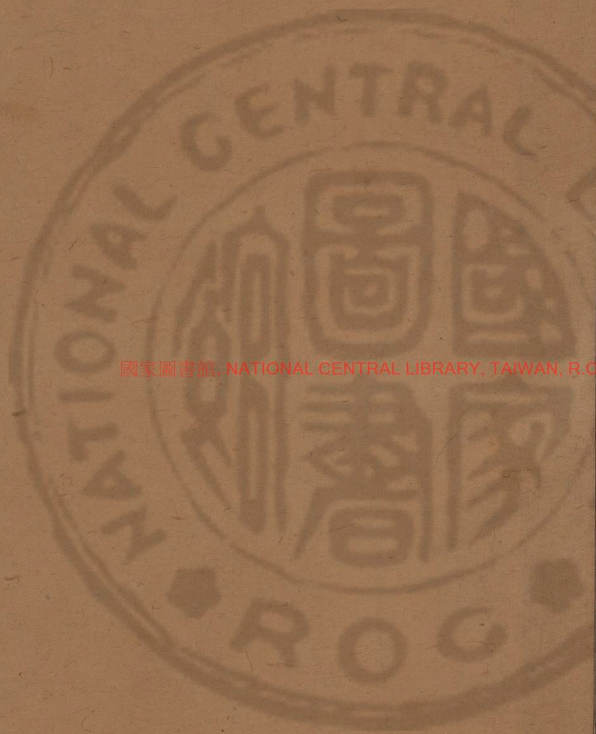

國家圖書館, NATIONAL CENTRAL LIBRARY, TAIWAN, R.O.C.

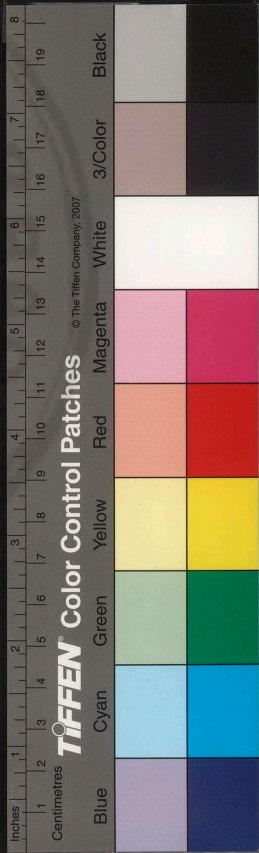

國家圖書館, NATIONAL CENTRAL LIBRARY, TAIWAN, R.O.C.

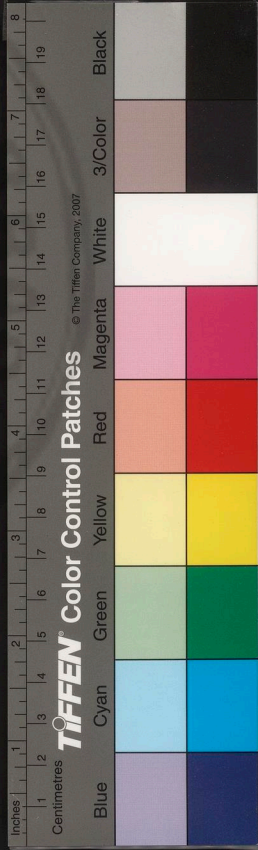

江西方輿紀要叙

江西之有九江也險在門戶間者也此夫人而
知之也江西之有贛州也險在堂與間者也此
夫人而知之也棄門戶而不守者敗爭門戶之
間而不知堂與之乘吾後者敗棄堂與而不事
者敗爭堂與之內而不知門戶之擣吾虛者敗
然則重門戶而固堂與遂可以必不至於敗乎
曰不能何以知其然也重門戶人知我之專事
門戶也強隣廢吾西勁敵扼吾東欲於門戶之



國立中央圖書館, NATIONAL CENTRAL LIBRARY, TAIWAN, R.O.C.

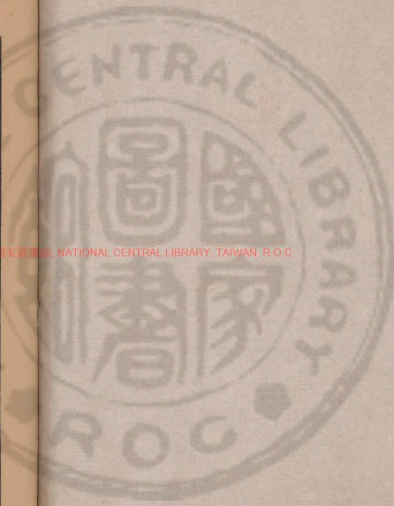

外關方寸之地而不可得則門戶為無用矣固
堂與人知我之專堂與也墻垣溝池可以阻寇
之來而寇亦即限我于墻垣溝池之內甚且或
伺其旁或乘其隙堂與可終恃乎且以十萬之
衆萃于江沱以十萬之衆頓于嶺下自大庾至
潯陽南北懸絕千八百有餘里而饒信諸州以
東袁吉諸州以西敵來之路凡十餘處四面拮
据必有一懈、則敵乘之而入矣且夫轉輸則
農業廢救援則兵力疲陸行病于沮澤之多水

行苦于灘險之遠敵縱未入吾境而我先坐困
猶謂江西之地可以坐保一隅而無患哉然則
戰乎曰以九江戰則踟躕於水濱以贛州戰則
崎嶇於山谷戰未可以必勝也然則何取于江
西曰以江西守不如以江西戰、於江西之境
內不如戰于江西之境外何以知其然也從來
善用兵者如風如雨如雷如霆如猛獸之簇如
鷲鳥之擊而後可言戰敵人備武昌我則攻饒
口敵人備饒口我則攻武昌我方攻武昌饒口



方輿紀要 卷之... 耳...
之防未密我即下皖口我方攻皖口武昌之脩
必踈我即下武昌事在金陵則不攻武昌不攻
皖口而疾捲金陵可也不然出淮東以震山左
出淮西以動中州可也或沿江而上乎或沂江
而上乎或逾江而北乎我之所攻者一敵之所
脩者十敵必不能以脩我矣然則江西遂棄不
守乎曰非不守也守易而戰難以九江贛州城
高池深苟得其人雖疲兵敗甲猶可救也次則
廣信各留數千人守之與南昌互為形援足矣

且我方提兵四出橫行中原敵必心懾氣沮未
暇為潛師入境之謀即或有之吾平日之節制
尚足以維持于不敗甚而敗焉吾得淮南山左
之一郡不以易江西之全壤也且與其以守失
之母寧以戰失之向使舉一二千里之地數十
萬之人而束戈歲及置之於無所用如趙括之
於長平馬謖之於街亭求與敵一戰而死亦不
可得不亦哀哉然則可戰之勢獨在九江乎曰
然自昔用九江者其成其敗亦燦著矣吾獨恠

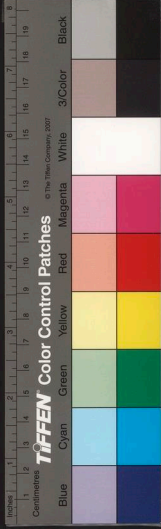

劉宗之子勛其舉事於江州也亦既有四方之
全勢而卒死于江州則子勛勿穉卸琬庸下之
過也近時陳友諒之用江州也吾滋惑焉友諒
以徐壽輝之欲遷隆興為非策也既殺壽輝遂
都江州當其初恣睢暴橫氣吞江東似乎知用
上流之勢即師徒再喪西據武昌亦未為失計
何以舉軍而東不爭江州而爭洪都自速其亡
也使友諒疾擊江州東扼湖口洪都必震更或
順流直下徑襲安慶吾意是時安慶方恃江州

之蔽備必稍急襲之可也得既得安慶江州友
諒故都爾翻成相應事所宜有洪都之去金陵
千五百餘里道路懸隔勢不相救不且為友諒
囊中物哉計不出此乃以舟師悉拍洪都前有
堅城之拒後有湖口之隘使我得從容赴救一
戰而斃之兵法師雖深入還道宜利友諒固未
之前聞也或曰洪都隣接武昌友諒攻之似為
肘腋慮使友諒既東洪都舉軍而踰脩水越西
塞以爭武昌素何曰吾又知其不然也自洪都



以西道皆僻遠勢未易達雖友諒而東武昌其
根本之地守亦必嚴且友諒既長驅江上兵力
雄盛為洪都者亦自固不暇何暇攻武昌哉曰
贛州于南昌如何曰贛州又非九江比也宸濠
以南昌之衆奪南康九江疾趨而東是也使不
攻安慶竟掩金陵王守仁雖舉勤王之兵自吉
安而北復南昌向九江而濠之勢已成天下向
背正未可知幸天奪其魄周章狼戾一至此也
然則贛州於南昌有時可以不慮南昌于江西

有時可以不守贛州有變固守南昌以拒之可
也甚則急扼湖口力固尋陽使不得軼出于大
江而後圖所以制之可也昔華歆以豫章敗於
孫策何無忌以豫章敗于徐道覆操師乞以
豫章敗于劉子翊林士和以豫章敗于蕭銑鍾
匡時以洪州敗于秦裴南昌不必為險固之地
也林士和失豫章而保餘干恃彭蠡之阻也又
棄餘干而保虔州恃贛石之險也然贛州自守
或易攻人亦難五代盧光稠據虔州而事宋朝



支吾不過數年及譚全播之時卒并于淮南矣
徐道覆出南康而北陳霸先出南康而北蕭勃
之衆亦出南康而北時勢各殊成敗迥異未可
同日語也王守仁之出贛州亦時裁宜然論者
不察謂贛州與南昌有不兩存之勢嗚呼何其
暗于大計哉唯九江在江西誠為噤吭之地自
三國迄今從北而南未有不得尋陽而可以圖
洪州者太祖一克江州而陰興以南望風歎附
陳友諒越江州而攻洪都一敗而不復振矣嗚

呼知贛州之可不慮而後可以用南昌也知南
昌之可不守而後可以用江西也知用江西者
不徒戰守于贛州九江之間而後可以有事于
天下嗚呼可不鑒哉



讀史方輿紀要

江西一

禹貢揚州周職方亦曰東南惟揚州

詳見春秋南直

時為吳楚之交戰國時屬楚其在天文斗分野

也秦并天下屬九江郡漢武置十三州此亦為

揚州地後漢因之三國時為吳地晉初亦屬揚

州後割荆揚二州地增置江州

宋志惠帝元康

鎮十郡治豫章咸帝咸康六年移治尋陽通釋

惠帝始置江州傅鋒為刺史治武昌是江州初



國家圖書館, NATIONAL CENTRAL LIBRARY, TAIWAN, R.O.C.



置于武昌其後或移宋以後因之隋仍屬揚州

豫章又移尋陽也

大業末為蕭銑及林士弘所據唐分十道此屬

江南道開元中分置江南西道治洪州今境內州郡悉屬焉

唐末併于淮南後屬於南唐宋屬江南路天聖

中亦分為江南西路初治洪州移治江州紹興初嘗元置

江西等處行中書省至元十四年置十五年移省于贛州明年復還龍興十七年復改入福後陳友諒竊據其地

復還龍興十七年復改入福後陳友諒竊據其地

國初平之洪武九年置江西等處承宣布政使

司領府十三屬州一屬縣七十七摠為里九千九百五十六

一里有奇夏秋二稅約二百六十而藩封衛所泰

列其間

藩封凡三

寧高十

封大寧建文四年徙封南昌正德

十四年國除以弋陽樂安建安三

郡王管理國事

淮仁七

宣德二年封韶州十年遷饒州府

益憲五

封建昌

南昌府

屬州一 縣七

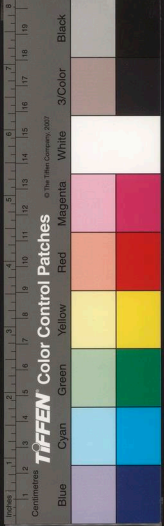

南昌縣 附郭
新建縣 附郭
豐城縣
進賢縣
奉新縣
靖安縣
武寧縣

州寧

瑞州府 屬縣三

高安縣 附郭
上高縣
新昌縣

南康府 屬縣四

星子縣 附郭
都昌縣
建昌縣

安義縣

九江府 屬縣五

德化縣 附郭
德安縣
瑞昌縣

湖口縣 彭澤縣

饒州府 屬縣七

鄱陽縣 附郭
餘干縣
浮梁縣

樂平縣 德興縣
安仁縣

萬年縣

廣信府 屬縣七

上饒縣 附郭
玉山縣
弋陽縣

國家圖書館 NATIONAL CENTRAL LIBRARY TAIWAN R.O.C.

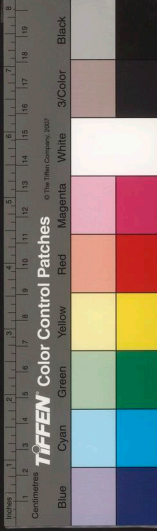

貴溪縣

鉛山縣

永豐縣

興安縣

建昌府 屬縣 五

南城縣

附郭

南豐縣

新城縣

廣昌縣

瀘溪縣

撫州府 屬縣 六

臨川縣

附郭

崇仁縣

金谿縣

宜黃縣

樂安縣

東鄉縣

吉安府 屬縣 八

廬陵縣

附郭

泰和縣

吉水縣

永豐縣

安福縣

龍泉縣

萬安縣

永新縣

永寧縣

臨江府 屬縣 四

清江縣

附郭

新淦縣

新喻縣

峽江縣

袁州府 屬縣 四

宜春縣

附郭

分宜縣

萍鄉縣

萬載縣



贛州府屬縣十二

贛縣 附郭 雩都縣 信豐縣

興國縣 會昌縣 安遠縣

寧都縣 瑞金縣 龍南縣

石城縣 定南縣 長寧縣

南安府屬縣四

大庾縣 附郭 南康縣 上猶縣

崇義縣

東通浙閩

廣信府東與浙江衢州府接界南與福建

寧府接界而建昌贛州亦皆與閩之邵武汀

州為隣

南盡大庾

大庾嶺以南即廣東境今南安府南六十里

至大庾之巔又六十里至廣東之南雄府二

郡蓋分據嶺之南北

西連荆楚

九江南昌袁州吉安南安諸郡皆與湖廣接

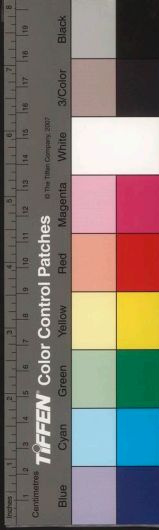

界

北至大江

大江横亘于九江府北廣二十里江之北岸

西入黃蘄東接安慶大江實為之限

其名山則有廬山

廬山在南康府西北二十里九江府南二十

里高二千三百六十丈周二百五十里疊嶂

九層川流八派禹貢過九江此九江謂湖廣洞庭湖至

敷淺原說者謂廬山高而其中原田連亘即

敷淺原矣史記太史公南登廬山觀禹所疏

九江名山記山南濱宮亭湖北對山江山去

小江三十餘里其大嶺凡七重圍基周迴垂

三五百里豫章古今志山名南嶂亦曰障山俗又

謂為天子殿周時有匡俗兄弟七人結廬于

此故曰廬山俗字君平一作匡廬積字于孝

輔山相傳周武王時有方輔匡廬積字于孝

匡山去曰匡廬亦曰匡廬匡廬積字于孝

第宋開寶中避太祖諱更匡山為康山道書為

方輿紀要 卷之...

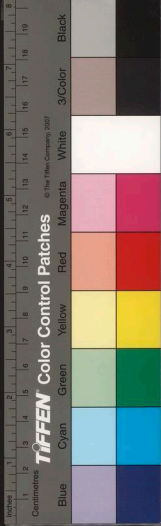

典以廬山貳于瀟嶽郡志南極大明公俗號廬
 君蓋南方巨鎮也梁天監初江州刺史陳伯
 之起兵尋陽其長史程元冲失職家居因聚
 衆襲攻伯之不勝逃入廬山唐六典廬山江
 南道名山之一也今峯叢洞壑在南康之界
 者不可悉數而最著曰五老峯府北三十里
 兀凌霄如五老人府西二里紫霄峯
 肩云為兩廬山府北二十里鐵船峯
 府北二十里府北二十里凌霄峯府北二十里
 上霄峯府北二十里下有上霄泉府北二十里
 十五里府北二十里漢陽峯漢陽峯者在廬山絕頂望

數百里極目江漢故名也一名漢王峯相漢
 陽峯之水西流為康王谷之谷簾泉谷在府
 五里相傳秦并六國時有楚康王者逃難谷
 中因名水流為谷簾泉其水如布而下
 三十里東流為開先寺之雙瀑寺在府西十五
 餘派昭明太子棲隱處李白云掛流三百丈噴壑
 南唐主李璟建寺李白云掛流三百丈噴壑
 數十里是也廬山之南瀑布以十數而開先
 之雙瀑為最勝五老峯下為棲賢谷府北五十
 貞元中李渤其西為三峽澗受大小之流
 隱于此因名其西為三峽澗受大小之流
 九十八派水行石間聲如雷霆擬于三峽之

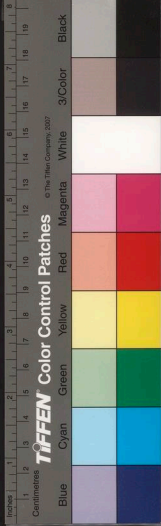

TIFFEN Color Control Patches

© The Tiffen Company 2007

之險相近曰白鹿洞亦李渤與南唐昇元中

建學館于其下石晉天福五年南唐昇元四年

蓋建于宗時為白鹿書院郡志白鹿在水簾

吳時去十餘里相又有白雲洞在府西四十里

主李璟嘗遊此原曰栗里原在府西三十六里為晉

陶潛隱居處此南康之勝也其在九江界者

曰雙劍峯在府南五十里形如劍蓮花峯府東南三十里

香爐峯府西南五十里峯形圓簪南石耳峯府南七十里

有二峯並聳大林峯府西南五十里鐵船二峯相近上

霄峯上霄峯者亦在廬山絕頂有石室相傳大禹

石刻歲又有石梁瀑布秦始皇嘗登其上謂

與霄漢相接也志云峯有秦皇漢武刻又太

崇霄峯也又石門在廬山西南雙闕辟立千仞瀑

布出其中山疏云石門者山之天池鐵船二

峯對峙如門也慧遠對詩序畧云石門一名

障山雙闕對峙其前重巖映帶左右其後七

嶺之美蘊奇於此周景式云石間水出康王

谷谷東北去府六十里吐源深遠為眾泉之宗每夏霖

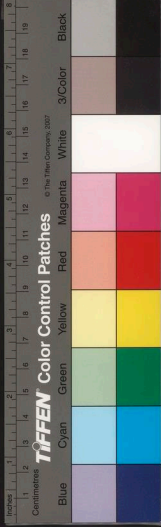

秋潦轉入叢樹動數十里此九江之勝也廣
記云廬山三面阻水西臨大陸為群山所奔
轅山無主峯蜿蜒蟬連指列調敷各自為勝
濱湖距江回環垂五百里亦嘗謂盜賊藪正
德中廬山左湖漁塘賊作亂指揮周憲討平
之山藪蔽惡縣未舊矣

懷玉

懷玉山在廣信府玉山縣北百四十里高四
百餘丈盤亘饒信衢三郡當吳楚閩越之交

為東南望鎮一名輝山相傳山有異光夜燭

也

縣旧置輝山驛以此

唐賈耽華夷圖懷玉山上與雲

際勢聯北斗又名玉斗山猶山之麓升降凡

十有五里至大洋坂地寬廣約數百畝而奇

峯峻嶺峭石深池環列于前後左右仙靈之

窟宅也

志云

有龍潭一十八澗又有二十

峯雲蓋峯天門峯飛泉峯屏風峯蟠龍岡金

鷄墩洗墨池望香墩七盤嶺九蓮池誓坡石

剛嶺石鼓山羅漢峯志初巖俱稱絕勝金山
之水西出則入于江東則入于湖蓋江湖山



水之宗也李翱南來錄自常山至玉山八十里陸道謂之玉山嶺自玉山至鄱陽七百里順流謂之高溪又有三清山志云與懷玉並峙名勝志山高七百餘丈周四蓋懷玉之支峯而異名者也

其大川則有九江

九江即大江也在九江府城北其上流自湖廣興國州東流入瑞昌縣界又東南流北岸為湖光黃梅縣之新開口鎮東南流六十里

經府城之東北潯陽驛又六十里為湖口縣之彭蠡驛又東北六十里為彭澤縣之龍城驛又百十里即南直望江縣之雷港驛也亦曰潯陽江蓋大江之隨地易名耳禹貢九江孔叡又曰過九江蓋今之洞庭湖而說者以為在潯陽司馬遷曰余南登廬山觀禹疏九江淮南王安曰禹鑿江而通九江路班固曰九江在潯陽南東合大江應劭曰江自廬江潯陽分而為九鄭玄曰江至潯陽分為九道郭



璞江賦源二分于崕嵎流九派于尋陽尋陽
地記禹疏九江一烏白江二蚌江三烏江四
嘉靡江五畎江六源江一作沙源江七廩江八隄
江九箇江箇一作苗張頊元緣江罔云一三里江
二五州江三嘉靡江四烏土江五白蚌江六
白烏江七箇江八沙提江九廩江參差隨水
短長或百里或五十里始于鄂陵終於江口
會于桑落洲張僧益曰九江一名白馬江去
州五里是大禹所鑿九江分流三百餘里至

桑落洲合流孔穎達曰大江分爲九江猶大
河分爲九河賈耽曰江有八洲與江爲九宗
白曰九江在江州西北二十五里晁公武曰
九江一水而名九者猶太湖一湖而名五湖
昭餘祁一澤而名九澤耳又劉歆言九江者
湖漢九水入彭蠡澤也湖漢水即今貢水鄴道元曰
自沔口以下有湖口水加湖江水武口水烏
石水舉水巴水希水蘄水利水皆南流注于
江皆可傳合九江之說宋曾氏云豫章之川



如彭水即今章水鄱水塗水之類凡九合于湖漢

東至彭蠡入江九江之名或取諸此蓋傳疑

久矣今府治後百餘步有庾公樓其磯石突

出江干百步許為岷嶧以下溜東流之少

駐自六朝以來州常為中流雄鎮得其人守

之未易越潯陽一步也至于江中洲嶼節

有之自昔舟行附南岸者謂之內路附北岸

者謂之外路宋晉安王子勳將劉胡自鵲尾

見南直寧國府敗還潯陽于江外夜趨沔口蒼梧王

初以黃門郎王真鎮夏口恐過尋陽為桂陽

王休範所劫留使自太子狀竟去太子狀見湖廣黃梅

縣蓋即江外趨沔口之路今江防之設始自

尋陽蓋大江越梁荆而來小水附入者益多

波流行溢泂港縱橫且東近陪都風帆易達

故為備不可緩也

贛水

贛水亦曰南江其上流分二潦西出者為章

水東出者為貢水志云章水出湖廣郴州南



三十五里之黃岑山自宜章縣流入南安府

崇義縣界經聶都山漢志謂之彭水

漢志注彭水出

豫章南桂縣東入湖漢水昆也

又東經府城南亦謂之橫江

亦謂之橫浦東北流經南康縣城亦謂之芙蓉江

又東北經贛州府城西環城而北會于貢水

出福建汀州府西六十里新路嶺流入贛州府瑞金縣界

經縣南漢志謂之湖漢水又西經會昌縣北

謂之湘洪水又北達電都縣西而府東北寧都石城二縣之水府南安

遠龍南信豐三縣之水又北興國縣之水皆

滙焉西北流至府城東環城而北會於章水

始名為贛水漢時亦謂之領水淮南王安上

書言越人入中國必下領水領水之山峻峭

漂石破舟不可以大船載糧下也亦謂之大

度嶠水

度仲初云大度嶠水北入豫章注于江即此

以其自南而北

通謂之南江梁末陳霸先起義師討侯景軍

于南康尋自南江出湓口會王僧辯之師又

自南康至豫章其地皆謂之南川陳初臨川



周迪欲自據南川是也從贛城北至吉安府

萬安縣江中有一十八灘謂之贛石

舊志虔州城至

萬安縣凡一百八十里一云贛石之險凡三百里五代梁貞明四年

楊吳遣兵擊全播于贛州時嚴可求以厚利

募贛石水工故吳兵奄至城下虔人始覺又

東北經泰和縣至府城南折而北遠吉水縣

城西而東北流亦謂之吉水入臨江府峽江

縣界經縣城南亦謂之峽江又東北經新淦

縣城西又東北經府城南亦謂之清江又東

歷樟樹鎮入南昌府豐城縣界縣城西北而

府城西亦謂之章江繞城而流廣十里度江

之北曰石頭口又東北曰石頭流入于鄱湖

北出九江府湖口縣西而入于江唐十道志

江南大川一曰贛水自南以南諸郡之水悉

流合于贛水而委輸於鄱湖地勢南高而北

下上流之重恒在南方故嶺嶠巖難贛江上

下千里之間皆為戰地振古如茲矣

鄱陽湖

方輿已要

卷

古

鄱陽湖

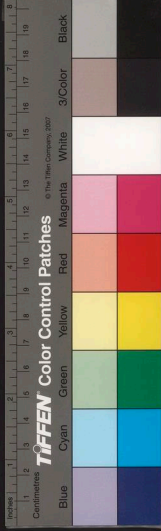

鄱陽湖卽彭蠡湖在南昌府東北一百五十里
饒州府西四十里南康府城東五里九江
府東南四九十里周迴四百五十里浸四郡
之境禹貢彭蠡既豬史記吳起曰三苗之國
左洞庭右彭蠡又漢武帝浮江出棧陽過彭
蠡棧陽見南桐城縣後亦謂之揚瀾左里晉末劉裕
破盧循於左里卽彭蠡湖口也今南康府都昌縣左里
城水經注贛水摠納十川同湊一瀆注于彭
蠡清潭遠漲綠波凝淨而滙注于江川自隋

以前槩謂之彭蠡煬帝時以鄱陽山所接兼
有鄱陽之稱大業十二年劉子翊討鄱陽賊
林士加戰于彭蠡湖敗死唐十道志彭蠡江
南之大川也六典曰彭蠡一名宮亭湖圉經
鄱陽湖東至饒州餘干縣之康郎山西至新
建縣之荷陂里南至進賢縣之北山北至南
康府都昌縣其南入南昌界者則爲宮亭湖
饒州志鄱陽湖收江饒衢徽之流會大江入
海長三百里濶四十里中有鴈泊小湖每春



漲則與鄱江連接水縮則黃茅白葦曠如平
野湖中之山其最大者曰康郎山在湖西南
涯其近湖西北岸者曰韃山曰大孤山又湖
之西北近南昌南康之界有狹處謂之罌子
口國初陳友諒攻洪都太祖赴救至湖口友
諒聞之解圍東出與我師過於鄱陽湖之康
郎山友諒屢敗欲退保韃山我師先至罌子
口橫截湖面友諒不得出既又移泊于左蠡
截友諒于湖口友諒旋敗死倚歟無疆之業

乃肇於鄱陽之一戰而較之垓下昆陽寧有
忝哉

其重險則有大庾

大庾嶺在南安府西安南二十五里廣東南
雄府北六十里磅礴高聳為五嶺之一水經
注云連溪山即大庾嶺也秦始皇三十三年
以謫徒五十萬戍五嶺大庾其第一塞之嶺
又秦紀秦使屠睢將兵十萬守南楚之嶠謂
此矣廣記大庾在五嶺最東亦名東嶠罔經

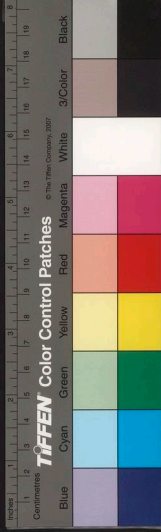

云山延袤二百里上有橫浦關秦末趙佗欲

據越移檄告橫浦諸閔曰盜兵且至急絕盜

道聚兵自守者也及漢武帝時呂嘉反函封

漢節至塞上

塞上即大度

使楊僕討之出豫章下

橫浦蓋踰嶺而南也在秦時謂之塞上亦名

塞嶺漢伐南越時有監軍度姓者城此故名

大度又漢志亦名為臺嶺山以嶺上有石如

臺也或以形如臺度故謂之度嶺又謂漢度

勝者本梅銷將為漢守臺嶺築城嶺下因有

大度之名晉義熙六年徐道覆以劉裕方北

伐南燕勸盧循乘虛襲建康

時循為廣州刺史道覆為始興

相曰若裕平齊之後自將屯豫章遣諸將帥

銳師過嶺恐君不當能也或謂之南康山道

覆謀為亂先使人伐船村南康山中蓋嶺在

南康郡境也梁太清末陳霸先為始興太守

起兵討侯景遣其主帥杜僧明頓于嶺上霸

先旋發始興至大度隋開皇十年番禺黎帥

王仲宣反圍廣州遣其黨據大度立九柵詔

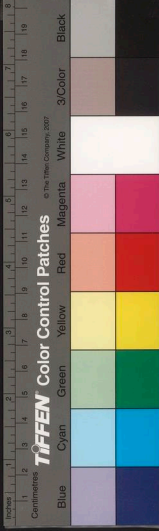

葉矩巡撫嶺南矩至嶺擊破之唐十道志江

南名山曰大庾張九齡集云初嶺東廣路人

苦峻極志云東嶠古路在今安里之遊仙徑境

轉而上周圓九磴至頂而下又踰七開元四

里始平上有橫浦開此古入閩之路戴冬俾使臣左拾遺內供奉張九齡緣磴道

披灌叢相其山谷之宜葺其坂險之故人始

便之自九齡鑿新路後兩僻峭立中途担夷

上多植梅因又名為梅嶺一云本漢初梅翁將兵至此故有

梅嶺之名白居易云大庾多梅南枝既落北枝始

開是也僖宗時黃巢入廣南高駢請帥兵重

繇大庾擊賊于廣州自五代以後驛路又復

荒遠室廬稀疏而梅嶺之名亦虛張九成謂嶺並無梅

蓋恭燕已久也宋嘉祐八年蔡挺詳刑江西第抗漕

廣東乃商度工用陶土為甍各甃其境北路

廣八尺長一百零八丈南路廣一丈二尺長

三百一十有五丈仍復夾道種松以休行旅

遂成車馬之途又立閘于嶺上植柱揭名梅

閘以分江廣之界章穎詩云西川南北護梅

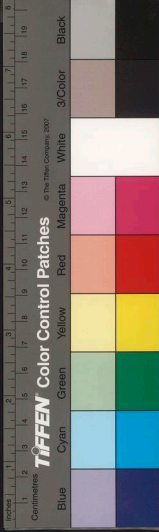

閩盡日人行石壁間蓋實錄也景延元年叛
 將呂師夔等導蒙古兵度梅嶺敗宋軍于南
 雄二年蒙古將塔出等復以步卒入大庾追
 二王既而廣州復為宋有蒙古將李恒復以
 步騎由梅嶺入襲廣州至清遠今廣東廣州府之屬縣也
 敗宋兵遂入廣州國初陸仲亨以贛州之師
 度大庾破韶州嶺誠葉喉要地矣又南安志
 大庾嶺東北為白猿洞北為梅關側為
 雲封寺俗名掛角寺今祠張曲江于其處祠

左有霹靂泉一名卓錫泉國初張以寧云庾
 嶺之巔折而東有一峯甚奇秀稍下平為姮
 娥潭嶂新修嶺路記成化十五年郡守張弼
 病嶺路狹隘復謀開道凡巨石之扼
 路者大而斧之流泉之浸路者溝而分之土
 石之積者剔而平之螺轉之磴因其高下為
 級適于一百二十餘長短參差與程志南安南行
 六十里至大庾嶺上有紅梅關郡志府至嶺
 二十五里又
五里至南雄又南行六十里為南雄府城嶺
 府紅梅舖據南北之咽喉為戰守必爭之地今閩有寧
 戍守猶秦漢之舊跡也

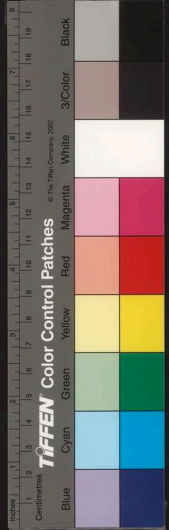

湖口

湖口在九江府東六十里今為湖口縣其地上據鍾石傍臨大江彭蠡之水匯章貢及群川之流北注于江湖口其委輸之處也劉宗時置湖口戍齊東昏侯末蕭衍引兵東下前鋒鄧元起將至尋陽江州刺史陳伯之退保湖口由齊梁至陳皆為戍守重地唐武德五年安撫使李大亮以其衝要特置湖口鎮乾符五年王仙芝餘黨王重隱陷洪州江西觀

察使高湘奔湖口南唐始立縣蓋湖口之緩急江南之盛衰江南有事欲保固江右則湖口不可以無備也或曰湖口即古之鈎圻水經注贛水歷鈎圻即閣下而後至彭澤劉宗時南江運米皆積于鈎圻是也今江西之運凡四十餘萬石悉自湖口以達于江所謂粮運資儲仰此氣息者非乎且自皖口沂江西上則越小孤徑彭澤不待叩浔陽之城而直掩湖口江西已岌岌矣湖口于九江又獨當



東南一面之險也元至正十二年星吉復江
州遣別將柵小孤山自據番陽口綴江西要
衝以圖恢復既而為賊所敗鄱陽蓋即湖口
云

按江西地當吳楚閩越之交險阻既分形勢
自弱安危輕重常視四方然規其大畧亦非
無事之國也是故九江雄據上游水陸形便
足以指領東西非特保有湖濱而已南贛為
南方藩屏汀漳雄韶諸山會為連州跨郡林

谷茂密盜賊之興斯為淵藪故設重臣臨之
豈徒扼閩嶺之襟喉哉抑且臨南昌項之背
矣九江南昌皆與湖廣連壤而袁州逼近長
沙逋民客戶頗難譏察自吉安以南蓋與郴
桂相比稱巖險焉饒州東北與新安相錯而
廣信東通衢婺為江浙之門戶其南則路入
建寧又江閩之津梁也建昌與閩亦為隣境
而驛騷之患視廣信為稍殺焉夫廬阜為之
山彭澤蠡為之澤襟江帶湖控制荆引越形勝

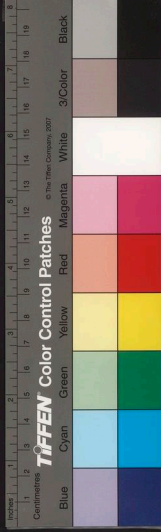

有由來矣

讀史方輿紀要

江西二

南昌府

北至饒州府二百四十里東南至撫

十縣西南至瑞州府二百里西至湖廣平

江縣五百五十里西北至湖廣武昌府一

千里北至南康府二百六十里自府治至

五里十

禹貢揚州地春秋戰國時並屬楚秦屬九江

郡漢改九江為淮南國而分置豫章郡吳芮

國家圖書館, NATIONAL CENTRAL LIBRARY, TAIWAN, R.O.C.



有由來矣

讀史方輿紀要

江西二

南昌府

北至鏡州府二百四十里東南至撫

十縣

西至瑞州府二百里西至湖廣平

江縣

南至西平府一百五十里

千里

北至南康府二百六十里自府治至

五里

南貢揚州地春秋戰國時並屬楚秦屬九江

郡漢改九江為淮南國而分置豫章郡吳芮

方輿紀要

卷

職

國家圖書館, NATIONAL CENTRAL LIBRARY, TAIWAN, R.O.C.



王長沙兼得其地文帝後七年地入于漢

紀景帝初議則吳豫章會稽郡則後漢亦為豫章吳地或曰南境屬長沙也

豫章郡三國吳因之晉初仍舊元康初置江

州治焉後移治尋陽詳見宋齊以後並為豫章郡隋平陳廢郡置洪州煬帝復改為豫章

郡唐武德五年平林士弘復為洪州置總管

改為都天寶初曰豫章郡至德初以代宗在睿府

乾元初復曰洪州有南昌軍乾元二年置

後置江南西道觀察使治此五代初屬于淮

南亦曰鎮周顯德六年南唐升為南昌府建

南都時交泰二年也宋建隆元年李璟遷都此于煜仍還金陵宋復曰洪

州以鎮江南西路治此隆興三年升隆興

府以考宗元至元十四年政府為路二十一

曰龍興路國初曰洪都府尋為南昌府今領

州一縣七

府包絡江湖左右吳楚東南一都會也春秋

楚相攻必有亭于豫章鄒道元曰左傳昭七年楚令尹子蕩伐吳師于豫章即此地也夫



自漢高建郡以來常為扼控之地後漢末許
劭謂劉繇曰豫章北連豫壤西接荊州形勝
之處也繇不能用坐并于江東之晉之末盧
循自嶺外入犯道出豫章江州刺史何無忌
自尋陽引兵拒之長史鄧潛之諫曰國家安
危在此一舉聞循兵船大盛勢居上流宜次
南塘守二城以待之二城胡氏曰謂豫章尋陽也此萬全
策也無忌不聽過于豫章敗死賊乘勝東出
建康震動陳氏締造之物初蕭勃首蒞難于

嶺外其徒歐陽頠余孝頃者連兵而爭豫章
非周文育力戰豫章必不守豫章不守霸先
成敗之數未可知也隋之亡也群賊採師乞
林士弘相繼據豫章蕭銑惡其逼也急取豫
章以為東藩唐李靖自荆楚而東先畧豫章
度嶺以北刻期盪平矣建中間雷王舉帥江
西屢破賊兵于黃蘄間議者以南昌為百粵
上游三楚重輔豈虛語武淮南襲下洪州乃
規鄂渚及南唐之衰以西淮既失金陵淺露



上游完固莫若洪州于是有南都之建然而南唐非真能用洪州者也宋之南也女真突入洪州蹂躪寶基繼而群盜李成等據江州有江淮湖湘十餘郡又遣其黨馬進據筠州詔張俊討之俊以豫章介江湖間急趨之既入城喜曰吾已得洪州破賊必矣韓世忠之平閩賊也閩賊却范汝為聞豫章方為群賊所窺伺乃旋師永嘉若將休息者忽由虔信運至豫章連營江邊數十里群盜出不意多引降豈

非以豫章在江右為噤喉之地乎元末陳友諒傾國以爭洪都太祖擊滅之而荆湖南北次第入版圖劉宋雷次宗曰豫章水陸四通山川特秀南按五嶺北帶九江咽扼荆淮翼蔽吳越唐王勃云襟江帶湖控荆引越封敖曰洪州當淮海之荆帶作吳楚之把握宗王應麟曰南昌為鍾陵與區楚澤全壤信東南大藩矣

南昌縣

附郭在府治東偏漢縣為豫章郡治後漢以後因之隋改縣曰豫章為洪州治



唐武德五年分置鍾陵及南昌縣又于南昌

應初以肅宗諱更豫章曰鍾陵貞元中又改

曰南昌因之今偏戶六百四十三里宜豐

新建縣附屬豫章郡治西偏晉太康中分置西昌

縣隋省入豫章縣宋初亦嘗置西昌縣後又

并入豫章縣宋初亦嘗置西昌縣後又

內今置新建縣三百三十里

○豫章城豫章郡城也或以為春秋之豫章按古

楚伐吳師于豫章次于乾谿十四年楚師

還自徐吳人此豫章大夫胥行勞王于豫章

舟師選定二年楚人伐吳師于巢師以敗楚師于豫

章遂圍巢克之四年吳人舍舟于淮汭而

自淮南柏舉之役豫章又似在漢東江北

北淮南柏舉之役豫章又似在漢東江北

堂自昔由江漢之間以達于淮豫章當在近

要害而今泗州弦光又按乾谿在豫章當在

淮之地光州壽州之間與漢陽侯淮嬰不

相蒙也古今州壽州之間與漢陽侯淮嬰不

築縣曰灌嬰城即今城北三十里相傳寺漢有

關東西北隅二門唐初築城之西南隅垂

門各以方隅為名咸安中太守范甯更

城即南山松陽門西曰阜昌門東北開

朱臨攻秦術所用城西守諸葛玄退保西

又有西城在子城西劉繇嘗使豫章太守

何楊州刺史劉繇奔豫章築城自保處也

州刺史劉繇奔豫章築城自保處也

又臨攻秦術所用城西守諸葛玄退保西

朱臨攻秦術所用城西守諸葛玄退保西

又有西城在子城西劉繇嘗使豫章太守

何楊州刺史劉繇奔豫章築城自保處也

州刺史劉繇奔豫章築城自保處也

又臨攻秦術所用城西守諸葛玄退保西

朱臨攻秦術所用城西守諸葛玄退保西

又有西城在子城西劉繇嘗使豫章太守

何楊州刺史劉繇奔豫章築城自保處也

州刺史劉繇奔豫章築城自保處也

又臨攻秦術所用城西守諸葛玄退保西

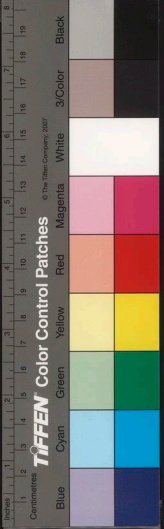

拱元年洪州都督李景嘉又增築之凡八
 門貞元十四年觀察使李翼復舊治元和
 四年刺史韋丹更築城東北隅于廣倍
 于漢城宋築洪州城又倍于周于三十里
 門元因宋舊城其東面瞰江不離利禦元
 湧江沙截與六年李綱帥洪州以城北二
 全正十八年僞漢陳友諒以大江乘水漲
 附城而登城遂陷正改築移城去祖定洪
 都乃命都督朱文正築二移城我太祖洪
 步後友諒至遂不能近建七門東曰永和
 又名灣臺以門內有澹臺墓也曰瑯頭
 又有黃巖廬仙壇云東南曰順化曰南瑤
 以門內延慶寺有琉璃古象而名南曰望
 賢曰漢梅福州侯為縣附也又南曰惠民
 仙以漢倉路潤此名柴步六曰近濟與寺
 輸惠民倉潤此名柴步六曰近濟與寺
 云西南曰廣潤此名柴步六曰近濟與寺

章江以近江濱舊名昌門孫虞翻与郡守
 華散交語于此又名新城其旧城西之濱海者
 移築于此又名新城其旧城西之濱海者
 有宮步門亦曰惠濟官步門六曰德遂倉
 步門五曰察城之址展東南二里許視旧
 等門五俱一城周不及十國吳五郡志城中故
 城殺五之一名牙城三國吳五郡志城中故
 有子城一名牙城三國吳五郡志城中故
 張俊于城東南造雙閣六里二門唐垂拱
 間都督李景嘉增修二里二門唐垂拱
 為東西二門官署皆在其內南唐保
 大十六年都督李景嘉增修二里二門唐保
 門為東西二門官署皆在其內南唐保
 熙寧間嘗修葺舊建炎三年兵燹俗化及
 復建行省于城南內正十八年陳友諒
 亦建行省于城南內正十八年陳友諒
 臨隆興六年建行省于城南內正十八年陳友諒
 武隆興六年建行省于城南內正十八年陳友諒

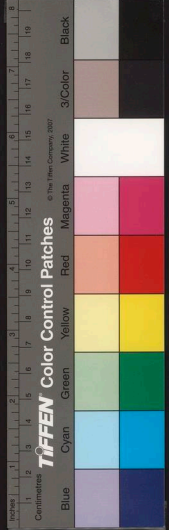



方輿紀要

卷

職

樂元年為寧王府正德十四年宸濠及府
 廢乃闕中為道通行旅旧記子城東門樓
 名隆興都督府宋鄧祚作帥時立南門
 舊今南樓左一望而滕王閣在江門城上
 勝也國朝四年滕王閣為洪州都督時所
 造也國朝四年滕王閣為洪州都督時所
 江西第一樓在章
 江門外思館
 椒丘城破劉勳于潯陽欲謀取豫章太守華
 章築此城樂之吳志孫策自沙羨還陶說
 章即其地也○齊城在府東二十里吳
 孫權立其地也○齊城在府東二十里吳
 恪徙奮于此因號為齊城又昌邑城在府
 西北六十里豫昌記漢昌邑王賀封海昏

侯就國築
 城于此

城

陽城廣府西南七十里城邑志陳永定元年
 口城與周文育相持既而文育傳其將歐
 陽頴傳泰等出兵南道趨豫章傅其將歐

城

法洪攻熾口城擒泰一云城在吉安府北
 七十里似熾口城擒泰一云城在吉安府北

城

又置豫州治德馬六年折豫州提督張善安叛
 西北豫州治德馬六年折豫州提督張善安叛

城

臨州孫州即此八

城

○西山在城南大江之外三十里一名厭原山
 又名南昌山高四千三百里西

城

昌新建縣西四十里巖岫四出千峯北來
 在新建縣西四十里巖岫四出千峯北來

城

嵐光為石頭津並江北行有銅山即吳王
 嵐光為石頭津並江北行有銅山即吳王

城

十里為石頭津並江北行有銅山即吳王

城

十里為石頭津並江北行有銅山即吳王

方輿紀要

卷

職

職

府居 東民 南數 六千 十八 里相 傳家 如秦 時移 卓于 筆山 南接 進浙 賢山 縣在	几山 仙府 東岩 北志 云百 府四 北十 里八 十立 文福 地湖 上有	巒高 道聳 家府 以爲 第八 十里 又有 遺	乘風 以鈞 大磯 逼○ 罕王 山在 府西 六十 里峯	會章 風賊 令暴 急驟 無數 百登 西小 岸山 邀射 賊之	鷄籠 山晉 府西 六十 里其 山盤 旋聲 秀下 枕大 江	放陳 友諒 而蓄 鹿于 西山 云	吳源 水乃 一風 雨池 之餘 波昌	子真 種蓮 其中 名梅 福池 城下 注十 餘里	四而 懸絕 人迹 罕至 中通 洪井 寰宇 記梅	西北 七十 里豫 章記 風兩 池是 西山 絕頂
--	--	---	--	--	---	---------------------------------	----------------------------------	--	--	--

十里 齊入 源山 下側 金鐘 湖又 遷其 風兩 池在 則府	耳八 洞天 也洞 門噴 泉如 樓名 王簾 泉載	勢高 與廬 阜等 而西 接八 十里 道書 而附	池風 雨池 者餘 出雲 氣作 雷雨 云度 風附	北堰 溉田 千餘 頃其 極源 至山 高下 十堰	得蕭 天洞 二崖 西曰 蕭史 峯又 蛇行 十里	小蕭 丹西 五里 最高 一峯 曰鶴 嶺又 有大 蕭	煉丹 井六 曰洪 井自 南繞 溪五 里有 蕭	三川 曰葛 仙源 自萬 仙里 賜而 下峯 山下	峻折 羊腸 十里 有梅 七里 賈即 葛仙 真學 遺	精也 白石 頸西 行二 十餘 里得 梅嶺 山嶺	沸鑄 錢之 所山 有夜 光遠 望如 火以 爲銅
--	--	--	--	--	--	---	---	--	---	--	--

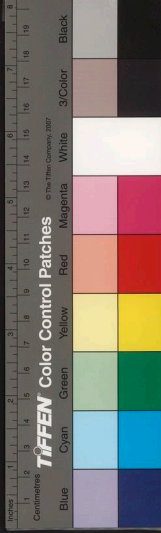

界

梅嶺

在府西祝穆云西山極峻處也漢元

兵發五年樓船將軍楊僕請擊越乃遣

反漢三校尉索隱云徽道一云西武林梅嶺其

志云洪崖山當古驛道一云索隱非也括地

八里山嶺在福州度名○龍岡在北府城北十

城帶江又北曰龍沙經注巔白水北徑南昌縣

龍形連之四十里曰為九登高慶郡人志沙

見龍跡于沙上築臺朝父老于臺亦破龍

臺沙友諒駐蹕南

○章

江在府城西一名贛江從臨江府始別為

支沅沿城南以濟自南浦西北出下流入鄱

上為沅橋南而復合中裂三洲民居其

西湖北瑄云章江俗名西河是都撫河從

源于湖也西都後從郡北流而入鄱湖之水即

官亭湖也西都後從郡北流而入鄱湖之水即

聚其在都西南者一由撫家渡出荆林與

出接漢武陽浦三陽水其在郡東入荊林與

西洛水合武陽浦三陽水其在郡東入荊林與

城北出東鄱湖又至廬山始合樵

鄱陽湖府信北水會西鄱湖出口合樵

陽康郡信北水會西鄱湖出口合樵

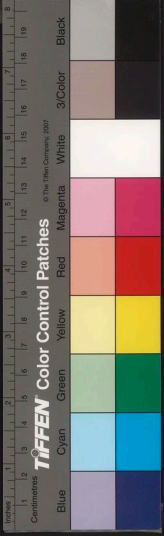

CHINESE NATIONAL CENTRAL LIBRARY

山	瑞	陽	即	決	澆	武	萬	東	而	內	也	志	十
來	州	州	賊	戰	又	陽	金	鄱	過	與	三	八	
會	府	府	奔	于	東	水	鄱	湖	之	章	湖	湖	
烏	東	蜀	遂	鄱	北	縣	湖	又	東	江	九	今	
入	流	水	即	陽	境	東	之	東	北	水	津	又	
于	入	在	此	先	建	南	北	湖	廣	潤	之	萬	
章	境	西	又	遣	三	北	湖	淮	章	隔	說	二	
江	至	南	西	人	昌	崖	沿	于	江	一	九	千	
或	象	六	洛	調	十	日	堤	規	德	錢	津	頃	
謂	牙	十	水	信	里	花	植	艾	勝	不	三	湖	
之	潭	一	在	州	武	州	州	溪	永	和	湖	呼	
黃	吳	東	府	兵	陽	府	州	二	湖	相	湖	為	
源	源	南	守	武	渡	界	州	湖	四	湖	參	南	
水	水	七	陽	陽	一	江	州	湖	門	互	所	塘	
志	自	十	里	渡	名	支	州	入	城	乃	派	中	
云	西	里	渡	渡	辭	流	州	于	入	由	洩	郡	

江	丹	如	賊	壘	守	船	齊	章	潛	之	東	里	贛
節	又	因	帥	并	守	水	南	城	之	南	湖	合	贛
以	于	從	張	過	而	同	城	東	南	塘	在	三	贛
斗	南	南	善	湖	待	張	大	何	塘	永	府	陽	贛
門	塘	康	安	水	其	若	何	無	平	城	東	水	贛
以	築	上	歸	冬	大	堤	堤	忌	中	南	南	入	贛
疏	捍	尋	林	夏	塘	通	則	六	太	陽	周	鄱	贛
暴	江	和	士	不	之	循	兼	南	守	湖	張	陽	贛
漲	隄	弘	知	復	利	兼	舟	塘	飛	八	船	湖	贛
凡	長	英	于	增	上	過	兵	二	壚	十	簾	五	贛
為	十	江	江	減	宋	此	無	章	水	拒	自	里	贛
二	塘	西	郭	隋	更	水	水	六	拒	之	嶺	借	贛
塘	里	郭	鄆	章	帝	時	增	江	步	外	以	通	贛
五	派	察	和	士	景	平	步	六	徑	入	通	章	贛
百	湖	使	疑	元	瑩	元	與	北	徑	注	入	江	贛
九	入	去	之	防	瑩	年	以	與	注	鄱	鄱	後	贛
		士		昏	初	太	昏	舟	鄱	後			贛

贛縣三陽水入鄱陽湖

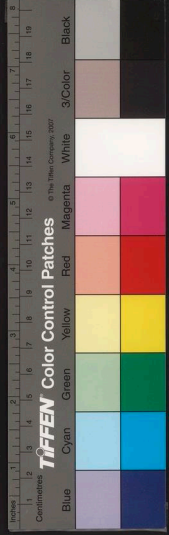

府如西六十里有瀑布水出山之中
狀如掛玉簾故曰瀑布泉乃流合于吳源
水之

象牙潭

撫州曲處也五里亦曰象牙潭
兵涉溪布攻之其本路遂擒之全
大潰又分兵攻之其本路遂擒之全
育下金公聽余曰金溪路遂擒之全
北三既而王琳遣將復退據金口
道兵別將周地文育復退據金口
金口三渡應近奉新縣界胡氏曰金
豫章之西北入于象牙江乃自金口

生米潭

晉義熙六年何無忌討盧循與徐道
覆相避節被害于此宋紹興元年賊李
成將馬進犯營洪以營山岳飛謂飛
後曰賊貪而不慮若以騎兵自飛謂飛
斷生米渡于筠州志云破生米市之
賊乃取走于筠州志云破生米市之

周車

冀州自中流入于章江上有民居數百家

道元

唐元祐三年淮南將秦襲攻其洪州乃

軍于

將劉楚據之秦襲將西水請之謂諸將曰楚若

守城

則不可碎拔吾以要害諸致之可也

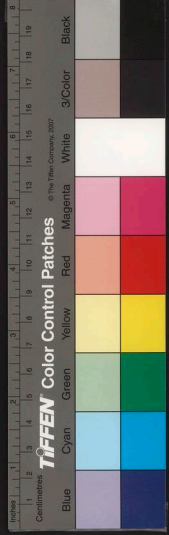

先遣歐陽額等出南康北豫章之苦竹灘	別將陳泰據贛口城時余孝萬守郡城自出	刺史六附于勅遣其弟蕭勃從子敦同拒周	文育而陳霸先遣侯安都與其文多設陸進	夾水而陳霸先遣侯安都與其文多設陸進	攻南昌縣于山隋廢唐初復置旋廢縣因	置南昌縣于山隋廢唐初復置旋廢縣因	以石源舟夜閉諸口越石浦頭告急	于建康是也冷為石鎮六十里有市	城西南廣潤門外又府南六十里有市	縣在章江濱南去豐城縣之劍江驛凡百	而西六十里即瑞州府	又西南七十里即瑞州府	棋舍驛正德中宸濠作亂王守仁克南昌宸
------------------	-------------------	-------------------	-------------------	-------------------	------------------	------------------	----------------	----------------	-----------------	------------------	-----------	------------	-------------------

○石頭驛在章江門外十里有石頭渚亦曰徑	渡章郡北漆之西岸有磐石謂之石頭津	吃而並江而出者石頭也阻江負城十	里而近陳永定初蕭勃起兵廣州討陳霸	干豫州界	為趙家渡又與程記自黃家渡東四十里	黃家渡王守仁討之克南昌伍文定擊賊于	十南相去	西南二十里相近又有滕家郭家二洲在	洲橫巨而西北城石頭口如鳳翼然又	水軍于此又城西章江門外如鳳翼然又	三
--------------------	------------------	-----------------	------------------	------	------------------	-------------------	------	------------------	-----------------	------------------	---

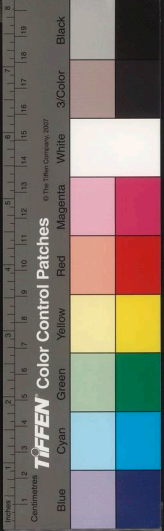

方輿紀要 卷之...

濠作紀攻安慶未下聞之遂移兵于口
 其先鋒至樵舍守仁道伍文定等擊之敗
 賊保于黃家渡賊退保入字腦既而宸濠
 餘黨于吳城江西遂平壘于口在府東北
 府北百二十里臨江有吳城巡司即五文
 定破宸濠處志云吳城山在府東百八十
 里臨大江道蓋以州府又武陽驛在府東
 趙家打
 羊韶鎮在府南百里陳永定初周文育擊歐
 于羊韶之工流則苦竹灘諸營下流則顧
 口城石頭諸營文音據其築城梁士顧
 新淦縣姚思慮廉云羊韶鎮在巴山界似

豐城縣府南六十里西南至臨江府百三十
 南昌縣府西三十里
 治豐水西改曰豐城置富雋縣晉太康初移
 因之隋平陳縣廢開皇十二年復置改曰廣
 豐屬洪州仁壽初復曰豐城唐因之乾寧三
 年改曰吳皋淮南因之南唐復曰豐城宋因
 之元至元二十三年升曰富州國初復為豐
 城縣今編戶三
 百七十七里

富城舊縣在縣南六十里富水西後漢建安
 黃金波中孫氏置縣于此一名黃金城有
 水西劍池晉初移縣于豐城梁侯景之亂南
 民熊曇朗聚眾據豐城為柵是也唐永徽
 初遷于章水東始為今治无延祐初築土



隄以遇暴漲周圓十里環郭六門池濠四
 鏡中有于城周不及二里後皆北志云
 縣城在縣西二十里唐以前城也縣東南
 又有廣豐城梁大同二年分豐城縣置
 尋廢隋因改豐城縣為

赤岡山

赤岡山一縣西北十五里湖江僻立土石皆赤
 南七十五里縣東九十里晉書穆帝升福地
 鳳皇山在縣東九十里見于豐城山因名
 年鳳皇將九雛村又有九子池

龍門山

龍門山相縣南百里傍又龍湫西北與道八山
 又羅山在縣南百二十里晉羅文通學道
 于山因名山預有池冬夏不竭亦名池山
 富水所出其東為堯山與羅山相接
 山在縣南百三十里高山二百丈周迴接
 里

章江

豐形如覆杯
 水所出
 縣西南三里
 有斗門堤至縣東十里為
 曲江形如半月江中分三潭岸傍民居
 數百家薄晚波平江泛金碧舟航雲湖千
 磯頭山李夢陽波平江泛金碧舟航雲湖千
 里猶建甌然至豐城觸磯頭則復而東
 又折數里而北達故曰曲江磯頭山之濱
 有金花潭民居僚繞榆柳成行水波激澗
 動砥金碧潭魚波上下宛然畫圖宋隆祐太
 后志云曲江有灘田常出金

蛟湖

蛟湖縣南十五里源發劍池東北流五里許
 流入于章江志云長樂港灌田數百頃下
 俗呼其地為石門
 池晉雷煥得龍泉大阿二劍慶池前有石
 俗呼其地為石門

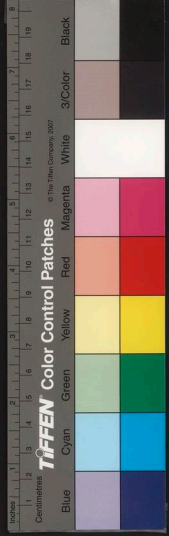

豐水

縣南入觀江一自山西北流合于豐水

苦竹灘

在縣南亦曰苦竹灘：多竹陳初廣

許

苦竹灘村名勝志苦竹灘一統志縣東南

北

許二十里居民二百餘家通志云洲在府

云

北九十里又三洲在縣北三里濱大江志

日

在縣北四里宿大江之金鷄上有龍霧洲

于

時以此因名金鐘口

○劍江

在縣治北又有江游巡司

進賢

府東百二十里東南至撫州府九十里

○港南山

縣南十里其山平夷旁即驛路南接

臨水

昔嘗破裂為二得銅鐘十二于此一



北山無縣北百里地濱彭蠡湖四周皆水與天

州刺史戴叔倫又有棲山羅溪嶺在縣西

里刺五嶺其巖有羅北通都陽湖又乳峯

其下即如乳因名

○三陽水縣北六十里源在縣西曰南陽洞

為入鄱陽湖李瑄之徑則曰三陽水惟以鄱陽

里有三陽渡亦曰即過渡相傳吳子香為

吳伐楚師嘗經此○院澤水在縣東南五

而旋九曲下流界之嶺山入于鄱陽湖

日月湖為一中有石人灘又軍山為二湖在縣北合

四十里亦鍾水慶也志云縣境之水二湖

最大而提歸于鄱陽湖蓋浸北山之趾○湖

龍馬洲在軍山湖畔亦將密馬逆戰于進

三年蒙古兵逼撫州○戰

賢岬進至龍馬岬力戰

○鄒子寨縣東北七十里為濱湖要地○司潤陂巡子

北有龍山又縣

奉新縣北至靖安縣五十里南至瑞州府九十里西

地後漢中平中置新吳縣三國吳及晉宗

如故隋平陳復置南昌州治此尋廢州而縣

置新吳縣屬南昌州八年仍省入建昌縣永

改今名今復置南唐昇元五年

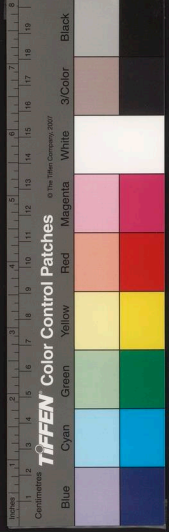

武寧縣 府北三百二十里東至南康府建昌縣
 又分置西安縣 皆屬豫章郡晉太康初改曰
 豫寧縣 宗弁入建昌因之陳安豫寧郡隋廢武
 寧縣 景雲初仍改曰豫寧 安豫寧郡 武寧
 年置寧州 治以大德八年徙州治 冬寧縣還
 屬龍興路 國朝因之 舊有土城 周治冬寧縣
 相傳 唐天寶六年 復營土城 三十年 故址
 復北 心德 六年 復營土城 三十年 故址
 營 借 周 七 里 有 奇
 編 戶 五 十 九 里
 ○ 西安廢縣 縣西二十里 後漢置 縣于 此 晉以
 也 陳 為 豫 寧 郡 南 康 宜 春 安 成 廬 陵 臨 川 巴 山 八

葛仙山 縣西北四十里 四面險阻 其人 迹 罕 到
 者 有 桃 源 山 幽 勝 如 武 陵 桃 源 上 有 石 門 山 始
 壇 有 龍 鬚 藥 臼 傳 谷 山 在 縣 北 五 里
 一 山 有 幽 谷 山 差 我 深 香 瀑 有 飛 懸
 出 縣 界 南 源 支 復 合 流 而 繞 縣 前 又 北 入
 雙溪 縣界 二源 支 復 合 流 而 繞 縣 前 又 北 入
 出 安 義 縣 界 二 源 支 復 合 流 而 繞 縣 前 又 北 入
 于 沉 水 入
 ○ 葛仙山 縣西北四十里 四面險阻 其人 迹 罕 到
 者 有 桃 源 山 幽 勝 如 武 陵 桃 源 上 有 石 門 山 始
 壇 有 龍 鬚 藥 臼 傳 谷 山 在 縣 北 五 里
 一 山 有 幽 谷 山 差 我 深 香 瀑 有 飛 懸
 出 縣 界 南 源 支 復 合 流 而 繞 縣 前 又 北 入
 雙溪 縣界 二源 支 復 合 流 而 繞 縣 前 又 北 入
 出 安 義 縣 界 二 源 支 復 合 流 而 繞 縣 前 又 北 入
 于 沉 水 入

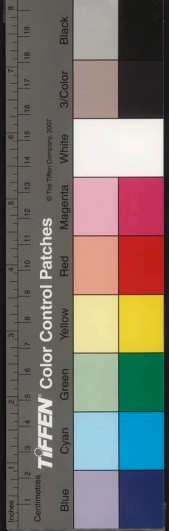

豫章豫寧吳也隋郡縣俱廢唐改寧縣本
志云縣南廿羅村有豫寧城唐豫寧縣本
治此天寶四
載遷于今治

○玉枕山

枕山縣北八里狀若枕其北有四望山
十里峯密峭高下相等又柳山在縣西
此而名曰九宮山在縣西北百八十里
胡廣通山縣接界上有瀑布下有溫泉
太平二山俱見

○汾水

水在縣北源出縣東北七十里之梅崖
曰汾水泉流七十里入吳國界陽
新河于長灌田志云汾水又白石山國
南五里源出諸山間北流經縣治南
潞帶河經縣東四十里有羊腸灘又三十

寧州

原為三洪灘亂石橫流俗呼和尚
府西三百六十里東北至湖廣
百五十二里

春秋時楚地漢屬豫章郡晉以後因之隋屬

洪州大業初屬豫章郡唐仍屬洪州宋屬龍

興府元至元二十三年置寧州初治武寧縣

國初州廢弘治七年復建為州編戶九仍屬

南昌府

州武昌之南屏豫章之右臂控引潯陽旁通

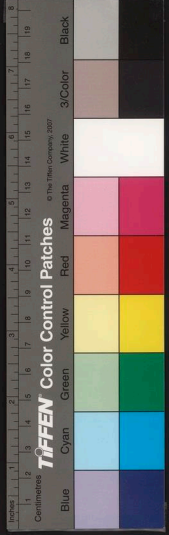

湘岳民殷物阜稱為真區

○分寧廢縣今州治本漢豫章郡艾縣地後漢

元之隋平陳省入建昌縣唐為武寧縣地貞

初屬寧州大德八年移治中復升為州并入國

二城周不及

艾城州西百里地名龍岡坪左傳云襄平十

屬豫章郡後漢延熹五年艾縣賊攻長沙

郡縣是也晉仍屬豫章郡宋齊以後因之

建昌縣入

○旌陽山橫截水口上旌陽觀因名又南山

在州治南隔溪跨橋穿石竇而入巖崖峭

壁下職脩水州治西北有鳳山多灵芝仙

藥秀水出焉出浮橋渡而會修水○麻源

山在州西八里有九峰翠碧絕又二里為瀑

布水從鷄鳴峯西流出修水北岸石上為飛

流直下三十餘丈又

毛竹山州南百二十里產毛竹罔徑云以

山徑至爛泥坪通新道山周三百餘里

高千仞○黃龍山在州西百八十餘里

西南有鳴水洞水行兩石間高數十丈直

下聲如雷流十餘里始達平田其相近者

龍山又有青

幕阜山江西百六十里山接湖廣通城及平

江二縣界周圍數百里脩水出焉後



漢建安中吳太史慈拒劉表從子劉磐置
 營幕于此因名今詳見湖廣內又柏山
 亦在州西汨水出焉流入湖廣平江縣界
 黃魯直以為天下絕殊處
 而岩前平可行可坐于絕人

○脩水 西流六十里源出幕浮山今東西二流
 入于彭蠡以十里出建昌城又百二十里
 脩水乃在分寧縣南二百里

○鶴瀆水 州東北與修水合冬夏不涸田疇藉
 心灌漑井土及井在州西茶花里志云南溪
 庭堅稱第一

○杉市 在州西有地險阨豪管據于此營近
 附見

南昌衛 在府治南志云洪武八年置南昌左
 衛永樂初改為護衛以寧府故也天
 順後為左衛又有南昌前衛在府治東洪
 武十九年置正德十四年宸濠叛二衛官

瑞州府 北至南昌府二百里江府至
 十西至袁州府二百里至臨江府至
 上南昌府奉新縣九十里自府治至布政司見
 里十五

禹貢揚州之域春秋屬吳戰國屬楚秦屬九

方輿紀要 卷 七 七

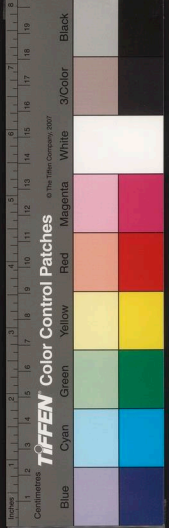

江郡漢屬豫章郡晉宋以後因之隋屬洪州
唐武德五年置靖州七年改為米州又改筠

州八年省入洪州南唐保大十年復置筠州

時五代周廣順二年也宋因之紹興十三年賜寶慶初

改曰瑞州避理宗諱也元曰瑞州路國初洪武二

年改為瑞州府領縣三

府山川明秀原隰沃衍居列郡之中為襟要

之地

高安縣附郭漢置建武屬豫章郡武帝元光四年封長沙定王子拾為侯邑後漢仍

為建成縣晉宋以後因之隋屬洪州唐武德

五年改今名避隱太子諱也又置靖州治焉

尋為筠州治焉八年州廢而縣仍屬洪州南

唐以後仍為州郡治焉今屬戶三百里

○建城廢縣代梁開平治漢置唐全改曰高安兵

攻洪州請兵于楚馬殷遣軍圍高安縣志

將周本敗焚兵于上高宋六為高安縣治

云郡舊有土城唐初築宋元豐中脩築建

炎間又復增葺元初踐至正末亦嘗營治

國朝正德六年九城周十四里有奇又中濟

濼有子城宋時土築城為濼周三里有

後築城以衛府治六年徑華林賊焚燬之
其郡守鄭璠乃重建甃石為牆頗稱嚴固
周一里
有奇



方輿紀要

卷

賦

華陽廢縣 府西四十里 唐武德五年 置屬靖

相城在府北三十里 又府北五里有 斷水

橋城隋大業末 蕭銑林士私 攻掠江西 土

人應智項拒賊于 華林之山 築雲柵 等

城乃召義兵而保 安此土 其二城 即昔故

○碧落山 在府治後 下臨井邑 盩在 日中 一石

有李八百洞 曰塞六曰 迷仙洞 在郡之 後

圓山之西 脈曰道 遙山 又有大 愚山 在府

治東南 朝陽門外 據山 為固 又有 龍

山在府西 南上蔡 門外 山 為固 又有 龍

膏沃而生 禾香茂 乃為 米精 之美 唐因 以地

州名

敗伏山 府南百里 相傳 梁末 陳武帝 起義 兵

二十里 破賊 伏軍 于此 因名 陳武 帝起 義兵

其形如 琴中 鳳嶺 山在 府西 七十 里志 云

揚唐初 靖州 刺史 鳳嶺 山在 府西 七十 里志 云

秀小 聳 拔遠 望如 鳳其 相近 者又 有飛 霞山

華林山 在府西北 七十五 里有 秀峯 相近

峻正德 七年 官兵 分屯 于此 進討 華林 山曰

賊諺云 若華 林之 岡阜 也志 云華 林山 周百

南山 皆華 林之 岡阜 也志 云華 林山 周百

里與 奉新 縣接 界又 白雲 山在 府西 北百

七十 餘里有 澗泉 瀑布 在府 西北 百里 奇

峯在 石甲 勝謝 山在 府西 北百 里奇

方輿紀要

卷

賦

賦

國家圖書館 國家歷史博物館 國家圖書館 國家歷史博物館

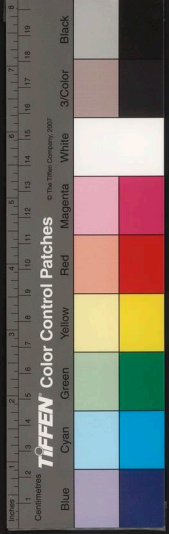

龍珠嶺

府西北四十里又府西南六十里有

高安縣有石炭嶺產篁竹唐因改州為筠

州今府治北鳳凰山下有大石邑黑碎之

若炭永和山川記建城縣有葛鄉有羊炭二頃

可燃以豐疑即石炭嶺矣

○蜀江在府治北源出袁州府萬載縣境龍河

而歷郡城中而東曰錦江相傳晉許遜以蜀中

江水授邑人徑注水上愈疾瀉因名蜀江

六折而東注界為西崖漢始築有城池世

遠圯塞唐武德中李大亮始築貫城南漢

設以受之而今郡城其西北為防衛宗樂史云

蜀江在府南三百七十里源出荷山流入蜀

古鍾于此因名

清湖府南十五里俗傳有四時瑩徹于又珠湖在

西南二十五里其下流皆入蜀江

秦漢湖中而名其下流皆入蜀江

鳴水府西北六十里源出空谷龍溪諸水而為奉新

江碧潤飛流空谷高響之蒙山流出瀝計

口東入贛江其勢迴環紫曲因名○華陽

水在府西百里源出臨江府新喻縣界

一北流入口志云高安縣界有蛟湖引

務農漢在府東北流至花園埠入新縣界至

務農漢在府東北流至花園埠入新縣界至



方輿已要 卷 載 蜀 縣 志

府城南流

○陰岡嶺鎮府治南六十里有浮橋宋淳熙十二年

八乃改建石橋以兩岸作石堤與上橋架木為

梁斃以石版梁之便之而後脩廢不一季燬

于兵燹國朝知治九年因旧址復建長數

津皆蜀江也

上高縣府西南百里東南至臨江府新喻縣九

北至新昌縣五十里本建成立縣後漢中平

故章郡晉太康初改曰望蔡縣入建武縣人思其

宗時鍾傳以故縣地置上高鎮南唐昇元中

改鎮為場保大十年升為縣屬筠州今編戶中

五七里

○上蔡廩縣唐中縣治西晉曰望蔡隋廢五代志

也游因置上高鎮宋白曰師周等戍守于此

以備湖南既而師周奔湖南五代梁貞明

三年楚馬殷遣弟攻周高祖大掠而去元

唐升為縣有城周五里樹嘉熙中增修循

廢舊址修築未果○又米城在縣西北十五

里顧城山下或云唐末時淮南西置戍守



方輿紀要

卷七

山勢連亘如屏因名○寶蓋山在縣南二

十五里嵌巖岷嶺翠玲巖稍南曰靈峰

山峯前有三丁嶺一名銅嶺

精嶺又南五里有寶珠嶺

蒙山險峻南三十五里周一百四十里峭壁橫

多寶峯及上西洞志云蒙山務于山間常產

銀鉛故峯名多寶并置蒙山務于山下○

九峯山在縣西北五十里接新昌縣界其

峯有九口雲末飛雲香灼翠霞蒼玉芙蓉

清流嵌眉天竺飛雲香灼而名其相近者曰

九峯相連以筆峙天末而名其相近者曰

謝君嶺高數百仞

乃接萬載縣界

天嶺縣西北三十里嶺最高行者若登天然志

峻近郊之勝又禮架嶺在縣西北六十里避于高

草木蒙密近縣西北七十里有鳳嶺在縣西

光洞在相傳昔有黃風集于此○又有慈

門可入題字猶存又旺賢岡在縣北避于

黃田岡名

○蜀江縣治西江自萬載縣流入至縣西北二十

流徑縣南又東源發高山縣界又斜

口徑縣南又東源發高山縣界又斜

○離婁橋鎮在縣南四十五里蒙山之南麓也宋

治西中又章樹潭在縣

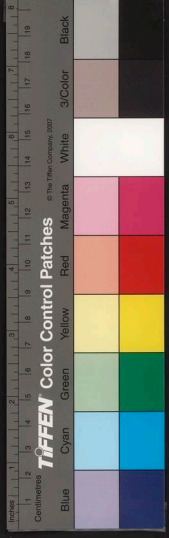

家藏書

置為採煉銀

新昌

新昌縣南至西百二十里西北至寧州二百里西

初國吳析置宜豐縣仍屬豫章郡晉因之宋

廢入高安縣南唐以宜豐舊地為宜豐鎮宋

太平興國六年以地廣勢險于宜豐故城置

州今縣屬筠州元編戶百二十九里

宜豐

宜豐縣北三十里宋因之改曰新昌有土城元

北國朝成化間因舊址脩築

康樂城縣東二十里本建成縣初改曰康樂

此仍屬豫章郡劉宋封謝靈運為康樂侯即

高縣北十五里有陽

三峯

三峯縣西五里與群山下瞰邑市鱗鱗相接志云

縣東門外又有折桂峯奇石秀俗呼火

山在縣北五十里平名瑞雲山高百餘丈

有聰明泉又尉山在縣西七十里盤亘數

梅相傳南昌尉

黃岡山諸山冠又八勢磅礴秀為新昌

十里西形盤鬱疊嶂從橫斷而復續因石

又縣西百里有黃蘗山一名鷲峯山泉石

奇賦唐宣宗與僧黃蘗觀瀑翠羅漢月桂

佛巖五峯志云高縣西五十里

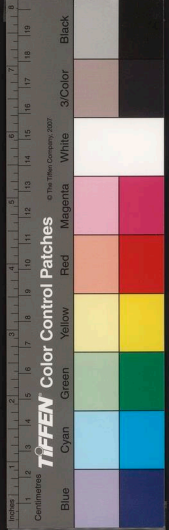

方輿紀要 卷之...

西嶺 翔縣北六十里 望東面諸山兀起踞伏若

北嶺截出于雲外如屏嶂峯密相倚

○藍溪 在縣治西一名若耶溪源出南昌府寧

州界流入縣境至縣南三十里出凌江

口入上高縣界東流于藍溪○濯湖在縣東

二里相傳晉旌陽令

○大姑嶺 巡司洪武十餘里有

南康府 東至鏡州府三百里南至南昌府二百

北至九江府一百八十里自府治至京師四千六

百七十五里

禹貢荆揚二州之域春秋時為吳楚之郊戰

國屬楚秦屬九江郡漢屬豫章郡後漢因之

晉初仍屬豫章郡尋又兼屬尋陽郡宋齊以

後因之 通志云仍為 隋屬洪州大業中屬豫

章郡唐仍屬洪州後兼隸江州五代時南唐

亦為江州地宋太平興國六年置南康軍元

曰南康路國初改為西寧府 時為元至正 尋

曰南康府 元至正十四年改 領縣四

府負巨廬之勝面彭蠡之險引湖口之舟航



國家圖書館, NATIONAL

方輿紀要 卷之... 戰思堂

障也吳障山為德化縣界之

○宮亭湖一府東五里即彭蠡湖也一云在府南

年豫章太守蕭永將兵討陸納志云湖州軍

至宮亭湖而潰蓋道出湖心如星相傳星

墜西北有落星湖梁王僧辯破侯景于落星灣

宋建炎三年過命李邵等自建康扈從降祐

太后如洪州遇落星灣覆舟宮人溺

死無數惟后湖舟無虞孟后過此石落星寺

在城南五里湖石泛為福星院又上階冬水

夏秋之交涉水後政寺為福星院又上階冬水

潤可以涉水後政寺為福星院又上階冬水

云院

靈溪府南二十里有沙溪六十里有渚溪又

有鷲溪在府西二十里又沙溪六十里有渚溪又

鏡湖源出廬山諸峯下流皆入于彭蠡

湖三十里之黃龍山又謝恩港在府東九

南源出廬山俱流入鄱陽湖又谷蘆水

在府西三十里入于彭蠡水

蘆泉下流于彭蠡陸羽茶經品為十下

第一桑喬山疏云康王谷在府西六十里

陽坡懸注三百五十九丈今亦見九江府之漢

縣安

渚磯陳友諒相持于鄱陽湖既而我師泊左

記府南十里移泊渚磯即山渚或作渚與程

在府治東南二里濱湖宸濠為伍文定所

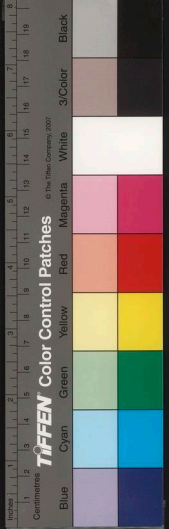

方輿已要 卷 戰思堂

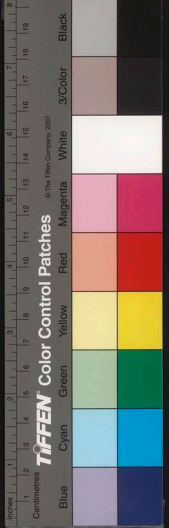

方輿紀要 卷之...

取嘗退保連于此○芙蓉洲在府南十五里藍
 王京山下濱都水蛟英若麓府西六十里與
 車山燒州接新建昌二縣界相近又有
 有火燒州與大洲相

石隄 治無所宗元祐中知軍吳審禮始柵木
 為障崇寧四年洪流之衝中門為隄延袤百
 五十丈橫截洪流之衝中門為隄延袤百
 年內浚來為守容于歲通般遂指久浸地浮漲增
 築之國朝景德五年嘉靖四十年亦相
 繼增築志云城西有西灣在石隄內宋徐
 端輔朱熹知軍李相繼作石隄以泊客舟
 處當夏秋水漲商旅牽舟紫行循以泊客舟
 疲乏故木中號為神廟商賈阻風泊此有神林

禱而一去○田公隄在府治南一里萬曆二
 十一年以田隄因築石堤長數
 城址郡守田瑄因築石堤長數
 百丈以備之民因謂之田公堤

○長嶺鎮 府東北三十里有巡司國初洪武十
 移置于一府南三十里之渚溪鎮萬曆尋
 移置於青山鎮仍曰長嶺巡司○廬驛
 在府治南一里志云而府東一里乃有錦
 陽岡嶺宋時置錦岡驛于其上國初改置

都昌縣 府東百二十里北至九江府湖口縣百
 四十里東至饒州府百三十里本彭澤
 縣地唐武德五年置都昌縣屬浩州八年州
 廢改屬江州大曆間徙治彭蠡湖之東屬饒州

宋太平興國中改屬南康軍舊無城嘉靖三
 十七年創築四十二年始就周五里編戶五

方輿紀要 卷之...

里十九

○都昌舊城在縣北九十里王冢市唐初置

州又分楊梅嶺以南更置都昌縣屬焉

紀勝云峯之南橋饒州先有北城也唐始立

在因之創縣以橋饒州先有北城也唐始立

謂因之創縣以橋饒州先有北城也唐始立

十里舊城曰雲街前蓋治山晉陶潛為彭澤

左里城循為劉裕敗于大雷走還尋陽將

豫章乃悉力三柳年侯安都擊余孝勤于

與安都遇安里適王琳敗之杜祐曰左里郡志

之左因名元和志楊湖以北臨彭蠡湖東

而名國初移泊柴湖上乃里許諸將以

湖五九年南盜犯湖廣江西北里許諸將以

德道濟城在縣西北七十里相傳道濟討

檀道濟城在縣西北七十里相傳道濟討

城謝晦時徑地有築山之

○松門山在縣南二十里呼麓山國初陳友

入鄱陽湖戰于康郎山是也一統志松門

山在南昌府二百十五里上有石鏡石

在縣西南十里又大江有石鏡石



方輿已更

卷

三

耳

許望小山頂有平石北十里有芙蓉山其
形若芙蓉也

華山

龍泉山下有飛泉噴落謂之蠶水巖○
元辰山在縣西北八十里臨大湖巨浪

鄱陽湖

如衝數成孔
二里謂之東鄱陽湖至冬則水東如帶
十餘里有石流鄱陽支湖委也

新開河

石流甯引又後港入縣西北二十五里之吳江湖
十由灣春夏水泛廣通舟楫志云縣東南

崇

崇鎮巡司東南七十里鄱陽湖中今有崇湖
既而我師自罍子口移泊崇湖是也
記自縣至饒河口六十里又十里為崇湖

崇

高打石灣又十里為崇湖巡司饒州府鄱
崇鎮巡司東南七十里鄱陽湖中今有崇湖

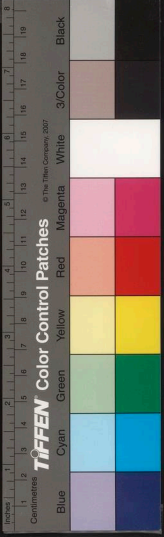

方輿已夏 卷 戲思堂

陽縣界也左屬巡司在

四望山寨

縣西北七十里彭蠡戍西臨彭蠡湖陳

末置戍于唐武德五年以扼要對唐武德

山置鎮景龍元年復高成與馬頰相對唐有德

石室以水陸道之衝置戍窠宇記檀頭山有

蓋與近城

團山驛

縣西南一里洪武初置志云縣西十

驛五里舊有白石驛東二十五里有

磯子驛西四十里有去石驛七里有

置國初諒莊聖駕吸在縣治西三里有

而成因

建昌縣

府西南百三十里北至九江府德安縣

漢豫章郡海昏縣地後漢永元十六年分置

建昌縣仍屬豫章郡晉因之劉宋元嘉二年

廢海昏移建昌治焉齊因之隋武德五年并

其地為南昌州總管府尋曰都督府七年府

廢八年并廢州仍為建昌縣屬洪州五代時

初升為建昌州國初仍降為縣今編戶八

海昏城

今縣治也漢初屬豫章郡宣帝廢昌

縣在今奉新縣界建安初條築昌海昏建

方輿已夏 卷 戲思堂

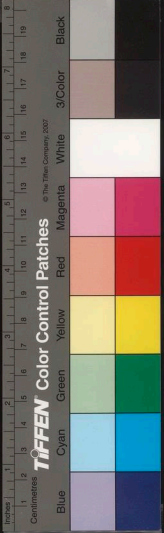

方輿紀要

卷一百一十五

昌邑城志云在縣北六十里漢昌邑王改
 有營治也嘉靖四十年無城國朝以石周三年
 總故城太史城六年見奉新縣志蓋唐初復還
 並為建昌縣一云隋置當陽府于此後
 建昌治海昏城遂并海昏入焉齊梁以後
 昌為海昏以太史慈為建昌郡劉宋晉
 昌六縣以建昌二縣並屬豫章郡治海昏
 昌邑城在縣北六十里漢昌邑王改

鳳樓山在縣西十五里山勢狀如樓鳳
 峽得道于此志云歐山秋澤湧洩歐流三
 生得道于此志云歐山秋澤湧洩歐流三
 四十餘丈形如城布在縣西五十里中有高
 峯崑崙望之如城闕又城門山在縣西八
 十里山形如城門山在縣西八
 廣田甚

長山

縣南五十里與安義縣龍安城相對宋

武穆

登蓋山望賊陣邀擊于樓子大破之

武穆

夜引兵至米家山斬其將趙萬又破李

成州

朱家山或曰新馬進遂復

脩水

縣治南六曰帽帶水以映帶縣治東西

方輿紀要

卷

三

載

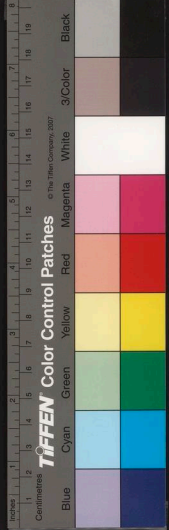

方輿紀要 卷之...

徑以故又東百二十里入于彭蠡以其遙達
車江故名續水又延海昏縣謂之河源昌縣東
延南吳縣又延海昏縣謂之河源昌縣東
水也後漢建安三年孫策使太史慈覘華
散于豫章卷逆言歎為太守海昏上德不
受惟召蓋是時為民譖千家相結聚于上
德惟列氏一人曰兵強給之宗帥四年孫策
其上德即太守也劉勳兵強給之宗帥四年孫策
蛇子徑水縣南二十里成穴舊晉吳猛殺大蛇
始通小舟今里源出奉新縣界北流入潯水
在縣南五十里源出奉新縣界北流入潯水
又出峯水縣南五十里源出奉新縣界北流入潯水
水出峯水縣南五十里源出奉新縣界北流入潯水
楓林界下流皆匯于脩江又云潯水出潯山赤石

水縣西四十里南舍山水及醴坑修水
十縣西四十里南舍山水及醴坑修水
又北三十里有禮波水源出德安縣皆南
脩水合
明月湖縣西四十里其水泓涵澄澈瑩然如
皆導流入于脩水○捍水堤在縣治南一
里唐會昌六年縣令何易子築西二里又一
築因咸謂之孫令堤永
○蘆潭鎮縣東六十里有巡司國初吳元年建
十里有河許巡司今皆廢志云四縣東四
里有鎮遇營漢建安八年孫策使太史慈
傳昌邑拒王劉賀又築今隸營在縣南十七里相



北州二水合俗謂之義興靖三合縣水亦新江	新縣北水會南一里源出彭縣東南四十里	有北水會南一里源出彭縣東南四十里	龍江會南一里源出彭縣東南四十里	虎山又仰天獅山在縣南	秀巖與文秀相匹志云東二十里有	十里峯山秀麗又筆深在縣東	良田民居四十里如郭邱名其文如北	縣東南四十里如郭邱名其文如北	西山在縣南四十里如郭邱名其文如北	武七年志慮字子智築城于此	里吳志慮字子智築城于此	八年復省入建昌縣	并入建昌縣
--------------------	-------------------	------------------	-----------------	------------	----------------	--------------	-----------------	----------------	------------------	--------------	-------------	----------	-------

武七年志慮字子智築城于此

章沈南縣	沈約曰齊後漢中置吳晉因之仍屬豫	南六十里	縣今為龍安鎮舊志龍安城在昌縣	龍安縣北三十里屬南昌州	靖以後編年奏請割五柳墮今縣從之因安義	鄉為名明年奏請割五柳墮今縣從之因安義	三年北議者以地廣十鎮南接依山據崗	里北至建昌縣八十里南至南昌府	安義縣安縣西南八十里南至南昌府	又太平鎮在縣西北四十里今亦廢為	炭婦鎮今為妙明觀俗傳許旌陽試弟處	二十里志云隋置今皆廢縣南一里有	在縣北二十五里唐置又豐安驛在縣南
------	-----------------	------	----------------	-------------	--------------------	--------------------	------------------	----------------	-----------------	-----------------	------------------	-----------------	------------------

安義縣安縣西南八十里南至南昌府



吳縣

卷

三

耳

耳

注合脩水紫迴九轉而成大川
 源奉新江安縣入湖陂水
 自奉新江安縣入湖陂水
 源水在縣西北二十里
 峯山乃險不通舟車
 龍安驛即故鎮在縣東三十里
 又女仙南二鄉十里有龍潭鎮

國家圖書館, NATIONAL CENTRAL LIBRARY

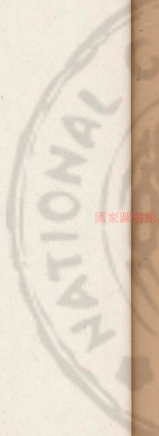



國家圖書館, NATIONAL CENTRAL LIBRARY, TAIWAN, R.O.C.

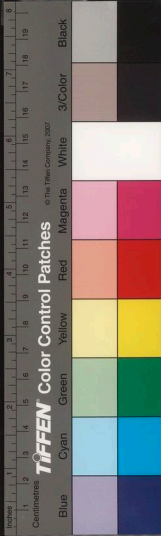

國家圖書館, NATIONAL CENTRAL LIBRARY, TAIWAN, R.O.C.

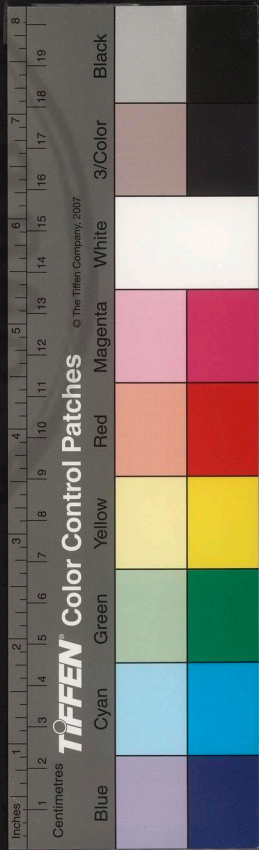

讀史方輿紀要

江西三

九江府

東至南直池州府五百五十里東北至

百三十里南至南康府五百四十里西至湖廣

興國州二百里至南武昌府五百四十里西北

至湖廣蘄州一百八十里自府治至京師四百

百千里六

禹貢荆揚二州之境春秋為吳楚之郊戰國

時屬楚秦屬九江郡漢初屬淮南國尋分屬



國立中央圖書館, NATIONAL CENTRAL LIBRARY, TAIWAN, R.O.C.

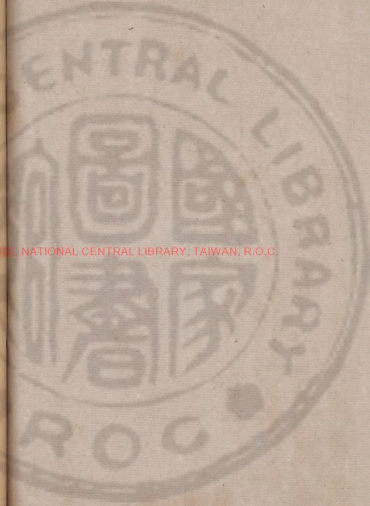

豫章郡文帝雙分屬廬江郡後漢因之建安中其地南境入于吳屬彭澤郡北境入魏屬

廬江郡後盡入吳屬武昌郡晉為廬江武昌

豫章三郡地永興初置尋陽郡始崇柔都縣屬九江州沈

約志晉元康初置江州治豫章咸康六年以後治尋陽全詳州域形勢下微山宋以

後因之志云梁移江隋平陳廢郡仍置江州

大業初改江州為九江郡唐復為江州天寶

初曰潯陽郡乾元初復曰江州五代時屬吳

宋梁龍德初楊吳于後屬南唐宋仍曰江州

CHINESE NATIONAL LIBRARY

亦曰潯陽郡建安元年升定江軍節度二年以江地統信為江州路紹興元年復故自是是常以安撫制置等使治此元曰江州路國朝洪武初改為

九江府領縣五

府南面廬山北負大江據江湖之口為襟喉

之地漢伍被謂淮南王有尋陽之船守下雎

之城下雎見湖廣興國州結九江之浦絕豫章之口強

弩臨江而守以禁南郡之兵三國吳尋陽常

為津要置都護領之自晉置江州以潯陽中

沅襟帶倚為重鎮永昌初王敦叛自武昌逼



建康時甘卓鎮襄陽其後事樂道融說卓分
兵入江州斷彭澤使敦上下不得相赴卓不
能從咸和三年蕞峻逼建康温嶠自武昌入
救軍於尋陽元興元年桓玄舉兵江陵過尋
陽不見官軍意甚喜將士之氣亦振三年劉
裕等討桓玄、自建康走尋陽劉毅等帥何
無忌等追玄、留其黨何澹之守湓口無忌
等攻拔之義熙五年徐道覆說盧循棄虔
建康以劉裕方曰若不從便當帥始興之甲

直指尋陽

時道覆為始興相

宋元嘉末江州刺史武

陵王駿戮尋陽東討元凶劬昇明初沈攸之

舉兵江陵討蕭道成道成召其子贍于郢州

贍以夏口重地使柳世隆蔽為之脩行至尋

陽乃曰尋陽地居中流密邇畿甸若留兵湓

口內藩朝廷外援夏首保據形勝控制西南

今日會此天所置也遂留鎮湓口道成聞之

喜曰真吾子也齊東昏侯末蕭衍下江州引

兵東下留別將鄭紹叔守尋陽謂曰卿我之



蕭何寇恂也紹叔受命比克建康紹叔督江
湖糧運未嘗乏絕蓋自宋之武陵王駿以江
州建義其後臧質桂陽王休範晉安王子勛
及齊陳顛達之徒相繼疊起六朝之間尋陽
未有三十年無事者梁大寶二年王僧辯等
討侯景進克尋陽湘東王繹命僧辯頓尋陽
以待諸軍之集明年諸軍發尋陽軸艦數百
里遂成破竹之勢隋氏平陳六以潁城為必
爭之所自唐以來潯陽武昌並為濱江重地

宋曹彬既克南唐曹翰始平江州建炎中群
盜李成寇潯陽而江左震動呂氏社曰江西
道為州者十而其鎮則九江蓋自豫章以西
江與鄱陽之浸浩瀾吞納而匯于湓口則九
江為之都會晉桓冲謂尋陽北撫羣蠻西連
荆鄂亦藩任之要今自襄陽江陵武昌而東
形勝莫切于潯陽也潯陽而江之東西可以
襟帶上游之勢成而後可以根本建康左右
淮浙是潯陽為東南重地也國初陳友諒據



此為上流患既而太祖伐之克安慶劉基請
 竟抵江州覆其巢穴從之江州既克而江西
 州郡望風款附敵雖强戾不能為我難正德
 中宸濠作亂于南昌襲陷九江亦知為必爭
 之險也九江不保而南昌之患在頸目矣九
 江為全省之襟喉又為湖廣江南之腰膂也
 郡志云九江左挾彭蠡右傍通川陸通五嶺
 勢拒三江襟帶上流乃西江之重鎮固經云
 郡西挹武昌東引皖口襟帶中流舟車衝要

亦一都會云

德化縣

附郭漢廬江郡尋陽縣地後漢及晉因

嘉以從為柴桑縣置尋陽郡治柴桑縣仍為尋

陽郡隋平陳改置尋陽縣為江州治開皇十

八年改曰彭蠡縣大業三年又改益城縣唐

武德四年復曰尋陽皆為州郡治五代時南

唐今編戶十六縣宋仍

○尋陽城陽縣在縣北屬廬江郡三尋陽屬武

春郡晉太康元年省鄱春郡初屬尋陽郡

尋陽郡今鄱春界古蘭城亦謂之尋陽郡

方輿紀要

卷

五

職



安十四年孫權以呂蒙領尋陽令三國吳
 建興二年葛諸恪固起田于尋陽皆此志
 云尋陽後漢時為津廬山記尋陽郡界三國
 時尋陽為督護要津廬山記尋陽郡界三國
 周北鎮荆州之陽也晉陽水城為琅邪王睿使
 因武昌太守陶侃遺兵救之顛出海水投
 王敦于豫章是時潯陽在江北咸和以
 後始移于江南杜佑曰溫嘗所移也郡治
 曰惠帝永昌吳初廬江名亂成尋陽郡和
 豫章之柴桑而尋陽之名亂成尋陽郡和
 移江州治尋陽而尋陽之名亂成尋陽郡和
 北之晉陽蓋晦尋陽漢尋陽郡入柴桑縣
 自是以後皆以尋陽城亦曰懷玉城置
 此城也宋齊以玉篋尋陽郡曰懷玉城置
 汝南縣治高隋治武為尋陽縣後因水患
 廢今州縣于今治武為尋陽縣後因水患

江北之尋陽縣又云階尋陽縣則在郭外
 以水患移縣入郡城為附郭皆非也唐貞
 高尋陽縣址州治焉郡城蓋隋唐間築長
 慶中因故址修築宋元祐三年增築城垣十
 一至十師九年陳友諒都此增築城垣十
 一城東北開鑿濠為固築則二十二年築城于
 濠或增柵而已永樂二十年始興修葺城
 治年三復營治心德六年又增修葺城
 年為送濠兩陷城多毀事平復修葺
 征三年治有門濠旋增葺如故七年以後屢
 奇

柴桑城之建安十三年曹操自豫章郡將漢因
 府南九十里漢縣屬豫章郡將漢因
 之建安十三年曹操自豫章郡將漢因



江東下孔明見孫權于柴桑孫吳以縣屬
武昌郡赤烏五年諸葛恪亡于此太元
二年桓溫篡為晉遷帝于尋陽即柴桑也宋
昇明初沈攸之舉兵陵時江州治尋陽
蕭贇以尋陽齊永元三年蕭衍克郢城追別
將戍尋陽元齊起兵先下揚州則徑掩柴
江州命鄭元德縣隸平陳郡縣俱廢改置
親梁仍為柴縣隋平陳郡縣俱廢改置
尋陽縣唐武德五年于舊城置楚城縣貞
觀八年省入尋陽
置楚城縣于尋陽
口城府西一里自昔為戍守處宋昇明元
自尋陽欲援鎮之或以方城小難固周
山園曰今欲援鎮之或以方城小難固周
小難之首衆心齊一江山皆城陰也廣遂
鎮口新隘冒初蕭齊昭業立昭文江

淦

州刺史晉安王子懋討焉知其謀密遣軍
主裴柝業等襲尋陽司馬泝流直上至夜起
糶淦城遂下之東容侯未蕭紆命鄧元超
向尋陽江州刺史陳伯之遣景胡留其
子虎牙守淦城淦城大心謀入援移鎮淦城
江州刺史蕭範大心肥西詣江州大心明
景陷臺城蕭範大心肥西詣江州大心明
推其弟恬為主仍大心淦城相猜尋使率黨
徐嗣徽夜襲淦城大心遂克淦城將王
僧辨克郢州乘勝東下遂克淦城將王
希榮守尋陽棄城東走紹泰二年江州刺
史侯瑱不附陳霸先霸先遣周文育明徹
與梁瑱尋降于霸先淦城琳敗走隋江州
亦治山既而尋陽縣亦徙治為大業初改
曰淦城縣唐武德四年改淦城為淦陽縣



又分置溢城縣于此八年復

半洲城府西九十里晉所築咸康五年庾亮

吳陸遜命暉徙也半洲城在府東北江州

刺史鎮半洲吳也半洲城在府東北江州

將郭默及時所築城也梁大寶初侯景將

于慶自鄱陽還豫章為梁降將侯瑱所拒

走江軍據郭默城梁將王僧辯乘勝下溢

城前軍據郭默城梁將王僧辯乘勝下溢

陽走郭默城既而敗走之謂之陶公

聖志云陶侃討默集壘攻之因名

松滋廢縣在府東沈約志東晉成帝時以江

尋陽州安帝省為松滋縣屬尋陽郡齊廢時

入郡松滋又為縣屬尋陽郡宋元嘉十年屬

郡松滋又為縣屬尋陽郡宋元嘉十年屬

郡松滋又為縣屬尋陽郡宋元嘉十年屬

郡松滋又為縣屬尋陽郡宋元嘉十年屬

郡松滋又為縣屬尋陽郡宋元嘉十年屬

郡松滋又為縣屬尋陽郡宋元嘉十年屬

○廬山在府南二十五里峯巒叢谷洞石之屬

詳見前名山廬山○天姥山在府之

東南志云山雖居廬阜之末然支散為諸

岡阜東北行為高稍為了警支散為諸

支有九大者為鳳凰樹盤旋自溇山長嶺

入而盡于溢浦小支則自栗樹嶺蓋西為

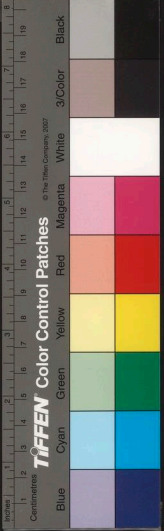

以名縣而江遂得潯陽之稱餘詳見前大江

彭蠡湖府東南九十里北接于潯陽江志云江水

彭蠡湖下流也又北接于潯陽江志云江水

甘棠湖在府城南一里彭蠡湖

湖不病涉又五斗門以蓄洩水勢因名李渤

湖又瀟壑初由西門至南門引湖為濠是也李

湖無濠壑初由西門至南門引湖為濠是也李

使葛寅亮築石堤長一里西城西城堤西建

清一里鄉東流又大江漲則由大源發江逆入

傳龍關此河鶴洲湖在府西十五里世以

西侃矣母異人化鶴事而名湖○官湖在府

是魚多菱茨河泛茨葦叢生不容舟楫中

產魚多菱茨河泛茨葦叢生不容舟楫中

入彭蠡湖水漲二十里涼出廬山澗水東流

名因

湓浦港府城西半里源出東瑞目縣清溢山

開河北接大江深于劍昔為商旅泊舟

處俗傳昔人名其入盞洗盆于忽水漲自昔為

蘇峻時荆江二州軍皆東下討峻約遠祖



城東西北大江中晉元興三年劉裕遣何無
 忌等西追桓玄敗玄將何湛之于此義熙
 六年劉裕討盧循戰于桑落洲敗績宋泰
 始初長史鄒爽奉晉安王子勛舉兵江州
 西令白建牙桑尾即桑落洲之南也出溢
 口曰白茅灣先討候景自尾江有南直宿
 松縣接王僧辯志云府北二十里隔江有夾州
 走袁七八里府可泊舟楫其北為揚家穴
 巖又四辰磯在府東北四十里
 舟楫至此俱轉避風因名
 秋水隄在府東洪唐和三年刺史韋珩築府
 築以窰水害志云運造船西慶也路通瑞昌
 海船窰元時必資舟楫以濟心德初始募
 為湖澤行者必資舟楫以濟心德初始募
 築隄長五六里植楊柳千株以防崩潰行

者便之以春夏水漲若海之連天而名近
 高水坵乃移置于東關禪寺之側又李以
 提在府城北正德十七年郡守李從正甃
 石為隄以護度樓磯一帶城址又開河官
 在府城西門外尼壩前陷無常嘉靖間倫
 節使之間二水衝激崩陷無常嘉靖間倫
 兵使者謝迎築隄長半
 里以備之因曰謝長隄
 封郭州隄府東北十里隆慶中邑令俞汝為
 綿亘三十餘里民田三萬六千畝及南昌
 九江蘄州之北田皆藉此隄以捍濱江浸昌
 鑿後濟記萬曆三十四年增築此隄六年又建
 石閘以蓄洩四十年增築此隄六年又建
 環兵備副使葛寬脩築堤閘高廣完固
 其後相繼營葺嚴家圍在江北三十里
 接黃梅縣界萬曆間建為蓄洩之利又有
 赤松關在府西七十里萬曆四十八年建



堤內淤灘
皆成沃壤

○南湖

蓄鎮曰將軍四十里臨彭蠡湖口旁有港

梁巡司以渡兵且樞一以還奔衝洪武初

增設官兵置南湖營南岸起下葉湖東至

馬雷山計三百二十五里北岸起湖廣

計二百四十里東至南直宿松縣界沙灣十

里至女兒港即蘆蕪地出湖背南二十

武初置又有龍開河鎮在府城西

六洪武初置巡司皆為濱海守城

鶴岡寨

在府西南十五里志云近鄱陽湖而

郭州今為河泊所又小池洪武初置有沙

池高頭湖桑落洲二處河泊所正統五年

併入焉又官湖旁有官湖河泊所城西龍

開驛在府城東北宗元收置于此

西國初因旅志云城西一里有九江

江以便行旅志云城西一里有九江

景泰初置戶部各司以推高稅嘉靖初

者以闌右磯戶部各司以推高稅嘉靖初

公舟便之既而泊龍開遠詢盜多泊官

私便之既而泊龍開遠詢盜多泊官

稽亭

在府城東寰宇記使容徑過于此歷覽

刺史晉安王子懋以蕭竊擅政謀先已具

向禽使裴叔業等襲取盜賊于懋先已具

船稽亭渚聞之乃據州自衛又梁鄱陽王

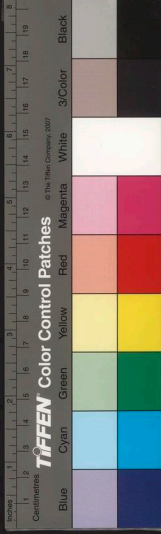

刺史尋陽王大心使徐嗣徽葉璽稽亭以
 備範市糴不通範軍大困範尋卒衆推範
 弟為主遣其將裴之橫攻稽亭嗣徽擊走
 之即此○置馬亭豫策攻廬江太
 有置馬亭豫策攻廬江太

德安縣府西南百五十里東至南康府百二十
 里西南至南昌府武寧縣百七十里南

至南康府建昌縣八十里漢為歷陵縣屬豫
 章郡後漢因之晉屬武昌郡東晉初省入柴
 桑郡為潁城縣地屬武昌郡東晉初省入柴
 蒲塘為潁城縣地屬武昌郡東晉初省入柴
 蒲塘為潁城縣地屬武昌郡東晉初省入柴

○歷陵城今縣治春秋楚東都曰蒲塘漢置縣
 唐武德八年置蒲塘縣貞元時楊吳升置

唐武德八年置蒲塘縣貞元時楊吳升置
 尋廢咸通五年復為塘縣貞元時楊吳升置

六年始築于縣治東北縣無城國朝正德
 復祀四十年增築自是以
 時脩治城周三里有奇

○博陽山一名博陽山漢書注歷陵縣有博陽
 鎮杜佑云蒲塘里奇峯秀為一邑之重

山根盤三十餘里前有數淺原二西數十
 鎮杜佑云蒲塘里奇峯秀為一邑之重
 于博陽山相對如石門在縣北十里旁有
 平野水環遠相近又

百家山縣西北四十里其山行迴旋繞盤踞
 數十里北近有大塘五十里高此因

文志又云唐君山在縣西北五十里高此因
 名○東佳山在縣西北八十里上有白石
 巖其下為紫叢中有泉石潭洞深窈奇勝



凡數十里

○博陽川

水在縣治南一名數淺水寰宇記數淺

源接瑞昌縣及鄂州永興縣界惟冬水涸僅

餘里方至縣南三時通舟楫惟冬水涸僅

○容廬山

在縣東北二十里或曰即谷簾

徑高石門又南合懷陽川入界為東溪西南

水之流自南合懷陽川入界為東溪西南

南黃北吸至高山石門與廬

南黃北吸至高山石門與廬

自縣西北流至高山石門與廬

自縣西北流至高山石門與廬

山黃北吸至高山石門與廬

山黃北吸至高山石門與廬

金帶河

在縣西如帶後以山溪瀑衝決城

水下水泉在縣東北二十里地名映石嶺泉

水下水泉在縣東北二十里地名映石嶺泉

七十里以平地湧出淅然無

七十里以平地湧出淅然無

聲而石六灌田三百餘畝

聲而石六灌田三百餘畝

○靖安堡

北一縣東比舊蒲成驛楊吳改置于此

宋仍舊國初廢

宋仍舊國初廢

瑞昌縣

府西九十里北湖廣吳國州百二十里南

至德安縣八十里漢吳國州百二十里南

至德安縣八十里漢吳國州百二十里南

烏鎮仍舊柴桑晉以後因之隴為潁城縣地

烏鎮仍舊柴桑晉以後因之隴為潁城縣地

唐為潁陽縣地建中四年以潁陽縣西偏

唐為潁陽縣地建中四年以潁陽縣西偏

遠立赤德八年始營土城

遠立赤德八年始營土城

○清淦山

水源西七十里高四里周三十里蓋



西六十里有愁山在縣西十里山巖陡峻行者患為因

出縣西二十里懸崖洞

羊腸山縣西北三十里有馬脊山俱以峻險又縣西北

山縣西北二十里有連山九峯相接○赤顏

○大江武家北穴也西五里對岸即湖廣德化縣界之

○赤湖在縣北四里湖中有石沃下水湖

城西南東三面下流各于溢水衝

赤烏鎮在縣北四里湖中有石沃下水湖

湖在縣北四里湖中有石沃下水湖

湖在縣北四里湖中有石沃下水湖

湖在縣北四里湖中有石沃下水湖

湖在縣北四里湖中有石沃下水湖

湖在縣北四里湖中有石沃下水湖

湖在縣北四里湖中有石沃下水湖

湖在縣北四里湖中有石沃下水湖

湖在縣北四里湖中有石沃下水湖

湖在縣北四里湖中有石沃下水湖

湖在縣北四里湖中有石沃下水湖

湖在縣北四里湖中有石沃下水湖

湖在縣北四里湖中有石沃下水湖

湖在縣北四里湖中有石沃下水湖

湖在縣北四里湖中有石沃下水湖

湖在縣北四里湖中有石沃下水湖

湖在縣北四里湖中有石沃下水湖



而後至彭澤劉宋時南江運來皆積入于

折是也

彭澤故城

縣東三十里漢彭澤縣蓋置于

荆史劉繇為孫策所敗沂江西上駐于彭

澤建安四年孫策給廬江太守劉勳伐海

昏宗帥遣兵屯彭澤郡以呂範領彭澤太守

四年孫權置彭澤郡郡治彭澤縣屬

郡尋廢未省宋元嘉以後屬尋陽

郡義興縣置太原郡置龍城縣屬

水四縣陳郡置太原郡置龍城縣屬

江州開皇十八年復曰彭澤縣屬

年改置縣并立浩州今詳彭澤縣屬

年又置義興縣在縣南百里志云晉永嘉元

年置義興縣在縣南百里志云晉永嘉元

年置義興縣在縣南百里志云晉永嘉元

年置義興縣在縣南百里志云晉永嘉元

年置義興縣在縣南百里志云晉永嘉元

年置義興縣在縣南百里志云晉永嘉元

○石鍾山有二在縣南者曰石鍾山西枕彭澤

連峯疊嶂辟立峭削其西南北皆水彭澤

如白波撼山響如洪鍾因名宋蘇軾嘗遊

此後廣道元之說為石鍾山記又撰頭山

在縣南二里與上鍾山相連峯巒秀拔狀

若僕頭近僕頭負郭山名小嶺又大者

石門山在縣治南西峯對掌如門當西石間

置蕭詒封上

甲侯即此

石鍾山有二在縣南者曰石鍾山西枕彭澤



二蠡湖徑大孤青至南昌府自康而東南渡湖
 義熙中劉裕敗盧循處輿程記自縣入彭
 塗之始杜佑曰彭蠡湖之一提出饒信為問
 臨川風帆出沒彭蠡湖之一提出饒信為問
 而達會城湖中漢港不一提出饒信為問
 則以湖陽而連湖廣自縣而南則迤南康
 故以湖陽而連湖廣自縣而南則迤南康
 彭蠡湖在縣並注于南湖合章貢二水及群
 江也北岸防云在縣西北曰汪港在
 至注江口注流欲由江復擊道回友諒追擊
 窮乃置火舟火筏中流戒嚴以俟列柵諒計
 北岸置火舟火筏中流戒嚴以俟列柵諒計
 敵師出湖口命常遇春等旣舟于湖中既而
 湖嘴以過友諒歸師乃相持于湖中既而
 敵師出湖口命常遇春等旣舟于湖中既而

敵師出湖口命常遇春等旣舟于湖中既而
 敵師出湖口命常遇春等旣舟于湖中既而

禁江縣東北九十里下樓小孤或謂九江
 湖之彭澤縣境為要
 入彭澤縣境為要
 湖之彭澤縣境為要
 入彭澤縣境為要

○涇陽江在城北自東往彭蠡驛又合彭
 山往來必由之道一云青
 為往來必由之道一云青
 山往來必由之道一云青

花尖山縣東四十里形如芙蓉縣東五十里
 西南與程記縣南六十里鄱湖陽中有青
 又六十里即南康府城由湖口出南昌

其山與柘磯山相連又西山形似北二十里
 山與柘磯山相連又西山形似北二十里



旌鏡州凡三百七十里

皂湖縣東四十里聚群川之水入彭蠡湖旁

接都昌縣界高賈舟楫道皆出此又牛脚

湖在縣北十里一名牛欄湖通大江又北

狹○白虎瘡在縣東南十里水漲通舟楫

出彭蠡湖

○湖口鎮縣治南一里有巡司國初置口正彭

有菱石磯因名鎮巡司在縣北十五里其地

云在縣北一里有禁江峯山逆沙夾河泊

晴間廩相近有楊港通大江又縣河泊所嘉

嶺堡去縣四十里為戍守之處○彭蠡驛

在縣治南一里國初置志云驛前有虹橋

港源漢上石鍾山北接江流秋冬涸為

平陸春夏積水航泊于江有湖口磯在

陽往來商賈稅墾初言者謂湖安慶山夾

峙岸石磯沮江濤汎激舟不能治因罷萬

曆二十年始葺又刘家市在縣南

彭澤縣在九府東一百二十里東至南直建德

六十里東北至南直東流縣一百十里漢隸

唐初屬涿州尋

屬龍城屬江州宋因郡屬無城編

七戶里十



○龍城廢縣

治仍為彭澤縣西二里本彭澤縣地志云陳氏

○龍城廢縣

下今縣南三十里有浩州故城遺址州治

○龍城廢縣

彭澤南唐昇元二年徙縣于小孤江次即

○龍城廢縣

今縣置唐故龍城縣地矣元至正中廢

○龍城廢縣

梁城廢縣在彭澤東五十里志云其地傍山

○龍城廢縣

為張善安所據唐武德八年置浩州領彭

○龍城廢縣

澤郡昌樂城是也

○龍城廢縣

入縣彭澤

○龍城廢縣

太原城領縣東北五里志云梁晉陽廢縣在

○龍城廢縣

縣東又天百廢縣在縣東五十里和城廢

○龍城廢縣

縣也

○龍城廢縣

縣在縣東北二百一十里俱廢又西水廢

○龍城廢縣

郡陳初與郡俱廢一云縣東又有西水廢

○龍城廢縣

縣示梁置隋廢

○龍城廢縣

孤山聳峙十里高三丈周圍一里孤峯

○龍城廢縣

至正二年星耀口授江命其將王惟恭

○龍城廢縣

相孤山自據死義兵元帥胡伯慶而倚

○龍城廢縣

孤山為賊所據死義兵元帥胡伯慶而倚

○龍城廢縣

軍戍守至十餘年陳友諒攻慶自工

○龍城廢縣

急攻安慶城遂陷國初太祖遣安慶趙南

○龍城廢縣

昌遇小孤至湖口賊友諒之叛者乃孤小



方輿紀要 卷之...

浩山 縣東九十里 接南直東流建德二縣界
及饒州府十陽縣界高數百仞周善安
歸唐武德五年 靜擇山大亮高者莫若此山
因名浩山 而宣浩州于山之西南麓即今
蕪湖州城也 又縣東有彭城山下有古城
俗傳漢彭越 王壺而名流不石錫一山在縣南
如蕪黃山下亦有二洞泉六出其中

武山 在縣西南廬山夾鄱湖而峙根盤四
十餘里為西南群山之巖上有一峰翠並
又石屏鳴山 在縣南四十里以六峰並
竹佳茗極為幽勝 相近有六山勢峻翠並
一列峯名曰曉石 照因名又一山北勢峻翠並
柏子山 多柏有洞亦曰大江山 其相峙者
鏡石 南接西山北瞰大江石峯嶺迤下者
如鏡石

○溇陽江 縣東北二里自望江縣界小孤馬當此
為江流襟要處有
李時必爭者也
大泊湖 縣東北五十里通流縣之香口鎮
支流為天并流諸小湖又有鶴
以雙峰形也 湖東曰白干山西皆有石山

方輿紀要 卷之...



一頁
真
卷
耳

江	東	支	○	其	黎	深	凍	湖	鯉	十	縣	里	青
當	流	流	仰	水	抗	又	子	側	于	里	界	山	山
	合	江	天	無	嶺	港	港	有	此	有	周	湖	湖
	于	一	池	源	支	在	在	石	以	母	園	在	在
	江	江	在	遇	流	香	東	橫	為	愈	十	縣	縣
	一	支	縣	縣	入	河	源	立	湖	母	里	東	東
	支	支	江	江	水	入	出	湖	相	病	會	北	北
	支	支	支	支	大	大	浩	名	傳	又	北	大	大
	支	支	支	支	湖	湖	山	湖	有	元	自	江	江
	支	支	支	支	三	三	會	會	方	孝	出	濟	濟
	支	支	支	支	注	注	于	于	湖	子	水	云	云
	支	支	支	支	入	入	其	其	在	李	溝	泊	泊
	支	支	支	支	港	港	水	水	縣	在	入	北	北
	支	支	支	支	脂	脂	泛	泛	南	南	江	十	十
	支	支	支	支	出	出	泊	泊	三	三	東	東	東
	支	支	支	支	流	流	湖	湖	月	月	流	流	流
	支	支	支	支	流	流	而	而	十	十	南	南	南
	支	支	支	支	可	可	清	清	得	得	南	南	南
	支	支	支	支	容	容	東	東	十	十	南	南	南
	支	支	支	支	舟	舟	東	東	十	十	南	南	南
	支	支	支	支	二	二	東	東	十	十	南	南	南

國家圖書館藏



戎眉洲 龍在縣北 洲又得港細曲如眉 其西北有

友諒始捷于此 因名 腹又西有新州 成于

洪水滂沙而成 自得 腹又西有新州 成于

前泊得陳友諒 有 腹又西有新州 成于

其相近者曰毛 湖洲又楊 葉洲六在縣 東

北洲半屬彭澤 半屬 東流上多楊 林因名 東

一云洲相長如 嘉以後 江有濱 水沙相 衡州以

立江濱者蓋數十 孤山計 矣○彭浪 磯在縣 北有

小孤嫁小彭即 孤山之 語對首 有山磯 在縣 西南三

馬當鎮 縣北三十 里有 巡司 元至 正間 建于

馬當鎮 縣北三十 里有 巡司 元至 正間 建于

郡乾元初復曰饒州五代時仍舊志云州初

安化軍南唐宋亦曰饒州亦為鄱元曰饒州

路國初曰鄱陽府宋龍鳳七年元至正二十

尋改曰饒州府今領縣七

府廣谷大川當吳楚之交會史記楚昭王時

吳伐楚取番是也漢建元六年淮南王安上

書越人欲為變必先田餘干界中積食糧乃

入伐材治船蓋其地當閩越襟領也且北距

大江西隔重湖兵爭入出常為孔道晉末盧

循之亂鄱陽太守虞丘進襲克豫章絕賊糧

道而循以敗隋末採師乞鄱陽襲據豫章林

士弘失豫章退保餘干以向豫章之隙蓋都

與南昌東西相望並稱雄都矣若夫道浮梁

而向新安出安仁而窺衢信因利乘便制勝

之資也國初太祖克江州遂幸饒州豈非以

險阻可憑足為要會乎而徒以豐贍稱之未

矣

鄱陽縣附鄆春秋時楚番邑史記楚昭王十二

年吳取番楚恐去鄆徙鄆秦為番縣吳



廣晉城府北百五十里沈約志三國吳置廣
 郡治此齊屬鄱陽郡梁縣廢唐武德四年
 復置屬涪州八年州廢縣省入鄱陽今涪
 州城在府西北百三十里前
 鄱陽城府西北百二十里漢初置縣屬豫章
 郡鄱陽縣後漢因之三國吳屬鄱陽郡晉仍
 為鄱陽縣劉宋永初二年省○武陽城在
 府東五十里名勝志府東北六十里有武陽
 鄉有武陽縣故址漢志注鄱陽縣之處或
 鄉石十餘里有黃金米注鄱陽縣之處或
 曰梁陳時蓋嘗置縣于此又英布城在府
 西北百五十里漢初吳芮築以居布之芮
 婿也漢高十一年布敗于淮南渡江為
 長沙哀王所誘至番禺陽人殺之於茲
 鄉蓋即此地云又吳芮觀獵城
 志云在鄱陽故城西十八里

廣晉城府北百五十里沈約志三國吳置廣
 郡治此齊屬鄱陽郡梁縣廢唐武德四年
 復置屬涪州八年州廢縣省入鄱陽今涪
 州城在府西北百三十里前
 鄱陽城府西北百二十里漢初置縣屬豫章
 郡鄱陽縣後漢因之三國吳屬鄱陽郡晉仍
 為鄱陽縣劉宋永初二年省○武陽城在
 府東五十里名勝志府東北六十里有武陽
 鄉有武陽縣故址漢志注鄱陽縣之處或
 鄉石十餘里有黃金米注鄱陽縣之處或
 曰梁陳時蓋嘗置縣于此又英布城在府
 西北百五十里漢初吳芮築以居布之芮
 婿也漢高十一年布敗于淮南渡江為
 長沙哀王所誘至番禺陽人殺之於茲
 鄉蓋即此地云又吳芮觀獵城
 志云在鄱陽故城西十八里

○鄱陽城在府東六十里故縣渡漢縣蓋治此
 安八年鄱陽郡治
 自晉以後皆為山越亂郡唐移于今治志
 云今之府城本吳芮築或曰此即鄱陽故
 郡周錡增九里三芮築或曰此即鄱陽故
 城非今之郡城也郡城蓋唐初所築宋
 與間史定之為守因旧址增拓至十二里
 築今城自舊是以前正二十四年我太祖命改
 奇有

一為番令稱番君是也漢為鄱陽縣高祖十
 一為追斬布于番陽郡治為晉宋屬鄱陽
 齊都建安中孫權置鄱陽郡唐治此今編戶
 齊仍為郡治隋唐以後州郡唐治此今編戶
 十三百四

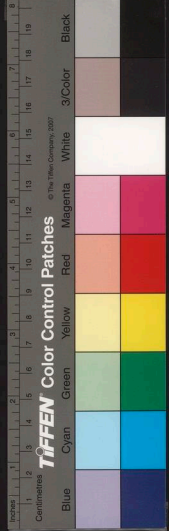



芝山 府城北一里形若負家為近郭之勝本

○芝山 府城北一里形若負家為近郭之勝本

○芝山 府城北一里形若負家為近郭之勝本

○芝山 府城北一里形若負家為近郭之勝本

○芝山 府城北一里形若負家為近郭之勝本

○芝山 府城北一里形若負家為近郭之勝本

○芝山 府城北一里形若負家為近郭之勝本

○芝山 府城北一里形若負家為近郭之勝本

○芝山 府城北一里形若負家為近郭之勝本

○芝山 府城北一里形若負家為近郭之勝本

○芝山 府城北一里形若負家為近郭之勝本

○芝山 府城北一里形若負家為近郭之勝本

○芝山 府城北一里形若負家為近郭之勝本

○芝山 府城北一里形若負家為近郭之勝本

○芝山 府城北一里形若負家為近郭之勝本

○芝山 府城北一里形若負家為近郭之勝本

○芝山 府城北一里形若負家為近郭之勝本

○芝山 府城北一里形若負家為近郭之勝本

○芝山 府城北一里形若負家為近郭之勝本

○芝山 府城北一里形若負家為近郭之勝本

○芝山 府城北一里形若負家為近郭之勝本

○芝山 府城北一里形若負家為近郭之勝本

○芝山 府城北一里形若負家為近郭之勝本

○芝山 府城北一里形若負家為近郭之勝本

里志云道往來通平山為中道也○韓山在十

詩寺有龍興程居自嶺子山至浮梁縣一

山自頂至八十里一名嶺子山高十丈

石山自頂至八十里一名嶺子山高十丈

○芝山 府城北一里形若負家為近郭之勝本

○芝山 府城北一里形若負家為近郭之勝本

○芝山 府城北一里形若負家為近郭之勝本

○芝山 府城北一里形若負家為近郭之勝本

○芝山 府城北一里形若負家為近郭之勝本

○芝山 府城北一里形若負家為近郭之勝本

○芝山 府城北一里形若負家為近郭之勝本

○芝山 府城北一里形若負家為近郭之勝本

○芝山 府城北一里形若負家為近郭之勝本

○芝山 府城北一里形若負家為近郭之勝本

○芝山 府城北一里形若負家為近郭之勝本

鄱陽山 府西北六十里上有韓信廟因名曰寒山

鄱陽山 府西北六十里上有韓信廟因名曰寒山

鄱陽山 府西北六十里上有韓信廟因名曰寒山

鄱陽山 府西北六十里上有韓信廟因名曰寒山

鄱陽山 府西北六十里上有韓信廟因名曰寒山

鄱陽山 府西北六十里上有韓信廟因名曰寒山

鄱陽山 府西北六十里上有韓信廟因名曰寒山

鄱陽山 府西北六十里上有韓信廟因名曰寒山

鄱陽山 府西北六十里上有韓信廟因名曰寒山

鄱陽山 府西北六十里上有韓信廟因名曰寒山

郭璞山 府東百十里之冠璞嘗寓此因名或

郭璞山 府東百十里之冠璞嘗寓此因名或

方輿紀要 卷六 鄱陽湖

○ 鄱江府城南門外其源一自南直隸縣境復會諸山溪而西至城東門界入鄱陽縣境復會諸山溪而西至城東門

又往城南門外其源一自南直隸縣境復會諸山溪而西至城東門界入鄱陽縣境復會諸山溪而西至城東門

今史呼之曰柳植亦曰柳林港

鄱陽湖 鄱陽湖西四十里即禹貢彭蠡也隋始曰

東湖 前大郡鄱陽湖詳見

境來大會于鄱陽湖志云 境來大會于鄱陽湖志云 境來大會于鄱陽湖志云

白沙 在府西水路百二十里接番陽界地名

方輿紀要 卷六 鄱陽湖

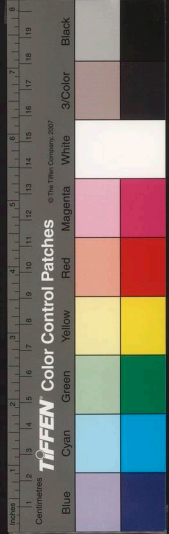

嘗聞越之京道漢元鼎中東越王餘善使
 吞漢將軍入白沙武林既而武帝使楊僕
 出武林王溫舒出梅嶺下嶺將軍甲白
 沙以擊東越即此也梅嶺見贛州府虔化
 縣○贛洲在府西南二十五里唐貞觀中
 天忽兩雷因而生蚌自後唐舊縣城東三里
 志曰螺蚌洲為贛江之流兩岸夾汀其
 水家清隋泉文諒刺饒陽嘗此
 水後人思其庶因名為清潔灣
 邵父隄府捍番北三里唐建思初刺史李復築
 名又有馬塘在縣東北四里唐刺史馬植
 築以灌田因名唐志云府北六里有土湖
 築今埋所
 ○崇陰鎮在府西有石門巡司又府北志云

府北有童敏故城隋末袁斌率邑人避寇
 處也又有永平鎮監在府城東唐所鑄錢
 芝山驛在府城西南元置國初因之相近
 有鄱陽通運而後以釋兼領又崇柵柵改
 置于此又新城義站石門站為北出之徑道
 接南直建德縣之石門站為北出之徑道也

大陽驛

府東北二十里口磨力石又六十里曰府

鴛鴦嶺

又東十里為預府東北四十

出浮梁

文道八十里為預府西六十里

正德中

文道八十里為預府西六十里

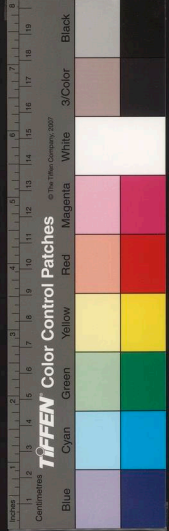

康郎山也縣西北八十里濱鄱陽湖名之南涯
 浪山謂能與風濤抗也訛曰康郎國初陳
 友諒圍南昌太祖率舟師赴救友諒解圍

如列石障

橫石支入縣境又虹有一石室北十里旁

自撫州南馬山在縣南十里有白石山如

名又玉馬山在縣南十里下有白石山如

此山得免因名免山後以邑下有冠山改

相傳曩末冕士知退保餘干敵至市相對

今名縣治西一里又有藏山懸崖峭壁上

多奇樹石前瞰琵琶洲唐天寶六載改

○餘干山在縣治東兩峯回曲相向狀如羊角
 木名羊角山一名雙覆峯一名冠山

餘干縣南至安仁縣百二十里東至高年縣六十里
 湖西出鄱陽湖之口也

梁國吳平都陳郡晉因之劉宋改元貞

三國舊平陳郡屬饒州唐元貞

梁仍舊平陳郡屬饒州唐元貞

初舊有餘干郡中初復尋羅朝四十

復舊城周慶初曾修萬曆八年又復

○玉亭廢縣在縣東南武德四年析餘干縣
 年復省長城入餘干弘治築城在

接南康府都昌縣界又三十里蓋在府西南

三十里又西至康郎山三十里



界分
郡四十里一又百七十里至檐石湖中沅與昌
張逸封族亭侯湖因以名一云湖與鄱陽
十里湖中流與南昌縣界後漢時邑人
○康郎湖在縣西七十里即鄱陽湖之南涯也

鵠作
萬春山五里接萬年縣界高七十五里出斛或
有螺又萬斛峯在縣東北七里峯有五石
峯五螺峯時有李峻梅用者詩書其上因名
撫州府東鄉縣界初名平原峯又名貞女
嶺在縣南八十里高百丈周三十餘里南接
黃蘗山在縣東南七十里中窻外固積峯
嶺嶺靈泉異木俗謂之小廬山○李梅峯

武陵山傳餘善使吞漢將軍出武林白沙越
禦漢山即武陵也元末兵亂邑人吳公立
營于山曰武陵營山下有溪為武林塘六
十里塘俗名武陵後溪又天池水清而味甘七
十里兩峰峭拔中流有池水清而味甘七

崖山在縣西六十里出鄱陽湖相傳又晉
北至都昌六里道出南都昌道出安仁
昌東北至都昌六里道出南都昌道出安仁
及出饒州東南至瑞虹八十里道出安仁
湖中為風帆之表藏東至袁岸口三十里
祀與友諒戰時死事諸臣云與程記山在
截湖面友諒戰時死事諸臣云與程記山在
欲退鄱陽迎戰相持于康郎山友諒屢敗

東出鄱陽迎戰相持于康郎山友諒屢敗

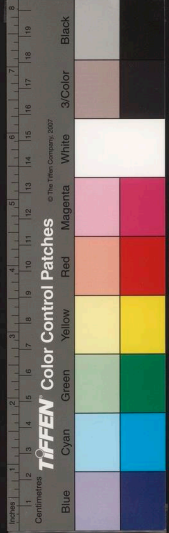

職琵琶州之後枕思禪寺林麓森鬱千步競
秀真天下之絕景也又縣西南八十里北至浮
危職亭長江之滯與干越亭對峙

樂平縣 府東百二十里東南至縣南直發源縣二百

梁析縣 二十里漢餘汗縣郡後漢建安縣孫

程普討樂安縣仍舊陳嘉元年中改屬鄱陽郡

晉因之宋齊仍舊陳嘉元年中改屬鄱陽郡

年改置樂平縣仍舊陳嘉元年中改屬鄱陽郡

屬今編戶二里 樂安城 志云舊漢靈帝時置縣後也蓋建

郡志云唐中門間其縣始自旧城遷于殿
治無城有四門宋末立營柵為城元末毀
年重葺嘉靖四十年復營築城周三十里

彭綺城 在縣治東三國吳黃武中鄱陽人彭
綺城唐開元中置樂平

康山 平縣北五里一石如也又樂
石里山唐天寶六載改石縣西北二

西麓 在縣北泉十六里唐置六場治銅山下以鍊
永平歲鑄後開鑿為河

度山 傾其水蕪為河

職思堂



石城山餘里餘東南六十里一徑紫行而入行石

仙入城又有洞曰會山洞人結軍山在縣東

六十里山勢崇高唐末鄉人結軍拒寇于

此因名志云縣有鶴湖山石潭山及軍山

皆黃粟祀境時北軍覆○石潭山左陽東南

七十二里山勢險峻舊巨源唐時改令名嶺為嶽

饒縣東北六十里有鳳遊山山勢磅礴為嶽

以十里又有芙蓉山

洪巖十餘里中有天井桐木風巖冷水等數

巖性洪巖最為著名山腰有石室南北相

通其中雲氣泉聲巖下洪氏居之又名洪

源

入鄱陽湖似鄱陽湖注之而流大銀溪云

湖注並餘流注之而流大銀溪云

龍停湖在縣西南時四下流入樂安江

唐初有越金開元後廢又土出金披沙淘

之粒大者如豆小者如

仙鶴鎮縣南六十里有仙鶴山接萬年縣界



浮梁縣 府東北八十里直隸至寧縣三百里北

縣 南直隸初門縣百九十里漢番陽縣地唐武德四年析

置新平縣 屬饒州八年省開元四年復置曰

元貞初升為州 初復

○新平城 在縣東三百二十里唐初置縣于

江因名新昌 元十四年移縣治于城北昌

水之西天寶元和中改置于昌江口正東臨

治也志云 昌元和間又治于高阜即今之縣

未黃巢之亂 縣令金日安嘗徙百姓居

于此尋復故 縣無城元至正間嘗築城

池尋復廢 國朝一德三年營築今城周四里

○陽府山 側地峻物皆發成因名又西五里曰

萬戶山 奇秀峭拔與陽府山並峙聞見

因名鼓山 在縣北三十里臨溪有石如鼓

兒灘又數十里 在縣西一里北三十里曰

獅城之西 道

九英山 縣南五十里唐末邑人甯睿據此

呼山 有九英 吳溪山水在縣東北六十里程靈公

洗之商 居此因改名志云 縣東里張

奇有

國家圖書館藏



一里山秀拔宗師因名又縣治東

也詳見南直休寧縣又王師山在縣東五里山秀拔宗師因名又縣治東

五華峰 縣東八十里五峯並聳六名蓮花峯

口慶雲蓮花舍厓猿公皆出地中而有水龍

○昌江 南五十里外南村嶺在縣

東江之北境內諸溪水流合遠城東而南入鄱陽湖

倒湖 縣東北一百三十里即祁門縣也此湖當往

里為石牌潭西漢于山至府城八十里

北港 又四里至里至倒湖皆舟行而十連于祁

澆嶺水 在縣東源出發源縣界之梅嶺西入

馬出又縣西北流至六十里黃連山至陽府山西

馬出又縣西北流至六十里黃連山至陽府山西



而入于昌江○若竹嶺東南流出縣北一百二十里之昌江志云北港水出縣西北百三十里梁禾嶺東流合挑樹嶺水又東北合苦竹

○甯家陂

港在于縣南其水北注于昌江名小坑有奇環山背水道東有豪嶺其水北注成港葉陂分其水乃西鑿嶺麓引為石渠

○景德鎮

縣西南三十里水土宜陶宗景德初景德鎮置鎮于此因以景德為名國初景德置稅課之局志云瓷器出景德者最佳

鎮東南湖田次之

桃樹鎮

縣西北百二十里以桃樹嶺名有地絕險與徽州府接壤百里黃巢于嶺南直休寧縣界○鯉魚橋在縣東南潭

德興縣

府東二百四十里至南直婺源縣百五十里本唐至南直婺源縣百五十里

唐置德興縣浮梁縣五代晉天福三年本唐升縣為

○銀城廢縣 在縣東南有銀城



陳縣也開皇中廣入鄱陽即此又吳闡城
在縣南七里世傳吳於普馳馬于此
樂平縣三百二十里吳置陳廢或云唐初
掠蕪山勢險置樂安縣後因歛辰于樂安水

○銀山 有銀東三里元和志樂平縣東百四十里
萬紀言宣峯山銀大莪廳亭記唐貞觀中權
遠章初用鄧遠議置場斤銀荒曰鄧公峯也

至宗天聖間鄧遠議置場斤銀荒曰鄧公峯也
淹守郡奏罷之時元祐四年也縣四面皆
水取其地產銀惟德乃兵之義南唐因以
治石縣以山嶺崇高而名

大茅山

在縣東南八十里山勢崔嵬雲烟盡路
瞻泉石曰銅泉土人汲以浸鐵數日輒
朽木刮取其屑煨煉銅元正二年類
成銅宜即其地各立銅冶場從之因以
為場官試之其言

建節水

安江又洎水在縣東南百二十里出高山
下西流入建節水並為鄱江之上源○大
溪源縣流至縣境乃會諸溪之水下流入
于樂安江



○白沙鎮

在縣北樂平鄉十二都。有地司。又縣境崇祿御石港城元末邑人王薄築以自固。○金場在縣南六十里。宋時治金慶也。又有銀場在縣東六十里。唐治銀慶志云。縣境六都有珠砂。不可得。石樣牙。轉間出。砂合湮沒。不可得。

安仁縣

在府南二百里。東至撫州府。一廣信府。貴溪縣。至撫州府。東鄉縣。八十里。漢餘汗縣。地晉析置。晉安仁縣。屬鄱陽郡。永嘉七年。改曰安仁。德。東置安仁縣。隋開皇七年。入餘干。武初。升為縣。仍屬饒州。安仁場。于山至。瑞拱。于餘縣。開屬饒州。置安仁縣。舊城。于山。國朝。正。德。五。年。姚源。寇。起。因。屬。饒。州。縣。置。安。仁。場。于。山。至。瑞。拱。一。年。姚源。寇。起。因。屬。饒。州。縣。置。安。仁。場。于。山。至。瑞。拱。里。十七。

○長城廢縣

在縣北。唐初。置縣。治此。尋廢。今為廢縣。晉永嘉中。置似。悞。

○華山

在縣西北。七里。其山家為奇秀。類池州。山。蓋。境。相。接。也。又。縣。西。北。四。十。里。有。紫。雲。山。六。高。而。且。秀。志。云。餘。干。縣。界。有。白。雲。山。與。此。山。相。接。○積。煙。山。在。縣。西。南。八。十。里。宋。末。邑。人。陳。奎。與。古。兵。戰。于。此。南。兵。敗。之。死。

吳嶺

縣西南六十里。相傳。漢吳芮。與東越王。東。南。七。十。里。巖。半。有。穴。二。十。四。人。不。能。到。下。有。溪。流。志。云。仙。叢。東。接。貴。溪。縣。界。其。外。又有。煙。巖。項。巖。白。雲。壘。倉。鈞。藤。馬。嘴。楊。子。金。仙。諸。巖。相。去。不。過。十。里。云。



○錦江在縣南一名安仁港一名吳業水于貴

為龍窟河港中雷崩巖橫石懸水于級湍

奔浪激聲合風雷舟楫所歷少青澤之利

工失措便成壘粉熟居人賴其膏水澱源

溉田築二百餘頃又縣南有雲錦水故前有雲

福建光澤縣北流合于錦江志云錦水故前有雲

錦之稱西澤縣北流合于錦江志云錦水故前有雲

舊設雲錦下縣于錦水

○白塔河在縣東南出縣入貴溪龍虎山泉水

在縣南十里溪深莫測引流出撫州臨川

○白塔鎮在縣東上白塔河有錦江側司圍湖坪在縣北

在縣下流入白塔河有錦江側司圍湖坪在縣北

○白塔鎮在縣東上白塔河有錦江側司圍湖坪在縣北

在縣下流入白塔河有錦江側司圍湖坪在縣北

在縣下流入白塔河有錦江側司圍湖坪在縣北

在縣下流入白塔河有錦江側司圍湖坪在縣北

在縣下流入白塔河有錦江側司圍湖坪在縣北

在縣下流入白塔河有錦江側司圍湖坪在縣北

宋末張孝忠與蒙古戰于此力竭死之

北有石頭城北徑苦

竹山趙府城之道也

萬年縣在府東南一百二十里東南至樂平縣信

有貴溪縣一百五十里本郡陽餘干樂平昌府建賢

縣之遠鄰築城以障石周不于二里偏戶之

○萬年山在縣治北曰萬年峯縣以此名由

此入關曾駐蹕山下今縣東去德興百



因設縣于此
梨辟山榜山
○駐師于此
○即吳廷舉
山在縣東
嘗置戍
于山

梨辟山

榜山在縣南四圍突起盤旋如辟一名賊

駐師于此

吳廷舉在縣南有銅岡羅村石虹等山

即吳廷舉

吳廷舉在縣南有銅岡羅村石虹等山

山在縣東

吳廷舉在縣南有銅岡羅村石虹等山

嘗置戍

吳廷舉在縣南有銅岡羅村石虹等山

于山

吳廷舉在縣南有銅岡羅村石虹等山

三界嶺

在縣西志云嶺當餘于樂平安仁三

賊置寨于此

在縣西志云嶺當餘于樂平安仁三

茶諸嶺

在縣西志云嶺當餘于樂平安仁三

有馬代嶺

在縣西志云嶺當餘于樂平安仁三

嶺

在縣西志云嶺當餘于樂平安仁三

此于

在縣西志云嶺當餘于樂平安仁三

姚源洞

在縣東里許深可十五里西山並時

北以

在縣東里許深可十五里西山並時

洎江

在縣北自德興縣西流入縣境又西入

河

在縣北自德興縣西流入縣境又西入

姚源水

在縣西南自貴溪縣北流入縣境又

有裴源

在縣西南自貴溪縣北流入縣境又

源

在縣西南自貴溪縣北流入縣境又

于珠湖

在縣西南自貴溪縣北流入縣境又

伏于古

在縣西南自貴溪縣北流入縣境又

荷溪鎮

在縣西南自貴溪縣北流入縣境又

仙鶴鎮不及十里正德中築城于此



以禦寇衝尋移仙鶴岩巡司戍焉又橋頂
寨在縣南接安仁城源界司縣西有黃柏
寨北有富公寨東有南水陸俱接貴溪縣
處石門街在縣東南水陸俱接貴溪縣
之石前街與餘干安仁縣接界為盜賊
出沒處有巡司見貴溪縣又五星橋在縣
西北姚源水上游餘干

廣信府

東至浙江衢州府二百四十里南至福
建崇安縣一百四十里至建寧府五百

五十里南至建昌府五百里至饒州
府五百三十里北至南直發源縣三百里自
京千八百四十里至京師五千里

禹貢揚州地春秋時為吳地戰國為楚地秦

屬會稽九江二郡漢屬會稽豫章二郡後漢

因之孫吳屬鄱陽東陽二郡晉以後皆仍舊

梁屬吳州隋屬饒州唐初仍屬饒州乾元初

析置信州江淮轉運使宋因之饒郡元曰

信州路國初曰廣信府今領縣七

府當吳初楚閩越之郊為東南之望郡唐元

載以鄱陽川原夏遠邊防襟帶請增置信州

是也宗韓元吉曰郡南控閩越東引二浙隱

然為要衝之會今自玉山以達三衢自鉛山

而入八閩誠輻輳之口也劉宗泰始初鄧琬

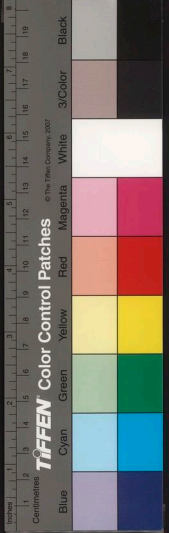

以晉安王子勛舉兵尋陽遣其黨張淹自鄱陽嶠道入三吳軍于上饒南宗德祐末謝枋得崎嶇于此國初胡大海與偽漢相持屢爭信州豈非以地利而在歟

上饒縣 附郭漢豫章郡鄱陽郡以其地旁下饒州而名

晉省劉宋復置仍屬鄱陽郡齊梁因之隋廢唐武德四年復置為信州治

○信州城 今府城唐所置也志云宋時羅城周是闕四門後修築淳祐七年皇祐二年洪水為害因舊址

復為洪水所壞寶祐三年又修築焉元仍舊至正二十年城歸于我乃復舊治并舊城濠自城西而南深一丈五尺濶四丈八尺有南而東通溪流深二丈五尺濶四丈八尺丈洪武九年復為洪水所潰尋復營葺正德五年吳時置上饒縣于北天津橋九里奇孫吳時置上饒縣于北天津橋九里原址也

○南屏山 在府東南五里與謙門相值有一峯

府治山巖有臺地高爽之可望一城名曰跨鶴宗知州王自中旣建亭有南臺趙汝愚所築也○石橋山在府西二十里山半有巖洞遠望如月峯其上下平坦因名



靈山 府西北六十里一名靈鷲山道書第三

高木千餘丈錦豆百餘其東北有龍也二峯

石高百餘丈西峯絕頂有葛仙壇遺址

馮元初靈山流雲天鏡江志貢宗時有水晶

事不堪乃復羅國朝順中歲貢水晶器進多

靈山來重密疊巒巖堯峻絕峭峽得其脈由

來近舒昂伏數十里在府城北脈由絕重山

街欲巨巖空甘美無此者

甚石泉其水甘美無此者

封禁山 府東南八十五里一名銅塘山險塞

知福建 府東南八十五里一名銅塘山險塞

冶禁設隘戍守志云山錦豆廣遠東接福

建浦城縣界有銅亭山為封禁之要口南

子嶺與崇安縣北通永豐縣其西南為嶺

其險地難通宜封禁為萬曆三十四年

嘗復議開採不取一名錫山宋時為冶鐵

山在府南七十里自錫山宋時為冶鐵

冶州永平監今廢又銅山在縣南四十五

里脈自鐵山而來其巖一石廬家巖又有

志云府南十里有南巖一名廬家巖又有

北巖亦在府南

○上饒江 在府城南源入浙江一西南流

過玉山縣又西流徑城南入浙江一西南流

弋陽貴溪縣入饒州府安仁縣為安仁港

方輿紀要

職

職

職

職



下流入于

楮

多府西十里源出靈山流入上饒江以岸

胡

蓋大海攻信州名敗元兵于靈漢遂克其城

溪

因靈山而名古良溪在府南六十

里

又有破山山水俱出封禁江

流

與丁有溪山水俱出封禁江

峇

陽關又東至南浦城之山二渡關三十里

峇

陽關又東至南浦城之山二渡關三十里

峇

陽關又東至南浦城之山二渡關三十里

峇

陽關又東至南浦城之山二渡關三十里

回

車館在城西西南隅宋皇祐二年晉陵張衡

名

葛陽驛國朝洪武十四年遷于今所志

府

云驛在里今

玉

山縣府東百里東至浙江常山縣七十里北

地

隋為東陽郡信安縣地唐初為常山須江

及

弋陽三縣地證聖三年析置今縣信州有

懷

玉縣舊名城屬衢州乾元初改屬信州宋

十

里有奇編五

懷

玉山縣北一百四十里西入鄱江山名玉

為

衡信兩郡間之望鎮詳見名山懷行二

三

清山在縣北百里三峯峻拔自巖行二

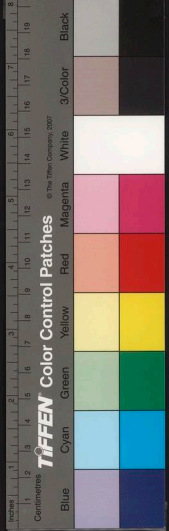

國家圖書館

十五里始陟山巔其巖洞多奇勝志云與懷玉並峙蓋即懷玉之支峯矣六附見山云

水南山 縣南二里俗名大王山又呼黃谷山其脉自閩來鏡如卓筆東有功曹山下為水溪一名許武安山干溪並列所

亦有泉世謂煖水三山即此又齊峯縣南三十五里其脉自永豐來

猶如屏障元魏玄德居此北十里其巖磽砢其上太高山廟其北十五里有洞叢林叢壑映峯奇秀溪流出其聲清

○玉溪 縣東五里因懷玉山而入故名水有二源曰流十餘里會諸溪水入上饒縣界或曰

即上干溪也出懷玉山溪源乾淺秋不通舟楫故名乾溪又下溪在縣治東南二里也此為二源自浙江山縣界來俱至潰口合而為一祇廢酒務與上干溪合流而不可舟行間有陸運者此又清波道衢信之舟行間有陸運者此又清波道

志衢信之舟行間有陸運者此又清波道來作多字縣形云即今草平廢縣也

滄溪 縣南三十里源出浙江山縣境委蛇為玉溪之別源中有石破瀦水呼為石倉人多漁釣于其處○沙溪在縣西三十里志云縣北五十里有沙溪嶺與玉山相連

產石可為硯水流入下二十里謂之沙溪又

上饒江

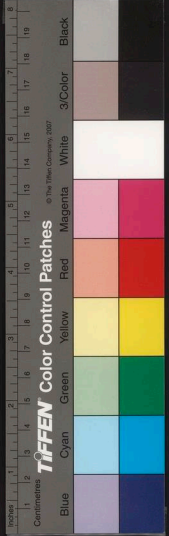

七里關

治西三里倉有戍兵防又有東關在縣

對志云連城關在縣西公館置其上

為建城橋正德八年斷橋北絕

後復建橋正德八年斷橋北絕

平嶺山二隘嶺關在縣西北絕

有嶺山二隘嶺關在縣西北絕

門嶺山二隘嶺關在縣西北絕

州府德興縣出鏡

沙礫鎮在縣東二里鎮唐云即縣治也其未立

竊發聖中始置徐林倫者倡率眾入保障于

此發聖中始置徐林倫者倡率眾入保障于

溪谷相互雖步通三衢而水絕又于越隘

都岩在縣東南應安有巡司又于越隘

在縣西北頭見錄江自城出峽口直抵縣之

分路由西北頭見錄江自城出峽口直抵縣之

東北門山往來之間道也又有峽溪隘在縣

草平驛

在縣東四十五里廣信樓草平鎮過初

東援兵是也又東四十里連常山驛今

廣信衛之交合舟從陸之道凡八十里又

陳玉水驛左縣治西有玉山道運所之

為馬驛又縣治西有玉山道運所之

津橋在縣復屯里國陳大誨時守益州

信兵之於東津橋遂復玉山縣志云橋

遺為浮梁屢遭洪水漂蕩成化中改建以

弋陽縣

在府西一百二十里東北至興安縣五

石後常



郡餘汗縣地孫吳析置葛陽縣屬鄱陽郡晉
 宋以後因之隋平陳縣屬饒州至開皇十二
 年改曰弋陽縣以縣治州宋元因之唐
 仍屬饒州乾元初改屬信州宋元因之唐
 無城正德五年僅營其城址立四門嘉靖
 十年因舊址營築城周三里有奇編戶七
 里三

○寶豐廢縣

縣在縣南宋淳化五年廢為鎮康定中復置

○龜峯山

故址唐初置今見饒州府餘江縣其下

有三十有二如峯皆筍立峭不可攀氣
 輿以驗晴雨又有軍陽山陽者故名層
 輿志昔有兵屯于山陽者故名層嶺

立衆山巖窅迥不相接唐貞元中山產銀
 乾符後不復有亦名君陽山志云山峯
 窅置於山亦曰白雲吞吐飛瀑清響與
 山廣袤數十里白雲吞吐飛瀑清響與
 山龜峯山並時中有石亭高二丈餘
 有仙人石橋長五十餘丈八仙入
 城如在縣南四十里山峯水澄冷可
 石名諸山

七星山

縣北三十里林木蔚蔚下有沃壤可

東二十里有待賓山梁大同七年嘗置
 賓院隋廢今名獅子巖又有諸亭在縣

赤無林木旁有小山相背曰小諸亭後漢
 李惜封諸亭侯或以為峭拔也縣北二

臺山在縣西四十里峻峭拔也縣北二

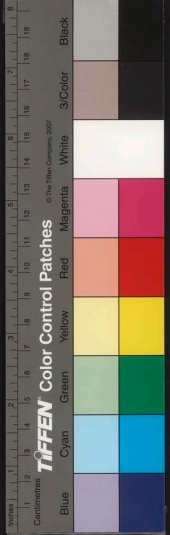

古有石城巖其廣可容萬人上有石乳泉

○弋陽江縣東二十里其志云弋溪流出饒江也又

流合于葛溪曰弋者以水形似弋也

又在縣東南注于上饒江俗名弋陽江

稅港水並注于上饒江又山下流合弋水

謂之菰溪六曰貴溪舊記云葛溪水

西二里昔歐冶子居其側以山名水

塚旁有葛玄故名

明溪縣西二十里本名弱水唐刺史孫成

東至縣界下流出于葛溪其境別流而

北至縣界下流出于葛溪其境別流而

于人多信義因名志云葛溪中捍截水

治穎山無衝潰之患因名之曰神石

○弋陽館縣治東唐置宋因之今為葛溪水驛

由之道必為

貴溪縣府東至弋陽縣七十餘里東至饒州府

德興縣西七十里漢餘干縣地隋為餘干

陽縣二地唐為弋陽縣地永泰元年置貴溪

無城國朝正德三年姚信州六年始營縣

城嘉靖以後屢修築周

○貴溪舊縣治西一里今謂之舊教塲舊時

間地方濶遠山水迴合舟置縣以沂粟寮旬

日唐永泰初議就瀕溪口置縣以役往來



停甯元移
于今所

○三峯山

高在縣南二里三峯隅峙一名天羽之

東麓接王表巖六曰長廊岩如廊相

傳西洪未有王表者隱于此因名之又有

一五面山在縣西南五里東接三峯山其南

幽邃有巨石平坦突出山側如月攀蘿可

望登遠

象山

讀書于山七十里初名應天山宋陸九淵

瑞廬其山中清陰無巖又有壘湖天成一池

結廬然如鑑其為象樓山兀然突聳如樓閣

西南八十里為象樓山兀然突聳如樓閣

之狀本名石樓山天寶六年戴改今名○自
鳴山在縣西五十里邑之鎮山也巍然群
雨則水湧其聲如雷

龍虎山

對峙如龍昂虎踞道書以為第折而南北志云

地後漢章和間張道度脩煉于此今有上

清宮在龍虎兩岐之間園徑龍虎山在後

漢末張魯之子自漢徙居此宋大中祥

符八年召其徒授錄院而西觀齋真靜田租

王欽若奏立龍虎山而西觀齋真靜田租

即上清宮也出龍臺髮則仙巖列焉其

大溪入水澄澁可鑿毛髮則仙巖列焉其

巖峯竊削立高出雲表巖石嵌空多為
洞穴房室窟牖床榻倉廩之狀共二十有
四巖而總名之曰仙島
與饒州府安仁縣接界

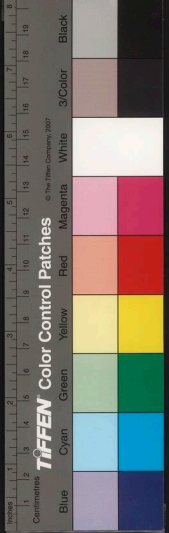

石堂中可坐數百人下為石堂溪北流合于薊溪

義泉井

多渴里人徐氏鑿井引泉作亭其上

雄石鎮

置在縣南八十里溪嶺下名武德八年

志云鎮在唐末為江閩要衝嘗置鎮遇使

于山宿兵守衛五代時楊氏李氏相仍置

薊溪驛

在縣初置東南治西又有薊溪驛運所

界志云司在自鷓鴣山之西縣

東有倪家港為自縣入饒州府之要隘

祥符間改上龍虎山中唐名真仙觀宋大中

宮元大德間賜名正一萬壽宮今曰上清

宮飛道陵裔世襲真人居于此聞見錄上清

清宮至撫州金谿縣百里

鉛山縣

在府南八十里至建昌府

陽二縣地南唐置鉛山場尋升鉛山縣屬信

州宋開寶八年平江以南縣直隸京師尋還

年禹信州元貞初始善為縣環城為漢正德十二

四年十五有奇偏戶五十七里

銅寶山

縣治西南石窰中塘泉湧出浸鐵成

建隆三年

置銅山場今廢志云在縣西南七里

職思堂



南境
 縣十二
 南五
 十都
 里敗
 十死
 三今
 三車
 都盤
 十驛
 二置
 都于
 在黃
 于柏
 縣鋪
 東在
 至
 奔駐
 入十
 三山
 都葉
 欲希
 八為
 浦渠
 戴禮
 進封
 軍車
 披盤
 山至
 至
 禮先
 驅入
 擊之
 賊至
 遇宗
 留道
 授柏
 鋪前
 指前
 賊黨
 行旅
 寧街
 絕乃
 既而
 其眾
 而棄
 車盤
 嶺鉛
 山揣
 恐
 掠建
 寧街
 絕乃
 既而
 其眾
 而棄
 車盤
 嶺鉛
 山揣
 恐
 車盤
 嶺在
 縣南
 六十
 里國
 朝正
 德中
 慶元
 賊

大寨
 又有
 石嶺
 南五
 里為
 鄭家
 嶺往
 來必
 徑之
 地也
 紫溪
 嶺餘
 丈其
 水流
 為紫
 金溪
 嶺下
 舊有
 可四
 百餘
 丈其
 水流
 為紫
 金溪
 嶺下
 舊有
 分
 水嶺
 在縣
 南八
 十里
 接福
 建崇
 安縣
 界

關江
 置以
 于其
 上海
 又北
 流連
 鄱湖
 在縣
 南四
 十里
 高水
 名嶺
 在縣
 南八
 十里
 接福
 建崇
 安縣
 界
 女名
 其巔
 有藥
 雲洞
 以而
 萬仙
 山形
 如乳
 故西
 七
 十城
 山在
 縣東
 三十
 里志
 云山
 形如
 乳故
 西七
 十
 蘇湖
 山在
 縣東
 四十
 里志
 云山
 形如
 乳故
 西七
 十

百姓
 開採
 十而
 稅一
 建中
 元年
 封禁
 貞元
 出鉛
 里舊
 名桂
 陽山
 又名
 楊梅
 山唐
 時山
 出鉛
 銅反
 復開
 採南
 唐昇
 州元
 二年
 置鉛
 場保
 大中
 出

皆以
 立鉛
 山名
 也

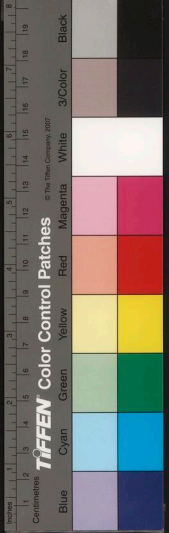

方輿已要 卷 職思堂

○上饒江縣北三十里自饒縣流經此又西

畢集于山峽又北十倉在焉志云沙灣北五十

縣境皆行又北十倉在焉志云沙灣北五十

川縣西三十里志云縣西二十五里有新

為巖水洞又西五里不遠洞有三洞皆巖

岩巖異洞川去三洞謂之三洞亦入山饒

江入石溪下縣東北之口西北入山饒

皆匯于饒北入饒江

江家湖在縣西柳沙一里西折景趣瀟灑故

周址僅存六丈石井深三丈有岩四面抱職于後

上縣多鴈水味甘晝夜流注溉田

數百畝名玉洞泉又名碧玉泉慈濟泉

○分水關在縣南水嶺上有巡司為浙閩之

一縣南七十里崇安縣界在縣西六十

有湖坊隘西連貴溪縣南通福建光澤縣

劉墩隘相近又有石壩寨其地險峻

僻惟一路通上饒高湖封禁山嘉靖中

也藥 鎖山門 縣西七十里山險仄昔時膳水出



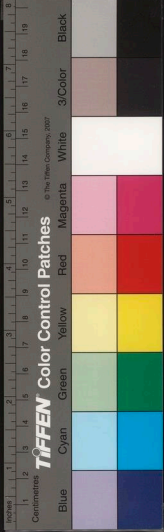

農本草云膽水能化鐵為銅宋時為浸銅
 之所清澗七十七處俱于俗聖年更創
 三澗水鑿八年黃鑿水後積廢為池水
 隨地生鐵下深淺用木板開之茅葺鋪
 底取其色多變自山之則為銅餘引水通流浸染
 之膽其色多變自山之則為銅餘引水通流浸染
 而有涸澗大銅抵盛于春夏微于秋冬後水
 流新澗浸銅顏費曰膽土浸銅工省利多
 膽土煎銅工費曰膽土浸銅工省利多
 蕪布其利通賦考浸銅始治聖元昔年其利漸
 吳紹只二年聯朝令領其後遂廢今猶有
 悉羅藍官以清時東吳閩于范口賈落
 膳水餘北流三里宋時東吳閩于范口賈落
 困在水餘北流三里宋時東吳閩于范口賈落

亂至相李綱將兵萬五千入
 駐于震落即此俗相五千入
 為湖驛置在縣北呼名水運
 運驛又置于此與程記縣南四十里為
 溪驛又置于此與程記縣南四十里為
 石驛又置于此與程記縣南四十里為
 也驛又置于此與程記縣南四十里為
 祝公橋三十里至源藤嶺又三里聞見
 蘆叢又三十里至源藤嶺又三里聞見
 道之間
 永豐縣在府東南四十五里東至浙江
 里本上饒縣地乾元初置村永豐縣屬信州
 元和中初省朱初為永豐鎮熙寧七年後升為
 縣仍屬信州增修無城周五里有奇編戶六十創
 方輿已要 卷 載見堂

往數十里與浦城相接者為白巖窳盜賊
 又有九仙山在縣南六十里峯密環疊綿
 其地去仙霞十里而近浙閩諸盜常窺向焉
 縣東南六十里有光相洞稱幽勝曰平洋坑出銀鑛
 水環崑山下有光相洞稱幽勝曰平洋坑出銀鑛
 如雙門往來常玉二邑者必取道于其下
 又靈鷲山在縣東南四十里巖石秀潤在
 雙門山二十餘里東接衢州北連玉山遠望
 即龍矣
 池
 左有天井廣丈許深莫測溉田數百頃蓋
 竭其東北接上饒之銅山王象之曰鶴峯
 又鶴山在縣西三十里山有龍池四時不
 竭其東北接上饒之銅山王象之曰鶴峯
 萬頃山在縣西三十里山有龍池四時不
 也○覆泉山在縣西北十二里俗名覆田
 山元志泉山在縣西北十二里俗名覆田
 也○覆泉山在縣西北十二里俗名覆田

豐傳志山生西北
 豐山志云永豐山形如石圍下臘溪流舊永
 皆從山口巖裨蓋大溪湧地彌補山行途近者
 流徑山下長深要會洶湧山通谷之水
 青金山在縣西北二十里接上饒縣之界山
 亂皆若其巔
 相傳黃巢之
 回三十里高山在縣東二十五里志云山周
 名○星石山在縣東二十五里志云山周
 志云唐未避石黃巢之亂城其兩端而居因
 五里山之左石巒如破壘中頗平衍元
 排山在縣東十五里高數百餘周十餘里詳
 里九

方輿已要
 卷
 三五
 載思堂

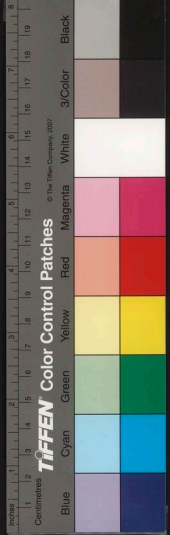

方輿紀要

卷六

五

縣

為清風峻拔奇峻志云縣西南三十五里有山峻拔奇峻志云縣西南三十五里

念青嶺

當縣東北二十三里望江山縣如指掌

宵間又從其嶺左折而上約五里許一峯干

夏山不潤川形勝乃一覽而盡為泉湧人絕頂六

石峯在縣東七十里則與洋山相望六峯

持立中有聖泉冬至則與洋山相望六峯

○永豐溪

浦在縣西北之南志云其溪源入福建

又縣界乃流與三杉溪合又十五里流至縣前

國家圖書館藏

而西橋折而西北流于平溪在縣東
上饒境合于玉溪又流于平溪在縣東
四十五里滙縣志云縣境之水廣闊漫數
入于永豐溪志云縣境之水廣闊漫數
里疎處可塞棠而涉春夏之漲一望浩
遇旱則僅通一線鱗鱗多石蓋澗溪灘瀨
盈涸不常也

東懽渡

縣東三里防其泛濫又靖安渡在

縣東六十里靖志云靖安內渡入浦城界

外渡入永豐界蓋大小諸溪滙流處也即

○六石關

在縣東六石峯之下其地亦名上

曰平石關而西去平洋坑十里其路可通

方輿紀要

卷六

五

縣

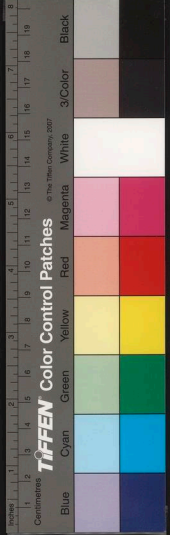

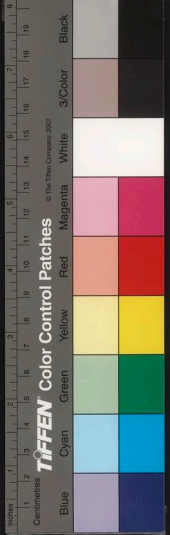

東南五十五里因築寨以守戍守志云司去平洋坑六里其相近者又有六洋坑東北平洋坑十里又西北至翁村隘十五里俱接江山縣之境志云縣東有杉溪寨在杉溪西岸

嶺山隘接上饒縣之高山寨西四十里由鋤狗羊邊三十里最為要害又軍潭隘在嶺山隘南三十里又南至浦城縣塘峯洞十里相隘有港頭隘又南有浦城縣峯洞為靖安隘志云頭隘又南有浦城縣峯洞及盤亭關不過數里之近國初置隘以防塘峯之盜又上木隘亦近塘峯洞南至盤亭關北至平洋坑皆十五里去六峯隘十里應接相接○洋坑皆十五里去六峯隘十里

嶺山隘

下東通江山縣之青湖鎮北連玉山縣又有五堡堡在平洋坑山西南皆為守禦處嘉靖以後漸廢

乾封驛

在縣南志云永豐路通閩川越容擔橋在縣北三十里北出玉山縣之通慶六又通濟橋在城西為往來之通衢陸慶六年創築石橋

興安縣

在府北八十五里北至饒州府德興縣陽縣之橫峯鎮國初置陽縣三州守其地心德十三年窰民弗靖巡撫孫燧請除通判一員名曰鎮寧公署嘉靖三十九年始置縣割弋陽十三都上饒十都共成之其地

兩山環匝周園十餘里居民

以陶冶為業編戶五十里

○橫峯山

在縣治北居民取土為陶治舊有橫峯山寨于此名又有香山六陡險着設

是六縣也

○宋溪

在縣南源出靈山西流入饒江舊志

○分水關

又坑口隘在縣東北走徽安之間道也

附見

廣信守禦千戶所

在府治東北洪武初建又

俱直隸都司



國家圖書館, NATIONAL CENTRAL LIBRARY, TAIWAN, R.O.C.

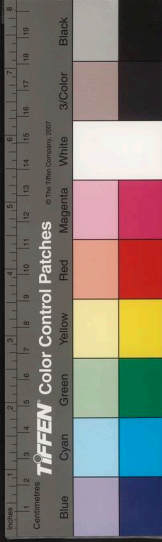

國家圖書館, NATIONAL CENTRAL LIBRARY, TAIWAN, R.O.C.

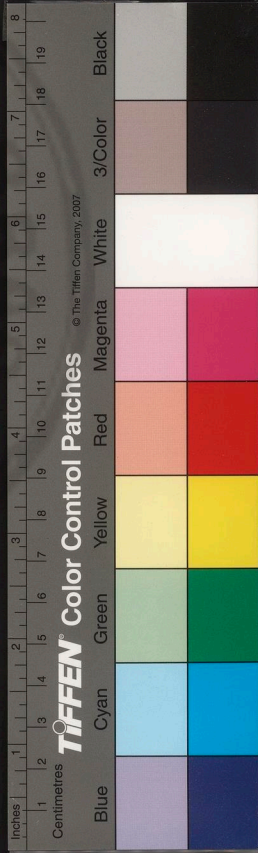

讀史方輿紀要



江西四

建昌府東至福建卽武府三百六十里西南至贛州府七百五十里西北至撫州府四百十里

里東至廣信府五百十里自府治至布政司四百里至南京二千四十里至京師五千四百

八十五里

禹貢揚州地春秋時為吳南境戰國屬楚秦屬

九江郡兩漢屬豫章郡三國吳太平二年分豫

章東部置臨川郡治臨汝縣屬烏晉宋以後因之移齊

國立中央圖書館, NATIONAL CENTRAL LIBRARY, TAIWAN, R.O.C.

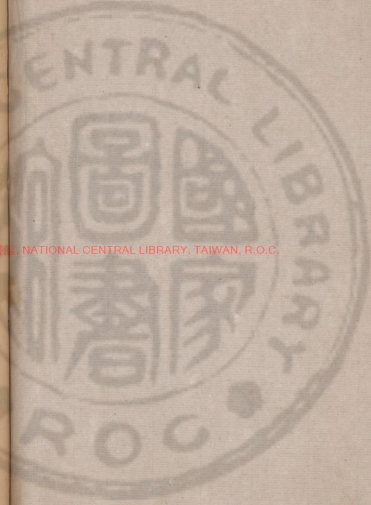

30-1980 v.75



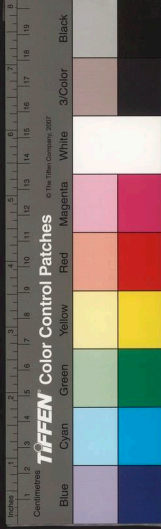

方輿紀原

耳

郡治南
梁復舊
城
隋平陳屬撫州大業初屬臨川郡唐

仍屬撫州宋開寶三年南唐主李煜始置建武

軍于此宋太平興國二年改為建昌軍元曰建

昌路國初改肇昌府
時宋龍鳳七年建昌歸我
即元至正二十一年也明

年改肇
昌府
旋曰建昌府
志云是年二月改肇昌府今

領縣五

府據七閩之咽喉壯兩江
謂江
東西之唇齒山川環

結形勢峻險號為東南上游國初胡廷瑞自建

昌出杉關吼即武攻建寧善戰者戰于九天之

上錄此道也

南城縣
附郭漢縣以在豫章郡城南而名三國吳

復舊宋仍屬臨川郡晉太康初曰新南城縣大興中

即隋屬撫州唐曰之南唐末為建武軍治去云

宋平南唐南城縣仍屬撫州淳化二年

始隸建昌軍今編戶南唐末時築郡志云旧城

○建武軍
城
在府治北南唐末時築郡志云旧城

寶中南唐置軍命李崇贍置制軍事增築剗

院城周不及一里宋元豐中因即武欲亂改

管新城周九里有奇洪武元年增脩完固正

德八年以後屢經繕治皆

如舊城之制周不及十里

○鳳凰山
府北三里郡之正山也山麓有鳳山堡

宋開慶元年知軍事雷宜中野築城周

方輿紀原

卷

二

載



磁龜溪

府南七十里。有磁石如龜。伏溪中。溪流

為瀑。有殺如雷。凡十五六里。而山開。水平。又

許遊覽絕勝處也。龍溪在府南八十里。即

云源出高陂。流入石門。通汝川。汝川即

矣。一云龍溪在廣昌縣東北八十里。似

郭石溪。在縣北三十里。郭仙峯下。府東

北三十里。又有岳溪。源府西岳口。東北

入。即水岳口。蓋左右岳之口也。在

府西四十里。陵麓。奇處。曰岳

○杉關 府東南百五十里。江關之通道。戰守之巨

防也。詳見福建重土城鎮。在府南鎮。在

東八十里。有龍司。調起兵。築城于此。環

里。唐乾符未。危全諷。起兵。築城于此。環

全諷。敗城。廢。今猶謂之。城上。聞見。錄。府。西。北

七十。里有。長。與。隘。相。近。又。有。安。渡。砦。為。路。出

撫州之徑道

時江驛

在府城東。宋康定二年。于城南。作新亭

稜于城東。一云。城東。野水。上。曰。有。時。江。亭。南

唐。牙。置。也。驛。回。以。名。又。野。江。通。運。河。六。在。城

中。鄉。民。吳。仲。與。弟。倫。族。私。殺。有。東。平。斛。應。詔。與

義。倉。貯。之。遺。址。尚。存。○。太平。橋。在。府。城。東。時

江。上。宋。嘉。定。中。建。名。萬。壽。橋。橫。江。為。壘。凡。十

有三。梁。其上。長。百。餘。丈。德。祐。二。年。毀。元。至

元。二。十。九。年。復。營。之。明。羊。工。畢。改。曰。太。平。橋

○南豐縣 府南百二十里。南。至。福建。寧。縣。百。五。十

三。國。吳。太。平。二。年。所。置。南。豐。縣。屬。臨。川。郡。晉。宋

以後。因之。隋。平。陳。并。入。南。城。縣。唐。景。雲。二。年。復

置先天二年又廢開元八年仍置南豐縣屬撫
州宋屬建昌軍元至元十九年并為南豐州直
隸行省國初復為縣又
改今屬編戶百十五里

○南豐廢城 縣東一里本嘉禾縣沿草志三國吳

其地在今廣昌縣東十五里時適產嘉穀魚
有嘉禾之名隋唐間縣再經廢置益移而東
仍于城西置嘉禾縣開元七年撫州刺史盧
元敏言廢南豐縣田豐饒川谷重保時多
剽劫請仍置縣使之繼而縣令游茂洪徒縣
治于嘉禾縣開成二年再徙治西理坊即今
治也隸無城國朝正德五年始環以土垣九
里改營為城嘉靖以後屢經脩葺城周五里

○軍山 縣西北二十五里高十九里有奇接撫州
府宜黃縣界其上四峰崛起傍有飛瀑一

奇有

馮千尺岩石洞壑皆稱奇勝上多產斑竹蒼
翠神天耐旱利及此據自衡廬而下此大山為
第一曾子開三山南豐之外其勢險固此大山
而隸深出見于百里之外其勢險固此大山
虎兕而翔鸞鳳舊傳吳芮攻南越駐軍此山
因名一名南山以當却城之南也山之西又
障山

障山 縣西南百里根盤百餘里高十餘里與

金障山 廣昌縣接界志云縣西八十里有華蓋

山其山聳峙亭如華蓋一名金蓋山又石

龍山在縣西百二十里山形如遊龍繞數

百丈○百丈嶺在縣東南八十里高可百丈
與福建上寧縣分界志云縣東北三十里有
石門內容百餘人巨石為門里人嘗避敵于
此又縣西九十里有梯雲洞石磴百餘級方

門至洞

東洋書院 東洋書院 東洋書院



○永城廢縣 縣北三里三國吳折南城縣黃永城
 縣屬臨川郡晉宋以後因之隋平陳
 地猶有城頭之名○東興廢縣在縣東北三
 十里三國吳折南城置東興縣屬臨川郡晉
 宋以後因之陳天嘉五年東興縣屬臨川郡晉
 廢時宣城太守錢肅鎮東興以城澤迪勢
 遠城隋開皇九年縣廢唐武德五年復置七
 年又廢今東興鄉之石門里
 故址在馬土人謂之城口

○新城縣 府東南百十里東至福建光澤縣百四十
 里南至福建上寧縣百五十里宋南城縣
 之無城鎮紹興八年折鎮置新城縣廢建昌磚
 石十四年為兩濼所紀嘉靖十四年脩葺赤隘
 三十六年因旧址增築三十九年重脩周五里
 省奇編戶
 七十八里

○盱水 在縣西南自廣昌縣曲折流至縣西門外
 故西門有盱水之名又東北直下與新城
 水合為即大江宋元祐六年張商英為江西
 轉運使疏鑿盱水以通舟楫秋冬止
 時壅塞春夏可通舟楫秋冬止
 容竹筏而已縣境即盱鑿處也

○萬歲湖 城東一里今名蔓翠湖水北流出湖口
 深如井天光上下澄澈如鑿又有西湖在縣
 西四十里其水下注盱水○南壘潭在
 縣南盱水中深險不測舟行上下多覆溺之
 慮又播鼓潭在縣南七十里兩崖峭辟夾溪
 中有一穴溪水湍
 激鼓震如鼓曰各

○龍池鎮 縣東南二十里有世司又黃源鎮在縣
 里南八十里志云鎮南去建寧縣九十里
 里有世司一云縣西南六十
 里有白舍鎮接廣昌縣界

國立中央圖書館 臺灣分館



○日山 在縣治西一名天峯隔溪百步高百餘仞
 周六十里形勢峭拔日初出先見其頂有
 井昔時深不可測今漸堙縣治東又有東山
 城跨其上○東岩山在縣南有徑道通光澤
 巨嶂五峰巖格壯謂之岩嶺有徑道通光澤
 志云山之陰崖谷深邃林莽窈窕凡十五里
 旧為奸宄窟穴宋紹聖五年邑尉鄧天錫闢
 除炭箭民謂之卯公新路又大寒山在縣東
 南四十里高峻盤鬱山
 頂平曠遇冬寒甚
 福山 餘里形如覆船木名覆船山唐懿宗改曰
 二里曰會仙山半曰會仙岩高入雲霄並五
 層峯矗立儼如華架○秀峯山在縣西南七
 十里層巒疊嶂高棟霄漢為西南之望其相
 近者有大雞小雞二峯地名西城兩峯並
 立尖芒攢矗如鷄別照與南豐縣分界

樓靈山 縣西北三十里峯巒秀麗立數里
 山相近有月明瀑高百餘仞瀾一里曠潔無
 草木氛翳月出則先見因名○廩山在縣東
 北十里巒嶺呼為點中國
 峻如高原俗呼為點山

東興嶺

縣東三十里因東興廢縣而名嶺之西
 有二山平坦可容數千人一名土柱一

名新荷南唐時土人避亂置柵山頂至今畊
 者往土得箭簇皆陶瓦所成土柱則平岡廡
 廡謂之九里原胡氏曰東興嶺路通晉安陳
 天嘉四年周迪據臨川陳主遣其弟頊擊之
 迪兵潰踰嶺奔晉安詔陳主遣侯瑄討之
 章昭達討之迪敗走越度嶺趨建安討
 陳寶應蓋自江右入閩東興道為坦易也○
 四望嶺在縣南六十里嶺甚峻登之則四遠
 皆在望中志云縣北三里石峽險峻積
 石嶼岩兩崖相對一水中流六險曠也

國立中央圖書館臺灣分館

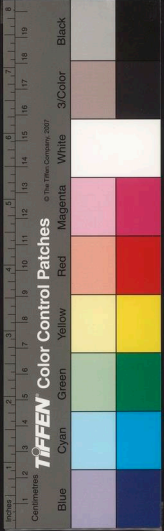

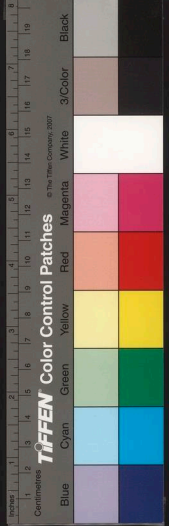

杉嶺

于此又有杉嶺驛舊在嶺東後廢今詳見

嶠

又名飛鸞嶺在縣東六十里亦曰悲猿

望峭石

與程記飛猿嶺東去杉嶺十里西北去

置世司

國朝因之設廣又極高嶺在

羊頭峯

孤峯尖聳如髻巍然出于眾山之表

又昂頭峯

在縣西南五十餘里招軍嶺下路

通建寧縣

螺殼峯在縣東六十里地名渥

口層密

疊嶂盤旋聳秀又縣東北六十里有

白雲峯

聳插雲漢泉石回環又東北六十里有

拔高巖

數百仞

天堂巖

縣東南三十里差幾萬仞中緣一徑上

SHANGHAI NATURAL CENTRAL LIBRARY, TAIWAN, R.O.C.

此又東山嶂在縣東南十五里山勢群立頂
平廣可容百人元末寇亂氏亦多避兵于此
一名鴉

○黎川

在城南一名黎灘水出縣東南四十里

會共

四百里至北家渡即南津而北出與羣山水

合流

西邑城十里至郡城下而合于水曰雙石

回旋

凡百四十里至郡城下而合于水曰雙石

黎川

出福山岩澗中似誤○飛猿水在縣東

飛猿嶺

下亦曰飛猿港合杉嶺以西諸山谿

水流

經此又西合眾流過縣北入南城縣界

過藍田

鎮至峭石仙岩西北流合諸山谿水

經龍安

鎮又折而北至縣北三十里之港口

達于黎

水志以黎川為中川飛猿為東川龍

七星澗水

出縣西南之福山中有七石因名西流
 經縣西南二十里之高臺山與西溪
 諸水合折而北至城南合黎水又九龍潭水
 在縣東南三十五里小山高百丈上有石滌
 道險絕下為九潭小大深淺不一引流而西
 北合諸山水亦至城南匯于黎水志云黎東
 南二十里有沙溪源出東岩山亦合羣川水
 至城南匯于黎川口洶溪在縣東五十里引
 而西銀嶺東兵嶺諸水流合焉至五福鎮四
 面羣川並匯于此注為飛猿山又龍池溪水
 在縣西百里出山澤中從高而下歷峽澗間
 瀕而為潭曲折流經縣西南五十里與龜溪
 諸水合又東北五里合縣西境羣川東注龍安溪
 縣西七十里合縣西境羣川東注龍安溪
 杉閣在杉嶺上見前志云縣南五十里有德疎
 自泰寧來犯敗官兵于德疎閣三十九年邑
 令湯建街築閣為俗四十一年賊復來犯攻縣

城不能陷由德勝閣遁關論者謂閣在嶺
 下形險未得且閣前有溪七外為岐徑非要
 隘之所也閣隘改置閣

同安鎮 縣西南五十里地名宏村有宏村市
 志云嘉靖三十七年徙置于此西六十里之
 樟村又極高迤迤在縣東南極高嶺下志云

同安鎮

司田為石破若七閭益盜所出沒熙寧中置若
 名長養僅為七閭益盜所出沒熙寧中置若

舍乃遷于縣北七里妙智寺七年遷長義溪
 西九年遷溪東初至五尋遷于縣高嶺下改

名極高迤迤司國初至五尋遷于縣高嶺下改
 五里水口村仍曰極高迤迤司國初至五尋

往來必經之道置公館于此商賈交會民物
 輳集屹為大鎮又龍安鎮在縣西三十里本

輳集屹為大鎮又龍安鎮在縣西三十里本



道上龍鎮後曰龍安有公館并置舖舍于此
道出向豐縣又措城鎮在縣東南三十里
亦作十相傳五代
時置官莊于此

高寨

縣東南三里唐末危全諷起兵嘗屯據于
此今煙又石城寨在縣南十里相傳唐末

黎汾聚兵處又馮家砦在縣東二十五里有
山高數百仞相傳唐末有馮團將率氏作砦
保捍鄉里又東三十里志云縣東南三十里
時土人黃吉蓋據其地志云縣東南三十里

有張家營五代時有營將張姓者捍禦于此
其南為草望嶺路出即武又東村營在縣東

弋陽

五十里宋元豐中州將彭左蒞置營于此
降草致廢恩曰名其地南曰臨奴州今為弋陽

茶嶺

李嶺寺隘接建寧縣界東南有楊梅嶺
茶嶺李嶺寺隘接建寧縣界東南有楊梅嶺

藍隘嶺勸頭嶺桃樹嶺寺隘接泰寧縣界
藍隘嶺勸頭嶺桃樹嶺寺隘接泰寧縣界

東又有極高嶺羊牯嶺寺隘接仰武縣界又
東北有小巖嶺風掃嶺寺隘接光澤縣界一
云風掃嶺亦名風窩嘉靖四十年賊由光澤
犯境官兵逆戰于此不能勝走還邑城賊進
營黃竹街口蓋在城南五里○鳳池驛在縣
北宋淳祐元年連元朱廢又黎灘驛在縣治

東宋紹興十
二年建元廢

廣昌

縣西南二百四十里東至南豐縣百里南
至贛州府石城縣百五十里西南至贛州

府寧都縣百二十里休南豐縣之南境宋紹興
八年析置廣昌縣仍屬建昌軍舊有土城宋端
平中創築元固朝正德八年因故址增築
嘉靖以後循葺周之四里有奇編戶二千四里

東華山

縣南五里山巔高聳俯視羣峯縣東二
十里為中華山亭七孤峙又有西華山

在縣治西一里三山之脈皆相連接西南四
十里又有金華山亦秀巒○瀟田山在縣東

