

64-248



1200501278104

64

18



始

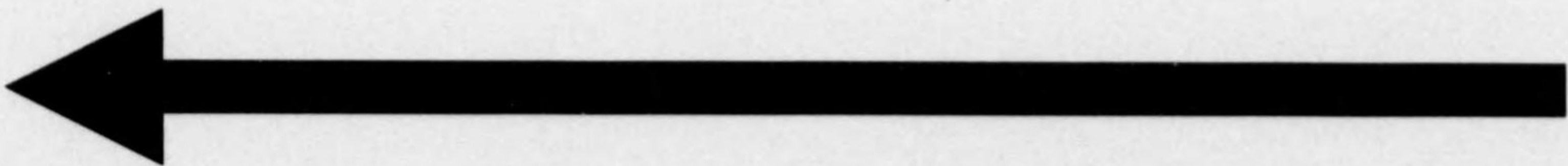

## 所司代日記上卷

## 例言

一本書ハ、岡崎藩主本多美濃守忠民及ヒ小濱藩主酒井若狹守忠義ノ、京都所司代在職中ノ日記ニシテ、安政四年八月ヨリ文久二年七月ニ至ル、前後六年間ノ記事ナリ。但シ其間記事ノ缺ケタルトコロ少ナカラス。原本ハ舊淀藩子爵稻葉家ノ所藏ニシテ、第壹册ヲ缺キ、第貳册ヨリ第拾參册ニ至ル全拾貳册ヲ以テ成ル。缺本第壹册ハ、蓋シ嘉永四年十二月所司代ニ任シ、安政四年八月其職ヲ罷メタル龍野藩主脇阪淡路守安宅ノ日記ナルヘシ。

第貳册第三册ハ、安政四年八月當職ニ任シ、同五年六月其職ヲ罷メタル本多忠民ノ日記ニシテ、第四册ヨリ第拾參册ニ至ル拾册ハ、其後任トシテ、安政五年六月ヨリ文久二年六月ニ至ル前後五ケ年間、當職ニ再任セル酒井忠義ノ日記ナリ。

一本書ノ稻葉家ニ存スル以所ヲ考フルニ、蓋シ舊淀藩主稻葉美濃守正邦ハ、文久三年六月酒井忠義ノ後ヲ繼キタルヲ以テ、其職務ノ參考ニ資セン爲メ、是等ノ記録ヲ輯録セシモノナルベシ。

一本多忠民、酒井忠義等カ在職中ハ、幕府内外多事ノ時代ニ屬シ、幾多ノ難件ニ遭遇セシナランモ、本書中ニハ絶

エテ政治的事件ニ關スル記事ヲ缺ケルハ、聊カ望蜀ノ憾ナキニ非レトモ、他面朝廷幕府ノ大小ノ儀式ヲ始メトシテ、諸公卿諸侯トノ往來ヨリ、小ニシテハ一士人トノ應接ニ至ルマテ、凡ソ其日常干與セル儀禮ニ關シテハ、順序次第、并ニ個人ノ座作進退等細大漏ラサス之レヲ記述セルヲ以テ、當時所司代ノ公生活ヲ窺知スヘキ好個ノ資料トシテ、貴重スヘキモノナリト信ス。

一本書ハ、之レヲ上下二卷ニ分チテ輯載セリ。則チ第二册ヨリ第六册ニ至ル五册ヲ上卷ニ、第七册以下第拾參册ニ至ル七册ヲ下卷ニ收メタリ。

一本書ヲ刊行スルニ當リ、子爵稻葉家ノ許諾ヲ得タルハ、

例言

本會ノ幸トスル所ニシテ、謹ンテ茲ニ感謝ノ意ヲ表ス。  
昭和三年六月

四

日本史籍協會

所司代日記第二 (自安政四年八月十一日至同八月廿七日)

安政四丁巳年

八月十一日

御用番備前殿、昨夕左之奉書至來先格之通以留守居御請差出ス

本多中務大輔殿

堀田備中守  
牧野備前守  
久世大和守  
内藤紀伊守



御用之儀候間明十一日五半時登城可被致候以上

八月十日

内藤紀伊守  
久世大和守  
牧野備前守

所司代日記第二

堀田備中守

本田中務大輔殿

一式日ニ付評定所紀伊守殿御出座有之六時供揃ニ平服着用致出席候  
且今日五半時登城候様昨日老衆連名ニ奉書御用番備前殿より至來  
候し候式日ニ事故先ツ評定所へ出席

一 一座ニ衆追々被出候

一 大目付御目付 出席

一 燒捨封物

一 席申渡

一 留守居呼岡部雲碩誓詞ニ儀宜取計候様申述之

一 五時御案内差出紀伊守殿御出座誓詞有之相濟御同人内座ニ御出御料理  
例ニ通頂戴相濟夫々御同人御退散大目付ニ被致退散候留守居參り雲  
碩誓詞無滯相濟候旨申聞之

一 公事訴訟共無之内引

一 今日自分御用召之旨一座ニ衆ニ演説之上退席候し玄關脇小部屋ニ  
諸麻半袴ニ著替退散夫々直登城御用部屋ニ罷出候

一 本役衆當番越前殿其外被出居候衆ニ吹聴申述之

一 板周防殿ニも今日御用召ニ被出相互ニ吹聴等申述候

一 御用召ニ付罷出候段以坊主御目付ニ申遣候處承知之旨申來

一 所司代脇坂淡路守ニも御用召ニ被出坊主部屋ニ扣被居候ニ付相越互  
ニ吹聴申述之

一 一年寄衆登城ニ節中ニ間迄罷出當番越前守殿之上ニ著座備前殿呼込ニ  
新番所御張紙下ニ出當番越前殿次ニ自分板周防殿ニ申順ニ著座御同  
人一統ニ會尺ニ節時宜いたし自分板周防殿扇子差候儘少々進出罷出候  
段申達置直ニ芙蓉之間ニ罷出候

一 小御所前ニ足袋脱之扇子兩袖ニ品提物等坊主ニ渡置候

一 御目付參リ寄候様申聞候自分板周防殿時計之間次ニ罷在脇坂淡路守ニ  
 去羽目之間に被寄夫御用部屋に被通候  
 一 御錠口明若年寄誘引ニ板周防殿一同御錠口に入東坡御杉戸内の寄罷  
 在

一 大和殿被相越 御前出方之心得自分板周防殿に被申合之  
 一 若年寄誘引ニ白鷺御杉戸際に罷出手を突罷在淡路殿於 御座之間加  
 判之列被 仰付候旨被蒙 上意被引候と直若年寄會尺ニ御座之間  
 御敷居外ニ膝突内に入平伏備前殿中務之披露夫いと 上意立候而御下  
 段御敷居際迄進平伏其節脇坂淡路守跡所司代被 仰付被任侍從候旨  
 上意結構被 仰付難有之旨備前殿御取合遠國之儀入念可相勤旨再 上  
 意奉畏候旨猶又御取合有之退去張果老通り罷出御目付罷在候間所司代  
 被仰付被任侍從候旨申達直ニ坊主部屋に引  
 一年寄衆一統に御禮之儀備前殿に以常阿彌相伺候處 入御後一同逢有之

旨挨拶有之

一 羽目之間に相越著座年寄衆引懸自分前ニ列座有之候間扇子取少し進所  
 司代被 仰付被任侍從難有奉存候旨御禮申上年寄衆ニも一通り歎被申  
 聞之  
 一年寄衆去壹人ツ、若年寄御用取次之御側去一同に逢之儀以常阿彌申込  
 之  
 一 若年寄被出候間扇子取吹聽申述候尤御禮申述候廉々去無之候別段向方  
 銘々被申述候彼是相應挨拶等申述候  
 一 御用取次被出候間扇子取少し進所司代侍從被 仰付難有仕合之旨御禮  
 申述候元之席に下り歎等被申述候間此方にも吹聽申述之  
 一 淡路殿にも逢之儀別段以常阿彌申込被逢候間歎吹聽申述且傳達向之儀  
 厚相頼則左之書付三通并心覺被相渡尤公用人調役初先四人早々申付外  
 ニ手留壹人同人宅に可差越旨被申聞公用人跡兩人去引續早々申付候様

傳達有之

書付

三通

一羽目之間ニ若年寄共の御禮之夏

一御用取次之御側衆の御禮之夏

一若年寄一同の御吹聴之夏

一御目付の追付御廣敷の御越候間案内之者差出吳候様坊主を以被仰遣候事

一御廣敷の御廻り程合之儀御同朋頭の御懸合置之夏

一中之口より御退出御臺所口より同列共之内御同道御廣敷の御越都より同列共之通御心得之夏

但 御城内并御門ニ惣下座之夏

一爲御禮年寄共若年寄御廻勤之事

但御用取次御側衆にも御廻勤之事御間柄之年寄共ハ御通被仰置不苦

若年寄ハ御間柄ニ亦も御無用之夏

一御役被 仰付候日より三日之間麻上下御著用之夏

一御誓詞願御役儀并侍從之御禮願書於 御城月番の御直達之事

○ 所司代在府中出火之節心得方之儀享和仁戌年十二月廿一日下野守殿左之書取ヲ以被相伺候所翌日書面之通心得候様伺相濟

出火之節登 城之儀先々登 城不仕由御座候 御城格別程近之場所

又々風筋不宜節々見計爲伺 御機嫌登 城仕候心得ニ可罷在候哉相

伺候事

○

所司代役人

公用人 四人

調役 四人

七

御所使 三人

内 壹人 帳役兼

右 筆 七 人

書 役 四 人

手 留 壹 人

心覺

御越之事

- 一 後刻御廣敷に大和殿同道可有之旨常阿彌申聞候間宜相頼候段以同人申遣之
- 一 大和殿逢御廣敷手續承之
- 一 後刻御廣敷に相越候間案内之者被差出候様以坊主御目付に申遣承知之旨申越之
- 一 大和殿退出程合爲知候様常阿彌へ申談置之

一 淡路殿事中務大輔と名被改候旨并同人屋敷遠方ニ付諸御禮廻勤等斷之旨田村伊豫守申聞之

一 大和殿以常阿彌御廣敷に相廻り都合宜哉尋有之用意旨申達箱出坊主に申付自分供も申付置候處最早退出ニ亦宜旨常阿彌申聞候間中之口通退出左之方御長屋門を入御徒目付案内ニ亦御臺所口手前ニ立見合居大和殿中務殿御臺所口より退出ニ付直ニ同道並候亦罷越御廣敷御式臺より一行ニ相成刀脱手ニ持上り添番之ものへ相渡御留守居出迎罷在乍立會尺にたし次之間ニ表使並居候得共無構大和殿中務殿一同上之間に入老女と向合著座扇子取手ヲ突罷在大和殿脇坂中務大輔加判之列被仰付候旨被申述本夕中務大輔所司代侍從被仰付候旨被申述其節自分より結構被仰付難有旨申上大和殿より益御機嫌克恐悦之旨被申上自分一同平伏直ニ大和殿被立自分ニも引續罷立老女次之間迄被送候間輕時宜致し刀受取御玄關に御留守居御式臺に御用人送り候間乍立及會尺元



之處ニテ刀帶惣ニ年寄衆同様ニいたし候夫々御廣敷御門前ニテ大和殿  
ニ挨拶申述年寄衆ニ相分レ御玄關前通退出

一夫々年寄衆若年寄御用取次御側ニ御禮廻勤中務殿御禮廻勤斷ニ候得共  
萬端傳達受候儀ニ付相越罷通公用人呼出歡吹聽且萬端傳達向等ニ義口  
上申置歸宅七時過

一公用人兩人調役兩人御所使右筆書役申付中務殿宅ニ遣之

○八月十二日

一例刻供揃晒染帷子諸麻上下著用登 城坊主部屋ニ罷出候

一年寄衆登 城呼込を承羽目之間ニ罷出候

一中務殿ニ承合等ニ義も有之候間出懸ケ逢ニ義金阿彌ニ申聞置候處出懸  
ケハ難被逢候由ニテ後刻可被逢旨被申聞廻後被逢候

一揃後御數寄屋ニ引罷在

一誓詞願後刻廻リニ節致進達候ニ付金阿彌ニ引合置候

一廻リニ節年寄衆羽目之間自分前ニ著座被致候ト伺御機嫌候旨申述候ト  
御用番備前殿御機嫌克旨被申聞恐悦ニ旨申述所司代被 仰付候ニ付誓  
詞ニ義相願候旨申述御用番備前殿ニ書面差出上包ニ御同人脇ニ差出被  
見上御役儀ニ御禮并侍從ニ御禮願書差出候旨申述上包ハ脇差出置夫々  
リ被受取候旨挨拶有之候間致會尺候

○ 私儀京都所司代被 仰付候ニ付誓詞仕度奉願候以上

八月十二日

本多中務大輔

○ 私儀京都所司代被 仰付候御禮侍從ニ御禮御席次第申上度奉願候以上

八月十二日

本多中務大輔

本多中務大輔

本多中務大輔

明十三日朝五半時備前守宅に被相越誓詞可被致候

八月十二日

- 一 備前殿より以常阿彌右之御書付并誓詞案文御渡持歸ル
- 一 御用も無之候ハ、可致退出旨備前殿に以常阿彌相伺候處勝手次第可致旨被申聞候ニ付直退出歸宅九時過

本多中務大輔

本多美濃守

私名右之通相改申度奉伺候以上

八月十二日

本多中務大輔

可爲何之通候

- 一 右之通今朝備前殿宅に差出置候處即夕留守居之もの呼出御附札ヲ伺之以脱カ
- 通相濟御渡候

○八月十三日

- 一 今日御役儀之誓詞ニ付六半時供揃申付晒帷子上著用五時出宅御用番備前殿宅に相越取次之者案内ニ亦大勝手相通
- 但誓詞扣共四通自分出宅以前留守居爲持公用人の申談大目付名前等彼之方ニ亦書入出來候
- 一 公用人呼出今日誓詞被 仰付候ニ付伺公仕候段申入候
- 一 大目付土岐丹波相越居被參挨拶有之
- 一 公用人の申談席見置申候
- 一 寺社奉行板倉周防守ニも爲誓詞被相越大書院ニ亦誓詞被至候由
- 一 無程公用人案内にたし小書院に相越同所入口手前ニ亦手水遣ひ公用人差引ニ亦同所ニ暫扣居罷在其内備前殿出席大目付も出席之上公用人致

案内候間刀扇子取置罷出下之間ニ一吋膝を突夫の上之間内に入對座  
か余程下り備前殿方を受る著座

一給仕之者計筆硯等白木片木ニ載セ自分前へ持出差置

一夫か公用人誓詞前書并罰文宛所等迄讀候内手を突慎ミ罷在讀畢る誓詞  
小蓋ニ載自分前か公用人持參候間其節小柄ニ花押之元は血判致し候  
と大目付土岐丹波罷越候間同人は相渡之同人より備前殿は入一覽ニ候  
時誓詞被 仰付難有旨申述退座

但彼之方か出候針ハ不相用候

一右相濟直ニ退散立戻り取次之者へ昨日改名伺之通相濟候御禮申述口達  
書差置候

但誓詞ニハ立歸御禮ハ無之事

一非番老衆は廻勤昨日改名伺之通相濟難有旨取次之もの申述置

一夫より直登 城坊主部屋ニ罷在候

一年寄衆登 城呼込ニ羽目之間は罷出候

一廻之節羽目之間は出居年寄衆御出懸羽目之間ニ著座被致候間扇子取少  
シ進ミ御機嫌相伺候と備前殿は御機嫌克と被申聞候ニ付恐悦之旨申述  
之且今朝御役儀之誓詞被 仰付難有段ト申述候其後ニ時候之挨拶等  
有之

但右御禮申述候儀以前丹阿彌へ懸合置候

一備前殿は御右筆組頭ヲ以加藤惣兵衛左之通相伺候處伺之通可心得旨以  
同人被申聞之

此度侍從被 仰付位階之御沙汰無御座天保十一子年備前殿同斷其後  
位階之御沙汰承り不申右例ニ寄從四位下と相心得可申哉

一左之心覺持出備前殿は以金阿彌相伺候處勝手次第可致旨以同人被申聞  
之

心覺

御役儀被 仰付今日ニハ三日相立候間先格之通明日ハ平服ニ相成可  
 申哉之旨御用番備前殿ヨ以金阿彌相伺可申事  
 一左之御書付備前殿以常阿彌御渡

本多美濃守ヨ

來正月 常憲院様百五十回 御忌御法事於東叡山 當十月御執行付  
 不惣奉行 紀伊守被 仰付候間可被得其意候  
 一御用も無之候ハ、可致退出旨備前殿ヨ以常阿彌相伺候處勝手次第可致  
 旨被申聞候ニ付直退出歸宅九半時過  
 一御用番備前殿ヨ左之通以留守居使者相伺候處同夕御附札ニハ御差圖有  
 之

公方様ヨ

御太刀 一腰  
 縮 緬 五卷

御馬

代黄金拾兩 一匹

右侍從之御禮申上候節獻上可仕候哉奉伺候以上  
 八月十三日 本多美濃守

公方様ヨ

御太刀 一腰  
 御馬 代黄金拾兩 一匹

右御役義之御禮申上候節獻上可仕候哉奉伺候以上  
 八月十三日 本多美濃守

御臺様ヨ

白 銀 三枚

右御役儀并侍從之御禮申上候節差上可申哉奉伺候以上  
 八月十三日 本多美濃守  
 私儀御役儀并侍從之御禮申上候節 本壽院様ヨ差上物之儀如何

可仕候哉此段奉伺候以上

八月十三日

本多美濃守

私儀御役儀并侍從之御禮申上候節 本壽院様女中に贈物之儀如何可仕候哉奉伺候以上

八月十三日

本多美濃守

不贈物  
及候

何之相  
可被相  
贈候様  
御臺様  
老女中  
物及贈  
候不  
及

金五百疋ッ、

御本丸老女中

金三百疋ッ、

同 御表使衆

同斷

御臺様老女中

同斷

同 御表使衆

右御役儀并侍從之御禮申上候節

相贈可申哉奉伺候以上

八月十三日

本多美濃守

例書

本多美濃守

公方様

例書

御太刀

代黄金十兩 一腰

御馬

一匹

右御役儀之御禮申上候節献上仕候

公方様

御太刀

一腰

緬縮

代黄金十兩 五卷

御馬

一匹

右侍從之御禮申上候節献上仕候右之嘉永四亥年十二月廿八日中務大  
輔殿所司代并侍從御禮被申上候節献上物仕候由御座候以上

八月十三日

本多美濃守

例書

御臺様

白銀

三枚

右御役儀并侍從之御禮申上候節献上仕候右之天保十一子年二月廿一  
日御自分様所司代并侍從之御禮被 仰上候節被献上候由御座候以上

八月十三日

本多美濃守

例書

金五百疋ッ、

御本丸老女中

金三百疋ッ、

同 御表使衆

右之天保十一子年二月廿一日御自分様所司代并侍從之御禮被 仰上

候節相贈

御臺様御附女中之え不及贈物候旨御差圖有之候由御座候以上

八月十三日

本多美濃守

一大目付堀 伊豆守之左之伺書以留守居之者差出之

書面之通  
脇坂中務  
大輔殿次  
二相心得  
可仕候 諸席打込之節美濃守席順之儀如何相心得可申哉此段奉伺候以上  
本多美濃守家來  
川來助左衛門

八月十三日

一翌十四日附札相濟

○八月十四日

一昨日伺濟之通今日方平服著用例刻登 城坊主部屋に罷出候

一年寄衆登 城之節羽目之間に罷出揃後御數寄屋へ引

一廻之節羽目之間に居御機嫌相伺恐悦申上之

一中務殿に逢御用談

一御用之有無相伺退出歸宅九時過

一御用番備前殿の左之奉書至來先格之通以留守居之者御請差出之

本多美濃守殿

堀田備前守	牧野備前守	久世大和守	内藤紀伊守	脇坂中務大輔
-------	-------	-------	-------	--------

明十五日五時登 城御役儀官位之御禮可申上候以上

八月十四日

脇坂中務大輔

内藤紀伊守

久世大和守

牧野備前守

堀田備前守

本多美濃守殿

一左之手紙

御城の差越返書差遣候

脇坂中務大輔殿加判々今日より月番々申合次第相勤候様被 仰出候  
段備前守殿被仰聞候付依之此段御達申上候以上

八月十四日

田村伊豫守

本多美濃守様

脇坂中務大輔加判々今日より月番々申合次第相勤候様被 仰出候段  
備前守申聞候由令承知候以上

八月十四日

本多美濃守

田村伊豫守殿

○八月十五日

一今日御役儀并官位之御禮申上候ニ付六時過供揃申付織熨斗目諸麻長袴  
括りいたし六半時出宅登 城直御數寄屋に相越見計休息所ニ長袴括

リ御シ候

- 一 但中之口ニテ留守居之者献上之品夫々ニ相渡置候旨申聞之
- 一 溜詰衆ニも被罷出候間今日ニ吹聴申述之先方々も歎被申聞之
- 一 大目付御目付ニ罷出候段坊主ヲ以申遣候處池田筑後守貴志孫太夫承知之旨申聞
- 一 御奏者番當番肝煎并披露之兩人ニ後刻稽古等之儀以坊主頼遣候處當番松平伯耆守肝煎太田攝津守承知之旨申越之
- 一 御目付参り習禮ニ寄候様申聞候ニ付御白書院西御椽通り小溜ニ罷越御衝立際ニ罷在御奏者番被出居候間御禮ニ節宜ト申述
- 一 稽古ニ節肝煎誘引も無之候間見計罷出候尤御役義并官位ニ御禮共都合兩度罷出相濟ニ御數寄屋ニ引
- 一 水戸殿御登 城有之候ハ、爲知候様坊主ニ申付置候處無程御登 城有之候旨申聞候ニ付後刻御部屋ニ御吹聴申上候旨家老迄申遣置候

- 一 程見計ひ御部屋前ニ相越同所ニ罷在候坊主ニ會尺宜敷旨ニテ扇子取置入口ニテ時宜いたし下ノ貳疊目ニ罷出結構御替被 仰付難有旨申上候ト目出度旨御挨拶有之畢ニ引
- 一 右御禮御部屋前ニ家老太田丹後守ニ無急度申述畢ニ御數寄屋殿ニ引一年寄衆登 城之旨承り中ニ間ニ相越例席ニ罷在候
- 一 但今日ニ御禮日ニ付御衝立ハ無之
- 一 御用番備前殿ニ罷出候段以金阿彌御届申達畢ニ御數寄屋ニ引
- 一 御目付兩人被参候ニ付溜詰衆初一同休息所ニ出居候處申上ニ段被申聞自分ニテ御禮書爲見候間得ト一覽いたし候上致返却候跡ニテ相應挨拶おとひ又休息所ニ引
- 一 御錠明キ承り小溜ニ相越御衝立ニ方御張附之際ニ寄著座罷在候
- 一 但先達ニ提物ハ箱ニ仕舞扇子ニ坊主ニ相渡置候
- 一 無程御白書院 御一同 出御月次ニ御禮相濟夫々肝煎誘引ニテ自分進



物金臺進物番持出疊目ニ置之御奏者番松平駿河守太刀目録持出候間其跡の進ミ扣居御太刀目録侍從之疊目ニ置披露席の披キ候と自分末圖之通罷出平伏披露相濟夫のと 上意御疊之るりへ手を懸候程ニ進ミ候と御役儀之御禮申上候段御用番備前殿御取合有之畢る小溜の引取初之所ニ扣居候

一引續侍從之御禮金臺卷物進物番順ニ持出疊目ニ置之青山大膳亮御太刀目録持出候間如初其跡の進居同人疊目ニ差置披露席の披キ候と自分罷出平伏披露相濟夫のと

上意如以前進候と官位之御禮申上候段備前殿御取合有之而退出小溜の引直大廊下通り柳之間ニ坊主の扇子請取檜之間御目付部屋通り菊之間に相越雁之間之方御杉戸を後ふして著座扣罷在候

一御禮相濟山吹之間細廊下  
通御之御様子ニ付手を突慎ミ罷在 入御相濟細廊下之御襖坊主明候ニ

御白書院之圖

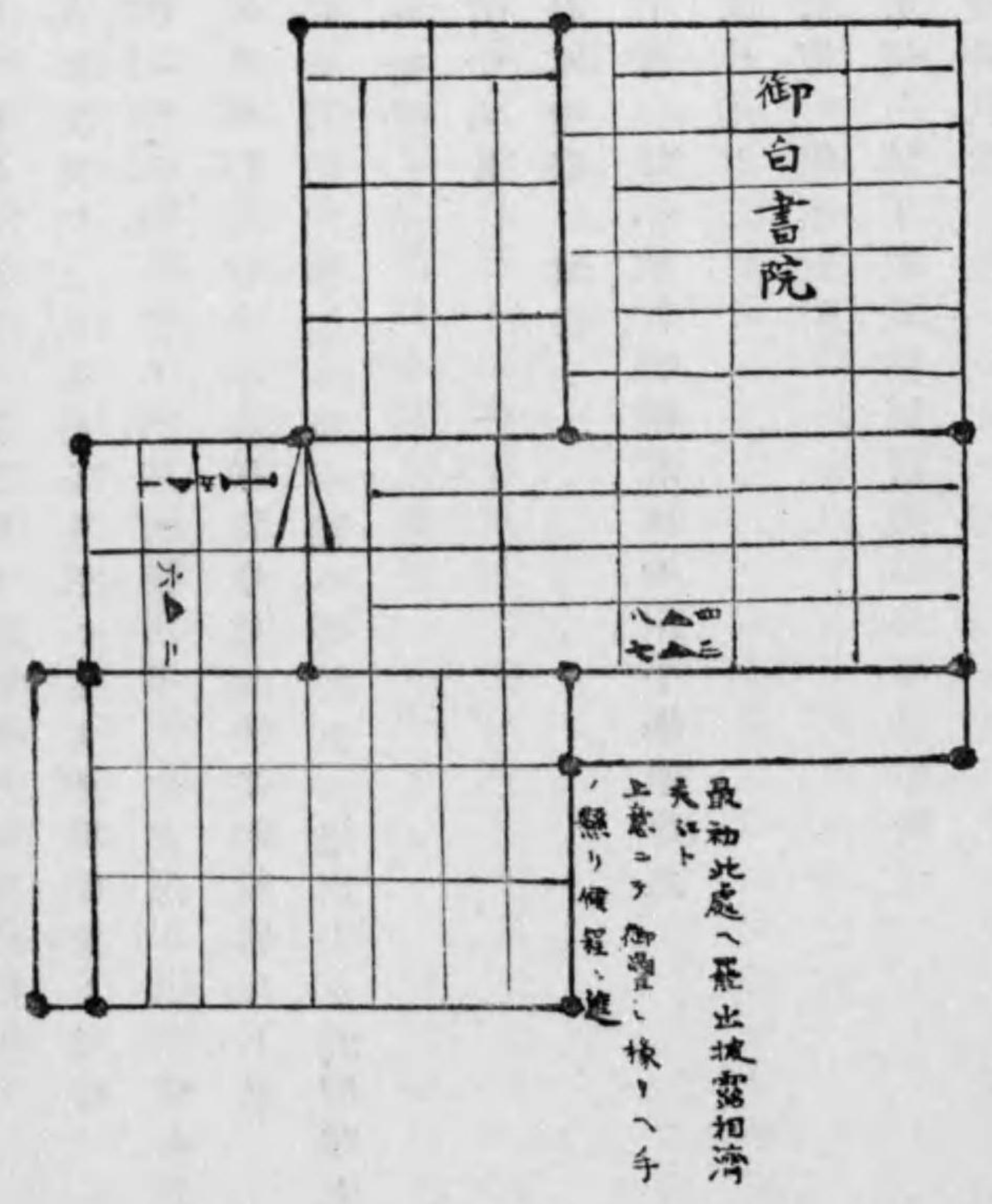

付細廊下より山吹之間通羽目之間に相越例席ニ著座罷在

但中奥之衆杯いまた並居らむ候へとも無構例席に著座

一年寄衆御引懸羽目之間に列座之節扇子取少シ進ミ御役儀并官位之御禮

首尾克申上候難有仕合奉存候旨申述相濟御數寄屋に引

一夫より先格之通坊主部屋ニある半襦ニ著替直ニ退出夫より爲御禮老衆に廻勤

歸宅四半時過

○八月十六日

一風邪ニ付不致登 城候

但今日登 城不致旨御同朋頭に以手紙申遣之

○八月十七日

一風邪ニ付登 城不致候

但今日登 城不致旨御同朋頭に以手紙申遣之

○八月十八日

一風邪ニ付不致登 城

但今日不致登 城候旨御同朋頭に以手紙申遣之

○八月十九日

一風邪ニ付不致登 城候

但今日登 城不致旨御同朋頭に以手紙申遣之

○八月廿日

一例刻供揃平服着用登 城坊主部屋に罷在候

一年寄衆登 城之節羽目之間に罷在

一大和殿に逢直達物致ス

一揃後御數寄屋に引

一廻り引懸大和殿被逢候旨以金阿彌被申越候

一中務殿御逢

一廻り之節羽目之間に罷出例之通り御機嫌伺相濟其儘扣居

一大和殿被出口 宣之奉書被渡候ニ付受取致時宜跡ニ亦挨拶等有之被引候奉書左之通

廣橋前大納言殿	堀田備中守
東坊城前大納言殿	牧野備前守
	久世大和守
	内藤紀伊守

本多中務大輔事爲從五位下之處今度從四位下侍從被仰付候口  
宣等之儀相調候様尤候恐惶謹言

安政四巳  
八月十一日

堀田備中守	牧野備前守	久世大和守	内藤紀伊守
正篤判	忠雅判	廣周判	信親判

廣橋前大納言殿

東坊城前大納言殿

- 一大和殿の先役中之儀ニ付取計向逢之儀及御相談候事
- 一中務殿の御逢之儀申述御用談いゝし候
- 一御用有無伺退出歸宅九時過
- 一助御用番大和殿の左之書付以留守居差出之

公方様の

可爲先格之通

御扇子二十本

一箱

右例年十一月中從京都爲伺御機嫌以使札献上仕候先格之由御座候所司代御役中右之通献上可仕候哉奉伺候以上

本多美濃守

自拜并  
献備不  
及候

私儀京都所司代被 仰付候ニ付上野 御宮并惣 御靈屋の自拜  
仕御太刀一腰御馬代銀壹枚ツ、献上仕候處 最樹院様 御靈屋

にも御同様自拜且献備等仕候儀ニも可有御座候哉此段奉伺候以上

八月廿日

本多美濃守

例書  
本多美濃守

例書

私儀京都所司代被 仰付候ニ付上野 御宮并惣 御靈屋に自拜仕御  
太刀一腰御馬代銀壹枚ツ、献備仕候處 最樹院様 御靈屋にも御同  
様自拜且献備等仕候儀ニも可有御座候哉此段奉伺候以上

十二月廿七日

脇坂淡路守

右嘉永四亥年十二月廿一日中務大輔殿京都所司代被 仰付候節同

月廿七日御用番和泉殿に被相伺候處即夕以御附札御差圖有之候由ニ  
御座候以上

八月廿日

本多美濃守

一右即夕御附札ニ亦相濟

○八月廿一日

- 一例刻供揃平服著用登 城坊主部屋に起居候
- 一年寄衆登 城之節羽目之間に罷在候
- 一揃後御數寄屋に引
- 一備前殿に以丹阿彌左之通進達

一薩嘉國諏訪大明神主本多加賀

壹通

但別紙五通

一圓滿院宮より年頭御祝儀使者來ル午年と戌年  
迄所司代御役宅に被差出度儀ニ付申上候書付 壹通  
但圓滿院宮坊官差出候書付寫壹通  
右一帶

所司代日記第二

一 三寶院淳君門室相續御禮使者ニ付可被差向處  
無人ニ付來春迄延引被致度儀ニ付申上候書付  
但三寶院淳君家司差出候書付寫壹通  
右一帶

一 廻り之節羽目之間ハ罷出例之通御機嫌相伺引續左之願書上包取判拜願  
ト申備前殿ハ直達一覽中ニ上包ハ御同人脇ニ差出候一覽畢ハ會尺有之  
時宜いたし候備前殿御書付御渡受取上段ト例之通時候之挨拶有之  
私儀年來不如意有之此度京都ハ罷越候ニ付江戸并從在所引越候儀差  
支候依之可相成儀ニ御座候ハ御金拜借之儀奉願候以上

八月廿一日

本多美濃守

一 備前殿御渡御書付左之通

本多美濃守

今度 御除服 宣下口 宣案被進候付爲御禮禁裏ハ御進献物 御使  
上京之上追ハ被相勤候様可被致候尤右 御進献物并關白殿始ハ被遣  
被下物等中務大輔所司代勤役中支度申付置候間可被得其意候

當地御目付小屋模様替御建替御修葺中附切  
相勤候者共御扶持方等之儀ニ付申進候書付

七月六日至來

脇坂淡路守

當地御目付小屋模様替御建替御修葺  
中附切相勤候者共御扶持方等願伺

淺野中務少輔

岡部備後守

例書

淺野中務少輔

岡部備後守

覺

書面所司代同心一人町奉行組同心二人ハ三人扶持ツ、并小者雇賃銀  
壹匁七分ツ、何も勤日數ニ應シ平扶持之積被下右米銀受取方之儀ハ  
先格之通可取計旨町奉行ハ可被達候事

一 右之通壹結覺書添備中殿以丹阿彌御渡受取持歸ル

一御用有無以丹阿彌相伺退出歸宅九半時過

○八月廿二日

一例刻供揃平服用登 城坊主部屋に罷出候

一年寄衆登 城之節羽目之間に罷出揃後御數寄屋に引

一廻り之節羽目之間に居御機嫌相伺恐悅申上之

一中務殿に逢之儀申込候處御用多に付斷之旨被申聞候

一明廿三日六時過之御供揃に講武所の濱御庭に被爲 成候間鈴木四郎

左衛門申聞候

一御用有無伺退出歸宅八半時過

○八月廿三日

一今日六時過之御供揃に講武所の濱御庭に被爲 成候

一例刻供揃に平服用登 城坊主部屋に居候

一年寄衆登 城之節羽目之間に罷出中務殿に御逢御用談致其後御數寄屋

の引

一京都町奉行の紙封壹ツ今明日中ニ差立候様表御右筆所に以坊主申遣候處神沼左太郎受取候趣申越

一昨廿一日持歸候御目付小屋模様替御修覆中相勤候者共御扶持方等之儀ニ付書付承付いたし

右備前殿に以常阿彌返達

一廻り之節羽目之間に罷出例之通御機嫌相伺候

一御用有無伺退出歸宅九半時過

○八月廿四日

一例刻供揃平服用登 城坊主部屋に罷出候

一年寄衆登 城之節羽目之間に罷出揃後御數寄屋に引

筑前太宰府安樂寺權別當延壽王院被補正之別當候間差支無之哉之儀ニ致承付候書付 壹通  
但別紙壹通  
右一帶

右大和殿の以常阿彌返達

一 志賀金八郎の逢自分義是迄今切御關所手判心得居候然ル處此度御役替  
 二 亦々京地とり之手判も出シ可申哉ニ是迄之處々如何相成候哉含被  
 居候様嘶候

一 廻りの節羽目之間の罷出例之通御機嫌相伺候  
 一 御用有無伺之上退出歸宅九時過

○八月廿五日

一 例刻供揃平服着用登 城坊主部屋の罷出候  
 一 年寄衆登 城の節羽目之間の罷出揃後御數寄屋の引  
 一 廻りの節羽目之間の罷出例之通御機嫌相伺候  
 一 御用有無之上伺退出歸宅九半時過

○八月廿六日

一 例刻供揃平服着用登 城坊主部屋の罷出候

一 初雉 御進献ニ付女房之奉書至來今日持出候ニ付挾箱の入別ニ駕籠脇

壹人中之口迄爲附添候

一 御賄頭の白木三方差出候様以坊主申遣即刻坊主持参いたし女房之奉書  
 中之口とり坊主部屋迄刀番持参候間服紗之儘右三方ニ戴置之

一 年寄衆登 城承白木三方坊主ニ爲持羽目之間の出自分脇ニ置之揃後坊  
 主ニ爲持御數寄屋へ引自分脇ニ置之

一 中務殿御逢御用談

一 廻りの節女房之奉書直達いたし候段以常阿彌御用番備前殿の申達之  
 一 廻り前女房之奉書坊主ニ爲持羽目之間の出服紗を解上包とり取出之白

木狀箱之儘三方ニ戴置之

一 備前殿廻り引懸被逢候旨以金阿彌被申越候

一 無程年寄衆被出御機嫌伺畢初雉御進献ニ付女房之奉書出候由ニ差  
 越候間差上候旨申述三方之儘直達次ニ兩卿とり奉札并右等差上候儀申

上候書付壹通直達相濟其儘罷在無間及備前殿被出書付被渡候間受取披見候處拜借金被 仰付候ニ付御禮申述挨拶等有之被引候

本多美濃守

京都に相越候ニ付拜借之儀被相願候付金壹萬兩拜借被 仰付之

一大和殿に逢拜借金御禮申述之

一御用之有無伺之上退出夫より拜借金御禮として平服之儘年寄衆へ相越

玄關ニ取次口上申置歸宅九半時過

但平服之儘相濟候事中務殿屋敷遠方ニ付廻勤斷ニ付留守居使者差出

候且御側御用人有之節ハ是又廻勤之事

○八月廿七日

一例刻供揃平服著用登 城坊主部屋に罷出候

一年寄衆登 城之節羽目之間へ罷出揃後御數寄屋に引

一備中殿備前殿大和殿逢之儀以金阿彌申込置候

一廻りニ付羽目之間に罷出例之通御機嫌相伺引續御手掛御用番備前殿に

逢拜借金被 仰付候御禮申述并師範中務殿に逢申込御禮申述

一御勝手懸御勘定奉行月番呼出右吹聴并證文等之儀懸合置候

一京都町奉行淺野中務少輔岡部備後守兩名之封書壹封京都表に繼飛脚ヲ

以差越候旨ニ藤井釜之助に受取持歸

一御用有無相伺退出歸宅九半時過

○八月廿八日

一月次御禮無之例刻供揃染帷子麻半袴著用登 城坊主部屋に罷出候

一年寄衆登 城之節羽目之間に罷出揃後御數寄屋に引

五ヶ所關所印鑑差出候儀申上候書付

本多美濃守

信州

福嶋

遠州

今切



江州

柳ヶ瀬

同

劍熊

同

山中

右五ヶ所關所の中務大輔殿印鑑被差出候今度私所司代被  
可爲同之通候  
仰付候付先格之通印鑑差出候様可仕候哉相伺申候以上

八月廿八日

右備前殿に以丹阿彌進達即刻可爲伺之通旨御附札ニ以金阿彌御渡  
有之

一拜借金證文自分調印之上留守居之者持出御勘定所ニ印形居り其上ニ  
亦自分以坊主差出候ニ付直御勝手懸大和殿に以御同朋頭進達致候處  
一寄衆裏書調印相濟以同人御下ニ付坊主留守居之者に相渡之  
一御勘定所之印形如圖小サク卷上之角上包美濃紙クルミ卷

拜借金證文案

本多美濃守

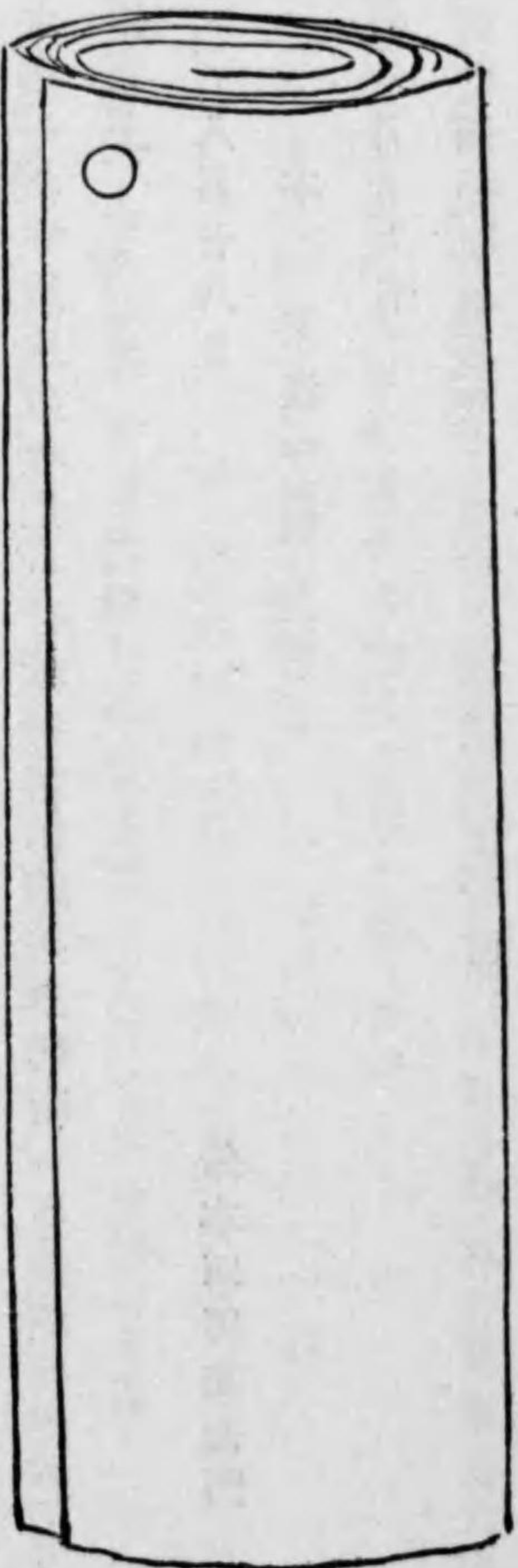

御裏書

表書之金壹萬兩可被相渡候斷之本文ニ有之候以上

中務印

紀伊印

大和印

備前印  
病氣ニ付無加印

備中

所司代日記第二

一 明細書持出分限帳掛伊澤美作の相達之

大坂御目付代京極左衛門の 三通

一 書 狀 二條在番の之 壹通

一同 大坂加番の之 壹通

右表御右筆組頭岩佐伴右衛門より受取持歸ル

一 御用有無伺之上退出歸宅八時前

一 左之手紙御城より差越

本郷丹後守殿屋敷程遠ニ付歎并諸御禮廻勤御断ニ御座候依之申上候以上

八月廿八日

鈴木四郎左衛門

本 美濃守様

○八月廿九日

一例刻供揃平服着用登 城坊主部屋の出居候

一年寄衆登 城之節羽目之間に罷出中務殿の逢左之書付入内覽候處存寄無之旨ニ付御同人の直達相濟御數寄屋の引

發足頃合之儀相伺候書付

本多美濃守

寺社奉行加役より所司代被 仰付大概五十日又夫少餘之支度ニ出立仕候趣ニ相見申候依之來ル九月下旬發足之心得ニ可仕候哉御内慮相伺申候

八月

一 左之印鑑御用番備前殿の以金阿彌進達

信州福嶋の之印鑑 壹枚

印鑑○ 本多美濃守

一 廻り之節羽目之間に罷出例之通り御機嫌相伺候

一御用有無伺之上退出歸宅九ツ時過

○八月晦日

一風邪ニ付不致登 城候

但今日登 城不致旨御同朋頭に以手紙申遣之

一昨日呼出申遣候ケ所留守居之者差出候ニ付江劔柳ケ瀬井伊掃部頭留守  
居江劔熊松平甲斐守留守居遠劔今切松平伊豆守留守居江劔山中朽木  
縫殿助留守居に印鑑壹枚ツ、差出候ニ付家老ヲ以相渡之公用人侍座

○九月朔日

一月次御禮有之候處風邪ニ付不致登 城右ニ付御用番に以留守居使者御  
届申達

但御同朋頭に例之通以手紙申遣之

一今日拜借金壹萬兩無相違留守居之者受取來候事

一右ニ付御用番に左之通以留守居使者為御届差出之

私拜借金壹萬兩今日無相違受取申候右之段御届申上候以上

九月朔日

本多美濃守

○九月二日

一例刻供揃平服着用登 城坊主部屋に罷出候

一年寄衆登 城之節羽目之間に罷出揃後御數寄屋に引

一備中殿出懸逢之儀金阿彌に申置被出候ニ付左之書付貳通壹帶直達并拜  
借之御禮申上候

但御同人不快ニ付及今日

一禁裏御賄當已六月分御入

壹通

一用差引書之義申上候書付

壹通

一禁裏御賄

壹通

一當已六月分御入用差引書

右一帶  
一左之書付差出大目付分限懸田村伊豫に以坊主達之  
京都支配地役之面々分限帳先達を書出候通増減無之旨夫ニ書付都合

四通中務大輔殿所司代勤役中差出候處轉役ニ付遣之候事

一廻り之節例之通御機嫌相伺候事

一遠藤但馬殿之逢拜借金御禮申達

一御用有無相伺退出歸宅九半時過

○九月三日

一大和殿之登 城前逢之儀昨日留守居以使者申込候處承知之旨ニ付五時

供揃麻服半袴著用大和殿宅之相越小書院之通り公用人呼出御用透之節御

逢被下候様相應申述候

一大和殿小書院之被出候間扇子取今般結構被仰付難有仕合之旨申述夫々

時候之挨拶等有之被入候様申述候處罷出候様被申聞取立候間刀持跡々

参り玄關式臺迄被送候間拭板ニ被上候様挨拶致シ式臺之下り向合ニ

被挨拶いゝし退散夫々直登 城坊主部屋之罷出平服ニ著替いたし罷在

候

一年寄衆登 城之節羽目之間に罷出揃後御數寄屋へ引

一中務殿に御逢御用談

一廻り之節羽目之間ニ御機嫌伺例之通畢ニ備中殿御役知之書付御渡ニ

付披見之上御禮申上候と紀伊守殿御書付御渡有之

但備中殿紀伊守殿御書付御渡有之以前御同朋頭々申聞候事

一御書付左之通り

本多美濃守

所司代御役知物成之儀當八月分迄脇坂中務大輔に被下候間九月分々

り收納候様可被致候

右備中殿御渡

本多美濃守

當十月

常憲院様百五十回御忌御法事御執行付被赦被仰出候被存其趣死罪

歟又去遠島ニ可成程之者可被書出候其外前々御法事之赦被行候輕罪  
之者ヲ如例之致了管可被申付候右之段内藤豊後守戸田能登守ハ及可  
被達候

九月

右紀伊守殿御渡

一中務殿昨日龍之口屋敷へ引移歎御斷今日とり諸廻勤被受候旨并明四日  
日光御門跡御登 城服紗麻上下御登 城無之見舞斷之旨田村伊豫守申  
聞候

一明四日日光御門跡御登 城ニ付登 城可致哉之旨大和殿ハ御同朋頭ヲ  
以相伺候處登 城ニ不及候旨御同人同人ヲ以被申聞候  
一御用有無相伺退出歸宅八時過

○九月四日

一昨日伺之上今日日光御門跡御登 城有之候得共登 城不致候

一左之書付大和殿ハ剪紙ヲ以至來

本多美濃守

今度 御除服 宣下之口 宣案被進候ニ付御用初爲宰領罷下候大御  
番山田岩五郎糟屋給三郎被下御暇上京候段町奉行御附へ奉書直達候  
間爲心得相達候

九月

○九月五日

一今日六時過御供揃ニ中野筋ハ可被爲 成候處天氣相ニ付昨夜御延引  
被 仰出候事

一例刻供揃平服着用登 城坊主部屋ハ出居候  
一年寄衆登 城之節羽目之間ハ罷出揃後御數寄屋ハ引  
一廻り之節羽目之間ハ罷出例之通御機嫌相伺候  
一大和殿御逢ニハ口 宣之御書付御渡有之

一中務殿御逢ニ出立頃合之儀御書付御渡有之  
一御用有無伺之上退出歸宅九半時過

○九月六日

一差向御用及無之不致登城  
一今般御役被仰付候間爲御禮登城前逢之儀備中殿は昨日以留守居申  
込候處承知之旨答有之  
一右ニ付五時供揃麻服半襦袢著用備中殿宅は相越小書院は通り刀ハ同所貳之  
間ニ差置公用人呼出し御用透之節御逢被下候様申述候且御逢手續等總  
亦去ル三日大和殿御宅は罷出候節之通り  
一退散夫々本郷屋敷は相越同所ニ亦平服ニ著替いたし夫々淺草屋敷は罷  
越歸宅七時過

○九月七日

一例刻供揃平服著用登城坊主部屋は罷出候

一年寄衆登城之節羽目之間は罷出揃後御數寄屋へ引  
一左之心覺持出金阿彌の咄置

心覺

明八日上野御參詣被仰出候ハ、爲御目見登城いたし候心得  
罷在候旨御同朋頭は可咄事

一廻り之節羽目之間は罷出例之通御機嫌伺候

一明八日上野明カ俊貞院様御靈前は御參詣ニ付御供揃五時と被仰出  
候旨大目付堀伊豆守申聞候

一御用有無伺退出夫々松平讃岐守屋敷は相越歸宅夜五半時過  
一退出後左之通御城は紙面申來

明八日東叡山俊明院様御靈前御參詣天氣相ニ付御延引被仰  
出候依之御達申上候以上

九月七日

田村伊豫守

本多美濃守様

○九月八日

- 一 今日東叡山 俊明院様 御靈前に 御參詣被 仰出候處昨日天氣相二 付御延引被 仰出候
- 一 例刻供揃平服用登 城坊主部屋へ罷在候
- 一 年寄衆登 城之節羽目之間に 罷出揃後御數寄屋に 引
- 一 廻り之節羽目之間へ罷出例之通御機嫌伺候
- 一 御用有無伺之上退出歸宅九半時

○九月九日

- 一 六半時供揃千種色小袖横麻長襦括り著用登 城御數寄屋に 相越休息所二 へ括り卸ス
- 一 溜詰衆ニ も被出例之通及挨拶
- 一 年寄衆登 城之由承り羽目之間例席に 出居候揃後御數寄屋に 引

一大和殿に 左之書付以丹阿彌進達

一 淺野中務少輔名改之義申上候書付 壹通

但別紙一通

右一帶

一 東海寺輪番へ  
御朱印相渡候義ニ付申上候書付

壹通

一 御目付參候旨坊主申聞候間溜詰衆始自分御數寄屋入口溜詰之次に 著座無程御目付兩人被參表宜旨申上候段溜詰衆に 申達畢に 挨拶等有之夫々自分に も同様相濟何も又休息所に 引

一 申上之旨坊主爲知候如最前溜詰衆始並居御錠口明之段坊主爲知夫々一 同櫻之間小溜に 相越候

但御白書院御縁類ニ 御奏者番に 及會尺候

一 御三家方櫻之間に 御出御床前ニ 御著座其節一同御時宜いたし候  
但溜詰衆ニ 御三家方御挨拶ニ 被出候得共自分ニ 其儘罷在候

一 無程御白書院の 出御御三家方如定例御祝義相濟候間溜詰衆壹人宛被  
出末之溜詰と小溜御敷居際ニ行違候程ニ自分罷出御禮申上又小溜り  
の退去

御禮之疊目ハ諸大夫疊  
目ニ少し上候程ニ有之

但扇子ハ小溜に取置且今日ハ披露無之

一 小溜ニ扇差溜詰衆之跡ニ付大廊下通り大廣間の西御縁頼通相越同  
所御假椽の相廻り年寄衆とり間壹人丈明ヶ置著座

一 夫とり大廣間の 渡御有之年寄衆被相越御用番々御下段御柱際非番年

寄衆溜詰之衆御縁頼の如例著座夫々四品以上壹人ツ、出禮以下ハ五人

ツ、出禮金地院護持院罷出御下段御敷居内ニ御禮相濟候間年寄衆次

之間御襖被開之御次ハ一同 御目見之節扇子差候儘ニ手を突罷在相

濟年寄衆御襖被閉之

一 入御溜詰衆年寄衆の恐悅被申上其節自分ハ構無之鴈之間詰へ年寄衆會

御白書院御  
禮申上候圖

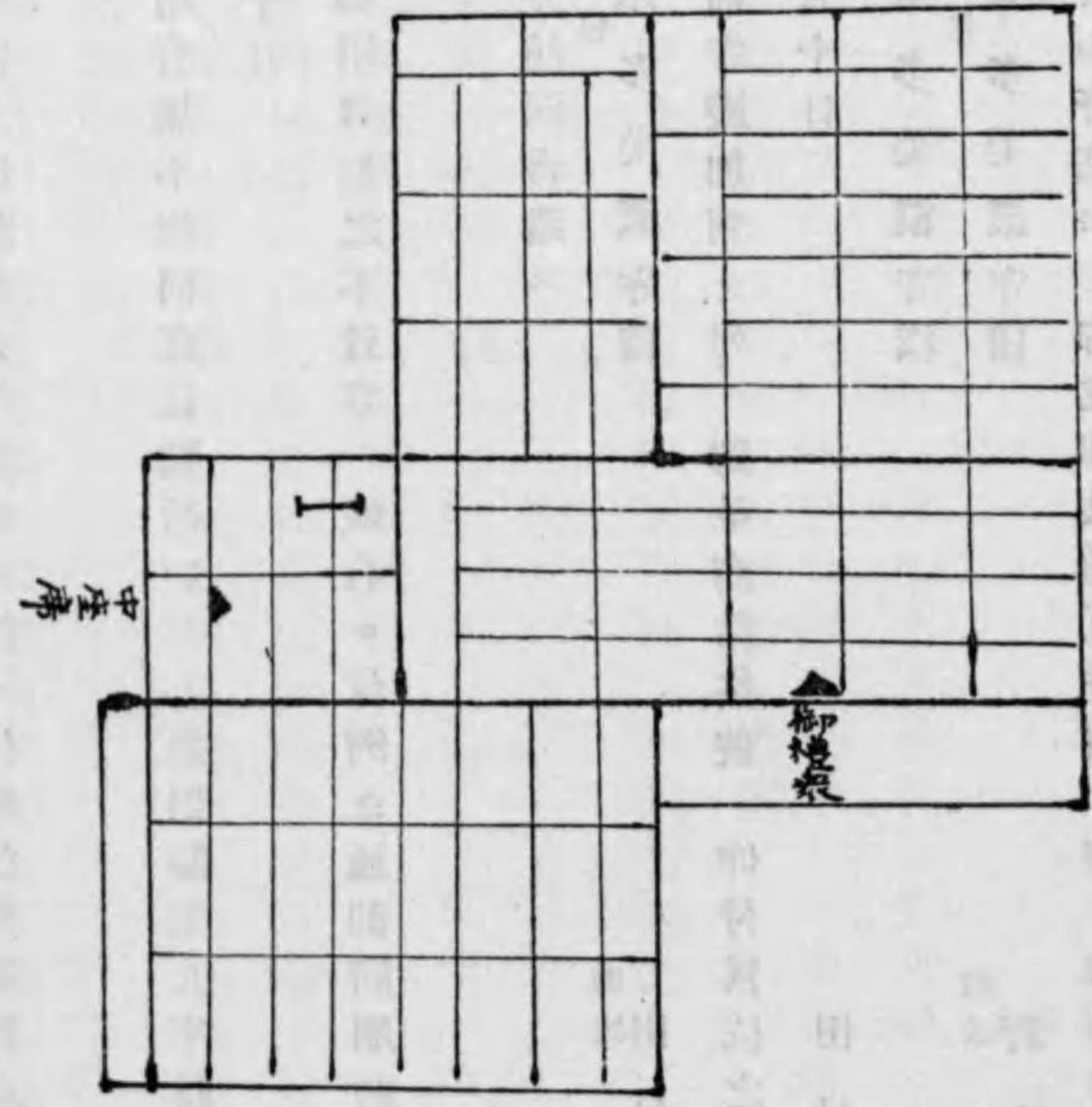



尺有之右之節も同斷夫の年寄衆之跡ニ付御白書院裏の直御數寄屋の相越候

一今日ハ御用有無不相伺直長襦括いたし退出歸宅九半時過

○九月十日

一今日差向御用無之不致登 城右ニ付例之通御同朋頭の手紙差遣ス  
一左之手紙

御城より差越返書遣ス

<sup>上包</sup>本多美濃守様

御城 田村伊豫守

牧野備前守殿加判之列 御免溜詰格被 仰付候依之御達申上候以上

九月十日

田村伊豫守

<sup>上包</sup>本多美濃守様

御城 野々山鉦藏

明十一日中野筋の 御成御供揃五時前と被 仰出候依之此段申上候

以上

野々山鉦藏

本 美濃守様

○九月十一日

一今日五時前御供揃ニ而中野筋の被爲 成候

一風邪ニ付不致登 城例之通御同朋頭の手紙差遣之

○九月十二日

一風邪同扁ニ付不致登 城

但昨日之通御同朋頭の手紙差出ス

一此度自分所司代被 仰付候爲歡京地組與力古在彌五兵衛石川隼吉於小

書院目見申付候ニ付家老共出席右兩人同所貳之間の罷出取次披露輕言

葉遣之家老取合有之退座

但與力家老共の向禮申述初る目見言葉遣之候禮家老共より申聞候

一右相濟如最前家老共出席公用人侍座與力呼出京都の暇遣銀子遣之段  
家老申渡相濟料理二汁五菜遣之

但委細々公用人留之有之

○九月十三日

一風邪同扁ニ付不致登城候

但昨日之通御同朋頭ハ斷手紙差出ス

一左之手紙

御城より差越之

<sup>上包</sup>本多美濃守様

御城 遠山隼人正

松平伊賀守加判之列被 仰付堀田備中守次ニ罷在候段被 仰渡候

一伊賀殿屋敷遠方ニ付歡斷覺書別紙を以御達申上候

一同人御勝手懸被 仰付候段是又別紙を以御達申上候以上

九月十三日

遠山隼人正

本多美濃守様

御達之覺

御勝手御用向之儀備中守伊賀守大和守月番ヲ立取扱候間向々諸伺等  
其心得ニ差出可申候尤當月之備中守來月之伊賀守十一月之夫大和守  
月番相心得候事

御達之覺

伊賀守事屋敷遠方而已不成當時中屋敷假住居之儀ニ付歡并御禮廻勤  
等之儀都及斷候事

但諸家より使者差越候儀今日ニも不限儀ニ付追々差越候様可達事

九月

○九月十四日

一風邪同扁ニ付不致登城候

但昨日之通御同朋頭ハ斷手紙差出

○九月十五日

一月次之御禮有之ニ付六半時供揃麻服半袖著用登 城直御數寄屋に相越  
一年寄衆登 城之節羽目之間へ罷出揃後御數寄屋に引  
一大和殿に金阿彌左之通進達

一神階願之義ニ付申上候書付 壹通

但別紙五通

右一帶

心覺

別紙書付之趣町奉行御附之者へ奉書被相達候由右之大番頭に達等  
無之候哉差當先例も難相分候間可及引合事

一去ル四日大和殿に以剪紙至來之御書付持出御右筆に右之心覺ヲ以引合  
候處左之文言ニ相直先紙と引替吳候様申聞候ニ付則先紙ハ加藤惣兵衛  
に相戻

本多美濃守

今度 御除服 宣下之口 宣案被進候ニ付御用物爲幸領被下候大御  
番山田岩五郎糟屋給三郎被下御暇上京候段大御番頭町奉行御附に奉  
書相達候間爲心得相達候

九月

- 一御目付参り表宜旨申上候段被申聞候
- 一御錠口明ニ溜詰一同松溜に相越御張附ヲ後ニ溜詰之次ニ著座
- 一水戸殿御出南御障子之方ニ御著座居形ニ時宜いたし候
- 一御黒書院に 出席水戸殿御出禮相濟御退散之節時宜いたし候次ニ溜詰
- 一同出禮夫々御續柄之衆出禮末之出禮ヲ曲尺ニ扇子取置松溜中程に進
- 出扣居同人引候ヲ右ニ受御敷居内ニ行違候程ニ罷出侍從之疊目少シ
- 下り平伏御用番名披露有之退去

一夫より御白書院に 出御月次其外御禮衆有之相濟御次一同御禮被爲  
 請候間其節振替年寄衆同様手ヲ突罷在候右畢被遊 入御候  
 一入御後溜詰衆御機嫌被相同年寄衆も溜詰衆に挨拶有之溜詰衆被引候  
 跡ニ付御數寄屋に引  
 一備中殿御引懸御逢ニ付羽目之間に罷出無程御同人御出左之御書付御渡  
 有之

本多美濃守に

近々亞米利加使節出府登 城 御目見被 仰付候節直垂著用登 城  
 候様可被致候尤日限之儀ハ追可相達候事

一御同人以丹阿彌左之書付御渡受取持參  
 禁裏御内之者御加増米被下候之儀ニ付申進候書付

七月十八日至來

脇坂淡路守

御附之者ハ差出候書付

御黒書院  
出禮之圖

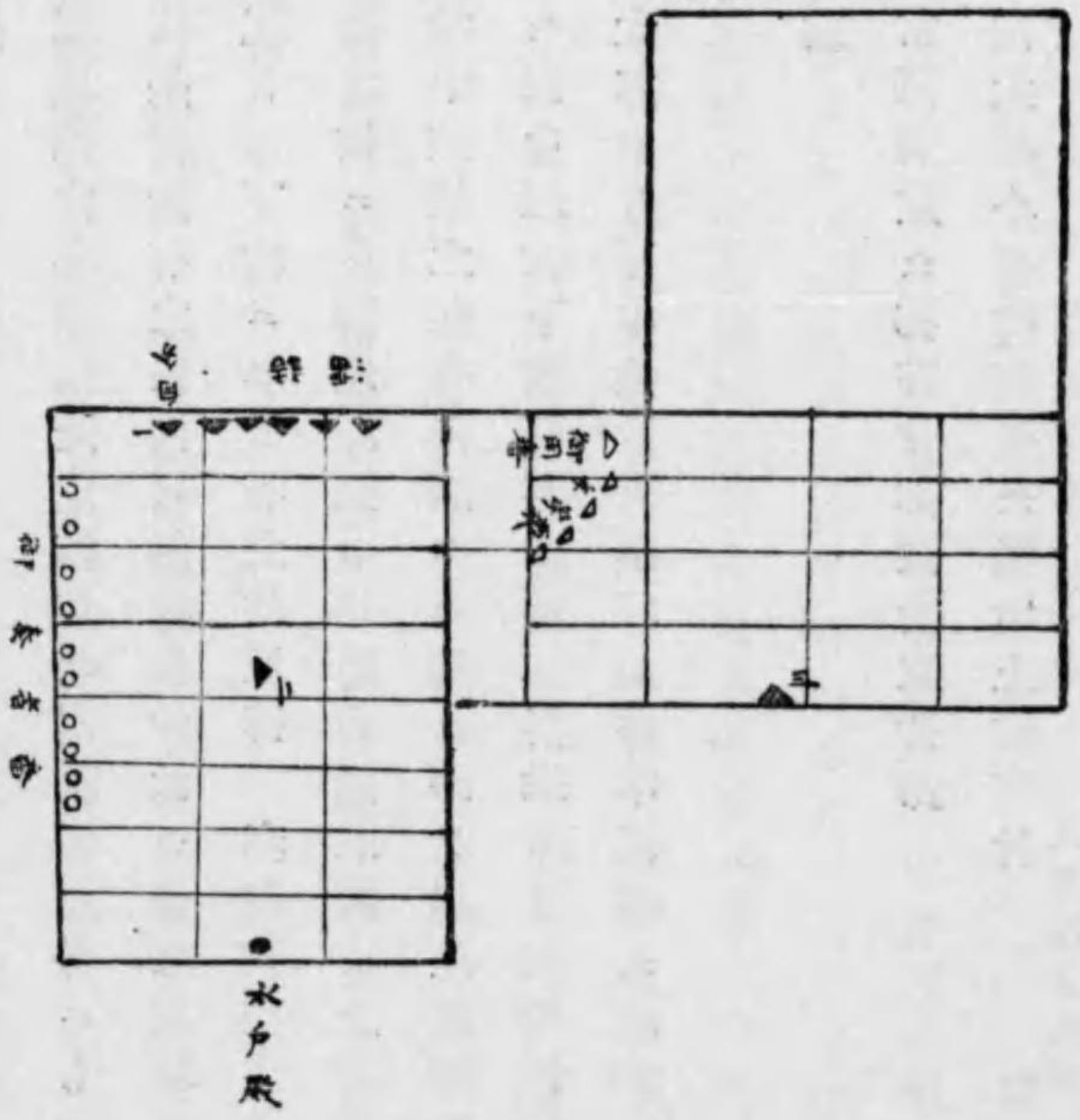

覺

禁裏修理職徳山典膳儀此度御造營出精御用辨ニも相成且去ル寅年炎上以來彼是精勤有之候間可然様御沙汰之儀修理職奉行申立候付身分御取立又夫被下物ニ亦も有之候様傳 奏衆被相達候ニ付御附之者取調書付差出候ニ付御取締懸ハ相達右懸取調之上書付寫共中務大輔所司代勤役中差越之候右典膳ハ出格之譯ヲ以生涯御加増米二石 祭裡御藏米之内を以被下候間其段傳 奏衆ハ可相達旨御附之者ハ被申渡小堀勝太郎ハ可申渡旨町奉行ハ被申渡右之趣御取締懸ハ可被相達候事

右三通壹結

一大和殿以常阿彌左之御書付御渡受取持歸

江劔勢田大橋小橋御修復之儀申上候書付

八月四日至來

脇坂淡路守

江州勢田大橋小橋御修復之儀ニ付伺書

淺野中務少輔

岡部備後守

覺

書面京都町奉行差出候書付中務大輔所司代勤役中差越候處右々吟味御入用銀拾五貫九百目ヲ以三ヶ年保御修復之積尤出方之儀先格之通御手當利金之内ヲ以仕拂且御修復中御扶持人棟梁壹人附切御扶持方雜用等ハ中井小膳定式勘定ニ結込候積其余都而伺之通可取計旨京都町奉行ハ可被達候事

右之通壹結

一右同人以丹阿彌左之御書付御渡請取持歸

圓滿院宮ニリ今朝御祝儀使者來ル午年方戌年迄所司代御役宅ハ差出度儀ニ付申上候書付

本多美濃守

圓滿院坊官差出候書付寫

覺

伺之通來午年とり來戊午迄五ヶ年之間所司代御役宅に被差出候様可  
被達候事

右之通壹結

一御同人以同人左之御書付御渡受取持歸ル

三寶院淳君門室相續御禮使者可被差向處無  
人ニ付來春迄延引被致度義ニ付申上候書付

三寶院淳君家司差出候書付寫

覺

伺之通可被達候事

右之通壹結

一御用之有無相伺退出歸宅九ツ時前

○九月十六日

一例刻供揃平服著用登 城坊主部屋に相越候

一年寄衆登 城之節羽目之間に罷出揃後御數寄屋に引

心覺

明十七日紅葉山 御宮に 御參詣ニ付爲 御目見罷出候段御同朋頭

に可咄置事

一右之心覺持出御同朋頭に引合

心覺

町奉行淺野中務少輔名改之儀去ル九日進達致置候右之如何之御模様

ニ候哉御右筆組頭に口上ニ可引合事

一右之心覺持出加藤惣兵衛に引合

一廻り之節羽目之間に罷出例之通伺 御機嫌相濟御數寄屋に引

一明十七日紅葉山 御宮惣 御靈屋に 御參詣ニ付御供揃五時と被 仰

出候旨大目付遠山隼人正申聞候

- 一 右即刻天氣合ニ付御延引被 仰出候旨同人申聞候事
- 一 備中殿明後十八日ノ表門玄關修覆ニ付北側門ノ内玄關ニ御取次御用  
之外客對廻勤御斷之旨是又同人申聞候事
- 一 廻り引懸中務殿御逢御用談致し候事
- 一 所司代御用向書物被引送候間今八時罷越候様昨日中務殿公用人ノ此方  
公用人迄以奉札案内有之尤平服ニ可然旨被申越之
- 一 右ニ付廻り後見合居見計ひ定例之通御用伺以多し其後退出中務殿宅ノ  
相越取次案内ニ小書院ノ罷通公用人呼出シ候處則罷出候間今日御役  
中書物被引送候旨被仰越候ニ付致伺公候段申述畢ニ時候案否及申述候  
但自分公用人壹人調役壹人麻上下著用ニ罷出用箱持參いたし候
- 一 暫在ニ中務殿被出案否相尋一ト通挨拶相濟今日所司代御書物類御引送  
被下候ニ付厚頼口上申述夫ノ公用人塗文庫二廣蓋ニ載セ持出候ト中務  
殿ノ右ニ引送書物之由一ト通演說有之尤内壹ツ々手元之品故委細ハ無

程居間書院ニ可申聞旨被申聞候間相應及挨拶一應一覽致し受取之畢  
ニ右之内公用人所持ニ相成候分ニ其儘先方公用人ノ相渡自分家來ノ渡  
吳候様頼置

一 右表立候引送物相濟内談向も有之由ニ付中務殿案内ニ居間書院ノ罷  
通茶煙草盆出夫ノ猶又引送物并過刻被相渡候書物入塗文庫等廣蓋ニ載  
公用人持出候ト御用向傳達又夫心得等委細被申聞候ニ前々トリ之引送  
書付其外手留日記本箱二ツ貸被吳候間公用人ノ相渡前同様爲取計候  
但手留出來之上ニ手紙返却有之候様被申聞之

一 中務殿家來ノ逢度段申述候ト同人被引公用人罷出候間萬端相頼家來共  
不案内之儀是亦厚口上申述候

一 時刻ニも相成候間一汁三菜之御料理出之近習ニもの給仕致し候  
但此節繼上下取候様公用人ヲ以被申聞候ニ付白衣ニ致食事候事  
一 右相濟中務殿ニも白衣ニ被出尙又心得方等口傳有之候

- 一菓子皿盛薄茶等出候
- 一傳達事等先是迄之旨被申聞候間供之もの相揃候様公用人に相頼
- 一繼上下著中務殿に厚挨拶申述同人玄關式臺迄被送候間被上候様申述直式臺迄下り時宜いし退散六半時前

○九月十七日

- 一今日紅葉山 御參詣天氣相ニ付御延引被 仰出候ニ付例刻供揃平服著用登 城坊主部屋に相越
- 一年寄衆登 城之節羽目之間に罷出揃後御數寄屋に引
- 一廻り之節羽目之間に相越例之通伺 御機嫌相濟御數寄屋に引
- 一廻り引越中務殿に逢致御用談候
- 一御用伺例之通いふし并明日御用も無之候ハ、不能出候旨以御同朋頭相伺候處御用無之ニ付勝手次第可致旨被仰聞候
- 一夫々り退出歸宅九ツ半時過

○九月十八日

- 一差向御用無之ニ付不致登 城
- 但今日講釋 御聽聞有之候得共不能出候
- 一左之手紙 御城より差越之

<sup>上包</sup>本多美濃守様

御城 遠山隼人正

明十九日紅葉山 御宮并惣御靈屋に 御參詣被遊候五時之御供揃と被 仰出候依之御達申上候以上

九月十八日

遠山隼人正

本多美濃守様

○九月十九日

- 一五時之御供揃ニあ紅葉山御宮并 惣御靈屋 御參詣ニ付前夜迄 六半時供揃申付織熨斗目麻半襦著用出宅登 城坊主部屋に相越候
- 一年寄衆登 城之節羽目之間に罷出揃後御數寄屋に引



一左之心覺持出加藤惣兵衛の口上ニ引合

心覺

町奉行淺野中務少輔名改之儀先般京地の直御下知相成候趣右ハ其儘

ニ御居置ニ手續等ハ拙者へ御下知之振合ニ御同様取直申度候間此

度之御下知振内々承知ハし度旨加藤惣兵衛の口上ニ引合事

一御挾箱出御錠口明爲知候様坊主の申聞置

一御挾箱出其後御錠口明之旨坊主爲知候ニ付直松溜の相越御床之方々三

疊目ニ御張付を後ニして著座

一無程御用番御先番ニ出御其節扇子取脇ニ置 通御其節 御目見ハ

し夫々竹之御廊下之方へ被爲 成候其節筋違ニ直り手ヲ突罷在候

一御供之衆不殘通過扇子差西湖之間之方 御目見之衆不殘被引候間自分

ニも同所より山吹之間通坊主部屋へ引

一今日之御用有無伺ニ不及中通シニ退出夫々伊賀殿の爲歡相越玄關ニ



口上申述夫々茅町中屋敷の相越歸宅四半時

一左之手紙 御城々差越之

上包 本多美濃守様

御城 堀 伊豆守

久世大和守殿御渡候別紙御書付壹通御達申上候以上

九月十九日 堀 伊豆守

本多美濃守様

本多美濃守

大坂御目付代長山裕之助先頃被 仰付候處病氣ニ付爲代城隼人被

仰付候旨町奉行御附の申達候

右之通今日飛脚相達候間可被得其意候

九月十九日

津田美濃守  
堀田豊前守

覺

堀田豐前守組  
野間宇右衛門  
津田美濃守組  
武藤清右衛門

右兩人跡殘役代合時節御坐候之間今朝此表出立仕其表罷下申候依  
之此段申上候以上

九月二日

津田美濃守  
堀田豐前守

右之通兩人とり書狀ヲ以申越候

○九月廿日

一御役儀被 仰付候後初上野に參詣候し候ニ付五時過供揃長襦斗目著  
用出宅

但退出とり直ニ參詣之節去宿坊又ハ寶光堂ニ著替之例有之

一御宮に參拜御別當寒松院并社家兩人御階上左右ニ著座自分御唐戸之内  
に入拜禮扇子ハ御濱  
椽ニ取置退散之節御別當并社家共送及會尺 御靈屋に相越二

天門ニ下 勅額御門石壇下ニ刀取夫の内に入御水屋ニ手水遣御  
唐門石壇上ニ括ヲ卸シ御濱床出家出居候處ニ扇子置御縁に下り夫  
の埋敷居之内に入拜禮候し夫退散御別當初メ參候節御唐門内廊  
下中程出迎居申候退散之節迄同所居候間及會尺初之處ニ括ヲ上ケ退  
散夫の内通り次之 御靈屋に相越拜禮次第同斷

但御宮 御靈屋に献備之御大刀馬代銀一  
枚宛今朝留守居之者ヲ以相廻し  
置

一夫御本坊に相越刀差候儘ニ敷出し之上に上り口上取次に申置尤執  
當中迄宜敷と申御音物有之候御禮申述之直退散歸宅九時前

一左之手紙 御城とり差越之

上包 本多美濃守様

御城 遠山隼人正

松平伊賀守殿朝鮮人來聘御用被 仰付候段御吹聴尤歎斷之旨御達被  
成候依之此段申上候以上

九月廿日

遠山隼人正

本多美濃守様

○九月廿一日

- 一例刻供揃平服着用登 城坊主部屋に罷出候
- 一年寄衆登 城之節羽目之間に罷出揃後御數寄屋に引
- 一左之心覺持出加藤惣兵衛に相達

心覺

京都に之御暇願幾日頃進達之義御問合有之候處右々廿三四日頃進達之積ニ候事

一廻り之節例之通御機嫌相伺候事

一備中殿頭痛水瀉ニ亦今日登 城無之見舞御斷之旨大目付堀伊豆守相達候

一御用有無相伺退出歸宅九半時前

○九月廿二日

一例刻供揃平服着用登 城坊主部屋に罷出候

一年寄衆登 城之節羽目之間に罷出揃後御數寄屋に引

一伏見殿御息所入與ニ付御助勢金

壹通

御再願之儀ニ付致承付候書付

右大和守殿に以常阿彌返達

一中井小膳遠慮届之儀ニ付申上候書付 壹通

但別紙  
右一帶

右御同人に以同人進達

心覺

京都町奉行に之紙封物壹遣候間今明日中被差立候様申達候事

九月廿二日

右之心覺表御右筆湯淺伴右衛門に以坊主頼置候

一伊賀殿西丸下牧野備前守屋敷拜領之吹聴有之旨田村伊豫守申聞候

覺

來月東叡山 常憲院様 御靈前に御參詣之節御暇後ニ相成候ハ、豫  
參無之哉之事

右丹阿彌より受取持歸ル

一廻り之節羽目之間へ罷出例之通り御機嫌相伺候

一御用有無伺之上退出歸宅九半時過

○九月廿三日

一今日不時御禮有之年寄衆五半時登 城ニ付五時之供揃麻服半襟小袖着用登

城御數寄屋に相越

一年寄衆登 城之節羽目之間に罷出候

一准后里御殿に被爲成候 壹通

一還御之儀申上候書付

一就山門勸學會 壹通  
一勅使之儀ニ付申上候書付

一勅使之儀ニ付申上候書付 壹通

一八幡放生會ニ付參向之堂上 壹通  
一方書付之儀ニ付申上候書付

但傳 奏衆が被差越候書付貳通  
右牽帶

右大和殿に以常阿彌進達

一無程御目付被相越表宜旨申上候段申聞候

一御錠口明承り自分松溜に相越御床前圖之通 溜詰衆次ニ著座罷在候

一御黒書院に出御夫より御禮衆出禮相濟年寄衆溜詰へ會尺有之竹之御

廊下より詰衆松溜中程に被寄候其節自分右之方溜詰衆出禮相濟被引候

跡へ纏上り圖之通罷在候

但詰衆人數次第御闕際迄繰上り候も宜旨

一御上段の西湖之間御椽通り 入御之節平伏夫より年寄衆被入候間直ニ

竹之御廊下通自分御數寄屋へ引

一御用有無相伺退出歸宅九時過

松溜著  
座之圖

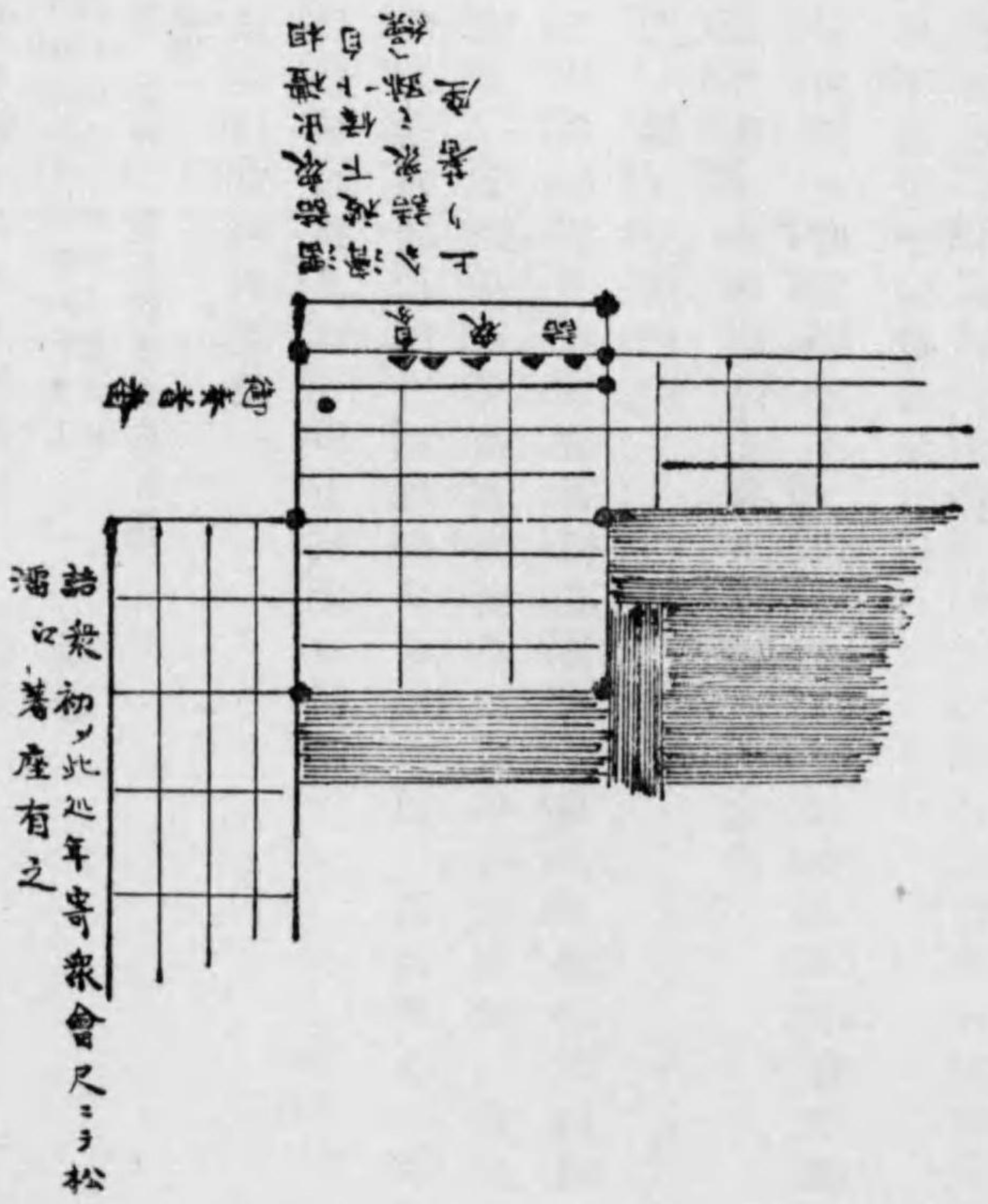

松溜入御  
之節之圖

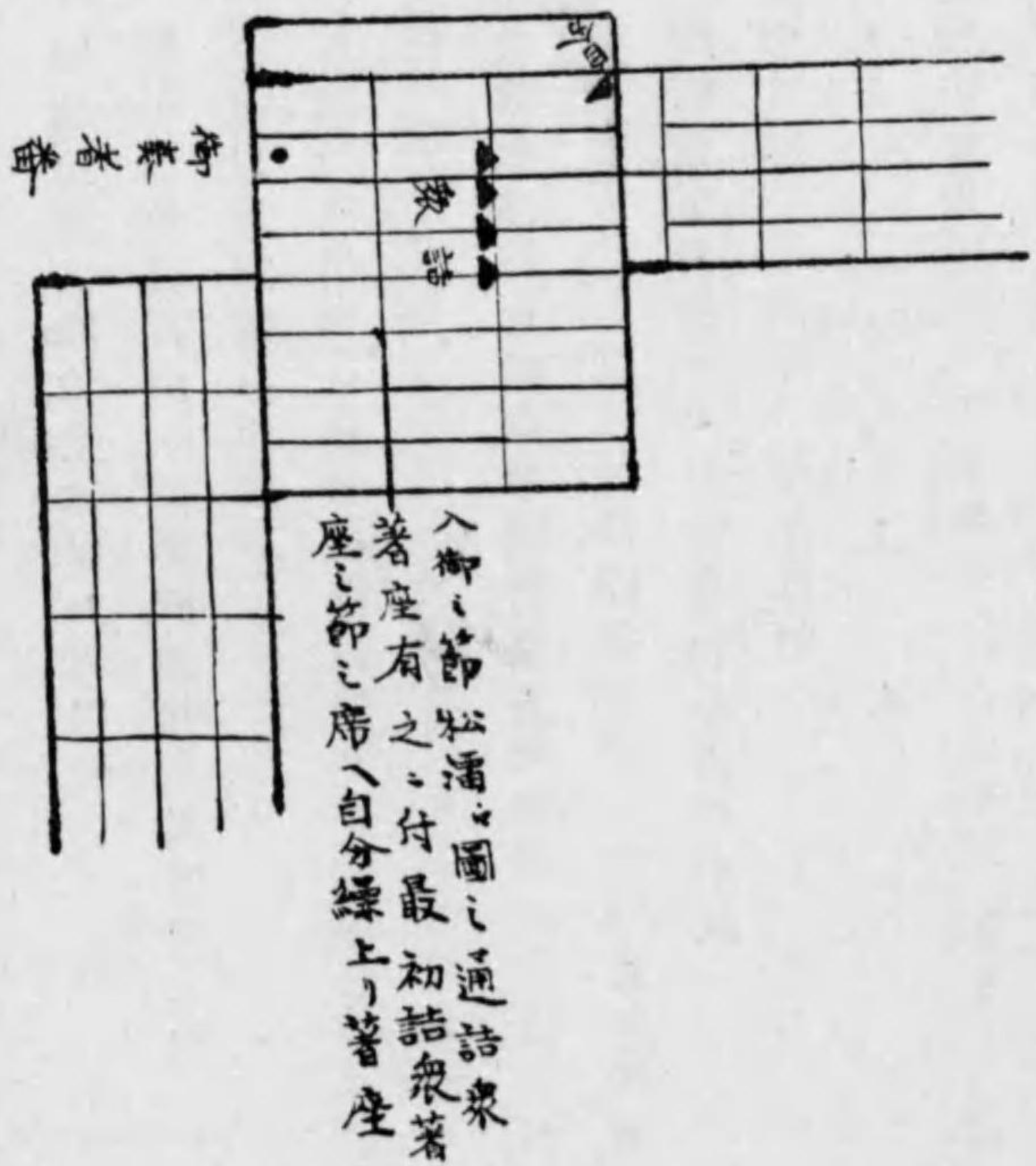

○九月廿四日

一例刻供揃平服著用登 城坊主部屋に罷出候  
 一年寄衆登 城之節羽目之間へ罷出御揃後御數寄屋へ引  
 一大和殿の逢之義以丹阿彌申置候  
 一廻之節羽目之間へ罷出例之通御嫌機相伺夫大和殿の左之貳通貳度ニ  
 直達以多し候

私儀御序次第京都の御暇奉願候以上

九月廿四日

本多美濃守

私儀近々御暇被下置候ハ、左之通相心得可申哉

十月十九日

江戸出立

十一月三日

上京

右之通相伺申候以上

九月廿四日

本多美濃守

右相濟挨拶等有之被引候

一御用有無伺之上退出歸宅九半時前

○九月廿五日

一今日差向御用も無之不致登 城

但例之通御同朋頭に以手紙申遣候

一九時供揃服紗小袖 著用以多し今般御役義被 仰付候爲御禮紀伊殿の相  
 越是迄之通罷通用人呼出し今般御役儀之御禮御吹聴伺公仕候旨口上申  
 置退散夫尾張殿の相越玄關敷出へ取次之者出候間敷出シの上り刀脱  
 持扇子置前同様口上申述退散夫より水戸殿の相越是迄之通御勝手罷  
 通り是亦前同様口上申述直退散歸宅八半時  
 一左之手紙 御城より差越之

<sup>上包</sup>本多美濃守様

御城 駒井左京

明後廿七日駒場野に爲 御鷹野 御成御供揃五時々被仰出候依之申

上候以上

九月廿五日

駒井左京

本 美濃守様

○九月廿六日

- 一例刻供揃平服用登 城坊主部屋に罷出候
- 但今日 日光御門主御歸寺御對顔有之候ニ付登 城不致由ニ候得共
- 中務殿に内談之儀も有之候ニ付登 城以多し候
- 一年寄衆登 城之節羽目之間へ罷出揃後御數寄屋へ引
- 一廻り之節例之通御機嫌相伺候
- 一左之書付中務殿御直渡

所司代に

先達る發足比合之儀被相伺候節十月中旬過發足被成拙者儀ハ同十六日發足之積御達置候得共御用も有之ニ付發足日限相延十月下旬ニ發

足被成候様ニと存候拙者義々十月廿五日發足之心得候尤御暇之儀々  
 最前御達置候通十月朔日之積ニ候事  
 一御用有無相伺退出歸宅九時過

○九月廿七日

- 一五時御供揃ニ而駒場野に爲 御鷹野被爲 成候
- 一差懸御用も無之ニ付登 城不致候
- 但御同朋頭に例之通以手紙申遣
- 一六半時供揃申付松平讃岐守に罷越歸宅夜四時過

○九月廿八日

- 一月次之御禮無之例刻供揃麻服小袖著用登 城坊主部屋へ罷出候
- 一年寄衆登 城之節羽目之間に罷出揃後御數寄屋へ引
- 一左之心覺奥御右筆組頭加藤惣兵衛に引合

心覺

御座之間 召出之節之次第書明日頃差出可然哉之段奥御右筆組頭  
可引合事

一左之先例書相添御祝義頂戴之儀右同人及引合候

例書

寛政元酉年六月七日

太田備中守

私義京都之御暇相願置候ニ付嘉祥御祝義前御暇被下置候得ハ御暇  
後ニハ御坐候得共右御祝義頂戴罷出申度奉存候此段奉伺候以上

六月七日

太田備中守

附可爲伺之通候

右伺書御用番備後守殿出之置候翌九日御附札御差圖有之

私義京都之御暇相願置候ニ付御祝義前御暇被下置候得ハ御暇後ニ  
御座候共右御祝義頂戴罷出申度奉存候此段奉伺候以上

九月廿八日

本多美濃守

一廻之節羽目之間罷出例之通御機嫌相伺候

一御用有無相伺退出歸宅九時過

一茶屋四郎次郎并手代之者目通申付候ニ付何も罷出候間御用向是迄之通  
可相勤旨以公用人申達候

一平服著用表座敷出座家老出席四郎次郎持參之進物紗綾給仕持出同人

罷出公用人名披露御用向可入念旨言葉遣候ト家老向禮申述退去進物

給仕引之夫ハ麻上下貳具大廣蓋ニ載給仕持出置引候ハ四郎次郎罷出候

ト上下遣候旨自分申聞如最初出候ト上下遣候旨自分申聞如最初家老向

向禮申述退去上下廣蓋儘給仕引之

一右相濟書院廊下ニおゐて四郎次郎名代小山藤吉大垣鐵藏笹川傳吉通  
懸目通申付取次披露言葉不遣候

但家老共初平服



○九月廿九日

- 一 例刻供揃平服着用登 城坊主部屋に相越候
- 一 年寄衆登 城之節羽目之間に罷出揃後御敷寄屋に引
- 一 大和殿の逢之儀以金阿彌申置候
- 一 御同人は同人ヲ以左之書付進達即刻藤井釜之助を以伺之通可心得旨ニ  
不御戻し受取

御座之間御暇次第心得

罷出御縁類ニ不伏御用番御披露夫はと

上意有之御敷居際迄罷出御暇之 上意并御道具之 上意有之御用番

御上段之方とり御刀御持參御敷居内とり御渡御敷居ニ不取頂戴

但御柄ヲ私之方へ向御渡候得共其儘頂戴右ニ御渡被成候得ハ左に

取直頂戴之心得御座候

夫とり直御次ニ不拜領物被仰渡有之相濟直脇差を取拜領物刀を帶御

縁類に平伏御取合有之御馬之 上意又御取合有之不退出

一大和殿に以金阿彌左之貳通進達

一 從京都宿次船川渡證文私印紙  
差遣可申哉之段相伺候書付

壹通

可為伺之通候

一小堀勝太郎に諸方へ渡方金銀受取

手形之儀ニ付御證文同金銀米渡方

壹通

之儀ニ付御證文之儀申上候書付

一 御同人は以同人左之四通進達即刻御同人以藤井釜之助御附札ニ不御下

ケ持歸

禁裏に

御太刀

一腰

綿

百抱

御馬

黄金拾兩

准后に

蠟 燭 三百挺  
干 鯛 一箱

可爲伺之通候 右之通京著爲御禮献上可仕候哉先格之通贈物可仕候哉奉伺候以上

九月廿九日

本多美濃守

可爲伺之通候 私義京都之御暇奉願置候ニ付御祝義前御暇被下置候得之御暇後ニ

御座候共右御祝義頂戴罷出申度奉存候此段奉伺候以上

九月廿九日

本多美濃守

可爲伺之通候 此度上京之節從旅中兩度以飛札奉伺御機嫌候様可仕候哉此段奉伺候以上

九月廿九日

本多美濃守

公方様

干 鯛

一箱

昆 布

一箱

御 樽

一 荷

可爲伺之通候 右之通京著仕候御禮以使者献上可仕候哉奉伺候以上

九月廿九日

本多美濃守

一御勘定奉行川路左衛門尉之左之書付相達之

此度京都之相越候ニ付道中筋支配所有之御代官中音物之勿論馳走ケ

間敷儀無之様御通達頼入候

九月

一道中奉行堀伊豆守之左之書付相達之

東海道筋御料私領御代官名前領主地頭名前致承知度事

但本文宿々寺社領共村名小名等迄致承知度事

道中筋貫目御定致承知度事

一左之書付持出神沼左太郎之及答

心覺

御所勘使買物使兼森泰次郎御證文京都に突合調出來ニ付差立方之儀  
 禁裏附宛ニ被差立候歟又々自分御渡相成候亦宜敷候哉旨過日被  
 申聞候處右々何レニ相成候亦差支無之候得共可相成々御附札ニ被  
 被差立候様致し度旨神沼左太郎に可及答事  
 一廻之節例之通御機嫌伺畢大和殿左之書付直達いたし候

私儀近々御暇被下置候々左之通相心得可申哉

十月廿八日

江戸出立

十一月十一日

上京

右之通相伺申候以上

九月廿九日

本多美濃守

一右相濟挨拶等有之被引候

一左之書付壹通大和殿以丹阿彌御渡

本多美濃守

三劫之内從西之方出候女關所手形差出候處向後土井大隅守差出候様  
 被仰付候其方差出置候判鑑々大目付に差戻候様達候間可被得其意  
 候以上

安政四巳九月

一御用有無相伺退出歸宅九時過

○九月晦日

一口 宣頂戴之使者今朝歸府ニ付自分麻斗目著用於小書院頂戴拜見した  
 し候

一右爲御禮五半時供揃申付服紗小袖致著用御用番大和殿に相越左之通取  
 次は口上申置

侍從被仰付候ニ付口

宣頂戴仕難有仕合奉存候右爲御禮伺公仕候

一夫々り直登城坊主部屋に相越平服ニ致著替候

一年寄衆登 城之節羽目之間に罷出揃後御數寄屋に引

一中務殿に逢之儀申述逢有之御用談ひたし候

一左之四通大和殿以常阿彌返達

一禁裏御内之者御加増被下

壹通

但別紙壹通

一江島勢田大橋小橋御修覆

壹通

但別紙壹通

一四滿院宮上り年頭御祝義使者來ル午年方戌年迄

壹通

但別紙壹通

一三賣院淳君門室相續御禮使者可被差向處無人

壹通

但別紙壹通

一中務殿に以丹阿彌逢之儀申述被逢候ニ付左之書付直達之

上包美濃紙折懸無銘

御手前様御京著之節傳 奏衆に被成御對話候者私新役之儀御座候間  
心添給候様御達被下候様仕度奉存候以上  
九月晦日 本多美濃守

上意之儀ニ申渡候先格之儀  
自分旅宿ニ被仰渡候哉私儀も先格之通  
出席可仕候哉之事二條殿御道具等御拜見之儀 上意被仰渡之節  
可被成御目見候哉餘程御手間懸り可申候間可被成別日候哉之  
事

此度之拜見致間敷  
候爲此通  
一御手前様二條御城にも可被成御入候哉其節私義も御同道可申候  
哉

御自分京内  
著之案内  
傳方初  
申達候初  
申方初  
限傳初  
此方ハ申  
來候ハ申  
可申達候  
一私義京著之案内傳 奏衆に御手前様より可被仰入候哉參 内之  
日限之 傳奏衆より御手前様に申參候譯ニ可有御坐候其節諸事  
聞合等之儀私方傳 奏衆に可申入候哉  
御朱印箱之砌町奉行持出之受取候様可仕候哉

上京候ハ、御自分  
宿次可  
被差立候  
其節書狀  
差越可申  
候

一私儀京著之當日且又參 内相濟候日其外ニも御手前様方宿次御  
立私書狀御頼申上候様可仕候哉  
右之通相伺申候以上

九月晦日

本多美濃守

一右之通今日直達以たし候處翌十月六日御附札ニ而中務殿御直渡  
一京都町奉行ハ紙封壹持出今明日中ニ差立候様表御右筆神沼左太郎ハ  
申聞候處今日直ニ差立候旨申聞  
一廻之節例之通御機嫌相伺候  
一左之書付大和殿以常阿彌御渡

本多美濃守ハ

中山道長窪宿日光道中今市宿人馬賃錢并割増左之通可受取旨申渡

去ル子九月ハ當巳八月迄中五ヶ年之間 中山道  
人馬賃錢都合四割五分増申付置候處 長窪宿  
猶又當巳九月ハ來ル戊八月迄中 日光道中  
五ヶ年之間是迄之通四割五分増 今市宿

右割増錢申渡間可被得其意候右之趣向々ハ可被相觸候

巳九月

右之通於當地相觸候間京地之面々并内藤豊後守戸田能登守ハ可相  
達候

一御用有無相伺退出歸宅九半時前  
一今日後藤縫殿之助手代之者ハ目通申付候ニ付歸宅直表屋敷ハ出座家老  
兩人貳之間ハ出席公用人侍座縫殿之助罷出取次披露輕言葉遣候ト家老  
ハ向禮申述退去  
一右相濟廊下溜ニおゐて吳服師上柳彦兵衛爲替御用達三井次郎右衛門爲  
替十人組龜屋榮次郎且後藤縫殿之助手代加藤吉右衛門安藤喜三郎仲田  
善七ハ通り懸り目通申付取次披露言葉不遣  
一縫殿之助ハ上下貳具遣之手代三人ハ上下一具ツ、遣之何モ公用人爲  
取扱之

一後藤縫殿之助とり一種貳百疋上柳彦兵衛とり一種參百疋龜屋榮次郎とり手綱貳筋今日初る目通申付候ニ付差出候旨公用人申聞之受納

一退出後左ニ書付貳通以手紙差越之  
御勝手御用向來月亥松平伊賀守殿月番御心得可被成處屋敷程遠其上假住居ニ付久世大和守殿御心得被成候旨被仰聞候依之御達申上候以上

九月晦日

田村伊豫守

本多美濃守様

堀田備中守殿表門并玄關其外修覆出來ニ付明朝日とり客對廻勤被受候旨被仰聞候依之御達申上候以上

九月晦日

田村伊豫守

本多美濃守殿

一今夕御用番大和殿とり左ニ奉書至來先格ニ通以留守居受取出

本多美濃守殿

堀田備中守  
松平伊賀守  
久世大和守  
内藤紀伊守  
脇坂中務大輔

御用ニ儀候間明朝日可有登 城候以上

九月晦日

脇坂中務大輔

内藤紀伊守

久世大和守

松平伊賀守

堀田備中守

本多美濃守殿

○十月朔日

一昨日之依奉書六半時過之供揃申付服紗小袖著用登 城坊主部屋ニ罷在

候

- 一溜詰衆ニも被出候間今之吹聴申述先方方も怡被申聞候
- 一大目付御目付に以坊主罷出候段申達候
- 一御目付に以坊主今日羽目之間ニ拜領物頂戴之節附御札後頂戴之品御奏者番被引候る罷出御暇拜領物之御禮申上候段申達候處松平彈正承知之旨申越候
- 一御腰物奉行に以坊主今日拜領之御刀琫堅く様心附吳候様申達候處小倉式部承知之旨申聞
- 一年寄衆登 城之節羽目之間に居候
- 一揃後御用番紀伊守殿に以丹阿彌罷出候段御届申達候相濟御數寄屋に引懷中物心附扇子提物足袋等取置候
- 一暫有之御目付が羽目之間に罷出候様申來候間直同所に相越居候
- 一夫とり紀伊守殿以金阿彌御用部屋に相通候様被申越直同人先立ニ時

計之間通相越御用部屋入口ニ時宜致し左之方襖附壁を後ニして少シ角懸ケ御用番之方を受ニ著座一同見廻シ挨拶時宜等いたし相應及答向直襖ヲ後むたし居候と多葉粉盆出ル

一御座之間進退之儀此間申上置候通相違も無之候得共猶又爲念御用番紀伊守殿に打合候

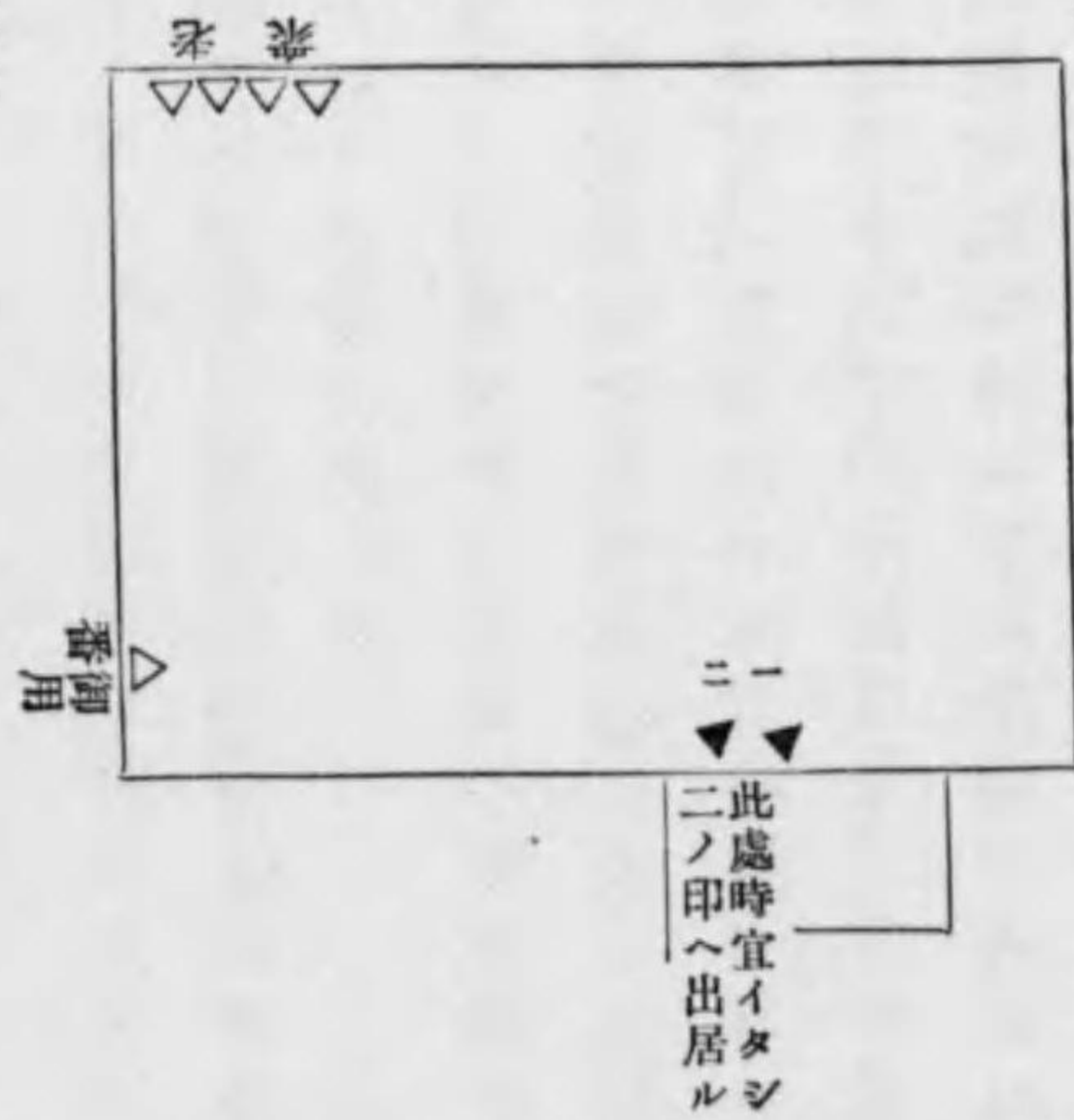

一無程御側衆被參

召出之儀被申聞候と年寄一同奥に被出候ニ付自分及其跡ニ付相越御  
 成廊下年寄衆之次三尺程明置著座  
 一夫々り年寄衆當日之御禮被申上候様子ニ御入側に被出候ニ付自分ハ  
 白鷺御杉戸際に寄罷出若年寄自分脇ニ進ミ被居候  
 一夫々り中務殿御暇之次第相濟若年寄誘引ニ御自分  
 御前に罷出候手續左之通

御座之間御縁頬御闕外ニ御下ニ居内ニ摺込平伏御用番紀伊守殿披露  
 夫のと上意有之御敷居際迄罷出御暇ニ上意并御道具被下旨上  
 意有之御用番紀伊守殿起座御上段御刀持參御柄頭を自分左之方ニ  
 なし及方を自分之方に向ケ被相渡候間其儘受取御同人被披候處ニ御  
 頂き右廻リニ立御刀ヲ持直ニ御次ハ退き花籠御杉戸内御障子際に著  
 座御刀ヲ脇ニ置少シ年寄衆之方に向候と御同人會尺被致候ニ付少シ

進ミ候と御同人拜領物被仰付候旨被申渡平伏少シ跡に下り脇差を  
 脱脇ニ置候御刀を帶扣居候と御同人會尺ニ御縁頬御闕外ニ御下ニ  
 居摺込平伏其節御道具被下拜領物之御禮紀伊守殿御取合有之候ト御  
 馬被下旨上意又御取合有之御闕外へ摺出御次ハ退き脇差置候處  
 ニ御差替拜領之御刀自分持之上ニ御錠口之方ハ罷出候と丹阿彌出居  
 候間御刀相渡自分ハ山吹之間通り御敷寄屋に引足袋用之扇子差之  
 但拜領之御刀請取ニ相越吳候様前以丹阿彌へ引合置

一拜領物頂戴之節鴛鴦御杉戸之所に披き罷在候心得之旨御目付に談置候  
 一御禮濟寄爲知吳候様坊主へ申付置  
 一御禮衆濟寄爲知候ニ付菊之間に相越御杉戸内平常菊之間本間之衆被居  
 候通罷在候

一入御之節手ヲ突罷在相濟同所御襖明候と罷出同所細縁之角に著座  
 一年寄衆御引羽目之間に列座有之御奏者番出席有之候と拜領物時服羽織



黄金右臺進物番持出披き候と御目付之會尺ニ而山吹之間通罷出時服と黄金と之間之邊ニ而著座頂戴拜領物仕難有仕合之段申述鴛鴦之御杉戸外に披き拜領物引御奏者番引候と御目付會尺ニ而再罷出年寄衆之間三尺程明ヶ京都に御暇被仰出蒙上意品々拜領物仕重疊難有仕合之旨御禮申上之夫とり御數寄屋に引

但兩度罷出候段前以御目付へ懸合置候

一御暇後も御用有之節先格之通登城可致哉之段御用番紀伊守殿に以金阿彌申達候處其通相心得候様以同人被申聞候

一御廣敷に如先格之御禮可罷出哉御同道被下候哉御同人に以同人伺候處御禮可罷出旨同道ニ及不申候旨被仰聞候

一御廣敷に罷出候ニ付案内之者被差出候様御目付に以坊主申遣候

一若年寄衆御用御取次之御側衆に逢之義申込若年寄衆一同被出御用取次ニ及壹人被出候間羽目之間ニ而逢御禮吹聽申述候

一御廣敷に先格之通罷出候ニ付宜時分爲知吳候様御留守居に以坊主申遣候

一御廣敷に相越候も宜旨御留守居とり申越候ニ付直ニ退出

一御長屋御門通り相越御徒目付御小人目付案内罷出夫とり御廣敷御玄關箱段ニ而刀取持上り刀取之者出居候間直ニ其者に相渡御用人御留守居等出居候間乍立及會尺候

一夫とり御廣敷上之間に通り老女ト對座扇子取り御機嫌相伺挨拶有之候と恐悦之旨申述直ニ今日御禮申上夫は紅白縮緬五卷白木臺に載セ女中持出自分の差置御臺様を被下候旨申聞候節兩手を一寸添頂戴いたし臺引候と御禮申述扇子差シ罷在次之間迄老女被送候間時宜に申し無程發足に申し候折角御無事と申述初之通罷出御用人御留守居に乍立及會尺候

但次之間に表使女中等出居候得共一向不及會尺候

一夫方最初之通直ニ退出年寄衆若年寄衆御用取次御側衆ニ爲御禮相越玄關ニ而口上申置之歸宅八ツ時過

今日於 御座之間京都ニ之御暇被下置御懇之蒙 上意品々拜領物仕從 御臺様及拜領物仕難有仕合奉存候右御禮伺公仕候

但中務殿ニ去罷通り同人京都ニ之御暇拜領物之歡等公用人ニ申置候

一御馬預り諏訪彌三郎公用人ニ手紙ニ而別紙毛附之通紀伊守殿宅ニ爲牽候様申渡有之候由尤同人御預之御馬之旨及申越御馬毛附左之通

酉年南部 歲十四

松岡鹿毛 四寸

本多美濃守

一歸宅前拜領之御馬御用番紀伊守殿とり以使者爲牽相越居候旨ニ付直玄關ニ罷出馬役之者受取牽參り手綱ヲ家老ニ相渡候と家老とり相渡候間

御座之間之圖

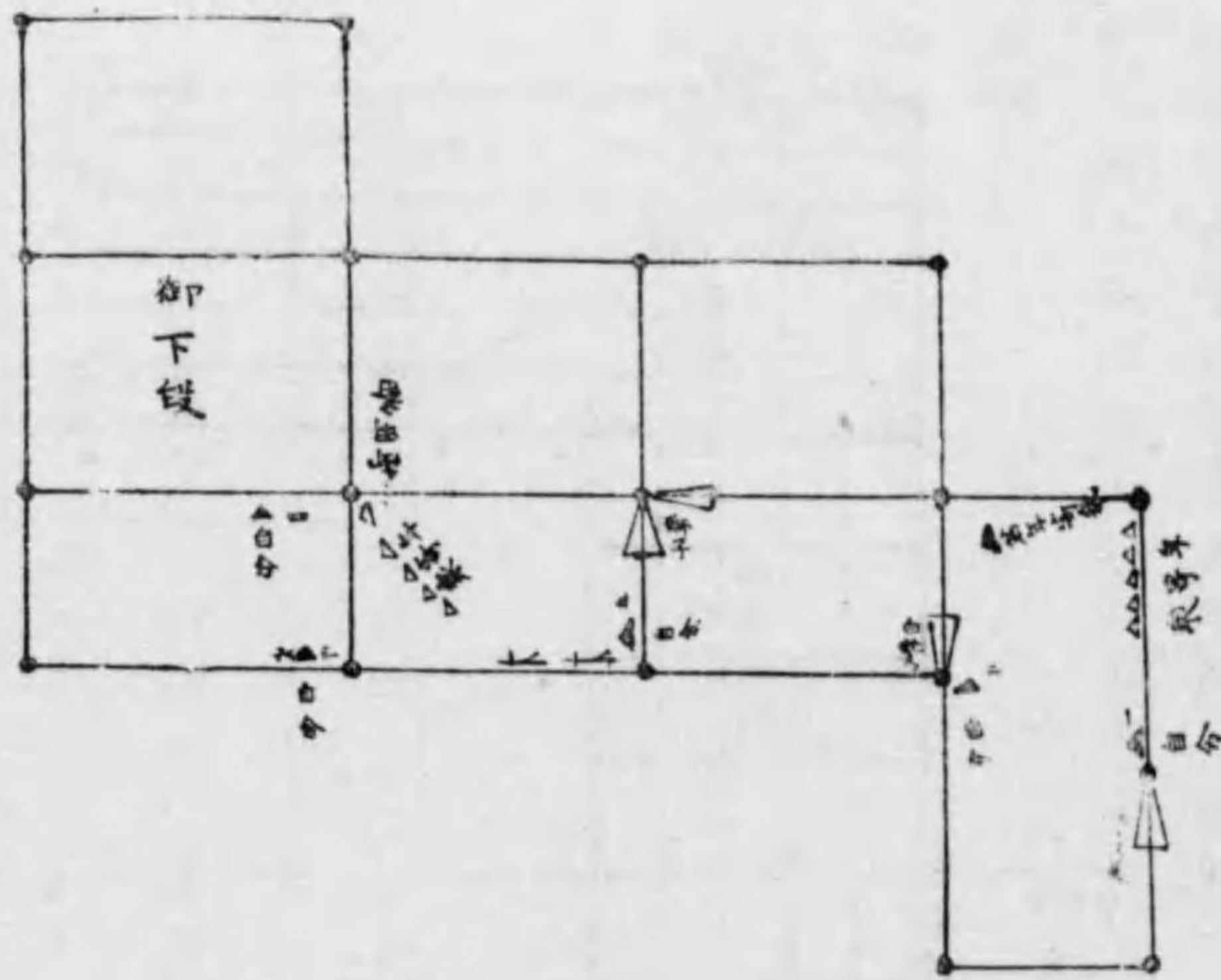

羽目之間拜  
領物之圖

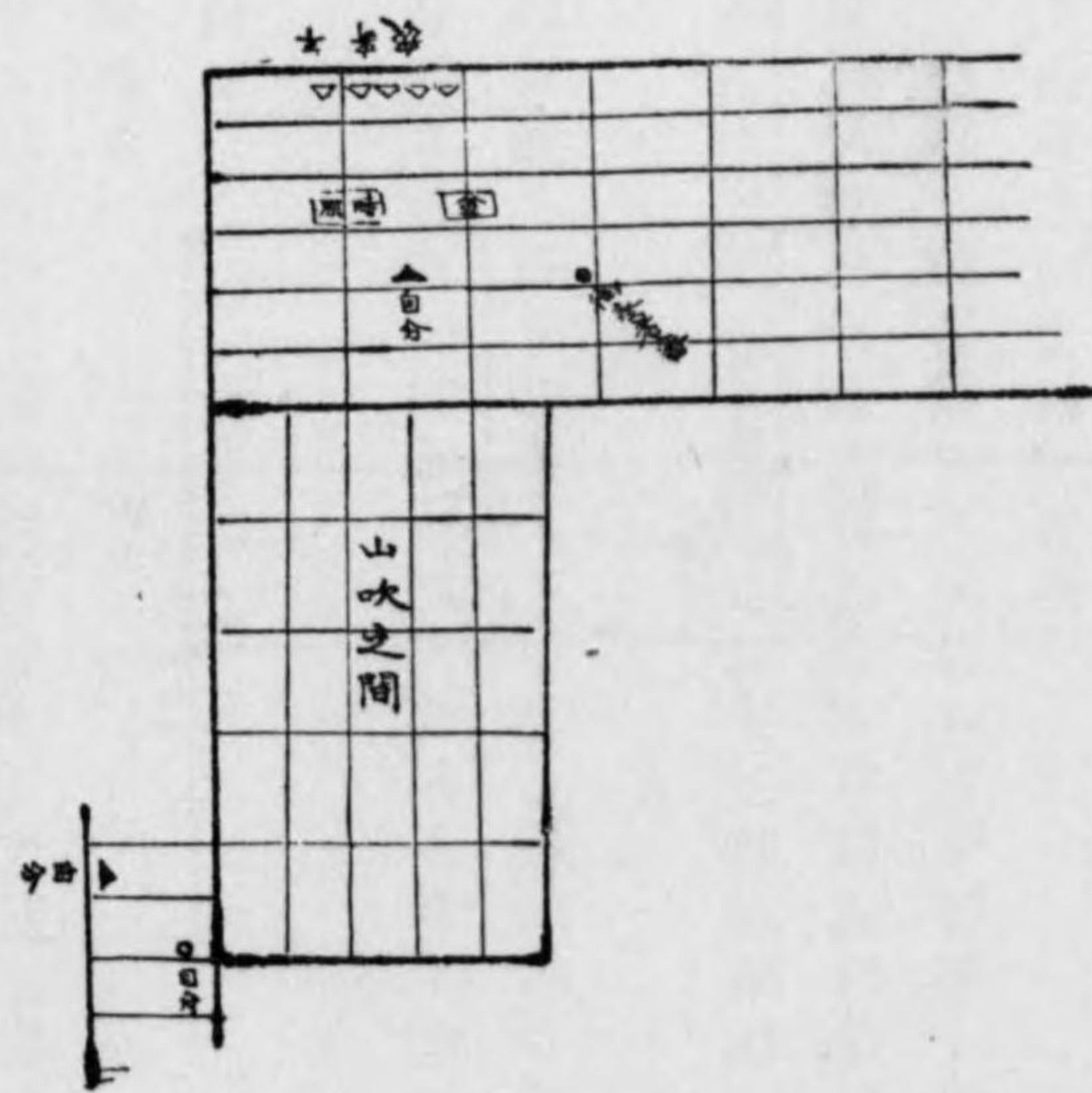

御廣敷之圖

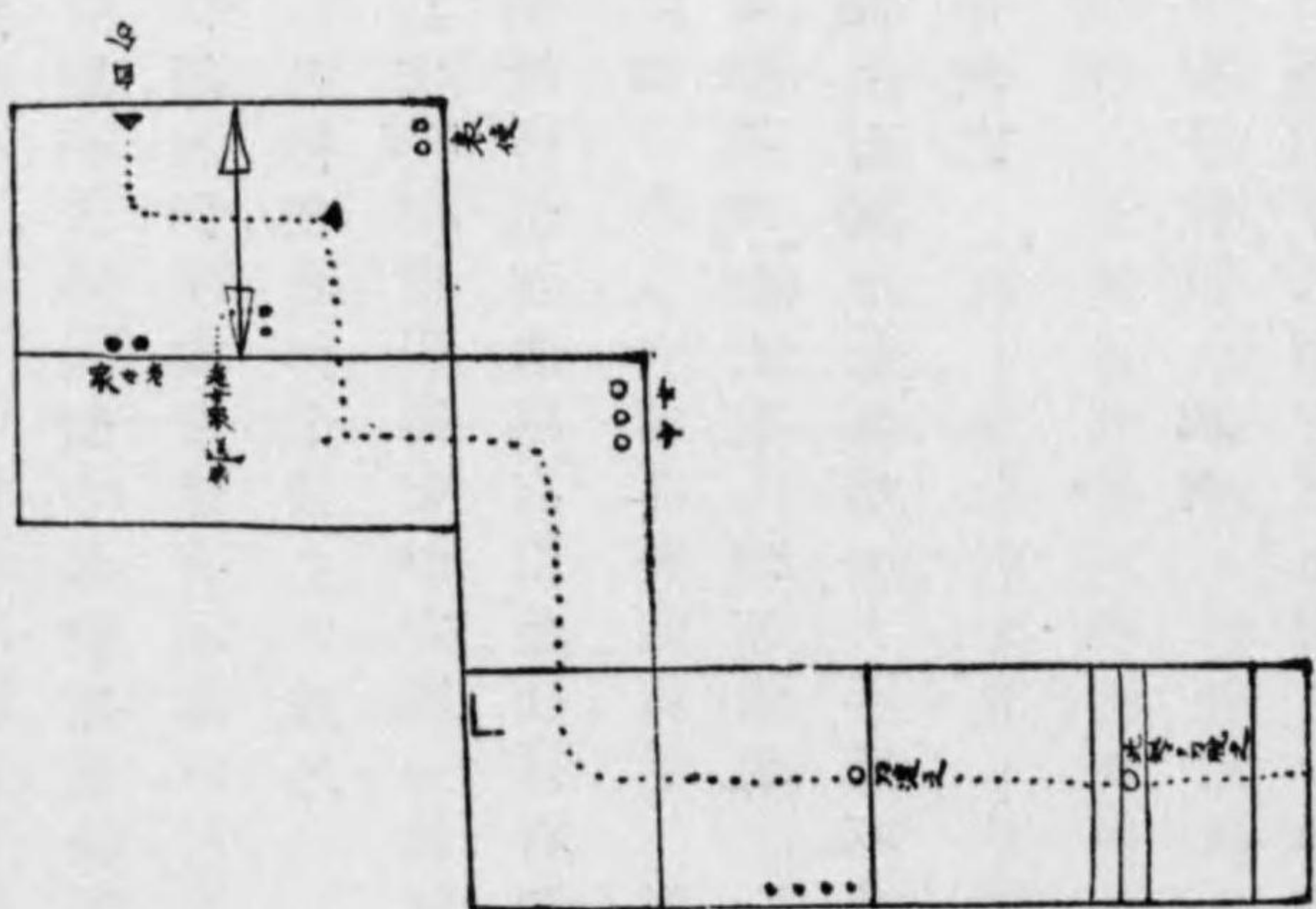

受取右手綱を戴き紀伊守殿使者薄縁へ出居候間乍立及會尺夫の書院の  
著座紀伊守殿使者呼出留守居披露自分左之通申述之

拜領之御馬爲御牽被遣難有頂戴いたし候猶宜

但跡之御使者御太儀と申述之

一右相濟直出宅著服同御用番紀伊守殿に相越玄關之左之通口上申置歸宅

拜領之御馬御牽被遣難有頂戴仕候右御禮伺公仕候

○十月二日

一御暇後差向御用無之登 城不致候

但御暇後ニ付御同朋頭等の手紙不差出呼出坊主の留守居之者とり  
以手紙申達之

○十月三日

一昨日同斷ニ付不致登 城候

但昨日之通以手紙留守居之者とり申遣之且今夕玄猪御祝義ニ付登

城いたし候旨も端書ニ申遣之

一京都の御暇被下置御暇後ニ御坐候得共玄猪御祝義頂戴罷出度段去ル

廿八日大和殿の及伺置候處一昨朔日伺之通可爲旨御同人とり以附札差

圖有之右ニ付登 城可致之處風邪ニ付登 城不致左之通御用番紀伊守

殿の留守居使者御届申達候

私儀御暇後ニ玄御座候得共玄猪御祝義頂戴罷出度段伺之通被 仰付

候處風邪罷在候付今晚右御祝義登 城不仕候此段爲御届以使者申上

候以上

十月三日

○十月四日

一風邪ニ付不致登 城候

但昨日之通以手紙留守居之者とり申遣之

一左之書付加藤惣兵衛の問合候處紀伊守殿の伺吳候様下ケ札之通相心得

候様以手紙申來ル

心覺

一當月於東叡山 常憲院様御法事濟 御參詣被 仰出候ハ、私義京都の

御暇後ニ付豫參之儀例不相見候ニ付如何心得可申候哉 御豫參ニハ不及方

一右同斷御法事中爲伺御機嫌登 城仕候心得ニテ御坐候得共先例不相見

候ニ付如何可仕候哉 御登城御坐候方

一御暇後々 御祥月 御參詣之節爲 御目見登 城不仕候先例ニ付此段

も同様爲 御目見登 城不仕候心得御座候 御先例之通御心得被成候方

右之趣相伺申候

○十月五日

一風邪ニ付不致登 城候

但昨日之通以手紙留守居之ものと申遣之

○十月六日

一常憲院様御法事初日ニ付爲伺御機嫌例刻供揃紋上下著用登 城坊主部

屋の罷出

一溜詰衆ニも被出居候

一年寄衆登 城之節羽目之間に罷出揃後御數寄屋へ引

一中務殿に逢御用談はたし候

一大和殿に以常阿彌左之通八通進達

一飛香舎御調度類調進料別段被進 候御證文案差上候義申上候書付 壹通

一准后御殿に被爲成井 還御之儀申上候書付 壹通

一東閣前宰相死去之儀申上候書付 壹通

一五辻右馬權頭死去之儀申上候書付 壹通

一上卿奉行職事被 仰出候旨傳 奏衆に被申越候儀申上候書付 壹通

一伊勢例 幣使發足之儀申上候書付 壹通

一勅許之義申上候書付 壹通

一 六孫王祭禮ニ付警固  
被出候儀申上候書付

壹通

一 廻り之節羽目之間ハ罷出候

一年寄衆著座其節例之通御機嫌相伺候

但前以御法事ニ付相伺御機嫌候得共別段御法事ト申廉ハ不申上平日

之通御機嫌相伺候旨大和殿ヨ以丹阿彌申述置

一 大和殿左之書面御直渡

廣橋前大納言殿	堀田備中守
東坊城前大納言殿	久世大和守
	内藤紀伊守

中村出羽守事

從五位下諸太夫

被仰付候口

宣等之義相伺候様尤候恐惶謹言

安政四巳  
五月七日

内藤紀伊守  
信親印  
久世大和守  
廣周印  
堀田備中守  
正睦印

姓名

中村出羽守

從五位下

安政四丁巳年五月七日

中村出羽守

藤原時萬

一 左之書付中務殿以志賀金八郎御渡

所司代

此度自分京地ハ相越候ニ付於彼地旅宿ハ勿論其外二條御城向道橋等

ニ寄取繕等之儀成丈手輕ニ一切費ケ間敷事無之候様可被申付候尤伏

見奉行奈良奉行にも其段可被申通候事

一 神階願之儀ニ付申上候書付  
別紙五通

覺書壹通等壹結

右大和殿以常阿彌御渡

一 御用有無相伺退出歸宅九半時過

○十月七日

一 常憲院様御法事ニ付爲伺御機嫌例刻供揃上紋付 下織著用登 城坊主部屋に罷出候

一 溜詰衆ニも被出居候

一 一年寄衆登 城之節羽目之間罷出揃後御數寄屋に引

一 大和殿に以丹阿彌左之五通進達

一 御扶持人棟梁跡式之儀ニ付申上候書付

壹通

但別紙六通  
右一帶

一 御所向御取締懸都筑駿河守組同心御褒美願之儀申上候書付

壹通

但別紙貳通  
右一帶

一 淺野和泉守組典力目付同心目付御褒美願之儀ニ付申上候書付

壹通

但別紙  
右一帶

一 勅許之儀申上候書付

壹通

一 勅許之儀申上候書付

壹通

一 廻り之節羽目之間に罷出候

一 一年寄衆著座有之其節昨日之通御機嫌相伺候相濟御數寄屋に引

一 御用有無相伺退出歸宅八時少々前

○十月八日

一 常憲院様御法事御結願ニ付例刻供揃上紋付 下織著用登 城坊主部屋に罷出候

一 溜詰衆ニも被出居候

一年寄衆登、城之節羽目之間に罷出揃後御敷寄屋に引

一 御所之御料并御除料御取  
簡取調之趣申上候書付  
但別紙三通帳面五册  
右一帯

壹通

右大和殿に以金阿彌進達之

一 上京之節桑名ニ有之候菩提所に參詣之儀ニ付例書添御用番大和殿に以  
金阿彌進達左之通

私儀今度京都に罷越候節桑名驛川口町より右に御崎通四町程菩提所  
淨土寺ニ先祖廟所御座候付參詣仕度奉存候此段御聞置可被下候以上  
十月八日  
本多美濃守

(駿河半切朱書)

例書

天保二卯年七月四日御用番大久保加賀守殿に以御同朋頭進達

私義此度京都に罷越候節箱題目堂左に道法凡十二三町程豆州玉

澤妙法華寺ニ先祖之廟所御坐候ニ付參詣仕度奉存候此段御聞置可  
被下候以上

七月四日

太田攝津守

一 左之覺書神沼左太郎に受取持歸ル別紙御證文案添

覺

神沼左太郎

別紙寫御證文案貳通御進達ニ付御下ケ御坐候處中務大輔殿に御舊名  
御名に當時ニ出來御坐候得共右ニ付宜敷御坐候哉一應爲念奉伺候事  
一 廻り之節羽目之間に罷出老衆著座其節昨日之通相伺御機嫌候相濟御敷  
寄屋に引

一 御用之有無相伺退出歸宅九半時過

一 紀伊守殿宅より留守居を以左之通相届

私義今度上京之節繰合ニ在在所岡崎城内休泊相越候儀及可有御坐候  
此段御届申上候以上



十月八日

本多美濃守

私儀今度京都に罷越候ニ付幼年之娘當冬中引越候之様仕度奉存候此  
可爲伺之通  
段奉伺候以上

十月八日

本多美濃守

翌九日御附札

○十月九日

一 御暇後差向御用も無之ニ付不致登 城候

但御暇ニ付呼出坊主に留守居之もの申遣之

一 左之通伊澤美作守より申來

上包  
本多美濃守様

御城  
伊澤美作守

久世大和守殿御渡候別紙御書付寫壹通御達申上候以上

十月九日

伊澤美作守

本多美濃守様

追啓久世大和守殿明朝上野御越ニ付御歸宅迄御用番代堀田備中守殿  
御心得被成候旨被仰聞候依之御達申上候以上

久世大和殿御渡候御書付寫  
大目付に

明十日東叡山 常憲院様 御靈前 御參詣御供揃五時前候間豫參行

列之面々等其心得ニお 御先は罷越候様可被達候

但帶劍可仕事

十月九日

○十月十日

一 東叡山 常憲院様御靈前に 御參詣有之候得共御暇後ニ付登 城不致  
候

但昨日之通手紙留守居之ものと差出

一 九時供揃東叡山 常憲院様御靈前に 還御後爲自拜直垂著用括りいた  
し相越

○十月十一日

一常憲院様御法事濟惣出仕ニ付例刻供揃服紗小袖著用登城御敷寄屋ニ罷越候

一溜詰衆ニも被出居候

一年寄衆登城之節羽目之間ニ罷出揃後御敷寄屋ニ引

一大和殿ニ以常阿彌逢之義申込置候

一御同人ニ以同人左之通進達

一勅許之義申上候書付

壹通

一淺野和泉守岡部備後守組御取給懸同

壹通

一能登守差出候付申上候書付戸田

壹通

但別紙壹通

一京地御目付小屋模替御達御修覆

壹通

但別紙壹通

右一帶

一小堀勝太郎忌服届之

壹通

但別紙

一赤城作五郎忌服届之義申上候書付

壹通

但別紙

一御同人ニ以同人左之書付返達

一神階願之儀ニ付致承付候書付

壹通

但別紙五通

一左之書付壹通并別紙田村伊豫守ニ相達之

京都支配地役之面々分限帳先達ニ書出候通増減無之旨夫々書付都合

四通差出候ニ付遣之候事

一左之書付壹通并御證文案内寫貳通神沼左太郎ニ相達之

覺

神沼左太郎

別紙寫御證文案貳通御進達ニ付御下々御坐候處中務大輔殿ハ御舊名

御名々當時ニ出來御坐候得共右ニ亦宜御坐候哉一應爲念奉伺候事

御書面之通御尤ニ候得共矢張別紙案分之通ニ亦宜候事

一左之貳通與御右筆組頭加藤惣兵衛へ引合之

心覺

別紙御扶持人棟梁池上五郎右衛門致死去候ニ付御用番の進達之有無取調候處在府中右様之儀進達いたし候例及見當不申候得共京地町奉行共の申越候儀ニ付進達いたし可然哉ニ候得共宜取計被吳候様いたし度旨與御右筆組頭の可引合事

一御扶持人棟梁池上五郎右衛門死去之儀申上候書付

壹通

一御目付御數寄屋の罷出表宜段申上候旨溜詰衆并自分の及申聞候

一廻り之由承り羽目之間の出居候年寄衆被出候付扇子取少々進ミ

御法事被爲濟候ニ付御機嫌被爲替候儀不被爲在候段筆頭より被申聞

一大和殿の左之貳通直達

一禁裏御賄當已二月の六月迄四ヶ月共七ヶ月分御入用高書付之儀申上候書付

壹通

但別紙壹通右一帶

一法華寺無住ニ付近衛左大臣殿末女五十君相續之儀御内意之儀申上候書付

壹通

一中務殿左之書付御直渡有之存寄無之哉答申聞候様被申聞候

一初之參 内之節於施藥院辨當拙者より差出候先格ニ候得共近格々御

互ニ自分辨當ニ相成候趣ニ付此度も右之通可致哉之事

初之節ハ取次番士等も差出萬事拙者ハ取計候由御暇參 内之節

々所司代ハ取扱之趣ニ相見候此度も其通可相心得事

一於施藥院玄關上之間迄御出迎之先例候得共近格申合候間御出迎無之様相見候間此度も其通可致哉之事

一參 内濟之節御互ニ直勤之定例候得共御互ニ使者差出候近例も相見候故是又其通可致哉之事

一京都旅館ニ亦 上意申渡候節所司代御出之節料理菓子等可差出處近

格申合ニ不差出趣相見候間此度も御互ニ其通可相心得哉之事

一伊賀殿今朝西下屋敷に引移諸廻勤被受候旨并紀伊守殿御法事御用相勤候ニ付拜領物御吹聴之事

右田村伊豫守申聞

一御用有無相伺退出歸宅九半時前

○十月十二日

一御暇後差向御用も無之不致登 城候

但御暇後ニ付呼出坊主に留守居之ものを手紙申遣之

一左之書付大目付を以手紙差越

明後十四日増上寺 文照院様御靈前に 御參詣五時之御供揃之旨被仰出候

一明後十四日亞墨利加使節到着致候旨堀田備中守殿被仰聞候依之申上候以上

十月十二日

遠山隼人正

本多美濃守様

○十月十三日

一御暇後差向御用も無之不致城 登候

但昨日之通留守居之者を手紙差出

一今日於吹上公事裁許 上聽有之候由

○十月十四日

一増上寺 文照院様御靈前に 御參詣有之候得共御暇後ニ付登 城にた

さま候

但昨日之通留守居之ものを手紙差出

一左之書付御勘定奉行に留守居差出之

御役知攝津國東城郡河内國水江郡茨田郡之内壹萬石御代官小堀勝太郎が去月廿五日郷村受取相濟候段京地の差出候家來之ものを申越候

此段御届申達候以上

十月十四日

本多美濃守

○十月十五日

一月次之御禮有之候得共御暇後并差向御用も無之不致登 城候

但昨日之通留守居之ものを手紙差出

一五半時供揃申付筑土明神に參詣いたし候歸宅四時過

○十月十六日

一御暇後差向御用も無之登 城不致候

但昨日之通留守居之者も手紙差出

○十月十七日

一例刻供揃平服着用登 城坊主部屋に罷出候

一年寄衆登 城之節羽目之間に罷出揃後御數寄屋に引

一去ル十一日中務殿に直被渡候書付存寄無之趣申述御同人に返達

但書付面々委細十一日之所ニ有之

一左之書付持出奥御右筆組頭加藤惣兵衛へ引合

心覺

御座之間

召出之節之次第心得書何日頃ニ差出可然哉之段奥御右筆組頭に可引

合事

一左之書付持出遠山隼人正に以坊主相達之

心覺

京地支配地役之面々分限帳先達を書出候通増減無之旨夫々書付都合

四通差出候付遣之候事

一左之通紀伊守殿に以丹阿彌進達之

一淀大橋懸直其外御修覆御用相動候面々

壹通

一銀被下候付御證文案差上候儀申上候書付

但別紙壹通  
右一帶

一 六ヶ月以上吟味未済書付内藤

但別紙壹通

壹通

一 就山門法花會

壹通

一 勅許之儀申上候書付

壹通

一 所司代上屋敷風損ケ所其外御修覆御用相勤候面

壹通

一 々々銀被下候ニ付御證文案差上候儀申上書付

壹通

但別紙壹通

一 越前敦賀湊金銀出入取計

壹通

但別紙壹通

一 左之奉書紀伊守殿以金阿彌御持歸ル

壹通

一 京地ハ差置候家來之者方

壹通

一 申越候儀ニ付申上候書付

壹通

本多美濃守殿

堀田備中守  
松平伊賀守  
久世大和守  
内藤紀伊守  
脇坂中務大輔

武田安藝守事從五位下侍從被 仰付口 宣等之儀相伺候様傳 奏衆  
迄可被申入候恐々謹言

安政四巳

九月廿八日

脇坂中務大輔

内藤紀伊守

久世大和守

松平伊賀守

堀田備中守

武田安藝守

姓名書

從五位下侍從

元無位無官

安政四年丁巳九月廿八日

武田安藝守

源崇信

一左之書付御同人御渡持歸ル

銀貳拾七貫八百匁壹分三厘四毛

右之飛香舍御調度類調進料書面銀高別段被進之候間出納内藏權頭行事官内匠權助受取帳面職事廣橋頭大辨葉室頭之左中辨家來并兩傳奏雜掌加印所司代就在府京都町奉行 禁裏附以奥印相渡候重勘定可有候以上

安政四巳

八月

中 務印  
紀 伊印  
大 和印  
伊 賀印  
備 中印

小堀勝太郎殿

一廻り之節羽目之間に罷出例之通 御機嫌相伺候

一御用之有無相伺退出歸宅九時過

○十月十八日

一例刻供揃平服着用登 城坊主部屋に罷出候

一年寄衆登 城之節羽目之間に罷出揃後御數寄屋に引

一大和殿に懸逢之儀金阿彌に申置左之書付貳通直達

一禁裏御賄當巳七月分御入 壹通  
用差引書之儀申上候書付

但禁裏御賄 當七月分御入用差引書 壹通

右一帶

一紀伊守殿に左之書付四通以丹阿彌進達

一傳 奏衆より被申越候儀申上候書付 壹通

一傳 奏衆より被申越候儀申上候書付 壹通

一堂上方止官差扣閉門盤居被仰付 壹通

一候旨御附之者方申越申上候書付 壹通

一四滿院殿十七回忌相當二付近衛殿家 壹通  
司差出候書付之儀二付申上候書付

所司代日記第二

但別紙壹通  
右一帶

一左之心覺御右筆組頭及引合

心覺 別紙三册  
三通一帶

上林隼人病氣之處此上之様子ニ寄養子御之助幼年ニも有之後見之儀  
同姓并外ニ後見可相頼相應之人體無之ニ付木村宗右衛門の後見之儀  
相頼度段町奉行共内意申越候ニ付取調候處類例及無之儀ニ付願書爲  
差出不苦候哉此段及御引合候事

一廻り之節例之通 御機嫌相伺候事

一御用有無伺之上退出歸宅九時過

一御用番紀伊守殿の左之伺書以留守居差出候

書面之  
通不苦  
候事私儀於京都參 内之節布衣供召連候砌ハ先挾箱爲持歸候様仕度不苦  
儀御坐候哉此段御内意奉伺候以上

十月十八日

本多美濃守

例書

案前同斷

閏四月廿日

問部下總守

○十月十九日

一差向御用無之登 城不致候

但御暇後ニ付呼出坊主に留守居之者ハ以手紙申遣之

一今度京都に相越候ニ付未男子無之ニ付假養子願今朝進達いたし候

ニ付五時供揃服紗小袖麻半襦著用出宅御用番紀伊守殿宅に相越小書院

に罷通公用人呼出右願書進達ニ付罷出候段申述無程紀伊守殿出座之上

右願書直達いたし無滯落手被致候相濟退散送例之通夫より直松平讃岐

守方に相越

但今朝逢之儀昨日留守居之ものヲ以申込候處承知之旨ニ五半時迄

ニ相越候様答有之依る右願書昨日留守居之者ヲ以入内覽置候且願書

所司代日記第二

百三十七



亥封之儘進達いたし候

一 退散歸宅夜四半時前

○十月廿日

一例刻供揃平服着用登 城坊主部屋に罷出候

一年寄衆登 城之節羽目之間に罷出揃後御數寄屋へ引

一 左之書付紀伊守殿に以常阿彌進達之

一 御召御裝束當地に差登候ニ付後藤縫殿助に人馬證文相渡候儀申上候書付 壹通

一 宿次證文之義申上候書付 壹通

一 御除服 壹通

一 宣下之口 壹通

一 宣案差添罷下候大御番組山田岩五郎槽屋給三郎上京御朱印返上之義申上候書付

一 左之書付大和殿に以常阿彌進達之 壹通

一 梅溪少將御助成金願之義ニ付申上候書付

但別紙貳通 右壹帶

一 左之書付紀伊守殿に以常阿彌進達之即刻伺之通ニテ宜旨以同人御渡

御座之間御次第心得

御縁頬に如例平伏御用番御披露是にト

上意有之一寸退御次ニ脇差ヲ取置罷出中座等無之 御上段前の上は

摺上り候此節京都へ之上意被 仰合奉敬承下り候御下段下とり一

疊目ニ著座直ニ御請申上

上意又御取合有之退去

一 中務殿出立後自分相談事等之義ハ御同人と兼り紀伊守殿に談置被吳

候趣ニ付萬端問合候様昨日被申越候ニ付紀伊守殿に逢申述在府中宜相

願候旨厚く申述之

一 左之書付紀伊守殿に以常阿彌進達いたし候處即刻別紙相濟御同人御下

ケ持歸ル

淺野和泉守組與力目付同心目付 御褒美願之儀ニ付申上候書付

所司代日記第二

本多美濃守

百三十九

寶金取扱候者召捕候組  
之者御褒美奉願候書付

淺野和泉守  
岡部備後守

覺

書面與力目付貳人の銀七枚ツ、同心目付一人の金五兩爲御褒美町奉  
行懸缺所金之内を以被下候間其段可被申渡候事

傳奏衆被差越候書付寫

法華寺無住ニ付近衛左大臣殿末女五  
十君相續之儀御内意之趣申上候書付

本多美濃守

覺

御内慮之通たるへき旨傳 奏衆は可被達候事

宿次證文之義申上候書付

本多美濃守

一備中殿以常阿彌左之書付御渡

覺

亞墨利加使節登 城 御目見被 仰付候節登城被致候様先達被達置

候處京都へ之御暇被 仰出候ニ付登 城ニ及不及候事

一左之書付式通大和殿御直渡

本多美濃守

和務田原村無宿非人仁三郎一件御仕置伺戸田能登守差出候處相當之  
例無之手限難及差圖候ニ付中務大輔所司代勤役中申越候則別紙を以  
相達候且右御仕置之儀ニ付大乘院門跡より奈良奉行に申入候趣及有  
之候得共都而奉行所ニおゐて懸吟味御仕置之儀山法等可相用謂無之  
候處内實時々手數相懸候哉ニ相聞候間向後寺門心得方之儀達置候節  
如何可有之哉之旨是又申越候右之猿澤池ニおゐて魚を取候者之此度  
之仁三郎同様御仕置ニ可相成之儀ハ自然其筋ニおゐて相心得候儀  
ニ付別段向後之心得方相達候ニ及不及候其趣ニ被相心得候様ニと存  
候事

本多美濃守

戸田能登守懸

出所和州十市郡田原本村領  
無宿非人

奈良町を櫛江戸拂可申付處非人之儀ニ付相  
當之仕置可申付候旨申渡長吏に引渡可申候  
存命ニ候得共  
三十日手鎖

仁三郎  
出所加賀國石川郡松村無宿  
病死 彌吉

右之通御仕置ニ付申付候以上

十月

一廻り之節羽目之間に罷出例之通御機嫌相伺候

一御用之有無相伺退出歸宅九時過

○十月廿一日

一亞墨利加使節登 城にたし候得共昨日之御書付ニ付不致登 城候

○十月廿二日

一昨日依達例刻供揃服紗小袖 著用登 城坊主部屋に罷出候

但御下知狀入御箱挾箱ニ入持參同所へ差置之

一年寄衆登 城之節羽目之間に罷出揃後御數寄屋に引

一御用番紀伊守殿に以常阿彌罷出候段御届申達

一松平兵部大輔養方叔母佛光寺門跡へ賞  
受婚姻相調度願之儀ニ付申進候書付 壹通

右奥御右筆組頭に可引合候

一左之書付大和殿に以常阿彌進達

一江島勢多大橋小橋附兩社御  
修覆之儀ニ付申上候書付 壹通

但別紙壹通壹册

一左之書付御同人に以同人返達

一法華寺無住ニ付近衛左大臣殿末女五十  
君相續之儀御内慮之趣致承付候書付 壹通

但別紙壹通

一淺野和泉守組與力目付同心目  
付褒美願之義ニ付致承付書付 壹通

但別紙壹通

一左之書付紀伊守殿に以常阿彌進達

一 淺野和泉守儀改名ニ付印鑑

一 差上候儀ニ付申上候書付

但別紙壹通印鑑貳枚

右一帯

一 後藤縫殿助の人馬證文

一 相渡候儀申上候書付

一 堂上方被免差扣候旨御附之

一 もの申越候儀申上候書付

一 京地ニ差置候家來之者

一 申越候儀申上候書付

壹通

壹通

壹通

壹通

一 御用番紀伊守殿より以常阿彌御用部屋の通り候様被申越候ニ付直同人

先立にたし時計之間通り相越御用部屋入口ニ候時宜にたし左之方柱之

處へ角懸ニ著座御用番紀伊守殿を請ふ一同に及挨拶多葉粉盆出ル

一 紀伊守殿に 召出之儀猶又打合候處心得之通ニ候宜敷旨被申聞

一 無程御側衆被參 召出之旨年寄衆自分ニ候被申聞一同會尺之上年寄衆

筐之間通御成廊下ニ著座被致候ニ付自分ニ候少シ間ヲ明著座

一 夫より御側衆被出年寄衆へ會尺ニ候一同 御前に被出候ニ付自分白鷺

御杉戸際に寄罷在若年寄衆自分脇へ寄被居候

一 無程若年寄衆誘引ニ候罷出御縁御園内に入平伏御用番紀伊守殿美濃候  
と披露是に候 上意此節御次は退き年寄衆例座之處より少々下り御敷  
居内障子脇へ脇差脱し再罷出中座無之 御上段は横疊貳疊目邊に罷出

御座之間

召出之圖

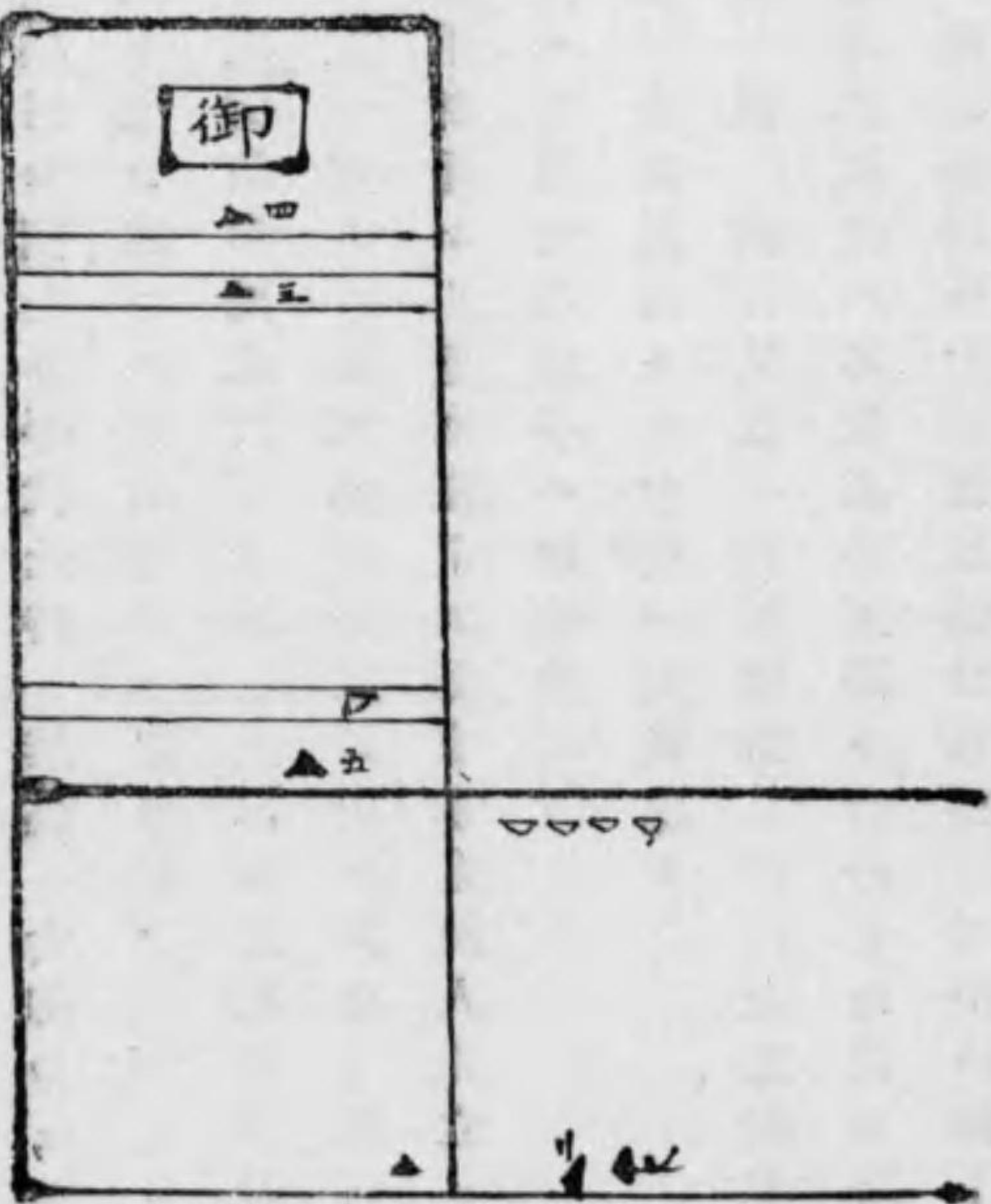

御上段壹疊目の摺上り平伏此時 禁裏 女御の御口上被 仰含奉敬  
 承又摺上り元之處ニ立右廻リニ退き御下段下とり壹疊目左りの廻り  
 著座自分直御請奉畏候旨言上候 上意有之紀伊守殿御取合有之退去  
 御次ニ左り廻リニ著座脇差帶之時計之間通り羽目之間に罷出居  
 一暫在御用部屋に再通候様常阿彌申來直同人先立ニ相越  
 但此間ニ足袋相用扇子ハ取置候  
 一御用部屋に御用番の方を受一同見廻シ  
 於御座之間 御目見被 仰付御懇之蒙 上意難有旨御禮申述之  
 一御右筆組頭志賀金八郎罷出御用番ト自分と之間に著座候間御下知狀覺  
 書貳通共讀之其内手を突罷在讀終候節一寸平伏御下知狀を御右筆御  
 用番に差出候と紀伊守殿右貳通共壹包ニ被相渡候間進出請取之脇ニ  
 差置引續 御意書并式日を不定公事可承旨之御書取等被相渡其度々進  
 出受取之相濟る後座見合退去直御數寄屋に引

但御下知狀并 御意書等用意之箱山吹之間へ坊主ニ爲持參置候間是  
 ニ仕舞裏印之封紙自分ニはたし御數寄屋へ持參爲致候

御下知狀讀  
候節之圖

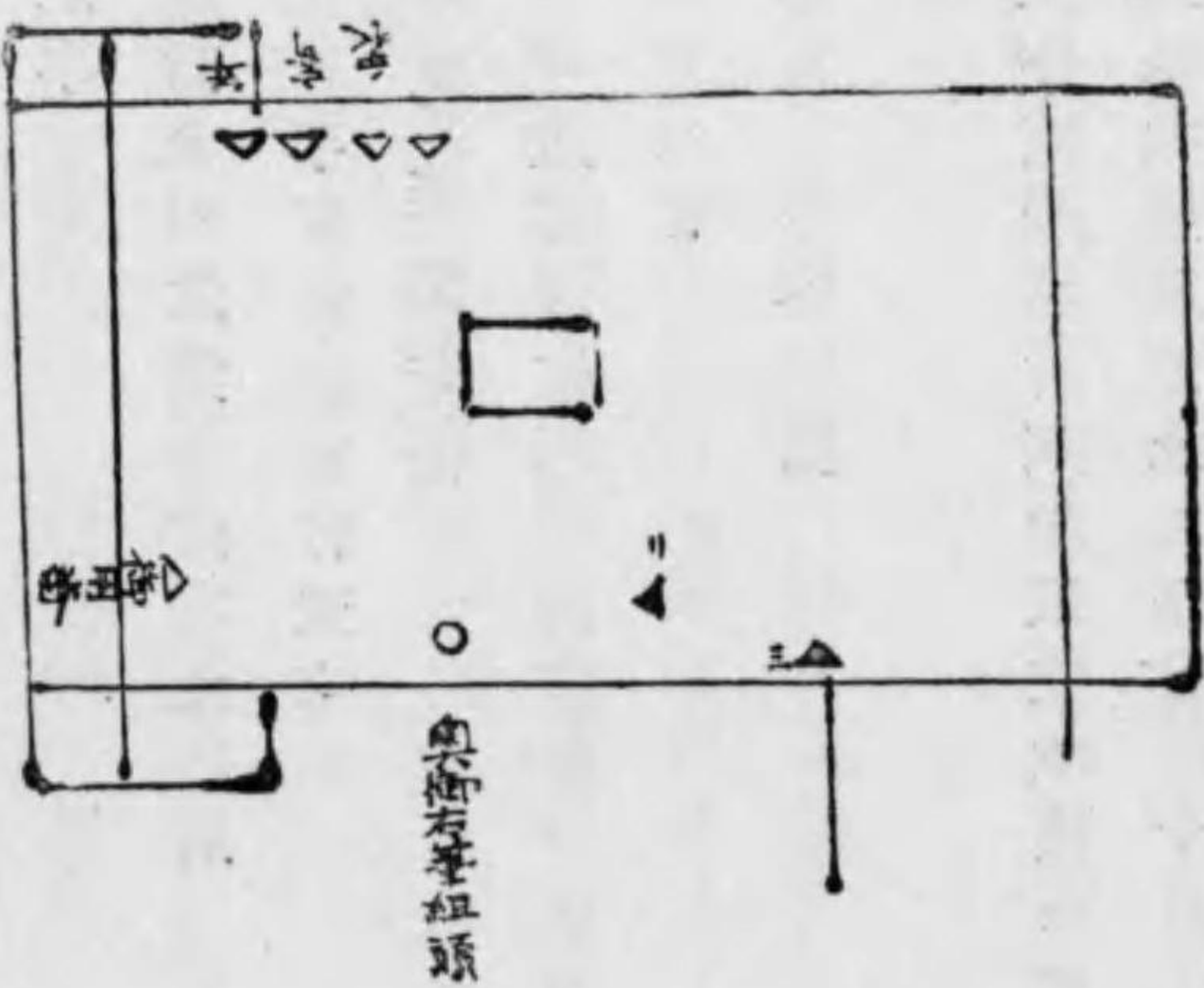

一今日 召出之御禮吹聴等若年寄御用御取次等に申達候儀無之事

一今日去 召出ニ付 御目見ぬたし候間廻リ之節不罷出候且先例ニ退  
出之伺無之事

一老若衆ハ廻勤無之退出歸宅九時過

一御城より左ニ手紙并御書付至來

上包  
本多美濃守様

御城  
田村伊豫守

堀田備中守殿御渡候別紙御書付壹通御達申上候以上

十月廿二日

田村伊豫守

本多美濃守様

本多美濃守

古金銀文字貳步判古貳朱銀文政度之文字金銀艸字貳分判五兩判貳朱  
銀古壹朱銀共通用停止之分當已十月迄引替候様去辰年相觸候處今以  
引替殘も多有之ニ付引替所之儀猶又來午十月迄是迄之通被差置候條  
相心得右期月を限引替可申候

右ニ通御料去御代官私領去領主地頭より入念可被申付候右ニ通可被  
相觸候

十月

右ニ趣相觸候間京地之面々并内藤豊後守戸田能登守ハ及可被相達候

○十月廿三日

一重陽之御内書今日備中殿方留守居之者ハ被相渡候ニ付持歸頂戴之

但御暇後ニ付備中殿退出後被相渡候

一右ニ付八時供揃服沙小袖麻上下著用出宅御内書頂戴之爲御禮備中殿ハ

相越取次ハ口上申置直歸宅

○十月廿四日

一所司代被 仰付候後初る芝 御靈屋ハ爲自拜相越候ニ付五時供揃織目  
長著用出宅 台徳院様 御靈屋ハ相越 勅額御門外ニハ刀取り清メ草  
り履替御手水鉢ニ手水遣ハ御唐門薄縁之上ニハ括り御シ御濱床ニハ扇

子取り置御濱縁内無目敷居之内壹疊目ニテ致拜禮夫とり内通 文昭院  
様 慎徳院様御靈屋へ致自拜夫とり又内通 有章院様 惇信院様御靈  
屋に自拜次第同斷何も退散之節御別當送り候間及會尺

但御靈屋に御大刀馬代銀壹枚獻備

一夫とり宿坊徳水院に相越平服ニ著替いたし登 城坊主部屋に居候

一年寄衆登 城之旨羽目之間に罷出揃後御數寄屋に引

一紀伊守殿に懸逢之儀金阿彌へ申置被逢候ニ付左之書付直達

一無銘書付

壹通

但長屋左平太内願之義  
別紙六通

一左之書付紀伊守殿に以金阿彌進達

一新期平門院御忌日御法  
事之儀ニ付申上候書付

壹通

但別紙  
右一帯

一藤林道壽五拾歳以上届之義申上候書付

壹通

一堂上方被 免差扣候旨御附  
之者方申越候儀申上候書付

壹通

一常憲院様百五十回御忌ニ付京地於養源  
院御法事致執行候儀ニ付申上候書付

壹通

一勅許之儀申上候書付

壹通

一勅許之儀申上候書付

壹通

一京地ニ差置候家來之者  
り申越候儀申上候書付

一左之書付大和殿に以金阿彌進達

一三條大橋小橋及大破候ニ  
付懸直之儀申上候書付

但別紙貳通帳面四册繪圖一枚  
右一帯

一左之御書付紀伊守殿以金阿彌御渡

本多美濃守

禁裏 御系圖久々參不申候間御自分京著之上先年之振合を以御差越  
有之候様可被取計候尤紙品其外御手輕ニ御仕置有之候様ニと存候事  
一廻り之節羽目之間に罷出例之通御機嫌相伺畢御數寄屋に引

一 左之御書付備中殿御直渡

本多美濃守

京都御警衛井伊掃部頭始に被下候陣屋地之儀ニ付町奉行共取調差出候書付繪圖面共御取締懸に相達取調之上右書付寫等中務大輔所司代勤役中差越候右之諸屋敷并寺院町屋等上地之上夫々振替被下可然と之趣ニ而彼是差支之筋も有之哉ニ相聞候ニ付鞍馬口邊ニ而凡五六千坪程も一圍ニ致し被下候場所取調申聞候様町奉行に可被申渡候尤可成丈差障不相成様厚く勘辨を加へ代地等之義をも委細取調申聞候様可被達候

十月

一 廻り後左之書付覺書添大和殿以金阿彌御渡

一 京地御目付小屋模様替御修覆出  
一來榮見分之儀ニ付申上候書付  
但別紙三通  
右一帯

壹通

一 廻り後左之書付覺書添加藤惣兵衛に受取

一 松平兵部大輔養方叔母佛光寺門跡へ其  
受婚姻相整度願候儀ニ付申進候書付  
但別紙三通 心覺壹通  
右壹帯

壹通

一 御用有無相伺退出歸宅八ツ時過

一 左之書付田村伊豫守に手紙差越

松平伊賀守殿御渡御書付寫

初對客日

十一月 三日

同 五日

同 七日

○十月廿五日

一 五半時供揃ニ而森川宿下屋敷に罷越夫より直爲佛參誓願寺に相越歸宅八時過



一紀伊守殿宅より左之手紙至來

明廿六日四時 御城に罷出被有之候様ニと存候

十月廿五日

内藤紀伊守

本多美濃守様

○十月廿六日

一今日召出有之候ニ付四時致登 城候様御用番紀伊守殿に達有之候付例刻供揃平服著用登 城坊主部屋に罷出候

一年寄衆登 城之節羽目之間に罷出揃後御數寄屋に引

一揃ニ御用番紀伊守殿に罷出候段御届以常阿彌申達

一今日召出之節先格之通足袋相用候心得之旨御用番紀伊守殿に以常阿彌申達

一紀伊守殿出懸逢之義常阿彌へ申置被出候ニ付左之書付壹通直達

二條御殿預三輪嘉之助儀嘉永三戊年三月養父市十郎跡式無相違被下

置前々之通直ニ如養父時跡役被 仰付候條彌出精可相勤旨被 仰付當已年迄八年相勤罷在元祖七右衛門義 權現様以 思召慶長七寅年二條御城出來之刻より御殿預被 仰付其上格別蒙 御懇命右以來嘉之助迄九代無滯連綿御役相勤天和貞享年中四代目市十郎在勤之頃ハ城坊葛野郡水尾村御領山有之致支配候趣ニ而年々山手銀取立候舊記全部ハ不致候得共今以持傳右體先代之内御預山支配致し候儀も有之候ニ付嘉之助儀御代官兼役致度兼々志願有之何卒相應之場ニ而少高成共支配所被 仰付被下候様歎願之趣町奉行共迄申聞候嘉之助義元來手堅生質ニ而行狀正敷格別出精相勵常ニ 御爲筋第一ト相勤組之者共示方も行届氣請宜一同承伏罷在且同人も從來困窮之上知行所大川筋邊ニ多分荒地并近年度々之水難ニ付而も損毛打續彌勝手向差支内實不容易難溢之由ニ有之候得共無油斷質素儉約相守家事嚴重ニ取締他に對非分ニ勿論不依何事如何敷風聞等一切無之勤向格別出精罷

在候次第町奉行共ニも兼テ見聞罷在候勿論御用立候人體ニ有之京地役之面々御代官兼勤以たし候儀之例も有之候間何卒品能御沙汰被成下候様於町奉行共も相願候尤嘉之助之町奉行共支配ニ無之候得共身分ニ付候儀ニ付相願候旨中務大輔殿所司代御勤役中御内慮申上候處御轉役ニ付此段申上候宜御評議可被下候以上

十月廿六日

一左之書付大和殿に以常阿彌返達

一京地御目付小屋模樣替御建替御修覆

出來榮見分之儀ニ付致承付候書付

壹通

一左之書付紀伊守殿に以常阿彌進達

一仁孝天皇十三回聖忌ニ付於宮中五ヶ日嚴法講

被致修行度旨傳奏衆方被申越候趣申上候書付

壹通

但別紙四通  
右一帯  
一城隍人平岡鐘之助京著

壹通

一左之書付持出御右筆組頭加藤惣兵衛へ引合候處燒捨候様紀伊守殿御沙汰之旨申聞候

去ル八日夜門表柱ニ張訴有之致一覽候處所司代御役邊に抱候儀ニ無之全先勤寺社奉行中之心得ニ亦張置候儀ニも可有之と存候且所司代參府中駕籠訴人取計方之義ニ付嘉永三戌年酒井若狹守勤役中相伺候處駕籠訴多有之節ハ各様ニ相伺御差圖可受旨張訴有之節ハ封之儘直ニ燒捨不及御届段被仰聞候趣も有之候得共訴狀中不容易儀有之候間如何取計可申哉依之別紙訴狀壹通入御披見相伺之申候以上

十月

一左之心覺持出表御右筆神沼左太郎に達候

心覺

京都町奉行に之紙封壹遣候間明日中被差立候様申達候事

十月廿六日

一去十八日御右筆組頭及引合置候書面今日左之以覺書紀伊守殿以加藤惣兵衛御渡

覺

書面上林隼人養子柳之助後見之儀表立相願不苦候旨可被申渡候事  
一御用部屋に罷出候様紀伊守殿被申聞候旨金阿彌申來候間直同人先立  
たし候ニ付御數寄屋に扇子取置相越御用部屋入口ニ而時宜いたし内  
入左之方柱之處に少シ角懸著座一同挨拶有之候間相應及挨拶多葉粉盆  
出ル

一無程御側平岡丹波相越自分へ 召出之旨被申聞直同人一同御成廊下白  
鷺御杉戸前三尺程明著座

但今日老若衆 召出無之

御側衆會尺ニ而直白鷺御杉戸内御障子之方へ脇差取置之御縁御敷居へ  
罷出平伏是と上意御下段御闕際迄進ミ候ト内に入候様ニト 上意

御闕内に摺込候与御懇之 上意其外御用向被 仰含御尋之儀も有之御  
受申上之御闕を出直ニ段々御懇之蒙 上意難有仕合之旨御禮申上御縁  
御敷居際迄摺下り平伏いたし退去

一夫とり最初脱候處ニ而脇差帶之御杉戸外ニ御側衆被扣居候ニ付御懇之  
蒙 上意候御禮申述篋之間とり時計之間通直御數寄屋に引

一廻り前ニ付羽目之間に居無程年寄衆被出自分前に著座候と扇子取少  
シ進ミ 御座之間に被爲 召御懇之蒙 上意難有旨御禮申述之

但今日ハ 召出有之候ニ付 御機嫌之伺不申候事

一今日之御用有無不及伺退出歸宅八時

○十月廿七日

一明日當御地出立ニ付例刻供揃服紗小袖著用登 城坊主部屋に罷出候  
一年寄衆登 城之節羽目之間に罷出揃後御數寄屋に引  
一左之書付紀伊守殿以丹阿彌進達

一千種少將被免差扣候旨御所  
一之申越候義申上候書付  
一節新辨平門院御正忌日御法事之  
節導師等替之儀申上候書付  
但別紙壹通  
右一帯

壹通  
壹通

一左之心覺持出表御右筆藤井釜之助に相達之

覺

京都町奉行に之紙封壹遣候間今明日中被差立候様申達候事

一左之書付備中殿御直渡

本多美濃守

今度長崎表阿蘭陀通商御仕法替相成是迄脇荷と相唱候商法振合ヲ以  
長崎箱館兩所ニおゐて交易御差許有之魯西亞にも同様御開相成候右  
ニ付委細之儀追可申進候得共先此段無急度傳  
奏衆に可被達候事

十月

一左之書付御同人以丹阿彌御渡

本多美濃守に

御留守居  
堀田土佐守與力講武所炮術世話心得

松井忠左衛門

江川太郎左衛門御鐵炮方附手代御  
普請役格講武所炮術教授方出役

岩島源八郎

右之面々諸組與力同心炮術爲教授被差遣源八郎に御用中與力格申渡  
候間可被得其意候

本多美濃守に

去ル廿一日亞墨利加使節登 城御目見無滯相濟之節差出候書翰之和解  
壹冊使節口上之趣和解壹冊差進候間被入  
叡覽候様傳 奏衆に可被達候尤御返答之儀に御治定之上猶又可申進  
候此段御心得申達候事

十月

一廻り引懸逢之義丹阿彌の申置  
一廻りの様子ニ付羽目之間の出居無程年寄衆被出羽目之間自分前ニ著座候ト扇子取少シ進ミ出御機嫌相伺候旨申述候ト御機嫌克ト御用番紀伊守殿被申聞恐悦之旨申上引續明廿八日京都へ發足仕候旨且地役人の御傳言之例之通相心得可申哉之旨申達候處其通可致旨紀伊守殿被申聞之一年寄衆の逢之儀申込候處廻り後銘々被出候ニ付是迄段々厚世話ニ相成候禮暇乞等相應申述彼方とりも夫々挨拶有之候ニ被引候  
但紀伊守殿ニテ中務殿發足後萬端相頼候儀ニ付右挨拶及厚申述候且同人とり同列方一同自分御役替歎可被參候處御用多ニ付延引被致候内最早發足及被致候付無其儀候間一同被相越候處ニ心得吳候様被申聞候間念入候旨相應挨拶致候  
一若年寄衆御用御取次之御側衆にも右同斷申述候處追々壹人ツ、被出暇

乞申述候事

一今日去御用有無不及伺直退去夫とり年寄衆若年寄衆御用御取次衆の相越暇乞口上玄關ニテ申置尤御用番紀伊守殿の明廿八日發足之段御届口上申述之御同人ニテ中務殿出立後萬端問合等いたし候ニ付罷通り右挨拶公用人の申置  
但中務殿ニテ留守中ニ付罷通公用人呼出發足之段并諸事傳達等世話相成候挨拶申述之  
一右廻勤相濟歸宅七時前

所司代日記第三

(自安政四年十一月十二日至同  
年十二月晦日)

○十一月十二日

- 一 今曉丑刻大津驛出立羽織野袴着用
- 一 三井寺門前より先拂稻荷山之山守
- 一 山科の茶屋四郎次郎名代之者罷出供頭披露
- 一 諸羽大明神社前の上下雑色兩人奴茶屋細田九左衛門罷出右茶屋四郎次郎名代之者披露いたし候
- 一 但駕籠之戸明不申是より雑色先の立申候且雨天ニ候得ハ先格ニ付手傘指免候
- 一 十禪寺門前の聖護院永出世職住持罷出供頭披露
- 一 四之宮村の毘沙門堂御門跡坊官家司罷出供頭披露駕籠之戸明會釋是よ

り家司先立

- 一 安禪寺門前の住持罷出供頭披露
- 一 右三ヶ所の小堀勝太郎手代共罷出供頭披露
- 一 奴茶屋西之方の毘沙門堂御門跡家司右四之宮より先拂之家司ニ供頭披露駕籠之戸明ヶ會釋
- 一 藪下の出迎自分組與力五人同心二人供頭披露駕籠之戸明ヶ會釋
- 一 右同所并御廟野の上野代京年寄共下町代右四郎次郎名代之者披露駕籠之戸明ヶ年寄共罷出候哉と申聞四郎次郎名代之もの申繼大勢ニ付三度程も申繼
- 一 八瀬百姓京車年寄山科郷之百姓共京割符年寄右所々の罷出居候得共披露無之夫より四郎次郎名代之者ニハ二條御役宅の先達ニ罷越候事
- 一 蹴揚茶屋小休此處ニ麻服紗小袖上下著替
- 一 同所の順々罷出町奉行兩組與力二人西岡乙訓寺誓願寺役者城州大山崎

社司角倉與一手代共何も供頭披露及會釋

- 一 三條大橋東詰の町奉行淺野和泉守岡部備後守右出迎候處ニ下乗いたし及挨拶其節地役も罷出候段申聞候夫より兩人先の罷越候段申聞候ニ付勝手ニ可致旨及挨拶候
- 一 同所の御門番之頭幸田金一郎小林半右衛門御殿預り三輪嘉之助御代宮石原清一郎御鐵炮奉行御代官并過出船御入木山支配御藏奉行同假役御大工頭御附支配御賄頭加茂川堤奉行御茶師御醫師 禁裏御醫師御連歌師御入用取調役御附支配勘使買物使兼右一同に及挨拶
- 一 但屋敷の罷出候分是より先の罷越候
- 一 旅宿の罷出候自分與力貳人堀川三條橋西の右兩人罷出供頭披露駕籠脇左右の付出迎候與力披露いたし候
- 一 三條口柵外の江戸表の罷出候自分組與力貳人自分組外側破損方與力二人罷出

- 一 上使屋敷前の 上使屋敷定番壹人罷出
- 一 番場竹屋口脇の 猪熊の 方北側の 自分組與力同心共罷出
- 一 上使屋敷門前の 茶屋四郎次郎名代の 者先格の 通罷出候
- 一 白洲五枚鋪出し飭手桶立番等差出之
- 一 今曉丑刻大津驛出立を見請注進夫の 蹴揚白川橋堀川橋右三ヶ所見歩使  
逐々注進上屋敷白洲ニ 呼揚取次承之申繼待請の 方々ハ 公用人ハ 申  
達白洲西の 方家老用人罷出東の 方取次二人罷出式臺ハ 伏見  
奉行大御番頭町奉行御附奈良奉行御目付迄出迎下座敷ハ 三輪嘉之助佐  
々木金右衛門中井小膳出迎罷在
- 一 九時京著先行列白洲左右ハ 操入敷石中程ニ 下乗下座敷ニ 刀嘉之助  
金右衛門小膳ハ 内ハ 相渡夫より式臺ニ 一同出迎の 面々ハ 膝突及會釋  
町奉行先達右先ハ 公用人壹人相立大書院上の 方著座白木三方熨斗勝  
手ハ 方ハ 公用人持出自分手を附直ニ 引町奉行取合有之

但右熨斗三方先格ハ 右ハ 振合ニ 候所今日ハ 御日柄ニ 付前以床ニ 据  
有之

- 一 小書院ハ 町奉行案内公用人先立小書院ハ 著座此節刀近習ハ もの請取之  
地役ハ 面々揃候迄間も在之候間致休足候様町奉行申聞候ニ 付及會釋居  
間ハ 罷越此節公用人罷出中務殿家來ハ 傳達ハ 帳面請取候段申聞之
- 一 御役宅ハ 唯今著ハ いハ し候段中務殿ハ 案内取次使者ニ 申遣之
- 一 但此使者ハ 小書院著座ハ 時分差出候事
- 一 傳 奏衆ハ 著案内ハ 儀ハ 中務殿ハ 被申遣候ニ 付此方ハ りハ 差出ニ 不及  
候

但右ハ 通ニ 候得共近格別段申出候ニ 付此度も案内御所使を以申遣候  
一 地役ハ 面々揃候旨町奉行ハ 公用人ハ を以申聞候ニ 付大書院ハ 出座掛ケ 於  
小書院中務殿家來公用人出淵勝右衛門調役進藤泰藏右壹人宛罷出公用  
人披露家老取合相應及挨拶相濟夫より於手水ハ 間後藤縫之助名代ハ 者



通懸ケ目通り申付之取次披露取合公用人夫々大書院の出座例席横座内藤豊後守堀田豊前守津田美濃守淺野和泉守岡部備後守大久保大隅守都筑駿河守戸田能登守御目付城隼人平岡鍾之助右之面々一役宛罷出關東御機嫌相伺候ニ付

御機嫌能旨申達并年寄衆傳言申達之

一幸田金一郎小林半右衛門 御機嫌之儀申達之

但年寄衆より之傳言無之伏見奉行ハ小林半右衛門迄此時上京歡申聞相應及挨拶右相濟町奉行會釋有之一旦勝手ハ案内有之再

大書院の出座二之間北之方ハ町奉行御附出席地役之面々罷出町奉行取合一々姓名申聞上京之祝儀申聞候

但御附支配之分ハ御附取合有之

一右相濟勝手ハ入懸ケ於手水之間茶屋四郎次郎名代并内役之者通り掛日通申付取次披露公用人取合夫々於小書院年寄衆其外近親方之附使者取

次披露直答右相濟小書院二之間ハ三寶寺定職人益屋九衛門同虎萬之助相詰通懸ケ目通申付之取次披露公用人壹人出席  
一待請之面々伏見奉行始メ一同一汁三菜之料理於上竹之間差出之公用人及挨拶三輪嘉之助佐々木金右衛門中井小膳ハ於下竹之間同斷料理差出之右相濟何も退散

一大坂御城代同御定番町奉行在坂御目付ハ今日京著之段書狀を以申遣之  
右宿送りを以相達候様町奉行ハ剪紙を以申遣之

一中務殿ハ支度宜旨案内使者來候間於大書院逢取次披露只今伺公可致旨使者ハ直答即刻出駕

但服紗小袖麻半袴著用且此供觸ハ兼ハ一左右次第ハ申聞置使者來候  
ハ早速觸差出尤公用人駕籠脇計服紗麻上下

一使者門外ハ出暫過出門いゝし候中務殿旅館ハ罷越玄關迄町奉行出迎嘉之助小膳下座敷迄出迎町奉行案内ニ書院ハ通棚之方後ニして著座町

奉行ニ次之間ニ扣居候熨斗三方出用人罷出候間口上申述候

一無程中務殿被出候間自分扇子取り少々進ミ

御機嫌相伺候處 御機嫌能被成御座候旨被申聞候間恐悅之旨申之畢ニ  
對話

一外之間席も無之直此處ニ 上意被申渡候ニ付正面中務殿著座自分同  
人右之方の横ニ著座伏見奉行始メ御目付迄一役宛罷出中務殿 上意之  
趣被申渡之何も自分之方を向御禮申伸之候間難有旨中務殿は都度々輕  
く手を突取合いぬし右畢ニ御門番之頭初地役之面々一同罷出 御機嫌  
之儀中務殿被申渡之一同退散

一中務殿直ニ自分を誘引居間ハ罷通り暫御用談等いぬし茶多葉粉盆菓子  
出夫々り相濟畢ニ退散式臺迄中務殿被送其外送り出迎通直歸宅

但立歸ニ中務殿上京怡申置

一御朱印長持町奉行ハ與力附添來取次出迎下竹之間ハ持込與力も同所ハ

通置

一此方宜旨中務殿ハ案内使者差遣

一中務殿旅館ハ出宅附人壹人三條通西洞院ハ一人竹屋口ハ壹人右注進申  
來公用人申聞之

一中務殿被參候節白洲ハ家老一人用人一人公用人壹人取次貳人罷出町奉  
行式臺迄出迎嘉之助金右衛門小膳下座鋪迄嘉之助金右衛門小膳之内刀  
受取之自分拭縁迄出迎公用人先立衝立際ニ平伏大書院ハ誘引中務殿  
入側之方自分襖之方ハ著座白木三方熨斗出之近習之者持出直引夫ハ小  
書院ハ同道茶多葉粉盆出之

但兩所ハ刀掛縁通上ハ三疊目ハ出し置

一御朱印箱持參可致旨町奉行ハ公用人を以申聞

一御朱印一箱非番淺野和泉守御定書一箱月番岡部備後守持出 御代替ニ  
付渡殘 御朱印一箱非番和泉守持出諸向ハ返納 御朱印御藥御仕置例

類集同類集等ハ頼ニ付公用人持出備後守に相渡右返上 御朱印一箱渡  
殘御朱印一箱返納 御朱印一箱共自分前ニ差置御藥其外ハ入側ニ方ニ  
指置御定書并中務殿封印ニ分ハ其儘 御朱印ニ方ニ町奉行封印故和泉  
守切解

一 御朱印箱蓋を取上ニ置相改何枚有之候段同人ハ申聞返上 御朱印ニ方  
も是又和泉守相改返上何通有之候段申聞其外ニ品々夫々一通り一覽中  
務殿被引渡候段演說有之自分受取候旨中務殿に申述此節封印紙清ニ間  
口ハ公用人持出自分前ニ差置候ト封印可致哉ト町奉行申聞候ニ付相渡  
之直 御朱印箱に封印附ケ 御朱印和泉守備後守如最初持之竹ニ間  
引其外ニ品ハ公用人罷出引之返却御目錄等ハ公用人受取之自分案内ニ  
居間ニ誘引茶多葉粉盆菓子出ス  
但中務殿封印ニ公用人使者を以返却

一 自分供廻り揃置

一 嘉之助罷越 御城内宜旨申聞之中務殿被歸自分式臺迄送り町奉行始メ

一同被參候節ニ通り罷出

一 自分服紗小袖  
麻半袴 著用いゝし引續出宅中務殿同道北ニ御門土橋ニ下乗

一 三輪嘉之助佐々木金右衛門中井小膳御門外に迎先立大門扉開之

但鍵當朝東小屋ハ與力受取置候事

御城内に公用人壹人駕籠脇不殘草履取傘挾箱貳ツ召連ニ供惣麻上下

一 本文佐々木金右衛門義出迎後引續キ跡ハ罷出候事

一 御門内ニ自分組與力罷出平伏

一 二ニ御門内ニ御門番頭御藏奉行出迎其末ニ御破損奉行出迎此所迄嘉之  
助小膳先立夫より御破損奉行先立

一 本文御鐵炮奉行先例可罷出處金右衛門取持兼勤候付土橋迄罷出候間  
此處に罷出候事

一 足輕番所前大御番頭出迎夫より二ニ九大番所に罷越候ニ付大御番頭ニ

ハ御臺所邊カ先ハ罷越組頭出迎之所ニ亦會釋取合有之一同ニ上リ組頭迄相揃 上意中務殿被申渡蒙 上意候段大番頭御禮申上相濟亦送出迎之通夫より元之道通北之御門カ御城出右御門内ニ亦中務殿ハ萬端無滞相濟候挨拶等いきし自分ニハ少々見合中務殿乘輿相濟静々罷出乘輿歸宅

一今日諸事無滞相濟何廉被心添候爲挨拶中務殿旅宿の家老使者差遣之

一去ル七日出之宿次飛脚至來ハムし候

一今夕江戸表ハ宿次飛脚差立候

○十一月十三日

一今般上京ニ付傳 奏衆并議 奏衆今日來臨ニ付白洲五枚鋪出門内外飭手桶立番人留足輕出之并出宅竹屋口見歩使附置

傳奏

廣橋前大納言

東坊城前大納言

竹屋口歩使罷歸公用人貳人取次二人白洲敷出し外し罷出

一自分鬘斗目長襦著用上溜前杉戸外迄出迎大書院ハ誘引例席ハ著座鬘斗三方出し直ニ引近習勤之傳 奏衆少々被進關東御靜謐ト被申述候間御機嫌能被成御座候旨申達夫より自分少々進ミ 御所々御機嫌相伺挨拶有之恐悦之旨申述復座上京之歡被申述候間相應存挨拶兩卿持參之太刀目録公用人持出自分受取及會釋脇ニ差置公用人上勝手口より出引之對話中ニ之間下カ一疊目ハ雜掌兩人ツ、罷出取次披露初ると言葉遣之退散之節中溜前迄送り公用人取次出迎之通り白洲ハ出ル

議奏

久我大納言

徳大寺大納言

萬里小路大納言

坊城中納言

裏松大藏卿

右次第前同斷之内熨斗目半袴著用一同持參之太刀目錄取次披露自分請  
取及挨拶公用人勝手口を引送り中溜前迄送り

但熨斗不差出

一右行向挨拶夜に入候得て翌日御所使之者差出候事

一今夕江戸表に宿次飛脚差立候事

○十一月十四日

一別條無之

○十一月十五日

一今日中務殿同道初參 内ニ付熨斗目麻半袴著用五時出宅供廻り惣麻上下  
駕籠脇熨斗目著用施薬院に相越門ニ下乗門内に施薬院出迎一寸及會  
釋玄關下座敷左右に三輪嘉之助佐々木金右衛門中井小膳出迎乍立會釋  
いゝし刀ハ小膳に相渡嘉之助先立休息所に通ル

一右休息所入口ニ嘉之助披キ夫より自分先番之家來共相越居刀も小膳  
が近習之者受取之

一同所に參著之旨御附に公用人奉札ニ申遣之尤 御所御内玄關迄爲持  
遣

一休息所ニ嘉之助初施薬院迄一同ニ逢相應及挨拶

一中務殿參著之上逢之儀申込承知ニ付表座敷に相越障子を後ニ著座此節  
も嘉之助案内刀も小膳近習之者を受取自分後ニ置之夫ハ中務殿被出對  
話今日之儀尙又相頼何角と申談候

一右對話中御附之衆相越候由ニ付中務殿正面襖を後ニ著座自分も同人之  
左之方に少角懸著座御附兩人出相應一同ニ及挨拶中務殿ハ御附に今日  
之御次第相替り候儀も無之哉と被相尋候處相替り候儀無之旨答有之中  
務殿ハ尙又宜と被申候間自分ニも宜と申述其外挨拶等有之相應申述候  
一右相濟又休息所に引辨當相用候

一 中務殿を装束ニ被懸候旨案内有之自分も衣冠著之足袋脱之  
一 傳 奏衆より雜掌使者ニ而時刻宜候間參 内いゝし候様中務殿に向申  
來夫より如最前自分も表座敷に相越此度ハ中務殿と並候位ニ著座尤太  
刀持參後ニ置之雜掌兩人罷出中務殿公用人披露中務殿是れと被申雜掌  
兩人共敷居内に入時御口上ニ趣致承知只今可致參 内旨中務殿返答  
被申述自分ニも宜と申述雜掌退引  
一 供宜敷旨ニ而中務殿被出自分も引續太刀左ニ手ニ提之中啓右ニ持罷出  
尤嘉之助始今朝ニ通先立其外送り等出迎ニ通沓相用門外ニ而乘輿刀脇  
差ハ袋ニ入駕籠脇左右ニ爲持之候  
一 中務殿同道御唐門前ニ而下乗沓供頭直之太刀ハ駕籠中ハ左ニ提出中啓  
右ニ持之中務殿ニ左ニ方ニ並少々下り候程ニ歩行右御門内ニ御附出居  
候ニ付及會釋夫より御車寄北ニ方ニ御内ニ者罷出居何及及會釋夫より  
右ニ平唐御門を入諸大夫ニ間階下ニ兩傳 奏雜掌出居右階下ニ而太刀

公用人の渡之沓脱之處ニ而脱縁上ニ非藏人出迎乍立及會釋是より自分  
先ニ立中務殿一同鶴之間に通御障子を後ニ自分中務殿と申順ニ著座尤  
非藏人先立案内いゝし候

但順ニ儀々自分ニ夫 御口上有之ニ付右ニ通ニ候

一 傳 奏衆に以非藏人中務殿を被申込候尤此時非藏人ハ歎等申聞候間相  
應及挨拶候

一 無程傳 奏兩卿被出今日美濃守同道參 内仕難有之旨中務殿被申述自  
分ニ及難有之旨御禮申述夫ハ中務殿取合ニ而自分少し進手を突左ニ通  
彌御安全目出度 思召候此度私被差遣候付此段相心得宜申上旨被  
仰出候

御口上申述候處可被申上旨被申聞畢而 御意有之段申候と兩卿下ニ方  
に被退謹而承候自分初より手を軽く突

彌御無事ニ可被在之と一段ニ被 思召候私被差遣候間可被申談候此

段宜相心得可申達旨 御意候

右之通申達相濟之兩卿復座挨拶有之此方も相應及挨拶畢之退入

一議 奏衆被出挨拶有之是又此方よりも相應及挨拶候

一關東昵近之衆被出被相伺御機嫌夫より挨拶等如前

一關東御由緒之衆被出次第同前

一傳 奏兩卿再被出 御口上之趣及言上候追付可有 御對面之由被申聞

候間中務殿一同伏承之夫を御席内見いゝし度趣中務殿より被申談自分

ニも相應申談候處直案内被致候

但右内見之儀ハ前以中務殿より非藏人の示談被置候自分も申談置

候

一兩卿案内ニ之 小御所に相越中務殿に承り自分習禮いゝし候兩卿ニも

萬端世話有之

一今日之關白殿ニ之所勞ニ付參 内無之由兩卿被申聞候關白殿被逢候節

之麝香之間と申所之由右入口ニ之時宜いゝし御挨拶有之内に關東ニ

之御三家方に懸御目ニ候通手續之趣右之邊も中務殿を傳達有之

一習禮相濟兩卿ニ之御廊下ニ之相別候間厚挨拶等申述夫より中務殿一同

最前之通鶴之間に相越罷在候

一猶又兩卿被出誘引有之中務殿一同取合廊下に移り候前之廊下ニ扣罷在

夫より兩卿誘引有之取合廊下に入北之方ニ中務殿一同並扣居候

一小御所兩廂東之方ニ傳 奏衆出座甘露寺を軽く會釋有之自分中啓を以

罷出南廂御拭板中央 御見通之邊を前ニ之下ニ居夫を膝行御中段に上

り二疊目は手之懸り候程ニ進ミ中啓前ニ置相伺傳 奏衆申次奉拜 龍

顔畢之膝退南廂初下ニ居候邊ニ之左り廻り起座取合廊下に引中務殿之

次ニ著座

一中務殿自分之御禮御太刀目錄持參貫首申次南廂被拜 龍顔右之内ニ自

分獻上之御太刀目錄非藏人持參自分受取目錄を一寸改前ニ置此目錄關

東と違字頭ヲ手前ニ以テし尤中啓ハ座之傍ニ置之

一中務殿退引之後自分ニも自分之御禮又甘露寺ヲ軽く會釋有之此時ハ兩卿共南廂下之方ニ列座直自分御太刀目錄を持罷出最初之處より膝行御中段際ニ御太刀目錄を御中段一疊目之下ニ置夫より御障子際迄膝退貫首中次奉拜 龍顔左之方ハ膝退如初御廊下ハ復座右膝退之節兩卿被居候間少し前ハ進なむら膝退

一中務殿於御中段 天盃頂戴有之相濟亦又甘露寺より自分ハ軽く會釋此時ハ中啓ハ置如最前御中段ハ進御長柄之口ニ載有之 天盃を取少し向直リ戴又向直リ鳥渡御酒を受頂戴之又銚附ニ都合三獻頂戴又々向直リ御土器を左之手ニ載平伏右之手を添膝退初之通御廊下ハ引

但御土器ニ残り候御酒ヲ掌中ハ滴ミ頂戴之土器ハ非藏人ハ相渡夫より自分家來ハ渡吳候

一夫より兩卿誘引ニ中務殿一同鶴之間ハ退座尤是ハ中務殿上座自分

下座兩卿ハ御廊下ニ相別候

一議 奏衆一同被出挨拶有之相應申述夫ハ兩卿ニも對座其節中務殿少し被進奉拜 龍顔 天盃頂戴仕重疊難有之旨御禮被申上候間自分も少し進同様難有之段御禮申上之夫ハ兩卿ニハ 准后御殿ハ被參候趣ニ挨拶有之退入

一供宜趣非藏人より申聞中務殿一同諸大夫之間ハ退散非藏人其外共送り等出迎之通會釋等ハ出迎之節之通太刀も提出御唐門外ニ乘輿

一中務殿一同 准后御殿ハ參入御門外ニ下乘太刀提出沓用之御車寄敷石ニ沓脱之是より自分先ニ立太刀ハ提候儘且御附御車寄上迄出迎一寸下ニ居及會釋直案内中務殿一同御客之間ハ罷通太刀ハ後ニ置之並居尤自分上席ニ罷在

一傳 奏衆出會相應及挨拶

一上臈出會御乳人年寄附添被出中務殿一同及會釋候与熨斗昆布小廣蓋ニ



載女房持出置上臈被挾候間自分中啓を持進出手ニ受戴復座懐中いゑし  
中務殿ニも同様濟夫々中務殿取合有之自分少し進關東々之 御口上申  
述復座上臈揶等有之退入

但 御口上振等 禁裏御同様申述之

一上臈更ニ出席 御口上ニ趣申上候處 御返事ハ追可被 仰入之由被  
申述之自分少し進出伏承之相濟復座ニ節中務殿与入替自分下座夫より  
上臈揶等有之退入

一兩卿被出候間中務殿一同少し進今日之御禮申述夫より今日彼是心添之  
揶自分之御禮吹聴等厚申述之中務殿一同退散最初出迎之所迄兩卿被  
送候間尙又及揶御車寄より退散其外送り等出迎之通太刀提出御門外  
ニ乘輿

一 中務殿同道尙又施藥院ハ立寄施藥院初出迎等今朝之通書院ニ之間ニ  
中務殿ニ逢段々心添之揶首尾能相濟候吹聴等厚申述之夫より休息所

引

一熨斗目長袴ニ著替其後今朝之通嘉之助始ニ逢無滯相濟候吹聴等相應申  
述之

一 中務殿退散後自分退散嘉之助初先立送り等最前之通門外ニ乘輿

一 關白殿ハ相越門前ニ下乘夜分ニ付開門無之潜りより入玄關中央之敷  
出より上り式臺際之敷出し諸大夫等出迎居何々乍立及會釋此處ニ  
刀取之提罷通玄關上ニ御附罷出候間下ニ居一寸及會釋夫より廊下曲  
り角と衝立ニ脇ニ長袴括りを解諸大夫案内ニ表座敷衝立之内ニ著  
座刀ハ後ニ置之右諸大夫ハ口上左ニ通

今日初参 内拜 龍顔 天盃頂戴 准后ハ及参入仕難有仕合奉存  
候且彌御安全之事目出度奉存候旨申述之關東ハ御傳言有之段も申述  
之

一 夫々り席内見之儀御附ハ申談諸大夫案内ニ御附ニ及相越内見いゑし

候

一 關白殿御逢可被成旨諸大夫案内ニ罷通入口衝立ニ外障子際ニ扇子置  
扣居諸大夫會釋いゝし候間ニ之間鋪居外ニ出座時宜いゝし是ニ与御挨  
搦有之闕内ニ摺入角掛罷在候得々尙進ニ候様御挨搦ニ付少し進候と關  
東御靜謐と被仰候間益 御機嫌能被成御座候 御傳言可申上旨申述尙  
又進出此時關白殿ニ及御進

彌御無事ニ可被有之一段ニ被 思召候私被指登候付被 仰遣候宜相  
心得可申達旨被 仰出候

右ニ通申述候處直御返答被仰述候間關東ニ可申上旨申述之復座如最初  
角掛罷在夫々自分ニ怡時候挨搦有之候ニ付相應及御答

一口祝挾賜候間帶劍ニ儘進出拜受之復座懷中夫々吸物等出相伴御挨搦有  
之御酒一獻御受右土器三方ニ載給仕自分ニ前ニ持參土器を取戴キ一獻  
給候と看挾賜候間是又帶劍ニ儘ニ進出拜受之懷中いゝし加候と又一

獻給候と是ニ御挨搦有之候間時宜いゝし殘酒吸物之中にまゝみ土器  
三方ニ載給仕渡關白殿ニ勸土器被取上候節尙又時宜いゝし一獻被受  
候と進出御看臺ニ儘進上之時宜いゝし復座尤帶劍加候又一獻被受候後  
御挨搦有之濟而其土器御附ニ賜看も挾賜右土器諸大夫ニ遣納之膳部等  
給仕撤之夫より中納言中將殿被出座口祝賜之御附にも同斷御挨搦等有  
之相應申述相濟而關白殿ニ段々ニ御禮等申述之御挨搦等も有之而退座  
諸大夫案内ニ最初ニ表座敷ニ引

一 諸大夫ニ段々御丁寧御祝等被下忝旨御禮申述之左ニ口上書渡之  
今日脇坂中務大輔同伴參 内仕候處奉拜 龍顔 天盃頂戴 准后ニ  
も參入仕難有仕合奉存候且初而伺公仕緩々御對話忝奉存候

右旁伺公仕候

一 右相濟退散最初長袴括り解候處ニ括之御附始送り出迎ニ通會釋等も  
右同斷刀も初取候處ニ帶之門外ニ乘輿夫より大閤殿相越門前ニ而

下乗尤夜分ニ付開門無之潜り入玄關中央ニ敷出より上り式臺際ニ敷出し諸大夫等出迎何も乍立及會釋此處ニ刀取之提罷通玄關上ニ御附罷在候ニ付一寸下ニ居及會釋夫より廊下衝立ニ脇ニ長襦括りを解諸大夫案内ニ表座敷衝立ニ内ニ著座刀去後ニ置之右諸大夫ハ關白殿ニ通り口上申述夫より太閤殿御逢有之關東御尋且關東方ニ御傳言其外萬端關白殿ハ相越候節ニ通ニ付爰ニ略右相濟太閤殿ハ段々ニ御禮等申述之御挨拶等有之退座諸大夫案内ニ最初ニ表座敷ニ引

一諸大夫ハ段々御叮嚀御祝等被下忝旨御禮申述左ニ口上書渡之

今日脇坂中務大輔同伴參 内仕候處奉拜 龍顏 天盃頂戴 准后ハも參入仕難有仕合奉存候且初ハ伺公仕緩々御對話忝奉存候

右旁伺公仕候

一右相濟退散最初長袴括解候處ニ括いゝし送り等出迎ニ通會釋も右同斷刀も初取候處ニ帯之門外ニ乘輿

一夫とり傳 奏衆ハ廻勤何及申置ニ取次之者ハ左ニ口上書渡之

傳 奏衆ハ

今日脇坂中務大輔同伴參 内仕候處奉拜 龍顏 天盃頂戴 准后ハも參入仕難有仕合奉存候且又於宮中何角御會釋忝存候右旁致伺公候

關白殿對面之圖

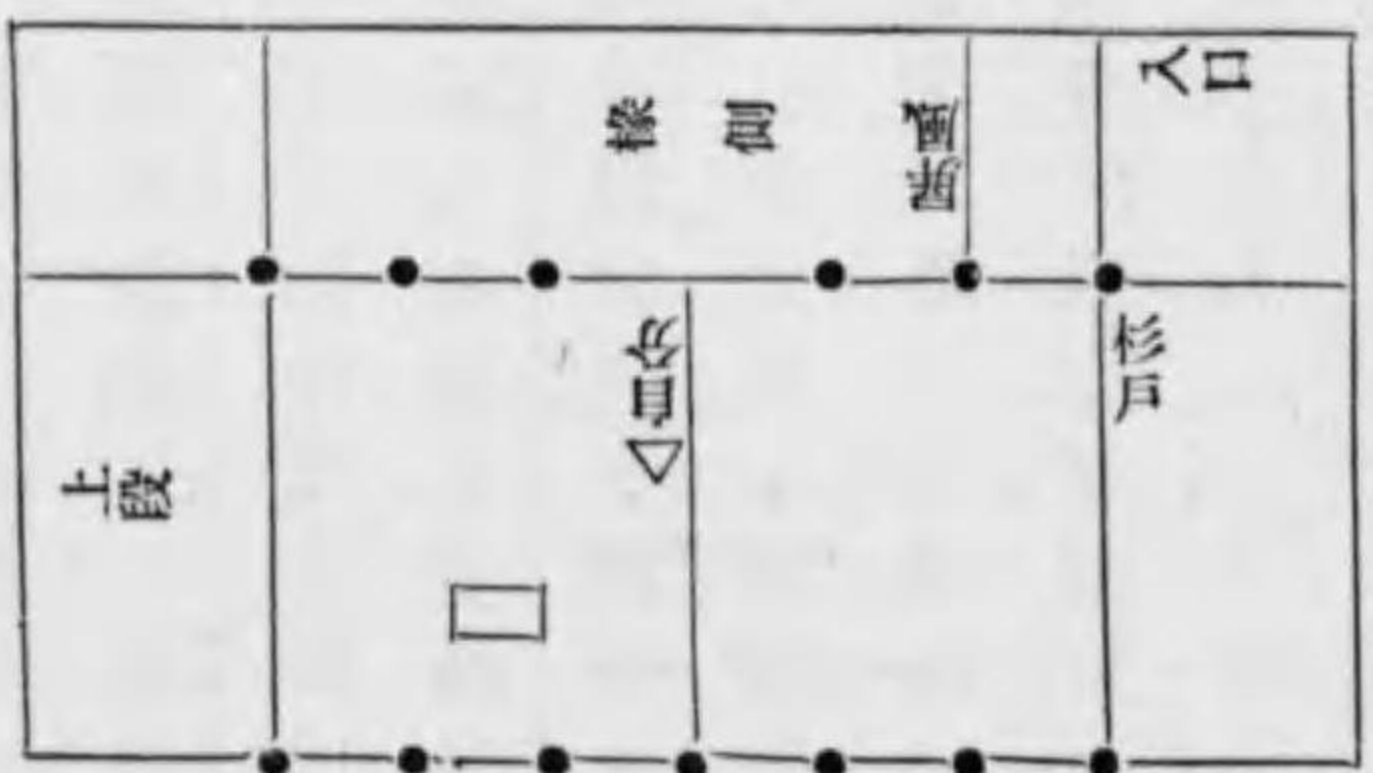

一 退散歸宅

太閤殿對面之圖

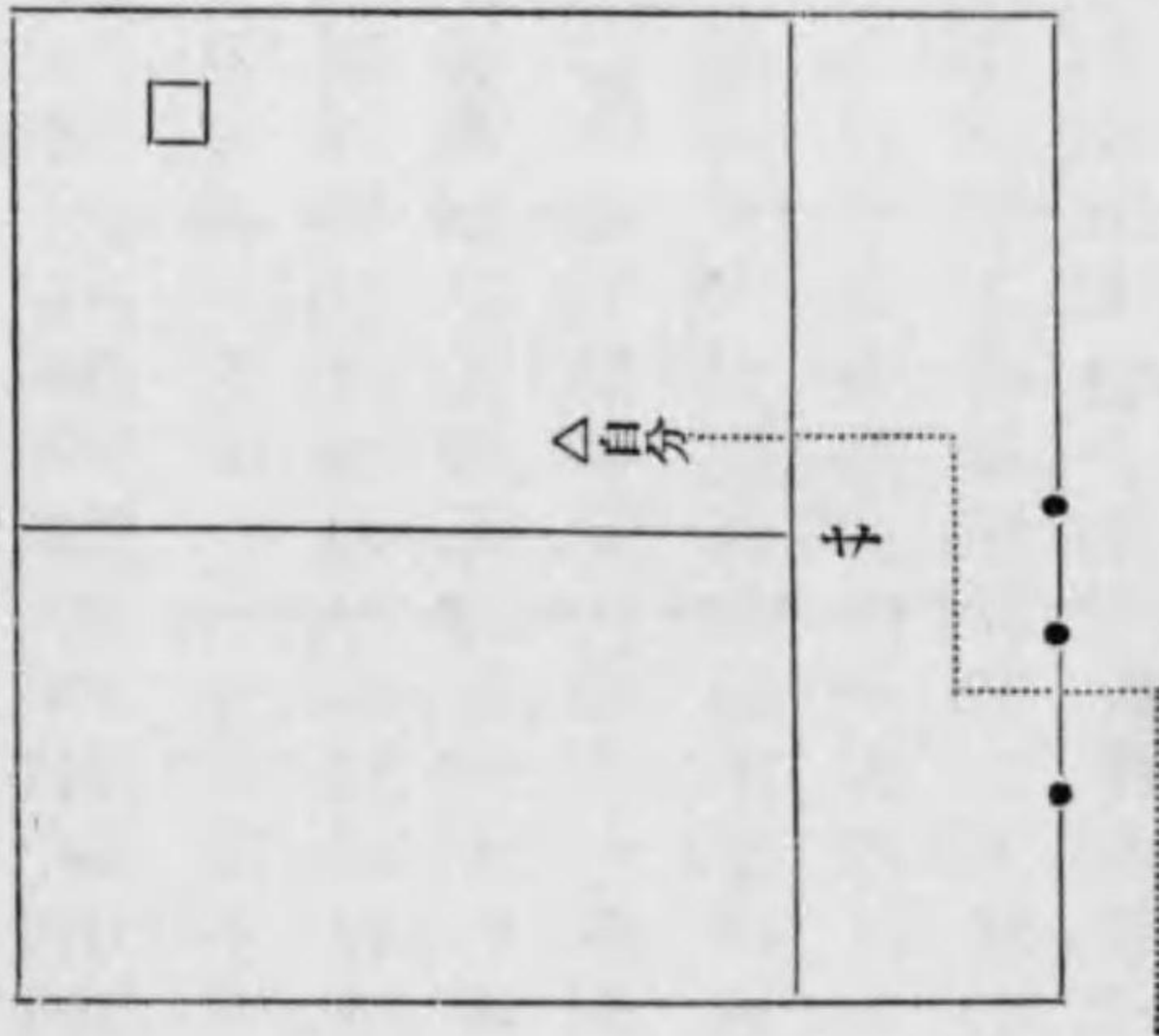

○十一月十六日

一 今日 御返答并中務殿御暇ニ付麻斗目著用五時出宅施藥院ハ相越出迎  
 其外共昨日之通相替候儀無之

- 一 參著案内昨日之通御附ハ公用人ハ差出之
- 一 取持并施藥院ハも一同逢昨日之通相濟
- 一 中務殿參著之上於表座敷面會是又昨日之通替り候儀無之
- 一 御附入來昨日之通中務殿一同表座敷ニ亦逢今日之御次第相替り候儀無之旨御附ハ答有之
- 一 中務殿打合辨當相用衣冠著用尤下襲無之足袋脱之
- 一 傳 奏衆ハ雜掌使者ニ亦時刻宜候間唯今參 内可致旨申來中務殿一同表座敷ハ罷出此方公用人披露及直答尤今日去自分ハ御口上之趣致承知候追付參 内可致宜敷与答申述中務殿ハも宜敷与被申候
- 一 中務殿同道衣冠ニ亦施藥院出門御唐門ニ亦下乗沓供頭直之太刀自分持參御門内ハ御附出迎御車寄北之方ハ御内之もの罷出平唐御門内諸大夫之間階下ニ兩卿雜掌縁上ニ非藏人出迎同所ニ亦太刀公用人ハ相渡之
- 一 中務殿自分同伴參 内鶴之間ハ罷通中務殿上座自分下座