

LIBRARY  
OF CHINA

鐵道部經濟叢書

北京粵線

安徽段經濟調查總報告書

鐵道部財務調查科編

~~171442~~

京 粵 綫 安 徽 段 經 濟 調 查 總 報 告 書 目 錄

京 粵 綫 安 徽 段 經 濟 調 查 總 報 告 書 目 次

一 總 述

二 地 理

一、概說

二、位置及面積

三、地勢

四、山脈

五、河流湖沼

六、氣候

七、風景及名勝

三 人 口 篇

統計圖表

1. 本段沿綫各縣戶口比較圖

2. 本段沿綫各縣男女人口比較圖



上海圖書館藏書

118056

~~128056~~



A541 212 0007 6150B

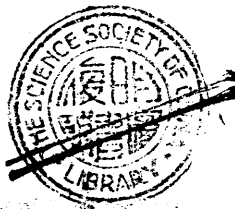

3. 本段沿綫各縣人口年齡比較圖

4. 本段沿綫各縣他往人口比較圖

一、戶籍調查經過

二、戶口數及性別

三、年齡分配

四、戶口分類

五、遷移數及現住數

六、人口密度

七、職業分配

### 四物產篇

一、概說

二、農產

三、林產

四、鑛產

五、工藝品

## 五、交通篇

### 一、概說

### 二、陸路交通

1. 道路名稱及長寬度

2. 運輸方法與運價

### 三、水道交通

1. 河流名稱及概況

2. 通行船隻與運價

### 四、郵政

1. 組織與人數

2. 郵路及郵班期

3. 郵件統計

### 五、電報

1. 電局概況

2. 電報統計



## 六 農業經濟篇

- 一、概說
- 二、耕種面積
- 三、農產品種類
- 四、播種與收穫
- 五、農佃制度
- 六、耕地價格
- 七、農產品銷售區域
- 八、農產品收買及運輸方法

## 七 鑛業經濟篇

- 一、概說
- 二、鑛區種
  1. 官鑛
  2. 官鑛承受之商鑛
  3. 官鑛局沒收之逆鑛

4. 商鑛

5. 其他鑛區

三、鑛區概況

1. 當塗縣鐵鑛

2. 繁昌縣鐵鑛

3. 蕪湖管平舖一帶之煤田

4. 繁昌縣煤田

5. 宣城縣煤田

6. 寧國縣灰山煤田

7. 績溪縣龍冲西側煤田

8. 涇縣煤田

9. 歙縣煤田

10. 績溪縣角落塢鎊鑛

11. 績溪縣十五都下塢村金鑛

四、鑛業概況

1. 繁昌裕繁公司(附昌華公司)
2. 繁昌寶華公司
3. 當塗寶興公司
4. 當塗宣城益華公司
5. 宣城水東礦廠
6. 宣城寶豐公司
7. 宣城利宣公司
8. 宣城大康公司
9. 宣城安平公司
10. 宣城宣通公司
11. 宣城金牌公司
12. 宣城甯國昭惠公司
13. 甯國灰山公司
14. 甯國鶴記公司
15. 涇縣寶興榮公司

16 涇縣涇銅公司

八 工業經濟篇

統計圖表

1. 安徽段重要工業分類表

2. 安徽段重要工業產量總值表

3. 安徽段重要工業工人數表

4. 安徽段重要工業工資分縣比較表

一、概說

二、紡紗業

三、棉織業

四、針織業

五、縲絲及絲織業

六、草帽業

七、造紙業

八、皂燭業

- 九、紙砲業
  - 十、麵粉業
  - 十一、碾米業
  - 十二、鈕扣業
  - 十三、其他工業
- 九商業經濟篇**
- 一、沿綫各縣商業之概況
  - 1. 商場
  - 2. 進出口
  - 3. 金融
  - 4. 貨幣
  - 5. 度量衡
  - 6. 物價
  - 7. 商業組織
  - 8. 商業習慣

1. 當塗
  2. 和縣
  3. 蕪湖
  4. 宣城
  5. 繁昌
  6. 郎溪
  7. 甯國
  8. 南陵
  9. 績溪
  10. 涇縣
  11. 旌德
  12. 歙縣
- 二、沿綫各縣商業之各別現象
9. 店主與店夥
  10. 商情統計



13 休甯

### 十 社會概況

- 一、教育事業
- 二、慈善事業
- 三、公益事業
- 四、公用事業

常塗采石鎮寶興鐵鑛公司全景暨運輸情形

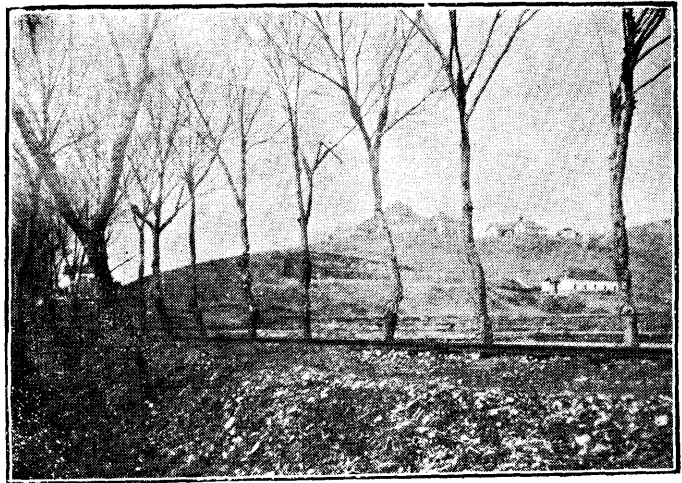
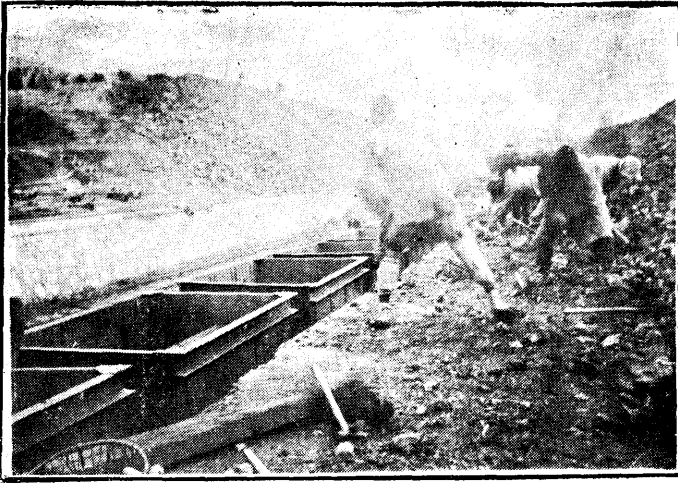
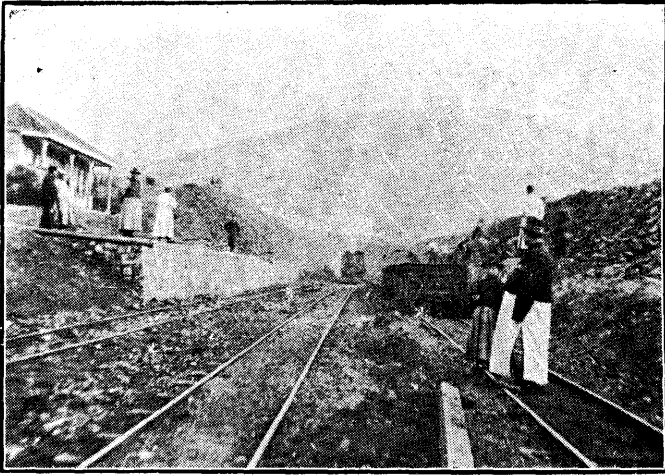

常塗前益華鐵鑛公司屬倪氏  
逆產經中央派員接收圖示該  
公司在馬鞍山出水口之辦公  
房屋及三十里長之輕便鐵路



當塗量器形式複雜怪異沿  
江各縣所用者亦復類似

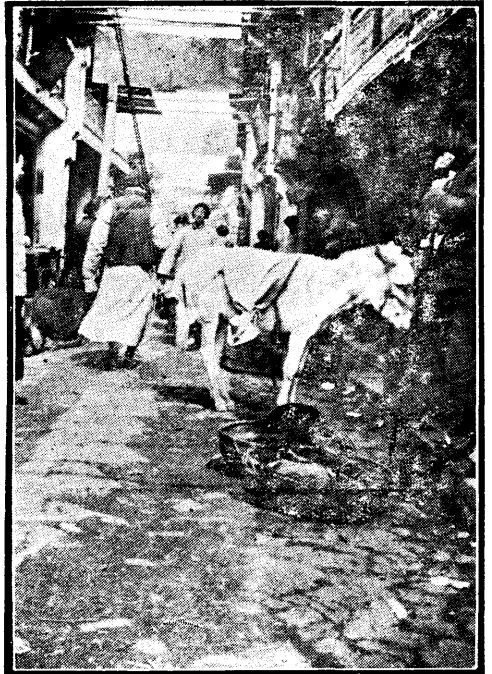

當塗縣城最繁盛之市街

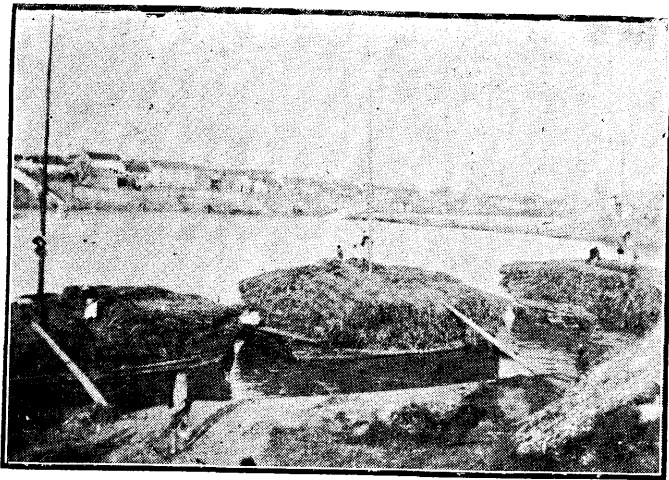

當塗縣水運概況  
縣境樹木稀少燃料除煤外以蘆草  
居多每日運草進城之船凡十餘艘

當塗城東西兩岸間用  
連環船作橋以資交通



當塗采石磯爲長江沿岸名勝之一其下水流旋洄急湍極爲壯觀其  
上有玉皇殿三官洞諸勝復有孫文節李勇恪楊勇懋彭剛直李青蓮  
等祠相傳李白月夜泛舟於此酒醉後躍入江心捉月遂化仙升天云

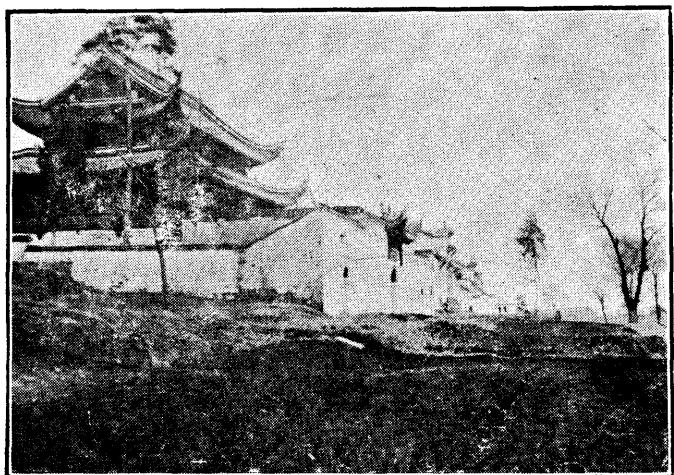
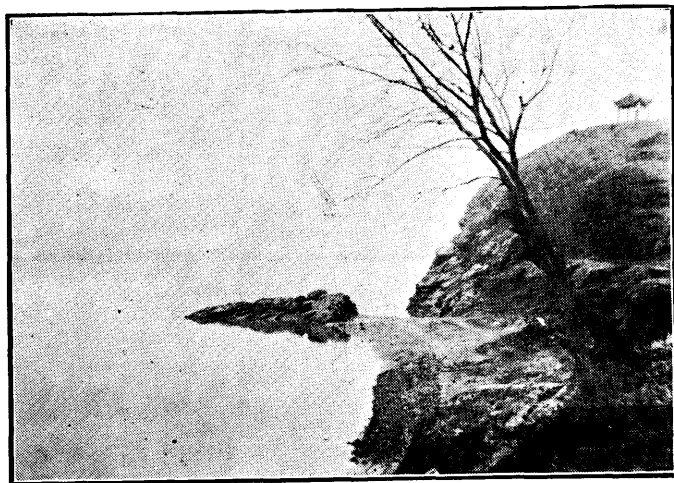

和縣道路均屬泥土堆成每  
 雨輒滯滑難行陸上交通工  
 具除極少見之轎輿外惟有  
 單輪小車客運貨運均用之  
 圖示小車行於江岸至縣城  
 之道上夫推婦拉方可前進

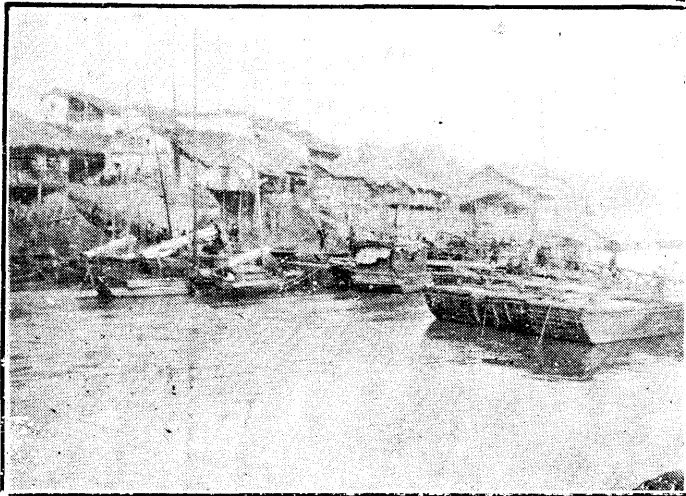
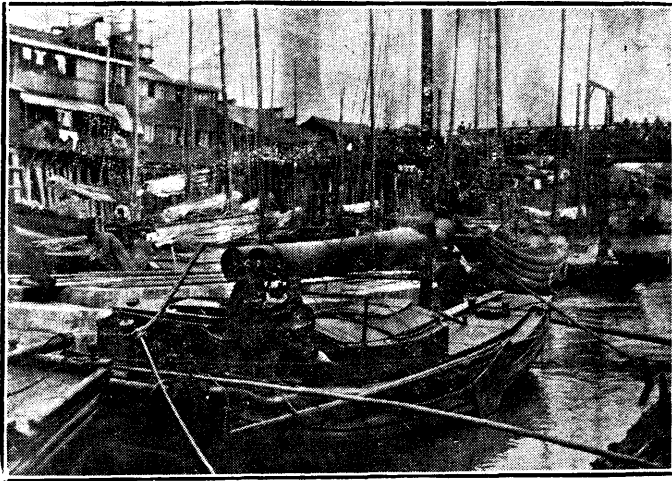

蕪湖縣南市與舊城間隔以長河（即青弋江）交  
 通全賴木橋連環船等均定時啓閉以便船隻往來

蕪湖長河上有鐵路橋係前蕪  
廣鐵路已成工程之一部份現  
改歸蕪宜公路行駛汽車之用

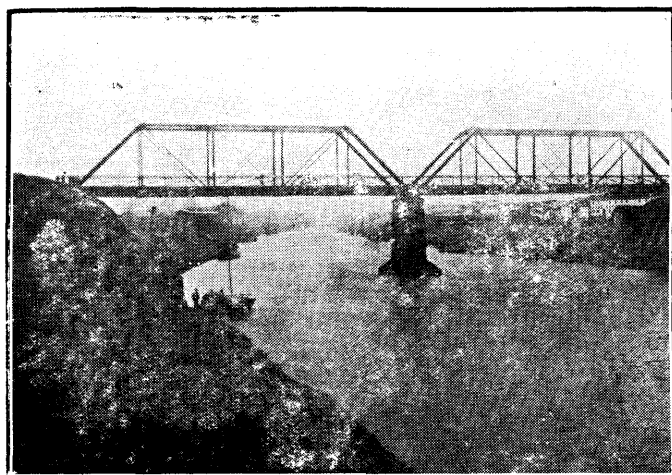

蕪湖爲國中大米市之一碾米廠林  
立於長河兩岸圖示碾米機之形狀

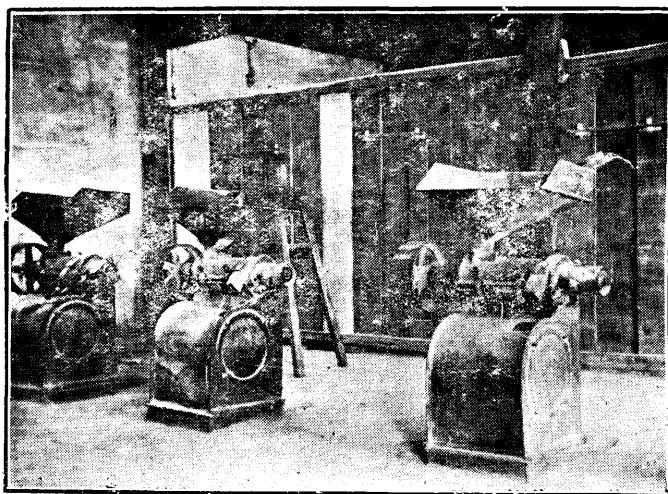

荻港鎮爲沿江小鎮但於繁昌  
縣則稱最大商市其發達原因  
由於裕繁鐵礦公司以此處爲  
出水口故人口漸多商業轉繁

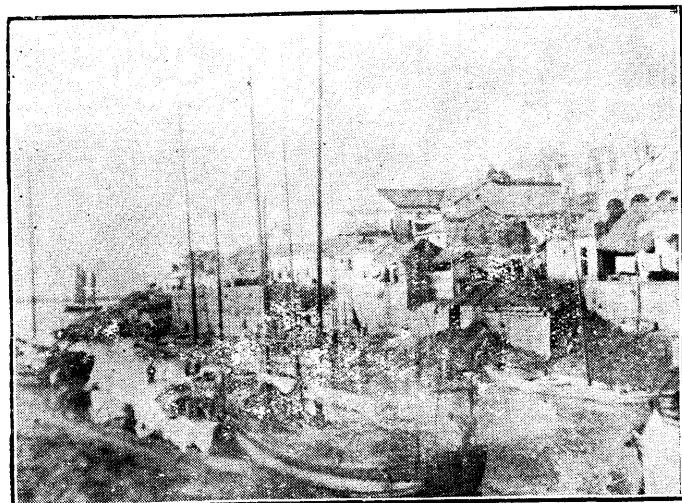



繁昌荻港鎮南多石灰岩居民  
採之就地燒灰以供建築之用

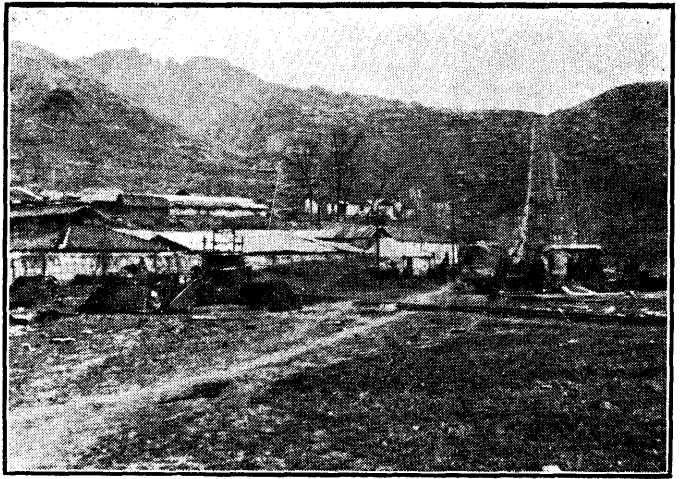

繁昌縣裕繁鐵鑛規模宏偉用鑛工凡二千五百名爲國  
中著名之大鐵鑛右二圖示該鐵鑛之長龍山鑛區全景

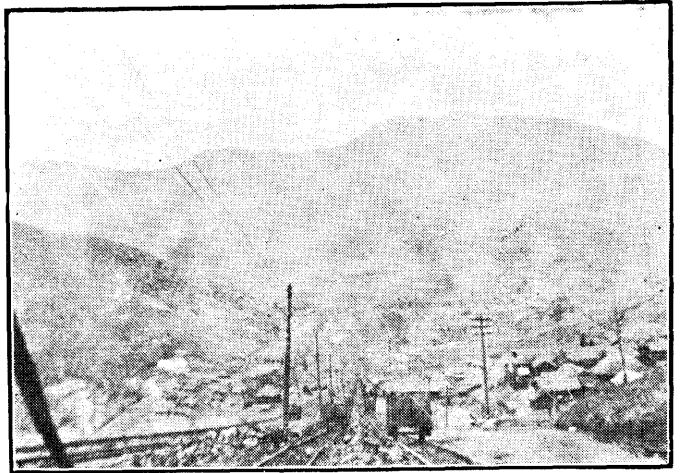

繁昌裕繁鐵鑛公司長龍山礦區係  
露天採掘其表層鑛藏已盡現方動  
工開採下層山上軌道羅佈鑛砂用  
鋼皮車運至山口再沿絞車道下山

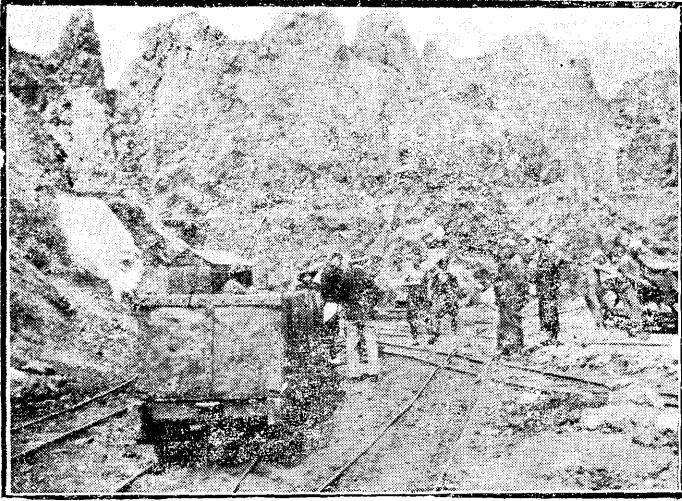

繁昌裕繁鐵鑛公司鑛砂由礦  
山用輕便小火車運至荻港江  
岸即卸碼頭預備裝船出口

繁昌裕繁公司之鐵鑛均大宗賤售  
與日本圖示日輪抵荻港轉運情形

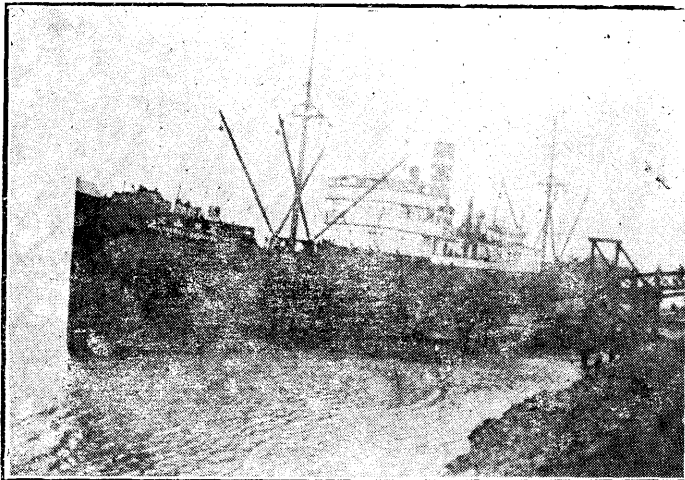

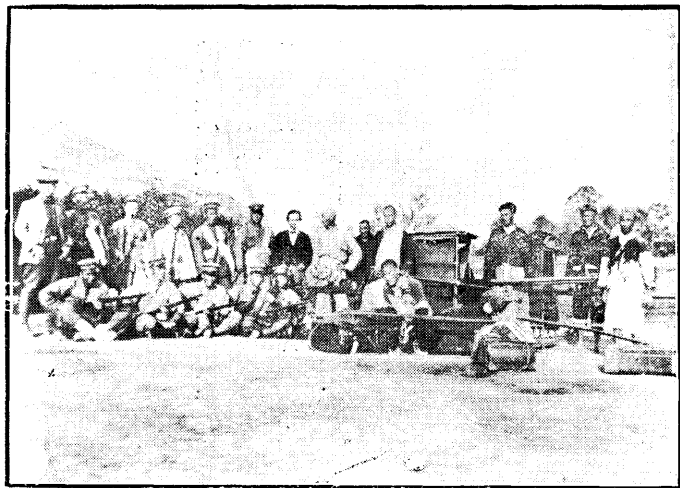

自繁昌至南陵客運惟有轎輿貨運惟有肩挑及獨輪小車而沿途土匪出沒非有軍警保護行旅堪虞此為調查員行抵南陵縣界時所攝

南陵城內小喬墓

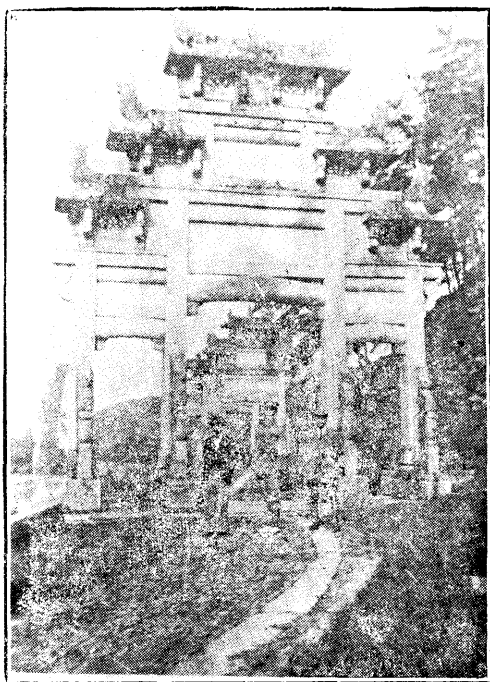
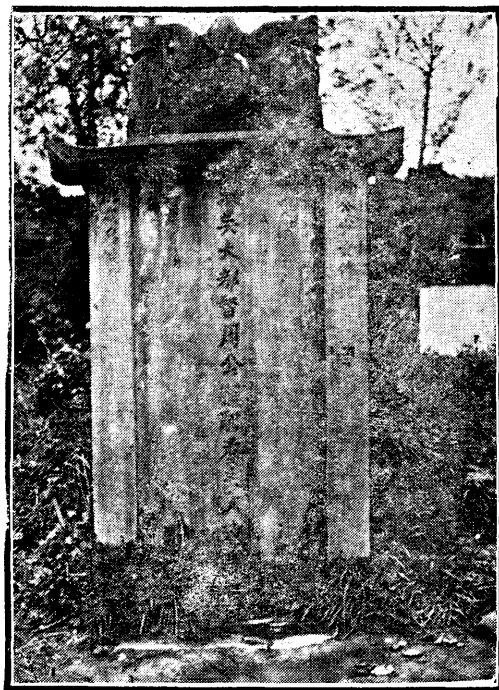

涇縣石材豐富沿途多石砌道路極修整平坦房屋牌坊亦多整齊美觀

涇縣縣城旁涇水而建

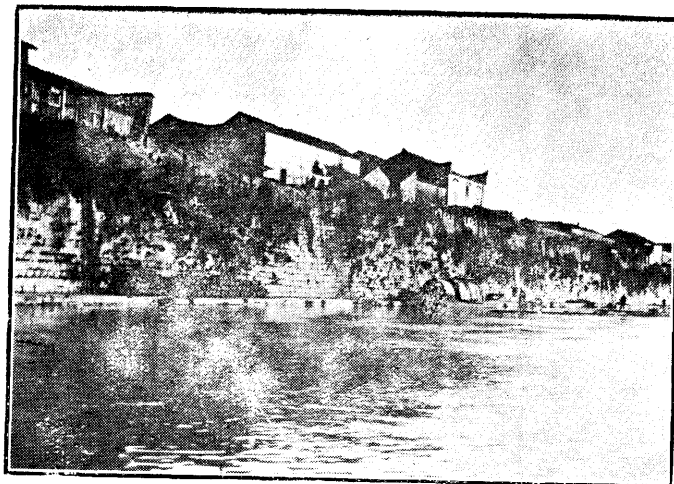

繁昌荻港鎮南多石灰岩居民  
採之就地燒灰以供建築之用

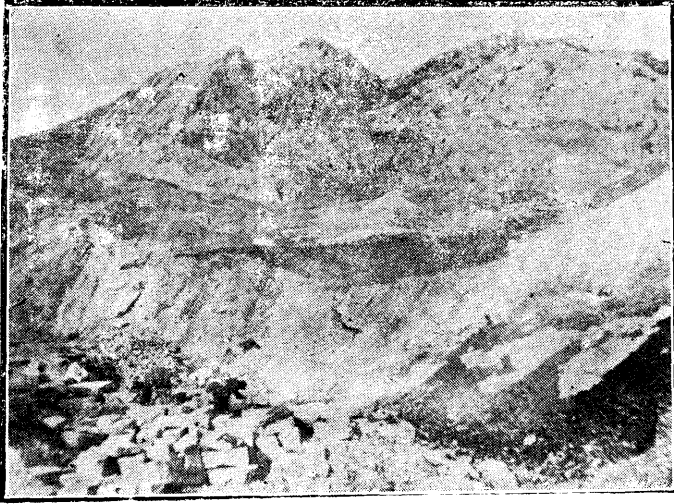

繁昌縣繁鐵鑛規模宏偉用鑛工凡二千五百名爲國  
中著名之大鐵鑛右二圖示該鐵鑛之長龍山礦區全景

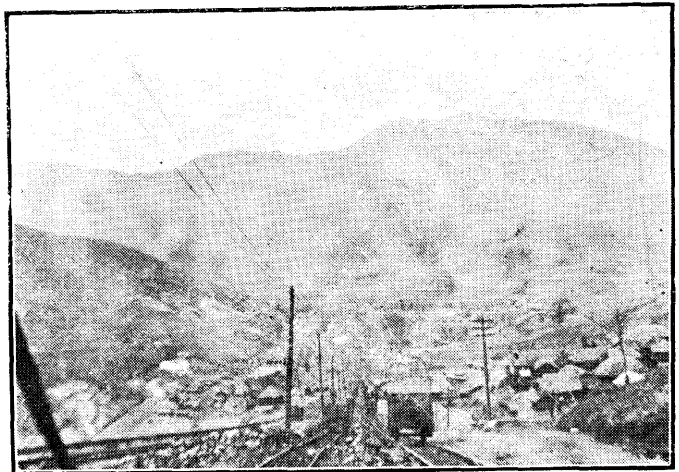

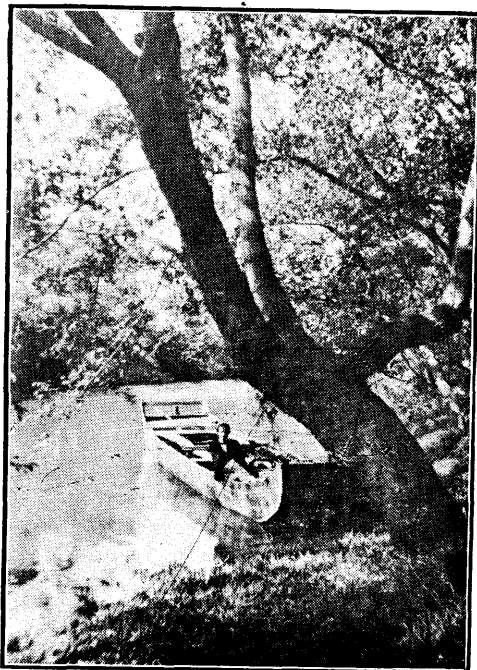
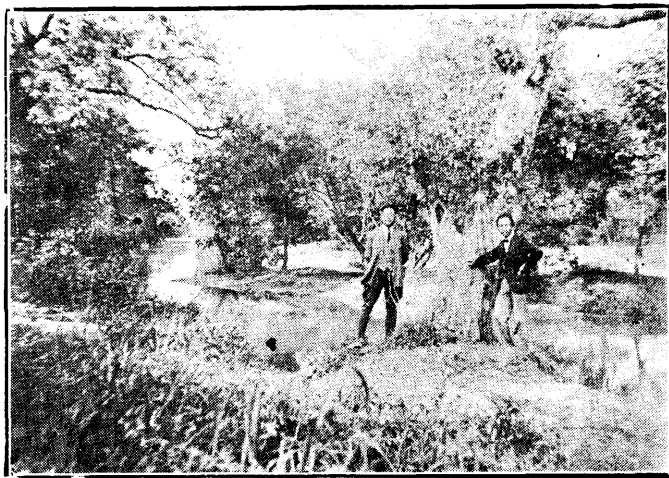
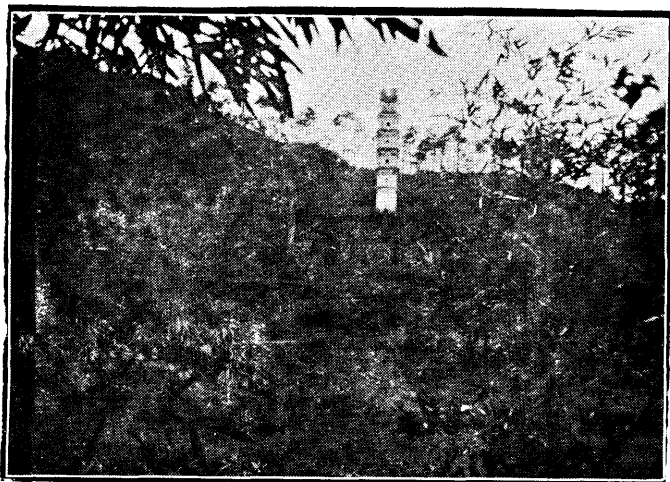
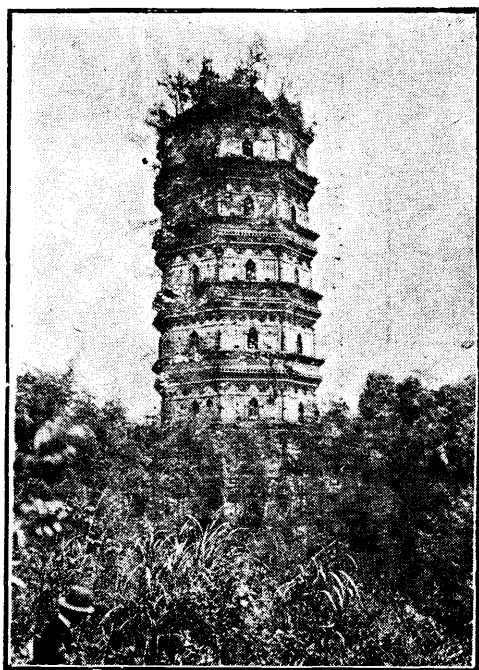

涇縣水西在縣西二里許竹林茂密樹木葱鬱更擅山水之勝古蹟之傳俗謂唐宣宗微時隱居此處宋大觀間建崇寧塔又紹興間建方塔明建水西禱舍清嘉隆間嘗有名儒先後講學其間此外有濯纓泉白雲泉劉遺民釣台桓公磻諸蹟及寶勝崇慈等寺



旌德縣以三溪鎮爲最大商市  
鎮南有大橋一座建築堅實足  
以代表皖南各地橋樑之偉大

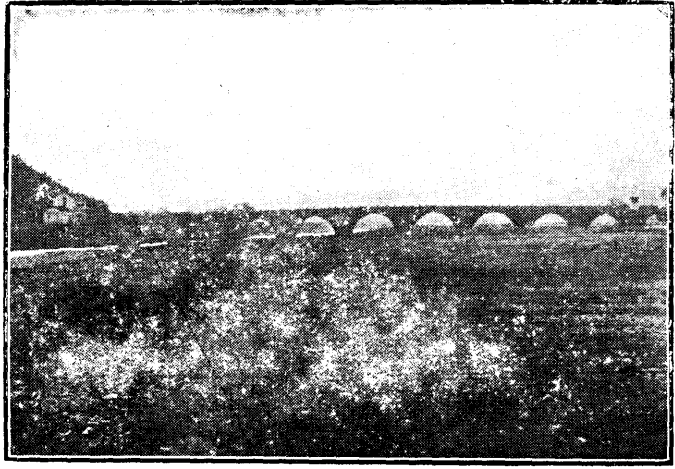

旌德石壁山爲旌德與績溪二  
縣間來往必經之路景色佳美  
堪稱名勝徽水之源卽出於此

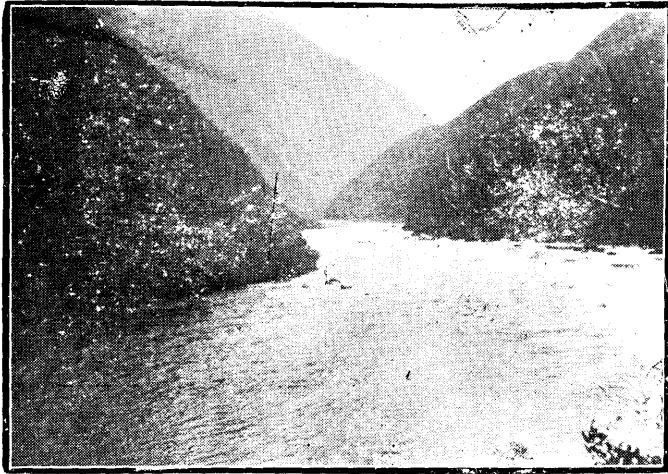

績溪縣境多山居民每能  
利用山溪流轉動木輪  
以資舂香粉及米糧等物

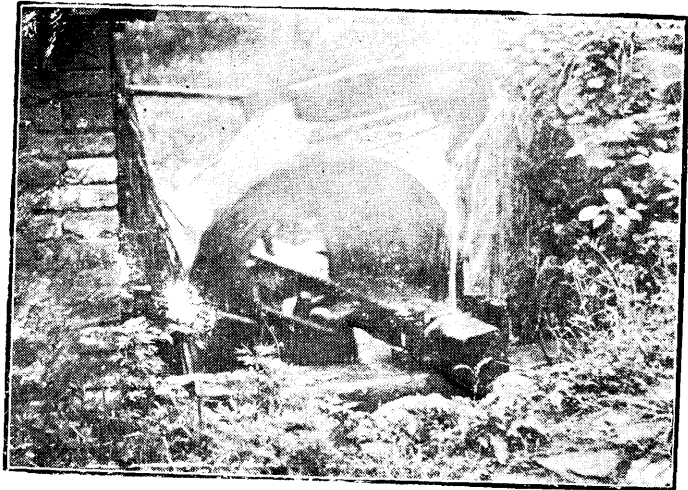



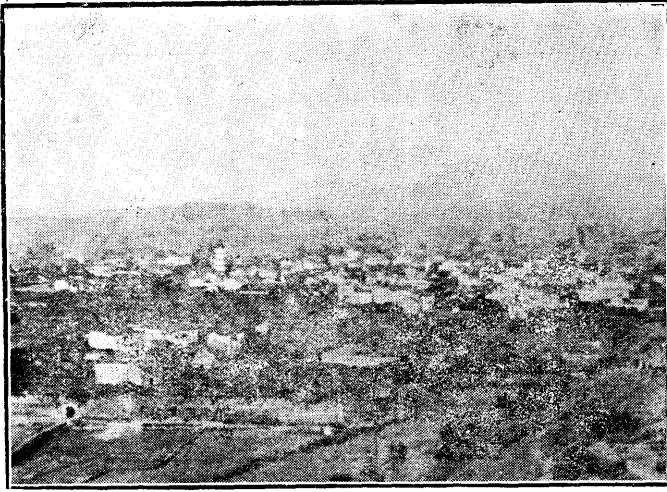

旌德縣城全景

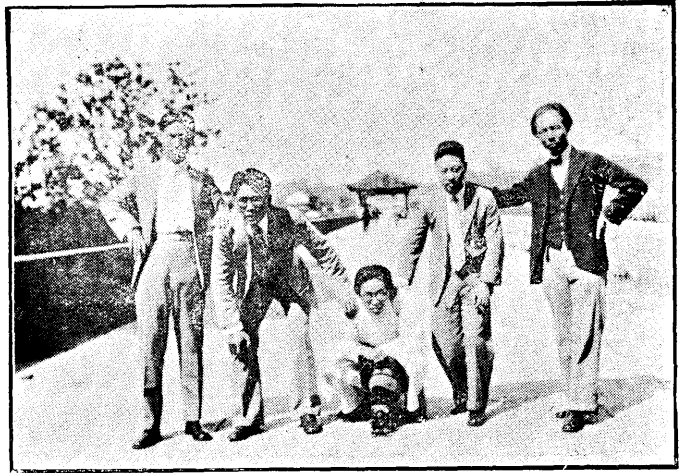

本部經濟調查隊自蕪湖即分兩組  
分途前進直至徽州府城始復相會  
此係全隊人員在徽城大橋上留影

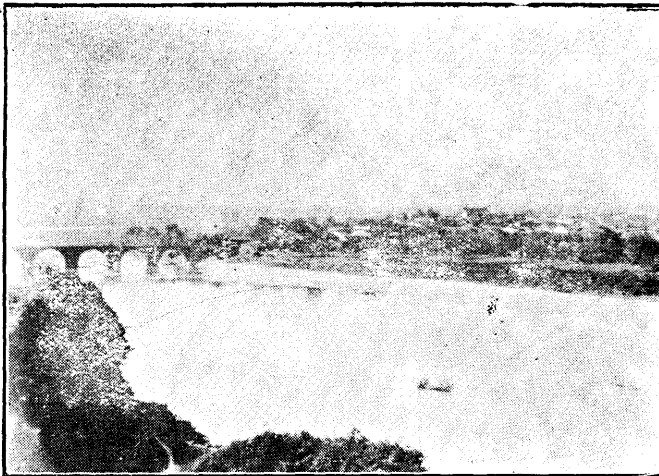

徽州府城鳥瞰

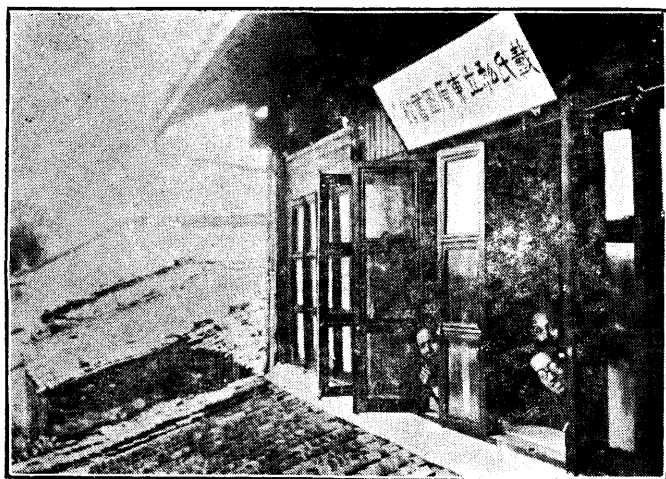
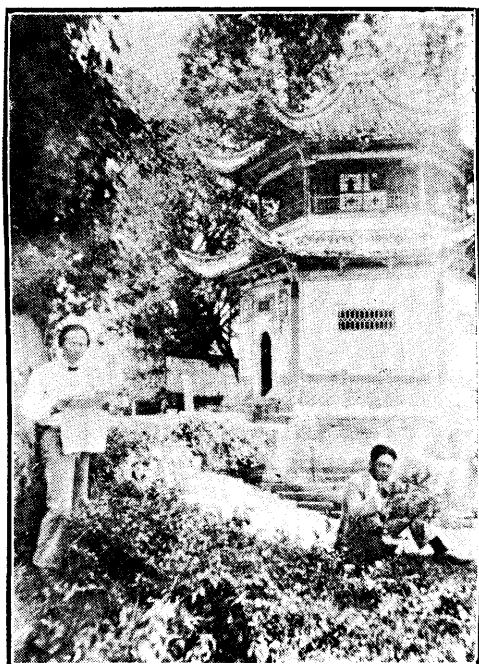
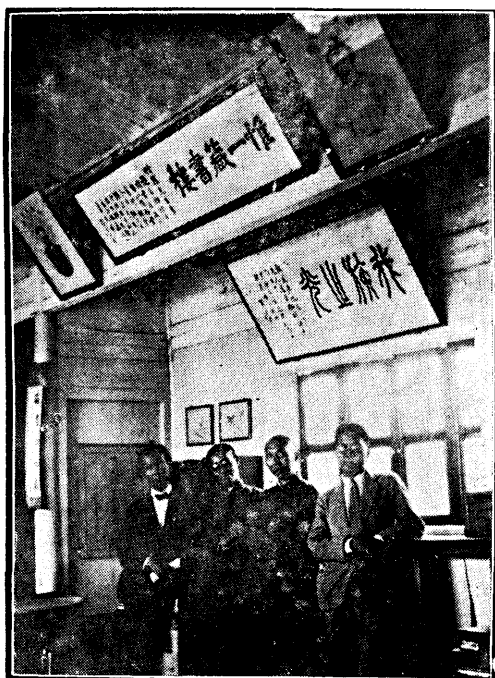

休寧縣隆阜鄉爲戴東原之故里現其族人建圖  
 書館搜集其作品及遺物上右爲隆阜鄉之景色  
 上左爲東原圖書館內觀下爲東原圖書館外景

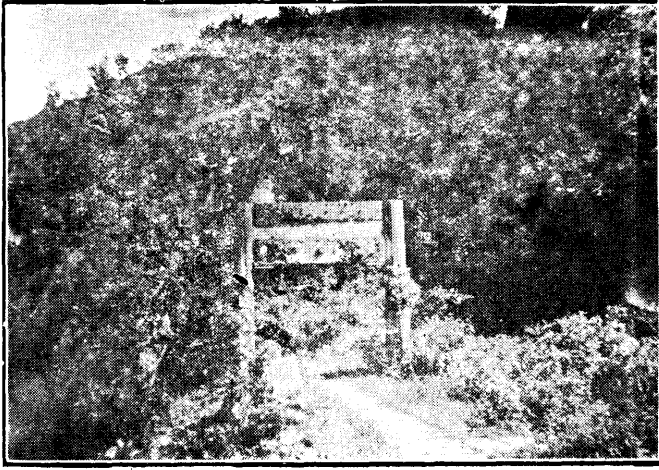
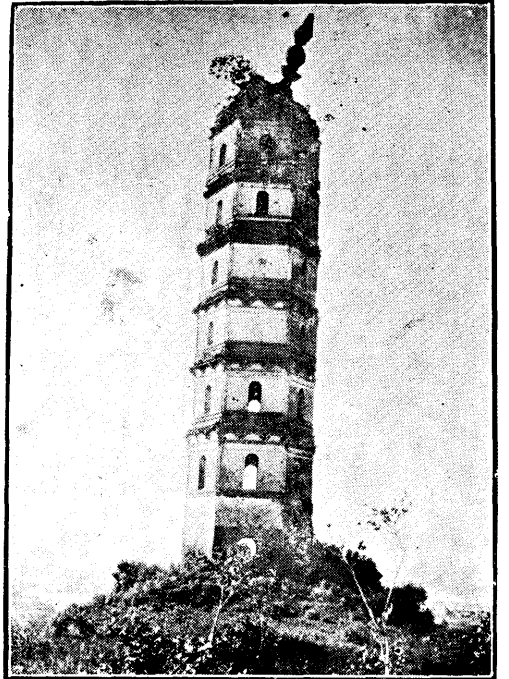
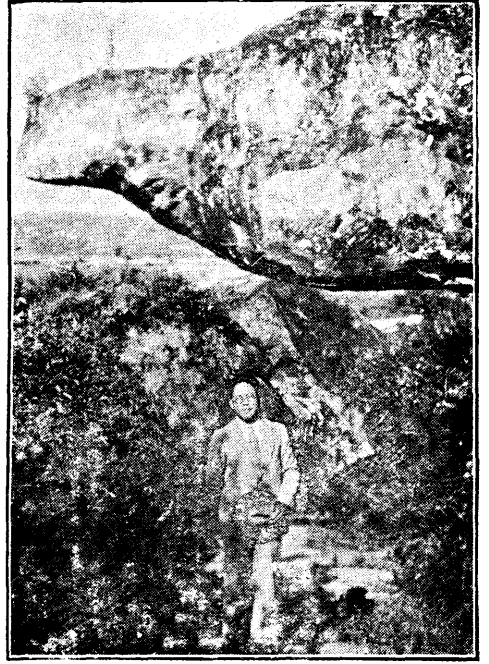

休寧縣萬安鎮古城岩爲該縣勝蹟相傳唐藩鎮亂作汪華築  
 寨山上居民得免戰禍因建廟祀之今存「越國古城」額山  
 上巨石嵌歛並有古塔其頂指東北土人謂明太祖敗於陳友  
 諒遁此默禱忽塔頂傾斜遂循向至南京建都云山腰菴堂建  
 築雅緻可瞭望萬安鎮烟火萬家吉陽水蜿蜒如練頗饒佳趣

## 總 述

籌築鐵路，必先以地形測量，輔以經濟調查，藉明當地工程之難易，財富之豐嗇，兩者並舉，而後路綫之選擇，方有根據，蓋鐵路本身之性質，爲一種自然之大規模企業，需要大量資本，多數人工，而資本勞工之消耗，大部份在地價與路基，路成而營業興榮，則其利潤，殆千百載取之而不竭，路成而運輸不暢，不徒利潤毫無，即地價路基以及其他設備，亦不能如倒閉之工廠機件，可以貶價脫售，蓋鐵路之失敗，其損失殆爲絕對的無恢復之可能，是以路綫之選擇，與尋常大工廠廠址之選擇，其重要之程度，相去不啻霄壤，且也未築以前，與路成以後之沿綫地方經濟之變動，或消或長，或盛或衰，其影響小及於一城一地，大及於數省全國，非有縝密之調查，決無從推測其成敗得失，即使我國地大物博，人烟稠密，興築鐵路，無往而不利，然而路綫計劃，爲數頗多，環顧國家財力，實有斟酌緩急，審度先後之必要。

本部計劃鐵道新綫，經濟調查與工程測量，同時進行，即本斯意，其緣由及經過，略見湘滇綫雲貴段總報告書中，茲不贅。本段調查由閩浙皖贛區經濟調查隊擔任，其人員有金秉鈞張漢靈吳立德劉秉綸問富曾五員，以金秉鈞爲代理主任，督率全隊工作，於十九年二月自京出

發，逕往皖省，歷查當塗和縣蕪湖宣城繁昌郎溪甯國南陵績溪涇縣旌德歙縣休甯等十三縣，過休甯卽入浙省之常山縣，調查浙江段，福建段以匪共猖獗，無法進行，此次調查係用部訂調查表格，就表內規定各項問題，詢查填造，其詳確程度遠逾往昔，就中以商業一項，最爲詳盡，間有限於時間，或被問者有所疑忌，頗多缺漏或畸輕畸重處，如耕地畝數，以吾國久未清丈，土地呈報，皖省亦未舉行，祇得就熟於農事者，輾轉估計，如資本則商人疑慮徵稅，多隱匿不報，或以多報少，如工業則沿綫各縣，類多爲手工業，新式工廠絕少，工作場所，散漫各方，無從統計，如人口雖有調查，而職業分配，祇用極籠統之農工商僧侶等分類，沿綫物產之數量總值，以及輸出入過境之貨物數量總值等，爲鐵路貨運之根源，雖有調查而嫌其簡略，業已根據內政會議議決案，分咨各省省政府協助調查，各縣物產及其他關於鐵道經濟之事實，另擬表格，由皖省政府分令各縣填報送部，將來另出專冊，以備參攷，本段調查之結果，大致尙爲詳盡明瞭，茲將各編內容，撮要綜述如後。

地理 本段經過皖省之當塗和縣蕪湖宣城繁昌郎溪甯國南陵績溪涇縣旌德歙縣休甯等十三縣，按照陸軍測量圖推算，各縣面積，總計六九，八三〇方里，當塗和縣蕪湖三縣，處長江之南岸，地勢平坦，宣城以南各縣，則爲新安江流域，重山疊嶺，生計困難，山脈爲南嶺系分枝，最著名者爲黃山，高海拔六千五百尺，由贛閩交界入境，河流除長江外，較大者有新

青弋江

安江水陽江率水，四季均可通航，湖泊以傍宣城之南漪湖爲最大，徑四十餘里，當塗縣有丹陽湖及石臼湖，氣候大致溫和，全段最高溫度爲華氏表一百度，最低二十度，平均六十度，北段頗饒雨澤，故當塗和縣蕪湖繁昌一帶，產米極富。

皖省最近之人口調查，於十七年六月舉行，本段各縣總戶數，計爲六二三，六〇〇戶，人口三，一七七，九三八人，其中男一，八一三，二八四人，女一，三六四，六五四人，男多於女，計四四八，六二〇人，以宣城之戶口爲最多，績溪旌德爲最少，以縣數論，三萬至八萬戶及二十萬至四十萬人者爲最多，平均每縣得四七，九七〇戶，二四四，四五七人，每戶人數平均得五人，最多爲繁昌，每戶得爲五，七人，最少爲歙縣，每戶僅四，五人，年齡分配，大致以十六至四十歲者爲最多，佔人口總數百分之四二，四，十五歲以下者次之，佔百分之三二，〇，四十歲以上者又次之，佔百分之二五，六，試以十六歲至四十歲爲壯丁，則實數以宣城當塗爲最多，旌德績溪爲最少，人口總數與壯丁數之百分比，則以旌德蕪湖爲最高，計百人中二十八人，以宣城當塗爲最低，百人中僅有二十三人，各縣人口，現住者以宣城爲最多，旌德爲最少，他往人數以歙縣績溪爲最多，當塗宣城爲最少，他往人數與人口總數之百分比，以當塗宣城涇縣爲最小，百人中不得一人，績溪歙縣爲最大，百人中各有十五人及十一人，人口密度，以蕪湖南陵爲最高，每方里各得一百十人及八十五人，以旌德



績溪爲最低，每方里僅二十人及二十七人，其多數縣份之人口密度，爲每方里四十人至六十人，職業分配，尙無確切統計，大抵除蕪湖外，以農民爲最多，商人次之，工人又次之。

產物 本段物產以農產爲最著，礦產次之，工藝品又次之，林產最弱，農產區域爲和縣當塗宣城繁昌南陵郎溪涇縣蕪湖休甯等縣，地濱長江青弋江及南漪湖，地土肥沃，產米極夥，大部份由蕪湖轉口，年達四百萬至八百萬担之多，大小麥糯米亦各有出產，惟外銷甚少，茶葉亦爲本段著名產品，產額年值五百餘萬元，鑛產已著成效者，爲繁昌當塗之鐵。及當塗蕪湖涇縣宣城寧國之煤，鐵砂類運日本，煤銷本地及長江一帶，林產雖皖南多山，宜於植林，而政府絕未提倡，人民亦鮮知維護，以至出產微微，就有報告之縣份，如甯國績溪涇縣休甯四縣而言，外銷木材毛竹，年約有百萬元，工藝品類多手製，工廠以蕪湖獨多，出品爲棉紗棉布線襪毛巾皂燭等，特產只有宣紙草帽紙炮徽墨及羅經等，然爲數不多，類多銷售本縣及鄰近各縣，外銷量值，未臻重要。

交通 本段陸路交通，大抵仍恃昔日大道，在北部各縣，類多泥砌，南部各縣，以山多岩石，築路多用石子或石板，新闢大道，能通汽車者，僅有當塗蕪湖宣城歙縣休甯數縣，然逢天雨。則污泥盈道，轉運維艱，水路交通，北部各縣爲和縣繁昌宣城蕪湖等，地瀕長江近南漪湖，南部諸縣如南陵涇縣，地瀕青弋江，歙縣績溪，地瀕新安江，交通尙稱便利，如旌德

則萬山重疊，不惟無可走之水路，抑山路亦艱阻異常，交通工具，陸路全恃馬馱肩挑及土車，水路專恃民船輪船，汽車僅三數縣可駛行無阻，郵政則蕪湖設有一等局，當塗宣城和縣績溪南陵涇縣旌德歙縣休甯有二等局，其餘三縣爲三等局，電報則僅於當塗蕪湖宣城甯國績溪繁昌休甯設有電報局，蕪湖並另設無線電報局一所。

農業 本段農業以沿長江青弋江及南漪湖諸縣，如和縣宣城當塗南陵蕪湖郎溪繁昌等，較爲發達，自寧國而南，山嶺綿延，爲閩浙皖三省交界處之高原，農業較爲薄弱，十三縣中可耕地畝數，依估計所得，以宣城當塗和縣南陵爲最多，各逾五十萬畝，以休甯爲最少，不及二十五萬畝，可耕地面積與各縣總面積相比，以當塗南陵爲最高，各逾百分之三十五，以歙縣甯國績溪爲最少，各得百分之五，七及九，農產物以米爲大宗，次爲大小麥，其他雜糧，亦有出產，播種及收穫時期各縣大致相同，秈糯稻播種最早四月初，最遲五月中旬，收穫最早七月中旬，最遲九十月，大小麥播種在九月至十一月，收穫在翌年三月至五月，玉米播種在四五月，收穫在七月至九月，豆類播種最早在四月，最遲在六月，收穫在七月至十一月，佃田如不欠租穀，有久佃權，田權分田底與田面，田面權爲佃戶之所有物，田底則爲田主之所有權，租穀普通多爲四六分，即佃戶得六成，田主得四成，亦有規定租穀担數，不論年歲豐歉收成多寡者，如南陵是，耕地價格，分田土兩種，價格各縣不同，田價以和縣歙縣爲最高，

旌德南陵甯國蕪湖郎溪等縣爲最低，地價以歙縣爲最高，郎溪旌德爲最低，平均各縣田價，每畝約四五十元之譜，地價自十五元至二十元之譜，全段農產之推銷，大抵集中於蕪湖與屯溪兩處，而尤以前者營業最著。

礦業 皖省本以煤鐵鑛著稱，而鑛之什九，即在京粵線本段各縣，鐵以當塗及繁昌爲最著，煤以宣城涇縣之煤田，較有開採之價值，繁昌蕪湖甯國績溪歙縣等處，亦有煤田，惟開採之成效未著，績溪並產錒及金鑛，但無重大價值，鑛產所有權，大致可分爲官鑛及商鑛兩種，官鑛中並含有沒收之逆鑛及接受註銷之商鑛，煤鑛面積，綜合估計約有二十六萬畝之譜，其中以烟煤爲最多，約佔總面積百分之九十，半烟煤次之，無烟煤又次之，鐵鑛面積綜合估計約有一萬二千畝之譜，商鑛之煤田總面積，約有二萬四千畝之譜，烟煤及半烟煤與無烟煤各佔半數，鐵鑛區域約有一萬一千畝之譜，官鑛尙在繼續開採者，僅有宣城大汪村之水東煤鑛，鑛區面積爲一千二百三十五畝，商鑛之繼續營業者，鐵鑛有繁昌之裕繁公司，當塗之寶興公司，規模均甚偉大，煤鑛有甯國之灰山公司，涇縣之寶興榮公司，及涇銅公司，尙有數處，土法開採，規模狹小，以散漫四方，未及詳查。

### 工業

本段工業，除蕪湖之碾米廠及紡紗廠，具新式機廠規模外，其餘各業，散處沿線諸縣，類爲手工製造，出品以米糧及麵粉爲最多，棉織品次之，棉紗又次之，其餘鈕扣皂燭徽

墨等，類皆產量稀少，惟宣紙與徽墨兩項，品質優良，馳譽全國，工人人數以手工業散處四方，無從知其確實數目，大致以紡織業爲最多，工資因職業與地處之關係，高低不等，約略言之，紡織業男工每月最高三十六元，最低七元五角，女工普通十三元左右，麵粉業工資自六元至十元，普通十五元至十八元，造紙業最高十五元，最低四元五角，普通九元，其餘另詳本篇，工作時間每日最多十二小時，最少八小時，平均約十小時，亦有以件計工資者，其工作時間，稍可伸縮，工資收入，胥視個人之勤惰而定。

商業 本段商業，北部各縣，以蕪湖爲最盛，南部以休甯之屯溪爲最盛，商業中心，大抵在縣城內，然亦有例外，如宣城之灣沚鎮，糧食交易，倍蓰於縣城，休甯之屯溪鎮，爲舊徽州府屬之第一大埠，有第二蕪湖之稱，全段交易貨物出品，以稻米爲大宗，進口貨物以鹽糖麵粉煤油布疋洋廣雜貨爲大宗，然甯國績溪涇縣歙縣之米產匪特無可出口，每年尙須鄰縣接濟，茲僅就一般情形而言也，進出口統以蕪湖爲總紐，民國十八年貿易總值，達關平銀三千零九十五萬兩，金融事業，不甚發達，銀行僅蕪湖有中國交通中央三分行，及在籌備中之上海商業儲蓄銀行分行，錢莊蕪湖有十一家，宣城三家，南陵二家，涇縣一家，屯溪七家，其他各縣則絕無，匯兌除有銀行錢莊各縣，由銀行錢莊經理外，間由各業直接清理，無銀行錢莊者，由郵局代匯，通用貨幣有龍洋鷹洋本洋袁洋中山洋江南洋湖北洋廣東洋數種，以中山

洋及袁洋爲最常見，銀兩則蕪湖通用蕪槽二七寶它紋及關平四種，宣城通用二七紋規元二種，南陵通用二七紋一種，其他各縣均無銀兩，銀角僅績溪歙縣通用，在其餘各縣，只能折價變賣，紙幣有中央中國交通中南四明浙江實業等銀行發行之鈔票，然各縣不盡通行，銅元通用當十者，商業組織，除各縣縣商會外，重大市鎮，並另有市鎮商會，此外尚有各業公會，入商會及公會，均聽各商家自便，商店組織，以合資爲最夥，獨資者次之，公司最少，店夥薪津每月自四五十元至三元，普通十元，食宿悉由店東供給，年終尙有分給紅利或獎金者，然非家家如是，此項商業調查，頗爲詳盡，內容見本篇。

社會概況 本段教育，據調查所及，有小學八百三十所，小學生三萬八千九百人，中等學校十四所，中學生二千一百餘人，悉在當塗蕪湖宣城休甯四縣，大學無，私塾各縣均有，未及周查，但在宣城縣，私塾學生人數，超過小學幾及二倍，社會教育有圖書館通俗教育館宣講所問字處等，除當塗和縣蕪湖宣城郎溪甯國涇縣旌德績溪休甯十縣，稍具規模外，餘均不甚發達，慈善事業各縣大率設有育嬰堂養濟院救生局醫院等，規模則完缺不等，公益事業有積穀倉救火會等，公用事業則當塗蕪湖郎溪績溪歙縣等縣，各設有電燈公司，以蕪湖爲最發達，當塗並有縣道局，辦理縣境內道路測量等事。

地

理

篇



京粵計劃北段調查路線圖

江蘇省

安徽

浙江

江省

省

圖例

- 省界
- 縣界
- 縣城
- 市鎮
- 江湖
- 山脈
- 調查路線

比例尺

1:900000



# 地理篇

## 一、概說

京粵綫起自南京，沿長江南岸而西，經安徽省之當塗蕪湖，折向東南，沿舊甯湘支線之宣城甯國績溪歙縣，及休甯之屯溪鎮，南下入浙江省之開化常山二縣，會杭常段，復南入福建，迄於廣東，本段限於安徽省境，主線縣份，有當塗蕪湖宣城甯國績溪歙縣休甯七縣，比較線縣份除當塗蕪湖外，有繁昌南陵涇縣旌德四縣，另沿線附近縣份有和縣郎溪二縣，共計十三縣，主線共長九百十五里，比較線長八百八十五里，是路為皖浙贛閩間交通之唯一要道，鐵路告成，則皖南之米，不假海運可至粵境，皖之茶漆，贛之夏布磁器，直由東方大港出口，無錢塘江上游水運之煩矣。

## 一、位置及面積

本段極北縣份為當塗，居北緯三十一度三十分，極南縣份為歙縣，居北緯二十九度五十分，極東縣份為甯國，居東經一百十八度五十分，極西縣份為歙縣，居東經一百十八度三十分，所經各縣面積，以歙縣為最大，約一萬〇三百六十方里，旌德最小，約二千八百七十方里，共約六萬九千八百三十方里，茲將各縣位置及面積，分述如后。



1 當塗 當塗縣位於自皖入蘇之長江南岸，當東經一百十八度三十分，北緯三十一度三十分，東至溧水一百十里，南至蕪湖六十里，北至江甯一百四十里，東至高淳一百零五里，西北至和縣三十五里，至省城水陸路均三百六十里，至南京水道一百四十里，至蕪湖大道六十里，全縣東西廣九十里，南北袤八十里，面積約五千五百四十方里。

2 和縣 和縣位於長江北岸，當塗之西北，當東經一百十八度二十分，北緯三十一度四十分，東至江蘇省之溧水一百二十里，南至蕪湖七十里，西至巢縣九十里，北至全椒九十五里，東南至當塗三十五里，西南至無為一百零五里，東北至江浦一百里，西北至含山五十里，至省城水道四百七十里，至南京水道一百十里，至蕪湖水道七十里，全縣東西廣七十里，南北袤一百六十里，面積約四千六百一十方里。

3 蕪湖 蕪湖爲皖省東南唯一商埠，當東經一百十八度二十分，北緯三十一度二十分，東至高淳八十五里，南至南陵八十里，西至無為九十五里，北至當塗五十里，東南至宣城九十里，西南至繁昌六十五里，東北至溧水一百二十五里，西北至和縣七十里，至省城水道四百六十里，至南京一百八十里，水陸等距，東西廣五十里，南北袤六十里，面積約三千一百八十方里。

4 宣城 宣城位於蕪湖之東南，當東經一百十八度五十分，北緯三十一度，正東至廣德一百

八十里，西至南陵九十里，北至當塗一百八十里，東南至甯國一百零五里，西南至涇縣一百里，東北至郎溪一百十里，西北至蕪湖一百二十里，至省城大道四百三十里，水道五百里，至蕪湖大道一百二十里，至南京大道三百六十里，水道四百二十里，東西廣一百二十里，南北袤一百六十五里，面積約九千零三十方里。

5 繁昌 繁昌當東經一百十八度十分，北緯三十一度十分，東南至南陵五十里，西南至銅陵七十五里，東北至蕪湖六十五里，西北至無爲八十里，至省城水道二百五十里，陸道五十里，合三百里，至蕪湖六十五里，至南京大道六十五里，水道一百八十里，合二百四十五里，東西廣一百二十里南北袤六十里，面積約四千方里，

6 郎溪 郎溪當東經一百十九度二十分，北緯三十一度十分，東南至廣德九十里，西南至宣城一百二十里，東北至江蘇溧陽一百零五里，西北至江蘇之高淳九十里，至省城大道八十里，水道三百六十里，合四百四十里，至蕪湖水道二百里，東西廣六十里，南北袤一百里，面積約三千零七十万里，

7 甯國 甯國當東經一百十八度五十分，北緯三十一度三十分，東至浙江之孝豐百六十五里，南至昌化百六十五里，西至旌德百五十里，北至宣城九十里，東南至浙江之於潛一百七十里，西南至績溪百六十里，東北至廣德一百四十里，西北至涇縣百六十里，至省城水道六百

里，大道六百三十里，至蕪湖大道二百三十里，水道二百四十里，東西廣一百三十里，南北袤一百二十里，面積約七千二百八十方里。

8 南陵 南陵當東經一百十八度二十分，北緯三十度五十分，東至宣城九十里，南至涇縣六十里，西至銅陵一百二十里，北至蕪湖一百十里，東南至甯國一百六十里，西南至青陽一百四十里，至南京水道三百二十里，東西廣七十五里，南北袤八十里，面積約二千九百七十方里。

9 績溪 績溪當東經一百十八度三十分，北緯三十度十分，東距昌化一百六十里，南至歙縣六十里，西至旌德七十里，北至甯國一百六十里，至省城七百里，至蕪湖大道三百五十里，至杭州大道三百零五里，水道六百二十五里，東西廣九十里，南北袤七十里，面積約三千五百九十方里。

10 涇縣 涇縣當東經一百十八度三十分，北緯三十度二十分，東至甯國一百四十里，南至績溪七十里，西至太平九十里，北至涇縣一百十里，南距歙縣一百三十里，至省城大道水道各六百四十里，至南京大道二百八十里，水道一百八十里，合四百六十里，至蕪湖大道二百六十里，另程大道一百十里，水道一百九十里，合三百里，東西廣九十里，南北袤五十里，面積約六千五百六十方里。

11 旌德 旌德當東經一百十八度三十分，北緯三十度二十分，東至甯國一百四十里，南至績溪七十里，西至太平九十里，北至涇縣一百十里，西南至歙縣一百三十里，至省城大道水道各六百四十里，至南京大道二百八十里，水道一百八十里，合四百六十里，至蕪湖大道二百八十里，另程大道一百十里，水道一百九十里，合三百里，東西廣九十里，南北袤五十里，面積約二千八百七十七方里。

12 歙縣 歙縣當東經一百十八度三十分，北緯二十九度五十分，東至浙江昌化二百里，南至浙江遂安一百七十里，西距休甯六十里，北距旌德一百四十里，東南距淳安一百六十里，東北至績溪六十里，西北至太平一百三十里，至省城陸路四百八十里，至蕪湖大道四百二十里，至屯溪大道五十里，東西廣自一百二十五里，至一百七十里，南北袤九十里面積約一萬零三百六十方里。

13 休甯 休甯當東經一百十八度十分，北緯二十九度五十分，東至歙縣六十里，南至婺源二百零五里，西至黟縣八十里，又至祁門一百十五里，東南至浙江遂安二百九十二里，西南至婺源二百零五里，西北至黟縣八十里，至省城大道五百二十里，至屯溪大道二十里，全縣面積約六千七百七十七方里。

(註)所有經緯度數根據郵政地圖所有各縣面積方里數根據民政廳統計及陸軍測量圖

### 三、地勢

本段所經各縣，除當塗蕪湖處長江沿岸，地多平曠外，餘則盡為山地，盤紆高聳，疊嶂層巒，趨南愈甚，就中黃山諸峯，有達海拔六千五百尺以上者，至屯溪而東，其勢稍降，茲將本段各縣地形分配，列其百分數如下表。

縣 別	山 地	邱 陵 地	平 原 地	備 考
當 塗	一〇	二五	六五	平原地中湖沼占百分之十五其平原地則在縣東南及極西一帶
和 縣	一二	一二	七〇	平原地在東西南三部
蕪 湖	三	二	九五	平原地在東南北三部
宜 城	二五	一五	六〇	平原在北部
繁 昌	二〇	二五	四五	平原在東北部
郎 溪	五〇	三〇	二〇	平原僅在縣城附近及西鄉
甯 國	四〇	二〇	四〇	平原在北部
南 陵	四〇	三〇	三〇	東部略多平原
績 溪	五五		四五	平原地在徽山與石金山郭山三山之間恐不及此數
涇 縣	五〇	三〇	二〇	平原地百分數似過小

旌 德	二〇	五〇	三〇	各山之間略見平原
歙 縣	六〇	一五	二五	西鄉略見平原
休 甯	五〇	三五	一五	平原在城東南至屯溪鎮一帶

#### 四、山脈

本段山脈爲南嶺之餘脈，由贛閩交環入歙，成黃山，分二支，一由西轉北爲九華山青山，經涇縣之西爲南陵諸山，一入浙境爲天目山，（海拔五千呎）其支脈一爲黃山，承仙霞嶺北上，由歙縣而績溪，經旌德涇縣之東境，及甯國之西境，至宣城之敬亭山而止，敬亭以北，皆其餘支，一自廣德來，在宣城境爲麻姑山，一來自江蘇溧水南境，至郎溪之西爲崑山諸山，或以峯巒雄偉著，或以山勢秀拔勝，皆江南之名山也，就中黃山最高，海拔六千五百尺，主峯在歙縣北百二十里，原名北黟山，唐天寶後改今名，地勢高寒，森林繁富，尤多松樹，燃松而取其烟，可製佳墨，所謂黃山松煙是也。

#### 五、河流湖沼

本段北屬於長江流域，南屬新安江流域，以黃山脈爲分水嶺，長江自湖北黃梅東流，在望江縣入皖省境，折向東北流，經過本段之繁昌蕪湖當塗和縣四縣，黃山脈北各水，如青弋江荻

港水陽江等，均歸之，脈南各水，以新安江爲最大，經過黟縣休甯績溪歙縣，注入錢塘江，茲分述如後。

青弋江 發源於太平縣南之歙縣界，北流經太平縣城東，至小河口，合石埭來之舒溪，再北流，合旌德來之徽水，經涇縣分二支流，一至蕪湖市南端，入長江，一經當塗入長江，民船溯青弋江，可至石埭。

水陽江 起於浙江邊境，經過寧國宣城訖當塗，長三百里，民船溯江而上，可達定城。

荻港河 起自黃澣，經荻港，流入大江，長三十里，可航小船。

新安江 亦曰徽港，其源有四，爲陽之水率水白鶴水及五城水，陽之水由績溪縣界而來，至歙縣，轉向東南至浦口，合率水，率水由婺源縣西北之率山而來，東流百四十里，至龍灣，合五城水，下流六十里，至屯溪，合白鶴水，六十里至浦口，合陽之水稱新安江，又稱徽港，長二百六十里，流入浙江省建德，合蘭江而爲錢塘江。

湖沼 本段各縣湖沼甚少，當塗縣有丹陽湖石臼湖路西湖及萬春湖等，宣城境內有南漪湖徑四十餘里，

## 六、氣候

本段當溫帶之中，氣候和煦，當塗和縣蕪湖繁昌一帶，沿長江流域，尤饒雨澤，米糧出產，

極爲豐富，霍國而南，山陵起伏，夏炎冬寒，較多差異，全年溫度，最高在華氏一百度，最低二十度，平均六十度左右，雨量春夏最盛，秋冬最稀，南部山多水激，久晴則川谷爲竭，驟雨則山洪暴發，常見水患，降雪多在十二月至二月，最厚至十二吋，風向春季多東風，夏季多東南風，秋季多西北風，冬季多北風，風勢以冬季爲最大，春季最小。

## 七 風景及名勝

### 1 當塗

采石鎮 在縣城北二十五里，近鎮有翠螺山，山下有李勇恪楊勇懋彭剛直李青蓮四大祠，外頗壯觀，內極破毀，蓋曾經軍隊駐紮，且年久失修，遊人至此，不免撫今追昔，感慨繫之，旁有采石磯，磯有燃犀亭，旁江而立，下臨無地，夕陽遠眺，氣象萬千，亦采石之大觀也。

牛渚磯 卽古津渡也，在采石與和州之間，在當塗縣城北三十里，通洞庭，旁達無底，昔人見有牛狀怪異，故名，有一石柱，隨水增長，名金牛柱。

此外尚有慈姥磯，望夫磯，金真洞，千佛洞，黃山塔，金柱塔，凌雲塔等，皆爲本縣名勝。

### 2 和縣

喜雨亭 在縣城內，據父老云，係後人所建，非東坡時之古蹟。



鎮淮樓 在縣城內，樓極巍峨，有「東南第壹」四字，光緒十七年重修。

秋風亭 在縣城北，亭極小，登其上，可攬全縣之勝，遊人頗多。

霸王廟 在縣東北四十里。

### 3 蕪湖

夢日亭 在縣城東，卽故王敦城，嘉慶前，亭已廢，咸豐間，重修一新，民國間，又朽壞，因拆廢。

赫山塔 在地藏殿後二里，宋治平二年，邑人孫日匯建造，爲邑中八景之一。

中江塔 在縣西長江入口處，地爲本邑水口關鎖，建于萬歷四十六年，工未竣，或謂與工事有礙，拆損二層，清康熙八年重建。

鏡湖 在赫山南，宋張孝祥捐田百畝，匯而爲湖，爲邑中風景最佳處，清乾嘉間，湖上林亭，見諸名人題詠者，不可勝計，今則茶坊酒肆，梨園歌館，繞隄而居，夏日尤盛。

雄觀亭 在縣吉祥寺，寺踞山之巔，舊名觀瀾，西向，吳仁傑易以向南，淳熙七年，縣令朱似重建，後廢，明崇禎八年，於鶴兒山麓，建廟曰雄觀江聲。

蕪湖八景，舊誌不載，今所稱者，爲一、赫塔晴嵐，二、荆山寒壁，三、玩鞭春色，四、吳波秋月，五、鏡湖細柳，六、雄觀江聲，七、磯磯烟雨，八、白馬洞天。

4 宣城

柏枧飛橋 城東七十里，飛泉界道，跨岫爲梁，高數百丈，更進爲仙人岩，爲傘骨庵，皆奇蹟也。

古西溪 城南五十里，萬山環聚，氣象森巖，溪旁有洞，高數仞，廣數丈，石鐘土鼓，仙蹟在焉。

源泉 西南三十餘里，九里山前，箬帽山之麓，有洞泉，泉流冬夏不竭，可灌田三百餘畝，土名泉水沖。

5 繁昌

繁昌縣風景寥寥無幾，其著者爲荻港附近之枚子磯，距城約五十里，該磯爲一小島，島上有二層之殘塔，旁有一寺，植竹當門，西臨揚子江，風景頗勝，塔臨懸崖，崖高數十尺，削壁矗立，遊人多至其地，蓋山水之勝，兼而有之者也。

6 郎溪 無特殊名勝

7 甯國

山門洞 城西三十五里，山上有洞七十二，以清奇勝，最著名者有六，卽朝陽夕陽紫雲碧雲漣漪明心是也，洞內外畢呈龍虎獅象鐘鼓牀灶枰碁劍匣盞盤浴池，形色各肖，晉時有瞿劭先

生隱逸於此。

小桃源山 城西南一百二十里，其山自黃山來，層巒疊嶂，迴環六十里，惟北溪一徑可通，緣溪而行，路徑幽雅，既入山口，則豁然朗開，有良田美竹，元人避難於此，遂不復出，南山爲風崗，林壑尤勝。

### 8 南陵

周瑜將台 在城內之北，傍城牆處，有一石壘，約高五尺，長寬一百方尺，相傳爲周瑜點將之台，而今石基已壞，僅餘殘址。

喬夫人墓 在城之西北，墓前有石碑一座，額載光緒十七年重修，中書東吳大都督周公德配喬夫人之墓，滿眼蓬蒿，碑旁有兩聯，其一云「喬公少女作配周郎至今黃土一坏猶想美人顏色，江左名姝留芳蕭寺祇此青瑩千古也增本地風光」。又小碑係英山縣令訪此留題者，其題云「柴桑月冷痛佳婿早歲云亡幸茲點將高台相對青瑩同不朽，銅雀春深問阿姊而今安在賸此埋香孤塚未教紅粉盡飄零」。

### 9 績溪

鄣巖翠 在縣東六十里，高五百五十級，其麓爲百丈巖，有巨石，長百餘丈，壁立如屏，鑿石貫橋，潭深百尺，曰葫蘆潭，緣石而上，俯視環谷田疇，宛如桃源。

石鏡清輝 在縣東五里，有石壁立，方廣二丈，光可鑑人，相傳黃巢過此，照見猴形，縱火焚之，其光愈著，陰崖翠嶺，石門對峙，下則石澗潺潺，旁有白泉，從石潭瀉出，味甘可以療暑。

石印迴瀾 在縣南二十里靈山麓西，接株樹嶺，當揚之水中流，有石浮出水面，形方如印，世稱印紋露。

### 10 涇縣

夫子廟 在本城內，廟貌巍峨，前有大荷池，內存古碑數十，最著者，有朱熹趙孟頫楊剛等字跡。

水西 在城西一里，風景絕佳，河水縈帶，花竹叢生，唐宣宗李白杜牧劉遺民以及各代詩客騷人，均至其地，上有兩塔，一爲方塔，建於宋紹興年間，又一八角塔，宋大觀年建，寺一曰崇慶寺，今廢，曰寶勝禪寺，後殿爲唐時舊物，前殿爲後人所建。

桓公城 在縣東烏溪三十五里，晉桓彝所築，以拒蘇峻之將韓晃者，因名焉。

東山戰場 縣東三里，建安三年孫策擒太史慈於涇之勇里，卽此。

放歌台 縣西五十里，爲李白放歌處，台石方竦，俯臨絕澗，瀑布飛漲五十餘丈，有石碑云，天寶十五載三月李白偕汪倫寺僧數字，餘磨滅不辨。

萬家樓 在桃花潭畔，相傳李白慕萬家酒樓來此，村人汪倫醞美酒以待之，今廢。

銅峯塔 縣西八十里，在銅峯寺左，宋武帝時建，今僅存半面，有大楓樹周圍十餘丈，相傳爲天寶間物。

乘山塔 縣東七十里報恩寺後，五代馮述建，相傳塔成後，忽夜半風雷，塔頂移至太平縣。

## 旌德

石壁山 縣北三十里，山雖高而有水流，唐李白宋胡瑗及陳天麟清呂光亨皆有題石壁山之詩，此外尙有方學成之賦。

棲直山 縣西五里，又名西山，方輿志云，寶子明煉山處，上有西竺寺，奇不當門，圓如車輪，共有七層，旁徑五尺弱，高十尺強，與寶塔絲毫不異云。

奇石仙桃 縣南五里梓山石澗中，有桃樹不花而實，去資福寺二十步許，兵憲郝壁建亭於此，時與賓朋遊宴其間。

白龍潭 縣東北三十里，鳧山潭上有石台，高數百尺，宋丞相劉義溫題白龍潭三字，旁有款識，字跡模糊，潭旁又有石方，廣三丈許，上有仙人仰臥跡，自頂至踵，無一不具，長可八尺餘，又有草履跡，長尺餘，從潭上俯視鳧山，秀若畫屏。

歃血台 縣西北石柱山，梁程靈洗討侯景，築台誓衆於此。

鳧山 縣東二十里山之陽有鳧山殿，竇子明像在焉，舊傳子明煉丹棲直山，丹成騎青鳧入此山云。

### 12 歙縣

黃山 城西北百三十里，峯嵐縱翠，諸山環抱，其上古蹟甚多，慈光寺在焉。

### 13 休寧

白嶽山 縣西三十里，白嶽山與黃山齊名，勝跡甚多，齊雲山其著者也。

古城岩 在縣東五里，近萬安鎮，相傳唐藩鎮之亂，有汪華者，築寨山下固守，鄰近居民，得以免戰禍，後乃建廟祀之，今廟廢，獨山下「越國古城」牌坊訖存，山上有塔，其頂指東北，又有巨石亂壘作門狀，土人附會，謂元太祖與陳友諒戰，走至此，坐石下默禱，問應向何處去，移時塔頂傾東北，太祖乃趨金陵，平天下，建都於南京云，山下有菴堂建築尙佳，登之可瞭望全縣，菴中有方竹數枝，土人又謂爲太祖飯後，將筷子插地而生，至堪發噱。

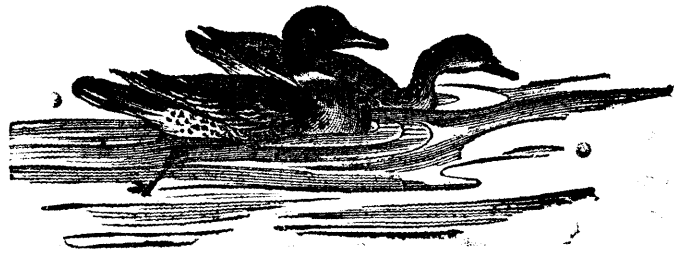

人

口

篇



# 京粵綫安徽段沿綫各縣戶口比較圖

鐵道部調查科製

單位以萬計

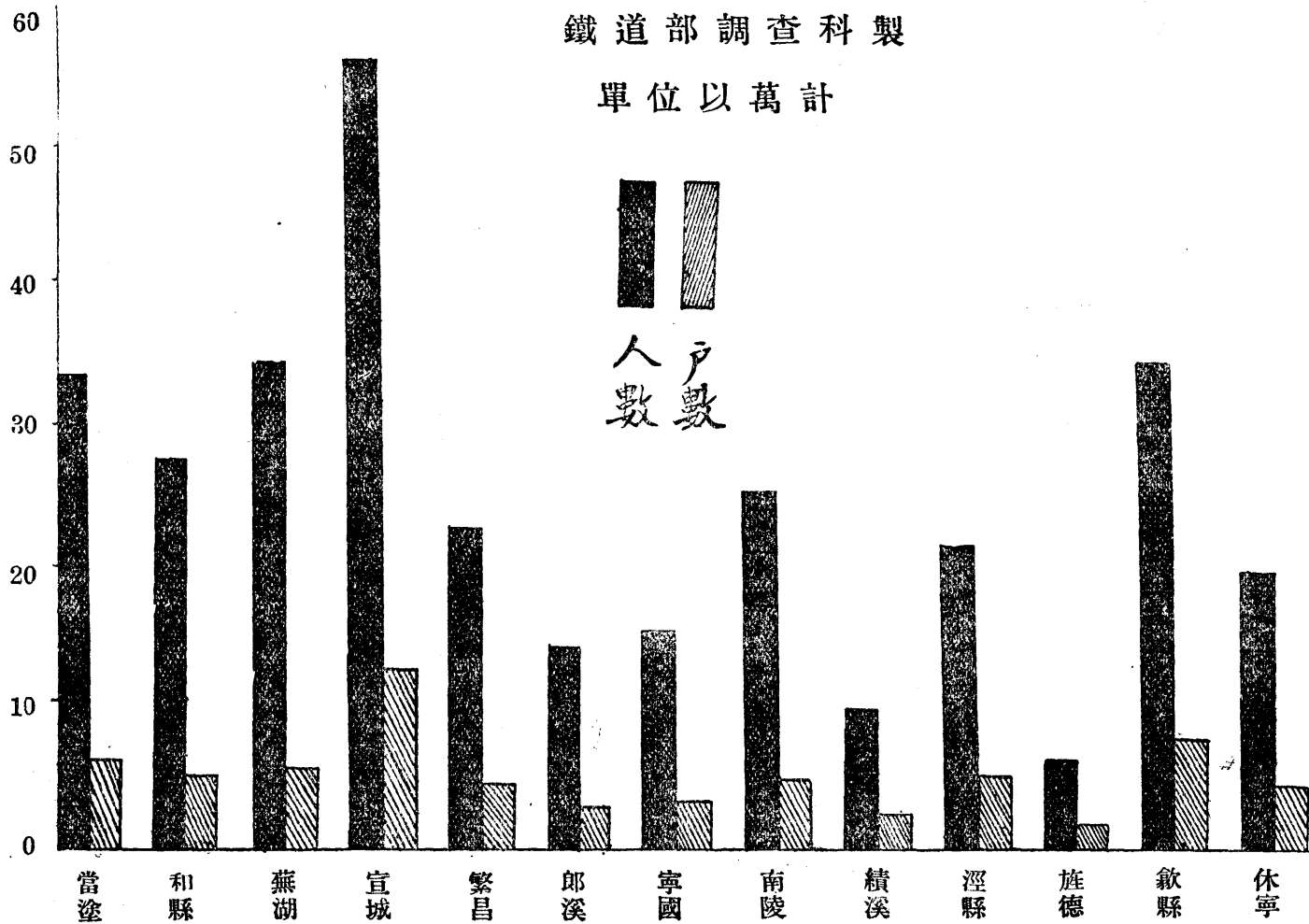

# 京粵綫安徽段沿綫各縣男女人口比較圖

鐵道部調查科製

單位以萬計

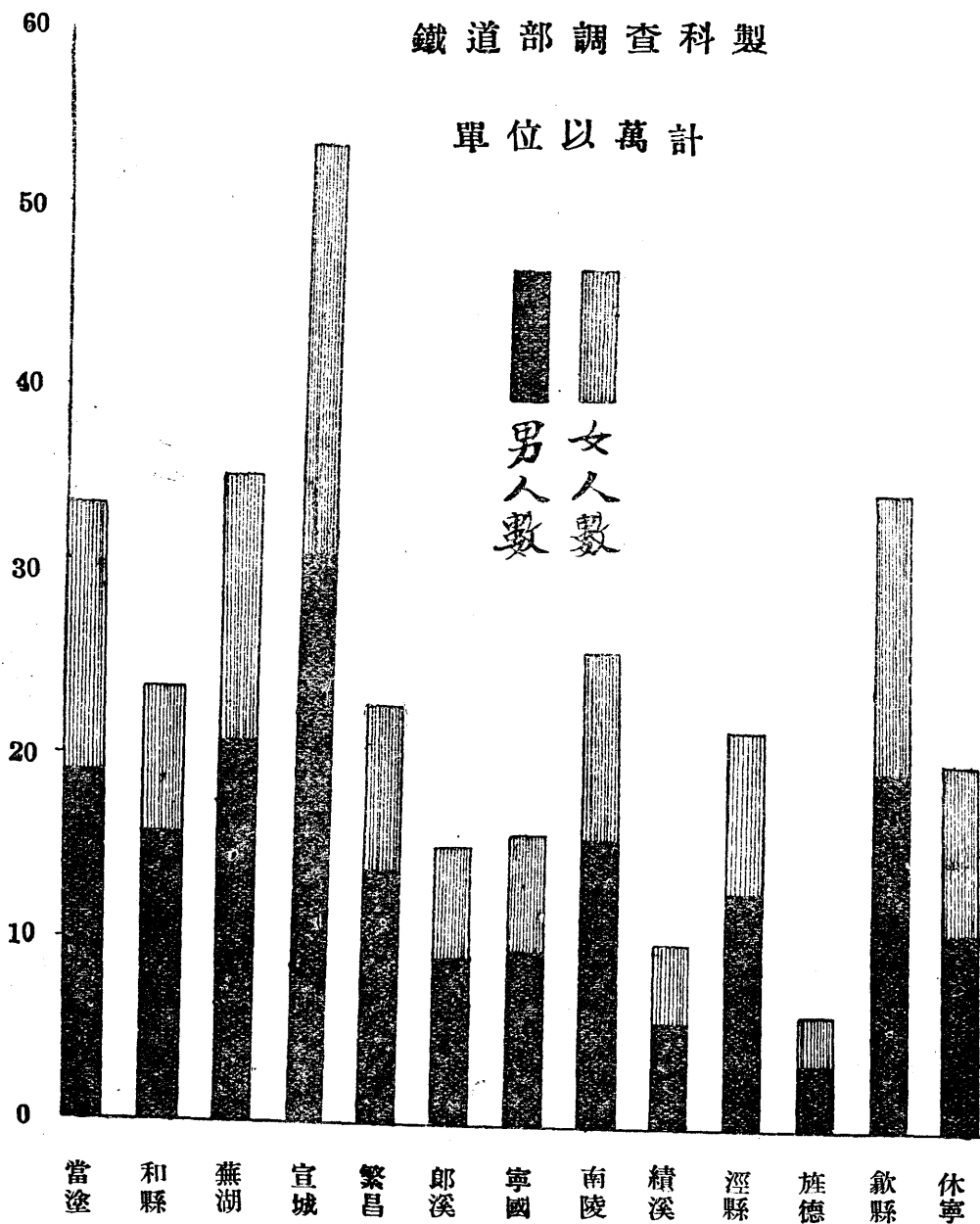

  
 男  
 人  
 數
   
 女  
 人  
 數



# 京粵線安徽段沿綫各縣戶口比較圖

鐵道部調查科製

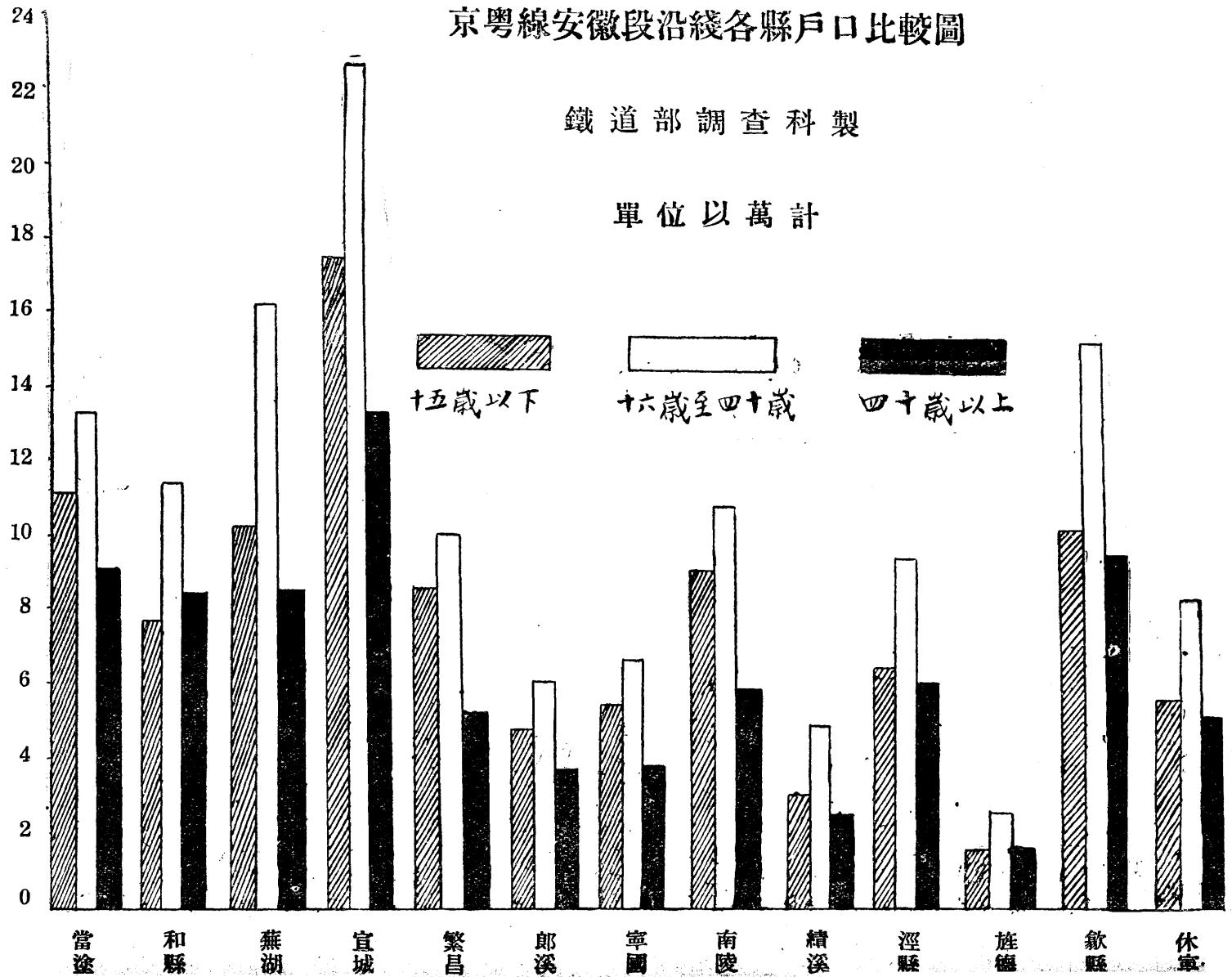
單位以萬計



# 京粵線安徽段各縣他往人口比較圖

鐵道部調查科製

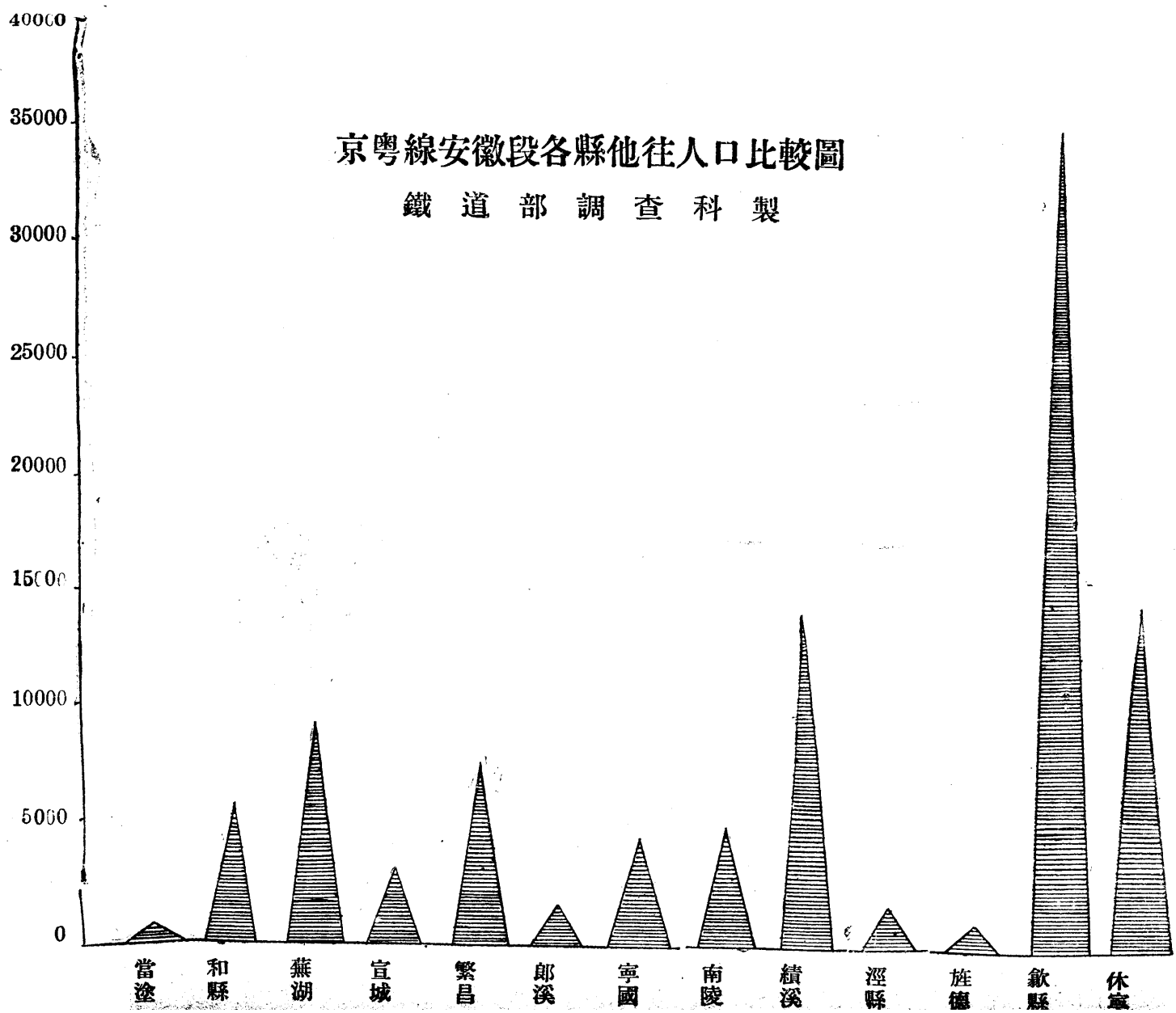

## 人口編

### 一、戶籍調查經過

皖省戶口調查，歷載典籍，但因法制未精，辦理未善，訛缺粗漏，不足徵信。最近民國十七年六月，皖省政府舉行戶口調查，方法完密，辦理認真，數字之可靠，迥非昔日草率從事者可比，茲於分析本段各縣戶口之先，簡述辦理情形，聊供讀者之一助。

1 調查時期 皖省政府於十七年六月間，奉令之始，即擬具調查計劃，規定各種調查表格，限定各縣三個月內辦理結束，至九月間，漸次就緒，尙恐各縣所調查之戶口數，容有謊報誤填，不盡確實，復委派專員，赴各縣分別抽查，以期核實，至十月而事竣。

2 辦理手續 各縣政府附設戶口調查處，遴選得力人員充任，並委任各戶口調查區長，由縣派員協助區長，清查戶口，將區戶口冊，呈報到縣，由縣政府彙集各區造成縣戶口總冊表，連同區總表呈報到廳，再由廳反復審查，見有不甚明確者，發回更正，然後再行逐縣編製統計。

3 表格之擬製 此項戶口調查所擬製之表冊，有(1)普字編查戶口門牌，(2)船字編查戶口門牌，(3)廟字編查戶口門牌，(4)公字編查戶口門牌，(5)普通戶口調查表，(6)寺廟僧道調查表，(7)公共處所調查表，(8)船戶戶口調查表，(9)區戶口調查表，(10)縣戶

口調查總表，(H)船戶戶口調查總表，上項表格，均加以詳細說明。

二、戶口數及性別

本段沿線及附近十三縣，沿長江流域者三，處叢山峻嶺者十，因地利上與富力之不同，戶口數目，稀稠不一，茲根據十七年各縣政府所調查之戶口數目及性別，列表如下：

縣別	戶數	男 人 數	女 人 數	人 口 總 數
當塗	六四，一二五	一八八，〇五五	一四四，七九八	三三二，八三三
和縣	五二，七〇四	一五七，三五〇	一一八，八一七	二七六，一六七
蕪湖	六三，九九三	二〇五，八七四	一四四，七五六	三五〇，六三〇
宣城	一〇一，八〇五	三〇八，六四四	二二〇，〇六五	五二八，七〇九
繁昌	四〇，〇四八	一三〇，五二〇	九九，三九二	二二九，九一二
郎溪	二八，八二〇	八七，一五七	六〇，五七二	一四七，七二九
甯國	三一，〇八八	八八，四一五	六七，八一—	一五六，二二六
南陵	四五，四八二	一四九，一三〇	一〇四，八四四	二五三，九七四
績溪	二〇，三三八	五二，一〇九	四四，八八七	九六，九九六
涇縣	四六，六一〇	一二六，五五八	八九，六三九	二一六，一九七

按上表從知全段總戶數，為六十二萬三千六百戶，人口總數為三百七十七萬七千九百三十八人，其中男一百八十一萬三千二百八十四人，女一百三十六萬四千六百五十四人，男多於女凡四十四萬八千六百三十人，如計為一〇〇〇與七五三之比。根據上表依戶數之多寡，分列等級如次：

旌德	一一，八四二	三三，九九〇	二二，四一一	五六，四〇一
歙縣	七六，四五二	一八一，三一六	一六二，二二三	三四三，五三八
休甯	四〇，二九四	一〇四，六一六	八四，四四〇	一八八，六〇六
共計	六二三，六〇〇	一，八一三，二八四	一，三六四，六五四	三，一七七，九三八
附註	蕪湖戶口，係蕪湖縣市合計數，內蕪湖市有戶，二六四一九戶，男八六，八七〇人，女五三，六八四人，共計一四〇，五五四人，			
在十萬戶以上者	宣城			
八萬戶以下五萬戶以上者	歙縣、當塗、蕪湖、和縣、			
五萬戶以下三萬戶以上者	涇縣、南陵、休甯、繁昌、甯國、			
三萬戶以下二萬戶以上者	郎溪、績溪、			
二萬戶以下者	旌德			

論，以戶數論，本段各縣中，當推宣城為最多，歙縣當塗蕪湖和縣次之，旌德最少，以縣數論，則以五萬戶以下三萬戶以上者居最多數，八萬戶以下五萬戶以上者居次多數，二萬戶以

下者，居最少數，以十二縣平均戶數計算，每縣當為四萬七千九百七十戶。茲再將人口分級如下：

在五十萬以上者	宣城
四十萬以下三十萬以上者	蕪湖、歙縣、當塗
三十萬以下二十萬以上者	和縣、南陵、繁昌、涇縣
二十萬以下十萬以上者	休甯、甯國、郎溪
十萬以下者	績溪、旌德

由上表可知本段人口以在三十萬以下二十萬以上者為最多，計四縣，四十萬以下三十萬以上，及二十萬以下十萬以上者次之，各有三縣，五十萬以上者最少，計一縣，十萬以下者，計二縣，以十三縣平均人口計算，每縣當為二十四萬四千四百五十七人。

各縣戶口總數之分析，既如上述，關於各縣每戶平均人數，及全段每戶平均人數，亦為人口研究之主要問題，茲按各縣人數，分別除以戶數，求得每戶平均數，依序排列如下：

位號	縣別	每戶人數	位號	縣別	每戶人數	位號	縣別	每戶人數
一	繁昌	五，七	二	南陵	五，五	三	蕪湖	五，四
四	和縣	五，二	五	當塗	五，一	六	宣城	五，一
七	郎溪	五，一	八	甯國	五，〇	九	績溪	五，七



十	旌德	四，七	十一	涇縣	四，六	十二	休甯	四，六
十三	歙縣	四，五						

由上列各縣之次序觀之，本段每戶平均人數，以繁昌為最多，計每戶為五、五人，歙縣最少，每戶為四、五人，相差一人，如以全線總平均計之，每戶適為五人焉。

復次大凡文明國家，女多於男，未開化之國家，則男多於女，我國數千年來，未聞有女多於男之事實，足見重男輕女之惡習未除，教養之方法，尙未躋於男女平等之地位，茲以男子為一百，而求其男女百分比如下表：

縣 別	男 人 數		女 人 數		百 (男子為100) 比
	男	數	女	數	
歙 縣	一八一，三一六		一六二，二二二		八九
績 溪	五二，一〇九		四四，八八七		八六
休 甯	一〇四，一六六		八四，四四〇		八一
當 塗	一八八，〇三五		一四四，七九八		八〇
甯 國	八八，四一五		六七，八一		七七
和 縣	一五七，三五〇		一一八，八一七		七六
繁 昌	一三〇，五二〇		九九，三九二		七六

宣 城	三〇八 六四四	二二〇，〇六五	七一
涇 縣	一二六，五五八	八九，六三九	七一
蕪 湖	二〇五，八七四	一四四，七五六	七〇
南 陵	一四九，一三〇	一〇四，八四四	七〇
郎 溪	八七，一五七	六〇，五七二	六九
旌 德	三三，九九〇	一一，四一一	六六

由上表可知本段各縣男子悉多於女，而女子占男子數，在百分之八十以上者四縣，百分之八十以下，七十以上者七縣，百分之七十以下者，二縣，按歙縣與績溪女子所占百分數特多，其原因不外二點：該二縣男子素喜營商，外居年久，多人他籍，此其一，該二縣交界地方，因水土之關係，男人常犯臃脹病，多不治，女子則否，此其二，倘無上項原因，當不致懸殊過甚也。

### 三、年齡分配

皖省十七年戶籍調查，對於年齡之分配，除學齡童另有規定外，簡分三級：（一）十五歲以下，（二）十六歲至四十歲，（三）四十歲以上，關於公共處所及寺廟僧道二項，因人口不多，未有年齡之記載，故特將前者併入十六歲至四十歲，後者併入四十歲以上，截長補短，當不致有若何影響，爰列本段各縣各級年齡人口數如下：

縣 別	十五歲以下者	十六歲至四十歲者	四十歲以上者	合 計
當 塗	一〇九，一〇九	一三三，八一七	八九，九五〇	三三二，八三三
和 縣	七八，九九六	一一四，七九八	八二，三七三	二七六，一六七
蕪 湖	一〇七，六九六	一五九，三七七	八三，五五七	三五〇，六三〇
宣 城	一七五，六五二	二二〇，〇七〇	一三二，九八七	五二八，七〇九
繁 昌	八二，九八一	九六，〇九六	五〇，八三五	二二九，九一二
郎 溪	四九，五五七	六〇，八七二	三七，三〇〇	一四七，七二九
甯 國	五四，九五二	六三，九九三	三七，二八一	一五六，二二六
南 陵	九〇，三一四	一〇五，四三六	五八，二二四	二五三，九七四
績 溪	二九，六二八	四四，四六〇	二二，九〇八	九六，九九六
涇 縣	六五，四四六	九二，一四六	五八，六〇五	二一六，九一七
旌 德	一五，三一〇	二五，八三四	一五，二五七	五六，四〇一
歙 縣	一〇一，一八九	一四九，九六八	九二，三八一	三四三，五三八
休 甯	五四，四九〇	八〇，二九四	五三，八二二	一八八，六〇六
共 計	一，〇一五，三二〇	一，三四七，一六一	八一五，四三七	三，一七七，九一八

上表各縣人口，以十六歲至四十歲者最多，占總數百分之三二、〇，十五歲以下者次之，占總數百分之四二、四，四十歲以上者最少，占總數百分之二五、六，按十五歲以下者與十六歲至四十歲者，相差十年，而十五歲以下之人口，竟佔百分之三十二，可見本段沿線各縣，兒童衆多，生產力強，或由於早婚者夥之故，又四十歲以上者假定以四十歲至六十五歲爲標準，與十六歲至四十歲，年數相等，今觀該項人口，僅占百分之二十五強，比較十六歲至四十歲人數，相差百分之七，足見該段人民體力不健，早亡者多。

其次壯丁之多寡，爲表現人民工作能力強弱之標準，於研究人口問題，極關重要，茲姑以十六歲至四十歲之男子，算爲壯丁，以求其與人口總數之百分比如下：（以人口總數爲一百）

縣別	人口總數	壯丁數	百分比	縣別	人口總數	壯丁數	百分比
旌德	五六，四〇一	一六，四六九	二九	蕪湖	三五〇，六三〇	一〇〇，〇八七	二八
南陵	二五三，九七四	六六，二五七	二六	涇縣	二一六，一九七	五六，五九九	二六
績溪	九六，九九六	二五，〇三八	二六	繁昌	二二九，九一二	五七，八三六	二五
休甯	一八八，六〇六	四六，六二八	二五	郎溪	一四七，七二九	三七，五六六	二五
和縣	二七六，一六七	六六，二一一	二四	歙縣	三四三，五三八	八二，五三一	二四
甯國	一五六，二二六	三八，〇二七	二四	宣城	五二八，七〇九	一三四，〇一三	二三

當塗	三三二, 八三三	七七, 一四三	一三三
----	----------	---------	-----

### 四、戶口分類

查皖省十七年戶口調查，按住戶之性質，別為四類；(一)普通戶口凡各縣之普通住戶屬之，(二)船戶戶口凡在陸地上無一定住所，而以船為家者屬之，(三)寺廟僧道，凡僧尼道士女冠等，居於寺廟內者屬之，非僧道而寄居於寺廟者，以及該處所僱用之傭人亦屬之，(四)公共處所，凡男女寄居公署，兵營，監獄，習藝所，學校，工廠，醫院，祠堂，會館，及公所者屬之，但祠堂會館公所內有住戶者，則以普通戶論，茲將分類戶口列表如下：

縣別	普通戶口		船戶口		寺廟僧道		公共處所	
	戶數	人口	戶數	人口	戶數	人口	戶數	人口
當塗	六三, 四二	三三三, 四六	一, 四四	六, 二五	二五	一九	二四	三, 〇七
和縣	五, 四九	二七, 七三	—	—	—	—	—	三, 一五
蕪湖	六, 〇〇	三三, 〇七	二, 五五	六, 四九	一六	三九	二七	〇, 四四
宣城	一〇, 〇九	五三, 四九	—	—	四	六五	三六	四, 五五
繁昌	三, 七六	三四, 〇七	—	—	一七	三四	二九	五, 五六
郎溪	六, 六〇	一四, 二四	—	—	一三	一六	七〇	一, 三〇
甯國	三, 七四	一五, 四〇	二	三	一四	二四	一七	二, 四五



南陵	四,八四	二九,六五	七	一六	一七	一六	三三	三,八七
績溪	一九,九三	九四,五四	—	—	八	一七	三〇	二,二八
涇縣	四,三一	三四,〇五	—	—	一〇	三九	一五	一,八九
旌德	二,七七	五,四二	—	—	三	六	三	八九
歙縣	七五,八〇	三四,〇二	—	—	三五	七三	二六	一,七三
休甯	一八,八〇	一八三,六九	一七	六四	一五	一	一六	三,八四
共計	六〇,四三	三,二四,八三	四,一五	三,四九	二,一〇	四,五六	二,六八	五,二〇

就戶口類別論，全段以普通戶口人數為特多，占總數百分之九十八，公共處所八數次之，占千分之十五，船戶人數又次之，占千分之五弱，寺廟僧道最少，僅占總數萬分之一，就縣別論，船戶戶數多於公共處所戶數者，有當塗，蕪湖二縣，完全無船戶戶口者，有和縣，宣城，繁昌，郎溪，績歙，涇縣，旌德，歙縣八縣，就各類每戶平均人數論，普通戶每戶得五人，船戶每戶得三人，寺廟僧道每戶得二人，公共處所每戶得十七人。

### 五、遷移數及現住數

人口之遷移，直接可覘地方之貧富，間接可覘人民之性情，蓋地方貧瘠，則人多迫而外出，地方富厚，行見外來者就食增多，此乃自然之趨勢，不容強為也，茲將本段各縣現住人

數及他往人數求其百分比如下：(以人口總數為一百)

縣 別	人 口 總 數	他 往 人 口	現 住 人 口	現 住 人 口 比 分		
				現 住 人 口	他 往 人 口	比 分
休 寧	一八八，六〇六	一五，〇三四	一七三，五七二	九二，〇		八，〇
歙 縣	三四三，五三八	三六，〇三五	三〇七，五〇三	八九，五		一〇，五
旌 德	五六，四〇一	八一	五五，五九〇	九八，五		一，五
涇 縣	二一六，一九七	一，〇六八	二一五，一二九	九九，四		〇，六
績 溪	九六，九九六	一四，五六五	八二，四三一	八五，〇		一五，〇
南 陵	二五三，九七四	四，一四八	二四九，八二六	九八，三		一，七
甯 國	一五六，二二六	四，〇一二	一五二，二一四	九七，四		二，六
郎 溪	一四七，七二九	一，四四八	一四六，二八一	九九，〇		一，〇
繁 昌	二二九，九一二	七，四五八	二二二，四五四	九六，七		三，三
宣 城	五二八，七〇九	二，六三六	五二六，〇七三	九九，五		〇，五
蕪 湖	三五〇，六三〇	八，二五六	三四二，三七四	九七，五		二，五
和 縣	二七六，一六七	五，五二〇	二七〇，六四七	九八，〇		二，〇
當 塗	三三二，八三三	三一九	三三二，五一四	九九，九		〇，一

本段他往人口，最多者首推歙縣，次休甯，績溪，蕪湖，繁昌，和縣，南陵，甯國，宣城，郎溪，涇縣，旌德，最少為當塗，他往人口百分比最高者，首推績溪，次歙縣，又次為休甯，繁昌，甯國，蕪湖，和縣，南陵，旌德，郎溪，涇縣，宣城，當塗最低，查績溪，歙縣，休甯他往人口特多之故，不外三點：（一）地處叢山，食不足以自給，（二）山中多瘴氣，男子易犯臃脹病，（三）經商日久，慣住外鄉。

### 六、人口密度

查皖省面積，素未經測量，確實數目，無從而知，十七年皖省政府所求得人口密度之方法，係根據安徽輿圖所載，全省總面積，為四七四、四四〇方里，即按此總數分別比例，估算各縣之面積，再除其各縣人口之總數，而得每方里平均人數如下表。

縣 別	人 口 總 數	一 方 里 數	每 方 里 平 均 人 數
當 塗	三三二，八二三	五五四〇	六〇
和 縣	二七六，一六七	四六一〇	六〇
蕪 湖	三五〇，六三〇	三八〇	一一〇
宣 城	五二八，七〇九	九〇三〇	五七
繁 昌	二二九，九一二	四〇〇〇	五七



郎	甯	南	績	涇	旌	歙	休
溪	國	陵	溪	縣	德	縣	甯
一四七，七二九	一五六，二二六	二五三，九七四	九六，九九六	二一六，一九七	五六，四〇一	三四三，五三八	一八八，六〇六
三〇七〇	七二八〇	二九七〇	三五九〇	六五六〇	二八七〇	一〇，三六〇	六七七〇
四八	二一	八五	二七	三三	二〇	三三	二八

本段各縣人口最密者為蕪湖，每方里平均一百一十人，次南陵，平均八十五人，最稀為旌德，僅二十人，次稀為甯國，二十一人，按蕪湖為長江下游重要商埠，皖省商業中樞，故其人口集中之程度，不僅為本段各縣冠，抑且為全省冠，南陵富庶，獨步皖南，故人口亦較稠密，至於旌德甯國等處，徧地皆山，交通不便，出產甚少，故人口甚稀，若以全段各縣平均人口密度計之，每方里為四十九人。

至論其各縣人口密度之差數，則最密如蕪湖，多於最稀之旌德，凡五倍有半，次密如南陵，多於旌德亦四倍，其相差懸殊之原因，一則年來水旱頻仍，貧瘠之區，人民離鄉背井，

就食於外者，比比皆是，此關於天災之影響也，再則內亂不已，匪患時起，富者棄家，弱者喪身，此關於內亂之影響也，三則交通便利之區，商業發達，往往人口集中，而他方交通梗阻，商業凋敝者，即因此減少其人口，此關於交通之影響也，總之本段人口之不公平，一方面係由自然之環境，一方面係由經濟之傾向。

茲再就本段各縣人口密度，分段觀之，假定（一）沿長江流域如當塗，和縣，蕪湖為一段，（二）自宣城沿計劃線經郎溪，甯國，績溪至歙縣為一段，（三）計劃線附近自繁昌經南陵，涇縣，旌德至休甯為一段，三區之中，以長江流域段，人口最密，每方里平均得七十七人，計劃線附近繁休段次之，每方里得四十四人，計劃線宣歙段最低，每方里得三十七人。

### 七、職業分配

本段各縣十七年戶口調查，對於職業分配，迄無確實數字，可資依據，即間有數縣，免強填列，亦類多估計，未可盡信，茲姑錄其百分數，以備參考。

縣 別	農 民	工 人	商 人	其 他
和 縣	七八	二	二〇	八
郎 溪	八六	二	一一	一

休 寧	歙 縣	績 溪	寧 國	南 陵
四四	四〇	四〇	七〇	七〇
二	五	五	—	五
五〇	五〇	四〇	—	二五
四	五	一五	—	五

上表數目，雖未能據以為信，但前四縣注重農業，後三縣注重商業，大致無誤，故前者農民占總數百分之七十以上，後者商人多，農民數或亦無甚相左，至若當塗蕪湖涇縣宣城旌德，未經填報，詳情不知，惟該數縣皆產米特多，農民占大多數，當可斷言，而蕪湖當長江要衝，米運一項，在沿岸各埠，首屈一指，商農兩級，自必各佔優勢。



物

產

篇



# 物產篇

## 一、概說

沿線物產，可分爲農產，林產，鑛產及工藝品四項敘述之。

農產以米爲大宗，茶葉次之，蕪湖，和縣，當塗，宣城一帶，沃野千里，爲中國著名產區米域之一，每年所產米稻，有大量剩餘，足以輸出，皖南諸縣，產茶極豐，大概由屯溪蕪湖兩地輸出米茶而外，各項雜糧及棉花蠶繭等，亦略有出產，惟除供給當地需要外，所剩無幾輸數量極小。

林產以松，杉，柴炭等爲大宗，皖南一帶多山，林產尙稱豐富，惟各地農民，對於造林方法，多有未諳，林產數量，仍極有限。

鑛產首推煤鐵，沿線各縣，素以煤鐵儲量豐富見稱，目下雖因經濟關係，已開採者，寥寥可數，惟就已開採各鑛之產量觀之，爲數亦頗可觀，根據本部調查隊報告，在民國十八年一年內，沿線各縣，共產鐵三十餘萬噸，值一百八十餘萬元，煤二萬六千噸，值二十七萬元，惟此僅指各鑛業公司之煤鐵產量而言，若以各地土法開掘之煤，計算在內，則尙不止此數也。工藝品不甚發達，沿線各縣，惟蕪湖一地，有新式工廠多處，大都皆爲碾米及磨粉工業，其餘一小部分，則爲棉織物及棉紗工廠，蕪湖以外各縣，所有工藝品，以手工品居多，機器品

寥寥無幾，以類別論，沿線工藝品，以棉織物為大宗，其次為棉紗，又其次為紙類，出品數量，既極有限，故外銷量不大。

以上係就沿線物產，作一概述，茲將各類物產產銷情形，分項敘述於後。

### 一、農產

欲明瞭全段農產情形，首須知沿線地勢氣候之大要，沿線地理，舉其特點，約有四端。

(一) 全段北部諸縣，地濱長江，多為膏腴之沖積層，南部諸縣，則黃山紆迴盤鬱，地勢頗高，為閩浙山地之一部。

(二) 沿線各縣，河流貫穿，除長江外，有青弋水陽諸港，灌溉之利甚大，

(三) 全段大部分均在黃山山脈範圍，夏季溫度頗高，稍苦炎熱，雨量亦多，

因有上列地理上之原因，沿線農產，以米為最盛，其次為大小麥，蕪湖附近及青弋江流域諸縣，與巢湖四周各縣，合稱為中國著名產米區域之一，所產米稻，為各縣輸出品大宗，其餘如玉米，豆，花生，茶葉等各縣亦略有出產，茲將沿線農產產銷情形，分類敘述如次。

#### (一) 秈稻

全段產米區域，集中於蕪湖附近及青弋港流域各縣，蕪湖一帶，土地肥沃，水田甚多，產米頗夥，惟品質不甚優良，與西貢及蘭貢米，大致相等，甯國郎溪所產，品質更劣，旌德歙縣



績溪一帶，山多田少，所產米稻，數量既寡，品亦低下。

沿線各縣產米量最大者，為和縣，當塗，宣城二縣，其次為繁昌，郎溪，南陵，涇縣，蕪湖，休甯六縣，又其次為甯國，旌德，歙縣，績溪四縣，以各縣之地點而論，濱沿長江及石臼，南漪諸湖各縣，產米特多，愈南則產米愈寡。

在上列十三縣中，有餘米外銷者，為和縣當塗，宣城，繁昌，南陵，郎溪，旌德六縣，其餘各縣，每年所產米稻，僅足自給，和縣外銷量，約佔該縣產額百分之二十，當塗百分之六十，宣城百分之三十，繁昌百分之五十，南陵百分之二十，郎溪百分之八十，旌德百分之二十五，各縣出口米稻，大部分均先由水道集中蕪湖，每年由蕪湖連米往上海，甯波，芝罘，天津，膠州，廈門等處，約共有四百萬担至八百萬担。

### (一) 糯稻

本部調查隊，有糯稻產量報告者，僅當塗，蕪湖，寧國，南陵，宣城五縣，當塗，宣城，年各產二十萬担，蕪湖，南陵，年各產五萬担，甯國年產一千担，以上各縣，僅南陵一縣，每年有糯稻三萬担，輸出至蕪湖，其餘各縣均留供本地。

### (二) 小麥

小麥產量，以和縣，宣城，涇縣，南陵等縣為最盛，其次為蕪湖，歙縣，繁昌，績溪，小麥

約可分爲三種，一爲泡麥，宜於製造麵包及餅乾，一爲紫皮麥，宜於製麵，一爲五花頭，宜於製粉，以上三類，各縣均略有出產，各地小麥外銷量，和縣約佔當地產額百分之六十，當塗約佔當地產額百分之六十，繁昌佔當地產額之全數，南陵約佔當地產額百分之七十五，其餘產麥各縣，或因產量甚小，或因本地需要甚殷，均無外銷，各縣小麥之外銷地點，爲蕪湖，南京，鎮江等處。

#### (四)大麥

大麥出產，以當塗，南陵，和縣，蕪湖，宣城等爲最盛，當塗年產額，約爲四十萬担，外銷量約佔產額百分之四十，南陵年產額，約爲十二萬担，外銷量約佔產額百分之八十，和縣年產額，約爲十萬担，外銷量約佔產額百分之三十，其餘各縣，均無外銷，當塗，南陵，和縣三地外銷，均以蕪湖，南京，鎮江等地爲歸宿。

#### (五)豆類

沿線豆類，產量不多，歙縣年產額，約爲三萬五千担，居沿線各縣之冠，繁昌二萬担，當塗一萬担，其餘如績溪，甯國，蕪湖，旌德，等縣，亦均有出產，惟產量大都不過三四千担，豆類外銷，惟繁昌一縣，每年輸出一萬二千担至蕪湖，其餘各縣，僅足自給。

#### (六)玉米

沿線各縣僅甯國，績溪，歙縣，有玉米產量報告，甯國年產額，約爲五萬担，歙縣年產額，約爲十萬担，績溪年產額，約爲三千担，均無外銷。

(七)花生

郎溪年產額三千担，績溪二千担，均無外銷。

(八)蠶繭

沿線各縣對於養蠶事業，尙未講求，惟間有少數縣份，以養蠶爲農家副業之一，蠶繭數量，有數縣可稽者，郎溪一縣，計八千担，總值八十萬元，績溪八百担，總值五萬元，其餘各縣，因養蠶事業，分散四鄉，產量散漫，無法查考，郎溪績溪蠶繭，全數外銷至蕪湖及江浙等地。

(九)香荊

香荊爲農家副產之一，甯國年產一千担，值十八萬元，績溪年產六百担，值十萬元，全數運銷蕪湖，杭州，上海等處。

(十)茶葉

安徽南部，爲中國著名產茶區域之一，沿線如績溪，歙縣，休甯，宣城，甯國等縣均爲皖省產茶主要區域，歙縣黃山茶，茶質既佳，產量尤夥，以品類論，大部分均爲綠茶，其中以熙

春茶，色香最勝，歙縣產茶數量，據本部調查隊報告，約共爲四萬担，總值一百六十萬元，休甯茶，品質極優，年產額據屯溪商家報告，約共爲十二萬箱，總值三百萬元，惟參考他種報告，休甯產茶，並無如此之多，屯溪商家所報告者，或係混合集中屯溪之各地茶葉而言，宣城產量，約爲五千担，總值四十萬元，郎溪產量，約爲四千担，值十六萬，甯國產量，約爲二千担，總值八萬元，歙縣，績溪，休甯等地之茶。合稱爲徽州茶，郎溪，甯國，宣城等地之茶，則爲蕪湖茶之一部，各地產茶，十之七八，均行外銷，徽州茶多集中於休甯之屯溪，由新安江向杭州輸出，然後再由杭州，合浙省所產之平水茶，分銷國內外各處，蕪湖茶則大都集中九江，蕪湖，再運往上海，漢口等處。

### (十一) 棉花

棉花產量，僅寧國一縣有報告，甯國年產量約爲一千担，值三萬元。

綜觀上述沿線農產情形，以類別言，秈稻茶葉，均爲本段主要農產，秈稻一項，不但足以自贍，且有多量輸出外地，茶葉則幾悉數運往外地，其餘如糯稻，大麥，小麥，豆等，除各地自用外，亦略有輸出，玉米花生等農產，產量微細，僅足自給，故無外銷，蠶繭一項，因各地對於養蠶事業，素未講究，產量極爲有限。

### (十二)

產菜子之縣份頗多，惟有報告者僅和縣蕪湖甯國績溪繁昌旌德諸縣。和縣年產五萬担，值三十五萬元，外銷數量未詳。蕪湖年產二十萬担，值百二十萬元，外銷數量未詳。甯國年產一萬二千担，值八萬元，銷宣城蕪湖等地共七千担，值五萬元。績溪年產二千担，值一萬五千元，外銷數量未詳。繁昌年產四萬担，值二十三萬元，銷蕪湖三萬六千担，值二十萬元。旌德年產七百担，值六千元，無外銷。

### 三、林產

沿線各縣，林產一項，極爲缺乏，惟下列各地，略有出產。

(一)甯國 甯國面積，山地佔百分之六十，頗宜造林，惟因當地人民，未諳造林方法，故出產仍不甚多，至於產量多寡，極難估計，惟據該縣商會及木行推測，每年松杉及雜木外銷量，約值十二萬元，毛竹外銷量，約值十萬元，柴炭外銷量，約值七萬元，

(二)績溪 每年出口杉木，約值三萬元，毛竹每年產額，約值一萬元，柏子每年產額二千石，值一萬餘元，

(三)繁昌 本縣略產毛竹及雜木，惟產量未詳。

(四)涇縣 本縣林產，以松杉竹等爲大宗，每年產額，約值三十五萬元。

(五)休甯 本邑山脈縱橫，原爲天然之大好林場，近以濫伐之結果，漸見童山濯濯，據該縣縣黨部調查，每年由本地輸至杭州之竹木，約值十萬元。

上述沿線林產，僅爲本段林產之一部分，其他因產量散漫，未能估計，以致尙未填入調查報告表者甚多，就已有之報告數字研究之，涇縣產量豐富，居沿線第一，其次爲甯國，每年外銷之松杉柴炭及雜木等，即值三十萬元，又其次爲休甯績溪二縣，繁昌雖有林產，惟產量未詳。

#### 四、鑛產

安徽全省，素以煤鐵鑛富厚見稱，沿線所經各縣，山嶺重疊，高地綿延，尤多煤鐵豐富之區，當塗繁昌之鐵鑛，宣城，涇縣，甯國，蕪湖之煤鑛，經各方調查，均認為極有價值，歷年來集資開採者，頗不乏人，惟秦半皆因經營未善，停止開採，目下繼續開產者，僅當塗之寶興，蕪湖之裕蕪，繁昌之裕繁數公司而已。

關於各地鑛藏地點，儲量多寡等項，已詳見鑛業經濟篇，茲就目下開採之鑛產，約略述之，沿線鑛產，計有煤鐵兩種，鐵以當塗繁昌為主要產地，每年產額，計有鐵砂十六萬噸，總值八十萬元，赤鐵十五萬噸，總值一百萬元，煤以蕪湖，宣城，甯國，涇縣為主要產地，每年產煙煤二萬一千噸，總值二十二萬餘元，普通煤四千八百噸，總值四萬八千元，惟以上數目，係指各地煤鐵鑛公司之產量而言，各地以土法掘煤者，為數頗多，均以無法調查，未克包括在內，茲另將各縣開產情形，分述如左。

##### (一)當塗

當塗鐵砂，頗為有名，現有寶興公司，專事開採，寶興鑛區面積，約共有一千餘畝，每年出產量，共有十六萬噸，價值八十萬元，全數運銷日本，由鑛場至江口，築有輕便鐵道，以便運輸，鐵砂山價，每噸約五元。

(一) 蕪湖

蕪湖產煤頗旺，現有裕蕪公司一處，以人力產煤，全年產量，約共一千餘噸，價值十萬元，每噸山價六元，市價十元，全數銷於本地。

(二) 宣城

宣城煤鑛，現有水東官鑛及波箕山商鑛各一處，水東官鑛，鑛區面積計有一萬二千餘畝，每年可產烟煤一萬六千噸（該鑛十七年出產量，共計一萬六千八百九十二噸，十八年五月至年底，共計一萬五千六百噸），總值十七萬元，運銷蕪湖南京，運輸方法係先由輕便火車運至雙橋，再由民船運往蕪湖，波箕山煤鑛，現由寶豐煤鑛公司辦理，鑛區面積，計有一千二百畝，每年出產量，約共二千餘噸，總值十七萬元，運銷蕪湖，當塗，合肥，宣城等地。

(四) 甯國

甯國亦產烟煤，現有鴻順煤公司一處，以土法開掘烟煤，每年產煤四千餘噸，價值三萬六千元，運銷蕪湖，當塗，南京等地，每噸山價五元，宣城市價每噸九元，蕪湖市價，每噸十二元。

(五) 繁昌

現有裕繁公司一處，專事開掘鐵鑛，鑛區面積，約共有一千四百餘畝，每日產量，旺月約有

四五百噸，年產量除鐵鑛外，煤鑛亦頗豐富，以土法掘煤者，不下四五十家，惟因四鄉匪患甚熾，未及調查，產量未詳。

#### (六) 涇縣

本地產煤，現有煤鑛公司二處，一為涇銅，一為寶興榮，涇銅鑛區，在晏公堂一帶，面積三百九十畝，每年產煤三萬担，每百担售價十元，總值約共為一萬八千元，寶興榮鑛元區在畫眉嶺一帶，每年產煤三萬五千担，總值二萬元，兩處煤產，均運銷蕪湖灣沚一帶。

#### 五、工藝品

沿線工業，頗為幼稚，所有工藝品，除蕪湖各廠所產之棉紗，棉織物及針織物外，其餘各縣所產，類皆為手工製品，產量微細，質地窳陋，至不足稱。

以類別論，棉織物，棉紗及紙類，為沿線工藝品大宗，其次為線襪皂燭等，其他工藝品如草帽，紙炮，徽墨，羅經等，均為各地之特殊品，產量甚小。棉織物可分為土布，毛巾，線毯等項，出產區域，計有當塗，和縣，蕪湖，宣城，甯國，南陵，休甯各地，其中以宣城為最發達，蕪湖次之，南陵又次之，棉紗僅蕪湖一地有出產，紙類產地，計有涇縣，甯國，績溪三處，涇縣所產宣紙，（俗謂宣紙出宣城，實則為涇縣產，以涇縣昔屬宣州府，故名

，）品質極佳，暢銷國內，線襪產地，為蕪湖歙縣二處，蕪湖產量頗大，每年出品，不特足



以供給本地需要，即鄰近各縣，亦仰給焉，皂燭亦以蕪湖出產較多，其餘如和縣，當塗，南陵等處，亦均有出產。

以出品區域論，蕪湖工廠林立，為全段工藝品製造中心，每年工藝品出品價值，約佔全段工藝品出品總值，百分之八十七，其次為涇縣，每年出品價值，約佔百分之五，又其次為宣城，每年出品價值，約佔百分之三，其餘各縣出品價值，合計僅佔百分之三，由是可知沿線工藝品產地，除蕪湖外，其餘均不甚重要也。茲將沿線各項工藝品，分類敘述如左。

### (一) 紗

蕪湖設有裕中紗廠一所，為全段唯一紡紗工廠，十八年出紗，約共八千餘箱，總值一百五十萬元，內十支紗三百五十箱，每箱批發價一百三十兩，價值四萬五千五百兩，十六支紗五千箱，每箱批發價一百六十兩，價值八十萬兩，二十支紗三千五百箱，每箱批發價一百七十兩，價值六十萬兩，所有出品，悉數銷於安徽省境內。

### (二) 棉織物

棉織物以土布為大宗，其次為毛巾，又其次為線毯，土布產地，為和縣，當塗，蕪湖，宣城，甯國，南陵等縣，各縣產量合計，約共為五十餘萬疋，總值一百一十萬元，宣城出產，佔全線產額百分之七十，蕪湖佔百分之十二，南陵佔百分之七，其餘各縣合佔百分之九，各縣

出品，以銷售本省各地者居多。

毛巾產地爲蕪湖，南陵，休甯等縣，各縣出品，合計爲二十萬打，總值二十二萬餘元，蕪湖產品，佔全段產額百分之九十。

線毯僅南陵一縣，略有出產，年產額約共有一萬條，總值二萬元，除本縣自用外，且略有外銷，運往涇縣蕪湖等處。

### (三) 線襪

線襪屬針織業，蕪湖城廂內外，計有襪廠六十餘家，每年出大小襪，約共有十六萬打，平均每打以一元計，總值十六萬元，除銷售本地外，餘則運往鄰縣及皖北一帶，歙縣織襪家庭，共有六家，年出大小襪三千五百打，總值九千元，除本地留用外，絕無外銷。

### (四) 夏布

績溪年產夏布一千疋，總值二千元，涇縣年產夏布六千疋，值三萬六千元。

### (五) 草帽

草帽出品區域，爲和縣，宣城，郎溪，南陵四縣，和縣年出草帽一千餘打，總值二千餘元，宣城年出草帽一萬二千打，總值四萬元，郎溪年出草帽三萬七千頂，總值五千餘元，南陵年出草帽五千頂，總值一千七百元，各縣產量合計，約共爲二十萬頂，總值五萬元。

(六) 紙

本段造紙區域，計有甯國，績溪，涇縣三處，涇縣出產宣紙，紙質極佳，馳名南北，全縣工廠，約有四十餘家，年出宣紙五千包，平均每包以二百元計，總值約共為一百萬元。銷售地點，遍及國內各地，悉自蕪湖轉運上海，然後分銷各處，甯國紙槽，約有百餘戶，年出表芯，方高，千古等紙，約九千餘担，值六萬元，除供給本縣需要外，餘皆運至宣城及蕪湖等地，績溪年產紙四千石，種類多為黃紙，每石普通售價五元。

(七) 皂燭

皂燭一項，本段當塗，和縣，蕪湖，宣城，南陵等地，均有製造，蕪湖年產肥皂七萬箱，總值二十萬元，當塗年產肥皂二百六十箱，總值一千元，洋燭三百餘箱，總值一千元，和縣年產洋燭三萬一千餘箱，總值十萬元，宣城年產肥皂一萬五千箱，總值五萬元，南陵年產肥皂五百箱，總值二千五百元，沿線各縣合計，肥皂產量約共為八萬五千七百餘箱，總值二十萬三千餘元，洋燭產量，約共為三萬一千七百八十箱，總值十萬零一千元。

(八) 鈕扣

蕪湖設有大小鈕扣廠十餘家，年出大小鈕扣八千羅，總值五萬元，除銷售本地外，兼銷安慶南京等處。

(九) 陶器

績溪年產陶器，值二萬元，

(十) 紙炮

宣城出產紙炮，每年總值八萬元，旌德每年總值五千元，涇縣五萬元。

(十一) 羅經

羅經爲休甯特產，每年出品總值，約有五萬元。

(十二) 墨

休甯昔屬徽州，產徽墨，國內皆知，惟數量不多，全年總值二萬元。

交

通

篇

# 京 粵 綫 安 徽 段 各 縣 陸 路 交 通 表

縣 別		和 縣			當 塗			蕪 湖			宣 城					
項 目	路 名	和州全椒道	和州江浦道	和州含山道	當塗蕪湖路	當塗南京路	當塗丹陽路	蕪湖宣城路	蕪湖當塗路	蕪湖繁昌路	宣 蕪 路	宣 甯 路	宣 廣 路	宣 郎 路	宣 南 路	宣 涇 路
	類 別	舊有大道	舊有大道	舊有大道	新闢汽車路	舊有大道	舊有大道	新闢大路	新闢大路	舊有大道	新闢大道 能通汽車	自雙城至大 村一段計70里 能通小火車	舊有大道	舊有大道	舊有大道	舊有大道
	起 訖 點	和州至全椒縣	和州至江浦縣	和州至含山縣	當塗至蕪湖	當塗至南京	當塗至丹陽	蕪湖至宣城	蕪湖至當塗	蕪湖至繁昌	宣城至蕪湖	宣城至寧國	宣城至廣德	宣城至郎溪	宣城至南陵	宣城至涇縣
長 度	全 路	105里	100里	60里	60里	140里	50里	120里	60里	65里	120里	105里	180里	120里	95里	100里
	縣 境 內	65里	40里	45里	30里	45里	50里	70里	30里	40里	70里	100里	90里	95里	70里	70里
	寬 度	10—15尺	10—15尺	7—8尺	18尺	4—6尺	4尺	15尺	18尺	7尺	8—10尺	約19尺	6尺	5尺	5尺	7尺
	築路材料	泥 土	泥 土	泥 土	下層用泥 上覆碎石	土 築	土 築	沙石土	沙石土	土	土	土與碎石枕木	土	土	土	兩旁土砌 中舖石板
	通過城市	十里舖, 何村 舖, 大塘梢, 七 里鎮, 香泉鎮, 童村, 楊家村	赤埭壩, 黃 埭壩, 濮成 集	腰舖, 張公橋	北關, 大橋, 新橋	采石, 慈湖	新溪橋 薛鎮	蕪湖, 竹絲港, 楊家渡, 小河 口, 灣沚, 歡墩 獨山, 團山, 宣 城	蕪湖, 北關, 大 橋, 新橋, 當塗	石 旄 鎮	灣沚	孫家埠, 大王 村	雙橋, 洪林橋	雙橋, 畢家橋	長橋, 賢亭	雙馬舖, 四馬舖
運 輸 方 法	種 類	1. 肩挑, 2. 畜馱, 3. 小土車, 4. 大土車			1. 汽車; 2. 土車; 3. 畜馱; 4. 肩挑			1. 汽車, 2. 土車, 3. 畜馱, 4. 肩挑			1. 汽車, 2. 火車; 3. 手車; 4. 畜馱; 5. 肩挑					
	載 重	3. 四担, 4. 六担			2. 三百斤			1. 一噸至一噸半; 2. 三百斤			1. 三十担; 2. 三百斤					
	速 度	1. 每日60—70里, 2. 每日70里			2. 每天約60里; 3. 每天約80里 4. 同			1. 每小時40里; 2. 每天70里 3. 每天70里; 4. 每天60里			1. 每小時40里; 4. 每日90里. 5. 每日80里					
	運 費	1. 肩挑每担每十里約三角, 每天約二元 2. 畜馱每天約一元五角 3. 土車每担每60里約一元			汽車客運至北關每人大洋一角至大橋五角至新橋七角五分至當塗九角畜馱土車每担每天一元肩挑每天五角伙食由僱者供給畜多自備故畜馱不計運費			1. 自蕪湖至宣城每人2.20元每担1.20元 2. 每天2.50元; 3. 每里每担.15元; 4. 每里每担.2元			1. 看貨定價, 平均每担1.20元; 2. 每天約2.50元; 3. 每天自1元至1.50元 4. 每天每百斤自2元至2.50元					
	大 宗 轉 運 貨 物	米, 棉, 麥, 豆, 菜子, 及其他雜物			米, 麥, 荳, 及其他雜貨			汽車轉運貨物進口以南京蘇廣貨為多, 出以蜜棗, 桐油為多, 土車運轉以糧食雜貨為多			雜 貨					

京 粵 綫 安 徽 段 各 縣 陸 路 交 通 表 (續)

縣 別		繁 昌				南 陵			涇 縣					旌 德	
路 名		繁昌荻港道	繁昌南陵道	繁昌蕪湖道	繁昌銅陵道	南陵蕪湖道	南陵涇縣道	南陵繁昌道	涇縣南陵道	涇縣旌德道	涇縣宣城道	涇縣青陽道	涇縣太平道	旌德涇縣道	旌德績溪道
類 別		舊有大道	舊有大道	舊有大道	舊有大道	舊有大道	舊有大道	舊有大道	舊有大道	舊有大道	舊有大道	舊有大道	舊有大道	舊有大道	舊有大道
起 訖 點		繁昌至荻港	繁昌至南陵	繁昌至蕪湖	繁昌至銅陵	南陵至蕪湖	南陵至涇縣	南陵至繁昌	涇縣至南陵	涇縣至旌德	涇縣至宣城	涇縣至青陽	涇縣至太平	旌德至涇縣	旌德至績溪
長 度	全 路	50里	50里	65里	120里	105里	60里	60里	60里	110里	100里	140里	120里	110里	70里
	縣 境 內	50里	35里	55里	60里	70里	25里	20里	35里	60里	70里	55里	80里	60里	20里
寬 度		8-12尺	8-12尺	8-12尺	8-12尺	8-12尺	6-10尺	8-12尺	8-15尺	8-14尺	7-14尺	6-12尺	7-12尺	6尺	6尺
築路材料		山路土路	山路土路	多土路	山路土路	土	南陵縣內皆土 過分界山入涇 縣皆石	由五華山至南陵 多沙土山路 入南陵皆土	南陵段多土, 餘多石	大半石舖	宣城段多土	土	土	石 塊	石 塊
通過城市		桃 冲	麻 橋	莪橋,石碗	黃澣 順安	石 碗	分 界 山 湖 冲 舖 下 坊	平溝舖,麻橋	分界山 湖冲舖	晏公堂 瑯 橋	赤 灘 馬頭鎮	汀 潭	焦石埠	三溪郎橋 晏公堂	濠 寨 街 長 安
運 輸 方 法	種 類	1.挑夫; 2.轎子				1.土車; 2.畜馱; 3.挑夫			1.土車; 2.驢; 3.挑夫					1.土車; 2.驢; 3.挑夫	
	載 重					1.四百斤			1.四百斤					1.二百至四百斤	
	速 度	自天明至下午六時可行50里				1.每天60里; 2.每天60里; 3.每天60-70里			1.每天60里; 2.每天60-70里; 3.每天60里					1.每天60里; 2.每天70里; 3.每天最多80里	
	運 費	1.每50里 每100斤1,50元, 2.每頂每50里3,00元				1.每天每担1,20元; 2.每天1,00元 3.每天.80-1,30元			1.每天每担1,00元; 2.每天60-80元; 3.每天1,20元					1.每天每担.60元2.多自備 3.每大1,80元	
大 宗 轉 運 貨 物					雜物布疋			雜物; 布; 筆管; 酒類; 粉等					入境為雜貨, 出境為米		

京 粵 綫 安 徽 段 各 縣 陸 路 交 通 表 (續)

縣 別		郎 溪			甯 國			國				績 溪				
路 名		郎 宣 路	郎 宣 路	梅 渚 路	甯 孝 路	寧 昌 路	寧 旌 路	甯 宣 路	甯 旌 路	甯 績 路	甯 廣 路	甯 涇 路	績 歙 路	績 旌 路	績 昌 路	績 甯 路
路 別		舊有大道	舊有大道	舊有大道	舊有大道	舊有大道	舊有大道	舊有大道	舊有大道	舊有大道	舊有人道	舊有大道	舊有大道	舊有大道	舊有大道	舊有大道
起 訖 點		郎溪至廣德	郎溪至宣城	郎溪至溧陽	甯國至孝豐城	甯國至昌化	宣國至旌德	甯國至宣城	甯國至於潛	甯國至績溪	甯國至廣德	甯國至涇縣	績溪至歙縣	績溪至旌德	績溪至昌化	績溪至甯國
長 度	全 路	90里	120里	105里	165里	165里	150里	105里	170里	160里	140里	16里	60里	70里	185里	160里
	縣 境 內	45里	45里	32里	80里	100里	90里	30里	115里	130里	30里	45里	40里	50里	60里	30里
寬 度		5-8尺	5-9尺	5-10尺	5尺	5尺	3-5尺	6尺	5尺	6尺	4尺	4尺	8尺	6尺	6尺	6尺
築 路 材 料		砂 土	粘 土	粘 土	土與碎石子	土與碎石子	土與石板各半	土與碎石子	土與碎石子	石 板	土	土與石板	石 板	石 板	石 板	石 板
通 過 城 市		郎溪, 灣城舖, 廣德, 陸扇舖	郎溪, 畢家鎮, 宣城, 洪林橋	鐘橋, 梅渚鎮	梅 林	甯國墩, 梅林	東 岸	河灘溪, 港口	梅林, 石口, 獅橋	胡樂司	河灘溪		臨溪鎮	長安鎮	虹溪鎮	楊溪鎮
運 輸 方 法	種 類	1. 窄輪小車; 2. 挑夫			1. 畜馱; 2. 挑夫; 3. 手車							1. 手車; 2. 畜馱; 3. 挑夫				
	載 重	1. 三百至四百斤			3. 三百餘斤							1. 四百斤				
	速 度	1. 每日 60 里; 2. 每日 70 里			1. 每日 60 里; 2. 每日 60 里; 3. 每日 60 里							1. 每天 40 里; 2. 每天 70 里; 3. 每天 80 里				
	運 費	1. 每天每担約 .2 元 2. 每天約 .50 元, 由僱者供膳, 且回來時 間亦須計算			1. 每天 1.00 元; 2. 每天 1.20 元 3. 每天每担 1.00 元							1. 每担每天 1.40 元; 2. 每里 .2 元; 3. 每天 1.50 元				
	大 宗 轉 運 貨 物	稻, 米;			雜貨居多							柴炭及石板				



京 粵 綫 安 徽 段 各 縣 陸 路 交 通 表 (續)

縣 別		歙 縣						休 甯				
路 名	歙 績 路	歙 太 路	歙 休 路	歙 淳 路	歙 遂 路	歙 昌 路	歙 旌 路	休 屯 路	休 歙 路	休 黟 路	休 甯 汽 車 路	
類 別	舊有大道	舊有大道	現在改築汽車路寬14尺至22尺路基已填竣	舊有大道	舊有大道	舊有大道	舊有大道	新闢大道	舊有大道	舊有大道	新闢汽車路	
起 訖 點	歙縣至績溪	歙縣至太平	歙縣至休甯	歙縣至淳安	歙縣至遂安	歙縣至昌化	歙縣至旌德	休甯至屯溪	休甯至歙縣	休寧到黟縣	休甯至屯溪	
長 度	全 路	60里	130里	60里	160里	170里	200里	140里	30里	60里	80里	30里
	縣 境 內	40里	70里	50里	100里	150里	120里	40里	30里	25里	40里	30里
寬 度	7尺	7尺	7尺	5尺	3-4尺	7尺	7尺	6尺	7尺	7尺	2丈	
築路材料	石 板	石 板	石 板	土與石板各半深渡以東無石板	土居小半石板居大半	石 板	石 板	石子路	石子路	石子路	田土及沙土路	
通過城市	吳山舖, 新館	富場, 許村	潭渡, 岩寺	深渡, 街口	王村, 苦竹	北岸, 鄭坑店	臨溪, 新嶺	萬 安	萬 安	漁 亭	萬 安	
運 輸 方 法	種 類	1. 畜馱; 2. 挑夫						1. 汽車 2. 騾馬 3. 挑夫 4. 土車				
	載 重							騾馬約250斤, 土車300斤, 至400斤, 挑夫約100斤				
	速 度	1. 每日70里, 2. 每日60里						騾馬每日可行60至70里, 土車60至70里, 挑夫60至80里				
	運 費	1. 每天1.00元; 2. 挑費每天1.00元 (供膳)						騾馬挑夫每日大約均係1元汽車載客每里.02元				
法	大宗運貨物							茶, 布, 油, 香蕪, 及各項日用雜貨				

京粵綫安徽段交通調查表之二(河流)

項 目		和 縣						縣	
河 流 名 稱		得 勝 河	姥 下 河	牛 屯 河	裕 溪 河	駐 馬 河	石 跋 河	後 河	太 陽
位 置 及 方 向		在縣南部，起于含山，訖于大江	在縣東南起于姥鎮訖于大江	在縣東南起于白渡橋訖于大江	在縣南起于巢湖訖于大江	在縣東北起于馬江訖于大江	在縣東北起于河村訖于烏江	在縣東北起于含山訖于六合入江	在縣東南境訖于大江
里 數	全河共長	70里	10里	20里	200里	7里	30里	400里	
	縣境內長	60里	10里	20里	40里	7里	30里	60里	
深 度	春冬	2-4尺	2-3尺	2-5尺	8-10尺	5-10尺	2-5尺	2-5尺	春冬
	夏秋	11-12尺	8-10尺	8-10尺	15-20尺	10-15尺	8-10尺	8-10尺	夏秋
寬 度	春冬	20-50尺	10-40尺	10-30尺	30-40尺	15-10尺	10-20尺	10-20尺	春冬
	夏秋	10-90尺	50-60尺	50-60尺	60-80尺	10-20尺	40-50尺	40-50尺	夏秋
兩岸重要工商都會			姥 下 鎮	白 渡 橋	裕溪鎮，雍家鎮	烏 江 鎮	卜家集，響泉鎮	善 後 鎮	
通 船 只 種 類	種 類	舢板，帆船，划船，貨船	划船，貨船，漁船	划船，貨船	舢板，划船，貨船，小輪	划船，貨船	划船，貨船	划船，漁船	划
	數 目	1.舢板50隻，2.帆船50隻，3.划船180隻，4.貨船280隻，5.漁船30隻，6.小輪3隻							
行 船 種 類	平均吃水量	1.4尺，2.5尺，3.2尺，4.3尺，5.1尺，6.7尺							
	平均載重量	1.500担，2.600担，3.80担，4.100-200担，5.30担，6.200餘人							
行 船 種 類	平均速度	輪船每小時上水25里下水35里；民船每日上水60里；下水100里							
	通行地點								
行 船 種 類	通行時期	1-5-五月至十月，6.四季均通行							
	不能通行原因	水涸潮退							
行 船 種 類	運輸價目	小輪由和州至南京1.05元；和州至蕪湖1.00元；銅元20枚							
	大宗轉運貨物	黃綠荳，大小麥，菜子，米，棉花							

縣		當 塗		燕 湖			
後 河	太 陽 河	當 塗 大 河		魯 明 河	長 河	清 水 河	匾 担 河
在縣東北起于含山訖于六合入江	在縣東南起于縣境訖于大江	在縣南起于浙江邊境，訖于當塗		在縣南 20 里起于南陵，訖于長江	在縣東南接清水河，訖于長江	在縣東起于宣城訖于長江	在縣南起于繁昌訖于長江
400里	30里	300里					
60里	30里	60里		10里	25里	20里	20里
春冬 2-5 尺 夏秋 8-10 尺	春冬 3-5 尺 夏秋 8-10 尺			春冬 1-6 尺，夏秋 15-25 尺			
春冬 10-20 尺 夏秋 40-50 尺	春冬 10-30 尺 夏秋 30-50 尺			春冬 3-6 尺夏秋 7-50 尺			
善 後 鎮		大河兩岸並無重要工商都會		魯 港 鎮	漢家店，蕪湖縣	方村鎮，清水河鎮	官 陡 門 鎮
划船，漁船	划 船	1.輪船，2.民船大號，3.民船二號，4.民船三號，5.鴨梢子四號，6.斗子五號，7.魚船六號		1.大火輪船，2.輪船，3.民船			
		1.4隻，2.3隻，3.100隻，4.50隻，5.60隻，6.10隻，7.50隻		1.44隻內太古公司 12 隻，拾和公司 8 隻，日清公司 6 隻，三北公司 6 隻，招商 9 隻寧紹一隻 216 隻，3.7,000 隻			
		1.240-300人，2.1400担，3.500担 4.200担，5.100担6.50担，7.20担		1.太古公司船790-2116噸，怡和船1515-2825噸，日清船6092-2803噸，三北船1080-2121噸，招商船1628-4327噸，2.250-300人，3.100-1000担			
				1.每小時 40 里，2.每小時 30 里，3.每日上行 80 里，下行 120 里			
		輪船來往于南京，采石，和州，蕪湖		1.大火輪來往上海漢口間經過蕪湖，2.輪船航行南京蕪湖間及安慶大通蕪湖間，3.民船來往蘇皖鄂三省			
		1.3月至9月2.夏秋二季；其他船隻全年均可通行		小輪三月至八月			
		灘 多		水 小			
		輪船至南京 1 元又 740 文，至采石及和州 1900 文，至蕪湖 2000 文		由蕪湖至上海或漢口貨運價目同其計算法方(1)以量計每百斤 28 元(2)以件計(3)以噸計每噸 7 兩(4)以水之大小計水淺時加 15%客運招商船等船特等船至漢口 36 元至上海 28 元，三等船至漢口 380 元至上海 300 元二等特等船至漢口 29 元至上海 22 元三等船至漢口 370 元至上海 300 元小輪至南昌統繪 105 元			
		米糧，麥荳，麻		民船運來及雜量			

京粵線安徽段交通調查表之二(流河) (續)

縣別		宣城			郎溪		甯國		
項目		句溪	宛溪	清戈江	郎川河		東津河	西津河	中
流河名稱		句溪	宛溪	清戈江	郎川河		東津河	西津河	中
位置及方向		在縣南起于績溪天目山北麓訖于縣東	在縣北起于城北訖于蕪湖入江	在縣西起太平涇縣訖于蕪湖入江	在縣城中部，起于廣德縣，訖于西鄉與宣城毗連之南奇河		在縣東南部起自千秋關，訖于宣城	在縣西南起自績溪八都，訖于羅甸	在縣原，訖于
里數	全河共長	250里	150里	140里			160里	140里	
	縣境內長	100里	70里	50里	80里		160里	140里	
深度		春冬各1-2尺，夏秋2-3尺			春冬3-9尺，夏秋6-10尺		春冬3-40尺，夏秋4-60尺		
寬度		冬春 5-10尺 夏秋 10-40尺	春冬 5-20尺 夏秋 10-50尺	春冬 5-40尺 夏秋 10-100尺	春冬60-100尺，夏秋100-150尺		春冬 20-70尺 夏秋 30-100尺	春冬 15-50尺 夏秋 10-70尺	春冬 夏秋
兩岸重要工商都會		水東，孫家埠	新河莊，黃池	清戈江鎮，灣沚	濤城舖，郎溪縣城，東夏鎮		河瀝溪	河樂司	虹
通 行 船 只 種 類	種類	烏江子，小划子，小船，網船	大船，烏江子，小划子，小船，網船	大船，烏江子，小划子，小船，網船	1.客貨船，2.小民船		1.小烏江(北段50星)2.烏筏	烏筏	烏
	數目	1.大船20餘只，2.烏江子50餘只，3.小划子50餘只，4.小船100餘只，5.網船40餘隻					1.小烏江約80只，2.烏筏約100餘只		
	平均吃水量				1.3尺，2.2尺		1.2尺餘，2.不詳		
	平均載重量	1.300-1000担，2.100-300担，3.20-60担，4.30-100担，5.3-10担			1.300石，2.10餘人		1.最多100担，2.最多50担		
	平均速度	1.及2.上行每日80里下行120里，3.上行每日70里下行100里，4.上行每日90里下行50里，5.無定					1-2.上行每日50里，下行每日70里		
	通行地點						1.宣城，蕪湖，南京；2.宣城		
	通行時間	1-4 春夏秋三季，5.四季均通行			1.2月至8月止；2.全年可通		1.春夏通行于東津河北段80里 2.春夏通行于上述三河		
	不能通行原因				淺水		1.灘多水淺；2.水涸		
運輸價目									
大宗轉運貨物	糧食，竹木，柴炭，魚					雜貨與柴炭			

郎 溪	甯 國			績 溪		
郎 川 河	東 津 河	西 津 河	中 河	揚 子 水	登 水	盧 水
在縣城中，起于廣德縣，訖于西鄉與宣城毗連之南奇河	在縣東南部起自千秋關，訖于宣城	在縣西南起自績溪八都，訖于羅甸	在縣南起自洋汀原，訖于烏村場	在縣南起自揚溪，訖于歙縣合新安江	在縣東南部起自濱行溪訖于歙縣合新安江	在縣西南起自坦溪訖于歙縣合新安江
80里	160里	140里	70里	80里	100里	60里
春冬3-9尺，夏秋6-10尺	春冬3-40尺，夏秋4-60尺			春冬 3寸-15尺 夏秋 5寸-2尺	春冬 3寸-15尺 夏秋 5寸-2尺	春冬 2寸-1尺 夏秋 5寸-1尺
春冬60-100尺，夏秋100-150尺	春冬 20-70尺 夏秋 30-100尺	春冬 15-50尺 夏秋 10-70尺	春冬 10-40尺 夏秋 5-50尺	該縣水原均出自山麓每遇淫雨山水急闊可竟百丈若一二日不雨則水又急退最闊處不過廿丈狹者急至總流無遺頓呈乾涸之象		
清城舖，郎溪縣城，東夏鎮	河 瀝 溪	河 樂 司	虹 龍 甸	臨溪，揚溪	石 旆	
1.客貨船，2.小民船	1.小烏江(北段50里)2.烏筏	烏 筏	烏 筏	小船通行于揚子水臨溪鎮以南20里往北即不通行	竹 筏	
	1.小烏江約80只，2.烏筏約100餘只			1.小船不詳；竹筏90只		
1.3尺，2.2尺	1.2尺餘，2.不詳			1.2尺；2.4寸		
1.300石，2.10餘人	1.最多100担，2.最多50担			1.20担；2.800斤		
	1-2.上行每日50里，下行每日70里			1.小船每日上行50里，下行70里		
	1.宣城，蕪湖，南京；2.宣城					
1.2月至8月止；2.全年可通	1.春夏通行于東津河北段80里 2.春夏通行于上述三河			1.-2.春夏二季		
淺 水	1.灘多水淺；2.水涸			水涸，水淺灘多流急		
	雜貨與柴炭			運出為柴，炭，茶棗等類 輸入為鹽，糖，布疋，雜貨		

京粵線安徽段交通調查表之二(河流)

縣別		繁昌		南陵		涇縣		歙	
項目	縣別	繁昌		南陵		涇縣		歙	
河流名稱		繁昌河	荻港河	弋江河	縣河	涇水(俗名大河)		新安江	潮
位置及方向		在縣東起自金荻橋下，訖于澹港入江	在縣西起自黃澚訖于大江	在縣東北起自涇縣，訖于蕪湖	在縣東南起自涇縣，訖于蕪湖	在縣中部起自太平縣，訖于南陵宣城		在縣東起自朱家村訖于錢塘江	在縣訖于
里數	全河共長	55里	30里	120里	140里	120里		260里	
	縣境內長	55里	30里	55里	100里	130里		100里	
深度		春冬 0-8尺 夏秋 8-35尺	春冬 0-4尺 夏秋 5-15尺			山洪來時深至二三丈，山洪去後深約一丈		春冬 3-5尺 夏秋 6-15尺	春冬 夏秋
寬度		春冬 10-60尺 夏秋 40-150尺	春冬 6-30尺 夏秋 25-70尺			山洪來時闊約二三百碼，山洪去後深約百碼		春冬 100-300尺 夏秋 200-400尺	春冬 夏秋
兩岸重要工商都會		峇橋，澹港	荻港鎮，黃澚鎮	馬頭鎮，滑弋江鎮，西河鎮，灣沚鎮	黃墓渡鎮，石苑鎮	萬村，章家渡，楓机，下坊，赤雞，馬頭鎮，縣城		深渡	漁
通船	種類	划船，駁船，汽船	五輪子，鴨梢子，巴斗子，小划子	1.民船，2.夜行船，3.小火輪		1.二輪子，2.三輪子，3.四輪子，4.渡船		大，小，中帆船 大，小，中木駁	小帆船 中木駁
	數目	1.划船200只，2.駁船100只，3.汽船1只		1.200只；2.300只；3.1只		1.20只；2.50只；3.30只；4.50只		1.大帆船500只；2.中帆船駁700只；5.中木駁400只；	
行	平均吃水量	1.2尺；2.3尺；3.1½尺		1.3尺；2.1尺；3.3尺		1.4尺；2.3尺；3.2尺；4.2尺		1.4-5尺；2.35尺；3.25尺	
	平均載重量	1.100-300担；2.200-500担；3.50担五輪子120-600担，黃梢子全，鴨梢子50-300担，巴斗子200-1000担，小划子10-20人		1.50-200石，2.14人；3.30人		1.400担；2.200担；3.200担；4.30人		1.200担；2.100担；3.60.6.10餘担	
只	平均速度	小汽船每小時25里		1.小火輪每小時25里，五輪子及夜行船上行7里，下行10里		每日 1.上行30里，下行80里 2.上行35里，下行90里 3.上行35里，下行90里		每日 1-3.上行70里，下行4-6.上行26里，下行	
	通行地點	汽船來往蕪湖繁昌間；民船來往南昌九江大通無錫鎮江間		小火輪及民船均來往南陵蕪湖間		1.上至太平，下至蕪湖		1-3.由朱家村至杭州；4-5.6.由漁梁至績溪之臨溪及西	
種	通行時間	汽船自5-8月		1-2.春夏秋三季；3.夏秋二季		1-2水漲時；3-4四季均通		1 6全年通行，惟水過淺時	
	不能通行原因	水涸		水涸		山洪退後河水即成，大船亦即能通行			
類	運輸價目	汽船來往蕪湖繁昌每人一元		小火輪來往南陵蕪湖單程每人一元					
	大宗轉運貨物	竹木，柴炭，稻米，紙張，石膏		竹，木板，炭，紙，糧食等		糧食，火油，麵粉，紙，雜貨		木材，布疋，糧食，藥材，	

系 河	涇 水 (俗名大河)	欽 縣			休 甯	
		新 安 江	潮 江	練 江	率 水 (漸水)	吉 陽 水
縣東南起自涇 縣，訖于蕪湖	在縣中部起自太平縣，訖于南陵宣城	在縣東起自朱家村 訖于錢塘江	在縣西起自春溪 訖于新安江	在縣南起自臨溪 運于新安江	在縣西及南起于 縣西訖于欽縣境	在縣之北部起于 黟縣訖于屯溪鎮
140里	120里	260里			300里	150里
100里	130里	100里	30里	25里	200里	70里
	山洪來時深至二三丈，山洪去後深約一丈	春冬 3-5尺 夏秋 6-15尺	春冬 1-35尺 夏秋 3-5尺	春冬 1-35尺 夏秋 3-5尺	春冬 3-15尺 夏秋 4-20尺	春冬 3-19尺 夏秋 4-20尺
	山洪來時闊約二三百碼，山洪去後深約百碼	春冬 100-300尺 夏秋 200-400尺	春冬 50-200尺 夏秋 80-250尺	春冬 50-200尺 夏秋 80-250尺	春冬 20-100尺 夏秋 40-120尺	春冬 20-100尺 夏秋 40-200尺
慕渡鎮，石碓鎮	萬村，章家渡，楓帆，下坊，赤雞，馬頭鎮，縣城	深 渡	漁 梁	篁 墩	溪口，梅口，屯溪 篁墩，深度	黟縣，漁亭，休甯 城，萬安街，屯溪
小火輪	1.二艙子，2.三艙子，3.四艙子，4.渡船	大，小，中帆船 大，小，中木駁	小帆船及大，小， 中木駁	小帆船及大，小， 中木駁	民船 貨船	民船 貨船
1只	1.20只；2.50只；3.30只；4.50只	1.大帆船500只；2.中帆船300只；3.小帆船600只；4.大木駁700只；5.中木駁400只；6.小木駁100只				
	1.4尺；2.3尺；3.2尺；4.2尺	1.4-5尺；2.35尺；3.25尺；4.2尺；5.15尺；6.1尺				
3.30人	1.400担；2.200担；3.200担；4.30人	1.200担；2.100担；3.60担；4.50担；4.50担；5.30担；6.10餘担			1.200石，2.20石	1.200石，2.20石
艙子及夜行船	每日 1.上行30里，下行80里 2.上行35里，下行90里 3.上行35里，下行90里	每日 1-3.上行70里，下行160里 4-6.上行26里，下行40里			每日上行60里 下行120里	每日上行60里 下行120里
陵蕪湖間	1.上至太平，下至蕪湖	1-3.由朱家村至杭州；4-5.由朱家村上至屯溪下至杭州； 6.由漁梁至績溪之臨溪及西鄉老寺			休寧，屯溪間	
秋二季	1-2水漲時；3-4四季均通	1-6全年通行，惟水過淺時亦不能通行			夏秋通行無阻 春冬多不通行	
	山洪退後河水即成，大船亦即能通行				水 淺	水 淺 多 灘
程每人一元						
食等	糧食，火油，麵粉，紙，雜貨	木材，布疋，糧食，藥材，及雜貨			茶布乃雜貨	

## 交通篇

### 一、概說

本段陸路交通，大抵仍恃昔日大道，在北部各縣，類多泥砌，南部各縣，以山多岩石，築路多用石子，或石板，新關大道能通汽車者，僅有當塗蕪湖宣城歙縣休甯數縣。然逢天雨，則污泥盈道，轉運維艱，水路交通，北部各縣，如和縣繁昌宣城蕪湖等，地瀕長江，近南漪湖，南部諸縣，如南陵涇縣，地瀕青弋江，歙縣績溪，地瀕新安江，交通尙稱便利，如旌德則萬山重疊，不惟無可走之水路，抑山路亦艱阻異常，交通工具，陸路全恃馬馱挑肩及土車，水路專恃民船輪船，汽車僅三數縣可駛行無阻，郵政則蕪湖設有一等局，當塗宣城和縣績溪南陵涇縣旌德歙縣休甯二等局，其餘三縣爲三等局，電報則僅於當塗蕪湖宣城甯國績溪繁昌休甯設有電報局，蕪湖並設無線電報局一所，詳細情形，另見各段。

### 二、陸路交通

1, 大道路名稱與長寬度

(一)和縣 本縣無新關汽車路，舊有大道凡三，築路材料，均用泥土，每逢天雨，則溇汙難于行走，三路如下：



(1) 和州全椒道 起於和縣，在本縣境內，經過十里鋪，何村鋪，大塘梢，七里鎮，香泉鎮，童村，楊家苑，後河，訖於全椒縣。共長一百零五里。在縣境內長六十五里，寬度自十尺至十五尺，此路經兩橋至後河搭官渡，抵全椒縣。

(2) 和州江浦道 起于和縣，在本縣境內，經過赤埭壩，黃埭壩，濮城集，訖於江蘇省江浦縣，全縣共長一百里，在縣境內長四十里，寬自十尺至十五尺，此路亦經兩橋至駐馬河，過一橋直接入江蘇之江浦界。

(3) 和州含山道 起於和縣，經過腰鋪，張公橋，訖於含山縣，全縣長六十里，在縣境內長四十五里，寬約七八尺，此路幾全段沿新河而行。

(二) 當塗 本縣有大道三，完全土築，寬度自四尺至六尺：

(1) 當塗蕪湖路 起於當塗，經過北關，大橋，新橋，訖於蕪湖，共長六十里，在縣境內長三十里，寬十八尺，築路材料，下層用泥土，上鋪碎石，本段現已改築汽車路，可通行汽車。

(2) 當塗丹陽路 起於當塗，經過新漳橋，薛鎮，訖於丹陽，共長五十里，均在縣境內，寬約四尺，本路擬改築汽車路，現已測量完竣。

(3) 當塗南京路 起於當塗，經過采石，慈湖，訖於南京，共長一百四十里，在縣境內長四

十五里。

(二) 蕪湖 本縣舊有大道有三，均用泥土修築，寬度自六尺至八尺：

(1) 蕪湖繁昌道 起於蕪湖，經過石砲鎮，訖於繁昌，共長六十五里，在縣境內長四十里。

(2) 蕪湖宣城道 起於蕪湖，經過黃市，水陽，新河莊，窄油溪，訖於宣城，共長一百二十里，在縣境內長七十里。

(3) 蕪湖當塗道 起於蕪湖，經過官陡門，訖於當塗，共長五十里，在縣境內長二十里。

(四) 宣城 本縣舊有大道共六：

(1) 宣蕪路 起於宣城，經過灣池，訖於蕪湖，共長一百二十里，在縣境內長七十里，寬自八尺至十尺，多係山路，用泥土修築，惟尙平坦。

(2) 宣甯路 起於宣城，經過孫家埠，水東，大汪村，訖於甯國，共長一百零五里，在縣境內長一百里，寬約六尺，築路材料用碎石及泥土，本路自雙橋至大汪村一段，現已通行輕便鐵道。

(3) 宣廣路 起於宣城，經過雙橋，洪林橋，訖於廣德，共長一百八十里，在縣境內長九十里，寬約六尺，多係土路。

(4) 宣郎路 起於宣城，經過雙橋，畢家橋，訖於郎溪，共長一百十里，在縣境內長七十五

里，寬約五尺半，係山道，均係土路。

(5) 宣南路 起於宣城，經過長橋，賢亭，訖于南陵，共長九十五里，在縣境內長七十里，寬約五尺，築路材料用泥土。

(6) 宣涇路 起於宣城，經過雙馬鋪，四馬鋪，訖於涇縣，共長一百里，在縣境內長七十里，寬約七尺，路之中係石板鋪砌，兩旁均係泥土。

(五) 郎溪 本縣大道凡三，寬自五尺至十尺，均係土築，不甚平坦：

(1) 郎廣路 起于郎溪縣城，經過郎溪之濤城鋪及廣德之陸扇鋪，訖于廣德縣城，全路共長九十里，在縣境內長四十五里。

(2) 郎宣路 起于郎溪縣城，經過畢家鎮，洪林橋鎮，訖於宣城縣城，全路共長百二十里，在本縣境內，長四十五里。

(3) 梅渚路 起於郎溪縣，經過鐘橋鎮，梅渚鎮，訖於溧陽縣城，共長一百零五里，在縣境內長三十二里。

(六) 甯國 本縣舊有大道共八：

(1) 甯孝路 起於甯國縣城，經過梅林，訖於孝豐城，共長一百六十五里，在縣境內長八十里，寬約五尺，築路材料，用土與碎石，沿途山嶺重疊，凹凸不平。

- (2) 甯昌路 起於甯國，經過梅林，甯國墩，訖於昌化城，共長一百六十五里，在縣境內長一百里，寬約五尺，沿途亦多山嶺。
- (3) 甯旌路 起於甯國，經過東岸，訖於昌化，共長一百五十里，在縣境內長九十里，寬自三尺至五尺，築路材料，係土及石板各半，沿途亦不平坦。
- (4) 甯宣路 起於甯國，經過河瀝溪港口，訖於宣城縣，共長九十里，在縣境內長三十里，寬約六尺，自甯國縣城至小汪村一段，計長二十七里，寬約十六尺，用泥沙修築，擬通汽車，其餘均係用土及石子修築，尙稱平坦。
- (5) 甯於路 起於甯國，經過梅林，石口，獅橋，訖於潛縣城，共長一百七十里，在縣境內長一百十五里，寬約五尺，築路材料用土及碎石，尙稱平坦。
- (6) 寧績路 起於寧國，經過胡樂司，訖於績溪城，共長一百六十里，在縣境內長一百三十里，寬六尺，用石板鋪築，尙平坦。
- (7) 寧廣路 起於寧國，經過河瀝溪，訖於廣德城，共長一百四十里，在縣境內長三十五里，寬約四尺，均係土路，沿途多小山崗。
- (8) 甯涇路 自甯國縣城至涇縣縣城，共長一百六十里，在縣境內長四十五里，寬四尺，用土及石板鋪築，沿途亦多小山崗。

(七)績溪 本縣縣道有四，均係石板鋪築：

(1)績歙路 起於績溪，經過臨溪鎮，訖於歙縣，共長六十里，在縣境內長二十五里，寬約八尺，沿途多小山斜坡，不甚平坦。

(2)績旌路 起於績溪，經過長安鎮，訖於旌德，共長七十里，在縣境內長五十里，寬約六尺，本路中有翬嶺，頗爲險峻。

(3)績昌路 起於績溪，經過虹溪橋，訖於遂昌，共長一百八十五里，在縣境內長六十里，寬約六尺，中途有翬嶺及浙嶺，不甚平坦。

(4)績寧路 起於績溪，經過楊溪鎮，訖於甯國，共長一百六十里，在縣境內長三十里，寬約六尺，本路多沿山麓，故多曲折。

(八)繁昌 本縣縣道有四，均寬自八尺至十二尺：

(1)繁昌荻港大路 起自繁昌，經過桃冲，訖於荻港，長五十里，均在縣境內，沿途多山，均係土路。本路往來旅客，多先搭裕繁鐵路，計長十五里。

(2)繁昌南陵大路 起於繁昌，經過麻橋，訖於南陵，共長四十五里，在縣境內長三十五里，沿途多山，商旅頗少，時有搶劫。

(3)繁昌蕪湖大道 起於繁昌，經過荻橋石碓，訖於蕪湖，共長七十五里，在縣境內長五十

五里，多係土路，來往蕪湖，行客甚多。

(4) 繁昌銅陵大路 起於繁昌，經過黃澣順安，共長一百二十里。在縣境內長六十里。多山土路，行客稀少。

(九) 南陵 本縣大道有三：

(1) 南陵蕪湖大道 起於南陵縣城，經過石碓，訖於蕪湖，共長一百零五里，在縣境內長七十里，寬自八尺至十二尺，均係土路，每逢雨後，溽滑難行，小火輪停航時，往來行人頗多。

(2) 南陵涇縣大道 起於南陵縣城，經過分界山、湖沖鋪，下坊，訖於涇縣，共長六十里，在縣境內長二十五里，本路在南陵縣內，皆係土路，過分界山入涇縣界後，皆係石路，兩縣人民，往返頻繁。

(3) 南陵繁昌大道 起於南陵縣城，有二路可通，一經平溝鋪至繁昌縣，計程五十五里，一經麻橋至繁昌，計程五十里，在本縣境內均長二十里，寬自五尺至十二尺不等，本路多山土路，近因五華山多匪，來往行人稀少。

(十) 涇縣 本縣縣道有五：

(1) 涇縣南陵大道 起於涇縣，經過分界山湖沖鋪，訖於南陵，共長六十里，在縣境內長三

十五里，寬自八尺至十五尺，南陵段多土，其餘多石，本路爲兩縣往來孔道，故商旅頗盛。

(2) 涇縣旌德大道 起於涇縣，經過晏公堂，瑯橋，訖於旌德，共長一百十里，在縣境內長六十里，寬自八尺至十四尺，本路大半石鋪，爲徽州績溪等處往蕪要道。

(3) 涇縣宣城大道 起於涇縣，經過赤灘，馬頭鎮，訖於宣城，共長一百里，在縣境內長五十里，寬自七尺至十四尺，多土路，交通不盛。

(4) 涇縣青陽大道 起於涇縣，經過汀潭，訖於青陽，共長一百四十里，在縣境內，寬度自六尺至十二尺，多山路，頗崎嶇。

(5) 涇縣太平大道 起於涇縣，經過焦石埠，訖於太平，共長一百二十里，在縣境內長八十里，寬自七尺至十二尺，沿途多山，且有水道與之平行，故交通不盛。

(十一) 旌德 本縣多山，故縣道僅有二條，寬約六尺，全用石塊鋪築：

(1) 旌德涇縣大道 起於旌德，經過三溪，瑯橋，晏公堂，訖於涇縣，共長一百十里，在縣境內長六十里，路極平坦，交通亦盛，因本路爲由旌德下蕪湖所必經之路也。

(2) 旌德績溪大道 起於旌德，經過濠寨街，長安，訖於績溪，共長六十里，在縣境內長二十里，路甚平坦，惟頗曲折，每日騾運頗繁，蓋爲米糧輸出之要道也。

(十二) 歙縣 本縣縣道有七：

(1) 歙績路 起於歙縣，經過吳山鋪新館，訖於績溪，共長六十里，在縣境內長四十里，寬約七尺，均係石板鋪砌，尙平坦。

(2) 歙太路 起於歙縣，經過富場，許村，訖於太平，共長一百三十里，在縣境內長七十里，許村以南，寬約七尺，許村以北，則不及七尺，多係石板路，惟須過籊嶺，餘尙平坦。

(3) 休歙路 起於歙縣，經過潭渡岩寺，訖於休寧，共長六十里，在縣境內長五十里，寬七尺，均石板路，尙平坦。

(4) 歙淳路 起於歙縣，經過深渡街口，訖於浙江淳安，共長一百六十里，在縣境內長一百里，寬約五尺，築路材料，係土與石板各半，沿途多山坡，不甚平坦。

(5) 歙遂路 起於歙縣，經過王村，苦竹，訖於浙江遂安，共長一百七十里，在縣境內長一百五十里，寬約三四尺，築路材料，大半係石板，其餘均泥土，沿途亦多山坡。

(6) 歙昌路 起於歙縣，經過北岸，鄭坑店，共長二百里，在縣境內長一百二十里，寬約七尺，多石板路，中途有昱嶺之高坡，餘尙平坦。

(十二) 休甯 本縣舊有大道三，新闢縣道一：

(1) 休屯路 起於休甯，經過萬安，訖於屯溪鎮，共長三十里，悉在縣境內，寬度平均約六尺，築路材料用石子，商旅繁盛。



(2) 休歙路 起於休甯，經過萬安，訖於歙縣，共長六十里，在縣境內二十五里，寬度平均約七尺，築路材料用石子。

(3) 休黟路 起於休寧，經過漁亭，訖於黟縣，共長八十里，在縣境內四十里，寬度平均七尺，築路材料用石子，此道爲由黟東下所必經。

(4) 休屯汽車路 起於休甯，經過萬安，訖於屯溪，共長三十里，悉在縣境內，寬度平均約二丈，築路材料，用田土及沙土兩種，因之天雨往往不能行駛，公司資本爲八〇〇、〇〇〇元，官商合辦，現有美國雪佛蘭汽車二架，運客收費每里二分。

## 2, 運輸方法與運價

本段各縣道路運輸，以土車畜馱肩挑爲主要，用土車者，計有和縣當塗蕪湖宣城郎溪寧國績溪南陵涇縣旌德等十縣，有畜馱者，計有和縣當塗蕪湖宣城績溪南陵涇縣旌德歙縣十縣，肩挑則各縣均有，今將各種運輸速度載重及價目述下：

(一) 土車 分大小二種，大者僅通行於和縣，可載重六百斤，小者載重自三百至四百斤，每日可行自六十至七十里，載費每天每担約一元。

(二) 畜馱 載重約二百五十斤，每日可行六十至七十里，載費約一元。

(三) 肩挑 載重約一百斤，速度六十至八十里，挑費自一元半至二元。

### 三、水道交通

#### 1. 河流名稱及概況

(一)和縣 本縣河流共有八條，其中以裕溪河爲最大，常年可通輪船，今將八河述下：

(1)得勝河 在縣南部，起于含山，經過縣境，訖于大江，方向爲由西而東。全河共長七十里，在縣境內長六十里，闊度春冬季自二十至五十尺，夏秋季自十至九十尺，深度春冬季自二至四尺，夏秋季自十一至十二尺。

(2)姥下河 在縣東南，起于姥鎮，橫貫縣境，訖于大江，方向爲由西而東，全河共長十里，均在本縣境內，闊度春冬季自十尺至四十尺，夏秋季自五十至六十尺，深度春冬季自二至三尺，夏秋季八至十尺，水流平穩。

(3)牛屯河 在縣東南，起于白渡橋，橫貫縣境，訖于大江，共長廿里，均在縣境內，闊度春冬季自十至三十尺，夏秋季自五十至六十尺，深度春冬季自二至五尺，夏秋季自八至十尺。

(4)裕溪河 在縣南部，起于巢湖，經過縣界，訖于大江，全河共長二百里，在本縣境內長四十里，闊度春冬季自三十至四十尺，夏秋季自六十至八十尺，深度春冬季自八至十尺，夏秋季自十五至三十尺，水流頗急。

(5) 駐馬河 在縣東北部，起于烏江，流經縣境，訖于大江，共長七里，均在縣境內，闊度春冬季自五至十尺，夏秋季自十至二十尺，深度春冬季自五至十尺，夏秋季自十至十五尺，

(6) 石跋河 在縣東北，起于縣境河村，訖于烏江，共長三十里，闊度春冬季自十至二十尺，夏秋季自四十至五十尺，深度春冬季自二至五尺，夏秋季自八至十尺。

(7) 後河 在縣北部起于含山，經過縣界六合，訖于大江，共長四百餘里，在縣境內長六十里，闊度春冬季自十至二十尺，夏秋季自四十至五十尺，深度春冬季自二至七尺，夏秋季自八至十尺。

(8) 太陽河 在縣東南部，起于縣境內，訖于大江，長凡三十里，闊度春冬季自十至三十尺，夏秋季自三十至五十尺，深度春冬季自三至五尺，夏秋季自八至十尺。

## (二) 當塗

(1) 當塗大河 在縣南部，起于浙江邊境，經過寧國宣城，訖于當塗，方向爲自南而北，全河共長約三百里，在本縣境內長六十里，水流甚急

(二) 蕪湖 經過本縣縣境河流有五，均訖于長江：

(1) 魯明河 起于南陵、經過繁昌蕪湖分界處，訖于長江，在本縣境內長十里，水流方向，爲自東南而東北。

(2) 長河 上接清水河，經過縣境，訖于長江，在縣境內長凡二十五里，方向由東而西。

(3) 清水河 起于宣城，經過縣境，訖于長江，在縣境內長十里，方向爲由東而西。

(4) 匾担河 起于當塗，經過縣境，訖于長江，在縣境內長二十里，方向爲由北而南。

(5) 石碗河 起于繁昌，經過縣境，訖于長江，方向爲由東南而東北。

(四) 宣城

(1) 句溪 在縣南部，起于績溪天目山北麓，經過甯國縣，訖于宣城縣東，方向爲由南而北，全河共長二百五十里，在縣境內長一百里，闊度春冬季自五六尺至十餘尺，夏秋季自十餘尺至四十餘尺，深度春冬季最淺處爲一二尺，夏秋季二三尺。

(2) 宛溪 在城北，起于本縣北部，流經蕪湖入江，方向爲由南而北，全河共長一百里，在縣境內長七十里，闊度春冬季自五六尺至二十餘尺，夏秋季自十餘尺至五十餘尺，深度與句溪同。

(3) 清弋江 在縣西部，起于太平涇縣，經過本縣西部，流至蕪湖入江，方向由南至北。全河共長一百四十里，在縣境內長五十里，闊度春冬季自五六尺至四十餘尺，夏秋季自十餘尺至百餘尺。

(五) 郎溪

(1) 郎川河 在縣中部，起于廣德，由東鄉入境，經過城南，訖于西鄉，與宣城交界之南漪湖，在本縣境內長八十里，闊度春冬季自六十至一百尺，夏秋季自一百至一百五十尺，深度冬季自三尺至八尺，夏秋季自六尺至十尺。

#### (六) 甯國

(1) 東津河 在縣東南部 起于千秋關，經過獅橋，梅林，訖于宣城，方向自東南而西北，共長一百六十里，闊度春冬季自二十至七十尺，夏秋季自三十至一百尺，深度春冬季自三至四十尺，夏秋季自四至六十尺。

(2) 西津河 在縣西南部，起于績溪入都，經過胡樂東岸，訖于羅甸，方向為西南至東北，共長一百四十里，闊度春冬季自十五至五十尺，夏秋自十至七十尺，深度與東津河同。

(3) 中河 在縣南部，起于洋汀原，經過虹龍甸，霞西，訖于烏村場，方向為由南至北，共長七里，闊度春冬季自十至四十尺，夏秋季自五至五十尺，深度與東津河同。

(七) 績溪 本縣河流有三，水源均出自山麓，每遇淫雨，山水急流直下，不可遏止，河水汎濫闊可數百丈，若過一二日不雨，則水又急退無遺，頓成乾涸之象，最闊處亦不過二十丈，狹處不過二丈，而最狹處則五六尺，或至斷流亦有之，三河如下：

(1) 揚子水 在縣南部，起于楊溪，經過臨溪，訖于歙縣，流入新安江，方向為由北而南，

全河共長八十里，在縣境內五十五里，深度冬季自三寸至一尺半，夏秋自五寸至二尺，春夏能通行小船者，僅有臨溪以南二十里一段。

(2) 登水 在縣東南部，起于遙遙溪，經過臨溪，訖于新安江，方向爲東至南，全河共長一百里，在縣境內長七十里，深度與揚子水同，本河僅可通行吃水四寸之竹筏。

(3) 盧水 在縣西南部，起于坦頭，經過孔靈，臨溪，訖于新安江，方向爲由西而南，共長六十里，本縣境內長三十里，深度春冬季自二十至一尺，夏秋季自五寸至一尺。

(八) 繁昌

(1) 繁昌河 在縣東部，起于金峨橋下，經過峨橋，訖于瀋港，方向爲西南而東北，共長五十五里，闊度春冬季自十至六十尺，夏秋季自四十至一百五十尺，深度春冬季最深八尺，淺時竟乾涸，夏秋季自八至二十五尺，本河除四月至十月，可通行吃水三尺之民船外，于五月至八月尙可通行吃水一尺半之汽船。

(2) 荻港河 在縣西部，起于黃澗，經過荻港鎮，訖于大江，方向爲由南而北，共長三十里，闊度春冬季自六尺至三十尺，夏秋季自二十五尺至七十尺，深度春冬季最深四尺，淺時至乾涸，夏秋季自五尺至十五尺。

(九) 南陵

(1) 弋江河 在縣東北部，起于涇縣，經過南陵，訖于蕪湖，共長一百二十里，在縣境內長凡五十五里，本河水勢甚為湍急，于山洪發時為尤甚。

(2) 縣河 在縣東南部，起于涇縣，經過南陵，訖于蕪湖，共長一百四十里，在縣境內長一百里，水勢尚稱平坦，惟淤塞處每成土灘，水流頓急。

(十) 涇縣 本縣小河流甚多，惟均不通航，能駛行船隻者，僅有涇水一條：

(1) 涇水 俗稱大河，在縣中部，起于太平，經過縣境中部，流接南陵弋江河，共長一百三十里，河水深闊無定，山洪來時，深可二三丈，闊至二三百碼，山洪去後，即深僅一丈，闊約一碼，石灘甚多，故水勢湍急。

(十一) 旌德 本縣無通航河流。

(十二) 歙縣

(1) 新安江 在縣東部，起于朱家村，經過深度街口，訖于錢塘江，方向為由西而東，共長二百六十里，在縣境內長一百里，闊度春冬季自一百至三百尺，夏秋季自二百至四百尺，深度春冬季自三尺至五尺，夏秋季自六尺至十五尺，平時可通行吃水五尺之大帆船。

(2) 潮江 在縣西部，起于屯溪，經過篁墩，訖于新安江，方向為由西南而東北，在本縣境內長三十里，闊度春冬季自五十至二百尺，夏秋季自八十至二百五十尺，深度春冬季自一尺

至三尺半，夏秋季自三尺至五尺，平時可通行吃水二尺半之小帆船。

(3) 練江 在縣南部，起于臨溪，經過漁梁，訖于新安江，方向爲由北而南，在本縣境內長二十五里，闊度春冬季自五十至二百尺，夏秋季自八十至二百五十尺，深度春冬季自一尺至三尺半，夏秋季自三尺至五尺，平時可通行吃水二尺半之小帆船。

(十三) 休寧 本縣河流共有六條：

(1) 率水—漸水 在縣之西及南部，起於縣境極西，經過縣南一帶，訖於歙縣境內，方向爲由西南而南而北，全河共長約三百里，在本縣境內約二百里，闊度春冬季自二十尺至一百尺，夏秋季自四十尺至一百二十尺，深度春冬季自三尺至十五尺，夏秋季自四尺至二十尺。

(2) 吉陽水 在本縣北部，起於黟縣，經過本縣縣城，訖于屯溪鎮，方向由西而東南，全河共長約一百五十里，在本縣境內約七十里，闊度春冬季自二十尺至一百尺，夏秋季自四十尺至一百二十尺，深度春冬季自三尺至十五尺，夏秋季自四尺至二十尺。

## 2, 通行船隻與運價

(一) 和縣 本縣通行船隻，大別爲輪船及民船二種，輪船僅可通行于裕溪河，其他河流祇通行民船，今將各種船隻概況，分別述下

(1) 輪船 本縣輪船公司，有揚子，大安，泰昌及泰豐四家，過境之輪船，亦有四艘，恆孚



，新盛隆，蕪湖，及新寧安，分屬四公司，各船均專載客，吃水七尺，載重自二百四十人至三百人。每小時航行速度，上水廿五里，下水卅五里，往來南京蕪湖同，計程二百里，客運價目，每人一元另五分，由和縣津河口至南京，亦一元另五分，但由和縣赴蕪湖，則每人須一元又銅元廿枚，反較由南京赴蕪湖爲貴，蓋因和州售票者不支薪水，所增之價，卽爲此項之開支云。

(2) 民船 計共五種，通行時期自五月至十月間，船行速度，平均每日上水六十里，下水一百里，今將各船分述于下：

(甲) 舢板 共約五十隻，屬湖北幫，吃水四尺，載重約五百担，專裝貨，以黃綠豆，大小麥，菜子，米，及棉花爲大宗，往來湖北，南京，太平，及和縣間，船行速度每日上行六十里，下行一百里。

(乙) 五艙 屬宿松幫，載重七八百担，專運貨，以米，棉，麥，菜子爲大宗，往來無錫，鎮江，蕪湖，常州，湖北，及南京間。

(丙) 巴斗 屬桐城幫，多搭客，載重一百担，往來太平，采石，蕪湖，和州間。

(丁) 鴨燒子 屬湖北幫，載重約五百担，專運貨，以米，棉，麥，豆，菜子爲大宗，往來漢口，無錫，鎮江，常州，蕪湖，南京，太平，和州間。

(戊)拔船 本地幫，載重一百担弱，專在和州縣內水淺時用以駁載貨物。

(二)當塗 本縣通行船只有輪船及民船二種：

(1)輪船 輪船公司有泰昌，大安，揚子，及泰豐四公司，每年營業總值。共約七千元、輪船有新盛隆，新寧安，恆孚及蕪湖四艘，分屬上述四公司，專載客，往來南京蕪湖間，客運價目，統艙自當塗至南京，每人一元七百四十文，至采石及和州一千九百文，至蕪湖二千文。

(2)民船 本縣主要民船，有小划子，鴨梢子，斗子，及五鐘子四種，共約三百隻，屬湖北及桐城幫、載重自二十担至百餘担，專載貨，以米，麥，荳，麻爲大宗，往來南京，鎮江，安慶，蕪湖，漢口間，此外尙有渡船及漁船二種，均本地幫，往來于本縣境內，全縣漁船，約有三千隻之多。

(三)蕪湖 本縣通行船隻有大火輪，小輪及民船三種：

(1)大火輪 本縣有太古，招商，日清，三北，怡和，及甯紹六輪船公司，共有輪船四十四艘，每小時可行四十里，均往來上海漢口間，招商頭等船，客運價目至漢口，特等三十六元，次等十二元，二等七元六角，三等三元八角；至上海特等二十八元，頭等十元八角，二等五元八角，三等三元，二等船至漢口，特等二十九元，頭等十元四角四分，二等七元二角，三等三元七角，至上海，特等二十二元，頭等九元，二等五元四角，三等三元，其他各公司

客運價大致相同，貨運價目，由蕪湖至漢口，與由蕪湖至上海相同，其價目之算法，有以重量計者，有以件數計算者，亦有以大小計算者，其以重量計算者，則每百斤運費二錢八分，每噸七兩，以大小及件數者，則爲數甚少，且多由上海總局收費，故未得悉，今將各公司所有船隻概況述後：

(甲)太古公司 共有輪船十二艘，曰鄱陽載重一八九二噸，長沙載重一四八〇噸，洞庭載重一二六四噸，吳淞載重二一九噸，沙市載重七九〇噸，重慶載重一三一噸，大通載重一八八二噸，武昌載重一九七五噸，盛京載重一〇三四噸，溫州載重一八八七噸，黃浦載重一九七五噸，及安慶載重一七一九噸，每年貨運總值，約五萬元，所運貨物，來時以糖，烟，粉，布，去時以米，雜糧爲大宗。

(乙)招商輪船局 有頭等船四艘，曰江安載重四三二七噸，江順載重四三二七噸，江華載重三六九二噸 及江新載重三三七二噸，二等船五艘，曰江裕載重三〇九〇噸，江天載重二〇一二噸，江大載重一六八二噸，江靖載重一六八二噸，聯益載重二八六八噸，每年貨運收入共約七萬元，所運貨物，以米，布疋，紗及雜量爲大宗。

(丙)日清公司 共有輪船九艘，曰襄陽載重一九八四噸，大福載重一五二六噸，大貞載重一〇七二噸，南陽載重一九六八噸，瑞陽載重二四一七噸，大利載重一一二六噸，鳳陽載

重二八〇三噸，宜陽載重一九五七噸，及大昌載重一三六九噸，每年貨運總值，約十二萬元，所運貨物，來時以紗，布，魚類，爲大宗，去時則以菜子爲大宗。

(丁)三北公司 有輪船六艘，曰德興載重一二七〇噸，醒獅載重一二四三噸，長興載重一二二一噸，伏龍載重一〇八〇噸，長安載重一三〇六噸，鳳浦載重一一七二噸，該公司之船隻，每逢戰事多被軍隊扣封，故貨運價目，無從計算，所運貨物與招商同。

(戊)怡和公司 有輪船八艘，曰平和載重一六〇一噸，德和載重二三三五噸，隆和載重二二六六噸，湘和載重一五一五噸，公和載重二八二五噸，瑞和載重一九三一噸，聯和載重一七三五噸，及吉和載重一九二四噸，每年貨運收入，約十萬元，去貨以雞蛋爲大宗。

(己)甯紹公司 有輪船一艘，曰甯紹載重一一〇二噸，每年運貨總值，約萬元，貨運與招商同，

(2)小火輪 本縣小輪船公司，有泰昌，泰豐，協和，源豐，大安，及利濟六家，共有輪船十六隻，但其中常有停班，實際能常行駛者，僅有恆孚，蕪寧，新陞隆，新寧安，蕪通，蕪安，新隆，箏笛蒲及新隆和九艘，前四艘往返南京蕪湖間，後五艘往返安慶，大通，蕪湖間，各船均僅載客，載重量自二百至三百人，每小時行二十里，客運價目，自至蕪湖南京，統艙每人一元另五分，由蕪湖至大通，約二百七十枚，須隨大洋價目而變動。

(3) 民船 有擺江，斗子，了稍五艙，黃梢，划子，巴斗，大渡，板船，漕子，白石舟等十種，多屬七屬（無爲，利州，合肥，含山，舒城，廬江，巢縣）六邑（桐城，望江，潛山，太湖，懷甯，宿松）幫，專載貨，以米及雜糧爲最多，往來蘇皖鄂三省，載重量大小極爲懸殊，往往同一名稱之船，因其大小不同，而其載重量亦大有上下，但平均言之，每船約可載重五百担，船行速度亦須視載重與風向而定，平時則每日上行可八十里，下行一百二十里。

(四) 宣城 本縣河流通行船隻有大船，烏江子，小划子，小船及網船五種，各船除大船不能通行于句溪外，其餘船隻，各河均通行，網船能全年通行，餘均僅于春夏秋三季能通行，今將各船概況分述于左：

(1) 大船 約廿餘隻，屬湖北，合肥，江北幫，專載貨，以糧食及竹木柴炭爲大宗，往來當塗甯國間，載重自二百担至一千担，速度每日上行約八十里，下行約一百二十里。

(2) 烏江子 約五十餘隻，隻有湖北，湖南，安徽，江蘇等幫，專載貨，以糧食及竹木柴炭等爲大宗，往來當塗寧國間，載重自一百至三百担，速度每日上行八十里，下行百廿里。

(3) 小船 約百餘隻，有宣城湖北湖南徽州等幫，專載貨，以糧食爲大宗，往來寧國蕪湖間，載重自三十至一百担，速度每日上行七十里，下行百里。

(4) 小划子 約五十餘隻，有宣城，江西，湖北，高淳，等幫，客貨兼載，來往甯國蕪湖間

，載重自二十至七十担，速度每日上行約六十里，下行約八十里。

(5) 網船 約四十餘隻，有本地，高郵及巢縣三幫，專載魚蝦。來往于內地小河，載重自二担至十担。

(五) 郎溪 本縣通行船隻，僅客貨船及小民船二種，前者吃水三尺，載重三百石，通行時期自三月至八月，後者吃水二尺，載重十餘人，全年可通。

(六) 甯國 本縣通行民船僅有小烏江及烏筏二種，小烏江共約八十隻，吃水二尺，載重自三十担至一百担，往來宣城蕪湖南京間，在本縣境內于春夏二季，通行于東津河北段八十里，烏筏共約百餘只，多本地幫，載重五十担，通行于本縣各河內。

(七) 績溪 本縣通行民船，僅有小船及竹筏二種，小船于春夏季，通行于揚子水臨溪鎮以南二十里，吃水二尺，載重二十担，所載貨物出口以柴，炭，茶，棗為大宗，進口以鹽，糖，布疋，雜貨為大宗，竹筏于春秋季通行于登水，共約六十排，吃水四寸，每筏載重約八百斤。

#### (八) 繁昌

(1) 經過本縣輪船，有大輪船小輪船及汽船三種，大輪船，共有八艘，屬怡和公司，往來上海漢口間，內湖和平和來往上海宜昌間，均經過本縣，小輪船祇六艘，屬泰昌，元豐，利濟，合濟四公司，往返大通蕪湖間，經過本縣而停泊者，自本縣至荻港，銅元二百二十八枚

，汽船僅有一艘，屬永安公司，載重三十人，往返蕪湖繁昌間，每日上下開行，客運價目，人每一元。

(2) 民船 計有四種：

(甲) 五艙子及黃梢子 屬桐城幫，專載貨，以竹木稻米柴炭為大宗，上至大通安慶，下達無錫，載重量，自一百廿担至六百担。

(乙) 鴨梢子 屬湖北幫，專載貨，貨物種類及來往地點，與五艙子同，載重量自五十担至三百担。

(丙) 巴斗子 屬江西幫，專載貨，以紙張石膏為大宗，往來南昌，九江，及無錫，鎮江間，載重量，大者自六百至一千担，小者二百担。

(丁) 小划子 本地幫，專搭客渡江，載重最多不過二十人。

(九) 南陵

(1) 小火輪 本縣泰昌公司，有小火輪一，曰新陞利，專載客，載重三十人，每小時航行約二十五里，每月往來南陵蕪湖三十次，秋季水淺時須停航，客運價目，自蕪湖至南陵，每人一元二角，全年收入，共約五千元。

(2) 民船 分五艙子及夜行船二種，五艙子共約二百隻，屬江北及兩湖幫，載重自五十石至

二百石，多運米，往來蕪湖南陵間，夜行船，共約五十只，多本地幫，載重十四人，專載客，往返南陵蕪湖間。

(十)涇縣 本縣通行船隻僅有民船一種，民船計可分為四艙，三艙，二艙，及渡船四種，各船均屬本地幫，每於水漲時，除渡船外，各船均專載糧食，煤油，麵粉，紙，及雜貨，往來太平蕪湖間，船行速度，每日上行自三十至三十五里，下行自八十至九十里，今將各船數目及載重量分述於下：

(1)四艙子 約廿隻，吃水四尺，載重自四百至五百担。

(2)三艙子 約五十隻，吃水三尺，載重自三百至三百五十担。

(3)二艙子 約三十隻，吃水二尺，載重自一百至一百二十担。

(4)渡船 約五十隻，吃水二尺，載重自二十至四十人。

(十一)旌德 本縣無通航河流，故無船隻通行。

(十二)歙縣 本縣民船，分大帆船，中帆船，小帆船，及大木駁，中木駁，小木駁六種，

大帆船僅能通行於新安江，其餘通行於新安江，潮江及練江、各船均本地幫，專載貨、帆船以木材，布疋，藥材及雜貨為大宗，往來朱家村及杭州間、木駁所載之貨以糧食，藥材及雜貨為大宗、大木駁及中木駁，往來屯溪及杭州間、小木駁往來漁梁及績溪之臨溪及西鄉岩寺



間，各船速度，每日上行大水七十里，小水二三十里；下行大水百六十里，小水四五十里，今將各船數目及載重量，分述於下：

(1) 大帆船 約五百隻，吃水四尺至五尺，載重二百担。

(2) 中帆船 約三百隻，吃水三尺半，載重一百担。

(3) 小帆船 約六百隻，吃水二尺半，載重六十担。

(4) 大木駁 約一百隻，吃水二尺，載重五十担。

(5) 中木駁 約四百隻，吃水一尺半，載重二十担。

(6) 小木駁 約一百隻，吃水一尺，載重十餘担。

(十三) 休甯 本縣民船有二艙及四艙兩種，多屬浙江義烏幫，客貨兼載，往來屯溪，杭州，深渡，漁亭及上溪口間，載貨量，四艙者多至二百擔，二艙者祇二十擔，上行每日約六十里，下行百二十里，所載往來貨物，多為茶，布，油，粉，香菰等土產。

#### 四、郵政

(一) 和縣 和縣二等郵局：

(1) 組織人數 共六人，內局長一人，信差二人，郵差三人。

(2) 郵路及郵班期 郵路至外縣有二條：(甲)至清溪及仙踪，計程九十里，每日一班(

乙) 至無爲，計程一百八十里，每四日一班，本縣至西埠二十里，腰舖三十里，張公橋四十五里，均每日一班。

(3) 郵件統計 信函收發轉，共二〇六、四一八件，內明信片三五、〇〇〇件，印刷品一九、四二四件，貨樣發出一〇〇〇件，包裹收進八〇〇〇件，重二五〇〇公斤，值五〇〇〇元，發出四四一件，重一、〇六八公斤，值二、三一四元，匯兌收進三、〇〇〇件，計四三、〇〇〇元，發出亦四三、〇〇〇件，計四二、〇〇〇元。

(二) 當塗 二等郵局：

(1) 組織人數 共六人，內局長一人，郵差五人。

(2) 郵路及郵班 郵路有二條：(甲)當塗蕪湖線，計程五十里，(乙)當塗南京線，計程一百五十里，均係水道，有小輪往返，郵班期每日一班。

(3) 郵件統計 信函收發轉，共二二三、五二五件，內明信片二七、三七五件，新聞紙一三、八六〇件，印刷品一一三、七八五件，包裹收進約五百件，發出約四八〇件，匯兌收進五七、四六〇元，發出三二二〇件，計一〇二、四六〇元。

(三) 蕪湖 一等郵局：

(1) 組織人數 共七十五人，內局長一人，辦事三十五人，郵差划夫聽差等三十九人。

(2) 郵路及郵班期 郵路由水道至南京一百八十里，巢縣一百八十里，南陵一百二十里，宣城一百四十里，大通一百八十里，無爲一百四十里，高淳一百二十里，旱路至涇縣一百九十五里，廣德三百二十里，水陽九十里，繁昌九十里，上述各路，除至繁昌間日一班外，餘均每日一班。蕪湖市內支局，有長街，馬路，魚市口三處，市外有濮家店，清水河，黃池，潛港，石碓五處。

(3) 郵件統計 收發信函共三、六七八、六六八件，內明信片六五九、九一九件，新聞紙一、〇二九、二六三件，印刷品八一三、〇二八件，貨樣七三、六七六件，包裹收進二一、五四三件，重二九、〇四二公斤，值一九八、四七九元，發出八、九八四件，重一九、八八一公斤，值五三、四八〇元，匯兌收進一三、八三八件，計八七四、五二三元，發出一六、四三二件，計一、一四一、八四一元。

(四) 宣城 二等郵局：

(1) 組織人數 共十四人，內局長一人，辦事四人，郵差及差役九人。

(2) 郵路及郵班期 郵路計有三種，水輪至蕪湖一百四十里，旱班至蕪湖一百四十里，至廣德一百八十里，至水陽九十里，至郊外二百二十五里，至甯國一百十里，輕便鐵道至水東六十里，郵班期，除宣城至水陽四日一班，及至郊外隔二日一班外，餘均每日一班，惟宣

城至廣德及蕪湖，係日夜兼程，本縣代辦所，計有雙橋，楊柳鋪，夏家渡，周王村，黃渡，及冒埠六處。

(3) 郵件統計 信函收發共六二〇、六三八件，內明信片共四〇、一二五件，新聞紙收進二三、六〇〇件，印刷品二九八、二二二件，貨樣六、六六二件，包裹收進七、三四四件，重二八、八四七公斤，值四七、九一四元。發出一、四六五件，重九、七〇三公斤，值一九、五四〇元，匯兌收進一二、〇七〇件，計六七六、四三三元，發出一三、八七五件，計一二四、八六〇元。

(五) 郎溪 三等郵局，郎溪本爲二等郵局，十七年秋，縣城爲匪所陷，郵件因之大減，等級亦自二等降爲三等：

(1) 組織人數 共四人，內局長一人，郵差三人。

(2) 郵路及郵班期 郵路有三條：(甲)至高淳一百十里，每二日一班，至畢家橋四十里，至東夏二十里，均每日一班，本縣在淘城鋪，畢家橋，東夏，洪林橋，定鋪，梅渚，飛鯉橋等處設有代辦所。

(3) 郵件統計 信函收發轉，共三一、四〇〇件，內明信片一〇、〇〇〇件，新聞紙一二一、七五〇件，印刷品一、九一〇件，貨樣共三五件，包裹收一五〇件，重三〇〇、〇〇〇公

分，值一、五〇〇元，發一三〇件，重二六〇、〇〇〇公分，值一、三〇〇元，匯兌收五八〇件，計一二、〇〇〇元，發六九〇件，計一三、四〇〇元。

(六)甯國 三等郵局：

(1)組織人數 共三人，內局長一人，辦事一人，郵差一人。

(2)郵路及郵班 郵路共二條：(甲)至水東鎮五十里，每日一班，(水東可通宣城)，(乙)至績溪二百二十五里，每五日一班，本縣代辦處有二，曰竹峯鎮，距甯國二十里，橋頭鋪，距甯國四十里，及東岸，距甯國五十五里。

(3)郵件統計 信函共二七、五六〇件，內明信片二、〇八〇件，新聞紙收一、四六〇件，印刷品二、三五〇件，包裹收三五〇件，重三九、五〇〇公分，值一、八五四元，發七二件，重五、五〇〇公分，值一七二元，匯兌收一九三件，計五、八四三元，發六〇六件，計一六、三八九元。

(七)績溪 二等郵局：

(1)組織人數 共六人，內局長一人，辦事二人，郵差三人。

(2)郵路及郵班 郵路計有四條：(甲)至旌德七十里，每日一班，(乙)至徽州六十里，亦每日一班，(丙)至甯國，一百八十七里，每五日一班，(丁)至礪頭九十五里，每三日一班

，本縣代辦所，有臨溪，楊溪，濠寨，鎮頭，旺川，上川六處。

(3) 郵件統計 收發轉信函共一五八、五七九件，內明信片三七、四〇〇件，新聞紙八、九五九件，印刷品七、四四七件，包裹收進四二八件，重八一、二、二八〇公分，值二、二三八元，發二〇四件，重四二九、六六〇公分，值一、〇六六元，匯兌收進二三、六六三元，發出三九、六八五元。

(八) 繁昌 三等郵局：

(1) 組織人數 共三人，內局長一人，辦事一人，郵差一人。

(2) 郵路及郵班 郵路共二條：(甲)至蕪湖，計程七十里，(乙)至本縣麻橋，計程三十里，均間日一班。

(3) 郵件統計 收發信函共一〇三、六四一件，內明信片五、八七九件，印刷品二、一一二件，新聞紙收進一八、〇〇〇件，包裹收二六八件，重一五六、七八五公分，值五六九元，發一二五件，重七二、五七〇公分，值四九一元，匯兌收進一五、六八五元。

(九) 南陵 二等郵局：

(1) 組織人數 共七人，內局長一人，辦事一人，郵差四人，信差一人。

(2) 郵路及郵班期 郵路共三條：(甲)至石碓鎮七十里，(乙)至涇縣六十里，(丙)至青

弋江鎮三十里，均每日一班，本縣於分界山，麒麟橋，黃墓渡，平溝埠，及叁里店，設有代辦所。

(3) 郵政統計 收發平信共一六二、八二四件，明信片共一三、〇一五件，新聞紙共一四、八六七件，印刷品共九、二六九件，貨樣共一四六件，掛號郵件共一二、五七三件，快遞郵件共三、七七八件，包裹收一、四五二件，重四、九二五、六二五公分，值一四、一五五元，發三八四件，重九〇五、一二五公分，值三、九〇五元，匯兌收一、〇三七件，計三三、三六九元，發三、六七〇件，計一四七、五五八元。

(十) 涇縣 二等乙級郵局 (另於茂林村，榔橋河，設有郵局，並於馬頭鎮，赤灘，下坊，湖冲鋪，楓坑，小嶺，官莊，章家渡，花林都，及晏公堂等十處，設有代辦所)：

(1) 組織人數 共九人，內局長一人，辦事一人，郵差六人，信差一人。

(2) 郵路及郵班期 郵路共四條：(甲)至南陵六十里，(乙)至青弋江六十里，(丙)至茂林村六十里，(丁)至榔橋河六十里，均每日一班。

(3) 郵件統計 收發平信共三六五、一九六件，明信片共二八、〇七三件，新聞紙收三七五、二七二件，印刷品共三三二、〇三六件，貨樣共四八件，掛號郵件共八、一九八件，快遞郵件共二、二九九件，包裹收三、八九二件，重二、八一三、六五四公分，值五七、七四

二元，發二五六件，重六七八、一四〇公分，值一、五四八元，匯兌收一、〇八四件，計二九、三五二元，發一、五七四件，計四〇、〇六四元。

(十一)旌德 二等乙級郵局(此外尙於濠寨，上川及旺川，三處，設有代辦所)

(1)組織人數 共四人，內局長一人，郵差二人，信差一人。

(2)郵路及郵班期 郵路共二條：(甲)至榔橋河六十里，(乙)至績溪七十里，郵班期均每日一次。

(3)郵件統計 收發信函共二八、七三〇件，內明信片九、五〇〇件，新聞紙二、八〇〇件，印刷品二、一〇〇件，貨樣收十六件，掛號郵件共五、四〇九件，快遞郵件，共三八五件，包裹收三五五件，重二、一四五公斤，值三、二六二元，發四五三件，重二、七一六公斤，值三、一七一元，匯兌收九一四件，計二九、〇八六元，發一、一一六件，計五五、二八〇元。

(十二)歙縣 二等郵局：

(1)組織人數 共二十六人，內局長一人，辦事二人，郵差二十三人。

(2)郵路及郵班期 郵路共三條：(甲)至績溪七十里，(乙)至屯溪五十里，(丙)至老竹嶺一百里，郵班每日收發信件各三次。



(3) 郵件統計 收發轉信函共六六二、四五〇件，內明信片八五，五〇〇件，新聞紙九一、五〇〇件，印刷品三一、五八〇件，貨樣五二〇件，包裹收二、五六六件，重七、六九八公斤，值一二、八三〇元，發四、四三〇件，重二二，一五〇公斤，值三五、四四〇元，匯兌收一九九五件，計四五、四九五元，發二，四三五件，計九七、二八四元。

(十二) 休甯 二等乙級郵局：

(1) 組織 共六人，內局長一人，郵差四人，信差一人。

(2) 郵路及郵班期 郵路至外縣祇有一條，即由本縣至黟縣，計程八十里，每日一班。

(3) 郵件統計 信函收發轉共三六、九六〇件，內明信片五、五〇八件，印刷品六、一二〇件，貨樣十件，掛號信四、一二五件，快信一，六〇〇件，包裹發出一九八件，計重量六一、二五〇公分，價值九五五元，匯兌發出一、〇九四件，計洋五〇、一五三元，收進一、〇四一件，計洋二〇、九〇四元。

## 五、電報

(一) 當塗

(1) 電局概況 當塗有綫電局，成立於光緒三十年，內有報機二部，其一係 store nor diske 所造，其一則係交通部電報總局自造，式樣均同，職員三人，內局長一人，月薪五十

餘元，司機一人，月薪七十六元，送報一人，月薪七元，直接通線者，爲南京及蕪湖兩處，十八年收入，共一、八九〇元，較十七年少九〇五元、十六年收入，最多時有八、八四四元。

(2) 電報統計 本局收官電四五三件，計三九、八〇九字，商電五三九件，計九、九一字，發官電五五件，計三、四〇九字，商電七〇三件，計七八、四四三字。

(二) 蕪湖 本縣電報局有有線電及無線電二局，今將各局分述如下：

甲、有綫電報 本縣有綫電報局，創於光緒七年，內有快機二部，慢機六部，均係交通部電機廠出品，工作人員，共六十七人，內局長一人，員司四十四人，工役二十二二人，每月發出薪資共約四千三百元，通電地方，爲南京，安慶，九江，鎮江，屯溪，采石，當塗，荻港，大通，宣城，甯國，及績溪等十二縣，十八年收入共四七、五六一元，較十七年少一三、八七一元。

(1) 電報統計 收官電三、二六四件，計二四三、七二〇字，商電二六、四七二件，計三三三、三二八字，發出官電二、三〇四件，計一七九、二八八字，商電二二、七六四件，計二九三、〇六四字，轉官商電共七六、〇〇八件，計三、二八一、七六〇字，公電收發轉，合計共三五、一八四件，計一、〇八八、四六〇字。

乙、無線電報 創辦於十八年三月，內設收發機各一架，為建設委員會無線電製造廠出品，並由該會發力設備，全部及蓄電池，係美國（威司丁斯公司）出品，工作人員共十五人，內辦事五人，工役十人，每月共支薪水八百四十元，十八年收入約一萬七千餘元，通電地方，為上海，安慶，漢口，南京，瀋陽，甯波，天津，北平，宜昌，廈門，廣州，濟南，哈爾濱，杭州，福州，汕頭，南昌，定海，長沙，青島，重慶，太原，張家口，萬縣，吳淞，昆明，成都，綏遠，及漳州等處。

(一)電報統計 收進官電共一三〇件，計九、二〇〇字，公電四、〇〇〇件，計六八、〇〇〇字，商電七、一〇〇件，計八七、〇〇〇字，發出官電二二〇件，計、一〇〇〇字，公電四、〇五〇件，計六八、五〇〇字，商電五、三五〇件，計一〇五、〇〇〇字，轉官電一、〇八〇件，計六四、〇〇〇字，公電四〇〇件，計二、二〇〇字，商電四、〇〇〇件，計一二〇、〇〇〇字。

### (二)宣城

(一)電局概況 宣城有線電報局，創於清宣統三年十月，內有莫爾斯機四部，職員及差役共九人，每月共支薪工洋二三九元，十八年收入為四、四八〇元，較十七年份少五十元，直接通綫，為蕪湖，屯溪，績溪，甯國，高淳，溧陽，及廣德等七處。

(2) 電報統計 收進官電六二七件，計六〇、六一九字，公電七、四九九件，計二五四、九二五字，商電一、九三一一件，計三一、八八三字，發出官電八八件，計六、一三九字，商電一，六四九件，計三九九、九二二字，轉商電五、〇九六件，計二三四、一〇二件。

(四) 甯國

(1) 電報概況 本縣有線電報局，創於民國十三年七月，內有莫爾斯機二部，職員連同線工差役共七人，營業收入十六年爲一四、三一七元，十七年一、七六三元，十八年一、六二七元，直接通綫爲績溪，屯，溪，宣，城，蕪湖等處。

(2) 電報統計 收進官電一九五件，計二四、一一二字，公電八四六件，計四六、一二一字，商電二三四件，計五、九二七字，發官電七五件，計二、二一五字，公電九一六件，計四六、九三五字，商電二〇六件，計六、一二四字，轉官電四五件，計二、二五〇字，公電一〇四件，計五、二〇〇字。

(五) 績溪

(1) 電局概況 本縣有綫電報局，創於民國十八年四月，內有莫爾斯機一部，局長一人，報務員一人，綫工二人，月薪每人十六元，十八年營業收入，爲一、七七一元三角，入不敷出、無法維持，現仍由地方政府及商人機關，每月津貼一百元，以資挹注，直接通綫爲蕪

湖、宣城等處。

(2) 電報統計 由創辦成立營業日起，至十八年底止，共收官電一五二件，計三〇、二六九字，公電一、二八一，計三〇、五〇〇字，商電三四七件，計六、六三四字，發出官電八二件，計一〇、〇八七字，公電六四〇件，計一五、二七一，商電四〇一件，計一、七四四字，轉官電一三七件，計九、四四八字，公電二七四件，計一八、八九七字。

### (六) 繁昌

(1) 電局概況 本縣有綫電報局，創於民國七年二月，現有莫爾斯機二部，局員二人，工匠三人，公役三人，營業收入，十六年度為三、〇一三元，十七年度二、一八五元，十八年度一、九九九元，直接通線為蕪湖，大通二處。

(2) 電報統計 本局十八年度、收官電三七八件，計三四、六二五字，公電五四四件，計九、五八七字。商電九八三件，計一三、一五二字，發出官電二四件，計一、八四一字，公電二二〇件，計八五七字，商電一、八九五件，計二二、六六九字。

### (七) 休甯

(1) 電局概況 本縣有綫電局成立於宣統三年，現有莫爾斯機四部，服務職員共十四人，每月總計薪工洋四三六元，內局長八十元，司機七十二元及四十七元二種，線工十八元，

送報差八元，營業狀況，自十八年四月起至年底止，共收五，六九八元，直接通電處，爲蕪湖，宣城，甯國，績溪，蘭谿，淳安，建德，深渡，景德，婺源，祁門等十一縣。

(2) 電報統計 十八年度共收官電四八件，計六、一六三字，公電二、四一二件，計九、九三五字，商電三、二〇〇件，計五四、七九二字，發出官電二三件，計四、一五〇字，公電二〇件，計六、三四二字，商電三、五〇〇件，計五四、二三〇字，轉官電二、八〇〇件，計七六、九五〇字，公電三、四〇〇件，計五二、〇〇〇字，商電三、二〇〇件，計四六、九五〇字。

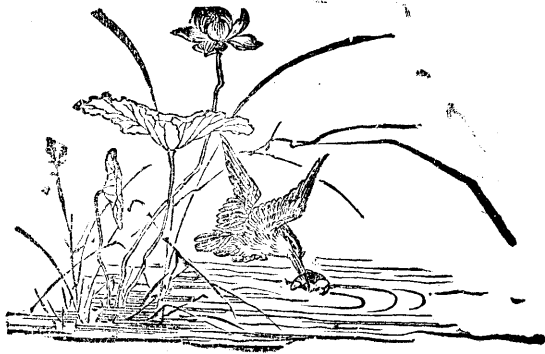

農  
業  
經  
濟  
篇



## 農業經濟篇

### 一、概說

本段農業經濟，舉其特色。約有以下各點：

1 可耕地與總面積之百分比不等 沿線各縣，北部雖襟江帶湖，平原甚多，南部則山脈環繞，山多於田，故各縣可耕地在總面積中所佔之百分率，相差甚遠，最高達百分之三十八，最低僅百分之五。

2 可耕土地大部分均已耕種 各縣可耕地大部分均已耕種，可耕未耕地，為數甚少。以各縣已墾地在可耕地所佔之百分率觀之，大多數縣份，在百分之七十至九十之間。

3 米稻為農產物大宗 沿線各縣為產米著名區域，蓋以土地及氣候，均適宜於產米也，北部諸縣，田疇彌望，沃壤遍野，每年產米，除自用外，且有大量運往外地，南部諸縣，雖平原較少，惟夏季氣候亢熱，雨量適中，亦極宜於植稻。

4 耕地價格，有低落趨向 沿線各縣，地方不靖，鄉間農戶，稍有身家者，多逃往城市，以避匪焰，鄉間田地，供過於求，價格遂日趨低落。

5 農產由本地留用者居多 沿線農產，除和縣，當塗，宣城，蕪湖等縣，產量特豐，每年約

有半數以上運往各省縣外，其餘各縣，普通均僅足自給，各縣平均計算，銷售本地之農產，約佔產量之八成，銷售外地之農產，僅佔產量之二成。

### 一、耕種面積

中國各縣總面積，素乏精確統計，田地畝數，亦僅就各縣田賦額推算而得，其中不盡不實之處，比比皆是，至於可耕地，推算更爲困難，非經詳細測量，殆難得其實在畝數，此種困難情形，沿綫各縣，大抵如此。

沿綫各縣，可分爲南北二部，北部諸縣，濱揚子江及南漪石臼諸湖，多爲沖積層形成之平原地，可耕地較多，南部諸縣，山脈縈繞，爲閩浙皖三省交界處高原之一部，可耕地較少。以可耕地而論，宣城，當塗，和縣三縣，畝數最多，其次爲南陵，蕪湖，郎溪等縣，又其次爲涇縣，歙縣等縣，以績溪，甯國，旌德等縣爲最少，惟此僅就各縣可耕地畝數絕對數目而言，若以可耕地與全縣總面積之百分比而論，百分數最高者，爲當塗，南陵二縣，其次爲宣城，蕪湖，郎溪，和縣四縣，又其次爲旌德，休甯二縣，涇縣，績溪，甯國，歙縣四縣，尚不及百分之十，居沿綫各縣之末，茲列表比較如下。

### 各縣總面積與可耕地面積比較表

縣別	※全縣總面積	可耕地畝數	可耕地在總面積中所佔之百分率
和縣	二，四八七，四〇〇畝	六〇三，二〇〇畝	二四
當塗	一，九九一，六〇〇	七五〇，〇〇〇	三八
蕪湖	一，七七一，二〇〇	四二〇，〇〇〇	二四
宣城	四，八七六，二〇〇	一，三〇五，〇〇〇	二七
郎溪	一，六五七，八〇〇	四〇〇，〇〇〇	二四
寧國	三，九三一，二〇〇	二七三，一〇〇	七
績溪	一，九三八，六〇〇	一八三，一一〇	九
繁昌	二，一六〇，〇〇〇		
南陵	一，六〇三，八〇〇	五六〇，〇〇〇	三五
涇縣	三，五四二，四〇〇	三二〇，〇〇〇	九
旌德	一，五四九，八〇〇	二六〇，〇〇〇	一七

歙縣	五，五九四，四〇〇	三〇〇，八五〇	五
休寧	三，六五五，八〇〇	四八七，九五五	一三

※各縣面積，根據安徽全省戶籍第一次調查報告書。

各縣可耕地，大部分皆已墾植，郎溪已墾地與可耕地之比較，為百分之九十四，居全段各縣之冠，蕪湖，涇縣，南陵，休甯四縣，均在百分之八十與九十之間，宣城，當塗，甯國，和縣四縣，均在百分之七十至八十，績溪在百分之六十至七十，歙縣在百分之四十至五十，旌德在百分之二十至三十。

綜合各縣已墾地在可耕地內所佔之百分率觀之，大多數縣份，百分率均在百分之七十與九十之間，換言之，即大多數縣份可耕地，已墾者約佔七成之九成也。

綜觀各縣耕種面積情形，可得以下結論：(1)北部諸縣，因有天然之便利，可耕地，較南部諸縣為多，(2)可耕地在總面積中所佔之百分數，雖大小不等，而均甚低小，最高不過百分之三十八，最低竟至百分之五，(3)可耕地，大部分均已墾植，可耕而未耕者，為數無幾，各縣通扯合計，未耕地在可耕地中所佔之百分數，約在百分之七十至九十之間。

### 三、農產物種類

本段農產品，糧食類以米爲大宗，其次爲大小麥，副產類以茶爲大宗，其他農產如豆類，玉米，小米，菜子，香菰等，均有出產，各項農產物產量總值，及產銷情形，詳見物產篇。

#### 四、播種與收穫

農產物播種與收穫時期，各縣遲早先後，大致相同，秈稻播種時期，最早四月初，最晚五月中旬，收穫時期：最早七月中旬，最遲九月底，視播種遲早而定，惟收穫時期，亦有延遲至十月者，如甯國，績溪等地是，糯稻播種及收穫時間與秈稻同，小麥播種最早在九月，最遲在十一月，收穫大約最早在翌年三月，最遲在翌年五月，大麥播種及收穫時期，略同小麥。黃豆播種時期，最早在四月，最遲在六月，收穫時期，最早在七月，最遲在十一月，玉米播種時期，最早在四月，最遲在五月，收穫時期，最早在七月，最遲在九月底，菜子播種時期，最早八月，最遲在九月，收穫時期，最早在翌年四月，最遲在翌年五月，以上所述年月，均係指全段一般情形而言，至於各縣個別播種及收穫時期，另詳附表。

#### 五、農佃制度

各地農佃制度，本部調查隊，尙無詳細調查，茲根據他處報告（見北平社會調查所出版之勞働年鑒，係自東方雜誌轉錄）將蕪湖，當塗，南陵三縣農佃制度，概述如左，以見全段情形之一斑。

## 1 蕪湖

(一)租田手續 農民佃田，必先覓妥實保人，向地主承攬佃種，即行憑同保人，議定契約，所有條件，均於契約內載明之。

(二)納租辦法 地主佃戶所定合同，其中佃戶每年納糧額數，本為一定，但實際上所納者，多不及此額，仍以收成之標準為衡，秋收之前，佃戶恭宴地主，並定分糧之額，納租時，地主宴請佃戶，並繕寫三聯單一張，一聯作為通知，於承租前由莊頭分送各佃戶，一聯作為納租之收據，一聯永歸地主收存。

(三)佃戶之特殊權利 佃戶對於田地，亦有一部分所有權，地主之所有權僅以土地之不可變的部分為限，肥沃之田面，則歸佃戶所有。蓋種籽，肥料，農具，均由佃戶供給，土質之肥美，完全為佃戶之勞力所造成，地主毫無貢獻也，但肥沃之田面，每較土地之不可變的部分猶大，故佃戶對於土地之所有權。實際上亦每較地主為大也，一般地主對於土地之所有權，不過為該地價值八分之三，其餘之八分之五，則為佃戶之權利，至收成時，地主佃戶分稻，亦以佃戶所得為較多，普通多為四六分，即地主得四成，佃戶得六成。

(四)地主之特殊設置 地主有田三五十畝，必設一莊頭，其職務為收租時催繳租稻，傳喚佃戶，平時對於各佃戶任調停爭執，監察水利等事，買賣田產之手續，除憑中立契外，賣

主須於成契之日，令莊頭通知各佃戶，於同日赴約定地點，換立承佃契約，所有每年繳租數目，仍照舊例。

## 2 當塗

(一) 租佃手續 農民佃田時，必先覓妥保人，向地主承攬租種，即憑同保人，成立契約，此種契約，農戶概稱為紹約，所有佃戶地主間一切條件，均載明紹約內，其重要者如(甲)押金數目，(乙)應繳租穀額，(五)佃戶不得轉佃，(丁)佃戶如不欠租穀，地主亦不得轉等租項，均詳細載明，以免日後爭執。

(二) 納租辦法 田地分山田圩田二種，圩田即濱湖之田，當豐稔年間，每畝夏季可收麥二石，秋季可收稻五石，如遇荒歉，即須減收，故圩田納租，向無定額，當夏秋麥稻成熟時期，由佃戶商請地主，邀同中證，定期臨田估計，估定數目，經主佃雙方同意，四六均分，邀同中人成立租約，作收穀登倉後取租之證據。

(三) 佃戶與地主之關係 耕具由地主供給，賦稅亦由地主完納，農具有損害時，亦由地主担任修理，佃戶所負義務為購買耕牛及種子。

## 3 南陵縣

(一) 租佃手續 農民佃田，須於每年秋季，訂立租約，翌年夏季，始得上莊承種，關於

租穀數目，雜植花菓，如何處置，莊屋用具多少等項，均須載明約上，且需先繳押金，其數約等於一年租穀之價值，見載約內。

(二)納租辦法 每畝稻之產量，自三百斤以至七百斤不等，而以五百斤爲常，田租通常以稻一百五十斤爲準，但以地土之肥瘠，而有高低，偶遇凶年，亦可要求減少，此種納租方法之優點，即納有定量，不以所生產者與地主按成分收，因此農民多願增加人工，多用肥料，以使產量增加。

## 六、耕地價格

各縣耕地價格，可分爲田地二項述之：田價各縣至不一律，以和縣，歙縣爲最高，其次爲宣城，績溪，繁昌，涇縣，休甯等縣，又其次爲蕪湖，郎溪，甯國，南陵，旌德等縣。

地價差異亦頗大，歙縣地價之高，居全線之冠，其次爲涇縣，當塗，宣城，又其次爲甯國，繁昌，南陵，更次爲和縣，績溪，休寧，以郎溪旌德爲最下。

田價有高至每畝二百四十元者，亦有低至每畝五元者，惟此均爲例外情形，各縣田價，平均計算，每畝約在四五元之間，地價有高至每畝一百五十元者，亦有低至每畝一元者，各縣平均計算，每畝地價，約在十五元至二十元之間。

考各縣田地價格差別原因，除土地之肥瘠，地位之便利，人口之疏密等根本原因外，各地賦



稅之輕重，治安之良窳，對於田地價格，亦有直接影響，郎溪旌德等地，耕地價格特賤，即係受賦稅奇重及地方不靖之影響。

各縣耕地價格目下有日就低落之趨向，蓋各地土匪如毛，稍有身家之農戶，均逃往城市，可耕土地，供過於求，其價格自然低落，此種情形，以郎溪，繁昌等地為尤甚。

沿綫各縣每畝田地價格表

縣別	田			地			備考
	最高	最低	普通	最高	最低	普通	
和縣	二〇〇元	三〇元	六〇元	二〇元	五元	一〇元	西北鄉地較賤
當塗	一〇〇	二〇	四〇	六〇	五	二〇	
蕪湖	六〇	二〇	三〇				
宣城	一〇〇	二〇	五〇	六〇	三	二〇	
郎溪	四〇	五	二〇	六	一	四	本縣地多貧瘠賦稅又重故地價多廉
寧國	六〇	二〇	四〇	三〇	五	一五	
績溪	一五〇	二〇	五〇	三〇	五	一〇	

繁昌	一〇〇	二〇	五〇	五〇	八	一五	本縣賦稅繁重土匪如毛田價日趨減低
南陵	六〇	一五	三〇	二五	一〇	一五	
涇縣	八〇	四〇	五〇	五〇	二〇	三〇	
旌德	三〇	一〇	二〇	一〇	三〇	六	
歙縣	二四〇	三〇	一〇〇	一五〇	五	五〇	南鄉西鄉田價特貴
休甯	一二〇	二五	五〇	三〇	五	一〇	

七、農產品銷售區域

本段重要糧食集中地有二，一為蕪湖，一為休甯之屯溪，北部各縣出口糧食，普通均先集中蕪湖，然後由蕪湖分運各地，南部各縣外銷農產，則以屯溪為集散中心，各縣農產，以銷售本地者居大多數，外銷農產，各縣平均計算，不及產額之二成，惟和縣，當塗，宣城等縣，每年外銷量食，佔產量半數以上，茲將農產產銷情形，分縣敘述如左：

1 和縣 本縣素稱魚米之鄉，豐年出稻，可至五百萬石，除自用外，有大量輸出，雜糧每年亦有大批出口。

2 當塗 本縣農產品交易中心為城區，烏溪，采石三地，鄰縣農產品集散城市，致本縣有關係者，為蕪湖，南京，宣城等地，本縣農產，銷售本地者，約佔百分之四十，銷售外地者

，約佔百分之六十，外銷農產，以稻及大小麥為大宗。

3 湖蕪 本縣農產品交易中心，為蕪普圩，鳳麟圩，寶塔圩三地，鄰縣農產品交易中心，與本縣有關係者，為南陵，繁昌屬之黃墓渡，平溝埠等地，本縣農產品由本地留用者，約佔八成，外銷者約二成。

4 宣城 本縣農產品交易中心，為灣沚，水陽，孫家埠，新河莊等地，鄰縣農產品交易中心與本縣有關者，為蕪湖，南陵，涇縣，甯國等屬市鎮，本縣所產農產品，外銷約佔產量之六成，大部分皆為米稻。

5 郎溪 本縣農產品交易中心，為城區梅渚，定埠，東夏，畢橋等地，本地外銷農產品，約佔產量之五成，大部分均為稻米。

6 甯國 本縣農產品交易中心，為河瀝溪，港口，胡樂等地，隣縣農產品交易中心，與本縣有關者為宣城所產農作物，完全銷於本地。

7 績溪 本縣農產品交易中心，為臨溪，楊溪等地，隣縣農產品交易中心與本縣有關者，為旌德，宣城各縣等市鎮，所有農產，大部分均銷於本地。

8 南陵 本縣農產品交易中心，為清弋江，黃墓渡，奎潭鎮，三里店等地，隣縣農產品交易中心，與本縣有關係者，為繁昌之魯港鵝橋等地，外銷約佔農產總額之四成。

9 涇縣 本縣農產品交易中心，爲榔橋河，茂林村，章家渡，馬頭鎮等地，所有農產，幾盡銷於本地。

10 旌德 本縣農產品交易中心，爲城區，三溪鎮等地，隣縣農產品交易中心，與本縣有關係者，爲績溪之南鄉一帶市鎮，本縣農產，本地留用約佔產額四分之三，外銷僅四分之一。

11 歙縣 本縣農產品交易中心，爲漁梁，街口，深渡等地，隣縣農產品交易中心，與本縣有關係者，爲旌德太平各縣市鎮，本縣農產，完全銷於本地。

12 休甯 本縣農產品交易中心，爲萬安街，上溪口，屯溪，龍溪等地，所有農產，幾全部銷售本地。

## 八、農產品收買及運輸方法

沿線農產品收買方法 可分爲三種：1 由糧食商下鄉收買，2 農民將農產品集中市鎮，水客至市鎮收買之，3 由各鄉鎮糧食商門市收買，當塗，宣城各縣，以糧商下鄉收買，較爲普通，蕪湖爲米市中心，情形較爲特殊，普通均由水客至各市鎮收買，其餘各縣，則由糧商門市收買者爲普通，農產品往來運輸工具，有民船，肩挑，畜馱等項，民船肩，爲最普通，大約水道便利之地，船運較多，若水道不便，則糧食運輸，多以肩挑行之。

鑛業經濟篇

## 鑛業經濟篇

### 一、概說

安徽爲煤鐵兩鑛豐富之區，而沿京粵綫之各縣，什九爲皖鑛所在地，將來鐵路告成，煤鐵鑛砂之輸轉，以及機車用煤之供給，在在與鐵路營業，有密切之關係。沿綫鐵鑛以當塗及繁昌爲最著，煤鑛則以宣城涇縣之煤田，較有開採之價值。繁昌，蕪湖，甯國，績溪，歙縣等處亦有煤田，惟產量無多，成效不著。績溪並產錫及金鑛，但無重大價值。

皖省鑛產之開採，其沿革甚遠，幾莫能詳。近百年來，始有掌故可考。清咸同間，洪楊之亂既平，湘軍多受裁遣，其留寓皖境者，率以採煤自活，迄今宣城，甯國一帶，舊井櫛比，均其遺跡。當時政府不知鑛政，無領區請照之手續，率皆自由開採，而煤產亦僅供本地製造石灰之用，絕無輸出，故國內外鮮注意之。逮至清末，英商執約翰，以詐術與清外部訂立合同，得銅陵縣屬銅官山鐵鑛，計三萬二千英畝之採鑛權。消息露布，皖人譁然，急組織皖省鑛務總局，推蒯光典方履中等爲總協董，據理力爭，閱時三年，始以鉅款贖回，此光緒三十二年事也。嗣後該鑛迄未開採，惟鑛局之名，始終存在，主其事者，爲方履中，虛糜七十萬金，假公濟私，皖人非之，鑛局形式，旋即消滅。然自銅官山鑛案發生以後，國人漸知注意鑛業

，皖省各礦，由商人認領，開採者亦漸多。民國初年，規模巨大之鐵礦公司，如裕繁，寶興等，均相繼設立。十一年段祺瑞當國，特派王達督辦安徽官鑛事宜，官鑛始實行開採，但其工程計劃，限於經費，成績尙無可觀。十六年以後，迭遭兵匪，官鑛幾瀕於破產，商鑛亦因種種原因，有岌岌不可終日之勢。國民政府建都南京後，以官鑛有整頓擴充之必要，商鑛亦須從事清理取締，前農鑛部曾派員接收益華公司等逆鑛，以挽國權。十八年皖省建設廳復訂定官鑛章程，設安徽官鑛局，專司其事，對於久欠鑛稅之商鑛，復一律註銷，以清積弊。惟究其最近情形，皖鑛仍鮮振作氣象，其原因大抵如辦鑛者之缺乏經驗與學識，投資者之本利無把握，與礦質之不知化驗，其咎在於業鑛者；如運輸困難，銷場呆滯，兵匪擾亂，則為目下國民經濟之普遍病態，辦鑛者不任其咎，亦無能為力；至於奸商軍閥之互相勾結，藉領鑛區為集資之張本，而本意毫不在辦鑛，則鑛政鑛法之不修，有以致之，其責當在政府矣。

### 一、鑛區種類

京粵線安徽段沿綫各地鑛區，依其鑛權之歸屬，與其請領之情形，可大別為：1. 官鑛 2. 安徽官鑛局承受之商鑛 3. 官鑛局沒收之逆鑛 4. 商鑛 5. 其他等五類。

#### 1 官鑛

皖省官鑛共計四十二區。在沿綫範圍者，凡二十八區。均係前安徽官鑛督辦處，派員前往查



商  
業  
經  
濟  
篇



勘，並繪列鑛圖，令由前安徽實業廳，轉呈前北京農商部請領，民國十八年春，由皖建設廳全部接收，並設立安徽官礦局，派員接辦各礦區，或已停採，或尙未開採，其繼續開採者，惟宣城水東煤礦(即大汪村煤礦)耳，茲將沿線各官礦情形列表如下。

礦區所在地	礦質	請領年月	鑛區面積(畝)	現狀
蕪湖 外趙冲	半烟煤	十二年五月	一、三七〇・〇〇	未採
蒿子山	半烟煤	十三年八月	四六三・七〇	現已停採
火龍崗	半烟煤	十二年十一月	一、三五一・八〇	未採
宣城 大汪村	烟煤	十二年六月	一、二三五・二〇	現在開採
水巷	烟煤	十二年七月	七、三九一・〇〇	未採
嶧山	烟煤	十二年十一月	二、二一八・七七	未採
鳳凰窩	烟煤	十二年十二月	四、九〇一・七〇	未採
蔡村	烟煤	十二年十二月	二、〇七八・五〇	未採
烏石岡	烟煤	十二年十二月	三、三八〇・五〇	未採

				甯國				繁昌			
桃園冲	長山	黃渡鎮	鍾村	白石嶺	王家坪	徐冲	甌山	墓齊山	孤山	獅山	下河山
烟煤	烟煤	烟煤	烟煤	烟煤	無烟煤	鐵	鐵	鐵	鐵	烟煤	烟煤
十二年十二月	十二年十二月	十二年十二月	十二年十二月	十二年十二月	十二年十月	十五年二月	十二年八月	十二年八月	十二年八月	十二年十二月	十二年十二月
六、二四九·〇〇	四、三一八·〇〇	一六八、五四九·四〇	四、四〇一·一〇	一二、六九二·〇〇	六六八·八〇	一、二五七·〇〇	二、八二九·〇〇	二、〇八六·〇〇	五八九·〇〇	三二三·五〇	二、四〇六·一〇
未採	未採	未採	未採	未採	未採	未採	未採	未採	未採	未採	未採

	擦石嶺	烟煤	十二年十二月	八、四一八·三〇	未採
	黃家山	烟煤	十二年十二月	三、四二九·四〇	未採
南陵	草屋店	無烟煤	十二年十月	六六八·六〇	未採
涇縣	螺絲墩	烟煤	十二年十二月	一、五八五·九〇	未採
	蜜眉嶺	烟煤	十四年十一月	一、二七九·三〇	未採
	金家崗	烟煤	十四年六月	二、一一三·〇〇	未採
	金家嶺	烟煤	十四年六月	六四二·〇〇	未採

以上共二十八區，鑛區面積總計為二十四萬八千八百九十畝五分七厘，內半烟煤凡三區，面積共三千一百八十五畝五分，無烟煤凡三區，面積共二千九百二十三畝三分，烟煤凡十八區，面積共二十三萬六千零二十六畝七分七厘，鐵凡四區，面積共六千七百六十一畝，現在繼續開採者，僅有宣城水東鎮大汪村之烟煤鑛，鑛區面積為一千二百三十五畝二分，已停採者，有蕪湖蒿子山半烟煤鑛，鑛區面積為四百六十三畝七分，其餘煤鐵鑛，均未開採。

2 官礦局承受之商礦

前安徽官礦督辦處以宣城甯國等縣各商礦，或已領礦照，或尙未註冊，多因資本不足，無力開採，於民國十二年，與該商等訂立合同，承受爲官礦礦區，並令行前安徽實業廳備案，全省此類官礦，除貴池縣西二保李子坑無烟煤一處，不在沿線範圍外，其餘二十六區均在宣城甯國二縣境內，其礦質均係烟煤，惟自承受之後，官礦局亦以資本不足，迄未開採，該礦區所在地及原呈請人等情形，列表如左。

礦區	所在地	鑛質	原呈請人姓名	註冊年月	鑛區面積(畝)	備考
宣城	後潭團牛皮場	烟煤	宣通公司謝孟昭	八年七月一、三四三・〇〇		
	南陽團青山	烟煤	青山公司謝孟昭	七年九月一、四八二・二〇		
	冲嶺團平頂山	烟煤	東嶺公司黃育之	未註冊		縣勘未復
	孟東團胡家山	烟煤	廣通公司濮秋丞	未註冊		縣勘未復
	來龍山	烟煤	益宣公司洪祖望	未註冊		縣勘未復
	汪村	烟煤	大全公司洪祖望	未註冊		皖實廳核准
	獅子山	烟煤	豐源公司涂懋儒	未註冊		原圖發還更正未辦

嶺東 冲團 烏紗	象鼻山	山來 龍山 獅子	戰鼓山	小胡村	小竇山	山高 橋頭 畢籛	後坎團袁村	大竇山	大小勞山	梨樹嘴	廟溝西山
烟煤	烟煤	烟煤	烟煤	煙煤	煙煤	煙煤	烟煤	烟煤	烟煤	烟煤	烟煤
富民公司儲繼喬	富民公司儲翰圓	保和公司湯克鎔	崑南公司謝惠民	西成公司章承銓	西成公司章承銓	東成公司章幼波	捷成公司儲伯英	昭惠公司潘思齊	長康公司沈冲清	南洋公司沈敬冲	阜甯公司涂懋儒
未註冊	未註冊	十二年三月	八年八月	未註冊	未註冊	未註冊	未註冊	八年五月一、二六七·〇〇	未註冊	未註冊	未註冊
准皖實廳核	准皖實廳核	一、〇六九·二〇欠稅	五一三·六〇欠稅	縣勘未復	准皖實廳核	更正未辦	原圖發還	更正未辦	原圖發還	縣勘未復	縣勘未復

孟東團大塘	青柏茗園獅子山	甯國	石灰山狗頭灣	獅子山頭	小汪村靠山	兔子嶺
烟煤	烟煤	烟煤	烟煤	烟煤	烟煤	烟煤
東孟公司胡導源	東青公司胡導源	昭惠公司潘思齊	義成公司滕少卿	義合公司洪善文	富民公司汪宗堯	富民公司吳桐岡
未註冊	未註冊	八年一月	未註冊	未註冊	未註冊	未註冊
		九七八·一〇				
准皖實廳核	准皖實廳核	欠稅	准皖實廳核	准皖實廳核	准皖實廳核	准皖實廳核

3 官鑛局沒收之逆鑛

皖省往昔軍閥當政，鑛區多為若輩或其爪牙所佔有，國民革命勢力抵達長江流域後，乃分別清查，將是項逆產歸公，其清查手續，委之安徽民政廳，逆產中之大部分，早於民國十八年間由國民政府農礦部接收，茲將沿線所有該類鑛區等之原呈請人姓名，所在地，礦質，礦區面積，註冊年月等列表如左。

鑛區	所在 地	鑛質	原呈請人姓名	註冊年月	鑛區面積(畝)
當塗	北二三區巧山拷 搽山	鐵	益華公司倪炳文	七年十月	六〇三・〇〇
	北二區黃梅山	鐵	益華公司倪炳文	七年十月	四七七・〇〇
	北二區鑛屋山	鐵	益華公司倪幼丹	十年三月	四三・〇〇
	北鄉龍虎山小安 山	鐵	益華公司倪幼丹	十二年十 一月	八五九・五〇
	北鄉蘿蔔山	鐵	益華公司劉兆麟	八年三月	五八五・〇〇
	北鄉蝦蟆山	鐵	益華公司王歛菴	七年十月	五二八・八〇
	北鄉老虎山	鐵	益華公司甯資愚	七年十月	二八六・〇〇
宣城	南鄉周王村九里 灘大形山	煙煤	益華公司倪道杰	七年十月	九二五・二〇
	南鄉周王村大小 鼓嶺	煙煤	益華公司倪道杰	八年四月	四、一三〇・〇〇
繁昌	北鄉十一二都仙 家冲	鐵	富華公司甯繼藩	八年五月	三四〇・〇七
	橫嶺冲	鐵	寶華公司王石耕	八年十一 月	一、〇五一・二〇

以上經查明確係逆鑛者凡十一區，鑛區面積共計九千八百二十八畝七分七厘，內鐵鑛九區，鑛區面積共計四千七百七十三畝五分七厘，又煙煤鑛二區，鑛區面積共計五千零五十五畝二分，其中益華公司所屬各鑛區，並於民國十八年春，經由前農鑛部派員接管。

4 商鑛

皖省商領鑛區為數甚多，其經已開採者約及半數，但能大規模經營者則絕少，亦有既經請領，而鑛稅則無法繳納，雖屢次催收，亦依然不理者，國民政府建都南京後，銳意清除積弊，革新鑛政，民國十八年七月及同年十月，安徽建設廳乃兩次呈奉農鑛部令准，將所有積欠鑛稅至六期以上之鑛商鑛權，一律註銷，計先後註銷者六十餘區，所餘尙未註銷者亦六十餘區，在沿綫內之已註銷者，共計四十二區，尙未註銷者，共計四十三區，茲將沿綫已註銷及未註銷各鑛區等情形分別列表如下。

(甲) 註銷商鑛

鑛區	所 在 地	礦 質	呈 請 人 姓 名	欠 稅 截 止 時 期	欠 稅 期 數
宣城	小東鄉南陽團蔡村 虎山等	烟 煤	大康公司汪澤	十七年底	十六期
山等處	小東鄉東冲團大茅	烟 煤	豫濟公司阮確夫	十七年底	十六期



	繁昌																		
冲等處	西北鄉一二都鄭家	蔣家冲等處	南鄉茶葉冲	東鄉水巷	大北鄉青龍山	大北鄉南門團崑山脚馬家冲	東鄉長岡山石山冲	大東鄉冲嶺團烏紗溝山	水東鎮下馬山	東鄉青柏茗團虎楠山	小東鄉屠村後山	東南鄉青柏茗團雙廟岡等處							
無烟煤	無烟煤	烟煤	烟煤	烟煤	烟煤	烟煤	烟煤	烟煤	烟煤	烟煤	烟煤	烟煤	烟煤	烟煤	烟煤	烟煤	烟煤	烟煤	烟煤
礦商溫光煦	大興公司朱廷傑	道生公司卓應祺	安平公司陳文槐	利宣公司劉星若	利宣公司劉星若	普濟公司鄒疇	礦商李應魁	礦商潘志成	礦商胡茂林	禮和公司李培英	豫濟公司阮確夫								
十七年底	十七年底	十七年底	十七年底	十七年底	十七年底	十七年底	十七年底	十七年底	十七年底	十七年底	十七年底	十七年底	十七年底	十七年底	十七年底	十七年底	十七年底	十七年底	十七年底
十八期	十二期	七期	八期	十六期	十六期	十七期	十四期	十六期	十八期	十四期	十五期								

北鄉 江家冲	無烟煤	天福公司章慶鳳	十七年底	十六期
南十五都密起峯等處	無烟煤	阜昌公司劉翰芬	十七年底	十三期
南十八都獅子山	無烟煤	裕昌公司陶子卿	十七年底	十一期二個月
北一二都龍角山和尚嶺	無烟煤	溥連公司殷溥卿	十七年底	十三期
南十五都東島冲等處	無烟煤	韞山公司姚學淵	十七年底	十四期
舊縣鎮靈山寺等處	無烟煤	普燃公司李梯雲	十七年底	十五期
東南鄉 强家山	無烟煤	晉康公司姜志彬	十七年底	八期
南十五都六甲城山冲	無烟煤	濟繁公司李寶琛	十七年底	十一期四個月
東南鄉 富家澇	無烟煤	阜甯公司江壽慶	十七年底	十期
北一區 大岩山	無烟煤	泰豐公司汪永鴻	十七年底	七期
北鄉 毛竹園	無烟煤	利民公司張宏英	十七年底	八期四個月
三十三都唐家冲	無烟煤	振南公司汪海秋	十七年底	九期一個月

北鄉	北鄉	東北鄉 茅田李村等處	北鄉	北鄉	北鄉	北鄉	北鄉	北鄉	北鄉	南鄉	南鄉	南鄉	南鄉	南鄉	南鄉	南鄉	南鄉
黃稻冲	牛形山	西山庵王村	獅子潭	煤壟岡	青東都李家村	青東都窰山	青東都窰山	青東都窰山	青東都窰山	板子磯	小淮山	廣寺冲	廣寺冲	廣寺冲	柯家冲	柯家冲	柯家冲
無烟煤	無烟煤	煤	烟煤	烟煤	烟煤	烟煤	烟煤	烟煤	烟煤	無烟煤	無烟煤	無烟煤	無烟煤	無烟煤	無烟煤	無烟煤	無烟煤
盛源公司劉翰芬	興益公司陳曉齋	和興公司鄧遐齡	涇銅公司方敬菴	涇銅公司方敬菴	源豐公司黃鏡清	涇華公司劉華三	涇華公司劉華三	涇華公司劉華三	鶴記公司王讓卿	崇實公司王星明	礦商余迺成	礦商張浩斌	礦商張浩斌	礦商張浩斌	礦商陳殿英	礦商陳殿英	礦商陳殿英
十七年底	十七年底	十七年底	十七年底	十七年底	十七年底	十七年底	十七年底	十七年底	十七年底	十七年底	十七年底	十七年底	十七年底	十七年底	十七年底	十七年底	十七年底
九期	九期	十二期	六期	七期	八期四個月	十七期	十七期	十七期	十二期	十六期	六期三個月	七期	七期	七期	九期四個月	九期四個月	九期四個月

(乙) 未註銷商礦

礦區	所在	地質	呈請人姓名	註冊年月	礦區面積(畝)	
當塗	二區	東山	鐵	寶興公司章兆奎	五年五月	二四八·〇〇
	二區	黃山沿	鐵	寶興公司章兆奎	五年五月	五七三·〇〇
	二區	平峴崗	鐵	寶興公司章兆奎	五年五月	二七一·〇〇
	小姑山	鐵	福民公司徐國安	五年五月	九二·〇〇	
	東鄉扇面山	鐵	福民公司徐國安	五年三月	三七八·〇〇	
	東鄉妹子山	鐵	利民公司徐國安	五年三月	一六〇·〇〇	
	東鄉小凹山	鐵	利民公司徐國安	五年三月	二六三·〇〇	
	北鄉泉水都猪形山	無烟煤	瑞昌公司李穆斌	十七年底	十六期	
	北鄉岸前都大文會山	無烟煤	珍裕公司劉聘卿	十七年底	十六期	
	北鄉雙狼都墩朋山	無烟煤	陸泰公司張受泉	十七年底	十五期	

西北鄉茨墩頭	西北鄉赭圻嶺	西北鄉朱山滂山	繁昌 北鄉 桃冲	九里團圖凸山	宣城 金牌團荒冲	石碓鋪周家山	蕪湖 管平鋪趙家冲	南鄉 鍾山	歸善鄉拷拷山	北鄉 戴山	東鄉 南山
鐵	鐵	鐵	鐵	烟煤	烟煤	半烟煤	半烟煤	鐵	鐵	鐵	鐵
振鉅公司陳銘勳	振冶公司方聘商	昌華公司李偉侯	裕繁公司霍守華	寶豐公司黃農	金牌公司陳梅庭	礦商黃鋆	裕燕公司鮑光清	振冶公司方聘商	利民公司徐國安	利民公司徐國安	利民公司徐國安
九年十月	七年十一月	十六年七月	五年五月	十二年十一月	六年六月	十四年九月	十年十二月	五年十二月	五年三月	五年三月	五年五月
九五三·四〇	三、七六二·〇〇	八一六·五八	一、四六三·八〇	一、〇五〇·九〇	一、七二九·七〇	四〇三·三六	六二六·八〇	八二四·九七	五八〇·〇〇	一二〇·〇〇	四七四·〇〇

北鄉一二都小礮山	北鄉十一二都大冲	北鄉十一二都楊公嶺	北鄉程家山	北鄉里元冲	南鄉山冲村	北鄉長壠山	西北鄉蟹子冲	北鄉蔣家冲	西北鄉分水嶺	南鄉十八都施家冲	北鄉柿冲小冲
無烟煤	無烟煤	無烟煤	無烟煤	無烟煤	無烟煤	無烟煤	無烟煤	無烟煤	無烟煤	無烟煤	無烟煤
保昌公司李蘆宸	元康公司洪殿元	裕成公司張鵬翼	協昌公司胡家典	利元公司李成美	勛蔭公司余紀堂	昌明公司鄭詩屏	裕昌公司陳先烈	協和公司高本亨	裕生公司陳叔良	礦商牧庭芳	雲瑞公司關伯平
八年二月	九年九月	九年九月	九年十月	十一年九月	十二年三月	十二年三月	十二年八月	十四年十月	十四年十月	十四年九月	十五年七月
四八〇・二〇	四三四・二〇	三九四・三〇	五三九・三〇	一、〇四一・七三	五〇八・六〇	四八八・〇〇	四二二・五〇	八八〇・〇〇	六一八・〇〇	三、三八〇・〇九	七〇一・〇〇

宣陽都畫眉嶺方家冲	宣陽都搖頭嶺	北鄉里仁都晏公堂	三十七都朱家莊大山脚	甯國北鄉灰山程山	北鄉楊山冲	南鄉箬勘冲	北鄉劉家拐子	北鄉徐冲	南鄉石龍山	南鄉葛寺冲	北鄉吳家冲
煙煤	煙煤	煙煤	煙煤	煙煤	無煙煤	無煙煤	無煙煤	無煙煤	無煙煤	無煙煤	無煙煤
如寶興榮公司鄭紹	惠民公司蔡寅	涇銅公司方敬菴	裕甯公司趙顯文	灰山公司沈濬青	礦商朱筱翔	礦商吳國琛	礦商孔慶松	四合公司王光鷺	礦商黃曉潭	礦商丁瀚	復康公司洪添鈞
月十三年三	月十一年八	五年七月	月九年十二	十年六月	月十八年八	月十七年二	月十八年六	月十六年八	月十六年十	月十六年十	月十五年九
八一八·七一	九三八·〇〇	一、九一一·九〇	九八二·〇八	二、八〇六·六〇	一五七·〇〇	五三八·二〇	二五四·二〇	五八四·〇〇	一二六·〇〇	二四二·〇〇	五〇五·〇〇

以上未註銷商礦，共四十三區，礦區面積共計三萬四千五百四十二畝一分二厘，內煙煤及半煙煤凡九區，礦區面積，共計一萬一千二百六十八畝零五厘，無煙煤凡十九區，礦區面積共一萬二千二百九十四畝三分二厘，鐵凡十五區，礦區面積共計一萬零九百七十九畝七分五厘。

5 其他礦區

除上述數種礦區外，尙有其他礦區，或因交通梗塞，未經商人請領，或則蘊量不多，無開採之價值，或經已略事勘探，而情形尙未明瞭，茲特附設於此。

鑛區	所 在 地	礦 質	備 考
當塗	獾 子 洞	銅	礦區位於江甯縣南境與當塗毗連之處姑以之附入當塗縣前經白某試探賦量甚微有黃銅鑛孔雀石及藍銅鑛等
績溪	西 北 鄉 龍 冲	無煙煤	煤層夾於印渚埠系黑色頁岩之內或爲炭質頁岩變炭份極高但蘊量甚微咸豐間居民曾試探
	東 北 鄉 角 落 塢	錫	民國初年地主耿少安曾開採冶鍊得生錫七噸售洋一千餘元
	十 五 都 下 塢 村 中 塢 村	金	金鑛生於花崗岩石英脈內含黃鐵鑛及少許之正長石但舍金甚微十餘年前山主程序東曾試淘洗



歙縣	東北鄉洪塘	無煙煤	為頁岩之特富炭質者所偶成與龍沖煤相似 蘊量無多
西鄉	煤嶺	無煙煤	現有舊窰遺跡露頭甚多

### 三、礦區概況

前章所列各礦區，為數雖多，而確有開採價值者，尙屬少數，官商各礦之中，又多屬相互毗連，凡位置交通地質礦權種種情形，極多雷同，茲為敘述便利起見，即以礦質及縣份分類，依次將較重要各處，分別說明之。

#### 1 當塗縣鐵礦

當塗鐵礦之分佈，分為南北兩部，南部礦床居青山河（又名孤溪河）之西岸，如龍山，（縣城南十里許）和陸山，（龍山南坡）釣魚山，鐘山，大小姑山等是，青山河可航三十噸之駁船，河流經當塗縣城附近，入於長江，為運輸礦石唯一之途徑，礦石抵縣城之河口，可順江而下，至浦口或南京，為程約一百二十里。

北部鐵礦，分佈於縣城之東北，如平硯岡，大小凹山，（距縣三十餘里）蘿蔔山（凹山之北）南山，龍虎山等是，礦山距采石鎮較邇，其先即以采石為水口，民國八年後，自凹山築有長三十餘里之輕便鐵道，以達長江東岸之馬鞍山，出水口遂移於此，運輸困難，因已大減。

當塗全縣大部分爲泥盆紀千里岡砂岩所分佈，凹山一帶，並有粗面岩斑岩等，此種岩石，恆受閃長岩之侵入，因而千里岡，砂岩，變爲石英岩或晶質片岩，斑岩變爲淺白色軟鬆之岩石，原有礦物，亦多分解，而鐵礦卽生於斑岩及變質岩之內，或生於接觸帶，均形成脈狀，其生於接觸帶者，礦質尤佳，礦石有赤鐵礦及磁鐵礦二種，北部多磁鐵礦，東山一帶並產有完全之結晶及閃光者，南部以赤鐵礦較多，其伴生礦物，有綠簾石陽起石長石方鉛礦及重晶石等，普通磷份較高，在凹山一帶，有正長石與鐵礦相間生之礦脈，成偉晶花剛岩之文字狀構造，其生成似與偉晶花剛岩無異，乃閃長岩侵入以後之剩餘溶液，富含鐵份，上升沉澱而成者。

鐘山鐵礦脈，位於閃長岩與變質岩之間，礦石爲赤鐵礦，水晶重晶石方鉛礦等伴生之礦牀，成南北向，長約三百二十公尺，寬約七八十公尺，蘊量約爲三百萬噸，前振冶公司曾開採之。

大小姑山之鐵礦，位於閃長斑岩與石英砂岩之間，小姑山之下坡，以斑岩爲多，時有鐵礦成脈，深入於斑岩裂隙之內，礦牀大致成水平線，蘊量約爲一百七十萬噸，前福民公司曾開採之。

釣魚山礦牀，分佈於山頂及西坡，其東坡有火成岩露頭，蘊量約十二萬五千噸，前振冶公司

曾開採之。

南山爲赤鐵礦脈，生於變質岩中，礦石堅硬，其質尙佳，多呈塊狀，礦牀長約三百五十公尺，寬八十公尺，深約二十公尺，蘊量約計二百萬噸，利民公司曾開淺槽試探。

蘿菴山東北部爲石英岩，西南部爲火成岩，礦脈夾於兩岩中，頗爲整齊，礦石大部爲綠色之磁鐵礦，性極堅硬，中雜角閃石及火成岩塊，燐分亦重，質頗不純，山頂及南北兩坡，均有露頭，蘊量共計僅一、二十萬噸。益華公司曾勘探之。

凹山爲赤鐵礦脈，生於斑岩之內，細脈貫穿全山，斷續無常，其最寬厚之一脈，位於山頂，向南延展，以達山之西坡，礦脈內時包斑岩巨塊，山之東北及西北兩坡，各有露頭數處，西北坡之鐵礦脈，與綠色陽起石脈平行，時或與長石之較大晶體相間錯而成偉晶花剛岩之形狀，燐份頗高，礦山總面積凡一萬二千平方公尺，以厚約十四公尺計，蘊量約爲一百五十萬噸，現爲寶興公司所開採。

小凹山在大凹山之北麓，山頂及西坡皆有鐵礦露頭，與大凹山似同屬一礦體，惟質則較劣，蘊量約計爲二十五萬噸。

小東山爲赤鐵礦脈，位於山頂，白色斑岩之內，時與斑岩相揉雜，脈長約一百十公尺，寬五十公尺，厚約七公尺，蘊量約爲十五萬噸，現爲寶興公司所開採。

其他如平視岡拷佬山龍家山黃梅山碾屋山龍山虎山和睦山，大致均為鐵礦礦脈，或賦量甚微，或採掘已盡，於將來礦業關係甚微，茲從略。  
 各處礦石，據地質調查所之分析，其結果有如下列：

地點	鐵	矽	養	二	硫	磷	錳
凹山	六〇·六三	七·〇〇	〇·〇五	〇·〇五一	〇·九九六	〇·一九三	
凹山	五八·八六	九·五六	〇·〇七五	一·五一四	〇·〇九〇		
凹山	六三·九八	五·九四	〇·三四一	〇·八五四	〇·一五四		
小東山	六〇·五四	八·九七	〇·〇五四	〇·四五六	〇·一九二		
蘿蔔山	六一·〇五	七·七八	〇·二一五	〇·五五四	〇·〇三一		
南山	六五·四三	四·七二	〇·〇五六	〇·〇一二	〇·二一五		
黃梅山	六四·九六	四·二三	〇·〇四四	〇·〇八八	〇·二四〇		
鐘山	五八·一七	一四·九二	〇·〇六二	〇·四六六			
大孤山	六一·九一	四·一〇	〇·一四四	〇·一九六			

小孤山	五二·二〇	一二·五七	〇·〇四〇	〇·二三〇	
平硯岡	六八·三五	四·一〇	〇·一四四	〇·一七九	
龍山	五七·三三	四·四〇	〇·二二一	〇·三五八	〇·〇一一
虎山	五四·五三	六·七一	〇·〇九一	〇·〇二三	〇·〇二五

2 繁昌縣鐵礦

繁昌縣之鐵礦，散佈縣境各處，其最里要者，為桃冲長龍山鐵礦，在縣城西北，距荻港鎮西北十五里，其次為大小礮山鐵礦，及橫嶺冲鐵礦等，小礮山在青龍山東十五里，大礮山則在小礮山之西五里，橫嶺冲則在桃冲西南六里，至於桃冲東北之白沙嶺鐵礦，以及縣城東南之大小銅山鐵礦，蘊量均不多，更屬其次矣，長龍山一帶前由裕繁公司領得礦權，曾與日人勾結，以巨資開採，築有輕便鐵道，由礦區直達長江東岸之荻港，為程十五里，並於荻港築有碼頭，以停海輪，交通稱便。

長龍山鐵礦，位於山之北坡，其附近皆為泥盆紀石英岩所組成，其地層因受壓力，倒擲傾向南十度至三十度西，傾斜角約七十度，故於桃冲村西石英岩層之下，並露出宣涇煤系焉，鐵礦成層狀，北接石灰岩，南為柘榴石層，柘榴石層之南，為石英岩層，石英岩層夾頁岩，略

現片理，足徵曾受壓力，石灰岩中含石棉，其與鐵礦鄰接之處，有大塊方解石脈，中含細粒赤鐵與黃鐵礦，時或見針之角閃石，該處一帶，無火成岩，惟小山頭附近見綠色岩牆一道，橫穿柘榴石層，可知鐵礦之生成與當塗者頗有類似，礦石大部分為赤鐵礦，與灰綠色之柘榴子相揉雜，間有石英，鏡鐵礦，及長石等層，厚自二十公尺至十公尺不等，據丁格蘭估計該處礦量約為三百七十五萬噸。

長龍山之礦砂成分，據各處之分析有如下表。

化驗處	鐵	矽養二	硫	磷	錳
日本	六三·九〇	三·七〇	〇·〇四七	〇·〇三二	〇·二三
前農商部工業試驗所	五八·九五	一九·一〇	〇·一二〇	〇·〇一八	未定
地質調查所	六一·二二	一〇·七〇	〇·〇一一	〇·〇〇二	〇·一一
同右	六三·九〇	三·七〇	〇·〇四七	〇·〇三二	〇·二三
同右	五八·九五	一九·一〇	〇·〇二〇	〇·〇一八	未定

小礐山附近為眠牛石灰岩，岩層傾向北五十度東，傾斜角二十度，其南坡有赤鐵礦，礦體大

小不一，有時灰岩之層理尚保存，但一部已變為赤鐵礦與石英等，大礮山附近亦為眠牛石灰岩岩層，傾向北五十度西，傾斜角三十度，其南坡之灰岩，均變為大理石。鐵礦夾於大理石與灰岩之間，與柘榴石相揉雜，二處礦質甚雜，賦量無多，開採之價值甚低，至於鐵礦之生成，以大礮山西南一帶，有巨體之花剛石，可推其必與花剛石有關，其生成當與當塗者相似，為高溫度溶液沉澱及交換之結果，非完全屬於接觸類者，開採價值之低下，亦大致因是。橫嶺沖礦區地質構造，與桃沖長龍山等處，所見相同，其北部野山，大灣，鵬形山等處，延向東北西北，均為厚層之石灰岩，約厚二百餘公尺，傾向西北四十五度至七十度，礦區南部，沿善峯山箬帽嶺焦樹窪等處，均為硅質砂岩所分佈，傾向東南五十度至七十度，鐵礦產於石灰岩及硅質砂岩之間，其生成係由含鐵質之熱溶液，受造山作用而上升、沿石灰岩與砂岩之接觸面，漸次交換，嗣經濃集，而為眼狀之礦體，至柘榴石之產生，則熱液所含汽體分泌之故，頗與當塗及本縣各處之鐵礦相同，礦床走向，為東北西南，其露頭在箬帽嶺菩薩石銀礦岩蕉樹窪等處，為一橫寬之帶，又金牛蕩有面積甚小之露頭一處，礦石大都為赤鐵礦，於箬帽嶺見磁鐵礦，晶形極小，亦有褐鐵礦，則係赤鐵礦風化而成者，赤鐵礦含鐵分頗高，質亦堅硬，夾柘榴石石英及方解石等。據化驗報告有如下表。（見安徽建設礦冶專號當塗繁昌兩縣鐵礦調查篇）

地點	鐵	砂養二	硫	燐	錳
銀礦岩	六八·三二	一·一八	○·○七七	○·○一九	○·一三
蕉樹窪	六八·五四	二·七六	○·○三三	○·○一九	○·一三
菩薩石	六八·七六	一·九五	○·○四七	○·○一九	○·一三
箬帽嶺	六五·九三	四·九六	○·○六九	○·○二一	○·一六
金牛蕩	六七·八〇	二·七〇	○·○五四	○·○一九	◎·一三

3, 蕪湖縣管平鋪一帶之煤田

自蕪湖縣城西南十七里之管平鋪起，至其南十五里之石碓鋪止，如篙子山韓家山周家山（石碓鋪附近）趙家冲外趙冲（管平鋪附近）丁家山馬頭山橫山眠牛山（火龍崗附近）等處，均為二疊紀層宜涇煤系之出露處，其他地勢，大致尚平，港運至縣境小河，而趨縣城。

地層大致向東偏北或南，傾斜角約二三十度，其西為下二疊紀之飛來峯石灰岩，其東掩覆於冲積層之下，斷層繁多，隨處可見，且極顯明，例如篙子山與橫山相距僅十餘里，而篙子山傾斜角為二十度至三十度，橫山傾斜角為十度至十五度，相差有十餘度之多，足徵該處地層



，曾受極大之變動，煤層亦隨之斷續雜亂，厚薄極不一致，據篙子山官鑛第一號斜井之報告，該處見煤三層，第一層距地面數尺，厚寸許，第二層距第一層二十八尺，厚二，三尺，第三層距第二層四十五尺，厚約四尺，又聞管平舖趙家冲之裕蕪復記公司煤田，僅五，六二號井見煤，且厚者不過三四尺，薄者寸許，是以煤質為耐於燃燒之半無烟煤，然以局部斷層之繁多，煤田價值，因之大減，現管平舖附近小窰，遺跡羅列，均因煤層不規則，無法繼續開採而輟，惟篙子山一帶，煤層似增厚，地層構造，亦較簡單，尙有開採價值祇因限於經費，不能繼續開採耳，據專家估計，（見安徽建設鑛冶專號載安徽建設廳鑛業鑛業調查團報告書）以韓家山向北延至丁家山各煤鑛，共計煤量達一百十六萬噸，又據其推測，以為石碓舖向北延至丁家山煤線所經之處，如韓家山之北，東跨嶺之南，以及趙家冲郭家均一帶田地間，尙蘊藏平厚之煤層云。

#### 4 繁昌縣煤礦

繁昌縣煤礦可分城西北與城東兩區，均屬宣涇煤系之煤田，地層以頁岩為主，間有灰岩。

西北區位於縣城與舊縣鎮之間，包含紅花尖里元冲柿冲小冲大小信冲七里井等煤田，地層向東偏北，或偏南，傾斜角約二十度，僅有煤一層，厚一，二公尺，屬無烟類，地層褶皺既多，復屢經火成岩之侵入，無大經營之價值，昔日小窰頗多，至今繼續開採者已甚少。



東區煤田北起小淮窰，遙與蕪湖管平舖篙子山之煤田相接連，南止新林舖，南段地層，大致傾向南六十五度東，傾斜角二十七度，北段地層，傾向南七十度東，傾斜角約四十五度，夾煤兩層，各小窰所經營者爲上層，厚約四尺，屬無烟類，就煤層言，較西北區者爲佳，煤之運輸，以黃基渡爲水口，相距約十里。

此外荻港鎮附近，以及馬家壩北方一帶，因地層斷陷，宣涇煤系復斷續出露，但面積更小，尙遠不及上述二區也。

安徽建設廳鑛質探險處曾將北鄉徐沖及裕生公司煤塊化驗其結果有如下列。

產地	水份	份	發揮物	固定炭	灰	份	發熱量
北鄉徐沖	七·六九	一四·〇二	六三·〇九	一五·二〇	一一·〇〇〇	一一·〇〇〇	
裕生公司煤田	四·三六	一五·三三	六一·三三	一八·九八	一一·〇〇〇	一一·〇〇〇	

### 5 宣城縣煤田

宣城縣煤田，爲本段最重要者，亦卽京粵綫全綫之最重要者，諸煤田中以水東區者爲最佔重要，此外尙有九里區煤田孫家舖水巷煤田嶧山區煤田及南漪湖北岸鳳凰山煤田，亦均屬宣涇煤系，惟面積則較外東區爲狹，煤之儲量，合計僅及水東煤田之半數耳，茲依次述之。

水東區煤田 水東區煤田，以水東鎮爲中心，環鎮之東北南三面，皆有煤田之分布，但又各自爲區，非相連續者，言其廣袤，東起獅子山，西至水東河，廣可十二里，南自甯國縣鐘村北達三天洞，長可二十二里，言其地勢，自大汪村西北行，高度逐漸降落，十里抵水東鎮，低於大汪村約八十五公尺，自水東經稽亭嶺孫家舖至雙溪橋，低於水東鎮五十四公尺，自稽亭嶺至雙溪橋，兩旁稻田瀰佈，僅其東西盡處，岡嶺起伏，東峻於西，但其最高者，不過海拔六百尺耳，該處河流，以水東河爲主幹，每年四月至十月間，水量加增，自水東或五里舖水口至宣城縣，可通民船，每艘載重三、四十擔，往昔運煤，惟該河是賴，然水量淺小時，煤運大受限制，且自鑛地至水東或五里舖水口爲程約十五里，陸運恃騾馬，至爲不便，厥後水東官鑛，於民國十四年，築輕便鐵路，自大汪村經水東孫家舖至宣城縣東八里之雙溪橋，長六十餘里，專爲運煤之用，由雙溪橋再轉小輪，可運往宣城或蕪湖，現在運輸，尙稱利便。

地層之次序，大致爲（一）千里岡砂岩，（二）飛來峯石灰岩，（三）宣涇煤系（三）眠牛山石灰岩，（五）宣南紅土層，五系之中，前四者屬古生代，其最上層之宣南紅土層，則屬第三紀，除五系之外，山谷河床間，亦有沖積層，而中生代僅存之火成岩，則於雞冠山上何山一帶見之，蓋係沿斷層面噴出者，其石質堅實，矗峙挺秀，千里岡砂岩，爲所見之最下地層，大概

屬諸泥盆紀，其岩石大抵堅實，故多組成區內之高山，其厚度在三百公尺之上，飛來峯石灰岩，連續於千里岡砂岩之上。宣涇煤系之下，故隱現無常，似於宣涇煤系生成前，曾經侵蝕，岩石層厚在七八十公尺之間，石質堅實，所成之山，多懸崖絕壁，石鴉磷確，宣涇煤系之得名，以其發育於宣城涇縣者稱最，且含煤層故也，其岩石以灰色砂岩砂質頁岩及暗色頁岩為主，間夾黑色頁岩狀灰岩，露頭處凡三：（一）蔡村小汪村一帶，成大汪村之煤田，連續於飛來峯石灰岩之上，煤層厚四，五尺，夾於砂岩頁岩之間，偏近其上部，（二）項村鐘村一帶，其西南端連續於飛來峯石灰岩之上，其東北端連續於千里岡砂岩之上，成項村洪村一帶之煤田，（三）羅村陳村一帶，其西端以斷層與千里岡砂岩相接觸，其東端連續於千里岡砂岩之上，中部連續於飛來峯石灰岩之上，全系厚約百公尺，眠牛山石灰岩，位於宣涇煤系之上，大部為淺灰色之薄層石灰岩所組成，每層厚約二，三公分，與宣涇煤系恆相伴生，故皖東一帶，採煤者多賴之為採煤之指南，全層岩石，大致堅實，所成之山，岩層整列，間有懸崖絕壁，總厚約在二百公尺左右，宣南紅土層，最發育於宣城南陵二縣，故以名之，該層覆蓋於各老地層之上，密接處作不整合狀，其地層已受傾斜，厚度又在一百餘公尺以上，與現在之沖積層不同，或屬第三紀。

大體論之，水東煤田，為一傾斜之向斜層向斜軸，東北高而西南低，向斜層之東南翼，為大

汪村煤田，西北翼爲張吳村陳村煤田，其中央復經斷陷，則爲項村洪村煤田，地層傾斜，大致向西北而西或東南而東，傾斜角約在三、四十度之間，大汪村附近地層，傾向北六十度西，傾斜角四十五度，蔡村附近地層，傾向北八十度西，傾斜角三十五度，張村涼亭一帶，地層傾向北八十度西，傾斜角四十度，項村附近地層，傾向北五十四度西，傾斜角三十五度，大葛村附近地層，傾向北五十四度西，傾斜角四十五度，此皆位於向斜軸之東南側者，至於位於向斜軸西北側之地層，其傾斜方向，適相反，如板栗園附近，傾向南東，三天洞一帶，傾向南西，傾斜角均約四十度左右。

水東區斷層之大者有二，其一爲屠村白砂嶺一帶之斷層，其二爲牛皮場斷層，二者均爲斜趨向斷層，斷層方向亦大致由北而東，由南而西，與地層趨向，約成二十度之交角，屠村白砂嶺斷層，西南起白砂嶺，向東北延展，縱斷距離，次第減少，經雞冠山上何山以抵張村之南，東南爲俯側，西北爲仰側，使千里岡砂岩，重現於向斜層之中央，與眠牛山石灰岩相接，牛皮場斷層，南起胡村之西南，向東北延長，至插花嶺一帶，其東南爲俯側，西北爲仰側，使千里岡砂岩，復與宣涇煤系飛來峯石灰岩相接觸。

水東煤田之可開採者，僅有一層，厚三尺至四尺半，偏於煤系之上部，惟煤層之確定，存在者僅大汪村一段，其他如小汪村蔡村一帶，項村洪村一帶，張吳村牛皮場一帶，雖有煤系之

露頭，及煤窰之遺跡，但煤層厚薄，以及可開採與否，因未經鑽探，殊難確定，若假定凡有煤系露頭之地帶，均可產煤，又假定可採深度為六百公尺，烟煤比重為一·二，計可得煤量如左：（根據地質調查所王恆升李春昱二君之調查報告）

煤系露頭地帶	煤頭長度(公尺)	煤層厚度(公尺)		煤層傾斜角度	蘊量 (噸)
		一	二		
大汪村蔡村一帶	六·八四〇	一·三	四〇	一〇·〇三〇·一七六	
項村洪村一帶	八·二八〇	一·三	四〇	一二·一四一·七九二	
張吳村一帶	五·四〇〇	一·三	四〇	七·九一八·五六〇	
總計				三〇·〇九〇·五二八	

水東煤田，儲量之富，實於將來京粵綫全綫用煤，有極大關係，煤田密邇路綫，尤屬可貴，茲以儲量十分之六，為將來實採之數，則可採出者，約為一千八百餘萬噸，以京粵綫全綫用煤，每日五百噸計，每年需煤約十八萬噸，則百年之內，不虞煤乏矣。

煤質為有烟類，以大汪村產者為佳，據地質調查所及安徽鑛質探驗處分析，結果如下：

化驗處 水分 揮發物 固定炭 灰分 硫 焦性發熱量

地質調查所	○·七五	二四·四七	四九·七七	二五·〇一	二二·三二	團結	六·九一七
地質調查所	○·四一	二七·九五	五八·四四	一三·五六	一·九六		一三·〇〇〇
礦質探險處	一·二〇	二九·三〇	五五·二〇	一四·三〇			一三·〇〇〇
礦質探險核	○·八〇	二二·二九	四七·七六	二九·一五			一〇·八〇〇
礦質探險處	○·六七	二二·六七	五六·七二	一九·九四			一一·三〇〇
礦質探險處	○·四一	二五·五七	五四·六九	一九·三三			一一·四〇〇

九里區煤田 位於城南五十里青田山鎮之西北，包括青田山劉家灣煤田，金家邊煤田，九里及金牌公司煤田，煤田地層之次序，大致與水東煤田無異，其煤層仍屬宣涇煤系，屬有烟類，惟鑛區北距水道四十餘里，岡阜起伏，轉運維艱 前寶豐公司修運道五十里，至土山水口，駛行牛馬人力等車，民國十六年冬又改築為汽車道，駛行汽車，由土山雇小船轉運五里至雙橋，再換大船運赴蕪湖，交通未見甚便。

青田山劉家灣煤田，在青田山鎮北之青龍山，煤系露出於眠牛石灰岩之下，地層傾向南七十五度東，傾斜角三十五度，煤系露頭，西至劉家灣，長約四華里，南北皆阻於斷層。

金家邊煤田，位於青龍山北九里山西北坡。露頭長約三華里，地層傾向西北，傾斜角三十餘度，煤系上接眠牛山，石灰岩中有侵入岩，沿露頭處，舊鑿遺跡頗多。  
 九里及金牌公司煤田，在九里山之西南，其東北有斷層，與九里山之千里岡砂岩相接觸，西北為眠牛山石灰岩，西南復阻於斷層，地層傾向北四十度西，傾斜角約三十度，金牌公司煤田之東，更有小九里山煤田，係因斷層而與金牌公司煤田分裂者，民國十三年寶豐公司曾開井試探。

九里區屬有烟類，其化學成分，約如下列

產地	水份	揮發物	固定炭	灰分	焦性	發熱量	化學驗處
金牌煤田	○·九〇	一四·〇八六〇	九〇二四·一二半團結	七·二三八	地質調查所		
金牌煤田	一·一一	二八·五三五	一·七七	一八·五九	一二·三〇〇	礦質探驗處	
寶豐煤田	一·一二	三二·六三	四八·六〇	一七·六五	一二·二〇〇	礦質探驗處	

據地質調查所葉良輔君之估計，九里區煤田若開採至六百公尺之深度，其煤量有如下列：



煤田	(煤田厚度公尺)	煤層厚度(公尺)	儲量 (噸)
劉家灣煤田	一·〇〇〇	二·〇〇〇	三·一二〇·〇〇〇
金家邊煤田	一·一〇〇	一·五〇〇	二·三四〇·〇〇〇
九里及金牌公司煤田	一·一〇〇	三·〇〇〇	四·六八〇·〇〇〇
總計			一〇·一四〇·〇〇〇

孫家舖水巷煤田 位於縣城東南孫家舖，(距縣城三十五里)東八里之水巷一帶，以前由安平公司開採，築有輕便鐵路，自鑛場至三里店，長約五華里，煤礦由三里店包銷於外，該處地層，傾向北三十度西，傾斜角約二三十度，東南為飛來峯石灰岩，北為眠牛山石灰岩，煤系露頭，長約五華里，煤僅一層，厚自丈許至二三尺不等，屬有烟類，煤質次於大汪村，地質調查所之分析結果如下：

產地	水分揮發物	固定炭	灰分	硫	焦性發熱量
水巷第二號井	〇·八〇	一六·五〇	六二·七〇	二〇·〇〇	半團結七·六一五
水巷第三號井	一·一九	二二·四九	六〇·三〇	一七·〇二	二二·八八團結七·七八一

又據地質調查所葉良輔君之估計，該處煤層厚二公尺，煤田長一，四〇〇公尺，假定開採深度為六百公尺，則儲量應為三，九〇〇，〇〇〇噸云。

**嶧山區煤田** 嶧山區煤田，位於縣城東南二十五里，嶧山之東麓，東距孫家鋪十五里，與公路相隔不遠，交通尙便，煤系露頭，位於千里岡石英岩及飛來峯石灰岩之上，煤層之上，則見有黑色頁岩，時為宣南紅土層覆蓋，地層傾向南五十度東，傾斜角四十五度，煤質甚劣，前曾由官鑛局試探，惟區內益華公司之犬形山煤層，較為整齊，且有第二煤層相距約一百餘尺，似有小規模開採之價值。

**南漪湖北岸鳳凰山煤田** 位於縣城東北八十里，南漪湖北岸鳳凰山之南坡，前利宣公司曾築有輕便鐵路，先以人力抵南漪湖邊，轉換小舟，行三十里至新河莊，水大時小舟可載重五六十噸，秋冬水涸，僅能載運數噸而已，由新河莊可通小火輪，南行五十里，抵縣城北行可直達蕪湖，地層多不整齊，傾向亦極不一致，惟煤層甚為狹小，土人稱為雞窩煤，似無經營之價值。

#### 6 寧國縣灰山煤田

寧國縣北鄉與宣城縣接壤之一帶，為宣涇煤系出露之處，煤系延長八九里，與宣城之水東煤田，實係相連續，其一切情形，經已詳於水東煤田一節，此外寧國縣境之煤田，當首推灰山煤田，至於裕寧公司煤區，本與灰山毗連，其煤系上層，早已採盡，下部則尙未採掘，現已

由灰山公司合併，又若前鶴記公司之海螺山煤區，在寧國縣城之西北三十餘里，西南距港口鎮十五里，四周多為高山所阻，山勢曲折，運輸困難，其煤線長不過一里，煤質亦劣，殊無若何價值也。

灰山煤田位於縣城東北約十五里之灰山，西北距港口鎮七里，東北距沙河七里，又水東鎮十五里，可通水東河，由鑛山運往河邊，計程七里，多以驢馬背運，山路不甚平坦，水道亦淤淺不能重載，苟能修築輕便鐵路以利運輸，利用新法以增產量，則希望頗大，地層傾向西，稍偏北，傾斜角自二十度至三十度，煤層屬宣涇煤系，其煤線長約六華里，西南起洪家莊，東北至水東河畔之程徐村，均有露頭，地勢東北開展，煤量亦較豐富，煤層厚約四尺，質頗佳。績溪縣龍冲西側煤田

位於縣城之西北，約四十華里，東距叢山關，約二十五里，地層傾向北二十度西，傾斜角三十度，煤層夾於印渚埠系黑色頁岩之內，印渚埠系屬奧陶紀世界，奧陶紀向未聞有產煤之地層，此或因其富具炭質之頁岩，變質而成者，惟蘊量甚微，無實業之價值，前清咸豐間，土人曾試探，煤質屬無烟類，炭份殊高，地質調查所，曾分析之，其結果如下：

產	地	固	定	炭	揮	發	份	水	份	灰	份	灰	色	發	熱	量
---	---	---	---	---	---	---	---	---	---	---	---	---	---	---	---	---

8 涇縣煤田

龍沖(甲)	八〇・二五	一一・五〇	〇・一一	一七・一四	淡黃	六・七九九
龍沖(乙)	七九・二三	一・五九	〇・二六	一八・九二	淡紅	六・五五四

涇縣煤田，可別為東區西北區二區，東區煤田，包括下列各段：(一)搖頭嶺至王村茅田之煤田，自縣城東南十五里之搖頭嶺起，東經祠山洞楊梓山蔡村壩至王村茅田止，(二)晏公堂石山舖煤田，位於第一段煤田之西，(三)古樓舖煤田，在縣城東約二十里。(四)方家沖畫眉嶺煤田，位於第一段煤田之西北數里，(五)牌子嶺煤田，在縣城東南十五里，均藉涇河為水道，運往蕪湖，惟河牀甚淺，舟楫不便，通航時期，年中僅有數月，每船載重，自四十擔至八十擔，以河水大小為準，晏公堂之煤，可用小車或驢馬，由大道運至縣城，路尚平坦，其他四處，以赤灘馬頭鎮或涼灘為水口，楊梓山與蔡村壩，距赤灘或馬頭鎮，在十五里至二十里之間，畫眉嶺距赤灘七里，古樓舖距涼灘十三里。

西北區包括(一)施陽村煤田，距縣城約十里，(二)毛獅嶺煤田，距縣城十五里，距馬頭鎮水口約十里，惟道路崎嶇，運輸不易。

東區地層自上而下為，(一)宣南紅土層，(二)眠牛石灰岩，(三)宣涇煤系，(四)千里岡砂岩

層，宣涇煤系與千岡砂岩層之間，在他處常有飛來峯石灰岩，此處宣涇煤系，直接附於千里岡砂岩層之上，似因煤系生成之前，經過一度侵蝕，於是飛來峯石灰岩被侵蝕而去，乃成此不連續之狀態，地層大致傾向西北，間有向東南者，傾斜角約三四十度，亦有至七八十度者，斷層甚多，煤屬有烟類，其化學成份如下：

產地	水分	揮發物	固定炭	灰分	硫	焦性	發熱量	化驗處
畫眉嶺 方家沖	一·一二二一七	·六四·五九	·二四二二	·〇〇〇	·八六	團結	七·三六一	地質調查所
畫眉嶺 方家沖	〇·八二二二二	·六六六二	·一二二四	·四〇			一三·三〇〇	礦質探驗所

西北區地層與東區相類似，惟飛來峯石灰岩，夾露於千里岡砂岩與宣涇煤系之間，昌板橋以南，地層傾向南八十度東，至南二三十度東，傾斜角在二十度至四十度之間，煤之烟份較少，類無烟煤。

各處煤層確數未詳，東區眉嶺方家沖有煤四層，厚自四寸至四五尺，古樓舖亦有四層，以第一二兩層較佳，厚自五尺至八尺，搖頭嶺似僅有一層，厚丈許，間有至五六尺者，但宣涇煤系之煤層，厚可一丈者，殊少見，搖頭嶺煤層或因該處一帶，地層傾斜甚陡，而生褶皺，是以局部變厚，西北一區，煤層厚度不詳，依地質調查所王恆升李春昱二君估計，假定二區皆

厚二公尺，凡六百公尺以上之煤，悉可開採，烟煤比重爲一·三計，其蘊量略如下表所列：  
 (原表似有錯誤，經已另照所定煤田長度厚度等估算，又牌子嶺段因露頭狹小，掩於斷層，其煤田長度，無法估計，付缺)。

煤田	煤田長度(公尺)	蘊量(噸)
搖頭嶺王村茅田段	一〇·〇〇〇	一五·六〇〇·〇〇〇
晏公堂石山舖段	六·五〇〇	一〇·一四〇·〇〇〇
畫眉嶺方家冲段	一·五〇〇	二·二四〇·〇〇〇
古樓舖段	二·五〇〇	三·九〇〇·〇〇〇
西北區	七·〇〇〇	一〇·九二〇·〇〇〇
總計		四二·八〇〇·〇〇〇

涇縣煤田，在京粵綫本段內，實佔一重要地位，就全體言，其煤層頗厚，面積亦廣，優於宣城之煤田，惟因運輸不便，產煤之成本太高，以致已採各礦，皆無起色耳。

9 歙縣煤田

歙縣煤田有二，一在縣城東北約五十里之洪塘，東距臨溪十餘里，煤層夾於豐竹黃綠色頁岩內，屬無烟類，與績溪龍冲西側者甚相似，亦為頁岩之特富炭質者所偶成，蘊量無多，民國初年，曾有人試探，其成份並經地質調查所分析，表列如左：

產地	固定炭	揮發份	水份	灰份	灰色	發熱量
洪塘	七六·一五	三·三五	六·〇五	一四·四四	灰	六·六五四

另一煤田，位於縣城西三十五里之煤嶺，為武彝層與印渚埠系之千枚岩所分佈，僅有舊窰遺跡，露頭甚少。

10 績溪縣角落塢錫鑛

錫鑛位於縣城東北九十里之角落塢，山嶺起伏，道路不平，運輸似當取道浙江省昌化縣，較為便利。距昌化縣城約六十里，錫鑛生於石英脈內，細者為鑛脈，厚者成球牀，附近有花崗岩之侵入體，為錫鑛生成之母岩，民國初年，該處地主耿少安，曾開採冶鍊。

11 績溪縣十五都下塢村金鑛

縣城東北十五都王家店西北十里之下塢村，略產金鑛，鑛生於花崗岩石英脈內，脈寬一百三十二英寸，含黃鐵鑛，及少許之正長石，似與花崗岩中之偉晶花崗岩，同出一源，惟含金甚

徽，前曾經山主程序東淘洗。

中塢村溝中之花崗岩內，亦有石英脈，長三十英尺，寬九英寸，含白雲母及黃鐵礦，亦有含金之希望。

#### 四、礦業概況

自民國十六年以來，皖省礦業，漸形衰敗，前已述及，近者政府雖力加整頓，冀復舊觀；然積重難返，非經過若干時日，恐未能見效，沿線如當塗，繁昌，宣城，甯國諸縣，雖多礦業公司，然失敗者衆，虧耗時聞，迄今各公司大半停業，迥非往昔可比，投資者亦滋疑慮，裹足不前，至於現仍繼續開採之礦，幾皆爲勢成騎虎，欲罷不能者，若夫今日尙能毅然投資經營者，蓋已百不得一矣。

各礦業公司中素以裕繁寶興等稱最大，而省營之水東煤礦，規模亦不小，此外則大多規模狹小，或係土法開採者，茲將沿途調查所得，關於各礦公司概況分別臚述如後。

##### (一) 繁昌裕繁公司(附昌華公司)

位置及交通 裕繁公司鐵礦，在繁昌縣西二區之桃冲，距縣城四十五里，距荻港鎮十五里，荻港在長江東岸，至蕪湖水程九十里，該公司築有輕便鐵道十五里，自桃冲直達荻港江邊，於江邊建一碼頭，可舶海輪二艘。



沿革 民國元年有土人胡某，攜該礦標本，向漢冶萍公司發售，該公司允出高價收買礦砂，胡某乃拾得礦砂數十噸，預備放運，先至蕪湖海關接洽，久候不得結果，時蕪湖米商霍守華方與日人結納，推銷日煤，聞事即向胡索樣，以示日人，於是與日人勾結，由霍請領礦權，即於民國二年組織裕繁公司，由日商三井物產公司供資開辦，後三井因避免外交糾紛，將全權讓與中日實業公司，與裕繁成立拋砂之約，即中日實業公司供給裕繁開辦費，裕繁則以鐵砂售之，年額三十萬噸，砂價特別低廉，本金從砂價內攤扣，所出之砂，由中日實業公司分配，售與三井三菱東洋三公司，民國三年領到探礦執照，註冊開採，五年又請增礦區，時北京政府竟予以照准，合金石墩，長龍山，袴檔撈山，前後共一千四百餘畝，日方派工程人員，到山竭力建設，民國七年，相繼竣工，共費去資本一百二十萬元，先從金石墩入手，是年共出砂二萬餘噸，歐戰後，日本鋼鐵營業變更，裕繁之砂，由日本國家支配與八番製鐵所，另由中日公司與裕繁直接辦理各項手續，裕繁既受日人限制，砂價太低，毫無所獲，十二年後，虧欠頻增，十五年霍守華東渡交涉，增加砂價，結果每噸祇增三四角，但仍以成份優劣為準，近復因區內礦量日漸枯竭，成分亦較低劣，經濟愈形拮据，欲向日方舉債，則又未見允，只得極力謀拓礦區，對於毗鄰之昌華，振鉅，寶華三公司礦區，活動吞併，十六年始與昌華定包採包銷之約，即由裕繁開工採取，每噸給昌華淨利七角，十七年工程及鐵路等完成

，從事採取，昌華鑛即以開工呈報官廳。  
 組織及人數薪資 總公司設於上海，（廣東路三十六號），又於蕪湖設分公司，鑛廠在桃冲，其下分課辦事，各課就辦事之便利，或在鑛廠，如會計課，或在荻港江岸，如鐵路課，其詳細組織情形，略如下表：

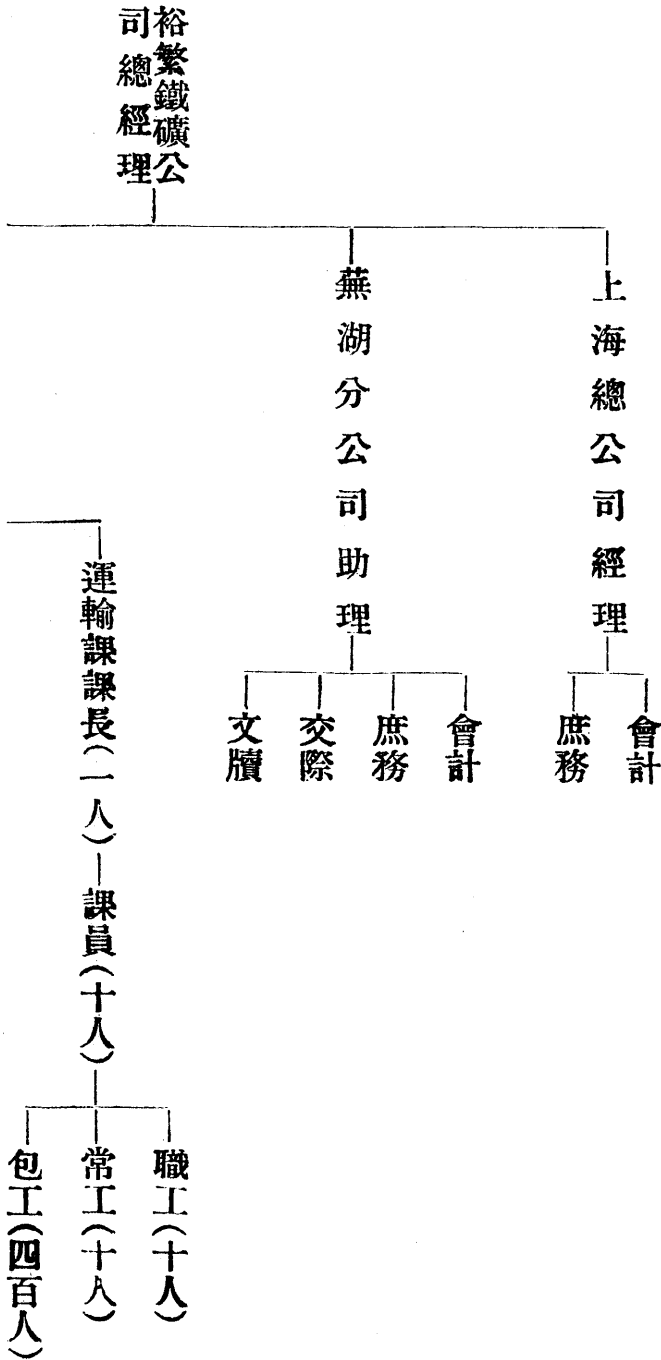

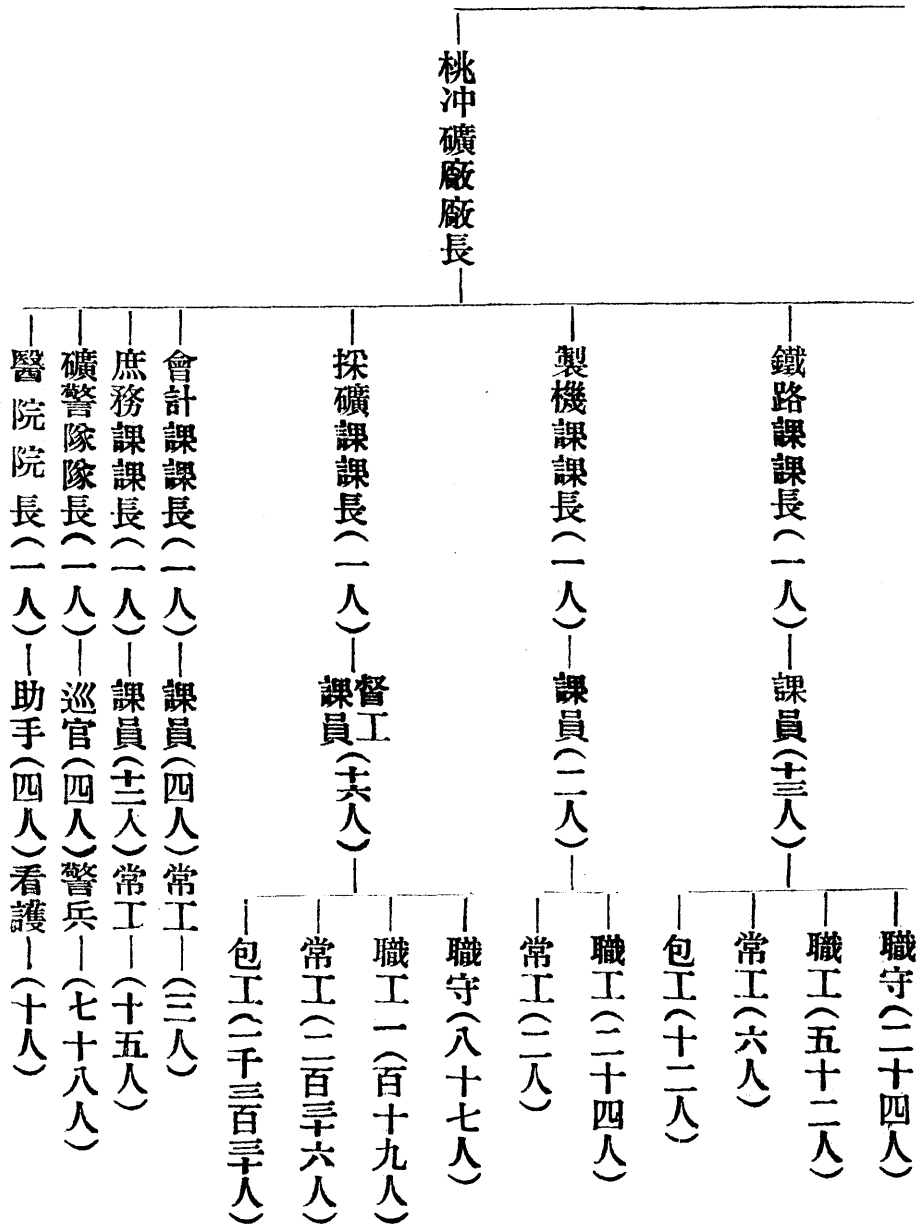

表中所列職員數，較爲固定，月薪課長自一百元至二百元，課員二十元至八十元，又表中所列工人人數，時有伸縮，其職位可分四種：（一）職守爲專守一項職務之工人，如火車上之車守開掛線路之工人等是，（二）職工爲一定職業之工人，如機匠鐵匠等是，（三）常工即小工，如掛勾挑水僕役等是，（四）包工，則爲採掘工，及裝卸運輸工，前三種又稱裏工，包工又稱外工，工資則職守每月自十元至二十元，職工如精巧之機工等，多臨時雇來，月薪約爲十元至三十元，另給川資，常工月資自七元八角至十二元，醫院看護，月資十元，警兵月餉十元。包工工資分月給日給兩種，工資頗高，尤以日給者爲大，大約少者四角，多者一元，餘普通六七角。

設備（一）關於房屋者 在桃冲有礦廠辦公室，材料庫，醫院，警局，電燈房等各一所，均屬洋式，又俱樂部二所，長龍山巔採礦課洋房一所，在江岸有運輸課，鐵路課，製機課，日人辦公室等各一所，亦屬洋式，此外瓦屋供職工宿息者三十餘所。礦工居住之草房百餘所。

（2）關於鐵道運輸者 江口駁岸，延長一里，碼頭有木柱建成之躉船二，各長二十丈，又有活動浮橋二座，均係日本工程師督造，費洋三十萬元，其堆場可容礦砂三萬噸，鐵道延長十五里，軌道三十三吋，鐵軌五十磅，斜坡自百分之一、五至百

分之二、五，路基價格高低不一，當時地主故意抬高，故有每畝價在千元者，中途惟董店一處設站，全線鐵道建築費，計共三十餘萬元，機車用之木製小水塔一，蒸氣水泵一，機車有五，第一二兩號重二十五噸，第三四兩號重三十噸，均為美國製之日本舊貨，於民國十一年購來者，引力八十噸，平常祇拖六十噸，現第一四兩號已壞，第五號重三十七噸，民國十四年自美國購來，引力八十噸，目下運輸，全恃此機，鐵製大礦車三十六輛，半係購料自製，每輛容礦十噸，又客車一輛。

(3) 關於製機者 有車頭廠一所，修機廠一所，修機廠有臥室鍋爐一座，每日費煤一噸，汽機一座，馬力二十五匹，車床鑽床刨床均備。

(4) 關於發光者 有立式鍋爐二座，每日費煤一噸，汽機兩座，馬力各十五匹，電燈在桃冲以內者，共六百盞，以外者共四百盞。

(5) 關於採礦者 大掛線路一，自山腰達桃冲車站，長三千四百呎，鋼索徑一時四分，敷鐵軌四路，西二路運金石墩之砂，東二路運長龍山之砂，傾斜角度，自九至十三度，鐵軌重五十磅，軌距二呎，路之上端，設制動輪，以人力開關，下端亦設制動輪，以資調節鋼索之鬆緊，兩端裝設電話，以為通告停閉之用，每次可放

實車二十四輛，此爲全礦之主要運道，山上另有小掛線路二十六條，運礦運土均利賴之，長者亦有七百呎，斜角自十二度至二十度，鋼軌有十二磅與十六磅兩種，軌距二呎，各採掘處亦鋪有鐵軌，以至掛線路口，桃冲車站之南，即大掛線路之下端，爲卸礦碼頭，其上設傾車橋，小礦車自大掛線路，可直推至傾車橋，將礦砂先傾入下層之堆砂處，再經工人挑入大礦車內，小礦車分方車及瓢車二種，均爲鐵製，共六百輛，方車可裝礦一、二噸，瓢車用作運土，此外有汽油空汽機二座，氣鑽十餘架，火藥庫一，自桃冲以至昌華礦區，亦有鐵道二里。

採掘現狀 該礦係露天採掘，開石用炸藥，每日於午飯後放工時及晚間各放砲一次，礦石炸裂之後，由工人手選而搬入小礦車，沿掛線路推至卸礦碼頭，其他土石，則裝車運至山背卸下，採掘費，以自採掘處運至卸礦碼頭，共費洋約一元八角，長龍山現分爲十一段，採掘每段距離約四十二呎，有數段已採盡停工，其他各段礦量亦不多，或尙在挖土而未出礦，其中以第五第六兩段，礦量最豐，長龍山之礦體，混於諸岩之間，採掘極形困難，每採礦一車，須開土石六車，乃至十六車之多，在該處工作人數，約共八百人，每日產額六七百噸，每月勉強可湊二萬噸之數，金石墩共分三段，採掘礦量亦不多，現在工作於此者，凡二百餘人，每日可出礦一百十餘噸，昌華區共分二段採掘，其礦石係埋伏於黃土中，將黃土挖去即得，

工作於是處者有二百餘人，每日產額約為一百八十噸，是區礦量最富，其他各區產額日趨低下，將來惟恃此以資挹注耳。

工價制度 礦場運輸一切手續，如開掛線路，修理礦車，開汽鑽，推車，卸車，掛勾，卸勾等用雇工，每雇工三十人設一領工，雇工工資人數，已見前述，領工則領雙工價，採掘礦砂用包工制，其中計分大包頭小包頭及工人三級，大包頭共三十餘人，向廠方接洽包工事宜，其收入係從包價中取十分之一，小包頭數約二百人，秉承大包頭，監管工人及出產數目，每小包頭管一鋪，每鋪工人約自十人至四十人，另雇廚師一二人造飯，其收入以雙工計算，包工工作，分為開石（即礦石）及開土（石岩與土）兩種，均以車數計價，每開石一車，視採掘之難易，規定包價三角至六角，開土一車，包價八分至一角，土石自採掘處裝車，推至小掛線路後，即行交貨記數，其他轉運起卸另由廠方負責，昌華區內包工包價，每砂一車洋五角五分，卸至山下路為止，由路旁運至卸礦碼頭，另分兩段分包，前段由路旁起運，每噸包價七分，後段至卸礦碼頭止，每噸包價四分五厘，礦砂由桃沖運至荻港江岸後，其一切卸砂出車裝砂上船之工作，亦係包工，其包價論噸計算，每噸三角三分，但並不過磅，僅將所卸礦砂堆成方堆，憑體積估計。

鐵路與運輸 鐵路自桃沖至荻港碼頭，每日開行有時多至二十次，每次時間為二十分，拖礦

石五六十噸，不售客票。來往行人，任其立大鑛車不取車費，每日開用二機車，每一列車有司機升火助手，車守，掛鈎等，各一人，每三日換班一次，養路工作，全路分三段，每段職工八人，工頭一人，火車用水塔，有抽水工人四名，分二班日夜工作，鐵道運費，約計每噸合洋三角三分，鐵路事務，均歸鐵路課專管，鑛砂抵荻港後，其卸砂出車裝砂上船，以及計算輸出噸量等事，則歸運輸課專管，裝船以後，出口運輸，歸日方負責，其海船約共十艘，每艘載重二千噸至三千噸，平均每星期有船二艘，到埠裝砂。

歷年產銷額 鑛砂均盡銷日本，其歷年輸出噸數約如下列：

民國七年	二四、三六四噸
民國八年	九〇、二七〇
民國九年	八一、七一〇
民國十年	一六〇、七六〇
民國十一年	二六七、四七〇
民國十二年	三〇五、八五〇
民國十三年	三四八、七五五
民國十四年	三〇九、七三〇



民國十五年

二〇四、八〇〇

民國十六年

一五九、六〇〇

民國十七年

二五〇、〇〇〇

(原數未詳合昌華公司產額約如上數)

民國十八年

二五六、八六五

(昌華公司產額在內)

總 共

二、四六〇、一七四噸

經費及成本 該礦除採掘運輸費用外，其餘如員薪，警餉，工資，材料，醫藥，撫恤，辦公等費，共計每月約一萬八千元，此外捐助公益事項，如學校津貼，有趙家沖小學年三百元，荻港小學年八百元，蕪湖學校數處年共八千元，桐城學校數處年共三千元，繁昌教育局年二千元，他如蕪湖報館三處，繁昌圖書館，蕪湖醫院各處，亦歲有津貼，公益費每年約支四萬元，稅款則有礦區稅，每畝三角，年共四千三百九十一元，出井稅每噸六分，常關稅每噸一角零六厘，內地特稅每噸一角零六厘，出口稅每噸二角一分，特別砂捐每畝四角，照上列各項開支數，而以月產二萬噸計算，則每噸成本，約計如下：

(1) 採掘運輸等費共

二、四四〇元

(2) 本廠經常用費

〇、九〇〇

(3) 津貼公益事業各費共

〇、二〇〇

(4) 礦區稅共

〇・〇一八

(5) 稅款各項共

〇・八八二

(6) 上海蕪湖事務費

〇・七〇〇

總 共

五・一四〇元

砂價平均為每噸日金四元二角三分，以前金價未漲前，約合國幣四元數角，故每噸礦砂虧本七八角，此外又扣去還本洋若干，實得每噸價僅及成本費之半數左右，是以年有虧蝕，該公司經濟情形甚感拮据，且此猶就年產二十萬噸以上而言，否則又因條約關係，更多虧蝕矣，惟邇來金價增漲，此種情形當又不同。

工人情形 桃冲人口共約四千，多係工人及其家屬等，籍貫以皖北者為多，本地人次之，山東人又次之，冀豫湘贛等省者亦有，工人性質尚稱純良，且有鑛警隊以維持秩序，向無暴亂之事，民國十六年曾組織一職工會，後曾一度要求加薪，整頓醫院，加給撫恤金等，該會費用，均由廠方津貼，每月約四五十元，現在則已解散矣。裏工每日工作八小時，包工自天曙以至日落，不計鐘點，每月月中及月底發餉，每月放假一日，關於撫恤規定，因工受傷不能工作者，無工資，可領伙食，因工身死者，斟酌情形，給撫恤金，約四五十元，工人傷病，由該鑛醫院處理，大約以外傷者為多，傷病次之，瘧疾又次之，紅眼傷風頭痛以及皮膚病

等，工人雖多患之，然多任其自然，不知醫治，聞每日病人數目，夏季平均一百六十人，冬季六七十人，因工傷死及病亡者，每年共二十餘人。

### (二) 繁昌寶華公司

位置及交通 繁昌寶華鐵鑛位於縣西二區橫嶺冲，距縣城五十里，距桃冲裕繁鐵鑛約四里，距荻港鎮十八里，距蕪湖水程九十里，南京二百七十里，由鑛山至荻港水，最近距離祇七里，每年三月至九月，載重十五噸至二十噸之船，順流十里，出荻港口即通揚子江，以其去水之近，儲量之富，（達一百八十萬噸）成分之高，該鑛當為當塗縣北部諸鑛之冠。

沿革 該鑛鑛業權，為寶華公司王石耕所有，於民國八年十一月呈請立案，計領箬帽嶺，善峯山，金牛蕩，稻堆山，團山，橫嶺冲等鑛區，共面積一千零五十一畝五分，據報資本三十萬元，其最大股東為王揖唐，因鑛區內之善峯山，係地方公共廟產，購地不易，交涉甚久，嗣以股東意見，亦未一致，糾紛經年，尙未施工，民國十年，由王揖唐與漢冶萍公司接洽訂立合同，設立寶華包工處，承採礦砂，每噸給寶華公司淨利洋一元，以二十年為期，漢冶萍已預付洋四萬元，并派礦師駐礦辦理，工程事項，當雇用工人七十餘名，就露頭處試探，十二年停工，於是該鑛之價值，得以大明，其開採計劃，亦經詳細擬訂，以款絀未克舉辦，寶華公司屢催開工，十四年在滬提起訴訟，迄今仍無開採消息，而裕繁公司，近來則希圖吞併

，四出運動，國民政府，定都南京後，查明王石耕即王揖唐之化名，業經明令通緝，該礦自屬逆產，即予沒收。

### (三) 當塗寶興公司

位置及鑛區 當塗寶興鐵鑛公司，所領鑛區散漫不整，其一為大小東山，面積二百四十八畝，其二為凹山黃山沿，面積五百七十三畝，其三為平峴崗戚山，面積二百七十一畝，均位於當塗縣東北鄉二區，距縣城十二里至三十餘里，距采石鎮十六里至三十餘里，由當塗水道至蕪湖六十里，至采石二十五里，至南京百二十里。

沿革 各鑛區礦業權，為寶興公司章炳如之繼承人章兆奎所有，於民國五年五月領得，七年五月開始採掘平峴崗一區，當時運鑛取道采石鎮，由鑛地築輕便軌道四里至茅家橋，復裝船以達采石，水程計十二里，公司於采石築有碼頭躉船，以泊大輪，至民國九年末，平峴崗鑛盡，擬續開東山凹山兩鑛區，惟距離江岸均三十餘里，運輸不便，適益華公司之鐵路成功，而所領各區之鑛量太少，無大規模開採之價值，民國十二年，雙方協定訂合辦鐵路之約，全路修築購地及備置車輛碼頭等費，計洋五十萬元，益華寶興各認半數，作為合資經營，所有全路路務，另組鐵路管理處管理之，規定運費每噸洋三角一分，以作養路開支，有餘則兩方均分，不足由寶興貼補，此外每噸另提修理費五分，公積金五分，折舊一角，路息二角五分，

民國十三年，寶興先開大凹山，惟以燐分略高，銷售不易，又於十四年續開大東山，當即添修東山凹山支綫兩條，沿長四里，轉運更便，嗣後或作或輟，至十六年十月，迫於戰事，即行停工，至十七年七月重行開工，仍就大東山大凹山二處採掘。

組織 總公司設於蕪湖，上海及東京另設事務所，主辦售鑛事務，於董事會之下，設經理，鑛山設鑛師及駐鑛經理，今將該鑛組織系統，列表如左：

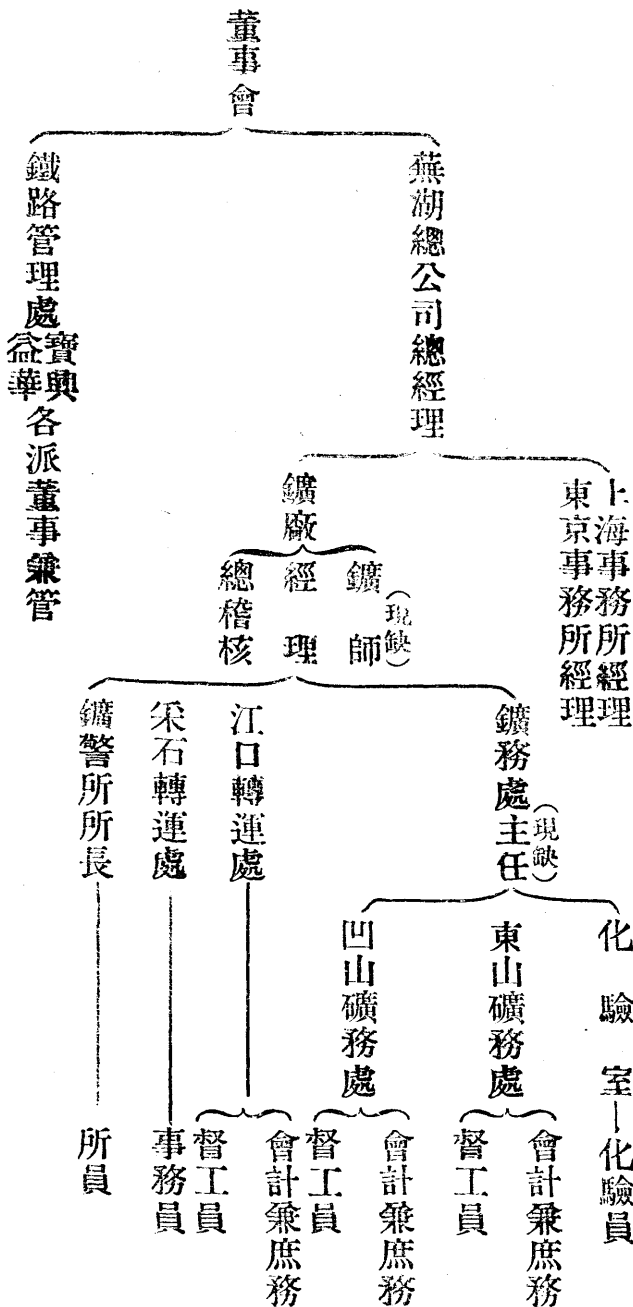

財政 該公司股本三十萬元，開辦之初，費用浩繁，動支股本外，尚有欠款，民國七八年，礦砂價格極高，曾獲利七十餘萬，除付欠款三十餘萬，分股息紅利二十餘萬，尚存二十餘萬，十二年因與益華公司合辦鐵路，投入資本二十五萬元，連年砂價大跌，凹山礦含燐過多，日人不願購受，國內更無銷路，賤價銷售，損失甚巨，十六年因軍事影響，又有虧累，加以添修大東山大凹山兩支綫四里，費洋六萬餘元，包辦鐵路開支，墊洋八萬餘元，共虧欠蕪湖錢莊銀行借款七十餘萬元，即利息一項，每年亦須數萬元，現該公司一切開支，均受債權團監督，由安徽銀行代表派人駐山，任總稽核職務，各處會計亦多係債權團指薦，而該公司售砂，每受日人操縱，藉口燐高，壓抑砂價，不獨舊欠難清，有時且不敷開支，財政狀況，極形困難。

產銷 該公司自民國七年五月開採平峴岡，以至九年末，因鑛盡停辦，共產礦砂二十三萬噸，除銷少數於上海之和興及永新兩公司外，大部運銷日本三菱三井北海道各廠，當時砂價高漲，每噸售日金十五元，（當時日金每元合洋五角）獲利極巨，民國十三年，先後開採大凹山大東山，至十六年十月因戰事停辦，總共出砂十六七萬噸，十七年七月重開後，該年產量未詳，十八年產量及銷量，按月計算，有如下表：

月	份	產	量	銷	量
一	月	九、〇三〇	噸	九、八〇〇	噸
二	月	六、八三〇		五、九〇〇	
三	月	一七、二一〇		一七、三〇〇	
四	月	九、七一〇		一〇、二〇〇	
五	月	一六、五七〇		一二、九二〇	
六	月	七、九九〇		一一、四五〇	
七	月	一二、三七〇		一〇、四五〇	
八	月	一三、七二〇		一四、七二〇	
九	月	一一、五四〇		一〇、六〇〇	
十	月	一〇、五五〇		七、八五〇	
十	月	一八、七五〇		一五、四五〇	

十 二 月	六、四五〇	一三、七五〇
全 年	一四〇、七二〇	一四〇、三九〇

該公司所出鑛砂，向係售與日人，其賣砂事務，前託裕性鑛公司盧某代理，近已在東京另設事務所，派有專員常駐，近與日方訂約售砂二十萬噸，每噸價日金四元二角，規定鐵分，以六十為標準，每高一分，每噸加洋一角，少一分則減洋一角，不足五十五分者不收，凹山鑛砂含磷分千分之十，東山鑛砂千分之四，每減一分加洋一角，超過此數者不收，砂養百分之十，每高一分，扣洋一角。每次裝船取樣砂五份。廠方公司及代表人各化一份，餘二份存作公判之用，如成分太劣，公司須受罰金，並賠償運費。東山鑛砂低而鐵分少，凹山鑛砂分高而磷亦重，故公司將兩種鑛砂互相搭配，大約磷高之砂，多銷入幡廠，餘由三菱淺野倫西等分受，日方各廠，近來合組一共同購買處，支配購砂數目，及訂價手續。

選鑛及化驗 該公司對於鑛質之優劣，頗為注意，蓋對於銷售，極有關係也。大小東山大凹山所出鑛砂，夾雜砂石甚多，含鐵成分不一，磷分亦互有高低，每為日本買方所挑剔，故採鑛時必先由鑛師指定地點，試挖取樣化驗，如果成分尚好，即行採取，否則停工，而做出之鑛砂，隨時由督工揀出砂石，不使參雜，每逢大礦車運砂至江口卸下碼頭時，亦派有督工在場



別選，至於化驗鑛砂工作，前曾與益華公司合辦化驗室主理之，自益華停採後，寶興公司始單獨辦理，化驗室設於大凹山鑛務處，有天枰兩架，均係德國製造，餘如普通化學用器藥品，應有盡有，化驗時，最注意鐵燐之分析，驗鐵用重錳酸鉀滴定法，驗燐用鉬酸滴定法，手續簡捷。

**採鑛及工價** 採鑛事務由東山及凹山兩鑛務工程處，分別辦理，純用露天開採法，設備較簡。大東山有採鑛場七處，小東山有六處，現鋪設掛線路兩道，長約三百餘尺，大凹山有採鑛場六處，東西兩部，各有兩層掛線路，而總匯於大掛線路，最長者達千餘尺，掛線路中除大凹山有二條使用輪鼓外，餘均用車盤，籍重力放下，每次祇可放一瓢車，載重一噸，抵平地後，再用人工推送至廠卸下，以備裝入四噸半之鑛車。採鑛均用包工制，大小東山浮土夾石甚多，採整量土石方法，由礦師指定地點，將應做地段，先量整方，土石兼做，照七折計算方數，每土一方，給洋九角，砂石一車，給洋三角，每砂石七車，須扣去土一方，（砂石一方實祇洋一元二角）如出鑛砂一噸，再照給洋三角六分，用具火藥概歸工頭自理，大凹山鑛體較大，雜石不多，故不用整量方法，每出鑛一噸，給洋三角六分，每七噸仍扣去土一方，價與東山相同，此外由掛路放鑛存廠卸鑛以及裝大鑛車等工，亦由工頭包辦，公司方面為便利計算起見，當以採鑛存廠時，即行給價，凹山來者，每噸洋五角一分至二分，東山來者洋

五角。

運輸 鐵路幹綫，由馬鞍山江口至蘿葡山長三十三里，自與益華合辦後，即於潘村南一里處，修支路三里至東山，又由查村修支路一里許至大凹山，現有六十四匹馬力車頭四個，係德國舊貨，均待修理，四噸半自動卸車六十餘輛，損壞過半，鐵軌重三十磅，亦係購自德國。路綫坡度不大，最大亦不過千分之三，軌距三十寸，枕木用洋松，橋樑十餘座，以馬鞍山三號橋十七公尺為最長，現每日開車頭兩個，運鑛八次，每次拖十二車，合五十噸，共運四百噸，每次上下行車，須二小時，日費煤四噸，每噸總運費，照合約規定，每噸洋三角一分，另加修理費，公積金折舊路息等共四角五分，以每日運鑛四百噸計算，收入運費可敷路用，惟前兩年，停運期間，寶興因與益華合約關係，須墊付該路用款八萬餘元，鐵路管理處，設馬鞍山，有機車房一間，可容火車頭四個，修理房一間，車床鑽床各一架，以人力搖動，材料房一間，儲存物料不多，地磅房一間，汽機水泵房一間，供車頭之用，又手搖抽水機一架。礦砂由火車拖至江口碼頭，其卸礦及裝船工作，均由工頭包辦，卸礦每噸給洋一角，每工人每日可卸十噸，裝船每噸一角四分，工頭於卸鑛僱有長夫四十餘人，裝船則於日輪抵埠，臨時招僱，日輪每星期來一次，每日規定裝鑛六百噸。碼頭躉船長十六丈，係民國九年造，費洋五萬元，該處江面極深，水漲時深約六丈，冬季尙有三丈餘，載重四千噸之海輪長年

可泊。

成本 現在該鑛山廠，每月用費洋二萬五六千元，如以日產四百噸計，每月共一萬二千噸，則每噸採掘費約為二元三角，此外尚有稅捐股息利金，及蕪湖上海東京三處開支，其每噸成本估計，列之如次：

採鑛費

每噸〇・五二元

運土費(平均數)

〇・五〇

運費

〇・三一

裝卸費

〇・二八

材料費(約計數)

〇・三五

海關出口稅百分之五

〇・二一

常關出口稅百分之二・五

〇・一〇

二五稅百分之二・五

〇・一〇

鐵砂捐

〇・四〇

鑛區稅(以年產十二萬噸支配)

〇・〇五

管理費(蕪滬日各處開支併計)

〇・五〇

股息利金

計共

每噸三·八二元

○·五○

工人情形 採鑛包工，現有三十餘棚，計東山二十棚，凹山十餘棚，每棚十餘人，以山東河北及皖北人爲多，大工頭取工價百分之十，小工頭另取雙工，一切米糧油鹽，及鑛山用具，火藥鉄器，篾箕，繩麻等項，均由工頭代辦扣價，惟工頭多從中扣稱抬價，工人實際所獲，每日至多不過二角，如遇雨雪過久，尙須賠出伙食，鑛工食品爲本地出產之土麵，粗米，白菜，日須伙食一角上下，工棚係茅草矮屋，歸工頭自行搭蓋，工人因公死傷，公司酌給醫藥撫恤費用，路工有道撥房四處，每處工頭一人，小工十餘人，工頭月給自十二元至十六元，工人八元，每日工作八小時，火車頭分三班，每班開車一人，月給洋二十四元，升火一人，洋十六元，車守一人，洋十二元，每三日休息一天，修理房機匠，匠目一人，月給洋四十元，機匠二人，月二十八元及二十元，藝徒下手三人，月各八元，鉄匠執鉗一人，月給二十元，打錘一人十六元，拉風箱一人八元，此外東凹兩山各有鉄匠二人，月給二十元及十六元，專司修理瓢車及灣車工作，機匠多江浙人，路工則皖北及本地人均有，工人性質大多純良。

(四) 當塗宣城益華公司

位置及礦區 前益華公司有鉄鑛鑛區七處，(一)大小馬山黃梅山，面積四百七十七畝，(二)

龍家山面積六百八十六畝八分，(二)蝦蟆山面積五百二十八畝八分，(四)代山虎山面積二百八十六畝，(五)蘿葡山面積五百八十五畝，(六)巧山栲栳山面積六百零三畝，(七)碾屋山面積四百七十三畝，共計面積三千六百二十九畝六分。其位置均在當塗縣東北鄉，寶興公司利民公司所領各區，犬牙錯雜，距當塗縣城十二里至三十餘里，距采石十六里至三十餘里，至馬鞍山江口二十餘至三十三里，七區礦量均屬有限，質小優劣不等，蘿葡山黃梅山龍家山三區，業已開採，其餘諸山亦經試探，其中以黃梅山為最佳，係磁褐鉄之混合砂，質軟易成粉鑛，鉄分最高，燐硫或分尙輕，蘿葡山大部為綠色之磁鉄，鑛質極堅硬，中雜廢石，燐分較重，龍家碾屋蝦蟆龍虎諸山，係褐赤鑛混合砂，鉄分甚低，若代山巧山栲栳山等，更不足觀矣。該公司又有煤鑛鑛區二處，均在宣城南鄉周王村，即寶豐公司煤田之東北。

沿革 歐戰發生，鉄價飛漲，皖省辦鑛者，風起雲湧，時倪嗣冲督皖，知有大利可圖，遂令飭各縣知事調查煤鉄鑛具報，并聘德人畢象賢，探尋測量，遇有露頭，即行測繪鑛圖，飭實業廳存案。於民國七年在當塗覓得黃梅山，龍家山，碾屋山，蝦蟆山，代山，龍山，虎山，巧山，栲栳山六區，由倪炳文倪幼丹王歛庵甯資愚出名呈請，并於八年，添領蘿葡山一區，以劉兆麟名義向廳立案，倪炳文倪幼丹即倪嗣冲之子姪，王甯劉三人，均其爪牙，畢象賢估計龍家山鑛量，有七八十萬噸，蘿葡山百餘萬噸，龍虎諸山百餘萬噸，希望過奢，遂決定修

築輕便鐵路，七年測路購地，八年開工，先祇修龍家山至馬鞍山一段，計長二十五里，名龍馬鐵路，同時首就龍家山碾屋山開採，僅得鑛砂一萬四千餘噸，龍虎諸山試探結果，鑛量更少，畢象賢信用盡失，不爲倪嗣冲所喜去職，然鐵路已經興工，不能中止，并延長至蘿葡山，至九年全路完成，用去洋五十萬元，公司已呈僵局，十年擬將鑛權轉移與漢冶萍開灤兩公司，開灤曾派丁格蘭到鑛打鑽，但均無成效，十一年開採黃梅山鑛區，繼續四年其探出鑛砂七千餘噸，至十五年因地面之鑛已探盡，十二年將鐵路改爲獨立機關，與寶興公司合辦，旋因經理趙文啓屯購日金失敗，基金全喪，乃於十五年未全部停辦，至於該公司宣城南鄉之煤鑛區，前清光緒二十一年，曾有土人，私自開採，開出煤甚夥，後由盛宣懷呈請試辦，做有斜井兩座，產煤千餘噸，卽行停辦，民國七八年，始由益華公司倪道杰名義呈領，但並未開辦，國民政府定都南京後，農鑛部暨省政府曾派員調查，以該公司經營各鑛，純屬倪氏逆產，遂予沒收，由農鑛部另設益華保管處，管理現有財產。

#### (五)宣城安徽官鑛水東鑛廠

位置 水東鑛廠在宣城縣屬之大汪村，大汪村位於宣城寧國兩縣之交界處，西北距宣城縣城可六十華里，西南距寧國縣城約二十五華里，距水東鎮約十五里。

沿革 鑛廠之開辦，始於民國十二年，王達督辦安徽官鑛時，首由唐景周於大汪村興工試探

，先後開斜直井五口，十三年各井均達煤槽，乃另委唐爲廠長，正式出煤，當以運輸不便，乃着手於自鑛至五里鋪，鐵路之建造，十四年五月，鐵路工竣，鍋爐絞車等，均已略備，於是積極開採，復於距大汪村約八里之項村，開設分廠，經已開一直井，但至民國十五年，廠中經濟不充，分廠遂停辦，是時鐵路僅可達五里鋪，而五里鋪河水時虞乾涸，乃決計將鐵路展長，以達雙橋，十五年五月開始駛行機車，運輸乃覺便利，關於鐵路局事務，另委程士範爲該局局長，以專職責，十五年十二月軍隊過境，佔住礦廠，人心惶惑，工程不振，經濟異常困難，全廠幾於停頓，十六年九月唐景周去職，十月有馬驥者，率軍來礦劫煤捲賍，至翌年二月又來唆使工人罷工，甚至捆縛留廠職員，於是職工星散，一切工程，完全停頓，不久工潮平息，忽又有爆發之事，工人死者一百五十八人，傷者十八人，窿道坍塌極多，維持鑛廠，至是遂覺艱困，而薪工積欠，且達半年之久，職工僅得伙食，礦廠得以不致瓦解者，蓋萬幸耳。十八年五月，安徽官鑛局派員接收，始從事整理，並擬擴充，幸執事者，尙能努力，故現雖未臻完善，但勝於昔時多矣。

組織 礦廠及鐵路局事務，均由官鑛局委定廠長局長，主持廠局，分別辦事，其組織系統，如下列二表：

(甲) 礦廠 廠長

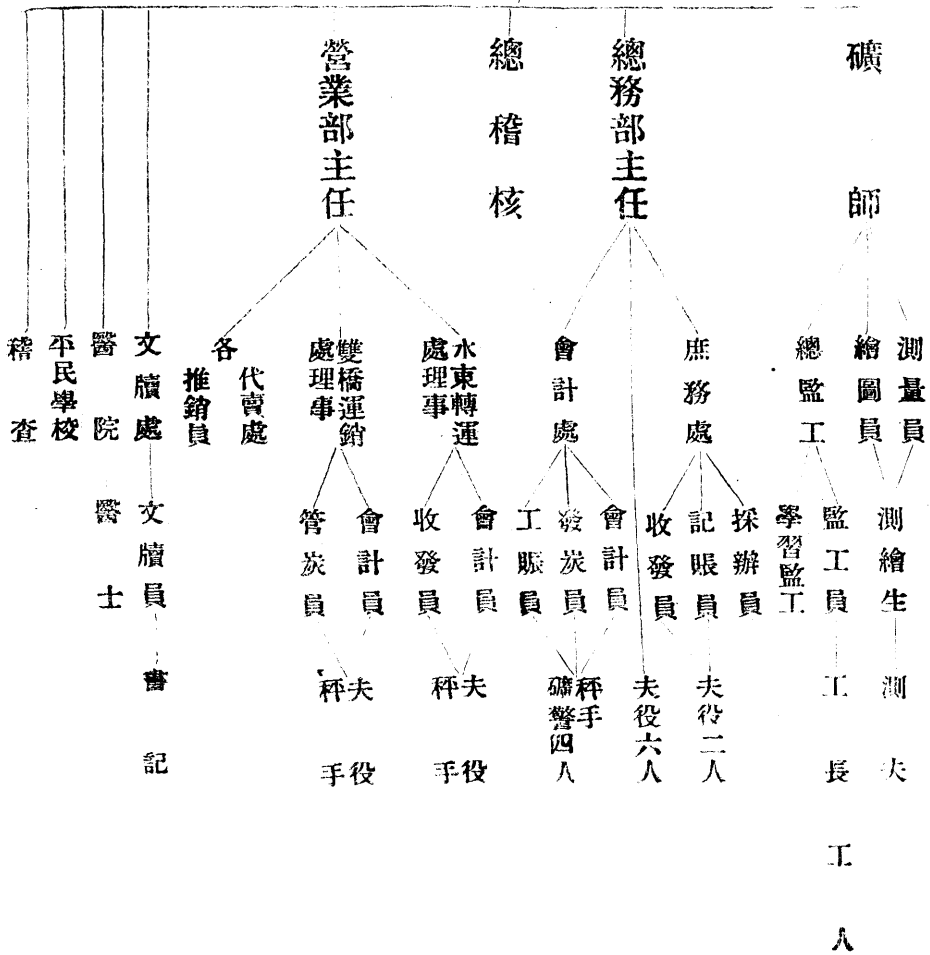



(乙) 鐵路局

局長

工務科長

工長

雇棟木

工工工

總務科長

站

長

監稽查雜票

工查票務售

庶務主任  
材料收發

書記

會計主任

機務科長

機務工長

開鐵機  
車器  
匠匠匠

井下工程 (1) 井筒 全礦共有五井，一號二號兩井早經廢用，三號井係斜井，專司排水，四號井係直井，深約二百六十餘英尺，專為提運產煤及換班之用，裏口寬六尺，長九尺，四面用松木，作盤框，框後鑲以寸許之松板，堅固耐久，井筒內淋水甚微，五號井亦係斜井，專司通風。

(2) 巷道 井下巷道，分平巷斜巷二種，平巷即第一道大巷與第二道大巷，第一道大巷向東沿長一百六十尺，第二道大巷向東沿長二百一十尺，完全為石洞斜巷，即順煤槽斜度而闢。巷道最要者有三，一曰絞車眼，專司起運第二道大巷之煤，二曰西邊之三號下山，專司下風之用，三曰東邊之十二號上山，專司上風之用。

(3) 通風 風從四號直井輪進，先經西邊之三號下山二道大巷，再經各巷道而達東邊之十二號上山，復由五號斜井之電機風車，排出地面，風力頗強，煤氣尙無團結之患。

(4) 排水 井下水源極小，僅四號直井，稍有淋水，其第一道大巷之水，亦以水溝導入直井之水倉，然後以罐籠提至井外，惟第二道大巷下山積水頗多，以人力手壓水泵，逐日排除，甚費時力，有一處祇抽水，即用人工百名，糜耗甚大。

(5) 運輸 井下運道昔多高低曲折，棚洞低矮，阻礙殊甚，敷軌地點亦屬寥寥，自安徽官礦局派員接收整頓後，已多所改良，現除一道大巷之東大巷，以地層關係，仍用單軌外，餘

均敷設雙軌，運輸自較便捷，井下煤車亦增至二十餘噸，各下山所採煤，僅須用竹箕運抵大巷，即可裝車，裝車之後，推至絞車眼，以電力絞出井外。

(6) 支柱 煤槽頂底，無甚壓力，每有支柱，經數年而未一換，全礦無磚礎處，無鉄樑處，亦無套棚處，此本礦之優點也。支柱為普通之一樑兩腿者，高度無定，隨煤槽之厚薄而異，粗細亦不一致。

(7) 燈光 井下燈光，計有兩種，大道處裝置電燈，工作處均用安全燈，但管理無專責，安置及加油，均無一定，工人亦隨時開關之，危險殊甚。

地面設備 (1) 絞車 現在出煤之第四號直井，位於廠區之東北角，井之北口，則為絞車房，其內置三十八匹馬力齒輪絞車一座，係上海造，滾桶直徑約四尺長三尺，兩端各有木閘鋼繩，粗約一吋，每絞一次，需時一分半鐘，井口之上，建有絞煤大木架一具，高十四呎。

(2) 鍋爐 鍋爐房在直井之南，內置立式爐三座，每座現燒蒸汽壓力，每方吋八十磅，(最大時可至一百磅) 爐徑為四呎八吋，高十二呎，每日燒煤約一噸，惟礦區全境無水源，鍋爐時虞缺水，故在對面山脚，築一水壩，蓄積山水，用管導引至鍋爐房後之蓄水池，以供應用。

(3) 機器 鍋爐房之西為機器房，內置寬六呎長十二呎之車床二座，鉋床一部，鑽床二部，

均以汽機爲原動力，修理零碎用物，尙可敷用。

(4) 發電 機器房傍爲發電處，內置交流馬達一部，原動力爲二十四匹，馬力之汽機馬達 K.W.25V.230A.63R.P.M.1000，該馬達專供井下電絞車之用，又直流電馬達一部，原動力爲十二匹，馬力之汽機，馬達 K.W.25V.230A.41R.P.M.1050，該馬達專供地面電燈之用。

(5) 風扇 風扇房位於鍋爐房之西南，機器房之東南，係置於五號斜井之上，以抽井下之風扇，形爲離心力式，原動力爲十七匹馬力之汽機，每分鐘約轉七十次。

(6) 房屋 房屋構造，率多簡陋，直井之西南，爲辦公處，內分總務工務兩科，辦公處之北爲職員寄宿舍，及廚房廁所，南爲木廠五金庫房及庶務處，礦警室建於半山之間，便於瞭望，丁棚八九處，散處廠區各方，每棚可容三十人至五十人不等，鍋爐房之東，有工人沐浴室及職員浴室，亦簡陋不堪。

產煤 鑛廠於民國十三年九月正式出煤，惟產量向無一定，工多則多出，工少則少出，益以工程不甚合宜，至官鑛局接收之際，井中幾有不能產煤之勢，蓋上山之煤，除無法採掘者外，均已採掘殆盡，下山之煤，積水淹沒，東西遇斷層，無煤可採，幾經設法，乃能略採以前之殘餘煤柱，排除積水，探進東西大巷，穿破斷層，於每日產額，由前之二三十噸或四五十噸，增加至六七十噸，繼又增至八九十噸，茲將開辦以來，該礦每年各月產煤噸量，列表如下：

表中有★符號者，表示十八年五月二十二日，官鑛局接辦後之產量，六年間採煤，共計一萬五千六百餘噸，平均每月二千一百餘噸，無符號者，則為接辦以前之產量，共計（自十三年

月份	年度	民國十三年	民國十四年	民國十五年	民國十六年	民國十七年	民國十八年
一月	噸	—	一·三三·五六五	三·四六·二五〇	一·三四·一五〇	一·〇九·二五〇	七〇七·五〇〇
二月	噸	—	九五·四八〇	一·六三·七五〇	六九〇·三五〇	二·二七·九五〇	五七·二五〇
三月	噸	—	一·一九·二〇〇	二·八三·五〇〇	八三〇·二五〇	一·一九·一五〇	一·四三·一〇〇
四月	噸	—	一·六八·六〇〇	二·五五·七五〇	一·二二·七五〇	七六〇·五〇〇	一·二六·六五〇
五月	噸	—	一·八五·三〇〇	三·一五·二〇〇	一·四九〇·三〇〇	一·五二·八五〇	八七六·八五〇
六月	噸	—	一·六四·七〇〇	三·三五·七五〇	一·七六·一〇〇	一·三六·二〇〇	★一·八五·二〇〇
七月	噸	—	二·二二·七二〇	二·八三·七五〇	一·七三·二五〇	一·二五·〇〇〇	★二·〇九·二〇〇
八月	噸	—	二·〇六·一五七	二·五〇·一〇〇	一·八六·九〇〇	九一〇·〇〇〇	★二·〇九·八二五
九月	噸	—	二·〇八·七二三	一·九七·三五〇	一·二六·一五〇	一·〇三·八五〇	★二·一六·五〇〇
十月	噸	—	二·一九·九七一	二·一八·〇〇〇	五四·四五〇	一·六四·九〇〇	★二·二六·二〇〇
十一月	噸	—	三·〇七·三四七	一·五九·一七五	(停工)	一·五九·七〇〇	★二·〇四·〇五〇
十二月	噸	—	二·九七·三五〇	一·二〇·二五〇	七二·七〇〇	一·二四·八一五	★二·五九·六〇〇
總計	噸	二·九五·〇〇〇	二·三〇·七七·九六七	六·四八·八三五	一·三三·〇〇·六一〇	一·五七·二六·五五〇	★四·八四·六·二五〇 一·五六·三七·二〇〇

五月至十八年五月）八萬八千二百八十餘噸，平均每月僅一千四百餘噸，以今較昔，增加及七倍。

銷煤 礦廠初出煤時，多運銷水東鎮、及寧國縣屬之河瀝溪港口等處，標價售賣，銷路尚佳，蓋水東一鎮，在昔年銷該廠煤產約六七百噸，港口一鎮約八百噸，河瀝溪一鎮約五百噸，統計全年三處可銷煤二千噸，嗣於十六年春港口煤礦亦正式出煤，河瀝溪及港口兩處，均得就近採購，水東鎮銷路遂大受影響，其後該鎮鐵路告成，經孫家舖以達雙溪，孫家舖年可銷售四五百噸，雙橋則實銷約四五百噸，運銷處從茲即設於雙橋，煤筋均先堆存於此，然後分售各處，宣城，水陽，烏溪，灣沚，油榨溝，新河莊，高淳縣等七處，每處銷售全年約七八百噸至一千三四百噸，而蕪湖一處，則為銷場之最大者，緣該處有大小煤號三十餘家，最大者如唐晉記等，多來雙橋採購也。計自雙橋運銷之筋煤，全年最大銷數，曾達二萬七千餘噸，惟礦廠後以產量銳減，供不應求，銷路漸縮，且運蕪水路，冬春河水涸淺，小船僅載二噸，運輸亦覺不便，每年惟五六七八九等月，河水最大，運船每隻可裝一百餘噸，故銷路最旺，當推此時，至於煤斤出售，價格頗不一律，如礦廠水東鎮孫家舖雙橋等處，零售每噸約十元至十一元，而批發至五十噸者，約九元至十元，批發百噸者約八元至九元，百噸以上者，則須按時定價。

鐵路運輸 鐵路自鑛廠以達雙橋，凡六十五華里，鐵路初成時，即購備機車兩座，（馬力二十五匹）五噸煤車二十輛，每日兩機車共走四次，（來往八次）每次拖煤九車，及票車二三輛，每次駛行約費時二小時至二小時半，運輸稱便，但道軌不齊，（由鑛廠至五里舖一段係用十六磅，而自五里舖至雙橋一段，則用二十四磅，）道心寬度，似嫌過仄，而路基高低不平，機車載重，易於損壞，民國十六年夏添購機車一座，幫同載運，惟秋間經馬驤之劫掠，機車開駛，日夜不息，鐵路損傷更大，翌年夏間，大雨淋漓，山水陡發，路基沖斷，繼續數次，於是情形日非，管理人亦多他適，自官礦局接辦後，雖能積極整理，然機車殘廢不堪，路軌損壞已甚，運輸情形，依然不振也。目前煤運情形，用該廠設備之煤車，（係載重三分之一噸之長方鐵皮車，）自井口提出，以人力推至天橋，倒入斗子車，復推至放車亭，然後順下坡道，（長一千一百呎）直達車站煤台，卸出再裝入五噸煤車，以是轉車裝卸，費耗頗多也。煤車現多破壞，一時尙未購備，機車引重力，亦不如昔，中途損壞，時或有之，上坡時，常須助以人力推送，每日自廠開車至雙溪，計共四次，每次祇拖煤車兩輛或三輛，（計煤十噸或十五噸），票車一輛，統計每日運煤最多僅六十噸，已竭盡運輸能力，惟鐵路除運煤外，兼營載貨搭客，其收入頗爲可觀，每月約售客票二千元，貨票三百元，行李票十餘元，合共約收二千三百元，惟鐵路每月支出，亦約需二千七百餘元，以是言之，客貨方面之收入

，幾可抵鐵路之支出，而運煤費尙不計也。

工價制度 因工程之不同，故同時採用數種工資制度，凡井下採煤架棚打底及石峒，均採用包工制，按月計算，採煤工價，不以車計，而論尺數，如在洗煤處作空若干，至月終時，卽以此空折爲若干煤硿，每煤硿規定七英尺寬，一英尺長，價洋一元六角，而挖出之煤，由包工用箕拖至鐵道處卸下，則責任已完，架棚工資，每棚定價洋五角，而在洗煤空處之老棚，每取出一架，亦給價洋一角五分，是項老棚，常有經用數次，工價仍如數照給，是則工價獨優於他礦也。井下東西大巷，鋪設鐵道煤槽，高度僅四尺餘，故必再打鑿石底二尺餘，其高度始可敷用，此類半煤半石大巷，每進行一英尺，定價洋八元，穿石崖石峒每進行一尺，定價八元十元不等，除包工外，另有裏工，如地面起重，建造抽水，修理幫運等雜事，可臨時雇工，規定每大工洋五角，小工洋三角五分，各種工匠，匠目及井下轉運工人，均長時雇定，不常更動，每人每日工資，合洋自一元餘至三角五分不等，概至月終支給。

工人狀況 全礦工人約共四百五十餘人，其中裏工約六十人，機工約五十人，瓦工木工水工各七人，或十人，裝煤工約二十人，運煤工約三十人，其餘均屬井下採煤工人，共分八號，第一號十餘人，二號二十餘人，三號四號各約四十人，五號約三十餘人，六號約四十人，七號約二十餘人，八號約五十餘人，分日夜班入井工作，但工作時間，尙無一定，蓋採煤用包



工制，工多則工資亦較豐也。採煤工普通以四人或三人爲一小組，於工頭指導之下，採掘煤峒，每小組每日可採一噸左右，由包工頭給價約一元數角，即每人每日可得工資約三四角，至於膳食，則由包工頭包辦，至月底結算公攤，每號採煤工中，有包工頭一人，二頭子二人，司賬一人，廚夫二人或三人，招應一切。工人來自各處，以本省之宿松懷遠各縣者爲多，數約三百人，山東湖北者次之，其數各約五十人，河南江蘇者又次之，各約二十人，又河北湖南浙江等省各七人或一二人，北方來者其工作效能，常較優良。就大體言之，工人尙稱淳良，管理亦不甚難，以前積欠工資至半年之久，尙無軌外行動，頗屬難得，礦局對於工人等，蓋有草屋十餘所，每所備有高鋪十數張，每鋪睡四人，內有木桌板凳等粗傢具，一切俱全，工棚內甚潔淨，工人出井，隨至浴室，更換密衣，然後走入工棚休息，工人創傷，近已由鑛廠聘定水東中西醫士各一人，爲之醫治，其病患較重，不能勞動者，并由廠供給伙食，留住水東，藥費則概由廠支付，然跋涉水東，終覺不便耳。鑛廠原設有平民學校，爲工人子弟求學之所，現已改名曰水東鑛廠附設小學校，學生數十人，採用單級教授，至於工人教育，曾由廠方資助，創辦工人補習學校，以爲救濟，工人俱樂部，亦已策劃舉辦。

產煤成本 產煤成本，以前尙無精確計算，民國十七年終，皖省建設廳，派員調查，曾估算該年五月至十月間，每月產煤成本，據云五月份每噸成本爲五元五角，六月份開支撫卹費

甚巨，故成本多至十六元六角，七月份爲八元六角，八月份爲六元九角，九月份爲七元九角，十月份爲五元三角，至十八年五月由官鑛局接收後，據其所報，以在雙橋作價之每噸成本費爲例則，除去整理擴充及資產等費外，每噸成本六月份爲六元五角，七月份爲六元三角，八月份爲六元五角，九月份爲六元三角，十月份爲六元七角，十一月份爲六元五角，十二月份爲六元。

(六)宣城寶豐公司

位置 宣城寶豐公司煤礦，在縣城西南五十餘里，西距周王村約五里，東北與前益華公司鑛區毗連，西近金牌公司。

沿革 該礦區當方家冲任家冲等處，有舊土井多處，查係二十年前爲土人所採，民國初年，有王某投資於圖凸山，試開土井一座，深五六丈，即達煤層，旋以運銷困難，資本不充，難以支持，至民國七年，轉售於黃農接辦，適倪道杰(益華公司)聘德人畢象賢至該處考查後，即在九里灘犬形山外，劃領鑛區，並將圖凸山圈入，鑛商黃農聞知，即出而理論，幾經交涉無效，以致涉訟，曆時數載，始經判決，由官廳派員劃分鑛界，於是圖凸山仍歸黃姓所有，至民國十二年十一月，由農商部批准註冊，寶豐公司即正式成立，遂於十三年四月興工開採。

交通及運輸 該鑛僻處山陬，向北距水道四十餘里，轉運維艱，故由鑛山修一長四十二里之運道。至土山，試用牛馬人力等車，載運煤斤，因行駛遲慢，裝量又少，故運費甚鉅，十六年冬就涼路改築汽車道寬二丈餘，即於十七年十月完成，行駛汽車。該鑛計有裝載一噸半至二噸之運貨汽車七輛，每日僅能運煤三四十噸至土山堆存，轉雇小船行五里至雙橋，小船每隻載重，水大時約八噸，水小時僅一噸，抵雙橋後，另換大船運赴蕪湖內河各處銷售，該公司汽車，可售票搭客，並代運貨。

工程狀況 該鑛有直井一座，計深三百尺，在一百三十尺之外，即遇煤層，厚約五尺，井底向北做有一百三十尺之石洞，穿透煤層，再進三十尺，未見其他煤層，東西有大巷一道，約長七百尺，設有十二磅及十六磅之單軌鐵道，東西兩端，均遇小斷層，東巷已透煤線，西巷向西南築有一百餘尺之石洞，均爲底石，現已停廢，井口向南有石洞一道，計長五百尺，亦未見煤，地面井東有斜井一道，順煤槽直達東巷，爲出風之用，並裝有二寸出水之汽泵一個，又東山腰邊築有平窿一道，通東巷以爲進風及出水之用，井西向北現築新斜井一個，均爲黑色頁岩，尙未達煤層，擬通西巷，進風之用，大巷各下山之煤，由三十尺至一百五十尺，均達斷層，故下部多已採盡，土山之煤，由風道以上之煤柱，亦無留存，現井下能取之煤無多，苟不計劃穿過斷層，則無可發展矣。

成本 該礦出煤，每噸成本以木料來自十里至十五里外，各村均用人力搬運，價已甚昂，且井下支柱，易於損壞，用料特多，即木料一項，每噸產煤須攤洋一元之多，故產煤每噸之成本，共約需洋六元，另汽車運價，每噸約需洋三元，由土山水運至雙橋，每噸又需洋五角，合共每噸在雙橋成本需洋九元餘，然雙橋售價每噸八元，故每銷一噸，淨虧洋一元有餘。

產量 該礦自開辦以來，已用去洋五拾萬元，內有負債洋十餘萬元，一則因成本高昂，二則因其他事故，致陷困境。如民國十六年即因軍事停開，出煤甚少是也。十七年十八年兩年間，每年可出二千餘噸，蓋每日或開或停，殊無一定開工時，每日出產三十噸，最多則六十噸。職員及工人 公司組織，有經理及工程師各一人，職員二十四人，監工三八，工人則多時有二百人，最少時約四十人，公司築有工房廿餘所，以備工人住宿，膳食則由工頭包辦，至月底結算均攤，工人工資，按日計算，多者每日五角，少者二角五分，普通三角。

#### (七)宣城利宣公司

位置及交通 前利宣公司礦區，在宣城縣東北八十里，崑山脚馬家冲地方，北為青龍山，南為鳳凰山，東靠小南漪湖，該公司曾請領馬家冲及青龍山二處，馬家冲向東一里許即達七團。(地名) 該公司曾築輕便鐵路，以人力抵南漪湖，轉換小舟二十里抵新河莊，水大時可載重五十噸，秋冬水涸，則僅載數噸，由新河莊可通小火輪，五十里達宣城，陸路或由鳳凰山經

高橋馬山埠抵新河莊，計程三十里。

沿革 煤田發現甚早，清末即有人私採，民國元年柏烈武曾集資數萬元開辦，成立協和公司於鳳凰山西面，用土法開採，歷時二載，出煤約共二萬噸，嗣因政局關係停工，民國六年由倪嗣冲之姪等接辦，曾於鳳凰山頂開一直井約三十餘丈，未見煤，遂即停工，改在馬家冲內開井，已達煤層，厚自二三尺至丈餘，乃於民國九年領照，正式成立利宣公司，用土法繼續開採，每日內外工作，約六七百人，產量每日或有多至一百數十噸，至民國十三年忽然宣令停工，不審何故，前後七載，共產煤約五萬餘噸。

#### (八)宣城大康公司

前大康公司煤鑛區，在宣城水東鎮大汪村北十里許之蔡村虎山，民國六年由汪澤集資開辦，向北做斜井一座，進深五丈，即見四尺厚之煤層，於是向下進取，約計五丈，則煤線遽斷，東西約五丈亦不見煤，遂停，嗣在東西兩部，各開一井，亦因無煤停歇，該公司欠稅至十六期，現已註銷。

#### (九)宣城安平公司

前安平煤鑛，位於宣城縣東南三十八里，地名水巷，西距孫家埠八里，再往西北五里至三里店，直達水東河。其煤田發現於明末清初，清末曾經私採，故廢井林立，民國二三年間，由

陳文槐集資開辦，成立安平公司，七年始出煤，至十五年資絀停辦，其地面建築與機械之設備，頗完善，即如雙門臥式鍋爐一具，長二十四尺，直徑八尺，其價當值六七千元，運運費幾及萬元。工程方面，曾開斜井兩道，各深九百八十尺，及六百尺，直井一座，深九百六十尺，均裝有捲揚機，並有二十K.V.直流發電機一部，鍋爐水櫃電泵二座，汽泵一座，均佈置井然，井下絞車二部，大巷均敷設雙道，小煤車甚多，聞公司所費資本達四十萬元，自停辦後，各物可賣者發賣，甚至價值萬元之鍋爐，亦為守者拆散，以廢鐵照斤量拆賣，井下各項設備，則均為水淹沒，損失不貲，以前煤產運輸，曾築有長五里之小鐵軌，用人力推運至三里店河口，然後轉船至蕪湖等處銷售，現鐵軌亦早已售與寶豐公司，惟存路基耳。

#### (十)宣城宣通公司

前宣通公司煤礦區，在宣城五里埠之北六里，東南距三天洞約二里許，土名牛皮場山，面積一千三百四十三畝，民國六七年間，由謝鳳崗聘請中外礦師，前後到山勘查三次，遂於於民國八年七月，由其子謝孟昭領得礦照，成立公司，於秋間興工開採，做一斜窿，已達煤層厚約五六尺，九年秋因水勢稍大，資本不足，以致停歇，該礦區煤線不長，近已由安徽官礦局承受，亦未設法開採。

#### (十一)宣城金牌公司

前金牌公司煤礦區，在宣城金牌團荒冲，面積一千七百二十九畝七分，於民國六年註冊，但開辦則始於民國四五年，曾做斜井二座，計深一百餘尺，十三年間，因水勢稍大，用竹筒抽水，難以支持，以致停工，聞曾產烟煤二千餘噸，現僅有房屋數間，鍋鑪房一座，及其他零星物件耳。

(十二)宣城寧國昭惠公司

前昭惠公司煤礦區有二，一在宣城水東鎮北五里許之大梅村，地名大竇山，面積一千二百六十七畝，一在寧國宣城交界處之楊葛村，地名西窰山，距大汪村水東煤礦五里，面積九百七十八畝一分，民國八年由昭惠公司潘思齊請領，大竇山曾於九年春季開辦，在官莊板之北，對面山前開一直井，爲時四月，尙未見煤，旋因水大停工，現二區鑛權，已由官鑛局承受。

(十三)寧國灰山公司

灰山公司煤礦，在甯國縣港口鎮東南七里，地名洪家莊，東北距沙七里河又距宣城水東鎮十五里。煤田發現甚早，傳洪楊時代，已有人採掘，故鑛山後東部尙有舊跡可尋，民國六年由浙江人沈濬青及港口鎮人張漢文等，集資試辦，民國十年六月正式領照，成立灰山公司，開辦數年，因無礦務人才，雖開井數處，均未達煤層，沈某因而脫離關係，嗣由張漢文獨自辦理，另開斜井一座，名一號井，所有礦工，僅發伙食費，而不取工資，支持年餘，民國十四

五年間，幸遇煤層，質爲烟煤，色黑而堅，厚度由三尺餘至五尺餘，繼開直井一座，名二號井，計深三百英尺，以木框架築，口長七尺，闊五尺，用以絞煤，此外續開三號直井，做法略同二號井，又開四號斜井，用以通風，絞車係用木質轉盤，以人力旋轉，各項工程均用土法，井下有上下平道各一，長約三百公尺，各煤巷距離約四公尺，無正式風道，爲自然通風。礦工多用油燈，間亦有用安全燈者，水量甚小，僅以皮袋絞水足矣，礦工共計一百餘人，多係客工，井下無包工頭，亦無工程師指導，僅雇窿頭二三人，分班指導工作，採煤由工人自包，每寬八英尺，進深一尺，以一元六角計算，由採煤地運至井口爲止，所用各鐵器及煤筐燈油等均由工人自備，平道內敷有木道，木製煤車，用人力推行，工作無一定時間，通風較好時，每日可產煤數十噸，前後共產若干，實數不易調查，據云其產鑛成本，每噸約須洋四元，運至沙河，多以驢馬背運，山路不甚平坦，其運費每噸須洋一元三角，礦山售煤每噸八元，但購者寥寥，聞該鑛曾爆發數次，然經理人向不注意，且絕對不求專門人材指導，又不肯利用機械，以致煤藏雖好，尙不能盡量開發。

#### (十四)甯國鶴記公司

前鶴記公司煤礦區，在甯國縣城之西北三十二里地方，北距山門洞約四里，西南距港口鎮十五里，四周多高山，其煤線長不過一里，民國八九年間，由王讓卿組織鶴記公司，於螞蟹山山



腰，開一斜井，深一百餘尺，因煤質不良，運輸困難，以致停辦，其採礦權，現已因欠稅註銷。

(十五) 涇縣寶興榮公司

寶興榮公司煤礦區，在涇縣宣陽都畫眉嶺，面積八百一十八畝七分，於民國八年成立公司，註冊開採，其開採純用土法，工作人數約四十人，每日可產四十担，每年約四萬担，淋水甚大，非晝夜繼續工作不可。

(十六) 涇縣涇銅公司

涇銅公司，鑛區在涇縣北鄉里仁都，地名晏公堂，面積一千九百一十一畝九分，該鑛早於宣統元年開採，二年註冊立案，其開採方法，純用手工，每日工作人數約三十人，日產三十担左右，每年三萬担左右，工作晝夜不息，蓋淋水頗大，而又未備機械，勢不得不如是也。運輸唯恃人力土車，最近曾擬築輕便鐵路至涼灘水口，但尙未開辦。

除上述各公司外，此外尙未興工，祇有名義之公司頗多，其曾經開採出煤而近已停止者亦不少，惟公司既多，名目龐雜，且其組織少有完備者，故調查不易，祇付缺如，然沿綫鑛業，於上述各節中，已可略明其梗概矣。



工  
業  
經  
濟  
篇

# 京 粵 綏 安 徽 段 重 要 工 業 分 類 表

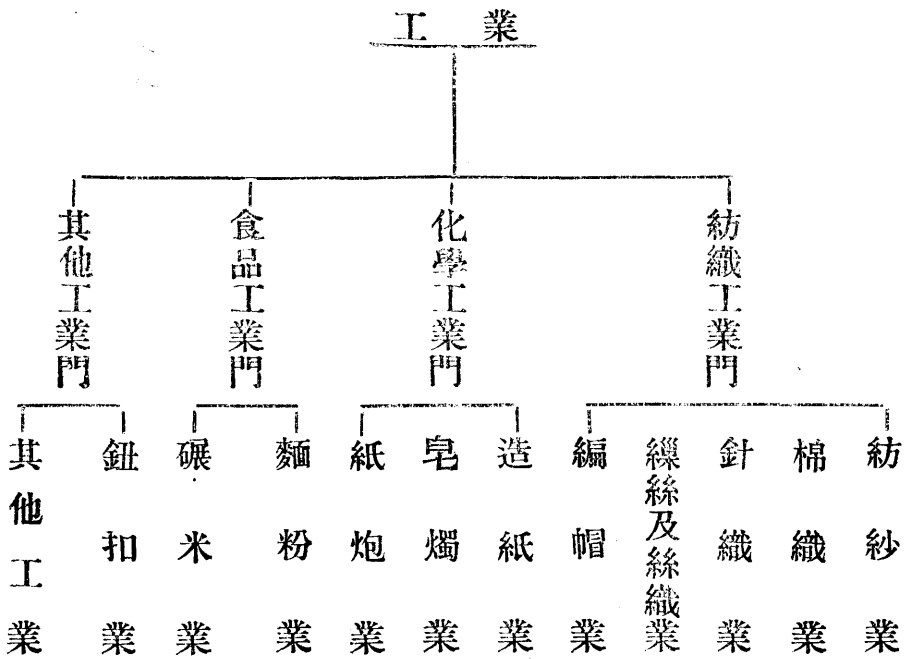

## 京粵綫安徽段重要工業工人人數表

業 別	地名	男	女	童	共 計
紡 紗 業	蕪湖	20	580		600
棉 織 業	蕪湖				2600
	宣城				1000
	南陵				1500
針 織 業	蕪湖	600	300		900
	歙縣	40			40
織 絹 業	歙縣	10			10
草 帽 業	和縣	5			5
	宣城	13			13
造 紙 業	寧國	800			800
	涇縣	4000			4000
皂 燭 業	蕪湖	60			60
紙 炮 業	旌德	300			300
	涇縣	500			500
麵 粉 業	蕪湖	65			65
碾 米 業	蕪湖	800			800
鈕 扣 業	蕪湖	200			200



# 工業經濟篇

## 概說

本段工業，以蕪湖為中心，設有紡紗廠，麵粉廠，碾米廠，棉織廠，針織廠，皂燭廠，及鈕扣廠等，內部設備，以紡紗廠與麵粉廠為最完善，係用汽力製造，次為碾米廠，雖多為舊式礮坊，然生產力量，為本段首屈一指，餘悉為手工業，產量亦頗為可觀，綜合全埠出品，約佔本段生產總值百分之八十九，由是可見蕪湖工業之一斑。

除蕪湖外，出產數值，以涇縣為最高，佔總值百分之五，次為宣城，佔百分之三，當塗、和縣、郎溪、寧國、南陵、績溪、旌德、歙縣、及休寧等九縣，合僅佔百分之三。

本段大宗出品，首推糧食，次為棉織品，三為棉紗，四為紙類，糧食如白米麵粉及棉紗等，係機製品，以蕪湖為最多。棉織品有土布、毛巾、線毯、紮腳帶等，分佈區域，計有當塗、和縣、蕪湖、宣城、寧國、南陵、及休寧等七縣，以宣城為最發達，蕪湖次之，南陵又次之，其餘數縣，出產有限，悉為家庭工業。產紙區域，計有寧國、績溪，及涇縣等三處，以涇縣出產最多，名為宣紙，品質極佳、暢銷國內，頗負盛名，甯國績溪二處，產黃料紙，產量微小，以上四種，為犖犖大者，其次為皂燭業，以蕪湖較為發達，次為和縣，至當塗、南陵

二處，雖亦有皂燭廠，惟規模極小，無足道也，他如蕪湖之紗襪與鈕扣，和縣、宣城、郎溪，與南陵之草帽，旌德涇縣之紙炮，又涇縣之土絲，筆桿，與藤布，及休甯之徽墨，與羅經等，產量尙稱不弱。

本段工人，確數未詳，蓋都小工業，工人時作時輟，且無團體，礙難調查，其有數可稽者，約一萬三千餘人，男工佔百分之九十五，女工佔百分之五，以紡織業佔多數，悉爲合肥人，餘皆本地籍，各業人數，另表開列，茲從略。

各業工資，隨地而異，紡紗業，男工每月最高三十六元，最低七元五角，普通十三元五角，女工大概十三元餘。麵粉業每月最高六十元，最低六元，普通自十五元至十八元。棉織業每月最高二十六元，最低三元，普通七元至十元。針織業每打最高三角六分，最低一角六分，普通三角。縲絲工資，則以量計，每百兩絲，工資二元五角。草帽業每月約八元左右。紙炮業每月最高四元五角，最低二元五角，普通三元五角。鈕扣業每千枚最高六角六分，最低二角一分，普通四角。

工作時間，每日最多十二小時，最少八小時，平均約十小時，以件計工資者，則無規定，胥視個人之勤惰，而量其收入之多寡，茲將詳細情形，分類報告於後。

## 紡紗業



本段紡紗業，祇有裕中一廠，廠設蕪湖陶溝，該廠自開辦起，至民國十三年止，營業頗佳，年年有盈餘。尤以民國九年爲最發達，盈餘達十一萬元，自民國十三年後，被洋貨排擠，營業驟衰，近年更以工潮時起，工資激增，致成本昂貴，銷路停滯，迄至民國十八年終，虧蝕約四十萬元，茲將該廠內部設備，陳述於後：

裕中紗廠 該廠於民國八年成立，資本一百萬元，係股份有限公司，置有美國製造蒸汽引擎一座，馬力五百匹，柴油引擎一座，馬力一百零四匹，共有粗細紗錠一萬八千二百錠，去年出紗，十支者三百五十箱，每箱批價一百三十兩，價值四萬五千五百兩，十六支者五千箱，每箱一百六十兩，價值八十萬兩，二十支者三千五百箱，每箱一百七十兩，價值五十九萬五千兩，合計出品八千八百五十箱，總值一百四十四萬餘兩。

原料 該廠所用原料，大都採用安慶、烏江、及陝西省棉花，每担花價，平均約需四十元，去年消用原料，約三萬一千八百六十担，價值一百三十萬元，原料成品，大約每三百六十斤，可紡棉紗一箱，每箱計重三百二十斤。

銷路 出品悉銷安徽省內。

工人及工資 該廠現有男女工人六百人，男工佔百分之三，女工佔百分之九十七，以本地籍居多，約佔總數百分之九十，工資男工多以日計，女工則以件計，男工如工匠每日最高一元

二角，最低四角五分，普通八角五分，清花最高四角五分，最低三角八分，普通四角二分，紡粗紗最高六角六分，最低三角五分，普通四角五分，惟裝包男工，則以件計，每小包工資六厘六，女工紡細紗每木管一分八厘，搖十支紗者，每車一分九厘，十六支紗者，一分八厘，二十支紗者，一分五厘，搖紗女工每日平均可得四角五分，每日工作十二小時，每月例假二天，全年十八天，年終無紅利，僅加工資四工。

### 棉織業

棉織出品，以土布爲大宗，產地計有當塗，和縣，蕪湖，宣城，甯國，南陵及休甯等七縣，全年出布約五十八萬餘疋，毛巾約二十萬打，紮腳帶約十四萬打，綾毯一萬條，總值一百五十二萬四千餘元，出產數量，以宣城爲最多，蕪湖次之，南陵又次之，悉爲家庭工業，多數獨資開設，出品除供本段各縣之用外，尙有運銷安慶、南京、徐州、及浙江昌化等處，至若當塗和縣二處，雖亦有棉織業，惟產量無多，不敷自給，茲將以上各縣棉織工業大概情形，分述如次：

1 當塗 本邑機戶祇有三家，年出土布約二千疋，每疋最高價二元八角，最低二元五角，普通二元七角，總值五千餘元，出品悉爲門售，絕無外銷。

2 和縣 本邑城廂內外計有織戶十五家，木機四十架，年出土布四千五百疋，每疋售價約四

元，總值一萬九千元，銷本城各布店。

3 蕪湖 本埠計有織布家庭四百餘家，散處東南二門外，共有木機一千餘台，鐵木夾機八十台，工人一千五百人，年出斜紋、府綢、雪花呢、自由布、條子布、及白老布等，約五萬疋，每疋售價最高四元五角，最低二元，普通三元，總值十五萬元，織巾廠三十五家，內有九家除織毛巾外，兼織紮腳帶，計有織巾機二百五十台，織帶機一百三十台，工人一千一百餘人，年出毛巾十八萬打，普通每打一元一角，約值二十萬元，紮腳帶十四萬打，每打六角，約值八萬元，全埠出品，合計總值四十三萬元。

原料價格 各家所用原料，大都為本埠裕中紗廠出品，每箱批發價格，十支者一百七十元，十六支者二百零四元，二十支者二百五十元，四十二支紗與四十二支綾為舶來品，每箱價格，前者為四百元，後者約四百兩，十支十六支二十支及四十二支等紗，供織布用，織巾與織帶，則多用二十支紗與四十二支綾。

銷路 布之銷路，除本埠各布號收買外，餘悉由織戶自向駐蕪客幫兜銷，或肩挑零售，毛巾銷售各洋廣貨店，而後分銷附近各鄰縣，紮腳帶銷路頗廣，除銷安徽全省外，徐州與山東邊境亦有運銷。

工資 織布工資，多以疋計，每疋最高三角五分，最低二角，普通三角，織巾與織帶則以量

計，每兩最高八厘，最低七厘，普通七厘三，織巾工人每月工資多者可得十六元，少者八元，普通約十元，織帶工人多者可得二十六元，少者十元，普通十六元，織布工人每月工資大都十元左右，搖紗女工每月最多可得六元，最少三元，普通約四元，是項搖紗女工，悉由廠方給紗，回家工作。

4 宣城 本縣城廂內外，布廠約八十餘家，以城南一帶為最多，悉為獨資開設，資本最多者不過千元，少者僅數十元，普通一二百元，共有木機四百架，男工四百人，女工約百人，年出白土布、藍土布、條子布等，約二十萬疋，每疋布價最高三元六角，最低一元三角，普通二元，總值四十萬元。

灣沚鎮 灣沚為本縣首鎮，地濱清弋江，水運稱便，商業頗盛，全鎮織布家庭約二百八十戶，工人六百人，織機四百八十架，每日出布約五百疋，全年約十六萬五千疋，每疋布價，最高三元，次者二元四角，又次者一元六角，最次者一元四角，平均每疋以三元二角計，總值為三十六萬三千元。

原料價格 棉紗價格，二十支者每箱二百五十元，十六支者二百元，悉向蕪湖購辦。

銷路 出品除供本縣自用外，餘皆由各洋廣布號轉銷附近各縣。

工資 男工則以日計，每日工資最高三角，最低二角，普通二角五分，由廠主供膳，女工都

屬家人，每日工作十小時。

5 甯國 本縣城區約有織戶四十餘家，共有織機一百三十架，工人二百人，年出土布二萬疋，每疋售價最高四元六角，最低四元，普通四元二角，總值八萬四千元。

原料 各廠用紗，以十六支為最多，每包紗價六元二角。

銷路 出品銷本縣境內者，約佔總數三分之二，其餘三分之一，肩挑運銷浙省昌化縣。

工資 工資都以疋計，每疋長五丈，闊二十五寸者，每尺二角五分，長五丈闊二十四寸者，每尺二角，悉由廠主供膳。

6 南陵 本縣城廂及四鄉，約有織造家庭三百家，織機九百架，工人一千五百人，年出線毯一萬條，約值二萬元，格子布約一萬五千疋，約值九萬元，棉布五萬疋，約值十萬元，毛巾一萬條，約值一千五百元，合計出品總值二十一萬一千五百元。

原料價格 棉紗每包價格，十支者五元六角，十六支者六元五角，二十支者七元，係向蕪湖採辦。

銷路 除一部份供本縣需要外，其餘運銷涇縣與蕪湖等處。

7 休甯 本縣屯溪鎮，年出毛巾約值二萬元，批發價格，每打最高二元二角，最低一元四角，普通一元八角。

銷路 除銷本鎮各洋廣貨號外，歙縣黟縣及績溪等處，亦有運銷。

### 針織業

本段針織業，祇蕪湖，宣城，與歙縣等三處有之，以蕪湖為最發達，計有襪廠六十一家，宣城雖有針織業，惟悉為家庭副業，出品數未詳，歙縣共有六家，規模均小，產量亦微，茲將蕪湖、歙縣、針織情形，略述如次：

1 蕪湖 本埠城廂內外，計有織襪家庭六十一家，各家襪機多寡不一，備有四十八架者二家，三十六架者三家，二十四架者七家，十八架者三家，十二架者二十六家，六架者十九家，共計襪機八百五十二架，男工約三百人，女工約六百人，年出大小襪約十六萬打，平均每打以一元計，總值十六萬元。

原料價格 棉紗每件批發價格，十支者一百七十元，二十支者二百零九元，為本埠裕中紗廠出品，三十二支與四十二支綫，悉向上海購辦，每箱約四百兩左右。

銷路 除本埠外，鄰縣及皖北一帶，亦有運銷。

工資 織襪工資，悉以打計，每打最高三角六分，最低二角，普通三角，燙襪男工每打工資，自四分至六分，搖紗工資以包計，每包計重八斤，工資多寡，則視紗支粗細而定，十支者一角七分，十六支者二角，三十二支者三角，四十二支者三角五分。

2 歙縣 本縣織襪家庭，共有六家，城內二家，鄉村四家，悉為獨資開設，共有機機二十七架，男工四十餘人，年出大小襪約三千五百打，每打批價，最高五元，最低一元四角，普通二元八角，總值約九千元。

銷路 出品悉銷本縣各鄉鎮，絕無外銷。

工資 織襪工資，每打最高三角，最低一角六分，普通二角四分。

### 縲絲織業

1 涇縣 本縣年產土絲約三百担，普通每百兩絲，批價三十六元，合計總值約十八萬元，係家庭工業。產量以西南二鄉較多，各大布店均營縲絲，原料為鮮繭，悉為本縣自產，每担繭價最高五十元，最低三十六元，工人臨時僱用，縲絲工資則以量計，每百兩絲，工資二元五角。

2 歙縣 本縣以織絹為業者，計有汪福大，汪振大，汪順德與汪恆興等四家，悉為家庭工業，共有織機十架，工人十人，年出羅絹三千二百疋，總值約一萬元，普通絹價，每兩九角五分，是項羅絹，為本縣特產，專供製篩用，出品名稱，分為冬夏二種，夏絹經絲根數多，紋眼密，每疋長七尺二寸，闊一尺二寸，重量自二兩至三兩止，供篩麥粉用，冬絹經絲根數少，紋眼稀，長度寬狹，與夏絹同，每疋重量自一兩半至二兩止，供篩玉蜀黍粉用，織絹工資

，每疋二角，由家主供膳宿，搖絲工資，每百兩絲，工資五元，出品除供附近各縣需要外，皖北一帶，及山東各地亦有銷售。

### 草帽業

本段草帽出品，計有和縣宣城郎溪與南陵等四處，年出草帽共約十九萬八千餘頂，總值四萬八千九百餘元，出產以宣城爲最多，約佔總值五分之四，是項工業，偏重時令，編製時期，悉在二三四五等月，逾時收歇，或改業縫紉，所用機器，係美國勝家公司所製縫紉機，原料爲草瓣，悉向南京與上海採購，分有粗細二種，每件二百四十支，價格均在七十元左右，粗者每件可製草帽九百六十頂，細者出數僅及其半，出品以粗貨居多，細貨較少，蓋租賃價廉易售，各家工人，悉由店主供膳宿，普通每月工資約八元，每日工作大都十小時。

1 和縣 本縣製帽店舖。共有五家，工人五人，年出草帽約一千餘打，總值二千餘元。

2 宣城 本縣業製草帽者，共四家，悉在南門內，資本多者五百元，少者一百元，普通二百元，共有工人十三人，年出草帽一萬二千打，每打帽價最高五元，最低一元四角，普通二元八角，總值四萬元，出品除供本縣需要外，餘悉分銷鄰縣。

3 郎溪 年出草帽三萬七千頂，每打價格最高四元六角，最低一元，普通二元四角，總值五千二百元，出品半供本縣自用，餘則分銷宣城甯國及江蘇邊境之高淳等處。



4 南陵 年出草帽五千頂，每頂售價自三角至四角，平均以三角五分計，總值一千七百餘元。

## 造紙業

本段造紙區域，計有甯國績溪與涇縣三處，涇縣產宣紙，紙質甚佳，為國紙中極品，馳銷南北，頗負盛名，全年出品，約值百萬元，甯國績溪二處，產黃紙，產量微細，茲將該三處造紙情形，分述如次：

1 甯國 本縣東南東北二鄉為產紙區域，紙槽約百戶，共約八百人，悉為獨資開設，資本多者千元，少者五百元，工人共約八百人，年出表芯紙，千古紙，方高紙，及炮料紙等，約九千担，總值六萬元，品級以表芯紙為最佳，每担售價十元，方高紙與千古紙次之，每担七元，炮料紙祇三元五角，出品除一部分供本縣需要外，運銷水東，宣城，及蕪湖者，為數約七千担，總值萬元。

2 績溪 本縣紙產年約四千石，普通每石售價五元，總值二萬元，以一都之際坑，四都之涯潭，為本縣產紙區域，出品除供本縣自用外，餘悉分銷附近鄰縣，惟九都之埠頭上，十都之臨溪鎮，為造草紙區域，因未親臨其境，產量未詳。

3 涇縣 本縣造宣紙工場約四十餘家，散處四鄉，以西鄉之大嶺小嶺及東鄉一帶，為較多，

規模尙大，資本多者五萬元，少者五千元，工人共約四千人，年出宣紙約五千包，每包平均以二百元計，總值一百萬元。

原料 宣紙原料，爲槽樹皮，青桐皮，與稻蒿三種，是項稻蒿，爲本縣特產，他處稻蒿，則不適宜，造紙悉爲人工，中有三家，係用機樁料，惟因成績欠佳，鮮有倣效。

出品 宣紙名稱繁夥，大別有單重，雙重，三尺，四尺，五尺，六尺，與八尺，諸名稱，品級既多，價亦不一，每刀批發自二元至十元不等，胥視紙質之優劣，而定價格之高低，普通每刀約在二元餘。

銷路 宣紙銷路，遍及國內，出品悉自蕪湖轉運上海，而後分銷通商各埠，產地運輸，悉用騾馬，間以土車載至本縣楓坑鎮，改裝民船運往蕪湖，運費稅捐每，刀各需四角。

工資 工資悉以日計，每日最高五角，最低一角五分，普通三角。

### 皂燭業

本段皂燭業 計有當塗，和縣，蕪湖，宣城，及南陵等五縣，和縣計有五家，專製紅白洋燭，當塗一家，蕪湖十二家，製皂兼製燭，南陵一家，除製皂外，並製香水，宣城一家，專製肥皂，合計全段皂燭業二十家，全年出品總值三十五萬三千八百餘元，以蕪湖產量爲最多，和縣次之，餘二縣產量微小。

1 當塗 和茂製皂廠，年出肥皂二百六十箱，每箱一百四十四塊，售價三元八角，價值約一千元，洋燭三百箱，每箱二十五封，售價最高三元，最低二元七角，普通二元八角，價值八百四十元，燭皂兩項合計值一千八百餘元，出品悉爲門售，並無外銷。

2 和縣 本縣製燭廠，有陸居成，聚豐泰，禹恆源，金復興，及陸聚興等五家，出品分紅白兩種，年出臘燭三萬餘箱，每箱市價三元三角，總值十萬元，悉銷本縣各鄉鎮。

3 蕪湖 本埠製皂廠，計有十二家，大分設於長街及河沿一帶，資本最多者不過一千五百元，少者五百元，普通一千元，大都獨資開設，共有工人六十人，年出肥皂及洋燭約七萬箱，總值二十萬元。

4 宣城 本縣製皂廠一家，工人五人，年出肥皂一萬五千箱，每箱一百四十四塊，批發價格最高四元四角，最低二元五角，普通三元六角，總值五萬餘元。

5 南陵 本縣製皂廠祇李熾齋一家，係家庭工業，年出肥皂五百箱，總值二千五百元，香水百餘打，約值三百五十元。

### 紙炮業

本段各縣皆有製紙炮業，每縣多者三四家，少者一二家，規模極小，每店工人祇二三人，出品悉爲門售，絕無外銷，惟涇縣旌德二處，出數較多，家數亦夥。

1 旌德 全縣製紙炮家庭約有八十家，城內十三家，餘悉散處四鄉，工人共約五百人，年去紙炮一萬五千萬個，總值約八萬元，批發價格，每串最高五角普通二角七分，出品除供本縣自用外，餘悉運銷蕪湖。

工資 分計時計件二種，計時工資，每月最高四元五角，最低二元五角，普通三元五角，計件工資，每千個工資四分。

2 涇縣 本縣城廂及四鄉以製紙炮爲業者，爲數約三十家，工人共約三百人，年出花炮一萬二千萬個，總值約五萬元。

### 鈕扣業

蕪湖 鈕扣出品 祇蕪湖一處，設有大小鈕扣廠十餘家，分佈於城之東南近郊一帶，爲小工業之一種，資本多者一千元，少者二百元，普通五百元，共有腳踏車床九十架，工人二百人，年出大小鈕扣八千籬，每籬計一百四十四打，售價最高八元，最低四元五角，普通五元五角，總值五萬元。

原料 原料爲蚌壳，探自九江，武穴，鶴橋，與當塗等處，每担壳價平均約四元，可製上等鈕扣二千五百枚，次等一千枚，餘剩零料，供製汗衫鈕扣用。

銷路 出品除銷本埠外，安慶與南京等處，亦有運銷。

工資 工資則以每千枚計，視工作難易，而定工資之高低，普通分爲四級，頭車毛坏，每千六四分，二車磨平，四分，三車起邊，二角一分，四車打眼，二角一分，每日工作八小時，近因原料缺乏，每年工作僅四五個月而已。

### 麵粉業

本段麵粉工業，惟有益新一廠，廠設蕪湖東門外礮坊街，該廠於宣統元年被燬於火，損失約三萬兩，嗣由股東墊資修理，議將盈餘抵償，迨至民國八年方始償清，但自民國十年以後，內戰頻仍，銷路停滯，致營業年年虧蝕，多者萬餘兩，少者數千兩，以民國九年爲尤甚，迄今負債達八萬兩，茲將該廠最近情形，陳述如次：

益新麵粉廠 該廠於光緒二十三年創設，係有限公司，資本二十五萬兩，置有英國製造蒸汽引擎一座，馬力一匹，大小鋼磨六部，計四十寸者一部，三十寸者三部，二十四寸者二部，年出一二等粉十二萬九千五百五十包，三等粉十萬零九千五百包，四等粉九千四百六十袋，麩皮二萬七千五百四十袋，總值約一百萬元，

出品價格 最近批發價格，一二等粉每包三元七角，三等粉三元六角，四等粉每袋六元，麩皮四元，四等粉與麩皮每袋計重一百斤，麵粉悉銷安徽省內，麩皮則運上海，轉銷日本。

原料 原料爲小麥，分黃皮紫皮二種，黃皮小麥，製麵色佳，紫皮質重，是以黃紫二麥各半

並用，黃皮麥採自本埠與宣城二處，紫皮麥則採自沿江上下各埠，年用原料約九萬餘担，每担平均約八元，總值七十餘萬元。

工人與工資 該廠現有工人六十五人，計有製粉工人十五人，每日工資最高二元，最低三角，普通六角，傭工五十人，每月最高十五元，最低六元，普通十二元，悉為本地籍，每日工作八小時，每月例假四天，每年二個月，年終除發雙薪外，另於買麥時每担提二厘，作為工人紅利。

### 碾米業

蕪湖 本埠以代客碾米為業者，計有五十餘家，悉為獨資開設，其中十三家係用機器碾米，共有柴油引擎十三架，碾米機一百零六架，餘悉為礱坊，藉人力礱米，共有工人八百餘人，去年碾米約二百萬担，每担米價，平均以十元計，總值二千萬元，該業營業之大小，全視年歲豐歉為轉移。

### 其他工業

其他小工業，類別繁多，且都瑣屑，因限於時間，未遑調查。惟涇縣之筆桿、蘇布、休寧徽墨與羅經，產量頗有可觀。

涇縣 本縣年出筆桿二千捆，每捆批價二十五元，總值約五萬元，出品運往南陵後，由水道

運銷蕪湖，運費每担約需一元，麻布六千疋，每疋平均以六元計，總值三萬六千元，銷售地點與輸出方法，與筆桿同。

休甯 本縣及屯溪鎮，爲產徽墨著名之地，曩昔產量頗多，銷路亦廣，自國體改革以後，遂漸衰落，至今出品，祇值二萬元左右，除供本縣及鄰縣需要外，餘則運銷滬杭二處，萬安鎮所出羅經，頗負盛名，該鎮以造羅經爲業者，計有五家，全年出品，約值五萬元，羅經式樣，分爲大小方圓二種，供指方向用，每具售價最高二元，最低三角八分，普通六角，悉以郵寄分銷各埠。





## 商業經濟編

京粵綫安徽段縱貫皖省之東南部，沿綫及沿綫附近，有當塗、和縣、蕪湖、宣城、繁昌、郎溪、甯國、南陵、績溪、涇縣、旌德、歙縣、休甯等十三縣，論土壤，各縣之地，適當皖山黃山之間，爲膏腴之沖積層，實皖省中最肥沃之土地，當塗和縣宣城之米，經蕪湖出口者年值二千萬元以上，歙縣之徽州茶，屯溪之屯溪茶，涇縣之宣紙，亦均馳名全國，年有大量輸出，論交通，北段以蕪湖爲重心，南段以屯溪爲重心，蕪湖瀕長江南岸，港灣良好，汽船絡繹，北走金陵，西下武漢，溯水陽江可達宣城，溯青弋江可至石埭，而支流達于沿綫各縣，陸運沿長江南岸，東通江蘇，西通江西，爲皖南通蘇贛之大道，南經宣城廣德至浙江吳興，爲皖南通浙江之大道，其中蕪湖至宣城一段，併已築成汽車道，運輸更稱利便，屯溪爲皖南茶市中心，及各種輸出品之集散地，所產茶葉，東下新安江而運杭州，西下婺港而運九江，東北下青弋江，而運蕪湖，陸路東北出歙縣，沿徽港達浙江之淳安，西北出黟縣祁門，抵江西之景德鎮，休甯汽車路亦已築成，可以通車，以故本段所經，物產既豐，交通又便，商務繁盛，市肆櫛比，他日京粵綫告成，貨運之暢旺，實可預操左券，茲將沿綫各縣商業之概況，及各別現象分別述之於後：

### 一 沿綫各縣商業之概況

1. 商場 本段沿綫各縣商場，綜合言之，以蕪湖爲第一，屯溪爲第二。分析言之，各縣商場大都集中于城區。但亦有例外，如宣城縣城區，糧食店營業總值僅二百四十萬元，而灣沚鎮糧食店，每年營業總值，則達八百二十萬元，又如休甯縣，城區營業，幾無足道，而屯溪鎮則街衢宏麗，爲徽州屬第一大埠，各業店舖，與夫金融機關，全，部集中于該鎮，交易物品，應有盡有，稱第二蕪湖。

2. 進出口 沿綫各縣出口貨品，以稻米爲大宗，但甯國績溪涇縣歙縣之米產，豐年尙不足自給，荒年更無論矣，此外麥類菜子茶木紙張等，亦爲輸出大宗，進口貨品，以鹽糖麵粉煤油布疋洋廣雜貨爲大宗，各種貨品，進出以蕪湖爲總紐，民十七年貿易總值，達關平銀四千四百五十萬九千零三十八兩。

3. 金融 本段金融事業，不甚發達，銀行僅蕪湖一縣，有中國交通中央之分行，及安徽銀行總行，合計四家，又在籌備中者，有上海商業儲蓄銀行分行一家，十八年匯兌數目，中國爲一千三百萬元，交通爲一千萬元，中央爲五百五十萬元，安徽銀行爲九十萬元，但中交中央之數，不甚可靠，緣各分行，當無力兌現時，往往予顧主以低價匯至上海之便利也，錢莊蕪湖有十一家，宣城三家，南陵二家，涇縣一家，屯溪七家，其他各縣全無金融機關，匯兌則由郵局代辦，各業往來款項，均自行直接清理。

4. 貨幣 通行之硬幣，大洋有龍洋、鷹洋、本洋、袁洋、中山洋、江南洋、湖北洋、廣東

洋、北洋數種，以中山洋袁洋爲最常見，鷹洋龍洋次之，宣城本洋每元須貼水一分，南陵鷹洋本洋，每元須貼水二三枚，涇縣鷹洋本洋，每元須貼水六枚，旌德本洋，每元須貼水四枚，銀兩蕪湖市通用蕪糟平二七寶規元它紋及關平四種，宣城通用二七紋規元二種，南陵通用二七紋一種，其他各縣均無銀兩，銀角僅績溪歙縣二縣通用，有單雙龍角毫角三種，蕪湖市銀角不通用，但可折價變賣，其他各縣，均不通用，紙幣有中國交通中央各行所發之大洋票，但繁昌涇縣旌德休甯等縣無中央票，休甯縣並交通票亦不通用，又中南票在和縣通行，四明票在南陵歙縣通行，歙縣並通用浙江實業票，當塗有中交中央角子票，蕪湖繁昌南陵涇縣有中交角子票，各地俱無銅元票，每大洋合銅元數，不但各縣不同，即一地之內，亦逐日異價，平均最高爲每元合三百十二枚，最低爲每元合二百七八十枚，普通每元合三百枚左右。

5. 度量衡 各地所用之尺，因縣而異，因業而異，各地各業之尺，又因物而異，因進出而異，尺之名目，以家用尺裁尺營造尺布尺竹尺等，爲最普遍，各種尺度，最長者每尺合三五、四生的米突，最短者每尺合三〇、五生的米突，升斗形式，有長方有圓亦有方圓形者，其圓周有上下大小，有上小下大，有上中下大小一致者，容量自亦各異，但普通斗，每斗米約合漕化稱十四斤，稱以漕化95稱爲最普遍，但亦輕重不一，普通爲每半公斤，合該稱十三兩，

及每半公斤，合該稱十三兩五錢二種，此外天平稱家用稱糧食稱茶葉糕餅稱棉花稱，及其他各業市用稱，各不相同，詳分縣報告度量衡，茲不贅。

6. 物價 米糧價格，每担（自一百四十斤至一百六十斤）最高為十四元，最低為七元，大低新穀上市之後，米價低落，青費不接之際，米價高漲，小麥價每担自六元半至九元一角半，大麥價每担自三元半至四元一角，黃豆價每担自七元至十二元半。其他洋廣雜貨，多半採自上海，或由蕪湖轉運，故其價格，完全受上海支配，即間接受外洋支配，近因金貴銀賤，物價暴漲，幾及原價一倍，而糖煤油洋布等物，又為日用必需品，不能一日或缺，是以影響所及，貧民生計，不堪聞問。

7. 商業組織 各縣商店，大都有縣商會組織，重大市鎮，並另有市鎮商會，凡遇商業上重大問題，均由商會為取決仲裁機關，此外各業店舖，有各業公會，亦有一業之內，有公會一個以上者，如蕪湖米業，有江廣米業公所，廣肇公所，烟甯米業公所是也，但入商會及各業公會，均須負擔會費，併聽指揮，故店舖中不願入商會或公會者，亦不在少數。

8. 商業習慣 各業店舖，全用貨幣為交易媒介，老顧客可向店舖立摺，憑摺取貨，三節收賬，普通得享九扣或九五扣之優待。

9. 店主與店夥 商店大都為合資性質，有店主三五人，每人或一股或二三股不等，獨資開

設者不多，公司性質者，更千不一見，店夥等級，大致分經理司賬跑街櫃友司務數級，各業有各業專門稱呼，如糧食業有稱手，衣業有叫賣等等，店夥薪水，有以年計，有以月計，有以季計，而以月計爲最普遍，最高者每月四五十元，最低者每月一二元，普通每月十元左右，其中以洋廣布業，薪額較高，食宿由店中供給，盈餘之年，年終提淨利，普通二成交店夥，照薪水大小分派，各業學徒期限，普通爲二年，不支薪金，月領津貼二角至五角不等，亦有無學徒者。

10 商情統計 本部此次舉行沿綫各地商業調查，用意在明瞭沿綫及沿綫附近各地商業之實況，以備將來用鐵路之力量，促進各該地商業之進展，奈商人囿于積習，忌諱多端，往往不肯以商務實情見告，如關於各業資本，率以多報少，關於各業營業值，商會所報告之數目，與各業各自報告之數目，亦多不相符合，有相差至數倍之巨者，本篇中所載數目，均經調查者多方探詢，編纂者仔細校正，去其不合情理者，存其可靠程度較高者，其無法捉摸之數，則一概從缺，但謬誤忽略之點，恐仍不能盡免耳。

## 二沿綫各縣商業之各別現象

### 當塗

#### 1. 商業概況

當塗縣瀕水陽江下流，扼長江南岸往來之衝，本縣出口貨品，以米爲大宗，每

年外銷總量，約一百五十一萬担，其次為大麥與鐵砂二種，大麥年銷約十五萬担，鐵砂年銷約十六萬噸，進口貨品，大宗為茶烟糖類南通土布洋布等。

2. 各業店數資本與營業總值

本縣商業，共有十三幫，最著者為糧食業，次之為南貨業布

業茶烟業油業京廣業魚業等，餘均不重要從略，茲將各業店數資本與全年營業總值，表述如左。

業別	店數	每家		本通	每年全業交易總值
		最高	最低		
糧食業	一六家	一〇〇〇〇元	一〇〇〇元	四〇〇〇元	一一〇〇〇〇〇〇元(註一)
茶烟業	一四	四〇〇〇	五〇〇	二〇〇〇	一〇〇〇〇〇〇
魚業	五	一〇〇〇	一〇〇	四〇〇	一一〇〇〇〇〇
南貨業	一五	一〇〇〇〇	二〇〇〇	四〇〇〇	三〇〇〇〇〇〇
布業	一二	三〇〇〇	一〇〇〇	一〇五〇	二二〇〇〇〇〇
京廣業	一七	四〇〇〇	一〇〇〇	二〇〇〇	七〇〇〇〇〇
油坊	三二	三〇〇〇〇	五〇〇	一〇〇〇	二七〇〇〇〇〇

(註一)此係城區十六家營業總值，全縣則達一千萬元。

3. 商品量值之分析及其採銷情形

(一)糧食業交易貨物，以米稻爲主體，民國十八年全縣營業，約值七百八十萬元，其中城區營業，約佔十分之二，其他各鄉，運銷南京或蕪湖，各約十分之四，據云該年收穫祇六成，可見豐年營業總值，尙不只此數，此外大小麥，全縣每年約產四十萬担，當地約用二十萬担，出口約二十萬担，大小麥價，平均每担四元計算，出口總值約八十萬元，黃豆年產萬担，非但不能出口，且每年進口二千餘担。

(二)茶烟業交易貨物，全爲外來品，菸葉來自桐城，茶葉來自宣城，二者合計，年銷均十萬元。

(三)魚業交易貨物，爲各種魚類，年銷約七千担，值十一萬元，此數係各家經手之數，其餘運往他處，及供各鄉食品者，尙不計算在內。

(四)南貨業交易貨物，本地品爲各種糕餅，其原料以糖爲主品，銷售數量，因貨品太多，單位不同，無法填註，合計銷售總值年約二十五萬元，外來貨品，以糖爲主，麵粉次之，均採自蕪湖，白糖年約三千包，值三萬六千元，紅糖年約一百包，值一千二百元，麵粉年約二千包，值七千八百元。

(五)布業交易貨物，無本地品，外來品以南通土布爲大宗，年銷約二百件，值十六萬元，洋布年銷約二十箱，約值四萬兩，呢約二箱，值八百兩，次等呢約五箱，值一百二十兩，花標

約六箱，約值一百二十兩，除南通土布，採自南通外，餘均由上海蕪湖二處運來。

(六)京廣業交易貨物，均為外來品，以各種化粧品線襪冬夏帽毛巾為最多，每年約銷七萬元。  
 (七)油業交易貨物，全為本地品，以菜油菜餅芝麻菜子為大宗，菜油年銷約一萬担，值十八萬元，菜餅年銷七千担，值二萬元，芝麻年銷二千担，值二萬元，菜子年銷七千担，值五萬元。

4. 各業店夥人數及其工資表

業別	工資單位	資			通目	店夥數
		最高	最低	普通		
米業	月	一四元	三元	七元	八〇〇人	
茶煙業	年	一二〇元	一〇元	六〇元	一〇〇人	
魚業	月	八元	三元	六元	一五人	
南貨業	月	一〇元	三元	六元	五〇〇人	
布業	年	一〇〇元	二五元	三〇元	七〇人	
京廣業	月	一〇元	四元	六元	五〇人	
油坊	季	三〇元	一〇元	一五元	夏季五〇〇人 冬季五〇〇人	

5. 金融市場

本處既無銀行，亦無錢莊，往來款項，均由各業直接清理，市上通行之硬幣，大洋有鷹洋、袁洋、龍洋、中山洋、江南洋、湖北洋數種，以鷹洋袁洋為最常見，各種銀



元，悉不貼水或升水，此間不通行銀兩及銀角，紙幣有中國交通中央三行所發之上海大洋票及角子票，銅元票無，大洋一元合銅元三百枚，除商界直接解款外，有郵局可以通匯，一律每百元匯水一元。

6. 重要物價表

物名品級	估價單位	最近批發價格		估價單位	最近零售價格	
		十九年一月	十九年二月		十九年一月	十九年二月
刮漿米上	担一四八斤	十二元半	十三元	每元	八升	七升半
中熟米中	担一四六斤	十一元半	十二元半	每元	九升	七升半
元熟米次	担一四〇斤	十一元	十一元半	每元	九升半	八升半
糯米上	担一五〇斤	十二元	十三元	每元	八升	七升
糯米次	担一四六斤	十一元半	十二元半	每元	八升半	八升
大子黃豆一	担一四〇斤	九元	十元	每元	一斗一升	一斗一升
小子黃豆二	担一三六斤	八元半	十元	每元	一斗一升半	一斗半升
大麥一	担一一〇斤	四元	四元	每元	二斗五升	二斗五升
大麥二	担九五斤	三元半	三元半	每元	二斗六升	二斗六升
小麥一	担一四四斤	八元	八元半	每元	一斗二升	一斗一升半

茶葉白毫	茶葉銀針	茶葉貢針	茶葉魁針	福字菸	建字菸	雙字菸	嗶嘰	黑寧緞	杭緞	花標布	上海無錫廠布	上海無錫廠布	通州白土布	小麥
四等	三等	二等	一等	三等	二等	一等	丹鳳	普通	普通	普通	粗紗織	細紗織	每疋長五丈闊一尺二寸	二等
每元	每元	每元	每元	每元	每元	每元				疋闊長二五尺	疋闊長二五尺	疋闊長二五尺	捆三十二疋	担一三八斤
一斤四兩	一斤	十二兩	十兩	二斤半	二斤	一斤十二兩				三〇五兩	十二元	十五元	九十三元	七元半
一斤四兩	一斤	十二兩	十兩	二斤半	二斤	一斤十二兩				三〇五兩	十二元	十五元	九十三元	七元半
每兩	每兩	每兩	每兩	每兩	每兩	每兩	每尺	每尺	每尺	每尺	每尺	每尺	每尺	每元
十四枚	十八枚	二十四枚	一角	八枚	十枚	十二枚	九角	一元九	一元三	一角一分半	一角三	一角六	六分半	一斗二升半
十四枚	十八枚	二十四枚	一角	八枚	十枚	十二枚	九角	一元九	一元三	一角一分半	一角三	一角六	六分半	一斗二升半

火柴(大上海)	大英牌香烟	大聯珠香烟	鷄蛋	鷄	栗桿	木炭	鹽	菜油	醬油	醬油	醬油	燒酒	燒酒	茶葉毛尖
									三	二	一	二	一	五
									等	等	等	等	等	等
每元	每盒五十包	每條廿五包			每銀元	每篋四十斤	每担	每担	每担	每担	每担	每担	每担	每元
十六包	二元六角六	一元一角			一百八十斤	九角	十元一角	十九元	四元	八元半	十四元	十元半	十一元	一斤十二兩
十六包	二元七角	一元一角			一百八十斤	九角	十元一角	十九元	四元	八元半	十四元	十元半	十一元	一斤十二兩
每小盒	每包	每包	每個	每斤		每斤	每斤	每斤	每斤	每斤	每斤	每斤	每斤	每兩
二枚	十七枚	十五枚	六枚	八十枚		九枚	四十枚	六十四枚	十八枚	三十六枚	五十二枚	三十二枚	三十四枚	十二枚
二枚	十七枚	十五枚	六枚	八十枚		九枚	四十枚	六十四枚	十八枚	三十六枚	五十二枚	三十二枚	三十四枚	十二枚

7. 度量衡

度 本地通用之標準尺，計有五種，官尺(十足)爲布業使用，裁縫尺爲裁縫使用，家用尺爲家宅使用，以上三種尺，每尺合三一·二生的米突，木匠尺爲木匠使用，每尺合三一·八生

魚肉	猪肉	麵粉	白糖	紅糖	日光肥皂	電燈泡一〇號	電燈泡二〇號	電燈泡二四號	僧帽洋燭	煤油(美孚)	煤油(亞細亞)	火柴(小上海)
					箱一四四塊	打	打	打	每箱	箱四聽		每元
					三元七角	三元	三元六角	六元	四元六角三	五元九角一		二十包
					三元七角	三元	三元六角	六元	四元六角三	五元九角一		二十包
每斤	每斤	每斤	每斤	每斤	每元	每個	每個	每個	每元	每斤	每斤	每小盒
七十五枚	一百四十四枚	三十四枚	三十六枚	四十四枚	四十塊	二角五	三角	五角	五包〇二支	三十二枚	三十二枚	二枚
七十五枚	一百四十四枚	三十四枚	三十六枚	四十四枚	四十塊	二角五	三角	五角	五包〇二支	三十二枚	三十二枚	二枚

的米突，泥水匠尺爲泥水使用，每尺合三二·六生的米突。

量 城內米斗高一八生的米突，直徑二〇·五生的米突，圓周六四·四生的米突，米升高八·七五生的米突，直徑八·七五生的米突，圓周二六生的米突，米一升約重一斤六兩，一斗約重十四斤，一斛約三十五斤，四斛爲一石，約一百四十斤。

衡 本城以天平稱（十六兩）爲標準秤，全城通用，此外茶烟業所用之秤，每半公斤合該秤一三·五兩，南貨業所用之秤，每半公斤合該秤十三兩，猪肉魚肉舖所用之秤，每半公斤合該秤一三·二兩，家用秤爲家宅使用，每半公斤合該秤十三兩，穀秤爲米業使用，每半公斤合該秤十四兩，城外鄉間所用之秤，比城區略大，各鄉不同，無從統計。

8. 市鎮商况表

市鎮名稱	區別	離城及縣里數	市集場期	交易物品种類
縣城第一區	第一區	西北二十里	逐日營業	入：米、布、糖、京果等 出：米、糖、京果等
采石第二區	第二區	西北二十里	同上	同上
丹陽第十區	第十區	東北五十里	同上	同上
薛鎮第四區	第四區	東部二十五里	同上	同上
新市第五區	第五區	東部七十里	同上	同上

以上為當塗八大鎮，此外尚有六鎮，即慈湖青山花津唐溝亭頭場橋是，八大鎮之中，以采石為最大，約有店舖二百餘家，餘則二三十家四五十家不等。

和縣

1. 商業概況 和縣踞蘇皖邊境，瀕長江左岸，與當塗隔江對峙，東北距南京一百十里，南通蕪湖七十里，縣南裕溪鎮，扼巢湖出江之口，船舶絡繹，市况頗盛，本縣為魚米之區，普通年間，可出稻五百萬担，去年歉收亦有二百萬擔，其中外銷者約一百萬擔，此外雜糧除黃豆外，亦均有大批輸出外地，大宗進口貨，則為煤油洋紗洋麵紙烟火柴洋燭洋布太古糖爪哇糖等。

2. 各業店數資本與營業總值 本縣商業共分十餘幫，最著者為糧食業，次之為棉業雜貨業，布業京廣業蛋業洋貨業典業等，餘不重要，從略，茲將城區各業店數資本與全年營業總值，表述如左：

博	望	第五區	東部	九十里	同	上	同	上
大	橋	第九區	西南部	三十里	同	上	同	上
烏	溪	第七區	東南部	九十里	同	上	同	上
黃	池	第七區	東南部	七十里	同	上	同	上

3. 商品量值之分析及其採銷情形

(一)糧食業交易貨物，全為本地出產，其中米一項，每年銷售數量，約為五十六萬擔，值七百餘萬元，小麥二十萬擔，值一百五十餘萬元大麥五萬擔，值二十萬元，菜子二萬擔，值十四四萬元，含山縣米產經此出口者，尚不在此數之內，穀米大部銷至南京，用民船載運，每擔米水脚二角。

業別	店數	家			通本	每年全業交易總值
		最高	最低	普通		
糧食業	八〇家	五、〇〇〇元	一、〇〇〇元	二、〇〇〇元	約一〇、〇〇〇、〇〇〇元	
棉業	三二	八、〇〇〇	三〇	一〇〇	約一、六〇〇、〇〇〇	
雜貨業	一三	一五、〇〇〇	五〇〇	三、〇〇〇	約六〇〇、〇〇〇	
布業	八	六、〇〇〇	四、〇〇〇	五、〇〇〇	約三〇〇、〇〇〇	
京廣業	一五	三、〇〇〇	四〇〇	一、〇〇〇	約二〇〇、〇〇〇	
蛋業	五	無一定	無一定	無一定	約五〇〇、〇〇〇	
洋貨業	八	三〇、〇〇〇	一、〇〇〇	五、〇〇〇	約八〇〇、〇〇〇	
典業	二	一五〇、〇〇〇	一〇〇、〇〇〇		約六〇〇、〇〇〇	

(二)棉業交易貨物爲棉花，全係本地產，每年約銷五萬擔，值一百六十萬元，大部銷至蕪湖及無錫，運費不詳。

(三)雜貨業交易貨物，本地品爲菜油麻油芝麻糯米麵粉等，每年銷售數量，菜油約一千擔，值二萬元，麻油約六百擔，值一萬二千元，芝麻約六百擔，值五千四百元，糯米約三百擔，值三千六百元，本麵粉約一百五十擔，值一千二百元，外來品爲糖紙油南北貨雜貨等，每年銷售總值，合計約爲五十六萬元，其中糖類約佔三成，紙類約佔一成，油類約佔二成，南北貨約佔一成，其他雜貨約佔三成，再就各類分析言之，糖類以爪哇糖爲大宗，太古糖次之，汕頭糖東糖又次之，均由南京或上海採購，運費紅糖每包一元一角，白糖一元三角，紙類有江西棉表紙及水東表紙二種，棉表紙在蕪湖選購，表紙則由水東縣運來，運費每元三分半，油類以桐油爲大宗，採自南京蕪湖水東等處，運費每擔八角左右，南北貨有瓜子黑棗桂圓荔枝數種，大部採自南京，運費黑棗每包一元半，雜貨類以檀香銷量最大，由南京或上海採購，運費每包一元五角。

(四)布業交易貨物，本地出品僅本地機布一種，年銷三千疋，值一萬五千元，此外均爲外來品，以竹布洋布廠布洋線布爲交易大宗，茲將各該貨品採購區域，每年銷售數量，及銷售總值，表述如左：



品別	採購區域	每年銷售數量	每年銷售總值
竹布	南京及蕪湖	二、五〇〇疋	三五、〇〇〇元
洋布	南京及蕪湖	四、〇〇〇疋	四四、〇〇〇元
廠布	無錫及常州	五、〇〇〇疋	二五、〇〇〇元
洋線布	無錫南京蕪湖	四、〇〇〇疋	四四、〇〇〇元
洋縐	湖州丹陽	一五〇疋	六、〇〇〇元
華絲葛	同上	七五疋	一、八〇〇元
中山葛	同上	五〇〇疋	六、五〇〇元
直貢呢及各種 嗶嘰	上海	二、〇〇〇疋	二八、〇〇〇元
大西緞	同上	二二五疋	五、八〇〇元
洋緞	同上	三〇〇疋	五、四〇〇元
夏布	江西		七、〇〇〇元
紡綢	湖州丹陽		三、〇〇〇元

運費民船每擔貨需二元，輪船每元貨值取二分。

(五)京廣業交易貨物，全為外來品，以毛冷線毛巾線襪洋針顏料搪磁器橡皮套鞋洋傘等為大

宗，全業各項商品，銷售總值，年約二十萬元，除線襪採自無錫外，餘均採自南京，每百元貨值需運費二元。

(六) 蛋業交易貨物，為雞蛋一種，本地出產，每年銷售數量，約三萬隻，值五十萬元，三分之一，運至上海，三分之一運往南京，運費民船裝，每隻洋一角。

(七) 洋貨業交易貨物，全屬外來品，以煤油洋紗麵粉紙烟為大宗，麵粉多屬國貨，洋紗則九成為國貨，一成為外貨，紙烟則三成為國貨，七成為外貨，茲將各該貨品採購區域，每年銷售數量，每年銷售總值，表述如左：

品 類	採 購 區 域	每 年 銷 售 數 量	每 年 銷 售 總 值
煤 油	蕪湖 南京	四〇、〇〇〇箱	二〇〇、〇〇〇元
洋 紗	上海 蕪湖 南京	三〇〇件	八〇、〇〇〇元
洋 麵	南京	一五、〇〇〇包	五〇、〇〇〇元
紙 烟	上海 蕪湖 南京	一、〇〇〇箱	二〇〇、〇〇〇元
火 柴	南京	一五〇箱	四五、〇〇〇元
洋 皂	蕪湖 南京	七、〇〇〇箱	三二、〇〇〇元
洋 燭	蕪湖 南京	一三、〇〇〇箱	五〇、〇〇〇元

4. 各業店夥人數及其工資表

各該貨品，用帆船自南京蕪湖轉來，每擔一角，交與船戶。

業別	工資單位	資數			通目	店夥數
		最高	最低	普通		
米業	月	一五元	五元	八元	三二〇人	
棉業	月	十餘元	三元	五—六元	一五五人	
雜貨業	月	一五元	三元	八元	二〇〇人	
布業	月	一五元	二元	八元	一八〇人	
京廣業	月	二〇元	二元	五元	六〇人	
蛋業	月	一五元	四元	一〇元	三〇人	
洋貨業	年	四八〇元	七〇元	一五〇元	五〇人	

5. 金融市場 本處既無銀行，又無錢莊，商界清理賬目，多由商人自行直接解款抵消，並不假手於人，匯款大率均從郵匯，通行之硬幣，大洋有龍洋，鷹洋，本洋，袁洋，中山洋，江南洋，湖北洋，廣東洋數種，以江南洋與袁洋為最常見，吉林奉天洋，不甚通用，亦不常見，各項大洋，完全不貼水，亦無升水，大洋紙幣有中國交通中南中央等票，（均上海票），銀角極少通用，銀角票與銅元票無，每大洋換銅元三百十枚。

6. 重要物價表

物名	品級	估價單位	最近批發價格		估價單位	最近零售價格	
			十九年一月	十九年二月		十九年一月	十九年二月
上熟米	上等	每擔	十三元	十三元	每升	一角三	一角二
中熟米	中等	每擔	十一元半	十二元	每升	一角一分半	一角二
下熟米	下等	每擔	十一元	十一元四	每升	一角一	一角一
大子黃豆		每担	九元	九元	每升	四角二	四角二
小子黃豆		每担	九元	九元	每升	九角	九角
大麥		每担	四元	四元二	每升	四角二	四角二
小麥		每担	八元半	八元七	每升	八角半	八角七
牛肉		每元	六斤	六斤	每斤	一角八	一角八
豆油		每担	二十元	二十元	每斤	二角二	二角二
菜油		每担	二十元	二十元	每斤	二角二	二角二
麻油		每担	十九元半	十九元半	每斤	二角	二角
醬油	中等	每担	九元	九元	每斤	九分	九分
醬油	次等	每担	八元	八元	每斤	八分	八分

蘆荻柴	美孚油	上海牌火柴	僧帽牌洋燭	肥皂	白毫茶	壽眉茶	極品茶	雨前茶	紅糖	白糖	鹽	高粱酒	醬	醬
		上等	上等	下等	四等	三等	二等	一等				上等	次等	上等
	每聽	每箱	每箱	每箱	每元	每元	每元	每元	每包	每担	每担	每担	每担	每担
	二元五角半	七元	四元三	四元	一斤十二兩	一斤四兩	一斤	四兩	十三元六	十六元	十二元半	十二元	六元	九元
	二元五角半	七元	四元三	四元	一斤十二兩	一斤四兩	一斤	四兩	十三元六	十六元	十二元半	十二元	六元	九元
每百斤	每斤	每封	每封	每塊	每兩	每兩	每兩	每兩	每斤	每斤	每斤	每斤	每斤	每斤
二百四十枚	三十二枚	二十五枚	五十六枚	十枚	十一枚	十六枚	二十枚	二角半	四十八枚	一角半	一角二分半	一角半	八分	九分
二百四十枚	三十二枚	二十五枚	五十六枚	十枚	十一枚	十六枚	二十枚	二角半	四十八枚	一角半	一角二分半	一角半	八分	九分

全上	全上	各色華絲葛	西花標	東花標	南通藍土布	南通土布	粗線襪	線襪	雪大瓶雙花膏妹	花小瓶雙露妹水	美孚燈罩	美孚小洋燈	前門牌烟	大英牌香烟
三等	二等	一等					下等	中等						
每疋	每疋	每疋	每疋	每疋	每捆	每捆	每打	每打	每打	每打	每打	每打	每聽	每盒
十四元	十五元	十六元	九元	六元	九十九元	九十元	二元一	三元半	三元二角八	一元五角六	四角	二元三	四角八	二元六角八
十四元	十五元	十六元	九元	六元	九十九元	九十元	二元一	三元半	三元二角八	一元五角六	四角	二元三	四角八	二元六角八
每尺	每尺	每尺	每尺	每尺	每尺	每尺	每雙	每雙	每瓶	每瓶	每隻	每隻	每聽	每包
三角二	三角四	四角	一角二	八分	七分	六分	二角	三角一	三角	一角三分	十五枝	七十枚	五角	十八枚
三角二	三角四	四角	一角二	八分	七分	六分	二角	三角一	三角	一角三分	十五枚	七十枚	五角	十八枚

7. 度量衡

度 本地通用之標準尺，計有四種，裁縫尺爲裁縫店使用，家用尺爲家庭使用，布尺爲布店使用，上述三種尺，每尺合三五，一生的米突，營造尺爲泥水木匠等使用，每尺合三二，九生的米突。

量 城中米升，高十一生的米突，直徑一〇，五生的米突，又底直徑十一生的米突，中部圓周三八，五生的米突，口部圓周三三，五生的米突，每斗米重約十一斤，城內所用斗，比南鄉西鄉所用略差，惟與北鄉東鄉相同。

衡 本地通用之稱，亦有四種，家用稱每半公斤，合該稱十四兩，市用稱爲購買猪肉魚肉油雜貨等之用，重量與家用稱相等，棉花稱爲棉業使用，每半公斤合該稱十三兩，茶烟稱爲茶烟業使用，每半公斤合該稱十三兩半。

8. 市鎮商況表

市鎮名稱	區別	離縣及城數方	市集場期	交易物品種類
烏江鎮	第三區	北鄉 四十五里	一，四，七，九	棉花，米，麥
濮家集	第二區	北鄉 十五里	二，五，八，十	米，麥，豆
城市	第一區		每 日	糧食，紡織品，日用品

蕪湖

1. 商業概況

蕪湖地瀕長江南岸，跨長河兩岸，市街廣闊，港灣良好，航行滬漢間之汽船，必寄碇於此，小輪之航行青弋水陽諸江及巢湖沿岸諸縣者，咸以此為歸宿，故皖南及巢湖一帶之貨物，均集中于此，自光緒二年以中英烟台條約，開為商埠後，商業蒸蒸日上，民十七年貿易貨值，總數達關平銀四千四百五十萬九千三十八兩，為安徽省第一大商埠，本縣商業，以米為大宗，與長沙同，為稻米輸出二大口岸，分三河米，寧國米，南陵米，襄安米，江北米，廬江米，南關米等，就中以三河米為最著名，輸出地以廣東汕頭為主，芝罘天津廈門上海等地次之，其直接輸出地為上海，占總量三分之二，次則湘贛，木商至此，必改編木

善厚集	第四區	西鄉	六十里	三，六，十	米，麥，豆
腰埠	第五區	西鄉	三十里	一，三，六，八	米
白渡橋	第六區	南鄉	四十五里	二，四，七，九	棉，花，米，豆
沈家巷	第七區	南鄉	六十里	一，六	全上
雍家鎮	第八區	南鄉	九十里	每日	全上
裕溪鎮	第八區	南鄉	六十五里	一，四，七，九	米，麥，豆
姥下鎮	第六區	南鄉	三十五里	二，四，六，八	全上



筏，故本市亦旺，此外麥豆菜子等，亦為輸出大宗，進口貨以洋布棉紗煤油糖雜貨為大宗，他日京湘京粵二綫告成，其興盛更未有艾也。

2. 各業店數資本與營業總值 蕪湖縣商業，以糧食業為最盛，居全國第一位，蓋以附近皆產米之旺區也，市內糧食店，專就辦出口者而言，共有七十家，其中江廣幫四十五家，廣潮幫十四家，烟台幫六家，寧波幫五家，江廣幫有江廣米業公所，廣潮幫有廣肇公所及潮州會館，烟台幫及甯波幫，因家數不多，合組烟甯米業公所，全業營業總值，合計約二千萬元，其中廣潮幫約佔十分之五，江廣幫約佔十分之四，烟台幫甯波幫合計約佔十分之一，糧食業而外，較重要者，為布業煤業炭業鍋業鐵業五金業蛋業菸業油糖紙雜業茶業紗業洋廣貨業漕醬業木業等，俱組有公會，茲將各業店數資本與每年交易總值，表述如左：

業別	店數	資本		每年全業交易總值
		最高	最低	
糧食業	七〇家	一〇〇〇〇〇〇元	五〇〇元	二〇〇〇〇〇〇〇元
布業	五八	一〇〇〇〇〇	五〇〇	一〇〇〇〇〇〇〇
煤業	三九	三〇〇〇〇〇	三〇〇	二〇〇〇〇〇〇〇

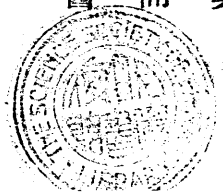

3. 商品量值之分析及其採銷情形

(一)糧食業交易貨品，以米為大宗，麥、豆类次之，每年銷售總值，合計約二千萬元，其中本地品，約佔百分之五，此外採自鄰近各縣。

(二)布業交易貨物，大宗本地品有大布、中布二種，外來品有綢緞、洋布、通布等，綢緞來自蘇州。

炭業	二七	二〇〇〇	二〇〇	六〇〇	合入煤業數
錫業	四	五〇〇〇〇	五〇〇	二〇〇〇	合入煤業數
鐵業	五	五〇〇〇〇	一〇〇〇〇	三〇〇〇〇	合入煤業數
五金業	一五	不詳	不詳	不詳	一・七〇〇〇〇〇〇
蛋業	一六	不詳	不詳	不詳	不詳
菸業	一九	一〇〇〇〇〇	五〇〇	三〇〇〇〇	三〇〇〇〇〇〇
油糖紙雜業	一〇一	一〇〇〇〇〇	五〇〇	三〇〇〇〇	一七〇〇〇〇〇〇
茶業	一一	三〇〇〇〇	五〇〇	一〇〇〇〇	二五〇〇〇〇〇
紗業	六	一〇〇〇〇〇	一〇〇〇〇	四〇〇〇〇	一〇〇〇〇〇〇
洋廣業	二五	一〇〇〇〇〇	五〇〇	五〇〇〇〇	一・四〇〇〇〇〇
漕醬業	三六	一〇〇〇〇〇	二〇〇〇〇	五〇〇〇〇	一・五〇〇〇〇〇

杭州丹陽成澤湖州等處，洋布來自英日美意等國，通布來自通州，每年銷售總值，本地品外來品合計約一千萬元，其中洋貨佔五成，綢子佔三成，本地布佔一成，其他通布等佔一成。

(二) 煤業交易貨物，有烟煤焦煤土煤三種，烟煤焦煤採自南京浦口，土煤採自繁昌宣城池州等處，炭業交易貨物，有銀炭栗炭二種，採自繁昌涇縣宣城等處，鍋業帶有工業性質，原料鐵分生熟二種，均採自漢口，鐵業所用之鐵，則大部採自上海，銷售總值，煤炭鍋鐵四項，合計每年約二百萬元。

(四) 五金業交易貨物，悉係外來品，以鐵及電料為大宗，均採自上海，各項貨品，銷售總值年約一百七十萬元。

(五) 蛋業，本地品約佔一成，皖南各縣來者佔二成，其餘大部份由江北運來，量值詳細數目均缺。

(六) 菸業交易貨物，全為外來品，分皮絲烟葉二種，皮絲來自福建江西池州，烟葉來自江西漢口宿縣，每年銷售總值，合計約三十萬元。

(七) 油糖紙雜業，交易貨物，無本地品，外來品油類以菜油蠟油桐油為大宗，糖類以車糖國貨白糖國貨赤糖為大宗，紙類以表芯紙炮料紙為大宗，菜油來自本省各地，麻油來自南京，桐油來自漢口，車糖來自甯嚨香港上海，國貨白糖國貨赤糖來自汕頭，表芯紙來自水東縣炮

料紙來自湖北江西上海等處，每年銷售量值，據該業代表言，油約五萬担，值一百萬元，糖約十萬包，值一百五十萬元，紙約十五萬担，值一百三十萬元，但據商會代表言，該業交易各項貨品，總值年約一千七百萬元，則上述油糖紙量值之估計，或嫌過少。

(八)茶業交易貨物，全爲外來品，茶分天尖地尖人尖和尖頭毛尖二毛尖三毛尖四毛尖八種，前四種來自太平涇縣宣城等處，後四種來自石埭，銷售量值，計來自太平者，年約八百担，值六萬元，來自涇縣者，年約六百担，值四萬五千元，來自宣城者，年約一千二百担，值九萬元，來自石埭者，年約六百担，值四萬元。

(九)棉紗無本地產品，均採自上海，年約五千捆，值一百萬元。

(十)洋廣貨業交易大宗爲煤油襪子等，除襪子本地稍有織造外，均來自上海，全年銷售總值，約一百四十萬元。

(十一)漕醬業本地出品，以麥酒醬油爲大宗，均係自製，外來品以大麥黃豆爲大宗，供原料之用，麥酒年銷約八千石，值十萬元，醬油年銷約四萬石，值四十萬元，醬菜包括醃苔菜生姜蘿蔔醬瓜窩筍大椒等，年銷約一萬五千石，值十二萬元。外來大麥黃豆，均採自沿江各地，大麥年約二萬担，值七萬五千元，黃豆年約二萬担，值十九萬元，但僅爲製造麥酒醬油等之原料，並非發售者，故不能與本地品相提並論，又每年用鹽八千担，值十萬元，由本市鹽

行購得，以上量值，係根據該業代表所言，據商會某代表稱，該業各項貨品交易，總值年約一百五十萬元，稍有參差。

4. 各業店夥人數及其工資表

業別	工資單位	資			數			店夥
		最高	最低	普通	目	夥	數	
糧食業	月	二五元	三元	一〇元	通	一、〇〇〇人	一、〇〇〇人	
布業	年	五〇〇元	六〇元	二〇〇元	通	一、二〇〇人	一、二〇〇人	
煤業	月	二〇元	三元	一二元	通	一八〇人	一八〇人	
炭業	月	一五元	三元	八元	通	一〇〇人	一〇〇人	
鍋業	月	三〇元	三元	一〇元	通	一七〇人	一七〇人	
鐵業	月	二〇元	三元	一二元	通	三〇餘人	三〇餘人	
五金業	月	三〇元	四元	八元	通	一六〇人	一六〇人	
蛋業	月	二〇元	五元	一〇元	通	一〇〇人	一〇〇人	
菸業	月	一〇元	六元	八元	通	三〇〇人	三〇〇人	
油糖紙雜業	月	四〇元	三元	二〇元	不詳	不詳	不詳	
茶業	月	二〇元	五元	一〇元	通	一七〇人	一七〇人	

5. 金融市場

(一) 銀行調查表

紗業	洋廣業	漕醬業
年	月	月
五〇〇元	二五元	一五元
一〇〇元	五元	四元
一五〇元	一〇元	一〇元
六〇人	三五〇人	六〇〇人

銀行名稱	地點	組織	開設年度	額定資本	已收資本
中國銀行	二蕪街湖	股份	民國五年	由總行撥發	
交通銀行	二蕪街湖	股份	民國三年	由總行撥發	
中央銀行	寶蕪塔街	股份	民國十八年	由總行撥發	
安徽銀行	長街	股份	民國十五年	二〇〇〇〇元	五〇〇〇〇元
上海商業儲蓄銀行		股份	正在籌備		

各行除安徽銀行外，皆為分行

(二) 錢莊調查表

莊名	地點	開設年度	莊名	地點	開設年度
慶康昇	平坡	民國十八年	西合泰	百家舖	民國三年

本市錢業，前清老號，於清末時關閉，故以成立於民元二三年者為最老，民八民九以米市稍佳，增至十餘家，民十六受軍事影響，多數關閉，僅餘六七家，十七年以後，因米市又有起色，增至二十餘家，其中較大者，為表中所列十一家，各家大都為三數人合股，每家股本，普通為一萬元至五萬元。

(三) 銀行與錢莊之業務 中國交通中央三行主要業務，為匯兌，押匯，商業放款，商業存款，貼現，及各種收款，代辦業務為代理國庫，安徽銀行主要業務，為匯兌，商業放款，商業存款，各種儲蓄存款，各種收款，各行除安徽銀行外，皆為分行，有兌現總行鈔票之義務，匯兌數目，中國銀行分行，十八年份為一千三百萬元，交通為一千萬元，中央為五六百萬元，但此項匯兌數，不甚可靠，因各分行當無力兌換鈔票時，往往予願主以低價，匯至上海之便利，安徽銀行普通年份匯兌數目，為九十萬元。

源	康	久	大	興	大
康	源	源	源	大	康
百	餘	餘	大	同	百
家	同	同	同	家	家
波	上	上	上	舖	舖
民國十八年	民國四年	民國十七年	民國九年	民國十九年	民國十九年
存	勤	恆	南		
餘	益	茂	和		
同	同	江	同		
上	上	口	上		
民國三年	民國十七年	舖	民國八年		
		民國元年			

錢莊業務爲信用放款，往來存款，鎮滬匯款，各莊概不發鈔，每家匯劃數目，約爲三十萬元左右，全業匯劃總數，約在七百萬元以下。

本處銀行與錢莊業務，最重要而明顯之不同點爲：

(1) 錢莊憑信用放款，銀行做押款。

(2) 錢莊有存有欠，銀行只存不欠。

(3) 錢莊以蕪糟爲單位，銀行以銀元爲單位。

各銀行往來款項抵消辦法，憑支票以提用，各錢莊往來款項抵消辦法，由各莊代表，每日上午十時，聚集公所，匯劃抵消，尾數找現，銀行與錢莊往來之款項抵消辦法，由錢莊出摺，憑摺提用，銀行之存款利息，活存二厘，半年七厘，一年八厘，放款利息，最高一分二厘，最低八厘，錢莊存放利息，因時因人而異。

(四) 錢幣與錢市 本處通用之硬幣，爲中山洋，袁洋，龍洋，北洋，湖北洋，江南洋等，以中山洋爲最常見，各種銀元概無升水或貼水，大洋紙幣，有中國交通中央等票，銀角不通用，須折價變賣，市上通行中交發行之大洋角票，但無銅元票，每大洋換銅元三百十二枚，市上通行之銀兩，有蕪糟平(二七寶)規元(上海通行)它紋(漢口通行)關平(海關用)四種，以蕪糟平爲最普通，蕪糟平每兩約合大洋一、四五六元，規元每千兩合蕪糟平九百四十兩，它紋



又名漢古寶，合蕪糟平九百七十兩，關平每千兩，合蕪糟平一〇三七、七兩。  
本處匯往國內大城，最近兌率，如上表：

6. 重要物價表

物	名	品	級	估價		最近批發價格	最近零售價格
				單位	價格		
米	米	上	每石	十三元半	十四元	每元	七升
米	米	中	每石	十三元	十三元半	每元	七升半
米	米	下	每石	十二元半	十三元	每元	八升
紅豆	豆		每石		十一元	每升	三十五枚
綠豆	豆		每石		十一元二	每升	三十六枚

匯往地	每千元匯價	直匯	抑匯	須撥	匯
上海	四元	直			
漢口	三元	直			
南京	三元	直			
北平	八元	直			
廣州	三十元	直			

桐	麻	菜	豌豆	鹽	醬	醬	醬	醬	醬	醬	鴨	雞	黃	飯	
油	油	油	豆					油	油	油	蛋	蛋	豆	豆	
					下	中	上	下	中	上					
每担	每担	每担	每担	每担	每担	每担	每担	每担	每担	每担	每千個	每元	每石	每石	
三十二元	二十三元	十八元八	八元半	照零售價打九折算							尚未出市	四十五個			
三十三元	二十三元半	十九元六	九元	十二元							廿四元	四十八個	十元	十一元二	
每斤	每斤	每斤	每升	每斤	每斤	每斤	每斤	每斤	每斤	每斤	每個	每個	每升	每升	
三角六	二角半														
三角六	二角五分半	二角二分	一斗一升 三十枚	四十枚	十六枚	廿八枚	三十二枚	十六枚	廿八枚	三十二枚	八枚或九枚	八枚或九枚	三十二枚	八升半 三十六枚	

鋼	扁鐵	熟鐵	生鐵	栗炭	銀炭	焦煤	土煤	烟煤	葦柴	雜柴	松柴	國貨赤糖	國貨白糖	車糖
鐵	圓鐵板	鐵	鐵	炭	炭	煤	煤	煤	柴	柴	柴	糖	糖	糖
每担	每担	每担	每担	每担	每担	每噸	每噸	每噸				每担	每担	每担
				四元	四元	四十元	十元	十二元半				十二元	十四元八	十一元
八元	六元	十元	四元	三元	三元六	四十元	九元半	十二元				十二元三	十四元半	十一元二
				每斤	每斤				每元	每元	每元	每斤	每斤	每斤
												一角三	一角六	一角二
				十三枚	十五枚				一百廿斤	一百斤	八十斤	一角三	一角六	一角二

網	花	花	白	白	中	中	大	大	紅	紅	紅	青	青	青
子	通	通	通	通	布	布	布	布	茶	茶	茶	茶	茶	茶
各	下	上	下	上	下	上	下	上	下	中	上	下	中	上
等														
級														
每	每	每	每	每	每	每	每	每	每	每	每	每	每	每
尺	疋	疋	疋	疋	疋	疋	疋	疋	斤	斤	斤	斤	斤	斤
									六角四	九角六	一元一角二	五角	八角	一元六
五角至一元半	一元八	二元	二元六	二元八	一元	一元二	一元八	二元半	六角四	九角六	一元一角二	五角	八角	一元六
每	每	每	每	每					每	每	每	每	每	每
尺	尺	尺	尺	尺					兩	兩	兩	兩	兩	兩
比批發價每尺加一分									十三枚	二十枚	廿二枚	十二枚	十六枚	三十二枚
									十三枚	二十枚	廿二枚	十二枚	十六枚	三十二枚
	五分		六分											

7. 度量衡

度 本地以裁縫尺為標準尺，每尺合三五，○生的米突，此外為家用尺布尺木匠尺三種，家用尺與布尺，每尺合三五，一生的米突，木匠尺至不一律，本部調查隊所見之一種，每尺合三五，七生的米突，本地人與木匠交易，輒先說妥用某種尺，然後議價。

量 米升為米業使用，上下及中部圓圈，均為二六，八生的米突，高一九，五生的米突，米升均經蕪湖市工務局較準，并加火印，量米多用泚斛（灣泚之斗斛）合二十五升。

衡 本地以漕法秤為標準秤，米茶菸各業使用，每米公斤合該稱十四兩，此外有刀口秤毛毫秤二種，均為家用及雜貨鋪使用，每米公斤，合各該秤一三，二一五兩。

8. 市鎮商况表

洋	布極上	每疋	二十元	每尺	不詳
洋	布極下	每疋	七元	每尺	不詳

市鎮名稱	魯港鎮	向距及離里城	西南十五里	方數	每市	市場	日期	交易	物品	種類
方村鎮	東三十五里				同		日	米	糧	及雜貨
					同		上	同		上

宣城

濮家店鎮	東十里	同	上	同	上
清水河鎮	東二十里	同	上	同	上
官陡市鎮	東北二十里	同	上	同	上
石砲鎮	南十里	同	上	同	上
三里。市	東四十里	同	上	同	上
竹絲港市	南二十二里	同	上	同	上
南陡市	東三十五里	同	上	同	上

1. 商業概況 宣城清爲甯國府治，瀕水陽江左岸，阻山控江，襟帶杭歙，西北距蕪湖一百二十里，東南距甯國一百零五里，西距南陵九十里，西南距涇縣一百里，本縣出產，以米爲大宗，如年成豐熟，可產稻三百餘萬擔，十八年僅收七成，亦有二百萬擔，其中外銷者，一百萬擔，其次爲茶葉，年產五千擔，其中外銷者，約四千擔，進口貨品爲洋布廠布京廣雜貨糖鹽洋紙等，本縣因河流淺小，運輸不便，故商業不集中於城區，而分佈于沿水陽江之灣汴新河莊孫家埠夏家埠，及沿清弋江之雙橋等鎮，如米業城區每年營業總值僅二百四十萬元，而全縣營業總值，則達一千三百萬元以上，木業城區木棚十餘家，每年營業不及四萬元，而灣

2. 各業店數資本與營業總值

甲、城區

汕鎮木行八家，營業則有六萬元，永甯鎮木材營業，亦達十萬元。

乙、灣汴

業別	店數	資本			每年全業交易總值
		最高	最低	普通	
糧食業	六二	七〇、〇〇〇元	三、〇〇〇元	二〇、〇〇〇元	二、四〇〇、〇〇〇元
布業	五六	一〇〇、〇〇〇元	二、〇〇〇元	二〇、〇〇〇元	一、四〇〇、〇〇〇元
紙貨業	七七	六〇、〇〇〇元	五〇〇元	三、〇〇〇元	九〇〇、〇〇〇元
茶業	一六	六〇、〇〇〇元	二、〇〇〇元	一〇、〇〇〇元	六〇〇、〇〇〇元
衣業	一八	一〇、〇〇〇元	一、〇〇〇元	六、〇〇〇元	三〇〇、〇〇〇元
木業	一四	三、〇〇〇元	三〇〇元	七〇〇元	四〇〇、〇〇〇元
押業	三	二〇、〇〇〇元	五、〇〇〇元	一〇、〇〇〇元	二〇〇、〇〇〇元

此外為酒醬業煤炭業藥業棧業等，店數資本營業值不詳。

業別	店數	資本			每年全業交易總值
		最高	最低	普通	
糧食業	九	一〇、〇〇〇元	二、〇〇〇元	五、〇〇〇元	八、二〇〇、〇〇〇元

### 3. 商品量值之分析及其採購區域

#### 甲、城區

(一)糧食業交易貨物，以米爲主體，城區銷售數量，年約三十萬擔，值二百萬元，其次爲小麥菜子蠶豆豌豆黃豆等，年銷約七萬擔，值四十萬元。

(二)布兼京廣貨業交易貨物，本地品以白土布爲大宗，每月約銷萬疋，全年銷售總值約二十萬元，外來品以本廠布呢絨花標毛冷綾毛巾線襪等爲大宗，本廠布呢絨花標等，年銷約八十萬元，毛冷毛巾線襪等，年銷約四十萬元，大都均採自蕪湖，亦有直接採自上海者。

(三)南貨油糖紙業多兼營雜貨紙糖茶鹽等品，名目繁多，其交易值，頗難統計，雖曾問過數家，均以無確數對，據商會中人言，該業全業各項貨品交易總值，約爲九十萬元，其中本地品爲桐油菜油麻油等，約佔全業營業總值三成，外來品爲糖鹽紙等，約佔全業營業總值七成，外來品採購區域，爲上海蕪湖。

木業	紙業	雜貨業	布業
八	一九	一三	二二
不詳	一〇、〇〇〇	一〇、〇〇〇	一〇、〇〇〇
不詳	一、五〇〇	三、〇〇〇	四、〇〇〇
不詳	六、〇〇〇	五、〇〇〇	四、〇〇〇
六〇、〇〇〇	二〇〇、〇〇〇	八〇〇、〇〇〇	六〇〇、〇〇〇



(四)茶業交易貨物，爲青茶一種，係本地品，全年銷售數量，約共六千担，值六十萬元，銷本地者約二成，出口者約八成，該地茶葉，多產於華陽山一帶，銷往蕪湖高淳當塗及南京等處。

(五)衣業出售各種新舊衣服，每年營業總值，約共三十萬元。

乙、灣沚鎮

(一)糧食業交易貨物數量與總值，表述如左：

品	別	每年銷售數量	每單位平均價格	總值
稻	(一〇〇斤担)	十餘萬担	每担四元	四十萬元
米	(二五〇斤石)	四十餘萬担	每担八元	三百二十萬元
小麥	(一〇〇斤擔)	三十餘萬担	每担四元	一百二十萬元
菜子	(一〇〇斤担)	三十餘萬担	每担六元	一百八十萬元
土黃豆	(一〇〇斤担)	十餘萬担	每担四元	四十萬元
大黃豆	(一五〇斤担)	四萬担	每担八元	三十二萬元
糯米	(一五〇斤担)	八萬担	每担十元	八十萬元
菜豆	(一四〇斤担)	一萬担	每擔八元	八萬元

(二) 布業交易貨品，本地品為白土布一種，年銷十五萬疋，值三十萬元，外來品為東洋布西洋布二種，均採自蕪湖，東洋布年銷二十萬元，西洋布年銷十萬元。

(三) 雜貨業交易貨物，本地品以桐油香油麻油為大宗，外來品以糖鹽麵粉煤油火柴洋皂洋燭蠟瓜子等為大宗，桐油年銷約三百担，值七千元，香油年銷約六百担，值一萬元，麻油年銷約二百六十擔，值六千元，外來品種類採購區域及每年銷售量值，表述如左：

品別	採購區域	數量	總量	值
糖 (荷白赤糖)	上海、蕪湖	二十七千包	包	十六萬元
鹽 (淮鹽)	本地經理處	四(每票九百六十包)	票	五十餘萬元
麵粉	蕪湖、通州	四(每包三十八斤)	包	一萬五千元
洋火	同	二	箱	一萬四千元
洋皂 (美孚)	蕪湖	二	箱	一萬七千元
洋燭 (美孚)	同	二	箱	一萬元
蠟	同	八	擔	一萬六千元
瓜子	南京、漢口	一	千包	二萬元

(四) 紙業交易貨物，全為外來品，以松尖有光炮料杭箔京放報紙等為大宗，銷售數量，各各

不同，難以統計，銷售總值，年約二十萬元。

4. 各營店夥人數及其工資表  
甲、城區

業別	工資單位	資			數			店夥數	
		最	高	最	低	普	通		
業別	月	二〇元	一六元	一六元	三元	二元	二元	九元	四〇〇人
糧食業	月	一四元	一六元	一六元	二元	二元	二元	六元	六〇〇人
茶業	月	三三元	一六元	一六元	二元	二元	二元	六元	二〇〇人
衣業	月	三三元	一六元	一六元	二元	二元	二元	六元	一四〇人
布業	月	一六元	一六元	一六元	二元	二元	二元	六元	六〇〇人
糖紙業	月	二〇元	一六元	一六元	三元	二元	二元	九元	四〇〇人

乙、灣沚鎮

業別	工資單位	資			數			店夥數	
		最	高	最	低	普	通		
業別	年	二〇〇元	一六元	一六元	五〇元	二元	二元	一〇〇元	一三〇人
糧食業	月	三〇元	一六元	一六元	七元	三元	三元	一〇元	一二〇人
布業	月	一六元	一六元	一六元	三元	三元	三元	六、七元	三〇〇人
雜貨業	月	八元	一六元	一六元	二元	二元	二元	五元	三〇〇人
紙業	年	二〇〇元	一六元	一六元	五〇元	二元	二元	一〇〇元	一三〇人

5. 金融市場

本縣無銀行，有錢莊三家。

公 司	名 地 點	組 織	開 設 年 度	額 定 資 本	已 收 資 本
鴻 元	上 市 街	獨 開	十 六 年	二 萬 元	已 收 足
鑑 豐	上 市 街	二 人 合 股	三 年	一 萬 元	已 收 足
大 福 星 街	四 人 合 股		二 年	二 萬 元	已 收 足

各莊主要業務，為放款及存款，代辦業務為週轉匯劃，普通年份營業，約共五百萬元，其中鴻元莊約佔二百萬元，鑑豐公大各約一百五十萬元，戰事期中，營業衰落，僅及二百萬元，民國十八年，因大局平定，年歲豐收，營業激增，三莊合計達七百萬元，各莊利息，存款活息一釐，定期七至八釐，放款每月一分至一分五釐。

本處通用之大洋硬幣，有鷹洋，龍洋，袁洋，中山洋，江南洋數種，以龍洋及袁洋為最常見，本洋須貼水一分，銀兩有二七紋規元兩種，以二七紋為較普通，每銀一兩，合大洋一元四角七分之譜，本處無銀角，亦無角子票或銅元票，每大洋合銅元三百枚，匯往國內大城最近兌率：（匯蕪忙匯鎮忙匯滬忙規銀）如下表：

匯 往 地 點 每 千 元 匯 價 直 匯 抑 須 撥 匯

6. 重要物價表

硬	銀	黑	菜	黃	小	熟	糙	物
柴	炭	炭	子	豆	麥	米	米	名
普通	普通	普通	普通	普通	普通	普通	普通	品級
每	百	百	擔	擔	擔	擔	擔	估價單位
洋	斤	斤	一二七斤	一四五斤	一五〇斤	一五六斤	一五三斤	
二百斤	二元	一元三角	八元半	十元半	九元	十二元	十元八角	最近批發價格
二百斤	二元	一元三角	八元半	十元	九元	十三元	十一元半	十九年二月十九年三月
	斤	斤	斤	斤	斤	升	升	估價單位
	二角一	一角四	六分	七分	六分	一角二	一角一	最近零售價格
	二角一	一角四	六分	六分九	六分	一角三	一角一	十九年二月十九年三月

燕	安	蘇	上
湖	慶	州	海
肆元	捌元	拾元	拾元
直	直	直	直
匯	匯	匯	匯

宣紙(四尺)	宣紙(五尺)	餘字紙	本連紙	洋連紙	小瓶花露水	大瓶花露水	長統男線襪	長統男線襪	白土布	本廠雪花呢	本廠雪花呢	棉花	鷄鴨蛋	猪肉
最高	最高	普通	普通	普通	雙妹	雙妹	次	上	上	下	上	次		
刀	刀	令	令	令	打	打	打	打	疋	疋	疋	擔		每
二十五張	二十五張	十五刀	十五刀	五刀					(三丈五)	(七丈餘)	(七丈餘)	一〇〇斤		洋
五元半	五元半	十二元七角	十九元二角	五元五角	一元二角	四元六角	三元八角	四元半	二元	十三元二角	十七元	三十四元		三斤半
五元半	五元半	十二元七角	十九元二角	五元七角	一元二角	四元六角	三元八角	四元半	二元	十三元二角	十七元	四十五元		四斤
張	張	刀百張	刀百張	刀百張	瓶	瓶	雙	雙	尺	尺	尺	斤	隻	斤
二角四	二角四	八角六	一元三	一元二	一角二分半	四角八	三角四	四角	六分	一角八	二角四	三角六	七枚	九十六枚
二角四	二角四	八角六	一元三	一元二	一角二分半	四角八	三角四	四角	六分	一角八	二角四	五角	七枚	九十六枚

青 茶 貢 光	青 茶 雀 尖	大 英 牌 香 烟	利 華 日 光 皂	僧 帽 牌 洋 燭	亞 細 亞 火 油	高 梁	紅 糖	白 糖	鹽 (官)	蔗 油	菜 油	樹 油	宣 紙 (四尺)	宣 紙 (五尺)
三 等	頭 等					頭 等	普 通	普 通	普 通	高	高	普 通	次 等	次 等
每 元	每 元	條	箱 (一四四包)	箱 (二十五包)	箱 (二聽)	每 元	担	担	每 元	担	担	担	刀 (二十五張)	刀 (二十五張)
一 斤	十 兩	二元六角八 二元六角八	八元七角	四元五角三 四元五角三	五元五角三 五元五角三	二斤半	七元半	八·五五兩 八·五五兩	七斤四兩	二十九元	十八元二角 十九元六角	二十八元	四元半	四元
一 斤	十 兩		八元七角		二斤	二斤	七元半		七斤四兩	三十元		二十八元	四元半	四元
兩	兩	包	塊	包六枝	斤	斤	斤	斤	斤	斤	斤	斤	張	張
十九枚	三十枚	五分五	六分三	二角三	一角一	四角二	一角四	一角七	一角四	三角二	一角八	三角二	二角	一角八
十九枚	三十枚	五分六	六分四	二角二	一角	五角二	一角四	一角七	一角五	三角二	二角	三角二	二角	一角八

青茶雙蘭六等	每	元	一斤十二兩	一斤十二兩	兩	十一枚	十一枚
--------	---	---	-------	-------	---	-----	-----

(附註)十九年二月每元合銅元三百零五枚，三月合銅元三百枚

7. 度量衡

度 本縣以家用尺爲標準尺，每尺合三五、三生的米突，布尺裁尺之長度，與家用尺等，營造尺爲泥水匠使用，每尺合三二、九生的米突。

量 糧食業所用之斗，高二七生的米突，口直徑二一生的米突，底徑二八生的米突，口部圓周六六生的米突，中部周圍九一生的米突，底部周圍九十生的米突，十升爲斗，十斗爲斛，四斛爲担。

衡 本地以天平秤爲標準秤，每半公斤合該秤十三兩一錢，此外菸秤水菓秤二種，每半公斤合各該秤十四兩一錢，柴秤每半公斤合該秤十一兩九錢，糧食秤肉秤每半公斤合各該秤十三兩一錢，尙有天平秤等，據本地秤店人云，各業所用秤，頗不一致，加一加二加三九八九五九折八折，悉聽顧主之意，照式釘造。

8. 市鎮商况表

市鎮名稱	區別	距離城方向及里數	市集場期	交易物品种類
灣沚鎮	北三區	北七十里	每日	糧食及土布



水東鎮	東一區	東七十里	每日	糧食、竹、木、棗、紙
孫家埠	東一區	東三十里	每日	糧食、煤、竹、木
新河莊	北四區	北五十里	每日	糧食
水陽鎮	北四區	北七十里	每日	糧食，及其他雜貨
清弋江	西二區	西六十里	每日	糧食、竹木、茶葉

繁昌

1. 商業概況 繁昌縣東北距蕪湖六十五里，西南至安慶三百里，本縣出口品以米為大宗，年銷約四百萬元，豆年銷約九十萬元，菜子年銷約二十萬元，麥年銷約九萬元，全往蕪湖，此外赤鐵礦每月約出鐵一萬二三千噸，大部銷往日本，進口貨為洋廣貨等，商業團體有繁昌縣商會，荻港鎮商會，及鑛業公會三處，繁昌城商店，大小約共一千家，荻港鎮約共三百家，至各業店數，資本與營業總值，商品量值之分析，及其採銷情形，與夫各業店數及其工資各項，因匪患不及調查，故從略。

2. 金融市場 本縣無銀行，亦無錢莊，市上通行之硬幣，大洋有袁洋中山洋鷹洋龍洋數種，以袁洋為最常見，各種銀元比價，無升水亦無貼水，紙幣有中國交通二行之大洋票及角子票，無銀角，亦無銅元票，每大洋合銅元三百十枚，本處無銀行錢莊辦理匯兌。

3. 重要物價表

物名	品級	估價單位	最近批發價格	估價單位	最近零售價格
米	上	每担	十一元	每元	十三斤二兩
米	中	每担	十元	每元	十三斤六兩
菜油		每元	五斤	每斤	六十四枚
鹽				每斤	四十四枚
洋糖				每斤	四十二枚
麵粉	上	每包	四元零五分	每斤	三十三枚
麵粉	中	每包	三元八角	每斤	三十二枚
火柴		每聽	六元六角八		
猪肉				每斤	八十八枚
洋油	幸福牌	每箱	五元三角六	每斤	三十六枚
白布		每疋(長四丈寬二尺)	二元七角	每尺	七分
柴		每担	四角		
炭		每担	二元		

4. 度量衡

度 本縣以裁尺爲標準尺，每尺合三五·四生的米突，此外木尺爲木店木匠使用，每尺合三四·七生的米突，英尺爲洋貨業使用，每尺合三〇·五生的米突。

量 米升高七·五生的突米，上部方口長十四生的米突，寬十三生的米突，下部方口長九生的米突，寬八生的米突。

衡 漕化稱爲本地標準稱，每半公斤合該稱十三兩，此外家用稱，每半公斤合該稱十三兩，糕餅稱每半公斤合該稱十五兩，鹽稱每半公斤合該稱十六兩。

本地度量衡每年在商會較準一次，度以裁尺爲準，衡以漕化稱爲準，量則每石（十斗）百四十斤（漕化），但實際上差別甚大，非獨各業不同，卽在同一裁縫店內，竟可發現數種長短不同之尺。

5. 市鎮商况表

市鎮名稱	區	別	距離城方向及里數	交易物品種類
荻港鎮	西一區	西五十里	竹木、柴炭、米、糖、粉、棉、油等	
峨橋鎮	東一區	東三十里	竹木、柴炭、米、糖、粉等	
三山鎮	東二區	東北四十里	米、竹、柴、炭、棉	

郎溪

新 林 舖 南 一 區	平 溝 舖 南 一 區	澹 港 鎮 東 二 區	赤 沙 灘 南 一 區	舊 縣 鎮 北 二 區	橫 山 橋 北 一 區	黃 濟 鎮 西 二 區
東南三十里	東南三十里	東北五十五里	西南三十里	西北四十里	北三十里	西三十里
柴、炭、竹	柴、炭、竹	米	竹木、柴、炭、米	竹木、柴、炭、米	米、竹、木、炭	米、竹、柴、炭

1. 商業概況 郎溪縣，東北距江蘇溧陽一百零五里，西南距宣城一百二十里，西達蕪湖二百里，本縣出口品，以稻米為大宗，年銷約六十萬擔，值二百四十萬元，其次為繭，年銷四千擔，值四十萬元，次為茶，年銷約三千五百擔，值十四萬元，進口貨品，以食鹽為大宗，其次為黃豆大小麥洋布廠布華絲葛直貢呢老布洋白糖木料柴炭等品。

2. 各業店數資本與營業總值 本縣較著名之商業有八，以糧食業為最大，鹽業南貨業綢布業次之，酒業木業炭業屠業又次之，又繭茶二項，因城中無繭行茶行，故從略，（繭由繭商往鄉間收買，茶行亦在鄉鎮，）茲將上述八業店數資本與營業總值，表述如左：

3. 商品量值之分析及其採銷情形  
 (附註)糧食業係指城區營業值，全縣營業值則在二百四十萬元以上。

(一)糧食業交易貨物，以稻米為大宗，本縣全縣出稻，約一百二十萬擔，半為本縣民食，其餘一半則運銷浙省，米穀營業，城區僅佔五分之一，其餘五分之四，皆由各鄉直接運銷浙省及鄰縣，米輸出占十分之三，稻占十分之七，稻米之外，域中各糧食店年銷黃豆五千擔，值四萬元，大小麥一萬擔，值三萬元，油菜子五百擔，值三千元，蠶豆二千擔，值一萬元，均

業別	店數	每家			本通	每年全業交易總值
		最高	最低	普通		
糧食業	二〇	五、〇〇〇元	一、〇〇〇元	三、〇〇〇元	五〇〇、〇〇〇元	
綢布業	一一	六、〇〇〇	一、〇〇〇	三、〇〇〇	二五〇、〇〇〇	
南貨業	一六	六、〇〇〇	一、〇〇〇	三、〇〇〇	二七〇、〇〇〇	
酒業	二三	三、〇〇〇	二〇〇	一、〇〇〇	七〇、〇〇〇	
木業	四	四、〇〇〇	一、五〇〇	二、〇〇〇	八〇、〇〇〇	
炭業	六	五、〇〇〇	二、〇〇〇	四、〇〇〇	九〇、〇〇〇	
鹽業	一六	一、〇〇〇	五〇〇	八〇〇	二七〇、〇〇〇	
屠業	一二	四、〇〇〇	二、〇〇〇	三、〇〇〇	一五〇、〇〇〇	

由宣城採購而得。

(二) 綢布業交易貨物，全為外來品，各項貨品採購區域，數量總值，表述如左：

品別	採購區域	每年銷售數量	每年銷售總值
直貢呢	上海	二千疋	二萬元
花綻網	上海	千疋	九千元
泰西緞	上海	五百疋	七千五百元
洋布	上海	六千疋	六萬元
花絲葛	杭州 蘇州 上海	二千五百疋	五萬元
廠布	無錫 常州 江陰	二萬疋	六萬元
老布	高淳 通州 常州	七萬疋	四萬元

(三) 南貨業交易貨物，本地品以各種糕餅燒酒為大宗，外來品以洋白糖洋紅糖瓜子紅黑棗麵粉豆油等為大宗，均採自溧陽，各項貨品，銷售量值，詳細統計，因過於繁瑣從缺，全體營業值，約在二十七萬元之譜。

(四) 酒業交易貨品，本地品土酒年銷三千擔，值二萬四千元，外來品高粱採自蕪湖，年銷五十擔，值一千五百元，土酒採自江蘇高淳，年銷約五千担，值四萬元。

(五)竹木業交易貨物，全為外來品，杉木毛竹二項，年銷約六萬餘元，該業併附帶銷售木炭烏炭，年銷一萬餘簍，陰炭年銷一萬餘簍，合值一萬餘元，以上各品，均採自廣德。

(六)炭業交易貨物，全為外來品，陰炭年銷約五萬担，值四萬五千元，烏炭年銷約五萬担，值四萬五千元，均採自廣德。

(七)鹽業交易貨品，為浙東鹽一種，採自江蘇瀏河，年銷約五千引，值二十七萬元。

(八)屠業所售之豬，均採自江蘇高淳，年銷五千餘頭，約值十五萬元。

4. 各業店夥人數及其工資表

業別	工資單位	資數			店夥數
		最高	最低	普通	
糧食業	月	一〇元	三元	六元	二五〇人
綢布業	月	一〇元	四元	五元	一三〇人
南貨業	月	一二元	三元	五元	一〇〇人
酒業	月	一〇元	二元	四元	六〇人
竹木業	月	八元	三元	五元	二〇人
炭業	月	七元	三元	五元	六〇人
鹽業	月	一〇元	二元	六元	六〇人

屠 業 月 一四元 五元 十元 七〇八

5. 金融市場 此處無銀行錢莊，所有款項，均由商人直接解往抵銷，本處硬幣，大洋有袁洋，中山洋，鷹洋數種，一律通用，無貼水或升水，紙幣有交通中國中央等行所發行者，無銀角角子票及銅元票，每大洋合銅元三百枚。

6. 重要物價表

物 名	品 級	估 價		估 價	
		單 位	最 近 批 發 價 格	單 位	最 近 零 售 價 格
米	一號	每担	十二元六角	每升	三十八枚
米	二號	每担	十一元六角	每升	三十六枚
小 麥	一號	每担	九元		
黃 豆		每担	十一元		
麵 粉	二號	每袋	四元	每斤	三十八枚
切 麵				每斤	三十八枚
豆 油		每擔	二十一元	每斤	八十枚
麻 油		每元	三斤六兩	每斤	九十六枚
燒 酒	頭等	每担	十三元	每斤	四十二枚



茶葉	茶葉	茶葉	旱煙	旱煙	旱煙	白蘭地牌香煙 <small>(每三十五小包)</small>	大英牌香煙 <small>(每季小包)</small>	豬油	豬肉	白糖	紅糖	食鹽	醬油	醬油
單窰	雙窰	毛尖	瓊蘭	雙龍	瑞香								二等	頭等
每元	每元	每元	每元	每元	每元	每條	每盒	每元	每元	每包	每包	每担	每担	每担
二斤	一斤半	十兩	五斤	三斤	三斤	八角八	二元七角	一斤十四兩	三斤四兩	十五元	十六元	十元九角五	七元二角	九元
二斤	一斤半	十兩	五斤	三斤	三斤	八角八	二元七角	一斤十四兩	三斤四兩	十五元	十六元	十元九角五	七元二角	九元
每兩	每兩	每兩	每兩	每兩	每兩	每小包	每包	每角	每斤	每斤	每斤	每斤	每斤	每斤
十枚	十四枚	四十枚	四枚	六枚	六枚	十二枚	十八枚	二兩	三角一	三十九枚	三十六枚	三十七枚	三十枚	三十二枚
十枚	十四枚	四十枚	四枚	六枚	六枚	十二枚	十八枚	二兩	三角一	三十九枚	三十六枚	三十七枚	三十枚	三十二枚

藍 土 布	明 華 葛	東 貨 假 嘍 噤	洋 線 布	江 陰 廠 布	西 洋 花 標	東 洋 花 標	毛 巾 大 號	祥 茂 肥 皂	日 光 皂	美 女 牌 火 柴	亞 細 亞 洋 燭	亞 細 亞 洋 油	美 孚 洋 油	松 枝 柴
每 疋	每 疋	每 疋	每 疋		每 疋	每 疋	每 打	每 箱 (一三塊)	每 箱 (四塊)	每 箱	每 箱	每 聽	每 聽	每 百 斤
一 元 五 角	九 元 四 角	十 一 元 四 角	八 元 六 角		八 元 四 角	六 元	一 元 六 角 一 元 一 角	六 元 五 角	八 元 五 角	六 元	四 元 五 角	二 元 六 角	二 元 六 角	一 百 二 十 枚
一 元 五 角	九 元 四 角	十 一 元 四 角	八 元 六 角		八 元 四 角	六 元	一 元 六 角 一 元 一 角	六 元 五 角	八 元 五 角	六 元	四 元 五 角	二 元 六 角	二 元 六 角	一 百 二 十 枚
每 尺	每 尺	每 尺	每 尺	每 尺	每 尺	每 尺	每 條	每 塊	每 塊	每 包	每 封 (六根)	每 斤	每 斤	
四 分 五	二 角 七	一 角 八	一 角	九 分	一 角 三	九 分	一 角 四 九 分	十 七 枚	十 九 枚	十 七 枚	六 十 枚	三 十 二 枚	三 十 二 枚	
四 分 五	二 角 七	一 角 八	一 角	九 分	一 角 三	九 分	一 角 四 九 分	十 七 枚	十 九 枚	十 七 枚	十 枚	三 十 二 枚	三 十 二 枚	

白機布	每尺	六分	六分
-----	----	----	----

7. 度量衡

度 本處通用之尺，為木尺布尺二種，但木尺又分三種，木行(量板)所用者，每尺合三二·二生的米突，木匠所用者，每尺合三三·八生的米突，竹匠所用者，每尺合三四·四生的米突，布尺亦分二種，布店所用者，每尺合三五·四生的米突，裁縫所用者，每尺合三五至三五·二生的米突。

量 米斗上部七〇生的米突，下部七五生的米突，中部八五生的米突，高三四生的米突，斗板厚〇、八生的米突。

衡 本地通用之稱，分漕砧蘇砧二種，漕砧為雜業貨使用，每磅合該稱一二·一二·六兩，蘇砧又分二種，糕餅業棉業使用者，每磅合該稱一四·四一兩，零賣業使用者，每磅合該稱一二·九一兩。

8. 市鎮商況表

市集名稱	區別	向距及離城數	方里	市集場期	交易物品種類
梅渚鎮	北區	北區	三十里	每日	稻、米、南貨、食用品

濤城舖東區	畢橋鎮南區	東夏鎮西區	定埠鎮北區
東	西南	西	西北
二十里	四十五里	二十里	四十里
每	每	每	每
日	日	日	日
同	同	同	同
上	上	上	上

甯國

1. 商業概況 甯國縣，北距宣城九十里，南距浙江昌化一百六十五里，本縣年可出稻三十萬担，而本縣人口十五萬，平均每年每人食米三担計算，須四十五萬担，故每年出稻，實不敷民食之需，若遇豐年，供求勉可相抵，十八年因荒旱虫災，收成祇及其半，十九年二月間，已感米糧缺乏，紛紛向宣城採購，米穀值逾十二萬元，本縣出口，以香菰竹木紙張煤炭為大宗，菜子青棗茶麻次之，進口貨品，以鹽糖捲煙洋線布竹布等為大宗。

2. 各業店數資本與營業總值 本縣商營業，以雜貨業布業糧食業油業香菇業牛行業六業較大，茲將該六業店數資本與營業總值，表述如左：

業別	店數	資本			本通	每年全業交易總值
		最高	最低	普通		
雜貨業	城區十七家	二〇、〇〇〇元	二、〇〇〇元	五、〇〇〇元		五〇〇、〇〇〇元

此外茶葉業菸業紙業絲繭業竹木業柴炭業等，均無專行設立，其營業大都由各商家兼帶，每年全業交易總值，茶葉業約四萬元，菸業紙業各約二萬元，絲繭業約四萬元，竹木業約二十萬元，柴炭業約五萬元。

3. 商業量值之分析及其採銷情形

(一) 雜貨業交易貨物，本地品以紙張麻油菜油等為大宗，外來品以糖火油鹽捲煙等為大宗，茲將大宗之本地品及外來品銷售量值，分別表述如左：

(1) 本地品大宗

本地品之大宗貨物種類	每年銷售數量	每年銷售總值
表 芯 紙	約 五 百 担	五 千 元
炮 料 紙	約 七 百 担	二 千 八 百 元

業 業	城 區	城 區	城 區	城 區	城 區	城 區
布 業	十七家	一〇、〇〇〇元	三、〇〇〇元	五、〇〇〇元	三〇〇、〇〇〇元	
糧 食 業	十七家	二、〇〇〇元	五〇〇元	八〇〇元	一一〇、〇〇〇元	
油 業	十八家	二〇、〇〇〇元	五、〇〇〇元	一〇、〇〇〇元	三五〇、〇〇〇元	
香 菇 業	廿一家	五、〇〇〇元	二、〇〇〇元	三、〇〇〇元	一八〇、〇〇〇元	
牛 行 業	十家	不詳	不詳	不詳	六〇、〇〇〇元	

(2) 外來品大宗

外來品之大宗貨物種類	探購區域	量每年銷售數	每年銷售總值
鹽	本地鹽倉轉	約三千包	四萬二千元
東糖	蕪湖	約二千包	三萬九千元
西糖	蕪湖	約二千包	四萬八千元
火油	宣城	約三萬聽	七萬五千元
捲烟	蕪湖	約二百箱	五萬四千元
洋燭	宣城	約一千箱	四萬五千元
洋火	蕪湖	約三千聽	一萬八千元

千古紙	方高紙	麻油	棗油	貢棗	本機布
約一萬條	約二千担	約三百担	約五百担	約八百担	約六千疋
一萬二千元	一萬四千元	七千五百元	一萬元	一萬六千元	二萬四千元

(二)布業交易貨物，本地品爲本機布與土織布二種，本機布年銷約五千疋，值二萬元，土織布年銷約一萬疋，值一萬二千元，外來品量值及採購區域，表述如左：

石	碱	宣	城	約一千担	四千五百元	
肥	皂	蕪	湖	州	約二千箱	一萬六千元

外來品種類	採購區域	每年銷售數量	每年銷售總值
洋線	蕪湖 常州 上海	約八千疋	八萬元
假直貢呢	全上	約二千疋	二萬四千元
竹布	全上	約二千疋	二萬八千元
白細布	全上	約一千疋	一萬二千元
各色花標	上海 蕪湖	約二千疋	一萬四千元
各色嗶嘰	全上	約一千疋	一萬一千元
絨	全上	約三百疋	二千七百元
常州色扣布	常州	約一萬七千疋	一萬七千元
各色毛葛	杭州	約三百疋	三千元

(三)糧食業交易貨物以米爲大宗，城區年銷約七千石，值八萬元，又米店多兼營棉本紗及洋

紗，棉年銷約五百石，值二萬元，本紗年銷約二十石，值一千元，洋紗年銷約十六拾，值三千八百四十元。

(四)油業交易貨物，全為本地品，各物每年銷售量值，表述如左：

種	類	每	年	銷	售	數	量	每	年	銷	售	總	值
菜	油	一	萬	石	二	十	萬	元					
藤	油	五	百	石	一	萬	一	千	元				
桐	油	五	千	石	十	二	萬	元					
柏	油	四	百	石	九	千	二	百	元				
棉	油	一	百	石	一	千	五	百	元				

(五)香菇業交易貨物，為本地品香菇一種，每年約銷一千擔，值十八萬元。

(六)牛行每年售牛，約值六萬元。

4. 各業店夥人數及其工資表

業	別	工資單位		最	高	最	低	普	通	店	夥	數	
		最	高										
雜	貨	業	業	月	月	元	元	元	元	一	二	〇	〇
布	業	業	業	月	月	二〇	三	八	八	一	五	〇	八



5. 金融市場 本處無銀行，亦無錢莊，市上通用之硬幣，大洋有鷹洋，龍洋，袁洋，大清洋，中山洋數種，均屬常見，無貼水或升水，紙幣有中國交通中央三行之大洋票，無角子票銅元票，亦無銀兩或銀角，每大洋合銅元三百枚。

6. 重要物價表

物	名	品	級	估價單位	最近批發價格	估價單位	最近零售價格
米	米	一號	石一五〇斤	十三元五角	十四元三角	每升	四十二枚 四十三枚
米	米	二號	每石	十三元	十三元五角	每升	三十八枚 四十枚
小	麥		每石	九元	九元三		
黃	豆		每石	十一元	十一元		
麵	粉	二號	每袋	四元	四元	每斤	二十六枚 二十六枚
麻	油		担一〇〇斤	二十四元	二十三元	每斤	七十二枚 七十二枚

糧	食	業	月	一〇元	二	元	五	元	五	〇	〇	人
油	業	年	二四〇元	五〇元	一二〇元	三	〇	〇	〇	〇	人	
香	業	月	八元	五元	六元	六	〇	〇	〇	〇	人	
牛	行	店夥無薪水由主人供膳宿由于每次交易行用中每元提出三角三分于接洽之夥計	二元	五	人							

早煙 (金條)	早煙 (香奇)	白蘭地牌烟	紅獅牌烟	豬油	豬肉	白糖	紅糖	鹽糖	豆板醬	醬油 二號	醬油 一號	土酒	燒酒	菜油
每元	每元	每條	盒二十包	每元	每元	包一四〇斤	包一七〇斤	每担	每担	每担	每担	每担	每担	每担
二斤半	一斤十四兩	八角八	一元〇七分	二斤	三斤十二兩	十四元	十四元	十三元二角	十二元	十二元	十四元	七元	十三元	十九元
二斤半	一斤十四兩	八角八	一元〇七分	二斤	三斤十二兩	十四元	十四元	十三元二角	十二元	十二元	十四元	七元	十三元	十八元五
每兩	每兩	每小包	每小包	每斤	每斤	每斤	每斤	每斤	每斤	每斤	每斤	每斤	每斤	每斤
九枚	十二枚	十三枚	十七枚	五角	八十四枚	四十枚	三十七枚	四十六枚	三十六枚	三十六枚	五十二枚	二十四枚	四十八枚	五十八枚
九枚	十二枚	十三枚	十七枚	五角	八十四枚	四十枚	三十七枚	四十六枚	三十六枚	三十六元	五十二枚	二十四枚	四十八枚	五十八枚

毛	假	洋	常	西	東	大	肥	火	洋	火	木	雙	單	旱
葛	啤	綫	州	花	花	號	皂	柴	燭	油	柴	馨	馨	煙
	噉	布	廠	標	標	毛	(日光牌)					茶	茶	(黑奇)
		布	布	布	布	巾						葉	葉	
每	每	每	每	每	每	每	每	每	每	每		每	每	每
疋	疋	疋	疋	疋	疋	打	箱	箱	箱	聽		元	元	元
十	十二	十	三元四角	七	六	三元一角六分	八	六	四元五角	二元五角		一斤十二兩	二斤二兩	四
元	元	元	三元四角	元	元	二元一角六分	元	元	元	元		一斤十二兩	二斤二兩	斤
十	十二	十	三元四角	七	六	二元一角六分	八	六	四元五角	二元五角		一斤十二兩	二斤二兩	斤
元	元	元	三元四角	元	元	二元一角六分	元	元	元	元		每	每	每
每	每	每	每	每	每	每	每	每	每	每	每	每	每	每
尺	尺	尺	尺	尺	尺	條	塊	封	根	斤	每百斤	兩	兩	兩
三	一角七	一角	八	一	九	一角八	二十	十五	十	三十四	八十五	十一	九	六
角	分	分	分	角	分	分	枚	枚	枚	枚	枚	枚	枚	枚
三	一角七	一角	八	一	九	一角八	二十	十五	十	三十四	八十五	十一	九	六
角	分	分	分	角	分	分	枚	枚	枚	枚	枚	枚	枚	枚

7. 度量衡

度 本處通行之尺，有裁尺布尺魯班尺三種。裁尺合三五生的米突，布尺合三五，一生的米突，魯班尺合三四，二生的米突。

量 本處所用之米斗，上部圓團六三，一生的米突，底部圓團九〇生的米突，高二八生的米突，板厚〇，九生的米突。

衡 本地各項買賣均以槽平稱為主，頗為劃一，每磅合該稱十二兩九錢六分，此為雜貨業

大陸花露水	大陸雪花膏	大陸生髮油	洋襪(男)	燈罩	玻璃高脚燈	藍土布	本機布	土織布
中瓶	大瓶	中瓶						
每打	每打	每打	每打	每打	每打	每疋	每疋	每疋
一元八角	六元	一元八角	三元六角	五角	三元五角	四元八角	四元二角	一元二角
一元八角	六元	一元八角	三元六角	五角	三元五角	四元八角	四元二角	一元二角
每瓶	每瓶	每瓶	每雙	每隻	每只	每尺	每尺	每尺
一角五	五角	一角八	三角	十七枚	三角二	一角	九分	四分
一角五	五角	一角八	三角	十七枚	三角二	一角	九分	四分

糕餅業肉業所用者，茶葉業所用，糟平稱每磅約合該稱十五兩五錢五分。  
8. 市鎮商况表

市鎮名稱	區別	距離城方向及里數	市集場期	交易物品種類
河西瀝溪	一區	東五里	每日	雜貨布疋及紙菸
港口	五區	北三十里	全上	棗雜貨布疋及紙菸
胡樂	四區	西南九十里	全上	米香菇雜貨布疋及紙菸
獅橋	二區	東南八十里	全上	雜糧雜貨布疋及紙菸
甯國墩	三區	南六十里	全上	茶葉桐子等
石口	二區	東南五十里	全上	青麻及雜貨等
虹龍甸	三區	南三十五里	全上	菸葉及紙等
西街一區	西區	一里	全上	土布及雜貨

南陵

1. 商業概況 南陵縣東距宣城九十里，北距蕪湖一百十里，西北距繁昌五十五里，出口品以糧食爲大宗，每年外銷秈米四十萬担，值三百萬元，糯米三萬担，值二十萬元，大小麥十五萬担，值六十萬元，進口品則以洋布爲大宗，紙糖鹽麵粉煤油茶葉等次之，除縣商會外，各

業俱有公會。

2. 各業店數資本與營業總值

業別	店數	每家家			每年全業交易總值
		最高	最低	普通	
糧食業	四八家	一〇、〇〇〇元	五〇〇元	二、〇〇〇元	九、〇〇〇、〇〇〇元
布業	三〇	一〇、〇〇〇	二、〇〇〇	五、〇〇〇	一、五〇〇、〇〇〇
廣貨業	一九	一〇、〇〇〇	二、〇〇〇	三、〇〇〇	詳
雜貨紙張業	四五	二、〇〇〇	五〇〇	一、〇〇〇	三〇〇、〇〇〇
煙酒業	一〇	三、〇〇〇	五〇〇	一、〇〇〇	八〇、〇〇〇
醫葦業	一九	不詳	不詳	不詳	詳
茶業	一七	八、〇〇〇	一、〇〇〇	四、〇〇〇	二四〇、〇〇〇
紙香業	二七	六〇〇	一〇〇	三五〇	五〇、〇〇〇

3. 商品量值之分析及其採購區域

(一) 糧食業交易貨品，以米為大宗，大小麥次之，每年全業交易總值，約九百萬元。

(二) 布業交易貨物，本地品以棉布為大宗，外來品以洋布為大宗，綢綾麻布夏布色布次之，各品合計，每年銷售總值約為一百五十萬元，本地品約佔百分之二十，外來品約佔百分之八

十。

(三)雜貨紙張業交易貨物，本地品為菜油芝麻桐油麻油四種，每年銷售量值，有如下表；

本地貨物之種類	大宗類	每年銷售數量	每年銷售總值
菜油	一担	一萬六千	元
芝麻	一千五百担	二萬二千	元
桐油	六百担	四萬四千	元
麻油	五百担	五萬五千	元

外來品之大宗貨物，銷售量值，列表如左：

外來貨物之種類	大宗類	採購區域	每年銷售數量	每年銷售總值
紅白糖	糖	湖	二、五〇〇包	四〇、〇〇〇元
食鹽	鹽	湖	四、五〇〇担	五〇、〇〇〇元
麵粉	粉	湖	四、五〇〇袋	一〇、〇〇〇元
三六表紙	紙	涇縣	六、〇〇〇担	五〇、〇〇〇元
石膏	膏	湖大通	五、〇〇〇担	一〇、〇〇〇元
煤油	油	湖	一五、〇〇〇箱	五〇、〇〇〇元

(四)烟酒業交易貨物，本地品以燒酒為大宗，對花黑淨絲白奇次之，外來品以高粱紙烟為大宗，均採自蕪湖，各項貨品，合計每年銷售總值約為八萬元，其中本地品約佔百分之八十，外來品約佔百分之二十。

(五)茶業交易貨物，本地品綠茶葉年銷一千五百擔，值十二萬元，外來品綠茶葉由涇縣運來，年銷一千二百担、值十二萬元。

(六)紙香業交易貨物，本地品為香粉一種，外來品為土雲皮三六表錫箔有光連史毛邊紙等，各項貨品，合計年銷總值約五萬元，其中本地品約佔百分之二十五，外來品約佔百分之七十五。

4. 各業店夥人數及其工資表

業 別	工 資		目 店 夥 數
	工 資 單 位	最 高 最 低 普 通	
糧 食 業	不 詳	不 詳	不 詳
紙 香 業	月	七元 三元 四元五角	不 詳 不 詳 不 詳

色 紙 蕪 湖	一、五〇〇刀	七〇〇元
洋 色 紙 蕪 湖	一、五〇〇刀	七〇〇元



5. 金融市場 本處無銀行，革命軍到皖以前，有錢莊七家，每家營業或十萬或二十萬元，其後相繼倒閉，至民國十七年復有信元同餘二家，合股開張營業，資本各一萬六千元，十八年營業。各約五萬元弱，以借貸匯兌為主要業務，借貸月息一分五厘，存款則為一分，匯款時以銀元換找蕪湖市通用之銀兩，錢莊即於此中求利，無所謂匯費，則本處通用之硬幣，大洋有鷹洋，本洋，中山洋，袁洋，龍洋數種，以袁洋為最常見，本洋與鷹洋每元須貼水二枚或三枚，銀兩有二七紋一種，合庫平六錢八分零，合大洋數常變，紙幣有中國交通中央四明四行發行之鈔票，及中交二行之角子票，每元換銅元三〇八枚。

6. 重要物價表

煙酒業	貨紙張業	布業	茶業
月	月	月	月
十元	十八元	十二元	十元
三元	三元	三元	二元
五元	九元	七元	五元
一百人	五百人	二百人	四十八人

物	名品	級	估價	最近批發價格	估價	最近零售價格
生	鐵		單位	(十九年三月)	單位	(十九年六月)
子	鐵		每元	十斤半		
板	鐵		每元	十二斤半		

茶	綠	黃		猪	鷄	鴨		柴	煤	土	土	炭	米	尖
	豆	豆	豆	肉	蛋	蛋		雜	草	繁	布	布		鐵
上 等		中	上				雜 柴	草 柴	繁 昌 來	中	上		中 上	
	每 元	每 元	每 元		每 元	每 元				每 疋	每 疋	每 擔	每 擔	每 元
	十斤	十斤至十斤半	九斤		四十五個	三十九個				五角	二元四角	五百枚	十元至十元半	十二斤
每 元				每 斤	每 個		每 擔	每 擔	每 元				每 元	
二兩半至三兩半				九十枚	七枚		一元	一百八十枚	一百五十斤				十四斤	

7. 度量衡

度 本地通用之尺凡三種，曰裁尺，曰布尺，曰家用尺，每尺均合三十五生的米突。

量 米升高一七·一生的米突上下部周圍均爲二五·五生的米突，但市上售米，率用秤，故升斛等在市上甚少見。

衡 本地以漕化秤爲標準秤，每半公斤合該秤十三·五兩，亦有不足標準稱之斤兩者，每半

醬	洋	洋	紅	洋	菜	鹽	茶	茶	茶
油	粉	油	糖	糖	油		下等	三等	二等
	每袋	每瓶	每担	每擔	每擔	每擔	每元		
	三元八角	二元八角	十一元	十一元	十八元	十三元	四斤		
每斤	每斤	每斤	每斤	每斤	每斤	每斤		每兩	每兩
四十八枚	三十二枚	三十枚	四十枚	四十枚	六十四枚	四十四枚		三十枚	四十枚

公斤合該種稱十三兩。

8. 市鎮商况表

市鎮名稱	區別	向距及離城數方	交易物品種類
清弋江	二區	東三十里	糧食、布、京果、蘇廣雜貨
蒲橋鎮	二區	東二十里	全
三里店	四區	南四十里	全
黃墓鎮	七區	北三十五里	全
戴家匯	五區	西三十五里	稻、米、布、京廣貨
金關鎮	三區	東北三十里	全

績溪

1 商業極况 績溪縣南距歙縣六十里，西距旌德七十里，由本縣至蕪湖水道三百五十里，由本縣至杭州水道三百零五里，本縣糧食，絕無外銷，木材乾繭茶葉蜜棗香菇各物略有出境，進口貨品以糙米鹽糖錫箔紙張洋布通布等為大宗。

2 各業店數資本與營業總值

業別	店數	每家		本通	每年全業
		最高	最低		
糧食業	城區及臨溪鎮 八家	一〇、〇〇〇元	五、〇〇〇元	七、〇〇〇元	九〇〇、〇〇〇元
雜貨業	全縣 二百餘家	八〇、〇〇〇	五〇〇	五、〇〇〇	一、五〇〇、〇〇〇
布疋京廣業	城區及臨溪鎮 六家	一六、〇〇〇	八、〇〇〇	一〇、〇〇〇	三〇〇、〇〇〇

此外藥業四十家，每年全業交易總值八萬元，油業則田鄉各鎮計有小油坊廿餘家，榨就之油，由油坊挑售雜貨店轉售，年約三千擔，值五萬元，木業無專行，由雜貨業兼營，每年營業約十五萬元，以上二項，均已包括于雜貨業交易總值之內，絲繭亦無專行，每年營業值約六萬元。

### 3 商品量值之分析及其採銷情形

(一)糧食業交易貨物以米為大宗，除糧食店八家，專營糧食外，城區及各鄉較大之雜貨店，亦兼帶賣米，全年全體營業，約在九十萬元之譜，其中三分之二為本地品，此外由旌德運來之糙米，年銷約三萬擔，值三十萬元。

(二)雜貨業交易貨物，本地品以山貨木材香菇茶葉木炭菜油等為大宗，茲將各物銷售量值，表述如左：

外來品之大宗貨物，銷售量值及採購區域，表述如左：

外來品之大宗貨物種類			本地物品之大宗種類	每年銷售數量	每年銷售總值
煤	油	杭	州	約一萬聽	約三萬八千元
白	糖	上	海	二千五百包	約三萬二千元
紅	糖	上	海	二千五百包	約三萬元
菜	油	約三千担			約五萬餘元
桐	子	約千担			約一萬二千元
白	油	約千担			約二萬元
桐	油	約六百担			約一萬五千元
炭		約二萬五千簍			約五萬元
山	貨				約二十萬元
木	材				約十五萬元
茶	葉	約千担			約三萬元
香	菇	約六百担			約十萬元

(三) 布業兼京廣業交易貨物量值及採購區域，分別表述如左：  
(1) 布業

種	類	採購區域	每年銷售數量	每年銷售總值
常熟布	常	熟	四萬疋	二萬四千元
硃青布	杭	州	二萬疋	二萬二千元
洋布	上	海	二千疋	一萬六千元
洋綫布	上	海	二千疋	二萬二千元
冲嗶嘰	上	海	五百疋	六千五百元
假直貢	上	海	一千疋	一萬二千元

海味	上海	約三千担	約二萬元
菜油	甯紹興	約三千担	約六萬元
鹽	浙江	約七千引	約二十四萬元
錫箔	紹興		約二十萬元
肥皂	杭州		約三萬元
紙張			約十餘萬元

(2) 京 廣 業

種 類	探 購 區 域	每 年 銷 售 數 量	每 年 銷 售 總 值
洋 襪	上 海 松 江 硤 石 海	七 千 打	約 一 萬 五 千 元
料 器	上 海		約 五 千 元
化 粧 品	上 海		約 八 千 元
奶 粉	上 海		約 二 千 元
洋 傘	上 海 杭 州	約 三 千 把	約 三 千 元
套 鞋	上 海	約 一 萬 雙	約 一 萬 二 千 元
五 金	上 海		約 六 千 元
毛 巾	徽 州	約 一 千 八 百 打	約 三 千 元

毛 葛 蘇 州	東 花 標 上 海	四 百 疋	三 千 元
通 布 通 州	硤 石	二 萬 疋	二 萬 四 千 元
布 硤 石	山 石	三 萬 疋	二 萬 一 千 元
蕭 山 布 蕭 山		百 捆	六 千 元



(三)木業未有專行，其買賣大多由私人向山主接洽，以估計之法，毛判成交，至砍伐鋸鍛，悉由買客自理，然亦有山主自行鋸板，運銷各處者，其運輸方法，均用人力槓挑至臨近有水道之地，藉溪水急流之時，漸漸放出，其銷場以杭州上海二處為最多，每年總值約十五萬元之譜，近因交通不便，運輸困難，山場木價低賤，尙有無人顧問之概，因是資本不充者，未敢嘗試，雜貨業為該縣大宗營業，其資本稍厚者兼營木業，其總值已載入雜貨業欄內。

4 各業店夥人數及其工資表

業別	工資單位		資數		目店夥	
	最	高	最	低	通	夥
糧食業	月	十元	五元	八元	元	五十人
雜貨業	月	十五元	三元	七元	元	二千六百人
布業兼京廣貨業	月	十五元	五元	十元	元	六十人

5 金融市場 本處無銀行，亦無錢莊，市上通用之硬幣，大洋有中山洋，袁洋，龍洋，鷹洋四種，均屬常見，無貼水或升水，大洋紙幣有中國交通中央三行所發之票，無銀兩，銀角有單雙龍角，毫角三種，每大洋合龍角十一角十六枚，合毫角十二角十六枚，合銅元二百八十枚，無角子票及銅元票。

6 重要物價表

物	名	品	級	估價單位	最近批發價格		估價單位	最近零售價格	
					十九年三月	十七年四月		十九年三月	十九年四月
米	米	一號		担一五〇斤	十三元	十三元半	每升	二十四枚	二十五枚
米	米	二號		担一五〇斤	十二元六角	十二元	每升	二十二枚	二十三枚
小	麥			每担	六元半	六元半			
黃	豆			每担	十三元四角	十三元六角			
麵	粉	二號		每袋	四元	四元	每斤	二十六枚	二十六枚
麻	油			担一〇〇斤	廿四元	廿四元	每斤	枚十六枚	九十六枚
菜	油			每担	廿一元三角	廿一元三角	每斤	六十四枚	六十四枚
燒	酒			每担	十六元四角	十六元四角	每斤	六十枚	六十枚
五	酒			每担	十八元	十八元	每斤	六十四枚	六十四枚
醬	油	一等		每担	二十元	二十元	每斤	六十枚	六十枚
醬	油	二等		每担	四元八角	四元八角	每斤	二十枚	二十枚
豆	板			每担	十元	十元	每斤	三十二枚	三十二枚
鹽				每担	十二元	十二元	每斤	三十六枚	三十六枚

火	洋	火	木	茶	茶	茶	旱	旱	金	天	豬	豬	白	紅
柴	燭	油	柴	葉	葉	葉	煙	煙	鼠	橋	肉	肉	糖	糖
				粗	細	毛	條	平	牌	牌				
				茶	茶	尖	絲	和	紙	紙				
每	每	每		每	每	每	每	每	煙	煙	每	每	包	包
箱	箱	聽		元	元	元	元	元	條	盒	元	元	一四〇斤	一七〇斤
六元四角	四元八	三元一角半		五斤	二斤半	十二兩	二斤半	十二兩	廿五包	廿五包	二元	三元十二兩	十三元六角	十二元半
六元四	四元八	三元一角半		五斤	二斤半	十二兩	二斤半	十二兩	二元一角七分	一元一角	二元	三元十二兩	十五元三角	十二元半
	每	每	每	每	每	每	每	每	二元一角七分	一元一角	每	每	每	每
	封	斤	每百斤	每兩	每兩	每兩	每兩	每兩	每小包	每小包	斤	斤	斤	斤
	一角九分五	三十四枚	八十枚	三枚	七枚	九分	八枚	十四枚	十四枚	十三枚	五角	八十枚	四十四枚	三十八枚
	一角九分五	三十四枚	八十枚	三枚	七枚	九分	八枚	十四枚	十四枚	十三枚	五角	八十枚	四十四枚	三十八枚

蜜	好友雪花膏	好友花露水	好友生髮油	洋襪	燈罩	高脚燈	藍洋布	毛葛	假嗶嘰	洋綫布	杭州廠布	東花標布	毛市	肥皂
棗	二號瓶	小瓶	中瓶	普通									大號次等	
担一〇〇斤	每打	每打	每打	每打	每打	每打	每布	每疋	每疋	每疋	每疋	每疋	每打	每箱
四十元	二元半	一元	一元六	二元六	六角	三元六	八元八	十五元	十三元	十一元二	三元	七元四	一元八	五元八角半
四十元	二元半	一元	一元六	二元六	六角	三元六	八元八	十五元	十三元半	十一元二	三元	七元四	一元八	五元八角半
每斤	每瓶	每小瓶	每中瓶	每雙	每只	每只	每尺	每尺	每尺	每尺	每尺	每尺	每條	每塊
四角四	二角半	一角	一角六	二角八	十四枚	三角二	九分	三角	一角八	一角二	六分四	九分五	一角八	十二枚
四角四	二角半	一角	一角六	二角八	十四枚	三角二	九分	三角	二角	一角二	六分四	九分五	一角八	十二枚

7 度量衡

度 本縣以家用尺爲標準尺，每尺合三五二生的米突，此外布尺每尺合三四·七生的米突，(但買賣時，每尺放五分，)木尺每尺合三五·三生的米突。

量 本處米升圓團三四·四生的米突，高十二生的米突，板厚一生的米突，每升十合，十五升一斗，每斗米約合漕砵95秤十五斤，該地量器，以升爲主要單位。

衡 本地標準稱爲漕砵95秤每磅合該稱一三·四六兩，鹽業使用漕砵，每磅合該稱一二·五兩，家用95稱，每磅合該稱一三·四六兩。

2 市鎮商况表

市 集 名 稱	區 別	距離縣城及里數	市集場期	交 易 物 品 種 類
揚 溪	都 北	二十里	每 日	米及雜貨
臨 溪	都 南	二十里	每 日	雜貨及食鹽
長 安	都 西	二十里	每 日	

涇 縣

1. 商業概況 涇縣西北距南陵六十里，東北距宣城一百里，由本縣至蕪湖計程大道一百七十里，本縣米糧，尙不足自給，每年約差百分之十五強，多由南陵縣輸入，宣派無本縣特產，

年產五千包，值一百餘萬元，本縣銷售極少，全部外銷，先至蕪湖，再轉上海，然後遍銷全國，此外林產赤松一項，年銷蕪湖，總值在三十萬元之譜，又茶葉煤斤亦略有外銷輸入品除米糧外以鹽糖麵粉洋油洋布棉布竹布等為大宗。

2. 各業店數資本與營業總值

業別	店數	每家		資本	本每年總值
		最高	最低		
糧食業	二〇家	二,〇〇〇元	三〇〇元	八〇〇元	不詳
布業	一二家	一五,〇〇〇元	五〇〇元	一〇,〇〇〇元	不詳
雜貨業	二〇家	一〇,〇〇〇元	三〇〇元	二,〇〇〇元	不詳

3. 商品量值之分析及其採銷情形

(一) 糧食業以稻米為大宗，城區各店，由四鄉收集之稻米，年約二千擔，值一萬二千元。

(二) 布業交易貨物，本地品以麻布為大宗，年銷六千疋，。三萬六千元，外來品棉布。自南陵運來，年銷二萬餘疋，值四萬元，竹布自蕪湖運來，年銷四千餘疋，值六萬五千元，洋布自蕪湖運來，年銷五千餘疋，值五萬元。

(三) 雜貨業交易貨物，本地品以菜油花炮為大宗，菜油年銷五百擔，值八千元，花炮年銷三百萬個，值一千五百元，外來品均採自蕪湖，煤油年銷一萬元，值二萬五千元，粉麵年銷

三千五百袋，值一萬四千元，官鹽年銷五千擔，值五萬元，洋糖年銷二千包值三萬二千元

4. 各業店夥人數及其工資表

業別	工資單位		最高		最低		通目	店夥數
	月	最	最	普	通	目		
糧食業	月	五元	三元	四元	五十八			
布業	月	十二元	三元	六元	二百人			
雜貨業	月	十元	三元	六元	一百人			

5 金融市場 本縣無銀行，有錢莊一家，名恆發隆，民國五年開設，資本二萬五千元，業務為匯兌借款及存款，每年匯劃往來數目，計十萬元，存款每月利息自八厘至一分，放款自一分至一分半，硬幣大洋，有鷹洋，本洋，袁洋，中山洋，龍洋五種，以龍洋為最常見，本洋鷹洋每元貼水六枚，紙幣有中國交通所發之大洋票及角子票，無銀兩及銀角，每大洋合銀元三百零八枚，本處匯往國內大城最近兌率，蕪湖直匯，每千匯水二元五角，上海南京安慶係撥匯，匯水不詳。

6. 重要物價表

物 名	品 級	估 價 位 單	最近批發價格 (十九年四月)	估 價 位 單	最近零售價格 (十九年四月)
米	上	每担	七元	每元	十四斤
本 麵 粉					
外 來 麵 粉					
稻	普 通	每担	三元半	每元	三十二枚
黃 豆		每担	七元	每元	二十八斤
菜 油		每担	十九元	每元	十四斤
小 麥		每担	六元半	每元	十五斤
鹽	普 通	每元	七·六斤	每斤	四十枚
洋 油		每担	五元二角	每斤	三十二枚
木 炭	普 通	每担	四百四十枚	每斤	八枚
火 柴	樵子牌	每包	十八枚	每小盒	二枚
松 柴		每担	四角		
茶 葉	上	每担	一百二十元	每元	八兩
茶 葉	中	每担	七十元	每元	十二兩



7. 度量衡

度 本縣以家用尺爲標準尺，每尺合三五、一生的米突尺，長度與家用尺等，此外裁尺每尺合三五、三生的米突，魯班尺每尺合三四、五生的米突。

量 米油等業，全部用秤，以衡其重量，走遍全市不見有何種量器。

衡 本處秤僅有漕化稱一種，各業使用，每半公斤合該稱一三、五兩。

8. 市鎮商况表

板	鴨	鷄		猪	土	土	茶
鐵	蛋	蛋		肉	布	布	葉
					下	上	下
					(每丈八)	(每丈八)	每担
					二元四角	二元二角	三十元
每	每	每	每	每	每	每	每
元	隻	隻	斤	斤	尺	尺	元
十二斤	七枚	六枚	四十八枚	九十二枚	五分五厘	一角三分	三斤

市集名稱	區別	向距及離城數方	交易物品種類
榔橋河	東一區	東六十里	糧食、絲茶、竹木、紙、
茂林村	南一區	南六十里	竹、茶、蜜棗、
章家渡	西二區	西四十里	絲、烟、雜糧、棉花、
萬家村	西三區	西八十里	茶、竹、木、絲、烟、
馬頭鎮	北一區	北三十里	糧食、竹、木、板、炭、紙、
蔡家壩	北一區	北四十里	竹、木、板、炭、茶、

旌德

1. 商業概況 旌德縣南距績溪七十里，西距太平縣九十里，至蕪湖大道二百八十里，本縣出口貨，以米為大宗，年銷約六萬石，值四十萬元，大部不經縣城而由各鄉走績溪，進口貨品，以土布，廠布，洋布，糖，油，鹽，紙為大宗，除城區有縣商會外，三溪鎮亦有商會。

2. 各業店數資本與營業總值

業別	店數	每家		資本	每年交易總值
		最高	最低		
糧食業	一八八家	三、〇〇〇元	五〇〇元	一、〇〇〇元	約一五〇、〇〇〇元

(註一)係指城區店數及營業值。

3. 商品量值之分析及其採銷情形

(一)糧食業交易貨物，全為本地品，以米為大宗，年銷一萬二千石，值十二萬元。

(二)布洋廣貨業交易貨物，本地品土布年銷約五百疋，值八百元，外來品以土布廠布為大

宗，各物銷售量值表述如左：

布洋廣貨業	一	二	家	八、〇〇〇元	一、〇〇〇元	五、〇〇〇元	不	詳
油糖雜紙業	一	四	家	三、〇〇〇元	五〇〇元	二、〇〇〇元	一、二〇〇、〇〇〇元	

外來品之大宗貨物種類		採購區域		每年銷售數量	每年銷售總值
土	布	南	湖陵	八、〇〇〇疋	一一、〇〇〇元
廠	布	燕	湖	二、〇〇〇疋	一一、〇〇〇元
洋	布	燕	湖	八〇〇疋	八、〇〇〇元
肥	皂	燕	湖	三〇〇箱	一、二〇〇元
香	水	燕	湖	二〇〇打	五〇〇元
線	襪	燕	湖	二〇〇打	七〇〇元
香	皂	燕	湖	五〇〇盒	五〇〇元

(三) 油糖紙雜業交易貨物，本地品菜油年銷約五百擔，值一萬元，蔴油年銷約一百擔，值二千五百元，土粉年銷約四百擔，值四千元，紅蠟燭年銷約二百擔，值四千元，至外來品銷售量值及採購區域，表述如左：

外來品之大宗貨物種類	採購區域	每年銷售數量	每年銷售總值
糖	徽州	四、〇〇〇担	五二、〇〇〇元
洋油	三溪鎮轉	四、〇〇〇連	三〇、〇〇〇元
鹽	三溪鎮轉	七〇〇担	九、八〇〇元
洋燭	三溪鎮轉	二〇〇箱	九五〇元
表心紙	涇縣	二〇〇担	一、八〇〇元
古紙	徽州	二、〇〇〇扎	一、四〇〇元
色紙	徽州	一、〇〇〇刀	八〇〇元
草紙	徽州	五〇担	三〇〇元

4. 各業店夥人數及其工資表

業別	工資單位		最高	最低	普通	通目	店夥	人數
	最	高						
糧食業	月	十元	三元	一元	六元	七元	十人	

布洋廣貨業	月	十二元四角八分	元	八元	元	六十人以上
油糖雜紙業	月	十三元六角	元	六元	元	七十人以上

5. 金融市場 本處無銀行，亦無錢莊，市上通用之硬幣大洋有中山洋龍洋袁洋本洋數種以中山洋袁洋為最常見，本洋須貼水每元四枚，紙幣有中國交通等行之大洋票，無角子票及銅元票，亦無銀角銀兩，每大洋合銅元二百九十七枚，因無銀行及錢莊，匯兌全賴郵局。

6. 重要物價表

物名	品級	估價單位	最近批發價格		估價單位	最近零售價格	
			十九年三月	十九年四月		十九年三月	十九年四月
米	普通	每担	十一元	十一元	每元		十三斤
麥	普通	每担	七元	七元	每元		十四斤
黃豆	普通	每担	十二元	十二元	每元		八斤
茶	涇縣來	每元	十二兩				十二兩
肉		每元	三斤半		每斤		九十六枚
炭		每担	一元	一元零五分			
鹽	普通	每元	七斤	七斤	每斤		四十八枚
菜油		每斤			每斤		六十四枚

7. 度量衡

度 本地以裁縫尺爲標準尺，每尺合三四·九生的米突，又木匠所用竹柴尺，每尺合三四·七生的米突。

量 米斗高二二·三生的米突，上部圓周七三三生的米突，中部圓周八九·〇生的米突，下部圓周八九·〇生的米突。

衡 城內所用普通秤，每半公斤合該秤一三·五兩，本縣三溪等處，用十八兩秤，西鄉南鄉

土	麥	糖	醬	板	鴨	鷄	柴	洋
布	粉		油	鐵	蛋	蛋	乾	油
長一·八丈	外來	白					松	上等
每疋	每包	每包	每元	每元			每担	每箱
二元半	四元半	十三元	八斤半	十斤			八角	二元八角半
二元半	四元半	十三元	八斤半					三元半
每尺	每斤	每斤	每斤		每隻	每隻		每斤
					七枚	六枚		三十六枚
一角四	三十六枚	四十四枚	三十六枚	十斤	七枚	六枚	八角	四十枚

等處用十五兩秤。

8. 市鎮商况表

市集名稱	區別	離城方	向數	交易物品種類
三溪鎮	四區	北三十里		稻米雜貨布疋
廟首鎮	五區	西四十五里		稻米雜貨
白地鎮	六區	西六十里		稻米雜貨布疋

歙縣

1. 商業概況 歙縣東北距績溪六十里，西距休甯六十里，北距旌德一百四十里，本縣米產豐年可供全縣半年之用，荒年祇敷三個月，昔年由浙江江西二省運入接濟，今則全仗旌德維持，惟其確數無可查考，茶葉，為本縣名產，年銷上海南京，並轉往外洋，年約三萬二千擔，值一百二十八萬元，進口貨品除米糧外，以糖豬油紙張錫箔洋布朱青布等為大宗。

2. 各業店數資本與營業總值

業別	店數	每家			資本	通本	每年	總全
		最	高	最				
糧食業	城區與梁二家	四,000元			五00元		一,500元	二五,000元
								(註)

茶業	全縣未詳	未詳	未詳	未詳	二,000.000元
京廣布疋業	城區七家	10,000元	2,000元	5,000元	500,000元
捲煙業	城區五家	2,000元	400元	1,000元	100,000元
墨業	全縣八家	1,000元	200元	500元	15,000元
雜貨業	城區與魚梁一五家	6,000元	2,000元	4,000元	100,000元
煙絲業	城區三家	1,000元	300元	500元	70,000元
醬園業	城區四家	未詳	未詳	1,100元	10,000元
鹽業	城區二家	10,000元	6,000元		100,000元
板木業	全縣二四家	10,000元	4,000元	6,000元	150,000元
紙業	城區三家	7,000元	3,000元	5,000元	100,000元

(註一)城區有米行十三家，全年營業，祇有五萬元，魚梁鎮距城三里，有米行九家，其營業全年在六萬元之譜，至該縣西鄉所產之米，用民船裝運，經過魚梁鎮運銷南鄉各村者，為數約在十餘萬元，但僅過境，不在魚梁米行營業之內。

### 3. 商品量值之分析及其採銷情形

(一)糧食業交易貨物，以米為大宗，城區年銷米約三千五百担，值三萬八千元，小麥約八百



担，值六千元，玉蜀黍約三十担，值二百十元，糯米約二十担，值三百元。

(二)茶葉交易貨物為各種茶葉，年銷約四萬担，其中洋莊六成，本莊四成，值二百萬元以上。

(三)京廣布疋綢緞業交易貨物，全為外地品，各品銷售量值，及採購區域，表述如左：

廠	外來品之大宗		採購區域	每年銷售數量	每年銷售總值
	貨物種類	布類			
洋	布	上海	海不	詳	十四萬元
小	布	常	熟	七	五百元
朱	青布	景德	鎮	八十	萬〇四百元
羽	貨	上	海	二千五百	元
大	布	紹	興		一萬二千元
機	製土布	硤	石	三萬二千	元
綢		杭	州		四萬元
人造	品	上海	杭州		六萬元
棉	絮	紹興	太平	二百	一萬元

(四)雜貨業 城區十一家魚梁鎮四家，茲將該業交易之本地品及外來品每年銷售量值，分別

表述如左：

1. 本地品銷售量值

甲、城區

本地貨物之種類	大宗類	每年銷售數量	每年銷售總值
糕	餅		約一萬元
蜜	棗	三十二担	約一千三百元
葛	粉	二千斤	約五百元
醬	油	等級太多無從統計	約一萬元
爆	竹		約五百元
菜	油	約六十担	約一千三百元
麻	油	約十五担	約四百二十元

乙、魚梁鎮

本地貨物之種類	大宗類	每年銷售數量	每年銷售總值
糕	餅		四千元
蜜	棗	約二十担	八百元

2. 外來品銷售量值

甲、城區

紙	火	鹽	海	錫	豬	赤	紅	白	貨外來品之大宗
張	油		味	箔	油	糖	糖	糖	類宗
江	杭	魚	杭	杭	蘇	上	上	上	採購區域
西	州	梁	州	州	州	海	海	海	每年銷售數量
	約	鎮			約	約	約	約	每年銷售總值
	三	轉			五	二	二	六	
	百	約			百	百	百	百	
	聽	一			担	七	七	包	
		百				十	十		
		六十				包	包		
		担							
約	八	一	約	約	一	五	五	一	
一	百	千	四	三	萬	千	千	萬	
千	四	七	千	千	五	千	千	二	
元	十	百	元	元	千	元	元	千	
	元	元			元			元	

菜	爆	葛
油	竹	粉
約		約
一百		五百
二十		斤
担		
二	四	二
千	百	百
六	元	元
百		
四十		
元		

乙、魚梁鎮

肥	紙	火	海	錫	豬	赤	紅	白	貨外來物品之大宗
皂	張	油	味	箔	油	砂	糖	糖	類
杭	江	上	上	杭	蘇	上	上	上	採購區域
州	西	海	海	州	州	海	海	海	每年銷售數量
		約一千聽			八百担	三百包	三百包	八百包	每年銷售總值
約一千元	約六百元	約三千五百元	約三千元	約二千元	約二萬二千元	約五千七百元	約五千四百元	約一萬五千元	

(五) 墨業交易貨物，為本地品之徽墨，年銷三千斤，值一萬二千元，外來品之湖州筆，年銷一萬五千枝，值三千元。

(六) 紙業交易貨物，本地品大宗為皮紙，年銷值八萬元，外來品大宗貨物銷售量值，表述如左：

(七)板木業分爲松板與杉木二種，松板業十六家，年銷松板約二萬方，值九萬元，全爲本地品，其銷售地點，爲上海與杭州二處，杉木業八家，年銷杉木，約值十萬元之譜，但以婺源、休甯二縣，所出居多數，歙縣所出，不過十分之三而已。

4. 各業店夥人數及其工資表

業別	工資單位		數	通目	店夥數
	最高	最低			
糧食業	七元	四元	六元	城區	六十人
茶業	四元	二元	三元	魚梁區	四十人
京廣綢緞布業	二十元	二元	九元		一百五十八

貨物種類	外來物品之大宗	採購區域	每年銷售數量	每年銷售總值
洋臘光	上海		七萬	元
上料紙	江西石塘	一萬	八千	元
正古紙	婺源	四萬	一萬二千	元
五色紙	江西水灣	四萬	四千	元
錫箔	紹興	一萬	五千	元

紙	雜貨	墨
業	業	業
月	月	月
七元	十元	八元
二元	二元	二元
三元	五元	五元
三十人	城區 魚梁 四百八十五人	十人

5. 金融市場 本處無銀行，亦無錢莊，市上通用之硬幣大洋，有中山洋袁洋鷹洋龍洋數種，以中山洋袁洋為最常見，各洋均無貼水或升水，無銀兩銀角，有單龍角雙龍角雙毫角三種，以雙毫角為最常見雙龍角次之，紙幣有中國交通中央之大洋票無角子票或銅元票，每大洋合單雙龍角及雙毫角均一律十二角四枚，合銅元二百八十枚。

6. 重要物價表

物	名品級	估價單位	最近批發價格		最近零售價格	
			十九年四月	十九年五月	十九年四月	十九年五月
米	(刷海)	擔	十三元	十四元	每升	三十六枚
米	(統天)	擔	十二元半	十三元半	每升	三十四枚
米	(次米)	擔	十二元	十三元	每升	三十二枚
小	麥	擔	八元	八元半		
麵粉	(破子麵)	每百斤	七元半	八元半	每斤	二十四枚
麵粉	(統麵)	每百斤	六元半	七元	每斤	二十二枚

桃花女牌香煙	香鼠牌香煙	豬油(鍊成者)	白糖荷蘭	白糖四雲(太古)	紅糖	紅糖	紅糖	鹽	醬	醬油	醬油	醬油	麻油	麵粉(次麵)
			二等	頭等	三號	二號	一號			三號	二號	一號		三號
盒(五)支	盒(五)支	每百斤	每百斤	每百斤	每百斤	每百斤	每百斤	擔(二)斤		擔(三)斤	擔(三)斤	擔(三)斤	擔(二)斤	每百斤
	一元一									九元八	十四元四	二十三元六	二十六元半	五元半
九角半	一元零八分	三十元四角	十二元八	十三元三	十二元半	十二元八	十三元二	十一元四					二十六元半	六元
每小包	每小包	每斤	每斤	每斤			每斤	每斤	每斤	每斤	每斤	每斤	每斤	每斤
		八十八枚											九十六枚	十六枚
十二枚	十四枚	九十六枚	四十八枚	五十枚			四十枚	三十四枚	三十四枚	二十八枚	四十枚	六十枚	九十六枚	十八枚

美女牌火柴	土高梁	五加皮	州燒	早煙(貢絲)	早煙(二皮)	雞蛋	豬肉	茶(毛峯)	茶(蓮蕊)	茶(白毫尖)	茶(雨前)	牙粉(無敵牌)	木柴	肥皂(雨傘牌)	肥皂(三星牌)
	下	下	中					上	中	中					
	每擔												每擔	箱四塊	箱四塊
														八元	五元八
													一元	八元四	六元
	每斤	每斤	每斤	每斤	每斤	每個	每斤	每斤	每斤	每斤	每斤	每小包		每塊	每塊
二枚	六十四枚	六十四枚	八十枚	一百三十六枚	一百二十枚	七枚	八十八枚	二元	一元六	一元一角二	四枚			十六枚	十三枚



7. 度量衡

量 本地以裁尺爲標準尺，每尺合三五、二生的米突，又布尺每尺合二三、四生的米突。  
 本地米升周圍三十九生的米突，高十二生的米突，板厚一生的米突，每升米重約略稱一

菜油	燈罩	洋燈	廠布	花標布	襪子(雙紗)	襪子(船牌)	襪子(交通牌)	毛巾	毛巾	煤油(美孚老牌)	蔴
			上		下	中	上	下	上		
擔			每疋	每疋	每打	每打	每打	每打	每打	每箱	
20斤										二元九角六分半	
二十一元六			五元六	五元二	二元六	三元三	四元二	一元半	二元一角六	三元八角四	
二十一元三			每尺	每尺	每雙	每雙	每雙	每條	每條	每斤	每斤
	每打	每個								三十二枚	
七十二枚			八分半	八分	二角二	二角八	三角半	一角二分半	一角八分半	四十枚	九十六枚
六十八枚	二角八	二角									

斤八兩。

衡 本地以曹砵烙爲標準稱，每半公斤合該稱十三兩，家用稱合烙稱十六兩，家用茶稱合烙稱十八兩，柴稱合烙稱二十四兩，茶稱出合烙稱十五兩四錢，進合烙稱二十一兩六錢，或十九兩二錢，或十八兩四錢。

8. 市鎮商况表

市 集 名 稱	區 別	距離城方向及里數	市 集 場 期	交 易 物 品 種 類
深 街	度 舊三十一區	南 五 十 里	每 日	雜貨布疋糧食等
岩 街	口 舊三十區	東 百 里	同	上
富 街	寺 舊十九區	西 三 十 里	同	上
漁 街	場 舊十區	北 十 五 里	同	上
許 街	梁 舊一區	南 三 里	同	上
潛 街	村 舊十二區	北 四 十 里	同	桐子及雜貨布疋等
口	舊十五區	西 三 十 五 里	同	上

休甯

1. 商業概況 休甯縣東距歙縣六十里，西距黟縣八十里，本縣出稻年約一百六十萬石，普通

年份所產，足供全縣人口一年有半之食糧，荒年則感不足，恃江西接濟，本縣之屯溪鎮，居水陸交通之衝，為皖南第二大鎮，其商業之消長，悉賴茶葉，猶蕪湖市之米業也，每年銷往外洋之茶葉，約十二萬箱，值三百萬元以上，其銷售國內各埠者，尚不計在內，進口貨以洋布土布綢緞襪子洋粉糖油等為大宗。

2. 各業店數資本與營業總值

業別	店數	每			家			每年全業交易總值
		最高	最低	普通	最高	最低	普通	
糧食業	城內十六家	幾十萬	數百元	一、〇〇〇元	不詳	不詳	不詳	
布業	屯溪十四家	六〇、〇〇〇元	三、〇〇〇元	一〇、〇〇〇元	不詳	不詳	一、二〇〇、〇〇〇元 (註一)	
洋貨業	屯溪二十家	一五、〇〇〇元	一、五〇〇元	三、〇〇〇元	不詳	不詳	不詳	
藥材業	屯溪十六家	五〇、〇〇〇元	一、〇〇〇元	八、〇〇〇元	不詳	不詳	不詳	
茶業	屯溪八十家	二〇、〇〇〇元	二、〇〇〇元	五、〇〇〇元	不詳	不詳	三百萬元以上 (註二)	

(註一)正在組織中者三家。

(註二)茶業商人可分二種，一曰茶行，一曰茶葉店，前者專營外銷各國，後者辦理運銷本國各大埠，及兼營門市，該鎮約有茶行五十餘家，但茶業盛時，則多至六七十家，茶葉店約十

家，此種商人籍貫，黟縣婺源者居多，休屬者甚少。

### 3. 商品量值之分析及其採銷情形

(一) 糧食業交易貨物，以米爲大宗，年銷約五萬擔，值五十五萬元。

(二) 布業交易貨物，全爲外來品，以洋布土布綢緞爲大宗，洋布由上海運來，土布由通州運來，綢緞由杭州蘇州湖州運來，合計年銷一百二十萬元。

(三) 洋廣業交易貨物，本地品爲毛巾一種，量值無可稽攷，外來品襪子值二萬元，鞋套洋傘各一萬元，化妝品一萬五千元，均走自上海。

(四) 雜貨業交易貨物，本地品以雜糧筍乾火腿等爲大宗，筍乾年銷約三萬元，火腿年銷約三萬元，雜糧銷售量值不詳，外來品以洋粉糖煤油爲大宗，均採自上海，洋粉年銷二萬包，值八萬元，糖年銷五千包，值十萬元，煤油年銷五千罐，值一萬五千元。

(五) 藥材業交易貨物，本地品爲白朮棗皮等，其餘均爲外來品，來自上海香港漢口甯波，以來自香港者爲最多，銷售量值不詳。

(六) 茶業之交易，多由茶商下鄉收買，至屯溪再加製造，然後出售，茶行之包裝，有用箱或用簍，每箱盛茶約四十斤，裝妥後用民船載運至杭滬，轉銷各國，運費每百斤需洋六元，計每年由茶行出口之數量，平均爲十萬箱，十九年運出十二萬箱，值三百萬元，由茶葉店（本

莊) 運銷各埠者，亦不少，但此數年可攷。  
 4. 各業店夥人數及其工資表

業別	工資單位	最		數		目	店夥	數
		高	低	普	通			
糧食業	月	十五元	三元	八元	三元	三百	人	人
布業	年	三百元	二十元	一元	一百元	一百九十四	人	人
洋廣業	月	十元	三元	八元	一元	一百五十	人	人
雜貨業	年	一百四十元	三十元	八元	三元	三百	人	人
藥材業	月	二十元	一元半	八元	一元	一百五十	人	人
茶業	日			七十枚	人	茶葉上市須用工人二萬		

左：  
 5. 金融市場 休邑無銀行，而有錢莊七家，茲將各家名稱組織資本業務及匯劃數目，表述如

莊名	地點	組	織	開設年度	資本	錢莊業務	普通
致祥	後街	獨	股	已開四十年	(註一)	匯兌借現	匯劃數目
厚裕	李洪巷	合	股	已開十年		存款介紹	五十萬元

同德正街合股	大康下街獨股	新盛正街合股	聯德源正街獨股	永達正街合股
已開二年	已開四十年	已開四十年	已開三十餘年	已開四十年
全上四十萬元	全上四十萬元	全上六十萬元	全上六十萬元	全上五十萬元以上

(註一)商人忌諱多端，未肯報告，但云每家資本約一萬餘元，當不可信，又各莊無發鈔之舉，各莊間向無來往，錢業公會，正在籌備，能否成立，尙未可知，各莊放款利息自一分二厘至一分半，存款利息，週年八厘。

市上通用之硬幣大洋，有袁洋中山洋鷹洋龍洋數種，以袁洋中山洋爲最常見，無升水或貼水，紙幣有中國銀行滬行之鈔票，(交通票不用)無銀兩銀角，有廣東江南等小角，以廣東小角爲最常見，無銀兩亦無角子票或銅元票，每大洋合銀角十二角，合銅元二百八十枚，匯兌通至上海杭州蕪湖安慶四處，全以上海之分厘爲標準，即自上海匯各處需費若干，屯鎮即按數取費，並不自定市價。

6. 重要物價表



7. 度量衡

度 全縣多用九八尺，每尺等于三四·九五生的米突。

量 米斗有所謂萬安斗城內斗屯溪斗龍灣斗之分，其差異之原因，純為價格問題，蓋各地價格，殊難劃一，強欲劃一，商人因於斗量中求利，故有此種差異，萬安斗每斤米重十三斤以至十四斤，龍灣斗略同，城內斗較小，約合米重十二斤，而屯溪斗則更小。

衡 全縣用漕平九五稱，尚無差異，惟家用者略大，然亦無一定標準。

8. 市鎮商况表

市 集 名 稱	區 別	距 離 城 方	交 易 貨 品 種 類
屯 溪	東 區	東南三十里	應有盡有
上 溪 口	西 區	西南三十里	茶布疋雜貨
萬 安	北 區	東北五里	布疋雜貨羅經
龍 灣	南 區	南四十里	布疋雜貨
隆 阜	東 區	東南二十五里	雜貨

苞 土 穀	每 担	每 担	每 尺
蘆 布			
	每 担	每 担	每 尺
	四 元 半	六 元 半	一 角 七 分



社  
會  
概  
況  
篇

# 社會概況篇

## 一、教育事業

京粵綫安徽段教育事業，可大別為學校教育，社會教育二種，學校教育又可分為四類，（一）初等教育，凡各縣之公私立小學校屬之，（二）中等教育，凡普通中學及職業中學等屬之，（三）高等教育，凡專門以上等學校屬之，（四）社會教育，凡圖書館，閱報室，公共運動場，通俗演講團，平民學校，及各種不定期之教育事業附之。茲舉十八年本段各縣教育現狀，分項述之：

1. 初等教育 查本段初等教育最為普通，以類別言，不外兩級，初級，實驗，鄉村四種，以立別言，不外縣立，區立，私立，教會立四種，就成績言。除省立各中學附設之實驗小學。設備粗具規模，教學尚稱合法外，其他各縣小學。類多限於經費，不盡完備。本段初小學校數目，經費數目，教員人數，學生人數，列如下表：

縣別	學校性質	校數	經費數目	教員人數	學生		合計
					男	女	
當塗	縣立	一〇	九,五一一	八四	一,一八八	一六七	一,三五五
區立		三一	一〇,〇〇〇	一一一	一,三〇九	四九	一,三五八

	南陵	甯國	郎溪		繁昌	宣城		蕪湖		和縣			
私立	區立	縣立	私區縣立	縣立	共計	私區縣立	縣立	公私立	縣立	共計	私立	共計	
七八	四四	五	三二一 九二	三四	三〇	一六一 一三一	四九	二四	九三	四七	六	四一	四一
二,三四〇	五,〇〇〇	五,〇〇〇	一〇,七八四	二九,四四二	二〇,二八〇	一七,四六〇 二,八二〇	三九,三六八	—	四七,〇〇〇	二八,二〇〇	一,八〇〇	二六,四〇〇	一九,五一
一三〇	一〇二	四二	七八	一〇二	九〇	九〇	一一四	—	二九三	一六九	二九	一四〇	一九五
二,三四五	一,三五二	三四〇	一,三一	一,五九五	二,〇〇〇	二,〇〇〇	二,五六四	—	三,二九四	三,七七〇	四一六	三,三五四	二,四九七
五四	一〇八	一八〇	三一六	一〇五	三〇〇	三〇〇	七八〇	—	四九三	四六三	六三	四〇〇	二一六
二,三九九	一,五六〇	五二〇	一,六三二	一,七〇〇	二,三〇〇	二,三〇〇	三,三四〇	—	三,七八六	四,二三三	四七九	三,七五四	二,七一三

		休寧				歙縣		旌德						涇縣		績溪			
私立	區立	縣立	共計	私立	縣立	私區縣立立立	共計	教會立	私立	區立	縣立	私公立立立	共計	私立	公立	縣立	共計	私立	公立
一二	九〇	六	一〇四	八七	一七	四二 三一	三三	一	一七	一四	一	五二 四二	一二七						
四，六一四	二四，五八〇	八，四九五	三五，七七九	二四，八二九	一〇，九五〇	一五，二五二	二〇，八三二	八〇〇	七，〇五〇	一〇，四八二	二，五〇〇	二一，一六〇	一二，三四〇						
二八	二一六	三四	三三八	二六七	七六	一五六	一一六	二	五二	五六	六	一四〇	二七四						
三五六	二，八三一	四一七	三，二〇六	二，五五七	六四九	一，五三〇	一，四二三	二一	五六〇	七二二	一一〇	三，四一一	四，〇三七						
一〇四	四五五	一一二	三九九	二九〇	一〇九	二九〇	二〇七	五	七六	一二六	—	一三三	三四二						
四六〇	三，二八六	五二九	三，六〇五	二，八四七	七五八	一，七二〇	一，六二〇	二六	六三六	八三八	一二〇	三，五四四	四，四七九						

全段	共計	一〇八	三七，六八九	二七八	三，六四	六六一	四，二七五
	綜計	八三〇	三三七，六三八	二，三四三	三四，二三二	四，七〇五	三八，九四七

從知本段十三縣，共有小學八百三十所，最多者為南陵，蕪湖，休甯，歙縣，均在一百所以上，繁昌涇縣最少，僅各三十餘所，平均每縣約得六十四所。共有教員二千三百四十三人，歙縣最多，達三百三十八人。休甯南陵蕪湖次之，各二百七十餘人，繁昌甯國最少，前者九十人，後者七十八人，平均每縣約得一百八十人。學生人數，共計三萬八千九百四十七人。南陵休甯和縣最多。俱在四千人以上。郎溪寧國旌德最少。僅及一千七百人，平均每縣約得三千人。小學經費共計三十三萬七千六百三十八元，蕪湖最多，佔四萬七千元，甯國最少佔一萬〇七百八十四元，平均每縣約得二萬五千九百七十二元。

全段每縣各類平均數，已如上述，茲再將各縣學校數與學生數，求得各縣每校平均人數，如下表：

縣別	校數	教員數	學生數	每校平均人數	每教員教授兒童數
當塗	四一	一九五	二，七二三	六六・一	一四・〇
和縣	四七	一六九	四，二三三	九〇・〇	二五・〇

共計	休寧	歙縣	旌德	涇縣	績溪	南陵	甯國	郎溪	繁昌	宣城	蕪湖
八三〇	一〇八	一〇四	四六	三三	五八	一二七	四二	三四	三〇	四九	一一七
二,三四三	二七八	三三八	一五六	一一六	一四〇	二七四	七八	一〇二	九〇	一一四	二九三
三八,九四七	四,二七五	三,六〇五	一,七二〇	一,六二〇	三,五四四	四,四七九	一,六三二	一,七〇〇	二,三〇〇	三,三四〇	三,七八六
四七・〇	三九・五	三四・六	三七・四	四九・〇	六二・五	三七・〇	四二・〇	五〇・〇	七七・七	六八・〇	四〇・七
一六・六	一五・四	一〇・七	一一・二	一四・〇	二五・三	一六・三	二〇・〇	一六・六	二五・六	二九・三	一三・〇

按上表可知(一)全段每校平均學生數爲四十七人，每教員可教授兒童十六人強，(二)各縣每校平均學生以和縣爲最多。計九十人，歙縣最少，計三十四人強，(三)各縣每教員教授兒童最多者爲宣城，計達二十九人，歙縣最少，計十人強，

查各縣小學經費，除省立中學附設之實驗小學較為充裕外，其餘各公私立小學，均感支絀，甚有形同私塾者，茲再根據第一表求出每各縣每校平均經費，及每兒童平均佔費數目如下：

縣別	經費數目	校數	兒童數	每校平均經費	每兒童平均經費
當塗縣	一九,五一一	四一	二,七一三	四七五.九	九.二〇
和县縣	二八,二〇〇	四七	四,二三三	六〇〇.〇	六.六六
蕪湖縣	四七,〇〇〇	一一七	三,七八六	四〇一.七	一二.四一
宣城縣	三九,三六八	四九	三,三四〇	八〇三.七	一一.七八
繁昌縣	二〇,二八〇	三〇	二,三〇〇	六七六.〇	八.八二
郎溪縣	二九,四四二	三四	一,七〇〇	八六五.九	一七.三二
寧國縣	一〇,七八四	四二	一,六三二	二五六.八	六.六一
南陵縣	一一,三四〇	一二七	四,四七九	九七.二	二.七六
績溪縣	二一,一六〇	五八	三,五四四	三六四.八	五.九七
涇縣縣	二〇,八三二	三三	一,六二〇	六三一.三	一二.八六
旌德縣	一五,二五三	四六	一,七二〇	三三一.六	八.八七
歙縣縣	三五,七七九	一〇四	三,六〇五	三四四.〇	九.九二

休寧	三十七，六八九	一〇八	四，二七五	二五六·四	八·八二
共計	三三七，六三八	八三〇	三八，九四七	四〇六·八	八·六七

根據上表，從知本段各縣，每校平均經費，以郎溪宣城為最高，郎溪每年每校計八百六十五元九角，宣城八百零三元七角。南陵最低。計九十七元二角，跡二者相差過鉅之原因，蓋前者學校，俱係縣立，校數少而經費多，例如宣城縣立之中心小學，每年經常費達五千三百餘元，次者亦二千元或一千元以上不等，至後者則縣立僅五所。區私立乃達百二十二所，校數多而經費少，故間有數區私立小學。竟有形同私塾者。如以全段平均核計，則每校經費，當為四百〇六元八角，又各縣每一兒童估費最多者為郎溪，每人得十七元三角二分，洞縣蕪湖宣城次之，每人佔約至十一元七角八分，至十二元八角六分，最少為南陵，僅二元七角六角，與每校平均經費，有成正比例之形態。

茲再計各縣小學生男女百分比如下：

縣別	小學生總數	男生數	女生數	男佔百分數	女佔百分數
當塗	二，七二三	二，四九七	二一六	九二·〇	八·〇
和县	四，二三三	三，七七〇	四六三	八九·一	一〇·九



共計	休寧	歙縣	旌德	涇縣	績溪	南陵	寧國	郎溪	繁昌	宣城	蕪湖
三八，九七四	四〇，二七五	三，六〇五	一，七二〇	一，六二〇	三，五四四	四，四七九	一，六三二	一，七〇〇	二，三〇〇	三，三四〇	三，七八六
三四，二三二	三，六〇四	三，二〇六	一，五三〇	一，四一三	三，四一一	四，〇三七	一，三一	一，五九五	二，〇〇〇	二，五六四	三，二九四
四，七〇五	六六一	三九九	二九〇	二〇七	一三三	三四二	三一六	一〇五	三〇〇	七八〇	四九三
八七・九	八四・六	八八・三	八三・〇	八七・二	九六・二	九〇・一	八〇・六	九三・八	八六・六	七六・七	八七・〇
一一，一	一五・四	一一・七	一七・〇	一二・八	三・八	九・九	一九・四	六・二	一三・四	二三・三	一・三〇

本段各縣對於女學素不注重，其比較均衡者為宣城。男佔百分之七十六又七，女佔百分之二十三又三，即百人中有男學生七十六人強。有女二十三人強，次為甯國百人中有男八十一人，有女十九人，最次為績溪，百人中男佔九十人六，女僅四人，全段平均計算，每百人中有

男八十八人，有女十二人焉。  
 2. 中等學校 本段設中等學校者凡四縣，當塗一校，蕪湖六校，宣城四校，休甯三校，共計十四校，茲記其經費及教員數學生數如下：

縣	別	學 校 名 稱	開辦年份	經 費		教員數	學生數
				數 目	來 源		
當 塗	縣	縣立初級中學	—	七,〇〇〇	田賦附加	一〇	七八
		省立第二中等職業學校	—	三七,〇一六	省 款		一六三
蕪 湖	省	省立蕪湖初級中學	—	二一,二九六	省 款	二三	九六
		公立蕪關中學	—	一三,一四八	蕪關附加學捐 省補助費及米 業捐等		一一四
宣 城	私	公立中等職業學校	—	二六,〇八〇	蕪關學捐米業 學捐省補助費 及公產		一四四
		私立萃文中學	民八年	一八,五二二	私 款		一五〇
宣 城	私	私立廣益中學	民八年	一三,〇〇〇	私 款	二二	九九
		省立第四中學	民十六年	六〇,〇〇〇	省 款		三五〇
皖 南	公	寧屬公立中學	民十二年	六,〇〇〇	六邑公款及省 補助		一四〇
		中學	民七年	三,〇〇〇	教 會 款		九〇

休寧	宣城女子中學	民十八年	五,〇〇〇	縣	款	三〇
	新安中等職業	民十八年	五,〇〇〇	公	款	一〇 五〇
	省立第二中學	—	五〇,〇〇〇	省	款	三〇 四一五
	省立第四女中	—	四〇,〇〇〇	省	款	一二 二八〇

附註：蕪湖與宣城之各校教員，類多兼職，數未詳，又蕪湖廣益中學，內附有小學生一百七十五人，休甯省立第二中學內小學生佔二百〇五人，省立第四女中內小學生佔一百四十人。

3. 平民及義務教育 查安徽省自十九年度以後，對於民衆教育及義務教育，竭力推廣。各縣教育局亦多擬具計劃，積極進行，但以爲期未久，曾經舉辦者，僅當塗有民衆學校一所，每年經費四百八十元，現有教員三人，學生二十八人，蕪湖有平民學校十處，每校經費各二百四十元。教員由各附近小學校教員兼任，其他各縣均尙在籌備進行中。
4. 私塾 本段各縣無縣無私塾之設立，有曾經調查設法改良者，亦有任其設立，不加干涉者，茲就已有調查之各縣，列其私塾數及學童數如下：

縣	別	私塾數	學生數	縣	別	私塾數	學生數
---	---	-----	-----	---	---	-----	-----

休寧	寧國	宣城	和縣
二九六	九一	八〇〇	二八〇
三，六三〇	一，三六五	八，〇〇〇	四，〇七六
	郎	繁	蕪
	溪	昌	湖
	二五	九〇	三〇〇
	三七五	九〇〇	四，〇〇〇

參觀上表，與各縣小學校數及學生人數表，可知本段各縣私塾數有超過各該縣學校數，自二倍而至二十倍不等，私塾學童亦有超過學校學生在二倍以上者，從此可證明該段小學，尙有擴充之必要，倘能積極改良，設法提倡，學生人數，定能比現有人數，增加三倍，或四倍也。

5. 社會教育 查本段各縣，對於社會教育，稍具規模者，有當塗，和縣，蕪湖，宣城，郎溪，甯國，涇縣，旌德，績溪，休寧十縣，其他三縣或正在舉辦，或已舉辦而成績不良，尙有待於將來之提倡，茲分述各縣社會教育現狀如后：

(一) 當塗 現有縣立通俗教育館一所。分圖書講演體育三部，每部設主任一人，冠以館長此外尙有職員四人，每年經費一千二百元，由縣教育局撥給，另有縣立閱報社一所，每年經費五百八十八元，設備簡陋，閱覽人以學商二界爲多。

(二) 和縣 現僅有縣立通俗教育館一所，每年經費五百八十元，內分圖書講演體育三部。

(三)蕪湖 現有縣立通俗教育館一所，在籌備中。另有省立第二通俗教育館一所，亦分圖書演講體育三部，以蕪湖棗樹園營房爲公共體育場。此外尚有鼓樓書報社一所，每年經費七百二十元，由教育局撥給。

(四)宣城 現有縣立圖書館一所，經費每年一千八百元，公共講演所一所，每年經費一千一百元，民衆閱報處一所，每年經費一百元，均由縣教育局撥給，其他如義務教育委員會，民衆教育委員會，縣教育會等，均已籌備就緒，不久即可成立。

(五)郎溪 現有縣立通俗教育館一所，常年經費一千九百〇八元，內分演講書報編輯三部，各部設主任一人，辦事員各一人，遊藝部尙未正式成立。

(六)甯國 有縣立通俗教育館一所，及公共演講所一所，均在籌備中。

(七)涇縣 現僅有民衆教育館一所，係由黨部及教育界募捐籌辦，現有圖書一千餘冊，多係私人存放，報紙四種，雜誌一種，任人閱覽，內設事務員一人，專理其事，計募得款項三千元。

(八)旌德 有縣立圖書館一所，去年停辦，現因館址無着，尙未開館，另有通俗演講所一所，爲縣黨部與教育局合辦，利用幻燈吸引民衆聽講，無固定經費，此外尙有公共體育場一所，地址在舊衙空地，已籌有經費一千五百元，爲該場設備之用，另有閱報處一所，附設教育

局內，有日報五份。任人觀覽。

(九)績溪 現有縣立通俗圖書館一所，每年經費一千元，內附公共體育場一所。

(十)休甯 現有私立東原圖書館一所，常年經費一百元，縣立民衆閱報社七所，分設各市鎮，常年經費各十元，縣立化妝演講團一所，經費每年八十元。

## 二、慈善事業

### 1. 當塗

(一)育嬰堂 地點在縣城南子巷，創辦於前清同治八年，現收容嬰兒三十餘人，僱用乳婦，專司撫養，每年經費約一萬元，由民間捐資購置田產，生息開支。

(二)救生局 地址在東梁山，前清光緒二十年成立，現有救生船四隻，專作巡江救生之用，每年經費約八千元，由局內原有田租開銷。

(三)紅十字會 地址在西門，民國七年成立，現設有時疫醫院，臨時募捐散診，每年經費四千元，臨時費不定，由會員捐資辦理。

(四)止善局 地址在西門，民國二年成立，專辦施藥及冬米冬衣等事，每年經費約三千元，由民間樂善輸捐。

(五)官醫局 局址在西門，創設於民國元年，每日由該局醫生免費施醫，每月經費三十元，



由縣財政局撥發。

## 2. 和縣

(一) 商立慈善會 地址在城內，創於民國十三年三月，專以卹嫠施棺施藥爲務；每年經費，由商界攤捐，殊無定數。

(二) 留養所 地址在城內，民國元年設立，查有貧而無告者，每月發給口糧，以維其生活，常年經費七百元，由地方稅項下撥支。

(三) 義善堂 在本縣雍家鎮，前清光緒二十八年成立，除卹嫠施棺施藥外，並附設崇善小學校，收納貧人子弟以爲之教，每年經常費約二千元，均係該堂義善田出息。

## 3. 蕪湖縣市

(一) 育嬰堂 地點在二街，創辦於前清光緒十七年，現僱乳婦若干人，收養嬰孩四百餘人。

(二) 養濟院 地點在東門外，成立於民國十二年，現留養孤民九十餘人，每年經常費四千元，來源爲房地租金及捐款。

(三) 積善堂 地點在長街，成立於清光緒年間，專施棺木醫藥茶水等，每年經費約需四千元，專恃捐募。

(四) 濟良所 地點在馬路，成立於民國五年，收容娼妓，並爲之擇配，年需經費七百餘元。

(五)大江救生局及內河救生局 一在接官廳，一在老浮橋，悉成立於前清同治年間，專在江面及內河巡江救生，每年房租及捐款，計可得八千餘元。

#### 4. 宣城縣

(一)宣城醫院 地點在城內舊察院，開辦於民國十四年六月，現有醫生二人，專行施診及施藥，每月約需經費三百元，由董事會勸募及地方公團捐輸補助。

(二)勉善堂 地點在東嶽觀，成立於民國十七年十二月，專施棺木茶粥，年需經費二百元，由地方籌募基金八百元，存典生息支用。

(三)新善堂 設在西鄉西河鎮，成立於民國十八年七月，專施棺木茶粥，籌有基金一千元，置產收租，備作常年開支之用，不敷時，由在堂各董事，臨時勸募。

#### 5. 繁昌縣

(一)育嬰堂 附設城內縣商會，創立於民國三年，常年經費五百元，由地方撥款及富紳捐助。

(二)救生局 設在荻港鎮，成立於前清光緒年間，每年經費三百元，由荻港厘金項下征收附加稅及私人捐款。

(三)紅十字會 一在城內，一在荻港，成立於民國十六年，常年經費由會董私籌，並無定



額。

### 6. 郎溪

(一)救濟院 設在城內，成立於民國十八年六月，專辦養老殘廢，每年經費約需千元，由鹽稅厘稅分撥開支。

(二)澤骨會 地點在城內，創立於民國初年，現由私人募集基金四百元，每逢清明冬至，催工專事掩埋瘞葬。

(三)黃萬林醫院 附設救濟院內，成立於十八年三月，赤貧送診，每年由公家津貼數十元，以資補助。

(四)養老所有嬰所 均附設於救濟院內，正在籌措款項，尙未正式成立。

### 7. 甯國縣

(一)育嬰堂 地點在河瀝溪鎮，成立於前清光緒二十年，該堂有市房二所，年收房租百元，備作常年經費，近年以來，辦理欠善，劣跡殊多，財政管理處，擬收回整頓。

(二)同仁會 地點在城內，創立於光緒初年，現有田產百餘畝，產息二百元，專施棺木。

### 8. 南陵縣

(一)紅十字會 地點在南園湖南旅館，民國十六年一月成立，每年經常費一千二百元，由會

員量力捐輸，專辦施醫等事。

(二)種福堂 設在聖廟旁，前清光緒年間成立，每年經費約一百元，由當地慈善家招募，專施棺木。

### 9. 涇縣

安全堂 設在城內，創立於民國元年，每年經費約四百元，均由私人勸募，專施棺木。

### 10. 旌德縣

(一)保嬰局 地點在城內，民國十九年五月成立，每年經費百元，由民間臨時捐助，現在成立伊始，各項設置尙未完備。

(二)救濟院 設在城內，本定民國十八年成立，嗣因限於經費，尙在設法整理中。

### 11. 歙縣

(一)公濟牛痘局 地點在城內，民國十五年成立，現有醫生十二人，輪流提選痘漿引種，均屬義務性質，每年經費六十元，由茶稅局津貼。

(二)官醫局 設在城內，前清末年成立，每年經費一百六十元，由地方財政局撥補百金，及縣公署按節貼二十金，專施醫藥。

(三)新安醫院 地點在城內，民國十六年成立，經費由章文徽私人捐充，專施醫藥。

### 三、公益事業

#### 1. 當塗縣

(一)積穀倉 附設縣政府內，每年經費約一千元，由田畝附征，平時糴穀儲存，以備凶年之用。

(二)種痘局 附設縣政府衛生處，由該處醫生臨時施種，每年經費四十元，由當塗地方財政管理處撥給。

#### 2. 和縣

(一)菜市 設於城內，由官紳組織成立，凡食品交易，悉彙集於此。

(二)積穀倉 附設縣政府，每年經費，由田賦每兩附加二分，約達二千元，每年儲倉之穀，悉數散放各鄉災民。

(三)臨時衛生處 地址在城內，每逢夏季臨時設立，請醫生駐處施診，所有經費開支，由紳商臨時捐募，無定額。

(四)消防隊 地址在城內，設立已久，現備有水龍，水鷄，火鈎等各若干件，並有夫役二人常年駐隊，以防不測。

#### 3. 蕪湖縣市

(一)馬田積穀委員會 附設縣公署內，專管積穀，備救凶荒，每月開支百二十元，由經管積穀項下動支。

(二)救火會 本縣市有救火會十四處，分佈縣市各段，每處年需經費三百餘元，由各商店捐助，內有二處，備有價值三千餘元之救火機二架，其他各處，則備有洋龍一架或二架，火夫一人或二人，釘鉤等物均極齊全。

#### 4.宣城縣

救火會 本縣有救火會八處，分設城內外各街，現共有洋龍三條，皮帶及鉤叉等物，均尚齊全，經費無固定數目，臨時由各商家捐助，或按戶攤派。

#### 5.郎溪縣

常年積穀倉 附設縣公署，現已停辦。

#### 6.甯國縣

(一)積穀委員會 附設城內財務委員會，該縣有積穀倉四十七處，因辦理欠善，成績不佳，現由該會清理妥善者，已達三分之二，計收現款七千餘元，票洋五千餘元，專辦平糶，以備凶荒，其餘三分之一，亦在整理中。

(二)救火會 設在河瀝溪涇縣會館，現備有廣龍一條，本龍一條，以及其他火鉤火帽梯子等

若干件，經費由涇縣會館，臨時動支，並無規定。

#### 7. 南陵縣

消防隊 本縣共有四處，一在城東，一在城西，一在城北，另一附設於公安局內，每年經費約需五百元，取自稻米捐及捐款，火具數未詳。

#### 8. 旌德縣

(一) 民衆茶園 地點在城東駕虹橋，每年經費三百元，由縣教育局撥給。

(二) 菜市 設在城內正街，僅有空場一所，並無設備，故亦無常年經費之規定。

#### 9. 歙縣

(一) 積穀倉 設在府城內，每年經費約三千元，由田賦附加所得之資金，購穀平糶。

(二) 永安水龍會 設在府城內，現有銅土龍各一架，火鈎火帽各若干件，火夫係臨時召集。

#### 四、公用事業

1. 當塗 本縣公用事業有二，一爲縣道局，地址在城內，專辦縣內道路測量等事，每年經費七千五百元，由田畝帶征，每畝四分。二爲電燈廠，名耀平合記電燈公司，在城內大成坊，成立於民國十年十一月，已繳資本二萬元，內設發電機二架，均爲上海華生廠出品，共計馬力二十五匹，每架各值五千元，又發動機一架，亦爲華生廠出品，高壓七十度，值三千

元。每日用索拉油三百斤，約費十五元，工人八人，薪水以月計，最高者四十元，最低五元，普通十元，工作時間，每日自下午四時半起至上午一時。該公司自營業以來，對於資本並無變更，惟至十六年因受軍事影響，計虧蝕二千六十元，至其虧蝕原因，不外偷電及燈數過少所致。

2. 蕪湖 有電燈廠一所，名明遠電燈公司，地點在蕪湖市，資本額定一百萬元，已繳七十萬元，開辦於前清光緒三十年。查該公司於開辦時，資本僅十五萬元，引擎馬力祇四十四，燈數三千盞。嗣因營業發達，資本先後增加三次，合計資本百萬元，現有舊引擎三架，德國出品，共計馬力一千四百七十四，新引擎一架，馬力二千二百四十四，亦為德國出品，正在裝置中，每日用煤十八噸，燈數尚無確實調查，每月每燈二十五支光，需費一元七角八分，工人常年平均六十人，每月薪水，最高者九十元，最低者十元，普通三十五元，尤以機器房薪水為特高，每日工作時間，自下午六時起上午六時止。

3. 郎溪 有明星電燈公司一所，地點在城內北街寺巷，係股份有限公司性質，成立於民國十五年二月，額定資本二萬六千元，已繳二萬四千八百五十元，現有柴油引擎一部，馬力四十四匹，係德國出品，每年用柴油十八噸，約值一千一百元，每日平均工人五名，最高工資，每月四十元，最低六元，普通十八元，全年計發一千一百七十元，工作時間每日自下午六時起

至十二時半止，數年以來，營業均無大變，平均每月燈數七百餘盞，收入七百餘元。

4. 績溪 該縣有電燈公司二，一爲明華電燈公司，地點在臨溪鎮，創設於民國十四年間，係合資商辦，資本四千三百元，現有柴油引擎一部，馬力十二匹，電力容量五十五啓羅華脫，每日消費柴油約一聽，約值二元三角，現有燈數一百十盞，與去年相仿，每燈十六支光，每月一元三角五分，每月收費一百四十元，全年營業約四千元之譜，工人二名，工資大者月二十八元，小者月十元，概供膳宿，工作時間，每日自下午六時至十二時半止，查該公司營業除供給電燈外，尙以碾米爲副業，故燈數雖較少，仍可勉強維持。

二爲安全電燈公司，廠址在城內西街，成立於民國十五年八月，係合資商辦，資本五千元，現備有柴油引擎一部，馬力十七匹，電力容量二十二啓羅華脫，去年用去柴油八十噸，今年用燈數目計一百三十餘盞，每燈十六支光，每月需費一元三角，內有工人五名，薪水大者十六元，小者四元，普通六元，每日開燈時間，自下午六時起至十二時止，查該廠燈數既少，又無副業，逐年虧耗，有停業之趨勢。

5. 歙縣 有競新電汽有限公司一所，地址在城內三脚牌坊，民國十三年設立，係商辦性質，資本一萬四千元，現有柴油引擎一部，馬力三十五匹，發電機二部，電力容量各二十啓羅華脫，二者僅用其一，去年全年用去柴油二十噸，每噸價五十六元六角，今年用燈數目計四百

二十盞，每燈十六支光，每月燈費一元三角五分，全年營業約達六千元之譜，工人五名，工資大者三十元，小者十元，普通十五元，每月共發工資九十元，每日開燈時期，自下午六時至十二時，查該公司自開創之始，曆年虧折，至十七年後，增加資本，設法整理，乃漸見發達，現在已有盈餘矣。





上海图书馆藏书



A541 212 0007 6160B

THE  
SCIENCE SOCIETY  
OF  
CHINA LIBRARY



CLASS No. *Geog 80 鐵*

ACCESSION No. *08.799*

