

京漢旅行指南



第四期

京漢旅行

指南

洪亮署



民國二年
冬月付印

古者軒輅探風木鐸徇路史官得禮記之載禮記家
因之而布憲而當時之學子亦莫不禮記知禮記國禮記轉禮記焉夫
上古乘標乘橈負水邀矣降而至於後世河之險隘
道路之崎嶇形諸篇什者亦莫不嗟行路之難於嘗
聞之士常讀詩書卷外詩經又曰堂高賦可以為
大夫矣其行路之難如彼而謀改於朝采學於野其重之
於於行路者又如此則古人攬轡駢馬之採歲時風土之
書非性文獻之所徵抑亦政令之所繫固不可等閒視之
者也近代鐵馬既興千金之遙旦發夕至行路者誰可
止其難於古今交遷人之因之而與古人不難於往

書而難於行跡今人不難於行跡而難於讀書且古人
之歡園也誦詩讀史披覽圖籍志乘浸久而因乎跡之
難行於是肉多徘徊淹滯為歲月而陶津駉跡之修坦人性
風俗之殊異且因而言之詳而知之審今也輪軌標通風
馳雷響過都越邑為不容瞬尚非多也所以供其跡者之
考鏡古之何以謀國小之何以求學則旅行指南之作其可
以多欵我國輿地代有專籍印字遊之士志行於所歷
都是郡縣經考覈之後筆之於書所以指導後人激
發壯遊之志者其益亦非淺鮮矧京漢一路為南北至
通之要道行旅往還冠蓋於望舉凡山川之形勢道

蹟之留遺以及都會鄉鎮塵市旅邸之位置及至
狀況皆行旅所不可不知之至且路局規例驛站程途
下車時刻運輸品彙序等之閱行旅尤不待言此書之
作竊本斯旨考諸載記謬以見同業而求編以餉來
者名曰指南意取示途目今文明諸邦之國民靡不樂於
壯遊不甘拳伏固之自以富強吾國民宜無四方之志哉
昧於行旅而畏行難之旅行家尚多畏編而不敢嘗者
則此之書者若夫持此以資諸政治家學問之家之採錄
則亦僅為姓輪嚙夫而已

中華民國元年十月南海閩廣鐵路

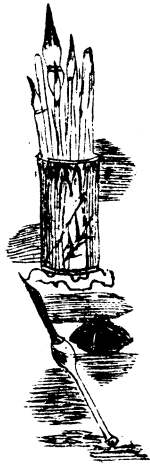

京漢旅行指南序

遊之有記尚矣古之人於通都大邑名山巨川類有記載
下逮一邱一壑尚為名流蠟屐之所經固不棄筆法事傳之
不朽揆古人用意豈僅以之騁文翰消居諸已哉蓋以開示
後人使知趨向之鋪路摩輿遊汎之安向之純情自考自記
者今日由鋪路考而記之誠以古人行途而事簡千里之
程動須旬日從容記載無妨正務今則挾屨競爭人事
繁賾尺寸之陰隙實是視國民之心思才力用途正多交
通既便因可省有用之時間而指示不明仍不能省
有用之思力時會所趨乎務終也歟美為路例有旅

行專書以導行者職是均身京漢一路借助外人創
辦伊始端緒紛披無所及於撰著者及夫建設告厥
營業發軔事權未復遷延殊多迄至借款清還以
後此事殆付闕如蓋其時固有大於此急於此者
在自是以後急起直追進行改良多事斯夕不遑
至今日行旅則日益繁盛商業則日臻發達且復
值民國肇造之初武備方重而旅行專書之作適
有刻不容緩者蓋鐵道之關係有三一曰行旅之
商務之曰軍事遇有兵事則軍隊輻輳輻重之
扼以鐵路為命脈平時於道路形勢考之有素

陸時之獲益無方鐵路為營業性質進款全恃
高價運輸為大宗凡各地出產與否輸出入品彙
胥為各方面所太宜講求亟行旅往來於山川險夷
程途遠近尤未可忽然不有專書曷以資考鏡此京漢
旅行指南之所由作也且凡事易於守成而難於創
始本路延袤直隸鄂三省縱三千四百餘里沿途
所經山川都是險峻名區不可不詳紀其風土人情物
產商況又復更候難終於此必備非惟卷帙過鉅
恐需時亦多故以簡要為著端第一義此書所
紀考之載記者半得之調查者半特屬親臨

擇焉不精，錄焉不詳，墨漏刺認，知所不免。不過於行旅商務軍事各大端，不無裨補。且於古人隨地記載，指示趨向之意，尚能照會。用敢於哀輯告成之初，而書序緣起如此。至全考體例及本路歷史，另詳凡例及總論，前不復贅。云

中華民國元年十月

京漢車務總管 唐士清謹序



京漢之路縱橫南北二千餘里沿途所經山川都邑
勝景名區以及地方人情風俗之殊尚況物產之富
能使一覽焉而瞭如指掌者莫如旅行指南、書
是書也前經彙纂列編考訂成帙誠恐草創之時
擇焉或有不精語焉或有不詳現復討論修飾
原欲精益求精不遺纖毫俾閱者得以展卷瞭
然在本路未通以前由京至漢山河修阻道路綿
長往來行旅無不悵閩山之難越跋涉之維艱自本
路告成以後交通已極便利商賈又復輻輳疇
昔之所謂艱難險阻者悉變而為康莊大道

矣即昧於行路者手是編而讀之并可為行道遠
達中心有遠之慨洵足為遊子之津梁導旅行之
先路也其有益於行者豈淺鮮哉

中華民國二年三月鎮平黃開文謹叙

京漢鐵路指南序

世界文明進步視交通使舟為衡東西列邦所以為交通計者至周且密不獨器械精良無遠弗屆也其精神所寄嚮導所資者在旅行指南之刊布自石山大川下達一邱一壑莫不辨其方綜其勝而詳其出處依道之指歸固不獨鐵路為然而鐵路為大要者鉤輻嘗歐遊而心馳之返觀我國職方之志非不沈博瑰奇而歷史方河徒存或跡際此世界交通相競而進通商惠土萬端種種鐵路實握其樞機而招徠商旅發達營業旅行指南之作尤為溝通指暨所必要京漢

路為貫通南北重要幹綫延長表廣締造艱運輸駁進位
置重要最有研究之價值本編言之甚詳吾固略而不述獨
是斯編之輯三數月為一期增修彙纂大要以纖悉靡遺嘉
惠行旅為宗旨是編者固無冥擿索途之苦而閩津既
塞物產豐富經國之規裕民之術政治商學家言亦參
考所不廢近者全國鐵路指南亦既發凡起例於協會本
編刊布歲數更新所以為便於交通計者至周且密豈
尋常游記所可同日語耶時

民國二年十二月沈雲水鈞韶謹序



凡例

是編意取便利行旅所以旅行指南命名較之以京漢蓋就本館而言體例所在編目所載條目自以明徑附近者爲則其距站百里而外概不插入以免博不寡要

古蹟名勝爲遊歷家所最留意於或積久湮替者錄是而名勝者名存而蹟止如姑蘇郎之傷祝在所不免本館延至三省南游三千物里殆遠所徑指子蹟居戶皆採諸載籍徵以見聞終後列入庶考證者有據焉

是編爲旅行身事之要期雅俗共賞故於山川都是勝景名區不外凡地方人情風俗商況物產蹟物閭閻瑣

事六圖亦備載

一、是編古蹟名勝及多事項分列各車站之下以便隨境
討覈惟前門站以京師首善又為車站最端之區
須推沿革之奇故先叙京師後及車站

鐵路原以役交通乘車者皆味於一切當慎之情形
則在之者先機焉凡於商旅須知幅員揭載明悉依
法行動則無九折之堪虞

一、國家用兵時以鐵道為命脈軍隊之扼守輜重之
存賴以及調遣軍士轉送儲蓄皆宜慎之故編
內於商險險要及古來戰蹟亦時為記載

本路里程向以法里計算每法里折合華里是編
既用華文故各站相距里數悉折合華里以省計算

西國刊印旅行專書編目皆列有各管轄鐵道之要人
之以照并鐵道總局及首等車站之攝影其沿途風
景則擇要精製寫真版分記各站之下今亦仿照此
法以期完備

載貨運貨規則價目及列車開列時刻皆旅行所
宜知今特就現行者價章核寫載諸編首并以精製
全路行車時刻表附焉欲其詳者另有價章匯全表
考每冊售洋二角向本局車務處或各站均購閱

區域者沿掌境遇有變遷商務情形尤日新
月異均旅行之考必隨時修改分上下卷上卷
所載事項以隨時更動者為多故亦隨時修訂下卷
則每歲修訂一次指期出版改逐漸改良務得其最
新者為適用 十六

方輿之推溯源流端資記載而指示趨向尤在繪
圖今於沿途各樞要并附以圖庶不至編者所至
皆瞭如指掌

是編專為便利行旅而作重在推廣流行與備
重版權者惟願不日出版惜財力人所宜價目為

不及之料

是編既以推廣流行為重故特立招學廣所
俾各界有特別之具刊者本編者較易週知
由北京南下上洛省交通中樞除乘京奉車至
天津趁海輪或改津浦車再改滬甯車行抵
上海外則以本路車至漢口趁江輪行為最便故
本編抄漢口至上海路程凡輪船開行日期及水脚
皆為備載其必由漢口出發之地如湖南四川貴
州等處或乘輪船或乘民船一切價目及里程日
期尤不容略今皆詳細查得茲察使於選擇

是編為本朝所作微引原不出本朝疆之範圍
終意師中央為前流之總匯漢重鎮之一脈之
貫通自本朝疆而推之由此這彼由彼這此審
定之方而志望是全國之旅行指南也茲雖幾經行
改而應增應換之否仍恐不少所異博雅君子隨
時賜教以便按期改良務使有志壯遊者得是
編而利者得自即不危不公之士亦可手是編而不
棄身履其地則庶乎作書之不謬已



京漢旅行指南目錄

圖畫

- 交通部總長周自齊君肖像
 - 交通部次長馮元鼎君肖像
 - 交通部路政局長葉恭綽君肖像
 - 京漢鐵路局長關廣麟君肖像
 - 京漢鐵路副局長王景春君肖像
 - 京漢鐵路南段處長黃開文君肖像
 - 京漢鐵路提調水鈞韶君肖像
 - 京漢車務總管唐士清君肖像
 - 京漢鐵路局攝影
 - 前門站風雨棚全景
 - 一號花車內部攝影
 - 十號花車內部攝影
- 京漢旅行指南目錄

直達快車飯車內部攝影

京漢鐵路全圖

京漢全路行車并里數票價表

卷上

商旅須知

載客運貨現行價章

本路贖回後進款比較表

京漢鐵路民國二年份客貨進款一覽表

京漢道清客車聯絡時刻表

京漢京奉聯絡時刻表

往來石家莊太原府客車時刻表

京漢汴洛客車聯絡時刻表

京奉津浦滬甯鐵路聯絡運輸時刻表

京張鐵路客車時刻表

尋常快車加掛頭等臥車及飯車飯菜各價目

本路各站附近電報分局住址

京漢旅行指南目錄

二

直達臥車減價情由

卷下

北京宮城圖一

京師

大內

皇城

北京宮城圖二

內外城

遊覽

北京衛署局所

北京各省會館

北京各行會館

北京各學堂

北京各報館

北京各旅館

北京各外國旅館

北京各茶樓

北京茶樓率皆營屋招租萃賣各種物品茶

肆其一部分也飯館球房多聯屬焉

北京各戲園

北京各浴堂

代步

北京前門車站

西便門車站

跑馬場車站

蘆溝橋車站

附豐台岔道

豐台車站

長辛店車站

良鄉縣車站

附坨里枝路

坨里車站

琉璃河車站

附周口店枝路

韓繼車站

周口店車站

涿州車站

涿州城全圖

高碑店車站

附新易枝路

涇水車站

易州車站

梁格莊車站

定興縣車站

固城車站

京漢旅行指南目錄

安肅縣車站

漕河車站

保定府車站

保定府城全圖

附保定南關岔道

于家莊車站

方順橋車站

望都縣車站

清風店車站

定州車站

寨西店車站

新樂縣車站

東長壽車站

新安車站

京漢旅行指南目錄

正定府車站

石家莊車站

寶坻車站

元氏縣車站

高邑縣車站

鴨鴿營車站

附臨城枝路

臨城縣車站

鎮內車站

內邱縣車站

順德府車站

順德府城全圖

沙河縣車站

臨洺關車站

邯鄲縣車站

馬頭鎮車站

磁州車站

豐樂鎮車站

彰德府車站

彰德府城全圖

湯陰縣車站

濬縣車站

淇縣車站

衛輝府車站

衛輝府城全圖

潞王墳車站

新鄉縣車站

亢村驛車站

詹店車站

黃河北岸車站

黃河南岸車站

滎澤縣車站

鄭州車站

鄭州城全圖

謝莊車站

新鄭縣車站

和尚橋車站

許州車站

臨潁縣車站

鄆城縣車站

西平縣車站

遂平縣車站

京漢旅行指南目錄

駐馬店車站

確山縣車站

新安店車站

明港車站

長台關車站

信陽州車站

柳林車站

李家寨車站

新店車站

東筮店車站

廣水車站

楊家寨車站

王家店車站

花園車站

京漢旅行指南目錄

蕭家港車站
孝感縣車站
三汜埠車站
祁家灣車站
灑口車站
譙家磯車站
漢口江岸車站
漢口大智門車站
漢口循禮門車站
漢口五帶門車站
漢口衙署局所
漢陽衙署局所
附武昌衙署局所
漢口各旅館
附武昌城內旅館

漢口各飯莊
漢口各戲園
漢口輪船碼頭
漢口上海間路程
漢口上海間船價表
漢口宜昌間路程
漢口湘潭線
漢口常德線
漢口武穴線
漢口仙桃鎮線
漢口武昌線
漢口至成都路程
漢口至貴州路程
各界廣告



交 通 總 長 周 自 齊 君 肖 像



交 通 部 路 政 局 長 葉 恭 綽 君 肖 像



交 通 次 長 馮 元 鼎 君 肖 像



京漢鐵路局長
關賡麟君肖像



京漢鐵路副局長
王景春君肖像



京漢鐵路南段處長
黃開文君肖像



京漢鐵路提調
水鈞韶君肖像



京漢鐵路車務總管
唐士清君肖像

北京漢口鐵路總局

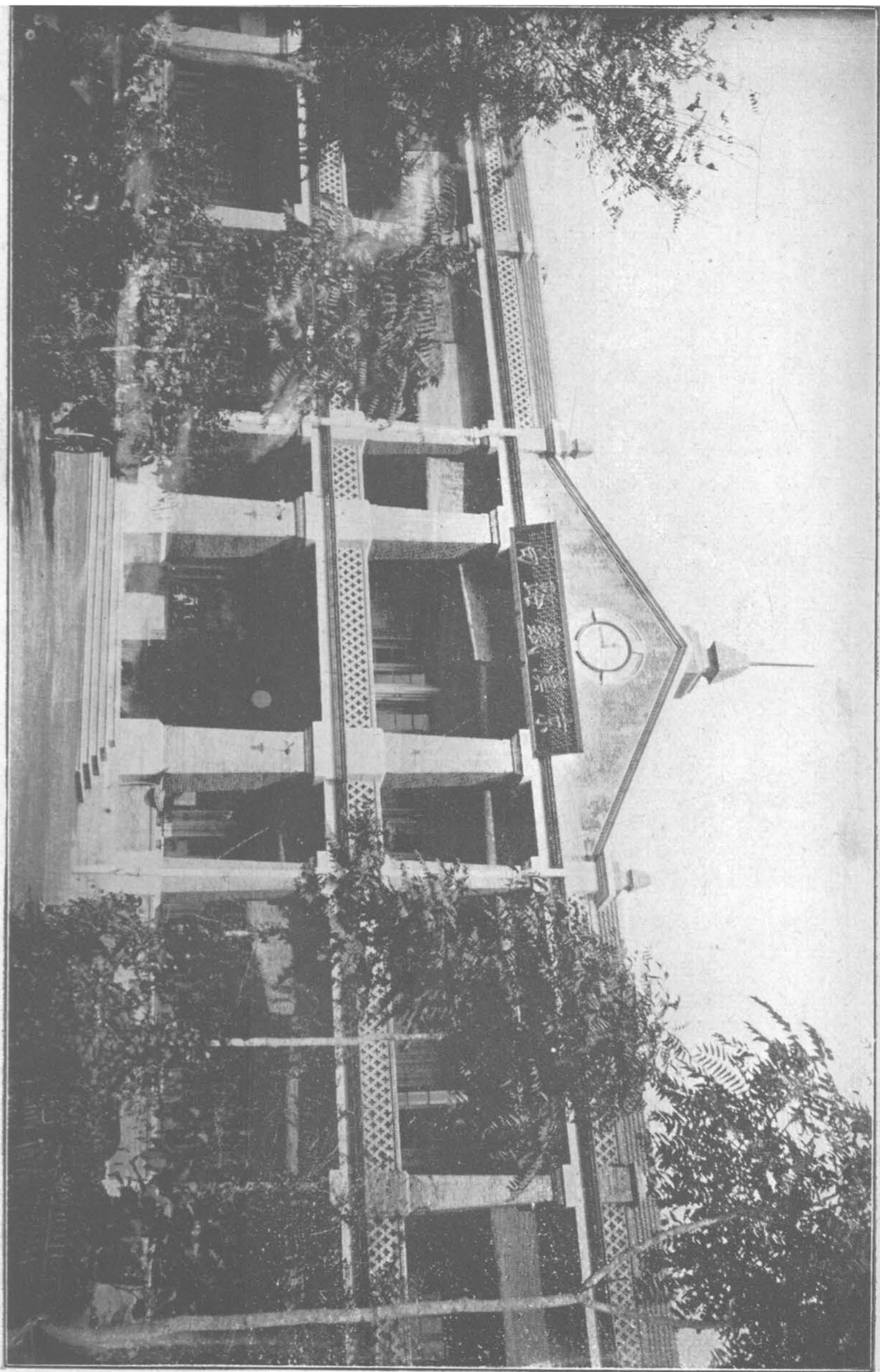

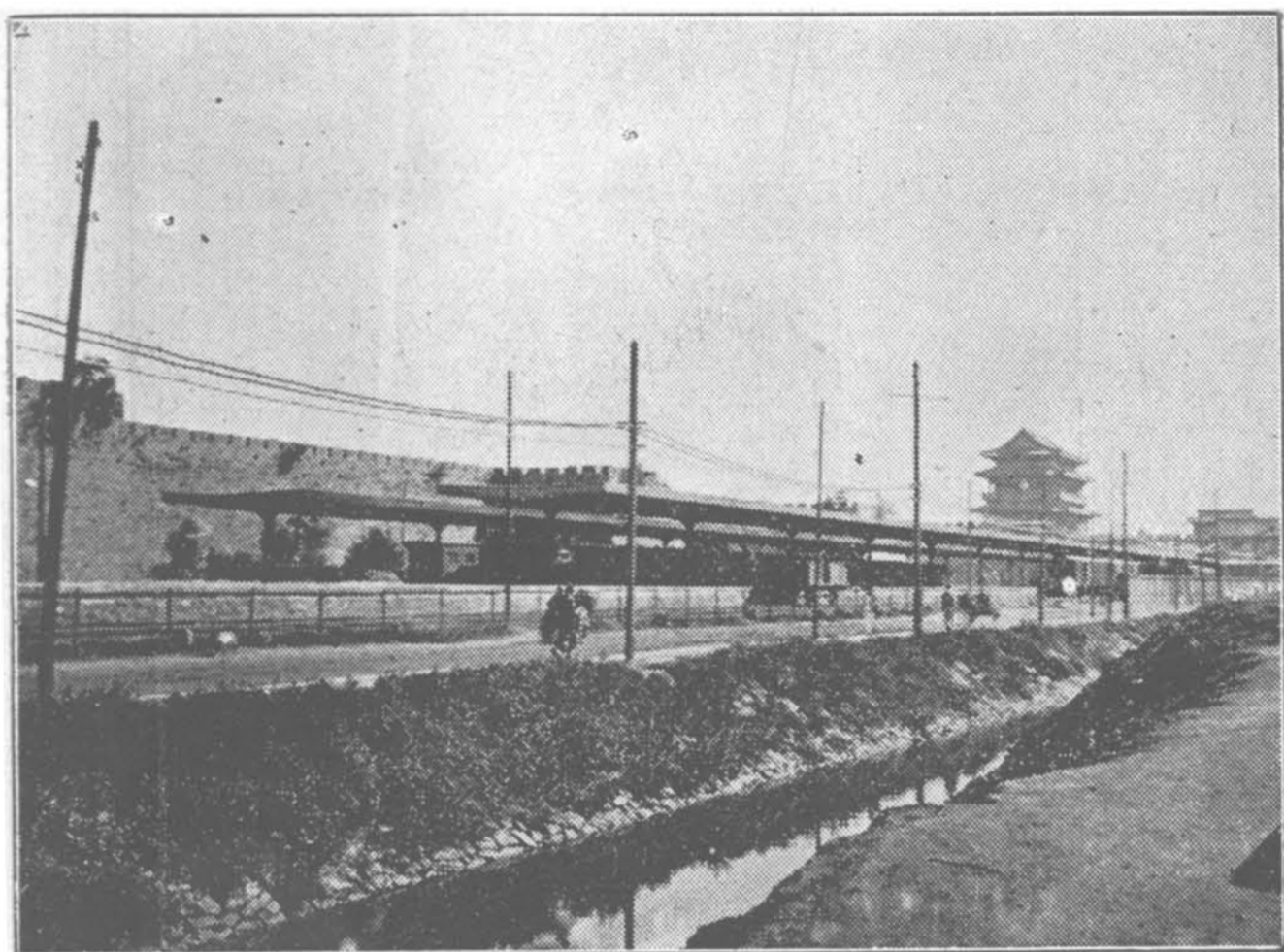

景全棚雨風站門前



尋常直達快車加掛飯車內部攝影



影 撮 部 内 車 花 號 十

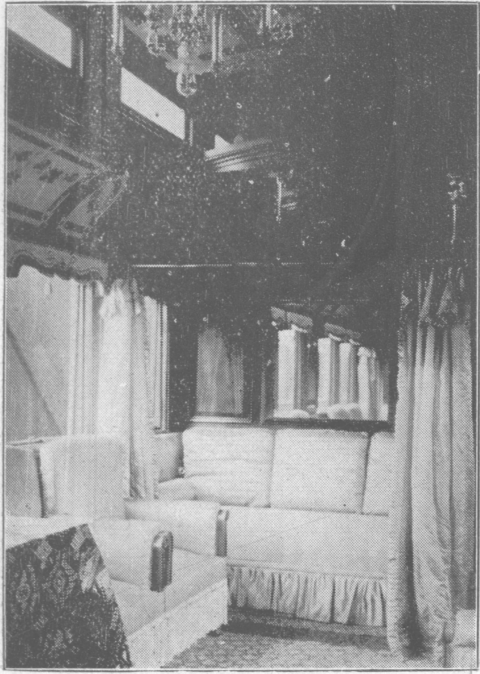

影 撮 部 內 車 花 號 一

總論

東西各邦莫不以商務爲立國之基礎而商務之能否發達其樞紐全繫乎交通中國地大物博出產最富商務尤宜注意蓋交通利便則舉國胥受其益又不獨商務一端而已也京漢鐵路爲現有各路最長之幹綫成立亦較早溝通南北恢復利權在交通歷史上最有研究之價值矧京師爲人文薈萃武漢居天下上游商旅殷闐貨產駢集他日各省鐵路一律告成其必以京漢路爲樞機者可斷言也顧自開始以及蕝事幾歷歲時其間辦理情形頗足紀述爰綜始末舉其大凡並將各站風土詳加採輯以爲紀遊之一助客子行人或有取焉

甲 築路之緣起

中國之有鐵路自唐山胥各莊一綫始

胥各莊一綫創辦者爲香山唐景星君

嗣卽經營津沽京

榆旋復及於蘆保最後乃有蘆漢之議首發其端者爲南皮張公之洞時前清光緒十五年張任兩廣總督頗以開通風氣爲宗旨提倡最力然時機未熟當

事者每阻其議遂不果行泊乎甲午戰後全國爭言富強乃知交通關繫軍商深閉固拒徒窺利源而妨大計於是築路之說復興惟道里繇需欸浩繁公家無從應付因開示商人如集股至一千萬兩者准其設立公司自行籌辦而各省富商之早請承辦者相率接踵而起矣

乙 敷設之計畫

商辦之議日久迄不能見諸實行而主張官辦者亦毫無把握二說紛紜相持甚久終莫得最後之解決二十二年津海關道盛宣懷以直鄂兩督保荐來京覲見之始即陳述辦法請先設立總公司及招集商股籌借外債各事宜條理甚具遂得派充鐵路督辦是年設總公司於上海二十三年盛過鄂與比利時公司議借英金四百五十萬磅訂立合同所有全路工程應用材料均由比公司主持勘明幹路由楚入豫取道信陽並酌定先設單軌俟運輸發達支路遍布車輛增加再行添築由是南北兩路測量建設分段並舉路工之成殆基于此

丙 各站成立之時期

路綫跨連三省延袤二千餘里工程浩大事務紛繁非兼營並進未易收效由是趕行興工二十四年十二月蘆保先成二十六年中經拳匪之變稍受影響是年秋冬漢信及保正次第工竣二十九年華英公司與比公司訂立北京牛莊鐵路蘆漢鐵路合同三條同是決議軌道直達京師三十年九月鄭信竣工全路中惟黃河一橋最稱險要時豫撫有以黃河架橋可虞爲言者經總工程師司沙多條駁復經派員詳細測勘宣示並無窒碍浮議始息三十一年橋工落成橋長約三千零一十法尺計華六里有奇構造艱難爲世界所罕有亦爲世界有名工程之一橋成而後南北乃得飛渡蓋是時距經始之期已九稔矣

丁 全路贖回之手續

本路既屬借款興修一切管理實權俱歸比公司所有權不我操勢力全屬外人遇事難免掣肘且此路獲利既豐而借款息金又重直接間接均受牽累故籌款贖路之論漸已播騰人口三十四年值借款合同期滿當局者遂畫策收回自辦擬仿照直隸募債成案招集公債一面動借度支部官款暨提用本路餘利再有不足則以郵傳部另借新債案內餘款撥用由鐵路總局與比公司

交涉其間磋商之困難閱時數月始克就緒自是全路悉隸於交通部管轄之下而主權始統歸我有

京漢旅行指南〔卷上〕

商旅行須知

本路原定開車號令以吹笛一次司機人立即開車究於商旅尙屬不便今由本局添置銅鈴一具凡起首開車各站如北京前門保定府石家莊彰德府鄭州駐馬店漢口大智門等處均於開車前五分鐘搖鈴爲號其餘各站均於開車前二分鐘搖鈴爲號俾搭客送客者預先聞知得以從容上下所望來往客商各自小心幸勿臨時匆促自蹈危機是爲至要

本路運貨如沿途遇有意外不幸之事以致傷及貨物或殃及搭客性命本路概不任咎因所收之費祇係運費不任保險故也然猶有所告於搭客最宜注意者如火車初到站台尙未全停之時不可下車火車既已開駛雖在緩行之際不可上車以及未登車之前如欲橫穿軌道而過必須前後瞻顧審定確無火車來往方可舉步既登車以後火車正在開行切不可立於兩車接連之過路處以上諸端最關緊要稍不謹慎卽有性命之虞所望來往客商各自格外小心免蹈危機非惟行旅之福抑亦本路之幸也

本局定章凡客商遇有稟訴及商辦各事件原可自行到局面陳係爲體恤商情剔除弊竇起見惟各客商每有稟訴之事並不親自到局陳說輒用匿名信緘填寫雖經派員調查而質証全無無從究辦其商辦事件間有一二親到相商而里居姓名不以實告及至開議之時待其續議旋又反覆停罷諸如此類殊碍本路恤商便民之本旨茲特更定辦法嗣後凡向本局稟訴及商議之事均須覓具妥保親自來局接洽倘因路途過遠不得已由郵局寄遞函牘亦須詳叙姓名籍貫職業住址蓋有鋪保圖章方與核辦如無前項鋪保卽照匿名揭帖之例置之不理所望各客商查照辦理勿蹈舊習

載客運貨

現行價章

●京漢鐵路載客運貨價章提要

總價單第一款票車載客（以十法里起算票價）一法里約合二華里

一票價

凡附搭尋常客車在車站買票者頭等座每一法里按三分六釐算二等座每一法里按二分四釐算三等座每一法里按一分二厘算（十絲爲一釐十釐爲一分十分爲一角）

凡附搭尋常客車在車上買票者頭等座每一法里按五分四釐算二等座每一法里按三分六釐算三等座每一法里按一分八釐算（凡在車上越等而坐所有應補之票費亦按此價核算）

凡附搭直達快車無論在車站或在車上買票者頭等座每一法里按四分六釐算二等座每一法里均按三分三釐算三等則按尋常客車三等價計算（惟祇賣與頭二等搭客隨帶之僕從他人不得援例）

凡附搭尋常快車之頭等搭客欲在尋常快車之頭等臥車內歇宿者除票價外每位另加牀位價四元

二章程

一幼孩不及三歲者不用票資惟須抱置膝上方可自三歲以至十歲除包房包車均算全價外祇給半價若係附搭直達快車小孩未及三歲與攜帶之人同榻亦可一律免價三歲以上十歲以下有如兩孩屬於一家能可同榻而臥則兩孩祇算一位車費否則一孩亦應算一位然有一床供其獨睡惟若

僅搭日間一段之車並不占用臥牀者則仍可照半價核收

二搭客須預將載資向車站買票爲憑其票具載座位等級日期及列車號次不能逾期亦不得越等設或所赴之處有一二日之路程（在廿四鐘以外四十八鐘以內）則該票可用至第二日有兩三日之路程（在四十八鐘以外七十二鐘以內）則該票可用至第二日三日以外須經行車段長簽押方准持用且該段長尙當於其報單內叙明展限緣由如有客塔實執次等車票及登車後或已至中途忽欲改坐高等須先告明車上查票員照車上買票價值按未行之道里核補升等座價與原座價相除之數方可

三大站票房於開車前一點鐘售票小站則於開車前一點鐘起售其在首站及停車過五分鐘之站售至開車前十分鐘截止凡在停車不及五分鐘之站則僅售至開車前五分鐘而止

四凡本路查票人員親到車上索票搭客當即付與看驗其無票予驗者應照車上買票價章按查票時所坐等第補償車費且其核計里數之法除非該搭客能表明何處登車確有證見者均係以前次驗票地方爲該客登車之始

五凡欲附搭直達快車必須另買直達車票頭二等備有臥榻其號數亦載在票上惟此種快車坐位有限各搭客務當先期到站定購其帶有僕從者須於自己買票時並爲代買三等車票蓋此三等票係專爲頭二等搭客之僕從而設不能另買且其坐位亦有限每一頭等車祇得購買兩位二等車祇得

凡購買一位如遇偶有寬餘或可通融辦理

六搭客在途次如有意外不測之事無論是何原因均與本路無涉

總價單第一款票車載運包房包車專車

一包房

搭客欲包房者須於二十四點鐘以前函告站長預定以便報知該段總段長其各等包房之費照開如下

在尋常客車上頭等房應坐六位二等房應坐八位凡一客獨包一頭等房應按頭等核給三位之價兩客共包一頭等房應按頭等給四位之價三人共包一房應算五位四人五人合包一房均應算六位若係二等房則一人獨包一所應按二等核給四位之價兩人共包一所應按二等核給五位之價三人共包一所應算六位四人五人共包一所均應算七位

在直達快車上無論頭二等臥車中凡包一所可坐兩位之房應按該房等第核給一位有半之價若係可坐四位之房一人獨包或二人共包一所均按該房等第核給三位之價三人共包一所則應算四位凡包臥車房間須二十四點鐘以前函告直達快車所從來之第一站站長若係於居間車站請包房間尚須由該站轉達第一站俟得復信允為留房方可核收包費且此項包費亦由第一站算起如有請留坐位而不先償車費則所留之位祇在可留則留之列難保其終有也

二包車

凡租花車頭二等車三等車及行李蓬車載馬車應就該車輛之等類及所赴路程之遠近分別納償租費茲將每輛車租詳開如左

七十五法里以內者

花車頭二等車 三十五元
三等車 二十五元
蓬車或馬車 十七元五角

一百五十法里以內者

花車頭二等車 五十五元
三等車 四十二元五角
蓬車或馬車 二十二元五角

三百法里以內者

花車頭二等車 八十元
三等車 六十五元
蓬車或馬車 三十二元五角

五百五十法里以內者

花車頭二等車 一百一十元
三等車 八十七元五角
蓬車或馬車 四十七元五角

九百法里以內者

花車	一百四十元
頭二等車	一百元
三等車	七十元
篷車或馬車	四十七元五角

九百法里以外者

花車	一百五十元
頭二等車	一百一十元
三等車	七十五元
篷車或馬車	五十五元

包車除照上開價單償納租費外花車及頭二等車至少須納頭等票價六位三等車至少須納三等票價十二位篷車至少須納行李費二十担馬車至少須納馬費五匹

包車章程

一凡包花車頭二等車輛者其乘車之人須按數照給頭等票價至少應算六位其隨帶僕從（可坐包車之內）當按數照給三等票價包三等車者亦當按人數照給三等票價然至少須算十二位至于隨帶行李除照例應帶之重量免費外其餘應按第三款價單核給運費若包篷車專運行李則應一律按票車裝運第三款價單核收運費至少以二十担起算其包馬車裝運騾馬驢大車者按票車裝運第五款收費至少以五匹起算然照上項計算運費外尚須按所包車輛之等類及轉運路程之遠近另納包車費

二如包車之客欲於火車例停以外獨自止宿途次每夕應另加車費洋十元

三他路之花車客車或貨車特請挂入京漢路上者則不收包費祇算掛車之費無論空滿每輛花車及頭二等車掛一法里應費洋二角三等車及貨車每輛掛一法里應費洋一角五分至於車內搭客祇按其所坐等第照數核給票價其行李騾馬等等則按票車裝運第三款及第五款價單收費

四如無總局特許嚴禁擅將包車附掛於直達快車本路人員每遇來定包車之客當先舉此例以告至於准掛直達快車之包車其包費則仍按原章照納惟客票及行李則須照直達快車價章納費

五凡包車輛務於四十八點鐘以前向北京行車處預定或請站長轉達該管總段長處預備亦可惟北路備包之車輛有限如遇缺乏儘可辭謝不包

三專車

凡專車應於尋常運費之外如坐位行李車馬等等按所行里數核加車費如左

獨往之專車按一法里二元五角算

往返專車其往返時間在四十八點鐘以內者其回頭專車僅按一法里一元五角算

專車章程

一凡專車應納之費有三項一上人當按數照給頭等票價至少應算六位隨帶僕從亦當按數照給三等票價至少應算十位二行李車馬大輪等等應按第三款及第五款價單核給運費三專車之費應照前列價值按所行里數核加惟合三項之費至少須有一百元方可

二凡專車務於四十八鐘以前向北京行車處商定或即由車站轉商行車處亦可但此事必由車務總

管准行方可照辦倘有礙鐵路商務之事總管儘可辭給專車

總價單第三款尋常客車載運行李〔以二十五法里起算運費〕〔直達臥車及尋常快車包〕

一釋義

凡搭客隨身所帶行囊物件爲途次所必需者皆謂之行李其他種售賣商品及一切笨大粗重物件應按各該物種類由別項列車裝運例如坐椅乘輿竹製躺椅一切傢具之類均屬笨大物件凡物件重量過一百五十片而不能分開者屬粗重物件概不准作爲行李裝運至於手提皮包行囊臥具可置諸線網之內坐橙之下而無礙同座搭客之自由者准隨身攜帶餘物均不准置放客車之內

二運費

行李以二十五斤卽十五法磅或四分擔之一起碼過三十斤則照五十斤計費過五十五斤則照七十五斤計費過八十斤則照一擔計費每四分擔之一連一法里之費照開如下
在車站掛號者一釐七絲五在車上掛號者二釐五絲

三程章

一嚴禁以金銀財物及凶險有害之物作爲行李報運如有故違財物應按原等貨運費罰償兩倍凶險有害之物當卽充公送官究治

二尋常客車搭客所帶行李頭等座准帶一担二等准帶四分擔之三三等准帶半擔不收運費幼童買

半票者減半小孩不買票者不在此例

三行李除上項額定重量免費外如過免費額定重量以外應按本款第二節所定核收運費惟過重在五斤以內仍可免費過重在五斤以外則照二十五斤計費應往車站償納運費然後裝運其辦法係以所買車票持示車站由司行李之員給一行李運單上註明件數重量並車票號目行李運費及啓行站名運往站名第行李所往之站不能異於車票所指之站各站賣票截止時則發給行李運單亦隨而截止

四行李如有遺失損壞均與本路無涉蓋本路所收之費祇係運費途中看管應由客人自理

總價單第三款直達快車及尋常快車包運行李

〔以二十五法里起算運費〕

一釋義

凡搭客隨身所帶行囊物件爲途次所必需者皆謂之行李其他各種售賣商品及一切笨大粗重物件應按各該物種類由別項列車裝運例如坐椅乘輿竹製躺椅一切傢俱之類均屬笨大物件凡物件重量過一百五十斤而不能分開者屬粗重物件概不准作爲行李裝運

自行車應另納費不得作爲行李如搭客欲携之同行則每一客票祇准携帶一輛凡搭客可以携入車內之小包臥具及可置諸床下或線網之上而不致礙及其他搭客之物均名爲手携之行李其餘各物概不准携入客車之內

二運價

凡直達臥車搭客隨帶行李除照例應免之運費外其餘每重二十五斤即四分擔之一無論在站上車上掛號者每法里一律收費二釐五絲

凡尋常快車搭客隨帶行李除照例應免之運費外其餘每重二十五斤即四分擔之一在站上掛號者每法里收費一釐七絲五在車上掛號者每法里收費二厘五絲

凡行李過二十五斤而不足三十斤者仍照四分擔之一收費如過三十斤則照五十斤收費過五十斤則照七十五斤收費過八十斤則照一擔計過餘可類推

自行車每輛每法里應納費五厘

三章程

一金銀財物及脆弱之物件及包皮破壞之物件均不准作為行李裝運

凡金銀財物以及危險有害之物一概不准作為行李裝運至搭客隨身所帶銀洋以備路間用費者仍可攜帶惟每人祇准帶銀四百兩或洋五百元其珠玉時辰表以及路間所需之貴重零星物件亦准攜帶惟此項物件若作行李包運倘遇遺失則鐵路所任之賠償至百元而止不能再多

所謂危險有害之物即槍炮子藥炸藥強水火酒洋火樹油煤油燐質鴉片等物是也此項物件亦概不得作行李裝運

其金銀財物過以上之限制者一經查出應按原等加倍納費其危險有害之物當即充公呈官究治

遇有違例裝運或部諭及地方官諭應行查驗行李時則鐵路有開驗搭客箱籠物件之權

至脆薄未包或皮破壞之物或箱籠未加封鎖僅用繩束縛者在途最易損失皆不得掛號包運倘仍欲作行李包運則搭客應發明鐵路不負責任字樣方能收受

二行李上應黏貼姓名住址

凡行李外面均應用華文或洋文書明搭客之姓名住址及下車地名黏貼於各件之上其字體須分明碩大易於辨認俾誤運時便於查追蓋行李誤運大都由於標記未明或未備標記所致

三行李過磅

凡行李及手携之行李除手棍雨傘及小皮包外餘皆須過磅

四行李免費

凡搭客裝運行李頭等准帶一擔半二等准帶一擔三等准帶半担不收運費（掛號之手携行李亦在其內）幼童買半票者行李亦須減半不買票者不在此例此外如有過重行李均照本價單第二節所定價目納費

五行李掛號包運

客商裝運行李如有逾量必須先償運費其掛號辦法係以所買之車票持赴掛號處倘所帶行李之重量與定章相符即由該處點明件數給一清單載明車票號數等第所往之站及行李件數並於每

件給以同號牌銅繫於箱件之上倘所帶行李過重亦由該處照給銅牌並納費憑單一紙單上備載件數重數啓行站名運往站名納費數目以及車票號數第此行李所往之站不能異於車票所指之站車票之上更須蓋明（行李）戳記

六掛號起訖時刻

行李掛號大站先開車二鐘爲始小站先開車一鐘爲始其截止之時刻與停止售票之時刻同

七搬運行李脚夫

本路各大站均設有脚夫以備搭客呼喚搬運行李之用此項脚夫均穿號衣上標號數凡搭客令脚夫搬運行李至過磅處或搬運手携物件至車中每四件（一人可荷者）應給銅元兩枚無論搬至過磅處或車上均照此價給付

八發交行李

發交行李須憑搭客呈驗行李憑單及銅牌逐件點交其在首尾各車站則在行李車內發交若在沿途車站則在站上發交倘遇搭客未到應至之站遂欲下車則可告知車首令其於停車之站逕行下車車首於收到行李憑單及銅牌時即可將行李付諸搭客一同卸下惟所納未行一段之客票行李票各價概不找還若遇搭客所執行李銅牌遺失須到站報明俟其他搭客將行李理楚再由站長親自點驗該搭客銅牌所缺號數是否與其餘號相聯如號數無誤然後再按行李憑單將所缺號數註

冊並令搭客用一百六十五號式遺失銅牌單簽押一面再覓與車站相識之人保或該地鋪保即可將行李照付假如搭客僅有行李一件而將該一件之銅牌遺失並無其他銅牌可證其號數或有行李數件而所有銅牌全行遺失則須由本路逐細考問如能將行李內之特別物件逐一說明相符始能覓保領取亦須用一百六十五號式遺失銅牌單簽字且遇此項情形並須將簽字單下即出之乙頁隨同第一次車寄交京局司行李專員查總之凡遇遺失銅牌之事無論該搭客爲本路熟識之人或政府官長俱須照章用該一百六十五號失單簽且須覓人保或鋪保方能領取行李

九誤運

如搭客行李中途失落乃由搭客自己遺失須由本路車站發電查究者每電應由搭客先納電費大洋三角倘誤運之咎不在搭客應由本路發電代查不收電費凡行李因地址不明或因原主交代未清以致中途誤運者本路即將此項行李交第一次車運交原主照收原主領物之時必須先繳運費十存屯行李

搭客在各大站可將行李寄存車站交由站長看管每件每日須納費一角（交寄之日亦算在內每日以夜半起算）由車站立一百六十八號寄存行李收據及繳納存費收據各一紙交搭客爲憑行李到站後逾四句鐘未經本人領取者即由車站代爲收存以待搭客領取但領物之時須先繳納存物費每件每日一角以夜每日半起算未滿一日者亦應照納一日之費

十一無人領取之件

京漢旅行指南（卷上）

各種行李如運到一月以後未曾領取者當由車站寄交京局專管行李司事處收存凡在六個月以內准由本人隨時到局認領遇行李銅牌遺失則須照本章程辦理至認領此項行李時尚須照繳寄存等費倘逾六個月之限仍無人領取即由本路拍賣充公

十二責任

凡搭客携入車中之行李無論掛號與否途次悉由搭客親自管理如有遺失誤運或損壞等情均與本路無涉此外各項行李在站本會掛號之先或運到交本人收執以後其看管之責亦惟搭客自任至行李山站上車時搭客均須親自照料自本路既將行李銅牌交付搭客之後則遇有遺失本路即當任其責成但本路賠償之責祇以搭客之行李失落業經本路認明並非因搭客自己不慎所致者方能賠償且每件賠償之數至多不過一百元此項報告函件須在搭客應領行李之日起兩個月以內寄交本局方為合例本路代客起卸輸運行客自當格外經心然途中如有遲延誤運及損壞等情本路不任其責

總價單第五欸票車裝運牲畜車輛

以二十五法里起算運費

每隻或每輛運一法里之費細開如下

騾馬黃牛水牛駱駝

二分五厘

大車（用以載貨者）

八分

驢小牛小馬

一分五厘

暖轎

八分

二十五斤以上之豬 一分 涼轎可以解脫裝運者 一分五厘

綿羊山羊羔羊狗及二十五斤以下十三斤以上之豬 八厘

涼轎不能解脫裝運者 三分 人力車 三分

十三斤以下之小豬 七厘 手車 一分

四輪及兩輪之車 六分 自行車 五厘

章程

一 押運牲畜者坐貨車中亦應照三等搭客償納票費

二 途次若遇意外之事如牲畜疾病逃亡及車轎損壞等等均與本路無涉蓋本路所收之費係運運費途

中看管物件應由寄貨人自理

總價單第六款票車裝運金銀器具及銅幣靈柩（以二十五法里起算運費）

一金銀器具與紙幣

運費

金銀銅幣及金銀器具運一法里之費列表開詳如左

京漢旅行指南（卷上）

起碼分數	名目	銀幣	銅幣 銅元 制錢	金	器	銀	器
每四百兩之運費		三釐二絲					
每五百元之運費		二釐八絲					
每二十五斤或四 分担之一之運費		三釐二絲		六	分	三釐二絲	
每五十斤或半担之運費			一	釐			

章程

一 搭客隨身所需旅費每人准帶銀四百兩或銀元五百元如過此數而未經報運者當按上開價單以兩倍補費

二 轉運制錢銅幣銅圓向有禁例如欲裝運者須有准運憑照方可照運

三 途中有遺失被竊等情與本路無涉蓋本路所收之費祇係運費其看管一切應由裝運者自理

二 靈柩 (以二十五法里起算運費)

運費

空棺每口運一法里四分靈柩每口運一法里八分

章程

一運送靈柩者可坐載棺車內然須照三等搭客價納票費

二裝運靈柩係憑本路酌審如疫症流行時及爲他種原故俱可直辭不運且平時裝運若於途中偶遇意外之事無論是何緣起均與本路無涉

總價單第七欸票車裝運食物飛禽花菓（以上二十五法里起算運費）

一貨目

奶油 脂油 鮮菓 生菜 飛禽 牛奶餅 蚌蛤之類 蝦 魚 肉 蛋 花 新獵之禽獸

二運費

每担四分之一運一法里收費一釐六絲譬有鮮魚三担四分担之三由安肅縣運往北京計一百二十法里其運納照算如下

每四分担之一運一法里一釐六絲運一百二十二法里每份應費

○元○○一六乘一二二得○元二

三担四分担之三即十五份每份二角則十五份應費

一五乘○元二得三元

共應收費三元正

三章程

京漢旅行指南 卷上

一本款價單以四分担之一即二十五斤起算計費

二裝運貨物之包裹及防食物腐敗之冰塊均按斤量照貨價一律收費然運貨人可向發貨車站要一

求回件執照於包裹等件卸空運回時可一概免費

三此項食物可裝尋常客車所掛之行行李車或篷車內其押運人亦坐於其裝貨之車內然須按三等搭

客價納票價

四當轉運或裝卸時設有遺失損壞均與本路無涉

總價單自第十一欸至第十六欸貨車裝運整擔貨物〔以二十五法里起算運費〕

凡零運雜貨當檢閱貨目表旁駐所屬價單之欸目按等計費

一運費列表如下

價單之欸目	第十一欸	第十二欸	第十三欸	第十四欸	第十五欸	第十六欸
貨物之等第	第一等	第二等	第三等	第四等	第五等	第六等
運二十五法里以內每担每法里	八釐	四釐八絲	三釐五絲六	三釐一絲二	二釐八絲	二釐四絲四
運自二十五法里至三百法里每担每法里	六厘八絲	三釐六絲六	二釐四絲四	二釐零七	一釐六絲六	一釐二絲六
運三百法里以外每担每法里	六厘七絲	三厘六絲	二釐三絲八	二釐	一厘六絲二	一釐二絲五

總價單自第念二款至第念六款貨車裝運貨物（以二十五法里起算運費）

按整車二十噸計費

凡整車裝運貨物當檢閱貨目表旁註所屬價單之款目按等計算

一運費列表如下

價單	款目	貨物等第	車輛類別	每車運
第二十二款	第二十三款 第二十四款 第二十五款 第二十六款	二等	大號蓬車 小號蓬車 并第一卷第十五節 第三篇每所言之費 法里一仙亦在內	二十五法里以內 七角三分 六分四釐
		三等	大號做車	七角二分 六分四釐
		四等	小號做車	九角九分 五釐
		五等	二十噸車	八角六分 六釐
		六等	二十噸車	七角五分 六分四釐

一里法	
自二十六法里至三百法里	三百法里以外
四角九分六釐	四角八分四釐
三角九分六釐	三角九分三釐
四角八分六釐	四角七分七釐
三角九分七角六分	三角八分二釐
三角二分四釐	七角四分五釐
五角二分釐	六角二分釐
五角二分釐	五角二分釐
三角九分	三角八分二釐

格外價單第三十一 欸貨車裝運牲畜 (整車計費) 以二十五法里起算運費

一貨日

小羊 驢 牛 水牛 駱駝 馬 山羊 小山羊 緜羊 騾子 小馬 豬 牝牛 小牛

二運費

每整車 (無論實裝若干牲畜) 運一法里之價細開如下

(甲) 用廠車裝運其底積約有十九法尺見方者應照算如左 (法尺合工校尺三尺三)

二十五法里以內四角一分二厘 自二十六法里至七十五法里一角七分 自七十六法里至一百

五十法里一角六分 自一百五十一法里至三百法里一角五分 自三百零一法里至五百五十法

里一角四分 自五百五十一法里至九百法里一角三分 九百法里以外一角二分

(乙)用篷車裝運其底積約有十九法尺見方者應照算如左
〔凡請給篷車所應加每輛每法里一仙之費統包在內〕

二十法里以內四角二分 自二十六法里至七十五法里一角八分 自七十六法里至一百五十法里一角七分 自一百五十一法里至三百法里一角六分 自三百零一法里至五百五十法里角五分 自五百五十一法里至九百法里一角四分 九百法里以外一角三分

(丙)用廠車裝運其底積約有二十八法尺見方者應照算如左

二十五法里以內四角六分 自二十六法里至七十五法里二角二分 自七十六法里至一百五十法里二角一分 自一百五十一法里至三百法里二角 自三百零一法里至五十法里 角九分 自五百五十一法里至九百法里一角八分 九百法里以外一角七分

(丁)用篷車裝運其底積約有二十八法尺見方者應照算如左
〔凡請給廠車所應納每輛每法里一仙之費統包在內〕

二十五法里以內四角七分六釐 自二十六法里至七十五法里二角三分 自七十六法里至一百五十法里二角二分 自一百五十一法里至三百法里二角一分 自三百零一法里至五百五十法里二角 自五百五十一法里至九百法里一角九分 九百法里以外一角八分

格外價單第三十二款貨車裝運 以二十五法里起算運費

一貨目

硬煤 石碓 磚 灰 煤渣 煙煤 鐵砂 片石 碎石 沙

二運費

每噸裝運一法里之價照開如下

二十五法里以內二分 自二十六法里至五十法里一分五厘六絲 自五十一法里至一百法里一分一厘三絲 自一百零一法里至一百五十法里一分零二絲 自一百五十一法里至三百法里九厘二絲 自三百零一法里至五百五十法里七厘四絲 自五百五十一法里至九百法里六厘四絲 九百法里以外五厘五絲

格外價單第二十三款貨車裝運各種五款及各種棗子麵粉

(以二十五法里起算運費)

(此款價單祇用於新鄉以北各站)

一運費

此款係按整車二十噸計費無論其實裝幾何茲將每噸裝運一法里之價細開如下

二十五法里以內三分八厘八絲 自二十六法里至七十五法里二分八厘 自七十六法里至一百五十法里二分六厘一絲 自一百五十一法里至三百法里二分三厘二絲 自三百零一法里至五百五十法里一分九厘六絲 自五百五十一法里至九百法里一分五厘八絲 九百法里以外一分二厘

格外價單第二十四款貨車裝運各種五穀及各種棗子麵粉

(以二十五法里起算運費)

(此款價單祇用於新鄉以南各站)

一運費

此款係按整車二十噸計費無論實裝幾何茲將每噸裝運一法里之價細開如下

二十五法里以內四分 自二十六法里至三百法里二分八厘四絲 自三百零一法里至四百法里

二分法厘八絲 至四百零一法里至五百法里二分三厘六絲 五百法里以外二分一厘三絲

格外價單第三十五款貨車裝運

(以二十五法里起算運費)

(此款祇准新鄉至順德間各站運往北京豐台兩站)

一貨目

麥 黍 膏梁 珍珠米

二運費

本款以二十噸起算不及二十噸者亦以二十噸計費茲將每噸運費詳細列表如左

發貨站名	收貨站名	
	由新鄉縣	潞王
淇縣	濬縣	湯陰縣
彰德府	豐樂鎮	磁州鎮
馬頭縣	邯鄲	臨洛關
沙河縣	順德府	
運往北京	九元六角	九元四角
九元三角	九元二角	九元一角
運往豐台	九元七角	九元五角
九元四角	九元三角	九元二角
九元一角	九元	八元九角
八元八角	八元七角	八元六角
八元五角	八元四角	八元三角
八元二角	八元一角	八元
七元九角	七元八角	七元七角
七元六角	七元五角	七元四角
七元三角	七元二角	七元一角
七元	六元九角	六元八角
六元五角	六元四角	六元三角
六元二角	六元一角	六元
五元九角	五元八角	五元七角
五元六角	五元五角	五元四角
五元三角	五元二角	五元一角
五元	四元九角	四元八角
四元五角	四元四角	四元三角
四元二角	四元一角	四元
三元九角	三元八角	三元七角
三元六角	三元五角	三元四角
三元三角	三元二角	三元一角
三元	二元九角	二元八角
二元五角	二元四角	二元三角
二元二角	二元一角	二元
一元九角	一元八角	一元七角
一元六角	一元五角	一元四角
一元三角	一元二角	一元一角
一元	九角	八角
七角	六角	五角
四角	三角	二角
二角	一角	

上開定價乃按下列里數遞算者

二十五法里以內每噸每法里三分一厘六絲 自二十六法里至七十五法里二分零六絲 自七十
 六法里至一百五十法里一分七厘六絲 自一百五十一法里至三百法里一分五釐四絲 自三百
 零一法里至五百五十法里一分三釐五絲 自五百五十一法里至九百法里一分二釐 九百法里
 以外一分一釐二絲

格外價單第三十六款專為民國國家轉運

一運費

客票

直 達 臥 車

頭等票價
 二等票價
 三等票價

每人每法里

二分三釐
 一分六釐五
 不單售三等票如頭二等搭客携帶之僕
 役可按定章購三等票與尋常快車價同

尋常快車或尋常客車

頭等票價
 二等票價
 三等票價

每人每法里

一分八釐
 一分二釐
 六釐

客車載運物品

馬車轎車每輛每法里

三分

做車每輛每法里

四分

礮糴車礮車每具每法里 四分 騾馬每頭每法里 一分二釐五

銀每四百兩每法里（不足四百兩計算運費） 一釐六

銀元每五百元每法里（不足五百元亦按五百元計算運費） 一釐四

銅元制錢每担每法里 一釐 靈柩每具每法里 四分

軍用食品 每 擔 三釐二
每車（二十噸） 每法里 五分二釐八

行李 每 擔 一元零五分六
每車（二十噸） 每法里 三釐五

貨車載運物品以二十五法里起算運費 五分七釐八
一元一角五分五釐

銅元制錢草料空袋 一零担載運

開端二十五法里每担每法里一釐四絲 自二十六法里續行至三百法里每担每法里八絲三三

百法里以外每擔每法里八絲一

二整車載運（二十噸車）

京漢旅行指南（卷上）

二十四

開端二十五法里每車每法里三角七分五
自二十六法里續行至三百法里每車每法里二角五分
八 三百法里以外每車每法里二角五分三
軍米軍衣

一零擔載運

開端二十五法里每擔每法里一釐五絲六
自二十六法里續行至三百法里每擔每法里一釐零三
五 三百法里以外每擔每法里一釐

二整車載運（二十噸車）

開端二十五法里每車每法里四角三分四
自二十六法里續行至三百法里每車每法里三角一分
七 三百法里以外每車每法里三角一分零五

硝末硫磺舖蓋

一零擔載運

開端二十五法里每擔每法里一釐七絲八
自二十六法里續行至三百法里每擔每法里一釐二絲
二 三百法里以外每擔每法里一釐一絲九

二整車載運（二十噸車）

開端二十五法里每車每法里四角九分七
自二十六法里續行至三百法里每法里三角八分
三 三百法里以外每車每法里三角七分三

軍儲鎗彈火藥及一切容易震擊之軍火

一 零担載運

開端二十五法里每担每法里四釐 二十六法里續行至三百法里每担每法里三釐四 三百法里以外每担每法里三釐三絲五

二 零噸載運

開端二十五法里每噸每法里六分六 自二十六法里續行至三百法里每噸每法里五分六釐一
三百法里以外每噸每法里五分五釐四

三 整車載運(十噸車)

開端二十五法里每車每法里六角六 自二十六法里續行至三百法里每車每法里五角六分一
三百法里以外每車每法里五角五分四

四 整車載運(二十噸車)

開端二十五法里每車每法里一元三角二 自二十六法里續行至三百法里每車每法里一元一角二分二
三百法里以外每車每法里一元一角零八

二 章程

一 須執有各部所給之執照爲憑(曾經與本路接洽認可通行者)始照以上價目核收運費直達臥

車票須經執照上特別標註方能發給軍儲火藥及一切易於震擊之軍火除零星載運可由客車輸運外均須由貨車載運無論何項軍隊若需用一車或數車則亦必須由貨車載運方可按照該價單計算運費

二 凡十六担以下均按担數核收運費不及一担亦照一担算過十六担則按噸數收費不足一噸亦作一噸計若整車則無論實載幾何應按貨車能載若干噸之噸數計算惟火藥及易於震擊之軍火不在此例

三 火藥及一切易於震擊之軍火須另裝一車其運費不論實裝幾何至少按十噸核收以外如有餘零則仍按噸計費

四 執照上所填須與所運之重量件數相符不得稍有加增

五 押運人隨車坐貨應照三等塔客償納半價

六 運到時須於十二點鐘以內卸完如有逾限每車每延十二點鐘或不及十二點鐘均應加費洋三元

七 由京奉或由他路運入京漢之車輛均須改裝本路貨車其換車之費由運物者自理如不願換車附挂前往即當照納第一卷所載之車租倘發車之路局預先知會京漢不索車租則不在此例

八 此款價單未包裝卸腳費在內一切裝卸費應由運物者自理

九 本路所用之法里約合華里二里凡一宗同等貨運費之零數及三分者皆整作一角不及三分則
 免算如係一宗等第不同之貨其運費應就各等價值分行整算搭客票費之零數上三分者整作
 一角不及三分者免算
 十 路上如有毀壞焚燒地震擊遺落等事均與本路無干蓋本路所收之費祇係運費途中看管應由運
 物者自理

附由北京至各站半價車票價目

站名	尋常快車及尋常客車直達				臥車
	頭等票價	二等票價	三等票價	頭等票價	
北京前門					二等票價
跑馬場	三角	二角	一角	三角	二角
蘆溝橋	三角	二角	一角	四角	三角
豐台	六角	四角	二角	五角	四角
長辛店	三角	二角	一角	五角	四角

漕 河	安 肅 縣	固 城	定 興 縣	梁 格 莊	易 州	涑 水 縣	高 碑 店	涿 州	琉 璃 河	良 鄉 縣
二元四角	二元四角	二元一角	一元八角	二元四角	二元一角	一元八角	一元五角	一元二角	九角	六角
一元六角	一元六角	一元四角	一元二角	一元六角	一元四角	一元二角	一元	八角	六角	四角
八角	八角	七角	六角	八角	七角	六角	五角	四角	三角	二角
三元一角	二元八角	二元五角	二元一角	二元九角	二元七角	二元三角	二元	一元五角	一元二角	七角
二元二角	二元	一元八角	一元五角	二元一角	二元	一元七角	一元四角	一元一角	八角	五角

保定府	二元七角	一元八角	九角	三元四角	二元四角
于家莊	三元	二元	一元	三元七角	二元六角
方順橋	三元	二元	一元	三元九角	二元八角
望都縣	三元三角	二元二角	一元一角	四元一角	三元
清風店	三元六角	二元四角	一元二角	四元五角	三元二角
定州	三元九角	二元六角	一元三角	四元八角	三元四角
寨西店	三元九角	二元六角	一元三角	五元	三元六角
新樂縣	四元二角	二元八角	一元四角	五元二角	三元八角
東長壽	四元五角	三元	一元五角	五元五角	四元
新安	四元五角	三元	一元五角	五元八角	四元二角
正定府	四元八角	三元三角	一元六角	六元一角	四元四角

石家莊	五元一元	三元四角	一元七角	六元四角	四元六角
寶 嫗	五元四角	三元六角	一元八角	六元八角	四元九角
元 氏 縣	五元七角	三元八角	一元九角	七元一角	五元一元
高 邑 縣	六元	四元	二元	七元五角	五元四角
鴨 鶻 營	六元	四元	二元	七元七角	五元五角
臨 城 縣	六元三角	四元二角	二元一角	八元一角	五元八角
鎮 內	六元三角	四元二角	二元一角	七元九角	五元七角
內 邱 縣	六元六角	四元四角	二元二角	八元四角	六元
順 德 府	七元二角	四元八角	二元四角	九元	六元五角
沙 河 縣	七元二角	四元八角	二元四角	九元三角	六元七角
臨 洛 關	七元八角	五元二角	二元六角	九元七角	七元

邯鄲縣	八元一角	五元四角	二元七角	十元零二角	七元三角
馬頭鎮	八元四角	五元六角	二元八角	十元零六角	七元六角
磁州	八元七角	五元八角	二元九角	十元零九角	七元八角
豐樂鎮	九元	六元	三元	十一元四角	八元二角
彭德府	九元三角	六元二角	三元一角	十一元七角	八元四角
湯陰縣	九元六角	六元四角	三元二角	十二元二角	八元七角
濬縣	九元九角	六元六角	三元三角	十二元六角	九元一角
淇縣	十元零二角	六元八角	三元四角	十三元	九元四角
衛輝府	十元零八角	七元二角	三元六角	十三元六角	九元七角
潞王墳	十元零八分	七元二角	三元六角	十三元九角	十元
新鄉縣	十一元一角	七元四角	三元七角	十四元一角	十元零二角

充村驛	十一元四角	七元六角	三元八角	十四元七角	十元零五角
詹店	十二元	八元	四元	十五元一角	十元零八分
黃河北岸	十二元	八元	四元	十五元三角	十一元
黃河南岸	十二元	八元	四元	十五元四角	十一元
榮澤縣	十二元三角	八元二角	四元一角	十五元五角	十一元一角
鄭州	十二元六角	八元四角	四元二角	十六元	十一元五角
謝莊	十二元九角	八元六角	四元三角	十六元五角	十一元八角
新鄭縣	十三元五角	九元	四元五角	十七元	十二元二角
和尚橋	十三元八角	九元二角	四元六角	十七元五角	十二元五角
許州	十四元一角	九元四角	四元七角	十八元	十二元九角
臨穎縣	十四元七角	九元八角	四元九角	十八元六角	十三元三角

雙河	信陽州	彭家灣	長台關	明港	新安店	確山縣	駐馬店	遂平縣	西平縣	郟城縣
十八元三角	十八元	十七元七角	十七元七角	十七元四角	十七元一角	十六元五角	十六元二角	十五元九角	十五元六角	十五元
十二元二角	十二元	十一元八角	十一元八角	十一元二角	十一元四角	十一元	十元零八角	十元零六角	十元零四角	十元
六元一角	六元	五元九角	五元九角	五元八角	五元七角	五元五角	五元四角	五元三角	五元二角	五元
二十三元二角	二十二元九角	二十二元六角	二十二元四角	二十二元	二十一元六角	二十一元二角	二十元零七角	二十元零三角	十九元七角	十九元二角
十六元七角	十六元五角	十六元二角	十六元一角	十五元八角	十五元五角	十五元二角	十四元九角	十四元六角	十四元一角	十三元八角

柳林	十八元三角	十二元二角	六元一角	二十三元四角	十六元八角
李家寨	十八元六角	十二元四角	六元二角	二十三元六角	十七元
新店	十八元六角	十二元四角	六元二角	二十三元八角	十七元一角
東篁店	十八元九角	十二元六角	六元三角	二十四元一角	十七元三角
廣水	十九元二角	十二元八角	六元四角	二十四元四角	十七元五角
楊家寨	十九元五角	十三元	六元五角	二十四元七角	十七元八角
王家店	十九元八角	十三元二角	六元六角	二十五元一角	十八元
花園	二十元零一角	十三元四角	六元七角	二十五元五角	十八元三角
蕭家港	二十元零四角	十三元六角	六元八角	二十五元九角	十八元六角
孝感縣	二十元零七角	十三元八角	六元九角	二十六元二角	十八元八角
三汭埠	二十元零七角	十三元八角	六元九角	二十六元五角	十九元

祁家灣	二十一元	十四元	七元	二十七元	十九元三角
攝口	二十一元六角	十四元四角	七元二角	二十七元四角	十九元七角
譙家礮	二十一元六角	十四元四角	七元二角	二十七元六角	十九元八角
漢口江岸	二十一元六角	十四元四角	七元二角	二十七元七角	十九元九角
漢口大智門	二十一元九角	十四元六角	七元三角	二十七元八角	二十元
漢口玉帶門	二十一元九角	十四元六角	七元三角	二十七元九角	二十元

格外價單第三十七欸專由豐台承運整車蘆鹽赴京漢路上各站

設由京奉裝運至保府之鹽車其噸數不能與京漢預備改裝之廿噸車所應載之(以二十五法)噸數適合則奇零不整鹽勛在二十噸以下者均應按第十四欸總價單核收運費(里起算運費)

一 運費

每噸運一法里之價照算如下

二十五法里以內二分七厘 自二十六法里至七十五法里一分五厘 自七十六法里至一百五十法里一分三厘三絲 自一百五十一法里至三百法里一分一厘 自三百零一法里至五百五十法

里一分 自五百五十一法里至九百法里八厘五絲 九百法里以外二分四厘七絲

格外價單第二十八款貨車裝運（以二十五法里起算運費）

一貨目

青石板 洋石灰 田料 堅石 大理石 骨頭 整塊石 皂礬 瓦
琉璃磚 鍊磚 獸糧 石磨 焦炭 洋灰磚

二運費

此款係按整車二十噸計費（無論實裝幾何）茲將每噸運一法里之價細開如下

二十五法里以內二分八厘五絲 自二十六法里至七十五法里一分七厘二絲 自七十六法里至

一百五十法里一分五厘二絲 自一百五十一法里至三百法里一分三厘 自三百零一法里至五

百五十法里一分零八絲 自五百五十一法里至九百法里九釐五絲 九百法里以外八釐五絲

格外價單第四十款貨車裝運洋火（以二十五法里起算運費）

一運費

至少按十噸計費茲將每噸裝運一法里之費照開如下

二十五法里以內五分零八絲 自二十六法里至七十五法里三分九釐二絲 自七十六法里至一

百五十法里三分五釐二絲 自一百五十一法里至三百法里三分三釐二絲 自三百零一法里至五百五十法里三分零二絲 自五百五十一法里至九百法里二分七釐五絲 九百法里以外二分四釐七絲

格外價單第四十一款貨車掛運鐵路車輛（以二十五法里起算運費）

一運費

凡鐵路所需之車輛中無裝載置諸軌上由火車帶往者每輛運一法里應費如下

大機車無論隨帶煤水車與否每輛洋一元 小機車重不過三十六噸者七角五仙

煤水車七角五仙 客車三角

裝行李之鐵蓬車二角 自三十噸以至四十噸之貨車一角五仙

二十噸之貨車一角 自十噸以至十五噸之貨車六角

格外價單第四十二款貨車裝運整車瓦器（以二十五法里起算運費）

此款價單祇用於由馬頭鎮磁州往保定南關北京西便及琉璃河各站

一運費

每廿噸運費價單細開於左不滿廿噸亦以廿噸計算

由 馬頭鎮至 北京西便門

琉璃河 一百五十九元
保定南關 一百四十六元三角
一百二十一元

由 磁州至 北京西便門

琉璃河 一百六十三元四角
保定南關 一百五十元九角
一百二十五元四角

格外價單第四十四款貨車裝運茶葉及茶磚 (以二十五法里起算運費)

一運費

按照此款價單裝運茶葉至少須裝十五噸或照十五噸納費裝運茶磚至少須裝二十噸或照二十噸

納費

(甲)裝運茶葉每噸運一法里之價計開如下

二十五法里以內五分二釐 自二十六法里至三百法里四分 自三百零一法里至六六法里三分
五釐 自六百零一法里至九百法里三分一釐

(乙)裝運茶磚每噸一法里之價計開如下

二十五法里以內四分八釐 自二十六法里至三百法里三分六釐五絲 自三百零一法里至六百
法里三分一釐 自六百零一法里至九百法里二分六釐 九百法里以外二分二釐

格外價單第四十五款貨車裝運 (以二十五法里起算運費)

專運各種藥材

一運費

每担運一法里之價開列如下

頭	等	二十五法里以內 每担每法里	二十六法里至三百法里 每担每法里	三百法里以外 每担每法里
	等	八釐二絲	七釐	六釐九絲
二	等	五釐二絲	四釐	三釐九絲
	等	四釐	二釐八絲	二釐七絲
三	等	三釐七絲	二釐三絲	二釐二絲
	等	三釐二絲	二釐	一釐九絲
四	等	三釐七絲	二釐三絲	二釐二絲
	等	三釐二絲	二釐	一釐九絲
五	等	三釐二絲	二釐	一釐九絲
	等	三釐二絲	二釐	一釐九絲

格外價單第四十六款貨車裝運 (貨車計費) (以二十五法里起算運費)

一貨目

樹木 小樹 乾草 飼草 蘆葦 麻楷 竹竿 玉米楷 麥楷 膏梁楷

京漢旅行指南 (卷上)

四十

二運費

一每整車運樹木小樹葦蘆麻楷竹竿每法里之價細開如下

（甲）凡裝整二十噸廠車其碼係貳千號或三千號者應照算如左

二十五法里以內每法里四角二分 自二十六法里至七十五法里一角八分 自七十六法里至一

百五十法里每法里一角五分九釐 自一百五十一法里至三百法里每法里一角三分五厘 三

百零一法里至五百五十法里每法里一角一分四釐 自五百五十一法里至九百法里每法里九分

九百法里以外每法里八分一釐

（乙）凡裝運用二十噸廠車其碼係一萬號一萬二千號或老式煤車者應照算如左

二十五法里以內每法里四角八分 自二十六法里至七十五法里每法里二角四分 自七十六法

里至一百五十法里每法里二角一分一釐 自一百五十一法里至三百法里每法里一角八分 自

三百零一法里至五百五十法里每法里一角五分一釐 自五百五十一法里至九百法里每法里一

角二分 九百法里以外每法里一角零八釐

二每整車運乾草飼草玉米楷膏梁楷每法里之價細開如下

（甲）凡裝運用二十噸廠車其碼係二千號或三千號者應照起算如左

二十五法里以內每法里三角九分八釐 自二十六法里至七十五法里每法里一角五分八釐 自

七十六法里至一百五十法里一角三分五釐 自一百五十一法里至三百法里每法里一角一分六釐 自三百零一法里至五百五十法里每法里九分二釐 自五二五十一法里至九百法里每法里八分三厘 九百法里以外每法里七分七釐

(乙) 凡裝運用二十噸廠車其碼係一萬號一萬二千號或老式煤車者應照算如左

一十五法里以內每法里四角五分 自二十六法里至七十五法里每法里二角一分 自七十六法里自一百五十法里每法里一角八分 自一百五十一法里至三百三法里一角五分五厘 自三百零一法里至五百五十法里一角二分二釐 自五百五十一法里至九百法里每法里一角一分 九百法里以外法里一角

公同價單第一百有一欸與京奉鐵路商定專由周口店百里 運

灰煤赴此站所開京奉路上各站

一運費列表如下 (以二十噸整車計費)

站	名	豐台	北京	永定	通州	黃村	安定	萬莊	廊坊	落花	張莊	楊村	天津	天津
			東站	門									新站	老站

費運裝噸車每					
運裝重坨由			運裝店口周由		
運統	之應	京應	運統	之應	京應
費共	費得	費得	費共	費得	費得
角元		角元	角元		角元
三十三		角元十三	角元十八		角元十八
四十二	五元	角元十三	角元二十	角零十	角元十八
三十四	五角	角元十三	角元二十	角零十	角元十八
三角四	五角	角元十三	角元二十	角零十	角元十八
三角四	五角	角元十三	角元二十	角零十	角元十八
六元	二元二	角元十三	角元三十	角元十二	角元十八
六元	二元二	角元十三	角元三十	角元十二	角元十八
六元	二元二	角元十三	角元三十	角元十二	角元十八
六元	二元二	角元十三	角元三十	角元十二	角元十八
二角九	角元四	角元十三	角元十四	角元十五	角元十八
七角一	角元九	角元十三	角元十六	角元十七	角元十八
八角三	元二十	角元十三	角元十八	元二十	角元十八
角元四	三元	角元十三	角元十五	三元	角元十八
角元四	三元	角元十三	角元十五	三元	角元十八

二章程

凡在京漢路上概照京漢所定各款價單之章程辦理

公司價單第一百有三款與正太路商定專由正太路山西省內各

站裝運硬煤及煤赴京漢各站

一運費

甲裝運硬煤價目

子 在正太路段內每廿噸車運每法里六角四分以值百扣十五計算減爲五角四分四釐其裝載不滿廿噸者亦照廿噸收費

丑 在京漢路段內每廿噸運每法里價單詳列如左其載不百滿廿噸者亦按照廿噸計費

二十五法里以內四角九分 自二十六法里至七十五法里二角五分 自七十六法里至一百五十法里一角八分 自一百五十一法里至三百法里一角三分三釐 自三百零一法里至五百五十法里一角二分 自五百五十一法里至九百法里一角 九百法里以外九分

如此計算運費之外在正太路段內每車尚須另加一項公費如左

正太路段內

租有兩股枝道者每車四元
租有一股枝道者每車五元
未租枝道者每車六元

乙運煤價目

子 在正太路段內每廿噸運每法里六角以值百扣二十一計算減爲四角七分四釐其裝載不滿二

十噸者亦按二十噸計算然須每日能裝運至十六車而寄貨收貨均祇一家者方可按此款計費

丑 京漢段內每廿噸運每法里之費仍按照上項硬煤價目一律收費

如此計算運費之外在正太路段內每車尚須另加一項公費如左

正 太 路 段 內

租有二股枝道者三元一角六分

租有一股枝道者三元九角五分

未租有枝道者四元七角四分

公同價單第一百有四款與正太京奉商定專由正太路山西省內 各站裝運硬煤及煤赴京漢暨京奉各站

一 運費

甲 裝運硬煤價目

子 在正太段內每廿噸車運每法里六角四分以值百扣十五計算減為五角四分四釐其裝載不滿

廿噸者亦照廿噸計費

丑 在京漢段內每廿噸運每法里價單詳列於左其裝載不滿廿噸者亦照廿噸計費

二十五法里以內四角九分 自二十六法里至七十五法里二角五分 自七十六法里至一百五十

法里一角八分 自一百五十一法里至二百法里一角三分三釐 自二百零一法里至五百五十法

里一角二分 自五百五十一法里至九百法里一角 九百法里以外九分

寅 京奉段內每廿噸車運每英里價目詳列於左其裝載不滿廿噸者亦照廿噸計費

自一英里至五十英里三角 自五十一英里至一百五十英里二角四分 一百五十英里以外二角二分

如此計算運費外在正太路段內每車尚須另加一項公費如左

正 太 路 段 內

租有二股枝道者每車四元
租有一股枝道者每車五元
未租有枝道者每車六元

乙運煤價單

子 正太段內每廿噸車運每法里六角以值百扣廿一計算減作四角七分四釐須每日能裝運至十六車而寄貨收貨均祇一家者方可按此計算

丑 京漢段內每廿噸運每法里之費仍按照上項裝運硬煤價目計算

寅 京奉段內仍照上項裝運硬煤每廿噸每一英里價目計費

如此計算運費之外在正太段內每車尚須另加一項公費如左

正 太 路 段 內

租有兩段枝道者每車三元一角六分
 租有一段枝道者每車三元九角五分
 未租枝道者每車四元七角四分

開京奉路上各站

一 運費

由臨城運往豐台計三百四十法里

一 祇裝一車計廿噸者運費每噸二元八角六分另加公費三角計三元一角六分一車廿噸共六十三元二角其裝載不滿廿噸亦按廿噸計算

二 二家每月裝運廿噸車廿五輛者每噸二元一角三分另加公費一角五分計二元二角八分每車廿噸共費四十五元六角廿五車一千一百四十元

站 名	豐台
	北京永定門
	通州新口
	通州
	黃村
	安定
	萬莊
	廊坊
	落垓
	張莊
	楊村
	西沽
	天津新站
	天津老站
	塘沽

者 五輛	單 廿	廿 噸	裝 運	輛 者	裝 一	車 祇	廿 噸	裝 運	者										
									運統 費共	得之 費應	得之 費應	運統 費共	得之 費應	得之 費應					
元四一一			元四一一	三元六			二元六	六十六											
角零四一			元四一一	七三元			二元六	六十六											
角零四一			元四一一	七三元			二元六	六十六											
角零四一			元四一一	七三元			二元六	六十六											
角零四一			元四一一	七三元			二元六	六十六											
角零四一			元四一一	七三元			二元六	六十六											
元四四一			元四一一	四五七			二元六	六十六											
元四四一			元四一一	四五七			二元六	六十六											
元四四一			元四一一	四五七			二元六	六十六											
元四四一			元四一一	四五七			二元六	六十六											
元四四一			元四一一	四五七			二元六	六十六											
元四五			元四一一	六八七			二元六	六十六											
元五七五			元四一一	七元八			二元六	六十六											
元四六一			元四一一	二元八			二元六	六十六											
元五七五			元四一一	五元八			二元六	六十六											
元五七五			元四一一	五元八			二元六	六十六											
元五七五			元四一一	五元八			二元六	六十六											
元五七五			元四一一	五元八			二元六	六十六											
元五七五			元四一一	五元八			二元六	六十六											
元零二			元四一一	九元十			二元六	六十六											
元零二			元四一一	九元十			二元六	六十六											

京漢旅行指南 (卷上)

四十八

共同價單第一百有六款與汴洛路商定專價貨車載運糧食由拱 縣站直至北京及豐台等站

一運費

每二十噸車費二百六十元正其裝載不滿二十噸者亦按二十噸計算京漢應得二百四十一元零四分汴洛應得十八元九角六分

二章程

此款一切裝運章程在京漢段內即照京漢所定各款章程辦理在汴洛段內即照汴洛所定各款章程辦理

共同價單第一百有七款與京奉路商定專由貨車運未壓實未彈 之棉花由京漢各站直往天津

一運費

京漢段內按二等貨物計費其每担每法里之價照開如下

二十五法里以內四釐八絲 自二十六法里至三百法里三釐六絲六
三百法里以外三釐六絲
京奉段內由豐台至天津每担運費五角

本路贖回後進款比較表

年 分	客票進款	貨票進款	客貨兩款總數	比 較	
				增 多	減 少
一千九百零九年	三四九九七元五	八一八九三元二	一二六八五元〇六	一三七八三元三	
一千九百十年	三五七九五元二四	八七七〇四元二	二四四九五元九二	二八〇四元四六	
一千九百十一年	三五五五四元〇七	七五〇一八元七	一〇六六七元三五		一八四元四角七分
一千九百十二年	三七三九四元三	九四二八〇元七	一三二四九元九〇	二五〇八元八角五	
一千九百十三年	四一九四元五二	一二三八五元九三	一五四三元二〇六	二二七九元〇二六	

以上惟一千九百十一年客貨票進款減少一百八十四萬二千八百四十五元六角七分是年因武漢起義各省響應武昌漢口以及漢陽等處既作戰地本路適當其衝進款減少致有此數

京漢鐵路民國二年月份客貨進 款一覽表

月別	客票進款	貨票進款	客貨票進款合計
正月	三千三百六十二元九角三	一百三萬七千七百零一元七角六	一百六十七萬二千八百三十三元六角九
二月	二十四萬五千八百九十二元五	四十三萬九千三百六十七元九角一	六十八萬五千二百六十元二角六
三月	三十七萬八千五百五十五元八角	九十二萬二千七百四十四元二角五	一百三十四萬一千三百九十九元五角三
四月	三十二萬七千八百三十六元六角一	九十二萬二千三百九十五元八角九	一百二十四萬五千二百二十二元五角五
五月	三十三萬四千九百三十八元一角四	一百一十五萬二千四百五十六元六角四	一百五十八萬七千三百八十八元七角八
六月	三十八萬四千四百五十九元五角一	八十三萬二千九百二十二元九角三	一百一十二萬一千三百七十七元四角四

比較元年份加增二百三十一萬七千九百一十元一角六分

七 月	三十五萬七千五百五十七元九角	七十六萬九千九百五十七元二	一百一十二萬七千五百一十五元一角
八 月	二十九萬三千一百二十四元二角二	六十六萬零七百七十四元一	九十五萬三千八百八十八元三角二
九 月	三十五萬二千五百零二元四角八	七十二萬六千七百九十四元二角四	一百零六萬九千二百九十六元七角二
十 月	三十六萬九千七百二十八元二角	一百二十五萬八千二百三十八元二角七	一百五十二萬二千五百六十六元四角七
十一 月	四十萬三千六百四十五元八角三	一百二十四萬五千五百三十元一角四	一百六十四萬九千一百七十五元九角七
十二 月	四十萬九千九百五十二元七角二	一百二十四萬一千零五十八元六角一	一百五十五萬一千零十一元三角三
總 數	四百九萬四千二百八十五元二角二分	一千二百二十三萬八千五百一十五元九角四分	一千五百四十三萬二千八百一十二元零六分

本路與各路客車聯絡時刻表

京漢道清客車聯絡時刻表

道 口	新 鄉 縣	郟 城 縣	站 名
三點四十分到	一點四十分到 一點四十七分開	早七點開	由郟城至道口客車
郟 城 縣	新 鄉 縣	道 口	站 名
七點二十分到	十二點二十三分到 一點三十分開	十點三十分開	由道口至郟城

京漢京奉客車聯絡時刻表

直達天津石家莊石家莊天津概不換車

天	津	早五點二十五分開	石	家	莊	早六點三十分開
豐	台	九點五十分到	保	定	府	十點零五分到
		十點十分開				十點二十分開
長	辛	十點三十五分到	長	辛	店	一點四十四分到
		十一點開				二點開
保	定	府	豐	台		二點二十五分到
						二點三十五分開
石	家	莊	天	津		晚六點四十分到

往來石家莊太原府客車時刻表

站	名	由石家莊至太原府	站	名	由太原府至石家莊
石	家	莊	太	原	府
		早七點四十三分開			早八點零六分開
太	原	府	石	家	莊
		下午五點三十九分到			下午五點二十九分到

京漢汴洛客車聯絡時刻表

鄭州	九點零五分到 下午三點三十五分開	鄭州	十點四十六分到 十一點十分開	鄭州	下午十二點二十分到	鄭州	下午十二點二十分到	鄭州	下午十二點二十分到	鄭州	下午十二點二十分到
鄭州	九點零五分到 下午三點三十五分開	鄭州	十點四十六分到 十一點十分開	鄭州	下午十二點二十分到	鄭州	下午十二點二十分到	鄭州	下午十二點二十分到	鄭州	下午十二點二十分到
鄭州	九點零五分到 下午三點三十五分開	鄭州	十點四十六分到 十一點十分開	鄭州	下午十二點二十分到	鄭州	下午十二點二十分到	鄭州	下午十二點二十分到	鄭州	下午十二點二十分到

漢口	下午五點三十分到	漢口	下午五點三十分到	漢口	下午五點三十分到	漢口	下午五點三十分到	漢口	下午五點三十分到	漢口	下午五點三十分到
漢口	下午五點三十分到	漢口	下午五點三十分到	漢口	下午五點三十分到	漢口	下午五點三十分到	漢口	下午五點三十分到	漢口	下午五點三十分到
漢口	下午五點三十分到	漢口	下午五點三十分到	漢口	下午五點三十分到	漢口	下午五點三十分到	漢口	下午五點三十分到	漢口	下午五點三十分到

北京	下午五點十分到	北京	下午五點十分到	北京	下午五點十分到	北京	下午五點十分到	北京	下午五點十分到	北京	下午五點十分到
北京	下午五點十分到	北京	下午五點十分到	北京	下午五點十分到	北京	下午五點十分到	北京	下午五點十分到	北京	下午五點十分到
北京	下午五點十分到	北京	下午五點十分到	北京	下午五點十分到	北京	下午五點十分到	北京	下午五點十分到	北京	下午五點十分到

京奉津浦滬甯鐵路聯絡運輸時刻表

南滿綫南行快車
星期一期三時五十分
到奉天

南行列車

由奉天到
星期二期三時
星期五時三十分
開天津(站東)

京奉通車

由北京到
星期八時
星期十時
開天津(站總)

京津快車

京漢旅行指南 (卷上)

膠濟快車
星期五時
星期六時
星期九時
開濟南

由天津到
星期六時
開天津(站東)

津浦快車

由濟南到
星期八時
星期十二時
開濟南

由濟南到
星期八時
開濟南

由浦口到
星期十一時
開浦口

輪渡

由南京到
星期二期三時
星期八時
開上海

滬甯快車

京漢旅行指南 (卷上)

北行列車

五十七

京津快車

由星七
上海一期星
開前分后七
津南輪渡

由星一
浦一期星
開口午四時
開后分五
南午二時
前分十

由星六
濟二期星
南午二時
開前分
天二期星
津午二時
后五十三分

由星六
天二期星
津午二時
后五十三分

由星六
天二期星
津午二時
后五十三分

膠星
濟二期星
快午二時
車前

(站總)
后午二期星
分八十五時

由星六
北二期星
到午二時
京分五十五時

滬甯快車

津浦快車

(京張鐵路) 往來
豐台 張家口
西直門 南口
宣化府 刻表

張家口	宣化府	南口	西直門	豐台	站名
下午六點四十分到	五點三十分到	十二點三十分到	十一點三十分到	上午十點三十分開	豐台至張家口
豐台	西直門	南口	宣化府	張家口	站名
下午一點五十五分到	一點三十分到	十二點八分到	七點三十分到	七點三十分開	張家口至豐台

京奉通車

(站東)(站總)
前午三期星

到星八
奉三期星
天五分

摘要 上海開時刻適接各南滿洲鐵路及東清西伯利亞鐵路行車時刻統計倫敦至上海十四日

南滿九
綏日
北行十四
通后分
開天奉由

尋常快車加掛頭等臥車及飯車飯菜各價目

本路爲便利客商寢食起見特於往來北京漢口之尋常快車在順德府駐馬店段內加掛頭等臥車一輛凡頭等搭客欲在該段內赴臥車歇宿者可於購票時另購此項臥車牀位票每張售洋四元復於尋常快車及來往北京石家莊順德府鄆城縣各客車加掛飯車一輛飯菜茶點一切具備價目列下

▲各種中國菜▼

毛菇湯	每大碗洋三角	鮑魚湯	每大碗三角五	蛋花湯	每大碗一角
肉絲湯	同	鷄雜湯	同	咸菜肉絲湯	同
三片湯	同	毛菇滑鷄片	同	炒魚片	每中碗三角
葱燒魚	每中碗三角	炒牛肉	每中碗二角	炒肉片	每中碗二角
炒肉絲	同	紅燒肉餅	同	炒肚絲	同
炒腰花	同	炒冬菇	同	炒尤魚	同
炒排骨	同	炒鷄片	同	炒鴨片	同
紅燒鷄	同	紅燒肉	同	炒蝦仁	同
蝦子筍	同	菜心紅燒肉元	同	會三冬	同
	三角		三角		三角

白米飯 四分 頭二等客例菜連飯每位每噉洋六角 三等客例菜連飯每位每噉洋三角五

▲各種洋酒▼

大皮酒 每瓶洋五角 大波打酒 每瓶九角 香邊酒 每瓶一元五角
小皮酒 每瓶洋三角五 小波打酒 每瓶五角

紅酒 每瓶一元五角 白蘭地酒 每瓶三元五角 威士忌酒 每瓶二元
林酒 每杯洋三角 小天仙水 每杯四角 檸檬水 每杯三角

荷蘭水 每瓶洋二角 大天仙水 每瓶一角五

▲各種西洋菜▼

大餐例菜 每位洋一元二角五 早茶 每位七角 鮑魚湯 每位二角五

雞絲湯 同 二角五 牛尾湯 同二角五 番茄湯 同 二角五

葱頭毛菇湯 二角五 青荳毛菇湯 二角五 蝦仁湯 二角五

炸魚 二角五 燴魚 二角五 燒魚 二角五

局魚 二角五 吉利雞 二角五 番茄會雞 二角五

紅白會雞 二角五 羊排 二角五 牛扒 二角五

架厘鷄 二角五 燴白鷄 二角五 法豬排 二角五

燒山鷄 二角五 燒竹鷄 二角五 燒竹鴨 二角五

燒鶴鷄 時價 童子鷄 時價 蛋炒飯 一角五

蝦仁炒飯 二角五 鷄絲火腿飯 二角五

▲各種茶點▼

提子布甸 一角五 蛋糕布甸 一角五 豬油布甸 一角五

香蕉布甸 一角五 西米布甸 一角五 車厘凍 一角五

玫瑰凍 一角五 牛奶凍 一角五 咖啡多士茶 二角

曲古多士茶 二角 牛奶多士茶 二角 各色番餅 每件三仙

飽子 每件一分五 麵頭 每件一分五 清茶 每壺一角

清茶 每碗銅元一枚 概收大洋 不折不扣

本路各站附近電報分局住址

北京前門外 高碑店在車站後

梁格庄在車站後 保定城內

正定府城內西大街 石家庄在枕頭鎮

京漢旅行指南（卷上）

六十一

順德府在西大街

彰德府在北關大街

許州在南關直街

信陽縣在城內北街

廣水在寨內大街

新店在鷄公山

新店在縣城內西大街

漢口在米廠

武昌在城內芝麻廠

直達臥車減價情由

本路往來北京漢口直達臥車每星期准開一次久爲客商所稱便因其價目與尋常快車懸殊尙多故于本年三月初十日起減收臥車票價以廣招徠云

京漢旅行指南〔卷下〕

北京宮城圖

一
(大内)

北京宮城圖 (大內)

(東)

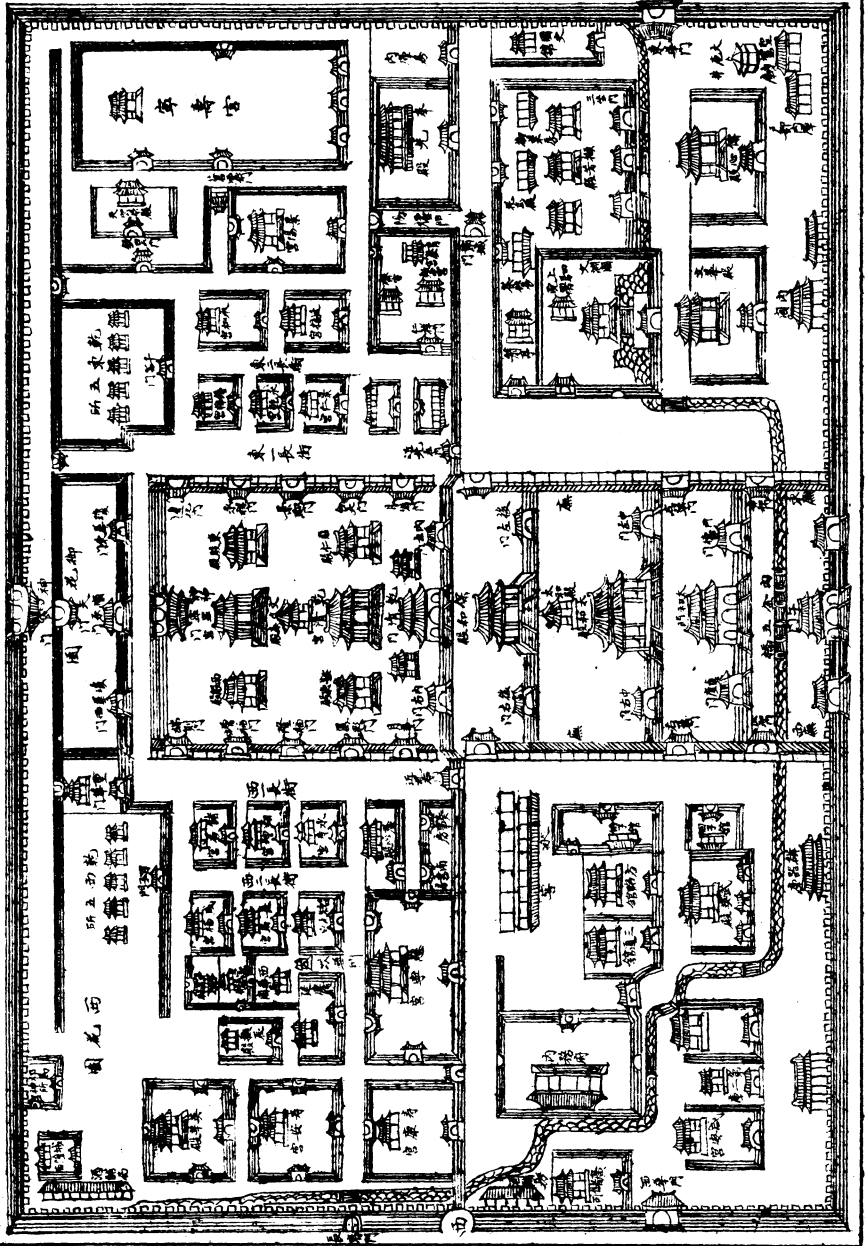

京師

京師居直隸（取直能管理各省之意一名燕雲又名京畿）省城保定府內北河西首一名燕京又名金臺在禹貢爲冀州之城周屬幽州戰國時爲燕國秦爲上谷漁陽郡地漢爲廣陽郡唐爲范陽郡宋爲燕山遼爲南京金爲中都至明永樂建都北平始名北京爲大興宛平二縣治屬順天府蓋取順天應人之意前清因之民國成立亦於此爲中央政府左環滄海右擁太行北枕居庸南襟河洛居天下之上游得寰中之北拱誠形勝之區也

北京宮城

（大內）

按遼史太宗紀會同初太宗入幽州御元和昭慶二殿是燕京宮室遼以前已有之遼仍其舊耳金自太祖至熙宗皆都上京海陵欲遷於燕遺畫工寫汴京宮室制度按圖營之恢麗爲古今冠貞祐初被亂兵所焚元世祖至元十一年始大城京師於大興故城之北中爲天子之宮宮城周回九里三十步東西四百八十步南北六百十五步崇三十有五尺明成祖初封於燕其邸卽元隆福興聖諸宮遺址在太液池西元舊內在太液池東後永樂改建都城則燕邸及元舊內並爲西苑而宮城則徙而之東前清因之唯自紫禁城迤東由北至南迤西由北至西華門均爲民居城凡四門南曰午門北曰神武東曰東華西曰西華在皇城中也



午門 為紫禁城之正門前左設嘉量右設日圭

門內東廡之中為協和門西廡之中為熙和門兩廡之北正中南向為太和門

太和門 前列銅獅二環以金水河跨石梁五即

內金水橋也門左右各一門左曰昭德右曰貞度門內東廡中為體仁閣西廡中為宏義閣左右翼門東西向正中為太和殿

太和殿 前丹陛環以白石闌間列寶鼎十八

銅龜鶴各二日圭嘉量各一 門左曰中左

右曰中右正中南向為中和殿

中和殿 額曰允執厥中 西廡第二連房為銅

器庫殿後為保和殿

保和殿 額曰皇建有極 殿後迤北十餘武崇

基列陞與殿相對者即乾清門也

自午門至此歷殿三凡門數重皆外朝之制而在
午門左右者由協和門東出爲文華殿

文華殿

丹陛與露臺相值東爲傳心殿祀皇師帝

師先聖先師之位後爲文淵閣貯四庫全書再後西
向爲上駟院東北爲擷華殿皇子所居東南左轉而
北爲國史館館南爲東華門外有下馬石牌 卽紫

禁城之東門也

由熙和門西出爲武英殿

武英殿

前東爲凝道殿西爲煥章殿後爲敬思殿

東北爲恒壽齋西北爲浴德堂北爲方略館再折而
北東向爲回子學西向爲緬子學又北正中爲內務
府署果房冰窖屬焉西爲咸安宮宮左右各三間爲
尙衣監南爲南薰殿稍北卽西華門爲紫禁城之西
門也



武英殿北冰窖

凡此皆外朝之制而自乾清門左右以至神武門則爲內廷宮掖

乾清門

前列金獅二門內爲乾清宮

乾清宮

額曰正大光明中設寶座左右列圖書璣衡彝器前列銅龜鶴各二日圭嘉量各一寶

鼎四東丹陛之下有文石臺二上安社稷江山金殿

宮之東爲昭仁殿

額曰天祿琳瑯殿左東出爲龍光門

宮之西爲宏德殿

殿右西出爲鳳彩門稍南爲端凝殿與端凝殿相對爲懋勤殿

懋勤殿

凡圖書翰墨之具皆貯於此殿南爲批本處南西出爲月華門門南爲奏事房向北者爲南

書房

宮之後爲交泰殿

藏御用寶璽於此殿後爲坤甯宮宮後北向正中爲坤甯門門外御花

園

園正中南向者爲天一門門北爲欽安殿

欽安殿

奉玄武神殿東稍北壘石爲崇山中有石洞御書雲根二字有御景亭亭東爲摘藻堂堂

前有池池上爲浮碧亭南爲萬春亭再南爲絳雪軒多植海棠

殿西稍北爲延暉閣

額曰迎清室相對爲四神祠閣西爲位育齋齋西爲毓翠亭亭西有池

池上爲澄瑞亭南爲千秋亭又南爲養性齋

殿後爲承光門 北向列金象二 左爲延和門右爲集福門正中爲順貞門其北卽神武門
爲紫禁城之北門也

由日精門而東爲東一長街

東一長街 有景仁承乾鍾粹三宮鍾粹宮之東爲東二長街

東二長街 有延禧永和景陽三宮北爲千嬰門

由月華門而西爲西一長街

西一長街 有永壽翊坤儲秀三宮儲秀宮之西爲西二長街

西二長街 有啓祥長春咸福三宮街北爲百子門近東者爲重華宮

重華宮 前爲崇敬殿後爲翠雲館東廡爲葆和殿額曰古香齋西廡爲浴德殿額曰抑齋宮之

東爲漱芳齋

月華門之西爲遵義門中南向者爲養心殿

養心殿 東暖閣內有隨安室西室爲三希堂殿後爲穿堂殿東室額曰攸芋齋

景運門之西爲肅誠門中南向者爲奉先殿

奉先殿 殿東夾道卽蒼震門前直街也街東爲甯壽宮

甯壽宮 宮垣一百二十七丈有奇東西三十六丈

有奇門六皇極欽禧錫慶履順蹈和保泰是也

隆宗門之西為慈寧宮

慈甯宮 額曰寶籙駢禧東為長位門西為壽

康門後為壽安門壽安門內為春禧殿殿後為壽安宮其北為英華殿

英華殿 有菩提樹乃明神宗母李太后所植 卽

九蓮菩薩也 今樹尚在蓋二百餘年物矣殿西

北有城隍廟清雍正四年建廟東為祀馬神之所又東卽神武門門前為北池子過橋為北上門達景山

北京宮城 (皇城)

皇城在京城周十八里有奇廣袤三千六百五十六丈高一丈八尺正南曰大清門今改中華門 少北

曰長安左門 東曰東安門 西曰西安門 正北

曰地安門 中華門之內曰天安門 天安門之內曰

端門 端門之內左曰闕左門 右曰闕右門 正中



門 安 天

北京城
圖
二
宮

(皇城)

北京宮城圖 (皇城)

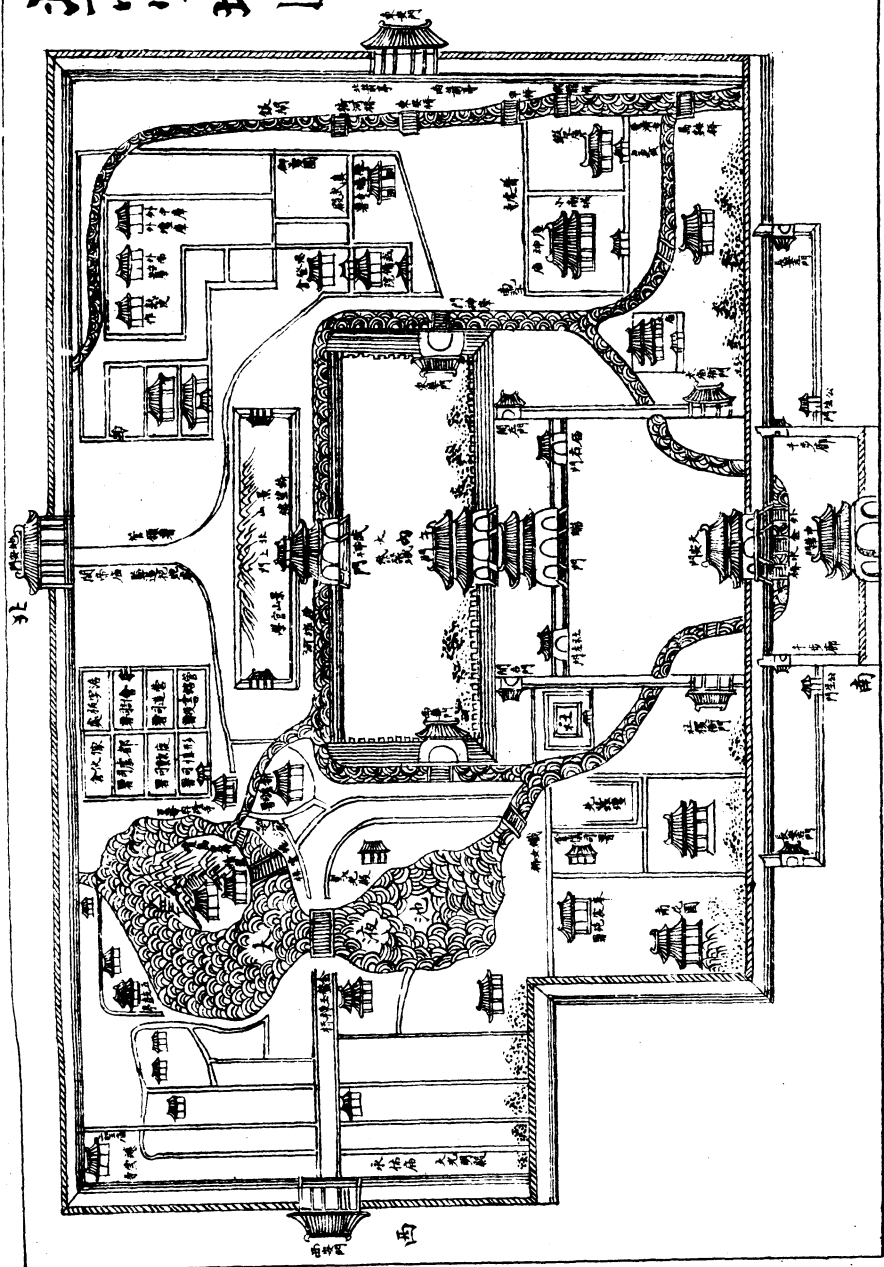

奉天殿	中和殿	保和殿
太和殿	養心殿	勤政殿
儲書館	內務府	軍機處
內務府	內務府	內務府

西

南

北

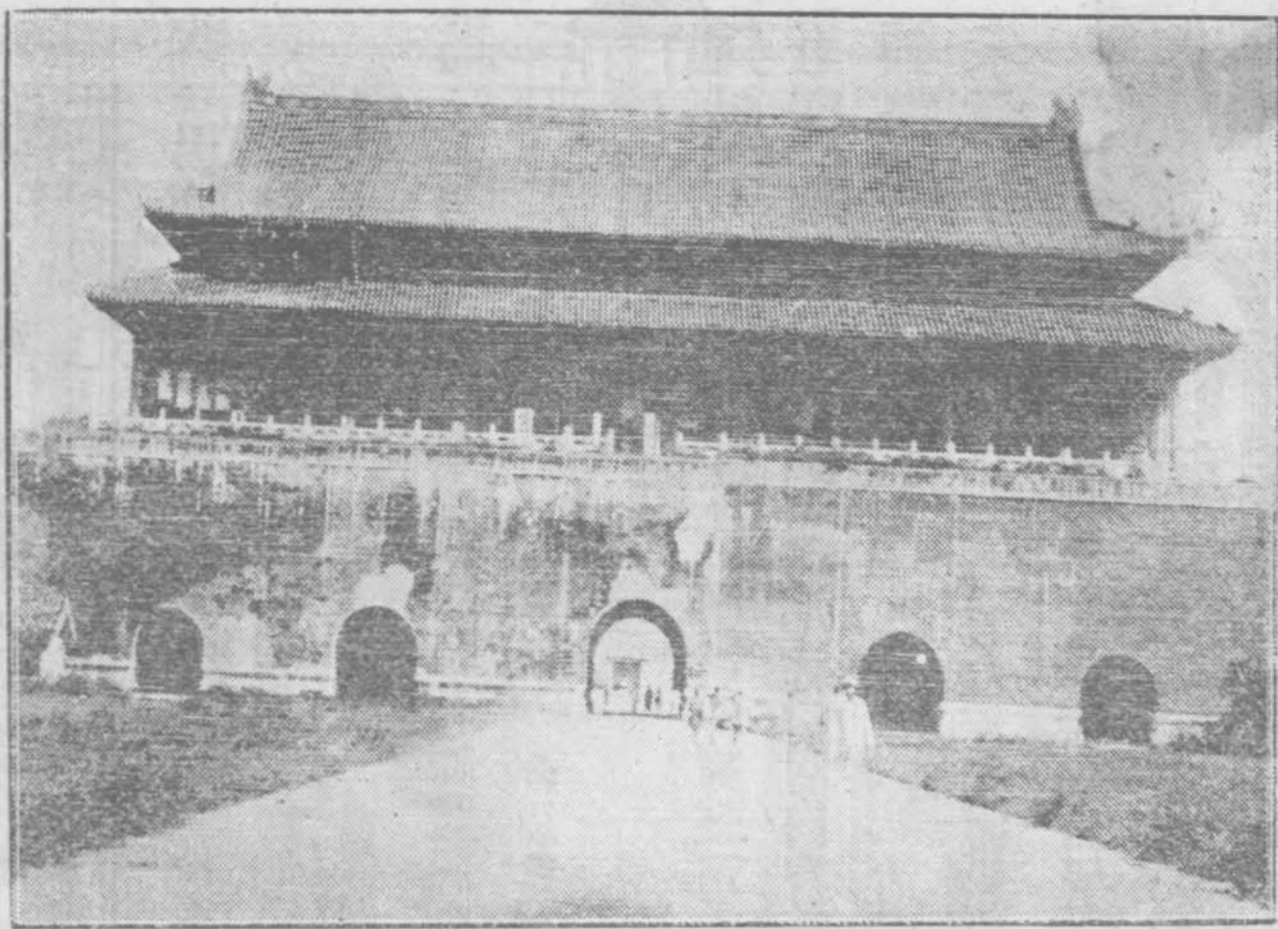

日午門即紫禁城

古蹟

太廟

在闕左朱門黃瓦衛以崇垣有前殿中殿後

殿廟門東南為宰牲亭并亭廟垣周二百九十一丈

六尺

社稷壇

在闕右壇北為拜殿上覆黃琉璃壇垣周

二百六十八丈四尺

飛龍橋

在內南城皇史宬之西跨玉河橋北有坊

二曰飛虹戴鰲

普勝寺

在緞疋庫東南去菖蒲河牛郎橋不遠

普度寺

在裏新庫北寺左為黑護法佛殿內藏

鎧甲弓矢

宣仁廟

在北池街暖閣廠以祀風神

凝和廟

在北池街騎河樓南以祀雲神 吳巖

冬夜宿雲神廟詩云紫禁森嚴傍帝居丁丁寒析夜何如雲神廟裏三更月有客披裘讀道書

關帝廟 在騎河樓街廟兒胡同舊名暖閣廠內有二鐘

眞武殿 在御馬圈南地名銀閘卽明御馬監舊址有明天啓三年碑殿外有清乾隆御書額曰辰

居資佑

馬神廟 在馬神廟街卽明御馬監馬神舊祠內大鐘一明正德十年鑄

嵩祝寺 在三眼井之東有御書額爲章嘉胡圖克圖焚修之所其東爲法淵寺有銅鼎一高六尺有

咫西爲智珠寺

鐘鼓寺 在鐘鼓寺胡同卽明鐘鼓司廨

五聖祠 在酒醋局南蠟庫胡同內有一磬

興隆寺 在內織染局胡同有明弘治嘉靖二次重修織染局佛道堂碑記

朱彝尊賜宅 在景山北黃瓦門東南朱彝尊詩云講直華光殿居移履道坊經營倚將

作宛轉繞宮牆對酒非無月攤書亦有牀承恩還自晒報國祇文章

伽藍寺 在玉河北有鐘一上鑄火藥局字寺西有火神廟

護國忠義廟 在觀德殿東朔聖關帝立馬像林木陰翳周回多植奇果

大高玄殿

在神武門西北明嘉靖中建門前二亭

鈞簷鬪桷極盡人巧明時中官呼爲

九梁十八柱

今猶存明楊四知詩云

高玄宮殿五雲橫先帝祈靈禮太清鳳輦不

來鐘鼓寂月明童子自吹笙

萬壽興隆寺

在西華門外北長街路西卽明兵仗局也佛堂前有明米漢雯重修碑又有靜默寺

福佑寺

在西華門外北長街路東又有昭顯廟在北長街路西以祀雷神

金鰲玉螭橋

貫太液池東西爲禁苑往來大道橋有九門明董穀詩云正愛湖光從素綺

却看人影度長虹宮牆睥睨斜臨碧水殿罽毼遠映紅宛轉銀河橫象緯依

稀太液動秋風西華門外塵如海一入天街迥不同

承光殿

在金鰲玉螭橋東俗呼團殿有古栝一槎枒如龍傳是金時遺植清乾隆十年

建石亭於殿南以置元時玉甕有歌鐫於甕內

永安寺

在太液池東北踞水中爲金瓊華島址清順治八年立塔建寺寺西由山而上爲悅心殿

西北爲閱鼓樓樓上壁間嵌三希堂石刻其山之西麓有古井轆轤綆汲可致山

巔又有漪瀾堂據瓊島之北麓略仿金山規制爲之其東北岸爲春雨林塘

先蠶壇

在西苑東北隅壇西北爲瘞坎壇東南爲先蠶神殿東爲採桑臺前爲桑園後爲具服殿又

宮牆東有浴蠶河三座門街南東隣西苑有蠶池

五龍亭

在太液池北中曰龍澤左曰從祥滋香右曰湧瑞浮翠亭之後爲闡福寺有明季

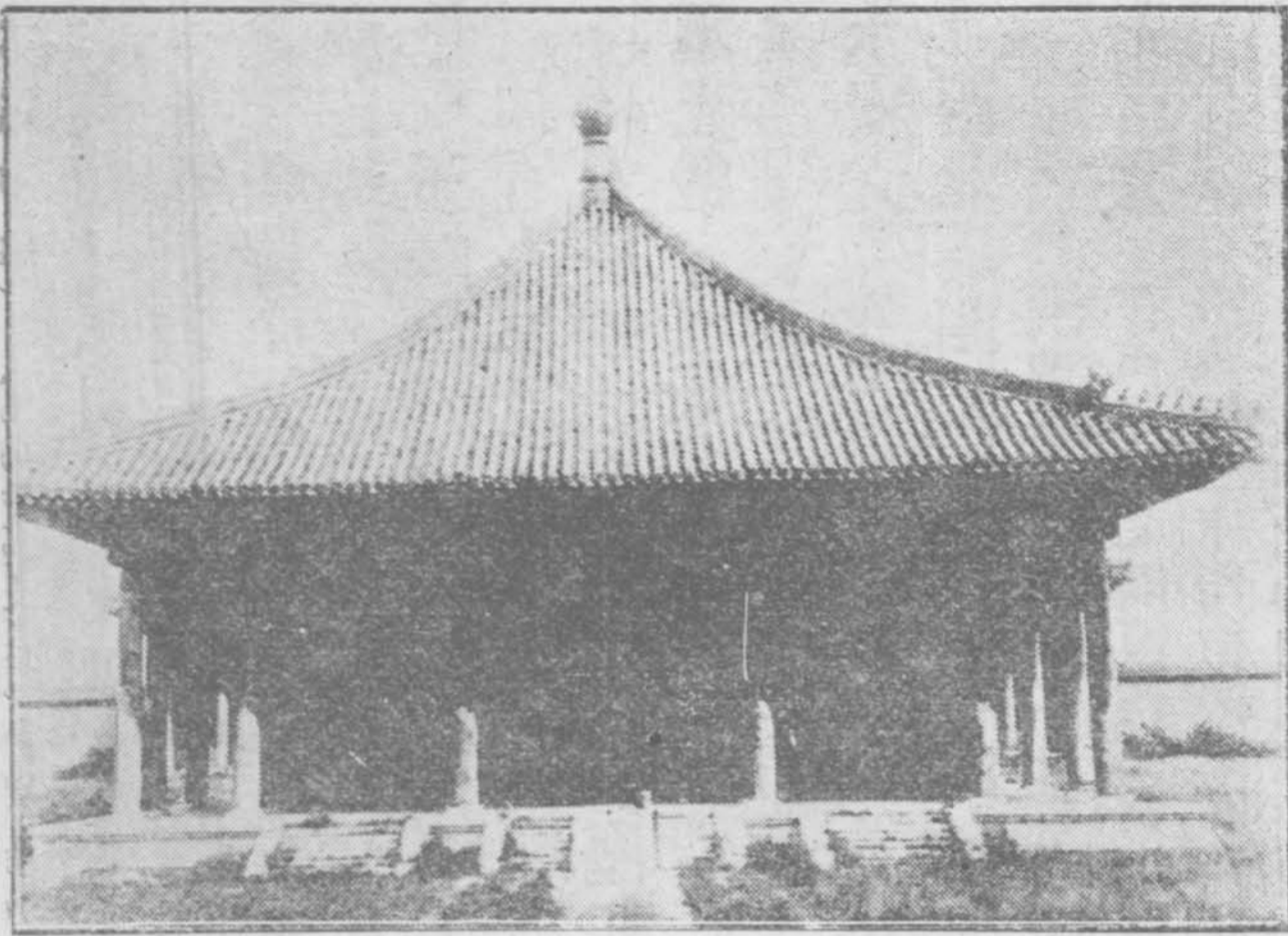

亭館舊址亭北為西天梵境

水雲榭

在西苑門北萬善門西有石碣鐫御書

太液秋風

四字即燕山八景之一朱彝尊早秋

詩云 殘暑秋逾熾涼風 午午催微波蓮

五

葉卷新雨豆花開宛轉通橋影清冷傍

水隈夕陽山更好今碧湧樓臺

人字柳

在太液池畔清乾隆間風吹一枝着地本

龍

株傾欹欲倒命以折枝撐拄既而成活與本株作人

字形因以名之有御製斷句云借問人稱誰氏

依稀彭澤先生其風致可想見也

亭

高士奇賜宅

在光明殿胡同士奇賜居西苑自城

北移家詩云 客中陋巷為家久忽訝恩輝

住苑西牛背馱書千卷 重擔頭挑樹兩

株齊門前金碧瞻天 闕屋內鸞龍有御

題仲蔚蓬蒿十年事一枝偏借上林棲



北京景山又名煤山並高大殿前

景山



景山壽皇殿

名勝

景山 在神武門北一名萬歲山大內之鎮山也傳聞其下皆儲石炭以備不虞故俗又名曰煤

山卽明懷宗殉社稷處山高百餘丈周垣二里凡五峰峰各有亭俱供佛像山之正門爲北上門內有綺望樓山後東曰山左裏門西曰山右裏門中南向者爲壽皇殿成德景山詩云雪裏瑤

華島雲端白玉京削成千仞勢高出九重城繡陌回環繞紅樓宛轉迎近天
多雨露草木每先榮

十刹海 在紫禁城北此海之水由得勝門西水門而入東則一片荷塘西則一片水稻景
緻極其雅觀夏時荷花盛開遊人亦盛

西苑 在西華門西創自金歷代各有增飾金時祇爲離宮元建大內於太液池左隆福興聖等宮於
太液池右明大內徙而之東則元故宮盡爲西苑地舊占皇城西偏十之八今祇十之三西門榜曰

西苑

太液池 在西苑中南北亘四里東西闊二百餘步上跨長橋修數百武東西樹坊各一曰金鰲曰

玉竦橋之北曰北海南曰中海有小白塔高峙又南曰南海今總統府卽遷在南海
其別一橋自承光殿達瓊華島制差小南北亦樹坊各一曰積翠曰堆雲瀛臺在其南五龍

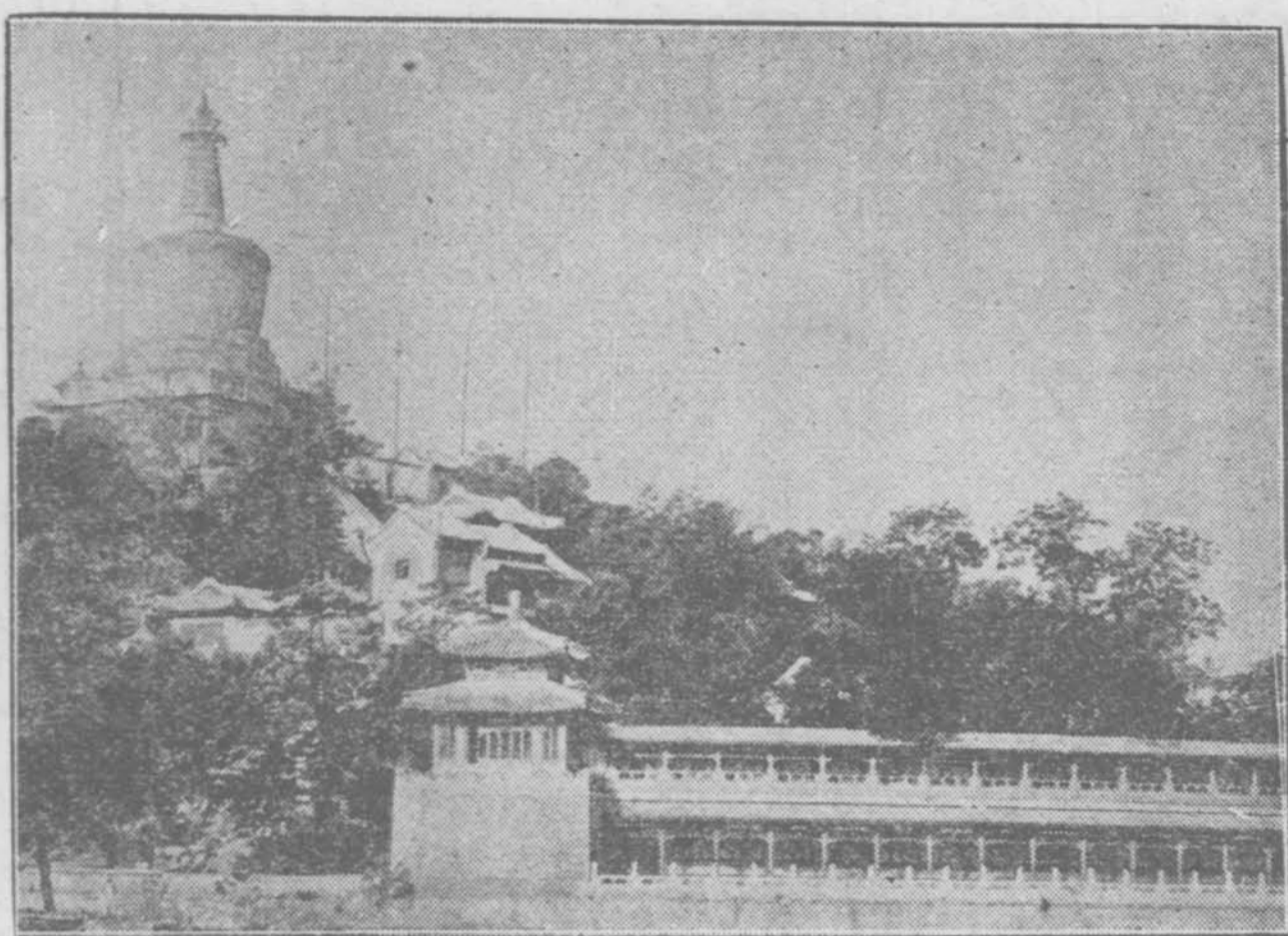

中 海 小 白 塔

亭在其北蕉園紫光閣東西對峙夾峯
榆柳古槐多數百年物盛夏荷香滿
冬則為習冰嬉臨池面北為勤政殿後為德昌門門
內正中南向為涵元殿東為藻韻樓西為綺
思樓北相對為香辰殿殿後南向為瀛臺

瀛臺

東為春明殿西為湛虛樓臨水為迎薰亭明

曰南臺一曰趨臺陂高士奇侍直詩云 輦道青

莎軟作茵蒼蒼葭莩遍芳津蘋灣銷夏
偏宜暑桂館招涼不受塵虹跨長橋排
雁齒閣連飛宇次魚鱗自慚未是登瀛
侶珥筆叨為侍從臣

紫光閣

由太液池西南循池而北有臺高數丈明

武宗築以閱射名曰平臺後廢臺改為紫光閣向北
門外即金鰲坊莊有恭侍宴詩云 巍峨紫閣
接天開上將功成錫宴來共仰神謨收

絕域還忻偉績出雄才封侯不讓班超輩市駿應羞郭隗臺從此玉門開
堠西戎卽敍咏康哉

蕉園 由西苑門循東岸而北松檜蒼翠果樹分羅明慶道南有詩云旖旎芭蕉色繽紛滿御園

午陰便鹿夢春雨罷蜂喧綠借芙蓉潤青交薜荔翻詞林會獻頌此日重承恩

南花園 在西苑門迤南明時爲灰池種植瓜蔬於坑洞內洪養蘄菜名曰咬春園清代改今名雜

植花樹凡蘇杭所進盆景皆付澆灌培植又於煖室洪出芍藥牡丹諸花每歲元夕送大內陳

設秋時則收養蟋蟀至燈夜置之熬山燈內奏樂旣罷忽聞蛩聲自熬山中出也

白塔山 自永安寺至慶霄樓爲山之南面慶霄樓之西至獻鑑室爲山之西面自石幢登山至見春

亭爲山之東面白閣古樓轉東至蓮花室爲山之北面山頂爲廣寒殿卽建塔之所塔前有殿曰

善因殿後列利竿五其下爲藏信礮之所御書瓊島春陰四字立碣山左爲燕京八景之一清

順治間有建白塔碑記

內外城

按京城創於元代明永樂七年拓元故城周四十里爲門九南曰正陽亦名前門與皇城中華門相對
南之東曰崇文南之西曰宣武東之南曰朝陽東之北曰東直西之南曰阜成西之北曰西直北之東曰
安定北之西曰德勝外城環京城周二千四百五十四丈四尺七寸爲門七南曰永定左曰左安右曰右

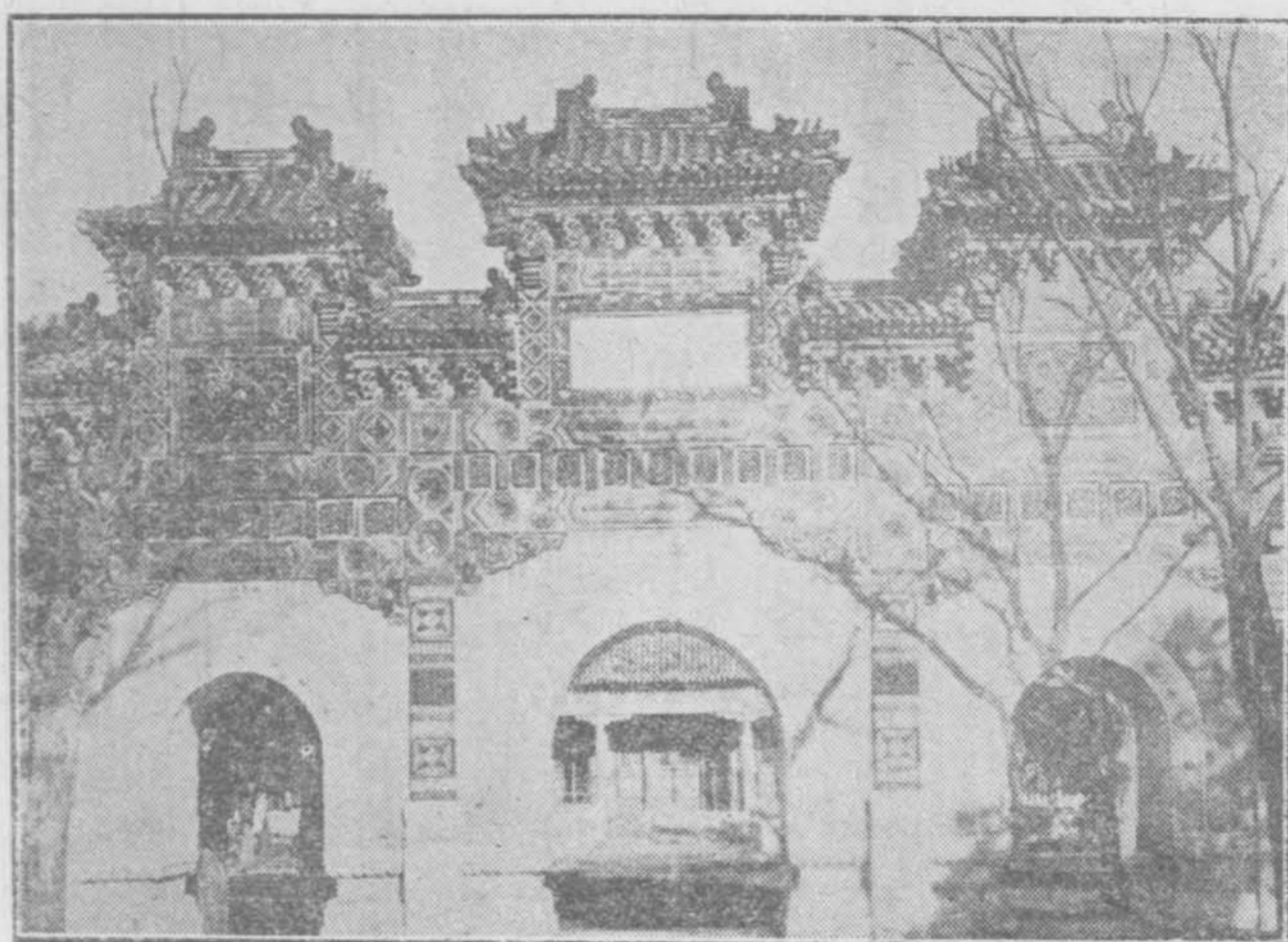

北京文廟大門口牌坊

安東曰廣渠西曰廣甯在東西隅而北向者東曰東便西曰西便明嘉靖三十二年建四十四年成

古蹟

太學石鼓 在安定門內國子監文廟戟門內世

傳周宣王獵碣凡十辭類風雅字畫蓋播文大徑尺餘高可三尺其形似鼓而頂微圓在陳倉野中唐鄭餘慶遷置鳳翔縣學而亡其二宋皇佑間向傳師求得之十鼓乃足大觀中徙開封置辟雍靖康末金人取歸燕置大興府文廟元皇慶初移今所

雍和宮 在安定門大街北新橋迤北為前清雍正

帝潛邸雍正即位後賜與章嘉呼圖喇嘛為淨修之所宮中有大佛一尊高八丈有奇乃沈檀木雕鏤而成

觀象臺 在內城東南隅雉塔上建於元至元十六年臺上舊有元郭守敬所製渾天儀簡儀量天

尺諸器清康熙十二年以舊儀年久多不適用新製儀凡六曰天體儀赤道儀黃道儀地平經儀地平偉儀紀限儀其舊儀移藏臺下五十四年又製地平經偉儀乾隆九年又製璣衡撫辰儀有滴漏堂測量所晷影堂諸所庚子聯軍進京時儀器多損失今所列者皆新製也民國成立改名中央象文臺

黃金臺 在朝陽門外東南十餘里昔燕昭王於易水東南築黃金臺以延天下士後人慕其好賢之名亦築臺於此爲京師八景之一曰金臺夕照

白雲觀 在西便門外一里本元之太極宮故墟金建元中改長春宮明正統中重修改今名中壘邱真人像像前一木鉢乃剝木變爲之上廣下狹可容五斗內塗以金外刻御製詩承以石座繞以朱欄清康熙中重修御書匾凡四曰紫虛真氣曰大智寶光曰駐景長生曰琅簡真庭其

最可觀者爲四御殿上之三清閣登閣遙望野趣蒼然每年陰歷正月初一日起至十九日止都人士致辭祠下游冶紛沓謂之燕邱會亦曰燕九會本路在此期內特開專車以便游者



西便門外白雲觀

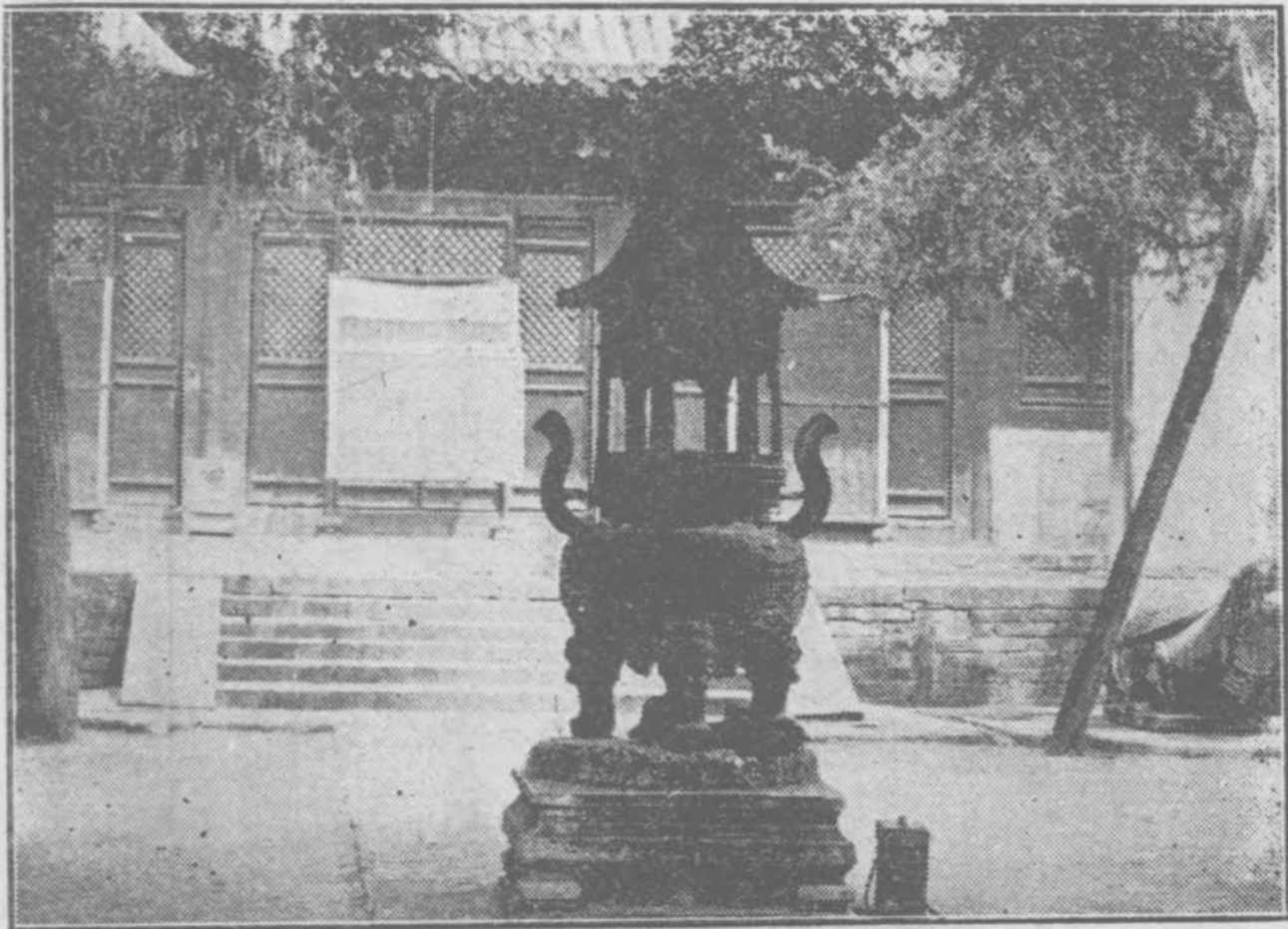

白雲觀內三清閣

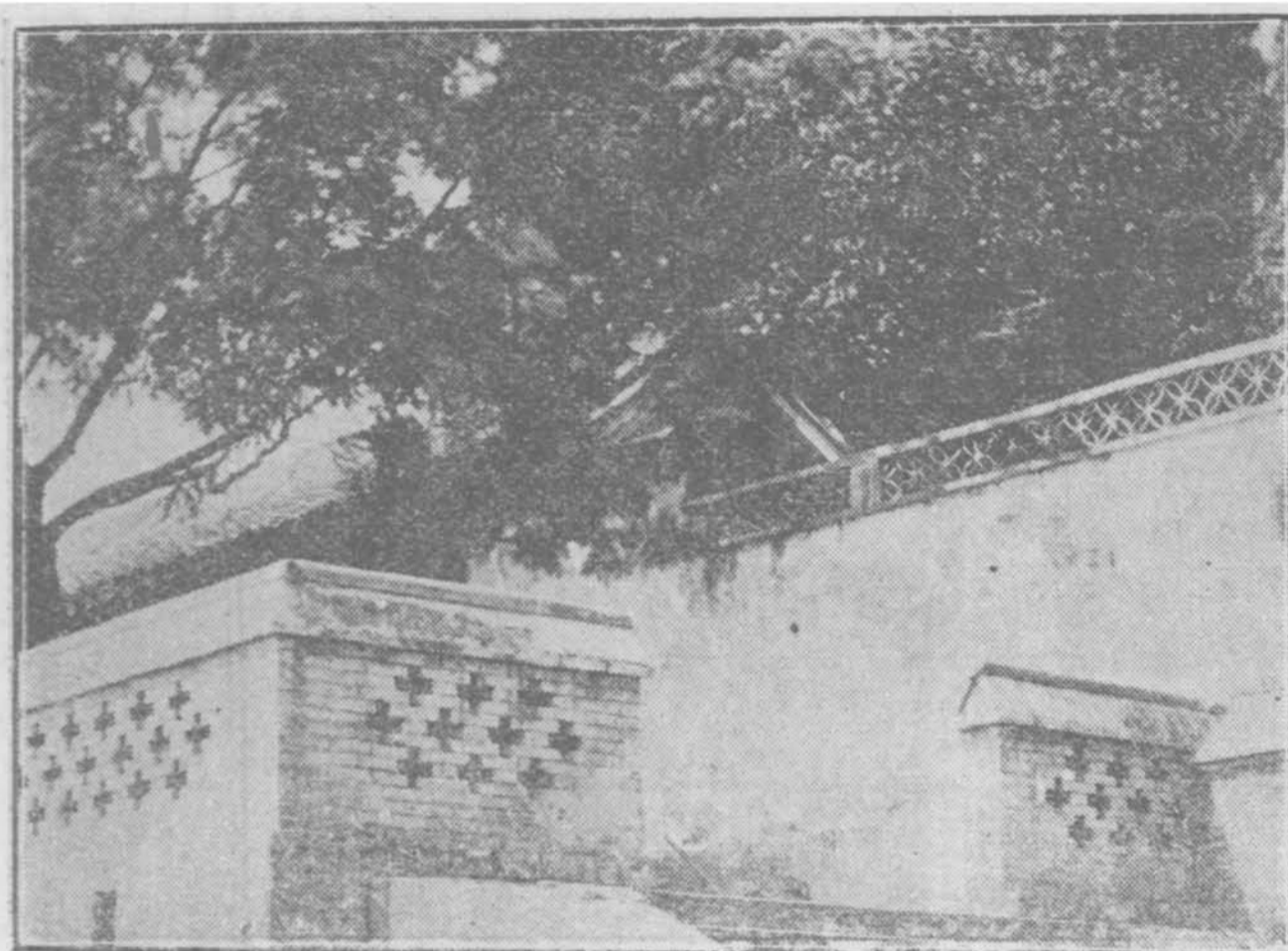

右安門內陶然亭

陶然亭

在右安門內東北爲遼金時所建之慈

悲院

清康熙乙亥郎中江藻重修始有陶然

亭之名

蓋取白香山詩更待菊花黃家釀

熟與君一醉一陶然之意亦曰江亭內爲

大士殿普陀殿又有文昌閣

漱芳亭

在朝陽門外元道士吳全節建陶宗儀輟

耕錄

初燕地未有梅花全節從江南移

至護以穹廬匾曰漱芳亭道士張伯雨造

其所不覺熟寢於中夢覺賦詩有風沙不懼五

千里將身跳入仙人壺之句

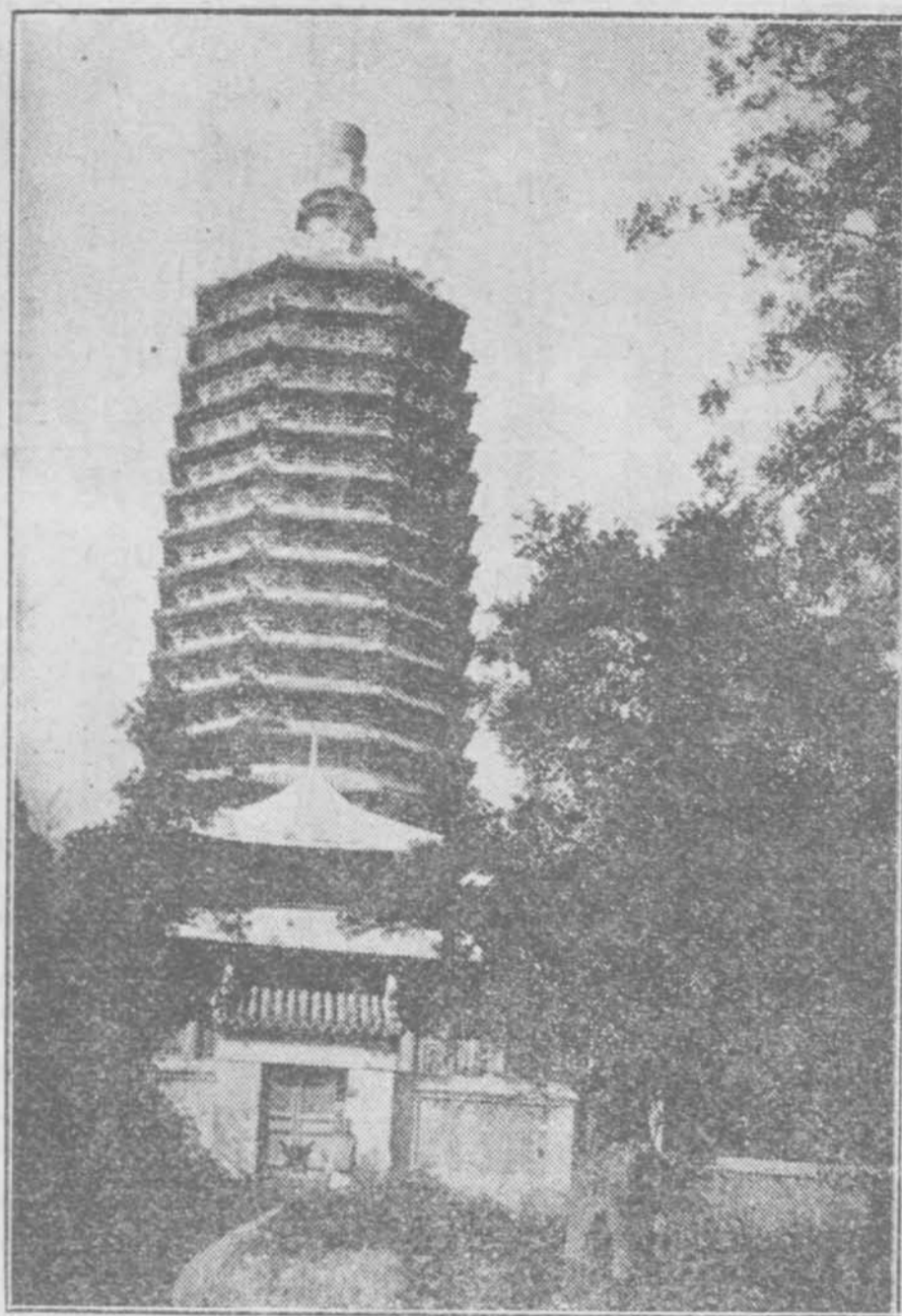

廣安門外天甯寺

天甯寺 在廣安門外北魏孝文

帝建名光林寺 隋仁壽間改

弘業寺 建塔藏舍利高三十三級

四周綴鐸以萬計風定風作音無

斷際塔前一幢書法蒼潤唐開元

中改天王寺 金大定二十一年

改大萬寺 明宣德間改今名正

統間又改萬壽戒壇 嗣又復

原名清乾隆二十年重修有御書

匾曰常清淨法 接引殿曰覺

路慈緣

法源寺 在宣武門外西南舊為憫忠寺唐貞觀十九年太宗為東征陣亡各將士建 寺中有

高閣諺云憫忠高閣去天一握是也東西有磚塔高十丈云是安祿山史思明所建又有唐重

藏舍利記一一及蘇靈芝行書寶塔頌 清康熙中御書匾曰覺路津梁曰不二法門 雍正

中重修改今名匾曰法海真源

潭柘寺 在京城西北九十里平原村舊有潭水古

柘故名燕人諺曰先有潭柘後有幽州 此寺

之最古者晉曰嘉福寺唐名龍泉寺清康熙間

易名曰岫雲寺然潭柘之名相傳不衰寺內有御

書匾額並心經及心經塔圖 又有倚松齋

延清閣清珣亭太古堂諸勝

白塔寺 在阜成門內大街路北建於遼壽隆間元

至元八年重修名大聖壽萬安寺明天順間改

名妙應寺內有塔通體色白角垂玉杵階布石闌簷

挂華鬘身絡珠網制度之巧古今罕匹凡塔皆下豐

上銳此獨足銳肩豐如檐倒垂肩以上長項蠹空節

節而起頂覆銅盤盤上又有一小銅塔 誠奇

觀也

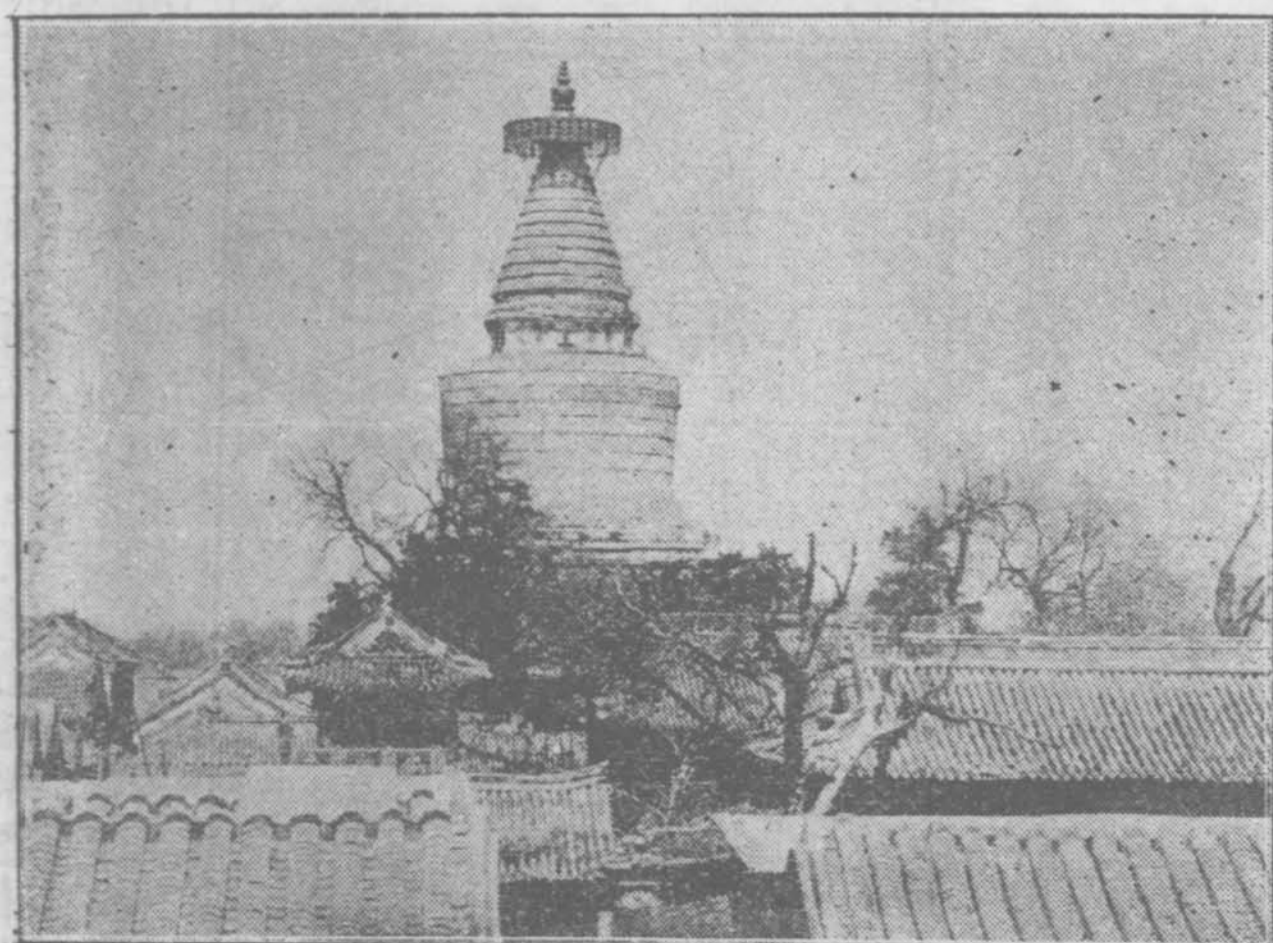

阜成門內白塔寺



西直門外碧雲寺

碧雲寺——在西直門外香山東麓元耶律楚材之裔

阿利吉捨宅爲寺明正德間於經拓之天啓中重修

清乾隆間又加修葺寺門東向內殿四層南爲羅

漢堂後爲藏經閣北爲涵碧齋後爲雲容

水態爲洗心亭又後爲試泉悅性山房寺

有元碑二一至順二年立一元統三年立每年四

月初旬開山都人士女前往瞻眺者絡

繹於途

大鐘寺 德勝門土城外覺生寺寺後一樓下方上

圓高五丈內懸大鐘遂因以得名鐘爲明永樂

時姚廣孝所鑄內外鐫全部華嚴經乃

學士沈度所書高一丈五尺徑一丈四尺紐高

七尺重八萬七千斤清乾隆八年山西直門外萬壽寺移此樓內 遊寺者旋梯登樓憑欄遠眺山光樹色一片迷離

東嶽廟 在朝陽門外大街建於元延祐間內有七十二司娘娘殿財神殿正中爲天齊殿

後爲寢宮神像爲元時名手劉元所塑至每月朔望開廟香火頗盛三月初一日起至二十日止有白紙獻花放生擲塵等會前往獻佛遊人甚衆東廡下有宋宗室趙孟頫所書道敎碑至今尙存

文丞相祠 在安定門內府學胡同卽元之柴市也明劉松建 宣德間命有司春秋祭祀祠前

古檜二株盤鬱拳屈數百年物也 殿三楹中塑文文山像貌極威嚴壁上嵌唐雲麾將軍

李秀斷碑作圓礎形者二府尹春秋致祭著常服祠之楹聯曰 南朝狀元宰相西江孝子忠

臣屏風大書正氣歌全文筆勢飛舞正中一額曰有宋存焉

劉猛將軍祠 在府治畿輔通志神名承忠吳川人元末官指揮有功適江淮飛蝗千里揮

劍逐之蝗盡死後殉節投河民祀之

利瑪竇墓

在阜城門外利瑪竇於明萬曆辛巳

年入中國精天文諳測算卒於崇禎三年庚戌

葬阜城門外二里許嘉興觀之右墓前有堂二重堂

前晷石一端銘曰 美日寸影勿爾空過所

見萬品與時併流

名勝

萬壽山

在西直門外約十八里古名金山亦名

甕山

清乾隆十六年始稱為萬壽山光緒初即其

地建頤和園為孝欽顯皇后及德宗夏日駐蹕之所

前為昆明湖後為萬壽山佈置之莊嚴結構

之壯麗並世無兩

京漢旅行指南 (卷下)

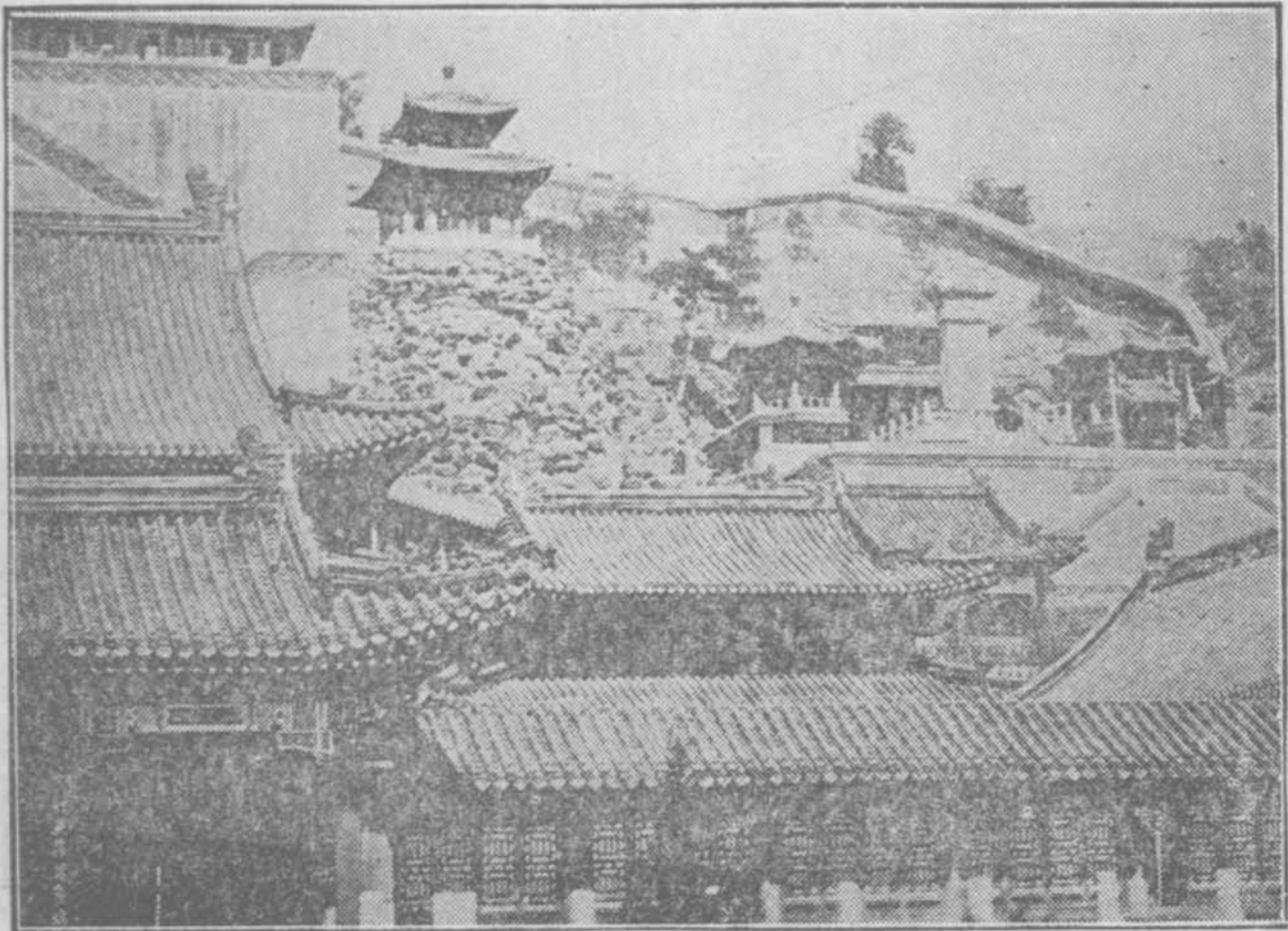

西直門外萬壽山



萬壽山東牆外景

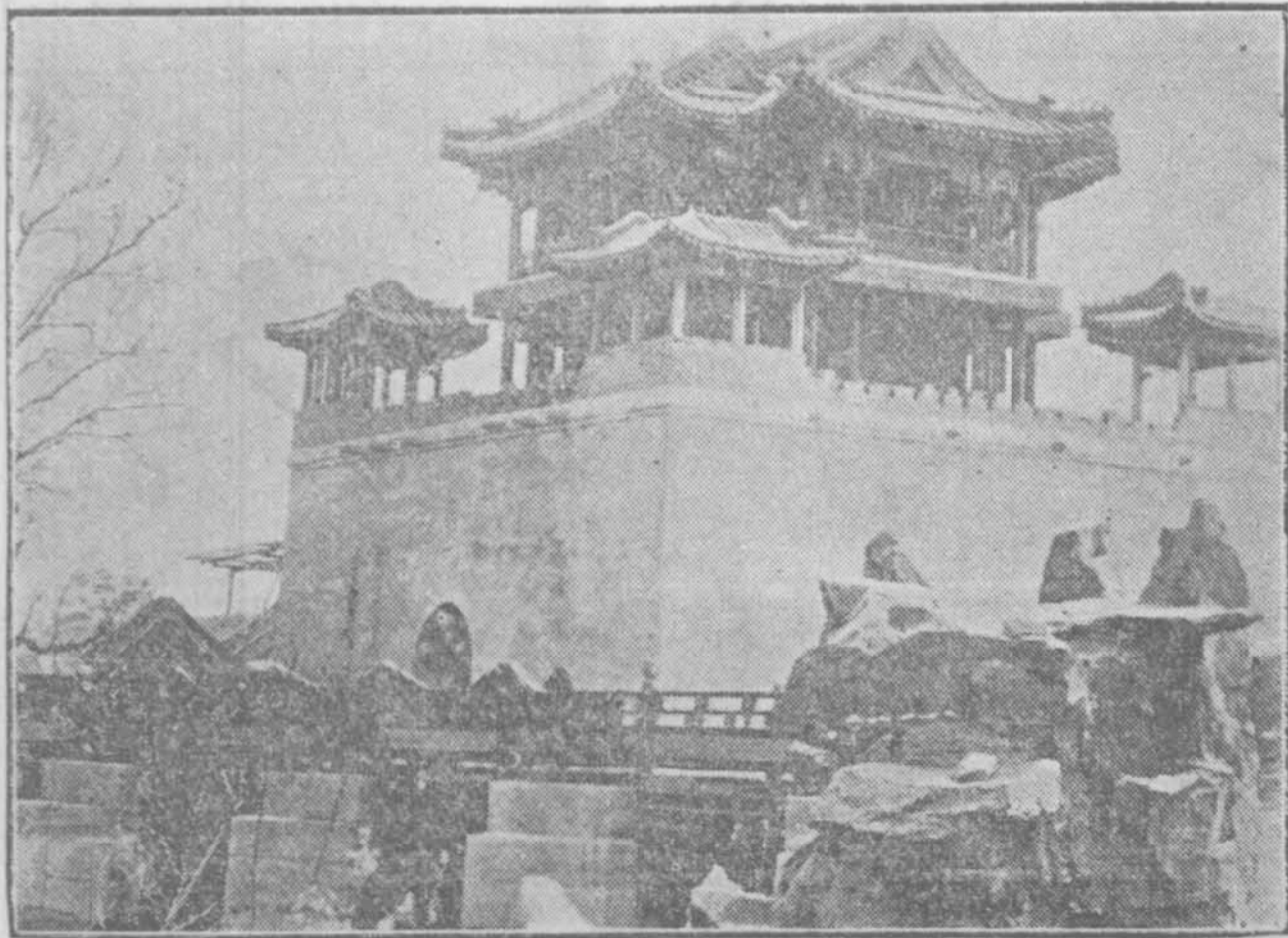

萬壽山文昌閣

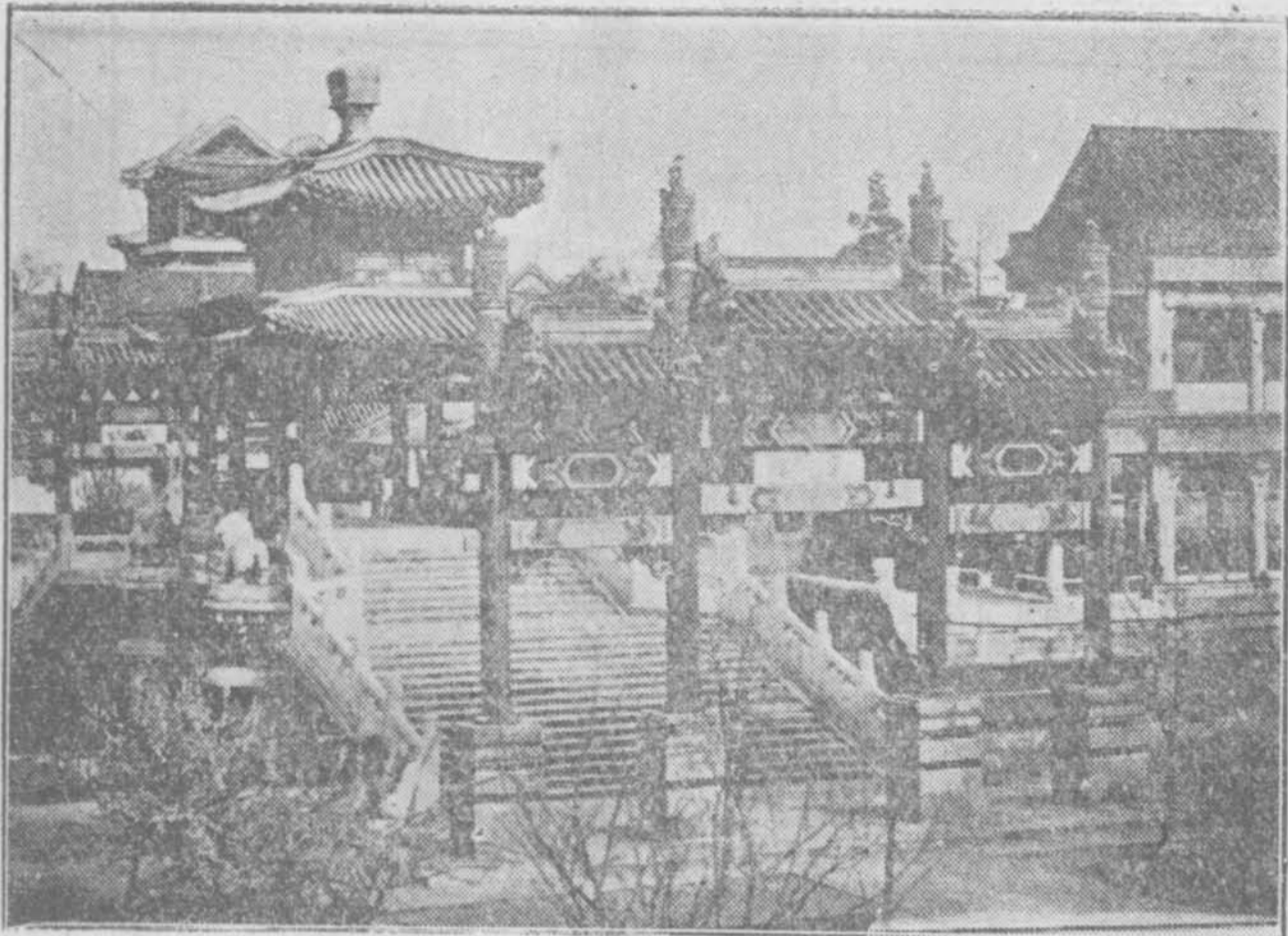

萬壽山大橋



萬壽山石舫

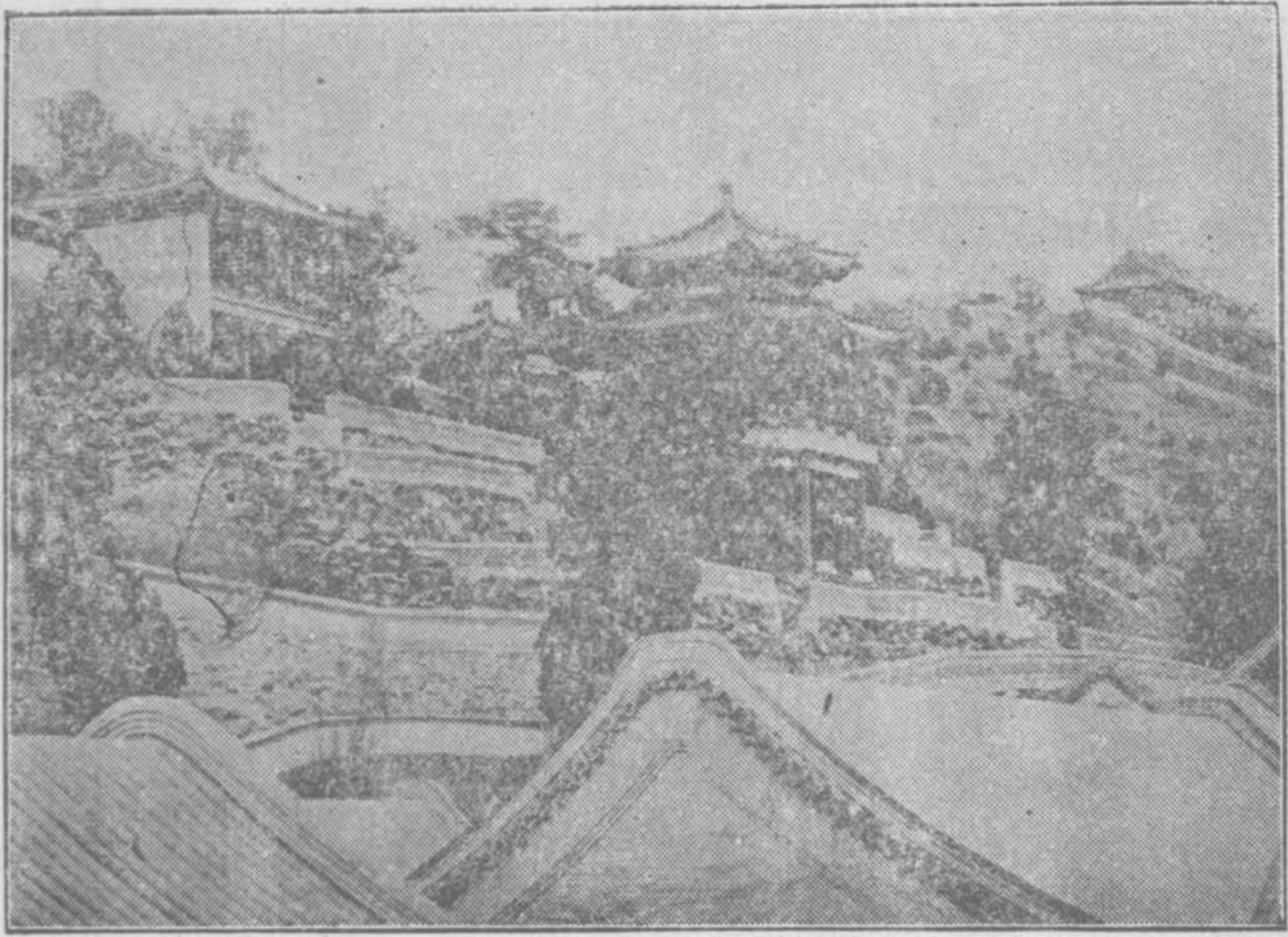

萬壽山畫中遊

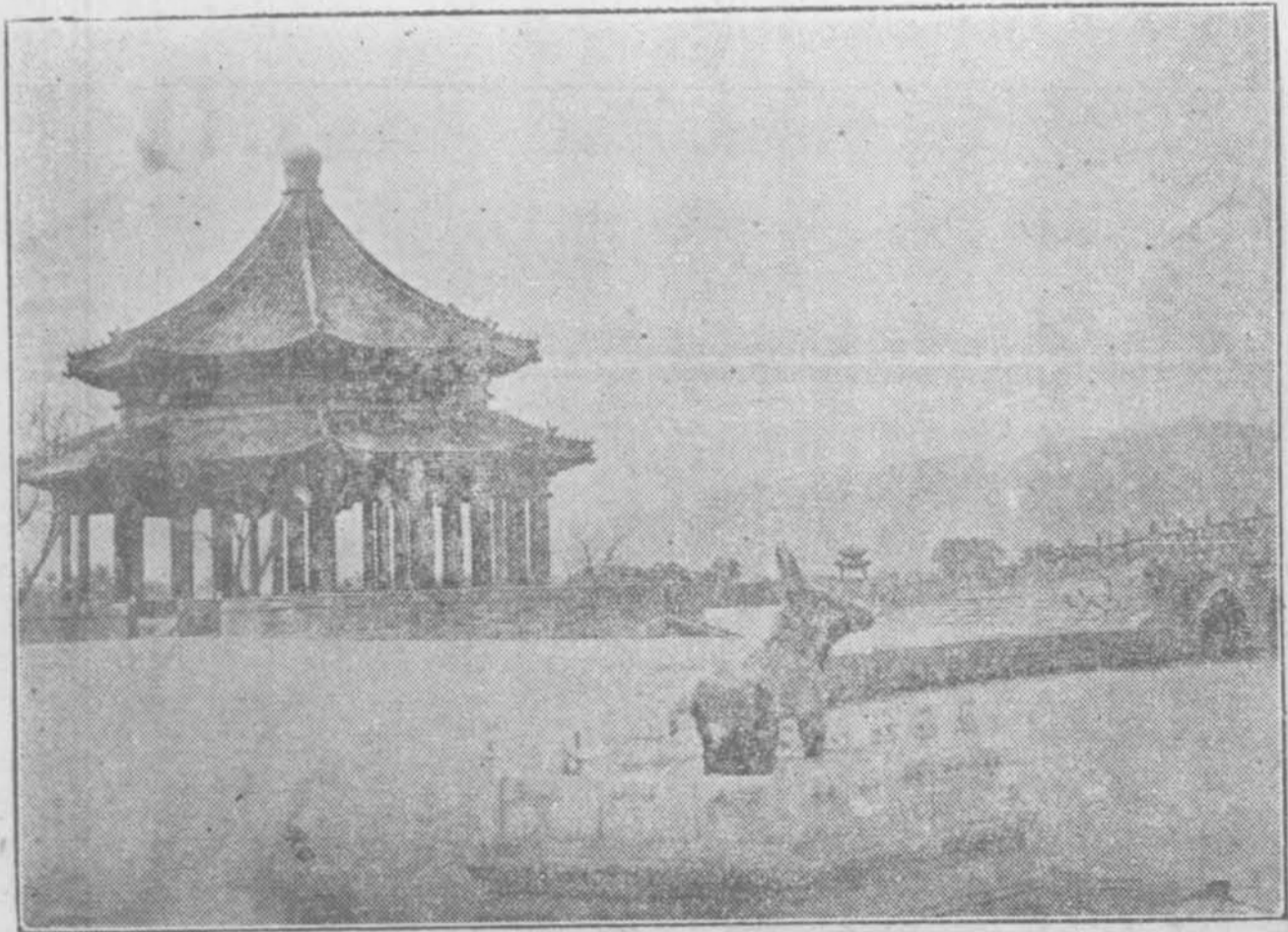

萬壽山銅牛



萬壽山北玉泉山

玉泉山 在城西萬壽山北青龍橋

西出西直門西行約二十里一望

巍峨秀拔者西山也山本太

行之別阜支派極多得為名勝者凡

數十處如香山覺山盧師山五峰山

之類皆是玉泉山亦其一也金章宗

曾於此建行宮元明以來皆為遊幸

地清康熙初即金行宮遺址重加修

葺賜名靜明園山巔有塔高七級級

各丈有二尺內有旋螺石梯塔端植

銅佛一尊按山以泉得名京師各水

以此為甘冽第一故曰玉泉泉發處

鑿石象螭頭泉自螭腦中出色如素

練流入昆明湖為京師八景之一曰

玉泉垂虹泉上有碑二左刊天

下第一泉五字右刊御製玉泉

山天下第一泉記今俱存

盧師山 在宛平縣西三十里相傳隋末有神僧盧

師居此能馴服二龍子曰大青小青山有潭

覆以巨石其下深不可測二龍潛焉歲旱禱雨

輒應唐書盧挺傳挺遣燕州司馬王安德行渠作漕

艦轉糧自桑乾水抵盧思臺行八百里渠塞不可通

以唐書考之今盧師山即盧思臺師乃思之誤也

昆明湖 在萬壽山下清乾隆十六年導西山玉泉

之水即舊所謂西湖者廣為疏濬周三十里賜今名

有御製昆明湖記間置橋閘以時節宣其西為蓄

水湖水勢稍高即湖之上流也夾岸開稻

田百頃資以灌溉彌望青疇宛然小鄉

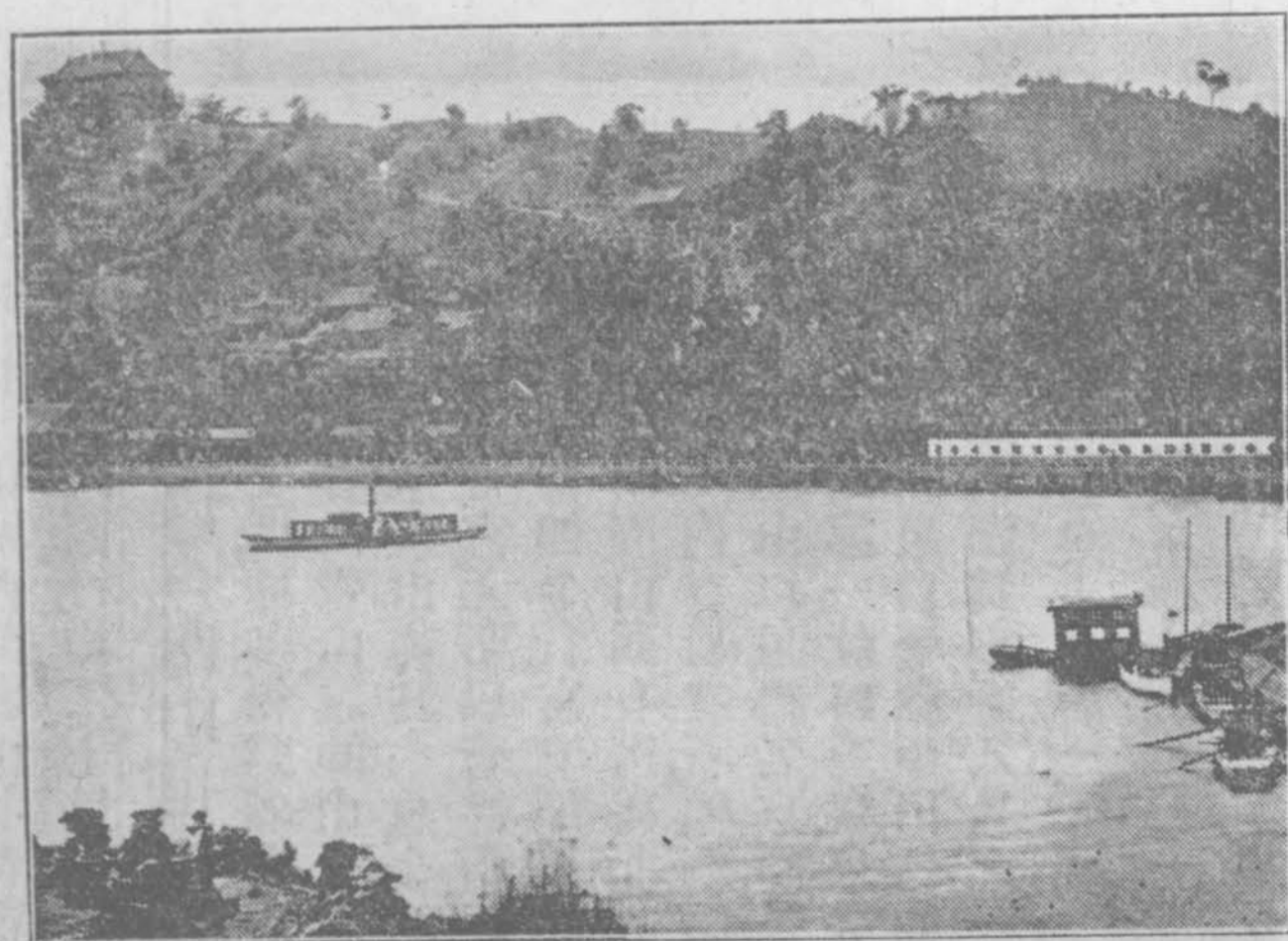

萬壽山下昆明湖

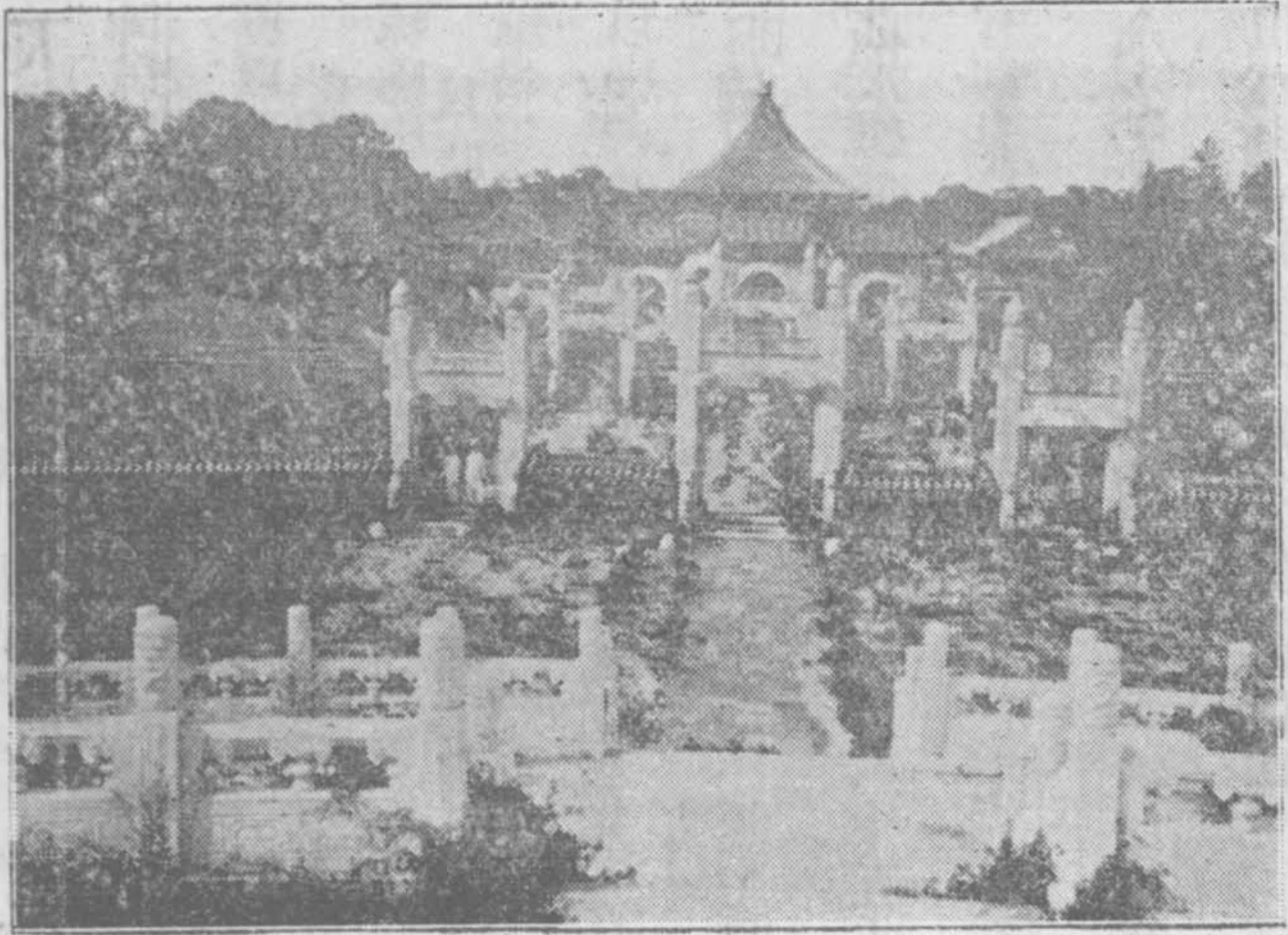

正陽門外天壇一



天壇二

天壇 在正陽門外天橋南周十里繚以垣牆中有

祈年殿圓邱皇乾殿等處地產益母草龍

鬚菜天門冬傘兒草之類頗多井泉甘冽居

民時往汲取壇之地址極闊 蒼松古柏石碣

臺亭頗饒古趣 民國成立後凡十月初十日爲

國慶紀念日經內務部開放三日縱人遊覽

地壇 在安定門外周環七百六十五丈澤中貯水

方邱北向南之左右設五嶽五鎮石座鑿爲山形北

之左右設四海四瀆石座鑿爲水形南爲地祇室北

爲齋宮每歲大祀地於方澤卽此



安 定 門 外 地 壇

居庸關

在京北昌平州西北（昌平州距京師九十里由本路豐台車站轉京張路可達）延慶州東

南兩山夾峙下有巨澗懸崖峭壁向稱天險故唐高達夫入關詩有絕坂水連下羣峯雲共高之句明初大將軍徐達壘石爲城以壯京師門戶淮南子曰天下有九塞居庸

其一又爲京師八景之一曰居庸疊翠按昌平州西北二十四里爲居庸關南口有城南北二門

自南口而上兩山之間一水流焉道出其上十五里爲關城跨水築之亦有南北二門又有水門又八里爲上關有小城約七里曰彈琴峽水流石罅聲若彈琴又七里爲青龍橋東有小堡又

三里卽八達嶺矣又南口東六里有龍虎臺一廣二里袤三里與積粟山相峙如龍蟠虎踞狀

元時往來上都每駐於此明太宗北征屢駐蹕焉曾榮詩云重關深鎖白雲收天際諸峯黛

色流北枕龍沙通絕漠南臨鳳闕壯神州煙生睥睨千巖曉露濕芙蓉萬壑

秋王氣自應成五彩龍文長傍日光浮

八達嶺

在宣化府延慶州南三十里距居庸上關十七里爲往來之衝要元人以此爲居庸北口上

有城設兵戍守山水記曰自八達嶺下關居庸若建瓴若闕井故昔人謂居庸之險不在

關城而在此嶺也

明陵 在京北昌平州北十八里天壽山山脈自

西山蜿蜒而來羣峯連亘流泉環帶明

代陵寢皆奠於此自東西兩峰而外或各名一山皆

以天壽統之按明陵之在昌平者計十三區一永樂

長陵在天壽中峰筆架山下二洪熙獻陵在西峰下

三宣德景陵在東峰下四正統裕陵在石門山東五

成化茂陵在聚寶山東六弘治泰陵在史家山東南

七正德康陵在金嶺山東北八嘉靖永陵在十八道

嶺九隆慶昭陵在大峪山東北十萬歷定陵在小峪

山東十一泰昌慶陵在天壽山西峰之右十二天啓

德陵在雙鎖山檀子峪西南十三崇禎思陵在錦屏

山昭陵西清順治十六年巡幸畿輔親詣諸陵前爲

文以祭特設司香太監及守陵人戶有司以時修葺

一切規制至今猶存



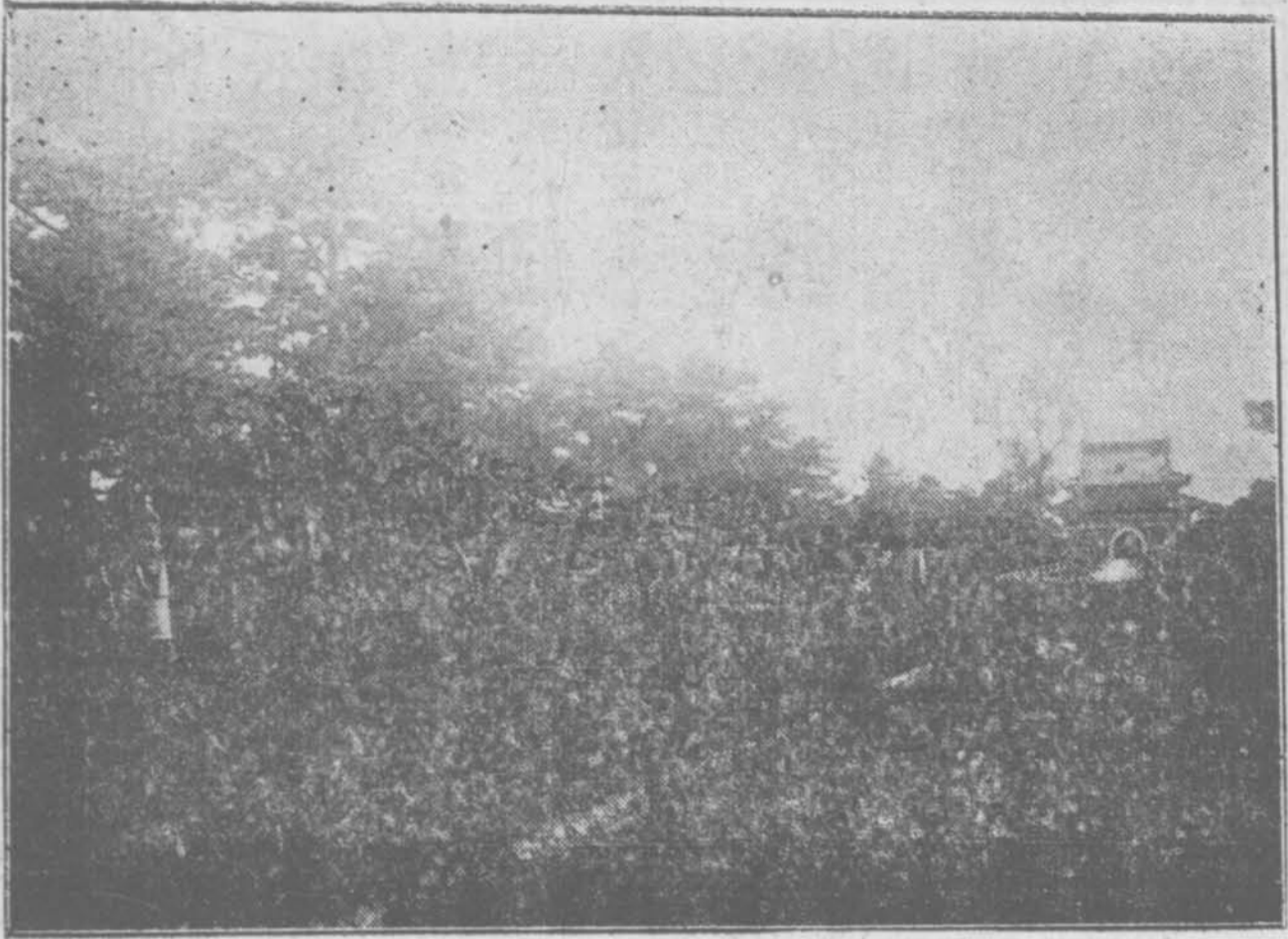

明陵之長陵二

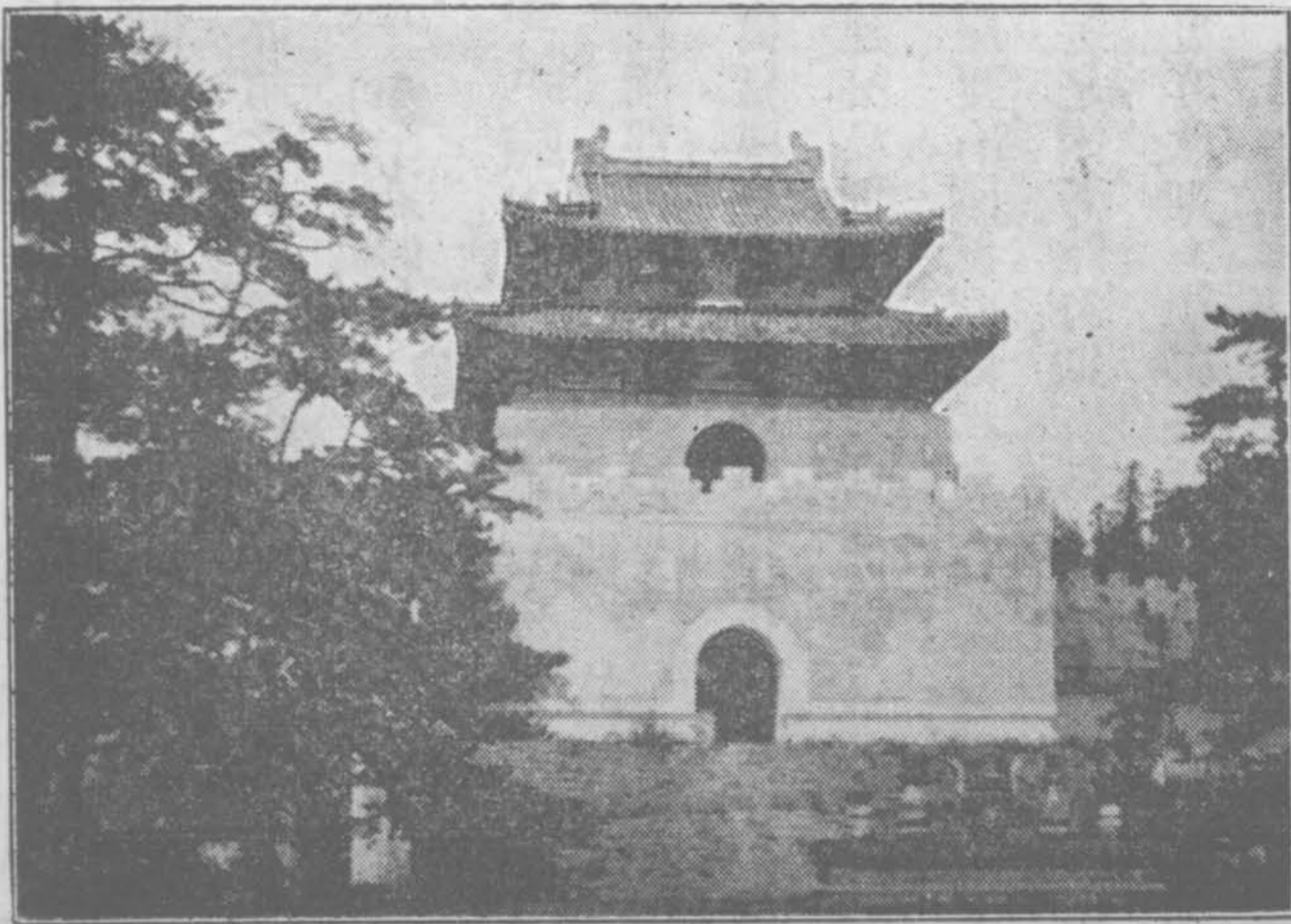

明陵之長陵三



明長陵之陵 隆恩殿

七渡河

在京北昌平州北一百里源出口外自二道關入口東南流進黃花鎮水經注河出北山黃頰谷亦謂之黃頰水東南流注沽河

遊覽

農事試驗場

在西直門外迤西二里許俗呼爲萬牲園卽三貝子花園舊址也內有動物植物各種珍禽猛獸異卉奇葩無不具備夏日荷花尤盛場內之建築品則有前清行宮之設備西式樓房東洋式木屋更有幽風堂觀稼軒卍字式樓爲憩息品茶之所遊是園者陸行則有肩輿人力車水行則有各式船隻宴飲則有中外各飯莊番菜館誠都中第一勝境也

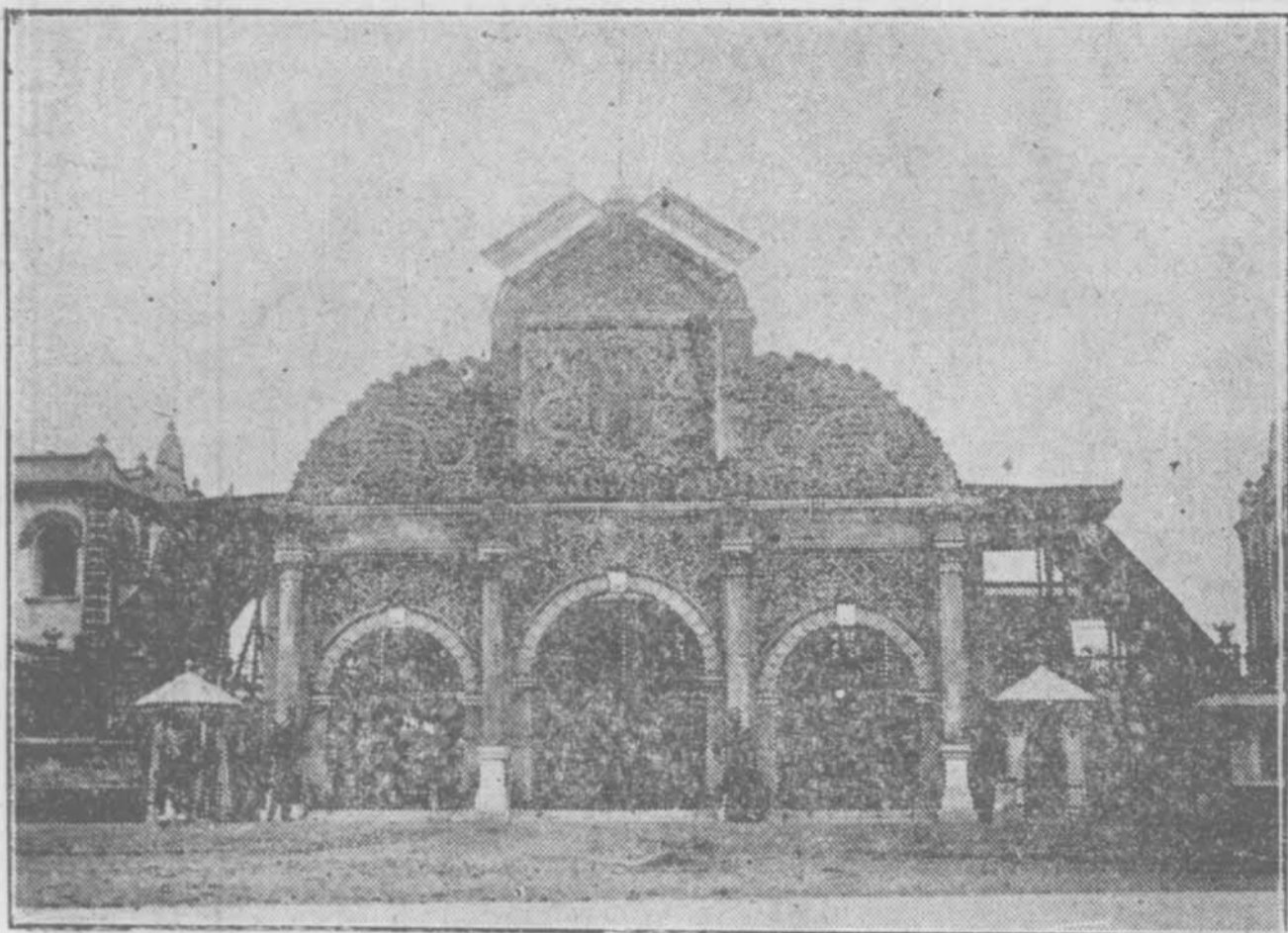

西直門外農事試驗場



試驗場長木橋

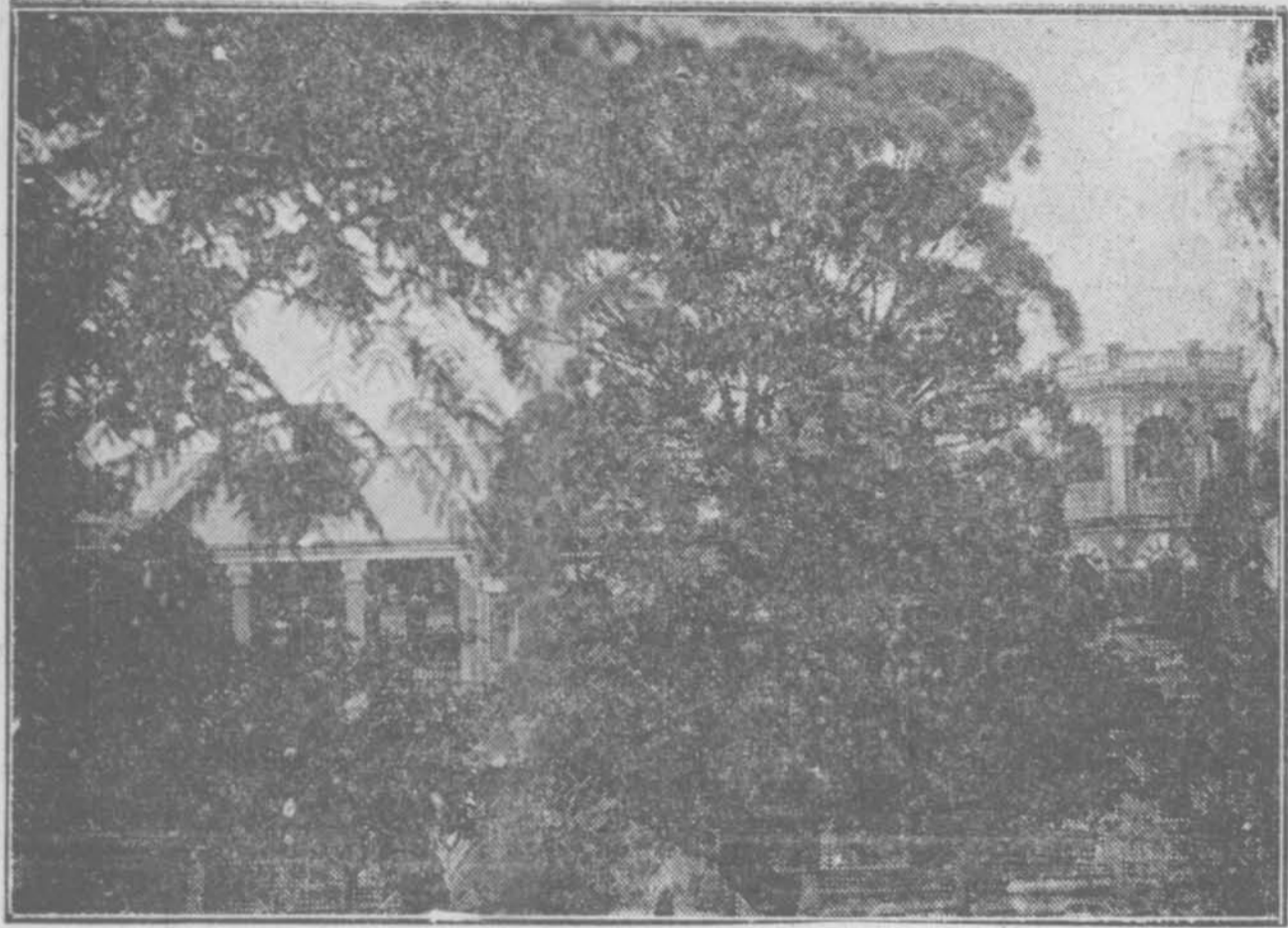

試 驗 場 內 暢 觀 樓

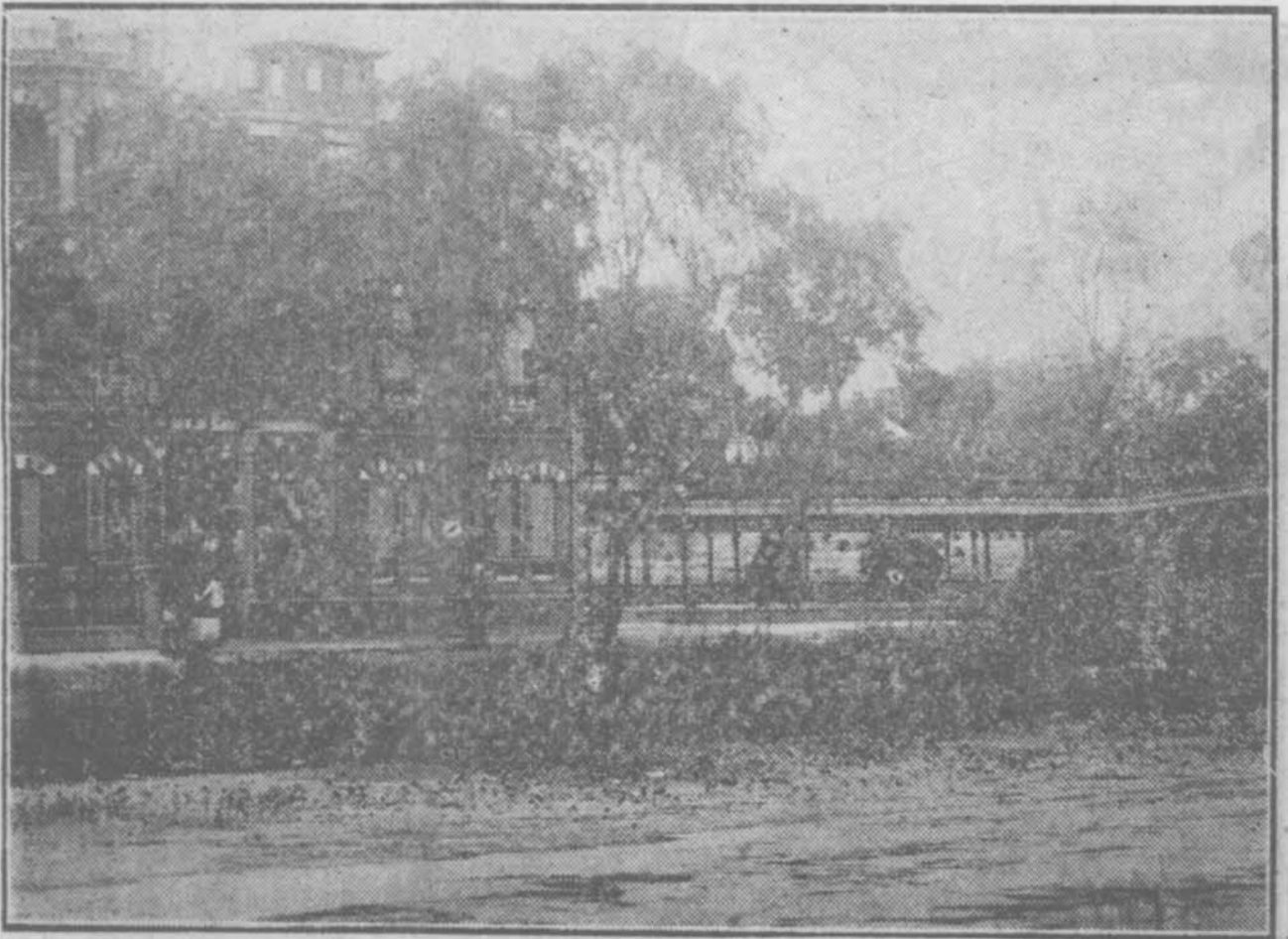

暢 觀 樓 後 景

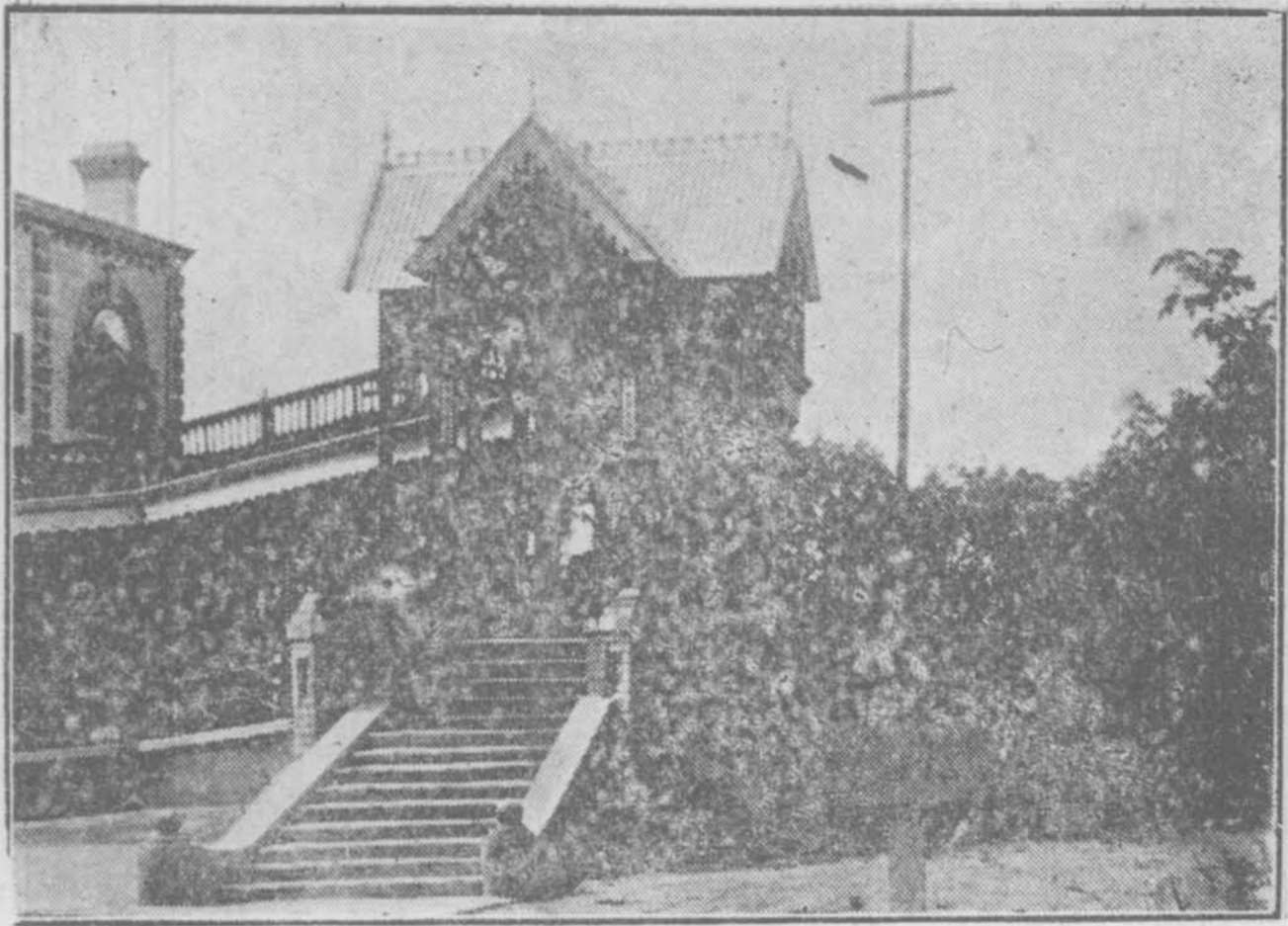

試驗場內東遠樓旁觀

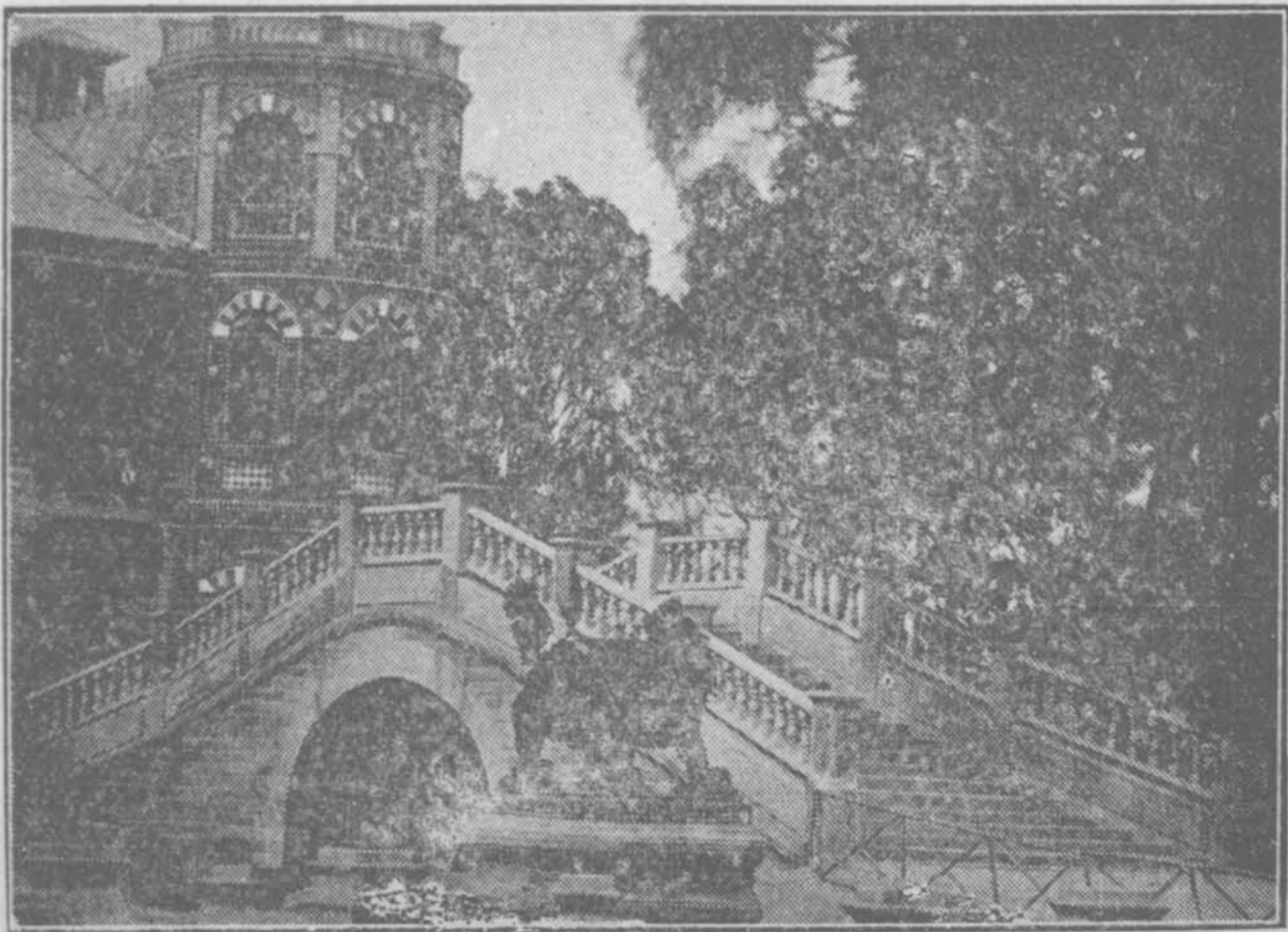

試驗場內古銅吼噴水

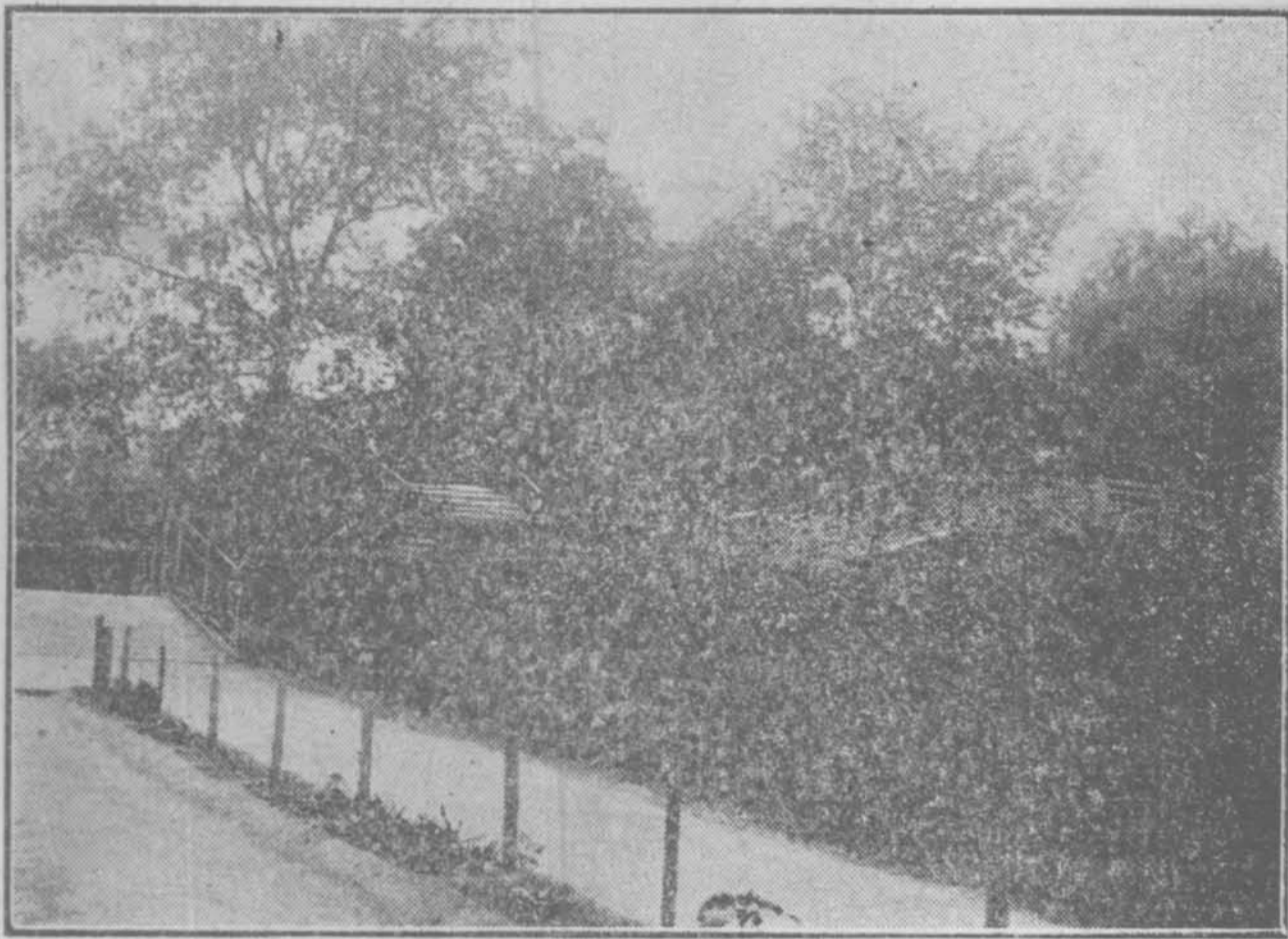

試驗場內喜堂東之洋式橋

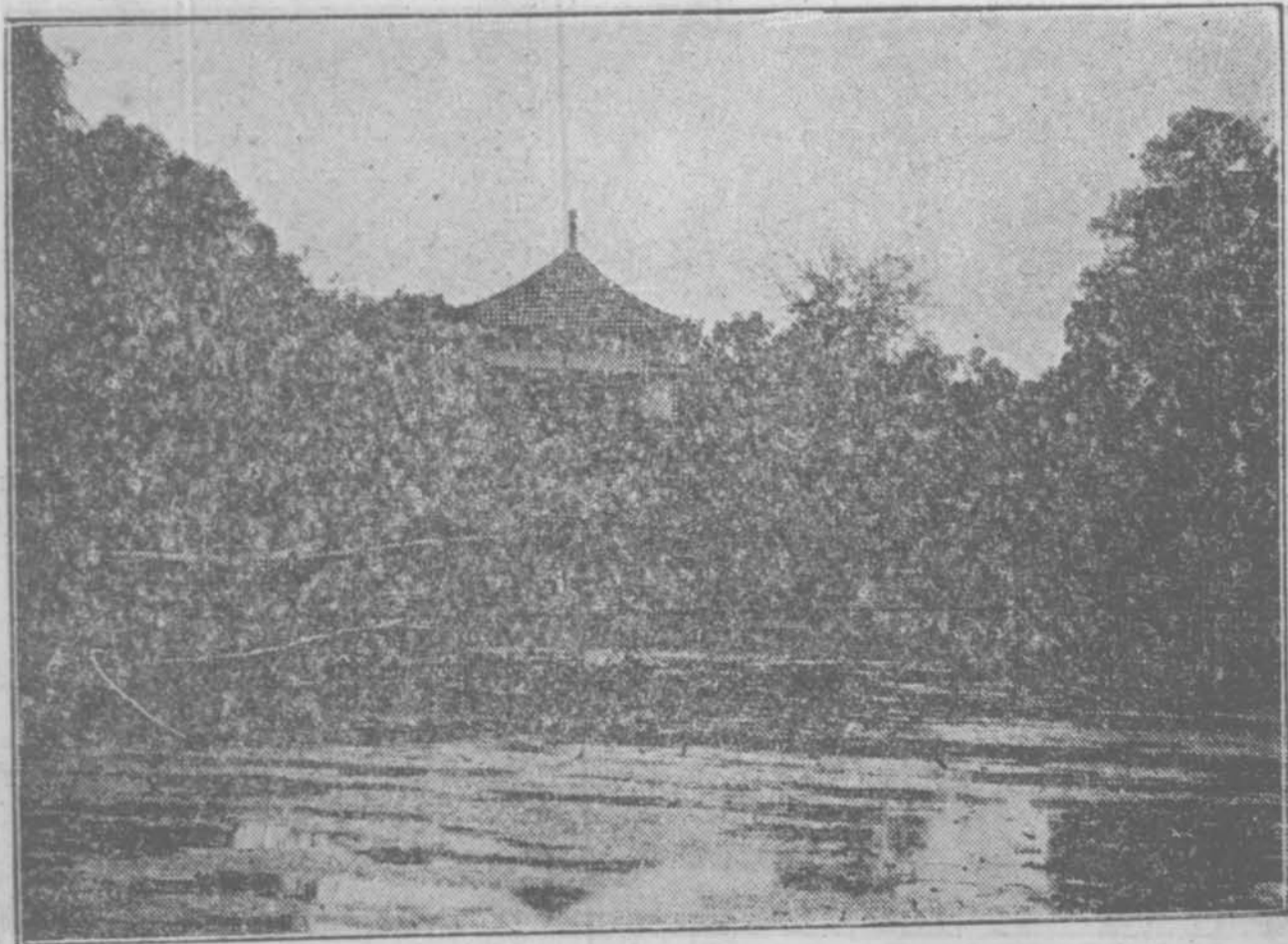

試驗場內東洋房遠望

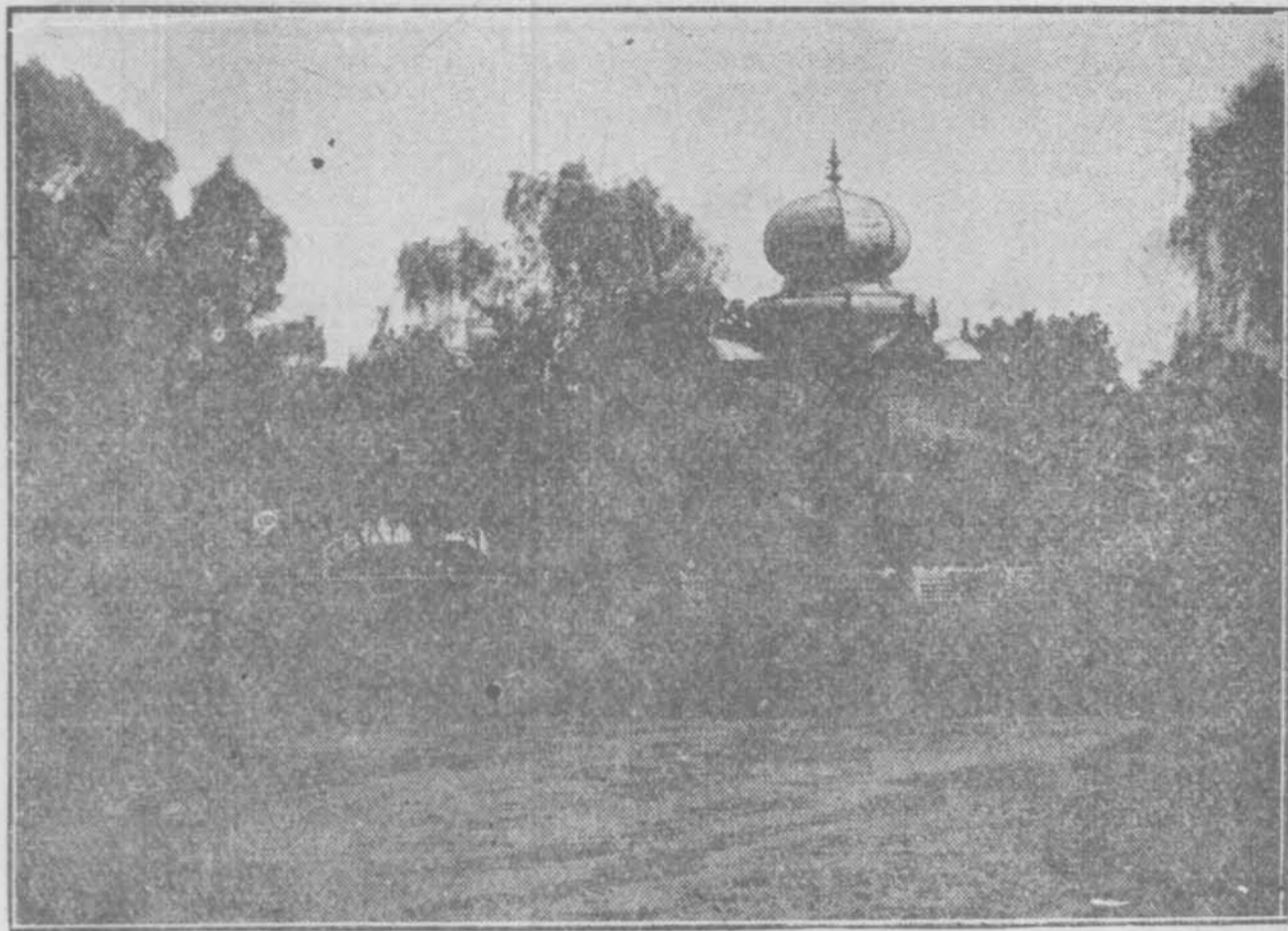

隆福寺 在朝陽門內東四牌樓隆福寺街明景泰

中建悉用南內木石所造其大雄殿四面石欄乃鳳
翔殿舊物燬於清光緒間然殿宇雖已殘缺廟會仍
盛每旬逢九十兩日東城士女多往遊焉俗呼爲東
廟

護國寺 在德勝門大街西路北相傳元丞相托克

托故宅明宣德間更名爲大隆善寺至成化間增加
護國二字後爲姚少師影堂今但沿其名曰護國寺
每旬逢七八兩日爲廟會之期俗呼爲西廟

東安市場 在東安門外丁字街京師各市場以

此爲首屈一指場中商店林立戲園飯店茶社球房
無不有之去年二月二十九日晚卽舊歷壬子正月
十二晚八鐘兵變紛擾全場付之一炬越後日各商
紛紛支搭棚帳暫爲營業刻已逐漸建築又復舊觀

試 驗 場 內 西 洋 式 亭

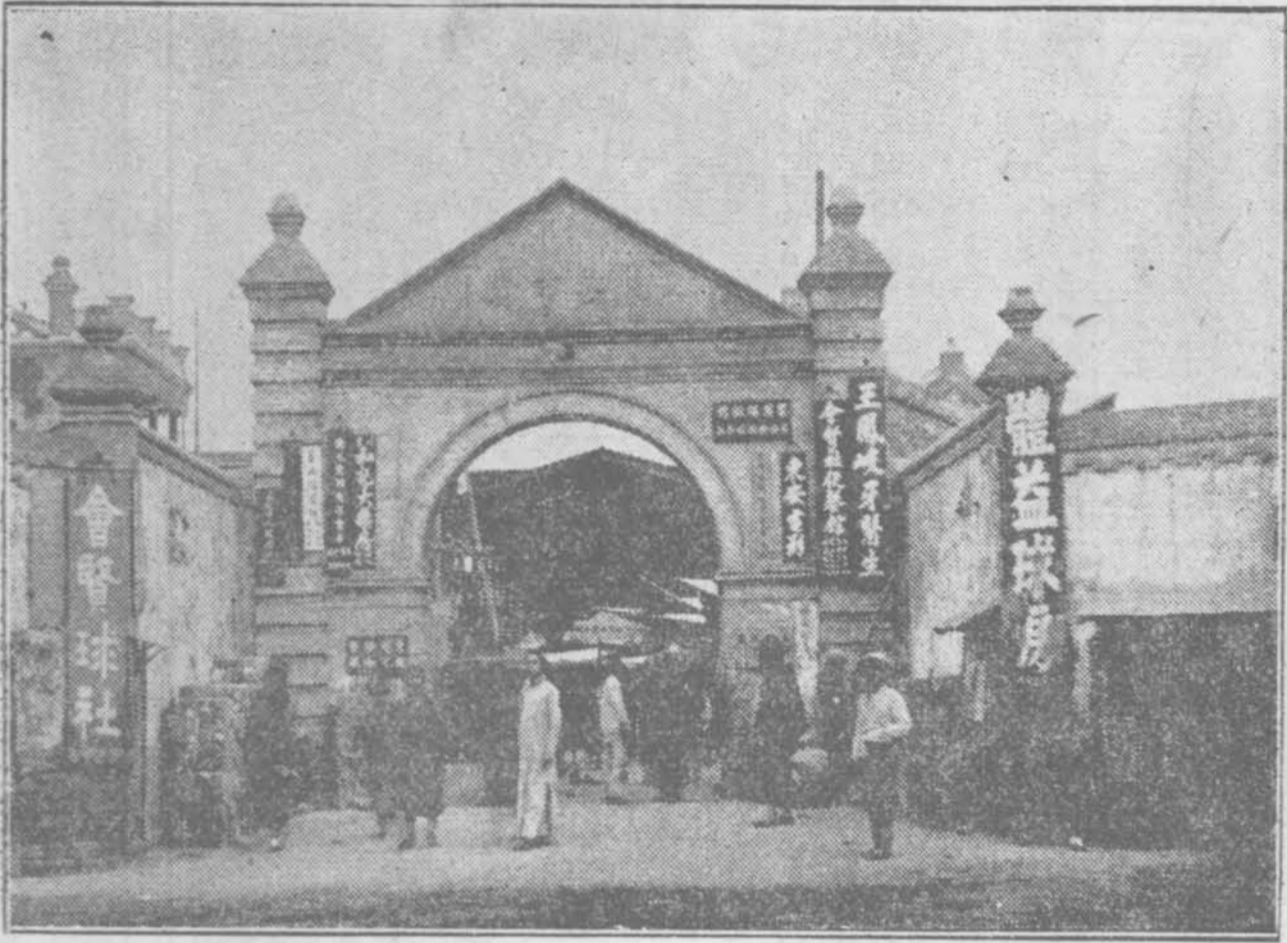

東安外門安東市場

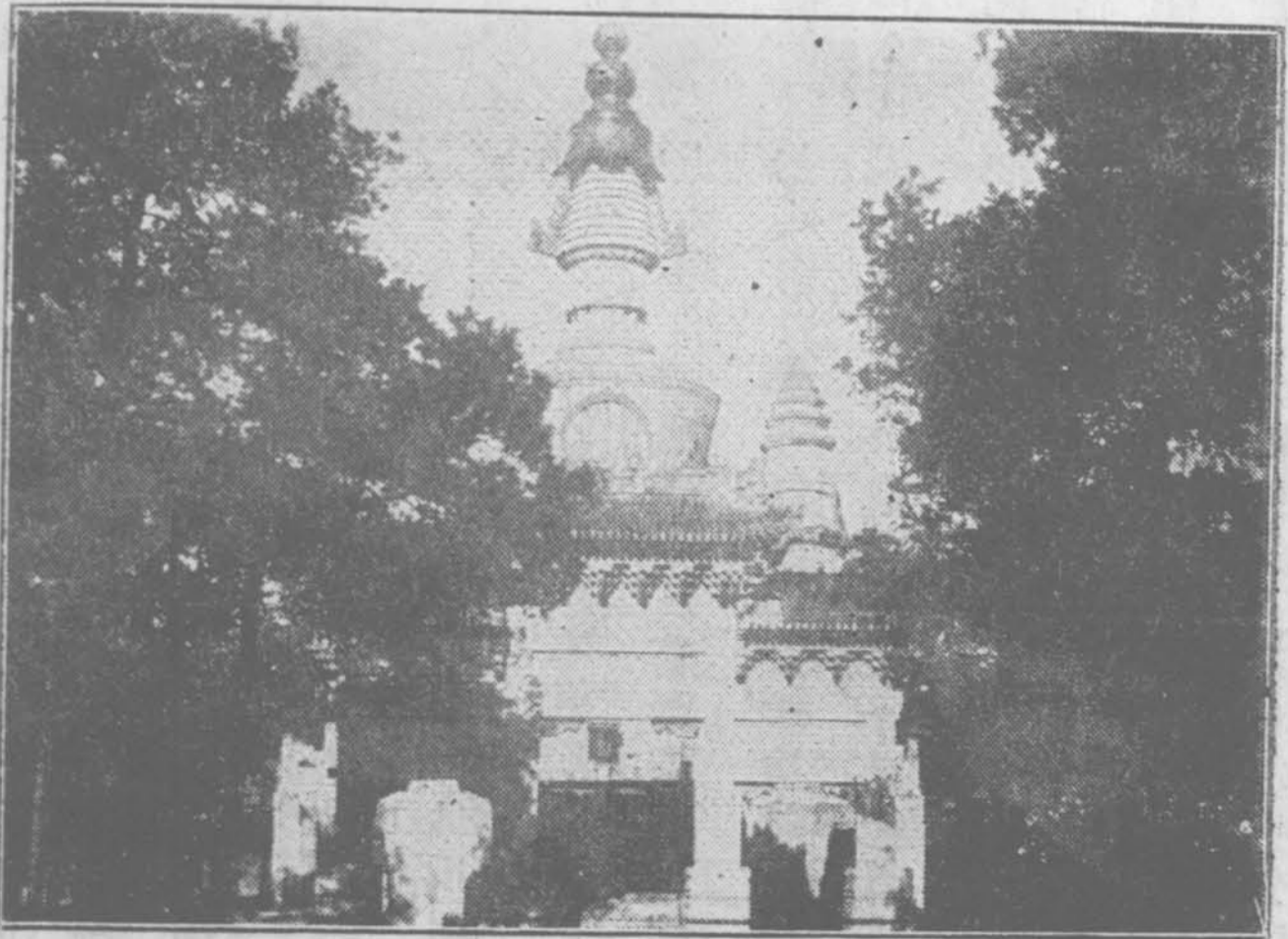

安定外門黃寺一

黃寺

在安定門外校場迤北清順治八年就普淨禪寺興建有御書碑記俗所謂東黃寺也西黃寺在此寺西雍正元

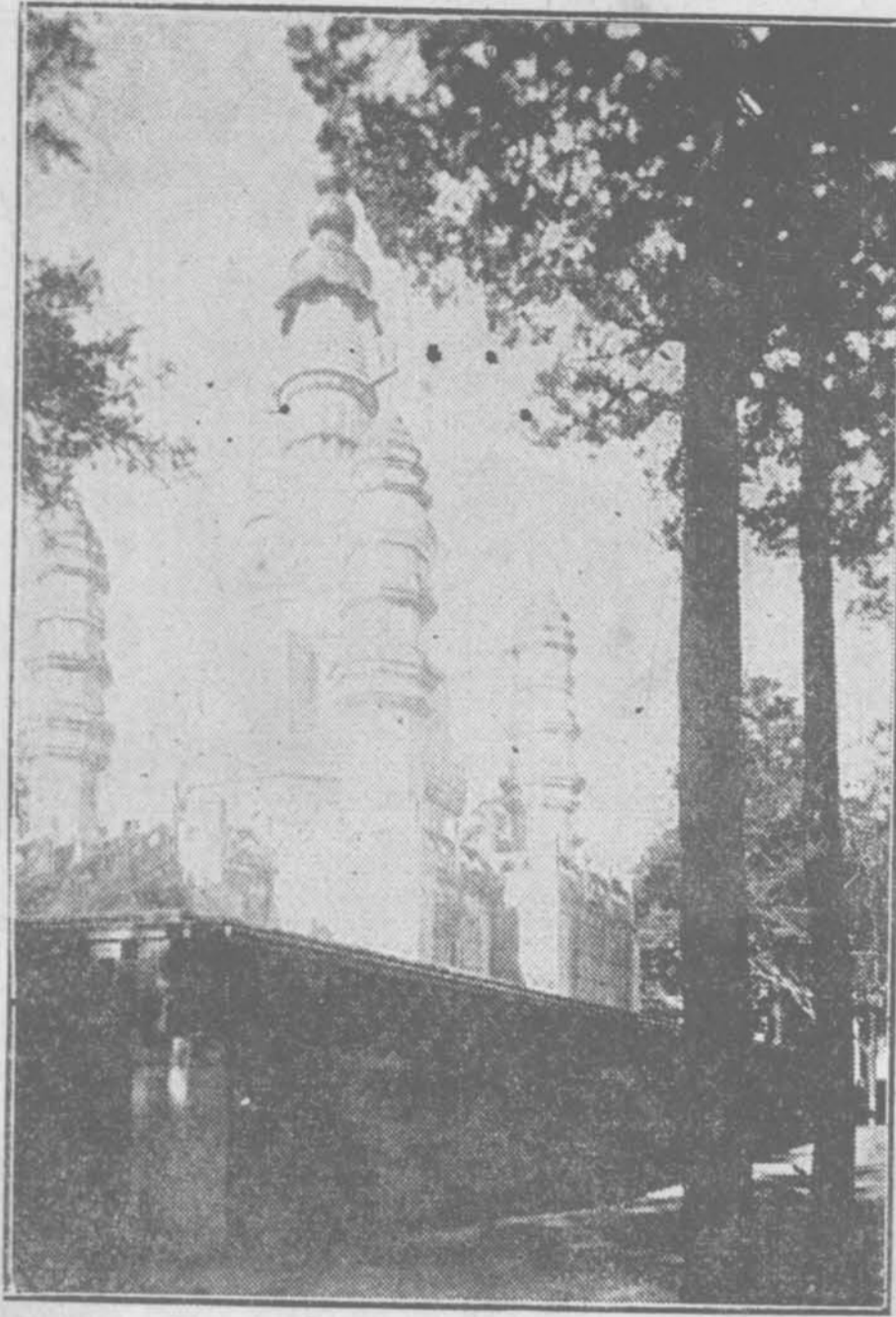

年建有御書聯額及御製碑每年正月十三日至十五日有喇嘛跳舞札佈俗呼演鬼一時觀者如堵

京漢旅行指南 (卷下)

萬壽寺

在西直門外廣源闡迤西明萬歷五年建殿宇宏麗內有

一鐘鑄自明永樂時名曰華

黃

嚴鐘擊之聲聞數十里清

乾隆十六年移置於城北覺生寺

而此刹名蹟不為稍奪寺於前清

時屢經修葺其西院琳宮紺宇煥

然一新為孝欽顯皇后及德宗幸

頤和園時中途茶憩之所其東院

疊石為山點綴風雅尤擅

幽勝每年四月初一日至十五

日開廟遊人極盛



西直門外萬壽寺

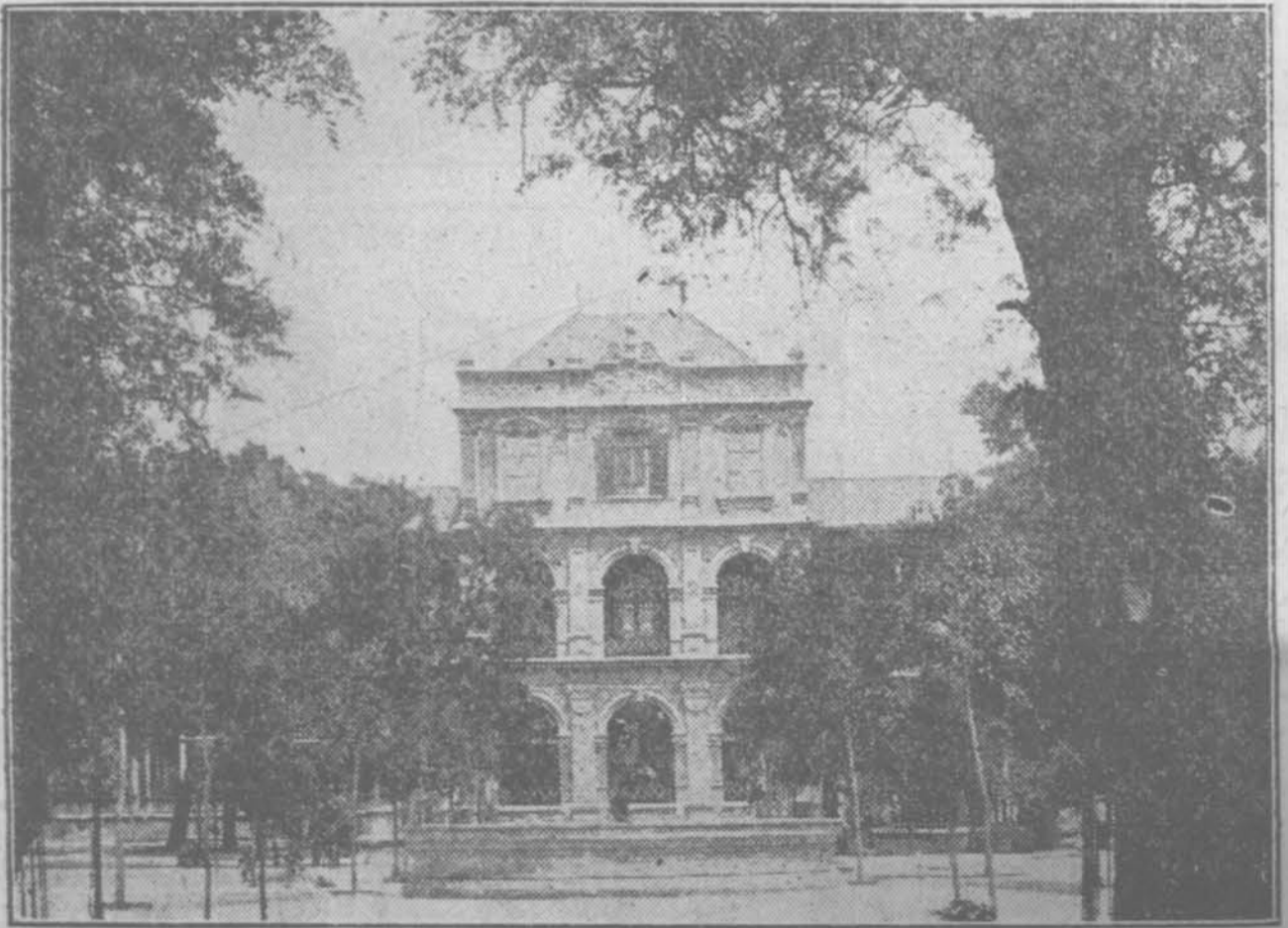

宣武門外陳列所

陳列所

舊在正陽門外廊房頭條清光緒三十四

年燬於火復於宣武門外彰儀門大街另行建築卽

今處也所內陳列品均極精巧並有各省工藝製

造品各界發明品 西南有茶樓一處爲休憩品

茶之所遊覽甚便入場券僅取銅元二枚

火神廟

在琉璃廠廠甸東自正月初一日起至十

五日止各商在廟中分攤設肆排列書畫字帖古玩

玉器等類 四方人士之嗜古選奇者咸往

遊焉

香廠

在正陽門大街西南相傳明代官家廢園地

勢低窪日久遂淤塞成塘後經警廳修墊平坦擬爲

建築新市場之用每年正月初一日起至月杪止招

集一切商賈雜藝人等 分段營業士女遊觀

者轂相擊肩相摩

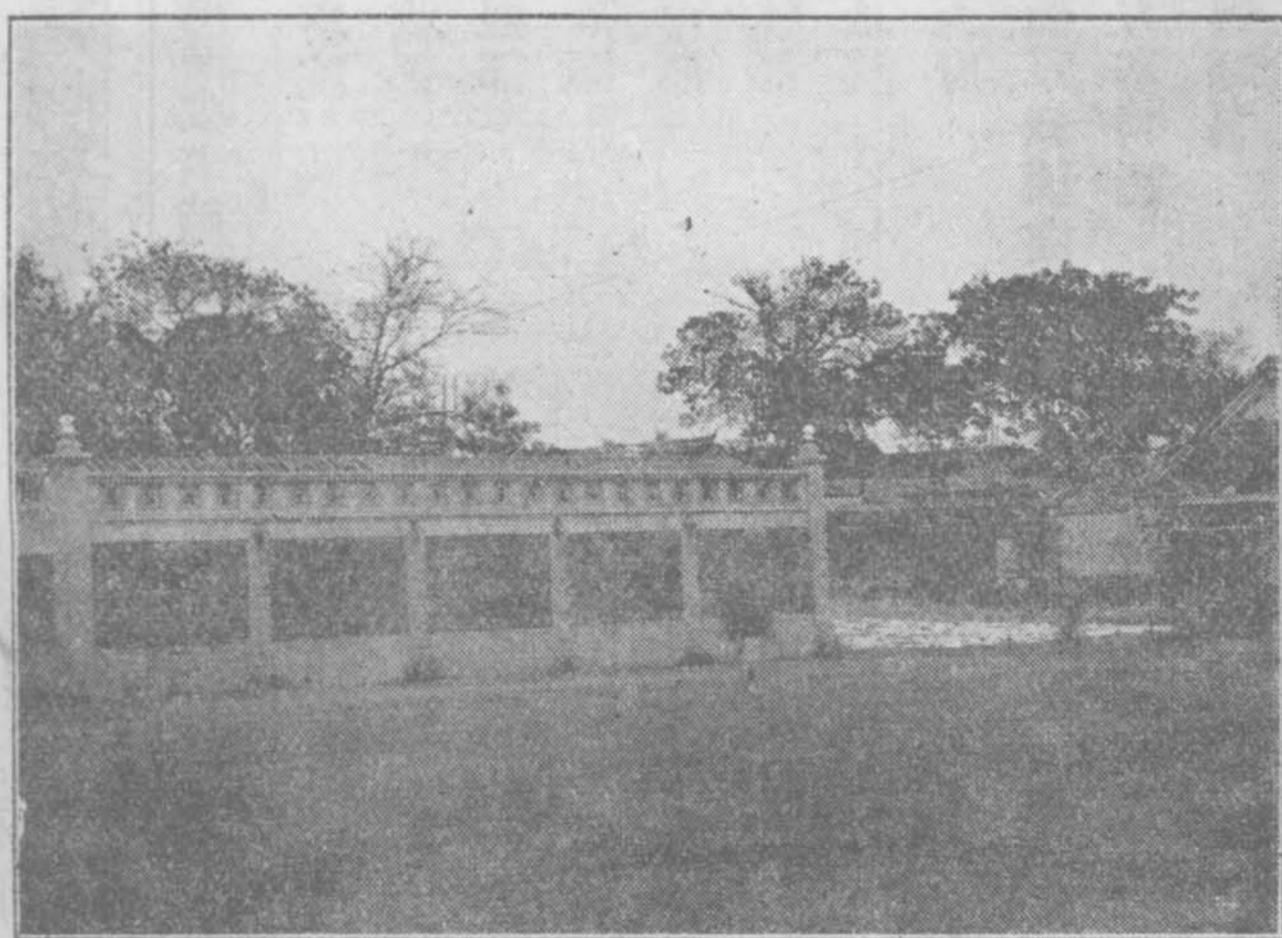

正陽門西南香廠

廠甸

在琉璃廠中間路北每年正月初一日至十五日為京中遊覽勝地管絃盈耳裙屐如

雲去年十月初十國慶日曾在該處開共和紀念大會赴會者頗極一時之盛云

● 衙署局所 中央官署為數繁多今擇其重要者臚列於下

總統府	南海	國務院	鐵獅子胡同
外交部	東堂子胡同	財政部	戶部街
內務部	內務部街	交通部	西長安街
海軍部	鐵獅子胡同	陸軍部	東華門內
司法部	刑部街	教育部	西單牌樓
工商部	西四牌樓	農林部	豐盛胡同
參謀部	羅鼓巷炒豆胡同	參議院	象坊橋
大理院	刑部街	順天府	後門外
步軍統領衙門	帽兒胡同	禁衛軍訓練處	禁衛軍街
高等審判廳	刑部街	地方審判廳	刑部街
京師警察廳	戶部街	大興縣署	安定門大街

宛平縣署

後門外皇城根

電話總局

燈市口

電報總局

東長安街

郵政總局

東長安街

自來水總局

東直門外

緝探總局

大吉巷

消防隊

養蜂夾道

商務總局

西柳樹井

京張鐵路總局

西四牌樓羊肉胡同

京漢鐵路局

東長安街

●各省會館

京中各省會館爲數繁多僅擇其中之一二錄下

奉天會館

西柳樹井

吉林會館

乾麪胡同

直隸老館

宣武門外大街

直隸新館

驛馬市路北

河南會館

粉坊琉璃街中間

山西會館

崇文門外鞭子巷

又山西會館

前門外明因寺街

又山西會館

前門外東小市

山左會館

教場頭條胡同

又山左會館

鐵香爐

關中會館

宣武門外大街

江蘇會館

北半截胡同

安徽會館

後孫公園

湖北襄陽會館

鐵老觀廟

江西南康會館

東珠市口路北

南康新館

鮮魚口內小橋

京漢旅行指南（卷下）

四十五

京漢旅行指南（卷下）

四十六

全浙會館

下斜街西頭路西

全浙新館

南橫街中間路北

四川老館

四川營路北

四川南館

宣武門外大街

湖南會館

爛漫胡同

福州會館

驛馬市

四川東館

山西街路東

四川新館

皮庫營路北

福州老館

南下窪

粵東會館

打磨廠路南

粵東新館

南橫街中間路北

粵西老館

鑾慶胡同東頭

廣西新館

北柳巷北口路東

廣西三館

海北寺街路南

廣西南館

教場三條胡同

貴州會館

廣安門大街

貴州老館

櫻桃斜街

雲南會館

齊化門北小街

雲南新館

珠巢街

咸甯會館

椿樹上頭條

● 各行會館

顏料會館

前門外北蘆草園

藥行會館

前門外興隆街

烟行會館

彰儀門大街中間

綢緞行會館

三里河

靛行會館

西半壁街

當行會館

西柳樹井

玉行會館

小沙土園

金行會館

草廠頭條胡同

皮行會館

大寶極巷

整容行公益會館

大馬神廟

● 學堂

京師大學堂

後門內馬神廟

法政學堂

太僕寺街

法律學堂

順治門內象坊橋

實業學堂

祖家街

順天中學堂

後門外兵將局

五城中學堂

琉璃廠

高等學校

安定門郎家胡同

東省鐵路俄文學堂

總布胡同

京師第一初級師範學堂西什庫後

京師女子師範學堂

石駙馬大街

交通部交通傳習所

西長安街後

稅務學堂

祿米倉東

財政學堂

順治門內西城根

滙文學堂

孝順胡同

法文學堂

順治門內城根

遊美清華學堂

京西海甸

● 報館 京中報館繁多僅擇其中之二錄下

政府公報

王府井大街

英文北京日報

鎮江胡同

北京日報

鎮江胡同

中國日報

五道廟

新民日報

南柳巷永興寺

京津時報

北京小沙土園

京漢旅行指南 (卷下)

四十七

日知報

南柳巷西

大國民日報

彰儀門大街西磚胡同

國公民報

李鐵拐斜街

新紀元報

李鐵拐斜街

順天時報

化石橋

亞細亞報

李鐵拐斜街

民視報

前門外大安瀾營路北

國華報

琉璃廠萬源夾道

大自由報

順治門外大街

平報

虎坊橋東

大一統報

鐵老觀廟

● 旅館

北京旅館不下數百家僅擇其上中等有名者列之

中西旅館

西河沿

金臺旅館

西河沿

平安旅館

西河沿

迎賓館

西河沿

中和棧

西河沿

斌魁棧

西河沿

福來棧

西珠市口

永豐棧

西珠市口

名利棧

茶兒胡同

鴻安棧

許家大門

廣元棧

李鐵拐斜街

高陞棧

驛馬市

長發棧

驛馬市

佛照樓

驛馬市

泰安棧

驛馬市

福星棧

楊梅竹斜街

●外國旅館

六國飯店

東交民巷

北京飯店

東長安街

華東飯館

東單牌樓

扶桑館

東單牌樓

●茶樓

青雲閣

觀音寺街

勸業場

廊房頭條

第一樓

廊房頭條

集雲樓

煤市街

北京新式茶樓率皆營屋招租萃賣各種物品茶肆其一部分也飯館球房所在多有

●戲園

文明茶園

西珠市口

天樂園

鮮魚口

廣德樓

大柵欄

同樂茶園

大柵欄

三慶園

大柵欄

中和園

糧食店

福壽堂

打磨廠內

吉祥茶園

東安市場

丹桂茶園

東安市場

廣和樓

肉市

西安茶園

西安市場

●浴堂

昇平園

楊梅竹斜街

[最優等]
一元

德貴堂

堂扇胡同

[優等]
六角

一品香

王廣福斜街

西昇平園

李鐵拐斜街

●代步

汽車

每日約洋二十五元

半天

上午八點至十二點

洋十五元

馬車

每日約洋六元

上半天二元五角

下半年三元

騾車

每日約洋一元

膠皮人力車

每句鐘約小洋二角

人力車

每里約銅元三枚

●注意

北京轎車人力車遍地皆是而以前門月橋場之旁為最多向無定價視乎僱車者當時面訂何如耳其停放附近站地之車輛雖云遵守鐵路警章不敢爭搶生意然遇客商携有包裹於車到時自行出站僱車者價必抬高二三倍遇雨後或陰雨時則更逾尋常有增至六七倍者是亦旅行所當注意也

●流通貨幣

銀元 北洋 站人洋 鷹洋 造幣廠

鈔票 中國銀行 交通銀行 華俄道勝銀行

滙豐銀行 德華銀行 東方匯理銀行 正金銀行
花旗銀行

小洋 各省通用每元換小洋十一角零

銅元 每洋一元換銅元約一百三十枚左右



北京前門車站

〔直隸順天府宛平縣轄〕

本路貫通南北延亘三省南極於漢口中跨於河南北發軔於京師自前門外月牆迤西與月牆東之京奉車站遙相對峙者卽京漢鐵路發軔之第一車站也站旁有一稅局專司查驗貨物及搭客行李沿站東南行卽正陽橋又曰前門橋橋之迤南馬路卽正陽門大街商店繁盛街衢闊闊京師精華萃集於此本路綫自車站沿城而西左爲護城濠右卽內城雉堞沿城一帶煤棧林立繞過宣武門抵內城之西南角樓約二百步遂穿外城而岀出城後行經天寧寺白雲觀兩處路綫由此而西遂與京張鐵路上下交錯京張爲縱綫京漢爲橫綫如經緯然過此又西南行遂至西便門車站



西便門車站 [宛平] 距前門站 [縣轄] 十二里

此站四圍皆鉅商行棧貨物山積為本路運輸大宗貨物裝卸之所按西便門為外城西北門本路綫過此又南遂至跑馬場車站

跑馬場車站 [宛平] 距前門站 [縣轄] 十四里

北京正陽門樓
自西便門車站至此計程二里因站西南為西人賽馬之區得名車行過站之後遙見四圍喬木蔚然深秀者即跑馬場也過此一帶皆腴田其南為由京往西南官道此道由彰儀門(即廣安門)起皆鋪以條石前行六里餘有金磚琉璃瓦牌樓一座清康熙間所建金輝炫日翠影搖雲狀麗實甚過此西南行為蘆溝橋車站

▲物產 五穀 菜蔬

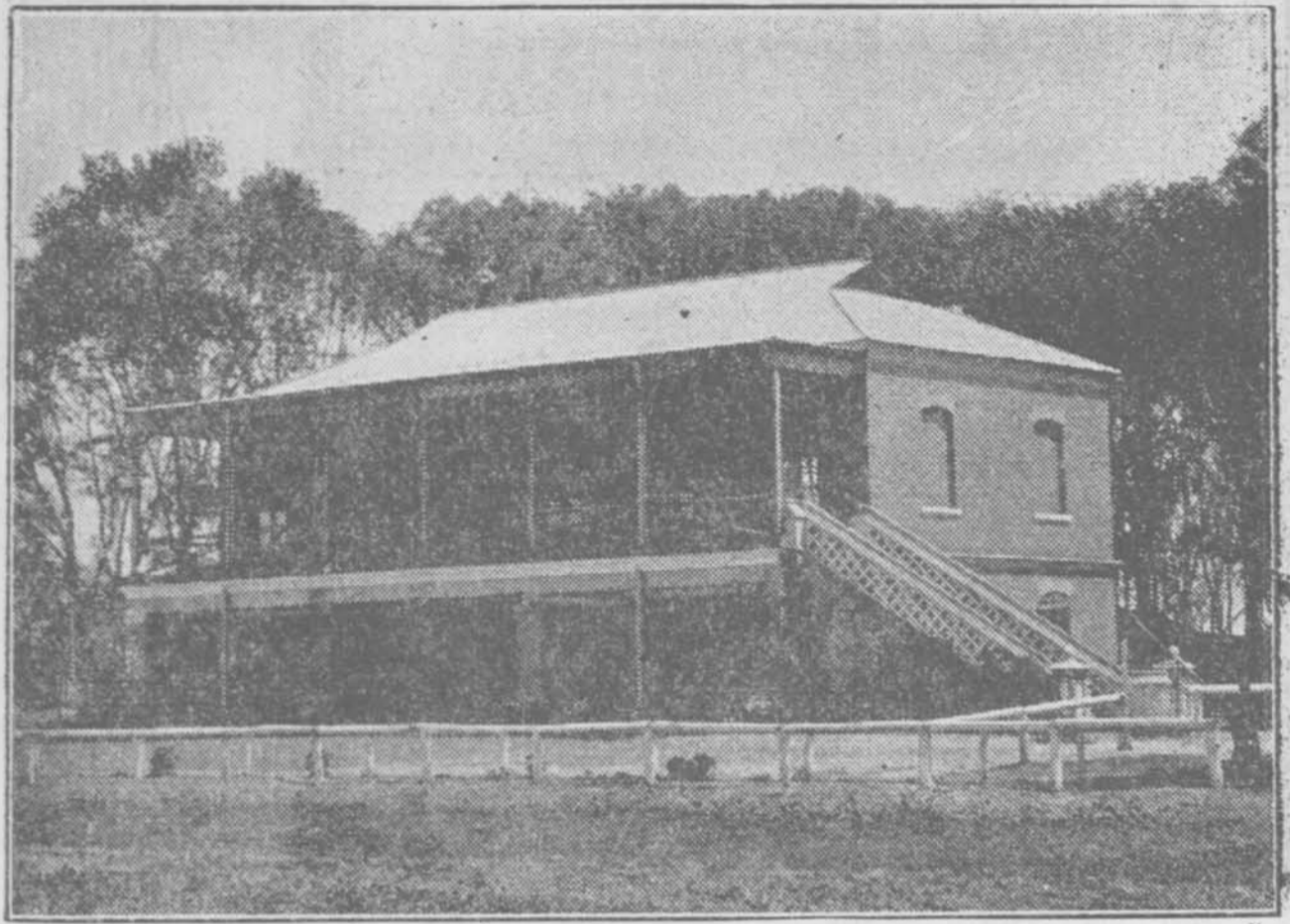

盧溝橋車站〔宛平〕距前門站
縣轄三十里

西 自跑馬場車站至此計程十六里有大河曰渾河上有
鐵橋長四百五十法尺約合華尺一百五十丈渾河之
便 上流曰桑乾河源出山西馬邑縣之洪濤山東流經
門 大同應州等處入直隸保安州界府西南曰盧溝河俗
外 呼小黃河亦謂之渾河自盧溝橋又東南流爲看丹口
跑 分二派一派東流過通州合天津之白河一派南流爲
馬 巨馬河入海清乾隆間合桑乾渾河盧溝統名之曰
永定河鐵橋之左有石橋即盧溝橋也西人呼之爲
場 禡可波羅橋蓋因前意國游歷家名禡可波羅者始知
此橋而筆之於書故也路線自鐵橋過河後轉往西南
行至長辛店車站其鐵橋前端乃豐台岔道發軔處即
京漢與京奉京張兩路通行接筭間也

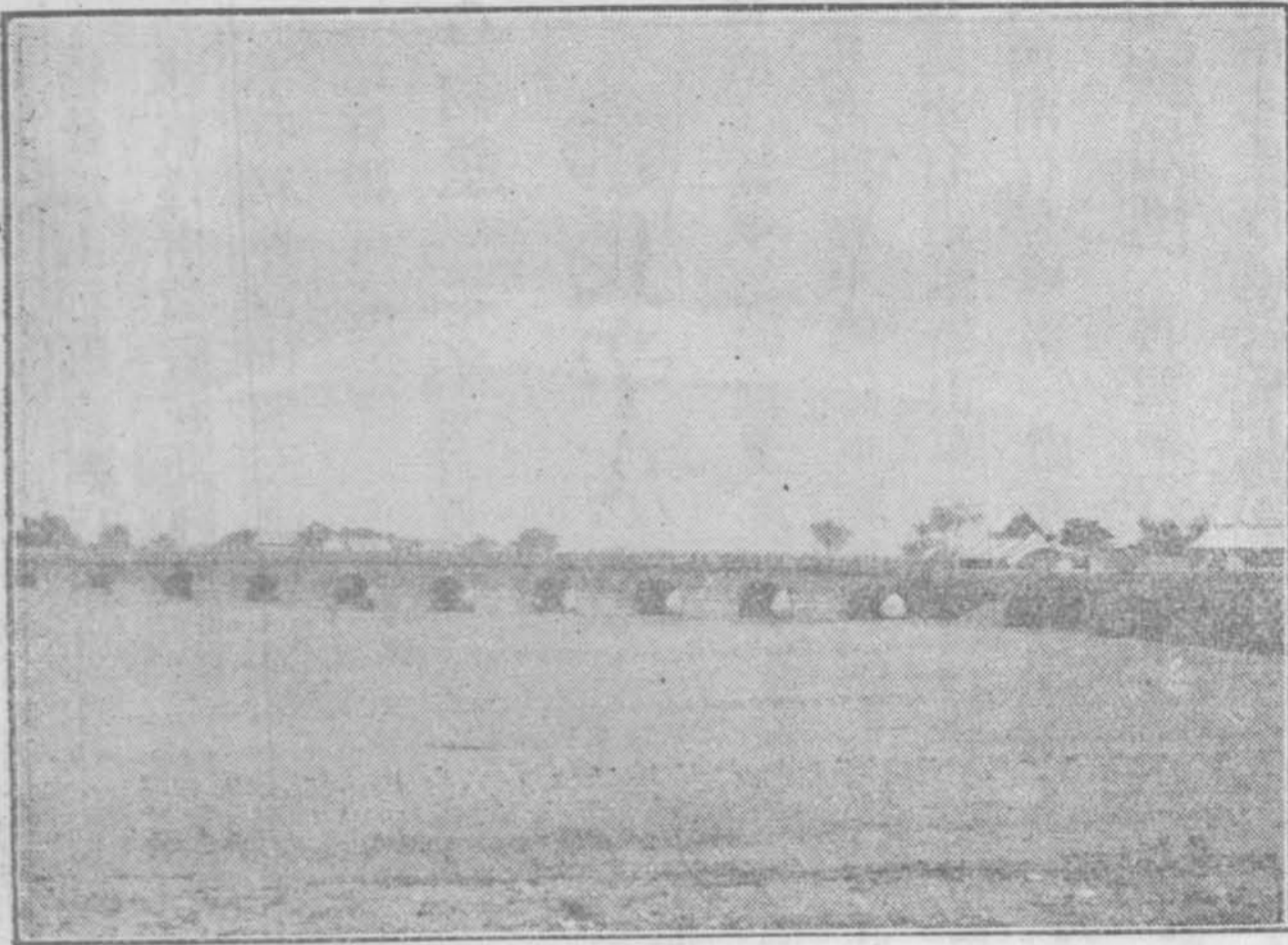

古蹟

蘆溝橋 距順天府城西南二十五里跨蘆溝河上

順 洪濤東注若迅雷奔馬不可測識橋為往

天 來之孔道金章宗明昌初所建長二百四十步計十

府 一拱名廣利橋自金以來歷代皆有修治橋上兩旁

城 石欄凡一百四十柱端各鐫一獅皆名匠雕鏤無一

西 雷同者橋之兩岸各建琉璃瓦碑亭有清康熙乾隆

老 御製碑歷叙橋之顛末

蘆 物產 石子 有石子礦皆古時故河淤積頑石

溝 本路北段所需鋪路之石子皆取給於此

橋

● 附豐台枝路

● 豐台車站 [宛平] 距前門站
[縣轄] 四十六里

自蘆溝橋車站至此計程十六里枝路自蘆溝河鐵橋發端上行與京奉京張路線交相連屬凡三路往來直達客貨皆在此經過三路各有車站本路與京奉特約專備往來天津保定府石家莊通車皆恃此站爲聯貫之樞紐

▲物產 花卉



長辛店車站

〔宛平〕距前門站
〔縣轄〕四十二里

自蘆溝橋車站幹線至此計程十二里爲本路極要之站凡北段存車廠修車廠材料所工廠鐵路見習所悉在焉車行過站時由車中西望各廠所即可畢呈眼底又西南行有磚窰一處亦在路線迤西 夾路鄉村如扶如拱 再西南行卽良鄉縣車站路軌未通以前南北旅行每以斯店爲孔道車塵馬迹有由來矣

京漢旅行指南 (卷下)

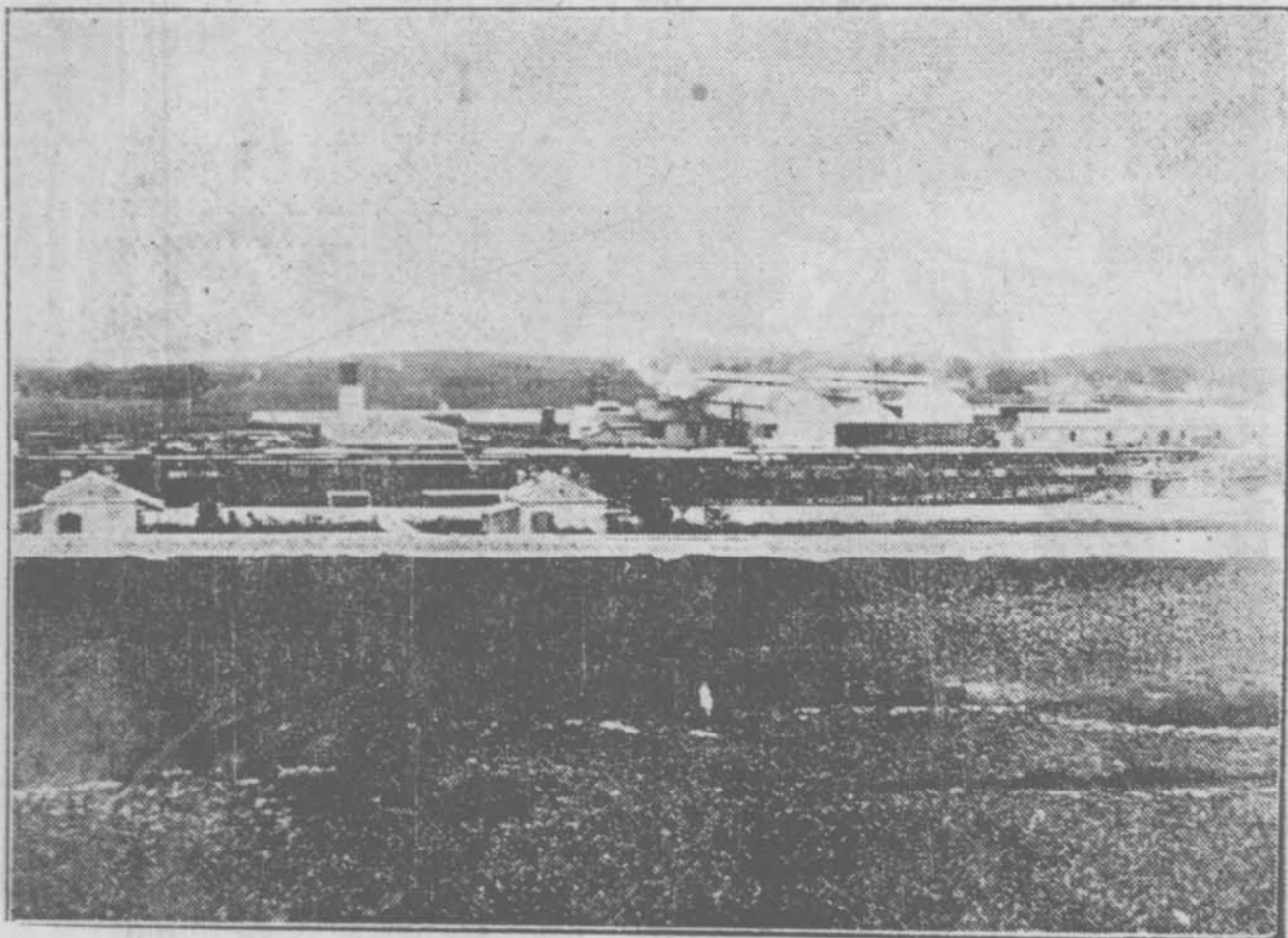

長 辛 店 機 器 廠

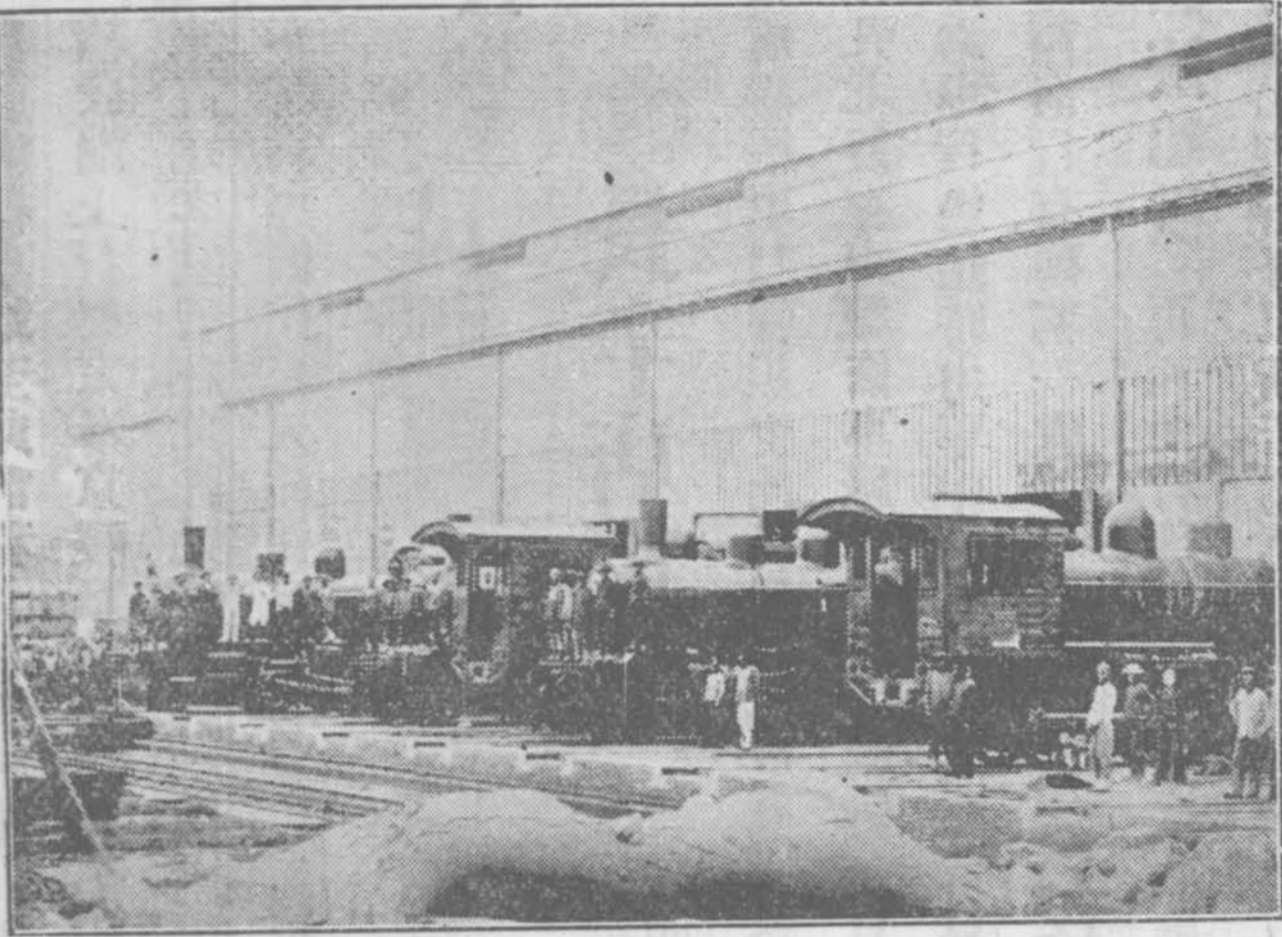

長辛店火車房



長辛店戒臺寺

古蹟

戒臺寺

在站西三十里山麓院宇宏敞每夏季避暑者趨焉內有輿役二俗名抗山虎專為遊客而設凡訂期在站迎接者先函知寺僧來往價洋三四元

物產

青石磚



良鄉縣車站

〔順天〕距前門站六十二里

自長辛店車站至此計程二十里按良鄉春秋時為燕中都地漢屬廣陽晉屬范陽隋屬幽州至唐改為良鄉縣宋屬燕山元屬涿鹿明時始改屬順天府前清因之路綫自此南行三里即抵坨里枝路發端處

古蹟

多寶塔

在縣東三里燎石岡俗名昊天塔建於隋代唐尉遲敬德重修五級玲瓏高十有五丈四面有門梯級環上若旋螺然塔舊在廟中今則廟已無存塔仍巋然獨峙車行過紅泥溝時即在望中塔前有鐵佛像高數仞

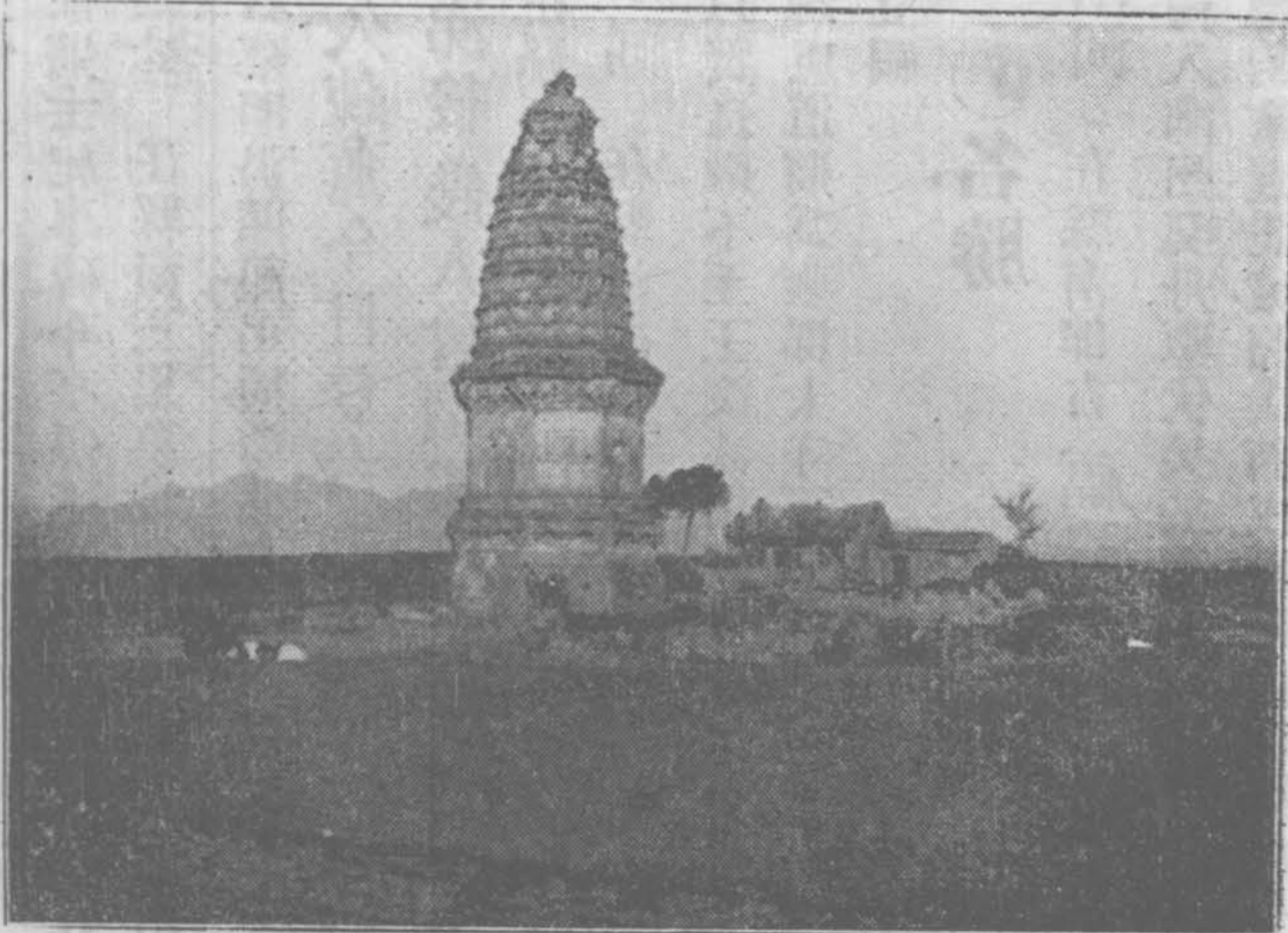

良鄉縣多寶塔



良鄉縣八方亭

八方亭 在站西南六里許清乾隆間建內有犒勞

出征將士紀事碑今亭傾祇存柱石遙望如石坊

樂毅墓 在縣南三里墓地大數畝高丈餘題曰望

諸君墓明湯顯祖弔周望諸君墓詩曰 昭王靈

氣久疎燕今日登台弔望諸一自蒯生

流涕後幾人曾讀報燕書 後周竇禹鈞墓

亦在縣西北十五里

霍原祠 在縣治按原燕國廣陽人元康末與王褒

等以賢良徵不至王浚謀僭使人問原不答遂為所

害魏盧道將為燕郡太守下車即表樂毅及原墓為

之立祠

名勝

鹽溝河 在縣南即古福祿水也 五代史涿州

運糧入幽州契丹輒伏兵於閻溝取之唐長興三年

趙德鈞鎮盧龍城閻溝而戍之閻溝即鹽溝也

廣陽故城 在縣東北漢置以其屬廣陽國亦謂之小廣陽後漢初耿弇追賊至小廣陽卽此

伏龍岡 在縣西十里形勢蜿蜒如龍之伏故名

龍泉山 在縣西十五里有石龍口出泉不竭東流入鹽溝河

▲物產 小麥 酒（良鄉酒最有名）

▲交通 本無河道陸路由站至房山縣三十里

▲代步 驟車

▲流通貨幣 北洋 造幣廠 站人洋 銅元

▲輸出品 小麥 每年運往西便門約二十餘車

▲輸入品 煤 每年約十餘車

●附坨里枝路



坨里車站

〔房山縣轄〕

距前門站九十六里

自良鄉縣車站至此計程三十四里專爲運煤之區有空申鐵路七十四里所謂長蘆高線鐵路是也西境所來之煤悉屯於此以待外運爲北段產煤之一大宗每年由此運往京津各處者不下五千餘車



琉璃河車站

房山縣轄

距前門站一百里

自良鄉縣車站幹路至此計程三十八里西南行過琉璃河河上有鐵路橋長二百四十法尺合華尺七十有五丈其右遙見石橋一明永樂間建嘉靖間重修長四百五十步計八拱此站又有枝路一曰周口店枝路

古蹟

琉璃河 在縣南四十里源出房山縣黑龍潭孔水洞卽古聖水也金史謂之劉李河因古有劉李二族聚居於此故名清宋敏求詳加考證以爲應名六里河其水自縣界至霸州入拒馬河宋范成大琉璃河詩曰 煙林葱蒨帶回塘標影驚人入睡鄉陡起拳帷揩病眼琉璃河上看 鴛鴦據此則琉璃河之名自宋已然矣

龍門臺 在縣西南四面皆山其下深澗莫測南有一竅上爲龍神祠

白玉石塘泉 在縣南五十里塘下突起一泉清潔如玉有灌溉之利 其泉東流入涿州爲胡良河之上源

名勝

雲水洞 在站西四十里山中爲搥幽選勝者所必經

甘泉水 在縣西北縣志大房山南孤山口東八里有東西南北四甘池村亦謂之長溝谷西村之北

水從石壁出凡七竇羅注爲池池中生魚只一目而味極美卽古甘泉也

▲交通 陸路至良鄉縣三十八里由河道亦可達天津

▲旅館 全勝館 成義軒 每日每客房飯費約一元

▲流通貨幣 站人洋爲最龍元次之每洋一元換銅元百三十枚上下換制錢約千一百文

▲輸出品 蔴蓆 每年運往北京約五十餘車

●附周口店枝路

此枝路計長三十二里有車站二曰韓繼曰周口店



韓繼車站〔房山縣轄〕

距前門站一百二十四里

自琉璃河車站至此計程二十四里專爲往來周口店運煤會車而設向不售賣各票故車站規模亦較狹小



周口店車站〔房山縣轄〕

距前門站一百三十里

自韓繼車站至此計程六里本爲集鎮適當山山口山內產煤其牛馬之由山間運煤來此者絡繹於途

故此站亦爲運煤要區

古蹟

金代陵寢 在站北已半荒蕪僅存廢址

▲物產 煤 每年約一萬三千五百餘車 石灰 每年約四千二百餘車

涿州車站〔順天〕

自幹路琉璃河車站至此計程二十八里按涿州古爲涿鹿之野秦上谷漢涿郡三國魏范陽唐涿州宋威行軍元明涿州前清因之屬順天府州城在路綫迤西城垣周環十里修於明景泰初車站在城東南三里許城北有兩塔上轟雲霄車坻站時即可遙見舊皆有廟其在北者屬雲居寺南屬智度寺今廟廢而塔尙存廟名亦賴以不朽

古蹟

永濟橋 在州北郭外舊名拒馬河橋與胡梁橋皆明萬歷初建各長三十餘丈清乾隆二十五年以二河河身稍徙而橋尙存舟楫往來了不關涉命改葺舊橋爲涵洞十有八而終於舊橋之南移建九空新橋仍築石堤下爲涵洞二十有二改賜今名有御製涿州石橋記勒石

涿州城內全圖

涿州城內全圖

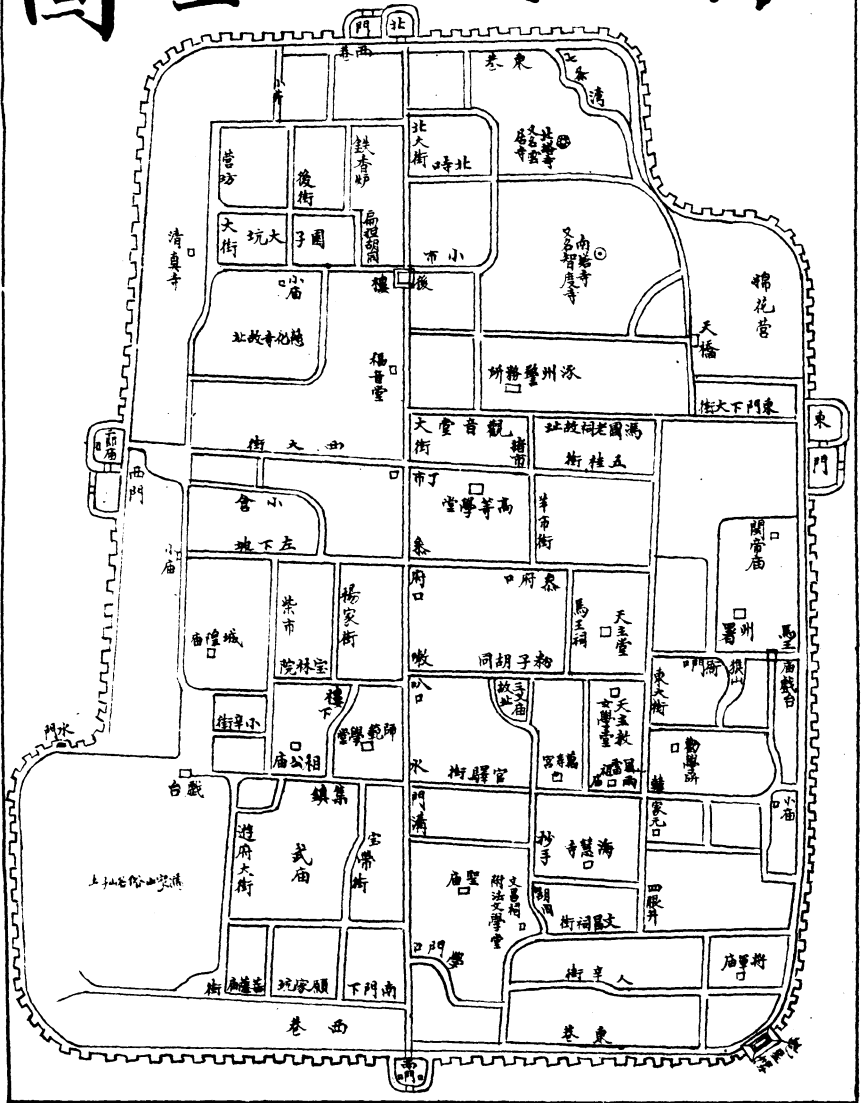

華陽臺 在州城內西北隅史記燕太子丹與樊將

軍於期置酒華陽館出美人奇馬處又城西南二十

里有展臺相傳卽燕昭王展禮之地

西域寺 在州城西六十里石經山麓山腰有石洞

數處內藏各種佛經石刻皆唐代物也

桃園 在州城中心大路今園已廢居民尙能約略

其地耳蓋該地極堅實雖終歲車馬往來塵沙不起

他路則否故易指認也

高臺廟 在州城西車行未到站時路綫迤西有土

臺高數丈臺上有廟故俗以高臺名之又有一塔勢

甚突兀皆州境古蹟中之較著者也



涿州高臺廟

督亢陂 在州東南卽燕太子丹使荊軻以獻秦者劉向別錄督亢膏腴之地水經注督亢溝上承涿

水於涿谷引之則長潭委注遏之則微川輟流

樓桑村 在站東南十二里爲漢昭烈故里蜀志先主少孤與母販屨織蓆爲業舍東南角有

大桑高五丈餘遙望見兒童如小車蓋往來者皆怪此樹非凡或謂當出貴人先主少時常與宗中諸兒於樹下戲言吾必當乘此羽葆蓋車左近有昭烈廟唐乾寧五年建祀先

主與關張諸葛武侯

洗馬潭 在州城西相傳張桓侯洗馬於此又桓侯廟有二一在城內一在城外又漢盧植故居在州

東十五里地名盧家澗

拒馬河 在州西北與琉璃河合卽古桃水也 河流曲折旋繞亦名十度河清乾隆九年自河之

鎮子營以下因民力疏濬灌溉房涿二屬惠南等莊咸獲其利

▲物產 棉花 棗 油 酒

▲交通 並無水道陸路距固安新城等縣各六十里距房山縣五十里

▲流通貨幣 站人洋 北洋 每元換銅元約一百三十枚制錢一千一百文

▲代步 僱車馬至固安等縣約需洋一元四五角

▲輸出品 雜糧 棉花 運往北京每年約百餘車

▲輸入品 灰煤 每年各百餘車 鐵貨 煤油 各一二十車不等



高碑店車站

保定府
新城縣轄

距前門站一百六十八里

自涿州車站至此計程四十里 爲燕趙分界處卽古督亢地也 縣城在站之東南三十五里 左近村落環拱戶口繁盛 清西陵岔道由此發端所謂新易枝路也昔有燕南趙北四字 高碑今廢該地卽以是名

古蹟

橋窪 在縣南廿里受紫泉斗門二水又東南三十五里有高橋河卽白溝支流河源壅塞故道猶存

▲物產 麵 豬

▲交通 陸路距高碑店不滿一里水路距車站六十里有白溝河爲北宋時與遼分界處有小船可達天津保定等處

▲旅館 順豐 義成 每日每人住宿費約四五角

▲代步 騾車至白溝河約需銅元五十枚往西陵約五六十枚

▲流通貨幣

站人洋 北洋 每洋換銅元一百三十餘枚

▲輸出品

麵 運往北京西便門每年約三百餘車 油

▲輸入品

煤 石灰

●附新易枝路

此枝路計長八十四里有車站三日涑水縣曰易州曰梁格莊



涑水縣車站〔直隸易州〕

距前門站二百里

自高碑店車站至此計程三十二里按涑水漢曰遼縣屬涿郡晉屬范陽隋開皇時改名固安唐屬易州宋太平興國六年併入易縣遼時復置縣金元明皆仍舊制清初屬保定府雍正十一年升易州爲直隸州而以涑水縣屬焉縣以涑水得名涑水一名拒馬河又作巨馬河卽易水之支流縣城修於明永樂間規模狹小周環僅四里許共二門城西有塔一路綫自此西行經過灰質之山二遂至易州

●古蹟

西崗塔

在站北二里許巍然獨立相傳宋元時建

玉皇殿

在站西二十里臥虎山顛每屆三月三日九月望日十二月初八日有廟會

名勝

雲溪山 在縣北三里許山形奇秀白雲常棲其上又有亭山在縣北三十里以山形亭

亭特立故名

龍安山 在縣西北四十五里山高溪深人跡罕至世以爲神龍所居之地也

石龜山 在縣北山巔有石狀如龜內有巖可容千百人下有龍湫山左一洞外狹內寬相傳有路

可通廣昌又龍灣山亦在縣北山麓有龍潭兵亂時人多潛匿其中俗呼鐵裏寨

金山 在縣北四十里山勢聳峻矗起崇峯有一嶺名朝陽其色如金一名金絲山昔人嘗結

寨於此

龍灣山 在縣北五十里高峰卓立俗名鐵寨山下有鐵鎖崖崖下有龍潭水及北十里爲王堂山山

勢峻峭俗呼天堂寨

易州車站

直隸

距前門站二百三十六里

自涑水縣車站至此計程三十六里按易州在禹貢爲冀州之域周爲幽并二州地戰國屬燕秦上谷郡漢置故安縣屬涿郡晉屬范陽隋開皇初改名易州宋屬遂武金屬中都路元屬順天府明初屬保定府清雍正十一年升爲直隸州州城周環十里共三門明萬歷間重修距車站約三里

古蹟

黃金台

在州東南三十里卽燕昭王置千金延天下士處按今京師定興安肅滿城等處皆有黃金臺寰宇記以在易州者爲確土人呼爲賢士臺一名招賢臺臺畔有漢義士田疇祠高漸離故居荆軻館樊於期館

樊山館

在州西南七里相傳秦將軍樊於期授首處山巔有塔俗名血山

馬跑泉

在州東北二十里相傳唐太宗征高麗駐蹕於此馬跑得泉故名宋延昭亦屯兵此山山上大石有延昭題福勝地三字

御射碑

在州西南石文云太延元年十二月車駕東巡經五迴之險途覽崇峯之竦峙乃停駕路側援弓而射之飛矢踰於崖山刊石用讚元功夾碑并有層臺二所卽御射處

雙節祠

在州署東南明正德間上蔡令霍恩以劉瑾擅逆羣盜蜂起預爲戰守具賊齊彥名遣騎勒降恩戮之賊悉衆攻城被執罵不止賊以刀插其舌罵益勵遂被害贈光祿少卿諡忠烈妻劉氏先一日自縊贈宜人建祠并祀

龍興觀

在州南城內前有石幢二丈餘卽八楞碑刻道德經註釋數萬字因摹榻過多字跡模糊地

方士夫爲築亭欄護之觀內又有真容碑皆唐蘇靈芝手筆

名勝

龍跡山 在州西南三十里卽燕之龍兌也石上有龍跡西麓一洞大如車輪中有四穴

紫荊嶺 在州西八十里巖障環列上有關路通山西大同卽太行蒲陰陁也宋時謂之金陂關金元以來皆名紫荊關關東有柏梯連泉大寒八砦唐胡退魚佛兒諸嶺關北有拒梯耽遲鞍頭箔兒駱駝諸嶺關南有接天嶺關西有簿兒嶺參差連接眞天設之險也

易水 源出易州西山谷中易水有三中易水北易水南易水源並出於易州而其流自不相亂或曰源水或曰故安河則推其本而言之也或曰拒馬河或曰白溝河則從其流而言之也其於南易水或曰滋河或曰沙河唐河則因其所滙合之川言之也

大崑山 在州北三十里緜亙千里高插雲霄乃州鎮也相近有洪崖山高萬仞山巔恒有積雪又北二里有丹霞洞相傳張果煉丹處牀竈尙存

孔山 在州西南下有鍾乳穴出佳乳採者篝火尋路入穴里許渡一水於中衆穴奇分令出入者多疑迷不知所趨每疑路必有歷記返者乃尋孔以自達又有

大孔豁達洞開 故以孔山爲名畿輔通志山有黃伯陽洞深里許中有二水東西相隔丈許其南爲月明洞北爲屯軍山明成祖嘗屯軍於此

▲物產 苾葉 棉花 婁山絹 杏仁 核桃 落花生 柿 藥材 麥



梁格莊車站

〔易州〕

距前門站二百五十四里

自易州車站至此計程十八里爲本枝路之西端地本大邑近年因清德宗陵工未竣而暫安之地面益形繁盛站旁有行宮爲清帝謁陵憩息之處又有喇嘛廟曰永福寺



古蹟

乳水洞 在州西七十里洞寬約四丈許有石槽十二每屆陰歷正月十六日有水自西至東鄉人循

次而占某月旱則某槽無水某月雨則某槽有水多奇中



名勝

秦甯山 距站三十里巍峨聳拔孤長力豐前則白澗河旋注後則拒馬河環流清乾隆元年八月

葬秦陵改名永甯山山麓有永甯寺塔建於秦塔上有小銅鏡二百四十八面今尙存

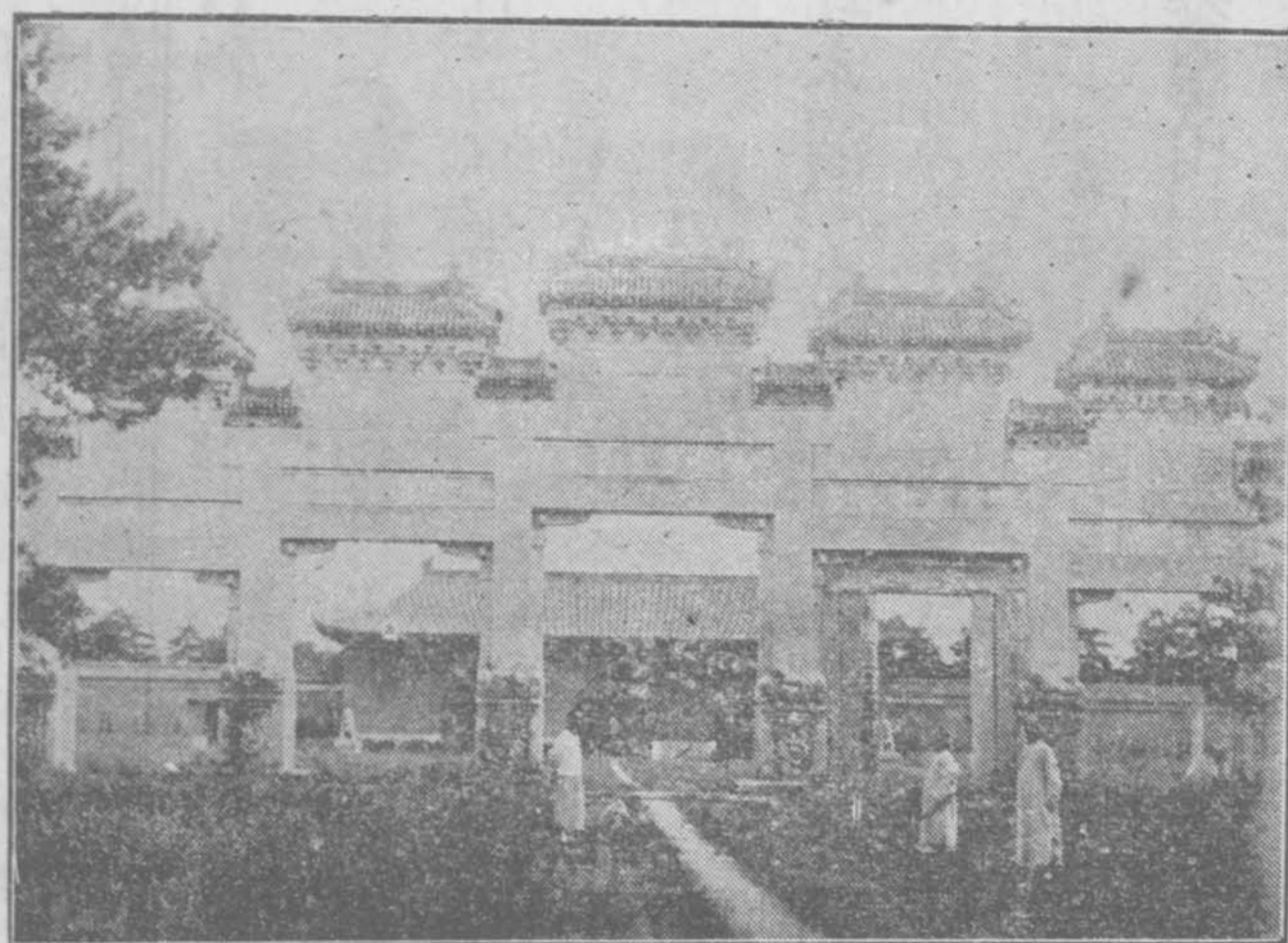

梁 格 莊 西 陵

西陵 在站西南二十五里按前清陵寢有二其一

為東陵在京東遵化州其一即西陵也襟山帶

原景由天設秋初春半佳氣尤多陵共四

區惟德宗陵寢尙未工竣實則有三區而已一為雍

正陵曰泰陵泰東陵泰妃陵懷陵附焉二為嘉慶陵

曰昌陵曰西陵昌妃陵附焉三為道光陵曰慕陵慕

東陵附焉各陵大致相同修補以時絕無損毀四圍

垣墻尤為工巧 樹林陰翳石徑清幽一片

迷離非復人間氣象故中外人士至此

莫不以一遊為快

▲物產 麥 荳

▲旅館 每客每天食費約一元宿費三角

▲代步 由站僱車往遊泰陵價約一元往返須四

小時僱騾子每頭約五角

▲流通貨幣

北洋 站人洋 每元換銅元約一百三十餘枚

▲輸入品

木料 灰石料 皆為陵工之用



定興縣車站

（保定府）

距前門站一百八十四里

自高碑店幹綫至此計程十六里按定興縣秦為范陽縣漢屬涿郡晉屬范陽隋開皇初改曰道縣屬上谷郡唐初併入易縣金大定六年改置定興縣屬涿州元屬易州明洪武間改屬保定府前清因之縣城在站西三里許建於金大定七年周環六里純以土築成其西門明隆慶五年始易以磚路綫自此前行過北澗河河上架鐵橋長三百六十法尺橋之西北隅有村曰北河店

古蹟

聚泉寺

在縣之易上村唐建清康熙十六年河水泛溢夜浮一石鑄四佛像重約千餘鈞村民異之

遂移至寺中修一亭置浮石所鑄之佛像達近瞻拜者相望於途

楊椒山墓

在縣境西南八里許魏裔介過定興拜椒山墓詩曰

何世無龍比哀君王佐姿

孤墳留易水碧血黯荒祠正氣無今古招魂有歲時白溝舊戰壘樵徑野風

吹

萬壽寺

在縣之西江村為明代鹿繼善先生講學處城內有鹿廷尉祠明崇禎十年建

保定府城内全圖

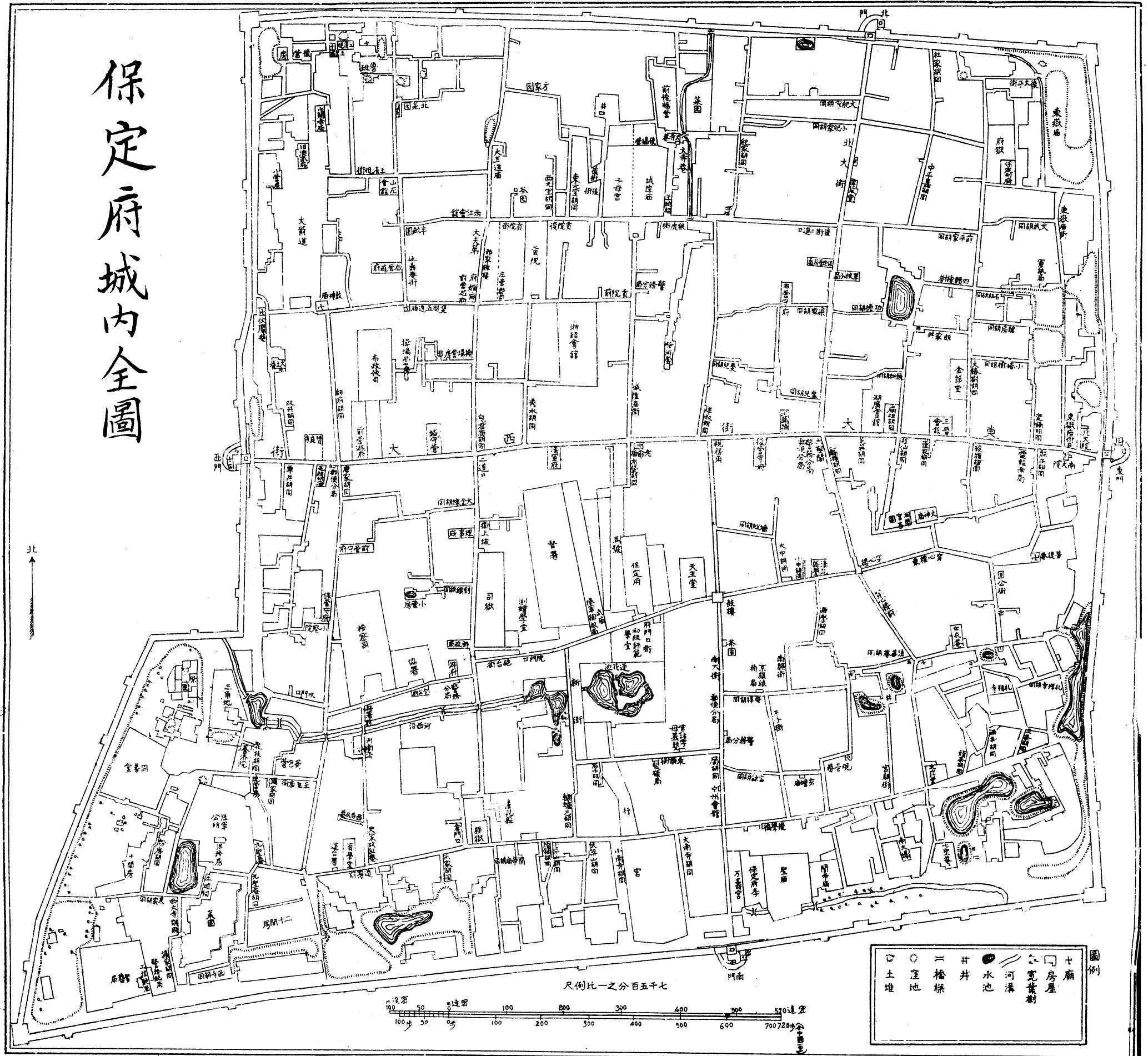

北 ↑

尺例比一之份百五千七

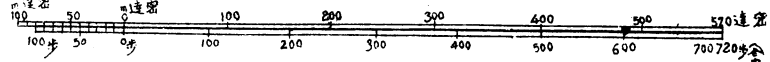

○	○	二	井	●	—	□	十
土堆	窪地	橋樑	井	水池	河漢	寬街	廟房

保定府
城全圖

石柱 在縣西北齊神武葬兵遺骸於此立柱識之現此柱半沒土中上有記文該處

卽以石柱名村

建福觀 在縣百樓村其地卽公孫瓚避世築城以自固者由唐及宋遺址猶存金時始爲道觀

名勝

范陽陂 在縣南俗亦謂之鹽臺陂舊志縣西五十里閭臺之西有狼光錠地形窪下郎山之水瀦焉

蓋卽古鹽臺陂閻乃鹽之訛也又鷄爪河形如鷄爪繚閣臺經安肅入滹河

溫泉河 在縣西關外發源於溫泉故名嚴寒之際上下四十里不凍直達天津城內各商

運均由此

濡水 在縣西自易州流入與易水合今名沙河卽北易也宋雍熙三年曹彬等敗趨易州瀕沙河

而飯卽是

▲物產 麥子 豬 粗紙

▲交通 西關外有河船隻可直駛津保等處陸路至保定府城約一百二十里

▲流通貨幣 北洋 站人洋 鷹洋 每元換銅元一百三十餘枚

▲輸出品 麥子 豬隻 均運北京

▲輸入品 煤 每年約三百車 灰百餘車 柿餅 六七十車



固城車站

(定興)距前門站二
百一十八里

自定興縣車站至此計程三十四里站東距楊村三十里西距姚村三十里南距容城三十里北距卑渠二十里姚村有陸軍學堂一所為前清一行宮改造其中講堂宿舍頗整潔寬敞

古蹟

觀音寺 在站附近明萬歷時建寺內碑記甚多或云此地本名龍泉鎮以泉水得名秦時泉屢溢頗為農患乃鑿井束水又有元延祐一碑亦稱此地為龍泉據此則固城文獻端賴此碑矣今井跡久湮而井亭則巋然尚在

鐵瓦寺 在站西二里許明萬歷間建殿宇高聳堂屋林立寺瓦皆以鐵蓋成故名又站南二十里容城境內有古寺禪院十餘所如金壇寺善化寺等處皆極清淨

鐵瓦寺

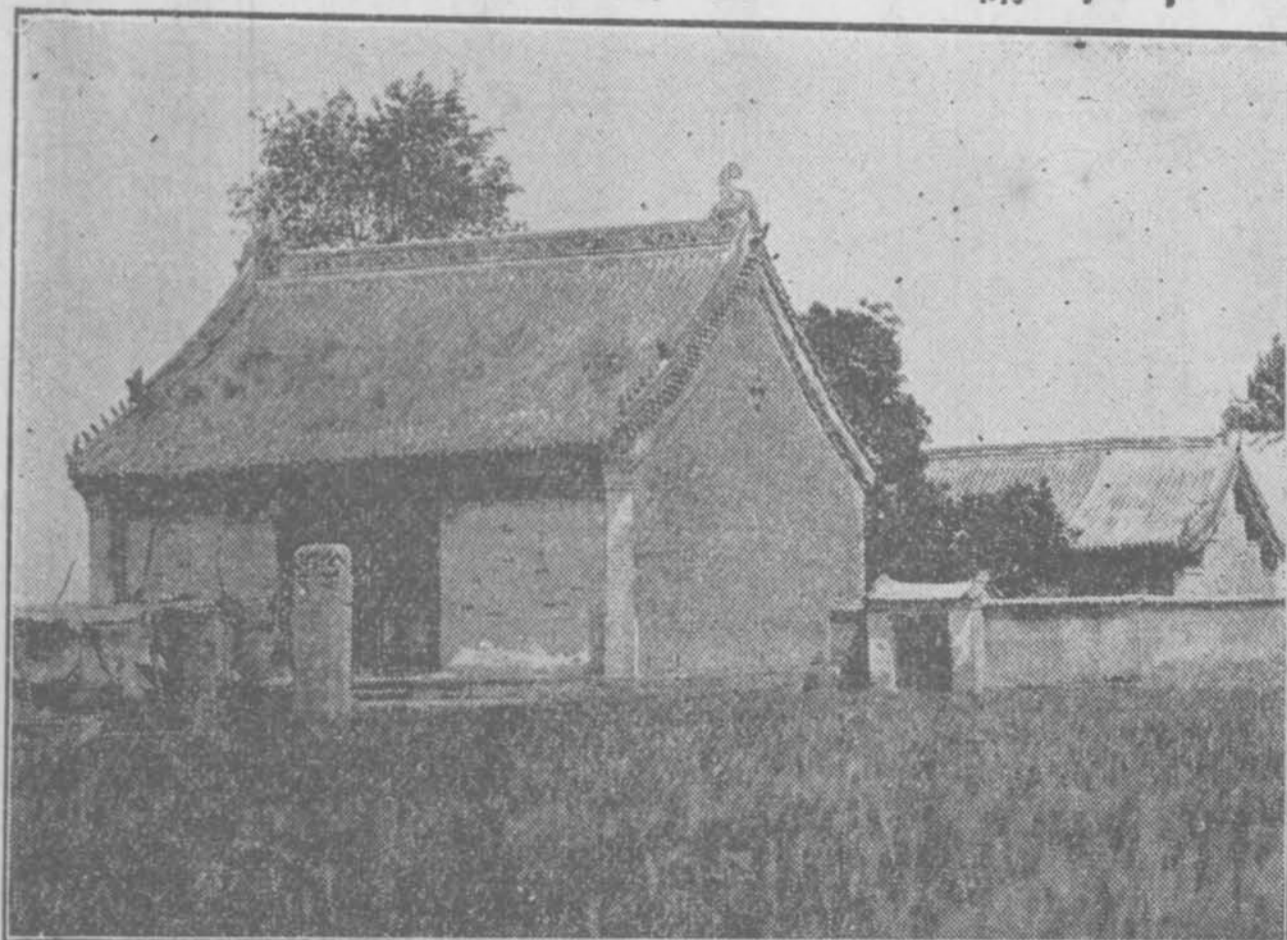

固城鐵瓦寺

▲物產 麥 麵 酒 桑皮紙 研石 猪

▲交通 陸路距保定府八十里定興縣四十里

▲旅館 醉仙居 永源棧 德順館三家每客每天食宿費約五角屋舍清潔飯菜亦適口貨棧有

米也公司分局一處

▲流通貨幣 站人洋 北洋 每元換銅元一百三十餘枚換制錢一千零六七十文

▲輸出品 麥麵每年約三十車桑皮紙研石猪隻運往北京者居多酒則運往長辛店

▲輸入品 煤 每年約七百餘車灰一百餘車



安肅縣車站

[保定府轄]

距北京前門站二百四十四里

自固城車站至此計程二十六里按安肅縣在戰國爲燕武遂邑漢屬涿郡隋唐屬上谷郡唐屬易州宋爲安肅縣元屬保定路明清均屬保定府縣城舊有二一在南一在北皆建於五代時迨後南城傾圮遺構無存其北城於明景泰間重修卽今縣治也境內有燒鍋數處



古蹟

劉伶墓 距站數里許按伯倫賦性曠達好酒每出必攜樽榼後因訪張華卒葬於此至今塚尙存

神仙洞 在縣西中有石床行百步許益高斂儼如臺上有石龍下垂

 名勝

班姬山 在縣西四十里一名班妃山王存九域志遂城縣有班姬山隋煬帝東征於山上置班姬廟

故云

釜山 在縣西四十五里中有谷甚宏做泉甘土肥物產鮮美或以爲黃帝合符釜山卽此其

西又有山背陽面陰土壤深黑漢末張燕據此號黑山賊

▲物產 魚 猪 白菜 蓆

▲交通 水道不通陸路距縣城三里新安五十五里

▲流通貨幣 站人洋 北洋 銅元 制錢

▲輸出品 魚爲大宗運銷北京每年約八千担

▲輸入品 煤 灰 鐵器 食鹽 鹽係按季報運每季十五六車



漕河車站 [安肅縣轄]

距前門站二百七十里

自安肅縣車站至此計程二十六里站與漕河相近故以此得名近地彌望田產豐富悉爲沃壤由此前行遙見雉堞崔巍者卽爲保定府城也

古蹟

慈舫寺

在站正北三里許廟容甚古建自前代僧侶極多辛亥春因住持僧吸煙寺產爲官府收沒聞擬於該寺設貧民工廠專爲貧民謀生計誠善舉也廟前有碑亭一爲清直隸總督方公所建方初由皖赴京路經漕河宿是寺適病寺僧爲之延醫調治及愈又贈以資斧嗣後方督直不忘舊惠遂撥款爲新其廟兼治廟地五十餘頃云

名勝

牟山

土阜無石一望坦然地脈深厚人多耕占爲

田謂之牟山村

交通

水道有漕河發源於西山東流至安州陸路距漕河集三里許

流通貨幣

北洋 站人洋 每元換銅元一

百三十餘枚

輸入品 煤

京漢旅行指南 (卷下)

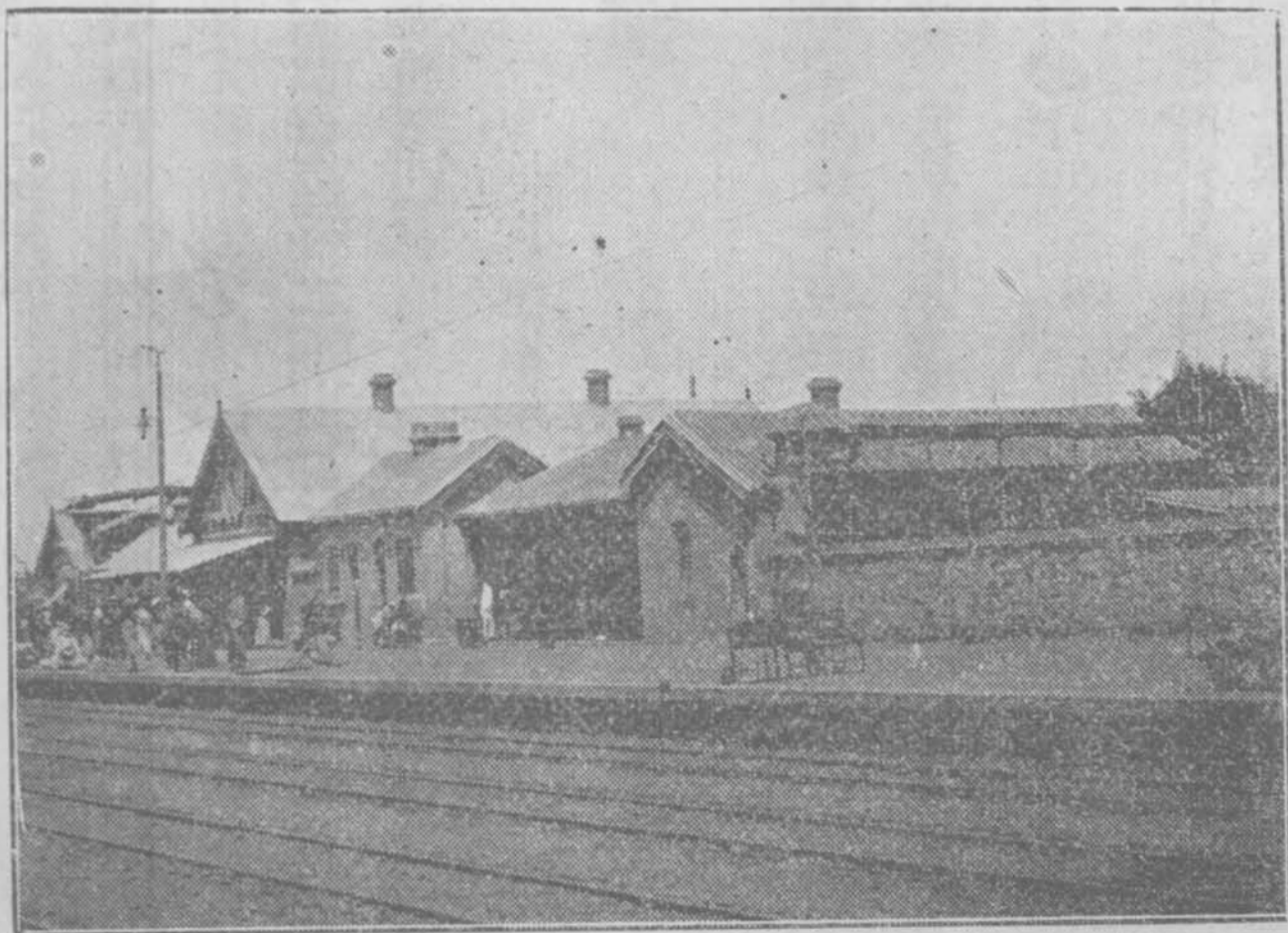

保定府車站



保定府車站_{直隸}

距北京前門站二百九十二里

自漕河車站至此計程二十二里爲直隸省會按保定在禹貢冀州之域戰國時屬燕秦屬上谷漢屬涿郡隋爲河間郡唐爲莫州宋爲保州金元爲順天明爲保定前清因之地據居庸紫荆倒馬三關之中
重山西峙羣水東滙形勢適均緩急可賴誠京畿三輔之長城宣大兩邊之內險也附郭首邑曰清苑縣爲漢樊輿廣望二縣地晉太和初已有清苑之名府城周圍十二里共四門明時建清雍正七年復經葺補車站在城西自本站南行二里許卽爲南關岔道發端處

古蹟

廉頗廟 在府城西北十里相傳廟後卽廉將軍墓

三陵 在府城東隅仙人橋南宋祖陵也宋太祖世籍清苑旣卽位尊其四世祖朶曰僖祖陵曰欽陵曾祖珽曰順祖陵曰慶陵祖敬曰翼祖陵曰安陵謂之三陵皆置軍護衛陵修於太平興國間卽升保定爲保州時也

劉守真廟 在南門外明萬歷間建內祀金名醫劉河間規模舊極宏麗清光緒庚子之亂毀於兵燹今廟則庚子後重建者也

永甯寺 在城南建於元世祖中統二年內有藏經閣畫棟飛簷異常壯麗

靈雨寺

在府城西清乾隆十一年巡幸五臺經此有御賜榜額二前殿曰筏通彼岸後殿曰現

清淨身

聖女祠

在府城東南寰宇記女姓薛字義姜鉅鹿人嫁爲樊輿王文妻死於城隅就而祭之俗名祭

隅城

萬卷樓

在府治內元守帥賈輔建以經傳子史百家法書名畫別爲九等置其上又邀致郝經築堂

樓側以居之經有記

百花嶼

在府城南雙溪上高數仞廣數十丈百花繁富舟楫迴環

忠愍祠

在城西隅建於明穆宗隆慶二年內祀穆宗朝侍郎楊公椒山又城外西偏亦有忠愍祠則

神宗萬歷間所建又城西隅忠愍祠旁又有忠烈祠建於清康熙六年內祀明末各節臣

雙井

在西門內上有不改亭結構奇偉明崇禎甲申邑紳張羅彥闔門殉節於此今井亭並

存亭內額曰泉水猶香乃前清巡撫于成龍題

天水橋

在府城南門外府河上建於明孝宗弘治四年橋下有閘以司疏洩

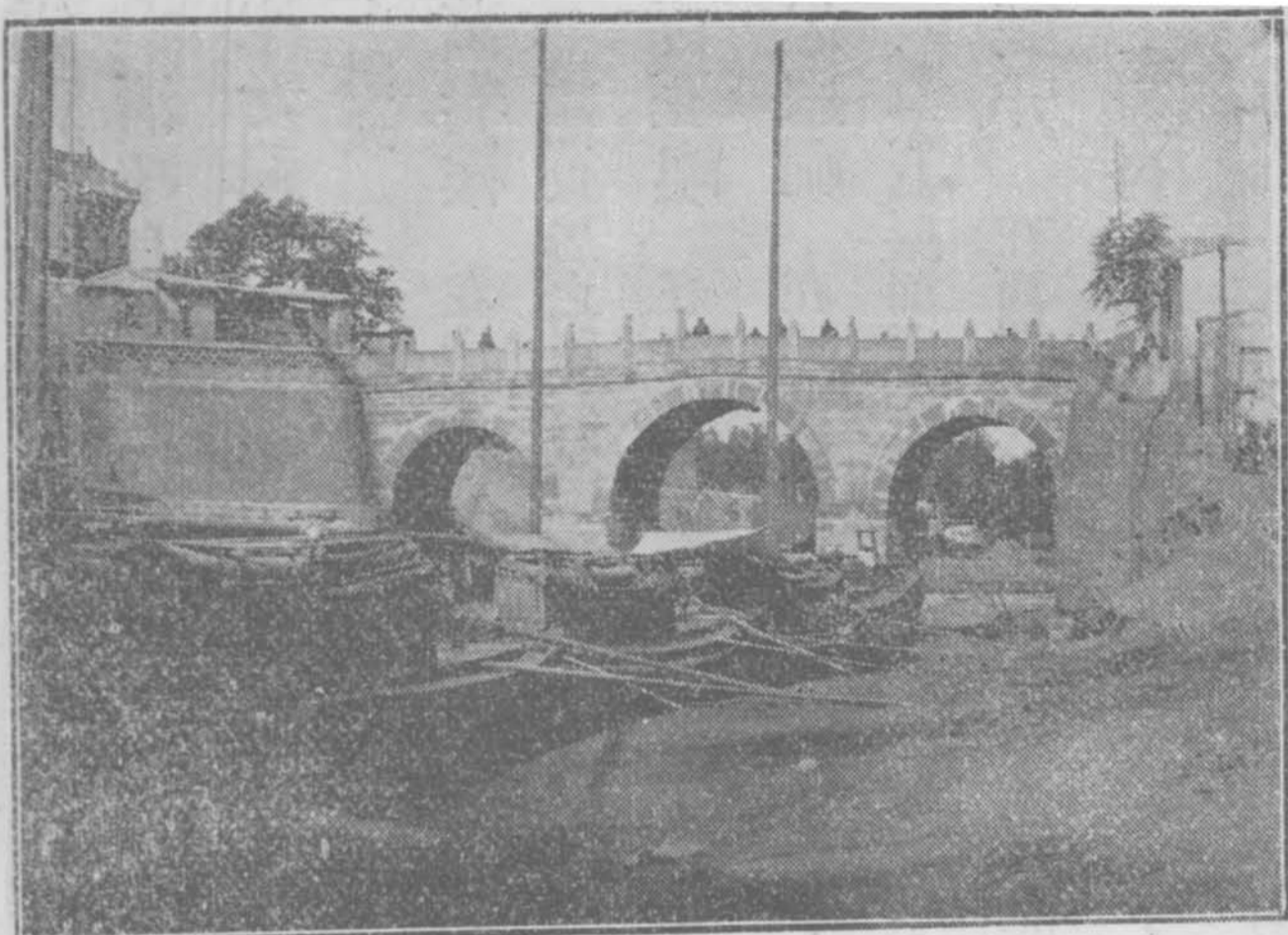

保定府天橋水

名勝

蓮花池 在城內之南府署前公園內園本前清高

宗南巡駐蹕之所建有行宮庚子後既在園後另建新行宮遂改爲御花園壬寅歲又改爲公園凡遊客入覽者收入場券資銅元三枚尋常爲男客遊覽之期惟星期六則專售女客入場券池鑿於元代卽守帥張柔引鷄距泉入城時也河水自園後入蓄以爲池然後又迤邐而北流出城外故池內皆活水 夏日蓮花盛開有一碧接天千紅映日之概 池心有亭略行可通池之四圍名勝甚繁其尤著者則有君子長生館內有前清成親王題聯其右有小方壺濯錦亭藏經閣諸處碑刻題詠甚多又有圖書館藏書頗富自藏經閣前行地勢微高土阜隆起上有六幢亭舊額乃合肥李文忠題庚子歲毀於兵燹今所懸額則後人追摹者也池旁蓮池書院舊爲通省高才生肄業之所今爲高等師範學校

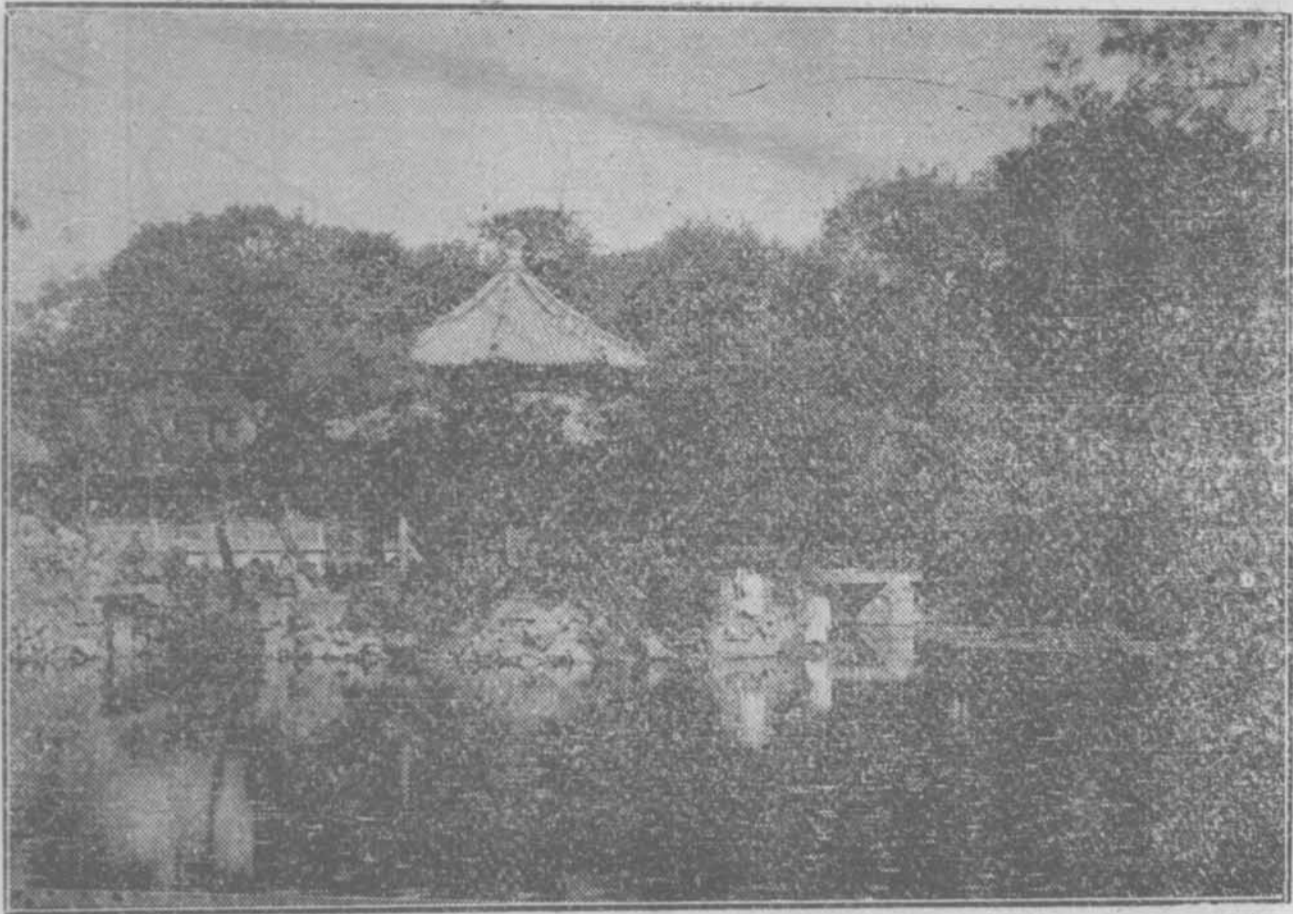

保 定 府 蓮 花 池

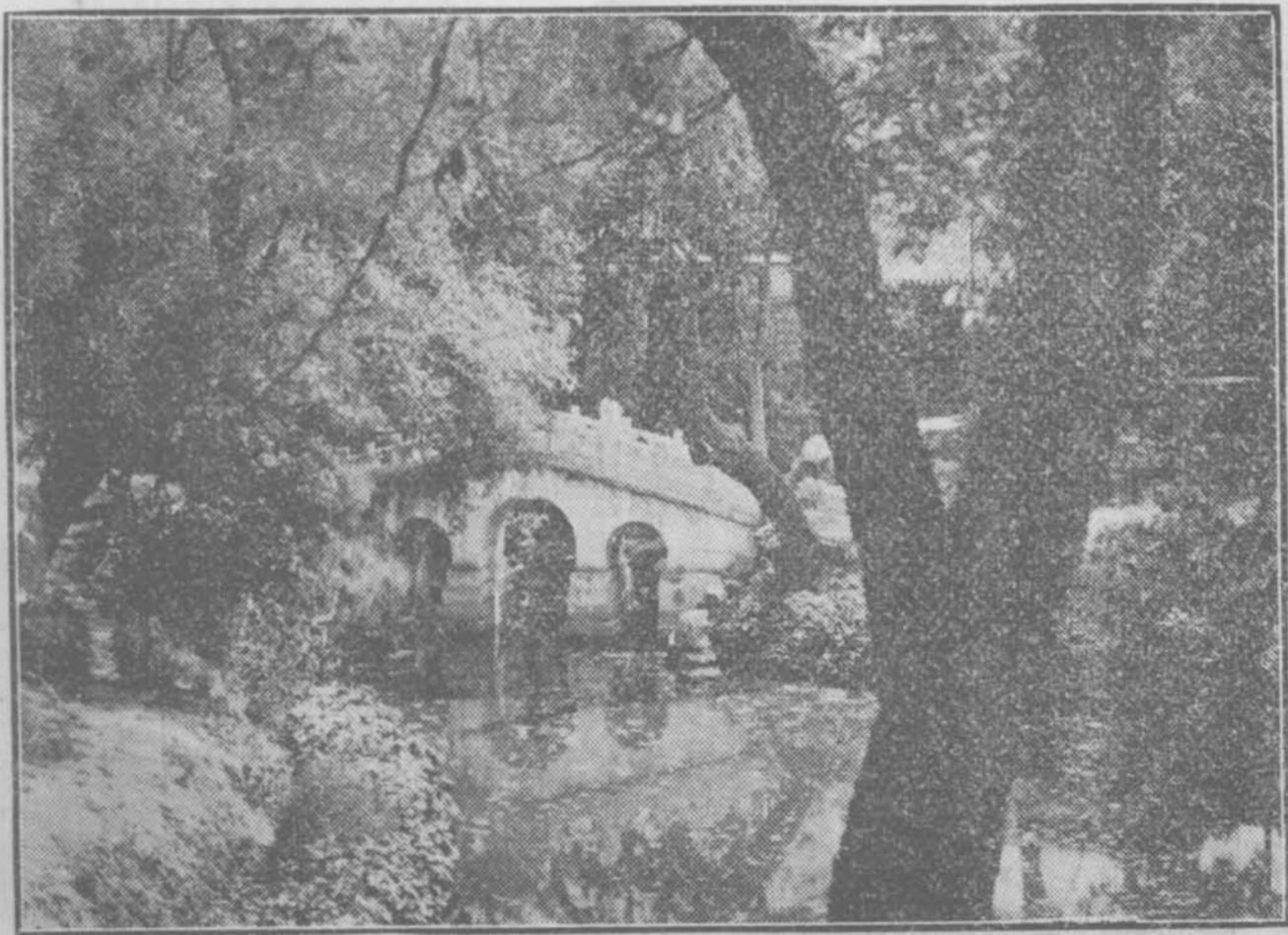

蓮 花 池 上 白 石 橋



蓮花池內六幢亭

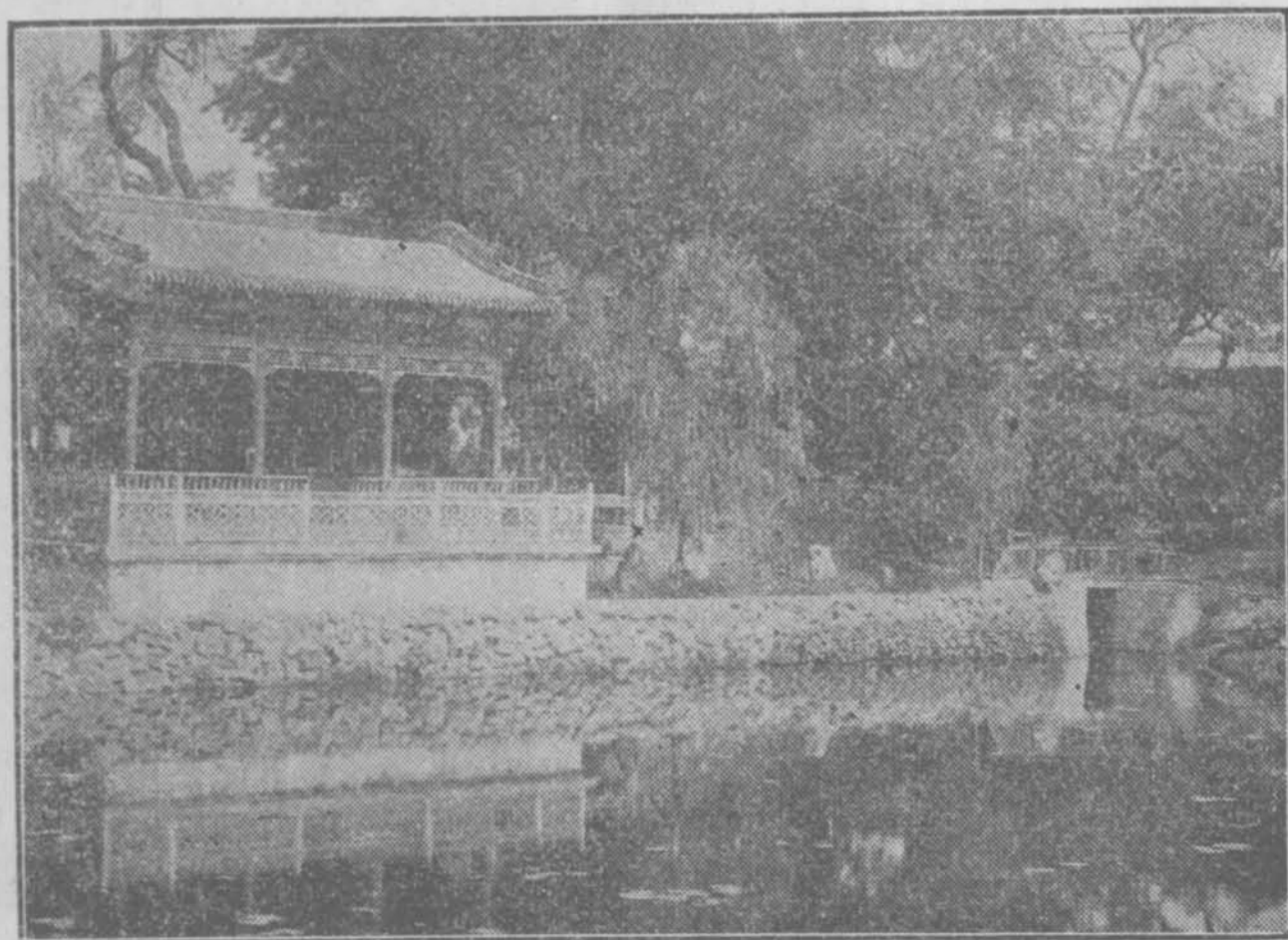

蓮花池內藏經閣

郎山 在城西五十里山岑競舉若豎鳥翹立石嶄巖亦如劍杪其東北爲燕王仙臺相

傳燕昭王求仙於此其東爲石虎岡中山簡王之窆也所遺石虎二後人因之以名岡

松山 在城西北七十里其山多松又西北二十里有百花嶼高數仞廣數十丈中多花卉宋時嘗置

戍於此

大慈閣 在東門內閣共三級登高一眺則保定全境悉在眼底

徐河 在府北十五里出易州西五回嶺經滿城縣北名大冊河出郎山下東南流至府北名徐河又

東入安州界入於易水水經注徐水出北平東逕清苑縣城東而至高陽縣是也

石橋河 在府南二十里自滿城縣方順河東流經此入黃狗峯俗亦名梁頭河合於清苑河

清苑河 在府西二里源出府西三十里鷄距泉至此分流繞城南北經城東合流入黃狗峯又東入

安州界其繞城南之一派卽保定南關之府河也

一畝泉 在城西三十里一名尙泉其流與鷄距泉合亦曰西塘泊民多利之

鷄距泉 亦在城西三十里泉水噴流狀如鷄距與一畝泉合流由城外濠出爲減水口元張

柔作新渠鑿西城以入水水循市東行轉北別爲東流垂及東城又折而西雙流交貫由北水門而出

爲一城之勝卽清苑河之上流矣

廣養成 在府治東六里城周五里南有河藪相傳燕昭王築以養馬處又養老城在西南去望都二十里

千里長堤 在府治由清苑縣訖河間府獻縣之臧家橋周廻於順天保定河間三州之境長千餘

里緣河繞淀爲數十州縣生民之保障

眺山 在府西北巍然特立不與西山脉絡相屬山北有舞馬黃金二洞

思羅醫院 在站北半里許爲中美紳商合建病房寬敞清潔院首高揭紅十字旗院後乃美國福

音園教堂附蒙學中學堂

▲物產 棉花 生油 羊皮 羊毛 布 藥材

▲交通 南關外府河可直達天津船隻甚多陸路由站至博野縣一百二十里雄縣一百二十里滿

城縣四十里安州七十里

▲旅館 晉義 春元 福祿 天興 泰安 謙義 長發等家每日食宿費大洋五角

▲輸出品 生油每年十餘車 藥材每年約三十車 棉花約十餘車 皆運往北京西便門又

愛國布每年約數車 羊毛約十餘車 羊皮約二十餘車 皆運往豐台

▲輸入品 紅煤 煙煤 每年約六七百車

● 附保定南關岔道

距北京前門站三百零二里

自保定府車站至此計程十里岔道發端於保定站南二里許由幹路東行至府城南門外該處有河俗曰府河卽清苑河之支流與附近各小河皆通且可直達天津河內舳舻相銜實爲轉運之要道本岔道之設正爲吸收水路運來之貨物蓋貨物由風船運到卽可於卸岸時逕行裝車運載他往也至由此輸出之貨較之運入者尤多云



于家莊車站

〔滿城縣轄〕

距北京前門站三百十六里

自保定府車站幹綫至此計程二十四里四圍皆沃田路綫卽由田畝間橫貫而過

● 古蹟

郭村

在站西相傳爲燕郭隗故里今碑誌尙存

元劉因故居

在站南旁有一泉大畝餘泉側有山煙嵐石窟風景殊佳劉因集有抱陽南軒

詩曰下瞰懸崖老木稠輕風毛髮散涼秋蒼苔白日夢初覺霽月疎雲山欲流
林泉勝概卽是詩可以想見

● 名勝

抱陽山

在站北三十里兩峰環抱南向中谷溫和隆冬冰雪不積故曰抱陽花木蒼翳亦曰花陽山

麓有北周磨崖殘字山上有聖敎寺定惠寺皆創自隋代聖敎寺內有唐張燕公讀書堂遺址又有石洞數十處及石林石井石門有龍潭水不竭有寶珠岩岩下爲明珠窩滴水成池

▲物產 山藥

▲交通 距站里許有金綫河因橋梁阻碍河道狹隘不通船隻陸路距滿城縣城四十里

▲流通貨幣 站人洋 北洋 每元換銅元一百三十餘枚換制錢一千一百文

▲輸出品 山藥 由陸運保定由船運天津

▲輸入品 煙煤 硬煤 每年三百車上下

方順橋車站

〔滿城縣轄〕

距北京前門站三百三十六里

自于家莊車站至此計程二十里距縣城南五十里路綫自保定府沿府河前行至此過河河上有橋橋以方順河得名按方順河上源卽完縣之祁水也東流入縣境亦名順水又東入清苑縣爲石橋河

古蹟

方順橋 建於隋文帝開皇間長約一百五十步兩旁石欄雕鏤精工

丹朱故居 距方順橋數里在完縣堯城之北地爲堯子丹朱故居遂名爲郎城張船山過郎城詩

曰不薄神堯子郎城弔古來 啓明猶入薦囂訟最堪哀協帝無天德賓虞有讓才完

鴻春草暮咫尺見靈台

拱辰鎮 在縣西南五十里明萬曆十三年招撫流移創置今居民甚衆

▲物產 芝蔴 猪隻

▲交通 陸路距保定府六十里完縣望都各三十里

▲流通貨幣 站人洋 北洋 每元換銅元一百三十餘枚換制錢一千零數十文

▲輸出品 芝蔴 猪隻 運赴北京者每年各十數車

▲輸入品 食鹽 煤 每年各百餘車



望都縣車站

(保定府) 距北京前門站三百五十八里

自方順橋車站至此計程十二里按望都古名慶都通鑑云堯母慶都氏則縣之得名由來久矣在陶唐以前或爲地名故堯母名之自分疆後在唐則隸冀州域虞隸幽州夏仍隸冀州商周因之戰國時爲趙慶都邑漢置望都縣屬中山國唐屬定州宋屬中山府金改爲慶都元屬正定路至前清仍復舊名屬保定府縣城周環四里共三門創於唐武德時初用土築明代重修前清康熙時易以磚

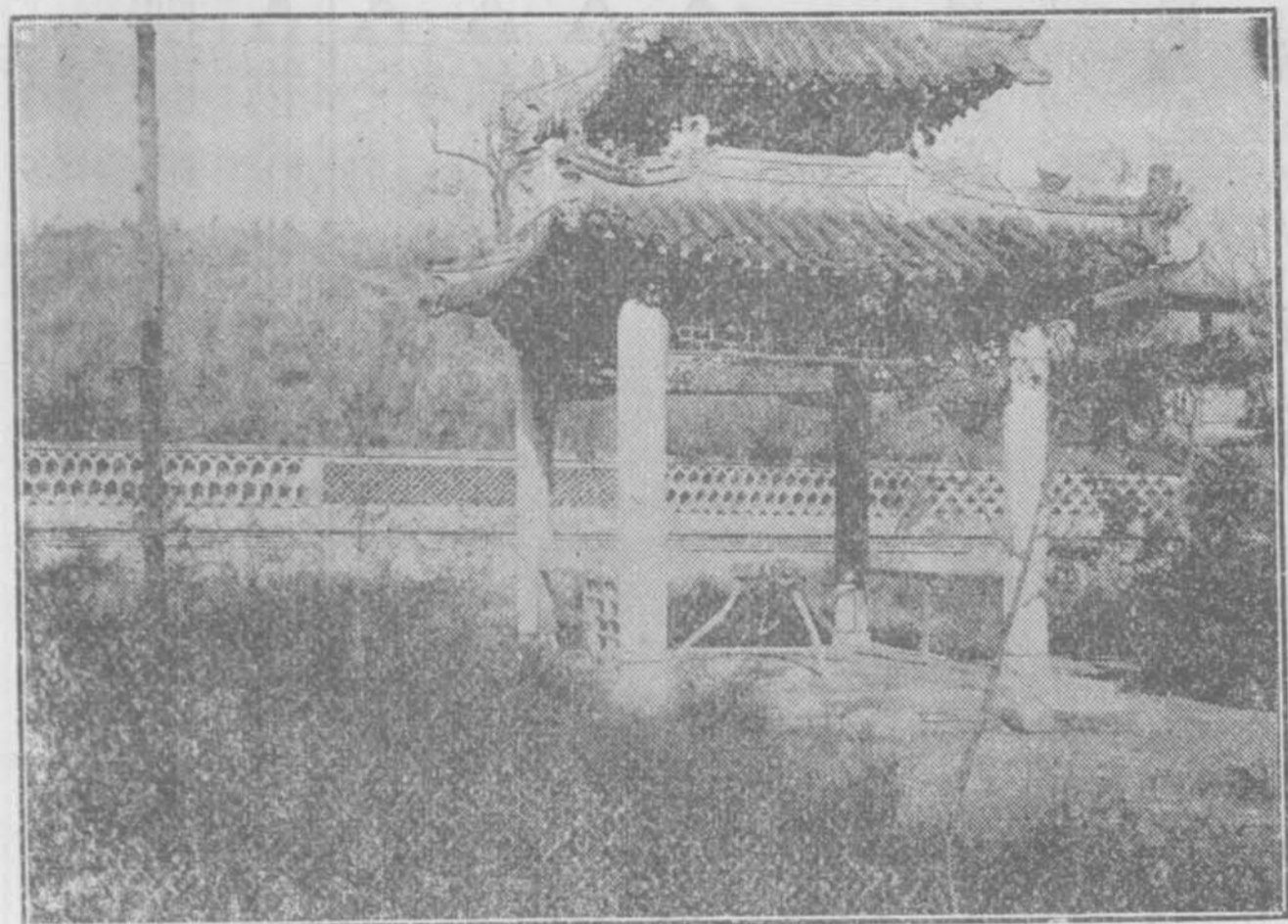

望都縣堯母陵及鷄鳴井

古蹟

堯母陵

在城東青陽門內縣署東前有橫坊額曰

堯母陵進二十步有井以亭覆之額曰聖泉俗又

名鷄鳴井 相傳擲銅錢一枚於井 回聲若鷄

鳴 井東大石碑一文爲湯文正公撰亭北五步卽

陵矣陵周圍三十丈有六尺臺砌以磚高三丈陵前

柏樹森鬱 東南二十步爲堯母 祠殿龕祀母像

殿東西各有大碑一刻明蘄水朱昌期所篆堯母陵

三大字一刻明邑令原謙碑讚

帝堯廟

在北關外一里建於元世祖至元三年廟

前有古柏二本不紀年東一株三幹西一株五幹殿

前旁聯曰三皇一本五帝同根 其後爲大哉

殿頭門外有坊額曰則天帝範

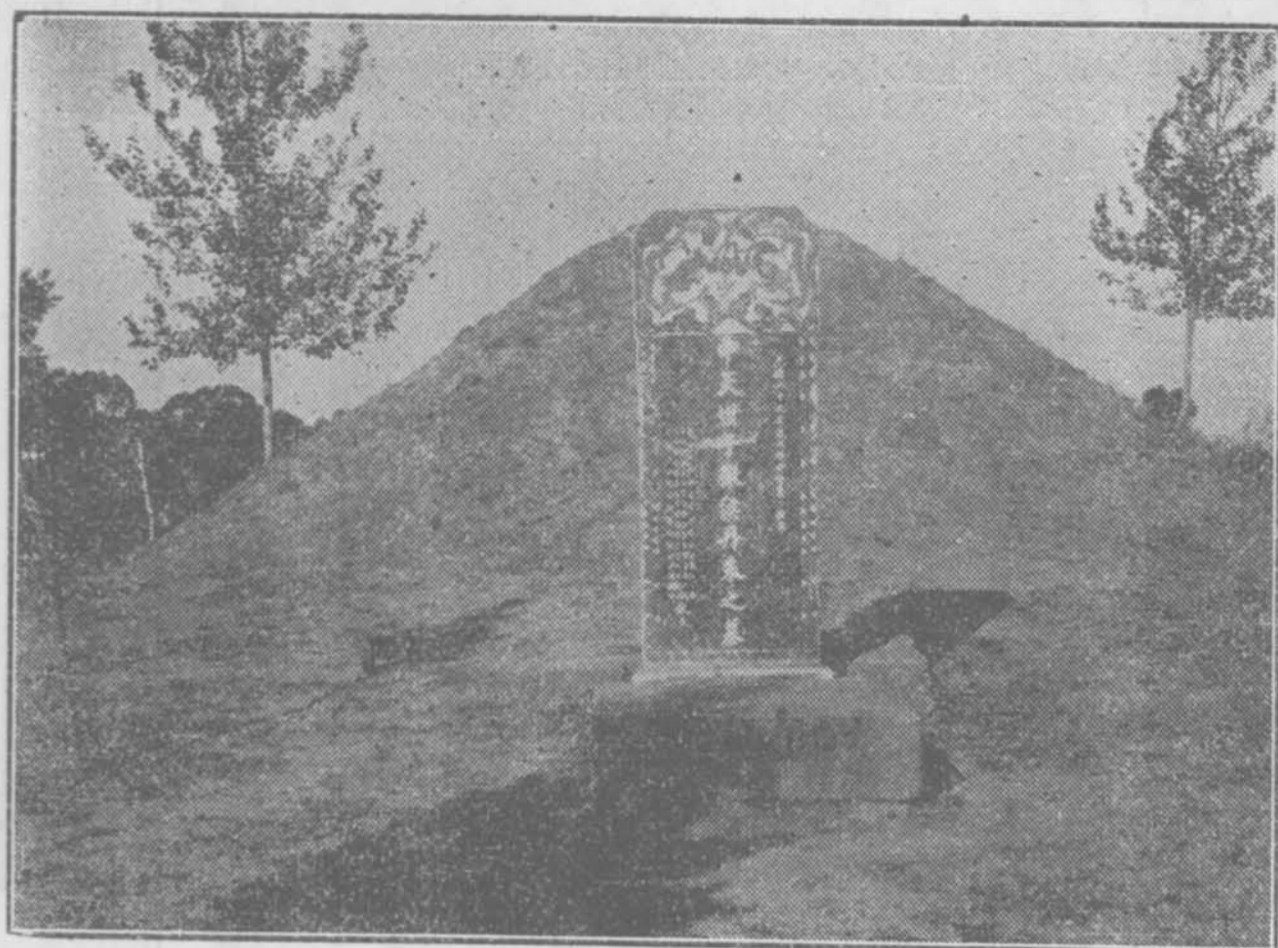

望 都 縣 丹 朱 墓

丹朱墓 在城東百步闊二畝高及一丈墓前有臥

石三側刻中天世子四字漢志云堯處子於丹

淵爲徹侯故曰丹朱

壽聖寺 在城內西隅創於元至正元年明洪武正

德嘉靖間皆嘗重修

甘露寺 在城東十里荆城村創於唐現有小石碑

龕於廟門亦唐代物也舊名隆善寺明永樂初邑人

黃祖健重修落成有甘露之瑞故更今名

藥王廟 在城東北約五里廟在高臺之上旁有天

仙廟亦在臺上車站即在廟東數武



望都縣藥王廟

名勝

望都山 在城西南十五里一名孤山四面平坦不

與他山相接一名都山堯母慶都所居堯山在其北登堯山望都山故以望都為名縣之得名亦本於此

龍泉河 在縣西北與縣西南諸泉匯而為河東流

溉田三百餘頃志云縣北里許有黃黑二泉相去僅十餘步二色分明與龍泉水合遠為城濠隆冬不冰相傳有溫泉云

陽城淀 在縣東南七里周回三十里水經注博水

逕陽城散為浮渚渚水潞漲方數里靡直蒲葦是豐實亦徧饒菱藕世謂之陽城淀

湧魚泉 在縣西南三里北流逕通濟橋東轉又北

至南關左而兩分一東匯壩龍河一北抵隍中又沈家泉在縣西南二里東北流匯清泉入隍又曲家泉在縣西半東流入隍

▲物產 芝蔴 豬隻 花椒

▲交通 水道有九龍河因河身狹隘並無船隻陸路至唐縣完縣各三十里

▲旅館 振興 興盛 增盛 共三家每天食宿費約半元

▲流通貨幣 交易概用制錢銅元甚少站人北洋等銀元尙可通行

▲輸出品 芝蔴 豬隻 均運北京

▲輸入品 煤爲大宗 每年四五十車



清風店車站

〔直隸定州〕

距北京前門站三百八十六里

自望都縣車站至此計程二十八里按易州亦有清風店明正統十四年石亨追伯顏帖木兒至清風店破之卽其地非此地之清風店也是處果樹最多前行數里近唐河一帶皆爲荒沙河分兩岔各有橋一其一長約一百五十法尺一長約九十法尺車行過二橋後遙見孤塔高峙者卽定州也

▲物產 棉花 粗布 芝蔴 豬隻

▲交通 無水道陸路由站至唐縣三十里

▲旅館 有小飯館數家每客每天食宿費約制錢二百文

▲流通貨幣

概用制錢若站人洋北洋每元換錢約一千零數十文惟制錢交易概用九六殊爲

陋習

▲代步

由站僱車至唐縣約需制錢一千文

▲輸出品

棉花 芝蔴 豬隻 粗布 運往京師保定張家口

▲輸入品

以煤爲大宗來自周口店石家莊等處



定州車站〔直〕

距北京前門站四百十二里

自清風店車站至此計程二十六里按定州在禹貢爲冀州之域春秋鮮虞國地戰國爲中山國地漢置盧奴縣元魏天興時改曰定州隋爲高陽郡唐爲博陵郡宋爲中山府元屬正定路明初復名定州屬於正定府清雍正二年升爲直隸州屬縣二州城極大周環二十六里共四門城舊以土築成明洪武時始以磚重修車站在城西三里許

古蹟

漢中山靖王墓

在州城西南二里許高二丈餘歲久爲居民蔬圃清道光庚戌州牧寶琳重修圍

垣勒石於門之東壁詳記其事

陽城墓

在城東一里許按唐書本傳城字元宗完縣人

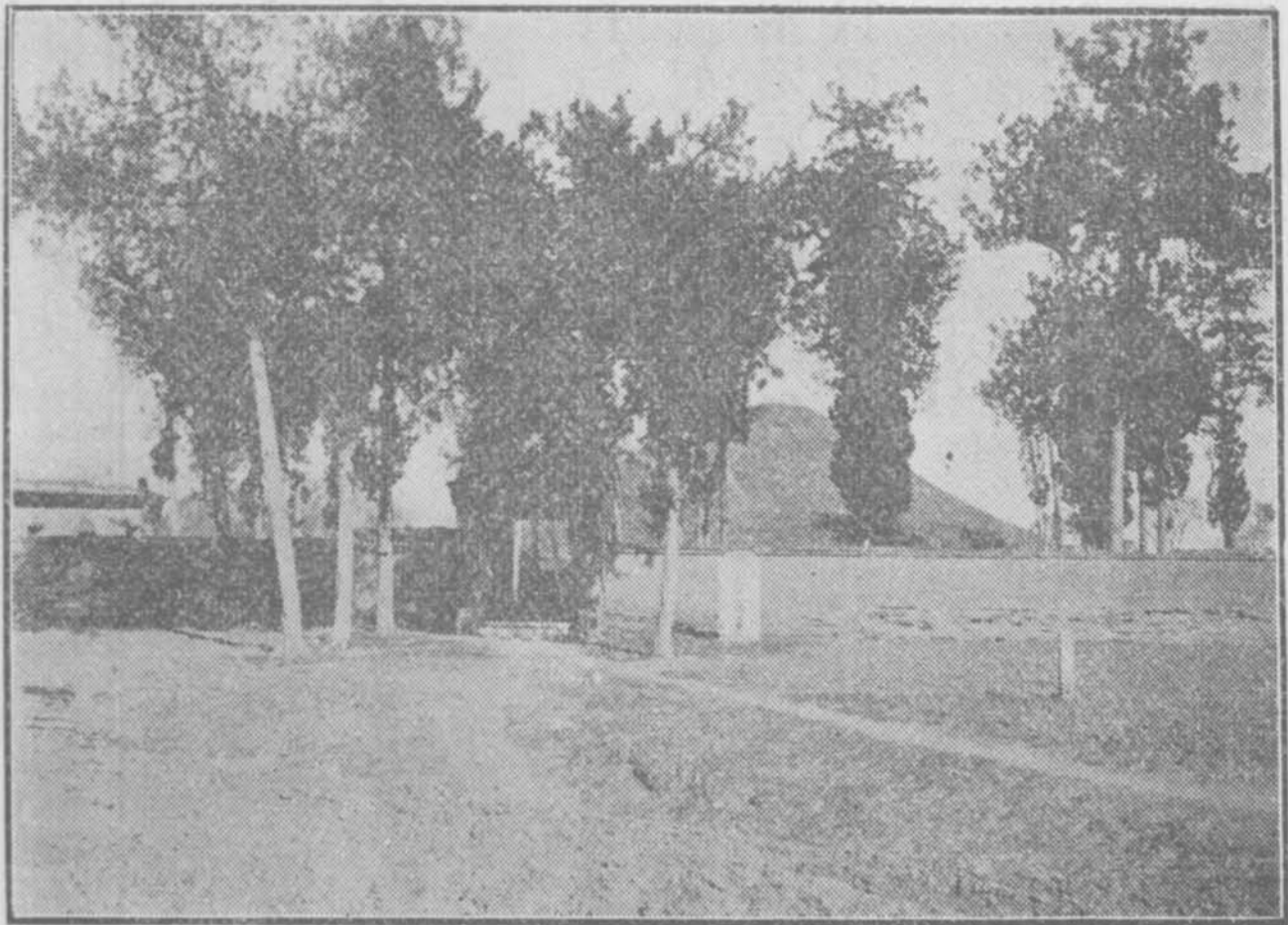

定州漢中靖王墓



定州唐陽城墓

韓魏公祠 在城北內祀宋仁宗朝名臣韓琦祠

旁另有蘇文忠祠

開元寺 在城南內有塔高十三級此塔經始於宋

真宗咸平四年落成於仁宗至和二年歷五十五年
之久誠傑構也

雪浪齋 在城內州學建於蘇文忠公公初得石於

恆山狀如雪浪鑿爲芙蓉盆置學中因以名齋

衆春園 在州東北宋州守李昭亮建後韓琦擴其

地歲時與民同樂故名琦自爲記

孟渠橋 在州南七里溝上通途所經也又趙

莊石橋在州南三十里

陋室 在州南三里莊唐劉禹錫所築有銘

鷄鳴臺 在州東南二十五里相傳光武自薊而南

舍宿於此聞鷄鳴而去故名

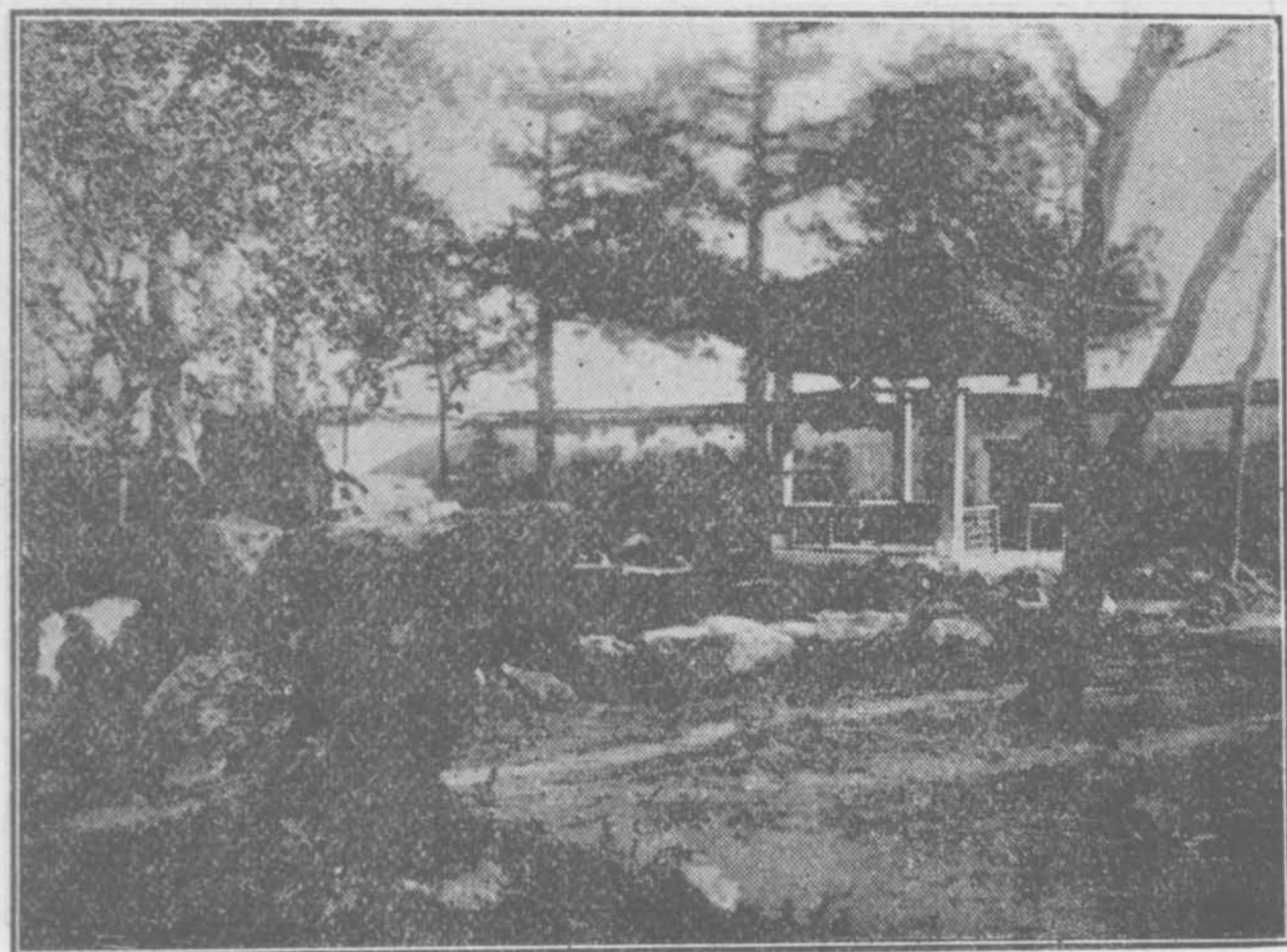

定州韓魏公祠

閱古堂 在州治後宋韓琦帥定州時建據前代良守將事實凡六十條繪於左右壁琦自爲記又有

養真亭亦琦所築

名勝

中山 在州郭內舊有土阜并峙明洪武中建庫樓於上卽今鐘鼓樓也

平山 在州東五里兩山對峙低昂若一故名

蓮花寨山 在州西北 峯巒九出狀如蓮花周圍峻絕四面有一線路土人謂之

四門唯西門可攀崖而上其下有河晉人於此避兵故名

天井澤 在州東南四十七里周廻六十二里水經注派水歷天井澤南水流所播爲澤俗名天井澁

交通 不通水道陸路距廣平府約四十五里

旅館 永盛 吉生 雙盛 每客每天食宿費約制錢二三百文

流通貨幣 站人洋 北洋 每元換銅元一百三十枚換制錢一千零八十九文

輸出品 梨 油 落花生 均運北京 棉花 運往北京及河南

輸入品 煤爲大宗每年約千餘車煤油雜貨次之

塞西店車站〔定州〕

距北京前門站四百三十四里

自定州車站至此計程二十二里按寨西店原名明月店取古詩明月清風過定州之意境內多沙遠望平原壘壘墳起者皆沙岡也

▲物產 豬隻 梨 棗 落花生 香油

▲交通 不通水道由陸路至保定約一百八十里

▲流通貨幣 概用銅錢不用銅元北洋站人等銀元每元換一千五六十文

▲輸出品 豬 棗 梨 落花生 香油

▲輸入品 煤 每年一百餘車



新樂縣車站 [正定] 府

距北京前門站四百五十四里

自寨西店車站至此計程廿里按新樂縣在春秋爲鮮虞國地漢置新市縣隋開皇十六年始析置新樂縣唐屬定州宋屬中山明屬定州前清屬正定府縣城在站西約二里周環三里許共二門境內有沙河每值狂風則吹沙屯於城下久之積沙幾與雉堞齊而行人每藉沙岡爲入城之捷徑焉車站進南有橋長約五百零三法尺有奇亦本路有名鐵橋也

古蹟

閔泉 在縣城西五十里泉傍有閔子祠按閔泉卽木刀溝之源南流入滹沱河東注於沙河

義臺 在縣西南三十里卽古野臺也 史記趙武靈王十七年出九門爲野臺以望齊中山之境

舊志有伏羲城在縣西南十五里中有義臺東西十五丈南北二十丈上有義皇古廟其北有**洗兒池**相傳炎帝生此蓋卽義臺後人訛義爲義遂附會其說耳

杜姑村 在縣東十餘里宋太祖母杜太后生於此村其故宅及墓俱在焉故名

蘇天爵墓 在縣西南十五里沙河北近海五里有春露亭天爵先隴在焉

馬謹墓 在縣西十里筆頭村謹字守禮宣德進士授監察御史按浙江風裁清厲 歷湖廣布政

使擒斬武崗諸賊遷右副都御史巡撫河南楊士奇嘗稱爲冰霜鐵石

名勝

童山 在縣西北廿里一名見龍山高數十仞絳瓦數里下有小溪濛濛流入沙河

廣濟橋 在縣南馬頭鋪當木刀溝下流其東一里有趙公剛明萬歷中知縣趙潛建以防趙澤河之

淺澗

浴河 在縣治一名金水河源出縣西南十五里浴兒池東流分爲二昔與木刀溝會曰三汶河與棗

城縣接界

▲物產 花生油 小米 芝蔴

▲交通 陸路距正定府九十里

▲流通貨幣 站人洋 北洋 制錢

▲輸出品 花生油爲最小米芝蔴次之均運赴北京

▲輸入品 炭自山西井陘運來

 **東長壽車站** [新樂] (縣轄)

距北京前門站四百七十八里

自新樂縣車站至此計程二十四里距站一里許有東長壽村路綫過站後行經木道溝溝上有橋長百二十法尺此溝舊時水勢頗盛今已涸渴

▲物產 麥子 豬隻 白油

▲交通 水路不通船隻陸路距新樂縣二十四里青銅鎮十二里伏城驛二十里

▲流通貨幣 北洋 站人洋 制錢

▲輸出品 麥子 豬隻 每年運銷北京各數十車 白油三四車

▲輸入品 煙煤 硬煤 每年各二百車上下洋綫一千餘包



新安車站

[正定] 縣轄

距北京前門站五百二十六里

自東長壽車站至此計程二十八里路綫過站後即可遙見府城距站約二里爲新安莊卽本站相連之鄉鎮也商場市集在焉



物產 棉花

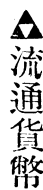

流通貨幣 北洋 站人洋 每元換制錢約一千三十文



正定府車站

[直隸]

距北京前門站五百二十六里

自新安車站至此計程廿里站在府之西北附郭首邑曰正定縣按正定府在禹貢冀州之域春秋屬晉戰國屬趙秦爲鉅鹿郡地漢爲常山郡隋爲恆山郡唐爲恆州五代後唐時爲正定府宋曰成德軍元曰正定路明清兩代曰正定府府城周環約廿四里共四門路綫過站行經滹沱河河上有長三十法尺之橋四長四百四十法尺之橋一橋柱悉用鐵螺絲緊嵌與黃河橋柱同一堅固云



古蹟

開元寺 在城東北隅又名舍利寺建於唐玄宗開元時寺內藏佛骨甚多中一方塔九級玲瓏高可

數尋亦傑構也



天寧寺

在城內西南隅寺內有浮屠高數丈共九級登臨遠眺正定全境悉在目前

正崇因寺

在府治北明萬歷間僧無碍建貯新舊佛經各一藏後毀清乾隆間發帑重建設行陞於內有

御製碑記

府三忠祠

在府東北祀唐常山太守顏杲卿平原太守顏真卿宋南康錄事歐陽修

隆興寺

在城東亦名大佛寺隋開皇間建本名龍藏寺寺內有隋張公禮龍藏寺碑中有大悲閣後毀

宋開寶中於寺北重建閣中有太祖像及元趙孟頫

聖主本命長生碑後有天甯閣九間五層高一百三

十尺又有銅佛像高七十三尺清康熙時曾加修葺

有御書榜額及柱聯

寺甯天府定正



隆興寺大佛像



隆興寺內隋代碑

溥陀河神廟

在府城南俗名回龍廟明宏治中建清雍正九年勅修春秋二祀乾隆十五年賜額

曰畿甸安瀾

舍利寺

在府西北唐開元中葬金牛禪師舍利於塔下

名勝

溥陀河

在府城南一里圖經云府背倚恆山面臨溥水是也河發源於山西繁峙縣東北之大戲山

上流自靈壽縣流入界又東入藁城縣界自發源至於海計千三百餘里漢書更始二年光武自

下曲陽馳至溥陀河所謂倉卒溥陀麥飯卽此河也

白馬關

在府城北舊志唐時鎮州有白馬關臨溥陀河旁有白馬崗故名金大定十七年溥陀河決

崗廢明永樂四年詔修溥陀河白馬口堤岸卽此

西韓河

在府治西亦名清水河清乾隆十年興修水利挑濬寬深流之脈絡滋長田畝多受涵濡

中渡橋

在府東南跨溥陀河上五代晉開運三年遼趨恆州晉杜威禦之至中渡橋遼兵已據橋張

彥澤率騎爭之遼兵焚橋而退宋熙寧九年程昉於此創繫浮橋元豐二年以轉運使周革言易以板

橋至四五月防河卽折去權用船渡今廣濟橋猶沿其制

大鳴泉

在府西卽西韓河上源也有泉數十穴大者如車輪溉田百餘頃少東有小鳴泉又有雕橋

泉

▲物產 麥 棉花 青豆 粗布

▲旅館 會豐 聚興 永升 永源 公義等每客每天食宿費約五六角

▲代步 車馬由站至城內約一點鐘可到需制錢二三百文

▲流通貨幣 北洋 站人洋 銅元 制錢

▲輸出品 棉花 麥

▲輸入品 煙煤



石家莊車站

〔獲鹿縣轄〕

距北京前門站五百五十四里

白正定府車站至此計程二十八里距縣城三十五里按石家莊在獲鹿縣城之西南戰國時趙石邑也史記趙武靈王二十年攻中山取石邑又秦末趙王武臣使李良略太原至石邑秦兵塞井陘未能前即此漢因置石邑縣括地志石邑縣在鹿泉縣西南四十五里北齊移置井陘縣於此隋復爲石邑縣地當井陘之口向爲要衝俗名曰枕頭山西正太鐵路即發端於此正太發軔第一站即在本路軌線迤西山西產煤皆由此輸入京漢二路之間行棧甚多皆煤商也站北有大石橋清光緒三十二年建

名勝

抱犢山 在縣西八里距站約二十八里本名草山韓信伐趙使輕騎二千人持幟從間道登草山而

望趙軍卽此山也後魏葛榮之亂百姓避之抱犢上山因改名焉山四面險絕頂有二泉山之陽又有蛟龍洞

西屏山 在縣西南三十里距站約十里高數百仞峰巒連亘宛若列屏爲一郡之勝 山形如臥

虎故亦名虎山東有黑風洞可容千人

海螺山 在縣西南四十里縣延聳秀下有白鹿泉山之陽巖洞深邃相接如門屋曰連珠洞

△物產 棉花 五穀

△交通 站北有滹沱河夏間水漲發時船隻多由此往來載運粗物煤炭陸路距石家莊五里距獲

鹿縣三十五里

△旅館 永長 泰來 連陞 仁義 迎賓 泰安 每客每天食宿費約四角

△流通貨幣 北洋 站人洋每圓換銅圓一百二十枚換制錢一千約六七十文

△輸出品 硬煤 棉花 鐵器

△輸入品 洋布 煤油 雜貨



寶坻車站

〔元氏縣轄〕

距北京前門站五百九十里

自石家莊車站至此計程三十六里距縣城三十里站之四圍皆村落附近二里許有寶坻鎮

▲物產 棉花 鮮果

▲交通 不通水道陸路距樂城縣二十五里

▲流通貨幣 北洋 站人洋 每圓換制錢一千零六十文交易概用制錢若銅圓按七折計算

▲輸出品 棉花 運銷天津彰德等處

▲輸入品 煤炭



元氏縣車站〔正定〕

距北京前門站六百一十八里

自寶坻車站至此計程二十八里縣城在站西五里按元氏縣在戰國時爲趙元氏邑漢始置郡屬常山郡晉屬趙國元魏屬趙郡唐屬唐州五代後唐屬真定府宋金相沿未改元初屬趙州自明至今俱屬正定府縣城周環約五里共三門城舊以土築成明景泰間重修萬歷三十年始以磚改建崇禎時始於外城引水成濠且以土加築外城前清時又屢經重葺路線由站前進過槐河河上有橋長二百一十法尺過橋之後遂至下站

古蹟

白石神祠

在縣治白石山麓後漢光和四年

守令以其神善行雨有禱輒應請於朝

立祠祀之初爲水衝毀移於蘇莊復移於無極山開化寺祠內有隸書古碑白石神君祠記

試劍石 在封龍山上明統志唐郭元振遊學此山

見一石中裂出五色雲氣因得石中寶

元 劍 左丞史彬書試劍石三字於上金南陽彝倫勒

氏 頌

縣 始生堂 在縣北三十五里相傳漢陰后生明帝處

白 俗呼爲萬年村

石 西石堂院 在縣治封龍山西麓宋嘉祐中建有

神 石堂三山麓有北石堂泉 白石佛袖中流出

祠 味極甘

韓臺 在縣南三里泚水之陽有土阜連亘不絕相

傳韓信攻趙時屯兵於此

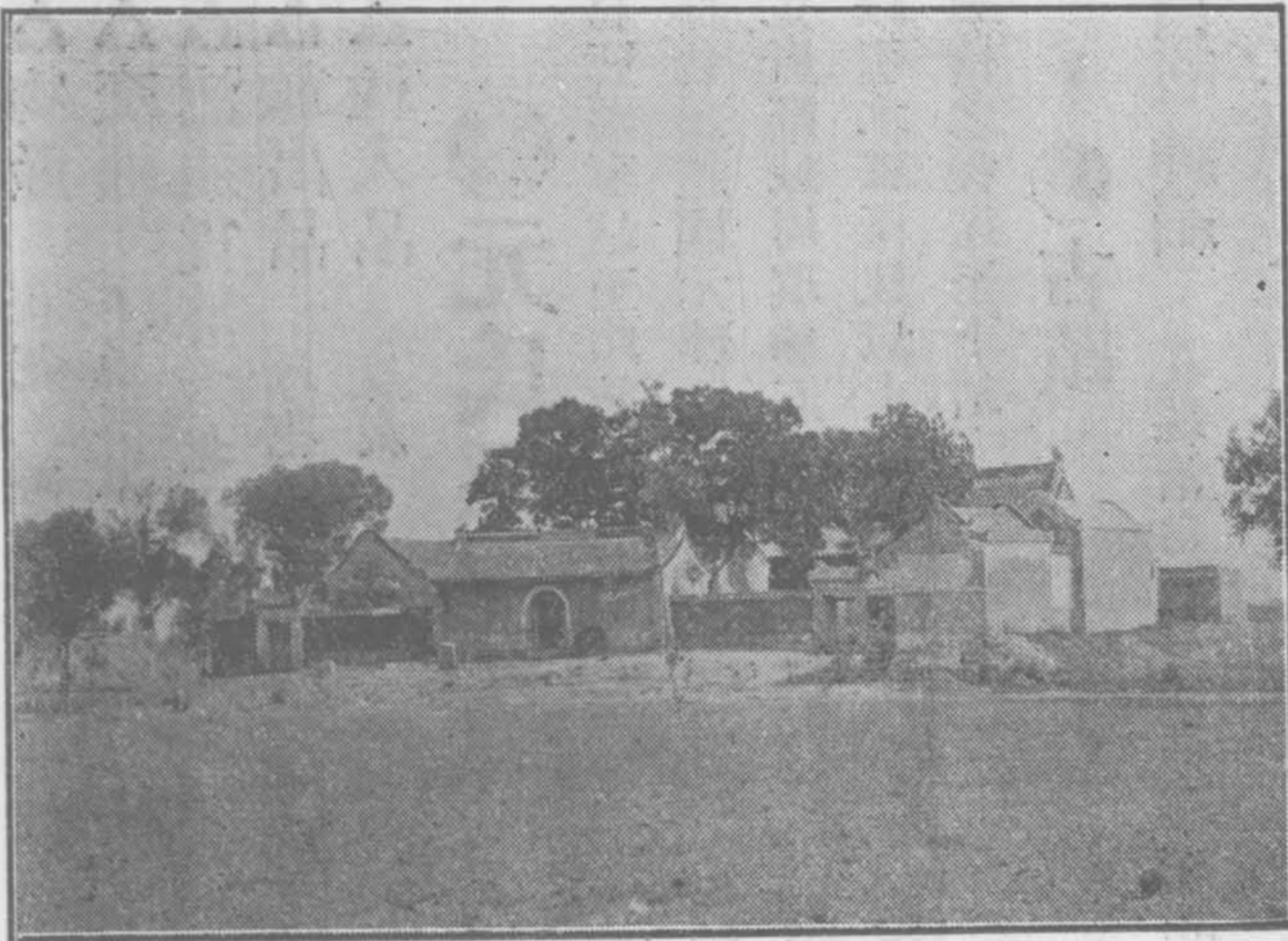

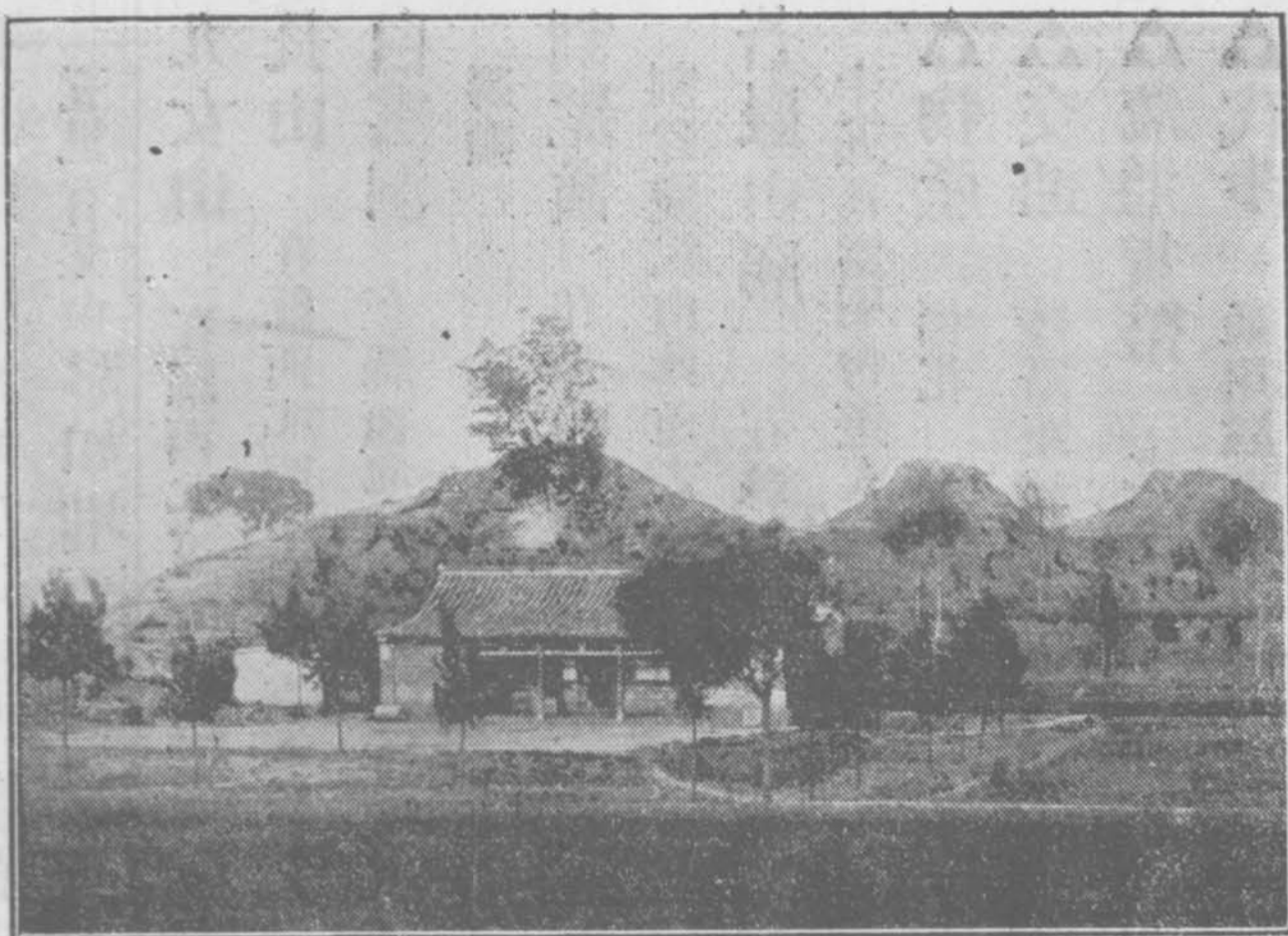

孟嘗岡 在縣西十八里 兩岡橫亘中通一

綫曰鷄鳴道口相傳孟嘗君渡關處

古勝

元 白石山 在縣西北五十里山多白石故名按縣西

三十五里有山曰無極山西三十里曰靈山西北四

十里曰長山其相接者曰黃山與封龍山隔溪相對

又西北遂為白石山諸山岡脉相接 所謂縣境

六名山也 後漢光和中俱錫以封號載在祀典

韓 封龍山 在縣西北五十里一名飛龍山史記趙武

靈王攻中山取石邑封龍晉書懷帝紀永嘉二十一

年石勒寇常山安北將軍王浚使鮮卑騎救之大破

石勒於飛龍山即此山勢 如伏龍欲飛狀峯

巒泉石廻環錯列稱為奇勝 其最著者為龍

首熊耳華蓋諸峰

石溜山 在縣西北二十五里 巖石環列旁有長溪廻繞下注深壑可引以溉田又西北

五里有粟山形如堆粟又五里有湖山山上有石洞甚深邃

九女山 在縣西北五十里以九峯并列而名又二十里有磨盤山頂平圓如磨

長山 在縣西北四十里頂有石牆圍砌可容萬人南麓有長山泉

白雲洞 在縣西北封龍山龍首龍耳兩峰間方廣丈許相傳徐真君修道處有修真道館宋政和間

賜額

割髭嶺 在縣西北七十里中有徑通井陘方輿紀勝光武略定河北駐蹕元氏縣尤來大槍之徒皆

割髭變貌由此遁去嶺因以名

蒼巖山廟 在縣西七十五里廟內神像純就山峰雕鏤而成工巧絕倫每年三月十五日至四月

十五日爲廟會遊人極盛

△物產 棉花 五穀

△交通 陸路距趙州贊皇均四十里高邑欒城均三十五里

△流通貨幣 北洋 站人洋 每元換制錢一千零數十文銅元不用

△代步 通用騾車入山時有駝轎

△輸出品 棉花 每年約三百餘車

△輸入品 煤爲大宗每年約五百餘車食鹽次之每年一百餘車



高邑縣車站

〔直隸〕

距北京前門站六百五十四里

自元氏縣車站至此計程三十六里縣城在路綫東約二里許按高邑縣本戰國趙房子邑漢爲房子縣地元魏屬趙郡唐屬趙州宋屬慶源府金屬沃州元明屬趙州清初改屬保定府嗣於雍正二年改屬趙州縣城周環四里有奇明洪武初就舊址重修



古蹟

二君祠 在縣城西祀平原信陵二君而以毛薛二公配祀明萬歷間知縣晉承命所建清康熙乾隆時歷經重修

千秋臺 在站南三里許土墩上一碑正中書千秋臺三字旁之小字甚模糊史稱光武卽位鄗南卽此處也其地東望秦岱北瞰滹沱西窺華衡南通湘漢誠有龍盤虎踞之狀碑後面鐫嘉靖十五年知高邑齊右弦誌及詩詩只見得起語云天啓光皇定世紛千秋臺上始爲君末句云塔上千官立片雲餘不能辨

乾明寺 在縣西北建於唐代寺右有塔亦曰乾明塔

 名勝

長岡 在縣西二十五里一名赤石岡 岡巒聳秀環抱村疇間 周迴十餘里有兔坡甚寬廣
寰宇記縣房子城出白土細滑膏潤可以塗飾用之濯錦可致鮮潔

△物產 棉花 麥 梨 棗

△交通 水路可通王家口衡水等處陸路距萬成十二里趙州六十里

△旅館 福祿棧 裕新棧 每客每天食宿費約制錢五六百文

△流通貨幣 北洋 站人洋 每元換制錢一千五六百文銅元不甚流通

△輸出品 棉花 麥子 梨 棗

△輸入品 煤 茶 竹器 鐵器 紙張



鳴鴿營車站

〔趙州臨城縣轄〕距北京前門站六百七十里

自高邑縣車站至此計程十六里站距縣城三十五里臨城枝路即自此發端枝路長三十四里通臨城
煤礦

△物產 棉花 麥 瓦器

▲流通貨幣 北洋 站人洋 每元換制錢一

千五六十文

▲輸出品 麥 水缸

▲輸入品 煤

附臨城枝路

臨城縣車站

距北京前門站七百零二里

自鴨鶻營車站至此計程三十二里按臨城在春秋屬晉臨邑漢就其地置房子縣唐始改為臨城屬趙州宋屬慶元府金屬沃州元明屬趙州清初屬正定府嗣於雍正二年改屬趙州縣城周環二里共三門創於明英宗正統間清康熙七年重修附近有煤礦曰臨城煤礦前用舊法開採近歸華洋合辦改用新法開採甚為完善本枝路即為運煤而設

京漢旅行指南 (卷下)

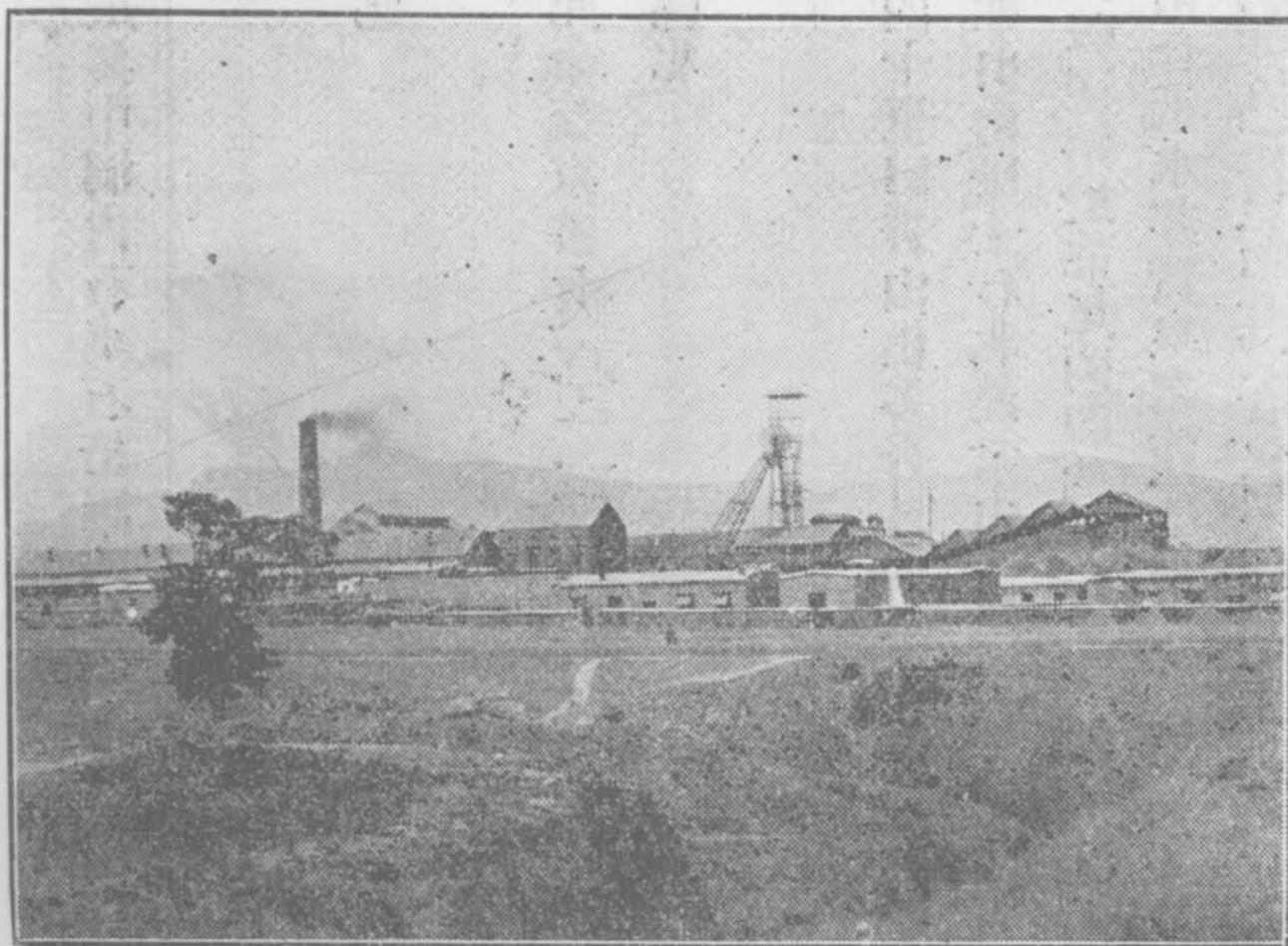

臨城縣礦務廠

古蹟

桃花洞

距車站十五里相傳曾有仙人時競圍棋於其中洞內石桌石椅羅列其間並有泉泉水異常清冽隣近居民往洞取水者無時或已

草堂寺

在縣西五十里石壁有字永平二年重修

聖母洞

在縣西北三十里洞口有聖母祠每禱輒應

聖井岡

在縣東北三十里岡上有井冬夏不竭

爽亭

在縣東北普利寺宋徽宗下晉陽時駐蹕於此命蔡京書爽亭二字立有石碣

野姑泉

在縣南蓋山下一名舒姑泉又狗跑泉在縣北

名勝

天臺山

在縣西北三十里高聳而上平又西四十里曰杏山山多杏又西二十里即太行矣

敦輿山

在縣西南七十里泚水所出舊志一名幽淮山南接太行北連常山州境之大山

龍尾岡

在縣西北唐大順二年李克用攻鎮州大破王鎔於龍尾岡即此

沙河

在縣西南五十里源出縣西崇禮村流逕城南合泚水非贊皇之沙河也

泚河

在縣南二里出自土細滑如膏以之濯錦色若霜雪俗名三斷綠楊河

▲物產 煤

▲交通 城西八里有沙河可通龍平縣河中船隻甚稀陸路距趙州九十里距臨城縣十二里

▲旅館 順興館 每客每天食宿費約四角

▲流通貨幣 北洋 站人洋 湖北省 造幣廠 每元換制錢約一千零十文

▲輸出品 煙煤



鎮內車站

臨城縣轄

距北京前門站六百八十六里

自鴨鶴營車站至此計程十六里距縣城二十里站西九十里元寶菴駕遊寺西北五十里有桃花洞
仙園等處

古蹟

千秋亭 在站東二十五里亭前立一石人頭落在旁鄉人多云劉秀刀砍石人問柏鄉卽此
是也 亭北五里有村名爲王莽城相傳昔王莽建都處

▲物產 高粱 小米 麥 芝蔴等出產不多僅敷本地之用

▲交通 無水道陸路距趙州八十里距柏鄉縣十五里隆平縣四十里唐山縣三十五里

▲旅館 僅有小飯館數家每客每天食宿費約三百文

▲流通貨幣

銀洋 以站人洋爲最北洋次之每元換制錢約一千數十文若銅元則按七八折

使用

▲輸入品

煙煤 硬煤 每年約七八百車



內邱縣車站〔順德〕府

距北京前門站七百二十八里

自鎮內車站至此計程四十二里按內邱縣在漢爲中邱縣屬常山郡晉時併入柏人縣元魏時復置屬南鉅鹿郡隋開皇時避諱改名內邱屬襄國郡唐屬趙州元屬順德路自明至今俱屬順德府縣城周圍四里有奇共四門站在城東約三里

古蹟

處士庵

在縣治中邱驛前爲元林起宗講學處後爲林公書院

經閣寺

在縣南宋元祐間建

長春觀

在縣西八里元至元間建有碑存

漢馮唐墓

在縣西馮唐村大覺寺左有古塔

郭巨廟

在縣東南十里又有郭巨塔在金隄店西相傳漢孝子郭巨獲金處

鶴度嶺

在縣西百七十里其北二十五里爲錦繡堂嶺口形類龜圻故云又北十里爲雲凹口

皆接山西樂平界寰宇記嶺在鵲山西府志風高唯鶴可度故名

張耳溝 在縣西二十里稍東爲揚武川相傳張耳揚兵於此

名勝

文臺山 在縣西六十五里東連黑壁山上有九仙洞

白銀山 在縣西六十里上出雲母遙望如銀

青山 在縣西南元和郡縣志黑山一名青山在青山縣西二十里幽深險絕爲逋逃之藪隋

置青山縣故以取名

且停山 在縣西北四十里下有馬跑泉又十里爲龍駒嶺

鵲山 在縣西六十三里卽古逢山也元和郡縣志昔扁鵲將號太子遊此山採藥故名
寰宇記內邱縣有蓬鵲山亦名龍勝山卽地理志蓬山也縣志鵲山上有白石形如鵲其頂爲龍騰

山有太子巖

孤山 在縣西北十七里其山孤峙唐天寶六年勅改內邱山舊志又名思親山以號太子

思親而名山嶺有竅大如盤每朝嗽出雲氣爲城市樓閣與唐山相連四十餘里如
長虹然日出乃解

攬山 在縣西北十三里寰宇記礪水出攬山峯巖錯峙形如攬故名之

△△ 泚水 在縣東南自唐山任縣境內西南流經縣界復折而東南入南和縣境又沙溝水在縣西南

源出龍騰山引而束合於龍騰水又礪水源出攬山其水可以礪刀劍因名一名渚水下流入沙溝

△△ 物產 粗布 棗仁 棉花 石磨 鐵器

△△ 交通 不通水道陸路由站距順德府六十里距柏鄉縣六十里距唐山縣三十五里

△△ 旅館 南關內小客店每客每天食宿費約二三百文

△△ 流通貨幣 北洋 站人洋 每元換制錢約一千零數十文買賣均用制錢銅元不能通用

△△ 輪出品 粗布 運張家口 炭 棗仁 運祁州 棉花 運張德鄭州 石磨 鐵器運正

定新樂等處

△△ 輸入品 煤炭 每年約六百餘車 竹器 約三百餘担

**順德府車站**
[直隸]

距北京前門站七百八十里

自內邱縣車站至此計程五十二里站在府城西二里許按順德府在禹貢爲冀州之域殷時爲邢都周初爲邢國春秋屬晉戰國屬趙漢爲鉅鹿常山二郡地晉爲廣平郡隋開皇十六年郡廢置邢州唐爲鉅鹿郡後唐爲安國軍宋爲信德府金復爲邢州元爲順德府自明至今皆仍舊附郭首邑曰邢臺其地在

殷時爲邢都宋宣和二年始名邢臺府城周環十三里共四門外有寬濠城創於宋代元時就故址重修至明萬歷間始覆以磚

古蹟

豫讓祠 在府城文廟後明萬歷時有郡守以是處亦爲趙襄子故地僅祀豫讓其神不安遂於縣西

增立襄子祠祠成朱誥爲之記

三文貞公祠 在城東祀唐名臣魏徵宋璟及明神宗朝名臣劉秉忠先是魏宋本有專祠在府學

之東南後人移建於此而以劉秉忠附焉祠於前清康熙年重修

周邢侯夫人墓 在府城北寰宇記邢臺縣有邢侯夫人冢北史云齊武平初有掘古墓得銅

鼎腹有銘作蝌蚪書云邢侯夫人姜氏墓內邱縣志在今縣東十五里

雙烈祠 在府城南關祀烈女王玉梅張端莊

開元寺 在府治東北唐開元中建元世祖兩幸此建大聖塔有萬安師者能著神異詔改塔名圓照

明洪武中重修

趙孤莊 在府城西北二十五里相傳程嬰匿孤處

響地 在府城中寰宇記邢州尚書坊東井地周百餘步人馬行上轟作雷聲掘之火出

名勝

百花山 在城西南四十二里巨石巉巖山色

青白有類百花

土山 在府城內元和郡縣志在龍岡縣東百五十

步昔冉閔攻石祗於襄國為土山地道

馬鞍山 在城西北三十七里山脊隆起其南有

泉曰金泉北曰玉泉又府西北三十里有山曰仙翁山

為唐天寶中玄宗所錫名時張果遊憩於此也

百泉水 在城東南五里自平地湧出其脈甚多

故名蓋即澧河之上源引流而東入南和縣界又東北

經任縣東入趙州隆平縣而匯于胡盧河又有七里河

在府南七里流合於百泉水志云百泉水一名渦水又

名鴛鴦水上有鴛水橋橋側有亭清知府徐景曾建

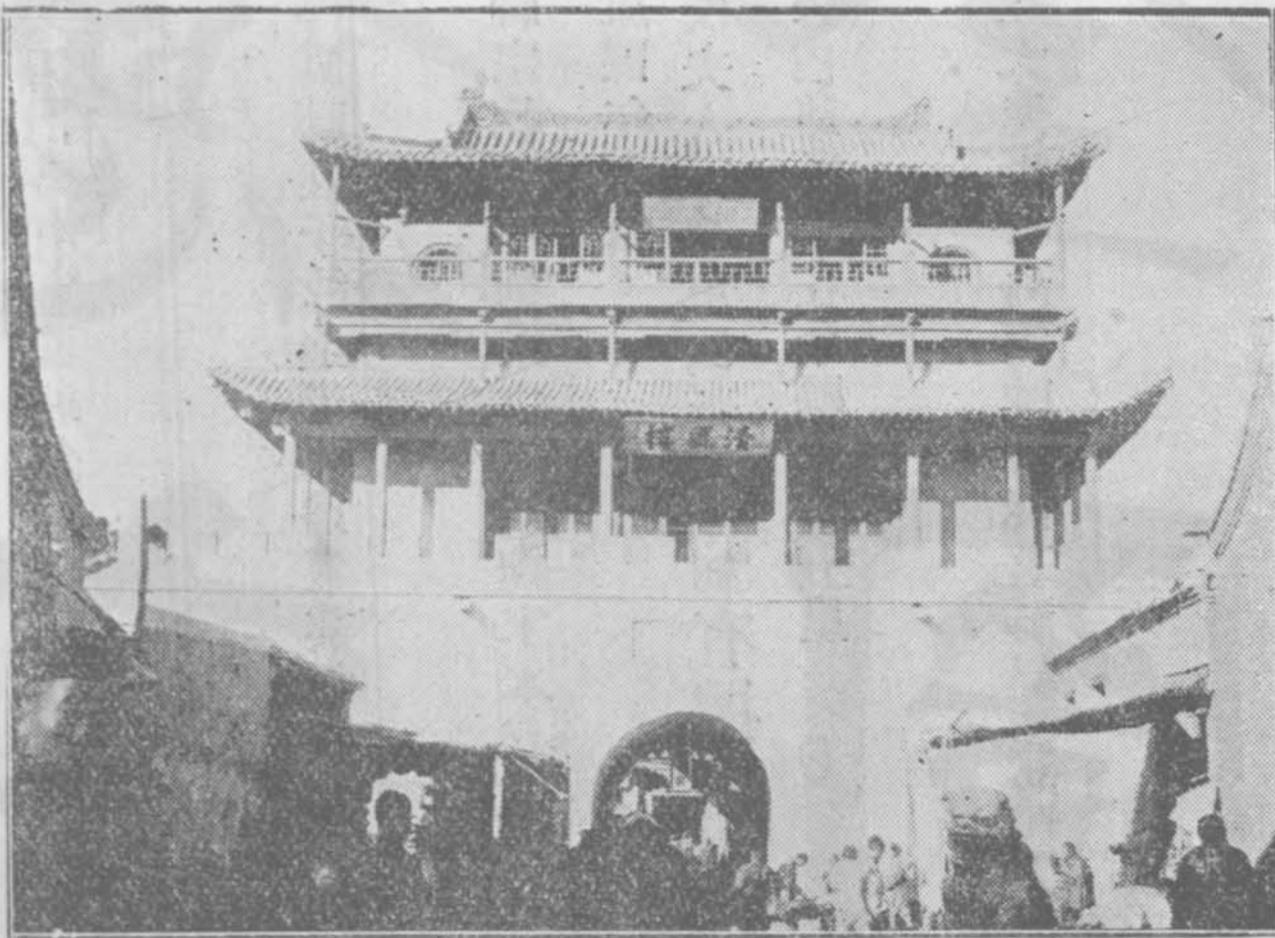

順德府鼓樓

順德府
城全圖

順德府全城圖

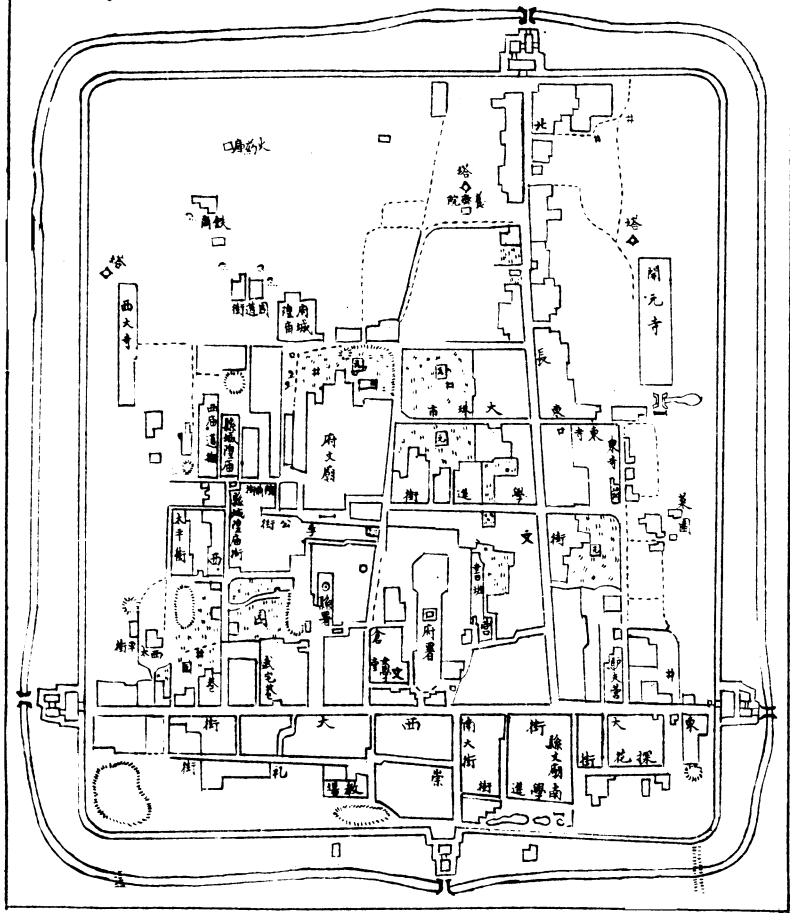

鼓樓 在南門內十字街迤南高約五六丈下爲通衢車馬行人皆由此穿行

△物產 羊皮 羊毛 粗蘇 蘆蓆 棗 栗 梨 核桃 竹貨 黃礬 木炭 芝蔴油 橡

梔子

△交通 附近不通河道東則距站九十餘里地方邢家灣有河連碼頭夏季有船隻可至津保等處

△旅館 公益 天匯 天豐 大同四家 每客每天食宿費制錢四百文

△流通貨幣 站人 北洋 湖北 英洋 各銀元均可行用每銀元換制錢約一千零四五十

文換銅元約一百三十枚

△代步 由站僱車至城內約需制錢二三百文

△輸出品 羊皮 羊毛 粗蘇 蘆蓆 銷運豐台正定各處 橡碗芝蔴油多運北京

△輸入品 以硬煤煙煤爲大宗洋線食鹽各一百車上下



沙河縣車站

〔順德府〕

距北京前門站八百零六里

自順德府車站至此計程二十六里車站在縣城東約一里按沙河縣在漢爲襄國縣地隋開皇十六年析龍崗地置沙河縣屬邢州唐武德初置溫州于此四年州廢仍屬邢州宋屬信德府金屬邢州元屬順德路自明至今俱屬順德府縣城周圍五里許共二門明成化十八年重修境內沙河上有橋三一長二

百一十六法尺一長九十六法尺一長七十二法尺路
線過此三橋之後遂至下站

古蹟

建福寺 在縣南三十里又延慶寺在縣西南三十

里皆唐天寶中建

檀臺 在縣南史記趙成侯二十年魏獻榮緣因以

為檀臺後漢書郡國志襄國有檀臺

宋文貞公祠 在縣北八里留客村祀唐丞相

宋璟墓亦在焉有顏真卿書墓碑記尙存

梅花亭 在縣北八里宋璟祠東璟嘗有梅花賦

後人慕其德因即其故里建亭遂以梅

花名之 清乾隆十五年重加開拓 回廊曲檻

碧水平橋蔚然勝覽 有御題梅花亭詩及御

書璟著梅花賦并寫梅一株俱勒石於亭



沙河縣梅花亭

九家泉 在縣北十五里九家村東南發源平地下流入狼溝河

溫泉 在縣西北湯山唐置溫州以此名

蓮花池 在縣南十里方數十里每夏花開遊人甚盛亦名普通河下流入沙河

戴家寨 在縣西一百里形勢高峻口通一徑其上平原廣闊中有一池雖旱不涸

蘇秦亭 在縣西南三十里後漢書郡國志襄國有蘇人亭按蘇秦西說秦人請貨黃金百鎰黑貂

之裘卽此地也俗呼爲十里亭

名勝

湯山 在縣西北七十里下有湯泉相傳此湯愈疾爲天下最故以名山又黑山在縣西北四

十里山石多黑因名

沙河 在縣南源出湯山一名馮水繞流經縣南又東南入廣平府永年縣界

磬口山 在縣西南一百里漢魏時舊鐵官也盧毓冀州論云淇湯磬石冶鑄利器卽此

五指山 在縣西北四十里遠望山嶺儼如五指排列故名

梅龜活山 在縣西南七十里宋初王舜據此爲寇爲楊素所擒今有梅龜寨

廣陽山 在縣西七十里盤鬱高聳諸峯拱列上有泉曰漆泉泉右有漆泉寺

▲流通貨幣 北洋 站人洋 造幣廠 每元換制錢一千零四五十文

▲輸出品 石煤

▲輸入品 煙煤



臨洛關車站

（廣平府永年縣轄）

距北京前門站八百四十六里

自沙河縣車站至此計程四十里舊為縣治至宋時縣除改為鎮其舊時之土城至今尚存在車站東共六門村落皆在其中現有分司駐紮



古蹟

冉子墓 在縣西五十里相傳冉伯牛葬此今有祠

觀泉亭寺 在縣西五里鎮地掘井必三丈乃及泉唯寺中地掘二尺即得水內有蓮花泉常溢



名勝

洛水 在縣北三十五里源出山西遼州界太行山中經河南武安縣東北流繞邯鄲縣紫山之北二

流雙導合而為一經府西臨洛鎮東北流合於沙河歷鷄澤縣東南而入平鄉縣境明白南金洛河春望詩曰 沙堤楊柳枕河流二月青青擁上游離客莫愁吹笛盡春風只在小樓

頭

聰明山 在縣六十里邯鄲縣紫山之別峰也或以爲卽古邯山周廻皆石形勢高峻上有聰

明神廟

狗山 在縣西六十里山頂石上有狗跡因名唐武德五年太宗親討黑闥於此立營今名婁山

▲物產 棉花 煤炭 菜油

▲交通 陸路距永年縣四十五里武安縣四十里

▲流通貨幣 站人洋 北洋 每元換制錢約一千零數十文換銅元約一百零四五枚

▲輸出品 棉花運銷天津彰德漢口等處 煤炭運赴高邑鎮內

▲輸入品 食鹽每年約一百車



邯鄲縣車站〔廣平〕

距北京前門站八百八十四里

自臨洛關車站至此計程三十八里縣城在站西約二里按邯鄲縣在春秋初地屬衛後屬晉迨三家分晉地歸趙敬侯卽以爲國都焉趙城故址猶存在今縣城西南十二里名曰趙王城史記信陵君竊符救趙解邯鄲圍卽其地也秦始皇滅六國卽其地置邯鄲郡漢高帝四年改置趙國以邯鄲屬焉三國時地歸魏屬廣平郡東魏天平初併入臨彰縣隋開皇時屬武安郡唐武德時屬磁州明洪武初改屬廣平府至今仍舊

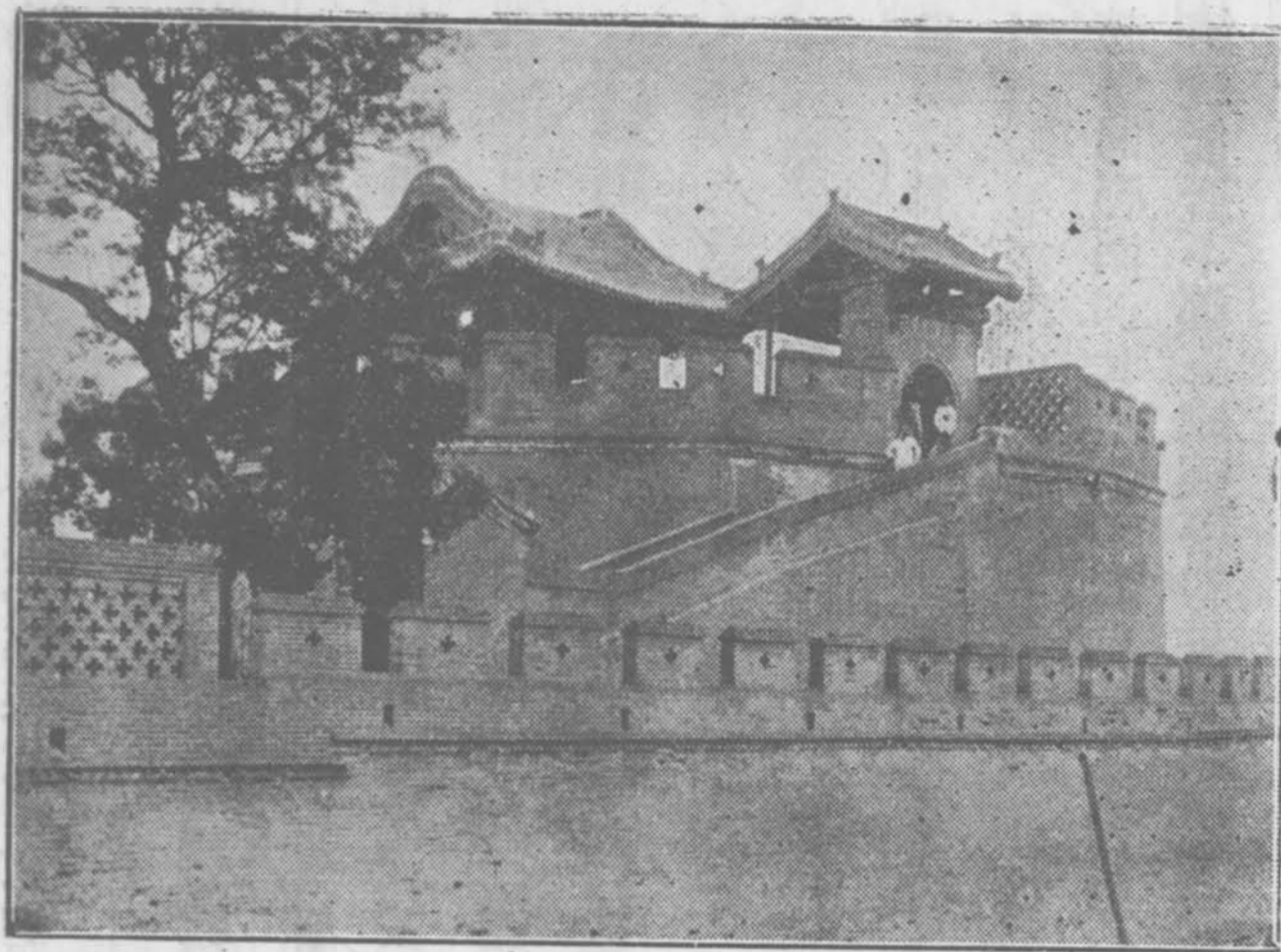

臺 叢 縣 鄂 邯

古蹟

叢臺

在城內高出城垣世傳趙武靈王所築顏師

古曰以其連聚非一故名漢光武拔邯鄲置酒高會

與馬武登叢臺即此清乾隆庚子駐蹕邯鄲有御製

詩勒石同治十一年知縣英榮重修額曰英雄勝概

壁間石刻甚多有一詩云千年此地尋遺事獨對西

風上古臺臺下王孫招不起枕中仙夢幾

時回風吹楊柳鴉棲定月照籐蘿猿嘯

哀歌舞銷沈何足惜咸陽宮闕亦成灰

讀之令人感慨繫之

呂仙祠

在站西二十里俗稱為黃梁夢又曰盧生

祠亭館陂塘天然佳勝每值五六月間芙蕖

萬朶清風徐來香聞數里

邯鄲宮

在縣西北里許輿地要覽以爲趙王如意所建光武破王郎居邯鄲宮晝臥溫明殿

卽此

洪波臺

在縣東南韓詩外傳周舍死後簡子與諸大夫飲於洪波臺酒酣泣曰吾

聞千羊之皮不如一狐之腋衆人之唯唯不如周舍之諤諤卽此

樂毅宅

在縣東二十里樂家堡

廻車巷

在縣城內相傳藺相如引車避廉頗於此巷口書藺相如同車巷六字乃萬歷十二年邑人

所鐫石額也巷右爲關帝廟廟前額曰心丹日午又縣西二十里藺家河有藺相如宅

市橋

在縣西門外相傳戰國時趙王建下有鐵牛鐵柱商旅輳集於上

酒務泉

在縣西十里其水冽且甘俗傳趙王常釀酒於此今其地亦名酒務頭

趙武靈墓

在縣西北二里卽照眉池西之高嶺也寰宇記謂滄州城東隅先有古墓高二丈唐貞

觀十三年增築外城掘得銘記是六國時趙武靈王墓遂致祠祭

趙三王墓

在縣西北二十里亦名三王陵惠文孝成悼襄也俗呼爲陵臺今其地卽名爲三陵村

周程嬰公孫杵臼墓

在縣西十五里二人同謀藏趙孤武先後繼以死故其墓亦

相屬

三忠祠 舊在縣叢臺西南明萬歷十九年建祀晉程嬰公孫杵臼韓厥今移建城西東明觀右

三賢祠 舊在縣西門外祀趙商相如廉頗李牧歲久頽廢移於城東北馬神廟內今又改建南關外

增趙奢爲四賢祠

李衛公廟 在縣東北來馬台唐李靖嘗統軍過此後人因祀之

學步橋 在縣北關跨沁河上蓋取壽陵子餘學步邯鄲以名之

聖井 在縣西北二十里高阜上水與井平其深莫測水溢出北流匯而爲池禱雨多應

名勝

葛山 在縣西北三十里紫山之東上有雙泉林木森鬱葛藟尤盛故名

堵山 在縣三十里紫山南山勢如堵故名漢書地理志邯鄲有堵山卽此

紫山 在縣西北三十里春夏有氣蒼鬱山下有石上菖蒲一寸九節巖間有紫石

英 舊志一名馬服山以上有趙奢冢也又有王喬祠

輸龍河 在縣西北二十里洛河支流也其水夏初之交散注田疇或抵城下與沁水合流入滏陽河

藺家河 在縣西南二十里以近相如故宅而名又西十里有閻家河夏秋之交同歸洛河

雙岡 在縣西北一名盧家墮唐建中二年馬遂遣將李自良等禦田悅於雙岡卽此

劍池 在縣東南二十里相傳樂毅 曾磨劍於此又有照眉池在縣西北三里相傳趙王

宮人照眉處池西有高嶺或以爲卽古之靈山趙武靈王所登云

△物產 麥

△交通 距站八里有滏陽河水漲時可達天津陸路距廣平府五十里武安縣六十里大名府一百

四十里

△旅館 鴻順 悅來 義聚 西泰安 高陞共五家 每客每天食宿費約三百文

△流通貨幣 銀元以站人北洋爲最若湖北洋造幣廠亦尙可用但須稍爲貼水每元換制錢約

一千文換銅元約一百零四五枚

△輸入品 柿餅 棉花 鐵貨 皂礬 以上各物均由潞安等處陸路運此再由鐵路輸出者

**馬頭鎮車站**(直隸磁州轄)

距北京前門站九百一十六里

自邯鄲縣車站至此計程三十二里距州城三十里本鎮地當要衝人煙繁密每逢雙日有集會

△物產 煙煤 磁瓦器

△交通 有滏陽河可通船隻達天津陸路距太行山約三十里

△旅館 無 祇有運貨行棧數家貨商住宿每客每天食宿費四五角

△流通貨幣

站人北洋等銀元銅元惟本省鑄者可用他省則否每銀元換制錢約一千二百文

△輸出品

煙煤 磁器 運銷北京天津保定等處

磁州車站

（直隸）

距北京前門站九百四十六里

自馬頭鎮車站至此計程三十里距州城一里許按磁州在漢爲魏郡武安縣地後周分置滏陽縣隋開皇十年卽其地置磁州唐天祐三年改爲惠州宋爲磁州滏陽郡元時屬真定路明初省滏陽縣入州屬河南彰德府清雍正時改屬直隸本路線之在直隸境者以此站爲止下站至豐樂鎮卽入河南境矣

古蹟

疑塚

州之南土阜紫紫相傳魏武帝設疑塚七十二卽在此處宋王安石疑塚詩曰 青山如浪

入漳州銅雀臺西八里邱螻蟻往還空隴畝麒麟埋沒幾春秋 俞應符亦有疑塚

詩曰生前欺人絕漢統死後欺人設疑塚人生用智死卽休焉有餘遺到邱隴

人言疑塚我不疑我有一法君未知盡發疑塚七十二必有一塚葬君屍

響堂寺

在州西四十里天統間建殿宇宏敞殿堂下空擊之鏗然有聲故名

程宗二公祠

在州儒學東南祀磁州守程餉宗澤

南北朝東魏二陵

在州治寰宇記滏陽縣東

魏二陵即孝靖帝父大司馬清河王亶及孝靜帝二

陵也舊志有太上冢一名天子冢在牛尾岡相傳孝

靜帝陵或以為高歡父所葬

御射亭

在州北關外五里清康熙四十三年西

巡回鑾駐蹕於此親御弓矢以路旁柳

樹為的二發三中臣民瞻仰歡聲雷動

遂建此亭並立智聖神武二坊以紀盛績

見山樓

在州城內元張文煥建遙望太行諸峰

紫翠萬狀

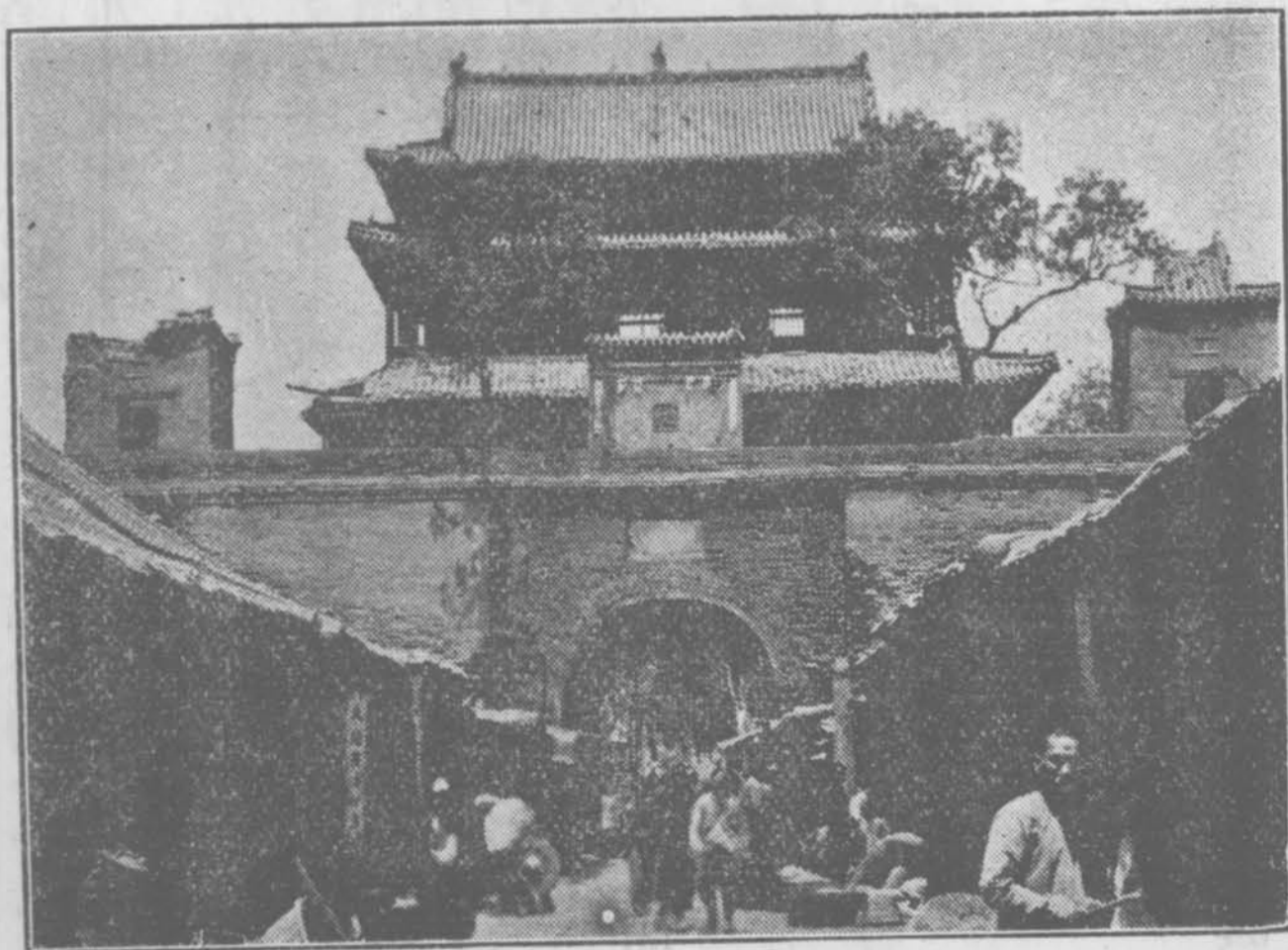

磁州見山樓

遂初園 在州西北金趙秉文別業

曲溝 在州北十五里以水流盤曲故名 又駙馬溝在州西十五里相傳金時有駙馬韓洪居此

名勝

神麇山 在州西四十里山海經神麇之山其上有文石溢水出焉而東流注歐于水州志昔有神

鹿游于其上遂之不見世遂以爲神麇山下有黑龍泉

賀蘭山 在州西北四十里相傳賀真人居此賀蘭河亦在州西北三十里源出賀蘭山

五爪渠 在州西十里明洪武間知州包宗達引溢水作渠分爲五派溉田千頃後漸淤塞萬歷間重

濬

▲交通 無水道陸路距彭城鎮五十里馬頭鎮三十里

▲流通貨幣 北洋 站人洋 每元換制錢約一千零五六十文

▲輸出品 煙煤 焦炭



豐樂鎮車站

〔河南彰德府安陽縣轄〕

距北京前門站九百八十六里

自磁州車站至此計程四十里距縣城三十里距豐樂鎮十二里本站並有輕便鐵路通六河溝乃該處煤礦局自築專爲運煤之用

古蹟

銅雀臺 在鎮東南隅約五六里卽三國時魏武帝所建者也今則蕙幃井幹風流雲散所存者僅土阜而已

涼馬臺 在縣北十二里寰宇記縣有涼馬臺石虎所造以涼馬又有鬪體臺在縣西南二十八

里相傳高歡敗爾朱榮所築今俗訛爲獨樂臺村

堯廟 在縣東四十里金承安二年建曹學銓名勝志堯廟有古碑刻金趙秉文作祠記

靈泉寺 在縣西南唐景龍中建又乾明寺五代周顯德中建又縣西孝親寺宋大中祥符初建

魏孝文廟 在縣大孟村帝南征時駐蹕於此後人立廟祀之

會盟亭 在縣北淇水上楚項羽與章邯盟此後人作亭其處

孫登石室 在縣西四十八里仙人澗南深廣可一丈

殷墟 在縣北汲塚紀年盤庚自奄遷於北塚曰殷墟史記項羽本紀章邯使人見項羽欲約項羽乃

與期淇水南殷墟上注應邵曰殷墟故殷都也

墨井 在縣西井中有石如墨左思魏都賦墨井鹽池元滋素液

天池 在縣西四十五里龍山北水治鎮南又有海池在縣東北四十里 每秋平地湧水俗名

海子

虎澗 在縣北三十里野馬岡下魏都賦虎澗龍山是也澗有小泉名黃花水又有清流澗在野馬

岡北

名勝

韓陵山 在縣東北十七里魏劉公幹詩朝發白馬暮宿韓陵後魏泰常八年帝畋於鄴南韓

陵山普泰二年高歡敗爾朱兆於韓陵於此立定國寺旌功溫子昇爲碑文陳徐陵使北過韓陵讀而愛

其才麗手自錄之既南歸論北朝人物曰唯有韓陵片石耳其文云昔晉文尊周績宣

於踐土齊桓霸世威著於邵陵 並道冠諸侯勳高天下 衣裳會同之所兵革交合之

處寂寞消沈荒涼磨滅 言談者空知其名遭遇者不識其地然則樹銅表跡刊

石紀功有道存焉可不尙歟 永安之季數鍾六百年災流行人倫交喪爾朱氏既絕彼天

綱斷茲地紐 祿去王室政出私門銅馬競馳金虎亂噬九嬰暴起十日 並出破壁

殞圭人物既盡頭會箕歛杼軸其空 大丞相渤海王命世作宰唯幾成務 標格千仞崖

岸萬里運鼎阿於襟抱納山岳於胸懷擁玄雲以上騰負青天而高引鐘鼓嘈

噴上聞於天旌旗繡紛下盤於地壯士凜以爭先義夫奮而競起兵接刃於斯場車錯轂於此地轟轟隱隱若轉石之隊高崖巖巖礚礚如激水之投深谷俄而霧卷雲除冰離葉散靡旂蔽日亂轍滿野楚師之敗於柏舉新兵之退自昆陽以此方之未可同日既考茲沃壤建此精廬砥石勵金瑩珠琢玉經始等於佛功制作同於造化息心是歸淨行攸處神異畢臻靈仙摠萃鳴玉鸞以來遊帶霓裳而中止翔鳳紛以相歡飛龍亂而俱躍雖復高天銷於猛炭大地淪於積水固以傳之不朽終亦記此無忘

銅山

在縣西北四十里舊產銅有冶久廢又魯山在西北七十里又十里爲高望山

愁思岡

在縣西南十五里唐書肅宗紀乾元二年郭子儀安慶緒戰於愁思岡敗之寰宇記隋文帝改曰崇義岡俗亦曰望喜岡岡上有防城又名防城岡

物產

煤爲大宗 糧食棉花次之

交通

水道有彰河能通舟楫陸路距安陽縣三十里豐樂鎮十二里漁洋鎮八里洪河屯十二里

流通貨幣

銀元銅元制錢惟銅元非本省者不用 銀元則鷹洋 站人洋 北洋 湖北洋

均可通用

▲輸出品 煤爲大宗 棉花糧食次之

 彰德府車站

(南河)

距北京前門站一千零一十六里

自豐樂鎮車站至此計程五十里按彰德府在禹貢爲豫州之域春秋爲晉義陽地秦爲邯鄲郡之南境三川郡之北境漢置魏郡三國時曹操受封於此稱爲鄴都晉復置魏郡後趙石虎前燕慕容儁並據之以爲都及南宋武帝滅燕則地盡歸其有但仍置爲魏郡五代梁置昭德軍晉置彰德軍金爲彰德府元改彰德路至明洪武元年遂改路爲府前清因之附郭首邑曰安陽縣車站距城約二里許土地腴美人民殷富風俗漸趨繁華實爲往來南北之要衝

 古蹟

韓忠獻公故宅

在府城東南隅

宅有清風樓御書亭休逸臺康樂園忘機堂其最

著者爲畫錦堂歐陽修爲記醉白堂蘇軾爲記前有狎鷗觀魚二亭又有抱螺臺形如水螺盤曲而上

韓忠獻公祠

在府治東南畫錦坊清光緒五年借設中學堂講堂中畫錦堂匾尙存上款係宋清

獻魏王韓公建并題下款係明陳九仞重修云

魏徵故宅

在府城內寰宇記安陽縣魏徵宅徵鉅鹿人有宅存後爲唐睿宗濟龍之第

彰德

府

全圖

彰德府城內全圖

永福門

門長拱

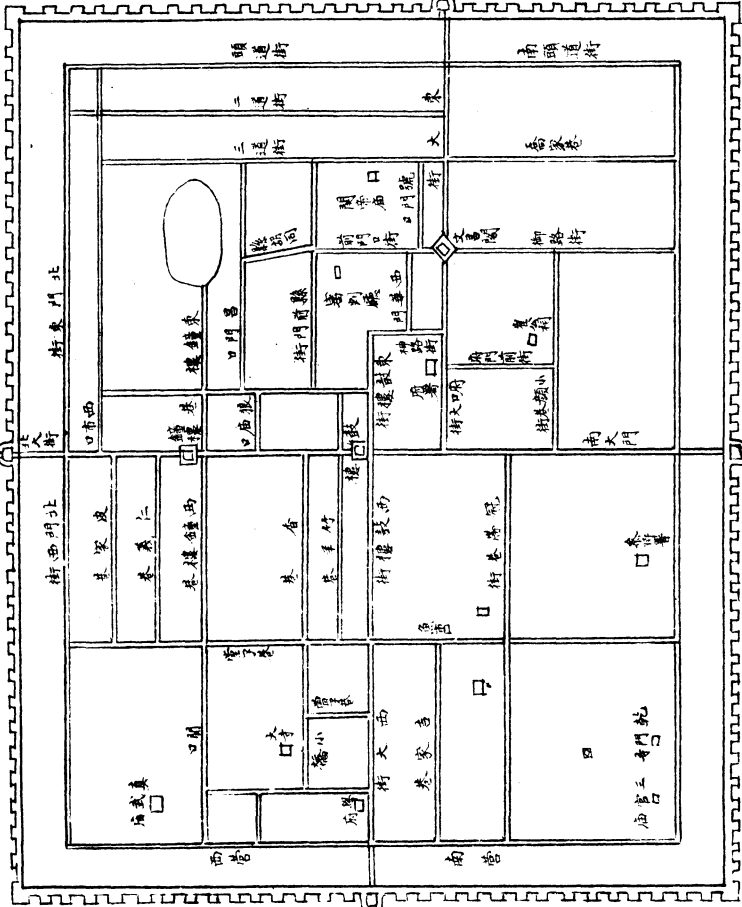

北門街

西門街

顯通街

南頭道街

二道街

東

三道街

大

高臺巷

閣堂廟門

前門

中門

後門

街門前縣

署

街建敵東

署

街大門

街大門

街大門

街大門

街大門

街大門

街大門

街大門

街大門

街大門

街大門

街大門

街大門

街大門

街大門

街大門

街大門

門道鎮

西門

西營

南營

廟武真

廟小

廟大

廟家

廟宮三

廟門北

廟香

廟香

廟香

廟香

廟香

廟香

廟香

廟香

廟香

廟香

廟香

廟香

廟香

廟香

廟香

廟香

廟香

廟香

廟香

廟香

廟香

廟香

廟香

廟香

廟香

廟香

廟香

廟香

廟香

廟香

廟香

廟香

廟香

廟香

廟香

廟香

廟香

廟香

廟香

廟香

廟香

廟香

廟香

廟香

廟香

廟香

廟香

廟香

廟香

曹洪故宅 在府城內寰宇記安陽縣曹洪故宅隋圖經云曹洪宅南有景穆寺西有石竇橋

飛仙臺 在府治東高十丈宋杜純築公暇與官僚登眺望之若飛仙時人因以名之又有

紅芳亭亦純建又有思古臺宋太守馮元建

陷馬泉 在府治南鄴都故事爾朱兆與高歡戰兆敗走經此泉馬陷故名

三泉 在府治天福鎮東北十五里冬夏常溫村民千百人聚汲之不損停蓄不溢俗

呼爲聖水

大寺 在城外內藏水陸神像大軸甚多筆氣清古頗似元明苑本願自大內者

 **名勝**

龍山 在府治西魏都賦虎洞龍山相爲倚伏舊志一名善應山山東南有善應村洹水伏流

出焉

藍嵯山 在府治西後漢書袁紹傳袁尙救鄴曹操逆擊破之尙還保藍口藍口蓋藍山之口也

蒙賚山 在府治西南相傳後魏孝文帝遷洛於此頒賚從臣故名

古壘 在府北十里南北斜長五里唐郭子儀等九節度圍安慶緒於相州時營壘於此又有尾尖寨

在府城東地當要衝徑路險隘明建文三年遣兵扼尾尖寨以塞燕師餉道卽此

防水

在縣西南二十二里水經註防水出西山馬頭澗東逕防城北東南流注於美水又涇水枝津在縣東北流逕臨漳縣入直隸成安縣界

▲物產

棉花 小麥

▲交通

陸路距臨漳縣七十里湯陰縣四十五里

▲旅館

名利 泰安 晉陽棧 迎賓館 新賓館 人和昌 第一賓館 每客每天食宿費上等四百文次等二百文

▲流通貨幣

北洋 站人洋 銅元 制錢

▲輸出品

小麥 藥材

▲輸入品

煤 洋廣雜貨



湯陰縣車站

（彰德府）

距北京前門站一千零五十八里

自彰德府車站至此計程四十二里按湯陰縣在商爲羸里戰國爲魏蕩陰地秦屬三川郡地漢置蕩陰縣屬河內郡晉改屬魏郡後魏天平初併入鄴縣隋開皇六年復置縣屬汲郡唐貞觀元年始改湯陰屬相州鄴郡五代屬相州宋金均屬彰德軍明屬彰德府前清因之縣城周環四里共六門建於明洪武三十年崇禎時始覆以磚距站二里許

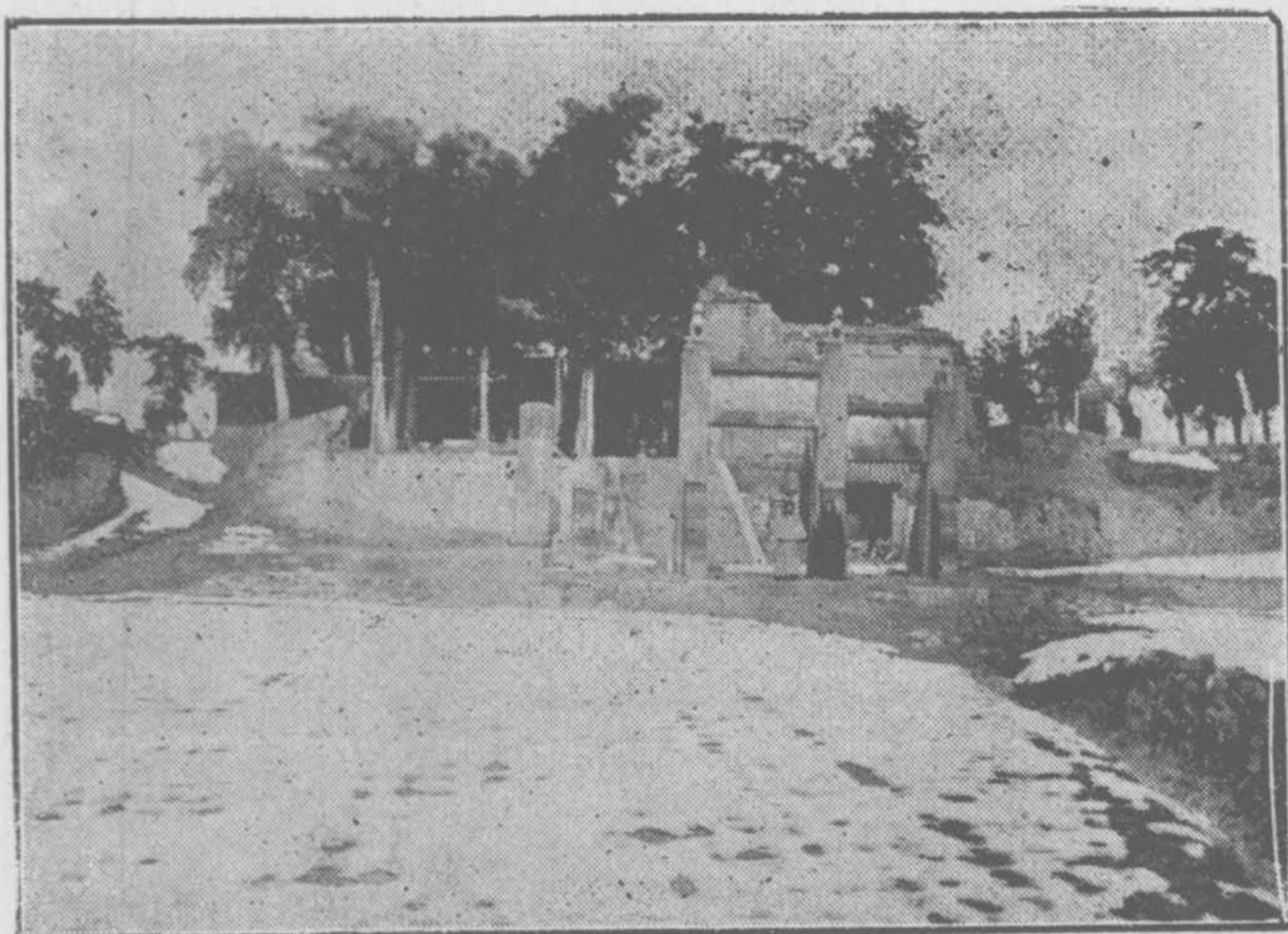

古蹟

文王廟

在縣北門外八里許廟後方城卽羨里廟

內有演易台 清乾隆十五年巡幸河南經此有御製
演易臺謁周文王詞詩勒石

岳忠武王廟

在縣南門內廟前跪五鐵像秦檜

長舌妻王氏張俊方俟高王鵬兒是也有一聯云

蓬頭垢面跪堦前想想當年宰相端冕

垂旒臨座上看今日將軍廟內多古

栢及碑誌 正殿供岳王像後殿供宋鄂王忠武

岳公楚國夫人李太君神位院中有岳王自書

出師表鐫石於階之兩旁 西院爲英烈孝

娥像孝娥岳王之女同時殉節者

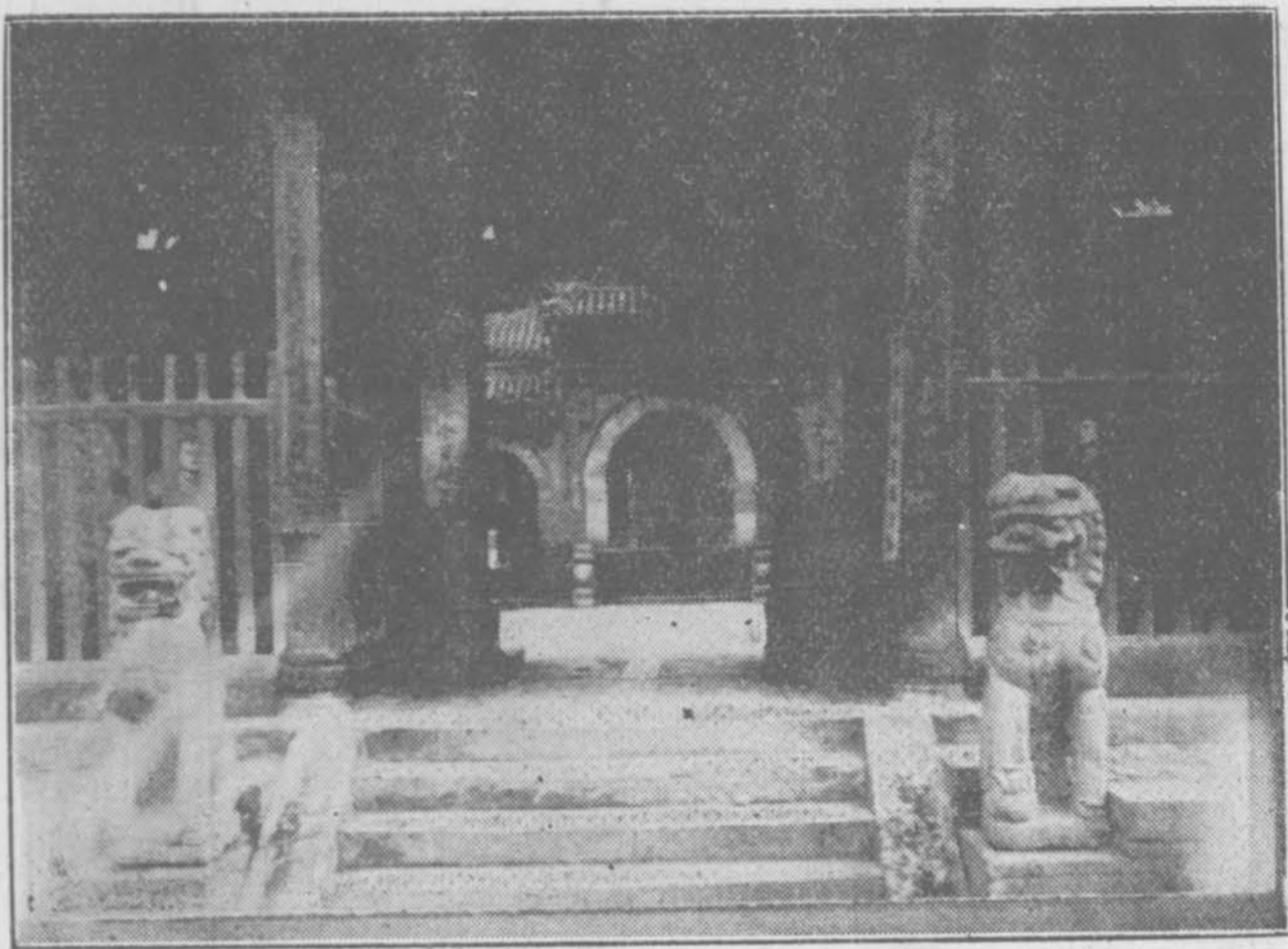

岳 忠 武 王 廟

曹操蓄糧塚二座

在站東南里許相傳曹操

當時屯兵於此詭作糧臺以示敵人之意大如山

阜頂甚平坦登臨瞻眺沃衍凝眸

酒仙臺 在站東南二里上有呂祖小廟頗可臨眺

情景與蓄糧塚近似

周扁鵲墓 在縣東伏道坡按鵲春秋時良醫後

為李醯所刺墓在廟後

雙桂堂 在縣治東府志元許熙載故居子有壬有

孚相繼登進士因建

青巖池 在縣西府志池在師家溝西石巖下周二

里久旱不涸居民賴之

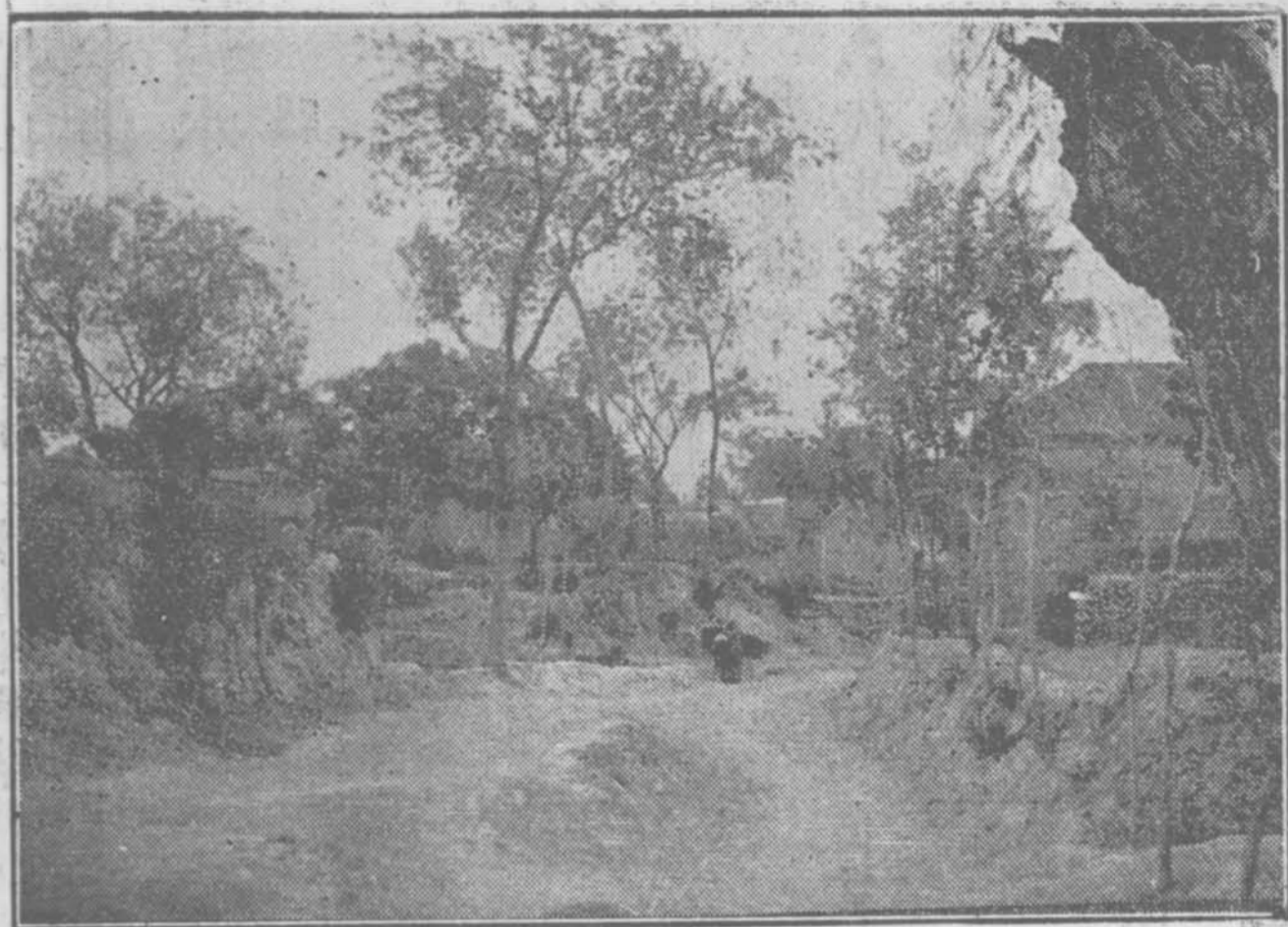

浣衣里

在縣西南寰宇記湯陽縣浣衣里晉侍

中稽紹葬此按鄴中記惠帝師敗蕩陰 千官皆

走獨紹端冕帝側以身捍主遂至見害

血濺御衣 及事甯左右欲浣之 帝曰此稽

侍中血勿去也 詔葬縣南 因名此里為

浣衣里府志浣衣村在縣西南七里

名勝

湯 陰 縣 浣 衣 里

羨里城

在縣北九里亦名牖里史記紂囚西伯

羨里漢書地理志蕩陰有羨里城西伯所拘夏曰夏

臺殷曰羨里周曰囿圉皆園土也

飛鳳山

在縣西五里以形得名上有廟宇夏日

避暑者多往焉

五巖山

在縣西四十里中有五谷故名 山北

有仙人洞

黑山

在縣西南三十五里與濬縣接界長沙溝水出焉

牟山

在縣西四十里湯河出此水經注所謂石尙山也

湯水

在縣北本名蕩水亦名湯水唐貞觀元年以水微溫又改名湯水經注水出石尙山或其別名

縣志湯水東流與宜師溝合又東合沔水入衛河

羨水

在縣北八里與蕩水別流入衛東至內黃與防水會府志有西河在羨水南隋圖經云卽卜子

夏田子方段干木所遊也

▲物產

麥 荳

▲交通

水道通運糧河距站約五十里陸路距彰德府四十五里距鶴壁鎮五十里該鎮有煤窰五

所出煤甚多

▲代步

僱驟車進城車費約二三百文

▲輸出品

麥 荳

▲輸入品

煙煤



濬縣車站

〔衛輝府〕

距北京前門站一千零九十六里

自湯陰縣車站至此計程三十八里按濬縣在春秋爲衛牽邑秦屬東郡漢置黎陽縣屬魏郡武德間

就其地置黎州貞觀時降爲縣屬衛州宋改置通利軍政和五年升爲濬州明洪武初降爲濬縣屬大名府前清雍正三年改屬衛輝府車站距縣城六十里

古蹟

鴻濛亭 在縣南其北有懋功宅唐徐世勣守黎陽時別墅也又有杏花臺在大伾浮邱兩山之

間金時所營以資遊觀

上宮臺

在縣西詩要我乎上宮通典衛縣有上宮臺寰宇記在宛城東二里南臨淇水有沙邱臺俗名姐己臺在縣北之宛城縣志又有招鷹臺在故衛縣西北里許淇河東岸紂時虞人呼鷹之所

山河橋

在縣西北二十里又縣西門外有雲溪橋一名廣川橋

唐李密墓

在縣南唐書李密傳密葬黎陽縣西南五里魏徵爲誌

杜貴墓

在縣東北十里宋政和三年擊賊戰沒葬此

名勝

大伾山

在縣東二里山再成曰伾禹貢導河至於大伾今亦名黎陽東山又名青壇山漢光武平王郎還至黎陽築壇祭告天地百神劉公幹賦所謂青壇承祀高碑頌靈者也其北麓爲黎陽倉

自隋至唐宋皆置倉於此卽倉城故址

紫金山 在縣東五里大碓山之東翠石稜稜山無餘土相傳玉女修煉其上丹成飛

去有白金泉拖裙石玉女巖玉女觀

鳳凰山 在縣東故河東岸與紫金山東西並峙皆大碓支龍也控扼淇衛之口

龍脊岡 在縣西三十里童山之麓縣亘四十餘里形若遊龍又西爲達西岡皆崇岡連絡不

絕直達太行

波羅河 在縣西南童山西麓南流至龍口峽伏流地中值潦溢則漚於長豐泊一名漆河

檻泉 在縣西北善化山下縣志舊共七十有二今存者爲荆家寨張家窪王楓園石橋頭東陽澗及

大屯之大泉小泉

善化山 在縣西北二十五里舊名枉人山俗言紂殺比干於此故名庾信哀江南賦山稱枉人

是也南北連跨巨岡西南一峯傑出近西黑龍潭上有龍洞

大河故瀆 在縣西十里舊爲大河所經潞滑間河昔皆以白馬爲名然主河北而言則曰黎陽主

河南而言則曰白馬三國袁曹戰績半在此地宋南渡以後大河南徙漕爲平陸矣

枋頭城 在縣西南七十里卽今之淇門渡南距大河故道十八里水經注所謂枋頭古淇門口

是也其西爲谷口戍

衛

輝

府

城

全

圖

衛輝府城全圖

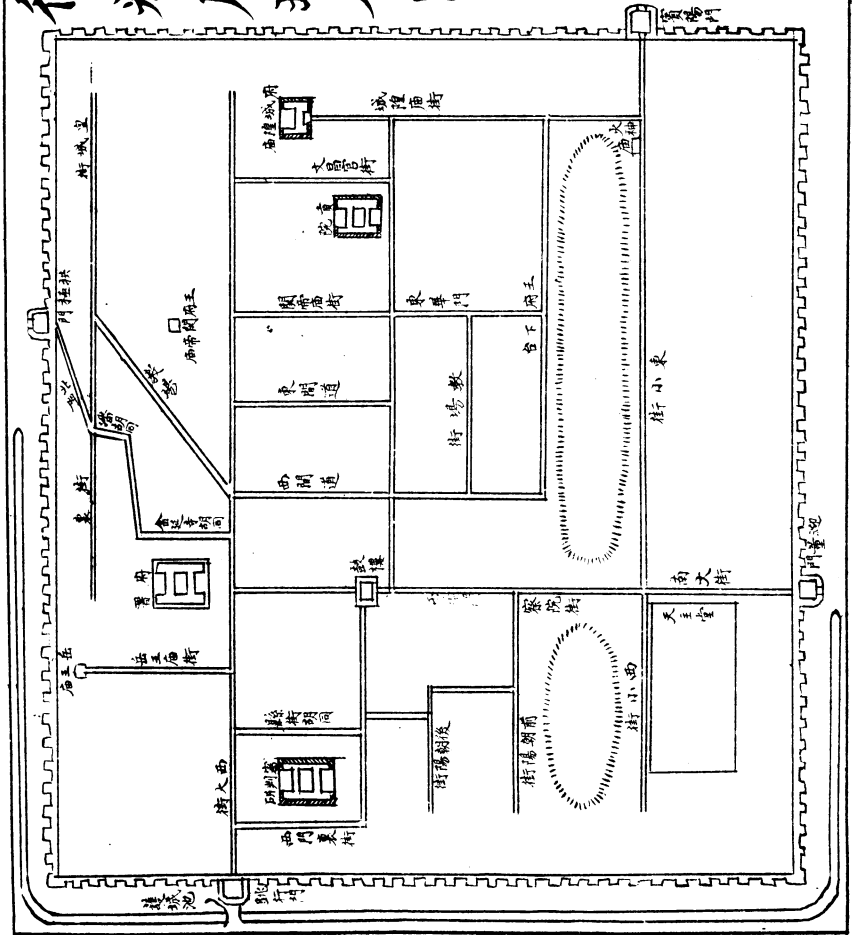

鉅橋鄉 在縣西五十里明統志卽武王發鉅

橋之粟處

△物產 麥 荳

△交通 水道有洪河一逕入運糧河直通天津

△流通貨幣 北洋 站人洋 鷹洋 本省銅元制錢

△輸出品 麥 荳 均運往北京

△輸入品 煙煤

△



淇縣車站

(衛輝府)

距北京前門站一千一百三十二里

自濬縣車站至此計程三十六里按淇縣在殷爲洹邑周爲衛國春秋屬晉爲朝歌邑漢置朝歌縣隋大業初改爲衛縣唐屬衛州宋屬安慮軍元至正三年改置淇州屬衛輝路明洪武初降爲縣屬衛輝府至今仍舊車站距縣城三里許

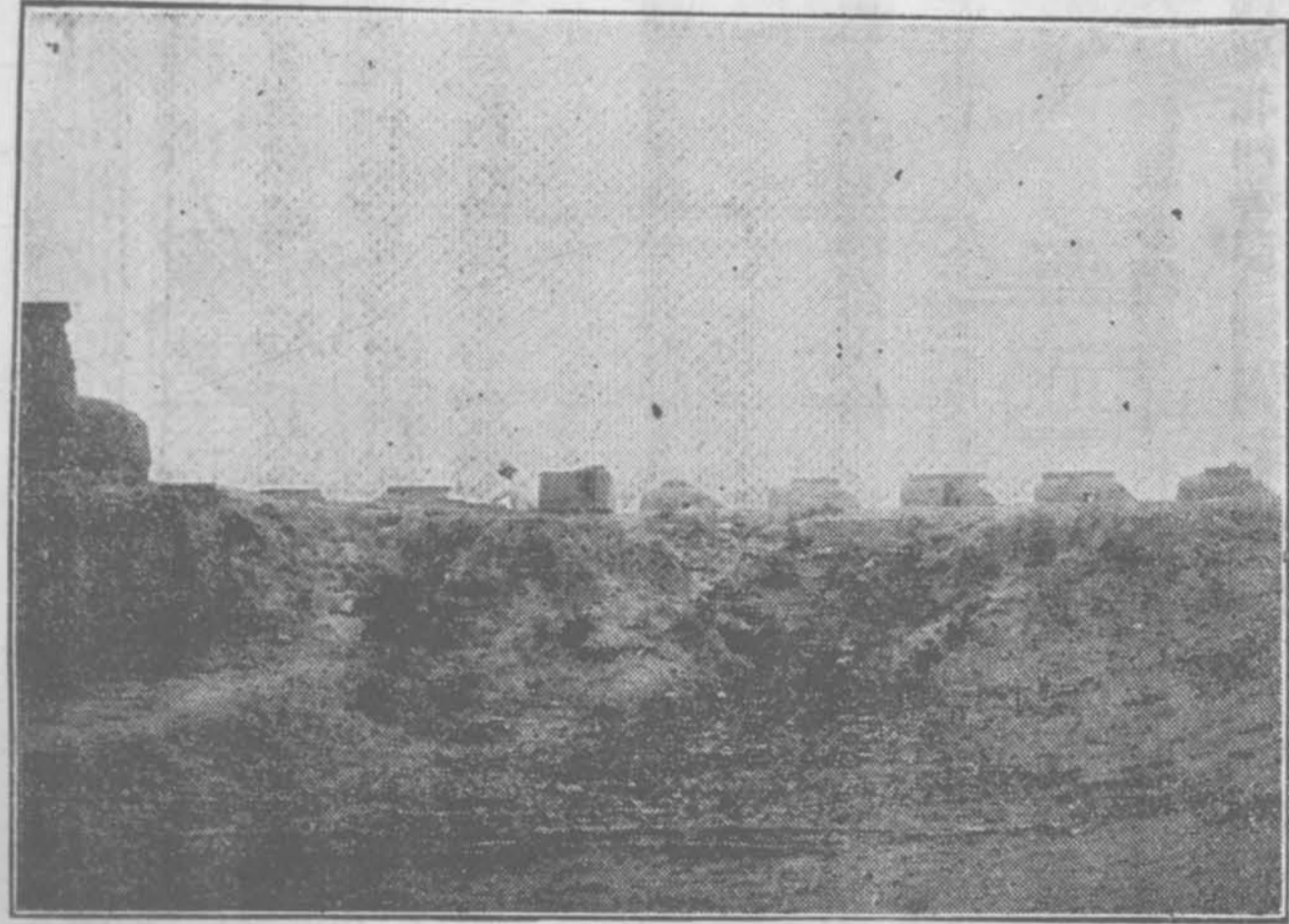

淇縣摘星樓

古蹟

摘星樓

在縣城南門旁高逾城垣前有古槐二株相傳卽殷紂登樓觀朝涉處也年久失

修遺構雖存棟宇就蝕然登臨憑眺西望太行東瞻淇水連城翠嶂眼界爲寬

殷三仁祠

在縣南門裏迤西唐柳宗元有碑祠前有石麒麟一石工堅細神采若生

鹿臺

在縣東北書武成散鹿臺之財水經注朝歌城內有殷鹿臺卽紂自投於火處也 竹書

紀年曰武王親擒帝受辛於南單之臺蓋鹿臺之異名也縣志有殷墟在縣北三里又有鉅橋及

糟邱酒池諸遺跡

周惠祠

在縣城內西北舊傳惠隰州人任江淮都轉運使時元兵南下惠撫安百姓轉輻重給饋餉

軍不乏食民不告勞故立祠祀之

大寺

在站東北半里許卽寶林禪寺廟宇傾頽殿內有大銅佛高丈餘

軒轅墓

在城北七里許只遺石坊一座係整石鑿成高七八尺寬六尺古樸無華坊之橫梁兩端

刻兩小石獅

秦極仙翁脫骨碑

在北門外附近塚質依然碑作隸書額署再不來了左右兩字曰扯

淡背書爲善最樂兩旁小字有費解亦模糊偏東北卽玄壇廟廟宇荒涼石柱亭立廟後

八角亭旁有兩古松虬盤高聳蓋數百年物也

淇園

在縣西北三十五里卽詩所咏淇澳也漢武帝塞瓠子決河下淇園之竹以爲韃東漢初寇恂爲河內太守講武肄射伐淇園之竹以爲矢章帝建初七年幸淇園卽此

名勝

青巖山

在縣西南三十里唐天寶末甄濟隱此安祿山辟不就亦曰蒼峪山上有水簾洞出

泉澄澈可鑒

尖山

在城西二十五里以峰銳得名山後曰靈山上有佛爺廟每年陰歷三月初一日有會

陽河

在站西三里許一名源水亦名太和泉卽古肥泉也詩曰我思肥泉寰宇記陽河

卽紂王斲朝涉之脛處故亦名斲脛河

方山

在尖山南其頂方故名山後曰雲夢山上有天爺廟每三月望日遊人魚貫至會內有孫臏洞

相傳孫臏修道處洞口瀑布遠看如練故亦曰水簾洞深里許極處一石屋側身而入容一人有井曰神井每年閉會後井輒湧泉以滌垢又一井在廟前雖淺狹見底而汲用不窮可謂靈奇矣

老寨

在尖方二山之間相傳王莽困劉秀處寨中藏有漢時弓劍冠帶之具今失

朝陽山 在縣西十五里有巖石林泉之勝又有金牛嶺

淇水 在縣西北三十里山海經淇水出沮洳山水經注淇水出隆慮縣西大號山杜佑通典出其縣

之其山是也上流自彰德府湯陰縣流入又東至濬縣西入衛河

▲物產 麥 穀 古產綠竹說文作藁竹今已無又淇河鯽最肥美常有大徑一二尺者其從上游

臨漳縣販來者則遠不如云

▲交通 境內河道狹淺不通舟楫陸路有南北驛路距衛輝府四十六里距道口鎮六十里

▲流通貨幣 北洋 湖北洋 站人洋 鷹洋 均可通用惟兌換價值漲落無定大約每元換

制錢一千二百文換銅元與換制錢均無稍異本省銅元得以通用他省則作八折

▲旅館 縣城南北關各有旅館一處每人僅需住宿費十文飲食則須自備

▲輸出品 麥 穀 每年運往西便門約二百餘車

▲輸入品 煤炭



衛輝府車站

（南河） 距北京前門站一千一百七十八里

自淇縣車站至此計程四十六里府城在站東六里許衛河之上流西關外河上架橋一行人車馬絡繹

不絕按衛輝在禹貢冀兗二州之域殷爲朝歌武王克殷封康叔於衛卽是處也戰國屬魏秦屬三川郡漢屬河內晉爲汲郡唐宋爲衛州金爲和平軍元明爲衛輝府前清因之附郭首邑曰汲縣爲殷牧野地戰國魏汲邑

古蹟

比干墓 距站西二十里遙望蔚然深秀松柏植其中朱垣環其外者卽殷之比干墓也墓前有碣題殷比干墓四字相傳乃孔子手書此外誌碑極多並有前清乾隆御題七絕一墓前有祠額曰諫臣極則

孔子擊磬處 距站八九里城外迤南一里舊有碑石圯廢明周思宸建餘韻亭後亦廢清乾隆十五年因其舊基復建亭御題孔子擊磬處五字並有御製詩

飛雲樓 在府治北城上明統志金大定間防禦使楊伯傑建

王昌齡祠 在府城西北隅元翰林學士徒單公履有記

仙翁山 在城西一名神山其北爲黃花洞

霖落山 在城西北三十五里附郭諸山獨此最稱幽勝重巒疊嶺特千狀 一作霖落山中
有獅子巖香泉

蒼峪山 在城西北四十里水經注以有蒼玉珉石故名縣志一作蒼山中有棋盤山龍化巖塔兒岡

白龍潭

黃山 在城西北四十里名勝志黃山土皆黃色與蒼山相對

慕化潭 在城東三十里漫衍十餘里又黑龍潭在城西舊時河決所瀦又綠水潭在城西北

▲物產 麥子 小米 黑豆 芝蔴 雜糧

▲交通 水路有衛河直通天津輸入與輸出品多由水路轉運陸路四面有車馬通行

▲流通貨幣 北洋 湖北洋 站人洋 本省銅元制錢

▲輸出品 麥子 小米 黑豆 芝蔴雜糧 運北京正定保定石家莊清風店高邑縣等處每

年約二百車

▲輸入品 白麵 洋布 洋貨均由天津運來



潞王墳車站

（衛輝府
新鄉縣轄）

距北京前門站一千二百零八里

自衛輝府車站至此計程三十里距站里許爲河頭集附近有貨棧三家煤廠四家因明代潞王墳相去約七八里故名

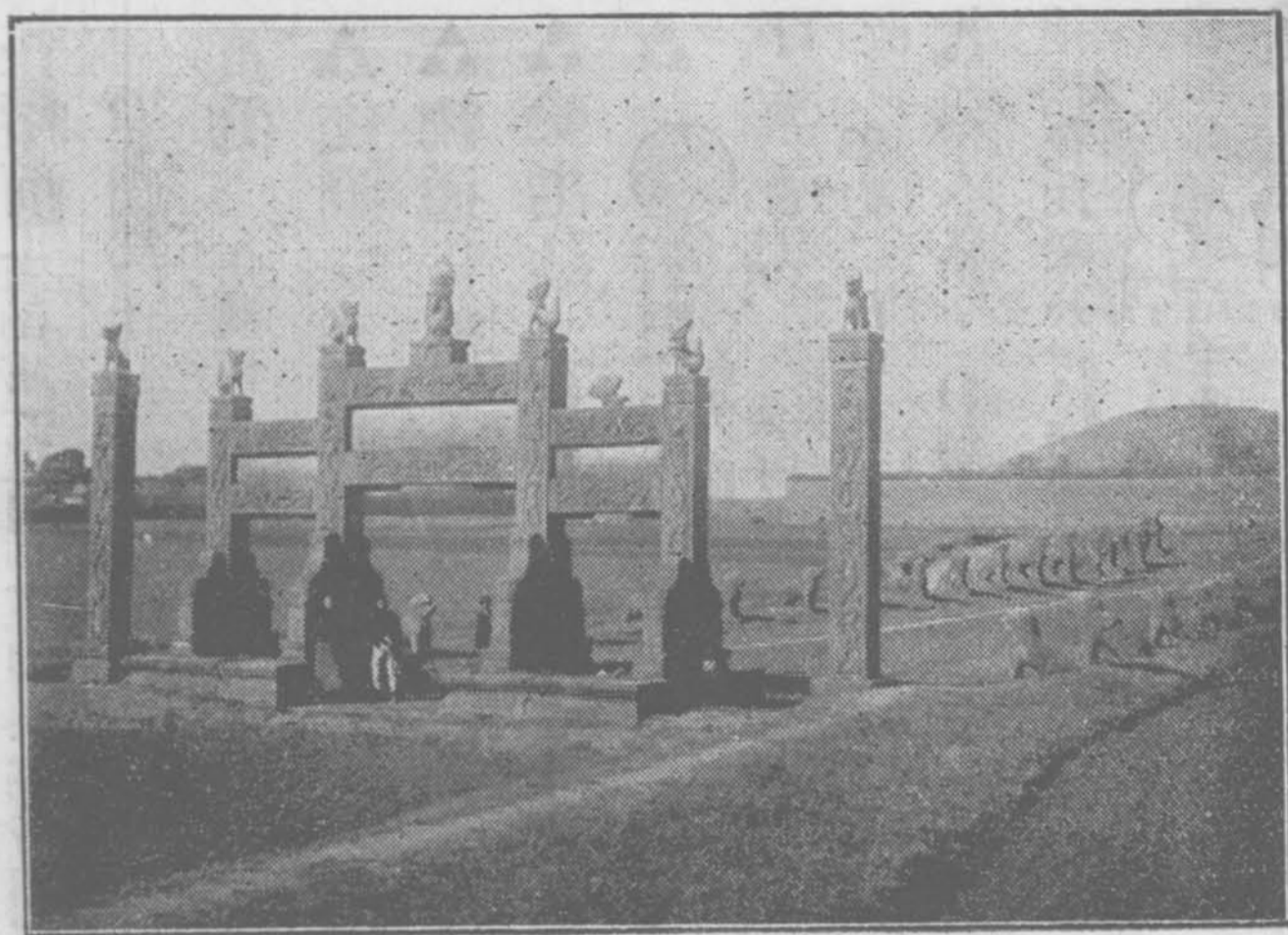

古蹟

潞王墳 距站約七八里有明代潞王墳周環約二

里許墳園外有潞藩佳城石牌坊自此前進有獅象各石像羅列兩旁約數十再前行數百武經兩重廊始達墳所香案拜桌均以古石砌成墓門亦以石爲之高約數丈厚可盈尺惟歷時已久門僅存其一再前進拾級而登歷三十餘階始造王墳墳後有山曰鳳凰山山上多出白石延亘十餘里 蒼翠雜以

粉白別饒奇趣

潞王次妃趙氏墓 在潞王墳側墳園內居僧甚

多宮殿均改爲佛座棟梁壯麗額曰梵王宮

周圍玉石 欄杆內供孔子及觀音像中一聯云

北瞻鳳嶺南俯龍岡收坎離陰陽於座
下西峙行山東環衛水列仁知動靜於

階前 再後進一石坊陳列供案香爐燭台均白石高丈許又入墓門沿階而上高四十級及巔 遙

望山勢蜿蜒饒有風景考趙氏原係侍媵因生有懿德追封爲次妃明萬歷二十九年也

▲物產 麥

▲交通 水道距衛河八里通天津陸路距新鄉縣二十里輝縣二十八里

▲流通貨幣 市面交易用制錢者居多洋元則北洋 湖北 站人 均可通用

▲輸出品 麥均出自輝縣由此運出



新鄉縣車站〔衛輝〕

距北京前門站一千二百五十八里

自潞王墳車站至此計程二十里按新鄉縣在周爲鄘國地漢初爲汲縣晉屬汲郡三國屬魏隋開皇初
改置新鄉縣唐武德初屬義州宋熙甯六年併入汲縣元祐二年復置元屬衛輝明清兩代均屬衛輝府
車站距縣城六七里境內土地肥美人民樸實自火車行後運輸便利地方遂形繁盛本路與道清鐵路
連接在此福公司煤亦由此輸出

◎古蹟

岳忠武廟

在縣東二里飛平新鄉有功故祀之明萬歷四年建清乾隆五年重修宋史岳飛傳飛

從王彥渡河至新鄉金兵盛彥不敢進飛獨引所部鏖戰奪其纛而舞諸軍爭奮遂拔新鄉
崔珏廟 在縣城內俗稱府君廟有廟碑載珏祁州人唐貞觀中爲衛縣令值河水暴汎浸沒民田珏
設祭河上爲文祝之水患遂息清光緒甲申重修

名勝

百泉山 距站約三十里晉時孫登嘗隱此阮籍訪之不答一語籍退聞山顛有聲若鸞鳳乃
登嘯也 又明末孫夏峰先生聚徒講學亦即在此

三岡 在縣北三里龍岡鳳岡龜岡是也東西逶延數里亦名茹家岡皆太行之尾

五陵岡 在縣北三十里其阜有五故名又土紅岡在縣北十里

鄆城 在縣西南三十二里古鄆國也李氏詩譜自紂城而南謂之鄆

塊村隄 在縣西北二十里明洪武間知縣胡南冥築以防衛河又賈橋隄在縣西北前代修築以防

沁河

▲物產 麥 竹器 藥材

▲交通 水路有御河又曰衛河發源於輝縣之百泉山舟楫可通直達天津從前爲小碼頭蘆鹽分
配於濬滑兩縣者即由此處連行陸路距衛輝府五十里距楊樹灣四十里

▲流通貨幣 湖北洋 站人洋 北洋 鷹洋 銅元 制錢 均可通用

▲輸出品 炭煤 麥子 竹器 藥材

▲輸入品 棉花 蔴 粗蔴 雜貨



亢村驛車站

(獲嘉縣轄) 距北京前門站一千二百七十六里

自新鄉縣車站至此計程四十八里站北十五里為小冀鎮站南八里即亢村鎮故名又有圪墻鎮距站五十里鎮西有一大廟廟中有滾龍柱捨身池



古蹟

周文王武王廟 在縣東南五里為文王廟東北八里為武王廟

小修武聚 在縣境漢書高祖三年自成阜北渡河宿小修武廟傳舍既得韓信軍軍移小修武注晉

灼曰小修武聚在大修武東



名勝

同盟山 在縣東北五里相傳武王伐紂與諸侯同盟處

小丹河 在縣北自懷慶府修武縣流入經縣東北合清水入衛一曰轉河

吳澤陂 在縣西北左傳定公元年魏獻子田於大陸疑即汲郡吳澤陂水經注修武西北二

十里有吳澤水縣志陵在縣西南十三里名三橋陵亦名太白陵

△物產 麥 棉花 白布

△流通貨幣 站人洋 湖北洋 北洋 本省銅元制錢

△輸出品 麥 每年四五十車均運往北京



詹店車站

〔懷慶府武陟縣轄〕

距北京前門站一千三百一十二里

自元村驛車站至此計程三十六里站東一里爲馬營鎮北五里爲喬廟集近站有大同公司一家專爲轉運貨物



古蹟

妙樂寺 在縣西十里五代周顯德二年建中有舍利塔高凌雲漢雄峙一方

三國魏許褚墓 在縣東四里中許村

晉山濤墓 在縣西二十里子簡及孫遐墓稍前并列

隋宋通墓 在縣西北樂上鄉碑記尙存

胡節婦墓 在縣西富樂村

鄧人亭 在縣西南十五里左傳成公十一年晉郤至與周爭鄧田注鄧溫別邑懷縣西南有鄧人亭

◎名勝

聚來峯 在縣西三十里通志今石佛臺其遺址也

紫金山 在縣西八里地宜麥亦名麥山唐太宗嘗獵於此以其岡嶺稠疊亦曰嶺山

沁河 在縣東自河內縣流入又南達於河其入河之處名南賈口支流復自縣北東引灌田二千餘

頃又有觀灘在縣東四十五里沁河之北舊爲決溢處

永橋城 在縣西高齊有永橋里大都督蓋城近河陽設以控三城之險後周書大象二年韋孝寬討

尉遲迴進次永橋城之東南諸將士以此城當路請先攻之孝寬以城小而固引軍次於武陟縣縣志

永橋卽今縣西虹橋鎮

▲物產 麥 芝蔴 水梨

▲交通 水道距黃河十里沁水三十里黃河舟楫往來於沁水者絡繹不絕陸路距懷慶府一百四

十里武涉縣四十五里

▲流通貨幣 紋銀銅元制錢均可站人洋北洋湖北洋每元換銅元一百十枚制錢一千一百文

▲輸出品 五穀 蔴 水梨 木料 豬隻



黃河北岸車站〔武陟縣轄〕

距北京前門站一千三百二十八里

自詹店車站至此計程十六里距站三十里有木藥店
爲最繁盛之鄉鎮近站有轉運公司數家

古蹟

河神祠 距站約十里有二埠營營之東北里許有
前清雍正時勅建河神祠壯麗甲於河朔祠內有御
製河工告成碑以銅爲之堂前花木繁盛懷慶一帶
以此廟爲最勝云

名勝

黃河鐵橋 橋長計三千一十法尺(合華六里有
奇) 構造艱難爲世界有名鐵橋之一河之上下流
寬闊無垠目極千里與天相接南北快車鼓輪夜渡
經此橋時 電燈燦爛沿橋遠射每當風月
良宵車中推窗一望電光與月色齊輝
幾不辨其爲夜爲晝也路綫迤邐而南過橋
後卽爲南岸山洞

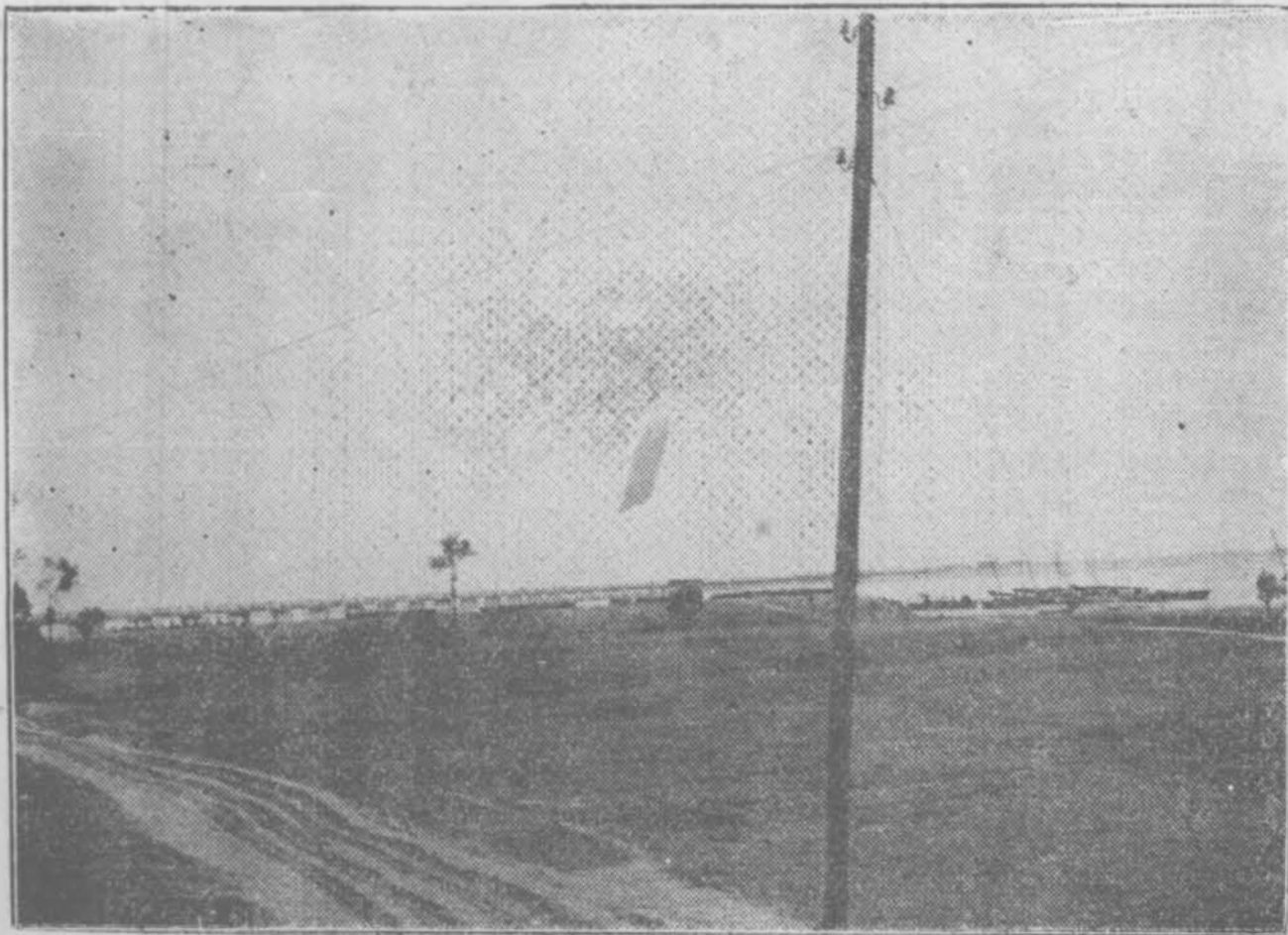

武陟縣黃河鐵橋

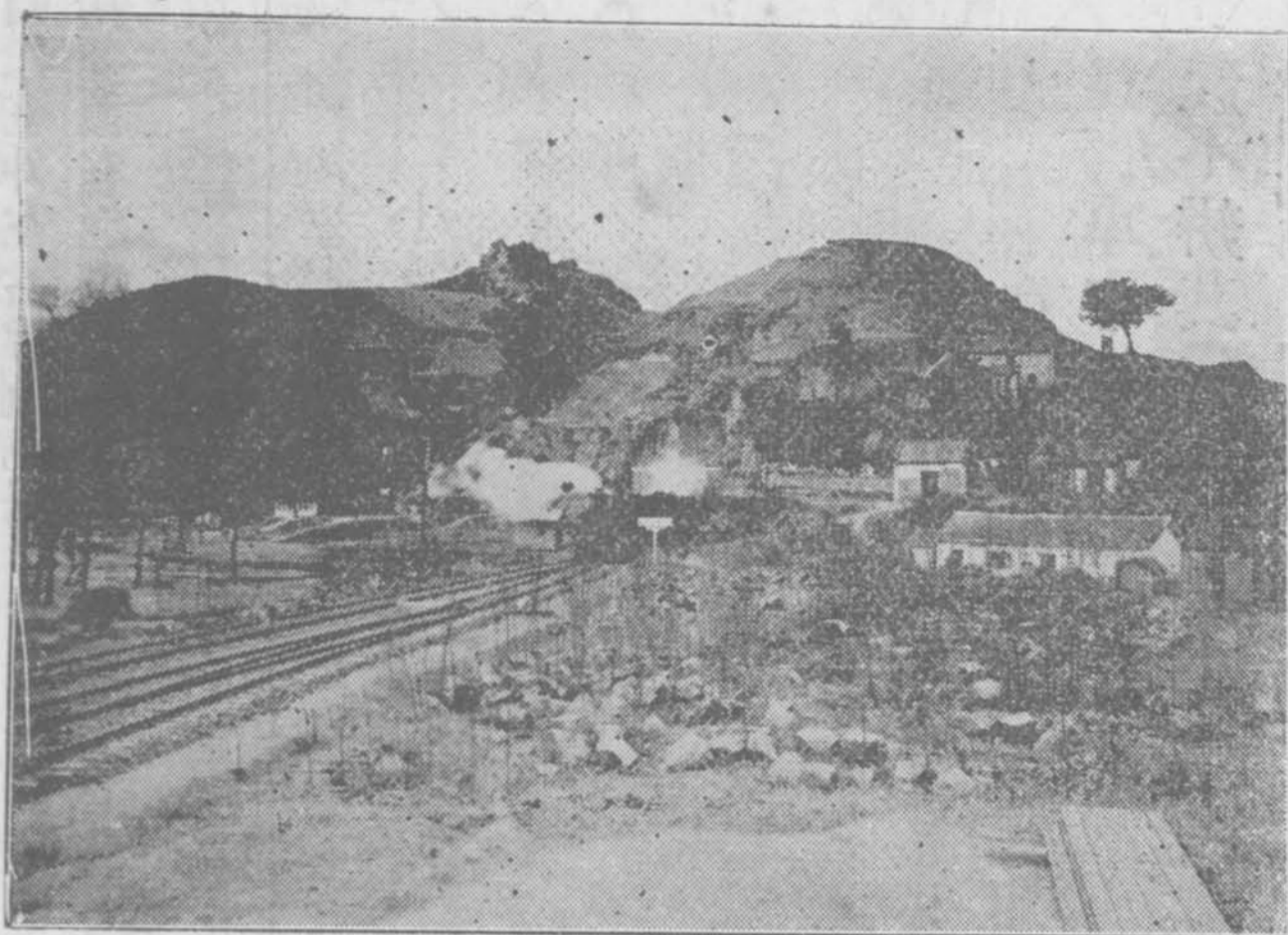

黃 河 南 岸 山 洞

▲物產 麥 秋梨

▲交通 水道為黃河西發源於青海東經山東遂

入海往來船隻終年不絕陸路距懷慶府一百
十里武陟縣四十里下轅店四十里趙莊河道
馬頭七十里本站輸出貨物其來源多由以上
各處每年約千餘車

▲流通貨幣 北洋 站人洋 湖北洋 銅元

制錢

▲輸出品 藥材 梨 麥 牛羊皮 鐵貨

▲輸入品 磁器 洋貨 紙張 雜貨 每年

約百餘車

 **黃河南岸車站** (武陟縣轄)

距北京前門站一千三百三十六里

黃河鐵橋之發端在北岸而極處在南岸南北兩岸之
車站相距八里站之附近除本路購地建房為華洋各

員住室外左右皆山一爲廣武山一爲麓山土人穴居其上以農夫漁戶爲多富者則築樓閣於洞然土質少膠不時傾圮洞中天氣夏涼冬暖秋爽春溫

古蹟

虞祠 在站左近山洞之中洞楣有山河一覽中五字相傳祠爲供奉楚項王之妃虞妃而建洞旁有

軒曰小篷壺開軒憑眺 則見綠水青山沿隄煙柳襟帶山河下臨鐵軌始知山河一覽中五字之不誣也

▲物產 麥 秋梨

▲交通 陸路距滎澤縣十五里保和市集八里又距站八十里有地曰曹莊出產頗豐所有貨物多由此站運往漢口等處

▲流通貨幣 北洋 站人洋 銅元 制錢

▲輸出品 鹽 炭 麥子

▲輸入品 紙張 顏料 各種洋貨

滎澤縣車站(開封府)

距北京前門站一千三百四十八里

自黃河南岸車站至此計程十二里距縣城四里按滎澤在春秋時已有此名戰國韓滎陽邑漢置滎陽

縣屬河南郡隋開皇四年置廣武縣仁壽元年始改為滎澤縣唐屬鄭州宋熙寧五年併入管城縣元祐元年復置清乾隆時復省河陰縣入焉屬開封府地本澤國土阜相連說者以土阜地質鬆疏凡水氣及生殖料咸不能存留故植物易於枯萎

古蹟

漢高祖廟 在縣西廣武山上其下卽古戰場相傳楚漢戰處

紀信祠 在站西有石碑五內一大碑書漢忠烈侯紀公祠碑建於唐代惟歷年已久風雨摧殘今已

剝蝕按史記漢三年楚項王圍漢高祖於滎陽信詐降漢高始得免卽此明李昌祺詩曰廣武城中古戰場漢高曾此割封疆若無紀信乘黃屋縱有蕭曹事叵量

秦王寨 在縣西街頭堡唐太宗與竇建德相拒屯兵處

石門 在縣西北漢靈帝建甯四年于敖城西北疊石爲門以過渠口謂之石門故世亦謂之石門水

門廣十餘丈西去河三里水北有石門亭

平桃城 在縣東南水經注索水東逕號南俗謂之平桃城或亦謂之號眺城非也蓋號號字相類相

傳失實魏書高祖紀太和十九年行幸滑臺次於石濟皇太子朝於平桃城卽此

名勝

鄭州城

全圖

鄭州城內全圖

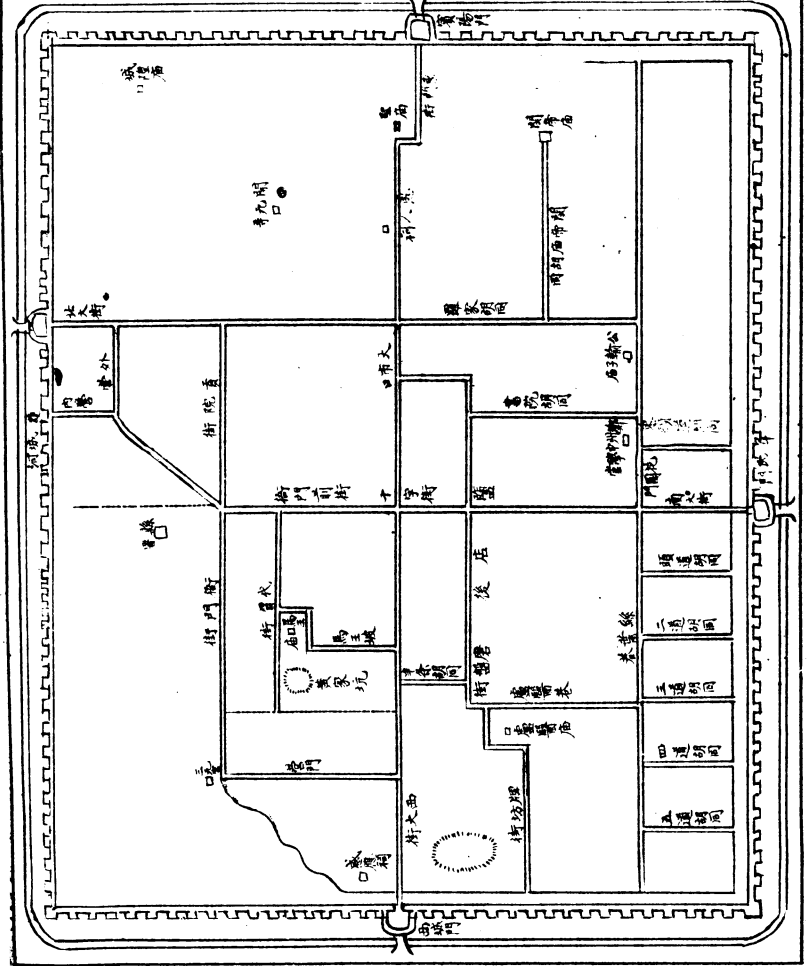

廣武山 在縣西史記項王與漢俱臨廣武而軍卽此上有二城水經注西廣武城漢所築山下有木

北流入濟謂之柳泉東廣武城楚所築今名其壇曰項羽堆夾城之間有絕澗斷山謂之廣武澗

武濟山 在縣西相傳爲周武王濟河處宋元豐中范子淵等議道洛通汴屢請於武濟山麓修堤置

埽

敖山 在縣西北尙書序仲丁遷囂史記作礪詩小雅搏獸于敖水經注濟水東逕敖山北其山上有

城卽仲丁所遷秦置倉其中故曰敖倉縣志敖山沿河入境約二里許 **峯巒特起兩岸壁立中**

僅容輪蹄蓋懷河之門戶也

孫家渡 在縣東南五十里明正統十三年河決於此

▲物產 麥

▲交通 距黃河十六里惠濟橋五里



鄭州車站

(河南直隸州)

距北京前門站一千三百八十八里

自梁澤縣車站至此計程四十里距州城五里按鄭州在禹貢豫州之域周初爲管叔封邑春秋屬鄭戰國屬韓秦屬三川郡漢屬河南郡晉爲滎陽郡後周爲滎州隋初爲鄭州唐天寶時復改爲滎陽郡宋爲鄭州屬京西路金屬南京路元屬汴梁路明時屬開封府前清雍正二年升爲直隸州自鐵路交通後遂爲京漢汴洛兩路會合要站京漢路綫南北行汴洛路綫東西行站附近商棧林立較之昔日殊形繁盛

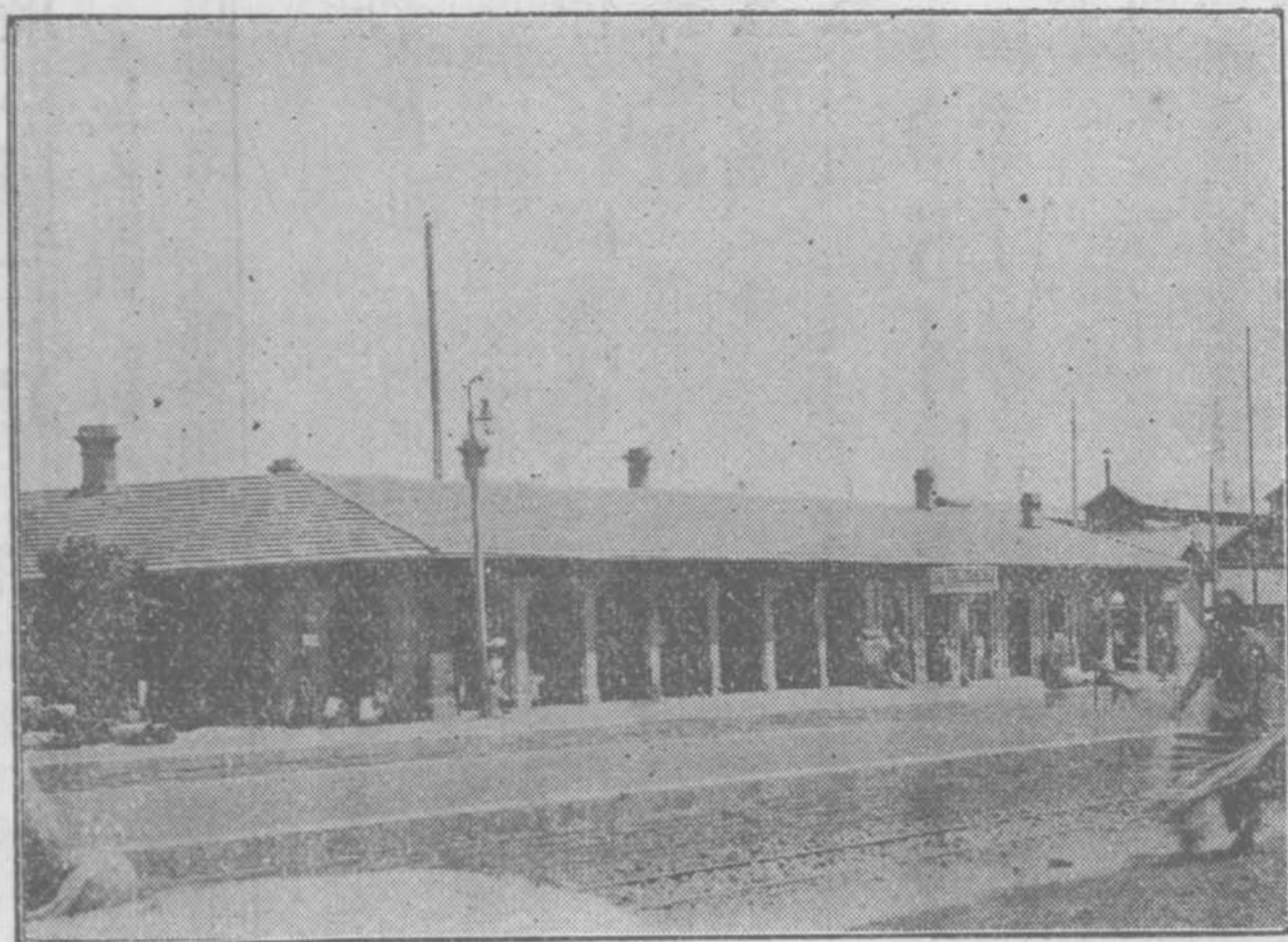

鄭州車站

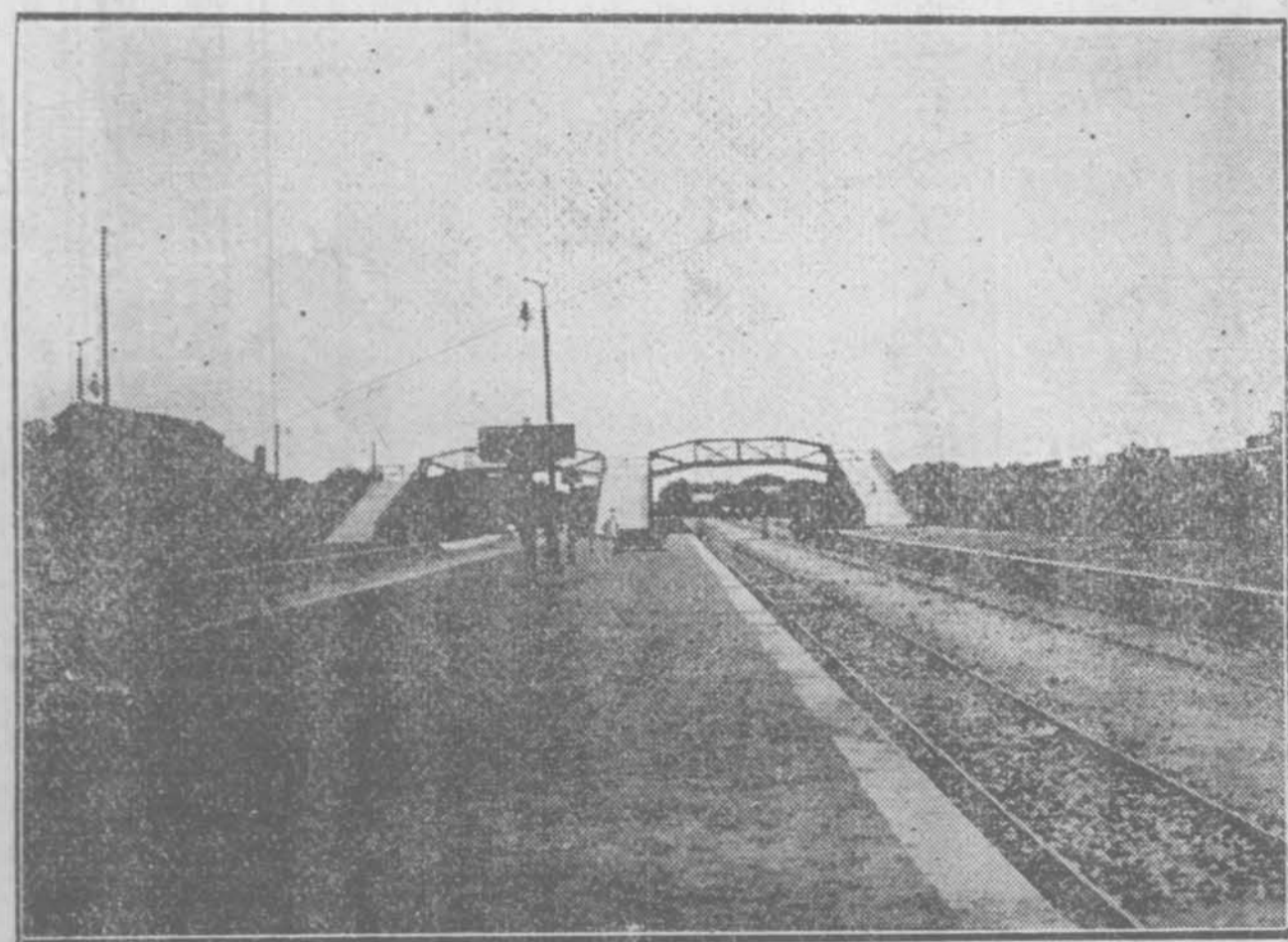

鄭州天橋

古蹟

鄭子產祠 在東城前有坊顏曰古之遺愛名勝志鄭大夫祠在州城育賢街卽此

裴度墓 在州南三十里舊志僕射陂南二十五里爲裴晉公墓墓東三百五十步有廟州人譌以公

爲陂公墓幾湮沒元至正中州同知蒲理翰訪求得之

蓮花池 在州東三十里又一在汜水縣南西北流入汜

崇聖寺 在州北郊外宋熙甯中創建明洪武十五年重修

梅山 在州西南三十五里與許州新鄭縣接界元和郡縣志山在管城縣西南三十里峯巒尖秀

峭拔數十丈西北麓有深澗澗中有洞洞前泉水極甘山東南有峰高廣多雲氣俗稱爲泰山三

面皆斷崖絕壁唯東南隅疊石爲磴道

猴岡 在州西十里相傳舊多栗樹猴巢穴其中宋太祖令民間採用其山遂童

馬頭岡 在州北二十里元季河決滎陽此爲北馬頭岸

鄭河 在州東二十五里一名汴家水源出梅山東北流至中牟縣入賈魯河溉田甚廣水經注十家

溝出京縣東南梅山北溪其水自溪東北流逕管城西俗又謂之管水

承水 在州南出太山之陰東北流注於役水又卽北水世謂之靖澗水今俗亦名磨河

華水

在州東水經注出華城南岡一源兩派津以趣別西入黃崖溝東爲七虎谿

龍池湖

在州東李魏公廟後周三里許居民依水種蓮

梁家湖

在州東二十里又大小回湖俱在州東三十里二湖相連下達中牟縣入黃河又螺螄湖在

東南三十里

牽渠

在州東魏牽招爲廣武太守郡城井苦不可食招爲鑿渠引城外清泉注之民

以爲便因名

僕射陂

在州東南四里唐書地理志管城有僕射陂後魏孝文帝賜僕射李冲因爲名天寶六年

更名廣仁池禁漁採舊志名城湖其西有雷家澤卽此湖之源也

△物產

麥 瓜子

△交通

城北有河可通周家口入淮河陸路距中牟滎陽縣均七十里距滎澤縣四十五里

△旅館

金台旅館 第一賓館 泰安棧 中賓館 每客每天食宿費約小洋四角

△代步

騾車 人力車

△流通貨幣

湖北洋 站人洋 鷹洋 銅元 制錢 每洋一元換制錢一千二百文

△輸出品

麥 雜糧 牛皮 瓜子

▲輸入品 煤炭 塊煤 洋廣雜貨



謝莊車站

(新鄭縣轄)

距北京前門站一千四百三十二里

自鄭州車站至此計程四十里站東北八里爲謝莊集故名站東南十八里爲張莊集正南十八里爲薛店集

古蹟

秋帝寺 在站東南五里邱壘上祀伯夷叔齊前後房宇數十有鐘鼓樓魁星樓碑記亦不少俗呼該

處土嶺爲首陽山每三六兩月有廟會

▲物產 紅棗 梨

▲交通 無水道陸路距張莊十二里陳莊十八里薛店十八里

▲流通貨幣 湖北洋 站人洋 北洋 銅元 制錢

▲代步 車馬每里約制錢三四十文

▲輸出品 紅棗爲大宗梨次之



新鄭縣車站

(開封府)

距北京前門站一千四百八十里

自謝莊車站至此計程四十八里按新鄭縣在周初爲鄆國地春秋爲鄭國都戰國屬韓秦置新鄭縣漢

屬河南郡晉屬滎陽郡隋屬管州唐貞觀時屬鄭州宋屬開封府金屬鈞州自明至今均屬開封府

古蹟

鄭子產祠 在縣東關晉書李矩傳劉聰遣從弟暢討矩矩未暇爲備令郭誦禱子產祠使巫揚

言東里有教當相助將士皆踴躍爭進又西南有子產墓

古鄭城 在縣西北相傳鄭武公始都此其城有渠門阜門及鄆門帥之梁等門

許魯齋祠 在縣文廟東南元大德七年建祀許衡後廢明宣德間重建薛瑄有記

十賢祠 在縣北門外祀唐裴度宋王曾呂蒙正曾公亮呂夷簡陳省華陳堯佐吳育歐陽修鄭居中

三賢祠 在縣東北祀鄭子產唐裴度宋王曾三賢家皆相近韓琦有贊

後周太祖嵩陵 在縣北自然山下文獻通考先時帝戒晉王刻石陵前云周天子平生

好儉約遺令紙衣瓦棺

東里 在縣故城內論語何晏集解子產居東里因以名

南里 在縣故城南左傳晉悼公四年荀瑤帥師圍鄭鄭駟宏乃先保南里以待之卽此

軒轅邱 在縣西北故城史記黃帝居軒轅之邱通新鄭祝融之墟黃帝都於有熊亦在此也

瑣侯亭 在縣東北左傳襄公十一年六月諸侯會於北林師於向右還次於瑣圍鄭注滎陽宛陵縣

西有瑣侯亭

華城 在縣東南亦名華陽亭晉書稽康嘗游洛西暮宿華陽亭忽有客詣與康共談音律因素

琴彈之而爲廣陵散遂以授康

漁父墓 在城東八里黃水東岸岡上漁父曾濟伍員於江津員伐鄭其子有存鄭之功死葬於此

歐陽文忠墓 在縣西二十八里自然山北其西有寺曰歐陽寺卽宋時勅建以守墓者墓碑爲蘇

子由所撰今碑已仆寺僧藏有文忠公畫像一軸近村居民多係公之遺裔云

高文襄公祠 在城內北街祀明高拱祠內有鑒忠堂明穆宗賜相國所建又東街道北有澄心齋

達觀亭均文襄公著書處

名勝

陘山 在縣西南三十里亦作邢山與大驪山并峙戰國策蘇秦說韓王曰韓南有陘山卽此

自然山 在縣西一名太山其上原有軒轅飲馬泉今存土阜黃水出焉

陰坂 在縣西左傳襄公九年晉人以諸侯伐鄭濟於陰坂卽此注陰坂洧津

澗水 在縣北源出密縣境一名澗水東北流至縣界與洧水合

洧水 在縣南源出登封縣陽城山水經注洧水出密縣西南馬嶺山卽陽城山也經密縣而東流入

縣境會漆水爲雙泊河本路鐵橋即在漆浦相會處

函陵 在縣北十三里左傳僖公三十年晉侯秦伯圍鄭晉軍函陵即此

黃水 在縣西北源出自然山左傳襄公二十八年如楚過鄭伯有廷勞于黃崖注滎陽宛陵縣西有

黃水即此

▲物產 麥 芝蔴 紅棗 生梨

▲交通 陸路距高老莊十五里爲著名產棗之區

▲流通貨幣 湖北洋 站人洋 鷹洋 北洋 銅元 制錢

▲輸出品 麥 芝蔴 紅棗 生梨 瓜子

▲輸入品 棉花



和尚橋車站

（許州長葛縣轄）

距北京前門站一千五百一十八里

自新鄭縣車站至此計程三十八里站南首跨漢水上南岸有鎮明嘉靖四十三年縣令蔡紹先創建附近和尚墓故即以名橋萬歷間縣令王茂才重修邑紳李啓光監工兼施工隴三年橋始成長十五丈二尺寬二丈四尺高二丈兩傍石筍俱鐵扣清乾隆十一年秋漢水暴漲舊制石橋三孔今存其一碑蹟無攷

古蹟

鍾繇臺 在縣治前繇嘗學書台下洗硯於池池水盡黑今池存水涸

葛仙池 在縣西四十里後河鎮龍泉宮亦名靈池昔吳人葛玄與左慈學仙術後家於長葛號葛仙

翁采藥陘山當暑月入池數月不出昔人曾以白布入池中得藍色俗名擺池今歲旱禱雨輒應

名勝

雙泊河 在縣境沿岸多設木橋九月造成五月撤去 仿古之徒杠輿梁遺意也按北橋

冬濟爲長葛八景之一

△物產 紅棗 梨 白苳 慧米 百合

△交通 陸路東至鄆陵西至禹州均七十餘里

△旅館 共有六家棧房五家每客每天食宿費共需制錢二百四十文

△代步 僱車馬由車站至鄆陵禹州路費約大洋三元行程約一天

△輸出品 棗 梨 百苳 慧米 百合



許州車站〔開封〕距北京前門站一千五百六十里

自和尚橋車站至此計程四十二里按許州在禹貢爲豫州之域春秋時爲許男國秦置許縣屬潁川郡

漢分置潁陰縣三國魏黃初二年改爲許昌唐武德四年又置許州貞觀十三年更置都督府乾元元年復爲許州宋元豐三年陞爲潁昌府金爲許州屬南京路元屬汴梁路明屬開封府清雍正二年陞爲直隸州十二年又陞爲府乾隆六年仍爲直隸州今因之站迤北有運石小支路可直達礪山山有石礦許州以北及黃河橋工所用石料皆取給焉

古蹟

關帝廟 在州城西門八里橋內有關公挑袍處大石碑一乃關公去曹歸劉時曹操餞別處後人建廟其地且闢園焉支路附近又有小阜名曰土城相傳卽關公被困張遼說公降操公與之訂約處



許州關帝廟

七先生祠

在州學內祀宋儒周程陳張朱五子及司馬光邵雍元至大三年建

大節亭

在州城內文廟附近卽神勇廟額曰大節凜然 三國關公秉燭達旦侍甘糜二夫人處

相傳一宅分兩院 卽此有公辭曹操書勒石書云竊以日在天之上心在人之內 日在天之

上普照萬方心在人之內以表丹誠丹誠者信義也 其受降之日有言曰主亡則

輔主存則歸新受曹公之寵顧久蒙劉主之恩光丞相新恩劉公舊義 思有所報義無所

斷今主之耗某已知望形立相覓迹求功刺顏良於白馬誅文丑於南坡丞相厚

恩滿有所報每留所賜之資盡在府庫封緘伏望台慈俯垂照鑒

八龍塚在城北五里漢朗陵侯荀淑有子八人儉緝靖壽汪爽肅敷 時稱八龍 俱葬此

韓億墓 在州西三十里州志億葬許其子綱綜絳繹維縝緯緬皆有顯名號八鳳俱葬州北三十

里與億墓相望名八鳳塚

吳道子祠

在州西北道子陽翟人後寓許州工畫明皇詔入供奉爲內教博士今遺洞見志書相

傳石刻關帝勒馬像爲道子遺筆又城西北有道子祠

徐母墓

在州東北二十五里附近有廟又徐庶奉母處相傳在七里店地

五女塚

在州東四十里州志五女者齊梁時人失其姓氏寇至其宅五女盡自經死

永始臺

在州城東北三國魏志郭皇后傳黃初五

年帝東征后留許昌永始臺時霖雨百餘日

城數多壞有司奏請移止后曰昔楚昭王出遊貞

姜留漸臺江水至使者迎而無符不去

卒沒吾今未有是患而便移止奈何羣

臣莫敢復言

名勝

曲水園

在州城北舊志有大竹二十餘畝澗水灌

其中以達西湖最為佳趣宋文彥博為守時買之賈

昌朝來代一日往遊題詩壁上潞公問之即以地歸

賈文元以不辭而去

西湖

即州護城河夏日多種蓮茨紅蕖綠水

掩映城郭與潁郡西湖同一學步邯鄲

擅稱名勝按西湖蓮舫為州城十景之一湖上

有亭宋蘇軾嘗卜宅其南又有呂祖閣

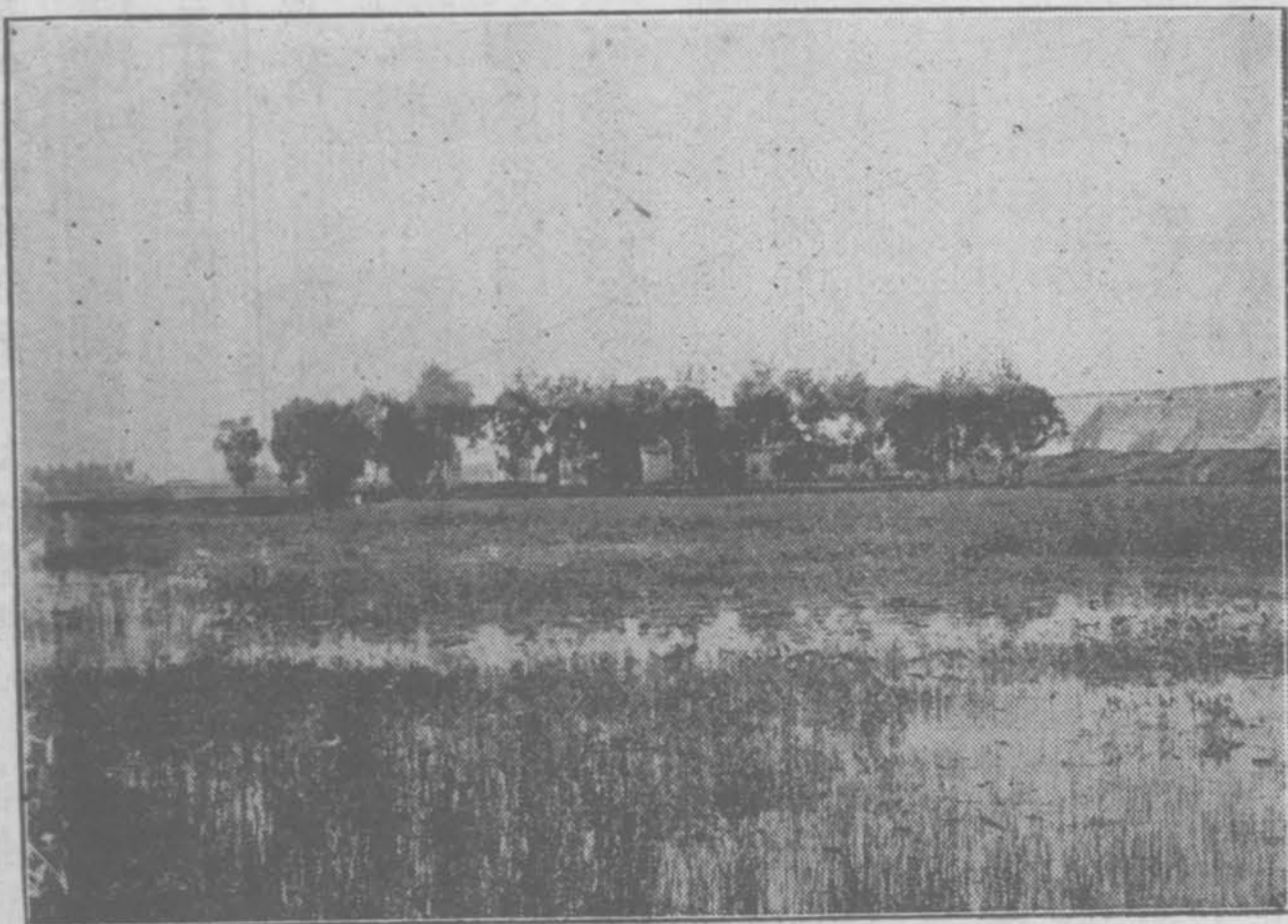

高陽里 在州城內漢書荀淑有子八人時人謂之八龍初荀氏舊里名西豪穎陰令范康爲改高陽里

靈井 在州城西三十里水色黑而氣溫潦不溢旱不涸灌田數百畝亦曰靈泉今石砌方正水旱民必禱焉

九曲池 在州西南其水九曲環轉中關地畝餘雜蒔花柳邑人多遊憩於此

茶亭 在州西關外四里許官道旁清同治間邑紳王應三捐資建爲遊人中途遊憩之所亭前有古墓相傳卽王君之墓云

▲物產 芝蔴 豬隻 花紅 粗布 煙葉爲該地之著名物產

▲交通 距站五十里有兩寨北寨

▲旅館 泰安 天保 順利 高陞 安樂 吉祥等每客每天食宿費上等四百文次等二百六

十文

▲輸出品 芝蔴 油 花紅 豬 藥材 煙葉 粗布

▲輸入品 粗紙 棉紗 洋布 糖



臨潁縣車站(許州轄) 距北京前門站一千六百一十二里

自許州車站至此計程五十二里站距縣城約七八里按臨潁縣在禹貢爲豫州之域春秋爲許國戰國爲韓魏二國邊界秦時屬潁川郡漢始置臨潁縣唐初屬許州建中二年屬澠州今屬許州

古蹟

尙書臺 在縣東南十四里漢馬融嘗讀書其上因名唐高宗曾於此閱武更名講武臺

小商橋 在縣南小澗水上宋紹興十年岳忠武王飛大敗金人於鄆城元朮次於臨潁飛將楊再興

遇之於小商橋驍與之戰殺二千人再興死獲其屍得箭簇二升卽其地也又橋之附近有村名楊將軍寨寨北有楊將軍廟內祀楊再興距廟百餘步有楊將軍墓清康熙四十三年知縣沈近思重修墓地周環二十餘畝古柏數百株村民戒不得削伐蓋亦甘棠遺愛之意也

潘將軍寨 在縣南十里潁水環抱獨一面可入宋潘美伐南唐經臨潁屯田於此

繁昌臺 在縣東南十五里高七丈方五十步卽魏受終壇壇前有二碑皆鍾繇書

雙忠祠 在縣治前東街清康熙間沈端恪公募建祀岳忠武于忠肅二公有楹聯曰 國士無雙

雙國士忠臣不二一忠臣

沈端恪公祠 在縣東北境公諱近思清康熙間宰臨潁有政績後人追慕公德爲立祠

名勝

潁水 在縣城西自襄城縣界流入水經注潁水至臨潁小澗水注之又東過西華縣北又南過汝陽

縣北又東南過南頓縣北大澗水注之俗名潁山泉亦稱洞水

五里河 在縣北五里潁支流也清康熙間重修鍋壑隄卽其地又北二十五里有棗祗河漢魏時屯

田積穀多在此處

鄧水 在縣西二十里卽乾勒河一名土墟河源出襄城之下北接潁水南入瑪瑙河

飲馬溝 在縣南十里俗亦名大溝潁水衝決所成也

研岡 在縣東南三十里其勢蜿蜒若蒼龍起伏之狀上有禪林存有古研因以名岡

艾城河 在縣北三十里曹魏氏屯田鄧艾所引河也源出密縣大驪山東南流經許州名爲潁河下

達秋湖

▲物產 芝蔴 水菓

▲交通 陸路距杜曲集八里小商橋二十餘里

▲代步 由站雇車至望仙臺及楊再興墓約需五百文至縣城約二百文

▲流通貨幣 湖北洋 站人洋 紋銀 本省銅元 外省銅元按八折算 制錢

▲輸出品 芝蔴 黃荳 水菓 絲綢 土布

▲輸入品 洋紗 竹子



鄆城縣車站

(許州) 距北京前門站一千六百六十八里

自臨潁縣車站至此計程五十六里按鄆城縣周初爲鄆子國春秋爲楚召陵邑秦置召陵縣漢屬汝南郡隋開皇時置鄆城縣唐屬豫州宋屬潁昌府金以後屬許州今仍舊本路南段運貨各站以鄆城爲最凡糧麥芝蔴等皆由此運出每年輸出之貨不下五六千車云車站距縣城十里許

古蹟

孔子思歸碑 在縣東關外大路旁距站八里高數尺清順治十一年生員孟覺等建亭以護之額

曰過化存神 有謝檳撰孔子歸村遺蹟碑記但其字跡已不辨又東鄉二十五里有歸村鎮近陳

州府境卽孔子在陳思歸處

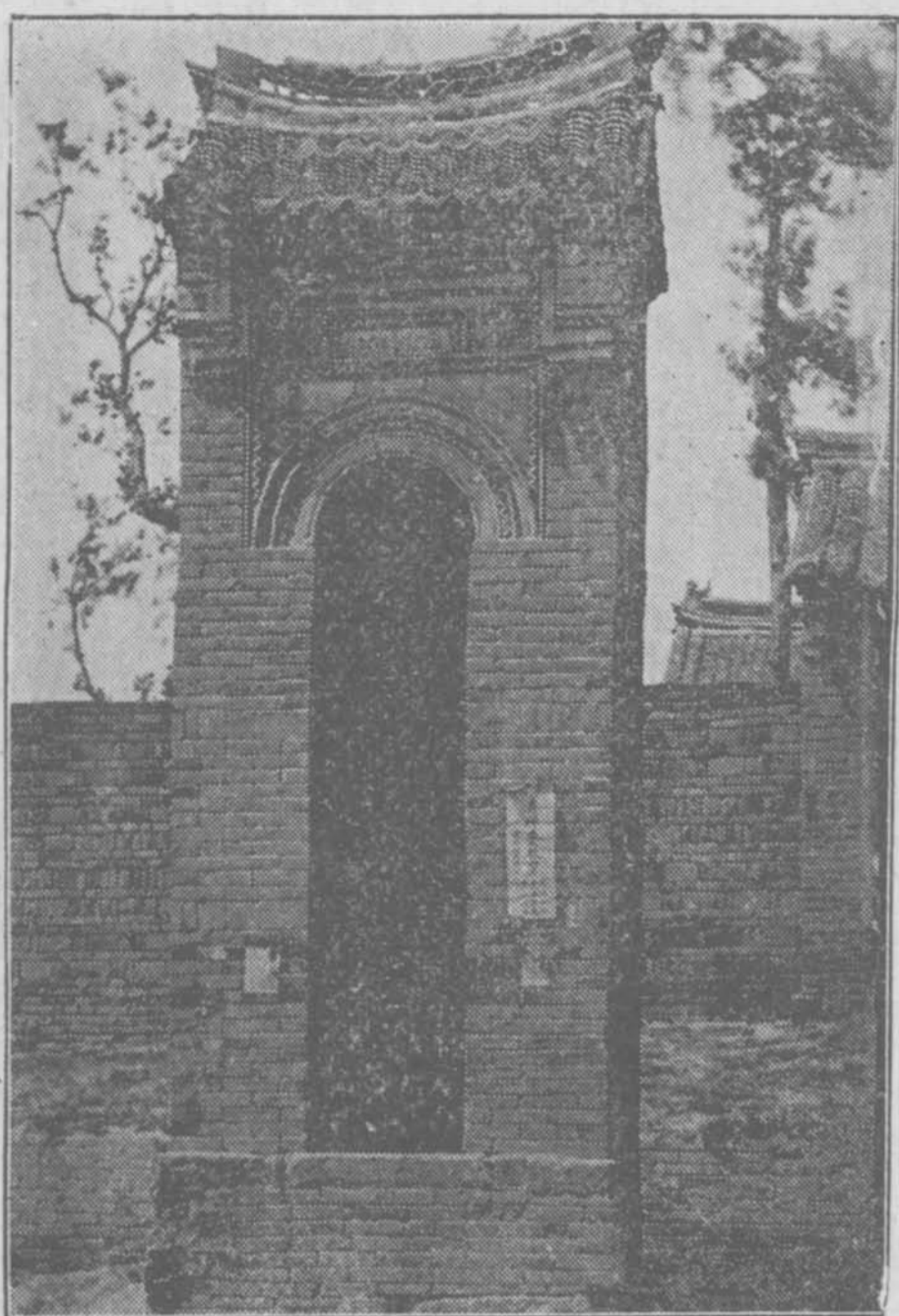

鄆城縣孔子思歸碑

岳忠武王廟

〔在城內建於宋

明代重修別館周垣結構雄麗按史記宋紹興十年王以輕騎駐鄆城大破金人拐子馬兀朮夜遁追奔數十里遂復汴京後人思之因爲立廟

陳太邱祠

在縣城西北隅岳

廟右首祠宇修潔中殿供漢太邱長陳文範先生神位東廊下有清和縣孫瑞琳修建碑文

裴晉公祠

有二一在縣西北裴城鎮有郡寶碑記一在縣東郝家澤相傳晉公宣慰駐騎之處

五老祠

在縣學內祀金麻九疇張穀張從正王子可山堂老人明成化間建

名勝

鐵犁河

在縣西南鄉四十里相傳春秋時長沮桀溺曾洗耕犁於此卽子路問津處也今其

地有沮溺二莊

大澗水

在城南接今縣治爲古澗州城以臨潁有小澗水故也東流至商水縣東二十里滙於潁水

洄曲河

在縣東南三十里唐元和中吳元濟叛以重兵委董重質守洄曲卽此

淤泥河

在縣南三十里汝水支流也明嘉靖中濬之合大澗河

東紫岡

在縣城東南三十里又西南十五里對峙者爲西紫岡

凌河崗

在縣東北二十里每暴水至左右卑地皆成河唯此岡巍然獨峙

沱口鎮

在縣東南二十里卽古鮑口唐元和十二年裴度討淮西築連城於沱口卽此

賈店

在縣東南十里唐元和中李光顏等與淮西兵戰於賈店卽此

▲物產

芝蔴 糧食 水果

▲交通

水路距河灣半里許陸路距漯河集三里

▲旅館

迎賓館 華洋賓館等共二三十家每客每天食宿費三百六十文

▲代步

騾馬車每里需制錢二三十文

▲流通貨幣

湖北洋 站人洋 鷹洋 本省銅元制錢

▲輸出品

芝蔴 黃豆 牛羊皮 雜糧

▲輸入品 官鹽 紙貨 煤炭 竹木 洋廣雜貨



西平縣車站 (汝甯府)

距北京前門站一千七百一十二里

自鄆城縣車站至此計程四十四里按西平縣在春秋時為柏國漢置西平縣屬汝南郡唐貞觀時併入鄆城元屬汝寧府自明至今均仍舊站距縣城二里許

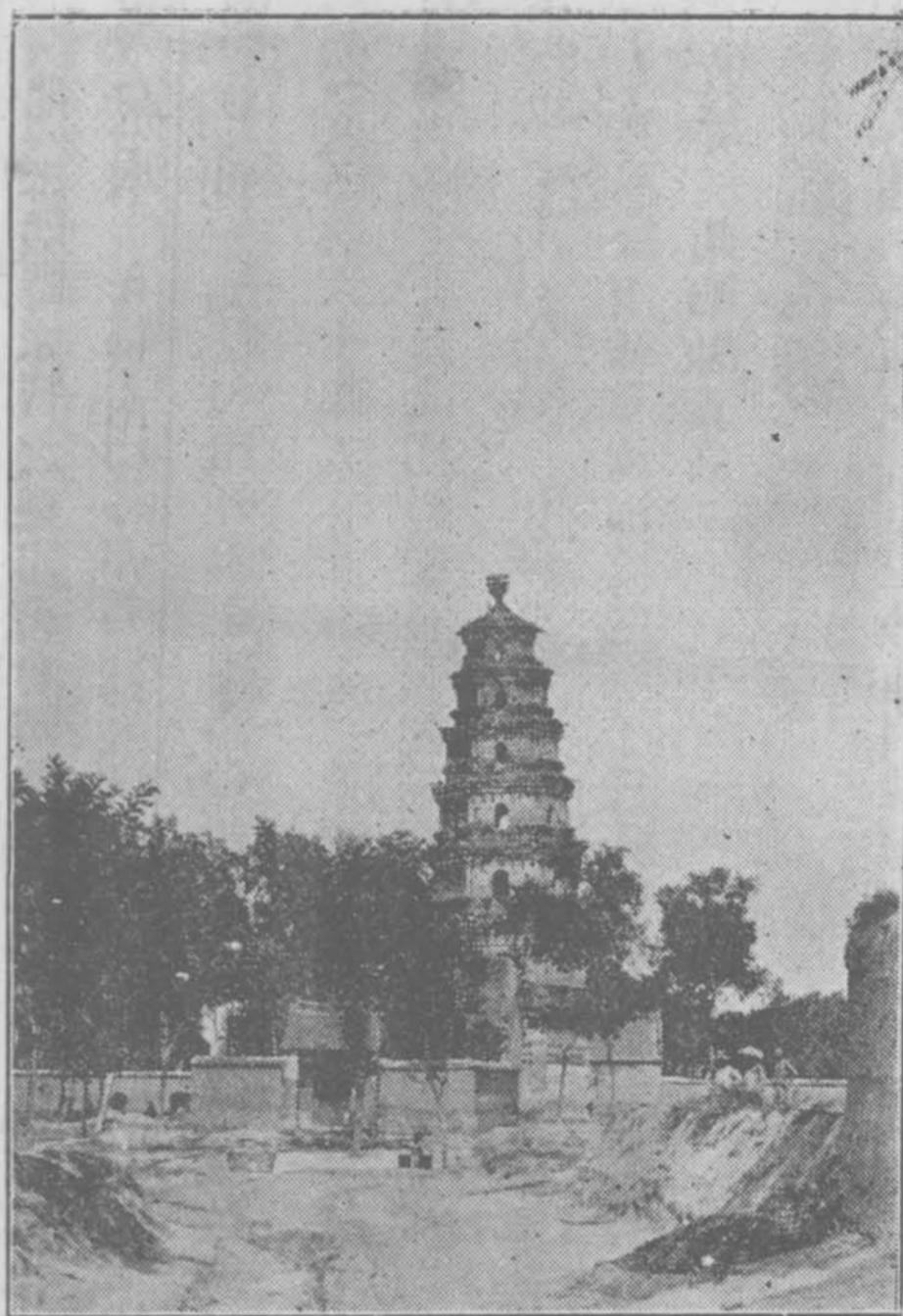

西平縣寶元寺



古蹟

寶元寺 在東關外唐建寺前有

七層磚塔高矗雲霄車行距數十里之遙即可望見

金剛寺 在縣南二十里義亭岡

之陽古刹久廢明正統七年僧德
高掘地得石佛像三因重建明季
寇燬復修

義亭 在縣南二十里相傳管鮑
分金處考管鮑分金事當在齊地

管鮑未遇時未嘗之楚志書曾辨此事之誤載不能察其由來

郭公祠 在縣北門外亦名世恩祠祀明太僕寺少卿五常公以精忠廉明入鄉賢祠有碑記

忠節祠 在縣北門外明正德間勅建祀死事知縣王佐縣丞王秀教諭程輔德訓道彭輔及邑紳徐

文英等共六十四人

貞烈祠 在縣北門外祀貞女烈婦死流賊之難者周采蘋李明良賈慧姿劉氏左氏

忠義十八人墓 在縣北三里府志明正德七年流寇犯境都御史彭澤令遼東軍李英祥等十八

人爲前鋒至縣北汝河橋遇賊千餘人與戰自旦至暮殺數百人矢盡力竭爲賊所殺澤悼之令有司

收葬於此號忠義墓

名勝

諸石山 在縣西南百里勢甚高峻懸巖有石刻又南爲雲莊山府志汝水須出二山之間

闕泥河 在縣北十五里發源黃龍池東由周家泊入汝俗傳唐將羅成征蘇定方爲建成謀害人馬

陷沒於此今境內有羅成墓

姚家湖 在縣南十五里又二十里爲朱家湖

周家泊 在縣北三十五里亦名周家陂縣北諸水多滙於此東流爲洪河明嘉靖初爲汝水所淤俱

變爲良田

蓮花池 在縣城東八里有蓮花畝昔爲遊觀勝地

▲旅館 有二家卑陋實甚惟附近之貨棧如元豐公興存劉萬順等數家轉運公司往來客商均可

在彼住宿房舍亦頗整潔

▲流通貨幣 湖北洋 北洋 站人洋 本省銅元 制錢

▲輸出品 芝蔴 黃豆 牛羊皮 牛油 煙葉

▲輸入品 煤炭 粗紙 雜貨



遂平縣車站〔汝甯〕

距北京前門站一千七百六十四里

自西平縣車站至此計程五十二里按遂平縣在春秋時爲房國漢置吳房縣屬汝南郡後魏改置遂寧縣屬襄城郡唐寶應初屬蔡州元和十二年改曰遂平屬唐州元時屬汝寧府自明至今相仍未易站距縣城八里



古蹟

范公祠 在縣學西祀後漢范滂及滂母

興橋柵 在縣東南三十里相近有張柴村唐淮西將李祐守興橋柵率士卒刈麥於張柴村李勣誘

京漢旅行指南（卷下）

而擒之既而懇襲蔡州命祐爲前驅自文成柵東行六十里夜至張柴村盡殺戍卒及烽子據其柵復東行七十里入蔡州

昇仙橋 在縣東北相傳馬丹陽飛昇處

青龍池 在城內西北隅常年積水不涸現由地方紳民提倡實業改爲畜魚池有青牛池在其北首

名勝

查牙山 在縣西五十里亦名陟呀山以山勢峻峭亦名嵯峨山又狀類蓮花曰蓮花山又孔穴玲瓏

風噓則吹一名玲瓏山山形險阻中有平地可居又有仙人洞深邃迤邐路通舞陽凡百餘里

奧來山 在縣西七十里亦名嶮嶸山其相連者爲槍峰梁下有黑龍潭卽石洋河之源也山之西二

里爲平頭梁平衍可佃有二池水流不竭昔人避兵於此層巒疊嶂爲一邑偉觀

濯水 在縣北五里一名石羊河源出嶮峰梁山之黑龍池東南流合澗水清乾隆二十三年自吳家

橋至靳家橋築堤一萬一千九百九十丈俗呼玉帶水

嶮峰梁山 在縣西七十里山頂北拱下有黑龍池卽石洋河之源也又有石洪山龍陂之水出焉

石洋河 在縣北五里源出黑龍潭東流入汝水明天啓中縣令胡三省於縣東七里疏石洋河南入

沙河引水周灌謂之新河俗呼爲玉帶水

紫花澗 在縣西南四十里源出確山縣境經馬鞍山北流入沙河

▲物產 芝蔴 黃豆

▲交通 水道縣城南關外有沙河一河內有小船以渡往來行人陸路距府城九十里距縣城八里

距玉山鎮四十餘里距黃埠四十里

▲代步 雇車馬至玲瓏山約需三千餘文十小時可到至文城車費約二元八小時可到

▲流通貨幣 湖北洋 北洋 站人洋 銅元 制錢

▲輸出品 芝蔴 黃豆

▲輸入品 煤炭 粗紙 雜貨

 駐馬店車站 (確山縣轄)

距北京前門站一千八百里

自遂平縣車站至此計程三十六里舊爲遂平明港間驛馬駐所故名站南一帶至李家寨東篋店等處山勢崎嶇道路險阻實盜賊出沒之區往來行旅極稀自鐵路通車本站遂一變而爲往來要衝客商紛沓貨物騰集凡東西各州縣雜糧皆捆載而來轉運無虛日舊日尋常客車往來京漢三日始達以彰德府爲第一宿站而本站卽第二宿站也自去年五月改尋常客車爲尋常快車晝夜兼行遂無復宿站矣

 古蹟

張明府廟 在古城內東北祀東漢張熹靈帝時為蔡州平輿令時值大旱 禾苗將槁率民禱

雨天弗之應缺如也遂偕官吏各一積薪自焚天乃大雨民感其德立廟於古城迄今馨香不絕

名勝

古城 在車站東南十八里後漢關雲長同孫乾保二夫人辭曹歸劉時張飛兵駐古城疑公降曹拒

而不納適操遣蔡陽追及公遂斬陽以釋飛疑即此今其地尚有蔡陽墓

▲物產 芝蔴 黃豆 豬 牛皮 羊皮

▲交通 陸路距汝甯府七十里確山縣四十里水屯鎮十八里古城十八里

▲旅館 客棧二十餘家 泰安棧 長發棧 人和昌等每客每天食宿費約小洋五角

▲代步 車 馬 轎 乘輿

▲流通貨幣 湖北洋 站人洋 北洋 鷹洋 銅元 制錢

▲輸出品 芝蔴 黃荳 牛皮 羊皮 豬

▲輸入品 粗紙 紅糖 白糖 煤油 雜貨



確山縣車站 (汝甯)

距北京前門站一千八百四十里

自駐馬店車站至此計程四十里按確山縣春秋時爲道國漢爲朗陵縣屬汝南郡隋爲朗山縣屬蔡州唐時屬豫州宋大中祥符五年改曰確山以縣東南確山得名元屬汝寧府明洪武初併入汝陽十四年復置今仍屬汝寧府站距縣城三里許

古蹟

南泉寺 在縣西五十里寺中多植牡丹俗又呼牡丹寺

北泉寺 在縣西北十里隋時建唐名資福寺宋崇甯中改爲萬壽禪寺尋改今名縣志 **北泉夜月**

八景之一

通慧寺 在縣西北十里舊名中泉寺明宏治中重修

靈應廟 在縣西北樂山上俗傳漢相陳平主之宋崇甯初賜額曰靈應水旱祈禱如嚮

桑里亭 在縣東左傳成公六年晉侵蔡楚救蔡禦諸桑隧杜預注朗陵東有桑里近上蔡西南

顏公祠 距站西二十里北泉寺畔祀唐顏真卿年久圯壞僅留石碣上鐫山中天三字相傳

公之親筆 開元中遷監御史後因李希烈反脇之降公不屈尋朝廷誅希烈弟希清遷怒於公遣

中使縊殺之卽此地也

驚牛洞 在站東南二十五里相傳舊有二石牛出入其中

名勝

佛光山 在縣東南五十里勢極高峻府志春時天氣晴霽常現圓光如明鏡漸似車輪

金頂山 在縣西四十五里山頂雲霧多緋紫色望若金光縣志金頂曉霞八景之一

朗陵山 在站西南四十里漢以此名縣縣志朗陵霽雪八景之一

蟠山 在縣南二里環繞邑城其形如龍亦名蟠龍山明崇王墳在焉又縣東南二里有登高山縣東

五里有五里山皆峰巒秀聳爲邑之勝

確山 在縣南十里一名浮邱山縣以此得名又秀山在縣西北十里浮煙積翠視諸山特秀

鷹窩寨 在縣西南五十里山嶺高險惟一徑可通乃昔人避兵處相接又有連珠

寨岡嶺參錯蜿蜒數十里諸寨相接若連珠然

▲物產 黃豆

▲旅館 福來貞 長盛店 魁盛店 李泰興 每客每天食宿費二百文

▲代步 僱車馬往遊明崇王墳約制錢二串

▲輸出品 黃豆 牛羊皮 雞蛋

▲輸入品 糖 紙 洋貨 雜貨



新安店車站

(確山縣轄)

距北京前門站一千八百八十里

自確山縣車站至此計程四十里在縣城南五十里縣境西南頗饒於山萬峰攢天迴環繇互可數百里棠溪冥阨諸險皆與境內各山脉絡相連

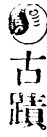

古蹟

桂家橋 在站迤南約二里又名寶石橋不知建於何時清乾隆間重修有李人龍譔碑記橋底倒插

銅劍至今尙存橋下石片橫斜水極清淺然隆冬亦不竭

▲物產 黃豆 麥 高粱

▲交通 無水路陸路距汝甯府一百二十里距確山縣五十里任家店二十里新安店六里劉莊三

十里

▲流通貨幣 湖北洋 站人洋 本省銅元制錢

▲輸出品 黃豆 麥 高粱 牛羊皮 雞蛋

▲輸入品 白糖 紙料



明港車站

(信陽州轄)

距北京前門站一千九百十四里

自新安店車站至此計程二十四里舊爲驛馬停駐之所確山縣境內別有明港鎮非此地也

古蹟

霸王臺 距站十五里 四面山水環繞 居中寺院聳立

明港寨 在站左近相傳明代所建 昔人避兵於此

物產 黃荳 雞蛋

交通 水路可通平陽關 並有水道轉汾陽縣 直通江蘇省

流通貨幣 紋銀 湖北洋 站人洋 銅元 制錢

輸出品 黃豆 牛皮 雞蛋

輸入品 糖 紙

長台關車站 〔信陽州轄〕

距北京前門站一千九百四十八里

目明港車站至此計程三十四里 距站里許為長台鎮 又三十里為游河鄉 又有平昌州鄉 吳家店 皆市集所在

古蹟

甘露菴 在站北七里許 昔時甘露隆盛 土人以爲此中有神 故名 又二里許有曬金廠

名勝

長台古渡 在站南里許有小河舊爲渡口故州志長台古渡八景之一

▲物產 黃豆 落花生 芝蔴 竹竿

▲交通 水路有淮河發源於桐柏河能運竹筏上至申錫台下至正陽關陸路距長台關市集二里

揚家廟集十五里

▲流通貨幣 湖北洋 北洋 站人洋 銅元 制錢

▲輸出品 黃豆 麥 落花生 芝蔴 竹竿

▲輸入品 糖 紙 雜貨



信陽州車站(汝甯府)

距北京前門站一千九百九十二里

自長台關車站至此計程四十四里按信陽州在禹貢爲荊州之域春秋時申國地漢爲南陽江夏二郡地隋爲義陽郡唐初爲中州天寶時復曰義陽郡宋太平興國元年改曰信陽軍元爲信陽州屬汝甯府明清兩代因之車站距州城約三里自本路通車後地面日見繁庶爲京漢南段要站云



古蹟

子貢祠 在站西北五里祠內有碑上鐫先賢子貢爲宰處祠外亭臺池沼可觀

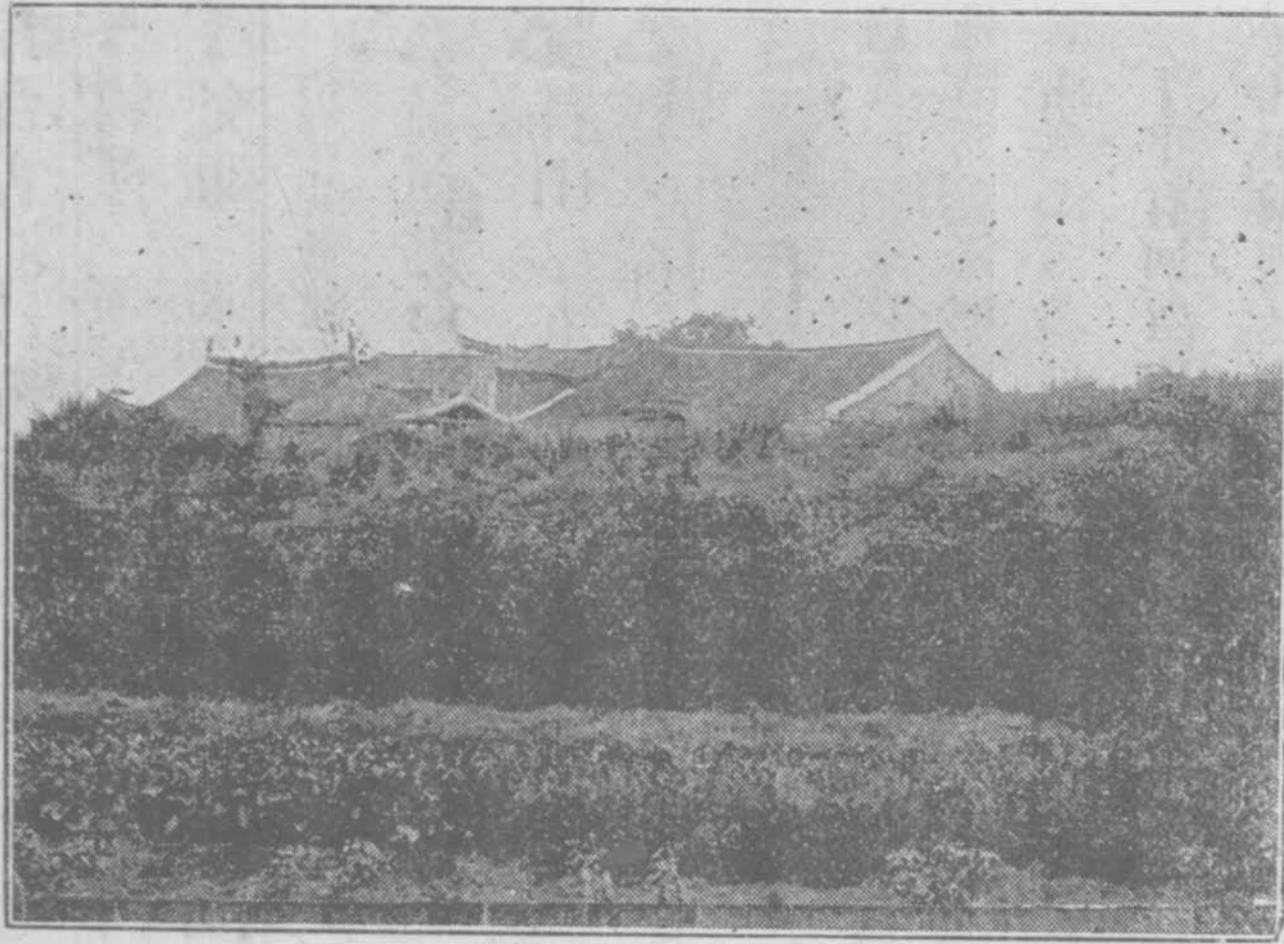

信 陽 州 子 貢 祠

古申伯國遺址 在站西北五里許碑文甚夥上

鐫古申伯國州北門內有祠明成化十六年建

賢隱寺 在州城西南七里賢隱山山舊名賢首故

又名賢首寺僧在松建清順治五年重修

朝陽塔 在州城又名申塔高十餘丈建於明正德

間塔下有井

景賢祠 在州學內祀子貢姚崇范純仁劉安世明

成化十五年建

兩相祠 在州西祀唐姚崇宋范純仁皆嘗守申州

故祀之

何先生祠 在州學東南祀明何景明州西五里

釣魚臺北山有墓

黃公祠 在州東南祀明汝南道黃煒

環翠堂 在舊州治內與環碧堂皆宋時建畢公信

有詩

下梁城 在州東南三十里齊建武三年救義陽蕭

衍議屯下梁之城即此

名勝

賢首山 在州西南七里高巒秀麗蜿蜒數

里 一名賢隱山上有梵宮石洞石井又有梁王壘

因蕭衍曾駐兵遂得名

三角山 在州西五十里高峯插雲狀如鼎

足又十里有七盤山七峯相峙頂平如盤又

十里有回望山可眺數百里外相近有鴉山又

十里為觀音山

京漢旅行指南 (卷下)

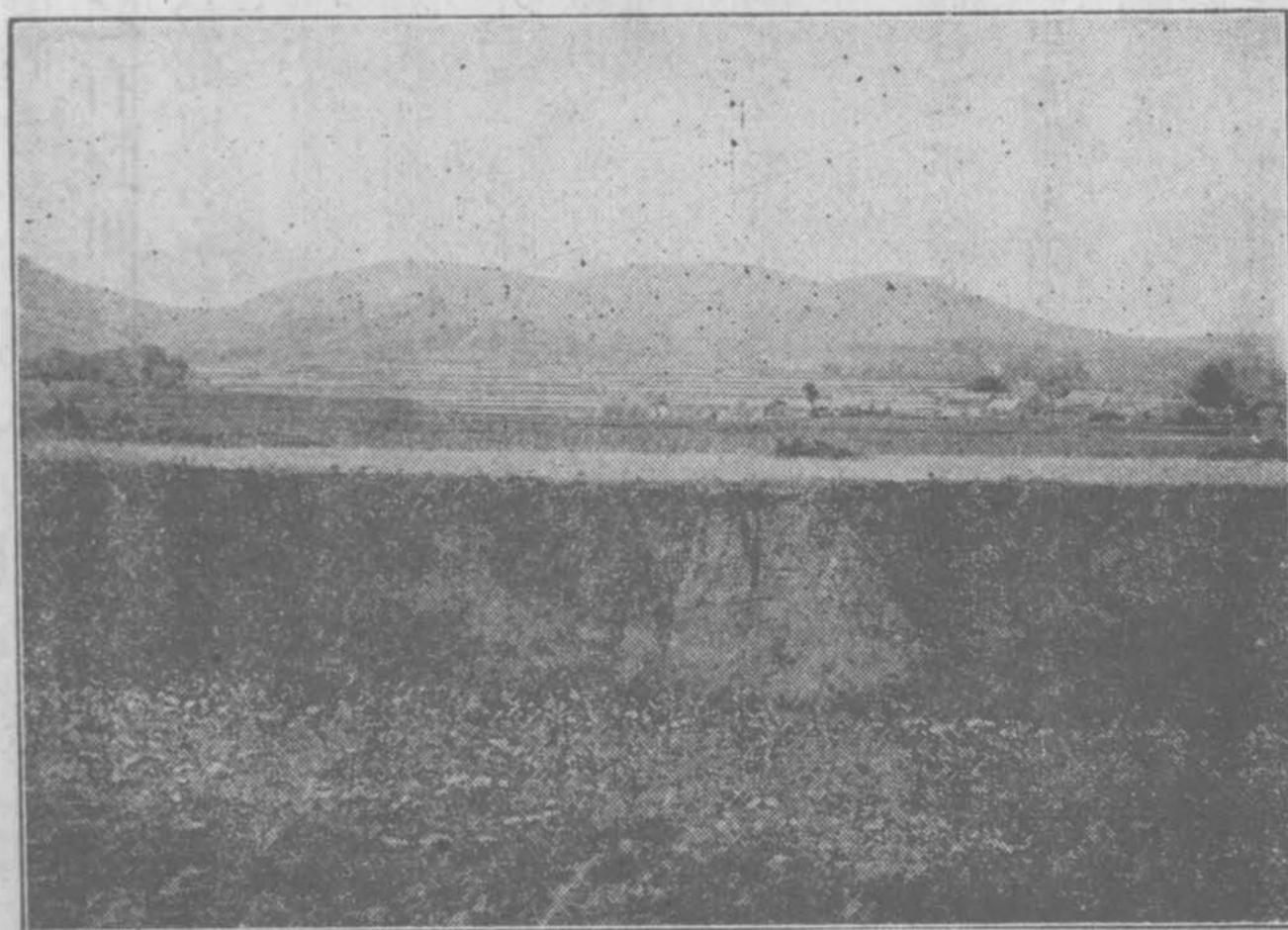

信陽州三角山

震雷山 在州城東二十里山上有二石沼旱潦水不增減人或以石投之則聲如

震雷相傳有龍潛於內又嚮山在州東十五里履之有聲如鼓

士雅山 在州南六里通志晉祖逖字士雅嘗避兵於此因名

萬善山 在州南五十里衆山競秀一水環流上有普濟寺相傳又有龍爬山紫雲寺

金山 在州南五十六里山勢連環五十餘里又鷄翅山在州南七十里一名鷄頭山

龜山 在州東南十五里以形似名又有劈破山兩峯雙峙狀若中劈

石頭山 在州東南七十里卽古之冥山也亦名固城山上有石城莊子南行至郢北而不見

冥山蓋指此

九度河 在州南六十里源出鷄翅山溪澗縈委沿湖九度亦曰九曲河經州南二十五里有臥牛河

合流焉謂之雙河

三灣河 在州南六十里源出湖北應山縣界東北流合澗水入淮

油水 在州西五十里水經注水出平春縣西南油溪東北府志謂之游河

△物產 芝麻 米 麵 黃豆 牛油 草帽 鷄鴨蛋

△通交 水路城南三里店有運河直達江蘇鎮江各埠陸路距州城約三里距洋河約四十里羅山

約三十二里

▲旅館 萬福樓 人和昌 劉順興 鴻發棧 每客每天食宿費大洋三角

▲代步 人力車 騾車

▲流通貨幣 湖北洋 站人洋 北洋 銅元 制錢

▲輸出品 芝蔴 米麵 黃豆 牛骨 牛羊皮 草帽 鷄鴨蛋

▲輸入品 紙 糖 鐵 洋廣雜貨

柳林車站

(信陽州轄)

距北京前門站二千零三十六里

自信陽州車站至此計程四十四里站南四里許為柳林鎮站北四里許為王家店四周皆山林木

暢盛

古蹟

白雲寨 在站西南五里許昔人曾避兵於此

名勝

黑龍潭 在站西南三十里其潭有三大旱時近民至此禱雨多應之

▲物產 竹竿 鐵鍋 木炭 顏料 粗紙 石灰 木料 粗麻

▲交通 水路附近有臥牛河又名柳林河發源於鷄翅山武勝關等處河身窄小行舟不便是以無水路之運輸惟河中有鐵流質該地土人常藉此汰出以鑄鐵鍋故鐵鍋爲該地出產之一大宗站中以運出鐵鍋爲最多陸路東距杜家阪十五里方家店十八里柳林店五里西距高廟十八里青石橋二十里西沙河三十里北距王家店四里東沙河十五里

▲流通貨幣 本省銅元制錢洋元

▲輸出品 竹竿 鐵鍋 木炭 顏料 粗麻 石灰 木料 粗紙

▲輸入品 糖 紙 棉紗 雜貨

**李家寨車站**〔信陽〕
〔州轄〕

距北京前門站二千零五十四里

自柳林車站至此計程十八里站地褊小界乎山谷之間距站二里許有小鎮曰李家寨因以名站

▲輸出品 木料 木炭 竹 藥材 鷄鴨蛋

▲輸入品 吉雜貨

**新店車站**〔信陽〕
〔州轄〕

距北京前門站二千零六十八里

自李家寨車站至此計程十四里站西南十五里有地名武勝關 重山疊嶂形勢雄偉中有大山

一當本路敷設鐵軌之始鑿山開洞頗費經營爲全路所經第一大山且爲河南湖北兩省分界處山洞北爲河南信陽州境洞南爲湖北應山縣境關爲鄂豫之樞紐實南北之咽喉昔南北朝分治卽以此爲界焉

古蹟

白鱗泉 在站後介乎兩大竹園之間水極澄清四時不竭

白菓廟 距站二十二里廟首有白菓樹心空可容杵爲春每三月士女多於此游觀

大國寺 在站西五十里居羣峰絕頂相傳爲明楊忠烈公漣讀書處

呼氏祠 在站西六十里祠內貯鐵盔卽宋呼延贊遺物

名勝

龍跑山 在站西有巨石五十餘方蹲伏山脊有騰驪之勢故名山腹又有仙人靴石質

靴形惟妙惟肖靴底朝天非人工所能構造山麓有石鼓名石鼓溝叩之則藁然

作響亦一奇也

鷄公山 在站東十四里又名鷄頭山山頂爲鄂豫兩省分界處西人以教會名義在山巔建設樓房

爲夏日避暑計星羅棋布約百餘處并設有郵政支局

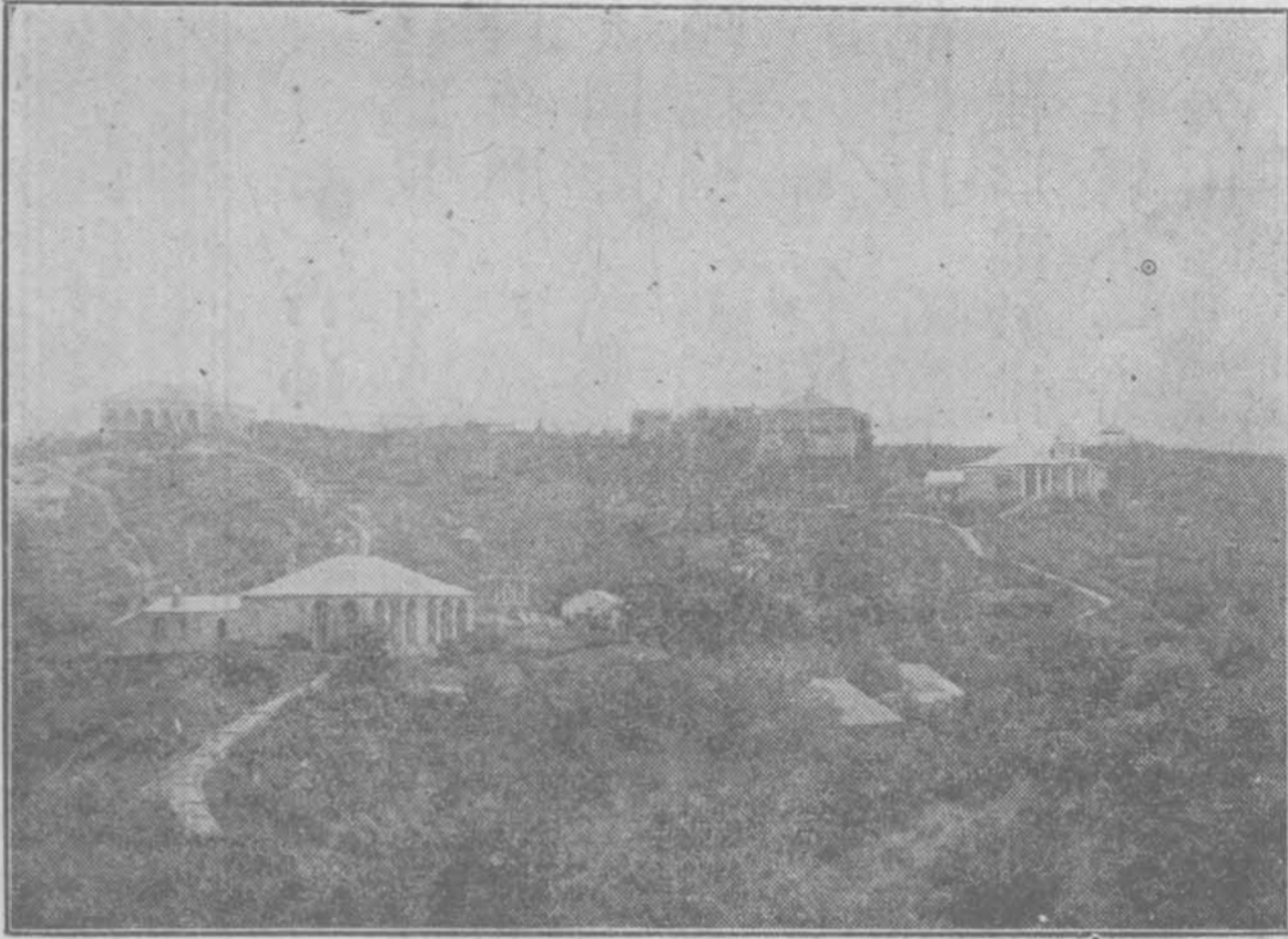

新 店 鷄 公 山 全 景

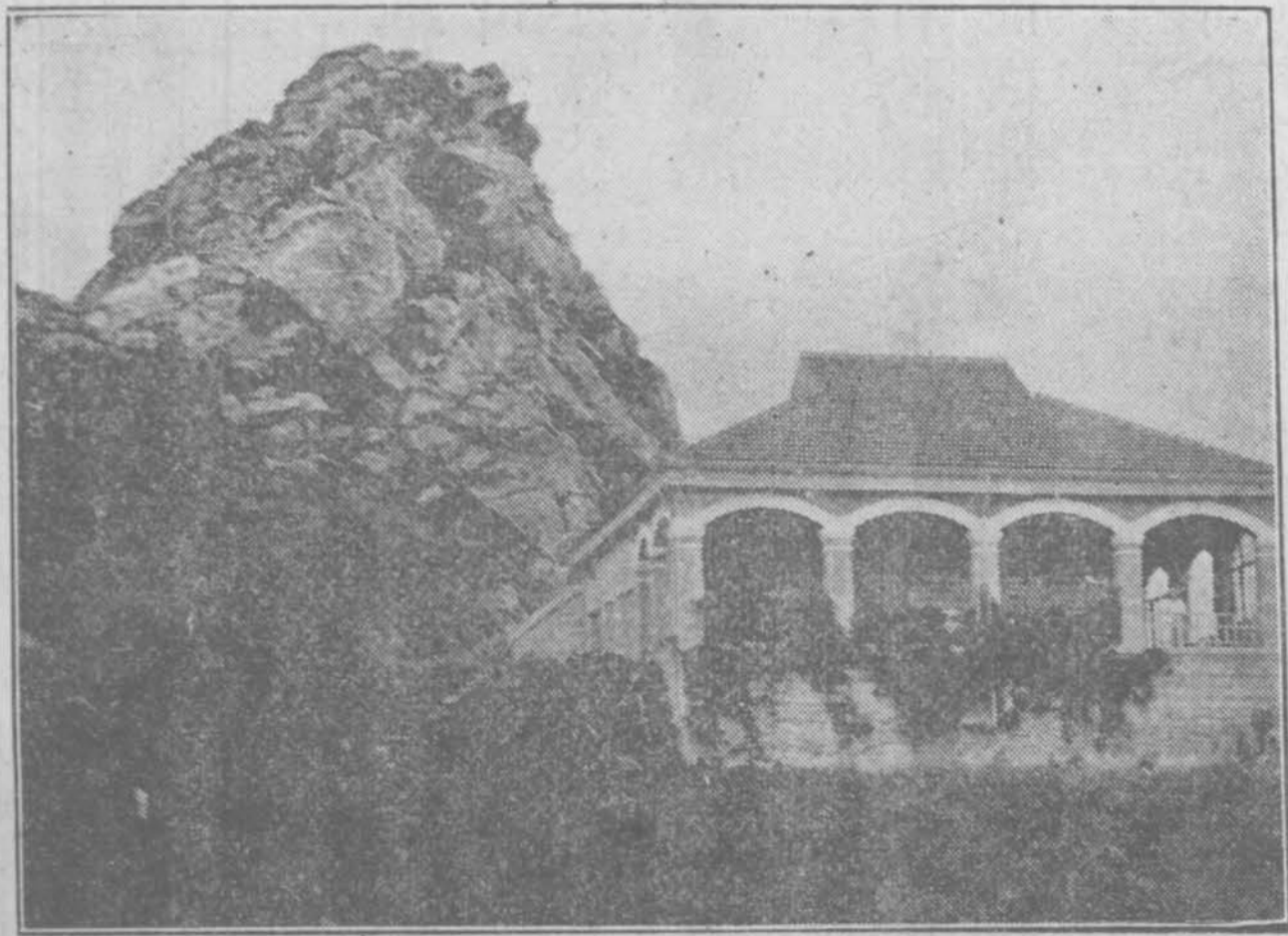

鷄 公 山 頭 峰 下 洋 樓



局政郵上山公鷄

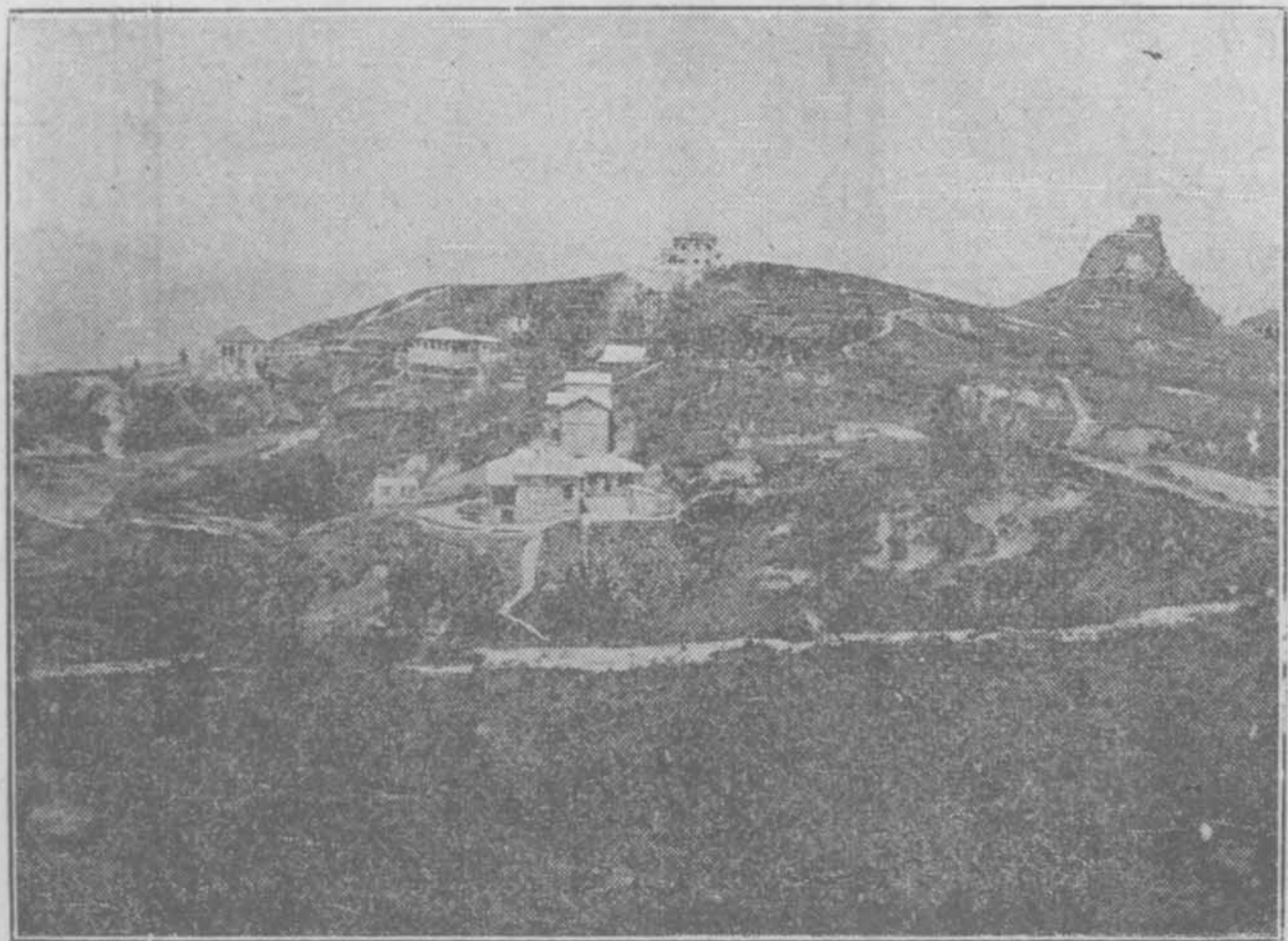

峰頭鷄之山公鷄

▲物產 竹 白蔴 鐵鍋

▲交通 陸路距潭家河三十里新店二里道路崎嶇不便車馬

▲旅館 胡興 白順興 徐興盛共三家 每客每天宿食費二百四十文

▲代步 遊鷄公山有肩輿需錢八百文約一小時可達

▲流通貨幣 湖北洋 站人洋 銅元 制錢

▲輸出品 竹 白蔴 鐵鍋 牛皮 牛油

▲輸入品 紙 糖 荳



東筭店車站

(湖北德安府應山縣轄)

距北京前門站二千零九十六里

自新店車站至此計程二十八里距縣城七十里四面皆山居民鮮少土地高厚乃寬閒之

野也



古蹟

將軍寨 距站東北八里宋狄青嘗屯兵於此後人爲之建廟額曰將略儒風又一書儒將風

流乃民國元年滬軍威武軍炮營第二隊隊官李森春等所立廟前有清水泉水清可鏡飲之

甘甚



東 篁 店 將 軍 寨 下 清 水 泉

龍興寺 在縣東二十里天井澗幽邃紆折自

澗口入凡九曲五里許至山門石梁正

殿後為廬殿平揖諸峯

四忠祠 在縣東初名東張公祠祀唐張巡明萬

歷初增宋岳飛李庭芝又配祀明都御史楊漣

馬都司祠 在縣東北樹林口明正德中霸州寇

掠楚豫河南都指揮馬震率十餘騎追捕至此力不

敵死因建祠祀之

渡蟻橋 在縣南一里為南北通衢彭大翼山堂肆

考宋郊兄弟嘗隨父官應山後人應郊渡蟻事遂以

名橋

滴水巖泉 在縣東北石龍山內巖高數丈泉流飛瀉

而下一名滴水泉

名勝

孔山 在縣東三十里一名洞山山有洞穴每大風將起穴先有聲下有孔山陂明正德中都

御史彭澤殺賊趙鑑於此

太龜山 在縣東北六十里一名高貴山荊州記義陽郡南一百三十里有石自然若龜形

凍山 在縣東南四十里本名峰兒山舊志宋元豐間太守滕甫自大梁赴官途經此山時無風雨

而寒甚因名

應臺山 在縣東南亦曰應山縣因以名其形方平又石龍山在縣北三十里蜿蜒如龍

花山 在縣北百里接河南汝甯府信陽州界山側曠衍百頃宜棉

石龍山 在縣東北二十里出石斛如金釵元和志有石盤迴屈曲若龍形

太平河 在縣東太平鎮源出大龜山又中界河南流入東河

黃沙河 在縣東南流入漢陽府孝感縣界一名環水縣志東南廣港港水注之至七里岡會東流

平靖關 在縣東北七十里古名冥扼一名龜塞亦名鄆阨與黃峴武陽義陽號三關俗名恨這關地

理通釋此關因山爲障不營濠隄故名有大小石門皆鑿山爲道以通往來乃荆楚守隘

之地

天井澗 在縣東二十里深數丈廣八尺兩山夾峙泉流其中冬夏不涸流合汶水澗北有平康寨昔

人避兵於此賊不敢犯

白泉河 在縣東三十里自孔山懸流而下入於環水又汶水在縣城西北源出高貴山南流經此又繞城南而東

▲物產 煙葉 鐵砂 顏料

▲輸出品 木炭 顏料 煙葉 鐵砂

▲輸入品 黃豆 雜糧



廣水車站

應山縣轄

距北京前門站二千一百二十二里

自東篁店車站至此計程二十六里在縣城東三十里本名廣水店左近又有黃陵平康牛心鷓鴣等寨皆險峻地站北十五里為南新店站南六十里為駝子崗

古蹟

寶林寺 在站西四十里相傳明太祖幼時牧牛於此後勅建此寺寺內有鐵菱角一

今尚存

名勝

二連莊 距站西六里宋壽春令連庶宜城令連庠兄弟住址

京漢旅行指南 (卷下)



廣 水 二 連 莊

▲物產 條乾 顏料 白布 米 煙葉

▲交通 陸路距廣水居半里大興店四十二里

▲輸出品 顏料 白布 煙葉 米 鷄鴨蚤

▲輸入品 紙 糖 棗 鹽 芝蔴 黃豆

洋油 梨 豬

 楊家寨車站 [應山縣轄]

距北京前門站二千一百五十里

自廣水車站至此計程二十八里按應山縣為春秋隨國北接隄阨東蔽漢沔介襄鄧申安之間實為重地山谿四周關隘旁列為用武者所必資昔楚武王經略中原先服隨而鄭蔡始懼自是南北多故往往置戍守于此故附近一帶以寨得名之處極多

 古蹟

龍王潭 距站八里相傳有妖龍潛據以為

害能飛沙走石遍山積石成人馬形 後為

宋穆桂英所征服

 **名勝**

仙人洞 距站十里深約數十里極寬廣惟暗甚世無劉子驥鮮有能窮其底蘊者

▲交通 無水路陸路距德安府九十里應山縣五十里李店十里草店七里家家店八里京店橋七里方家店五里

▲流通貨幣 湖北洋 銅元 制錢

▲輸出品 棉花 白布 (均運往河南一帶) 穀米 小麥 運往漢口

▲輸入品 芝蔴 黃荳 紅棗

 **王家店車站**

(漢陽府孝感縣轄)

距北京前門站二千一百八十里

自楊家寨車站至此計程三十里站後有山曰磨山山上所出石質堅而滑可製石磨故名距站十八里為小河西溪路出武勝關明置巡司於此前清因之

 **古蹟**

石砦 距站三里周敬王十四年伍子胥伐楚時建設遺址尙存

靈濟廟 在磨山甚宏麗每年三月初三演戲三日遊人極盛

龍泉寺 在站後分頭潭二潭三潭每潭建廟一區

名勝

望府山 距站三里許下有洞名仙姑洞有橘樹高數丈幹如青銅

小鶴山 距站十八里上有祖師廟明建世傳有仙人騎鶴到此

▲物產 土布 燭油

▲交通 水道有小河直達漢口陸路距王家店二里小河溪十八里

▲流通貨幣 湖北洋 銅元 制錢

▲輸出品 土布運往各省 燭油運往漢口

▲輸入品 粗紙



花園車站

（孝感縣轄）

距北京前門站二千二百一十二里

自王家店車站至此計程三十二里按明末此處有富室萬姓特闢名園徧植花木周環計有六里爲一邑勝至萬姓陵夷後遂售爲民宅然園雖非復舊觀而名則至今不朽

古蹟

塔兒潭 在站河西南六里許有大山山上古廟廟中古塔皆宋時建

祖師廟 在站東三十里青山口每三月三日士女朝山香火極盛

大慈寺 在站東北四里許大悲湖上

 名勝

雙峯山 在站東兩峰挺峙飛瀑懸流登之可望江漢之勝

古柏村 在站河西南十餘里有古柏一株勢如蒼龍舞爪無葉擊之儼若銅聲

▲物產 棉花 穀米 粗布

▲交通 站距半里許有河可直達漢口等處陸路距縣城九十里德安府城六十里小河溪三十里

▲代步 有車轎至德安府每名夫役需錢八百餘文至小河溪四百餘文

▲流通貨幣 湖北洋 銅元 制錢

▲輸出品 棉花 穀米 粗布

▲輸入品 芝蔴 黃豆 水梨 紅棗 柿餅 線洋 豬 鐵鍋



蕭家港車站

(孝感縣轄)

距北京前門站二千二百五十二里

自花園車站至此計程四十里站前有蕭氏祠堂車行過站時即可望見距站二里許有白湖船隻往來裝運客貨可通湘湖直達漢口玉帶門

 古蹟

屠仁守墓

在站附近鴉鵲嶺

松柏森鬱鵲鳥羣棲地脉甚厚屠氏之後稱巨族焉

 名勝

牛跡山

在站東十五里山上有石牛跡自是壠入平疇經金神廟青龍岡相傳出金牛

交通

站西十餘里有河通汴省下達漢皇陸路距孝感縣二十八里三汝港二里

流通貨幣

湖北洋 銅元 制錢

輸出品

棉花

輸入品

芝蔴 黃荳



孝感縣車站

〔漢陽〕府

距北京前門站二千二百八十里

自蕭家港車站至此計程二十八里按孝感縣漢為安陸縣地劉宋置孝昌縣以孝子董永名也屬江夏郡隋屬安陸郡唐屬安州五代後唐改曰孝感縣宋屬德安府明洪武九年省入德安州尋復置前清雍正七年屬漢陽府站距縣城八里許

 古蹟

漢孝子董永故里

在縣城外半里按董永東漢末家貧傭耕以養父父歿貸錢於里之富人裴氏

許身為奴以償所貸後遇仙女織絹三百緜以償一月而畢後人感其孝因為之立碑誌原委焉碑長丈餘在城外道旁正面上鐫漢孝子董永故里數字



孝 感 縣 孝 子 碑

張昭烈廟

在縣治西祀唐將張抃與張巡許遠

同守睢陽者宋賜廟名曰昭烈

漢黃香墓

在縣東四十里寰宇記鳳凰山有魏

郡太守黃香墓

摩陂泉

在縣東北八十里泉湧陂中灌田千頃

古大士閣

在縣西門外半里許距閣數武有明

月樓遺址又有神鼎閣相傳中有商鼎

準提庵

在縣西門外一里邑人程侍郎靜養於此

內有葛籐窩乃其讀書處

令尹子文祠

在縣治西湖關口數十武宋宣和

中得九鼎於祠側賜額曰忠應

名勝

雙峯山

在縣東北九十里九嶷山之北兩峰并峙

高二百餘丈

飛瀑懸流登之可盡江漢之

勝上有雙峰寺雖盛夏亦可披裘

黃草山 在縣東北九十里與雙峰山對峙險峻孤峭人跡罕至春夏多霧咫尺莫辨

上有龍池寺 盛夏亦寒志云上有鎮陽城壘石爲固圍環數里四面陡絕一徑

僅通亦昔時守禦處

九巖山 在縣東北八十五里一名九宗山環阜疊嶂林麓深杳溪澗盤曲擬於長安

九巖

鳳凰山 在縣東四十里相傳晉永和初鳳產九子於此一名乳鳳岡四圍皆水

淪河 在縣南四十里隕水支流也經雲夢縣入埠口又東匯爲淪河湖經黃陂境下流入於大江

董豕湖 在縣東五里又東爲天門陂皆以董永名也

西湖 在縣西北廣數十頃春夏水泛流光激灑遠岫映帶湖畔有神鼎閣明月臺每

際良辰士女如雲望前村景物胥入眼廉比之如西子湖

△物產 土左 棉花 五穀

△交通 水路有河可通汴省漢口等處陸路距漢陽府一百四十里孝感縣七八里

▲旅館 車站附近有七八家每客每天食宿費不過數百制錢

▲代步 附近車馬不多若欲進城往各處者可僱轎所需費至縣城僅二百餘文

▲流通貨幣 湖北洋 紙幣 官票 銅元 制錢

▲輸出品 棉花 麥 豆

▲輸入品 豬 雜貨

**三汊埠車站**
(孝感縣轄)

距北京前門站二千三百零六里

自孝感縣車站至此計程二十六里縣東三十里爲三家步店卽三汊埠也距站四里許有小河分流三汊故名

**名勝**

壙山 在站附近山上有二井水分白兩色又有仙人洞相傳有仙人遺蜕於此

▲交通 水路下至漢口湖南江西等處東至黃陂西循孝感襄府二河帆檣相接陸路距孝感縣三十里三汊埠集四里

▲代步 至木蘭山有轎馬可僱約費二千文

▲流通貨幣 湖北鈔票銀洋通用每元可換銅元一百二十枚

△輸出品 穀米 白布 棉花

△輸入品 黃豆

 祁家灣車站 （黃陂縣轄）

距北京前門站二千三百四十二里

自三汲埠車站至此計程三十六里站旁設立黃陂西二區永和鎮自治局距站二里爲楊家集六里爲姜家店張家店附近村莊現有江蘇軍隊駐焉

 古蹟

木蘭廟 在縣北木蘭山上輿地紀勝卽樂府所載 女子爲男裝代父從征者也 每年正月

遠近士女赴廟瞻禮者絡繹於途謂之朝木蘭廟後有墓皆宋時建造

文昌閣 在縣小南門對河堤上清康熙二十年知縣金殿臣修閣勢巍然與雙鳳亭寶塔鼎峙爲黃

邑文峰

季仙亭 在木蘭山之陽相傳道人季師遺蛻於此

駱駝橋 在縣東二十里輿地紀勝魏人來代以駱駝載輜重墜橋下因名又東三十里爲甘棠橋

 名勝

橫山 在縣北二十里山勢突兀斷石爲塹橫立如障

伏馬山 在縣北三十里高巖崔嵬石磴縈繞馬不能進又縣東一里有魯臺山山下有魯

臺潭其深莫測

甘露山 在縣東十五里峯巒疊出林木蔚然相傳陳高祖時甘露降曾於南司州建甘露寺

木蘭山 在縣北山勢嵯峨羣峯攢簇有危崖邃壑攀援難至上有白雲洞下有

黃石洞左挹蓮湖右倚玉屏山

金鼓山 在縣北一百里丹崖壁立秀拔雲表山上有石形如鼓陰雨則有聲

武湖 在縣東南二十五里相傳黃祖習戰閱武處亦名黃漢湖

牛湖 在縣西南五十里東通大江支流於西南入漢陽縣界

魯臺潭 在縣東門外水清冽深莫測又團潭在縣西南五里許爲商舟輳集處

石門潭 在縣北八十里名城門潭石壁嶙峋闢若門戶下有深淵相傳有龍潛焉

西湖村 在縣治去孝感縣九十里相傳宋太祖微時嘗因渴索酒飲村姥家及貴宥西湖

村酒禁 舊志舊有黃婆橋在縣西數百步宋太祖經此求水黃婆進以酒故以名橋卽西湖村也

物產 大米 布疋 線粉

流通貨幣 湖北洋 鈔票 銅元

▲輸出品 線紛 布疋

▲輸入品 芝縣 黃豆



灞口車站

(黃陂縣轄)

距北京前門站二千三百八十二里

自祁家灣車站至此計程四十里爲灞水入江處故名相傳南北朝羣雄戰爭多在此有古城至今尙存距站二里名灞口鎮相連一河曰伍湖上達木蘭山下通漢口路站對面爲後湖亦名十八灘西向爲捷家河可通孝感臨穎等處有船隻往來

古蹟

禪定寺 在站南二里相傳有石彌勒佛浮水而至唐尉遲恭建寺凡九十九重燬於兵燹石佛以礮石刻劃而成高丈餘廣亦七八尺鬼斧神工惟妙唯肖寺門懸一古鐘明天順中江西走馬寨工師胡樂造四周刻大乘般若經據土人言每遇鄉人瞻禮鳴鐘聲聞於天

名勝

灞水 在縣西南四十里亦曰灞口灞水入江處也自德安府安陸縣流入黃陂境又經漢陽府屬之廢灞陽城北更東南流爲灞口縣北十五里有石港河發源縣西北八十里曠山下流合於灞河

▲物產 米 穀

▲流通貨幣 湖北洋 銅元

譙家磯車站 (漢陽縣轄)

距北京前門站二千三百九十六里

自灑口車站至此計程十四里本路通車時尙無此站
 因前清度支部在是處創建造紙廠廠地距上下兩站
 尙遠爲便利交通起見遂特設此站



漢口江岸車站 (夏口廳轄)

距北京前門站二千四百零八里

自譙家磯車站至此計程十二里地居漢鎮北端俗名
 劉家廟按漢口江岸爲本路南段最要之站與北段之
 長辛店站相埒所有該站存車廠材料廠機廠工廠皆
 在此站東即大江有本路自築碼頭專爲與水路輪船
 直接上下附近地極宏闊一望無垠現已有多數商家
 預擬在此營業建築並有美孚亞西亞各煤油公司建
 設油池將來漢鎮商業發達則漢口市街必推廣至此
 前年武漢起義地變戰場沈沙折戟至今尙存遺跡焉

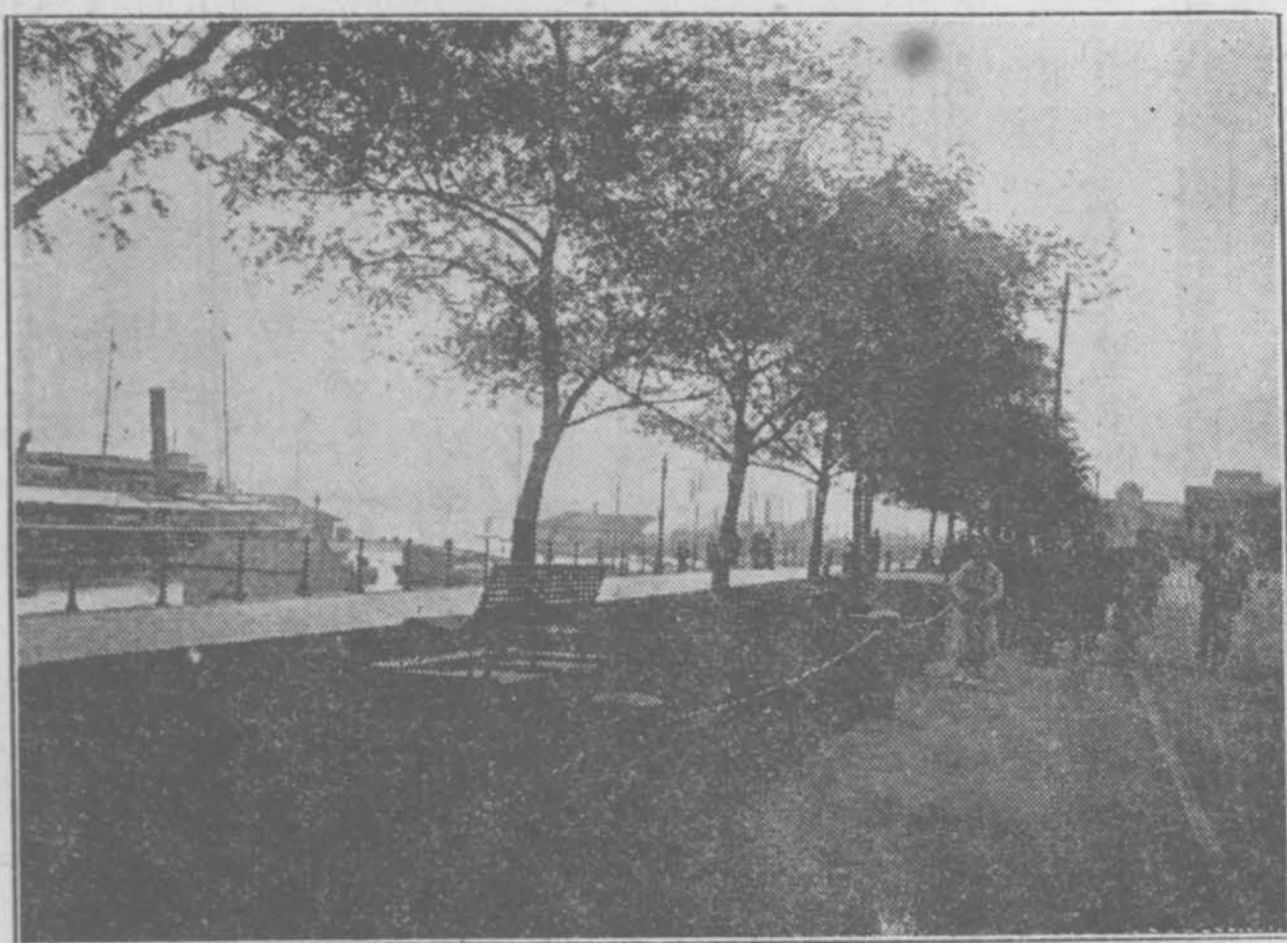

漢口江岸車站



漢口大智門車站（夏口應轄）

距北京前門站二千四百一十六里

漢口 自漢口江岸車站至此計程八里按漢陽府在禹貢爲
 荊州之域春秋屬楚秦屬南郡漢屬江夏郡三國屬吳
 晉屬江夏隋置漢陽縣屬漢陽郡唐天寶初爲漢陽郡
 寶歷二年屬鄂州五代後周置漢陽軍宋屬荆湖北路
 自元至今皆爲漢陽府附郭首邑曰漢陽縣爲漢之沙
 羨縣地隋大業初始有漢陽縣之名漢口舊屬縣轄嗣
 於前清光緒間因漢鎮日臻繁庶遂析置夏口廳轄漢
 口全鎮鎮之東南臨大江踞天然形勝背面舊有圍城
 發端於江干迤邐而南長十餘里爲門凡七一日通濟
 三日循禮四日由義五日居仁六日便民七日玉帶大
 智門其第二門也今城垣與門俱廢城外之護城河亦
 已淤塞本站距大智門舊址約半里漢鎮爲通商巨埠

精華所聚悉在上游附站一帶在鐵路未通以前空闊殊甚今則塵閭撲地車馬如雲已非昔日之比站東一帶爲各國租界車站即隣法界自站東行至江干爲一碼頭江內停泊之輪船帆檣相屬本站另有岔道一條由站西轉北入德租界至江干則專爲起卸貨物而設者也



漢口循禮門車站

(夏口廳轄)

距北京前門站二千四百二十里

自漢口大智門車站至此計程四里站北爲後湖湖舊長五六里闊半里東近大智門西近居仁門爲蓄水溉田處今兩端已漸淤涸站西南爲漢鎮之中前歲地經兵燹焚毀之處不少刻正設建築籌備處規畫一切事宜並擬仿照巴黎倫敦規模另闢街道概建樓房不久即可興工矣



漢口玉帶門車站

(夏口廳轄)

距北京前門站二千四百二十六里

自漢口循禮門車站至此計程六里近站設有鄂豫火車稅務分局又有過境銷場稅務分局北爲桑麻湖南距漢江極近隔江遙望即可見梅子山黑山間之龍燈堤乃本路南端之第一站也



古蹟

天一閣 在漢口大智門西南後爲自來塔前爲東嶽行宮高閣傑出俯視一切東嶽宮爲漢鎮最古之名蹟前年軍興微燬然勝概仍不減疇昔云

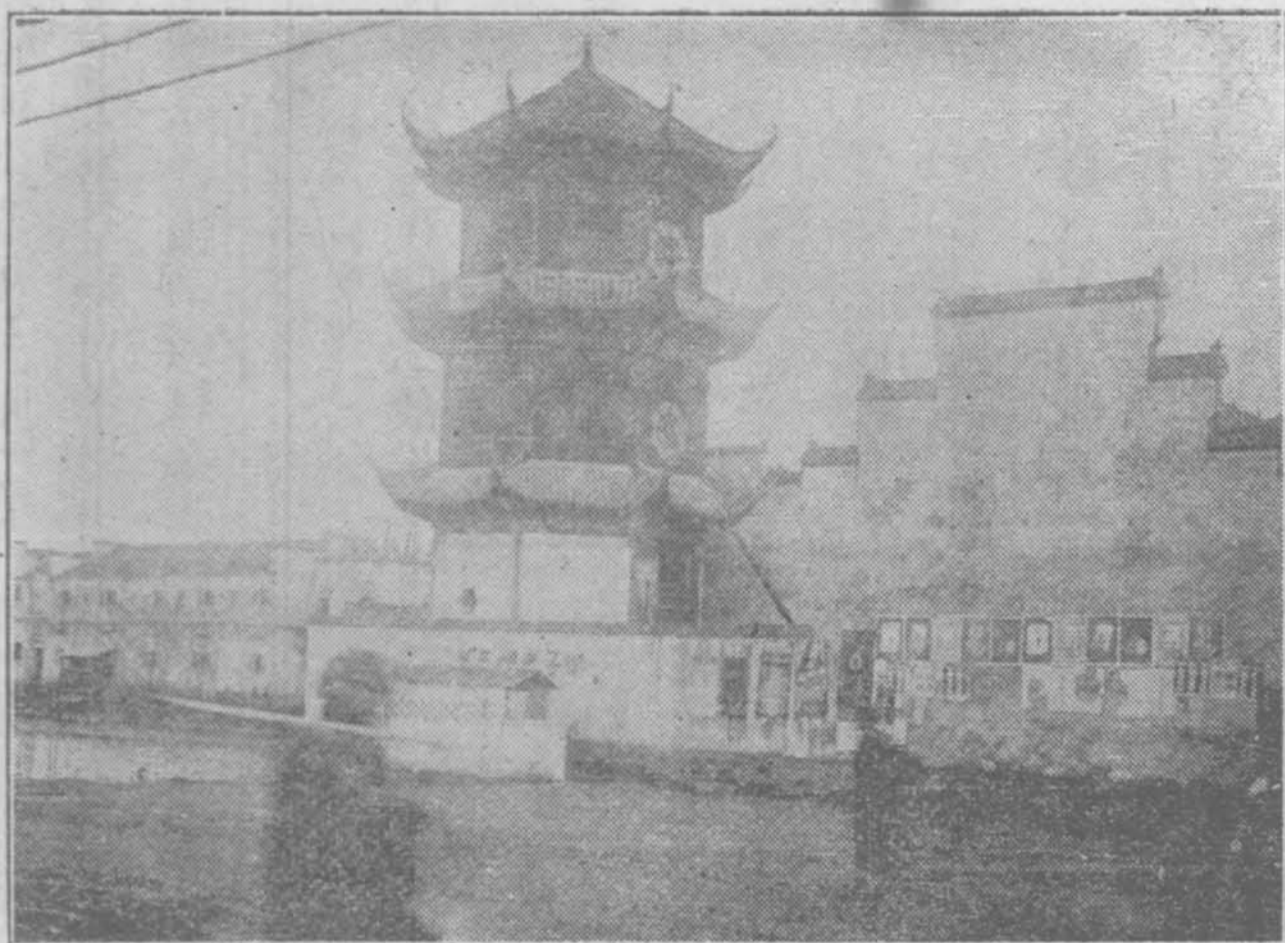

漢日天閣



漢陽琴臺側面

琴臺 在府城北二里

地本高阜廣可十畝東對大別左界漢水石隄亘其前月湖周其外方志以爲伯牙鼓琴鍾期聽之蓋在此云故俗名伯牙臺居人築館其上層軒累榭迥出塵表上多平曠林木翳然水至清淺魚藻交映流水高山猶髣髴焉沿隄荷花尤盛夏季納涼者冠蓋相屬實漢鎮附近名區之冠

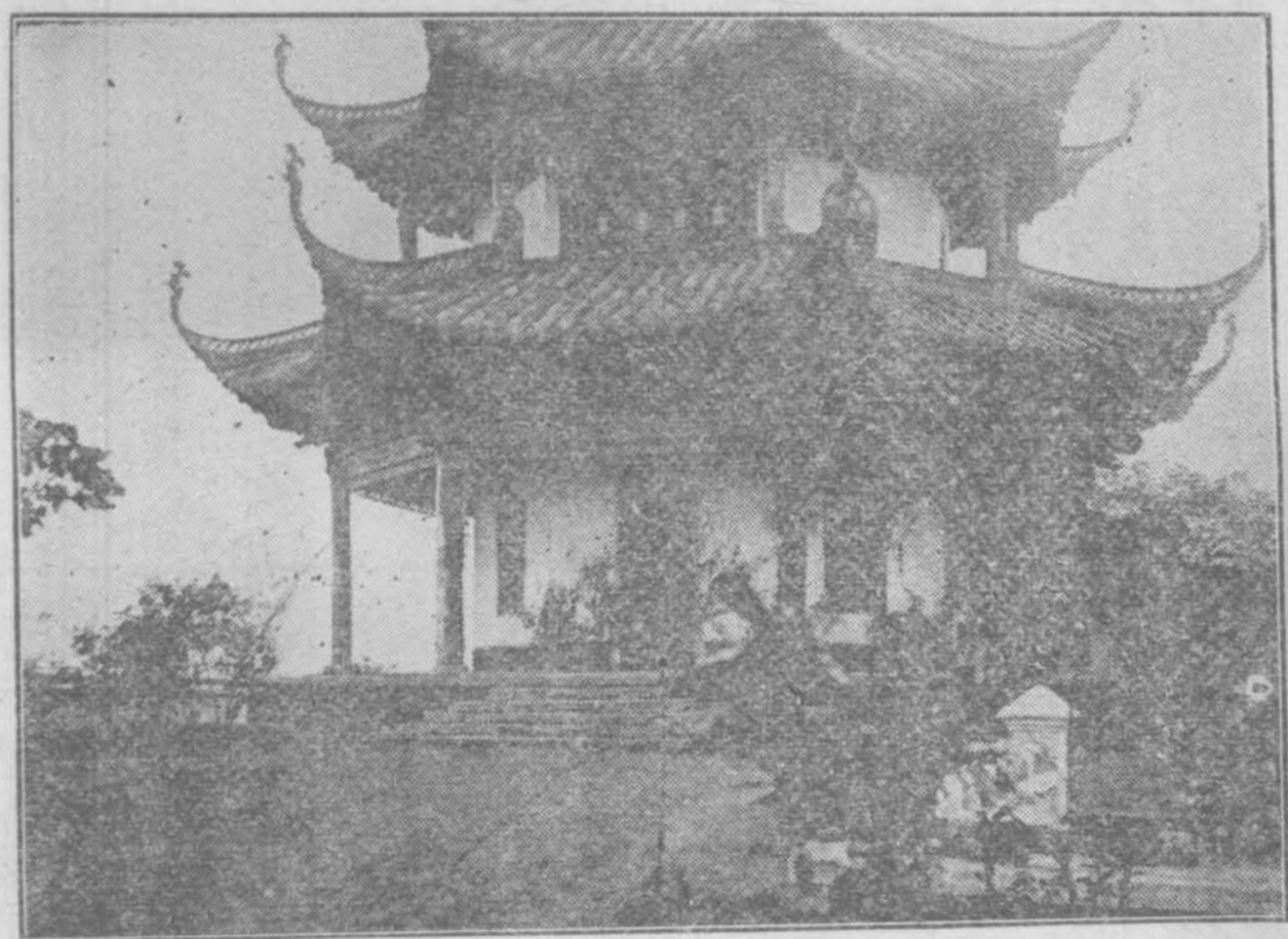

琴臺對面之酒亭

石榴花塔 在府

城西北昔有婦事姑至孝一日殺鷄爲饌姑食而死姑女訴之官不能辯臨刑時折石榴花一枝祝曰妾若毒姑花卽死若坐誣枉殺花可復生已而花果生時人哀之立塔表其事

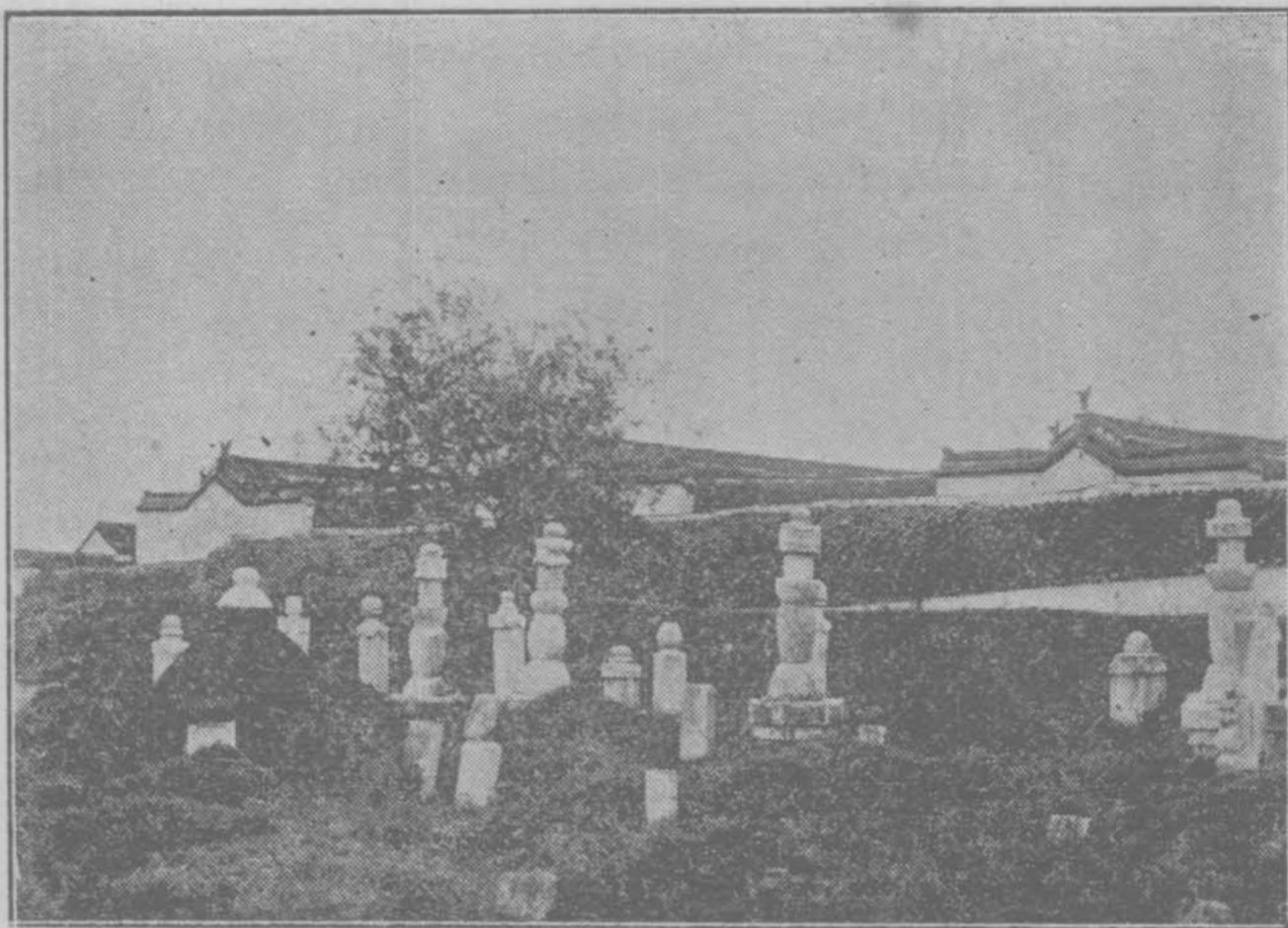

太白樓 在漢陽府南紀門內府署前郎官湖北李

白嘗觴此

秋興亭 在府城北隅鳳棲山上唐賈至所建其東

有雙松亭唐李白有詩又有仁風亭舊名寥廓宋時

易今名

太平興國寺 在府城北大別山建於唐太宗時

名大別寺宋太宗太平興國間重修更今名元時寺

圯明太祖洪武間重修

歸元寺 在府城西約十里石榴花塔西南馬家湖

上內有五百羅漢殿

漢 陽 石 榴 花 塔

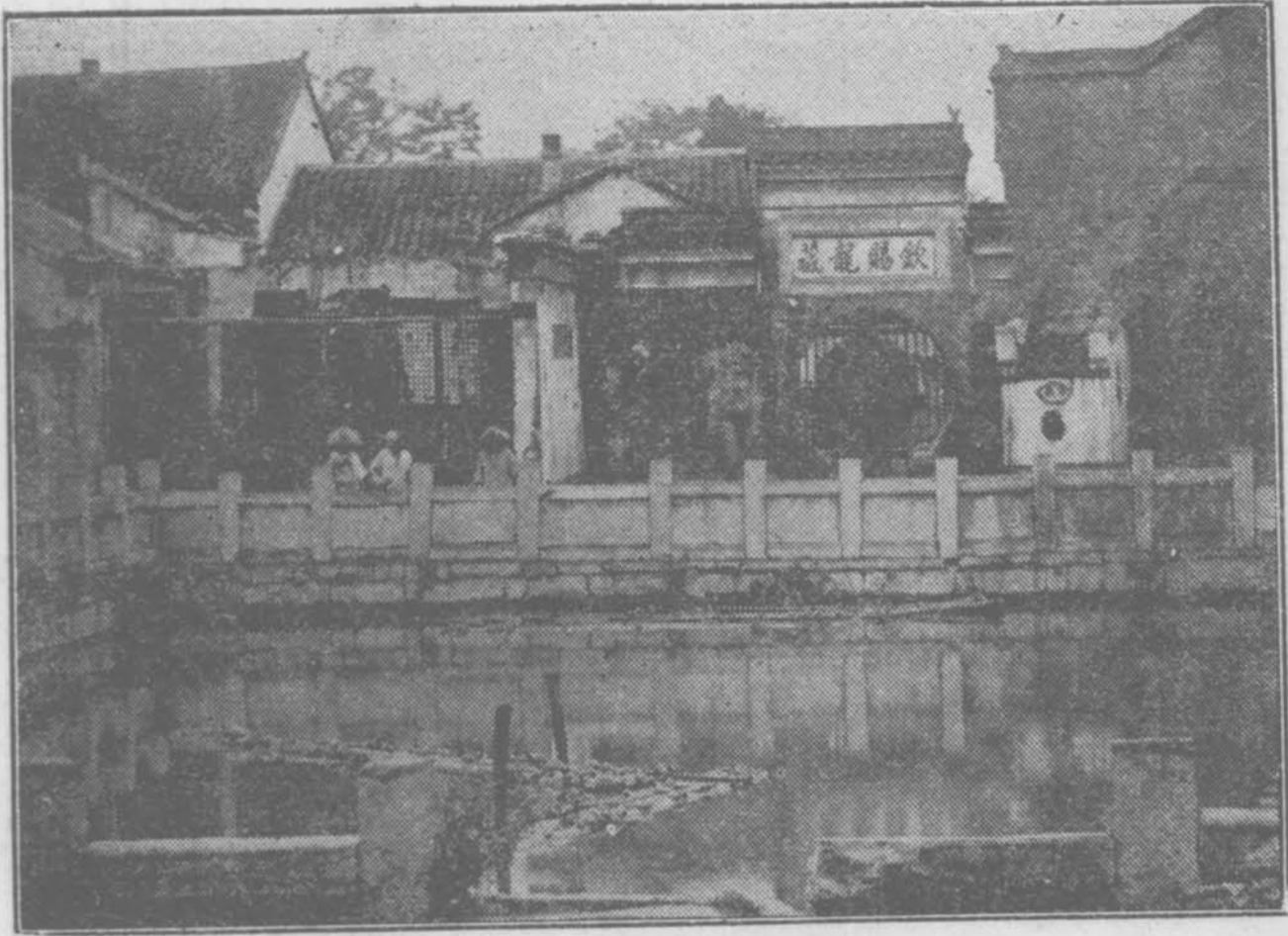

漢陽歸元寺池

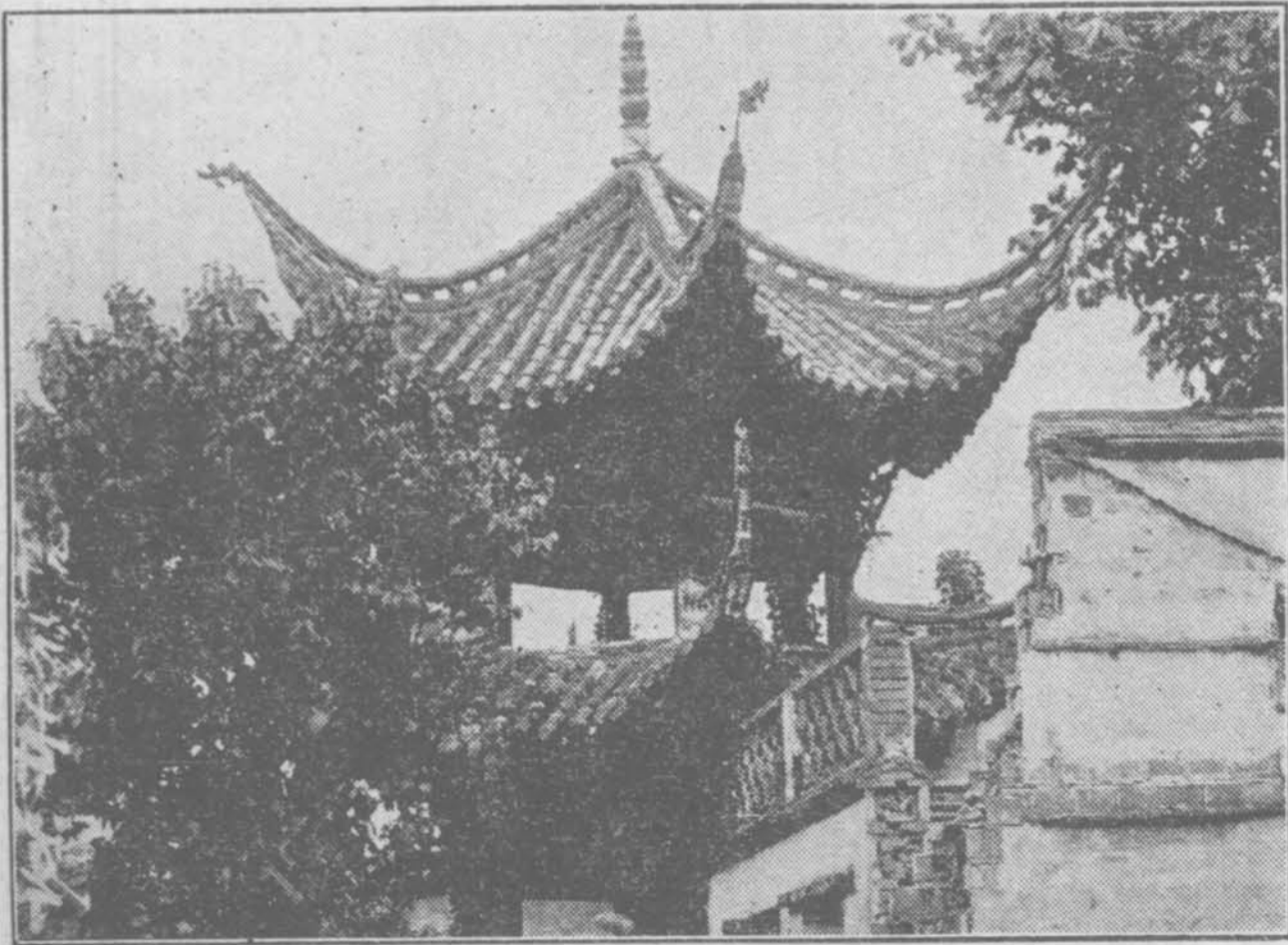

歸元寺亭



漢陽晴川閣

晴川閣

在府城北大別山東麓取崔灝詩晴川

歷歷漢陽樹之意以名登閣可望隔江之黃

鶴樓劉爲楨晚眺詩云晴川傑閣勢巍然徙

倚危欄覽大千山色有無微雨後波光

蕩漾夕陽天隔江誰奏樓頭笛近岸人

呼漢口船再有詩情描不出月湖堤畔

柳含煙

春風樓

在府西明統志知軍胡介在任政和民

安乃卽建樓曰照春後守徐安民更名春風

湧月亭

在府城隍廟後巨石上有湧月二字宋黃

清老因建亭其上今亭廢石亦不存隔江黃鶴樓上亦

有此二字甚遒勁似魯公不知書者何人豈互相臨摹

耶抑好事者載以東渡耶

梅巖 在鳳棲山南麓石壁上有梅巖二字 大如斗甚遒勁旁有漢陽令趙時題六字

禰衡墓 在鸚鵡洲水經注江之右岸鸚鵡洲有禰正平葬處陸游入蜀記洲有茂林如小阜有禰

正平祠

乾姜碑 趙嘏石墨鐫華補漢陽吳主有象碑書法在鍾元常上久矣殘泐康武功有搨本完好或云

即乾姜碑乃唐姜楚公臨本重刻姜用筆枯燥故取乾姜之名元人移置城南故元黎崱遊郎官湖詩
有荒祠爲喜文翁笑口酌乾姜一片碑之句

魯肅墓 在魯山下清咸豐間毀於寇同治六年邑人汪家政重爲立石

唐牛僧孺夫人杜氏墓 在城西三里舊志僧孺鎮鄂時葬其妻於此遺有石器今廢

六先生祠 在府北鳳棲山明統志宋知軍黃幹卽山爲屋館有四方士立祠以祀周程游朱四先生
生正德中增祀楊時黃幹

名勝

中國跑馬場 在漢口循禮門北地極平坦寬闊場間建有洋式樓房爲賽馬時招待之所初漢口

大智門左近本有西人創設之跑馬場嗣以華人欲入場並賽西人拒而不納遂別營此處故曰中國
跑馬場以示區別

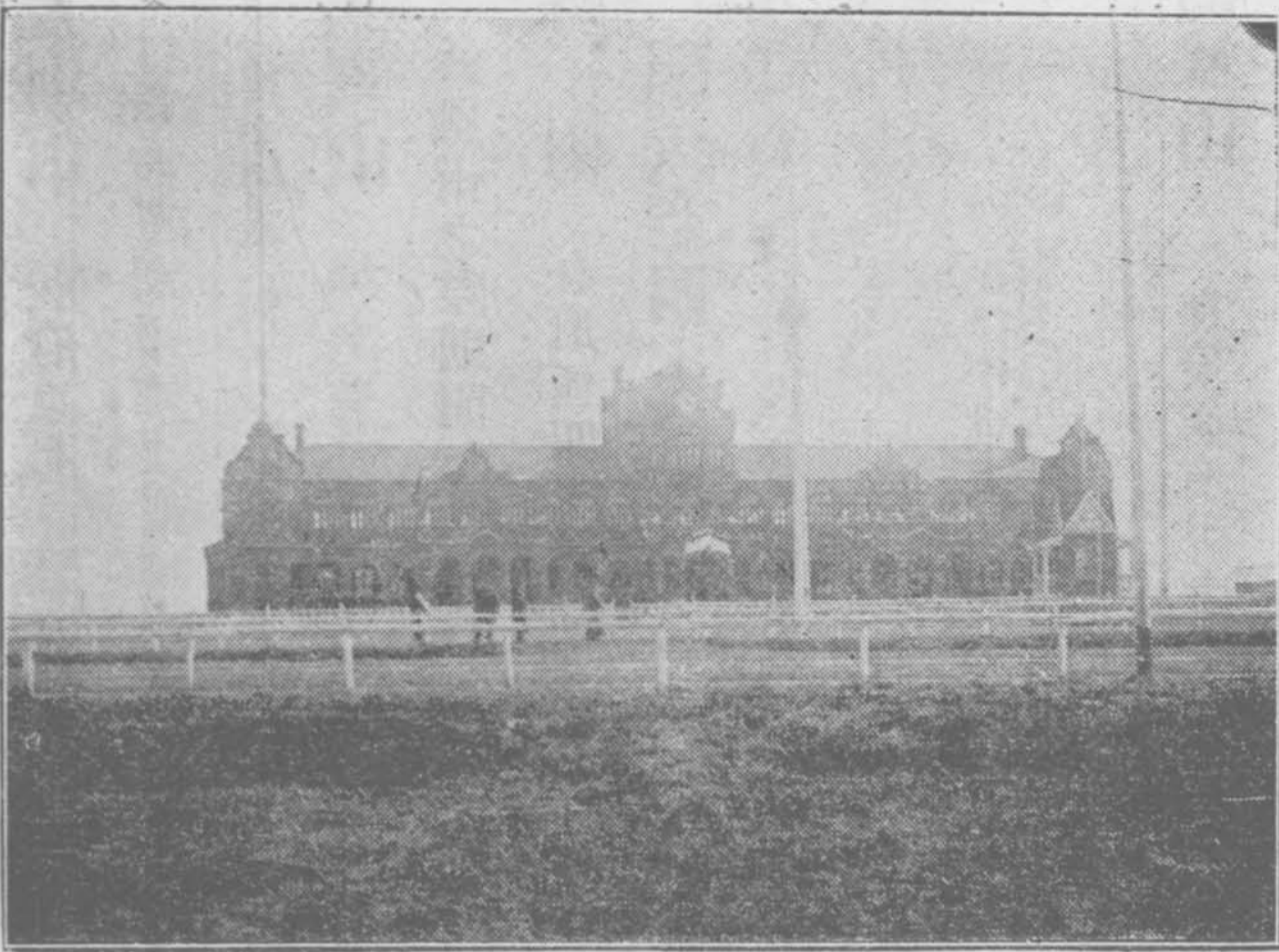

漢口中國跑馬場



漢陽大別山

大別山 在府東北一里卽魯山一名翼際山上有禹王宮祖師殿吳江夏太守陸奐所治城中有晉

征南將軍荊州刺史胡奮碑文又有平南將軍王世將刻石記征杜曾事土人亦謂之龜山又曰甌山

山麓有巨石曰狀元石

大軍山 與小軍山俱在府城西南昔吳魏相持練兵於兩山之間故山以大軍小軍名里老相傳元

時風雨之際則聞金鼓之聲山高百餘丈每出雲蒸霧則數十里皆雨

梅子山 在府西四里北臨月湖上有靈鷲飛來四字爲揚州布衣楊威鳳書又一石鐫海

關天空四字

九真山 在府西九十里九峰相向勢如游龍舊傳有九真女鍊丹於此上有飛昇石下有鍊

丹池又有菖蒲洞產菖蒲一寸九節唐咸通中改名仙潛山明初楚昭王宮中疫有黃冠以法

避之物色得神像如宮中所見者遂立廟崇祀而山名益著歲旱守令躬詣誠求甘澍

立至

尉武山 在府西南唐太宗遣尉遲恭與朱燦戰於此故名山前有御田莊興唐渡山西北三里許

有螃蟹洞山頂舊有普陀寺熊鍾陵先生嘗讀書於此座右古壁積唾處每陰雨時常

若血痕隱起者

柏泉山

在府西北四十里相傳大別山禹祠古柏其根直達於此語云柏泉無曲通八十里

寒泉是也山有古井井底雙魚動躍泉枯則柏根并現山南有白鶴山東有齊相公山西

有睡虎山上有仙女洞又有萬人窖相傳明末避難者被賊屠於此每當積雨時尙流赤水

女郎山

在府城西十里一名禹糧山劉志謂楚襄王會神女處

香爐山

在府西九十里以形似名宋開慶初蒙古忽必烈取道黃陵登香爐山俯瞰大江卽此山也

鳳棲山

在府城北郢城卽跨其上相傳三國吳孫權時有鳳棲於此

漢南山

在府城西十四里明洪武二十二年十月楚昭王射虎於此其山三峰并峙一仙女二樓子

三馬足故又明三山景

漢陰山

在府西四十里以漢陰丈人得名一名馬鞍山下有集賢村傳是鍾子期故居

臨嶂山

在府西六十里一作林鄣俗名城頭山北晉書建興二年太尉陶侃督荊鎮此南有烏林峰

羊帖山

在府西南七十里一作陽帖上有石可以睡刻睡心山三字秦須明性嗜湖山讀書

於此嘗自製睡心山房集因以名其山

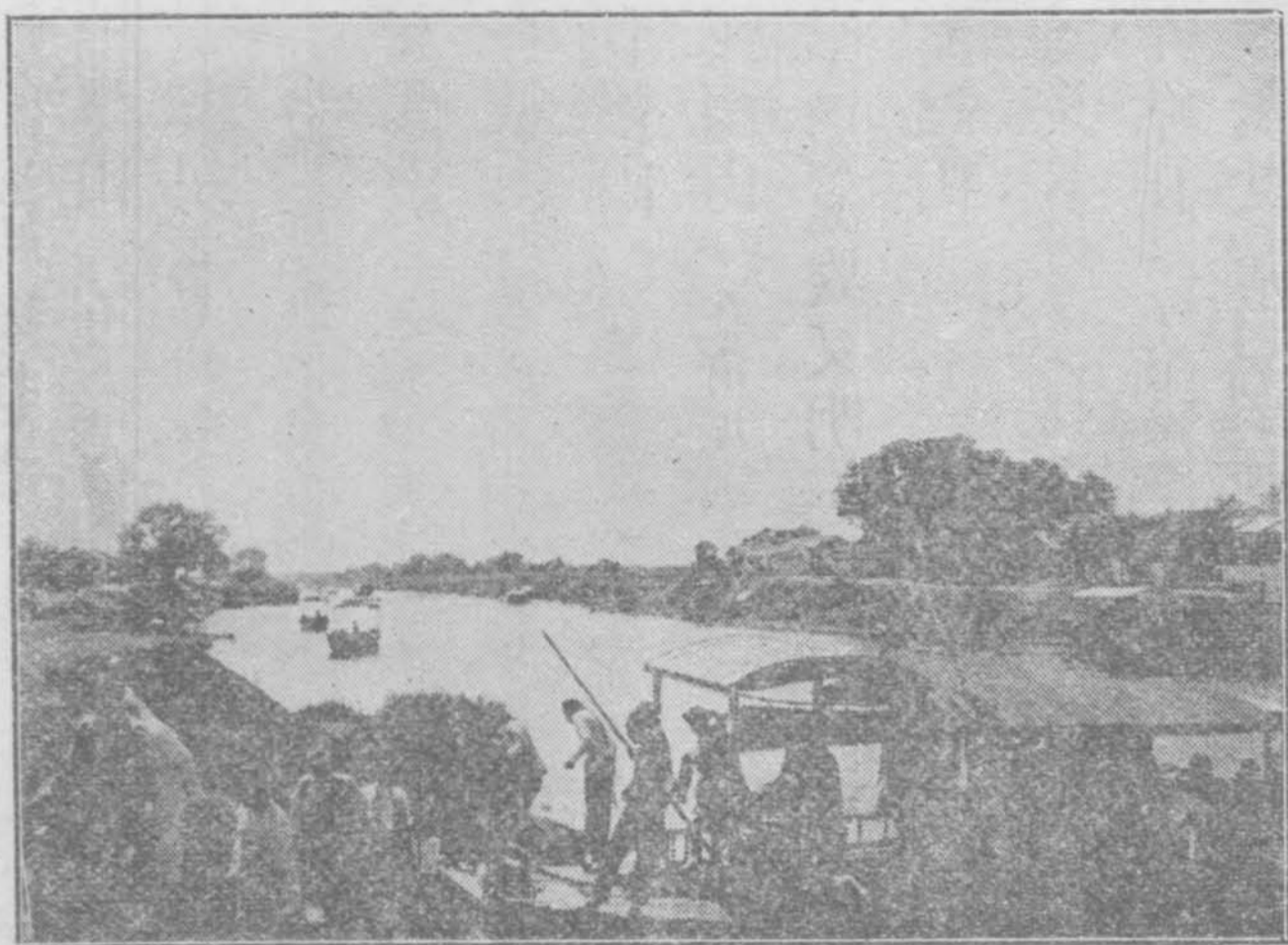

漢 陽 月 湖

月湖

月湖有二一爲東月湖在府城北大別山外一爲西月湖在城西北梅子山外二湖延亘五六里本爲一水中有月湖堤遂界分爲東西焉堤前爲月湖關極高爽登關南望左爲補乾亭右爲玄妙觀沿堤北行過月湖橋右有崇福寺再北行爲鐘鼓樓過此再北遂爲五聖廟廟背枕漢江與隔岸之五聖廟對峙

郎官湖

在府城東南隅南紀門內舊名南湖唐

李白遷夜郎遇故人尙書郎張謂觴之湖上曰夫子可爲我標以佳名傳之不朽自舉酒酌水曰昔鄭圃有僕射陂此可名郎官湖因改名焉

三淪河 在府城北二十五里元史元至十一年伯顏伐宋次漢口兵不得進千戶馬福言淪河口

可通沙蕪入江乃自漢口開壩引船入淪河逕趨沙蕪遂入大江

太子湖 在府西十五里相傳梁昭明太子食采於此亦名昭明湖凡鷓鴣刀環官湖南湖諸水俱自

城西二十里平塘東流來滙官湖今名天鵝塘周環數十里刀環湖以湖形彎曲如刀環故名

煙波灣 在府城東北上有煙波亭其旁曰煙波里

張王磯 在府城南門外峭立江干其上有張巡廟

禹功磯 在府城東北一名吳王磯史稱元世祖登黃鶴山望見此磯削立江濱遂飭史名禹功且於

其巔立禹祠云

太白湖 在府西百里九真山之南西南接沔陽州界一名九真湖一名白湖周二百餘里春水泛溢

與楊孟池新灘馬影蒲潭沌河合而爲一冬涸始分郡境

劉公洲 在府城南江中宋延祐八年有沙洲涌出知軍劉誼種荻其上令民采川民感之

以名洲自三里坡直抵南紀門荻葦繁茂跨府城東南捍江濤而聚賈泊爲利久遠今

州已沒而南紀朝南門洪波浩淼間有小磧微露於隆冬時雲消冰泮仍復渺然無

迹

鸚鵡洲

在府西南大江中漢禰衡作鸚鵡賦於洲上故名後衡爲黃祖所殺卽葬於此按洲沒於江

者三百年清乾隆間復淤成時武昌民吳秀卿以江東岸白沙洲爲水所沒以新淤補課遂易其名曰補課洲邑人士以洲久爲漢陽古蹟近在南紀門外不應遠隸武昌具控上官請履勘今仍歸隸漢陽復其名

附武昌府古蹟

黃鶴樓

在府城西漢陽門內黃鶴山上按樓始自孫吳酈氏著之水經齊梁二書並載其蹟後之興

廢史莫能紀明清兩代旋毀旋修樓之得名各書所載莫衷一是要以因山得名者爲近似元和郡縣志江夏城西南角因磯爲樓報恩錄辛氏市酒山頭有道士數詣飲辛不索資道士臨別取橘皮畫鶴於壁踰十年道士復至取所佩鐵笛數弄須臾白雲自空飛來鶴亦下舞道士乘鶴去辛氏卽其地建樓南齊書仙人王子安乘鶴過此太平寰宇記及唐圖經皆謂費文偉登仙駕鶴此故名唐閻伯瑾鄧記以文偉事爲信梁任昉述異記謂荀壤字叔緯潛棲郗粒嘗東遊憇江夏黃鶴樓上西望有物飄然降自霄漢乃駕鶴之賓也羽衣虹裳賓主歡對辭去跨鶴騰空渺然而滅後人誤爲文偉事也宋張拭亦辨其非南軒集又謂黃鶴樓以山得名而李益岳麓碑題江夏黃仙鶴崔灑詩自注黃鶴人名今全唐詩無此註陸游入蜀記黃鶴樓號爲天下絕景故址在石鏡亭南樓之間正對鸚鵡州江夏縣志

樓於明嘉靖末隆慶五年都御史劉懋重建汪道昆爲之記崇禎末又燬於流寇葉慕廬集今樓乃故楚勅書樓移建前清順治中御史上官鉉重建康熙三年災總督張長庚撫臣劉兆麟重建汪容甫代畢秋帆撰黃鶴樓銘序乾隆元年大學士史文靖總督湖廣乃更其制自山以上直立十有八丈其形正方四望如一高壯閎麗稱其山川歷六十年堅密如新其下則水師蒙衝在焉乾隆四十四年御書江漢仙蹤題額嘉慶十五年總督馬慧裕重修咸豐六年火總督官文恭重修嗣於光緒間又燬又修張文襄改建警鐘樓於其側前樓額曰奧略樓高踞山巔倚欄一望武昌全境悉趨眼底東矚蛇山西瞰大江鄂州樓觀甚多端以此爲獨得江山之

要



武 昌 黃 鶴 樓

楚觀樓

在布政司前爲唐牛僧孺奇章臺故址

詳陸游記宋知州陳邦光卽其地建戲彩堂後知州汪叔詹夢前身爲奇章公因名奇章閣明宏治中重修改今名前清康熙三年再建乾隆五十七年火總督畢沅重修仿汪甯南樓式柱包牆內

含山樓

在靈泉山宋張芸叟避亂構此盡有靈泉之地元末燬明初鶴山吏部重修建有亭二左春

風右秋風前爲張氏宅後楚藩廢爲昭寢

南樓

在黃鵠山頂世說庾太尉在武昌秋夜氣佳

景清使史般浩輩乘月登樓吟咏庾公率左右步來與諸人咏謔竟坐甚樂縣志又名玩月樓卽今之醮樓

鳳凰臺

在府城東明統志在虎頭山吳王因鳳

凰見築臺於此詔周瑜魯肅定建都之計

京漢旅行指南 (卷下)

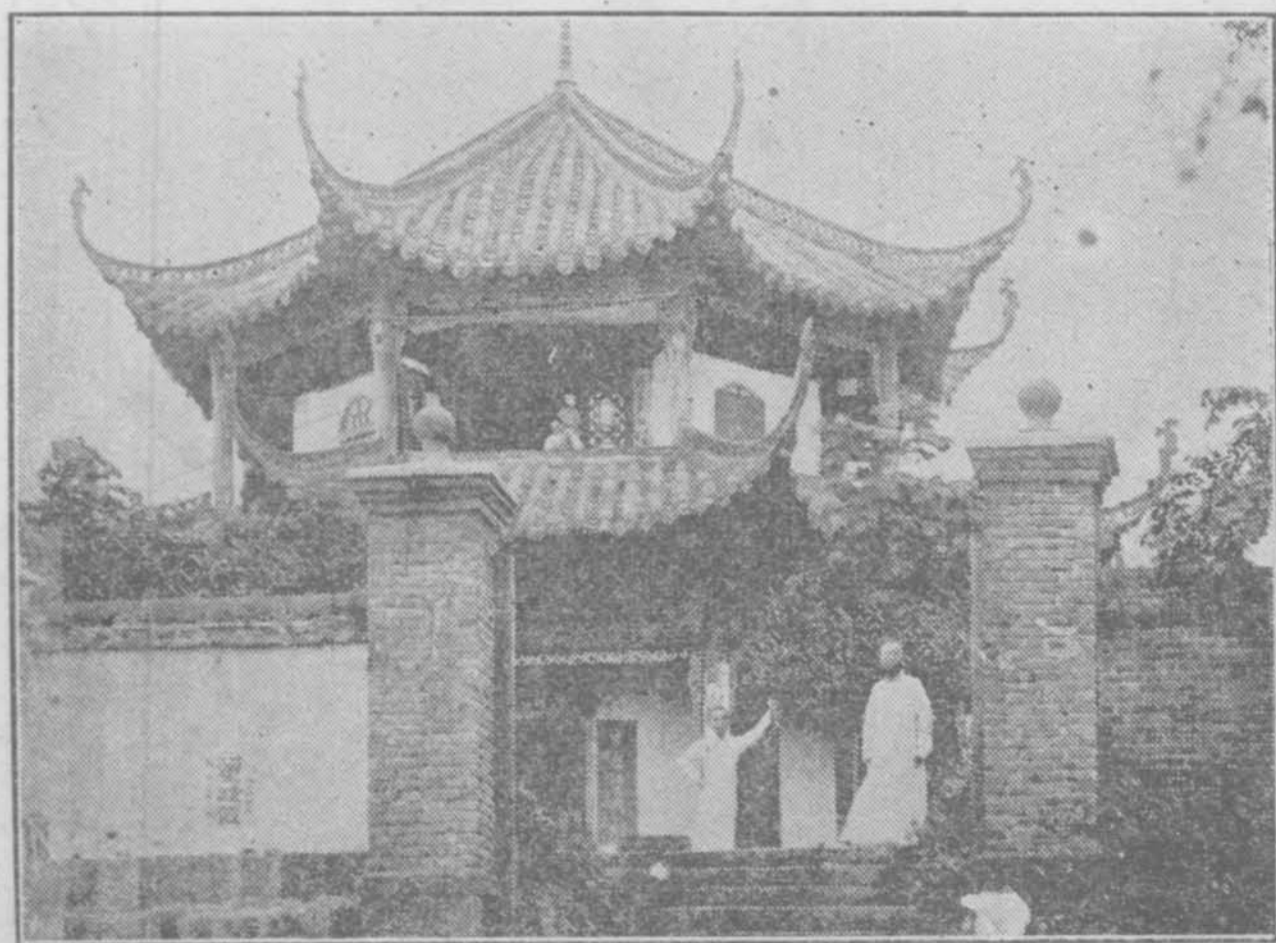

黃鶴樓側湧月臺

湧月臺 在府城西黃鶴樓側宋黃清老書湧月二字後人摹刻於此而續以臺字

稽古閣 在府學署內宋紹熙間鄂州教授許中應建藏紹興石經兩朝宸翰及板本九經諸史百氏

列置其旁朱子有記

石鏡亭 黃鶴樓西一名石照亭

有石臨崖如鏡石色蒼澀每

夕陽倒射則爛然發光宋

王鞏聞見近錄鄂州黃鶴樓下有

石光澈名曰石照賀鑄詩西城

夕陽晴東城石鏡明有山

分八字共作兩眉橫崇禎

癸未石忽失亭亦尋廢清康熙甲

申喻成龍重建



黃鶴樓西石鏡亭

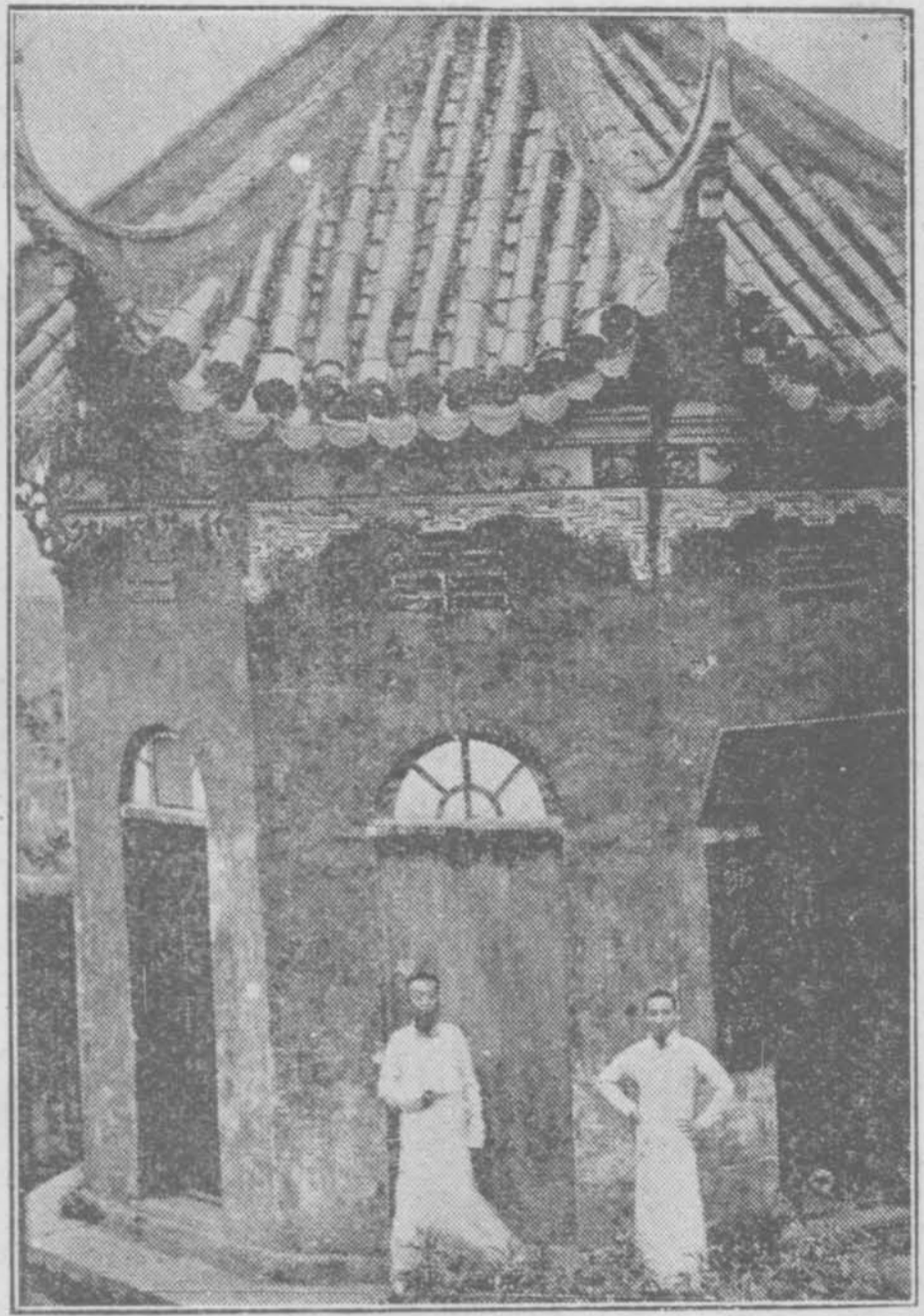

仙棗亭 在黃鶴山頂黃鶴樓後

明景泰四年重建相傳呂純陽嘗過此故改名呂仙亭

四賢堂 在府學內宋寧宗嘉定

間學官石繼諭建內祀周子二程子及朱子

厭雲亭 在府西黃鶴山上明統

志舊爲頭陀峰頂院元世祖嘗駐此至正間建亭

封建亭 在府南梅亭山明太祖既降陳理駐蹕山上得使報生皇六子喜曰他日以此子王

楚及封議王齊寶二鑄不成因悟曰朕昔駐梅亭有言其王楚乎一鑄而寶成後乃建亭於

山上

皮日休讀書堂

在府城東晁公武讀書記皮日休少時曾讀書武昌頭陀寺今寺有讀書堂

其遺址也

李北海宅

在府城東北洪山右去寶通寺半里餘名勝志修靜寺卽李邕所居青蓮集有遊修靜

寺詩

孟宗井

在府南輿地紀勝今安遠樓其故基也舊爲靈竹寺卽宗泣竹之所

丁固宅

在府城南寰宇記固母作大綬以招賢故固學爲時所重

太平橋

在府南六十里有亭又通城縣東五里亦有太平橋以跨太平故名

江漢神祠

在府西漢陽門樓上宋淳熙間通判劉靖以江漢在境內宜爲壇祀乃爲坎以祭之坎

在靈竹寺西後知州沈樞改祀於學

三忠祠

在縣城祀楚三閭大夫屈原漢長沙傅賈誼唐杜工部甫提學高世泰建

陶公祠

在金日洞峰寺之左祀晉陶淵明先生淵明過塗口有詩里人段燦序之甚詳清乾隆間

甘肅程永洵官茲土燦孫追文因謀之周光榮等釐金建祠追文並刻乃祖文於石且留聯云地以

人傳江上吟詩曾過去神猶水在籬邊種菊定歸來遂成金日勝跡

孝感祠

在城東二里祀孝子孟宗宋紹興間建明代遷武昌衛堂北卽宗故宅宏治初知府冒政改

建於大東門外白鶴山戊午御史王恩以岳武穆王合祀匾曰忠孝祠知府陳晦立石大學士王鏊有記今武穆別祀其祠仍舊

忠烈廟 在城東五里旌忠坊祀岳武穆乾道六年建廟於鄂書精忠報國四字於影壁清康

熙二十三年王二十四世孫宏譽提學湖廣捐金重建勒碑有記

鐵佛寺 在文昌門內舊名報恩寺梁天監時邵陵王所建唐時增鐵佛三尊易今名清順治間重修

寶通寺 在府城東洪山下府志原在隨州唐寶歷中靈濟慈忍禪師祈雨斷足投龍後移此

因名洪山寺後有浮圖

頭陀寺 在府城西北黃鶴山上自南齊王申作寺碑遂爲古今名刹

寶像塔 在黃鶴樓前元威順王太子墓王名寬澈普化墓用塔元制也塔高三丈石色潤白相傳

下有千歲燈明天啓元年塔下墻裂寸許有煙騰出

古無影塔 在黃鶴磯石上高三尺每日返照略不見影

岳柏 在大東門外鄂王廟墀左圍數尺枝幹蒼老號爲獨柏每值試年楚士有掇巍科者柏預吐

一奇枝

附武昌名勝

黃鶴山 在府城西隅水經注船官浦東卽黃鶴山林澗甚美譙郡戴仲若野服居之山下謂之黃鶴

岸山下曰黃鶴灣方輿紀要黃谷山一名黃鶴山起城東而達於西南隅 **山形蜿蜒俗名蛇**

山 按山自咸甯南來入邑北行復折而西迤邐至城東 繇互如長蛇奮躍瞰江其首隆然

黃鶴樓枕焉楚會勝概悉鍾於此卽黃鶴磯地當頭陀寺後懸巖曲幻處盛暑冷風沁骨

故絕蚊蚋俗乃謂仙壁拂去也 **山舊名紫竹嶺**以有黃鶴騰紫竹間 故頭陀寺

亦稱竹林寺

高觀山 在府城東爲陀山中峰高可矚遠故名或爲高冠山以狀肖也 山東有烏龍池鳳凰

窩清風井明月井諸勝

燕脂山 在府城東北山脊皆石色赤如脂一名鞭指山

鳳凰山 在府北三國吳黃龍元年鳳凰來集故名舊貢院縣學縣署皆在其陽前有孟母塚今在貢

院牆內唐岑參詩 **路指鳳凰山外雲衣沾鸚鵡洲邊雨** 卽謂此也又蒲圻通城咸寧俱

有鳳凰山

梅亭山 在高觀山南二里中和門子城上山嶺有明太祖分封御製碑

洪山 在府東十里巖壑秀異舊名東山宋趙淳嘗卽山勝處架木爲閣榜曰東巖 狀其石曰雲根

雲扃凡數十峰山巔爲黃鶴亭又有怪石爲窪尊狀宋末荆湖制置使孟洪嘗遷隨州大洪山寺額於

此遂沿呼洪山云

九鯉山 在府東北十里白洋湖濱巖分九枝突出水面若魚尾然

馬鞍山 在府東北四十里又名長山下有長山舖烈婦塚在其麓

九峯山 在府東五十里山環如城列峰九曰獅子鉢孟寶蓋沙碧石門陽邏馬驛丁管黃檗獅子

峯尤形奇勝

靈泉山 在府東六十里有泉旱禱輒應因名東爲筆格峰龍帳峰南爲寶蓋峰玉屏峰又爲天馬峰

自龍帳峰東行復長亘數里爲黑石灣復析而北爲馬鞍峰石蓮峰左去有清風洞北行盡處爲黑虎巖岬出雲表下數百丈成低阜靈泉寺踞其麓寺左爲石門南爲駱駝灣西去爲珠山突起圓阜兩山環抱形勝甲於江夏

槎山 在府東七十里孤岑獨峙高數十丈山麓有槎山寺建於唐代山頂有古寨遺跡山多產蘭

八分山 在府南六十里望如列屏有水分流如八字故名頂有八分寺又爲慈雲寺山半有飛錫泉
久旱甚雨兩不盈涸白雲洞白龍泉皆在其麓

驚磯山 在府南六十里西南俯臨大江下有石磯波濤迅激商旅驚駭故名

錦繡山 在府南七十里山多桃李春時花如錦繡

岳公山

在府南九十里新市鋪相傳岳武穆征楊么屯兵處

饅頭山

在府南一百里濱梁子湖有仙人洞仙人跡猶存峻石消厲潛伏水中波濤衝激舟人

畏之前清乾隆間里人項國珍等於石上建鐵杆高二丈餘表之令人知避

夜泊山

在府南以路禪師泊舟于此得名明太祖時起兵圍武昌張必先以潭岳兵來援至

夜婆山常遇春擊敗之卽夜泊也

黃寶嶺

在府東六十里距靈泉山約二里春時蘭蕙成叢香風滿野人稱爲蘭嶺

塗水

在府西南六十里晉汝南郡建此今金口也商賈輻輳人煙鱗集爲上游重鎮陶潛

有過塗口詩卽此是也

藩湖

在府城藩署後舊撫署前一名都撫湖爲縣學外泮夏則葳荷的皪幽芬襲人

明月湖

在城南二里湖心有郭公堤宋都統郭果築此以防泛溢

清寧湖

在府東南十五里東北通黃家湖又東北通湯孫湖又東通賽湖諸湖水西北流出鮎魚口

入江俗名裏河湖濱有清寧寺

東梁子湖

在府東南九十里省廬自輿國桃花尖來數百析至賀勝橋界水分焉西爲西梁子東

爲東梁子通興國大冶武昌江夏四州縣凡沒九十有九湖中山九十有奇其最勝者曰青山梁子山

三山石壁山同山月山南蓮山黃陵山非舟莫渡 水深魚美林巒隱蔚其中蟹斷漁椰菱
歌蓮唱鷗波澄碧螺髻浮青爲境內東南絕勝之境

西梁子湖

在府南八十里通蒲圻嘉魚咸寧中有山曰釜山曰桂山曰靜寶皆深邃可遊春漲漁

人十倍於東梁東梁子出樊口西梁子出金口去港各九十里入江

梅花磯

在府城漢陽門外水激如梅花故名在觀音閣下又曰觀音磯

黃鵠磯

卽黃鵠山麓一名汝南磯

紅石磯

在府城文昌門外當江水之衝冬涸始見波流噴激浸嚙城岸鑄鐵犀鎮焉俗名
鐵牛廠旁號烈女渡卽馬烈女投江處

子午石

在八分山巔身方頂圓羣石環之前清嘉慶十二年總督汪志伊至山躬禱乃於正
面鑄八分山之神左旁鑄子午谷三字後遇旱禱皆在石前

鄂渚

在府西黃鵠磯下三百步隋立州以諸名故鄂州楚辭乘鄂渚而返顧卽此

黃金浦

在鸚鵡州下一作黃軍浦水經註直鸚鵡洲之下尾江水漾洄吳將黃蓋軍師所屯故得名

南浦

在府南五里一名新開港源出景首山西入江春冬涸竭夏秋泛溢商舟泊焉以在郭南故名
楚辭送美人兮南浦卽此內有趙佗石長十丈高半之

東陽洞 在高觀山龍華寺後大石峻墮當腹一洞鐫東陽二字

金魚池 在府城東高觀山梳妝臺下明楚藩觀魚處今猶有赤魚長尺許釣者偶得之

萬年橋 在府西北大新隄下漢陽門開口引水入江處

呂公洞 在府西明統志在石鏡亭下黃鵠磯上初無洞穴隱然如門叩之有聲世傳呂洞賓嘗題詩

其上按武昌縣城下亦有呂公洞

卓刀泉 在府東明統志在漢昭烈郊壇下世傳關忠義卓刀於此

烏龍泉 在府南府志峯起路轉處巨石夾道或立或伏其水夏涼冬溫甘甚

△物產 絲 茶 棉 麥 豆

△交通 距站里許租界一碼頭附近等處爲長江上下游輪船開駛登岸之處除利記兩湖小輪船

隻渡江及行駛內河外餘如招商太古怡和太平阜昌華昌寶順日本大阪各公司輪船均逐日

往來長江上下遊如宜昌湖南等處交通殊稱便利云

△流通貨幣 銀元 銅元 鈔票 匯票 官票 每銀元換銅元一百三十枚上下換小洋

十一角

△代步 汽車 每天約需洋二十餘元 馬車 每天約五元 膠皮車 每里銅元五六枚人

力車 每里銅元三枚

●漢口衙署局所

江漢關監督署

正前樓江岸

江漢關監督辦公處

法租界

洋務交涉處

花樓正街

警視廳

後花樓張美之巷

夏口廳知事署

舊籤捐局內

電報局

河街

武漢渡江輪船局

龍王廟

京漢鐵路南局

法租界

郵政局

太平洋行附近

官錢局

黃陂街後

招商局

張美之巷前

水電公司

後湖堤馬路傍

自來水公司

土壩

襄河上游輪船公司

萬安巷

商務總會

後花樓

漢幫公所

長盛街

貧民工廠

五帶門

●漢陽衙署局所

漢陽府署

東門內

兵工廠

漢陽河街

漢陽縣署

東門內

鐵政局

漢陽河街大別山下

無烟藥廠

漢陽河廠

●武昌衙署局所

京漢旅行指南（卷下）

都督府

司門口

民政府

巡道嶺

軍政府

撫院街

外交司

三佛閣

實業司

王府口內

理財司

善後街

高級審判廳

王府口內

地方審判廳

百壽巷內

郵政局

橫街頭

電報局

芝蔴嶺

氈呢廠

武勝門外塘角

造幣廠

大朝街

船政局

漢陽門

官錢局

長官

絲麻紗布四局

文昌門外河邊

江渡輪船局

平湖門外

●旅館

漢南旅館

華洋旅館

金臺賓館

迎賓江館

鐵路第一賓館

鳳臺賓館

天保棧

以上均在漢口

車站附近

招商旅館

漢商旅館

聚賢賓館

集賢賓館

以上均在武昌城內

（附註）每客每天食宿費上等五元二等三元二等五角

● 飯店

嘉賓樓
漢南春
同福樓
杏花樓
萬國春

以上均在車站左近

● 戲園

大漢舞臺(京班)
新舞台(漢班)
怡園(女班)
滿春
同樂

● 漢口輪船碼頭

招商	洪益巷口	鴻安	四碼頭
太古	一碼頭	怡和	三碼頭
日清	六碼頭	東方	法租界三碼頭

● 小輪船碼頭

康濟公司
武聖廟

全鄂公司

兩湖公司

利記公司

榮記公司

祥通公司

均在蘆席街

●民船碼頭

湖南幫康正泰

大碼頭 顏正有

老水巷

襄樊幫文萬興

武聖廟

焦福興

至公巷

中州幫王全香

興記 定榭巷

●漢口上海間路程

漢口至上海水程二千二百七十六里航行此線路經過長江各埠者則有招商怡和太古鴻安東方美最時日清七家之船第一晚由漢口開行第二日午前九十時左右抵九江（約泊一二時間）午後四五時左右抵安慶夜八九時左右抵大通第三日六七時左右抵蕪湖（約泊二三時間）午後一二時左右抵南京五六時左右抵鎮江（約泊三四時間）第四日午前八九時左右抵上海各船開駛有先後大抵野鷄船略早招商怡和太生船較遲

● 漢口宜昌間路程

航行此線路經過沙市者則有招商怡和太古日清四家之船每日約在午後四時開行三日到宜昌船停大南門外無蓋船須另僱小船登岸

漢口宜昌線水脚如左

航路	一 等	二 等	三 等	四 等
新 堤	十五兩三錢分	二兩七錢三分	一兩八錢二分	九錢一分
城 菱 磯	十九兩二錢	四兩九錢二分	三兩二錢八分	一兩六錢四分
沙 市	二十四兩	八兩八錢四分	五兩八錢八分	二兩九錢四分
宜 昌	三十兩	十兩九錢二分	七兩二錢八分	三兩六錢四分

● 漢口湘潭線

航行此線路經過岳州長沙者則有怡和太古日清三家之船每日開行水脚如左

航路	一等	二等	三等	四等
寶塔洲	紋銀五兩零三分	銀元三元七角五	二元五角	一元二角五
新堤	六兩二錢九分	四元零五	二元七角	一元三角五
城菱磯	七兩八錢六分	六元	四元	二元
岳州	九兩八錢三分	六元	四元	二元
蘆林潭	十二兩二錢九分	八元四角	五元六角	二元八角
湘陰	十五兩三錢六分	八元四角	五元六角	二元八角
靖港	十九兩二錢	九元六角	六元四角	三元二角
長沙	二十四兩	十元零二角	六元八角	三元四角
湘潭	三十兩	十元零八分	七元二角	三元六角

●漢口常德線

航行此線路者則有日清公司之湘江輪船及飛鴻長春湘平如雲保源諸小輪二日到常德每年自二月初開辦至冬初水涸時停駛開行無定期水脚如左

京漢旅行指南 (卷下)

航路	一等	二等	三等
寶塔洲	無	二元四角	一元二角
新堤	無	二元七角	一元三角五分
城菱磯	無	四元	二元
岳州	無	四元	二元
蘆林潭	無	五元六角	二元八角
林資口	無	六元四角	三元二角
益陽	無	七元六角	三元八角
沅江	無	八元四角	四元二角
龍陽	無	十元零四角	五元二角
常德	無	十二元	六元

○漢口武穴線

航行此線路者則有全鄂公司之保生雲龍二小輪每日午前八時開水脚如左

陽邏一百二十 郭店二百八十

團風三百六十 黃州四百二十 武穴四百二十

○漢口仙桃鎮線

航行此線路者則有康濟公司之舵江君山二小輪每日午前八時開水脚如左

蔡甸三百六十 新溝四百八十 漢川七百

繫馬口八百 城隍港八百八十 分水嘴九百八十

豚旺嘴一千一百 仙桃鎮一千四百

○漢口武昌線

航行此線路者則有兩湖利記榮記祥通四家之小輪日夜往來不絕水脚每人七十文晚間十時

以後每人二百文

划子渡河價目

渡河至漢陽搭船每人十文獨僱四十文至六十文渡河至武昌搭船二十文獨僱六十文至百文官渡至武昌每人十文獨坐百文

○漢口至成都路程

航行三日到宜昌改乘小輪約七八日到重慶(如乘民船須十七八日)改乘民船約五六日到瀘

州再四五日到叙州再十六七日到成都

由重慶至成都民船價目

四艙大掛子船約百兩 麻陽船約八九十兩

三艙大掛子船約八十兩 三艙小掛子船約六七十兩

大南河船約四十餘兩 小南河船約三四十兩

五板船約二十兩 大半頭船約十七八兩

小半頭船約十三四兩

由重慶赴成都以半頭船爲最穩大者長四丈餘寬六七尺小者長丈餘寬五尺無論僱何種船船上之油鹽柴米均可包於船價內船價須預先議定在某處付若干某處付若干

○漢口至貴州路程

由漢口趁湘輪(瀘江輪船惟四月半後江水漲時有之)至常德改乘銅仁船再二十餘至銅仁府遵陸至省會(夏季江流甚急船艱于逆航以遵此路行爲便)湘江輪船由漢口至常德三等四元八角二等加半頭等加倍小輪價同由漢口至鎮遠府約七八千文飯錢每日八十文(無菜)由常德至銅仁之銅仁輪約二十餘千文由漢口趁小輪(湘水漲時小輪亦能由漢口直達常德)迂道長沙至常德再換船入黔由漢口趁民船行經岳州渡洞庭出常德溯湘江而上約七八十日抵鎮遠府



欲把羅浮種圖成紙上玲漫云
春屬我但覺樹猶人失勢辱
凡卉凌寒空比倫不知幾挫折
得此大精神

硯苑初寬



洪 硯 先 生 寫 梅

(書例附)

條幅每堂四元四條合
寫六元 扇二元手卷
每尺冊葉每頁同中堂
三元 橫披同 紙以
四尺爲則六尺加半八
尺加倍 書例 條幅
每堂三元 扇一元手
卷每尺冊葉每頁同
堂對二元 中堂橫披
同 招牌每字二元
壽文碑銘墓誌每字二
角

筆金先交訂期
取件未列另議

先生畫梅在二樹冬心之間堅瘦如鐵
石深可寶貴京寓東長安街二條胡同



電話東局一千一百三十九號外省寄件筆
金可用郵票紙張亦可代購 林紓代定

招登廣告

本路爲便利中外客商起見不惜財力人工調查一切纂成旅行指南一書出版以來受各界之歡迎流行日廣幾於人各一編凡有特別之具刊登本編廣告者其効力較速且大無論用何國文字皆可應命刊例如左

登三個月爲一期每半頁洋六元全頁洋十元登全年四期者作三期收費 京漢鐵路局車務處謹啓

北京大同公寓廣告

共和成立五族一家各省旅都人士日見繁多賃屋卜居則用度浩繁逆旅投宿則諸多不便同人等有鑒於此特建大同公寓房屋宏敞供應美備並特設球房以資游戲招待既為週密價格務求從廉俾客商有擷節經費之中有宴息優游之樂茲將各房分列優特上中四等編為如見大賓字號其如字優等室每間月租自三十元至六十元見字特等室月租六元大字上等室月租五元賓字中等室月租四元本寓自開張以後各界惠臨無不交口稱許諸君如欲賜顧請至本寓取閱詳章接洽一切可也

西單牌樓北路西第二條胡同
電話南局一千三百六十五號
大同公寓啓

北京日報廣告

本報自甲辰年開辦至今已十一載荷蒙中外歡迎銷流遐邇兼承印華洋文件與及華洋書籍簿據等件又精研製造凡一切印刷所需品物如二號三號四號五號六號華洋鉛字與及花邊花形鉛條書邊鉛素線點線花線銅字模電銅版照像銅版各色油墨一概俱全與外洋購來者無異且比較外洋價值格外公道 賜顧者請至鎮江胡同面議或函商皆可也

E. ROUSSAEU

TIENTSIN

天 津 良 濟 洋 行

啓者本行分設天津歷有年所經理比國考克利名廠專辦各種機器火車頭鋼軌橋梁救火水龍電機等件並軍需鎗礮子彈以及路礦所用油漆一切材料該廠並有製造輪艦現今黃河航駛飛龍淺輪卽係該廠所造歷年承辦漢陽鐵廠京漢路局並各省各大局所機器料件貨物之精良價值之低廉極爲賜顧官商所滿意如蒙各界諸君賜顧請到天津法界本行面商或賜函電接洽本行無不盡心代辦以副諸君之雅意焉

天津良濟洋行兼理

臨城礦務局
有寧保險公司 謹啓

雲華利西服莊廣告

本莊自運各種新式上等呢絨材料貨
疋皮質精良由上海特聘優等藝師專
製新式男女各種服裝無不精益求精
并備服裝附屬各品一應俱全倘蒙各
界諸君惠顧價值格外克己以廣昭徠

開設在北京前門外觀音寺街迤西路北電話
南局五百二十三號
本莊主人謹啓

啓新洋灰有限公司

洋灰

紅磚



本公司洋灰屢經專門各化驗師按照英德新法攷驗細度勁力凝結工候均與全球最高等之貨相抗衡武漢獎進會南洋勸業會攷列一等美國聖魯意賽會獎列頭等義國部朗賽會獎列優等各鐵路購用實驗工程完美均給證書其津浦北段鐵路總工程局據黃河橋工程司報告贊美尤力橋工落成舉行賀禮中外人士集觀者交口揄揚年前擴充唐山新廠添購旋窩機器用世界最新水磨法製灰全廠咸用電力成色益精出貨倍獲原額本廠又添設分廠專造各種缸磚矸子土（一名火磚火泥）禁火力達至壹千八百度極合鍊鋼爐玻璃窰以及烟囪鍋爐砌牆等各項功用又製有水溝管房瓦及大小方磚花磚等貨本公司設在天津海大道北京（白克思洋行北洋第一工場）奉天大連牛莊（瑞記洋行）煙台（招商局）青島上海鎮江（禪臣洋行）漢口（史晉生君）南京（朱樹圭君）各埠均有經售處承攬交易並指定各銀行兌收貨款如蒙賜訂大批格外從廉交貨迅速會刊華洋文廣告載明各貨重量式樣用法 光顧諸君請向本公司並各經售處取閱接洽可也 天津得律風一千三百零九號

井陘礦務局廣告

本礦所出煙煤煤質最佳久爲

賜顧者所稱許現在每年能出三十萬噸之多至焦炭則製煉尤精火候耐久凡零躉批發者請向天津海大道本局賣煤處面議可也

天津英界海大道第八號井陘礦務局

請看開通旅館之組織

共和告成國民幸福振興實業端賴交通本公司同人以歡迎同胞販運國貨爲宗旨合資組織開通企業公司先設旅館於京漢汴洛路線之間以鄭州爲起點推及於漯河洛陽漢口順德開封諸處定名曰開通旅館凡屋宇器具務求其潔飲饌殺品務求其良茶房伺候務求其便有美畢臻無弊不祛以期合於共和國民之程度庶無負同胞惠顧之盛情茲鄭州開通旅館業已成立在火車站傍商場里中房屋係新造洋式頗合衛生無蚊蟲擾人清睡之患上下行李亦極方便

諸公惠臨當知此言之不謬也至漯河洛陽漢口順德開封各處分館亦即日開辦想同胞振興實業之君子定必贊成此舉耳特此廣告尙望同垂青

鄭州開通旅館謹啓

香 港

廣 東

天 津

北 京

上 海

漢 口

青 島

哈 爾 濱

西 門 子 電 機 廠

本製造廠設立在各國以及事務所共有二百五十餘處各廠上下執事人有八萬餘人製造各種電汽機器略書于左以供採擇○軍用品如下○船上用及行軍用得律風根無綫電報船上用及行軍電光探險電話電報行軍兩用機傳信記號電燈電雷軍醫用穿骨愛克司電光電燈其他軍用電汽物料具備○實業家用用品○開礦用電各種機器電燈廠應用各種機器材料電力鑽石起重升降抽水鍊鋼鍊鐵各項機器○交通上用品○電報快機電話總機關電話匣各種電線電纜街上鐵道電車橋梁鐵道電車空中懸線電車地中鐵道電車快行電汽車其他用電各種名目繁多不及詳載本廠特設事務所于中國之北京上海天津廣東香港漢口青島哈爾濱歷蒙賜顧羣皆贊美今特派各種電學專門工程師來華以備賜顧論君就近垂詢無任欣幸也

Speciality: RAILROAD TIES.



OREGON PINE
AND

Hardwoods of all
Descriptions.

++
SOLIGNUM

The
Wood Preservative
of many
merits.



SHANGHAI,
CANTON,
HANKOW,
HONGKONG,
NANKING, NINGPO,
TIENTSIN, TSINTAU,

(CHINA.)

Portland, Ore. U. S. A.

Representing:

KING & SCHULZE

HAKODATE, RUSHIRO, OTARU,
(JAPAN)

AND

SELIMAN

Hout and Land Explootatie Maatschappij,
Seliman (Borneo), Soerabaya (Java.)

THE CHINA IMPORT AND EXPORT LUMBER CO., LIMITED.

鐵路協會會報新改良之十大特色

本會發行雜誌至第九期頗蒙全國路界及各界之歡迎故消數日見暢旺近因各會員精益求精陳述意見要求改良業經本會委托專員大加擴充不惟頓改舊觀且推廣範圍不論路界或非路界均可購閱現在改良就緒出版數期特將本報內容所具特色廣告 各界伏祈 鑒納

(一) 本報體裁現已更改故正名曰鐵路協會會報

(二) 路事紀聞欄內分內國外國兩部凡關於路事要聞擇其最新最確者靡不登載

(三) 會員消息專紀會員之異動內而聯絡感情外則使閱者周知路界重要人物最近之狀況

(四) 新編全國鐵路指南係採用各路最新最確之行車時刻價目各表而以意匠編作總表能使旅客一目了然比之商務印書館及各路所刻不獨完備且極新鮮正確暫於本報分期附送以便閱者按期訂購抽出彙裝

(五) 後附外編分說林雜俎趣味深長舟車消遣尤為適用

(六) 說林雜俎兩門多譯外國最新名著務以促進國人工商事業為宗

(七) 本報稿件一切繼續前鐵路協會雜誌辦理故前雜誌未完之著作仍照常續登

(八) 本報內容改良材料豐富比前雜誌所增加者幾及少半

(九) 本報第十期經已出版以後按照定期必不遲誤

(十) 本報篇幅雖加售價暫仍其舊購訂者仍向西長安街本會事務所接洽不誤

協會編輯部廣告

鐵路協會雜誌投稿簡章

一 本雜誌每月二十日發行一冊內容分爲圖畫論說調查錄訪問錄會務報告
告法制章程專件記載名家談話雜俎等十門均元鐵路事項爲限無論是否
本會會員均可投稿於本雜誌

一 各項投稿無論登載與否原稿概不送還但一人一次投稿滿五千字以上
之件未經登載本人預請送還者可以照辦

一 本雜誌登載之稿概以不報酬爲原則列入論說門每件滿千字以上係屬
撰著或譯述之件得酌贈報酬如下

撰著 圖表不計每千字 四元至六元
譯述 圖表不計每千字 二元至五元

撰著之圖如係自出意匠新發明者另議報酬
譯件應附原書

一 有不願受領報酬者得移作本會特別捐款

一 凡投稿已受報酬或已移作本會特別捐款者其著作權卽爲本會所有不
得再行刊布但本人自刊文集不在此限

一 凡非本會會員所投之稿經本雜誌登載係論說以外之件不適用酌贈報
酬之例者得酌贈本會雜誌一冊以上二十四冊以下

一 各項投稿依編輯上之便宜得酌量增刪之其已經刪除之字數不贈報酬
且人絕對不許增刪者應於投稿時先自聲明

D69

39

2/10

2819