景摛藻堂印

四庫全書簒要

第一三六册

總集類部

世界書局印行

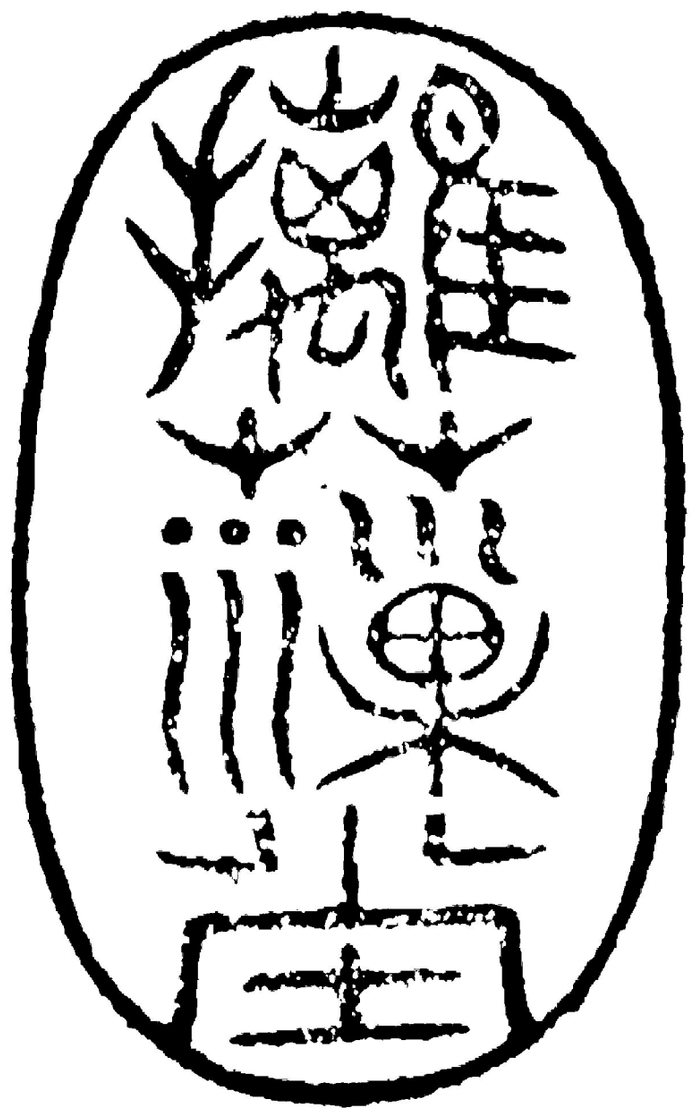

本冊目次

書名　宋詩鈔一百六卷　清吳之振編

及撰人

卷次	頁次
卷一至卷二十九	四八三—一

欽定四庫全書薈要 集部 宋詩鈔卷一

詳校官候選知縣臣吳甸華

欽定四庫全書薈要

宋詩鈔目録

卷一

王禹偁 小畜集

卷二

徐鉉 騎省集

卷三

韓琦 安陽集

卷四

蘇舜欽 上 滄浪集

卷五

蘇舜欽 下 滄浪集

卷六

張詠 乖崖集

卷七

趙抃 清獻集

卷八
梅堯臣 上
宛陵集
卷九
梅堯臣 下
宛陵集
卷十
余靖
武溪集
卷十一
歐陽修 上
文忠集
卷十二
歐陽修 下
文忠集
卷十三
林逋
和靖集
卷十四
石介
徂徠集
卷十五
孔武仲
清江集

卷十六
孔平仲
清江集
卷十七
韓絳
南陽集
卷十八
王安石 上
臨川集
卷十九
王安石 下
臨川集
卷二十
蘇軾 上
東坡集
卷二十一
蘇軾 中
東坡集
卷二十二
蘇軾 下
東坡集
卷二十三
鄭俠
西塘集

卷二十四
王令 廣陵集
卷二十五
陳師道 後山集
卷二十六
文同 丹淵集
卷二十七
米黻 襄陽集
卷二十八
黃庭堅 上 山谷集
卷二十九
黃庭堅 下 山谷集
卷三十
張耒 上 宛丘集
卷三十一
張耒 下 宛丘集

卷三十二
晁冲之 具茨集
卷三十三
韓駒 陵陽集
卷三十四
晁補之 雞肋集
卷三十五
鄒浩 道鄉集
卷三十六
秦觀 淮海集
卷三十七
陳造 江湖長翁集
卷三十八
沈遘 雲巢集
卷三十九
沈遘 西谿集

卷四十
沈與求　龜谿集
卷四十一
徐積　節孝集
卷四十二
陳與義　上　簡齋集
卷四十三
陳與義　下　簡齋集
卷四十四
李覯　盱江集
卷四十五
王炎　雙溪集
卷四十六
唐庚　眉山集
卷四十七
孫覿　鴻慶集

卷四十八
張元幹　蘆川歸來集
卷四十九
葉夢得　建康集
卷五十
張九成　橫浦集
卷五十一
汪藻　浮溪集
卷五十二
范浚　香溪集
卷五十三
劉子翬　屏山集
卷五十四
朱喬年　韋齋集
卷五十五
朱松年　玉瀾集

卷五十六　北山集
卷五十七　程俱
卷五十八　竹洲集　吳儆
卷五十九　省齋集
卷六十　平園續稿　周必大　下
卷六十一　文公集　朱熹
卷六十二　石湖集　范成大　上
卷六十三　石湖集　范成大　下
卷六十四　劒南集　陸游
卷六十五　劒南集　陸游
卷六十六　劒南集　陸游
卷六十七　劒南集　陸游
卷六十八　劒南集　陸游
卷六十九　劒南集　陸游
卷七十　劒南集　陸游
卷七十一　止齋集　陳傅良
卷七十二　江湖集　楊萬里

卷七十二　楊萬里　荊溪集
卷七十三　楊萬里　西歸集
卷七十四　楊萬里　南海集
卷七十五　楊萬里　朝天集
卷七十六　楊萬里　江西道院集
卷七十七　楊萬里　朝天續集
卷七十八　楊萬里　江東集
卷七十九　楊萬里　退休集
卷八十　薛季宣　浪語集
卷八十一　葉適　水心集
卷八十二　林光朝　艾軒集
卷八十三　樓鑰　攻媿集
卷八十四　趙師秀　清苑齋集
卷八十五　翁卷　葦碧軒集
卷八十六　徐照　芳蘭軒集
卷八十七　徐璣　二薇亭集

卷八十八
黃公度 知稼翁集
卷八十九
劉克莊 後村集
卷九十
劉克莊 後村集
卷九十一
王廷珪 盧溪集
卷九十二
劉宰 漫塘集
卷九十三
王阮 義豐集
卷九十四
戴敏才 東皐集
卷九十五
戴復古 上 石屏集

卷九十六
戴復古 下 石屏集
卷九十七
戴昺 農歌集
卷九十八
鄭震 清隺集
卷九十九
謝翱 上 晞髮集
卷一百
謝翱 下 晞髮續稿
卷一百一
文天祥 文山集
卷一百二
許月卿 先天集
卷一百三
林景熙 白石樵唱集

卷一百四　真山民集
卷一百五　汪元量　水雲集
卷一百六　梁棟　隆吉集

臣等謹案宋詩鈔一百六卷

國朝吳之振編之振字孟舉石門人官內閣中

書是編以宋詩選本叢雜因蒐羅遺集共得百家其本無專集及有集而所選不滿五首者皆不録每集之首繫以小傳畧如元好問中州集例而品評考證其文加詳蓋明季詩派最為蕪雜其初厭太倉歷下之剽襲一變而趨清新其繼又厭公安竟陵之佻巧一變而趨真朴故

振是選即成於是時以其人自為集故甫刊一帙即摹印行世所傳之本往往多寡不同此本有録無書者尚有劉弇鄧肅黃幹魏了翁方逢辰宋伯仁馮時行岳珂嚴羽裘萬頃謝枋得呂定鄭思肖王柏葛長庚朱淑真十六家蓋剞劂未竣故竟無完帙也近時曹庭棟病其未備因又有宋人百家詩存之刻以補其闕皆之振所未録然之振於遺集散佚之餘殫意蒐羅使學者得見兩宋詩人之崖畧不可謂之無功與庭棟之書相輔而行固亦如驂有靳矣乾隆四十三年二月恭校上

總纂官臣紀昀臣陸錫熊臣孫士毅
總校官臣陸費墀

宋詩鈔序

自嘉隆以還言詩家尊唐而黜宋宋人集覆瓿糊壁棄之若不克盡故今日蒐購最難得黜宋詩者曰腐此未見宋詩也宋人之詩變化於唐而出其所自得皮毛落盡精神獨存不知者或以為腐後人無識倦於講求喜其說之省事而地位高也則羣奉腐之一字以廢全宋之詩故今之黜宋者皆未見宋詩者也雖見之而不能辨其原流則與不見等此病不在黜宋而在尊唐蓋所尊者嘉隆後之所謂唐而非唐宋人之唐也唐非其唐則宋非其宋以為腐也固宜宋之去唐也近而宋人之用力於唐也尤精以專今欲以鹵莽剽竊之說凌古人而上之是猶逐父而禰其祖固不直宋人之軒渠亦唐之所吐而不饗非類也曹學佺序宋詩謂取材廣而命意新不勦襲前人一字然則詩之不腐未有如宋者矣今之尊唐者目未及唐詩之全守嘉隆間陋之本皆宋人已陳之芻狗踐其首脊蘇而爨之久矣顧復取

而篋衍文繡之陳陳相因千喙一唱乃所謂腐也譬之膾炙翻故出新極烹芼之巧則為珍美矣三朝三暮數進而不變臭味俱敗猶以為珍美也腐乎不腐乎故臭腐神奇從乎所化嘉隆之謂唐唐之臭腐也宋人化之斯神奇矣唐宋人之唐唐宋之神奇也嘉隆後人化之斯臭腐矣迺腐者以不腐為腐此何異狂國之狂其不狂者歟萬歷間李棠選宋詩取其離遠於宋而近附乎唐者曹學佺亦云選始棠公以其近唐調也以此義選宋詩其所謂唐終不可近也而宋人之詩則已亾矣余所選蓋反是盡宋人之長使各極其致故門户甚博不以一說蔽古人非尊宋於唐也欲天下黜宋者得見宋之為宋如此其為腐與不腐未知何如而後徐議其合黜與否或繇是而疑此數百年中文人老學游居寢食於唐者不翅十倍後人何獨於嘉隆之說求一端之合而不可得因忽悟其所以然則是集也未必非唐以後詩道之亟陽也夫昔康熙辛亥仲秋之朔洲錢吳之振

書於鑑古堂

欽定四庫全書薈要卷二萬二百五十四 集部

宋詩鈔卷一

內閣中書舍人吳之振編

王禹偁小畜集鈔

禹偁字元之濟州鉅野人九歲能文太平興國八年進士授成武主簿徙知長洲縣端拱初召試擢右拾遺直史館拜左司諫知制誥坐劾妖尼貶商州團練使量移解州進拜左正言直弘文館出知單州尋召為禮部員外郎再知制誥至道元年入翰林為學士知審官院兼通進銀臺封駁司又坐謗訕罷為工部郎中知滁州揚州召還知制誥又坐竇録直書出知黃州徙蘄州而卒年四十八今有小畜集六十二卷紹興丁卯沈虞卿所編也當時元之自編按其序則三十卷宋史言二十卷脫誤也元之詩學李杜故其贈朱嚴詩云誰憐所好還同我韓柳文章李杜詩學杜而未至故其示子詩云本與樂天為後進敢期子美

是前身是時西崑之體方盛元之獨開有宋風氣於是歐陽文忠得以承流接響文忠之詩雄深過於元之然元之固其濫觴矣穆修尹洙為古文於人所不為之時元之則為杜詩於人所不為之時者也

酬种放徵君一百韻

太歲在辛卯九月萬木落是時太陰虧占云臣道剝王生出紫微譴逐走商洛扶親又抱子迤邐過京索敝車載詩史病馬懸囊橐西都不敢住空負香山約閿鄉正南路秦嶺峭如削肩輿碍巨石十步三四却妻孥亦徒步磧礫不容脚山店荄木皮烟火渾薰灼夜深聞鷰虎合家屢驚懼山泉何縈回切裂無橋徇卸鞍引羸蹄解被事芒屩晨瀾髮可鑒朝涉脛如斮商山六百里天設皆岩崿上洛在其中猩牢曾未若逐臣自可死何必在遠惡刺史不我顧古寺聊淹泊卜居雜民甿致養無精鑿知道由自寬有親强為樂側聞种先生終南卧雲壑長沮既躬耕元禮仍開學王績婦未娶介潔翅孤鶴之

推毋偕隱教誨修天爵詩情亦嗜酒道氣不服藥田衣剪荷芰野飯烹菖蓾霧豹澤文彩冥鴻避矰繳宵從羔雁聘唯恐簪裾縛如何宋右史斥鷃議鵬鷁起居舍人宋維翰奏種放隱居終南乞量才錄用頗為識者所笑

玄纁與丹詔恩禮誠非薄仍勑京兆府敦諭辭恭恪先生戀板輿純孝心堅確散髮走烟巒拜章謝恩渥巨材猶在澗大玉不出璞使者遂空回軟輪何寂寞賢母召徵君庭責詞嘖嘖胡為事章句漏名入街郭府縣汚我山胥徒譟吾幄以茲近聲利安得成高邈誓將徙窮谷庶可逃喧濁先生拜引過為壽開樽杓陶陶又熙熙何啻聞等籥人傳到遷客面目頓慚怍器小識不遠當年事頭角遭時得一第游宦何齷齪逐羶甚蚍蜉鬬耀同蝟蝓窄邑之絃歌諫垣無謇諤便番朱紫綬偕忝絲綸閣方號駸駸龍已困猶猶猱待罪始知非咄哉昧先覺一聆高世行罪髮庸可擢忍恥賦三章塵埃寄一作望寥廓明年會恩宥量移井蛙躍龐服謁南山征途望西嶽黃河波洶湧白徑苔班駁中條

圍解縣五老烟矗矗此焉為郡副烏敢事隕穫籠禽幸
未死尚且謀飲啄米呼村婢舂樵顧山童斫飼馬捽寒
蕪看書藝秋籥信口亦吟哦放心無適莫君恩已絶望
人事終難度相府一張紙喚起久屈蠖誠知有梁棟未
忍弃榱桷五城天上開三殿雲間卓重取故衣冠龍裹
山猱玃病翼得風雲壞墻勞赭堊諫官與史氏舊職聊
羈絡舉袖拂石蟠凝眸睨金雀冥心想前事一夢何揮
霍長恐先生聞倚松成大噱閣中朋友來遺我神仙作

繁華遠容綺錚鏦美金錯古澹啜鉶羹大雅鏗木鐸千
言距百韻旨趣何綽綽孰念氣如虹翻然輕抵鵲俊甚
麻姑爪快比屠門嚼渾金豈在鎔尺璧寧施琢愈風齊
捧檄忘味同聞樂置之向懷袖日夕芬蘭若褒我塵俗
韻鉛刀化干莫同聲必有應過實還疑謔盛夸山中事
雲屋張霞幕蘭節含露採石髓和烟酌巢由泉滌耳園
綺芝盈握有時上絶頂星斗近可摸下視塵世人營營
似蝨蟆男兒既束髮出處岐路各苟非秉陶鈞即去持

矛槊致主比唐虞安邊如衛霍不爾為逸人深居返吾
朴胡然自碌碌名節亦銷爍行年過半世功業無圭勺
無術鑄五兵使民興錢鎛無才統六師逐寇開沙漠空
言說王道肆目看人瘼多慚指佞草虛效傾心藿一覽
大雅文起予亦何博況茲山野性謨畫昧方略搔首謝
朝簪行將返耕鑿

寄題陜府南溪兼簡孫何兄弟

甲湖在陜服自昔名所重許昌擅唐律人口尚傳頌舊
迹固蓁莽勝槩猶出衆前年謫商於過此方憂恐無暇
濯溪泉惻惻心甚痛量移遇恩宥方寸稍放縱故人孫
漢公勤懇事迎送杞車得三宿延我入溪洞春殘尚有
蝶夏首始見蝀朱櫻實頗繁黃鳥聲亦哢地幽接府署
亭高瞰村壟縈砌水透迤入簷山龍從鯉翻自躍金蝸
篆燒餘汞石危君子介筍亂小人勇虛涼集鷗鷺爽埴
無蚊蠓芰葉巧如剪萍根密非種逕苔白斑駁岸草玄
猗蓂官醞緑開瓶時果青出籠醉中猛別後依約似一

夢唯愁當要路時仗棲闢茸解梁雖近山坑埳費耕種
常風自監南日夕塵埃塕捧雲泉既遼遠草樹非秀聳況
茲炎蒸月縶縛何所動緬懷八龍會南溪與誰共撮蔓
本多才甘棠應少訟枕簟與琴書鴒原聊自奉篇章取
李杜講貢本姬孔古文閱韓柳時策聞晁董清吹席上
來當暑開氷凍菱脆擘瓊枝瓜甘浮蜜筩氣秋綠篠戰
露睨圓荷捧照湖小賀監溪堂輕馬摠此景且不同此
懷可長慟平生好泉石況復官散冗近聞田紫微漣水
許就俸田舍人量移軍州表乞就漣水居詔許之援例苟得請甲湖當日用
終老占溪居卧看秋泉湧

七夕 商州作

去年七月七直廬開獨坐西日下紫垣東窓昏青瑣露
栁蜩忽鳴風簾燕頻過寂寂紅藥堦槿花開一朵時清
無詔誥性淡忘物我兀然何所營橫枕通中卧夢入無
何鄉蛺蝶甚么麼孰謂處深岩自得放慵惰中官傳宣
昔御詩令屬和驚起儼衣冠拜舞蒼苔破逸翰龍蛇走
雅調金石播洋洋治世音乃賡強牽課暮隨丞相出自
謂天上墮歸來脩乞巧酒肴間瓜果海物雜時味羅列
繁且夥家人樂熙熙兒戲舞娑娑寵辱方若驚倚伏忽
成禍九月謫商於羈縻伏窮餓鳳儀因鴟嚇驥足翻鱉
跛山城已僻陋旅舍甚叢脞夏旱麥未死春霜花木挫
吾親極衰耄吾命何轗軻稚子啼我前孺人病我左玄
髮半凋落紫綬空垂拖客計魚脫泉年光蟻旋磨昨夜
枕簟涼西郊忽流火河漢勢清淺牛女姿婀娜商土本
磽磧商民久勞瘼霜旱固不支水潦復無奈今歲商山大水
居人且艱食行商不通貨郡小數千家今夕惟愁呵吾
兒索來禽即林檎傾市得一顆舉家成大笑愁眉略舒顰
自念一歲間榮辱兩偏頗賴有道依據故得心安妥窮
乎止旅人達也登王佐匏瓜從繫滯糠粃任揚簸北鳳
不足言失馬聊自賀委順信吾生無可無不可

不見陽城驛 并序

予為兒童時覽元白集唱和陽城驛詩時稹貶江陵

過商山感陽道州而作是詩也且改驛為避賢郵不忍呼其諱也樂天在翰林得而和之又見杜紫微富水驛詩題下解云富水驛舊名與陽諫議同卒章曰驛名不合輕移改留警朝天者惕然淳化二年九月予自西掖左官商於訪其驛則無有也撿之圖經求之郡境則富水地存而驛廢陽城之號遂莫知矣因作古風詩申明三賢之作且以不見陽城驛為首句至于道州之行事元詩盡之矣此不復云

不見陽城驛空吟昔人詩誰改避賢郵唱首元微之之謫江陵顛頷為判司路道商山驛一夕見嗟咨所嗟陽道州抗直貞元時時亦被斥逐南荒終一麾題詩改驛名格力何高奇樂天在翰林亦和遷客詞遂使道州名光與日月齊是後數十年借問經者誰留題富水驛始見杜紫微紫微言驛名不合輕改移欲遣朝天者惕然知在茲一以諱事神名呼不忍為一以名警衆名存教可施為善雖不同同歸化之基邇來又百稔編集空

鱗差我遷上洛郡罪譴身縶維舊詩猶可誦古驛殊無遺富水地雖在陽城名豈知空想數君子貫若珠纍纍三章詩未泯千古名亦垂德音苟不嗣吾道當已而前賢尚如此今我復何悲題此商於驛吟之聊自怡

感流亡

謫居歲云暮晨起厨無煙賴有可愛日懸在南榮邊高春已數丈和暖如春天門臨商於路有客憩簷前老翁與病嫗頭髮皆皤然呱呱三兒泣惇惇一夫鰥道粮無斗粟路費無百錢聚頭未有食顏色頗饑寒試問何許人答云家長安去年關輔旱逐熟入穰川婦死埋異鄉客貧思故園故園雖孔邇秦嶺隔藍關山深號六里路峻名七盤襁負且乞丐凍餒復險艱惟愁大雨雪殣死山谷間我聞斯人語倚戶獨長歎爾為流亡客我為冗散官在官無俸禄奉親乏甘鮮因思筮仕來倏忽過十年裁冠盡黔首旅進長素餐文翰皆徒爾放逐固宜然家貧與親老覩爾聊自寬

竹鼠

商嶺多修篁蒼翠連山谷有鼠生其中薦食無厭足春筍齧生犀秋筠折寒玉飫飽致肥腯優游恣蕃育林密鳶不攫穴深犬難逐鳳皇餓欲死彼實無一掬唯此竹間鼯琅玕長滿腹暖戲綠叢陰舉頭傲鴻鵠不知商山民愛爾身上肉有鍾利其鋒有錐鉆于鍼開穴窘如囚洞胸聲似哭膏血尚淋漓攜來入市鬻竹也比賢良鼠兮類商俗所食既非宜所禍誠知速吁嗟狡小人乘時竊君祿貴依社樹神俸盜太倉粟笙簧佞舌鳴藥石嘉言伏朝見秉大權夕聞罹顯戮李斯具五刑趙高夷三族信有司殺者在暗明如燭彼狡無害賢彼鼠無食竹

送笻杖與劉湛然道士

有客遺竹杖九節共一枝鶴脛老更長龍骨乾且奇我問何所來來從西南夷因思漢武帝求此民力疲明明聖天子德教加四維蠻夷盡臣妾縣道皆羈縻棘塗僮與笮馬入貢何累累此竹日以賤輕視如高藜我年三十七血氣未全衰況在紫微垣動為簪笏羈倚壁如長去聲

物歲月無所施寸心空愛惜惜此來天涯忽承明主詔來謁太乙祠再見劉先生氣貌清且羸持此以為贈所謂得其宜少助橘童力好引花鹿隨步月莫離手看山聊揩頤微物懶致書故作笻竹詩

對雪

帝鄉歲云暮衡門晝長閉五日免常參三館無公事讀書夜卧遲多酲日高睡睡起毛骨寒窓牖瓊花墜披衣出戶看飄飄滿天地豈敢患貧居聊將賀豐歲月俸雖無餘晨炊且相繼新芻未闕供酒肴亦能備數杯奉親老一酌均兄弟妻子不饑寒相聚歌時瑞因思河朔民輸挽供邊鄙車重數十斛路遥數百里羸蹄凍不行死轍氷難曳夜來何處宿閭寂荒陂稟又思邊塞兵荷戈遇敵騎城上卓旌旗樓中望烽燧弓勁添氣力甲寒侵骨髓今日何處行牢落窮沙際自念亦何人偷安竟如是深為蒼生蠹仍尸諫官位謇諤無一言豈得為直士

褒貶無一詞豈得為良史不耕一畝田不持一隻矢多慚富人術且乏安邊議空作對雪吟勤勤謝知已

送朱九齡

吏隱不求貴親老不擇禄之子有俊才弱冠中正鵠弗墜先人業何慚有道穀一命佐碭山枳棘聊容足再命宰嘉興絲桐幾易俗率身甘菜茹養母求粱肉承顏苟不虧折腰未為辱解印無餘貲舟中只琴筑十口寄淮泗一身來輦轂又說東南行秋風江水涘鄱陽古名郡赤金流山谷每歲鼓錢刀從來設官局還得便高堂無辭縻逸躅颺帆江湖思木脫天地肅楓葉紫斕斑蓼花紅累累津吏曉來迎溪僧夜留宿至止事方簡優游從所欲江城豐稻粱水市多魚菽三載奉甘飴百錢飽家族自有綵衣華勿嘆藍袍緑行年未三十氣壯顏如玉行義日以聞焉能長碌碌終列侍臣班耀我同年録且賦白華詩唱作離筵曲

暴富送孫何入史館

孟郊嘗貧苦忽吟不貧句為喜玉川子書船歸洛浦郊有忽不貧喜盧仝書船歸洛詩乃知君子心所樂在稽古漢公得高科不足惟墳素二年佐棠陰眼黒怕文簿躍身入三館爛目閱四庫孟貧昔不貧孫貧今暴富暴富暴富亦須防文高被人妒

送馮尊師時馮再為拾遺

前日訪潘閬下馬入窮巷忽見雙笋石卧向青苔上云是馮尊師秋來留在茲今說東南行問我堅乞詩又見宋閣老亦言詩甚好欲去天台山即別長安道臺閣有羣英贈別瑰與瓊琤然滿懷袖此事殊為榮安用徵吾句吾道方齟齬老為八品官有山未能去束髮號男兒出處貴得宜出則學皐夔獨立稱帝師處則同喬松決起如冥鴻誰能似蚯蚓蟠屈泥土中師行甚可羨雲鶴無羈絆為我持此詩題于桐柏觀

庾子泉

物趣固天造物景不自勝泉乎未遇人石罅徒流迸宮

相政多暇行樂躡岩磴發蒙漲為溪幽致茲焉盛唐賢
大歷後峭壁刻名姓我來一何暮令秋始乘興山勢環
有缺山門壺引柄乍挹清泚香頗愜幽閒性味將春茗
宜光與曉嵐暝架竹落僧厨遠聲入晴磬何當宿禪室
欹枕終夜聽飲多病骨換照久塵襟迴銷盡謫居愁無
心治歸艇

陽氷篆

冷冷庶子泉落落陽氷筆雲氣勢奔垂龍蛇互蟠屈嶧
山既劖滅石鼓又缺失唯茲數十字遒勁倚雲窟模印
徧華夷流傳耀縉帙書誠一藝爾小道詎可忽乃知出
人事千古名不沒

東門送郎吏行寄永旨宋侍郎

西門送僕射鞍馬照落光南門送貳卿冠蓋遥相望東
門送郎吏艤舟隋隄傍郎吏誠隔品同直白玉堂丈人
況知已振拔在舉揚攜手惜我去深勸離別觴醉中不
記事烟水空茫茫醒來聞鳴榜嘔軋獨一傷猶疑在禁

中殘漏寒丁當迴望銀臺閒五雲遞帝鄉聚散今如此
升沉庸何傷丈人名位峻只欠登岩廊平居倦朝請高
論思退藏圃田有別業古木羅修篁草亭寒蕭蕭池波
碧泱泱嘗云拂袖去可以傲羲皇丈人果能爾識度非
尋常安車比疎廣辟穀如張良再拜願丈人壽考乃康
强自念山野士不解隨圓方宦途多齟齬身計頗悲涼
行將解簪笏歸去事農桑幸容操履杖洒掃循丘墻

北樓感事 有序

唐朱崖李太尉衛公為滁州刺史作懷嵩樓取懷歸
嵩洛之義也衛公自為之記其中述直翰林時同僚
存沒且有白雞黃犬之歎頗露知退之心及自滁徵
拜再秉鈞軸卒以怙權貪禍貶死海外則向之立言
誠空文爾皇宋至道元年夏五月僕自翰林學士尚
書禮部員外郎知制誥除工部郎中知滁州軍州事
到郡之日訪衛公舊迹樓之與記皆莫知也而郡有
北樓通刺史公署登眺終日甚亦自得作北樓感事

詩以見意

北樓出林杪登覽開病姿旁帶滁州城雉堞何逶迤下入刺史宅却臨統軍池孟統軍鑒小池在樓下 伊予翰林客失職方在茲兩衙部領外盡日吟望時晚窓度急雨夏木交繁枝淮南氣候殊經秋轉黃鸝簷前有山果採掇亦甘滋樽中有官醞傾酌任醇醨忘機得真趣懷古生遠思念昔李太尉落落邦家基下筆到西漢料兵如六奇謫官來此郡鬱鬱持一麾嘗作懷高樓記文悲盛衰甚得進退理深明禍福機未幾再入用斯言忽如遺君恩匪膠柱天殃若影隨六月萬里行炎荒竟不歸功成又名遂不退將安之姑以人事較勿憑天命推矧予草澤士被褐復羹藜謬因弄文翰八載侍丹墀三入承明廬古人期並馳玉堂百日罷所累非文辭強仕未為老望郎不為卑淮邊永陽郡人物自熙熙費用量所入豐約從其宜一妻本糟糠不識金翠施三男無庶孽詎愛紈綺貲甘貧絕誅求易退無羈縻五十擬歸耕何必懸車期

野蠶自成繭繅窓為山紬此物產何許萊夷負海州一端重數斤裁染為褻裘守黑異華侈崇儉非輕柔燻香

則無取風雲曾何憂朝可奉冠帶夜以為衾褌一作晏
嬰三十年庶幾跡相侔季子歎貂敝吾服已為優不恥
狐貉者亦當師仲由況我屢遷謫行採賡歌謳映髮垂
鷺頂植杖昂鳩頭袖寬可以舞老農即為儔不曳銀臺
門任爾爭封侯

聞鴟有序

滁淮地也鄙堞之上鴟鴞巢焉永夕鳴嘯不已妻子
驚死或終夜不寐因作詩以喻且儆前賢放逐而聞
是鳥者摠而述焉以見吾志

欽定四庫全書 宋詩鈔 卷一 六

元精自萬彙羽族何茫茫為怪有鴟鴞為瑞稱鳳凰鳳
凰不時出未識五色章吾生在鄒魯風土殊遠方鳴鳩
隨乳燕日夕巢吾梁翩翩雜鳥雀比屋率為常又從簷
仕來五年居帝鄉更直入承明侍宴趨未央上林聞鶯
囀巧舌如笙簧鴟鴞徒知名聞見實未嘗頃年謫商山
聽之已悲涼今茲出內庭罰郡來永陽誰知爾鸮鴞營
巢在城墻年加睡漸少秋盡漏且長鳴嘯殊不已歷歷
含微霜孺人泣我右稚子啼我傍吾心非達士詎免亦
悵悵人生縱百歲忽若石火光其間有窮通幽昧難自
量我愛皐與夔戛冠虞舜堂簫韶聞九成丹穴來鏘鏘
又愛閎與散陳力遇文王鶺鴒聽岐山多士周道昌嗟
嗟漢賈誼年少謫南荒故有鵩鳥賦倚伏理甚詳郁公
暨鄴侯放逐同一邦夜深聞此鳥韋公涕沾裳李侯舉
酒令斯音非不祥坐客如不聞罰之以巨觴遂使惡聲
鳥聽之無所傷天寶中韋郁公謫守蘄州時李鄴侯亦
以處士放逐因夜飲聞鴟鴞韋公泣下

欽定四庫全書 宋詩鈔 卷一 七

李侯曰此鳥人以為惡其聲可聽乃令坐客賦
有不聞其聲者罰以大杯由是聽之不厭
州慄鴞義亦臧李太尉有慄鴞賦
乃知昔賢哲未免亦悽惶況
予不肖者邀寵在朝行報國惟直道謀身昧周防四年
兩度黜髮髮已蒼蒼雖得五品官銷盡百鍊鋼何當解
印綬歸田謝膏粱教兒勤稼穡與妻甘糟糠鳳來非我
慶鴞集非我殃優游盡天年身世俱可忘

甘菊冷淘

經年厭粱肉頗覺道氣渾孟春致齋戒勅厨惟素飧淮

南地甚暖甘菊生籬根長芽觸土膏小葉弄晴暾采采
忽盈把洗去朝露痕俸麪新且細浸牢如玉墩隨刀落
銀鏤煮投寒泉盆雜此青青色芳香敵蘭蓀一舉無孑
遺空媿越盌存解衣露其腹稚子為我捫飽慚廣文鄭
饑謝魯山元廣文先生飯不足元魯山饑而死況我草澤士藜藿供朝
昏謬因事筆硯名通金馬門官供政事食久直紫微垣
知制誥給政事食自小許公始誰言謫滁上吾族飽且温既無甘旨慶
焉用味品煩子美重棵葉直欲獻至尊事見杜工部棵葉冷淘詩起
予有遺韻甫也可與言

訓楊遂

楊君江左士文律何飄飄風人言未冠時作賦淩洞簫甲
科中南國江南狀元及第通籍趨東朝入中朝為贊善轗軻位不進陶
潛還折腰復為縣令宰邑向蜀道崔蒲忽興妖官小力不支
犇竄避槍刀朝廷責守土黜入縣佐僚昨朝寫孤憤遺
我有客謠伊予亦左遷諷之心無憀人生一世間否泰
安可逃但問道何如未必論早高自古富貴者撩亂如
蓬蒿德業苟無取未死名已消豈期顏子淵不朽在一
瓢推此任窮達其樂方陶陶達則為鵷鵬窮則為鷦鷯
垂天與巢林識分皆逍遥

和楊遂賀雨

我罷内廷職出臨永陽民永陽民雖庶未免多饑貧富
之既無術齷齪為謹身可堪今夏旱如燎復如焚厥田
本塗泥坐見生塵氛稚老無所訴嗷嗷望穹旻食祿憂
人憂早夜眉不伸從決獄中囚徧禱境内神楚辭有山
鬼廟貌羅水濱佛法有浮圖寺宇連城闉齋莊命寮寀
供給抽俸緡鼓笛迎湫水香花照金輪誠知非典故且
慰旱熯人偶與天雨會霡霂四郊勻插秧復修堰野叟
何欣欣可辨官賦調亦免農艱辛變調賴時相感應由
聖君于吾復何有敢望歌頌云清流楊水部德與我為
鄰仇香官位屈何遜詩格新見投賀雨詩言自人口聞
夫君蓋私我過實豈相親為霖非我事職業惟詞臣若
有民謠起當歌帝澤春庶使採詩官入奏助南薰

揚州寒食贈屯田張員外成均吳博士同年殿省

柳丞

前年寒食節待詔直內庭休假百官出獨掩深嚴扃近侍不敢醉賜酒空滿鉼閒就通中枕時聞索上鈴思入無何鄉兀然欲忘形去年寒食日滁上忝專城山歌喧里巷春物媚池亭永陽溪水綠琅琊山色青謫宦自消遣不敢誇獨醒往往取官醞時時對花傾醉來念身世翻使淚縱橫今年淮海時節又清明對案有留事聽歌無歡聲胥徒費簿領使客煩送迎猶牢未空歇堰埭勞修營衰病力不支懶慢性已成虛花滿雙目素髮添數莖酒肴畧無味妓樂固難聽誰言寒食下終日取茶烹屯田布素交屈此闕市征昔年同應舉典衣飛巨觥博士東觀客求官得步兵況且丹陛前同為出谷鶯殿丞尹我邑桑梓復弟兄吏隱掌雄茗終朝談道經三賢宴會少七夕休假并何不策我馬廢苑尋流螢何不蕩我舟樓臺訪摘星三春景欲盡九曲波始平居然逼吏役頓此阻交情老態厭春華病身憂宿醒如水若不改藉糟亦胡寧解印蓄素志吟詩露丹誠維揚非所愛有便即歸耕

揚州池亭即事

冥心閱羣動亦各趨所安胡為名利人戚戚常鮮歡吾生四十四結珮呼郡官掌言入綸閣待詔直金鑾匪謂得祿少所嗟行道難前年謫滁州憂時雙髩殘賴有琅琊溪時濯塵纓冠朝命徙淮海任重力易殫君恩詎可報感激涕汍瀾民瘼不能治惻隱情悲酸況復多病身名官心已闌歸田未果決慷慨尚盤桓公退何所適池亭一凭闌旭日媚春卉微風生鳴湍呵僮勿挾彈留客不持竿用巽魚鳥馴熙熙肆游觀神仙未可學吏隱聊自寬孤吟刻幽石此義非考槃

一品孫鄭昱鄭綑元和中拜相至鄭昱六世矣

卜葬得假告南出安上門鞭馬六十里暮投中書村村翁館我宿茆屋欲黃昏有客忽投刺自稱一品孫氣貌

不凡俗因為開酒罇坐久問家諜其族大且繁池州有清節濫觴發洪源太傅擅鴻筆入相又出藩其家本開封改號一何尊至昱始六代布衣老丘樊跨驢入府縣驅犢耕郊原家廟固已毀國史空具存盛德百世著功必格乾坤高太已不祀羨絀何可論況復起章句乘時寵便蕃子孫雖替陵尚得守田園我愛三代時法度有深根卿大夫稱家世世奉蘋蘩四民有定分宦路無馳奔自從雜霸道傾奪日喧喧脫耒秉金鉞吮筆乘朱軒朝榮暮又辱容易如掌翻古道不可復頹波益以渾何況度木者倒置輪與輇我亦起白屋兩朝直紫垣蔭子有冠裳賞延弟與昆盡待食人祿將何報君恩農桑國之本孝義古所敦五族不力穡終歲飽且溫雖非享富貴亦以蠲黎元唐賢尚消歇我輩奚足言呼兒諷此詩播在篪與塤

月波樓詠懷 有序

月波之名不知得于誰氏圖經故老皆無聞焉因作古詩一章凡六百八十字陷于樓壁庶使茲樓之名得與詩俱不泯也

郡城無大小雉堞皆有樓其間有名者不過十數州吹簫事遼迥仙迹難尋求庾公在九江締構何風流謝守鎮宣城叠嶂名有由東陽敞八咏吾聞沈隱侯白雪架郢中調高誰和酬黃鶴倚鄂渚仙去事悠悠賛皇謫滁上作賦懷嵩丘樓居出俗態澤國多勝遊好景不遇人安得名存留齊安古郡廢移此清江頭築城隨山勢屈曲伏環周茲樓最軒豁曠望西北隅武昌地如掌天末相勾東晉方士戴洋言武昌有山無林山形八字勢不及九故孫權以黃武元年都武昌八年遷建業入雙眸平遠無林木一望同離婁山形如八字會合勢三國事既遠六朝名亦休近從唐末來爭奪互仇讐斯樓備矢石此地控咽喉終朝望烽燧連歲事戈矛可憐好詩景牢落無人收皇家統萬國遠邇盡懷柔三聖四十年蕩蕩文德修淮甸為內地黃岡壓上游儒官假郡印踐更若公郵況多辨職吏誰肯恣吟謳伊余何為者

竊慕騷人儔兩朝掌文翰十年侍冕旒去歲出西掖謫
居抱窮愁日日江樓上風物得冥搜何人名月波此義
頗為優西南新桂魄初上懸玉鈎晚瀨清且淺漂蕩影
沉浮三五金波滿夜光如暗投驪龍弄頷珠晃朗照汀
洲澹臺拔寶劒碎璧斬長虬氷輪曉入地推下赤金毬
闌干四五星斜漢印清秋誰家上元燈兒戲刻蔬藪此
景吟不出謾使聲呦呦千里畫圖闊四時詩興幽野花
媚宮纈芳草鋪碧紬火雲照沙浦暴雨傾瓦溝白亂蘆
花散紅殷蓼穗稠簷氷垂若練雪片大于鷗江籬煙漠
漠官柳雨颼颼舟子斜盪槳牧童倒騎牛水獺有時戲
江豚頗能泅山鳥奏竽籟落霞展衾裯魚網雪離離酒
旗風颼颼旅懷雖自適詩物奈相尤右顧徐邈洞精靈
如在不左瞰伍員廟荒隊令人羞樓中何所有官醞湛
虮蜉棋枰留客坐琴調待僧抽橘苞鄰藥鼎墨筆間茶
甌平生性幽獨寂寞誰獻酬官常已三黜懷抱罹百憂
凭闌憶王粲望闕同子牟自甘成潦倒無復事聲猷身

世喻泡幻衣冠如贅瘤放意無何鄉誰分親與讐寓形
朝籍中毀譽任啁啾君恩無路報民瘼無術瘳唯慙戀
祿俸未去耕田疇題詩郡樓上含毫思夷猶功名非范
蠡何必泛扁舟

十月二十日作是日甚寒始有冰

重衾又重茵益覆衰孀身中夜忽涕泗無復及吾親須
臾殘漏歇吏報國忌辰凌旦騎馬出溪氷薄澌路傍
饑凍者顏色頗悲辛飽暖我不覺羞見黃州民昔賢終
祿養往往歸隱淪誰教為妻子頭白走風塵修身與行
道多媿古時人

成武縣作

釋褐來成武初官且自强位卑松在澗俸薄葉經霜雨
菌生書案饑禽啄印牀猶驚寫秋卷槐砌落花黃

寄碭山主簿朱九齡

忽思蓬島會羣仙二百同年最少年利市襴衫拋白紵
風流名紙寫紅牋歌樓夜宴停銀燭柳巷春泥汚錦韉

今日折腰塵土裏共君追想好淒然

寄魚臺主簿傅翺

聽說魚臺景最奇鮑參軍到語多時 時林法掾來自魚臺因言烟水之興故有此句 天晴緑野懸魚網木脫空城露酒旗錦鱖鮮鱗紅撥刺雪翻寒鷺白襪裨仍誇縣尹風騷客應有秋來唱和詩

寄寧陵陳長官

吏隱寧陵縣琴堂枕古河家山隔江遠風雨過船多

日親尋藥公庭自種莎相逢如舊識執手動勞歌

寄金鄉張賛善

年少辭榮自古稀朝衣不着着斑衣北堂侍膳侵星起南畝催耕冒雨歸種竹野塘春筍脆採蘭幽澗露牙肥伊予自是徒勞者未得同尋舊釣磯

遊虎丘山寺

寺墻圍着碧孱顏曾是當年海湧山盡把好峰藏院裏不教幽景落人間劒池草色經冬在石座苔花自古斑

珍重晉朝吾祖宅一迴來此便忘還

寄獻潤州趙舍人

南徐城古樹蒼蒼衙府樓臺盡枕江甘露鐘聲清醉榻海門山色滴吟窗直廬久負題紅葉出鎮何妨擁碧幢聞說秋來自高尚道裝笻竹鶴成雙

記言彩筆罷搞華郡閣高閒似道家琴院坐聽江寺磬郡樓吟見海山霞春園遺母親燒筍夜榻留僧自煮茶應笑陶潛未歸去折腰奔走在泥沙

寄毗陵劉博士

毗陵古郡接江堧赴任琴書共一船下岸且尋甘露寺到城先問惠山泉秋蟾吐檻供吟興野鶴偎床伴醉眠官散道孤詩筆老不應雙鬢更皤然

除夜寄羅評事同年二首

歲暮洞庭山知君思浩然年侵曉色盡人枕夜濤眠移棹風搖浪開窓雪滿天無因一乘興同醉太湖船

郡僚方賀正獨宿太湖稜堦下羞為吏船中祇載僧折

梅和薄雪煮茗對孤燈應笑排衙早寒靴踏曉氷

春日官舍偶題

薄宦苦流離壯年心已衰鶯花愁不覺風雨病先知曉月晃竹屋寒苔疊槿籬無人慰幽寂庭柳自低垂

寄獻翰林宋舍人

金鼎鹽梅偶未和位高猶說野情多官墻月上開琴匣道院風清响藥籠留客旋燒含露筍倩僧教種耐霜莎孤寒知有為霖望未忍江頭釣緑波

吳江縣寺留題

松江江寺對峰巒檻外生池接野灘幽鷺靜翹春草碧聲潑火雨柳色禁烟村定省高堂後斑衣減淚痕

春晚遊太和宮

數里新萍夾岸莎春來乘興宿烟蘿隨風蝴蝶顛狂甚當路花枝採折多絳節參差抽苦笋翠鈿狼藉撒圓荷湖山滿眼不歸去空羨漁翁雨一蓑

再泛吳江

二年為吏住江濱重到江頭照病身滿眼碧波輸野鳥一蓑疎雨屬漁人隨船曉月孤輪白入座晴山數點春

言懷

宦途日日與心違人事紛紛任是非却為遊山置行李漁家船舫道家衣

泛吳松江

葦蓬疎薄漏斜陽半日孤吟未過江唯有鷺鷥知我意時時翹足對船窓

蘇州寒食日送人歸覲

江城寒食下花木慘離魂幾宿投山寺孤帆過海門蓬

張翰精靈還笑我緑袍依舊惹埃塵

贈湖州張從事

前年春榜亞龍頭詞賦曾推第一流上直未歸紅藥院
供吟先得白蘋洲酒醒野寺烹山蕨公退溪亭狎海鷗
自是吳門折腰吏滿衣塵土為君羞

送李中舍罷蕭山赴闕

吏隱江東五六年歸時猶戀好山川野僧送別攜詩句
瘦馬臨岐當酒錢吳苑醉逢梅弄雪隋堤吟見柳垂烟
自言更共秋濤約未捨西興一釣船

和郡寮題李中舍公署

樹影池光映曉霞緑楊陰下吏排衙閒拖屐齒妨横筍
靜拂琴床有落花地脉暗分吳苑水廚烟時煮洞庭茶
青宫詞客多閒暇按曲飛觴待歲華

題張處士溪居

雲裏寒溪竹裏橋野人居處絶塵囂病來芳草生漁艇
睡起殘花落酒瓢閒把道書尋晚逕靜攜茶鼎洗春潮

長洲懶吏頻過此為愛盤飧有藥苗

送查校書從事彭門

佐幕徐方髮未秋官升芝閣更風流姓名舊在鶯遷榜
詩什重題燕子樓漸有俸錢供藥債應無歸夢到漁舟
公餘時上臺頭寺珠履金貂共勝遊

送羅著作奉使湖湘

使星躔次入長沙曉別延英去路賒數刻漏中承密旨
幾重湖外奉皇華山行馬拂湘川石寺宿僧供嶽麓茶
迴日期君直西掖當階紅藥正開花

送馮學士入蜀

錦川宜共少年期四十風情去未遲蠻市夜歌歌枕處
峨眉春雪倚樓時休誇上直吟紅藥多羨乘軺聽子規
莫學當初杜工部因循不賦海棠詩

賀將作孔監致仕

泣辭明主挂冠簪便約幽雲老舊林朝請罷來頻典笏
田園歸去只攜琴焚香靜院當山色晒藥空庭避竹陰

2752535

一子得官三品禄未饒疎傳有黄金

和陳州田舍人留別

絲綸多暇每封章暫去頒條道更光郡吏好排紅粉妓使君曾是紫薇郎樓臺有月新詩出囹圄無人緑草長地接清淮足佳致水村煙塢似魚鄉

閣下暮春

詔書稀少日何長閒枕通中睡一塲院吏報來丞相出紫薇花影上東廊

初入山聞提壺鳥時秋暖此鳥忽聞

遷客由來長合醉不煩幽鳥道提壺商州未是無人境一路山村有酒沽

初到商州館于妙高禪院佛屋壁上見草聖數行讀之乃數年前應制時所作皇帝試貢士謌思追前事有感而成章

應制謌篇對玉除是誰傳寫到商於昔從莫莢階前作今向蓮花座畔書商嶺未甘隨綺季漢庭曾忝用相如

山僧莫怪頻垂淚乍別冰明舊直廬

謫居感事一百六韻

遷謫獨熙熙襟懷自坦夷孤寒明主信清直上天知消息還依道生涯只在詩唯當喻山木詎敢詠江蘺偶嘆勞生事因思志學時讀書方覩奥下筆便搜奇賦格輕鸚鵡儒冠薄鵷鵷耕桑都不事園井未曾窺必欲縑湘富寧教杼軸紕光陰常矻矻交友盡偲偲步驟依班馬根源法孔姬收螢秋不倦刻鵠夜忘疲流輩多相許時賢亦見推叨榮偕計吏濫吹謁春司僕瘦途中病驢寒雪裏騎空拳入場屋拭目看京師技癢初調箭鋒鈶欲試錐甲科登漢制太平興國五年予首中甲科内殿識堯眉數刻愁晡矣三題亦勉之先鳴輸俊彦上第遂參差罷舉身何托還家命自奇惟慚親倚户敢望嫂停炊竭力求甘旨終朝走路岐貪希仲由米多廢董生帷丹桂何時折孤蓬逐吹移知憐無國士志氣自男兒季子貂裘敝狂生刺字隳廣場重考覆蹇步載馳驅明代寧甘退青雲暗

有期禮闈冠多士御試拜丹墀澤霧寧慚豹搏風肯伏雌重瞳念孤迹一第忝鴻私得告還鄉貴除官佐邑卑折腰稱小吏矩步慎初資予解褐得主簿枳棘心何恨松筠操自持及親家有養事長禮無虧銅墨官常改煙霄雨露垂縣花聊主管寺棘且羈縻予九年授大理評事知蘇州長洲縣吳郡包山側長洲巨海湄萬家呼父母民間多呼縣令為父母官百里撫惸嫠敢起徒勞嘆長憂竊祿嗤官途甘碌碌官業亦孜孜政事還多暇優游甚不羈村尋魯望宅寺認館娃基甫里

虎丘寺

狂歌殊不厭酒興最相宜草織登山履蒲紈平聲挽舫綏果酸嘗橄欖花好插薔薇震澤柑包火松江鱠縷絲三年無異政一篋有新詞多戀南園卧蘇州南園最為勝景俄從北闕追雍熙四年予奉徵召赴闕呈材真樸檄召對立茅茨載筆居三館登朝忝拾遺紫泥天上降朱紱御前披侍從殊為貴圖書頗自怡史才媿班固諫筆謝辛毗擬把微軀報慚將厚禄尸安邊上章疏端拱三年詔百官各言邊

有陸魯望宅靈岩寺館娃故宮西子留香逕吳王有劒池採香逕在靈岩寺劒池在

納端拱獻箴規予初拜拾遺即上端拱箴頗有諷諭精鑒逢英主知憐是

首夔子論邊事特為趙許公所器賡歌才不稱掌誥筆難摛是歲蒙上召予

賦上作歌遂有西掖之拜制歷多無事閣下有制如無除目書名而出詞頭

每怯遲繁陰温室樹清吹萬年枝青瑣霞光透蒼苔露氣滋片荽御香飄硯席宮葉落罳綏綏看浴池心鳳閒捫殿角蝸上林花掩映仙掌露淋漓對近瞻旒冕班清辟虎貔宮簾垂翡翠御水動連漪紀號年淳化朝元月建寅叶移攝官捧寶册淳化元年立正伏別上尊號予攝中書侍郎捧玉册寶祝壽執樽彝表案行低折時予又押諸方表案宮懸聽肅祇德音王澤潤是月德音何煊赫賜紫更菱薤是歲加柱國謝日面賜金紫蚊力山難負鵝梁翼易滋論功慚八柱受服欲三褫音遲祇慮殃將至曾無事可裨趨朝空俯僂退食自逶迤更直當春好橫行隔宿咨每休假三日後謂之橫行于正衙參假院吏隔夜報內朝長得對駕幸每教隨瓊苑觀雲稼金明閱水嬉賞花臨鳳沼侍釣立魚坻拂面黄金柳酡顏白玉巵分題宣險韻每應制賦詩上出難韻翻

勢得仙碁上嘗賜兩制碁勢圖一曰對面千里二曰獨飛天蜮三曰海底取明珠四曰妙算無窮人莫能曉 竟舉窺天管爭燃煮豆萁恨無才應副空有表虔祈每有御製詩韻難并新碁勢但上表免和詐不曉而已 睿睠偏稱賞天顏極撫綏中官賜文字兩朝每賜御詩皆遣中官送至本院 院吏捧巾綦遭遇誠堪惜功名竊自思請纓無壯志視草亦胡為未獻東封頌空鐫北嶽碑淳化元年奉勑重修北嶽子撰碑 深慚專俎豆長欲議邊郵但可懷驕子何須斬谷蠡胷中貯兵甲堂上有熊羆成敗觀千古施張在四維兼磨斷佞劒擬樹直言旗

巳上蓋言子平生之志也 遇事難緘默平居疾喔咿無權逐烏雀俛首任狐狸廷尉專刑煞以制詰舍人兼大理寺事 詞臣益寵衰五花儀久廢三尺法聊施書命猶無諂予在閣下草詞多不虛飾以此亦為人所怨 評刑宵有欺厚誣陵近侍內亂疾妖尼妖尼道安誣告徐騎省 丹筆當無赦金科了不疑拜章期悟主引法更防誰萋菲終無已雷霆遂赫斯如弦傷訐直投杼覓瑕疵衆鑠金須化羣排柱不支佞權迴北斗讒舌簸南箕關下羊腸險朝端虎尾危道孤貽衆怒責薄賴宸慈西掖除三字

南山佐一麾蒼黃塵滿面揮洒涕交頤目斷九重關魂銷八達逵尊親遠扶侍兄弟盡流離秦嶺偏巉絕商於更嶮巇吾廬何處是我馬忽長辭六里山蒼翠丹河浪渺瀰分封思衛鞅割地憶張儀懶讀三閭傳空尋四皓祠畬煙濃似瘴松雪白如梨壞舍床鋪月寒窓硯結澌振書衫作拂解帶竹為椸呼僕泥茶竈從僧借藥篩鐘愁上寺起角怨水門吹上寺在州北子城有水門舊友誰青眼新秋出白髭子到商州始有白髭煙嵐晴鬱鬱風雨夜颼颼我過徒三省吾生自百罹初來聞旅雁不覺見黃鸝市井攜山菜房廊蓋木皮商州民多以木皮蓋屋 野花紅爛熳山草碧襹褷副使官資冷商州酒味醨毛因求食掉角為觸藩羸有夢思紅藥無心採紫芝瘦妻容慘戚稚子淚漣洏暖怯蚯穿壁昏憂虎入籬松根燃夜燭山蕨助朝饑豈獨堂虧養還憂地之醫跡飄萍渤海親老日崦嵫閣下辭巢鳳山中伴野麋風欺秀林木雲隔向陽葵屈產遭駑馬丹山困嚇鴟悔須分黑白本合混妍媸自此韜餘刃終當

學鈍鎩窮通皆有數得喪又奚悲自顧才何者空憐道
在茲宣尼猶削伐大禹亦胼胝運去當如鼠枚來且禦
魑避風聊戢翼得水會楊鬐琴酒圖三樂詩章效四雖
白公有四雖詩魚須從典賣貂尾任傾欹兀兀拖腸鼠悠悠曳
尾龜北窓尋蛺蝶南岸看鸕鷀山翠樓頻上雲生杖獨
搘簞閒留曉魄簷暖負冬曦松柏寒仍翠瓊瑤湮不緇
望誰分曲直秖自仰神祇吾道寧窮矣斯文未已而狂
吟何所益孤憤洩黃陂

欽定四庫全書 宋詩鈔 卷一 四十

龍鳳茶

樣標龍鳳號題新賜得還因作近臣烹處豈期商嶺水
碾時空想建溪春香于九畹芳蘭氣圓似三秋皓月輪
愛惜不嘗惟恐盡除將供養白頭親

上寺留題在商州北山作

松杉疎瘦簇山根樓殿參差對郭門不惜馬蹄來北寺
雲生石砌搖寒影泉汲銅鉼露凍痕遷客頻來何所得一叢修竹拂吟魂

為憐熊耳在西山一作軒

歲暮感懷貽馮同年中允二首

謫居商於郡閒門車馬稀塵侵書命筆香散入朝衣燒
盡峰巒出霜晴木葉飛夜來天欲雪寒夢不成歸

謫居京信斷歲暮更淒涼郡僻青山合官閒白日長燒
烟侵寺舍林雪照街坊為有遷鶯侶詩情不敢忘

畬田詞并序

上洛郡南六百里屬邑有豐陽上津皆深山窮谷不
通轍迹其民刀耕火種大抵先斫山田雖懸崖絶嶺

欽定四庫全書 宋詩鈔 卷一 四十一

樹木盡仆俟其乾且燥乃行火焉火尚熾即以種播
之然後釀黍稷烹雞豚先約曰某家某日有事于畬
田雖數百里如期而集鉏斧隨焉至則行酒啗炙鼓
譟而作蓋斸而掩其土也掩畢則生不復耘矣援桴
者有勉勵督課之語若歌曲然且其俗更互力田人
人自勉僕愛其有義作畬田詞五首以侑其氣亦欲採
詩官聞之傳于執政者苟擇良二千石暨賢百里使
化天下之民如斯民之義庶乎汙萊盡闢矣其詞則

取乎俚蓋欲山民之易曉也

大家齊力斲孱顏耳聽田歌手莫閒各願種成千百索山田不知畝畝但以百尺繩量之曰某家今年種得若干索以為田數豆萁禾穗滿青山殺盡雞豚喚斲畬由來逋互作生涯莫言火種無多利樹種明年似亂麻種穀之明年自然生禾山民獲濟鼓聲獵獵酒醺醺斫上高山入亂雲自種自收還自足不知堯舜是吾君

北山種了種南山相助刀耕豈有偏願得人間皆似我也應四海少荒田

畬田鼓笛樂熙熙空有歌聲未有詞從此商於為故事滿山皆唱舍人詩

賀畢翰林新入

閒步花磚喜復悲所悲君較十年遲銀臺曉入批丹詔銅鏡秋開鑷白髭宮錦細袍宣與着內閑驕馬賜來騎家門記得咸通事莫忘論兵夜召時咸通中畢相在翰林時懿宗將復河湟夜召論邊事數陳方畧甚稱旨上曰吾方謀帥不意顏牧在吾禁苑遂有登壇之命

商山海棠

錦里名雖盛商山艷更繁別疑天與態不類土生根淺著紅蘭染深于絳雪噴待開先釀酒怕落預呼魂香裏無勍敵花中是至尊桂須辭月窟桃合避仙源浮動冠頻側寃裳袖忽翻望夫臨水石窺客出墻垣贈別難饒柳忘憂宵讓萱輕輕飛燕舞脉脉息嫣言蕙陋虛侵逕梨凡浪占園論心留蝶宿低面厭鶯喧不忝神仙品何辜造化恩自期栽御苑誰使擲山村綺季荒祠畔仙娥古洞門煙愁思舊夢雨泣怨新婚畫恐明妃恨移同卓氏奔秖教三月見不得四時存繡被堆籠勢燕脂浥淚痕貳車春未去應得伴芳罇

翰林畢學士寄示醫癭疾藥方因題四韻兼簡兩制諸知

預憂囊癭病龍鍾乞得仙方必有功縱免項如樗里子也應頭似夏黃公西暉亭上峰巒碧對葦峰在州之西十里有如掌石南靜川中木葉紅峰每日落時人百餘家秋來一川紅葉又有

小桃細竹夾水而生春閒此景不惡矣盡是貳車堪醉處春來惟恐酒樽空

賀柴舍人新入西掖

早折蟾宮第一枝綸闈恩命若何遲久為俗吏殊無味合掌王言亦有時好繼忠州文最盛應嫌長慶格猶卑舍人嘗與余評前賢詔誥以為陸相首出若奉天罪己詔元白之徒可坐在廡下　他年莫忘中吳宰六里山前謌紫芝

歲除日同年馮中允攜觴見訪因而沉醉病酒三日醒而偶贈

除夜渾疑便白頭攜壺相勸醉方休敢辭枕上三朝卧且免燈前一夕愁薄命我甘離鳳闕多才君亦滯龍樓相逢不盡杯中物何以支當寂寞州

放言

誰信人間是與非進須行道退忘機卦逢大壯羝羊困卿入無何蛺蝶飛澤畔衣裳蘭作佩山中生計竹為扉饑腸已共夷齊約一曲高歌去採薇

同襄陽周奉禮同年因題紙尾

武關西畔路巉岩兩月勞君寄兩緘鏡裏想添新白髮篋中猶貯舊青衫扶頭酒好無辭醉縮項魚多且放饞譬似元和張太祝十年不改舊官銜

清明日獨酌

一郡官閒惟副使一年冷節是清明春來春去何時盡閒恨閒愁觸處生紫燕黃鸝誇古健柳花榆莢鬬身輕脫衣換得商山酒笑把離騷獨自傾

寒食

今年寒食在商山山裏風光亦可憐稚子就花拈蛺蝶人家依樹繫鞦韆郊原曉綠初經雨巷陌春陰乍禁烟副使官閒莫惆悵酒錢猶有撰碑錢

山僧雨中送牡丹

數枝香帶雨霏霏雨裏攜來叩竹扉擬戴却休成悵望御園曾插滿頭歸

春居雜興

兩株桃杏映籬斜粧點商州副使家何事春風容不得
和鶯吹折數枝花

春雲如獸復如禽日照風吹淺又深誰道無心便容與
亦同翻覆小人心

登郡南樓望山感而作

西接藍田東武關有唐名郡數商顏二千石盡非吾道
一百年來負此山 自唐末至今百餘年無文臣為刺史

參差春雪夕陽間唯供遷客風騷興醉望吟看不暫閒

道服

楮冠布褐皂紗巾曾忝西垣寓直人此際暫披因假日
如今長着見閒身濯纓未識三湘水漉酒空經六里春
不為行香着朝服貳車誰信舊詞臣

春遊南靜川

南過高車嶺一云嶺嘗音告川源似掌平峰巒開畫障畝畝
列碁枰帝女桑桑綠王孫野草生提壺催我醉戴勝勸人耕
商嶺堪攜妓丹河好濯纓益圖松影密鞭亂竹根

獰勃勃畬田氣磷磷水碓聲野桃誰是主山鳥不知名
欲舞寧無蝶思謌亦有鶯官閒春日永擔酒此中行

南郊大禮詩七首

聖君重卜祀南郊仗擁黃麾閒白旄仙吹冷翻蒼玉佩
曉霞晴透絳紗袍天開堲宰齋宮靜海湧蓬萊帳殿高
遷客生還知有望商山不敢讀離騷

嚴配郊丘展孝思質明叅酌禮無違太羹味薄牲牷潔
至樂聲和鳳鳥飛黃道月斜風細細紫壇天曉露霏霏
可憐此夜商山客畫盡爐灰淚滿衣

綵城殘月帶微霜版奏中嚴夜未央三獻欲終侵曙色
百神齊下散天香珠旒微亂塡篪韻柴燎輕籠劒佩光
此夕商山對何物猿啼鳥哭樹蒼蒼

嚴禋禮退一陽生拜賀歡呼動四溟聖壽久長南至日
寶圖高大北辰星九重城闕天將曙百萬人家户不扃
知有化工無棄物海波分納一浮萍

乾元門上赭袍光雉扇初開散御香郊祀一千年運祚

赦書三萬里封疆人間草木沾皇澤天上咸韶送壽觴
惆悵昔年曾侍從而今翻似鼠拖腸
千官雲擁御樓時朝服紛紛換禮衣萬里梯航歸大國
一聲雷雨破圜扉青蠅傳去人人喜丹鳳啣來處處飛
妝盡洛南遷客淚全家潛望日邊歸
年來不見祀圓丘謫宦攜親嘆白頭作賦有時悲鵩鳥
殺身無路學犧牛非才豈合居臺閣歸夢徒勞近冕旒
千載遭逢如未替此時重見帝王州

恭聞种山人表謝急徵不赴
表讓皇家買酒錢上令京兆府賜山人酒錢讓而不受醉鄉歸去更陶然
吾君若問徵君意自有東皐種黍田
不應明時鵠板書可能終老傲唐虞神仙見說須陰德
宵為蒼生一出無

五更睡

數載直承明寵深還若驚趨朝雞喚起殘夢馬馱行左
宦離雙闕高眠盡五更如將閒比貴此味敵公卿

遣興

百年身世片時間況是多愁髮早斑貧有琴書聊自樂
貴無功業未如閒波平南浦堪垂釣日滿東窓尚掩關
秖為慈親憶歸去商山不隱隱何山

新秋即事二首

官途流落似長沙賴有詩情遣歲華吟弄淺波臨釣渚
醉披殘照入僧家石挨苦竹旁抽笋雨打戎葵卧放花
安得君恩許歸去東陵閒種一園瓜

百歲浮生一夢中夢中何事有窮通姓名舊署黃麻紙
顏狀今成白髮翁煙暝小窓螢火碧雨昏幽徑蓼花紅
謫居始信為儒苦生計無無一畝宮

秋居幽興三首

秋光雖寂淡幽興入詩家籬暗螿啼菊園荒蟻上茄圍
暮知日影理髮見霜華向曉兒童喜溪僧遺晚瓜
園林經積雨晚步思悠哉宿鳥頭相並秋瓜頂自開藥
田荒野蔓屐齒沒蒼苔幽興將何遣焦琴貰酒來

謫居人事慵幽興與誰同僧到烹秋菌兒啼索草蟲掃苔留嫩緑寫葉惜殘紅歲晏琴樽好籬邊有菊叢

前賦春居雜興詩二首間半歲不復省視因長男嘉祐讀杜工部集見語意頗有相類者咨于予且意予竊之也予喜而作詩聊以自賀

命屈由來道日新詩家權柄敢陶鈞任無功業調金鼎且有篇章到古人本與樂天為後進子自謫居時多取白公詩時時玩之敢期子美是前身從今莫厭閒官職主管風騷勝要津

村行

馬穿山徑菊初黃信馬悠悠野興長萬壑有聲含晚籟數峰無語立斜陽棠梨葉落胭脂色蕎麥花開白雪香何事吟餘忽惆悵村橋原樹似吾鄉

淳化二年八月晦日夜夢于上前賦詩既寤唯省一句云九日山川見菊花間一日有商於貳車之命實以十月三日到郡重陽已過殘菊尚多意夢已徵矣今忽然一歲又逼登高追續前詩

因成四韻

節近登高忽嘆嗟經年憔悴別京華貳車何處搔蓬髮九日山川見菊花夢裏榮衰安足道眼前杯酒且須賒商於鄒魯雖迢遞大底攜家即是家

仲咸就嘉郡印因以四韻為賀且有以勉之

如何小郡滯清賢未得徵歸振鷺班莫怕三年持漢詔猶勝遷客卧商山俱諳宦路須推命同有詩情合好閒唯是謫官無考限比君知向幾時還

寄豐陽喻長官

七十年華髮未霜道情偏稱宰豐陽旦衙請印無仇覽豐陽户不滿千例省主簿夜榻圍碁祇孟光喻好碁與內子敵手庭户萬重嵐氣潤盤餐數飣藥苗香猶言彭澤終歸去門柳青青檻菊黃

喜雪貽仲咸

半冬無雪懶吟詩薄暮紛紛喜可知衣上惹來看不足竹邊聽處立多時光迷曙色侵窓早片舞寒空到地遲

今日使君吟望好一車飛絮醉寒帷

霽後望山中春雪

誰種離離碎玉苗曉樓吟望興偏饒白雲作伴宜長在
紅日無情已半銷聚映早霞明野寺散隨春水過溪橋
世間安得王摩詰醉展霜縑把筆描

杏花七首

紅芳紫萼怯春寒蓓蕾粘枝密作團記得觀燈鳳樓上
百條銀燭淚闌干
暖映垂楊曲檻邊一堆紅雪罩輕煙春來自得風流伴
榆莢休拋買笑錢
桃紅梨白莫爭春素態妖姿兩未勻日暮墻頭試回首
不施朱粉是東鄰
長愁風雨暗離披醉遶吟看得幾時只有流鶯偏稱意
夜來偷宿最繁枝
登龍曾入少年場錫宴瓊林醉御觴爭戴滿頭紅爛熳
至今猶雜桂枝香

長安廢棄遷都後曲沼荒涼一夢中見說舊園為茂草
寂寥無復萬枝紅
陌上紛披枝上稀多情猶解撲人衣雙成灑道迎王母
十里濛濛絳雪飛

日長簡仲咸

日長何計到黃昏郡僻官閒晝掩門子美集開詩世界
伯陽書見道根源風飄北院花千片月上東樓酒一樽
不是同年來主郡此心牢落共誰論

自嘲

三月降霜花木死九秋飛雪麥禾災蟲蝗水旱霖霪雨
盡逐商州副使來

偶置小園因題二首

十畝春畦兩眼泉置來因得弄潺湲三年謫宦供厨菜
數月朝行貰宅錢空媿先師輕學圃未如平子便歸田
此心久畜耕山計不敢拋官為左遷
偶營菜圃為盤飧淮瀆祠前水北村泉響靜連衙鼓響

柴門深近子城門濛濛細雨春蔬甲豐豐寒流老樹根
從此商於地圖上畫工添个舍人園

三月二十七日偶作簡仲咸

一未量移一轉勳時赦後子未量移仲咸祇加騎都尉貂冠羊胃摠非真
予檢校常侍故云貂冠仲咸騎都尉故云羊胃韶光祇有兩三日浮世稀逢七
十人青杏勸君重酌酒牡丹邀我且尋春請看富貴趙中令已作北邙山下塵

別丹水

曾經爛漫濯吾纓忍別潺湲月夜聲便入紅塵染詩思
吟魂猶合數年清

寄潘處士

賣藥先生白布衣書來方信在京師減君爐裏燒丹術
助我山中買酒貲處士自京寄白金相贈閒似野雲終不住閉如
籠鶴已多時飄飄又去黃河北更負中條幾首詩

自寬

身世龍鍾且自寬追量才分合饑寒朝中舊友休誇貴

常忝幕次且吟詩新文自負山中集舊吏多驚髩畔絲
莫道諫官無一事猶勝閒卧解州時

文章曾受帝褒稱幕次孤吟冷似氷借馬趨朝長後到
問人求米盡難憑憧教罷樂朝無酒兒廢看書夜絶燈
除却金章在腰下其餘滋味一如僧

江籬吟盡鬢成霜謫官歸來夢一場每日秖窺丹鳳案
被人猶喚紫薇郎齋宮獨坐風翻幕客舍閒吟葉滿床
若是承明容再入未曾荒廢舊文章

寄題義門胡氏華林書院

水閣山齋架碧虛亭亭華表映門閭力田歲取千箱稻
好事家藏萬卷書旋對杯盤燒野筍別開池沼養溪魚
吾生未有林泉計空媿妨賢卧直廬

送張監察通判餘杭

郡城瀟灑浙江濱暫輟乘驄慰遠民莫放霜威誇御史
且收風景屬詩人雪侵樓上迎潮眼花擁湖中泛月身
盡是公餘吟咏處好飛佳句寄詞臣

書齋

年年債宅住閭坊也作幽齋着道裝守靜便為生白室
著書兼是草玄堂屏山獨卧千峰雪御札時開一炷香
莫笑未歸田里去宦途機巧盡能忘

送柴諫議之任河中

浦津名郡得名公諫紙盈箱且罷封紅藥堦墀曾吐鳳
緑莎廳事舊鳴蛩故事河府院有緑莎廳唐來治平時好事者嘗加澆溉兵興之後為不好事者剗去之公好事者也可復此景故云下車首謁重華廟入境先經五老

峰見說丘門詩版在應教回也繼遺蹤故兵部王侍郎嘗知河府公之座主也

送李著作

芸閣新銜捧詔歸歷陽湖畔拜庭闈已聞愛子披朱紱著作郎君已賜服色猶學嬰兒著綵衣飯饋海陵紅稻軟鱠擎淮水白魚肥吾生自失榮親禄謾踏花磚入北扉

滁州官舍

忽從天上謫人間知向山州住幾年俸外不教收果實

公餘多愛入林泉朝簪未解雖妨道宦路無機即是禪
鈴閣悄然私自問郡齋何異玉堂前

今冬

休思官職落青雲且算今冬養病身白紙糊窓堪聽雪
紅爐著火別藏春旋篘官醞漂浮蟻時取溪魚削白鱗
況是豐年公事少為郎似閒人

高閒

謫官滁上欲何為惟把高閒度歲時費盡俸錢因合藥
忙于公事是吟詩京中吏去慵傳信江外僧來與撰碑
更待吾家婚嫁了解龜休致未全遲

臘月

臘月滁州始覺寒年豐歲暮郡齋閒官供好酒何憂雪
天與新詩合看山日照野塘梅欲綻燒迴荒徑草猶斑
吏人散後無公事門戟森森夕鳥還

有傷

壁上時牌催晝夜案頭朝報見存亡懸車又喪司空相
延閣新薨賈侍郎二公相繼薨陶鑄官資經化筆某登朝後所任官皆司空在中書品題名姓在文場予應舉時賈公以駕部員外知制誥同知貢舉遂蒙首冠多士總帷一慟無由得徒灑春風淚數行

寄杭州昭慶寺華嚴社主省常上人

夢幻吾身是偶然勞生四十又三年任誇西掖吟紅藥
何似東林種白蓮入定雪龕燈焰直講經霜殿磬聲圓
謫官不得餘杭郡空寄高僧結社篇

詩酒

白頭郎吏合歸耕猶戀君恩典郡城已覺功名乖素志
秖憑詩酒送浮生剛腸減後微微諷病眼昏來細細傾
樽杓不空編集滿未能將此換公卿

贈朱嚴

未得科名髮已衰年年憔悴在京師妻裝秋卷停燈坐
兒趁朝飡乞米炊尚對交朋賒酒飲徧看卿相借驢騎
誰憐所好還同我韓柳文章李杜詩嚴妻能書

戲和壽州曾秘丞黃黃詩

黃黃真是小巫娥買恐千金價不多別母語嬌空有淚
對人聲顫未成歌産從南國勝桃李攜去東山隱薜蘿
滁上老郎無妓女草玄讀易擬如何

和朱嚴留別依本韻

之子有文行常流竊比難揮毫秋露下生文學餘力開
卷古風寒塲屋推盟主聲詩立將壇論儒輕五伯議古
嫉三桓師仰惟韓愈才名壓李觀生有師韓說固窮多短褐
憂道即忘餐見訪山園郡相逢菊滿欄眼青憐造士頭
白愧郎官罷舉層霄遠監州勺水蟠貧厨蕪味少市醞
數杯酸舊業煩君勘新題為我刊生為余刊小畜集
岐留雅什天馬撼金鑾又書八絶詩於石臨

歲暮感懷

歲暮山城放逐臣老從霄漢委泥塵公卿別後全無信
兄弟書來祇說貧眼看青山休未得髮垂華髮摘空頻
文章氣槩成何事霑惹塵名誤此身

茶園十二韻

勤王修歲貢晚駕過郊原蔽芾餘千本青葱共一園牙
新撐老葉新牙之上去年舊葉尚在土軟迸新根古小侔黃雀毛
摘緑猿出蒸香更別入焙火微温採近桐華節生無穀
雨痕緘縢防遠道進獻趁頭番待破華胥夢先經閶闔
門汲泉鳴玉甃開宴壓瑤罇茂育知天意甄收荷主恩
沃心同直諫苦口類嘉言未復金鑾召年年奉至尊

寒食

寒食江都郡青旗賣楚醪樓臺藏緑柳籬落露紅桃妓
女穿輕屐笙歌泛小舠使君慵不出愁坐讀離騷

牡丹十六韻

艷絶百花慙花中合面南賦詩情莫倦中酒病先甘國
色渾無對天香亦不堪遮須施錦帳戴好上瑤簪苞折
深擎露枝拖翠出藍半傾留粉蝶微亞摘宜男鄰妓臨
粧妬胡蜂得蜜貪忽行晴晝暖濃睡曉烟含話別年經
一相逢月又三遣誰撝白髮為爾換新衫池館邀賓看
衙庭放吏參仙娥喧道院魔女逼禪庵道院禪庵皆公署內所有亂

折窠難惜分題韻更探歌歡殊未厭零落痛曾諳穀雨
供湯沐黃鸝助笑談顏生如見此未免醼酣顏回不飲酒

芍藥開花憶壯丹
風雨無情落壯丹翻階紅藥滿朱欄明皇幸蜀楊妃死
縱有嬪嬙不喜看

海仙花詩 并序

海仙花者世謂之錦帶維揚人傳云初得于海州山
谷間其枝長而花密若錦帶然其花未開如海棠既

開如木瓜而繁麗嫋娜過之一朵滿頭冠不克荷惜
其不香而無子第可鈎壓其條移植他所因以釋草
釋木驗之皆無有也近之好事者作花譜以海棠為
花中神仙予謂此花不在海棠下宜以仙為號目之
錦帶俚孰甚焉又取始得之地名曰海仙且賦詩三
章以存其名題諸僧壁

春憎窈窕教無子天為妖嬈不與香盡日含毫難並比
花中應是衛莊姜
何年移植在僧家一簇柔條綴綵霞錦帶為名俚且俗
為君呼作海仙花

后土廟瓊花詩二首 并序

揚州后土廟有花一株潔白可愛且其樹大而花繁
不知實何木也俗謂之瓊花云因賦詩以狀其態
誰移琪樹下仙鄉二月輕氷八月霜若使壽陽公主在

自當羞見落梅粧
春氷薄薄壓枝柯分與清香是月娥忽似暑天深澗底
老松擎雪白婆娑

芍藥詩 并序

芍藥之義見於鄭風百花之中其名最古謝公入直
中書省詩云紅藥當堦翻自後詞臣引為故事白少
傅為主客郎中知制誥有草詞畢詠芍藥詩詞彩甚
為該備然自天后以來牡丹始盛而芍藥之艷衰矣

考其實牡丹初荒木芍藥蓋本同而末異也予以端
拱已丑歲由左司諫為制誥舍人後坐事黜棄淳化
甲午年又以禮部員外郎牽復舊職尋以本官充翰
林學士則謝公白傅之任皆蹂躪矣自出滁上移廣
陵追念綸闈于今九載而編集之內未嘗有芍藥詩
言于詞臣不得無過揚州僧舍植數千本牡丹落時
繁艷可愛因賦詩三章書于僧壁

牡丹落盡正淒涼紅藥開時醉一場羽客諳傳尸解術
仙家重熬返魂香蜂尋檀口論前事露濕紅英試曉粧
曾泰掖垣真舊物多情應認紫薇郎
東君留着占殘春得得遲開亦有因曾與掖垣留故事
又來淮海伴詞臣日燒紅艷排千朵風遞清香滿四鄰
更愛綠頭弄金縷異時相對掌絲綸
滿院勻開似赤城帝鄉齊點上元燈感傷綸閣多情客
珍重維揚好事僧酌處酒杯深醮甲折來花朵細含稜
老郎為郡辱朝寄除却吟詩百不能

暮春

索寞紅芳又一年老郎空解惜春殘纔聞鶯囀詩
已被蟬聲哭牡丹壯志休磨三尺劒白頭誰藉兩梁冠
酒樽何必勞人勸且折餘花更盡歡

贈呂通秘丞楚州監倉

聞君公事苦喧卑紅粟堆邊獨斂眉已入朝行翻掌
未如畿尉且吟詩君前任畿尉堰頭笑傲同張祜市裏優
比路隨惟有才名藏不得山陽留滯宵多時

贈省欽師師善八分書太宗召于殿上書數行得賜紫衣

舊隱何年別翠微瀑泉聲外鎖禪扉御前曾寫八分字
天上還宣三事衣燈照夜菴霜後冷鼎烹秋菌雨中肥
終歸五老峰邊去杯渡長江一錫飛

送宋澥處士之長安

簪笏盈門獨紐蘭卧龍潛在八龍間鴛原任說朝賢貴
鶴氅惟稱處士閒靜按仙經燒大藥狂挨僧壁畫遥山
老郎見說歸休計分取圭峰並掩關

贈狀元先輩孫僅

病中何事忽開顏記得詩稱小狀元（亮階試應被人呼小狀元）子淳化辛卯歲贈君詩云明年再就粉壁乍懸龍虎榜錦標終屬鸛鴒原青雲隨步登花塔紅雪飄衣醉杏園還有一條遺恨處不教英俊在吾門

贈浚儀朱學士

潘岳花陰覆杏壇門生烝謁絳紗寬西垣久望神仙侶北部休誇父母官兩屐送僧莎徑滑夜棋留客竹齋寒會解綸闈求郡印早收餘俸卜歸田

何時儻直來相繼三入承明與漸闌

青猿

小僕如猿欲負家備指呼未堪隨馬足已慣典魚須時洗塵侵硯閒收雨滴圖歸田如有計留貧酒胡蘆頃年謫官解梁收得令狐補闕毛詩音義其本乃會昌三年所寫數行殘闕後人添之其筆跡乃工部畢侍郎所補也昨因問之乃云亡失多年矣作四韻以還之

謫宦山州自訓童因求書籍有遭逢偶收毛鄭古詩義認得歐虞舊筆蹤南郡攜行心不足（即入聖上幕府不敢私謁遂攜去滁揚二州）西齋送去手親封塵侵煙染尤堪重年號標題歷武宗

伏日偶作

移牀施簟就南軒門掩閒坊半樹蟬多病形容只有骨食貧生計旋無錢掖垣已忝年深直朝謁終妨日晏眠會解綸闈求郡印早收餘俸卜歸田

贈密直張諫議

先皇憂蜀輟樞臣獨冒兵戈出劍門萬里辭家堪下淚四年歸闕似還魂弟兄次序元投分兒女情親又結婚且喜相逢開口笑甘陳功業不須論

送第三人朱嚴先輩從事和州

賃船東下歷陽湖榜眼科名釋褐初實職不憂無厚俸都齋惟喜有藏書伴吟先買秋江宿醒酒時烹晚市魚廉使多情應問我為言衰病似相如

對雪示嘉祐

去年看雪在商州使君命我山寺頭峰巒草樹六百里
饑鼯凍鳥聲啾啾山城窮陋無妓樂何以銷得騷人愁
抱餅自瀉不待勸乘興一引連十甌晚歸上馬頗自適
狂吟醉舞夜不休今年看雪在帝里瑤臺瓊樹佳氣浮
朝回攬轡聊四望移下五城十二樓樽中有酒翻不飲
鬱鬱不快非怨尤吾兒嬌騃未曉事問我胡不私獻酬
因令把筆寫我意為渠吟作雪中謳昔為副使不理事
待罪且免憂人憂今為諫官非冗長拾遺三館俸入優
秋來連涖百日雨禾黍飄溺多不收如今行潦占南畝
農夫失望無來麰爾看門外饑餓者往往殣殍填渠溝
戔冠旅進又旅退曾無一事裨皇猷俸錢一月數家賦
朝衣一襲幾人裘安邊不學趙充國富民不作田千秋
胡為碌碌事文筆謌時頌聖如俳優一家衣食仰在我
縱得飽暖如狗偷況我眼昏頭漸白安能隱几勤校讐
何時提汝歸田去賣馬可易數隻牛深耕淺種苟自給
藜羹豆粥充饑喉黍畦鋤理學元亮瓜田澆灌師秦侯
素飧免作疲人蠹開卷免對古人羞未行此志吾戚戚

對酒不飲抑有由斯言不敢向人道語爾小子為貽謀

送晁監丞赴婺州閘市之役

閘征市賦縻賢俊誰愛此官為吏隱將作晁丞于役時
婺女星臨海邊郡黃絹辭高位尚卑白華行潔身猶困
會待時來即併伸也知道在終無悶君不見路隨含笑
坐市中屈身豈愧丹陽尹又不見張生狂醉戀揚州冬
瓜堰下甘肥遯此行況是奉皇華數丈輕舠載一家攜
餅下岸買竹葉挂席背風穿蓼花霜晴震澤初嘗橘泉
過惠山應試茶虎丘曉露靈隱雪錢塘夜潮照湖月客
排詩景在途中旋吟新句教兒童漸近金華見隼旟五
馬來迎使者車應知驥足暫拘絆八詠樓開頻啓宴醉
中官妓乞謌詩剡溪紙貴抄新詞他年誰獻子虛賦召
入金門五雲路因思元白在江東不似晁丞今獨步

還揚州許書記家集　許渾孫進家集得官

君不見近代詩家流胡為蹇滯多窮愁孟郊憔悴死逆旅浪仙斥逐長江頭張生飄泊冬不堰徒云輕薄萬户侯浩然無成鹿門去李恫慟哭昭陵休生無風教興王化死無勳爵貽孫謀可憐詩道日已替風騷委地何人收高陽許公精六義獨向聖朝生後嗣因將先集進九重高步金臺曳珠履祖德光輝聖主知府尹賢明丞相子時維揚權牧即故中令薛相子廣陵郡大古九州記室官清外三事遂令天下學詩人徒羨君家窮四始我來迎侍遊江都琨筵往往陪歡娛遂求家集恣吟諷海波乾處堆珊瑚因思賈孟數家一何苦詩鬼嗷嗷餓無主子孫淪沒誰及君閒倚紅蓮傾緑醑草檄餘閒好賦詩莫放風情忝爾祖

酬處才上人

我聞三代淳且質誰人熙熙誰信佛姑蔬剃髮在西戎梵法不敢干華風周家子孫胡不肖奢淫惛亂曠王道秦皇漢帝又雜伯只以威刑取天下蒼生哀苦不自知從此中國羨西陲無端更作金人夢萬里迎來萬民重為君為相猶皈依嗤嗤聾俗誰敢非若教却似周公時生民豈宵顧披緇可憐嗷嗷避征役半入金田不耕織君子之道動即窮亦有賢達藏其中上人來自九華山叩門遺我瓊瑤編錚錚五軸餘百篇定交仍以書為先書中不說經文中不言佛有心直欲興文物感師自遠來相親為師畫卦成同人出門无咎非羣分架漿墨綬何足云

和馮中允爐邊偶作

誰為東君掌青律故將春日連人日雪花寒慄慄雨雪寒暖若不同可比交情去就中人日雪花寒慄慄雨雪寒暖若不同可比交情去就中仲咸擁爐發歌詠古風激破澆漓風人情離合古來有召公初亦疑周公汾陽臨淮本仇隙一旦分兵若親戚四公翻覆人不識各各操心為邦國此外譸張多已反掌背面如千里張耳陳餘不忍言魏其武安何足齒我愛中允君子心心與人交淡如水別有人間勢利徒

一去一就隨榮枯西漢董賢方佞倖孔光迎拜果如奴
是時楊雄在東觀校閣欲死無人扶有唐力士夫人死
朝士執喪聲平如喪妣是時李白放江邊憔悴無人供酒
錢小人之性何所似真如蜂蝶并螻蟻尋香逐臭苟朝
昏豈願松篁與蘭茝重君誓心一何極澗底松兮陵上
栢澗松陵栢有朽時我約君心無改易

烏啄瘡驢歌

商山老烏何慘酷喙長干釘利于鍼拾蟲啄卵從爾為
安得殘我負瘡畜我從去歲謫商於行李惟存一蹇驢
來登秦嶺又巉岩為我馱背百卷書穿皮露脊痕連腹
半年治療將平復老烏昨日忽下來啄破舊瘡取新肉
驢號僕叫烏已飛廚婢振毛坐吾屋我驢我僕奈爾何
悔不挾彈更張羅賴是商山多鶩烏便問鄰家借秋鶻
鉄爾拳兮鉤爾爪折烏頸兮食烏腦豈惟取爾饑腸飽
亦與瘡驢復仇了

拍板謡

麻姑親採扶桑木鏤脆排焦其數六雙成捧玉女前
曾按瑤池白雲曲幾時流落來人間梨園部中廢管絃
管絃纔動我能應知音審樂功何全吳宮女兒手如筍
執向玳筵為樂準數聲慢仙人屐齒下雲棧老狐臘月
渡黃河緩步輕輕踏氷片數聲急空江電打漁翁箜篌
人泣對水精盤滿把珠璣連瀉入劃然一聲送曲徹由
基射透七重札金罍冷落閒無聞隴頭凍把泉聲絶律
呂與我數自齊絲竹望我為宗師總驅節奏在術內歌
舞之人無我欺所以唐相牛僧孺為文命之為樂句

送上狂歌送侍棊衣襖天使
昔事先皇叨近侍北門西掖清華地太宗多材復多藝
萬幾餘暇翻棊勢對面千里為第一獨飛天蛾為第二
第三海底取明珠三陣堂堂皆御製中侍宣來示近臣
天機秘密通鬼神乃知棊法同軍法既戒貪心又嫌怯
惟宜靜勝守封疆不樂窮兵用戈甲先皇三勢有深旨
豈獨一枰而已矣當時受賜感君恩藏于篋笥傳子孫

至道年中出滁上失脚青雲空悵望移典維揚日望還
軒轅鼎成飛上天龍髯忽斷攀不得舊朝衣上淚潺湲
吾皇曲念先朝物徵歸再掌西垣筆悲涼忽見紅藥開
哭臨空隨梓宮出去年領郡得齊安山州僻陋在江干
黃民誰識舊學士白頭猶作老郎官昨日江邊天使到
隨例霑恩着衣襖皇華本是江南客久侍先皇對綦奕
筵中偶說當年事三勢分明皆記得我從失職別上臺
御書深鎖不將來遥想綦圖在私室天香散盡空塵埃

今日因君聊話及翻作停杯向隅泣人生不易逢聖朝
君恩未報雙鬢凋金鑾殿花春灼灼永熙陵樹夜蕭蕭
空嘆枹腸在泥土不如舐鼎升烟霄多病相如猶未死
追思往事欲魂消星使令辰回馬首强對離筵滿傾酒
悲歌一曲從事書唱與朝中舊知友

還楊遂蜀中集

上玄茫昧胡為乎施設吾道生吾徒否多泰少是天意
生有述作死不厓聖人憂患方演易賢者窮愁始著書
盡令富貴陷逸樂蠢蠢戔戔如雞猪泯然無物作時瑞
誰識鳳凰與驎虞經史子集燦今古粉繪帝道張皇謨
一言可採即不朽名姓長與日月俱乃知天心厚我輩
窮辱不足形悲吁夫君擢秀在江左國小而逼何區區
科名始得值兵火金陵坐見成丘墟歸朝纔得一贊善
黜降重為縣大夫彰明僻遠在蜀道又遇妖賊攻成都
徒行抱印入隴氐乞食村落何崎嶇歸來朝請作主簿
朱衣暗淡髩毛疎昨朝投我蜀中作錚然一集如瓊琚

杜甫悲窶吟不輟庾信悲哀情有餘我逢聖代自多難
謾誇三入承明廬近令編綴小畜集文筆詩賦何紛如
才名官職不兩立真宰折刻分毫銖郎官疎遠既未貴
縣吏禮數不足拘相逢且說文章樂為君酌酒焚枯魚

宋詩鈔卷一

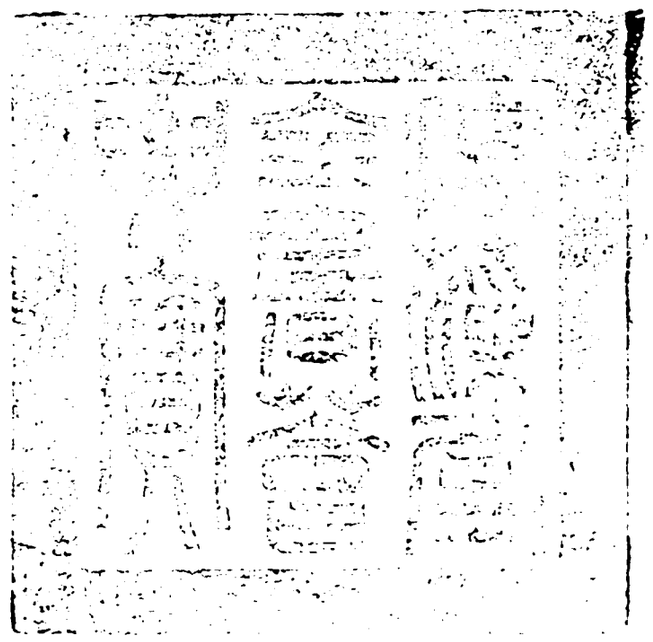

總校官庶吉士臣張能照
校對官助教臣金學詩
謄錄監生臣觀音保

欽定四庫全書 集部

欽定四庫全書卷二萬二百五十五

宋詩鈔卷二

內閣中書舍人吳之振編

徐鉉騎省集鈔

鉉字鼎臣會稽人與弟鍇未弱冠以文行稱仕南唐三主歷官至吏部尚書右僕射機命制誥咸出其手文章議論與韓熙載齊名宋問罪江南請使見太祖乞存辨論不屈太祖亦嘉禮之後隨後主歸宋授太子率更令改左散騎常侍累封東海郡開國侯檢校工部尚書卒年七十六精於篆隸修許氏說文自撰韻譜江南馮延巳曰凡人為文皆事奇語不爾則不足觀惟徐公率意而成自造精極詩治行遒麗具元和風律而無泆思纖阿之習初嗣主以讒貶移饒州適周世宗兵過淮鉉即榜小舟歸昇州賦詩有云一夜黃星照官渡本初何面見田豐其伉直如此大梁以後氣稍衰矣蓋情鬱為聲悽楚宛折則難言之

詳校官候選知縣臣吳甸華

意多焉

寒食宿陳公塘上

垂楊界官道茅屋倚高坡月下春塘水風中牧豎歌折花閒立久對酒遠情多今夜孤亭夢悠揚奈爾何

登甘露寺北望

京口潮來曲岸平海門風起浪花生人行沙上見日影舟過江中聞櫓聲芳草遠迷楊子渡宿煙深映廣陵城游人鄉思應如橘相望須含兩地情

京口江際弄水

退公求靜獨臨川楊子江南二月天百尺翠屏甘露閣數帆晴日海門船波澄瀨石寒如玉草接汀蘋綠似煙安得乘槎更東去十洲風外弄潺湲

重遊木蘭亭

繚繞長堤帶碧潯昔年遊此尚青衿蘭橈破浪城陰直玉勒穿花苑樹深官路塵埃成久別仙家風景有誰尋那知年長多情後重倚闌干一獨吟

送魏舍人仲甫為歙州判官

從事歙春興自長歙人應識紫微郎山資足後抛名路純菜秋來憶故鄉以道卷舒猶自適臨戎談笑固無妨如聞郡閣吹横笛時望青谿憶野王

宿蔣帝廟明日遊山南諸寺

便返城闉尚未甘更從山北到山南花枝似雪春雖半桂魄如眉日始三松蓋遮門寒黯黯柳絲妨路翠毿毿登臨莫怪偏留戀遊宦多年事事諳

愛敬寺有老僧嘗遊長安言秦雍間事歷歷可聽因贈此詩兼示同行客

白首棲禪者嘗談灞滻遊能令過江客偏起失鄉愁室倚桃花崦門臨杜若洲城中無此景將子剩淹留

和殷舍人蕭員外春雪

萬里春陰乍履端廣庭風起玉塵乾梅花嶺上連天白蕙草堦前特地寒晴去便為經歲別興來何惜徹宵看此時鴛侶皆閒暇贈答詩成禁漏殘

從兄龍武將軍歿于邊戍過舊營宅作

前年都尉沒邊城帳下何人領舊兵徼外瘴煙沉鼓角山前秋日照銘旌笙歌却返烏衣巷部曲皆還細柳營今日園林過寒食馬蹄猶擬入門行

景陽臺懷古 六言

後主亡家不悔江南異代長春今日景陽臺上閒人何用傷神

寄駕部郎中 瞻

賤子乖慵性頻為省直牽交親每相見多在相門前君獨踈名路為郎過十年炎風久成別南望思悠然

秋日雨中與蕭贊善訪殷舍人於翰林座中作

野出西垣步步遲秋光如水雨如絲銅龍樓下逢閒客紅藥堦前訪舊知亂點乍滋承露處碎聲因想滴蓬時銀臺鎖合須歸去不惜餘歡盡酒巵

和明道人宿山寺

聞道經行處山前與水陽磬聲深小院燈影迥高房落

宿依樓角歸雲擁殿廊羨師閒未得早起逐班行

晚歸

暑服道情出煙街薄暮還風清飄短袂馬健弄連環水靜聞歸櫓霞明見遠山過從本無事從此涉旬閒

除夜

寒燈耿耿漏遲遲送故迎新了不欺往事并隨殘歷日春風寧識舊容儀預慙歲酒難先飲更對鄉儺羨小兒吟罷明朝贈知已便須題作去年詩

正初答鍾郎中見寄

高齋遲景雪初晴風拂喬枝待早鶯南省郎官名籍籍東隣妓女字英英流年倏忽成陳事春物依稀有舊情新歲相思自過訪不煩虛左遠相迎

江舍人宅筵上有妓唱和州韓舍人歌辭因以寄

良宵絲竹偶成歡中有佳人俯翠鬟白雪飄颻傳樂府阮郎憔悴在人間清風朗月長相憶佩蕙紉蘭早晚還深夜酒空筵欲散向隅惆悵髩堪斑

寒食日作

厨冷煙初禁門閒日更斜東風不好事吹落滿庭花過社紛紛燕新晴淡淡霞京都盛遊觀誰訪子雲家

賀殷游二舍人入翰林江給事拜中丞

清晨待漏獨徘徊霄漢懸心不易裁閣老深嚴歸翰苑夕郎威望拜霜臺青綾對覆蓬壺晚赤棒前驅道路開猶有西垣廳記在莫忘同草紫泥來

送歐陽大監遊廬山

家家門外廬山路唯有夫君乞假遊案牘乍拋公署晚林泉已近洞天秋海潮盡處逢陶石江月圓時上庾樓此去蕭然好長往人間何事不悠悠

秋日廬龍村舍

置却人間事閒從野老遊樹聲村店晚草色古城秋獨鳥飛天外閒雲度隴頭姓名君莫問山木與虛舟

和蕭郎中小雪日作

征西府裏日西斜獨試新爐自煮茶籬菊盡來低覆水

寨鴻飛去遠連霞寂寥小雪閒中過斑駁輕霜髩上加

算得流年無奈處莫將詩句祝蒼華

中書相公谿亭閒宴依韻李建勳

雨霽秋光晚亭虛野興廻沙鷗掠岸去溪水上堦來客傲風欹幘筵香菊在杯東山長許醉何事憶天台

寄饒州王郎中效李白體

珍重王光嗣交情尚在不蕪城連宅住楚塞並車游別後官三改年來歲六周銀鉤無一字何以緩離愁

寄歙州呂判官

任公郡占好山川谿水縈廻路屈盤南國自來推勝境故人此地作郎官風光適意須留戀祿秩資貧且喜歡莫憶班行重廻首是非多處是長安

宣威苗將軍貶官後重經故宅

蔣山南望近西坊亭舘依然鑠院墻天子未嘗過細柳將軍尋已戍燉煌史萬歲嘗謫戍燉煌歌傾怪石山無色零落圓荷水不香為將為儒皆寂寞門前愁殺馬中郎

附池州薛郎中書因寄歙州張員外

新安從事舊臺郎直氣多才不可忘一旦江山馳別夢幾年簪紱共周行岐分出處何方是情共窮通此義長因附鄰州寄消息接輿今日信為狂

寄江都路員外

吾兄失意在東都聞說襟懷任所如已縱乖慵為傲吏有何關鍵制豪胥縣齋曉閉多移病南畝秋荒憶遂初知道故人相憶否嵇康不得嬾修書

送應之道人歸江西

曾騎竹馬傍洪崖二十餘年變物華客夢等閒過驛閣歸帆遥羨指龍沙名題小篆矜垂露詩作吳吟對綺霞歲暮定知廻未得信來憑為寄梅花

臨石步港

磯岸隨縈帶微風起細連緑陰三月後倒影亂峰前吹浪游鱗小黏苔碎石圓會將腰下組換取釣魚船

病題二首

性靈慵懶百無能唯被朝參遣夙興聖主優容恩未答丹經疎濶病相陵脾傷對客偏愁酒眼暗看書每愧燈進與時乖不知退可憐身計謾騰騰

人間多事本難論況是人間懶慢人不解養生何怪病已能知命敢辭貧向空咄咄煩書字與世滔滔莫問津金馬門前君識否東方曼倩是前身

寄江州蕭給事

夕郎憂國不憂身今向天涯作逐臣魂夢暗馳龍闕曙嘯吟閒繞虎谿春朝車載酒過山寺諫紙題詩寄野人惆悵儒夫何足道自離羣後已同塵

和州酬江中丞見寄

賈傅南遷久江關道路遥北來空見雁西去不如潮鳳穴依城社鴻飛在沢寥高低各有處不擬更相招

和鍾郎中送朱先輩還京垂寄

分司洗馬無人問詞客殷勤輟棹過蒼蘚滿庭行徑小高梧臨檻雨聲多春愁盡付千杯酒鄉思遥聞一曲歌

且共勝遊消永日西岡風物近如何

送郝郎中為浙西判官

大藩從事本優賢幕府仍當北固前花繞樓臺山倚郭
寺臨江海水連天恐君到即忘歸日憶我遊曾歷二年
若許他時作閒伴殷勤為買釣魚船

陪王庶子遊後湖涵虛閣東宮園

懸圃清虛乍過秋看山尋水上茲樓輕鷗的的飛難沒
紅葉紛紛晚更稠風卷微雲分遠岫浪搖晴日照中洲

躋攀況有承華客如在南皮奉勝遊

柳枝辭十二首

把酒憑君唱柳枝也從絲管遽相隨逢春只合朝朝醉
記取秋風葉落時

南園日暮起春風吹散楊花雪滿空不惜楊花飛也得
愁君老盡臉邊紅

陌上朱門柳映花簾鉤半捲綠陰斜憑郎暫駐青驄馬
此是錢塘小小家

夾岸朱欄柳映樓綠波平漫帶花流歌聲不出長條密
忽地風回見綠舟

老大逢春摠恨春綠楊陰裏最愁人舊遊一別無因見
嫩葉如眉處處新

濛濛堤畔柳含煙疑是陽和二月天醉裏不知時節改
漫隨兒女打鞦韆

水閣春來乍減寒曉粧初罷倚欄干長條亂拂春波動
不許佳人照影看

柳岸煙昏醉裏歸不知深處有芳菲重來已見花飄盡
此去仙源不是遥垂楊深處有朱橋共君同過朱橋去
客映垂楊聽洞簫

暫別揚州十度春不知光景屬何人一帆歸客千條柳
腸斷東風楊子津

仙樂春來按舞腰清聲偏似傍嬌嬈應緣鷰舌多情賴
長向雙成說翠條

鳳笙臨檻不能吹舞袖當筵亦自疑唯有美人多意緒
解衣芳態畫雙眉

貶官秦州出城作

浮名浮利信悠悠四海干戈痛主憂三諫不從為逐客
一身無累似虛舟滿朝權貴皆曾忤繞郭林泉已徧遊
惟有戀恩終不改半程猶自望城樓

過江

別路知何極離腸有所思登艫望程遠搖櫓過江遲斷
岸煙中失長天水際垂此心非橘柚不為兩鄉移

贈維揚故人

東京少長認維桑書劒誰教入帝鄉一事無成空放逐
故人相見重淒涼樓臺寂寞官河晚人物稀疎驛路長
莫怪臨風惆悵久十年春色憶維揚

秦州道中却寄東京故人

得浙西郝判官書未及報聞燕王移鎮京口因寄
此詩問方判官田書記消息

秋風海上久離居曾到劉公一紙書淡水心情長若此
銀鉤蹤跡更無如嘗憂座側飛鴞鳥未暇江中覓鯉魚
今日京吳建朱邸問君誰共曳長裾

王三十七自京垂訪作此送之

失鄉遷客在天涯門揜苔垣向水斜只就鱗鴻求遠信
敢言車馬訪貧家烟生柳岸將垂縷雪壓梅園半是花
惆悵明朝樽酒散夢魂相送到京華

寒食成判官垂訪因贈

常年寒食在京華今歲清明在海涯遠巷蹋歌深夜月
隔墻吹管數枝花鴛鸞得路音塵濶鴻雁分飛道路賒
不是多情成二十斷無人解訪貧家

送客至城西望圖山因寄浙西府中

枚叟鄒生笑語同莫嗟江上聽秋風君看逐客思鄉處
猶在圖山更向東

九日雨中

茱萸房重雨霏微去國逢秋此恨稀目極暫登臺上望心遥長向夢中歸茶蘼路遠愁霜早兄弟鄉遥羨雁飛唯有多情一枝菊滿杯顏色自依依

寄外甥苗仲武

放逐今來瘴海邊親情多在鳳臺前且將聚散為閒事須信華枯是偶然蟬噪疎林村倚郭鳥飛殘照水連天此中惟欠韓康伯共對秋風詠數篇

寄從兄憲兼示二弟

別路吳將楚離憂弟與兄斷雲驚晚吹秋色滿孤城信遠鴻初下鄉遥月共明一枝棲未穩回首望三京

附書與鍾郎中因寄京妓越賓

暮春橋下手封書海陵橋名寄向江南問越姑不道諸郎少歡笑經年相別憶儂無

亞元舍人不替深知猥貽佳作三篇清絶不敢輕酬因為長歌聊以為報未竟復得子喬校書示問故兼寄陳君庶資一笑耳

海陵城裏春正月海畔朝陽照殘雪城中有客獨登樓遥望天邊白銀闕天帝以黄金白銀為宫闕白雲闕下何英英雕鞍繡轂趨承明閶門曉關旌旗影玉墀風細佩環聲此處追隨皆俊彦當年何事容疵賤懷鉛晝坐紫微宫焚香夜直明光殿王言簡静官司閒朋好殷勤多往還新亭風景如東洛印嶺林泉似北山光陰暗度盃盂裏職業未妨談笑間有時邀賓復攜妓造門不問都非是酣歌叫笑驚四隣賦筆縱横動千字任他銀箭轉更籌不怕金吾司夜吏可憐諸貴賢且才時情物望兩無猜伊余獨禀狂狷性褊量多言仍薄命吞舟可漏豈無恩負乘自貽非不幸一朝削跡為遷客旦暮青雲千里隔離鴻別鴈各分飛折柳攀花兩無色盧龍渡口問迷津爪步山前送暮春去年三月三十日爪步阻風白沙江上曾行路青林花落何紛紛漢皇昔幸回中道昇元中扈駕東遊之路極目牛羊卧芳草舊宅重游盡隳荒故人相見多衰老禪智寺山光

橋風瑟瑟兮雨蕭蕭行杯已醒殘夢斷征途未極離魂消海陵郡中陶太守相逢本是隨行舊乍申拜起已開眉却問辛勤還執手精廬外榭最清幽一稅征車聊駐留閉門思過謝來客知恩省分寬離憂郡齋勝境有後池山亭菌閣互參差有時虛左來相召舉白飛觴任所為多才太守能撾鼓醉送金船間歌舞酒酣耳熱眼生花暫似京華歡會處歸來旅館還端居清風朗月夜窓虛駸駸流景歲云暮天涯望斷故人書春來憑檻方歎息仰頭忽見南來翼足繫紅牋墮我前引頸長鳴如有言開緘試讀相思字乃是多情喬亞元短韻三篇皆麗絶小梅寄意情偏切亞元詩云借問小梅應得信春風新自海邊來此篇尤嘉金蘭投分一何堅銀鈎置袖終難滅醉後狂言何足奇感君知已不相遺長卿曾作美人賦玄成今有責躬詩鉉去春醉中贈醉妓長歌酷為喬君所賞來篇所引故以謝之報章欲托還京信筆拙紙窮情未盡珍重芸香陳子喬亦解貽書遠相問寧須買藥療羈愁只恨無書消鄙吝子喬問藥物所要又問置書故有此句游處當時靡不同歡娛今日兩成空天子尚應憐賈誼時人未要嘲揚雄曲終筆閣緘封已翩翩驛騎行塵起寄向中朝謝故人為說相思意如此

送蒯司録歸京

早年聞有蒯先生二十餘年道不行抵掌曾論天下事折腰猶悟俗人情老還上國歡娛少貧聚歸資結束輕遷客臨流倍惆悵冷風黃葉滿山城

還過東都留守周公筵上贈座客

賈生三載在長沙故友相思道路賒已分終年甘寂寞豈知今日返京華麟符上相恩偏厚隋苑留歡日欲斜明旦江頭倍惆悵遠山芳草映殘霞

送楊郎中唐員外奉使湖南

江邊微雨柳條新握節含香二使臣兩綬對懸雲夢日方舟齊泛洞庭春今朝草木逢新律昨日山川滿戰塵同是多情懷古客不妨為賦弔靈均

和表弟包穎見寄

平生中表最情親浮世那堪聚散頻謝朓却令歸省閣
劉楨猶自卧漳濱舊遊半似前生事要路多逢後進人
且喜新吟報强健明年相望杏園春

使浙西先寄燕王侍中

京江風靜喜乘流極目遥瞻萬歲樓喜氣龍葱甘露晚
水煙淡泊海門秋五年不見鸞臺長明日將陪兔苑遊
欲問平津門下吏相君還許吐茵不

驛中七夕

七夕雨初霽行人正憶家江天望河漢水館折蓮花獨
坐涼何甚微吟月易斜今年不乞巧鈍拙轉堪嗟

贈浙西顧推官

盛府賓寮八十餘閉門高卧興無如梁王苑裏相逢早
潤浦城中得信疎狼籍盃盤重會面風流才調一如初
願君百歲猶强健他日相尋隱士廬

卽伯埭下寄南郵陳郎中

故人相別動經年候館相逢倍惕然顧我飲氷難輟棹

感君扶病爲開筵河灣水淺翹秋鷺柳岸風微噪暮蟬
欲識酒醒魂斷處謝公祠畔客亭前

謫居舒州累得韓高二舍人書作此寄之

三峰煙靄碧臨谿中有騷人理釣絲會友少于分袂日
謫居多却在朝時丹心歷歷吾終信俗慮悠悠爾不知
珍重韓君與高子殷勤書札寄相思舒人以潛曉天柱爲三峰

和張先輩見寄二首

去國離羣擾歲華病容憔悴媿丹砂谿連舍下衣長潤
山帶城邊日易斜幾處垂鈎依野岸有時披褐到鄰家

故人書札頻相慰誰道西京道路賒
清時淪放在山州卽杖紗巾處處遊野日蒼茫悲鵬舍
水風陰濕敵貂裘雞鳴候旦寧辭晦松節凌霜幾換秋
兩首新詩千里道感君情分獨知丘

卽秀才至舒州見尋別後寄詩依韻和

羈游白社身雖屈高步詞場道不卑投分共爲知我者
相尋多媿謫居時離懷耿耿年來夢厚意勤勤別後詩

今日谿邊正相憶雪晴山秀柳絲垂

送彭秀才

賈生去國已三年裋褐閒行皖水邊盡日野雲生舍下有時京信到門前無人與和投湘賦媿子來浮訪戴船滿袖新詩好回去莫隨騷客醉林泉

移饒州別周使君

正憐東道感賢侯何幸南冠脫楚囚皖伯臺前收別宴喬公亭下艤行舟四年去國身將老百郡徵兵主尚憂更向鄱陽湖上去青衫憔悴淚交流

避難東歸依韻和黃秀才見寄

感感逢人問所之東流相送向京畿自甘逐客紛蘭佩不料平民著戰衣樹帶荒村春冷落江澄露色霧霏微時危道喪無才術空手徘徊不忍歸

酬郭先輩

太原郭夫子行高文炳蔚弱齡負世譽一舉游月窟關仙籍及我竄羣舒向風心鬱鬱歸來暮江上雲霧一披拂雷雨不下施猶作池中物念君介然氣感時思奮發示我數篇文與古爭馳突綵繆燦英華理深剖肌骨古詩尤精奧史論皆宏拔舉此措諸民何憂民不活吁嗟吾道薄與世長迂濶顧我徒有心數奇身正絀論兵屬少年經國須儒術夫子無自輕蒼生正愁疾

和集賢鍾郎中

石渠冊府神仙署當用明朝第一人腰下別懸新印綬座中皆是故交親龍池樹色供清景浴殿香風接近鄰從此翻飛應更遠徧尋三十六天春

送黃梅江明府江前為江夏令有善政令更宰小邑賦詩留別作此和之

封疆多難正經綸臺閣如何不用君江上又勞為小邑篋中徒自有雄文書生膽氣人誰信遠俗歌謠主不聞一首新詩無限意再三吟詠向秋雲

和蕭郎中午日見寄

細雨輕風采藥時蓑簾隱几更何為豈知澤畔紉蘭客

來赴城中角黍期多罪靜思如對檗救書纔聽似含飴
謝公制勝常閒暇願接西川敵手碁

送黃秀才姑孰辟命

世亂離情苦家貧色養難水雲孤棹去風雨暮春寒幕
府才方急騷人淚未乾何時王道泰萬里看鵬摶

送王四十五歸東都

海內兵方起離筵淚易垂憐君負米去惜此落花時想
憶看來信相寬指後期殷勤手中柳此是向南枝

夢游三首

魂夢悠揚不奈何夜來還在故人家香濛蠟燭燈時時暗
戶映屏風故故斜檀的慢調銀字管雲鬟低綴折枝花
天明又作人間別洞口春深道路賒

繡幌銀屏杳靄間若非魂夢到應難牕前人靜偏宜夜
戶內春濃不識寒蘸甲頻觴纖似玉含詞忍笑膩於檀
南國佳人字玉兒芙蓉雙臉遠山眉仙郎有約長相憶
阿母無猜不得知夢裡行雲還倏忽暗中攜手乍疑遲

因思別後閒牕下織得迴文幾首詩

和翰長聞西樞副隣居夜宴

開筵別有隣居興卜夜應憐禁漏長舊友不期爭命駕
新姬憑寵剩傳觴香煙結霧籠金鴨燭焰成花照杏梁
京邑衣冠多勝賞鱸魚爭敢道思鄉

和清源太保寄湖州潘郎中

老大離羣一倍愁谿山風物且淹留醞成春酒誰斟酌
抄得新書自校讐莫似牧之矜曠達須教子重讓風流
恩門舊分知難忘題取新詩上郡樓

送蒯員外東遊舊治

百歲猶強健知君即地仙孤飛下華表太息問桑田故
吏今誰在高名昔共傳伊余亦遺老相送一潸然

送王監丞之歷陽

歎息曾遊處江邊故郡城青襟空皓首往事似前生絲
綬君重綰華簪我尚榮年衰俱近道莫話別離情

奉和武功學士舍人寄贈文懿大師
舊國荒涼成黍稷故交危脆似琉璃高人獨喜湯師在
手把新文數道碑
文似春花鋪曉陌思如泉涌注長江詩情道性知無夢
頻見殘燈照曙牕
已潔心源超世表却緣詩句有時名初聞行業如耆宿
及見容顏是後生

和錢祕監與邊

逢上詩題共筆牀尊前酒興話高陽心清自覺官曹簡
院靜先知節候涼南國少年推貴重東堂前輩讓賢良
好看雙鳳追飛處胡粉新塗紫界牆

送周郎中還司

憶在廬山始識君當時唯擬共眠雲那知身計關前定
却向人間逐世紛紫閣峰前欣獨往銀臺門裏歎離羣
青囊舊有登真訣莫遣閒人取次聞

送高先輩南歸

鄉國悲前事風光屬後生名從天上得身入故都行草
色初裁綬鵬飛不算程自憐枯朽思相送剩含情

送曾秀才

淦水神仙宅仙山夾縣樓王孫好詩句歸詠故鄉秋紫
竹遮書幌紅蕉拂釣舟東堂有平路莫謁外諸侯

寄玉笥山沈道士

珍重江南沈鍊師未曾相識久相思已全真氣能從俗
不墜家風善賦詩玉笥共遊知早晚金貂回顧覺喧卑
多慙書札遥相問更望刀圭換白髭

和蕭少卿見慶新居

湘浦懷沙已不疑京城賜第豈前期鼓聲到晚知坊遠
山色來多與靜宜簪履尚應憐故物稻粱空自媿華池
新詩問我偏饒思還念鷓鴣得一枝

又和

驚蓬偶駐知多幸斷鴈重聯愜素期當戶小山如舊識
上牆幽蘚最相宜清風不去因栽竹隙地無多也鑿池

更喜良隣有佳樹緑陰分得近南枝

送彭秀才南遊

問君孤棹去何之玉笥春風楚水西山上斷雲分翠露林間晴雪入澄溪琴心酒趣神相會道士仙童手共攜他日時清更隨計莫如劉阮洞中迷

和明上人除夜見寄

酌酒圍爐久愁襟默自增長年逢歲暮多病見兵興夜色開庭燎寒威入硯氷湯師無別念吟坐一燈凝

送從兄赴臨川幕

梁王籍寵就東藩還召鄒枚坐兎園今日好論天下事昔年曾受主人恩石頭城下春潮滿金柅亭邊緑樹繁唯有音書慰離別一杯相送別無言

送陳先生之洪井寄蕭少卿

聞君仙袂指洪崖我憶情人別路賒知有歡娛遊楚澤更無書札到京華雲開驛閣連江静春滿西山倚漢斜此處相逢應見問為言搔首望龍沙

送龔明府九江歸省

茂宰辭官去扁舟著綵衣溢城春酒熟廬阜野花稀解纜垂楊緑開帆宿鷺飛一朝吾道泰還逐逐落潮歸

和江西蕭少卿見寄二首

亡羊岐路娓司南二紀窮通聚散三老去何妨從笑傲病來看欲嬾朝參離腸似線常憂斷世態如湯不可探珍重加飡省思慮時時斟酒壓山嵐

身遥上國三千里名在朝中二十春金印不須辭入幕麻衣曾此歎迷津卷舒由我真齊物憂喜忘心即養神世路風波自翻覆扉舟無計得沉淪

晩憩白鶴廟寄句容張少府

日入林初静山空暑更寒泉鳴細巖竇鶴唳眇雲端拂榻安碁局焚香戴道冠望君殊不見終夕凭欄干

題紫陽觀

南朝名士富仙才追步東鄉遂不迴丹井自深桐暗老祠宫長在鶴頻來巖邊桂樹攀仍倚洞口桃花落復開

惆悵寬裳太平事一函真跡鑠高臺

贈奚道士名含象

奚生曾有洞天期猶傍天壇摘紫芝處世自能心混沌全真誰見德支離玉霄壁閉人長在金鼎功成俗未知他日颺輪謁茅許願同雞犬去相隨

題白鶴廟

平生心事向玄關一入仙鄉似舊山白鶴唳空情眇眇丹砂流澗莫潺潺嘗嗟多病嫌中藥擬問真經乞小還滿洞煙霞亙陵亂何峰臺榭是蕭閒

奉和七夕應令

今宵星漢共晶光應笑羅敷嫁侍郎斗柄易傾離恨促河流不盡後期長靜聞天籟疑鳴佩醉折荷花想艷粧誰見宣猷堂上宴一篇清韻振金鐺

又和八日

微雲疎雨淡新秋曉夢依稀十二樓故作別離應有以擬延更漏共無由那教人世長多恨未必天仙不解愁

博望苑中殘酒醒香風佳氣獨遲留

和印先輩及第後獻座主朱舍人郊居之作

成名郊外掩柴扉樹影蟬聲共息機積雨暗封青蘚徑好風輕透白莎衣嘉魚始賦人爭誦荆玉頻收國自肥獨坐公廳正煩暑喜吟新詠見玄微

和印以南有嘉魚賦及第

和致仕張尚書新創道院

梓澤成新致金丹有舊情挂冠朝睡足隱几暮江清藥圃分輕綠松窓起細聲養高寧厭病默坐對諸生尚書時有

痞疾

和尉遲贊善秋暮僻居

登高節物最堪憐小嶺疎林對檻前輕吹斷時雲縹緲夕陽明處水澄鮮江城秋早催寒事望苑朝稀足晏眠庭有菊花樽有酒若方陶令媿猶賢

陪鄭王相公賦簷前垂氷應教依韻

牕外虛明雪乍晴簷前垂溜盡成氷長廊瓦疊行行密晚院風高寸寸增玉指乍拈簪尚愧金堦時隊磬難勝

晨飡堪醒曹參酒自恨空腸病不能

和尉遲賛善病中見寄

仙郎移病暑天過却似冥鴻避爵羅晝夢乍驚風動竹
夜吟時覺露霑莎情親稍喜貧居近性嬾猶嫌上直多
望苑恩深期勿藥青雲岐路未蹉跎

池州陳使君見示游齊山詩因寄

往歲曾遊弄水亭齊峰濃翠暮烟橫哀猿出檻心雖喜
傷鳥聞弦勢易驚病後簪纓殊寡興老來泉石倍關情
今朝池口風波靜遥賀山前有頌聲

再領制誥和王明府見賀

蹇步還依列宿邊拱宸重認舊雲天自嗟多難飄零困
不似當年膽氣全雞樹曉花疎向日龍池輕浪細含煙
從来不解為身計一葉悠悠任大川

和方秦州見寄

逐客栖栖重入京舊愁新恨兩難勝雲收楚塞千山雪
風結秦淮一尺氷置醴筵空情豈盡投湘文就思如凝

更殘月落知孤坐遥望船窓一點星

奉使九華山中塗遇青陽薛郎中

故人相別動相思此地相逢豈素期九子峰前閒未得
五谿橋上坐多時甘泉從幸余知忝宣室徵還子未遲
且喜一杯消別恨野花風起便離披

南都遇前嘉魚劉令言游閩嶺作此與之

我持使節經韶石君作閒遊過武夷兩地山光成獨賞
隔年鄉思暗相知洪涯壇上長岑寂孺子亭前自別離
珍重分岐一杯酒强加飡飯數吟詩

廬陵別朱觀先輩

桂籍知名有幾人翻飛相續上青雲解憐才子寧唯我
遠作畢官尚見君嶺外獨持嚴助節官中誰羨長卿文
新詩試為重高詠朝漢臺前不可聞

文或少卿文山郎中交好深至二紀已餘睽別數
年二子長逝奉使嶺南塗次南康弔孫氏之孤
于其家覩文或手書於僧舍慷慨悲歌留題此

詩

孫家虛座弔諸孤張叟僧房見手書二紀歡遊今若此滿衣零淚欲何如腰間金印從如斗鏡裏霜華已滿梳珍重遠公應笑我塵心唯此未能除

奉和右省僕射西亭高卧作

院靜蒼苔積庭幽怪石欹蟬聲當檻急虹影向簷垂晝漏猶憐永叢蘭未覺衰疎篁巢翡翠折葦覆鸕鷀對酒襟懷曠圍碁旨趣遲景皆隨所尚物各遂其宜道與時相會才非世所羈賦詩貽坐客秋事爾何悲

柳枝詞十首　座中應制

金馬詞臣賦小詩梨園弟子唱新詞君恩還似東風意先入靈和蜀柳枝

百草千花共待春緑楊顏色最驚人天邊雨露年年在上苑芳華歲歲新

長愛龍池二月時毵毵金線弄春姿假饒葉落枝空後更有梨園笛裏吹

緑水成文柳帶搖東風初到不鳴條龍舟欲過偏留戀萬縷輕絲拂御橋

百尺長條浣麴塵詩題不盡畫難真憑君折向人間種還似君恩處處春

風暖雲開晚照明翠條深映鳳凰城人間欲識靈和態聽取新詞玉管聲

醉折垂楊唱柳枝金城三月走金羈年年為愛新條好不覺蒼華也似絲

新春花柳競芳姿偏愛垂楊拂地枝天子偏教詞客賦宮中要唱洞簫詞

凝碧池頭醮翠漣鳳凰樓畔簇晴煙新詞欲詠知難詠說與雙成入管絃

侍從甘泉與未央移舟偏要近垂楊櫻桃未綻梅花老折得柔條百尺長

九日落星山登高

秋暮天高稻穗成落星山上會諸賓黄花泛酒依流俗

白髮滿頭思故人巖影晚看雲出岫湖光遥見客垂綸
風煙不改年長度終待林泉老此身

十日和張少監

重陽高會古平臺吟徧秋光始下來黃菊後期香未減
新詩捧得眼還開每因佳節知身老却憶前懽似夢回
且喜清時屢行樂是非名利盡悠哉

陳侍郎宅觀花燭

今夜銀河萬里秋人言織女嫁牽牛珮聲嘹亮和金奏
燭影熒煌映玉鈎座客亦從天子賜更籌須為主人留
世間盛事君知否朝下鸞臺夕鳳樓

送蕭尚書致仕歸廬陵

江海分飛二十春重論前事不堪聞主憂臣辱誰非我
曲突徙薪唯有君金紫滿身皆外物雪霜垂領更離羣
鶴歸華表望不盡玉笥山頭多白雲

和鍾太監泛舟同遊見示

潮溝橫趣北山阿一月三遊未是多老去交親難暫捨

宋詩鈔卷三

內閣中書舍人吳之振編

韓琦安陽集鈔

琦字稚圭相州安陽人弱冠舉進士名在第二方唱名太史奏日下五色雲見累官至右僕射侍中歷儀衛魏三國公出備兩鎮輔三朝立二帝決大策安社稷制西夏出入將相事具史傳不載卒年六十八

大星隕於治所樞馬皆驚單贈尚書令謚忠獻詩率臆得之而意思深長有鍛鍊所不及理趣流露皆賢相識度其題劉御藥畫冊語云觀畫之術維逼真而已得真之全者絶也得多者上也非真即下矣人謂此術不獨觀畫即可觀人物竊謂惟詩亦然魏公勳業彪炳直無暇于筆墨爭長然語窺閫奥無他此道得也

夜合

俗人之愛花重色不重香吾今得真賞以矯時之常所愛夜合花清芬踰衆芳葉葉自相對開斂隨陰陽不慚歷草滋獨擅堯階祥得此合歡名憂忿誠可忘葺葺紅白姿百和從風颺沈水燎庭檻薰陸紛纓裳彌月固未歇況茲夏景長凡目不我貴馥烈徒自將仲尼失臧明史遷疑子房以貌不以行舉世同悲傷予欲先馨德羣艷孰可方直饒妖壯丹須讓花中王

蜂蠆

事小不可忽義或戒蜂蠆蠆蜂蠆之中人始意脫已害人兮怒一蟲為報速睚眦白晝擿危巢夜燭窮纖介必獲而後已立死以為快彼誠畜微毒謂已有所賴失於小不忍而自取靡壞吁嗟陰巧徒毒邁蜂蠆大包潛中善良斷腕未足賅小或一身危甚則家族逮淵微如鬼神無隙可漏敗君子被戕賊守道不為怪有時醜迹露事或無可奈一旦吾道行乃寘之度外使其自愧縮似不容覆載非力不足較顧有盛德在陰巧既常幸蜂蠆胡

不貸

啄木

剝剝復卜卜意若念良木營營求蠹心未獲空我腹或
露一襦紅或展雙翅緣捷緣都盧橦響弄羯鼓曲搜索
不知疲利觜信推秃忽爾破姦穴種類無遺族內孽固
難辨一發知潛伏彼實害珍材盡殄此非酷直疑天意
深不使嗜梁肉專為衆蠹仇待飫弗與足如令知庶味
恣擇蝨與粟杞梓任陰賊長喙能攻觸飽食作羣飛時
下泉沼浴歸鳴涼樹陰暮趨高枝宿

來鳳

來鳳趨社期翩若天外至徘徊大厦間汲汲營巢意中
心有所托自謂得其地銜泥兩吻瘡旦暮不少憩主人
愛高堂病爾如疣贅爾巢屢賡寸長挺輒摧墜胡為不
識嫌又續前功棄何處無蓬茅自足為生計不爾卵而
覆其禍愈非細予既傷爾愚竊復探爾志孜孜不忍去
欲動主人義萬一憐其勤庶獲息我類巨棟既不撓出

處安且貴其能無報乎唯守信無貳年年應候來馴狎
如兒稚雙雙軒戶前為君作嘉致不學君家客去就惟
勢利微羽一知歸至死不他詣

答孫植太博後園宴射

花稍點紅牙綠茁宴亭爽塏堋雲列呼賓習射次序升
體裁人人矜勇挾六鈞力副百中藝由基注目老羿拽
支左屈右何太工象弭急收如列缺須臾一鏑入鵠心
畫鼓連轟盡聲喝後者審固意愈精有時大呼劈箭笘
惜哉最是毫釐差承侯似動笴微撇分明角勝各記暈
將終或為一箭奪當筵主籌令難犯大白時舉出正罰
此禮自古尤所重矍圃去留宜有別五善大抵主和容
不止穿楊與穿札因憶當年黠羌叛非才誤授將軍鉞
帳下貔貅十萬師力過生犀心似鐵大仁未許覆兇巢
飭謹封陲禦侵越悍夫猛士志待騁貯填憤氣何由洩
正值高秋天氣寒塞場霜重嚴風刮約束偏裨整隊兵
旌旗爍電戈矛雪驅出長郊閱奇陣離合應麾皆有節

次引精銳較絶技控弦命中無虛發氣豪馬健走危坡
直下千尋未嘗蹙收軍校獵園平原犬順人呼鷹解紲
山麋衝軼犯勁矢岡兎奔逃迷狡穴大鵬盤空不輕搏
老狐仰視肝膽裂駐鞍賞獲犒部曲浪瀉酒車輪染血
將軍未酣衆心醉耳後風生鼻頭熱此日淮藩奉寬詔
朱輪慢轅行春轍鈴索聲沉訟牒稀優游大可養疎拙
斜蒿青青鱠鱠新公醪香重醅才醱射堂對客且相娛
不妨樂事陶嘉月襟懷聊與水雲閒夢魂猶寄關山濶
逢辰未立赫然勲破的求功真瑣屑欲得心如外貌歡
報國之誠盡攄豁

廣陵大雪

淮南常歲冬猶燠今年陰沴何嚴酷黑雲漫天一月昏
大雪飛揚平壓屋風力軒號助其勢擺撼琳琅摧凍木
通宵徹晝不暫停堆積樓臺滿溪谷有時造出可憐態
柳絮梨花亂紛撲乘温變化雨聲來度日階庭恣淋漉
幾縈寒霰不成絲驟集疎簷還挂瀑蟄蛙得意欲跳擲
幽鷺無情成挫辱罾魚江叟水透蓑賣炭野翁泥沒輻
閭閻細民誠可哀三市不喧游手束牛衣破解突無煙
餓犬聲微饑子哭我聞上天主時澤亦有常數滋農穀
膏潤均於一歲中是謂年豐調玉燭比來盛冬過爾多
却慮麥秋欠雪足太守憂民仰天祝願噓氛霾看晴旭
望晴不晴無奈何擁被醉眠頭更縮

和袁陟節推龍興寺芍藥

廣陵芍藥真奇美名與洛花相上下洛花年來品格卑
所在隨人趁高價接頭着處騁新妍輕去本根無顧藉
不論姚花與魏花只供俗目陪妖姹廣陵之花性絶高
得地不移歸造化大豪大力或强遷費盡擁培無艷治
東君固是花之主千芭萬萼從榮謝似矯東君泛愛心
枉殺春風不肯嫁遂令天下走香名髣髴丹青競誇詫
以此揚花較洛花自合揚花推定霸其間絶色可粗陳
天工著意誠堪訝仙家冠子鏤紅雲金線粧治無匹亞
旋心體弱不勝枝寶髻歌斜猶墮馬氷雪肌膚一繡斑

新試守宮明似赭雙頭兩兩最多情象物更呈鞍面宻
樓子亭亭欠姿媚特有怪狀堪圖寫見者方知畫不真
未見直疑傳者詐前賢大欲巧賦詠片言未出心先怕
天上人間少其比不似餘芳資假借我來淮海涉三春
三訪龍興舊僧舍問得龍興好事僧每歲看承不敢暇
後園栽植雖甚蕃及見花成由取捨出羣標致必驚人
方徙矮壇臨大厦客來只見軒檻前國艷天姿相照射
因知靈種本自然須憑精識能陶冶君子果有育材心
請視維揚種花者

苦熱

皇祐辛卯夏六月朔伏暑始伏之七日大熱極炎苦赫
日燒扶桑焰焰指亭午陽烏自焦鑠垂翅不西舉炙翻
四海波天地入烹煮蛟龍竄潭穴汗喘不敢雨雷神抱
桴逃不顧車裂鼓豈無堂室深氣鬱如炊釜豈無臺榭
高風毒如遭蠱直疑萬類繁盡欲變脩脯嘗聞崑閬間
別有神仙宇雷散滌煩襟玉漿清濁腑吾欲飛而往於
義不獨處安得世上人同日生毛羽

答章望之秘校惠詩求古瓦硯

魏宮之廢知幾春其間萬事成埃塵唯有昭陽殿瓦不
可壞埋沒曠野迷荒榛陶甄之法世莫得但貴美璞踰
方珉數百年來取為硯墨光爛發波成輪求之日盛得
日少片材無異圭璧珍巧工近歲知衆寶雜以假偽窺
錢緡頭方面凸堅難別千百未有三二真我來本邦責
鄴令朝搜暮索勞精神遺基壞地徧刓窟始獲一瓦全
元淳蘚斑著骨尚乾翠夜雨點漬痕如新當時此復近
簷溜印以篆字花其唇磨礱累日喜成就要完舊質知
無倫吾才寡陋不足稱思與好古能文人好古能文今
者誰武寧秘書章表民無詩尚欲兩手拊何況大雅之
奏聞鏗純

答陳舜俞推官惠詩求全瓦古硯

鄴宮廢瓦埋荒草取之為硯成堅好求者如麻幾百年
宜乎今日難搜討吾邦匠巧世其業能辨璞奇幼而老

隨材就器固不遺大則梁棟細梦橑必須完者始稱珍
何殊巨海尋三島荆人之璧尚有瑕夏后之璜豈無考
況乎此物出坏陶千耕萬劚常翻攪吾今所得不專全
秘若英瑶藉文繅君詩苦擇未如意持贈只虞笑絶倒
君不見鎮圭尺二瑁四寸大小雖異皆君寶

觀胡九齡員外畫牛

丹青之筆奪造化能者幾何登品録蛟龍獰惡鬼神怒
更工不接時人目有形之物至者稀是否難欺衆所矚
絳臺胡掾文章外偏向畫牛其好酷海内馳名三十年
得者珍藏過金玉老來纔始着青衫養親不及朝家禄
前日野服忽相過云訪恩知走京轂微風入指未能畫
示我蠟本數十幅採摭諸家百餘狀毫端古意多含蓄
鬬者取力全在角卧者稱身全在腹立者髣髴精神慢
背者分數頭項促行者動作皆得羣乳者顧視真憐犢
當流泅戲益自在欲渡或疑猶蓄縮從容飲嚼得天真
荷鞭時有兒童牧或横一笛坐牛背便是無聲太平曲

江天雨雪易溟濛風勢掀號摧古木歌斜簑笠趁牛歸
蕭疎暮景煙邨宿奇哉胡掾老筆不可到戴叟重生須
死伏吾觀諸牛之態雖畫妙尚有所遺思未熟牛於生
民功最大不畫牛功牛亦辱胡君胡君聽我言别選輕
綃成巨幅寫出區區耒耜勤使知天下由吾方食足

次韻和于潜學士春雨

天幕沉沉淑氣温雨絲輕軟墜雲根洗開春色無多潤
染盡花光不見痕寂寞畫樓和夢鎖依微芳樹過人昏
堂虚座密珠簾下試問淳于醉幾樽

和春卿學士柳枝詞五闋

樓前輕雪未全銷偷得春光入嫩條似向東風猶綽約
可能渾忘舞時腰
陌閒宫古緑烟迷惹盡春愁困拂堤却為多情足離恨
故教溝水亦東西
章街風曉起新眠寒食輕陰未雨天無限青絲拂遊騎
一生芳意負金鞭

淡煙輕日簇誰家微出青旗一帶斜對景似嫌春意老
更搖疎影掃殘花

畫橋南北水連天纔聽鶯聲又晚蟬長使離魂容易斷
春風秋月自依然

和春卿學士上元罷燈

絲竹沉聲月泛波警宵方喜罷誰何樓淡酒密客留易
路遠香殘人去多寒燭倚蓮猶結淚淡雲歸隴不停歌
那知夢穩瀛洲上正是鈞天九奏和是夕館宿聞宮中奏樂

再賦柳枝詞二闋

曲江風暖曉陰斜翠色相宜拂鈿車自是春眠慵未起
日高人困又飛花

葉葉新長約黛蛾絲絲輕軟任風梭啼鶯便學歌喉轉
知是春來舞意多

上巳

遠道今逢祓禊辰雨餘風物一番新等閒臨水還思舊
取次看花便當春絮雪暖迷西苑路車雷晴起曲江塵

臺英正約尋芳會誰是山陰作序人

寓目

擁傳修途倦逢春旅思長遠煙含樹色細雨起塵香隴
麥成行綠林鶯並對黃揚鞭聊自慰舉目見韶光

使回戲成

專對慙非出使才拭圭申好斂旌回禮煩偏苦元正拜
北廷元日拜禮最煩戶大猶輕永壽杯永壽北朝元辰節名其日以大白酌南使歌枕
頓無歸夢擾據鞍潛覺旅懷開明朝便是侵星去不怕

東風拂面來

柳絮二闋

憒惱東風不定家高樓長陌杳無涯一春情緒空撩亂
不是天生穩重花

絮雪紛紛不自持亂愁縈困滿春暉有時穿入花枝過
無限蜂兒作隊飛

中秋月

月滿中秋夜人人惜最明悲歡徒自感圓缺本無情天

外有相憶世間多不平婦娥難借問寂寞趣西傾

謝丹陽李公素學士惠鶴

高籠攜得意何勤玉樹慙無可待君只愛羽毛欺白雪
不知魂夢託青雲孤標直好和松畫清唳偏宜帶月聞
自有三山歸去路莫辭時暫處雞羣

重九會光化

誰言秋色不如春及到重陽景自新隨分笙歌行樂處
菊花莫子更宜人

春晴

霽色破春昏高樓日未曛林梢零舊雨山頂入殘雲醉
粉勻花頰風羅皺水紋踏青人誤約芳思幾紛紛

春霖

咫尺東郊路春霖絶未通銷閒生奕思醒睡費茶功樓
迥昏昏霧窻寒霎霎風待晴桑陌上五馬恣璁瓏

登西大悲閣

譪譪西藍閣煩襟一望開山川歸盛德姦傑委沈埃城
迥雲連堞峰閒草蔽臺誰知太守意不為納涼來

新館

宴宇新成苦未嘉忽膺朝委易軍牙張侯暫喜留歡客
開檻憑誰種好花北沼不難平釣岸釣岸未成西峰猶欠入
窗紗城樓未立後賢政敏多餘暇高會何妨月影斜

北塘避暑

盡室林塘滌暑煩曠然如不在塵寰誰人敢議清風價
無樂能過白日閒水鳥得魚長自足嶺雲含雨只空還

酒闌何物醒魂夢萬柄蓮香一枕山

髮白有感

區區邊朔有何成三失流年只自驚無一事來頭尚白
白人頭處豈堪行

感事

一來邊障地走馬過三秋萬緒事常擾九分春又休鷰
花誰在目霜雪只侵頭縱得風光住風光可奈憂

北塘春雨

葉葉輕雲帳薄羅坐看膏澤洒庭柯風前芳杏紅香減
煙外垂楊緑意多聲落簷牙飛短瀑點勻池面起圓波
晴來西北凭欄望拂黛遥峰灌萬螺

寄題廣信軍四望亭

西北雲高拂女墻危亭虚豁望中長田間堤陌成新險
天外江山是舊疆古道入秋漫黍稷遠坡乘晚下牛羊
凭欄多少無言恨不在歸鴻送夕陽

閱古堂前植菊二本九月十八日花猶未開因以小詩嘲之

只趁重陽選菊栽當欄殊不及時開風霜日緊猶何待
甚得迎春見識來

後園閒步

池圃足高趣公餘事少關幽禽聲自樂流水意長閒近
竹花終俗過欄草費刪心休誰似我官府有青山

觀稼回北園席上

郊原飛隼拂晴霓秋入豐年未慘悽當酒管絃先社集
北人社前一日親賓相會謂之春酒捲耆禾黍極雲齊雪鋪蕎麥花漫野
黛抹蔓菁菜滿畦區脱猶牢無一事山翁贏得醉如泥

壬辰重九即席

中山風物有前緣經賞重陽第五年莫為素毛悲晚歲
且吹黄菊酌芳筵退求僻郡疑邀寵甘老窮邊似好權
笑問此身何計是不如嘉節倒垂蓮

離天威驛

早發天威驛深春尚薄寒龍蛇盤道路波浪卷峰巒古
木條初聳新流勢未湍忠臣方叱馭更險不辭難

過故關

春入并州路羣芳夾故關前驅驅弩過別境荷戈還古
戍餘荒堞新耕入亂山時平民自適白首樂農閒

出山口

待曉出山口溟濛雨乍晴始知經盡險終得坦然平草
樹開春意川原豁眼明吏民當自信竹馬不須迎

次韻和都運崔諫議寄示立春前一日宿嵐谷山

程

絶塞風霜正樹威不知韶律起從微十千酒旦迎春酌
五九寒須伴臘歸破屐好山連日上費詩嬌雪著人飛
屬封所過皆蒙惠民吏應如挾纊衣

六月六日雨後過嶽廟遊從封寺觀稼席上

暑雨頻經信宿休近郊方出釋潛憂雖妨麥始三停穫
且見苗知一半收農語有之神嶽怖民藏電雹老松憑寺偃
蛟虬佳游況遇從豐識好飭千倉待有秋

北園秋雨

輕雨來秋晚郊園對客樽暫和春氣味將冷雪胚渾聲
入關榆苦陰纏塞嶺昏黃花應自笑搖落獨承恩

後園春日

并塞園林古春來似不知雨輕成凍易樹老發花遲劇
事隨年倦歡悰入病衰芳時期強賞宴鼓揭天槌

過吳兒谷

曉入吳兒谷危途信不虛千峰疑絶路一逕俯容車山
鳥過雲語田夫半嶺鋤時平盡周道天險欲何如

觀稼

一夕甘滋起瘁田陡回災沴作豐年便晴惟恐禾生耳
將熟偏宜穀捻拳雲退不留驅旱迹氣清渾露已秋天
衰翁豈忘同民樂更覺詩豪似有權

再出行田

豐歲觀農稷先疇路不遐子多宜晚穀生拗就新麻蕎
麥方含靨蔓菁未入椏鄉民愚自詫太守是吾家

暮春康樂園

榆莢紛紛擲亂錢柳花相撲滾新綿一年寂寞頻來地
三月芳菲已過天樹密只喧閒鳥雀臺高猶得好山川
病夫不飲時如此徒有詩情益自然

庚申相臺閔稼

淫雨農疇害復收彼何恩厚此何仇高田穀穗拖牛尾
畢地莊稼沒獸頭稔社徹宵喧鼓樂災居無日苦飢流
如云福福關為政安得豐凶在一州

春陰馬上

正是風和日暖天重陰凌擾苦纏綿蕉心自結憑誰展
柳眼慵開只待眠草濕謾鋪留醉席榆寒難擲買春錢
幾時霞外氛霾散放出紅輪一丈圓

登廣教院閣

岑寂禪扉啓晝關公餘為會一開顏高臺面墨包平野
老栢參天礙遠山花去春叢蝴蝶亂雨勻朝圃桔槔閒
徘徊軒檻何時下直待前枝倦鵲還

會故集賢崔侍郎園池再賦

門徑縈紆洞府間了無塵外累幽閒長楊十丈亂風雨
流水數支鳴珮環入户好峰誰可畫礙人新竹不容刪
池亭面面圓荷滿薄暮飛香送客還

涼榭池上二閣

游鱗驚觸綠荷香水馬成羣股脚長逐浪相追留篆跡
偃波垂露滿方塘
病襟思適繞東塘水荇初花吐嫩黃行困老樗陰下坐
兒童爭喜拾紅娘

題玉泉院

兩行修栢夾雲根引入蓮峰直下村病骨醒魂安氣母
幽亭收景厭山孫金堆望遠千灘出玉溜聲喧萬馬奔
坐歎塵勞無計住却尋歸路日黃昏

觀魚軒

雨後方池碧漲秋觀魚亭檻俯臨流時看隱荇駢頭戲
忽見開萍作隊游喜擲舟前翻亂錦靜潛波下起圓漚
吾心大欲同斯樂宵掛筠竿餌釣鉤

九日水閣

池館隳摧古榭荒此延嘉客會重陽雖慙老圃秋容淡
且看寒花晚節香酒味已醇新過熟蟹黃先實不須霜
年來飲興衰難強漫有高吟力尚狂

九月四日會安正堂

秋光濃拂使君家尚去重陽五日賒且誦好詩成素飲
更先諸客對黃花池萍漬雨錢錢密塞鴈書空字字斜

但縱高吟抒醉膽莫驚搖落動悲嗟

辛亥重九會安正堂

斯堂曾許占風光去年詩有留與鄰都為故事年年常占好風光之句須到重陽復命觴坐上半非前歲客杯中無改舊花香初晴已過登高日散慮宜趨自得場唯有一時詩酒戰願開強戶振雄鍔

壬子十一月二十九日時雪方洽

近臘猶慳六出繁忽驚盈尺及民寬萬方蒙澤人人賀通夕無風陣陣乾危石蓋深鹽虎陷老枝擎重玉龍寒欲知靈鷲銀為界試陟高樓一望看

再題狎鷗亭

危亭初起俯清潯只得當軒幾醉吟一日鄉園傷驟別四年宮闕動歸心簷前好竹今成篠波下修鱗舊種針鷗識再來猶不懼向人馴狎似家禽

鄱圃春晚

浴浴春水滿方塘欄檻風微落蕊香盡日楊花飛又歇

有時林鳥見還藏況舸不為閒來減流景知從靜處長欲戰萬愁無酒力可堪三月去堂堂

畫錦堂再賞牡丹

錦堂重賞牡丹紅不惜殘英數日空嘉艷豈無來歲好清歡難得故人同誰言山下曾為雨一春無雨只恐身輕去逐風且共對花開口笑莫持姚左較雌雄

暮春書事

榆莢空飛不算錢韶光歸速置何緣惜春情味過年少戰酒英雄退日前竹筍迸堦抽兒角楊花鋪水漲龍涎妖妍萬變成凋謝長養須資大夏權

北第同賞芍藥

芍藥名高致亦難此觀妖艷滿雕闌酒酣誰欲張珠網醉西施金細偏宜間寶冠金線冠子露裛更深雲髻重髻子蝶棲長苦玉樓寒樓子鄭詩已取相酬贈不見諸經載牡丹

乙卯畫錦堂同賞牡丹

從來三月賞芳妍開晚今逢首夏天料得東君私此老

且留西子久當筵柳絲偷學傷春緒榆莢爭飛買笑錢
我是至和親植者雨中相見似潛然

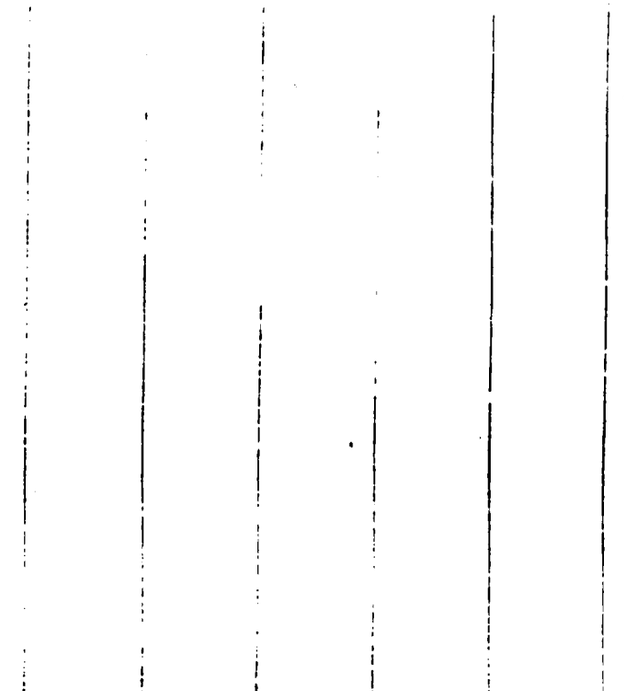

宋詩鈔卷三

校官庶吉士臣張能照
對官助教臣金學詩
對官庶吉士臣陳文摳
謄錄監生臣觀音保
謄錄監生臣趙友彬
總

欽定四庫全書 集部

宋詩鈔卷四

詳校官候選知縣臣吳甸華

欽定四庫全書

宋詩鈔卷四

欽定四庫全書卷二萬二百五十七 集部

宋詩鈔卷四

內閣中書舍人吳之振編

蘇舜欽滄浪集鈔上

舜欽字子美梓州銅山人以父任補太廟齋郎調滎陽尉尋第進士改光祿寺主簿知長垣縣遷大理評事監在京店宅務以范仲淹薦召試集賢校理監進奏院舜欽所論侵權貴而婦父杜衍與仲淹富弼在政府為時忌會進奏院祠神晏會不與者銜劾舜欽用鬻故紙公錢召妓樂醉歌狂悖因欲動搖衍等舜欽坐除名後為湖州長史卒年四十一既廢居蘇州買水石作滄浪亭益讀書時發憤懣于歌詩善草書酣酒落筆往往驚人與梅堯臣齊名時稱蘇梅劉後村謂其歌行雄放於聖俞軒昂不羈如其為人及樸中具瀕洛淳畜之妙二家所同擅而梅之深遠閒

淡蘇之超邁橫絶則又各出機杼永叔所謂不能優劣者也至情志忠惻而議論當理要又非詩人粗豪一流所比詩有云筆下驅古風直趨聖所存又曰會將趨古淡先可去浮囂其本領卓越如此

感興三首

後寢藏衣冠前廟宅神主吾聞諸禮經此制出中古秦嬴食先法乃復祭於墓漢衣以月遊於道蓋無取宣帝尊祖廟失制徧九土孝元酌前文一旦悉除去魏帝樂銅臺遺令置歌舞昏嗣竟從之此事狂夫阻唐制益紛華諸陵銷嬪御曠女曰哀吟於先亦奚補吾朝三聖人乘雲不可睹威靈已霄漢嗣皇念宗祖繪事移天光刻象肖神武徧勑舊遊地輸材起宮宇階堿釦以金墻壁衣之黼功既即奉迎法仗疊簫鼓玩好擇珍奇目奪不可數三京佛老家已有千數處朝家雖奉先越禮古不許君不祭臣僕父不祭庶丹楹豈非孝聖貶甚蕭斧大祀當以時寢廟即其所惜哉共儉德乃為侈所監痛乎神聖姿遂與佛為侶蒼生何其愚瞻歎走旁午賤子私自嗟傷時淚如雨

昔在帝舜日光宅闢四門所貴無凶邪德教日益敦末世多濫姦九重嚴大閽扞撥主議察誰何辯語言一闔百力士列立斧石溫設官按尺籍唱號於未昏唐末稍懈怠嘗值外使奔京城凶豪兒奮劒觸帝藩狂呼嘯虎豹便欲傾乾坤賴有宰相在不然神器翻我朝講制度門籍反不存近知賤丈夫突入犯赤軒陛官未暇執呶呶何其喧祖宗創業難慎重在後昆勇夫猶重閉況乃天子尊何羅猶宜察況乃外寇屯興語一及此舌出反自捫吾家本寒微世受朝廷恩欲奏鴟鴞詩當途誰薦論

瞽說聖所擇愚謀帝不罪況乎言有文白黑時利害前日林書生自謂胷臆大潛心撫世病策成謂可賣投顙觸諫函獻言何耿介云昨見凶星上帝下警戒意若曰昏豎出處恣蜂蠆安坐弄神器閽門納珍賄宗支若繫

囚親親禮日殺大臣尸其柄咋舌希龍拜速速伐虎叢
無使自沉瘵陛下幸察之聰明即不壞如忽賤臣言不
瞬防禍敗一封朝飛入羣目已眦睚力夫暮塞門執縛
不容喟十手捽其胡如負殺人債幽諸死牢中繫灼若
龜蔡亦既下風指黥面播諸海長塗萬餘里一錢不得
帶必令朝夕間渴飢死於械從前有口者踡脰氣如憊
獨夫已去除易若吹糠稗奈何上帝明非德不可蓋倏
忽未十旬炎官下其怪乙夜紫禁中一燎不存芥天王

下牀走倉猝畏挂礙連延舊寢廷頓失若空寨明朝黃
紙出大赦徧中外嗟乎林書生生命不可再翻令凶惡
囚纍纍受恩貸

慶州敗

無戰王者師有備軍之志天下承平數十年此語雖存
人所棄今歲西人背世盟直隨秋風寇邊城屠殺熟戶
燒障堡十萬馳騁山嶽傾國家防塞今有誰官為承制
乳臭兒酣觴大嚼乃事業何嘗識會兵之機符移火急

及第後與同年宴李丞相宅

十年苦學文出語背時向芥力不自知藝圃輒掉鞅薄
伎遭休明一第君所唱拔身泥滓底飄迹雲霞上氣和
朝言甘夢好夕魂王軒眉失舊斂舉意有新況爽如秋
後鷹榮若凱旋將台府張宴集吾輩縱謔浪花梢血點
乾酒面玉紋漲狂歌互喧傳醉舞迭閭伉茲時實無營
此樂亦以壯去去登顯涂幸無隳素尚

昇陽殿故址

昔在開元中此名昇陽殿西通大明宮夾道直如箭至
尊黃金輿乘春日幸宴翠嬪戛鐘鼓歡呼奏新編巧舞
風燕翻妖歌露鶯囀酒光射錦幄上下花會炫雕盤堆
繁英艷粉弱自戰天歡日無窮臣諫莫敢獻樂極哀繼
之在理亦可見兵來塞宮闕紅塵汚香薦縱火寢廟平
揮戈君臣迸庸嗣忽前醜沘巢復更亂冉冉竟覆亡返
為耕牧便瓦礫雖費犁土壤頗肥衍蓋由殺人多膏血
浸漬遠髑髏今成堆皆昔燕趙面每因鋤耨時數得寶
玉片今秋雨滓多穀穗密如辮農惟喜豐稔吾獨憫遷
變不有失德君焉為穡夫佃大國尚如此小人易流轉
道德可久長作詩將自勸

藍田悟真寺作

旅食長安城迴遑奔走無停行清懷壯抱失素向胷中
堆積塵土生偷閒得至玉峰下為聞悟真之寺之嘉名
杖笻赤脚渡藍水細流激激心骨清仰看蒼山高峰旁
白雲明滅藏日光行人遥指置寺處正在白雲之中央

逡巡緣棧更險絶攀蘿捫壁隨低昂朋行咫尺乃相失
已與雲霧相翱翔時聞啼鳥如吹竹數步一休還縱目
行行未知高則危下視昏煙覆平陸滿巖佳樹光樸樕
赫赤如霞間濃緑是時八月初路旁已見芬芬菊貪奇
戀景不知倦側睨又復心瑟縮神魂飛下大壑幽定省
移時進雙足寺門高開朝日輝丹青黯淡唐時屋老僧
引我周遊看且云白氏子詩乃實録此詩疇昔予所聞
殷勤更向碑前讀按言索像今無復惟有流泉數道如
車輻我嫌世累欲暫居又云此地無留宿殿宇之後林
莽中日暮常有虎豹伏鑿石龍邊崖至深近有浮屠於
此相棖觸快心宿忿兩不解一乃顛擠死其谷我聞為
之久顰感此向期將避煩辱不謂傷生事更多爭如平
地隨流俗歎息回頭急出山始覺全軀已為福

興慶池

餘潤漲龍渠疏溜連清漪助曉遠昏山浮秋明刮眼漁
歸別浦閒雁下滄波晚岸北有高臺離魂蕩無限

長安春日效東野

前秋長安春今春長安秋節物自榮悴我有樂與憂窮閭何卑漏時燕不見投門庭謝過從蘭萌舒緑柔燕託喜廣厦亦非善是仇蘭生靜愈茂堪將義為儔芳香誠可慕對之蠲窮愁

太行道

行行太行道一步三歎息念厥造化初夫何險此極陰沈無底窒前後至頑石高者欲作天朋黨深者疑斷地絡脉夜中巖下埋斗杓日午陰壁風雪號攀緣有路到絶巔四望羣峰合沓如波濤忽至逼側處咫尺顛墜恐莫逃嗟乎古昔未開時隔截往來人不思淳源一破山嶽碎巧心遂去緣險巇嶮巇不窮甚可畏悼此二者亡其宜天地不自險險由人為之彼車摧輪馬傷足中路勿歎勿慟哭世上安塗故有馬孰使汝行此道驅高軒喪墜不收宜爾然

對酒

蜀國天下險奇怪生中間有士賈其姓抱才東入關獻策叩諫鼓其言蔚可觀願以微賤軀一得至上前掉舌滅西寇畫地收幽燕且云太平久兵戰無人言臣嘗學

藏避駭浪奔騰一刻萬里紛紛變化無窮已俄如獨繭絲忽復滿天地乳虎不受縛狂龍難馴致我思精甲以扞異類邪慝弗萌元辟復位輔以逍遥之至道爛然光輝照無際

蜀士

其法自集數百篇治亂與成敗窓然不可刪三獻輒罷去志屈心悲酸將相門戶淡欲往復見攔負販冒日熱引重衝雪寒羈苦輦轂下以圖晨夕餐如此三歲餘夜夜抱膝歎義者或賑給遂復歸巴川嗟乎區宇大此徒亦已繁城市與巖穴隱默孰辨旃幸得出自鬻何惜置末班吾相柄天下處事當機先古之設爵位蓋欲英雄躔次第立名級不使智慮間稍有才器者必以禄仕牽所患在不出既出那棄捐放蛟入大水驅虎還深山失一故無害其類莫可攀

己卯冬大寒有感

延川未撤警夕烽照氷雪窮邊苦寒地兵氣相躔結主將初臨戎猛思風前發朝茄吹餘哀疊鼓暮不絶淹留未見敵愁端窓如髮子聞古烈士自誓立壯節九泥封函關長纓繫南越本為朝廷羞寧計身命活功名非與期冊書豈磨滅然由任遇專醜類易翦伐訓士無他才賞罰在果決近聞邊方奏中覆多沉沒罪者既稽誅功者不見閱雖使頗牧生勇智當坐謁或云廟堂上與彼勢相戛恐其立異勳欲然自超拔不知百萬師寒刮膚革裂關中困誅斂農產半匱竭我欲叫上帝願帝下明罰早令黠羌亡無為生民孽

獵狐篇

老狐宅城隅涵養體豐大不知窟穴處草木但晻藹秋食承露禾夏飲灌園派暮夜出旁舍雞畜遭橫害晚登堄堄塢呼吸召百怪或為嬰兒啼或變艷婦態不知幾十年出處頗安泰古語比社鼠蓋亦有恃賴邑中年少兒耽獵若沉瘵遠郊盡雉兎近水殲鱗介養犬號青鶻逐獸馳不再勇聞此老狐取必將自快縱犬索幽邃張人作疆界茲時頗窘急迸出赤電駭羣小助嘷嗥奔馳數顛沛所向不能入有類狼失狽鈎牙咋巨顙髓血相漬沫喘叫遂死矣爭觀若期會何暇正首丘腥臊滿蓬艾數穴相穿通城堞幾隳壞久此縱凶妖一旦果禍敗皮為榻上藉肉作盤中膾觀此為之吟書以為警戒

舟中感懷寄館中諸君時得告之山陽挈家

扁舟迎春色東下淮楚鄉側身風波地回首英俊場顧我本俗材百事無一長濫迹入冊府舉動初不皇乍脫泥滓底稍見日月光峻閣鬱前起隱嶙天中央春風花竹明曉雨宮殿涼溢目盡圖史接翼皆鸞凰明窓置刀筆大案羅縞紬文字雖幼學鈍慵今廢忘不能温舊習考古評興亡靦顏於其間汗下如流漿徒然日飽食出入隨羣行朝廷此多事亦合強激昂況有詔書在爛然貼北墻奮舌說利害以救民膏肓不然棄硯席挺身赴邊疆喋血塵羌氏胷膽森開張彎弓射欃槍躍馬埽大荒功勳入丹青名迹萬世香是亦丈夫事不為鼠子量數事皆不能徒只飽腹腸有如梟雁兒嗷嗷守稻粱歲月今逝矣齒搖髮已蒼於時既無益自合早退藏諸君天下選才業吁異常願當發策慮坐使國富強三辰期順軌四海無災殃莫效不肖者所嚮皆荒唐又不耐羞恥但欲歸滄浪濡毫備歌詠仰首看翱翔舟中稍無事思念益以詳恨無一稜田可以足糟糠出處皆未決語默兩弗臧莽不知所為大叫欲發狂作詩寄諸君鄒慷實所望

送李生

李生以病廢東入徂徠峰志氣尚突兀形骸已龍鍾男兒生世間有如絶壑松誤為風雷傷不與匠石逢哀哉千尺榦摧折似秋蓬

哭曼卿

去年春風開百花與君相會歡無涯高歌長吟揷花飲醉倒不去眠君家今年慟哭來致奠忍欲出送攀魂車春輝照眼一如昨花已破顏蘭生芽唯君顏色不復見精魄飄忽隨朝霞歸來悲痛不能食壁上遺墨如棲鴉嗚呼死生遂相隔使我雙淚風中斜

贈釋祕演

高車大馬闐上京釋曰演者何聲名當年余嘗與之語實亦可喜無俗情作詩千篇頗振絶放意吐出吁可驚

不肯低心事鐫鑿直欲淡泊趨香冥落落吾儒坐滿室
共論慤若木陷釘賣藥得錢輒沽酒日費數斗同醉醒
傷哉不櫛被佛縛不爾烜赫為名卿數年不見今老矣
自說厭苦居都城垂顧孤坐若癡虎眼吻開合猶光精
雄心暫起忽四顧便擬擊浪東南行開春余行可同載
相與曠快觀滄溟

城南感懷呈永叔

春陽泛野動春陰與天低遠林氣藹藹長道風依依覽
景雖暫適感懷翻然移所見既可駭所聞良可悲去年
水後旱田畝不及犁冬溫晚得雪宿麥生者稀前去固
無望來日已苦飢老稚滿田野斲掘尋鳧茈此物近亦
盡卷耳共所資昔云能驅風充腹理不疑今乃有毒厲
腸胃生瘡痍十有七八死當路橫其尸犬彘咋其骨烏
鳶啄其皮胡為殘良民令此鳥獸肥天豈意如此泱蕩
莫可知高位厭粱肉坐論攬雲霓豈無富人術使之長
熙熙我今餓伶俜閔此復自思自濟既不暇將復奈爾

為愁憤徒滿胷嶸崱不能齊

吳越大旱

吳越龍蛇年大旱千里赤尋常秔稌地爛熳長荊棘蛟
龍久遁藏魚鱉盡枯腊炎暑發厲氣死者道路積城市
接田野慟哭去如織是時西賊羌凶焰日熾劇軍須出
東南暴斂不暫息復聞籍兵民驅以教戰力吳儂水為
命舟楫乃其職金革戈盾矛生眼未嘗識鞭笞血塗地
惶惑宇宙窄三丁二丁死存者亦乏食窮愁結不宣衝
迫氣候逆二年春及夏不雨但赫日安得涼冷雲四散
飛霹靂霢霂霑消浸癘甘潤起稻稷江波開舊漲淮嶺發
新碧使我揚孤帆浩蕩入秋色胡為泥滓中視此久戚
戚長風卷雲陰倚坐愁橫臆

揚子江觀風浪

晚至瓜洲渡繫舟泊西灣日落暴風起大浪得縱觀憑
凌積石岸吐吞天外山霹靂左右作雪灑六月寒吁嗟
至柔物威壯不可干若為神龍憑氣勢非一端大艦失

所操翻覆如轉丸高山雖有路轍險馬足酸居朝號安逸重禄多憂患爭得清靜交共騎雙翔鸞矯翅入赤霄不見此險艱奈何蚩蚩衆共處天壤間因知古聖人立法萬世安濟川作舟梁鑄鳥窮神姦朝廷布禮度粲粲莫可刪後來漸破壞所向行路難凶邪得騁志物命遭摧殘視此念古昔杖藜空盤桓

中秋夜吳江亭上對月懷前宰張子野及寄君謨

蔡大

獨坐對月心悠悠故人不見使我愁古今共傳惜今夕況在松江亭上頭可憐節物會人意十日陰雨此夜收不唯人間重此月天亦有意於中秋長空無瑕露表裏拂拂漸上寒光流江平萬頃正碧色上下清澈雙壁浮自視直欲見筋脈無所逃遁魚龍憂不疑身世在地上祇恐槎去觸斗牛景清境勝返不足歎息此際無交遊心魂冷烈曉不寐勉為筆此傳中州

越州雲門寺

樽甘酸飣果餌圖書堆滿牀指論極根柢伊余昏迷中忽若出夢寐劃然毛骨開精神四邊至既歸尚泠然數日飽滋味韓子歎不足作詩暢精義爛如珊瑚鈎光艷不可閉迫余使之和庶以同氣類自顧屯鈍極出語少姿媚抉剔雖強成徒使腸胃沸永叔經術深爛漫不可既雖得終日談百未出一二倉皇逼行役蕭颯包素志不日便乖拆安能訖精粹他年老門牆君子無我棄

城南歸值大風雪

一夜大雪風喧砅未明跨馬城南回四方迷惑共一色揮鞭欲進還徘徊舊時崖谷不復見縱有直道令人猜低頭搶朔風兩眼不肯開時時偷看問南北但見白羽之箭紛紛來既以脂粉傅我面又以珠玉綴我顋天公似憐我貌古巧意裝點使莫偕欲令學此男女態免使埋沒隨灰埃據鞍照水失舊惡容質潔白如嬰孩雖然外飾得暫好自覺面目如刀裁又不知胷中肝膽挂鐵石安能柔軟隨良媒世人飾詐我尚笑今乃復見天公乘應時降雪故大好慎勿改易吾形骸

出京後舟中有作寄仲文韓二兄弟永叔歐陽九

和叔杜二

久居倦京塵歸心日傾寫扁舟理棹楫已與峻流下斷岸如崩山遠樹若奔馬回頭雲間闕出沒見圖畫還家快雖蹔去國傷以乍況我二三友眷戀數迂駕前夕南巷蕭然已相捨他人所至樂惟我氣類寡迂僻不能鐫往

往自嗟罵平生居京都君輩乃知者異鄉孰與言救謗定不暇柔軟衆所佳佞面誰可借中懷百憂集包釀似葅鮓身世苦飄浮歲月不可把後期浩難知高吟但悲灑

大風

秋半收穫登郊原歌側小屋愁多眠是夜大風拔樹走吹倒南壁如崩山夢中驚起但呼叫病僕未動徒咫喧驅令燃火偏照燎瓦甍狼藉滿我前披衣抱枕欲避去

爛百數翻蟲食三四夾軒昂醉墨開纖悉新書雜魚子或破碎蠶兒尚狎恰快心伯長文跋尾清臣榻幼辭反知進故句時自愜墜亡多玩愛存聚必券帖疎密交及戚前後生與猶誨束儼父師寒暑布兒妾謔浪笑忽還私匿情再接愴事涕涔涔憫時歎喈喈一餉誠寂寞千里遽會合遊心到句甬開眼見若雲京華歷歷復節物忽忽涉恍爾驚異方遁去乃幾臘回頭厭褰積舉體覺疲苶束閣聊欠伸夢斷風一颯

別鄰幾子賦高山詩以見意

高山扶層巔下與地盤結氣貫不變移澤枯乃朽裂有如善人交生死兩固節語默無異方黯沮在為別世風隨日儉俗態逐勢熱負子好古心噓歎星斗滅近得鄰幾生胷懷貯霜雪飢渴入冊書趣向著羈紲又與斯人離先日心破折古也當貽言在子可捫舌奈何區區誠訓乃佩玦帝門急豪英濟物無自子

雜興

虎豹性食人智者畜為戲形影本相親愚夫見而畏疑同不疑異遠哉愚與智

往王順山值暴雨雷霆

蒼崖六月陰氣舒一霆暴雨如繩粗霹靂飛出大壑底烈火黑霧相奔趨人皆喘汗抱樹立紫藤翠蔓皆焦枯逡巡已在天中吼有如上帝來追呼震搖巨石當道落驚嘆時聞虎與貙俄而青巔吐赤日行到平地晴如初回看絕壁尚可畏吁嗟神怪何所無

依韻和勝之暑飲

九夏苦炎烈入伏氣候惡況茲大旱時其酷甚炮烙爭得羿復生射此赤日落欲擘青天開騰身出寥廓狂走無處逃坐恐肝腦涸不如以酒澆庶可免焦爍相呼坐僧居頃刻醻百酌佳瓜判青膚熟李吸絳膜尚嫌味不爽更與氷雪嚼裂耳發浩歌解顏縱善謔逕趨無何鄉回覺萬事錯不知余中虛外冷得所託真氣潛遁亡半

夜忽發霍嘔洩不暫停迸筋走兩脚初如巨繩纏忽似
秋蚓躍委頓體不支蓐牀為穿鑿君言暑飲佳但得一
飽樂艱難逾旬時僅飲數斗藥快意事皆然遺殃慎無
作

答宋太祝見贈

窮冬三日雪旅膓迫枯餓不免東郭行難效袁安卧我
謁故所宜君來無乃左復貶長句詩如留萬金貨恣睢
莫能名豪橫不可挫怒奔時旁出力翥復下墮使人但
驚絶欲繼誰敢作況君名家駒少小聲已播丈夫氣剛
精不必在長大譬如利錐末所向物已破余資本滯濁
既壯困家禍區區走俗格僅若螳循磨詩枯實零丁文
僻又坎坷翹然當路人顧我甚涕唾雅意反願交得無
自卑涴俛首已內傾撫躬輒私賀無以答高誼宵中強
搜邏披豁聊短篇安足謂酬和莞爾當棄投毋留重吾
過

送李冀州詩

依韻和伯鎮中秋見月九日遇雨之作

衆皆愛春發枯荄我知惟動兒女懷天地昏酣醉夢裏
人有爽思皆沈埋豈如秋風勁利劇刀劍刮破天膜清
光開衰根危蒂掃除盡辨別松竹并蒿萊青娥供霜洗
夜月無以皓露驅纖埃常年此夕或陰晦今歲澄澈特
快哉是時呼賓賞此景漸見照我白玉杯清輝向人若
有意經歷窗户猶徘徊放歌狂飲不知曉爛熳酌客山
嶽頹時節飄流晦朔轉已覺九日來相催北軒隙地破
蒼蘚帶花移得黃金裁倒冠露頂坐狂客擷香咀蕊浮
新醅最憐小雨灑疎竹爽籟颯颯吹醉顏君時傳詩頗
精麗意苦泥淖不得來開緘文采自飛動欲和但愧頑
無才久之軀倦強為答嫵春愛秋真可咍

夜聞秋聲感而成詠同鄰幾作

八月天氣肅萬物日已闌庭前兩高桐夜籟如哀絃志
士感節物中夕耿不眠起聽抱膝吟悲烈聲相干念此
華葉改想見顏色鮮顧人生世間榮悴理亦然豈傷歲
月速愧無功名傳少小學文章出值用武年儒官多見

侮敢為戰士先欲棄俎豆事強習孫吳篇迂鈍不可為
屈曲性亦難虛言盜祿食實又畏上天未能追世好且
樂樽酒閒九日近不遠同醉黃花前

和聖俞庭菊

不謂花草稀實愛菊色好先時自封植坐待秋氣老類
粧翠羽枝已喜金蘂小嚴霜發層英益見化匠巧搖疑
光艷落折恐叢薄少一日三四吟一吟三四遶賞專情
自迷美極語難造得君所賦詩爛漫愜懷抱朗詠償此
心清樽為之倒

答梅聖俞見贈

自嗟處身拙與世嘗齟齬至於作文章實亦少精趣低
摧朝市間所向觸謗怒夫子與衆殊琢飾貶佳句將然
紙上動讀畢恐飛去自覺異平居恍惚忘世故迫如出
泥塗熏滌失臭汚衣之青霞裾飲以紫芝液黃蹀躞上
雲路古貴知者稀流俗豈足顧雅意雖可珍
三復未敢報退慚百不堪尚恐君悔誤

舟至崔橋士人張生抱琴攜酒見訪
晚泊野橋下暮色起古愁有士不相識通名叩余舟鏗鏗語言好舉動亦風流自鳴紫囊琴瀉酒相獻酬余少在仕宦接納多交遊失足落坑穽所向逢戈矛不圖田野間佳士來傾投山林益有味足可銷吾憂

維舟野步呈子履
白日出高岡遠野春氣動蒼鳩鳴相歡幽草色已弄繫舟大河曲登步目一縱逍遥玩物華所樂與君共已忘竄逐傷但喜懷抱空古人負才業未必為世用吾儕性疎拙擯棄安足痛四顧不見人高歌免驚衆

滯舟
落照滿長河流水暖冲融中有鳧鷖羣上下隨和風捕魚沒淺浦矯翅入紫空嬉遊意自得肯顧冥冥鴻伊余何所適舟滯數見窮十步九暗灘咫尺不可通獠工裂吻噪捨檝將何從巨細挽屢斷有如拔山峰夕憂寇盜至蹶弩映岸叢徊徨但搔首歎息無所容曾無鳥禽樂

虛在人曹中

過濠梁別王原叔
交道今莫言難以古義責錙銖較利害便有太行隔予生性濶疎逢人出胷臆一旦觸駭機四向盡戈戟平生朋游面化為虎狼額謗氣慘不開中者苦病疫遂令老成人坐是亦見斥既出芸香署又下金華席摧辱實難任官名亦非惜罪始職於予時情未當隙今來濠川涯日夜自羞惕高風激頹波相遇過疇昔白璧露肺肝晴雲見顏色乃知天壤間自有道義伯明日又告行吁嗟四海窄

尹子漸哀辭有序
予昨得罪子漸數相過感慰激切恐予重得罪于朝也其意結括避慎非昔時子漸也與之劇飲則必作薤露長歌舉音淒斷坐中不忍聞已而又有厭苦世死安知死之不樂也生理局促不足樂見之矣既別

才百餘日子漸化去豈其魄兆歟予始聞之怛然震
起為出涕徐又追其緒言作哀辭以寄執紼者
漂流江湖外負罪氣慘悽況聞故人死驚呼不成啼當
案舍七筋緬懷大河西箴言尚在耳鏗若環珮隨志氣
凜已失神魂飄何之昔云死者樂復以生為悲予知達
士懷將以二物齊今也果何如無乃往意迷荆棘飽雨
露叢蘭委汙泥紫鸞忽腸絕永年賦狐狸天理莽難問
我意多乖睽哀吟蒼山濶注目白日低不得慟寢門雪

涕江上隄

天平山

吳會括衆山戢戢不可數其間號天平突兀為之主傑
然鎮西南羣嶺爭拱輔吾知造物意必以屏大府清溪
至其下仰視勢飛舞偉石如長人聚立欲言語捫蘿緣
險磴爛漫松竹古中腰有危亭前對紺壁舉石實落玉
泉泠泠四時雨源生白雲間顏色若粉乳旱年或播灑
潤可足九土奈何但泓澄未為應龍取予方棄塵中巖

壑素自許盤桓撫景勝至此快心胥靡得耳目清終甘
死於虎

奉酬公素學士見招之作

平生交分恥苟合貴以道義久可要世俗盈虛逐勢利
清風緬邈日以凋長吟宇宙獨引領浩浩萬古與我遥
安得此身有兩翅颯然遠舉隨風颺近逢公素我同好
厭憤偷薄常鬱陶君方謫官鎮京口我以重罪廢本朝
身雖俱在漢江外不得會合煩相邀秋風八月天地肅
千里明逈草木焦吼聲慘烈氣節勁激起壯思衝斗杓
豈如兒女但悲悒唧唧吟歎隨螳蜩擬攀飛雲抱明月
欲踏海門觀怒濤念君治所近不遠江山蟠闢氣象豪
樓頭陰明變霞霧檻下日夕鬬蜃蛟便將一往刷滯悶
去興草茁不可休呼兒襆衣辦舟楫一日百里豈憚勞
君方酒酣亦思我奔墨紙上為長謡上言風物麗復壯
下述宴集樂且遨意我羈愁正無賴欲以此事相誇招
此篇筆絶墨未渗我舟適到范老橋古人千里有神會

以茲可信非相遼倜然不以窮見棄曠然不以位自驕
開緘朗詠毛髮竦通夕嚙痒睫不交病膜誰將寶篦刮
痒背恰得仙人抓長川奔渾走一氣巨鎮截辟上赤霄
又如陰雲載雷電光怪迸漏不可包驚呼歎伏已不暇
焉敢有意爭其高却疑欺我老困頓故作大句來相鏖
近罹罪辱舌雖在每避嫌謗口已膠更遭掀攪豈不畏
欲取筆硯俱焚燒既承嘉命敢無報將吐復茹移昏朝
留連日日奉杯宴殊無閒隙吟風騷看君岸幘卷大白
有似巨浸吸百潮賓從傾頹尚未厭直恐潰爛腸與脬
神迷耳熱眼生纈嚼盡寶壓狂醒消歡流樂極古所誡
不免厭旦潛遁逃還家數日却愁寂夢中猶奉笑與嘲
強為短篇荅高誼鄙思軋軋空自撓覽之捧腹定絶倒
幸為投棄毋傳抄相思復思往相會予今豈復如繫匏
行看雪夜景清絶更乘逸興飛輕舠

遷居

前歲旅淮楚去年還上都上都一歲內前後七徙居歲
暮被重謫狼狽來中吳中吳未半歲三次遷里閭京師
重騰移長物動數車江湖亦稍便一舟已有餘破壞新
器皿散亡舊圖書家人頗倦煩行路亦歎呼吾知人之
生天壤乃蘧廬其間暫寄寓一世還須臾縱遊極南北
所歷足自娛猶恨苦滯留舉動攜妻孥何由出八極浩
與元氣俱仰首羨日月東西競奔趨二物本無情亦為
氣所驅況我有血肉又生名利區手足日不閒在地無
根株流宕固宜矣何必厭道塗此身亦外物安用傷羈
孤庸人所見狹但以鄉井拘屑屑寸粒食何異雞在笯
擬隨犯斗槎欲上浮海桴寄語懷安者嗟嗟爾何愚

若神棲心堂

予心充塞天壤間豈以一物相拘關然放一物無不有
遂得此身相與閒上人搆堂號棲心不欲塵累相追攀
冷灰蘗木極潰敗雖有善迹輒自刪予嘗浩然無所撓
與子異指亦往還卷舒動靜固有道期於達者誠非艱
郡侯訪予於滄浪亭因而高會翌日以一章謝之

荒亭俗少遊遷客心自愛繞亭植梧竹私心亦有待昨
朝千騎來趁趲擁林外水禽駭茄鼓野老瞻車蓋公餘
喜靜境賓至因高會跋石已行庖臨流聊褫帶優遊卻
情通放曠末禮殺酒醇引易醻爵美舉必嘬千蹠恣食
雞二螯時杷跪解顏聞善諷傾耳得嘉話暮夜歡未厭
徘徊意將再見跋已懵騰跨鞍極倒載明日尚狂醒嘉
貺不遑拜

送關永言赴彭門

鄙性背時向處身介且迂自固以為節人皆指為愚少
年宦京邑與衆頗異塗一朝被放棄漂然落江湖江湖
信美矣心迹益更孤永言金閨彥器識當世無機發弦
上矢辯走盤中珠高風落溪山恥與勢利趨殊科二十
年不肯仕京都顧我窮悴者一笑情相於日日奉盃宴
但覺懷抱攄瓊琚照坐席內顧友磽确未飲心自醉相
對氣已舒得忘羈旅憂蓋以道義俱雲間宿古寺花下
招歌姝勝境尋已遍賞心未嘗辜霊書趣赴治候吏擁

舳艫秋風卷大旆喧喧指東徐郊亭對別酒我獨增悲
吁人生大塊間氣類有萬殊賢愚各有合唯予邈無徒
君子誤見知交契若勘符一旦又睽索千里成濶疎期
君早自奮佐時發雄圖功成速收身單舸還東吳白頭
青林下罇酒相從娛

夏熱晝寢感詠

盛夏日苦永解帶坐小軒對案不能食揮汗白雨翻軋
軋過午景宛轉無由昏偃卧一榻上既覺復夢魂恬然
世慮寂時被蒼蠅喧睡味勝仙去忽怳難俱論晨事如
隔日半雜夢寐言人生貴壯健及時取榮尊夏禹惜寸
陰窮治萬水原櫛沐風雨中子哭不入門況復庸下者
不出強趨奔奈何但耽寢懶惰守壞垣念昔年少時奮
迅期孤騫筆下驅古風直趨聖所存山子逐雷電安肯
服短轅便將決渤澥出手洗乾坤文章竟誤身大議誰
周爰捽首下牢獄殆殆如孤豚法吏使除籍其過祇一
殘竇朋四散逐投竄向僻藩九虎口牙惡便欲嘗其躡

上賴天子明不使鉗且髡此身自流浪豈能濟元元天下無所歸況舟旅江村春雨看秧稻落日自灌園殊鄉寡朋友孰辨石與琨卷藏經濟術強談奉狙猿閒困尚有待不忍沉湘沅大暑晝閉戶一徑惡草繁出嫵鳥啅噪行見蛇蜿蜒蠹書徒盈篋濁醪徒盈樽談笑誰可共道義孰與敦終日對稚孺千里遠弟昆此心既無用不寢徒自煩況茲晝景長但厭枕簟温北窗無纖風返見赤日痕流光何揮赫獨不照覆盆會當破氛祲血吻叫帝閽爛爾正國典曠然滌羣冤妄讒因大幽上壓九崑崙賢路自肅爽朝政不復渾萬物宇宙間共被陽和恩

哭師魯

前年予漸死予哭大江頭今年師魯死予方旅長洲初聞尚疑惑涕淚已不收舉杯欲向口荆棘生咽喉憶初定交時後前穆與歐君顏白如霜君語清如流予年又甚少學古衆所羞君欲舉拔萃聲耦日抉搜不鄙吾學異推尊謂前修今踰二十年迹遠心甚稠後會國南門

夜談雪滿樓青燈照素髮酒闌氣益遒昨君握兵柄節制關外侯予才入冊府俄作中都囚飛章力辨雪危言動前旒時雖不見省凜凜壓衆儔偷旋聞君下獄六月送渭州渭州舊治所昔擁萬貔貅堂中坐玉帳堂下森蛇矛令嚴山石裂恩煦春色浮釁生無根牙衆言起愆尤返來入猰狨吏對安可酬法冠巧摧拍刺骨不肯抽削秩貶漢東驅迫日置郵窮途無一籌百口誰相賙諸子繼死亡清血漬兩眸貿然幾喪明憤苦結不瘳君性本剛峭安可小屈柔暴罹此冤辱苟活何所求人間不見容不若地下遊又疑天憎善專與惡報讐二豎潛膏肓衆鬼來揶揄棄局奔南陽後事得所投心膽尚卓犖精明已彌留生平經緯才蕭瑟掩一丘青天自茫茫長夜何悠悠萬物孰不死死常在嚴秋君齒方盛壯衆期樹風猷二邊況橫猾四海皆瘡疣斯時忽云亡孰為朝廷憂予方編吳氓日自親鋤耰無緣匍匐救兀兀空悲愁時思莊生言所樂唯髑髏物理不可詰此說誠最優

和永叔瑯琊山庶子泉陽冰石篆詩

一氣破散萬事起獨有篆籀含其真周鼓秦山壞已久下至唐室始有人宗臣轉注得天法質雖渾厚氣乃振人間所存十數處豐疎異體世共珍其中琅琊石泉記比之他法殊不倫鐵鎖關連玉鉤壯曲處力可掛萬鈞復疑蛟虬植爪角隱入翠壁蟠未伸近來俗眼苦不賞唯有風月時相親紫微仙人謫此守此地勝絶舊喜聞公餘往觀領賓從獵獵畫隼搖青春遠休車騎步泉側酌泉愛篆移朝昏揮弄潺湲玩點畫情通悦忽疑前身作詩緘本遠相寄邀我共賦意甚勤昨承見教久閣筆壓以大句尤難文永叔近以書戒予作詩高風勝事日傾倒安得身寄西飛雲

答章傳

廢官旅吳門迹與世俗埽構亭滄波間築室喬樹杪窮經文聖賢放意狎魚鳥志氣內自充藜藿日亦飽不圖名利場有士同所好南閩章其氏傳名字傳道清晨闖

九河巨凍流長涇山高微黯石色頑沙籠如煙吐朱灣中天擿皴雲垂闢壺炙不溫乳烏死城上琴聲愁九子羅幕翻風花滿波玉塵灑窗濕明綺獸角消紅犀鳳乾縷生篆字香盤盤坐聆韻音拂南極馳念疆場中已酸欲決沉雲叫陰帝掃蕩不使天下寒

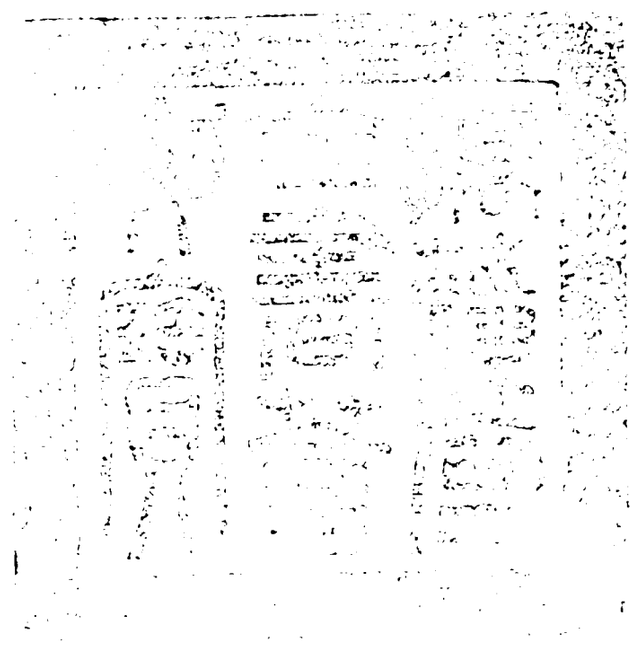

總校官庶吉士臣張能照
校對官庶吉士臣陳文樞
謄錄監生臣趙友彬

欽定四庫全書

欽定四庫全書卷二萬二百五十八集部

宋詩鈔卷五

內閣中書舍人吳之振編

蘇舜欽滄浪集鈔下

送施秀才

賤生罹凶喪日與死亡逼羈孤困猶嫵動步畏蛇蜮之于脫俗情平生未相識足繭千里來顧我喜顏色衣裘風霜凋顏髮塵土蝕開席揖之坐意勤語腦塞徐徐動辭氣突兀露胷臆紺囊出文章發覆見寶碧自羞無所有曷以報相德告行東風前花草正狼藉又無一樽酒澆沃慰遠客扁舟下長淮企立空歎息

送韓三子華還家

人在天壤間共為氣驅逐歲月自崩奔冉冉若轉轂榮樂隨雲煙凋零共草木亨屯固常物達者安可速奈何此軀骸未免混世俗前年奔大凶況復墮手足零丁旅山陽逐熟聚衰族相逢眼盡白閉戶甘退縮左丞鎮京

483-99

亳相去路重複數追令予來千里弔茶毒子華勇此行
東下甚翕翕入門未及言相向且慟哭嗟我顏色枯鬚
蒼髻雙禿相別始踰年世事何反覆晤言出古表但覺
白日速勘書春雨靜煮藥夜火續襟懷兩沉淡炯炯抱
明玉時苦外物喧又嗟別期促和風送歸帆盍動淮氣
綠早寄別後篇微吟慰孤獨

觀放陣

沉沉滄淮口植木限衆流啓閉固有時出納千萬舟眷
予懷抱昏羈別相牽鉤觀此巨派注頗覺滯悶瘳喧啾
怒霆起始駭久不收既前目眩轉足縮不敢留朔雪下
噴薄散為白霧浮上懸赤油幕旁斷縹玉旒恐激地軸
轉人有魚鼈憂驚嗟勢力壯孰謂此物柔吾思作至監
實以處上游又欲接之口沃蕩胷中愁俄然漸枯涸哮
爾空泥溝渟涵既因人開洩豈自由立間見底裏咄哉
為爾羞

金山寺

孤峰湧滄江突兀臺殿積驚波四面起日夜走磈礧陰
壑蓄風雲陽崖產金碧離披萬年樹根抱太古石脩廊
轉峻閣窈窕壓山脊寶像浮海來珠纓冷光滴叩欄見
龜鼉揚首意自得偃蹇互出沒日此飽餘食又有翠羽
禽羣飛喜賓客口銜紺蒂花近我若相識開軒必臚絶
上下無異色氣象特清壯所覽輒快適余心本高濶悞
為塵土隔不知人間世有此物外迹落日將登舟低回
空自惜

秋夜

新秋積雨後夜聞蚯蚓聲似爭絡緯繁不讓蟋蟀清嗟
爾微陋物身與土壤并藐然本無心天時使之鳴空庭
雜稿葉亦能感人情老蛟蟄汚泥寂嘿不自驚一旦走
霹靂飛雨洗八紘幽蟠孰可聞自有濟物誠歲若弗大
旱此志豈忘行

送黃華還家

東風搖江波碧草日夜芳鵲鵲春物歸遊子思故鄉黃

生士林華志業收精剛虎步南山隈氣立衆獸旁不宵
受羈轡但欲揷翅翔顧亦念所親歸心劇風檣想當舍
檝初喜氣充門墻晨昏奉顏色以時薦豆觴雖享萬鍾
祿此樂不可償予家白日下偶來戀滄浪因君江上別
撩我歸興長

和菱磎石歌

滁州信至詫雙石云初得白菱水濱長篇稱奇語險絶
欲使來者不復言畫圖突兀亦頗怪張之屋壁驚心魂

麒麟才生頭角異混沌雖死竅鑿存瑯琊之郡褊且僻
得此固可駭衆觀予嘗飛帆入震澤窮探異境登龜
太湖二山名最出怪石 居民百户石為業日夜采琢山不貧山前
森列戰白浪猶似百萬鐵馬羣雨昏浪打歲月古千株
萬穴僂復奔自嗟才力本衰弱安敢抵敵為之文況茲
出産極易致鄉俗見慣不甚尊彼以至少合貴重胡為
久棄如隱淪偶逢精識見獎拔衆目今乃稱奇珍百人
擁持大車載城市觀走風濤翻立于新亭面幽谷共為

深刷泥沙痕涼泉下照嘉樹陰翠影澄澹留煙雲褒以
篇章繪繅素積歲汨沒一日伸苟非高賢獨賞激終古
弃臥於窮津世人愛憎逐興廢使我吟歎傷精神

頂破二山詩

北邑有頂山下潛子母虬其子去為雨以救鄉人憂前
擘穹峰開化出百丈湫後因號破山致祠獻庶羞歲來
省其母風雹六月秋煙雲騰踏去不復經月留邑民賴
其靈雖旱歲有收因成兩佛宇幽邃號勝遊磵泉走鸞
頗亦傷田疇老農務祈禱梵唄日不休常為釋徒利乃
作生民讐嗚呼二虬者其說何悠悠

永叔石月屏圖

日月行上天下照萬物根向之生榮背則死故為萬物
生死門東西兩交征晝夜不暫停胡為號山石留此皎
月痕常存桂樹散疎陰有若圖畫成永叔得之不得曉
作歌使我窮其原且疑月入此石中分此兩曜三處明

或云蟾兎好溪山逃遁出月不可關浮波穴石恣所樂
嫦娥孤坐初不覺玉杵夜無聲無物來擣藥嫦娥驚推
輪下天自尋捉遠地掀江踏山岳二物驚奔不復見留
此玉輪之迹在青壁風雨不可剥此說亦詭異予知未
精確物有無情自相感不間幽微與高邈老蚌向月月
降胎海犀望星星入角彤霞爍石變靈砂白虹貫巖生
美璞此乃西山石久為月照着歲久光不滅遂有團團
月寒輝籠籠出輕霧坐對不復嗟殘缺蝦蟇縱汝惡觜
吻可能食此清光沒玉川子若在見必喜不徹此雖隱
石中時有靈光發土怪山鬼不敢近照之僵仆肝膽裂
有如君上明下燭萬類無遁形光艷百世無虧盈

演化琴德素高普嘗供奉先帝聞予所藏寶琴求而揮弄不忍去因為作歌以寫其意云

雙塏老師古突兀索我瑶琴一揮拂風吹仙籟下虛空
滿坐沉沉竦毛骨按抑不知聲在指指自不知心所起
節奏可盡韻可收時於疎澹之中寄深意意深味薄我
人生多求復多怨天公供爾良獨難

丙子仲冬紫閣寺聯句

白石太古水才翁蒼崖六月氷昏明咫尺變子美身世逗遛增橋與飛霞亂才翁人無獨鳥升風泉冷相搏子美樓閣暮逾澄反復青冥上才翁躋攀赤日稜唄音充別壑子美塔影弔寒藤仙掌掛太一才翁佛壇依古層巖喧聞鬬虎子美臺靜下饑鷹睛檻通年雨才翁濛蘿四面晉日光平午見子美霧氣半天蒸潭碧寒疑裂才翁鐘清遠自凝陽陂冬聚筒裏子美陰壁夏垂繒有客繞佳思才翁高吟出遠凭雄心翻表裏子美遠目著軒騰岑寂來清夜才翁沉冥接定僧宿猿深更杳子美落木靜相仍松竹高無奈才翁煙嵐翠不勝甘酸收脫實子美坳隩布清膝北野纔沉著南天更勃興恣睢超一氣才翁黯黕起孤鵬照澗寒堪摘看雲重欲崩行中向背失子美呼處下高應庭樹巢金爵樵兒弄玉繩斷香浮缺月才翁古像守昏燈乳管明相照莎髯綠自矜淡疑嘯神物子美欲欲敲殺陵俯仰孤心撓回翔百感登畫圖風動壁詩句涕霑膺先公有留題在澄心閣歲月看流矢才翁心腸劇斷絙追攀初有象悲潰遂相乘故賞知無遁逍靈若

此憑依猶忍回首子美愁絶下崚嶒才翁

水輪聯句十六韻

痛矣真源喪紛紜物象來子美水輪今若此世事亦宜哉才翁上下車交輻周旋斗轉魁子美咸淵日微墮仙窟月初開才翁旁枝從為用垂絙重亦回枘多初不曉機密暗相該子美圃外滄浪洩庭間霹靂摧玉飛千仞表纓掛九泉隈才翁翻覆殊難定牽連巧自媒建瓴今比速抱甕此相哀子美平眠曾無覺淺窺遂可猜團團釋子壁軋軋雁王臺才翁解見陶埏運寧觀將轂推造端緣有發汲用始知材子美本異道家意定遭怡士咍轉圓非雅具欹器有深災才翁持滿忘前監相傾自下催流風無以復視此一徘徊子美

薦福塔聯句

踴躍皇都壯才翁盤基紫宙雄山河供遠目王緯簷戶發高風梯險三休上子美輪開一氣中門當谷子午才翁影落陌西東韻鐸翻天籟緯危觚駐夕紅側聆非悲下俗子美仰面

識長空絕若神擠至才翁淚疑壑暗通人窶如蟻蛭緝身
世甚秋蓬歎息興亡地子美沉吟製作工清思抱明月狂
欲把飛鴻去矣登臨興才翁巍乎造化功涼襟當爽塏幽
意入鴻濛頭角峰如揖緝丹青樹不同城郭回迤邐閣
殿失穹隆可使孤懷放子美胡為萬恨終何當得壯士提
取出塵籠才翁

悲二子聯句穆伯長凌伯華

有客自遠方來以二子說穆子病疾初家事巨細缺鄰
人苦其求才翁醫師久已決棄盂小大空布被旁午裂餘
喘尚能鼓子美老憤知已結目淒望羊泓髭斷反蝟茁憂
酸繫餘生才翁嗥嘑留永訣語妻後日計書策未可徹教
子立世資子美圓曲勿自說吾屬何流離衆人方草竊凌
子久道路才翁十口著羈紲恰旅重江間正值大飢節既
無裹飯交子美疾走繼麤糲又無執漿人及時沃枯渴惜
哉損天命才翁痛馬在親經帝胡生爾身世復稱其傑胷
伏氣萬丈子美腸貯怨百折艱難泊風波憔悴墮霜雪久

地動聯句

大荒孟冬月叔才末旬高春時日腹昏盲倀子美風口鳴嗚
咿萬靈困陰戚叔才百植嗟陽衰濃寒有勝氣子美大凍無
敗期六指忽搖拽叔才羣蹠初奔馳九銅落蟾吻子美始異
張渾儀列宿犯天紀叔才預驗漢志辭民甍函鼓舞子美禁
堞強崩離坐駭市聲死叔才立怖人足蹄坦途重車僨子美
急傳壯馬欹陵阜動撫手叔才礫塊當揚箕停汚有亂浪
子美僵木無靜枝衆啄不暇息叔才水昏嶂驚欲飛踊搶撼鐸

碎子美安流蕩舟疲倒壺喪午漏叔才顛巢駭眠鴟居人眩
眸子美行客勞髑兒南北頓儵忽叔才西東播離披四鎮
一毛重子美百川寸涔微斗藪不知大叔才軒幹主者誰共
工豈復怒子美富媪安得為寧無折軸患叔才頓易崩山悲
衆蟄不安土子美羣毛難麗皮驚者去靡所叔才仆或如見
擠轟雷下簷瓦子美決玉傾倉粟雙顛太室吻叔才四躍宸
庭螭萬宇變旋室子美百城如轉機念此大苗患叔才必由
政瑕疵勝社勇厥氣子美孤陽病其威傳是下乘上叔才亦
曰尊屈卑夫惟至靜者子美猶不可保之況乃易動物叔才
何以能自持高者恐顛墜子美下者當鎮綏天戒豈得慢
叔才肉食宜自思變省孽可息子美損降禍可違願進小臣
語叔才蕪為丹扆規偉哉聰明主子美勿遺地動詩叔才

瓦字聯句

陰霜策策風呼尉強敵膽開凶焰豪子美赤膠脆折乳馬
健漢野秋蹏黃雲高翁才驅先老匿伏壯甲裹以山壑鬼
莫招子美蜂臺屹屹百丈起但報平安採桔槔翁才喜聞簫

姚子美

淮上喜雨聯句

江淮經歲旱春暮忽然雨子美亂點蹄輸廣津散灑入原土才翁萬物氣稍蘇厲妖莫能聚子美羣山洗故塵紫翠坐可數才翁昏如籠纖紗媚若映紺縷子美碧瓦南崦中重疊出迴覩才翁扁舟凌空飛白鳥入煙舞子美遥林動新滋顏色若可取才翁碧草弄微芳低昂欲來語子美繁聲過沙頭上下謳鵐櫓才翁濃淡新畫成快愜久病愈子美念此時多虞豈得歲少阻才翁焦心閔疲農虚口待香稌子美縣吏事凶貪氣若解縛虎才翁惟於縱誅斂乃能奮怒武子美青天雖云明疑不照艱苦才翁此時忽霧霈知有神物主子美不然諸蒼生性命委草莽才翁本歷邦豈寧皮去毛安附子美歌此告巨公行當視前古才翁

和石曼卿明河詠

八月銀河好天高夜自明樓臺通迥意風露得餘清幾為浮雲亂都宜小雨晴離人強回首耿耿邈無情

師黯以彭甘五子為寄因懷四明園中此果甚多偶成長句以為謝

憶向江東太守園猗猗甘樹蔽前軒風搖玉蕊霏微落霜發金衣委墜繁枕畔冷香通醉夢齒邊餘味滌吟魂天彭路遠無因得猶賴君心記舊恩

遊洛中舊內

洛陽宮闕鬱嵯峨千古榮華逐逝波別殿秋高風淅瀝後園春老樹婆娑露凝碧瓦寒光滿日轉觚稜暖艷多早晚金輿此游幸鳳樓前後看山河

送家靜及第後赴官清水

幾年塵土客京華一日春乘犯斗槎夢好夜歸全蜀道眼明朝宴上林花白頭佐邑非為晚藍綬還鄉亦可誇況有雄圖看悟主莫傷孤宦向天涯

靜勝堂夏日呈王尉

虚堂吏事稀吟卧欲忘機窗靜蜂迷出簾輕燕誤飛煩心傾晚簟倦體快風衣更想霜雲外同君看翠微

黎生下第還鄉

人云之子賢文采出巴川失意聲名在還家歲月遷離懷春色裏歸路夕陽邊無廢青箱學窮愁古亦然

春日晚晴

人言春雨好更好晚來晴樹色通簫翠煙姿著物明得泥初燕喜避弋去鴻輕誰見危欄外斜陽盡眼平

遊南內九龍宮

昔帝龍驤後因池大此宮簫笳疊終日旌仗展無窮繪塑神靈集飛潛爪角雄陰軒常隱霧暗堵亦含風巨盜來移國天王遽避戎蒼黃狩巴蜀倏忽陷河潼閣殿回看遠塵氛久見蒙歸來故基在不與往時同疊瓦煙間碧新葉露下紅波春蕩蕩初月沙晚發悲鴻世變今無復人愁杳莫終樹穿瑤陛裂碑碎玉樓空九曲皆遺石諸王祇斷蓬興亡何足問一一夕陽中

送陳進士遊江南

昔也衣裾已化塵驅車今去涉驚津淮天蒼茫背殘腊江路逶迤逢舊春時有飄梅應得句苦無蒸酒可霑巾歸來莫戀溪山勝楓鬼耶厭解笑人

和馬承之古廟

廟貌空山裏垣頹入逕斜尚應名竹素不復祭牲猳木暗鴞呼鬼庭荒雀啅蛇有靈從寂寞慎勿學凶邪

和解生中秋月

不為人間意居然節物清銀塘通夜白金餅隔林明醉客尊前倒棲烏露下驚悲歡古今事寂寂寂墮荒城

宿太平宮

驅車長道久塵勞一宿清宮醒骨毛古檜有風天自籟石壇多露鶴爭嘷星河耿耿秋還迥樓觀澄澄夜更高吟對疎鐘俗機盡已疑身世屬仙曹

獨遊輞川

行穿翠靄中絕磵落疎鐘數里踏亂石一川環碧峰暗林麋養角當路虎留蹤隱逸何曾見孤吟對古松

過下馬陵

下馬陵頭草色春我來懷古一霑巾陵邊又有纍纍冢應是當年取酒人

覽含元殿基因想昔時朝會之盛且感其興廢故

在昔朝元日千門動地來方隅正無事輔相復多才仗下簪纓肅天中繳扇開皇威瞻斗極曙色辨崔嵬赤紫波光卷鳴梢電尾回熊羆驅禁衛雨露覆蘭臺橫賜傾中帑窮工役九垓只知營國用不畏屈民財翠輦還移幸旻天未悔災羣心尊困獸回首變寒灰曾以安無慮翻令世所哀行人看碧瓦獨鳥下蒼苔雖念陵為谷遥知禍有胎青編遺跡在此地亦悠哉

望秦陵

雄心雖蓋世竟亦棄羣臣役重傾天下時危啟聖人石麟空舉首銀海罷流春隴闕今無復應深行路塵

留題樊川李長官莊

杜曲東邊風物幽我來繫馬獨淹留門前翠影山無數竹下寒聲水亂流酒壓新陳常得醉花開番次不知秋

主公堆案縈官事早晚歸來今白頭

宿終南山下百塔院

驅馬山前訪古蹤僧居蕭灑隔塵籠遶庭石髓谷間水入户鳴鴟堆上風無限老松秋色裏數聲疎鐸月明中村雞坐聽三號徹去去前朝氣味同

宿華嚴寺與友生會話

危構岩巒出太虛坐看斜日墮平蕪白煙覆地澄江濶皎月當天尺壁孤疎磬悲吟來竹閣青燈寂寞照吟軀老僧怪我何為者説盡興亡涕淚俱

送王揚庭著作宰巫山

蘭臺舊漫郎為邑上瞿塘地僻風煙古公餘日景長江聲通白帝山勢入青羌落筆多佳句時應滿錦囊

晚意

晚色微茫至前山次第昏羸牛歸遥遠宿鳥傍簷翻盤喜黄粱熟盃餘白酒渾田家雖淡薄猶得離塵喧

春暮初晴自御宿川之華嚴寺

春暮曾無屬物心野行聊得據鞍吟路經廢苑情通古水遶蒼山意共深殘日花間浮暖艷斷雲樓外卷輕陰騷人自昔傷鶗鴂休苦風前送好音

次韻和師黯寄王耿端公

嫉惡曾收柱後冠淹淪今未復榮班青雲失路初心遠白雪盈簪壯志閒廄馬尚嘶驄奮迅篋衣猶曝繡斕斑風流縣尹多才思時寄篇章與解顏

聞京尹范希文謫鄱陽尹十二師魯以黨人貶郤令因成此詩以寄且寬其遠邁也

中歐陽九永叔移書責諫官不論救而謫夷陵

朝野蔚多士衰然良可羞伊人秉直節許國有深謀大議搖巖石危言犯采旒蒼黃出京府憔悴謫南州引黨俄嗟尹移書遽竄歐安慰言得罪要避曲如鈎郢路幾東馬荊川還泝舟傷心衆山集舉目大江流遠動家公念師魯父作收於東川深貽壽母憂永叔有母垂老仇讐衛上寧無術亢宗非所優吾君思正士莫賦畔牢愁

暑景

溽暑倦幽齋縱橫書亂堆風多應秀麥雨密不黃梅乳燕並頭語紅葵相背開吟餘晴月上涼思入樽罍

夏中

院僻簟深晝景虛輕風時見動竿烏池中綠滿魚留子庭下陰多燕引雛雨後看兒爭墜果天晴因客曝殘書幽棲未免牽塵事身世相忘在酒壺

夏意

別院深深夏簟清石榴開遍透簾明樹陰滿地日卓午夢覺流鶯時一聲

和淮上遇便風

浩蕩清淮天共流長風萬里送歸舟應愁晚泊喧卑地吹入滄溟始自由

先公之愛馬以病寄他廄今死矣

先君所乘馬其色白於銀磊落龍之種權奇世共珍獨

嘶如想望久步見精神方目照代夜拳毛刷渭津先公在河東陜右皆乘此馬鬣寒如擁浪蹄駃不驚塵潦倒已伏櫪蒼黃仍借人俄傳赦帷信無復錦裳親倚棹思神駿蕭然淚灑巾

重過句章郡

曾隨使旆此東歸日日登臨到落暉疇昔侍行猶總角如今重過合霑衣窺魚翠碧忘形坐趁伴蜻蜓照影飛風物依然皆自得歲華飄忽賞心違

晚出潤州東門

京口古雄處昔年嘗此過風流看石獸人事共江波河轉路疑盡日斜山更多城樓鬱天半回首恣吟哦

無錫惠山寺

寺古名傳唐相詩三伏奔迸予何之雲山相照翠會合殿閣對走涼參差清泉絶無一塵染長松自是拔俗姿二邊戈戟日鬬格釋子宴坐殊不知

過蘇州

東出盤門刮眼明蕭蕭疎雨更陰晴緑楊白鷺俱自得近水遠山皆有情萬物盛衰天意在一身羈苦俗人輕無窮好景無緣住旅棹區區暮亦行

秀州通越門外八九里臨水多佳木茂樹以便風不得停舟一賞愴然為詩

密樹重蘿覆水光珍禽無數語琅琅驚帆暫過如飛鳥回首風煙空斷腸

秀州城外九里有竹樹小橋予十八年前與友人解晦叔飲別于此今過之景物依然而解生已亡悲歎不足復成小詩

當年共醉此橋邊道舊狂歌至暮天得句旋題新竹上移舟還傍亂花前君埋塵土骨應化我逐風波心欲燃落日長號感人事沙頭寂寞上漁船

天章道中

畫鷁低飛湖水平高低樓閣滿稽城人遊鑑裏山相照魚戲空中日共明盡是荷風香不斷忽逢溪雨氣尤清

藍輩却上蘭亭步猿鳥雲蘿伴此行

望太湖

杳杳波濤閱古今四無邊際莫知深潤通曉月為清露氣入霜天作瞑陰笠澤鱸肥人膾玉洞庭柑熟客分金風煙觸目相招引聊為停橈一楚吟

大禹寺

鑑湖盡處衆峰前寺古蕭疎水石間殿閣北垂連禹廟松筠東去入稽山坐中巖鳥自上下吟久溪雲時往還我厭區區走名宦未能來此一生閒

杭州異亭

公自登臨闢草萊赫然危構壓崔嵬涼翻簫幌潮聲過清入琴樽雨氣來疇昔江山何處好生平懷抱此中開東南地本多幽勝此向東南特壯哉

松江長橋未明觀魚

曙光東向欲朧明漁艇縱橫映遠汀濤面白煙昏落月嶺頭殘燒混疎星鳴榔莫觸蛟龍睡舉網時聞魚鼈腥

我實宦遊無況者擬來隨爾帶笭箵

淮中晚泊犢頭

春陰垂野草青青時有幽花一樹明晚泊孤舟古祠下滿川風雨看潮生

湘公院冬夕有懷

去年急雪灑窗夜獨對殘燈觀陣圖今夕悲風撼軒竹又來開卷擁寒鑪禪房蕭灑皆依舊世路崎嶇有萬殊

離京後作

春風奈別何一棹逐驚波去國丹心折流年白髮多脫身離網罟含笑入煙蘿窮達皆常事難忘對酒歌

答和叔春日舟行

幽人漂泊興無窮弄水尋花處處同春入水光成嫩碧日勻花色變鮮紅靜中物象知誰見閒極情懷覺道充寄語悠悠莫疑我五湖今作狎鷗翁

舟行有感

忽忽賞節物區區何所歸天陰鳥自語水落岸生衣客

況知誰念人生與願違東風百花發獨采北山薇

淮亭小飲

山氣復清淮亭臨亂石開旅愁無處避春色為誰來酒賴啼鶯送歌隨去雁哀相攜聊一醉休使壯心摧

壽陽閒望有感

維舟亭下偶登臨下蔡風流古至今遠嶺抱淮隨曲折亂雲行野乍晴陰幽人憔悴搔白首啼鳥哀鳴思故林觸處塗窮何足慟直回天地入悲吟

阻風野步有感呈子履

輕舟留滯已春殘攜手悽悽田野間盡日東風吹百草有時雙鷺下前灣古來少見如君困世上應無似我閒斗擻塵襟莫回首謗書終不到溪山

過泗水

五年六經此仰首歎勞生山是往時色人皆今日情機心去國少塵眼向淮明物理吾俱曉漂流安足驚

和丹陽公素學士晚望見懷

古郡登臨足勝遊使君才調更風流過雲送雨海山暗斜日催蟬江樹秋屢辱嘉招嗟放棄又傳新詠慰淹留霜天乘興當西謁共醉城尖四望樓

送子履

一舸風前五兩飛南遷今去別慈闈人生多難古如此吾道能全世所稀幸有江山聊助思莫隨魚鳥便忘歸君親恩大須營報學取三春寸草徵

題花山寺壁

寺裏山因花得名繁英不見草縱橫栽培剪伐須勤力花易凋零草易生

春睡

別院簾昏掩竹扉朝酲未解接春暉身如蟬蛻一榻上夢似楊花千里飛嗒爾暫能離世網陶然直欲見天機此中有德堪為頌絶勝人間較是非

覽照

鐵面蒼髯目有稜世間兒女見須驚心曾許國終平寇

命未逢時合退耕不稱好文親翰墨自嗟多病足風情
一生肝膽如星斗嗟爾頑銅豈見明

秋懷

年華冉冉催人老風物蕭蕭又變秋家在鳳凰城闕下
江山何事苦相留

中秋松江新橋對月和柳令之作

月晃長江上下同畫橋橫絶冷光中雲頭豔豔開金餅
水面沉沉臥綵虹佛氏解為銀色界仙家多住玉華宮
地雄景勝言不盡但欲追隨乘曉風

病中得杜丞相見寄詩感而有作

易毀唯遷客難諳是俗情愁多怯秋夜病久厭人生委
順聞之舊衰羸見者驚新詩如接待吟罷涕淋纓

滄浪懷貫之

滄浪獨步亦無悰聊上危臺四望中秋色入林紅黯淡
日光穿竹翠玲瓏酒徒漂落風前燕詩社凋零霜後桐
君又暫來還徑去醉吟誰復伴衰翁

和彥猷晚宴明月樓二篇

溪聲來從一氣外樓角插在蒼霞中數聲哀箏自響吹霜風低昂黛色四山黯凌亂繢紋疎樹紅
憑欄揮手問世俗何人得到蟾蜍宮
向晚天邊燕席開溪山相照絶纖埃綠楊有意簷前舞
涼月多情海上來香穗縈斜凝畫棟酒鱗環合起金罍
自疑身是乘槎客泛徹銀河却欲回

依韻和王景章見寄

歲律崢嶸臘候深一天風雪卷愁陰故人默默懷交意
逐客悽悽上國心千里相望空眄盼當年下吏阻追尋
咄嗟謗口聞高誼披豁羈懷見雅吟學道元將禦窮困
浮生何必計升沈世間機穽知難避往者圖書可自箴
猶得雲山開醉眼可無俗物撓沖襟鵬來閒暇何須怪
鬼見邪歙豈易禁楚客留情著香草啓期傳意入鳴琴
夫君自上丹丘去莫忘雲泉寄好音

答仲儀見寄

前歲京都吏議喧勁弓摧翮雨連翩男兒窮困終歸道
世路傾危自有天雲壑已通塵外意茅齋仍得日高眠
寄聲吾舅無相念今作江湖九館仙

雨中聞鶯

嬌騃人家小女兒半啼半語隔花枝黃昏雨密東風急
向此漂零欲泥誰

秋雨

陰風攪林壑驟雨到江湖白日不覺沒繁雲何處無樓
吟涼筆硯溪夢亂菰蒲聞說京華甚污泥入敝廬

懷月來求聽琴詩因作六韻

正聲今遁矣古道此焉存商緩知臣僭風熏見帝尊雄
豪尚餘勇淡泊忽忘言繁極殊無間來長若有源已能
通變化直可探胚渾此理師應得西風獨掩門

送黃通

浪遊天下訪知音健節亭亭聒陸沉當日拜官隨鶴版
此時孤宦入蛇林羈愁雖得著書樂風物能傷遷客心
顧我冥頑如瓦石為君分袂亦悲吟

秋宿虎丘寺數夕執中以詩見貺因次原韻

生事飄然付一舟吳山蕭寺且淹留白雲已有終身約
酹酒聊驅萬古愁峽束蒼淵深貯月巖排紅樹巧裝秋
裴回欲出向城市引領煙蘿還自羞蓋

夢歸

雨隔疎鐘曉不知春風吹夢過江西雨聲破夢北窗響
臥憶江西路亦迷

獨步游滄浪亭

花枝低欹草色齊不可騎入步是宜時時攜酒祇獨往
醉倒惟有春風知

初晴遊滄浪亭

夜雨連明春水生嬌雲濃暖弄微晴簾虛日薄花竹靜
時有乳鳩相對鳴

遊招隱道中

揚鞭望招隱塵思漠然收雲接青林合泉蕙碧草流疎
此時孤宦入蛇林羈愁雖得著書樂風物能傷遷客心

鐘傳別壑晚日動前樓嘉遁平生志吁嗟得暫遊

揚州城南延賓亭

亂蟬咽咽柳霏霏獨上危亭俯落暉江外山從林下見
城中人向渡頭歸風煙遠近思高遁豺虎縱橫難息機
出處兩乖空自撓傷哉吾道欲何依

晚泊龜山

南灣晚泊一裹回小徑山間佛寺開石勢向人森劍戟
灘光和月瀉瓊瑰每傷道路銷時序但屈心情入酒盃
夜籟不喧羣動息長吟聊以寄餘哀

滄浪靜吟

獨遶虛亭步石缸靜中情味世無雙山蟬帶響穿疎戶
野蔓盤青入破窗二子逢時猶死餓三閭遭逐便沉江
我今飽食高眠外唯恨澄醪不滿缸

丹陽子高得逸少瘞鶴銘於焦山之下及梁唐諸
賢四石刻共作一亭以寶墨名之集賢伯鎮為
之作記遠來求詩因作長句以寄

山陰不見換鵝經京口今存瘞鶴銘瀟灑集仙來作記
風流太守為開亭兩篇玉蕊塵初滌四體銀鉤蘚尚青
我久臨池無所得願觀遺法快沉冥

遊雲上何山

今古何山是勝遊亂峰縈轉繞滄洲雲含老樹明還滅
石礙飛泉咽復流徧嶺煙霞迷俗客一溪風雨送歸舟
自嗟塵土先衰老底事孤僧亦白頭

冬日偶書

謾走聲名三十年亦曾文采動君前玉顏皓齒他人樂
獨守殘燈理斷編

寒夜十六韻答子履見寄

風雨夜寒新空齋感慨頻詩書窮不放燈火靜相親眺
聽時懷土低摧動畏人魏文詩云客子常畏人漫書成咄咄遠吠
厭狺狺念昔惟憂患惟君共苦辛漂流數千里會合十
餘旬各閔傷弓翼聊同呴沫鱗誰知公治罪衆笑伯龍
貧隔絶今一水睽離將再春嘉篇數為貺尺牘亦相珍

倚伏時難定屯亨理亦循劒埋猶有氣蠖屈尚能伸邦國方登俊江湖且放神不憂知在命任重莫如身白首襟期遠青雲志業均陶然任元化慎勿損天真

獨遊曹氏園因寄伯玉

去年把酒共裴回今日尋幽此獨來竹密似嫌閒客入梅含應待主人開贊謀盛府方投刃捍患長堤正展才早晚得歸如舊約伴君池上倒樽罍

小酌

寒雀喧喧滿竹枝驚風漸瀝玉花飛霜柑糖蟹新醅美醉覺人生萬事非

送人還吳江道中作

江雲春重雨垂垂索莫情懷送客歸不憤東流促行棹羨他雙燕逆風飛

題廣喜法師堂

我為名驅苦俗塵師知法喜自怡神未如歡戚兩忘者始是人間出世人

詩僧則暉求詩

全吳氣象豪詩思合翹翹風雅久零落江山應寂寥會將趨古澹先可去浮囂好約長吟處霜天看怒潮

關都官孤山四照閣

勢壓蒼崖險可驚攀雲半日到軒楹旁觀竹樹回環翠下視湖山表裏清漸覺愁隨煙霧散只疑身有羽翰生他年君掛朱幡後蠟屐笻枝伴此行

清軒

誰鑿幽軒刮眼清湖中嘉處更禪扃龍聽夜講寒生席鷗伴晨齋暖戲庭水月澄明應作觀雲山濃淡自開屏我公亦為留奇句此地人間合有靈

其為世所棄困居于蘇平生交遊過門不顧長安侍讀葉丈不以秦吳之遠高下之隔閔此窮悴特貺以詩然韻險句奇不可攀續仰酬高誼強抉蕪音

公鎮西都擁劇權遠嗟窮苦寄新篇氣雄逈出關河外

句險空驚魚鳥前玉帳夜嚴兵似水茅齋春靜草如煙
才愚榮悴皆殊絶自笑相酬更悲叟然

暑中閒詠

嘉果浮沉酒半醺牀頭書冊亂紛紛北軒涼吹開疎竹
卧看青天行白雲

寄題趙叔平嘉樹亭

嘉樹名亭古意同拂簷圖砌更青葱午陰閒淡茶煙外
曉韻蕭疎睡雨中開戸常時對君子遠軒終日是清風
盤根得地年年盛豈學春林一餉紅

西軒垂釣偶作

曾以文章上石渠忽因讒口出儲胥致君事業堆胷臆
却伴溪童學釣魚

夜聞笙酒有聲因而成詠

糟牀新壓響泠泠欹枕初聞睡自輕幾段愁悰俱滴破
一番歡意已篘成空階夜雨徒傳句三峽流泉無此聲
只待松軒看飛雪呼賓同引瓦頭清

秋夕懷南中故人

向夕依欄念昔遊蕭條節物更他州池光不動天深碧
月色無情人獨愁千里江山幽信絶一場風露敗荷秋
征鴻急急知何事斷續哀鳴過不休

總校官庶吉士臣張能照
校對官庶吉士臣陳文樞
謄錄監生臣趙友彬

欽定四庫全書卷二萬二百五十九 集部

宋詩鈔卷六

內閣中書舍人吳之振編

詳校官候選知縣臣吳甸華

宋詩鈔

張詠乖崖詩鈔

詠字復之濮州鄄城人舉進士知崇陽縣歷官樞密直學士知成都益州禮部尚書其治績多在蜀中具載史傳剛直自立智識深遠有澤被天下之心尤博典籍雖卜筮醫樂種植之書無不精究自少得劒術無敵于兩河間善奕碁精射法飲酒至數斗不亂惡人譖事不喜俗禮因自號乖崖子寫真自賛曰乖則違衆崖不利物乖崖之名聊以表德嘗訪三峯陳希夷摶摶顧謂弟子曰此人于名利淡然無情達則為公卿不達則為帝王師其為高人推重如此幼與青州傅霖同學霖隱不仕詠既貴求霖者三十年不可得晚自金陵造朝論丁謂王欽若出知陳州一日霖忽來謁閤走白詠詠訶曰傅先生吾尚不得而友

汝敢呼姓名乎霖笑曰是豈知世間有傅霖者詠問
昔何隱今何出霖曰子將出矣來報于爾詠曰詠亦
自知之曰知復何言翼日辭去後一月而詠卒贈右
僕射謚忠定詩雄健古淡有氣骨稱其為人其與傅
山人詩云寄語巢由莫相笑此心不是愛輕肥足以
見其志也

悼蜀四十韻

蜀國富且庶風俗矜浮薄奢僭極珠貝狂佚務娛樂虹
橋吐飛泉烟柳閉朱閣燭影逐星沈歌聲和月落鬬雞
破百萬呼盧縱大噱游女白玉璫驕馬黃金絡酒肆夜
不扃花市春漸作禾稼暮雲連紈繡淑氣錯熙熙三十
年光景倏如昨天道本害盈侈極禍必作當時布政者
罔思救民瘼不能宣淳化移風復儉約情性非方直多
為聲色著從欲竊虛譽隨性縱貪攫蠶食生靈肌作威
恣暴虐佚罔天子聽所利惟剝削一方忿恨興千里攘
臂躍火氣烘寒空雪彩揮連鍔無人能却敵何暇施擊
析害物黷貨輩皆為白刃爍瓦礫積臺榭荊棘迷城郭
里第鎖苔蕪庭軒喧鳥雀斗粟金帛酬東匄綺羅博悲
夫驕奢民不能飽葵霍朝廷命元戎帥師盪兇惡虎旅
一以至梟巢一何弱燎毛焰晶熒破竹鋒熠爚兵驕不
可戢殺人如戲謔悼耄皆麗誅玉石何所度未能剪强
暴爭先謀剽掠良生計空餘死心愁隕穫四野搆豺狼
五畝孰耕鑿出師不以律餘孽何由却鄙夫識蜂蠆寡
術能籠絡邊陲未肅清何顏食天爵世方尚奔馳誰復
振蹇諤黃屋遠萬里九重高寥廓時稱多英雄才豈無
衛霍近聞命良臣拭目觀奇畧

勸酒惜別

春日遲遲輾碧空綠楊紅杏描春色人生年少不再來
莫把青春枉拋擲思之可不令人驚中有萬恨千愁并
今日就花始暢飲座中行客酸離情我欲為君彈瑤琴
劒歌苦悲人苦厭我欲為君舞長劒淳風死去無回心
不如轉海為飲花為幄贏取青春片時樂明朝匹馬嘶

春風洛陽花發胭脂紅車馳馬走狂似沸家家帳幙臨晴空天子威明君正少勿恨功名苦不早富貴有時偷閒強懽笑莫與離憂貿賈生老

贈劉吉

天地有至私劉生與英氣學必摘其真文能取諸數叫回堯舜天眄破周孔耳通塞不我知要在觀生意居危不苟全憑難立忠義

任江南偽主指斥姦佞曰果信是人國將亡也

賢天子聞之喜倒海塞橫流掀天建高議治黃河有功議邊將不才冒死雪忠臣証楊業忠赤為奸臣所陷讜言警貴侍重指中貴弄權四海多壯夫望風毛骨起如今竟陵城推司茶敍利鶴情終是孤仁性困亦至勞勞憂衆民咄咄罵貪吏方期與叫閽此實不可棄如何不自持捐貢纖人累酣歌引酒徒亂入垂楊市狂來拔劒舞踏破青苔地羣口咤若奇我心憂爾碎請料高陽徒何如東山器請料酒仙人何如留侯志去矣留跋江深心自為計

寄晁同年

昔同白日昇穹碧還同水國司民籍三年不見頻寄書兩月相過忘行役桃花江上雪霏霏黃鶴樓中風力微幽勝逼人魂欲飛此時不醉無與歸人間美事應有主別馬蹄霑邊塞土南樓一望心淒迷昨夜疎簷滴寒雨休誇筆力歐真風勿憶雲山千萬重但遇西風一行鴈殺青相問莫辭慵

與進士宋嚴話別

人之相知須知心心通道氣情轉深凌山跨陸不道遠

躡屩佩劒來相尋感君見我開口笑把臂要我談王道幾度微言似愜心投杯著地推案叫此事置之無復言且須舉樂催金船人生通塞未可保莫將閒事縈心田興盡忽告去挑燈夜如何彈琴起雙舞拍手即長歌我輩本無流俗態不教離恨上眉多

縣齋秋夕

才薄難勝任空銷懶惰情公堂君吏散苔地亂蛩聲隔歲鄉書絕新寒酒病生方今聖明代不敢話辭榮

登黃鶴樓

重重軒檻與雲平一度登臨萬想生黃鶴信移煙樹老碧雲魂亂晚風清何年紫陌紅塵息終日空江白浪聲莫道安邦是高致此身終約到蓬瀛

登麟州城樓

莫問戍庭苦高欄是夕攀時清官事少邊靜戍人閒雉堞臨寒水穹廬倚亂山皇恩正無外不擬更移還

再任蜀川感懷

官職過身髮已衰傍人應訝退休遲從來蜀地稱難制此是君恩豈合違兵火因由難即問郡城牢落不勝悲無煩苦意思諸葛只可頒條使衆知

李順劉幹王均十年三亂蜀人人思得諸葛亮遇離亂提一旅之兵平定川陝此非宏才異畧則不濟也方今天子仁聖國富兵强只宣馭遠寬平之詔禁暴刑殺之令不半年自登爾

每憶家園樂蜀中寄傳逸人

每憶家園樂名賢共里閭劇談祛夜瘧開寶中與傅會于韓城終夕談話諸隣病瘧皆云不發幽夢驗鄉書每發家書傳必先夢漸老性情嬾隔年音信疎終嫌累高節不得薦相如淳化末余直省密使傳以為薦已是相汚也盧名何濟遂止

送趙侍丞罷秩游青城山

公餘長閉目只是老心情聞道尋山去連忙出戶迎好峯須到頂靈迹要知名迴日從容說余將少解酲

金陵郡齋述懷

傍人往往羨清途野逸情懷亦自扶官舍四邊多種竹潮溝一面近生蘆病嫌見客低佪甚老覺臨官氣味粗不信浮名是身累有時閒撚白髭鬚

郡齋書情寄仙游張及

老去慵仍甚榮名舊日疎又因經歲病不答故人書閉閣僧歸後看山吏散初何因論心跡之子最相於

游趙氏西園

蜀中春豔世間疎比並陳園恐未如數里花光浮暖日六街塵淨見香車翻空雅樂催歡處入格新詩上板初方信承平無一事淮陽閒殺老尚書

寄田錫舍人

當年心計此心知忽忽逢人亦自疑枉是憂公生白髮
有何長畧謝清時林僧已怪抽身晚朝侶猶嫌到閥遲
多喜通規識幽抱路遥無處寄相思

寄郝太冲

閒愁休問意休疑此事閥身合再思心靜易求長世法
氣狂難與少年時新編到底將何用舊好如今更有誰
猶憶公堂秋會否遠牕寒竹夜風吹

送別蘇寺丞

公身多不定何路慰飄離莫以微言合苦將幽思悲山
程朝醉少雪屋夜眠遲即問逢春約芳菲折贈誰

送馬道人歸天台

逢山長欲便辭榮見說天台益自驚絶頂要歸終久住
此時無計伴師行囊攜鬥藥身難老路接仙橋眼更明
莫笑宦途滋味薄五湖曾有片帆輕

歸越東舊隱留別秦中知已

客亭楊柳葉初殘歌咽秋空慘別顏吟愛好峯歸越路
醉衝寒雨出秦關煙籬庭戶重棲倚漁浦人家舊往還
縱使功名無分得免教心在怨尤閒

郊居會傅逸人

久客傷驚魂田居乞暫安義寧忘力學貧要奉親歡枕
外河聲老門前野色寬支流狂繞砌叢葦品當欄書葉
招隣彦扶節話肺肝吟懷難契遇醉語動辛酸隱几歲

時變凭軒雷雨殘致君須有分會此擲魚竿

再會傅逸人

分到知心死不輕幾年曾是愴離情微風吹雨雁初下
落葉滿階蟲正鳴燈靜苦嫌論劒暑簟凉頻喜轉琴聲
從來共約雲泉老肯向人間占好名

貽傅逸人

少年名節動人羣避俗身居積水濆幾為典衣留遠客
半來欹枕看閒雲門連酒舍青苔滑路近沙汀白鳥分
誰道無情活黎庶數篇新製詠南薰

郊居寄朝中知已
年來流水壞平田容徑窮愁自可憐汀葦亂搖寒夜雨
沙鷗閒弄夕陽天狂嫌濁酒難成醉冷笑清詩不直錢
碧落故人知我否幾回相憶上漁船

懷張白逸人
昔年吟社偶通隣常貴高風入格真名好已期天共歇
性孤翻與世無親梁園醉別花燒眼楚寺秋歸鶴伴身
從此幽懷不能說五湖煙月二京塵

訪人不遇
舊徑莓苔合兒童獨閉門踏霜歸遠店涼月照空樽鴈
響蒹葭浦風驚橘柚村知音在何處凝寂欲銷魂

舟次辰陽
昔賢勞苦為憂官我自無才欲忘餐鳴棹幾程灘勢惡
宿亭一夜雨聲寒村連古洞蠻煙合地落秋畬楚俗懽
雖指公餘便東下好峯猶得捲簾看

舟中晚望桃源山
仙山初指眼初明倚棹因妨半日程雲裏未忘尋去路
世間爭合有浮名嵓空閣老松千尺天靜時聞鶴一聲
更謝暮霞憐惜別滿坡紅影照崢嶸

幽居
落花時節掩關初請絶江城舊酒徒滿屋煙霞春睡足
一谿風雨夜燈孤易中有象閒消息身外無求免歎吁
多謝嵓僧頻見訪欲迴流水又踟躕

旅中感懷
人世貪名豈是閒幾回思算幾淒然故鄉路遠不得信
寒月夜來還復圓霜趁悲鴻歸楚澤風移殘燒下秦川
莫言酒作銷憂物更有新詩一兩篇

新市馹別郭同年
驛亭門外欵分攜酒盡揚鞭淚濕衣莫訝臨岐再回首
江山重疊故人稀

晚泊長臺驛
驛亭斜掩楚城東滿引濃醪勸諫儂自戀明時休未得

好山非是不相容

過華山懷白雲陳先生

性愚不肯林泉住强要清流擬致君今日星馳劒南去
回頭慚愧華山雲

途中

人情到底重官榮見我東歸夾路迎不免舊谿高士笑
天真喪盡得浮名

桃源觀

簷下山光砌下苔人間重遇眼重開舊林諸子休移誚
已許孤雲作計迴

雨夜

四簷風雨滴秋聲醉起重挑背壁燈世事不窮身不定
令人閒憶虎溪僧

簾幕蕭蕭竹院深客懷孤寂伴燈吟無端一夜空階雨
滴破思鄉萬里心

寄傅逸人

當年失脚下漁磯苦為明時未得歸寄語巢由莫相笑
此心不是愛輕肥

關下寄傅逸人

疎疎蘆葦映門墻更有新秋膾味長何事輕拋來帝里
至今魂夢遶寒塘

送別王秘丞

帝鄉三十年前別江外相逢髮已衰清論未窮行計速
為君臨水立多時

送別李司直

亭下依微見遠村亭中離恨若為論數聲歌罷揚帆去
民吏相看有淚痕

送魏道士

江上蕭蕭木葉飛天台狂客杖藜歸莫嫌俗吏勤相顧
曾是嵩陽舊掩扉

答劉道人

嵩陽峯底洞中天曾共浮丘對掩關知道高閒少羨濟

折腰從此到人間

謝雲居山人草鞋

雲居山客草為鞋路轉千峯此寄來昨日公餘偷步躡萬端心緒憶天台

聞鶺鴒

畫中曾見曲中聞不是傷情即斷魂北客南來心未穩數聲相應在前村

宋詩鈔卷六

欽定四庫全書卷二萬二百六十集部

宋詩鈔卷七

內閣中書舍人吳之振編

趙抃清獻詩鈔

抃字閱道衢之西安人中景祐元年進士乙科通判宜州以母喪廬墓三年孫處為作孝子傳召為殿中侍御史京師號鐵面御史進參知政事已而求郡旋召旋罷英宗朝除龍圖閣直學士知成都蜀益治神宗初召知諫院曰聞卿匹馬入蜀以一琴一鶴自隨為政簡易亦稱是耶既與王安石議政不協求去除資政殿學士出外改越州致仕尋卒贈太子少師謚清獻詩觸口而成工拙隨意而清蒼鬱律之氣出於肺肝然其學多本於佛與濂溪為僚而不知改故亦不能卓然有所發揮也

題周敦頤濂溪書堂

吾聞上下泉終與江海會高哉廬阜間出處濂溪派清

深遠城市潔淨去塵埃毫髮難遁形鬼神縮妖怪對臨開軒牕勝絶甚圖繪固無風波虞但覺耳目快琴樽日左右一堂不為泰經史日枕藉一室不為隘有簟足以羹有魚足以饋飲啜其樂真靜正於俗邁主人心淵然澄徹一内外本源孚清德游詠吐嘉話何當結良朋講習取諸兌

次韻江鉞都官涼軒

執已剛玉性誰得同趣向涕唾無所藉歸居宅深曠左右山林間巉屼立屏障坐期清風來未許酷日晃高棚立西軒密葉覆其上益為晚宇廕詎隔霞空望聖書樂名教俗事絶塵鞅恬然寵辱驚足矣庭闈養下榻遲佳朋盈樽倒新釀藥劑矜有靈神明助無恙賢豪重出處詞句大奔放謂愚可與道緘遺俾酬倡忽如窮窘人獲發金玉藏收儲篋笥光孰顧貪憀謗

留題劒門東園

劒州古要害重門控開闔隄防兩川地喉吭此呀呷在

昔禦狂寇如朽施巨拉時平付良守一與公論合政成治東園於焉解簪紱子方錦官去邀我置壺榼縱步車馬休舉目蒼翠匝攄懷談笑喧傾車潺湲雜不春亦芳菲匪風自蕭颯主賓飲興豪量海川酒納貳車臺中舊題詩謂予盍默默極佳趣茲俗何以答

雙竹

余家有故園園中可圖錄天然一派根一根生兩竹一長復一短比之如手足長者似乃兄短者弟相逐我見人弟兄少有相和睦竹分長幼情人豈無尊宿將竹比人心人殆類禽畜常記五六歲不見還嗥哭及至長大時妻孥相親族咫尺不相見相疎何太速不顧父母生同胞又同腹旦夕慕歌歡幾能思骨肉枉安人鬚眉而食天五穀靜思若斯人爭及園中竹

寄酬蔡州王陶正言

自顧愚無堪老大何所用得郡江湖來一意雲泉縱驚此西南身連夕東北夢乃知故人念許與明月共荆書

一紙賢季諾千金重寄我瓊瑤篇使得長諷誦寒松有
唳鶴高梧有鳴鳳何日謝知音為鼓商絃弄

贈陽安除邁表兄屯田

少時所學苦食葉日自强壯歲從宦清飲冰中剛腸陽
安百里地邈在天一方惠政不鞭扑期民樂耕桑念予
昨守贛與兄會家鄉兄今歲已滿余遽提蜀疆一朝此
邂逅五載忘參商且勿語離索易老驚鬢霜且勿較通
塞放懷把酒觴上方聖政新求賢坐明堂兄道足施設
兄志彌頡頏喜予外祖門從此生輝光

送周穎之京師

吾鄉伯堅真丈夫氣剛色强言詞疎胸中一物不使有
日儲月斂唯詩書布裘落魄韋帶緩權門不肯低眉趨
朋游累百誰爾汝人皆不與爭揶揄掩關啜菽苦意氣
冀壤玉璧泥沙珠宣慈中山我孤處昨日走介遺吾書
書云詔下顓俊乂父兄命穎之京都古人求養志擇祿
今而豈得逃馳驅肩書手劒出門去齊容肯復兒女如

我聞此語涕交下人皆欲養緊我無羙子之為與道合
勸子亟往無踟躕明年得志拜堂上豈非人子榮親歟

順風呈范御史

濠州抵泗里數百長淮波平曉如席鳴鼉解繹楊柳堤
畫船中有東吳客君恩得請許歸去聊治里閭去咫尺
歲窮天遠心欲飛念之汲汲事行役豁如天意適我願
號令西北起風伯初時淅淅以鼓動布帆尚留十幅窄
孤檣得勢安以平中流激箭巨浪擘篙橫櫓閣力不用
挐舟月餘今一快開樽自歌兩手拍樽中酒空不自歌
順風好景如之何毗陵太守同此樂為言無惜新詩多

溪山晚目

幽花連徑發驚鳥避人啼雨過晴虹上風清走馬嘶灘
平魚艇穩村小酒旗低誰及山翁樂號呶醉似泥

村居

午寢忘譏剌閒居杜送迎雨泥雙燕下烟壠一犁耕座

入山光迴門連野色平吟餘仍兀坐誰與戰楸枰

曲館

日華烘玉甃煙縷亘雕甍棗熟房櫳暝花妍院落明醉輕春有味夢短晝無情欲識惜惜意回文織已成

題九仙寺

墜果春三徑蒸雲晚一軒廊腰迴戰蟻山腹合啼猿泉淡禽窺影苔深屐印痕自慙名利者聊免世紛喧

贈吉安院主

學佛之徒衆難能是向文唯師獨奇尚於我故殷勤詩遇知音誦琴防俗子聞虛亭對明月長許到宵分

和何節判觀水

澄江抵練長極目路滄茫煙芷差差綠風荷柄柄香西流終古恨南浦鎮時忙擬待傳辭意離人在楚鄉

一歲暮感懷

早是窮冬逼那堪客思煞嗟流水遠年愧入春添與雪幸同操驚霜忽到鬢晚舟前浦泊何處有青帘

寄任大中秀才

今我歲將暮過橈鸚鵡洲憶君人少與買舍瀫江頭客路書多絶吾鄉夢半遊明年誰到蜀能寄好書不

向晚

向晚立汀沙人閒目更賒林疎僧屋露風轉客帆斜幽白孤飛鳥橫紅數抹霞漁翁偶相問憐我宦天涯

和戴天使重陽前一夕宿長沙驛

楚館夜衾涼離人念故鄉遠吟只覺苦歸夢不成長壁

有寒蛩怨隣聞綠蟻香登高在何處明日宴山陽

春日陪燕會春園亭

為怕三春過因謀數刻狂醉輕欣射中歡甚惜歌長驕馬花間繫啼鶯柳下藏前旌歸去晚十里淡風光

和范御史初出都門

牘奏辭三院鄉榮領百城帝恩山嶽重臣命羽毛輕風月隨人好江湖照膽清須公贈金玉光照重行行

和韻前人初出鑪頭

奏懇初無飾天恩亦重違一麾新命下兩槳故關歸淮木林林脫霜鴻陣陣飛賢朋詩酒樂行矣自相依

驚濤

路半狂颸起江心巨浪橫蒼忙舟子叫匍匐稚兒驚古岸移時入新醪薄暮傾此宜無足道大抵似人生

題張果老洞

洞老壽松椿高名古絶羣亂山泉瀲瀲舉世事紛紛使者持丹詔先生卧白雲方今莫招隱君德正華勛

次韻孔憲山齋

訟簡歲豐盈鈐齋竟日清牕排羣石怪簷擁遠山明古木風千葉新髭雪數莖閒樽向幽處餘論見文情

送范憲百祿赴闕

泥書下紫宸公議協朝紳真主正圖治諫官今得人從容陪國論憔悴恤天民大對如晁董公嘗數所陳

題靈山寺

我為靈山好登留到日曛巖幽餘暑雪鐘冷入秋雲篇

詠惟僧助塵煩與俗分明朝入東樟因得識吾文

送章岵少卿提舉洞霄宮

秘館紅塵外瑶京白日邊樽中不空酒琴面已無絃曉上朝真閣春耕負郭田優游大自在何處更神仙

遊青城山

三十六峯峻維岷在蜀奇方行剌史部重欵文人祠凍雪諸蕃隔晴雲六面披訪山窮寶洞洞山有寶仙第五洞昔投龍之所鬼靦豐碑泉落寒崖響羅依古木垂良工存舊筆青城觀壁勒絲盤桓不忍去還作更來期

書院

雨久藏書蠹風高老屋斜隣居盡金碧一一梵王家

和范御史石倉晚泊

天迴旅懷濶風長野叫來日暮江上飄數十人連續長歌人謂之野叫滄波

臘殘鸚鵡洲邊過憶汝東吳住舊廬誦聖窮愁千卷外
覓官留滯十年餘也知失意能平氣底事多時不寄書
兄在松溪我荆楚別懷三處一欷歔

除夜泊臨江縣言懷

縣封蕭索楚江澄旅況吟懷冷似冰漏促已交新歲鼓
酒闌猶剪隔宵燈立身從道思無愧得路由機患不能
未報君恩踰四十青春還是一番增

寄里中親友

記得城南數刻懽破懽為別淚闌干間關遠道初沿牒
寂寞長亭一據鞍郊外此時涼葉亂嶺頭平日臘梅殘
不辭頻寄南州信草檄無功楯葉乾

和人清明有感

湖外清明物態繁曉林鶯舌囀關關杜緣春意無時盡
自是人心不暫閒舊隱東君曾藉草新官南郡亦登山
滿頭花卉盈樽酒且向東風一破顏

勸學示江原諸生

古人名教自詩書淺俗頹風好力扶口誦聖賢皆進士
身為仁義始真儒任從客笑原思病莫管時譏孟子迂
通要設施窮要樂不須隨世問榮枯

初入峽

峽江初過三遊洞天氣新調二月風樵户人家隨處見
仙源雲路有時通峯巒壓岸東西碧桃李臨波上下紅
險磧惡灘各幾許晚停征棹問漁翁

過嶺回寄張景通先生示邑下同人

二年官役愧能名賢得斯人幸合并幾度孝廉交郡辟
一生文行出鄉評君廬阜水江頭遠我馬青泥嶺頂行
西首胡為書以贈欲持同邑寄諸生

同萬州相里殿丞游溪西山寺

使君呼客入山行曉徑前驅照彩旌蠻女背樵巖側避
野僧攜剌馬頭迎千層雲水迷三峽一閈人煙認百城
樓閣憑餘清我聽竹風蕭瑟澗泉鳴

謁青城山

背琴肩酒上青城雲為開收月為明觀宿有詩招主簿劉幹詩約同游

廬空無分遇先生張俞出山牆留古畫仙姿活石載奇文俗眼驚却念吾鄉山亦好十年孤負爛柯行

寄永倅周敦頤虞部

君去濂溪湖外行倅藩仍喜便鄉程九疑南向參空碧二水秋臨徹底清詩筆不閒真吏隱訟庭無事見民情霜鴻已到衡陽轉遠緒憑誰數寄聲

招運判霍交回轅

自印之雅漸高丘所過從容盡勝遊白鶴山頭雲裏寺金雞關外雨中州公今南按謳民瘼歲已西成輟上憂江瀆荷花開似錦且同歸去採蓮舟

次韻王憲中秋不見月

一城歌管中秋樂薄暮樓臺六幕垂明月幸無虧損處浮雲應有斂收時聊因表海今宵醉却起錢塘去歲思有美堂前如白晝練鋪江面鏡鬚眉

次韻孔憲蓬萊閣

山巔危構傍蓬萊水閣風長此快哉天地涵容百川入晨昏浮動兩潮來遥思坐上遊觀遠愈覺胸中度量開憶我去年曾望海杭州東向亦樓臺杭有望海樓

再登亭偶作

氣象三齊古得名時登表海最高亭河源一水下青嶂人物兩城如畫屏邑報有秋期俗阜守慙無術濟民靈從來獄市并容地且向樽前任醉醒

再有蜀命別王居卿

穆陵關望劒門關仗嶽山連蜀道山自顧松筠根節老誰令霜雪鬢毛斑離家敢謂虞私計過關尤欣覩帝顏叱馭重行君莫訝古人辭易不辭難

寄題劉詔寺丞濫泉亭

泉名從古冠齊丘獨占溪心湧不休深似蜀都分海眼勢如吳分起潮頭連宵鼓浪搖明月當暑迎風作素秋亭上主人留我語只將塵事指浮漚

過鐵山舖寄交代吳龍圖

暫留山驛又晨興西望旌麾想舊朋三院筆簪曾對直
兩川兵印復交承年光頭髮華如雪世態心情冷似冰
境上憑詩馳遠意青泥寒曉入雲燈

過左綿偶成

東南再守二年間自杭徙蜀何須問險艱入覲已違龍
尾道出麾還過鹿頭關與民共約三春樂顧我都忘兩
鬢斑歲滿乞骸何處好仙棊一局爛柯山

欽定四庫全書　宋詩鈔　卷七　十四

鈐兵王閣使素芳亭賞梅花

素萼清香並酒巵主人勤意囑留詩為逢蜀國新開日
却憶江南舊賞時春蚤未通桃李信臘殘都放雪霜姿
先公舊植亭欄外肯構重來見本枝先司空鈐兵日始創是亭閣使復繼其職是謂有子矣

次韻李元方即事

壯歲胸懷獨感時肯隨寒暑似民容能思損益開長卷
任有閒忙不負詩趣句已為迂俗笑聲名須共古人期
茅齋寂坐生秋思無語西風夜月知

聞嶺外寇梗

驚說炎飈煙瘴時洞蠻蠭起寇南陲家書萬倍金難得
遠夢千迴路不知刺史沒身專捍禦康州趙潛叔死敵諫官銜命救瘡痍起居趙叔出使伏波死去今誰繼大筆銘勳壓海涯

次韻程給事寓越廨宇有懷

越郡江南盡不如樂天流語信非疎人從瑣闥中間出
宅在蓬萊向上居言念玉符分鎮日却思瓊苑拜恩初

欽定四庫全書　宋詩鈔　卷七　十五

臨風又辱詩筒寄足見優游刃有餘

次韻郡齋偶成

兩火一刀名素勝十分雙澗地長靈賞心曾為乘華舫
好手應難作畫屏北海樓前千里靜南山天末四時青
蓬萊自是仙家景解使詩翁醉眼醒

武林即事寄程給事

乞得錢塘下九天徙從青社復三川坤維十往萬餘里
吳分重來七八年鑑水坐遥懷舊治柯峯歸晚愧前賢

東州賴有微之約曾寄詩筒遞百篇

七十隨緣豈有由樂天曾不厭杭州青山未隱如千里

白首重來又九秋月窟仙人遺桂子海門神物助潮頭

自慚老守無心力坐鎮吾民靜即休

有懷程給事

稽嶺樓臺真曠絶武林風物競豪華兩州對望音題數

一水中分會晤差言到越遲東海渺茫排島嶼西陵依約露

人家元和賡唱今猶古此樂情懷豈有涯

次韻歲暮有感

歲月如流不用嗟盛衰前定豈曾差自憐覽照頭渾雪

猶喜觀書目未花竺嶺兩曾逢落桂龍山三見擷新茶

春元便欲休官去誰顧杭州十萬家

次韻即事見懷

鑑水寬閒稱越國河塘繁劇是杭州蓬山君繼元丞相

竹馬予慙郭細侯郡邑豐穰真可喜人家飽煖更何憂

西陵隔岸無多遠數上臨江百尺樓

清風閣即事

庭有松蘿砌有苔退公聊此遠塵埃潮音隱隱海門至

泉勢潺潺石縫來夜榻衾裯仙夢覺曉牕燈火佛書開

休官不久輕舟去喜過嚴陵舊釣臺

有懷蔣堂侍郎

却憶東舟去若仙津亭分袂忽經年春風境上無多地

夜月湖中共一天海閣坐觀濤擁鷺山堂吟聽漏移蓮

新詩往復交情見巨集成來已百篇

寄酬前人上巳日鑑湖即事二首

湖上初經上巳春水邊遥見碧蘋新輕舟競泛無涯樂

夾岸希逢不醉人厨醞旋篘浮蟻釅府茶深點臥龍珍

詩筒往復余知幸垂老親仁得善隣

蓬萊高與卧龍俱位望兼崇似合符絃管夜聲傳井邑

樓臺春影蘸江湖休功即報暮年政直節曾行萬里胡

真是玉皇香案吏坐看歸去贊蓬廬圖

次韻前人蓬萊閣即事

蓬萊牕外曉光分夢覺初驚杜宇魂但有吏供衙府啫斷無人到訟庭喧漾漾宿靄開湖面隱隱更潮過海門一水兩州皆重鎮越清杭劇不同論

上天竺寺石巖花

對植齊開古梵宮欲求精筆畫難工直將春占三旬盛誰謂花無十日紅未羨山桃資客笑且陪庭桓作家風遍尋他處都無此寶殿前頭只兩叢

陪趙少師遊西湖兼簡坐客

絲管喧喧擁畫船澄瀾上下照紅蓮一樽各盡十分酒四老共成三百年北闕音書休憶念西湖風物且留連杭民夾道焚香看白髮朱顏長壽仙

次韻程給事見寄

羨公鈴閣絕纖塵顧我何當德被人訟牘自憐無日暇詩筒翻喜入秋新白頭未許還官政紫詔頻煩慰老臣一去蓬萊已踰歲夢魂長到十洲春

次韻許遵少卿見寄

頭上有霜添白髮囊中無藥駐朱顏堪驚積歲加衰老未省何時得退閒淵淨思臨浮石渚喧譁羞對武林山君恩早賜俞音下即擁蒐裘故里還

次謝許少卿寄臥龍山茶

越芽遠寄入都時酬唱珍誇互見詩紫玉叢中觀雨脚翠峯頂上摘雲旗啜多思爽都忘寐吟苦更長了不知想到明年公進用臥龍春色自遲遲

次韻程給事郡齋秋暑

老為鄉郡止偷安自愧仙蹤未易攀八面松陰籠古寺三秋桂子下靈山良朋寄意詩篇裏高會追歡夢寐間却憶會稽清曠處樵風朝暮若邪灣

次前人遊鑑湖

湖治誰能繼後塵馬侯祠閣至今存昔太守馬臻開鑑湖遠仙翁井引派傍通吏部園紅旆遍遊償素志畫橈歸去近黃昏別懷屈指暮將半況屬鄉州役夢魂

累乞致政詔答未允述懷

自愧孤忠荷聖慈恩榮肯向九天辭于今蒲柳衰殘日
好是雲煙放曠時玉闕累章煩賜詔瀫江兩槳蹉歸期
宵征自有高人笑漏盡鐘鳴曉未知

贈別周元忠秀才

吾里推高節行孤諸生師帳是規摹窮經不治五畝宅
教子已為千里駒暫出林泉飛兩槳且陪風月賞西湖
了知富貴儻來物誰向浮雲問有無

平溪堂

亭號休休古退藏豈如溪上構虛堂坐邀城市真瀟灑
却謂江湖太渺茫下筆新題無俗事揩笻野服是家常
臨流最有清風快未見故人心已涼

遊雁蕩將抵温州寄太守石牧之

霜風雙鬢雪鬖鬖物外尋真頓離凡子舍若非叨別乘
我車安得到靈巖碧窗窺秋瀑心同洗紅嚼山杷口似饞
多謝賢侯見招意數貽嘉詠與珍函

次毛維瞻溪庵

退訪雲山遠世塵結庵臺上古溪濱圍棊每放爭先手
隱几能安自在身鷗鷺後前如舊物龜魚游泳不疑人
曲肱飲水真賢樂何用淵明漉酒巾

送穆舜賓承議致政還鄉

清修平日得無慙學道勤行肯妄談軒冕喧譁公始悟
林泉瀟灑我先諳曾憐避弋雲中雁每念纏絲甕裏蠶
畫舫西歸時節好春山如黛水如藍

和沈太博小圃偶作二首

名園雨後百花繁人倚危樓十二干園裏芳菲樓上客
一般情緒怕春寒

日烘薄霧開桑陌風習遊絲著柳條語燕啼鶯自撩亂
驚人殘夢是春朝

過青泥嶺

老杜休誇蜀道難我聞天險不同山青泥嶺上青雲路
二十年來七往還

和宿峽石寺下

淮岸浮圖半倚天山僧應已離塵緣松關暮鎖無人跡
惟放鐘聲入畫船

賞春亭

旁葩浩艷滿亭隈當席芳樽醉看來始信春恩不私物
亂山窮處亦花開

玉泉亭

潺潺朝暮入神清落澗通池遶郡廳亂石長松山十里
討源須上玉泉亭

和范都官行後九日奉寄

湖平風穩送歸航望隔巖灘七里長更上高峯儘高處
黃花新酒醉重陽

次韻范師道龍圖

舍車弭蓋爭尋勝坐石攜泉旋煮茶可惜湖山天下好
十分風景屬僧家

答贛縣錢顗著作移花

令尹憐花意思勤海棠多種郡園新自從兩蜀年年見
今日欄邊似故人

次韻郁李花

遊遍名山未肯休征車已發尚回眸高峯亦似多情思
百里依然一探頭

中秋去歲中和宴（中和杭州堂名）表海今朝北海罍（表海青州亭名）天
上無私是明月隔淮千里照人來

題郡園亭館

為愛東園四照亭剪開繁木快人情新秋雨過閒雲卷
十里南山兩眼明

題御愛山

岷峩西列華排東餘縱崢嶸敢競雄不是當時經御愛
此山還與衆山同

出鴈蕩回望常雲峯

遊遍名山未肯休征車已發尚回眸高峯亦似多情思
百里依然一探頭

容舟夜雨

朝發溫江上處溪小舟無寐枕頻欹夜來雨作蓬蓧響恰似當年赴舉時

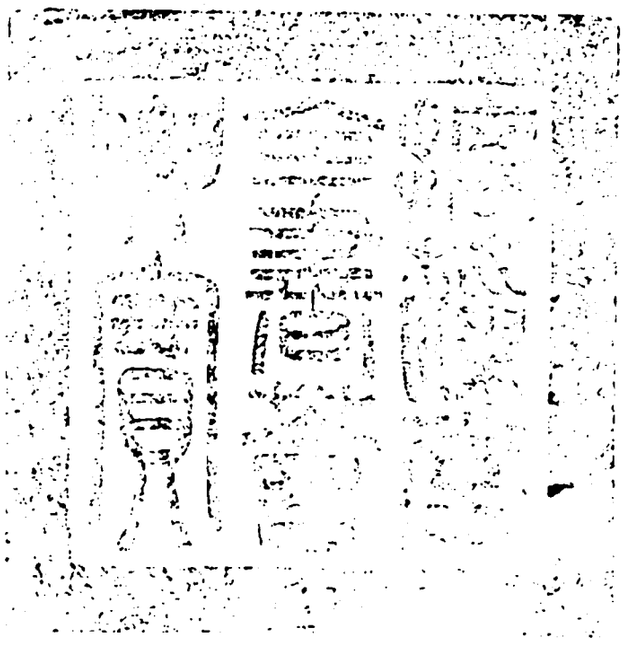

宋詩鈔卷七

校官庶吉士臣張能照
對官庶吉士臣陳文樞
謄錄舉人臣呂燕昭

欽定四庫全書

欽定四庫全書薈要 集部 宋詩鈔卷八

詳校官候選知縣臣吳曾華

欽定四庫全書 宋詩鈔卷八

宋詩鈔卷八

內閣中書舍人吳之振編

梅堯臣宛陵詩鈔上

堯臣字聖俞人稱宛陵先生宣州宣城縣人以從父蔭補太廟齋郎歷主簿縣令監稅湖州簽署忠武鎮安兩軍節度判官初大臣屢薦宜在館閣嘗一召試賜進士出身餘輒不報嘉祐初學士趙槩等十餘人列言于朝乃得國子監直講累官至尚書屯田都官員外郎撰唐載記二十六卷多補正乃命編修唐書書成未奏而卒聖俞少即以能詩名天下求者踵至其初喜為清麗閒肆平淡久則涵演深遠間亦琢剝以出怪巧然氣完力餘益老以勁其應於人者多故辭非一體非如唐諸子號詩人者僻固而狹陋也在河南時王晦叔見而歎曰二百年無此作矣賢士大夫如溫公東坡介甫諸人咸敬重之尤與歐陽文忠公

善世比之韓孟雨公亦頗以自況故貢奎詩云詩還二百年來作身死三千里外官知已若論歐永叔退之猶自愧郊寒益言詩力也又襲嘯父云去浮靡之習于昆體極獎之際存古淡之道于諸大家未起之先此所以為梅都官詩也果信

河陽秋夕夢與永叔遊嵩避雨於峻極院賦詩及覺猶能憶記俄而僕夫自洛來云永叔諸君陪希深祠岳因足成短韻

夕寢北牕下青山夢與尋相歡不異昔勝事却疑今風雨幽林靜雲烟古寺深此二句夢中得攬衣方有感還喜問來音

希深惠書言與師魯子聰永叔幾道遊嵩因誦而韻之

聞君奉宸詔瑞祝疑靈岫山水聊得遊志願庶可就豈無朋從俱況此一二秀方蘄建春陌十刻殘晝漏初經緱氏嶺古柏尚鬱茂却過轘轅關巨石相撐鬬夕齋禮

公傳石室聞之固已舊當時興稍衰不暇苦尋究東崖暗壑中釋子持經呪于今二十年飲食同猿狖君子聆法音充爾溢膚腠嘗期躡屐過吾儕色先愀叶韻遂垂真誨言茲亦甘自咎中預會幾望涼蟾皓如晝紛紛坐談謔草草具觴豆清露濕巾裘誰人苦羸瘦便即忘形骸胡為戀纓綬或疑桂宮近斯語豈狂瞀歸來游少室峭峯殊引脰石室迢遞過探訪仍邂逅扣蘿上岑邃仙屋何廣衰乳水出其間涓涓自成溜凡骨此熏蒸靈真安

可覿霞壁幾千尋四字侔箴稱咸意旨鮮文誠為造化
授標之神清洞民俗未嘗遘忽覺風雨冥無能久瞻扣
忽忽遂宵征勝事皆可復俚歌縱喧譁怪說多駁糅凌
晨闕塞陽追賞顏匪厚窮極四百里寧憚疲左右昨朝
書報予聞甚醉醇酎所嗟遊遠方心焉倍如疚

送河清賈主簿歸任

不遠水雲間悠悠沂鵠還分亭接雞犬舉酒對河山殘
雪依荒磧寒煙入暝灣昔人巾欹歎一併在離顏

河南張應之東齋

昔我居此時鑿池通竹圃池清少游魚林淺無棲羽至
今寒牕風靜送枯荷雨雨歇吏人稀知君獨吟苦

河南王尉西齋

官舍古城隅西齋何寂寂種竹幽趣深開屏翠光滴青
山露南墻落日明東壁危臺起其傍平隰坐可覿歲暮
野田空天高霜隼擊吏憐風月時幾弄林間笛

余居御橋南夜聞秋鳥鳴效昌黎體

都城夜半陰雲黑忽聞轉轂聲咿呦嘗憶楚鄉有秋鳥
一身九首如贅疣或時月暗過閭里緩音低語若有求
小兒藏頭婦滅火閉門雞犬不敢留我問楚俗何苦爾
云是鬼車載鬼遊鬼車載鬼奚所及抽人之筋繫車軜
昔聽此言未能信欲訪上天終無由今來中土百物正
安能遂與南方儔上帝因風如可達願令驅逐出九州

僧可真東歸因謁范蘇州　仲淹

姑蘇臺畔去雲壑付清機野策過寒水山童護衲衣松
門正投宿竹笠帶餘暉誰愛杼山句使君應姓韋

魏屯田知楚州

淮南木葉驚淮上使君行天外高帆出沙頭候吏迎夜
潮通廢埭秋月滿孤城正遲丈人化從來楚俗輕

和才叔岸傍古廟

樹老垂纓亂祠荒向水開偶人經雨踣古屋為風摧野
鳥棲塵坐漁郎莫竹杯欲傳山鬼曲無奈楚辭哀

新安錢學士以近詩一軸見貺輒成短言用叙單

悃

早事太尉府謬以才見論身作邑中吏日陪丞相尊嵩山雲外寺伊水渡頭村泉味入香茗松色開清樽題詩人半醉馬上景已昏歸來屬後乘冠蓋迎國門悠悠失貧賤苒苒歷涼温而今處窮僻落莫思舊恩終日自鮮適終年長不言已覺人事寡惟聞鷄犬喧東風有來信滿幅蘭與蓀深知故人意遺我滁冥煩一章言罷畫谿好如目存何須到雲壑便若游花源一一先造化可以輕瑶琨成誦今在口願將醒病魂

彼鴛吟

斷木喙雖長不啄栢與松松栢本堅直中心無蠹蟲廣庭木云美不與松栢比臃腫質性虚朽蝎招猛觜主人赫然怒我愛爾何毀彈射出窮山羣鳥亦相喜喁啾弄好音自謂得天理哀哉彼鴛禽吻血徒為爾鷹鸇不搏擊狐兔縱横起況茲樹腹怠力去宜濱死

陶者

陶盡門前土屋上無片瓦十指不霑泥鱗鱗居大厦

禽言四首

子規

不如歸去春山云暮萬木兮參雲蜀天兮何處人言有翼可歸飛安用空啼向高樹

提壺

提壺蘆沽美酒風為賓樹為友山花繚亂目前開勸爾今朝千萬壽

山鳥

婆餅焦兒不食爾父向何之爾母山頭化為石山頭化石可奈何遂作微禽啼不息

竹鷄

泥滑滑苦竹岡雨蕭蕭馬上郎馬蹄凌兢雨又急此鳥為君應斷腸

弔礦坑惠燈上人

生棲雲際巘没葬寺傍村破紫殘經卷新墳出樹根松

悲隔溪路月照舊山門自昔多詩句而今幾許存

范饒州坐中客語食河豚魚

春洲生荻芽春岸飛楊花河豚當是時貴不數魚鰕其狀已可怪其毒亦莫加忿腹若封豕怒目猶吳蛙庖煎苟失所入喉為鎮鉏若此喪軀體何須資齒牙持問南方人黨護復矜誇皆言美無度誰謂死如麻吾語不能屈自思空咄嗟退之來潮陽始憚飡籠蛇子厚居柳州而甘食蝦蟆二物雖可憎性命無舛差斯味曾不比中藏禍無涯甚美惡亦稱此言誠可嘉

和元輿遊春次用其韻

乘閒多遠興信馬與君行碧樹斜通市清流曲抱城山花高下色春鳥短長聲日暮吾廬近還歌空復情

離蕪湖至觀頭橋

江口泊來久孤蒲長舊苗爭鸂洲鵲鬬遺子浦魚跳宿岸欣逢戍歸船競趁潮時時望鄉樹已恨白雲遥

夢故府錢公

故相方來夢分明接座隅只知冠劒是不道死生殊西府看如舊東山詠久徂遽然興寤歎不覺淚霑鬚

宿州河亭書事

遠泛千里舟暫向郊亭泊觀物趣無窮適情吟有託林中鵾舅獰席上蠅虎捉雨久草苗盛田蕪瓜蔓弱香粳稚子慣脫粟家人薄少年都下來聊問時所作新衣尚穿束舊服變衰博我今貧且賤短褐隨宜著

晚泊觀鬬鷄

舟子抱鷄來雄雄跱高岸側行初取勢俯啄示無憚先鳴氣益振奮擊心非懌勇頸毛逆張怒目皆裂肝血流何所爭死鬬欲充玩應當激猛毅豈獨專晨旦勝酒人自私粒食誰爾嗔鈍懷彼輿魏傍睨當衰漢徒然驅國衆曾靡救時難羣雄自苦戰九錫邀平亂寶玉歸大姦干戈託奇算從來小資大卹用一長歎

廟子灣辭

廟子灣風俗云有白黿憑險日為波潮以驚異上下

余過而作辭云
我之東來兮過彼雍丘舟師奏功兮濁水湍流歷長灣兮勢曲鉤傾高斗折兮若奔虬潛伏怪物兮深幽幽發作暴漲兮為潮頭土人立祠兮在彼沙洲老木蒼蒼兮蟬噪啾啾輸卒引繂兮蓬首躶體劇縲囚赤日上煎兮膠津感氣塞咽喉胸溢肩挨同軛牛足進復退不得休竟持紙幣挂廟廡徵風飄揚如喜收我令語神神聽不何不歸海事陽侯宮魚大龜非爾儔奚必區區此汴溝驚愚駭俗得肴羞去就當決何遲留

送馬廷評之餘姚

越鄉知勝楚君去莫辭遥曉日魚蝦市新霜橘柚橋河流通海道山井應江潮近邑逢鷗鳥先應避畫橈

送張子野祕丞知鹿邑

忽作五年別相逢雙鬢疎不知從此去當見復何如公秩時為酒晨庖日有魚沛譙風物美聊以樂琴書

依韻和劉敞秀才

安得采虛名師道欲吾廣雖然存術業曾不計少長孔孟久已亡富貴得亦儻後生不聞義前輩懼為黨退之昔獨傳力振功不賞吾吻張洪鍾小大扣必響近世復泯滅務學多忽恍今子誠有志方駕已屢枉自慙懷道淺所得可下上正如種青松而欲託朽壤典冊皆可尋聖言皆可仰幸無增我過此語固不爽

送張秀才之淮南

聊為楚客唱一送淮南行出汴遠心喜移舟孤岫横危帆將進浦寒霧不分城枚乘舊居處向來秋草生

南隣蕭寺丞夜訪別

憶昨偶相親相親如舊友雖言我巷殊正住君家後壁裏射燈光籬根分井口來邀食有魚屢過貧無酒明日定徂征聊茲酌升斗宵長莫惜醉路遠空回首

讀司馬季主傳贈何山人

長安新雨後九陌少行人同輿有宋賈游市懷隱淪日聞古賢哲必與醫卜隣來過季主室再拜語逡巡矍然

悟辭貌何為居埃塵捧腹乃大笑吾道非爾臻驥慙罷
驢駟鳳豈燕雀親筮占卽助上功利儻及民大夫與博
士登車若喪神今我見何遲始驗太史真順性誨善惡
不離義與仁言孝諭為子言忠諭為臣又得蜀嚴比寧
將日者均京都盛軀策坐肆如魚鱗噤口不正言唯能
辨冬春鴻冥復所慕安得雞鶩馴

依韻和子瞻見寄

嘗念餞行舟風蟬動去愁獨登孤岸立不見遠帆收及
聞迎璧田報言雖不獲吉語喜多全我解歸堯關君移
近漢淵問途曾未遠命駕亦何緣衰野令行矣隆中有
待焉鄉亭瓜接畛風化蟻同羶即欲朋簪盍翻為俗事
牽愛嬰嬌啞啞嗜寢復便便難黍煩為具輪輾豈得前
寄聲勤以謝幸子恕而憐來貺誠為望詮情恐未捐嘗
親焉南郡果謁謝臨川遂得窺顏色重忻論簡編聊咨
別後著大出篋中篇問傳輕何學言詩詆鄭箋飄流信
窮厄探討愈精專道舊終忘倦評文欲廢眠寧知主人
貴但見左魚懸所至同風月相歡憶澗瀍清歌嗟在耳
素髮怪侵顛翠堞時登眺芳洲屢沂沿難醒撥醅殊

送故人盡亦嗟歸迹留洛陽君更憶寧復醉危樓

送何遜山人歸蜀

春風入樹綠童稚望柴扉遠壑杜鵑響前山蜀客歸到
家逢社燕下馬滌征衣終日自臨水應知已息機

新霽望笈笠山 謝紫微坐中賦

北望直百里峩峩干仞青斷虹迎日盡飛雨帶龍腥陰
壑煙雲畜陽崖草木靈登臨終不厭時許到茲亭

代書寄歐陽永叔四十韻

厭落頭鮮坐竹聽啼鳥臨流聒嘒蟬孤亭起歸夢南陌
去揚鞭出餞陪雙旆方斬歷廣鄙始生山吏敬頗釋利
途邅會面辭何吐誠膺事已填空餘郡樓望野色際平
煙

雪夜留梁推官飲

晝雪落旋消夜雪寒易積燈清古屋深爐凍殘煙碧為
沽一斗酒暫對千里客酒薄意不淺輕令須重昔重昔
是年華飄飄猶過隙一醉冒風歸平明馬無迹

永叔寄澄心堂紙二幅

昨朝人自東郡來古紙兩軸緘縢開滑如春冰密如繭
把玩驚喜心徘徊蜀牋脆蠹不禁久剡楮簿慢還可咍
書言寄去當寶惜慎勿亂與人翦裁江南李氏有國日
百金不許市一枚澄心堂中惟此物靜几鋪寫無塵埃
當時國破何所有帑藏空竭生莓苔但存圖書及此紙
輦大都府非珍瓌于今已踰六十載棄置大屋墻角堆
幅狹不堪作詔命聊備麾使供鸞臺鸞臺天官或好事

持歸祕惜何嫌猜君今轉遺重增愧無君筆札無君才
心煩收拾乏匱櫝日畏擔裂防嬰孩不忍揮毫徒有思
依依還起子山哀

聞尹師魯赴涇州幕

朔騎犯邊來漢兵皆死戰昨聞衛將軍賢俊多所薦知
君慮不淺永對未央殿天子喜有言軺車因召見籌畫
當冕旒袍魚賜銀茜曰臣豈身謀而邀陛下睠青衫出
二崤白馬如飛電關山冒風露兒女泣霜霰軍容壯士
多劒藝匹夫銜貴誼非俗儒慎無輕寡變

夏日陪提刑彭學士登周襄王故城

聊隨漢使者一上周王城片雨北郊晦殘陽西嶺明野
禽呼自別香草問無名誰復黍離詠但興箕潁情

新霽登周王城

行行古城頭歷覽古城下水鳥傍人煙河流隔桑柘秋
山豁晴翠野老親時稼民訟今已稀閒登厭官舍

田家

高樹蔭柴扉青苔照落暉荷鋤山月上尋徑野煙微老叟扶童望羸牛帶犢歸燈前飯何有白薤露中肥

田家語

庚辰詔書凡民三丁籍一立校與長號弓箭手用備不虞主司欲以多媚上急責郡吏郡吏畏不敢辨遂以屬縣令互搜民口雖老幼不得免上下愁怨天雨淫淫豈助聖上撫育之意耶因錄田家之言次為文以俟採詩者云

誰道田家樂春稅秋未足里胥扣我門日夕苦煎促盛夏流潦多白水高於屋水既害我菽蝗又食我粟前月詔書來生齒復板錄三丁籍一壯惡使操弓韣州符今又嚴老吏持鞭扑搜索稚與艾唯存跛無目田間敢怨嗟父子各悲哭南畝馬可事買箭賣牛犢愁氣變久雨鐺缶空無粥盲跛不能耕死亡在遲速我聞誠所慙徒爾叨君祿却詠歸去來刈薪向深谷

汝墳貧女 時再點弓手老幼俱集大雨甚寒道死者百餘人自壞河至昆陽老牛陂僵尸相

汝墳貧家女行哭音悽愴自言有老父孤獨無丁壯郡吏來何暴縣官不敢抗督遣勿稽留龍鍾去攜杖勤勤囑四隣幸願相依傍適聞閭里歸問訊疑猶強果然寒雨中僵死壞河上弱質無以託橫尸無以葬生女不如男雖存何所當拊膺呼蒼天生死將奈向

魯山山行

適與野情愜千山高復低好峯隨處改幽徑獨行迷霜落熊升樹林空鹿飲溪人家在何許雲外一聲鷄

疲馬

疲馬不畏鞭暮途知幾千當須量馬力始得君馬全

依韻和永叔于履冬夕小齋聯句見寄

遥知夜相過對語冷無火險辭鬬尖奇凍地抽筍篛吟成欲寄誰談極唯思我學術窮後先文字少許可敢將蠡測海有似腊出棘必餓嘗見憂此病各又果弊駕當還都重門不須鎖到時春怡怡萬柳枝娜娜定應人折

贈只恐絮已墮行橐且不貧明珠藏百顆永叔嘗見嘲謂自古詩人辛多寒餓顛困屈原行吟於澤畔蘇武嚼雪於海上杜甫凍餒於秦隴李白窮溺於宣城孟郊盧仝栖栖道路以子之才必類數子今二君又自為此態而反有飯顆之誚何耶

仲春同師直至壠山雪中宿穰亭

與子乘羸馬夜投山家宿風雪滿綈裘燈火深竹屋烹雞賴主人吠犬憎倦僕明發到巖前春萬凍雲木

和師直早春雪後五壠道中作

來尋谷口春正值陰雲結日暮冰霰繁宿亭孤飯設侵晨登壠去始見羣峯列草凍未抽心松枯猶抱節川傍認飛鷺林上墜殘雪何意待芳菲遲留未堪折

孫主簿惠上黨寺壁胡霈然書墨迹一匣

上黨佛祠何可觀開元瑞物圖高閣又有長廊古壁上復是名輩題丹臒當時泥用絲作筋意欲千載無剝落書奇畫妙了不識訛傳墨土能治 平聲 瘧寺僧不惜人掊取筆畫遂缺如鳥啄後來好事恐磨滅寶刀裁劃泥如剝取之龕置綠板匣便寶箱楮同美璞拂拭還看體勢生盤屈蒼虬舞鸞鶩在昔不畏屋壁壞今也常恐兒童撲夫君知我心所重南歸贈以致誠慤此時雖喜落吾手老大腕硬無由學但當拜賜不敢忘莫為報言曾未數

寄永興招討夏太尉 代人

寶元元年西夏叛天子命將臨戎行二年孟春果來寇高奴城下皆氐羌五原偏師急赴敵晝夜不息趨戰場馬煩人怠當勁敵雖持利器安得強貳師覆敗乃自取

豈是廊廟謀不臧朝廷又選益經畧三幕賢俊務所長或取李悝備邊策或欲五道出朔方仲夏科民挾弓矢季冬括驢賚道糧官軍未進復犯塞羣旗殺將何倡狂遂令士卒愈沮氣欲使乘障膽不張我願助畫跡且遠側身西望空淒涼庶幾一言可裨益臨風欲寄鳥翼翔所宜畜銃保城壁轉饋先在通行商守而勿追彼自困境上未免小敓攘譬如蚊虻嗜膚體實於肌血無大傷此言雖小可喻遠幸公采用不我忘誠知公慮若裴度

聖上聽用同憲皇當時豈不歷歲月猶且衆鎮未陸梁況今鷹犬乏雄勇便擬馳騁徒倉惶且緩須時勵犀卒終期拉朽功莫當

桓妬妻

昔聞桓司馬娶妾貌甚都其妻南郡主悍妬誰與俱持刀擁羣婢逕往將必屠妾時在牕前解鬟臨鏡梳鬢髮雲垂地瑩姿冰照壺妾初見主來綰髻下庭隅斂手語出處國破家已殂無心來至此豈願奉君娛今日苟見殺雖死生不殊主乃擲刀前抱持一長吁曰我見猶憐何況是老奴感怒反為喜哀矜非始圖嫉忌尚服美傷哉今亦無

舟次朱家曲寄許下故人

鵲鵲桑柘岸喧喧鷄犬村晚雲連雨黑秋水帶沙渾稍聽隣船語初分異土言雖嗟遠朋友日喜近田園

歲日旅泊家人相與為壽

新霜未落汴水淺輕舸唯恐東下遲遶城假得老病馬一步一跛令人疲到君官舍欲取別君惜我去頻增嘻

便步騶奴呼子履又令開席羅酒巵逡巡陳子果亦至共坐小室聊伸眉烹鷄庖兔下筯美盤實飣餖栗與梨

蕭蕭細雨作寒色厭厭盡醉安可辭門前有客莫許報我方劇飲冠幘欹文章或論到淵奧輕重曾不遺毫釐

間以辨謔每絶倒豈顧明日無晨炊六街禁夜猶未去童僕竊訝吾儕癡談兵究弊又何益萬口不謂儒者知

酒酣耳熱試發泄二子尚乃驚我為露才揚已古來惡但願音塵寄鳥翼慎勿却效兒女悲

赴雪任君有詩相送仍懷舊賞因次其韻

湖山饒遂處曾省牧之遊雁落封田濶船過菱渚秋野煙昏古寺波影動危樓到日尋題墨猶應舊壁留

多橘柚未咀齒已酸飲酒復先醉頗覺量不寬岸梅欲破萼野水微生瀾來者即為新過者故為殘何言昨日趣乃作去年觀時節未變易人世良可歎

依韻和胡武平懷京下游好

南國易悲愁西風起高樹枯荷復送雨度雁寧知數欲問北來音繫書復若故冥飛杳無跡弋者徒有慕況在白蘋洲而懷石渠署石渠多故人鵾鵠方騫翥鶬鶊鳴尚可希綷翼何由附主人賴知已未變疇昔顧乘桴豈仲尼好勇非季路幸依南郡帳不學邯鄲步自守終日愚都忘向時慮瞻戀此江湖親年當喜懼既獲庭闈近又多山水趣適來對明月千里猶會晤長橋人絶聲舉酒逢秋露迴聞孤舟笛煙水在何處俯檻意無涯跳波魚夜乳頗得真隱情奚須慕巢許思寄梅枝香遠隔蘭溪渡緘之付好風精爽亦隨去

送劉成伯著作赴弋陽宰

我昨之官來值君為郡掾當年已知名是日纔識面未久嗟還都始應羣公薦還除芸省郎出治江上縣縣劇素所聞其俗到可見水精製盤盂冰瑩產郊甸鳴箏斲桐梓雕飾雜寶絢有樂化銅鉛方士多伏鍊君今茵尚壯好學常不倦二者定非惑吾言亦狂狷紘歌將有餘幸可窮經傳歸來期著書篋楮盈百卷莫學此疎慵無能守貧賤明朝君當行勉勉自出餞豈無一壺酒豈無一鼎饌

冬雷

上帝設號令隱其南山下震發固有時昌常事憑怒春以動含生夏以奮風雨冬其息不用藏在黃厚土我今來江南歲歷惟建午如何小雪前向曉疑鳴釜蛟蛇龜蠏厄鱗裂口塊吐蝦蟆不食月深窟僵屍兩股天公豈物欺若此汨時序或言非天公實乃陰怪主嘗觀古祠畫牛首椎連鼓黑雲雜狂颶相與為肺腑是不由昊穹安能順寒暑吾因考厥事復以驗莽鹵市井欺量衡定知不活汝元惡逆大倫弗加霹靂斧此豈曰無私故予未

所取必恐竊天威似將文法侮馬顧五行錯詎畏萬物
覩欲扣九門陳恨身無鳥羽

冬日陪胡武平游西余精舍

侵晨霜氣嚴溪口冰已合烏榜將進遲寒篙旋摧拉遥
看松竹深雪屋藏山衲登臨興都盡薄暮沿清雪

送崔主簿赴睦州清溪

舟輕不畏險逆上子陵灘七里峽天翠千重雲木寒古
祠鳴野鳥亂石激春湍正與高懷愜寧歌行路難

送潘供奉承勛

與君迹熟情已親欲將行邁卹感人舉酒不能效時俗
半醉苦語資立身長大實好帶刀劒曷不往助清邊塵
門戟雖高豈自有當思乃祖為功臣所宜勇躍發奇策

嘉名定體庶得真儻以斯言作狂說乘肥食腯任青春

寄題徐都官新居假山

太湖萬穴古山骨共結峯嵐勢不孤苔徑三層平木末
河流一道接墻隅已知谷口多花藥秖欠林間落狖鼯

誰侍巾櫛此遊樂里中遺老肯相呼

依韻和武平別後見寄

溪遠檣危一望遥此馬悽絶府中僚已同雁鶩依清淺
共看鸞鳳上次寥別岸無端縈細柳迴舟不忍過新橋
醉來事事能生感誰道愁腸酒易銷

過華亭

晴雲嘆鶴幾千隻隔水野梅三四株欲問陸機當日宅
而今何處不荒蕪

迴自青龍呈謝師直

共君相別三四年巖巖瘦骨還依然唯髭比舊多且黑
學術久已不可肩嗟余老大無所用白髮冉冉將侵顛
文章自是與時背妻餓兒啼無一錢幸得詩書銷白日
豈顧富貴摩青天而今飲酒亦復少未及再酌腸如煎
前夕與君歡且飲飲纔數盞我已眠鷄鳴犬吠似聒耳
舉頭屋室皆左旋起來整巾不稱意掛帆直走滄海邊
便欲騎鯨去萬里列缺不借霹靂鞭氣沮心衰計欲睡

夢想先到蘋渚前與君無復更留醉醉死誰能如謫仙

青龍海上觀潮

百川倒瀉水欲立不久却迴如鼻吸老魚無守隨上下閣向滄洲空怨泣推鱗伐肉走千艘骨節專車無大及幾年養此膏血軀一旦翻為漁者給無情之水誰可憑將作尋常自輕入何時更看弄潮兒頭戴火盆來就濕

社前

欲社先知雨將歸未見花那能長作客夜夜夢還家

牡丹

洛陽牡丹名品多自謂天下無能過及來江南花亦好絳紫淺紅如舞娥竹陰水照增顏色春服貼妥裁輕羅時結游朋去尋玩香吹酒面生紅波粉英不忿付狂蝶白髮強插成悲歌明年更開余已去風雨摧殘可奈何

觀居寧畫草蟲

古人畫虎鵠尚類狗與鶩今看畫羽蟲形意兩俱足行者勢若去飛者翻若逐拒者如舉臂鳴者如動腹躍者趯其股顧者注其目乃知造物靈未抵毫端速毗陵多君詩壯且奇君筆工復妙二者世共寶一得亦難料我

偶書寄蘇子美

今或盈軸體逸思益峭有如秋空鷹氣壓城崔鵬又如飲巨鍾一舉不能釂既釂心已醉顛倒視兩曜吾交有永叔勁正語多要嘗評吾二人放檢不同調其於文字間苦硬與惡少雖然趣尚殊握手幸相笑

送李殿丞通判處州

拜官將近親不畏千里險沂流上贛水石亂波驚颱舟人素已諳曲折就迴閃豈虞失便利倚憒憂亦掩昔余從平流悸夢尚成魘今逢子方去青紵絲新染沙頭有堠吏惴立板方斂鴻雁正來翔競看朱服儼

蔡仲謀遺鯽魚十六尾余憶在襄城時獲此魚留以遲歐陽永叔

昔嘗得圓鯽留待故人食今君遠贈之故人大河北欲膾無庖人欲寄無鳥翼放之已不活烹煮費新棘

送蘇子美

勇為江海行風波曾不懼但欲尋名山扁舟無定處南有鵬若鶂險有石若鋸毒草見人搖短狐逢影怒不遐

白酒黃鷄命里人果下有時乘小駟兒曹方見擁朱輪田園歲入千鍾美肯似疎家苦畏貧

永叔贈酒

天門多奇醞一斗市錢千貧食尚不足欲飲將何緣豈能以口腹屈節事豪權閉戶飽於蘆作詩湧如泉一日復一夕醒目常不眠窮臘忽可怪雙壺故人傳呼兒欲自酌瓦盞無完全其能饗甘脆而況侑天妍却令情懷惡分與富貴偏收拾不復嘗排置屋角邊儻有嘉客至

傾倒相與顛何暇問濃薄但覺牕扉旋誰識我為賓
主各頹然始得語且橫既醉論益堅曾不究世務閒氣
爭古先畢竟兩未決辨吻空流涎嗟我儒者飲眄耳無
管絃雖云暫歡適終久還愁煎自甘不偶死寧慕金印
懸願頻致此物勿恤瘡癤癒

辛著作知西京永寧

躍馬西畿令家塋在洛陽衣霑寒食雨花發故宮牆冷
淡鳩鳴屋寬閒水滿塘送君悲漸老空憶釣伊魴

欽定四庫全書　宋詩鈔　卷八　三十一

正月十五夜出迴

不出只愁感出游將自寬貴賤依儔匹心復殊不歡漸
老情易厭欲之意先闌却還見兒女不語鼻辛酸去年
與母出學母施朱丹今母歸下泉垢面衣少完念爾各
尚幼藏淚不忍看推燈向壁卧肺腑百憂攢

戲寄師厚生女

生男衆所喜生女衆所醜生男走四隣生女各張口男
大守詩書女大逐鷄狗何時某氏郎堂上拜嫗叟

冬夕會飲聯句

與君數夜飲唯恐酒盞空今我苦欲淺　堯臣　語志難比
同陳編侑歡適　謝景初　閒謔何慰雄婢子寒且倦　堯臣
主人哦不窮燈青屢結花　景初　煎響時鳴蟲穴鼠暗出
没　堯臣　風雁高雍容冰霜覆瓦屋　景初　貂狐輸貴翁孤
床乏暖質　堯臣　苦語有淡工咀嚼患肉小　景初　煨炮驚
殼紅落蟾斜入窻　堯臣　遠漏微遞風醉心欺睡睨　景初
細書刺昏瞳吽呀聞爭犬哮吼厭啼騶撥火亂頹豆附
炙雙彎弓乾果硬迸齒　堯臣　寒籬酸滿胸枯蛤擘無肉
淡脯燒可饕語必造聖賢樂已過鼓鐘紙牕幸未曙　景初
絮被令旋縫凍痺兩股鐵跑抓雙鬢脬尿既懶溺
裉虱唯欲烘器皿足缺鬱捧執無妖穠兒女寒不寢　堯臣
僮僕困欲瞢豈無富貴徒笑此飢寒蹤丈夫固有負
道義久已充墨子不黔突蓋輩且得封勉哉梅夫子塞
者終自通　景初

郡閣閱書投壺和呈相國晏公

較量人世無窮樂羅列平生未見書聊奉投壺祭征虜
休言擊劒馬相如畫樓晚去聞寒角縹帙看來落蠹魚
日獲誨言皆舊學不慙貧賤帶經鋤

和欲雪

雪欲漫天落雲初著地垂臂鷹過野健走馬上冰遲公
子多論酒騷人自詠詩都無少年意只卧竹牕宜

四月二十七日與王正仲飲

我來自楚君自吳相遇汎波銜舳艫時時舉酒共笑樂
莫問罍盎有與無醉憶曩同吾永叔倒冠落佩來西都
是時豪快不顧俗留守贈檟少尹俱高吟持去擁鼻學
雅閥付唱纖腰姝山東腐儒漫側目洛下才子爭歸趨
自茲離散二十載不復更有一日娛如今舊友已無幾
歲晚得子欣為徒

月下懷裴如晦宋中道

九陌無人行寒月淨如水洗然天宇空玉井東南起我
馬卧我庭帖帖垂頸耳霜花滿黑鬣安欲致千里我僕
寢我廢相背肖兩已夜深忽驚覺呼若中流矢是時興
我懷顧影行月底唯影與月光舉止無猜毀吾交有裴
宋心意月影比尋常同語默肯問世俗子格子

同蔡君謨江隣幾觀宋中道書畫

君謨善書能別書宣獻家藏天下無宣獻既沒二子立
漆匣甲乙收盈廚鍾王真蹟尚可覩歐褚遺墨非因模
開元大歷名流夥一一手澤存有餘行草楷正大小異
點畫勁宛精神殊坐中隣幾素近視最辨纖悉時驚吁
逡巡蔡侯得所得索硯鋪紙纔須臾一掃一幅太快健
檀溪躍過瘦的廬觀書已畢復觀畫數軸江吳種稻圖
稻苗秧秧水拍拍羣鷺矯翼人荷鋤陂塍高下石籠密
竹樹參倚荊籬疎大車立輪轉流急小犢欺顧稚子驅
令人疑有故鄉念春事況及蠶桑初虎頭將軍畫列女
二十餘子拖裙裾許穆夫人尤窈窕因誦載馳誠起余
余無書性無田區美人雖見身老癱舉頭事事不稱意
不如倒盡君酒壺

東城送運判馬察院

春風騁巧如剪刀先裁楊柳後杏桃圓尖作瓣得疎密
疎篱疎必辨別細密多糢糊乃知戴嵩筆能出韓幹徒
顏色又染燕脂牢黃鸝未鳴鳩欲雨深園靜晝聲嘐嘐
役徒開汴前日放亦將決水歸河槽都人傾望若焦渴
寒食已近溝已淘何當黃流與雨至雨深一尺水一篙
都水御史亦即喜日夜順疾回輕舠頻年吳楚咸苦旱
一稔未足生脂膏吾願取之勿求羨窮鳥困獸易遯逃
我今出城勤送子沽酒不惜典弊袍數途必向睢陽去

太傅太尹皆英豪試乞二公評我說萬分豈不益一毛
國給民蘇自有暇東園乃可資遊遨

送知和州杜駕部

桐花欲開時羣噣爭哺兒但求黃口飫焉問丹穴飢常
山有四鳥將飛昔已悲中間勿殞逝豈得安其枝一飲
必屢顧每啄必遲遲今朝竟矯翼去向江之湄銜芹不
自食欲遺孤與雌此義實已重莫為梟所嗤世俗多嫌
忌我胡為此詩此詩美孝悌持贈杜挺之

觀何君寶畫

燕馬易畫吳牛難圖馬骨麤應細牛骨麤馬毛要密牛毛
疎麤疎必辨別細密多糢糊乃知戴嵩筆能出韓幹徒
幹馬精神在韁勒嵩牛怒鬬無牽拘昨日何家觀小軸
絹雖破爛色不渝二頭相觸角競犄前脚如跪後脚舒
尾株搰直脊膂慨筋力寫盡蹄腕殊一勝一敗又苦似
勝者狠逐敗者趨卷窮赤印署小字署字乃是陶尚書
尚書國初人愛畫收幾厨買時不惜金與帛帛載羊車

錢載驢後世兒孫不能保賣入窮市無須臾凡目矜新
不重故千錢酬直皆笑愚四牛遂為何氏有裝背入眼
天下無坐中吾儕趣已異又喜玄女傳兵符此本實稱
閻令畫下筆簡細容顏姝三人鬼狀一牛首八女二十
美丈夫黃帝中間蔭龍蓋霞扇錯玳旌擁朱冠服難知
歲月遠但見儀衛森清都復觀鹿臺獨夫受妲已不笑
何由娛酒池肉林騎行炙剖心斮脛堪悲吁數幅吳王
宴西子綵舟張樂當姑蘇宮娥數百簇高下鬢髻一一

紅芙渠危峯細浪得平遠前對洞庭傍大湖商紂夫差可垂誡歷世傳玩參盤盂雕鷹草木不足記特詠此事心何如

送少卿張學士知洪州

朱旗畫舸一百尺五月長江水拍天穩去先應望廬岳暫來誰復見龍泉閣經吏部重為記山識吳王舊鑄錢往迹可尋軍士少謄書遺逸附青編

觀楊之美畫

天官乘車建朱旗赤旛前亞風卷披二龍緩駕蒼鼉垂印箱傍挈文籍隨雙驂推軛如畏遲行從冠服多威儀水官自有真龍騎兩佐並跨鯨尾螭步趨羣吏怪眼眉雲生海面無端涯雷部處上相與期人身獸爪負鼓馳後有同類挾且趍次執電鏡風囊吹青蛇有角魚足鬐上下引導神所施地官既失不可知此畫傳是閻令為設色鮮潤筆法奇絹理膩滑鷄子皮吳生龍王多裂鬚八軸展玩忘晨炊李成山水曉景移黃荃花竹雀擁枝

送邵郎中知潭州

張鐃疊吹洞庭外緣虎帶刀蠻帥迎且諭漢家綏撫厚莫言湘守事權輕木奴洲近霜包熟斑竹林昏野鳥鳴賈誼宅邊寒井在暫留千騎漱餘清

和江鄰幾景德寺避暑

垤蟻不應雨鳴鳶不生風鬱氣若甑炊初陽如火紅倮
膚汗交流腊體膏將鎔龍頭費挹酌犢鼻强遮蒙常畏
俗物來去避青蓮宮廣堂鋪琉璃高簷蔭梧桐廊壁畫
地獄獄具鑕鋸舂鐵城何焰焰鐵牀亦彤彤誰知炮烙
死活間傳自西域黃面翁正類人世苦此熱聲利役使
亡西東京師貴賃幾椽舍窮煎相似聒欲聾屋頭朝爨
作飲食枕底夕艾驅蚊蟲宜爾近巷江夫子賦詩特壓
塵土中

送趙簡議知徐州

鹿車幾兩馬幾匹軫建朱幡騎穀弓雨過短亭雲斷續
鶯啼高柳路西東呂梁水注千尋險大澤龍歸萬古空
莫問前朝張僕射琅琊細草綠蒙蒙

晨起裝吳二直講過門云鳳閣韓舍人物故作詩哭之

平生交友淚又哭寢門前魯叟不言命楚人空問天月
沈滄海底星隕太微邊莫恨終埋沒文章自可傳

送王察推縝之鄧州

昔向南陽憶洛陽秋橙初熟半林黃車過白水沙痕濶
雁落鈿廬稻穟長廢壘漢碑金刻字古原秦冢石為羊
太平羽檄何曾有賓主相歡菊薦觴

送李中舍襲之宰南鄭

莫問褒中道路難襄陽直上幾重灘蒼煙古栢漢高廟
落日荒茅韓信壇出水槎頭一條絲挂穿虹雨脚兩橋殘
土風大抵如南國期會先時俗自安

送石昌言學士

混混拍堤瓜蔓水軒軒銜尾挂檣船使君東下只朝夕
父老走迎無後先古堞秋耕拾銅鏃長淮瀑雨入壕蓮
鳴猿舞鶴仍持去不憶承明夜直眠

書南事

大梁國南門駙騎方騰趨波波一何急蠻寇圍番禺番
禺本無備前賴魏大夫大夫築子城今得守以須兵雖

不滿萬閉壁堪指呼老幼轉木石壯健操矛弧廩庫得以完日月不易圖城中舊無井魏鑿安轆轤魏由飛語去不使立外郛古稱時有待淺薄皆謂紆曲突與爛額看取報功殊

七月十六日赴庾直有懷

白日落我前明月隨我後流光如有情徘徊上高柳高柳對寢亭風影亂疎牖我馬卧其傍我僕倦屈肘寂寂重門扃獨念家中婦乳下兩小兒夜夜啼向母問爺若箇邊天性已見厚不嗟羈枕孤不愧棲禽偶內有子相憶外有月相守何似長征人沙塵聽刁斗

飲劉原甫家原甫懷二古錢勸酒其一齊之大刀長五寸半其一王莽時金錯刀長二寸半

主人勸客飲勸客無天妍欲出古時物先請射以年我料孔子履久化武庫煙固知陶氏梭飛朱風雨天世無軒轅鏡百怪爭後先復聞豐城劒已入平津淵聊攜二百載黨有書畫傳嗢呼纔十一便可傾觥船探懷發二寶太公新室錢獨行齊大刀鎌形末環連文存半辨齊皆有模法圓次觀金錯刀一刀平五千其文如此精銅不盡蝕肉好鉤婉全為君舉酒盡跨馬月娟娟

蔡君謨示古大弩牙

黃銅弩牙金錯花銀闌線齒如排沙上立準度可省括箭溝三道前直宻其度四寸寸五刻銙光歷歷無纖差蔡侯出此問誰得往年客遺來瑯瑯瑯瑯築城穿厚壤既獲磨洗爭傳誇莫知歲月孰製作精妙近世應難加發機高下在分刻令人妄射功仍賒願侯擬之起新法勿使邊兵死似麻

寄題周敦美琨瑤洞

仙人采玉驅雄龍列山剖璞青腔空因遂為堂曲為室石乳溜壁光玲瓏仙歸龍去草樹長蛟翳不復人蹤通指壇買墅下峯下洗斸務欲險怪窮地鱗鹿跡尚莫到安問樵老諸牛童古人未得今已得萬景付與由天公何當歸來斂頭角任從寶我生白虹陰溪淺水菖蒲綠

下有蝦蟇雙眼紅及時佐酒斫兩股勿使更入明月中

許生南歸

大盤小盤堆明珠海估眩目迷精麁斗量入貢由擬拾未必一一疵類無不貢亦自有光價此等固知魚目殊許生懷文頗所似暫抑安用頻增吁倚門老母應日望霜前稻熟舂紅稈歸來爛炊多釀酒洗湯幽憤傾盆盂九卿有命不愁晚朱邑當年是嗇夫

送臨江軍監酒李太博

三江卑濕地北客宦遊稀霧氣多成雨雲蒸易損衣白醪燒窶美黃雀下田肥未辨殊方語山歌半是非

送晉原喬主簿

太守登車時我病不能出遥期玩海棠度險馬屢叱唯畏行萬遲惡欲及春日何為愛此花曾非桃杏匹生紅濃復淺瘦蕊脩且密湖傍幾十樹雕盤擁新漆酒傾琉璃盆月上歡未畢縣官同遠宦簿領無督詰刻意詠芳菲追補李杜失

送樂職方知泗州

長堤凍柳不堪折窮臘使君單騎行蘇合輕裘霜莫犯銅牙大弩吏先迎山傍楚賈連檣泊水上禹書寒磬清試向郡樓東北望煙波千里月臨城

和劉原甫十二月十日試墨

海神不朝雪不作大梁塵土蔽天高道傍牛喘復誰問佛寺吹螺空唱嚎相公跪香恬且佚陛下減膳心焦勞因君試墨偶有激勇辭壯筆揮長刀予無奈何亦思飲

飲竭覺甕從餔糟

十九日出曹門見水牛拽車

只見吳牛事水田只見黃犁負車軛今牽大車同一羣又與騾驢走長陌邛頭濶步塵蒙蒙不似綏耕泥泊泊一一夜眠頭向南越鳥心腸誰辨白

除夜雪

擊鼓人驅鬼漫天雪送寒臘從今日盡花作舊年看著樹多還墮隨風積更乾明朝預王會畏濕兩梁冠

送宣州簽判馬屯田兼寄知州邵司勳

寒溪翠拖碧玉帶蒼山晴臥蜕骨龍水邊苦竹抽肥筍
石上老蕨拳紫茸泊船繫纜宿明鏡昭亭廟古檟瘦松
陰風雨電潭心起雲遮北嶺如墨濃田秧浸綠白鷺立
内史出喜嘉賓從昔時謝公來賽神蘭肴作椒金作鍾
聯詩姓何名已失板臺粉落蟲鳥蹤我鄉復傳召南化
磨鏤黒石君亦逢

觀拽龍舟懷裴宋韓李

戲春流築沙抵拽龍舟過天池尾矯矯角歧歧千夫推
萬鱗隨驚鴻鵠沈魚龜春三月輕服時薄冰殿習水嬉
馬特特來者誰魏公子人不窺車轔轔集其涯邯鄲倡
士交馳銀鉼索酒傾玻瓈用錢如水贈舞兒却入上苑
看鬬鷄擊毬彈金無不為適聞天子降玉輦當門虎脚
看大旗春風吹花入行幄紅錦百尺爭蛟螭雲蓋迴綵
纜維明年結客觀未遲

答劉原甫

生平多交友常恨會遇稀每念相笑語昨是今或非重
惜向時游出處苦乖違從今儻有酒莫問梨栗徽前夕
呼我飲遣奴來叩扉暗犯風雪往醉脫冠服歸夜來新
霽月清吐萬里輝劉郎戴幅巾江叟被褐衣相過無百
步誰虞竊訶譏三家若循環但知具甘肥

十一日垂拱殿起居聞南捷

二月雪飛鷄狗狂錦衣走馬回大梁入奏邑州破蠻賊
絳袍玉座開明堂腰佩金魚服金帶榻前拜跪稱聖皇

一朝嚴氣變和氣初令漏泄飛四方將軍曰青才且武
先斬逗撓兵後強從來儒帥空囊弢徘徊嶺下自稱疾詔書切責仍勉當因人成功喜受賞
親戚便擬封侯王昔日苦病今不病銅鼓棄擲無鏢鎗

十五日雪三首

寒令奪春令六花侵百花塘冰膠燕觜野水澀芹芽擁
柱輕於絮吹墀淨若沙乳禽饑啄木誰悞撩琵琶
新雷奮蛇甲密雪鬬鵝毛正欲裁輕縠重令著弊袍沙

泉流復凍煙蓼折還韜只待鄰醅熟微聲聽酒槽
春風九十日一半已銷磨準擬看花少依稀詠雪多官
車猶載炭孤鵲不離窠向此興都盡戴家誰復過

淘渠

開春溝畎春泥五步掘一塹當塗如壞堤車無行轍馬
無蹊遮截門戶鷄犬迷屈曲措足高復低芒鞋荅滑雨
淒淒老翁夜行無子攜眼昏失脚非有擠明日尋者爾

瘦妻手提幼女哭嘶嘶金吾司街務欲齊不管人死獸
顛啼

京師逢賣梅花五首

北土只知看杏藥大梁亦復賣梅花此心還似庾開府
不惜金錢買取誇
驛使前時走馬迴北人初識越人梅清香莫把荼蘼比
只欠溪頭月下杯
憶在鄱君舊國傍馬穿脩竹忽聞香偶將眼趁蝴蝶去
隔水深深幾樹芳
曾見竹籬和樹夾高枝斜引過柴扉對門獨木危橋上
少婦鬢鬟猶戴歸
此去吾鄉二千里不看素萼兩三年移根種子誰辛苦
上苑偷來值幾錢

送胥平叔寺丞赴洛

單車細馬出虎牢春雲黤黤百舌嘷穀雨已近花欲盡
秉燭夜飲朝坐曹因君重思昔日歡醉筆狂掃嵩丘高
于今零落二十載縱在各各歎二毛試採上陽何首烏

刮切仍致苦竹刀俗情相望亦異此競欲折筍籠含桃
綠蒲作帆一百尺波浪疾飛輕鳥翮瓜步山傍夜泊人
石頭城邊舊遊客月如冰輪出海來江波千里無物隔
自古有恨洗不盡于今萬事何由白依稀可記鮑家詩
寂寞休尋江令宅楊花正飛魚多食膾舉酒謝河伯
但令甘肥日飽腹誰用麒麟刻青石去舸已快風亦便
寧同步兵哭車軛

送汝陰宰孫寺丞

艑郎唱櫂燕尾下頹水落日蛇鱗生綠蒲被岸漁網舉黃鳥啄蚕繰車鳴吏無詬租官正來不借觔鱮與吏烹饋吏人情見里黨官非喜慢知官清

吳沖卿出古飲鼎

精銅作鼎土不蝕地下千年鮮花冪腹空鳳卯留藻文足立三刀刃微直左耳可執口可斟其上兩柱何對植從誰發掘歸吳侯來助雅飲歡莫極又荷君家主母賢翠羽胡琴令奏側絲聲不斷玉箏繁繞樹黃鸝鳴不得我雖衰茶為之醉玩古樂今人未識

二十四日江鄰幾邀觀三館書畫錄其所見

五月秘府始暴書一日江君來約予世間難有古畫筆可往共觀臨石渠我時跨馬冒熱去開厨發匣鳴鑰魚羲獻墨迹十一卷水玉作軸光疏疏最奇小楷樂毅論永和題尾付官奴又看四本絶品畫戴嵩吳牛望青蕪李成寒林樹半枯黃荃工妙白兔圖不知名姓貌人物

二公對奕旁觀俱黃金錯鏤為投壺粉障復畫一病夫後有女子執巾裾牀前紅毬平圍爐牀上二妹展氈毹繞牀屏風山有無畫中見畫三重鋪此幅巧甚意思殊孰真孰假丹青模世事若此還可吁

依韻和原甫月夜獨酌

月下馬蹄休擾擾夜涼蟲響競嚘嚘一杯獨飲愁何有孤榻無人膝自摇北斗柄高天漸轉小冠簪冷髮微凋誰知靜對頹然影竟夕幽懷豈易聊

與蔣秘別二十六年田棐二十年羅拯十年始見之

我今五十二嘗苦離別煎屈指數離別正去一半年三君異出處相見有後先蔣最會遇早羅倍晚於田仕宦比我遲官資居我前此亦漫輕量無限歸荒艇所喜笑語同各驚顏貌遷髮有霜華侵目有蜘蛛懸有酒易以醉有奚徒用妍醜來念功名病蝡希蜿蜒安得有園廬寬閒近林泉養魚數千頭種蓏三四壟餘蔬皆稱此嘉

果植亦然既無俗造請窮冬事高眠囷貯白粳稻酒沽
青銅錢飯過引數杯令兒誦嘉篇仰首看赤日區區隨
天旋朝見出滄海暮見入虞淵畢竟將何窮磨滅愚與
賢億億萬萬載筋骨非玉堅棺槨三寸厚在昔誰免焉
去去欲及時嗟嗟無由緣

飲劉原甫舍人家同江鄰幾陳和叔學士觀白鷳

孔雀鳳鼎周亞夫印鈕玉寶赫連勃勃龍雀刀
主人鳳凰池二客天祿閣共來東軒飲高論雜談謔南
籠養白鷳北籠養孔雀素質水紋纖翠毛金縷薄大誇
鳧柄鼎不比龍頭杓玉印傳倏侯字辨亞與惡鈿劒刻
辟邪符寶殊制作未觀赫連刀龍雀鑄鏃鍔每出一物
玩必勸衆賓酌又令三雲韶行酒何焯約固非世俗驩
自得閱古樂聖賢泯泯去安有不死樂竟知不免此烏
用强檢縛開目即是今轉目已成昨歸時見月上酒醒
見月落怳然如夢寐前語誠不錯

劉涇州以所得李士衡觀察家號蟾蜍硯其下刻
云天寶八年冬端州刺史李元德靈夘石造示
劉原甫原甫方與予飲辨云天寶稱載此稱年
偽也遂作詩予與江鄰幾諸君和之
硯如刳蓼腹如月又若剖瓢萌强發鐫題天寶年造之
刺史李元傳自越刳蓼剖瓢我莫分稱載作年初辯君
君雖能辯猶曰寶原甫詩云李侯寶硯劉侯得寶茲偽物吾何云仰
天大笑飲君酒硯真硯偽休開口願封漆匣還與侯請
共江翁獨持守江詩云劉侯寶此忘慎勿將心逐名轉

次韻和景彝閏臘二十五日省宿

君嘗納史似吳兢又直甘泉馬踏冰重臘雪花方漫漫
宿廳書架自層層案頭美酒初温火簾底微風欲動燈
永夜未眠鐘已發此心閒寂是高僧

次韻和永叔新歲書事見寄

光風細細欲穿簾殘雪微銷凍結簷盞裏醇醪無限滿
幸得從公持直筆定應無復歎籬鹽

李廷老祠部寄荆柑子

踏雪衙風馳小吏帶霜連葉寄黃柑擘包欲咀牙全動舉盞逢衰酒易酣書尾自題知遠意筆頭親答厭多談故人莫覓新詩卷都似嵇康七不堪

韻語答永叔内翰

世人作肥字正如論饅頭厚皮雖然佳俗物已可羞字法歎中絶今將五十秋近日稍稍貴追蹤慕前流曾未三數人得與古人皆能書獨其賢者留後世不推此但務於書求不知前日工隨紙泯已休顏書苟不佳世豈不實收設如楊凝式言且直節修又若李廷中清慎實罕侔乃知愛其書兼取為人優豈書能存久賢哲人焉廋非賢必能此惟賢乃為尤其餘皆泯泯死去同馬牛大尹歐陽公昨日喜疾瘳信筆寫此語謂可忘病憂黃昏走小校寄我東郭酺級之輒成篇聊以助吟謳

次韻和長文社日祺祀出城

曉出春風已擺僊應逢社伯馬蹄驕擅邊宿雨微霑麥水上殘冰壅過橋燕子飛來依約近雁行歸去試教調北扉西掖多才思相與飄飄在次寥

次韻和長文祺祀郊外見寄并呈韓子華

鶺鴒知雨在桑中雄逐雌飛自不同胡粉未生輕蝶白燕脂先綻野櫻紅高高樹裏鞦韆月獵獵墻頭蓓蕾風曉下祠壇多寄咏衣冠方侍大明宮

送馬行之都官

昭亭山下送君時不畏西行劒棧危笑馬跨來身更健吳船乘去計非遲錢塘湖上尋雲屋巾子峯前種槿籬此趣已高天下士不須功業似鴟夷

次韻和永叔石枕與笛竹簟

溪上枕剖龍卵石蘄匠簟製蛇皮紋客從東方一持贈京師貴豪空有力六月耐此炎蒸劇旱風赤日吹熱來大廈高簷任雕飾頭顱汗匝無富貧雖有頒冰論官職

官高職重水則多日永冰消難更得惟公掃室施枕簟
迎涼自感東方客應非俗昏能使賢人心體適
賢人何以偏伏人天下才名方赫赫我吟困窮不可聽
晝夜蚊蚋蒼蠅聲蠅如遠鷄耳初感蚊若隱雷空際鳴
葛廚頂綻屋蝎墮管席中裂麻經橫平生賦分只煎炒
安有綠玉琉璃清猶勝昔年杜子美老走耒陽牛肉死
因思楊惲廢時言但願人生行樂爾公今事業在朝廷
去就尤當慎終始待公睡足秋風來去奉高談揮麈尾

次韻和景彝省闈宿齋

晝日南宮雨後涼齋嚴官重靜於常庭前斲雀墮還起
欄下秋花落自香看盡雲容天漏碧讀殘書帙卷披黃
九衢塵土莫能到蕭瑟微風葉響廊

次韻和景彝對月

蕭蕭風雨變涼意索索晚雲開斗晴已洗浮埃天外靜
忽生圓月樹頭明草根蟲穴吟來久屋角星河落更清
我媿西垣侍臣比影寒霜鬢兩三莖

次韻答吳長文內翰遺石器八十八件

山工日斲器殊匪事樵牧掘地取雲根剖堅如剖玉食
具與果具待賓良有助亦將茶具并飽啜時出俗公何
都贈予金多不入目我家固宜之瓦椀居漏屋得此尤
稱窮客來無不足唯應赤脚婢收拾怨常酷夏席堆青
籯冬盤飣肯蓄竟無粱肉饌甚媿蕭家錄

送番禺杜杆主簿

行識枌榔樹初窺翡翠巢地蒸蠻雨接山潤海雲交訟
少通華語蟲多入膳庖不須思朔雪梅吐臘前梢

次韻和永叔飲余家詠枯菊

今年重陽公欲來旋種中庭已開菊黃金碎翦千萬層
小樹婆娑嘉趣足髩頭插藥惜光輝酒面浮英愛芬馥
旋種旋摘趁時候相笑相尋不拘束各看華髮已垂顛
豈更少年苔色綠自茲七十有三日公又聯鑣入余屋
堦傍猶見舊枯叢根底青芽歎催促但能置酒與公酌
獨欠琵琶彈啄木所歡坐客盡豪英槐上凍鴉偷側目

盤中有肉鴟伺之烏烏不知啼觜曲諸公醉思索筆吟
吾兒暗寫千毫禿明日持詩小吏忙未解宿醒聊和屬

和王景彝正月十四日夜有感

燈光暖熱夜催春天半樓開飲近臣馳道橫頭起山岳
露臺周匝簇車輪隔簾艷艷色多相照下馬輕豪各競新
我已暮年殊趣嚮濃油一盞梭邊身

次韻和永叔雨中寄原甫舍人

賴得春巢燕未歸高簷終日雨衰衰細籠芳草踏青後
欲打梨花寒食時美景已嗟空過盡名園猶許悞相隨
錦鞍切莫九衢去拍拍一如鵝鴨池　社日曾慎赴北園

和劉原甫雨寄永叔

堦下青苔欲染衣晴光纔漏又霏微衙風燕子銜泥去
隔樹鶺鴒嘖婦歸乍冷乍陰將禁火自開自掩不關扉
渾身酸削懶能出莫怪與公還往稀

送羅職方知秀州

陸雲嘗誇千里莼便輕羊酪同埃塵君今得郡正千里

已患無羊厭此珍乃知南北各所樂乘舟不如乘馬惡
水邊不見秦羅敷縱有西施肌肉薄使君事事未稱意
綠水芙蓉定何若

寄懷劉使君　歙

昔我從仲父三年在河內春游丹水上花竹弄粉黛人
誇走馬來盡眼看沒背薄暮半醉歸插花紅簇隊使君
今少年時往勸耕耒安行過樹下野杏正破顏何不學
山公酩酊還倒載令人知使君心膽不瑣碎切莫戀婦
翁慷慨臨并代一朝由謗謫雖去民苦愛實計幸不幸
豈較進與退因書寄此懷繩墨老且悔

寄汶上

大第未嘗身一至人猜巧宦我應非彈冠不讀先賢傳
說劒休更短後衣瘦馬青袍三十載故人朱轂幾多違
功名富貴無能取亂石清泉自憶歸

諭烏

百鳥共戴鳳惟欲鳳德昌願鳳得其輔咨爾孰可當百

烏告爾間惟烏最靈長乃呼烏與鵲將政庶烏康烏時
來佐鳳署置且非良咸用所附已欲同助翱翔以燕代
鴻雁傳書識暄涼鸚鴝代鸚鵡剡舌說語詳禿鶖代老
鶴乘軒事昂藏野鶏代雄鷄斤觜稱擅場雀豹代鵰鷂
搏擊肅秋霜蝙蝠嘗入幕捕蚊夜何忙老鴟啄臭腐盤
飛使游揚鴟鵂與梟鴞待以為非常一朝百烏厭讒烏
出遠方烏伎亦止此不敢戀鳳傍養子頗似父又貪噪
豺狼為烏烏不伏獸肯為爾戕莫如且斂翮休用苦不
量吉凶豈自了人事亦交相

答裴送序意

我欲之許子有贈為我為學勿所偏誠知子心苦愛我
欲我文字無不全居常見我足吟詠乃以述作為不然
始曰子知今則否固亦未能無諭焉我於詩言豈徒爾
因事激風成小篇辭雖淺陋頗刻苦未到二雅未忍捐
安取唐季二三子區區物象磨窮年苦苦著書豈無意
貧希祿廩塵俗牽書辭辯說多碌碌吾敢虛語同後先

唯當稍稍緝銘誌願以直法書請賢恐子未諭我此意
把筆慨歎臨長川

薛九公期請賦山水字詩

薛公堂懸山水字請我試作山水詩呼童磨墨慰君意
強作安得有好辭昔年曾是杜陵客東城水上橫此碑
字方數尺形勢健豈似取次筆畫為東城父老語於我
推本勑自開元時不知當時何所用費功鏡刻為瑰奇
我去長安十載後此石誰輦來京師苑中構殿激流水
暮春修禊浮酒巵是時詞臣出不意酒半使賦或氣萎
日斜鳴蹕不可駐未就引去加鞭笞脫我幸得預此列
玉階立寫從然其今雖下筆不稱意已書滿幅令君嗤

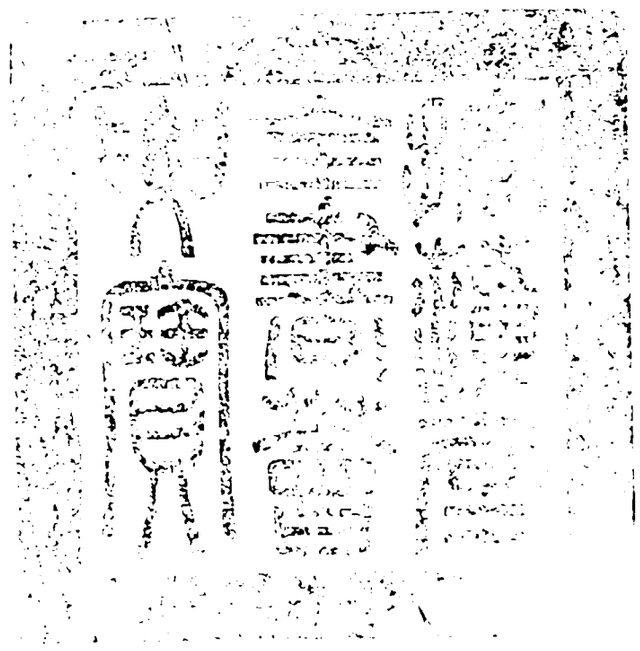

總校官庶吉士臣張能照
校對官庶吉士臣陳文楓
謄錄舉人臣吕燕昭

欽定四庫全書卷二萬二百六十二 集部

宋詩鈔卷九

內閣中書舍人吳之振編

梅堯臣宛陵詩鈔下

韓欽聖問西洛牡丹之盛

韓君問我洛陽花爭新較舊無窮已今年誇好方絕倫明年好更還相比君疑造化特著意果乃區區可羞恥嘗聞都邑有勝意既不鍾人必鍾此由是其中立品名

紅紫葉繁矜色美萌芽始見長蒿菜氣焰旋看壓桃李乃知得地偶增異遂出羣芳範號奇偉亦如廣陵多芍藥閭井荒殘無可齒淮山遂秀付草樹不產髦英產佳卉人於天地亦一物固與萬類同生死天意無私任自然損益推遷寧有彼彼戚此衰皆一時豈闔覆幬為偏委呼兒持紙書此說為我緘之報韓子

初冬夜坐憶桐城山行

我昔吏桐鄉窮山使屢躡路險獨後來心危常自怯下

詳校官候選知縣臣吳甸華

顧雲容容前溪未可涉半崖風颾然驚鳥爭墮葉修蔓
不知名丹實圻在莢林端野鼠飛緣挽一何捷馬行聞
虎氣監耳鼻息斂遂投山家宿駭汗衣尚浹歸來撫童
僕前事語妻妾吾妻常有言艱勤壯時業安慕終日閒
笑媚看婦鬠自是甘努力于今無所懾老大官雖暇失
偶淚滿睫書之空自知城上鼓三疊

雪後資政侍郎西湖宴集偶書

潭心不凍處雁鶩自相依積雪正無際因風忽起飛初
秋眠骨嘗苦笞後世各有史善惡亦不遺君能切體類
鏡照嫫與施直辭鬼膽懼微文姦魄晦悲不書兒女書不
作風月詩唯有先王法好醜無使疑安求一時譽當期
千載知此外有甘脆可以奉親慈山蔬采笋蕨野膳獵
麋麋鱸膾古來美氣爽今且推夏果亦瑣細一一舊頗
窺圖尖剎水實青紅摘林枝又足供宴樂聊與子所宜
慎勿思北來我言非狂癡洗慮當以淨洗垢當以脂此
語同飲食遠寄入君脾

樊推官勸予止酒

日月不可貸前視四十春空期此身在世事都厭聞譆
年中路苦失配嘉辰衆所喜悲淚我何耐曩歡今已哀
庖得海物鹹酸何瑣碎久作北州人食此欣已再是時
值新歲慶拜乃唯內草率具盤餐約畧施粉黛舉杯更
獻酬各爾祝飴背咀橘齒病酸目已驚老態豈意未幾

少年好飲酒飲酒人少過今既齒髮衰好飲飲不多每飲輒嘔泄安得六府和朝醒頭不舉屋室如盤渦取樂反得病衛生理則那予欲從此止但畏人譏訶樊子亦能勸苦口無所阿乃知止為是不止將如何

感春之際以病止酒水丘有簡云時雨乍晴物景鮮麗疑其未是止酒時因成短章奉答

東風固無迹何處見春歸王逐草心圻雨薰花片飛雖憐桑甲長只恐艷條稀君但惜晴景休言止酒非

答宋學士次道寄澄心堂紙百幅

寒溪浸楮春夜月敲冰舉薰勻割脂焙乾堅滑若鋪玉一幅百錢曾不疑江南老人有在者為予嘗說江南時李主用以藏秘府外人取次不得窺城破猶存數千幅致入本朝誰謂奇漫堆閒屋任塵土七十年來人不知而今制作已輕薄比於古紙誠堪嗤古紙精光肉理厚通歲好事亦稍推五六年前吾永叔贈予兩軸令寶之是時頗叙此本末遂號澄心堂紙詩我不善書心每愧

君又何此百幅遺重增吾赧不敢拒且置繞箱何所為

春寒

春晝自陰陰雲陰薄更深蝶寒方斂翅花冷不開心亞樹青帘動依山片雨臨未嘗辜景物多病不能尋

答韓三子華韓五持國韓六玉汝見贈述詩

聖人於詩言曾不專其中因事有所激因物興以通自下而磨上是之謂國風雅章及頌篇刺美亦道同不獨識鳥獸而為文字工屈原作離騷自哀其志窮憤世嫉邪意寄在草木蟲魚來道頗喪有作皆言空煙雲寫形象範卉詠青紅人事極諛諂引古稱辨雄經營唯切偶榮利因被蒙遂使世上人只曰一藝充以巧比戲奕以聲喻鳴桐嗟嗟一何陋甘用無言終然古有登歌緣辭合徵宮辭由士大夫不出於瞽矇予言與時輩難用猶篤癃雖唱誰能聽所遇輒瘖聾諸君前有贈愛我言過豐君家好兄弟響合如笙叢雖欲一一報強說恐非衷聊書類頑石不敢事磨礱

前以詩答韓三子華後得其簡因敘下情

前者報君詩妄說良有以昔予在京師多為人所詆短章然無工實未甘藝比因君有過褒即且發憤悱何言敢為師乃是貴不躓平常遭口語攢集猶毒矢此論苟一出是非必蜂起偶爾道瘖聾多疑已竊指雖恃不欺衷恨未致速死安得二頃田歸耕曷為恥誰能事州郡鷄狗徒聒耳

汝州王待制以長篇勸予復飲酒因謝之

前因飲酒多乃苦傷營衛嘔血踰數升幾乎成病肺上念父母老下念妻兒稚不死常抱痾於身寧自貴樊子來勸我止酒良有謂公復遺我詩責我詞甚毅指以年齒衰非酒何養氣春飲景可樂夏飲暑可避秋飲心忘愁冬飲暖勝被醉歌人不怪醉言人不忌在酒功實多止酒酒何罪假如壽九十今子已半世不飲徒自苦未必止為利胡沮妄與真恐垂達者意屈原吟澤畔方悟獨醒累子居今之時安免人病議是以告子勤子守亦

謬計我讀纔一過不覺顏起愧自茲願少飲但不使疾熾書此以謝公公言誠有味

洛陽牡丹

古來多貴色殊去定何歸清魄不應散艷花還所依紅棲金谷妓黃值洛川妃朱紫亦皆附可言人世稀

和歐陽永叔啼鳥十八韻

南方窮山多野鳥百種巧口乘春鳴深林參天不見日滿壑呼嘯誰識名但依音響得其字因與爾雅殊形聲我昔曾有禽言詩粗究一二啼嘆情苦竹岡頭泥滑滑君時最賞趣向精餘篇亦各有思致恨未與盡衆鳥評君今山郡日無事靜聽鳥語如交爭提壺相與勸飲戴勝亦助能勤耕我念此鳥頗有益如欲使君勤以行勤耕幸且强職事勤飲亦冀無獨醒杜鵑蜀魄哭歸去小人懷土慎勿聽城頭春鳩自謂拙鵲巢甄處安得平高窠喬木美毛羽哢吭葉底無如鶯口中調簧定何益下啄蚯蚓孰曰清自餘多類不足數一一推本煩神靈

我居中土別無鳥老鴉鸛鴿方縱橫教雛叫噪日羣集
豈有勸酒花下傾願君切莫厭啼鳥啼鳥於君無所營

和王仲儀詠癭二十韻

汝水出山險汝民多病癭或如鷄精滿或若猿嘯並女
慙高掩襟男大濶裁領飲水擬注壺吐詞佯有餘樓里
既已聞杜預亦不幸秦人號智囊吳瓠繫狗頸腦腮常
住顧伶仃安及脛只欲仰問天無由俯窺井挾帶歲月
深冒犯風霜冷厭惡雖自知剖割且誰肯不唯羞把鏡
之可為血此誠無所用既有何能辟音屏膨脝厠無首臃
腫異臚頂難將面目施可與胎胞逞賢哉臨汝守世德
調金鼎氓俗雖醜乖教令日修整風土恐隨遷晨昏憂
屢省儻欲便蔥顏名城不難請

憶吳松江晚泊

念昔西歸時晚泊吳江口回堤遡清風淡月生古柳夕
鳥獨遠來漁舟猶在後當時誰與同涕憶泉下婦

使者自隨州來知尹師魯寓止僧舍語其處物景甚詳因作詩以寄焉

驛使話漢東故人遷謫處所居雖非居有樹即嘉樹日
膳或鷄豘時蔬多筍芋夜堂蛇結蟠晝戶鵲噪聚著書
今未成愛靜已得趣予欲訪其人炎蒸未能去

憶將渡揚子江

月暈知天風舟人夜相語平明好挂帆白浪須出浦此
身猶在吳歸夢預到楚今日念同來吾妻已為土

依韻和晏相公

微生守貧賤文字出肝膽一為清穎行物象頗所覽泊
舟寒潭陰野興入秋淡因吟適情性稍欲到平淡苦辭
未圓熟剌口劇菱芡方將挹溟海器小已溢灩廣流不
拒細愧抱獨慊慊疲馬去軒時戀嘶芻秣減茲繼周南
篇短挽寧及艦試知不自量感涕屢揮撏

途中寄上尚書晏相公二十韻

驚颸入林鴉亂飛舞空落葉相追隨秋權摧物不見跡

但使萬古生愁悲登山臨水昔感別身作旅人安得宜
單舟匹婦更無婢朝飡每愧婦親炊平生獨以文字樂
曾未敢恥貧賤為官雖寸進實過分名姓已被賢者知
疎愚生不謁豪貴守此退縮行將衰頹州相公乘道德
一見不以論高卑久調元化費精力猶且未倦刪書詩
唐之文章剔蕪穢纖悉寧有差毫釐謂其躭學可與語
便語淵奧祛侻疑浮言近意不歷口直欲海窟拏蛟螭
再拜膝前荷勤誨垂索稍載歸忘饑解艇水驛無幾舍
新詩又遺牙兵持上言行李覽物景聊可與婦陳酒卮
下言狂斐頗及古陶韋比格吾不私相公貴且事翰墨
我輩豈得專遊嬉今將萬芹藘俎豆定亦不以微薄遺
嘗令有詠無巨細當因川陸舟車貽日對順流思疾置
老蛟姦怯潛鱗鬐

奉和子華持國玉汝來飲西軒

我誠官局冷終日事靡括每躭古人書似與世俗濶同
道三四人來過慰飢渴迭相陳語言曾未厭刀咀日中

將過晡留飯具麄糲薄酒既以斟不覺寒日沒愚妻方
罷沐備飲愧倉卒凍婢昧煎和親調首忘髯每食各驚
顧誰謂不黔突倦僕暖吾新飢馬飽吾秣馬無歸嘶聲
僕有顏色活安穩不知疲明缸仍為撥醉言實無次曾
未窮本末諸君競相先出口論莫奪復云天地間此能
有幾達我聞顏汗下恐後謗難遏其間常有言但未見
疵鑿終當輕有若悔目已屢眡莫入反信哉韋玉林豈得
依朽枿吾心謂之然收舌如斷割寄音謝豪俊茲縕只
圭撮

依韻和持國新植西軒

開池臨廣衢崇崇十餘畝新軒稍偏北治圃亦西酉盖
中植菡萏水不過升斗小桂未得地驗活徒掊朽上之
幽禽啼下多穴蟻走藥苗雖無補欲比山中有澆灌同
一時萌芽或先後松株不滿尺廊廟色已厚稟性久且
堅物理豈無偶棱棚仍未大散葉纔八九夏綠與冬青
各各自為友吾軒還處西脩竹爾後取兩莫論是非但

可吟對酒

送韓八太祝歸京師求醫

少年潔而腴茸茸頷有鬚冒熱跨馬去去天王都借問去何謂就醫將疾驅容曰實誑我健壯其非夫敢告固不紿但怪所見愚瘠者未必病病者未必癯天馬不著肉日走萬里途山熊豈無膏養體唯恐痛滯結在於內安得形肌膚厥貌雖美好厥疢勿須臾療之欲其漸熾之非愛軀此行不飲別安得持酒壺

同諸韓及孫曼叔晚遊西湖二首

晚日城頭落輕鞍菓下涼野蜂銜水沫舟子剝菱黃木老識秋氣徑幽聞草香幅巾聊去檢不作楚人狂

爍電未成雨涼風先入衣青天忽開影紅日尚餘暉蛺蝶作團起蜻蜓相戴飛嘲譀不覺夕跨馬月中歸

七月二十一夜聞韓玉汝宿城北馬鋪

暗樹秋風擺葉鳴桃枝竹簟冷逾清孤燈淡淡短亭客半夜蕭蕭聞雨聲

得曾鞏秀才所附滁州歐陽永叔書答意

客從淮上來往問故人信袖銜藤紙書題字遠已認既喜開其封固覺減吾吝新詩不作寄乃見子所慎向來能如今豈有得觀豐南方歲苦熱生蝗復饑饉憂心日自勞霜髮應滿鬢知予欲東歸曉夕目不瞬貧難久待乏薄祿藉霑潤雖為委吏冗亦自甘以進相望未得覲終朝如抱疹

裴如晦自河陽至同韓玉汝謁之

朝聞單騎歸徑走至其第扣門童僕頑拒我色甚戾不顧遂登堂有馬堂下繫辨詐大呼卿稍應西屋際逡巡冠帶出青綬何曳曳有似縮殼龜藏頭非得計況與二三子交分久已締恕爾避客尤新還復新堉

鴨雛

春鴨日浮波羽冷難伏卵嘗因雞抱時託以雞窠暖三旬轂既坼乳毛寒脛短雞寧辨其雛翅擁情欵欵一日向水涯所禀殊未斷泛然去中流雞呼心悾悾人之苟

異懷負義不足算有志在養毓勿論報德限

杜挺之贈端溪圓硯

雪壓古寺深中有卧病客訪之語久清饑馬齧庭柏椒頭蠻溪硯其狀若圓璧指此欲為贈而將助吟席非意予敢貪既拒頗不懌大出楮中有素許當自擇強持慰勤心歸以示朋戚哂曰豈其然為汲寒泉滌滌彼偽飾物紙乾見頑石清晨走奚奴無厭願求易拜賜遂如初明月懷吞蝕微分鸚目瑩尚漬墨花碧詞答謂我愚悔復料已逆明日未央朝執手笑啞啞

對雪憶往歲錢塘西湖訪林逋三首

昔乘野艇向湖上泊岸去尋高士初折竹壓籬曾礙過却穿松下到茅廬旋燒枯栗衣猶濕去愛峯前有徑開日暮更寒歸欲懶無端撩亂入船來

樵童野犬迎人後山葛棠梨案酒時不畏尖風吹入牖更教牀畔覓鴟夷

寄題滁州醉翁亭

琅琊谷口泉分流瀉山翠使君愛泉清每來泉上醉醉纓濯潺湲醉吟異樵悴日暮使君歸野老紛紛至但留山鳥啼與伴松間吹借問結廬何使君游息地借問醉者何使君閒適意借問鐫者何使君自為記使君能若此吾詩不言刺

送張太博通判袁州

君非身尤謫南州南方尚鬼其俗媮蛇為隣虎為厮丹茅苦竹深幽幽邑人祠鬼拜古樹竹杯一仰來烹牛牛死鬻懼常不幸誰得禁止專鋤鉤借曰未信君且往民將語怪君聽不仰山頭有行舟

古鑑

古鑑得荒塚土花全未磨背菱尖尚在鼻獸角微訛月暗蝦蟆蝕塵昏魍魎過但令光彩發表裏是山河

戊子三月二十一日殤小女稱稱三首

生汝父母喜死汝父母傷我行豈有厭汝命何不長鴉

雛春滿窠蜂子夏滿房毒螫與惡噪所生遂飛揚理固不可詰泣淚向蒼蒼

蓓蕾樹上花瑩潔昔嬰女春風不長久吹落便歸土嬌愛命亦然蒼天不知苦慈母眼中血未乾同兩乳

高廣五寸棺埋此千歲恨至愛割難斷剛性剉以鈍淚傷染衣斑花惜落蒂嫩天地既許生生之何遽困

送施景仁太博提點江南坑冶

楚山豈無銅楚匠豈不工大鑪常乏鑄碧井那得充積弊在鄉縣孰肯以利籠君今承詔行論民當得中苟能使之發亦莫取之窮此乃事可久山深山自通

夜泊虹縣同施景仁太博河上納涼書事

與君愛清風移榻就明月落見星繁星繁如畫熱霑衣輕露墜響岸崩湍鼉坐思都城時誰許脚不鞾

淮雨

雨脚射淮鳴萬鏃跳點起漚魚亂目濕帆遠遠來未收雲漏斜陽生半幅

雜詩絶句十七首 自此寶慶道中起慶歷七年夏

蛙行動萍葉悞觀作游魚稍稍引兩股已變科斗書

青草生水中日日隨水長水落何所依撩亂為宿莽

有蟲託斷葑斷葑日夕流不知止息處隨天非自由

荒水浸籬根籬上蜻蜓立魚網挂遠籬野船籬外入

茸茸翦熟絲雨染燕脂暈滿樹斂黃昏槿花無此分

青青老鏡葉下有繁實夾浪頭撥船女刺手終不嫌

岸傍草樹密往往不知名其間有啼鳥似與船相迎

青蠅何處來聚集滿盤間誰知腹中物變化如循環

水上賣瓜女摘瓜陂上田長麻已不識滿把青銅錢

買魚問水客始得鯽與魴操刀欲割鱗跳怒鬐鬣張

沙頭風雨來帖水野雲黑如觀曹公營萬弩射船側

前時雙鴛鴦失雌鳴不已今更作雙來還悲舊流水

度水紅蜻蜓傍人飛款款但知隨船輕不知船去遠

塘上挽船人塘泥深及脛落日望前村心將道途競

燕立茅屋脊燕銜芹岸泥巢成同養子薄暮亦同棲

鵲銜高樹蟬危脇繰車響露腹不曾肥殺之嗟已枉
河畔有釣翁團泥為甕缶坐想秦人聲思傾杜陵酒

裼山磯上港中泊

風惡舟難進聊依浦裏村岸潮生篶節灘浪聚蘆根日
脚看看雨江心漸漸昏篙師知蟹窟取以助清樽

別後寄永叔

前日辭親淚又為別友出愁極反無言欲言詞已窒荷
公知我詩數數形美述茲道日未埋可與古為匹孟盧

張賈流其言不相昵或多窮苦語或特事豪逸而於韓
公門取之不一律乃欲存此心欲使名譽溢竊比於老
郊深愧言過實然於世道中固且異謗嫉交情有若此
始可論膠漆

宿邵埭聞雨因買藕笑人迴呈永叔

秋雨雁來急夜舟人未眠亂風燈不定暝色樹相連寒
屋猛添響濕牕愁打穿明朝持藕使書此寄公前

寄許主客

昨日山光寺前雨今朝邵伯堰頭風野雲不散低侵水
魚艇無依尚蓋蓬藕味初能消酒渴蓼芳猶愛照波紅
揚州有使急迴去敢此寄聲非塞鴻

岸貧

無能事耕穫亦不有雞豚燒蚌瞰槎沫織蓑依樹根野
廬編作室青蔓與為門稚子將荷葉還充犢鼻裩

村豪

日擊收田鼓時稱大有年爛傾新釀酒包載下江船女
髻銀釵滿童袍毳氈鮮里胥休借問不信有官權

寄酬發運許主客

淮上秋來物意閒又乘輕舸信帆還一浮一沒水中鳥
更遠更昏天外山斜幅纏頭兵吏至濃金洒紙頷珠頒
欲酬已覺不能敵盡日臨風思自慳

淮陰

青環瘦鐵纜繫在淮陰城水脬多長短林枝有直橫山
夔一足走妖鳥九頭鳴韓信祠堂古誰將跨下平

田家屋上壺

脩蔓屋頭綴大壺簷外垂霜乾葉猶苦風斷根未移收
挂煙突近開充酒具遲賤生無所用會有千金時

小村

淮濶洲多忽有村棘籬疎敗謾為門寒雞得食自呼伴
老叟無衣猶抱孫野艇鳥翹唯斷纜枯桑水鬻只危根
嗟哉生計一如此謬入王民版籍論

泊下黃溪

黃溪晚來泊得見田家微刺艇斜陽下耕洲載耒歸牛
鳴向牢犢犬喜入人衣復有返樵者檐枯翹雉肥

聞進士販茶自此宣州至和二年五月後

山園茶盛四五月江南竊販如豺狼頑凶少壯冒嶺險
夜行作隊如刀槍浮浪書生亦貪利史笥經箱為盜囊
津頭吏卒雖捕獲官司直惜儒衣裳却來城中談孔孟
言語便欲非堯湯三日夏雨刺昏墊五日炎熱譏旱傷
百端得錢事酒肉屋裏餓婦無餱糧一身溝壑乃自取

將相賢科何爾當

梅雨

三日雨不止蚯蚓上我堂濕菌生枯籬潤氣饌素裳東
池蝦蟇兒無限相跳梁野草浸花圃忽與欄干長門前
無車馬苔色何蒼蒼屋後昭亭山又被雲蔽藏四向不
可往靜坐唯一牀寂然忘外慮微誦黃庭章妻子笑我
閒曷不自舉觴已勝伯倫婦一醉猶在傍

汴渠

我實山野人不識經濟宜聞歌汴渠勞謾綴汴渠詩汴
水源本清隨分黃河枝濁流方已盛清泝不可推天王
居大梁龍舉雲必隨設無通舟航百貨當陸馳人肩牛
驟驢定應無完皮苟欲東南蘇要省聚斂為兵衛詎能
削乃須雄京師今來雖太平盡罷未是時願循祖宗規
勿益羣息之譬竭雨川賦豈由此水施縱有三峽下率
皆麄冗資慎莫尤汴渠非渠取膏腊

答宣城張主簿遺鴉山茶次其韻

昔觀唐人詩茶詠鴉山嘉鴉銜茶子生遂同山名鴉重以初槍旗采之穿煙霞江南雖盛產處處無此茶纖嫩如雀舌煎烹比露芽競收青弱焙不重漉酒紗顧渚亦頗近蒙頂來以遐雙井鷹掇爪建溪春剡範日鑄弄香美天目猶稻麻吳人與越人各各相鬬夸傳買費金帛愛貪無夷華甘苦不一致精麤還有差至珍非貴多為贈勿言此如何煩縣僚忽遺及我家雪貯雙砂甕詩琢無玉瑕文字搜怪奇難於抱長蛇明珠滿紙上剩畜不為奢玩久手生胝窺久眼生花嘗聞茗消肉應亦可破瘕飲啜氣覺清嘗重歎復嗟歎嗟既不足吟誦又豈加我今實強為君莫笑我耶

依韻和永叔澄心堂紙答劉原甫

退之昔負天下才掃掩衆說猶除埃張籍盧同鬬新怪最稱東野為奇瑰當時辭人固不少漫費紙札磨松煤歐陽今與韓相似海水浩浩山嵬嵬石君蘇君比盧籍禁林晚入接俊彥一出古紙還相哀曼卿子美人不識昔嘗吟唱同樽罍因之作詩答原甫文字駁穩如刀裁怪其有紙不寄我如此出語亦善詼往年公贈兩大軸于今愛惜不輒開是時有詩述本末值公再入居蘭臺崇文庫書作總目未暇綴韻酬草萊前者京師競分買鑿竭舊府歸鄒枚自慙把筆粗成字安可遠與鍾王陪文高墨妙公第一宜用此紙傳將來

夢後寄歐陽永叔

不趁常參久安眠向舊溪五更千里夢殘月一城雞適往言猶是浮生理可齊山王今已貴肯聽竹禽啼

送方進士遊廬山

長風沙浪屋許大羅剎石齒水下排歷此二險過湓浦始見瀑布懸蒼崖繫舟上岸入松徑三日踏穿新蠟鞋路盤深谷出嶺望後山日照前山霾偶逢風雨恐衣濕側倚石脇人相乖雨收不覺在高處却見童僕提攜偕水聲不絕鳥聲好藥草香氣侵人懷老僧避俗去足跋

野客就澗開門闢樹嵓隱映見寺剎層層杳杳躋雲階
塢田將穫鳥雀橫秋果正熟猿猴蹂東林淡籧應似舊
唯此足以待爾儕子心洒落撇然往我方塵垢難磨揩

潁公遺碧霄峯茗

到山春已晚何更有新茶峯頂應多雨天寒始發芽採
時林狖靜蒸處石泉嘉持作衣囊祕分來五柳家

黃鶯

內家初上翠微宮樹裏窺人在半空笑語漸高無約束
侍臣偷望向雲中
西隣少年今出遊東家女兒未識羞門前烏臼葉已暗
日暮問誰墻上頭

李仲求寄建溪洪井茶七品云愈少愈佳未知嘗
何如耳因條而答之

忽有西山使始遺七品茶末品無水暈六品無沈柤五
品散雲脚四品浮粟花三品若瓊乳二品罩所加絶品
不可議甘香焉等差一日嘗一甌六腑無昏邪夜枕不

得寐月樹聞啼鴉憂來唯覺衰可驗唯齒牙動採有三
四妨咀連左車髮亦足驚疎疎疎點霜華乃思平生游
但恨江路賒安得一見之煮泉相與詵

春日拜壠經田家

田家春作日日近丹杏破顏場圃頭南嶺禽過北嶺叫
高田水入低田流桑牙將綻霧露裹蠶子未浴箱篚收
今我還朝固不遠紫宸已夢瞻珠旒

重送楊明叔 并序

行而有以贐者助所不足也車馬子有裘服子有貨
貝子有所可贈者詩言爾故先為七言以送將以道
彼美而樂乎往也子不為重邀予以規又作五言應
其請

君將會稽去舊蹟可以嬉子因狀其美贈子臨路岐子
不以為樂但願有以規噫吾豈無說畏子未及裨既求
不語子吾曷忍子欺前年子渡淮夜泊洪澤湄有鬼稱
使者來告風波期子時再拜謝乃被隣船嗤逡巡鬼復

至復附船家兒怒彼慢嗤士明當使驚危船兒傍舷迴
走若一足變翌日各解舟出浦風動旗子獨乘安流彼
受橫浪吹此事非子傳焉得他人知昨逢令弟縕備述
果不疑越俗素重鬼慎勿啓其私子口有仁義子腹有
書詩子嘗談王道怪語固未宜近聞蘇才翁問子辟者
誰得非外戚侯子怒已監眉今我儻得罪甘與蘇同之

過淮

待親數數來浮汴護檝迢迢復渡淮旨蓄曾無御寒具
細君唯有隱居釵月痕遠入魚銜浪潮退長汀蚌閣崖

素服華顛色相似青銅不忍見形骸

發長蘆江口

篙師柁工相整衣龍女廟中來宰猪野祝擊鼓降神語
老鴉銜肉上樹飛長江無風平似削兩櫓夾舸行將歸
南國山川都不改傷心慈姥舊時磯

龍女祠祈順風

龍母龍相依風雲隨所變舟人請予往出廟旗脚轉旗

指西南歸飛帆疾流電長蘆江口發平明白鷺洲前已
朝膳竹根盃珓不欺人世間然諾空當面

早發大信口

犬吠知船解村墟尚閉門霜泥粘纜尾冰水閣潮痕撇
鵝鶵去纖纖觧艇昏梅湖到不遠寄信向田園

依韻和正仲寄酒因戲之

上字黃封誰可識偷傳王氏法應真清淮始變酷猶薄
句水新來味更醇欲擬比酥酥少色曾持勸客客何人

紅梅雖是吾家物老去無心一醉春 清淮酒本王九傳法於山陽

閒居

讀易忘饑倦東牕盡日開庭花昏自斂野蝶晝還來謾
數過籬筍遥窺隔葉梅唯愁車馬入門外起塵埃

秋雨篇

秋雨一向不解休連昏接晨終窮秋梅生不量仰天問
神官夜夢言語周日月是天之兩目忽然生翳無藥瘳
只知淚滴為赤子赤子豈悟天公憂天公哭霽霽洒涕

落九州地祇不敢安泥潦已没頭乃因從容詰神官后稷今在帝所不從前后稷知稼穡曽以筋力親田疇昌不告帝且轂泣九穀正熟容其收蚤時不泣此時泣憂民欲活反扼喉神官發怒髭奮虬下土小臣安預謀恐然驚覺汗交流樹上已聽呼雌鳩

聞永叔出守同州寄之

晃旒高拱元元上左右無非唯唯臣獨以至公持國法豈將孤直犯龍鱗茅塲欲把人留楚首蓿方枯馬入秦訪古尋碑可銷日秋風原上足麒麟

送天台李令庭芝

吾聞天台久未見天台狀去海知幾里去天知幾丈峯嶺隱與出巖壑背與向雲雷反在下泉瀑反在上幽深無窮窺杳眇無窮望至險可悸慄至怪可駭喪石橋彎長弓跨絶絃未放當時白道獻平步入青嶂去為六百石亦見志所尚于欲廣異聞可以一尋訪

十一月十二日賽昭亭神

冷雨凝雪未成雪潭空魚寒歸石穴長篙扣穴倩鯉魚寄信山頭來莫設魚傳水鳥飛上山山大槎槎乾吹咽旋灰起角巫鼓鳴漆俎銅盤顫牲血琵琶嘈嘈神降言福汝祐汝無災孽西向啐飲東向迴溪心却望山崔嵬

依韻和吳正仲冬至

流光冉冉即衰遲物趣迴還似轉規長景已知今日至孤懷不比少年時偶陪上閣鴛鸞後且與南州父老期況有春禾新酒熟百分休放手中巵

依韻答吳正仲罷飲

君辭予家傾蟻酷自有嘉味須持來青篛絡鉼方出戶紅粧侑席已邀杯窮愁一飲猶關分側望羣賢不可陪靜坐紙牕無所得只將文字眼前堆

依韻諸公尋靈濟重臺梅

梅要山傍水次栽非同弱柳近章臺重重疊疊花依舊歲歲年年客又來雖愛千枝競繁密還嗟短髮已衰頹郎官博士留車騎擁蔽脩篁為斫開

和正仲再和罷飲

吳味期君强飲開楚酷因我破愁來何言合美將虛館
却憶爭妍就捧杯夜霰已先庭雪集單衣難與毳裘陪
踐盟幾欲驅車去塵事無端日日堆

和韻三和戲示

答箐畫蛤瓦缸醅海若淮壖各寄來將學時人鬬牛飲
還從上客舞娥杯蓬萬自有蔣生樂珠翠寧容鄭氏陪
莫計寒暄與風雪古來黃土北邙堆

鄭康成與盧子幹同事馬融融後堂有珠玉之會康成不得預焉

依韻四和正仲

四和還如九酘醅更醇更美未嫌來相逢莫作兩般眼
一飲不辭三百杯嵇阮當時無俗慮山王雖貴亦能陪
如今世態尤堪薄只把官資滿眼堆

衰招飲鄭云自旦至暮三百餘杯

依韻和吳正仲聞重梅已開見招

難開密葉不因寒誰翦鵝兒短羽攢猶是去年驚目艷
不知從此幾人觀重重好藥重重惜日日攀枝日日殘
我為病衰方止酒願攜茶具作清歡

朝

木鐸初開水上城竹籬深閉日光生青苔井畔雀兒鬬
烏臼樹頭鴉舅鳴世事但知開口笑俗情休要著心行
是非不道任佗達唯憶當時阮步兵

東溪

行到東溪看水時坐臨孤嶼發船遲野鳧眠岸有閒意
老樹著花無醜枝短短蒲茸齊似翦平平沙石淨於篩
情雖不厭住不得薄暮歸來車馬疲

送吳正仲婺倅歸梅谿待闕

山水東陽去未去朋親苔雪朝復朝更無越相逃名舸
猶看吳王送女潮海燕歸齊聲滿屋谿梅開過子生條
明年十月吏迎處七里灘前棹奏簫

志來上人寄示酴釄花并壓塼茶有感

京都三月酴釄開高架交垂自為洞素葉層層紫蕊香
釀歸光祿春生甕東陌西池走鈿車芳林廣囿飛朱轂

二年不到大梁城江邊淚滴肝腸痛況茲齒髮漸衰老
已是憂愁不如衆宣城北寺來上人獨有一叢盤嫩蕨
去歲游吳求不得今朝還喜自持送眼底雖同往日看
樽前所憶皆成夢又置新茶采雨前烏觜壓塼雲色弄
對花却酒煮香泉强詠才慙非白鳳

次韻和吳季野題岳上人澄心亭

空山舊逕綠苔滿古寺齋盂白薤蒸暑雨坐中飛漠漠
野泉林外落層層從來勝絶皆離俗未有幽深不屬僧
唯愛溪頭一尋水莫聞流浪莫聞澄

答宣閬司理

六經義趣深傳訓或得失後人語雖淺辨識猶百一歐
陽最知我初時且尚窒比以為橄欖迴甘始稱逆老於
文學人尚不即究悉宜乎與世士横爾遭詬唧誓將默
無言負暄方抱膝非非孰是是都莫答問詰歲暮宣衆
軍辭如鮑昭逸粲然傾明珠褒我頗過實便言楚江萍
光彩侔旭日自慚流浪蹤不得蒿芹匹復為苦硬句酬
報强把筆

依韻和丁元珍見寄

我從江南來挂席江上正輕舟自行速不與風力競乃
省少時學勉强無佳興初如弄機杼未解布絲經利器
昧其持或反授人柄及親賢豪游所尚志已定不厭朝
市喧不須山林靜不為煦煦妍不為嚴嚴冰遇物理自
暢區處劇操令仍類楚野鴒忽從孤根迸便成翠琅玕
久與風霜硬雖然達吾真誰復究畢竟世間忘坦途盡
欲求窓徑晒我是麋踈宜乎今蹭蹬蹭蹬誠可嗟所偶
亦已併晚逢二三友喜飲恨多病道路何遭迴季秋越
春孟平生景慕者邂逅出天幸接迹猶謂榮況此聲顏
並實慙寡時用又顧無奇行愛之不忍去自旦還至暝
在昔濁世賢徒知清酒聖但用醉為娛一老少不更稍
思桃源人翩翩乘漁艇尋花逐水往豈念衰與盛歌謳
非俗情山響自答應以此謝君勤微言期畧聽衮衮不
足為試共幽人評

泰州王學士寄車螯蛤蜊
車螯與月蛤寄自海陵郡謂我抱餘醒江都多美醞老來飲不滿一醉已闕分甘鮮雖所嗜易飫亦莫問嬌女巧收殼燕脂合眉暈貧儉無金玉狼籍生恚忿妻孥喜食之婢妾困埽拚行當至京華耳目飽塵坌此味爽口難書為厭者訓

依韻和孫都官河上寫望
河上風烟愛此邦吳艘越舸不相降魚鯉矗矗橋邊市花暗深深竹裏牕蹴踘漸知寒食近鞦韆將立小鬟雙

年光取次須偷賞何用功名節與幢

依韻和許待制偶書
曉雨射船珠瀉盤平明水上舞英殘鬬雞蹀惡輕泥濕調馬蹄翻軟土乾深屋燕巢將欲補窓房蠭蟻尚憂寒為言楚客甘蔬茹亦足香芽長嫩珊

依韻和春日偶書
甕面春醅壓嫩藍盤中鵝脔亦肥甘正宜醉夢輕為蝶野性好書畫無力能自致每遇高趣人常許出以視邵侯多奇玩留我特開筍首觀阮與杜驢上瞑目醉

韓幹貌四馬臨流解鞍轡花驄照夜白正側各畜意繫
衣穿袴靴坐立皆廢吏精神宛如生于腮復穿鼻梅豁
徐熙花竹間寒雀睡逸少自寫真對鏡絶相類數本失
姓名古胡并老驥山水樹石硬荆關藝能至荆浩關仝巨然
李成者落筆愈奇異人物張僧繇雖傳恐非是其餘又
莫究摸搭似未備周秦以來書行草楷篆隸聲名舊烜
赫一一果可喜邵侯愛我曹咸使紙尾記況侯有古學
小字刻珉蜀各贈墨本歸懷寶誰肯忌

將赴表臣曾呈杜挺之

莫怪去遲遲予心君亦知膝前嬌小女眼底寧馨兒學
語渠渠問牽裳步步隨出門雖不遠情愛未能移

高車再過謝永叔内翰

世人重貴不重舊重舊今在歐陽公昨朝喜我都門入
高車臨岸進船篷俯躬拜我禮愈下驕徒竊語音微通
我公聲名壓朝右何厚於此瘦老翁笑言啞啞似平昔
妻子信說如梁鴻自茲連雨泥没脛未得謁帝明光宫

冒陰履濕就秔地親賓未過知巷窮復聞傳呼公又至
黄金絡馬聲瓏瓏紫袍寶帶照屋室飲水啜茗當清風
邀以新詩出古律霜髯屢頷摇寒松因嗟近代貴莫比
官為司空仍侍中今成冢丘已寂寞文字豈得留無窮
以此易彼可勿媿浮榮有若送雨虹須臾斷滅不復見
唯有明月常當空況我學不為買禄直欲到死攀軻雄
一飯足以飽我腹一衣足以飾我躬老雖得職不足顯
願與公去驩樂同驩樂同治園田頴水東

李審言相招與刁景純周仲章裴如晦馮當世沈
文通謝師厚師直會開寶塔院

自君命我飲朝暮雨傾瓦城東與城北大道泥没馬敢
忘主人勤顛撲困馭者衆客亦如期騑騑與沈謝辯論過
終賈刁周事老成危坐言語寡酒半時諧劇揣狀類模
寫或譏項髮禿或指舌端傻或將冠帶自勤作梁武捨謂
我大耳兒此實已見假又効井市態屈强體非雅順風
手沙沙逆風口哆哆竟席屢絶倒去

忌肝膽瀉規規豈無儕達識高天下

陸子履見過

劉郎謫去十年歸長樂鐘聲下太微屈指故人無曩日平明騎馬扣吾扉論情論舊彈冠少多病多愁飲酒稀猶喜醉翁時一見攀炎附熱莫相譏

重送周都官

水上朱樓畫角鳴濛濛雨裏榜舟輕未逢甫里先生謁多見吳興太守迎荷葉半黃蓮子老霜苞微綠橘林明十年不到風烟改君去將詩與畫評

送李載之殿丞赴海州權務

瓜蔓水生風雨多吳船發棹唱吳歌槎從秋漢下應快人憶故園歸奈何世事靜思同轉轂物華催老劇飛梭茶官到有清閒味海月團團入酒贏

和吳冲卿學士石屏

吳夫子佩銀龜乘天馬素怪奇忽得號畧一片石其中白色圓如規又有樹與烏畫手雖妙何能為吳乃持問親友由彼

永叔請賦車蓋

歐陽公比公曩獲尤可疑疑不為辨賦以詩詩辭粲粲明星垂復遺賁來使我和坐上鉅公傍睨之范侯實有揚雄學咸云此理難究推我歸滌慮反覆思義雖不經聊解頤月與太陽合朔時陽烏飛上桂樹枝枝上作窠翳烏既不得去月亦不可移留為千古作好玩慎勿傾仆同玉碑時在唐書局與歐陽永叔王元叔范景仁會食得所示詩

送薛氏婦歸絳州

在家勗爾勤女功無不喜既嫁訓爾恭已乃遠恥我家本素風百事無有侈隨宜具奩箱不陋復不鄙當須記母言夜寐仍夙起慎勿窺牖戶慎勿輒笑毀妄非勿較競醜語勿辨理每順舅姑心況逆舅姑耳為婦若此能乃是儒家子看爾十九年門閫未嘗履一朝陟太行悲傷黃河水車徒望何處哭泣動隣里生女不如男天

素唇紫錦背蒸味壓蚶菜海容穿海沙拾貯寒潮退王
都有美醞此物實當對相去三千里貴力致以配翰林
文章宗炙鮮尤所愛旋斫旋沽飲酒船如落埭殊非北
人宜肥羊嗽臠塊

歐陽永叔二翰林韓子華吳長文二舍人

同過弊廬值出不及見十二月七日

枯竹為門扉不可容車騎況如鄭廣文無氈籍窴位窮
冬月破七貴客聯玉轡傳騶肅里閭下榻呼童稚問我
何所往共留墻上字兒愚不知誰金章言照地既屈卿

大夫恨莫親帚篲星躔回已高麟趾寧復至戢戢隣巷
居相見竊自喟豈料瘦老翁能令賢達至昔時蓬蒿徑
安有此盛事

還吳長文舍人詩卷

翦裁破碎隨刀尺我輩強追倣畫龍成蜥蜴有唐文最
盛韓伏甫與白甫白無不包甄陶咸所索侯初守二郡
山水多助益升高觴嘉賓賦筆速鷹翻葺書成大軸許
我觀琮璧真物固易辨恨無百金易借從懷袖歸誦玩
廢朝夕譬如游國都慨怳失阡陌苦吟三十年所獲唯

巾幗豈比夸受降甲齊熊耳積重見元和風珠玉敵海
舶自慙寒餓為何張空避席

莫登樓

莫登樓脚力雖健勞雙眸下見紛紛馬與牛馬矜鞍轡
牛服輒露臺歌吹聲不休腰鼓百面紅臂褦先打六么
後梁州棚簫夾道多夭柔鮮衣壯僕獰髭虬寶撾呵叱
倚王侯夸妍鬬艷目已偷天寒酒醞誰爾侑倚檻心往
形獨留有此光景無能游粉署深沈空翠幬青綾被冷
風颼颼懷抱既如此何須望樓頭

依韻和永叔勸飲酒莫吟詩雜言

我生無所嗜唯嗜酒與詩一日舍此心腸悲名存貴大

不輒思甑空釜冷不俛眉妻孥凍饑數恚之但自吟醉與世違此外萬事皆莫知王公謁請衆去早既衰愈懶匀到遲日高倦僕顏色沮況騎瘦馬兩耳垂厭此勞苦不喜出唯有文字時能為諸公尚恐謁智慮勤勤飲莫我卑再拜受公言竊意公矯時只愛詩謂余癡

出省有日書事和永叔

辭家綠勝人為日歸路梨花雨合晴庭下鞦韆應未拆籠中鸚鵡即聞聲千門走馬將看牓廣市吹簫尚賣餳已是瓊林芳艸晚不須游處避門生

上馬和公儀

煙火千門曉欲開五花驕馬首徘徊井閭已是經年隔親舊全如遠別來帝闕重看多氣象天街新霽少塵埃振冠浣服無容久便見池門放牓催

和楚屯田同曾子固陸子履觀予堂前石榴花

堂下一匹鄭虔馬欄邊兩株安石榴但能有酒邀佳客亦任狂花落素甌俗女紅裙無好色主人白髮自侵頭欲歌翠樹芳條曲已去洛陽三十秋

呂晉叔著作遺新茶

四葉及王游共家原坂嶺歲摘建溪春爭先取晴景大窠有壯液所發必奇穎一朝圃焙成價與黃金逞呂侯得鄉人分贈我已幸其贈幾何多六色十五餅每餅包青弱紅籤纏素蠒層之雲雪輕啜已神魄惺會待嘉客來侑談當晝永

送畢甥之臨邛主簿雜言

自我歷官三十年有腳未曾行蜀川李白嘗言道之艱險長嗟難剔上青天烏悲猿嚎馬蹄脫苔梯雨棧愁傾顛蒼崖下窺不見底但聽雷聲輥石懸湍濺曉盤青泥上高煙暮盤青泥到下泉劍閣如劍巉然割腸剌眼今古連爾去三千九百里巴山小馬烏皮鞬一婦一奚行李單家具日貨能幾錢人皆畏避不敢往此獨敢往何所便況是初宦無遠適心意自許非由銓異乎哉我今

送爾徒哀憐

送王介甫知毗陵

吳牛嘗畏熱吳田嘗畏枯有樹不蔭犢有水不滋穌孰知事春農但知急秋租太守追縣官堂上怒奮鬚縣官促里長堂下鞭扑俱不體天子仁不恤黔首逋借問彼為政一一何所殊今君請郡去預喜民將蘇每觀二千石結束辭國都絲韉加錦綠銀勒以金塗兵吏擁後隊劒履威前驅君又不若此革轡障泥烏款行問風俗低意騎更駑下情靡不達畧細舉其麤曾肯為衆異亦罔為世趨學詩聞已熟愛棠理豈無

永叔內翰遺李太博家新生鴨脚

北人見鴨脚南人見胡桃識內不識外疑若椶栗韜鴨脚類綠李其名因葉高吾鄉宣城郡每以此為勞種樹三十年結子防山猱剝核手無膚持置官省曹今喜生都下薦酒壓葡萄初聞帝苑奏又復主第褒纍纍誰採掇玉椀上金龜金龜文章宗分贈我已叨豈無異鄉感感此微物遭一世走塵土鬢顛得霜毛

陸宣公贈秦簽寶其文曰二十六年皇帝盡并兼乃詔丞相斯一度量天下諸侯黔首大安號為皇帝凡嫵疑者皆明析之

秦既并諸侯斯乃一度量鑄寶以永傳萬世俾勿喪精銅不生花小篆著丞相一没咸陽宮千秋事更王陸君居洛城容有來渭上曰因農人耕發壤破古藏遂獲此物還文完字何壯始號為皇帝立語已超曠意將愚黔首釁起危博浪其後同玉璽不隨驪山葬今蓄於君家徒爾資奇尚物以用為珍異時皆似妄

聽文都知吹簫　晏虞部遺求一見之

虞舜已去蒼梧野秦女驂鸞無復下簫管人間不解傳帝樂部中能亦寡欲買小鬟試教之教坊供奉誰知者晏識文公始致來勸接賤生宜強且乃呼側坐吹一曲驚顧頓嘶堂下馬吾妻閨中聞不聞稚女扳簾笑嬌妒未敢多聽便遣還贈飲單盃向身瀉

依韻和永叔久在病告近方赴直道懷見寄二章

浴堂深殿近皇居秋夕詞臣直宿初宮女穿針爭落月

官奴持燭看殘書萬家乞巧心無盡斜漢飛光望有餘
枕上江山夢猶熟五更寒雨過簫疎
玉轡瓏瓏出絳宮青槐馳道曉煙中塵頭尚裹洗車雨
馬耳前趨吹鬣風聞說自將身許國不須仍以醉為公
我今才薄都無用六十棲棲未歎窮

哭孫明復殿丞

自古春秋學皆知不可過生前恩禮少歿後薦章多妻
于將焉託田園有幾何汶陽秋樹裏黃鳥謾聽歌

依韻和永叔秋日東城郊行

郊原物老莽然中寓興驅車向國東夾道名園迷屈曲
壓枝秋實亂青紅寒畦覆綠將收菜野蝶雙飛尚繞叢
田父欣來問行幸依稀還似鬬雞翁

和楊直講夾竹花圖

桃花天紅竹淨綠春風相間連溪谷花留蜂蝶竹有禽
三月江南看不足徐熙下筆能逼真粲素畫成纔六幅
蓼蓼葉密有向背枝瘦節疎有直曲年深粉剝見墨縱

描寫工夫始驚俗從初李氏國破亡圖書散入公侯族
公侯三世多衰微竊貿檐頭由婢僕太學楊君固甚貧
直緣識別爭來鬻朝質綈袍暮質琴不憂明日鑵無粥
裝成如得驪頷珠誰能更問龍牙軸竹真似竹桃似桃
不待生春長在目

觀韓王汝邊人貢奉圖

時世重古不重新破圖誰畫舊邊人臂鷹捧盤犀利水
鐵鎖獅子同麒麟翹翹雉尾插頭上深目鉅鼻青搭巾

塗朱點綠筆畫大筋骨怒露蠻祠神禹袍白馬韓公子
從何得此來祕珍定應海客遠為贈中國未覩難擬倫
公子自言吳生筆吳筆精勁瘦且勻我恐非是不敢贊

退歸書此任從嗔

依韻和永叔戲作

琵琶轉撥聲繁促學作饑禽啄寒木蠹生蟲細穴深
長啄敲鏗未充腹龍弦疊響入衆耳發自深林答空谷
上弦急逼下弦清正如螗螂捕蟬聲坐中賓歡呼酒飲

門外客疑將欲行主人語客客莫去彈到古樹裂丁丁
内實外客曾未聽乍聞此曲無不驚還憶昭君入異域
烏孫帳下邊馬鳴安知如今有樂事能使女奚飛玉觥
女奚年小殊流俗十月單衣體生粟言事關西楊廣文
廣文空腹貪教曲曲奇譜新偷法部妙在取音時轉軸
翰林先生多所知又笑畫圖收滿屋不肯那錢買珠翠
任從堆插堦前菊功曹時借乃許出他日求觀龜殼縮
我嗟老鈍不如渠幸得交朋時借娛但樂休計有與無

得王介甫常州書

斜封一幅竹膜紙上有文字十七行字如瘦棘攢黑刺
文如温玉爛虹光別時春風吹榆莢及此已變蕙葭霜
道途與弟奉親樂後各失子懷悲傷到郡紛然因事物
舊守數易承蔽藏搜姦證繆若治絮蚤虱盡去煩熨湯
事成條舉作書尺不肯勞人魚腹將魚沈魚浮任所適

得雷太簡自製蒙頂茶

陸羽舊茶經一意重蒙頂比來唯建溪團片敵湯餅顧
渚及陽羨又復下越茗近來江國人鷹爪奉雙井凡今
天下品非此不覽省蜀舁久無味聲名謾馳騁因雷與
改造滯露摘牙穎自煮至摻焙入碾只俄頃湯嫩乳花
浮香新舌甘永初分翰林公豈數博士泠醉來不知惜
悔許已向醒重思朋友義果決在勇猛倏然乃以贈蠟

囊收細梗吁嗟茗與鞭二物誠不幸我貧事事無得之似贅瘿

江鄰幾暫來相見去後戲寄

低頭拜我蒼髯翁來如飛鳥去如風一夕共飲斗柄北平明已向函關東衆中舊騎跋鼈馬塞下新買連錢驄疾驅似逐鄧林日不肯暫住行何窮

和韓欽聖學士襄陽聞喜亭

亭欄下望漢江水淨綠無風寫鏡明日脚穿雲射洲影槎頭擺尾出潭聲檣帆落處遠鄉思砧杵動時歸客情使者徘徊有佳興高吟不減謝宣城

覽顯忠上人詩

昔讀遠公傳頗聞高行僧廬山將欲雪瀑布結成冰尋蹟數百載歷危千萬層師來笑賈島只解詠嘉陵

依韻和永叔嘗新茶雜言

自從陸羽生人間人間相學事春茶當時採摘未甚盛或有高士燒竹煮泉為世誇入山乘露掇嫩觜林下不畏虎與蛇近年建安所出勝天下貴賤求呀呀東溪北苑供御餘王家葉家長白芽造成小餅若帶銙鬬浮鬬色頂柔華味久迴甘竟日在不比苦硬令舌窳此等莫與北俗道只解白土和脂麻歐陽翰林最別識品第高下無欹斜晴明開軒碾雪末衆客共賞皆稱嘉建安太守置書角青翦包封來海涯清明纔過已到此正見洛陽人寄花兔毛紫盞自相稱清泉不必求蝦蟇石餅煎湯銀梗打粟粒鋪面人驚嗟詩腸久饑不禁力一啜入腹鳴咿哇

次韻再和

建溪茗株成大樹頗殊楚越所種茶先春喊山搯白蕚亦異鳥觜蜀客誇烹新鬬硬要咬盞不同飲酒爭畫蛇從揉至碾用盡力只取勝負相笑呀誰傳雙井與日鑄終是品格稱草芽歐陽翰林百事得精妙官職況已登臞片包以藤箬纏以麻唯能膶啜任腹冷幸免酩酊冠

并斜人言飲多頭顫挑自欲清醒氣味嘉此病雖得優
醉者醉來顛踣禍莫涯不願清風生兩腋但願對竹羞
對花還思退之在南方嘗說稍稍能啗蓁古之賢人尚
若此我今貧陋休相嗟公不遺舊許頻往何必絲管喧
咬哇

送葛都官南歸

不羨新為赤縣尹惟羨斬向江南歸江南暮暮梅雨時
風帆差差並鳥飛罾竿夾岸長若桅水籠畜魚鮮且肥
家在千山古溪上先應喜鵲噪門扉

永叔內翰見索謝公游嵩書感歎希深師魯子聰
幾道皆為異物獨公與余二人在因作五言以
叙之

昔在洛陽時共游銅駝陌尋花不見人前代公侯宅深
堂鏁塵埃穴壁鬬蜥蜴陰陰布苔綠野蔓纏石碧池魚
有偷釣林鳥有巧射園隸見我來朱門暫開闢園婦見
我還便掃車馬跡何以掃馬跡實亦畏他客我輩唯適
情一葉未嘗摘他人或所至生菓不得惜又憶游嵩山
勝趣無不索各具一壺酒各蠟一雙屐登危相扶牽遇
平相笑噱石搗雲衣輕巖裂天牕窄上飲醒心泉高巔
溜寒液下看峯半雨廣甸飛甘澤夜宿岳頂寺明月入
戶白分吟露氣冷猛酌面易赤明朝循歸途兩脛痛若
剌日肝就馬乘香草路迫阨却望峻極居已與天外隔
薄暮投少林漱濯整冠幘碑觀巡幸僧指古定空壁誓
將新詠章燈前互詆擿楊生護已短一字不肯易明年
移河陽簿書日堆積忽得謝公書大夸遊覽劇自嵩歷
石堂鮮花題洞額其文曰神清固非人筆畫乃知二公
貴逆告意可蹟遂由龍門歸里堠環數驛我時詩已答
或歌或辨責責我不喜僧性實未所獲凡今三十年纍
塚拱松栢唯公與非才同在不同昔昔日同少壯今且
異肥瘠昔日同微祿今且異烜赫昔同騎破鞿今控銀
轡革昔同自謳歌今執樂指百死者誠可悲存者獨窮
厄但比死者優貧存何所益

次韻和吳仲庶舍人送德化郭尉

蒲葉高帆十二幅秋風逆水滿檣開是時不畏浪頭起
到日定將船尾堆用舍東方言虎鼠賤陳梅福比萬萊
少年才辨無如美廬岳峯前莫滯迴

和韻答永叔洗兒歌

夜夢有人衣帔蜺水邊授我黃龍兒生男前一夕夢道士贈龍一枚仰看星宿正離離玉魁東指生斗威明朝我婦忽在蓐乃生男子實秀眉自磨丹砂調白蜜辟惡辟邪無寶犀我憨暮年又舉息不可不令朋友知開封大尹憐最厚持酒作歌來慶之畫盆香水洗且喜老駒未必能千里盧仝一生常困窮亦有添丁是其子

送余少卿知睦州

青山峽裏桐廬郡七里灘頭太守船雲霧未開藏宿鳥
波原將近見燒田養茶摘藥新春後種橘收包小雪前
民事蕭條官政簡家書時問雪溪邊

田家

草木遶籬盛田園向郭斜去鋤南山豆歸灌東園瓜白
水照茅屋清風生稻花前陂日已晚聒聒競鳴蛙

歐陽寺丞桐城宰

葉落淮南樹青山徧馬頭人煙將近郭松竹不知秋夜
虎林間嘯溪泉舍下流門前仲卿廟遺跡待君求在馬朱邑家祠

餘姚陳寺丞

試邑來勾越風煙復上游江潮自迎客山月亦隨舟海
貨通閭市漁歌入縣樓絃琴無外事坐見浦帆收

任適尉烏程

俛作程鄉尉折腰還自甘卞峯晴照黛雪水曉澄藍蓴
上春田鼈廬中走吏參到時蘋葉長柳暉蓋江南

夏日晚霽與崔子登周襄故城

雨脚收不盡斜陽半古城獨攜幽客步閒閱老農耕寶
氣無人發陰蟲入夜鳴余非避喧者坐愛遠風清

西湖閒望

夏景已多趣湖邊日更佳園葵雜紅紫岸柳自歌斜雨氣收林表城陰接水涯愛閒輸白鳥盡日立汀沙

金山寺 并序

昔嘗聞謝紫微言金山之勝峯壑攢水上秀拔殊衆山環以臺殿高下隨勢向使善工摸畫不能盡其美初恨未遊赴官吳興船次瓜洲值海汐冬落孤港未通獨行江際始見故所聞金山者與謝公之說無異也因借小舟以往乃陟危閣上上方歷絶頂以問山阿危亭曲軒窮極山水之趣一草一木雖未蓺發而或青或彫皆森植可愛東小峯謂之鸜山有海鸜雄雌棲其上每歲生雛羽翮既成與之縱飛迷而後返有年矣惡禽猛鷙不敢來茲以搏魚鳥其亦不取近山之物以為食可義也夫薄暮返舟寺僧乞詩强為之句以應其請偶然而來不得髣髴敢與前賢名迹

耶

吳客獨來後楚橈歸夕瞻山形無地接寺界與波分巢鸜寧窺物馴鷗自作羣老僧忘歲月石上看江雲

舟中值雨裴刁二君相與見過

江上淒淒天形接野低岸痕生舊水馬跡踏春泥風急侵衣重山昏卷幔迷誰驚二客論不愧巨源妻

題刁經臣山居時已應辟西幕

向不樂郡府遂去歸田園結廬復種菽草樹日已繁散帙理舊學了然無俗喧春雨一迴過覽耕登古原青山每自愛霽色當衡門故人苟來往名宦未嘗言趣適已不淺道心良亦存忽聞辟書至便令驅犢轅豈期同瓠瓜長繫蒿菜根始知古君子出處惟義敦

依韻和武平九月十五日夜北樓望太湖

東吳臨海若看月上青冥河漢微分練星辰淡布螢細煙沈遠水重露裛空庭孤坐饒清興惟將影對形

寄西京通判宋次道學士

當時交友都無幾欲問歡娛亦異令花接上林新木變水分清洛舊池深嵯峨嵩色雲常在窈窕宮墻草又侵

脩竹千竿白家寺昔年題處可能尋

送余中舍知漢州德陽

匹馬易為秣單車長是輕秋風來棧道宿雨度關城石上樹林暗山根江水明桐花鳳何似歸日為將行

郭之美忽至云往河北謁歐陽永叔沈子山

春風無行迹似與草木期高低新萌芽閉戶我未知忽聞人扣門手把蟠桃枝問我此蟠桃緣何結子遲但笑不復答問者當自推振衣向河朔河朔人偉期以茲不答意遲子北歸時

槖澗畫夢

誰謂死無知每出輒來夢豈其憂在途似亦會相送初看不異昔及寤始悲痛人間轉面非清魂歿猶共

靈樹鋪夕夢

晝夢同坐偶夕夢立我左自置五色絲色透纖囊過意在留補縫恐衣或綻破歿仍憂我身使存心得墮

夕發陽翟

我行陽翟道暮雨原上急麒麟冢相望霹靂碑下立農耕傍山去鬼火迸林入莫問泉下人馬蹟衣更濕

缺月

缺月來照屋角時西家狗吠東家疑夜深精靈鬼物動慘悴古莽無風吹

會勝院沃洲亭

前溪來洲後溪濶風吹細浪龍鱗活孤亭一入野氣深松上藤蘿籬上葛葛花葛蔓無斷時女蘿莫翦連古枝

當年吾叔讀書處夜夜濕螢來復去

題松林院

靜邃無塵地青熒續焰燈木魚傳飯鼓山衲見歸僧野色寒多霧溪痕夜閣冰吾非謝康樂獨往亦何能

讀月石屏詩

余觀二人作詩論月石月在天上石在山下安得石上有月蹟至矣歐陽公知不可詰不竟述欲使來者默自譯蘇子苦豪邁何用强引犀角蚌蛤巧擘析犀蛤動活

有情想石無情想已非的吾謂此石之蹟雖似月不能
行天成紀歷曾無纖毫光不若燈照夕徒為頑璞一片
圓温潤又不似圭璧勿有桂樹獨扶踈嫦娥玉兔了莫
覓無此等物豈可靈秖以為屏安足惜吾嗟才薄不復
詠畧評二詩庶有益

齊國大長公主挽詞

賢行聞當世尊隆異故常每令夫結友不為子求郎夜
月初沈海姑星忽隕潢臨門親祖祭悲吹起脩岡

重過瓜步山

魏武敗亡歸孤軍處山頂雖憐江上浦鑿巖山巔井豈
是欲勞兵防患在萌穎我昔嘗登臨徘徊愛晴景片雨
西北來風雷變俄頃疾行下危磴屢脫不及整霑濡入
舟中幼子喜抱頸問我適何之衣濕不太冷昨暮泊其
陽月黑夜正永鴈從沙際鳴旅枕自耿耿平明夾櫓去
廟樹聳寒嶺舉首生白雲飄搖水中影

秋日村行

豁霧晝又收山村夜初晦飢禽來往飛遠樹青紅碎原
上楚牛童屋頭吳婦碓雞肥酒已熟野老邀同輩

暝

杳杳鐘初發昏昏戶閉時巢禽投樹盡疲馬入城遲醉
唱眠茅屋燒光透棟籬荷鋤休帶月亭長監毛眉

直宿廣文舍下

前夜宿廣文葉響竹打雪昨夜宿廣文牕影竹照月賴
此數竿竹與我為煖熱上有寒鵲棲拳足如瘦蘗平明
欲飛去唶唶若告說我無喜可報煩爾弄觜舌亦嘗苦
老鴉鳴噪每切切為學本為道窮感令素髮但能得酒
飲終日自兀兀

送唐紫微知蘇臺

洞庭五月水生寒盧橘楊梅已滿盤泰伯廟前看走馬
闔閭城下見驂鸞吳娃結束迎新守府吏趨鎲拜上官
曾過揚州能憒否劉郎盞底勸須寬

送鮮于祕丞佽通判歙州

壺頭山下俗巴婦曲中聽汲井熬鹽白燒田種穀青巖
風來虎嘯江雨過龍腥事簡能談者揚雄所草經

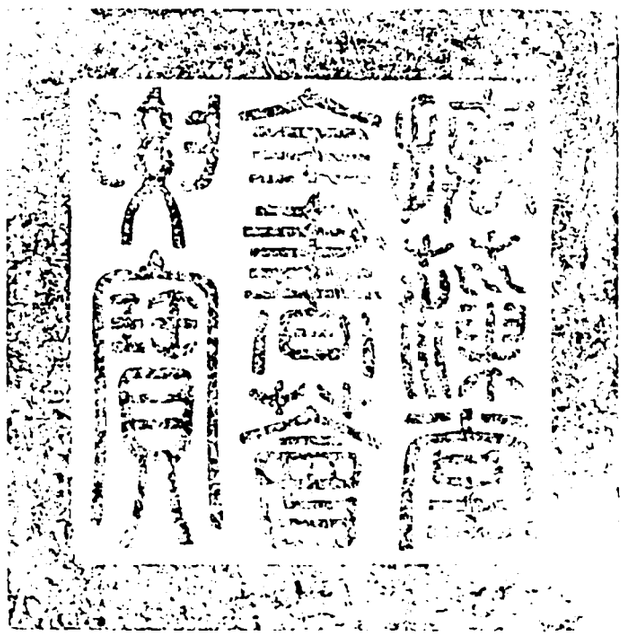

宋詩鈔卷九

校 總

校官庶吉士臣張能照
對官庶吉士臣陳文楫
謄錄舉人臣呂燕昭

欽定四庫全書提要 集部
宋詩鈔卷十十一

詳校官候選知縣臣吳甸華

欽定四庫全書卷二百六十三 集部

宋詩鈔卷十

內閣中書舍人吳之振編

余靖武溪集鈔

靖字安道韶州合江人舉進士與尹師魯同應拔萃科靖為冠累官至秘書丞充集賢校理天章閣待制時范仲淹以言事觸宰相得罪靖疏救之坐貶監筠州酒稅巳仲淹得白乃召還慶歷中夏元昊納誓請和將加冊封而契丹兵來止毋與和朝議患之靖謂撓我爾不可聽乃假靖諫議大夫報契丹于九十九泉卒屈其議取其要領而還加知制誥史館脩撰時相忌之坐習蕃語出知吉州奪官皇祐初復起平儂智高于嶺南拜集賢學士遷吏部侍郎交趾寇邕州以為廣西體量安撫使靖往移檄而定拜工部尚書始興郡開國公食邑二千八百户實封二百户代還道病卒累贈少師謚曰襄有武溪集二十卷為文

不為曼辭如辯謚論史序潮等篇皆有所發明詩亦堅鍊有法時歐陽變體復古靖與交厚故亦棄華取質為有本之學

送陳京廷評

曲江居嶺阨楚越封壇間 去異時置治官歲入不盈萬將漕擇材能招徠委成算扇橐大野烘鑿礦重崖斷閩吳荆廣人奔走通昏旦千夫即山鑄畢給未酬半三監居江湄僦輦日充羨地官奏計最遂為天下冠嘗聞卜大夫名聲傳史漢素履復騁脩程逸足何由絆

夏日江行

解組趨宸闕偏舟泛江練健艫鷹齊鳴輕帆雲一片水濶煙難收雨昏風易轉曲浦逗留多脩程夢魂倦舟子怯風波終朝股交戰預憂雷電驚先喜虹蜺斷安知農夫望只顧行人便愚儒有所思自愧心如面追惟亡異才承恩得為縣盤錯非所長耕桑當勉勸十日愆一雨災恐延農畔靡愛幣與牲犋望走之徧山川未應誠兼晨不敢飯霈然得嘉澍荷天知免譴何以迅流閒遽逐庸夫變江淮民薦饑糟糠未充膳粱盛苟無害豈將風雨怨玉燭長均調寸進真君願

過大孤山

有形天地分設險山河壯孤山鎮南服峩峩楚之望中立亡所倚屹然怪其狀石參入春空翠柱擎秋浪片時起雪痕萬頃排霜杖噫氣專吸呼橫流以溟漲行人多躁進那解明得喪不顧風濤險半就江魚葬掛席經典旁往往乞靈貺遂因孤獨名塑立輕盈像綽約姑射姿夢魂亟峽想如何方面祠終古承其妄五岳視三公降殺不過兩不然為子男何以通祀享四氣均分風條融各有掌避其狂怒勢亦可利攸往亭育天地心憑險恣沉滓正直鬼神德非名奚獨饗不使悔吝侵庶幾忠信伏在人不在神勿為虛揩顙

寄題田待制廣州西園

善政徧修舉增完池館清地含春氣早月映暮潮生石

有羣星象 庭除羅立萬名九曜石 花多外國名 異花皆舶上所來嶺北無之 與民同雜兔邀客醉蓬瀛翰墨資吟興雲泉適野情鎮應持左蠡快欲鱠長鯨積靄藏樓閣馴鷗識旆旌甘棠留美蔭高倚越王城

寄題廣州田諫議頤堂

退食公堂暇應無俗慮侵簾開雙燕影吏散百花陰海域逍遥境榮途淡泊心政成先養正惠愛及民深

題劉太博棲心亭

宏構小侯第避權長掩關地分金穴貴人共白雲閒野色春墻外池香暮雨間燕申忘萬慮吏隱敵箕山

留題龍光禪刹呈周長老

尋幽逢勝地方外趣無垠雙澗流寒月千峰積暮雲路盤塵境斷世系祖燈分却愧留題處猶須説見聞

留題澄虛亭

湖光湛寒碧簾影拂莓苔魚戲應同樂鷗閒亦自來雨餘輕靄合竹外雜花開久欲留詩去慚無綺靡才

送李廷評知福清縣

世閥茂儒紳閩甌寵命新縣圖遥盡海鄉樹密藏春祖帳鬻將老登車雉已馴行聞趨召節舊美政如神

子規

一叫一春殘聲聲萬古寃疎煙明月樹微雨落花村易墮將乾淚能傷欲斷魂名韁慚自束為爾憶家園

桂園早行

聞雞已行邁策馬更徘徊月色依山盡秋聲帶雨來自堪悲玉璞誰復築金臺薄宦空羈束西齋長緑苔

山館

野館蕭條晚憑軒對竹扉樹藏秋色老禽帶夕陽歸遠岫穿雲翠畬田得雨肥淵明誰送酒殘菊遶墻飛

晚至松門僧舍懷寄李太祝

日暮倦行役解鞍初息肩霧昏臨水寺風勁欲霜天蓼浦初聞鴈人家半在船思君正怊悵黄葉更翩翩

遊水南寺

雙刹聳浮雲層軒絶世塵松溪千蓋雨茶圃一旗春夜
梵龕燈暗朝香篆火新暫來猶永日堪羨白蓮人

暮春

草帶全鋪翠花房半墜紅農家榆莢雨江國鯉魚風堤
柳綿爭撲山櫻火共烘長安少年客不信有衰翁

宿山觀

孤枕秋宵永山寒夢不成殘燈背窗影急雨帶溪聲未
分山中老空思日下名區區如逆旅此際若為情

送岳師歸贛川

千里起歸思翛然物外身海山經處霧梅嶺到時春藥
更開新楮庭應長舊筠年衰重方術聊此送行人

山寺獨宿

柴車走縣封窮途秋耿耿急雨失溪聲殘燈淡窗影驅
馳下士身淒涼旅人景山寒夢難成始識今夜永

送任祕丞知長興縣

懿文通識氣飄飄二十年來困下僚吾道本將忠許國
世途休嘆老登朝囊裝冷落堆青簡衙署幽深枕畫橋
預想吳人豪美化海鷗桑雉共逍遥

又和寄提刑太保

常記臨岐把酒盃芳心應得見歸來不從去日丁寧約
已向東風取次開清燕固難停燭待鵷鞍須是著鞭催
欄邊殘豔猶堪賞莫使韶光過了回

和伯恭自造新茶

郡庭無事即仙家野圃栽成紫筍茶疎雨半晴回暖氣
輕雷初過得新芽烘禠精謹松齋靜採擷縈迂澗路斜
江水對煎萍髮鬢越甌新試雪交加一槍試焙春尤早
三盞搜腸句更嘉多謝彩箋貽雅貺想資詩筆思無涯

送張如京知安肅軍

賜戟衙恩出斗城塞門迫遽草初青新提司馬臨戎節
舊應衣烏近極星叔子成吳長緩帶單于歸漢已空庭
圯橋自得家傳策不問人間太白經

送劉學士知衡州

朱轓新命漢諸侯地扼荆湘占上游醪渌水聲侵古堞
祝融峯色入晴樓畫垂三組鄉枌過春擁雙旌嶽寺游
畨直星垣歸緩步謫仙通籍著瀛州

送益太博通判定州 都部署奏請

墨詔殷勤擢俊賢精求毗佐四方翰封疆謹守盧龍塞
旌旆仍親上將壇衰草帶霜秋馬健黄雲遮日暮城寒
燕南趙北邊之要旅拒憑君一策安

竊聞集賢侍郎政成公暇時出游覽因念青社境

物之勝長句四韻奉寄觀文殿大學士户部侍
郎定州路安撫使兼知定州龐籍上

墨

政報公餘稱雅懷兩城煙樹盡樓臺波通龍口春戲盛
筆海邦無寇破蠻才當時不佞交符印恨失嵐亭展讌

今州廣固通五龍口 劈頭山一名大雲門 園館有詩書命

墨

到塞後有懷青社詩今録呈

初到營陵春始回泱泱風物接梧臺魚鹽利重通闤盛

只待策勳書竹帛抽簪來此卜比鄰

西山

萬壑千巖鬬物華搘笻閒訪道生涯一壇星斗脩真館
數里雲煙斷藥家魚戲竹溪寒影碎路穿松塢翠陰斜
桃源自有神仙宅未信明河八月槎

賀孫抗員外春晝端居

萬事皆從適意休何須快馬騁長楸高人鼓吹鳴蛙地
當世神仙笑壁樓燕到捲簾如舊分花開逢雨最閒愁
僧來便學嘗茶訣白乳槍旗帶露收

謝孫抗員外惠酒

白衣遠遠到江樓報道攜壺助勝遊醉眼便堪終日富
離腸先破一春愁梅梢背嶺開猶晚雪片當風舞未休
此景滿腸方得意不須千釀敵封侯

馬當呼鷗不至偶成呈同行諸官

昔年曾泛馬當灣團飯喚鷗篤楫今日江頭飛不下
應知人世足機關

再簡伯恭

十載京華九日期帝家園苑醉金巵今朝郭外尋僧話
坐聽寒泉遶竹籬

端午日寄酒庶回都官

龍舟爭快楚江濱弔屈誰知特愴神家釀寄君須酩酊
古今嫌見獨醒人

五色雀 并序

羅浮有五色雀各被方色非時不見若士大夫將遊
是山則先入羣翔寺僧以是為候某庚辰歲謫官來
遊將至之夕茲雀亦集感之成詠云

五方純色儼衣冠 尤可愛者朱藍正色若朝服焉 應是山靈寄羽翰多
謝相逢殊俗眼謫官猶作貴人看

曲江津亭謁華嚴長老見所賜御書因成二韻

數年不侍玉爐傍夢斷千山隔帝鄉今日見師堪下淚
御書開卷帶天香

重遊英州碧落洞

幽景前賢恨到難泉聲清淺出巖間區區宦路重來此
往歲征蠻
質州罷任塵世難逢特地閒

宋詩鈔卷十

欽定四庫全書卷二萬二百六十四　集部

宋詩鈔卷十一

內閣中書舍人吳之振編

歐陽脩文忠集鈔上

脩字永叔吉州永豐人天聖中第進士補西京留守推官召試學士院為館閣校勘以書詆諫官高若訥貶夷陵令徙乾德改判武成軍遷太子中允館閣校勘集賢校理知太常理院出通判滑州慶歷初擢遷起居舍人徙揚州潁州復龍圖閣直學士知應天府母憂起復判流內銓以翰林學士脩唐書加史館修撰勾當三班院判太常寺拜右諫議大夫判尚書禮部又判秘書省兼龍圖閣學士權知開封府唐書成拜禮部侍郎樞密副使未幾參知政事定議立英宗以觀文殿學士刑部尚書知亳州徙青州蔡州以太子少師致仕卒贈太子太師謚曰文忠其詩如昌

黎以氣格為主昌黎時出排奡之句文忠一歸之于敷愉畧與其文相似也

黃牛峽（一本無峽字）祠

大川雖有神（一作固神靈）淫祀亦其（一作本風）俗石馬繫祠門山鴟噪叢木潭潭村鼓隔溪聞楚巫歌舞送迎神畫船百丈山前路上灘下峽長來去江水東流不暫停黃牛千古長如故峽山侵天起青嶂崖崩路絕無由上黃牛不下江頭飲行人惟向舟中望朝朝暮暮（一作行終日）見黃牛

徒使行（一作誰使人）人過此愁山高更遠望猶見不是黃牛

（一作灘中）滯客舟（語曰朝見黃牛暮見黃牛一朝一暮黃牛如故言江惡難行久不能過也）

千葉紅梨花（峽州署中舊有此花前無賞者知邵朱郎中始加欄檻命坐客賦之）

紅梨千葉愛者誰白髮郎官心好奇徘徊繞樹不忍折一日千回看無時東陵寂寞千山裏地遠氣偏時節異愁煙苦霧少芳菲野卉蠻花鬬紅紫可憐此樹生此處高枝絕（一作紅）艷無人顧春風吹落復吹開山鳥飛來自飛去根盤樹老幾經春眞賞今纔遇使君風輕絳雪罇

前舞日暖繁香露下聞從來奇物產天涯安得移根植帝家猶勝張騫為漢使辛勤西域徙榴花

和丁寶臣遊甘泉寺（寺在臨江一山上與縣廨相對）

江上孤峰蔽綠蘿縣樓終日對峯戈叢林已廢姜祠在事迹難尋楚語訛（寺有清泉一泓俗傳為姜詩泉亦有姜詩祠按詩廣漢人疑泉不在此）

空餘一派寒巖側澄碧泓渟涵玉色野僧豈解惜清泉蠻俗那知為勝迹西陵老令好尋幽時共登臨向此遊歌笛一逕穿林樾盤石蒼苔留客歇山深雲日變陰晴澗柏巖松度歲青谷裏花開知地暖林間鳥語作春聲依依渡口夕陽時却望層巒在翠微城頭暮鼓休催客更待橫江（一作孤舟）弄月歸

贈杜默（一本注云默師太學先生石守道介）

南山有鳴鳳其音和且清鳴於有道國出則天下平杜默東土秀能吟鳳凰聲作詩幾百篇長歌仍短行攜之入京邑欲使衆耳驚來時上師堂再拜辭先生先生頷首遣教以勿驕矜贈之三豪篇而我濫一名杜子來訪

我欲求相和鳴顧我文字卑未足當豪英豈如子之辭鏗鍠問鏞笙淫哇俗所樂百鳥徒嚶嚶杜子卷舌去歸衫翩以輕京東聚羣盜河北黔新兵飢荒與愁苦道路日以盈子盍引其吭發聲通下情上聞天子聰次使宰相聽何必九包一作苞舍始能瑞一作鴈庭子詩何時作我耳久已傾願以白玉琴寓之朱絲繩

憶山示聖俞

吾思夷陵山山亂不可究東城一堠餘高下漸岡阜羣峰迤邐接四顧無前後憶嘗祇吏役鉅細悉經覩是時秋卉紅嶺谷堆繢繡林枯松鱗皴山老石脊瘦斷徑履頹崖孤泉聽清溜深行得平川古俗見耕耨潤荒驚麏奔日出飛雉唯盤石屢欹眠綠巖堪解綬幽尋歎獨往清興思誰侑其西乃三峽嶮怪愈奇富江如自天傾一作瀉岸立兩崖闕黔巫望西蜀越嶺通南秦時時縣樓對雲霧昏白晝荒煙下牢戍百仞寒溪漱蝦蟇噴水簾甘液勝飲酎亦嘗到黃牛泊舟聽猿狖欻巉巉起絕壁蒼翠非刻鏤陰嵓下攢叢岫穴忽空透遥峯孤出可愛欣欲就惟思得君詩古健寫奇秀今來會京師車馬逐塵衫翩以輕京東聚羣盜河北黔新兵飢荒與愁苦道路日以盈子盍引其吭發聲通下情上聞天子聰次使宰相聽何必九包一作苞舍始能瑞一作鴈庭子詩何時作我耳久已傾願以白玉琴寓之朱絲繩

晉頹冠各白髮舉酒無蒼袖繁華不可慕幽賞亦難遘徒為憶山吟耳熱助嘲詬

送唐生一作送唐秀才歸永州

京師英豪域車馬日紛紛唐生萬里客一影隨一身出無車與馬但踏車馬塵日食不自飽讀書依主人夜夜客枕夢一作冷北風吹孤雲翩然動歸思旦夕來叩一作叩我門終年少人識逆旅一作旅意惟我親來學媿道瞻一作味贈歸慚一作嗟橐貧勉之期不止多穫由力耘指家大嶺北重湖浩無垠飛雁不可到書來安得一作能頻

聖俞會飲時聖俞赴湖州一作送梅堯臣赴湖州

傾壺豈徒彊君飲解帶且欲留君談洛陽舊友一時散十年曾合無二三京師旱久塵土熟忽值晚雨涼纖纖一作霢霢滑公井泉釀最美赤泥印酒新開緘更吟君句勝啖夠杏花妍媚春酣酣君詩有春風酣春正妍之句吾交豪俊天下

選誰（一作難）得衆美如君兼（一本有鏗鏘文律金玉寫森羅武庫戈戟鉅細兩句）詩工鑱刻露天骨將論縱橫輕玉鈐遺編最愛孫武說往往曹杜遭夷芟關西幕府不能辟隴山（一作西）敗（一作大）將死可慚嗟余身賤不敢薦四十白髮猶青衫吳興太守（一作發）舉棹天東南

哭（一作弔石）曼卿

嗟我識君晚君時猶壯夫信哉天下奇落落不可拘軒昂慴（一作以）俗自隱酒之徒一飲不計斗傾河竭崑墟作詩幾百篇錦組聯瓊琚時時出險語意外研精麤窮奇變雲煙搜怪蟠蛟魚詩成多自寫筆法顏與虞旋弃不復惜所存今幾餘往往落人間藏之比明珠又好（一作愛）題屋壁虹蜺隨卷舒遺蹤處處在餘墨潤不枯朐山頃歲出我亦斥江湖乖離（一作睽）四五載人事忽焉（一作有）殊歸來見京師心老貌已癯但驚何其衰豈意今也無才高不少下潤若與世疎騷屈當少時其志萬里塗一旦老伏櫪猶思玉山芻天兵宿西北狂兒尚稽誅而今壯士死痛惜無賢愚歸魂渦上田露草荒春蕪

送曇穎歸廬山

吾聞廬山久欲往世俗拘昔歲貶夷陵扁舟下江湖八月到湓口停帆望香爐香爐雲霧間杳靄疑有無忽值秋日明彩翠浮空虛信哉奇且秀不與瀟霍俱偶病不得往中流但踟躕今思尚髣髴恨不傳畫圖曇穎十年舊風塵客京都一旦不辭訣飄然卷衣（一作長）裾山林往寇京陝募兵夫聖君念舊生賢相思良謨嗟我無一說朝紳拖舒舒未能膏鼎鑊又不老菰蒲羨子識所止雙林歸結廬

送慧勤歸餘杭

越俗僭宮室傾貲事雕牆佛屋尤其侈耽耽擬侯王文彩瑩丹漆四壁金焜煌上懸百寶蓋宴坐以方床胡為弃不居棲身客京坊辛勤營一室有（一作乃類）燕巢梁南

方精飲食菌筍鄙羔羊飯以玉粒粳調之甘露漿一饌費千金百品羅成行晨興未飯僧日昃不敢嘗乃茲隨北客枯栗充飢腸東南地秀絶山水澄清一作鮮光餘杭幾萬家日夕焚清香煙霏四面起雲霧雜芬芳豈如車馬塵髣髴染成霜三者孰苦樂子奚一作分勤四方乃云慕仁義奔走不自遑始知仁義力可以治膏肓有志誠可樂一作嘉及時宜自彊人情重懷土飛鳥思故鄉夜枕聞北雁歸心逐南檣歸兮能來否送子以短章

讀張李二生文贈石先生 先生石介也 一本作謝張續李常寄

先生二十年東魯能使魯人皆好學其間張續與李常端莊偉丈夫蒼顏鬱鬱老不枯靚容新麗一何姝清池翠蓋擁紅渠胡鬚虎搏豈足道記録細碎何區區處氏八卦畫河圖禹湯皐陶一作暨唐虞豈不古奥萬世模嫉世姣巧一作好習卑汙以奇矯薄駭羣愚用此猶得追韓徒我思其人為躊躇作詩聊謔為坐娛

晉祠 一本作過并州晉祠泉

古（一作故）城南出十里間鳴渠夾路（一作石渠夾道）何潺潺行人
望祠下馬謁退即祠下窺水源地靈草木得餘潤鬱鬱
古（一作松）栢含蒼煙并兒自古事（一作重）家俠戰爭五代幾
百年天開地闢真主出猶須再駕方龍旋頑民盡遷高
壘削秋草自緑埋空垣（一作空塞垣自緣）并人昔遊晉水上清
鏡照耀涵朱顏晉水今入并州裏稻花漠漠流平田廢
興髣髴無舊（一作故）老氣象寂寞餘山川惟存祖宗聖功
業干戈象舞被管絃我來覽登為歎息暫照白髮臨清

泉鳥啼人去廟門闔還有山月來娟娟

水谷夜行寄子美聖俞

寒（一作晨）雞號荒林山壁月倒挂披衣起視夜攬轡念行
邁我來夏云初素節今已屆高河瀉長空勢落九州外
微風動涼襟曉氣清餘睡（一作色清餘曉）緬懷京師友文（一作有
酒邀（一作邀）高會其間蘇與梅二子可畏愛篇章富縱橫
聲價相磨（一作摩）益子美氣尤雄萬竅號一噫有時肆顛
狂醉墨洒霧霈譬（一作勢）如千里馬已發不可殺盈前盡
珠璣一一難東汰梅翁事清切石齒漱寒瀨作詩三十
年視我猶後（一作後猶無）輩文詞愈清新心意雖（一作難）老大
譬如妖韶女老自有餘態近詩尤古硬（一作淡）咀嚼苦難
嗄初如食橄欖真味久愈在蘇豪以氣轢（一作爍）舉世徒
驚駭梅窮獨我知（一作我獨奇）古貨今難賣（一作今誰買）二子雙
鳳凰百鳥之嘉瑞雲煙一翱翔羽翮一摧鎩安得相從
遊終日鳴噦噦問胡（一作相問）苦思之對酒把（一作把酒對）新蟹

病中代書奉寄聖俞二十五兄

憶君去年來自越值我傳車催去闕是時新秋蟹正肥
恨不一醉與君別今年得病因酒作一春不飲氣彌芳
飢腸未慣飽甘脆（一作生平作得飽甘肥）九蟲寸白（一作腹蟲不慣）爭為
孽一飽猶能致身患寵禄豈無神所罰乃知賦予分有
涯適分自然無天閼昔在洛陽年少時春思每先花亂
發萌芽不待楊柳動探春馬蹄常踏雪到今年纔三十
九怕見新花羞白髮顏侵塞下風霜色病過鎮陽桃李
月兵閒事簡居可樂心意自衰非屑屑日長天暖惟欲

睡睡美尤厭春鳩聒北潭去城無百步渌水氷銷魚潑
剌經時曾未著脚到好景但聽遊人説官榮雖厚世味
薄始信衣纓乃羈紲故人有幾獨思君安得見君憂暫
豁公厨酒美遠莫致念君貫一作慣飲衣屢脱郭生書來
猶未到想見新詩甚飢渴少年事事今已去惟有愛詩
心未歇君閒可能為我作莫辭自書藤紙滑少低筆力
容一作留我和無使難追韻高絶
班班林間鳩穀穀命其匹迨天之未雨與汝勿相失春
原洗新霽緑葉暗朝日鳴聲相呼和一作呼相諧應荅如吹
一作若呂嘉律深棲桑暖下啄高田實人皆笑汝拙無巢
以家室易安由寡求吾羨拙之佚吾雖有室家出處曾
不一一本有豈如鳴鳩樂天性免乖咈兩句荆蠻昔竄逐奔走若鞭扶山
川瘴霧深江海波濤颶跬步子所同淪弃甘共没投身
去人眼已廢誰復嫉山花與野草我醉子鳴瑟但知貧
賤安不覺歲月忽還朝今幾年官禄霑兒姪身榮責愈
重罍小憂常溢今年來鎮陽留滯見春物北潭新漲緑
魚鳥相聲馰一切一作惟聲逸我意不在春所憂空自咄一官
誠易了報國何時畢高堂母老矣衰髮不滿櫛昨日寄
書言新陽發舊疾藥食一作石子雖勤豈若我在膝又云
子亦病蓬首不加髴書來本慰我使我煩憂鬱思家春
夢亂妄意占凶吉却思夷陵囚其樂何可述前年辭諫
署朝議不容乞孤忠一許國家事豈復一作服卹横身當
衆怒見者旁可慄近日讀除書朝廷更輔弼君恩優大
臣進退禮有秩小人妄希旨論議爭操筆又聞説朋黨
次第推甲乙而我豈敢逃不若先自劾上賴天子聖必
未一作必加斧鑕一身但得貶羣口息啾啾公朝賢彦衆
避路一作讓當揣質苟能因謫去引分思藏密還爾禽鳥
性樊籠免驚怵子意其謂何吾謀今已必一本有試思憂與樂便可
齊升黜兩句子能一作如甘藜藿我易解簪紱嵩峰三十六蕙
翠爭聳出安得攜子去耕桑老蓬蓽

暮春有感

幽憂無以銷春日靜愈長薰風入花骨花枝午低昂往
來採花蜂清蜜未滿房春事已爛漫落英漸飄揚蛺蝶
無所為飛飛助其忙啼鳥亦屢變新音巧調簧遊絲最
無事百尺拖晴光天工施造化萬物感春陽我獨不知
春久病卧空堂時節去莫挽浩歌自成傷

洛陽牡丹圖

洛陽地脉花最宜牡丹尤為天下奇我昔所記數十種
於今十年半忘之開圖若見故人面其間數種昔未窺
客言一作云近歲花特異往往變出呈新枝洛人驚誇立
名字買種不復論家貲比新較舊難一作英優劣爭先擅
價各一時當時絶品可數者魏紅窈窕姚黄妃壽安細
葉開尚少一作早朱砂玉版人一作猶未知傳聞千葉昔未
有只從左紫名初馳四十年間花百變最後最好潛溪
緋今花雖新我未識未信與舊誰妍媸當時一作年所見
已云絶豈有更好一作妍此可疑古稱天下無正色但恐
世好隨時移鞓紅鶴翎豈不美斂色如避新來姬何況

遠說蘇與賀有類異世誇嫱施造化無情宜一槩偏此
著意何其私又疑人心愈巧僞天一作各欲鬬巧窮精微
不然元化朴散久豈特近歲猶澆漓爭新一作先鬬麗若
不已更後百載知何為但應新花日愈好惟有我老年
衰

鎮陽讀書

春深夜苦短燈冷焰不長塵蠹文字細病眸澀無光坐
久百骸倦中遭羣慮戕尋前顧後失得一念一作兩十忘
乃知學在少老大不可彊廢書誰與語歎息自悲傷因
憶石夫子徂徠有茅堂前年來京師講學居上庠青衫
綴朝士而有一作乃弁數畝桑不耐羣兒嗤束書歸故鄉却
尋節堂在高卧泰山傍聖經日陳前弟子羅兩廡大論
叱佛老高聲一作言誦虞唐實朋足棗栗兒女飽糟糠雖
云待官闕便欲解朝裳有似蠶作繭縮身思自藏嗟我
一何愚貪得不自量平生事筆硯自可娛文章開口攬
時事論議爭煌煌退之嘗有云名聲慙竊香誤蒙天子

知侍從列班行官榮日已寵事業闇不彰器小（一作以）而任大躋顛理之常聖君雖不誅在汝（一作爾）豈自逞不能雖欲止怳（一作恍）若失其方却欲尋舊學舊學已榛荒有類邯鄲步兩失皆茫茫便欲乞身去君恩厚須償又欲求一州俸錢買歸裝譬如歸巢鳥將棲少徊翔自覺誠未晚收愚老縑緗

讀（一本有聖俞字）蟠桃詩寄子美

韓孟於文詞兩雄力相當（一本有偶以怪自戲作詩驩有唐兩句）篇章綴談笑雷電擊幽荒衆鳥誰敢和鳴鳳呼其皇孟窮苦纍纍韓富浩穰穰窮者啄其精富者爛文章發生一為宮聲斂一為商二律雖不同合奏乃鏘鏘天之產奇怪希世不可常寂寥二百年至寶埋無光郊死不為島聖俞發其藏患世愈不出孤吟夜號（一作夜號清）霜霜寒入毛骨清響哀（一作乃）愈長玉山禾難熟終歲苦飢腸我不能飽之更欲不自量引吭和其音力盡猶勉強（一本有嗟我於韓徒足未及其墻而子得孟骨於英靈空北卬四句誠知非所敢但欲繼前芳近者蟠桃詩有傳來北方發我衰病思謁如得春陽欣然便欲和洗硯坐中堂墨筆不能下怳怳（一作恍恍）若有亡老雞觜爪硬未易犯其場不戰先（一本作輒）自知雖奔（一作然）未甘降更（一作便）欲呼子美子美隔濤江其人雖憔悴其志獨軒昂（一作昂）氣力誠當對勝敗可交相安得二子接揮鋒兩交鉾我亦願助勇鼓旗譟其旁快哉天下樂一釂宜百觴乖離難會合此志何由償

啼鳥

窮山候至陽氣生百物如與時節爭官居荒涼草樹窄撩亂紅（一作亂紅）紫開繁英花深葉暗耀朝日日（一作暖）衆鳥皆嚶鳴鳥言我豈解爾意綿蠻但愛聲可聽南窗睡多春正美百舌未曉催天明黃鸝顏色已可愛舌端啞咤如嬌嬰竹林靜啼（一作啼盡）青竹筍深處不見惟聞聲陂田遶郭白水滿戴勝穀穀催春耕誰謂鳴鳩拙無用雄雌各自知陰晴雨聲蕭蕭泥滑滑草深苔綠無人行獨有花上提葫蘆勸我沽酒花前傾其餘百種各嘲嗻

異鄉殊俗難知名我遭讒口身落此每聞巧舌宜可憎
春到山城苦寂寞把盞常恨無娉婷花開鳥語輒自醉
醉與花鳥為交一作友朋花能嫣然顧我笑鳥勸我飲非
無情身閒酒美惜光景惟恐鳥散花飄零可笑靈均楚
澤畔離騷憔悴愁獨醒

讀徂徠集

徂徠魯東山石子居山阿魯人之所瞻子與山嵯峨今
子其死矣東山復誰過精魄已埋沒文章豈能磨壽命
雖不長所得固已多舊業偶自録滄溟之一蠡其餘誰
付與散失存幾何存之警後世古鑑照妖魔子生誠多
難憂患靡不罹音羅宦學三十年六經老研摩問胡所專
心仁義丘與軻揚雄韓愈氏此外豈知他尤勇攻佛老
奮筆如揮戈不量敵衆寡膽大身么麼往年遭母喪泣
血走岷峨垢面跣雙足鉏犁事田坡至今鄉里化孝悌
勤蠶禾昨者來太學青衫踏朝靴陳詩頌聖德厥聲續
猗那羔雁聘黄晞晞驚走鄰家施為可怪駭世俗安委

蛇謗口由此起中之若飛梭上賴天子聖不挂網者羅
憶在太學年大雪如翻波生徒日盈門飢坐列雁鵝絃
誦聒鄰里唐虞賡詠歌常續最高第騫游各名科豈止
學者師謂宜國之蕃夭壽反仁鄙誰尸此偏頗不知詶
詶者又恐加詆訶聖賢要久遠毁譽暫諠譁生為舉世
疾死也一作者魯人嗟作詩遺魯社祠子以為歌

百一作栢子坑賽龍

嗟龍之智誰可拘出入變化何須臾壇平樹古潭水黑
沉沉影響疑有無四山雲霧忽晝合磅礴起直上拏空虚
鼉魚帶去半空落雷輘電走先後驅傾崖倒澗聊一戲
頃刻萬物皆涵濡青天却掃萬里靜但見緑野如雲敷
明朝老農拜壇側鼓聲坎坎鳴山隅野巫醉飽廟門闔
狼藉烏鳥爭殘餘

憎蚊

乾坤量廣大善惡皆含育荒茫一作荒三五前民物交相
黷禹鼎象神姦蛟龍遠潛伏周公驅猛獸人始居川陸

雨來千百年天地得清肅大患已云除細微遺不録蜑
虫蚤蚊蟣蜂蝎蚖蛇蝮惟爾於其間有形纔一粟雖微
無奈衆惟小難防毒嘗聞高郵間猛虎死淩辱哀哉露
筋女萬古警不復水鄉自宜爾可怪窮邊俗晨飧下帷
幬盛暑泥駒犢我來守窮山地氣尤卑溽官閑懶所便
惟睡宜偏足難堪爾類多枕席厭緣撲燻簷一作之苦煙
埃燎壁疲照燭荒城繁草樹旱氣飛炎熇羲和驅日車
當午不轉轂清風得夕涼如赦脱囚梏掃庭露青天坐
月蔭嘉木汝寧無他時一作日忍此見迫促翳翳侗昏黑
稍稍出壁屋填空來若翳聚隙多可捫叢身疑陷圍睹
耳如遭哭猛攘欲張拳暗中甚一作疑飛鏃手足不自救
其能營背腹盤飧勞扇拂立寐彊僮僕端然窮百計還
坐瞑雙目於吾固不較在爾誠為酷誰能推物理無乃
乖人欲騶虞鳳皇麟千載不一矚思之不可見惡者無
由逐

重讀徂徠集

我欲哭石子夜開徂徠編開編未及讀涕泗已漣漣勉
盡三四章收淚輒忻懽切切一作胎胎一作胎晰善惡戒丁寧仁
義言如聞子談論疑子立我前乃知長在世誰謂已一作
沉泉昔也人事乖相從常苦艱今子而每思子開卷子
在顏我欲貴子文刻以金玉聯金可爍而銷玉可碎非
堅不若書一作傳以紙六經皆紙傳但當書百本一作傳以為
百傳百以為千或落於四荒或藏在深山待彼謗焰一作
熄放此光芒懸人生一世中長短無百年無窮在其
後萬世在其先得長多幾何得短未足憐惟彼不可朽
名聲文行然讒誣不須辨亦止百年間百年後來者憎
愛不相緣公議然後出自然見妍姸孔孟困一生毀逐
遭百端後世苟不公至今無聖賢所以忠義士恃此死
一作輕死此不難當子病方草謗辭正騰喧衆人皆欲殺聖
主獨保全已埋猶不信僅免斲其棺此事古未有每思
輒長嘆我欲犯衆怒為子記此冤下紓冥冥忽仰叫昭
昭天書於葛翠石立彼崔嵬巔詢求子世家恨子兒女

頑經歲不見報有辭未能銓一作詮忽開子遺文使我心
已寬子道自能久吾言豈須鐫

汝瘿答仲儀一作答王素汝瘿

君嗟汝瘿多誰謂汝土惡汝瘿雖云苦汝民居自樂鄉
閭同飲食男女相媒妁習俗不為嫌譏嘲豈知怍汝山
西南險平地猶磽确一作确犖磽营一作确营汝樹生擁一作臃腫
根株浸溪壑山川固已然風氣宜其濁接境化襄鄧餘
風被伊雒思予昔曾游所見可驚愕嗟喔喔聞語笑嘐嘐
滿城郭傴婦懸甕盎嬌嬰包卵穀無由辨肩頸有類龜
縮殼噫人稟最靈反不如鳧鶴駢枝雖形累小小固一作故
可略癰瘍暫畜聚決潰終當涸贅疣附支體幸或不
為虐未若此巍然所生非所託咽喉繫性命鍼石難砭
一作破削農皇古神聖為世名百藥豈不有方書頑然莫
銷爍一作鑠療一作瘵民瘼奈何不哀憐而反恣訶一作嘲謔文辭騁新
工醜怪極名貌汝士雖多奇汝女少纖弱翻思太守宴
誰與唱清角垂離南北殊魂夢山陂邈握手未知期寄
詩聊一噱

滄浪亭一本上云寄題子美

子美寄我滄浪吟邀我共作滄浪篇滄浪有景不可到
使我東望心悠然荒灣野水氣象古高林翠阜相回環
新篁抽笋添夏影一作景老枿亂發爭春妍水禽閒暇事
高格山鳥日夕相啾喧不知此地幾興廢仰視喬木皆
蒼煙堪嗟人迹到不遠雖有來路曾無緣窮奇極怪誰
似子搜索幽隱探神仙初尋一逕入蒙密豁目異境無
窮邊風高月白最宜夜一片瑩淨鋪瓊田清光不辨水
與月但見空碧涵漪漣一本有姑蘇臺邊人響絕夜靜往往聞鳴船兩句清風
明月本無價可惜秖賣四萬錢又疑此境天乞與壯士
憔悴天應憐鴟夷古亦有獨往江湖波濤渺翻天崎嶇
世路欲脫去反以身試蛟龍淵豈如一作知扁舟任飄兀
紅渠綠浪搖醉眠丈夫身在豈長弃新詩美酒一作詩新酒美
聊窮年雖然不許俗客到莫惜佳句人間傳

菱溪大（一本無大字）石

新霜夜落秋水淺有石露出寒溪垠苔昏土蝕禽鳥啄出沒溪水秋復春溪邊老翁生長見疑我來視何殷勤愛之遠徙向幽谷曳以三犢載兩輪行穿城中罷市看但驚可怪誰復珍荒煙野草埋沒久洗以石竇清泠泉朱欄緑竹相掩映選（一作遴）致佳處當南軒南軒旁列千萬峰曾未有此奇嶙峋乃知異物世所少萬金爭買傳幾人山河百戰變陵谷何為落彼荒溪濱山經地誌不可究遂令異説爭紛紜皆云女媧初鍛鍊融結一氣凝精純仰視蒼蒼補其缺染此紺碧瑩且温或疑古者燧人氏鑽以出火為炮燔苟非神聖親手迹不爾孔竅（一作穴）誰雕剜又云漢使把漢節西北萬里窮崑崙行經于闐得寶玉流入中國隨河源沙磨水激自穿穴所以鐫鑿無瑕痕嗟予有口莫能辨歎息但以兩手捫盧仝韓愈不在世彈壓百怪無雄文爭奇鬬異各取勝遂至荒誕無根原天高地厚靡不有（一作有定）醜好萬狀奚足論惟當掃雪席其側日與嘉客陳清樽

豐樂亭小飲

造化無情不擇物春色亦到深山中山桃溪杏少意思一作有誰顧自趁時節開春風看花游女不知醜古莊野態爭花紅人生行樂在（一作當）勉彊有酒莫負榴琉鍾主人勿笑花與女嗟爾自是花前翁

希真堂東（一本無東字）手種菊花十月始開當春種花唯恐遲我獨種菊君勿誚春枝滿園爛張錦風雨須臾落顛倒看多易厭情不專鬬紫誇紅隨俗好豁然高秋天地肅百（一作萬）物衰零誰暇弔君看金蕊正芬敷曉日浮霜相照耀（一本有後時寧與松柏榮媚世不爭桃李笑兩句）煌煌正色秀可餐謳謳清香寒愈峭高人避喧守幽獨淑女要我從多難壯靜（一作靚）容脩（一作羞）窈窕方當搖落看轉佳慰我寂寥何以報時攜一樽相就飲如得貧交論久要我從多難壯心衰迹與世人殊靜躁種花勿（一作不）種兒女花老大安能逐年少

懷嵩樓晚飲示徐無黨無逸 一本作奉和徐生見示懷嵩樓晚飲一本無見示字

滁山不通車滁水不通舟舟車路所窮嗟誰宵來游念非吾在此二子來何求不見忽三年見之忘百憂問其別後學初若繭緒抽縱橫漸組織文章爛然浮引伸無窮極卒斂以軻丘少進日如此老退誠可羞敝邑亦何有青山遶城樓泠泠谷中泉吐溜彼一作被山幽石醜駭溪怪天奇瞰龍湫子初如可樂久乃歎以愀云此譬圖畫暫看已宜收荒涼一作村草樹間暮館城南陬破屋仰見星窗風泠如鎪歸心中夜起輾轉卧不周我為辦酒肴羅列蛤與蚌酒酣微探之仰笑不頷頭曰子非此儂又不負譴尤自非世不容安事此為囚幸以主人故嵚嶇幾摧輈一來勤已多而況欲久留我語頓遭屈顏慚汗交流川塗氷已壯霰一作霜雪行將稠羨子兄弟秀雙鴻翔高秋嗈嗈飛且鳴歲暮憶南州飲子今日歡重我明日愁來貶脣已厚贈言媿非酬

贈無為軍李道士二首 名景仙

無為道士三尺琴中有萬古無窮音音如石上瀉流水瀉之不竭由源深彈雖在指聲在意聽不以耳而以心心意既得形骸忘不覺天地白日愁雲陰

李師琴紋一作形如卧蛇一彈使我三咨嗟五音商羽主肅殺颯颯坐上風吹沙忽然黃鍾回暖律當冬草木皆萌芽郡齋日午公事退荒涼樹石相交加李師一彈鳳皇聲空山百鳥停嘔啞我怪李師年七十面目明秀光如霞問胡以然一作試問胡以一作試問胡然笑語我慎勿辛苦求丹砂惟當養其根自然燁其華一本無上二句又云理身如理琴正聲不可干以邪我聽其言未云足野鶴何事還思家抱琴揖我出門去獵獵歸袖風中斜

酬學詩僧惟晤

詩三百五篇作者非一人羈臣與棄妾弃一作賤妾桑濮乃淫奔其言苟一作或可取疵雜不全純子雖為佛徒未易廢其言其言在合理但懼學不臻子佛之一作與吾儒異轍

難同輪一作共論子何獨吾慕自忘置其身苟能知所歸固有路自新誘進或可至拒之誠不仁維詩於文章太山一浮塵又如古衣裳組織一作繡爛成文拾其裁剪餘未識衮服尊嗟子學雖一作已勞徒自苦骸筋一作自遠涉江津勤勤袖卷軸一歲三及門惟一作何求一言榮歸以耀其倫與夫榮其膚不若啟一作若習一作豈其源韓子亦嘗謂收斂加上一作以冠巾

別後奉寄聖俞二十五兄一本作叙別寄聖俞兼酬進道堂夜話見寄之什

長河秋雨多夜揷寒潮一作湖入歲暮孤舟遲客心飛鳥急君老忘卑窮文字或綴緝余生苦難阨一作拙世險蹈已習離合二十年垂睽多聚集常時飲酒別今別輒飲泣君曰吾老矣不覺兩袖濕我年雖少君白髮已揖揖即入反憶初京北門送我馬暫立自茲遭檻穽一落誰引汲顛危偶脫死藏竄甘自縶一作蟄但令身尚在果得手重執聞來喜迎前貌改驚乍揖別離纔幾時舊學廢百

十殘章一作編與斷蒿草草各收拾空窗一作堂語青燈夜雨聽霢霂一作濊濊明朝解舟南歸翼縱莫戢還期明月飲幸此中秋及酒酣弄篇章四坐困供給歡言正喧譁別意忽於邑日暮北亭上濁醪聊一作猶共挹輕一作歸桡動翩翩晚水明熠燿行心一作貪前去雖迫訣語出猶澀歸來録君詩卷軸多戵戵誰一作雖云已老矣意氣何業岌惜哉方壯時千里足常馬知之莫予深力不足呼吸歎吁偶成篇聊用綴君什

紫石屏歌一本作月石硯屏歌寄蘇子美

月從海底來行上天東南正當天中時下照千丈潭潭心無風月不動倒影射入紫石巖月光水潔石瑩淨一作徹感此陰晦來中潛自從月入此石中天有兩曜分為三清光萬古不磨滅天地至寶難藏緘天公呼雷公夜持巨斧墮嶄巖墮此一片落千仞皎然寒鏡在玉匳蝦蟇白兔走天上空留桂影猶杉杉一作毿毿景山得之一作號州刺史惜不得贈我意與一作比千金兼自云每到月滿時石

在暗室光出簷大哉天地間萬怪難悉談嗟予不度量
每事思窮探欲將兩耳目所及而與造化爭毫纖煌煌
三辰行日月尤尊嚴若令下與物為比擾擾萬類將誰
瞻不然此石竟何物有口欲説嗟如鉗吾奇一作知蘇子
胷羅列萬象中包含不惟胷寬膽亦大屢出言語驚愚
凡自吾得此石未見蘇子心懷慚不經老匠先指決有
手誰敢施鐫鑱呼工畫石持寄似一作此幸子留意其無
譏

獲麟贈姚闢先輩

世已無孔子獲麟意誰知我嘗為之説聞者未免非而
子獨曰然有如墳應笑惟麟不為瑞其意乃可推春秋
二百年文一作辭約義甚夷一從聖人沒學者自為師爭
嶸衆家説平地生嶮巇相沿益迂怪各闢出新奇爾來
千餘歲一作千載餘一作千歲餘舉世不知迷焯哉聖人經照耀萬
世疑自從衆説日月遭蔽虧常患無氣力掃除浮雲
披還其自然光萬物皆見之子昔已好古此經手常持

超然出衆見不為俗牽卑近又脱賦一作賤格飛黄擺衙
羈聖門開大道夷路肆騰嬉便可勉衆説旁通一作異端塞
多岐正途趨一作常簡易慎勿事嶇嶔著述須待老積勤
宜少時苟思垂後世大禹尚胼胝顧我今老矣兩瞳一作目一作眼蝕昏眇大書難久視心在力已衰因思少自弃今
縱悔可追戒我以勉子臨文但吁嘻

答呂公著見贈一本作奉答通判太博為予不飲見贈之作

樂不及早朱顏忽焉衰馳光如驟雨一去不可追今也
晉人歌蟋蟀孔子録於詩因知聖賢心豈不惜良時行
不彊飲後雖悔奚為三年謫永陽陷穽不知危種樹滿
幽谷疏泉瀉清池新陽染山木撩亂發枯枝無人歌青
春自醻白玉卮今者苟寛宥一作思乞一作得州從爾宜西
湖舊已聞既見又過之菡萏間紅緑鴛鴦浮渺瀰四時
花與竹樽俎一作酒動可隨況與賢者同薰然襲一作偉蘭
芝醁醅寒且醨清唱婉而遲一作奇四座各已醉臨觴獨
何疑昔人逢麴車流涎尚垂頤況此杯中趣久得樂無

涯多憂衰病早心在良可噫一作嘻譬若卧櫪馬聞鼙一作鼓尚鳴悲春膏已動脉一作忽已動百卉漸蔵蘗丹砂得新方舊疾庶可治尚可執鞭弭周旋以忘疲

送滎陽魏主簿一本廣作送魏廣

卓犖東一作魏都子姓名聞十年窮冬雪塞空千里至我門子足未及閾我衣驚倒顛僕童一作童僕相視疑察吏或不然俛首鵠鶴啄進趨鳧雁聘青衫靴兩一作兩靴脚言色倩一作情以温於公門豈少乃獨得公懽受知固不易知士誠尤難我思屈童吏欲辯難以言觴豆及嘉節高堂列羣賢文章看落筆論議馳後先破石出至寶決高瀉長川光輝相磨晻浩渺肆波瀾察吏娓我歎僕童一作童僕恪生顏我顧察吏嘻士豈以此觀此聊為戲耳以驚僕童一作童僕昏士欲見其守視其居賤貧欲知其所趨試以義利干我始識其面已窺其肺肝禮有來必往木瓜報瑯玕十年思見之一日捨我還何用慰離居贈子以短篇

食糟民

田家種糯官釀酒搉利秋毫升與斗酒沽得錢糟棄物一作不棄大屋經年堆欲朽酒醅瀲灩如沸湯東風來吹酒氛香纍纍纇與餅惟恐不得嘗官沽味醲村酒薄日飲官酒誠可樂不見田中種糯人金無糜粥度冬春還來就官買糟食官吏散糟以為德嗟彼官吏者其職稱長民衣食不蠶耕所學義與仁仁當養人義適一作識宜言可聞達力可施上不能寬國之利下不能飽爾一作民之飢我飲酒爾食糟爾雖不我責我責何由逃

伏日贈徐焦二生一本作徐焦二子伏日游西湖余以病不能往因以贈之

徐生純明白玉璞焦子皎潔寒泉氷清光瑩爾互輝映當暑自可消炎蒸平湖緑波漲渺渺高樹一作樹古木陰層層嗟哉我豈不樂此心雖欲往身未能俸優食飽力不用官閑日永一作心樂睡莫興不思高飛慕鴻鵠反此愁卧償蚊蠅三年永陽子所見山林自放樂可勝清泉白石對斟酌巖花野鳥一作草為交朋崎嶇磵谷窮上下追

逐猿狖爭趍騰一作陞酒美賓嘉足自負飲酣氣橫猶驕
矜奈何垂離纔幾日皤顏非舊白髮增彊歡徒勞歌且舞勉飲寧及合與升行揩眼眵一作矉旋看物坐見樓閣
先愁登頭輕目明脚力健羨子志氣將飄淩只今心意
已如此終竟事業知一作將何稱少壯及時宜努力老大
無堪還可憎

答原父一作答劉廷評

炎歊鬱烝蒸午景熾方熾子來清風興蕭蕭吹几簟又
如沃瓊漿遽飲不知厭嗟子學苦晚白首困鉛槧危疑
奚一作何所質孔孟久已空羣儒窒自私惟子通且贍幸
時丐羸餘屢得飽飢歉嚴嚴一作落落春秋經大法誰敢覘
一本有譬猶天之若乃欲學而染兩句三才失綱紀一作紀綱五代極昏墊盜
竊恣肆一作發篾英雄爭奮劒興亡兩倉卒事迹多遺欠
一作貶纔能紀成敗豈暇誅姦僭聞見患孤寡一作陋是非
誰證驗嘗欣同好惡遂乞指瑕玷反蒙華袞褒如譽嫫
母豔救非當在早已暴一作暴惡何由斂苟能哀癈痼其可
惜鍼砭風舲或許邀湖綠方灩灩
寄聖俞一作因馬察院至云見聖俞於城東輒書長韻奉寄

凌晨有客至自西為問詩老來何稽京師車馬曜朝日
何用擾擾隨輪蹄面顏憔悴暗塵土文字光彩垂虹霓
空腸時如秋蚓吐苦調或作寒蟬嘶語言雖巧身事拙
捷徑眇蹈行非迷我今俸祿飽餘賸念子朝夕勤鹽虀
舟行每欲載米送汴水六月乾無泥乃知此事尚難必
何況仕路如天一作丹梯朝廷樂善得賢衆臺閣俊彥聯
簪犀朝陽鳴鳳為時出一枝豈惜容其棲古來磊落材
與知窮達有命理莫齊悠悠百年一瞬息俯仰天地身
醢雞其間得失何足校況與晨鶩爭稗稊憶在洛陽年
各一作各少對花把酒傾玻璃二十年間幾人在在者憂
患多垂睽我今三載病不飲眼眵不辨騶與驪壯心銷
盡憶閑處生計易足纔蔬畦優游琴酒逐漁釣上下林
壑相攀躋及身彊一作壯健始為樂莫待衰病須扶攜行
當買田清潁上與子相伴把鉏犁

再和聖俞見答

兩畿相望東與西書來三日猶為稽短篇投子譬瓦礫
敢辱報之金裹蹄文章至寶被埋沒氣象往往干雲霓
飛黃伯樂不世一作並出一作四顧驤首空長嘶嗟哉豈敢
一作能知子論詩一作經賴子初指迷子言古淡有眞味大
羹豈須調以薤憐我區區欲彊學跛鼈曾不離汙泥問
子初何得臻此豈能直到無階梯如其所得自勤苦何
憚入海求靈犀周旋二紀陪唱和凡翼每並鸞皇棲有
時爭勝不量力何異弱魯攻彊齊念子京師苦憔悴經
年陋巷聽朝音潮一作晨雞兒啼妻嗛一作嘻午未飯得米寧
擇秕與稊石上紫蒿一作毫家故有剡藤瑩滑如玻瓈追
惟平昔念少壯零落生死嗟分睽一揮累紙恣奔放駿
一作有若駕駱仍驂驪腹雖枵虛氣豪橫猶勝謔笑病夏
畦名聲不朽豈易得仕宦得路終當躋年來無物不可
愛花發有酒誰同攜問我居留亦何事方春苦旱憂民
犁

送徐生一作徐無黨之滬池

河南地望雄西京相公好賢天下稱吹噓死灰生氣燄
談笑暖律回嚴凝曾陪樽俎被顧盼羅列臺閣皆名卿
一作才能徐生南國後來秀得官古縣依崤陵脚靴手板實
卑賤賢雋未可吏事繩攜文百篇赴知已西望未到氣
已增我昔初官便伊洛當時意氣尤驕矜主人樂士喜
文學幕府最盛多交朋園林相映花百種都邑四顧山
千層朝行綠槐聽流水夜飲翠幙張紅燈爾來飄流二
十載髮蕭索垂霜氷同時並遊在者幾舊事欲說無
人應一作膺文章無用等畫虎名譽過耳如飛蠅榮華萬
事不入眼憂患百慮來填膺羨子年少一作少年正得路有
如扶桑初日昇名高場屋已得雋世有龍門今復登出
門相送親與友何異籬鷃瞻雲鵬嗟吾筆硯久已格感
激短章一作章句因子興

太白戲聖俞一作讀李白集效其體

開元無事一作太平二十年五兵不用太白閒太白之精下

人間李白高歌蜀道難蜀道之難難於上青天李白落筆生雲煙千奇萬險不可攀却視蜀道猶平川宮娃扶來臼已醉醉裏詩成醒不記忽然一作來乘興登名山龍咆虎嘯松風寒山頭婆娑弄明月九域塵土一作下看塵世悲人窻吹笙飲酒紫陽家紫陽真人駕雲車空山流水空流花飄然已去淩青霞下看一作堪笑區區郊與島螢飛露濕吟秋草

和劉原父澄心紙一作奉賦澄心堂紙

君不見曼卿子美真奇才久已零落埋黃埃子美生窮死愈貴殘章斷藁如瓊瑰曼卿醉題紅粉壁壁粉已剥昏煙煤河傾崑崙勢曲折雪壓太華高崔嵬自從二子相繼沒山川氣象皆低摧君家雖有澄心紙有敢下筆知誰哉宣州詩翁餓一作飢欲死黃鵠折翼鳴聲哀有時得飽好言語似聽高唱傾金罍二子雖死此翁在老手尚能工剪裁奈何不寄反示我如棄正論求俳諧嗟我今衰不復昔空能把卷閣且開百年干戈流戰血一國

歌舞今荒臺當時百物盡精好往往遺棄淪蒿萊君從何處得此紙純堅瑩膩卷百枚官曹職事喜閒暇臺閣唱和相追陪文章自古世不乏間出安知無後來

風吹沙一本題上有北字

北風吹沙千里黃馬行确犖悲摧藏當一作窮冬萬物慘顏一作無色氷雪射日生一作爭光芒一年百日風塵道安得朱顏長美好攬鞍鞭馬行勿遲酒熟花開二月時

重贈劉原父一作憶昨呈劉原父

憶昨君當使北時我往別君飲君家愛君小鬟初買得如手未觸新開花醉中上馬不知夜但見九陌燈火人喧譁歸來不記與君別酒醒起坐空咨嗟自言我亦隨往矣行即逢君何恨邪豈知前後不相及歲一作日月忽忽行無涯古北嶺口踏新雪馬孟山西看落霞風雲一作雪暮慘失道路碉谷夜靜聞麏麚行迷方嚮但看日度盡山險方逾沙客心漸遠誠易感見君雖晚喜莫加我後君歸秖一作纔十日君先躍馬未足誇新年花發見回

雁歸路柳暗藏嬌鴉而今一作今來春物已爛漫念昔草木氷未芽人生每苦勞事役老去尚能憐物華從今有暇即相過安得載酒長盈車

贈沈遵一本贈沈博士歌并序序云余昔於滁州作醉翁亭於琅琊山有記刻石往往傳人間太常博士沈遵好奇之士也聞而往遊焉愛其山水歸而以琴寫之作醉翁吟一調惜不以傳人者五六年矣去年冬予奉使契丹沈君會予恩冀之間夜闌酒半出琴而作之予既嘉君之好尚又愛其琴聲乃作歌以贈之

聲動夜息浮雲陰沈夫子彈醉翁吟醉翁吟以我名我初聞之喜且驚宮聲三疊何泠泠酒行暫止四座傾一本有為君屏百慮各以兩耳聽兩句有如風輕日煖好鳥語夜靜山響春泉鳴坐思千巖萬壑醉眠處寫君三尺膝上橫沈夫子恨君不為醉翁客不見翁醉山間亭翁歡不待絲與竹把酒終日聽泉聲有時醉倒枕溪石青山白雲為枕屏花間百鳥喚不覺日落山風吹自醒一本有沈夫子君過滁陽今幾時滁人皆喜醉翁醉至今人能道之長記山間逸太守籃輿酩酊挿花歸六句我時四十猶彊力自號醉翁聊戲客爾來憂患十年間一本客字下作爾來纔十年遇酒飲不得軒裳外飾誠可榮髣髴未老嗟先白滁人思我雖未忘見我今應不能識沈夫子愛君一罇復一琴萬事不可干其心自非曾是醉翁客莫向俗耳何用求知音可笑人生不飲酒惟知白首戀黃金貴自適俗耳何用求知音一本末兩句作高懷所得答聖俞一本題下有高車見過

人皆喜詩翁有酒誰肯一醉之嗟我獨無酒數往從一作就翁何所為翁居南方我北走世路離合安可期汴渠千艘日上下來及水門猶未知五年不見勞夢寐三日始往何其遲城東賺河有名字萬家棄水為汙池人居其上苟賢者我視此水猶連漪入門下馬解衣帶共坐習習清風吹溼薪熒熒煮薄茗四顧壁立空無遺萬錢方丈飽則止一瓢飲水樂可涯況出新詩數十首珠璣大小光陸離他人欲一不可有一作得君家筐篋滿莫持才大一作多名高乃富貴豈比金紫包愚癡貴賤同為一丘土聖賢獨一作長如星日垂道德內樂不假物猶一作所須朋友并良時蟬聲漸已變秋意得酒安問醇與醨玉

堂官閒無事業親舊幸可從其私與翁老矣會有幾當棄百事勤追隨

吳學士石屏歌 一作和張生鵡樹屏一無和字

晨光入林衆鳥驚腷膊羣飛鴉亂鳴穿林四散投空去黃口巢中飢待哺雌者下啄雄高盤雄雌相呼飛復還空林無人鳥聲樂古木參天枝屈蟠下有怪石橫樹一作其間煙埋草沒苔蘚斑借問此景誰圖寫乃是吳家石屏者號工刳山取山骨朝鏡暮琢非一日萬象皆從石中出吾嗟人愚不見天地造化一作造物之初難乃云萬物生自然豈知鐫鑱刻畫醜與妍千狀萬態不可殫神愁鬼泣晝一作日夜不得閒不然安得巧工妙手擅精竭思不可到若無若有縹渺生雲煙鬼神功成天地惜藏在虢山深處石惟人有心無不獲一作乃知人一作公有物藏不得又疑鬼神好勝憎吾儕欲極奇怪窮吾才乃一作故傳張生自西來吳家學士見且咍醉點紫毫淋墨煤君才自與鬼神鬬嗟我老矣安能陪

初食車螯一本題上云京師

纍纍盤中蛤來自海之涯坐客初未識食之先歎嗟五代昔垂隔九州如剖瓜東南限淮海邈不通夷華於時北州人飲食陋莫加雞豚為異味貴賤無等差自從聖人出天下為一家南產錯交廣西珍富邛巴水載每連舳艫陸輸動盈車谿潛細毛髮海怪雄鬚牙豈惟貴公侯閭巷飽魚鰕此蛤今始至其來何晚邪螯蛾聞二名一名車螯蛾久見南人誇璀璨殼如玉斑爛點生花含漿不宵吐得火遽已呀共食唯恐後爭先屢成譁但喜美無厭豈思來甚遐多慚海上翁辛苦斲泥沙

盤車圖一本上題和聖俞下注呈楊直講

淺山嶙嶙亂石矗矗矗山石磽聲車碌碌山勢盤斜隨澗谷側轍傾轅如欲覆出乎兩崖之隘口忽見百里之平陸坡長坂峻牛力疲天寒日暮人心速楊褒一作生忍飢官太學得錢買此纔盈幅愛其樹老石硬山回路轉高下曲直橫斜隱見妍媸嚮背各有態遠近分毫皆可辨

自言昔一作古有數家筆畫古一作久傳多名姓失後來見者知謂誰乞詩梅老聊稱述古畫畫意不畫形梅詩咏物無隱情忘形得意知者寡不若見詩如見畫乃知楊生眞好奇此畫此詩兼有之樂能自足乃為富豈必金玉名高貴朝看畫暮讀詩楊生得此可不飢

答梅一作和無梅字聖俞莫登樓在禮部貢院鎖試進士上元夜作

莫登樓樂哉都人方競遊樓闕夜氣春煙浮玉輪東來從海陬纖靄洗盡當空留燈光月色爛不收火龍啣山祝千秋緣竿踏索雜幻優鼓鼙喧管咽耳欲咻清風嫋嫋夜悠悠瑩蹄文一作輪蹄交角車如流姬姹扶欄車兩頭髽髻垂鬟嬌未羞念昔年少追朋儔輕衫駿馬今則不中年病多昏兩眸夜視曾不如鵂鶹足雖欲往意已休惟思睡眠擁衾裯人心利害兩不謀春陽稍愆天子憂安得四野陰雲油甘澤以時豐麥麰遊騎踏泥非我愁

答聖俞莫飲酒此已下皆貢院中作

子謂莫飲酒我謂莫作詩花開木落蟲鳥悲四時百物亂我思朝吟搖頭暮慼眉雕肝琢腎聞退之此翁此語還自違豈如飲酒無所知自古不飲無不死惟有為善不可遲一作遺功施當世聖賢事不然文章千載垂其餘酩酊一罇酒萬事崢嶸皆可齊腐腸糟肉兩家說計較屑屑何其卑死生壽夭無足道百年長短纔幾時但飲酒莫作詩子其聽我言非癡

思白兔雜言戲答公儀憶鶴之作

君家白鶴白雪毛我家白兔白玉毫誰將贈兩翁謂此二物皎潔勝瓊瑤已憐野性易馴擾復愛仙格何孤高玉兔四蹄不解舞不如雙鶴能清嘷低垂兩翅趁節拍一作拍婆娑弄影誇嬌嬈兩翁念此二物者久不見之心甚勞京師少年殊好尚意氣橫出爭雄豪清樽美酒不輒飲千金爭買紅顏韶莫令少年聞我語笑我乖僻遭譏嘲或被偷開兩家籠縱此二物令逍遥兔奔滄海却入明月窟鶴飛玉山千仞直上青松巢索然兩衰翁何以慰無憀纖腰綠髮既非老者事玉山滄海一去何由

招

戲答聖俞

鶴行而啄青玉喙枯松脚兔蹲而鬣尖兩耳攢四蹄往
往於人家高堂淨屋曾見之錦裝玉軸挂壁垂乍見拭
目猶驚疑羽毛襂襗眼睛活若動不動如風吹主人矜
誇百金買云此絶筆人間奇畫師畫生不畫死所得百
分三二爾豈如翫物翫其眞凡物可愛惟精神況此二
物物之珍月光臨靜夜雪色淩清晨二物於此時瑩無
一點纖埃塵不惟可醒醉翁醉翁醉能使詩老詩思添清新
醉翁謂詩老子勿誚我愚老夫兒憐鶴雛與子俱老
其衰乎奈何反舍我欲向東家看舞姝須防舞姝見客
笑白髮蒼顏君自照

和梅龍圖公儀謝鸛

有詩鶴勿喜無詩鸛勿悲人禽固異性所趨各有宜朝
戲青竹林暮棲高樹枝咿嗷山鹿鳴格磔野鳥啼聲音
不相通各以類自隨使鶴居籠中垂頭似一作以聽詩鵜
鶘享鍾鼓魚鳥見西施鸛鶴不宜爭所爭良可知蚍蜉
與蟻子為物固已微當彼兩交鬬勇如聞鼓鼙有心皆
好勝未免爭是非於我一何薄於彼一何私欄檻啄花
卉叫號驚睡兒跳踉兩脚長落泊雙翅垂何足充玩好
於何定妍媸鸛口不能言夜夢以告之主人起謝鸛從
我今幾時僮奴謹守護出入煩提攜逍遥遂棲息飲啄
安雄雌花底奏日影風前理毛衣豈非主人恩報効爾
宜思主人今白髮把酒無翠眉養鶴鸛又妒我言堪解
頤

贈沈博士歌 遵一作醉翁吟

沈夫子胡為醉翁吟醉翁豈能知爾琴滁山高絶滁水
深空巖悲風夜吹林山一作泉溜白玉懸青岑一瀉萬仞
源莫尋醉翁每來喜登臨醉倒石上遺其簪雲荒石老
歲月侵子有三尺徽一作暉黃金寫我幽思窮崎嶔自言
愛此萬仞水謂此太古之遺音泉淙石亂響不平指下
鳴咽悲人心時時奏餘聲言語軟滑如春禽嗟乎沈夫

子爾琴誠工彈且止我昔被謫居滁山名雖為翁實少年坐中醉客誰最賢杜彬琵琶皮作絃自從彬死世莫傳玉練鎖東坡詩云新客重翻玉連鎖練疑當作連聲入黃泉死生聚散日零落耳冷心衰翁索莫國恩未報慙祿厚世事多虞嗟力薄顏摧髮改真一翁心以一作已憂醉安知樂沈夫子謂我翁言何苦悲人生百年間飲酒能幾時攬衣推琴起視夜仰見河漢西南移

於劉功曹家見楊直講褒女奴彈琵琶戲作呈聖

俞

大絃聲遲小絃促十歲嬌兒彈啄木啄木不啄新生枝惟啄槎牙一作牙槎枯樹腹花繁蔽日鎖空園樹老參天杳深谷不見啄木鳥但聞啄木聲春風和暖百鳥語山路磽确行人行啄木飛從何處來花間葉底時丁丁林空山靜啄愈響行人舉頭飛鳥驚嬌兒身小指撥硬功曹木牀坐調曲奇書古畫不論價盛以錦囊裝玉軸披圖掩卷有時倦卧聽琵琶仰看屋客來呼兒旋梳洗滿額花鈿貼黃菊雖然可愛眉目秀無奈長飢頭頸縮宛陵詩翁勿誚渠人生自足乃為娛此兒此曲翁家無

宋詩鈔卷十一

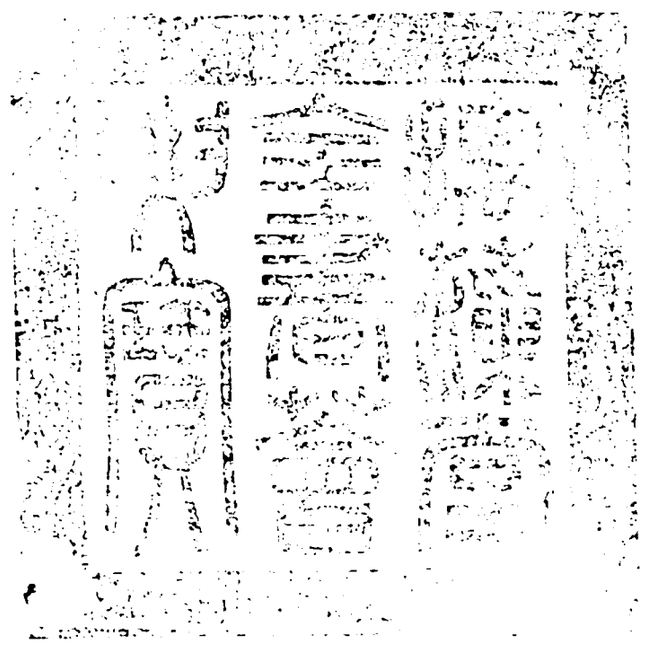

總校官庶吉士臣張能照
校對官編修臣曹　城
謄錄貢生臣張子誠

欽定四庫全書

欽定四庫全書卷二萬二百六十五 集部

宋詩鈔卷十二

內閣中書舍人吳之振編

歐陽文忠集鈔下

謝觀文王尚書惠西京牡丹 舉正

京師輕薄兒意氣多豪俠爭誇朱顏事年少宵慰白髮將花插尚書好事與俗殊憐我霜毛苦蕭颯贈以一作寄贈洛陽花滿盤鬬麗爭奇紅紫雜兩京相去五百里幾日馳來足何捷紫檀金粉香未吐緑萼紅苞露猶浥謂我嘗為洛陽客頗向此花曾涉獵憶昔進士初登科始事相公沿吏牒河南官屬盡賢俊洛城池一作苑簪相連接我時年纔二十餘每到花開如蛺蝶姚黄魏紫腰帶鞓發墨齊頭藏緑葉鶴翎添色又其次此外雖妍猶婢妾爾來不覺三十年歲月纔如熟羊胛無情草木不改色多難人生自摧拉見花了了雖舊識感物依依幾技睫念昔逢花必沽酒起坐驩呼屢傾榼而今得酒復何為

詳校官候選知縣臣吳甸華

愛花繞之空百匝心衰力懶難勉強與昔一何殊勇怯
感公意厚不知報墨筆淋漓口徒囁

送朱職方提舉運鹽 一本表臣

齊人謹 一作建 鹽策伯者之事爾計口收其餘登耗以生
齒民充國亦富粲若有條理惟 一作雖 非三王法儒者猶
為恥後世益不然擅奪由漢始權量自持操屑屑已甚
矣穴竈如蜂房熬波銷海水豈知藪白民食淡有至死
物艱利愈厚令出奸隨起良民陷盜賊峻法難禁止問
官得幾何月課煩笞箠公私兩皆然巧拙可知已英英
職方郎文行粹而美連年宿興泗有政皆可紀忽來從
辟書感激赴知已閔然哀遠人吐策獻天子治國如治
身四民猶四體奈何窒其一無異缺厥趾工作而商行
一作與商賈本末相表裏臣請通其流為國掃泥滓金錢歸
府藏滋味飽閭里利害難先言歲月可較比鹽官皆謂
復出未以彼易此隋隄樹秦汴水流瀰瀰子行其勉
然丞相曰可喜適時乃為才高論徒譎詭夷吾苟今一作
吾年向老世味薄所好未衰惟飲茶建谿苦遠雖不到
終淫哇

次韻再作一本云茶歌

自少嘗見閩人誇每啜江浙凡茗草叢生狼藉惟藏虵（今江浙茶園俗言多虵）豈如含膏入香作金餅蜿蜒兩龍戲以呼其餘品第亦奇絶愈小愈精皆露芽泛之白花如粉乳乍見紫面生光華手持心愛不欲碾有類弄印幾成窾論功可以療百疾輕身久服勝（一作如）胡麻我謂斯言頗過矣其實最能祛睡邪茶官貢餘偶分寄地遠物新來意嘉親烹屢酌不知厭自謂此樂真（一作誠）無涯未言久食成手顫已覺疾飢（一作病）生眼花

腹無異蝕月蚕僮奴傍視疑復笑嗜好乖僻誠堪嗟更蒙酬句怪可駭兒曹助噪聲哇哇

鳴鳩（崇政殿後考試所作）

天將陰鳴鳩逐婦鳴中林鳩婦怒啼無好音天雨止鳩呼婦歸鳴且喜婦不亟歸（一作急還）呼不已逐之其去恨不早呼不宵來固其理吾老病骨知陰晴每愁天陰聞此聲日長思睡不可得遭爾聒聒何時停衆鳥笑鳴鳩爾拙固無匹不能娶巧婦以共營家室寄巢生子四散飛一身有婦長相失夫婦之恩重太山背恩棄義須臾間心非無情不得已物有至拙誠可憐君不見人心百態巧且艱臨危利害兩相關朝為親戚暮仇敵自古常嗟交道難

有贈余以端溪緑石枕與蘄州竹簟皆佳物也余既喜睡而得此二者不勝其樂奉呈原父舍人聖俞直講

端溪琢出缺月樣蘄州織成雙水（一作錦）紋呼兒置枕展方簟赤日正午天無雲黄琉璃光緑玉潤瑩淨泠滑無許遷官還舊職選材臨事不堪用見利無慙惟苟得一從僦舍（一作屋）居城南官不坐曹門（一作閶）少客自然唯與埃（一作纖）塵憶昨開封暫陳力屢乞殘骸避煩劇聖君哀憐大臣閔察見哀病非虚飾猶蒙不使加（一作罪）去特睡相宜以懶遭（一作投）閒何愜適從来羸苶苦疲困況此煩歊正炎赫少壯喘息人莫聽中年鼻鼾尤惡聲癡兒拙固無匹不能娶巧婦以共營家室寄巢生子四散飛拂耳謂雷作竈婦驚窺疑釜鳴蒼蠅蠛蠓任緣撲盡（一作蟣）

詩

書懶架拋縱橫神香氣濁一如此言語思慮何由清
嘗聞李白好飲酒欲與鑿杓同生死一作死生我今好睡又
過之身與二物為三耳江西得請在旦暮收拾歸裝從
此始終當卷簞攜杖去築室買田清潁尾

奉答原甫見過窮示之作

不作流水聲行將二十年吾生少賤足憂患憶昔有罪
初南遷飛帆洞庭入白浪墮淚三峽聽流泉援琴寫得
入此曲聊以自慰窮山間中間永陽亦如此醉臥幽谷
聽瀑湲自從還朝戀榮一作寵祿不覺鬢髮俱凋殘耳衰
聽重手漸顫自惜指法將誰傳偶欣日色曝書畫試拂
塵埃張鑑斷絃嬌兒癡女遶翁膝爭欲彊翁聊一彈紫微
閣老適我過愛我指下聲泠然戲一作語君此是伯牙曲
自古常歎知音難君雖不能琴能得琴一作其意斯為賢
自非樂道甘寂寞誰宵顧我相留連興闌束帶索馬去
却鎖塵匣包青檀

會飲聖俞家有作兼呈原父景仁聖從

憶昨九日訪君時正見階前兩叢菊愛之欲繞行百匝
庭下不能容我足折花却坐時嗅之已醉還家手猶馥
今朝我復到君家兩菊階前猶對束枯莖槁葉苦風霜
無復滿叢金間綠京師誰家不種花碧砌朱欄敞華屋
奈何來對兩枯株共坐窮簷何局促詩翁文字發天葩
豈比青紅凡草木凡草開花數日間天葩無根長在目
遂令我每飲君家不覺長銜臥牆曲坐中年少皆賢豪
莫怪我今雙鬢禿須知朱顏不可恃有酒當歡一作飲且

相屬

依韻奉酬聖俞二十五兄見贈之作

與君結交遊我最先衆人我少既多難君家常苦貧今
為兩哀翁髮白面亦皴念君懷中玉不及市上珉珉賤
易為價玉棄久埋塵惟能吐文章白虹射星辰幸同居
京城遠不隔重闉朝罷二三公隨我如魚鱗君聞我來
喜置酒留逡巡不待主人請自脫頭上巾歡情雖漸鮮
老意益相親窮達何足道古来茲理均

奉答聖俞達頭魚之作

吾聞海之大物類無窮極蟲蝦淺水間羸蜆如山積毛魚與鹿角一俞一作拾數千百收藏各有時嗜好無南北其微一作小既若斯其大有一作一作大者固莫測波濤浩渺中島嶼生頃刻俄而沒不見始悟一作久始出背脊有時隨潮来暴死疑遭謫海人相呼集刀鋸爭剖一作砍析骨節駭專車鬚芒一作牙佯劒戟腥聞數十里餘臭久乃息始知百川歸固有含容德潛奇與秘寶萬狀一作物不一識嗟彼達頭微誰傳到一作偶傳到一作偶傳入京國乾枯少滋味治洗費炮炙聊玆知異物豈足薦佳客一旦辱一作得君詩虛名從此得京師人不識此魚滄州向防禦見寄以分聖俞辱以詩答

盆池

西江之水何悠哉經歷灘口險且回餘波拗怒猶一作獨奔濤擊浪常喧豗有時夜上滕王閣月照淨練無纖埃楊關左里在其北無風浪起傳古來老蛟深處厭窟穴蛇身微行見者猜呼龍瀝酒未及祝五色粲一作照爛高崔嵬忽然遠引千丈去百里水面中分開收蹤滅跡莫知處但有雨雹隨風雷千奇萬變聊一戲豈一作肯顧溺死為可哀輕人之命若螻蟻不止山嶽將傾頹此外魚鰕何足道厭飫但覺腥盤杯壯哉豈不快耳目胡為守此空牆隈陶盆斗水仍下漏四岸久雨生莓苔遊魚撥撥不盈寸泥潛日炙愁暴鰓魚誠不幸此蜗促我能決去反徘徊

哭聖俞

九州釜甑過午無饘餾良時易失不早收篋櫝一作櫝尤
礫遺琳琅薦賢轉石古所尤此事有職非吾羞命也難
知理莫求名聲赫赫掩諸幽翩然素旆歸一舟送子有
淚流如溝

鬼車

嘉祐六年秋九月二十有八日天愁無光月不出浮雲
蔽天衆星没舉手嚮空如抹漆天昏地黑有一物不見
其形但聞其聲其初切切淒淒或高或低乍似玉女調
玉笙衆管參差而不齊既而咿咿呦呦若軋若抽又如
百兩江州車回輪轉軸聲啞嘔鳴機夜織錦江上羣雁
驚起蘆花洲吾謂此何聲初莫窮端由老婢撲燈呼兒
曹云此怪鳥無匹儔其名為鬼車夜載百鬼淩空遊其
聲雖小身甚大翅如車輪排十頭凡鳥有一口其鳴已
啾啾此鳥十頭有十口口插一舌連一一作十一作唳一口出
一聲千聲百響更相酬昔時周公居東周厥聞此鳥憎
若警夜呼庭氏率其屬彎弧俾逐出九州射之三發不
能中天遣天狗從空投自從狗嚙一頭落斷頸至今清
血流爾來相距三千秋晝藏夜出如鵂鶹每逢陰黑天
外過乍見火光驚輒墮有時餘血下點汚所遭之家家
必破我聞此語驚且疑反祝疾飛無我禍我思天地何
茫茫百物巨細理莫詳吉凶在人不在物一蛇兩頭反
為祥却呼老婢炷燈火捲簾開戶清華堂須臾雲散衆
星出夜靜皎月流清光

感二子

黃河一千年一清岐山鳴鳳不再鳴自從蘇梅二子死
天地寂默收雷聲百蟲坏戶不啓蟄萬木蓬春不發萌
豈無百鳥解言語喧啾終日無人聽二子精思極搜抉
天地鬼神無遁情及其放筆騁豪俊筆下萬物生光榮
古人謂此覷天巧命短疑為天公憎昔時李杜爭橫行
麒麟鳳皇世所驚二物非能致太平須時太平然後生
開元天寶物盛極自此中原疲戰爭英雄白骨化黃土
富貴何止浮雲輕唯有文章爛日星氣淩山岳常崢嶸

賢愚自古皆共盡突兀空留後世名

讀書

吾生本寒儒老尚把書卷眼力雖已疲心意殊未倦正經首唐虞僞說起秦漢篇章異句讀解詁及箋傳是非自相攻去取在勇斷初如兩軍一作兵交乘勝方一作多酣戰當其旗鼓催不覺人馬汗至哉天下樂終日在几一作案書念昔始從師力學希仕宦豈敢取聲名惟期脫貧賤忘食日已晡燃薪夜侵旦謂言得志一作意後便可焚筆硯少償辛苦時惟事寢與飯歲月不我留一生今過半中間嘗忝竊內外職文翰官榮日清近廩給亦豐羨人情慎所習酖毒比安宴漸追時俗流稍稍學營辦盃盤窮水陸賓客羅俊彥自從中年來人事攻百箭非惟職有憂亦自老可歎形骸若衰病心志亦退懦前時可喜事閉眼不欲見惟尋舊讀書簡編一作編簡多朽斷古人重温故官事幸有閒乃知讀書勤其樂固無限少而干禄利老用忘憂患又知物貴久至寶見百鍊紛華暫時好俯仰浮雲散淡泊味愈長始終殊不變何時乞殘骸萬一免罪譴買書載舟歸築室一作屋頼水岸平生頗論述詮次加點竄庶幾垂後世不默死芻豢信哉蠹書魚韓子語非訕

鴨鴨詞 效王建作

龍樓鳳闕一作閣鬱崢嶸深宮不聞更漏聲紅紗蠟燭愁夜短綠窓鴨鴨催天明一聲兩聲人漸起金井轆轤聞汲水三聲四聲促嚴粧紅靴玉帶奉君王萬年枝軟風露濕上下枝間聲轉急南衙促仗三衙列九門放鑰千官入重城禁籞鎖池臺此鳥飛從何處來君不見頼河東岸村一作春陂濶山禽野鳥常一作時噪晳田家惟聽夏雞聲鴨鴨京西村人謂之夏雞夜夜壠頭耕曉月可憐此樂獨吾知春戀君恩今白髮

射生戶 予初至州獵戶有獻狼豹者

射生戶前日獻一豹今日獻一狼豹因傷我牛狼因食我羊狼豹誠為害人物縣官賞之縑五疋射生戶持縑

歸為人除害固可賞貪功趨利爾勿為強弓毒矢無妄發恐爾不識麒麟兒

陪府中諸官遊城南 一本注西京作

一雨郊圻迴新秋榆棗繁田荒溪溜入禾熟雀聲喧燒出空槎腹人耕廢廟垣閒追向城客落日隱高原

河南王尉西齋

寒齋日蕭索天外敞簷楹竹雪晴猶覆山窓夜自明禽歸窺野客雲去入重城欲就陶潛飲應須載酒行

離彭婆值雨投臨汝驛回寄張九屯田司録

投館野花邊羸驂晚不前山橋斷行路溪雨漲春田樹冷無棲鳥村深起暮煙洛陽山已盡休更望伊川

送祝熙載之東陽主簿

吳江通海浦畫舸候潮歸疊鼓山間響高帆鳥外飛孤城秋枕水千室夜鳴機試問遷家客遼東今是非

島嶼松門數里長懸崖對起碧峰雙可憐勝境一作景當

楚人自古登臨恨暫到愁腸已九回萬樹蒼煙三峽暗滿川明月一猿哀非鄉況復驚殘歲慰客偏宜把酒盃行見江山一作山河且吟詠不因遷謫豈能來

初至夷陵答蘇子美見寄

三峽倚岩巃同一作南遷地最遥物華雖可愛鄉思獨無聊江水流青嶂猿聲在碧霄野篁抽夏笋叢橘長春條未臘梅先發經霜葉不凋江雲愁一作懸敝日山霧晦連朝斫谷爭收漆梯林鬬摘椒巴賓船賈集一作巴江船賈至蠻市酒旗招時節同荊俗民風載楚謠俚歌成調笑撚一作撚鬼聚喧囂夷陵之俗多淫奔又好祠祭每遇祠時里民數百共餘其餘里語謂之撚鬼因此多

成鬬訟　得罪宜投裔已羞分折腰光陰催晏歲牢落慘驚飆白髮新年出朱顏異域銷縣樓朝見虎官舍夜聞鴞寄信無秋雁思歸望斗杓須知千里夢長繞洛川橋

縣舍不種花惟栽楠木冬青茶竹之類因戲書七言四韻

結綬當年仕兩京自憐年少體猶輕伊川洛浦尋芳徧魏紫姚黃照眼明客思病來生白髮山城春至少紅英芳叢密葉聊須種猶得蕭蕭聽雨聲

戲答元珍　一本下云花時久雨之什

春風疑不到天涯二月山城未見花殘雪壓枝猶有橘凍雷驚笋欲抽芽夜聞歸雁生鄉思病入新年　一作鳥聲漸變

知芳節人意無聊　感物華曾是洛陽花下客野芳雖晚不須嗟

夷陵歲暮書事呈元珍表臣　一本作元珍判官表臣推官

蕭條雞犬亂山中時節崢嶸忽一歲　一作已窮遊女髻鬟風俗古野巫歌舞歲年豐　夷陵俗朴陋惟歲暮祭鬼則男女數百相從而樂飲婦女競為野服以相遊嬉平時都邑今為陋敵國江山昔最雄　三國時吳蜀戰爭於此荊楚先賢多勝迹不辭攜酒問鄰翁　處士何參居縣西好學多知荊楚故事

夷陵書事寄謝三舍人　一作代書寄舍人三丈

春秋楚國西偏境陸羽茶經第一州紫簞青林長敬日綠叢紅橘最宜秋道塗處險人多負邑屋臨江俗善泅臘市漁　一作魚鹽朝暫合淫祠簫鼓歲無休風鳴燒入空城響雨惡江崩斷岸流月出行歌聞調笑花開啼鳥亂鉤輈　一本有訟庭盡地通人語邑政觀風問里謳土俗雖輕人自樂山川信美客偏愁四句　黃牛峽口經新歲白玉京中夢舊遊曾是洛陽花下客欲誇風物向君羞

寄梅聖俞　一本注夷陵作

青　一作春山四顧亂無涯雞犬蕭條數百家楚俗歲時多雜鬼蠻鄉言語不通華繞城江急魚舟難泊當縣山高日易斜擊鼓踏歌成夜市邀龜卜雨趁燒　一作春畬叢林白晝飛妖鳥庭砌非時見異花惟有山川為勝絕寄人堪作畫圖誇

離峽州後回寄元珍表臣 一本作元珍判官表臣推官

經年遷謫厭荆蠻惟有江山興未闌醉裏人歸青草渡夢中船下武牙灘野花零落一作亂風前亂一作舞飛雨蕭條江上寒荻笋時魚方有味恨無佳客共盃盤

再至西都 一作寄謝希深

伊川不到十年間魚鳥今應怪我一作我自還浪得浮名銷壯節羞將一作看白髮見一作對青山野花向客開如一作異花向我情猶笑芳草留人意自閒却到一作行至謝公題壁處向風清淚獨一作清淚落一作臨風潺潺

豐樂亭遊春三首

綠樹交加山一作陰野一作新鳥啼晴風蕩漾落一作斜日一作曉晴雜花飛鳥歌花舞太守醉明日一作月一作酒醒春已歸

春雲淡淡日輝輝草惹行襟絮拂衣行到亭西逢太守一作盡一作來往一作空遶亭前踏落花

籃輿酩酊插花歸

紅樹青山日欲斜長郊草色綠無涯遊人不管春將老

畫眉鳥一作郡齋聞百舌

百囀千聲隨意移山花紅紫樹高低始知鎖向金籠聽不及林間自在啼

懷嵩樓新開南軒與郡僚小飲

繞郭雲煙一作閣煙雲匝幾重昔人曾此感懷嵩霜林落後山爭出野菊開時酒正濃解帶西風飄畫角倚欄斜日照青松會須乘醉攜嘉客踏雪來看羣玉峰

送張生

一別相逢十七春頹顏衰髮互相詢江湖我再為遷客道路君猶困旅人老驥骨奇心尚壯青松歲久色逾新山城寂寞難為禮一作客濁酒無辭舉爵頻

田家

綠桑高下映平川蠶罷田神笑語喧林外鳴鳩春雨歇屋頭初日杏花繁

別滌

花光濃爛柳輕明酌酒花前送我行我亦且一作秖如常

日醉莫教絃管作離聲

招許主客

欲將何物招嘉客惟有新秋一味涼更一作靜掃廣庭寬待月開一作啟百畝少容明月放一作吐清光樓頭破鑑看將滿甕面浮蛆醱已看仍約多為詩準備共防梅老敵難當

答通判呂太博

千頃芙蕖蓋水平邵伯荷花四望挺目揚州太守舊多情畫盒圍處花光合予嘗採蓮千朵插以盡盒圍繞坐席紅袖傳來酒令行又嘗命坐客傳飲以為酒令舞踏落暉留醉客歌遲檀板換新聲如今寂寞西湖上雨後無人看落英

送謝中舍

滁南一作陽幽谷抱山斜我鑿清泉子種花故事已傳遺一作留傳父老說世人今一作分作畫圖誇金閨引籍子方壯白髮盈簪我可嗟試問弦歌為縣政一作意何如蹔徂樂無涯

依韻答杜相公寵示之作一本云伏蒙寵示佳篇以不赴東園之會某亦經春多病誠有可嗟謹依元韻輒紓鄙素一本於經春多病下又有畧無少暇四字

醉翁豐樂一間身憔悴今来汴水濱每聽鳥聲知改節因吹柳絮惜殘春蓋經春罕見花也平生未省降詩敵近數和難韻甚覺羣殫到處何嘗訴酒巡壯志銷磨都已盡看花翻作飲茶人

去思堂手植雙柳今已成陰因而有感

曲欄高柳拂層簷却憶初栽映碧潭人昔共遊今孰在樹猶如此我何堪壯心無復身從老世事都銷酒半酣後日更来知有幾攀條莫惜駐征驂

內直對月寄子華舍人持國廷評一作呈原父

禁署一作省沉沉玉漏傳月華雲表溢金盤纖埃不隔光初滿萬物無聲夜向闌蓮燭燒殘愁夢斷蕙爐薰歇覺衣單水精宮鎖黃金闕故比人間分外寒

答子華舍人退朝小飲官舍一作寒甚陪諸公飲

玉階朝罷卷晨班官舍相留一笑閒與世漸疎嗟已老一作緣老態得朋為樂偶偷閒紅牋捌管吟紅藥綠酒盈罇

舞綠鬢自是風情年少事多慙白髮與蒼顏

內直晨出便赴奉慈齋宮一作宿馬上口占一本云呈子華

子履

凌晨更直九門開驅馬悠悠望禁街霜後樓臺明曉日天寒煙霧著宮槐山林未去猶貪寵罇酒何時共放懷已覺蕭條悲晚歲更憐衰病怯清齋

憶滁州幽谷

滁南一作豐山幽谷抱千峯高下山花遠近紅當日辛勤皆手植而今開落任春風主人不覺悲華髮野老猶能說醉翁誰與援琴親寫取夜泉聲在翠微中

奉使契丹初至雄州一作過塞

古關衰柳聚寒鴉駐馬城頭日欲斜一作駐馬闕頭見落霞猶去西樓二千里行人到此莫思家

奉使契丹回出上京馬上作

紫貂裘暖朔風驚漬水氷光射日明笑語同來向公子馬頭今日向南行

李留後家聞箏坐上作予少時嘗聞一鈎客老樂工箏聲與時人所彈絶異云是前朝教坊舊聲其後不復聞至此始復一聞也

不聽哀箏二十年忽逢纖指弄鳴絃綿蠻巧囀花間舌嗚咽交流氷下泉常謂此聲今已絶問渠從小自誰傳樽前笑我聞彈罷白髮蕭然涕泫然

和梅聖俞夕登東樓

憑高寓目偶乘閒祛服遊人見往還明月正臨雙闕上行歌遙聽九衢間黃金絡一作束馬追朱轂紅燭籠紗照玉顏與世漸一作已疎嗟老矣佳辰樂事豈相關

戲答聖俞持燭之句

辱君贈我言雖厚聽我酬君意不同病眼自憎紅蠟燭何人肯伴白鬚翁花時浪過如春夢酒敵先甘伏下風惟有吟哦殊不倦始知文字樂無窮

戲書

支離多病嘆哀顏賴得羣居一笑歡人老思家甚年少身閒泥酒過春寒來時御柳一作水天街凍歸去梨花禁

簟殘縱使開門佳節晚未妨雙鶴舞霜翰一作朝鎖漢臺空悵望欲將春恨託飛翰

和較藝書事一作奉答禹玉再示之作

相隨懷詔下天閣一鎖南宮隔幾旬玉塵清談消永日金罇美酒惜餘春杯盤餳粥春風冷池館榆錢夜雨新猶是人間好時節歸休過我莫辭頻

和聖俞春雨

簷瓦蕭蕭雨勢疎寂寥官舍與君俱身遭鎖閉如鸚鵡病識陰晴似鷓鴣年少自愁花爛熳春寒偏著老肌膚莫嫌来往傳詩句不爾須當泥酒壺

出省有日書事

凌晨小雨壓塵輕閒憶登高望禁城樹色連雲春泱漭風光著草日晴明看揄吐莢驚將落見鵲移巢忽已成誰向兒童報歸日為翁寒食少一作且留餳

和一本有禹玉字較藝將畢

楔柳来時綠未勻開門節物一番新踏青寒食追遊騎

賜火清明忝侍臣拂面蚊蛛占喜事入簾蝴蝶報家人在李賀詩莫瞋年少思歸切白髮衰翁尚惜春

聖俞在南省監印進士試卷有兀然獨坐之歎因思去歲同在禮闈慨然有感兼簡子華景仁

南宮官舍苦蕭條常憶羣居接儁寮古屋醉吟燈艷豔畫廊愁聽雨蕭蕭殘春共約無虛擲一歲那知忽復銷顧我心情又非昨祇思相伴老漁樵

病告中懷子華原父

狂来有意與春爭老去心情漸不能世味惟存詩淡泊生涯半為病侵陵花明曉日繁如錦酒酸浮醅綠似漚自是少年豪橫過而今癡鈍若寒蝘

唐崇徽公主手痕和韓內翰

故鄉飛鳥尚啁啾何況悲茄出塞愁青塚埋魂知不返翠崖遺迹為誰留玉顏自古為身累肉食何人與國謀行路至今空歎息巖光澗草自春秋

奉酬長文舍人出城見示之句

春分臘雪未全銷凜冽春寒氣尚驕攝事初欣迎社鷰
尋芳因得過溪橋清浮酒蟻醅初酸暖入鬻篁舌漸調
興味愛君年尚少莫嫌齋禁（一作齋館）暫無憀

送王平甫下第（安國）

歸袂搖搖心浩然曉船鳴鼓轉風灘朝廷失士有司恥
貧賤不移君子難執手聊須為醉（一作酒）別還家何以慰
親懽自慚知子不（一作未）能薦白首胡為侍從官

答西京王尚書寄牡丹

新花来遠喜開封呼酒看花興未窮年少曾為洛陽客
眼明重見魏家紅却思初赴青油幕自笑今為白髮翁
西望無由陪勝賞但吟佳句想芳叢

下直

宮柳街槐緑未齊春陰不解宿雲低輕寒漠漠侵馳褐
小雨斑斑作鷰泥報國無功嗟已老歸田有約（一作計）一
何稽終當自駕柴車去獨結茅廬頼水西

早朝感事

疎星寥落曉光微殘月蒼龍闕角西玉勒爭門隨仗入
牙牌當殿報班齊羽儀雖接鴛兼鷺野性終存鹿與麛
笑殺汝陰常處士（墨蹟作雲林高臥客）十年騎馬聽朝（音潮）鷄

寄渭州王仲儀龍圖（一作送王素之渭州）

羨君三作臨邊守慣聽悲笳不慘然弓勁秋風鳴畫角
帳寒春雪壓青氊威行四境烽煙斷譽入千山號令傳
翠幕紅燈照羅綺心情何似十年前

三日赴宴口占

賜飲初逢禊節佳昆池新漲碧無涯九門寒食多遊騎
三月春陰正養花共喜流觴修故事自憐霜鬢惜年華
鳳城殘照歸鞍晚禁籞無風柳自斜

蘇主簿挽歌（洵）

布衣馳譽入京都丹旐俄驚（一作聞）反舊閭諸老誰能先
賈誼君王猶未識相如三年弟子行喪禮千兩鄉人會
葬車我獨（一作獨我）空齋挂塵榻遺編時閱子雲書

寄題沙溪寶錫（碑本作積）院

為愛江西物物佳作詩嘗向北人誇青林霜日換楓葉
白水秋風吹稻花釀酒烹雞留醉客鳴機織墨蹟作種苧徧
山家野僧獨得無生樂終日焚香坐結跏

奉答子履學士見贈之作

誰言頴水似瀟湘一笑相逢樂未央歲晚君尤耐霜雪
興闌吾欲返耕桑銅槽旋壓清樽美玉塵閒揮白日長
豫約詩一作書筒屢来往兩州雞犬接封疆

送道州張職方

桂籍青衫憶共遊憐君華髮始為州身行南雁不到處
山與北人相對愁莫為高才輕遠俗當令遺老識賢侯
三年解組来歸日吾已先耕頴水頭

再至汝陰三絶

黄栗留鳴桑椹美紫櫻桃熟麥風涼朱輪昔愧無遺愛
白首重来似故鄉
十載榮華貪國寵一生憂患損天真頴人莫怪歸来晚
新向君前乞得身

水味甘於大明井魚肥恰似新開湖十四五年勞夢寐
此時纔得少跋踶余時將赴亳社恩許枉道過頴也

戲書示黎教授

古郡誰云亳陋邦我来仍值歲豐穰烏衔棗實園林熟
一作蜜蜂採檜花村落香世治人方安壠畝興闌吾欲反
耕桑若無頴水肥魚蟹終老仙鄉作醉鄉

書懷一作思頴寄常處士

齒牙零落鬢毛疎頴水多年已結廬解組便為閒處士
新花莫笑病尚書青衫仕至千鍾禄白首歸乘一鹿車
少年相與探花開老病惟愁節物催蹉跎歸計荒三徑
牢落生涯泥一杯頴上先生招不起沂州太守亦歸来
自媿國恩終莫報尚貪榮禄此徘徊

春晴書事

莫笑青州太守頑三齊人物舊安閒晴明風日家家柳

高下樓臺處處山嘉客但當傾美酒青春終不換頹顏
惟慙未報君恩了昨日盧公衣錦還

答資政邵諫議見寄

豪橫當年氣吐虹蕭條晚節鬢如蓬欲知頽水新居士
即是滁山舊醉翁所樂籩籬追尺一作斗鷃敢言寥廓逐
冥鴻期公歸輔巖廊上顧我無忘畎畝中

綠竹堂獨飲

夏簟解鞹陰加樛臥齋公退無喧囂清和況復值佳月
翠樹好鳥鳴咬咬芳罇有酒美可酌胡為欲飲先長謠
人生暫別客秦楚尚欲泣淚相攀邀況茲一訣乃永已
獨使幽夢恨蓬蒿憶子驅馬別家去時柳陌東風高
楚鄉留滯一千里歸来落盡李與桃殘花不共一日看
東風送哭聲嘐嘐洛地不見青春色白楊但有風蕭蕭
姚黃魏紫開次第不覺成恨俱零凋榴花最晚今又折
紅綠點綴如裙腰年芳轉新物轉好逝者日與生期遙
予生本是少年氣瑳磨牙角爭雄豪馬遷班固洎歌向
下筆點竄皆嘲嘈客来共坐說今古紛紛落盡玉塵毛
彎弓或擬射石虎又欲醉斬荊江蛟自言剛氣貯心腹
何爾柔軟為脂膏吾聞莊生善齊物平日吐論奇牙聱
憂從中來不自遣強叩尼丘何譊譊伊人達者尚乃爾
情之所鍾況吾曹愁填胷中若山積雖欲強飲如沃焦
乃判自古英壯氣不有此恨如何消又聞浮屠說生死
滅没謂若夢幻泡前有萬古後萬世其中一世獨蚼螻
安得獨洒一搦淚欲助河水增滔滔古来此事無可奈
不如飲此罇中醪

代書寄尹十一凡楊十六王三

並轡登北原分首昭陵道秋風吹行衣落日下霜草昔
日憩犂縣信馬行苦早行行過任村遂歷黃河隩登高
望河流洶洶若怒鬧予生平居南但聞河浩渺停鞍暫
遊目茫洋肆驚眺並河行數曲山坡亦縈繞麏子與山
口呀險乃天竈秤鉤真如鉤上下欲顛倒虎牢吏當關
譏問名已告滎陽夜聞雨故人留我笑明朝已高塵輕

車引旌纛傳云送主喪宅詣墳兆後乘皆輜軿輪轂相輝照辟易未及避廬兒已呵噭午出鄭東門下馬僕射廟中羊去鄭遠記里十餘堠抵羊日已暮僕馬困米豪漸望閶闔門崛若中天表趨門爭道入羈鞅不及掉浪墐遊九衢風埃嘆何浩京師天下聚奔走紛擾擾但聞街鼓喧忽忽夜復曉追懷洛中俊已動思歸操為別未期月音塵一何杳因書寫行役聊以為君導

書懷感事寄梅聖俞

相別始一歲幽憂有百端乃知一世中少樂多悲患每憶少年日未知人事艱顛狂無所閡落魄去羈牽三月入洛陽春深花未殘龍門翠鬱鬱伊水清瀌瀌逢君伊水畔一見已開顏不暇謁大尹相攜步香山自茲愜所適便若投山猿幕府足文士相公方好賢希深好風骨迥出風塵間師魯心磊落高談義與軒子漸口若訥書坐千言彦國善飲酒百盞顏未丹幾道事閒遠風流如謝安子聰作參軍常跨破虎韉子野乃禿翁戲弄時脫冠次公才曠奇王霸馳筆端聖俞善吟哦共嘲為閫仙惟予號達老醉必如張顛洛陽古郡邑萬戶美風煙荒涼見宮闕表裏壯河山相將日無事上馬若鴻翩出門盡垂柳信步即名園嫩籜筠粉暗渌池萍錦翻殘花落酒面飛絮拂歸鞍尋盡水與竹忽去嵩峰巔青蒼緣萬仞杳靄望山川花草窺澗實崎嶇尋石泉君吟倚樹立我醉欹雲眠子聰疑日近謂若手可攀共題一醉石留在八仙壇水雲心已倦歸坐正盃盤盤飛瓊始十八妖妙猶雙環寒篁暖鳳觜銀甲調雁絃自製白雲曲始送黃金船珠簾捲明月夜氣如春煙燈花弄粉色酒紅生臉蓮東堂榴花好點綴裙腰鮮插花雲髻上展簟綠陰前樂事不可極酣歌變為歎詔書走東下丞相忽南遷送之伊水頭相顧淚潛潛臘月相公去君隨赴春官送君白馬寺獨入東上門故府誰同在新年獨未還當時作此語聞者已依然

和聖俞聚蚊

頹陽照窮巷暑退涼風生夫子卧環堵振衣步前楹愁煙四鄰起鳥雀喧空庭餘景謁欲昏衆蚊復一作聚薨薨羣飛豈能數但厭聲營營抱琴不暇撫揮麈無由停散帙復歸臥詠言聊寫情覆載無巨細善惡皆生成朽木出衆蠹腐草為飛螢書魚長陰濕醯雞由鬱蒸忝鬣固多蝨牛間常聚虻元氣或壹鬱播之為孽腥羣臭乃其類清虛非所經華堂敞高棟綺疏仍藻扃金缸瑩椒壁玉壺含夜冰終朝事薰祓豈敢近簷甍富貴非苟得抱節居茅衡陰墻百蟲聚下偃衆穢盈何嘗曲肱樂但苦聚雷聲江南美山水水木正秋明自古佳麗國能助詩人情喧囂不可久片席何時征

送劉學士知衡州

楊子懶屬書平居惟嗜酒一沐或彌旬解酲須五斗淡爾輕榮利何常問無有忍憶四一作回馬歸行為一麾守湘酎自古醇醪水聞名久簿領但盈几聖經不離口湖田賦稻蟹民訟爭壠畝元爾即沈冥安能知可否聊為今若此

自岐（一作伎）江山行至平陸驛五言二十四韻

岐江望平陸百里千餘頃蕭條斷煙火莽蒼無人境峰巒互前後南北失壬丙天秋雲愈高木落歲方冷水涉（含沙也）林行憂虎猛萬仞懸巖崖一徇履枯梗緣危類猨猱陷淖若黿鼉腰輿懼傾撲煩馬倦鞭警攀躋誠畏塗習俗羨蠻獷度隘足雖踠因高目還騁九野畫荆衡羣山亂巫郢煙嵐互明滅點綴成（一作若）圖屏時時度深谷往往得佳景翠樹鬱如蓋飛泉溜垂綆幽花亂黃紫蒨絮弄光影山鳥囀成歌寒蜩嘒如哽登臨雖云勞（一作廣）巨細得周省晨裝趣徒旅夕宿訪閭井村暗水茫茫雞鳴星耿耿登高近佳節歸思時引領谿菊薦山罇田駕佔烹鼎家近夢先歸夜寒衾屢整崎嶇念行役誰知三馬食一槽當其盛時爭意氣叱咤雷霆生風颼董呂僅汜相繼死紹衍權備爭咆咻力強者勝怯者敗豈較才德為功勞然猶到手不敢取而使螟蝗生蝮蝮子丕當初不自恥敢謂舜禹傳之堯得之以此失亦此

春日西湖寄謝法曹歌

西湖春色歸春水綠於染羣芳爛不收東風落如糝（西湖者許昌勝地也）參軍春思亂如雲白髮題詩愁送春（謝君有多情未老已白髮野思到春如亂雲之句）遙知湖上一樽酒能憶天涯萬里人萬里思春尚有情忽逢春至客心驚雪消門外千山綠花發江邊二月晴少年把酒逢春色今日逢春頭已白異鄉物態與人殊惟有東風舊相識

答謝景山遺古硯歌

火數四百炎靈銷誰其代者當塗高窮姦極酷不易取始知文景基扃牢坐揮長喙啄天下豪傑競起如蝟毛

董呂僅汜相繼死紹衍權備爭咆咻力強者勝怯者敗豈較才德為功勞然猶到手不敢取而使螟蝗生蝮蝮子丕當初不自恥敢謂舜禹傳之堯得之以此失亦此誰知三馬食一槽當其盛時爭意氣叱咤雷霆生風颼颼千戈戰罷數功閥周蔑方召堯無皐英雄致酒奉高會巍然銅雀高豈豈圓歌宛轉激清徵妙舞左右回纖腰一朝西陵（一作西朝或作兩朝）看拱木寂寞總帳空蕭蕭當時淒涼已可歎而況後世悲前朝高臺已傾漸平地此厄一

墜埋蓬蒿苔文半滅荒土蝕戰血曾經野火燒敗皮散
網各有用誰使鐫鑱成凸凹景山筆力若千弩句遒語
老能揮毫嗟予奪得何所用簿領朱墨徒紛淆走官南
北未嘗捨緹襲三四勤緘色有時屬思欲飛洒意緒軋
軋難抽繰舟行屢備一作被水神奪往往冥晦遭風濤質
頑物久有精怪常恐變化成靈妖名都所至必傳玩愛
之不換魯寶刀長歌送我怪且偉欲報慙愧無瓊瑤

新營小齋鑿地爐輒成五言三十七韻

霜降百工休居者皆入室墐戶畏初寒開爐代温律規
模不盈丈廣狹足容膝軒窓共幽窈竹栢助蒙密辛勤
慚巧宦窮賤守卑秩無術政奚為有年秋屢實文書少
期會租訟省鞭扶地僻與世疎官閑得身佚荆蠻苦卑
陋氣候常壹鬱天日每陰翳風颸多凜慄哀顏慘時晚
病骨知寒疾蠻牀勘晨興籃舉厭朝出南山近樵採僮
僕免呵叱禦歲畜蹲鴟饋客薦包橘霜新吹晶熒石鬲
沸啾唧披方養丹砂候節煎秋术西鄰有高士轗軻臥

蓬蓽鶴髮善高談鮐背便炙熨披裘屢相就東緼亦時
乞傳經伏生老愛酒揚雄吃晨灰煖餘杯夜火爆山栗
無言兩忘形相對或終日微生慕剛毅勁強早難屈自
從世俗牽常恐天性失仰茲微官禄養此多病質省躬
由一言無枉慕三黜因知吏隱樂漸使欲心窒面壁或
僧禪倒冠卽酒逸螟蟘輕二豪一馬齊萬物啟期為樂
三叔夜不堪七負新幸有一作自廖舊學頗思述興亡閔
今古一作古今圖籍羅甲乙魯冊謹會盟周公系凶吉詳或作
鮮明左丘辭馳騁馬遷筆金石互鏗鍧風雲生倏忽豁
爾一開卷慨然時掩帙浮沉恣其間適若遂聲耽一作遨佚
吾居誰云陋所得乃非一五斗豈須慚優游歲將畢

南獠

洪宋區夏廣恢張際四維狂孽久不聳民物含一作涵春
熙耆稚適所尚游泳光華時遽然攝提歲南獠掠邊陲
予因叩村叟此事曷如斯初似却人問未語先涕垂牧
豎謝客問為客陳始基撫水有上源水淺山嵓巇生民

三千室聚此天一涯狠勇復輕脫性若鹿與麋男夫不
耕鑿刀兵動相隨宜融兩境上殺人取其貲因斯久久
来此寇易為羈鼠竊及蟻聚近裏焉敢窺勢亦不久住
官軍来即馳景德祥符後時移事亦移四輔指且善天
子仁又慈將軍稱招安兵非羽林兒龍江一牧拙邏騎
材亦非威惠不無深徒以官力欺智略仍復短從此難
羈縻引兵卸甲嶺部陣自參差鋒鏑殊未接士卒心先
離奔走六吏死初在懷遠軍卸甲嶺殺傷范禮甯王崇班等六人落陣死明知國挫
威自茲賊聲震直寇融州湄縣宇及民廬燬蕩無子遺
利鏃淬諸毒中膚無藥醫長刀斷人股横屍滿通達婦
人及孳産驅負足始歸堂堂過城戍何人敢正窺外計
削奏疏一一聞宸闈赫爾天斯怒選將興王師精甲二
萬餘猛毅如虎貔劒戟凜秋霜旌棨閃朝曦八營與七
萃豈得多于茲外統三路進小敵胡能為前驅已壓境
後軍猶未知遞迤至蠻域但見空稻畦搜羅一月餘不
戰師自罷荷戈莫言苦負粮深可悲哀哉都督郵無辜

遭屠糜昭州都曹皇甫僅三人部粮入洞遭蠻賊掩殺及害夫力千餘曉咋計不出還
出招安辭半降半來拒蠻意猶狐疑厚以繒錦贈狙心
詐為卑戎帳草草起賊戈躡背揮我聆老叟言不覺顰
雙眉吮毫兼疊簡占作南獠詩願值采詩官一敷于彤
墀

寄聖俞

西陵山水天下佳我昔謫官君所嗟官閒憔悴一病叟
縣古瀟洒如山家雪消深林自斲一作斫筍人響空山隨
摘茶有時攜酒探幽絶往往上下窮煙霞嵓絲綠縟軟
可藉野卉青紅春自華風餘落藥飛回旋日暖山鳥鳴
交加貪追時俗翫歲月不覺萬里留天涯今来寂寞西
岡口秋盡不見東籬花市亭揷旗鬬新酒十千得斗不
可賒材非世用自當去一舸聲牙揮釣車君能先往勿
自滯行矣春洲生荻芽

答梅聖俞見寄

憶昔識君初我少君方壯風期一相許意氣曾誰讓交

遊盛京洛譚俎陪丞相騄驥日相追鸞鳳志高颺詞章盡崔蔡論議皆歆向文會忝予盟詩壇推子將談精鋒愈出飲劇歡無量費勇為無前餘光誰敢望茲年五六歲人事堪悽愴南北頓睽乖相離獨飄蕩失杯由畫足傷手因代匠移書雖激切拙語非欺誑安知乃心愚而使所言妄權豪不自避斧鑕誠為當倉皇得一邑奔走踰千嶂楚峽聽猿鳴荊江畏蛟浪蠻方異時俗景物殊氣象綠髮變風霜丹顏侵疾痒常憂鵬鳥窺幸免江魚葬今茲荷寬宥遷徙來漢上憔悴戴囚冠驅馳嗟俗狀王事多倥傯學業差遺忘未能解綬去所戀寸祿養舉足畏逢仇低頭惟避謗忻聞故人近豈憚驅車訪一別各哀翁相見問無恙交情宛如舊歡意獨能強幸陪主人賢更值芳洲漲菱荷亂浮泛水竹涵虛曠清風滿談席明月臨歌舫已見洛陽人重聞畫樓唱怡然壹鬱寫輕爾累囚放自從還邑來會此驕陽亢神靈多請禱租訟煩笞撻猶須新秋涼漢水臨 一作漪 清漾野稼蕩浮雲晴山開疊障聊以助吟詠亦可資酣暢北轅如未駕幸于能來盻

送琴僧知白

吾聞夷中琴已久常恐老死無其傳夷中未識不得見豈謂今逢知白彈遺音髣髴尚可愛何況之子傳其全孤禽曉警秋野露空澗夜落春嵓泉二年遷謫寓三峽江流無底山侵天登臨探賞久不厭每欲圖畫存於前豈知山高水深意久以寫此朱絲絃酒酣耳熱神氣王聽之為子心肅然嵩陽山高雪三尺有客擁鼻吟苦寒負琴北走乞其贈持我此句為之先

谷正至始得先所寄書及詩不勝喜慰因書數韻奉酬聖俞

寒日照深巷柴門朝尚閉有客自江來尺書千里至啓書復何云但言南北異南方地常暖風物稱佳麗梅蕪入新年蘭皐動芳氣樂哉登臨興豈厭江湖滯伊予方寂寞刻苦窮文字萬國會王州羣英馳儁轨方朔常苦

餓子雲非官意歲暮慘風塵官閒倦朝市出處一云別
所思寧可糞春江有歸雁但使音書繼

答宋捕蝗詩

捕蝗之術世所非欲究此語興於誰或云豐凶歲有數
天孽未可人力支或言蝗多不易捕驅民入野踐其畦
因之姦吏恣貪擾戶到頭斂無一遺蝗災食苗民自苦
吏虐民苗皆被之吾嗟此語祇知一不究其本論其皮
驅雖不盡勝養患昔人固已決不疑秉蟲投火況舊法

古之去惡猶如斯既多而捕誠未易其失安在常由遲
詵詵最說子孫衆為腹所孕多蜫蛓始生朝斂暮已頃
化一為百無根涯口含鋒刃疾風雨毒腸不滿疑常飢
高原下隰不知數進退整若隨金鼙嗟茲羽孽物共惡
不知造化其誰尸大凡萬事悉如此禍當早絕防其微
蠅頭出土不急捕羽翼已就功難施只驚羣飛自天下
不究生子由山陂官書立法空太峻吏愚畏罰反自欺
蓋藏十不敢申一上心雖惻何由知不如寬法擇良令

告蝗不隱捕以時今苗因捕雖踐死明歲猶免為蓐茵
吾嘗捕蝗見其事較以利害曾深思官錢二十買一斗
示一作諭以明信民爭馳斂微成衆在人力頃刻露積如
京坻乃知孽蟲雖甚衆嫉惡苟銳無難為往時姚崇用
此議誠哉賢相得所宜因吟君贈廣其說為我持之告
採詩

答蘇子美離京見寄

衆奇子美貌堂堂千人英我獨疑其胷浩浩包滄溟滄
溟產龍蜃百怪不可名是以子美辭吐出人輒驚其於

詩宜豪奔放何縱橫衆絃徘律呂金石次第鳴間以險
絶句非時震雷霆兩耳不及掩百疴為之醒語言既可
駭筆墨尤其精少雖嘗力學老乃若天成濡毫弄點畫
信手不自停端莊雜醜怪羣星見欃槍爛然溢紙幅視
久無定形使我終老學得一已足矜而君兼衆美磊落
猶自輕高冠出人上誰敢揖其膺羣臣列丹陛幾位缺
公卿使之束帶立可以重朝廷況今參國議高論吐崢

嶸惜哉三十五白髮今已生近者去江淮作詩寄離情
口誦不及寫一日傳都城退之序百物其鳴由不平天
方苦君心欲使發其聲嗟我非騶虞徒思和嚶嚶因風
幸數寄警我聾與盲

歸雁亭

荒蹊臘雪春尚埋我初獨與徐生来城高樹古禽鳥野
聲響格磔寒毬嵬頹垣敗屋巍然在略可遠眺臨傾臺
高株唯有柳數十夾路對立初誰栽漸誅榛莽辨草樹
頗有桃李當墻隈欣然便擬趁時節斤鉏日夕勞耘培
新年風色日漸好晴天仰見雁已回枯根老脉凍不發
遶之百匝空徘徊頑姿野態煩造化勾芒不宥先煦吹
酒酣幾欲鈎大鼓驚起龍蟄驅春雷偶然不到纔數日
顏色一變由誰催翠芽紅粒迸條出纖趺嫩蓼如剪裁
卧搓燒枿亦强發老朽不避衆艷咍婉然山杏開最早
其餘紅白各自媒初開盛發與零落皆有意思牽人懷
衆芳勿使一時發當令一落續一開畢春應須酒萬斛

與子共醉三千杯

石篆詩 并序

某啓近蒙朝恩守此州州之西南有瑯琊山唐李幼
卿庶子泉者某在館閣時方國家詔天下求古碑石
之文集於閣下因得見李陽冰篆庶子泉銘學篆者
云陽冰之蹟多矣無如此銘者常欲求其本而不得
于今十年矣及此来已獲焉而銘石之側又陽冰別
篆十餘字尤奇於銘文世罕傳焉山僧惠覺指以示
余余徘徊其下久之不能去山之奇蹟古今紀述詳
矣而獨遺此字余甚惜之欲有所述而患文字之不
稱思予嘗愛其文而不及者梅聖俞蘇子美也因為
詩一首并封題墨本以寄二君乞詩刻于石

寒嵓飛流一作西落青苔旁斲石篆何奇哉其人已死骨
已朽此字不滅留山隈山中老僧夏安比瓊瑰我疑此字非
松煤欲令留傳在人世持以贈客比胚渾判元氣結此高
筆畫又疑人力非能為殆從天地胚渾判元氣結此高

徃嵬當時野鳥踏山石萬古遺迹於蒼崖山祇不欲人屢見每吐雲霧深藏埋羣仙飛空欲下讀常借梅月清光来嗟我豈能識字法見之但覺心眼開辭慳語鄙不足記封題遠寄蘇與梅

讀梅氏詩有感示徐生

子美忽已死聖俞舍吾南嗟吾譬馳車而失左右驂劾敵常壓壘羸兵當戒嚴凡人貴勉强惰逸易安恬吾既苦多病交朋復凋殲篇章久不作意思如膠粘良田失時耕草莽廢鉏芟美井不日汲何由發清甘偶開梅氏篇不覺日挂簷乃知文字樂愈久益無厭吾嘗哀世人聲利競爭貪哇咬聾兩耳死不享韶咸而幸知此樂又常深討探今官得閒散舍此欲奚耽頑庸須警策賴子發其箝

眼有黑花戲書自遣

洛陽三見牡丹月春醉往往眠人家揚州一遇芍藥時夜飲不覺生朝霞天下名花惟有此罇前樂事更無加

如今白首春風裏病眼何須厭黑花

日本刀歌

昆夷道遠不復通世傳切玉誰能窮寶刀近出日本國越賈得之滄海東魚皮裝貼香木鞘黃白間雜鍮與銅真鍮似金真銅似銀百金傳入好事手佩服可以禳妖凶傳聞其國居大島土壤沃饒風俗好其先徐福詐秦民採藥淹留丱童老百工五種與之居至今器玩皆精巧前朝貢獻屢往來士人往往工詞藻徐福行時書未焚逸書百篇今尚存令嚴不許傳中國舉世無人識古文先王大典藏夷貊蒼波浩蕩無通津令人感激坐流涕鏽澁短刀何足云

聖俞惠宣州筆戲書

聖俞宣城人能使紫毫筆宣人諸葛高世業守不失緊心縛長毫三副頗精密硬軟適人手百管不差一京師諸筆工牌榜自稱述纍纍相國東比若衣縫蝨或柔多虛尖或硬不可屈但能裝管搦有表曾無實價高仍費

錢用不過數日豈如宣城毫耐久仍可乞

贈潘景溫叟

秦盧不世出俗子相矜誇治疾不知求一作　源橫死紛如麻番陽奇男子衣冠本儒家學本得心訣照底窮根歷冷然鑒五藏曾靡毫釐差公卿掃榻迎黃金載盈車語言無羽翰飛人萬齒牙相逢京洛下使我驚且嗟七年慈母病庸工口咿啞恨不早見君以乞壺中砂通宵耳高論飲恨知何涯瞥然別我去征途指煙霞孤雲不可留淚線風中斜

學書二首

蘇子歸黃泉筆法遂中絕賴有蔡君謨名聲馳晚節醉翁不量力每欲追其轍人生浪自苦以取兒女悅豈止學書然自悔從今決

學書不覺夜但怪西窓暗病目故已昏墨不分濃淡人生不自知勞苦殊無憾所得乃虛名榮華俄頃暫豈止學書然作銘聊自鑒

奉使道中寄坦師

道人少貫海上遊海舶破散身沉浮黃金滿篋人所寄吹簫偶得還中州羸身歸金不受報秖取斗酒相獻酬歡娛慈母終一世脫棄妻子藏巖幽蒼煙寥寥池水漫白玉菡萏吹高秋夜燃柏子煮山藥憶此東望無時休塞垣春枯積雪溜沙礫威怒黃雲愁五更匹馬隨雁起想見鄭郭花今稠百年夸奪終一丘世上滿眼真悠悠寄聲萬里心綢繆莫道異趣無相求

壽樓

碧瓦照日生青煙誰家高樓當道邊昨日丁丁斤且斷今朝朱欄橫翠幕主人起樓何太高欲誇富力壓羣豪樓中女兒十五六紅膏畫眉雙髻綠日暮春風吹管絃過者仰首皆留連應笑樓前騎馬客腰垂金章頭已白苦貪名利損形骸爭若庸愚恣聲色朝見騎馬過暮見騎馬歸經年無補朝廷事何用區區來往爲

試院聞奚琴作

奚琴本出奚人樂奚人彈之雙淚落抱琴置酒試一彈
曲罷依然不能作黃河之水向東流鳧飛雁下白雲秋
岸上行人舟上客朝來暮去無今昔哀絃一奏池上風
忽聞如在河舟中絃聲千古聽不改可憐纖手今何在
誰知着意弄新音斷我尊前今日心當時應有曾聞者
若使重聽須淚下

乞藥有感呈梅聖俞

宣州紫沙合圓若截郵筒偶得今十載走宦一作官南北
東持之聖俞家乞藥戒嬴僮聖俞見之喜遽以手磨礱
謂此吾家物問誰持贈公因嗟與君交事事無不同憶
昔初識面青衫游洛中高標不可揖杳若雲間鴻不獨
體輕健目明仍耳聰爾來三十年多難百憂攻君晚得
奇藥靈根斷離宮其狀若狗蹄其香比芎藭愛君方食
貧面色恍以豐不憚乞餘劑庶幾助衰癃平時一笑歡
飲酒各爭雄向老百病出區區論藥功衰盛物常理循
環勢無窮寄語少年兒慎勿笑兩翁

曉詠

簾外星辰逐斗移紫河聲轉下雲西九雛烏起城將曙
百尺樓高月易低露裛蘭苕惟有淚秋荒桃李不成蹊
西堂吟思無人助草滿池塘夢自迷

送目

送目衡一作蘅皐望不休江蘋高下遍汀洲長堤柳曲妨
回首小苑花深礙倚樓楚徑蕙風消病渴洛城花雪蕩
春愁流杯三日佳期過擲度蘭波員勝遊

即目

李徑陰森接翠疇押簾風日澹清秋晚烏藏柳棲殘照
遠燕傷風失故樓星漢經年雖可望雲波千疊不緘愁
平居草帶頻移孔誰問無憀沈隱侯

宿雲夢館

北雁來時歲欲昏私書歸夢杳難分井桐葉落池荷盡
一夜西窓雨不聞

送王公愷判官

久客倦京國言歸歲已冬獨過伊水渡猶聽洛城鐘山
色經寒綠雲陰入暮重臘梅孤館路疲馬有誰逢

題淨慧大師禪齋景德寺普光院

巾屨諸方遍莓苔一室前蒼花吟次一作處落孤月定中
圓齋鉢都人施談機海外傳時應暮鐘響來度禁城煙

琵琶亭

樂天曾謫此江邊已嘆天涯涕泫然今日始知予罪大
夷陵此去更三千

初至虎牙灘見江山類龍門

曉鼓潭潭客夢驚虎牙灘上櫂船行山形酷似龍門秀
江色不如伊水清平日兩京人少壯今年三峽歲崢嶸
卧聞乳石淙流響疑是香林八節聲

酬孫延仲龍圖

洛社當年盛莫加洛陽耆老至今誇梅聖俞張堯夫張
在洛中子野延仲與予皆死生零落餘無幾齒髮衰殘各可嗟北庫酒醪君
舊物延仲前守汝陰西湖煙水我如家已將二美交相勝仍枉
新篇麗彩霞

西湖泛舟呈運使學士張掞

波光柳色碧溟濛曲渚斜橋畫舸通更遠更佳唯恐盡
漸深漸密似無窮綺羅香裏留佳客絃管聲來颺晚風
半醉迴舟迷向背樓臺高下夕陽中

去思堂會飲得春字甲午四月頴州張唐公座上

世事紛然百態新西岡一醉十三春自慚白髮隨年少
猶把金鍾勸主人黃鳥亂飛深夏木紅榴初發艷清晨
佳時易失閒難得有酒重來莫厭頻

贈王介甫

翰林風月三千首吏部文章二百年老去自憐心尚在
後來誰與子爭先朱門歌舞爭新態綠綺塵埃試拂絃

常恨聞名不相識相逢樽酒盍留連

暮春書事呈四舍人

樹陰初合苔生暈花藥新成蜜滿脾鷰燕各歸巢哺子
蛙魚共樂雨添池少年春物今如此老病哀翁了不知
飽食杜門何所事日長偏與睡相宜

酬王君玉中秋席上待月值雨

池上雖然無皓魄樽前殊未減清歡綠醅自有寒中力
紅粉尤宜燭下看羅綺塵隨歌扇動管絃聲雜雨荷乾
客舟閒卧王夫子詩陣教誰主將壇

題東閣後集一作題營丘後集

東閣三朝多大事營丘二載足三字一作兩郡半閒辭近詩留
作歸榮集何日歸田自集詩

解官後答韓魏公見寄

報國勤勞已蔑聞終身榮遇最無倫老為南畝一夫去
猶是東宮二品臣侍從籍通清切禁笑歌行作太平民
欲知念舊君恩厚二者難兼始兩人新制推恩致仕許依舊兼職自王仲

余昔留守南都得與杜祁公唱和詩有答公見贈
二十韻之卒章云報國如乖願歸耕寧買田期無辱知已宵逐利名遷逮今二十有二年祁公捐館亦十有五年矣而余始蒙恩得遂退休之請追懷平昔不勝感涕輒為短句置公祠堂

掩涕發陳編追思二十年門生今白首墓木已蒼煙報國如乖願歸耕寧買田此言今始踐知不愧黃泉

答端明王尚書見寄兼簡景仁文裕二侍郎二首

日久都城車馬喧豈知風月屬三賢唱高誰敢投詩社
行處人爭看地仙酒面醅醅浮大白舞腰催拍趁繁絃
與公等是休官者方把鉏犁學事田

解官後答韓魏公見寄

多病新還太守童歸來白首興何長琴書自是千金產
日月閒銷百刻香尚有俸錢沽美酒自栽花圃趁新陽
醉翁生計今如此一笑何時共一觴

寄題景純學士藏春塢新居

清才四紀擅時名晚卜丘林遂解纓欲借青春藏向此
須知白首尚多情水浮花出人間去山近雲從席上生
漫謾一作說市朝堪大隱仙家誰信在重城

退居述懷寄北京韓侍中二首

悠悠身世比浮雲白首歸來頗水濆曾看元臣調鼎鼐
却尋田叟問耕耘一生勤苦書千卷萬事銷磨酒百分
放浪豈無方外士尚思親友念離羣
青殿宮臣寵並叨不同樵悴返漁樵無窮興味閒中得
強半光陰醉裏銷靜愛竹時來野寺獨尋春偶過溪橋
猶須五物稱居士不及顏回飲一瓢

和子履遊泗上雍家園

長橋南走犖山間中有雍子之名園蒼雲蔽天竹色淨
暖日撲地花氣繁飛泉來從遠嶺背林下曲折寒波翻
珍禽不可見毛羽數聲清絶如哀彈我來據石弄琴瑟
惟恐日暮登歸軒塵紛解剥耳目異秖疑夢入神仙村
知君襟尚我同好作詩閒放莫可攀高篇絶景兩不及

久之想像空冥煩

右雍家園詩吉綿閩本皆入公外集而王荆公四家
詩選亦有之今乃載蘇子美滄浪集後人安得不疑
或謂公親作滄浪集序不應誤雜己詩可以無疑姑
附見於此按王荆公取公詩凡一百二十五首内一
百三首載居士集二十一首載外集又一篇即此詩
其它或全改一聯或增減一聯甚者至增四聯或移
兩聯之類已注一作於逐篇豈當時傳本不同抑荆
公自加潤色也

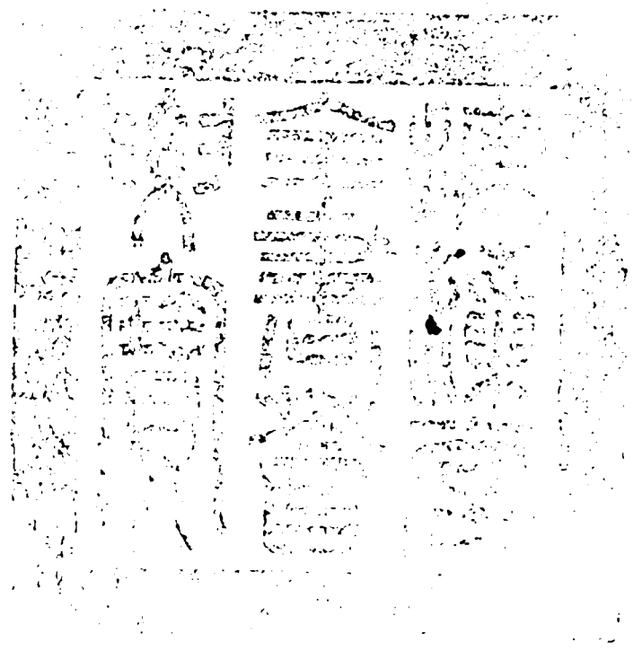

總校官庶吉士臣張能照
校對官編修臣曹　城
謄錄貢生臣張子誠

欽定四庫全書卷首

欽定四庫全書卷首 集部

宋詩鈔卷十三

詳校官候選知縣臣吳甸華

欽定四庫全書

宋詩鈔卷十三

內閣中書舍人吳之振編

林逋和靖詩鈔

逋字君復杭之錢塘人少孤力學刻志不仕結廬西湖孤山真宗聞其名賜粟帛詔長吏歲時勞問臨終詩有茂陵他日求遺稿猶喜曾無封禪書時人高其志識賜謚和靖先生逋不娶無子所居多植梅畜鶴泛舟湖中客至則放鶴致之因謂梅妻鶴子云其詩平淡遂美而趣向博遠故辭主靜正而不露刺譏梅聖俞謂詠之令人忘百事大數塞王孟之幽而攄劉韋之逸歐陽文忠愛其詠梅花詩疎影橫斜一聯謂前世未有此句黃涪翁則以雪後園林二語為勝之蓋一取神韻一取意趣皆為傑句然知歐陽之所賞者多知涪翁之所賞者少也所作雖夥未嘗留稿或問之曰吾不欲取名于時況後世乎故所存百無

一二如當時稱其五言有草泥行郭索雲木叫鈎輈
句集中已不可得其他遺軼可知也

送牛秀才之山陽省兄

之子詠陟岡別我歲時晏後夜失羣鶴高天着行鴈楚
山遠近出江樹青紅間尊酒無足辭離愁滿行盼

和運使陳學士遊靈隱寺寓懷

山堅氣相合旦暮生秋陰松門韻虛籟錚若鳴瑶琴舉
目羣狀動傾耳百慮沉按部既優游時此振衣襟泓澄
冷泉色寫我清曠心飄飄白猿聲答我雅正吟經臺復
丹井捫蘿嘗徧臨鶴蓋青霞映玉趾蒼苔侵温顏煦槁
木真性馴幽禽所以仁惠政及物一一深洒翰璘珣壁
返駕旃檀林回睨窣諸峯天半千萬尋

上湖閒泛艫舟石函因過下湖小墅

平皋望不極雲樹遠依依及向扁舟泊還尋下瀨歸青
山連石棱春水入柴扉多謝提壺鳥留人到落暉

西湖舟中值雪

浩蕩彌空潤霏霏接水漬舟移忽自却山近未全分凍
軫閒清泛溫鑪擁薄薰悠然詠招隱何許欵離羣

湖村晚興

滄洲白鳥飛山影落晴暉映竹犬初吠弄船人各歸水
波隨月動林翠帶煙微寺近疎鐘起蕭然還掩扉

湖山小隱

猿鳥分清絶林巒擁翠微步穿僧徑出肩搭道衣歸水
墅香菰熟煙崖早筍肥功名無一點何要更忘機

園井夾蕭森紅芳墮翠陰晝巖松鼠靜春塹竹鷄深歲
課非無术家藏獨有琴顏原遺事在千古壯閒心

衡門鄰晚島環堵背寒岡片月通籬徑幽雲在石牀客
遊拋鄠杜漁事擬滄浪管樂非吾尚昂頭宵自方

小隱自題

竹樹遶吾廬清深趣有餘鶴閒臨水久蜂懶得花疎酒
病妨開卷春陰入荷鋤嘗憐古圖畫多半寫樵漁

北山寫望

晚來山北景圖畫亦應非村路飄黃葉人家濕翠微樵
當雲外見僧向水邊歸一曲誰橫笛兼葭白鳥飛

中峰

中峰一徑分盤折上幽雲夕照前村見秋濤隔嶺聞長
松含古翠衰藥動微薰自愛蘇門嘯懷賢思不羣

小圃春日

岸幘倚微風柴籬春色中草長園粉蝶林暖隴青蟲載
酒為誰子移花獨乃翁於陵偕隱事清尚未相同

郊園避暑

柴門鮮人事氛垢頗相忘愛彼林間靜復茲池上涼託
心時散帙遲客復攜觴況有陶籬趣歸禽語夕陽

園廬秋夕

蘭社衰衰香開扉趣自長寒煙宿墟落清月上林塘意
想殊為適形骸固可忘援琴有餘興即復寄吟觴

山村冬暮

衡茅林麓下春色已微茫雪竹低寒翠風梅落晚香樵
期多獨往茶事不全忙雙鷺有時起橫飛過野塘

山中冬日

殘雪照籬落空山無俗喧鷄寒懶下樹人晏獨開門廢
圃春榮動回塘霧氣昏誰家歲酒熟輟棹憶西村

旅館寫懷

垂成歸不得危坐對滄浪病葉驚秋色殘蟬怕夕陽可
堪疎舊計無復更剛腸的的孤峰意深宵一夢狂

出曹州

詩懷動歎嗟驢立帽陰斜雨濛生新鬬茅葭夾舊槎午
煙昏獨店岡路透誰家幾日江南興扁舟泊岸沙

旰眙山寺

下傍旰眙縣山崖露寺門疎鐘過淮口一徑入雲根竹
老生虛籟池清見古源高僧拂經榻茶話到黃昏

留題李頵林亭

無琴枕鶴經盡日卧林亭啼鳥自相語幽人誰欲聽半
問花將白一徑草般青何必對樽酒此中堪獨醒

翠微亭在金陵清凉寺

亭在江干寺清凉更翠微秋階響松子雨壁上苔衣絶塵終古在長瀑倚空飛明日重携手前期易得違

和梅聖俞雪中同虛白上人見訪

境長難得浮生不擬歸旅懷何計是西崦入斜暉

臺城寺水亭

金井前朝事林僧問不知緑苔欺破閣白鳥占閒池清楚曾經晉荒唐直到隋南廊一聲磬斜照獨凝思

淮甸南遊

幾許揺鞭興淮天晚景中樹林兼雨黑草實着霜紅膽氣誰憐俠衣裝自笑戎寒威敢相掉獵獵酒旗風

聞葉初秀才東歸

高鴻多北向極目雨餘天春滿吳山樹人登汴水船吟生千里月醉盡一囊錢宵便懷鄉邑時清復少年

病中謝馮彭年見訪

老去已多病況當梅雨時山空門自掩晝永枕頻移晚燕巢猶濕新篁稚未披若非求仲至誰復問棲遲

將歸四明夜坐話別任君

酒酣相向坐別淚濕吟衣半夜月欲落千山人憶歸亂塵終古在長瀑倚空飛明日重携手前期易得違

和梅聖俞雪中同虛白上人見訪

湖上玩佳雪相將惟道林早煙村意遠春漲岸痕深地僻過三徑人閒試五禽歸棬有餘興寧復比山陰

和酬杜從事題壁

弭蓋入衡宇相看情獨深蕭疎秋樹色老大故人心佳話頻移晷清標幾拂襟寥然長卿壁題此比兼金

夏日寺居和酬葉次公

午日猛如焚清涼愛寺軒鶴毛横露濕蘚陣蟻穴入莎根社信題茶角樓衣笼酒痕中餐不勞問筍菊淨盤簿

送長吉上人

囊集暮雲篇行行肯廢禪青山買未暇朱闕去隨緣茗試幽人井香焚賈客船淮流遲新月吟玩想忘眠

春日送袁成進士北歸

春潮上海門歸鴈遠行分千里倦行客片帆還送君酒

波欺碧草歌聲裏晴雲來歲東堂桂聊酬一戰勳

送史殿省典封州

馬援疏蠻邑銅標何可窮人煙時亦有海色自如空髭髮梅分白旌旗瘴減紅惟應時樂罷理照酒醪中

送王舍人罷兩浙憲赴闕

上問還旌節明廷覲冕旒清談傾綺席蠟簡壓歸舟越俗今無訟閒田亦有秋公朝論爵賞當拜富民侯

送昱師赴請姑蘇

同載閶門人衣裳覆戰巾新煙赤岸暝融雪太湖春鐘遠移齋候香遲上定身當知舉如意寶地雨花頻

送皎師歸越

林間久離索忽忽望西陵靜戶初聞扣歸舟又說登野煙含樹色春浪疊沙稜幸謝雲門路同尋苔未能

送越僧揚屯田赴闕

越中分治罷山水別來初詩景多留石船痕半載書程江樹遠公讌郡樓虛看壑嚴徐召清風滿直廬

送思齊上人之宣城

林嶺鵲春暉程程入翠微泉聲落坐石花氣上行衣詩正情懷澹禪高語論稀蕭閒水西寺駐錫莫忘歸

洞霄宮

大滌山相向華陽路暗通風霜唐碣久草木漢祠空劒髮梅分白旌旗瘴減紅惟應時樂罷理照酒醪中石苔花碧丹池水氣紅幽人天柱側茅屋灑松風

寄思齊上人

松下中峰路懷師日日行靜鐘浮野水深寺隔春城閣掩茶煙晚廊迴雪溜清當期相就宿詩外話無生

寄吳肅秀才時吳在天王院夏課

肄業寄僧房暑天湖上涼竹風過枕簟梅雨潤巾箱引步青山影供吟白鳥行明年重訪舊身帶桂枝香

寄清曉閣黎

前時春雪晴林壑趣彌清幾憶山陰講兼忘谷口耕樹叢歸夕鳥湖影淡寒城還肯重相訪柴門掩杜衡

寄滕仲簿公

低折滄洲簿無書墜兩春馬從同事借妻怕罷官貧道
僻收閒藥詩高笑古人仍聞長吏奏表乞瑣廳頻

寄和昌符

家近太行居西歸歷一驢同儕多及第高論獨知書名
迹收藏倫公門請謁疎離愁不可寫蟬噪夕陽初

淮甸城居寄任刺史

擾擾非吾事深居斷俗情石泓無雨瘦秋竹共蟬清劒
在牀閒拂詩難憶細評寥然獨楷枕淮月上山城

寄輦下傳神法相大師

禁寺諸供奉如師藝學稀粉輕昏古本羅重折秋衣淨
鹹生瓶罌連陰長竹園算應支遁馬毛骨苦無肥

寄臨川司理趙時校書

遠宦風波隔歸期歲月頻天形孤鳥晚煙色大江春驛
路向江郭船檣留賈人高臺望不極空使髮華新

贈崔少微

賢才負聖朝終日掩衡茅尚靜師高道甘貧絕俗交曬
碑看壁蠹烝木拾鄰梢却憶楊夫子勞勞事解嘲

贈胡介

妻兒終儗棄舊識盡名賢高節嫌趍世常流笑學仙金
方燒易得星度算來玄秖說尋山去相期已數年

宿洞霄宮

秋山不可畫秋思亦無垠碧澗流紅葉青林點白雲涼
陰一鳥下落日亂蟬分此夜芭蕉雨何人枕上聞

湖山小隱二首

道着權門便絕交一峰青翠濕衡茅莊生已憤鴟鳶嚇
揚子休譏蝘蜓嘲滴滴藥泉來石竇霏霏茶竈出松梢
琴僧近借南薰譜且併閒工子細抄

閒搭綸巾擁縹囊此心隨分識興亡黑頭為相雖無謂
白眼看人亦未妨雲噴石花生劒壁雨敲松子落琴牀
清猿幽鳥遙相吐數筆湖山又夕陽

湖上晚歸

臥枕船舷歸思清望中渾恐是蓬瀛橋橫水木已秋色
賢才負聖朝終日掩衡茅尚靜師高道甘貧絕俗交曬

寺倚雲峰正晚晴翠羽濕飛如見避紅巢香嫋似相迎
依稀漸近誅茅地鷄犬林巒隱隱聲

湖上初春偶作

梅花開盡臘亦盡晴暖便如寒食天春色半歸湖岸柳
人家多上郭門船文禽相並映短草翠滋欲生浮嫩煙
幾處酒旗山影下細風時已弄繁絃

西湖春日

爭得才如杜牧之試來湖上輒題詩春煙寺院敲茶鼓

夕照樓臺卓酒旗濃吐稼芳薰巘嵸濕飛雙翠破漣漪
人間幸有蓑兼笠且上漁舟作釣師

池上春日

一池春水綠於苔水上花枝竹間開芳草得時依舊長
文禽無事等閒來年顏近老空多感風雅含情苦不才
獨有浴沂遺想在使人終日此徘徊

西巖夏日

蕙帳蕭閒掩敞廬子真巖石坐來初為驚野鳥巢間乳

懶過隣僧竹裏居新溜迸涼侵靜語晚雲浮潤上殘書
何煩彊捉白團扇一柄青松自有餘

夏日即事

石枕涼生菌閣虛已應梅潤入圖書不辭齒髮多衰病
所喜林泉有隱居粉竹亞梢垂薄露翠荷差影聚遊魚
北窗人在羲皇上時為淵明一起予

隱居秋日

行藥歸來即杜門嘯臺秋色背人羣幽蟲傍草晚相映
遠水着煙寒未分高亢可能稱獨行窮空猶擬賴斯文
過從好事今誰是自笑何如楊子雲

秋日湖西晚歸舟中書事

水痕秋落蟹螯肥閒過黃公酒舍歸魚覺船行沉草岸
犬聞人語出柴扉蒼山半帶寒雲重丹葉疎分夕照微
却憶清溪謝太傅當時未解惜蓑衣

深居雜興六首

諸葛孔明謝安石畜經濟之才雖結廬南陽攜妓東

山未嘗不以平一宇内躋致生民為意節夫則不然
胸腹空洞剪然無所存置但能行樵坐釣外寄心於
小律詩時或麈兵景物衡門情味則倒睨二君而反
有得色凡所寓興輒成短篇總曰深居雜興詩六首
蓋所以狀林麓之幽勝攄几格之閒曠且非敢求聲
於當世故援筆以顯其事云

隱居松籟細錚然何獨微之重碧鮮已被遠峯擎嶵嶵
更禁初月吐娟娟門庭靜極霖岩露籬援涼生裏菊煙
四壁垣衣釣具腥已甘衡泌號沉寞伶倫近日無侯白
奴僕當時有衛青花月病懷看酒譜雲蘿幽信寄茶經
茅君使者蕭閒甚獨理叢毛向戶庭

薄夫何苦事姦姦一室琴書自解顏峰後月明秋嘯去
水邊林影晚樵還文章敢道長於古光景渾疑剩卻閒
多少煙霞好猿鳥令人惆悵謝東山

冉冉秋雲抱嘯臺一丘松竹是閒媒誰聞濟北傳兵略
枉說山東出相才樵褐短長披搕膝丹爐高下疊懸胎
三千功行無圭角可望虛皇九錫來
上書可有三千牘下筆曾無一百函閒卷孤懷背塵世
獨營幽事傍雲巖僧分乳食來陰洞鶴觸茶新落處杉
未似周顒少貞勝北山應免略相銜
松竹封侯尚未尊石為公輔亦云清華自合論閒客
玄墨何妨事靜君鶴料免慚尸厚祿茶功兼擬策元勳
幽人不作山中相且擁圖書卧白雲

雜興四首

短褐蕭蕭頂幅巾擁書繞龍即嘲呻耕樵可似居山者
飲饌長如病酒人閉戶不無慚答客焚香除是靜朝真
前賢風槩聊希擬一刺偏多井大春

散帙揮毫總不忺病懷愁緒坐相兼苔痕作意生秋壁
樹影無端上古簾一壑等閒甘汩汩五門平昔避炎炎
惟應數刻清涼夢時曲顏肱興未厭

湖上山林盡不如霜天時候屬園廬梯斜晚樹收紅柿

筒直寒流得白魚石上琴尊岩野淨籬陰鷄犬竹叢疎
一關兼是和雲掩敢道門無卿相車

掉臂何妨入隱淪高賢應總貴全真次山有以稱聲叟
魯望兼之傳散人拂水遠天孤栲晚夾村微雨一溪春
不知圖畫誰名手狀取江湖太古民

孤山後寫望

水墨屏風狀總非作詩除是謝玄暉溪橋裊裊穿黃落
樵斧丁丁斫翠微返照未沉僧獨往長煙如淡鳥橫飛

南峰有客鋤園罷閒倚籬門忘却歸

孤山寺端上人房寫望

底處憑闌思眇然孤山塔後閣西偏陰沉畫軸林間寺
零落碁枰封上田秋景有時飛獨鳥夕陽無事起寒烟
遲留更愛吾廬近祇待重來看雪天

孤山寺

雲峰水樹南朝寺秪隔叢篁作並鄰破屐靜披蘆臼古
齋房閒試酪奴春白公睡閣幽如畫張祜詩牌妙入神

乘興醉來拖木屐翠苔蒼蘚石磷磷

西湖

混元神巧本無形匠出西湖作畫屏春水淨如僧眼碧
晚山濃似佛頭青欒櫨粉堵搖魚影蘭杜煙叢閣鷺翎
往往鳴榔與橫笛細風斜雨不堪聽

平居遣興

有甚餘閒得解嘲高慵時把几枰敲卑孜晚鳥沉幽語
歷刺煙篁露病梢草野交遊披褐見神仙書史點朱抄

皇朝不是甘逃遁爭奈心嘉許與巢

池陽山居

數家村店簇山旁下馬危橋已夕陽驚鳥忽衝谿露破
暗花閒墮墊風香時間盤泊心猶戀日後尋思興必狂
可惜迴頭一聲笛酒旗斜曳出疎篁

易從上人山亭

湖上汪灣隔數峰籬門和竹夾西東閒來此地行無厭
又共吾廬看不同靈隱路歸秋色裏招賢庵在鳥行中

屏風若欲相攜見合把巉巖與畫工

過無城縣

詩中長愛杜池州說着無城是勝遊山掩縣城當北起渡衝官道向西流風稍檣碇綱初下雨擺魚新市未收更好兩三僧院舍松衣石髮鬬山幽

無為軍

掩映軍城隔水鄉人煙景物共蒼蒼酒家樓閣搖風旆茶客舟船簇雨檣殘笛遠砧聞野墅老苔寒檜看僧房押鷗更有江湖興珍重江頭白一行

耿濟口舟行

環迴幾合似江干刺眼詩幽盡狀難沙觜半平春晚濕水痕無底照秋寬老霜浦葦交千刃怕雨鳧鷗著一攢擬就孤峰寄簑笠舊鄉漁業久凋殘

園廬

柴關寒井對蕭晨自愛棲遲近古人閒草徧庭終勝俗好書堆案轉甘貧橋邊野水通漁路籬外青山見寺鄰懶為躬耕詠梁甫吾生已是太平民

春陰

似雨非晴意思深宿酲牽引卧春陰苔憐燕子寒相並生怕梨花晚不禁薄薄簾幃欺欲透遙遙歌管壓來沉北園南陌狂無數只有芳菲會此心

山園小梅二首

衆芳搖落獨暄妍占盡風情向小園疎影橫斜水清淺暗香浮動月黃昏霜禽欲下先偷眼粉蝶如知合斷魂幸有微吟可相狎不須檀板共金尊

剪綃零碎點酥乾向背稀稠畫亦難日薄縱甘春至晚霜深應怯夜來寒澄鮮秖共鄰僧惜冷落猶嫌俗客看憶着江南舊行路酒旗斜拂墮吟鞍

又詠小梅

數年閒作園林主未有新詩到小梅摘索又開三兩朵團欒空遶百千迴荒隣獨映山初盡晚景相禁雪欲來寄語清香少愁結為君吟罷一銜杯

梅花

吟懷長恨負芳時為見梅花輒入詩雪後園林纔半樹水邊籬落忽橫枝人憐紅艷多應俗天與清香似有私堪笑胡兒亦風味解將聲調角中吹小園煙景正淒迷陣陣寒香壓麝臍湖水倒窺疎影動屋簷斜入一枝低畫名空向閒時看詩客休徵故事題慚愧黃鸝與蝴蝶祇知春色在桃溪

杏花

蓓蕾枝梢血點乾粉紅腮頰露春寒不禁煙雨輕欺着祇好庭臺愛惜看隈柳傍桃斜欲墜等鶯期蝶猛成團京師巷陌新晴後賣得風流更一般

贈胡明府

一琴牢落倚松窗孤澹無君得趣長謁廟有時封縣版坐衙終日着公裳為收牌印教村僕偶檢圖書見古方徵足稅錢人更靜卻搭吟策立秋廊

寄傅霖

鶯蔓煙枯束六經高廉渾與昔賢停黃牙稚子跨牛種白眼山人識劒形寒睡草旁林酒壯曉思河曲雨槎腥傳聞曾說生平事不要清朝夢武丁

寄太白李山人

顏如童子髮如黛卜築深當太白西身上袛衣麤褐直裰馬前長帶古偏提鵾鵬懶擊三千水龍虎閒封六一泥幾度枕肱人迹外半窗松雪論天倪

春日寄錢都使

桃花枝重肉紅垂萱草抽苗抹綠肥正語暖鶯風細細着雙寒燕雨稀稀亭臺物景兼飄絮宅院時情漸夾衣拍背挾肩行樂事不甘離索向芳菲

寄題歷陽馬仲文水軒

搆得幽居近郭西水軒風景獨難齊煙含晚樹人家遠雨濕春蒲燕子低紅燭酒醒多聚會粉牋詩敵幾招携旅遊今日堪揆首搖落山城困馬蹄

春暮寄懷曹南通守任寺丞中行

跌蕩情懷每事同十年曹社醉春風彈弓園圃陰森下
碁子廳堂寂靜中赤脚我猶無一婢黑頭君合作三公
江湖今日還勞結目送歸飛點點鴻

復齋前韻且以陋居幽勝詫而誘之

畫共樂材懸屋壁琴兼茶具入船扉秋花泡露明紅粉
水鳥衝煙濕翠衣石磴背穿林寺近竹煙横點海山微
百千幽勝無人見說向吾師是洩機

孤山隱居書壁

山水未深猿鳥少此生猶擬別移居直過天竺溪流上
獨樹為橋小結廬

池上作

簇簇旅浦映蓼花水痕天影蘸秋霞分明似箇屏風上
飛起鵁鶄一道斜

竹林

寺籬斜夾千梢翠山磴深穿萬籜乾却憶貴家廳館裏
粉墻時畫數莖看

莳田

淤泥肥黑稻秧青潤蓋深流旋旋生擬倩湖君書版籍
水仙今佃老農耕

易從師山亭

林表秋山白鳥飛此中幽致亦還稀西村渡口人煙晚
坐見漁舟兩兩歸

秋江寫望

蒼沚沙觜鷺鷥眠片水無痕浸碧天最愛蘆花經雨後
一蓬煙火飯漁船

乘公橋作

晚峰横碧樹梢紅數棹漁罾水影中憶得江南曾看着
巨然名畫在屏風巨然僧尤妙山水

初夏

乳雀啁啾日氣濃稚桑交影緑重重秧田百畝鵝黄犬
横策溪村屬老農

秋日舍山道中迴寄歷陽皓然上人

村落人家摠入詩下驢盤薄立多時霜泉一掬清於鑑
漱着牙根便憶歸

送易從師還金華

吟卷田衣歲向殘孤舟夜泊大江寒前巖數本長松色
及早歸來帶雪看

自作壽堂因書一絶以誌之

湖上青山對結廬墳前脩竹亦蕭疎茂陵他日求遺稿
猶喜曾無封禪書

春日懷歷陽後園遊無寄宣城天使

昔年行樂伴王孫事盡清狂是後園一榻竹風橫懶架
半軒花月倒頑盆佳人暗引鸎言語芳草閒迷蝶夢魂
今日淒涼舊春色可堪煙雨近黃昏

宋詩鈔卷十三

欽定四庫全書 宋詩鈔 卷十四

宋詩鈔卷十四

內閣中書舍人吳之振編

石介徂徠詩鈔

介字守道兗州奉符人年二十六舉進士甲科為
鄆州觀察推官歷官至國子監直講慶歷中進用韓
范富杜諸臣介躍然喜曰此盛事也雅頌吾職其可
已乎乃作慶歷聖德詩直指大臣分別邪正詩出泰
山孫明復曰子禍始于此矣以是為人所擠杜祁公
韓魏公俱薦之拜太子中允直集賢院尋卒于家怒
之者謂其詐死北走契丹請斲棺驗之幸不許所為
詩文皆根柢至道排斥佛老及姦臣宦女庶幾聖人
之徒魯人稱為徂徠先生因以名其集永叔詩云問
胡所專心仁義丘與軻揚雄韓愈氏此外豈知他尤
勇攻佛老奮筆如揮戈又云金可爍而銷玉可碎非
堅不若書以紙六經皆紙傳得但當書百本傳百以為

千或落于四夷或藏在深山待彼詡焰熄放此光芒
懸今讀其詩嶙峋硉矹挺立千尋温厚之意存于激
直得見風人之遺然正學忤時直道致黜千古一轍
其可哀也

慶歷聖德頌

三月二十一日大昕皇帝御紫宸殿朝百官相得象
殊拜竦樞密使夷簡以司徒歸第二十二日制命昌
朝參知政事弼樞密副使二十六日勑除脩靖素並
充諫官四月八日皇帝御紫宸殿朝百官衍樞密使
仲淹琦樞密副使乃用御史中丞拱辰御史邏御史
平諫官脩靖十一疏追竦樞密使勑十三日勑又除
襄為諫官天地人神昆蟲草木無不懽喜皇帝退姦
進賢發於至聰動於至誠奮於睿斷見於剛克陟黜
之明賞罰之公也上視漢魏隋唐五代凡千五百年
其間非無聖神之主盛明之時未有如此選人之精
得人之多進人之速用人之盡實為希濶殊尤曠絶

君之休聲烈光神功聖德刻于琬琰流于金石告于
天地奏于宗廟存于萬千年而無窮書盡哉臣實羞之
臣嘗愛慕唐大儒韓愈為博士日作元和聖德頌千
二百言使憲宗功德赫奕煒燁昭于千古至今觀之
如在當日陛下今日功德無讓憲宗臣文學雖不逮
韓愈而亦官於太學領博士職歌詩讚頌乃其職業
竊擬於愈輒作慶歷聖德頌一首四言凡九百六十
字文辭鄙俚固不足以發揚臣子之心亦欲使陛下

功德煒燁昭于千古萬千年後觀之如在今日也臣不勝死罪臣賤無路以進姑藏諸家以待樂府之採焉

於維慶歷三年三月皇帝龍興徐出闇闥晨坐太極晝開閶闔躬攬賢英手鋤姦枿大聲颯颯震搖六合如乾之動如雷之發昆蟲蹢躅妖怪藏滅同明道初天地嘉吉初聞皇帝蹙然言曰予父予祖付予大業予恐失墜實賴輔弼汝得衆殊重慎微密君相予久予嘉君伐君仍相予筮鋪斯協昌朝儒者學問該合與予論政傅以經術汝貳二相庶績咸秩惟汝仲淹汝誠予察太后乘勢湯沸大熱汝時小臣危言業業為予司諫正予門闌為予京兆型予讒說賊叛于夏往予式遏六月酷日大冬積雪汝暑汝寒同於士卒予聞辛酸汝不告乏予晚得弼予心弼悅弼每見予無有私謁以道輔予弼言深切予不堯舜弼自咎罰諫官一年奏疏滿篋侍從週歲忠乃盡竭朅丹亡義撟杌饕餮敢侮大國其辭慢悖弼脫上倚輔弼司予調燮下賴諫諍維予紀法左右正人無有邪孽予望太平日不逾浹皇帝嗣位二十二年神

武不殺其默如淵聖人不測其動以天賞罰在予不失
其權恭已南面退姦進賢知賢不易非明不得去邪惟
艱惟斷乃克明則不惑既明且斷惟皇之德
羣下踐蹈重足屏息交相告語曰惟正直毋作側僻皇
帝汝亟諸侯危慄墮玉失舄交相告語皇帝神明四時
朝覲謹脩臣職遠人走馬陸鐙遺策交相告語皇帝神
武觧兵脩貢永為屬國皇帝一舉羣臣懾焉諸侯畏焉
遐荒服焉臣願陛下壽萬千年

汴渠

隋帝荒宴遊厚地刳為溝萬舸東南行四海困橫流義
旗舉晉陽錦帆入揚州揚州竟不返京邑為墟丘吁哉
汴渠水至今病不廖世言汴水利我為汴水憂利害我
豈知吾試言其由汴水濬且長汴水滿且道千里瀉地
氣萬世勞人謀舳艫相屬進餽運曾無休一人奉口腹
百姓竭膏油民力輸公家斗粟不敢收州侯共王都尺
租不敢留太倉粟我冗兵食無羞上林錢朽貫婪官

求要優吾欲塞汴水吾欲壞官舟請君簡賜予請君節
財求王畿方千里邦國用足周盡省轉運使重封富民
侯天下無移粟一州食一州

麥熟有感癸酉中作

去年經春頻肆赦拜赦人怱走如馬五月不雨麥苗死
赦頻不能活窮寡今年經春無赦書十日一雨及時下
五月麥熟人民飽一麥勝如四度赦吾願吾君與吾相
調和陰陽運元化陰陽無病元氣活風雨調順苗多稼
使麥長熟人不饑敢告吾君不須赦

讀詔書乙亥中作

關中有山生虎狼虎狼性慙不可當去嵗食人十有一
無辜被此惡物傷守臣具事奏聖帝聖帝讀之惻上意
乃詔天下捕虎狼意欲斯民無枉死吾君仁覆如天地
只知虎狼有牙齒害人不獨在虎狼臣請勿捕捕貪吏

三豪詩送杜默師雄并序

本朝八十年文人為多若老師宿名不敢論數近世

作者石曼卿之詩歐陽永叔之文辭杜師雄之歌篇豪於一代矣師雄學於子辭歸作三豪詩以送之

曼卿豪於詩社壇高數層永叔豪於辭舉世絶儔朋師雄歌亦豪三人宜同稱曼卿苦汨沒老死殿中丞身雖埋黄泉詩名長如氷永叔亦連蹇病鸞方騫騰四海讓獨步三館最後登師雄二十二筆距獰如鷹才格自天來辭華非學能迴顧李賀輩麤俗良可憎玉川月蝕詩猶欲相憑凌曼卿苟不死其才堪股肱永叔氣甚闊用之王道興師雄子勉旃勿便生驕矜

贈張績禹功

李唐元和間文人如蠭起李翺與李觀言雄破姦宄孟郊及張籍詩苦動天地持正不退讓子厚稱絶偉元白雖小道爭名愈弗已卒能霸斯文昌黎韓夫子吾宋興國來文人如櫛比黄州才專勝漢公氣全粹晦之號絶羣平地走虎兕謂之雖駁雜亦文中騏驥白稹泪盧震江沱自為水朱巖兼孫僅培塿對嶽峙卒能霸斯文河東柳開氏嗟吁河東沒斯文乃屯否泪泪三十年淫哇滿人耳學從景祐後大儒復唱始文人如麻立樅樅攢戰騎徂徠山磊砢生民實頑鄙容貌不動人心膽無有比不度蹄涔微直欲觸鯨鯉有慕韓愈節有肩柳開志今讀禹功文矛戟寒相倚寶光千里高飛出破屋裏龍音萬丈長拔出重淵底雷霆皆藏身日星皆失次我慙年老大才力漸衰矣禹功氣奔壯今方二十二前去吾之年猶有十四歲今讀禹功文魂魄已驚悸更加十四年世應絶儔類卒能霸斯文吾恐不在已禹功幸勉旃當仁勿讓爾

西北乙亥申作

吾嘗觀天下西北險固形四夷皆臣順二鄙獨不庭吾君仁泰厚曠歲稽天刑萌芽遂滋大屯聚若丘陵漸聞頗驕蹇牧馬附郊坰吾恐患已深為之居靡寧堂上守章句將軍弄娉婷不知思此否使人堪涕零

乙亥冬富春先生以老儒醇師居我東齋濟北張

洞明遠楚宮李温仲淵皆服道就義與介同執
弟子之禮北面受其業因作百八十二言相勉
鳳皇飛來衆鳥隨神龍遊處羣魚嬉先生道德如韓孟
四方學者爭奔馳濟北張洞壯且勇楚丘李温少而奇
二子磊落頗驚俗泰山石介更過之三人堂堂負英氣
胷中拳攣蟠蛟螭道可服兮身可屈北面受業尊為師
先生晨起坐堂上口諷大易春秋辭洪音琅琅響齒牙
翊贊孔子興宏義先生居前三子後恂恂如在汾河湄

續作六經豈必讓焉無房杜廟資吁嗟斯文敝已久
天生吾輩同扶持二子勉旃吾不惰先生大用終有時
當以斯文施天下豈徒玩書心神疲

過魏東郊

全魏地千里雄大視區宇黃河為血脉太行為筋骸地
靈育聖賢土厚含文武堂堂柳先生生下如猛虎十三
斷賊指聞者皆驚怖十七著野史才俊凌遷固二十補
亡書辭深續堯禹六經皆自曉不看注與疏述作慕仲

淹文章肩韓愈下唐二百年先生固獨步投篇動范杲
落筆驚王祐四方交豪傑羣公走聲譽一上中高第數
年編士伍五命為御史連出守方土事業過皋夔才能
堪相輔鳳皇世不容衆鳥競嘲詬獄中饑不死特地生
爪距貔貅十萬師盟津直北渡塞上諸猛將低頭若首
鼠渴憶海為漿饑思鼇為脯兩手拏人肝大牀橫斗肚
一飲酒一石賊來不怕懼帳下立孫吳樽前坐伊呂笑
談韜鈐間出入經綸務匈奴恨未滅獻策言可虜幽州
恨未復上書言可取好文有太宗好武有太祖先生文
武具命兮竟不遇死來三十載荒草蓋墳墓四海無英
雄斯文失宗主豎子敢顛狂點寇敢慢侮我思柳先生
涕泪落如雨試過魏東郊寒鴉啼老樹丈夫肝膽喪真
儒魂魄去瓦石固無情為我亦慘沮

蜀道自勉

潮陽瘴煙黑去京路八千吏部有大功得罪斥守藩朝
衝江霧行夜枕江濤眠蛟蜃作怪變時時攀船舷魚龍

吐火焰往往出波間故為相恐怖倏忽千萬端道在安可劫處之自晏然我乏尺寸効月食二萬錢自請西南來此行非竄遷蜀山險可升蜀路高可緣上無嵐氣蒸下無波濤翻步覺閣道穩身履劒門安惟懷吏部節不知蜀道難

聞子規

月上半峰峰樹碧子規啼苦月無色壯士耳邊都不聞兒女眼中淚自滴古人出處非關身處公事親出事君服勤至死不敢倦避勞擇逸豈所聞我看蜀道誠為難嗟爾子規何云云王尊九折竟叱馭臥起萬里圖立勳乘危蹈險盡臣節二人至今揚清芬我本魯國一男子少小氣志凌浮雲精誠許國貫白日有心致主為華勳位卑身賤難自達滿腹帝典與皇墳有時憤懣吐一言小人詬議已紛紛宰相寬容天子慈八年之中三從軍從軍官清吾何苦嘉州路遠爾勿語地不為我易其險我豈守道不能固子規子規漫啼絶斷無清淚灑向汝

哀隣家

隣家不選醫醫無救病術朝一醫工入暮一醫工出有加而無瘳皇皇不安室吁嗟鄰翁愚子為病者恤瞽醫一日更千人盲藥何能療沉疾

觀碁

人皆稱善奕伊我獨不能試坐觀勝敗白黑何分明運智奇復詐用心險且傾嗟哉一枰上奚足勞經營安得百萬騎鐵甲相磨鳴西取元昊頭獻之天子庭北入陰山界戩俘以南行東逾滄海東射破高麗城南趨交趾國蠻子與欃迎盡使四夷臣歸來告太平誰能憑文楸兩人終日爭

贈劉中都

吾登泰山上下視何紛紛彼角而走者孰為麏與麏彼出而生者孰為蕭與芸伯樂不復出鴛驥終同羣卞和不再生珉玉將誰分吁哉劉中都高標凌浮雲諸侯不薦士外府不策勳冉冉趨黃綬勤勞徒爾云我媿勢力

小不能吁吾君勿改芳蘭性林深須自薰勿隱沖鶴聲
天高當自聞

感事

吾嘗觀中夏地平如砥石幅員數萬里車馬知轍迹帝
宅居土中紫垣當辰極長江斷其南絶塞經其北東海
西流沙天定安邊畫三代千餘年天子雖務德實以險
為恃四夷皆潛匿漢唐德稍衰地勝豈殊昔輶來還亟
去不敢窺城壁石晉一失謀六州淪邊域天地破扃鐍
山川無阻阨貽爾子孫患固知非遠策桓桓周世宗三
十纂瑶歷一歲破河東劉崇喪精魄再歲復秦鳳不庭
自柔格三歲出南狩王師拯焚溺江北十四州取之如
卷席四歲征闕南曾不發一鏑三州相繼降德聲暢蠻
貊李昇請臣妾錢鏐修貢職帝欲因兵鋒乘勝務深擊
直取幽州城拓土開疆場重收虎北口復漸平兜逆是
時戰屢捷六軍氣吞敵平吳如破竹成功在頃刻惜哉
志不就暴疾生中夕帝宋承大寶聲名發丕赫全蜀獻

嘗言春官氏詵官何踶踘屑屑取於人辭賦為程約一
字競新奇四聲分清濁矯矯遷雄才動為對偶縛恢恢
晁董策亦遭聾病落每歲棘籬上所得多浮薄嗟哉浮
薄流不知王霸略六經掛東壁三史束高閣瑣瑣事雕
篆區區衍述作隨行登一第謂身翕翕廊廟趨衆得一官
謂身縻好爵棲棲恐尺地燕雀假安託汲汲五斗米鴈
鶩資飲啄壯哉張安道少懷夫子學三就禮部試不肯
露頭角恥用衆人遇羞將一賦較甘心瑟翼歸志懷本

卓犖三賢文章師大參宋公副樞蔡公計相范公連章稱薦儒林推先覺百鳥聲喈喈獨能辨鷺鷥玉石方混混獨能識至璞薦之于天子此材堪輪桷遂得望清光三接近帷幄僚友視萬乘器宇誠嶽嶽願乞數刻景古今可揚榷縱橫三千言得儁如奪槊上下馳皇王周旋驟禮樂遠推灾異源上究星文錯直言補王闕危論針民瘼天子覽其奏嘉賞為嗟愕既嘆相見晚且言同時樂一命校秘書恩澤優且渥追惜漢武世仲舒道硫确再念文宗朝劉蕡命蹇剝有才無其時徒抱此誠慤吾君嗣丕基百王軼景鑠萬物蒙休嘉四夷奉正朔賢良得其時才命不相虐一謁乃大遇君臣無隔膜我賀吾君明取士得英卓我賀吾道行逢時不踶踔行願入廟廊鈞軸在掌握上使斯文淳下使斯民樸五帝從可追三王豈為邈

感興

村居何所適種木樹桑梓田園繞家舍遠不逾十里款段足乘騎代步而已矣但識畜駑駘安知有騏驥臘月北風寒太行山色紫君命急如火城頭見燧遂雪深馬僵倒十夫扶不起軍法有明訓後期者誅死倚鞍思駿骨撫轡念綠騮求之不可得骸觫滿眼淚肯聞負薪叟竊語相譏刺居安常念危在險如處易臨難始求濟狼狽徒勞爾有備則無患古人垂深旨平居無事時華厩深秘邃善穀與豐草秣飼十廐吏駕馹飽相枕素飡不知愧伯樂能識馬每來如勸說飛兔與騄耳裹日牽在都市為愛千金資貪恪不肯置今日臨艱難勞力自勉勵

又送從道

常欲飽暖天下人其道未得一寸施子有二親皆七十糠覈不充常寒饑昨日訪我破屋下具鷄一隻酒一巵子起却盤筯不舉吾親未嘗曾食之對我噓戲涕泗下孝子之心真可悲子固與我同一體相間豈復有毛皮顧子之親則吾親吾親凍餒無奈何飽暖天下心徒為送子出門成此詩

偶作

晉公平淮西兵出速如神宗韜伐西川六十日請臣太
祖初受命諸侯未盡賓蜀廣號敵國荊潭為彊隣王師
討有罪不聞逾十旬元昊誠蝮蟻有地長一畆詎足汚
斧鉞尋當投荆榛是何逾歲月務行含貸仁豈茲將帥
間迴無晉公倫張旗發一號豈無李處耘提戈出一戰
豈無王全斌容茲盈寸鱔蕩漾於流津平生讀詩書胸
中貯經綸薄田四五畝甘心耕耨勤倚鉏西北望涕淚
空沾巾

送李唐病歸

春風汶水温曉日徂徠寒之子銜病歸請予開一言予
知去病術為子嘗學聖人試將道化論道病
非一日善醫惟孔韓賞罰絶于周孔筆誅其姦春秋十
二經王道復全完佛老熾于唐韓刀斷其根原道千餘
言生民復眠飡道病由有櫼邪僞容其間身病由有隙
風邪來相干子欲治斯道絶櫼道乃存子欲治子身杜
隙身乃安此理近古盬吾言有本源

蝦蟇

夏雨下數尺流水滿池泓蝦蟇為得時晝夜鳴不停幾
日飽欲死腹圓如瓶罌鉅吻自開闔頭項或縮盈時於
土坎間突出兩眼睛是何癡形骸能吐惡音聲嗟哉爾
肉膻不中為犧牲嗟哉爾聲麤麤不中和人情殊不自量
力更欲睥睨横海之鱷鯨自謂天地間獨馳善鳴名萬
物聒皆聾不知鍾鼓欽欽雷霆閎閎應龍戢腦入海底
鳳皇舉翼摩青冥此時各默默以避蝦蟇鳴何時雨歌
水澤涸青臭泥中露醜形失水無能為兩脚不解行乾
渴以至死盡把枯骸填土坑

寄雷澤張從道

不知有凍死一室心恬如臘盡妻未褐天寒子讀書澆
風與世薄古道于時疎事事皆同我憶君春草初

訪田公不遇

主人何處去門外草萋萋獨犬睡不吠幽禽閒自啼老
猿偷果實稚子弄鋤犁日暮園林悄春風吹藥畦

蘇唐詢秀才晚學於予告歸以四韻勉之

憐我山中臥半年相伴吟道傳諸子後易得數文深爨
或經年絶書猶盡日尋惜哉未終業親老忽霑襟

歲晏村居

歲晏有餘糧杯盤氣味長天寒酒脚落春近臘頭香菜
色青仍短茶芽嫩復黃此中得深趣真不羨膏粱

送奉符縣監酒稅孟執中借職蜀主之後

東西兩處各天涯去國還鄉喜又嗟鄒嶧山藏孟子宅
自言孟海棠花落蜀王家深知周道非羹酒可罪唐臣
乞稅茶三載此心無一事聞經絳帳日常斜事退日就於明復先生問道

予與元均永叔君謨同年登科永叔尋入館閣元均今制策高第君謨後磨勘元均事業獨予駑下因寄君謨

亦說年來畜奇業蟭螟何計逐飛鴻

寄元均

君為儒者豈知兵何事欣隨壁馬行裴度樽前坐韓愈趙成帳下立荀卿禦戎誰道全無策對壘寧妨下一枰須信乾坤養不肖年三十七卧柴荆

赴任嘉州初登棧道寄題姜潛至之讀易堂

我不辭官君下第其間險易兩何如連雲棧外四千里讀易堂中一帙書慈母含飴垂禿髮先生懷道接茅廬莫將清淚頻頻灑蜀道之難欲上初

左綿席上呈知郡王虞部王與介前任同在雕陽

何事相逢悲喜并倏然相別二周星主人鬢髮無多白幕客襴衫依舊青目極同思故山斷梗危共在異鄉零階前絲竹雖嘈雜不似南湖湖上聽雕陽南湖宴游之所也

士廷評相會梓州

道視荀揚雖未至分如管鮑已知深一千二百日離別五十六驛外相尋重欲同君注周易且來共我聽胡琴

月留屋角不下去似與清風憐苦吟

鄭師易秀才詩奔騰道壯殆有石曼卿學士風骨

作四韻以勉之

曼卿續得少陵絃絃絶年來又一年驚起聽君諷新句灑如開集味遺篇一家氣骨疑無偶萬丈光芒欲拂天好向風騷尤著意他時三箇地詩仙

留題敏夫隱居

幾迴到此尋通客杯案蕭疎滋味長山飯半甌橡子熟春蔬一筯木苗香四時泉石應無夏滿谷雲霞別是鄉終待共君結鄰里竹邊相並兩間房

訪竹溪呈孟節兼有懷熙道

到頭泉石是吾家坐石聽泉日已斜一片青山非富貴千竿緑竹是生涯君曾覽照頭皆雪我試看書眼亦花便好結為山伴侶教他夔益佐勲華

招張洞明遠

君言下第我西飛執手都門淚滿衣萬里得歸頭半白

經年相別道應肥火鑽欲遍龜難死竹實猶多鳳不飢暫到東山慰愁抱春秋之學說深微

村居

幽居一畝枕溪稜塒下杉松纔古藤常愛園林深似隱不嫌門戶冷如僧麥宜過社猶催種山近經秋却懶登已把壯心閒頓置少年莫要苦相憎

燕枝板浣花牋寄合州徐文職方

合州太守髮將絲聞說歡情尚不衰板與歌娘拍新調牋供狎客寫芳辭木成文理差差動花映溪光瑟瑟奇名得只從嘉郡樹（燕枝本嘉州出）樣傳仍自薛濤時（有薛濤牋奇章磊磊馳聲價江令翩翩落酒巵幾首詩成卷魚子（有魚子牋）誰人唱罷泣燕枝紅牙管好同牀置紫竹筐宜一處施願助風流向樽席杏花況是未離披（司空圖有杏花辭文頃在睢陽多命唱之）

送馮司理之任彭州

李白詩中蜀道難把詩試讀淚汍瀾江形詰曲千迴折

嶺路崚嶒萬屈盤登陟去年腰僅折追思今日鼻猶酸

于去年罷嘉州歸此行君不同屯蹇五馬相知舊長官彭汝與君常同官

赴任嘉州待闕左綿七十日通判呂國博日相從

吟酌至嘉陽因成韻寄之

鼎來豈敢道能詩一見何因便解頤鄉國三千里離別杯盤七十日相知送人江外馬駐妓垂釣寺中魚蜀池別後中秋又重九與誰賞月詠東籬

泥溪驛中作嘉陵江自大散關與予相別二十餘程至泥溪偕予去因有是作

山驛蕭條酒倦傾嘉陵相背去無情臨流不忍輕相別吟聽潺湲坐到明

校總校官庶吉士臣張能照
對官庶吉士臣陳文樞
謄錄貢生臣潘沛然

欽定四庫全書卷二萬二百六十八　集部

宋詩鈔卷十五

內閣中書舍人吳之振編

武仲清江集鈔

武仲字常父臨江新喻人至聖四十八代孫也舉進士中甲科調穀城主簿教授齊州為國子直講歷秘書正字校書集賢校理著作郎國子司業論詆王氏進起居郎侍講適英起居舍人旋拜中書直學士院擢給事中遷禮部侍郎以寶文閣待制知洪州改宣州坐元祐黨奪職居池州卒年五十七與兄文仲弟平仲並有文名時稱二蘇三孔元祐文人之盛大都材致橫濶而氣睨剛直故能振靡復古如三孔者皆文章之雄也然文仲恃才為蘇氏所使攻毀程子晚知愧恨歐血而沒君子病之集黨罕傳周益公時搜合為三孔清江集已不可多得矣一言不知令名剝落為文人者每得罪聖賢不必為奸邪而卒不得

與于君子豈獨一文仲哉作者不可以不慎也因附其遺詩數首於末文仲字經父舉進士官至諫議大夫中書舍人

馬醬麥

馬醬麥僕飲水北風軒軒搖丘陵十日吁可驚南山喜見朝日升尋陽北岸霜泥濘窮臘獨為千里行五里一卧一止十里復一息楊柳弄輕黃已作春顏色川原入眼雖似快時節去家還可惜醬麥不須飽飲水勿畏寒起鞭移擔復五里帝鄉即在須臾間悠哉役夫勉桓桓征途幾何莫永歎亦莫悲歌行路難

兒歸行

竹元珍云澤州山中暮春之月有鳥啼曰兒歸者其聲甚哀問之鄉民云昔有里婦愛其子而憎前室之子欲逐之未有計乃於種麻時熟其半生其半使二子分種曰麻生乃得歸而誤以熟者與已子久之所惡之子歸而已子不返往視之則已化為飛禽啼曰兒歸兒歸今鄉人以為種麻之時候余以謂人之憎愛藏乎胸中陰謀所發乃在分種之際而心手倒錯事與願違朝人暮禽子母生隔似有巧者主張斡旋于冥冥之間天網雖疎其應甚密則夫為人上而接其下用心積慮可不戒哉又知天之所以垂戒示迹于人者殆將使之推類以自廣非獨此一女子也乃作詩以記之

兒歸兒不歸朝為子母歡暮為禽鳥飛故居不得返深林安可依此身寂寞已如此我母在家應憶子子今豈不思其親空有舊心無舊身兒歸兒不歸春已暮朝多風夕多雨山雖有泉隴無黍兒寒有誰訴兒飢與誰語萬物卵翼皆相隨兒今不得見予母兒歸兒不歸年年三月種麻時此聲煩且悲聞昔一母而兩兒于已所生獨愛之麻生指作還家期唯憎者來愛者去物理返覆不可知天公豈欲故如此善惡報施如塤篪至今哀怨留空山長為鑒戒子母間豈獨行客愁心顧兒歸摧痛

傷心肝

車家行

上坂車聲遲下坂車聲快遲如鬼語相喧咻快如溪沙瀉鳴瀨一車人十捧擁行江南江北不計程青天白日有時住無人止得車輪聲晚來驟雨聲濯濯平曉郊原盡溝壑方悟車家進退難不如田家四時樂

猗猗堂下竹

猗猗堂下竹我來初萌芽生意甚蔟薄纔能出泥沙狂霖一夕作霹靂連車回首未幾日其成何速耶脩然數尺高秀色蔚以佳餘陰過盆池喜躍見魚蛙乃知地道敏不待歲月賒念彼遠遊子聘翩入京華勢力勇奔趨被服爭豪奢外雖逐喜好顧盼相陵夸中乃昏智識有損無增加曾竹之不如徒此草木花經風已蘀落枯槁良可嗟而我方涉世浩渺無津涯因竹亦自悟慨歌慰日斜

與廖開甫自淮南同行赴舉相別五年復相遇於蘄水縣為詩贈之

來書吾初走夷門傾蓋得君恨不早蘭溪駐馬復相逢二紀飛馳如電掃惜君憔悴力不任顧我滄浪髮先鬅憶昔同行氣頗驕青驄馬快鞍韉好荒山破屋風豪橫大澤長堂雪傾倒高談灑落見天機健句縱橫攄腹藁辛勤始得到京邑文辭不入春官考可憐六翮委沙泥坐看羣仙上蓬島壯年多難寸心折勁鍛已衰難破縞而君施設有餘才西佐元戎奪城堡牛刀拂拭試一懸如引滄溟灌行潦歸來赴懇天子庭正欲披腹呈現寶片辭未吐疾先入藜杖扶行色枯槁籃輿復指天涯公長川橫濫聲浩浩驛騧不日歸王閑那久低摧臥霜草

久長驛書事

空堂深深閃燈燭羣奴鼾眠聲動屋豆肥草軟馬亦便嚼美只如蠶上蔟天事由來不可量初更月出星煌煌須臾變作霏霏雨客枕不眠知夜長

題鮑家鋪

郵亭秣馬朝寒天雪壓寒山山湧泉隴頭客飢欲噤口
屋底人閒猶鼾眠敲門得新感相濟征衫如洗賴火然
江南亦有安棲處却羨郵亭人穩住

舍轎馬而步

寒風駕雪霜吾轎顛温煴白日煖郊原吾馬快馳逐二
者皆得用翩如兩黃鵠馬驕倦提策轎狹厭攣束何以
救斯弊奔馳有吾足副之兩革靴隨以一節竹皃趨上
高岡虎步出平陸折花得低枝照影臨深谷道逢田間
叟時訪以耕牧北音稍入耳俚語俄滿腹行行及前堆
小汗已霢霂芳草可為茵吾眠不須褥人生忌太佚終
歲居華屋醉飽耳目昏軟暖筋骸縮今吾異于此千里
千微禄朝隨麾麾騁夜侶鴻雁宿戶樞勞乃久金礦鍛
方熟聊歌以自娛不作楊朱哭

送李大夫管勾太平宮居袁州

康定慶歷披羣英公為布衣歌太平熙寧元豐王道興
公作太守逢休明四十年間走四海嶷然不肯干公卿
須論逶迤今夕宿朱傞相望月明裏

代簡答次中見留

詩誇洞庭湖蓋舉其粗爾自此稍南行更有瀟湘水瀟
湘如此流淺深清見底吾邑在其旁桑麻百餘里民經
南巡後淳龐猶可喜白酒日相漉鱸魚夜成市念方從
吏隱小官不為恥先期了賦租隨時用鞭箠此外無餘
事看山聊隱几還作小詩篇寄聲前御史御史吾故人
風義今為偉起遷未復甚久仆行復起但使交期在不

入關山

輕輿兀兀乘朝暉漸入山徑行逶迤昨日喜與山相見今日得與山相隨山中老翁迎我笑借問久矣來何遲答云王都富且樂四方車馬皆奔馳我雖疎慵亦勉强天恩得邑方南歸山林市朝不同調公雖高簡宜無譏老翁聞語更驩意為我煮水燒松枝山家十錢得升酒勸我引觴聊沃飢為翁一奏白雪曲翁亦為我歌紫芝此聲淡泊極有味往往世俗無人知山中之樂有如此嗟我捨此將焉之

新安鋪三首

單單澗中草泠泠山崦泉泉甘而草芳旁有屋數椽夕陽漸近西風起行客山頭望千里

溥雲斜日亂山川投得荒亭晚息肩地僻誰知藏好景庭前花數折金錢

簟如秋水憩迴廊素月分輝百倍涼山木交加無意緒故欺殊影到人牀

宿天池

我思廬山遊發興自年少偶來得閒侶更欲窺衆妙幽林穿濛籠青峰上嶮峭遥看天池路一線在巖徼辛勤得至此慘寂已西照雲池桂無根瞪視心膽掉暮夜煙雲昏西巖亦登眺聖燈稍稍出弄影何窈窕一枝分百點變態不可料須臾歸寂滅何處覩朕兆僧房得棲宿爽氣永毛竅翻然亦興盡却恨歸途寫紓懷道隆師確不奉明詔似與山間石態懃論久要我今來時迫繡衣真可笑明朝指誰谷裏足登涼轎時足瘡未愈揩却壁上名恐為高人誚

尋真觀

武皇車駕東南出訪道求仙希萬一屏風九疊雲物清意恐神仙藏此室羽章之館締構新壇場夜夜祈星辰蓬萊縹緲不可到橋山一閉逾千春詠真之天在旁側白晝潭心飛霹靂田收歲美龍亦閒唯有濟淪照空碧誰道尋真是女郎朝飡松桂夜焚香明眸緑髮今何在

意已霞衣侍玉皇

松上老藤在二聖寺

古木已昂藏長藤亦奇怪潛根蒼蘚中矯尾青雲外嚴秋霜剝悠悠夏景曬推殘復長養鍛鍊成老大蛇蟠筋脉壯龍死軀殼在他時雷破山大雨灑滂沛茲松若變化無乃遭結害附枝物所患奪朱古為戒何不淬斧斤誅鋤此蕭艾

高臺歌

廢地積為冢昔曾宴遊來冢廢無子孫東家砌成臺臺雖平方冢雖禿物理廢興有往復相逢莫喜亦莫愁乘興且同臺上遊

賦張芸叟蕃刀

王師前年下靈州先生奉詔為參謀軍書堆案不足道欲斬名王懸髑髏官供器械如山積裝結雖巧體質浮傳聞蕃刀最可用買置不惜千金酬沙河洗滌血痕盡瑩若一水橫清秋長庚輝輝奪明月光景迸溢不可收

軍回倉卒未及試提挈萬里來荒陬空齋倒掩閱圖史深林永日號猩鼯揮鳴且欲驚暴客敢議與國平寃讐夜郎蒙恩放李白炎嶺得旨還幽求輕舟共泊長沙岸幾日對語清湘樓紅蓮幕中邀客飲霧雨咫尺迷汀洲雜花落盡無處覓官妓遣歸不敢留清歡未免假外物共說鐵劒勝倡優君家所寶世稀有滿坐傳看驚殊尤護之太過邦銹澀頑鮮鬱結纏蒼虯橫磨十萬杵虛語得此已足馳燕幽今公又應元戎辟真能寸截鯨鯢不郤生入幕宜有畫定遠出塞將封侯我今喜得隨君去長江渺渺平天流路危或恐逢水怪尾脊崔崒當吾舟煩公一致飲飛勇為公椎鼓傾金甌

張秉叔出紫雲回鑾圖以示坐客因為賦之

開元太平無兵戎真人味道希夷中人間之樂已饒足唯有青霄未追逐坐中誰似葉先生以氣為糧常辟穀朝登員嶠夕崑崙只與神游不要人忽逢邀攜看月去縹緲虛空生紫雲蟾宮竟不容久住仙樂飄飄送回太

歸來宮漏未移更甲帳明釭宛如故汾水悲歌仙不成
梨園空沒有遺聲紅塵如海浪朝市從此無人遊玉京

祠二廟之明日未得順風呈同行

岳州西祠從古有控帶洞庭湖之口前對隱顯明滅之
湘山下接瀟淪洶湧之長川茫茫白沙連絶嶼淡淡古
木蟠蒼煙昭靈王左安流右翠帳朱幡擁前後鋸牙虎
視森兩廂氣骨生獰欲奔走我來纜舟日已昏袍轡跪
聽祠官言伏興進退如法式四顧詭譎驚心魂平明結

束舟將解叱吸仍闃北風大焚香奏酒殊無計伏渚藏
汀姑有待二王威神世所傳鈴攝鬼怪賓靈仙好風相
送勢不難舒卷造化須臾間波回草動似有意舉棹開
帆即千里吟詩賞月岳陽樓買魚沽酒巴陵市

廟下候風呈同行

楚水千百源洞庭為壯觀勢居七澤右地裂荆吳半而
我泛扁舟飄然一歸鴈來之豈為益亦未足算胡不
吹清波縱發如飛翰朝辭廟山曲午泊巴陵岸況有三

九華之南廬葦長流螢夕起不計雙爛如神仙珠玉闕
青羅掩映千明釭空江沉沉未見月近浦穿林起還滅
魚遊鳥宿自不驚我知此火初無情

炭步港觀螢

泊趙屯

憶昨省覲趨濡川萊衣擁綠方少年艱難險阻俱未歷
孟浪勇決唯爭先舟發趙屯猶未飯有風北起空濛間
掀搖三山欺五岳巨浪倒潑東南天千林向人俱頓仆
兩岸過眼真飛騫帆檣迴戛河漢底鷁首俯飲蛟龍淵

跳波濺沫來四面坐中時得鯉與鱣妻啼婢訕殊不顧
凡坐正讀逍遥篇為言方破萬里浪不爾捉月為神仙
江中逢巨石頗突為引牽逡巡水勢亦平緩幸免肝脛
輸烏鳶暮投彭澤宿荒草神驚矚顱何能眠自茲稍悟
垂堂戒鞶紋繞起不敢前矜持太過僅無患往往所至
傷留連乃知老謀與壯事心膽殊異難兼全重來此地
畏洶湧藏舟別浦看漪漣魚跳鷗下自可喜何用蛟鰐
飲流涎斜陽依依照草木夾岸葭葦交鋪書壇兒今弱冠
昔何有昔頷無鬚今皓然二十餘年纔瞬息時事幾蛻
如秋蟬區區走俗亦何賴安得尺地巢林泉

清溪詞

譙門之南溪水長斜暉倒閃青銅光下與長江作支股
愁霖漲天江潦黃江潦黃入清溪清溪到底終無泥還
如初出秀山時

瓜步阻風

昨日焚香謁聖母青山翦紙如負弩但乞天開萬里明
掃盡浮雲戢風雨謂宜言發即響報豈知神不聽我語
凡坐正讀逍遥篇為言方破萬里浪不爾捉月為神仙
江中逢巨石頗突為引牽逡巡水勢亦平緩幸免肝脛
輸烏鳶暮投彭澤宿荒草神驚矚顱何能眠自茲稍悟
垂堂戒鞶紋繞起不敢前矜持太過僅無患往往所至
傷留連乃知老謀與壯事心膽殊異難兼全重來此地
畏洶湧藏舟別浦看漪漣魚跳鷗下自可喜何用蛟鰐
飲流涎斜陽依依照草木夾岸葭葦交鋪書壇兒今弱冠
昔何有昔頷無鬚今皓然二十餘年纔瞬息時事幾蛻
如秋蟬區區走俗亦何賴安得尺地巢林泉

贈碼碡笛弟敩父所藏也

荒洲寂寥聽怒號
掃盡浮雲戢風雨謂宜言發即響報豈知神不聽我語
門前白浪如銀山江上狂風如怒虎船癡觚硬不能拔
未免棲遲傍洲渚輕盈但愛白鷗飛顛頓可憐芳草舞
三江五湖歷已盡勢合平夷反齟齬上水歌呼下水愁
北船縈絆南船去寄言南船莫雄豪萬事低昂如桔槔
我當賣劒買牲牢再掃靈宇陳肩尻黃金壺樽沃香醪
神喜借以南風高揚帆拍手笑爾曹不知流落何江皐
羌兒吹笛作龍吟中有太古之純音伊人已死笛仍在
千古月明江水深誰知巧匠尋山谷蹙踏溪雲採明玉
雲容芝彩光復黯淺紫輕紅花映肉正聲隱顯初無端造
化推移指法間黃鐘妍美霜朝暖無射淒涼暑月寒軋
車走遍天南北此笛此聲何處得韜之湘竹川錦囊廣
坐聊持衛賓客弘農學士九尺長頰顱山起髯髯張從
容奏罷陽春曲氣衰坦腹眠繩牀由來雅器自有合不

與教坊管絃雜君不見開元名臣宋侍中手揮羯鼓疾如風

送范中濟侍郎知慶州

平時廣朝中相見輒歡喜昂藏八尺身所負必奇偉四方欲善敗軍國盈虛計叩之如川流滾滾不知已天子曰汝能吾臣鮮其比而況所設施粲在四邊鄙西方未純一汝可三軍帥擒之或縱之高枕惟爾恃公拜稽首歸眉目凜生氣頑童玩天恩豢養若驕子欲痛以鞭笞而畏啼不止二者不兩全在所以節制又如畜狂犬繫頸不繫尾收其要害處進退隨所指重城徹關塞沙漠淨如水辭別不躊躇安邊從此始

江豚詩 四言

黑者江豚白者白鼉狀異名殊同宅大水淵有羣魚掠以肥已是謂小害顧有可喜大川夷平縞素不起兩兩出沒矜其頰觜若俛若仰若躍若跪舟人相語驚瀾將作巫入灣浦踣檣布筴俄項風至簸山搖岳浪如車輪

氛霧相薄舟人燕安如在城郭先事而告昭哉爾功鰐唔牛馬頭鼉象龍暴殄天物安得爾同于人無害所欲易充暴露形體告人以忠又多膏油以助女工江湖下貧機杼以農烏鵲知風商羊識雨大廈之下風雨何苦豈知舟航方在積險以爾占天蒼蔡之驗古之報祭不遺微蟲孰揚爾烈登薦蜡宮世不爾好復惟爾惡我作此歌為昭其故

堤下

堤下人家喧笑語高揭青帘椎瓦鼓黃流滾滾經簷鷺一任征夫作舩苦綠榆覆水平如杯前灣旋放水頭來深如怒虎著舩底玉石磊砢相喧砉黃河雖斷隨渠急舟楫舒遲行旋澀獨上平堤望遠天衣裳已畏西風入

汴河

營渠斜與昆河接河遠渠慳幾可涉狂霖一漲高十尋迅瀉東來比三峽崩騰下與淮泗會清汴亦容伊雒雜橫空九閾真垂虹怒捲千艘如敗葉祇堪平地看洶湧

何事乘危理舟楫共夫鵝鸛行天上遥與谷中相應答
但憂心手一乖迕巨舶高檣兩推折而余進退久安命
揭厲以望初不懾妻孥亦已慣江湖笑語猶如泛山陬
鳴弓擊柝警夜盜掘茹撈鰕佐晨饁時登絶逕步榆柳
或面荒陂看鳧鴨我生東南趣向野揮弄清溪看苕霅
枕流漱石真所便履濁凌險終未愜舷稜漸喜金闕近
釜甑何憂米鹽乏渾如海客泛栝槎繚繞明河望閶闔

閣下觀峴山圖

峴山嶢嶢清溪濱倒影萬丈之漪淪往歲嘗有去思吏
熱地尤多高蹈人少年仕宦頗落魄時登絶嶺攀蒼冥
幽花美草頗娛目斷碑刓碣還傷神曉猿夜鶴輕相別
從此奔走十八春舊遊不復齒頰挂方知到骨俱埃塵
麟臺昨日見圖畫醒若楚客還羈魂方嫌一幅論萬里
秋江緑水何粼粼人心與物本無別正為利欲相埋湮
神功妙手如喚覺滿座風月來相親騎驢徑去自可到
猶愈浩渺西遊秦剩沽宜城醉其下夕陽倒載望冠巾

食氷

冬氷冽冽雖可畏夏氷皎皎人共喜休論中使押金盤
荷葉裹來深宫裏胷煩肺渴聊一蘇任爾青蠅相趁死
經時不壞已可憐濟物之功尚如此人言霜雪比小人
我謂堅氷似君子

愧魚亭

昔聞魚可羨今見魚可愧避逅臨池處瀟灑出塵意秋
風八月起江湖水染紺碧霞綺疎悠然掉尾波間去須
信人生不及魚

子瞻畫枯木

寒雲行空亂春華西風凜凜空吹沙夫子抱膝若喪覩
誰知巧思中萌芽敗毫淡墨任揮染蒼莽菌蠢移龍蛇
略增點綴已成就止見枯木成槎枒更無丹青相掩翳
惟有口鼻隨穿呀往年江湖飽觀覽或在山隈溪水涯
腹中空洞夜藏魅巔頂突兀春無花徑深最宜繫畫舸
日落時復停歸鴉蘇公早與俗子偶避世欲種東陵瓜

窺觀盡得物外趣移向紙上無毫差醉中遺落不秘惜
往往流傳藏人家趙昌丹青最細膩直與春色爭豪華
公今好尚何太癖曾載木車出岷巴輕肥欲與世為戒
未許木葉勝枯槎萬物流形若泫露百歲俄驚眼如車
樹猶如此不長久人以何者堪矜誇悠悠坐見死生境
但隨天機無損加却笑金城對宮柳泫然流涕空咨嗟

高樓行

天悠悠雲冪冪半夜微聞奏笙笛爛彩霞飛仙鵷雛戲
其翼高樓百尋臨大逵東臨紫垣望青都中山黃封酒
百壺五陵年少來歡娛夷門帝家盛遊樂奔走環觀溢
城郭如今豪吏橫索錢縱飲誰愁家寂寞

平陽歎

壤雲如山壓齊壘六軍顏色如灰死高郎元自解琵琶
萬歲無愁作天子伯升何曾上青天濺血遺痕芳草間
長城萬里自推仆駿馬只馱馮小憐姦臣百計為蝨賊
不但妖娥解傾國熊羆哮闞慶平陽馮妃對鏡嬌攏妝

死生契濶不相棄雙雙刎頸長安市

歸舍吟

長堤夾天溝浩蕩東南流上有騎馬客枯髯清兩眸馬
後無飛蓋馬前無鳴騶進無趨趄謁退無輕俠遊攜金
入市賣十舖不一售包裹却歸舍置之牀一頭半夜光
滿屋潛知是精鏐貴物莫賤貨不如深巷收一旦遇知
者推斗價可求寄謝路傍子神珠難闇投

龜石

平川洶洶經南國足練橫拖半天碧洪瀾巨浪之中央
忽見頹嵎太古石此石由來幾許時混元一氣初開闢
神功割破混沌胎劃落半空隨霹靂非龜非鼈不可辨
有若神龜見蹤跡精剛不待媧皇鍊渾朴寧從巨靈擘
我知神物本天性推移運轉非人力當時大禹走天下
驅至九江為納錫萬牛攢車載不動鐵軸崢嶸自推積
秦皇鞭山移四海怒視不能移咫尺至今獨立猶驚人
地志山經不能測千靈萬狀誰復知一片堅頑粗可識

昂頭突出翠濤中跪足橫蹯九泉脉勁殼縱橫竇穴穿
當心一搭莓苔黑淵潛不見曳尾狀日爍猶驚負圖色
青髯剝落向何處秋草綏綏神露滴勁健曾支玉女牀
斕斑似點乘龍額漁翁未網先自駭靈著欲伏安可得
龜矗縮首不敢近蝦蟇巡行夜戰惕歲冬大寒百聖伏
圖勁有勢無欹側風磨霜鍊無日休髮髻皴痕成兆拆
負才不免刳腸累至珍惟藉天公惜灼以炎皇之火精
爨以少昊之金液神鑽鬼卜不見形陰陽造化無遺策

大哉龜者物之精歲久已化為真形有時月黑無人夜
繞岸光芒芒自生下駭深潭怪靈窟上應中天玄武星
萬象森森下相向來決吉凶真偽情姦狐妖鼠已破膽
山魈野魅見亦驚波神吞氣不敢喘四面長漪鋪席平
吾聞溪老記往歲半夜風雨來冥冥剸然曳轉大潭左
百里震驚如雷霆問憎摧折雖萬狀崔嵬孤高終自靈
吁哉天地至奇物何為流落於江城銅馬猶聞標漢殿
神羊昔亦馴堯庭便當推置玉堂上古貌岌岌無歌傾

姦臣猶豎作狐媚見之赧面先吞聲山泉脉勁殼縱橫竇穴穿
當心一搭莓苔黑淵潛不見曳尾狀日爍猶驚負圖色
青髯剝落向何處秋草綏綏神露滴勁健曾支玉女牀
斕斑似點乘龍額漁翁未網先自駭靈著欲伏安可得
龜矗縮首不敢近蝦蟇巡行夜戰惕歲冬大寒百聖伏
圖勁有勢無欹側風磨霜鍊無日休髮髻皴痕成兆拆
負才不免刳腸累至珍惟藉天公惜灼以炎皇之火精
爨以少昊之金液神鑽鬼卜不見形陰陽造化無遺策
大哉龜者物之精歲久已化為真形有時月黑無人夜
繞岸光芒芒自生下駭深潭怪靈窟上應中天玄武星
萬象森森下相向來決吉凶真偽情姦狐妖鼠已破膽
山魈野魅見亦驚波神吞氣不敢喘四面長漪鋪席平
吾聞溪老記往歲半夜風雨來冥冥剸然曳轉大潭左
百里震驚如雷霆問憎摧折雖萬狀崔嵬孤高終自靈
吁哉天地至奇物何為流落於江城銅馬猶聞標漢殿
神羊昔亦馴堯庭便當推置玉堂上古貌岌岌無歌傾
倉卒變怪皆先明問喪覛萬里外憍縮不敢窺天兵
龜乎龜乎用不用壯士與爾同死生

發王務

曉隨燈火背千家落盡疎星見遠霞一飽春聲回宿鳥
半天寒色在啼鴉臨陂弱柳猶藏葉當路殘梅已盡花
賴值時光正妍潤穩看風物到京華

發蔡州

悠悠清曉歷長陂楊柳溝塍鷹鶩池風色著人寒料峭
日光生野暖融怡鶴歸雲海心空在鴈度湖天力已疲
客路馳驅元不定西遊應有再來時

書事二首

路逢行客向江州勒馬荒郊為少留家事滿懷無紙寫
好將言語付蒼頭

北來煙樹苦淒涼金竈崢嶸突尾長滿篋香秔無處用
郵亭一飽待桃椰

和竹元珍夜雨

帝城塵土熱如湯喜有殘宵雨送涼旅枕夢雲縈宋玉
空階詩思感何郎香迷舊幙煙初斷燈倚輕寒焰不長
明日御溝應更好一番晴色弄垂楊

旅枕

旅枕春風底翛然一夢驚漏移清禁遠天入小窻明桂
玉梁園費山椒楚客情蕭條過百五猶有賣花聲

呈竹元珍

一室蕭然傍禁城塵埃不到旅懷清水流紅片知花落
雨泡蒼苔見筍生感物已憐春寂寞辭家倍覺歲崢嶸
知君亦有淹留歎歸夢西隨杜宇聲

經父云自到京止得一書頗懷憂想因寄

萬事崢嶸不自由年來書信最綢繆鴈飛玉塞無多地
人望神都正倚樓秖恐邊風多浩蕩故令音驛每遲留
何如款段相隨出鄉曲長為馬少遊

贈程瓌

識盡公卿更食貧蒼髯瘦骨走京塵高談亦與時多忤
屢中方知術有神前會渺茫渾不記遠遊蕭索復相親
疑公別得壺中趣回首人間二十春

題報慈寺花藥園

少時隨衆躡京塵曾倚朱欄看晚春二十年間頭半白
方知花木解磨人

羅港

八節灘頭駐馬蹄淙淙流水日沉西歲時久已成陳迹
風景全然似此溪蘭棹倚洲人競過籃輿索筆我閒題
桃源仙境今何在惆悵嬌鶯向暮啼

過馬鞍山

足歷黃州百疊山更無平地只岡巒物皆枯槁非人世
石最崔嵬是馬鞍畏日流金紅艷艷亂沙堆雪白漫漫
崎嶇出盡聊休息喜有松聲六月寒

君表自西林還城中以詩為別

天上優遊侍從臣還鄉畫錦坐生春不矜富貴知餘事

同訪溪山有故人方外笑談無昧域雨餘泉石長精神
西林路口嗟輕別善護青雲萬里身

入山三首

冠蓋成陰中路迴獨攜蓮社道人來千巖萬壑初相識
分付晴嵐面面開

路出西林興倍長輕衫短蓋入秋陽層崖蔽日多清影
深谷迷人有異香訪古不辭穿絶磴參禪直為遍諸方
此身似是遼東鶴偶逐飛雲到故鄉

十歲不出還可嗟經旬遍走梵王家羣山拍手向人笑
方朔今來何晚即

黃州

客路深秋一轉蓬淮天宇落此將窮城開雲水蒼茫處
人在茅篁掩映中對岸武昌風月近千年赤壁是非空
悠悠陳迹慵開口謾把筠竿伴釣翁

吳章嶺作

廬山北轉是吳章巖草紛紛靜有香洞口流泉似相送
人間天上莫相忘

晚登庾樓

却從江漢望匡廬溢口風波日愈疎滿甕尚留桑落酒
登盤今有武昌魚斜陽柳色明碕岸纖月波光濕太虛
鸚鵡洲前弔豪士重將詞賦為君書

蘇子瞻雪堂

古縣東邊仄徑開先生曾此斲蒿萊鸞翔鳳一去應不返
花柳當年皆自栽畫壁蒼茫留水墨朱欄剝落長莓苔
鄴翁笑我來何暮撿點風煙興盡回

鄂州

綠柳陰陰蔽武昌汀洲如畫引帆檣一江見底自秋色
千里無風正夕陽暫別勝遊渾老大追思前事只淒涼
賢豪況有遺蹤在欲買溪山作漫郎

蕭灑堂

旅平四處剪荆榛畫棟明窻學隱身政簡琴書聊度日
地閒花木為留春一盃濁酒迷今古五字清吟泣鬼神

暫伴登臨對佳景衣襟渾覺滅埃塵

湖山亭

縣山峻絶有新亭公退時來看洞庭天外微茫二湖合
波心縹渺一峰青非時爽氣生雲雨永夜寒光浸斗星
千古登臨增健筆投文猶可弔湘靈
五歛乘風過洞庭湖日高已至廟下
半掩舡篷天淡明飛帆已背岳陽城飄然一葉乘空度
卧聽銀潢瀉月聲

南津瀲灩夜風微投曉湖靈更發機想像虛空聞帝樂
遠巡波浪匝天圍三湘路指平蕪轉兩舸帆爭白鳥飛
却上叢祠薦牲酒荆雲隱隱尚朝暉

城上亭上

更無人跡逐攀躋廬岳烏藤手自攜滄海誰論六月息
茂林今得一枝棲幽芳滿徑春難老翠樾連雲日易西
況有北郊宜曠望公餘聊此發醯雞

軺車館

西謂之月堂

九月二十二日西館雨中作

西館蕭然擁罽裘渾無桃李似潘侯路多緑竹遮欄雨
池有殘荷掩映秋蠻獠謳歌逢樂歲江湖風景憶扁舟
衣冠到底為身累秪慕逍遥寄一丘

寄范清老

日挂西南有薄暉稜稜霜氣犯寒衣不愁斗柄隨春轉
秪怕梅花學雪飛湘浦波光頻送別溢城山色屢思歸
高人只在南坡住好共留錢買釣磯

湘上

南歸曾泛碧湘舡擊汰臨流似浩然平野幾枯殘歲草
緑波猶浸舊時天簿書倥傯懷嗟巖邑樽酒歡娛憶少年
尺水片雲今我有亦當風月為留連

寄劉貢甫

秀水先生今傑才崎嶇山徑滯蓬萊飛牋岳麓吟秋草
把酒襄陽醉臘梅東郡政聲無豈弟南樓風月且徘徊
朝廷選用多英俊早晚劉郎即到來

自寶豐倉歸

岳雲成凍把春寒十里崎嶇倦往還馬上朔風回繫帶雪
中微酒見開顏含黄欲坼江邊柳蘸緑相重水上山拋
掉一官如糞壤好隨魚舸此中閒

與陳董二君相會于真州經月甚樂詩寄董陳君
兼感存沒

平生交友半成塵想見當年樂會文別淚茫茫添海水
愁懷黯黯塞江雲青衫脱去誰同老白首追隨尚有君

官暇更將碁子學他時籌局當功勲

讀王逢原文奇其才擇甚精録一編

人喜相知自昔然況君埋玉未多年雄文一讀千行淚
青眼相期萬古傳已掇條枚收美實更披沙石貯清泉
東齋倒掩無人語火煖燈明手自編

次韻和鄧慎思謝劉明復畫道林秋景

鈴齋清話未更端一掃禪林景趣完縹渺已裝新嚴塔
縈紆仍引外峰巒冷風有意生空潤密雪無聲下廣寒
平昔所遊今在眼淒涼疑是夢中看

和李時發春日見寄

聞道重湖路未通悠然身在碧湘中崎嶇水國猶千里
牢落春花已半空江浪濺寒侵小睡岳雲篩雨響疎蓬
君詩亦説清幽趣便覺年來氣味同

登湘陰北寺江亭

古縣蕭蕭新利孤亭占上頭野苔侵坐緑江水帶天流
斷湘靈瑟蘋荒帝子洲人寰真似夢頃刻已千秋

辭二妃廟

盤空烏鵲噪叢祠船上行人半起時殘月濛濛傾島嶼
南風嫋嫋透旌旗開帆便欲日千里別廟仍澆酒一巵
岸芷洲蘭俱可薦新聲翻入九歌詞

過洞庭

朝來四境宿雲披漸放扁舟入渺瀰漠漠衣襟凌水霧
悠悠簫幕挂天絲波平自喜看書穩風軟翻愁出險遲
今夜君山與不淺登臨應及月明時

登涵暉亭

常時洲島隔波瀾故覓君山直上看罨畫園林春減色
水晶宮闕晝添寒州城斜引羣峰小湖面平吞數驛寬
坐久西風響喬木扁舟思到武陵灘

登齊山

路出南堤思灑然烏藤點點破苔圓山腰仄塞元無路
洞底虛無別有天六月清風醒客醉千叢怪石伴僧禪
近人登覽方為貴從此匡廬不直錢

銅陵縣端午日寄兄弟

柳浦移舟帶雨行奔波南北是平生忽驚佳節臨端午
還記當年客禁城丹杏飣盤深簇火碧醪傾盞釅堆餳
菖蒲角粽俱如舊何事樽前醉不成寄經甫

南北飄然各轉蓬佳辰無路笑言同銅壺縣冷更微雨
白鷳樓高來遠風粽剝雪膚明席上酒傾玉骨映盃中
區區羈旅無歡笑遥想華堂屢一烘寄季弢甫

清涼寺

白寺荒灣略艤舟攜笻來作上方遊何年巧匠開山骨
自古精兵聚石頭故壘無人空向久高堂問話凜生秋
雲庵快望窮千里一借澄江洗客憂

繫舟長蘆作

夜泊長蘆星滿川晚來吳楚氣昏然雲雷相會還成雨
江海交流獨艤舩廢室與人喧白浪荒村何處起青煙
文書滿眼從拋棄却倚蒲團學坐禪

宮詞二首

十頃西池碧近天春深調馬教龍舡至尊勤政歡嬉少
企望鑾輿又七年

雲霧猊香錦繡帷千官重列序賓儀欲知湛露零蕭處
盡在天杯側勸時

草石寺 寺有涵閒題壁權德輿晏坐記

高士去已久餘踪猶可知竹陰侵晏坐山影在平池塵
蝕參軍墨苔侵相國碑漫尋瀟灑趣俯仰愜心期

惜竹 并引

東齋有竹數竿翠蔚可喜其旁衆笋附生浸益深茂
最後出者尤若奇特無不應意解籜未盡而為老兵
手折之悲夫以干雲蔽日之勢而摧于牕戶之下以
凌霜冒雪之姿而失於俄頃之間環步往來悽愴良
久不能忘情既而自譬解以為陰陽之化育天地所
覆載孰非假妄自四肢百骸外至耳目所接諸物若
器皿若室屋親愛之聚輿馬之隨孰能固守而終全
之其會合出於暫然至於離散壞熄此理終在何獨
一竹可傷而介然于懷乎乃頗能自遣而宥後兵之
罪然復一到其下則初心還起不能平也余真大惑
者歟抑物之難得而可愛當然者也姑置其說寓之
以詩

老蘇墻陰夕照間何人折我翠琅玕即之綠葉隨塵化
猶有低枝帶露殘不放雲梢侵霰雪因嗟世故足波瀾
故園未乏賞當品十頃繁陰六月寒

贈夢符朝議玉溪在夢符宅後

人笑公衣不浣濯我憚公心霜雪明青山仕宦有真烹
白首鄉閭無惡聲相逢回首又再歲暫去還來觀太平
何事南歸太果決蕭然遠作玉溪生

送望聖監南嶽廟

還鄉同赴紫宸朝笑語從容慰寂寥白髮侵陵今滿鑑
青春羈旅舊連鑣易江小隱西園在湘浦新除道路遥
老境不堪論契濶東風官柳亂堤橋

遊凝祥池同晁無咎作

平時念江國此地愜幽情楊柳繁無路鳧鷖遠有聲郊原斜日下襟袂好風生把酒須拚醉還家下隔城

遊洪福寺

清晨戒童僕馬匹出皇州欲探逍遥趣因成爛熳遊藤蘿回晝暝雲雨送春愁傍近緋桃塢尋春亦少留

遊州南同文潛作

峩峩宮殿列仙居深水方圓氣象殊萬里舟舡會京洛幾人詩酒到蓬壺日斜清弄來幽谷風定篤紅滿緑蕪語罷恍然真幻夢不應天色有江湖

館中桃花

蓬壺深絶鍊芳菲初見仙桃第一枝天近自應風景別春長莫恨化工遲相重朱戶人稀到半掩香苞蝶未知想像江南今盛發亦經頻雨稍離披

次韻瀛倅鄭慎思見寄

官是麟臺却佐州蓬瀛俱稱列仙遊憶分曉色趨天闕想對春風倚郡樓書付賓鴻應易到人如隴水正分流

江湖未有歸耕處何日相逢說旅愁

試院書事呈子駿明叔

憶初懷詔下天街紅燭相隨御史來場屋喜遵新定格朝廷思見已成材誅鋤險異歸平坦洗濯英華出草萊文藻諸生皆足用更期儒行比騫回

館中夏日

珍簟舒明玉涼牕納碧天殿樓傳遠鼓宮井取深泉竹籟風頻脫榴房晚更鮮却驚非故國五月未聞蟬

直舍新闢西牕二首

推倒西墻平日功暑天饒作一牕風人間豈有炎涼隔只在施為向背中

幾歲榴花蔽曲隈繁陰初逼坐中來西鄰小檻如圖畫偷入簾帷次第開

送芸老通判

御史連章乞此行制書優遣副專城京都豈乏翱翔處忠義先期去就明祖帳盃盤留晚色闕山草木動秋聲

西州莫作經年計早晚君王召賈生

蛤蜊

太年曾賦蛤蜊篇旅館霜高月正圓舊舍朋從今好在新時節物故依然棲身未厭泥沙穩爽口還充鼎俎鮮適意四方無不可若思鱸鱠未應賢

次韻李端叔見贈

君才瀟灑應時流久滯寧非命壓頭昨見河南推賈誼行聞天子召吾丘已無痛飲觀風味猶有新詩講報投京洛塵沙著人甚清涼高爽憶宣州

寄會稽邵振道

龜峰琬琰翠成堆軒檻前當秀色開此地登臨北圖畫與君談笑繼樽罍傳聞佳景無時之依舊清江不斷來今日隔河隔千里相逢何處少徘徊

聞袁思正卒于宿州

畫舸西河載酒回東籬持菊待君來何知頃刻成千古不及從容共一杯羈旅夢魂難除接平生交分但悲哀

中年萬事長心惡何處愁眉得暫開

苦寒

晨風獵獵卷書堂坐愛松筠耐雪霜歲律崢嶸催暮景時光宛轉逼新陽金卮滿引顏雖解石火深籠焰不長安得仙家却寒術吸吞霞氣赤城傍

介之會徐氏家飲薄暮不歸為詩招之

金鞍駿馬照朱門樂會高張晉楚軍狂客浩歌翻白雪艷姬醉舞轉紅裙花光灼爍筵前錦酒韻氤氳盞上雲爭似竹牕風月夜青燈殘茗細論文

題介之小閣

畫簾初卷碧山低面面青藍翠拂衣秋水暮天長一色渚鷗沙鴈或雙飛煙霞逗眼光相亂松竹敲風韻更微却笑屈原顦顇甚漁歌何苦淚交揮

江上

萬里長江一葉舟客心蕭索已驚秋亂霞影照山根寺落日光翻水面樓淺浦羅金知躍鯉前灘點雪見棲鷗

少年壯氣悲寥廓未忍滄江下釣鈎

夜歸口占示同行者

一天星月明如晝萬樹杉篁吟戛秋隱約棹歌聞別浦
青熒漁火見孤舟身居簡冊三冬學心入滄溟萬里遊
髮鬢重陽正明日與君攜酒豫登樓

文仲清江集鈔

秋月

孤枕夜何永破窻秋已寒雨聲衝夢斷霜氣襲衣單利
劒摧鋒鍔蒼鷹縮羽翰平生衝斗氣變作淚汎瀾

次錢穆父新涼可喜

霜颸結新寒草木起餘怨翩翩前庭葉追逐已千萬科
陽背西壁迤邐落藤蔓安得金滿堂聊換酒家券追隨
雙鴻鵠擺脫舊籠圈胡為汗流赭日與蠅爭飡常恐計
不就更以詩屢勸江湖秋水高百尺風帆健何當開竹
溪玉腕互酌獻左手持蟹螯平昔固有願

待制赴河北

送客城南寺蕭然雲泉秋客意在萬里聊作須臾游昨
夜過新雨清風滿梁州簪裾合俊彥河圖並天球古來
功名人未就不宵休譬如鑒空使尚致安石榴矧今南
畝徂往往東西流君能安輯之千倉與萬軺

將至南都途中感舊二首寄錢穆父

北風吹雪滿皇州攜手同為落魄遊霄一作雲漢路歧騰
萬里江湖塵土積千憂世情共逐飛蓬轉人事都如激
浪流只待清談慰愁病月明幾夜促歸舟

苒苒星霜七換年故人已上碧雲天書憑去鴈雖無便
路出名都亦有緣秋晚樓臺風作雪雨餘碕岸柳生煙
應煩北道開樽俎又費公庖幾萬錢

次韻穆父見戲

當年同望赭袍光萬事爭先落彩鎩一別已經陵谷變
再來不覺路岐長黃金久壓腰間重白筆纔容柱下藏
惟願山林息枹鼓免教鴟隼嚇鴛鴦余家近被穿窬累夕隣居擒盜者叫

呼逢旦未嘗獲安寢也
持此以乞憐于京尹

宋詩鈔卷十五

校 總
校官庶吉士臣張能照
對官庶吉士臣陳文摳
謄錄貢生臣潘沛然

欽定四庫全書卷首要 集部
宋詩鈔卷十六

詳校官候選知縣臣吳甸華

欽定四庫全書卷二百六十九 集部

宋詩鈔卷十六

內閣中書舍人吳之振編

平仲清江集

孔平仲字毅父一作義武仲之弟登進士第呂公著薦為秘書丞集賢校理出為江東轉運判官提點江淛鑄錢京西刑獄紹聖中以元祐黨人屢謫韶惠英三州徽宗召為戶部金部郎中提舉永興路刑獄卽卿廷環慶黨論再起罷主管景靈宮卒平仲長於史學工詞藻故詩尤夭嬌流麗奄有二仲

發儀真寄常父弟

卯角同出處中路稍差池往事如一夢新年生白髭小官仍齟齬異國更羈棲長時恨隔濶既見少開眉朝共壚邊飲暮同窻下碁一日復一日眷眷不忍離今茲解舟去豈為赴同期久住恐相涸蕭然生事微欲將眼中淚一灑別時衣諸緒正牢落勿令心重悲融怡和笑語

惱悅迷東西甘言戒婢子循髮祝阿宜憤憤情懷惡正
同中酒時晚泊蘆荻岸江天雲四垂高城已不見春雨
更如絲

二十二日大風發長蘆

張帆風尚小出口勢愈急扁舟已中流前後無所及測
看岸旋轉白浪若山岌礫聲時有聲百罅水爭入危檣
聽欲折柁柄脫操執我有常病妻素羸多不粒及茲益
憒亂臥喘氣吸吸婢姥半北人茲險未嘗習蒼皇面深
墨嘔噦皆膽汁可憐兒女輩往往相聚泣出門強指揮
飛沫濺衣濕江豚踊吾前猵獺作人立意如驁吾戲出
沒相百十呼神擲楮泉祈佛啟經襲是時正月尾於節
甫驚蟄雲氣作冥晦氣候變寒澁日中僅得止性命危
若拾紛然方寸亂魂幹久不集官期幸未迫安用苦汲
汲官兵勇貪程一震當少戢何如彼居民生不出井邑
吾田雖曠瘠飢粥粗可給勞生默自慨茅舍行且葺

讀江淹集

曹亭三絕句

外看江水長裏見荷花發廬阜收白雲南浦浸明月
漾舟荷花裏艤棹綠楊陰却上曹亭望山高江水深
登臨常患遠游覽不能繼此景對門墻篋興日三四

夜入監中

歘枕汗如洗出門更已深長風萬里至河漢清人心芙
蕖有佳氣楊柳搖疎陰秋聲繁促織月色動棲禽落幌
衣忘帶道遙髮懶簪聽從涼冷入一快直千金

七月六日作

隔江見雨來尤苦風大疾蓬蓬宇宙中掀攪若無物百
川水倒流瓦石亦飛越濃雲最輕浮暫聚非永結隨吹
東西揚散漫頗倉卒竟無點滴惠初勢不可遏正恐露
青天方暄見白日但增塵土高益便水泉竭農夫憂歲
事悵望眼流血蚊龍不能神卷尾藏窟穴空餘烏雀噪
庭户晚更熱深夜氣稍蘇林端挂明月

暇日至家園

仕宦吾已知退休不如早九江園地勝萬箇竹色好每
到必徘徊翛然寄懷抱于此築亭臺手彼植花草傍嶺
更栽松引池將溉稻經營各有處何日室遂考薄田方
待歲一雨洗枯槁指穀以易泉棗囊助傾倒茅茨若粗
完世路迹可埽南山多白雲臨望娛我老

城東作

九江非吾土久寓忘羈棲丘墳之所宅舍此亦安歸錢
官最閒暇因得治其私松楸鬱在望時復至郊圻駕言
上東原鵠鵠晨露晞草木新過雨秀色可療飢念此道
傍民散居在山陂方秋百物熟入城各有攜芋迸紫卵
壯薑抽紅笋肥檔香憶烹鯉稻白想流匙養生無不有
美味仍及時此土遂可老行當結茅茨雲水有深約塵
埃無盡期人生適意耳富貴亦何為

月夜

平生最好月況此秋夜闌長風送蕩漾浩露洗團團仰
頭視虛空光采如可餐星辰斂芒角河漢收波瀾更無
微雲翳挂此白玉盤六合靜皎皎萬木涼珊珊為爾廢

昏卧徘徊更漏殘更登高處望歷歷見湖山爽氣集氷雪清心生羽翰便欲御冷然因之遊廣寒一臨天池水沐浴隨飛仙

出城一首

驅馬出北門秋色滿平皐泄雲弄微陰寒日照我袍遵塗升復降控縱亦已勞落松被徑軟青蔦倚崖高南顧臨大江厲風蔚波濤蛟龍正崛強舟楫未易操亦有沂洞人揚帆氣方豪覆舟諒由險豈曰命所遭

九日獨登曹亭

重陽不見菊節物愈凋零性復不嗜飲對酒只如醒秋堂靜便卧既起思殊清登高未免俗亦不造林坰屋西連郡郭木末乃曹亭杖藜只獨往坐對南山青蕭瑟西風高決滯雨晴斷雲見天色殘潦知地形遥峰落照斂別浦暝煙生歸鳥向村急孤舟當渡橫此時有佳興無事自可駐朱顏所以學道人類多隱深山笑世上英豈宜濫簪紱但可老柴荆

堂前皁莢樹

堂前皁莢樹落葉已如積籬上牽牛花青青照秋色四序都幾何推遷半陳迹晝短夜益長晴薄陰易得浮雲忽以興慘慘風自北便有挾纊心人誰顧絺綌飢蚊爾何為乃欲長肉食翼翅不能舉自此且哀息

朱君以建昌霜橘見寄報以蛤蜊

贈我以海氛清霜之橘報君以淮南紫唇之蛤橘膚軟美中更甜蛤體堅頑口長合開花結子幸採摘沒水藏泥豈斷得二物同時有不同賦形與性由天公請君下節卿一飽莫索珠璣向此中

夜坐庵前

人定鳥棲息庵前卿倚欄裴回明月上正在脩篁端清影水玉碎疎音環佩寒脩然耳目靜覺此宇宙寬人生甘物役汩沒紅塵間宴坐得俄頃境幽心已閒諒能長無事自可駐朱顏所以學道人類多隱深山

杜令無隱亭賞梅

梅生要孤高故在城顛上臘過已多時花寒猶未放正
前乃廬山積雪千萬丈開樽見崢嶸酒面已遲上直須
玉蕊十分開洗盡煙嵐春氣回請君埽地更招客為君
賞花卷大白

晚興

春雪弄微陰晚色連細雨阜角茅已長瑞香花欲吐雖
寒亦料峭稍霽即和煦園林凝杖策芳物行可數

上元作

春來霧雨久不收上元三日月如秋傾城娛樂競沽酒
舊歲豐登仍足油樓前燈山燒荻火光影動搖桑落州
太守憑高列歌吹游人烘笑觀俳優銅盤貯煤插烏帽
從兵小吏斥下樓侍觴行食皆官妓目眙不言語或偷
短長赤白皆莫校但取一笑餘何求譬如飲酒且為樂
不問甘苦醉即休歸來紈如打五鼓春寒慘慘吹駝裘
羣兒嬉戲尚未寢更看紫姑花滿頭

送張天覺

車上不須舞途窮不須泣萬事儻忽如疾風莫以乘車
輕戴笠愛君清如玉立愛君直朱弦急膽肝磊落貯星
斗意氣軒騰脫羈縶聖明天子聚羣材下至椽杙猶收
拾況君屢薄青雲飛暫爾低田豈長蟄我亦區區有心
者海水期君更注浥蕭蕭江路澀煙濛客帆濕惜君又
作千里行欲別還留手重執

詩贈王從善

廣庭試羣材俊筆馳短咨鎖廳爭第一乃後二三子騎
龍失頭角十載困泥滓泛舟自淮南得邑窮楚尾江上
始相逢清名久吾耳油然睹顏色悅澤已可喜博學有
淵源高談見根柢有如萬斛鍾久叩聲益起如君豈易
得蹭蹬乃在此棫樸析為薪奈何遺杞梓我本世畸人
僥焉頑似鄙一官傍松楸自足勝朱紫功名已灰心蔡
藿思沒齒欲結方外游徜徉訪雲水聞君亦有意不戀
五斗米笑指廬山高論交從此始

春暄太早率爾援筆

去歲有閏既苦寒今年春早亦太暄清明寒食在二月
禁火正如揮麈天桃花零落牡丹發漠漠江頭吹柳綿
細蟲打牕夜如雨潤氣蒸礎朝生泉卷簾闢戶迎風坐
徹褥去屏思簟眠勸君用心慎倉卒萬事轉易如車旋
安知明日不凜冽莫以炎涼隨目前

送謝仲規致仕

公年五十餘鬚髮黑如漆朝廷方進用未是挂冠日又
非力不任數以身自乞人疑徇虛名今也踐其實蕭然
巢許姿臭腐視冕紱東南富人材鄉相近間出急流能
勇退千古未有一賢哉謝夫子趣尚真不屈騰裝扊外
遠歸棹江邊疾故鄉何日到清暑坐華室荔包雜紅紫
茶品分甲乙歲時會親賓左右列圖帙回頭煙瘴地揮
手風波窟天將勞以生乃獨取閒佚觀公眉宇秀凜凜
有道骨當為地上仙不是籠中物我亦素有心賤貧嗟
汨沒鴻鵠羽翼成高飛脫羅罻鷁鷁未有巢側目空自
失短章健公決行且營蓬蓽

曹亭獨登

問我當何之曹亭蒼木外江湖水方漲曠潤吾所愛微
風撼晚色爽氣回秋籟楊柳隱官堤芙蕖接公廨白雲
依山起點綴若圖繪何須招客遊清興自無輩落日更
憑欄下看飛鳥背

晨出郡南

日未去山更青湖既潤風自生垂楊弄疎影啼鳥曳殘
聲江城晚色懷抱爽況在白龍堤上行

夏旱

元豐四年夏六月旱風揚塵日流血高田已白低田乾
陂池行車井泉竭多稼如雲欲成就天胡不仁忍斷絕
雷聲隆隆電搖幟雨竟無成空濕混熱如聞大河決北方
日極千里波濤黃我願蛟龍卷此水灑落東南救焦死
又聞戎瀘方用兵戰車甲馬穿雲行安得疏江擁三峽
餘波末流灌百城分枝引派入南畝盡使枯槁得復生
志大心勞竟何補仰視雲漢高冥冥吾徒祿食固可飽

更願眼前無餓莩

述鷗

水濱老父忘機關醉眠古石紅蕖間綠波蕩漾意不動
白雲往來心與閒有鷗素熟翁如此命侶呼儔就翁喜
相親飲啄少畏避自浮自沉不驚起漁人窺之即謀取
手攜羅網來翁所羣鷗瞥見皆遠逝千里翩翩一回顧
鷗不薄翁勿疑避禍未萌真見機漁人羅網不在側敢
辭旦夕從翁嬉

乞巧

衆人喜乞巧我以巧為憂言巧多欺佞行巧為邪柔學
巧競穿穴文巧多彫鏤巧不令如此宜吾之恥求我欲
守拙性浩然鎮輕浮盡室衆巧門化以孔與周此志尚
未遂感激在初秋南顧問牛女女實能巧不

使紙甚費

家貧何所費使紙如使水親交或見遺自買不知幾置
之几案間數軸俄空矣作字本不工學書非不喜不知
當念行藏素非佞

寄子由

晨興悲風鳴霜霰集我屋忽驚歲云晚日月疾轉轂穴蟲知天時閉戶各潛伏而我亦勞止擾擾尚馳逐宵征戴星行暮飯多見燭灰塵影鬚眉銅臭蝕肌肉念當投劾去牽繫五斗粟豈無數畝田亦有千箇竹平生羨為農水旱憂不足空效烏雀飢飽即如聚哭內顧復遲回行藏類羝觸長卿著犢鼻揚子投天祿岷峨能生賢獨不主為福如君乃棲棲似我宜碌碌連山積雪壯霽色明犀玉對此想清標凜然疑在目安得兩翅長高峰逐黃鵠飛去墮君前綢繆論心曲

元豐四年十二月大雪郡侯送酒

平明大雪風怒嘷屋上瓦來亭下高更深更密皆能到所在紛紛如雨毛堆牀壓案埽復聚取筆欲書氷折毫鬚眉沾白催我老自頸以下類擁袍此時只好閉門坐右手把酒左持螯奈何蠻屃據聽事千兵跕籍泥如糟強登曹亭要望遠紙傘擎手不可操黑霧遮眼鋪水墨

寒氣刮耳投兵刀飢腸及午尚未飯更搜詩句無乃勞幸有使君憐寂寞亟使兵厨分凍醪余雖不飲為一醺兩頰生春紅勝桃醉眼瞢騰視天地蝶蠛蠓蠶輕二毫勿令小暖氣便壯自笑世間皆我曹

宵興

我眠何由安擊鼓中夜起出門若秉燭月色照千里屋瓦微有光紛紛雪正委清寒薄駝裘六合氣如水既歸整燈火危坐閱書史羸僮拭眼睫侍我色不喜問之強應對固以喙口齒金壺澀氷漸城上更屢死戍兵飽且昏汗浸睡方美援桴雖賤事其實關衆耳奈何司晨夕倒錯一至此惟有赤情雞嘐嘐鳴不已

十二月二十五日大雪

前時大雪風擾之有無厚薄皆不齊今朝大雪無風色下隰高原總盈尺由來此物本陰氣偏近黃昏落尤劇斜縈碎委百千態不是天上誰做得錚錚鳴霰已三日厭坐北牕聞滴瀝自非猛下意不醒半夜一天星斗白

漫漫玉琢人世界蹂踐成泥真可惜呼童梯屋器貯之
猶得煎茶待嘉客

詠道上松

長松高落落積雪白皚皚鱗鬣凍且僵鬱結久不開觀
其纏壓意直使同枯荄鳥爲帶寒光去鳥傳春信來微陽
入直幹生意忽已回豁若醉初醒整頓出塵埃秀色媚
山腹孤標摩斗魁時至自當復安得長摧頹若非根本
壯何能異草萊

狂犬

吾家有狂犬其走如脫兎撐突盤盂翻搜爬堂廡汗逢
人吠不止雞噪猫且怒固難在家庭只可守村墅不見
已半年意謂少懲懼昨日至城東搖尾喜若赴銜衣復
還似射黑雲半離披玉馬爭蹂籍初鳴已驚人再鼓遂
定霸物情矜俊捷天幸蒙假借功成不自高垂首甘褻
罵子明每暮敗語則褻但當索所負然諾重嵩華彎弓既有獲豈
不願鴞炙滌硯埃見臨倒屣出相迓陵尊且犯貴此罪
在不赦更許觀篋中前期指朱夏

寒食郊外

淒淒雨沈城浩浩泥沒轍四山氣如蒸萬里天欲雪我
時出郊坰山徑屢曲折雖懷顛沛憂亦有觀覽悦幽花
所藏以相示詩索所負且堅元約
平生性好墨以此爲畫夜陳玄爾何爲能使我心化四
方購殊品十倍酬善價江南號第一易水乃其亞古錦
綴爲囊香羅裁作帕精粗校白黑情僞攷真詐欣然趣
自得其樂勝書畫英英清河公風格繼王謝語舊則鄉
邦論親乃姻婭前時偶休澣亟之城南舍所嗜與我同
奇蓄頗自詫奕秋約籌局張遇賭龍麝貪多而務得蕪
邈或不暇鉛刀施一割駕足效十駕決勝有如兵必爭

媚林薄粲粲生意發紅紫相後先各自有時節長松困氷雪顛頡終不屈及今翠天嬌騰拔見筋骨陰陽有代謝物性安可奪請視大塊中紛紛盡毫末興哀若鱗次今古猶市閱只此晦與晴變態亦俄忽歸路日已煬披襟滌初熱

余比見管勾太平觀劉朝奉見嫌太盛斂以一食之法自用有效因以告子由且進先者後欲之

說蒙示長篇竊服高致謹再用元韻和寄

廬山九江南勝隱類王屋中有劉先生逃榮棄朱轂我嘗問持養次第蒙攝伏操心要常存尤戒忌追逐斂人啖火棗喻世指風燭一從屏晚膳已覺失頤肉諒能早如此益自有餘粟寢甘無復夢行健不須竹萃地涌清波澈飲每充足當使百靈朝如聞九蟲哭欲塵亦遂埽由味方有觸甘肥自煎熬其毒甚回祿願公亦淡薄同享秀眉福丈夫貴決烈安得猶碌碌淘沙始見金推石方逢玉所以老氏言為腹不為目未能便仙去輕舉隨

白鵠且保臨老年眼明腰不曲

常甫招客望海亭

蓬萊釀酒酒已成賀家池上新採菱紫衣侍立烏帽走吾兄招客望海亭歸來為我道客語異事觀縷皆目覩醉中遙指北山下云此白處乃海浦入山迤邐數百山窅居乃在一山顛雖非陽侯所窟宅風濤湏洞已拍天餘山亦有人雜居山無桑麻只捕魚海中百怪所會聚海馬海人并海驢或如七十之老翁或如三尺之侏儒手足口眼莫不見鞭磔盡作人號呼千艘競造石首脯雨聲颯颯魚來初截波一網千萬尾棹歌喜噪翻蓬壺垂鈎忽挂綠鸚鵡探石仍得真珊瑚晚晴蜃結綵霞閣夜黑龍呈明月珠紅連紫液碧瀲灩頃刻變態世所無我聞此景若在眼便欲駕舶尋天吳昔時管寧亦避地吾祖嘆息思乘桴我今何為不可往誰能俛首甘區區平時此亭景最美自謂清曠更無比一聞客語心坐馳却上望海汙潢耳嗟哉好惡隨所遷世間萬事多如此

官松

我行九江南曠野圍空山道傍何所有高松立嶙峋藏
標隱雲霧秀氣凌岡巒橫騖却與走怪狀千萬端中有
清風發能令朱夏寒流金五六月方苦行路難騎者欲
顛沛負者面如丹氣息幾斷絕至此方少寬消渴飲甘
露涸轍投長瀾迺知古人意為惠無窮年亦有被剪伐
行列頗不完豈非風雷變或者盜賊繁土人對我歎云
有縣長官為政猛于虎下令如走丸取此為宮室將以
資晏歡良工操斧斤睥睨長林間擇其最高大餘者棄
不觀千夫擁一柱九年力回旋至今空根悲泣淚尚未
乾彼令誠何心緩急迷後先毫末至合抱忍以頃刻殘
萬衆所庇賴易為一身安居上恬莫問在下畏不言世
事類若斯嗚呼一摧肝

越州飛來山

物之體性重惟有石最堅迴風捲黃沙直下萬丈淵如
何崔嵬山乃解飛青天瑯琊趨會稽道理固甚懸想當
初來時詭異可得言豈非巨靈擘或謂秦帝鞭雷公挾
電母鄰霍相後先奔娥負崖腳天丁撮其顛北斗借神
兵虎豹下九關海王驅魚鼈送百里聞腥羶悲號與億
噴洒汗成流川呼雲以自蔽日月不得宣棲鳥失其巢哀
哀啼白猿草木困攏撼枝葉半不全罣置之秦望陰百怪
散霧煙有龍走不轍化為錦色鰻攢身入竅穴噴出清
泠泉都人駭相報平地見巍然既來亦能去惟恐復騰
騫浮屠鎮其上副以屋蟬聯朝吟諸佛經暮講西方禪
以此相繫縛羈留幾千年我聞已有日今朝始攀緣高
堂置美酒遠目凌孤鳶老僧為我說指畫當我前是否
難致詰且進黃金船

秋夜舟中

昨夜強風萬弩過舟中側聽披衣坐秋來已覺陰氣繁
晨興更見波濤大衰梧弱柳不足數脩篁摧折幾百箇
我觀暴忽勢不長會見平川淨如鏡刀魚鳴榜過錢塘

和常父望吳亭

深灣謂無風試向江頭望混混過新潮義義起層浪前驤後踊極力不相讓踣落皆有聲擺觸頗用壯游龍出鬐鬣怒馬軒頸項紛綸白雪外疊去不知向勢將銀漢接高與海門抗吳城挂水墨越估增怊悵我欲絶橫流忠信固可仗丈夫七尺軀魚腹豈易葬紓懷馮河戒艤棹未敢忘夜夢大樽浮東行視溟漲入宮謁陽侯舉袂揖伍相問其孰呼吸乃使此倔強謝云天所為茲語吾恐妄却欲詰蒼蒼無梯不能上

遊六和寺

同尋六和寺去傍蒼崖行崢嶸石林氣巃嵸流水鳴見此俗慮減入門心更清盤空到窈窕小憩山前亭天晴修竹外颯有風雨聲僧云金魚池近日秋雨足餘波落清壁散作雪色瀑徐興視其流登高穿屈曲忽逢白練飛碎點濺珠玉清冷振毛髮蕭灑盪心腹金魚在何處演漾戲平淥鱗鬣老愈黃點漆作雙目憶為兒童時嘗劇此池旁鬧人説金魚已謂百歲強今踰二十年僧死草木荒此魚尚無恙纖質不改常謂魚非靈物安得擅久長四海波浪高三江網羅密長鯨喪明珠幽暗無白日我疑龍變化就此溪中逸紛綸乾坤爭浩蕩風霆出何如守一泓無得亦無失

戲張子厚

子厚誇善碁益我以五黑其初示之羸良久出半策波衝與席卷揉攘見敗北我師如玄雲汗漫滿八極子厚若殘雪點點無幾白是時秋風高萬里鷹隼擊鷁鷁伏深枝顧視頗喪魄勒銘亭碑陰所以詫碁客

泛漣水

漣漪二十里清淡得我性微風不復搖天水相與淨秋容入崖柳晚色依漁艇髣髴會稽遊南湖似明鏡

日出

仲冬十一月我行赴高密路出東海上晨起駭初日騰騰若車輪只向平地出較於昔所見得此十之七蟾蜍

尚弄影皎皎橫參畢輝光一迸散夜氣埽若失扶桑想
可到俗慮苦難訖壯觀曾未厭側歎流景疾

早行　此篇文鑑所載祠經父詩據孔氏遺稿乃敦父作還稿敦父親筆當以為是

容興謂已旦出視見落月瘦馬入荒陂霜花重如雪海
風吹萬里雨耳凍幾脫歲晏已苦寒近北尤凜冽況當
清曉行遡此原野濶笠飛帶繞頸指強不能結農家煙
火微炙手粗可熱豈能迂我留而就苟且活仰頭視四
宇夜氣亦漸豁苦心待正晝白日想不闕

夢錫惠墨答以蜀茶

墨者色自黑黑者墨之宜所以陳玄號聞之于退之近
世工頗拙所巧惟見欺摹成古鼎篆圜作革靴皮揮毫
見慘淡色比突中煤誰最畜佳品鄭君真好奇贈我以
所貴有不讓金犀堅如雷公石端若大禹圭研磨出涙
黝落紙光陸離較之囊中舊相去乃雲泥辱君此賜固
已厚何以報之乏瓊玖不如投君以嗜好君性嗜茶人
罕有建谿龍鳳想厥多越上槍旗不禁久我收蜀茗亦
可飲得我峨眉高太守人情或以少為珍心若喜之當
適口更憐此物來處遠三峽驚波如電卷江湖重覆千
萬里淮海浩蕩漣漪淺舍舟登陸尚相隨今以答君非
不腆開緘碾發試一嘗尤稱君家銅葉盞

夜聚楊節之秘校廨厨

雲亂海天低風吹馬耳破黃昏訪主人同向幽齋坐談
資緑酒長歡敵紅裙座倒載夜深歸雪花如掌大

止謁宣聖廟者

高密古名城其地近闕里絃歌聲相聞往往重夫子學
宮雖荒涼廟貌頗嚴偉上元施燈燭下俗奠醪醴高焚
百和香競爇黃金紙所求乃福祥此事最鄙俚朝廷謹
庠序五路茲焉始建宮以主之不肖實當此澆漓敝皆掃
除安可循舊軌丁寧戒閽人來者悉禁止嘗聞諸魯論
丘之禱久矣生也既無求沒豈享淫祀夜亭甚清虛古
栢自風起悅之以其道吾祖當亦喜

讀莊子

損此以錙銖益我以千金豈足為輕重徒能勞爾心覆
彼以狐貉蒙此以絺綌豈足為厚薄徒能損鄉德南山
有鷙鳥睥睨天地秋有意橫八極固非守一丘老鴟嚇
腐鼠安可施于此鵷雛尚不屑況非鵷雛比

夢錫楊節之孫昌齡見過小飲

夢錫更時事恢然君子儒節之瓊樹枝秀氣發扶疎昌
齡出相家謙謹乃繩樞三人于交游得一固有餘日暮
俱訪我止駕共躊躇四天忽陰沉風聲若江湖寒色尚
可畏促膝同附爐高窗酒雖貴為君開一壺拳栗自東
越殽榴從上都羹烹歷山蕈膾斫注溝魚鮮蛤實海錯
肥羊非市屠後食淮南蓴此皆比所無主人不敢愛且
以為賓娛夢錫飲中豪節之亦其徒昌齡稍姦黠我勸
多體不犯妙絕乃習貫含笑有餘情小揖更微盼

春天

春天酣酣睡最美日轉花陰猶未起須臾夢覺聞風聲
波濤翻空千萬里出門四望氣慘淡寒色射人如潑水
旋見大雪落交加向晚綏綏尚不止遊絲柳絮復何有
百鳥卷舌愁欲死陰陽變化固有漸何乃暴忽有如此
清江野客心傷悲寂寞無言對桃李

觀舞

宴館簇金絲繡茵呈舞旋雲鬟應節低蓮步隨歌轉勢
多體不犯妙絕乃習貫含笑有餘情小揖更微盼

城南

密州三月猶有寒地平更在大海上昨朝雨止氣已晴
今日繁陰北風壯城南戲水傍城流幾處垂楊繫小舟

傳聞寂寂無車馬紅杏夭桃各自稠

送夢錫往齊州

望君之行車既遠目亦收惟有隨君心千里不能休我兄在歷城相別歲已周音問月三四東西交置郵豈如一相見君今涉其州為我道亡恙深言致綢繆先馳魂夢往迎于鵲山頭

晚出

空城鳥欲棲漸夕收寒暑槐葉緑生風椿花落如雨出門何所適有口不敢語披豁向青天望銷雲一縷

常父寄半夏

齊州多半夏採自鵲山陽纍纍圓且白千里遠寄將新婦初解包諸子喜若狂皆云已法製無滑可以嘗大兒強占據端坐斥四旁次女出其腋一攫已半亡小女作蟹行乳媪代與攘分頭各咀嚼方愛有所忘須臾被辛螫棄餘不復藏競以手捫舌啼譟滿中堂父至笑且驚亟使啖以薑中宵方稍定久此燈燭光大鈞播萬物不擇窳與良虎掌出深谷鳶頭蔽高岡春草善殺魚野葛挽人腸各以類自蕃敢問孰主張水玉名雖佳神農録之方其外則皎潔其中慕堅剛奈何緼毒性入口有所傷老兄好服食似此亦可防急難我輩事感惕成此章

惜別為從道作

嘗聞直諒冠三友自古才難非特今世脅肩事諂笑君獨苦口工規箴我常從之求過失箕踞慢罵猶甘心其言未必俱中理披沙往往逢黄金今將去矣誰復嗣已覺別恨凌秋陰胷中抖擻宜一盡留作更允相思深

送從道

去年風雲攪天暗君馬區區之海涯今年苦寒又訪別正是去年行役時信陽雖遠重來得小桃常探春消息如今官滿去不返又見花開誰記憶乾坤浩蕩歸無鄉歲月崢嶸老相逼一官奔走隨所使後期會合知南北篇詩惜別人少和須知此別真可惜黄鬚半醉舌若蹇它日樽前無此客

出城

駐馬河之西送車皆已返郊原人漸少風物秋將晚身如獨鳥輕意與青山遠

迷途

吹燈治行裝戴月即前路深村苦多岐乃使行者悞東西皆可往曲折何所遇泥中虎鬬跡草木新封墓陰雲忽以興四顧增恐懼及今亦難咎初失在跬步林木杳崢嶸丘原莽回互雖聞叱牛聲欲問不知處

遇雨

客行日暮飢且渴況值漫山雨未絕蜀黍林中氣慘淡黃牛岡頭路曲折狂風亂掣紙傘飛瘦馬屢拜油裳裂記得默齋端坐時唯愛霧洗煩熱

呈夢錫

妻孥能相期每出必遽還如其歸稍晚必謁鄭推官

又

與君來往半歲餘三日不見已為踈入門旒帶不相揖下馬且復休僕夫形骸禮數不足問但論肝鬲之何如

昨朝萬事俱撥置與子齋中同負爐去時苦寒冒風雪歸路清輝踏霜月但取樽前笑語歡豈知門外陰晴別

韓大夫城

大夫今安在唯有廢城存流水抱沙曲依依楊柳村居者五六家荊榛深閉門青麥壠直隔隔桑枝繁牛羊任所適僮稚更不喧啼鳥靜逾遠落花風自翻昔稱老農賤吾意楚人尊謀身苟無定太息視乾坤

青州作

京東地平衍自古四戰國九州此居三山海在封域北趨京洛近南卷江淮直富饒足魚鹽飽煖徧牟麥英雄欲飛騰假此為羽翼隆準慶秦亡金墓伺唐隙方今不憂此所重只西北兵防最寡少主帥失銓擇蒿萊蔽城隍繡澀滿戈戟慢為盜之資忽者禍所植吾視士大夫赳赳半雄特歌謠尚慷慨潤達本多匿腹心宜先安豫備乃長策衆方頌太平我乃虞盜賊雖言亦誰聽痛哭

損肝脇

又寄夢錫

自君卧漳濱我意恍若疾無人與笑言兀兀守一室當寢或不寢當食或不食有思氣填膺可駭幾戰栗想君端在家比我乃安逸妻孥以嬉戲簿領久閣筆南城趨北城道路無所窮我豈無僕馬子不見賓客哦亭足清風林木助蕭瑟葵花無數開蓮葉亦已出起來定何時幸會能幾日已今劬白醪待子歡促膝

寄王達夫高密令

高城已吹角月暗星河落與子語不休青燈同寂寞平明車馬去悠悠一飯相邀不得同交情世契兩皆厚東望白雲千萬重

晚集城樓

高樓百尺脩木尾面對南山翠相倚凭欄談笑青雲裏秋標摩空日色死海風蕭蕭東萬里吹襟洗髣清如水下視黃埃濁波起車馬紛紜只螻蟻

陰山七騎

青氈作帽黑藥靴進退颯颯生風沙俚歌蠻舞兩跪拜問爾何為乃至此象胥之人假為之朱顏的樂秀兩眉手操弓矢仰視天如見飛雁馳平川主稱此樂直萬錢坐客競飲黃金舡世人見識無百年追歡取快貴目前當時披髮祭于野自非辛有誰知者

君住

君住水西我水東東岸波生西岸風哀哉中截錦繡段上襦下裳各一半小星隆隆怒且鳴前驅貪狼後欃搶何如盡遣收芒角惟放當天皓月行

雞冠

我初種雞冠其小乃毫芒曾未得幾時忽已過我長根株既猥大枝葉亦開張吐花凌朝曦生意殊未央陰風自西來慘淡驅清霜一夜忽變故葉萎花已黃當此繁盛時為爾償壺觴及今乃腐草好玩安可常呼童盡剪拔昔恐踐踏傷庭除稍曠潤耳目加清涼竹枝久蒙蔽

迥立獨蒼蒼

月三章

夜如何其月在隅問行何為乃躊躇海波壓輪不得驅
中庭有客心不樂欲挽玉兔鞭蟾蜍
夜如何其月正羙起視萬物如明水山魈避人鬼火死
中庭有客立不移何暇眼力看箕尾
夜如何其月落愁光輝奄奄星益稠白雲擁漢波不流
中庭有客心不樂放志萬里誰能收

代小子廣孫寄翁翁

參參來密州再歲得兩子牙兒秀且厚鄭鄭已生盎翁
翁尚未見既見想歡喜廣孫讀書多寫字輒兩紙三三
足精神大安能步廋翁雖舊識伎倆非昔比何時得
團聚盡使羅拜跪婆婆到輦下翁翁在省裏大婆八十
五寢膳近何似參參與妳妳無日不思爾每到時節佳
或對飲食美一一俱上心歸期當屈指昨日又開爐連
天北風起飲闌却蕭條舉目數千里

詠無核紅柿

林中有丹果壓枝一何稠為柿已軟美嗟爾骨亦柔風
霜變顏色雨露如膏油大哉造化心于爾何綢繆荊筐
載趨市價賤良易求剖心無所有入口頗相投為栗外
屈強老者所不收為棗中亦剛飼兒戢其喉衆言咀嚼
快惟爾無所憂排羅置前列圓熟當高秋且以悅一時
長久豈暇謀咄哉潰爛速棄擲將誰尤

寄從道

憶初撫掌笑嘗謂子猿孫斑然武而文譏罵舌若刀鼷
黃喉骨結內敏見秋毫論官則甚微意氣一何高今思
乃麟鳳百十未易遭子行白日靜回首常蕭騷聞子在
定州深山坐披毛何如東海上萬疊觀波濤不見歲再
晚北風方怒嗥園爐奏美酒思子持蟹螯

食桃

剪彼十圍木架此百尺梁十圍不加大百尺不加長胡
為被錦繡空爾飾文章根斷膚已剥至朽不復昌

食桃棄其核下與糞壤藏一作并雨露之所濡發生乃微
芒回首枝榦大冉冉出我墻開花又結子意態何煌煌

日月

月行一何速蹔上青山還復落衆星厥弛不宵休參橫
畢直爭頭角日行比月更疾馳一日一夜遶天圍光輝
所燭萬里同墻邊炙背快老翁

孤鴈

空城夜已寂一鴈度雲端汀洲亦可止何不怯霜寒豈
非防暗禍驚矯失自安孤音訴明月天高路漫漫以鶉
置懷袖比汝之羽翰蒙恩傍温暖豈念宵征難

食梨

東方早寒雪霜摯新梨十月已滿市削成黃蠟圓且長
味甘骨冷體有香芳尊命友先衆果百十磊砢升君堂
贈君玉壺曾氷之皎潔副以金莖皓露之清涼奈何撥
火取煨栗梨雖至美或不當顰眉三嚥手摩腹謂此發
病為第一奪之兒口餳止哭君不記南方無此物五更

酒渴喚水時思此千里莫致之及今乃以多見賤南方
橘柚東方梨

十月二十一日夜

紈紈有如打兩鼓星河漫漫參在户百鳥已棲人不行
西南洶洶有異聲有若鬼神移山嶽又如戰敗百萬兵
出門望見乃火起椽落瓦裂咫尺鳴問之相去一里間
紅光爍爍侵天明長煙涌波月魄死其間有物如撒星
是時久旱水泉竭高屋一燎如毛翎小兒但知聚看笑
不知擾擾人縱橫皇皇奔走最可念耿耿不寢心飛驚
明朝出視火起處焦木頹垣不知數白頭老姥啼向天
歎息之聲滿行路

會食

學宮不置酒相聚惟一飯公家事何多客至日已晚乘
飢騁大嚼美惡寧復揀僕夫無所餘顧我色不滿潑茶
旋煎湯就火自哄盞從容共談謔孰視笑而睨昌齡豈
其慍策馬獨先返

集于昌齡之舍

初筵悄無語良久歡意發就爐自温盃覺此飲量濶既觀舞袖垂又聽歌聲闋醉心既紛紜醉眼成恍惚勿輕栢直狗所負尚可悦當年入績事今日逼華髮愈令坐客心感歎惜時節夜長更恐曉起挽青天月

兄長舟次會稽以十月九日發書清江親故以此日遣使仍以十一月十二日同到去歲會稽書清江人亦同日到嘗有詩記其事

清江在何處限以龍王大狐磅浪之險阻鄱陽彭蠡淮海之波濤會稽在何處錢塘江邊風浪惡金山寺下黿鼉驕大冬雪霜道路塞飢年往往多盜賊如何兩處發書日月同至此亦不差頃刻開緘讀訖更反復兩處久不通消息丁寧勞問若相見滿堂歡喜動顏色枝間鵲噪令幾日摠報平安豈非吉年歲晏享異味牛狸黄雀并金橘從容進僕問鄉閭歸心倏起成蕭瑟

舟行却回

清晨移舟出沙背宿氛卷盡天如洗日高五丈行十里白雲之中黑雲起回舟急趨舊泊處四山沈沈日色死逆風颯颯初尚微浪頭已高白參差又聞西南崩崖陷谷有異聲大風横擊波如陵操舟之子雖習貫掣柁才開又投岸有如磁石引針去時時颱撲愁中斷長篙勁艣不易勝僅得入口如再生迴望後舟尚出沒使人淚落肝膽驚昨日廟中奠旨酒巫語甚吉許我行奈何中路輒反覆欺誕何者為神明豈非風者天號令必欲逆知非汝能浪傳消息得醉飽萬一猶足為威靈

觀暴雨

怒雷殷殷西南天黑氣一抹如長烟鯨噓鼇噫蛟吐涎龍呼其儔相後先散為飛雲蓋蜿蜒以尾卷海灑百川河伯乃在坎底眠震驚掉動憂不全白浪湧起高于舡岡馳隰舞山回旋崩衝擺落蔚高騫聲勢烈烈孰使然須臾寂靜又改前餘氛倚漢猶青玄小鰕奮頭如自賢神龍歸宮魚出泉

太平

長江卷波作沙色中有數頃如潑墨是為望夫之高山
沉沉影落江心黑操篙下探不見底側行牽挽難為力
疾風為我西北來打鼓張帆何快哉百夫呼嘯絶水府
心膽壯敢山崔嵬須臾已入大信口回聽怒浪聲如雷
姑孰堂前溪水清扁舟夜泊已三更微微雨過有秋意
漠漠雲開對月明

觀牛渡江

荷簑而騎彼牧童驅牛亂流江水中徐行不復用鞭箠
毋當其前犢後從濁波沄沄出頭角見者往往疑蛟龍
牛身千鈞水不測步步乃與丘陵同天機自然有所解
物理如此誰能窮君不見軋犖山腹垂至膝一馬不能
載其躬帝前每作回旋舞翻翻頸捷如旋風

太平

溪行曲入四五里乃見州城大如斗人煙疎少白日靜
風物澄明新雨後古來豪俊多在此悵望千秋一回首

謝家青山空自高李白扁舟復何有

于將軍

長安遣兵百勝強意氣何有漢中王七軍之心俱猛虜
虎兕挿翼將翱翔睥睨荆益可席卷白帝城高如堵墻
秣馬蓐食朝欲戰雷聲殷殷山之陽沈陰苦雨十餘日
漢水溢出高騰驤蒼黃不暇治步伍攀緣蹙踏半死傷
計窮豈不欲奔走四望如海皆茫茫鼉鳴魚躍尚恐懼
萬一敵至誰敢當遥觀大舩載旗鼓闘説乃是關雲長
蒙衝直絞長堤下勁弩強弓無敵者雖有鐵騎何所施
排空白浪如奔馬將軍拱手就繫縛咋舌無聲面深赭
捷書一日到錦城隻輪不返皆西行將軍疇昔負朋友
若比昌豨猶得生循環報復雖天意壯士所惜惟功名
曹瞞相知三十年臨危不及龐明賢歸來頭白已顛頓
泣涕頓首尤可憐高陵畫像何詭譎乃令慚痛入九泉
消水之師勇冠世英雄成敗皆偶然

紫髯將軍

華容女子哭幽囚吉利如虎入荆州縛其孤雛斂貔貅
長驅水步八十萬欲獵于吳吳主憂羣臣勸迎同一說
拔刀斫案心膽裂揆彼之量豈我容開門納狼計何拙
魯家狂兒策最長倡而和者有周郎區區黃蓋乃乞降
龍幡遮火燒赤壁東南風急天絳色江中戰舸岸上營
煙焰飛騰半焚溺雷鼓大進聲滿川輕銳迫逐皆崩奔
紫髯將軍更歡喜曹公座翅不得騫子布元表何齷齪
成敗之決在一言君不見甘露寶鼎間典午受禪吳猶
存青蓋入洛雖可惜猶勝倪首臣老賊

武宗

武宗惟雄俊有臣委用專德裕才略大感恩釜所宣是
時嚴廊上六合氣可吞論兵次勝負萬里在目前一平
回鶻兇再洗上黨氛楊弁不知時迺敢盜太原豈信明
光甲遣人斬其元廷謀昧知幾唯有君相然成立三大
功慷慨在一言風霆運不測日月朗高懸李唐勢已去
至此反復纏外内已息兵榮畢定乾坤遂令河北師弭

耳如孤豚事書史冊上讀之快心魂千載若信宿凜凜
風烈存世人多説劍不見斫伐痕玩弄反自傷何用飾
璵璠迂哉賈生餌果爾房琯奔施為貴實效詎止衒空
文

奉天行

蒼蒼行露出苑門孤城偪仄不可存敵兵之來若風雨
頃刻城下皆雲屯紛紛矢石蔽空黑天子垂泣對將軍
將軍提筆書滿背城中白丁久奪氣草車之焚雖已矣

朔方大將來赴急彷徨中路不敢入敵人合從堪慟哭
雲橋百尺虹霓起下瞰城中笑飲酒乾陵赭袍擁朱紫
翠華崎嶇又巡蜀聖神文武何至此堂上有人面如鬼

天門山

惟天莽蒼蒼乃立此門闕山本如城形剖鑿中斷裂兩
峰競秀倚千古勢相戛大江方西來逼束不得洩瀦為
無底深散作萬頃濶想當割據時閉固孰敢發夕陽坐
荒亭詩思摹峭拔清晨放舟出回首見呀谿西涼尚局

促壯觀心頗闕安得呼化工努力更一堰

靈壁東

明珠大貝玉玲瓏美人營營出深宮清曠一盼失英雄
羽觴行酒樂未終馮陵殺氣迴飛鴻投杯擲筋自挽弓
麾兵大戰靈壁東血流爭波入海紅何為羈孤鐵馬中
搗沙折木天北風突圍而出追失蹤四五年間蛇作龍
遠遊如飛蓬漂泊天之涯不及百尺樓繫在垂楊堤琉
璃為鍾玉為聲繁絃促管花陰下青春此樂輸幾人客
身皇皇一羸馬

汴堤行

長堤杳杳如絲直隱以金椎密無迹當年何人種緑榆
千里分陰送行客波間交語舡上下馬頭一別人南北
日輪西入鳥不飛從古舟車無斷時

書驛舍壁

巍巍使館開華堂行人舊題詩滿牆去年讀之多好語
今歲重尋在何處驛吏却忘官長來堅以赤白漫青灰
銀鈎錯落應手沒當時嘲謔誰為才嗚呼萬事秖如此
古人豪強安在哉寄語征途往還客不如揮毫落金石
金石雖堅有時滅君不聞海波成田淮水絶

蝴蝶行

蝴蝶飛渡河來河北花已落河南花正開盈盈採花女
撲打還家去推身飛入粉奩中芳草綿綿舊時路

枯柳

嵌枯路傍柳種插從何年枯條不可見人立何嶄然輕
脆豈耐久心腹俱空穿上無一鳥巢下繫萬里舡想見
方濃時飛花舞青天行人多攀折慘淡駐征鞭今也傲
突兀東西過誰憐陋質非焦桐難試朱絲絃英華餘歲
許白蟻爭回旋雷公飛火試一照深處恐有乖龍眠

車班班

車班班入函關馬蕭蕭渡渭橋關下遊人不相識橋邊
美酒留行客海濶天高雲滿空風吹日暮還南北

落花

嶺南冬深花照灼比至春初花已落乘閒攜酒到西園
鳥散蜂歸春寂寞江南此際春如何紅杏海棠開正多
歸期不及春風日猶見池塘著緑荷

送客到江亭

春江碧波渺天去兩岸紅桃落如雨主人到此送行人
落日留連會歌舞渡頭楊柳正依依拂水搖風千萬絲
看看亦整東歸棹誰折長條贈我歸

寄鄒賽叔

西園春深百草長殘花紛紛緑葉光蜂歸蝶散情已薄
獨我遠樹行如狂亟令沽酒藉地飲卧嗅落蕊傾金觴
醉來意氣頗脱略睥睨天地如毫芒狂歌大笑誰對值
山猿谷鳥啼斜陽却思高陽舊徒侶安得飛至坐我旁
登城引望不可見雲峰古木徒蒼蒼

南翠

坐食者南翠驕與子弟俱負甲則俯僂荷戈不能趨嘈
然金鼓鳴氣駭失所圖固無一技長徒有七尺軀吾聞
孫子教弱女成武夫吾欲練汝輩使之虓虎如奈何天
子詔苦禁蓄兵書軍旅非素習壯士心踟躕犀纓屢驚
動主將復佐除有急何以報思之可驚吁

春日行

鶯啼花笑清明天黄金買酒斗十千良時恣意一酩酊
醉倒扶起南堂眠須臾更深殘酒醒明月當窻風氣冷
閒愁萬緒從中來幾欲長號淚如綆

造王館公第馬上作

濯濯春容在柳梢野梅相壓吐香苞日邊明晦雲無定
雨後寒暄氣欲交抱慈懸蟲猶帶蟄鬬街枝飛鳥已營巢
高懷不愛三公府白水青山滿近郊

呈館公

磻溪莘野亦初閒去遂功名遂不還豈有太平辭將相
却來高卧對湖山冥心真出三千界注想長虚第一班
踽踽朱門舊時客冒寒衝雨到郊關

元子發龍圖以程公詠三園詩見示亦成一篇

名園有一已堪誇勝事三園屬一家杖策可游緣近宅得春最久為多花人居玉府真仙格地占錢塘最物華見說江湖堂更好煙波情興浩無涯

和常父

平生苦厭家為累今日應如痛定人犀婢喧譁寧復有孤燈蕭灑自相親温尋簡策評三豕點綴文章學受辛誰謂丹楓會愁客深秋清思滿江濱

題夏大初丈高居

入門已可愛庭户爽清陰更有池臺邃相連花木深山川供隱几風月伴抽簪七十鬚渾黑知公但養心

西軒

新作朱門向水開雖臨行路少塵埃久藏勝境因人發盡放青山入坐來樹影轉簷暮未散荷香飄枕夢初回晚年事事皆疎懶賴得閒官養不才

夏晝

落花寧是織啼鳥不為喧野水從侵道青山任塞門吏身閒似隱官舍靜於村開卷何嘗讀風來只自翻

種花口號

幽居裝景要多般帶雨移花便得看禁奈久長顏色好繞堦更使種雞冠

蜀葵萱草陳根在金鳳雞冠著地栽併作暑天庭户景深叢時見一花開

次韻王通叟

春生湘浦即當還窮覽雲山得據鞍灑落文章終不俗從容談笑尚能歡千金駿馬將辭主一曲鳴琴遂掩棺世事相因古如此誰知魯國累邯鄲

夏日甘寢

迴風動木葉細雨濕蒸絲心下無閒事人間有此時微涼紗半卷幽夢角徐吹此興惟吾解兒曹莫使知

晚興

驟雨行荷葉嘈嘈如語言高齋正蕭暮晏坐不知喧極

靜開心地新涼入髻根交遊何用絕自罕到吾門

寄康林

北音融結本輕清欲學含糊想未能晚節絃歌應自笑終朝簿領更相仍九江土壤多卑濕三伏雲氛正鬱蒸宴坐知君無暑氣風標自敵玉壺氷

送吳全甫中舍倅無為

海沂歌舞待王祥喜得淮南一道堂軍號無為已閒暇地連秋浦更清涼進趨鼂勉心應懶退食優游策最長我住廬山欲招隱為君先去種松篁

霽夜

寂歷蕪壟深夜明睡迴清夢戍墻鈴狂風送雨已何處淡月籠雲猶未醒早有秋聲隨墮葉獨將涼意伴流螢明朝準擬南軒望洗出廬山萬丈青

禾熟

百里西風禾黍香鳴泉落穀貢穀登場老牛粗了耕耘債蓋草坡頭卧夕陽

深夜

閒寂方深夜清涼別一天臨風但獨立愛月不成眠戍鼓傳聲小庭柯轉影圓露寒侵背側移榻近堂前

和朱君況卜居

吾身當老此園中世路崎嶇幾萬重且飽稻粱隨鴈鶩盡將雲雨付蛟龍求閒有志終須得招隱何人肯見從且為莆田朱處士比鄰先種七株松

睡起

睡起西風掠鬢輕蕭然庭院晚寒生浮雲便作飛鴻意細雨仍兼落葉聲物不求餘隨處足事如能省即心清山林朝市皆相似何必崎嶇隱釣耕

送郎祖仁奉禮

碧落聲華蓋世高哀鳥才業亦時豪靈淵自出駒千里丹穴今看鳳一毛方略從容能處事精神灑落見揮毫東行想足資清興江上秋風捲怒濤

次韻孫學甫見寄

進多齟齬退為安未省乘軒勝抱關半世青衫貧為祿
新秋明鏡老催顏紛紛江上風吹葉漠漠淮南雨暗山
欲和佳篇寄相憶韻嚴詞峭不容攀

唐林夫累惠書字法絶精以詩補之

每承勞問意何窮尤喜真行學頗工蕭散正如君子性
頡頏兼得古人風曾經廷諍毫端直自有家藏硯色紅
雅稱玉堂詞翰手枉留山邑簿書中

至城南別祖仁未歸約文之不至

送客柳亭晚倚欄秋雨酣風煙滿湖上景物似江南蕭
灑憐神契從容憶手談老來心易折離緒已難堪

對菊有懷郎祖仁

庭下金鈴菊花開已十分多情能惠我對景獨思君秀
色三秋好清香一室聞扁舟今夜雨何處宿江雲

寓興

薄寒初著袂衆日景中分不短長池館虛明開水石
園林搖落受風霜黃花滿檻金翎秀白酒盈樽玉液香
未老不須雲母粉且教絃管奏清商

知郡大博臨宴公宇詩以為謝唐林夫在席

眷深賢守已忘形宵屈旌旗到小亭坐有嘉賓仙骨秀
門無俗客暮山青薦樽施遣供蔬甲秉燭相隨看菊齡
欲識主人書館淡短檠燈火漆函經

至城東作

地形磅礴接匡廬曠野人煙乍有無棲畝敢稻粱方待穫
識家雞犬各隨呼農耕半嶺如僧衲牧跨羸牛似畫圖
官守投閒省墳栢滿林霜露漸霑濡

出郭二十里依山八九家茅岡風卷燒土井雨推沙凍
蝶依殘菊幽禽立卧槎路邊桃李木猶發小春花

西齋冬夕

平生疎野得江湖歲暮西齋擁一爐雨滴空堦如自語
風吹長木更相呼世間寵辱收碁局樓上光陰入酒壺
近日睡時全少夢攀緣狂想自知無

冬夕即席作

燭滴緋桃淚香蟠春粉灰酒花隨煖聚酥慈帶寒開自有清歌送惟愁畫角催隔簾疑曉色雪壓數枝梅

小巷初成奉酬元帥

伐竹誅茅挂織蒲半規小榻一方爐不隨健鶻摩空去且免窮猿失木呼自有琴書增道氣別開世界在仙壺幽人欲到知何意若說真巷彼豈無

口占

東皇旌節下蓬壺一夕芳菲徧海隅紅破露花將引蝶綠深煙柳已藏烏異鄉旅食頻年久故國風光此日殊常是登高牽望眼醉吟今喜在江湖

寄常父

紅蓮綠水本優游清絕東南七寶州見說新書亦多事每聞沙檄少歸休少年共計駒千里末路堪嗟貉一丘正是江邊桃李月雞鳴度曲寄離憂

春晚遣興

紛紛柳絮入簾飛正是酴釄花發時斷送日長惟有睡

留連春去可無詩狂鞭迸筍偏當户綠葉成陰巧覆墀百舌聲中消午倦翛然蓬髮任風吹

上巳飲于湖上

城南春已老湖上雨初晴草作忘憂綠風為解慍清楊花輕欲下菱葉細方生酒影低雲木歌聲伴畫鷁賞心殘慈在幽曲小舟横却笑蘭亭會吟詩半不成

寄題蕭文照閣

虛明敞高閣清淺對方塘軒冕忘憂懷久江湖寓興長紅藻開細雨白鳥下殘陽不挂人間事逍遥自一鄉

與張子明飲湖亭

小艇衝湖過幽亭枕水虛風來荷氣外人在木陰餘濕印篤新酒長羨族貢魚遥看鶴歸處便是謫仙居

初伏夜坐

露坐已侵夜炎威猶未收何言百蟲鬧無故一星流苦渴須漿解微涼以扇求頒氷是今日堆玉想神州

送馬朝請使廣西

海水揚波今合清秋風千里使華行言皆有道非徒發
事若無心更不生談笑從容懷遠俗琴書蕭灑寄高情
佇聞静勝諸蠻服何必樓船十萬兵

八月十六日翫月

團團氷鏡吐清輝今夜何如昨夜時只恐月光無好惡
自憐人意有盈虧風摩露洗非常潔地濶天高是處宜
百尺曹亭吾獨有更敲玉籌倚欄吹

蘇子由寄題小菴詩用元韻和

宦身粗應三錢府吏隱聊開一草菴擁砌幽篁從月映
覆簷喬木與天參畏人自比藏頭雉老世今同作蒲蠶
豈獨忘言兼閉息舌津晨漱不勝甘

冬晝作

霜陰收欲盡斑駁意初晴漸喜山將出只愁雲更生鳥
窺晡後屋雞唱午間城灰折紅爐火微煎傍耳鳴

冬曉

城上猶吹角官廳已罷更粗踈知我性懶惰亦人情入

解縱梟鴟啄鳳皇天心似此亦難詳但知斬馬憑孤劍
豈為推車避太行得者折腰猶下列失之垂翅合南翔
不如長揖塵埃去同老逍遥物外鄉

半通官職萬人才卷蓄經綸未得開鸞鳳託巢雖枳棘
神仙定籍已蓬萊但存漆室葵心在莫學荆山玉淚哀
倚伏萬端寧有定塞翁失馬尚歸來

和經父登黄鶴樓

複靄重沙望不窮坐收千里一樽中天邊江漢波濤濶

地下神仙窟宅通窻影俯來溢浦白簷光飛入汚城紅
豁然已盡登臨興雲閣章亭謾在東

選官圖口號

環合官圖展觀呼象子圓飛騰隨八赤推折在雙玄已
貴翻投裔將薨却上天須臾文換武俄頃後馳先錯雜
賢愚品偏頗造化權望移情欲脫患失膽俱懸慍色觀
三已豪心待九遷寧知即罷局榮辱兩茫然

次韻和常父發越州

北堂相送出城西忍見臨分獨自歸日暮荒村一回首
秋風吹涕各霑衣水通鑑曲行將盡山似稽陰認却非
薄宦牽攣不得已此心何以報春暉

題清斯堂

河流與淮接于此一堂成水色已可愛主人心更清魚
潛晚日靜柳落秋空明本自無塵土何須歌濯纓

送登州太守出城馬上作

匆匆送客出城闉霜意方高日漸曛青嶂倚空先有雪
卧龍當日醉吟身冷落天涯一旅人早夕思親增悵望

正是無慘一回首兩行白馬映紅裙

適值劉從道供奉往信陽鎮用前韻送之

君馬匆匆赴信陽雖云同郡似它方村沙卷盡黃昏日
海水吹成半夜霜別恨不須青草色歸期當及小桃香
閒官冷局遙相望兩覺迢迢歲月長君還約春中城下

夢錫同遊賀園題詩云誰知清淡者冬月亦登臨
寒景崢嶸歲已深誰知清淡亦登臨雨吹廢館苔添暈
霜落空城樹減陰向曉旋留題葉句隔年先有探花心
相期紅藥濃開日一醉東風費萬金

新作書室夢錫示詩羨其清坐

新闢西垣小室成開編靜得古人情崢嶸老栢寒尤健
窈窕幽窻雪更明我愧濫巾居此地君能傾蓋似平生
篇詩何必深相羨渌水芙蓉豈不清

次韻和常父

卧龍當日醉吟身冷落天涯一旅人早夕思親增悵望

嘯歌懷古更愁辛角吹海上千山月草入江南萬里春
欲去尚留心未決夢魂長在越溪濱

寄常父

繚繞龍山半府陰春來漂泊阻登臨蓬萊閣下花多少
清曠亭前水淺深暮靄漫天迷望目東風絶海送歸心
新詩亦有思家意應記當年共醉吟

登賀園高亭

東武名園數賀家更于高處望春華深紅淺白知多少
直到南山盡是花

晝眠呈夢錫

百忙之際一閒身更有高眠可詫君春入四支濃似酒
風吹孤夢亂如雲諸生弦誦何妨靜滿席圖書不廢勤
向晚欠伸徐出戶落花簾外自紛紛

兄長寄五詩依韻和寄詩各有所懷

憶昔西尋山下園芙蓉香裏醉頹然幽篁迸筍無餘地
老木交陰不計年徹幕旋迎秦望雨汎杯旁引鑑湖泉
舊游寂寞今誰到應有秋苔長綠錢 懷園
昔同訪客到山陰馬上相隨不廢吟平視溪流綠煙遠
回看府宅白雲深紛紛落塵陪高宴艷艷浮蛆勸滿斟
賓主如今各分散詩成長詠作吳音 懷山陰館
蓬萊彼此一閒身把酒臨風送晚春城邑萬家供氣象
湖山千里助精神深林鳥語留連客野逕花香著莫人
今日天涯共怊悵歸心夜夜轉車輪 懷蓬萊閣
憶昔幽尋到井儀繁花落盡綠陰時雲迷步武多相失
風入襟懷只自知金斗倒垂交勸飲玉蟾分面各題詩
淋浪醉墨留西壁好事于今刻作碑 懷井儀堂
昔尋小飲到王家早出歸時逼晚衙勝爽高亭弄紋局
擷芳深徑採新茶竹邊雲過陰相得蓮外風來氣益嘉
夜坐西堂有餘興解酲更進一銀瓜 懷王家小隱莊莊有勝爽亭瀬芳徑

六月五日

灑汗通宵已廢眠起來猶覺眼生煙黃埃滾滾人行地
赤氣騰騰日出天紈扇急揮風亦熱銀瓶空掛井無泉

狂心于此思霜雪安得師文扣羽弦

西行

繚繞西行入亂山白雲深處據征鞍蕎花著雨相爭秀
棗頰迎陽一半丹鞅掌未能逃物役乾坤何處託身安
茗臺東嚮情無限那更秋風作暮寒

荆林館

古木森然滿驛庭繁陰凌亂月分明千枝萬葉誰拘管
攪作秋風一片聲

次韻和張道濟長老立秋後作

萬里悄然若有霜南山秋色兩蒼蒼已經晚雨驅除熱
更得西風斷送涼瀚海人空雲杳白吳江波濶葉吹黄
知君昨夜書帷夢半在親庭半在鄉君蕪人親仰春

飲夢錫官舍出文君西子小畫真

西子蘇小卓文君畫筆相傳窈窕真雖有金珠并粉黛
恨無笑語與精神一樽美酒留連客千載香魂著莫人
醉眼恍然迷不覺自慚心地尚埃塵

走筆

種竹禁當雪栽花準擬春詩書最閒局寢食自由身淛
外音題數齊州問訊頻郵筒煩郡縣此外不干人
觸目方多事棲身獨此堂窗迎先得日簷送曉留霜散
漫皆書帙逍遥或道裝墻東雖可隱林下未能忘

折柳亭

楊柳已藏鴉高亭望物華平時常送客此日自離家別
酒杯何滿征途日欲斜醉行三十里春思滿鬟花

里伏驛

去家一日已思家浩渺歸期未有涯滿眼春風最多恨
無言似笑小桃花

和常父見寄

濟南風物稱閒官兄弟偕游意益歡幽圃水聲從地涌
畫橋山色逼人寒別來夢想猶相接它處塵埃不足觀
寂寞東齋又經夏落花新葉共誰看

銀河詠

江湖有客卧孤城每見銀河眼亦明萬里長風吹不斷一番微雨洗尤清星辰白石參差亂雲氣飛梁倏忽生織女東西波浪隔夜寒天濶不勝情

學舍

簿領如棼處處忙日華偏向此中長吟餘林表孤雲改夢覺牕間小雨涼珮玉上趨承斗極棹歌深入釣滄浪何如瀟灑詩書局不在山林不廟堂

風雨有秋色率然成小詩呈道濟長官

學館人歸靜若山久陰海濕上衣冠酣酣雨意牽愁遠颯颯秋聲吹夢寒竹笋解包堆屋角蓼花抽穗出墻端此時最憶吳江上千頃煙波一釣竿

游田氏池亭

磅礴青山入望長古城東下見回塘雲陰更雜梧桐影野氣仍連藥圃香久處塵埃思浣濯忽逢虛曠自清涼主人華髮能談笑猶撫歸鞍恨夕陽

熙寧口號

日坐明堂講太平時聞深詔下青冥數重遣使詢新法四面興師剪不庭

萬户康寧五穀豐江淮相接至山東須知錫福由京邑天子新成太一宮

秖因黜落久紛紛砥礪廉隅自聖君能使普天無賄賂此風嬴古未嘗聞

近聞寇盜理戈殳我欲輸金入大鑪百鍊剛刀斫西夏萬鈞強弩射匈奴

百姓命懸三尺法千秋誰恤兩端情近聞崇尚刑名學陛下之心乃好生

新霜

皎皎寒月白清晨霜滿林萌芽至今日肅殺爾何心入水成氷暈迷天作雪陰自茲開火閣却坐小牕深

十月旦懷夢錫

去歲圍爐郡中宴芙蓉幕下醉相邀今年兩事俱蕭索白日孤城轉寂寥緣飾新茶烹玉鳳浴嗟名畫展蒼鵰

長篇迭詠依然在千里思君不可招

寄板橋卞進之主簿

以才牽挽自由身歲暮無家寄海濱擾擾滿前人一把
紛紛趨事抱千鈞風掀駝島波聲壯雲倚蓬山雪意新
回首高城已搖落菊花羞逼小陽春

寄蕭虛中

平川摻袂屢星霜楚尾吳頭各一鄉安得便風傳訊問
只應明月共輝光茅齋夜出猶能記古觀秋吟最不忘
近日詩成無和者思君才俊似青楊

有感時夢錫尋醫而思求免官

去歲城門坐徹晚前年火閣飯連宵當時已是嫌羈束
今日那堪轉寂寥綠水紅蓮非舊客清風明月想同寮
不知比我離高密誰向長亭拗柳條

集于昌齡之舍

一醉昏昏萬不知黃昏促席夜深歸明朝唯見家人說
昨夜歸時雪滿衣

寄內

煩君一上蓬萊閣歸說扶桑日出時

郡集

旋徹銀杯泛海螺故人相遇樂如何東西合作雙雙舞
工拙分為一一歌吹角共驚冬晷短添爐更覺晚寒多
不須苦鍊登州語大抵東音唯與阿

寓目

倏此年華晚蕭然學館幽常閒心却悶極靜景多愁葉
走堂階響雲依殿吻浮黃茅日西下戲犬在城頭

題老杜集

七月鵁鶄乃至此語言閎大復瑰奇直作造物并包體
不作諸家細碎詩吏部徒能歎光燄翰林何敢望藩籬
讀罷還看有餘味令人心服是吾師

集于昌齡之舍

一醉昏昏萬不知黃昏促席夜深歸明朝唯見家人說
昨夜歸時雪滿衣

寄內

試說途中景方知別後心行人日暮少風雪亂山深

郭公

枉渚潮初落平岡日又西蘆叢深處泊惟有郭公啼

芙蓉堂

芙蓉堂下花如錦記得當年此泊舟今日重來皆蔓草水紅無數強排秋

弄水亭

弄水垂吾手圓波觸石堤夜深翻斗極秋霽把虹霓鳥泛閒相得煙生望稍迷問源思杖策人指白雲西

趙屯寺

崎嶇自牛徑蕭灑得僧房壞壁題名滿幽軒背日涼澗花時委地隣竹稍過墻歸路風猶緊垂楊作意狂

至盱眙作

郵亭繫馬日西斜却向盱眙望白沙春色淡中惟有柳曉風狂過已無花古人出處真難一語道窮通未可涯

發青陽驛

悠悠驅馬汴河灣幾處郵亭略解鞍春盡榆錢堆狹路曉陰花雨作輕寒山川相背圖中畫日月雙移板上九行役漸多身漸老詩題聊寄旅程難

入亳州界

羸糧襆被望都門路出符離日未暾清汴橫飛天上浪方塘穩鎖鏡中雲淮南風物多相似江上音書久不聞寄語此山姑待我莫因西去勒移文

榆錢

鏤雪裁綃箇箇圓日斜風定穩如穿憑誰細與東君說買住青春費幾錢

廢廟

靈宇何年置荒臺漸欲平丹青多泯滅苔蘚太分明棟宇非難復威靈想不行長林相蔽翳惟有暮鴉鳴

雍丘驛作

京塵漠漠稍侵衣秣馬雍丘日未西驛舍蕭然無與語

遠墻閒覓故人題

蹇叔以登亭有感示予因以答之

何處登臨可極觀危軒隱在碧雲端千年古樹少春態
一片江天帶暮寒人似神仙君自好心如鐵石我難干
花紅柳緑休多語且把詩書子細看

清夜

夜久景逾清行吟到小亭梨花帶明月銀漢淡疎星渡
水漁歌遠巡山鬼火青此時塵慮息豁若醉初醒

偶書

經歲留南戍頻時思故邦青山又薄暮斜日滿西牕遣
憤詩千首迷愁酒百缸何緣幸免去歸棹破長江

哦亭

燕雀啾啾語自繁倚伏萬端寧有定是非一致亦何言
誰能伴我哦亭上爛熳同斟濁酒樽

校 總校官庶吉士臣張能照
對官庶吉士臣陳文樞
謄録監生臣沈元錡

欽定四庫全書

欽定四庫全書卷二萬二百七十 集部

宋詩鈔卷十七

內閣中書舍人吳之振編

韓維南陽集鈔

維字持國開封雍丘人父億參知政事維受蔭入官父沒閉門不仕歐陽修薦為檢討知太常禮院出判涇州英宗免喪除同修起居注侍邇英進知制誥知通進銀臺引神宗初除龍圖閣直學士充羣牧使出知襄州許州入為學士承旨會其兄絳入相出知河陽知許州提舉嵩山崇福宮召兼侍讀加太學士拜門下侍郎出知汝州以太子少傅致仕轉少師紹聖中坐元祐黨安置均州元符元年卒年八十二徽宗初追復舊官維同時唱和者為聖俞永叔其深遠不及聖俞温潤不及永叔然古淡疎暢故足為兩家之鼓吹也酴醾絶句在集中不足數而世盛稱之古今豈有定論哉

詳校官候選知縣臣吳甸華

講武池和師厚

滄池擬滇渤莽漾豁厚地日吾神祖為氣象固宜爾六合昔未一教戰出精銳至尊降黃屋慘淡乘金氣凌波飛百艘撇烈若鵬翅揚旌萬旅譟伐鼓九淵沸其行速天旋其止甚陰閉信乎王者師足以服暌異通來承平久地與兵革廢秋風長蒲葦爛熳失洲沚惟見金明上結構銷繡綺春遊駐天蹕萬國奉燕喜鏗鎗鼓鐘響雜遝羽旄美豈惟與民樂施及魚鳥細宏哉艱難業愉怏逮萬世

答蘇子美見寄

暮春游京洛適與夫子遘衣焦未及展挈酒且相就佳林延涼颸廣廈蔭清晝浩然塵慮醒坐看天骨秀啟勤述平昔感歎道艱疢談辭足端倪懷抱去蒙覆志願始云獲暌攜遽然又君舟既南馳我馬亦東走還譙寡儔侶孤學日以陋高風邈難親離抱曷其救得君別後詩滿紙字騰驟汪洋莫知極精密不可摹峻嚴山岳停奔放江海漏伏讀晝夜并文義徑通透有如享太牢繼以金石侑惟君抱雄才文字乃兼副要當被金甲獨立諸將右指揮神武師為國縛狂寇獻俘天子庭功以鍾鼎鏤勉哉俊其時此論講已舊

送趙員外之官憲州

仲扶岷峨秀弱歲儒其冠讀書觀前古飽見萬事端行已去畦町為文鄙彫劂應舉二十載不免瓢與簞西游秦函國崆峒上巉屹却視關塞廣有如掌中九攻守勢所利浩然入窺觀是歲羌事作賊兵犯鄜丹君懷濟時略忠憤激肺肝上書伏兩觀音辭若琅玕臣策儻見用坐令敵氣殫天子壯其語且使位以官黃綬繫腰下行行不遑安炎天風塵多遠道車馬單餞觴不親酌曷致朋友懽今茲塞垣將所在麾旄攢孰能謀而毅孰能正以寬孰用賞不信孰為刑不殘諒非專達任易以奇畫干庶幾成大功展子凌霄翰顧我頑鈍者託契歲屢寒贈言非所工當否聊一看

答王詹叔見寄

詹叔好古者卓立自既冠有如駃騠驥兒一縱不可絆近聞治周易頗倒爻象此書號精微義與天地貫吾知子之道不止今所歎新詩溢巾幅見寄警庸懦噴薄百丈泉峭絶萬仞岸感激氣為振把誦手屢盥陰風吹寒城歲暮雲物換丈夫及壯時功烈當照爛無為但默默飽食大軀幹為報之瓊玖君其取章斷

立春觀社牛

清霜涼初曙高門肅無譁行樹迎初日微風轉高牙茲辰亦何辰見此氣候嘉有司謹春事象牛告田家微和被廣陌纓弁揚鞞旄伐鼓衆樂興刻刻綠杖加盛儀適云已觀者何紛拏因思古聖人時儆在不差禮實久已廢所重存其華吾非魯觀賓胡為亦咨嗟

魯恭太師廟

善政邈無跡其流在民心君看魯太師廟食猶至今豈如文俗士朱墨坐浮沈趨營止目前不顧忠害深去漢餘千載此弊竟相尋我行道祠下感激為悲吟不見田雉馴啼鵠空滿林

晚步

愛此霽景佳拾舟步高岸夕陽照波口急急水紋亂霜鵠田間鳴沙鳥波上散登臨豈非美當軫別後嘆

舟中夜坐

晴霜落波底斗柄插堤外扁舟燈火明樽酒夜相對臨歡意暫遣念離心已海篤師喜氷坼理機事晨邁

別後作

朔風吹驚鴻行列失後先蒼蒼雪壓船盎盎氷着岸離馬聲正悲別臉淚猶泫却望攜手處危檣映林見

送王氏兄弟

抱疾伏田里晨昏結煩憂如彼衣上垢歲久不可漱忽聞車馬音來過吾廬幽相見一長慟悲風為遲留張燈具餐飯涕泗稍復收南堂夜相對油然破離愁雖無盈樽酒清論代獻酬高篇聚成誦翰寫殊不休娑娑雙鳳

風對舞光彩浮忽然變瑰怪風霆拔金蚪傾聽魄已孛何暇測其由君家門閥大先世勤令猷晉公典冊文太尉廊廟謀子孫今多才信矣陰德流還轅欲何語贈子詩聿脩

讀杜子美詩

寒燈熠熠宵漏長顛倒圖史形勞傷取觀杜詩盡累紙坐覺神氣來洋洋高言大義經比重往往變化安能常壯哉起我不暇寐滿座歎息喧中堂唐之詩人以百數羅列衆制何煌煌太陽垂光燭萬物星宿安得舒其芒讀之踊躍精膽張徑欲追躡忘愚狂徘徊攬筆不得下元氣混浩神無方

覽梅聖俞詩編

風昔誦佳句跂予慕高風何意憂艱餘邂逅此相逢君穆以秀純德信內充乃知文章作中與性情通煌煌新初應府辟捧檄來自東引車窮簷下眷然顧微躬姿表且欣主人同氣類安問鄰家厭呼笑而今相望各千里

閑遠思殊未終譬如巧琴師哀彈發絲桐中有沖淡意要以心志窮顧惟昧者聽莫辨徵與宮安得牙曠手提耳發其聰

西墅

城居不為愜言適西陂岡崔嵬野堂靜雞鳴春日長書棚落幽蠹佛幔掩餘香釋子廬巖至清談殊未央

對雨思蘇子美

五月陰盛暑不效飛雲日夕起嵩少回風颯颯吹暮寒翠竹黃蕉雨聲鬧北軒孤坐默有念人生會合那可料昔與子美比里閭是月秋近足霖潦吾徒無事數相過日策疲馬度深淖升君之堂伏君几果餌羅列亦稍稍開樽得酒味已酢輔以諧謔聊可醳長歌激烈或孤起大論紛紜時一謬颯然夜氣變淒栗連披短褐曳顛倒且欣主人同氣類安問鄰家厭呼笑而今相望各千里踽促有如魚在罩人生此樂不易得世事榮辱何足校行當結侶俟春水一訪洞庭湖上棹

和三哥入山

巢由沒已久風迹曠不嗣長嘯策羸頭問悲風肅然至傳聞龍山下茅屋架三四中有隱者棲讀書樂仁義飽觀人事變深鉤易象秘耕田給衣食鄉里雷賑遺吻吻山鹿牽摩撫馴不畏乃知至仁心足以通異類聲名自馳擊我心晏無累寤寐想斯人安得同所致

從道損勇乞移山藥

弱歲抱衰病好讀神農經雜然衆藥品猶識性與形商飴嚴谷間厥產芝术菁山家乘冬採氣烈味亦并常思負籠往勵此地氣靈近聞山旁縣移本來公庭石泉尚含潤溪風有餘清想象春叢敷煜煜揚華英駢羅良可佳疲薾宜見矜安得畦畹種食羽翼生

答崔象之見謝之作

陰風吹沙走長衢方駕往過君之廬主人好事樂閒尚揖我謂我非俗儒欣然開館掃塵榻語論清簡發不虛投冠釋帶聊自放安用俗禮空囚拘分朋四座鬬巧奕

聊以勝負為歡娛呼兒稍稍出珍玩嫂器礙砢承枯株持竿拂壁似有重最後乃挂雙海圖云昔武皇恃威壯驅石塞海怪可吁鞭笞鬼神各就事簸弄旗幟翻以舒魚龍驚逃波浪惡左右出沒揚牙鬚但憐物類頗幽怪畫手安辨曹與吳北軒却下步小徑竹深桂淨何縈紆我來方冬氣凜冽已愛翠色侵衣裾即看春風撼芽甲定見紅紫相敷扶乘閒取醉更何適主人勿遽嫵宣呼

送孔先生還山

先生樂道者於世淡無欲高風自絕人正行不違俗揭來城闕游不受塵事觸日久望林壑駕言反幽築家臨淇水陽路轉春山曲東風吹百花紅紫滿巖谷蠶桑事未起農里得徵逐社酒濁易求山蔬晴可斸幽尋月吐嶺高卧日照屋應念塵中人胡為自羈跼

送謝師直歸馬上作

送客西郭門適與佳賞過雜花被原野南盡遠目注樸樕亂朱紛濛濛疑白霧林下風正柔繁香不飛去日長

人意閒歸騎款不遂陶然行且歌良愜靜者素却念陌上人春愁紛似絲

新植西軒

誰謂我圃隘栽插向盈畝鑿軒西臨兌規地北占酉陽條散繁柔怒甲擎故朽封培童僕勞窺看孩稚走雖非觀游盛要是吾廬有壤疏人力薄開發定遲後所賴春風意與物無薄厚居閒日蕭散對此自成偶問吾何所為卦象觀六九問誰之與處達者二三友為生昧機利於事寡營取但願花常好酌我樽中酒

鋤園

上天浩無私衆草同一榮青青十步間薰臭相雜并并藥數不多十百其品名蔓者善緣附結陰在高甍脩竹雖自立已復困纏縈其餘叢與株蕪沒不自呈陰蟲穴其下日夜百種鳴紛然亂耳眼我意初不平朝鋤忽以盡暮雨且復生自念疲病者莫與地力爭盛衰固物理安用勞我形

孔先生以僊長老山水略録見約同遊作詩答之

犖峰羅立青巉巉中有佛廟名香嚴飛泉洶涌出峰後四時激射喧蒼巖跳珠噴雪幾百丈下注坎險鍾為三援巃嵸嶄石底淨明鏡光溢青瑶涵淙流四走渠與竇左右吞噬何其饒緣源散討不知極但見洞穴爭欹嵌攀藤直上出雲背巖戶閉邃疑神緘仰窺陰洞看懸乳白龍垂鬚正盤鬱或凝如蓋覆宛宛或散如指長摻摻有臺高下且十數如以勢位相臨監平鋪老蘚茶可坐誰藉緑罽遺不拈北山之石何瑣碎形制一一如鐫鑱叩之清越諸谷應不意此地聞韶咸已霜桂樹垂凍壁未臘梅藥燀晴嵐浮屠曰簷好事者奄有勝跡窮搜探書之遠寄龍山下云此僅止存都凡先生以本來示我謂我所好同甘鹹相期歷覽在他歲事真人生蕭散不易得常苦世累為羈銜吾徒幸當治平日況又無事於奔貪便須巾車不可後願以几杖從君南

西園

西園日修整竹樹相綴屬春華雖未敷氣象鬱含蓄密雨昏遠林輕寒傍修竹於此隱几坐物我同一目弟妹四五人時來問幽獨我云夏與樂在志所追逐無厭萬鍾慊有道一簞足置是不須議春醪滿罇渌

治圃

久雨地氣泄百草日以滋勃然翳我圃積弟不可治遂令蕭艾質庶穴蘭蕙姿鴻鵠不肯下跳蛙恃而嬉長林困纏繞蘼蕪鬱四垂青雲避蒙密白日為蔽虧久與人跡絕陰有物怪窺涉秋月既仲薙人事艾夷援斧一揮拂榛蕪為之披俯憐蟻穴亂坐聽蟲響移濯濯行樹色消消佳菊枝涼風自西來衆葉光參差墻堵豁已去南亭見華榱却下走直道無復蛇虺疑維此崎嶇堋飲射之所施蕩滌失前穢放懷得新怡如昔漢初定禮法壞不支叔孫剗秦弊樹茅絜其儀皇皇天子庭一旦羅尊卑表位肅以整衣冠紛陸離圃也不足道拔邪亦由斯作詩試永歌憤涕下交頤

游城南雙塔院

軻峨鄠南門臺殿壓長路青林四面合飛鳥不得度房掩僧獨禪庭喧鵐正哺高籬走蒼栢丹花下垂布中園饒佳果結子滿朝露久從城邑居樂與清境遇坐聽百禽響日晏不忍去微雨西北來颯爽動林莽歸鞅一回首孤剎屹當午終期濯涼風杖策縱高步

同陳太丞遊龍興寺經藏院

空堂洒寒水碧楸涼漠漠高眠得珍簟委弃巾與屨薰風穆然來殿角鳴金鐸清香有時聞幽鳥無聲落論詩愛平淡語道造冲寞非吾方外友誰當共茲樂

和晏相公湖上遇雨

公堂日多暇薄暮遊清池孤雲從西來若與飛蓋期急雨亂荷芰紅綠左右披沙禽帶濕起簇簇守前坻煙樹晦空曲蟬聲寂無遺殘炎一洗濯霽景開林西禽飛還清波蟬噪復故枝晚槿揚朱華秋草含碧滋篤舟出堤去微風滿平猗卷幔極悵望正見隄與箕舉酒無塵情

慨然起遐思永懷古先訓默蹈通介宜乃知賢哲心所得非遊嬉

答曼叔見寄

日君同里閭杖履數相過靡為不吾咨有倡必君和春風南陌遊炎月北窗卧貪從德義樂不覺歲月破而君宦遊者動足落羈瓚襄城雖近邑去局有重坐子來誠獨難我往義當果時天雨方霽緑樹垂掾掾策馬望城郭青山映煙火解衣塵慮清垂箔月華空怜君九品賤志尚勇不挫乃云曹事簡經史日自課出詩且百篇語法就平妥相別不滿歲美譽亦已播顧慙糠粃姿幾不見揚簸投章匪云報亦用警庸惋

答象之謝惠黃精之什

仙經著靈藥茲品上不刊服之歲月久衰羸反童顏巖居有幽子乘時斸蒼山溪泉濯之潔秋陽暴而乾几烝達晨夜候火不敢安持之落城市誰復着眼看富貴異所嗜口腹窮甘酸貧賤固不暇雖乃其千坐使至靈物委棄同草菅惟君沖曠士敦然守高閒食之易為力天和中自完故以此為饋其容幾一簞報我三百言浩馳波瀾何以諭珍重如獲不死丹方當煩燠時把玩毛骨寒它年靈氣成與子驂雙鸞

奉和象之夜飲之什

淫陰泄為雨十日瀉不停逢萬長四壁濁潦流縱橫嗷鶴羣游閤閤蛙亂鳴端居積幽抱沈鬱久未平是時甫幾望月魄缺已盈浮雲失四顧孤輪午亭亭微風濯炎熱衣巾凜餘清起我不暇懶趨逐步前庭煩憂忽以去曠如出幽囹顧謂汝妻子速具煎炮烹同里四五人予期得邀迎隨時具蔬菓飣餖甘與青雖無水陸珍亦足侑盃觥所期在乘興豈問多品名諸君於我厚匪貌實以情從容談笑間蕩不見府城肯來必虛反觴至無留行豈惟清言勝或以善謔并高風揖巢許曠論齊殤彭不知軒冕貴直以道義榮豈身豈非德撫事臨若驚上天作陰沴降水災吾氓茫茫野郊外浩若翻滄溟垣

廬隨波盡稼穡安有成所聞此害廣邵國多所更吾君急病民定見寬稅征困廩無蓋藏何以活鰥嫠我曾不是恤方以口腹營念始昔從學潛心於六經頗知聖人道要在及蒼生胡為取自足而不推其贏頑然度歲月如龜守坳泓中而復自思此其義所寧聖朝盛搜拔列位羅羣英晨興朝國門冠蓋多於星呈材必夔稷杭議皆顛閎雙皃與乘鷹未足關重輕奈何不知量欲以愚自呈退之亦有云其猶進狶苓不如且飲酒茲事未易平

同曼叔遊高陽山

久聞高陽勝近在汝州側跂予三年望我願今卒獲煙雲含兩山臺殿開半壁辭鞍高林下仰視怯登陟蒼松盤老枝矯矯入簷隙微風韻其上落耳寒惻惻枇杷兩高樹中國所未識葉間青實駢大與蜀土敵我來暮春後花草已狼藉不見躑躅紅西巖向人碧出門步榛莽微逕不可索援蘿下幽澗剥蘚題蒼石鳥啼無定音虎

闢有遺迹石臺平挺挺野竹瘦歷歷主人尉下邑奔走因符檄喜我蕭散人幽奇共搜剔息陰時一憩貪勝還自力歸時山氣冷草露濕遊屐舉手謝峰巒高秋復來覿

同曼叔遊菩提寺

高城如破崖寺帶喬木古禪房掩清晝佛畫剥寒雨荒池野蔓合濁水佳蓮吐蕭條聯騎遊淡薄對僧語秋風日夕好勝事從此數

遊漢高帝祠

平橋架荒墅東上大岡尾岡頭古木合有廟蔭其底攝衣陞殿墀龍顏儼當几蝙飛畫帳宣鼠嚙珠旒墜不知誰來祀狼藉樽與簋殘碑壓鼇背上有太和字去此數百載文剥失所次伊人昔經構視漢猶視彼徘徊懷古意日暮悲風裏

朝發靈樹寄曼叔師厚

朝發雲樹東曠野陰氣積驅馬入草間左右號鸛鵠重

雲默玄暮孤月隱白壁歌危涉塗淖轉側緣溝脉涼風滿川陸眺覽多所適却想會合樂轉首已成昔諸君豪俊士經訓飽搜摭上下古與今抗論堅莫敵顧我處其間傾聽但跼蹐校士豈所當直以氣類得譬如禮天壇圭璧奠且植陶匏以其質並列不為惑論心見表襮吐口出白黑朝紫每共飲夜牀仍抵踦嘲諧間一發清笑高啞啞自謂得如此至死無厭數敢於百里間而憚轡與策因詩謝所思酬篇無我歟

淶城

駸駸二三騎南並橫山去山窮遠川出始見淶陽樹荒城蘿蔦合表裏無寸土但聞烏啼聲不見烏啼處呼兒開棘扉掃榻坐茅廡清泉給盥濯涼風生仰俯濁醪稍似佳山菜來近圃始酌薰然和中飲淡無慮紫頭伏羲經編絕幾見補先生發其微大義談四五紛攘自諸家簡易獨太古形骸非我有冠帶尚誰取道存固匪外兩致默與語是時季春望山月夕已吐清光出深竹葉上露如雨寒侵毛骨生思有煙霞舉却念人世間紛紛何足數

晚過象之葆光亭步月

浮沈閭里間放志謝維縶行貪月色靜歸犯霜華濕寒鼓出城重飛星過樓急却想竹庭下主人猶獨立

曉出郊過方秀才舍飲

浮雲散朝陰初日動晴照行隨風葉遠去傍田家路人閒無遽色馬緩有安步遥識主人舍青帘出霜樹

送寧極還山

晨氷結車轍朔野風正厲君行良亦勤正與苦寒值超然出門去曾不顧我議譬如雲飛鴻勢不受維縶開籠恣其往萬里在展翅場功十月畢田家足幽事兒童樵牧歸荆扉寂已閉燃新燭茅屋並坐姪與弟自愛村醪熟或以山鹿饋凍疏斸青黄寒藥煮根柢從容温飽間萬事一無累嗟予不得往注目雲接地

答旻叔見謝潁橋相過之什 時寧極先生同往

賴川今古賢豪多後生繼者為誰何吾交叟叔少挺出
力自樹立非由它潛心直欲到聖處論議不避況與軻
讀書下筆知所趣崇樹蘭茝遺高義軒昂頭角事高大
宵與世俗同其波一從得官坐山縣有如鷙鳥着網羅
朝符暮檄困奔走尚畏官長來誅訶時時矯首塵埃下
窺覩風月偷吟哦我憐軼才就羈絆歲一往視無蹉跎
扁舟遠放汝水岸濁酒暮醉高陽阿前時捧牒來頵上
謹視斂雜譏姦訐官曹寂寞古寺冷況值朔雪飛傞傞
馳書里中二三友固要以義當予過星言整駕夕已至
霜橋晚度氷戔戔燃薪暖我煩飲我斟酌脯醬調鹽醯
傾壺舉觴紛左右客飽而笑君顏酡危然正論中法義
豆籩羅列陳象犧嘲排乘醉忽以發駛如鑒水放九河
哀絃孤引四坐寂繼以簫笛相諧和先生久與人迹絶
心如止水形枯柯忽驚此樂非外獎不覺撫手促而歌
歸衙絡馬屢見奪欲去未忍還婆娑空堂想見別後意
一燈夜守陳編哦興來落紙成大句勢欲李杜相凌摩

緘題見寄邀以和大江洶湧難為沱短篇灑訥非所報
為我揮筆芟煩苛

南溪

長林拂雲根一逕絶城腹荆扉帶翠樾斗下地愈束清
溪自南來勢抵北崖曲清平水流漫東去入脩竹境幽
百物遂魚鳥得所欲況依仁者居不與鈎彈觸有如佳
賓至相與娛聽矚鳥飛鳴我傍魚泳出深渌薄暮登前
岡四顧山在目雨滋春稼繁風動野花馥達人樂天性
不待外物足遂令茲地勝久不事營築顧我指崖下秋
當結茆屋渠波環古臺輦石坐幽澳霜前復來觀兔肥
山酒熟

陪寧極回馬上作

我有龍陽約垂駕輒復停念與高士期不宜後其行春
風三月尾澗谷花草明尋花踏幽草南出山脚青婆娑
一古樹是曰先生庭館我茅簷下山瓢日夕傾摘林飣
朱實掘竹羞紫萌朝聽谷禽響夜對山月清高論間以

正疎懷淡無營徒知服深遠難用一善名維也少頑鈍幾為世網嬰一親德義遊頗見外物輕門牆儻可依他時來執經

答公懿以屢游薛園見詒

抱痾積閒縱世味頗能淡惟於山水娛自謂老不厭況茲伊洛間久畜游賞念幽扉深隱竹小徇度平墊解鞍庇清陰拂席見殘豔長溪自南流小閣忽東瞰游人坐元元鳴鳥來泛泛螢潛石穴幽魚泳柳根暗川童或羣嬉林女有孤覘醉觴豈留行吟筆靡停占臨歡興何長遵事迹猶暫伊予志巖壑偶官祿石覷要須三徑足歸跡便可斂買林接婆娑鑿澗分激灩田廬常閉門野艇時放纜聊書平生懷特為異時驗

寶應寺

林巒若無路鍾磬時出谷鑿石排僧龕研金畫佛屋日沒上方夕明燈滿雲木

利涉塔院　院有呂文穆讀書堂利涉法師塔

許公讀書地塵像一來拂門掩僧不歸簷低鶯飛出高人不可見石塔鎮寒骨

盧溪　盧摅讀書處

人沒已久溪溜亦如綫淳氣揖老僧清陰坐春院始悟入山深幽林鳥聲變

西溪

我從南嶺來引轡下雲木不知溪流處但見翠滿谷涼葉覆山泉脩篁翳茅屋

答原甫試墨見詒

金壺道人九法墨持貴都城人莫識君先得之寫大句光與日彩相吞蝕句精墨妙氣怒豪意欲斬鯨連巨鼇鯨鼇天地兩微物何足辱吾鈎與刀丈夫卷舒固有道願君少安無草草都城不獨墨好酒亦好安得不飲自枯槁

和原甫去年對雪思梅今年對梅思雪

中州寒燠與南異常恨梅花開不早今年朔雪冬不飛

臘月繁英似南好君憐芳物感時節愁見高風凍雲掃
苦嗟十九不稱意徒自令人顏色老雪遲梅早非我力
會使金樽日傾倒

奉同原甫槐陰行

天門觀闕雙凌霞下有馳道開平沙高槐左右覆朱陛
緑陰翠氣相蒙遮朝回旦雲下寶騎游散掣電奔香車
我慙太學官況冷旦暮出此驅疲騧清風吹涼南就局
炎日轉景東還家昏然百事不知省空復春葉零秋華

和沖卿晚秋過金明池

聞君西郊行正值秋風晚清霜卷枯荷碧玉瑩池面浮
空結脩梁涌波抗華殿雲煙渺淨色覽望一蕭散紓思
暮春際都人盛嬉燕連帷錯繡綺方車驚金鈿填填鼓
鐘響耳目厭譁眩乃令塵囂辭而有清曠戀達人冥至
理喧寂無異觀偶然乘化往何適非汗漫吾知禦寇游
所樂在觀變

和永叔小飲懷同州江十學士

翰林文章伯好古名一世家無金璧儲所寶書與器北
堂冬日明有朋聯騎至新樽布几案二鼎屹先置大鼎
葛所銘小鼎澤而粹坐恐至神物光怪發非次羣賢刻
金石墨本來四裔紛穰羅卷軸指摘辨分隸其中石贊
藏家法非一二精莊與飄逸兩自有餘意興來輒長歌
歡至遂沈醉顏飢足簞瓢韓飲尚文字乃知内可樂不
必鐘鼓貴温温江馮翊茲理久所詣賦詩多雅言嗜酒
見淳氣歲晏不在席使我長嘆喟

奉同原甫賦澄心堂紙

江南國土未破前澄心名紙世已傳高堂久傾不復見
誰謂此物猶依然當時萬杵搗雲葉鋪出几案滑且堅
剡溪藤骨不足數蜀江玉屑誰復憐君臣嬉燕盛文采
駢章儷曲鬬巧儇一朝零落隨散地中原篋笥生光鮮
君安得此尚百幅題以大句先羣賢羣賢落筆富精麗
瓊琚寶玦相鉤聯嗟予材力豈當敵雖欲强賦何能妍
躭獨玩物古所戒崇尚浮藻政豈先江南可哀紙可惜

後有觀者存吾篇

同勝之明叔游東郊

仲冬景氣佳曠然思遠涉晨遵大堤去寒日在馬鬣浮閑暇偃載戈甲韜旌幢弱弓枉矢尚何用久已束手甘屠紅塵外樓殿煥層疊地遐景幽閑瑤碧秀林葉清香時出箔餘經尚委笈躋閣眺遠陂浮陽來暀暀花枝亦已柔行見春露浥久耽田野樂況與賢俊接逍遥永日暇塵事不過睫昔人重時晷所志樹勳業慨予胡不然空陋無所挾詩情朝生腸酒氣暮醺頰陶陶大化内得此自為愜諸君能我從游屐方屢蹈

次韻和平甫同介甫當世過飲見招

炎風得秋亦已涼喜抱塵策羅南窗策中古人不可見獨詠君子予心降高文大論日傾吐響快有類鐘應撞却嗟吾儕多暇日俚諺一作注暴謔何其嘐驅車正得我所念起具肴敦陳柸缸自憐愚顩接豪邁弊履乃與華冕雙聖經王道有本末剽掠則抱醇粹揮其旄須史上下令異古武庫擻擻千矛鋋疑懷滯義一開豁有如暗室來明釭馮侯抗議亦殊健短鉤長鈹相撐拄介卿後至語閑暇偃載戈甲韜旌幢弱弓枉矢尚何用久已束手甘屠紅塵外樓殿煥層疊地遐景幽閑瑤碧秀林葉清香時出箔餘經尚委笈躋閣眺遠陂浮陽來暀暀花枝亦已柔行見春露浥久耽田野樂況與賢俊接逍遥永日暇塵事不過睫昔人重時晷所志樹勳業慨予胡不然空陋無所挾詩情朝生腸酒氣暮醺頰陶陶大化内得此自為愜諸君能我從游屐方屢蹈

和吳九王二十八雪詩

方冬氣潛温得晚陰始重狂隨風力翻怒若雲面涌中微玉霏屑後盛毛紛氄寒光動城闕甘滋入田壟鵬騫海水飛驥憤鹽車垂縈樓巧作層覆道高成甬羣方破昏霧萬物被光寵塗歌涵太和送賀仰高拱判官坐丞華賦詩掩垂隴貂裘擁宵談金盃落晨捧此興吾不薄君門旦當踵

答吳叔客居見詒兼簡里中諸君

少乏經世才引分甘自置不意田野婆尚為軒冕寄三年太學館飽食無所議京都多賢豪出入許陪厠時從騎省吟或就步兵醉低回衆人内自謂處身智眈眈秘書府實待才俊地乃昏落其間衆口沸嘲詈茫如觸駭機狂顧不知避忽逢故人來一道平生志歸心西南飛勁疾霜後鷙遠慙龍陽隱寧極處士近愧蔡光吏衆之官不所居亭名詩以謝諸君顛冥非我事

南堂對竹懷江十鄰幾

去里蔡光

端居無所聊稍覆治文字南堂冬日明窗户暖可喜圖書羅滿前意覽不由次聊收靜者趣以亂憂人思亭亭當軒竹使我長歎喟封植苦不早顏色頗顦顇勁節亮不改虛心如有遲紆懷江夫子循道久不試邈然高簡姿不受世俗累一官才復進左謫良何亟德義我所珍軒冕安能貴長嘯汝水濱濁醪日自釃效陶有新篇君詩多效陶潛翼孔著高議君著春秋左氏傳論紘琴坐虛室默與古人值顯晦一其心淡然天淳粹思之不可見暑謝寒已摯諒非對此君茲懷何由慰

和子華兄晏王道損公宇

濟濟高燕會衆賓且喜樂方冬氣常温是日寒始若愁雲際平林垂見雪花落四座喜相顧有引必虛爵中堂豈非佳東圃羅帟幄當亭列射格抗的明灼灼彫弓既出轂勁矢各在握主人揖讓興客以次序作目揣綵樹移心傾鳴鼓數笑言何謹飭儀節亦稱娭酒酣事頗變極口縱談謔失令固有罰出語輒見酌平生愛疎放論議鄙齷齪歡來一狂散豈顧醒後怍詩人亦有言善戲不為虐所賴衆君子濶達見表襮還家遂酩酊豈復記鳴柝

送李寺丞宰藍田 李久閒居

君誠巖壑徒出宰亦山縣尚喜終南峰蒼翠不去眼春風吹征車千里度灞滻到日勝事繁花光老秦甸

又和楊之美家琵琶妓

楊君好古天下無自信獨與常人殊勤身所營世或棄

反眼不顧我以趨彼其察物類有道能取精妙遺其麤
官卑俸薄不自給買童教樂收圖書客來呼童理絃索
滿面狼籍施鉛朱樽前一聽啄木奏能使四坐改觀為
歡娛有時陳書出衆畫羅列卷軸長短俱破縑壞紙抹
漆黑筆墨僅辨絲毫餘補裝斷綴披尺寸分別品目窮
錙銖以茲為玩不知老自適其適誠君徒豈無高門華
屋貯妖麗中挂瑤圃嵓崙圖青紅采錯亂人目珠玉磊
落棄其軀苟非絶藝與奇迹楊君視之皆蔑如楊君好
古天下無
遺吳沖卿大饗碑文
蒼碑剝龍蜿突兀古殿側世變文字異歲久苔蘚蝕諒
非好事者塵土未嘗拭我來仰首看百過不自息冀者
魏方盛帝丕託威德馳驅百萬衆南指斗牛域誓將珍
氛祲飲馬長江邑翠華鬱回翔高會誇故國肅肅環珮響
煌煌羽旄飾鼓鐘何鏗鎝淮漢為震仄罷饗示得意摛
文永鑱勒從臣梁孟皇隸法當世特奉詔無與讓淋漓
奮其墨爾來幾千歲卓卓見筋力端莊九鼎重勁挺羣
珪植威儀商山老氣象漢庭直惟昔銘枸戈先儒固難
迹況我蔽陋極視此空歎息常恐日磨滅不辨點與畫
呼工模於紙一掃見白黑緘包比瓊瑤把玩廢寢食于
時大經九有詔講謬忒判之太學中為後代法式沖卿
邦家彥學問古今積辭端海鯨運筆力霜鷙擊況茲服
儒官洒翰固其職楷模所流傳歷世動千百自非體法
正徒使觀者惑厥初篆草隸根本君已極聊持釘張翫
欽常以飲合歡意則非外今吾二三子共此西軒會主
人吾儒秀言與二雅配酒行倡大論文字畧瑣碎上言
評人物要當本諸內下言譏為學不以滿自槩庶之衆
詩人區別各異派一經君子評斂鑒音作棄秋糝子曰吾
聖俞名足通後代答我文如韓尚有六經在況吾何所
立聞譽若抱薰聖俞善誘掖斯語不無戒意欲令吾曹

事業進以大我雖頑無能聞此亦健快呼觴滿自引不
畏坐客怪歸來書短篇聊以記所佩

答賀中道燈夕見詒

春風揭屋沙激窗兀然孤坐如植杜酒昏兩眸澀不視
荼上書策徒擬擬獨待高篇恣哦詠頓覺精銳還軀腔
前時官家豕禁夜九衢豔豔燒明缸綵山揷天衆樂振
游人肩摩車轂撞君於此時守經籍直欲行業純不龙
想初嘉句落紙際筆下哀哀來長江我今散懶世味薄

惟於靜者心為降江翁蕭閑梅老淡文字酬酢交矛鋋
恨無奇麗與鬬角日策疲馬參其雙能來相從不憚數
與子賦詩傾酒缸

和如晦遊臨淄園示元明

平津開館大道西桃夭杏姹通園蹊東風入林朱白動
次第裝遍枝高低紅梅最好花正盛我時往看歸仍攜
爾來風雨就零謝忍見踏盡隨春泥廣文先生厭閑冷
枝書結伴散馬蹄主人同僚相門出未肯朝暮甘鹽虀
歡然握手喜迎候促具並走子與妻揷芳咀甘不知去
歸舍已見雞在栖坐撑大句鄙凡近脫落塵迹登天梯
不因時節自娛放頗置白黑為愁悽我氐如此漫不省
何異車鼓樂鷇鸇長安緑酒春正美與子一醉萬事齊

答和叔城東尋春

尋春之何許乃在城東隅東隅信佳處名園間精廬時
屬積雪霽田壤墳以蘇雍容二三騎並轡徐厥驅僕童
怪且議寒野安所娛不知陽和氣決滯于空虛仰視孤

剎起突兀疑神扶其下萬華屋碧瓦魚鱗鋪南行歷亭
館近接棟與櫨陰草含碧色陽條散紅腴周覽氣象嘉
高步形跡舒提攜上樽酒餟不過魚蔬為奉豈非薄歡至
自有餘却思九衢上車馬何區區紅塵塞兩眼勢利各
有趨雖欲求暇逸何能幸須臾君勿輕此樂此樂未易

圖

招景仁飲

紅薇花折萱草丹萬鈴嘉菊重臺蓮問公此時胡不飲

樂有至理須鑽研后夔已遠師曠死寂寞千載無其傳
公窮天數索聖作坐使綠鬢成華顛屠龍絶藝豈世用
儀鳳至業非公專洛陽有客金石堅持議不屈難鏡鎢
園林獨樂會真率以勞效佚寧非偏古稱兩忘化於道
此理豈不曠且然折花持酒待公醉樂至無聲方得全

次韻和君實寄景仁

予年行七十惟日就志昏雖高鴻鵠舉尚困雞鶩喧壯
心久已摧弱羽不得翻每誦少游言顧慙下澤轅蜀公
有高志謝事久杜門擾擾世俗務不復挂口論羣經雜
圖史擁坐如周垣上談千載故速若水注盆客來必命
酒左右供諸孫雖無歌舞歡自喜談笑温仰高顧吾私
有類羝觸藩尚期蓬蒿完亦有桑榆存近觀敕子詩尤
見朋義敦卜居近吾廬指日駕君轓構堂始云基築圃
本已契前知會合期不慘離索魂想像入第初親賓燕
並得談高一理會體王百疾奔共完天純粹豈識世詐
談方笑司馬翁獨樂守空園 獨樂君實園名

寄秦川馬從事

往歲游西謁季長隴雲秦樹勝風光分題紅葉蠻牋賦
對舉流霞綠袖香宴洽翠娥連象榻夜寒嬌鳳泥銀簧
未知早晚重攜手惆悵而今鬢已蒼

春霽憶洛陽

少年結客洛陽時閒傍東風駐馬蹄山色遠饒潘岳宅
波光輕撼窈娘堤花繁到處紅如堵酒好尋常醉似泥
賴有金臺舊知己應憐魂斷虎牢西

春朝

燕語聞多日蠶眠過幾宵花深不辨蝶柳暗欲迷橋便
面金環重障泥玉勒驕黃公酒壚上誰賞阮孚貂

晚春

春暉東去月收弦却拂凝埃敞北軒幾曲雲屏空白晝
一簾花雨自黃昏庭蕪碧合陰蟲息牕樹紅稀鬬雀喧
細憶舊歡都入夢習家池上子山園

象之以山藥見贈

龍山有游客贈藥滿筠籠葉漬沙泉碧苗分石竇紅斸應侵曉露來喜及春風却笑丹砂遠辛勤勾漏翁

飲方君舍晚歸

慘淡秋原思歸鞍暮向城野風吹酒散寒日上衣明躑躅樵兒聚喧呼獵騎輕村醪處處熟准擬數來行

自靜教院晚步溪上

雪盡岡頭路風和臘後天人安閒淡內鳥下寂寥前凍水晴初浪荒城晚自煙西橋車馬急歸意尚留連

同化光陪寧極之泛陽城

不踏南溪路于今五換春能來再聯騎還是舊遊人置酒真乘興談經或入神歡餘不無愧林壑未還身

之石橋 是日風陰異常

聞說西橋水樹間不辭驅馬涉風煙疎籬老屋臨官道瘦棘荒茅蔽石田欲下鳴鳩盤木末遠來驚雉落山前瓢中幸有村醪美不怕春寒雨滿川

過邵先生居

竹塢斜開逕茅簷半卷書幽閒入高卧淡薄見平居亂水隨醽引殘花不掃除因君動高興回首想吾廬

寶奎殿前花樹子去年與宋中道同賦今復答宋

詩

長條飛動不依櫺淡粉濃朱巧作團無語不辭終日立有情曾是隔年看春羅試舞衣新換古錦藏詩墨未乾我為愁多悲節物欲酬佳句淚霑翰

和子華兄同永叔飲三班官舍兼約明日飲永叔

家

視草名臣潤色才玉墀晨退共徘徊朝廷無事文書省臺閣相歡笑語開少厭賡酬停落筆旋尋歌舞約銜盃賡文主簿官閒冷不是詩情豈合來

謁象之同諸君步之東禪院

二年憔悴走京塵匹馬歸來訪四鄰足滑舊語城下徑眼明重見里中人青蔬不沒荒畦雪翠栢常留野殿春風物自如人事改夕陽哀淚落衣巾

奉和喬年館宿

蓬萊仙構斗魁旁遞直初登漢署郎雲向城頭收暝色
月從樓角放寒光行看砌菊嗟殘豔坐對書芸襲暗香
景物過清渾不寐素經警罷得新章 時喬年校醫書

寄題蘇子美滄浪亭

聞君買宅洞庭傍白水千畦插稻秧生事已能支伏臘
歲華全得屬文章鶩飛靈鳳知何暮蟠蟄蛟龍未可量
莫以江山足清尚便收才業傲虞唐

寒食出郊

都門氣象雨餘佳壓盡風塵見草芽日薄風和近郊路
朱紅粉白遠林花堤間獨去娶珊女柳下相逢輕轂車
絲鬢未催樽酒在不須辛苦問年華

城西

繡鞅金羈十里塵共傳恩詔樂芳辰千重翠木開珍囿
百尺朱樓壓寶津御柳初長遮雉堞宮花未識駭遊人
自憐窮僻看山眼來對天池禁籞春

送劉景元觀察守襄陽

荆州太守駕朱輪寶筆題詩出御前應歇笙歌消暇日
欲將才業効當年千章翠木雲間寺百丈清江雪後船
看取古來良吏迹蒼碑突兀峴山巔

和伯壽秘監

曾陪道論接清歡屈指如今四十年不用笙歌娛上客
直將風月待高眠黃花一醉猶能否白首相逢是偶然
便欲投官結閒伴家山況與碧嵩連

題卞大夫翠陰亭

新得亭名號翠陰軒窗環合盡青林定知野客先回顧
何處山禽自好音池面有蓮風氣馥城根多竹月華深
明年便作歸來計應許樽罍與抱琴

和太素同看梅花寄子華

寒林凍卉誰觀者繁豔清香自得之天賦好花如有待
日尋幽徑不知疲未逢驛使空懷遠猶喜山翁亦好奇
昔歲一觴今一詠共陶真意不為私

樂道示長句輒次韻

光陰不覺成陳迹事變何嘗有定期身外閒愁無自入
飲中歡興未全衰編排暑後新投酒點檢秋來合唱辭
更欲邀君浮畫舫藕花菱蔓滿西池

和詹叔遊廬山見寄

香爐峰色壓羣山仰眺頻歌使者冠江面煙波搖紫翠
佛宮金碧照清寒密藏幽谷梅千樹散走鳴泉竹萬竿
今日頓驚塵慮盡一章佳句雪中看

和朱主簿遊園

白首昏昏度歲年忽聞春至便開顏溪頭凍水晴初漲
竹下名園晝不閑旋得歌辭教妓唱遠尋梅艷喚人攀
如今尚有官拘束解組歸來始是閒

登湖光亭

雪盡塵消徑露沙公家池館似山家翠痕滿地初生草
紅氣通林未放花匝岸平波清照鴈壓城危榭斗回鴉
自慚白首猶圭組此地年年賞物華

公時遺石榴

高冠趁尹君方掾成都促席迎賓我已翁河橋交態不忘平
日厚歌聲猶似少年工映階露菊秋吟苦盈筥霜榴歲問通
每與東鄰話知舊白頭強健幾人同景仁

登城樓呈子華

麥苗黃熟稻苗青餉婦耘夫笑語聲樓上清風簾箔靜
田間白水鷺鷗輕展親會集從容樂娛老謳吟放曠情
羽孽漸消民食足更無餘事計虧成

又和子華

沈陰消盡見春和初放扁舟泝綠波水際踏青憐日暖
林間舉白為花多狂從田婦窺籬看醉任家童刮鼓歌
年少縱歡饒點檢老懷終不挂誰何

同化光飲象之家

又從鄰舍容來折主人花游處當年似悲傷老去加興
長歌易放情密語無譁歸路生殘月春風醉袂斜

和謝主簿游西湖

雲陰開剥日光穿和氣隨風近酒船湖面波清渾見底
樓頭山碧自生煙興長不忍回孤棹歌懶才能逐綏絃
因子樽前話歸計醉魂先到峴山邊

景仁招況之聞用歌舞望門而反作詩戲之

一夜嚴風結素波盍簪寧避曉寒多范汪攬轡方清俗
墨子回車豈惡歌雲外雁寒驚歲晚林間鴉語弄春和
知君不久承寬詔始奈紅裙綠酒何

襄柑分惠景仁以詩將之

荆州解綬十經春迴夢青林遠漢濱霜氣輕寒催紺實
渚波餘潤作甘津僧園採掇寧論數客路奔馳竟占新
雪意垂收高會缺分金聊助席間珍

和三兄游湖

竹陰迴抱柳陰敷石色青青潤不枯暫到已驚風力勁
更清須待月輪孤波涵天影迷高下雲覆山光變有無暑
退疾清人意健縱吟狂醉是良圖

和景仁元夕

新酒者然後躍然

謝堯夫寄新酒

故人一別兩重陽每欲從之道路長有客忽傳龍坂至
開樽如對馬軍嘗嘗怪杜詩曰洗盞開嘗對馬軍及得錦屏山題名有寄河南府使馬軍送定將瓊液都為色疑有金英密借香却笑當年彭澤令籬邊終日歎空觴陶靖節云秋菊盈園而時酣靡至

和謝厚卿載酒見過

應為閒門境太清故攜歌管逐雙旌酒逢歡後寧論量
語到真時不屬情木葉吟風千籟作菊叢含雨萬珠明
知公几案常豐暇詩思如泉日夜生

謝到水仙二本

黃中秀外幹虛通此花外白中黃莖幹虛通如葱本生武當山谷間士人謂之天葱乃
嘉嘉名近帝聰密葉暗傳深夜露殘花猶及早春風拒

霜已失芙蓉豔出水難留菡萏紅多謝使君憐寂寞許
教綽約伴仙翁

觀安公亭戲呈觀文主人

十五年來此地行白頭重到不勝情梅寒未放黃金蘂
氷綻初流碧玉聲憔悴霜松如有訴庵前一松枯悴輒呼園吏汲水灌之
紛披風竹似相迎紅裙散後歌音絕海鶴增前時一鳴
風流瀟洒二俱不惡

寓展江亭謝堯夫寄酒及花

錯枉我先違陛石均勞公已下堤沙已欣晚歲逢良友
更喜高秋見好花旨酒芳新來似水危亭清絕至如家
三杯舉白歌相和忘却風前兩鬢華

哭蘇子美三首

未起蛟龍卧俄纏鵬鳥悲寢門號故友總帳哭孤兒業
履歸輿議銘文絕愧辭滄浪亭下路長負故人期予與子美
有滄浪之約今則已焉

魂動書流劍子美云冬與予書云藐無相見之期誠通夢告悲予夢若有告予美亡者旦而得訃音人生要有盡君沒竟何施白日空塵几春風自
酒卮旅魂歸未得蓀葵近要離
才大終為累宽深豈復論幾年流落恨千里寂寥魂功
業初懷負風流秀句存英靈邈無所灑淚望閶門

和晏相公湖上四首

霧霽山高牖天寒水落沙試披深岸草往往見黃花
蓑水登紅稻篙舟割紫菱盃盤見秋物江海思飛騰
風枝挂危葉飛動夕陽中莫遣兒童撼留看著露紅

折葦隨風色枯荷盡雨聲平波極眼淨好放畫船行

答師厚夜歸容舍見詒

幽居直欲學忘言忍對賢豪遂默然談到精微夜寥闊
秋風時下竹窗前

和晏相公湖上十月九日

斷橋孤嶼寒光外短檝輕舟斜照中未必江湖能勝此
野棠梨葉赤如楓

謝送妃子園荔枝

年年驛使走紅塵貢入驪宮色尚新妃子園名猶未改
一籠丹實寄閒人

酴醾花

細蕊繁英次第開攀條盡日未能回不如醉卧春風底
時使清香拂面來

城西書事五首

蔬畦遠茆屋林下軺軨遲霜蔓已除架風瓢空挂籬
朱果繁霜後甘甜半自零忽驚林色曙零落見殘星
犬吠村墟改人移井臼空誰家收栗罷林脚有遺蓬
松塗不可憩冷冽恐飛霜時有高風過乾花落石牀
野竹濛荒塹寒花亂廢墟秋郊足幽事直欲帶經鉏

徐祕校過池上見訪留二絶句 依韻

樽酒浮多蟻舟蓬覆似蝸折楊爭貫鯉編竹自撈蝦
憐君此休駕長日坐傾斜山雨催行酒林煙候煮茶

洛城雜詩五首

分從柳外揚鞭去同作花前載酒行題得新詩無處寄
雜英飛絮滿春城楊寺丞待詩見尋不遇
洗馬澗邊芳樹密櫚千仍在碧流西香檀亂拍朱絃急
應有遊人醉欲迷洗馬澗
上東門外春三月桑葉陰陰覆菜花密竹亂流行逕絶
桔槔鳴處是人家上東門外
無數長條亂曉風誰將紫錦覆春叢殘英點落青苔面
獨倚朱欄細雨中府署紫錦帶花
櫻桃園裏鳴禽亂猶多池邊積草多七十年前繁盛地
曲蹊深隧見張羅舍節園

惜酴醾

天意再三珍雅豔花中最後吐奇香狂風莫掃殘英盡
留與佳人貯絳囊

陪晏相公遊辗王水碹園

行遍洛川南北岸自憐探賞頗窮幽不知物外清閑境
只在辗王水碹頭

出留守府之東游李相園趙令竹林觀楚家桂樹

予去歲數從元獻公為此行作三絶句以道悲
愴之意

府東朱戶昔嘗開日日從公選勝來游屢吟毫成故事
斷松飛溜有餘哀
李家池上朱櫻熟趙令林中錦纈春更欲題詩論舊賞
自慙非是絶絃人
曾陪樽酒詠芳叢今日遲留意不同 公詩云更作丹花滿煙葉欲令佳客
剩遲留
紅蓼似知人慘淡亂隨清淚落春風

西城

暖風和日著人來細柳高榆抱逕回我為傷春足悲恨
不禁驅馬上愁臺 石愁臺

太皇太后閣

鏤成寶字題宮戶剪出名花趁御筵人世不知春色早
忽驚歌吹下中天

太后閣

金花鏤勝隨春燕綠杖榮絲逐土牛迎得韶華入中禁
和風次第遍神州
綠杖朝來散玉京綺窗新網結初晴靜呼宮六教調曲
閑引皇孫看學行

皇后閣

紫蘭紅蓼簇春盤曉逐金壺下大官朝遍三宮歸已晚
日華明麗雪消殘

夫人閣

漸暖正當挑菜日輕陰漸變養花天君王勤政稀游幸

院院相過理管絃
宮娃拂曉已催班拜謝春幡列御前不待東風報花信
紅酥綠縷鬬芳妍

酴醾

平生為愛此香濃仰面常迎落架風每至春歸有遺恨
典刑猶在酒盃中

戲示程正叔范堯叟時正叔自洛中過訪

曲肱飲水程夫子宴坐燒香范使君顧我未能忘外樂

綠樽紅妓對朝曛 曲肱飲水一作閉門讀易宴坐燒香一作隱几燒香朝曛一作斜曛

卞仲謀八老會

同梅同條同里客斑毛素髮入華筵三孟耳熟歌聲發猶喜歡情似少年

展江亭海棠四首

占盡人間麗與華白頭判得醉流霞誰將法錦翻新樣紅綠裝成遍地花

昔年曾到蜀江頭絶艷幸心幾十秋今日欄邊見顏色夢魂不復過西州

紅糝裝條嫋嫋長人間不合有天香 此花無香 千觴未足酬佳麗回首東風更斷腸

又避寒風與暖曦年年長此探花期如今太守尤珍愛只許宮娃戴一枝

和杜孝錫展江亭三首

斜日低雲動水光偶尋佳處閱羣芳城圍不隔和風度吹過千花百草香

驚鷺飛鳴避畫橈游人笑語過朱橋歸家園裏花應謝綠遍墻頭野杏梢

世情未免歌紅粉道韻無妨寄白雲歸路看花應更好林間明月涌金盆

和徵之飲楊路分家聽琵琶

酒熟梅香臘後天春鬻巧囀忽當筵共嗟白傅辛勤甚萬喚千呼始上船

朱絃四十昔嘗聞藝不論多貴絶倫少損新聲放平淡免教醉殺白頭人 是夕徵之劇飲歌甚

再和堯夫同前

教得新聲十二絃每逢嘉客便開筵春湖水渌花爭發好引紅粧上畫船

過酒逢歌觸處春白頭相視若天倫須知丞相官儀重不及琳宮自在人

閒居思湖上

遠泛每思隨鴈鷺深居半是避杯觥官閒日永無餘事

卧聽朱絃教曲成
庵中睡起五頌寄海印
窓間日射寒松影枕上風傳過雁聲夢境覺來元一際
不勞脣齒話無生
四山標韻出風塵高下雖殊一色均為我終朝談實相
參差庭栢敞精神
剡竹幼絲雖短長誰教曲折號宮商自從眠處知消息
終日笙歌是道場
飯後西堂百步行因來合眼是無營從生至老非他物
道著如今已是情
火哀水劣病餘身未散虛空一聚塵更欲强招年少客
折花同賞夢中春

宋詩鈔卷十七

校 總校官庶吉士臣張能照
對官庶吉士臣陳文樞
謄録監生臣沈元錡

欽定四庫全書

詳校官候選知縣臣吳甸華

宋詩鈔卷十八

內閣中書舍人吳之振編

王安石臨川詩鈔上

安石字介甫臨川人後居金陵亦號半山登進士第簽書淮南判官再調知鄞縣通判舒州召試館職不就用為羣牧判官知常州移提點江東刑獄嘉祐三年入為度支判官俄直集賢院明年同修起居注知制誥糾察在京刑獄以母憂去終英宗世召不起神宗為太子時聞其名即位命知江寧府數月召為翰林學士兼侍講熙寧二年拜參知政事變行新法天下騷然罷為觀文殿大學士知江陵府再起為相屢謝病又罷為鎮南節度使同平章事判江寧府改集禧觀使封舒國公元豐三年復拜左僕射觀文殿大學士換特進改封于荆哲宗加司空卒贈太傅謚曰文配食孔廟追封舒王南渡後始罷從祀安石

少以意氣自許故詩語惟其所向不復更為涵畜後從宋次道盡假唐人詩集博觀而約取晚年始悟深婉不迫之趣然其精嚴深刻皆步驟老杜所得而論者謂其有工緻無悲壯讀之久則令人筆拘而格退余以為不然安石遺情世外其悲壯即寓閒澹之中獨是議論過多亦是一病爾

元豐行示德逢

四山脩脩暎赤日田背坼如龜兆出湖陰先生坐草室看鵝溝車望秋實雷蟠電掣雲滔滔夜半載雨輸亭皐旱禾秀發埋牛尻豆死更蘇肥莢毛倒持龍骨挂屋敖買酒澆客追前勞三年五穀賤如水今見西成復如此元豐聖人與天通千秋萬歲與此同先生在野故不窮擊壤至老歌元豐

後元豐行

歌元豐十日五日一雨風麥行千里不見土連山沒雲皆種黍水秧綿綿復多稌龍骨長乾挂梁栢鰣魚出網

敵洲渚荻筍肥甘勝牛乳百錢可得酒斗許雖非社日長聞鼓吳兒蹋歌女起舞但道快樂無所苦老翁塹水西南流楊柳中間划小舟乘興欹眠過白下逢人歡笑得無愁

純甫出釋惠崇畫要予作詩

畫史紛紛何足數惠崇晚出吾最許旱雲六月漲林莽移我脩然墮洲渚黃蘆低摧雪翳土鳧雁靜立將儔侶往時所歷今在眼沙平水澹西江浦暮氣沈舟暗魚罟欹眠嘔軋如聞櫓頗疑道人三昧力異域山川能斷取方諸承水調幻藥洒落生綃變寒暑金坡巨然山數堵粉墨空多真漫與大梁崔白亦善畫曾見桃花淨初吐酒酣弄筆起春風便恐飄零作紅雨流鶯探枝婉欲語蜜蜂掇蕊隨翅股一時二子皆絶藝裘馬穿贏久羈旅華堂豈惜萬黃金苦道今人不如古

招約之職方并示正甫書記

往時江總宅近在青溪曲井滅非故桐臺傾尚餘竹池

塘三四月菱蔓芙蕖馥浦柳亦競時冥冥一川緑方抵
最所愛意謂可穿築欲往無舟梁長年寄心目故人晚
得此心事付草木消搖棡宇新攬結蹊隧熟更能適我
願中水開茅屋鬼營誅荒梗人境掃喧黷濠魚淨留連
海鳥暖追逐豈無方外客於此停高躅憶初桑落時要
我豈非夙蠶眠忽欲老一个未言速當緣東門水尚澀
南浦舳吾廬雖隱翳賞眺還自足橫陂受後澗直墅輸
前濆跳鱗出重錦舞羽墮輭玉碧箭遞舒卷紫角聯出
縮千枝孫嶧陽萬本毋淇澳滿門陶令株彌岸韓侯藪
尚復有野物與公新聽矚金鈿擁蕪菁翠被敷苜蓿蝦
蟆能作技科斗似可讀櫺軒俯北渚花氣時度谷耘鋤
聊效顰締構行可續荒乘倘不倦一畫敢辭卜雖無北
海酒乃有平津肉脩脩仙李枝城市久煩促寄聲與俱
來蔭我臺上穀

寄吳氏女子

伯姬不見我乃今始七齡家書無虛月豈異常歸寧汝

榮因之授汝季季也亦淑靈

要望之過我廬

念子且行矣要子過我廬汲我山下泉煮我園中蔬知
子有仁心不忍釣我魚我池在人境不與猥獵居亦復
無蟲蛆出沒爭腐餘食罷往遊觀鯈發鯈藻與蒲清波映
白日擺尾揚其鬚豈魚有此樂而我與子無擊壤謠聖
時自得以為娛

遊土山示蔡天啓秘校

定林瞰土山近乃在眉睫誰謂秦淮廣正可藏一艓朝
予欲獨往扶僮強登涉簪蔡侯聞之喜喜色見兩頰呼鞍
追我馬亦以兩黠挾斂書付衣囊裹飯隨藥笈脩脩阿
蘭若土木老山脅鼓鐘臥空曠簨簴雕捷業升堂廓無
主考擊誰敢輒坡陀謝公冢藏椁久穿劫百金買酒地
野老今行饁紡懷起東山勝踐比稠疊於時國累卵楚
夏血常喋外實備艱梗中仍費調燮公能覺如夢自喻
一蝴蝶桓温適自斃符堅方天厭且可緩九錫寧肯快
牒傷心新城埭歸意終難愜漂搖五城舟尚想浮河檝
千秋籠東月長照西州堞豈無華屋處亦捉蒲葵箑碎
金諒可惜零落隨秋葉好事所傳玩空殘法書帖清談
眇不嗣陳迹怳如接東陽故侯孫少小同鼓篋一官初
嶺海仰視飛鳶跕窮歸放欵段高卧停遠蹀牽襟肘即
見著帽耳纔摩數椽危敗屋為我炊陳浥雖無膏污鼎
尚有羹濡筴縱言及平生相視開笑靨邯鄲枕上事且

飲且田獵或昏眠委翳或妄走超躡或叫號而寤或哭
泣而魘幸哉同聖時田里老安帖易牛以寶劒擊壤勝
彈鋏追憐衰晉末此土方發槩強偷須臾樂撫事終愁
憺予雖天戮民有械無接揖翁今貧而靜内熱非復葉
予衰極今歲儻與雞夢協委蛻亦何恨吾兒已長鬣翁
雖齒長我未見白可鑷祝翁尚難老生理歸善攝久留
畏年少譏我兩咕囁束火扶路還宵明狐兔懾蔡侯雄
俊士心憭形亦諜異時能飛鞚快若五陵俠胡為阡陌
間跼足僅相躡諒欲交轡語呿予不能嗋

再用前韻寄蔡天啓

蔡侯東方來取友無所挾脩脩一囊衣偶以一書笈定
林朝自炊有七或無筴時時糞藜藿饘大苦難變驕頑
遂敢侮有甚觀駢脅澹然山谷中變色未嘗輒始見類
欺睨寒暄粗詶接從容與之語爛漫無不涉奇經可治
疾祕祝可解魘巫醫之所知瞽史之所業載車必百兩
獨以方寸攝微言歸易悟疾若髭赴鑷天機信卓越學

等何足躡縱談及既往每與唐許協楊雄尚漢儒韓愈
真秦俠好大人謂狂知微乃如諜惟知造文字人惑鬼
愁懾秦愚既改臯新眊仍易疊六書遂失指隸草矜敏
捷誰珍壇山刻共賞蘭亭帖東京一祭酒收拾偶予愜
少嘗妄思索老懶因退怯矣方習篆籀寸管靜嘗摩深
原道德意助我耕且獵昔功恐唐捐異味今得饁京口
媚學子追師嘗劫劫陸羸淮汴糧水儻湖海艓遠求而
近遺如目不見睫偽鳳易悅楚真龍反驚葉聞予再三
歎往往心不厭或自逸而走或呿而不嗋或嗤元郎漫
或訛白翁囁鑠金徒欲消韞玉豈愁浥賢愚有定分咄
汝無喋喋跨鞍隨我遊曳屣聯我跕照泉浥清泚跂石
緣嵬窶東坡數儋魚西崦追蛺蝶翳林窺搏黍藉草聽
批頰黃尋遠蓮鬚紅鬩鄰杏靡荏苒光景流楊園忽無
葉扶疴歸未久吾見喜寧帖搴裳告我去祿仕當隨牒
蕭晨秣欸段歸期得追躡謂言循東路覆出西城堞行
矣忍羈旅無魚勿彈鋏天閑久索騹駿足方騰蹀長驅

勿驕衿小跼亦勿憚鵬飛九萬里勿借風一篙溟波浩
難窮勉自養鱗鬣爵祿實天械功名為接揖寧能復與
我搖漾秦淮檝附書勿辭頻隔歲期滿篋

獨歸

鍾山獨歸雨微冥稻畦夾岡半黃青疲農心知水未足
看雲倚木車不停悲哉作勞亦已久暮歌如哭難為聽
而我官閒幸無事北窗枕簟風泠泠於時荷花擁翠蓋
細浪跳雪千娉婷誰能欹眼共此樂秋港雖淺可揚舲

車載板二首

荒哉我中園珍果所不產朝暮惟有鳥自呼車載板楚
人聞此聲莫有笑而莞而我更歌呼與之相往返視遇
若搏黍好音而睨睆壤壤生死夢久知無所揀物奠則
歸土吾歸其不晚歸與汝隨我可相蒿里挽
鳥有車載板朝暮嘗一至世傳鵬似鴞而此與鴞似唯
能預人死以此有名字疑即賈長沙當時所遭值洛陽
多少年擾擾經世意粗聞方外語便釋形骸累吾衰久

捐書放浪無復事尚自不見我安知汝為異憐汝好毛羽言音亦清麗胡為太多知不默而見忌楚人既憎汝彈射將汝利且長隨我遊吾不汝羙哉

謝公墩

走馬白下門投鞭謝公墩昔人不可見故物尚或存問樵樵不知問牧牧不言摩挲蒼苔石點檢屐齒痕想此絓長檣想此倚短轅想此玩雲月狼籍盤與罇井逕亦已沒漫然禾黍村摧藏羊曇哭放浪李白魂亦已同山丘緬懷蒋蘭孫小草戲陳迹甘棠詠遺恩萬事付鬼錄恥榮何足論天機自開闔人理孰畔援公色無懼喜儻知禍福根涕淚對桓伊暮年無乃昏

明妃曲二首

明妃初出漢宮時淚濕春風鬢脚垂低徊顧影無顏色尚得君王不自持歸來却怪丹青手入眼平生幾曾有意態由來畫不成當時枉殺毛延壽一去心知更不歸可憐着盡漢宮衣寄聲欲問塞南事只有年年鴻雁飛

家人萬里傳消息好在氊城莫相憶君不見咫尺長門閉阿驕人生失意無南北

明妃初嫁與胡兒氊車百兩皆胡姬含情欲說獨無處傳與琵琶心自知黃金捍撥春風手彈看飛鴻勸胡酒漢宮侍女暗垂淚沙上行人却回首漢恩自淺胡自深人生樂在相知心可憐青塚已蕪沒尚有哀絃留至今

食黍行

周公兄弟相殺戮李斯父子夷三族富貴常多患禍婁貧賤亦復難為情身隨衣食南與北至親安能常在側謂言黍熟同一炊欻見隴上黃離離遊人中道忽不返從此食黍還心悲

送春

武陵山下朝買船風吹宿霧山花鮮萬家笑語橫青天綺窗羅幕舞嬋娟小鬟折花叩船舷玉琖寫酒疇金錢朱甍飛動浮雲巘天外笑簫來宛轉斷橋人行夕陽路樓觀瑠璃影中見酡顏未分驂騑催燭入坐客猶徘徊

豈知閭閻門邊住春盡不見芳菲開日月紛紛車走坂
少年意氣何由挽洞庭浪與天地白塵昏萬里東浮眼
黑貂裘敝歸幾時相見緑樹啼黃鸝榮華俯仰憂患隨
命駕吾與高人期

酬王伯虎

吾聞人之初好惡尚無朕帝與鑿耳目賢愚遂殊品爾
來百千年轉化薄愈甚父翁相販賣浮詐誰能審睢盱
猴纓冠狼籍鼠穴寢滄海恐值到誰論魚鼈淪鴉聲雖
云惡革去在食甚嗟誰職教化獨使此風稔恬觀不知
救坐費太官廩予生少而戇好古乃天稟念此俗衰壞
何嘗敢安枕有時不能平悲吒失食飲唯子同我病亦
或溷沾袒謂予可告語密以詩來諗爛然辭滿紙秋水
濯新錦窮觀何拳拳靜念復凜凜賤貧欲救世無寧猶
拾瀋說窮且版築尹屈唯烹餁逢時豈遽廢避俗聊須
噤徂年幸未暮此意可勤恁

送潮州呂使君

韓君揭陽居咸嗟與死鄰呂使揭陽去笑談面生春當
復進趙子詩書相討論不必移鯉魚詭怪以疑民有若
大顛者高材能動人亦勿與為禮聽之汨彝倫同朝叙
朋友異姓接婚姻恩義乃獨厚懷哉余所陳

和吳沖卿雪

陽回力猶邅陰合勢方鞏填空忽汗漫造物誰懲悆輕
於擘絮紛細若吹毛氄雲連晝已昏風助宵仍洶憑陵
雖一時變態亦千種簾深卷或避戶隘關猶擁滔天有
凍浪匝地無荒隴飛揚類挾富委翳等辭寵穿幽偶相
重值儉輒孤聳積慘會將舒羣輕那久重紛華始滿眼
消釋不旋踵槁樹散飛花空簷落縣湩還當困炎熱以
此滌煩壅共約市南人收藏不為冗

和沖卿雪詩并示持國

地卷江海浮天吹河漢湧北風散作花巧麗世無種霾
昏得照曜塵滓歸掩擁荒林無空枝幽禽有高隴分總
一毛細聚或千鈞重飛颺窺已眩摧壓聽還兗漁舟平

繫舡樵舊沒歸踵空令物象瑩豈免川塗壅爭光姮娥
妒失色羲和恐賴逢陽氣忝轉作水波溶舞庭稱賀嚴
掃路傳呼寵衛遊謝壯少避卧甘閒冗吳侯絶俗唱韓
子當敵勇勝負觀兩豪吾衰但陰拱

北客置酒

紫衣操鼎置客前巾講稻飯隨粱饘引刀取肉割啖客
銀盤擘膰薨與鮮殷勤勸侑邀一飽卷牲歸館觴更傳
山蔬野果雜飴蜜獾脯豕腊加怠煎酒酣衆吏稍欲起
北人捽耳爭留連為渠止飲且少安一杯相屬非偶然

奉使道中寄育王山長老常坦

道人少賈海上游海舶破散身沈浮抱金滿篋人所寄
吹簫偶得還中州羸身歸金不受報衹取斗酒相獻酬
歡娛慈母終一世脱棄妻子藏巖幽蒼煙寥寥池水漫
白玉菡萏吹高秋夜燃栢于煮山藥憶此東望無時休
塞垣春枯積雪溜沙礫盛怒黄雲愁五更匹馬隨雁起
想見鄭郭花今稠百年奄奪終一丘世上滿眼真悠悠

送李屯田守桂陽

泊船香爐峰始與子相識寄書邦江上詒我峰下石緣
以湘水竹攜持與南北永懷故人歡不願百金易竹枯
歸樵蘇石爛棄沙礫夷門得邂逅緑髮皆半白追思少
時事俛仰如一夕老矣無所為空知念疇昔常思一杯
酒要子相解釋出門事紛紛歸卧意還矻聞當上溢水
持詔守嶺阨方為萬里別執手先慘戚兹游信浩蕩山
水多所得為我謝香爐風塵每相憶

送程公闢守洪州

畫船插幟摇秋光鳴鐃傳鼓水洋洋豫章太守吳郡郎
行指斗牛先過鄉鄉人出郭航酒漿魚鱉鱠魚炊稻粱
芡頭肥大菱腰長醽醁喧呼坐滿床怪君三年滯瞿塘
又驅傳馬登太行纓旌脱盡歸大梁翻然出走天南疆
九江左投貢與章揚瀾吹漂浩無旁老蛟戲水風助狂
盤渦忽坼千丈强君聞此語悲慨慷迎吏乃前持一觴

鄙州歷選多儁良鎮撫時有諸侯王拂天高閣朱鳥翔
西山蟠繞鱗鬣蒼下視城墅真金湯雄樓傑屋鬱相望
中戶尚有千金藏漂田種秔出穰穰沈檀珠犀雜萬商
大舟如山起牙檣一本無此一句輸寫交廣流荆揚輕裙利屣
列名倡春風蹋謠能斷腸平湖灣塢煙渺茫樹石珍怪
花草香幽處往往聞笙簧地靈人秀古所臧勝兵可使
酒可嘗十州將吏隨低昂談笑指麾回雨暘非君才高
力方剛豈能跨有此一方無為聽客欲霑裳使君謝吏
趣治裝我行樂矣未渠央

東門

東門白下亭摧頹蔓寒箔淺沙找素舸一水宛秋蛇漁
商數十室門巷隱桑麻翰林謫仙人往歲酒姥家調笑
此水上能歌楊白花楊花飛白雪枝裏綠煙斜舞袖卷
煙雪綺裘明紫霞風流翳蓬顆故地使人嗟迨迨陌頭
青空復可藏鴉

和王微之登高齋三首

寒雲沈屯白日埋河漢蕩折天如篾衡門兼旬限泥潦
卧聽窾木鳴相挨蕭辰忽掃纖翳北嶺初出青嵬嵬
微之新詩動我目爛若火齊金盤堆想攜諸彦眺平野
高論歷詆秦以來觥船淋浪始快意忽憶歸雲胡為哉
念君少壯輟游行發揮春秋名玉杯書成不得斷國論
但此空語傳八紘登臨興罷因感觸更欲遠引追宗雷
君知富貴亦何有諂譽未足償譏排風豪雨橫費調燮
坐便髮背為黃台留賓往往夜參半雖有罇俎無由開

江南佳麗非一日況乃故園名池臺能招過客飲文字
山水又足供歡咍剩留官屋貯酒母取醉不竭當如淮
六朝人物隨煙埃金輿玉几安在哉鍾山石城已寂寞
秖見江水雲端來百年故老有存者尚憶世宗初伐淮
魏王兵馬接踵出旗纛千里相摴揆當時謀臣非不衆
上國拔取多陪臺龍騰九天跨四海一水欲阻為可咍
降王北歸樓殿圻棄屋尚鎖殘金堆神靈變化自真主
將帥何力求公台山川清明草木靜天地不復屯雲雷

使君登高訪古昔傷此陳迹聊持杯因留嘉客坐披寫
鄙渌笑語傾如筵酒酣重惜功業晚老矣萬卷徒兼該
攢峰列壑動歸興憂端落筆何崔嵬餘年無歡易感激
亦愧莊叟能安排青燈明滅照不寐但把君詩闘且開
千戈六代戰血埋雙闕尚指山崔嵬當時君臣但兒戲
把酒空勸長星杯臨春美女閉黃壤玉枝自一作白蕊繁
如堆後庭新聲散樵牧興廢倏忽何其哀咸陽龍移九
州坼遺種變化呼風雷蕭條中原碭無水崛强又此憑
江淮廣陵衣冠掃地去穿築壟敢為池臺吳儂傾家助
經始尺土不借秦人筵珠犀磊落萬艘入金璧照耀千
門開建隆天飛跨兩海南發交廣東温台中間糞壤地
無幾欲久割據誠難哉靈旗指麾盡貌虎談笑力可南
山排樓船蔽川莫敢動扶伏但有謀臣來百年滄洲自
潮汐事往不與波爭迴黃雲荒城失苑路白草廢時空
壇垓使君新篇韻險絶登眺感悼隨嘲咍嗟予愁憊氣
已竭對疊每欲相劘挨揮毫更想能一戰數窘乃見詩

人才

書任村馬鋪

兒童繫馬黃河曲近岸河流如可掬任村炊米朝食魚
日暮滎陽驛中宿投老經過身獨在當時洲渚今平陸
秫黍冥冥十數家仰視荒蹊但喬木氷盤羹美客自知
起看白水還東馳爾來百口皆年少歸與何人共此悲

葛蘊作巫山高愛其飄逸因亦作一篇

巫山高偃薄江水之滔滔水於天下實至險山亦起伏
為波濤其巔冥冥不可見崖岸斗絶悲猿猱赤楓青櫟
生滿谷山鬼白日樵人遭窈窕陽臺彼神女朝朝暮暮
能雲雨以雲為衣月為裙乘光服暗無留阻崑崙曾城
道可取方丈蓬萊多伴侶塊獨守此嗟何求況乃低佪
夢中語

和王勝之雪霽借馬入省

泥水填馬不受轍乘雪得火猶藏溝宿霧紛紛度城闕
朔氣凜凜吹衣裘窮閭閉門無一客剥啄驚我有前駒

强隨傳呼出屋去鼻息凍合髭繆繆投轡馬鬣任欹側
欲出操筆手還抽行思江南悲故事溪谷冬暖花常流
前年臘歸三見白霽色嶺上班班留杖藜此時將邑子
登眺置酒身優游豈知都城今日事秖恐一蹶為親憂
因知田里駕欵段昔人豈即非良謀君家洛陽名實大
談笑枯槁回春柔平生意氣故應在白髮未敢相尋求
從容退食想佳節豈無歌聲相獻酬奈何亦作苦寒調
歎息朝夕無驊騮超然遂有江湖意滿紙為我書窮愁
相如正應居客右子路且莫乘桴浮

和吳沖卿鵜鳴樹石屏

寒林昏鵜相與還下有跂石蒼屏顏曾於古圖見髣髴
已怪刀筆非人間君家石屏誰為寫古圖所傳無似者
鵜飛歷亂止且鳴林葉慘慘風煙生高齋日午坐中見
意似落日空上行君詩雄盛付君手云此非人乃天巧
嗟哉渾沌死乾坤至造作萬物醜妍巨細各有理問此
誰主何其精恢奇譎詭多可喜人於其間乃復雕鏤刻

畫出智力欲與造化追相傾拙者婆娑尚欲奮工者固
已窮夸矜吾觀鬼神獨與人意異雖有至巧無所爭所
以號山間埋沒此寶千萬歲不為見者驚吾又以此知
妙偉之作不在百世後造始乃與元氣并畫工粉墨非
不好歲久剥爛空留名能從太古到今日獨此不朽由
天成世人尚奇輕貨力山珍海怪採掇今欲索此屏後
出為君得胡賈欲價著不識吾知金帛不足論當與君
詩兩相直

送李宣叔倅漳州

關山到漳窮地與南越錯山川鬱霧霧毒瘴癘春冬作荒
茅篁竹間敝虧有城郭居人特鮮少市井宜蕭索野花
開無時蠻酒持可酌窮年不用客誰與分杯杓朝廷尚
賢俊磊砢充臺閣君能喜節行文藝又該博超然萬里
去識者為不樂予聞君子居自可救民瘼苟能禦外物
得地無美惡似聞最南方北客今勿藥林麓換風氣獸
虵凋毒蠚如漳猶近州氣冷又銷鑠珍足海物味其厚

不為薄章舉馬甲柱固已輕羊酪蕉黃荔子丹又勝楂梨酢逢衣比多士往往在五壑從容與笑語豈不慰寂寞太守好觴詠嘉賓應在幕想即有新詩流傳至京洛

韓持國從富并州辟

韓侯永玉人不可塵土褵官雖衆後後名字久訇磕并州天下望撫士威愛愜千金棄不惜賓客常滿閤遥聞餘風高為子置一榻親交西門餞百馬驕褵遲子材宜用世談者為嗚咽矧今名主人氣力足呵欬推賢為時輔勢若朽易拉會當薦還朝立子在閶闔惜哉秣騏驥賦以升侖合咨予栖栖者氣象已摧塌他年佐方州說將尚不納況於聲勢尊豈易取酬答有如持寸莛未足感鞳鞜顧於山水間意願多所合匡廬與韶石少小已嘗蹋風遊會稽春雲宿天柱臘淮湖江海上慣食蝦蟹蛤西南窮岷嶓東北盡濟漯身雖未嘗歷魂夢已稠沓荆溪最所愛映燭多廟塔溪果點丹漆溪花團繡罨扁舟信所過行不廢樽榼一從捨之去霜雪行滿頷思之不能寐感若蚓蚋嚙方將築其濵畢景謝噂嗜安能孤此意顛倒就衰颯唯子余所嚮嗜好比鶼鰈何時歸相過遊屐尚可躡

寄王逢原

北風吹雲埋九垓草木零落空池臺六龍避逃不敢出地上獨有寒崔嵬披衣起行愁不愜歸坐杷卷闔且開永懷古人今已矣感此近世何為哉申韓百家熱火起孔子大道寒於灰儒衣紛紛欲滿地無復風焰空煤灰力排異端誰助我憶見夫子真奇材楩柟豫章縣白日秖要匠石聊穿鑿我方官拘不得往子有閒暇宜能來晤言相與入聖處一取萬古光芒迴

送裘如晦即席分題以黯然消魂惟別而已為韻擬而字韻作

十月欵水氷問君行何為行不顧斗米自與五湖期平生湖上遊幽事畧能知此後君最樂窮年得游嬉彩鯨抗波濤風作鱗之而鳴敲上洞庭笑看紅橘垂漠漠大梁下黃沙吹酒旗應憐故人愁回首一相思

吳長文新得顏公壞碑

魯公之書既絶倫歲久更為時所珍荒壇壞冢朽崖屋剥落風雨埋煨塵斷碑數尺誰所得黠畫入紙完如新延陵公子好事者拓取持寄情相親六書篆籀數變改訓詁後世多失眞誰初妄鑿妍與醜坐使學士勞骸筋堂堂魯公勇且仁出遇世難親經綸揮毫卓犖又驚俗豈亦以此誇常民但疑技巧有天得不必勉强方通神詩歌甘棠美召伯愛惜蔽芾由思人時危忠誼常恨少寶此勿復令埋堙

悼四明杜醇

杜生四五十孝友稱鄉里隱約不外求耕桑有妻子藜杖牧雞豚筠筒釣魴鯉歲時沽酒歸亦不乏甘旨天涯一杯飯夙昔相逢喜談辭足詩書篇詠又清泚都城問越客安否常在耳日月未渠央如何棄予死古風久凋零好學少為已悲哉四明山此士今已矣

哭梅聖俞

詩行於世先春秋國風變衰始桓舟文辭感激多所憂律吕尚可諧鳴球先王澤竭士已偷紛紛作者始可羞其聲與節急以浮真人當天施再流篤生梅公應時求頌歌文武功業優經奇緯麗散九州衆皆少鋭老則不翁獨辛苦不能休惜無采者人名遒貴人憐公青兩眸吹噓可使高岑樓坐令隱約不見收空能乞錢助饋餾疑此有物司諸幽棲棲孔孟葬魯鄒後始卓犖稱軻丘聖賢與命相楯矛勢欲强達誠無由詩人況又多窮愁李杜亦不為公侯公窺窮阨以身投坎坷坐老當誰尤吁嗟豈即非善謀虎豹雖死皮終留飄然載喪下陰溝粉書軸幅懸無旒高堂萬里哀白頭東望使我商聲謳

別孫莘老

逢原未熟我已與子相知自吾得逢原知子更不疑把手湖上舟望子欲歸時茫然乃分散獨背東南馳寥寥西城居邂逅與子期雞鳴入省門朱墨來紛披含意不自得强顏聊爾為會合常在夜青燈照書詩往往並衾

語至明不言疲怠怠捨我去使我當從誰送子不出門
我身方羈縻我心得自如今與子相隨隨子在湖上逢
原所嘗嬉想見荷葉盡北風卷寒漪已懷今日愁更念
昔日悲相逢亦何有但有鏡中絲

示平甫弟

汴渠西受崑崙水五月奔湍射黃矢高淮夜入忽倒流
碕岸相看欲生觜萬檣如山矻不動嗟我仲子行亦止
自聞留連且一月每得問訊猶千里老工取河天上落
伏礫遭沙卷無底土橋立馬望城東數日知有相逢喜
牆隅返照媚槐穀池面過雨蘇篁葦欣然把手相與閑
所願此時無一詭豈無他憂能老我付與天地從今始
閉門為謝載酒人外慕紛紛吾已矣

送董伯懿歸吉州

我來以喪歸君至因謫徙蒼黃憂患中邂逅遇於此去
年服初除聽赦相助喜看君數歸月但屈兩三指茫然
冬更秋一笑非願始籃輿楊柳下明月芙蕖水僮飢屢

闖門客罷方隱几是非評衆詩成敗斷前史時時對奕
石漫浪爭生死送迎皆幅巾設席但陳米亦曾戲篇章
揮翰疾高矣君豪才有餘我老憊先止東城景陽陌南
望長干紫欲斷三畝蔬於焉寄殘齒經過許後日唱和
猶在耳新恩忽捨我欣悵生彼已江湖北風帆捩柁即
千里相逢知何時莫惜縑與紙

明州錢君倚衆樂亭

使君幕府開東部名高海曲人知慕艤船談笑政即成
洗滌山川作嘉趣平泉浩蕩銀河注想見明星弄機杼
載沙築成天上路投虹為橋取孤嶼掃除荆棘水中央
碧瓦朱甍隨指顧春風滿城金版舫來看置酒新亭上
百女吹笙綵鳳悲一夫伐鼓靈鼉壯安期羨門相與遊
方丈蓬萊不更求酒酣忽跨鯨魚去陳迹空令此地留

和平甫舟中望九華山二首

楚越千萬山雄奇此山兼盤根雖巨壯其末乃脩纖去
縣尚百里側身勇前瞻蕭條煙嵐上縹渺浮青尖徐行

稍復逼所矚亦已添精神去矗矗氣象來漸漸卸席取
近岸移船傍蒼蒹窺觀坐窮晡未覺晷刻淹江空萬物
息四面波瀾恬寂然九女鬟爭出一鏡匳卧送秋月沒
起看朝陽暹游氛蕩無餘瑣細得盡覘陵空翠鬟直照
影寒鉔鈲冢木立紺髮崖林張紫髯變態生倏忽雖神
詎能占當留老吾身少駐誰云饜惜哉秦漢君黃屋上
衡濛等之事嬉遊捨此何其廉我疑二后荒神物久已
厭埋藏在雲霧不欲登昏儉又疑避褒封敝匿以為謙

或是古史書脫落簡與籤當時備巡遊今不在緘縢終
南泰之望泰山魯所詹天王與秩祭俎豆羅醯鹽苟能
澤下民維此遠亦沾方今東南旱土脈燥不黏尚無膚
寸功豈免竊食嫌神莽吾難知士病吾能砭文章巧傳
會智術工飛箝薦寶玉珪璧論材自楩柟苟以飾婦妾
謬云活蒼黔豈如幽人樂茲山謝閭閻穴石作戶牖垂
泉當門簾尋奇出後徑覽勝倚前簷超然往不返舉世
徒佔佔高興寄日月千秋伴烏蟾遐追商洛翁秦火不
能炎近慕楚穆生竟脫楚人鉗吾意竊所尚人謀諒難
飲
誰謂九華遠吾身未嘗詹唱篇每起予口安能箝憶
在秋浦北空江上新蟾光潔寫一鏡迴環兩堤奩露坐
引衣襼風行歌帽簷維舟當此時巨細得盡瞻試嘗論
大略次乃述微纖此山廣以深包畜萬物兼噓雲吐霧
雨生育靡不漸巍然如九皇德澤四海沾此山相後先
各出羣峰尖毅然如九官羅立在堂廉挺身百辟上附

麗無姦憸此山高且寒五月不覺炎草樹萋已緑氷霜
尚涵淹頹然如九老白髮連蒼髯此山當無雲秀色鬱
以添姽然如九女靚飾出重簾珮環與巾裙紺玉青紈
縑遠之妍西施近或醜無鹽變態不可窮詩者徒佔佔
我初勇一往役世難安恬浪荒不走職民瘼當誰砭乖
離今數旬夢想欲窺覘自期得所如何啻釋囚鉗念昔
太白巔下視海日遲朅來天柱遊屐齒尚苔黏猶之健
飲食屢饗亦云饜胡為慕攀躋已憊且不嫌豈其仁智

心山水固所潛男兒有所學進退不在占功名苟不諧
廊廟等閒閣況乃掄椽栭其誰辨楩柟歸歟巖崖居料
理帶與籤得石坐兀兀逢泉飲厭厭取舍斷在獨豈必
詢謀僉子語實慰我寧殊邑中黔玉枝將在山當倚以
葭蒹詩力我已屈鋒鋩子猶銛扶復更一戰語汝其無
謙

和中甫兄春日有感

雪釋沙輕馬蹄疾北城可遊今暇日濺濺溪谷水亂流
漠漠郊原草爭出嬌梅過雨吹爛漫幽鳥迎陽語啾唧
分香欲滿錦樹園剪綵休開寶刀室胡為我輩坐自苦
不念茲時去如失飽聞高逕動車輪甘卧空堂守經帙
淮蝗蔽天農久餓越卒圍城盜少逸至尊深拱罷蕭韶
元老相看進刀筆春風生物尚有意壯士憂民豈無術
不成歡醉但悲歌回首功名古難必

寄曾子固

吾少莫與合愛我君為最君名高山嶽嵲孽嵩與太低
心收憊友似不讓塵埃又如滄江水不逆溝畎澮君身
揭日月遇輒破氛靄我材特窮空無用補倉廩謂宜從
君久垢汚得洮汰人生不可必所願每顛沛乖離五年
餘牢落千里外投身落俗穽薄宦自鉗鈦平居每自守
高論從誰丐搖搖西南心夢想與君會思君挾奇璞願
售無良儈窮閭抱幽憂凶禍費讒譖州窮吉士少誰可
婿諸妹仍聞病連月醫藥誰可賴家貧奉養狹誰與通
貸貝詩人刺曹公賢者荷戈祋奈何遭平時德澤盛汪
濊鸞鳳鳴且下萬羽來翽翽歲翊吻吻林間鹿爭出噬苹藾
乃令高世士動輒遭狼狽人事既難了天理尤茫昧聖
賢多如此自古云無奈周人貴婦女扁鵲名醫滯今世
無常勢趨舍唯利害而君信斯道不閔身窮泰弃捐人
間樂濯耳受天籟諒知安肥甘未肯顧糠糟龍蟠雖蟠
屈不慕蛇蟬蛻令人重感奮意勇忘身蕞何由日親炙
病體同砭艾功名未云合歲月尤須愒懷思切劘効中
夜淚霑霈君常許過我早晚治車軼山溪雖峻惡高眺

發蒙肺峰巒碧參差木樹青晻謁桐江路尤駛飛槳下
鳴瀨魚村指暮火酒舍瞻晨旆清醪足消憂玉鯽行可
膾行行願無留日夕佇傾蓋會將見顏色不復謀著蔡

延陵古君子議樂恥言鄙細事豈足論故欲論其大披
披發韃橐凜凜見戈銳探深犯嚴壁破惑翻强膾離行
步荃蘭偶坐陰松檜宵牀連衾幬晝食共簠簋茲歡何
時合清瘦見衣帶作詩寄微誠誠語無綵繪

有感

憶昔與胡子戲娛西城幽放斥僕與馬獨身步田疇牛
暨歌我旁聽之為久留一接田父語歎之勝王侯追逐
恨不恣暮歸輒懷愁顧常輕千乘秖願足一丘子時怪
我少好此寂寞遊筆篁不入耳又不甘醪羞那知抱孤
傷罷頓不能遁世味已鮮少但餘野心稠乖離今十年
斑髮滿我頭昔興亦略盡食眠常百憂每逢佳山水欲
往輒復休方壯遂如此況乃高春秋

白紵山

白紵衆山頂江湖所縈帶浮雲卷晴明可見九州外肩
輿上寒空置酒故人會峰巒悵錦繡草木吹竽籟登臨
信地險俯仰知天大留歡薄日晚起視飛鳥背殘年苦
局束往事嗟摧壞歌舞不可求桓公井空在

九井得盈字

沿崖涉澗三十里高下犖确無人耕捫蘿挽蔦到山趾
仰見吹簫何峥嶸餘聲投林欲風雨末勢卷土猶溪阬
飛蟲淩兢走獸慄霜雪夏落雷冬鳴野人往往見神物
鱗甲漠漠雲隨行我來立久無所得空數石上菖蒲生
中官繫龍沈玉册小吏磔狗澆銀觥地形偶爾藏險怪
天意未必司陰晴山川在理有崩竭丘壑自古相虛盈
誰能保此千世後天柱不折泉常傾

書會別亭

西城路居人送客西歸處年年借問去何時今日扁舟
從此去春風吹花落高枝飛來飛去不自知路上行人
亦如此應有重來此處時

張氏靜居院

動者利進為靜者樂止居物性有偏得惟賢時卷舒張侯始出遊所至多名譽老矣歸偃休買地斷荒蕪屋成為令名名實與時俱南堂樓幽真晨起瞻像圖北堂畫五禽游戲養形軀燕有諸賓庭學有諸子廬問侯年幾何矯矯八十餘問侯何能爾心不藏憂愉問侯容何為弦歌飲投壺問侯兒何讀夏商及唐虞嵩山填門戶洛水遶階除疾於山水間結駟有通衢我念老退者古多賢大夫留侯亦養生乃欲淩空虛閉門不飲酒豈異山中臞疎傳稍喜客揮金能自娛不聞喜教子滿屋青紫朱張侯能兼取勝事古所無褒稱有樂石丞相為之書而我不自量聞風亦歌呼

禿山

吏役滄海上瞻山一停舟怪此禿誰使鄉人語其由一狙山上鳴一狙從之遊相匹乃生子子衆孫還稠山中草木盛根實始易求攀挽上極高屈指亦窮幽衆狙各

壯大看俗尤崎嶇豐車肥馬載豪傑少得志願多憂虞始知進退各有理造次未可分賢愚會將築室返耕釣相與此處吟山湖

復至曹娥堰寄剡縣丁元珍

溪水渾渾來自北千山抱水清相射山深水急無艇子欲從故人安可得故人昔日此水上罇酒扁舟慰行役津亭把手坐一笑我喜滿懷君動色論新講舊惜未足落日低徊已催客離心自醉不復飲秋果寒花空滿席

今年却坐相逢處怊悵難求別時迹可憐溪水自南流
安得溪船問消息

寄贈胡先生 并序

孔孟去世遠矣信其聖且賢者質諸書焉耳冀之先生與予並世非若孔孟之遠也聞薦紳先生所稱述又詳於書不待見而後知其人也歎慕之不足故作是詩

先生天下豪傑魁胷臆廣博天所開文章事業望孔孟不復睥睨蔡與崔十年留滯東南州飽足藜藿安高萊

獨鳴道德驚此民民之聞者源源來高冠大帶滿門下舊如百蟄乘春雷惡人沮服善者起昔時蹻跖今騫回先生不試乃能爾誠令得志如何哉吾願聖帝營太平補葺廊廟支傾頹披旒發纊廣耳目照徹山谷多遺材先收先生作梁柱以次構架楠與樟羣臣面向帝深拱仰戴堂陛方崔嵬

得曾子固書因寄

始吾居揚日重問每見及云將自親側萬里同講習子行何舒舒吾望已汲汲窮年夢東南顏色不可挹仁賢豈欺我正恐事維縶嚴親抱憂衰生理賴以給不然航江外天寒北風急無乃山路惡僕弱馬行澁孤懷未宵開歲物忽如蟄揭來高郵住巷屋頗卑濕蓬蒿稍芟除茅竹隨補葺苟云傑風氣尚恐憂雨汁故人莫在眼屢獨開巾笈忠信蓋未見吾敢誣茲邑出閘誰與語念子百憂集眺聽聊自放日暮城頭立徐歸坐當戶使者操書入時開識子意如渴得美漿驪駒日就道玉手行可執舊學待鐫磨新文得刪拾重登城頭望喜氣滿原隰

憶昨詩示諸外弟

憶昨此地相逢時春入窮谷多芳菲短垣困困冠翠嶺躑躅萬樹紅相圍幽花媚草錯雜出黃蜂白蝶參差飛此時少壯自負恃意氣與日爭光輝乘閒弄筆戲春色脫畧不省旁人譏坐欲持此博軒冕宦言孔孟猶寒飢丙子從親走京國浮塵坌並緇人衣明年親作建昌吏

四月挽船江上磯端居感慨忽自寤青天閃爍無停暉
男兒少壯不樹立挾此窮老將安歸吟哦圖書謝慶弔
坐室寂寞生伊威材疎命賤不自揣欲與稷契遐相希
旻天一朝畀以禍先子泯沒予誰依精神汩離肝肺絶
眥血被面無時晞母兄呱泣相守三載厭食鍾山薇
屬聞降詔起羣彦遂占觀國趨王畿刻章琢句獻天子
釣取薄祿歡庭闈身着青衫手持版奔走卒歲官淮沂
淮沂無山四封瘥獨有廟塔尤峩巍時時憑高一悵望
想見江南多翠微歸心動蕩不可抑霍若猛吹翻旌旂
騰書漕府私自列仁者惻隱從其祈暮春三月亂江水
勁櫓健帆如轉機還家上堂拜祖母奉手出涕縱橫揮
出門信馬向何許城郭宛然相識稀永懷前事不自適
却指舅館排山扉當時髫兒戲我側于今冠佩何頎頎
況復丘樊滿秋色蜂蝶摧藏花草腓令人感嗟千萬緒
不忍倉卒回驂騑留當開樽强自慰邀子劇飲毋予違

東皐

起伏晴雲徑縱橫暖水陂草長流翠碧花遠沒黃鸝楚
製從人笑吳吟得自怡東皐興不淺游走及芳時

歲晚

月映林塘澹風含笑語涼俯窺憐淨綠小立佇幽香攜
幼尋新韵扶衰坐野航延緣久未已歲晚惜流光

半山春晚即事

春風取花去酬我以清陰翳翳陂路靜交交園屋深牀
敷每小息杖屨或幽尋惟有北山鳥經過遺好音

欹眠

翠幙卷東岡欹眠月半牀松聲悲永夜荷氣馥初涼清
話非無寄幽期故不忘扁舟亦在眼終自懶衣裳

定林

漱甘涼病齒坐曠息煩襟因脫水邊屨就敷巖上衾但
留雲對宿仍值月相尋真樂非無寄悲蟲亦好音

送張宣義之官越幕

會稽遊宦鄉海物錯句章土潤箭萌美水甘茶串香今

君誠暫屈他日恐難忘唯有西興渡靈胥或怒張

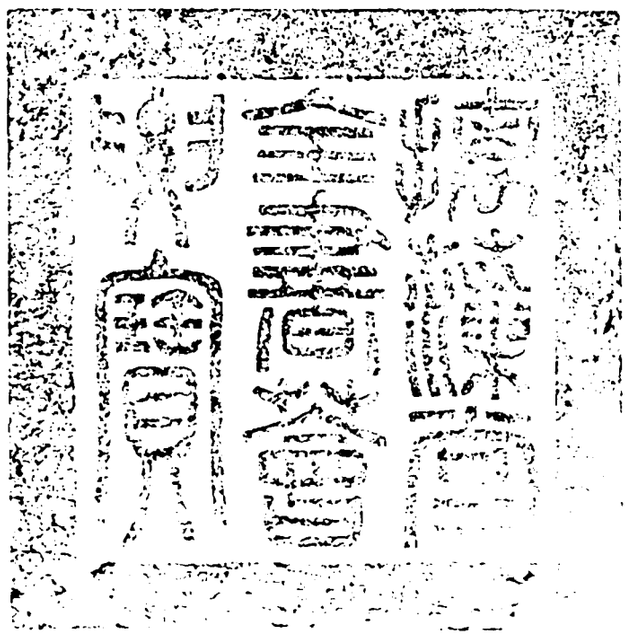

校總官庶吉士臣張能照
對官庶吉士臣陳文樞
謄錄監生臣周學涯

欽定四庫全書卷首

詳校官候選知縣臣吳甸華

欽定四庫全書卷二百七十二 集部

宋詩鈔卷十九

內閣中書舍人吳之振編

王安石臨川詩鈔下

送鄧監簿南歸

不見驪塘路茫然四十春長為異鄉客每憶故時人水闊公三世雲浮我一身濠梁送歸處握手但悲辛

即事

徑暖草如積山晴花更繁縱橫一川水高下數家村靜憩雞鳴午荒尋犬吠昏歸來向人說疑是武陵源

示耿天騭

挾策能傷性捐書可盡年弦歌無舊習香火有新緣白土長岡路朱湖小洞天望公時顧我於此暢幽怡

北山暮歸示道人

千山復萬山行路有無間花發蜂遶繞果垂猿對攀獨尋寒水度欲趁夕陽還天黑月未上兒童初掩關

烏塘

地僻居人少山稠伏獸多怒貍朝搏雁嚇虎夜窺騾籬落生孫竹門庭上女蘿未應悲寂寞六載一經過

欲歸

水漾青天暖沙吹白日陰塞垣春錯莫行路老侵尋綠稍還幽草紅應動故林留連一杯酒滿眼欲歸心

壬辰寒食

客思似楊柳春風千萬條更傾寒食淚欲漲冶城潮巾髮雪爭出鏡顏朱早凋未知軒冕樂但欲老漁樵

宿雨

綠攪寒蕪出紅爭暖樹歸魚吹塘水動雁拂塞垣飛宿雨驚沙盡晴雲晝漏稀却愁春夢短燈火著征衣

題友人郊居水軒

田中三畝宅水上一軒開為有漁樵樂非無仕進媒槎頭收晚釣荷葉卷新醅坐說魚腴美功名挽不來

江亭晚眺

日下崦嵫外秋生沆瀣間清江無限好白鳥不勝閒雨過雲收嶺天空月上灣歸鞍侵調角回首六朝山

自白上村入北寺二首

木杪田家出城陰野逕分溜渠行碧玉畦稼臥黃雲薄槿胭脂染深荷水麝焚夕陽人不見雞鶩自成羣

雨過百泉出秋聲連衆山獨尋飛鳥外時渡亂流間坐石偶成歇看雲相與還會須營一畝長此聽潺湲

題朱郎中白都莊

蕭灑桐廬守滄洲寄一塵山光隔釣岸江氣雜炊煙藜杖聽鳴艣籃輿看種田明時須共理此興在他年

次韻沖卿過雎陽

宮廟此神鄉留親泊楚艎天開今壯麗地積古悲涼不改山河舊猶餘草木荒還聞足賓客誰是漢鄒陽

崑山慧聚寺次張祐韻

峰嶺互出沒江湖相吐吞園林浮海角臺殿擁山根百里見漁艇萬家藏水村地偏來客少幽興秖桑門

吳江

莽莽昔登臨秋風一散襟地留孤嶼小天入五湖深柑橘無千里魚鰕有萬金吾雖輕范蠡終欲此幽尋

世事

世事一何稠論心日已偷尚蒙今士笑宜見古人羞老圃聊須問良田亦欲求非關畏嵇嶽無責易身修

寄純甫

塞上無花草飄風急我歸捎林聽澗落卷土看雲飛想子當紅蓼思家上翠微江寒亦未已好好着春衣

招丁元珍

默默不自得紛紛何所為畫墁聊取食獵較且隨時秋入江湖暗風生草樹悲黃花一杯酒思與故人持

江上二首

潮連風浩蕩沙引客淹留落日更清坐空江無近舟共看蒹葦宅聊即稻粱謀未敢嗟艱食凶年半九州

書自江邊使鄉隣病餓稠何言萬里客更作百身憂補敗今誰卹趨生我自羞西南雙病眼落日倚扁舟

暮春

春期行晼晚春意賸芳菲曲水應修禊披香未試衣雨花紅半墮煙樹碧相依悵望夢中地王孫底不歸

送鄆州知府宋諫議

盛世千齡合宗工四海瞻天心初簡俊雲翼首離潛德望完圭角儀形壯陛廉徐鳴蒼玉佩盡校碧牙籤綸掖清光注鑾坡茂渥霑文明誠得主政奠尚煩砭右府參機務東塗贊景炎廟謨資石畫丘園倚琳琅逸齋居養智恬謳謠喧井邑惠化穆蒼黔進律朝章舊疏恩物議僉通班三殿邃徙部十城兼申甫周之翰龜蒙魯所詹地靈奎宿照野沃汶河漸首路龍旗盛提封虎節嚴賜衣纏紫艾衛甲綴朱緣海谷移文省豁堂燕豆添班春回紺幰問俗卷彤襜舟檝商巖命熊羆渭水占治裝行入覲金鼎重調鹽

歲晚懷古

先生歲晚事田園魯叟遺書廢討論問訊桑麻憐已長
按行松菊喜猶存農人調笑追尋壑稚子歡呼出候門
遥謝載醪祛惑者吾今欲辨已忘言

段氏園亭

欹眠隨水轉東垣一點炊煙映水昏漫漫芙蕖難覓路
脩脩楊柳獨知門青山呈露新如染白鳥嬉游靜不煩
朱雀航邊今有此可能搖蕩武陵源

次韻致遠木人洲

迷子山前漲一洲木人圖志失編收年多但有柳生肘
地僻獨無茅蓋頭河側鮑生乾尚立江邊屈子槁將投
未妨他日稱居士能使君疑福可求

次韻酬龔深甫

握手東岡雪滿簪後期惆悵老吳蠶芳辰一笑真難值
暮齒相思豈久堪他日杜詩傳渭北幾時周宅對漳南
百年邂逅能多少且可勤來共草菴

次韻酬朱昌叔三首

點也自殊由與求既成春服更何憂拙於人合且天合
靜與道謀非食謀未愛京師傳谷口但知鄉里勝壺頭
嗟予老矣無一事復得此君相與遊

去年音問隔淮州百謫難知亦我憂前日杯盤共江渚
一歡相屬豈人謀山蟠直瀆輸淮口水抱長干轉石頭
乘興舟輿無不可春風從此與公遊

烏榜登臨興未休共言何許更消憂聯裾蕭寺尋真覺
方駕孫陵弔仲謀語罷每開歡笑口詩來仍掉苦吟頭
已知軒冕真吾累且可追隨馬少游

次韻送程給事知越州

千騎東方占上頭如何誤到北山遊清明若覩蘭亭月
暖熱因忘蕙帳秋投老始知歡可惜通宵豫以別為憂
西歸定有詩千首想宵重來貢一丘

次韻酬徐仲元

投老逍遥屺與堂天刑真已脫桁楊緣源靜翳無魚淰
度谷深追有鳥頎自喜田園安五柳但嫌民俗戾尸祝擾庚桑

相看不厭唯夫子風味真如顧建康

送程公闢得謝歸姑蘇

東歸行路歎賢哉碧落新除寵上才白傅林塘傳畫去
少保元絳謝事居姑蘇又王中甫善歌詞與相唱酬燕集除此兩翁相見外不知三
吳王花鳥入詩來唱酬自有微言在談笑應容逸少陪
逕為誰開

登寶公塔

倦童疲馬放松門自把長筇倚石根江月轉空為白晝
嶺雲分暝與黃昏鼠搖岑寂聲隨起鴉矯荒寒影對翻
當此不知誰客主道人忘我我忘言

重登寶公塔復用前韻

空見方墳涌半霄難將生死問參寥應身東返知何國
瑞像西歸自本朝遺寺有門非輦路故池無鉢但僧瓢
獨龍下視皆陳迹追數齊梁亦未遙

紙暖閣

聯屏蓋障一尋方南設鈎簾北置牀側座對敷紅絮暖
仰牕分啓碧紗涼氈廬易以梅花壞錦幄終於草野妨
楚穀越藤真自稱每糊因得減書囊

小姑

小姑未嫁與蘭支何恨流傳樂府詩初學水仙騎赤鯉
竟尋山鬼從文貍繽紛雲襭空棠檵綽約煙鬟獨桂旗
弄玉有祠終或往飛瓊無夢故難知

呈陳和叔并序

嘉祐末和叔以集賢校理判登聞鼓院同知太常禮
院皮場街有園數畝中置二椁甄衷丈北戶臨溝略
徇通街旁作小屋毀輜車為蓋某以直集賢院為三
司度支判官以知制誥糾察在京刑獄同管句三班
院間度徇飯車蓋下隨所有無坐卧輒上笑語常至
夜如此三歲而和叔遭太夫人憂未幾某亦喪親以
去時永昭陵尚未復土也後與和叔皆蒙今上拔
用數會議語皆憂傷之餘責厚事叢無復故情元豐
元年某食糲使禄居鍾山南和叔經略廣東道舊悵

然某作詩以叙其事

毀車為屋僅容身三歲相要薄主人晝寓椁甕常至夜冬沿溝衍復尋舂南陔不洎公歸里蒼墓垂成我喪親後會縱多無此樂山林投老一傷神

全椒張公有詩在北山西庵僧者墁之悵然有感

十年怊悵躡山阡終欲持杯滴到泉東路角巾非故約西州華屋漫修椽幽明永隔休炊黍真俗相妨久絶弦遺墨每看疑邂逅復隨人事散如煙

讀眉山集次韻雪詩二首

若木昏昏末有鴟凍雷深閉阿香車摶雲忽散旋為屑翦水如分綴作花擁篲尚憐南北巷持杯能喜兩三家戲挼弄捴輸兒女羔袖龍鍾手獨乂

戲揺微縞女鬟鴟試咀流酥已頰車歷亂稍埋氷揉粟消沈時點水圓花豈能脆艦真尋我且與蝸牛獨卧家欲挑青腰還不敢直須詩膽付劉乂

次韻奉和蔡樞密南京種山藥法并以生頭數十莖送上輒成小詩青青正是中分天區種何妨試玉延即見引須緣夏木定知如蘚薦冬筵潤還御水永霜結蔭近堯雲雨露偏自裹自題還自媿摳苗應笑宋人然

區種拋來六七年春風條蔓想究延難追老圃莓苔徑空對珍盤玳瑁筵嘉種忽傳河右壤靈苗更長關西偏故畦穿斷知何日南望鍾山一慨然

上已聞苑中樂聲書事

苑中誰得從春游想見漸臺羌欲流御水曲隨花影轉宮雲低繞樂聲留年華未破清明節日暮初回祓禊舟更覺至尊思慮遠不應全為拙倡優

用樂道舍人韻書十日事呈樂道舍人聖從待制東門人物亂如麻想見新鸞照路華午鼓已傳三刻漏從官初賜一杯茶忽忽殿下催分首擾擾宮前聽賣花歸去莫言天上事但知呼客飲流霞

詳定試卷

童子常誇作賦工暮年羞悔有揚雄當時賜帛倡優等今日論才將相中細甚客卿因筆墨畢於爾雅注魚蟲

漢家故事真當改新詠知君勝弱齡

奉酬楊樂道

邂逅聯裾殿閣春却愁容易即離羣相知不必因相識所得如今過所聞近代聲名出盧駱前朝筆墨數淵雲與公家世由來事愧我初無百一分

送李賢夫之陜府

平世求才漫至公悠悠羈旅士多窮十年見子尚短褐千里隨人今北風戶外屨貧虛自滿樽中酒賤亦常空共嫌欲老無機械心事還能與我同

次韻吳季野題岳上人澄心亭

高亭五月尚寒生回首塵沙自鬱蒸砌水亂流穿石底檻雲高出蔽山層躋攀欲絶人間世締構知從物外僧腸胃坐來清似洗神奇未怪佛圖澄

送彦珍

挾筴窮鄉滿鬢絲陂田荒盡豈嘗窺未應谷口終身隱正合蓋川舉國推握手百憂空往事還家一笑即芳時

昏昏燈火話平生自憐湖海三年隔又作塵沙萬里行

示長安君

少年離別意非輕老去相逢亦愴情草草杯盤供笑語

欲問後期何日是寄書應見雁南征

次韻微之即席

釀成吳米野油囊却愛清談氣味長閒日有僧來北阜
平時無盜出南塘風亭對竹酬孤峭雪逕尋梅認暗香
江水中澆應未變一杯終欲就君嘗

思王逢原三首

布衣阡陌動成羣卓犖高才獨見君杞梓豫章蟠絶壑
騏驎驥裹跨浮雲行藏已許終身共生死那知半路分
便恐世間無妙質鼻端從此罷揮斤
蓬蒿今日想紛披冢上秋風又一吹妙質不為平世得
微言唯有故人知廬山南墮當書案溢水東來入酒巵
陳迹可憐隨手盡欲歡無復似當時
百年相望濟時功歲路何知向此窮鷹隼奮飛鳳羽短
騏驎埋沒馬羣空中郎舊業無兒付康子高才有婦同
想見江南原上墓樹枝零落紙錢風

季春上旬死中即事

葦路行看斗柄東簾垂殿閣轉春風樹林隱翳燈合霧
河漢欹斜月墜空新慈漫知紅敝敝舊山常夢直叢叢
賞心樂事須年少老去應無日再中

與微之同賦梅花得香字三首

漢宮嬌額半塗黃粉色淩寒透薄妝好借月魂來映燭
恐隨春夢去飛揚風亭把盞酬孤豔雪徑回輿認暗香
不為調羹應結子直須留此占年芳
結子非貪鼎鼐嘗偶先紅杏占年芳從教臘雪埋藏得
却怕春風漏洩香不御鉛華知國色秖裁雲縷想仙裝
少陵為爾牽詩興可是無心賦海棠
淺淺池塘短短牆年年為爾惜流芳向人自有無言意
傾國天教抵死香鬢裏黃金危欲墮帶圍紅蠟巧能裝
嬋娟一種如冰雪依倚春風笑野棠

度麓嶺寄羣老

區區隨傳換冬春夜半懸崖託此身豈慕王遵能許國
直緣毛義欲私親施為已壞生平學夢想猶歸寂寞濱

風月一歌勞者事能明吾意可無人

送遜師歸舒州

山川相對一悲翁往事紛紛夢寐中邂逅故人恩意在
低徊今日笑言同看吹陌上楊花滿忽憶巖前蕙帳空
亦見桐鄉諸父老為傳衰颯病春風

次韻酬宋玘二首

洗雨吹風一月春山紅漫漫綠紛紛蹇裳遠野誰從我
散策空陂忽見君青眼坐傾新歲酒白頭追誦少年文
因嗟涉世終無補久使高才雍上聞

山陂疇昔從吾親諸父先生各佩紛零落長年誰語此
遲回故地却逢君衣冠偶坐論經術襁褓當時刺繡文
更怪高材終未遇有司何日選方聞

夢張劒州

萬里憐君蜀道歸相逢似喜語還悲江淮別業依何處
日月新阡卜幾時自說曲阿猶未穩即尋溢水去猶疑
茫然却是陳橋夢昨日春風馬上思

次韻張唐公馬上

揭節初悲力不任賜身終愧謬恩臨病來氣弱歸宜早
偷取官多責恐深膏澤未施空謗然瘡痍猶在豈謳吟
黃昏信馬江城路欲訪何人話此心

上元戲呈貢父

車馬紛紛白晝同萬家燈火暖春風別開閭闔壺天外
特起蓬萊陸海中盡取繁華供俠少秖分牢落與衰翁
不知太乙遊何處定把青藜獨照公

和楊樂道見寄

宅帶園林五畝餘蕭條還似茂陵居殺青滿架書新繕
生白當牕室久虛孤學自難窺奧密重言猶得慰空疎
相思每欲投詩社只待春浦葉又書

次御河寄城北會上諸友

客路花時秖攪心行逢御水半晴陰背城野色雲邊盡
隔屋春聲樹外深香草已堪回步履午風聊復散衣襟
憶君載酒相追處紅萼青跗定滿林

寄友人三首

萬里書歸說我愁知君不忘北城幽一篇封禪才難學
三畝蓬高勢易求欲與山僧論地券願為鄰舍事田疇
應須急作南征計漠北風沙不可留

水邊幽樹憶同攀曾約移居向此間欲語林塘迷舊逕
今日更為同社人京洛風塵嗟阻濶江湖杯酒惜逡巡
却隨車馬入他山飛花著地容難治鳴鳥窺人意轉閒
歸帆嶺北茫茫水把手何時寂寞濵

物色可歌春不返相思空復慘朱顏

一別三年至一方此身漂蕩只殊鄉看沙更覺蓬萊淺
數日空驚霹靂忙渺渺水波低赤岸濛濛雲氣淡扶桑
登臨舊興無多在但有浮槎意未忘

寄張諤招張安國金陵法曹

我老願為臧丈人君今少壯豈長貧好須自致青冥上
可且相從寂寞濵深谷黃鸝驕引子曲碕翠碧巧藏身
尋幽觸靜還成興何必區區九陌塵

欲往淨因寄涇州韓持國

紫荊山下物華新只與都城共一春今節想君攜綠酒
漂流曾落此江邊憶與詩翁賦浩然浩然堂名鄉國去身猶

故情憐我踏黃塵汨魚已悔他年事搏虎方收末路身
欲寄微言書不盡試尋僧閣望西人

送別韓虞部

客舍街南初著巾與君兄弟即相親當年豈意兩家子
今日更為同社人京洛風塵嗟阻濶江湖杯酒惜逡巡
歸帆嶺北茫茫水把手何時寂寞濵

懷舒州山水呈昌叔

山下飛鳴黃栗留溪邊飲啄白符鳩不知此地從君處
亦有他人繼我不塵土生涯休盪滌風波時事只飄浮
相看髮禿無歸計一夢東南即自羞

寄袁州曹伯玉使君

宜春城郭繞樓臺想見登臨把一盃濕濕嶺雲生竹筍
冥冥江雨熟楊梅政成定入邦人詠詩就還隨驛使來
錯莫風沙愁病眼不知何日為君開

再至京口寄漕使曹郎中

萬里驛亭分首已三年北城紅出高枝靚南浦青回老樹圓還似昔時風露好只疑談笑在君前

次韻平甫金山會宿寄親友

天末海門橫北固煙中沙岸似西興已無船舫猶聞笛遠有樓臺祇見燈山月入松金破碎江風吹水雪崩騰飄然欲作乘桴計一到扶桑恨未能

次韻再遊城西李園

京師花木類多奇常恨春歸人未歸車馬喧喧走塵土園林處處鏁芳菲殘紅已落香猶在羯客多傷涕自揮我亦悠悠無事者約君聯騎訪郊圻

予求守江陰未得酬昌叔憶江陰見及之作

黃田港北水如天萬里風檣看賈船海外珠犀常入市人間魚蟹不論錢高亭笑語如昨日末路塵沙非少年强乞一官終未得祇君同病肯相憐

奉寄子思以代別

南北蹉跎成兩翁悲歡邂逅笑言同全家欲出嶺雲外匹馬肯尋山雨中趨府折腰嗟踽踽聽泉分手惜忽忽寄聲但有加飡飯才業如君豈久窮

留題微之廨中清輝閣

故人名字在瀛州邂逅低回向此留鷗鳥一雙隨坐笑荷花十丈對冥搜水涵樽俎清如洗山染衣巾翠欲流宣室應疑鬼神事知君能復幾來遊

元珍以詩送綠石硯所謂玉堂新樣世爭傳況以蠻溪綠石鐫嗟我長來無異物還與故人袍色似論心於此亦同堅

金陵懷古四首

霸祖孤身取二江子孫多以百城降豪華盡出成功後逸樂安知與禍雙東府舊基留佛剎後庭餘唱落船窗黍離麥秀從來事且置興亡近酒缸

天兵南下此橋江敵國當時指顧降山水雄豪空復在君王神武自難雙留連落日頻回首想像餘墟獨倚窗

却怪夏陽纔一葦漢家何事費嬰缸
地勢東回萬里江雲間天闕古來雙
聖出中原次第降山水寂寥埋王氣風煙蕭颯滿僧窗
廢陵壞冢空冠劒誰復沾纓酹一缸
憶昨天兵下蜀江將軍談笑士爭降黃旗已盡年三百
紫氣空收劒一雙破堞自生新草木廢宮誰識舊軒窗
歸夢不知山水長坐感歲時歌慷慨起看天地色淒涼
不須搔首尋遺事且倒花前白玉缸

次韻舍弟遇于固憶少述時舍弟在臨川

泛舟青溪入水門登高齋奉星康叔
嘐蟬更亂行人耳正抱疎桐葉半黃
缺月昏昏漏未央一燈明滅照秋床病身最覺風露早
簿領紛紛惜此時起攜佳客散沈迷十圍但見諸營柳
歸計何時就一壑寒城回首意茫然野林細錯黃金日
九曲難尋故國溪牽埭欲隨流水遠放船終礙畫橋低
溪岸寬圍碧玉天飛兔已聞追驟裏太阿猶恨失龍泉
子猷清興何曾盡想憶高齋更一躋
遥知更憶河濆友從事能忘我獨賢

次韻答平甫

高蟬抱殼悲聲切新鳥爭巢誶語忙長樹老陰欺夏日
晚花幽豔敵春陽雲歸山去當簷靜風過溪來滿坐涼
物物此時皆可賦悔予千里不相將

金明池

宜秋西望碧參差憶看鄉人禊飲時斜倚水開花有思
緩隨風轉柳如癡青天白日春常好綠髮朱顏老自悲
跋馬未堪塵滿眼夕陽偷理釣魚絲

葛溪驛

寄吳成之

綠髮溪山笑語中豈知翻手兩成翁辛夷屋角搏香雪躑躅岡頭挽醉紅想見舊山茅徑在追隨今日板輿空渭陽車馬嗟何及榮禄方當與子同

寄曾子固

斗粟猶慙報禮輕敢嗟吾道獨難行脫身負米將求志戮力乘田豈為名高論幾為衰俗廢壯懷難值故人傾荒城回首山川隔更覺秋風白髮生

寄王回深甫

少年倏忽不再得後日歡娛能幾何顧我面顏衰更早憐君身世病還多牕間暗淡月含霧船底飄颻風送波一寸古心俱未試相思中夜起悲歌

寄闕下諸父兄兼示平甫兄弟

父兄為學衆人知小弟文章亦自奇家勢到今宜有後士才如此豈無時久聞陽羨溪山好頗與淵明性分宜但願一門皆貴仕時將車馬過茅茨

鍾山西庵白蓮亭

山亭新破一方苔白帝留花滿四隈野豔輕明非傅粉秋光清淺不憑材鄉窮自作幽人伴歲晚誰為靜女媒可笑遠公池上客却因松菊賦歸來

次韻舍弟賞心亭即事

檻折簷傾野水傍臺城佳氣已消亡難披梗莽尋千古獨倚青冥望八荒坐覺塵沙昏遠眼忽看風雨破驕陽扁舟此日東南興欲盡江流萬里長

送張仲容赴杭州孫公辟

萬屋相誇漆與丹笑歌長在綺紈間綵船春戲城邊水畫燭秋尋寺外山憶我屢隨遊客入喜君今赴辟書還遥知曼倩威行久赤筆應從到日閒

次韻春日即事

人間尚有薄寒侵和氣先薰草樹心丹白自分齊破蕾青黃相向欲交陰潺潺嫩水生幽谷漠漠輕煙動遠林病得一官隨太守班春無助愧周任

江上

村落家家有濁醪青旗招客解衣裯春風似補林塘破
野水遥連草樹高寄食舟車隨處弊行歌天地此身勞
遲回自負平生意豈是明時惜一毛

午枕

百年春夢去悠悠不復吹簫向此留野草自花還自落
鳴禽相乳亦相酬舊蹊埋沒開新徑朱戸欹斜見畫樓
欲把一盃無伴侶眼看興廢使人愁

寄石鼓寺陳伯庸

鯨海無風白日閒天門當面險難攀塵埃掉臂離長陌
琴酒和雲入舊山仁義未饒軒冕貴功名莫信鬼神慳
郭東一點英雄氣時伴君心夜斗間

姑胥郭

誤褫雲巾別故山抵吳由越兩問關千家漁火秋風市
一葉歸舟暮雨灣旅病惛惛如困酒鄉愁脈脈似連環
情知帶眼從前緩更恐顛毛自此斑

太湖恬亭

檻臨溪上緑陰圍溪岸高低入翠微日落斷橋人獨立
水涵幽樹鳥相依清遊始覺心無累靜處誰知世有機
更待夜深同徙倚秋風斜月釣船歸

次韻酬吳彦珍見寄 時彦珍為教授學有右軍墨池

君作新詩故起予一吟聊復報雙魚杖藜高徑誰來往
散帙空堂自卷舒樹外鳥啼催晩種花間人語趁朝虚
春風處處堪攜手何事臨池苦學書

自金陵如丹陽道中有感

數百年來王氣消難將前事問漁樵苑方秦地皆蕪沒
山借揚州更寂寥荒埭暗雞催月曉空場老雉挾春驕
豪華祇有諸陵在往往黄金出市朝

讀詔書 慶歷七年

去秋東出汴河梁已見中州旱勢强日射地穿千里赤
風吹沙度滿城黄近聞急詔收羣策頗說新年又亢陽
賤術縱工難自獻心憂天下獨君王

除夜寄舍弟

一尊聊有天涯憶百感翻然醉裏眠酒醒燈前猶是客
夢回江北已經年佳時流落真何得勝事蹉跎只可憐
唯有到家寒食在春風同泛潁溪船

送王補之行風忽作因題四句於舟中

淮口西風急君行定幾時故應今夜月未便照相思

離蔣山

出谷頻回首逢人更斷腸桐鄉豈愛我自愛桐鄉

江上

江水漾西風江花脫晚紅離情被橫笛吹過亂山東

秣陵道中口占二首

經世才難就田園路欲迷慇懃將白髮下馬照青溪
歲熟田家樂秋風客自悲茫茫曲城路歸馬日斜時

雜詠二首

證聖南朝寺三年到百回不知牆下路今日幾荷開
桃李石城塢餉田三月時柴荊常自閉花發少人知

梅花

牆角數枝梅凌寒獨自開遥知不是雪為有暗香來

歌元豐

豚柵雞塒晻靄間暮林搖落獻南山豐年處處人家好
隨意飄然得往還

九日

九日無歡可得追飄然隨意歷山陂蔣陵西曲一作面風
塵慘澹一作也有黃花一兩枝

初晴

幅巾慵整露蒼華度隴深尋一徑斜小雨初晴好天氣
晚花殘照野人家

翛然

翛然三月閉柴荊緑葉陰陰忽滿城自是老年遊興少
春風何處不堪行

竹裏

竹裏編茅倚石根竹莖疎處見前村閒眠盡日無人到
自有春風為掃門

隨意

隨意柴荊手自開沿岡度塹復登臺小橋風露偏舟月
迷鳥羣雌竟往來

初夏即事

石梁茅屋有彎碕流水濺濺度兩陂晴日暖風生麥氣
緑陰幽草勝花時

光宅寺 梁武帝宅也其北齊安陽淮齊武帝宅也宋興又在其北

齊安孤起宋興前光宅相仍一水邊蜂分蟻爭今不見
故窠遺堙尚依然

與寶覺宿龍華院絶句 舊有詩云京口瓜洲一水間鍾山只隔數重山春風
自緑江南岸明月何時照我還

世間投老斷攀緣忽憶東遊已十年但有當時京口月
與公隨我故依然

自定林過西庵

午雞聲不到禪林栢子煙中靜擁衾忽憶西巖道人語
杖藜乘興得幽尋

謝安墩

我名公字偶相同我屋公墩在眼中公去我來墩屬我
不應墩姓尚隨公

山陂

山陂院落今接種城郭樓臺已放燈白髮逢春唯有睡
睡聞啼鳥亦生憎

北山有懷

香火因緣寄北山主恩投老更人間傷心躑躅固頭路
明月春風自往還

北陂杏花

一陂春水遶花身花影妖嬈各占春縱被春風吹作雪
絶勝南陌碾成塵

江梅

江南歲盡多風雪也有江梅漏洩春顏色淩寒終慘澹
不應搖落始愁人

北山

北山輸緑漲横陂直塹回塘灩灩時細數落花因坐久緩尋芳草得歸遲

楊柳

楊柳杏花何處好石梁茅屋雨初乾緑垂靜路要深駐紅寫清波得細看

出郊

川原一片緑交加深樹冥冥不見花風日有情無處著初迴光景到桑麻

呈陳和叔

數椽生草覆莓苔一作數椽牢落長莓苔一徑牆陰斸雪開玉匣囊衣新徙舍杖藜從此為君來

數椽庫屋茨生草三畝荒園種晩蔬永日終無一杯酒可能留得故人車

與耿天隲會話

邯鄲四十餘年夢相對黄粱欲熟時萬事秖如空鳥迹怪君強記尚能追

庚申正月遊齊安

水南水北重重柳山後山前處處梅未即此身隨物化年年長趁此時來

庚申正月遊齊安有詩云水南水北重重柳壬戌正月再遊

招提詩壁漫黄埃忽忽籠紗兩過梅老值白雞能不死復隨春色破寒來

壬戌正月晦與仲元自淮上復至齊安

風暖柴荆處處開雪乾沙淨水洄洄意行却得前年路看盡梅花看竹來

悟真院

野水從横漱屋除午牕殘夢鳥相呼春風日日吹香草山北山南路欲無

鍾山晚步

小雨輕風落楝花細紅如雪點平沙槿籬竹屋江村路時見宜城賣酒家

勘會賀蘭溪主賀蘭溪洛京地名陳繹買地築居於郵中問之
賀蘭溪上幾株松南北東西有幾峰買得住來今幾日
尋常誰與坐從容

書湖陰先生壁

茆簷長掃靜無苔花木成畦手自栽一水護田將綠繞
兩山排闥送青來

書何氏宅壁

有興提魚就公煮此言雖在已三年皖灊終負幽人約
事外還能見鳥情

空對湖山坐惘然

示公佐

殘生傷性老躭書年少東來復起予各據槁梧同不寐
偶然聞雨落階除

送黃吉父將赴南康官歸金谿二首

柘岡西路白雲深想子東歸得重尋亦見舊時紅躑躅
為言春至每傷心
還家一笑即芳辰好與名山作主人邂逅五湖乘興往
相邀錦繡谷中春

金陵即事三首

水際柴門一半開小橋分路入青苔背人照影無窮柳
隔屋吹香併是梅
結綺臨春歌舞地荒蹊狹巷兩三家東風漫漫吹桃李
非復當時仗外花
昏黑投林曉更驚背人相喚百般鳴柴門長閉春風暖
事外還能見鳥情
烏塘渺渺綠平隄隄上行人各有攜試問春風何處好
辛夷如雪柘岡西

柘岡

萬事紛紛秖偶然老來容易得新年柘岡西路花如雪
迴首春風最可憐

金陵

金陵陳迹老莓苔南北遊人自往來最憶春風石城塢

家家桃杏過牆開

午枕

午枕花前簟欲流日催紅影上簾鉤窺人鳥喚悠颺夢
隔水山供宛轉愁

州橋

州橋蹋月想山椒迴首哀湍未覺遥今夜重聞舊嗚咽
却看山月話州橋

觀明州圖

明州城郭畫中傳尚記西亭一檥船投老心情非復昔
當時山水故依然

和張仲通憶鍾陵二首

一夢章江已十年故人重見想皤然秖應兩岸當時柳
能到春來尚可憐

逸少池邊有一亞西山南浦慣曾遊殘年歸去終無樂
聞說章江即淚流

鍾山即事

澗水無聲繞竹流竹西花草弄春柔茅簷相對坐終日
一鳥不鳴山更幽

隴東西二首

隴東流水向東流不肯相隨過隴頭祇有月明西海上
伴人征戍替人愁

隴西流水向西流自古相傳到此愁添却征人無限淚
怪來嗚咽已千秋

重將

重將白髮旁牆陰陳迹茫然不可尋花鳥總知春爛漫
人間獨自有傷心

楚天

楚天如夢水悠悠花底殘紅漫不收獨遶去年揮淚處
還將牢落對滄洲

送和甫至龍安微雨因寄吳氏女子

荒煙涼雨助人悲淚染衣巾不自知除却春風沙際緑
一如看汝過江時

與北山道人

時果疏泉帶淺山柴門雖設要常關別開小徑連松路
祇與鄰僧約往還

江寧夾口

落帆江口月黃昏小店無燈欲閉門側出岸沙楓半死
繫船應有去年痕

夜直

金爐香燼漏聲殘翦翦輕風陣陣寒春色惱人眼不得
月移花影上欄干

金陵報恩大師西堂方丈

蕭蕭出屋千竿玉靄靄當牕一炷雲心力長年人事外
種花移石尚慇懃

獨卧

茆簷午影轉悠悠門閉青苔水亂流百囀黃鸝看不見
海棠無數出牆頭

孟子

沈晦浮魂不可招遺編一讀想風標何妨舉世嫌迂濶
故有斯人慰寂寥

臞亭

明星慘澹月參差萬竅含風各自悲人散廟門燈火盡
却尋殘夢獨多時

杏花

垂楊一徑紫苔封人語蕭蕭院落中獨有杏花如喚客
倚牆斜日數枝紅

泊姚江

山如碧浪翻江去水似青天照眼明喚取仙人來住此
莫教辛苦上層城

遊鍾山

兩山松櫟暗朱藤一水中間勝武陵午梵隔雲知有寺
夕陽歸去不逢僧

杭州望湖樓回馬上作呈玉汝樂道

水光山氣碧浮浮落日將歸又少留從此祇應長入夢

夢中還與故人遊

春日席上

十年流落負歸期臨水登山各有思今日樽前千萬恨不堪頻唱鷓鴣辭

戲贈育王虛白長老

白雲山頂病禪師昔日公卿各贈詩行盡四方年八十却歸荒寺有誰知

無錫寄正之

健席高檣送病身亂山荒隴障歸津應須一曲千回首西去論心更幾人

初晴

一抹明霞黯淡紅乆溝已見雪花融前山未放曉寒散猶鎖白雲三兩峰

越人以幕養花因遊其下

尚有殘紅已可悲更憂回首秖空枝莫嗟身世渾無事睡過春風作惡時

鄞縣西亭

收功無路去無田竊食窮城度兩年更作世間兒女態亂栽花竹養風煙

宋詩鈔卷十九

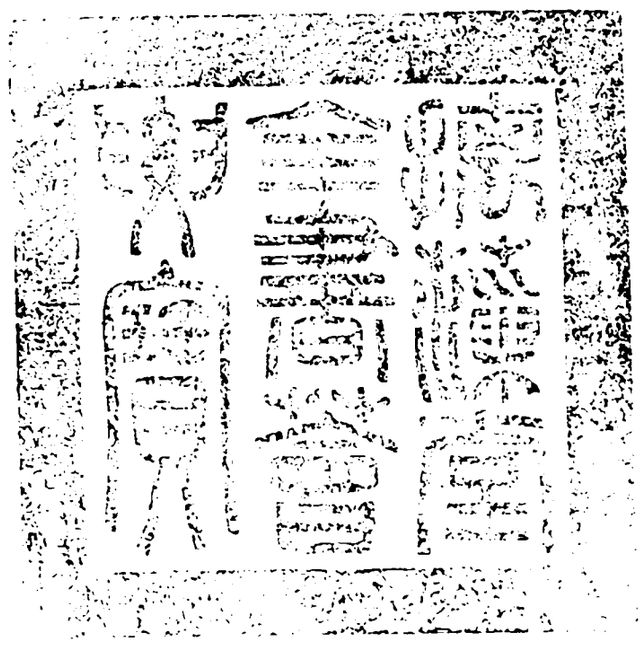

總校官庶吉士臣張能照
校對官庶吉士臣陳文樞
謄錄監生臣周學淮

欽定四庫全書

欽定四庫全書卷二萬二百七十三　集部

宋詩鈔卷二十

內閣中書舍人吳之振編

蘇軾東坡詩鈔上

軾字子瞻一字和仲眉州眉山人嘉祐二年進士調福昌主簿對制策入三等除大理評事簽書鳳翔府判官入判登聞鼓院召試直史館丁父憂慰寧二年還朝判官告院權開封府推官出判杭州知密徐湖三州以為詩謗訕逮赴臺獄謫黃州團練副使安置築室於東坡自號東坡居士移常州哲宗立復朝奉郎知登州召為禮部郎中遷起居舍人尋除翰林學士兼侍讀拜龍圖閣學士出知杭州召為翰林承旨數月知潁州揚州復召為兵部尚書兼侍讀改禮部兼端明殿翰林侍讀兩學士出知定州紹聖初貶瓊州別駕居儋耳寧遠軍節度副使惠州安置又貶瓊州別駕居儋耳徽宗立移舒州團練副使徙永州更三赦還提舉玉

詳校官候選知縣臣吳甸華

局觀復朝奉郎建中靖國元年卒于常州年六十六

南渡後贈太師謚文忠子瞻詩氣象洪潤鋪叙宛轉子美之後一人而已然用事太多不免失之豐縟雖其學問所溢要亦洗削之功未盡也而世之訾宋詩者獨於子瞻不敢輕議以其胷中有萬卷書耳不知子瞻所重不在此也加之梅溪之註鬬釘其間則子瞻之精神反為所掩故讀蘇詩者汰梅溪之註并汰其過於豐縟者然後有真蘇詩也

辛丑十一月十九日既與子由別於鄭州西門之外馬上賦詩一篇寄之

不飲胡為醉兀兀此心已逐歸鞍發歸人猶自念庭闈

今我何以慰寂寞登高回首坡隴隔惟見烏帽出復沒

苦寒念爾衣裘薄獨騎瘦馬踏殘月路人行歌居人樂

僮僕怪我苦悽惻亦知人生要有別但恐歲月去飄忽

寒燈相對記疇昔夜雨何時聽蕭瑟君知此意不可忘

慎勿苦愛高官職（嘗有夜雨對床之言故云爾）

病中大雪數日未嘗起觀號令趙薦以詩相屬戲用其韻答之

經旬卧齋閣終日親劑和不知雪已深但覺寒無奈飄

蕭窓紙鳴堆壓簷板墮關中皆以風颱助凝洌幃幔困掀簸惟思近醇醲未敢窺瑩瑳何時反炎赫却欲躬臼磨誰云座無氈尚有裘充貨西鄰歌吹發促席寒威挫崩騰踏成逕繚繞飛入坐人歡兎先融飲僊餅屢卧嗟余獨愁寂空室自困坷欲為後日賞恐被遊塵涴寒更報新霽皎月懸半破有客獨苦吟清夜默自課詩人例窮蹇秀句出寒餓何當暴雪霜庶以躡郊賀

歲晚相與餽問為餽歲酒食相邀呼為別歲至除夜達旦不眠為守歲蜀之風俗如是余官岐下歲暮思歸而不可得故為此三詩寄子由

餽歲

農功各已收歲事得相佐為歡恐無具假物不論貨山川隨出產貧富稱小大寘盤巨鯉橫發籠雙兎卧富人

事華靡綵繡光翻座貧者愧不能微摯出舂磨官居故
人少里巷佳節過亦欲舉鄉風獨倡無人和

別歲

故人適千里臨別尚遲遲人行猶可復歲行那可追問
歲安所之遠在天一涯已逐東流水赴海歸無時東鄰
酒初熟西舍蔬亦肥且為一日歡慰此窮年悲勿嗟舊
歲別行與新歲辭去去勿回顧還君老與衰

守歲

欽定四庫全書　宋詩鈔　卷二十　四

欲知垂盡歲有似赴壑虵脩鱗半已沒去意誰能遮況
欲繫其尾雖勤知奈何兒童强不睡相守夜謹譁晨雞
且勿唱更鼓畏添撾坐久燈燼落起看北斗斜明年豈
無年心事恐蹉跎努力盡今夕少年猶可誇

和子由踏青

春風陌上驚微塵遊人初樂歲華新人閒正好路旁飲
麥短未怕遊車輪城中居人厭城郭喧闐曉出空四鄰
歌鼓驚山草本動簞瓢散野烏鳶馴何人聚衆稱道人
遮道賣符色怒瞋宜蠶使汝壻如龔宜畜使汝羊如廣
路人未必信此語强為買服襆新春道人得錢徑沽酒
醉倒自謂吾符神

和子由蠶市

蜀人衣服常苦艱蜀人遊樂不知還千人耕種萬人食
一年辛苦一春閒閒時尚以蠶為市共忘辛苦逐欣歡
去年霜降斫秋荻今年箔積如連山破瓢為輪土為釜
爭買不翅金與紈憶昔與子皆童丱年年廢書走市觀

欽定四庫全書　宋詩鈔　卷二十　五

市人爭誇鬬巧智野人喑啞遭欺謾詩來使我感舊事
不悲去國悲流年

和子由論書

吾雖不善書曉書莫如我苟能通其意常謂不學可貌
妍容有顰壁美何妨擯端莊雜流麗剛健含婀娜好之
每自譏不謂子亦頗書成輒棄去繆被旁人裹體勢本
潤畧結束入細麼子詩亦見推語重未敢荷邇來又學
射力薄愁官笥官箭十二把吾能十一把箭耳多好竟無成不精安用

夥何當盡屏去萬事付懶惰吾聞古書法守駿莫如跛
世俗筆苦驕衆中強嵬騃鍾張忽已遠此語與時左

和子由寒食

寒食今年二月晦林深翠已生煙遶城駿馬誰能借
到處名園意盡便但挂酒壺那計盞偶題詩句不須編
忽聞啼鵑驚羈旅江上何人治廢田

石鼓

冬十二月歲辛丑我初從政見魯叟舊聞石鼓今見之
文字鬱律蛟蛇走細觀初以指畫肚欲讀嗟如箝在口
韓公好古生已遲我今況又百年後強尋偏旁推點畫
時得一二遺八九我車既攻馬亦同其魚維鱮貫之柳
其詞云我車既攻我馬既同又云其魚維何維鱮維鯉
何以貫之維楊與柳惟此六句可讀餘多不可通古
器縱橫猶識鼎衆星錯落僅名斗糢糊半已似瘢胝詰
曲猶能辨跟肘娟缺月隱雲霧濯濯嘉禾秀莨莠漂
揖氷斯同彀彀憶昔周宣歌鴻雁當時籀史變蝌蚪厥

亂人方思聖賢中興天為生耆老東征徐虜闕旅虎北
伏犬戎隨指嗾象胥雜沓貢狼鹿方召聯翩賜圭卣遂
因鼓鼙思將帥豈為考擊煩矇瞍何人作頌比崧高萬
古斯文齊岣嶁勳勞至大不矜伐文武未遠猶忠厚欲
尋年歲無甲乙豈有名字記誰某自從周衰更七國竟
使秦人有九有掃除詩書誦法律投棄俎豆陳鞭杜當
年何人佐祖龍上蔡公子牽黃狗登山刻石頌功烈後
者無繼前無偶皆云皇帝巡四國烹滅強暴救黔首六
經既已委灰塵此鼓亦當遭擊掊傳聞九鼎淪泗上欲
使萬夫沈水取暴君縱欲窮人力神物義不汙秦垢是
時石鼓何處避無乃天公令鬼守興亡百變物自閒富
貴一朝名不朽細思物理多歎息人生安得如汝壽

王維吳道子畫

何處訪吳畫普門與開元開元有東塔摩詰留手痕吾
觀畫品中莫如二子尊道子實雄放浩如海波翻當其
下手風雨快筆所未到氣已吞亭亭雙林間彩暈扶桑

暾中有至人談寂滅悟者悲涕迷者手自捫蠻君鬼伯千萬萬相排競進頭如黿摩詰本詩老佩芷襲芳蓀今觀此壁畫亦若其詩清且敦祇園弟子盡鶴骨心如死灰不復溫門前兩叢竹雪節貫霜根交柯亂葉動無數一一皆可尋其源吳生雖妙絶猶以畫工論摩詰得之於象外有如仙翮謝籠樊吾觀二子皆神俊又於維也斂衽無間言

東湖

吾家蜀江上江水緑如藍爾來走塵土意思殊不堪況當岐山下風物尤可憺有山秃如赭有水濁如泔不謂郡城東數步見湖潭入門便清奥悦如夢西南泉源從高來隨波走涵涵東去觸重阜盡為湖所貪但見蒼石蠔開口吐清甘借汝腹中過胡為目眈眈新荷弄晚涼輕棹極幽探飄風忘遠近傴息遺佩簪深有龜與魚淺有螺與蚶曝晴復戲雨戰戰多於蠶浮沈無停餌倏忽遽滿籃絲縧雖強致瑣細安足甚聞昔周道興翠鳳棲孤嵐飛鳴飲此水照影弄毿毿參毛古飲也至今多梧桐合抱如彭蚑採羽無復見上有鸛搏鷁嗟予生雖晚考古意所妙圖書已漫漶猶復訪僑郊卷阿詩可繼此意久已含扶風古三輔政事豈汝諳聊為湖上飲一縱醉後談門前遠行客劫劫無留驂問胡不回首無乃趍朝參予今正疎懶官長幸見函不辭日遊再行恐歲滿三暮歸還倒載鐘鼓已韽韽音諳音

李氏園李茂貞園也今為王氏所有

朝遊北城東回首見脩竹下有朱門家破牆圍古屋舉鞭叩其戶幽響答空谷入門所見夥十步九移目異花兼四方野鳥喧百族其西引溪水活活轉牆曲東注入深林林深窓戶緑水光兼竹淨時有獨立鵠林中百尺松歲久蒼鱗戚豈惟此地少意恐關中獨小橋過南浦夾道多喬木隱如城百雉挺若舟千斛陰陰日光淡黯秋氣蓄盡東為方池野雁雜家鶩紅梨驚合抱映島孤雲靄春光水溶漾雪陣風翻撲其北臨長溪波聲捲

平陸北山卧可見蒼翠閒礙禿我時來周覽問此誰所築云昔李將軍負嶮乘衰叔抽錢算間口但未權羹粥當時奪民田失業安敢哭誰家美園圃籍沒不容贖此亭破千家鬱鬱城之麓將軍竟何事蟣蝨生刀鐶何嘗載美酒來此駐車轂空使後世人聞名頸猶縮俗猶呼皇后園蓋茂貞謂其妻也我今官正閒屢至因休沐人生營居止竟為何人卜何當辦一身永與清景逐

秦穆公墓

豪泉在城東墓在城中無百步乃知昔未有此城秦人以泉識公墓昔公生不誅孟明豈有死之日而忍用其良乃知三子徇公意亦如齊之二子從田橫古人感一飯尚能殺其身今人不復見此等乃以所見疑古人古人不可望今人益可傷

七月二十四日以久不雨出禱磻溪是日宿虢縣二十五日晚自虢縣渡渭宿於僧舍曾閣閣故曾氏所建也夜久不寐見壁有前縣令趙薦留名有懷其人

龕燈明滅欲三更欹枕無人夢自驚深谷留風終夜響亂山銜月半牀明故人漸遠無消息古寺空來有姓名欲向磻溪問姜叟僕夫屢報斗杓傾

和子由記園中草木四首

煌煌帝王都赫赫走羣彦汝獨何為閉門觀物變微物豈足觀汝獨觀不勘牽牛與葵蓼採摘入詩卷吾聞東山傳置酒攜嫵婉富貴未能忘聲色聊自遣汝今又不然時節看瓜蔓懷寶自足珍藝蘭那計晚吾歸於汝處慎勿嗟歲晚

荒園無數畝草木動成林春陽一已敷妍醜各自矜蒲萄雖滿架困倒不能任可憐病石榴花如破紅襟葵花雖粲粲蒂淺不勝簪叢蓼晚可喜輕紅隨秋深物生感時節此理等廢興飄零不自由感亦非汝能

萱草雖微花孤秀自能拔亭亭亂葉中一一芳心揷牽牛獨何畏詰曲日牙蘗走尋荊與榛如有宿昔約南齋

讀書處清翠曉如潑偏工貯秋雨歲歲壞籬落
我歸自南山山翠猶在目心隨白雲去夢繞山之麓汝
從何方來笑齒粲如玉探懷出新詩秀語奪山緑覺來
已茫昧但記說秋菊有如採樵子入洞聽琴筑歸來寫
遺聲猶勝人間曲八月十一日夜宿府學方和此詩夢
之及覺唯記一句與弟遊南山出詩數十篇夢中甚愛
云蟋蟀悲秋菊

北寺

唐初傳有此亂後不留碑畏虎關門早無村得米遲山
泉自入甕野桂不勝炊信美那能久應先學忍飢

自仙遊回至黑水見居民姚氏山亭高絶可愛復憩其上

山鴞曉辭谷似報遊人起出門猶屢顧慘若去吾里道
途險且迂繼此復能幾溪邊有危構歸駕聊復倚愛此
山中人縹渺如仙子平生慕獨往官爵同一屣胡為此
谿邊眷眷若有崎國恩久未報念此慙且泚臨風浩悲
吒萬世同一軌何年謝簪紱丹砂留迅晷

竹鼬

野人獻竹鼬腰腹大如盎自言道旁得採不費罝罔鴈
衷讓圓滑混沌慙瘦爽兩牙雖有餘四足僅能髣逢人
自驚蹶悶若兒脫襁念茲微陋質刀几安足枉就禽太
倉卒羞愧不能饗南山有孤熊擇獸行舐掌

渼陂魚陂在鄠縣

霜筠細破為雙掩中有長魚如臥劒紫荇穿腮氣慘悽
紅鱗照坐光磨閃攜來雖遠鬣尚動烹不待熟指先染
坐客相看為解顏香粳飽送如填塹早歲嘗為荆渚客
黃魚屢食沙頭店濱江易採不復珍盈尺輒棄無乃僭
自從西征復何有欲致南烹嗟久欠游儵瑣細空自腥
亂骨縱橫動遭砭故人遠餽何以報客俎久空驚忽瞻
東道無辭信使頻西鄰幸有庖釐釀

十二月十四日夜微雪明日早往南谿小酌至晚

南谿得雪真無價走馬來看及未消獨自披榛尋履迹
最先犯曉過朱橋誰憐破屋眠無處坐覺村飢語不嘗

惟有暮鴉知客意驚飛千片落寒條

九月中曽題小詩於南溪竹上既而忘之昨日再遊見而録之

湖上蕭蕭疎雨過山頭靄靄暮雲橫陂塘水落荷將盡城市人歸虎欲行

司竹監燒葦園因召都巡檢柴貽勛左藏以其徒獵園下

官園刈葦歲留槎深冬放火如紅霞枯槎燒盡有根在春雨一洗皆萌芽黃狐老兔最狡捷賣侮百獸常矜誇年年此厄竟不惜但愛蒙密爭來家風迴焰捲毛尾熱欲出已被蒼鷹遮野人來言此最樂徒手曉出歸滿車巡邊將軍在近邑呼來颯颯從矛戈戍兵久閒可小試戰鼓雖凍猶堪撾雄心欲搏南澗虎陣勢頗學常山蛇霜乾火烈聲爆野飛走無路號且呀迎人截來者逢箭弊旗仆鼓坐數獲鞍挂雉兔肩分麾主人置酒聚狂客避犬逸去窮投罝擊鮮走馬殊未厭但恐落日催棲鴉

遥想納涼清夜永窓前微月照汪汪

和董傳留別

麤繒大布裹生涯腹有詩書氣自華厭伴老儒烹瓠葉强隨舉子踏槐花囊空不辦尋春馬眼亂行看擇壻車得意猶堪誇世俗詔黃新濕字如鴉

次韻子由緑筠堂

愛竹能延客求詩剩挂牆風梢千纛亂月影萬夫長谷鳥驚碁響山蜂識酒香只應陶靖節會聽北窓涼

送錢藻出守婺州得英字

老手便劇郡高懷厭承明聊紓東陽綬一濯滄浪纓東陽佳山水未到意已清過家父老喜出郭壺漿迎子行得所願愴恨居者情吾君方急賢日旰坐邇英黃金招樂毅白璧賜虞卿子不少自貶陳義空崢嶸古稱為郡樂漸恐煩敲撲臨分敢不盡醉語醒還驚

送劉道原歸覲南康

晏嬰不滿六尺長高節萬仞陵首陽青衫白髮不自歎富貴在天那得忙十年閉戶樂幽獨百金購書收散亡褐來東觀弄丹墨聊借舊史誅姦強孔融不肯下曹操汲黯本自輕張湯雖無尺箠與寸刃口吻排擊含風霜自言靜中閱世俗有似不飲觀酒狂衣巾狼藉又屢舞傍人大笑供千場交朋翩翩去畧盡惟我與子猶徬徨世人共棄君獨厚豈敢自愛恐子傷朝來告別驚何速歸意已逐征鴻翔匡廬先生古君子挂冠兩紀髩未蒼定將文度置膝上喜動鄰里烹猪羊君歸為我道姓字

幅巾他日容登堂

傅堯俞濟源草堂

微官共有田園興老罷方尋隱退廬栽種成陰十年事倉皇求買萬金無先生卜築臨清濟喬木如今似畫圖鄰里亦知偏愛竹春來相與護龍雛

和柳子玉過陳絶糧次韻

如我自觀猶可厭非君誰復肯相尋圖書跌宕悲年老燈火青熒語夜深早歲便懷齊物意微官敢有濟時心南行千里成何事一聽秋濤萬鼓音

泗州僧伽塔

我昔南行舟繫汴逆風三日沙吹面舟人共勸禱靈塔香火未收旗脚轉回頭頃刻失長橋却到龜山未朝飯至人無心何厚薄我自懷私欣所便耕田欲雨刈欲晴去得順風來者怨若使人人禱輒遂造物應須日千變我今身世兩悠悠去無所逐來無戀得行固願留不惡每到有求神亦倦退之舊云三百尺澄觀所營今已換

不嫌俗士汙丹梯一看雲山遶淮甸

龜山

我生飄蕩去何求再過龜山歲五周身行萬里半天下
僧臥一庵初白頭地隔中原勞北望潮連滄海欲東遊
元嘉舊事無人記故壘摧頹今在不宋文帝遣將拒魏太武築城此山

十月十六日記所見

風高月暗雲水黃淮陰夜發朝山陽山陽曉霧如細雨
炯炯初日寒無光雲收霧卷已亭午有風北來寒欲僵
忽驚飛雹穿戶牖迅駛不復容遮防市人顛沛百貫亂
疾雷一聲如頹牆使君來呼晚置酒坐定已復日照廊
怳疑所見皆夢寐百種變怪旋消亡共言蛟龍厭舊穴
魚鼈隨徙空陂塘愚儒無知守章句論說黑白推何祥
惟有主人言可用天寒欲雪飲此觴

遊金山寺

我家江水初發源宦遊直送江入海聞道潮頭一丈高
天寒尚有沙痕在中泠南畔石盤陀古來出沒隨濤波

試登絕頂望鄉國江南江北青山多羈愁畏晚尋歸楫
山僧苦留看落日微風萬頃靴文細斷霞半空魚尾赤
是時江月初生魄二更月落天深黑江心似有炬火明
飛焰照山棲鳥驚悵然歸臥心莫識非鬼非人竟何物
江山如此不歸山江神見怪驚我頑我謝江神豈得已
有田不歸如江水是夜所見如此

自金山放船至焦山

金山樓觀何耽耽撞鐘擊鼓聞淮南焦山何有有脩竹
採薪汲水僧兩三雲霾浪打人迹絕時有沙尸祈春蠶
我來金山更留宿而此不到心懷慙同遊盡返決獨往
賦命窮薄輕江潭清晨無風浪自湧中流歌嘯倚半酣
老僧下山驚客至迎笑喜作巴人談自言久客忘鄉井
只有彌勒為同龕困眠得就紙帳暖飽食未厭山蔬甘
山林飢臥古亦有無田不退寧非貪展禽雖未三見黜
叔夜自知七不堪行當投劾謝簪紱為我佳處留茆庵

吳人謂水中可田者為沙焦山長老中江人也

次韻子由柳湖感物

憶昔子美在東屯數間茆屋蒼山根嘲吟草木調蠻獠
欲與猿鳥爭啾喧子今憔悴衆所棄驅馬獨出無往還
惟有柳湖萬株柳清陰與子供朝昏胡為譏評不少借
生意淩挫難為繁柳雖無言不解慍世俗乍見應憮然
嬌姿共愛春濯濯豈問空腹脩蛇蟠朝看濃翠傲炎赫
夜愛疎影搖清圓風翻雪陣春絮亂蠭響啄木秋聲堅
四時盛衰各有態搖落悽愴驚寒温南山孤松積雪底
抱凍不死誰復賢

戲子由

宛丘先生長如丘宛丘學舍小如舟常時低頭誦經史
忽然欠伸屋打頭斜風吹帷雨注面先生不愧傍人羞
任從飽死笑方朔肯為雨立求秦優眼前勃磎何足道
處置六鑿須天遊讀書萬卷不讀律致君堯舜知無術
勸農冠蓋鬧如雲送老鹽虀甘似蜜門前萬事不挂眼
頭雖長低氣不屈餘杭別駕無功勞畫堂五丈容旗旄
重樓跨空雨聲遠屋多人少風騷騷平生所慙今不恥
坐對疲氓更鞭箠道逢陽虎呼與言心知其非口諾唯
居高志下真何益氣節消縮今無幾文章小技安足程
先生別駕舊齊名如今衰老俱無用付與時人分重輕

吉祥寺賞牡丹

人老簪花不自羞花應羞上老人頭醉歸扶路人應笑
十里珠簾半上鉤

六月二十七日望湖樓醉書

黑雲翻墨未遮山白雨跳珠亂入船卷地風來忽吹散
望湖樓下水如天

放生魚鼈逐人來無主荷花到處開水枕能令山俯仰
風船解與月裴回

烏菱白芡不論錢亂繫青菰裹綠盤忽憶嘗新會靈觀
滯留江海得加餐

獻花游女木蘭橈細雨斜風濕翠翹無限芳洲生杜若
吳兒不識楚詞招

未成小隱聊中隱可得長閒勝暫閒我本無家更安往
故鄉無此好湖山

夜泛西湖二絶

蒼龍已沒牛斗橫東方芒角昇長庚漁人收筒及未曉
船過惟有菰浦聲 湖上禁漁皆盜釣者也
湖光非鬼亦非仙風恬浪靜光滿川須臾兩兩入寺去
就視不見空茫然

監試呈諸試官

我本山中人寒苦盜寸廩文詞雖少作勉强非天稟既
得旋廢忘懶惰今十稔麻衣如再著墨水真可飲每聞
科詔下白汗如流瀋此邦東南會多士敢題品芻蕘盡
蘭蓀香不數葵荏貧家見珠貝眩晃自難審緬懷嘉祐
初文格變已甚千金碎全璧百衲收寸錦調和椒桂醲
咀嚼沙礫慘廣眉成半額學步歸踔躇維時老宗伯氣
壓羣兒凜蛟龍不世出魚鮪初驚淪至音久乃信知味
猶食椹至今天下士微管幾左衽謂當千載後石室祠
高朕爾來又一變此學初誰諗權衡破舊法芻豢笑凡
飪高言追衛樂篆刻鄙曹沈先生周孔出弟子淵騫寢
却顧老鈍軀頑朴謝鐫鍰諸君況才傑容我懶且噤聊
欲廢書眠秋濤諠午枕

望海樓晚景二絶

海上濤頭一線來樓前相顧雪成堆從今潮上君須上
更看銀山二十回
青山斷處塔層層隔岸人家喚欲應江上秋風晚來急
為傳鐘鼓到西興

試院煎茶

蟹眼已過魚眼生颼颼欲作松風鳴蒙茸出磨細珠落
眩轉遶甌飛雪輕銀瓶瀉湯誇第二未識古人煎水意
古語云煎水不煎茶 君不見昔時李生好客手自煎貴從活火發
新泉又不見今時潞公煎茶學西蜀定州花瓷琢紅玉
我今貧病長苦飢分無玉盌捧蛾眉且學公家作茗飲
塼爐石銚行相隨不用撐腸拄腹文字五千卷但願一

旣常及睡足日高時

孫莘老求墨妙亭詩

蘭亭繭紙入昭陵世間遺迹猶龍騰顏公變法出新意細筋入骨如秋鷹徐家父子亦秀絶字外出力中藏稜嶧山傳刻典刑在千載筆法留陽氷杜陵評書貴瘦硬此論未公吾不憑短長肥瘠各有態玉環飛燕誰敢憎吳興太守真好古購買斷缺揮縑繒龜趺入坐螭隱壁空齋畫靜聞登登奇蹤散出走吳越勝事傳說誇友朋書來乞詩要自寫為把栗尾書谿藤後來視今猶視昔過眼百世如風燈他年劉郎憶賀監還道同時須伏膺

是日宿水陸寺寄北山清順僧二首

草沒河隄雨暗村寺藏脩竹不知門拾薪煮藥憐僧病掃地燒香淨客魂農事未休侵小雪佛燈初上報黃昏年來漸識幽居味思與高人對榻論

長嫌鐘鼓聒湖山此境蕭條却自然乞食遶村真為飽無言對客本非禪披榛覓路衝泥入洗足關門聽雨眠遥想後身窮賈島夜寒應聳作詩肩

將之湖州戲贈莘老

餘杭自是山水窟仄聞吳興更清絶湖中橘林新著霜溪上茗花正浮雪顧渚茶芽白於齒梅溪木瓜紅勝頰吳兒鱠縷薄欲飛未去先說饞涎垂亦知謝公到郡久應怪杜牧尋春遲鬢絲只好對禪榻湖亭不用張水嬉

鵝種麥行

霜林老鵝閒無用畦東拾麥畦西種畦西種得青猗猗畦東已作牛毛稀明年麥熟芒攢翠農夫未食鵝先啄徐行俛仰若自矜鼓翅跳踉上牛角憶昔舜耕歷山鳥為耘如今老鵝種麥更辛勤農夫羅拜鵝飛起勸農使者來行水

和致仕張郎中春晝

投紱歸來萬事輕消磨未盡祇風情舊因蓴菜求長假新為楊枝作短行不禱自安緣壽骨苦藏難沒是詩名淺斟盃酒紅生頰細琢歌詞穩稱聲蝸殼卜居心自放

蠅頭寫字眼能明盛衰閱過君應笑寵辱年來我亦平
跪履數從圯下老逸書閒問濟南生東風屈指無多日
祇恐先春鶗鴂鳴

冬至日獨遊吉祥寺

井底微陽回未回蕭蕭寒雨濕枯荄何人更似蘇夫子
不是花時肯獨來

吳中田婦歎 和賈收韻

今年粳稻熟苦遲庶見霜風來幾時霜風來時雨如瀉
杷頭出菌鎌生衣眼枯淚盡雨不盡忍見黃穗臥青泥
飧苦一月壠上宿天晴獲稻隨車歸汗流肩頹載入市
價賤乞與如糠粃責牛納稅折屋炊慮淺不及明年飢
官今要錢不要米西北萬里招羌兒襲黃滿朝人更苦
不如却作河伯婦

遊道場山何山

道場山頂何山麓上徹雲峰下幽谷我從山水窟中來
尚愛此山看不足陂湖行盡白漫漫青山忽作龍蛇盤
山高無風松自響誤認石齒號驚湍山僧不放山泉出
屋底清池照瑤席階前合抱香入雲月裏仙人親手植
出山回望翠雲鬟碧瓦朱欄縹緲間白水田頭問行路
小溪深處是何山高人讀書夜達旦至今山鶴鳴夜半
我今廢學不歸山山中對酒空三歎

贈莘老

嗟余與子久離羣耳冷心灰百不聞若對青山談世事
當須舉白便浮君

天目山前渌浸裾碧瀾堂下看銜艫作隄捍水非吾事
閒送苕溪入太湖

夜來雨洗碧巉屼浪湧雲屯遶郭寒聞有弁山何處是
為君四面竟求看

夜橋燈火照溪明欲放扁舟取次行剸借官奴遣吹笛
明朝新月到三更

三年京國厭藜羹淮魚壓楚糟今日駱駝橋下泊
恣看脩網出銀刀

秀州報本禪院鄉僧文長老方丈

萬里家山一夢中吳音漸已變兒童每逢蜀叟談終日便覺峨眉翠掃空師已忘言真有道我除搜句百無功明年采藥天台去更欲題詩滿浙東

宋叔達家聽琵琶

數絃已品龍香撥半面猶遮鳳尾槽新曲翻從玉連瑣舊聲終愛鬱輪袍夢回只記歸舟字賦罷雙垂紫錦絛何異烏孫送公主碧天無際雁行高

法惠寺橫翠閣

朝見吳山橫暮見吳山縱吳山故多態轉側為君容幽人起朱閣空洞更無物惟有千步岡東西作簾額春來故國歸無期人言悲秋春更悲已泛平湖思濯錦更看橫翠憶峨眉珊欄能得幾時好不獨憑欄人易老百年興廢更堪哀懸知草莽化池臺游人尋我舊游處但見吳山橫處來

有以官法酒見餉者因用前韻求述古為移厨飲

湖上

喜逢門外白衣人欲膾湖中赤玉鱗遊舫已粧吳榜穩舞衫初試越羅新欲將魚鈎追黃帽未要靴刀抹絳巾芳意十分强半在為君先踏水邊春

飲湖上初晴後雨二首

朝曦迎客豔重岡晚雨留人入醉鄉此意自佳君不會一盃當屬水仙王 湖上有水仙王廟

水光瀲灩晴方好山色空濛雨亦奇欲把西湖比西子淡粧濃抹總相宜

風水洞和李節推

風轉鳴空穴泉幽瀉石門虛心聞地籟妄意覓桃源過客詩難好居僧語不繁歸耕得氷雪清冷慰文園

新城道中

東風知我欲山行吹斷簷間積雨聲嶺上晴雲披絮帽樹頭初日挂銅鉦野桃含笑竹籬短溪柳自搖沙水清西崦人家應最樂煮芹燒筍餉春耕

山村

煙雨濛濛雞犬聲有生何處不安生但教黃犢無人佩
布穀何勞也勸耕

老翁七十自腰鎌慙愧春山筍簇甜豈是聞韶解忘味
爾來三月食無鹽

杖藜裹飯去怱怱過眼青錢轉手空贏得兒童語音好
一年強半在城中

贈別

青鳥銜巾久欲飛黃鸝別主更悲啼慇懃莫忘分攜處
湖水東邊鳳嶺西

於潛女

青裙縞袂於潛女兩足如霜不穿屨簷沙髣髴絲穿杼
蓬沓障前走風雨老溳宮粧傳父祖至今遺民悲故主
苕溪楊柳初飛絮照溪畫眉渡溪去逢郎樵歸相媚嫵
不信姬姜有齊魯

僧清順新作垂雲亭

江山雖有餘亭榭苦難穩登臨不得要萬象各偃蹇惜
哉垂雲軒此地得何晚天功爭向背詩眼巧增損路窮
朱欄出山破石壁狠海門浸坤軸湖尾抱雲巘葱葱城
郭麗淡淡煙村遠紛紛鳥鵲去一一漁樵返雄觀快新
獲微景收昔遁道人真古人嘯吟慕嵇阮空齋卧蒲褐
芒屨每自捆天憐詩人窮乞與供詩本我詩久不作荒
澁旋鉏墾從君覓佳句咀嚼廢朝飯

會客有美堂周邠長官與數僧同泛湖往北山湖
中聞堂上歌笑聲以詩見寄因和

載酒無人過子雲掩關晝卧客書裙歌喉不共聽珠貫
醉面何因作縐紋僧侶且陪香火社詩壇欲斂鸛鵝軍
憑君徧遶湖邊寺漲綠晴來已十分

追和子由去歲試舉人洛下所寄詩暴雨初晴樓
及取昏鴉未到間

上晚景

秋後風光雨後山滿城流水碧潺潺煙雲好處無多子

洛邑從來天地中嵩高蒼翠北邙紅風流者舊消磨盡
只有青山對病翁謂富公也

白汗翻漿午景前雨餘風物便蕭然應須半熟鵝黃酒
照見新晴水碧天

病中遊祖塔院

紫李黃瓜村路香烏紗白葛道衣涼閉門野寺松陰轉
敧枕風軒客夢長因病得閒殊不惡安心是藥更無方
道人不惜階前水借與匏樽自在嘗

與述古自有美堂乘月夜歸

娟娟雲月稍侵軒瀲瀲星河半隱山魚鑰未收清夜永
鳳簫猶在翠微間淒風瑟縮經絃柱香霧淒迷着鬢鬟
共喜使君能鼓樂萬人爭看火城還

八月十五日看潮

萬人鼓噪懾吳儂猶似浮江老阿童欲識潮頭高幾許
越山渾在浪花中

宿九仙山九仙謂左元放許邁王謝之流

湖上青山翠作堆葱葱鬱鬱氣佳哉笙歌叢裏抽身出
雲水光中洗眼來白足赤髭迎我笑拒霜黃菊為誰開
明年桑苧翁來日去此久矣

次韻述古過周長官夜飲

二更鐃鼓動諸鄰百首新詩間八珍已遣亂蛙成兩部
更邀明月作三人雲煙湖寺家家境燈火沙河夜夜春
曷不勸公勤秉燭老來光景似奔輪

述古以詩見責屢不赴會復次前韻

我生孤癖本無鄰老病年來益自珍肯對紅裙辭白酒
但愁新進笑陳人北山怨鶴休驚夜南畝巾車欲及春
多謝清詩屢推轂豨膏那解轉方輪來詩有雲霄蒲輪之句

書雙竹湛師房

暮鼓朝鐘自擊撞閉門孤枕對殘缸白灰旋撥通紅火
臥聽蕭蕭雪打窗

和錢安道寄惠建茶

我官于南今幾時嘗盡溪茶與山茗胸中似記故人面
口不能言心自省為君細說我未暇試評其畧差可聽
建溪所產雖不同一一天與君子性森然可愛不可慢
骨清肉膩和且正雪花雨脚何足道啜過始知真味永
縱復苦硬終可録汲黯少戇寬饒猛草茶無賴空有名
高者妖邪次頑懭體輕雖復强浮泛性滯偏工嘔酸冷
其間絶品豈不佳張禹縱賢非骨鯁葵花玉蕚不易致
道路幽險隔雲嶺誰知使者來自西開緘磊落收百餅
嗅香嚼味本非別透紙自覺光炯炯糍團鳳友小龍
奴隸日注臣雙井收藏愛惜待佳客不敢包裹鑽權倖
此詩有味君勿傳空使時人怒生癭

和柳子玉喜雪次韻仍呈述古

詩翁愛酒長如渴餅盡欲沽囊已竭燈青火冷不成眠
一夜撚鬚吟喜雪詩成就我覓歡處我窮正與君髣髴
曷不走投陳孟公有酒醉君仍飽德瓊瑤欲盡天應惜
更遣清光續殘月安得佳人擥素手笑捧玉盤兩奇絶

豔歌一曲迴陽春坐使高堂生暖熱

夜至永樂文長老院文時卧病退院

愁聞巳叟卧荒村來打三更月下門往事過年如昨日
此生未死得重論老非懷土情相得病不開堂道益尊
惟有孤栖舊時鶴舉頭見客似長言

除夜野宿常州城外二首

行歌野哭兩堪悲遠火低星漸向微病眼不眠非守歲
鄉音無伴苦思歸重衾脚冷知霜重新沐頭輕感髮稀

多謝殘燈不嫌客孤舟一夜許相依

南來三見歲云徂直恐終身走道塗老去怕看新歷日
退歸擬學舊桃符煙花已作青春意霜雪偏尋病客鬚
但把窮愁博長健不辭最後飲屠酥

常潤道中有懷錢塘寄述古

草長江南鷰亂飛年來事事與心違花開後院還空落
燕入華堂怪未歸世上功名何日是樽前黙檢幾人非
去年柳絮飛時節記得金籠放雪衣 杭人以放鴿為太守壽

浮玉山頭日日風即金山也湧金門外已春融二年魚鳥渾相識三月鷓花付與公剩看新翻眉倒暈未應泣別臉消紅何人織得相思字寄與江邊北向鴻

惠泉山下土如濡陽羨溪頭米勝珠賣劒買牛吾欲老殺雞為黍子來無地偏不信容高蓋俗儉真堪着腐儒莫怪江南苦留滯經營身計一生迂

遊鶴林招隱二首

郊原雨初霽春物有餘妍古寺滿脩竹深林聞杜鵑睡

一彈指頃去來今存亡慣見渾無淚鄉井難忘尚有心
欲向錢塘訪圓澤葛洪川畔待秋深

捕蝗至浮雲嶺山行疲苦有懷子由弟

霜風漸欲作重陽熠熠溪邊野菊黃久廢山行疲犖确
尚能村醉舞淋浪獨眠林下夢魂好回首人間憂患長
殺馬毀車從此逝子來何處問行藏

與毛令方尉遊西菩提寺二首

推擠不去已三年魚鳥依然笑我頑人未放歸江北路

天教看盡浙西山尚書清節衣冠後處士風流水石間
一笑相逢那易得數詩狂語不須刪
路轉山腰足未移水清石瘦便能奇白雲自占東西嶺
明月誰分上下池黑黍黃粱初熟後朱柑綠橘半酣時
人生此樂須天賦莫遣兒曹取次知

雪夜書北臺壁二首

黃昏猶作雨纖纖夜靜無風勢轉嚴但覺衾裯如潑水
不知庭院已堆鹽五更曉色來書幌半夜寒聲落畫簷
試掃北臺看馬耳未隨埋沒有雙尖
城頭初日始翻鴉陌上晴泥已沒車凍合玉樓寒起粟
光搖銀海眩生花遺蝗入地應千尺宿麥連雲有幾家
老病自嗟詩力退空吟永柱憶劉义

謝人見和前篇二首

已分酒盃欺淺懦敢將詩律鬬深嚴漁蓑句好應須畫
柳絮才高不道鹽敗屨尚存東郭足飛花又舞謫仙簷
書生事業真堪笑忍凍孤吟筆退尖

九陌凄風戰齒牙銀杯逐馬帶隨車也知不作堅牢玉
無奈能開頃刻花得酒强歡愁底事閉門高卧定誰家
臺前日暖君須愛氷下寒魚漸可叉

遊盧山次韻章傳道

塵容已似服轅駒野性猶同縱壑魚出入巖巒千仞表
較量筋力十年初雖無窈窕驅前馬還有鴟夷挂後車
莫笑吟詩淡生活當令阿買為君書

惜花

吉祥寺中錦千堆錢塘花最盛處前年賞花真盛哉道人勸我
清明來腰鼓百面如春雷打徹涼州花自開沙河塘上
插花回醉倒不覺吳兒咍豈知今雙髩摧城西古寺
沒高萊有僧閉門手自栽千枝萬葉巧翦裁就中一叢
何所似馬腦盤盛金縷杯而我食菜方清齋對花不飲
花應猜夜來雨雹如李梅紅殘綠暗肥青吁可哀

送春　和子由

夢裏青春可得追欲將詩句絆餘暉酒闌病客惟思睡

蜜熟黃蜂亦懶飛芍藥櫻桃俱掃地病過此髣絲禪榻
兩忘機憑君借取法界觀一洗人間萬事非來書云近
未嘗見也看此書余

孔長源挽詞

小堰門頭柳繫船吳山堂上月侵筵潮聲夜半千巖響
詩句明朝萬口傳長源自越過杭夜飲有美堂上聯句長源詩云天日遠隨雙鳳落海門遥
感兩潮趨一坐稱善豈意日斜庚子後忽驚歲在己辰年佳城一
閉無窮事南望題詩淚灑牋

懷西湖寄晁美叔同年

西湖天下景遊者無愚賢深淺隨所得誰能識其全嗟
我本狂直早為世所捐獨專山水樂付與寧非天三百
六十寺幽尋遂窮年所至得其妙心知口難傳至今清
夜夢耳目餘芳鮮君持使者節風采爍雲煙清流與碧
巘安肯為君妍胡不屏騎從暫借僧榻眠讀我壁間詩
清涼洗煩煎策杖無道路直造意所便應逢古漁父葦
間自緣緣問道若有得買魚勿論錢

和蔣夔寄茶

我生百事常隨緣四方水陸無不便扁舟渡江適吳越
三年飲食窮芳鮮金鑪玉膾飯炊雪海蟄江柱初脫泉
臨風飽食甘寢罷一甌花乳浮輕圓自從拾舟入東武
沃野便到桑麻川翦毛胡羊大如馬誰記鹿角腥盤筵
厨中蒸粟埋飯甕大杓更取酸生涎柘羅銅碾棄不用
腊麻白土須盆研故人猶作舊眼看謂我好尚如當年
沙溪北苑强分別水脚一線爭誰先清詩兩幅寄千里

紫金百餅費萬錢吟哦烹嚼兩奇絶只恐偷乞煩封纏
老妻稚子不知愛一半已入薑鹽煎人生所遇無不可
南北嗜好知誰賢死生禍福久不擇更論甘苦爭蚩妍
知君窮旅不自釋因詩寄謝聊相鐫

次韻周邠寄雁蕩山圖

西湖三載與君同馬入塵埃鶴入籠東海獨來看出日
石橋先去踏長虹遥知別後添華髮時向樽前說病翁
所恨蜀山君未見他年攜手醉郫筒

送碧香酒與趙明叔教授

聞君有婦賢且廉勸君慎勿為楚相不羨紫驄分御食自遣赤脚沽村釀嗟君老狂不知愧更吟醜婦惡嘲謗諸生聞語定失笑冬暖號寒卧無帳碧香近出帝子家鵝兒破殼酥流盎不學劉伶獨自飲一壺往助齊眉餉

趙既見和復次韻答之

長安小吏天所放日夜歌呼和丞相豈知後世有阿瞞曹公自言參之後北海樽前捉私釀先生未出禁酒國詩語孤高常近謗幾回無酒欲沽君却畏有司書簿帳近制公使酒過數法甚重酸寒可笑分一斗日飲亡何足衰益更將險語壓衰翁只恐自是臺無餉

趙郎中往莒縣逾月而歸復以一壺遺之仍用原韻

東鄰主人遊不歸悲歌夜夜聞春相門前人鬧馬嘶急一家喜氣如春釀王事何曾怨獨賢室人豈忍交謫謗大兒踉蹌越門限小兒咿啞語繡帳定教舞袖掣伊涼更想夜庖鳴窶盎題詩送酒君勿誚免使退之嘲一餉

劉貢父見余歌詞數首以詩見戲聊次其韻

十載漂然未可期那堪重作看花詩門前惡語誰傳去醉後狂歌自不知刺舌君今猶未戒炙眉我亦更何辭相從痛飲無餘事正是春容最好時

次韻子由送蔣夔赴代州學官

功利爭先變法初典刑獨守老成餘窮人未信詩能爾倚市懸知繡不如代北諸生漸狂簡牀頭雜說為爬梳歸來問雁吾何敢疾世王符解著書

和李邦直沂山祈雨有應

高田生黃埃下田生蒼耳蒼耳亦已無更問麥有幾蛟龍睡足亦解慙二麥枯時雨如洗不知雨從何處來但聞呂梁百步聲如雷試上城南望城北際天菽粟青成堆飢火燒腸作牛吼不知待得秋成否半年不雨坐龍慵共愁天公不愁龍今朝一雨聊自贖龍神社鬼各言功無功日盜太倉穀嗟我與龍同此責勸農使者不汝

容因君作詩先自劾

宿州次韻劉涇

我欲歸休瑟漸希舞雩何日着春衣多情白髮三千丈無用蒼皮四十圍晚覺文章真小技早知富貴有危機為君垂涕君知否千古華亭鶴自飛涇之兄汴亦有文死矣

次韻答邦直子由二首

簿書顛倒夢魂間知我疎慵肯見原閒作閉門僧舍冷病聞吹枕海濤喧忘懷杯酒逢人共引睡文書信手翻欲吐狂言喙三尺怕君瞋我却須吞邦直屢以此見戒君雖為我此遲留別後淒涼我已憂不見便同千里遠退歸終作十年遊恨無揚子一區宅懶卧元龍百尺樓聞道鵷鴻滿臺閣網羅應不到沙鷗

中秋月

暮雲收盡溢清寒銀漢無聲轉玉盤此生此夜不長好明月明年何處看

韓幹馬十四疋

二馬並驅攢八蹄二馬宛頸騣尾齊一馬却避長鳴嘶老髯奚官騎且顧前身作馬通馬語後有八疋飲且行微流赴吻若有聲前者既濟出林鶴後者欲涉鶴俛啄最後一匹馬中龍不嘶不動尾搖風韓生畫馬真是馬蘇子作詩如見畫世無伯樂亦無韓此詩此畫誰當看

哭刁景純

讀書想前輩每恨生不早紛紛少年場猶得見此老老如松栢不受霜雪槁直從毫末中自養到合抱宏材乏近用千歲自枯倒文章餘正始風節貫華皓平生為人耳自為薄如縞是非雖難齊反覆看愈好前年旅吳越把酒慶壽考扣門無晨夜百過迹未掃但知從德公未省厭丘嫂別時公八十後會知難保昨日故人書連年喪公媼景純妻先亡傷心范橋水漾漾舞寒藻華堂不見人瘦馬空戀阜我欲江東去匏樽酌行潦鏡湖無賀監慟哭稽山道忍見萬松岡荒池沒秋草

答呂梁仲屯田

亂山合沓圍彭門官居獨在縣水村（呂梁地名）居民蕭條雜麋鹿小市冷落無雞豚黃河西來初不覺但訝清泗流奔渾夜聞沙岸鳴檣盤曉看雪浪浮鵬鶋呂梁自古喉吻地萬頃一抹何由吞坐觀入市卷閭井吏民走盡餘王尊計窮路斷欲安適吟詩破屋愁鳶蹲歲寒霜重水歸壑但見屋瓦留沙痕入城相對如夢寐我亦僅免為魚黿旋呼歌舞雜詼笑不惜飲釂空餅盆念君官舍冰雪冷新詩美酒聊相温人生如寄何不樂任使絳蠟燒黃昏宣房未築淮泗滿故道堙滅瘡痍存明年勞苦應更甚我當畚鍤先黧髡付君萬指伐頑石千鎚雷動蒼山根高城如鐵洪口決談笑却掃看崩奔農夫掉臂免狼顧秋穀布野如雲屯還須更置軟脚酒為君擊鼓行金樽

春菜

蔓菁宿根已生葉韭牙戴土拳如蕨爛蒸香薷白魚肥

碎點青蒿涼餅滑宿酒初消春睡起細履幽畦掇芳辣茵蔯甘菊不負渠鱠縷堆盤纖手抹北方苦寒今未已雪底菠薐如鐵甲豈如吾蜀富冬蔬霜葉露芽寒更茁久拋菘葛猶細事苦筍江豚那忍說明年投劾徑須歸莫待齒搖并髮脫

讀孟郊詩二首

夜讀孟郊詩細字如牛毛寒燈照昏花佳處時一遭孤芳擢荒穢苦語餘詩騷水清石鑿鑿湍激不受篙初如食小魚所得不償勞又似煮彭蜞竟日嚼空螯要當鬬僧清未足當韓豪人生如朝露日夜火消膏何苦將兩耳聽此寒蟲號不如且置之飲我玉巵醪

我憎孟郊詩復作孟郊語飢腸自鳴嘆空壁轉飢鼠詩從肺腑出出輒愁肺腑有如黃河魚出膏以自煮尚愛銅斗歌鄙俚頗近古桃弓射鴨罷獨速短蓑舞不憂踏船翻踏浪不踏土吳姬霜雪白赤脚浣白紵嫁與踏浪兒不識離別苦歌君江湖曲感我長羈旅

約公擇飲是日大風

先生長匡廬山山中讀書三十年舊聞飲水師顏淵不知治劇乃所便偷兒夜探赤白九奮髯忽逢朱子元半年羣盜誅七百誰信家書藏九千春風無事秋月閒紅粧執樂豪且妍紫衫玉帶兩部全琵琶一抹四十絃客來留飲不計錢齊人愛公如子產兒啼卧路呼不還我慙山郡空留連牙兵部吏笑我寒邀公飲酒公無難約束官奴買花鈿薰衣理髮夜不眠曉來顛風塵暗天我思其由豈坐慳作詩愧謝公笑讙歸來琴瑟縮愈不安要當啖公八百里豪氣一洗儒生酸

夜飲次韻畢推官

簿書叢裏過春風酒聖時時且復中紅燭照庭嘶驟裏黃雞催曉唱玲瓏老來漸減金釵興醉後空驚玉筯工月未上時應早散免教壑谷問吾公

續麗人行

李仲謀家有周昉畫背面欠伸內人極精戲作此詩

深宮無人春日長沈香亭北百花香美人睡起薄梳洗燕舞鶯啼空斷腸畫工欲畫無窮意背立東風初破睡若教回首却嫣然陽城下蔡俱風靡杜陵飢客眼長寒蹇驢破帽隨金鞍隔花臨水時一見只許腰支背後看心醉歸來節屋底方信人間有西子君不見孟光舉案與眉齊何曾背面傷春啼

游張山人園

壁間一軸煙蘿子盆裏千枝錦被堆慣與先生為酒伴不嫌刺史亦顏開纖纖入麥黃花亂颯颯催詩白雨來聞道君家好井水歸軒乞得滿銚回

攜妓樂游張山人園

大杏金黃小麥熟鷓巢乳鵲拳新竹故將俗物惱幽人細馬紅粧滿山谷提壺勸酒意雖重杜鵑催歸聲更速酒闌人散却關門寂歷斜陽挂疎木

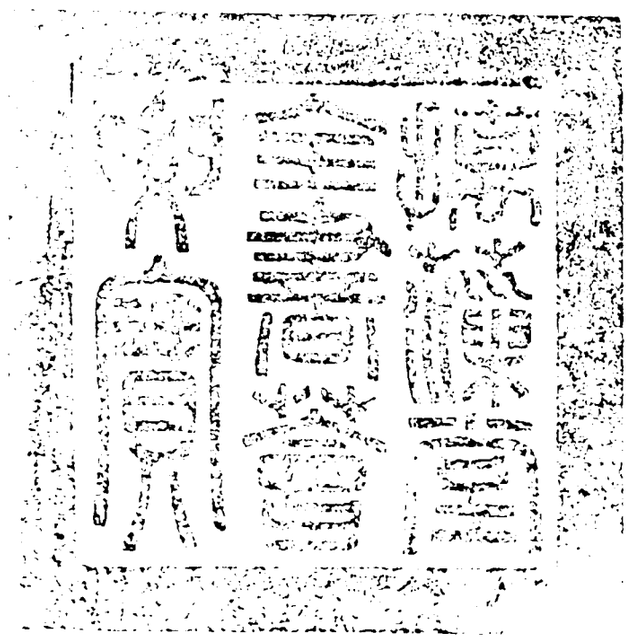

總校官庶吉士臣張能照
校對官庶吉士臣陳文楓
謄錄監生臣周學潍

欽定四庫全書薈要 集部

宋詩鈔卷二十一

詳校官候選知縣臣吳甸華

欽定四庫全書薈要卷二萬二百七十四 集部

宋詩鈔卷二十一

內閣中書舍人吳之振編

蘇軾東坡詩鈔中

僕曩於長安陳漢卿家見吳道子畫佛碎爛可惜其後十餘年復見之於鮮于子駿家則已裝背完好子駿以見遺作詩謝之

貴人金多身復閒爭買書畫不計錢已將鐵石充逸少殷鐵石梁武帝時人今法帖大王書中有鐵石字更補朱鯀為道玄世所收吳畫多朱鯀煙薰屋漏裝玉軸鹿皮蒼壁知誰賢吳生畫佛本神筆也授夢中化作飛空儐覺來落筆不經意神妙獨到秋毫顛我昔長安見此畫歎息至寶空潛然素絲斷續不忍看已作胡蝶飛聯翩君能收拾為補綴體質散落嗟神全志公髣髴見刀尺脩羅天女猶雄妍如觀老杜飛鳥句脫字欲補知無緣問君乞得良有意欲將俗眼為洗渝貴人一見定羞怍錦囊千紙何足捐不須更用博麻

縷付與一炬隨飛煙

次韻答舒教授觀余所藏墨

異時長笑王會稽野鶩膻腥汙刀几莫年却得庾安西
自厭家雞題六紙二子風流冠當代顧與兒童爭慍喜
秦王十八已龍飛嗜好晚將蚍蜉比我生百事不挂眼
時人繆說云工此世間有癖念誰無傾身障麓尤堪鄙
一生當著幾兩屐定心宵為徵物起此墨足支三十年
但恐風霜侵髮齒非人磨墨墨磨人鉼應未罄罌先恥

逝將振衣歸故國數畝荒園自鉏理作書寄君君莫笑
但覓來禽與青李一螺點漆便有餘萬竈燒松何處使
君不見永寧第中擣龍麝列屋閣居清且美倒暈連眉
秀嶺浮雙鴉畫髮香雲委時聞五斛賜蛾綠不惜千金
求獺髓聞君此詩當大笑寒窓冷硯氷生水

中秋月三首

殷勤去年月激灩古城東憔悴去年人卧病破窓中徘
徊巧相覓窈窕穿房櫳月豈知我病但見歌樓空撫枕

和子由中秋見月

明月未出羣山高瑞光千丈生白毫一杯未盡銀闕涌亂雲脫壞如崩濤誰為天公洗眸子應費明河千斛水遂令冷看世間人顧我湛然心不起西南火星如彈丸角尾奕奕蒼龍蟠今宵注眼看不見更許螢火爭清寒何人艤舟臨古汴千燈夜作魚龍變曲折無心逐浪花低昂赴節隨歌板是夜賈客舟中放水燈青熒滅没轉前山浪颭風迴豈復堅明月易低人易散歸來呼酒更重看堂前月色愈清好咽咽寒螢鳴露草卷簾推户寂無人窓下咿啞惟楚老近有一孫名楚老南都從事莫羞貧對月題詩有幾人明朝人事隨日出怳然一夢瑤臺客

與頓起孫勉泛舟探韻得未字

窓前堆梧桐牀下鳴絡緯佳人尺書到客子中夜喟朝來一樽酒晤語聊自慰秋蠅已無聲霜蟹初有味當為壯士飲毗裂須磔蝟勿作兒女懷坐念蠨蛸畏山城亦何有一笑瀉肝胃泛舟以娛君魚鼈多可餼縱為十日飲未遽主人費吾儕俱老矣耿耿知自貴寧能傍門户啼笑雜猩狒要將百篇詩一吐千丈氣蕭條歲行莫迨此霜雪未明朝出城南遺迹觀楚魏西風迫吹帽金菊亂如沸願君勿言歸輕別吾所諱

九日黃樓作

去年重陽不可說南城夜半千漚發水穿城下作雷鳴泥滿城頭飛雨滑黃花白酒無人問日暮歸來洗鞾襪豈知還復有今年把琖對花容一呷莫嫌酒薄紅粉陋終勝泥中事鍬鍤黃樓新成壁未乾青苔已落霜初殺朝來白露如細雨南山不見千尋刹樓前便作海茫茫樓下空聞欐鴉軋薄寒中人老可畏熱酒澆腸氣先壓煙消日出見漁村遠水鱗鱗山靨靨詩人猛士雜龍虎坐客三十餘人多知名之士楚舞吳歌亂鵝鴨一杯相屬君勿辭此境何殊泛清霅

九日次韻王鞏

我醉欲眠君罷休已教從事到青州髣霏餽我三千丈

詩律輸君一百籌聞道郎君閉東閤且容老子上南樓
相逢不用忙歸去明日黃花蝶也愁

送頓起

客路相逢難為樂常不足臨行挽衫袖更賞折殘菊佳
人亦何念淒斷陽關曲酒闌不忍去共接一寸燭留君
終無窮歸駕不免促仳宗已在眼一往繼前躅天門四
十里夜看扶桑浴回頭望彭城大海浮一粟故人在其
下塵土相磢蹴惟有黃樓詩千古配淇澳頓有詩記黃樓本末

次韻王鞏顏復同泛舟

沈郎清瘦不勝衣邊老便便帶十圍蹙蹀身輕山上走
謹呼船重醉中歸舞腰似雪金釵落談辯如雲玉麈揮
憶在錢塘正如此回頭四十二年非

與參寥師行園中得黃耳蕈

遣化何時取衆香法筵齋鉢久淒涼蔬病甲誰能採
落葉空畦半已荒老楷忽生黃耳菌故人兼致白牙薑
蕭然放筯東南去又入春山筍蕨鄉

百步洪并序

王定國訪余於彭城一日棹小舟與顏長道攜盼英
卿三子游泗水北上聖女山南下百步洪吹笛飲酒
乘月而歸余時以事不得往夜着羽衣佇立於黃樓
上相視而笑以為李太白死世間無此樂三百餘年
矣定國既去逾月復與參寥師放舟洪下追懷曩遊

已為陳迹喟然而嘆

佳人未肯回秋波幼輿欲語防飛梭輕舟弄水買一笑

醉中蕩槳肩相摩不似長安問里俠貂裘夜走燕脂坡
獨將詩句擬鮑謝涉江共採秋江荷不知詩中道何語
但覺兩頰生微渦我時羽服黃樓上坐見織女初斜河
歸來笛聲滿山谷明月正照金叵羅奈何捨我入塵土
擾擾毛羣欺卧馳不念空齋老病叟退食誰與同委蛇
時來洪上看遺迹忍見屐齒青苔窠詩成不覺雙淚下
悲吟相對惟羊何欲遣佳人寄錦字夜寒手冷無人呵

夜過舒堯文戲作

先生堂前霜月苦弟子讀書喧兩廡推門入室書縱橫
蝸紙燈籠晃雲母先生骨清少眠卧長夜默坐數更鼓
耐寒石硯欲生氷得火銅鉼如過雨郎君欲出先自贊
坐客斂衽誰敢侮明朝阮籍過阿戎應作羲之羨懷祖

次韻王廷老退居見寄

接果移花看補籬腰鎌手斧不妨持上都新事長先到
老圃閒談未易欺釀酒閉門開社甕殺牛留客解耕縻
何時得見纖纖玉右手持盃左捧頤

祈雪霧猪泉出城馬上作贈舒堯文

三年走吳越踏遍千重山朝隨白雲去莫與栖鴉還翩
如得木狖飛步誰能攀一為符竹累坐老敲榜閒此行
亦何事聊散腰脚頑浩蕩城西南亂山如玦環山下野
人家桑柘雜榛菅歲晏風日暖人牛相對閒薄雪不蓋
土麥苗稀可刪願君發豪句嘲詼破天慳

種松得徠字 其四在懷古堂 其六在石經院

春風吹榆林亂莢飛作堆荒園一雨過戢戢千萬栽青
松種不生百株望一枚一枚已有餘氣壓千畝槐野人
蝸紙燈籠晃雲母先生骨清少眠卧長夜默坐數更鼓
易斗栗云自魯徂徠魯人不知貴萬竈飛青煤束縛同
一車胡為乎來哉泫然解其縛清泉洗浮埃枝傷葉尚
困生意未肯回山僧老無子養護如嬰孩坐待走龍蛇
清陰滿南臺孤根裂山石直榦排風雷我今百日客養
此千歲材 時去替不百日茯苓無消息雙鬢日夜摧古今一俛
仰作詩寄餘哀

往在東武與人往反作粲字韻詩四首今黄魯直

亦次韻見寄復和答之

苻堅破荆州止獲一人半中郎老不遇但喜識元歎我
今獨何幸文字厭奇玩又得天下才相從百憂散陰求
我輩人規作林泉伴寧當待垂老倉卒收一旦不見梁
伯鸞空對孟光案才難不其然婦女厠周亂世豈無作
者於我如既盥獨喜誦君詩咸韶音節緩夜光一已多
矧獲纍纍貫相思君欲瘦不往我真懦吾儕眷微禄寒
夜抱寸炭何時定相過徑就我乎館飄然東南去江水

清且渙相與訪名山微言師忍棄

送蜀人張師厚赴殿試

忘歸不覺髩毛斑好事鄉人尚往還斷嶺不遮西望眼

送君直過楚王山

罷徐州往南京馬上走筆寄子由

吏民莫扳援歌管莫悽咽吾生如寄耳寧獨為此別別

離隨處有悲惱緣愛結而我本無恩此涕誰為設紛紛

等兒戲鞭韁遭割截道邊雙石人幾見太守發有知當

解笑撫掌冠纓絕

父老何自來花枝裊長紅洗琖拜馬前請壽使君公前

年無使君魚鼈化兒童舉鞭謝父老正坐使君窮窮人

命分惡所向招災凶水來非吾過去亦非吾功

贈惠山僧惠表

行遍天涯意未闌將心到處遣人安山中老宿依然在

案上楞嚴已不看欹枕落花餘幾片閉門新竹自千竿

客來茶罷空無有盧橘楊梅尚帶酸

與秦太虛參寥會于松江而關彥長徐安中適至

分韻得風字二首

吳越溪山興未窮又扶衰病過垂虹浮天自古東南水

送客今朝西北風絶境自忘千里遠勝遊難復五人同

舟師不會留連意擬看斜陽萬頃紅

二子緣詩老更窮人間無處吐長虹平生睡足連江雨

盡日舟橫擘岸風人笑年來三黜慣天教我輩一樽同

知君欲寫長相憶更送銀盤尾鬣紅

送劉寺丞赴餘姚

中和堂後石楠樹與君對牀聽夜雨玉笙哀怨不逢人

但見香煙橫碧縷謳吟思歸出無計坐想蟋蟀空房語

明朝開鍊放觀潮豪氣正與潮爭怒銀山動地君不看

獨愛清香生雪霧別來聚散如宿昔城郭空存鶴飛去

我老人間萬事休君亦洗心從佛祖手香新寫法界觀

眼淨不覷登伽女餘姚古縣亦何有龍井白泉甘勝乳

千金買斷顧渚春似與越人降日注

李公擇過高郵見施大夫與孫莘老賞花詩憶與僕去歲會于彭門折花饋筍故事作詩二十四韻見戲依韻奉答亦以一戲公擇云爾

汝陽真天人絹帽著紅槿纓頭三百萬不買一微哂共誇青山峰曲盡花不隕當時謫仙人逸韻謝封畛詩成天一笑萬象解寒窘驚開小桃杏不待雷發軫餘波尚消滴乞與居易穠爾來誰復見前輩風流盡寂寞兩詩人殘紅對櫻筍飢腸得一醉妙語傳不泯君來恨不與便復相牽引我老心已灰空煩扇餘燼天遊照六鑿虛空掃充物懸知色竟空那復嗜烏吻蕭然一方丈居士老龐蘊散花從滿褷不答天女問故人猶故日怨句寫餘恨疑我此心在遮防費欄楯應虞已斃蛇折尾時一蠢仄聞孟光賢未學處仲忍開閣放出事見本傳寄招應已足左右侍雲鬢何時花月夜羊酒謝不敏此生如幻耳戲語君勿愠應同亡是公一對子虛听

乘舟過賈收水閣收不在見其子二首

鸞鶴偶飄墮六翮如雲豈長鎩不將新句紀茲遊恐負
山中清淨債

又次前韻贈賈耘老

具區吞滅三州界浩浩湯湯納千派從來不著萬斛船
一葦漁舟恣奔快仙壇古洞不可到空聽餘瀾鳴湃湃
今朝偶上法華嶺縱觀始覺人寰隘山頭臥碣弔孤冢
下有至人僵不壞空餘白棘網秋蟲無復青蓮出幽怪
事見本院碑 我來徙倚長松下欲掘茯苓親洗曬聞道山中

富奇藥往往靈芝雜葵薤詩人空腹待黃精三事只看
長柄械杜子美詩云長鑱長鑱白木柄我生託子以為命 今年大熟期一飽食
葉微蟲真癬疥今歲有小蟲食葉不甚為害 白花半落紫穗香攘臂欲
助磨鎌鍛安得山泉變春酒與子一洗尋常債

陳季常所畜朱陳村嫁娶圖

何年顧陸丹青手畫作朱陳嫁娶圖聞道一村惟兩姓
不將門戶買崔盧
我是朱陳舊使君勸耕曾入杏花村而今風物那堪畫
縣吏催錢夜打門朱陳村在徐州蕭縣

初到黃州

自笑平生為口忙老來事業轉荒唐長江遶郭知魚美
好竹連山覺筍香逐客不妨員外置詩人例作水曹郎
只慙無補絲毫事尚費官家壓酒囊檢校官例折支多得退酒袋

定惠院寓居月夜偶出

幽人無事不出門偶逐東風轉良夜參差玉宇飛木末
繚繞香煙來月下江雲有態清自媚竹露無聲浩如瀉

已驚弱柳萬絲垂尚有殘梅一枝亞清詩獨吟還自和
白酒已盡誰能借不辭青春忽忽過但恐懽意年年謝
自知醉耳愛松風會揀霜林結茅舍浮浮大甌長炊玉
溜溜小槽如壓蔗飲中真味老更濃醉裏狂言醒可怕
但當謝客對妻子倒冠落佩從嘲罵

次韻前篇

去年花落在徐州對月酣歌美清夜 去年徐州花下對月與張君厚王子
中兄弟飲酒作蘋字韻詩
今年黃州見花發小院閉門風露下萬事

如花不可期餘年似酒那禁鴻憶昔還鄉沂巴峽落帆
樊口在黃州南岸 高柅亞長江哀哀空自流白髮紛紛寧少
借竟無五畝繼沮溺空有千篇陵鮑謝至今歸計負雲
山未免孤衾眠客舍少年辛苦真食蔘老景清閒如啖
蔗飢寒未至且安居憂患已空猶夢怕尋花踏月飲村
酒免使醉歸官長罵

寓居定惠院之東雜花滿山有海棠一株土人不
知貴也

江城地瘴蕃草木只有名花苦幽獨嫣然一笑竹籬間
桃李漫山總麄俗也知造物有深意故遣佳人在空谷
自然富貴出天姿不待金盤薦華屋朱唇得酒暈生臉
翠袖卷紗紅映肉林深霧暗曉光遲日暖風輕春睡足
雨中有淚亦悽愴月下無人更清淑先生食飽無一事
散步逍遥自捫腹不問人家與僧舍拄杖敲門看修竹
忽逢絶艷照衰朽歎息無言揩病目陋邦何處得此花
無乃好事移西蜀寸根千里不易到銜子飛來定鴻鵠

天涯流落俱可念為飲一樽歌此曲明朝酒醒還獨來
雪落紛紛那忍觸

雨晴後步至四望亭下魚池上遂自乾明寺前東
岡上歸

雨過浮萍合蛙聲滿四鄰海棠真一夢梅子欲嘗新拄
杖閒挑菜鞦韆不見人慇懃木芍藥獨自殿餘春

杜沂遊武昌以酴醾花見餉

酴醾不爭春寂寞開最晚青蛟走玉骨羽蓋蒙珠幰不
粧艷已絶無風香自遠淒涼吳宮闕紅粉埋故苑至今
微月夜笙歌來絶巘餘妍入此花千載尚清婉怪君呼
不歸定為花所挽昨宵雷雨惡花盡君應返

遷居臨皐亭

我生天地間一蟻寄大磨區區欲右行不救風輪左雖
云走仁義未免違寒餓劍米有危炊鉞鐘無穩坐豈無
佳山水借眼風雨過歸田不待老勇決凡幾箇幸茲廢棄餘
疲馬解鞍馱全家古江驛絶境天為破飢貧相乘除未

見可弔賀澹然無憂樂苦語不成些

曉至巴河口迎子由

去年御史府舉動觸四壁幽幽百尺井仰天無一席隔
墻聞歌呼自恨計之失留詩不忍寫苦淚漬紙筆餘生
復何幸樂事有今日江流鏡面靜煙雨輕冪冪孤舟如
鳧鷖點破千頃碧聞君在磁湖欲見隔咫尺朝來好風
色旗尾西北擲行當中流見笑眼青光溢此邦疑可老
修竹帶泉石欲買柯氏林茲謀待君必

次韻答子由

平生弱羽寄衝風此去歸飛識所從好語似珠穿一一
妄心如膜退重重山僧有味寧知子瀧吏無言只笑儂
尚有讀書清淨業未容春睡敵千鍾

正月二十日往岐亭郡人潘古郭三人送余於女
王城惠禪莊院一本作代書寄桃山居士張聖可

十日春寒不出門不知江柳已搖村稍聞決決流冰谷
盡放青青沒燒痕數畝荒園留我住半甌濁酒待君温

去年今日關山路細雨梅花正斷魂

東坡八首 并叙

余至黄二年日以困匱故人馬正卿哀予乏食為於
郡中請故營地數十畝使得躬耕其中地既久荒為
茨棘瓦礫之場而歲又大旱墾闢之勞筋力殆盡釋
耒而歎乃作是詩自愍其憨庶幾來歲之入以忘其
勞焉

廢壘無人顧頹垣滿蓬蒿誰能捐筋力歲晚不償勞獨
有孤旅人天窮無所逃端來拾瓦礫歲旱土不膏崎嶇
草棘中欲刮一寸毛喟然釋耒歎我廩何時高
荒田雖浪莽高庳各有適下隰種秔秫東原蒔棗栗江
南有蜀士桑果已許乞好竹不難栽但恐鞭橫逸仍須
卜佳處規以安我室家童燒枯草走報暗井出一飽未
敢期瓢飲已可必
自昔有微泉來從遠嶺背穿城過聚落流惡壯蓬艾去
為柯氏陂十畝魚蝦會歲旱泉亦竭枯萍粘破塊昨夜

南山雲雨到一犁外泫然尋故瀆知我理荒菑泥芹有宿根一寸嗟獨在雪芽何時動春鳩行可膾蜀人貴芹芽膾雜鳩肉作之

種稻清明前樂事我能數毛空暗春澤鍼水聞好語蜀人以細雨為雨毛稻初生時農夫相語稻鍼出矣分秧及初夏漸喜風葉舉月明看露上一一珠垂縷秋來霜穗重顛倒相撐拄但聞畦壠間蚱蜢如風雨蜀中稻熟時蚱蜢羣飛田間如小蝗狀而不害稻新秦便入口腹吾已許

良農惜地力幸此十年荒桑柘未及成一麥庶可望按種未逾月覆塊已蒼蒼農夫告我言勿使苗葉昌君欲富餅餌要須縱牛羊再拜謝苦言得飽不敢忘

種棗期可剝種松期可斲事在十年外吾計亦已慤十年何足道千載如風電舊聞李衡奴此策疑可學我有同舍郎官居在灊岳李公擇也遺我三寸柑照坐光卓犖百栽儻可致當及春氷渥想見竹籬間青黃垂屋角

潘子久不調沽酒江南村郭生本將種賣藥西市垣古生亦好事恐是押牙孫家有十畝竹無時容叩門我窮交舊絶三子獨見存從我於東坡勞飽同一餐可憐杜拾遺事與朱阮論吾師卜子夏四海皆弟昆馬生本窮士從我二十年日夜望我貴求分買山錢我今反累生借耕輟茲田刮毛龜背上何時得成鍾可憐馬生癡至今誇我賢衆笑終不悔施一當獲千

姪安節遠來夜坐

心衰面改瘦崢嶸相見惟應識舊聲永夜思家在何處殘年知汝遠來情畏人默坐成癡鈍問舊驚呼半死生夢斷酒醒山雨絶笑看飢鼠上燈檠

岐亭道上見梅花戲贈季常

蕙死蘭枯菊亦摧迈魂香入嶺頭梅數枝殘緑風吹盡一點芳心雀啅開野店初嘗竹葉酒江雲欲落豆稭灰行當更向釵頭見病起烏雲正作堆

杭州故人信至齊安

昨夜風月清夢到西湖上朝來聞好語扣戶得吳餉輕
圓白曬荔脫醞紅螺醬更將西庵茶勸我洗江瘴故人
情義重說我必西向一年兩僕夫千里問無恙相期結
書社故人相約釀錢雇僕夫一歲再至黃未怕供詩帳僕頃以詩得罪有司移杭取境內所留詩杭州供數百首謂之詩帳還將夢魂去一夜到江漲江漲杭州橋名

和王鞏三首次韻

君談陽朔山不作一錢直巖藏兩頭虺瘴落千仞翼雅宜驩兜放頗訝虞舜陟鼈來已可畏覽鏡憂面黑況子三年囚苦霧變飲食吉人終不死仰荷天地德我來黃岡下歌枕江流碧江南武昌山向我如咫尺春蔬黃土軟凍筍蒼崖折此行我累君乃反得安宅遙知丹穴近為斸勾漏石他年分刀圭名字挂仙籍君許惠桂州丹砂少年帶刀劍但識從軍樂老大服犁鉏解佩付鎔鑠雖無獻捷功會賜力田爵敲冰春擣紙刈葦秋織箔欒林斬冬炭竹塢收夏籜四時俯有取一飽天所酢君生紈綺閒欲學非其脚左右玉纖纖束薪誰為縛勿令聞此

語翠黛顏將惡笑我一間節婦姑紛六鬟

君家玉臂貫銅青下客何時見目成勤把鈆黃記宮樣莫教絃管作蠻聲薰衣漸歎衙香少擁髻遙憐夜語清記取北歸攜過我南江風浪雪山傾君自南江赴任不一過我

正月二十日與潘郭二生出郊尋春忽記去年是日同至女王城作詩乃和前韻

東風未肯入東門走馬還尋去歲村人似秋鴻來有信事如春夢了無痕江城白酒三杯釅野老蒼顏一笑溫已約年年為此會故人不用賦招魂

紅梅

怕愁貪睡獨開遲自恐氷容不入時故作小紅桃杏色尚餘孤瘦雪霜姿寒心未肯隨春態酒暈無端上玉肌詩老不知梅格在更看綠葉與青枝石曼卿紅梅詩云認桃無綠葉辨杏有青枝

二蟲

君不見水馬兒步步逆流水大江東流日千里此蟲趯

趯長在此君不見鷄濫堆決起隨衝風隨風一去宿何許逆風還落蓬蒿中二蟲愚智俱莫測江邊一笑無人識

寒食雨

春江欲入户雨勢來不已小屋如漁舟濛濛水雲裏空庖煮寒菜破竈燒濕葦那知是寒食但見烏銜紙君門深九重墳墓在萬里也擬哭塗窮死灰吹不起

徐使君分新火

臨皋亭中一危坐三見清明改新火溝中枯木應笑人鑽斫不然誰似我黄州使君憐久病分我五更紅一朵從來破釜躍江魚只有清詩嘲飯顆起攜蠟炬遠空屋欲事烹煎無一可為公分作無盡燈照破十方昏暗鍊

蜜酒歌 并叙

西蜀道士楊世昌善作蜜酒絶醇釅余既得其方作此歌遺之

真珠為漿玉為醴六月田夫汗流泚不如春甕自生香蜂為耕耘花作米一日小沸魚吐沫二日眩轉清光活三日開甕香滿城快瀉銀餅不須撥百錢一斗濃無聲甘露微濁醍醐清君不見南園採花蜂似雨天教釀酒酔先生先生年來窮到骨問人乞米何曾得世間萬事真悠悠悠蜜蜂大勝監河侯

又一首答二猶子與王郎見和

脯青苔炙青蒲爛蒸鵝鴨乃瓠壺煮豆作乳脂為酥高燒油燭斟蜜酒貧家百物初何有古來百巧出窮人搜羅假合亂天真詩書與我為麴蘗醞釀老夫成搥紳質非文是終難久脱冠還作扶犁叟不如蜜酒無燠寒冬不加甜夏不酸老夫作詩殊少味愛此三篇如酒美封胡羯末已可憐不知更有王郎子

魚蠻子

江淮水為田舟楫為室居魚鰕以為糧不耕自有餘異哉魚蠻子本非左衽徒連排入江住竹瓦三尺廬於焉長子孫戚施且侏儒擘水取魴鯉易如拾諸途破釜不

着鹽雪鱗芼青蔬一飽便甘寢何異獺與狙人間行路難踏地出賦租不如魚蠻子駕浪浮空虛空虛未可知會當算舟車蠻子叩頭泣勿語桑大夫

弔李臺卿 并叙

李臺卿字明仲廬州人貌陋甚性介不羣而博學强記罕見其比好左氏有史學考正同異多所發明知天文律歷千載之日可坐數也軾謫居黄州臺卿為麻城主簿始識之既罷居于廬而曹光州之妻黨也

報其亡臺卿光州之妻黨也

我初未識君人以君為笑垂頭老鸛雀煙雨霾七竅獘衣來過我危坐若持釣褚褒半面新醯茂一語妙徐徐涉其瀾極望不得徼却觀元嫵媚士固難輕料看書眼如月鑄隙靡不照我老多遺忘得君如再少從横通雜藝甚博且知要所恨言無文至老幽不耀其生世莫識已死誰復弔作詩遺故人庶解俗子譙

元脩菜 并叙

菜之美者有吾鄉之巢故人巢元脩嗜之余亦嗜之元脩云使孔北海見當復云吾家菜邪因謂之元脩菜余去鄉十有五年思而不可得元脩適自蜀來見余於黄乃作是詩使歸致其子而種之東坡之下云

彼美君家菜鋪田緑茸茸豆莢圓且小槐芽細而豐種之秋雨餘擢秀繁霜中欲花而未蕚一一如青蟲是時青裙女採擷何忽忽烝之復湘之香色蔚其饛點酒下鹽豉縷橙芼薑葱那知雞與豚但恐放箸空春盡苗葉老耕翻煙雨叢潤隨甘澤化暖作青泥融始終不我負力與糞壤同我老忘家舍楚音變兒童此物獨無媚終年繫余胷君歸致其子囊盛勿函封張騫移首蓿適用如葵菘馬援載薏苡羅生等蒿蓬懸知東坡下塿鹵化千鍾長使齊安人指此說兩翁

二月三日點燈會客

江上東風浪接天苦寒無賴破春妍試開雲夢羔兒酒快瀉錢塘藥玉船蟻市光陰非故國馬行燈火記當年

冷煙濕雪梅花在留得新春作上元

上巳日與二三子攜酒出游隨所見輒作數句明日集之為詩故詞無倫次

薄雲霏霏不成雨杖藜曉入千花塢柯丘海棠吾有詩獨笑深林誰敢侮三杯卯酒人徑醉一枕春睡日亭午竹間老人不讀書留我閉門誰教汝出簷蔘枳十圍大寫真素壁千蛟舞東坡作塘今幾尺攜酒一勞農工苦却尋流水出東門壞垣古塹花無主卧開桃李為誰妍對立鵁鶄相媚嫵開鈐藉草勸行路不惜春衫汙泥土褰裳共過春草亭扣門却入韓家圃轆轤繩斷井深碧鞦韆索挂人何所映簾空復小桃枝乞漿不見簷門女南上古臺臨斷岸雪陣翻空迷仰俯故人餽我玉葉羹火冷煙消誰為煮崎嶇東蘊下荒徑姬姹隔花聞好語更隨落景盡餘樽却傍孤城得僧宇主人勸我洗足眠倒牀不復聞鐘鼓明朝門外泥一尺始悟三更雨如許平生所向無一遂茲遊何事天不阻固知我友不終窮豈弟君子神所予

南堂二首

他時雨夜困移牀坐厭愁聲點客腸一聽南堂新瓦響似聞東塢小荷香山家為割千房蜜稚子新畦五畝蔬更有南堂堪著客不憂門外故人車

次韻孔毅甫久旱已而甚雨三首

飢人忽夢飯甑溢夢中一飽百憂失只知夢飽本來空未悟真飢定何物我生無田食破硯爾來硯枯磨不出去年太歲空在酉傍舍壺漿不容乞今年旱勢復如此歲晚何以黔吾突青天蕩蕩呼不聞況欲稽首號泥佛甕中蜥蜴尤可笑跂跂脉脉何等秩陰陽有時雨有數民是天民天自卹我雖窮苦不如人要亦自是民之一形容雖似喪家狗未肯弭耳爭投骨倒冠落幘謝朋友獨與蚊雷共圭蓽故人嘖我不開門君視我門誰肯屈可憐明月如潑水夜半清光翻我室風從南來非雨候

且為疲人洗蒸鬱褰裳一和快哉謠未暇飢寒念明日
去年東坡拾瓦礫自種黃桑三百尺今年刈草蓋雪堂
日炙風吹面如墨平生懶惰今始悔老大勤農天所直
沛然例賜三尺雨造化無心怳難測四方上下同一雲
甘霪不為龍所隔俗有分龍日　漢蓬蒿下濕迎曉耒燈火新涼
催夜織老夫作罷得甘寢臥聽牆東人響屐奔流未已
坑谷平折葦枯荷恣漂溺腐儒麋糲支百年力耕不受
衆目憐破陂漏水不耐旱人力未至求天全會當作塘
徑千步橫斷西北遮山泉四鄰相率助舉杵人人知我
囊無錢明年共看決渠雨飢飽在我寧關天誰能伴我
田間飲醉倒惟有支頭甎
天公號令不再出十日愁霖併為一君家有田水冒田
我家無田憂入室不如西州楊道士萬里隨身惟兩膝
點綴裙腰紛不掃萬里春隨逐客來十年花送佳人老
沿流不惡泝亦佳一葉扁舟任漂突山芎麥麴都不用
泥行露宿終無疾夜來飢腸如轉雷旅愁非酒不可開
楊生自言識音律洞簫入手清且哀不須更待秋井塌
見人白骨方銜枚

初秋寄子由

百川日夜逝物我相隨去惟有宿昔心依然守故處憶
在懷遠驛閉門秋暑中藜羹對書史揮汗與子同西風
忽淒厲落葉穿戶牖子起尋袂衣感歎執我手朱顏不
可恃此語君勿疑別離恐不免功名定難期當時已悽
斷況此兩衰老失塗既難追學道恨不早買田秋已議
築室春當成雪堂風雨夜已作對牀聲

和秦太虛梅花

西湖處士骨應槁只有此詩君壓倒東坡先生心已灰
為愛君詩被花惱多情立馬待黃昏殘雪消遲月出早
江頭千樹春欲闇竹外一枝斜更好孤山山下醉眠處
點綴裙腰紛不掃萬里春隨逐客來十年花送佳人老
去年花開我已病今年對花還草草不知風雨卷春歸
收拾餘香還畀昊

過江夜行武昌山上聞黃州鼓角

清風弄水月銜山幽人夜渡吳王峴黃州鼓角亦多情

送我南來不辭遠江南又聞出塞曲半雜江聲作悲健

誰言萬方聲一槩罷憤龍愁為余變我記江邊枯柳樹

未死相逢真識面他年一葉泝江來還吹此曲相迎餞

將至筠先寄遲适遠三猶子

露宿風餐六百里明朝飲馬南江水未見豐盈犀角兒

先逢玉雪王郎子時道逢王郎於建昌方北行也對牀欲作連夜語念

汝還須戴星起夜來夢見小於菟遠小名虎兒猶是鬅髦垂

兩耳憶過濟南春未動三子出迎殘雪裏我時移守古河東酒肉淋漓渾舍喜而今憔悴一羸馬逆旅擔夫相汝爾出城見我定驚嗟身健窮愁不須耻我為乃翁留十日掣電一歡何足恃惟當火急作新詩一醉兩翁勝酒美

別子由兼別遲

知君念我欲別難我今此別非他日風裏楊花雖未定雨中荷葉終不濕三年磨我費百書一見何止得雙璧

昨日雲陰重東風融雪汁遠林草木暗近舍煙火濕下

岐亭五首

有隱君子嘯歌方自得知我犯寒來呼酒意頗急拊掌

動鄰里遠村捉鵝鴨房櫳鉏器聲蔬果照巾幂久聞蔓

菁美初見新芽赤洗盞酌鵝黃磨刀削熊白須臾我徑

醉坐睡落巾幘醒時夜向闌喞喞銅鉼泣黃州豈云遠

但恐朋友缺我當安所主君亦無此客朝來靜庵中惟

見峰巒集

我哀籃中蛤閉口護殘汁又哀網中魚開口吐微濕刳

腸彼交病過分我何得相逢未寒温相勸此最急不見

盧懷慎烝壺似烝鴨坐客皆忍笑髡然發其幕不見王

武子每食刀几赤琉璃載烝豚中有人乳白盧公信寒

陋衰髮得滿幘武子雖豪華未死神已泣先生萬金壁

護此一蟻缺一年如一夢百歲真過客君無廢此篇嚴

君家蜂作窠歲歲添漆汁我身牛穿鼻卷舌聊自濕二年三過君此行真得得愛君似劇孟叩門知緩急家有紅頰兒能唱綠頭鴨行當隔簾見花霧輕幕幕為我取黃封親拆官泥赤仍須煩素手自點葉家白樂哉無一事十年不蓄幘閉門弄添丁哇笑雜呱泣西方正苦戰誰補將帥缺披圖見八陣合散更主客不須親戎行坐論教君集

酸酒如藘湯甜酒如蜜汁三年黃州城飲酒但飲濕我如更揀擇一醉豈易得幾思壓節柴禁網日夜急西鄰推甕盎醉倒猪與鴨君家大如掌破屋無遮幕何從得此酒冷面妒君赤定應好事人千石供李白為君三日醉蓬髮不暇幘夜深欲逾垣卧想春甕泣君奴亦笑我髮齒行禿缺三年已四至歲歲遭惡客人生幾兩屐莫厭頻來集

枯松强鑽膏槁竹欲瀝汁兩窮相值遇相哀莫相濕不知我與君交遊竟何得心法幸相語頭然未為急願為

龍尾硯歌 并引

余舊作鳳咮石硯銘其略云蘇子一見名鳳咮坐令龍尾羞牛後已而求硯於歙歙人云子自有鳳咮何以此為蓋不能平也奉議郎方君彦德有龍尾大硯奇甚謂余若能作詩少解前語者當奉餉乃作此詩

黃琮白琥天不惜顧恐貪夫死懷璧君看龍尾豈石材玉德金聲寓於石與天作石來幾時與人作硯初不辭詩成鮑謝石何與筆落鍾王硯不知錦茵玉匣俱塵垢擣練支牀亦何有況嗔蘇子鳳咮銘戲語相嘲作牛後碧天照水風吹雲明窓大几清無塵我生天地一間物蘇子亦是支離人麤言細語都不擇春蚓秋蛇隨意畫

願從蘇子老東坡仁者不用生分別

豆粥

君不見呼沱流澌車折軸公孫倉皇奉豆粥濕薪破竈自燎衣飢寒頓解劉文叔又不見金谷敲氷草木春帳下烹煎皆美人萍虀豆粥不傳法咄嗟而辦石季倫干戈未解身如寄聲色相纏心已醉身心顛倒自不知更識人間有真味豈如江頭千頃雪色蘆菰出沒晨煙孤地碓舂秔光似玉沙銚煮豆軟如酥我老此身無着處賣書來問東家住臥聽雞鳴粥熟時蓬頭曳履君家去

秦少游夢發殯而葬之者云是劉發之柩是歲發

首薦秦以詩賀之劉涇亦作因次其韻

君看三代士執雉本以殺身為小補居官死職戰死綏夢尸得官真古語五行勝已斯為官官如草木吾如土仕而未祿猶賓客待以純臣蓋非古餽焉曰獻稱寡君豈比公卿相爾汝世衰道微士失已得喪悲懽及其故

草袍蘆筆相撫媚飲食嬉游事羣聚曲江舡舫月燈毬是謂舞殯而歌墓看花走馬到東野餘子紛紛何足數二生年少兩豪逸詩酒不知軒冕苦故令將仕夢發棺勸子勿為官所腐塗車芻靈皆假設著眼細看君勿誤時來聊復一飛鳴進隱不須煩伍舉

金山夢中作

江東賈客木緜裘會散金山月滿樓夜半潮來風又熟臥吹簫管到揚州

徐大正閒軒

氷蠶不知寒火鼠不知暑知閒見閒地已覺非閒侶君看東坡翁懶散誰比數形骸墮醉夢生事委塵土早眠不見燈晚食或欺午卧看氈取盜坐視麥漂雨語希舌頰强行少腰脚僂五年黃州城不踏黃州鼓人言我閒客置此閒處所問閒作何味如眼不自覩頗訝徐孝廉得閒能幾許介子願奉使翁歸備文武應緣不耐閒名字挂庭宇我詩為閒作更得不閒語君如汗血駒轉盼

略燕楚莫嫌鑾輅重終勝鹽車苦

次韻王定國南遷回見寄

土暈銅花蝕秋水要須悍石相龔砥十年氷蘗戰膏粱
萬里煙波濯紈綺歸來詩思轉清激百丈空潭數魴鯉
逝將桂浦擷蘭蓀不記槐堂收劒履却思庾嶺今何在
更說彭城真夢耳來詩述彭城舊遊君知先竭是甘井我願得
全如苦李妄心不復九回腸至道終當三洗髓廣陵陽
羨何足較只有無何真我里余買田陽羨來詩以為不如廣陵樂全老

子今禪伯張安道也定國其壻製挈電機鋒不容擬心通豈復問云
何印可聊須答如是相逢為我話留滯桃花春漲孤舟
起

泗州南山監倉蕭淵東軒二首

偶隨樵父採都梁南山名都梁山出都梁香故也竹屋松扉試乞漿
但見東軒堪隱几不知公子是監倉溪中亂石墻垣古
山下寒蔬七箸香我是江南舊遊客挂冠知有老蕭郎
北望飛塵苦晝霾洗心聊復寄東齋珍禽聲好猶思越

野橘香清未過淮有信微泉來遠嶺無心明月轉空堦
一官倉庾真堪老坐看松根絡斷崖

泗州除夜雪中黃師是送酥酒

暮雪紛紛投碎米春流咽咽走黃沙舊遊似夢徒能說
逐客如僧豈有家冷硯欲書先自凍孤燈何事獨成花
使君半夜分酥酒驚起妻孥一笑譁

正月一日雪中過淮謁客回作

攢眉有底恨得句不妨清霧霧開寒谷飢鴉舞雪城橋
聲春市散塔影莫淮平不用殘燈火舡窓夜自明

孫莘老寄墨四首

徂徠無老松易水無良工珍材取樂浪妙手惟潘翁潘翁
作墨雜用高麗煤魚胞熟萬杵犀角盤雙龍墨成不敢用進入
蓬萊宮蓬萊春晝永玉殿明房櫳金篋灑飛白瑞霧縈
長虹遙憐醉常侍一笑開天容
谿石琢馬肝剡藤開玉版噓噓雲霧出奕奕龍蛇綰此
中有何好秀色紛滿眼故人歸天祿古漆窺蠹簡隃麋

給尚方老手擅編刻分餘幸見及流落一歎報

我貧如飢鼠長夜空齧齧瓦池研竈煤葦管書柿葉近

者唐夫子遠致烏玉玦唐林夫寄張遇墨半丸先生又繼之圭璧

爛箱篋晴窓洗硯坐蚯蚓稍蜷結便有好事人敲門求

醉帖

吾窮本坐詩久服朋友戒五年江湖上閉口洗殘債今

來復稍稍快癢如爬疥先生不譏訶又復寄詩械幽光

發奇思點黠出荒怪詩成一自笑故疾逢鰕蟹

和人見贈

只寫東坡不著名此身已是一長亭壯心無復春流起

衰髮從教病葉零知有雪兒供筆硯應嗤竈婦洗盆餅

回來索酒公應厭京口新傳作客經

寄斳簞與浦傳正

蘭溪美箭不成笛離離玉筯排霜脊千溝萬縷自生風

入手未開先慘慄公家列屋閒蛾眉珠簾不動花陰移

霧帳銀牀初破睡牙籤玉局坐殫棊東坡病瘦長羈旅

凍卧飢吟似飢鼠倚賴春風洗破衾一夜雪寒披故絮

火冷燈青誰復知孤舟兒女自嘍咿皇天何時反炎燠

愧此八尺黃琉璃願公淨掃清香閣卧聽風漪聲滿榻

習習還從兩腋生請公乘此朝閶闔

贈眼醫王生彥若

鍼頭如麥芒氣出如車軸間關絡脈中性命寄毛粟而

況清淨眼內景含天燭琉璃貯沆瀣輕脆不任觸而子

於其間來往施鋒鏃笑談紛自若觀者頸為縮運鍼如

道此理君未矚形骸一塵垢貴賤兩草木世人方重外

妄見瓦與玉而我初不知刺眼如刺肉君看目與翳是

翳要非目目翳苟二物易分如麥菽寧聞老農夫去草

更傷穀鼻端有餘地肝膽分楚蜀吾於五輪間蕩蕩見

空曲如行九軌道並驅無擊轂空花誰開落明月自牖

贈葛葦

竹椽茆屋半摧傾宵向蜂窠寄此生長恐波頭卷室去
欲將船尾載君行小詩試擬孟東野大草閒臨張伯英
消遣百年須底物故應憐我不歸耕

海市 并叙

予聞登州海市舊矣父老云常出於春夏今歲晚不
復見矣予到官五日而去以不見為恨禱於海神廣
德王之廟明日見焉乃作此詩

東方雲海空復空羣仙出没空明中蕩搖浮世生萬象
豈有貝闕藏珠宮心知所見皆幻影敢以耳目煩神工
歲寒水冷天地閉為我起蟄鞭魚龍重樓翠阜出霜曉
異事驚倒百歲翁人間所得容力取世外無物誰為雄
率然有請不我拒信我人厄非天窮潮陽太守南遷歸
喜見石廩堆祝融自言正直動山鬼豈知造物哀龍鍾
信眉一笑豈易得神之報汝亦已豐斜陽萬里孤鳥没
但見碧海磨青銅新詩綺語亦安用相與變滅隨東風

次韻王定國得頼倅

滔滔四海我知津每愧先生植杖芸自少多言晚聞道
從今閉口不論文澹翻白獸樽中酒歸煮青泥坊底芹
要識老僧無盡處牀前牛蟻不曾聞

次韻王震

攜文過我治平閒霧豹當時始一斑聞道吹噓借餘論
故教流落得生還清篇帶月來霜夜妙語先春發病顏
詩酒暮年猶足用竹林高會許時攀

惠崇春江晚景

竹外桃花三兩枝春江水暖鴨先知蔞蒿滿地蘆芽短
正是河豚欲上時

送戴蒙赴成都玉局觀將老焉

拾遺被酒行歌處野梅官柳西郊路聞道華陽版籍中
至今尚有城南杜我欲歸尋萬里橋水花風葉暮蕭蕭
芋魁徑尺誰能盡橿木三年已足燒百歲風狂定何有
羨君今作裁眉叟縱未家生執戟郎也應世出埋輪守
莫欺老病未歸身玉局他年第幾人會待子猷清興發

還須雪夜去尋君

送陳睦知潭州

華清縹渺浮高棟上有縐林藏石甕一杯此地初識君
千巖夜上同飛鞚君時年少面如玉一飲百觚嫌未痛
白鹿泉頭山月出寒光潑眼如流汞朝元閣上酒醒時
卧聽風鸞鳴鐵鳳舊遊空在人何處二十三年真一夢
我得生還雪鬢滿君亦老嫌金帶重有如社燕與秋鴻
相逢未穩還相送洞庭青草渺無際天柱紫蓋森欲動

湖南萬古一長嗟付與騷人發嘲弄

送賈訥倅眉

老翁山下玉淵回手植青松三萬栽父老得書知我在
小軒臨水為君開試看一一龍虵活更聽蕭蕭風雨哀
便與甘棠同不翦蒼髯白甲待歸來 先君葬于蟇頤山之東二十餘里地名老翁泉君許為一往感歎之深故及之

杜介送魚

新年已賜黃封酒舊老仍分頼尾魚陋巷闌門負朝日
小園除雪得春蔬病妻起斫銀絲膾稚子讙尋尺素書
醉眼矇矓覓歸路松江煙雨晚疎疎

武昌西山 并敘

嘉祐中翰林學士承旨鄧公聖求為武昌令常遊寒
溪西山山中人至今能言之軾謫居黃岡與武昌相
望亦常往來溪山間元祐元年十一月二十九日考
試館職與聖求會宿玉堂偶話舊事聖求嘗作元次
山窪樽銘刻之巖石因為此詩請聖求同賦當以遺

邑人使刻之銘側

春江漲漲蒲萄醅武昌官柳知誰栽憶從樊口載春酒
步上西山尋野梅西山一上十五里風駕雨掖飛崔嵬
同遊困卧九曲嶺褰衣獨到吳王臺中原北望在何許
但見落日低黃埃歸來解劒亭前路蒼崖半入雲濤堆
浪翁醉處今尚在石臼杯飲無樽罍爾來古意誰復嗣
公有妙語留山隈至今好事除草棘常恐野火燒蒼苔
當時相望不可見玉堂正對金鑾開豈知白首同夜直

臥看椽燭高花摧江邊曉夢忽驚斷銅環玉鎖鳴春雷
山人帳空猿鶴怨江湖水生鴻雁來請公作詩寄父老
往和萬壑松風哀

次韻劉貢父獨直省中

明窓畏日曉先暾高柳鳴蜩午更喧筆老新詩疑有物
心空客疾本無根隔牆我亦眠風楫上馬君先瑣月軒
共喜早歸三伏近解衣盤礴亦君恩

書李世南所畫秋景

野水參差落漲痕疎林欹倒出霜根扁舟一棹歸何處
家在江南黃葉村

人間斤斧日創夷誰見龍蛇百尺姿不是溪山曾獨往
何人解作挂猿枝

和子由除夜元日省宿致齋二首

江淮流落豈關天禁省相望亦偶然等是新年未相見
不學山王乘駟馬回頭空指黃公壚

書林次中所得李伯時歸去來陽關二圖後二首

當年踏月走東風坐看春閨鎖醉翁白髮門生幾人在
此身應坐不歸田

不見何戡唱渭城舊人空數米嘉榮龍眠獨識慇懃處
畫出陽關意外聲

兩本新圖寶墨香樽前獨唱小秦王為君翻作歸來引
不學陽關空斷腸

次前韻再送周正孺

東川得望郎坐與西爭重高風傾石室舊學鄙文家蜀
人安使君所至野不聳竹馬迎細侯大錢送劉寵遥知
句谿路老稚相扶攘看畫古叢祠百怪朝幽拱牛頭與
兜率雲木蔚堆壠醉鄉追舊遊筆陣貫餘勇聊將詩酒
樂一掃簿書冗西風吹好句珠玉本無踵劉蛻文家銘在梓州

書王定國所藏烟江疊嶂圖王晉卿畫

江上愁心千疊山浮空積翠如雲煙山耶雲耶遠莫知
煙空雲散山依然但見兩崖蒼蒼暗絶谷中有百道飛
來泉縈林絡石隱復見下赴谷口為奔川川平山開林
麓斷小橋野店依山前行人稍渡喬木外漁舟一葉江
天使君何從得此本點綴毫末分清妍不知人間何
處有此境徑欲往置二頃田君不見武昌樊口幽絶處
東坡先生留五年春風搖江天漠漠暮雲卷雨山娟娟
丹楓翻鴉伴水宿長松落雪驚醉眠桃花流水在人世
武陵豈必皆神仙江山清空我塵土雖有去路尋無緣
還君此畫三歎息山中故人應有招我歸來篇

六年正月二十日復出東門仍用前韻

亂山環合水侵門身在淮南盡處村五畝漸成終老計
九重新掃舊巢痕豈惟見慣沙鷗熟已覺來多釣石温
長與東風約今日暗香先返玉梅魂

疊鼓誰摻漁陽撾九衢燈火雜夢寐十年聚散空咨嗟
明朝握手殿門外共看銀闕瞰晨霞

王晉卿作煙江疊嶂圖僕賦詩十四韻晉卿和之語特奇麗因復次韻不獨紀其詩畫之美亦為道其出處契濶之故而終之以不忘在莒之戒亦朋友忠愛之義也

山中舉頭望日邊長安不見空雲烟歸來長安望山上時移事改應潜然管絃去盡賓客散惟有馬埒編金泉渥洼故自千里足要飽風雪輕山川屈居華屋嗤棗脯十年俯仰龍旂前却因病瘦出奇骨鹽車之厄寧非天風流文采磨不盡水墨自與詩爭妍畫山何必山中人田歌自古非知田鄭虔三絶君有二筆勢挽回三百年欲將巖谷亂窈窕眉峰脩嫮誇連娟人間何有春一夢此身將老蠶三眠山中幽絶不可久要作平地家居仙能令水石長在眼非君好我當誰緣願君終不忘在莒樂時更賦囚山篇柳子厚有囚山賦

夜直玉堂攜李之儀端叔詩百餘首讀至夜半書其後

玉堂清冷不成眠伴直難呼孟浩然暫借好詩消永夜每逢佳處輒參禪愁侵硯滴初含凍喜入燈花欲鬬妍寄語君家小兒子他時此句一時編

再和劉貢父春日賜幡勝

與君流落偶還朝過眼紛綸七葉貂莫笑華顛飄彩勝幾人黃壤隔青霄行吟未許窮騷雅坐嘯猶能出教條記取明年江上郡五更春枕夢春韶

去杭十五年復遊西湖用歐陽察判韻

我識南屏金鯽魚重來拊檻散齋餘還從舊社得心印似省前生覓手書葑合平湖久蕪漫人經豐歲尚凋疎誰憐寂寞高常侍老去狂歌憶孟諸

與莫同年雨中飲湖上

到處相逢是偶然夢中相對各華顛還來一醉西湖雨不見跳珠十五年

座上借韻送岢嵐軍通判葉朝奉

雲間踏白看纏旗莫忘西湖把酒時夢裏吳山連越嶠
樽前舞女雜歌兒夕烽過後人初醉春鴈來時雪未滋
為問從軍真樂否書來粗遣故人知

次韻詹適宣德小飲呉亭

君方夢謫仙來詩記李白郎官湖我亦弔文園江上同三黜天涯
共一樽濤雷殷白晝梅雪耿黃昏歸去多情雨應隨御
史軒詹為御史主簿

東川清絲寄魯薳州戲贈

鵝溪清絲清如氷上有千歲交枝藤藤生谷底飽風雪
歲晚忽作龍虵升嗟我雖為老侍從骨寒只愛布與繒
牀頭錦衾未還客坐覺芒刺在背膺豈如髯卿晚乃貴
福禄正似川方增醉中倒着紫綺裘下有半臂出縹綾
封題不敢妄裁翦刀尺自有佳人能遥知千騎出清曉
積雪未放游塵興白須紅帶柳絲下老弱空巷人相登
但放奇紋出領袖吾髯雖老無人憎

寺今皆健雨餘北固山園座春盡西湖水映空差勝四明狂
監在更將老眼犯塵紅

次韻曹輔寄壑源試焙新芽

仙山靈雨濕行雲洗遍香肌粉未匀明月來投玉川子
清風吹破武林春要知玉雪心腸好不是膏油首面新
戲作小詩君一笑從來佳茗似佳人

次韻劉景文登介亭

澤國梅雨餘衰年困烝溽高堂磨新塼頗覺利腰足松

根百尺井兩綆飛淨涂流觴聚兒童一笑為捧腹清風
信可馭剛氣在巖麓始知共此世物外無三伏長歌入
雲去不待絃管逐西湖真西子煙樹點眉目濤江少醞
藉高浪翻雪屋俛仰拊四海百世飛鳥速遠追錢氏餘
近弔祖侯躅吾生如寄耳寸晷輕尺玉誰似劉將軍逸
韻謝邊幅千言一揮手五車不再讀春巖彩雞舞月峽
哀猿哭朝暾先啼鴂起莫與寒螿續我老廢吟哦賴君時
擊觸從今事遠覽發軔此幽谷清遊得三昧至樂謝五
欲莫作狂道士氣壓劉師服

次韻蘇伯固主簿重九

雲間朱袖拂雲和知是長松挂女蘿髻重不嫌黃菊滿
手香新喜綠橙搓墨翻衫袖吾方醉紙落雲煙子患多
只有黃鸝與白髮玲瓏應識使君歌

再和楊公濟梅花

人去殘英滿酒樽不堪細雨濕黃昏夜寒那得穿花蝶
知是風流楚客魂

次韻劉景文見寄

淮上東來雙鯉魚巧將書信渡江湖細看落墨皆松瘦
北客南來豈是家醉看參月半橫斜他年欲識吳姬面
秉燭三更對此花

予去杭十六年而復來留二年而去平生自覺出
處老少粗似樂天雖才名相遠而安分寡求亦
庶幾焉三月六日來別南北山諸道人與下天
竺惠淨師話舊

當年衫鬢兩青青強說重臨慰別情衰髮秪今無可白
故應相對話來生

元祐六年六月自杭州召還汶公館我於東堂閱
舊詩卷次諸公韻二首

半熟黃粱日未斜玉堂陰合手栽花却尋三十年前味
未飯鐘聲已飯茶
尺一東來喚我歸衰年已迫故山期文章曹植今堪笑
却卷波瀾入小詩

想見掀髯正鶴孤烈士家風安用此書生習氣未能無
莫因老驥思千里醉後哀歌缺唾壺

歐陽季默以油煙墨二丸見餉各長寸許戲作小詩

書窓拾輕煤佛帳掃餘馥辛勤破千夜收此一寸玉癡
人畏老死腐朽同草木欲將東山松湟盡南山竹墨堅
人苦脆未用歎不足且當注蟲魚莫草三千牘

聚星堂雪 并敘

元祐六年十一月一日禱雨張龍公得小雪與客會
飲聚星堂忽憶歐陽文忠公作守時雪中約客賦詩
禁體物語於艱難中特出奇麗爾來四十餘年莫有
繼者僕以老門生繼公後雖不足追配先生而賓客
之美殆不減當時公之二子又適在郡故輒舉前令
各賦一篇以為汝南故事云

窓前暗響鳴枯葉龍公試手行初雪映空先集疑有無
作態斜飛正愁絶衆賓起舞風竹亂老守先醉霜松折
恨無翠袖點橫斜祇有微燈照明滅歸來尚喜更敲永
晨起不待鈴索掣未嫌長夜作衣稜却怕初陽生眼纈
欲浮大白追餘賞幸有回飈驚落屑糢糊檜頂獨多時
歷亂瓦溝裁一瞥汝南先賢有故事醉翁詩話誰續說
當時號令君聽取白戰不許持寸鐵

喜劉景文至

天明小兒便傳呼髯劉已到城南隅尺書真是髯手迹
起坐熨眼知有無今人不作古人事今世有此古丈夫
我聞其來喜欲舞病自能起不用扶江淮旱久塵土惡
朝來清雨濯鬚鬢相看握手了無事千里一笑無乃迂
平生所樂在吳會老死欲葬杭與蘇過江西來二百日
冷落山水愁吳妹新堤舊井各無恙參寥六一豈念吾
別後新詩巧摹寫袖中知有錢塘湖

和劉景文見贈

元龍本志陋曹吳豪氣崢嶸老不除失路今為噲等伍
作詩猶似建安初西來為我風騷面獨卧無人雪縞廬
留子非為十日飲要令安世誦亡書

次前韻送劉景文

白雲在天不可呼明月豈肯留庭隅怪君西行八百里清坐十日一事無路人不識呼尚書但見凜凜雄千夫君一馬兩僕率然相訪逆旅多呼尚書意謂君都頭也豈知入骨愛詩酒醉倒正欲蛾眉扶一篇向人寫肝肺四海知我霜髯鬚君前有詩見寄云四海共知霜髯滿重陽曾插菊花無歐陽趙陳皆我有豈謂夫子駕復迂爾來又見三黜柳共此暖熱餐鱣蘇酒殽酸薄紅粉暗秖有頼水清而姝一朝寂寞風雨散對影誰念月與吾

郡中日與歐陽叔弼趙景貺陳履常相從而景文復至不數日柳戒之亦見過賓客之盛頃所未有然不數日叔弼景文戒之皆去矣何時歸帆泝江水春酒一變甘棠湖景文近卜居九江近甘棠湖

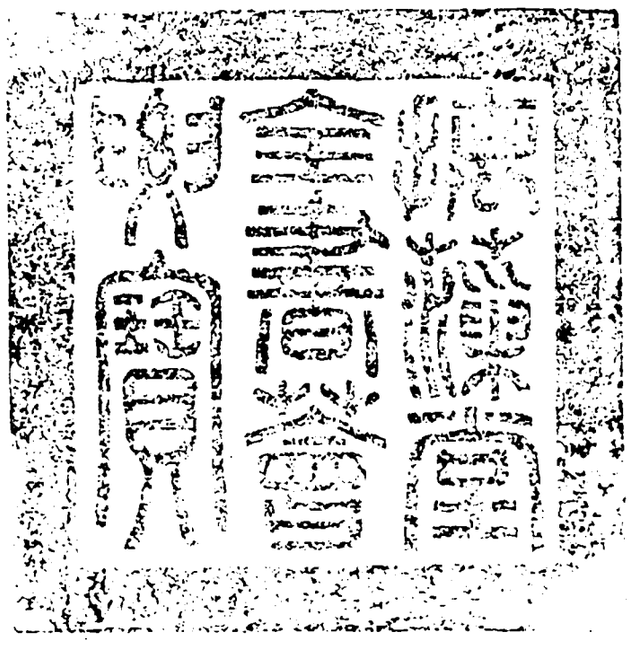

宋詩鈔卷二十一

校官庶吉士臣張能照
對官庶吉士臣陳文樞
謄錄監生臣周　燮

欽定四庫全書

詳校官候選知縣臣吳甸華

欽定四庫全書卷二百七十五 集部

宋詩鈔卷二十二

內閣中書舍人吳之振編

蘇軾東坡詩鈔下

新渡寺席上次趙景貺陳履常韻送歐陽叔弼比來諸君唱和叔弼但袖手旁睨而已臨別忽出一篇頗有淵明風致坐皆驚歎

神屠不目全妙頰惟粧半更刀乃族庖倚市必醜悍平生魏公籌忽斷郢人墁詩書亦何用適道須此館多言雖數窮微中或排難子詩如清風琴琴發將旦胡為久閉匿綺語真自患許時笑我癡隔屋相咏歎竟識彦道否絶叫呼百萬清朝固多士入門子皆冠莫言清頼水從此隔河漢異時我獨來得魚楊柳貫持歸不忍食尺素解悽斷中有清圓句銅丸飛柘彈春愁結凌澌正待一笑泮百篇儻寄我呻吟鄭人緩

次韻趙景貺春思且懷吳越山水

歲華來無窮老眼久已靜春風如繫馬未動意先騁西湖忽破碎鳥落魚動鏡縈城理枯瀆放閘起膠艇願君營此樂宦事何時竟清河西湖三閘督君成之思吳信偶然出處付酒尚有香泉一壺為樂全先生服不作樂也前定飄然不繫舟乘此無盡興醉翁行樂處草木皆可敬明朝遊北渚急掃黃葉徑白酒真到齊紅幂已放鄭和陳傳道雪中觀燈

新年樂事歎何曾閉閤燒香一病僧未忍便傾澆別酒且來同看照愁燈頹魚躍處新亭近湖雪消時畫舫升秖恐樽前無此客清詩還有士龍能

病中夜讀朱博士詩

病眼亂燈火細書數塵沙君詩如秋露淨我空中花古語多妙寄可識不可誇巧笑在顏頰哀音餘摻撾曾坑一掬春紫餅供千家懸知貴公子醉眼無真茶崎嶇爛石上得此一寸芽緘封勿浪出湯老容未嘉

送晁美叔

許負秦曲傳觀慎勿許聞道歸應速

王晉卿示詩欲奪海石錢穆父王仲至蔣頴叔皆次韻穆至二公以為不可許獨頴叔不然今日者蓋可許也復次前韻

頴叔見訪親覩此石之妙遂悔前語輒以謂晉卿豈可終閉不予者若能以韓幹二散馬易之相如有家山縹緲在眉綠誰云千里遠寄此一顰足平生錦繡腸蚤歲蔡莧腹從教四壁空未遣兩峰慶吾今況衰病義不忘樵牧逝將仇池石歸泝岷山瀆守子不貪寶完我無瑕玉故人詩相戒妙語予所伏一篇獨異論三占從兩卜君家畫可數天驥紛相逐風駿掠原野電尾梢澗谷君如許相易是亦我所欲今朝安西守來聽陽關曲勸我留此峰他日來不速

軾欲以石易畫晉卿難之穆父欲兼取二物頴叔

欲焚畫碎石乃復次前韻并解二詩之意

春氷無真堅露葉失故綠鷃疑鵬萬里蛭笑夔一足二

豪爭攘袂先生一捧腹明鏡既無臺淨瓶何用慶古蹴慶通盆山不可隱畫馬無由牧聊將置庭宇何必棄溝瀆焚寶真受寶碎玉未忘玉久知公子賢出語耆年伏欲觀博物妙故以求馬卜維摩既復捨天女還相逐授之無盡燈照此久幽谷定心無一物法樂勝五欲三峨吾鄉井萬馬君部曲卧雲行歸休破賊見神速晉卿將種常有此志

上元侍飲樓上二首呈同列

薄雪初消野未耕賣薪買酒看升平吾君勤儉倡優拙猶有傳柑遺細君侍飲樓上則貴戚爭以黄柑遺近臣謂之傳柑聽攜以歸蓋故事也

老病行穿萬馬羣九衢人散月紛紛歸來一點殘燈在自是豐年有笑聲

七年九月自廣陵召還復館于浴室東堂八年六月乞會稽將去汶公乞詩乃復用前韻

月乞會稽將去汶公乞詩乃復用前韻

待賜頭綱八餅茶尚書學士得賜頭綱龍茶一斤八餅今年綱到最遲

乞郡三章字半斜廟堂傳笑眼昏花上人問我遲留意夢遶吳山却月廊白梅盧橘覺猶香杭州梵天寺有月廊數百間寺中多

白梅盧橘會稽且作須臾意從此歸田策最良

東南此去幾時歸倦鳥孤雲豈有期斷送一生消底物三年光景六篇詩

寄餾合刷餅與子由

老人心事日摧頹宿火通紅手自焙小甑短餅良具足釋兒嬌女共燔煨寄君東閣煮栗知我空堂坐畫灰約束家僮好收拾故山梨棗待翁來

次韻劉涛撫寄密漬荔枝

時新滿座聞名字別久何人記色香葉似楊梅叅霧雨花如盧橘傲風霜每憐萼菜下鹽豉肯與蒲萄壓酒漿回首驚塵卷飛雪詩情真合與君嘗

子由生日以檀香觀音像及新合印香銀篆槃為壽

旃檀婆律海外芬西山老臍柏所薰香螺脫蠟來相羣能結縹緲風中雲一燈如螢起微焚何時度盡繆篆紋繚繞無窮合復分綿綿浮空散氤氳東坡持是壽卯君

朔野方赤地河壖但黃塵秋霖暗豆漆夏旱臞麥人逆君少與我師皇墳旁資老聃釋迦文共尼中年黜蠅蚊晚遇斯須何足云君方論道承華勛我亦旗鼓嚴中軍國恩當報敢不勤但願不為世所醺爾來白髮不可耘問君何時返鄉枌收拾散亡理放紛此心實與香俱焚聞思大士應已聞

次韻李端叔謝送牛戴鴛鴦竹石圖

聞君談西戎廢食忘蚤晚王師本不陣賊壘何足划守邊在得士此語要而簡知君論將口似我識畫眼笑指塵壁間此是老牛戴平生師衛玠非意常理遣訴君定何人未用市朝顯置之勿復道世俗固多舛歸去亦何須單車渡馺滻如蟲得羽化已脫安用畫家書空萬軸涼曝困舒卷念當掃長物閉息默自煖此畫聊付君幽處得小展新詩勿縱筆君羣吠驚邑犬時來未可知妙斲待輪扁

過湯陰市得豌豆大麥粥示三兒子

旅唱晨粥行庖得時珍青斑照七筋脆響鳴牙齦玉食
謝故吏風餐便逐臣漂零竟何適浩蕩寄此身爭勸加
餐食實無負吏民何當萬里客歸及三年新

子由新修汝州龍興寺吳畫壁

丹青久衰工不執人物尤難到今世每摹市井作公卿
畫手懸知是徒隸吳生已與不傳死那復典刑留近歲
人間幾處變西方盡作波濤翻海勢細觀手面分轉側
妙算毫釐得天契始知真放本精微不比狂花生容慧
似聞遺墨留汝海古壁蝸涎可垂涕力捐金帛扶棟宇
錯落浮雲卷新霽使君坐歎清夢餘幾疊衣紋數襟袂
他年弔古知有人姓名聊記東坡弟

慈湖夾阻風三首

此生歸路愈茫然無數青山水拍天猶有小船來賣餅
喜聞墟落在山前
我行都是退之詩真有人家水半扉千頃桑麻在船底
空餘石髮挂魚衣

卧看落月橫千丈起與清風得半帆且並水村歌側過
人間何處不嶕巖

秧馬歌并引

過廬陵見宣德郎致仕曾君安止出所作禾譜文既
温雅事亦詳實惜其有所缺不譜農器也予昔遊武
昌見農夫皆騎秧馬以揄棗為腹欲其滑以楸桐為
背欲其輕腹如小舟昂其首尾背如覆瓦以便兩髀
雀躍於泥中繫束藁其首以縛秧日行千畦較之傴
僂而作者勞佚相絕矣史記禹乘四載泥行乘橇解
者曰橇形如箕摘行泥上豈秧馬之類乎作秧馬歌
一首附于禾譜之末云

春雲濛濛雨淒淒春秧欲老翠劑齊嗟我婦子行水泥
朝分一壠暮千畦腰如箜篌首啄雞筋煩骨殆聲酸嘶
我有桐馬手自提頭尻軒昂腹脇低背如覆瓦去角圭
以我兩足為四蹄聳踊滑汰如鳧鷖纖纖束藁亦可齎
何用繁纓與月題揭從畦東走畦西山城欲閉聞鼓鼙

忽作的盧躍檀溪歸來挂壁從高栖了無芻秣飢不啼
少壯騎汝逮老駑何曾蹶軼防顛擠錦韉公子朝金閨
笑我一生踢牛犁不知自有木駑騠

八月七日初入贛過惶恐灘

七千里外二毛人十八灘頭一葉身山憶喜歡勞遠夢
蜀道有錯喜歡鋪在大散關上地名惶恐泣孤臣長風送客添帆腹積
雨扶舟減石鱗便合與官充水手此生何止略知津

天竺寺并引

予年十二先君自虔州歸為予言近城山中天竺寺
有樂天親書詩云一山門作兩山門兩寺元從一寺
分東澗水流西澗水南山雲起北山雲前臺花發後
臺見上界鐘清下界聞遥想吾師行道處天香桂子
落紛紛筆勢奇逸墨迹如新今四十七年矣予來訪
之則詩已亡有刻石存耳感涕不已而作是詩

香山居士留遺迹天竺禪師有故家空咏連珠吟疊壁
已亡飛鳥失驚蛇林深野桂寒無子雨浥山薑病有花
氏錢塘人嘗有子曰幹兒未冠而夭云

朝雲詩并引

世謂樂天有粥駱馬放楊柳枝詞嘉其主老病不忍
去也然夢得有詩云春盡絮飛留不得隨風好去落
誰家樂天亦云病與樂天相伴住春深隨樊子一時歸
則是樊素竟去也予家有數妾四五年相繼辭去獨
朝雲者隨予南遷因讀樂天集戲作此詩朝雲姓王
氏錢塘人嘗有子曰幹兒未冠而夭云

不似楊枝別樂天恰如通德伴伶玄阿奴絡秀不同老
天女維摩總解禪經卷藥爐新活計舞衫歌扇舊因緣
丹成逐我三山去不作巫陽雲雨仙

十一月二十六日松風亭下梅花盛開

春風嶺上淮南村昔年梅華曾斷魂 予昔赴黃州春風嶺上見梅花有兩絶句明年正月往岐亭道中賦詩云去年今日關山路細雨梅花正斷魂
豈知流落復相見蠻風蠻雨愁黃昏長條半落荔支浦臥樹獨秀桄榔園
豈惟幽光留夜色直恐冷艷排冬溫松風亭下荊棘裏
兩株玉蕊明朝暾海南仙雲嬌墮砌月下縞衣來扣門
酒醒夢覺起繞樹妙意有在終無言先生獨飲勿歎息
幸有落月窺清樽

再用前韻

羅浮山下梅花村玉雪為骨氷為魂紛紛初疑月挂樹
耿耿獨與參橫昏先生索居江海上悄如病鶴栖荒園
天香國艷肯相顧知我酒熟詩清溫蓬萊宮中花鳥使
綠衣倒挂扶桑暾抱叢窺我方醉卧故遣啄木先敲門
麻姑過君急洒掃烏能歌舞花能言酒醒人散山寂寂
惟有落蕊粘空樽 嶺南珍禽有倒挂子綠毛紅喙如鸚鵡而小白海東來非塵埃間物也

新釀桂酒

擣香篩辣入餅盆盎盎春溪帶雨渾收拾小山藏社甕
招呼明月到芳樽酒材已遣門生致菜把仍叨地主恩
爛煮葵羹烝斟桂醑風流可惜在蠻村

花落復次前韻

玉妃謫墮煙雨村先生作詩與招魂人間草木非我對
奔月偶挂成幽昏闇香入戶尋短夢青子綴枝留小園
披衣連夜喚客飲雪膚滿地聊相温松明照坐愁不睡
井花入腹清而暾先生年來六十化道眼已入不二門
多情好事真習氣惜花未忍終無言留連一物吾過矣
笑領百罰空罍樽

詹守攜酒見過用前韻作詩聊復和之

箕踞狂歌老瓦盆燎毛燔肉似羌渾傳呼草市來攜客
洒掃漁磯共置樽山下黃童爭看舞江干白骨已銜恩

時詹方議墓基暴骨孤雲落日西南望長羨歸鴉自識村

寄鄧道士并引

羅浮山有野人相傳葛稚川之隸也鄧道士守安山中有道者也嘗於庵前見其足迹長二尺許紹聖二年正月十日予偶讀韋蘇州寄全椒山中道士詩云今朝郡齋冷忽念山中客澗底束荆薪歸來煮白石遲持一樽酒遠慰風雨夕落葉滿空山何處尋行迹乃以酒一壺仍依蘇州韻作詩寄之云

一杯羅浮春遠餉採薇客逢知獨酌罷醉卧松下石幽人不可見清嘯聞月夕聊戲庵中人空飛本無迹

上元夜

前年侍玉輦端門萬枝燈壁月挂累恩珠星綴觚稜去年中山府老病亦宵興牙旗穿夜市鐵馬響春氷今年江海上雲房寄山僧亦復舉膏火松間見層層散策枌榔林林踈月扇髻使君置酒罷簫鼓轉松陵狂生來索酒賈道人也一舉輒數升浩歌出門去我亦歸蕭騰

正月二十四日與兒子過賴仙芝王原秀才僧曇頴行全道士何宗一同遊羅浮道院及栖禪精舍過作詩和其韻寄邁迨

斷橋隔勝踐脱屨欣小憩瘴花已繁紅官柳猶疎細斜川二三子悼歎吾年逝凄涼羅浮館風壁頹雨砌黄冠常苦飢迎客羞破袂仙山在何許歸鶴時隋羝崎嶇拾松黄欲救齒髮弊坐令禪客笑一夢等千歲栖禪晚置酒纔果蓁荒齋廚金無羹野餉籃有蔥嬉遊趁時節俯仰了此世猶當洗業障更作臨水禊寄書陽羨兒并語長頭弟門户各努力先期畢租稅

正月二十六日偶與數客野步嘉祐僧舍東南野人家雜花盛開扣門求觀主人林氏媪出應白髮青裙少寡獨居三十年矣感歎之餘作詩記之

縹帶紬枝出蜂房綠陰青子送春忙消消泣露紫含笑焰焰燒空紅佛桑落日孤煙知客恨短籬破屋為誰香

主人白髮青裙袂子美詩中黃四娘
追餞正輔表兄至博羅賦詩為別
孤城南遊墮黃菅君亦何事來牧蠻艤舟蜑戶龍岡窟
置酒椰葉枕榔間高談已笑衰語陋傑句尤覺清詩孱
博羅小縣僧舍古我不忍去君忘還君應回望秦與楚
夢涉漢水愁秦關我亦坐念高安客神遊黃蘗參洞山
何時曠蕩洗瑕謫與君歸駕相追攀梨花寒食隔江路
兩山遥對雙烟鬟歸耕不用一錢物惟要兩脚飛孱顏
玉牀丹鏃記分我助我金閨光爛斑

真一酒 并引

米麥水三一而已此東坡先生真一酒也
撥雪撮雲得乳泓蜜蓬蟲又欲醉先生 真一色味頗類予在黃州日所醞蜜酒也
稻垂麥仰陰陽足器潔泉新表裏清曉日着顏紅有暈春風入髓散無聲人間真一東坡老與作青州從事名

游博羅香積寺 并引

寺去縣七里三山犬牙夾道皆美田麥禾甚茂寺下谿水可作碓磨若築塘百步間而落之可轉兩輪舉四杵也以屬縣令林抃使督成之
二年流落鼉魚鄉朝來喜見麥吐芒東風挼波舞淨綠初日泫露酣嬌黃汪汪春泥已沒膝剡剡秋穀初分秧誰言萬里出無友見此二美喜欲狂三山屏擁僧舍小一谿雷轉松陰涼要令水力供碓磨安居與相地脉增隄防霏霏落雪看收麨隱隱疊鼓聞舂糠散流一啜雲子白炊裂十字瓊肌香豈惟牢丸薦古味要使真一流仙漿詩成捧腹便絶倒書生説食真膏肓

連雨江漲

越井岡頭雲出山牂牁江上水如天牀牀避漏幽人屋浦浦移家蜑子船龍卷魚鰕并雨落人隨雞犬上墻眠秖應樓下平堦水長記先生過嶺年

四月十一日初食荔支

南村諸楊北村盧 謂楊梅盧橘也 白花青葉冬不枯垂黃綴紫

煙雨裏特與荔支為先驅海山仙人絳羅襦紅紗中單
白玉膚不須更待妃子笑風骨自是傾城姝不知天工
有意無遺此尤物生海隅雲山得伴松檜老霜雪自困
楂梨麁先生洗琖酌桂醑氷盤薦此頼虬珠似開江鯉
斫玉柱更洗河豚烹腹腴予嘗謂荔支厚味高格兩絶果中無比惟江鰩柱河豚魚
近之耳我生涉世本為口一官久已輕蓴鱸人間何者非
夢幻南來萬里真良圖

桄榔杖寄張文潛一首時初聞黃魯直遷黔南范淳父九疑也

睡起風清酒在亡身隨殘夢兩茫茫江邊曳杖桄榔瘦
林下尋苗蕙撥香獨步儻逢勾漏令遠來莫恨曲江張
遥知魯國真男子獨憶平生盛孝章

同正輔表兄游白水山

偉哉造物真豪縱攫土捣沙為此奔擘開翠峽走雲雷
截破奔流作潭洞因隨化人履巨迹得與仙兄攝飛輕
曳杖不知巖谷深穿雲但覺衣裘重坐看驚鳥投霜葉

知有老蛟蟠石甕金沙玉礫粲可數古鏡寶奩寒不動
念兄獨立與世踈絶境難到惟我共永辭角上兩蠻觸
一洗胷中九雲夢浮來山高回望失武陵路絶無人送
筠籃擷翠爪甲香素綆分碧銀鉼凍歸路霏霏湯谷暗
野堂活活神泉涌解衣浴此無垢人身輕可試雲間鳳

次韻正輔同遊白水山

秖知楚越為天涯不知肝膽非一家此身如綫自縈繞
左回右轉隨縲車誤拋山林入朝市平地咫尺千褒斜
欲從稚川隱羅浮先與靈運開永嘉首參虞舜款韶石
次謁六祖登南華仙山一見五色羽雪樹兩摘南枝花
赤魚白蟹筋屢下黃柑綠橘邊常加飴糖霜不待蜀客寄
荔支莫信閩人誇悤傾白蜜收五稜細斲黃土栽三椏
正輔分人參一苗歸種韶陽來詩本用硏字惠州無書不見此字所出故且從木奉和　朱明洞裏
得靈草翩然放杖凌蒼霞豈無軒車駕熟鹿亦有鼓吹
號寒蛙仙人勸酒不用勺石上自有樽罍窪徑從此路
朝玉闕千里莫遣毫釐差故人日夜望我歸相迎欲到

長風沙豈知乘槎天女側獨倚雲機看織紗世間誰似
老凡弟篤愛不復相疵瑕相攜行到水窮處庶幾一見
留子嗟千年枸杞常夜吠無數草棘工藏遮但令凡心
一洗濯神人仙藥不我遐山中歸來萬想滅豈復回顧
雙雲鶩

十一月九日夜夢與人論神仙道術因作一詩八
句既覺頗記其語録呈子由弟後四句不甚明
了今足成之耳

析塵妙質本來空夢中於此句若了然有所得者更積微陽一綫功照
夜一燈長耿耿閉門千息自濛濛養成丹竈無煙火點
盡人間有彙銅寄語山神停伎倆不聞不見我何窮

雨後行菜

夢回聞雨聲喜我菜甲長平明江路濕並岸飛兩槳天
公真富有膏乳瀉黄壤霜根一蕃滋風葉漸俯仰未任
筐笥載已作杯案想艱難生理窄一味敢專饗小摘飯
山僧清安寄真賞芥藍如菌蕈脆羙牙頰響白菘類羔

安心守玄牝閉眼覓黄庭問疾來三士澆愁有半餅風
松時落籟病鶴不梳翎樽空我歸去山月照君醒

次韻高要令劉湜峽山寺見寄

新聞妙無多舊學閒可束猶當隱季主未遽逃梅福空
腸吐餘思靜似蠶緻簇寸田結初果秀若銅生緑荆棘
掃誠盡梨棗憂不熟高人寧鑄金下士乃服玉君看嶺
嶠隘我欲巾笥蓄曾攀羅浮頂亦到朱明谷旋觀真歷
塊歸卧甘破屋故人老猶仕世味薄如穀偶從越女笑

不怕鑾江浴驚聞尺書到喜有新詩辱應憐五管客曾作八州督骨消譏口鑠膽破獄吏酷壟雲不易寄江月乃可搦遥知清遠寺不稱空拂空洞腹蹇驢步武碎短瑟絃柱促仰看泉落珮俯聽石響轂千峰瀉清駛一往無回踦狂雷失晤語過電不容目要知僧長飢正坐山少肉人間無南北蝸角空出縮仇池九十九仇池有九十九泉子嘗夢至有詩嵩少三十六子由近買田陽翟北望嵩少甚近天人同一夢仙凡無兩録陋邦真可老生理亦粗足便回爇天焰長作照海燭爇天焰見退之詩近黄魯直寄詩云蓮花合裏燭一寸燭北馬海中燒百川魯直蓋近有得也

遷居 有引

吾紹聖元年十月二日至惠州寓合江樓是月十八日遷於嘉祐寺二年三月十九日復遷於合江樓三年四月二十日復歸於嘉祐寺時方卜築白鶴峰之上新居成庶幾其少安乎

前年家水東回首夕陽麗去年家水西濕面春雨細東西兩無擇緣盡我輒逝今年復東徙舊館聊一憩已買白鶴峰規作終老計長江在北戶雪浪舞吾砌青山滿墻頭鬢髮髻幾雲髻雖慙抱朴子金鼎陋蟬蛻猶賢柳柳州廟俎薦丹荔吾生本無待俯仰了此世念念自成劫塵塵各有際下觀生物息相吹等蚊蚋

丙子重九

三年瘴海上越嶠真我家登山作重九蠻菊秋未花唯有黄茆根堆壠生坳窊蚍酒蘗衆毒酸甜如梨檟何以侑一樽隣翁餽薤蛇亦復强取醉歡謡雜悲嗟今年吁惡歲僵仆如亂麻此會我雖健狂風卷朝霞使我如霜月孤光挂天涯西湖不欲往墓樹號寒鴉

白鶴峰新居欲成夜過西鄰翟秀才

林行婆家初閉戸翟夫子舍尚留闕連娟缺月黄昏後縹緲新居紫翠間繫悶豈無羅帶水韓退之云水作青羅帶山爲碧玉簪北望無歸日鄰穴村舂自往還割愁還有劒鎧山柳子厚云海上尖峰若劒鎧秋來處割愁腸皆嶺南詩也

次韻子由所居二首

先生飯土堁無物與劉乂何以娛醉客時覲砌下花井水分西鄰竹陰借東家蕭然行脚僧一身寄天涯新居已覆瓦無復風雨憂檟栽與籠竹小詩亦可求尚欲煩貳師剌山出飛流應須鑿百尺兩綆載一牛

循守臨行出小鬟復用前韻

學語雛鸎在柳陰臨行呼出翠惟深通家不隔同年面二守同年家得路方知異日心趁着春衫遊上苑要求國手教新音嶺梅不用催歸騎截鐙須防舊所臨

循守嘗倅韶

種茶

松間旅生茶已與松俱瘦茨棘尚未容蒙翳爭交構天公所遺棄百歲仍稗幼紘筍雖不長孤根乃獨壽移栽白鶴嶺土軟春雨後彌旬得連陰似許晚遂茂能忘流轉苦戰戰出鳥咮未任供臼磨且可資摘嗅千團輸大官百餅銜私鬬何如此一啜有味出吾囿

白鶴山新居鑿井四十尺遇盤石石盡乃得泉

海國困烝溽新居利高寒以彼陟降勞易此寢處乾但苦江路峻常慙汲腰酸矻矻煩四夫磽磽斲層巒彌旬得尋丈下有青石磐終日但迸火何時見飛瀾豐我粲與醪利汝椎與鑽山石有時盡我意殊未闌今朝僮僕喜黃土復可摶晨餅得雪乳莫甕淳氷湍我生類如此何適不艱難一勺亦天賜曲肱有餘歡

三月二十九日

南嶺過雲開紫翠北江飛雨送淒涼酒醒夢回春盡日閉門隱几坐燒香

行瓊儈間肩輿坐睡夢中得句云千山動鱗甲萬谷酣笙鐘覺而遇清風急雨戲作此數句

四州環一島百洞蟠其中我行西北隅如度月半弓登高望中原但見積水空此生當安歸四顧真途窮眇觀大瀛海坐詠談天翁茫茫太倉中一米誰雌雄幽懷忽破散永嘯來天風千山動鱗甲萬谷酣笙鐘安知非羣仙鈞天宴未終喜我歸有期舉酒屬青童急雨豈無意催詩走羣龍夢雲忽變色笑電亦改容應怪東坡老顏

衰語徒工久矣此妙聲不聞蓬萊宮

遷居之夕聞鄰舍兒誦書欣然而作

幽居亂蛙黽生理半人禽翌然已可喜況聞弦誦音兒聲自眞羨誰家兩青衿且欣習齊咻未敢笑越吟九齡起韶石姜子家日南吾道無南北安知不生今海濶尚挂斗天高欲橫參荆榛短墻缺燈火破屋深引書與相和置酒仍獨斟可以侑我醉琅然如玉琴

聞子由瘦 儋耳至難得肉食

五日一見花豬肉十日一遇黃雞粥土人頓頓食諸芋薦以熏鼠燒蝙蝠舊聞蜜唧嘗嘔吐稍近蝦蟇緣習俗十年京國厭肥羜日炙花壓紅玉從來此腹負將軍今者固宜安脫粟 俗諺云大將軍食飽捫腹而歎曰我不負汝左右曰將軍固不負此腹此出少智慮也 人言天下無正味蜘蛆未遽賢麋鹿海康別駕復何為帽寬帶落驚僮僕相看會作兩臞仙還鄉定可騎黃鵠

宥老楮

我墻東北隅張王維老穀樹先楞櫟大葉等桑柘沃流膏馬乳漲墮子楊梅熟胡為尋丈地養此不材木蹶之得輿薪規以種松菊靜言求其用略數得五六膚為蔡侯紙子入桐君録黃繒練成素黝面頼作玉灌洒烝生菌腐餘光吐燭雖無傲霜節幸免狂醒毒孤根信微陋生理有倚伏投斧為賦詩德怨聊相贖

糴米

糴米買束薪百物資之市不緣耕樵得飽食殊少味再拜請邦君願受一廛地知非笑昨夢食力免內愧春秧幾時花夏稗忽已秀悵焉撫耒耜誰復識此意

過於海舶得邁寄書酒作詩遠和之皆粲然可觀

子由有書相慶也因用其韻賦一篇并寄諸子

姪

我似老牛鞭不動雨滑泥深四蹄重汝如黃犢走却來海濶山高百程送庶幾門戶有人慈不恨居鄰無二仲他年汝曹笏滿牀中夜起舞踏破甕會當洗眼看騰躍

莫指癡腹笑空洞譽兒雖是兩翁癖積德已自三世種
豈惟萬一許生還尚恐九十煩珍從六子晨耕簞瓢出
衆婦夜績燈火共春秋古史乃家法詩筆離騷亦時用
但令丈字還照世糞土腐餘安足夢

上元夜過赴儕守召獨坐有感 戊寅歲

使君置酒莫相違守舍何妨獨掩扉靜看月窓盤蜥蜴
卧聞風幔落蚓蟈燈花結盡吾猶夢香篆消時汝欲歸
搔首凄涼十年事傳柑歸遺滿朝衣

新居

朝陽入北林竹樹散踈影短籬尋丈間寄我無窮境舊
居無一席逐客猶遭屏結茅得茲地翳翳村巷永數朝
風雨涼畦菊發新穎俯仰可卒歲何必謀二頃

用過韻冬至與諸生飲酒

小酒生黎法乾糟瓦盎中芳辛知有毒滴瀝取無窮凍
醴寒初泫春醅暖更饛華夷兩樽合醉笑一歡同里閈
義山北田園震澤東歸期那敢說安訊不曾通鶴髮驚

全白犀圍尚半紅愁顏解符老壽耳鬬吳翁得穀鵝初
飽亡猫鼠益豐黃薑收土芋蒼耳斫霜叢兒瘦緣儲藥
奴肥為種松頻頻非竊食數數尚乘風河伯方夸若靈
媧自舞馮歸途陋泥淖炬火燎茅蓬膝上王文度家傳
張長公和詩仍醉墨戲海亂羣鴻符吳皆坐客共餘
皆即事實録也

縱筆

父老爭看烏角巾應緣曾現宰官身谿邊古路三叉口
獨立斜陽數過人

北船不到米如珠醉飽蕭條半月無明日東家知祀竈
隻雞斗酒定膰吾

被酒獨行徧至子雲臧微先覺四黎之舍二首

半醒半醉問諸黎竹刺藤梢步步迷但尋牛矢覓歸路
家在牛欄西復西

總角黎家三小童口吹葱葉送迎翁莫作天涯萬里意
谿邊自有舞雩風

庚辰歲人日作時聞黃河已復北流老臣舊數論

此今斯言乃驗

老去仍栖隔海村夢中時見作詩孫天涯已慣逢人日

歸路猶欣過鬼門三策已應思賈讓孤忠終未赦虞翻

典衣剩買河源米屈指新篘作上元

孫也新巢語燕還窺硯舊雨來人不到門春水蘆根看鶴

立夕陽楓葉見鴉翻此生念念隨泡影莫認家山作本

元

庚辰歲正月十二日天門冬酒熟予自澆之且澆且嘗遂以大醉

自撥牀頭一甕雲幽人先已醉濃芬天門冬熟新年喜

麴米春香並舍聞杜子美詩云聞道雲安麴米春荔酒名也菜圃漸踈花漠

漠竹扉斜掩雨紛紛擁裘睡覺知何處吹面東風散縕

紋

追和戊寅歲上元

春鴻社燕巧相違白鷺峰頭白板扉石建方欣洗牖厠

姜龐不解歎蠭蜮一龕京口嗟春夢萬炬錢塘憶夜歸

合浦賣珠無復有當年笑我泣牛衣

汲江煎茶

活水還須活火烹唐人云茶須緩火炙活火煎自臨釣石取深清大

瓢貯月歸春甕小杓分江入夜餅茶雨已翻煎處脚松

風忽作瀉時聲枯腸未易禁三盌坐數荒村長短更

澄邁驛通潮閣

餘生欲老海南村帝遣巫陽招我魂杳杳天低鶻沒處

青山一髮是中原

六月二十日夜渡海

參橫斗轉欲三更苦雨終風也解晴雲散月明誰點綴

天容海色本澄清空餘魯叟乘桴意粗識軒轅奏樂聲

九死南荒吾不恨茲遊奇絶冠平生

歐陽晦夫遺接羅琴枕戲作此詩謝之

攜兒過嶺今七年晚途更著黎衣冠白頭穿林要藤帽

赤脚渡水須花纓不愁故人驚絶倒但使俚俗相恬安

見君合浦如夢寐挽鬢握手俱沈瀾妻縫接離霧縠細
兒送琴枕氷縑寒無絃且寄陶令意倒載猶作山公看
我懷汝陰六一老眉宇秀發如春巒羽衣鶴氅古仙伯
岌岌兩柱扶霜紈至今畫像作此服凜如退之加渥丹
爾來前輩皆鬼錄我亦帶脫巾欹寬作詩頗似六一語
往往亦帶梅翁酸

送鮮于都曹歸蜀灌口舊居

簡盡霜鬢照碧銅依然春雪在長松朝行犀浦催收芋
夜度繩橋看伏龍莫歎倦游無駟馬要將老健敵千鍾
子雲三世惟身在為向西南說病容

將至廣州用過韻寄邁迨二子

皇天遣出家臨老乃學道北歸為兒子破戒堪一笑披
雲見天眼回首失海潦蠻唱與黎歌餘音猶杳杳大兒
牧衆稺四歲守孤嶠次子病學醫三折乃粗曉小兒耕
秖疑歸夢西南去翠竹江村繚白沙

贈詩僧道通

雄豪而妙苦而腴秖有琴聰與蜜殊錢塘僧思聰總角善琴後捨琴而學詩復棄詩而學道其詩似皎然而加雄放安州僧仲殊詩敏捷立成而工妙絶人遠甚殊辟穀常啖蜜語

帶煙霞從古少 李太白云他人之文如山無煙霞春無草木 氣含蔬笋到公無謂無酸餡氣也香林乍喜聞蘆葡古井惟愁斷轆轤為報韓公莫輕許從今島可是詩奴

雷州三首

粤嶺風俗殊有疾時勿藥束帶趨房祀用史巫紛若絃歌薦蘭栗奴至洽觴酌呻吟殊未央更把雞骨灼

粤女市無常所至輒成區一日三四遷處處售鰕魚青裙脚不韝臭味猿與狙執云風土惡白洲生緑珠

海康臘已酉不論冬孟仲殺牛擊鼓叅城鄣為傾動雖非堯頌歷自我先人用苦笑荆楚人嘉平臘雲夢

次韻董夷仲茶磨

前人初用茗飲時煮之無問葉與骨寖窮厥味曰始用薪出深谷見客喜且售煮蔬為夜餐安識肉與酒朔風吹茆屋破壁見星斗兒女自咿嚘亦足樂且久人生本無事苦為世味誘富貴耀吾前貧賤獨難守誰知深山破槽折杵向墻角亦其遭遇有伸屈歲久講求知處所佳者出自衡山窟已蜀石工強鐫鑿理疎性軟良可咄予家江陵遠莫致塵土何人為披拂

揚州以土物寄少游

鮮鯽經年秘醯醞緑團臍紫蟹脂填腹後春蓴茁活如酥先社薑芽肥勝肉鳥子纍纍何足道點綴盤餐亦時欲淮南風俗事餅鬻方法相傳竟留蓄且同千里寄鵝毛何用致孜孜飲麋鹿

再過泗上

眼明初見淮南樹十客相逢九吳語旅程已付夜帆風客睡不妨背船雨黄柑紫蟹見江海紅稻白魚飽兒女慇懃買酒謝船師千里勞君勤轉櫓

夜泊牛口

日落江霧生繫舟宿牛口居民偶相聚三四依古柳負薪出深谷見客喜且售煮蔬為夜餐安識肉與酒朔風吹茆屋破壁見星斗兒女自咿嚘亦足樂且久人生本無事苦為世味誘富貴耀吾前貧賤獨難守誰知深山于甘與麋鹿友置身落蠻荒生意不自陋今予獨何者汲汲强奔走

黃牛廟

江邊石壁高無路上有黃牛不服箱廟前行客拜且舞
擊鼓吹簫屠白羊山下耕牛苦磽确兩角磨崖四蹄濕
青芻半束長苦飢仰看黃牛安可及

渚宮

湘東王高氏

渚宮寂寞依古郢楚地荒茫非故基二王臺閣已鹵莽
何況遠問縱橫時楚王獵罷擊靈鼓猛士操舟張水嬉
釣魚不復數魚鼈大鼎千石烹蛟螭當時郢人架宮殿
意思絕妙般與俑飛樓百尺照湖水上有燕趙千娥眉
臨風揚揚意自得長使宋玉作楚詞秦兵西來取鐘簴
故宮禾黍秋離離千年壯觀不可復今之存者蓋已卑
池空野迥樓閣小惟有深竹藏狐狸臺中絳帳誰復見
臺下野水一作鴨浮清漪綠窓朱戶春晝閉想見深屋
彈朱絲腐儒亦解愛聲色何用白首談孔姬沙泉半涸
草堂在破窓無紙風颼颼陳公蹤跡最未遠七瑞寥落
今何之百年人事知幾變直恐荒廢成空陂誰能為我
訪遺迹草中應有湘東碑

出峽

入峽喜巉嵓出峽愛平曠吾心淡無累過境即安暢東
西徑千里勝處頗屢訪幽尋達無厭高絶每先上前詩
尚遺畧不録久恐忘憶從巫廟回中路寒泉漲汲歸真
可愛翠碧光滿盎忽驚巫峽尾岩腹有穿壙仰見天蒼
蒼石室開南嚮宣尼古廟宇叢木作幃帳鐵楯横半空
俯瞰不計丈古人誰架構下有不測浪石竇見天困瓦
棺悲古葬新灘阻風雪村落去攜杖亦到龍馬溪節屋
沽村釀玉虛悔不至實為舟人誑聞道石最奇寤寐見
怪狀峽山富奇偉得一知幾喪苦恨不知名歷歷但想
像今朝脱重險楚水渺平蕩魚多客庖足風順行意王
命追思偶成篇聊助舟人唱

巫山

瞿塘迤灑盡巫峽崢嶸起連峰稍可怪石色變蒼翠天
工運神巧漸欲作奇偉块軋勢方深結構意未遂旁觀

不暇瞬步步造幽邃蒼崖忽相逼絶壁凜可悸仰觀八九頂俊爽凌顥氣晃蕩天宇高奔騰江水沸孤超死不讓直拔勇無畏攀緣見神宇憩坐就石位巉巉隔江波一一問廟吏遥觀神女石綽約誠有以俯首見斜鬟拖霞弄脩帔人心隨物變遠覺含深意野老笑吾旁少年嘗屢至去隨猿猱上反以繩索試石筍倚孤峰突兀殊不類世人喜神怪論説驚幼稚楚賦亦虚傳神仙安有是次問掃壇竹云此今尚一爾翠葉紛下垂婆娑緑鳳尾風來自偃仰若為神物使絶頂有三碑詰曲古篆字老人那解讀偶見不能記窮探到峰背採斫黄楊子黄楊生石上堅瘦紋如綺貪心去不顧澗谷千尋絶山高虎狼絶深入坦無忌洪濛草樹密蒨蔥蒼雲霞膩石竇有洪泉甘滑如流髓終朝自盥漱冷冽清心胃浣衣挂樹梢磨斧就石臬徘徊雲日晚歸意念城市不到今十年衰老筋力憊當時伐残木牙蘖已如臂忽聞老人説終日為嘆喟神仙固有之難在忘勢利貧賤爾何愛棄去如脱屣嗟爾若無還絶糧應不死

鯫魚行

漸臺人散長弓射初嗷鯫魚人未識西陵衰老總帳空肯向北河親饋食兩雄一律盜漢家嗜好亦若肩相差食每對之先太息不因噎嘔緣瘡痂中間羈據闢梁隔一枚何啻千金直百年南北鮭菜通往往殘餘飽臧獲東隨海舶號倭螺異方珍寶來更多磨沙淪瀋成大鼇剖蚌作脯分餘波君不聞蓬萊閣下駘基島八月邊風備胡獠舶船跋浪黿鼉震長鋭鏃處崖谷倒膳夫善治薦華堂坐令雕俎生輝光肉芝石耳不足數醋芼魚皮真倚墻中都貴人珍此味糟浥油藏能遠致割肥方厭萬錢厨決皆可醒千日醉三韓使者金鼎來方奩饋送煩輿臺遼東太守遠自獻臨菑掾吏誰為材吾生東歸收一斛包苴未肯鑽華屋分送羹材作眼明却取細書防老讀

寄周安孺茶

大哉天宇內植物知幾族靈品獨標奇迥超凡草木名
從姬旦始漸揩桐君録賦詠誰最先厥傳惟杜育唐人
未知好論著始於陸常李亦清流當年慕高躅遂使天
下士嗜此偶於俗豈但中土珍魚之異邦鸞鹿門有佳
士博覽無不矚邇近天隨翁篇章互賡續開園頤山下
屏迹松江曲有興即揮毫燦然存簡牘伊予素寡愛嗜
好本不篤越自少年時低回客京轂雖非曳裾者庇蔭
或華屋頗見綺紈中齒牙厭梁肉小龍得屢試糞土視
珠玉園鳳與葵花碱砆雜魚目貴人自矜惜捧玩且緘
櫝未數日注匕定知雙井辱於茲自研討至味識五六
自爾入江湖尋僧訪幽獨高人固多暇探究亦頗熟聞
道早春時擣簏趍初旭驚雷未破蕾采采不盈掬旋洗
玉泉烹芳馨豈停宿須臾布輕縷火候謹盈縮不憚頃
間勞經時廢藏蓄髹筒淨無染箬籠勻且複苦畏梅潤
侵暖須人氣燠有如剛耽性不受纖芥觸又若廉夫心
難將微穢瀆晴天敞虛府石碾破輕綠永日遇閒賓乳
泉發新馥香濃奪蘭露色嫩欺秋菊閩俗競傳誇豐腴
面如粥自云葉家白頗勝中山酥好是一杯深午窓春
睡足清風擊兩腋去欲凌鴻鵠嗟我樂何深水經亦屢
讀陸子咤中冷次乃廉王谷蝴培頃曾嘗瓶罌走僮僕
如今老且懶細事百不欲美惡兩俱忘誰能强追逐薑
鹽拌白土稍稍從吾蜀尚欲外形體安能徇心腹由來
薄滋味日飯止脫粟外慕既已矣胡為此羈束昨日散
幽步偶上天峰麓山圃正春風蒙茸萬旗簇呼兒為佳
客採製聊亦復地僻誰我從包藏置廚簏何嘗較優劣
但喜破睡速況此夏日長人間正炎毒幽人無一事午
飯飽蔬菽困卧北窓風風微動窓竹乳甌十分滿人世
真局促意爽飄欲仙頭輕快如沐昔人固多癖我癖良
可贖為問劉伯倫胡然枕糟麴

荆州六首

遊人出三峽楚地盡平川北客隨南賈吳檣間蜀船江
侵平野斷風捲白沙旋欲問興亡意重城自古堅

南方舊戰國慘澹意猶存悽慨因劉表妻涼為屈原廢
城猶帶井古姓聚成村亦解觀形勝昇平不敢論
朱檻城東角高王此望沙江山非一國烽火畏三巴戰
骨淪秋草危樓倚斷霞百年豪傑盡擾擾見魚蝦
沙頭煙漠漠來往厭喧譁早野市分麾開官帆過渡遲遊
人多問卜傖叟盡攜龜日暮江天靜無人唱楚詞
殘膚多風雪荊人重歲時客心何草草里巷自嬉嬉爆
竹驚鄰鬼驅儺逐小兒故人應念我相望各天涯
江水深成窟潛魚大似犀赤鱗如琥珀老枕勝玻瓈上
客舉雕俎佳人捋翠篦登庖更作器何以免屠刲

去歲與子野遊逍遥堂日欲沒因並西山叩羅浮
道院至已二鼓矣遂宿于西堂今歲索居儻耳
子野復來相見作詩贈之

往歲追歡地寒窓夢不成笑談驚半夜風雨暗長檠雞
唱山椒曉鐘鳴霜外聲只今那復見髣髴似三生

答子勉

甘山廬阜鬱長望林隙依稀一作熹微漏日光吳國晚蟲初
影落涓涓滴玉女窓明處處通念我仇池太孤絕百金歸買
小一作碧玲瓏

過嶺寄子由

七年來往我何堪又試曹溪一勺甘夢裏似曾還海外
醉中不覺到江南波生濯足鳴空澗霧遶征衣滴翠嵐
誰遣山雞忽驚起半岩花雨落毿毿

歇白塔鋪

斷葉占城早稻欲移秧迢迢澗水隨人急冉冉岩花撲
馬香望眼儘從一作窮飛鳥遠白雲深處是吾鄉

西蜀楊耆二十年前見之甚貧今見之亦貧所異於昔者蒼顏華髮耳女無美惡富者妍士無賢不肖貧者鄙使其逢時遇合豈減當世之士哉頃宿長安驛舍聞泣者甚怨問之乃昔富而今貧者乃作一詩令以贈楊君

孤村漸一作微雨逐秋涼逆旅愁人怨夜長不寐相看唯悲歌互答有寒螿天寒滯穗猶橫畝歲晚空櫪馬愁吟一作機尚倚墻勸爾一杯聊復睡人間貧富海茫茫

趙成伯家有妹麗僕忝鄉人不肯開樽徒吟春雪

謹依元韻以當一笑

繡簾朱戶未曾開誰見梅花落鏡臺試問高吟三十韻何如低唱兩三杯世傳陶穀學士買得党太尉家故妓故俗云檢驗死秀才帶上有詩三十韻遇雪陶取雪水烹團茶謂妓曰党家應不識此妓曰彼窮人安有此景但能於銷金暖帳中淺斟低唱吃羊羔兒酒耳陶默然媿其言

莫嫌衰髮聊相映須得纖腰與共回知道

文君隔青鎖梁園賦客敢言才一作聊答來句義取婦人而已罪過罪過

獄中寄子由二首

聖主如天萬物春小臣愚暗自忘身百年未滿先償債十口無歸更累人是處青山可埋骨他年夜雨獨傷神與君世世為兄弟更結人間未了因

栢臺霜氣夜淒淒風動琅璫月向低夢遶雲山心似鹿魂飛湯火命如雞眼中犀角真吾子身後牛衣愧老妻百歲神遊定何處桐鄉知葬浙江西獄中聞湖杭民為余作解厄齋經月所以有此句也朱邑桐鄉犀角杜琮事

出獄次前韻二首

百日歸期恰及春殘生樂事最關身出門便旋風吹面走馬聯翩鵲啅人却對酒杯渾是夢試拈詩筆已如神此灾何必深追咎竊祿從來豈有因

平生文字為吾累此去聲名不厭低塞上縱歸他日馬城中不鬬少年雞休官彭澤貧無酒隱几維摩病有妻堪笑睢陽老從事為余投檄向江西子由聞余下獄乞以官爵贖罪故筠

次韻完夫再贈之什其已卜居毘陵與完夫有廬
里之約云

柳絮飛時笋籜斑風流二老對開關雪芽我為求陽羨
乳水君應餉惠山竹簟水風眠晝永玉堂制草落人間
應容緩急煩閭里桑柘聊同十畝閒

惠州近城數小山類蜀道春與進士許敦野步會
意處飲之且醉作詩以記適參寥專使欲歸使
持此以示西湖之上諸友庶使知余未嘗一日
忘湖山也

夕陽飛絮亂平蕪萬里春前一酒壺鐵化雙魚沉遠素
劍分二嶺隔中區花曾識面香仍好鳥不知名聲自呼
夢想平生消未盡滿林煙月到西湖

往年宿仄步夢中得小詩録示民師

吳塞蒹葭空碧海隋宮楊柳只金堤春風自恨無情水
吹得東流竟日西

僕年三十九在潤州道上過除夜作此詩又二十
年在惠州録之以付過

寺官官小未朝參紅日半窗春睡酣為報鄰雞莫驚覺
更容殘夢到江南

釣艇歸時菖葉雨繅車鳴處棟花風長江昔日經遊地
盡在如今夢寐中

送柳宜歸

折脚鐺邊煨淡粥曲枝桑下飲離杯書生不是南遷客
魑魅驚人須早回

寒具乃捻頭出劉禹錫佳語

纖手搓来玉數尋碧油輕蘸嫩黃深夜來春睡濃於酒
壓褊佳人纏臂金

劉監倉家煎米粉作餅子余云為甚酥潘邠老家
造逡巡酒余飲之云莫作醋錯着水來否後數日

余攜家飲郊外因作小詩戲劉公來之二首

一杯連坐兩鬢蒼數片深紅入座飛十分激灩君休訴

且看桃花好面皮 唐詩云未有桃花面皮先作杏子眼孔
野飲花間百物無杖頭惟挂一葫蘆已傾潘子錯著水
更覓君家為甚酥

絶句

柴桑春晚思依依屋角鳴鳩雨欲飛昨日已收寒食火
吹花風起却添衣

書辨才白雲堂壁

不辭清曉叩松扉却值支公久不歸山鳥不鳴天欲雪
卷簾惟見白雲飛

和時運四首

丁丑二月十四日白鶴峯新居成自嘉祐寺遷入詠
淵明時運詩云斯晨斯夕言息其廬似為余發也乃
次其韻長子邁與余別三年矣挈攜諸孫萬里遠至
老朽憂患之餘不能無欣然

下有碧潭可飲可濯江山千里供我遐矚木固無脛瓦
豈有足陶匠自至啸歌相樂
我視此邦如洙如沂邦人勸我老矣安歸自我幽獨倚
門或揮豈無親友雲散莫追
旦朝丁丁誰欵我廬子孫遠至笑語紛如翦髮垂髫一作鬉
翦綵覆此瓠壺三年一夢乃復見余

和勸農六首

海南多荒田俗以貿香為業所產秔稌不足於食乃
以藷芋雜米作粥糜以取飽余既哀之乃和淵明勸
農詩以告其有知者

咨爾漢黎均是一民鄙夷不訓夫豈其真怨忿劫質尋
戈相因欺謾莫訴曲自我人
天禍爾土不麥不稷民無用物怪珍是殖捕厥薰木腐
餘是穭貪夫汚吏鷹擊狼食
豈無良田膴膴平陸獸蹤交締鳥啄諧穆鷩麚朝射猛
狝夜逐芋羹藷糜以飽耆宿

聽我苦言其福永久利爾鉏耜好爾鄰偶斬艾蓬藋南
東其畝父兄搰梃以扶遊手
天不假易亦不汝匱春無遺勤秋有厚蓺雲舉雨沃婦
姑畢至我良孝愛祖跣何愧
逸謗戲侮博奕頎鄙投之生黎俾勿冠履霜降稻實千
箱一軋大作爾社一醉醇美

和歸田園居三首

瑯州多白水際海皆蒼山以彼無盡景寓我有限年東
家著孔丘西家著顏淵市為不二價農為不爭田周公
與管蔡恨不前三間我飽一飯足薇蕨補食前門生餽
新米救我厨無煙斗酒與隻雞酣歌餞華顛禽魚豈知
道我適物自閒悠悠何必爾聊樂我所然

和王撫軍座送客 再送張中

宵中有佳處海瘴不能腓三年無所愧十口今同歸汝
去莫相憐我生本無依相從大堤中幾合幾分違莫作
往來相而生愛見悲悠悠含山日烱烱留清暉懸知冬
夜長不恨晨光遲夢中與汝別作詩記忘遺

和形贈影

天地有常運日月無閒時孰居無事中作止推行之細

察我與汝相因以成茲忽然乘物化豈與生滅期夢時
我方寂偃然無所思胡為有哀樂輒復隨連洏我舞汝
淩亂相應不少疑還將醉時語答我夢中辭

和影答形

丹青寫君容常恐畫師拙我依月燈出相肖兩奇絶妍
媸本在君我豈相媚悅君如火上煙火盡君乃別我如
鏡中像鏡壞我不滅雖云附陰晴了不受寒熱無心但
因物萬變豈有竭醉醒皆夢爾未用議優劣

和神釋

二子本無我其初因物著豈惟老變衰念念不如故知
君非金石安足長託附莫從老君言亦莫用佛語仙山
與佛國終恐無是處甚欲隨陶翁移家酒中住醉醒要
有盡未易逃諸數平生逐兒戲處處餘作具所至人聚
觀指目生毀譽如今一弄火好惡都焚去既無負載勞
又無寇攘懼仲尼晚乃覺天下何思慮

和怨詩楚調示龐主簿鄧治中

當歡有餘樂在戚亦頹然淵明得此理安處故有年嗟
我與先生所賦良奇偏人間少宜適惟有歸耘田我昔
墮軒冕毫釐真市廛因來卧重裀憂愧自不眠如今破
茅屋一夕或三遷風雨睡不知黃葉滿枕前寧當出怨
句慘慘如孤煙但恨不早悟猶推淵明賢

和移居二首

余去歲三月自水東嘉祐寺遷居合江樓迨今一年
多病寡歡頗懷水東之樂也得歸善縣後隙地數畝
父老云古白鶴觀也意欣然欲居之乃和此詩
昔我初來時水東有幽宅晨與烏鵲朝暮與牛羊夕誰
令遷近市日有造請役歌呼雜閭巷鼓角鳴枕席出門
無所詣樂事非宿昔病瘦獨彌年束薪誰與析
洄潭轉碕岸我作江郊詩今為一廛氓此地乃得之葺
為無邪齋思我無所思古觀廢已久白鶴歸何時我豈
丁令威千歲復還茲江山朝福地古人不吾欺

和歲暮作和張常侍

十二月二十五日酒盡取米欲釀米亦竭時吳遠遊
陸道士客於余因讀淵明歲暮和張侍常亦以無酒
為歎乃用其韻贈二子

我生有天祿玄膺流玉泉何事陶彭澤乞酒每形言仙
人與道士自養豈在繁但使荊棘除不憂梨棗愆我年
六十一頹景薄西山歲暮似有得稍覺散亡還有如千
丈松常苦弱蔓纏養我歲寒枝會有解脫年米盡初不
知但怪飢鼠遷二子真我客不醉亦陶然

和郭主簿

今日復何日高槐布初陰良辰非虛名清和盈我襟孺
子卷書坐誦詩如鼓琴却念四十年玉顏如汝今閉戶
未嘗出出為鄰里欽家世事酌古百史手自斟當年二
老人喜我作此音淮德入我夢角羈未勝簪孺子笑問
我君何念之深

和連雨獨飲

平生我與爾舉意輒自然豈止磁石鍼雖合猶有間此
外一子由出處同偏僊晚景最可惜分飛海南天斜纏
一作躔不吾欺寧此憂患先顧影一盃酒誰謂無往還寄
語海北人今日為何年醉裏有獨覺夢中無雜言

和贈羊長史

得鄭會嘉靖老書欲於海船載書千餘卷見借因讀
淵明贈羊長史詩云愚生三季後慨然念黃虞得知
千載事上賴古人書次其韻以謝鄭君

我非皇甫謐門人如摯虞不特兩鵝酒肯借一車書欲
令海外士觀經似鴻都結髮事文史俯仰六十踰老馬
不耐放長鳴思服輿故知根塵在未免病藥俱念君千
里足歷堀猶踟躕好學真伯業比肩可相如此書久已
熟救我今荒蕪顧慙桑榆迫豈厭詩酒娛奏賦病未能
草玄老更疎猶當距楊墨稍欲懲荊舒

和正月五日遊斜川與兒子過出游作

謫居澹無事何異老且休雖過靖節年未失斜川游春
江渌未波人卧船自流我本無所適泛泛隨鳴鷗中流

遇洑洞捨舟步曾丘有口可與飲何必逢我儔過子詩似翁我唱兒輒酬未知陶彭澤頗有此樂不問點爾何如不與聖同憂問翁何所笑不為由與求

和癸卯歲始春懷古田舍

間本兒戲顛倒略似茲惟有醉時真空洞了無疑墜車終無傷莊叟不吾欺呼兒具紙筆醉語輒録之

曉曉六男子絃誦各一經復生五丈夫戢戢丁欲成歸田了門戶與國充踐更普兒初學語玉骨開天庭淮老如鶴雛破殼已能鳴舉酒屬千里一歡愧凡情

和止酒

丁丑歲余謫海南子由亦貶雷州五月十一日相遇於藤同行至雷六月十一日相別渡海余時病痔呻吟子由亦終夕不寐因誦淵明詩勸余止酒乃和元韻因以贈別庶幾真止矣

時來與物逝路窮非我止與子各意行同落百蠻裏蕭然兩別駕各攜一稚子子室有孟光我室惟法喜相逢山谷間一月同卧起茫茫海南北粗亦足生理勸我師

淵明力薄且為已徵痾坐杯勺止酒則瘳矣望道雖未濟隱約見津涘從今東坡室不立杜康祀

和還舊居 夢歸惠州白鶴山居作

瘦人常念起夫我豈忘歸不敢夢故山恐興墳墓悲生世本暫寓此身念念非鵝城亦何有偶拾鶴毳遺窮魚守故沼聚沫猶相依大兒當門戶時節供丁推夢與鄰翁言憫默憐我衰往來付造物未用相招麾

和庚戌歲九月中於西田穫早稻

蓬頭二獠奴誰謂愿且端晨興洒掃罷飽食不自安願治此圃畦少資主遊觀晝功不自覺夜氣乃潛還早韭欲爭春晚松先破寒人間無正味羹好出艱難早知農圃樂豈有非意干尚恨不持鉏未免駢我顏此心苟未降何適不閒關休去復歌去菜食何所歎

和丙辰歲八月中於下潠田舍穫

聚糞西垣下鑿泉東垣隈勞辱何時休宴安不可懷天公豈相喜雨霽與意諧黃菘養土羔老楷生樹雞未忍便烹煮繞觀日百迴跨海得遠信氷盤鳴玉哀茵蔭綠照坐如花開一與蚤叟醉蒼顏兩摧頹齒根日浮動自與粱肉乖食菜豈不足 一作好 呼兒拆雞栖

和乙巳歲三月為建威參軍使都經錢溪 遊城南謝氏廢園作

喬木卷蒼藤浩浩崩雲積謝家堂前燕對語悲宿昔仰看桄榔樹元鶴舞長翮新年結荔子主人黃壤隔谿陰宜館我稍省薪水役相如賣車騎五畝亦可易但恐鵬鳥來此生還蕩析誰能插籬槿護此殘竹栢

和辛丑七月赴假還江陵夜行途中 郊行步月作

缺月不早出長林踏青冥犬吠主人怒愧此閭里情怪我夜不歸茜袂窺紫荊雲間與地上待我兩友生驚鵲再三起樹端已微明白露淨原野始覺丘陵平暗蛩方夜績孤螢亦宵征歸來閉戶坐寸田且默耕莫赴花月期免為詩酒縈詩人如布穀聒聒常自名

和雜詩二首

斜日照孤隙始知空有塵微風動衆竅誰信我忘身一笑問兒子與汝定何親從我來海南幽絶無四鄰耿耿如缺月獨與長庚晨此道固應爾不當怨尤人故山不可到飛夢隔五嶺真游有黄庭閉目寓兩景室空無可照火滅膏自冷披衣起視夜海濶河漢永西窓半明月散亂梧楸影良辰不可繫逝水無留騁我苗期後枯持此一念靜

和擬古四首

有客叩我門繫馬門前柳庭空鳥雀散門閉客立久主人枕書卧夢我平生友忽聞剥啄聲驚散一杯酒倒裳起謝客夢覺兩愧負坐談雜今古不答顏愈厚問我何處來我來無何有

客去室幽幽鵬鳥來坐隅引吭伸兩翮太息意不舒吾生如寄耳何者為我廬去此復何之少安與汝居夜中聞長嘯月露荒榛蕪無問亦無答吉凶兩何如

少年好遠遊蕩志隘八荒九夷為藩籬四海環我堂盧生與若士何足期杳茫稍喜海南州自古無戰場奇峰望黎母何異嵩與邙飛泉瀉萬仞舞鶴雙低昂分汞未入海膏澤彌此方芋魁儻可飽無肉亦奚傷

黎山有幽子形槁神獨完負薪入城市笑我儒衣冠生不聞詩書豈知有孔顔脩然獨往來榮辱未易關日暮鳥獸散家在孤雲端問答了不通歎息指屢彈似言君貴人草莽栖龍鸞遺我吉貝布海風今歲寒

和桃花源詩

世傳桃源事多過其實考淵明所記止言先世避秦亂來此則漁人所見似是其子孫非秦人不死者也又云殺雞作食豈有仙而殺者乎舊説南陽有菊水水甘而芳居民三十餘家飲其水皆壽或至百二三十歲蜀青城山老人村有見五世孫者道極險遠生不識鹽醯而溪中多枸杞根如龍蛇飲其水故壽近歲道稍通漸能致五味而壽亦益衰桃源益此比也歟使武陵太守得而至焉則已化為爭奪之場久矣

嘗意天壤之間若此者甚衆不獨桃源余在賴州夢至一官府人物與俗間無異而山川清遠有足樂者顧視堂上榜曰仇池覺而念之仇池武都氐故地楊難當所保余何為居之明日以問客客有趙令時德麟者曰公何為問此此乃福地小有洞天之附庸也杜子美益云萬古仇池穴潛通小有天神魚人不見福地語真傳近接西南境長懷十九泉何時一菹屋送老白雲邊他日工部侍郎王欽臣仲至謂余曰吾嘗奉使過仇池有九十九泉萬山環之可以避世如桃源也

凡聖無異居清濁共此世心閒偶自見念起忽已逝欲知真一處要使六用廢桃源信不遠杖藜可小憩躬耕任地力絶學抱天藝臂雞有時鳴尻駕無可稅苓龜亦晨吸杞狗或夜吠耘樵得甘芳鼈謝炮製子驥雖形隔淵明已心詣高山不難越淺水何足厲不知我仇池高舉復幾歲從來一生死近又等癡慧蒲澗安期境在廣州羅浮稚川界夢往從之遊神交發吾蔽桃花滿庭下流水在戶外却笑逃秦人有畏非真契

和劉柴桑

萬劫互起滅百年一跳蹏漂流四十年今乃言卜居且喜天壤間一席亦吾廬稍理蘭桂叢盡平狐兔墟黃檮出舊枿紫茗抽新畬我本早衰人不謂老更癯邦君助畚鍤鄰里通有無竹屋從低深山窓自明疎一竿便終日高眠忘百須自笑四壁空無能比相如

宋詩鈔卷二十二

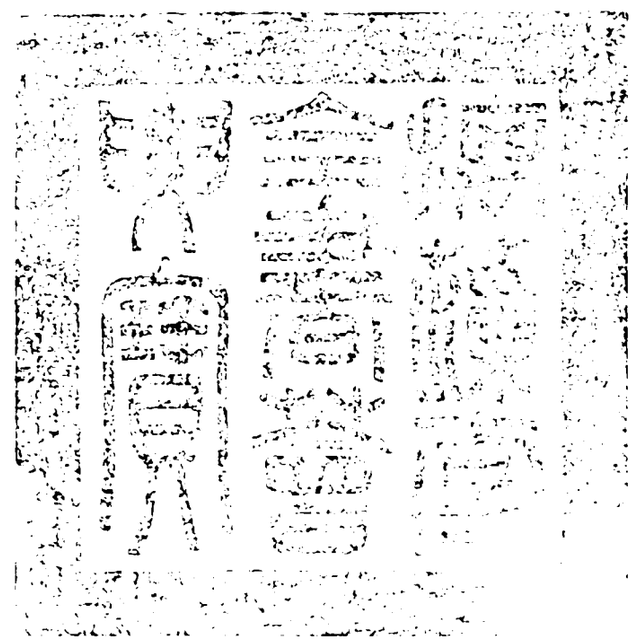

總校官庶吉士臣張能照
校對官庶吉士臣陳文楫
謄錄監生臣周　變

欽定四庫全書

欽定四庫全書卷二萬二百七十六 集部

宋詩鈔卷二十三

內閣中書舍人吳之振編

鄭俠西塘集鈔

俠字介夫福清人第進士調光州司法參軍秩滿入都見安石言新法非便安石不悅使監安上門會久旱俠繪門上所見流民困苦圖發馬遞投銀臺進之神宗覽圖噓唏罷新法浹日大雨用事者爭置俠擅發馬遞之罪編管汀州哲宗立放還除泉州錄事參軍元符復送英州建中靖國放還復前職崇寧監衡山廟旋追毀前命勒停五年降告復將仕郎叙用俠遂不復出在英時號大慶居士還鄉所存唯一拂故又號一拂居士宣和元年忽夢鐵冠道士遺之詩視之乃予瞻也嘆曰吾將逝矣作詩云似此平生只籍天勝如過鳥在雲煙如今身畔無餘物贏得虛堂一枕眠授孫而卒年七十九嘉定中謚曰介俠

詳校官候選知縣臣吳甸華

少苦學其古詩疎朴老直有次山東野之風不得以
當行格調律之

謝太守答詩萊州

閒齋掩晝扉疎竹間風韻兀坐無所為仰高方苦峻關
關雨喜鵲如以捷來獻疑其喜過常精爽抑何頓謂當
有嘉賓結駟問原憲不然親交書萬里來問訊何意二
千石新書爛盈卷使者入衡門紅光十餘仞衣冠出蓬
室再拜望城闉開緘列宿動芒角相輝煥捧讀未終篇
欽降已三歎譬如涉春波渺不知涯岸又若驚雷霆但
覺目眩轉誰言匹夫窮陋巷一簞飯簋有無價珍貴于
青玉案昨者鄙俚辭惟求指瑕纂敢期明月珠傾寫殊
不恪重重借寤譽許與良過分酷愛愚且直還憐貧且
困惟人最難知聖哲其猶恨自非明如日安得物無遁
程孔昔中途避逅適所願傾蓋畢所懷日西不知倦聖
賢欣道合萬古直一瞬淒涼千載餘此道誰復振末聞
似今日曾不拜公面顧過過所親思知久彌浚重念樗
散材平生慕忠順青衫百僚末言責固所遁若其愛君
心豈以爵祿辨謂宜為民上必與同喜愠謂宜食君祿
寧當復私徇刀斧且滿前斯誠豈磨磷千載幸一時岩
廊拱堯舜夔稷豈無人共鯀偶未竄眷委一失眞聰明
不無亂出令以便民動皆為深患疲羸死飢凍重負遭
囚絆奔逃苟自活父子潛分散以天征不義如以雨蘇
旱簞食迎王師東征西夷怨未聞百萬師戈鋋日持玩
南取十數洞西開五六郡府庫為一空白骨成龍斷大
臣弄權柄生殺在顧盼威福不有歸佞邪尚何憚公忠
獲罪咎正直招訶譴幽恚鬱不伸變異以頻見陰陽為
之涔淫淖仍乾暵方且頌太平長歌事廣贊天子九重
門深居拱閒燕人人懷欺匿比周相引薦以俠觀此時
綱維一何紊滔滔恐皆溺心竊擬手援是以屢上章指
陳幾欲遍初雖蒙嘉納終不離讒間棄逐來窮陬星霜
兩經閏簪紳滿朝著大半嗟排擯誰為憫窮禍衆弗推
餘羨誰為念孤獨齒牙借餘論重傷棄逐久不敢畧自

辯高堂有單親日久庭闈戀同時得罪人一赦皆從便
惟茲尚遠斥不許歸寧覲擬扣閽閶門明颺紫宸殿恨
無可言路勇決固所斷嗟嗟道云亡丈夫兒女懦勢利
同險巇風雲借餘便誰非顧金錢誰非思達官孳孳顧
理義惻惻念寒畯如公今幾人百世紹休聞

觀孔義甫與謝致仕詩有感

人生足清閒天下第一福惜哉聲與利舉世方逐逐君
子耀軒裳小人肰口腹霜雪滿頤頷馳競心更速誰如
東山後清風千載續仁孝實天成聰明乃幾燭弱冠揖
高科聲華光煜煜騏驥駕夷途千里在舉足歲未再周
天官先上應宿皇華屢更指問請分符竹端介奉高明
慈仁撫煢獨施設妙通神歡謳道相屬一旦遽上章幡
然謝羈束古人涖官政五十曰艾服公年未五十懇請
竟從欲緬彼伋與軻進退遺佳躅三揖就恩榮一辭託
巖谷由公仕以觀其庶無愧恧東皋我田園負郭予室
屋兒姪幾百人圖史逾千軸親舊既周旋閨門更雍穆
賓來酒一樽興來碁一局吟嘯動煙雲詩書到僮僕寧
知地有仙但見人如玉乃覺世間人為生何局促譬如
方汚垢對之獨薰沐孔公當代賢宜其欽愛酷慷慨出
長篇情殷語重複日日動歸思浩浩見林麓何意蒙鄙
人幸紿一觀矚當筵頓忘味如聽簫韶曲平生粗意氣
自初得書讀每見古聖賢心常自程督知身是罪根每
每自鉏鋤如彼善稼穡去草茂嘉穀深嘉遠世網有若
囚脫桎惟茲素艱貧事與心反覆歷官二紀周一紀投
簪高堂皓垂白甘旨不饒沃四弟兩背亡未言他骨肉
繼又喪一弟三房等窮匱不數姆與婢孤孀十有六薄
業支半年一飯猶五敉蕭然夏秋際甚者日食粥人惟
有父子恩親家室睦惟知有君臣禮義朝廷肅二者苟
有違三靈共誅戮況茲生聖辰熙隆遇堯譽艱虞免兵
革少小遊庠塾青春被恩擢名姓粗揚暴孰非累聖德
師誨而君牧中間更狂妄天聽常輕瀆云云不少已竟

致御史鞫所負鼎鏤輕敢意尚收録日月忽中天湛恩
我濯浴父子實再逢君臣亦敦復新恩胡為報舊過云
何贖父母教子勤羽栝而礪鏃朝夕望乃成榮顯被親屬
慈烏於反哺知以報生鞠學術不寸施猶之玉韞匱千
載邁明良不能少負輻是生天地間曾不如草木以此
望明公雲中一鴻鵠

臘月十八日呈子京

歲去如奔馬殘日十有三姪為當嫁女甥是未婚男叢
然猥俗併殊非力所堪嗟予本支離塵事素不參東牀
書一架西榻經一函如是歲月深吻舌如膠緘惟有陶
淵明常欲共清談牀頭酒盈壺亦欲同醺酣二十一二
間煩事如掃茭期使堂下空宴笑同所耽清樽酌宜深
古語交蘄岩夜久燈熒熒金波忽東南歲宴獨優游庶幾
為不凡

示潮州吳宅三甥

大郎性純淑至寶受磨琢二郎姿秀美白璧光閃爍三
郎神照藏宛若雛在穀五彩翔鳳翰參差見斑駁三人
吾令甥亦嘗從吾學昊穹有顯通報應無舛錯未有祖
慶厚而招子孫薄二親又善教曾不閑飲啄甥雖多似
舅三子自超卓為文要根理覽古務詳博不惟子三人
萬世同矩矱慎勿學舅癡直指世奸惡心雖在規益世
誰受忠諤立身既不危青雲在掌攫

示女子

吾生鮮兒女汝次今居首柔惠少語言天性非嬌揉女
生必有適二親非終守既嫁又他州安能長相就幸然
汝夫賢純淑真汝偶出門天其夫禮律其來久汝姑吾
之妹姑夫為汝舅事舅如事父事姑如事母三者無所
闕汝則無大咎門内有尊親門外有親友歲時或餽助
祭祀合奔走一一無間言乃可逃父醜治家在勤儉臨
財戒多取誦經味其理聖心良可究即事念慈和無但
勞吻咮善看育與蟾二子吾珠琲汝嫁既違鄉吾遷又
遠趣東去十八程西來二十九三四千里間吾視堂猶

牖人生否與泰正若夜隨晝但當道無虧不媿載與覆
憶昨汝初生時吾心有負以為臣事君即是子事父閨
門有危難誰不在惸疚推其愛父心誰不得前剖幸為
男兒身許國自結綬安能冷眼看終不一開口封章重
十上夫豈避鼎斧南州雖譴逐萬死蒙恩宥行行出國
門母馬吾徒步汝生未三月正當時褓乳雪片落鵝毛
霜簷懸凍溜汝母斂汝身寒風裂雙肘驅馳僅逾時粗
糲不敢吐殘春到貶所歲卯俄及丑汝時年十二稍稍
近針縷是歲眞龍躍重明登九五湛恩被遐荒漸漬到
枯朽拜命走親庭便道從海浦既見汝姑賢汝乃吳氏
婦我乃緣他人譴斥循其舊人皆念再逐道路或攢皺
我以臣子心等視如榮授人生無患難憤厲亦何有況
茲尋前道復見迎賢堠旬月得相聚天與幸誠厚君命
不可緩病已斯馳驟南北出靡常惟祈各寧壽舉足念
皆不處人後定當舉家歡相慶酌大斗勝彼淚滂沱臨
期一盃酒

六環助潮士鍾平仲納官輒辭贈以詩

揭陽繁富州鍾子處城閑怡然保清操不與世俗換豪
家富廩庾鼠雀嫌陳爛鍾子無田園斜羅供晡旦甲第
闢公門奴僮立如雁鍾子無使令其子供醬盥無妻備
組紃無婢奉炊爨市屋十數椽廛商是隣畔瞑陰滋蠹
蝕飛屑落几案炎蒸鬱不通揮扇尚流汗絃誦不輟音
學海窮瀰漫文章有星斗胸臆藏璀璨何殊盛衣冠而
坐於塗炭下藥百十包虫腐皆逾半經年無人顧蛛網
潛滋蔓苔李十數株採摘亦素幹此外乃一無兒女不
敝骭固非人所堪隨分亦侃侃何意官物租添輸告踰
貲太守為學校芹茆思樂泮買田垂萬年供給期無岸
誰人不樂輸我獨無計辦此時私愁憂幾至方寸亂我
身困長途脫身自投竄聞此心惻然不覺潛浩歎六環
聊助君驚股難廣獻聊欲分子憂使免頻勾喚知子謂
直惟仁孝是祐書信或往來知汝無病苦為婦洎為母

子貧不知謂矜慢斯則朋遊慾此時那可斷子猶重辭
讓揖拜如戰汗急取慎勿辭六環如六萬

再到吳子野歲寒堂

再到歲寒堂仍登歲寒閣閣上與堂前物物皆如昨鉄
幹偃虬龍雲峰自巖壑文章有神力壁笥光彩錯主人
歲寒翁古意何淡薄山肴具樽酒忻喜為我酌高論寫
胷懷千弩射鯨鱷速悟有寶龜靈通非火灼辯議恣酬
答亦以資笑謔想翁賓去後前窗徐徐鑰萬卷羅目前
舒卷良自若盛暑一榻風初寒一爐藥脩然去與來一
筒無住着我亦淡泊人世味聊咀嚼無種不取嘗畢竟
何美惡但聞歲寒風便覺世齷齪今茲翁如龍看彼皆
尺蠖今茲翁如鴻視彼皆籠縛故願歲寒翁高收歲寒
脚踞坐百千年看春華秋落無令木石心長笑人脆弱

古交行

大海有時竭此心澄不乾厚地有時坼此心無裂文持
此以相照百鍊青銅昏用此以相惠貝壁黃金盤覩面
有餘歡背面無間言德義以相高慶譽以相先千古似
一日萬里如同筵此為金石交誰與知者論

態對客悄悄眉峯攢一人襜裾半雲霧仙袂應曲飄飄舉解作陽關意外聲舊人只把花卿數此宵嘉會世所稀席上更覽周侯詩彫金有格但聞說不覽新集那得知俠于周侯非甚舊朋友十輩識公九此公惜別事如何反覆清篇還執手龍韜虎略何處藏却向吟筆呈鋒鋩堪作太平祥瑞録將軍白首弄篇章

謝太守惠酒

重陰未宵避陽明飄風驟雨加震凌正月已缺二月近滴水成凍威稜稜帝雖乘震利發生令猶行冬重嚴凝鴈皆遷喬忽入谷魚已弄煖翻藏氷此時草木亦成愁秖恐不得達其萌吁嗟羈窮影弔形安得慤然如無情明良會合千載遇乃以罪棄投荒荆單親萬里頭應雪不得朝晚奉甘馨闕嶺之南方弄兵殺氣殊與生成爭既不能輔助聖時使咸若又不得慷慨帝前效昔人之請纓詩書滿腹浪自飽一句不得推而行身雖兀坐心惕驚愁緒忽起填胷膺但聽曠野深林調調刁刁如有

神號鬼泣聲真江太守眞慈明惠施每每先單筑眼前突兀雙玉瓶滿貯玉液清泠泠拜公之賜未敢傾不覺失笑三閭生不學憔悴思獨醒哺糟啜醨隨其朋往往一飲一石五斗解醒被人呼作生劉伶雖然遇酒而酩酊心不汝醉神亦寧開樽又飲太守德和氣坐覺生簷楹不知凝冽自何去至于愁思皆自澄乃知春功亦不遠緘封祇在瓶與罌安得遽爾披重雲劃見白日臨青冥和氣習習扇九壤枯枝朽質爭敷榮風雨時泰階平聖君萬壽寰海清細草輕煙日邊路鳳管龍絲細可聽有耳不聞聲與鉦有目不識旗與旌聖功浩蕩不可名

醉翁行贈黎師醇

金峯醉翁七十九行步龍鍾面黧垢惟有滿腹奇文章日月爭新無老醜頰舌鏟洋言不苟咳唾成珠須信有兩眼如星照耀人見客偏明儼如舊問翁壯年愛碁酒邇日還如昔時否曰予不戰猶好看日飲常能傾一斗因持碁酒前就翁明日盞漿復予就朱君貧苦亦好奇

接續攜持窮清晝城中遑遑競趨走覩面草草忘親友
幾人樽俎暫從容笑傲松筵弄花柳寧知北郭子三人
繼日相從辰到酉龐眉皓髮常温然相見妙齡眉目秀
惜哉才高命蹇成遺滯四十餘年州縣吏棄之林野混
漁樵徒使知音動嗟嘆愚聞天道高遠不容人測度無
余人能樂其樂故有鼓琴重園行歌遺穢浩然克塞不
以世俗瑣屑累寥廓愚觀翁之子孫詵詵繩繩此其後
慶為不薄世俗毋以翁老生輕心須知此翁頭白面黑
而英心義氣天地不得而銷鑠

連州斛嶺寨井

斛嶺寨行雲際下視長江入地底汲江登嶺行三里躋
攀峻險為艱爾將率居民幾半千度歲終年苦無水爰
自慶歷達元符循舊安常誰擬議元符太守何公賢愛
民慮事誠而至以為山頂流泉鮮其事吾觀古人行師
動萬億所至豈必皆平地軍必有井井未達將渴不敢
聞衆耳陰陽者流以水照星星之所聚泉所委行行浚
鑿三日遇泉井成矣乃今三井如鼎趾豈特當年負瓶

掾絏僕僕往還之人為慰喜吾欲後之人知井所以起
敬守前功無委圮必使甃砌長如今日之清泚萬萬斯
年施何已故作此歌勒諸斛嶺之市

芭茆行

芭茆來芭茆去封書裹信不得住君不見箕山之下有
仁人室無杯器以手捧水不願風瓢挂高樹

瑞像閣同楊驥雪夜飲酒

濃雪暴寒齋寒齋豈怕哉書隨更漏盡春逐酒瓶開一
酌留孔孟再酌招賜回酌酌入詩句同上玉樓臺

和荊公何處難忘酒詩

何處難緘口熙寧政失中四方三面戰十室九家空見
佞眸如水聞忠耳似聾君門深萬里安得此言通

次張子京遊天王湖作

湖上遲遲不忍還談玄清徹幾重關旋嵐野馬皆歸靜
逝鳥潛魚各自閒墜果露巢秋後樹淡煙斜日晚來山

吟情到此何終極注目紅雲紫霧間

同子忠上西樓

偶因送客上西樓共愛佳城枕海陬雁翅人家千巷陌
犬牙商舶數汀洲風吹細雨兼秋淨雲漏疎星帶水流
獨有單親頭早白迢迢東望不勝愁

次孟堅初冬晴和見梨桃二花作

十月南天尚暑襟幽花何怪動清吟半扉素蘂呈修徑
幾朶天紅出茂林地僻借小春回暖氣日勻踈影轉輕陰
惟應幕府多才俊不負行臺醉賞心

幽居

蕭條深巷寄門墻城郭村居事異常石展地衣三藥徑
錦圍天柱十花檣幽禽隔樹鉤膠語異草搖風合和香
不覺冬歸與春到但知無事日偏長

煙雨樓

仙人居處即鰲宮更作層樓峭倚空肇岫西來煙漠漠
大江南去雨濛濛花鑪柳策熙怡裏荻笠漁蓑笑語中
別有夜楹千里月凭欄清興與誰同

示潮州妹子

八人兄弟三人在獨立他州信汝賢直使無情如槁木
忍看垂淚念南遷從今依舊歌泉水何物偏宜寄謫仙
芙酒年年須百甕好從南海便乘船

和子京霜字見寄

秋深園圃雖無雨晚歲頭鬚自有霜身事無功且人事
酒囊餘地乃書囊寒鴉啅侶鳴喬木粉蝶成圍過矮墻
對此每思良友伴幸時來訪浣愁腸

次韻知郡登高言懷

莫向天涯說故鄉人身不似雁隨陽黃花滿手空佳節
千里有懷如寸腸為許功名酬聖代不須愁緒付瑤觴
男兒不是閨中物生則桑弧射四方

次韻張老見贈

烏鵲螻蟻有君臣此義如何易世塵欲為無窮宗社計
宵憂如幻死生身八千江上奔馳路十二天南瞻洟春

歸到親閨捧杯酒始知終是福唐人

觀碁

三百六十路通精此有門數奇藏日月機發動乾坤對面知為敵渾輸却有翻詐貪常易喪仁守乃長存隻子如輕用全功更莫論就令投險勝寧抵被圍奔縱得四方盡寧同一腹尊傍觀餙好着當局奈嗔言慙媿中孚信幾危大壯藩坐觀成敗者安得不驚魂

出御史臺

萬險千艱六出身如今也得避囂塵須知從此寒原上有箇行歌拾穗人

道中見以索牽五六十人監理錢者

可憐平地不生錢稚老累累被索連困苦新圖誰畫此秖愁中禁又無眠

宋詩鈔卷二十三

內閣中書舍人吳之振編

王令廣陵集鈔

令字逢原廣陵人也年十數歲與里人滿執中為友偉節高行特立于時王安石赴召道由淮南令賦南山之田詩往見之安石大喜期其材可與共功業于天下因妻以其夫人之女弟年二十八而卒令詩學韓孟而識度高遠非安石所及不第以壞奇也惜限於年耳

寒林石屏

號山之遠數千里號石之重難將舟車號來每苦重釜盎尚棄不肯攜苟非世尚且奇怪孰肯甚遠載以來何況號人自珍秘得一不換千瓊瑰流傳中州盛稱尚主以詫客客見祈世人賤真珍貴假見者喜色留膚皮強材美幹立修蔭羅列滿野誰復窺我嘗客坐例一見

實亦可愛小且奇初疑秋波瑩明淨魚子變怪成蛟螭
鱗鬚爪角尚小碎但見蜿蜒相參差又如開張一尺素
我譏

贈慎東美伯筠

世網掛士如蛛絲大不及取小綴之宜乎倜儻不低斂
醉脚倒踏青雲歸前日才能始誰播一口驚張萬誇和
雷公訴帝喘似吹一作乞沙淹盛恐聲名塞天破文章喜以
怪自娛不宜裁縮要有餘多為峭句不姿婿天骨老硬
無皮膚人傳書染莫對當破卵驚出鸞鳳翔閒或老筆

不宜屈鐵索縛急蛟龍僵少年倚氣狂不羈虎脅插翼
赤日飛欲將獨立跨萬世笑謂李白為癡一作嬰兒四天
無壁纔可家醉膽憤癢遣酒拿欲偷北斗酌竭海力拔
太華鏖鯨牙世儒口軟聲如蠅好于壯士為忌憎我獨
久仰頗得見浩歌不敢兒女聲

寄題韓丞相定州閱古堂

始聞定作閱古堂又聞定有閱古詩揚之遠定五千里
思得兩翅擘以飛倘聞人來說堂事初啟雨壁無塵疵
細忖此屏竟無用石不中礪木莫一作支徒將文理有

閒時公來命繪匠親以玉指交畫揮教令某載若某狀匠拜奉命唯不辭左圖守相父母吏右狀將帥熊羆姿長冠戟戟偉笏佩鬬以玄白為裳衣屹如丁寧立以議遜若避讓行而隨圖成嚴毅色可讋過吏不敢竊目窺仍令大筆署行事寫出黑膽朱肝脾死者有靈如不泯合有英氣來附茲故公之謀不知出宜有神鬼一作物陰助奇莊莊九泉謂已朽豈意一旦存形儀請留中壁素莫繪待千歲後公以歸當搜國匠第一手狀寫公像存依稀要知文完武純備遺與萬世瞻思資我知觀者足墮淚不復峴首羊公碑又聞當世大手筆磊砢詩句相撐支手搏蛟龍拔獬角爪擘虎豹全脫皮鄆州溪堂遂寂寞韓詩塵敝人不吹想應從此傳萬世粹玉貫串珠縈蒙小戎何為尚縮伏久滯公斧血不滋何時功成事業就兩手一掃清三壓一作陲歸來天子喜以頷泰階輝煥平無欹次招當世英圖為師然後回謝閱古堂彼合異纓上廊廟留與後世

代今一時

龍興雙樹

春城花草窮朱殷俗兒趁走脚欲穿閒來無悰喜自適時到雙樹為奇觀莊如天宮植幢蓋毅若壯士蒼衣冠老枝乂牙忽並出似欲併力擎青天靈根深盤不可究疑與地軸相拘攣不知培栽竟誰手而又始植為何年行捫步遶不可問但見茂色連雲煙東風牽人少游此佛屋日日重門關雖有大蔭人不及于此尤得志士憐束蒿為楹樗為柱居者畧不憂其顛迺令遺材抱美植不得總載楠與椽高堂傾欹未支拄匠者日亦經其邊不思大幹有強用反以斧鈍難其堅吁嗟誰是愛材者定知惜此雙樹篇

原蝗

蝗生於一作滿野誰所為秋一母死遺百兒埋藏地下不腐瘕疑有鬼黨相收一作扶持寒禽冬饑啄地食拾掇穀種無餘遺吻雖掠卵不加破意似留與人為饑去年冬

温臘雪少土脈不凍無氷斯春氣蒸炊出地面戢戢密若
在釜麋老農頑愚不識事小不撲滅大莫追遂令相聚
俄氣勢來若大水無垠涯蓬蒿滿眼幸無用爾縱嚼盡
誰爾譏而何存留不咀嚼反向禾黍加傷夷鵂鶹啄衢
冬取飽充實腸腹如撐支兒童跳躍仰面笑却愛甚密
嫌疎稀吾思萬物造作始一一盡可天理推四其行蹄
翼不假上既載一作戴角齒乃虧夫何此獨出羣類既使
跳躍仍令飛麒麟千載或一作始一見仁足不忍踏草萎
況又口腹害不訾遂令思慮不可及萬目仰面號天私
天公被誣莫自辨慘慘白日陰無輝而余晷狂不自度
欲盡物理窮毫絲要祛衆惑運獨見中夜力為窮所思
始知在人不在天譬之蚤虱生裳衣捫捉撥捉要歸盡
是豈人者尚好之然而身常不絕種豈此垢舊招致斯
魚枯生蟲肉腐蠹理有常爾夫何疑誰為憂國太息者
應喜我有原蟆詩

題滿氏申申亭

申申亭者名自誰河東丈人自銘一作名之方其作亭自
休息固欲申暢名其題雖然自奉頗優樂豈敢兼忽當
世為若曰所憂非所及因以遯世無悶辭丈人疎高喜
自適去不限約來無時門無賓僚車馬絶室有几杖衣
冠一作巾冠歌夜徑行招海月伴晝楫坐與天雲期春林暄
和鳥聲好勝聽俗論相啞一作嗌咿塵埃縱爾得風力卒
不到此徒自飛亭前朱朱有治態亭下白白無俗姿好
木留存竟見實惡草鋤拔無容恣嘗聞景勝未易敵須
有大句相參差故吾經年不敢往日望詩老力可支偶
來為游適已晚花梢尚有春餘遺高哦遶樹惜時節拾
嚼紅片行逶迤回看北林竹萬箇寒氣一作翠欲起凌人
威清風時來助氣勢寒甲夜聚言語私方將投閑日來
此脚踏樹下成交蹊無端塵土又為隔明日跨馬西北
馳心思夢好定頻到不必直俟歸風吹

聞太學議

白日流上天牛蝨無遁形萬目盡為用而不駭日明穴
鼠夜值螢嗾嗾相聚驚鼠穴不日通鼠足不日行已矣
不日識迺此螢爝矜鮹蝦陷井坎莫與江海爭籬禽不
天飛詎識雲漢冥咄哉浮薄兒勉為高大營

贈別晏成績懋父大祝

懋甫相門兒家世沓纓紱早年綴官簿青杉蔚於茨本
宜多驕矜不謂銳義敢意貪英雄交一手欲四攬偶來
濫予會膂捘首已頷酒獰誇胸襟頂踵都一膽壯心羞
摧藏義肉喜誼歌要言相死從一作死相從顧豈苟難斬聽
其自陳論峭扳不平漸要之當一切固合不黯黯一作黮
憶余少年時亦自喜點濶于今老而悔壯意日凋減惜
夫相遇遲君放我已檢驟聞強大語若虎餓得唔已無
相高心徒有志氣感春風吹天昏醉目睨愁黲念當相
別去兩懷不無慘何時重來過慰我涸轍喰惟其別去
後猶一飽復歙幸因西南風時作寄我槧

夢蝗

至和改元之一年有蝗不知自何來朝飛蔽天不見日
若以萬布篩塵灰暮行囓地赤千項積疊數尺交相埋
樹皮竹顛盡剥刮況又草穀之根荄一蝗百兒月再孕
漸恐高厚塞九垓嘉禾美草不敢惜却恐壓地陷入海
萬生未死饑餓間支骸遂轉蛟龍醢羣農聚哭天血滴
地爛皮蒼蒼冥冥遠復遠天聞不聞不可知我時為之
悲墮淚注兩目發為疾蝗詩憤掃百筆禿一吟青天白
日昏雨誦九原萬鬼哭私心真冀天耳聞半夜起立三
千讀上天未聞間忽作過蝗夢夢蝗千萬來我前口似
嚅囁色似窕初時吻角猶唧嗾終遂大論如人然問我
子何愚乃有疾我詩我爾各生不相預子何詩我盡陳
之我時憤且驚噪舌生條枝謂此腐穢餘敢來為人譏
爾雖族黨多我謀久已就方將訴天公借我巨靈手盡
拔東南竹栢松屈鐵纆縛都為箒掃爾納海壑以山使
爾萬噍同一朽尚敢訖人言議我詩可否羣蝗顧我嗟
不謂相望多我欲為子言幸子未易呶我雖身為蝗心

頗通爾人爾人相召呼飲啜為主賓賓飲啜嚼百豆爵
主不加詬翻歡欣此竟果有否子盍來我陳予應之曰
然此固人間禮儐介迎召來飲食固可喜蝗曰子言然
予食何愧哉我豈能自生人自召我來啜食借使我過
甚從而加詬爾亦乖嘗聞爾人中貴賤等第殊雍雍材
能官雅雅仁義儒脫剥虎豹皮假借庸舜趨齒牙隱針
錐腹腸包蟲蛆開口有福威顧指轉賞誅四海應呼吸
千里隨卷舒割剥赤子身飲血肥皮膚噬咬善人黨嚼
口不肯吐連牀列竿笙別屋閒嬪姝一身萬椽家一口
千倉儘兒童襲公卿奴婢睥睨裾犬豢羹梁馬廢餘
繡塗其次爾人間兵阜倡優徙一作兵倡稗老徙子不父而父
妻不夫而夫臣不君爾居目不識牛桑手
不親犁鋤平時不把兵皮革包矛戈開口坐待食萬廩
傾所須家世不藏機繪綈絲一作緋綵錦衣襦高堂領羔酒
臠肉鱠百魚良材琢梓楠重屋擎空虛貧者無室廬父
子一席居賤者餓無食妻子相對吁貴賤雖云異其類
同一初此固人食人爾責反捨且我類蝗自名所食況
有餘吳饑可食越齊饑食魯鄆吾害尚可逃爾害死不
除而作疾我詩子言得無迂

寄滿執中子權

吾愛子權詩苦嚼味不盡窮思欲名狀百比無一近初
如貪追兵屢請忽許進旗旄交义幢戟劍後先刀方爭
奮拏先忽覩斬亂徇徐驅得平郊萬甲合一陣偏裨走
起頗中堅坐吳臍喊呀鬬志酣髮鬅窮敵訹前軍奔交

兵後馬走斷紲須史聲金休萬噪快一偏羣降挑戈矛
叩拜乞用饗蒼黃請命間竊視不敢瞬玄雲壓空虛半夜
暴霆震睡耳起欲掩驚仆失肝腎壯者固已然況余乃
蹈亂及其久詳味欲吐復自愧有如羅百珍次第嚾嚼
順貪豐不辭多愛美忘餘餕故其留人口雖久咽喉潤
何時匹馬來一作來畏愛氣兩振唯其未合間如不穫謝
簡望風為此詩顛倒猶合爐

再寄滿子權二首

秋近啼哀蟲君思云奈何我愚得君思合少君賢勞我
心則多非獨辭源長瀉海為江河平生未始有黙缺玉
日拂拭金燒磨尋常貙與貍見一足已蹉又況一地卧
三虎狗鼠雖勇何敢過揚州我何思青山無一螺午市
不畜寶米鹽纔如它而吾三夫子一身各丘軻璦林自
生寒結霧成氷柯文章日組緯玉機飛金梭誰有真珠
繩結何張麟羅拔為當世祥聲為太廟歌我願參衆民
手足搖婆娑

有錢莫買金多買江東紙江東紙白如春雲獨君詩筆
宜相親綴聯卷大十牛腹要盡寄我無寄人我將攜之
東一作攜之東海去脚踏海水洗齒脣轉來清澈飲百斛蕩滌
腸肺無纖塵嘗聞泰山高高處天為鄰借如無梯不得
上亦欲大叫呼天神鋪陳君所詩譟口雷鼓振世多俗
耳既莫告當冀上帝依稀聞正聲定不感凡類舞躍百
鳳千龍麟安能學俗兒一岁卷不復伸天公聞否尚未快
一作決安得鐵翼穿秋旻

答柬徽之索詩

世味久已諳多惡竟少好惟詩素所嗜決切欲深造人
安已不休衆耻我獨冒有如獵行跡欲改復自蹈肝腸
困搜尋吻舌倦搏造心靈無餘多為此日有耗已勤尚無
成既苦每自勞自笑如秋蟬饑極不止噪努力排韓門
屈拜嫱孟竈惟此二公才百牛飽懷抱我如餓豺一作豺飢
者眄眄不得搞不知去幾多窮行竟未到無門隔藩籬
發罅窺堂奥愛之不可入抵觸發狂譟借使苟有成不
知竟何要孤名非所求奚俗詎足傲況乃非所及窮海
未為浩不知何時休定訖死與耄因疑今世人恐有我
同操徽之才超高竿幢出標蘇為學尚淹縕富稟不宵
暴文章内朱豹外襲一以皂大論尤堅強推舟出行暴
眠砆不施功徑欲制珪璋幸此不我陋教誨日陳告昨
因語及詩請我使自道屢謝不得命迫窄遂顛倒被堅
誘羸兵伏銳待穿盜戝勝雖必然窘窮亦堪悼勉為瓦
礫投幸有金珠一作珠玉報

寄滿居中衡父

前會去莫追後見來無期別嘆後見難悔恨前會稀惟吾衡父兄一作友金純玉光輝裁磨殺圭角不與瓦礫齊大匠陶百窑不問屐下泥一衡舉千鈞何棄毫與釐余獨胡為人乃不忍使遺有如橫道蒭萬足踏不疑子何嗜好殊獨俯掇一作拾以歸整來使不汝欲令雜蘭芝顛芝有天香蒭賤雜則非然其厠置間適與薰染資文章每借觀罅隙窺晴曦議論使坐聽穴牖聞英池春園或承招遊騎亦許隨劇雲愛風枝藝火圍夜碁縱談心一作襟開張倒笑冠欹披匹馬載以來束首頸脰疲夜夢不厭勞百里夕一馳想見目與眉百障千藩籬不虞自投置遂若鳥遭繳何時獲因緣連箠促馬蹄捷言當晝晨昏不復起退辭

謝李常伯

人從東南來忽得連紙詩行義不赫曄名聲無萎薾雖常誤見辱旋則拜席歸別久謂已忘不圖猶記之長封大書字顧我已忸怩開縢把之讀推與果失宜剥虎棠羊猪借使出類奇見豺先自奔遇豸還羣隨是故古之人為已賤若斯有聞未之行季路恐不嬉名浮過所實軻也恥以非今而承所賜迺此亦可噫賢者寧過哉當是我有欺忍愧讀終篇喜驚改肝脾嚀嚀誨教言舉舉仁義辭初令探本根喻以海與池乾坤老六經遺編爛孔姬尚恐惑異説教之無遷移强聞終日乾仁不三月違卒以二者終要我勉不疑百誦百再拜下淚如掛縻

交朋百愚諛此語聞之誰憶初從粹翁睡耳忽得提震驚破百昏寐覺悼前迷今而去之久茅塞心叢茨驟承夫子言快斧加芟蓁舊穢忽刻銷新塗坦平夷念當不捨去戴服同冠衣猶恐免袒裼復作須臾離且將鏡之心不止涅之皮二者苟一能終始庶不遺平生若嗜詩此篇況驟馳喁晤夜不休齮嚼午忘饑仰嗟天骨雄俯嘆人莫為星明有常度高日圓無食虧讀久口益饞舌軟涎流垂想當措意初嚼雲吐虹蜺脣牙哆

華鮮肺腸涌光輝故其紙上言飄有霄漢姿何可對酬
謝約海量珠璣

對月憶滿子權

長風掠海來吹月散百鍊一作白鍊青天豁四壁雲靄不容
線窓軒颯先秋露氣入簟扇寬一作空庭生夜涼蚊口不
得擅人靜暮客去坐偃適自便清牽睡思醒明發醉膽
健披風睨白月瞪視不為眩未甘景獨勝思出大句衒
狂搜得無奇猛吐復自吮篇成若奴婢氣骨終凡賤置
棄不復收嘆感退自旋起探君寄詩兀坐諷百遍駭哉
劇雄勁百札洞一箭間逢騁新奇春雲弄晴霰古意終
重厚九鼎掛一鉉吾嘗笑夫人語富則自願及嬰愛君
念始自信惓惓閔女當求嬸慕士在護彥鄙哉尋常者
何用目識徧得逢誠幸多既別遂堪唈垂離時況久會
合卜未先思之不可見飛魂不身戀秋城崔嵬高闔我
屹若圌安得擘風翅飛出不自殿巧為相見謀反覆竟
未善惟當遠相要共借月為面相離苟同天舉目亦兩

見又況相去間纔止百里縣不知竟可否寄詩代請勸

八檜圖

客有要我八檜吟手攜八檜圖來懸掛張滿壁揚可駭
眄顧左右同嗟嘆翕摹石刻署名狀各有憑附相裔緣
或高相扶互倚礙或斷欲墜猶支顛强枝拗回信有力
高幹復俯蛟蚪拳尋根及株逮條蘗例不拔直皆翕偏
雷疲風休雲雨去蛇龍鬬死猶鈎纏安分爪角一作牙與
尾鬣徒見上下相蜿蜒不知生時竟何謂畧不忝類常

木然宜乎今古惑昧者搖擺吾吻歸之仙一尤盤拳老
高大傳云一作曰朏老由飛蹬當時駕鹿蹋以上跡有町
疃遺相連多應竭殘鳥喙啄不爾誕者强鑱鐫朏能感
人已自幸豈此上去能欺天借如朏功可升躍鹿亦何
幸飛相聯于中一本特甚異膚革迷理紐左旋傳云朏
手所自樹我知此語定鑿穿苟令實為朏老植推以天
意猶可言當年曷不紐以右若曰世為左道牽如何衆
轍不省究反重神怪令朏專乾坤中含萬品彙此獨自

異誰令旃一作殊陶甄窮思竟慮莫可索欲世不惑誰能搴
仙書虛荒喜誕妄推說事理尤綿延世人一讀即化變
日望飛奮相迷癲豈非此木久樹此浸漬亦為異說遷
故其形植與生死時以異怪招驚憐先時世不早斤斧
放其老大訛誇傳當年同生好材幹半以直伐成燒燃
憑妖附誕相樹立卒自死活終完全葉枝凋疎不有蔭
材直弗柱曲莫椽不知留存護養者竟以何理惜不捐
我有尺鐵大剛利久已鑄斧磨山巔卒無柯柄尚棄置
懶乞月桂求嬋娟

秋夜

秋夕不自曉百蟲齊一鳴時節適使然鼓脅亦有聲爭
喧鼠公盜悉窣蛇陰行獨有東家雞苦心為昏明

答柬孝先

純金出鎔爐烜赫掩熾火錦成洗春江衆目眩莫奈魚
鹽物誠微誤用幸不涊君家兄弟賢我見始驚夥文章
露光芒藏蘊包蓁脞闕門當自足何暇更待我固知仁

寄洪興權

興權江南來適自滿門會初無合我志纔以客面待時
時相鉤探稍稍互酬對根源窮波張扃鐍失分解君然
頷還嗟我恐敬若戴相逢時既多相待兩交快予初
請子交子曰何可外中又謝不德卒曰吾而愛既而第
以年子合我兄拜揚雖士云多往往事冠帶中間滿夫
子崛出百萬最更以子從之而吾米則粹朋從偶許攀

會合日與在春晨巧誇招月夕因論話書狂逸飛蛇碁
毒甚含蚤相謀務奇勝聚口笑拙敗貪驢不知久歲律
忽移再余饑奔先西餓色面留菜子待去亦恨書以問
我奈別來君何如思子我心疴痗朋分無舊歡世險有新
態高言足瑕玼俗學牽細碎貧知身責重病覺學力怠
壯心已無多況去日有退預期後相見頎陋徒老大好
勤寄余書思予百憂萃

寄滿子權

子權今謂何久不治簡書子素賜我多豈以此遂疎子
亦如常時病與貧相俱冉冉草沒階客脚不踏廬貴者
事名位崖岸誇懸殊賢者縱宥來顧我欲取無惟餘齪
齪徒吾亦羞與居潭潭一室空編帙環三隅暴陽不憂
儐偷飽幸未誅且可延朝昏憂思老頑愚獨有思子懷
涕下時喑嗚

冬陰寄滿子權

玄雲載雨惜不下北風吹急氷相黏周遮覆蓋不通透
鈿結已厚難披燀微陽未復老陰壯記去暖律時猶淹
青天何可一日失漸恐此去無由瞻日馭自懼不得脫
畧出急入地下潛憑陰託寒慫凌爍風伯得意一作志欣
沾沾但幸天公不省悟誰顧下地人嗟讒隔絕霜露曠
不下帝有潤澤何由霑非惟勾芽凍夭折亦恐萬類由
茲殲九龍銜火互相暖稱有日職借不甘羣兒銳奮不

量度欲仰吐氣吁以炎惟有壯士抱劍臥思得美酒聊
自酣

弱弱誰氏子

弱弱誰氏子鮮鮮一何妹來奔富人家妻與富人俱一作
居嚴一作華莊問夫子我豈彼室如夫子笑遣之彼寧與
汝都升堂一作褰裳由阼階德色溢以舒親賓不敢笑退語
相囅吁高堂聚羣婢唯諾相恣睢家事忽不圖顧指取
自如朝令折桂薪暮遣藩籬除風雨半夜來百釁生不
虞屋壓溢隨至夫死別嫁夫東鄰有淑子性一作恬不事
鉛朱端居待人求正色不願訣清鏡見一作照白髮行媒

不顧閭不知愛妻人取捨何異歟

答黃薮富道

角角適時足力走猶或遲從而不逮人不若坐視之而
予始用此已無先人思間自念斯世固亦未易為以其
得而慚曷若退自宜老身可孔顏餓死猶夷齊予心最
樂此尤喜用自持豈將六尺軀賤易五穀皮但無百畝
田得一作可抱剛氣歸年來事窮戲露暴無自依姊寡
不能嫁一作無為家又作不得家兒孤牽我啼平生事文字無路活
寒饑勉從進士科束若縛襁兒時時忽自笑一作忽自往
往窮加悲一作還窮悲有如高飛鳥中路饑自低銳知從食
來不一作豈意身投罻神龍弊白日挾雨萬里飛使其口
有銜安得無馴隨雖然平生志固未忍散遺間時自開
縱哦吟助噓戲纔將舒已私豈敢偷人知黃君道德者
術業何頎頎手提九黃鐘肯取折篇吹縣知失氣類誤
以倡和期不知里社歌不可郊廟施況余衰病餘有氣
亦已卑加之困俗學牴角方牽羸陳詩盡自道幸子憐

無疵一作玼

春風

春風東來暖如噓過拂我面撩我裾不知我心老有異
亦欲調我兒女如庭前花枝笑自愛風裏草力更相扶
窮林曲樹足飛鳥不聞燕雀鴟鳶烏求雌要雄各有意
豈但鬬競爭春呼春巢成多夏卵泉明年計此更有餘
非惟喧呼亂人耳漸恐巢穴妨人居收殘射中豈無道
我亦力可彎長弧林深枝曲矢不入況乎待借家所無
行吁坐眄不可奈安得靜默投身俱

哭詩六章

死者徒已死思之恨無涯生者非素心還作死者嗟今
古悲畧同斯道竟奈何哀絃直易絕咫尺詞曲難歌
朝哭聲吁吁暮哭聲轉無聲無血隨盡安得目不枯目
枯不足嘆無目心自安目存多所見不若無目完
切切切切淚盡琴絃絕憤氣吐不出內作心肝熱朝
漿濁不勝莫潦濁不清何以慰我懷安得滄海水

哭莫傍滄海淚落長海流流深風濤多駕蕩覆我舟不
若灑春草荊榛蕪蔓塗怨氣觸草死猶得香蘭生
朝歌憂思多暮歌無奈何偶嘆氣亦絶未慟血先沱淚
落入口少不如出眼多安得堂堂軀不為瘠且瘥
目雖淚所出由來心乃源白日瞰我面意欲乾沈瀾而
不照我心我淚何由乾況在重雲遮使我何自安

張巡

祿兒射火燒九天鬼手不撲神聽旗羣庸仰口不宵唾
反出長喙噓之燃睢陽城窮縮死鼈危繫一髮懸九淵
巡瞋睨遠兩眥折怒嚼齒碎鬚張肩恨身不毛劍無翼
不能飛去殘賊噬翁軀腥刀子磔俎日嚼肉血猶經年
霽雲東攘兩臂去西來才有九指還胷中憤氣吐不散
去隨箭入浮屠搏忠窮智索莫自効更臠愛妾嘗饑涎
我疑沒日賊不食恐其肉酖死不痊又疑身骨不化土
定作金鐵埋重泉何時山移陵谷變發出鼓鑄戈或鋋
吾如得之願有用不誅已然誅未然

贈李定資深

涉川固有道造舟不如梁曾聞水覆舟不聞死乘舡奈
何揭厲子先先勇褰裳豈盡水害人固亦謀非臧
鳳雖謂靈畜無竹或一作終死饑竹令無方無鳳來亦云
一作何時使之羣一作隨鴟鳶饑飽為止飛非惟失所靈亦
與彈射期

古廟

古廟隆隆敞庭扉風雨剥壁顛柱榱我來安知神所依
穹堂窓窣風幡旂神君龐軀突鬢眉視我睨睚坐倨箕
惕礫觀者駭不恬羣鬼後先張福威直東之廊步逶迤
目益所見怪可嘻馬牛羊犬雜豕雞或戴以首肭四支
閒有人面身亦非老祝趨前為衆詞口吻囁嚅言嗢咿

稱別狀類顧東西唱號名字分何誰空虛寞漠非所期
豈亦以此為人尸視其膚革已彪狸寧有中反恬肝脾
又有械器身挈持傳言厲疫此乃資古之日行歷虛危
猶恐盛陰鬼所隨磔儺于門驅使馳令安取此廟以祠
不念延虐殆厄羸農凶年多苦餓饑苟幸得飽不擇祈
來則拜叩盡敬祇幸天之澤偷自歸民德且恐報之時
餚肴豐鮮牲魚肥欲奠以獻更潔庖進謝千語拜百低
工鼓于庭巫舞衣祝傳神醉下福禧農謝神去祝徹之
庭前剪割棄餘遺鵲烏下爭趍不飛回顧神面如故時
意者不為祭謝移嗚呼神固 一作信 非吾知

雜詩

方春不種蘭終歲無自佩良田弗加芟徒稱亦無歲空
令雨露恩日夕被蒿艾安坐饑怨天此理果誰在
一日不為田百草已有根況復閱三時其穢何待論豈
不有錢鎛徒羞慵借勤歲晚憂不耕何獨議耡耘
毿毿晚春樹上下聚百蟲不有口似蠆則生尾如蜂設
我用常在金任金適由木苟得金為用何惜木微曲幸
得主人隨不恤汗行犢必求隨主人我用誠不足
我用于主人良田無虛種主人不我以我適為無用不
知主人饑卒歲安自奉由來我求人孰與求我重
我必為人用不必用于人若也責不耕君其問諸田

耒問鎛

一畦失之荒爾力亦可耨天下方漫蕪爾力亦何有

鎛答耒

天下方漫蕪顧我適有庸使其已除脩我將何以功我

豈大無劾自是用我慵

耒問斧

子斧誰爾為黑白太分別朝伐一樗死暮伐千樗蘗爾

終不自謀幾日不缺折

斧答耒

大樗吾猶伐小樗何畏蘗吾缺猶俟磨爾折將奈何

水車問龍

來何必召雲去何必飛天我名不為龍何能雨爾田

龍答水車

神龍謝子車子能未足多上潤雖已然下竭將奈何

水車謝龍

水車謝神龍下竭固無奈旱則我為用爾龍尚何謂

龍謝水車

神龍謝水車吾語爾來前爾雖用于人我亦用于天在

物固不同于用豈殊然水下高田乾爾能俯水取假人

不爾用爾借田責否吾雖身為龍動亦天所主天猶不

有命我安事為雨

中夜

晝日苦卒卒忽焉不加思長夜漫不眠起復日所為所

為浩多愧不與初心期虛云聖賢學實從庸俗歸雖恥

猶奈何長歌涕垂頤

書懷寄黃任道滿子權

西風吹雲空晴日露高曬鴛馬無速騁歸客思遠屆長

林剥霜紅遠水漱寒派露蟲悲自一作且咽風菊老尤介

昔予來方春焰焰樹生態今歸亦未幾馬踏落葉壞時

物固有然盛衰信難概吁嗟為生勞罷勉計無奈伊余

有遐致久此困俗械嘗思擺絕去自放出世外高懷樂

天寬遠目斥人礙有田足晨昏有圃具蔬菜父母不待

養妻子固易賴世孰得丘山亦孰失蒂芥人自能輕重
吾將守所愛六經老誠明萬古熟成敗得時為醯鹽滋
味和鼎鼐失猶有萬世令名自沽賣自視久已明決不
俟謀蔡寄詩侑子餔期予和而再

令既有高郵之行而來孝先兄弟索余詩云

卜居

吾求一屋逮兩月貧不謀貴何以圖揭來自放就窮巷
幸得之喜何敢吁顛簷斷柱不相締瓦墮散地梁架虛
門無藩闌户不閉時時夫撄入自居主人憐我莫自致
為我補葺加墐塗翻翻匠氏乃誰子頡頏作氣厲叫呼
羣庸洶洶助聲勢睥睨淩我要我酤歸來嘆息無自得兩
日繞致酒一壺徵多償少意不愜棄我忽去如逃逋重
來閒寂不可問依舊四壁編空廬嗟予雖貧日猶爨可
不善為盍釜謨外户不閉古則爾今也盜賊通街衢乞
錢買籬作藩固更學闕鍵防朝晡鄰翁問我乃何者得
無亦以自名儒王朝潭潭聚冠盍幾人不載卿相車子
何布被不蓋肉浪自名士實則奴假為無能等編戶猶
可自擇安閭閭胡為慘戚卒困此去矣何屋不可徂此

酬東丈昶詩兼叙所懷

居卑注不待說四高中下流無渠夏霖連延久積注往
往竈下秋生魚始來圖此不自擇終見坐與蚯蚓俱何
況梁棟日蛀腐一仆非爾力可扶苟求暫安急旦夕反
以身就殞壓虞迺知窮則失自愛宂得正命有幾且翁
乎爾言誠得矣我方困甚非真愚

送李公安赴舉

行子冠上塵梁宋道傍土塵逐冠弊捐人來還復去馬
蹄日月長踏盡西北路近日何紛紛姿狀頗秀舉傳言
天子詔士得四方赴來如鵲翅翻去若蠭頭聚市兒屈
指計過百日未暮昔周方盛時得士纔十數唐虞此為
盛中復容女婦昔何稱才難今也寧異趣但恐所取異
今古殊尺度夫君乃高才久有及物慮今又奮絶去挺
拔欲自樹余窮非所知久有山林素但無百畝粟乃就羣
才賦仕道得亦嗟困窮失為懼二者各有命子亦何所與

離高郵答謝朱元弼兼簡崔伯易

昔來何悠悠今去亦泛泛豈自果進退姑且便飲啗三
代去今遼士食久已濫徒死不為義可無苟石擔平生
墮百為且就役鉛槧束身入世程開口就人歛怒喜有
失得眉睫煩窺瞰野烏或在籠山猿有終檻能安此為
命雖失亦何（一作何所）憾予嘗勇自明磨古得前鑑抱關賢
所容較獵聖或暫庶未負初學尚為神所監予行人之
嗟我笑不為頷子獨辱所厚以詩繫歸纜命和始自書
狂言庶非僭

山陽思歸書寄女兄

淮風晴舒舒楚水日夜流風能駕吾帆水可載我舟余
歸知幾時子望懸百憂念我兄弟寡商參各殊州十年
不一逢會合何所由幸逢子來歸與我相慰投甥兒入
吾牽甥女出我留子吾笑其間貧不知可愁心如熙春
陽樂若醉九（一作憶）憶我別子日將行更逗留泣恐傷子心
淚出仰日收別日纔幾時別思日九秋心隨西北風目
望東南樓主人仁且賢憐我羈旅游晨粳玉炊香暮酒
金注甌盤蔬羅春青豆脯兼夕鱐為食豈不美義咽不

下唉要當歸子同半救飽亦優始予志所學義當望軻
丘竭來與世評衆口忽起咻嘗觀世金朱此道久已偷
胡為不奮去附世如贅疣而子亦待人特以貧不謀參
差兩如此偃蹇勢畧侔要當共引去逸出世網累遐追
避世徒子與侍巾裘吾將亦娶婦力以石臼求買田結
歸廬種樹屋四周子居課桑蠶我出鞭耕牛教妻績以
筐使兒餉來疇坐笑忘歲時聚首成白頭歸乎當何時
詩以侑子謳

大舟

大舟無風帆不舉小舟榜入青冥去舟中漁子呼且歌
夜半鬬魚誰得多

望花有感

春來幾時余不知但怪日日柳梢好我嗟無地自種花
常恐東風只生草誰家有園不可入時時縱足信自到
寒梅最香落已闌桃杏雖遲亦顛倒高枝飛鳥夜踏空
低樹狂兒日摧拗惟餘零落滿地紅主人更聽奴頻掃
歸來四顧慷慨歌要且傾酒澆頹顏酡春歸欲挽誰有力
河濁雖泣庸奈何

餓者行

雨雪不止泥路迂馬倒伏地人下扶居者不出行者止
一作返午市不合人空衢道中獨行乃誰子餓者負席緣
門呼高門食飲豈無棄願從犬馬求其餘耳聞門開身
就拜拜伏不起呵羣奴喉乾無聲啼哭無淚引杖去此他
何如路旁少年無所語歸視紙上還長吁

暨陽居二首

出無王事牽入不治居舍萬蔡入墻屋塵垢變几架糟
糠苟無憂智力取自暇逢詩即廢日得客輒忘夜積懶
遂成性習勤反如詐幾不類怠傲愧恥將何謝
身非爵與官車馬久不謀家無田倉儲雀鼠非我仇朝
出從人居詩書講前修暮從兒子嬉歡笑何所憂閑將
筋力疲懶使志慮收斗稭尚煩送誰謂能無求

謝客二首

擾擾車馬客各以勢利奔自問閭巷人何為亦紛紛與
客成往還勉就俗所敦禮不經聖人頗厭後世煩欲問
無所得歸視紙上文以非孔子心尚拜陽貨豚乃知偪
仄間心跡久已安去矣可奈何更問來者門

送曹杜赴試禮部

霜風琅琅鳴鼓鼙鳥寒夜噪樹折枝居者不出行者歸
躑躅出何為奄奄歸就卧不知身所謀徒與俗相和本
無聲利求一作營久厭車馬過詩書雖滿前奔走不暇坐
殿馬解銜車棄脂長河夜冰船就維百賈晏起朝閉扉
為問當今行者誰出門千里到何時母送拊背父嘆嘻
兒惜欲去哭挽衣上馬反顧紛涕洟非所願欲去何為
家雖有田豐歲稀所得償公不及私況望糧脛事庭闈
結髮從學今十暮始自有志徇孔姬豈願從世成依違
高堂華髮紆素絲暮年待子為光輝望我日久莫報之
苟得一笑辱弗辭況望舊作得三釜家無飢吾于二于久
所知怪其才高所就卑令乃語此誠可悲近聞天子變
典奏欲撥舊冗收新奇子行出仕適其期驊騮得路無
銜羈罷酒行矣無自遲去取天寵酬親慈

野步

久嬰末俗喧脫就緑野靜方求巾屨便那暇賓客命林紅落春衰草舊本作叅緑爭夏盛時從老農語久佇行子聽謂言勞苦後各以閑暇慶時逢瓶盎沽亦有肴核稱喧嘲忽無次歌唱仍相詠酒闌紛起坐白髮忽一作或雨凭兒乘高樹嬉牛臥前簷瞑予方困俗累愛此近天性何當從之歸買舍與相並

古風

古風何寥疎世方盛夸慕利塗劇先趨直軌迷曲駐渾渾九河翻仡仡百川注分爭或多岐歛枕纔一趣睢盱承至歡讙豐謝絶怒財得升斗多勉售形骸雇不知萬鍾得孰與一日裕況承丘山羞願易頃刻遇誰能脫近役自放就遐驚航湖足菱魚拔野厭笔茹行掊千古游坐與來世語延風敬虛襟揖月坐嘉樹此意固有然童兒未堪預

旅次寄寶覺訥師

小雨破宿暑曉風忽馬道山深樹翳陰蜩蚓應已秋清坐想高絶語言誰應酬豈不念一往抱病終自蜀羈旅少往還有來或非儔命僕一謝之縱我冠屨休移牀上高堂解書散牀頭于此有嘉興念世誰與謀獨思山林人茲意可綢繆何當買田廬共遂丘壑遊

寄呂惠卿吉甫兼簡林伯通

踆踆門外馬客至知謂一作為誰昔面尚未逢那論心相知揖客拜上堂一作拜客揖上堂謝客辱弗遺寒暑相問酬唯諾坐無為靜默近尤怨多言足瑕疵勉從客所論還顧所學非念此廢無益對書坐長嘻一作為此噗無益廢書坐長嘻獨思同懷子念遠莫覩之豈無寄我書歲晚得苦遲聞頗困王事豈無閑暇時況有同僚賢相期在詩書人生天地間常苦食所縻去就兩莫謀會合寧有期余病不自樂舊學益以隳近者非所同遠者勞夢思江水日夕東道塗宛而夷寄書當在勤無謂還往稀

答逢源

呂惠卿

晨出趨長司跪坐與之言偶然脫齟齬語相送顏色溫

歸舍未休鞍簿書隨滿門相仍賓客過歌午僅朝餐
平生性懶惰應接非吾真況乃重戚賊良氣能幾存
就夜甫得息閱我几上文開卷未及讀睡思已昏昏
自知小人歸昭昭復何云每于清夜夢多見夫子魂
側耳聽高議如飲黃金樽覺來不得往欲飛無羽翰
昨日得子詩我心子論先怪我書苦遲友道宜所敦
豈不旦夕思實苦案牘繁豈無同官賢未免走與奔
相見執掌閒有言隨所諠無暇陳嗟嗟茲世士無食同所患

念我力難任聞子謀更艱久知為之天安能怨窶貧
吾聞君子仕行義而已焉亦將達吾義肯遂為利牽
東海有滄濱西極有崑崙古來到者誰不過數子尊
子已具車航吾亦為檝輪欲一從子游不知何時然

寄崔伯易

擾擾閭巷士過我何所為屢來徒我煩不來我弗思少
年樂知聞喜與客子隨晚歲事恬默與世益參差騎馬
出尋人中路輒自歸歸來亦何樂書史自相期已與往

者親可無茲世違欲語無所得起視北雁飛念子遠千
里昔別今已暮寄聲雖云多所得竟亦稀近者忽報書
期我往就之不知予若窮繫此不可離尚迫朝暮憂寧
有道路資人生少所同老去纔幾時子勢既若此子復
不肯來但恐百年間齟齬終莫齊詩以寄子招亦以寫
我悲

寄孫莘老

默默不自得勞勞非所任不與君子逢誰復明此心偶

客來自南口有千里音知無木索勤頗復山水吟對之
為一笑欣如獲千金宣城風物佳古語昔已忱太平又
其右道塗邈幽深溪流渺灣環山勢屹抱臨況復寂寞
人黃綬事陸沈公田秫既收客席酒屢斟悔予昔南浮
不往一就尋波濤忘日月疾病廢古今歸來就鸝衙外
慮日已侵適時愧非才對客慚自瘖譬如火炙膚暫忍
久莫禁唯思百畝田為可足釜鬻撥身脫世簽斂足蹈
古箴寄言所同懷相期在中林

夏日平居奉寄崔伯易兼簡朱元弼

天風變春和晝日差夏永門關閉無事燕雀去益靜紛翻詩書帙棄散懶收整時來就枕卧復可取窺省心恬逐物閒迹潤與世屏鮮鮮南山暖秀色上脩嶺尚嫌安坐慵還可遠游騁自緣智能薄反得閒暇幸交朋久相遠疎懶欲誰警

幽幽庭下樹陰影日已敷癯癯閉門人簟席自卷舒高枝就懸冠曲枝挂裳裾一作還來從此息卧視詩與書栢栢門外客遊從駕驪駒不知來何聞一作為乃肯顧我問呼兒往應門謂言出在途非我敢厭客非客與我疎以予拙語言無以得客娛一不當客意恐與世患俱不如兩相忘何能劾紛如

送朱明之昌叔赴尉山陽

朱侯拜書天上回去以身試百里障青衫飄若風外衿借馬載出塵土上準眉嶄見天秀如立繫馬萬里望身軀雖小胷腹寬沛如絶海橫秋漲久宜脱絶事高致豈願卑冗勞俗狀高堂華髮親老矣四海無家寄几杖世外言高信獨奇人前腰折嗟已强尉官雖小俸雖薄猶有餘錢買甘養想當家帷奉顏面綵衣躬率婦子餉詵詵兒女戲滿前累累諸兄坐相向人間此樂不可幸一笑自足百辱當時清固應稀盜賊俗弊寧不煩笞掠好偷閒暇事簡編思我寧無文字況

學子

瑣瑣來學子從我問古風謂一作吾言古之人學不求世功以其明智餘施與天下同能知學為身自不恤窮通童子顧我笑是言得無蒙斯道使可遵曾不聞父翁謂言童子歸盍自謀厥躬吾不能爾言一作吾能為爾言亦不必爾從

寄滿子權

昔心何悠悠今學益漫漫淼如浮江河浩不際涯岸生雖樂文字勤不償几案重編空堆塵折簡久枯汗徒如陳市肆表列環四畔已無探討勤胡可賢否按零丁晚

觀玄泯滅舊習豪得指來歲期失忘去日算嘗聞勤惰
間已是愚知判蒙羞欲何顏避耻愧無翰不能繩已怠
何力禁人叛文章觸世嫌議語限客寬時牽好惡畢俗
撓是非亂早衰奪舊剛多病襲新懦心經衣食難事廢
米鹽半何謀脫身去割跡與俗斷耕荒食新收鑿窒復
舊貫念生如冬冰至死僅春泮其間能幾時何恃苦自
緩翩翩淮南英顯顯士林觀方子未為遊辱子昔同閈
篇章覩新華論說聽橫捍包奇晚自走去實王府玩近
書何相撩頗以名見謾不知老者拙棄此久已斷方將
勇自樹解轡縱新騁行期拾春青采綬綰歸腕垂離思
舊歡遷徙就新絆無琴雖自歌有酒欲誰伴閒暇當寄
詩持此資賀換

暑旱苦熱

清風無力屠得熱落日着翅飛上山人固已懼江海竭
天豈不惜河漢乾崑崙之高有積雪蓬萊之遠常遺寒
不能手提天下往何恐身去游其間

寄王正叔

微生不過人氣力兩眇麼力學失自謀徑古趨今左病
世相陷賊樹性期剛果豈不中是時然亦未嘗過奈何
衆好殊未語咻已影倀倀獨何之去去銳亦挫忠言不
售耳直面屢得唾怒目瞋以環詬口熠而火出門先自
羞有衣恍疑裸過市不成步侶距俾籠跛周旋不出扉
迷若蟻循磨人惡固為甚自厭近亦頗媚世定有術欲
學從誰可必也泥自售恐由此始禍賢子遠相問幸有
以教我得報速是宜翹企不容坐

雜詩效孫革老

魚鰕無所能動輒困人得蛟鯨能則垂覆舟取人食龜
鼈雖謂殊剖剥同一劇龍不入網羅亦不為人識
夫羊養於人壯則人食之猛虎嗜人肉終昧獵者機豺
狼與狗同為害豈必威封狐能為人還作行子妻

雜詩呈逢原

鴻雁最知時未逃羅與網不能忘稻粱千里安得往

孫覺

鳴蜩腹空虛見啄因其響丹鳳穴九霄虞人常夢想

呼雞

雞呼雞來前犬咮犬至止夫豈必可召役以食乃爾令吾曷為悲人而雞犬為自計無自存西山謝夷齊

姚堅老見約偶成

初正布新和餘臘爭近候升騰陽力微恒怯老陰鬬江雲蕩空碧一作無據疎一作朝雨沐清晝林梢釋冬枯土藥壯春族萋蕤風日舒刻畫山野秀闕闕先春鳥格磔弄晴咮無人與調和終日自嘲詬唯君卜近適過我許來就遷延日屢蹉嘆惜月復穀人生誠多故世事那可究唯當自推置障絶俗慮休閒倘能偷疎懶當自宥徒行苟憚勞借馬欲誰殿清酤如定攜佳客可先購勉之無使遲梅萼已堪嚼

欽定四庫全書

初聞思歸鳥憶昨寄書來余詩告爾東海志去年春日花盛開嘗有鳥啼歸來余笑屬我南山杯將希遐躅蹈高軼就拔去跡離俗埋同時游者最誰上朱子嵩擢凌春材門闕午景臥正懶過我呼號如春雷鄰驚偷窺婦女怪婢騃奔一作走兒童咍門開納坐聽論列笑口侈哆傾胷懷寒泪半救要同飲蘆醬吐乞喧鄰隈僧從南浮槎異角尉解西去亭遺臺心爭誇漫詰蜒蜿目樂虛豁留崔嵬柳梢黝黝垒晴絮杏花爍爍爛翻遺埃春湖平浮照空碧淮帆曉上攙天梳西歸頗肥窮餓久南泛未免瓦折忽自顧影漸低摧平時容坐不敢語苟以唯諾償嫌猜胷中約結浩千萬到口不吐如橫枚比來頗自撥俗礙日傷竹樹良徘徊昏昏萬事置不省知已疎懶心難裁一聞春風動啼鳥猛若重睡忽喚回咨嗟歲月急若失嘆息無地安萬棄比于見人日加懶行恐合俗老益乖不知飄浮寄茲世竟亦何計收形骸春林沾沾風日好飛止自便宜爾諧何為猶道歸不得世間萬事真悠哉

思京口戲周器之

江南別日醉方醺貪愛青天帶水痕忘却碧山歸路直
誤投浮世俗塵昏終期散髮江邊釣當有漁舟日繫門
但恨故人猶喜仕他時胷腹未堪論

寄東伯仁

身逐南舟去不迴匡廬留滯得裵回峰頭夜宿平看斗
巖下朝陰俯聽雷西顧波濤浮日月東歸天地入塵埃
何時得遂幽棲志常把韋編靜處開

對花

憂愁卒卒人無樂花草紛紛物又春安得無憂與無慮
對花還作笑歌人

春遊

春城兒女縱春遊醉倚層臺笑上樓滿眼落花多少意
若何無筒解春愁

春晚雨後

東風柔弱事春權劇雨無端轉愴然不惜好花都委地
却令遠草直平天龍蛇久蟄應思奮蛙蟈乘時已自先
綠柳由來却堪笑葉着愁劇遂長眠

紙鳶

誰作輕鳶壯遠觀似嫌飛態未多端纔乘一線憑風去
便有愚兒仰面看未必碧霄因可到偶能終日遂為安
扶搖不起滄溟遠笑殺摶鵬似爾難

古鑑

一片靈光合有神不知鎔鑄竟何人春耕破冢衣冠盡
鬼手摩天日月新鑑面秖知西子姣照心難見比干真

主人深有收藏意當待清明不受塵

和東熙之雨後

獵獵風吹雨氣腥誰翻碧海踏天傾如何農畝三時望
只得官蛙一飽鳴何處斷虹殘冷落有時斜照斷分明
雷車收轍雲藏跡依舊晴空萬里平

幽居感懷寄滿子權

卜得幽居四絶鄰尋常庭巷斷蹄輪門前犬豕卧横道
城上牛羊下視人滿眼夕陽閑草樹回頭歸路正埃塵

思君未見東來計何日雙眉對面伸

秋懷寄呈子權先示徽之兼簡孝先熙之

樹咒寒蜩草咒蟲何堪羈客憤時窮卒無可樂摩書外百不堪言一嘆中雲黯暮天沉白日土塵平地斷清風夫君若問秋來況淚滿遺編鬢亂蓬

九日寄滿子權

懶將衰病照清流為有歸心欲白頭幸自好花開便笑不甘為客見成愁長歌欲强秋風醉高處先輸俗子遊我在無聊元亮死當年今日共悠悠

次韻子權京口夜宿見寄

寒江漠漠客帆稀獨泊扁舟望翠微已寫緑醽聊自適更邀白鳥共忘機水閑海月寒初上樹盡秋城碧自圍嗟我相思邈千里不來同此雨忘歸

答孫華老見寄

高門鞍馬日光榮勢力紛紛起共爭偶以不能聊自便敢于茲世獨求清生無人愧寧非樂死有天知豈待名

客食官居同是苟何須稱別異平生

登郡樓

江城朝雨濕晴煙樓上風帆送去船苟得息肩閒歲月時來開口笑山川田園啼鳥三春日江海扁舟萬里天何計脱身來此老青山白髮兩忘年

感憤

二十男兒面似冰出門噓氣五蜆橫未甘身世成虛老待見天心却太平狂去詩渾誇俗句醉餘歌有過人聲燕然未勒關在不信吾無萬古名

登瓜洲迎波亭

海面清風萬里寬偶來如已脱塵闌自嗟客世無虛日却被斜陽占盡山海鳥不來青嶂静漁師歸去暮江閑從來雲水有期約直待功成是厚顏

憶潤州葛使君

六朝遊觀委蒿蓬想像當時事已空一作清談事竟空半夜樓臺横海日萬家簫鼓過江風金山寺近塵埃絶鐵甕城

深一作高氣象雄欲放船隨明月去應留閒暇待詩翁

何處難忘酒

何處難忘酒窮才世不知出門無直道開口礙當時白髮無端速青山不忍歸此時無一盞何以活餘黎

庭草

平時已多病春至更蹉跎惡土種花少東風生草多客愁渾寄淚野思不堪歌獨有詩心在時時一自哦

秋日寄滿子權

樓前暮靄暗平林樓上人愁意思深未必薄雲能作雨從來秋日自多陰三年客夢迷歸路一夜西風老壯心欲作新聲寄遺恨直絃先斷淚盈琴

江上

暮暮荒城沒遠煙暮雲歸旆忽相連春江流水出天外晚渡歸舟下日邊杏萼春深翻淺纈柳花風遠聚晴綿無錢買得江頭樹輸與漁人繫釣船

送聲隅黃先生

黃風吹土截天橫瘦馬着鞭驅不行尚說苦心酬直道誰知白髮為蒼生平時襄贊恬忠蓋常日公卿足仰成雖有英雄無用處却令老去買牛耕

寄介甫

天門廣陛鬱巍巍勢利寧無滄泊譏難與跖徒爭有道好思吾黨共言歸古人踽踽今何取天下滔滔昔已非終見乘槎去滄海好留餘地許相依

寄滿子權

窓前午枕夢忘還門外清風畫掩關天下誰當千古後牀頭自笑六經閒能將道繫窮通裏安用身干進退間自愧公心猶有敝清時無日不思山

寄都下二三子失舉

大學籩豆共苔辛寒窓筆硯日相親梁王臺畔一分袂楊子江頭三換春篋裏黃金須買酒鬢邊白髮解欺人窮通得喪誰能定況是男兒有此身

次韻滿子權見寄

當世雄圖不可懷退居蒿艾自沉埋門無來足荆生道
病不能鋤草上階自是直方違世易況將疎懶合人乖
無由與子同樵種回首平林浪可柴

病中

十日身無一日寧病源知向百憂生寒侵騏驥應方瘦
蠹滿楸楠豈易榮小閣晝閑書帙亂畫堂風靜藥羅聲
北山扶杖終歸去寄語巖猿莫曉驚

金山寺

萬頃清江浸碧瀾乾坤都向此中寬樓臺影落魚龍駭
鐘磬聲來水石寒日暮海門飛白鳥潮回瓜步見黃灘
常時戶外風波惡秖得高僧靜處看

發甘露寺閣

忽忽勞生歲月催時偷高迹出浮埃風沾草樹紅朝動
春入川原綠夜回欲出壯懷臨八極可無樽酒到高臺
江山不與人相語似待忘言野客來

謝張和仲惠寶雲茶

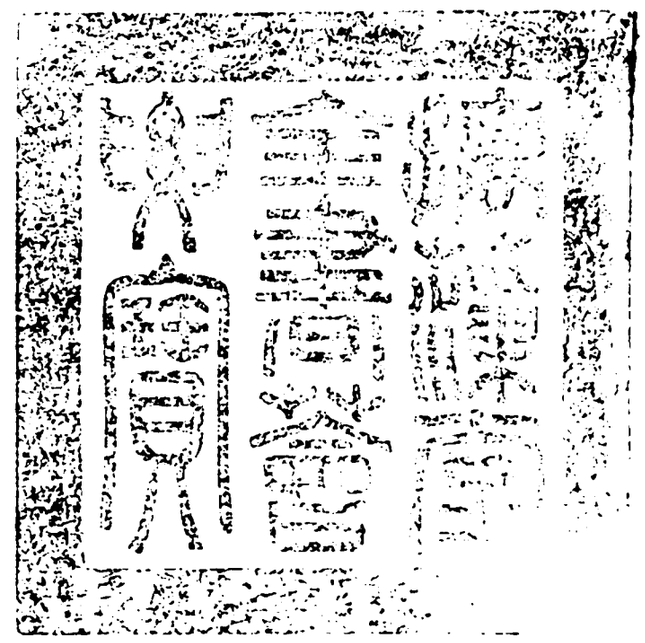

總校官庶吉士臣張能照
校對官庶吉士臣陳　墉
謄錄監生臣朱　烺

欽定四庫全書

欽定四庫全書薈要 集部

宋詩鈔卷二十五

詳校官侯選知縣臣吳甸華

欽定四庫全書薈要卷二萬二百七十八 集部

宋詩鈔卷二十五

內閣中書舍人吳之振編

陳師道後山詩鈔

師道字履常一字無已號後山彭城人年十六謁曾南豐大器之遂受業焉元豐初曾典史事以白衣薦為屬尋以憂去不果章惇蔡京見將特薦之卒不一往蘇東坡與侍從列薦為教授未幾除太學博士後以蘇氏私黨罷移潁州又換彭澤以母憂不仕者四年元符間除秘書省正字侍南郊寒甚其妻于僚壻借副裘益熙豐黨也竟不衣病寒卒初學于曾後見黃魯直詩格律一變魯直謂其讀書如禹之治水知天下之脈絡有開有塞至于九川滌源四海會同者作文知古人關鍵其詩深得老杜之法今之詩人不能當也任淵謂讀後山詩似參曹洞禪不犯正位切忌死語非冥搜旁引莫窺其用意深處因為作註

益法嚴而力勁學贍而用變浩翁以後殆難與敵也

妾薄命二首 自注曰為曾南豐作

主家十二樓一身當三千古來妾薄命事主不盡年起舞為主壽相送南陽阡忍着主衣裳為人作春妍有聲當徹天有淚當徹泉死者恐無知妾身長自憐

葉落風不起山空花自紅捐世不待老惠妾無其終一死尚可忍百歲何當窮天地豈不寬妾身自不容死者如有知殺身以相從向來歌舞地夜雨鳴寒蛩

送外舅郭大夫葆西川提刑

丈人東南來復作西南去連年萬里別更覺貧賤苦王事有期程親年當喜懼畏與妻子別已復迫曛暮何者最可憐兒生未知父盜賊非人情蠻夷正狼顧功名何用多莫作分外慮萬里早歸來九折慎馳驟嫁女不離家生男已當戶曲逆老不侯知人公豈誤

送內

麂麑顧其子燕雀各自隨與子為夫婦五年三別離兒女豈不懷母老妹已笄父子各從母可喜亦可悲關河萬里道子去何當歸三歲不可道白首以為期百畝未為多數口可無饑吞聲不敢盡欲怨當誰歸

別三子

夫婦死同穴父子貧賤離天下寧有此昔聞今見之母前三子後忍視不得追嗟乎胡不仁使我至於斯有女初束髮已知生離悲抱我不肯起畏我不容死者如有知生離悲抱我不肯起畏我不容死者如有知語言拜揖未勝衣喚爺我欲去此語那可思小兒襁褓間抱負有母慈汝哭猶在耳我懷人得知

寄外舅郭大夫

巴蜀通歸使妻孥且舊居深知報消息不忍問何如身健何妨遠情親未宜疎功名欺老病淚盡數行書

憶少子

端也早豐下歲晚未可量我老不自食安得如我長吖吖棄不子退省未始忘吾母亦念我與爾寧相望

贈二蘇公

岷峨之山中巴江桂椒柟櫨楓柞樟青金黃玉丹砂良
獸皮鳥羽不足當異人間出駭四方嚴王陳李司馬楊
一翁二季對相望奇寶橫道驥服箱誰其識者有歐陽
大科異等固其常小却盛之白玉堂典謨雅頌用所長
度越周漢登虞唐千載之下有素王平陳鄭毛視荒荒
後生不作諸老亡文體變化未可量萬口一律如吃羌
妖狐幻人大陸梁虎豹却走逢牛羊上帝惠顧祓不祥
天門夜下龍虎章前驅吳回後炎皇絳旂丹轂朱冠裳
從以甲冑萬鬼行乘風縱燎無留藏天高地下日月光
授公以柄扶病傷士如稻苗待公秧臨流不度公為航
如大醫王治膏肓外證已解中尚強探囊一試黃昏湯
一洗十年新學腸老生塞口不敢嘗向來狂殺今尚狂
請公別試囊中方

送江端禮

正學元非世能詩新有聲諸公交鄭泰多士閉何生汎
愛經過數移書底裏傾又為淮海別病眼向誰明

九日寄秦觀

疾風回雨水明霞沙步叢祠欲莫鴉九日清樽欺白髮
十年為客負黃花登高懷遠心如在向老逢辰意有加
淮海少年天下士可能無地落烏紗

示三子

去遠即相忘歸近不可忍兒女已在眼着目略不省喜
極不得語淚盡方一哂了知不是夢忽忽心未穩

烏呼行

去年米賤家賜粟百萬官倉不餘捆青錢隨賜費追呼
昔日剜瘡今補肉今年夏旱秋水生江淮轉粟千里行
不應遠水救近渴空倉四壁雀不鳴似聞為政不為費
兩不相傷兩相濟十年斂積用一朝驚濤破山風動地

送張支使

曠度逢知晚高才處下難清秋一鶚上拭目萬人看白
酒初同醉黃花已戒寒憑將衰老事一一報長安

從蘇公登後樓

倏作三年別才堪一解顏樓孤帶清洛林缺見巴山五
月池無水千年鶴自還白鷗沒浩蕩愛惜髩毛斑

次韻李節推九日登南山

平林廣野騎臺荒山寺鳴鐘報夕陽人事自生今日意
寒花只作去年香巾欹更覺霜侵髩語妙何妨石作腸
落木無邊江不盡此身此日更須忙

田家

鷄鳴人當行犬鳴人當歸秋來公事急出處不待時昨
夜三尺雨竈下已生泥人言田家樂爾苦人得知

出清口

家世山東飽耕稼晚託一舟順流下漁溝寒餅不下筋
推柂轉頭更五夜平明放溜出清口霜落潮回霧連野
平淮一夢三十里有日無風神所借似憐憂患滿人間
百孔千瘡容一罅文章末技將自効語不驚人神可嚇
子女玉帛君所餘寄聲白鳥煩多謝

贈歐陽叔弼

早知汝頻多能事晚以詩書託下僚大府禮容寬懶慢
故家文物尚嫖姚只將憂患供談笑敢望功名答聖朝
歲歷四三仍此地家餘五一見今朝

觀兗文忠公家六一堂圖書

生世何用早我已後此翁頗識門下士略已聞其風中
年見二子已復歲一終呼我過其廬所得非所蒙先朝
韋玉殿冠佩環韋公神文煥王度喜色見天容御榻誰
復登帝書元自工黃絹兩大字一覽涕無從似欲託其
子天意人與同歷數況有歸敢有貪天功集古一千卷
明明並韋雄誰為第一手未有百世公廟器刻科斗寶
樽蟠華蟲緬懷弁服士酬獻鳴璆琤容揷架一萬軸遺
以固窮素琴久絶弦棊酒頗關供向來一瓣香敬為曾
南豐世雖嫡孫行名在亞子中斯人日已遠千歲幸一
逢吾老不可待露草濕寒蛩

送蘇迨

胸中歷歷着千年筆下源源赴百川真字飄揚今有種

清談絶倒古無傳出塵解悟多為路隨世功名小着鞭
白首相逢恐無日幾時書札到林泉

送黃生兼寄二謝

城西兩謝俱能文穰丞精悍吾所聞每讀吾詩得人意
使不能文已可人我昔謝公門下士早年妄作功名意
如今老寄潁河東九泉雖深愧此公

次韻蘇公西湖徙魚三首

窮秋積雨不破堰霜落西湖露沙背大魚泥蟠小魚樂
高丘覆杯水如帶魚窮不作搖尾憐公寧忍口不忍鱠
修鱗失水玉參差晚日搖光金破碎咫尺波濤有生死
安知平陸無灘瀨此身寧供刀几用着意更須風雨外
是間相忘不為小濠上之意誰得會枯魚雖泣悔可及
莫待西江與東海

赤手取魚如拾堰布網鳴舷攻腹背豈知激濁與清流
恐懼駢頭牽翠帶居士仁心到魚鳥會有微生化餘鱠
寧容網目漏吞舟誰能烹鮮作苛碎我亦江湖釣竿手

我亦牽聯書玉海

八月十日二首

一夢人間四十年只應炊竈固依然兩官不辨一丘費
五字虛隨萬里船
人生七十今強半老去光陰已後身更欲置身須世外
世間元自不關人

迎新將至漕城

早投林野違風雨晚傍塵沙飽送迎却愧兩街屠販子

卧聽車馬過橋聲

即事

老覺山林可避人正須麋鹿與同羣却嫌鳥語猶多事
強管陰晴報客聞

齋居

青奴白牯靜相宜老罷形骸不自持一棍西窗深閉閤
卧聽叢竹雨來時

寄亳州林待制

湖海相望關寄聲雲林過雨未全晴青衫作吏非前日
白首論文笑後生似聽兒童迎五馬稍修書札問專城
一聞苦李蒙莊句不復人間世後名

次韻回山人

一杯領意不須沽六字持身已有餘痴子未知天上樂
先生今解世間書

又次屬沈東老

隨世功名非所望稱家豐儉不求餘青衫出揩論奇字

白髮挑燈寫細書

送孝忠二首

老眼元多淚春風見此行又為貧賤別更覺急難情斗
食吾堪老詞場爾向榮未須憐野鶩家法付宣城

經史三年學聰明一旦開把文甘潦倒數日待歸來士
患聲名早官今歲月催有親須薄禄臨路尚徘徊

以桂（桂一作柱）杖供仁山主

洗足投笻只坐禪厭尋岐路費行纏老來不復人間事
不用山公更削圓

西湖

小徑才容足寒花只自香官池下鳧鴈荒塚上牛羊有
子吾甘老無家去未量三年哦五字草木借餘光

送吳先生謁惠州蘇副使

聞名欣識面異好有同功我亦慚吾子人誰怨此公百
年雙白髮萬里一秋風為說任安在依然一禿翁

別觀音山主

離合應生理過逢豈近緣情親見今日語抄記當年閉
戶安禪主衝風逆水船不應清夜月故作別時圓

離頴

河市千人聚寒江百尺牽吾生能幾日此地費三年蕭
竹防供爨池魚已割鮮拙勤終不補他日愧無傳

答晁以道

轉走東南復帝城故人相見眼偏明十年作吏仍餬口
兩地為鄰闕寄聲冷眼尚堪看細字白頭寧復要時名
孰知范叔寒如此未覺嚴公有故情

別黃徐州

姓名曾落薦書中刻畫無鹽自不工一日虛聲滿天下
十年從事得途窮白頭未覺功名晚青眼常蒙今昔同
衰疾又為今日別數行老淚灑西風

古墨行 并序

藏者潘谷見之再拜云真廷珪所作也世惟王四學
士有之與此為二矣嗟乎世不乏奇玩識者耳敬為
長句率無數同作

秦郎百好俱第一烏烏一作墨九如漆姿如石巧作松身與
鏡面借美於外非良質潘翁拜跪摩老眼一生再見三
歎息了知至鑒無遁形王家舊物秦家得君今所有亦
其亞伯仲小低猶子姪黃金白璧孰不有古錦句囊聊
可敵睿思殿裏春夜半燈火闌殘歌舞散自書細字答
邊臣萬里風塵入長算初聞橋山送弓劒寧知玉盌人
間見夜光炎炎衝斗牛會有太史占星變人生尤物不
必有時一過目驚老醜念子何忍遽磨研少待須臾圖
不朽魏衍注曰少游之墨嘗許先生為他日墓誌潤筆先生嘗語衍作此詩時少游尚無恙然終先逝去
明窗淨几風日暖有愁萬斛才八斗徑須脫帽管城公
小試玉堂揮翰手

次韻春懷

老形已具膂膝痛春事無多櫻笋來敗絮不溫生蟣蝨

大杯覆酒着塵埃哀年此日常為客舊國當時只廢臺
河嶺尚堪供極目少年為句未須哀

河上

背水連漁屋橫河架石梁窺巢烏鵲競過雨艾蒿光烏
語催春事窗明報夕陽還家慰兒女歸路不應長

題柱 并序

永安驛廊東柱有女子題五字云無人解妾心日夜
長如醉妾不是瓊奴意與瓊奴類讀而哀之作二絶

句

桃李催殘風雨春天孫河鼓隔天津主恩不與妍華盡
何限人間失意人

從昔嬋娟多命薄如今歌舞更能詩孰如一文雅河
陽令不削瓊奴柱下題

蠅虎

物微趣下世不數隨力捕生得稱虎匿形注目搖兩股
卒然一擊勢莫禦十中失一八九取吻間流血腹如鼓

叢篁侵道更須東百年富貴今誰見一代功名託至公
少日拊頭期類我莫年垂淚向西風

次韻晁無斁冬夜見寄

寒窗冷硯欲生塵短枕長衾却自親老子形骸從薄暮
先生意氣尚青春覆杯不待回丹頰危坐猶能作直身
城郭山林兩無得莫年當復幾霑巾

寒夜有懷晁無斁

同好共城郭十日不一顧人事雖好乖吾生亦多忤闔

門對妻子歲月不可度閉目寧用遮停杯仍下筯獨無
區中緣永懷岩下趣平生三徑資安得一朝具萬里初
麾堰前驅告曛暮歸懷屬有思棄世不待怒老境厭逶
遲人情費將護向來張長公吾亦從茲去燈花頻作喜
月色正可步預恐何水曹明朝有新句

寄提刑李學士

石渠金馬青雲上東里西門濟水邊上冢過家真樂事
平時持節貴當年成家舊學諸儒問脫手新詩萬口傳
范叔一寒今若此相逢猶得故人憐

寄杜擇之 杜寄惠近詩

詩家兩杜昔無隣文采風流一作傳家作世有人疾置送詩驚
老醜坐曹得句自清新興來不假江山助目過渾如草
木春農馬智專吾不讓衡陽紙貴子能頻

寄鼐無數

稍聽春鳥語丁寧又見官池出斷氷雪後踏青誰與共
花間着語老猶能笑談莫倦尋常聽山院終同一再登

今日已知他日恨槍榆況得及飛騰

還里

曠士愛吾廬遊子悲故鄉慷慨四方志老哀但悲傷虛
名自成誤失得略相當莫年還家樂未覺道路長閭里
喜我來車馬塞康莊爭前借言色草木亦晶光向來千
人聚一老獨徜徉手開南陽阡松柏鬱蒼蒼永願守一
丘脫身萬里航平生功名念倒海浣我腸款段引下澤
斷弦更空觴尚恐北山南有文移路傍

次韻夏日江村

漏屋簷生菌臨江樹作門捲簾通燕子織竹護鶏孫向
夕微一作風涼進相逢故意存一作雷衣汙垢存何當加我歲從
子問乾坤

次韻夏日

江上雙峰一草堂門閒心靜自清涼詩書發家功名薄
麋鹿同羣歲月長句裏江山隨指顧舌端幽眇致張皇
莫欺九尺鬚着白解醉佳人錦瑟傍

夏夜有懷

卧念張居士逃名老石根學詩端得瘦識字即空樽鳴笛夜宜遠燈花曉更繁未須哀老子也復守丘園

和顏生同遊南山

竹杖芒鞋取次行琳琅觸目路人驚當年此日仍為客病目今來喜再明筋力尚堪供是事登臨那得總無情已知名世徒為爾可復緣渠大瘦生

和魏衍元夜同登黄樓

車馬競清夜人物秀三楚登臨得免俗茲樓豈時睹同來兩稚子冠者亦四五落落俱可人頗亦厭歌鼓山月出未高潛鱗動寒渚檣燈接稀星奪目粲不數魏侯轉物手百好趨就敘得句未宵吐秀氣出眥宇水淨納行影山空答脩語夜氣稍侵肌鳥駭去其侶清游豈有極喜事戒多取投靜未免喧于今豈非古永懷寂寞人南北忘在所横嶺限魚鳥作書欲誰與情生文自哀意動足復佇憑檻一作共一默望舒已侵午

和魏衍同登快哉亭

經時不出此同臨小徑新摧草舊侵欲傍江山看日落不堪花鳥已春深來牛去馬中年眼朗月清風萬里心故着連峰當極目回看幽徑遶雙林

和三日

苦遭年少強追陪病眼看花更覆杯夾岸萬人傾國出清江一注兩山開遊人欲盡驚鷗下晚日猶須惡雨催更恐明年有離別折花臨水共徘徊

登燕子樓

緑暗連村柳紅明委地花畫梁初着燕廢沼已鳴蛙鷗沒輕春水舟横閣淺沙相逢千歲語猶說一枝花

和黄充實春盡遊南山

逐勝欵勇功餞春無少色出門欲何向坂九隨所擊百年餘幾何十步復一息同來二三子楚楚頗修飭行前强老夫徑捷疲峻陟山門開煙霏禪房閉岑寂口燥沾茗椀久厄此為德逐日下西山草路荒不識回溪轉鈎

曲門徑入繩直故人喜領客內愧積腸臆所來為親舊
掃除稱寥閒疾風無末勢過雨有餘瀝高花初欲然平
荷已如拭因君感衰盛醜好移頃刻交新厭區區話舊
聽歷歷談間十一二四座已傾側茅屋漏一作濕風霜山
田帶沙礫尚能哀此老舉手觸四塞君如澗底松超拔
出天壁學詩有新功黃魏共推激生與魏衍黃預遊

何郎中出示黃公草書

龍蛇起伏筆無前江漢淵回語更妍好事元須一賞足
藏家不必萬人傳
當年闕里與論詩晚歲江山斷夢思妙手不為平世用
高懷猶有故人知

送河間呂令子固甥

今日中牟令當年太守孫獨能憐此老宜避席為門寒
日風濤壯邊城簿領繁平生子曾子白首得重論

寄潭州張芸叟

湖嶺一都會西南更上游秋盤堆鴨脚春味薦猫頭宣
室來何暮蒸池得借一作惜留執知為郡樂莫作越鄉憂
去國如前日為邦得舊游霜柑先落手春鴈幾回頭只
道風沙惡寧知賈宋留賦詩真有助弔古不同憂

雪後

送往開新雪又晴故留臘日待春青稍回松色伸梅怨
併得朝看與夜聽已覺庭泥生馬一作鳥迹遽修田事帶
朝星莫年功力歸持律不是騷人故獨醒

送提刑李學士移使東路

襟抱從前相向開倡酬于此未多陪身更寵辱談彌勝
路別東西意自哀隱几忘言終不近白頭青簡兩相催
孰知哀老難為別聲問應須續續來

隱者郊居

高齋繚繞度雙溪老氣軒昂蓋九州不為江山開悒快
正緣風味得淹留招攜好客共談笑拆補新詩擬獻酬
小摘自鋤稀菜甲旁觀虛作不堪憂

送檢法趙奉議

三歲公門不屢過作牋時得問如何及茲去去翻為恨向使常常宵謂多勇銳閉房猶着酒切深疾惡反傷和贈言竊取仁人號善聽君居長者科

寄曹州晁大夫

東方千騎貴當年白髮居頭也自賢宵費精神修客主稍回功譽入章篇虛名不救一作飢空腸尼晚歲仍遭末疾纏死去不為天下惜鏡中當有故人憐

送馮翊朱令

三楚風流信有人先聲今已徹咸秦寧為鷄口官無小欲試牛刀久要新細肋卧沙勤下筋長芒刺眼莫霑脣山西一作西州豪傑知吾老為說猶堪舉萬鈞

酬智叔見贈

老去斯文不更論却因夫子話師門清談不待傾三語勝日何知共一樽逐北我方填坎井圖南誰得料鵬鯤過逢為說侯芭在卧楫生衣犢有孫

敬酬智叔三賜之辱兼戲楊理曹二首

龍爭虎據竟成塵只有青樓與白門一作青樓謂燕子樓也令宰才高先得句使君情重數開樽江山故國難留鶴科斗荒池可着鯤直使領鬚渾作白未應投鏃慨諸孫智叔有嘆白髮詩

險韻慶詞費討論真持布鼓過雷門更看九日臺頭句未用三人月下樽鏡裏黃花明白髮海邊赤脚踏長鯤從來相戒莫打鴨可打鴛鴦最後孫

酬智叔見戲

百念皆空習尚存稍修香火踏空門槌腰摩腹非春事割愛投閒覆上樽白髮情多猶可染一作來詩有白髮之嘆駿鷹興盡却乘鯤上界紛紛足官府也容河鼓過天孫

雨花風葉未宜春私柳官渠白下門每度清溪嘲短髮時容使席近芳樽雄蜂雌蝶元非偶野馬遊塵不佐鯤若許成功當封賞事具李侍制席上篇請看子子與孫孫

九月九日與智叔鵬堂宴集夜歸

鵬堂從昔有惡客酒盡不去仍復索欲留歌舞盡客意風雨和更作三厄佳辰難得客更難我窮無酒為君歡

只欲泥行過白下萬一簾疎見一斑

絶句四首

秋牀歸卧不緣愁病與裒謀作老仇數樹直青能爾瘦一軒殘照為誰留

芒鞋竹杖最關身散髮披衣不待人三兩作鄰堪共話五千揷架未為貧

昏昏嗜睡元非病續續題詩不耐閒作意買山還得笑多方拔白却成斑

書當快意讀易盡客有可人期不來世事相違每如此好懷百歲幾回開

懷遠 任淵注云此詩屬東坡

海外三年謫天南萬里行生前只為累身後更須名未有平安報空懷故舊情斯人有如此無復涕縱橫

答田生

酒亦有何好人今未肯忘苟無愁可解何必醉為鄉謄欲論奇字終能諱秘方直饒肌骨秀正要畫眉長

早起

鄰鷄接響作三鳴殘點連聲殺五更寒氣挾霜侵敗絮賓鴻將子度微明有家無食惟一作違高枕百巧千窮只短檠翰墨日疎身日遠世間安得尚虚名

和黄充小雪

度臘侵春亦未遲紛紛款款意猶微霑衣帶潤元無見着物還消不待晞謄欲打牕連夜聽未須迷鴈斷行飛老來才盡無新語只欲煩君急手揮一作帶潤作自濕

謝趙使君送烏新

欲落未落雪近人將盡不盡冬壓春風枝氷尾有去鳥遠坊窮巷無來人忽聞叩門聲遽速驚鷄透籬犬升屋使君傳教賜新炭妓園那解思寒谷老身曲直不足云冷牕凍壁作春温定知和氣家家到不獨先生雪塞門一作席作門

和范教授同遊桓山

送客尋山已自仙行談坐笑復忘年平郊走馬斜陽裏

破屋傳杯積水邊洗壁留名題歲月一作題名留歲月登高着
句記山川風流幕下諸公縮手吟邊更覺賢

早春

度臘不成雪迎年遽得春水開還舊緑魚喜躍修鱗柳
及年年發愁隨日日新老懷吾自異不是故違人

徐僊書

徐清字靜之蓬萊女官也下西里王氏詩作謝體書

效黄魯直妍妙可喜敬作三絶句

蓬壺仙子補天手筆妙詩清萬世功宜學黄家元祐脚
信知人厄匪天窮

詩成已作客兒語筆下還為魯直書豈是神仙未賢聖
不隨時事向人疎

金華牧羊小家子西真攘桃何代兒詩着海山書落爪
向來何一作那免世人疑

咸平讀書堂

昔人三百篇善世已有餘後生守章句不足供囁嚅一

絶句二首

里中餽杏得嘗新馬上逢花始見春勤苦著書如此吏
世間枉是最閒人

窓窓丹房疊疊花一枝臨路為人斜丁寧語鳥傳春意
白下門東第幾家

春懷示鄰里

斷墻着雨蝸成字老屋無僧燕作家剩欲出門追語笑
却嫌歸髩着塵沙風翻蛛網開三面雷動蜂窠赴兩衙

屢失南鄰春事約只今容有未開花

和寇十一晚登白門

重門傑觀屹相望表裏山河自一方小市張燈歸意動
輕衫當戶晚風長孤臣白首逢新政遊子青春見故鄉
富貴本非吾輩事江湖安得更相忘

謝寇十一惠端硯

百工營才先利器市道居貨如作贅書生活計亦酸寒
斷塼半瓦寧求備端溪四山下龍淵鑿積中州清淑氣
金聲玉骨石為容河江屈流雲作使滑如女膚色馬肝
夜半神光際天地諸天散花百神喜知有聖人當出世
沒人投深索千丈探頷適遭龍伯睡轆轤挽出萬人負
千歲之藏一朝致琢為時樣供翰墨十襲包藏百金貴
北行萬里更衆目寇卿好事不計費南鄰居士卿之孫
豐悴相從不為異似憐陶瓦磨竈煤輟誦不減前人志
人言寒士莫作事思奪客偷天破碎龜玉韞匱與無同
錦衾還客棄佳惠衆所欲得當有緣天獨於余可無意

敢書細字注魚蟲要傳華嚴八千偈

再和寇十一

與世相違執自量資身無策謾多方逢場作戲真呈拙
誤筆成蠅豈所長名字不歸青史筆形容終老白雲鄉
何可一作須五斗輕千里賴有斯人未宵忘

謝趙生惠芍藥

從徵至老走風塵喜見鄉園第四春獨舞東風醉西子
政緣無語却宜人

九十風光次第分天憐獨得殿殘春一枝謄欲簪雙鬢
未有人間第一人

寄鄰

借子翩翩果下駒春原隨處小跳蹰可能炙背春風裏
卧把青銅摘領鬚

和寇十一同登寺山

度暑無好懷憑危略幽致衣冠蔚如林從我才一二茲
山昔深登歲月誰得記尚有名勝流不與金石悴孰知

千載後我與子復至煙昏候見燈洪發疑無地領略章句手割據英雄志興懷容一瞬今昔當幾嘗園山缺西北放目不可制歸懷納清境夜榻成良寐零落壁間詩豈特彼所愧會逢南過適不問西來意

謝孫奉職惠胡德墨

奚李風流盡法傳外諸孫常山陳贍子懷抱自高擘執云勝潘翁惟着山公言四海未盡識一變歸九原胡郎少年子外家典刑存一點落髭漆重價壓璵璠孫侯磊落人情義久益惇解囊贈玄圭孰知師白猿我資不解書下筆輒自嗟良寶不受辱隱默面稱寃

拱翠堂　蕭邑富人寶敦禮即泉山作此堂規制宏麗無咎作記

千年茅竹蔽幽奇一日堂成四海知便有文公來作記尚須我輩與題詩至人但有經行處寶蓋仍存朽老枝能事向來非促迫經年安得便嫌遲

和李使君九日登戲馬臺

登高能賦屬吾儕不用傳杯擊鉢催九日風光堪落帽

真成螳旋磨平生陳孟公晚歲不驚坐初墮一作初破莫破一作莫挫

和黃生出游

賸欲登臨強作歡衣冠未動意先闌從今泉石非吾事只借君詩細細看

從冦生求茶庫紙

南朝官紙女兒膚玉版雲英比不如乞與此翁元不稱他年留待大蘇書

酬顏生惠茶庫紙

破卵剥膜肌理滑削玉作版光氣熏老子尚堪哦七字
阿買頗能書八分

黃樓

樓以風流勝情緣貴賤移屏亡老畢篆市發大蘇碑更
覺江山好難忘父老思只應千載後覽古勝當時

答黃生 魏衍注云時初冬尚無冬衣先生以背子贈之堅不受到家以朱氏所瞻二疋寄之

因作詩

我無置錐君立壁春黍作糜甘勝蜜綈袍不受故人意
藥餌宜為兒輩屈割白鷺股何足難食鸕鷀肉未為失
暮年五斗得千里有愧寒簷背朝日

五子相送至湖陵

中年患別多作別早日諱窮常得窮勿云一水四十里
衣冠塞鄴何人同周生子病輟身出劉子遠來今幾日
石家仲叔好少年頗能厭俗從吾律魏君不獨相從早
自君之來吾却掃歲月磨人孰能久反覆看渠難得好
湖陵古城風日寒情義乃知生別難高懷已為故人盡

交道應留後代看

家山晚立

遶舍苔衣積倚墻梨頰紅地平宜落日野曠自多風禹
迹千年後家山一顧中未休嗤土偶已復逐飄蓬

寒夜

一夜風澎浪中宵月脫雲到牕資少睡遠響倦多聞星
火遠相亂江山氣不分早鷄先得便斷鴈屢鳴羣

山口

重霧真成雨疎簾不隔風青林擁紅樹家鶩雜賓鴻漁
屋渾環水晴湖半落虹往來成一老猶在客塗中

宿合清口

風葉初疑雨晴牕誤作明穿林出去鳥舉棹有來聲深
渚魚猶得寒沙鴈自驚卧家還就道自計豈蒼生

宿泊口

弱柳經寒色懸流盡夜聲更長疑睡少霜落怯寒生急
急占星度搖搖苦舫傾風濤兼盜賊恩重覺身輕

宿柴城

卧埋塵葉走風煙齒豁頭童不計年起倒不供聊應俗
高低莫可只隨緣通通遠鼓三行夜隱隱平湖四接天
枕底濤波蓬上雨故將羈旅一作老到愁邊

晚坐

柳弱留春色梅寒讓雪花溪明數積石月過戀平沙病
減還增藥年侵却累家後歸栖未定不但只昏鴉

寒夜

留滯常思動艱虞却悔來寒燈挑不焰殘火撥成灰凍
水滴還歌風簫掩復開熟知文有忌情至自生哀

晚興

去國猶能別逢人始欲愁不干遮極目自是怯回頭布
網收魚槮連筒下釣鉤誰初教鮮食澤竭未能休

別劉郎魏衍注云宣義之壻六年之別先生喪母劉喪父故其詩哀甚

一別已六載相逢有餘哀公私兩多事災病百相催無
酒與君別有懷向誰開深知百里遠宵為老夫來

鷄籠鎮今棣州界

河市新經集鷄籠舊得名初聞北人語意作故鄉聲客
久艱難極情忘去就輕空虛仍廢忘何以慰諸生

酬王立之二首

頃有亭前玉色梅情知不宵破寒開似憐憔悴雨公指蘇
黃客獨倚東風遣信來

重梅雙杏巧相將不為游人只自芳應怪詩翁非老手
相逢不作舊時香

斯人不復有累世或可期每於丹青裏一見如平時壞
和謝公定觀秘閣文與可枯木

障塵得入慘淡令人悲墨色落欲盡嚴顏終不移朽老
莫使年石心烏銅皮念此猶少作未盡氷霰姿北枝把
異鵲意定了不疑惜哉不得語胷次幾興衰一為要貴
役可復愧辭一作畫師隱與雖可惜塗抹復見遺謝侯名
家子感慨形苦詞豈惟語畫工勁特頗似之何當補諫
列一吐胷中奇

贈吳氏兄弟

得失嫌妍只自知略容千載有心期恨君不見金華伯
何處如今更有詩

上鼎主客時與無咎對酒及門而閽者辭焉

兩疏父子共含香不獨家榮國有光賸欲展懷因問疾
孰知相對只銜觴年侵身要兼人健節近花須滿意黃
從昔竹林須小阮只今未可棄山王

贈石先生

多方作計老如期百疾交攻遽得衰晚有勝緣逢異士
生須快意闕前知迫人鬢領紛紛白臨事迴迂種種遲
分我刀圭容不死他年鶴馭得追隨

送歐陽叔弼知蔡州

潁陰為別悔忽忽十載相望信不通晚遇聖朝收放逸
旋遭官禁限西東又為太守專淮右賸喜郎君類若翁
梅柳作新詩興動可令千里不同風

送鼎堯民守徐

中年為別不堪憂束髮登門到白頭南省望郎仍國士
東方千騎更吾州彭翁老壽終遺骨燕子飛來只故樓
知己難逢身易老煩公置醴我歸休

山口阻風

夕風朝未回來雲去為雨繫舟直山口天意遽如許濤
風兩方關丘原莫當怒兩山為俯仰一鳥不得度臨深
負高枕偷生寧得所歷歷數過帆當途氣如虎快意亦
適然淹泊豈吾取溯洄更去留未易相爾汝行登東山

顛壯觀前來覩九澤不滿眼五丈方一縷茲山昔誰遊
巨野傳自古菰魚無凶年末利猶不槩荷隰活萬人梁
埒視千户東方富絲麻小市藏百賈連檣自南北行談
雜秦楚向晚風力微湖清魚可數空倉鳥烏樂外舍牕
扉語身非天下惜家無十金聚欲留盜賊迫欲去波濤
怒雨者爾何從一死吾未與

朝無咎文潛二首

詩人要瘦君則肥便然偉觀詩不宜詩亦於人不相累

黃金九鐶腰十圍
一饑緣我不緣渠身作賈孟行詩圖窮人乃工君未可
早據要路安肩輿

次韻夜雨

暗雨來何急寒房客自醒驟看燈閃閃擬對竹青青聲
到江干靜風回葉上聽更長那得曉歌側想儀型

和王子安至日

近節方多事為家不亦難老成須藥力愁絶向誰寬凍
雨能妨夢朝霜故作寒哀顏心自了不待鏡中看
物理有終極人情從往還陰陽消長際老疾去留間申
白徒懷惠巢由不買山更歌吾和汝風日稍侵顏

晨起公私迫昏歸鳥雀催百年忙裏盡萬事醉間來竹
雨深宜晚江梅半欲開風燈挑不焰寒火撥成灰

連日大雪以疾作不出聞蘇公與德麟同登女郎
臺
掠地衝風敵萬人蔽天窓雪幾微塵漫山塞壑疑無地
投隙穿帷巧致身晚積讀書今已老閉門高卧不緣貧
遥知更上湖邊寺一笑潛回萬室春是日賜紫朱

立春

馬蹄殘雪未成塵梅子梢頭已着春巧勝向人真奈老
衰顏從俗不宜新高門宵送青絲菜下里誰思白髮人
共學少年天下士獨能濡濕轍中鱗

次韻敬酬元弼三兄

冥冥雨力及時來冉冉春光作意回白髮尚堪供語笑
青衫不惜着風埃林廬要自家家到尊酒寧辭日日開
只恐未便文字飲人間無夢到陽臺

除夜對酒贈少章

歲晚身何託燈前客未空半生憂患裏一夢有無中髮
短愁催白顏衰酒借紅我歌君起舞潦倒略相同

贈知命

黑頭居士元方弟不肖作公稱法嗣外人怪笑那得知
他日靈山親授記學詩初學杜少陵學書不學王右軍

黃塵扶杖笑鄰女白衫騎驢驚市人靜中作業此何因
醉裏逃禪却甚真顧我無錢呼畢曜有人載酒尋子雲
君家魯直不解事愛作文章可人意一人可以窮一家
怪君又以才為累請將飲酒換吟詩酒不窮人能引睡
不須無事與多愁老不欲醒惟欲醉

謝傳監

好士如好色昔聞今則無平生席為門未識長者車曠
士慕林谷羈人辱泥塗願為執鞭役莫順下風趨去年
辱公先懷刺留寓居我往拜其門鸞鶩鳴高梧論交不
計年取材忘其愚一寒我如此百鎰公無餘今年賀公
歸乃復過我廬當使有近行應門有長須小家不耐事
鷄飛犬升閭莫歸自有恨親顏一何娛汝家吾無憂能
致賢大夫吳公漢庭右賈生世用疎平分大倉粟盡讀
鄴侯書士為知已留不為食有魚三言移曹母投杼公
何如

次韻答秦少章

學詩如學仙時至骨自換縹緲鴻鵠上衆目焉能玩子
從淮海來一啄當百難師儒有韓孟拭目互驚惋老生
時在傍縮手愧顏汗黃公金華伯莞爾回一眄彼方試
子難疾前不應懦要當攻石堅勿作搏沙散植璧雖具
美礲錯加璀璨我老不足畏後生何可慢

九月十三日出善利門

十載都城客孤身冒百艱一饑非死所萬里有生還去
國吾何意歸田病不閑共看霜白髮似得半生閒

湖上晚歸寄詩友

髭髮難藏老湖山穩寄身却尋方外士招作社中人霜
葉深於染秋花晚自春無人還有礙詩卷莫辭頻
蓑笠宜多病衣冠錯致身清愁偏待客白髮解禁人江
月深留雪山梅借探春興從湖上發詩為道人頻
功名違壯志戒律負前身劉德長欺客王融却笑人殘
年憎送歲病眼怯逢春杖屨知何向如君未厭頻
紅綠羞明眼歌斜久病身年齡不待命湖海却留人點

滴花間露新鮮柳上春情懷將底用詩外不須頻

寄邢和叔

昔作梁宋遊幽憂廢朝昏閉門無往還不厭兒女喧隔墻聞剥啄莫夜誰叩門知是邢夫子低回過高軒願為布衣交不顧年德尊忽忽立談罷又見東南奔江湖多病後僅免餉魚黿久廢數行書因人問寒暄但愛孤山西松筠數家村便欲築居室插秧仍灌園生前不自愛身後何足論草玄笑楊雄贊易悲虞翻文章徒自苦紙筆莫更存却尋南郭老隱几學忘言他日宦遊客誤入桃花源葦間見漁父誰識王侯孫

十七日觀潮

潮頭初出海門山千里平沙轉面間猶有江神憐北客欲將奇觀破哀顏

江水悠悠自在流向人無恨一作限不應愁相逢不覺渾相似誰使清波早白頭

宿錢塘尉廨

平湖遶舍山無盜官事長閒俸有金安得終身為禦寇不辭兒女作吳音

贈鬬彥長

少年初識字已誦子虛賦嘗疑天上人已離人間去蹉跎二十年久自歎遲暮倦游梁宋間却踏江湖路此地始逢君秋陽破朝霧白首鬢毛新青衫顏色故問君胡為然竟坐文字誤人事久難知高才常不遇論人較賢智富貴寧在數不見竹林詩山王俱不與湖塘發高興山林有佳處迨此閒暇時觀遊莫辭屢功名如附贅得失何用顧但當勤秉燭長願隨杖屨

贈太素闕軻律師律師山居不出十四年矣

林間細路暗通門火閣深藏雪裏春自笑世間千計錯羨他湖上十年人

次韻鬬子容湖上晚飲

風樹吹花落四鄰莫雲將雨作催人旋傾美酒留連客急作新詩報答春試傍清湖看鬢髮莫辭行樂費金銀

如今歸去還高卧更問風光有幾旬

夏日書事

花絮隨風盡歡娛過眼空窮多詩有債愁極酒無功家在斜陽下人歸滿月中肝腸渾欲破魂夢更無窮

石無咎畫苑

卒行無好步事忙不草書能事莫促迫快手多麁疎君看荷葦楫葉扇崔家中叔三人俱掃除事物費歲月收完神氣忘形軀恍然有得奪天巧裒顏生態能相如市

師信手無贏餘一日畫出東封圖眼前百口怪神速背後十指爭揶揄君家畫苑傾東都錦囊玉軸行盈車補完破碎收亡逋欲得不計有與無問君此病何當祛君言無事聊自娛世間何事非迷途挾策未必賢樗蒲中最愛文與蘇情親不獨生同閭自謂知子誰知余叔也不癡回不愚憐君用意常勤渠揮毫灑墨填空虛風梢雨葉出新意老樹僵立何年枯我生百事不留意外物不足煩驅除翰墨繞能記名字模臨寫貌無工夫見公子衆毁聞獨美直氣懾狂童牽聯皆可紀少公作長句班揚安得擬頗有喜事人睥睨欲槌毁一朝陵谷變天語含深旨驚倒樓前人今朝有行履

和休文至自新安

無成底事到天涯重見春工換柳枝歷盡江山苦行役歸來風雨過花時驅馳共厭人間世險阻時聞別後詩獨有窮愁銷未盡一番相見一伸眉

次韻蘇公西湖觀月聽琴

公詩端王道亭亭如紫雲落世不敢學謂是詩中君獨有黃太史抱杓挹其尊韻出百家上誦之心已醺黃鍾毀少合大裘擷不文世事如病耳蝗鬬作牛聞苦懷太史惠養豹煙雨昏後世無高學舉俗愛許渾

城南

白下官楊小弄黃騎臺南路綠無央含紅破白連連好度水吹香故故長蹲滑踏青穿馬耳轉危緣險出羊腸熟知南杜風流在預怯排門有斷章

贈魯直

相逢不用早論交宜晚歲平生易諸公斯人真可畏見之三伏中凜凜有寒意名下今有人胷中本無事神物護詩書星斗見光氣惜無千人力負此萬乘器生前一尊酒撥棄獨何易我亦奉齋戒妻子以為累君如雙井茶衆口願共嘗顧我如棗飯猶足填饑腸陳詩傳筆意願立弟子行何以報嘉惠江湖永相忘

放歌行二首

春風永巷閉嫫姆長使青樓誤得名不惜捲簾通一顧怕君着眼未分明

當年不嫁惜嫫姆抹白施朱作後生說與傍人須早計隨宜梳洗莫傾城

送李奉議亳州判官

吾友孫子實愛學吾所畏持身如處子得句有餘味交驩艱難際凜然見名誼吾病卧里中車馬日一至遣醫餽粱肉憂喜見顏際殷勤勸加飡代我破戒罪一別已三秋君室乃其季輪囷見眼中不作千里外因聲問何如胡不枉一字

吾友張文潛君行乃其里當年釣遊處壯者或可指聞風起遐想意作千古士不知塵土中奴推婢不齒胷中無一塵筆下有百紙勿問見自知未語君已喜與遊今已後行已勿停軌

陳詢秀才歸徐

千里相從愧子心未堪歸路馬騑騑更能作意憐衰病

宵復一作後重來道古今三歲有期看一舉百年即待到
千尋行逢淨社論餘習為說登臨久廢吟

登彭祖樓

城上危樓江上城風流千載擅佳名水兼汴泗浮天濶
山入青齊煥眼明喬木下泉餘故國黃鸝白鳥解人情
須知壯士多秋思不露文章世已驚

遊鶴山院

積石橫成嶺行楊密映門人聲隱林杪僧舍遶雲根頓
攝塵緣盡方知象教尊只應羊叔子名字與山存

出守日常游是院

南豐先生

和南豐先生西遊之作

孤雲秀壁共崔嵬倚壁看雲足懶回睡眼賸緣寒綠洗
醉頭強為好峰擡山僧煮茗留寬坐寺板題名卜再來
有愧野人能自在塵樊束縛久低徊

謝贊閣梨見訪

好在談經老上人衝風踏雪到江濱百篇出篋自新得
一鉢隨身依舊貧終歲杜門逃俗士為師設榻對修筠
蒲團藜杖焚香坐此意此時無點塵

和沈世卿推官見寄

倦看世態久低徊且置窮通近酒杯未忍一身閒處着
側徑籃輿兩眼明出山猶帶骨毛清白雲笑我還多事

暫容雙眼醉時開為呼阿武扶頭起擬與山公倒載回
好在東籬舊時菊無心準擬白衣來

和王明之見寄

末路相逢首重回紫芝着字向人開老來惟有風情在
事去空憐歲月催憔悴不堪臨楚澤棲遲無路上燕臺
少陵肺病疎杯掌想負花前載酒來

和酬施和叟宣德

山陰傾蓋兩綢繆十載重來髩已秋往事侵尋如昨日
故人牢落半滄洲流離道路生涯拙蕪沒田園歲計休
久要尚憐君子在為言雞黍亦遲留

送澤之過維揚

夢裏揚州十載間青樓陳迹故依然袍爭爛錦催詩筆
雨濺明珠落酒船顧我老無騎鶴興羨君行及看花天
囊中繡句歸應滿不負韋郎五色牋

再到錢塘呈會宗伯益

負笈重來感舊遊流年哀髩兩經秋湖山依舊渾相識
風月愁人不自由尚有故交重泠榻可堪湛歸夢到滄洲
誰憐壯志空洞落百鍊令為遠指柔

簡李伯益

鑪鹽度歲每無餘垂橐東歸口未餬貧裏交遊新斷絶
老來光景半消除時情視我門前雀人好看君屋上烏
尚喜敝廬連蔣徑願求佳句遞騷奴

九日無酒書呈漕使韓伯修大夫

老大悲傷節物催酒腸枯涸壯心灰慙無白水真人分
難置青州從事來倦筆懶從都市出醉眸剛為麴車回
黃花也似相欺得坐對空樽不肯開

過杭留別曹無逸朝奉

陳蕃解榻為留連俯仰徒驚歲月遷故意斯人奈風雨
多情於我獨山川可憐顏貌非前日依舊窮愁似去年
後夜相思隔煙水夢魂空寄過江船

別咸德寺

三宿城隈寺輕齎類老禪暫來真偶爾適去更翛然笑

別留春塢行尋下瀨船此身猶斷梗飄泊且隨緣

沈道院有水墨壁畫奇筆也惜其窮年無買之者

賈明叔請余同賦

壁間水墨畫為爾拂塵埃草樹精神出溪山氣勢回路從沙嘴斷人自渡頭來莫怪知音少牙絃匣不開

和彥脩題遠軒

開牕得遠意興出杳冥間芳草日邊路片雲天外山好花和露斫修竹夾藤刪每許南鄰伴時來一寄顏

夜坐有懷一作秋懷

瑣瑣重門閉蕭蕭一再更一作稍稍昏煙集琴鼓一再更短檠昏細字高枕笑一作忘平生來鴈防身早一作妨身健秋陽換眼明已晉酒力不用占時名一作永言鄰里舊心宵向人傾

馬上口占呈立之

廉纖小雨濕黃昏十里塵泥不受辛轉就鄰家借油蓋始知公是最閒人

宋詩鈔卷二十五

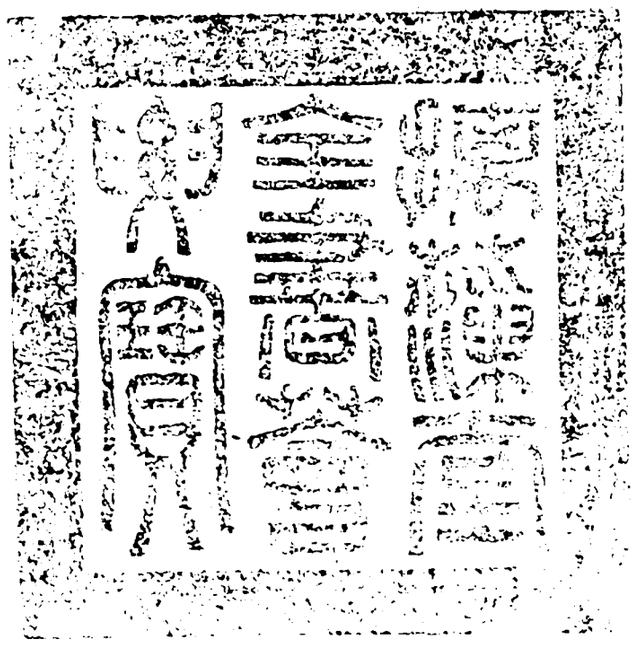

校總官庶吉士臣張能照

對官庶吉士臣陳　壎

謄錄監生臣朱　烺

欽定四庫全書卷首

詳校官候選知縣臣吳甸華

欽定四庫全書卷二萬二百七十九 集部

宋詩鈔卷二十六

內閣中書舍人吳之振編

文同丹淵集鈔

同字與可蜀梓州人初以文贄文潞公公譽重之絲是知名登皇祐元年進士為邛州軍事判官調靖難軍幕至和中召試館職判尚書職方兼編較史館書籍以親老請通判邛州尋改漢州熙寧中復入朝與

執政議新法不合以論禮坐奪一官出知陵州徙洋州所在皆有政績代還判登聞鼓院數月出知湖州尋卒稱石室先生自謂有四絶詩一楚辭二草書三畫四且云世無知我者惟子瞻一見識吾妙處其詩

清蒼蕭散無俗學補綴氣有孟襄陽韋蘇州之致與東坡中表每切規戒蘇門亦嚴重之不與秦張輩列

送蘇倅杭云北客若來休問事西湖雖好莫吟詩蘇不能聽也世以為知言

早晴至報恩山寺

山石巉巉磴道微拂松穿竹露沾衣煙開遠水雙鷗落
日照高林一雉飛大麥未收治圃晚小蠶猶卧斫桑稀
暮煙已合牛羊下信馬林間步月歸

睡起

寥寥公館靜門掩似山家竹簟屢移枕石盤頻浸花閒
多新得策事少早休衙一覺高春睡誰來伴試茶

織婦怨

擲梭兩手倦踏繭雙足趼三日不住織一疋纔可剪織
處畏風日剪時謹刀尺皆言邊幅好自愛經緯密昨朝
持入庫何事監官怒大字雕印文濃和油墨汚父母抱
歸舍拋向中門下相看各無語淚迸若傾瀉質錢解衣
服買絲添上軸不敢輒下機連宵停火燭當須了租賦
豈暇恤襦袴前知寒切骨甘心肩骭露里胥踞門限叫
罵嗔納晚安得織婦心變作監官眼

咎公溉

晚泊咎公溉船頭餘落暉攜家上岸行愛此風滿衣村
巷何蕭條四顧煙火稀問之曰去歲此地遭凶飢斯民
半逃亡在者生計微請看林木下牆屋皆空圍好田無
人耕惟有荊棘肥至今深夜中鬼火流清煇衆稚聞此
語競走來相依錯莫驚且哭牽挽求速歸

謝友人寄畫

客從長安來厚紙封小軸題云此奇畫寄贈公可蓄開
之掛高壁斕絹止一幅中有兩駱駝氣韻頗不俗大駝
戴半髀正面頸愈曲小駝方就乳蹲身脚微跼一馬立
其後纔露頭與足三犬乃子母共卧銜鑽肉老奚抱朱
旗狀貌何狠愎端然立高岸勢若不可觸定是彼中禁
華旃蓋鮮服不知何所來隨從無一僕初誰作此畫精
妙亦可錄應餘右方在次第不止獨更願君訪來我宥
萬錢贖

夏日閒書墨君堂二首

先人有敝廬浩水之東邊我罷漢中守歸此聊息焉是

時五六月赤日烘遥天山川盡燥草木皆焦燃塵襟
既暫解勝境乃獨專高林抱深麓清蔭窓右綿曽岩敞
户外淺瀬流窓前邀客上素琴留僧酌寒泉竹簟白石
枕穏處只屢遷忽時乘高風遠望立雲烟野興極浩蕩
俗慮無一緣氣爽神自樂世故便可捐却憶為吏時荷
重常滿肩几案堆簿書區處总食眠冠帶坐大暑顙汗
常涓涓每懼落深責取適敢自便安閒獲在茲怳若夢
游仙行將佩守符復爾趨洋川山中豈不戀事有勢外
牽尚子願未畢安能賦歸田

歸來山中住便作山中人冠帶亦自閒累月不着身散
髮層巖阿濯足清澗濱石蘚黏簡册松風墮衣巾鄉里
多舊遊不厭過從頻山肴與野釀待我如佳賓有名即
走赴愛其愛我真常恐禮數乖取問吾交親正此一夏
樂忽茲溝蕭辰還愧擁千騎又走西道塵

重過舊學山寺

當年讀書處古寺擁羣峰不改歲寒色可憐門外松有
僧皆老大待客轉從容又下白雲去樓頭敲莫鐘

閒樂

晝睡忽過午好風吹竹牀溪雲生薄暮山雨送微涼粉
衰衣裳潤蘭薰簟席香歸來閒且樂多謝墨君堂

晚至村家

高原磽确石徑微籬巷明滅餘殘暉舊裾飄風採桑去
白袷卷水秧稻歸深葭繞澗牛散卧積麥滿場雞亂飛
前溪後谷暝煙起稚子各出關柴扉

過友人谿居

籬巷接菰蒲閒扉掩自娛水蟲行挿岸林鳥過提壺白
浪搖秋艇青煙蓋晚厨主人誇野飯為我煮新蘆

江上主人

客路逢江國人家占畫圖青林隨遠岸白水滿平湖魚
小猶論尺鷗輕欲問銖何時遂休去來此伴潛夫

極寒

燈火宜冬杪圖書稱夜長簾鉤挂新月窗紙漏飛霜酒

醴慙孤宦皮毛逐異鄉誰知舊山下梅豔滿東牆

六月十日中伏王峰園避暑值雨

南園避中伏意適晚忘歸牆外谷雲起簷前山雨飛興餘思秉燭坐久欲添衣為愛東岩下泉聲通翠微

訪李與山人隱居

多暇無所適故來尋隱君搴開壓屋樹觸散擁門雲狀貌不妨古言談何太文令人重高趣歸去每斜曛

安仁道中早行

行馬江頭未曉時好風無限滿輕衣寒蟬噪月成番起野鴨驚沙作隊飛揭揭酒旗當岸立翩翩魚艇隔灣歸此間物象皆新得須信詩情不可違

面川亭

幽亭最孤絶直入亂叢間近晚獨來此有誰相與閒卷簾通大野臨檻數前山便欲教攜酒陶然踏月還

北郭

繞樹垂蘿蔭曲堤暖煙深處亂禽啼何人來此共攜酒

可惜拒霜花一叢

讀史

不得滎陽遂失秦始知成敗盡由人可憐一擲贏天下只使黃金四萬斤

夜學

已叨名第雖堪放未到根源豈敢休文字一牀燈一盞只應前世是深讐

冷餅

海南有陶器質狀矮而橢云初日炙就鍛鑠不以火水壺醜突兀酒觴肥磊砢山罌頸微腫石鼎足已跛圓如鴟夷形大比康瓠顆華元腹且皤王莽口何哆外貢入中原萬里隨大舸擔之五羊市巾匱費包裹侏儒講其效瀉辯若炙輠課以沸泉沃氷雪變立可炙敲瘠中渴其用豈么麼君九幾錢得不惜持遺我曾將對佳客屢試輒亦果勿云遠且陋幸可置之左

中秋夜試院寄子平

憶初我來時夜色如墨障心常念明月幾日西南上松
梢倚樓角一抉偃相向漸見輪中物依俙吐形狀今宵
東嶺外灩灩金波漲人間重此夕一歲號佳賞而我督
秋試鎩宿密如藏細務紛滿前約束甚鞿鞅無由奉朋
侶徹曉坐清曠之人富才華筆力遒且壯誰陪把樽酒
露下與酬唱南牆咫尺地使我起遐想人生此良會可
惜已虛放獨立中夜歸俛首入書幌

成都楊氏江亭

汀洲煙雨卷輕霏遥望軒窗隱翠圍萬嶺西來共曉色
一江南下載晴暉鳧鷗慣入闌干宿魚蜵長隨舴艋歸
我亦舊多滄海思幾時如此得荅磯

無為山寺

一徑危磴遶崢嶸上徹幽深入化城煙外川原誰繡畫
雲中樓閣自陰晴老僧高論都無著古佛真身宛若生
聞道軍持新呪水願傾涓滴洒塵纓

郡學鎌宿

長栢高栖蔭廣庭夜涼人靜夢魂清不知山月幾時落
每到曉鐘聞雨聲

月嵓齋又言累石為山上有一峰穿竅如月謂之月嵓齋詩中子平即于瞻也

月為太陰精石亦月之類月常寄孕於石中事理如此
何足異天地始分判日月各一物既名物乃入形器安
有形器不消沒況此日與月曉夜東西走珠流璧轉無
暫停豈與天地同長久其為勞苦世共知惟是月有生
死時既然須常換新者人但不見神所為日須上天生
月必地中產君不見歸陽縣之山谷間纔成未就知何
限石有不才者往往其卯瘕靈媪棄置不復惜任人取
去為珍玩佳者留之待天取藏滿庫樓千萬許彥贍博
物天下稱更無定不以予之說為窠語予恐世人不知
嵩丘嵓洞中中有八萬二千脩月戶其人所食盡玉屑
昔有王生見之滿襆提斤斧應是當年靈鷲山直自天
竺飛落西湖前其上有石妊月月已滿此人揭來就彼

宛剔歸上天所以此石拆皸不復合至今神胞所附之處其痕圓拋擲道傍凡幾歲風刷雨淋塵土穢子平一見初動心輦致東齋自摩洗更選他山相擁列就中獨爾一峰最奇絶每至瑤晛流光下照時玉柱横欹無少缺子平謂我同所嗜萬里書之特相寄邀我為詩我豈能窗前累日臨空紙遂想當前寶穴通玉蟾從此去無蹤請君為我細書字側名為月母峰

和提刑度支王店雞詩

王店有郵吏養雞殊可笑昂然處高襟不肯以時啁官有宿此者西征待初曉雞竟不一鳴問吏吏以告云此最荒絶左右悉蓬蒿狐狸占為宅恣横不可道前此三四雞一一遭其暴尋聲即知處盡獲爪牙弔自後始得此其若有人教東方或未明羣醜尚騰趠此雞但鉗結直伺太陽耀雖然謂失旦似得保身要官曰此何用不然則宜耀不見不鳴雁先死蓋自名天下已明白豈假更喧闐徒爾費稻粱曾莫知所報吏云官言是且顧勿嘲誚知是本在人此物何足校

送棋僧惟照

學成九章開方訣誦得一行乘除詩自然天性曉絶藝可敵國手應吾師窗前横榻擁爐處門外大雪壓屋時獨翻舊局辨錯著冷笑古人心許誰

送龐中秀才

曼倩學精知蜥蜴公明術妙識蜘蛛臨邛復有龐成叔萬事先將八卦圖

遣興效樂天

君莫學楊虞卿奉李宗閔宗閔權勢豈能久君莫學劉栖楚附李逢吉逢吉禄位寧長守雖然一時身暫好其奈千古名常醜丈夫讀書要知道所信不篤被其誘大張富貴作羅網愚者紛紛以身就左纏右繞不可脱誅竄還當逐其後君不見虞卿言君不見栖楚附李逢吉逢吉終遭韋處厚一朝摧折靈氣盡龍如蛇兮虎如狗勸君聖賢術内好潛心勸君邪佞黨中休入手豈不知潞州

處士田佐時喚與美官嫌不受

野逕

山圃饒秋色林亭近晚晴禽蟲依月令藥草帶人名排石鋪衣坐看雲緩帶行官閒惟此樂與世欲無營

寄何首烏九與友人

此草有奇效嘗聞於習之陵陽亦舊產其地尤所宜翠蔓走堂壁芳叢蔚參差下有根如拳赤白相雄雌斷之高秋後氣味乃不虧斷以苦竹刀蒸曝凡九為夾羅下香屑石蜜相和治入四杵萬過盈盤走纍纍日進豈厭屢初若無所滋漸久覺膚革鮮潤如凝脂既已鬚髮換白者無一絲耳目固聰明步履欲走馳十年親友別忽見皆生疑問胡得爾術容貌曾莫衰為之講靈苗不為世俗知蓋以多見賤逢輩同一規君如聽予服此語不敢欺勿信柳子厚但誇仙靈脾

秋日田家

淘漉溝源築野塘滿坡煙草臥牛羊今年且喜輸官辦

豆夾繁多栗穗長

可笑口號七章

可笑庭前小兒女栽盆貯水種浮萍不知何處聞人說一夜一根生七莖

可笑陵陽太守家閒無一事只栽花已開漸落并纔發長作亭中五色霞

可笑此公何太惑讀書寫字到三更也知學得終無用自肯辛勤比後生

可笑生平事迂濶向人不肯强云云到頭官職難遷轉一似城南蕭次君

可笑為官太徼幸養愚藏拙在深山君看處置繁難者日夜經營心不閒

可笑兒孫亦滿眼朝朝庭下立參差謂言飽讀詩書去樵悴如翁亦好為

可笑山州為刺史寂寥都不是川城若無書籍兼圖畫便不教人白髮生

山城秋日野望感事書懷詩呈吳龍圖

已是秋陰更夕曛亂山高下起寒雲危樓願見客何處遠笛不知人厭聞身外流年波渺渺眼前生事葉紛紛此愁萬斛誰量得直為重拈庾信文

子平寄惠希夷陳先生服唐福山藥方因戲作雜言謝之

蜀江之東山色盡如赭有道人云此是丹砂伏其下煙雲光潤若洗濯澗谷玲瓏如刻畫我聞神仙草藥不在凡土生是中當有靈苗異卉之根莖果然人言所出山芋為第一西南諸郡有者皆虛名就中唐福衆稱賞肥實甘香天所養有時品頭倒垂三尺壯士臂忽然洞口直舉一合仙人掌土人入冬農事閒千籌萬鍾來此山可憐所鬻不甚貴著價即售曾不慳往年子瞻為余說言君所部之內此物尤奇絕後復寄書勸我當餌之滿年其功神聖久乃覺牙牢體溢支節堅自問丹霄幾時上早生兩翅教高颺塵世如奴不可居待看鴻濛對雲將

貧居

繩牀擁敝褐初起髮未櫛南窻展書卷就暖讀寒日門前絕車馬薄暮垂片席短牆挂纖蔓幽鳥啄紅實羣蝸惡積雨絲繞篆空壁男兒處貧賤舉首宇宙窄翩翩搶榆鳩宛轉匿絮蝨妻孥競相笑憔悴守文筆

江原張景通善頌堂

庭前雲蓋碧巉嵓品堂上先生雪滿鬢說藥客來聊下榻謁齋僧去便垂簾種時法好花難謝買處錢多石易添子舍光榮身仕健只將香火事華嚴雲蓋堂下石銘

寄宇文公南自大州曲水令棄官

彭澤長謠便歸去君辭曲水亦其徒一官何藉五斗米二子況皆千里駒懶對俗人常答颯厭聞時事但盧胡從來綿竹多賢者惟是揚雄失壯夫

送潘司理秘校

已自多時賦式微五峰佳景夢長飛四年遠地為官去
萬里高堂喜客歸下馬便呈新授勅開箱爭認舊縫衣
鄉人覓次來相賀尊菜鱸魚正軟肥

又五言

曲棧繞斜谷鉤欄天際分吟鞭搖嶺月倦枕拂浮雲好
景不關俗新詩皆屬君西南有歸客一一幸相聞

清景堂

公外捐塵慮閒中見物情蕉花紅炬窓竹節粉環輕燕
泊簾鉤語蜂尋筆架鳴靜能知此趣吃吃笑勞生

呈李堅甫中舍杞

往年曾憶過長安短紙書名詣門下君時延我坐終日
洒掃東軒留看畫橫圖巨軸不知數但見匣中時一把
甲猶未竟乙復作門類著番開滿架使人歎羨不能已
只恨有門歸隔夜歸來兀坐想精絶念此榮觀若為謝
就中寒林兩大幅此物世間誰敢價倏然一別十五載
常向人前盛誇詫因君奉使臨敝邑見先問此餘不暇
君能為我再講說座上不容人俗話如君所蓄更誰有
有亦未能無笑罵況君累世盡清職摹本敢來前弄詐
君今還省正擢用異日須求作鄰舍莪巾曳履日相謁
更欲重煩開絶帊待尊前輩用心處欵曲應須頻假借
每厨閱訖當便還不敢奉欺言羽化

采芡通判盧微之撝種種之次年大盛

芡盤圌圌開碧輪城東壕中如疊鱗漢南父老舊不識
日日岸上多少人駢頭鬬鬆露秋熟綠刺紅針割寒玉
提籠當筵破紫苞老蚌一開珠一掬吹臺北下凝祥池
圃田東邊僕射陂如今兩處盡湮沒異日此地名應馳
物貴新成味尤美可惜飄零還入水料得明年轉更多
一匹清波流珠子

峰鐵峽

東風吹空力何短三月隴山全未暖文法姦胡引騎兵
飛隨銀鶻弓刀滿霜矛雪甲寒如水候卒何由知首尾
君不見峰鐵峽頭雲色死一過蕭然五十里

北齋雨後

小庭幽圃絶清佳愛此常教放吏衙雨後雙禽來占竹
秋深一蝶下尋花喚人掃壁開吳畫留客臨軒試越茶
野興漸多公事少宛如當日在山家

凝雲榭晚興

晚策倚危榭羣峰天際横雲陰下斜谷雨勢落褒城遠
渡孤煙起前村夕照明遥懷寄新月又見一稜生

山堂偶書

幾日無公事山堂興頗清和詩防積壓九藥趁晴明斸
石新稜出澆蔬晚甲生此皆忙外得低首笑塵纓

將赴洋州書東谷舊隱

晚客無一來獨步入東谷園林已成就此景頗不俗落
落巖畔松脩脩澗邊竹爽氣逼襟袖清如新出浴寒泉
激亂石磊磊漱瓊玉荒溪積餘潤滿地苔蘚緑珍禽靜
相倚毛羽華且縟高下相和鳴不去若馴伏幽花雜紅
紫點滴亂盈目坐久微風來時聞散餘馥往年讀書處

宛爾舊茅屋雖然小破壞修整可數木開門拂軒窗無
限起蝙蝠縱横列蟲網不免自掃撲壁間細書字多是
親寫録當時苦謀身如此用意毒于今三十年才抵羊
髀熟一從入仕路行步每踏蹴所畏惟簡書其甘者蔡
寂中間何大幸致身在天禄無狀陪俊游俛首常自愧
連章乞外補得郡悉鄉曲雖名二千石敢自辭碌碌朝
廷設新法布作天下福或慮多垢玩訓戒稍嚴肅刺史
當是時能不為驅督行之以中道勉副議者欲刻薄素
所憎忍復用刑獄進身豈不願實懼有陰戮昨從漢中
歸於此度炎燠親朋日相會分誼愈敦篤便欲從之遊
投簪解朝服退自數年計伏臘殊未足還當武康去就
養若雞鶩貧雖士之常於我何迫蹙簞瓢若自具尚可
繼前躅奈何食口衆不比回也獨東方千餘騎導從催我
速行復登長途貌展心甚縮淵明豈俗士幸此有松菊

崔塤詩　大中時人

崔塤者高士梁州城固人讀書不求官但與耕稼親夫

婦既已老左右無子孫一日召奴婢盡以田宅均俾之各為業不用來相聞遂去隱南山雜跡麋鹿羣約曰或過汝所給為我陳有時攜其妻來至諸人門乃與具酒食嘯詠相歡忻山南鄭餘慶辟之為參軍見趣使就職漫不知吏文已復許謝事但謂長者云補闕王直方本覲之比鄰文宗時上書召見蒙咨詢薦覲有高行用可追至淳詔授起居郎裒斜走浦輪辭疾不肯至高風槩秋旻我昨過其縣徘回想芳塵訪問諸故老寂無祠與墳斯人久不競薄夫何由敦此縣漢唐時諸公揚清芬刻詩子堅廟來者期不泯

翡翠

清晨有珍禽翩翩下魚梁其形不盈握毛羽鮮且光天人裁碧霞為爾縫衣裳晶熒炫我目非世之青黃愛之坐良久常恐瞥爾翔忽然投清漪得食如針鉏如是者三四厭飫已一肮既飽且嬉翻身度回塘飛鳴逐佳匹相和音琅琅是時鳥與雁狼藉島嶼旁滿腹釀腥穢

紛紛晒晴陽鵝鶴最麤惡嗜大脚脛長入水捕虵鱓於泥亦啄將想其見爾時一喙亦爾傷其心肯謂爾被體凝華章勸爾慎所止好醜誰同鄉清溪多纖鮮亦足充鳳

晚泊金牛

一襟初覺晚霜清短鞚垂頭任馬行斜日斂回疎木影急風收斷落泉聲望窮好景番番別題徧新詩闋闋精終是教人伏潘令許多才調賦西征

寄子駿運使 時按西鄉

西鄉巴嶺下峻道入房顏使騎到荒驛野禽啼亂山問民青靄裏訪古白雲間幾日南充路新詩滿軸還

寄景孺提刑

江由嵓嶮地萬木與雲齊弭節山中宿思歸夜半啼麝香霑野草虎跡滑春泥到此須憑酒何人手可攜

往年寄子平

往年記得歸在京日日訪子來西城雖然對坐兩寂寞
亦有大笑時相轟顧子心力苦未老猶弄故態如狂生
書窗畫壁恣掀倒脫帽褫帶隨縱橫諠詼歌詩詆文字
蕩突不管鄰人驚更呼老卒立臺下使抱短簫吹月明
清歡居此僅數月夜夜放去常三更別來七年在鄉里
已忝三度移雙旌今茲惛惛意思倦加以跕跕疾病嬰
每思此樂一絕後更不逢人如夜行

依韻和浦誠之春日即事

輕烟漠漠雨斜斜無事常教放兩衙問客江邊求好石
倩人山裏覓奇花新蔬宛宛生晴圃淺溜涓涓出暖沙
入夏盃盤須准備繞畦親灌邵平瓜

木瓜園

驅馬下高岡吟鞭只自揚溪山過新霽草木發清香浩
蕩來江濶縈紆去棧長春風吹欲盡樽酒嘆何嘗

水磴

激水為磴嘉陵民構高穴深良苦辛十里之間凡共此

麥入麪出無虛人彼毗居險所產薄世世食此江之濱
朝廷遣使興水利嗟爾平輪與側輪

長舉駒樓

爽氣浮空紫翠濃隔江無限有奇峰君如要識營丘畫
請看東頭第五重

柳溪贈丁納

場屋聲名四十年五車書誤一囊錢老來山驛為監吏
相對春風但惘然

此君庵

班班墮籜開新筍粉光璀璨香氛氳我常愛君此默坐
勝見無限尋常人

晉銘

長安鬻碑者遺我古鼎銘不知其所來有眼實未經凡
百十九字詭怪摹物形縱橫下點畫不類子與丁試考
諸傳說其源已冥冥宣王石鼓文氣運殊飄零始皇嶧
山碑骨骼何岭嶒我恐鬼哭時正為此物靈安得不死

神提去詢大庭為我譯其辭讀之駭耳聽

秦詔

山流濯幽阮銅篆發古耀我行奉天縣叟以百錢糴讀之迺二世元年所刻詔謂法度量者盡始皇帝造辭止曰皇帝久遠若為道乃命斯去疾具述紀其右文章既精簡字畫亦佳妙亥爾何等人敢作萬世調其為者非是所累纔一廟區區頌徵末回首皆可吊郡兵厭寶玉得此只揮掉漂流落荒壤千載厄潛奥乃知天宇內事有不可料此物今何為惟助觀者笑

謝楊侍讀惠端溪紫石硯

學文二十年語氣殊未成所以文房中四譜無一精豈不顧收貯竊恐好事名自愧中槁然敢假外物榮前日下秘閣謁公來西城公常顧遇厚待以為墨卿延之吐佳論出口無雜聲語次座上物硯有紫石英云在嶺使得渠常美其評因取手自封見授囑所擎倉皇奉以拜其喜懷抱盈歸來示家人衆目歡且驚言並我所有反

礫而瑤瓊貴價市珍煤風前試寒泓磨知密理潤黠覺浮光清洗濯鑑面瑩殫扣牙音鏗遂剪十襲巾加以重篋盛客來有欲觀稍俗不敢呈願傳之子孫更重金滿籯作詩敘嘉貺慙比毫毛輕

西岡僦居

出官在秦蜀始末凡十年所治得公宇靡不完且堅中堂與夾廊角翼相鉤聯領屬僅十口出處皆安便冬夏惡風日侵薄曾無緣今年歸中都職事叨磨鈐未免僦屋住敢謂須華鮮西岡頗幽僻愛此遠市塵問得王氏

居十楹月四千牀榻案几外空處無一椽匽溷及井竈坼壁皆相連經卑須俛首過隘常側肩所謂十口者日繞蝸殼旋前時大暑中幾不禁祥延鬱若鼎釜炊局如猩豝攀走蝎過亂蟻飛蚊劇羣蟬今日幸過之復畏明日然喜見白露節相賀肌肉全如何下淫雨曉夕常綿綿瓦破榱棟漏柱脇牆垣穿惟供敗席坐豈暇安枕眠中庭止數步深已可載船盡室徒跣行一起復一顛京

師費耗地居止實重遷俸料計月入外得無幾錢却思
已過分僅免親犁田自望于古人若地而升天小廬焦
生高陋巷顏子賢引之諭妻孥吾道宜此焉猶勝比鄰
者寒突無晨煙

閿鄉值風

烈風吹華陰古槐若長呼高沙起黃磧四望如一鋪上
馬低便回據鞍兀長途日晚過潼關行客亦已疎守吏
索姓名沸亂如蟲蛆兩目不可開說之使自書夜至閿

鄉縣僮僕相欷歔坐定即洗濯泥土捫短鬚草草具盤
餐零落飯與蔬恨無姜少府為膾黃河魚

積雨

京師值積雨浮淖皆滿城況當淘決時左右羅深坑有
客南河居旦夕隄上行病僕挾羸馬十步八九傾職事
有出入長抱落膽驚都人素豪恣小官常見輕排闥要
穩道斂避不敢爭試欲效呵止圜目根姓名往往被濺
汚直落舌與睛歸來事洗濯袍袴分縱橫仰首問天公

春澤當早晴幸有好日月何惜施光明

大熱過散關因寄里中友人

六月日正午大暑若沸鑊時行古關道十步九立脚煙
雲炙盡散樹木晒欲落喉鼻喘不接齒舌津屢涸擔血
僮破領鞍汗馬濡膊幽坑困狹狖窓莽渴鳥雀至此因
自謂胡為就名縛所利緣底物奔走冒炎惡塵心日夜
迫欲往不能略因念于故園左右悉林薄昔我未第時
此有文酒樂長松借高蔭飛瀑與清濯層崖對僧詠大

石引客酌畏景雖赫然無由此流爍于今只夢想欲往
途路邈所效殊未立期歸尚誰約徒爾發短歌西首謝
巖壑

送張宗益工部知相州

學術深沈久未施晚登臺省世方知詩章好奏周文廟
字法宜摩魏武碑禁掖便當提大筆名藩猶自擁高麾
應憐共試金坡者答颯渾如鄭鮮之

送王恪司門知絳州

絳守園池天下誇紹述有記詞聱牙蒼官青士左右樹
神君仙人高下花遠水依然尚鈎帶舊門想已無鞮鞻
自憐俗狀不能到此去羨君專宴衎

新霜

新霜著庭樹葉下如猛對蕭然物容改有若懼凌挫砌
下丹橘落牆邊紫榴破精光竹勁健沮喪柳怯懦覽景
惜向暮感時驚忽過勝事實可樂閒愁本堪唾何當共
佳客對此酌香糯

紅樹

萬葉驚風盡卷收獨餘紅樹擬禁秋已疑斷燒生前嶺
更共殘霞入遠樓楓岸最深霜未落柿園渾變雨初休
勸君莫上青山道粧點行人分外愁

鄧隱老木寒牛

蒼崖崚層草芊綿巨木半死生枯烟羸牛日晚已噍草
稚子天寒猶打錢

浦生鍾魁

寒風酸號月慘苦梟飛狐鳴滿墟墓叢棘亂礨翳野霧
古社禿剎倒枯樹下有三鬼相嘯聚初行誰家作疰忤
痛熱腫瘁快嘔吐塞噎咽喉脹臍肚呼巫名覡使呪詛
翁驚嫗忙設賽具茅盤草船置五路飯盂炙串狼籍布
相共收斂各執去方此危坐歔且哺忽爾相視生畏怖
有神傑然駕巨牯前呵後擁役二豎此神嗷鬼充旦暮
其腹尚餒色躁怒鬼遥見之悉失措竄匿不暇相告諭
酒傾肉落雜穢汙魄魂飛蕩身偃仆一入木底只四據
一尚把盞愕以顧一自隱蔽朕眦覷神用氣攝縛束固
前死入吻無十步計之嚼嚙或味飫滴生胡為適爾遇
晝之滿卷無一誤筆墨醜怪實可懼持以贈余子何故
搖手不取一錢賂他日乞詩者尤屢試為言之寫其故

謝任瀘州師中寄荔支

有客來山中云附瀘南信開門得君書歡喜失鄙吝筠
簍包荔子四角俱封印童稚聳聞之羣來立如陣競言
此佳果生眼不識認相煎求折觀顆顆紅且潤衆手攫

之去爭奪漉追趁貪多乃為得廉恥曾不論喧鬧俄頃
間咀嚼一時盡空餘皮與核狼籍入煨燼

宋詩鈔卷二十六

欽定四庫全書卷二萬二百八十 集部

宋詩鈔卷二十七

內閣中書舍人吳之振編

米黻襄陽集鈔

黻自云黻即芾也故亦作芾字元章太原人徙居襄陽號襄陽漫士後徙居吳以母侍宣仁后藩邸舊恩補臨光尉歷知雍丘縣漣水軍使太常博士知無為軍名為書畫學博士賜對便殿上其子友仁楚江清曉圖擢禮部員外郎出知淮陽軍卒解音律象緯善屬文作簡語要必已出為工務崖絕魁壘悟竹簡以竹聿行漆故篆籀法特古作字適勁奇峭畫山水人物自成一家極江南煙雲變滅之趣晚以研山易北固園亭名海嶽庵淨名齋又作寶晉齋因號海嶽外史又以曾監中嶽廟號中嶽外史自稱家居道士有潔癖世謂水淫任太常奉祀太廟洗去祭服藻火坐是被黜冠服作唐人所好多違世異俗故人皆稱米

顛嘗作詩云飯白雲留子茶甘露有兄人叩之曰只是甘露哥哥耳王安石愛其詩摘書扇上東坡云元章奔逸絶塵之氣超妙入神之字清新絶俗之文相知二十年恨知公不盡答曰更有知不盡處其風致可想也有山林集十卷恨未見其全

垂虹亭

斷雲一葉洞庭颿玉破鱸魚霜破柑好作新詩寄桑苧垂虹秋色滿東南

題多景樓

欲雨氣不透庭梧有棲煙回首望北固雲藏淨名天呼童速具輿憑高覽山川隱見豈不好開霽景固全須臾江風流湛湛清露圓歸途知有伴華月上丹淵

觀音巖

秦驅禹鑿已寥寥却為高人得姓焦鮑餌有時邀楚釣海雲常覺護山樵巖多陰霧龍藏角虹絓蒼林玉露膽濁氣不侵靈貺下方壇曾駐紫清颸

題泗濱南山石壁曰第一山

京洛風沙千里還船頭出汴翠屏間莫論衡霍撞星斗且是東風第一山

山光寺

竹園山徑晚風清又入山光寺裏行一一過僧談舊事遲遲統壁認題名仙來石畔懷灰劫鶴語池邊勸後生三十年間成底事空叨薄祿是浮榮

望海樓

雲間鐵瓮近青天縹緲飛樓百尺連三峽江聲流筆底六朝帆影落樽前幾番畫角催紅日無事滄洲起白煙忽憶賞心何處是春風秋月兩茫然

題子敬范新婦唐摸帖

貞觀欵書丈二紙不許兒奇專婦美何為寥寥寶是似遭亂歸貞火兼水千年誰人能繼趾不是名家殊未智嗟爾方來眼次洗玉蹙金蹄羊歸米雲物龍蛇森動紙父子王家真濟美張翼小兒寧近似

滄溟浩對蹄涔水騰蛇無足鼈多趾以假易真信用智
龜澼雖多手屢洗卷不生毛誰似米
真裂紋闕　紙跋印多時俗眼美誠懸尚復誤疑似
有渭不能辨涇水真為頭面拳跌趾久假中分辨愚智
寶袖開時心一洗百氏何人傳至米

濮王宗漢作蘆鴈有佳思贈以詩

偃蹇汀眠鴈蕭梢風觸蘆京塵方滿眼速為喚花奴
埜趣分苕水風光剪雪湖塵中不作惡為有鄴公圖

畣薛紹彭

世言米薛或薛米猶言弟兄與兄弟四海論年我不卑
品定多知定如是

訒劉涇

唐滿書奩晉不收却緣自不信雙眸發狂為報豢龍子
不怕人稱米薛劉

擬古

青松勁挺姿凌霄耻屈盤種種出枝葉牽連上松端秋
花起絳煙旖旎雲錦殷不羞不自立舒光射凡凡柏見
吐子效鶴疑縮頸還青松本無華安得保歲寒
龜鶴年壽齊羽介所托殊種種是靈物相得忘形軀鶴
有冲霄心龜厭曳尾居以竹兩附口相將上雲衢報汝
慎勿語一語墮泥塗

秋登峴山之作

皎皎中天月圌圌徑千里震澤乃一水所占已過二娑
羅即峴山謬云形大地地惟東吳偏山水古佳麗中有
獨處迫迫願招類金颸帶秋威欻逐雲檣至朝隔輿馭
颺暮過光浮訣雲育有風駐蟾餐有刀利亭亭太陰宮
無乃瞻星氣興深夷險一理洞軒裳僞紛紛夸俗勞坦
坦忘懷易浩浩將我行蠢蠢須公起

西山書院丹徒私居也上皇樵人以異石來告余

凡八十一穴狀類泗淮山一品石加秀潤焉余名之
因題為洞天一品石以麗其八十一數令百夫

葦致賓晉齋又七日甘露下其石梧桐柳竹椿杉蕉菊無不霑也自五月望至廿六日猶未已因思之作此詩

我思岳麓抱黃閣飛泉元在半天落石鯨吐出流一里赤日露下陰紛薄我曾坐石浸足眠肘項抵水洗背肩客時救我病欲死一夜轉筋著艾燃如今病渴擁爐坐安得縮脚三十年重往石上浸足眠

甘露寺

六代蕭蕭木葉稀樓高北固落殘暉兩州城郭青烟起千里江山白鷺飛海近雲濤驚夜夢天低月露濕秋衣使君肯負時平樂長倒金鍾盡醉歸

答劉巨濟

劉郎收畫蚤甚畢折枝草草首徐熙十年之後始聞道取吾韓戴為神奇邇來白首進道與學者信有髓與皮始知十襲但遮壁牛馬便可裹敝帷裁裁太平老寺主白紗冒首無冠簪武士後列肅大劒宮女傍侍顰脩眉神清眸子知寡欲齒露脣反法定飢世人覩服似摩詰不知六朝居士衣後人勿把亂唐突梁時筆法了可知道子見之必再拜曹劉何物望藩籬本當第一品天下却緣顧筆在漣漪

潤州甘露寺

邑故重重構春歸戶戶嵐槎浮龍委骨畫失獸遺眇神護衛公塔天留米老庵栢梁終厭勝會副越人譚

雜詩

揚清歌發皓齒北方佳人東鄰子且吟白紵停綠水長袖拂面為君起寒雲夜卷霜海空朔風吹天飄塞鴻玉顏滿堂樂未終館娃日落歌吹濃絃歌興罷拂衣還棄米何嘗有俸錢恩自大釣能逐物只應訪樂是優賢

寄薛郎中紹彭

老來書興獨未忘頗得薛老同徜徉天下有識誰鑒定龍宮無術療膏肓淮風吹戟稀訟牒典客閉閣閒壺漿吟樹對山風景聚墨池濯硯龜魚藏珠臺寶氣每覺月

月觀桂實時颺香銀淮燭天限織女烟海括地生靈光
儅兒乃是翰墨侶挾竹不使輿衛將象管鈿軸映瑞錦
玉麟裘几鋪雲肪依依煙華動勃鬱矯矯龍蛇起混茫
持此以為風月伴四時之樂渠未央部刺不糾翰墨病
聖恩養在林泉鄉風沙漲天烏帽客胡不東來從此荒
歐怪褚妍不自持猶能半踽古人規公權醜怪惡札祖
從茲古法蕩無遺張顛與柳顛同罪鼓吹俗子起亂離
懷素獦獠小解事僅趨平淡如盲醫可憐智永覩空回
去本一步呈千喤已矣此生為此困有口能談手不隨
誰云存心乃筆到天工自是秘精微二王之前有高古
有志欲購無高賢啟勤分貽薛紹彭散金購取重跋題

寄紹彭

蕭李駿子弟不收慰問帖妙迹固通神水火土更劫所
存慰問者班班在箱笈使惡乃神護不然無寸札自此
輒畫相後人眼徒攝

揚州

東風何索寞帶雪入揚州尚想遺釵雀重觀上玉鈎真
同一夢覺空憶十年遊邂逅逢孫楚酣歌慰滯留

竹西寺

竹西桑柘暮鴉盤特地霜風滿倦顏不用使君相料理
都緣塵土蔽青山

真嬭墓歌

何不學仙冢纍纍白楊西郭陰風悲虎丘一叩真嬭墓
薜荔援牆委蘭露千歲蒙茸幾樹花夜飄鬼火曉啼鴉
向憐挾瑟彈清月猶憶吹簫乘彩霞吳閶少年往來道
儻娥釵燕誰能好酒滴春雲夢不消泉聲幽咽鐘聲老
陌上行游緩緩歸昨日紅顏今日非東望閶門穿莽處
玉皃欲化湛盧飛

余嘗磵越竹光滑如金版在油拳上短截作小軸
入笈番覆一日數十張學書作詩寄劉薛

越筠萬杆如金版安用杭油與池藺高壓巴郡烏絲欄
平欺澤國清華練老無他物適心目天使殘年同筆研

圖書滿室翰墨香劉薛何時眼中見

將之茗溪戲作呈諸友 余居半載諸公載酒不輟而余以疾每約置膳清話而已復借書劉李周三姓

松竹留因夏溪山去為秋久賡白雪詠更度采菱謳縷玉鱸堆案團金橘滿洲水宮無限景載與謝公游

半載依修竹三時看好花懶傾惠泉酒點盡壑源茶主席多同好羣峰伴不譁朝來還蠹簡便起故巢嗟好懶難辭友知窮豈念通貧非理生拙病覺養心功小

圃能留客青冥不厭鴻秋帆尊賀老載酒過江東仕倦成流落游頻慣轉蓬熱來隨意住涼至逐緣東入境親疎集他鄉彼此同暖衣兼食飽但覺愧梁鴻旅食緣交駐浮家為興來句留荊水話襟向卞峰開過剡如尋戴遊梁定賦枚漁歌堪畫處又有魯公陪

寀友從春拆紅薇過夏榮園枝殊自得顧我若含情漫有蘭隨色寧無石對聲却憐皎皎月依舊滿船行

與薛老

何必識難字辛苦笑揚雄自古寫字人用字或不通要之皆一戲不當問拙工意足我自足放筆一戲空

蕭閒堂詩 并序

四明從事晉陵錢君世系字延叟過襄陽米芾曰昨送季濟民渡江與汪行之復會蕭閒堂已撤幕壁間有君像題曰權杭州觀察米元章像楊之儀筆楊之傑贊曰君子之交小人之讐以今方人叔度宜儔余以袖掩字而問行之曰誰歟行之曰君也僕為檢同

氣德識面三編無君名姓嗚呼古人論世取友況同世哉世復有三君子者觀文殿學士王公韶字子純樞密直學士劉公庠字希道則僕竟不識其面選人蔡君肇字天啓於相知間語僕如素心腹者云得僕於王荊公蓋僕於元豐六年赴希道金陵從事之辟會公謫居始識荊公於鍾山間公門有數十後進喜爭名而相非又記以長者之言也如天啓樂道人善者一人而已僕老矣不知一蔡二楊行能識面因延

叟語發悲嘆并記其事於家集中以貽子孫嗚呼仕
開求進之語則世人之邪說大行紛紛不求已而求
人豈其本心實利誘然今樂善君子一何多耶彼口
不道忠信捷捷而惡人翩翩而自喜黮黮懷奸藏慝
竊竊掩人之善沾沾自標置者得不少悛乎既序其
事因系以詩

誰起蕭閑堂圖贊凡醜質昧昧豈我思有懷斯士吉吾
生終不遇二陵已相失苟養走四方公卿更絶跡向我
交漸稀背憎十六七豐吾九畹蘭任汝滿地棘我豈蕭
閒人偶然得空壁美哉何方彦精絶入妙筆君不愧顧
長康取媚桓溫圖九錫我不媿朱魏孟浩然緩策京山遇摩
挲前此交道久不康紛紛白頭多不卒嗚呼紛紛白頭
多如卒回首此君應辟易

宋詩鈔卷二十七

總校官庶吉士臣張能照
校對官庶吉士臣陳　墉
謄錄監生臣浦　煇

欽定四庫全書卷首

集部

宋詩鈔卷二十八

詳校官候選知縣臣吳甸華

欽定四庫全書卷二百八十一

宋詩鈔卷二十八

內閣中書舍人吳之振編

黃庭堅山谷集鈔上

庭堅字魯直分寧人游濛皖山谷寺石牛洞樂其勝自號山谷老人天下因稱山谷以配東坡過涪又號涪翁第進士歷知太和哲宗名為校書郎神宗實錄檢討官起居舍人除秘書丞國史編修官紹聖間出知宣鄂章蔡論實錄多誣責問條對不屈貶涪州別駕安置黔州即日上道投牀大鼾人以是賢之徽宗起監鄂州稅歷知舒州丐郡得太平州旋罷嘗忤趙挺之及相嗾除名編管宜州卒年六十一宋初詩承唐餘至蘇梅歐陽變以大雅然各極其天才筆力非必鍛鍊勤苦而成也庭堅出而會萃百家句律之長究極歷代體製之變自成一家雖隻字半句不輕出為宋詩家宗祖江西詩派皆師承之史稱自黔州以

後句法尤高實天下之奇作自宋興以來一人而已
非規模唐調者所能夢見也惟本領為禪學不免蘇
門習氣是用為病耳

柳閎展如蘇子瞻錫也其才德甚美有意於學故
以桃李不言下自成蹊八字作詩贈之

柳君文甚武一作武甚睥睨萬人豪睥睨一作睨視老氣鼓不作卷
旗解弓刀上為朝陽桐下為澗溪毛囊中有美實期子
種蟠桃

浮陽愧嘉魚道傍多苦李古來賢達人不爭咸陽市吾
子富春秋日月東趨一作逝水潛聖有玉音聞道而已矣
霜威能折綿風力欲水酒勤子來訪道栩然我何有寢
興與時俱由我屈伸肘飯羹自知味如此是道不
任世萬鈞重載言以為軒空文誤來世聖達欲無言咸
池浴日月深宅養靈根胸中浩然氣一家同化元
陸沈百世師寄食魯柳下我今見諸孫風味窺大雅大
雅久不作圖王勿成霸偉哉居移氣蘭鮑在所化

聖學魯東家恭惟同出自乘流去本遠遂有作書肆日
中駕肩來溥晚常棹臂徒囂囂終無贏歸矣求已事
清潤玉泉水高明秋景晴妙年勤翰墨銀鈎爛縱橫藍
田生美璞未琢價連城思為萬乘器柱下貴晚成
八方去求道渺渺困多蹊歸來坐虛室夕陽在吾西君
今秣高馬夙駕先鳴雞慎勿取我語親行乃不迷

奉和文潛贈無咎篇末多見及以既見君子云胡
不喜為韻

龜以靈故焦雉以文故翳本心如日月利欲食之既後
生玩華藻照影終沒世安得八絃置以道獵衆智
談經用燕說束棄諸儒傳濫觴雖有罪末派瀰九縣張
侯真理窟堅壁勿與戰難以口舌爭水清石自見
野性友麋鹿君非我同羣文明近日月我亦不如君十
載長相望逝川水汝汝何當談絶倒茗椀對鑪薰
北寺鎖齋房陳鑰時一啓晁張翌然來連璧照書几庭
栢鬱葱葱紅榴鋪多子時蒙吐佳句幽處萬籟起

先皇元豐末極厭士淺聞只今舉秀孝天未喪斯文晁張班馬首崔蔡不足云當令橫筆陣一戰靜楚氛張侯窘炊玉僦屋得空鑪但見索酒郎不見酒家胡雖肥如瓠壺胸中殊不粗何用知如此文采似於菟荆公六藝學妙處端不朽諸生用其短頗復鑿户牖譬如學棒心初不悟已醜玉石恐俱焚公為區別不吾友陳師道抱獨門掃軌晁張作薦書射雉用一矢吾聞舉逸民故得天下喜兩公陣堂堂此士可摩壘

子瞻詩句妙一世乃云效庭堅體蓋退之戲效孟郊樊宗師之比以文滑稽耳恐後生不解故以韻道之

我詩如曹鄾淺陋不成邦公如大國楚吞五湖三江赤壁風月笛玉堂雲霧窗句法提一律堅城受我降枯松倒澗壑波濤所舂撞萬牛挽不前公乃獨力扛諸人方嗤黜渠非晁張雙但懷相識察牀下拜老龐小兒未可知客或許敦龐誠堪塔阿奚買紅纓酒缸

留王郎純亮世弼

河外吹沙塵江南水無津骨肉常萬里寄聲何由頻我隨簡書來顧影將一身留我左右手奉承白頭親小邦王事略蟲鳥聲無人王甥解鞍馬夜語雞喚晨母慈家人肥女慧男垂紳有田為酒事豚韭及秋春生涯得如此舊學更光新索去何草草少留慰艱勤百年纔一炊六籍經幾秦要知胸中有不與跡同陳郢人懷妙質聊欲運吾斤白頭一作白髮

顥上食蓮有感

蓮實大如指分甘念母慈共房頭觿觿更深兄弟思實中有公荷拳如小兒手令我憶衆雛迎門索梨棗蓮心政自苦食苦何能甘甘餐恐腊毒船毒素食則懷慙蓮生淤泥中不與泥同調食蓮誰不甘知味良獨少吾家雙井塘十里秋風香安得同衆子歸製芙蓉裳

次韻張仲謀過酺池寺齋詩詢

十年醉錦幄酴醾照金沙欹眠春風底不去留君家是

時應門兒紫蘭茁其牙只今將弟妹嬉戲牽羊車忽書
滿窻紙整整復斜斜平生悲歡事頭緒如亂麻苟祿無
補報幾成來食嗟喜君崇名節青雲似可涯我夢江
湖去釣船刺蘆花江濱開園宅畦蔗蒔梨柤夢驚如昨
日炊玉困京華公來或棄我愛我不疵瑕深念煩鄉里
忍窮禁貸賒夜談簫幙冷霜月動金蛇即是桃李月春
蟲語交加我亦無酒飲一室可盤媧要公共文字朱墨
勘舛差非復少年日聲名取嫘姱諸阮有二妙能詩定
自嘉何時來煮餅蟹眼試官茶

次韻子瞻送顧子敦河北都運二首

儒者給事中顧公甚魁偉經明往行河商略頗應史勞
人又費乏國計安能已成功渠有命得人斯可喜似聞
阻飢餘惡少驚邑里啓鑰探珠金奪懷取姝美部中十
盜發一二書奏紙西連魏兩河東盡齊四履此豈小事
哉何但行治水使民皆農桑乃見真儒耳
今代顧虎頭骨相自雄偉不令長天官亦合丞御史能
貧安四壁無慍可三已昨來立清班國士相顧喜何因
將使節風日按千里汲黯不居中似非朝廷美大任錄
萬事御坐留諫紙發政恐傷民天步薄氷履蒼生憂其
魚南畝多被水公行圖安集信目勿信耳

跋子瞻和陶詩

子瞻謫嶺南時牢欲殺之飽喫惠州飯細和淵明詩彭
澤千載人東坡百世士出處雖不同風味乃相似

送李德素歸舒城

僧夏莫問塗麥秋宜煮餅北寺句休歸長廊六月冷簟
翻寒江浪茶破蒼壁影李侯為我來遽以歸期請青衿
廢詩書白髮違定省荒畦當鉏灌蟲簡要籤整挽衣不
可留決去事幽屏天恢獵德網日饋養賢鼎此士落江
湖熟思令人癭胷中吉祥宅膜外榮辱境婆娑萬物表
藏刀避肯綮人生要當學安燕不徹警古來惟深地相
待汲脩綆

次韻晁仲考進士試卷

少來迷翰墨無異蠹蠹木諸生程藝文承詔當品目牀
敷設箱篚賦納忽數束變名混甲乙謄寫失句讀晝窗
過白駒夜几跋紅燭釣深思嘉魚攻璞願良玉談天用
一律呻訊厭重複絲布澀難縫快意忽破竹聖言裨曲
學割裘綴邪幅注金無全巧竊發或中鵠翟公辟廱老
薪樵茂棫樸御史威降霜行私不容栗吏部提英鑒片
善蒙采錄博士刈其楚銓量頗三復因人享成事賤子
真碌碌

次韻答秦少章乞酒　覯

朝事鞍馬早吏曹文墨拘初無尺寸補但於友朋疎豈
知簞瓢子卧起一床書炙背道堯舜雪屋相與娛步出
城東門野鳥吟廢墟頗知富貴事勢窮心亦舒詩來獻
窮狀水餅嚼氷蔬斗酒得醉否杓腹如瓠壺亦可名西
舍倭贏非博徒

贈秦少儀　覯

汝南許文休馬磨自衣食但聞郡功曹滿世名籍籍渠

命有顯晦非人作通塞秦氏多英俊少游眉最白頗聞
鴻雁行筆皆萬人敵吾早知有覯而不知有覯少儀袖
詩來剖蚌珠的皪乃能持一鋏與我箭鋒直自吾得此
詩三日卧向壁挽士不能寸推去輒數尺才難不其然
有亦未易識此詩一作此士挽士一作挽来

次韻子實題少章寄寂齋

虛名誤壯夫今古可笑閔屍裹萬里歸書載五車擔安
知衡門下身與天地準秦晁兩美士内行頗修謹余欲
造之深抽琴去其軫寄寂喧闐間此道一作鈎深有汲引獄
户聞笞榜市聲雜嘲鞏二生對曲肱圭玉發石蘊小大窮
鵬鷃短長見椿橓一作付椿橓欲聞寂時聲黄鍾在龍筍

次韻謝斌老送墨竹十二韻

古今作生竹能者未十輩吳生勒枝葉筌來遠不逮江
南鐵鉤鎖最許誠懸會燕公洒墨成落落與時背譬如
刻心松中有歲寒在湖州三百年筆與前哲配規摹轉
銀鈎幽賞非俗愛披圖風雨入咫尺莽蒼外吾子學湖

州師逸功已倍有來竹四幅冬夏生變態預知更入神
後出遂無對吾詩被壓倒物固不兩大 世傳江南李正
極小者一一鈎勒成謂之鐵鈎 作竹自根至梢
銷自云惟柳公權有此筆法

次韻答斌老病起獨游東園

主人心安樂花竹有和氣時從物外賞自盖酒中味斷
枯蟻坎穴掃籜笋迸地萬籟寂中生乃見風雨至

顏徒貧樂二首

衡門低首過環堵容膝坐四傍無給侍百衲自纏裹論
事直如絃觀書曲肱卧飢來或乞食有道無不可

小山作友朋義重子輿桑香草當姬妾不須珠翠粧烏
烏窺凍硯星月入幽房兒報無炊米浩歌繞屋梁

以椰子茶瓶寄德孺

炎丘椰木實入用隨名椀譬如楛石窘但貴從來遠往
時萬里物今在籬落間知君一拂拭想我瘴霧顏

次韻子瞻題郭熙畫秋山

黃州逐客未賜環江南江北飽看山玉堂卧對郭熙畫
發興已在青林間郭熙官畫但荒遠短紙曲折開秋晚
江村烟外雨脚明歸雁行邊餘疊巘坐思黃甘洞庭霜
恨身不如雁隨陽熙今頭白有眼力尚能弄筆映窗光
畫取江南好風日慰此將老鏡中髮但熙肯畫寬作程
五日十日一水石

詠李伯時摹韓幹三馬次蘇子由韻簡伯時兼寄

李德素

太史瑣窓雲雨垂試開三馬拂蛛絲李侯寫影韓幹墨
自有筆如沙畫錐絶塵超日精爽緊若失其一望路馳

馬官不語臂指揮乃知仗下非新羈吾嘗覽觀在堌馬
駑駘成列無權奇緬懷胡沙英妙質一雄可將十萬雌
決非厮養所成就天驥生駒人得之千金市骨今何有
士或不價五羖皮李侯畫隱百宋底初不自期人誤知
戲弄丹青聊卒歲身如閱世老禪師

次韻子瞻和子由觀韓幹馬因論伯時畫天馬

于闐花驄龍八尺看雲不受絡頭絲西河驄作葡萄錦

雙瞳夾鏡耳卓錐長楸落日試天步知有四極無由馳
電行山立氣深穩可耐珠鸞白玉鸞李侯一顧嘆絶足
領畧古法生新奇一日真龍入畫圖在坰羣雄望風雌
曹霸弟子沙苑丞喜作肥馬人笑之李侯論幹獨不爾
妙盡骨相遺毛皮翰林評書乃如此賤肥貴瘦渠未知
況我平生賞神俊僧中云是道林師 俊一作駿

戲和文潛謝穆父松扇

猩毛束筆魚綃紙松柎織扇清相似動搖懷袖風雨來

想見僧前落松子張侯哦詩松韻寒六月火雲蒸肉山
持贈小君聊一笑不須射雉彀黃間

次韻王炳之惠玉版紙 伯虎

王侯須若緣坡竹哦詩清風起空谷古田小牋惠我百
信知溪翁能解玉鳴磍千杵動秋山裹糧萬里來輦轂
儒林丈人有蘇公相如子雲再生蜀往時翰墨頗橫流
此公歸來有邊幅小楷多傳樂毅論高詞欲奏雲門曲
不持歸掃蘇公門乃令小人今拜辱去騷甚遠文氣卑

管城子無食肉相孔方兄有絶交書文章功用不經世
何異絲窠綴露珠校書著作頻詔除猶能上車問何如
忽憶僧床同野飯夢隨秋雁到東湖

以團茶洮州綠石研贈無咎文潛

晁子智囊可以括四海張子筆端可以回萬牛自我得二士意氣傾九州道山延閣委竹帛清都太微望晃旒貝宮胎寒弄明月天網下罩一日收此地要須無不有紫皇訪問富春秋晁無咎贈君越侯所貢蒼玉璧可烹玉塵試春色澆君胷中過秦論斟酌古今來活國張文潛贈君洮州綠石含風漪能淬筆鋒利如錐請書元祐開皇極第八思齊訪落詩

謝送碾賜壑源揀芽

禽雲從龍小蒼璧元豐至今人未識壑源包貢第一春緗匳碾香供玉食脣思殿東金井欄甘露薦椀天開顏橋山事嚴龍百局補袞諸公省中宿中人傳賜夜未央兩露恩光照宮燭左丞似是李元禮好事風流有涇渭肯憐天祿校書郎親勑家庭遣分似春風飽識大官羊不慣腐儒湯餅腸搜攪十年燈火讀令我胷中書傳香已戒應門老馬走客來問字莫載酒 補袞一作表司

以小團龍及半挺贈無咎并詩用前韻為戲

我持玄圭與蒼璧以暗投人渠不識城南窮巷有佳人不索賓郎常晏食赤銅茗椀雨班班銀栗翻光解破顏上有龍文下棋局擔囊贈君諾已宿此物已是元豐春先皇聖功調玉燭晁子胸中開典禮平生自期莘與渭故用澆君磊磈胷莫令髩毛霜相似曲几圍蒲聽煮湯煎成車聲繞羊腸雞蘇胡麻留渴羌不應亂我官焙香肥如瓠壺鼻雷吼幸君飲此勿飲酒 擔囊一作探囊

觀伯時畫馬

儀鸞供帳饕蝨行翰林濕薪爆竹聲風簾官燭淚縱橫木穿石槃未渠透坐窗不遨令人瘦貧馬百贖逢一豆眼明見此五花驄徑思著鞭隨詩翁城西野桃尋小紅

次韻子瞻送李多

驥子墮地追風日未試千里誰能識習之實録葬皇祖斯文如女有正色今年持橐佐春官遂失此人難塞責雖然一閧有奇耦博懸於投不在德君看巨浸朝百川此豈有意潢潦前願為霧豹懷文隱莫愛風蟬蛻骨仙

次韻子瞻寄眉山王宣義

叅軍但有四立壁初無臨江千木奴白頭不是折腰具
桐帽棕蓑稱老夫滄江鷗鷺野心性陰壑虎豹雄牙須
鸕鷀作裘初服在猩血染帶鄰翁無昨來杜鵑勸歸去
更得把酒聽提壺當今人材不乏使天上二老須人扶
兒無飽飯尚勤書婦無複褌且著襦社甕可漉溪可漁
更問黃雞肥與癯林間醉著人伐木猶夢官下聞追呼
萬釘園腰莫愛渠富貴安能潤黃壚

聽宋宗儒摘阮歌

翰林尚書宋公子文采風流今尚爾自疑耆域是前身
囊中探丸起人一作九死貌如千歲枯松枝落魄酒中無
定止得錢百萬送酒家一笑不問今餘幾手揮琵琶送
飛鴻促絃駢醉驚客起寒蟲催織月籠秋獨雁叫羣天
拍水楚國羈臣放十年漢宮佳人嫁千里深閨洞房語
恩怨紫燕黃鸝韻桃李楚狂行歌驚市人漁父拏舟在
跋葦問君枯木著朱繩何能道人意中事君言此物傳

次韻答黃冕仲索煎雙井并簡楊休

江夏無雙乃吾宗同舍頗似王安豐能澆茗椀湔祓我
風袂欲挹浮丘翁吾宗落筆賞幽事秋月下照澄江空
家山鷹爪是小草敢與好賜雲龍同不嫌水厄幸來辱
寒泉湯鼎聽松風夜堂朱墨小燈籠惜無纖纖來捧椀

唯倚新詩可傳本

再答冕仲

丘壑詩書雖數窮田園芋栗頗時豐小桃源口雨繁紅
春溪浦稗沒鳧翁投身世網夢歸去摘山鼓聲雷隱空
秋堂一笑共燈火與公草木臭味同安用茗澆磊磈胷
他日過飯隨家風買魚貫柳雞著籠更當力貧開酒椀

戲答陳元輿 軒

走謁鄰翁稱子本

平生所聞陳汀州蝗不入境年屢豐東門拜書始識面
髣髴幸未成老翁官褰同盤厭腥膩茶甌破睡秋堂空
自言不復蛾眉夢枯淡頗與小人同但憂迎笑花枝紅
夜窗冷雨打斜風秋衣沈水換薰籠銀屏宛轉復宛轉
意根難拔如薙本

考試局與孫元忠博士竹間對窗夜聞元忠誦書聲調悲壯戲作竹枝歌三章和之 朴

南窗讀書聲吾伊北窗見月歌竹枝我家白髮問烏鵲
鵲傳吉語安得閒雞催晨興不敢卧氣陵千里蠅附驥
枉過一生蟻旋磨蝨聞湯沸尚血食雀喜宮成自相賀
晴天振羽樂蜉蝣空穴祝兒成螺贏蛄蟉轉九賤蘇合
飛蛾赴燭甘死禍井邊蠹李蝽苦肥枝頭飲露蟬常餓
勃姑夫婦喜相喚奥街頭雪泥即漸乾已放遊絲高百尺
不應桃李尚春寒

王稚川既待一作得官都下有所盼未歸予戲作林歌二章與之竹枝歌本出三巴其流在湖湘耳欸乃乃湖南歌也欸音襖乃音靄

花上盈盈人不歸棗下纂纂實已垂臘雪在時聽馬嘶
長安城中花片飛
從師學道魚千里蓋世成功黍一炊日日倚門人不見
看盡林烏反哺兒

演雅

桑螬作繭自纏裹珠蝥結網工遮邏燕無居舍經始忙
蝶為風光勾引破老鴟銜石宿水飲稱蜂趨衙供蜜課
鵲傳吉語安得閒雞催晨興不敢卧氣陵千里蠅附驥
晴天振羽樂蜉蝣空穴祝兒成螺贏蛄蟉轉九賤蘇合
飛蛾赴燭甘死禍井邊蠹李蝽苦肥枝頭飲露蟬常餓
天螻伏隙錄人語射工含沙須影過訓狐啄屋真行怪
蠨蛸報喜太多可鸕鷀容伺魚蝦便白鷺不禁塵土涴
絡緯何嘗省機織布穀未應勤種播五枝鼯鼠笑鳩拙
百足馬蚿憐鱉跋老蚌胎中珠是賊醯雞羣裏天幾大
螳螂當轍恃長臂熠燿宵行驚照火提壺猶能勸沽酒

黃口只知貪飯顆伯勞饒舌世不問鸚鵡纔言便關鎖
春蛙夏蜩更嘈雜土蚓壁蟫何碎瑣江南野水碧於天
中有狎鷗閒似我狎一作白

戲答趙伯充勸莫學書及為席子澤解嘲 叔盎延賞

平生飲酒不盡味五鼎餽肉如嚼蠟我醉欲眠便遣客
三年窺牆亦面壁空餘小來翰墨場松烟兔頴傍明窗
偶隨兒戲洒墨汁衆人許在崔杜行晚學長沙小三昧
幻出萬物真成狂龍蛇起陸雷破柱自喜奇觀繞縄牀
家人罵笑寧有道污染黃素敗粉牆誠不如南隣席明

府珠網鎖硯蝸書梁懷中探九起九死才術頗似漢太
倉感君詩句喚夢覺邯鄲初未熟黃粱身如朝露無牢
強玩此白駒過隙光從此永明書百卷自公退食一
爐香

出城送客過故人東平侯趙景珍墓 令壙

朱顏苦一作欲留不肯住白髮政爾欺得人嬋娟去作誰
家妾意氣都成一聚塵今日牛羊上丘壟當時近前左
右嗔真花開鳥啼荆棘裏誰與平章作好春

題小猿叫驛 知命

大猿叫罷小猿啼篝裏行人白晝迷亞藤牽頭石齧足
嫗牽兒隨淚墜續我亦不行莫啼哭

王充道送水仙花五十枝欣然會心為之作詠

淩波仙子生塵襪水上輕盈步微月是誰招此斷腸魂
種作寒花寄愁絶含香體素欲傾城山礬是弟梅是兄
坐對真成被花惱出門一笑大江橫

武昌松風閣

依山築閣見平川夜闌箕斗插屋椽我來名之意適然
老松魁梧數百年斧斤所赦今參天風鳴媧皇五十絃
洗耳不須菩薩泉嘉二三子甚好賢力貧買酒醉此筵
夜雨鳴廊到曉懸相看不歸臥僧舘泉枯石燥復潺湲
山川光輝為我妍野僧早飢不能饘曉見寒溪有炊煙
東坡道人已沈泉張侯何時到眼前釣臺驚濤可畫眠
怡亭看篆蛟龍纏安得此身脫拘攣舟載諸友長周旋

次韻文潛

武昌赤壁弔周郎寒溪西山尋漫浪忽聞天上故人來
呼船淩江不待餉我瞻高明少吐氣君亦歡喜失微恙
年來鬼祟覆三豪詞林根柢頗搖蕩天生大材竟何用
只與千古拜閣像張侯文章殊不病歷險心膽元自壯
汀洲鴻雁未安集風雪牖戶當塞向有人出手辨茲事
政可隱几窮諸妄經行東坡眠食地拂拭寶墨生楚愴
水清石見君所知此是吾家秘密藏閻像一作遺像

書磨崖碑後

春風吹船著浯溪扶藜上讀中興碑平生半世看墨本
摩挲石刻髣成絲明皇不作苞桑計顛倒四海由祿兒
九廟不守乘輿西萬官已作烏擇栖撫軍監國太子事
何乃趣取大物為事有至難天幸爾上皇跼踏還京師
內間張后色可否外間李父頤指揮南內淒涼幾苟活
遠別音書少炒沙作槎終不飽鏤氷文章費工巧要須
心地收汗馬孔孟行世日杲杲有弟有弟力持家婦能
養姑供珍鮭兒大詩書女絲一作桑麻麻公但讀書煮春茶
亦有文士相追隨斷崖蒼蘚對立久凍雨為洗前朝悲

再答元輿

君不能入身帝城結子公又不能擊強有如諸葛豐法
當憔悴百寮底五十天涯一禿翁問君何自今為郎便
廢作賦聲摩空偶然樽酒相勞苦牛鐸調與黃鍾同安
得朱幡各憑熊江南樓閣白頻風勸歸啼鳥曉窗籠男
兒邂逅功補衮烏倦歸巢葉歸本

送王郎

酌君以蒲城桑落之酒泛君以湘纍秋菊之英贈君以
黔川點漆之墨送君以陽關墮淚之聲酒澆胷中之磊
魂菊制短世之頹齡墨以傳千古文章之印歌以寫一
家兄弟之情江山萬里頭俱白骨肉十年眼終青連牀
夜語雞戒曉書囊無底談未了有功翰墨乃如此何恨
遠別音書少炒沙作槎終不飽鏤氷文章費工巧要須
心地收汗馬孔孟行世日杲杲有弟有弟力持家婦能
養姑供珍鮭兒大詩書女絲一作桑麻麻公但讀書煮春茶

送舅氏野夫之宣城二首　李華

籍甚宣城郡風流數貢毛霜林收鴨脚春網薦琴高共理須良守今年轂省曹平生割雞手聊試發硎刀

試說宣城郡停杯且細聽晚樓明宛水春騎簇昭亭耙稏豐圩戶桁楊卧訟庭謝公歌舞處時對換鵝經

次韻崔伯易席上所賦因以贈行

迎新與送故渠已不勝勤民賣腰閒劒公寬柱後文諸郎投賜沐高會惜臨分去國雖千里分憂即近君

次韻秦少章晁適道贈答詩

二子論文地陰風雪塞廬寧守東郭履不奉子公書士固難推挽時聞有詔除負暄真得計獻御恐成疎

次韻答高子勉

君不居郎省還應上諫坡才高殊未識歲晚喜無它櫪馬羸難出鄰雞凍不歌寒爐餘幾火灰裏撥陰何

志士難推轂將如高子何心期誠不淺餘論或相多欲向滄洲去還能小艇麽鷗鷺西照處相並晒漁蓑

次韻柳通叟寄王文通

故人昔有凌雲賦何意陸沈黃綬間頭白眼花行作吏兒婚女嫁堅還山心猶未死杯中物春不能朱鏡裏顏

寄語諸公肯湔祓割雞令得近鄉關

次韻王定國揚州見寄

清洛思君晝夜流北歸何日片帆收未生白髮猶堪酒垂上青雲却佐州飛雪堆盤鱠魚腹明珠論斗煮雞頭

平生行樂自不惡豈有竹西歌吹愁

寄黃幾復

我居北海君南海寄雁傳書謝不能桃李春風一杯酒江湖夜雨十年燈持家但有四立壁治病不斬三折肱

次韻幾復和答所寄

海南海北夢不到會合乃非人力能地褊未堪長袖舞夜寒空對短檠燈相看髩髮時窺鏡曾共詩書更曲肱作箇生涯終未是故山松長到天藤

寄上叔父表仲二首

少年有功翰墨林中歲作吏幾陸沈庖丁解牛妙世故
監市履狶知民心萬里書來兒女瘦十月山行氷雪深
夢魂和月遶秦隴漢節落毛何處尋
關寒塞雪欲嗣音燕雁拂天河鯉沈百書不如一見面
幾日歸來兩慰心弓刀陌上望行色兒女燈前語夜深
更懷父子東歸得手種江頭柳十尋

次韻宋楙宗僦居甘泉坊雪後書懷

漢家太史宋公孫漫逐班行謁帝閽燕頷封侯空有相
蛾眉傾國自難昏家移四壁書侵坐馬瘦三山葉擁門
安得風帆隨雪水江南石上對窪樽馬瘦一作馬聳

次韻宋楙宗三月十四日到西池都人盛觀翰林
公出遊

金狨繫馬曉鶯邊不比春江上水船人語車聲喧法曲
花光樓影倒晴天人間化鶴三千歲海上看羊十九年
還作遨遊驚俗眼風流文物屬蘇仙

次韻楊君全送酒長句

扶衰却老世無方唯有君家酒未嘗秋入園林花老眼
名搜文字響枯腸醅頭夜雨排簷滴盃面春風繞鼻香
不待澄清遣分送定知佳客對空觴

贈李輔聖

交蓋相逢水急流八年今復會荊州已回青眼追鴻翼
肯使黃塵沒馬頭舊管新收幾粧鏡流行坎止一虛舟
相看絕歎女博士筆硯管絃成古丘女博士謂輔聖後房孔居也於文藝無不妙絕

和高仲本喜相見

雨昏南浦曾相對雪滿荊州喜再逢有子才如不羈馬
知公心是後彫松閒尋書冊應多味老傍人門似更慵
何日晴軒觀筆硯一尊相屬要從容

新喻道中寄元明用觴字韻

中年畏病不舉酒孤負東來數百觴喚客煎茶山店遠
看人秧稻午風涼但知家裏俱無恙不用書來細作行

一百八盤攜手上至今猶夢遠羊腸

湖口人李正臣蓄異石九峰東坡先生名曰壺中九華并為作詩後八年自海外歸過湖口石已為好事者所取乃和前篇以為笑實建中靖國元年四月十六日明年當崇寧之元五月二十日庭堅繫舟湖口李正臣持此詩來石既不可復見東坡亦下世矣感歎不足因次前韻

有人夜半持山去頓覺浮嵐暎翠空試問安排華屋處何如零落亂雲中能迴趙璧人安在已入南柯夢不通賴有霜鍾難席卷袖椎來聽響聆瓏

追和東坡題李亮功歸來圖

今人常恨古人少今得見之誰謂無欲學淵明歸作賦先煩摩詰畫成圖小池已築魚千里隙地仍栽芋百區朝市山林俱有累不居京洛不江湖

王才元惠梅花三種皆妙絶戲答三首 拭

城南名士遣春來三月乃見臘前梅定知鎖著江南客

故故緣梢春晚回 梢一作陰

舍人梅塢無關鎖攜酒俗人來未曾舊時愛菊陶彭澤今作梅花樹下僧

病夫中歲屏杯杓百葉緗梅觸撥人拂拭官黃春有思滿城桃李不能春 拭一作掠

題伯時畫頖塵馬

竹頭搶地風不舉文書堆案睡自語忽看高馬頖風塵亦思歸家洗袍袴

竹枝詞二首

古樂府有巴東三峽巫峽長猿鳴三聲淚霑裳但以抑怨之音和為數叠惜其聲今不傳予自荆州上峽入黔中備嘗山川險阻因作二叠傳與巴娘令以竹枝歌之前一叠可和云鬼門關外莫言遠五十三驛是皇州後一叠可和云鬼門關外莫言遠四海一家皆弟兄或各用四句入陽關小秦王亦可歌也

撐崖柱谷蝮蛇愁入箐攀天猿掉頭鬼門關外莫言遠

五十三驛是皇州
浮雲一百八盤縈落日四十九渡明鬼門關外莫言遠
四海一家皆弟兄

予既作竹枝詞夜宿歌羅驛夢李白相見於山間
曰予往謫夜郎於此聞杜鵑作竹枝詞三叠世傳之不予細憶集中無有請三誦乃得之

一聲望帝花片飛萬里明妃雪打圍馬上健兒那解聽
琵琶應道不如歸

竹竿坡面蛇倒退摩圍山腰胡孫愁杜鵑無血可續淚
何日金雞赦九州

命輕人鮓甕頭船日瘦鬼門關外天北人墮淚南人笑
青壁無梯聞杜鵑

題驢瘦嶺馬鋪　知命

老馬飢嘶驢瘦嶺病人生入鬼門關病人廿作五溪卧
老馬猶思十二閑

上南陵坡　知命

風餐水宿六千里蛇退猿愁百八盤上得坡來摠歡喜
摩圍依約見峰巒

病起荊江亭即事十首

翰墨場中老伏波菩提坊裏病維摩近人積水無鷗鷺
時有歸牛浮鼻過

維摩老子五十七天子大聖初元年傳聞有意用幽側
病著不能朝日邊

禁中夜半定天下仁風義氣徹脩門十分整頓乾坤了
復辟歸來道更尊

成王小心似文武周召何妨畧不同不須要出我門下
實用人材即至公

司馬丞相昔登庸招用元老超羣公楊綰當朝天下喜
斷碑零落卧秋風

死者已死黃霧中三事不數兩蘇公豈謂高才難駕御
空歸萬里白頭翁　謂一作為

文章韓杜無遺恨草詔陸贄傾諸公玉堂端要真學士

須得儋州禿髮翁

閉門覓句陳無已對客揮毫秦少游正字不知温飽未

西風吹淚古藤州 吹一作揮

張子耽酒語蹇吃聞道潁州又陳州形模彌勒一布袋

文字江河萬古流

魯中狂士邢尚書本意扶日上天衢惇夫若在鐫此老

不令平地生崎嶇 生一作成

謝答聞善二兄

身入醉鄉無畔岸心與歡伯為友朋更闌罵坐客星散

午過未蘇髮鬅鬢

羣猪過飲尚可醉疥手瘰癧庸何傷柳家兄弟太迫窄

狂藥不容人發狂

公擇醉面桃花紅人百忤之無慍容莘老夜闌傾數斗

焚香默坐日生東 李公擇尚書孫莘老中丞

推牀破面棖觸人作無義語怒四鄰尊中歡伯笑爾輩

我本和氣如三春

陶令舍中有名酒無夕不為父老傾四坐歡欣觀酒德

一燈明滅又詩成

次韻向何卿行松滋縣與鄒天錫夜語南極亭

衝風衝雨走七縣唯有白鷗盟未寒坐中更得江南客

開盡南窗借月看

戲簡朱公武劉邦直田子平

朱公趨朝瘦至骨歸來豪健踞胡牀日看省曹閣者面

何如田家侍兒粧

戲贈米元章二首

萬里風帆水著天麝煤鼠尾過年年滄江靜夜虹貫月

定是米家書畫船

我有元暉古印章印刓不忍與諸郎虎兒筆力能扛鼎

教字元暉繼阿章

往歲過廣陵值早春嘗作詩云春風十里珠簾捲

髣髴三生杜牧之紅藥梢頭初豔栗揚州風動

髻成絲今春有自淮南來者道揚州事戲以前

韻寄王定國二首

淮南二十四橋月馬上時時夢見之想得揚州醉年少
正圍紅袖寫烏絲

日邊置論誠深矣聖處時中乃得之莫作秋蟲促機杼
貧家能有幾鈞絲

從張仲謀乞臘梅

聞君寺後野梅發香蜜染成官樣黃不擬折來遮老眼
欲知春色到池塘

寄杜家父二首

紅紫爭春觸處開九衢終日擾車雷閒情欲被春將去
鳥喚花驚只麼回

風塵黔汙青春面自汲寒泉洗醉紅徑欲題詩嫌浪許
杜郎覓句有新功

寺齋睡起

桃李無言一再風黃鸝唯見綠忽忽人言九事八為律
倘有江船吾欲東

次韻王稚川客舍

身如病鶴翅翎短心似亂絲頭緒多此曲朱門歌不得
湖南湖北竹枝歌

六月十七日晝寢

紅塵席帽烏韈裏相見滄洲白鳥雙馬齧枯萁喧午枕
夢成風雨浪翻江

呈楊康國

君家秋實羅浮種已作纍纍半拂牆莫遣兒童酸打盡
要看霜後十分黃

雨中登岳陽樓望君山二首

投荒萬死髮毛斑生入瞿塘灩澦關未到江南先一笑
岳陽樓上對君山

滿川風雨獨凭欄綰結湘娥十二鬟可惜不當湖水面
銀山堆裏看青山

寄賀方回

少游醉臥古藤下誰與愁眉唱一盃解作江南斷腸句

只今唯有賀方回

戲答王子予送凌風菊二首

病來孤負鸕鷀杓禪板蒲團入眼中浪說閒居愛重九
載征夫肯向時危辨奇骨即今貢馬西北來東西坊監
屯雲開紛然駕驥同一秣爾可不憂四蹄脫

臨河道中

村南村北禾黍黃穿林入塢岐路長據鞍夢歸在親側
弟妹婦女笑兩廂甥姒跳梁暮堂下唯我小女始扶床
屋頭撲棗爛盈斗嬉戲喧爭挽衣裳覺來去家三百里

一園兔絲花氣香可憐此物無根本依草著木浪自芳
風煙雨露非無力年年結子飄路傍不如歸種秋柏實
他日隨我到氷霜 臨河屬開德路由河陽今集中有曹村道中一首瓜田餘蔓有荒壠梨子壓枝鋪短墻明月風烟如夢寐平生親舊隔湖湘是也蓋經行先曹村後臨河故前詩有覺來去家三百里之句指大名也

觀劉永年圖練畫角鷹

劉侯才勇世無敵愛畫工夫亦成癖弄筆掃成蒼角鷹
殺氣稜稜動秋色爪拳金鈎嘴屈鐵萬里風雲藏勁翮
遥看絶巘秀雲松上有垂蘿暗溪谷沙眠草嚙性不驕

兀立槎枒不畏人眼看青冥有餘力霜飛晴空塞艸白雲垂四野陰山黑此時軒然盍飛去何乃嶙峋立西壁祇應真骨下人世不謂雄姿留粉墨造次更無高鳥喧等閒亦恐狐狸赫旁觀未必窮神妙乃是天機貫胸臆瞻相突兀摩空材想見其人英武格傳聞揮毫頗容易持以與人無甚惜物逢真賞世所珍此畫他年恐難得

同宋景瞻分題汴上行

東風何時來堤柳芳且柔河水日已銷漫漫春水流寒梅未破萼芳草綠猶稠歲月不我還念此人生浮高車無完輪積水有覆舟鹿門不返者誰得從之游

奉答固道

平生湖海漁竿手強學來操製錦刀末俗相看終眼白古人不見想山高未乘春水歸行李倘得閒官去坐曹自是無能欲樂爾煩君錯為歎賢勞

次韻公秉子田十六夜憶清虛

九陌無塵夜際天兩都風物各依然車馳馬逐燈方鬧

地靜人閒月自妍佛館醉談懷舊歲齊宮詩思鎖今年但聞公子微行去門外驊騮立繡韉

謝王炳之惠茶

平生心賞建溪春一丘風味極可人香包解盡寶帶胯黑面碾出明窗塵家園鷹爪改嘔冷官焙龍文常食陳於公歲取壑源足勿遣沙溪來亂真

還家呈伯氏葉縣作

去日櫻桃初破花歸來著子如紅豆四時驅迫少須臾兩鬢飄零成老醜永懷往在江南日原上急難風雨後私田苦薄王稅多諸弟號寒諸妹瘦扶將白髮渡江來吾二人如左右手苟從祿仕我還同且慰家貧兄孝友強趨手板汝陽城更責愆期被訶詬法官毒螫草自搖丞相霜威人避走賤貧孤遠蓋如此此事端於我何有一囊粟麥七千錢五人兄弟二十口官如元亮且折腰心似次山羞曲肘北窗書冊久不開筐篋黃塵生鏁鈕何當畧得共討論況乃雍容把杯酒意氣敷腴貴壯年

不早計之且衰朽安得短船萬里隨江風養魚去作陶朱公斑衣奉親伯與儂四方上下相依從用舍由人不由己迺是伏轅駒犢耳

次韻時進叔二十六韻

時子河上園竹間開棟宇大兒勝衣冠小兒豐頰輔嫁女與朱公伏臘可稱舉髮疎雖蒼良齒嚼未齟齬雞栖牛羊下各自有室處四墻規模小易守若滕莒舍前花木深春物麗觀覩舍後曲池哇齋堂風月苦此豈不足歎歎歲不我與客宦孤雲耳未知秦吳楚向來千駟公果愧一丘土寧當損軒昂聊欲效俯僂時子欣然笑吾已窘倉鼠少猶守章句晚實愛農圃鵲巢最知風蟻穴識陰雨世網事諳委醉鄉俗淳古坐忘兩家說肉堅與腸腐酒至即使傾客來敢辭宴時邀五柳陶共過三徑詩以解子憂亦用當子招

林為之送筆戲贈

閎生作三副規摹宣城葛外貌雖銑澤豪心或粗糲巧將希栗尾拙迺成棗核李慶縛散草含墨能不洩病在拂眠床淹留莫成阻 水自河出為澧自澧出為湘

招子高二十二韻兼簡常甫世弼

我行向厭次夏扇日在搖甘瓜未除壟高柳尚鳴蜩駕言聊攝歸飛霜曉封條負薪泣裘褐公子御狐貂歲月坐晚晚髩顏颯然凋道德千古事斯文非一朝往者我不及後生多見超吾黨二三子士林聳孤標小謝抱周易忘言獨參寥崔郎楚左史二典考舜堯王生風雅學談辯秋江潮洒筆驚有司小敵謂可驕安知擒捕局臨闕敗三梟三生數步隔屢赴茗椀邀小謝殊未來我覺百里遙問之憂菽水心慮極無聊父憐母不訶日以濁酒澆此道如鼎實念子羹未調古來有親養回也樂一瓢不田鶉生実在物乃為妖吾言有師承可信如斗杓詩以解子憂亦用當子招

林為之送筆戲贈

閎生作三副規摹宣城葛外貌雖銑澤豪心或粗糲巧將希栗尾拙迺成棗核李慶縛散草含墨能不洩病在故義當親衣故義當補飛鳧王令尹期我向君所君為

惜白毫往往半巧拙小字亦周旋大字難曲折時時一
毛亂迺似逆梳髮張鼎徒有表徐偃元無骨模畫記姓
名亦可應倉卒為之街南居時通鈴下謁晴軒坐風涼
怪我把枯筆開囊樸蠹魚遺奴送一束洗硯磨松煤揮
洒至日沒蚤年學屠龍適用固疎濶廣文困韲鹽烹茶
對秋月略無人問字況有客投轄文章寄呻吟講授費
頰舌閒無用心處雌黃到筆墨時不與人游孔子尚愛
日作詩當鳴鼓聊自攻短闕

再和答為之

君勿嘲廣文沍寒被絺葛君勿嘲廣文窮年飯菜糲常
恐俎豆予與世元肴核凡木不願材大折小枝洩櫟依
曲轅社聊用神其拙吾家本江南一丘藏曲折瀕溪蔭
蒼莨蕭洒可散髮既無使鬼錢又無封侯骨薄祿庇閒
曹且免受逼卒為此懶出門徒敝懷中謁直齋賓客退
詩欹埋沒嗣宗須酒澆未信胷懷濶自狀一片心碧潭
浸寒月令德感來教為君賦車轄君恩揚雄吒何似張
儀吞此意恐太狂願為引繩墨政使此道非改過從今

日報章望瓊琚勿使音塵闕

再和答為之

林君維閩英數面成瓜葛鄰居接杖藜過飯厭疎糲讀
書飽工夫論事極精核奮身君子場勇若怒未洩窮年
栖旅巢由命非由拙王良驅八駿方駕度九折學堂疎
雨餘石砌長荅髮弟子肥如瓠先生瘦唯骨

北門一都會塵埃人卒卒高蓋如秋
荷勢利相奔謁唯君尚寂寞來觀草玄筆斯文未易陳
政當高閣束金馬事陸沈市門逐乾沒未須相賢愚聊
自嘲迂濶憶昨戲贈詩迺辱報明月極知推挽意我車
君欲轄屠龍真狂言奔馬不及舌賜書盈五車直舍方
二畳會意便欣然餘事過窗日尚恐素餐錢諸生在城

闕

次韻感春

張侯脫朝衣兒禍多純緣聞道無米春煮木學舜枝官
吏但索錢詔書哀惸獨東方長九尺不得侏儒祿屋中
聲鵝雁日暮攪心曲窮巷無桃李編袍非春服我吟白
駒詩知君在空谷

茶如鷹爪拳湯作蟹眼煎時邀草玄客晴明坐南軒笑
談非世故獨立萬物先春風引車馬隱隱何闐闐高蓋
相摩戛騎奴爭道喧吾人撫榮觀宴處自超然城中百
年木有鵲巢其顛鳴鳩來相宅日莫更謀遷

謝張泰伯惠黃雀鮓

去家十二年黃雀慳下箸笑開張侯盤湯餅始有助蜀
王煎發法醢以羊羔免 俗謂炙卵末銀鉔
醎酢秋霜落場穀一一挾圭絮殘飛高艾間入網輒萬
數烹煎宜老稚翼在頗愛護南包解京師至尊所珍御
玉盤登百十睥睨輕柱蠹五侯噉豢豹見謂美無度瀕
河飯食漿瓜菹已佳茹誰言風沙中鄉味入供具坐令
親餟甘更使客得與蒲陰雖窮僻勉作三年住願公且
安樂分寄尚能屢

次韻無咎閎子常攜琴入村

士寒餓古猶今向來亦有子桑琴倚檻嘯歌非寫淫伯
牙山高水深深萬世立壟一知音閎君七絃抱幽獨晁
子為之梁父吟天寒絡緯悲向壁秋高風露聲入林冷
絲枯木拂蛛網十指乃能寫人心村村擊鼓如鳴鼉豆
田見角穀成螺歲豐寒士亦把酒滿眼飣餖梨棗多晁
家公子屢經過笑談與世殊回科文章落落映晁董詩

句往往妙陰何閟夫子勿謂知人難使琴抑怨久不和
明光晝開九門肅不令高才牛下歌

同堯民游靈源廟廖獻臣置酒用馬陵二字賦詩

靈源廟前木我昔見拱把七年身屢到鬱鬱陰蒼瓦春
風響馬銜並轡客蕭洒更願少尹賢置酒意傾寫齋堂
有佳處花柳輕娃姹蓮塘想舊葉稻畦識枯苴開關撫
洪河黃流極天瀉憶昔武皇來繫壁沈白馬從官親土
石禋負至鰥寡空餘瓠子詩哀怨逼騷雅白圭自聖禹

今誰定真假晁子發讜言聖功諒難亞排河著地中勢必千里下移民就寬閒何地不耕稼此論似太高吾亦茫取舍有器可深川吾未之學也 馬字

洪河壯觀游太府佳友朋春色挽我出東風如引繩昏昏版築氣王事始繁興大隄如連山小隄如岡陵增卑更培薄萬杵何登登憶昨河失道平原魚可罾田萊人未復瘡大國方懲忽念未耜閒為民保丘塍百縣伐蓼出夜半廢曲肱吾儕愧祿廩游行事鞍乘晁子漢公孫新法司馬丞出幹大農部才術見嗟稱我坐廣文舍七年讀書燈結髮入場屋肯謂河難憑爾來觸事短癡甚霜前蠅世味極淡薄不了人愛憎唯得一卮酒尚能別淄澠所以對樽俎未曾問斗升酌我良已多狂言恐侵懷靡及不遑暇息偃嚼氷進糜飧衝雪踏層巘嚴霜八月飛貊狐無餘煥念嗟叔母劉窮年寄甥館尚憐公初陵暮雲吞落日歸鳥求其朋 復用前韻 冷官僕馬瘦及門鼓鼕鼕掖到昭宛庭堅薄才資行又出眦叮浮雲與世疎短綆及道淺匠伯旨甐回大椓終偃蹇學宮尸廩入奉奏闕豐珠琴徒日新聞孤陋猶篤與小材渠固我特斷

騰騰陵字

奉和王世弼寄上七兄先生用其韻

宮槐弄黃黃遠葉綠初展時閒二三友竹軒淸夏日

問輪扁 復用此一韻事異似不害 大材我屈渠越雞當鵠卵未能引
分去戀祿幸苟免平生報一飽從事極黽勉豈如不見
收放身就閒散思伯卧江南無心趣軒冕翁跡頗親
黃藥門屢欵齋餘佛飯香茶沸甘露滿逢人問進退餘
事寄一莞仲父挾高材甘為溝中斷青黃可饑樽薦廟
配瑚璉季父有逸興未嘗入都輦臨流呼釣船拂石弄
琴阮雍容從朋交林下追游衍田園雖足樂及時思還
返陰寒不鳴條望損倚門眼南枝喜鵲鳴尺素託黃犬
又以宅穿留歸期指姑洗寄聲問僧護兒髮可以綰妙
言對賓客稱渠萬金產爾來弄筆硯墨水惡翻建大字
如栖鴉已不作肥軟魯論未徹章政苦諸叔懶新詩開
累紙欲罷不能卷遠懷託孤高別思盈縗絰秋月明夜
潮柘漿凍金椀疎杵韻寒砧幽泉流翠筧吟哦口垂涎
嚼味有餘雋傳示同好人我家東牀坦風煙意氣生揮
毫寫藤圃獵山窮鶉鴽草海極蝦蜆銀鉤亂眼膜佳句
濯肺腕且言伯在野朋友必推挽五泰列清廟聖緒今
皇纘真儒運斗樞道化迪天顯朝論惜才難逸民大蒐
彌豈聞任方物包貢遺羽箴柘車必翹翹前席思蹇蹇
王甥欲好懷高意恐難轉長篇題遠筒封寄淚空潛遥
知雲際開灰飛黃鍾管

贈張仲謀

車如鷄栖馬如狗閉門常多出門少去天尺五張公子
官居城南池館好健兒快馬紫游韁迎我不知沙路長
江榆老柳媚寒日枯荷小鴨凍野水系遊人刺船起應客
遥知故人一水隔下馬索酒呼三遲騎奴笑言客竟癡
向來情義比瓜葛萬事略不置町畦追數存亡異憂樂
燭如白虹貫酒卮開軒臨水弄長笛吹落殘月風淒淒
城頭漏下四十刻破魔驚睡聽新詩君詩清壯悲節物
政與秋蟲同一律爾來更覺苦語工思婦霜砧搗寒月
朱顏綠髮深誤人不似草木長青春潔身好賢君自有
今日相看進於舊以茲敢傾一杯酒為太夫人千歲壽

送薛樂道知鄖鄉

黃山葉縣連牆居謝公席上對擒雙鬟女弟如桃李
蚤許歸我舍中雖平生同憂共安樂歲晚相望青雲衢
去年樽酒輦轂下各喜身為反哺烏城頭歸烏尾畢逋
春寒啄雪送行車解珮我無明月珠折柳下對千里駒
念君胸中極了了作吏辨事猶詩書濁酒挽人作年少
關防心地亦時須鄙鄉縣古民少訟但問自已不關渠
登臨一笑雙白髮宜城凍笋供行厨人生此樂他事無
行李道出漢南都寄聲諸謝今何如謝公書堂迷竹塢

手種竹今青青否我思謝公淚成雨屬公去滹穰下土

送張沙河遊齊魯諸邦

張侯去沙河三食鄴下麥筆力望毘董頗遭俗眼白平
生學經綸胷中負奇畫未論功活人飽飯不常得妻寒
尚賓敬兒餓猶筆墨側聞共伯城魚稻頗宜客又待塵
生甑欲往立四壁平生貸米家十輩來薄責囊無孔方
兄面有在陳色守株伺投兔歲晚將何獲廣道無人行
春風轉沙石栖栖馬如狗去謁東侯伯布衣未可量蒼

髯身八尺魚乾要斗水士困易為德譬之舉大木人借
一臂力諸公感意氣豈待故相識吾窮乏祖餞折柳當
馬策

送吳彥歸番陽

學省困鹽人材任尊奬倥侗祝蜩蛉小大器覺旋諸
生厭晚成蹴學要儈駔摹書說偏旁破義析名象九鼎
奏簫韶爰居端不饗青衿少到門庭除晝閒敞竹風交

槐陰三見秋氣爽時賴解事人載酒直心賞吳郎楚國
材幽蘭秀榛莽彥國吐嘉言子將喜標榜平生欽豪俊
久客慕鄉黨虛齋延洒掃薄飯薦脯羞詩句唾成珠笑
嘲愜爬痒春夏頻謝除曾未厭來往歸雁多喜聲寒蟬
停哀響黃花滿籬落白蟻鬧甕盎留君待佳節忽忽戒
徂兩親戚傷離居交遊念疇曩基局無對曹撦痛失朋
長問君去為何雲物愁莽蒼壽親髮斑斑千里勞夢想
家雞藁頭肥寒魚受罾網甘旨欵中厨伊啞弄文翮此
行樂未央安知川塗廣深秋上滄江遠水平如掌人生

要得意杜士多曠蕩野鶴疲籠葵江鷗戀菰將本來丘壑姿不著芻豢養寄聲謝鄉鄰為我具兩槳有路即歸田君其信非誑

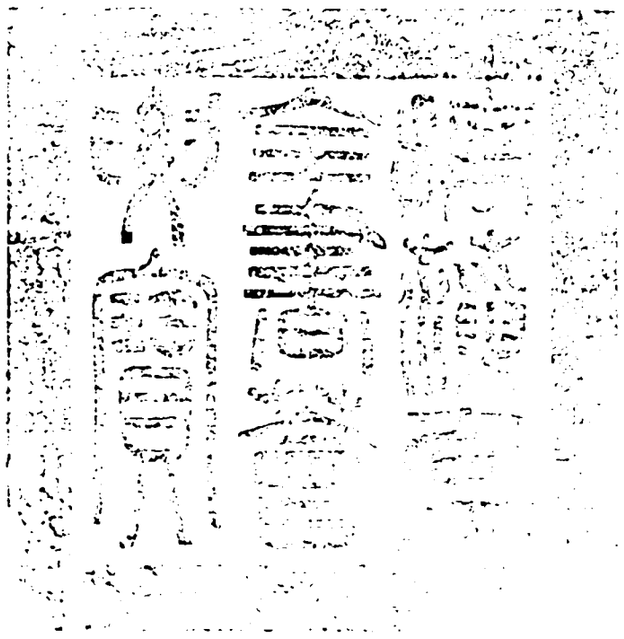

宋詩鈔卷二十八

總校官庶吉士臣張能照
校對官庶吉士臣陳　墉
謄錄監生臣浦　焯

欽定四庫全書卷

詳校官候選知縣臣吳甸華

欽定四庫全書卷二百八十二　集部

宋詩鈔卷二十九

內閣中書舍人吳之振編

黃庭堅山谷集鈔下

薛樂道自南陽來入都留宿飲會作詩餞行

薛侯本貴胄射策一矢中金蘭託平生瓜葛比諸從數面尚成親況乃居連棟交遊及父子講學連伯仲奴人通使令孩稚接戲弄相憐負米歡同力采蘭供每持居家書平安覷欵縫秦人與吾炙憂樂一體共釋之廷尉曹微過成繫訟從此張長公不肯為時用丘阿無梧桐曲直不在鳳生涯谷口耕世事邯鄲夢白君抱憂端酒椀未忍覆高秋自南歸意氣稍寬縱黃花尚滿籬白蟻方浮甕私言助燕喜且莫戒輜重霜風獵帷幕銀燭吐蟠蜵密坐幸頗歡劇飲寧辭痛疎鐘鳴曉撞小雨作寒霧廐馬蕭蕭鳴征人稍稍動九衢槐柳中縱緩青絲鞚朱樓豪士集紅袖清歌送河鯉獻鱠材江橙解包貢蟹擘

鵝子黃酒傾琥珀凍舉觴遥酌我發嚏知見頌行行鞭
箠倦短句煩屢諷

次韻奉送公定

去年君渡河棗下實離離今年君渡河剥棗詠幽詩直
緣恩義重不憚鞍馬疲詩書半行李道路費歲時親交
歎存没學問訪闕遺我多後時悔君亦見事遲即此有
真意定非兒女知虚名無用處北斗與南箕燕趙游俠
子長安輕薄兒狂掉三寸舌躡登九級墀覆手雲雨翻
立談光陰移歃血盟父子指天出肝脾從來國器重見
謂骨相奇築巖發夢寐獵渭非熊螭百工改繩墨一世擅
文詞全人脰肩臞益嫵且宜大槐陰黄庭女蘿綿絡
之昭陽兩兄弟還自姤蛾眉工顰又宜笑百輩來茹咨
班姬輕鴻毛更合衆口吹引繩痛排抑蒙敝枉成帷唯
恐出已上殺之如奕棋塵埃百年琴絶絃為鍾期落落
虎豹文義難管中窺至今揚子雲不與俗諧嬉歲晚草
玄經覃思寫天維脱身天祿閣危於劒頭炊卧聞策董

生會面難取醉聽狂癡語穿發欺笑一作期笑詩鋒犯嘲譏
懸知履霜來少別為不怡天津媚河漢關角挂秋霓中
有鬼與神赤舌弄陰機夜光但什襲出懷即瑕疵去去
善逆旅凍醪約重持山藥倒藤架紅梨帶寒曦坐須騎
奴還淹留歲恐期無為出門念牽衣嬰孺啼短韻願成
頌時時寄相思

對酒歌答謝公靜

我為北海飲君作東武吟看君平生用意處蕭洒定自
知人心南陽城邊雪三日愁陰不能分皂白摧輪踠蹄
泥數尺城門晝閉眠賈客移人僵尸在旦夕誰能忍長
待食麥身憂天下自有人寒士何者愁填臆民生政自
不願材可乘以車可鞭策君不見海南水沉紫旃檀碎
身百鍊金博山豈如不棄斧斤賞老大絕崖霜雪間投
身有用禍所集何況四達之衢井先汲昨日青童天上
回手捧玉帝除書來一番通籍清都闕百身書名赤城
臺飛昇度世無虛日怪我短褐趨塵埃顧謂彼童子此

何預人事但對清樽即眼開一杯引人著勝地傳聞官
酒亦自清徑須沽取續吾瓶南山朝來似有意今夜倘
放春月明

戲贈彥深李原字彥深厚之弟居南陽

李髯家徒立四壁未嘗一飯能留客春寒節屋交相風
倚牆捫蝨讀書策老妻甘貧能養姑寧剪髮鬻不典書
大兒得飧不索魚小兒得袴不索襦庾郎鮭菜二十七
太常齋日三百餘上丁分膰一飽飯藏神夢訴羊蹴疏
世傳寒士有食籍一生當飯百甕蓝冥冥主張審如此
附郭小圃宜勤鉏葱秧青青葵甲綠早韭晚菘羹糝熟
充虛解戰頼湯餅笔以莽韲與甘菊幾日憐槐已著花
一心呪笋莫成竹羣兒笑髯窮百巧我謂勝人飯重肉
羣兒笑髯不若人我獨愛髯無事貧君不見猛虎即人
厭麋鹿人還寢皮食其肉濡需終與豕俱焦飫肥擇甘
果非福蟲蟻無知不足驚橫目之民萬物靈請食熊蹯
楚千乘立死山壁漢公卿李髯作人有佳處李髯作詩

有佳句雖無厚祿故人書門外猶多長者車我讀揚雄逐貧賦斯人用意未全疎

寄南陽謝外舅

謝公遂偃蹇南陽無舊廬天與解纓紱元非傲當塗庖丁釋牛刀衆手斫大艑白雲曲肱卧青山滿床書妙質落川澤果然天網疎然知一作故知今人巧未覺古人迂築場歲功休夜泉鳴竹渠胷懷鬱磊魄此物諒時須兒能了翁事安用府中趨孫能誦翁詩乃是千里駒人生行樂耳用舍要自如我方神其拙社櫟官道樗公猶憂斧斤睥睨斲樽壺萬古身後前芭蕉秋雨餘少年喜狡獪叱化粒成珠謨功可歌舞學古則媛姝所好果不同未可一理驅聊忘言對安得南飛鳥鄙心生蔓草萌芽望耘鉏離筵如昨日春柳見霜枯未辱錦繡段時蒙雙鯉魚憶在參几杖雍容覿規模引接開藻鑒高明通事樞門生五七輩寂寞半白鬚談經落麈尾行樂從藍輿看竹辟疆宅閲士黄公壚雪屋煮茶藥晴簷張畫圖幽

寺促燈火青氈置撲猶遶床叫一擲十白九雉盧蔡澤來分功袁眺必上都開旗縱七走破竹殄羣俘成梟燭為明挾長朋佐呼終飲見温克所爭匪錙銖誰令運臂翁見謂牧猪奴事託丈人重乃愛屋上烏舊言如對面形迹滯舟車風簾想隱几天籟鳴寒梧尚喜讀書否還能把酒無鄴城渺塵沙冠葢若秋蕖相過問寒温意氣馳九衢楚客雖工瑟齊人本好竽永懷濱海量北斗不可斟勝夜親筆墨因來明月珠

和謝公定征南謡

傳聞交州初陸梁東連五溪西氐羌軍行不斷蠻標盾謀主皆收漢畔亡合浦譙門腥血沸晉興城下白骨荒謀臣異時坐致寇守臣今日愧包桑已遣戈船下瀨水更分樓船浮豫章頗聞師出三鴈路盡是中屯六郡良漢南食麥如食玉湖南驅人如驅羊營平請穀三百萬初連引兵九千里少府私錢不可知大農計歲今餘幾土兵番馬貔虎同蝮蛇毒草篁竹中未論芻粟捐金費

直愁瘴癘連營空我思荆州李太守欲募蠻夷令自攻
至今民歌尸殺我州郡擇人誠見功張喬祝良不難得
誰借前筋開天聰詔書哀痛言語切為民一洗横尸血
推鋒陷堅賞萬户塹山堙谷窮三穴南平舊時頗臣順
欲獻封疆請旄節廟謀猶計病中原豈知一朝更屠滅
天道從來不爭勝功臣好為可喜説交州雞肋安足貪
漢開九郡勞臣監吕嘉不肯佩銀印徵側持戈敵百男
君不見往年瀕海未郡縣趙佗閉關罷朝獻老翁竊帝
聊自娱白頭抱孫思事漢孝文親遣勞苦書稽首請去
黄屋車得一亡十終不忍太宗之仁千古無

寄題欽之草堂

河南有伏流經營太行根盛德不終晦發為清濟源公
家濟源上太行正當門脩竹帶藩籬百禽鳴朝暾仰視
浮雲作俯窺流水奔相望有盤谷李愿故居存主人國
之老實惟商巖孫班行昔供奉屢進逆耳言天子色為
動羣公聲亦吞肅肅氷霜除不改白玉温出處士所重

其微難共論公勿懷草堂朝廷待公尊

和答梅子明王揚休點密雲龍

小壁雲龍不入香元豐龍焙承詔作二月嘗新官字盞
游絲不到延春閣去年曾欽減光輝人間十九人未知
外家春官小宗伯分送蓬山栽半壁建安窺椀鷓鴣斑
谷簾水與月共色五除試湯飲墨客泛甌銀粟無水脉
辟宫避迮王廣文初觀團團破龍紋諸公自别淄澠了
兔月葵花不足論石碴春芽風雪落煮澆肺渴初不惡
河伯來觀東海若鹿逢朱雲真折角子真雲孫唾成珠
廟堂只今用諸儒鍊成五石補天手上書致身可亭衙
顧我賜茶無骨相他年幸公宵相餉

次韻子瞻春菜

北方春蔬嚼氷雪妍暎思采南山蕨薤韭苗水餅姑置之
苦菜黄雞羹糝滑薄絲色紫旅首白蔓高牙甜焯頭辣
生葅入湯翻手成芼以薑橙誇縷抹驚雷菌子出萬釘
白鵝截掌鼈解甲琅玕林深未飄籜軟炊香秔煨短茁

萬錢自是宰相事一飯且從吾黨說公如端為苦笋歸
明日青衫誠可脫

次韻答堯民

君開蘇公詩疾讀思過半譬如聞韶耳三月忘味歎我
詩豈其朋組麗等俳玩不聞南風絃同調廣陵散鶴鳴
九天上宵作家雞伴鳧子但愛我品藻私月旦官閒樂
相從梨栗供杯案門靜鳥雀嬉花深蜂蝶亂忽蒙加禮
貌齋戒事搢盥門大心更小意督辭反緩君材於用多
質施朽炭古來得道人非獨大庭館鳧子已不疑冬寒
春自暖繫表知藥言擇友得荀粲

再和寄子瞻聞得湖州

天下無相知得一已當半桃僵李為仆芝焚蕙增歎佳
人在江湖照影自娛玩一朝入漢宮掃除備冗散何如
大梁畫肆閱水墨我君盤礴忘揖客蛛絲煤尾意昏昏
心知李成是我師張公身逐銘旌去流落不知今主誰
幾年風動人家壁雨雪涔涔滿寺庭四圍冷落讓丹青
終流落長作朝雲伴相思欲面論坐起雞五旦身慚尸
羞祿有罪未見案公又雄萬夫皦皦不自亂臧穀皆亡
羊要以道湔盥傳聲向東南王事不可緩春波下數州
快若七札貫椎鼓張風帆相見激衰懦空文不傳心千
古付煨炭安得垂天雲飛就吳興館魚饗柳絮肥筍煮
溪沙暖解歌使君詞樽前有三槩

答王道濟寺丞觀許道寧山水圖

往逢醉許在長安蠻溪大硯磨松烟忽呼絹素翻硯水
久不下筆或經年異時踏門闖白首巾冠欹斜更索酒
舉杯意氣欲翻盆倒卧虛樽將八九醉拈枯筆墨淋浪
勢若山崩不停手數尺江山萬里遥瀟堂風物冷蕭蕭
山僧歸寺童子後漁伯欲渡行人招先君笑指溪上宅
鸕鷀白鷺如相識許生再拜謝不能元是天機非筆力
自言年少眼明時手揮八幅錦江絲贈行卷送張京兆
心知李成是我師張公身逐銘旌去流落不知今主誰
大梁畫肆閱水墨我君盤礴忘揖客蛛絲煤尾意昏昏
幾年風動人家壁雨雪涔涔滿寺庭四圍冷落讓丹青
笑詆肆翁十萬錢卷付騎奴市盡傾王丞來觀皆失席

指點如見初畫日四時風物入句圖信知君家有摩詰
我持此圖二十年眼見綠髮皆華顛許生縮手入黃泉
衆史弄筆摩青天君家枯松出老翟風煙枯枝倚崩石
蠹穿風物君愛惜不誣方將有人識

過家

絡緯聲轉急田車寒不運兒時手種柳上與雲雨近舍
傍舊傭保少換老欲盡宰木鬱蒼蒼田園變畦畛招延
屈父黨勞問走婚親歸來翻作客顧影良自哂一生萍
託水萬事雪侵鬢夜闌風隕霜乾葉落成陣燈花何故
喜大是報書信親年當喜懼兒齒欲毀亂繫船三百里
去夢無一寸

食筍十韻

洛下斑竹筍花時壓鮭菜一束酬千金掉頭不肯賣我
來白下聚此族富庖宰壘栗戴地翻穀觫觸牆壞觿觿
入中厨如償食竹債甘菹和菌耳辛膳胹薑芥烹鵝雜
股掌魚鼈亂帚介小兒哇不美鼠壤有餘噉可貴生於
少古來食共噫尚想高將軍五溪無人采

蕭巽葛敏修二學子和予食筍詩次韻答之

北餟厭羊酪南庖豐筍菜自北初落南幾為兒所賣習
知價廉平百態事烹宰鹽晞枯腊瘦蜜漬真味壞就根
煨茁美豈念炮烙債咀吞千畝餘胷次不藁芥二妙各
能詩才名動江介詩論多佳句膾炙甘我嘅因君思養
竹萬籟聽秋噫從此繕藩籬下令禁漁采一作下書示漁采
韭黃照春盤菰白媚秋菜惟此蒼玉叢託蒼竹苗市上三時賣江
南家家竹剪伐誰主宰半以苦見疎不言甘易壞葛陂
雕龍睡未索兒孫債獺膽能分杯虎魄妙拾芥此物於
食殺如客得儐介思入帝鼎烹忍遭饑涎嘅懶林供翰
墨碁枰風號噫每下歎枯株焚如落樵采

答永新宗令寄石耳

饑欲食首山薇渴欲飲頴川水嘉禾令尹清如氷寄我
南山石上耳筠籠動浮烟雨姿淪湯磨沙光陸離竹萌
粉餌相發揮芥薑作辛和味宜公庭退食飽下筋杞菊避

席遣萍蘆雁門天花不復憶況乃桑鵝與楮雞小人慕美亦易足嘉蔬遺餉荷眷私吾聞石耳之生常在蒼崖之絕壁苔衣石腴風日炙捫蘿挽葛採萬仞不足委骨豺虎宅佩刀買犢劒買牛作民父母今得職閔仲叔不以口腹累安邑我其敢用鮭菜煩嘉禾願公不復甘此鼎兔使射利登嵯峨

彭蛟

彭蛟之水清且泚屈為印文三百里呼船載過七十餘寨棠亂流初不記竹輿嘔啞山徑涼僕姑呼婦聲相倚篁中猶道泥滑滑僕夫慘慘耕夫喜窮山為吏如漫郎安能為人作嗃矢老僧迎謁喜我來吾以王事篤行李知民虛實應縣官我寧信目不信耳僧言生長八十餘縣令未曾身到此

長句謝陳適用惠送吳南雄所贈紙

廬陵政事無全牛恐是漢時陳太丘書記姓名不宵學得紙無異夏得裴琢詩包紙送贈我自狀明月非暗投詩句縱橫剪宮錦惜無阿買書銀鉤蠻溪切藤卷盈百側聳蓋滑墨蓋白想當鳴杵砧面平挑桃柳葉風溪水碧千里鵝毛意不輕瘴衣腥膩北歸客君侯謙虛不自供胡不贈世文章伯一涔之水容牛蹄識字有數我自知小時雙鉤學楷法至今兒子憎家雞雖然嘉惠敢虛辱煮泥續尾成大軸寫心與君心莫傳平生落魄不問天樽前花底幸好戲為君絕筆謝風烟已無商頌猗那手請續南華內外篇

上大蒙籠乙卯晨起

黃霧冥冥小石門苔衣草路無人迹苦竹參天大石門虎迹兔蹊聊倚息陰風颼林山鬼嘯千丈寒藤遶崩石清風源裏有人家牛羊在山亦桑麻向來陸梁慢官府試呼使前問其故衣冠漢儀民父子吏曹擾之至如此窮鄉有米無食鹽今日有田無米食但願官清不愛錢長養兒孫聽驅使

勞坑入前城乙卯飯後

刀坑石如刀勞坑人馬勞窈窕篁竹陰是常主逋逃白
狐跳梁去豪猪森怒嗥黃雲覺日瘦木落知風驚輕軒
息源口飯羹煮溪毛山農驚長吏出拜家騷騷借問淡
食民祖孫甘餔糟賴官得鹽喫政苦無錢刀

乙卯宿清泉寺

稅輿陟高岡却立倚天壁就輿亂清溪轉石飛霏靡十
步一沮洳五步一枳棘上方未言返豁見平土宅田家
雞犬歸佛廟檀欒碧蓮蕩落紅衣泉泓數白石人如安
巢鳥稍就一枝息鐘魚各知時吾亦自得力

丙辰仍宿清泉寺

山農居負山呼集來苦遲既來授政役謠詠謂余欺按
省其家資可忍鞭扶之恩言諭公家疑阻久迺隨勝口
終自愧吾敢乏王師官寧憚淹留職在拊嫠蒸所將部
曲多涸汝父老為西山失半壁且復下囊輜啼鴉散篇帙
休吏稅巾衣石泉鼓坎坎竹風吹參差書冷行燈燼壁
蟲催杼機昏釭夜未央高枕夢登蠟

已未過太湖僧寺得宗汝為書寄山蕷白酒長韻
詩寄答

從學晚聞道謀官無見功早衰觀水鑒內熱愧鄰邦北
鄰有宗侯治劇乃雍容摩手撫鰥寡蒿礎槩強梁桃李
與荊棘稱物施露霜政經甚縝密私不蚍蜉通吏舍無
請賕家有侯在堂府符下鹽策縣官勸和糴作民敏風
雨令先諸邑行我居萬夫上闉惰世無雙此邑宅巖巖
里中頗秦風翁媼無恙時出分如蜂房一錢氣不直白
挺及父兄簪筆懷三尺揖我謂我臧向來豪傑吏治之
以牛羊我不忍敵民教養如兕虎狸狌伏鵂卵久望羽
翼成訟端洶洶來諭去稍聽從尚餘租庸調歲歲稽法
程按圖索家資四壁達牖窓揜目鞭扑之桁楊相推搒
身欲免官去駕馬戀豆糠所以積廩鹽未使戶得烹八
月醲社酒公私樂年登遣徒與會稽而悉走荻篁吾惟
不足遣夙駕略我疆邑西軟戾地是嘗嬰吾鋒齦齕其
強宗彼乃可使令夙夜于逶郊草露沾帷裳入磴履虎

尾捫蘿觸藁芒借問夕何宿煙邊數峰橫松竹不見天
蟠空作秋聲谷鳥與溪瀨合絃琵琶箏稅駕亂石間巖
寺鳴疎鐘山農頗來服見其父孫翁苦辭王賦遲戶戶
無積藏民病我亦病呻吟達五更韻為誦書語一作書空語
行歌類楚狂舉鞭問嘉禾秣馬可及城惜哉憂城旦不
得對榻床洒筆付飛鳥北風吹報章書回銀鉤壯句與
麝煤香浮蛆撥官醅傾壺嫩鵝黃山氣常翁盎此物可
屢觴預藥割紫藤開籠喜手封味溫頗宜人芒以石飴
薑舉杯引藥糜詠詩對寒江寄聲甚勞苦相思秋月明
我邑萬戶鄉其民資富凶欲割以壽公使之承化光反
以來壽我中有吞舟鯨銅墨俱王命職思慰孤惸何時
賭一擲燒燭呪明瓊

庚申宿觀音院

谷底一墟落地形如盎盆棟題相照耀其民頗家溫土
風甚於秦不可借釜鬴僧屋無陶瓦剪茅蒼竹樊借問
僧安在乞飯走諸門人閒鳥語簟涼風水文旁有蜂

窠鄉阻地險篁竹嘯夔魖惡少擅三窟不承吏追呼老
翁燕無凶偃蹇坐里閭後生習聞見官不禁權輿懷書
斥長吏持杖廬公徒遂令五百里化為豺豕墟古來沈
牛羊檄水臣鱷魚猛虎剝文章矧而民髮膚哀哉奉其
身曾不如鳥烏破家縣令手南面天子除要能伐强梁
然後活惸孤屬為民父母未教忍先誅山川甚秀拔人
物亦詩書十室有忠信此鄉何獨無

代書

阿熊去我時秋暑削甘瓜離別日日除蓮房倒箭鏃得
書報平安肥字如栖鴉汝才躍鑪金自必為鎮鄉窮年
抱新書挽條咀春葩弄筆不能休屈宋欲作衙屈指推

日星許身上雲霞安知九天闕虎豹守夜刁祝田操豚
蹄持狹所欲奢文章六經來汗漫十牛車譬如觀滄海
細大極龍蝦古人以聖學未宵廢百家舊山木十圍齋
堂綠陰遮紅稻香盂飯黃雞厭食鮭摩掌垂便腹頗復
讀書耶念汝齒壯矣無婦助烹茶父兄亦憐汝須兒牧
犬猳且伐千章材贈行當馬撾羸糧果後時定隨八月
槎覺民在中林丁丁聞兔罝奉身甚和友幹父辦咄嗟
臺源吟松瀨先生岸巾紗留客醉風月槃筋供柔嘉仍
工朱絲絃洗心拂奇邪孤臣發楚調傾國怨胡笳把筆
學周鼓字形錐畫沙詩書乃甫好不為蓬生麻元明祖師
禪妙手發琵琶已無富貴心鼓吹一池蛙天民服農圃
頗復秋斂賒下田督未耘入嶺按新畬悉力輸王賦至
今困生涯知命叔山徒爐香嚴佛花唯思苾芻園脫冠
著袈裟起家望兩季佩金躡朝韝嘉魚在南國宗廟薦
鱨鯊我為萬夫長朝論不齒牙刺頭簿領中蚤蝨廢搔
爬世累已纏縛官箴易疵瑕何時煙雨裏驅羊入金華

遣奴迫王事不暇學驚蛇學一作草

寄陳適用

日月如驚鴻歸燕不及社清明氣妍暖亹亹向朱夏輕
衣頗宜人裘褐就楸架已非紅紫時春事歸桑柘空餘
車馬跡顛倒桃李下新晴百鳥語各自有匹亞林中僕
姑歸苦遭拙婦罵氣候使之然光陰促晨夜解甲號清
風即有幽蟲化朱墨本非工王事少閒暇幸蒙餘波及
治郡得黃霸邑鄰陳太丘威德可資借決事不遲疑敏
手擘泰華頗復集紅衣呼僚飲休假歌梁韻金石舞地
委蘭麝寄我五字詩句法窺鮑謝亦嘆簿領勞行欲問
田舍相期黃公壚不異秦人炙我初無廊廟身願執耕
稼今將荷鉏歸區芋畦甘蔗觀君氣如虹千輩可陵跨
自當出懷璧往取連城價賜地買歌童珠翠羅廣廈富
貴不相忘寄聲相慰藉

讀方言

八月梨棗紅繞牆風自落江南風雨餘未覺衣衾薄壁

蟲憂寒來催婦織衣去聲著荒畦杞菊花猶用充羹臛連日無酒飲令人風味惡頗似揚子雲家貧官落魄忽聞輶軒書溢讀勞輔鬱虛堂漏刻間九土可領略願多載酒人喜我識字博設心更自笑欲過屠門嚼往時抱經綸待價一丘壑卜師非熊羆夢相解靡索所欲吾未奢儻使耕可穫今年美年麥厨饌豐餅拓摩莎腹中書安知非糟粕

送彦孚主簿

斯文當兩都江夏世無雙叔度初不言漢庭望風降中間眇人物潛伏老崆谾本朝開典禮棫樸作株椿世父盛文藻如陸海潘江三戰士皆北轅弓錦韜杜白衣受傳詔短命終螢窓夢升卧南陽耆舊無兩龐空鑒歐陽銘松風悲隴瀧四海羣從間邇來頗琤淙主簿吾宗秀其能任為邦軀幹雖眇小勇沉鼎可扛擇師別陳許取友觀羿逢折腰佐鬻令邑訟銷吠尨時邀府中飲下箔蠟燒釭紅裳笑千金清夜酒百觚同僚有惡少嘲謔語亂君但隱几笑諸老歎敦厖況乃工朱墨氣和信甚矧此應時須十年擁麾幢相逢常鞅掌衙鼓趨鼕鼕簿書敗清談汗顏吏縱橫臨分何以贈要我賦蘭茝黃華雖衆笑白雪不同腔野人甘芹味敢餽獻羊羔顧余百短拙飽腹鼈膝肛維思解官去一丘事耕耨君當取富貴鐘鼓罷擊撞伏藏鼈鼈徑猶想足音跫

和曹子方雜言

正月尾垂雲如覆盂雁作斜行書三十六陂浸煙水想對西江彭蠡湖人言春色濃如酒不見插秧吳女手冷卿小鳩頗藏春張侯官居柳對門當風橫笛留三弄燒燭圍棋覆九軍盡是向來行樂事每見琵琶憶朝雲只今不舉蛾眉酒紅牙捍撥網蛛塵曹侯束書丞太僕試說相馬猶可人照夜白真乘黃萬馬同秣隨低昂一矢射落阜鵰雙張侯猶思在戎行橫山虎北開漢疆冷卿智多髮蒼浪牛刀發硎思一邦政成十級舞紅粧兩侯不如曹子方朶頤論詩蝟毛張龜藏六用中有光何時

端能俱過我掃除北寺讀書堂菊苗煮餅深注湯更碾盤龍不入香

戲贈曹子方家鳳兒

凍芽入湯獅子吼荔子新剝女兒頰鳳郎但喜風土樂不解生愁山疊疊目如點漆射清揚歸時定自能文章莫隨閩嶺三年語轉却中原萬籟簧

送張材翁赴秦簽

金沙酴醾春縱橫提壺栗留催酒行公家諸父酌我醉橫笛送晚延月明此時諸兒皆秀發酒間乞書藤紙滑北門相見後十年醉語十不省七八吏事衮衮談趙張乃是樽前綠髮郎風悲松丘忽三歲更覺綠竹能風霜去作將軍幕下士猶聞防秋屯虎兕只今陛下思保民所要邊頭不生事短長不登四萬日愚智相去三十里百分舉酒更若為千戶封侯儻來爾

奉謝劉景文送團茶

劉侯惠我大玄璧上有雌雄雙鳳跡鵝溪水練落春雪

粟面一杯增目力劉侯惠我小玄璧自裁半璧煮瓊糜收藏殘月惜未碾直待阿衡來說詩絳囊團團餘幾璧因來送我公莫惜箇中渴羌飽湯餅雞蘇胡麻煮同喫

謝景文惠浩然所作廷珪墨

廷珪麝墨出蘇家麝煤漆澤紋烏韡柳枝瘦龍印香字十襲一日三摩挲劉侯愛我如桃李揮贈要我書萬紙不意神禹治水圭忽然入我懷袖裏吾不能手抄五車書亦不能寫論付官奴便當閉門學水墨灑作江南驟雨圖

題落星寺

落星開士深結屋龍閣老翁來賦詩寺僧擇隆作宴坐小軒為落星之勝處

小雨藏山客坐久長江接天帆到遲宴寢清香與世隔畫圖妙絶一作絶筆無人知僧隆畫甚富而寒山拾得畫最妙蜂房各自開戶牖處處煮茶藤一枝

過致政屯田劉公隱廬

兜時拜公床眼碧眉紫煙舍前架茅茨爐香坐僧禪女

奴煮糞栗石盆瀉機泉今來掃門巷竹間翁蛻蟬堂堂列五老勝氣失江山石盆爛黃土茅齋新墾榛女奴為民妻又瘞蒿里園當年笑語地華屋轉朱欄課兒種松子傘益上參天投策數去日木行天再環先生古人風鐵膽石肺肝眼前不可意壯日挂其冠解衣廬君峰洗耳瀑布源霧豹藏文章驚世時一斑衆人初易之久遠乃見難憶昔子政在為翁數解顏五兵森武庫河漢落舌端王陽已富貴塵冠不肯彈呻吟刊十史凡例墨新嚴跋申夜守治城謝公墩卄渚蕩子婦何時快登臨篙乾宰木忽拱把相望風隧寒百楹書萬卷少子似翁賢

上參一
作高參

貴池

池人祀昭明為郭西九郎時新覆大舟水死十二人以為神之威也

橫雲初抹漆爛漫南紀黑不見九華峰如與親友隔憶當秋景明九老對几席何曾閉蓬窓卧聽寒雨滴不食貴池魚喜尋昭明宅筆硯鼠行塵芝菌生銅鬲思成佳句夢貽我錦數尺屬者浪吞舟風雹更附益老翁哭婦兒相將難再得存亡如日月薄蝕行道失流俗暗本原

庚寅乙未猶泊大雷口

廣原嘷終風發怒土囊口萬艘萍無根迺知積水厚龍鱗火熒熒鞭笞雷霆走公私連檣休森如束春韭倚節蕭葭灣垂楊欲生肘雄文酬江山惜無韓與柳五言呻吟內慚愧陶謝手送菜煩鄰船買魚熟溪友兒童報晦冥正晝見箕斗吾方廢書眠鼻鼾韓囊吼猶防盜窺家嚴跋申夜守治城謝公墩卄渚蕩子婦何時快登臨篙師分卄酒

乙未移舟出口

畏風濤復入遂宿馬同行有劉三班善射沙夾遇盜劉手殺三人心非華軒而與馬爭走聘婦緝落毛教兒搴葱韭衣食端須幾將老猶掣肘安能詭隨人曲折作杞柳桓公霸盎瘻楚國不龜手生涯但如此那問託婚友久陰快夜晴天文若科斗村南鬼火寒村北風虎吼野人驅雞豚縛絡堅纏守劉郎弓石八猛氣壓馮婦一試金僕姑歸

飲軟臂酒

阻水泊舟竹山下

竹山蟲鳥朋友語討論陰晴怕風雨丁寧相教防禍機
草動塵驚忽飛去提壺歸去意甚真柳暗花濃亦半春
北風幾日銅官縣欲過五松無主人

次韻伯氏長蘆寺下

風從落帆休天與大江平僧舫畫亦淨鐘磬寒逾清淹
留屬暇日植杖數連甍頗與幽子逐煮茗當酒傾攜手
發舒州向皖口道中作寄李德叟

霜木末朱欄見潮生檣移永正縣烏度建康城新者得
樹雞羹孟味南烹香杭炊白玉飽飯悵閔行叢祠思歸
樂吟弄夕陽明思歸誠獨樂微嚴漸春榮

贈別李端叔

我觀江南山如目不受垢憶食江南薇子獨於我厚在
喜文章各有兒子氣爾來頷須白有兒能拜起讀書浩
北思江山如懷氷雪顏千峰上雲雨岑絶何由攀當時
湖海解意開春氷成山更崇堀顧我醜丘陵白玉著石

黑雲平屋簷一作崔嵬雲壓空晨夜隔星月曉裝商旅前氷底
泥活野人攘畔耕一作侵畔耕蹇馬不能滑駝裘惜蒙茸
俱落水塘缺孤村小蝸舍乞火乾履鞾前登極崢嶸一作
高寒他日飛鳥沒寒花委亂草耐凍鳴風葉一作耐凍風葉間梅含零
江形篆平沙分派回勁筆髯弟不俱來得句漫剞劂
一作漫得句奇崛却望同安城唯有松欝鬱遥知浦口晴諸峰
見明雪一作松雪

徐孺子祠堂

喬木幽人三畝宅生芻一束向誰論藤蘿得意干雲日
簫鼓何心進酒樽白屋可能無孺子黃堂不是欠陳蕃
古人冷淡今人笑湖水年年到舊痕

池口風雨留三日

孤城三日風吹雨小市人家只菜蔬水遠山長雙屬玉
身閑心苦一春鉏翁從旁舍來收網我適臨淵不羨魚
俛仰之間已陳迹莫窓歸了讀殘書

思親汝州作

歲晚寒侵遊子衣拘留幕府報官移五更歸夢三千里
一日思親十二時車上吐茵元不逐市中有虎竟成疑
秋毫得失關何事摠為平安書到遲

衝雪宿新寨忽忽不樂

縣北縣南何日了又來新寨解征鞍山銜斗柄三星沒
雪共月明千里寒小吏忽忽一作有時須束帶故人頗問不
休官江南長盡梢雲竹歸及春風斬釣竿

郭明父作西齋于頖尾請予賦詩

食貧自以官為業聞說西齋意凜然萬卷藏書宜子弟
十年種木長風煙未嘗終日不思頖想見先生多好賢
安得雍容一樽酒女郎臺下水如天

戲詠江南土風

十月江南未得霜高林殘水下寒塘飯香猶戶分熊白
酒熟漁家擘蟹黃橘摘金苞隨驛使禾春玉粒送官倉
踏歌夜結田神社游女多隨陌上郎

和答孫不愚見贈

詩比淮南似小山酒名麴米出雲安且憑詩酒勤春事
莫愛兒郎作好官簿領侵尋台相筆風埃蓬勃使星鞍
小臣才力堪為掾敢學前人便挂冠

次韻襄仲謀同年

交蓋春風汝水邊客床相對卧僧壇無舞陽去葉纔百里
賤子與公俱少年白髮齊生如有種青山好去坐無錢
煙沙望竹江南岸輸與鸕鷀取次眠

稚川約晚過進叔次前韻贈稚川并呈進叔

人騎一馬鈍如蛙行向城東小隱家道上風埃迷阜白
堂前水竹湛清華我歸河曲定寒食公到江南應削瓜
樽酒光陰俱可惜端須連夜發園花

同世弼韻作寄伯氏在濟南兼呈六舅祠部學士

山光掃黛水挼藍聞說樽前愜笑談伯氏清修如舅氏
濟南蕭灑似江南屢陪風月乾吟筆不解笙簧醉舞衫
只恐使君乘傳去拾遺今日是前銜

次韻蓋郎中率郭郎中休官二首

仕路風波雙白髮閉曹笑傲兩詩流故人相見自青眼
新貴即今多黑頭桃葉柳花明曉市荻芽蒲筍上春洲
定知聞健休官去酒户家園得自由郭文時御道巾野服過親黨飯頗為分臺御史所訶故有此句

世態已更千變盡心源不受一塵侵一作險阻艱難親得力是非憂樂飽經心

青春白日無公事紫燕黃鸝俱好音付與兒孫知伏臘聽教魚鳥逐飛沉黃公壚下曾知味定是逃禪入少林

和張沙河招飲

張侯耕稼不逢年過午未炊兒女煎腹裏雖盈五車讀
囊中能有幾錢穿況聞縞素尚黃葛可怕雪花鋪白氈
誰料丹徒布衣侶今朝忽有酒如川

次韻答柳通叟求田問舍之詩

少日心期轉繆悠蛾眉見妒且障羞但令有婦如康子
安用生兒似仲謀橫笛牛羊歸晚徑捲簾瓜芋熟西疇
功名可致猶回首何況功名不可求

謝送宣城筆

宣城變樣蹲一作尊雞距諸葛名家捋一作將鼠鬚一來喜
從公處得千金求買市中無漫投墨客摹科斗勝與朱門飽蠹魚愧我初非草玄手不將閉寫吏文書

和陳君儀讀太真外傳三首

扶風喬木夏陰合斜谷鈴聲秋夜深人到愁來無處會不關情處摠傷心

梁州一曲當時事一作間元夢記得曾拈玉笛吹端正樓空

春晝永小桃猶學淡燕支

高麗條脫琱紅玉一作一雙條脫玻瓈玉一作琵琶撚絲絲一作尺蔪絲蛛網屋煤昏故物一作脂澤歌此生唯有夢來時

楊朴墓

三尺孤墳一布衣人言無復似當時千秋萬歲還來此

月笛煙莎世不知楊朴喜吹笛嘗作莎詩極工

戲和舍弟船場探春二首

雨餘禽語催天曉月上梨花放夜闌莫聽遊人待妍暖

十分傾酒對春寒

百舌解啼泥滑滑忽成風雨落花天城南一段春如錦

喚取詩人到酒邊

次韻寅菴四首

四時說盡菴前事寄遠如開水墨圖略有生涯如谷口

非無卜肆在成都旁籬榛栗供賓客滿眼雲山奉宴居

閑與老農歌帝力年豐村落罷追逋

兄作新菴接舊居一原風物萃庭隅陸機招隱方傳洛

欽定四庫全書　宋詩鈔　卷二十九　三十四

張翰思歸正在吳五斗折腰慚僕妾幾年合眼夢鄉閭

白雲行處應垂淚黃犬歸時早寄書

大若塘邊獨網魚小桃源口帶經鉏詩催孺子成雞柵

恭約鄰翁掘芋區苦楝狂風寒徹骨黃梅細雨潤如酥

此時睡到日三丈自起開關招酒徒

未怪窮山寂寞居此情常與世情疎誰家生計無閒地

大半歸來已白須不用看雲眠永日會思臨水寄雙魚

公私逋負田園薄未至妨人作樂無

欽定四庫全書　宋詩鈔　卷二十九　三十五

呻吟齋睡起二首

裴几坐清晝博山凝妙香蘭牙依客土柳色過鄰牆巷

僻過從少官閉氣味長江南一枕夢高臥聽鳴榔

牆下蓬蒿地兒童課剪除蔓高隨分種杞菊未須鉏河

水傳烽火交州報捷書無能落閑處慙愧飽春蔬

和師厚郊居示里中諸君

籬邊黃菊關心事窓外青山不世情江橘千頭供歲計

秋蛙一部洗朝醒歸鴻往燕競時節宿草新墳多友生

身後功名空自重眼前樽酒未宜輕

次韻外舅謝師厚喜王正仲三丈奉詔相南兵回至襄陽捨驛馬就舟見過三首

漢上思見龐德公別來悲歎事無窮聲名籍甚漫前日須鬢索然成老翁家釀已隨刻漏下園花更開三四紅相逢不飲未為得聽取百舌鳥啼忽忽

能來問疾好音傳蹇步昏花當日痊烹鯉得書增目力呼兒扶立候門前游談取重慙犀首居物多嬴眺計然

唯有交親等金石白頭忘義復忘年

語言少味無阿堵冷一作永雪相看有此君燈火詩書如夢寐麒麟圖畫屬浮雲平章息女能為婦歡喜兒曹解綴文憂樂同科惟石友別離空復數朝曛

夜發分寧寄杜澗叟

陽關一曲水東流燈火旌陽一釣舟我自只如常日醉滿川風月替人愁

次韻胡彥明同年羈旅京師寄李子飛三章一章道其困窮二章勸之歸三章言我亦欲歸耳胡李相甥也故有檳榔之句

看除日月坐中銓一歲應無官九遷葱韭盈盤市門食詩書滿枕客牀氈留連節物孤朋酒惱亂鄰翁謁子錢誰料丹徒布衣侶困窮且忍試新年

丁未同升鄉里賢別離寒暑未推遷蕭條羈旅深窮巷蚤晚聲名上細氈碧嶂清江元有宅白魚黃雀不論錢檳榔一解何須得李氏弟兄佳少年

喪人重祿難堪忍閱世浮雲易變遷徐步當車饑當肉詛頭為枕草為氈元無馬上封侯骨安用人間使鬼錢不是朱門爭底事清溪白石可忘年

上蕭家峽

玉筍峰前幾百家山明松雪水明沙趁虛人集春蔬好桑菌竹萌煙靄芽晚年本云趁虛人在烟巾語荷葆歸來有蕨芽

出迎使客質明放船自兎窠歸

鼓吹喧江雨不開丹楓落葉放船回風行水上如雲過

地近嶺南無雁來樓閣人家捲簾幕菰蒲鷗鳥樂灣洞
惜無陶謝揮斤手詩句縱橫付酒杯

登快閣

癡兒了却公家事快閣東西倚晚晴落木千山天遠大
澄江一道月分明朱絃已為佳人絶青眼聊因美酒横
萬里歸船弄長笛此心吾與白鷗盟

題安福李令朝華亭

丹楹刻桷上崢嶸表裏江山路眼平曉日成霞張錦綺
青林多露綴珠纓人如旋磨觀羣蟻田似圍碁據一枰
對案昏昏迷簿領暫來登覽見高明

寄舒申之户曹

吉州司户官雖小曾屈詩人杜審言今日宣城讀書客
還趨手板傍轅門江山依舊歲時改桃李欲開煙雨昏
公退但呼紅袖飲剩傳歌曲教新翻

奕碁一首呈任公漸

偶無公事客休時席上談兵校一角作兩碁心似蛛絲遊
碧落身如蜩甲化枯枝湘東一目誠甘死天下中分尚
可持誰為吾徒猶愛日參横月落不曾知

奉答李和甫代簡二絶句

山色江聲相與清卷簾待得月華生可憐一曲並船笛
說盡故人離別情
夢中往事隨心見醉裏繁華亂眼生長為風流惱人病
不如天性總無情

次韻君庸寓慈雲寺待詔惠錢不至

主簿看梅落雪中閩人應賦首飛蓬問安兒女音書少
破笑壺觴夢寐同馬祖峰前青未了鄧孤臺下水如空
江山信美思歸去聽我勞歌亦欲東

奉同公擇作揀茅詠

赤囊歲上雙龍壁囊貢小團亦單疊唯揀茅則雙疊曾見
想得天香隨御所延春閣道轉輕雷元豐末作延春閣

元明題哥羅驛竹枝詞

尺五攀天天慘顏鹽煙溪瘴鎖諸蠻平生夢亦未嘗處

聞有鴉飛不到山風黑馬跑驢瘦嶺日黃人度鬼門關

黔南去此無多遠想在夕陽猿嘯間

長沙留別

折脚鐺中同淡粥曲腰桑下把離杯知君不是南遷客

魑魅無情須早回

元明留別

枕榔笆白映玉箸椰子酒清宜具觴市井衣裘半冬夏

陰晴朝暮變炎涼莫推月色共千里不寄江南書一行

無賴茄聲上雲漢曉來偏繞九迴腸

宿山家效孟浩然

秋陽沉山西委照藩落下霧連雲氣平濛濛翳中野空

村晚無人一二小蝸舍老翁止客宿喬木縈我馬松爐

依俙煙槁竹照清夜幽泉抱除鳴生涯渺蕭灑翁家炊

黃粱殺雞延食罷問余所從誰庸詎學丘也投身解世

紛耻問老農稼予生久逼回百罹未一謝斑斑吾親髮

弟妹逼婚嫁無以供甘旨何緣敢閉暇安得釋此懸相

從老桑柘

漫尉 并序戊戌為葉縣尉時作

庭堅讀漫叟文愛其不從於役而人性物理翛然詣於根理因戲作漫尉一篇簡舜陽尉裴仲謨兼寄贈郝希孟胡深夫二同年為我相與和而張之尚使來者知居厚為寡悔之府然知我罪我皆在此詩

豫章黃魯直既拙又狂癡往在江湖南漁樵乃其師腰斧入白雲揮車棹清溪虎豹不亂行鷗鳥相與嬉遇人不崖異順物無瑕疵不知愛故厭不悔為人欺晨朝常漫出莫夜亦漫歸漫尉葉公城漫撫病餘黎不篡非已事不趨非吾時入罵狂癡拙魯直更喜之或請陳漫尉壽尉蒲萄卮酒行激懦氣攘袂起哨規君子守一官烏宵苟簡為奈何如秋霜信狂風離披漫行恐汗德漫止將敗機漫默買猜謗漫言來詬譏漫尉謝答客顧客深長思漫行無軌躅漫止無馬鞿漫默怨者寡漫言知者希吾生漫叟後不券與之齊於戲獨如子因使目為眉

强顔不計返乾坤一醯雞崑崙視糟垤既化不自知悔
吝雖萬塗直道甚坦夷覆轍索孤竹奔車求仲尼以旌
招虞人賤者不宵尸玉潤安可泂日光安可緇斯言出
繫表當以罔象窺賦分有自然那用時世移吾漫誠難
改盡醉不敢辭

按田 并序

余與晁端國斯道奉檄按馬鞍山東港河稻田陂官
丁誤引道左次水澤山深徑危泥潦堅氷長幹挾馬
僅可以度行五十里遂不容馬步沮洳虎迹新往來
鳥鳥叢噪荆榛盡日出入乃至河上集近山之農告
以獻利者皆以為瀕水為舍居旁治新田果蓏有畦
桑棗成行自山之東西皆不可為陂港河源出四頭
山支分為三其一盡南出少折而東入舞陽其一稍
西流又折而北入石塘河其一港河也出山而東流卒
與二水合而入汝河汝河今漕河也吾二人既臨河
具知獻利者之狀而余獨有感焉頃歲肉食者以西
羌為憂師老西鄙而士大夫知與不知爭道孫吳覆
軍殺將以致邊境幾無寧日而富貴者今日比肩近
者朝言多在民事欲化西北之麥隴皆為東南之稻
田良吏攘臂起郡有召信臣縣有史起矣夫土性者
自先王所不能齊而一切不問蔣夫故苗灌為新田
茫茫水陂丘壟平盡其君子威以法刑其小人毒以
鞭扑有舉斯有功有功斯有賞作者之議曰前日吏
持印相授以媮眼前而厚利弃於蒼煙野草之間是
豈不可笑以余觀之恐是非特未定也觀朝廷之意
初不責必成奉承者要必有功遂失之耳語曰事傳
三人輒失其真詩曰周爰咨謀蓋使指也今也咨謀
者不慘怛以告者未忠信歟夫聽言之道必以事觀
之奪民之故習而强以所未嘗其利安在與利者受
實賞力田者受實弊郡縣行空文朝廷收虛名名為利
民其實害之議者謂之有意於民乎吾不知也以為
有功於民乎今既若是矣予既有是言思道屢歎而
具知獻利者之狀而余獨有感焉頃歲肉食者以西

已是日所至已遠不能歸遂宿水濱民家北風黃
草破屋見星月與鬼五引酒相酌忽然已醉不知跋
涉之勞也綴以詩強思道和之

河氷積崢嶸山雪晴索寞幽齋怯寒威況復出城郭馬
為蝟毛縮人歎狐裘薄淤泥虎跡交叢社烏聲樂橋經
野燒斷崖值天風落洩雲迷鴻濛戴石瘦犖礪攀緣若
登天扶服如入橐窮幽至河廩落日更槃礴新民數十
家飄寓初棲託壯產無惰農荒榛盡開鑿臨流遣官丁
悉使呼老弱恩言諭官意鄭水陂可作春秧百頃秔秋
報千倉穫掉頭笑應儂吾麥自不惡麥苗不為稻誠恐
非民瘼不知肉食者何必苦改作我行疲鞍馬且用休
羈絡艱難相顧歎共道折腰腊勢窮不得已來自取束
縛月明夜蕭蕭解衣寬帶索卧看雲行天北斗挂屋角
析薪爨酒鼎興至且相酌

將歸棻先寄明復季常

初日照屋山好鳥哢弄簷角卷簾吏却掃齋舍寒蕭索呼
兒篘春醪期與夫子酌簡書驅我出衝雪凍兩脚莫行
星輝輝曉起雞喔喔青煙過空村商旅無遠棻豈不欲
少留王事苦敦薄平生白眼人今日折腰諾可憐五斗
米奪我一溪樂公等何逍遥睥睨寄講學談犀振清風
暮局落秋電雲陰愁濛鴻山路險榮確慎無告歸軒使
我數日惡羸驂逆歸心旋淳蹶霜瀨悲嘶惜鄭泥短箠
難促南征喜氣動迎面蛛絲落買網鱠金橙歸償炊
黍約

新寨餞南歸

初更月蝕缺半壁三更北風雪平屋夜寒置酒送歸客
長歌燕雁燈前落故園無書已十月目極千里雲水隔
客方有行乃未已歸且經予江上宅比鄰諸老應相問
為道於今不如昔新知翻手覆手間故人江南與江北
有時日高天氣清炙背南軒把書策可憐斯人巧言語
今已埋沒黃土陌乃知生前傾意氣不用身後書竹帛
往在江南最少年萬事過眼如鳥翼夜行南山看射虎

失脚墜入崖底黑却攀荆棘上平田何曾悔念身可惜
辭家上馬不反顧談笑據鞍似無敵邇來多病足憂虞平
地進寸退數尺意氣索然成老翁所有髣髴猶未白閉
居為婦執薪爨宿處野人爭卧席昔壯今衰殆不如吾
恐未必不為福寄聲諸老善自愛客行努力更强食門
前種柳今幾長戒兒勿令打鸜鵒不晚歸來躑躅間為
公置酒臨江閣

曉起臨汝

缺月欲墜嶸嶸鳴雞有期信征人催夙駕客夢未渠盡野
荒多斷橋河凍無裂豐巖馬踏氷翻疑狐觸林遁清風
蕩初日喬木囀幽韻崧高忽在眼岌峩臨數郡玄雲默
垂空意有萬里潤寒暗不成雨卷懷就膚寸觀象思古
人動靜配天運物來斯一時無得乃至順涼暄但循環
用舍誰喜慍安得忘言者與講齊物論

戲贈陳季張

氣清語不凡郭與陳季優季子有美質明月懸高秋詞
談貫百家炙轂出膏油放聲寄大塊肆情無去留方圓
付自爾規矩為瘡疣當其說荒唐衆口莫能咻書案鼠
築塵街疏滿床頭居不省家舍那問犬馬牛吾嘗觀聖
人與世為獻酬道通衆人行智欲萬物周微言觀季子
頗亦有意不季子捧腹笑吾豈搢紳因我將秉扶搖南
與大鵬遊相羊九萬里厭則下滄洲黃子失所答如耕
不能耨井蛙延海鱉樂事擅一丘束牲盟伯夷固自取
揶揄無心以觸物愛子如虛舟維楫苟不存傾覆當誰
尤尚思濟來者非但自為謀

即席

落葉不勝掃月明樹陰疎親鄰二三子樽酒相與俱霜
栗剝寒爨晚菘煮青蔬解官方就閑門敦薄無簡書純益
氣蕭蕭未羈天馬駒元禮喜作詩豪氣小未除大薛知
力學日來反三隅小薛受善言如以柳貫魚天民當逸
駕近稍就檢柅知命雖畸人清談頗有餘阿盧快犢子
規矩尚小殊不材於用少我則洞底樗會合只偶然等

閉興秦吳人生一世間何異樂出虛過耳莫省領披懷
使恢疎買網尚可鱠倒壺更遣沽不當愛一醉倒倩路
人扶

和舍弟中秋月

高秋搖落四十五清都早霜凋桂叢纖塵不隔四維淨
寒光獨照萬象中少年氣與節物競詩豪酒聖難爭鋒
桓伊老驃思千里尚能三弄當清風廣文陋儒嬾於事
浩歌不眠倚梧桐百憂生火作內熱何時心與此月同
後生晚出不勉學從漢至今無楊雄天馬權奇大宛種
吾家阿熊風骨聳言詩已出靈運前行身未聞孟軻勇
明窓文字不取讀蜘蛛結網塵堆壅少壯幾時夏已秋
待而成人吾木拱憐汝起予秋月篇我衰安得筆如椽
但使樽中常有酒不辭坐上更無壇把詩問字為汝說
便當侯家歌舞筵

秋懷二首

秋陰細細壓茅堂吟蟲啾啾啾昨夜涼雨開芭蕉新間舊
露地白牛看月斜小雨呼兒蒔桃李疎簾幃客轉琵琶
塵塵三昧開門戶不用丹田養素霞

以贈之

萬物浮沉共我家清明心水徧河沙無鉤狂象聽人語
術築屋飯方士願乘六氣遊天間故作浩然詞

答余洪範

懸磬齋厨數米炊貧中氣味更相思可無昨日黃花酒
又是春風柳絮時

次韻任道食荔支有感

一錢不直程衛尉萬事稱好司馬公白髮永無懷橘日
六年怊悵荔支紅

韓信 為黃幾復作

韓生高材跨一世劉項存亡翻手耳終然不忍負沛公
頗似從容得天意成皐日夜望救兵取齊自重身已輕
蹈足封王能早寤豈恨淮陰食千戶雖知天下有所歸
獨憐身與噲等齊蒯通狂說不足撼陳豨孺子胡能為
子嘗貰酒淮陰市韓信廟前木十圍千年事與浮雲去
想見留侯決是非丈夫出身佐明主用舍行藏可自知
功名邂逅軒天地萬事當觀失意時

以右軍書數種贈丘十四

丘郎氣如春景晴風暄百菜草木生眼如霜鶻嗑玉氷
擁書環坐愛窓明松花泛硯摹真行字身藏頴秀勁清
問誰學之果蘭亭我昔頗復戲墨卿銀鉤蠆尾爛箱籯
贈君鋪案黏曲屏小字莫作癡凍蠅樂毅論勝遺教經
大字無過瘞鶴銘官奴作草欺伯英隨人作計終後人
自成一家始逼真卿家小女名阿潛眉目似翁有精神
試留此書他日學往往不減衛夫人

贈別幾復

風驚鹿散豫章城邂逅相逢食楚萍佳友在門忘燕寢
故人發藥見平生只今滿坐且樽酒後夜此堂還月明
契濶愁思已知處西山影落莫江清

趙令許載酒見過

玉馬何時破紫苔南溪水滿綠徘徊買魚斫鱠須論網
撲杏供盤不數枚廣漢威名知訟少平原樽俎費詩催
草玄寂寂下簾幙稍得閑時公合來

和答趙令同前韻

人生政自無閒暇忙裏偷閒得幾回紫燕黃鸝驅日月

朱櫻紅杏落條枚詩成稍覺嘉賓集飲少先愁急板催
親遣小童鉏草徑鳴騶早晚出城來

趙令荅詩約攜山妓見訪

晴波鸂鶒漾潭隈能使遊人判不回風入園林寒漠漠
日移宮殿影枚枚未嘗綠蟻何妨撥宿戒紅粧莫待催
缺月西南光景少仍須挽一作據取燭籠來

春近四絶句

閨後陽和臘裏回濛濛小雨暗樓臺柳條榆莢弄顏色
便恐入簾雙燕來

亭臺經雨壓塵沙春近登臨意氣佳更喜輕寒勒成雪
未春先放一城花

小雪晴沙不作泥疎簾紅日弄朝暉年華已伴梅梢晚
春色先從草際歸

梅英欲盡香無賴草色才蘇綠未勻苦竹空將歲寒節
又隨官柳到青春

迎醇甫夫婦

陳甥歸約柳青初一作飲屠蘇麥隴纖纖忽可鉏望子從來非一日因人略不寄雙魚

園中鳥語勸沽酒窓下日長宜讀書策馬得行休更秣一作遠嫁蕭咸親髮白已令童稚割生芻一作平安行李莫徐徐

登南禪寺懷裴仲謀

茅亭風入葛衣輕坐見山河表裏清歸燕暑無三月事殘蟬猶占一枝鳴天高秋樹葉公邑日暮碧雲樊相城別後寄詩能慰我似逃空谷聽人聲

夏日夢伯兄寄江南

故園相見畧雍容睡起南窓日射紅一作相携猶聽隔溪舂睡起開書見手封詩酒一年談笑隔江山千里夢魂通河天月暈魚分子槲葉風微鹿養茸幾度白沙青影裏審聽嘶馬自搭節一作白髮倚門愁絶處可堪衣斷去時縫

同孫不愚過昆陽

田園恰恰值春忙驅馬悠悠昆水陽古廟藤蘿穿户牖斷碑風雨碎文章真人寂寞神為社堅豐委蛇女採桑

拂帽村帘誇酒好為君聊解一瓢嘗今昆陽有水俗號壞河予考之皆不然正在昆陽城南恐是昆水地理志言昆水出南僕是乎

題雙鳧觀

飄蕭閱世等虛舟一作人世若虛舟歎息眼前無此流滿地悲風盤翠竹半叢寒日破紅榴青山空在衣冠古一作不逐市朝改白鶴不歸一作歸來宮殿秋王令平生樽酒地千年萬歲想來遊

雪中連日行役戲書簡同僚

簡書催出似驅雞聞道饑寒滿屋啼炙背宵眠椷柮火嚼冰晨飯薩波蘆風如利劒穿狐腋雪似流沙飲馬蹄官小責輕聊自慰猶勝擐甲去征西

客自潭府來稱明因寺僧作靜照堂求予作

客從潭府渡河梁籍甚傳誇靜照堂正苦窮年對塵土坐令合眼夢湖湘市門曉日魚蝦白隣舍秋風橘柚黃去馬來舟爭歲月老僧元不下胡床

道中寄景珍兼簡庾元鎮

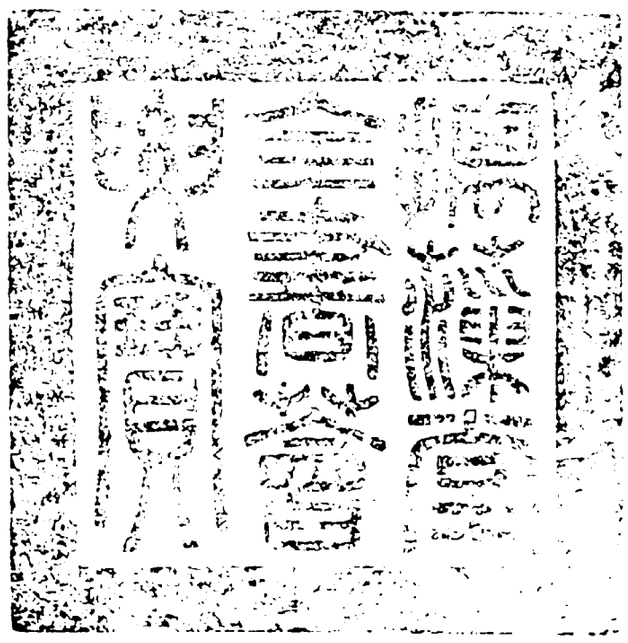

總校官庶吉士臣張能照
校對官庶吉士臣陳　墉
謄錄監生臣浦　焞