اطلاعات

۲۸ صفحه

شنبه ۸ امرداد ماه ۲۵۳۶ـ شماره ۱۵۳۷۵ تکشماره ۱۰ ریال

برنامه جدید خاموشی برق اعلام شد

زمان خاموشی صبح‌ها سه ساعت وعصرها ۲ ساعت خواهد بود

هفته آینده زمان خاموشی برق باز هم کاهش می‌یابد در صفحه ٤

کارتر: اسکان یهودیان در مناطق عربی صلح خاورمیانه را تهدید می‌کند

رئیس ستاد ارتش اسرائیل اعلام کرد:

اعراب، بمب اتمی میسازند

۲۰ کشور عربی به اسکان یهودیان در اردن اشغالی اعتراض کردند

وزیر خارجه امریکا نسبت به نتایج سفرش به خاورمیانه اظهار بدبینی کرد در صفحه ۲

علیاحضرت شهبانو: ماسنت‌های خودرا بخاطر خوشایند غربی‌ها تغییر نمیدهیم

در صفحه آخر

گزارش نماینده بازرسی شاهنشاهی به سمینار تغذیه رایگان درباره

کمبودها و نواقص اجرای برنامه تغذیه رایگان

در بعضی موارد مواد خوراکی تغذیه رایگان هدر رفته است

هنوز فلسفه فرمان تغذیه رایگان درك نشده وغالبا خیال می کنند باید شکم بچه‌ها را از یك چیزی پر کرد

در یك مدرسه به دانش آموزان کشمش خراب دادند ودر مدرسه دیگر بعلت سردبودن غذا آنرا نخوردند.

بعضی دانش آموزان مواد خوراکی تغذیه رایگان را دور میریزند.

وزیر آموزش و پرورش گفت:

هردانش آموزی که مواد خوراکی را حیف و میل کند نامش از برنامه تغذیه رایگان حذف میشود

در صفحه ٤

سیاست آینده آموزش عالی در ایران چگونه خواهد بود

از سال آینده داوطلبان آموزش عالی رشته‌های گروهی انتخاب میکنند

وزیر علوم و آموزش عالی: به سیستم متمرکز اعتقاد ندارم ولی جامعه آنرا پذیرفته است

۴۵ درصد از داوطلبان وارد اولین رشته انتخابی خود شده‌اند

دکتر قاسم معتمدی وزیر علوم و آموزش عالی در دومین بخش ازگفت وشنود خودبافیروز مجللی نویسنده اطلاعات درباره سیاست آینده آموزش عالی در ایران سخن گفته وبهترین روش‌های گزینش دانشجو را مورد بحث قرار داده است.

این گفت وشنود جالبرا در صفحه ۱۲ مطالعه فرمائید.

مسافران دریا ناکام باز گشتند!

در صفحه ۳

از امشب میتوان مستقیماً با انگلستان تلفنی صحبت کرد

در صفحه ٤

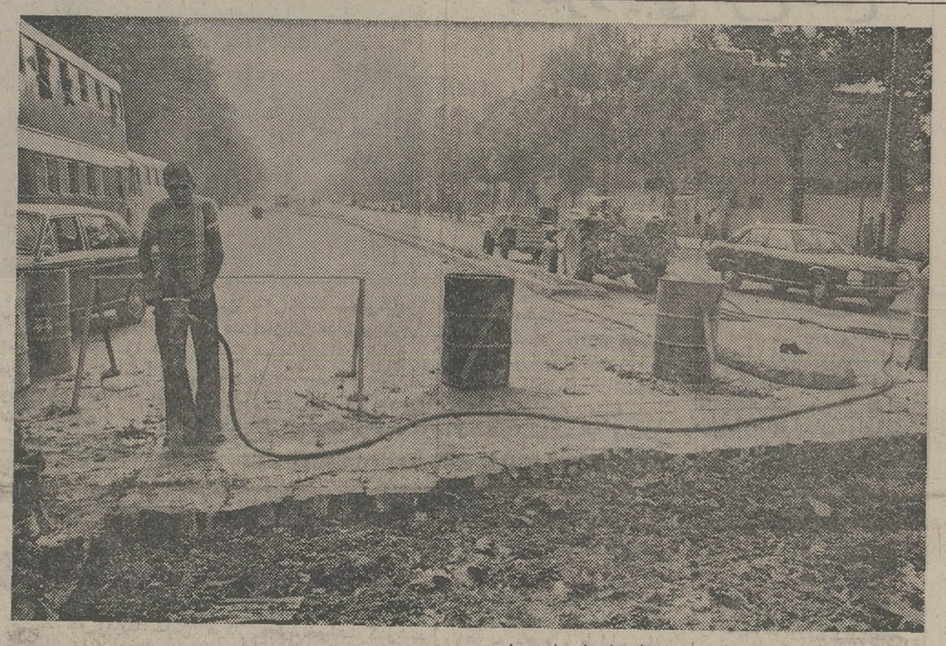

با آغاز عملیات حفاری جهت احداث پل «انومیل‌رو» در تقاطع خیابانهای حافظ شاهرضا قسمتی از این خیابان امروز مسدود شد و لذا مشکلاتی ازلحاظ ایاب وذهاب برای رانندگان وسائط نقلیه بوجود آمد.

کارشناسان شهرداری معتقدند که احداث این پل به بهبود ترافیک خیابان شاهرضا وحافظ کمک‌موثری خواهد کرد لیکن تاریخ اتمام عملیات ساختمانی این پل هنوزمشخص نشده‌است.

آخرین اصلاحات وتغییرات در لایحه تکمیل واجاره واحدهای مسکونی

ضوابط تکمیل واجاره خانه‌های خالی

مالکان خانه‌های خالی باید وضعیت ملك خودرا به شهرداری گزارش دهند

مدت اجاره واحدهای ساختمانی را هیئت وزیران تعیین میکند در صفحه آخر

شورشیان ۱۰۰ شهر وروستای اتیوپی را تصرف کردند

۲۳ جنگنده اتیوپی توسط شورشیان سرنگون شد. در صفحه ۲

برای کنترل بیمارستانها شوراهای ویژه‌ای تشکیل می‌شود

شوراهای ویژه‌ای خدمات بیمارستانی را کنترل خواهند کرد. این شورا ها بزودی در سراسر کشور برای نظارت و کنترل خدمات بیمارستانی تشکیل خواهند شد. یك مقام آگاه‌دروزارت بهداری‌وبهزیستی امروز در مورد این شوراهـا گفت: بمنظورشرکت دادن‌مردم در امور مربوط به خود از کلیه بیمارستانها خواسته شده است که شورای بیمارستانی باشرکت معتمدان هر منطقه تشکیل دهند.

در این شوراها که نماینده پزشکان‌شاغل‌درهمان‌بیمارستان نیز عضویت دارند خدمات بیمارستانی کنترل میشود.

همچنین اجرای این طرح با توجه به سیاست خود کفائی که وزارت بهداری و بهزیستی برای بیمارستانها در نظر گرفته است باعث میشود که کیفیت کار بیمارستانها افزایش یابد.

براساس این سیاست بیمارستان ها به نسبت تعداد بیمارانی که میپذیرند پول می گیرند و برای آنکه بخاطر دریافت بودجه بیشتر کاردرمان را سرسری نگیرند شورا های بیمارستانی به نحوه خدمات بیمارستانی نظارت خواهند کرد.

دونوزاد بهم چسبیده در رفسنجان بدنیا آمدند

★ حال نوزادان رضایتبخش است و تحت مراقبت پزشکی قرار دارند.

در صفحه ٤

اطلاعیه شرکت گسترش خانه‌های کارگری

بصفحه ۲۵ مراجعه شود

فستیوال فیلمهای پیروز وتوفی در سینما

نیاگارا

برنامه امشب

قیصر

نقش وزارت علوم در تجهیز نیروی انسانی

دکتر هدایت یاسایی در آستانه تشکیل کنفرانس رامسر، مقاله‌ای تحلیلی در باره نقش وزارت علوم در تربیت و تجهیز نیروی انسانی کارآمددارد که در کنار دیگر مقالات اطلاعات، درصفحه ٦ چاپ شده است.

حقوق زن درخانواده

موانع نکاح واسناد لازم برای عقد عنوان بحثی است که از چندی پیش باراهنمایی و کمک خانمهای حقوقدان در صفحه خانواده آغاز کرده‌ایم، امروز در صفحه ۷ به دو قسمت از این بحث پرداخته‌ایم که همراه دیگر مطالب مربوط به خانواده می‌خوانید.

امید شوروی ۳ تیم ملی ایران ۱

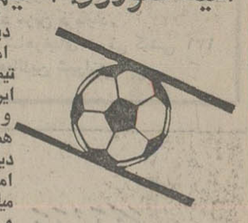

دیروز ۲۵ هزار تماشاگر در امجدیه‌شاهددیدارهیجان انگیز تیم امید شوروی و تیم ملی ایران بودند که به افتخار یک ورزشی نویس پیر، در برابر هم ایستادند تیم ملی دراین دیدارازگذشته‌روآنتر می نمود اما هنوزدر بعضی از جناحها میلنگید. نتایج دیدار های ورزشی‌زادرصفحه۱۰ بخوانید

حکومت وحشت در ایتالیا

ترور، آدم ربایی، هرج و مرج، سرقت، تورم وخرابکاری سراسر ایتالیا را بوحشت انداخته است وموج خشونت در این کشور هر لحظه‌بالامی‌گیرد. مجله نیوزویک از ایتالیای امروز گزارشی تکاندهنده دارد که ترجمه آنرا در صفحه ۸ می خوانید. در همین صفحه سی و سومین بخش از کتاب زوال یک امپراتوری چاپ شده است.

پارکینك است یا حیاط مدرسه؟

صفحه ۹ روزنامه،همیشه اختصاص‌به‌اطلاعات و مردم دارد. امروز نیز مثل روزهای گذشته، نامه های مردم، درد دلهای تلفنی خوانندگان و پاسخ مسئولان به نامه‌های مردم را در این صفحه می خوانید.

چندساعت برنامه تلویزیون؟

تقلیل برنامه های تلویزیونی‌به ۳ ساعت در روز، گروهی ازمردم‌راکه به برنامه های این جعبه جادویی عادت کرده‌اند، دلخور کرده است. در مقابل گروهی‌دیگرگوتاه شدن برنامه هارا یک توفیق اجباری می دانند،چراکه معتقدندفرزندانشان بموقع می خوابند، بموقع‌سر سفره ناهار و شام حاضر می شوندو خود نیز فرصتی‌برای مطالعه ورسیدن به امور دیگر را بدست آورده‌اند گزارش صفحه۵ امروز به نظرخواهی طبقات‌مختلف‌مردم‌در باره‌کاهش برنامه‌های تلویزیونی و تاثیر آن بر زندگی عادی آنهادارد.

ضرورت انتشار اسناد هنرهای تجسمی ایران

جواد مجابی، این‌بار نگاهی به واقعیت های تردید آمیز هنر های تجسمی‌افکنده، ضرورت‌انتشاراسناد این هنر را یادآور شده است. این مقاله، همراه تازه های جهان کتاب درصفحه ۲۱ چاپ شده است.

امروز وفردا در تلویزیون

برنامه های رادیو، پس از پایان گرفتن برنامه های تلویزیون می تواند سرگرم کننده باشد. بهمین علت، برنامه های‌رادیو بعد از تلویزیون، همراه برنامه‌های دو روزه تلویزیون و نیز خبرهای هنری امروز در صفحه ۲٤ چاپ شده‌است.

ورزش‌های ویژه برای چشم

شصت و پنجمین بخش‌ازکتاب اسرار طول عمر، امروز در صفحه ۱۱ چاپ شده است.

درآمد جالب بلال فروشی!

قیمت‌بلال نسبت به سال‌گذشته ۳ برابر شده است. یک بلال فروش می تواند روزانه در تهران تاپانصد تومان درآمد داشته‌باشدکه میانگین درآمدش در فصلی که بلال رونق‌دارد حدود ۱۵۰ تومان در روزمی شود. گزارش صفحه ۲۲ را بخوانید.

سیل در گالیکش ۵۰ خانه را ویران کرد

گالیکش ـ خبرنگار اطلاعات: ریزش‌باران شدید، طغیان رودخانه ها و جاری شدن سیل در گالیکش و روستا های اطراف آن باعث‌ویران شدن ۵۰ خانه مسکونی‌شد.

ریزش باران از ساعت٤ صبح‌دیروزدر گالیکش‌شروع شد و پس از دو ساعت سیل مهیبی از دو دره که گالیکش‌در شیب آن‌واقعست بسوی گالیکش راه افتاد در مسیر سیل چند روستا از جمله «نوغان» و «میرزاگان» خسارت دید و چندخانه مسکونی خشت و گلی ویران شد.

در جریان‌سیل اثاثیه‌مردم از بین رفت و چند هکتار زمین زراعی و پنبه کاری زیر قشرضخیمی‌از گل ولای قرار گرفت.

با تلاش ماموران ژاندارمری گنبدکاوس، گالیکش و شهرداری مینودشت و با استفاده از پمپ خانه های مسکونی‌در گالیکش تخلیه و از وقوع خسارات بیشتر جلوگیری شد.

در سیل گالیکش‌خوشبختانه به هیچکس آسیبی نرسیده‌و تنها خسارات سنگینی به روستائیان و اهالی‌گالیکش وارد شد.

افتتاح مهدیه تهران

بقیه در صفحه ۲

جمعیت شیر و خورشید سرخ اصفهان

آگهی ثبت نام

داوطلبان تحصیل در رشته‌های مامائی و پرستاری آموزشگاه عالی پرستاری مهرآئین وابسته بوزارت بهداری و بهزیستی

شرح در صفحه ۵

جناب آقای دکتر نیك‌پی

مصیبت وارده رابه آن جناب و خاندان گرامیتان تسلیت عرض مینماید.

محمد جناب زاده

از سروران عالیقدر و دوستان ارجمند و همکاران گرامی وبستگان عزیز که درتشییع ومجالس یادبود مادر عزیزم شادروان ملکجهان فرخ‌نیا درتهران و بندرپهلوی شرکت فرموده ویا بوسیله نامه و تلگرام و تلفن‌همدردی وابراز محبت فرموده‌اند صمیمانه سپاسگزارم، واز اینکه بسبب تالمات روحی نمی‌توانم حضورا عرض تشکر کنم پوزش می‌طلبم.

فریدون فرخ‌نیا

جناب آقای فریدون فرخ‌نیا

مصیبت‌وارده را ازصمیم قلب به‌جنابعالی تسلیت گفته واز خدای بزرك برای سایر فامیل محترمتان آرزوی صبرجمیل را می‌نمائیم.

نوشیر ـ عباس قلی‌درویش، مهندس عبدالقهار درویش

اطلاعیه فیات

شرکت تجارتی دیزل اتوپارت نماینده انحصاری اتومبیل های فیات ساخت ایتالیا ـ فروشگاه مرکزی لوازم یدکی خود را به خیابان امیر کبیر پلاك ۱۸۰ انتقال داده‌واز تاریخ‌پانزدهم امرداد ماه جاری شروع‌بکار خواهد نمود.

بدیهی است قطعات یدکی مورد درخواست نمایندگان مجاز از محل انبار مرکزی واقع در کیلومتر ۱۹جاده قدیم کرج تامین خواهد گردید.

(شرکت تجارتی دیزل اتوپارت)

بانك داریوش

با کمال مسرت باطلاع عموم می‌رساند که طبق اجازه نامه شماره نب ۹۶۹ مورخ ۵ره۲۵۳۶ بانك مرکزی ایران شعبه این بانك در شهرستان قزوین روز نهم امرداد ماه ۲۵۳۶ (که مصادف با تولد حضرت قائم ع می باشد) افتتاح و برای انجام امور بانکی آماده‌میباشد

بانك داریوش

۲۲۷۸۸ـT

استخدام مدیر کارخانه در تهران بامزایای عالی وشرایط زیر:

۱ـ حداقل تحصیلات لیسانس.

۲ـ حداقل پنج سال سابقه کار موثر در سطح مدیریت.

۳ـ آشنائی کامل بزبان انگلیسی یاآلمانی.

واجدین شرایط مشخصات کامل خود را بصندوق‌پستی ۱۹۱۹ـ۱۱ ارسال فرمایند، کلیه اطلاعات رسیده محرمانه تلقی خواهد شد.

مرغداران محترم

رجوع بصفحه ۱۵ نیازمندیها

مولد برقهای سیارجهت کرایه، تلفن ۳۵۵۵٦٤، ۳۵۵۵٦۵، ۳۵۷٦۱۸

۲۲٦۳۱ـT

CHRYSLER CORPORATION GALANT گالانت MITSUBISHI MOTORS CORPORATION

قابل توجه رزرو کنندگان اتومبیل سواری‌گالانت مدل۱۹۷۷برای‌تحویل مرداد ماه ۲۵۳۶

بدینوسیله از کلیه مشتریان محترمی‌که برای پارتی مرداد ماه در این شرکت اتومبیل سواری گالانت رزرو نموده‌اند و در لیست تحویل اواخر مرداد ماه قرار گرفته‌اند تقاضا می‌شود تا جهت پرداخت‌بقیه بهای اتومبیل خود و گرفتن حواله تحویل از تاریخ ۵ مرداد ماه و حداکثر تا تاریخ پایان روز ۲۰ مرداد ماه به‌این شرکت مراجعه نمایند. بدیهی است پس‌ازانقضای تاریخ تعیین شده شرکت هیچگونه مسئولیتی در مورد تحویل‌اتومبیل نداشته و وجه دریافتی مسترد خواهد شد.

شرکت سهامی خاص اتو تهران ـ خیابان کوروش کبیر (جاده قدیم‌شمیران) شماره ۳۵۳ تلفن ۲۰ـ۷۵۷۳۱۱

۲۳ فروند جنگنده اتیوپی سرنگون شد

شورشیان طرفدار سومالی ۱۰۰ شهر اتیوپی را تصرف کردند

موگادیشو - خبرگزاری فرانسه - آسوشیتدپرس - نبرد میان چریکهای جبهه آزادی بخش سومالی غربی و با پشتیبانی واحد های زرهپوش و هواپیماهای دولت پرزیدنت صیادبار از یکسو و نیروهای اتیوپی از سوی دیگر در ایالت اوگادن باوج شدت رسیده است .

خبرگزاری سومالی گزارش داد که عده زیادی از چتربازان اتیوپی دراین نبردها کشته شده و چندین شهر و آبادی از وجود سربازان «هایله‌ساریام» پاک شده است.

بگزارش خبرگزاری سومالی جبهه آزادی بخش روز پنجشنبه شهر «داهاگاربور» را اشغال کرده و مقادیر زیادی اسلحه وساز و برگ جنگی بغنیمت گرفتند درهمان روز شش هواپیمای اتیوپی توسط آتشبار های ضد هوائی‌در نبرد های هوائی سرنگون گردید و هفتاد تن ازچتربازان ادیس‌آبابا کشته شدند و ۱۷۰ نفراز سربازان اتیوپی باسارت گرفته شدند .در ایالت «بال» نیز ده شهرک و آبادی‌ازوجود ارتش استعماری آدیس‌آبابا پاک شده و هشتصد و ده‌سرباز اتیوپی کشته شدند. یک سخنگوی جبهه آزادی بخش سومالی غربی‌اظهار داشت که هم‌اکنون ۶۰ در صد ایالت اوگادن به‌کنترل چریکها درآمده است . یکصد شهر و شهرک اوگادن اکنون در تصرف چریکها است سفیرسومالی درایتالیا نیز ضمن یک مصاحبه مطبوعاتی اظهار داشت‌که روز چهارشنبه نیز سه هواپیمای اف ۵ و یک هواپیمای حمل و نقل هرکولس (سی - ۱۳۰) اتیوپی در سی کیلو متری داخل سومالی سرنگون شدند سفیر سومالی برای نخستین بار تلویحا اعتراف کرد که سربازان ارتش سومالی مستقیما در جنگهای ایالت اوگادن مداخله می‌کنند .

۲۳ جنگنده

ازسوی دیگر خبرگزاری سومالی گزارش داد که‌جبهه آزادی بخش در جریان نبرد های یک هفته آخر هشتصد سرباز اتیوپی راکشته و مقادیری زیادی جنگ افزار به‌غنیمت گرفته‌اند. در نبرد دیگری که در منطقه «هرار» روی داد چهل و هفت سرباز اتیوپی کشته شدند. و عده زیادی از سربازان و افسران ارتش آدیس‌آبابا به چریکهای جبهه آزادی بخش پیوستند. همین جبهه اعلام کرد از ۳۶جنگنده اتیوپی تاکنون ۲۳ فروند آن را سرنگون کرده است .

درآدیس‌آبابا یک سخنگوی رسمی اعلام کرد که‌نیرو های اتیوپی درنبرد های روز جمعه سیصد سرباز سومالی رادر ایالت اوگادن کشته و جمعی‌را اسیر کردند. در جریان‌نبرد های دیروز یک هواپیمای «میگ ۲۱» سومالی نیزسرنگون شد و باین ترتیب شماره هواپیما های سومالی در جریان نبرد های شش روزه به‌ده‌فروند میرسد .

در اعلامیه دولت نظامی اتیوپی گفته شده است که دهمین هواپیمای سومالی در ۲۵۰ کیلو متری «هرار»که‌از دوروز پیش به میدان نبرد های خونین تبدیل شده است سرنگون گردید ضمنا خبرگزاری‌اتیوپی گزارش داد که‌در جریان نبرد ها عده‌ای از سربازان عرب کشته شده‌اند . خبرگزاری اتیوپی شماره کشته شدگان و ملیت آنها را فاش نکرد روز یکشنبه گذشته دولت اتیوپی تاکید کرد که‌خلبانان عراقی و مصری در کنار نیرو های سومالی وارد نبرد شده‌اند .

بەگزارش خبرگزاری اتیوپی ۴۱ تانک سومالی نیزدر جریان نبردها منهدم شده است .از سوی دیگر سفیرسومالی در ایتالیا طی مصاحبه مطبوعاتی گفت دولت موگادیشو در نظر ندارد پیشنهاد امریکا و انگلیس را در مورد تحویل سلاحهای جنگی به‌سومالی‌رانخواهد کردو اضافه کردکه دولت متبوع وی نمی‌خواهد درکنار امریکا یا شوروی قرار گیرد اما اگر سلاحهائی که شوروی به اتیوپی تحویل داده علیه سومالی بکار برده شود دولت موگادیشو بی‌تفاوت نخواهد ماند .

در واشنگتن یک سخنگوی رسمی اظهار داشتکه امریکا حاضر است درخواست کمک نظامی چاد را بانظر موافق مورد بررسی قرار دهد. دولت امریکا قبلاآمادگی خودرا برای دادن جنگ افزار به ارتش های سومالی، سودان ومصر اعلام‌کرده است.

سخنگوی وزارت امور خارجه امریکا گفت جمهوری چاد برای‌مقابله‌باشورشیان شمال غرب «فاس» ازواشنگتن درخواست کمک نظامی کرده است .

در آدیس‌آبابا روزنامه «اتیوپی هرالد» ارگان رسمی دولت نوشت وعده امریکا به دادن‌سلاحها ی جنگی به کشورهای خاورمیانه وشاخ افریقا برای حفظ صلح و امنیت منطقه نیست بلکه واشنگتن می خواهد با مسلح کردن این کشورها از منافع خود دفاع کند .

این روزنامه افزود امریکا باوجود شکست های مفتضحانه درجنوب شرقی آسیا هنوز هم از خواب و خیال «آقائی» جهان دست برنداشته است .

دراین میان گفته می‌شود که درحدود ۸۰۰۰ دهقان مسلح اتیوپی درراه‌اسمره برای حمله به‌جدائی‌خواهان اریتره گرد آمده‌اند. رهبران شورش «اریتره» اعلام کردند که باوارد شدن این عده به‌میدان نبرد، جنگ‌های اریتره شدت بیشتری خواهد یافت .

اعتراض ۲۰ کشور عربی به‌اسکان یهودیان در ساحل غربی رود اردن

سازمان ملل - خبرگزاری فرانسه- در سازمان ملل انتظار نمی رود که دیپلمات های‌عرب تشکیل فوری‌جلسه شورای‌امنیت‌رابرای‌رسیدگی به‌شکایت اعراب علیه‌اسرائیل بخاطر اجازه‌ای که از طرف دولت‌یهودبرای بوجودآمدن سه مجتمع جدیدجهت‌اسکان یهودیان اسرائیلی دراراضی اشغال شده غرب رود اردن داده شده است تقاضا کنند. دیروز نمایندگان ۲۰ کشور عربی قطعنامه‌ای تسلیم دبیر کل سازمان ملل کردند که‌در آن به موافقت اسرائیل با تشکیل‌سه‌آبادی یهودی‌نشین در ساحل غربی رود اردن اعتراض شده است .

خبرهائی‌که‌دیروز درکریدور های‌سازمان ملل بدست‌آمده نشان می‌دهد که هنوز دستورالعملی به دیپلمات‌های عرب‌نرسیده‌است تاخواستار رسیدگی شورای امنیت به چنان شکایتی شوند .

بهرحال نماینده ناظر سازمان آزادی بخش فلسطین در سازمان ملل‌اظهار امیدواری کرده است که‌شورای امنیت نیز مانند جیمی کارتر رئیس جمهور آمریکا و کورت والدهایم دبیرکل سازمان‌ملل صدای اعتراض خودراعلیه عمل غیر قانونی اسرائیل‌در ساحل غربی رود اردن به گوش جهانیان برساند .

اخبار کوتاه جهان

سفر والدهایم به چین

● سازمان ملل - رویتر - آگاهان در مقر سازمان‌ملل گفتند که کورت والدهایم دبیر کل سازمان ملل اوایل ماه آینده به جمهوری خلق چین سفر خواهد کرد . قرار بود والدهایم دوشنبه پیش وارد پکن شود ،لیکن به سبب حادثه اتومبیل که برای کریستیا دختر او در اتریش رخداد ،والدهایم‌سفر خود به‌چین را به تعویق انداخت .

تیراندازی به سیاهان

● سووتو - رویتر- یک پسر ویک دختر جوان دانش - آموز سیاه پوست‌دیروز در تیراندازی ماموران پلیس- آفریقای‌جنوبی‌برای‌سرکوبی تظاهراتی‌که دانش آموزان درسووتو برپا کرده بودند به قتل رسیدند.

ملاقات وزرای‌خارجه امریکا و شوروی

واشنگتن - خبرگزاری فرانسه - سایروس وانس وزیر امور خارجه امریکا اعلام کرد که روز های۷و ۸و ۹سپتامبر در ژنو با اندره گرومیکو همتای شوروی خوددیداروگفتگو خواهد کرد .

در گفتگو های وزیران امور خارجه دو کشور مسئله‌امضای دومین‌قرارداد سالت در باره محدود کردن سلاح های استراتژیکی و اوضاع خاورمیانه مورد بررسی قرارخواهد گرفت.

ژنرال اسرائیلی: اعراب در صدد تهیه بمب اتمی هستند

تل‌آویو- یونایتدپرس - ژنرال « مردخای گور» رئیس ستاد ارتش اسرائیل در برابر گروهی از رهبران یهودی اروپا که‌از اسرائیل‌دیدن می کنند گفت که اعراب در صدد تولیدبمب‌های هسته‌ای‌برآمده‌اند وی اظهار امیدواری کرد که دولت‌یهود هرگز ناگزیرنشود سلاح های مشابه هسته‌ای را که‌درحال حاضر سرگرم‌طراحی و تولید آن است بکار ببرد.

ژنرال گور ازمیان کشورهای عربی که مشغول تهیه بمب های هسته‌ای هستند، بخصوص عراق را ذکر کردو خاطر نشان ساخت عراق طی ۵الی۷ سال آینده و به کمک فرانسه به سلاح های هسته‌ای عملیاتی دست خواهد یافت.

ژنرال « مردخای گور» در عین‌حال متذکرشد که در آینده قابل پیش بینی سلاح های معمولی در صحنه خاورمیانه همچنان‌حکمفرما خواهد بود.

در عین‌حال که ناظران آگاه مسائل خاورمیانه می گویند اسرائیل ازمدت‌هاپیش به چند بمب‌هسته‌ای دست یافته ژنرال گور خاطر نشان ساخت در جنگ احتمالی آینده اسرائیل پیروزی قاطع و فوری نسبت به‌اعراب بدست خواهد آورد تابدین وسیله دست باز تری در پیامد های سیاسی پس از جنگ داشته باشد.

جنگ تبلیغاتی دوکشور از دوشنبه قطع میشود

مصر و لیبی طرح صلح اعراب را پذیرفتند

قاهره - رویتر - مصر و لیبی طرحی را که بوسیله میانجی‌های عرب برای رفع اختلافات آنها و پس از جنگ چهار روزه دو کشور فراهم‌شده است پذیرفتند .

درباره جزئیات این توافق اطلاعی بدست نیامده است‌ولی بطوریکه منابع فلسطینی در قاهره میگویند حواری بومدین رئیس‌جمهورالجزایر،یاسرعرفات رئیس سازمان آزادیبخش فلسطین و شیخ صباح الاحمد الصباح وزیر خارجه کویت کسانی هستند که در میانجیگری بین مصر و لیبی شرکت داشته‌اند . این هرسه نفر طبق اظهار منابع فلسطینی سفرهای شتاب‌آلوده‌ای‌درجریان جنب‌وجوشهای سه روزه اخیر برای میانجیگری کردن بین مصر و لیبی انجام داده‌اند و بارها به قاهره و طرابلس‌سفر کرده‌اند.

منابعی که از آنها نقل قول شده است مضافا اظهار داشته‌اند که شرایط طرحی که مورد توافق‌است شامل‌فقرات‌زیر است :

- پایان دادن به جنگ تبلیغاتی مصر و لیبی از روز دوشنبه آینده .
- برپا شدن ملاقاتی در سطح بالای رهبران دو کشور که باید در الجزیره یا درکویت و بین اول تا دهم اوت‌صورت بگیرد.
- انجام شدن مذاکراتی بین اعضای کمیته‌های مشترک‌نظامی مصر و لیبی در امتداد مرز دو کشور .

علاوه براین گزارشی که بعدا بوسیله خبرگزاری رسمی مصر، خاورمیانه ، انتشاریافته حاکی است که مصر و لیبی قبول کرده‌اند که در ماه آینده مذاکراتی برای پایان دادن به اختلافات مرزی دو کشور برپا کنند .

منابع رسمی هر دو کشور مصر و لیبی ، درباره نتایج میانجیگری سیاستمداران عرب که به جنگ چهار روزه دو کشور پایان داده است کماکان سکوت کرده‌اند.

خبرگزاری خاورمیانه به نقل از روزنامه های قطر و کویت گزارش داده است که اسمعیل فهمی وزیر خارجه مصر و عبدالسلام طریقی وزیر خارجه لیبی قرار است روز نهم اوت آینده درکویت ملاقات کنند و این دیدار نیز یکی از ثمرات میانجیگریهای اعراب برای‌کمک به پایان دادن مناقشات مصر و لیبی خواهد بود . اما خبر ملاقات وزرای خارجه دوکشور امروز تکذیب شد .

در پاریس وزیر خارجه‌لیبی که روز گذشته بارهبران‌فرانسه مذاکراتی انجام داده است‌اعلام کرد که دولت متبوع وی حاضر است به کشمکش‌های خود با مصر پایان دهد .

خبرگزاری خاورمیانه در گزارش خود اضافه کرده است که یکی از وظایف وزیران خارجه مصر و لیبی هنگامیکه روز نهم اوت در کویت ملاقات کنند عبارت از هموارکردن راه برای ملاقات انورسادات رئیس جمهوری مصر و سرهنگ معمر قذافی رهبر لیبی خواهد بود.

خبر پیروزی میانجیگری دیروز از طرف منابع سازمان آزادیبخش فلسطین اعلام شد.

وزیر خارجه کویت نیزاظهار داشت که رهبران هر دوکشور مصر و لیبی برای عادی‌کردن روابط آمادگی دارند.

بطوریکه منابع رسمی مصر میگویند، بومدین رئیس جمهور الجزایر کسی است که‌توانسته است سران هر دو کشور مصر و لیبی را متقاعد کند تا به‌جنگ چهار روزه خود پایان دهند .

منابع فلسطینی اضافه کرده‌اند که دوام یافتن آتش‌بس بین نیروهای مصر و لیبی در چند روز گذشته نشان دهنده علاقه جدی طرفین به برطرف کردن اختلافات دو کشوراست.

دربی به رسمیت شناخته شدن سه منطقه مسکونی‌در کرانه اشغالی روداردن . دولت اسرائیل‌تعداد بیشتری از سربازان خود را دراین‌مناطق بـه نگهبانی گمارد. عکس یک سرباز اسرائیلی مسلح به مسلسل خودکاررا حین نگهبانی دربالای تپه مشرف به یکی از این آبادی ها نشان میدهد . **عکس رادیویی آسوشیتدپرس**

کارتر: سیاست دولت اسرائیل مشکل تازه‌ای ایجاد کرده است

واشنگتن- خبرگزاری‌فرانسه- پرزیدنت جیمی‌کارتر در یک مصاحبه مطبوعاتی اظهارداشت که روش دولت بگین در مورد ساحل غربی اردن مشکل‌دیگری برمشکلات موجود در راه‌حل اختلافات اعراب و اسرائیل اضافه کرده است .

رئیس جمهوری امریکااضافه کرد که مسئله قانونی شناختن دهکده‌های یهودی که قبلا در ساحل غربی اردن سکونت کرده‌اند در گفتگوهای وی با مناحم‌بگین مورد بررسی قرار نگرفته است. اما او اثرات نامطلوب اسکان عده دیگری از یهودیان را در ساحل غربی رودادرن به‌نخست‌وزیراسرائیل خاطرنشان ساخته است .

کارتر گفت وجود یهودیان که در گذشته در ساحل غربی اردن مسکن گرده‌اند وهمچنین ایجاد دهکده های جدید دراین منطقه مانع‌بزرگی درراه‌برقراری صلح درخاورمیانه است ولی بعقیده وی میتوان این مانع را از سر راه برداشت .

کارتر گفت امریکا بطور اصولی باشرکت فلسطینی‌ها در این کنفرانس موافق است و بلافاصله اضافه کرد : اما من نمیدانم شرکت فلسطینی‌ها در مذاکرات ژنو تا وقتی‌که‌سازمان آزادی‌بخش فلسطین موجودیت ملت‌اسرائیل‌را برسمیت‌نشناخته چگونه امکان‌پذیر خواهد بود

کارتر در پایان گفت بین‌امریکا، شوروی و انگلیس یک قرارداد مقدماتی سه‌جانبه برای‌جلوگیری از هرگونه آزمایش‌های آتمی امضاء شده است .

کارتر در کنفرانس مطبوعاتی

کارتر تاکید کرد که تصمیم امریکا در مورد فروش اسلحه به سومالی ، سودان و مصر باسیاست جدیدواشنگتن درباره کاهش فروش اسلحه به‌کشور های خارجی از سال آینده تناقض ندارد . رئیس جمهوری امریکا توضیح داد که فروش اسلحه به سومالی که تا همین اواخر کاملا زیر نفوذ شوروی بود پس از مشورت‌و تبادل‌نظر با عربستان سعودی ، ایتالیاو فرانسه گرفته شده است.

کارتر در مورد اختلافات مصر و لیبی از اینکه امریکاو شوروی در نبردهای مرزی اخیر این دو کشور روش میانه‌روی پیش گرفتند اظهار خرسندی کرد و گفت ما آرزو می‌کنیم که‌دامنه اختلافات در این منطقه جغرافیائی مهم محدودتر شود.

رئیس جمهور امریکا باردیگر به مسئله خاورمیانه اشاره کرد و گفت شانس از سرگرفته‌شدن مذاکرات کنفرانس ژنو «خوب» است و اظهار امیدواری کرد که شوروی با اتخاذ یکروش میانه‌روی زمینه مساعدی برای تشکیل این کنفرانس بوجود بیاورد .

کارتر تاکید کرد که مسئله شرکت فلسطینی‌ها درکنفرانس مانع اصلی ازسرگرفته شدن مذاکرات صلح ژنو است.

بوتو از زندان آزاد شد

اسلام‌آباد - رویتر- رهبران نظامی پاکستان روز گذشته ذوالفقار علی بوتو نخست‌وزیر برکنارشده پاکستان و گروهی از رهبران مخالف وابسته به اتحاد ملی این کشور را از زندان آزاد کردند.

بوتو پس از آزادی به خبرنگاران گفت‌کلید حل‌بحران کنونی پاکستان‌همچنان دردست های من باقی خواهد ماند .

بوتو افزود مهم نیست میزان مخالفت‌های اعمال شده علیه من تا چه حد و پایه باشد مردم پاکستان هواخواه من هستند و من از روی این‌حمایت وپشتیبانی آنها حساب میکنم .

همراه بوتو از زندانی که با اسلام‌آباد یکساعت فاصله دارد ۱۵ رهبر سیاسی دیگر پاکستان نیز که پس از کودتای سه‌هفته پیش بازداشت شده بودند آزاد شدند.

بوتو دیروز در برابر صدها تن از هواداران خود در اسلام‌آباد گفت رژیم نظامی که اینک بر پاکستان حکومت‌میکند بزودی با شکست مواجه خواهد شد .

سایروس ونس نسبت به‌نتایج سفرش به‌خاورمیانه‌خوشبین نیست

واشنگتن - آسوشیتدپرس- سایروس‌ونس وزیر خارجه آمریکا دیروز اعتراف کرد که وی ممکن است در سفری که‌به زودی به خاورمیانه انجام خواهد داد نتواند وسایلی فراهم کند که کنفرانس صلح اعراب و اسرائیل در آینده نزدیک تشکیل گردد . ونس که باخبرنگاران سخن میگفت اضافه‌کرد که بهر حال وی‌بعدا نیز باوزیران خارجه‌کشورهای عرب و اسرائیل که قرار است ماه سپتامبر آینده در مجمع عمومی سازمان ملل حضور یابند مذاکراتی انجام خواهد داد .

وزیر خارجه آمریکا بدبینی خود را در جایی ابراز کرده که جیمی‌کارتر رئیس جمهور آمریکا درهمان نقطه‌باخوشبینی سخن گفته‌است . کارتر چندی قبل در واشنگتن اعلام کردکه وی امیدوار و خوشبین‌است که کنفرانس صلح اعراب و اسرائیل میتواند در ژنو در اکتبر آینده از سرگرفته‌شود.

ونس‌درهمین باره صریحا گفت: من فکر میکنم‌این احتمال‌وجود دارد که من در پایان سفری‌که به خاورمیانه در پیش دارم بتوانم اعلام کنم که کنفرانس صلح ژنوبزودی تشکیل‌خواهد شد .

وزیر خارجه آمریکا سپس اضافه کرد که وی پاره‌ای پیشنهاد های خاص کشور خودش را به خاور میانه خواهد برد و در آنجا قبل‌از هرکار دیگر خواهد کوشید روشن کند که آیا سازمان آزادی بخش فلسطین حاضر است اصل حق موجودیت اسرائیل را بپذیرد .

جنجال استراق سمع علیه ویلسون

لندن -رویتر - روزنامه‌دیلی اکسپرس که چند روز قبل با عنوان کردن ادعایی در باره جاسوسی پنهان پژوهان دولتی علیه «سرهارولد ویلسون» ، نخست‌وزیر سابق انگلستان هیاهوئی برپا کرده دیروزمدعی شد علیه ویلسون در مجلس عوام نیز جاسوسی شده است «چپمن پنچرز» نویسنده دیلی اکسپرس درگزارش‌جدید خود که دیروز به چاپ رسیده گفته است: سرهارولدویلسون‌نه‌تنها در مقر نخست‌وزیری خود در عمارت‌شماره ۱۰داونینگ‌استریت زیرنظر جاسوسان دولتی قرار داشته بلکه در اطاق خصوصی وی در بنای مجلس عوام و حتی در محل سکونت او در «چکرز» نیز وسایل استراق پنهانی و الکترونیکی برای‌زیر نظر گرفتن‌او وجود داشته‌است و یا لااقل خود وی اکنون‌دچار این بدگمانی است که چنین رفتاری باوی صورت گرفته است .

دیلی اکسپرس نوشته است که عمل جاسوسی و استراق سمع پنهانی علیه ویلسون چندین بار در فواصل ۱۹۶۴ تا ۱۹۷۰ و ۱۹۷۴ تا ۱۹۷۶ که وی زمامدار بوده صورت‌گرفته است .

جمز کالاهن نخست‌وزیر دولت کارگری‌کنونی‌انگلستان که جای ویلسون را اشغال کرده است دیروز در برابر فشار خانم «مارگارت تاچر» رهبر حزب محافظه کار که از وی درباره‌صحت‌وسقم گزارش دیلی اکسپرس توضیح می - خواست به نمایندگان گفت : دلایل و شواهد بسیار اندکی برای اثبات صحت ادعا های مربوط به جاسوسی شدن علیه «سرهارولد ویلسون‌بدست‌آمده است وبعلاوه شخص وی به عنوان نخست‌وزیر کنونی از طرز کار دستگاه جاسوسی و امنیتی کاملا راضی است .

مهدیه تهران افتتاح شد

یکهزار ویکصدوچهل‌وسومین سال ولادت مولود فرخنده‌ای که قرنها انسانهای پرارزش ورجال‌الهی به‌امر خدا مردم‌عالم را بانتظار ولادتش نگهداشته‌و چشم براهش بودند ودرصبحگاه نیمه شعبان سال ۲۵۰ هجری در شهر سامرا خورشید وجود عالمتابش از مشرق خانه حضرت عسکری‌علیه‌السلام طلوع و عالمی را منور ساخت به‌جمیع شیعیان تبریك گفته وتعجیل در فرج وظهور مقدسش رابرای احیاء دین و مذهب‌وپشتیبانی از مسلمین مخصوصا علاقه‌مندان به‌حریم مقدس قرآن واهل بیت ع ازخداوند متعال خواهانم و از شب یکشنبه‌چهاردهم ماه شعبان تا ٦شب پس‌از نماز جماعت بمناسبت میلادحضرت مهدی ع می‌توانیداز‌سخنرانیهای دینی و مذهبی مهدیه‌استفاده فرمائید و ضمنا از این هفته برنامه روزهای جمعه از اول اذان صبح برطبق معمول همیشه اجرا خواهد شد .

احمد کافی خراسانی

۶۸۰۳_۲ ۱_۲

بواسطه میلاد مسعود امام عصر عجل‌الله تعالی فرجه طبق معمول سنواتی هر ساله مجلس جشنی روز یکشنبه ۹ مرداد از ساعت ۷ بعدازظهر تا ۱۱ در منزل اینجانب‌منعقداست متمنی است از آقایان علماء وروحانیون وسلسله سادات شیرازی مجلس را بقدوم خود مزین فرمایند.

آدرس: چهارراه گرگان شاهرضای شرقی کاشی ۱۳۱

سید نجم‌الدین شیرازی

بسمه تعالی

قال رسول ا... ص من انکر القائم من ولدی فقد انکرنی

بمناسبت میلاد مسعود حضرت بقیة ا... حجة ابن الحسن العسکری

ارواح العالمین له الفداء طبق معمول سنواتی ازطرف مجمع دینی مسجد فاطمیه

مجلس جشنی در شبهای ۱۵ و ۱۶ شعبان المعظم بعدازاداء فریضه برپاست

امید است بجهت عرض اخلاص بمقام خاتم الائمه و تعظیم شعائر در این جشن شرکت فرمایند

اینجانب و مجمع ساکرین استقبال فرمایند . سید حاجی الموسوی المرتضوی

نشانی : خیابان شهباز خیابان ناصری مسجد فاطمیه

موقعیت استثنائی

یك‌دستگاه آپارتمان-بصورت ویلائی دردوطبقه از یك ساختمان سه طبقه مهندسی ساز جنوبی ۳۰۰ مترزیر بنا به اضافه۱۲۰ متر باغچه گلکاری اختصاصی ۳ اطاق خواب‌انباری پاسیو ، شوفاژ، کولر، تلفن دربهترین نقطه یوسف آباد «ابن‌سینا» قیمت یك میلیون وپانصد هزار تومان خیابان‌محمد رضاشاه خیابان ۲۹ پلاك ۳٦تلفن ٦۲۸۰۸٤

آگهی مناقصه

مرکز اورژانس تهران بمنظور گسترش سیستم مخابراتی خود در تهران و استان های کشور احتیاج به‌مشاور مخابراتی دارد تا پس از بررسی لازم طرح های‌مخابراتی‌مورد نیاز این مراکز را تهیه نموده و در کلیه امور مربوط به سیستم‌مخابراتی با مراکز اورژانس با توجه به‌امکانات سیستم های مخابراتی موجودکشور‌این مرکز را یاری نماید .

داوطلبان شرکت در مناقصه می توانند از تاریخ ۸ر۵ر۳۶ همه روزه از ساعت ۸ صبح الی ٤ بعدازظهر غیر ازروز های‌تعطیل‌وپنجشنبه ها به دبیرخانه مرکز اورژانس‌تهران‌واقع در خیابان شاه شماره ۱ر۱۳۰ طبقه چهارم مراجعه و شرایط‌شرکت‌ومناقصه و مشخصات مورد مشاوره را دریافت و پیشنهادات خود را تا آخر وقت اداری، روز۲۲ر۵ر۳٦سال جاری درپاکات لاك ومهر شده‌تحویل دبیرخانه این مرکز نمایند .

پیشنهادات رسیده‌روز۲۳ر۵ر۳٦ ساعت ۱۰ صبح مفتوح خواهد شد .

م الف ۱۰۳٦۲

دکتر شکیب فهیمی

سرپرست مرکز اورژانس تهران

جامعه‌شناسی

نوشته تی . بی. باتومور

سیدحسن منصور

ترجمه : سیدحسن حسینی کلجاهی

بیان مفاهیم وروشهای جامعه‌شناسی در ارتباط با فرهنگ و نهاد های جامعه‌ای متعلق به حوزه تمدنی کاملا متفاوت با حوزه تمدن اروپای غربی، همراه با مطالعه جامع کشور های در حال توسعه وروابط‌آنها باکشورهای صنعتی.

شرکت سهامی کتابهای جیبی

ازچهارگوشه‌جهان

سارقین ۲٤ میلیون تومان سکه را بسرقت بردند

پاریس -آسوشیتدپرس - پلیس پاریس اطلاع داددرحمله دزدان به یک کامیون حامل سکه های تازه ضرب شده معادل ۲٤ میلیون تومان از این سکه ها به سرقت رفت این‌سرقت یکی‌از بزرگترین سرقت‌درنوع خود در تاریخ سرقتهای‌جهان است .

بنابگفته سخنگوی پلیس پاریس سکه ها که ارزش هر کی‌ازآنها دودلار بود درمخزنی قرار داشت کـه از یک ضرابخانه در جنوب فرانسه برای بانک مرکزی در پاریس فرستاده شده بود ارزش تمامی سکه های داخل کامیون ۱۷ میلیون فرانک حدود (٥٤ر۳ میلیون دلار) بود.

به گفته مقام های پلیس فرانسه چهار مرد مسلح بااتومبیل جلو کامیون حامل مخزن راگرفتند و پس از انداختن راننده غیر مسلح و شاگرد او به‌یک‌اتومبیل دیگر کامیون را باخود بردند.

در حال حاضر پلیس فرانسه از جمله یک جوخه ویژه مبارزه باسارقان در سراسر فرانسه و مناطق مرزی برای‌بدام انداختن سارقین سکه‌ها فعالیت می کنند.

جنجال برملا شدن جاسوسی نروژیها علیه شوروی

اسلو- آسوشیتدپرس- پنجشنبه شب گذشته مهمترین وزیران دولت نروژ جلسه فوق‌العاده‌ای تشکیل دادند تا درباره برملا شدن اخیر چندین فقره از اسرار ومدارک محرمانه دولتی که به‌روابط نروژ و شوروی مربوط می‌شود بحث کنند .

مهمترین موضوع بحث دراین جلسه اظهارات دو نفر از سرگردهای سابق ارتش نروژ استکه طبق‌ادعای آنان، در سال ۱۹۵۳ از طرف نروژ عده‌ای از ماموران دولتی به‌فنلاند فرستاده شدندتافنون وروشهای‌جاسوسی کردن علیه اتحاد شوروی را بیاموزند .

جلسه‌ای که پنجشنبه شب گذشته در اسلو برپاشد متعلق به‌شورای امنیت ملی نروژ است که در آن نخست وزیر، و وزیران خارجه ودفاع ودادگستری و چندین وزیر دیگر عضویت دارند.برملا شدن ماجرای‌جاسوسی نروژیها علیه‌شوروی جنجالی درنروژ برپاکرده است .

پیام ساکنان کره زمین به ساکنان فضا

واشنگتن - آسوشیتدپرس - بوسیله ماهواره‌ای کـه قرار است روز ۲۰ اوت به‌فضا پرتاب شود پیامی از جانب‌جیمی کارتر رئیس‌جمهوری آمریکا حمل خواهدشد .

پیام کارتر خطاب به‌تمدن‌هایی است که ممکن است در فضای کیهانی وجود داشته باشند .

بسفینه «جویاگرز» علاوه برپیام کارتر اطلاعاتی راجع به‌تمدن موجود در کره زمین ونوارهائی از سنفونی هـای بتهوون،وموسیقی جاز ونیز موسیقی چینی ونیز پیام های‌تهنیت به ٦۰ زبان زنده دنیا به‌فضا برده خواهد شد .

سفینه «جویاگرز» در سال ۱۹۷۹ به‌مشتری در ۱۹۸۲ به‌زحل ودر ۱۹۸٤ به اورانوس خواهد رسید و از این‌سیاره ها تصاویری به‌زمین مخابره خواهد کرد. پس از مخابره تصاویر سفینه سفر بی‌پایان خود در جولایتناهی را که ممکن است صدها میلیون سال طول کشد ادامه خواهد داد .

مسافران دریا ناکام بازگشتند

این هفته مسافران دریا و نیز آنهایی که در طول تابستان یکی دوبار فرصت می‌یابند تا تنی به آب دریا بزنند، بعلت بارندگی شدید و غافلگیرکننده باسرگردانی روبرو شدند اداره هواشناسی وضع هوای دوروز آخر هفته را بدرستی پیش‌بینی نکرد ولی کم و بیش از مواج بودن دریا و ناپایداری هوا را اطلاع داد. بیشتر مسافرانی که از بعد ازظهر چهارشنبه راهی شهرهای ساحلی شدند تاهم از دریا استفاده کنند وهم از زیبایی های طبیعی این منطقه لذت ببرند، ناگزیر شدند شتابزده به شهرهای خود بازگردند.

آنچه دربی می‌آید خلاصه‌ای است از گزارش خبرنگاران اطلاعات در شهرستانهای شمالی درهمین مورد:

شهسوار ـ اسماعیل خدابرست خبرنگار اطلاعات:

دراولین هفته مرداد ماه متجاوز از ۳۰ هزار مسافر با بیش از ۷هزار اتومبیل به شهسوار وارد شدند بطوری‌که آخر شب چهارشنبه، جای‌خالی درهتل، مسافرخانه‌هاپلاژ های عمومی ومنازل روستایی‌گیر نمی آمد و بسیاری از مسافران‌تازه وارد به این شهر درکنارپیاده‌رو‌ها بساط خود را پهن‌کردند و بقول خودشان‌در«هتل‌صحرا» و «هتل‌بلوار» اقامت گزیدند. اما خوشی مسافران دریا دیری نپائید چرا که انقلاب ناگهانی هوا وتوفان شدید ورعدوبرق آنها را بسوی اتومبیلهایشان کشاند و صدای مهیب‌رعد وبرق توام باریزش باران سیل‌آسا که تابامداد ادامه داشت همه را بوحشت انداخت و موجب شد بسیاری از مسافران صبح زود راهی شهرهای خود گردند.

مشکل بزرگ

بابلسر ـ شهریار اطمینان خبرنگار اطلاعات:

این هفته نزدیک به ۸۰هزار مسافر با ۲۵ هزار وسیله نقلیه سفر هفتگی خود را به‌بابلسر، خزرشهر ودریاکنار از بعد از ظهر چهارشنبه آغاز کردندولی عصر ۵شنبه هوای بارانی‌جای آفتاب داغ وهوای صاف روز چهارشنبه را گرفت.

بسیاری از مسافران درهمان آغاز بارندگی فرار را برقرار باران خوردن ترجیح دادندولی عده دیگری بازیرباران‌خوابیدند ویا دراتومبیل‌هایشان‌بامیدجمعه آفتابی بسربردند اماهوامساعدت نکرد و همچنان دراین روزهم دریا توفانی و هوانامساعدبود. دربابلسرهم چون سایر شهر های این منطقه، از بعدازظهر چهارشنبه تازه واردین بعلت کمبودجا بناچار در کنار بلوار وخیابان‌ها اطراق کردند. از طرفی کرایه سنگین‌اتاق های روستایی که این هفته تا دو هزار ریال افزایش یافته بود، مردم را ناچار به استفاده از اتومبیلهایشان‌ساخت. ازسوی دیگر دوسال است پلاژهای عمومی بابلسر را برای نوسازی تخریب کرده‌اند و این مسئله مسافران را وادار می‌سازدکه درگوشه و کنار شهر بیتوته کنند ولی نبودن حتی‌یک‌توالت عمومی «دربابلسر باعث‌ناراحتی مسافران و بوجود آمدن صحنه های زننده درشهر بود.

۳۰۰ هزار مسافر درساری

ساری ـ احمد آرمون خبرنگار اطلاعات:

هوای ساری تا صبح روز پنجشنبه ابری بودوازساعت ۴ بعداز ظهر ریزش باران شدید آغاز شد. ریزش باران بعداز وقفه‌یی کوتاه با شدت بیشتری تاصبح دیروز ادامه یافت.

بیشتر مسافران دریا که از استفاده از دریا محروم مانده بودند با دلخوری شهر را ترک گفتند.

۱۲ نفرنجات‌پیدا کردند

بندر پهلوی، نعمت اسلامی خبرنگار اطلاعات:

با این‌که دیروز و پریروز هوای بندر پهلوی تامساعد و دریاتوفانی بود، گمان میرفت که عده کمی به‌این شهربیایند ولی خلاف انتظار بیش‌از ۲۲۵ هزار مسافر با حدود ۸۱ هزار وسیله نقلیه‌خودرا به‌بندرپهلوی رساندند.

مسابقه فوتبال دیروزپرسپولیس و ملوان در چهارچوب بازی‌های جام پهلوی نیز علتی بود که مسافر بیشتری به‌این شهر وارد شود. عده زیادی که‌برای دیدن مسابقه فوتبال به استادیوم مراجعه کردند از تهیه بلیط مایوس شدند، بدریازدند و نتیجه مسابقه را از طریق‌رادیو باخبر شدند.

با این‌که هوا بارانی و دریا توفانی بود معهذا پرچم های سیاه هم جلودار ۱۲ نفر از مشتاقان‌دریانزدیک‌مسافران‌نبود. مشتاقان دریانزدیک‌بود جان‌خود رابر سربی‌احتیاطی‌شان‌بگذارند و در دریاغرق شوند که توسط ناجیان غریق از مرگ حتمی نجات یافتند.

چالوس ـ غلام فهیمی‌خبرنگار اطلاعات:

سیل مسافر از بعداز ظهر روز چهارشنبه بسوی چالوس آغاز شد. اتوبوس ها درجاده «کندوان» زنجیروار درحرکت بودندو وقتی به چالوس می‌رسیدند با ترافیک سنگین‌تری روبرو میشدند. چالوس‌درواقع فقط یك خیابان دارد که آنهم باریك است، ۱۵۰هزار مسافری که بابیش‌از ۴۵ هزار وسیله نقلیه به‌این شهر سفر می‌کنند بایدازاین خیابان‌بگذرند و دراین صورت روشن است‌که چه وضعی پیش می‌آید.

چند سال پیش احداث جاده کمربندی در چالوس بتصویب رسید ولی تاکنون هیچ اقدامی دراین زمینه نشده‌است.

مسافران بیشمار چالوس‌طبق معمول همه هفته، بعلت‌پرشدن هتل ها،متل‌ها، مسافرخانه‌ها و یا هر مکان دیگری که اتاقی برای کرایه وجود دارد، در کنار خیابان ها، جنگل های عمومی و خصوصی و یا متل‌ها و مسافرخانه ها اقامت گزیدند.

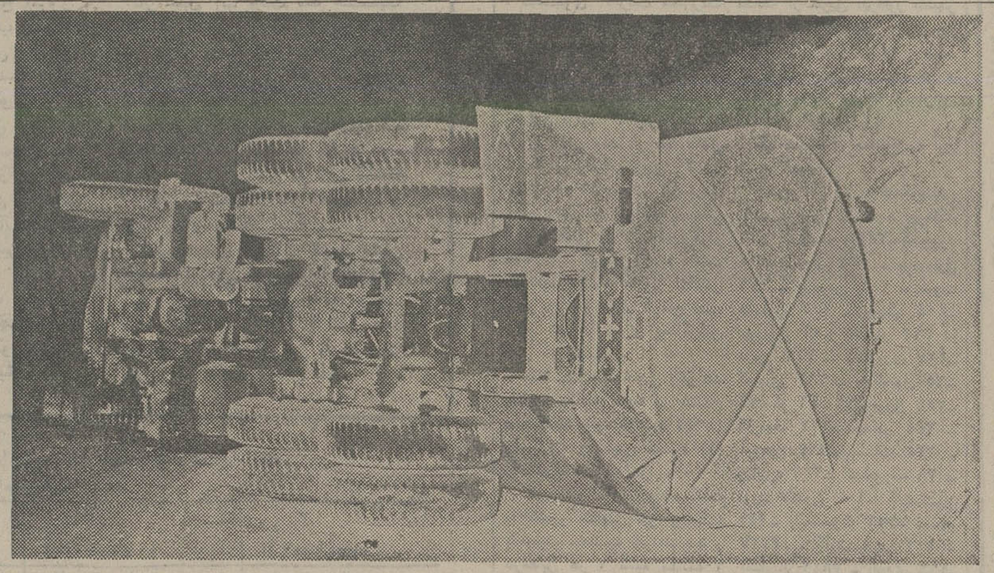

این تانکر نفتکش شب‌گذشته در کیلومتر هفت جاده آبعلی در نتیجه سرعت زیاد و انحراف به چپ در لحظه‌ای که میخواست سبقت بگیرد واژگون‌شد. این حادثه‌تلفات جانی نداشت.

آهن در خرابه‌ها دو برابر قیمت فروخته میشود

گزارش بازرسان کمیته حمایت از مصرفکننده که علت گرانی و کمیابی مصالح ساختمانی مخصوصا آهن را بررسی میکند، حاکی است: در هفته های اخیر صاحبان کالا برای اینکه آهن و سایر مصالح ساختمانی را در بازار سیاه به قیمتگران و خارج از کنترل بفروشند کالای خود را در خرابه ها یا انبار های کنار راه های ساوه ـ کرج ـ آبعلی ـ قم و ورامین برای فروش عرضه میکنند و از این راه بدون دردسر دوبرابر قیمترسمی از خریدار پول میگیرند.

گستاخی متجاوزین به حقوق عمومی وسودجویان فرصت طلب در ایجاد بازار سیاه سیمان و سوءاستفاده در این راه، بجائی رسیده که در شرایط موجود وبا کمبود سیمان و سهمیه‌بندی آن باآگهی رسمی درروزنامه ها سیمان را به قیمت چهار برابر میفروشند و در این‌راه کمترین وحشتی از تعقیب ندارند.

عرضه در بازار سیاه

کمیسیون بررسی‌قیمت های کمیته ملی حمایت از مصرفکننده‌اظهار عقیده میکنند، سیمان عرضه شده بطور قطع وسیله پیمانکاران عمده و دارندگان سهمیه زیاد در بازار سیاه عرضه میشود و ضرربزرگتر این سوء استفاده آنستکه مصرف سیمان در ساختمان های بزرگ کمتر از مقداری است که از نظر فنی باید مصرف شود.

بنظر کمیته جاداردمقامات دولتی که سیمان مصرفی را توزیع میکند سهمیه های زیاد را به صورت فله‌بدون پاکت تحویل بدهند و یا اینکه برای هر کدام ازآن‌ها روی پاکت‌ها رنگ‌مخصوص بزنند که در بازار سیاه قابل تشخیص بوده و معلوم شوداز کدام‌کارگاه‌ساختمانی به بازار منتقل شده است.

کیفیت آبجو

در جلسه این هفته کمیته کیفیت آبجو های تولیدی در کمیسیون بهداشت مواد غذائی مطرح شد و چون اطلاعات‌و اصله بانمونه‌گیری ازآبجوی عرضه شده‌صحیح بنظر میرسد از طرف کمیته ملی از موسسه استاندارد خواسته شد در این مورد بررسی دقیقتری بعمل آورده نتیجه را اعلام کند. مسئله مهمتر اینکه پائین آمدن کیفیت در شرایطی است که بطرآبجو ها کوچکتر شده و قیمت نسبت به چهار سال پیش به چهار برابر افزایش یافته است.

مطلب قابل توجه دیگری که در اکثر کمیته ها مورد بحث بود و در گزارش‌اغلب بازرسان منعکس است‌کمبود عرضه و نامرتب‌بودن‌توزیع تخم مرغ در سطح‌شهرتهران است که بررسی آن نشان میدهد انحصارتوزیع بدست چند نفر بدون آنکه برآنها نظارت و کنترلی اعمال شود موجب ایجاد این ناراحتی شده است.

اطلاعات و نیازمندیهای عمومی

تلفنهای ضروری

تصادفات راهنمائی و رانندگی ۳۳۳۳۳۳ ـ ۳۴۳۴۳۴ بیمه‌ایران(۲۴ساعته) ۳۰۴۰۲۶ ـ ۶۴۳۰۱۴

کمیته ملی حمایت از مصرف کننده ۸۵۴۷۴۷ ـ ۸۵۴۸۴۸ ۹۵۶۷۶۷

اطلاعات فرودگاه ۶۴۳۰۱۴ مهرآباد ۶۴۳۰۱۳ ـ ۶۴۳۰۱۲ هواپیمائی ملی پرواز های خروجی ۹۱۱۲۳۱۳ و ۹۱۱۲۳۱۴ آتش نشانی تهران ۹۵۴۴۴۴ ـ ۹۵۵۵۵۴ ـ ۹۵۵۵۵۵ ـ ۶۴۴۴۴۵ آتش نشانی شمیران ۲۷۷۷۷۲ و ۲۷۷۷۷۱ مرکز اورژانس ۶۶۹۹۹۱ و ۶۶۹۹۲۱ مرکز اورژانس ۱۲۳

دفتر ارائه اطلاعات مسمومیت ها ۶۶۰۵۵۱ ـ ۶۶۰۵۵۲

دفتر ارائه اطلاعات مسمومیت ها مرکز اورژانس تهران ۶۶۰۵۵۲ ـ ۶۶۰۵۵۱

مرکز حمایت مسمومین بنیاد والاحضرت شاهدخت شمس پهلوی ۸۴۱۰۲۰ ـ ۸۵۱۰۳۰

مرکز مبارزه با خودکشی ۹۲۷۷۰۰ ـ ۹۲۶۶۰۰

پیمانکاری وحمل ونقل
افشین AFSHIN
آماده انجام قرارداد و پیمان باز برای حمل از تهران و بنادر به تمام نقاط کشور
تریلر ـ کمرشکن ـ بوژی ـ ده‌چرخ
شش‌چرخ ـ کامیون
وهمه نوع وسیله نقلیه
تلفن تهران: ۹۶۳۶۷۸ ـ ۹۵۳۳۶۶ ـ ۹۶۱۲۸۰
تلفن خرمشهر: ۲۷۴۴ ـ ۲۱۷۶
آدرس ترمینال ـ جاده ساوه چهار دانگه

بانک داریوش
بانك داریوش بچندنفر تحصیلدار ونامه رسان وماموروصول نیازدارد
داوطلبین باید دارای گواهی موتوروحداقل تحصیلات ششم ابتدائی باشند و سن آنها ازسی سال تجاوز ننماید. (دارندگان سیکل اول حق تقدم خواهند داشت).
خدمت سربازی را انجام داده و یا برگ معافیت دائم داشته باشند.
دارای تضمین معتبر باشند.
واجدین شرایط درروز های اداری ازساعت ۸ صبح تا ۲ بعداز ظهر به اداره کارگزینی واقع در میدان ۲۵ شهریور مراجعه نمایند.

مجله جوانان
دوشنبه‌ها منتشر میشود

برای احداث مترو تهران مقاطعه کار پیدا نمیشود!

در صورتیکه طی روزهای آینده باز هم مقاطعه‌کاری داوطلب قبول کارهای ساختمان اولین خط مترو تهران نشود آغاز ساختمان مترو تهران که قرار است از ماه جاری بمرحله اجراء درآید، بازهم به تعویق خواهد افتد.

تاکنون هیچ مقاطعه‌کاری داوطلب قبول پیمانکاری عملیات ساختمان اولین خط مترو تهران نشده است وبهمین دلیل انتظار میرود، تااعلام آمادگی یک پیمانکار ایرانی کارهای‌ساختمانی اولین خط متروکه قرار است از شهستان پهلوی آغاز شود، معلق بماند.

امروز یک مقام مطلع در این زمینه گفت: مقدمات کار احداث مترو ازهر لحاظ فراهم آمده و نقشه‌های‌اجرائی وتفصیلی و همچنین قراردادهای لازم برای خاک برداری و حفاری توسط اکیپ‌های مخصوص آماده شده است.

بنابراین شرکت آماده است که بااجرای مناقصه عملیات ساختمانی را آغازکند.

در پیاده کردن طرح خط آهن زیر زمینی ایران علاوه بر پیمانکاران و اجد صلاحیت‌ایرانی‌مهندسین‌مشاور فرانسوی نیز همکاری میکنند.

امروز، گروهی از کارشناسان در گفت وگو با اطلاعات اظهار نظر کردند: از مدتها پیش گروهی ازپیمانکاران از قبول مناقصه‌های دولتی سرباز میزنند و باعث کندی‌اجرای طرحهای‌ساختمانی میشوند.

خبرنگار ما همچنین مینویسد: گروهی از آگاهان معتقدند موقعیت فعلی شهر تهران از لحاظ نداشتن فاضلاب سستی خاک در اغلب مناطق بویژه در جنوب شهر ومشکلاتی که گاه‌بگاه در عرضه سیمان ومصالح ساختمانی بوجودمیاید انتخاب پیمانکاران صاحب صلاحیت را برای اجرای طرح مترو دشوارمیسازد.

۱۵ مرکز جدید کار آموزی تشکیل میشود

دراجرای سیاست دولت‌دایر برایجاد مراکز کارآموزی در جوار واحدهای‌تولیدی‌صنعتی، درسال‌جاری ۱۵مرکز کارآموزی به مراکز کارآموزی جوار واحدهای تولیدی و صنعتی کشور افزوده خواهد شد. با گشایش این واحدها، تعداد مراکز کاریابی از ۴۲ واحد به ۵۷ واحد افزایش‌خواهد یافت. صندوق کارآموزی در ۴۲ مرکز کارآموزی موجود در جوار کارخانه‌ها در سال‌جاری ۶هزار نفر را آموزش میدهد ولی باایجاد ۱۵ مرکز جدیددر سالهای آینده تعهد صندوق‌کار آموزی برای آموزش افراد به سالی ۸ هزار نفر بالغ خواهد شد.

چاپ ـ تبلیغات
جدیدترین آشانتیون
تقویم وسررسید نامه
۸۲۹۴۵۳

درمحافل ومجالس

شیخ‌سناتور ها و نمایندگان

انتشارکتاب اسامی نمایندگان مجلسین سناو شورای ملی از ابتدای تشکیل تاکنون پرسش «پرسابقه ترین‌سناتور ونماینده کیست؟» را پاسخ دادو مشخص‌شد سناتور علی دشتی باعضویت در سناز بدو تشکیل تاکنون«شیخ‌سناتور ها» و دکتر غلامرضا عدل نماینده تبریز با ۶ دوره نمایندگی مجلس‌شورای ملی (از دوره هیجدهم تاکنون) شیخ نمایندگان است.»

تغییرات گمرك دور نیست

بالاخره بعداز ماهها مطالعه‌و بررسی در آینده‌ای‌که زیاد دور نیست تغییراتی در گمرک ایران انجام خواهد شد گفته میشود که هاشم معادی معاون وزارت دارائی و رئیس گمرک تغییراتی در سطح مدیران این تشکیلات‌انجام خواهد دادو حتی شنیده شده است برای تشکیلات گمرک یک نفر بعنوان قائم‌مقام درنظر گرفته خواهد شد.

در محافلی که‌ازاین تغییرات صحبت بمیان می‌آید، برای پست قائم‌مقامی گمرک از افراد بسیاری نام می‌برند.

وزارت رفاه اجتماعی!

بعضی از سازمان های وزارت بهداری و بهزیستی هنوز در مکاتبات خود از کاغذ های مارکدار «وزارت‌رفاه اجتماعی» استفاده میکنند، گفته میشود که‌این اقدام بدو جهت است، اول آنکه وزارت بهداری و بهزیستی وارث وزارت‌رفاه اجتماعی سابق می‌باشدولذا اموال‌آن وزارتخانه راهم به‌ارث برده است ودیگر آنکه این اقدام در جهت اصل صرفه‌جوئی انجام میگردد و تاکاغذهای مارکدار چاپ شده وزارت رفاه اجتماعی بپایان برسد اینکار ادامه خواهدیافت. اما یکی‌از کسانی که‌چنین کاغذی بدستش رسیده بودمیگفت اگراین اقدام در جهت صرفه‌جوئی است چرا از پشت‌کاغذ برای نوشتن در صفحه دوم‌استفاده نمیکنند

بازدید از برادر شهر اصفهان در شوروی

شهر «اصفهان» که به نصف جهان معروف است‌یک برادر خوانده هم درکشور شوروی دارد که‌از شهر های مهم و عمده این دیار است.

این‌شهر که «سفرژه» در منطقه «کیف» می‌باشد چند روز قبل مورد بازدید یک هیات نمایندگی از ایران قرار گرفت. این هیات نمایندگان شهر برادر «سفرژه»یعنی شهر اصفهان هستند که مشغول بازدیداز شوروی می‌باشند.

هیات نمایندگی ایران، بسرپرستی دکتر خلیل خلیلی‌رئیس انجمن‌شهرستان اصفهان از شوروی بازدید میکنند و به هنگام بازدید آنها از «شفرژه» دکتر خلیلی اظهار امیدواری کرد که مناسبات دوستانه بین دو شهر برادر گسترش‌یابد و تقویت شود.

تراك میکسر CHALLENGE
ساخت آمریکا
با کامیون ماك ومرسدس بنز
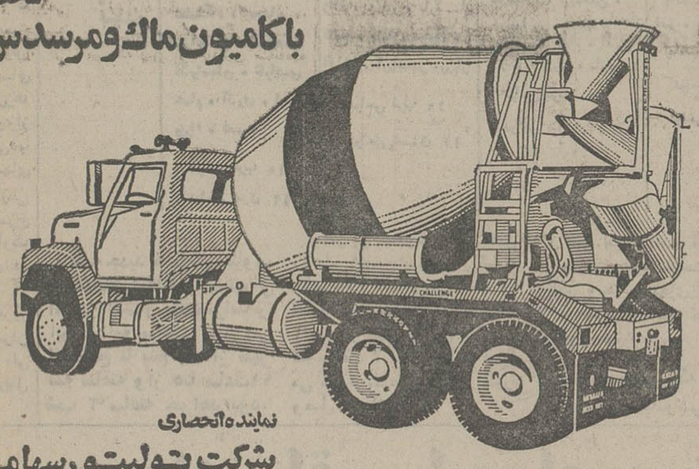
آماده تحویل
نماینده انحصاری
شرکت تولیت و رسهامی خاص،
آزنهاور ـ ساختمان بی. الف. گودریچ
تلفن: ۷ـ۹۷۷۱۶۵

در مواقع نبودن برق
ماشینهای تحریر دستی الیوتی به‌کمك شما میآیند.

محکم، قابل اعتماد با حاشیه بند اتوماتیک و تنظیم فشار حروف با دو نوع خط فارسی و لاتین.
غلطک ۷۵ سانتیمتری برای تحریر ترازنامه‌های بانکی، فرمهای بسیار عریض گزارشات فروش و حتی جداول اطلاعات ایده‌آل می‌باشد.
لینا ۹۸ برای کارهای تحریر عادی اروزمره دردواندازه ۴۶ و ۳۳ سانتیمتر نیز موجود می‌باشد.
لینا۹۸
LINEA 98
olivetti
الیوتی و سه ربع قرن رهبری جهانی... درتکامل ماشینهای تحریر
نماینده انحصاری درایران شرکت تهران الکتریك قسمت سیستمهای اداری خیابان ویلا شماره ۸۸ تلفن: ۸ ـ ۸۳۴۱۲۴

آگهی استخدام
دانشگاه صنعتی آریامهر جهت تامین کادر اداری ومالی خود در اصفهان بافراد زیر نیاز دارد:

رشته تحصیلی	پست سازمانی	تجربه
۱ـ فوق‌لیسانس‌ویالیسانس‌برق الکترونیك	تاسیسات	فوق لیسانس با ۳ سال لیسانس با ۶ سال
۲ـ فوق لیسانس‌و یا لیسانس حسابداری ،اقتصاد، علوم اداری و رشته های مشابه	حسابداری، حسابرسی، کارگزینی، انبار، خدمات، بودجه، تدارکات، دبیرخانه	فوق لیسانس با ۲ سال لیسانس با ۵ سال
۳ـ فوق دیپلمه بازرگانی، مکانیك برق، ساختمان و کشاورزی.	حسابداری، تاسیسات، فضای سبز	با ۲ سال سابقه کار
۴ـ دیپلمه طبیعی، ریاضی.	کارمند	با ۲ سال سابقه کار
۵ـ دوشیزه و یا بانوی دیپلمه با آشنائی کامل به‌ماشین نویسی‌فارسی ولاتین	منشی و ماشین نویس	با ۳سال سابقه کار

علاقمندان می توانند تا پایان روز شنبه ۱۵ مرداد ماه۲۵۳۶ همه‌روزه غیرازروز های‌پنجشنبه وجمعه از ساعت۸تا ۱۳بادردست داشتن فتوکپی مدارك تحصیلی، شناسنامه، برك پایان خدمت‌و یا معافی از خدمت.
به آدرس ۱ـ تهران خیابان آیزنهاور، دانشگاه صنعتی آریامهر.
۲ـ اصفهان‌خیابان انوشیروان‌دفتردانشگاه صنعتی آریامهر مراجعه نمایند.

برنامه جدید خاموشی برق اعلام شد

وزارت نیرو کاهش ساعات خاموشی برق تهران و سایر شهرهائی راکه در مسیر خطوط انتقال نیروی شبکه سراسری کشور قرار دارد رسما اعلام کرد وبرنامه جدید خاموشی برق مناطق مختلف شهر تهران و سایر شهرها به شرکت برق تهران و استان ها ابلاغ شد.

براساس اینجدول‌از امروز بجای ٤ساعت ½، سه ساعت خاموشی در تهرانو سایرشهر ها اجرا خواهد شد.

بر اساس جدول خاصی‌که در این مورد از سویوزارت نیرو تهیه و به شرکت های برق تهران و استان ها داده شده است ساعات خاموشی کماکان از ۷ صبح و آخرین نوبت آن در ساعت ۸ بعد از ظهر خواهد بود.

همچنین روز های جمعه از برنامه های خاموشی برق مستثنی خواهد بود و در این روز صبح شهر ها و مناطق تهران خاموشی نخواهند داشت.

تقلیل ساعات خاموشی برق بعلت شروع بهره‌وری ازمولد های برق سد رضاشاه کبیر و بکار افتادن مولد های گازی نیروگاه شهری شروع شده است. در آینده نیز متناسبا افزایش تولید این نیروگاه ها در برنامه ساعات خاموشی تغییراتی داده خواهد شد.

پیش‌بینی میشود این‌تغییر مجدد در اواخر هفته آینده صورت گیردو ساعات خاموشی برق ازحدود ۳ ساعت که از امروز بموردا‌جرادرآمده‌است به ۵ر۱ ساعت برسد. این‌مقدار ساعات خاموشی نیز در آغاز شهریور ماه بازهم کاهش داده میشود و احتمالا بکلی لغو خواهد گردید.

درهمین زمان نیز ساعات پخش برنامه های تلویزیونی افزایش میابد و ساعات پخش برنامه های آن مانند ماه های گذشته خواهد شد.

امروز یک مقام‌مسئول در وزارت نیرو بخبرنگار اطلاعات اظهار داشت که تولید برق شبکه سراسری کشور بهحدود یک میلیون و ۹۰۰ هزار کیلووات رسیده که این رقم حدود ۵۰۰هزار کیلووات‌کمتر از مقدار مصرف است.

معهذا با توجه به افزایش تولید، وزارت نیرودر برنامه ساعات خاموشی برق تجدید نظر بعمل آورده‌و ازامروز صبح یک ساعت از ساعات خاموشی برق کاسته شد.

این مقام افزود: در حال حاضر ۳ مولد برق نیروگاه سد رضا شاه کبیر با تولید ۲۵۰ هزار کیلووات ساعت به کار افتاده و برق‌آن در مدار شبکه سراسری‌کشور قرارگرفته است.

پیمانکار وزارت نیرو اعلام کرد. تولید این ۲مولد درهفته آینده بحداکثر ظرفیت یعنی به ۵۰۰ هزار کیلووات میرسد و مولد سوم این نیروگاه در چهارشنبه هفته جاری دوازدهم (مرداد ماه) آغاز بکار میکند.

مولد چهارم نیروگاه نیز قرار است در اوایل شهریور ماه کارخود را آغاز کند. در آن موقع مجموع تولید این٤ مولد به حداقل ۷۵۰ هزار کیلووات افزایش می‌یابد.

این مقام‌یادآور شد بموازات افزایش تولید برق نیروگاه‌سد رضاشاه کبیر و نیروگاه های شهری و منجیل از میزان تولید برق سد محمدرضاشاه پهلوی درخوزستان بعلت‌کاهش مقدار آب پشت سدکم شده و در صورتی که میزان تولید نیروگاه های‌مذکور کاهش‌یافت بلافاصله‌از نیروگاه‌سدمحمدرضا شاه باحداکثر تولید استفاده می‌شود.

بارندگی، آب سدها راافزایش داد

براساس گزارشهایی‌که‌صبح امروز بوزارت نیرو داده شد آب پشت‌سد هائی که در مناطق بارانی قرار داشته‌اند افزایش یافته است. این افزایش آب هم در میزان تولید و هم در رقم مصرف آب و برق تهران و شهرها فوق‌العاده موثر است. طبق این گزارش ها بارندگی میزان آب پشت سد های خوزستان را تاچند سانتیمتر افزایش داده و‌آب پشت سد های اطراف تهران نیز مقدار زیادی بالا رفته است.

مقامات مسئول وزارت نیرو اظهار داشتند چون در چند هفته اخیر مناطق وسیعی‌ازکشور‌بارندگی نداشت آب پشت سد ها بشدت‌تقلیل یافت.

در تقلیل آب پشت سد ها بالا بردن میزان تولید برق این سدها نیز موثر بوده زیرا برای جبران کمبود تولید برق اکثر سد های کشور با بیشترین ظرفیت مورد استفاده قرار گرفته و در نتیجه آب بیشتری نیز از سد ها خارج شده است. بارندگی یکی دو روز گذشته اثر قابل ملاحظه‌ای در تامین آب و برق تهران داشته است.

بررسیهای وزارت نیرو نشان میدهد بارندگی ضمن اینکه ذخایر آب سد ها را افزایش داده موجب شده است گرمای هوا را تقلیل دهد ومصرف آب تهران نیز تا دویست هزار متر مکعب کاهش یابد.

جدول شماره ۳ تنظیم خاموشی متناوب‌شهرتهران ونواحی تابعه بمنظور جبران کمبود تولید نیرو وصرفه‌جوئی درمصرف انرژی
درساعات مختلف شبانه روزکه ازتاریخ ۸/ ۵/ ۳٦ اجرا میگردد.

ساعت	ازساعت ۸ تا ۱۱	ازساعت ۱۱ تا ۱٤	ازساعت ۱٤ تا ۱۷	ازساعت ۱۷ تا ۱۹	ازساعت ۱۹ تا ۲۱	ازساعت ۲۱ تا ۲۳
شنبه	ترانسهای شماره ۱ نمایشگاه • کریمخان • خراسان • الهیه • آذربایجان • فارابی • خیام • آذری • ازگل • وزراء • بازار نواحی غرب ۱۵ نواحی شرق ۱۲	ترانسهای شماره ۱ ژاله • جیحون • نارمک قصر • کالج • بلوار مولوی • آریاشهر رزم‌آرا • نواحی غرب ۱۵ نواحی شرق ۱۲	ترانسهای شماره دو نمایشگاه • کریمخان • خراسان • الهیه • آذربایجان • فارابی خیام • آذری • ازگل وزراء • قصر • نواحی غرب ۱۵ نواحی شرق ۱۲	ترانسهای شماره دو ژاله • جیحون • نارمک کالج • بلوار • مولوی • آذری • آریاشهر • رزم‌آرا • نواحی غرب ۱۵ • نواحی شرق ۱۲	ترانسهای شماره ۱ تهرانپارس • ایران‌ناسیونال تهسیف • ری • کاروانسراسنگ مهرآباد • آرامگاه • معنوی پاک • سمان تهران • پالایشگاه نواحی غرب ۱۰ نواحی شرق ۸	ترانسهای شماره دو تهرانپارس • ایران‌ناسیونال تهسیف • ری • کاروانسراسنگ مهرآباد • آرامگاه • معنوی سیمان تهران • پاک • نواحی غرب ۱۰ نواحی شرق ۸
یکشنبه	ترانسهای شماره ۲ ژاله • جیحون • نارمک کالج • بلوار • مولوی آذری • آریاشهر رزم‌آرا • نواحی غرب ۱۵ نواحی شرق ۱۲	ترانسهای شماره ۱ نمایشگاه • کریمخان • خراسان • الهیه • آذربایجان • فارابی • خیام • آذری • ازگل وزراء • بازاره نواحی غرب ۱۵ نواحی شرق ۱۲	ترانسهای شماره ۱ ژاله • جیحون • نارمک قصر • کالج • بلوار • مولوی • آریاشهر • رزم‌آرا نواحی غرب ۱۵ نواحی شرق ۱۲	ترانسهای شماره ۲ نمایشگاه • کریمخان خراسان • الهیه آذربایجان • فارابی خیام • آذری • ازگل وزراء • قصر • نواحی غرب ۱۵ نواحی شرق ۱۲	ترانسهای شماره ۲ تهرانپارس • ایران‌ناسیونال تهسیف • ری • کاروانسراسنگ مهرآباد • آرامگاه • معنوی سمان تهران • پاک نواحی غرب ۱۵ نواحی شرق ۸	ترانسهای شماره ۱ تهرانپارس • ایران ناسیونال تهسیف • ری • کاروانسرایسنگ • مهرآباد • آرامگاه • معنوی پاک • سمان تهران • پالایشگاه نواحی غرب ۱۰ نواحی شرق ۸
دوشنبه	ترانسهای شماره ۲ نمایشگاه • کریمخان • خراسان • الهیه • آذربایجان • فارابی خیام • آذری • ازگل وزراء • قصر • نواحی غرب ۱۵ نواحی شرق ۱۲	ترانسهای شماره ۲ ژاله • جیحون • نارمک کالج • بلوار • مولوی • آذری • آریاشهر • رزم‌آرا نواحی غرب ۱۵ نواحی شرق ۱۲	ترانسهای شماره ۱ نمایشگاه • کریمخان • خراسان • الهیه • آذربایجان فارابی • خیام • آذری • ازگل • وزراء • بازار نواحی غرب ۱۵ نواحی شرق ۱۲	ترانسهای شماره یک ژاله • جیحون • نارمک قصر • کالج • بلوار • مولوی آریاشهر • رزم‌آرا • نواحی غرب ۱۵ نواحی شرق ۱۲	ترانسهای شماره ۱ تهرانپارس • ایران‌ناسیونال تهسیف • ری • کاروانسراسنگ مهرآباد • آرامگاه • معنوی • پاک • سمان تهران • پالایشگاه نواحی غرب ۱۰ نواحی شرق ۸	ترانسهای شماره ۲ تهرانپارس • ایران‌ناسیونال تهسیف • ری • کاروانسراسنگ • مهرآباد • آرامگاه • معنوی سیمان تهران • پاک • نواحی غرب ۱۰ نواحی شرق ۸

برنامه جدید خاموشی‌متناوب برق‌مناطق مختلف شهرتهران امروز انتشار یافت.براساس این برنامه ساعات خاموشی از صبح تا پنج بعد از ظهر سه ساعته و از ۵تا ساعت۱۱ شب ۲ ساعته خواهد بود.

بنابراین خاموشیهائی که‌از ساعت ۸صبح‌شروع می‌شود ساعت ۱۱ باتمام می رسد و خاموشیهای‌ساعت ۱۱،‌ساعت ۲ بعد از ظهر و برق مناطقی که ساعت ۲ بعد از ظهر قطع می گردد ساعت ۵بعداز ظهر وصل می شود.

طبق این برنامه، قطع برق در ساعت ۵ به ساعت ۷ بعد ازظهر وخاموشیهای ساعت ۷ به ساعت ۹ بعد از ظهر موکول میشود.

همچنین مناطقی که ساعت۹ بعد از ظهر خاموشی دارند در ساعت ۱۱ شب برق آنها وصل خواهد شد.

بعلاوه ساعات خاموشی، کماکان متناوب خواهد بود و ساعات خاموشی مناطق مختلف شهر تهران در آغاز هفته صبح و تا پنجشنبه از ۹ بعد از ظهر شروع‌خواهد شد.

باین ترتیب کلیه مناطق سه نوبت در طول هفته ۳ساعت و سه روز دیگر نیز۲ساعت خاموشی دارند و فقط روز های‌جمعه‌تمام‌مناطق‌خاموشی نخواهند داشت.

نرخ لیره انگلیس ترقی کرد

امروز نیز قیمت بسیاری از ارزهای خارجی از جمله: مارک آلمان فدرال، فرانک سویس، فرانک فرانسه، فرانک بلژیک، فلورن هلند، کورن نروژ، کورن دانمارک، شلینگ اتریش و ین ژاپن ۲۰ دینارتا ۸۵ر۱ ریال تنزل‌کرد و تنهانرخ لیره انگلیس در بانکهای کشور ۱۵ دینار و در بازار آزاد ٤۰ دینار ترقی کرد. در چند روز اخیر این سومین بار است که نرخ ارزهای خارجی دربانک های کشور و بازار آزاد تنزل میکند.

تنزل قیمت ارزهای خارجی در روزهای اخیر ناشی از تثبیت وضع دلار در برابر ارزهای اروپایی و افزایش اندکنرخ اینپول در بورسهای مهم جهانی است.

تا چند روزقبل بعلت کاهش نرخ دلار در مقابل ارزهای اروپائی، نرخ بسیاری ازارزها در بورسهای مهم جهان و از جمله تهران ترقی کرد ولی با تثبیت وضع دلار در بورسهای جهانی نرخ ارزهای اروپایی تنزل کرد ولی‌هنوز هم نرخ برخی از ارزها از جمله‌مارک و فرانک بیش از نرخهای دو هفته قبل است.

نرخ طلای شمش نیز امروز در بورسهای مهم جهان وتهران تنزل کرد و از طرف بانک ملی ایران هر کیلو ۳۵۵ هزار ریال اعلام شد.

ارتباط تلفنی تهران باانگلیس ازامشب مستقیم می‌شود

از نیمه شب امشب ارتباط مستقیم تلفنی بین‌تهران ـ لندن برقرارمیشود ومشترکین پایتخت خواهند توانست از تلفن منزل یا محل کار خود مستقیما و بدون واسطه با اقوام یابستگان و دوستان خود در تمام شهر های انگلستان تماس تلفنی، بگیرند.

سخنگوی شرکت مخابرات ضمن اعلام این خبر افزود: در هر لحظه ٦۵ نفرمیتوانند با شهرهای مختلف انگلستان ارتباط مستقیم برقرار کنند و به این ترتیب انگلیس با ٦۵ کانال تلفنی بعد از ۷۸ کانال امریکا پرترافیکترین کشور جهان خواهد بود. نیز برای آنکه مشترکان بتوانند بسادگی ارتباط تلفنی با انگلستان‌برقرار کنند باید توجه داشته باشند که تنها «کد» کشور انگلیس صفر دارد و برای گرفتن «کد» سایر شهرها نیازی به گرفتن صفر آن نیست.

مثلا چنانچه‌شخصی بخواهد باطرف مکالمه خود در لندن صحبت‌کند باید نخست(۰۰٤٤) را گرفته و سپس شماره (۱) را بگیرد نه (۰۱) را.

این مقام افزود هزینه مکالمه با کشور انگلیس نیز بوسیله کامپیوتر محاسبه خواهد شد و درمقابل هر ٦ ثانیه مکالمه۲۰ ریال به شماره مشترک منظور میشود و چنانچه مشترکان به اطلاعات بیشتری برای مکالمه با انگلیس یا سایر کشورهای جهان که ارتباط مستقیم با آنها برقرار شده داشته باشند می توانند در طول شبانه‌روز با شماره‌های ٤۳ـ۳۱۱۰٤۲ تماس بگیرند و درعین حال درانجام مکالمات باید توجه داشته‌باشند که زمان ایران با انگلیس ۵ر۳ ساعت اختلاف دارد.

طبق گزارش خبرنگار ما در حال حاضرروزانه حدودیکهزار مکالمه از طریق اپراتور باشهر های مختلف انگلیس برقرار می شود که انتظار میرود با اتوماتیک شدن این ارتباط و کاهش هزینه مکالمه شماراین مکالمات افزایش یابد.

کد شهرهای مختلف به این شرح است:

لندن (۱) ـ منچسترسیتی ٦۱ـ برایتون ۲۷۳ ـ بیرمنگام ۲۱ـ ایستبسورن۳۲۳ـاکسفورد ۸٦۵ ـ لیدز ۵۳۲ ـ بریستول ۲۷۲ ـ برموس ۲۰۲ ـ سوت هامتون ۷۰۳ ـ یورک ۹۰٤ـ لیورپول ۵۱ـ اکسیتر ۳۹۲ ـ دربی ۳۳۲ ـ کانتربری ۲۲۷ـ کمبریج ۲۲۳ ـ بلاکپول۲۵۳ـ گلاسکو ٤۱ـ بلاکبورن ۲۵٤ـ کاردیف ۲۲۲ـ چستر ۲٤٤ ـ آبردین ۲۲٤ـ بات ۲۲۵ ـ بدفورد ۲۳٤ـ ادینبورگ ۳۱ ـ نورت‌هامتون ٦۰٤ـ کلاستون ۲۵۵ـ پلیموت ۷۵۲ـ ابسوم ۳۷۲۷ ـ کاونتری ۲۰۳ ـ اشفورد ۷۸٤۲ ـ الووی ۲۹۲ـ دارت‌فورد۳۲۲ـ بیگستون۹۵۰۲ لندن‌دری ۵۰٤ ـ شفیلد ۷٤۲ـ ابویستوید ۹۷۰ ـ واتفورد۹۲۳ نورت‌وود ۹۲۷٤ ـ لوتن ۵۸۲ـ نیوکاسل۷۸۲ ـ سوایندن۷۹۳.

خبرهای کوتاه

گرامیداشت نیمه‌شعبان

پس‌فردا (دوشنبه)سالگرد میلاد با سعادت، دوازدهمین حجت حق، حضرت مهدی علیه‌السلام وصلوات است.

بهمین مناسبت، مردم تهران، بااشتیاق به‌استقبال‌و گرامی داشت این روزبزرگ رفته‌اند و در نقاط مختلف تهران از چند روز قبل‌آذین بندی‌کرده و طاق‌نصرت‌های زیبایی‌برپا کرده‌اند.

کنسول ایران در کنسولگری استانبول

محمد فرید با سمت کنسول در سرکنسولگری شاهنشاهی ایران در اسلامبول به ترکیه رفت. وی که سالها با عنوان خبرنگار و مفسر سیاسی با روزنامه اطلاعات همکاری‌داشت دکترا در علوم سیاسی دارد و از هنگام‌ورود به وزارت‌خارجه تاکنون عهده‌دار مشاغلی در سفارت شاهنشاهی ایران در مصر ـ مراکش و اداره هشتم وزارت امور خارجه بود.

پیام تبریک شاهنشاه

از جانب اعلیحضرت همایون شاهنشاه آریامهر بمناسبت سالگرد جشن استقلال پرو، پیام تبریکی به حضرت رئیس جمهوری آنکشور مخابره شد.

برنامه کارآموزی کارمندان گمرک

گمرک ایران امروزاعلام کرد ازمیان۶۰۰نفر کارمندان واجدشرایط گمرکات‌گروهی انتخاب و برای طی دوره آموزشی امور گمرکی به کشور های خارجی اعزام خواهند شد.

همچنین با موافقت‌دانشگاه تهران دوره های فوق دیپلم، لیسانس و فوق لیسانس امورگمرکی نیزبرای داوطلبین ترتیب داده شده است.

دو دانشکده جدید در شیراز

شیراز ـ در سال‌تحصیلی آینده دو دانشکده علوم تربیتی‌و‌تربیت معلم‌و دانشکده حقوق در دانشگاه پهلوی ایجاد میشود.

بطوری که اعلام شده دانشگاه پهلوی در سال تحصیلی آینده۱۵۰۰دانشجو در ٤۵ رشته‌تحصیلی‌خواهد پذیرفت.

دادگاههای دریافت جریمه‌های رانندگی منحل نمی‌شود

دادگاه های اجرائیات راهنمائی و رانندگی از مقررات انحلال دادکاه های بخش مستثنی شدند و به‌این ترتیب این دادگاهها‌همچون گذشته کار رسیدگی به تخلفاتی که بیش از ٦ ماه از موعد پرداخت جرایم آن گذشته ادامه میدهند.

طبق گزارش خبرنگار ما از روز ۱۵ مرداد ماه‌قوانین جدید دادگستری در سراسر کشور به اجرا درمی‌آید دادگاه های بخش نیز در سراسر کشور منحل‌می‌شود و وظایف آنها در اغلب موارد به شورا های‌داوری و یا دادگاه های شهرستان سپرده خواهد شد.

براین اساس انتظار می‌رفت که دادگاه های‌بخش اجرائیات و اخذ جرایم رانندگی نیز منحل شود اما یک مقام آگاه در راهنمائی امروز تایید کرد که انحلال دادگاه های بخش اجرائیات و اخذ جرایم رانندگی فعلا منتفی شده است.

بررسی‌خبرنگارما نشان میدهدکه‌کمی‌عوامل اجرائی، معدود بودن دادگاه ها ونیز کثرت رانندگانی که برای پرداخت جرائم روزانه به دایره اجرائیات‌مراجعه می‌کنند باعث شده است تا این دادگاه‌ها آنطور که باید نتوانند به تخلفات معوقه رانندگی رسیدگی کنند.

رئیس انجمن شهر قوچان وهمسرش درحادثه رانندگی کشته شدند

بجنورد ـ خبرنگار اطلاعات طی یک حادثه رانندگی که در۹۰ کیلو متری غرب بجنورد روی داد رئیس انجمن‌شهر قوچان‌وهمسرش ونیزیک خارجی تبعه‌کشور سیلان کشته شدند.

اتومبیل ب. ام. و. برانندگی «بیلار» تبعه‌کشور سیلان که از تهران عازم مشهدبوده باسواری‌داتسون ۷۱٦۹۸ به رانندگی حسن حیدریان رئیس انجمن شهر قوچان بشدت تصادف کرد.

در این‌حادثه رئیس‌انجمن شهر قوچان و همسرش همچنین «لار»راننده‌اتومبیل ب.ام.و. دردم کشته شدند. و ۳ تن از سرنشینان همین اتومبیل بنامهای خانمجوز‌ـ لیلو ـ سنیکا که جراحتی برداشته‌بودند به بیمارستان گنبد کاوس انتقال یافتند.

دو نوزاد بهم چسبیده در رفسنجان بدنیا آمدند

دوقلوهای بم چسبیده رفسنجانی تحت‌مراقبت کامل پزشکی هستند. عکس از «فروتن»خبرنگار اطلاعات‌در رفسنجان

درحالیکه هنوز سروصدای جداسازی دوقلوهای بهم چسبیده شیرازی (لاله و لادن) نخوابیده است، دو نوزاد بهم چسبیده دیگر در رفسنجان بدنیا آمدندو حال این‌دونوزاد کاملارضایبخش است.

نوزادان بهم چسبیده رفسنجانی، پریروز در زایشگاه«نیکنفس» رفسنجان و با عمل سزارین توسط دکتر سعیدستاریان متخصص بیماریهای زنان بدنیا آمدند و هر دو دختر هستند. آنها از ناحیه شکم و قفسه سینه بهم‌چسبیده‌اند و در حال حاضر تحت مراقبت پزشکی قرار دارند.

مادر دوقلوها، دیروز با اطلاع از بهم چسبیده بودن دوقلو ها بشدت ناراحت شد اما با دلداری پزشکان و پرستاران بیمارستان حال عادی خود را بازیافت. او که فقط۲۵ سال دارد گفت: خداوند خودش حافظ و نگهبان آنها است،هرطور مصلحت خداوندی باشد همان‌خواهد شد.

پدر دو قلوهای بهم چسبیده رفسنجانی (علیجان حیدری)درحالیکه‌نمیتوانست ناراحتی خود را از وضع جسمی فرزندانش پنهان‌کند گفت: شکم همسرم دردوره حاملگی او بیش ازحدبزرگ شده بود و حدس میزدم‌که باید دوقلو یاسه قلو وضع حمل کند.

ناراحتی‌ـقی واسهال‌درتبریز

تبریز ـ خبرنگار اطلاعات: ناراحتی قی و اسهال در تبریز ظرف ۵ روز اخیر منجر به مرگ ۸ نفر شده است.

درحال حاضر روزانه قریب سیصد نفر از مبتلایان به این بیماری به بیمارستانها مراجعه می‌کنند.

بیمارستان بابک و مرکز اورژانس تبریز هم‌اکنون از بیماران مراقبت می‌کنند.

براساس اظهارات مقامات بیمارستان بابک شیوع بیماری بیشتر بخاطر آلوده بودن آب قنات‌ها و چاه‌ها می‌باشد.

دکتر لقمانی مدیر عامل سازمان بهداری و بهزیستی منطقه آذربایجان نیز دراینمورد گفت:

ـ ما برای معالجه مراجعین بیمارستان بابک ومرکزاورژانس تبریز را به حالت آماده‌باش درآورده‌ایم.

ازسوی دیگرماموران‌بهداشت محیط سرگرم اقدامات احتیاطی و ایمنی هستند.

انفجار کلید، جوانی را به کشتن داد!

تبریز ـ خبرنگار اطلاعات: کار خطرناك یك نو جوان۱٦ ساله که داخل یك کلیدبزرك را از باروت انباشته بود،باعث مرك جوان ۲٤ ساله‌ای گردید. حادثه، دیروز در کوچه‌چشمه واقع در خیابان نادر تبریزاتفاق افتاد. سیروس طباطبایی که داخل یك کلید بزرك‌را مملواز باروت کرده بود، آنرامنفجر کرد ولی در همین حین رهگذر ۲٤ ساله‌ای بنام«کاظم‌آدی‌بیك» که از آن حوالی می‌گذشت براثر برخورد قسمتی از کلید به‌گردن وی جابجا کشته شد

مردی طفل ۸ ساله‌ای را بطرز فجیعی کشت

تبریز ـ طی یک جنایت بی‌سابقه‌درشاهپور‌آذربایجان مردی دو برادر ۸ و ۱٦ ساله را با وانت مسروقه به بیابان کشاند. برادرکوچکش را سربرید و برادر بزرگتر را با چاقو بشدت مجروح کرد.

متهم به قتل که قدرت‌اله کریمی نام دارد، ایمانوردی حق‌نظری۸ساله دانش آموز کلاس دوم دبستان اردشیر که در مقابل منزلش سرگرم دستفروشی بود سوار وانت کرد و بخارج شهر برد و او را بقتل رساند.

الهوردی خق‌نظری برادر ۱٦ ساله ایمانوردی، دانش آموز کلاس سوم نظری با دوچرخه وانت را تعقیب کرد. متهم بقتل با چاقو به الهوردی حمله برد تا تنها شاهد جنایت را ازبین‌ببرد. باسروصدای الهوردی‌عده‌ای از روستائیان به کمک او شتافتند. قدرت‌اله متهم بقتل گریخت و الهوردی به بیمارستان شاهپور انتقال یافت.

مرد جوانی را کشتند

جوان ۲٤ ساله‌ای بوسیله آچار پیچ گوشتی به قتل رسید. این‌جوان که عبداله نوروزی نام داشت شب گذشته همراه دونفر از دوستانش به‌کافه‌ای به نام صخره رفت. آنها پس از خوردن مشروب بخاطر زنی به زدوخورد پرداختند ودر این زدوخورد عبداله براثر ضربه‌ای که با پیچ گوشتی به سرش خورد و بشدت مجروح شد.

بدن مجروح عبداله‌توسط چهار نفر رهگذر که او را جلوی یک ماشین آریا پیدا کرده بودند به درمانگاه استخر منتقل شد ولی‌بعلت جراحات و خون ریزی در درمانگاه در گذشت. حادثه به مامورین کلانتری بخش ۱۱ تهران اطلاع داده شد و آنها ناصر را در منزلش که باتعویض لباس قصدفرار داشت دستگیر کردند.

درگذشت اعزاز نیک پی

باتاسف اطلاع شد آقای عزیزالله اعزاز نیک‌پی (سناتور سابق اصفهان) و پدر آقای دکتر نیک‌پی شهردار پایتخت براثر بیماری کلیه در اتریش درگذشت.

جنازه آنمرحوم که درهنگام مرگ ۷٦ سال داشت از اتریش به تهران حمل شد و به‌اصفهان برده شدتادر آرامگاه‌خانوادگی بخاك سپرده شود.

مرحوم عزیزاله اعزازنیك‌پی فارغ‌التحصیل کالج آمریکایی بود و بدوزبان انگلیس‌وفرانسه تسلط کامل داشت وی در سال ۱۲۹۸ در پیشکاری دارائی اصفهان مشغول خدمت شد و طی سالهای عمر خود مدتی‌عضو هیئت‌مدیره شیروخورشیدسرخ اصفهان‌و موسسات دیگرخیریه بود پنج دوره ریاست انجمن شهر اصفهان را بعهده داشت چندی مدیروریئس‌هیئت مدیره شرکتهای کوهرنك، برق و کارخانجات ریسندگی‌وبافندگی اصفهان وریاست کارخانجات جنوب را عهده‌دار بود.

مرحوم عزیزاله اعزاز نیك‌پی مدتی رئیس اداره رمز وزارت دارائی، بازرس‌دولت‌درضرابخانه بازرس کل وزارت دارائی در جنوب، فرماندار کرمانشاهان بود و دوبار استاندار غرب و دو بار معاون نخست‌وزیر، و دو بار بوزارت پست‌و تلگراف منصوب شد.

در دوره ۱۵ نمایندگی اصفهان را در مجلس شورای ملی‌بعهده داشت و در دوره ششم سنا سناتور انتخابی اصفهان ورئیس کمیسیون کشور مجلس سنا بود. آن مرحوم دارای ۵فرزند بود.

روزنامه مصیبت وارده رابه بازماندگان آن مرحوم‌بخصوص آقای دکتر غلامرضا نیك‌پی شهردار پایتخت تسلیت می‌گوید.

کمبودهاونواقص اجرای برنامه تغذیه رایگان

دومین سمینار مرکزی تغذیه رایگان صبح امروز در محل باشگاه نخست‌وزیری با حضور وزیر آموزش و پرورش و نمایندگان بازرسی شاهنشاهی ونمایندگان وزرای عضوشورای عالی تغذیه رایگان و کلیه استانداران و مدیران کل آموزش و پرورش استان‌ها و ادارات و دفاتر برنامه‌ریزی وزارت آموزش و پرورش تشکیل شد. در این سمینار بمدت دو روز مسایل ومشکلات مربوط به تغذیه رایگان دانش آموزان مورد بحث و تبادل‌نظر قرار می‌گیرد و تصمیم‌هایی در جهت اجرای هرچه بهتر تامین مواد تغذیه رایگان گرفته می شود.

در جلسه امروز وزیر آموزش و پرورش طی سخنانی ضمن تشکر از همکاری ارزنده شرکت‌کنندگان و کلیه دست اندرکاران امر تغذیه رایگان گفت: در اجرای توصیه‌اولین سمینار، تغذیه رایگان در سال تحصیلی گذشته بصورت غیر متمرکز انجام گردید که باتوفیق فراوان همراه بود ولی به‌علت گسترشی که این امر پیداکرده با مشکلاتی نیز مواجه بود، بطورکلی نسبت‌به‌سالهای‌گذشته باکیفیت مطلوبتری برگزار گردید. از جمله مشکلات میتوان به عدم تنوع پائین‌بودن کیفیت مواد تغذیه در بعضی از موارد متناسب نبودن بعضی از مواد تغذیه با ذائقه دانش آموزان و تفریط مواد تغذیه رایگان توسط بعضی از دانش آموزان و نحوه توزیع برخی‌از مواد را نام برد

سپس متن تلگراف سپاس شرکت‌کنندگان در سمینار به پیشگاه‌مبارک اعلیحضرت‌همایون شاهنشاه آریامهر قرائت گردید:

گزارش بازرسان

بعداز قرائت تلگرام سپاس، تیمسارسرتیپ‌بیننا‌نماینده بازرسی شاهنشاهی طی‌سخنانی شمه‌ای از گزارش بازرسان شاهنشاهی در امر تغذیه رایگان و مسایل و مشکلات مربوط به آن را مطرح کرد که در این‌گردهمایی به کلیه موارد آن رسیدگی و اتخاذ تصمیم خواهد شد.

فلسفه فرمان

آنچه من می‌خواهم بعرض برسانم نتیجه‌کلی بازرسی هایی است که طی سال تحصیلی گذشته از وضع تغذیه رایگان درهر استان بعمل آمده و میتواند در تصمیم گیری های شرکت کنندگان در سمینار‌برای سال آینده تا اندازه‌ای مفیدو موثر واقع شود. نارسایی هایی که‌در این زمینه بنظر رسیده بیشتر ناشی از مشکلات و نقایصی است که رفع آن احتیاج به‌زمان‌و پشتکارفراوان داشته‌و بسرعت قابل حل‌نیست بطور مثال وسعت منطقه و تفرقه واحد های آموزشی‌و کمبود راههای روستایی که امکان رساندن مواد غذایی را بطور منظم مشکل‌و بخصوص در زمستان غیر ممکن میسازد.

۲ـ فقدان انبار، سردخانه ومحل مناسب برای نگاهداری وذخیره مواد غذایی.

۳ـ کمبودکارخانجات‌صنایع غذایی.

٤ـ مهمتر از همه پائین‌بودن سطح فرهنگ و دانش عامه در زمینه تغذیه که باعث شده‌هنوز فلسفه فرمان تغذیه رایگان‌درک نشود و اکثرا خیال کنندماین فرمان برای این صادر شده‌که شکم بچه‌ها از یک چیزی سیر شود.

نماینده بازرسی شاهنشاهی سپس افزود:

جنس نامرغوب

در بعضی از استان ها بازرسان متوجه میشوند مواد غذایی تحویل شده به‌مدارس خوب نیست و دانش‌آموزان از قبول آن امتناع نموده یا پس از قبول دور ریخته‌اند.

اینجا این ایراد پیش‌می‌آید که اولا چرا واحد اجرایی جنس نامرغوب را از پیمانکار تحویل گرفته و بین مدارس توزیع نموده ثانیا چرامدیر مدرسه‌یک چنین جنس نامرغوبی را قبول کرده است؟ بهیچوجه اجباری وجود ندارد که بدانش‌آموز مواد غذایی نامرغوب وفاسد بدهیم تا امر تغذیه رایگان را انجام داده باشیم. مسلما عدم تغذیه برچنین تغذیه‌ای ترجیح دارد.

پس یکی‌از معایب و ایراد هایی که در بعضی از استان ها دیده شده نامرغوب بودن مواد غذایی و عدم توجه مسئولین امر به این موضوع اساسی و مهم است کهموجب شکایت اطفال و بدبینی‌اولیای آنان گردیده و مواد مذکور هدر شده است..

در یکی از مدارس مورد بازدید مشاهده میشودکه‌دانش آموزان یکی از مواد تغذیه‌را که کشمش بوده نخورده و دور ریخته‌اند.

از مدیر مدرسه علت توضیح خواسته‌می‌شود، اظهار میدارد کشمش های تحویلی خراب است و ما این مطلب را به واحد اجرائی تغذیه گزارش داده‌ایم اما واحد اجرایی جواب داده: چون‌کشمش‌ها قبلا خریداری شده حذف آن ازبرنامه تغذیه مقدور نیست.

.... مشکل اساسی دراینجا اینست که هرگاه شخصی از نارسائی های تغذیه رایگان شکایت یا اطلاعی داشته‌باشد نمی‌داند بکجا باید شکایت یا گزارش کند درحالیکه بندج ماده ۲ طرح نظارت برای تغذیه رایگان مقرر می‌دارد باید استانداران به مسئولان اجرائی تغذیه رایگان درسراسر کشور تاکید نمایند که آنان میتوانند هرگونه نابسامانی در امر تغذیه رایگان را بدوا به کمیته تغذیه استان و اگر بی‌نتیجه ماند به کمیته نظارت بر امر تغذیه رایگان در مرکز گزارش نمایند.همچنین از طریق وسایل ارتباط جمعی در مواقع مختلف بمردم هشدار داده شود که در امر نظارت بر تغذیه رایگان اطفال خودسهیم بوده ضمن گزارش نابسامانی های امر تغذیه پیشنهاد های منطقی خودرا به دو کمیته مذکور ارسال دارند.

سرد بودن غذا

جزو برنامه غذایی یکی از استان‌ها دو روز در هفته‌کنسرو لوبیا منظور شده بطوری که استحضار دارند غذاهایی که از لوبیا و سایر حبوبات تهیه میشود از جمله غذاهای پروتئین‌دار وموردتائید انستیتو علوم تغذیه و صنایع غذایی ایران است اما دانش‌آموزان مدارس‌این استان‌آن رانخورده و دور ریخته‌اند. بازرسان چگونگی را بررسی کرده به‌این نتیجه‌رسیده‌اند علت‌عدم‌استقبال دانش‌آموزان از لوبیا این بوده است که این خوراک سرد و بدون پیش‌بینی وسیله لازم‌مثل بشقاب و قاشق دراختیار دانش آموزان قرارداده می‌شده‌است. ولی در شهرستان دیگر ازهمان استان فرماندار از محل ۵ر۱ ریال اعتبار سرانه تعداد لازم چراغ والور برای گرم کردن کنسرو لوبیا و تعداد لازم بشقاب و قاشق برای سهولت توزیع و مصرف دراختیار مدارس حوزه فرمانداری خود گذاشته و دانش‌آموزان به خوردن کنسرو لوبیا راغب شده بودند.

بی‌توجهی در توزیع

شواهد زیادی غیر ازمرغوب نبودن مواد غذائی در بعضی‌از استان‌ها و شهرستانها وجود دارد که نشان‌میدهد به‌موضوع نظارت و کنترل نیز توجه‌کامل نشده است. مثلا مدارسی‌دیده شده است که تا ساعت۱۱ ونیم دانش‌آموزان آن تغذیه نشده‌اند زیرا مدیران و معلمان آن مدارس به علت بعد مسافت از مدرسه به موقع سر خدمت‌نمی توانند حاضر شوند ویامدارسی دیده‌شده که در ساعت ٤۰ر۹ هنوز در آن قفل بوده و دانش آموزان در اطراف آن پراکنده بوده‌اند یا انبارهایی دیده شده که بعلت بی‌توجهی موادغذایی موجود در آنها فاسد و غیرقابل استفاده شده.

درپایان لازم است اضافه کنم درست است که طی سال‌گذشته برنامه های تغذیه رایگان در تمام استان‌ها متنوع و بعضی از واحدهای غذایی نیز ازمواد غذایی کالری‌زا وغنی ازپروتئین ترکیب و همانطور که در مقدمه متذکر شدم رویهمرفته نسبت به سال‌های ماقبل بمراتب بهتر بوده ولی باید اعتراف کرد که ایده‌آل نبوده و هیچیک ازآنها را نمیتوان بجانشینی یکچهارم لیتر شیر پذیرفت.

بنابراین بایدفکر کنیم که‌اولا کمبود شیر را با چه غذایی تامین نمائیم. ثانیا چه بکنیم‌که برنامه تغذیه بدون حتی یکروز تعطیل مرتبا انجام شود وتمام بدون استثنا و بموقع تغذیه دانش‌آموزان مشمول فرمان شوند و زمستان سخت و راه های صعب‌العبور مانع پیشرفت و نظم برنامه نگردد. ثالثا چه بکنیم مواد غذائی تفریط نشودو به مصرف واقعی خود برسد مسلما در کمیتهای مختلف سمینار که در هریک تعدادی‌از کارشناسان و مطلعین همکاری دارند به تمام مشکلات و تنگنا های موجود توجه خاص‌مبذول گردیده و به استعانت دانش و تجربیاتی که هریک از اعضای محترم کمیته‌هادارند بهترین‌راه کار در جهت بهبود وضع تغذیه رایگان ارائه خواهد شد.

دکتر گنجی وزیر آموزش و پرورش دردومین سمینارمرکزی تغذیه رایگان دانش‌آموزان‌اعلام کرد:

در سال تحصیلی آینده از هرگونه حیف و میل موادتغذیه رایگان بشدت جلوگیری خواهد شد و به مدیران و روسای مدارس اختیار داده میشوداگر مشاهده کردند دانش‌آموزی احتیاج به تغذیه رایگان ندارد و مواد تغذیه را حیف و میل می‌کند نامش از برنامه تغذیه رایگان حذف گردد.

تجدید خاطره باصدری میرعمادی

دیروز، روز صدری میرعمادی بود. نخستین نویسنده‌ی ورزشی ایران، که در سال ۱۳۱۲ وارد عرصه‌ی فوتبال شد، و در سال ۱۳۱۹ قدم به موسسه اطلاعات نهاد. روز صدری میرعمادی، امجدیه لبالب از تماشاگر بود، و پیر دیر مطبوعات ورزشی‌راکه‌هنوز هم در انزوای خویش،قلم‌فرسایی میکند، بیاد بیش‌از ٤۰ سال پیش خود انداخت، که توان در ساقهایش موج میزد.

برای صدری میرعمادی، امجدیه تجدیدکننده‌ی‌دوران نویسندگی هم بود، چه‌روز ها، چه سالهایی که درزمان بنیانگذاری و شکل یابی استادیوم پیر، با توپ و قلم، سرکرد، و با قلم و قدم،به ورزش خدمت نمود.

دیدار تیم های ملی‌ایران‌ـ جوانان‌شوروی، در روزی انجام گرفت که او دیگرقادر نبود، روی پا های‌خود استوار بماند، و این بود، که بر صندلی چرخدارش‌در کنار پیست نشست، ومقداری از خاطره‌هایش را ورق زد.

همکاران و دوستان صدری میرعمادی‌آرزودارند او سالیان سال زنده بماند.

چند ساعت برنامه تلویزیون؟

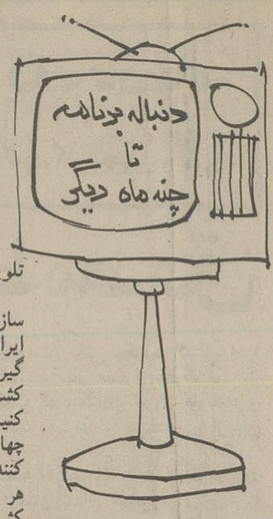

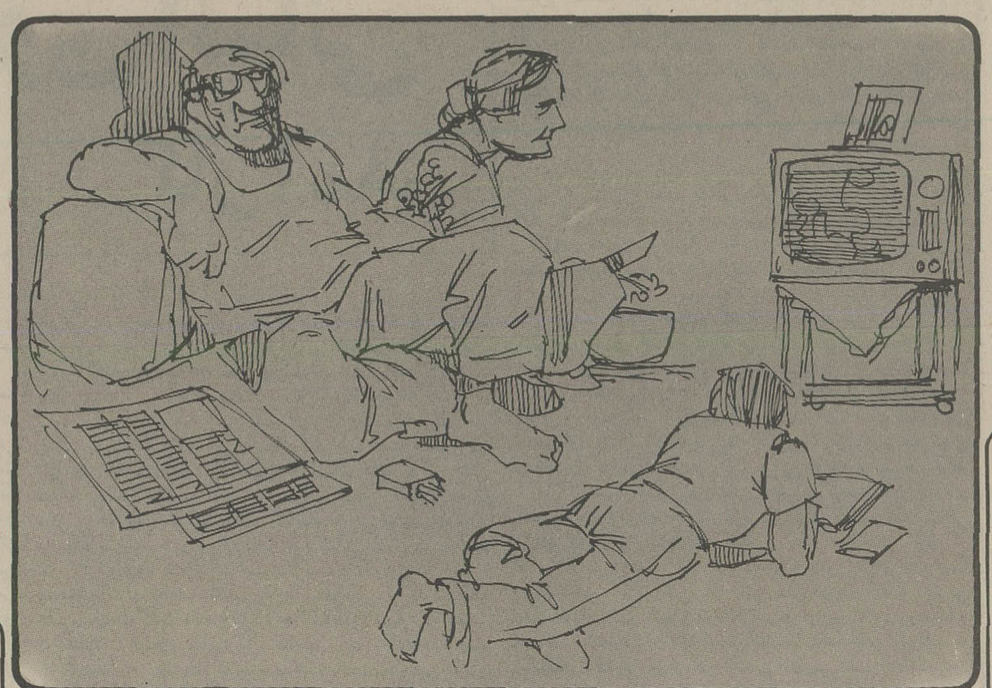

برای خانواده‌هائی که طی سالهای اخیر، به تلویزیون عادت کرده و تلویزیون را بعنوان تنها سرگرمی خود پذیرفته‌اند، تحمل کوتاه شدن برنامه تلویزیون دشوار شده است برای بسیاری از کودکان، نوجوانان، زنان خانه‌دار، کارمندان باز نشسته و خانواده‌های کم درآمدی که توان خرید تفریحات شبانه رایج در شهر را ندارند، خاموشی تلویزیون بدتر از خاموشی لامپ‌ها، یخچال، کولر، حتی پنکه خانه است. برای اینان، وقتی تلویزیون خانه خاموش است، شبها، گرم‌تر و طولانی‌تر و کسل کننده‌تر میشود درعین حال برای قشر دیگری از مردم کاهش برنامه‌های تلویزیون بویژه قطع برنامه‌ها از ساعت ده شب ببعد، یک توفیق اجباری تلقی شده است!

در حالیکه بیست سال از ورود تلویزیون به ایران و دهسال از تاسیس سازمان رادیو تلویزیون ملی ایران میگذرد، هنوز هم گروه کثیری از تماشاگران تلویزیون با جعبه جادوئی قرن بیستم اخت نشده و بسیاری از برنامه‌های تلویزیون را نمی‌پسندند بزعم اینان، غالب برنامه‌های تلویزیون در ایران تکراری، سطح پائین و مخل آرامش روانی مردم است. بهمین سبب، این گروه معتقدند کاهش برنامه‌های تلویزیون، حتی در آینده که بهرحال تنگناهای موجود در تولید برق کشور برطرف میشود باید ادامه داشته باشد نباید هر روز تا پاسی از شب، مردم را پای تلویزیونها بیدار نگاهداشت زیرا همین بیداری هرشبه، روند زندگی عادی مردم بخصوص کودکان و محصلان را بهم میزند صرفنظر از عقاید مخالف و موافق، گروه دیگری از مردم نسبت به هر گونه تغییر و تحول دربرنامه‌های تلویزیونی بی تفاوت و بی اعتنایند، اینان از جمله کسانی هستند که بدلیل کار زیاد روز، شبها زود به بستر میروند و یا بخاطر تفریحات شبانه، تلویزیون تماشا نمیکنند و یا بخاطر ضیق مادی و مسایل دیگر، اصولا تلویزیون در خانه ندارند.

بموجب آماری که اخیرا سازمان رادیو تلویزیون ملی ایران انتشار داده، دو میلیون گیرنده تلویزیون در سراسر کشور وجود دارد. اگر قبول کنیم که از هر تلویزیون حداقل چهار نفر بطور مرتب استفاده کنند، تعداد بیننده‌های دائمی و هر شبه تلویزیون در سراسر کشور دست کم به هشت میلیون نفر میرسد. باین ترتیب، هرگونه تغییر و تحول در برنامه‌های تلویزیونی، دست کم با هشت میلیون ایرانی ارتباط پیدا میکند. انها را راضی و خوشحال میسازد، یانگران و ناراحت میکند.

*** یک دانشجو: کاهش برنامه‌های تلویزیون، سعادت اجباری است، اما هنوز خیلی‌ها قدر این سعادت را نمیدانند**

کاهش برنامه‌های تلویزیون و قطع برنامه‌ها در ساعت ده شب بسیاری از این هشت میلیون بیننده دائمی را ناراحت و سرگردان کرده و بسیاری برنامه‌های تلویزیون به سه ساعت تنزل یافته، با بسیاری از خانواده‌های تهرانی گفت و گو کردند و حاصل این نظر خواهی را با یک مقام مسئول سازمان را دیو تلویزیون ملی ایران در میان گذاشتند.

اظهار نظرهای متفاوت گروههای مختلف مردم و همچنین حرفهای مقام مسئول دیگر را نیز خوشحال ساخته است.

بیشتر مردها، با کاهش برنامه‌های تلویزیون موافقند اما غالب کودکان و خانمها، بخصوص خانمهای خانه‌دار، از قطع برنامه‌ها در ساعت‌های شب ناراحتند.

گزارشگران اطلاعات طی چند روز اخیر که ساعت پخش برنامه‌های تلویزیون را در زیر میخوانید.

تلویزیون و بچه ها

امیر هرمزی دانشجوی دانشگاه تهران: برنامه‌های تلویزیون، اصولا جالب و سرگرم کننده نیست اما مردم به اجبار در خانه خود بسوی تلویزیون کشیده میشوند، وقتی برنامه‌ها تا پاسی از شب ادامه داشته باشد، تماشاگران، هم دیر برختخواب میروند و هم از انجام کارهای ضروری چون مطالعه کتاب و روزنامه و گوش دادن به موسیقی اصیل و حتی نوشتن نامه برای دوستان و خویشان باز میمانند بنابراین کم شدن برنامه‌های تلویزیون، یک سعادت اجباری برای مردم است، ممکن است امروز بسیاری از خانواده‌ها قدر این سعادت را ندانند اما بتدریج، به شبهای دراز بدون تلویزیون عادت خواهند کرد و خواهند دید که شبهای بدون تلویزیون، زیاد هم عذاب دهنده نیست. وقتی تلویزیون نباشد، میتوان بهزار و یک کار واجب دیگر رسید.

حسین داوری، حسابدار یک شرکت خصوصی:

کاهش برنامه‌های تلویزیون، سبب میشود که بچه‌ها شب، زودتر به رختخواب

*** یک خانم خانه‌دار: با قطع برنامه‌های تلویزیون، بچه‌ها اعصاب ما را خرد میکنند**

بروند، صبح زودتر از خواب برخیزند، و به جست و خیز بپردازند.

این جست و خیز، لازمه رشد و سلامت کودکان است، اما ادامه برنامه‌های تلویزیونی تا اواخر هر شب سبب شده که بچه‌ها، از بازی و سرگرمی دور بمانند و در عوض روحیه و اعصابشان با تماشای فیلم‌های اغلب بد آموز غربی خراب شود. هما میرحسینی، خانه‌دار ساکن خیابان حشمت الدوله:

کاهش برنامه‌های تلویزیون بخصوص قطع برنامه‌های نیمروز و روزهای پنجشنبه و جمعه سبب شده است که بچه‌ها از خانه به کوچه و خیابان بروند و در خاک و گل و محیط غیر بهداشتی بیازی مشغول شوند. اگر هم بیرون نروند، و مجبورشان کنیم در خانه بمانند. بخاطر آنکه وسیله‌ای برای سرگرم شدن ندارند، آنقدر سرو صدا میکنند و با اسباب و اثاثه خانه ور میروند که اعصاب ما خرد میشود. تلویزیون، بخصوص برنامه کودک و کارتونها میتوانست، بچه‌ها را پای تلویزیون بنشاند و سرگرمشان کند که این تنها سرگرمی را هم از آنها گرفته‌اند

اصغر مقدم منفرد ـ کارگر بافنده در خیابان شاه آباد (اول ملت): با آنکه خودم بعلت کار زیاد کمتر تلویزیون تماشا میکنم اما از کاهش برنامه‌های تلویزیون خوشحالم، خوشحالی‌ام از این بابت است که افراد خانواده‌ام، از این پس مجبور و محکوم به تماشای برنامه‌های تلویزیون نیستند و بچه‌هایم از بدآموزی فیلمهای پلیسی و جنایی و سکسی تلویزیون مصون میمانند.

با یک خانم آمریکائی باسم «مارتاستندجی» که شوهرش ایرانی است و مدتی است در تهران زندگی میکند هم صحبت کرده‌ایم مارتا، با فارسی شکسته و لهجه غلیظ آمریکائی‌اش میگفت:

ما، کانال امریکا را دید. ما یک بچه داشت که یک پروگرام ساعت ۴ بعدازظهر کانال آمریکا را دید و خیلی علاقه داشت. آن برنامه دیگر نیست و بچه مرتب داد زد و پروگرام بچه‌ها خواست ما باو چه گفت؟ چرا پروگرام بچه‌ها را برداشت؟

مریم افشاریان محصل سال ششم بازرگانی هم میگفت: کاهش برنامه تلویزیون روند عادی گذران ساعات اخر شب خانواده‌ها را بهم زده است، تلویزیون تنها سرگرمی غالب خانواده‌های ایرانی بخصوص در شهرستانها است. از طرفی گرمای هوا هم سبب میشود که خانواده‌ها نتوانند از خانه بیرون بروند و چون قطع برق محلات نوبتی است، خانواده‌ای که در اخر شب برق دارد، حتی نمیتواند به خانه فامیل و آشنای خود به میهمانی هم برود زیرا معلوم نیست، در خانه فامیل، برق هست یا خیر؟ از این رو مجبوریم تا پاسی از شب در خانه بمانیم، بهم دیگر نگاه کنیم و حداکثر گل قالی بشماریم. دراین وانفسای خاموشی و کمبود برق تلویزیون میتواند مردم را سرگرم کند

*** رئیس مردمسرای تلویزیون: فعالیت کارخانه‌ها و واحدهای تولیدی، مهمتر از سرگرمی روزانه مردم است**

سرسام گرفته‌ایم!

خانم زهره تدین ـ خانه‌دار: گرچه برنامه‌های تلویزیون اصولا جالب نیست ولی بهر حال، بودش بهتر از نبودش است. با قطع برنامه‌های تلویزیون، ما سرسام گرفته‌ایم که تا ساعت ۱۲ شب که وقت معمول خواب ما است، اوقات خود را چگونه سرکنیم؟

عزیز اصلی دروازه‌بان سابق تیم ملی: بعقیده من کمبود برق بزرگترین خدمت را به مردم ایران کرد، زیرا سبب شد که از میزان برنامه‌های تلویزیون کم شود، و در نتیجه، مردم بخصوص بچه‌ها، کمتر زیر بار بمباران حرفها و حرکات ناشایست فیلمهای بد و نامناسب قرار گیرند. تلویزیون باید برای همیشه فقط سه ساعت برنامه پخش کند. اما فقط برنامه‌های آموزنده.

۸۷ ساعت برنامه پخش کردن، نه تنها بودجه هنگفتی را برسازمان رادیو تلویزیون تحمیل میکند، بلکه متاسفانه اخلاق واصول تربیتی را در میان خانواده‌های ما متزلزل میکند.

هادی نراقی ـ فوتبالیست باشگاه تاج: من در حال حاضر، خدمت سربازی را طی میکنم و اغلب اوقاتم در پادگان میگذرد اما روزهای تعطیل که بخانه میایم با چهره اخمو و ناراحت بچه‌ها و اهل خانه روبرو میشوم که از قطع برنامه‌های تلویزیون دلخور و ناراضی و ناراحتند. بعقیده من، اگر راهی پیدا شود که تلویزیون بتواند ساعات پخش برنامه را افزایش دهد، خدمت بزرگی به خانواده‌ها خواهد کرد.

مهین رجبیه فرد ـ خواهر فوتبالیست باشگاه بانک ملی: کاهش برنامه تلویزیون از نظر من بی تفاوت است. وقتی هم تلویزیون از صبح تا شب برنامه داشت، بجز یکی دو برنامه علمی یا ادبی، برنامه‌های دیگر را تماشا نمیکردم اما بهرحال معتقدم که برنامه‌های تلویزیون در اولین فرصت باید زیاد شود. تا هرکس در ساعات بیکاری خود بتواند یکی دو ساعت، از برنامه‌ها استفاده کند.

حسن جمالی پویا بافنده تریکو بهاره:

برنامه‌های شب را قطع کردند، معلوم نیست چرا برنامه‌های روز جمعه را قطع کردند؟ پس ما کارگران که مثل پولدارها نمیتوانیم به کنار دریا و کاباره و دانسینگ برویم، روز تعطیل را با چه چیزی سرگرم شویم؟

یدالله کاوسی کارگر چاپخانه: تلویزیون در سابق هم بجز یک مشت فیلمهای تکراری و موسیقی گوشخراش خوانندگان باصطلاح نسل جوان چیزی برای دیدن و لذت بردن و سرگرم شدن نداشت. همان بهتر که چنان برنامه‌هائی نباشد.

واهیک پطروسیان: قطع برنامه‌های تلویزیون سبب شده که ما مثل مرغ‌ها، سر شب بخوابیم! اگر هم خوابمان نگیرد، یا مجبوریم قرص خواب بخوریم یا بدرو دیوار مشت بکوبیم!

عزت الله جهان بینی کارمند وزارت امور اقتصادی و دارائی: تلویزیون برای بسیاری از خانواده‌ها عملا هیچ برنامه‌ای ندارد، زیرا خیلی از مردم ساعت ۹ و ۱۰ شب بخانه می آیند و در آن ساعت هم تلویزیون خاموش است. پس مردم چه بکنند؟

شمسی آذین‌پور ـ کارمند شرکت نفت: تهرانی‌ها بهرحال میتوانند کاهش برنامه تلویزیون را به نحوی جبران کنند اما بدابحال شهرستانی‌ها که بجز تلویزیون، هیچ وسیله سرگرمی و گذراندن وقت در اختیار ندارند

*

بدین ترتیب نتیجه می گیریم که مردم مایلند برنامه های تلویزیون کوتاه، اما جالب باشد...

تلویزیون چه می گوید؟

درباره کاهش برنامه‌های تلویزیون و ناراحتی مردم از این بابت، با اسماعیل پور والی رئیس مردمسرا (روابط عمومی) سازمان رادیو تلویزیون ملی ایران به گفت و گو نشسته‌ایم. پورولی میگوید: کاهش برنامه‌های تلویزیونی بعلت موقعیت اضطراری ناشی از کمبود برق صورت گرفت.

با قطع برنامه‌های تلویزیون در ساعت ده شب، حدود صد هزار کیلو وات برق صرفه جوئی میشود.

و همین مقدار، کمک میکند تا فعالیت‌های اساسی اقتصادی و صنعتی مملکت متوقف نشود. ما هم متوجه هستیم و میدانیم که تماشای تلویزیون برای بسیاری از خانواده‌های ایرانی تنها سرگرمی ممکن است اما باید متوجه بود که ادامه فعالیت کارخانه‌ها و واحدهای تولیدی که به سرنوشت اقتصادی و صنعتی جامعه ما بستگی دارد، بالطبع مهمتر و ضروری‌تر از سرگرمی روزانه مردم است با این حال، در اولین فرصت که دیگر صرفه جوئی برق الزام آور و حیاتی نباشد، مطمئنا پخش برنامه‌های تلویزیون بطور کامل و طبق روال عادی از سرگرفته خواهد شد.

پورولی اضافه کرد: ما هم اکنون سرگرم تجدید نظرهائی در نحوه و تشکیلات برنامه‌های تلویزیونی هستیم و باحتمال زیاد، برنامه دوم از ۱۶ مهر ماه و برنامه شبکه از چهارم آبانماه، با برنامه‌های جدید و تغییرات محتوس، پخش عادی برنامه‌ها را از سر خواهند گرفت.

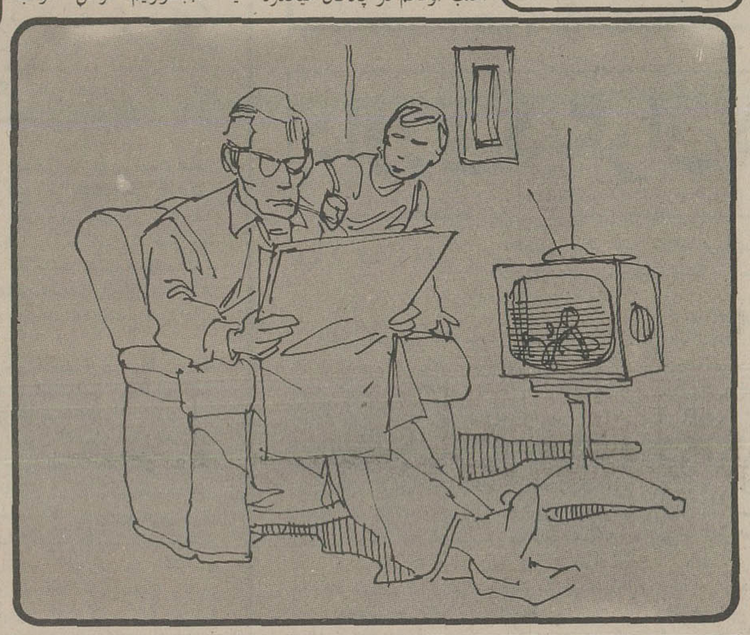

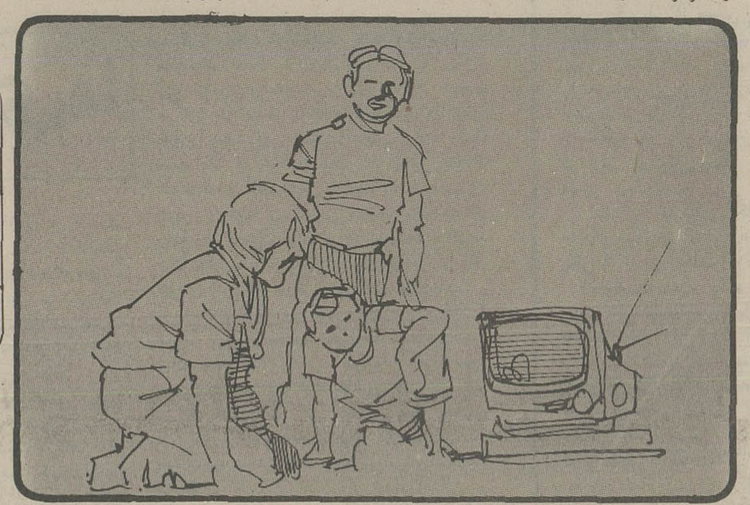

اطمینان کامل
با...
قفل
زایس ایکون
ZEISS IKON

جمعیت شیرو خورشید سرخ اصفهان،

آگهی ثبت نام

داوطلبان تحصیل در رشته های مامائی وپرستاری
آموزشگاه عالی پرستاری مهرآئین وابسته به وزارت بهداری وبهزیستی
مدرسه عالی پرستاری و مدرسه عالی مامائی وابسته به مجتمع آموزشی جمعیت شیرو خورشید سرخ اصفهان

داوطلبان تحصیل در مدارس عالی پرستاری ومامائی مندرج در عنوان این آگهی درصورتی که دارای شرائط ذکرشده دراین آگهی وبا درنظر گرفتن شرائط مندرجه درصفحه‌های ۱۵۲ و ۱۵۳ و ۱۵۴ و ۱۵۵ و۱۵۶ راهنمای داوطلبان ورود به موسسات آموزش عالی می توانند باتکمیل برگ درخواست ثبت نام همراه با :

۱ـ فتوکپی ازمون همگانی سال جاری
۲ـ عکس ۴×۳ دو قطعه
۳ـ فتوکپی کارنامه یا ریز نمرات ششم متوسطه
۴ـ فتوکپی معافیت از خدمت (غیرپزشکی) برای فارغ‌التحصیلان قبل از خرداد ماه ۲۵۳۶ـ را شخصا با پست سفارشی طوری تسلیم کنند که تا پایان‌وقت اداری روز شنبه پنجم شهریور ماه جاری به نشانی اصفهان بلوار آئینه خانه اداره مرکزی جمعیت شیرو خورشید سرخ‌اصفهان تلفنهای ۴۲۰۸۴ و ۴۳۹۲۴ برسد به مدارك واصله بعد از موعد مذکور ترتیب اثر داده نخواهد شد.
مصاحبه و معاینات پزشکی در اصفهان‌انجام‌خواهد گرفت و با پست سفارشی تاریخ انجام مصاحبه و معاینات پزشکی به اطلاع واجدین شرائط رسانیده خواهد شد (توجه شودآدرس‌صحیح‌ودقیق داده‌شود).
برگ درخواست ثبت‌نام را دقیقا برای تحصیل در یکی از مدارس زیر تکمیل نمائید:
۱ـ آموزشگاه عالی پرستاری مهرآئین وابسته به‌وزارت بهداری و بهزیستی
۲ـ مدرسه عالی مامائی وابسته به مجتمع آموزشی جمعیت شیرو خورشید سرخ‌اصفهان
۳ـ مدرسه عالی‌پرستاری وابسته به‌مجتمع‌آموزشی جمعیت شیر و خورشید سرخ اصفهان

درخواست ثبت نام برای تحصیل در رشته های مامائی و پرستاری مندرج در آگهی مورخ روزنامه

خواهشمند است نام مرا جزو داوطلبان مدرسه‌عالی ثبت نام فرمائید کلیه‌مدارك‌مندرج دراین‌آگهی‌راضمیمه این درخواست نموده‌واعلام میدارم که‌واجدکلیه‌شرائط هستم .

شماره آزمون همگانی | نام خانوادگی | نام | امضاء
نشانی کامل : | شماره منزل | کوچه خیابان | تلفن

شرکت نی ذوب آهن ایران

آگهی استخدام کارآموز

شرکت سهامی خاص ذوب‌آهن آریامهر (اصفهان) بتعدادی داوطلب با مدرك تحصیلی ششم ابتدائی و سوم متوسطه در نظام آموزشی قدیم ویا پایان دوره اول ابتدائی و پایان دوره اول راهنمائی‌در نظام آموزشی جدید که سن آنان از سی سال تجاوز ننمایدو از نظر نظام وظیفه خدمت کرده‌ویا معاف دائم باشند برای کارآموزی در مشاغل‌فنی از طریق مصاحبه احتیاج دارد . علاقمندان می توانند جهت ثبت نام بادردست داشتن شناسنامه عکسداروسایر مدارك‌پرسنلی همه روزه‌باستثنای روز های پنجشنبه و جمعه‌و ایام تعطیل ازساعت هفت الی شانزده باداره کاریابی شرکت ملی‌ذوب آهن ایران واقع درمیدان کاخ‌خیابان ابتهاج‌شماره ۱۳۰ ویا باداره کاریابی و استخدام شرکت واقع در کیلومتر ۴۵ جاده اصفهان شهرکرد مراجعه نمایند مالف ۳۸۷۳

موتور ژنراتور
کومانسو
در دو مدل ۱۵۰ و ۲۰۰ K.V.A
۵۰ و ۶۰ سیکل

با موتور قوی و قابل اطمینان ـ دارای مدار اتوماتیک ایمنی برای خاموش کردن موتور بمجرد گرم شدن بیش از حد ـ حداقل احتیاج به سرویس ـ طرزکار آسان و نصب ساده ـ سه فاز با سیستم چهار سیم ـ تابلوی کنترل ـ قابل استفاده برای کارپارالل.

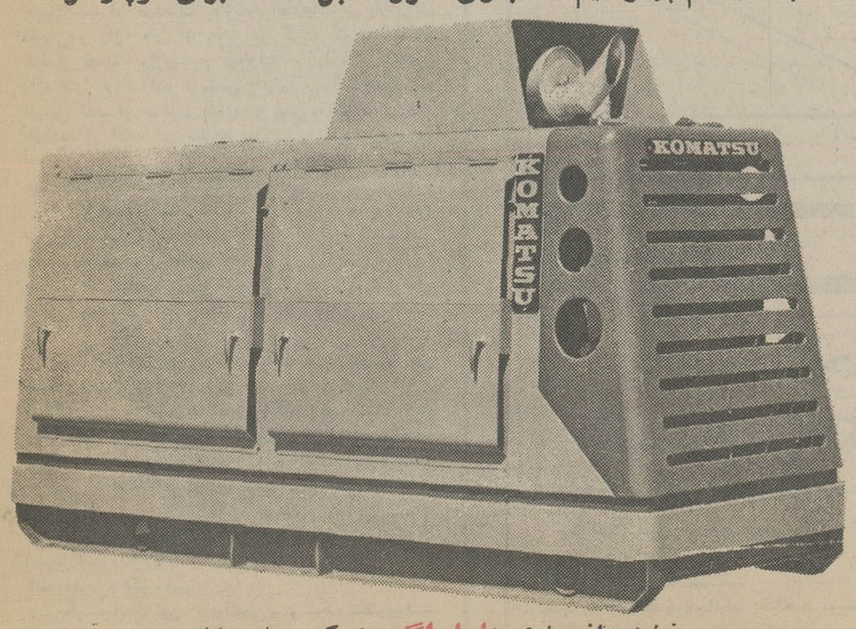

نماینده انحصاری هاماراگ شرکت سهامی خاص
خیابان تخت طاوس شماره ۵ ـ ساختمان آرك تلفن ۵ ـ ۸۳۱۶۵۳
شعبه‌های شرکت هاماراگ دراهواز ـ اصفهان ـ شیراز ـ مشهد ـ تبریز ـ آمل ـ کرمان

اطلاعات
بنیانگذار: شادروان عباس مسعودی
صاحب امتیاز و مدیر: فرهاد مسعودی
سردبیر: حسین بنی احمد
سال پنجاه و دوم
محل اداره: خیابان خیام. ساختمان اطلاعات
تلکس ۲۱۲۳۳۶ ـ تلگرافی: اطلاعات.
تهران. تلفن ۳۲۸۱

سخن روز

ثمرات گفت‌وشنود

شرکت دو هماهنگ کننده جناحهای سازنده و پیشرو در مصاحبه‌های مطبوعاتی اخیر، خبر از جنب و جوش تازه‌یی در قلمرو دو جناح حزب رستاخیز ملت ایران میدهد.

نخست هوشنگ انصاری وزیر امور اقتصادی و دارایی و هماهنگ کننده جناح سازنده خوب رستاخیز، نظریات و دیدگاههای این جناح را با وسایل ارتباط جمعی در میان نهاد و سپس عبدالمجید مجیدی وزیر مشاور و رئیس سازمان برنامه و بودجه و هماهنگ کننده جناح پیشرو در همین خصوص با خبرنگاران سخن گفت.

با طرح این نظریات و دیدگاهها میتوان پیش بینی کرد که جناحهای سازنده و پیشرو تلاشی را بصورتی جدی و دامنه‌دار آغاز کرده‌اند که برآورنده هدف و مقصود نهائی حزب از فکر ایجاد جناح‌های داخلی بوده است.

همزمان با تشکیل دو جناح بزرگ حزبی، شکی باقی نماند که تاسیس حزب فراگیرنده ملت و دارای ایدئولوژی مشترک برای کلیه اعضاء درهای گفت و شنود و بحث و تبادل نظر بسته نخواهد شد و حتی انتظار بحثهای آتشینی را پیرامون مسائل گوناگون در چهار چوب حزب میتوان داشت. نمونه‌یی از چنین بحث‌هایی را در کانونهای حزبی شاهد بودیم و دیدیم که اعضاء ضمن توجه به یک هدف و یک آرمان، تنها برسر شیوه رسیدن به هدف مورد نظر یا وسیله برای دستیابی به آرمان، نظریاتی متفاوت دارند.

اکنون که دیدگاههای دو جناح روشن گشته و هماهنگ کنندگان آنها نظریات خود را در قبال مسائل کلی ابراز داشته‌اند، چگونگی و چند و چون مباحثات حزبی در قلمرو کانونها نیز روشنتر خواهد شد. و این در حالتیست که اگر امکانی برای ایجاد جناح‌های کوچکتر باشد، بگفته انصاری «از چهار چوب فرم تجاوز نخواهد کرد.» و اختلاف نظر در داخل جناح ـ بدلیل هماهنگی کلی عقاید و آراء ـ تنها بصورت گفت و شنودهای سالمتر و نتیجه بخش‌تر متجلی خواهد شد.

علی الاصول، هدف از تشکیل هر حزبی ایجاد امکان هرچه بیشتر برای گفت و شنود در زمینه‌های گوناگون است. بطور کلی، گفت و شنود زیر بنای هر نوع نظام دموکراتیک را تشکیل میدهد زیرا از این راه همه مردم میتوانند در سرنوشت خود و مملکتشان نقشی برعهده گیرند و موثر باشند هر زمان خواستند سخنشان را بگویند و به هر چه اعتراض داشتند، زبان به اعتراض بگشایند و درباره آن، آزادانه اقامه دلیل کنند.

اما در شیوه‌های دو حزبی یا چند حزبی ـ بطوری که تاریخ و تجربه در هر گوشه از جهان نشان میدهد این گفت و شنود معمولا به مسیری غیر از مسیر دلخواه میافتد. بدین معنی که چون احزاب در اصول با یک دیگر اشتراک عقیدتی ندارند، انرژی فکری و قدرت سازندگی خود را بیشتر صرف نمایش برتری‌های ایدئو لوژیک خود میکنند. احزاب اقلیت میکوشند تا حزب اکثریت را بعناوین و از طرق مختلف بزانو در آورند، از مسند قدرت بزیر کشند و خود جای «اکثریت» را بگیرند. در حالی که این «اکثریت» بعلت همین برخوردهای پنهان و آشکار حزبی، چنان پریشان است که گاه با قاطعیت نمیتوان گفت که در حال حاضر، در فلان مملکت، قدرت براستی در دست «اکثریت» است.

لکن ما با چنین مسائلی دست به گریبان نیستیم. گفت و شنود برسر رسیدن به مسند قدرت نیست یا اگر مباحثه‌یی در میگیرد برای نمایش قدرت این برآن نتواند بود. در حزب رستاخیز، هرچه هست یکپارچگی است. درین جا نه سخن از اقلیت بمیان میاید نه از اکثریت، و اضحترین که اصولا مساله عدد و تعداد موضوعیت ندارد. از همین رو، جناحهای حزب آسوده از این گونه بازیهای سیاسی باید قدرت خود را در راهی بمصرف برسانند که به ایدئولوژی کلی حزب یگانه ختم میشود. دستیابی به چنین هدفی نیز تنها در صورتی امکان پذیر است که هماهنگ کنندگان و سخنگویان دو جناح مرتبا با نمایندگان وسایل ارتباط جمعی در تماس باشند و مرتبا نظریات جناح را در قبال مسائل مختلف اعلام دارند تا گفت و شنود ادامه یابد، و بدون آن که کسی به عقیده خویش عشق بورزد، درست‌ترین و کوتاهترین راهها به سوی هدف مشخص شود. بالنتیجه، مردم نیز نه تنها از واقعیات آگاهی بیشتر خواهند یافت و به مسائل مملکتی بیشتر توجه خواهند داشت که با علاقه‌مندی به صف کسانی می‌پیوندند که در کانونها، پا بپای جناح مورد نظر، نظریات خود را ابراز میکنند.

نامه به سردبیر

دامنه بحث بکجا میکشد؟

چندی است در صفحات روزنامه اطلاعات در باره زبان فارسی و واژه های آن بحثی در گرفته که نویسندگان طرفدار نهضت واژه‌سازی میکوشند با ادامه این مطالب واژه های خود ساخته خویشتن را وارد فرهنگ لغات زبان فارسی کنند. در مقاله‌ای که چندی پیش به قلم آقای «ناصر انقطاع» در ادامه این سلسله مقالات به رشته تحریر در آمده بود ایشان سخت به زبان «تازی» تاخته و بحثی به میان کشیده بودند که همچنان ادامه دارد.

ایشان معتقد هستند که باید هرچه زودتر لغات «تازی» از زبان «فارسی» جدا شود. ما نیز به این عقیده آقای «انقطاع» احترام میگذاریم و سخنش را گرامی میداریم، زیرا معتقد هستیم نه تنها لغات زبان «عربی» بلکه سایر لغات بیگانه باید از فرهنگ زبان «فارسی» بیرون کشیده شود.

چرا که ما نیز همچون ایشان به اصالت زبان «فارسی» علاقمند هستیم و بدان عشق میورزیم، و دوست نداریم فرهنگ لغات ما آلوده به لغتهای بیگانه باشد. البته این نیز بحثی است جداگانه و جالب و خواندنی که آقای «انقطاع» هم در ادامه آن عاجز ماندند و مرکب قلم را بسوی دیگر راندند و به اصطلاح، سرنا را از دهانه گشادش دمیدند که کاری نداریم!

سخن من در مورد مقاله آقای انقطاع این است که اصولا کلمه «تازی» به چه معنی است که ایشان آنرا به جای کلمه «عربی» بکار میبرند.

مگر نه اینکه این کلمه اسمی برای سگ شکاری است که ایرانیان زرتشتی موقع ورود اعراب به ایران آنرا متداول ساختند و خواستند با آوردن آن خشم خویش را فروکش کنند؟

البته اعراب نیز بیکار ننشستند و کلمه «عجم» را به

بقیه در صفحه ۲۳

نقش وزارت علوم در تجهیز نیروی انسانی کارآمد

دکتر هدایت یاسایی

اینک که به همایش انقلاب آموزشی نزدیک میشویم بجاست که نکاتی را عرضه کنیم تا شاید مسئولین امر در پیشبرد آموزش و پرورش بطور اعم و تجهیز نیروی انسانی کار آمد بطور اخص گامی برداشته و بردارند.

با مشیت پروردگار متعال، طی ۱۶ سال گذشته،تحول همه جانبه و عظیمی در امور ملی و بین‌المللی کشورمان رخ داده است که همه کم و بیش شاهد و ناظر آن بوده‌ایم و سپاس خدایرا که دو نعمت گرانبهای بیکران در اختیار میهن مان قرار داده است که یکی استعداد است و دیگری نفت. اکنون به جهانیان، ثابت شده ایرانی با استعداد است و آمادگی فراگرفتن تمام علوم وفنون وکار بردهای آن دارد و این وظیفه دست اندرکاران است که بپرورش این موهبت خدادادی بیش از پیش بپردازند، جهان کنونی با کمبود نیروی انسانی مواجهه است و تنها مرجع و منبعی که می تواند این کمبود را در هر دوره،جبران کند و بطور کلی نیروی انسانی لازم را برای جامعه خود فراهم سازد، دستگاه تعلیم و تربیت آن کشور و جامعه است، در مملکت ما، وزارتهای آموزش و پرورش و علوم وآموزش عالی مرجع و منبع مطلوب هستندو نگارنده، طی این مقاله پیشنهاد می کنیم که وزارت علوم و آموزش عالی در زمینه های زیربر فعالیتهای خود برای نیل باین هدف عالی بیفزاید:

انتشار کتابهای علمی، به ویژه درسی در سطح دوره دانشگاه و مدارس عالی

در سطح آموزش عالی، کمبود کتابهای درسی بسیار چشمگیر شده است، هرچند که همکاران بتهیه جزوه های درسی مبادرت می ورزند ولی هیچیک از آنها نمی تواند جایگزین کتاب درسی تنظیم شده بشود، چه بهتر وزارت علوم و آموزش عالی از نیروی انسانی موجود خود کمک بگیرد، که درآینده نزدیکی این کمبود را جبران کند. درست است که برخی از دانشگاههای کشور، چاپخانه و موسسه های انتشارات علمی دارند ولی بانقایص فراوانی که در انتشار کتابهای آنها ملاحظه می شود، عده‌ای که حاضر به همکاری در این زمینه هستند دست از فعالیت باز داشته‌اند، بنابراین بهتر است وزارت علوم و آموزش عالی مانند کشورهای مترقی، چند موسسه انتشار کتاب زیر نظر خود داشته باشد و یا با آنها قرار داد ببندد تا دانشگاهها و موسسات عالی با این مشی، بتوانند زودتر کتابهای تهیه شده خود را منتشر کنند. از طرفی برای اینکه هماهنگی در نوشتن کتابهای درسی بوجود آید و هر دانشگاه یا موسسه‌ای بروال خاص خود کتابی تهیه نکند، بجاست که وزارت علوم عده‌ای صاحب صلاحیت را به عنوان ویرایش و هماهنگ کننده مطالب کتابها چه در سطح ادبی و چه در سطح علمی بخدمت گیرد. نکته قابل توجه اینکه،در زمینه علوم، علاوه بر اشکالات موجود، کاربرد واژه مناسب در هر رشته علوم است که تا بحال هر دانشگاه یا موسسه عالی تعصب خاص خود را بکار برده و چنانچه این وضع ادامه یابد، آشفتگی و انباشتگی در واژه سازی بوجود خواهد آمد، امابا اجرای طرح پیشنهادی بالا، وزارت علوم می تواند از بروز چنین رویدادی جلوگیری کند.

علاوه بر انتشار کتابهای درسی، وزارت علوم و آموزش عالی می تواند کتابهای علمی در سطح فوق برنامه نیز تهیه کند و چنانچه می دانیم، از طریق دفتر ترویج و انتشارات علمی، کتابهائی در سطح پژوهشی برای پژوهشگران و دائرة المعارف برای استفاده مردم جهان در دست تهیه دارد که دراین زمینه پیشنهاد می شود که فهرستی از فعالیتهای خود را ببازار علم کشور ارائه دهد.

ایجادوتاسیس کتابخانه در کاخ جوانان و باشگاههای دانش پژوهان

همان طور که می دانیم اکثر جمعیت کشورمان را جوانان تشکیل می دهند که از هر حیث مورد توجه هستند، اما شکی نیست که گذشته از استعداد و علاقه بدون داشتن تجهیزات، نمی توان به چنین هدفی رسید و اینک که برای دانشجویان قرار است باشگاهی بپا شود، آیا بهتر نیست ابتدا به این طبقه خاص و جوان کشور فهمانده شود که هدف از تاسیس این مراکز چیست وایا علاوه برچنین جایگاه هایی نباید جایگاه برای دانش آموختن داشت؟ ما از لحاظ کتابخانه و جایگاه مطالعه از هرحیث به خصوص در سطح آموزش عالی کمبود فراوان داریم و آیا بهتر نیست کتابخانه های خودرا در سطح آموزش عالی گسترش دهیم و چنین باشگاههای علمی را جایگزین باشگاههای تفریحی سازیم؟

مسلم است در کشوری که با کمبود نیروی انسانی مواجه است اولویت در تنظیم طرحهای آن باید مبتنی برنیل به چنین هدفی باشد، مضافا اینکه همه بخوبی واقف هستیم که قرن بیستم و قرنهای بعدی، دورانهای فعالیت علمی و جولان منطق و استدلال خواهد بود، نه فعالیت بسبک قرنهای وسطی!

تاسیس دانشگاه و موسسات عالی در روستاها و کشورها

خوانندگان این مقاله که با وضع آموزش و پرورش کشورهای مترقی آشنائی دارند، می دانند برای آنکه اشکالاتی در مدیریت اجرای برنامه های وسیع پیش نیاید باید از تراکم جمعیت وازدحام دیگر عوامل زندگی در یک نقطه از نقاط کشور جلوگیری بعمل آید، زیرا مملکت چون درختی است که برروی ریشه خود، استوار است و ریشه کشور ما روستاها و شهرکهای آن هستند و با اندک مطالعه و بررسی بی طرفانه هرکس می تواند به این واقعیت برسد که بیشتر تحصیل کرده‌ها و نابغه های کشورمان، با وجود محدودیت های دورانهای گذشته همان کسانی هستند که در روستاها زاده شده و ببار آمده‌اند و حال که امکانات، تقریبا برای همه طبقات مردم کشور فراهم شده است پیشنهاد می کنم روش دیگر کشورهای جهان راکه نام مترقی بخود داده‌اند دنبال کنیم و موجباتی فراهم آوریم که در روستاها و شهرکها، دانشگاهها و یا دست کم دانشکده های وابسته به دانشگاهی که در مرکز هر استانی تاسیس شده، احداث شود تاضمن جلوگیری از مهاجرتهای داخلی، جوانان کشور در محیطی که بار آمده‌اند، سرگرم تحصیل شوند.

نکته‌یی که در پایان این گزارش باید بازگو شود، این که شایسته است که وزارت علوم به طبقه آموزشی خود توجه خاص نماید و هر سال وضع آنها را در مد نظر قرار دهد، زیرا این طبقه خاص وزارت علوم است که می تواند با حربه مجهز علمی خود نیروی انسانی لایق بسازد و تردید نیست معلم، بمفهوم کلی آن باید از لحاظ سنتی با احترام خاص اجتماع روبرو شود، تا با ایمان قاطع که متکی برداشتن رفاه و حقوق مناسب است بتواند به خدمت ارزنده خود مبادرت ورزد.

داوری دیگران در مورد ویژگی‌های ما

محمدحسین نراقی

بقیه از شماره قبل

در نخستین بخش این مقاله، نویسنده در مورد داوری دیگران در باره ویژگیهای ما به دو نمونه مثال اشاره کرد که مطالعه میفرمائید

چندی قبل در یک مجلس مهمانی، عده‌یی خارجی مقیم ایران با ملیت‌های مختلف و چند نفری هم ایرانی حضور داشتند. گفتگوها به فرهنگ و اخلاق و ارزش‌های زندگی ملت های مختلف کشانده شد و طبیعی بود که بیشترین سهم گفتگوها به داوری راجع به روحیات و ارزش‌های ایرانیان اختصاص یافت. یک مرد ژاپنی جوان که مدت دو سال بود در ایران زندگی میکرد با زبان فارسی ساده و قشنگ و بکار بردن مخرج‌های «ل» به جای «ر»، ضمن معذرت خواهی از ایرانیان حاضر در مهمانی با حجب مخصوص ژاپنی‌اش اینطور راجع به ایران و ایرانیان داوری کرد و گفت: «چیزی که برای من در ایران عجیب است رابطه مردم در بیرون منزل با یکدیگر است که بنظر من خیلی غیردوستانه است. بعضی وقتی‌ها من فکر میکنم مردم همدیگر را دوست ندارند، همسایه‌ها باهم تماس نزدیک ندارند، مردمی که همدیگر را نمیشناسند یکدیگر را جدی نمیگیرند و اگر کاری به کسی رجوع کنی که او را نمیشناسی، مطمئن نیستی که انرا انجام بدهد و یا درست انجام بدهد. چیز دیگری که برای من عجیب است اینست که بهترین شاگردان مدرسه‌های ایران هر چند امکان تحصیل در ایران داشته باشند برای تحصیل به خارج میروند و فکر میکنم هرگاه هر یک از جوان‌های ایرانی پول کافی جهت درس خواندن در خارج داشته باشند هرگز در ایران نمانند. شاید این به جهت احترامی است که شما ایرانیان برای تحصیل کرده‌های خارج قائل هستید و این خیلی غم‌انگیز است! در ژاپن اگر کسی برای تحصیل به خارج برود باستثنای رشته‌های تحقیقی که در ژاپن نیست، وقتی برگردد حتی اگر از دانشگاههای کلمبیا و کمبریج فارغ‌التحصیل شده باشد مردم ژاپن به این شخص به چشم یک آدم غیر معمولی نگاه میکنند.» این دوست ژاپنی ضمن حرف‌هایش شکوه‌هائی نیز داشت و میگفت «چند سال صرف یادگیری زبان فارسی و ادبیات و فرهنگ ایران کردم و فارسی را تقریبا خوب حرف میزنم ولی هر وقت میخواهم با مردم به فارسی صحبت کنم جوابم را به انگلیسی میدهند، مخصوصا طبقات تحصیل کرده که گویا زبان فارسی را دوست ندارند و یا اینکه میخواهند با من انگلیسی تمرین کنند» شکوه دیگرش این بود که «چرا هر وقت با بعضی از ایرانیان صحبت می کنی فورا از مقدار حقوق و درآمد انسان سوال می کنند که بنظرم این سوال درستی نیست و در ژاپن اصلا مودبانه بحساب نمی‌آید. یا از من سوال می‌شود که چرا زن نگرفته‌ام و من چه جوابی میتوانم بدهم؟ این کنجکاویها از طرف بعضی از مردمان ایران بنظرم خیلی عجیب است و گاهی فکر میکنم ایرانیان ضمن اینکه با هوش هستند بسیار کنجکاو هم می‌باشند و بیشتر از اینکه راجع به خودشان فکر کنند به دیگران می‌اندیشند.» این ژاپنی موضوع دیگری هم راجع به بچه‌ها گفت که حیفم میاید از آن بگذرم. میگفت «در ژاپن ضرب‌المثلی داریم که میگوید «بچهٔ من از طلا و نقره و حتی خدا هم گرانبهاتر است.»»

نه تنها بچه‌های من بلکه بچه‌های دیگران.» ولی من در ایران می‌بینم بسیاری از خانواده‌ها توجهی به رشد و پرورش بچه‌هایشان ندارند و حتی آنها را در کودکی وادار می کنند که کار کنند و یا بدون هیچ آموزشی بزرگ شوند.

در پایان گفته‌هایش از اینکه در ایران زندگی میکرد احساس رضایت مینمود، مخصوصا نسبت به ارزان بودن میوه و سبزی و نرخ بنزین در مقایسه با ژاپن اظهار تعجب می‌کرد، هر چند از کرایه منزل و ترافیک بشدت دلخور بود. وقتی صحبت‌هایش بپایان رسید دوباره از ما ایرانیان معذرت خواهی کرد که انشاءالله از گفته‌هایش ناراحت نشده باشیم. چند نفری ر مهمانان خارجی هم هر یک مسائلی راجع به روحیات و اخلاق ایرانیان مطرح کردند، مثلا یکی میگفت چرا ایرانیان خود را در تلفن معرفی نمی‌کنند؟دیگری میگفت چرا خانمها را در خیابان اذیت می‌کنند و چیزهای دیگر، که تصور می‌کنم صحبت‌های یک کانادائی در آن میان، مخصوصا راجع به ترافیک تهران جالب بود و سعی می کنم آنچه بخاطرم، مانده نقل کنم:

او که در یک بخش خصوصی کار میکرد و فارسی را هم درحد یک گفتگوی ساده میدانست، میگفت «بنظرم زندگی مردم کشورهای مختلف و آداب و رسوم و ارزشهای زندگی آنها باهم تفاوت دارد و هیچیک بهتر از دیگری نیست. وقتی من به ایرانیان و روحیات آنها فکر میکنم می‌بینم تشابهات میان زندگی و فکر این مردم، خیلی زیادتر از اختلافاتشان با فکر و زندگی یک اروپائی یا مردم کشور من است، مثلا رفتار عجیب این ایرانی اعم از یک فروشنده و یا راننده تاکسی را می‌توانم در هر جای دیگر دنیا ببینم و سعی کنم تا حد ممکن کلیت ندهم و رفتار هر شخص را بجای اینکه الگوی تمام مردم بدانم فقط به خود آن شخص مربوط کنم. در هر جای دنیا ممکن است مردمانی منطبق با الگوهای ذهنی ما باشند یا نه ولی مع‌الوصف گاهی نمی‌توانم از بعضی داوریها خودداری کنم که مثلا ایرانیان، مردمی بسیار خونگرم و باهوش و مهربان. و اندکی تنبل بنظرم میایند و این را بدون تعارف میگویم ولی به چیزی که برای من بسیار ناراحت کننده است مسئله ترافیک تهران و رانندگی ایران است. من با اینکه بسیاری از کشورهای دنیا را دیده‌ام اما ترافیک به آشفتگی تهران در کمتر جائی بنظرم رسیده است. وقتی به تهران آمدم یک راننده مقرراتی و محتاط بودم و تطبیق با وضع رانندگی تهران برایم بسیار دشوار بود ولی اکنون با کمال تاسف می‌بینم که خودم هم دست کمی از راننده‌های ایرانی ندارم و روزی نیست که چند خلاف در رانندگی نکنم. از این میترسم که اگر روزی بکشورم برگردم دیگر قادر نباشم درست رانندگی کنم و پلیس در روزهای اول گواهی‌نامه‌ام را بگیرد. فکر میکنم رانندگی در تهران به اکروبات بازی بیشتر شبیه است تا راندن اتومبیل و اتومبیل در دست راننده ایرانی بیشتر به اسباب بازی شباهت دارد تا یک وسیله خطرناک مفید. در ایران رانندگی بیشتر جنبه تهاجمی دارد تا دفاعی و در همه جای دنیا راننده‌ها در رانندگی بیشتر حالت دفاعی بخود میگیرند و فقط مواظب‌اند و محتاط ولی در ایران این حالت برعکس است منهم مثل آقای هویدا نخست وزیر که یکبار در محفلی گفته بود «چرا ایرانیها در مهمانی‌هایشان اینقدر به هم بتعارف می‌پردازند ولی وقتی پشت فرمان اتومبیل قرار می‌گیرند اصلا حال و احترام دیگران را رعایت نمی‌کنند.»، تعجب می‌کنم.

پایان.

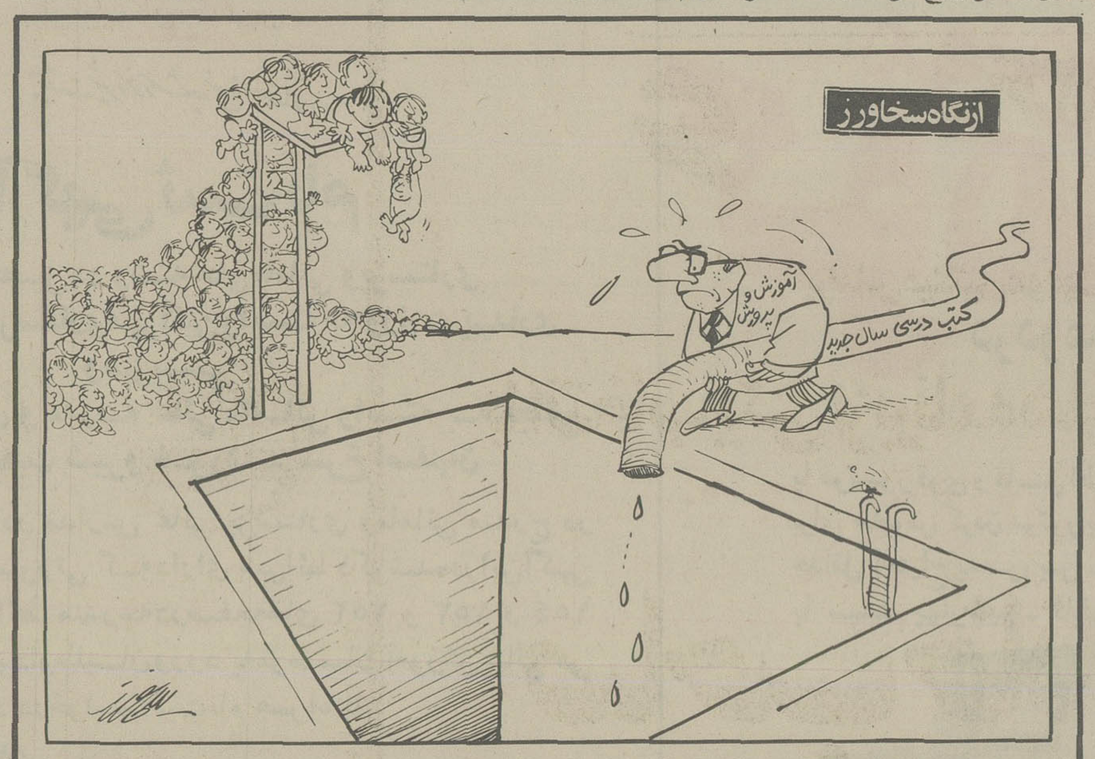

افکار یک پادشاه

نوشته: ر ـ ک ـ کارانچیا ۶۲

سقوط مصدق

سئوال ـ ایا دران زمان فکر میکردید که این مرد فناتیک کسی که ظرف پنج سال مسئول سقوط کمتر از شش دولت نبود، درمیدانی که دیگران و مردان کارآمدتر و منطقی‌تر از وی شکست خورده بودند ـ کاری ازپیش خواهد برد؟

جواب ـ برای اینکه حقیقت را به شما بگویم باید یادآوری کنم که من ازهمان ابتدای کارتردیدهای خودم را داشتم. بیاد گفتگویی می افتم که روزی با یکی از نمایندگان مجلس که بعدها به یکی از وزیران کابینه مصدق تبدیل شد انجام دادم. او از منسوبین مصدق و مردی خوب و پاکدامن بود. درخلال صحبت هایی که راجع به مصدق با من کرد خصلت واقعی آن مرد را برای من برملا ساخت در آن زمان من باخود فکر کردم: که: «بیاری خداوند، آرزویم این است که اجازه قبول وبال امتحان کردن مصدق را به خود بدهم، چون من میدانستم که او شکست خواهد خورد و آن وقت همه کس خواهد دانست که این مرد یک بلغمی مزاج و هوسباز بوده است. اما درآن زمان نمیتوانستم پذیرفتن چنان وبالی را به خود اجازه دهم. با اینحال، چند ماه بعد مجبور شدم او را ازمایش کنم.

سئوال ـ تصور می کنم روند دمکراسی بود که شما را به چنان رفتاری مجبور می کرد . چه اجباری در بین بود؟

جواب ـ اجبارمان این بود که ما با مسئله نفت روبرو بودیم. تمام مملکت مانند بسیاری دیگر از بخش های جهان بوسیله روح ناسیونالیسم افراطی دچار التهاب بود. مردم شکیبایی نداشتند تا چشمان خود را بازکنند و سرچشمه ها و علل بحران را معاینه و ارزیابی نمایند. معدودی شعارهای تحریک‌آمیز کفایت میکرد تا آنها را ملتهب و برانگیخته سازد. درواقع انگلیسی ها هم چیزی جزیک ایران ناتوان نمی خواستند. چیزی که آنها می خواستند اعمال نفوذ و کنترل بر نمایندگان مجلس بود درصورتیکه میتوانستند عده‌ای از چهره های اصلی را در زیرنفوذ خود بگیرند، قادر بودند تمام مملکت را کنترل کنند. نمایندگان قوه مجریه بردگان نمایندگان مجلس بودند، و انگلیسی ها میخواستند همه چیز را کنترل کنند. با اینحال برای آنها تنها کنترل کردن یک نفر غیرممکن بود که آن یک شخص من بودم، چون من مقاومت میکردم. ازآنجاکه مصدق برای خود چهره‌ای ضدانگلیسی درمیان مردم تصویر کرده بود، من او را نخست وزیر کردم تا مردم نیز او را همراهی کنند. اینکار ازطرف من درحکم نوعی استقبال کردن ازیک ماجراجویی پرمخاطره بود. ولی درعین حال تنها راهی بود که آن زمان در برابر من باقی مانده بود که احیانا به رسواکردن او منتهی میگردید.

سئوال ـ ما تصور کاملا متفاوتی از مصدق داشتیم. ما فکر میکردیم که او یک کمونیست است درحالیکه وی یکی از ایادی انگلیس ازآب درآمد؟

جواب ـ که او یکی از ایادی انگلیس بود، و بعدا به عامل امریکائیان نیز تبدیل شد، و ضمنا روسها هم شروع به لاس زدن با او کردند. آنها هم نتوانستند چهره واقعی او را درپشت نقابی که برصورت داشت ببینند. و اما درباره ایادی و سرسپردگان صحبت میکردیم، در روزهای سابق امری غیرعادی نبود که کسی عامل و سرسپرده هرکشور خارجی باشد. امروز اوضاع دگرگون شده‌اند. مردم بیش ازآن هشیارند که نتوانند دست هرکسی را درجریان بازی نخوانند. دیگر رسواکردن ایادی و سرسپردگان به هیچ صرف وقتی نیاز ندارد، و بنابراین سرسپرده بودن در زمان ما نتیجه‌اش منفی و بی فایده است.

سئوال ـ اولین عمل مصدق پس از رسیدن به نخست وزیری چه بود؟

جواب ـ مصدق در ۲۹ آوریل ۱۹۵۱ نخست وزیر ایران شد و مجلس با اکثریتی قریب به اتفاق یعنی ۹۹ رای در برابر ۳ رای اعتماد خود را به دولت او ابراز کرد. مصدق برنامه مختصری به پارلمان ارائه داد و از نمایندگان خواست که فقط دوماه به او فرصت دهند تا قانون ملی کردن صنعت نفت را به مرحله اجرا درآورد. او همچنین به پیروان خود و به مردم وعده داد که درآمد افسانه‌ای نفت برای رسیدن به این هدف مورداستفاده قرار خواهد گرفت که دوران تازه‌ای از کامروایی وفور نعمات مادی در مملکت آغاز کند. ملت درآن روز چندان وقوفی براین حقیقت نداشت که مصدق میرود تا مملکت را به سراشیب ویرانی و ورشکستگی سوق دهد.

فصل هشتم

سقوط مصدق

مصدق به محض آنکه نخست وزیر ایران شد، جنگ خود را برضد بریتانیایی ها برسر قضیه نفت مانند مردی مطلق العنان ادامه داد. او پیشنهاد های مصالحه‌ای را که از طرف نخست وزیر انگلستان و رئیس جمهوری امریکا داده شد ردکرد، و تشکیل «شرکت ملی نفت ایران» را با قدرتها و اختیارات تصرف کردن شرکت نفتی انگلیسی اعلام کرد. مصدق در «لاهه» و درشورای امنیت سازمان ملل این سیاست را دنبال کرد و از جنبه های فنی به پیروزی رسید. درحالیکه خود را سرمست از باده پیروزی می یافت به گسیختن روابط دیپلماتیک با انگلستان اقدام کرد، و درداخل کشور اختیارات فوق‌العاده‌ای گرفت که به اوتوانایی بخشید تامطبوعات را مختنق کند، روزنامه نویسان را به زندان اندازد، مخالفان سیاسی را تحت تعقیب قرار دهد، دیوان عالی کشور را بحال تعلیق درآورد، سنارامتلاشی کند و دست آخر مجلس شورایملی را نیز منحل سازد. تلاش مصدق برای خلع شاهنشاه از سلطنت و نابود کردن سلسله پهلوی و تبدیل کردن خودش به یک فرمانروای خود کامه، شاهنشاه و ملکه وقت ایران را برآن داشت که به اراده خودشان جلای وطن کنند.

دنباله دارد

چهل سال قبل...

پایتخت چین بازهم تغییر میکند

بمناسبت تصرف شهر «کیوکیانگ» و واقع شدن «هانکئو» در منطقه جنگ پایتخت را از آنجا به «چانگ کینگ» مرکز فرمانداری ایالت «تسیچوتن» انتقال میدهند و نمایندگان خارجی بدانجا خواهند رفت اما اولیای لشکری چین به ایالت «کیانگسی» عزیمت خواهند نمود.

اکنون کشتی بخاری فرانسه موسوم به «فوکی ین» که متصدی حمل و نقل خواهد بود وارد «هانکئو» گردیده است و پس از تصرف «کیوکیانگ» بدست نیروی ژاپن تخلیه شهر از اهالی غیرنظامی با کمال سرعت صورت میگیرد ولی در بین اهالی ترس و وحشت مشاهده نمیگردد.

امریکایی ها و جنگ

نیویورک ـ (بنگاه عقاید عمومی) از افراد ملت پرسش ذیل را نموده است:

هرگاه جنگی بین فرانسه و انگلیس از یکطرف و ایتالیا و آلمان از طرف دیگر شروع شود، شما بطرفداری کدام قسمت خواهید پرداخت؟

از یکصد پاسخ ۶۵ بنفع فرانسه و انگلیس بوده است. سه پاسخ بنفع آلمان و ایتالیا و ۳۲ نفر هم هیچ یک از طرفین را انتخاب نکرده‌اند.

در سئوال دوم که هرگاه در اروپا جنگ شروع شود دولت امریکا بحالت صلح باقی خواهد ماند یا خیر؟ ۵۴ نفر درمقابل ۴۶ نفر بنفع صلح پاسخ داده‌اند.

راه آهن جنوب

عملیات ریل گذاری راه آهن جنوب کماکان با سرعت بیشرفت دارد. در روز سه کیلومتر در دو طرف ریل گذاری می شود. بموجب گزارشی که از نمایندهٔ اداره در بروجرد رسیده خط آهن از طرف جنوب تا چند روز پیش بدهکده دربند که در ۸۴ کیلومتری بروجرد واقع شده رسیده بود و دران جا از طرف آقای ولیمحمد حسام حشن مفصلی گرفته شده بود.

از ایستگاه اراک بطرف جنوب نیز خط آهن تا روز چهارم مرداد بایستگاه شاهزند که ۲۸ کیلومتری عراق واقع شده (ادریس آباد سابق) رسیده بود و اهالی دهکده های شاهزند، اکبرآباد و قدمگاه و عباس آباد در روز رسیدن ترن در ایستگاه گرد آمده سرگرم شادمانی و مسرت بودند. عجالتا عملیات ریل گذاری در دو طرف از ایستگاه دربند و شاهزند نیز گذشته و مسافتی پیشرفت کرده است.

وزیر مختار ایران در ایتالیا

آقای مصطفی عدل وزیر مختار جدید دولت شاهنشاهی در دربار رم روز ۷ مرداد ماه جاری نامه های خود را تقدیم نموده‌اند.

بازگشت از اروپا

آقای ارباب کیخسرو شاهرخ نماینده مجلس شورای ملی که چندی پیش برای معالجه به آلمان مسافرت کرده بودند، روز جمعه بتهران بازگشت نمودند.

تودیع

* در این موقع که برای انجام امور تجارتی عازم مسافرت بآلمان میباشم از دوستان محترم تودیع نموده و از عدم شرفیابی آمید عفو دارم. ح. ع. البرز

* در این موقع که عازم شیراز میشوم لازم میدانم بدینوسیله از دوستان معظم وداع نمایم.

دکتر اسد قوامی

انجمن

انجمن شهرداری روز ۸ مرداد با حضور رئیس شهربانی ـ کفیل شهرداری ـ معاون فرمان داری و مدیر شرکت گوشت برای تنزل دادن قیمت گوشت تشکیل گردید. پس از مذاکرات لازم چند نفر معین شدند که با مامور شرکت گوشت رسیدگی نمایند تا در جلسه آینده که روز چهارشنبه تشکیل خواهد شد، گزارش خود را تقدیم و تصمیم مقتضی برای ارزان کردن قیمت گوشت اتخاذ شود.

خانه اجاره یی حاضر

از پانصدریال ببالا هر تمام نقاط شهر برای اجاره حاضر است رجوع فرمایید به: بنگاه ستاره ابتداء خیابان فردوسی

ایرانی میهن دوست

تا جوهر آهونشان ساخت ایران که با بهترین جوهرهای خارجی رقابت مینماید موجود است از جوهرهای خارجی استفاده نمیکند.

«نقل از اطلاعات شنبه ۹ مرداد ۱۳۱۷»

حقوق زن در خانواده

موانع نکاح و اسناد لازم برای عقد

در دنباله مبحث شرایط و موانع نکاح که به مسئله حقوق زن در خانواده مربوط میشود، به آخرین قسمت گفتار خانم ثریا شاکرین (صدیقی) فوق‌لیسانس حقوق جزا میپردازیم.

احرام

احرام از موانع نکاح است و محرم کسی است که تشریفات معینی را برای زیارت خانه خدا بعمل میاورد و تا از آن حال خارج نشده است نمیتواند ازدواج کند. در مرحله میقات از مراحل حج، نکاح حرام است و باز مثل سایر موارد با علم به حرمت در حال احرام عقد باطل و حرام ابدی است و جهل به این موضوع نیز حرام است ولی حرمت ابدی حاصل نمیشود ماده ۱۰۵۳ قانون مدنی).

لعان

لعان مصدر است و بمعنی لاعنه و از لعن آمده که بمعنی اسزا گفتن و دورداشتن از نیکی است، در اصطلاح لعان، لعن هر یک از زن و شوهر است دیگری را و در اثر آن سوگند نکاح بین زن و شوهر منحل میشود. در لعان دو مورد پیش میاید: یکی اینکه شوهر بزن خود نسبت زنادهد (زنی که شهرت به زنا نداشته باشد و شاهدی هم بر امر نباشد از موارد لعان نیست) و یا اینکه مرد فرزند خود را متعلق بخود نمیداند، اگر چه مطابق قاعده فراش، فرزند متعلق باوست و باصطلاح نفی‌ولد میکند، یعنی به زوجه نسبت زنا نمیدهد فقط فرزند را رد میکند که ممکن است زنای به شبهه باشد و طبق ماده ۱۰۵۲ قانون مدني آن شوهر دیگر نمیتواند با آن زن ازدواج کند و حرمت ابدی حاصل میشود.

گواهی پزشک

باوجودیکه سلامتی و مبتلا نبودن بامراض شرط صحت نکاح نیست، اما برای اینکه مسئولیت ازدواج با یک فرد مریض بخود زوجین تحمیل میشود، قانون زوجین را راهنمایی کرده است که میتوانند از همسر آتیه خود گواهی عدم ابتلاء به بیماری مهم مسری از قبیل امراض مقاربتی مثل سیفلیس، سوزاک و سل را مطالبه کند، غیر از اینها هر فردی میتواند گواهی مبتلا نبودن به سایر امراض را هم از همسر آینده خود بخواهد و اگر به تقاضای او عمل نشود میتواند به ازدواج رضایت ندهد

خوشبختانه از سال ۱۳۱۷ آزمایش پزشکی قبل از ازدواج، برای طرفین الزامی شد، و سردفتر مکلف است گواهی پزشکی قبل از ازدواج را مبنی برنداشتن امراض مسریه مطالبه کند و چنانچه سردفتری بدون دریافت گواهینامه پزشکی عقد ازدواج را منعقد کند. بحبس تادیبی از ۲ ماه تا یکسال محکوم میشود و همچنین پزشکی که گواهی تندرستی برخلاف واقع صادر کند به شش ماه تا ۲ سال حبس محکوم میشود.

اسناد لازم برای عقد

از جمله اسناد لازم برای وقوع عقد در درجه اول شناسنامه است که اگر ازدواج قبلی واقع شده باشد دران منعکس است و تا حدی قرابت معلوم میشود و انحلال عقد سابق به فوت یا طلاق یا فسخ در شناسنامه مشخص شده است. بعد از شناسنامه، اجازه اولیاء در مورد دختری که ازدواج نکرده است و سندی که مشعر بر فوت یا طلاق باشد و در مورد ازدواج زن ایرانی با مرد خارجی اجازه دولت باید تسلیم شود و نیز وکالتنامه (در صورتی که با وکیل ازدواج صورت میپذیرد) ضروری است.

قرابت سببی:

خویشاوندی است که دراثر ازدواج بین هریک از زوجین با خویشان طرف دیگر حاصل میشود و موجب حرمت نکاح عینا یا جمعا میشود. قرابت به مصاهره هم گفته میشود که بمعنی دامادی است و بین زوجیت دائم و منقطع درمصاهره فرق نیست.

نکاح بین یکی از زوجین با خویشان طرف دیگر گاهی برای همیشه ممنوع است اگر چه دراثر فسخ و طلاق و فوت منحل شود ماده ۱۰۴۷ بیان مطلب است.

گاهی نکاح بعضی افراد جمعا ممنوع است مانند نکاح دو خواهر دریک زمان. مطابق ماده ۱۰۴۸ و فقط باید عقد نکاح خواهر اول منحل گردد تا بتواند دیگری را عقد کند و فرق نمی کند که خواهرها ولد از شبهه و زنا باشند یا رضاعی باشند یا نسبی وجمع بین عمه و خاله یا خواهرزاده و برادرزاده هم ممنوع است طبق (ماده ۱۰۴۹ قانون مدنی) قرابت رضاعی.

این نوع خویشاوندی هم از نظر ممنوعیت نکاح عینا خویشاوندی نسبی است و دراثر شیرخوردن حاصل میشود و مانند قرابت نسبی درخط عمودی (نزولی وصعودی) و خط اطراف ممنوع است البته کشورهای غیراسلامی آن را قبول ندارند و بایددلیل آنرا درعلم اجتماع و سیرتکامل خانواده جستجو کرد. دلیل آن (علاقه موجودین کودک و زن است) بهرحال حقوق اسلامی مقتبس از فقه اسلامی است و قانون مدنی به پیروی از آن طبق شرایطی ممنوعیت نکاح، را درقرابت رضاعی پذیرفته (طبق ماده ۱۰۴۶ که عینا ماده ۱۰۴۵ درقرابت نسبی) است و با پیدایش شرایط پنج گانه رضاع حاصل میشود و طبق روایت نبوی این قاعده تاسیس شده است بدستور ماده بالا وقتی این شرایط موجود شد قرابت رضاعی بین دو نفر حاصل میشود یعنی هرعنوانی که درخویشاوندی نسبی باعث حرمت ازدواج میگردد همان عنوان درقرابت رضاعی هم موجب حرمت نکاح میگردد.

اشخاصی که باید در عقد حضور یابند

الف ـ صاحب دفتر که مطابق قانون مدنی برای ثبت در دفتر لازم است

ب ـ طرفین عقد یا وکیل آنها که باید حدود وکالت آنها قید شده باشد، چون میتوانند دارای اختیارات وسیع باشند.

ج ـ شهود، که برای عقود دیگر لازم نیست، از مختصات عقد نکاح بشمار میرود

مجریان صیغه عقد

وجود یا حضور مجریان صیغه عقد ضروری نیست و طرفین عقد میتوانند خودشان هم عقد را منعقد کنند و صیغه اجرا کنند و در عمل معمولا از نظر عرف قاعده بر این است که ایجاب و قبول دورکن صیغه را مجریان صیغه جاری میکنند.

فال فردای شما

فروردین ♈ از قبول مسئولیت‌های دشوار که برای مدتهای طولانی شما را درگیر میسازد، خودداری کنید. خبرهای خوشی دریافت میکنید.

اردیبهشت ♉ در زمینه‌های شغلی و مالی روز بسیار مناسبی در پیش دارید. البته در صورتیکه بتوانید از موقعیت‌ها بهره برداری کامل بکنید.

خرداد ♊ با اطرافیانتان در همه زمینه‌ها به تفاهم خواهید رسید. سوء تفاهم‌های جزئی را برطرف میکنید و با شخص مورد علاقه‌تان به توافق میرسید.

تیر ♋ واقع بینی و رفتار توام با سیاست شما باعث سهولت کارهایتان میشود. نامه یا پیغام جالبی دریافت میکنید.

مرداد ♌ افکار جالبی در سردارید و بخوبی و دقت آنها را عملی میسازید. مسئولیت‌های خود را به نحوا حسن و مثل همیشه انجام میدهید.

شهریور ♍ کسانی به شما پیشنهاد همکاری میدهند که در کار خود استعداد چشمگیری دارند. بهتر است این پیشنهادها را بپذیرید.

مهر ♎ کارهایتان مطابق میل و خیلی سریع عملی خواهد شد. روشهای قدیمی را تغییر داده و احتمالا ریاست جمع خود را به عهده خواهید گرفت

آبان ♏ اشتیاق فراوان دارید که لیاقت خود را به ثبوت برسانید ولی بی اعتنائی و اشکال تراشی اطرافیان کمی ناراحتتان کرده است.

آذر ♐ قدرت تجزیه و تحلیل شما باعث میشود از زیر و بم کارها کاملا با اطلاع باشید.

دی ♑ از نظر عواطف و احساسات هفته جالب و مطمئنی در پیش دارید و ساعات دلپذیری در کنار کسانی که دوستشان دارید میگذرانید.

بهمن ♒ برای باز گرداندن شور و هیجان به زندگی مشترک خود، به جنگ با یکنواختی‌ها خواهید رفت.

اسفند ♓ پشتکار شما در زمینه شغلی این روزها تحسین انگیز خواهد شد گاهی اوقات صراحت زیاد برایتان درد سر تولید میکند.

منوی ۴ فصل

رولت گوشت

مواد لازم (برای شش نفر)، نیم کیلو گوشت چرخ کرده کم چربی، پنج عدد تخم مرغ، سه عدد هویج، کمی لوبیا سبز یا جعفری، پیاز یک عدد، کمی پودر نان خشک و کمی رب گوجه فرنگی.

طرز تهیه:

گوشت چرخ کرده را با پیاز رنده کنید بعد یکعدد تخم مرغ را آنقدر بهم بزنید تا چسبندگی پیدا کند، پودر نان خشک را روی تخته چوب ریخته، گوشت را بصورت مستطیل باوردنه شکل بدهید تا صاف و کم قطر شود، سپس هویج و سه عدد تخم مرغ و لوبیا پخته شده را، موازی هم در طول و وسط مستطیل قرار دهید، آنگاه دوطرف مستطیل را روی هم میگذارید و در پودر نان خشک بغلطانید تا بشکل رولت درآید و یک سفیده تخم مرغ به تمام نقاط و منافذ آن بمالید تا باز نشود، بعد در ماهیتابه و با شعله کم هر دو طرف را سرخ کنید تا به روغن بیافتد آنوقت قدری رب گوجه فرنگی روی آن بریزید که به آرامی بپزد. هنگام چیدن در دیس دور آنرا با سبزی و گوجه فرنگی (سبزیجات فصل) تزئین کنید و مانند رولت ورقه، ورقه ببرید.

ش. مهرپرور

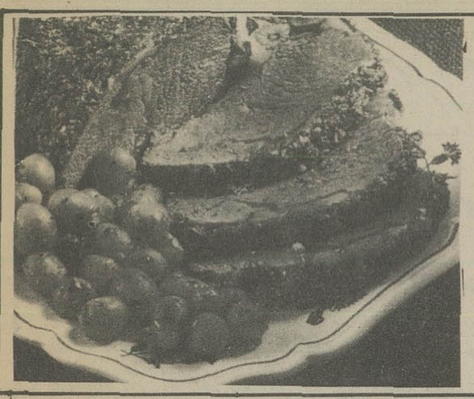

زمان....
در اختیار شماست

۱ ۶ ماه پس انداز
یک برابر وام

۲ ۱۲ ماه پس انداز
دو برابر وام

۳ ۱۸ ماه پس انداز
سه برابر وام

۴ ۲۴ ماه پس انداز
چهار برابر وام

۵ ۳۰ ماه پس انداز
پنج برابر وام

۶ ۳۶ ماه پس انداز
شش برابر وام

براساس میانگین موجودی حساب

با انتخاب یکی از برنامه‌های پس انداز مسکن
بانک رهنی ایران

صاحب خانه شوید.

مبلغ وام حداکثر ۴۰۰۰/۰۰۰ ریال
برای یک واحد مسکونی

با کمترین عمره و طولانی ترین مدت بازپرداخت

برای آگاهی بیشتر به کلیه شعب و واحدهای بانک رهنی ایران مراجعه فرمائید

پس انداز مسکن بانک رهنی ایران
آسانترین راه برای صاحب خانه شدن شما
بانک رهنی ایران ـ بانک مسکن شما

خانه شیرآلات
VALVES CENTER
انواع شیرآلات محصول بزرگترین کارخانجات صنعتی کشورهای فرانسه، آلمان، ایتالیا
آماده تحویل فوری در تهران

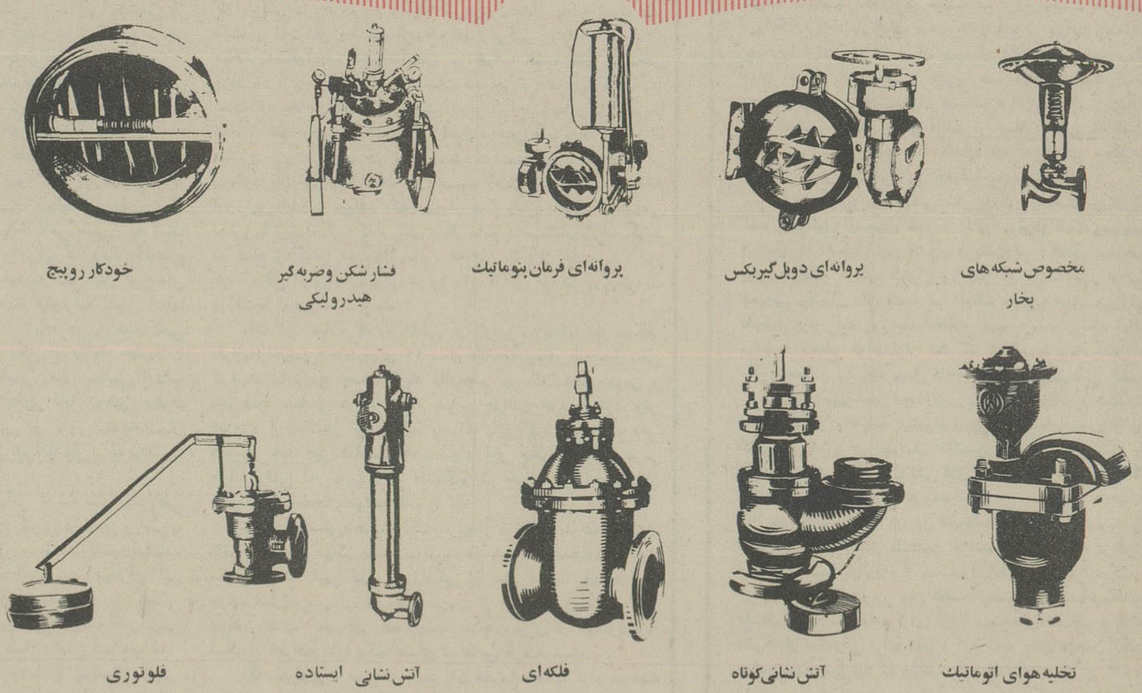

DOODEJ CO Ltd

نماینده انحصاری در ایران
شرکت سهامی ایران انستال
خیابان قدیم شمیران اول تخت جمشید ساختمان ۴۳۸ تلفن ۷۵۳۰۵۳ ـ ۷۵۲۸۴۰

گزارش تکان دهنده نیوزویک از حکومت وحشت در ایتالیا

هرج و مرج طلبان ایتالیا را به خون کشیده اند

بسیاری از مردم ارزوی حکومت فاشیستی موسولینی را دارند و بسیاری دیگر حتی سرمایه‌داران چشم امید خود را به کمونیست ها دوخته‌اند

ایتالیا: زندگی در هرج و مرج

در پائین تصویر، جنازه «انتونیولوموسچیو» رهبر ۲۶ ساله تروریستهای ایتالیائی که هفته گذشته بضرب گلوله پلیس از پای در آمد روی کف خیابان دررم دیده میشود

دو پلیس مسلح رم در حال گشت در حوالی کلیسای سن پیدرو در قلب شهر بودند که ناگهان یکی از آنان متوجه شد روی پله‌های جلوی کلیسای تاریخی، «آنتونیولوموسچیو» رهبر ۲۶ ساله گروه تروریستی «هسته کارگران مسلح» نشسته است. این دو پلیس بلافاصله از اتومبیل خود بیرون جهیدند و در حالیکه سلاحهای کمری شان را بحال آماده باش در دست گرفته بودند، بسوی آنتونیو حمله کردند. لحظه‌ای نگذشت که صدای تیراندازی توجه صدها جهانگردی را که در این منطقه بودند بخود جلب کرد. آنتونیو در حالیکه با یک سلاح کمری بسوی دو مامور پلیس تیراندازی میکرد میکوشید از یک کوچه باریک فرار کند. اینبار شانس با مامورین انتظامی بود و چند لحظه بعد جسد آنتونیو برکف پیاده روی یک کوچه باریک افتاده بود. دو تن از همراهان آنتونیو هم بنامهای «فرانکا سالرنو» و «ماریا پیا و یانالا» هم به چنگ مامورین پلیس افتادند.

این حادثه که در اوایل ماه ژوئیه اتفاق افتاد توانست برای مدت کوتاهی به مقامات انتظامی ایتالیا که مدتهاست نبرد علیه گروههای افراطی را آغاز کرده‌اند دلگرمی دهد. ولی مرگ «لوموسچیو» نتوانست باعث فروکش فعالیتهای گروههای افراطی شود.

فقط یکی دو روز بعد از ماجرای قتل «لوموسچیو» بود که اعضای گروه تروریستی بریگاد سرخ در شهر لیگوریا به «آنجلوسبیلا» دبیر منطقه‌ای حزب دمو کرات مسیحی حمله کرده و او را به قتل رساندند. همان روز در شهر رم «ماریوپیرلینی» عضو یک گروه محافظه کار کاتولیک بنام «کامونیونه لالبراسیونه» مورد اصابت سه گلوله قرار گرفت. در شهر تورین هم تروریستها به اتوبوسهای شهری تیراندازی کرده و اتومبیل یکی از رهبران محلی حزب دموکرات مسیحی را آتش زدند. در شهر میلان هم یک کشیش که حاضر نشده بود اسامی و آدرس اعضای گروه کامونیونه لالیبراسیونه را در اختیار چند تروریست بگذارد بسختی مضروب گردید.

ایتالیائی‌ها در ماههای اخیر عادت کرده‌اند در روزنامه‌هایشان همه روزه تیترهای حاکی از فعالیت تروریستها را مشاهده کنند ولی شدت یافتن عملیات تروریستی در یکی دو هفته اخیر باعث نگرانی عامه مردم شده است عملیات تروریستی گروههای دست چپی، بهمراه مشکلاتی چون ناآرامی کارگران و تورم وحشت زا و بحرانهای سیاسی پی در پی توانسته‌اند در ایتالیا یک محیط مملو از هرج و مرج یا خرابکاری ایجاد کنند که بسیار شبیه اوضاعی است که در دهه ۱۹۲۰ قبل از روی کار آمدن موسولینی بچشم میخورد.

اخیرا روزنامه پر نفوذ «کوریادلا سرا» نوشت: اگر همه قرار باشد با هم دشمن شوند آنوقت میلیونها ایتالیائی خواهند کوشید شرکت خودشان را در جنبه‌های مختلف زندگی اجتماعی کشور روز به روز محدودتر کنند.

در مجلس نمایندگان ایتالیا رئیس مجلس اخیرا اظهار نظر کرد که موج بی قانونی و آشوب کنونی میتواند کلیه سازمانهای دموکراتیک ایتالیا را فلج کند. وی افزود ایتالیا کشوریست که بسرعت در سراشیبی سقوط پیش میرود.

نشانه‌های این سقوط را در همه جا میتوان دید و تقریبا همه مردم به نحوی از انحاء از آثار شوم آن آسیب دیده‌اند. ثروتمندان ایتالیا که هدف آدم ربائی تروریست‌ها قرار گرفته‌اند مدتی است که منازلشان را تبدیل به قلعه‌های مستحکمی کرده‌اند که سگهای ترسناک در تمام مدت روز و شب در اطراف این منازل به پاسداری مشغولند و محافظان شبانه روزی مواظب اربابان خود میباشند. در بسیاری از شهرها دزدی‌های مکرر باعث شده بسیاری از مغازه داران برای همیشه کرکره‌ها را پائین کشیده و کوچ کنند. رانندگان تاکسی هم بخاطر شرایطی که باعث محبوس شدن مردم در خانه‌هایشان شده امروزه شکایت از کسادکی کارشان دارند و کارگران کارخانه هم با نگرانی شاهد تاثیر تورم بردستمزدهایشان هستند که چون خوره آنرا ذره ذره از بین میبرد.

تعداد روز افزونی از ایتالیائی‌ها که معتقد میشوند که کیفیت زندگی آنها روز به روز اسفناک تر میگردد و کشورشان طوری عوض میشود که آنها قادر به درک آن نیستند.

ساکنان منطقه معروف ویناکلا را در رم نمیتوانند درک کنند چگونه دزدان کم سن و سال در خیابانهایشان بزنی سالخورده که بازوی شکسته‌اش برگردن او آویزان بود حمله کردند و انقدر بازوی شکسته او را چرخاندند تا دوباره از کتف در رفت و سپس انقدر او را با لگد زدند تا هر دو پایش هم شکست یک زن خدمتکار اهل رم نمیتوانست درک کند چرا مقامات رسمی بدون گرفتن رشوه‌ای کلان حاضر نشده بودند اجازه دفن فرزند نوزادش را صادر کنند. یک طراح مبلمان منزل میپرسید سازندگان مبل ایتالیائی چرا به قبول تقاضاهای غیر منطقی اضافه حقوق کارگران خود تن در میدهند تا مجبور شدند بهای کالاهایشان را بقدری بالا ببرند تا مشتریان نتوانند آنها را خریداری کنند؟

ایتالیائی‌ها در حالیکه روز به روز گیج‌تر و سر گشته‌تر میشوند دیگر نمیتوانند مانند گذشته با بالا انداختن شانه خود مشکلات را فراموش کرده و بزندگی شاد خود ادامه دهند. یک خوار و بار فروش در رم میگوید: «ما ایتالیائی‌ها آنقدر به غرق شدن عادت کرده‌ایم که دیگر نمیتوانیم آنرا احساس کنیم و وقتی همه‌مان غرق شدیم متوجه میشویم که کار از کار گذشته است»

شاید بالا گرفتن آشوبهائی که حاصل طرحهای دست چپیهای ایتالیا میباشد پیچیده‌ترین پدیده اجتماعی ایتالیا باشد. مانند آلمان غربی و فرانسه، گروههای تروریستی ایتالیا هم ریشه‌هایشان در جنبشهای دانشجوئی اواخر دهه ۱۹۶۰ میباشد.

عملیات خونین تروریست ها

ولی در حالیکه در فرانسه و آلمان غربی گروه‌های تروریستی چپی کم کم از صحنه زندگی کشور کنار رفته‌اند، در ایتالیا تروریست ها هر هفته باعث شده‌اند حداقل یک تیتر روزنامه‌ها اختصاص به عملیات خون آلود آنان داشته باشد و از ابتدای تابستان سال جاری تیراندازی‌ها و بمب اندازی‌ها تقریبا همه روزه حادث شده‌اند. در میان قربانیان این ماجراها میتوان از صاحبان صنایع، سیاستمداران، روزنامه نگاران، استادان، ـ دانشگاه و خلاصه از کلیه طبقات جامعه نمونه‌هائی مشاهده کرد.

رئیس گروه انتظامی ضد تروریستی ایتالیا میگوید بهیچ وجه نمیتوان پیش بینی کرد چه کسی هدف و قربانی بعدی خواهد بود چون عملا هرکسی، شاید بجز رانندگان اتوبوس و تراموا میتواند هدف بعدی این تروریستها باشد.

بریگادهای سرخ که رهبر آنها بنام «رناتو کورچیو» اخیرا به هفت سال زندان محکوم شده در مقایسه با سایر گروههای تروریست بزرگترین و با نفوذترین تروریستها در ایتالیا میباشند. این بریگادها از چند سال پیش شروع به استفاده از خشونت در تاکتیک هایشان کرده و به وکلای دادگستری، صاحبان موسسات بزرگ بازرگانی و قضات حمله ور شدند. اخیرا این گروه‌ها حملات خود را بیشتر برروی روزنامه نویسان و مقامات درجه دو اداری تمرکز کرده‌اند. در نشریات این گروه‌ها گفته میشود مطبوعات ایتالیا باید بخدمت توده‌ها در آیند.

این گروه‌ها که مراکز فعالیتشان در شمال صنعتی شده واقع است در اصل رنگ طبقه متوسطی دارند که اکثر اعضایشان دانشجویان ترک تحصیل کرده و فارغ التحصیلان دانشگاهی بیکار میباشند.

کارگران مسلح

«هسته کارگران مسلح» هم تقریبا بهمان بیرحمی وحشی بودن بریگاد سرخ میباشد که بیشتر در روم و ناپل فعالیت داشته و اعضایش تا در صد قابل توجهی از میان جنایتکاران عادی که ضمن زندانی بودن اطلاعاتی سیاسی بدست آورده‌اند تشکیل شده است. برخلاف گروه بریگاد سرخ، اعضای هسته کارگران مسلح تاکنون بارها از مواد منفجره استفاده کرده‌اند و تا بحال چهار تن از اعضایشان در حال کارگذاردن بمب کشته شده‌اند.

منابع انتظامی میگویند علاوه براین دو گروه، حداقل سه گروه تروریستی کوچکتر دیگر در ایتالیا فعالیت دارند. بطور کلی میتوان گفت که رویهم رفته یکی دو هزار نفر بیشتر در فعالیتهای تروریستی شامل حمله به اشخاص و تاسیسات شرکت ندارند ولی مقامات انتظامی میافزایند که بعضی از این افراد برای پوشش خود شغلهای عادی و قابل احترامی هم دارند طبق گفته مقامات نیروی ضد تروریستی ایتالیا، بعضی از انفجارهائی که در کارخانه‌ها صورت گرفته بدون کمک گرفتن از عواملی در داخل کارخانه‌ها امکان پذیر نمیبود.

ترور، آدم ربایی، هرج و مرج، سرقت، تورم و خرابکاری سراسر ایتالیا را بوحشت انداخته است

ماکارونی به سبک ایتالیای امروز!

دخترها و پسرهای جوان سوار برموتورسیکلت درخیابانها کیف خانمها را میزنند و درصورت مقاومت خود آنها را نیز مضروب میکنند

این مقامات هم چنین مطمئن نیستند که آیا اعضای گروه‌های تروریستی در داخل سندیکاهای کارگری و حزب کمونیست ایتالیا و حزب سوسیالیست نفوذ کرده‌اند یا نه.

اگر چه مقامات رسمی تا حدودی اطلاعاتی درباره تعداد و شیوه‌های مورد استفاده این گروه‌های تروریستی دارند ولی آنچه آنها را گیج کرده علل اینگونه فعالیتها میباشند. بدون شک بیکاری که در بین فارغ التحصیلان دانشگاهی خیلی زیاد است یکی از عوامل موثر میباشد، و هرج و مرجی که بردانشگاه‌های ایتالیا حکمفرما بوده توانسته در حد خود به آتش این گروه‌های تروریستی دامن بزند. یکی از مقامات عالیترتبه پلیس ادعا میکند که ریشه ناآرامی‌های جاری را باید در روحیه کلی اجتماعی کشور جستجو کرد و یکی از دلایل حملات تروریستها، نوعی عصیان علیه نابسامانی های سیاسی ایتالیا میباشد که باعث شده کیفیت زندگی بطور قابل توجهی سقوط کند. اگر چه توده مردم ایتالیا حمایتی از تروریستها نشان نداده‌اند ولی گروه‌های تروریست هنوز هم امیدوارند که بحمایت وسیع مردم دست یابند.

فرانکو البروني جامعه شناس ایتالیائی که سه سال پیش طی گزارشی درباره بیکاری در ایتالیا موج کنونی ناآرامی و آشوب را پیش بینی کرده بود میگوید تروریست‌ها اغلب اوقات رفتارشان بسیار کودکانه و آزار دهنده است. وی میافزاید این تروریست‌ها بجای حمله به رهبران سیاسی بیشتر در پی کسانی چون قضات مسئولین کارخانه‌ها و روسای ادارات کارگزینی هستند که تنبیه تروریست‌ها در حیطه مسئولیتهای آنها میباشد.

البرونی اضافه میکند که این گروهها را نمیتوان طبق تعاریف کلاسیک آنارشی شناخت بلکه فعالیت آنها بیشتر مانند تاتری است که در آن تماشائیان بطور طبیعی بلند شده و شرکت میکنند.

البرونی هم چون بسیاری دیگر از متخصصان معتقد است تحویل گرفته شدن حزب کمونیست ایتالیا و محترم شدن آن یکی از عوامل قابل توجه سرخوردگی‌های دست چپی‌ها میباشد. وی ما را متوجه این امر میکند که هر بار حزب کمونیست ایتالیا وارد نوعی مصالحه با احزاب دیگر میشود ناآرامی و خشونت در سطح کشور بطور قابل توجهی بالا میگیرد البرونی توضیح میدهد که چند سال پیش شاید حزب کمونیست قادر بود بخشی از تروریست‌های فعلی را جذب کرده و در صفوف خود آنها را جا دهد ولی از وقتی که حزب کمونیست نقش شرکت در اداره کشور را بعهده گرفته این عوامل دیگر نمیتوانند به آرامی در صفوف حزب بمانند. آنها مجبورند جای دیگری رفته و از طریق آشوب و خشونت احساسات خود را بیان کنند.

تا بحال کسی نکوشیده علت فعالیت آدم ربایان ایتالیا را توضیح بدهد. از سال ۱۹۷۰ تا بحال ۲۵۳ نفر بعلاوه صدها آثار هنری و یک اسب مسابقه و یک جنازه دزدیده شده‌اند و میلیاردها پول برای باز گرداندن آنها داده شده است. هر ایتالیائی که بنظر بیاید قادر است برای آزادی خود پولی پرداخت کند یک قربانی احتمالی آدم دزدان میباشد و ثروتمندان برای محافظت خود دست به اقدامات فوق العاده‌ای زده‌اند.

این افراد علاوه بر استخدام محافظان و مجهز کردن منازلشان به وسائل ایمنی الکترونیک حتی اتومبیل هایشان را هم ضد گلوله کرده‌اند و بسیاری از آنان شیوه های رانندگی سریع را هم فرا گرفته‌اند و میکوشند تا سرحد امکان اوقات خود را خارج از ایتالیا بگذرانند.

آدم ربایی

حاصل این وضع اینست که پولداران ایتالیا با وجود ثروت فراوان مجبور شده‌اند در ترس زندگی کنند. افراد طبقه ثروتمند هنوز درباره ماجرائی که برای «آلدوموندادوری» ناشر ثروتمند که اتومبیل خود را مجهز به دستگاه قفل اتوماتیک درها و پنجره‌ها کرده بود صحبت میکنند. چندی پیش این دستگاه اتوماتیک خراب شد و ناشر محتاط مدت شش ساعت در داخل اتومبیل خود زندانی شده بود تا اینکه یک مکانیک پیدا شد که توانست او را نجات دهد.

ولی با وجود تمام این اقدامات احتیاطی هنوز هم آدم دزدان ایتالیائی بطور مرتب به قربانیان خود دست می یابند. امسال تا بحال ۴۷ نفر دزدیده شده‌اند و ۱۵ نفر آنها هنوز در اسارت آدم ربایان میباشند. بعضی از پرسروصداترین آدم ربائی های چند ماه اخیر بشرح زیر میباشد.

- روز ۱۲ ژانویه «پیروکوستا»، ۳۵ ساله و عضو یک خانواده صاحب شرکت کشتی رانی وسیله بریگاد سرخ دزدیده شد. رابندگان خواستار ۱۲ میلیون دلار شدند و پس از قریب سه ماه بالاخره اورا در برابر دریافت ۶ میلیون دلار آزاد کردند. هیچکدام از آدم ربایان هنوز دستگیر نشده‌اند.

- اواخر ماه ژانویه، «ماریوبوتی چلی» ۶۹ ساله، رئیس یک شرکت تولید کننده کفش وقتی با اتومبیلش از داخل شهرک کوچکی در شمال شرقی رم میگذشت دزدیده شد. وی پس از ۷۷ روز در برابر پرداخت یک میلیون دلار آزاد شد.

- روز پنجم آوریل آدم ربایان ایتالیا اولین حمله خودرا به سیاستمداران انجام دادند. در این روز «لیگودومارتینور» رئیس حزب سوسیال ایتالیا وقتی از یک مسابقه اتومبیل رانی به منزل بازمیگشت دزدیده شد. ولی پس از یکماه زندانی شدن در یک اطاق بدون پنجره در برابر پرداخت ۷ میلیون دلار آزاد شد. بعضی‌ها میگویند علت اصلی آزادی مارتینور امتیازات سیاسی بود که حزب سوسیال به آدم ربایان داد.

کمونیست میلیونر

- روز ۲۸ اوریل چهار مرد نقابدار «روساریونیکولور»رئیس ۶۷ ساله دانشکده حقوق دانشگاه رم را دزدیدند. وی ۴۷ روز بعد پس از پرداخت ۱/۱ میلیون دلار در نزدیکی رم رها شد. بنابراین جای تعجب نیست که ایتالیائی های ثروتمند همگی منازل خود را تبدیل به قلعه های مجهز نظامی کرده‌اند. یک نمونه جالب «آلوارومارچی‌نی» کمونیست و میلیونر خود ساخته ۶۲ ساله است که منزلش در حومه رم وسیله تلویزیون مدار بسته تحت نظر است و آژیرهای مختلف نزدیک شدن هرکس را بخانه او اعلام میکند وسگهای وحشی نگهبان او خواب همسایگان را مختل کرده‌اند. با وجود تمام این اقدامات «مارچی‌نی» مردی وحشت زده است که بخاطر اعصاب خرابش دچار انواع دردها و ناراحتی‌ها شده و تنها وقتی درهایدپارک لندن ساعتی قدم بزند کمی آرام میشود. وی میگوید دو سال است نتوانسته دررم به قدم زدن بپردازد. «مارچی‌نی» عقیده دارد مسبب اصلی جریان سیستم غلط آموزشی ایتالیا میباشد که بهمراه عدم وجود عدالت اجتماعی نسلی را تربیت کرده که زیادی دنبال مادیات میباشد. وی میگوید در تمام زندگیش علیه فاشیسم و بخاطر دفاع از عقاید خود نبرد کرده «ولی امروزه تمام ثروتم را برای آزادی میدهم چون ثروت در اینجا نوعی لعنت است.»

تنها او نیست که با تلخی از اوضاع ایتالیا یاد میکند. «لوچیابراندیسی» دانشجوی ۲۲ ساله دانشگاه رم در سه سال اخیر کوشیده با وجود تعداد زیاد دانشجو در کلاسهای درس و آشوبهای سیاسی در دانشگاه بدرس خواندن خود بپردازد، ولی امروزه او مطمئن نیست که بتواند باین کوشش ادامه دهد. «امسال همه چیز متلاشی شده است. آخر چگونه میتوان درس خواند وقتی آدم نمیداند آیا دانشگاه باز خواهد بود آیا استادان برای انجام امتحان خواهند آمد یا نه»

«آلفوسیناامیلی» همسر یک سرایدار در یک بلوک آپارتمان واقع در رم - میگوید آشوب زیاد در شهر و استفاده از مواد مخدر باعث تغییر کلی در زندگی او شده است. بچه های او جرئت ندارند پس از تاریکی بیرون از منزل بازی کنند و اگر شوهرش شبها کمی دیر کند وحشت سراپای او را فرا میگیرد. وی میگوید اطراف مارا یک فضای شیطانی گرفته است.

«گاسپارلوچی» صاحب رستوران معروف «لاپا تزا» در چند سال اخیر شاهد سقوط دائمی منافع رستورانش بوده است.

وی توضیح میدهد که مردم می ترسند شبها از منزل بیرون رفته و شام را در رستوران بخورند و باین علت شبها ساعت ده و نیم رستوران‌ها تعطیل میکنند.

یک ایتالیائی دیگر بنام «مارسیاگرانچلی» میگوید پدر بزرگش عقیده دارد زندگی چهل سال پیش زیر سلطه فاشیست‌ها بمراتب آرامتر و بهتر بود و میافزاید - پدر بزرگش معتقد است ایتالیا الان هم بچنان شرایطی نیاز دارد.

بسیاری ازایتالیائی‌ها صرف نظر از عقاید سیاسی شان چنین حرفی را تکرار میکنند. در واقع از ۱۹۲۰ که موسولینی سربازان بازگشته از جنگ جهانی اول را در صفوف فاشیست‌ها جمع کرد تا کنون هیچوقت ایتالیا مثل اکنون آماده حکومت خودکامه و استبدادی ولی با قدرت نبوده است. «مارکوفراروتی» استاد جامعه شناسی دانشگاه رم میگوید بین ایتالیای امروز و ایتالیای قبل از

بقیه در صفحه ۲۳

زوال یک امپراطوری

۳۳

نوشته: پیتر تاونزند

قطعنامه ۱۵ آوریل

«ما از حوادث اخیر که سبب کاهش اعتبار هند شده‌اند متاسف هستیم... ما استفاده از زور برای رسیدن به هدف های سیاسی رانکوهش می کنیم... و از همه مردم هند میخواهیم که از دست زدن به اعمال خشونت آمیز پرهیز کنند.»

مذاکرات ادامه یافت و روز ۱۷ آوریل «کریپالانی» رئیس کنگره به نایب السلطنه گفت: «اگر اتحادیه اسلامی واقعا خواهان تشکیل پاکستان است، با آن مخالفتی نداریم، منتها بایدبنگال و پنجاب را تقسیم کرد.

درنیمه دوم آوریل نقشه مونتباتن درزمینه انتقال قدرت شکل گرفت. اصل اول این بود که مردم ایالت ها درباره سرنوشت شان تصمیم بگیرند. بدین ترتیب این اتهام برانگلستان وارد نمیشد که هند را تجزیه کرده است.

درماه مه دولت انگلستان طرح تصویب شده تقسیم هند را برای مونتباتن فرستاده و نایب السطله آن را درگاو صندوقش پنهان کرد تا اینکه دربعدازظهر روز ۱۰ مه دریک ملاقات دوستانه متن آن را دراختیار نهروقرار دهد:

«این را بخوانید.»

چهره نهروتدریجا درهم رفت و بعد متن طرح را روی میزانداخت و فریاد زد:

«من هرگز چنین طرحی را نخواهم پذیرفت کنگره و هند نیز چنین نخواهند کرد.»

مونتباتن که غرق حیرت شده بود بعدها گفت:

«هندوها آدم های غریبی هستند. من با همه‌شان مشورت کرده بودم و برمبنای نظرها یشان طرحی تهیه کرده بودم و حالا میدیدم که کاملا دراشتباه بوده‌ام.»

فردای آن روزنهرو درنامه‌ای برای مونتباتن نوشت که اجرای طرح کابینه انگلستان هند را درآشوب فرومی برد:

«اعضای دولت انگلستان دربرج عاج شان نشسته‌اند و هیچ تماسی با واقعیت های هند ندارند.» نایب‌السلطنه بلافاصله «کمیسر اصلاحات» یعنی کریشنامنون را که بسیارتیزهوش بود و روحیه همکاری داشت بحضور خواند. منون قبلا به مونتباتن گفته بود: «من نقشه شمارا ابدا دوست ندارم. و خودش روی طرحی کارکرده بود که به موجب آن شبه قاره به دو «دومینیون» عضوگامنولث تقسیم میشد، بنام های هندو پاکستان و کار انتقال قدرت خیلی سریع تر انجام میگرفت.

منون به مونتباتن دستپاچه و نگران گفت که بهترین راه پذیرفتن طرح اوست:

«انتقال سریع قدرت کنگره را مجذوب می کند و جناح سرانجام باتقسیم پنجاب وبنگال موافقت خواهد کرد.»

همه این ماجراها درسیملا اتفاق افتاد و بعداز خطری بود که مونتباتن به منون گفت:

«تنها راه جلوگیری از وخامت بیشتر اوضاع اینستکه قبل از عزیمت نهرو به دهلی یک طرح قابل قبول به او ارائه دهیم.»

آنوقت منون که پیش از غروب آفتاب یک قطره ویسکی هم نمی نوشید یک جام ویسکی برای خود ریخت و مشغول کارشد. او فقط سه ساعت وقت داشت تا طرحی تهیه کند که سرنوشت ۴۰۰ میلیون هندی بدان بسته بود. ساعت شش بعدازظهر منون طرح را دراختیار مونتباتن نهاد، چهار آسپیرین خورد و خوابید چند ساعت بعد همسرمونتباتن درکنار میزشام به گرمی از او استقبال کرد. بوسه‌ای برصورتش نهاد و گفت:

«زنده باد، نهرو طرح را پذیرفت!»

آن روز برای مونتباتن روز اعصاب خردکنی بود.

***

یک هفته پیش ۶۱۳ اسیرزندان «آکر» درفلسطین هم روز اعصاب خردکنی گذرانده بودند، چون بعداز یک انفجار شدید دیوارهای قطور این قلعه از هم شکافته شده بود. ایرگون یک ضربه جدید زده بود و این بار هم افرادش اونیفورم سربازان انگلیسی را برتن کرده بودند. تروریسم سرانجام افزایش اجتناب ناپذیر خشونت را از هر دوسوی باعث شده بود. تا آنجا که سربازان انگلیسی تروریست های زندانی را شکنجه میدادند و روز ۱۴ آوریل «داوگرونر» و سه تروریست دیگر به دار آویخته شدند. بگین میگفت:

«مبارزه برای کشور و برای آزادی با همه وسایل و بهرطریق ممکن راهی است که دربرابر ملت یهود قراردارد، حتی اگر به چوبه دار منتهی شود.

برای او حمله به زندان «اکر» درست همانند حمله فرانسویان عهد انقلاب کبیر به زندان باستیل بود. این ماجرا یک پیروزی بزرگ ولی بیهوده بود، حتی رهبر ایرگون هم پذیرفته بود که «اندوه و غم حادثه بیشتر از شادی و پیروزی است.» چون شهامت ایرگون برای خودش هم گران تمام شده بود. بهنگام حمله ۱۰۵ یهودی، ۴۰۰ عرب و ۱۱۴ دیوانه درقلعه نگهداری میشدند. تروریست ها بخش دیوانگان را به نارنجک بستند تا آسوده تر بتوانند زندانیان یهود را آزاد کنند. از میان یهودیان ۴۱ تن گریختند و از میان اعراب ۱۸۶ نفر و تقریبا همه اینها جنایتکاران و مجرمان بودند و نه زندانیان «سیاسی» افراد ایرگون بهنگام عقب نشینی تلفات زیادی دادند. از جمله کسانی که کشته شدند تروریستی بود بنام «آشبل» که به تازگی مجازات اعدامش به زندان طولانی تخفیف یافته بود.

آشبل، گرونر و خیلی های دیگر معتقد بودند که کشوراسرائیل از میان خون و آتش سربرخواهد آورد، ولی درعمل کارتشکیل این کشور درپشت میز گفتگو بسرعت پیش میرفت. درست شش روز قبل از مرگ آشبل مجمع عمومی سازمان ملل متحد در «لیک سیتی» جلسه ویژه‌ای تشکیل داد و سه روز بعد «خاخام سیلور» بعنوان یک شاهد درجلسه مجمع خواستاران شد که کمیسیون ویژه سازمان ملل متحد از نزدیک بعمل فاجعه فلسطین رسیدگی کند.

سیلور میپرسید: «چرا تروریست ها به انجام عملیات تاسف انگیز واداشته میشوند و چرا انگلستان یعنی اولین کشوری که برای یهودیان داشتن یک کانون ملی را ضروری دانسته است کشتی های حامل مهاجران یهود را از سواحل این کانون ملی دورمیراند؟»

بهرحال روز ۱۵ آوریل قطعنامه‌ای بتصویب رسید که درآن از همه ساکنان فلسطین خواسته شده بود که درطول فعالیت کمیسیون ویژه از دست زدن به خشونت و آدم کشی بپرهیزند. درهمین روز «بن هخت» رئیس اتحادیه امریکائی فلسطین آزاد در «نامه برای تروریست های فلسطین» نقطه نظرکاملا متفاوتی ارائه داد. و این نامه چنان هیجان انگیز و تحریک آمیز بود که «برنارد باروخ» سرمایه دار بزرگ و مشاورروسای جمهوری امریکا مردی که چرچیل اورا مخالف صهیونیسم میدانست درپاسخش نوشت: «مایلم که شما مرا ازین پس یکی از جنگجویانتان بدانید، کسی که باتفنگش درعلف ها پنهان شده است.»

بن هخت درنامه‌اش نوشته بود: «دوستان دلیرمن، یهودیان امریکا با شما هستند شما قهرمانان آنها هستید تنها لبخند آنها هستید شما پرکلاه آنها هستید. هربار که شما یک انبار اسلحه انگلیسی هارا منفجر میکنید یک زندان انگلیسی را ویران می سازید و یا خط آهنی را قطع میکنید، یارگبار اسلحه و آتش نارنجکتان را به روی اشغالگران انگلیسی می گشائید یهودیان امریکا درقلب شان جشن میگیرند.»

بن هخت نامه‌اش را چنین پایان داده بود: «پایداری کنید، دوستان دلیر» و این نامه بیهوده‌ای بود، چون تروریست ها قصد آسوده نشستن نداشتند.

دنباله دارد

پارکینگ است یا حیاط مدرسه؟

دبیرستان اسد آبادی‌یکی از مدارس قدیمی و بزرگ منطقه غرب تهران است این آموزشگاه ازابتدای تاسیس درساختمان اجاره‌ای بکار مشغول شد و رفته رفته ساختمان دوموسسه دیگر یعنی دبیرستان بابک و دبستان کاخ هم ضمیمه آن شد و بعلت کثرت دانش آموزان در صحن حیاط مدرسه هم کلاسهای متعدد ساختند وباین‌ترتیب درزمره یکی‌ازچنددبیرستان پرشاگرد تهران در آمد،گرچه ازهمان روزهای اول‌این آموزشگاه در ساختمان های کلنگی موسسات فوق شروع بکار کرده بوداما ابتدای هرسال بامخارجی بیهوده دستی به درودیوار آن‌میکشیدند با این وجود این ساختمان چهل ساله که از پی‌تاسقف فرسوده شده بود با ریزش هربرف و باران قسمتی از دیوار های آن فرو میریخت واسباب زحمت عابرین‌میشد وسقف پوسیده کلاسها چکه میکردتا آنجاکه‌برای جلو- گیری از حوادث ناگوار هر روزکلاسی تعطیل میشد،قبل ازتعطیلات تابستانی سال گذشته اعلام شد که وزارت آموزش وپرورش از تعمیر این‌مدرسه نتیجه‌ای نگرفته است بنابراین پس از خرید ملک تصمیم‌بتجدید بنای آن دارد این‌خبر برای کارکنان دبیرستان وشاگردان بسیار مسرت بخش بود لکن تعطیلات سال گذشته سپری شد ومعلوم شد که ازحرف تاعمل راهی‌است بس‌طولانی ودشوار،خلاصه‌آنکه درسال تحصیلی جاری نیز گفته شد بابیگیری رئیس‌دبیرستان در حزب رستاخیز ملت ایران پرورش میگوید من احتیاج بحیاط وکلاس دارم و پارکینگ نمیخواهم ،حال معلوم نیست ، عاقبت این جدال بکجا خواهد کشید . اما یک چیز معلوم است و آن این که فعلا دود این کشمکش بصورت گردوغبار ساختمان متروک به‌چشم همسایگانش خواهد رفت و مدتی بعدهم شاگردان آن سرگردان خواهندشد . بهتر بودمسئولان دبیرستان قبل از اینکه دست بتخریب ساختمان مدرسه بزنند در ابتداء این مشکل را حل میکردند وجواز ساختمان میگرفتند ، اما حالا که کار بابنجا کشیده بهتر است شهرداری بخاطر همشهریان ودانش آموزان مشکل را بنحوی حل کند .

مجید گرجی

بالاخره تابستان سال جاری نوسازی مدرسه اسدآبادی انجام خواهد گرفت . در اوایل خردادماه همسایگان مشاهده کردند که اولین ضربات کلنگ تخریب برسر عمارت نیمه خراب‌فرود آمد و کارگران چندین‌اتاق و دیوار را هم ریخته در و پنجره آنرا در آوردند و رفتند، اهالی که گرد وغبار ناشی ازتخریب را بامید داشتن‌ساختمانی نودرمجارت خود پذیراشده بودند . ناگهان از متوقف شدن عملیات دچار حیرت شدند.

کاشف بعمل آمد ومعلوم شد که بین شهرداری و آموزش‌وپرورش برای‌ایجاد پارکینگ اختلاف افتاده شهرداری میگوید درزیربنای دبیرستان باید پارکینگ‌ایجاد شود درحالیکه آموزش و

زمین مسکونی، انبار مصالح ساختمانی شده است

خانه‌ای که درآن زندگی میکنم در اولین‌بن‌بست‌کوچه مینواقع درسه راه حکمت قرار دارد ساکنین این‌کوچه تاکنون زندگی راحت و آرام بخشی داشتند که متاسفانه با پیدا شدن شخص سود جوئی آرامش‌از ساکنین‌این کوچه سلب شد.

این شخص‌قطعه زمینی‌را که متعلق باوقاف است و داخل این کوچه قرار دارد اجاره کرد ولی بجای‌آنکه‌از زمین مذکور برای سکونت استفاده کند آنرا بصورت انبار مصالح ساختمانی در آورده‌و هرروزباحمل‌کامیونی مملو از لوله، گچ، سیمان ، آهن وغیره علاوه برآنکه آسایش را از یکایک افراد کوچه گرفته است ، موجب تخریب اسفالت کوچه و خرابی هائی هم شده و هرآن احتمال برخورد کامیون بادیوار منازل و احیانا ریزش خانه برسر ساکنین آن میرود .

اهالی محل چندین بار باین‌شخص اعتراض کرده‌اند ولی ایشان باکمال‌خونسردی گفت :

«هرجاکه دلتان میخواهد شکایت کنید»!

اهالی یکبارهم نامه‌ای در این مورد ، به شهرداری شمیران نوشتند که متاسفانه تاکنون هیچگونه اقدامی صورت نگرفته است .

از شهرداری شمیران و اداره‌اوقاف آن منطقه‌سئوال میشود آیااین شخص جواز انبار داری دریک نقطه مسکونی‌را دارد وآیااداره اوقاف زمین های وقفی را برای این‌نوع‌کارها دراختیار اشخاص قرارمیدهد و اصولا این شخص چگونه بخود اجازه میدهد علاوه برسلب آسایش ساکنین یک کوچه گردنش را همبالا بگیرد و بگوید هرکار که دلتان میخواهد بکنید.

حسینی

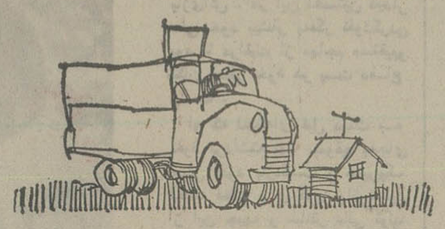

گازوئیل، آب را ضدعفونی میکند!

بالاخره ما متوجه نشدیم که نظافت شهرساری بهمدمه سازمانی است. شهرداری یا سازمان حفاظت محیط زیست‌ها مرجع مسئول دیگر.

ولی تا آنجا که ما میدانیم شهرداری مسئول مستقیم نظافت شهر است. اما این اداره به تنها چیزی که توجه‌ندارد همین مورد بخصوص است و شکایات متعدد ماهم تاکنون بجائی نرسیده ، از کنتر کوچه‌ای در ساری می‌توان‌گذشت که از آن بوی تعفن جویها بینی را آزار ندهد، باعث تعجب است که اکثر خانواده‌های بی‌توجه نیز باریختن کثافات و اشغال بداخل جویها به‌این وضع ناهنجار کمک می‌کنندوکسی هم نیست که به آنها بگوید بالای چشمشان ابروست. متاسفانه این خانوادهها بااین کارشان باعث تجمع پشه ومگس ودیگر حشرات مزاحم در اطراف خانه خودشان می‌شوند. وضع جویهای خیابانها هم دست کمی از کوچه‌ها ندارد، چون در این جویها تنها چیزی که دیده نمیشودآب است و اینوضع باعث خجالت اهالی ساری در مقابل مسافرینی شده است که جهت تفریح وگذراندن تعطیلات باین شهر میایند.

در این اواخر حمامها نیز باریختن گازوئیل و فاضلاب بداخل جویها در آلوده کردن محیط زیست سهمی‌برای خود قائل شده‌اند، متصدیان این حمامها در مقابل اعتراض‌مامیگویند اول بروید جلوی خانواده‌هائی را بگیرید که از خانه‌شان لوله‌ای بداخل جویها می‌کشند و بوسیله این لوله‌هافاضلاب خانه‌شان را بداخل جویها میریزند، بعد بیائید جلوی گازوئیل ریختن ما را بگیرید. در ضمن اگر تابحال نمیدانستید. حالا بدانید که اصلا گازوئیل آب را ضد عفونی هم می‌کند! حالا یکی بما جواب بدهد که بالاخره مسئول این نظافت وپاک سازی خیابانها ومعابر عمومی چه مرجعی است.

ساری- قدرت‌الله مکرمی

پاسخ مسئولان به نامه‌های مردم

شاه‌آباد دهستان است

در پاسخ مطلبی که در مورخ۳۶٫۳٫۱۱ آن روزنامه تحت عنوان «شاه‌آباد بخش است یا دهستان ؟» درج شده بود، مراتب باطلاع استانداری آذربایجان غربی رسید،پاسخ واصله حاکی است که: شاه‌آباد دارای انجمن شهروشهرداری است و از توابع بخش پلدشت شهرستان ماکو می‌باشد و شهردار حدود اعتبارات مصوبه‌واختصاصی درانجام امورعمرانی فعالیت می‌نماید.

روابط‌عمومی وزارت‌کشور

ارتباط تلفنی سنگسر رضایتبخش است

شرحی در مورخ۳۶٫۳٫۱۵ آن روزنامه در مورد ارتباط تلفنی سنگسر درج گردیده بود درپاسخ باطلاع میرساند:

براساس گزارش رسیده ارتباط تلفنی سنگسر ـ شهمیرزاد مدت‌کوتاهی بعلت اشکالات فنی‌دچار اختلال شده بود که‌دراثر کوشش ماموران این اختلالات رفع گردیده در حال حاضر بانصب یك دستگاه ۱۲ کانالی ارتباط سنگسر از هر نظر رضایت‌بخش میباشد.

شرکت مخابرات ایران

بلیط توربوترن را ۵روز قبل رزرو کنید

در پاسخ مطلب مندرج درروزنامه اطلاعات مورخ۳۶٫۴٫۵ که‌از طرف خانم نسرین ریاحی عنوان‌شده بود باطلاع‌میرساند:

طی چندین اطلاعیه‌که در جراید به‌چاپ رسید راه‌آهن از مسافران محترم تقاضا نمودکه روزهای قبل از حرکت بلیط قطار توربوترن رامثل سایر قطار ها که۵ روزقبل فروخته می شود تهیه نمایند.چون باجه‌های بلیط فروشی راه‌آهن درساعت ۷ شروع‌بکار می‌نماید وقطار توربوترن هم ساعت ۷٫۱۵ از تهران حرکت‌می‌نماید درنتیجه فرصتی برای فروش بلیط توربوترن نیست وچنانچه‌خانم نسرین ریاحی روزهای قبل از مسافرت به باجه فروش بلیط مراجعه می‌نمودند موفق به‌تهیه بلیط میشدند.

راه‌آهن دولتی ایران

توضیح اداره وظیفه عمومی

در روزنامه اطلاعات مورخ۳۶٫۴٫۱۱ صفحه ۱۲ مطلبی از قول‌آقای مختار کریمی درج‌گردید دراین مورد اداره‌وظیفه عمومی ژاندارمری کشور شاهنشاهی اعلام‌داشته :« اصلاح‌قانون جزائی از وظایف اجرائی‌این‌اداره نمی‌باشد».

ژاندارمری کشورشاهنشاهی

برنامه خاموشی برق منظم است

در مورخ ۲۵۳۶٫۴٫۲۹ آن‌جریده شریفه تحت عنوان «صرفه‌جوئی »مطلبی در مورد خاموشی های برق عنوان گشته بود که باطلاع میرساند:

قطع برق در مناطق مختلف‌تهران طبق برنامه تدوین شده انجام میگیرد و هیچ منطقه‌ای ازاین قاعده مستثنی نیست.

شرکت برق‌منطقه‌ای تهران

در شماره ۲۵۳۶٫۳٫۲۴ آن روزنامه گرامی مطلبی زیر عنوان «استخری که روی کاغذ افتتاح شد؟ بچاپ رسیده، براساس گزارش اداره کل تربیت بدنی استان‌خراسان‌به‌آگاهی میرساند که استخر شنای شهرستان تربت حیدریه از دهم تیرماه جاری مورد بهره‌برداری علاقمندان باین ورزش‌قرار گرفته است.

سازمان تربیت بدنی ایران

استراحت تجویزی باید به تائید پزشك متعهد برسد

در مورد مطلب مندرج در مورخ ۳۶٫۳٫۲۶ آن‌روزنامه به‌آگاهی میرساند: استراحت‌های تجویزی از سوی پزشکان معالج برای بیماران باید به تایید پزشکان معتمد کارفرمابرسد تا صدور حکم‌معذوریت وپرداخت‌حقوق کارمند بیمارامکان‌پذیر باشد. معذوریت آقای امیر رضائی کارمند بیمارستان شفاهم باید به تایید پزشک معتمد بیمارستان مذکور برسد.

وزارت بهداری و بهزیستی

در حال حاضر اقدامی میسر نیست

باتوجه به‌شرح درج شده در مورخ ۳۶٫۴٫۴ آن‌روزنامه در پاسخ باطلاع میرساند:

براساس گزارش رسیده شماره فیش مجاز در مرکزتلفن دریان‌نو در حال حاضر ۳۰۰۰۰۰ میباشد و باتوجه به‌اینکه فیش آقای سید حسین قریشی۳۰۰۰۳۱ می‌باشد برابرضوابط ومقررات جاری در حال حاضر اقدامی میسرنمی‌باشد بدیهی است بابهره‌برداری از توسعه جدید مرکز تلفن دریان‌نو که هم‌اکنون در دست اجرا می‌باشد نسبت به تامین نظرمتقاضیان مذکور اقدام لازم بعمل خواهد آمد.

شرکت مخابرات ایران

راه ورود هنرجویان به دانشگاه ها بازاست

در پاسخ مطلبی که در روزنامه گرامی اطلاعات مورخ ۳۶٫۴٫۱۶ تحت عنوان (تقاضای توجه به هنرجویان) بچاپ رسیده بود بااستحضار این مطلب از جانب آقای دکترحسن هنربخش رئیس مجتمع آموزش صنعتی کشور تهیه شده که برای انتشار وروشن شدن افکار عمومی ایفاد میگرددچه‌در نظام قدیم وچه در نظام جدید راه ورود به عده‌ای از دانشکده‌ها و انستیتوها برای کلیه فارغ‌التحصیلان هنرستان‌باز است مثل مدرسه فنی و صنعتی ضمیمه دانشگاه تبریز- مجتمع آموزش صنعتی‌کشور- کلیه انستیتوهای کشور و حتی‌دوره شبانه علم وصنعت ایران. لیکن اگرهنرجو بخواهد وارد سایر دانشکده‌های فنی بشود باید کلاس ششم ریاضی را درخارج مطالعه و امتحان بدهد، بعد از قبولی میتواند در کنکور کلیه مدارس شرکت نماید. قبلا از همکاری که در مورد انتشارآن میفرمائید تشکر میشود.

وزارت علوم و آموزش عالی

خوانندگان مینویسند

میوه اجباری !

کسبه خیابان‌خواجه‌نظام‌الملک‌بخصوص سبزی فروشها ومیوه‌فروشها بمردم اجحاف میکنند ، مثلا اگریک کیلو سبزی بخواهیم باید حتما دو یاسه کیلو میوه‌هم بخریم ، در غیر اینصورت سبزی نمیفروشند آیاماموران اتاق اصناف از ان وضع اطلاع دارند؟

همت‌اله علائی شهمیرزادی

لاشه سگ‌ها

شهرداری ناحیه ۸ درنارمک در اجرای برنامه معدوم‌کردن سگهای ولگرد تعداد زیادی از سگهای ولگرد این منطقه را کشته و معدوم کرده‌است ولی لاشه های سگها در اطراف افتاده و بوی تعفن گرفته است و مردم را اذیت میکند، خوب است برای بردن لاشه‌های متعفن سگها نیزاقدام کنند .

حمید دهخوارقانی

زباله در رودخانه

عصر جمعه گذشته درپایگاه « شیرپلا » بودم و منظره‌ای تاسفبار دیدم ماجرا این بود که یکی از کارکنان پایگاه یا کمال خونسردی زباله ها را در رودخانه‌ایکه از کنار پایگاه میگذرد خالی کرد باتوجه به اینکه این رودخانه به تجریش میرسد و در مسیر آن مردم پس قلعه یا کسانیکه به کوه میایند از آن آب مینوشند این وضع مایه تاسف است، خوب است بکارکنان پایگاه در این زمینه یادآوری شود.

علی‌چمن‌پیرا

نان دانه‌ای

درخیابان خواجه‌نظام‌الملک همه‌نانوائیها ترازوها را برداشته‌اند و نان را دانه‌ای‌آنهم باوزن خیلی کم و خمیر میفروشند ، بهرکجا نامه نوشته‌ایم مخصوصا به اتاق اصناف تاکنون‌کمترین نتیجه‌ای نگرفته‌ایم ، بکجاباید مراجعه کنیم واز این کم‌فروشی نانواها شکایت کنیم؟

قاسم مرادی

★ محمدعصار :

دراماامزاده یحیی یک دکه یخ‌فروشی قرار دارد که هرکس مراجعه میکندمیگوید یخ‌نداریم، ولی به کسانی که می‌شناسد یخ را تا کیلوئی یک تومان می فروشد! یخ راهم دریستوی مغازه مخفی کرده است .

★ محسن بهادری :

آفیش‌ها واعلامیه‌هائی برای تشویق مردم به صرفه‌جوئی برق پشت شیشه مغازه‌ها زده‌اند ، ولی درشهر ری لامپهای برق خیابانهاازصبح تاشب روشن استومسئولان مربوطه باین امر توجه ندارند.

★ امیر سجادی :

مقابل مغازه‌ام در شهرری خیابان شاهرخ یک مغازه تابلوسازی است که هرروز ماشینهای مینی‌بوس و اتوبوس برای آنکه‌آرم‌شرکت مسافری روی آنها نوشته شود به آنجا میایند ومقابل مغازه من پارک میکنند ، تکلیف من‌بااین‌همسایه‌مزاحم چیست ؟

★ عبدالکریم جلودار :

حالا که بعلت خاموشی برق برنامه تلویزیون محدودشده است بچه‌های‌مابهترمیتوانند به درس خود برسند، ضمنا برنامه تلویزیون راهم تماشا میکنند، ولی پیش ازاین مخصوصادرایام‌سال‌تحصیلی بچه‌ها بیشتر وقت خود را پای تلویزیون میگذراندند و فرصتی‌برای‌خواندن نداشتند این یک توفیق اجباری است و ضمنا یک فریضه ملی که از مردم نظر خواهی شود که برنامه تلویزیون بمدت کنونی بهتر است یا بمدت قبل از خاموشی برق.

حرفهائی از آن سوی سیم

مشکلات خود را با «اطلاعات» درمیان بگذارید

تلفن: ۳۱۱۲۱۰ هر روز باستثنای (پنجشنبه‌ها) از ساعت ۳۰ره تا ۸ بعداز ظهر

نه سرد و نه گرم و همیشه بهار
باتهویه مطبوع
فورنورت
FOR-NORTH ENGINEERING CO.

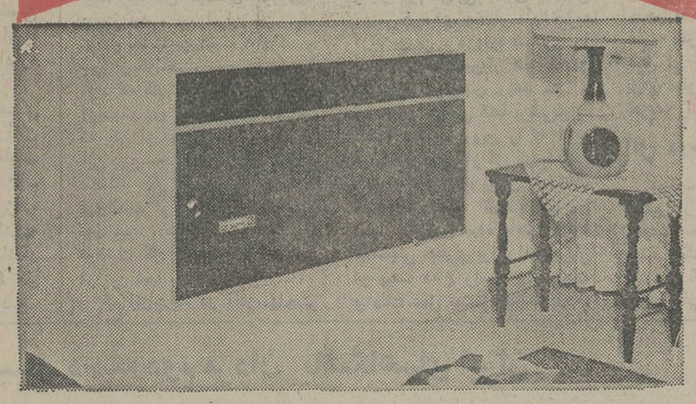

بی صدا و بدون هیچگونه ارتعاش، با مصرف کم وقابل استفاده درتمام فصول سال.
- با نصب آسان و ساده، بدون اینکه بخراب‌کردن دیوار، بریدن پنجره، کانال‌کشی، موتورخانه سرمایه‌گذاری اولیه و هزینه‌های سرویس و نگاهداری بعدی احتیاجی باشد.
- زیباست، تا بزیبائی دکوراسیون شما بیفزاید.
- تهویه مطبوع فورنورت سیستمی است کاملا" تازه، جهانی، با صرفه و مدرن که نه تنها دارای کنترل‌های ساده برای تنظیم درجه سرد و گرم دلخواه میباشد، بلکه رطوبت هوا را بطوراتوماتیک در داخل محوطه مورد نظر تنظیم و در مناطقی چون جنوب و شمال ایران رطوبت اضافی را جذب مینماید.
- تهویه مطبوع فورنورت برای هرکجا که شما بخواهید.
منازل، آپارتمانها، هتلها، کارخانجات، دفاتر کار و ادارات.
- ما مدلهای ۱۵۴۰۰ و ۲۲۹۰۰ B.T.U را به شما توصیه می‌کنیم.

نماینده انحصاری: شرکت مهندسی و صنعتی فورنورت
تخت جمشید- مقابل سفارت آمریکا- ساختمان کوه نور- تلفن: ۸۳۱۵۹۳ و ۸۳۱۷۶۳
برای تهران وشهرستانها نماینده معتبر پذیرفته میشود

شرکت کشتیرانی ایران اکسپرس لاینز
IRAN EXPRESS LINES
FROM U.S TO IRAN

NAME OF PORTS / NAME OF VESSELS	CHARLESTON	NEW ORLEANS	HOUSTON	BALTIMORE	MIAMI	NEW YORK	ETA ABADAN	ETA KHORRAMSHAHR
OREGON RAINBOW V.3	—	—	7/11	7/19	7/15	7/22	8/21	8/14
CEDARBANK V.1	7/29	7/21	7/25	8/2	—	8/5	9/1	8/25
FRESH OCEAN V.5	—	8/9	8/11	8/18	—	8/22	9/23	9/14
JOHANNA U V.9	—	8/23	8/29	9/5	—	9/9	10/9	10/2
OREGON RAINBOW V.5	—	9/14	9/16	9/21	—	9/23	10/23	10/16

FROM FAR EAST TO IRAN

NAME OF PORTS / NAME OF VESSELS	KEELUNG	BUSAN	KOBE	YOKOHAMA	SHIMIZU	HONG KONG	ETA KHORRAMSHAHR
PACIFIC RAINBOW V.107	SLD 7/12	SLD 7/10	7/8	—	7/31		
ATLANTIC RAINBOW V.105	8/9	8/6	7/30	8/2	8/4	8/13	8/26
PACIFIC RAINBOW V.109	9/5	9/2	8/29	8/27	8/31	9/9	9/22

شرکت سی من پاك بامسئولیت محدود
SEA-MAN-PAK CO. LTD.
KHORRAMSHAHR 70 Ave. Ferdowsi TEL: 3441, 3991, 2441
خرمشهر خیابان فردوسی شماره ۷۰
TEHRAN 130 Ave. Soraya TEL: 825076-9, 833981, 829733
تهران خیابان ثریا شماره ۱۳۰

امیدشوروی ۳ تیم ملی ایران ۱

چرخ تیم ملی روانتربود، اماهنوزمیلنگید

صادقی هافبک تیم ملی‌ایران‌دیروزچهره‌ای درخشان ارائه کرد، عکس او را که چندبار شانس گل داشت هنگام شلیک یک ضربه سنگین نشان میدهد .

جمعه ۷ مردادماه ۲۵۳۶ ، ورزشگاه امجدیه (دیدار دوستانه) تیم ملی ایران ۱ (حسن‌روشن دقیقه ۷۳) ـ تیم ملی امیدشوروی ۳ (رزنیک دقیقه ۳۲ ، کالادکو دقیقه ۷۲ ، کاریدزه دقیقه ۸۲) ، داوری متوسط محسن زمانی ، کمک داوران رحمانیان و اطهری، تماشاگر نزدیک به ۲۵ هزارنفر ، زمین چمن ، هوا خوب. درآمد مسابقه : ۳۰۱ هزار تومان .

ارزش بازی : ★★★

ایران : منصور رشیدی (۱) بهرام مودت از دقیقه ۸۴ (ـ) ـ محمدداداکان(۲)، نصرالله‌عبداللهی (۳) ، حسین کازرانی (۳) ، آندرانیک اسکندریان (۲) حبیب خیبری از دقیقه ۴۶ (۳) ـ علی پروین (۳ـ کاپیتن)، محمدصادقی (۴) ، ابراهیم قاسمپور (۲) ـ حسن روشن (۴) ، پرویزمظلومی (۱) غفور جهانی‌ازدقیقه ۴۶ (۱)، رضا عادلخانی (۲) حسین فرکی از دقیقه ۴۶ (۱) . مربی حشمت مهاجرانی .

ارزش کارگروهی تیم : ★★

شوروی : زویکوف(۴) ـ خیزانشویلی (۲) ، کایدزه (۴) ، آدخیم (۳) ، کاندراتوف (۳)ـ آندری‌یال (۳) ، مالکو (۳) کالادکو ازدقیقه ۷۱ (۲) ، آن (۳) ـ رزنیک (۴)، شنگلیا (۳) ، واتوشکین (۲) . مربی : آندری نیکولایف .

ارزش کار گروهی تیم :

★★★★

★ امیدهای شوروی وقت‌اول را ۰ـ۱ و مسابقرا ۱ـ۳ بردند ، این نتیجه به جبران شکستی که همین تیم سال پیش مقابل تیم ملی مانصیبش‌شد(۰ـ۱)برای‌نیکولایف نه تنها کافی ، حتی رضایت‌بخش بود. بخصوص حالا وقتی که تیم ملی فوتبال شوروی از مسابقه‌های مقدماتی جام‌جهانی‌آرژانتین حذف شده و تیم ما مدعی درجه اول آسیا و اقیانوسیه برای راهیابی‌به مرحله نهائی جام جهانی در قاره آسیا بحساب می‌آید .

اما دیدار دیروز اگرچه برای روسها می‌توانست یک نبرد تلافی جویانه از شکست سال‌قبل باشد، برای قرمز پوشهای‌ایران‌درآستانه بازی سرنوشت‌ساز روز ۲۳مرداد با استرالیا ، بیشترجنبه‌تدارکاتی و آزمایشی داشت و بهمین خاطر بدور از نتیجه بدست آمده ،باید که در موجودیت تیم و نمایشهای فردی و کار جمعی تیم دقت نظر بخرج داد .

نیمه دوم این بازی دوستانه و تدارکاتی از هر نظر ارزش و هیجانی بیش از وقت نخستین داشت . چه بخاطر تعداد گل‌های بیشتری که ردوبدل شد و چه بدلیل تلاش‌بیشتر دو تیم درارائه بازی سریعتر و نفوذی‌تر وخلق موقعیتهای بیشتر . و جالب اینکه تیم خودی علیرغم ۲ گل دیگری‌که در این نیمه از دست داد،روانتر و پر تلاش‌تر از وقت اول ظاهر شد .

بوی گل

در ۴۵ دقیقه اول تا قبل از اینکه تنها گل امیدهای شوروی‌به دست آید ، تیم ایران نیز یک شانس خوب در دقیقه ۱۸داشتو پس از گل هم ، روی یک ضربه آزاد که کاپیتن پروین زد ، حتی زویکوف دروازه‌بان موفق حریف که یکی از بهترینهای تیمش در این بازی بود سخت بلرزه افتاد و مطمئنا اگر مهارت و شجاعت فوق‌العاده او در کرنر کردن این توپ نبود ، همین ضربه آزاد می توانست گل مساوی تیم خودی در این نیمه باشد .

تیم ایران که در آغاز،مهاجمتر از حریف ظاهر شد در دقیقه ۱۸ با مایووز روشن که یکه و تنهابه قلب دفاع شوروی زد، بوی‌گل‌را شنید اما باوجود همه دقتی که روشن پس از رساندن خود به داخل محوطه جریمه ، در شلیک توپش بخرج داد ، توپ باکمترین فاصله از کنار تیر گذشت .

دقایق ۲۱ و ۲۵ هم روسها دوبار درون محوطه‌پنالتی‌تیم‌ایران پا بتوپ ظاهر شدند ، ولی هیچکدام خطر دقیقه ۳۲راندا‌شت در این لحظه رزنیک شماره ۹ شوروی که خود از میانه میدان‌تا پشت‌محوطه جریمه پا بتوپ پیش آمد، نه فقط با یک حرکت‌ظریف دفاع و حتی‌دروازه‌بان‌مارافریفت، بلکه با شوتی سنگین و حساب شده که از همان فاصله ۲۰متری شلیک کرد ، دروازه ایران را نیز باز کرد . وقتی که‌او پابتوپ‌پشت محوطه جریمه ظاهرشد، مدافعان و دروازه‌بان ایران بدلیل‌جاگیری خوب شنگلیادرگوشه‌راست‌محوطه جریمه ، بیشتر متوجه او شدندو با استفاده از همین اشتباه فکری بود که رزنیک کار خودرا کرد .

چهره دگرگون شده

برای تلافی این گل ، طول همین ۱۳ دقیقه باقیمانده ، قرمز پوشها دوبار با همه وجود تلاش کردند . بار اول در دقیقه ۳۶که شوت زهردار عادلخانی با مشت دروازه‌بان حریف بازگردانده شد و بار دوم در پی خطای مدافعان روسی بر روی صادقی ، با ضربه آزاد پروین ، دروازه شوروی را بلرزه انداخت.این‌بار هم‌درخشش زویکوف دروازه‌بان بلند قد و تیزهوش شوروی که‌با پرشی‌فوق‌العاده ، توپ پروین را به کرنر فرستاد و مانع از گل گردید .

نیمه دوم ، تیم ایران بابخدمت گرفتن ۳ مهره تازه ، چهره‌ای نسبتا دگرگون شده یافت. بویژه جانشینی خیبری برای اسکندریان در پست دفاع راست و سماجت و دقت عمل بیشتر این مدافع ، کار نفوذ روسها را از این جبهه مشکلتر کرد .

اما ورود مهاجم تازه نفور جهانی و حسین‌فرکی‌بیشتر حاکی از فکر تیم ایران برای‌تلافی‌همان یک گل برتری حریف بود، روی همین منظور بود که این نیمه به هافبکها، بخصوص صادقی‌آزادی عمل بیشتری برای شرکت در کار حمله داده شده بود .

صادقی که در این روز یکی‌از بهترین‌های ایران بود ، در دقیقه ۵۵ با شوتی عالی برای اولین‌بار شانسش را برای زدن گل‌مساوی آزمود . اما او هم دربرابرپرش عالی دروازه‌بان روس و مشت به موقع او ناکام ماند . این توپ حاصل نفوذ خیبری از چپ ، سانتر او به غفور و پاس به‌موقع غفور به عقب و به صادقی بود.

بفاصله ۲ دقیقه ، خطر تازه‌ای از بیخ گوش دروازه‌ایران‌گذشت. رزنیک زننده گل اول روس ها توپی را که «مالکو» پس از عبور از خیبری ، در جلوی گل‌برایش ساخته و پرداخته کرد ، عجولانه از روی دروازه به‌بیرون‌فرستاد.

آزمایش شده در جمع ۵ مهاجم روشن که در این دیداربهترین نفر بود ، از وقت دوم به دلیل ورود فرکی به میدان به کوش چپ رفت و اینجاهم‌مدافع‌مقابلش عذاب بسیار از دست او کشید ، دقیقه ۶۷ کم مانده بود توپی را روشن از خیزانشویلی عبور داد و نشدتیز روی دروازه پاس‌کرد ، منجر به گل مساوی شود . اما ضربه سر صادقی با همه سرعت عمل او آن ضرب و فشار لازم برای مغلوب کردن دروازه‌بان حریف را نداشت .

گل دوم

درست ۵ دقیقه پس از این شانس از دست رفته ، روسها با سرعت عملی عجیب گل دوم راهم زدند . گناه این گل بیش ازهمه کس بر گردن محمد دادکان بود که به تابعیت از شیوه همیشگی بازی‌اش ، در این نخستین دیدار ملی خود بیشتر بفکر نفوذکردن بود تا مراقبت از مهاجم مستقیم مکان اصلی خود در پست دفاع راست .

او که لحظه‌ای قبل دست به نفوذ برداشته بود ،بموقع بمجای اصلی خود بازنگشت و همین‌یک لحظه غفلت برای گریز واتوشکین از این جبهه و سانتر عالی توپ روی دروازه کافی بود . توپ سانتر شده واتوشکین نزدیک به تیر چپ دروازه ایران روی سر «کالادکو» یار تازه وارد روسها نشست و او با استادی حتی رشیدی را هم برای کسب گل دوم مغلوب نمود .

تیم ایران که تحمل برتری ۰ـ۲ شوروی را نداشت بمحض‌شروع مجدد بازی با یک ضد حمله ، بالاخره طلسم دروازه زویکوف را باز کرد و گلی را که لحظاتی قبل از دست داده بود ، تلافی کرد . غفور جهانی توپی را که درجبهه راست به چنگ آورد با استفاده از شلوغی این سمت دروازه ، بسوی دیگر و برای‌روشن‌فرستاد. این یکی نیز باحوصله‌وحسابگری تمام اول توپرا صاحب شد، بعد چرخی زد و سپس با همه‌وجود توپرا به زیر طاق دروازه‌شوروی کوبید .

از فاصله ۲۵ متری

بفاصله دو دقیقه رزنیک یک شانس مسلم دیگررا از دست داد و دقیقه ۷۵ هم صادقی که یکه‌و تنها روانه دروازه شوروی شده بود، با تعللی بیمورد ، فرصت‌را بهدر داد !

دقیقه ۷۷ نوبت فرکی بود که روی سانتر دادکان ، در موقعیت گل قرار بگیرد . ولی این یکی هم که گوئی از این فرصت ذوق‌زده شده بود با ضربه سر توپرا به دروازه‌بان حریف سپرد !

۸ دقیقه قبل از پایان بازی ، روسها با همان شیوه گل اول ، رشیدی را تسلیم کردند. کاریدزه مدافع سربلند و موفق تیم امید شوروی که در این لحظه‌در نقش یک مهاجم ظاهر شده بود ، در پی یک ضربه کرنر و رفت و برگشت متعاقب آن ، از فاصله‌ای بیش از ۲۵ متر ، دروازه‌رشیدی را برای گل سوم فرو ریخت .

آخرین حادثه هم ، شوت بی‌هدف ولی سنگین صادقی در دقیقه ۸۶ بود که توپ درون‌دست های دروازه‌بان روسی بی‌حرکت ایستاد .

فوتبال جام حذفی

پرسپولیس ـ ذوب آهن ـ دارائی وهمااز سدحریفان خود گذشتند

مشت وسیلی درمیدان دیدار پرسپولیس ـ ملوان!

تراکتورسازی درحالی ۱ـ۳ به‌دارائی باخت که بابیروزی ۰ـ۱ در بازی رفت ، سخت امیدوار‌به‌رامیافت‌به دور بعد بود . اینجا مهرداد‌پارسا مهاجم دارائی‌درمنگنه دفاع تراکتور‌ـسازی تلاش پیدا کردن راهی برای هجوم به سنگر حریف است .

باچهار دیدار دیروز در بندرپهلوی‌ـتهران و اصفهان،۴تیم صحنه دیدارهای جام حذفی باشگاههای گروه اول فوتبال‌ایران را ترک کردند .

این چهار خذف شده ملوان‌ـ بانک ملی ـ تراکتور سازی و سپاهان بودند که از جمع اینان ملوان و سپاهان در پی تساوی باپرسپولیس و هما بدلیل شکست دردیدار های رفت،مغلوب بحساب آمدند .

جدال‌بزرگ‌ملوان‌ـ پرسپولیس که دربندر پهلوی برپا بود بدون‌گل به آخر رسید و پرسپولیس بلطف پیروزی ۱ـ۲ در مصاف رفت در مجموع فاتح شد.

سپاهان که ۰ـ۱ در بازی‌رفت به هما باخته بود این باربه‌تساوی ۱ـ۱ رسید و تراکتور سازی ناکام بزرگ بود که باداشتن‌پیروزی ۰ـ۱ از بازی رفت در تهران ۱ـ۳ به دارائی باخت و دوب‌آهن‌دربرگل‌ـ ترین مصاف روز ۱ـ۵ بانک ملی را شکست داد .

بهرحال بابدست آمدن این نتایج پرسپولیس‌ـ ذوب‌آهن ـ دارائی و هما راهی دور دوم شدند . ضمن اینکه‌فردا در کادر این بازیها ● برق ـ راه‌آهن ● صنعت نفت ـ پاس و نیرو ـ شهباز دیدار دارند .

باخت تراکتور سازی

● تراکتورسازان وقتی‌به هراس افتادند که در دقیقه ۲۱ بازی ، محسن یوسفی کاپیتن دارائی روی یک ضربه کاشته از فاصله ۳۰ متری دروازه مالکی را باز کرد ! این گل پاسخ یک گل برتری تیم‌تبریزی در بازی رفت بود و از این لحظه به بعد ، هر حادثه‌ای می‌توانست روشنگر سرنوشت باشد .

ولی از آن گل‌غافلگیر کننده دقیقه ۲۱ ، دارائی سودی بیش‌تر از یک گل برد . چون حریف از نقطه نظر روحی آنچنان خود را باخت که قبل از پایان نیمه اول دوبار دیگر دروازه تراکتورسازی باز شد . دقیقه ۳۶ گرنیک شهبندری بهترین یار دارائی در این دیدار متکی به قدرت بدنی فوق‌العاده‌اش در جناح راست تا روی خط کرنر پیش تاخت و با سرعت تمام توپ را روی دروازه مالکی سانتر کرد . دروازه‌بان تراکتورسازی و مشتری مهاجم نوک دارائی برای تصاحب این توپ‌درگیر بودند که مهرداد پارسا کله مهاجم تیزهوش و چپ تیم تهرانی بموقع مداخله کرد و ضربه خلاص را نواخت .

دو دقیقه قبل از پایان این نیمه،یکباردیگرگارنیک‌شهبندری با شوتی سنگین در گوشه راست ۱۸ قدم تراکتورسازی، تعادل مالکی را برهم زد و بازهم ورداد پارسا کله در نهایت موقع‌شناسی از توپی که برای یک لحظه بی‌صاحب‌ماند سود برد و گل سوم دارائی را نیز بثمر رسانید .

در دقیقه ۵۰ تراکتورسازی موفق به باز کردن دروازه دارائی شد . توپ سانتر شده ناظمی مبدل به یک ضد حمله شد و ضربه سر کویانپور ، رحیم مه‌نمای اقدم را درجلوی دروازه دارائی صاحب توپ کرد. مه‌نمای‌اقدم بدون دره‌ای اشتباه از این توپ یک گل ساخت . اگرچه‌در همین‌صحنه آنطور مصدوم شد که سوار بر برانکار از بازی بیرون‌رفت!

در اصفهان

حتی خود «ذوب‌آهن‌آهن» هم تصورش را نمیکرد ، «حریفی» را که این روزها در صحنه جام تخت‌جمشید سخت پاییچ بزرگان است ، اینسان آسان و باور نکردنی به زانو درآورد .

مصاف ذوب‌آهن‌ـ بانک‌ملی در شرایطی که ۶ گل داشت ، پنج‌بار تور دروازه تیم تهرانی بلرزه افتاد .

ذوب‌آهن گل اول خود را در دقیقه ۱۴ دید که «جنگیز» بقیه در صفحه ۱۹

نتایج بازیها

ذوب آهن ۵ـ بانک ملی ۱

● اصفهان‌ـ پنجشنبه ۶ مرداد ماه ۲۵۳۶ شاهنشاهی‌ـ استادیوم باغ همایون (فوتبال جام حذفی‌ـ دیداربرگشت دور اول) ذوب‌آهن ۵ (دقایق ۱۴و۸۰: عبدالعلی چنگیز ـ ۴۳: مهدی‌یسی‌ـ۶۴:محمود دابراهیم‌زاده‌ـ ۷۵:محمود دیزدخواستی) ـ بانک ملی ۱ (دقیقه ۳۰ علی‌کرم سوری). داوری عالی‌جعفر نامدار، کمک داوران: پرویز سیارـ مصطفی نیر، زمین چمن خوب، هوا گرم، تماشاگر حدود ۴۰۰۰تن. درآمد ۲۱۰۰۰ تومان. دیدار ۰ـ۲ ذوب آهن.

ارزش بازی ★★★

دارائی ۳ـ تراکتورسازی ۱

پنجشنبه ششم مرداد ۲۵۳۶ ، ورزشگاه امجدیه (دور اول مسابقه‌های جام حذفی فدراسیون فوتبال‌ـ بازی‌برگشت)

دارائی ۳ (محسن یوسفی دقیقه۲۱، مهرداد پارساکله دقایق ۳۶و۴۳) ـ تراکتورسازی۱ (رحیمه‌نمای اقدم دقیقه ۵۰)، داوری ضعیف محسن زمانی، کمک داوران اطهری و رحمانیان، تماشاگر نزدیک به ۵هزار نفر، هوا گرم، زمین‌چمن، بازیکن اخطار گرفته تقی اخطاری از تراکتورسازی، نتیجه بازی رفت ۰ـ۱ بسود تراکتورسازی.

ارزش بازی :★★

هما ۱ـ سپاهان ۱

جمعه ششم مرداد ماه ۲۵۳۶، ورزشگاه امجدیه (دور اول مسابقه‌های جام حذفی فدراسیون فوتبال بازی‌برگشت).

هما۱ (بشیر رمضانی دقیقه۳۲) ـ سپاهان۱ (رضادهقان دقیقه ۸۳)، داوری بد بهمن بهاولی، کمک داوران رضوی ورعیت، تماشاگر نزدیک به ۵هزارنفر، هوا گرم ، زمین‌چمن. نتیجه بازی رفت ۰ـ۱ بسود هما.

ارزش بازی ★★★

تهرانجوان فاتح فوتبال جوانان پایتخت شد

جمعه هفتم مرداد ماه ۲۵۳۶ ، ورزشگاه امجدیه (فوتبال قهرمانی‌جوانان گروه اول باشگاههای تهران)

تهران‌جوان ۰ ـ تاج ۰ ، داور اسمیت، کمک داوران زالو و مصطفی ممیز،تماشاگر بیش از ۲۰ هزار تن ، زمین چمن ، هوا آفتابی و گرم .

ارزش بازی : ★★

تهران جوان : جعفر آفتاب سوار ـ داود مدنی ، حسن شیرزاده ، مسعودطلوعی فر ، کرم‌سیاهی ـ محمد رضا قاسم (بهادر بنائی از دقیقه ۶۵) ، مسعودفکری، مجتبی‌سلیمانپور ـ محمد رضا فرزانگان، محمد علی نعمت‌زاده، رمضان‌جعفری (بهادر بنائی از دقیقه ۴۱) .

تاج : محمد فخیم ممقانی ـ محمد ملکلو ، جوادپوررحیم، داود تقی‌پور ، فرهاد بیاتی ـ شاهرخ بیاتی، شاهین‌واجدی، محمد رضا سمنانی ـ مجید نوروزی ، فریدون محیطی ، اکبر سمساریلر .

● جوانان تهرانجوان با تساوی در آخرین دیدار خود برابر جوانان‌تاج ، به مقام قهرمانی مسابقه‌های فوتبال جوانان گروه اول باشگاههای پایتخت در سال۲۵۳۶رسیدند. تهرانجوان برای کسب این مقام ، به همین نتیجه مساوی برابر قهرمان سال پیش نیاز داشت‌و در اکثر اوقات بازی با فکر دست‌یابی به همین مهم تلاش بقیه در صفحه ۱۹

زیر گروه جام تخت‌جمشید

خانه جوانان تنهاتیم پیروز بود

در جمعه ۴ دیدار برگزاری زیر گروه جام تخت جمشید ، دیروز ۴ گل‌بدست‌آمد،درحالی که نتیجه سه دیدار مساوی بدون گل بود !

آتش‌نشانی کرمانشاه با سپیدرود رشت در کرمانشاه بدون گل مساوی کردند ، ۷ هزار تومان درآمد مسابقه‌بود و عظیمی به کمک حسن‌زاده ، رضوان بازی را اداره کردند .

در خرمشهر رستاخیز در برابرجوانان بوشهر با نتیجه بدون گل متوقف شد (۷۵۰۰) تماشاگر شاهد این دیدار‌بودند و باغومیان با کمک دستگرد‌ـ صدرالاشرافی‌مسابقرا قضاوت کرد.

در مشهد هم ابومسلم در برابر پهلوی تهران بدون گل مساوی شد ۲۴۹۷۵۰ریال درآمد بازی بود و مرتضی زاهدی با کمک جلودارو ایرج شریفزاده مسابقه را اداره کردند .

چهار گل این روز درشاهی به ثمر رسید وخانه جوانان ۱ـ۳ الکترونیک‌شیراز‌رامغلوب کرد . شاگران در دقیقه ۱۰ـ دست‌نشان‌دقیقه۳۰ و علی‌زاده در دقیقه ۳۸ گل‌های خانه جوانان شاهی‌را به‌ثمررساندند و رضائیان در دقیقه ۴۱ گل الکترونیک را بدست آورد.

پایان بیست وسومین دوره بازی‌های قهرمانی آموزشگاههای کشور

تهران با ۱۸۰ مدال فاتح بازیهاشد

۵ هزار دختر و پسر جوان با «اصفهان» خداحافظی کردند

هندبال

اصفهان ـ هدایت بهبهانی

امروز ۵ هزار دختر و پسر جوان ورزشکار پس از ۱۸ روز تلاش ومبارزه برای‌دست یابی به مقام های برتر ، طی مراسم ویژه‌ای‌در ورزشگاه‌باغ همایون با شهرزیبای اصفهان خداحافظی کردندو بعد ازظهر بتدریج این شهر تاریخی رابا خاطره های شیرینش ترکمی گویند .

بیست و سومین دوره‌بازی های قهرمانی آموزشگاه های کشور برای آخرین سال‌پود که باین صورت برگزارشد و از سال آینده بخاطر ادامه یافتن فعالیت های ورزشی در طول سال تحصیلی ، مسابقه ها بصورت رفت و برگشت منطقه‌ای انجام خواهد گرفت وقهرمان‌درپایان فصل‌مشخص خواهدشد اینبرنامه براساس تصمیم کارشناسان ورزش وبا حضور آقای «مدیرامانی» مدیر کل تربیت بدنی آموزش و پرورش اتخاذگردید وگفته‌می شود با اجرای این برنامه تحولی شگرف در ورزش آموزشگاه ها بوجود خواهد آمد .

تهرانی‌ها زود به خود آمدند

در این دوره از بازی ها تیم های تهرانی در آغازتسلیم تیم های سایر شهر ها شدندو پشت سر هم دچار باخت و شکست های مختلف میشدند لیکن خیلی زود به خودآمدند واز « کمردش » بازی هاخود را باز یافتند و مدال ها را درو کردند بطوری که درپایان با کسب ۱۸۰ مدال طلا در صدر قرار گرفتند .

تهرانی هاهمچنین درکشتی فرنگی در یکی دو شب آغاز بازی ها نامی از آنان درمیان جدول های رده بندی بمیان نمی‌آمد اما از اواسط بازی‌ها توانستند حکومت خود رادر کشتی فرنگی بر سایر تیم ها دیکته کنند و به پیروزی های دلچسب نایل آیند .

نتایج تیمی مرحله دوم

در مرحله دوم بیست‌وسومین دوره مسابقه های قهرمانی آموزشگاه های کشور این رده بندی های‌کلی بدست‌آمد.

دوچرخه سواری : ۱ـتهران ۲۲ امتیاز ۲ـ فارس ۲۰امتیاز ۳ـ خراسان ۱۰ امتیاز .

کشتی آزاد: ۱ـکرمانشاهان ۲۹ امتیاز ۲ـ تهران ۲۷امتیاز ۳ـ مازندران ۲۲ امتیاز.

کشتی فرنگی : ۱ـ تهران ۳۴ امتیاز ۲ـلرستان ۲۸امتیاز ۳ـ اصفهان ۲۱امتیاز .

وزنه برداری : ۱ـ تهران ۶۰ امتیاز ۲ـ گیلان ۵۲امتیاز ۳ـ آذربایجان شرقی ۴۹ امتیاز .

شنا پسران : ۱ـخوزستان ۷۱ امتیاز ۲ـ اصفهان ۵۶ امتیاز ۳ـ تهران ۵۵امتیاز.

شنا دختران:۱ـ خوزستان ۴۰ امتیاز ۲ـ اصفهان ۲۱ امتیاز ۲ـ فارس ۱۳امتیاز.

واترپلو : ۱ـ اصفهان ۲ـ خوزستان ۳ـ تهران

شیرجه از سکو : ۱ـتهران ۲ـ خوزستان .

بازهم درگیری

بازی های‌واترپلو باجنجال و درگیری شروع شدوبهمین نحو هم پایان‌گرفت. در دیدار نهایی بین‌اصفهان وخوزستان قرار بود حسنی زاده داور خوزستانی‌این مسابقه‌راقضاوت کند ولی اصفهانی هااعتراض کردند وخوزستانی هارضایت دادند که رضا جلیلی ازاصفهان قضاوت را به عهده گیرد.این دیدار در استخر سرپوشیده رضا پهلوی با حضور هزار تماشاگر انجام شد و ۵۰۰ تن بعلت کمبود جا ، پشت‌درهای بسته ماندند . در نیمه اول خوزستان ۳ـ۱ جلو افتاد . وقت دوم را ۳ـ۲ مساوی‌کرد، در سومین وقت ۴ـ۴ شدنددر وقت چهارم خوزستان ۵ـ۴ پیش بود که درگیری آغازشد و زدو خورد در آب بجای بازی جریان گرفت وقتی‌یکی از تماشاگران هم دخالت‌کردو به داور حمله کرد . بهر حال در حالی که اعصاب‌هاخرابو التهاب و اضطراب محیط را فرا گرفته بود اصفهانی ها توانستند از این موقعیت‌سود ببرند و ۶ـ۵ بازی را بسود خود پایان دهند درحالی که اگر خوزستانی ها قدری‌آرامش به خرج می دادند برنده ازآب بیرون می‌آمدند . اصفهان اول شد ، خوزستان‌دوم و تهران سوم . بازیکنان واترپلوی اصفهان عبارتند از :مجید خلیلیان «کاپیتن» منصورمهذب صانعی ، جواد یراقی، محمد رضا تبریزی ، مسعود صیرفیان پور ، حمید رضایی ، حمید صفاریه ، همایون جلیلی،محمد اثنی عشری و بیژن شب‌انگیز مربی : رضا عرب شریفی .

در تیم خوزستان ناصر هروانی ، حبیب ناصری، علی محمدسیاوشی‌و حمیدمیرزایی بهتر از دیگران بودند .

هندبال

مسابقه های هندبال با پیروزی تیم خراسان قهرمان دوره پیش پایان گرفت. تیم هندبال پسران خراسان از تدارک و تمرین‌و قدرت‌خوب برخوردار بودو چهره‌خوبی ارائه دادند .

بازیکنان هند بال خراسان طول ۷ مسابقه با شایستگی همه حریفان رامغلوب‌نمودند. خلیل افخمی ، مجید زرینی ، عبدالحسین قراولباشی ، غلامحسین قراولباشی ،عباس گلچهره ، مرتضی ساختیان‌چی، حسن پور اسماعیل‌کاظم عرب، اکبر فاضل بهشتی ، علی رضا طالب ، ابراهیم احمد آبادی‌و بابک زوار رضا.مربی عبدالله کافی . آذربایجان شرقی و اصفهان رده های بعدی را بدست آوردند .

کشتی فرنگی

مسابقه های کشتی فرنگی با پیروزی دور ازانتظارتهرانی ها پایان گرفت در این مسابقه ها ۱۵۰کشتی‌گیر شرکت‌کردند و این نتایج بدست آمد :

۴۸کیلو : ۱ـ قربان سادات زاده از مازندران ۲ـ جواد غلام پور از گیلان ۳ـ غلامرضا شوندشت از تهران

۵۲ کیلو :۱ـ قاسم عبی افشاری از اصفهان ۲ـ علی قاسمی از تهران۳ـ رحیم‌نوشی از خراسان .

۵۷کیلو :۱ـاحمد شابوری از اصفهان ۲ـ غلامرضافولادی از لرستان ۳ـ حسین‌شاکری از خوزستان .

۶۲ کیلو :۱ـفریدون عشق پرست از تهران ۲ـ محمدصادق صادقی از لرستان ۲ـ علی حقیقتان از خوزستان .

۶۸کیلو : ۱ـ احمد رضا محمدی تهران ۲ـعلی‌حسنوند از لرستان ۳ـ بیژن سید خان از گیلان.

۷۴کیلو : ۱ـمصطفی‌بیابانی از تهران ۲ـ حسین ترک بقیه در صفحه ۱۹

والیبال دسته دوم مردان باشگاههای ایران

«قهرمانی زیر گروه جام پاسارگاد» به «ساندیس» رسید

دیدار های تیم های برگزیده مناطق چهارگانه برای جدالهای‌اوج والیبال زیر گروه جام پاسارگاد در رضائیه برای راهیابی به صحنه جام‌پاسارگاد با پیروزی تیم ساندیس رضائیه‌بپایان رسید، تصویر بازیکنان‌این تیم را بهمراه سرپرست و مربی خود نشان میدهد.

دیدارهای زیر گروه جام ، پاسارگادکه‌بااجتماع برگزیدگان مسابقات مقدماتی مناطق‌چهارـ گانه کشور از سه روز قبل در سالن ورزشی کورش بزرگ رضائیه آغاز شده بودبافهرمانی تیم ساندیس رضائیه پایان گرفت .

ساندیس که در گروه خود بمکان اول رسید و بهمراه تیم مخابرات مازندران،نایب‌قهرمان این گروه شانس ورود به‌دسته یکم جام پاسارگاد را جستجو میکند . آخرین دیدارش را بعداز مغلوب نمودن گرمان و کردستان ، با پیروزی بر مخابرات مازندران بپایان رسانید.

بازی دو تیم مخابرات مازندران وساندیس رضائیه در حضور بیش از ۱۵۰۰ تن تماشاگر انجام شد ، ضمن‌اینکه مازندرانیهاهم برای‌تشویق‌یاران خود حدود ۲۰۰ تماشاگر را همراه آورده بودند و اینان یک نفس به تشویق‌تیم‌مخابرات می‌پرداختند .

تیم ساندیس که همگی از جوانان خوش استیل و با قدرت تشکیل یافته بود، از همان آغاز در مقابل حریف کوبنده ظاهر شد ومجالی برای امتیاز گرفتن بحریف نداد . رحیم قارصی کاپیتن‌این تیم در این روز یکی‌ازچهره‌های‌پرفروغ بازی بود و سرانجام یارانش بانتیجه ۳ بر صفر به مخابرات غلبه نمودند نتایج‌گیمها (۹ـ۱۵ ، ۹ـ۱۵ ، ۷ـ۱۵) .

تیم رضائیه با این پیروزی‌در مکان اول بازیها ایستاد .

ساندیس رضائیه : رحیم قارصی ، ناصر منصوری ، حمدالله تقی‌پور ، رسول بنائی، یحیی‌بلوری، ابراهیم‌وطنپرست، محمود آفریدون، ابراهیم قادر، بهزاد منشوری، احمد سبکرو

مخابرات مازندران : شکرالله ملوکی ، ارژنگ‌مهاجر، اسماعیل‌پاکدامن، محمدعالیزاده، قاسم مرآت ، یوسف حقانی ، جعفر خراسانی ، غلام‌پیرانه .

«۶۵»

ورزشهای ویژهٔ چشمها سلامتی و بینائی چشم را تقویت میکند

باویتامین «ث» از بروز «آب مروارید» یا پیشرفت این بیماری در چشمانتان جلوگیری کنید

روی توصیه های من با همان انرژی و استقامتی که ستاره اول سینمای امریکا شده بود به پیروی از رژیم غذائی پرداخت نتایجی راکه بدست آورد مرا هم دچار تعجب و شگفتی کرد.

در پایان سه ماه چشمان او بقدری زیبا و روشن بود که هیچوقت درگذشته چنین نبود.

پیروی از رژیم غذائی که این معجزه رابوجود آورده بود هیچگونه اسراری نداشت به سادگی مواد خوراکی و غذا های خیلی سرشار از ویتامین های «آ» و ویتامین های «ب» (تمام گروه آن)، پیوندهای سبزی، مخمر غذائی آبجو، جگر، شیر و تمام غذاهای طبیعی که شادابی و تندرستی را بچشمان می بخشند بود.

... پژوهشهای دقیقی درباره بیماری زجاجیه چشم یا آب مروارید و ویتامین «ث» بعمل آمده است که بسیار جالب است.

سالها پیش آقای دکتر دونالد. آتکینسون مقیم سان آنتونیو در ایالت تکزاس آمریکا به بیماران خود که مبتلا به بیماری آب مروارید شده بودند و غذای معمولیشان گوشت خوک نمکسود، و ذرت و قهوه بود توصیه کرد سبزیهای سبز، پرتقال، گوجه فرنگی همچنین تخم مرغ و دیگر پروتئین های ممتاز را به غذای خود اضافه کنند و آنها چنین کردند و حالشان بهتر شد و پیشرفت آب مروارید متوقف گردید.

ما نمیدانیم در چه شرائطی ویتامین «ث» باین حالت بیماری وخیم چشمان رابطه دارد و هرکس به آن مبتلا گردید باید فورا باچشم پزشک جراح مشورت کند ولی میدانیم که چشم و مخصوصا عدسی آن دارای ویتامین «ث» است که مقدار آن نسبت به سایر اعضاء بدن باستثنای غده های مترشحه داخلی بیشتر است.

و این را هم میدانیم که وقتی بیماری آب مروارید چشم پیش می آید کمبود ویتامین «ث» در یاخته ها وجود دارد.

همچنین ما میدانیم که ویتامین «ث» برای تندرستی رگهای موئین تمام دستگاه بدن ما لازم است و کمبود و ناکافی بودن این ویتامین با پیری یاخته های ملتحمه در یک ردیف قرار میگیرد.

بنابراین اگر چشمان سالم ما احتیاج به مقدار لازم ویتامین «ث» دارد باید علت آنرا درک کرد.

پس به چشمان خود مقدار کافی این ویتامین را بدهیم. بدن ما ویتامین «ث» را ذخیره نمیکند و شما احتیاج دارید که هر روز آنرا برای بدن فراهم آورید.

مرکبات، فلفل سبز، گوجه فرنگی، غذاهای سرشار از ویتامین «ث»، میوه گل نسترن (بشکل قرص و کپسول) برای چشمان شما و سایر اعضاء بدن شما ویتامین «ث» می آورند.

ویتامین «د»

ویتامین «د» ویتامین آفتاب است که دستگاه بدن شما برای جذب کلسیم و ساختن استخوانها و دندانهای محکم به آن احتیاج دارد.

کار عجیبی که از دوسری آزمایش درآمده است یکی مربوط به کمبود ویتامین «د» و کلسیم است که موجب نزدیک بینی سگهای جوان شده وچون به غذای بچه هائی که مبتلا به نزدیک بینی شده بودند ویتامین «د» را بغذای آنها افزوده اند دید آنها بهبود یافته و یا از گسترش نزدیک بینی آنها جلوگیری شده است. در اینجا هم هنوز دانشمندان موفق نشده اند علت آنرا بیان کنند ما میدانیم که داشتن مقدار لازم کلسیم درخون اصلی لازم است و چون این مقدار کلسیم تعادل آن بهم خورد تشنجات عضلانی کم وبیش شدید پدیدار میشود مخصوصا در سگهای جوان و بچه ها که در حال رشد هستند عدم تعادل کلسیم و ویتامین «د» فشار شدید عضلات و ماهیچه ها را دربر دارد وبقدری این فشار شدت دارد که چشم نمیتواند حالت خود را برای دید از نزدیک تطبیق کند.

و این هم ثابت شده است که ضعف عمومی بینائی بعلت کمبود و کافی نبودن مواد غذائی و طرز تغذیه است.

آقای دکتر ا. جی. کامرون جراح بیمارستان سلطنتی چشم در لندن طی آزمایش و تجاربی که بدست آورده است میگوید مردم انگلیس در دوران جنگ دوم جهانی بعلت فقر غذائی دچار ضعف بینائی شدند که علت آن در کمبود و عدم تکافوی ویتامین ها و پروتئین ها بود.

در زمان جنگ در کشورهای دوردست و بین مردمی که دچار فقر غذائی بودند مثلا در هندوستان و یا در کشورهای اتحاد جماهیر شوروی مشاهده کرده اند که بیماری چشم آب مروارید در سن های خیلی پائین زیاد شده است و حال آنکه این بیماری در کشورهائی که از نظر تغذیه وضع خوبی داشته اند درسن های بالا دیده میشود.

باز هم چیز دیگری درباره چشمان شما اینست که کافی نیست یک غذای سالم مصرف بکنید بلکه همچنین باید خون بخوبی در تمام بدن شما تقسیم شود و این لازمه یک گردش کامل خون به کمک ورزشهای مناسب است.

ورزش چشم

بخاطر داشته باشید تغذیه ای که خوب ترکیب شده باشد گردش خون کاملی را بوجود می آورد ولی تنها ورزش است که میتواند جریان خون را به اینجا و آنجا که لازم است رهبری کند.

شش عضله کوچک بقدری ظریف است که باندازه یک تخ ابریشم میماند و در کره چشم جا گرفته است.

باید این عضلات را مثل عضلات دیگر بدن ورزش داد و تقویت کرد.

این ورزشهای ساده ای است که از شما بیش از چند دقیقه وقت نمی طلبد و بطور چشمگیری زیبائی و کار چشمان شما را بهتر خواهند کرد.

برای اینکه جوانی چشمان خود را حفظ کنید:

۱ـ سرتان را به راست بگردانید بعد به چپ بگردانید مثل اینکه میخواهید نه بگوئید و ده بار این حرکات را تجدید کنید.

۲ـ انگشت شصت و یا یک مداد را در دوازده سانتیمتری چشمان خود بگیرید سرانگشت و یا مداد را نگاه کنید بعد نگاه خود را به دورترین جائی که می بینید متوجه کنید و این ورزش را هم ده بار تمرین و تجدید کنید.

این دو ورزش چشم را هر روز، مخصوصا وقتی که پی درپی وبسختی برای کار و یا مطالعه چشمان خود را بکار واداشته اید انجام دهید خواهید دید با این دو ورزش ساده چشمان شما بهتر خدمت خواهند کرد.

استراحت چشمان

آقای دکتر ویلیام بتیس از نیویورک سینی ورزش خیلی ساده ای را باب کرده است که همان را من توصیه میکنم تا فشارهای عصبی شدید رابرطرف و دور کند.

جلو یک تخته دیواری یا یک تابلو بنشینید و به آن نگاه کنید، بعد آهسته چشمان خود را ببندید و کف دستهای خود را روی آن قرار دهید ولی توجه کنید کف دست ها تماسی با پلکها پیدا نکند.

بازوها را آزاد کنید و استراحت کنید و فکر خود را آزاد سازید.

سی، چهل، پنجاه بار نفس آهسته و عمیق بکشید.

بهمان اندازه و ترتیبی که شما استراحت کرده اید چشمان شما که پوشیده شده است چیزی جز رنگ خاکستری تیره خیلی استراحت آمیز نخواهند دید.

وقتی شما از هرفشاری خلاص می شوید چیزی جز سیاهی مطلق نخواهید دید، درآنوقت چشمها را باز کنید و دوباره تقویم دیواری یا تابلو را نگاه کنید.

ادامه دارد

آگهی استخدام رسمی

سازمان دفاع غیرنظامی کشور برآبر قانون استخدام کشوری عده ای را ازطریق آمتحان و مسابقه بشرح زیر استخدام میکند

ردیف	عنوان طبقه شغلی	محل جغرافیائی	تعداد مورد نیاز	شرایط احراز	گروه قطعی
۱	تکنیسین آتشنشانی یك (۱)	ایلام، خرم‌آباد، زنجان، یزد، زاهدان، بندرعباس ـ هرکدام ۲ نفر ـ کرمان، بوشهر، شیراز، سنندج هرکدام یکنفر.	۱۶ نفر	دارا بودن دیپلم کامل متوسطه در یکی از رشته های ریاضی، طبیعی و طی دوره آموزشی لازم.	٤
۲	متصدی نجات دو (۲)	ایلام، یزد، زاهدان، کرمان هرکدام ۲ نفر ـ زنجان، خرم‌آباد، بوشهر، سنندج، هرکدام یکنفر.	۱۲ نفر	دارا بودن دیپلم کامل متوسطه و طی دوره کارآموزی در زمینه مربوطه.	٤
۳	حسابدار یك (۱)	ایلام، خرم‌آباد، زاهدان، کرمان، بوشهر، کرمانشاه، سنندج، رضائیه، هرکدام یکنفر.	۸ نفر	دارا بودن دیپلم کامل متوسطه و طی دوره حسابداری مقدماتی و موفقیت در آن.	٤
٤	ماشین نویس دو (۲)	قزوین، ایلام، یزد، زنجان، خرم‌آباد، مشهد، آبادان ـ سنندج هرکدام یکنفر ـ تهران ٤ نفر.	۱۲ نفر	دارا بودن مدرك دیپلم کامل متوسطه و گواهی نامه ماشین نویسی فارسی.	٤
٥	بایگان دو (۲)	خرم‌آباد، بندرعباس، اهواز، یزدهرکدام یکنفر.	٤ نفر	دارا بودن مدرك پایان دوره اول متوسطه و طی کلاس بایگانی.	۳
٦	کارپرداز یك (۱)	بوشهر، اصفهان، اهواز، کرمانشاه، سنندج، تهران ـ هرکدام یکنفر.	٦ نفر	دارا بودن مدرك تحصیلی پایان دوره اول متوسطه و طی دوره کارآموزی در زمینه مربوطه.	۳
۷	انباردار دو (۲)	ایلام، کرمان، بوشهر هرکدام یکنفر.	۳ نفر	دارا بودن مدرك تحصیلی پایان دوره اول متوسطه و طی کلاس انبارداری.	۳
۸	تلفنچی یك (۱)	اهواز یکنفر.	۱ نفر	دارا بودن مدرك تحصیلی پایان دوره ابتدائی وگذراندن دوره آموزشی یا آشنائی لازم در زمینه مربوطه.	۲
۹	راننده وسائط نقلیه تندرو یك (۱)	تهران ۳ نفر ـ کرمانشاه، رشت، ساری، خرم‌آباد، زاهدان، کرمان، تبریز، اهواز هرکدام یکنفر ـ بندرعباس ۲ نفر.	۱۳ نفر	دارا بودن مدرك تحصیلی دوره ابتدائی وگواهی نامه پایه دو.	۲
۱۰	پیشخدمت یك (۱)	تهران ۲ نفر ـ ایلام، قزوین، زنجان، یزد، زاهدان، بوشهر، بندرعباس، خرمشهر هرکدام یکنفر:	۱۰ نفر	دارا بودن مدرك تحصیلی پایان دوره ابتدائی	۱
۱۱	مامور پست یك (۱)	قزوین یکنفر.	۱ نفر	دارا بودن مدرك تحصیلی پایان دوره ابتدائی و آشنائی لازم در زمینه مربوطه.	۱
۱۲	نگهبان یك (۱)	بوشهر، اهواز، سنندج، خرم‌آباد هرکدام یکنفر.	٤ نفر	دارا بودن مدرك تحصیلی پایان دوره ابتدائی	۱

داوطلبان واجد شرایط می توانند برگ درخواست ذیل این آگهی را با دو قطعه از آخرین عکس ٤ × ۳ خود ورسید بانکی مبنی برپرداخت مبلغ ۳۵۰ ریال برای گروه های ۳ و ٤ و مبلغ ۱۵۰ ریال برای گروه های ۱ و ۲ دریکی از شعب بانك ملی ایران بحساب ۹۸۰ خزانه نزد بانك مرکزی ایران بعنوان حساب حق ثبت نام داوطلبان استخدام حداکثر تا ۱۰ روز بعداز انتشار این آگهی با پست سفارشی به نشانی تهران خیابان کاخ (ابتهاج) شماره ٦۹ سازمان دفاع غیرنظامی کشور اداره کل امور اداری ارسال دارند بمدارکی که فاقد رسید بانکی و یا بعداز مهلت مقرره تحویل پست داده شود ترتیب اثر داده نخواهد شد (وجه مذکور بهیچوجه مسترد نمی گردد) کارت ورود به جلسه امتحان داوطلبان در تاریخ ۱۹ر٦ر۳٦ ساعت ۱۳ در محل سازمان دفاع غیرنظامی کشور تحویل خواهد شد تاریخ و محل برگزاری امتحان در پروانه مذکور درج خواهد شد.

برگ درخواست شغل ازسازمان دفاع غیرنظامی کشور

نام خانوادگی ـ نام ـ نام پدر ـ شماره شناسنامه

محل صدور ـ تاریخ تولد ـ محل تولد

شغل مورد درخواست (فقط یك شغل) ـ محل جغرافیائی (فقط یك محل)

مدرك و رشته تحصیلی ـ نشانی متقاضی: شهر

خیابان ـ کوی ـ کوچه ـ پلاك

تلفن ـ امضاء داوطلب

آگهی های رسمی شرکتها: تأسیس شرکتهای جدیدالتأسیس • تغییرات اساسنامه شرکتها • افزایش سرمایه • تصمیمات جدید • انحلال

آگهی تصمیمات مجمع عمومی عادی سالیانه شرکت سهامی خاص هواپیمائی ارتاکسی ثبت شده بشماره ٦۰٤۷

طبق صورت جلسه مجمع عمومی عادی سالیانه مورخ ۳۰ر۳ر۲۵۳٦ شرکت مزبور ۱ـ آقایان کامبیز دادستان، انوشیروان جهانبانی و ایرج مبشر برای مدت دو سال بسمت اعضاء هیئت مدیره انتخاب گردیدند ۲ـ ترازنامه وحساب سود و زیان سال مالی ۲۵۳۵ شرکت به تصویب رسید ۳ـ آقای تقی خرم بسمت بازرس اصلی وآقای محمدتقی قربانی بسمت بازرس علی البدل برای مدت یکسال انتخاب شدند ۳ـ روزنامه کثیرالانتشار اطلاعات جهت درج آگهی ها واطلاعیه های شرکت تعیین گردید وبموجب صورتجلسه مورخ ۳۰ر۳ر۳٦ هیئت مدیره آقایان کامبیز دادستان بسمت رئیس هیئت مدیره، انوشیروان جهانبانی بسمت مدیر عامل وآقای ایرج مبشر بسمت نایب رئیس هیئت مدیره انتخاب شدند وکلیه اسناد و مدارك تعهدآور شرکت با امضاء یکی از آقایان کامبیز دادستان و مصطفی ربیعی باتفاق امضاء آقای انوشیروان جهانبانی و با مهر شرکت معتبر خواهد بود.

م الف ۱۰۳۸۰

مدیر کل ثبت شرکتها و مالکیت صنعتی ـ یحیی مدنی

آگهی تصمیمات مجمع عمومی عادی سالیانه شرکت تجارتی دیزل الکتریك ثبت شده بشماره ۵۸۱۷

طبق صورت جلسه مجمع عمومی عادی سالیانه مورخ ۱۱ر٤ر۳٦ شرکت مزبور ۱ـ آقایان محمد حسن فولادی و محمد فولادی و حسین فولادی بسمت اعضاء اصلی و آقای علی اصغر فولادی بسمت عضو علی البدل هیئت مدیره برای مدت دو سال انتخاب گردیدند ۱ـ ترازنامه وحساب سود وزیان سال مالی ۲۵۳۵ بتصویب رسید ۲ـ آقای امیر حسن تیمورتاش به سمت بازرس اصلی وآقای حسین صرافان چهارسوقی بسمت بازرس علی البدل برای مدت یکسال انتخاب شدند ۳ـ روزنامه کثیرالانتشار اطلاعات جهت درج آگهی ها واطلاعیه های شرکت تعیین گردید و بموجب صورتجلسه مورخ ۱۱ر٤ر۳٦ هیئت مدیره آقایان محمد فولادی بسمت رئیس هیئت مدیره، حسین فولادی بسمت نایب رئیس هیئت مدیره ورحیم سمنانیان بسمت مدیرعامل شرکت انتخاب گردیدند وکلیه اوراق و اسناد الزام آور شرکت با امضاء متفق دونفر از اعضاء هیئت مدیره یا با امضاء مدیرعامل ویکی از اعضاء هیئت مدیره وبا مهر شرکت معتبر خواهد بود.

م الف ۱۰۳۸۱

مدیر کل ثبت شرکتها و مالکیت صنعتی ـ یحیی مدنی

آ ـ ۲۲۷٤۳

آگهی تصمیمات مجمع عمومی عادی سالیانه شرکت سهامی خاص توزیع و سرویس تندرنت شده بشماره ۲۳۳٦٤

طبق صورتجلسه مجمع عمومی عادی سالیانه مورخ ۱۱ر٤ر۳٦ شرکت مزبور:

۱ـ ترازنامه و حساب سود و زیان سال مالی ۳۵ به تصویب رسید.

۲ـ آقای امیر حسن تیمورتاش به سمت بازرس اصلی و آقای محمدتقی نصرت بسمت بازرس علی البدل برای مدت یک سال انتخاب شدند.

۳ـ روزنامه کثیرالانتشار اطلاعات جهت درج آگهی ها واطلاعیه های شرکت تعیین گردید.

م الف ۱۰۳۹٦

مدیر کل ثبت شرکتها و مالکیت صنعتی ـ یحیی مدنی

آ ـ ۲۲۷٦۵

آگهی تغییرات شرکت سهامی خاص جارتکنیك ثبت شده بشماره ۱۳۰۲۹

باستناد صورتجلسه مورخ ۲۲ر۳ر۳٦ مجمع عمومی شرکت مذکور ۱ـ ترازنامه سال ۳۵ شرکت به تصویب رسید.

۲ـ روزنامه اطلاعات جهت درج آگهی های شرکت تعیین گردید.

۳ـ آقای احمد شادروان یوسف خویلو و محمد خویلو به سمت اعضاء هیئت مدیره برای مدت دو سال و آقای محمد هادی صمیم بسمت بازرس اصلی و مختار بافنده چی بسمت بازرس علی البدل برای مدت یک سال انتخاب گردیدند و کلیه اوراق و اسناد تعهد آور شرکت با امضاء دو نفر از چهار نفر آقایان احمد شادروان و اسد خویلو و یوسف خویلو و محمد خویلو و با مهر شرکت معتبر خواهد بود.

م الف ۱۳۰۹۱

مدیر کل ثبت شرکتها و مالکیت صنعتی ـ یحیی مدنی

آگهی تصمیمات مجمع عمومی عادی سالیانه شرکت سهامی خاص توزیعی و صنعتی دودمان نبب شده بشماره ۱۲٦۴۸

طبق صورتجلسه مجمع عمومی عادی سالیانه مورخ ۴ر٤ر۳٦ شرکت مزبور:

۱ـ ترازنامه و حساب سود و زیان سال مالی ۲۵۳۵ به تصویب رسید.

۲ـ آقای محمد بازرگان بسمت بازرس اصلی و آقای عبدالحسین بازرگان بسمت بازرس علی البدل برای مدت یک سال انتخاب شدند.

۳ـ روزنامه کثیر الانتشار اطلاعات جهت درج آگهی ها واطلاعیه های شرکت تعیین گردید.

م الف ۱۰۳۸۹

مدیر کل ثبت شرکتها و مالکیت صنعتی ـ یحیی مدنی

آ ـ ۲۲۷۵۰

آگهی تغییرات شرکت سهامی خاص بازرگانی پیروزان ثبت شده بشماره ۱۵۸۰

باستناد صورت جلسه مورخ ۱۶ر۳ر۲۵۳٦ مجمع عمومی شرکت مذکور ۱ـ ترازنامه و حساب سودوزیان سال ۲۵۳۵ شرکت به تصویب رسید ۲ـ آقایان حاج سیدعباس گلابچی، منصور گلابچی، مهندس حسین گلابچی، جمال گلابچی و حاج کاظم نیکزاد بسمت اعضاء اصلی و آقایان حاج سید احمد کیوچی، محمد گلابچی، حاج محمدتقی مهدیزادگان وخانم ها شکوفه فولادوری ومنصوره تفضلی بسمت اعضاء علی البدل برای مدت دوسال وآقایان حسن اقبالیان و علی اعتصام به سمت بازرسان اصلی و کاظم نوروزیان بسمت بازرس علی البدل برای مدت یکسال انتخاب گردیدند ۳ـ روزنامه اطلاعات جهت درج آگهی های شرکت تعیین گردید وبموجب صورتجلسه مورخ ۱۶ر۳ر۳٦ هیئت مدیره آقای منصور گلابچی به سمت رئیس، مهندس حسین گلابچی بسمت نایب رئیس هیئت مدیره و حاج سیدعباس گلابچی بسمت مدیرعامل شرکت انتخاب گردیدند وکلیه اوراق بهادار، چك، سفته، وقرارداد هائی که تعهد والزامی برای شرکت ایجاد نماید با امضاء متفق دو نفر از پنج نفر اعضاء اصلی هیئت مدیره وبا مهر شرکت معتبر خواهد بود و نامه ها و مراسلات با امضاء یکی از اعضاء هیئت مدیره معتبر خواهد بود.

م الف ۱۰۳۸۸

مدیر کل ثبت شرکتها و مالکیت صنعتی ـ یحیی مدنی

آگهی تصمیمات مجمع عمومی عادی سالیانه شرکت سهامی خاص هورآسمان ثبت شده بشماره ۱۲٤۳٦

طبق صورتجلسه مجمع عمومی عادی سالیانه مورخ ۲۹ر۳ر۲۵۳٦ شرکت مزبور ۱ـ آقایان غلامرضا گلسرخی و کامبیز دادستان بسمت اعضاء هیئت مدیره برای مدت دوسال انتخاب گردیدند ۲ـ ترازنامه وحساب سود و زیان سال مالی ۲۵۳۵ به تصویب رسید ۳ـ آقای تقی خرم بسمت بازرس اصلی و آقای محمد بازوکی بسمت بازرس علی البدل برای مدت یک سال انتخاب شدند ٤ـ روزنامه کثیرالانتشار اطلاعات جهت درج آگهی ها واطلاعیه های شرکت تعیین گردید و بموجب صورتجلسه مورخ ۲۹ر۳ر۳٦ هیئت مدیره آقایان غلامرضا گلسرخی بسمت رئیس هیئت مدیره کامبیز دادستان بسمت نایب رئیس هیئت مدیره و مصطفی ربیعی بسمت مدیر عامل شرکت انتخاب گردیدند و اسناد و مدارک تعهدآور شرکت با امضاء متفق آقایان کامبیز دادستان و مصطفی ربیعی و با مهر شرکت معتبر خواهد بود.

م الف ۱۰۳۸۵

مدیر کل ثبت شرکتها و مالکیت صنعتی ـ یحیی مدنی

آگهی تصمیمات مجمع عمومی عادی سالیانه شرکت سهامی خاص ژنرال الکتریك ایران ثبت شده بشماره ۹۸۲۲

طبق صورتجلسه مجمع عمومی عادی سالیانه مورخ ۳۱ر۳ر۳٦ شرکت مزبور ۱ـ ترازنامه و حساب سود وزیان سال مالی ۲۵۳۵ بتصویب رسید ۲ـ آقای احمد رستا بسمت بازرس اصلی و آقای عبدالعلی ناوران بسمت بازرس علی البدل برای مدت یکسال انتخاب شدند ۳ـ روزنامه کثیرالانتشار اطلاعات جهت درج آگهی ها و اطلاعیه های شرکت تعیین گردید ٤ـ آقایان دزیره کتانه ـ آرماندکتانه ـ طارق کتانه و شاول کتانه بسمت اعضاء اصلی هیئت مدیره و آقای ادکارسفریان بسمت عضو علی البدل هیئت مدیره برای مدت دو سال انتخاب شدند وبموجب تصمیم هیئت مدیره آقای دزیره کتانه بسمت رئیس هیئت مدیره و آقای طارق کتانه بسمت نایب رئیس و آقای آرماندکتانه کماکان بسمت مدیر عامل شرکت انتخاب شدند و کلیه اسناد و اوراق و تعهدات و قراردادها و چکها و سفته ها و بروات و غیره با امضاء آقایان آرماندکتانه مدیر عامل و طارق کتانه متفقا معتبر خواهد بود ضمنا کلیه اوراق و اسناد فوق الذکر با امضاء یکنفر از آقایان آرماندکتانه و طارق کتانه باتفاق یکنفر از آقایان عباس واثق نوری یا ادکار سفریان نیز معتبر وقابل قبول میباشد.

م الف ۱۰۳۸٤

مدیر کل ثبت شرکتها و مالکیت صنعتی ـ یحیی مدنی

آگهی تغییرات درشرکت ایوا (سهامی خاص) ثبت شده بشماره ۱۹٦۴۵

طبق صورتجلسه مورخ ۲۳ر۵ر۳۵ مجمع عمومی شرکت ایوا (سهامی خاص) اولا آقایان اویرن دورفر مهدی غفار زاده ـ نادر خورزاد ـ ضیاءالدین طباطبائی، جواد پوستی، ئی اوسترمن و آقای اکخ به سمت اعضای اصلی هیئت مدیره و سازمان گسترش ونوسازی صنایع ایران و شرکت وواست الپاین و آقایان ار. کرخ ور ـ گروجی پرشرن به سمت اعضاء علی البدل هیئت مدیره برای مدت دو سال انتخاب شدند ثانیا ـ بشرح صورتجلسه مورخ هفتم دسامبر ۱۹۷٦ هیئت مدیره آقای دکتر الف ـ ودیعی بسمت مدیر عامل شرکت تعیین گردید.

م الف ۱۰۳۸٦

مدیر کل ثبت شرکتها و مالکیت صنعتی ـ یحیی مدنی

آگهی تصمیمات مجمع عمومی عادی سالیانه شرکت سهامی خاص الکتروتوربین ثبت شده بشماره ۷۸۲۳

طبق صورتجلسه مجمع عمومی عادی سالیانه مورخ ۹ر٤ر۲۵۳٦ شرکت مزبور:

۱ـ ترازنامه و حساب سود و زیان سال مالی ۲۵۳۵ به تصویب رسید.

۲ـ آقای حاج سید محمد زعفرانچی به سمت بازرس اصلی و آقای حاج میرعلی اصغر زعفرانچی به سمت بازرس علی البدل برای مدت یکسال انتخاب شدند

۳ـ روزنامه کثیرالانتشار اطلاعات جهت درج آگهی ها و اطلاعیه های شرکت تعیین گردید.

م الف ۱۰۳۸۷

مدیر کل ثبت شرکتها و مالکیت صنعتی ـ یحیی مدنی

آگهی تصمیمات مجمع عمومی عادی سالیانه شرکت سهامی خاص دیزل الکتریك ثبت شده بشماره ۳۱۱٤

طبق صورتجلسه مجمع عمومی عادی سالیانه مورخ ۱۱ر٤ر۲۵۳٦ شرکت مزبور ۱ـ ترازنامه وحساب سود وزیان سال مالی ۲۵۳۵ به تصویب رسید ۲ـ آقای امیرحسن تیمورتاش به سمت بازرس اصلی و آقای حسین صرافان چهارسوقی بسمت بازرس علی البدل برای مدت یک سال انتخاب شدند ۳ـ روزنامه کثیرالانتشار اطلاعات جهت درج آگهی ها و اطلاعیه های شرکت تعیین گردید.

م الف ۱۰۳۹۵

مدیر کل ثبت شرکتها و مالکیت صنعتی ـ یحیی مدنی

آگهی تصمیمات مجمع عمومی عادی سالیانه شرکت سهامی عام هاویلوکس ثبت شده بشماره ۱۲۸۲۳

طبق صورتجلسه مجمع عمومی عادی سالیانه مورخ ۱۵ر٤ر۳٦ شرکت مزبور:

۱ـ ترازنامه و حساب سود و زیان سال مالی ۲۵۳۵ به تصویب رسید.

۲ـ آقای بیژن رامینه بسمت بازرس اصلی و آقای مایکل باری کرلوئیس بسمت بازرس علی البدل برای مدت یک سال انتخاب شدند.

۳ـ روزنامه کثیرالانتشار اطلاعات جهت درج آگهی ها و اطلاعیه های شرکت تعیین گردید.

م الف ۱۰۳۹٤

مدیر کل ثبت شرکتها و مالکیت صنعتی ـ یحیی مدنی

آگهی تصمیمات مجمع عمومی عادی سالیانه شرکت سهامی خاص گردون ۱۷۱۷۳

طبق صورتجلسه مجمع عمومی عادی سالیانه مورخ ۱ر۳ر۳٦ شرکت مزبور:

۱ـ ترازنامه و حساب سود و زیان سال مالی ۲۵۳۵ به تصویب رسید.

۲ـ آقای ابراهیم وفادار افشار بسمت بازرس اصلی و آقای امیر هوشنگ فیض طالئی بسمت بازرس علی البدل برای مدت یک سال انتخاب شدند.

۳ـ روزنامه کثیرالانتشار اطلاعات جهت درج آگهی ها و اطلاعیه های شرکت تعیین گردید.

م الف ۱۰۳۹۲

مدیر کل ثبت شرکتها و مالکیت صنعتی ـ یحیی مدنی

آگهی تغییرات بانك توسعه صنعتی و معدنی ایران (سرکت سهامی عام) ثبت شده بشماره ٦۹۰۷

باستناد صورتجلسه مورخ ۲٦ر۳ر۲۵۳٦ مجمع عمومی عادی بانک مذکور:

۱ـ ترازنامه سال مالی ۲۵۳۵ بانک توسعه به تصویب رسید.

۲ـ روزنامه های اطلاعات وکیهان ورستاخیز جهت درج آگهی های بانک تعیین گردید.

۳ـ اعضاء اصلی هیئت مدیره بانک بشرح زیر برای مدت دو سال انتخاب شدند جناب آقای جعفر شریف امامی ـ جناب آقای مهدی سمیعی و آقایان یوسف خوشکیش ـ ابوالقاسم خردجو ـ سعید هدایت ـ حبیب ثابت ـ عیسی کورس ـ محمد خسروشاهی ـ محمدتقی برخوردار ـ محمد طاهری ـ منوچهر آگاه ـ حمید فلاح نوشیروانی و جمعیت بهزیستی و آموزشی فرح پهلوی با نمایندگی خانم مهین امین بسمت مدیران طبقه الف و آقای آدامدی ماریس به نمایندگی از طرف بارکلیز بانک اینترنشنال لیمیتد وهانس اتوتیرباخ به نمایندگی ازطرف دویچ بانک مدیران طبقه ب و آقایان هدایت بهبهانی و پرویز تقی نیا میلانی و بانک صنعتی ژاپن (ایندستریال بانک آوجاپن) بسمت اعضاء علی البدل هیئت مدیره برای مدت دو سال و آقایان پرویز نبوی به سمت بازرس اصلی و اصغر طهوری بسمت بازرس علی البدل برای مدت یک سال انتخاب گردیدند و بموجب صورتجلسه مورخ ۲٦ر۳ر۳٦ هیئت مدیره ۱ـ جناب آقای جعفر شریف امامی بسمت رئیس هیئت مدیره ـ جناب آقای مهدی سمیعی بسمت رئیس هیئت مدیره انتخاب گردیدند ۲ـ جناب آقای مهدی سمیعی بسمت رئیس هیئت عامل و آقایان ابوالقاسم خردجو ـ سعید هدایت منوچهر آگاه و دکتر محمد طاهری به سمت اعضاء هیئت عامل بانک انتخاب گردیدند و اختیارات هیئت عامل بشرح اساسنامه بانک خواهد بود ۳ـ آقای ابوالقاسم خردجو برای مدت دو سال به سمت مدیر عامل بانک انتخاب گردیدند و اختیارات مدیر عامل همواره از طرف هیئت مدیره تعیین خواهد شد ٤ـ نامبردگان زیر از طرف هیئت مدیره به عنوان دارندگان حق امضاء مجاز بانک تعیین گردیدند آقایان ابوالقاسم خردجو ـ محمد باقر برادر ـ شکراله برآوریان ـ احمد تقوی ـ پرویز مشیر فاطمی ـ عبدالله شکارچی ـ سعید آصفی ـ عباس عقدائی ـ ابراهیم عنایوم ـ علی زیرک نژاد ـ سید علی عطری ـ علی محمد هومن ـ حاجی محمد فیاض ـ عبدالمجید فیض ـ مجید خاتم وبرزو خضری و برای رسمیت و اعتبار چک ها صدور ضمانتنامه ها و دستور های پرداخت و بطور کلی هرنوع سند دیگری که متضمن تعهدی برای بانک باشد امضاء دو نفر از شانزده نفر آقایان فوق الذکر ضرورت دارد مشروط براینکه یکی از دو امضاء مذکور همواره امضاءکیی از ده نفر آقایان ابوالقاسم خردجو محمدباقر برادر شکراله برآوریان احمد تقوی پرویز مشیر فاطمی عبداله شکارچی ـ سعید آصفی ـ عباس عقدائی ـ ابراهیم عنایوم و علی زیرک نژاد باشد و در مورد اسنادی که مربوط به معاملات جاری با بانک های دیگر نباشد نظیر قرارداد های وام و غیره فقط امضاء آقای ابوالقاسم خردجو مدیرعامل بانک معتبر خواهد بود و آقای ابوالقاسم خردجو حق توکیل در توکیل را نیز دارا میباشد. م الف ۱۰۳۸۳

مدیر کل ثبت شرکتها و مالکیت صنعتی ـ یحیی مدنی

دومین قسمت گفت وگو با دکتر قاسم‌معتمدی وزیر علوم و آموزش عالی

سیاست آینده آموزش عالی در ایران

وزیرعلوم : به سیستم گزینش متمرکز اعتقاد ندارم ولی جامعه آن را قبول کرده است

★

داوطلبان ٤ انتخاب اول را روی علاقه و بقیه را برای وارد شدن به آموزش عالی تعیین می کنند

دکتر قاسم معتمدی وزیرعلوم و آموزش عالی

اولین بخش از گفت وشنود دکترقاسم معتمدی وزیر علوم و آموزش عالی را پریروز خواندید واینک به دنباله آن می‌پردازیم :

عده‌ای عقیده دارند : کسانی که در شهر های دور دست درس می‌خوانند معلم خوب ندارندو امکان آوردن معدل بالا در نمرات کتبی ششم متوسطه برایشان کمتر است ، چون سئوال ها از تهران ارسال میشود . صحیح است و گفته‌ایم انتخاب‌احسن وبرای بچه های راه های دور نیز دولت بورس هائی گذاشته و آنها از طریق بورس وارد آموزش عالی می ـ شوند .

بعضی‌ها نیز میگویند که در معدل دبیرستان اعمال نفوذ میشود ، شاید هم بشود ولی آن چیزی راکه ما برای ورود بدانشگاه استفاده میکنیم معدل کتبی امتحانات‌نهائی ششم‌متوسطه است که از اعمال نفوذبدور است و کسی نمیتواند در آن اعمال نفوذ کند .

کار زیبا

یکی از زیباترین کارهائی که میشود در امتحانات‌کتبی دوازده انجام داد اینست‌که دانشکده ها در شرایط اختصاصی‌خود برای‌دروس اصلی که در دانشکده با آن بیشتر سرو کار دارند، ضریب بالاتر بگذارند .مثلا برای کسی‌که داوطلب‌ورود بدانشکده فنی میباشد برای ریاضی و فیزیک و نظائر آن ضریب بالاتر و دروس دیگر ضریب کمتر گذاشته شود .

در اینجا کسانی که در ریاضی و فیزیک و غیره قوی‌ترهستند شانس‌بیشتری برای ورودخواهند و موفقیت بیشتری در طول تحصیل دانشگاهی نیز پیدا میکنند. در بعضی موارد کسانی‌که معدل شانزده دارند ، بکمک این ضریب ها وارد می ـ شوند و صاحب‌معدل ۱۸که نمره‌دروس ریاضی وفیزیک او کمتر است با خوردن ضریب نمیتواند واردشود.

ـ آقای‌وزیر همانطور که بدلائل مختلف خودتان اطلاع دارید سیستم پذیرش دانشگاه های آمریکا طریقه آزمایش شده و خوبی‌است و دانشگاه پهلوی نیز دو سه دوره بدین ترتیب عمل کرد و آقای دکتر مهر و چند تن از مسئولین‌آموزش آن دانشگاه‌نیزازاین سیستم راضی بودند و نتیجه را مطلوب میدانستند ، فکرنمی کنید بهتر است پذیرش دانشجو رابعرض سال‌تقسیم کنید که پس از شروع سال تحصیلی یعنی از مهر امسال تامرداد یا شهریور سال آینده دانشگاه ها و موسسات آموزش عالی فرصت داشته باشند که با مکاتبه و برگ پذیرش روی داوطلبان ورود به‌دانشگاه خود مطالعه نمایند و با نظارت سازمان سنجش آموزش کشور دانشجوی خود را با بینش کافی انتخاب کنند ؟ و یک زمان محدود نباشد که بچه ها سرگردان شوند ومسئولین وقت دقت و بررسی کافی را نیز نداشته باشند بطور کلی شما شخصا سیستم متمرکز را می‌پسندید یا آزادی عمل دانشگاه ها را در انتخاب دانشجو ؟

گرفتاری انتخاب

● اصولا به سیستم متمرکز اعتقاد ندارم و این طبع من است ، طبع من بیشتر در جهت اختیاربیشتر برای دانشگاههاست که خودشان انتخاب‌کنند .علت اینکه این موضوع بوجود آمده‌وضعیت اجتماعی‌مملکت است ، عدم اعتماد مردم به گزینش فردی دانشگاه ها است ، یعنی میگویند چون دانشگاه میخواهد خودش انتخاب بکند ، نمیتواند ، ممکن است کسی که آشنا است قبول بکنند. و ناآشنا قبول نشود و خلاصه‌اعمال نفوذ بشود و یا اعمال‌نفوذ هم نشود . بلکه امروز یک کسی مراجعه بکند وپذیرفته بشود و فردا دیگری که می‌آید و بهتر هم هست ، بگویند انتخابات تمام شده‌و ترا نمیخواهیم . این را در مملکت کسی قبول نمیکند . اگرشما توانستید این‌سیستم را به اجتماع بقبولانید این سیستم بهتر است و راحت ترین ، زیرا گزینش‌دانشجو از طریق وزارت علوم جز یک مقدار دشمن ، چیز دیگری ندارد و یک مقدار ناراحتی درست میشود . اینها خیال میکنند وزارت علوم جلوی آنها را گرفته است تا وارد دانشگاه ها نشوند .

در صورتیکه تمام تلاش چند ماهه و شبانه روزی کادر سازمان سنجش آموزشی کشور صرف این میشود که بهترین راابرای دانشگاه ها انتخاب کند و انتخاب احسن باشد و در هیچ کشور دنیا نیز همه محصلینی که دیپلم میگیرند وارد دانشگاه ها نمیشوند ولی‌سیستم متوسطه‌ماطوری است که هرکس از مادر متولد شد،آخرین درجه‌اش لیسانس دانشگاهی است .

بعد از راهنمائی ،پخش جامعه نمیشوند که یک عده معدود ومستعد بیایندبطرف دانشگاه ها ، اگر درسیستم متوسطه ماتجدیدنظر بکنیم، این گرفتاری انتخابمان‌ازبین میرود .

سیستم ۱۲ سال پیش

قرار بود که در نظام جدید آموزش ابتدائی و متوسطه تغییراتی بوجود بیاید ، و از پایان دوره راهنمائی شاخه‌ای بشود و هرکس بدنبال حرفه ، کارو تحصیل در جهت استعداد خود برود گرچه این‌مربوط به وزارت آموزش‌وپرورش است ولی شما هم به دلایل مختلف بخصوص شورای شاهنشاهی آموزش کشور که تحصیلات را در مقاطع طرح ریزی ونصویب میکند به کجا انجامید ؟

● این همان‌چیزی است که دردستور جلسه‌کنفرانس رامسر قرار دارد و دوماده از دستور جلسه دهمین کنفرانس ارزشیابی انقلاب آموزشی رامسر میباشد که یکی مقاطع‌تحصیلی ودیگری آموزش متوسطه است که ما باید دستور بگیریم ،البته مطالب دیگری هم دردستور جلسه هست ، همانطور که یادآوری گردید سیستم آموزشی جدید که دوازده سال قبل پایه ریزی‌وشروع شد ، قراربود دانش‌آموزان روی استعداد فکری و بدنی و امکانات تقسیم بشوند ، بطرف استعداد و امکانات خودشان وکششی که‌دارند ولی در عمل از این‌موضوع دور شدیم .بطوریکه باز دوباره در کلاس دوازده بجائی رسیدیم که سابق‌سه شعبه یا رشته بود ، حالا شده چهار رشته ریاضی ، طبیعی،ادبی و علوم‌اجتماعی در حقیقت چیزی تغییرنکرد و همان چیزی‌که بودهست.

در صورتیکه منظور نظر چیز دیگری بود . و این قسمت‌نیز عقیده‌شخصی‌است که عنوان میکنم عقیده دارم: متخصصان فن طور دیگری صحبت میکنند و آنها که دست اندر کارند طوردیگر، ولی عقیده من‌اینست ،توجه میکنید که مدارس حرفه‌ای که بعد از کلاس هشت و نه باید باز بشود آیا برای‌تمام حرفه‌ها بایدسه سال‌خواند، بطور مسلم نه ، حرفه ها را باید ،تاوقتی خواند که‌آن حرفه را یاد گرفت و نباید برایش‌زمان معینی‌تعیین‌کرد. پس باید انتهای ، دوره که به یاد گرفتن کامل می ـ انجامد تعیین گردد ، بهنگام یاد گرفتن آن حرفه گواهی نامه داد و حرفه نجاری مکانیک و پرستاری و یا بهیاری را در دیپلم ذکرکرد. اگر یک چنین تحولی در آموزش بوجود آمد خیلی از اشکالات از بین میرود.

ان یکی ، دوم اینکه ما فکر میکنیم که اگر وارد دانشگاه بشویم ارزش اجتماعیمان پیشر میشود ، در صورتیکه در خیلی از موارد ادعائی با درجات دانشگاهی شوابسته‌اندجائی در اجتماع برای خود باز کنند ویاخیلی ازمتخصصین حرفه های مختلف بدون تحصیلات دانشگاهی در اجتماع هم جادارند و هم احترام فراوانتر از کسانی که تحصیلات حتی بالای دانشگاهی دارند . و این مسئله آهسته دارد جا باز میکند . اجتماع و زمان میخواهد و این بعهده شما رسانه های گروهی است‌و بخصوص روزنامه ها نقش اساسی خودشان را باید بازی کنند و نکات لازم را در زمینه های‌مختلف‌ونشان دادن ارزش حرفه‌ها بازگو کنند شما کمک بکنید واگر این علاقه و اهمیت کار حرفه‌ها کاملا روشن‌شود، مقدار زیادی از مشکلات‌کار آموزش عالی هم درست می شود .

ـ حالاکه راجع به آزمایش همگانی توضیح دادید نظرتان راجع بانتخاب دهگانه داوطلبان چیست واین ده انتخاب‌در سال های آینده هم وجود دارد.

● اتفاقا بحث اصلی ما در همین است‌که‌چاره‌ای‌بیاندیشیم تا آنکس که میخواهد پزشکی بخواند سواز الهیات درنیاورد. علیاحضرت شهبانو هم بهمین مسئله اشاره فرمودند ، البته آمار صحیح داریم که‌داوطلبان چهار انتخاب اول خودرا فقطروی علاقه تعیین میکنند و از پنج به بعد خودرا میاندازند توی دسته‌ای که حتما قبول شوند . بدلیل این که یا خدمت نظام نرود و یا کاری کند که حتما به رشته مورد علاقه‌اش برود .

حالا تفکر ما اینست وعقیده من‌همین است‌که ما انتخاب را بجای ده رشته‌به گروههاتقسیم کنیم ،بدین معنی که داوطلب انتخاب را در رشته فیزیك‌بطور عمومی بگذارد و بدین ترتیب ۲۰ رشته فیزیك در دانشگاه‌ها و مدارس مختلف وجود دارد و آنکه میخواهد کشاورزی‌بخواند باز ۵۰ رشته کشاورزی در دانشگاه هاو دپارتمانهای‌مختلف وجود دارد . اگر در خاك ـ شناسی دانشکده جندی شاپور ظرفیت تکمیل شده نفری که وارد نشده میتواند به رشته ماشین‌آلات کشاورزی دانشکده کشاورزی تهران‌برودبدینترتیب یك داوطلب ۲۰ انتخاب در فیزیك ۵۰ انتخاب‌در کشاورزی و۱۵ رشته در پزشکی و غیره دارد و آنجا را که رشته های پراکنده وجود دارد که آنهارا بصورت همگن قرار میدهیم و دراین صورت میتوانیم ازذخیره هم‌استفاده کنیم .

ـ آیا آماری تهیه شده‌است که درصد ورود داوطلب به‌رشته موردنظرش ضد است و باتوجه به فرمایشات‌علیاحضرت‌شهبانو در مورد عدم موفقیت داوطلبان برای ورودبه‌رشته‌موردعلاقه‌شان نظرتان را بفرمائید.

● آماری که هفته پیش آنالیز کردیم و منتشر خواهیم کرد ٤٥ درصد ازداوطلبان در انتخاب اول خود پذیرفته‌شده‌اند بیش از ٦٠ درصدشان در آن انتخابی که میل داشته‌اند وارد شده‌اند « بعنوان مثال چهار انتخاب اول داوطلب پزشکی دانشگاه های مختلف بوده که در یکی از آنها وارد شده است ».

آمار دقیق منتشر میشودو آنوقت متوجه میشوید که‌درصد بسیار ناچیزی بدلخواه خود نرسیده‌اند . البته ناگفته‌نماند که سازمان‌سنجش‌جای داوطلب رافقط روی انتخاب خودش تعیین میکند و اتفاق نیفتاده که داوطلبی انتخابی نداشته باشد و بگویند برو آنجا . همانطور که در پاسخ قبلی‌گفتم از رشته پنجم به بعد را فقط برای قبول شدن میزنند رشته های کم تراکم را انتخاب می‌کنند که وارد شوند.

بهترین روش

ـ آقای دکتر شما ده سال در راس یکی از دانشگاه های ایران بودید و آن را بدرجه‌ای خاص از اعتبار رساندید و در ظرف این‌دهسال از سه سیستم با شیوه مختلف دانشجو پذیرفتید کدام شیوه دانشگاه را قانع کرد منظورم اینست که بهترین کدام بود ؟

● من همه سیستمها را در آنجابکاربردم‌دراولین‌دانشگاهی بودیم که شرط سنی‌راگذاشتیم اولین دانشگاهی بودیم که‌شرط معدل را گذاشتیم دریکی ازاین سالها تعیین کردیم که هرکس معدل کمی‌اش از ۱۲کمتر است حق ثامنویسی ندارد در نتیجه در بعضی از رشته ها ۲۰نفر میخواستم ٤٠ نفر بیشتر اسم ننوشتند و از بین آنها ۲۰نفر انتخاب کردیم و آنوقت تک رشته‌ای هم اسم نوشتیم نه اینکه بطور کلی اگر تاریخ تکمیل شد به جغرافیا برود و بدینترتیب داوطلب محدود بود ودودل نبود وسن‌هم مشخص در بعضی رشته‌ها حدنصاب و در بعضی از رشته ها آزاد ، این بهترین طریقی بود که ما دانشجو انتخاب کردیم .

یک بحثی‌رامتخصصین علوم و تربیت پیش میکسید که یک بچه۱۸ ساله چه میداند که رشته جامعه شناسی را بیشتر دوست دارد یا علوم تربیتی را باید به آنها شانس داد تا آنهائیکه معدلشان بهتر است وارد دانشگاه شوند و آنوقت به راهنمائی استادان راهنما به رشته‌های‌مختلف‌تقسیم شوند.

البته‌فکرخوبی است صحیح هم هست ، ولی آنوقت داوطلب میگوید این رشته خوب نیست‌و میخواهم تغییر بدهم نتیجه این میشودکه‌همه میخواهند به‌رشته هائی بروند که داوطلب فراوان دارد و آنوقت هم‌این سردرگمی دوباره بوجود می‌آید کسانیکه نتوانند به رشته‌ایکه میخواهند بروند یا ترک تحصیل میکنند یا آنقدر باین در و آن درمیزنند تاراهی پیدا کنند .

سیستم دیگری که مورد عمل قرار گرفته سیستم آمریکایی است که دانشگاه پهلوی چند سالی عمل کرد بدینترتیب که یک سال اول عمومی باشد و پس از پایان سال اول به رشته‌های مختلف تقسیم شوند که آنهم دچار اشکال شد و همه می‌خواستند به رشته های خاصی بروند و آنهم گنجایش تمامی دانشجویان را نداشت . در نتیجه این‌سیستم رابهم زدند . علت اینها همه ازدیاد داوطلب است .

تقسیم‌بندی

ـ آیا فکر نمی کنید که یکی از راه ها این باشد که‌گرد ـ همائی در دانشگاه ها باشناخت استعداد و علاقه داوطلبان آنها رابه رشته های مختلف تقسیم کنند.

● نه برای این که مردم هنوز عادت نکرده‌اند. من‌رئیس دانشگاه بوده‌ام و حالا هموزیر علوم هستم اگر در مدرسه بگویند پسر شما باید دنبال حرفه برود مسلما الان درحال حاضر قبول‌نمیکنم‌چون‌مملکت آزادی هستیم بچه رامیگذارم توی هواپیما و میفرستم‌خارج. البته این فکر خوبست‌وراهنمائی باید بشود ولی زمانی که‌مردم عادت کرده باشند و قبول‌بکنند که دیگران میتوانند در باره فرزندشان تصمیم بگیرند.

علت این که دنبال سیستم متمرکز رفتند عدم رضایت‌مردم از آنتخابات دانشجو بود که خوشبختانه این سیستم متمرکز الان موردتایید مردم میباشد و مردم اعتقاد کامل‌پیدا کرده‌اند و وزارت علوم نیزنهایت کوشش راکرده است تا این اعتقاد باقی بماند وخوشبختانه تاکنون‌اتفاقی نیافتاده است‌و اما تعیین انتخاب رشته و تغییر آن در داخل دانشگاه‌ها مربوط بمدیریت دانشگاهی است که پس ازیك سال‌باشناخت‌دانشجویان‌موسسه خود تاآنجا که امکان داشته باشد ودرقدرتشان‌باشدتغییرات لازم را در رشته های داخل‌خود انجام دهند.

ـ تصمیم وزارت علوم را در باره اعزام دانشجو بخارج بیان کنید با توجه باین که برای محدود کردن اعزام دانشجو به خارج نیت اینست که دانشگاه ها و مدارس عالی در سطح بین‌المللی دایر شود ولی تا آنزمان چکار خواهیدکرد.

● امتحان اعزام دانشجو مخصوص عده‌ای است‌که‌دیپلمه هستند یا لیسانسیه و معافی وظیفه عمومی ندارند و یا با پاسپورت دانشجویی میخواهند بروند کسانی که معافی دارند که میتوانند بطور عدی بروند وآنقدر سرگردان بشوند تاوارد دانشگاه ها گردند و عده‌ای‌هم بچه‌های خودرا که دردبیرستان خوب درس نمیخوانند قبل از دیپلم میفرستند بخارج ، شاید آنجا عوض شوند. میماندآنهائی که دیپلم دارندو معافی ندارند من عقیده دارم برای آنهائی‌که میخواهند بخارج بروند باید زبان مادری خودرا هم در حد زبان انگلیسی بدانند واصولا چرا کسی که درداخل میخواهد تحصیل‌کند بایدامتحان‌استعداد تحصیلی بدهد و آنکه می ـ خواهد بخارج برود نباید این استعداد را داشته باشد .

مشغول مطالعه هستیم تابرای دوره آینده ترتیب جدید یا امتحاناتی در چند ماده انجام دهیم یابطور کلی از نمرات دبیرستانی استفاده کنیم.

فلسفه وزارت علوم اینست که بچه‌هائی که میخواهند به خارج بروند پذیرش معتبر داشته باشند و زبان‌انگلیسی نیز آنقدر بدانند که در خارج سرگردان نشوند و فورا وارد دانشگاه‌ها بشوند.

ـ وزارت علوم اطلاعیه‌ای در مورد تاسیس مجموعه های آموزشی و موسسات آموزش عالی در سطح بین‌المللی صادر کرد و ماهم کمبو بیش در باره تاسیس این موسسات مطالبی نوشتیم . دراین اطلاعیه صحبت ازاین شده است که مدارس عالی باید در سطح بین‌المللی باشد . سئوال من اینست که خدای نکرده مگر دانشگاه های ما و بخصوص دانشگاه تهران، پهلوی ، آریامهر و اصفهان که خود شما کلی برای آنجا ادعا داشتید و یاسایر دانشگاه های ایران در سطح بین‌المللی نیستند و یا این که سطح بین‌المللی را از نظر شهریه گرفتید ؟

● البته که دانشگاه های ما در سطح بین‌المللی هستند ولی منظور ، از «بین‌المللی» استانداردهائی است که در سطح دنیا وجود دارد . بدین معنی که مثل گذشته شخصی نرود یك ساختمان با ۲۰اطاق اجاره کند و بیاید امتیاز بخواهد ،که‌من میخواهم‌مدرسه عالی دایر نمایم و بعد همان آش باشدو همان کاسه !

آخرین قسمت این گفتو شنود را درشماره آینده‌مطالعه فرمائید.

درپاسخگویی به ندای جنبش ملی نیکوکاری

نیکوکاری به‌سراسر ایران بال می گشاید

مراسم گشایش کارهای ساختمانی‌دبستان و دبیرستان «فرزانه»شهرکرد در حضور استاندار

نخستین کلنگ بنای مدرسه فرزانه شهرکرد به زمین زده شد .

پزشکان و بانوان شهرکرد به گروه‌خدمات داوطلبانه پیوستند .

استاندار شهرکرد و خانواده‌اش به گروه خدمات داوطلبانه جنبش ملی‌نیکوکاری پیوستند.

در شهر کرد

رز یکشنبه ۱۹ تیر ماه سال کنونی ، جلسه‌ای با شرکت آقای دکتر برادر استاندار شهر کرد ، آقای دکتر قدسی ، و خانم‌فریده خالقی نماینده جنبش ملی نیکوکاری‌در استانداری‌شهر کرد تشکیل شد که طی آن پس از سخنرانی خانم‌خالقی درباره جنبش‌ملی نیکوکاری انگیزه تشکیل و هدف های بنیادی‌آن‌در گسترش‌کوشش های نیکوکارانه در سراسر کشور ، تمامی پزشکان‌شهر کرد ، آقای استاندار و خانواده‌اش و نیز گروه کثیری از بانوان شهر کرد به گروه خدمات داوطلبانه جنبش‌ملی‌نیکوکاری پیوستند. پس از خاتمه‌این جلسه‌روز دوشنبه ۲۰ تیرماه باحضور آقای استاندار و همسرش، اعضاء کمیته جنبش ملی نیکوکاری در شهر کرد و گروهی از مردم نخستین کلنگ‌بنای دبستان‌ودبیرستان فرزانه ، درقطعه زمینی به مساحت ۳ هزارمتر اهدایی آقای کمال فرزانه و باتعهد پرداخت کلیه هزینه های ساختمان آن از سوی‌ایشان بوسیله نماینده جنبش ملی نیکوکاری بزمین‌زده‌شد .در این مراسم آقای دکتر قدس پیرامون کوشش های‌کمیته جنبش ملی نیکوکاری سخن گفت .

در جلسه روز چهارشنبه ۲۲ تیر ماه کمیته جنبش‌ملی نیکوکاری ، همسراستاندار شهر کرد به ریاست کمیته تعیین شدو پس‌ازتوضیحات نماینده جنبش ملی پیرامون وظایف سوکمیته ها ۲۰ تن از هموندان نیکوکار کمیته سرپرستی ۲ خانواده بی‌سرپرست را پذیرفتند و آقای استاندارضمن سخنانی در خاتمه جلسه با یادآوری ضرورت گسترش کوشش های نیکوکارانه و پیوستن به جنبش ملی نیکوکاری و خودیاری مردم دربرنامه ـ ریزی‌خدمات رفاهی‌وعمرانی هدف های انسانی جنبش ملی را ستوده و مردم رابه پیوستن به آن فراخواند.

در قزوین (تاکستان)

صبح روز۲٦ تیر ماه‌سال کنونی ، آقای معروفخانی نیکوکار اهل دهستان«مهین» تاکستان قزوین ، نماینده جنبش ملی نیکوکاری خانم شهابی و آقای حسینی ، واعظ و گروه کثیری‌ازمردم دهستان برای بازبینی و انتخاب قطعه زمینی برای ساختمان درمانگاهی برای این دهستان و دهات‌اطراف آن که‌تافاصله ٦٠کیلومتری بی‌بهره ازدرمانگاه هستنددر ده مهین گرد آمدند .

درمانگاهی که به اهتمام آقای معروفخانی و دیگر مردم نیکوکار بنا خواهدشد نیاز های اولیه درمانی ۳۰ هزار نفر اهالی۳۰ ده‌اطراف مهین را نیز برآورده‌خواهد ساخت .

تبریز

آقای مصطفی رحیم زاده خوئی ، بر مبنای راهنمائی و تهیه نقشه جنبش ملی نیکوکاری یک‌خانه بهداشت در روستای «کرکج» حومه تبریز با هزینه خود بناکرده است‌که‌این‌خانه طی مراسمی برای بهره برداری و یاری به اهالی روستای کرکج در اختیار وزارت بهداری و بهزیستی‌قرار خواهدگرفت.

پرواز روزانه بدون توقف به فرانکفورت

حرکت از تهران ـ ساعت ۷/۳۰

ورود به فرانکفورت ـ ساعت ۹/۲۵

هواپیمائی ملی ایران «هما»

برای کسب اطلاعات بیشتر و نگهداری جا به آژانس مسافرتی خود و یا به‌دفاتر فروش‌هما مراجعه فرمائید.

دفترفروش‌خیابان ویلا تلفنهای ۸۲۹۰۸۰ـ۹۱۱۲۲۷۳

۹۱۱۲۵۹۱

دفتر فروش‌میدان فردوسی ۹۱۱۲۵۸۰ـ۸۲۶۵۳۲

دفتر فروش خیابان شاهرضا ۸۲۵۰۶۱ـ۹۱۱۲۵۹۹

نیازمندیهای اطلاعات

تلفنهای: ۳۲۸۲۵۷-۳۲۸۴۱۴

نیازمندیهای اطلاعات تلفنی پذیرفته میشود

فروش دست دوم

مقداری لباس مدرن زنانه خارجی به قیمت مناسب بفروش می رسد سیمتری گیشا فروزان فر جنب قماش شیرین پلاک ۶۵ منزل آقای اسکندری تلفن ۶۳۳۲۶۹

فروش اثاثیه

مبل و میز نهار خوری استیل ایتالیایی عالی نو فروشی ونک خیابان جهان کودک شرق جردن پلاک ۱۲ تلفن ۶۸۲۱۷۰

حراج

اجناس انتیک لوازم منزل امریکائی وانواع صندلیهای حصیری لهستانی شاهرضا دروازه دولت جنب عکاسی اورانوس تلفن ۳۰۲۶۳۹

مبلمان - میز ناهار خوری ۸ نفره سرویس اطاق خواب ۲ نفره بفروش میرسد تلفن ۶۲۵۴۰۰ - ۴تا۹ بعد ازظهر نادرشاه کوچه افشین پلاک ۱۶ آپارتمان ۸

تعداد معدودی مبلمان دفتری بسیارزیبا ساخت اسپانیا وارد شده برای کسب اطلاع به آدرس زیر مراجعه فرمائید شرکت صنایع چوب آلتامیرا خیابان نادر شاه شماره ۱۴۰ طبقه سوم تلفن ۸-۸۹۴۶۳۶ ضمنا سفارشات مبلمان منزل وسینما و سالنهای اجتماعات پذیرفته میشود.

یکسری دستگاه صوتی شامل آمپلی فایر ۳۰۰ وات با دستگاه ریتم پخش ریل آکائی پخش کاست سونی گرام پای دوباند بسیار بزرگ ۲۳۵۰۰ تومان فروشی تلفن ۶۵۳۸۹۳

قالی چینی دست باف ۹ متری رنگ کرم تلفن ۶۵۹۰۶۷ آ-۲۴۸۹

لباس شب از مشهور ترین مزون های مد اروپا برای فروش تلفن ۲۸۶۲۷۴

فروش دست اول

پوشاک زنانه

فقط برای خانمهای سایز ۴۲ ببالا بهترین نوع لباس های زنانه در افتتاحیه بوتیک سلام چهارراه یوسف آباد جنب دربوزارت بهداری تااطلاع ثانوی با تلفن ۶۴۰۷۸۱ تماس حاصل فرمائید

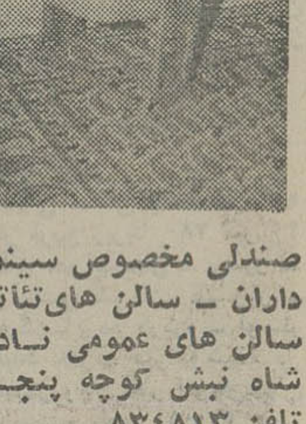

صندلی مخصوص سینما داران - سالن های تئاتر سالن های عمومی نادر شاه نبش کوچه پنجم تلفن ۸۳۴۸۱۳

مقداری پارچه دست باف وپرکار شرقی مخصوص لباس شب آماده فروش میباشد باشماره ۲۳۸۲۰۶ تماس بگیرید .

جدید ترین لباس های خارجی رسید تلفن ۸۲۹۹۰۴

دالامی
مرکز فروش تلویزیونهای رنگی پارس گروندیگ
باتخفیف مخصوص تلفن: ۶۲۰۰۳۷

خرید اثاثیه

گالری فرش

شایان ۶۶۱۰۶۹ و ۶۶۶۲۳۰ بهترین خریدار قالی و قالیچه کهنه و نو کاخ ۷۹

فرش ایران کاشان داعی حق

فرشهای نو و کهنه شما را معاوضه و خریداریم ۵۳۵۴۵۷ ۵۲۰۱۳۸

فرش ایران نوین

خریدار قالی و قالیچه و معویض فرشهای نو با کهنه تلفن ۶۵۳۱۹۵

خریدار فرش نو و کهنه فرش جمالی ۷۵۵۱۱۸

خرید اجناس دست دوم ۷۶۵۱۶۴ و ۷۶۷۹۸۴ نوروزی

قابل توجه کارخانجات تولیدی و فروشگاه های معتبر مقدارزیادی یخچال نفتی خریداریم ۸۳۴۴۴۱

کرایه

ماشین تحریر کرایه (۱۲ تا۲) ۸۲۰۸۴۳

مبل ودکوراسیون

قابل توجه صاحبان ویلاها و هتل ها
تعدادی صندلی و میز استیل از انگلیس وارد شد ۸۲۴۴۱۸-۸۲۳۷۲۷

تعمیر مبل

هرگونه سفارش و تعمیر مبل وتعمیر رنگهای چوبی از شرکت ها و بیمارستان ها پذیرفته می شود تلفن ۵۶۰۸۳۶ ساعت ۹ تا ۸ شب.

تعمیر مبل

کلیه مبلمان کهنه شما با مبلمان نو معاوضه میشود کلیه تعمیرات مبل پذیرفته میشود ۹۳۷۲۲۰

تعمیر و تعویض پارچه مبل ۸۵۶۸۳۳ (عمونی)

فروش اتومبیل

پیکان

پیکان ۴۸ شیری تمیز باموتور نوی فروشی ۹۶۹۸۱۰ آ-۲۳۲۱

پیکان ۳۶ صفر کیلومتر همه مدل ۴ ببعد ۹۲۰۵۲۱

پیکان دولوکس ۵۱ رینگ پهن ۳۱۰۰۰ - ۲۴۸۸۸۶ ۱-۲ آ-۶۶۹۱

یکدستگاه اتومبیل پیکان مدل ۳۶ دولوکس صفر کیلو متر ویکدستگاه اتومبیل دولوکس مدل ۳۵ با بیمه کامل ویکدستگاه جوانان مدل ۳۶ بفروش می رسد تلفن ۶۴۳۵۷۵ آ-۲۲۹۴ ۱-۲

پیکان آخر ۵۵ کار کرد ۲۰۰۰ کیلو متر فوق العاده تمیز ۴ به بعد تلفن ۲۶۵۳۰۵ آ-۲۲۹۵ ۱-۲

پیکان ۵۵ دولوکس سفید قیمت ۴۳ هزار تومان ۳۱۳۲۱۸ آ-۲۲۶۳

پیکان دولوکس مدل ۵۳ رنگ بنفش با رادیو شیشه رنگی با رینگ جوانان ۳۸ هزارتومان تلفن ۸۴۴۵۳۶ ۱-۳ آ-۲۲۳۲۸

پیکان شکلاتی تو دوزی سفید مدل ۵۶ و کارکرد ۱۵۰۰ کیلو متر فروشی ۲۷۲۵۷۱ ۱-۲ آ-۲۲۳۹

پیکان ۵۲ دولوکس ۳۳ هزار تومان تلفن ۹۲۷۸۴۸ آ-۲۲۴۱ ۱-۲

پیکان دولوکس اواخر ۵۳ شیشه رنگی سپر پهن بیمه بدنه ۳۶ تومان تلفن ۹۶۴۴۵۸

پیکان جوانان ۵۴ کرم رنگ عصرها تلفن ۶۸۱۹۷۷ آ-۲۴۶۲

پیکان مدل ۵۱ یا ۵۲ دولوکس تمیز بااقساط ماهیانه ۳ هزار تومان خریداریم فوری ۸۹۰۵۳۹ آ-۲۴۶۵

پیکان استیشن ساخت انگلستان سفارتی مدل ۷۳ تلفن ۸۲۳۶۶۷ ۱-۲ آ-۲۸۳۲

پیکان ۴۷ تبدیلی خیلی تمیز فورا فروشی تلفن ۷۹۰۴۵۶ ۱-۲ آ-۲۴۵۷

پیکان دو لوکس ۴۹ بفروش میرسد . تلفن ۷۸۰۶۸۵

پیکان ۴۷ بسیار تمیز نظام آباد سه راه عظیم پورکفاشی فرامرزی ۱-۲ آ-۲۳۴۶

پیکان دولوکس مدل ۵۵ سفید خاکستری شیشه رنگی کار کرد ۸۰۰۰ کیلومتر تلفن ۲۳۸۷۶۴ آ-۲۴۴۲

پیکان جوانان ۵۲ رنگ سبز حنائی تو دوزی سفید با رادیو پخش فوق العاده تمیز مقطوع ۳۵ هزار تومان تلفن ۲۳۳۵۶۶ آ-۲۴۴۳

پیکان دولوکس مدل ۵۲ به فروش میرسد تلفن ۹۶۷۱۹۷ آ-۲۴۴۴

پیکان دولوکس ۵۲ سفید رنگ بارادیو پخش فروشی تلفن ۹۷۸۵۸۷ آ-۲۴۴۵

پیکان دولوکس ۵۴ بسیار تمیز فروشی تلفن ۳۱۶۹۸۴ آ-۲۴۴۶

پیکان دولوکس ۵۵ فروشی تلفن ۲۷۳۹۱۱ آ-۲۸۲۰ ۱-۲

پیکان جوانان ۵۴ با لوازم اضافی فروشی تلفن ۲۷۳۹۱۱ ۱-۲ آ-۲۸۱۹

پیکان ۵۴ دولوکس بسیار تمیز رنگ آلبالوئی با لوازم اضافی فروشی تلفن ۷۸۳۳۹۲ آ-۲۸۱۶

پیکان ۳۶ صفر کیلومتر بدون نمره فروشی از ۴ ببعد تلفن ۳۱۳۶۹۹

پیکان کار مدل ۵۳ با ۲۷ هزار کیلومتر کار کرد بدون واسطه مقطوع به قیمت ۲۹ هزار تومان بفروش می رسد تلفن ۲۴۷۲۷۷

ژیان

ژیان صفر کیلو متر موجود است دفتر حمید تلفن ۶۴۳۵۷۵ آ-۲۲۶۴ ۱-۲

ژیان ۵۳ بسیار تمیز سبز کاهوئی باصندلی جوانان و پخش صوت (۳تا۹) تلفن ۷۵۶۲۲۱ ۱-۲ آ-۲۲۴۴

ژیان ۵۳-۱۶۵۰۰ تومان به فروش میرسد تلفن ۸۹۱۳۴۵ آ-۲۱۰۸

ژیان ۵۳ فروشی تلفن ۹۷۵۶۲۷ آدرس - سه راه تهران ویلا صنایع فلزی تاج آ-۲۸۱۸

ژیان ۵۱ کارکرد ۵۷ هزار کیلو متر ۱۱۵۰۰ تومان تلفن ۲۷۸۸۷۵ از ۴تا۹ بعدازظهر آ-۶۰۵۳

ژیان ۵۵ رنگ بژ کار کرد ۱۰ هزار تمیز تلفن ۶۶۱۳۶۳ آ-۲۴۶۰

هیلمن

هیلمن ۷۵ کار کرد ۲۵۰۰۰ کیلو متر فروشی تلفن ۲۴۰۴۹۳ ۱-۳ آ-۲۱۱۱

شورولت

شورولت وگا
مدل ۷۲ متالیک باکولر وپخش صوت بفروش میرسد تلفن ۵۲۴۶۱۲ ۱-۳ آ-۱۰۸۳

شورولت ۲۸۰۰ فروشی تلفن ۸۹۴۹۷۷

شورولت رویال مدل ۵۴ نقره ای اتوماتیک تلفن ۷۸۳۹۰۴ ۱-۲ آ-۲۲۴۰

شورولت وگا ۷۳ مدل جی تی کولر فابریک لاستیک پهن استریو تا۶ بعد ازظهر تلفن ۸۵۸۰۵۴ آ-۲۴۵۶

شورولت ۲۵۰۰ مدل ۵۴ متالیک وسایل تلفن ۶۶۶۱۶۹

شورلت ایران ۲۵۰۰ مدل ۵۵ سبز کاهوئی در موقعیت خوب فروشی ۲۷۱۷۸۲

بی سابقه
شورولت بلیزر شایان فول، فول قیمت با نمره و گمرک ۱۳۹ هزارتومان تلفن ۸۵۰۷۸۴ ۱-۲ آ-۲۴۴۰

یکدستگاه شورولت ۸ سیلندر کوچک مدل ۷۰ مستشاری به فروش میرسد تلفن ۶۴۱۴۰۶ آ-۲۸۱۴

ب.ام.و

ب.ام.و ۲۰۰۰ مدل ۶۷ در شرایط بسیار خوب بفروش میرسد تلفن ۷۵۵۹۹۵ صبحها

بی ام و ۲۰۰۲ قناری مدل ۷۱ بااستریو وسایل اضافی بدون واسطه به فروش می رسد ۲۴۶۰۷۵ آ-۲۴۴۷

بی ام و ۵۱۸ مدل ۷۷ ترانزیت با لوازم اضافی فوری فروشی ۶۲۲۷۸۱ آ-۲۴۴۸

ب ام و ۲۰۰۲ مدل ۷۳ بسیار تمیز ۷۳۷۵۰۴

ب . ام . و
۵۱۸ مدل ۷۷ آبی درباری صفر کیلومتر ۸۹۴۳۱۷

ب ام و ۳۲۰ مدل ۷۷ رنگ انگوری دانشجویی رینگ اسپرت از ساعت ۱۹ ببعد ۷۶۱۴۱۵ آ-۲۲۴۲

ب ام و ۵۱۸ اطاق ۵۲۰ مدل ۷۷ رنگ قرمز بارادیو پخش تلفن ۸۴۰۸۹۷ و ۶۷۶۸۴۰ ۱-۲ آ-۲۲۴۳

ب ام و ۲۰۰۲ سفارش آمریکا مدل آخر ۷۴ رنگ کاهویی متالیک شیشه رنگی کولردار با پخش بلاپونکت بعلت مسافرت بفروش میرسد تلفن ۶۸۴۰۶۷ از ۱۰ صبح تا ۱۲ و ۴ بعدازظهر تا ۷ ۱-۲ آ-۲۳۴۴

بی ام و ۲۰۰۲ مدل ۷۱ رنگ قرمز تلفن ۶۲۷۳۶۷ - ۶۲۵۵۸۷ بعداز ظهر

بعلت مسافرت فوری
به فروش میرسد یکدستگاه ب ام و ۳۰۰۰ اس آی با تمام وسایل تلفن ۱۰ تا ۱ ۹۷۳۰۰۱ آ-۲۸۳۰

فورد

فورد مستانگ مدل ۷۲ فول اتوماتیک تلفن ۳۱۲۱۱۵ آ-۱۱۷۲

فورد کاپری ۱۷۰۰ مدل ۷۰ باپخش بعلت مسافرت بفروش می رسد تلفن ۷۳۰۶۶۹

فورد امریکائی ۶۱ قیمت ۱۴ هزار تومان به فروش میرسد ۹۶۰۵۵۰ ازساعت ۱۰ الی ۱۲ آ-۲۲۵۵

فورد تانوس ال مدل ۷۷ رنگ نارنجی با رادیو استریو بی گمرک مقطوع ۴۲ هزارتومان ۷۵۹۵۷۰ آ-۲۴۵۴ ۱-۲

فورد تانوس جی ال مدل ۷۷ بارادیوپخش و رنگ متالیک بعلت مسافرت فورا فروشی تلفن ۸۲۳۵۳۳ آ-۲۸۱۳

فوردتانوس
فورد تانوس مدل ۶۷-۱۰ ام بسیار تمیز بدون واسطه فروشی تلفن ۳۴۹۷۴۶ و ۳۴۲۲۳۶ آ-۲۲۳۳

فورد کاپری مدل ۷۴ سفارش آمریکا رنگ قهوه ای متالیک بسیار تمیز تلفن ۳۹۳۸۱۵ ۱-۲ آ-۲۲۳۵

مرکوری مونارک
۷۶-۶ سیلندر اتوماتیک رنگ نقره ای متالیک فروشی ۷۵۴۶۳۰ ۱-۲ آ-۲۳۲۶

فورد کرتینا مدل ۷۷ قهوه ای متالیک فروشی ۷۶۴۲۳۳ ۱-۲ آ-۲۴۴۹

فورد کروتینا (تانوس) مدل ۷۷ نقره ای متالیک با مقداری لوازم یدکی فابریک قیمت ۸۷ هزارتومان تلفن ۶۸۱۱۵۰ از ساعت ۶ تا ۸ بعدازظهر آ-۲۸۱۵

فورد پنیتوآمریکائی مدل ۷۴ چهار سیلندر توپه دولوکس باسقف چرمی ورنگ طلائی با کولر بسیار تمیز به فروش می رسد تلفن ۲۶۵۶۹۱

فورد مرکوری ۷۰ استیشن ۷ نفره سفارشی خیلی تمیز بعلت مسافرت فروشی تلفن ۸۲۳۶۶۷ ۱-۲ آ-۲۸۳۱

فولکس

بعلت مسافرت فولکس شیری رنگ ۱۳۰۰ مدل ۷۰- ۳۵ هزار تومان ۴ تا ۷ بعد ازظهر تلفن ۶۵۳۶۷۴ آ-۲۲۶۵ ۱-۲

فولکس پاسات جی ال اس شماره اهواز مدل ۷۷ رنگ انگوری با تودوزی بیمه بدنه وشخص ثالث رادیو پخش به علت مسافرت نقد و اقساط به فروش میرسد تلفن ۶۸۴۵۶۲ آ-۲۲۵۲

بعلت مسافرت
فولکس سفید رنگ مدل ۶۳ موتور تازه تعمیر فوری به فروش می رسد ۳۱۲۴۱۳ صبحها ۹ تا ۱۲ و بعدازظهرها ۴ تا ۶

فولکس واگن (جی.ال.اس) مدل ۷۷ رنگ برنزی متالیک تودوزی مخصوص شیشه رنگی برف پاک کن عقب ، گمرک نشده، عصرها ۸۴۴۹۷۵ آ-۲۴۵۳

ائودی

آ-و دی مدل ۷۷ - ال با تجهیزات کامل رنگ زردنخودی تلفن ۲۳۴۳۹۰

آئودی ۷۷ ال - با تجهیزات کامل رنگ زرد نخودی تلفن ۲۳۴۳۹۰ آ-۲۳۳۳

فیات

فیات ۱۲۴ اسپرت ۱۸۰۰ مدل ۷۳ رنگ آلبالوئی گرمکن شیشه عقب رینگ اسپرت فروشی ۸۴۹۷۱۸ از ساعت ۹ صبح الی ۵ بعدازظهر ۱-۲ آ-۱۳۰۱

فیات ۷۳- ۱۲۴ فروشی تلفن ۲۶۴۷۲۰ آ-۲۲۹۶

فیات ۱۲۸ اسپرت ۷۲ قرمز ۲۹ هزار تومان تلفن ۲۳۵۴۹۷ آ-۲۲۳۶

فیات ۱۲۴ مدل ۷۱ ساخت ایتالیا بفروش می رسد ۷۶۴۸۱۰

فیات ۱۲۴ سفید ۷۵ شیشه رنگی گرمکن رادیو پخش بیواسطه ۸۳۷۸۵۴

فیات ۱۳۲ جی. ال . اف ۱۹۷۴ سرمه ای متالیک با پخش صوت مجهز بدستگاه بنزین سوز و گاز سوز فابریک بسیار تمیز بعلت مسافرت مقطوع ۴۸۰۰۰۰ ریال بفروش میرسد . تلفن ۶۵۱۸۶۰ آ-۲۱۰۶

فیات ۱۲۸ مدل ۷۳ در وضعیت خوب رنگ آبی فروشی تلفن ۶۳۹۲۲۷

پژو

پژو ۵۰۴ مدل ۷۷ سفید تمیز ۷۴۰۰۰ تومان تلفن ۲۶۶۴۵۵ ۱-۳ آ-۲۸۲۹

پژو ۵۰۴ ال ۷۷ متالیک انگوری بعدازظهر ۴ تا۹ تلفن ۲۴۴۹۲۳ آ-۲۸۲۸

پژو ۳۰۴ - ۷۲ شیری فروشی تلفن ۷۶۲۱۳۹ ۱-۲ آ-۲۲۴۶

پژو جی ال مدل ۷۴ به فروش میرسد از ساعت ۳ تا ۵ تلفن ۷۵۱۱۶۸

پژوال ۷۷
نو فروشی ۶۳۴۶۱۲ آ-۲۴۵۹ ۱-۲

آریا

آریا مدل ۴۹ تمیز به فروش می رسد تلفن ۷۳۰۶۶۹

آریا ۵۲ تمیز باکولر پخش ۹ صبح الی ۷ عصر ۷۵۰۷۱۵ آ-۲۲۴۵

آریا ۵۰ اتوماتیک سرمه ای متالیک شیشه رنگی کولردار مقطوع ۳۳ هزار تومان ۹-۷۶۸۰۶۱ داخلی ۱۵۵ آقای مشکین آ-۲۸۱۲

پونتیاک

پونتیاک فایربرد مدل ۷۴ دنده گیربکس ۶ سیلندر با لوازم اضافی فروشی یامعاوضه تلفن ۹۴۰۱۹۰ ازساعت ۴ ببعد آ-۲۲۳۷

پونتیاک فایربرد ۷۷ دانشجویی ۴ تا ۸ تلفن ۸۲۵۹۰۶

بیوک

بیوک سنچوری مدل ۷۴ فروشی ۷۳۷۵۰۴

مینی ماینر

مینی ماینر ۱۰۰۰ مدل ۷۳ با رادیو ضبط فروشی تلفن ۶۶۵۴۹۵ آ-۲۲۳۸ ۱-۲

مینی ماینر ۱۰۰۰- ۷۴ با رادیو ضبط زرشکی فرمان کوچک ۷۹۳۴۲۹ ۱-۲ آ-۲۲۴۷

جگوار

جاگوار مدل ۷۲ رنگ بژخیلی تمیز ۷۵ هزار تومان ۸ الی ۱۲ صبح تلفن ۹۸۲۰۸۶ آ-۲۴۰۰

جگوار ۷۴
سرمه ای دنده ای با اور درایو ارکاندیشن ولوازم اضافی قیمت ۱۲۰۰۰۰ تومان تلفن ۲۸۰۶۸۸

جگوار دولوکس دیملر ۴ر۲ قهوه ای رنگ مدل ۷۲ فروشی تلفن ۹۶۵۶۴۷ آ-۲۸۰۹

دوج

بی نظیر
گالانت ۷۷ شیری با وسایل اضافی ۶۶۵۳۳۷

گالانت ۷۷ نقره ای تهران ۵ باپخش فروشی تلفن ۸۵۵۱۸۷ ۱-۲ آ-۲۴۵۱

آلفارمئوجونیر ۷۱ تمیز موتور تازه تعمیر مقطوع ۳۵ هزار تومان ۵ تا ۸ بعد ازظهر ۶۲۷۰۶۵ ۱-۲ آ-۲۴۱۳

نیسان
صفر کیلو متر تلفن ۵۲۶۸۰۱ آ-۲۴۵۸

وانت
وانت ۲۰۰۰ نیسان صفر کیلو متر فروشی تلفن ۷۵۲۳۶۱ آ-۲۸۱۷

مسکویچ
مسکویچ استیشن مدل ۶۹ خیلی تمیز فورا فروشی ۷۹۰۴۵۶ ۱-۲ آ-۲۴۳۹

رنو
رنو طوسی مدل ۳۶ کارکرد ۷ هزار کیلو متر با ضبط ۹۲۲۴۵۳ آ-۲۸۲۹

داتسون
۷۲ لیموئی شیشه رنگی ۱۲۰۰ کوپه رادیو گرمکن عالی ۳ تا ۹ تلفن ۷۹۰۳۰۸ ۱-۲ آ-۲۴۵۲

موریس
موریس ۶۳ با موتور تازه تعمیر ومالیات در وضعیت عالی تلفن ۷۹۸۹۳۱ آ-۲۴۵۰

ولوو
مدل ۱۴۴ سال ۷۲ دست اول بدون تصادف فروشی تلفن ۲۳۱۵۴۱

سوبارو ۴ در مدل ۷۷ با شرایط نقد و اقساط ۹۷۶۴۴۲ و ۹۷۴۴۵۳

تویوتا سلیکا مدل ۷۵ ۸۳۲۶۶۲

جیپ

لندرور صفر کیلو متر موجود است دفتر حمید ۶۴۳۵۷۵ آ-۲۲۶۶ ۱-۲

مینی بوس

مینی بوس تازه تعمیر قیمت ۳۲۰۰۰ تومان خیابان سرباز کوچه سنجابی پلاک ۳۵ ۷۶۳۲۰۸ ۱-۲ آ-۳۸۰۰

مینی بوس ۵۱ اطاق نو فروشی ۷۳۷۵۰۴

اتوبیانگی

اکازیون
اتوبیانکی مدل ۷۵ رنگ قرمز و مشکی بارادیو پخش استریو بدون واسطه بعلت مسافرت فوری بفروش میرسد صبحها از ساعت ۹ الی ۱۲ با تلفن ۹۸۰۸۳۷ تماس بگیرید

خرید اتومبیل

نمایشگاه اتومبیل بیرجندی داتسون دست دوم را خریداریم تلفن ۹۵۰۸۷۵ و ۹۵۰۸۷۹

اتومبیل شما راخریداریم تلفن ۳۴۶۲۳۱ و ۳۳۰۵۴۵

پیکان صفر کیلو متر و حواله پیکان خریداریم تلفن ۳۴۶۲۳۱ و ۳۳۰۵۴۵

اتومبیل ولگای شما را خریداریم تلفن ۹۵۲۱۲۰

فروشگاههای اتومبیل

اتومبیل امیر
مرکز فروش اتومبیلهای
فیات ایتالیائی ۱۳۱ و ۱۳۲ مدل ۷۷ با بهره بانکی وانواع لوازم یدکی
فروشگاه شماره یک انتهای شاه میدان محمدرضا شاه پلاک ۴۸ تلفن ۵۱-۹۳۵۰۵۰
فروشگاه شماره دو آیزنهاور نبش زنجان جنوبی پلاک ۵۳۶ تلفن ۵۳-۹۳۵۰۵۲

فیات ۱۳۱ و ۱۳۲
مدل ۷۷
آماده تحویل فوری
نقد واقساط
بابهره بانکی
۸۳۸۲۳۳ و ۳۵۰۱۳۷
۸۵۸۳۵۹ و ۸۴۴۰۶۳

انواع داتسون
نقدو اقساط
خیابان جیحون تلفن ۹۵۰۸۷۹

سواری داتسون
مشمول تخفیف در ۴ مدل سه راه تهران ویلا تلفن ۹۷۴۴۵۳

انواع داتسون
نو و دست دوم در ۷ مدل نقد و اقساط نیروی هوائی تلفن ۷۹۴۴۲۸ و ۷۹۲۸۴۲

انواع داتسون
نقد و اقساط
خیابان پهلوی ایستگاه محمودیه پاکپیکر تلفن ۹-۲۹۱۹۰۸

قابل توجه مسافران اروپا
اتومبیل (آ.او دی) و (ب ام و) همه رنگ تحویل هامبورک تلفن هامبورک ۴۶۰۴۱۹۱

دوج گالانت
دوج لانسر
دوج وانت کلت
نقد و اقساط بابهره بانکی نمایشگاه اتومبیل پرویز کوروش کبیر نبش شهناز،
۷۵۳۹۵۸ - ۷۵۵۰۸۴

نمایندگی فروش فولکس واگن و آ.و.دی
نقدو اقساط ۹۳۷۱۴۸

بورس پیکان بوستان انواع اتومبیل ۹۳۲۵۲۲ و ۹۲۳۶۳۰

هیلمن اقساطی ۹۷۵۲۲۰

گالانت اقساطی ۹۸۱۶۱۶

کرایه اتومبیل

تورینک سرویس
با اتومبیلهای آخرین سیستم و پیکان مجهز تمام ساعات شبانه روز در اختیار شماست
۹۲۶۱۹۷
۹۲۵۲۳۲

شرکت اتوآس
بااتومبیلهای سواری جهت کرایه داخل و خارج شهر باهر نوع قرارداد و سرویس شبانه روزی در خدمت شماست
تلفن ۹۷۳۴۲۳
۹۸۱۸۹۹ و ۹۷۸۹۸۳

اتوبوس و مینی بوس جهت سرویس کارخانجات و ادارات شهر و حومه ۵۱ و ۳۵۹۴۵۰ اتو تهران ری

یورز تاکسی ۲۴۳۳۷۶
درخدمت شماست سلطنت آباد اختیاریه شمالی آ-۲۴۸۵ ۱-۱۱

ام . ا . اس
قابل توجه کارخانجات و آژانسهای توریستی اتوبوس و مینی بوسهای لوکس جهت داخل و خارج شهر تلفن ۹۷۰۸۱۴ و ۹۷۸۸۱۵

تکنو ترافیک تاکسی
سرویس شبانه روزی
۲۳۲۰۴۷ - ۲۳۵۷۸۰

مدارس و شرکتها
مینی بوس دولوکس ۵۶ بصورت قراردادی با راننده آماده جهت کار تمام وقت برای شرکتها ومدارس تهران وموسسات خصوصی تلفن ۳۹۳۱۰۲

به تعدادی اتوبوس ۳۰۲ جهت داخل شهر مورد نیاز است . تهران نو چهارده متری حسینی اتو جدید تلفن ۷۳۸۶۵۲

نیوتاکسی
خیابان تاج دریان نو
۹۸۱۹۶۶

سید خندان
پارامونت تاکسی ۲۴ ساعت ۲۳۱۷۳۲

مورد نیاز کرایه

موسسه ای به تعدادی اتوبوس و مینی بوس احتیاج دارد . لطفا با تلفن ۵۴۹۸۴۲ تماس بگیرید .

جرثقیل کرایه

جرثقیل جاسب
۵۲۵۷۶۳-۵۲۷۸۱۸

جرثقیل توکل
تلفن ۷-۳۵۸۵۱۱

جرثقیل بلوار
تلفن ۳۴۶۱۱۱

ماشین آلات

اکازیون عالی
چهار دستگاه موتور ژنراتور برق از ۲۵۰ کیلووات (۴۰۰ اسب) به پایین ساخت مان و اشکودا که سابقا برق یکی از شهرستانها را تامین میکرد . آماده فروش است باتلفن ۵۳۵۹۷۹ از ۸ صبح تا ۵ بعد ازظهر مذاکره فرمائید. ۱-۲ آ-۲۳۴۶

PETTIBONE
جرثقیل ۷۵ تنی
پتی بن
آماده برای اجاره
شرکت جرثقیل
آیزنهاور مقابل وزارت کار تلفن ۹۵۴۴۶۰ و ۹۵۶۸۶۰

جرثقیل فروشی
یکدستگاه جرثقیل تاورن کرین ارتفاع ۲۴ تا ۳۶ متر حداقل وبوم ۲۲ متر سیار روی یک کامیون ده چرخ ماکیروس به فروش میرسد معاوضه با منزل در تهران یانزدیک تهران یا زمین تلفن ۶۲۱۵۲۴

برای اتومبیل شما

کاروان اقساطی
کاروان باتمام لوازم زندگی نقد و اقساط بفروش میرسد . تلفن: ۳۳۴۸۳۰

شرکت کاراوان
۶۵۰۶۹۰

انواع کاروان آماده تحویل

آنتن تلویزیون

نصب آنتن رنگی سیاه و سفید تلفن ۷۶۲۷۶۵

نصب آنتن خارجی رنگی، سیاه و سفید ۳۴۵۶۶۱

تعمیر تلویزیون

تعمیرگاه مجاز تلویزیون

رنگی سیاه و سفید
سرویس آر.تی.آی شاوب لورنس گروندیگ فوری در منزل
۳۴۵۶۶۱

تعمیرگاه مجاز
گروندیک
تلویزیون رنگی- ویدئو کاست نصب آنتن رنگی تلفن ۸۲۴۴۳۳

تعمیرگاه مجاز تلویزیون
شاوب لورنس بلر آر.تی.آی نصب انواع آنتن ۳۳۸۱۱۳

شرکت
تلساند الکتریک
نصب سکام وتعمیر تلویزیونهای رنگی نصب آنتن
گروندیک
فیلیپس شاوب لورنس
تلفن : ۸۲۲۸۷۹

تعمیر وتبدیل تلویزیون های رنگی سیستم های مختلف به سیستم سکام ایران تحت نظر مهندسین متخصص تلویزیون رنگی تلفن ۶۳۷۷۹۶

سرویس تلویزیون
فیلیپس وگروندیک
رنگی و سیاه و سفید و تبدیل پال بسکام تلفن
۳۱۶۶۱۵

تلویزیون شما فوری در منزل تعمیر میشود ۲۷۴۷۷۰

تزئینات و دکوراسیون

تزئین فوری
کاغذ دیواری پرده کرکره کفپوش موکت پرسیانا ۵۳۱۷۸۸ آ-۲۳۴۰

پارکت
بهترین پارکت بلوط دنیا از کشور لهستان وارد شد سفارش و نصب پذیرفته می شود
تلفن ۷۹۲۰۷۹

شرکت دزیره
نصب موکت ،کاغذ دیواری و کلیه تزئینات تلفن ۲۸۴۳۴۰

انواع کاغذدیواری پرده کرکره موکت را دراسرع وقت نقد و اقساط طولانی ازشرکت کالیزان بخواهید تلفن ۳۱۰۷۷۲ سفارش تلفنی پذیرفته میشود.

تزئینات کوروش
کاغذ دیواری و موکت و نقاشی ساختمان ۶۳۶۸۷۱

نقدواقساط
کاغذ - موکت - کفپوش شرکت اتحاد ۶۶۸۹۵۰

سیمان وارداتی
آهن آلات بقیمت تجارتی
کاشی ایتالیائی در رنگهای مختلف
دربهای پیش ساخته شده ایتالیائی
ایرانیت باندازه های مختلف ولوله ایرانیت
درب و پنجره الومینیومی
غرب میدان ۲۵ شهریور کمی پائین تر از بانک عمران ساختمان فرهادیان شرکت تکنوکام تلفن ۸۲۷۶۸۳

تزئینات مهر
تزئینات مهر

انواع کاغذ دیواری و موکت ، کف پوش - کلیه مصالح مدرن از قبیل پرده عمودی وافقی بصورت تزئینی و نقاشی ساختمان ، نصب و تعمیر پارکت .
تلفن ۲۲۶۷۶۳

فقط یک تلفن کافیست که
پارکت
موکت - کاغذ دیواری- کف پوش پرده افقی- عمودی - پرسیانا- اکوستیک کف پوش رادر اسرع وقت انجام دهیم
۸۴۶۱۱۳
۱-۱۳ آ-۱۰۶۹

تزئینات فرشته
کاغذ آلمانی با ۲۵٪ تخفیف موکت کفپوش ۵۴۴۰۱۴

خدمات تزئینی قزلباش
نصب فوری کاغذ دیواری - موکت -کفپوش - آکوستیک ۳۱۸۰۷۲

برای ساختمان شما

پاکتان
انجام کلیه خدمات ساختمان ۸۲۴۵۸۱

واتر استاپ موجود تلفن ۳۱۰۵۰۷

نقاشی ساختمان همه رقم فوری تلفن ۷۳۲۱۵۹

تشخیص ترکیدگی
محل لوله با دستگاه الکترونیکی تلفن ۹۳۹۴۲۹

سیمان
وارداتی قیرگونی جزئی کلی تهران و شهرستانها فروشنده ایم ۷۶۰۷۰۰ - ۷۶۵۷۰۰ ۱-۲ آ-۲۲۲۸

داربست فلزی یاس نصب فوری ۹۳۱۱۳۶ و ۸۲۵۶۰۷ ۱-۱۰ آ-۲۴۳۷

خاکبرداری
وتهیه کننده شن ماسه آجر خاک رس سنگ ماکادام تحویل فوری در محل کار تلفن ۵۹۳۳۹۸

کلیه تعمیرات ساختمانی
نقاشی اسفالت می پذیریم عصر ها ۹۳۰۰۴۷ ۱-۱۳ آ-۱۲۰۸

اسکلت فلزی
سوله خرپا و چهار چوب فلزی ۳۴۶۱۶۵ آ-۲۰۴۰

اسفالت و عایق
شمیران - قلهک - تلفن
۲۶۱۳۲۷

اسفالت کاری
محوطه سازی تلفن ۹۳۹۴۲۹

ایزوگام
هرگز چکه نمیکند
شرکت ایران ایزول
(وابسته به شرکت پشم شیشه ایران)
۶۴۴۳۱۷ - ۶۶۷۵۳۷

داربست فردوس با نصب فوری ۷۳۴۲۱۸

کنترات نماچینی
حدود ۱۰ هزار متر مربع تلفن ۶۵۳۸۷۶ ۱-۲ آ-۲۴۶۸

تعمیرات ساختمان فوری ۹۳۴۲۸۳ آ-۱۱۹۸

سقف کاذب
فروش ونصب هر نوع آکوستیک و سقف کاذب ورابیتز بندی در تهران و شهرستانها فوری تلفن:
۹۳۳۶۵۰

ایزولاسیون پشت بام با ایزوگام ۶۳۶۰۱۴
یوسف آباد محمدرضا شاه شماره ۱۳۰ شرکت ساختمانی بام پاد (اشل پریکاسیع) شعبه ایران ایزول

داربست پلیت
نصب فوری داربست فلزی تلفن ۷۳۶۰۱۹

قیروگونی و اسفالت باتضمین ۷۳۸۴۵۵ - ۷۳۰۱۰۸

فروش ونصب داربست ۸۵۶۲۵۴ آ-۷۶۱

نقاشی ساختمان
دفتر ساختمانی پل ۶۶۵۲۳۹

داربست رویال اسباج
فروش و نصب داربست ۸۵۶۲۵۴

اسفالت کاری برای همه نو کار فوری باتضمین تلفن ۳۰۳۲۷۲

قیرگونی و آسفالت کوچه و پشت بام فوری ۷۳۷۳۹۴

سیمان موجود است ۲۳۷۱۸۳

آسفالت فنی با تضمین تلفن ۷۳۰۱۴۶

رابیتز
فروش ونصب سقفهای کاذب
۷۶۱۲۸۰
۷۶۱۲۸۱

تحویل فوری آجر پای ساختمان ۹۵۴۳۲۲

پیچ و رولپلاک و سنک ۲۷۶۸۶۱

سقفهای سالن سایبان اتومبیل
سقف حیاط خلوت
فروش و نصب تلفن ۸۵۲۷۶۲

تهیه نقشه محاسبات فنی نظارت مقاطعه شرکت ساختمانی بوارده تلفن ۷۹۰۴۰۶

شستشوی مبل وفرش

پارت کلین
خشکشوئی فرش موکت مبلمان موزائیک شیشه کف پوش و اتومبیل
۷۶۲۵۰۳

نیازمندیهای اطلاعات

تلفنهای: ۳۱۲۴۱۳-۳۱۱۲۲۷

نیازمندیهای اطلاعات تلفنی آگهی میپذیرد

قابل توجه شرکتهای ساختمانی ومهندسین راه‌وساختمان

بهترین شن وماسه شسته وشکسته دانه بندی شده

طبق اصول فنی و مهندسی در تمام ۲۴ ساعت آماده تحویل به محل کارگاه ساختمانی شما می باشد تلفن ۵۹۳۳۹۸

پیام کلین

خشکشوئی موکت متری ۳ تومان مبلمان یکدست ۵۰ تومان

بانضمام فرش پارکت کفپوش و داخل اتومبیل

۳۳-۳۲-۸۵۳۰۳۱

خشکشوئی موکت و مبلمان و پرده تلفن ۸۴۷۱۲۲

قالیشوئی اخوان

خشکشوئی موکت و شستشوی فرش

زیر نظر احمد فرج‌الهی

۵۹۵۳۹

آ ـ ۲۱۴۳

قالیشوئی پارس

پرسابقه‌ترین در ایران قالیهای شما را در اسرع وقت میشوید جوادیه خیابان کشتارگاه

تلفن ۵۳۲۰۴۳

آ ـ ۲۳۳۷

خشکشوئی امریکائی

با ۱۰ سال سابقه کاری در ایران مبلمان موکت فرش تشک اتومبیل و کلیه نظافت ساختمان شستشو و نصب پرده گرانتر مطمئن‌تر

تلفن ۸۵۸۲۰۶

قالیشوئی بیوک

به سرپرستی داریوش

فی‌متری ۹۰ ریال باستثنای قالی های کاشان تبریز اعلا، نائین و ابریشم به ترتیب ۱۲۰ - ۱۵۰ - ۳۰۰ - ۵۰۰ ریال رفوگری و رنگ برداری پذیرفته میشود سرویس ۲۵۰ ریال تلفن ۵۵۱۳۶۰ ـ ۹۷۷۱۱۸

آ ـ ۲۰۳۷

کارخانه قالیشوئی زمرد ۹۲۱۷۷۴

خشک شوئی مبلمان و موکت در محل ـ تلفن ۳۹۱۷۶۰

قالیشوئی شریت اوغلی

شستشو با اصول مذهبی

۹۲۶۱۸۹

CERTIFIED HOME SERVICE CLEANING CO.

بعمل کار برآید به سخن دانی نیست امریکن سرتیفاید هوم سرویس کلینینگ مجهز ترین سازمان خشکشوئی مبلمان فرش، موکت، پرده ونظافت منزل ومحل کار با برخورداری از نیم قرن تجربه‌وتکنیک برتر امریکائی تلفنهای رزرو ۷۵۸۴۹۶ ـ ۷۵۴۸۱۲

R.U. English service

آر. یو انگلیش سرویس

خشکشوئی موکت . فرش. مبلمان و تشک اتومبیل درمحل ۸۵۵۳۴۰ و ۸۴۳۸۴۵

دوراکلین

سرویس آمریکا

تلفن های رزرو وقت ۸۴۸۳۹۵ و ۸۴۸۳۹۶ و ۸۴۵۶۸۳

قالیشوئی طهران روحانی با ۲۰ سال سابقه درخشان ۵۳۴۰۷۷

کلین سرویس پاکزا

خشکشوئی فرش مبل . موکت وکلیه کفپوش ها با آخرین تکنیک تمیزتر و ارزانتر تلفن ۸۵۳۹۹۰

آمریکن کلینر هوم سرویس

خشکشوئی مبل، فرش، موکت، پرده داخل اتومبیل در محل. واکس پارکت . موزائیکو مکالئوم ۷۶۹۹۰۳ و ۷۵۳۸۷۳ و ۷۵۳۸۸۵

قالیشوئی وطن

با ۲۰ سال سابقه درخشان اماده شستن فرش بادستگاه های اتوماتیک تلفن :

۵۵۱۶۷۰

شرکت فورهاش

نظافت کلی ساختمان و خشکشوئی مبل موکت فرش و پرده ۷۵۶۵۵۸

تعمیروسرویس کولر

سرویس و تعمیرونصب کولر و تهویه مطبوع شبانه‌روزی ۸۵۵۴۸۶

شرکت صنعتی جنرال

نصب و سرویس و تعمیرات کلیه مصنوعات

تلفن ۹۵۸۲۵۲ ـ ۹۶۳۹۷۲ ـ ۴ ۹۵۷۷۹۴

راهنمای سرویس ارج

درسراسر کشور

۹۶۲۰۴۵

از ساعت ۷ صبح تا ۷ بعدازظهر

تعمیروسرویس یخچال

تعمیرگاه یخچال فریجیدر اثاث یدکی موجود ۸۴۸۷۵۶

تعمیر یخچال وفریزر سید حسین ۲۴۲۴۳۸

تعمیر چیلر سردخانه و کمپرسورهای سردسازی ۳۱۸۵۴۰

لوله کشی گاز

لوله‌کشی گاز

باتائید شرکت ملی گاز

تلفن ۸۴۹۷۱۲

لوله‌کشی گاز منازل تبدیل سوخت

در صنایع و بیمارستان ها و هتل‌ها و ساختمانهای بزرگ وحرارت مرکزی و تهویه با تضمین و نگهداری

شرکت هاوس تکنیک

تلفن ۹۳۱۱۸۱

کول کاندیشن

لولکشی گاز باتائید شرکت ملی گاز ۶۶۳۷۶۲

۱ـ ۲۰ آ ـ ۳۰۴۴

شرکت هلپ

لولکشی گاز منازل زیر نظر متخصصین در اسرع وقت با تائید شرکت ملی گاز ایران

تلفن : ۷۶۱۱۹۶

۷۶۵۵۰۴

آ ـ ۲۱۱۰

لوله‌کشی گاز

باتائید شرکت ملی گاز

تلفن ۸۸۰۵۹۹

لوله‌کشی گازمنازل

باتائید شرکت ملی گاز ایران شرکت مهندسی گاز مرکزی

تلفن ۷۳۴۲۶۲

لوله‌کشی گاز

ساختمان های بزرگ ـ کارخانجات و شهرکها با تائید شرکت ملی گاز شرکت ان . کی . تکنیک ۸۵۳۹۹۴ ـ ۸۴۹۷۹۲

تعمیروسرویس لوازم منزل

تعمیر لباسشوئی مجاز ۲۷۶۸۶۱

تعمیر لباسشوئی ۷۶۴۰۳۰

آ ـ ۱۰۷۴

تعمیروسرویس شوفاژ

نصب و سرویس کولرو شوفاژ ۲۶۲۶۹۸

نصب شوفاژ باقساط ۱۰ ماهه

۹۲۱۱۰۸

شرکت کولدو اتر

۱ـ ۵ آ ـ ۱۱۹۵

شرکت کوپلایت

لوله‌کشی گاز با تایید نصب شوفاژ تهویه نقد و اقساط فوری تلفن ۸۳۴۴۶۷

ایران دارسل

مجری ومشاورتاسیسات تهیه و نصب (شوفاژ تهویه مطبوع و برق) لوله کشی گاز با تائید شرکت ملی گاز تلفن ۸۳۲۹۵۴ و ۸۳۱۰۴۱

تعمیر و نگهداری و راه اندازی شوفاژ شبانه روزی فوری ۸۵۵۴۸۶

نصب شوفاژ و تهویه فوری ۸۴۷۱۴۴ و ۷۹۴۶۹۴

شرکت تاوسا

شرکت تاکوتا

قابل توجه بیمارستانها و ساختمانهای بزرگ

سرویس و نگهداری کلیه‌دستگاه های حرارت مرکزی و برق

تاکوتا

نصب فوری شوفاژچیلر سردخانه تلفن ۲۲۸۹۷۱

شرکت ام سی

تاسیسات

شوفاژ ، تهویه مطبوع ، فاضلاب ، لوله‌کشی گاز با تائید شرکت ملی گاز تلفن ۸۲۸۱۹۸

شرکت بی‌بی‌یان با ۲۰ سال تجربه

در ۲۴ ساعت برای تعمیرات شوفاژ و تهویه مطبوع تلفن ۸۵۱۹۹۳

۱ـ ۳ آ ـ ۱۰۹۴

سرویس وگارانتی شوفاژ وتهویه تلفن ۶۴۸۶۸۹

شوفاژ تهویه

سرد و گرم و گاز نگهداری ۸۵۰۷۳۶

نصب شوفاژ و تهویه مقطوع و آب رسانی شرکت مکردل ۸۲۲۷۸۸

آ ـ ۱۰۳۹

شرکت مهندسی و ایس‌هایت

نصب فوری شوفاژ و لوله‌کشی گاز با تائید شرکت ملی گاز باه سال سرویس مجانی ۸۵۳۷۴۵

آ ـ ۲۳۰۹

سرویس و نگهداری شوفاژ و آسانسور ۲۷۶۸۶۱

لوله بازکنی

لوله‌بازکنی یکساعته

۹۳۴۲۶۲

لوله بازکنی فقط ارزان

فوری یکساعته ۷۶۵۲۴۴

تشخیص ترکیدگی

لوله با دستگاه الکترونیکی و لوله بازکنی و لوله‌کشی تلفن ۶۵۹۰۴۷ و ۹۲۰۱۷۵

۱ـ ۲۰ آ ـ ۲۰۳۹

لوله‌بازکنی فوری سعدی ۳۵۵۴۷۳

لوله بازکنی ولوله‌کشی

شبانه‌روزی ۸۲۷۴۰۸

تشخیص ترکیدگی

لوله بادستگاه الکترونیکی

۹۲۶۱۵۶

لوله بازکنی فوری

۷۶۳۴۷۲

لوله بازکنی و

تخلیه چاه در تمام نقاط

تلفن ۷۶۷۶۷۳

لوله بازکنی و تخلیه چاه ۴۰۰ تومان ۳۴۱۶۳۸

لوله‌بازکنی شبانه‌روزی فوری ۶۳۶۳۷۹

لوله‌بازکنی ۹۳۹۴۲۹

لوله بازکنی شبانه روزی فردوسی ۳۶۰۶۹۶

تشخیص ترکیدگی

لوله با دستگاه الکترونیکی ولوله بازکنی ولوله‌کشی ۲۲۷۱۴۴

تخلیه‌چاه

تخلیه هرگونه چاه ولوله بازکنی

تعمیروحفرچاه

ایران تخلیه ۹۳۵۲۸۶

تخلیه‌چاه

۹۲۰۱۷۵ و ۶۵۹۰۴۷

تخلیه چاه و انبار، حفر چاه و لوله بازکنی با قیمت مناسب ۵۳۷۸۸۵

تخلیه چاه کوروش

۷۹۵۷۹۸

شرکت تخلیه

اس . اف

با مسئولیت محدود

تلفن های

۵۴۴۸۱۸

۵۴۴۷۹۲

۱ـ ۲ آ ـ ۱۲۴۵

تخلیه چاه و حفر چاه با پمپ های مخصوص لجن کش تلفن ۵۴۹۶۸۳

تخلیه‌چاه

۵۳۴۴۲۲ ـ ۵۶۲۹۰۴ و ۵۳۸۳۲۷ ـ ۵۳۷۸۱۷

لوله‌بازکنی ۵۰ تومان

تخلیه چاه متری ۱۵۰ ریال تلفن ۵۲۱۶۷۶

تخلیه چاه باقیمت مناسب

۵۳۷۸۸۵

۱ـ ۲۰ ۱ـ ۲۲۹۰

تخلیه چاه

لوله‌بازکنی

کاوه

باپمپهای مخصوص لجن کشی در تهران و شهرستانها ۹۶۲۲۵۳

تخلیه هرنوع چاه ولوله بازکنی

جهت تهران وشهرستانها

شرکت دلیجان ۹۷۵۷۴۲

تخلیه هر نوع چاه

دلیجان ۹۶۳۸۲۸

تخلیه چاه فاضلاب ارزان فوری

تخلیه توالت

تلفن ۵۵۰۵۵۶

نوروپیرو

آگهیهای متفرقه

دفترخوانندگان ۶۵۱۹۲۰

سالن پذیرائی قزل آلا

دلوار البرز ابت برای جشنها وعروسیها

تلفن : ۸۹۰۶۷۵

کوره‌آجر

در هر نقطه ایران بخواهید بهترین‌کوره های هوفمن‌سفال وفشاری مدرن کامل بانصب سوخت‌پاش‌دلخواه‌اشما ساخته باکمترین مدت تحویل میگردد شرکت‌زرین‌خشت تلفن ۲۳۹۱۴۴ و ۲۳۵۷۳۳

هرنوع

غذای آماده

برای هر گونه مجالس با سرویس کامل

۳۶۶۵۴۸

قبول توسعه هر نوع پروژه تا مبلغ‌صدمیلیون ریال با داشتن کادر طراحی و اجرائی ساختمانی و کارمندان مجرب و کار آزموده به شماره تلفن های ـ ۸۴۱۲۴۷ ـ ۸۵۶۱۹۳ بین ساعت ۹ ـ الی ـ ۱۲ مراجعه فرمایند

گمشده

مژدگانی

از یابنده کیف کوچک زرد رنگ که روز چهارم مرداد در مسیر خیابان بزرگمهرکاخ مفقود شده خواهشمند است گواهی‌نامه رانندگی بنام‌بهرام بدرصالحیان وشعله کیخسرو شاهرخ و دفترچه تلفن را به آدرس خیابان بزرگمهر شماره ۸۶ تلفن ۶۶۵۰۴۱ ارسال و قریب پانزده هزار ریال‌وجه نقد محتوی آنرا بنام مژدگانی برداشت نماید.

آ ـ ۲۴۲۵

گمشده

پروانه‌اقامت خانم تاچندرکور دارنده گذرنامه از هندوستان بشماره ۵۶۹۰۵۵ گمشده از جوینده خواهشمندیم هرچه زودتر به آدرس خیابان فردوسی‌ساختمان آفتاب شرق طبقه ۸ شماره ۸۰۲ تلفن ۳۱۰۷۰۷ اطلاع فرمایند.

آ ـ ۲۴۰۲

یک کیف چرمی محتوی‌مقدار زیادی مدارک و چند دسته چک از بانک های ملی صادرات سپه و رفاه‌درخیابان ارمغان در تاریخ ۳۶ر۴ر۲۴ بارادیو پخش از اتومبیل‌پژو بسرقت رفته است از یابنده تقاضا می شود با تلفن ۲۲۱۱۴۵ و ۵۳۳۵۴۱ بنام دکترمحمد جعفر هدایتی‌تماس گیرند ضمنا اسناد مزبور از درجه اعتبار ساقط است.

آ ـ ۲۴۰۴

آقایان‌و برادران راننده‌تاکسی من‌دراتومبیل تاکسی یکدسته کلید کیفی که دارای دو کلید بزرگ سویچی و چهار کلید کوچک که در کیف بوده در اتومبیل‌تاکسی جا گذاشته از آقایان‌راننده‌تاکسی خواهشمند است‌هر کس از برادران دسته کلید کیفی دراتومبیل تاکسی دیده است به آدرس اینجانب اسماعیل مودب کارمند بانک کارگشائی‌مرکز واقع درخیابان مولوی‌ایستگاه‌قنات آباد دایره کنترل اسنادها مراجعه و به اینجانب داده و چنانچه در خیابان مسیر ماشین رو ویا خیابان پیاده‌رو بوده استبه آدرس‌مذکور داده و مژدگانی دریافت دارید.

آ ـ ۲۹۰۰

آپارتمان‌فروشی

آپارتمان فروشی

یکدستگاه آپارتمان واقع در خیابان پهلوی خیابان‌توانیر دارای۴اطاق‌خواب و پذیرائی وهال با۳ حمام و با سرویس بدون واسطه بفروش میرسد تلفن ۶۸۵۴۲۴

آ ـ ۱۰۹۹

درروزولت

دفترکار ـ سکونت

یک اطاق خوابه ـ همکف ـ کامل باتلفن و پارکینگ

تلفن ۸۲۷۷۱۰

۱ـ ۲ ۱ـ ۱۲۰۸

تهران نو

دودستگاه آپارتمان یک اطاق خوابه شخصی ساز فروشی ۸۴۰۷۲۷

آ ـ ۱۲۱۱

پیش فروش

آپارتمان۲ اطاق خوابلوکس ۷۸ متری باسرویس های ایرانی و خارجی و شوفاژ کولر فیش تلفن و پارکینگ مدار برق اضطراری بفروش میرسد تلفن ۸۳۷۰۵۶

۱ـ ۲ آ ـ ۱۲۱۰

آپارتمان لوکس در بهترین نقطه نیاوران دو اطاق‌خواب ۱۳۶ متر مبله و غیر مبله به فروش میرسد صبح ها ۸ الی ۱بعد ازظهر تلفن ۴ـ۶۴۵۰۱۱ داخلی ۱۱۱

۱ـ ۲ آ ـ ۲۴۲۱

یک باب آپارتمان یک اطاق خوابه واقع در اول سید خندان بمساحت ۵۳ متر مقطوع ۳۶۰ هزار تومان تلفن ۸۵۲۶۸۸ و ۷۵۷۱۸۰

آ ـ ۲۴۳۱ ۱ـ ۲

عباس‌آباد مهناز

یکدستگاه‌آپارتمان تک واحدی طبقه سوم ۱۱۰ متر بنای مفید ۱۴متر پارکینگ‌یک‌اطاق‌خوابه باشوفاژسرویس کامل وفیش تلفن ۸۴۳۲۳۷

۱ـ ۱۱ آ ـ ۲۴۸۳

چند دستگاه آپارتمان لوکس مهندسی ساز

دو اتاق‌خوابه‌با پارکینک آسانسور فن کوئل واقع در جهت شمالی خیابان میرداماد مقابل ساختمان بیمه پیکان به فروش میرسد ۸۴۱۵۵۸

آپارتمان با قیمت باور نکردنی

آپارتمان‌نوساز دو نبش‌دارای ۲ اطاق خواب بزرگ شوفاژ کولر موکت توالت فرنگی و ایرانی در بهترین منطقه شمیران تلفن ۲۷۵۷۳۰

آ ـ ۱۲۰۶ ۱ـ ۲

شرق عباس آباد آپارتمان ۲ اطاق خوابه ۱۴۰ متر زیر بنا شوفاژ روشن فیش تلفن با نازلترین قیمت بدون واسطه تلفن ۸۵۲۹۱۸

۱ـ ۱۰ آ ـ ۳۲۴۰

چنددستگاه‌آپارتمان باسرویس کامل بفروش میرسد آدرس تخت جمشید خیابان وصال شیرازی کوچه مهرین تلفن ۶۴۵۰۳۸

۱ـ ۲ آ ـ ۲۲۲۴

آپارتمان مهندسی ۱ و۲ اطاق خوابه با هال جداگانه دارای کولر ، شوفاژ روشن ، موکت پارکینک و استفاده مشترک ۳۵۰ متر از فضای سبز نظام آباد مقابل پمپ بنزین‌قیمت ۴۰۰ و ۴۵۰ هزارتومان تلفن ۷۳۴۵۸۷

سازمان‌ما

سریع آپارتمان و خانه‌و ویلا و زمین شما را می فروشد و اجاره میدهد تلفن های ۸۳۹۰۲۵ ـ ۸۳۵۲۲۲

آپارتمان فروشی در جاده قدیم شمیران ۸۳۲۴۴۰

آپارتمان فروشی در خیابان پهلوی ۸۳۵۲۲۲

آپارتمان فروشی شمال شهر ۸۵۳۰۳۲

آ ـ ۳۲۳۷

آپارتمان فروشی

نادرمك ۳و۴اطاق خوابه‌بسرویس کامل تلفن ۷۳۵۶۳۱

۱ـ ۲۰۱۵

در شمال شهر

آپارتمانهای۲ تا۴ اطاق‌خوابه برای فروش موجود است‌تلفن ۸۵۳۷۳۶ و ۸۴۷۹۸۲

تهران پارس

آپارتمان‌سه اطاق‌خوابه ۱۲۰ متری ۶۰۰ هزار تومان ۸۴۴۰۲۳ و ۸۴۵۷۰۱

آ ـ ۱۲۱۲

آپارتمان مهندسی ساز در بهترین نقطه شمال شهر از ۷۰۰ الی یک میلیون‌و۵۰۰ هزارتومان بفروش‌میرسد ۸۳۴۵۷۰ و ۸۳۲۷۴۱

میدان ونك

آپارتمان۳ اطاق خوابه ۱۴۰ متری بافن‌کوئل و پارکنگ بیواسطه ۸۰۰ هزار تومان ۸۴۴۰۲۳ و ۸۴۵۷۰۱

آ ـ ۱۲۱۳

گیشا آپارتمان با وام بانکی ۶۳۶۶۶۰

آپارتمان درگیشافروشی ۶۳۶۵۳۶

محل کاروسکونت

بسیار مناسب برای آقایان‌اطباء ـ مهندسین ـ دفاتر وکلا وتجارت‌طبقه اول یکدستگاه آپارتمان مشتمل بر سه اطاق‌هال وسرویس برق و تلفن و شوفاژ واقع در تخت جمشید اول ایرانشهر شمالی خیابان هما پلاك ۶ بقیمت مناسب بعلت مسافرت‌بیواسطه‌بفروش میرسد تلفن ۳۹۱۸۳۶

اکازیون

آپارتمان های ۳ و ۴ و ۵ اطاقی باحیاطو تراس وبالکن اعلا و تلفن های مشغول کار که‌درهر طبقه فقط یک آپارتمان میباشد واقع در مرکز تجارتی وسکونتی میدان هفت حوض نارمک بفروش میرسد تلفن های ۷۹۵۷۷۱ و ۷۹۱۵۵۴

۱ـ ۶ آ ـ ۷۰۰۲

گاندی

آپارتمانهای ۱۲۰ و ۱۹۰متری ۲و۳اطاق‌خوابه تلفن۹تا ۱۶ ـ ۶۴۲۳۶۴ و ۱۶ تا۲۰ تلفن ۸۹۰۴۹۵

۱ـ ۴ آ ـ ۱۲۱۵

آپارتمان دفتری در ونك

بمساحت ۱۲۰ متر مربع تلفن ۹تا۱۶ـ ۶۴۲۳۶۴ و ۱۶ تا۲۰ تلفن ۸۹۰۴۹۵

۱ـ ۴ آ ـ ۱۲۰۹

اکازیون

آپارتمانی بمساحت ۱۲۵ متربا ۲اطاق واب سرویس کامل‌بر بزرگ راه طرشت قیمت ۶۳۰ هزار تومان تلفن ۳۴۶۸۱۵

۱ـ ۲ آ ـ ۲۳۰۱

آپارتمان تهرانپارس فقط با۲۰۰ هزار تومان پیش‌قسط تلفن۷۸۳۵۳۰

آپارتمان فروشی و معاوضه سه راه بوذرجمهری شریف‌الدوله کوچه مریم ت‍ا فن ۵۶۳۹۶۷

آپارتمان فروشی تهران‌پارس با وام بانکی ۲۵۰ هزار تومان پیش قسط‌به اقساط ۱۵ ساله از یک الی ۵ اطاق تلفن ۷۸۲۰۳۰ و ۷۸۰۰۶۱

آپارتمان

۳و۴و۵ اطاقه باقیمت مناسب نقد و اقساط تلفن ۷۹۴۶۵۴

اکازیون

آپارتمان چهار اطاق خوابه در ظفر با تجهیزات کامل قیمت ۵ هزار تومان تهیه و مسکن‌کوپریک تلفن ۲۳۶۴۵۰ ۲۳۲۰۲۷

توجه

در انتهای فرح شمالی اول خیابان جلفا

اشخاصیکه طالب محیط سالم ومطمئن برای سکونت در آپارتمان کاملا مدرن باشند فقط یکدستگاه سه اطاق‌خوابه و ۴ دستگاه دو اطاق خوابه برای فروش موجود است بین ساعات ۸ تا۱۲ صبح و ۵ر۳ تا۷ بعد ازظهر

باشرکت ایران پادار تلفن ۸۵۰۳۱۵ تماس بگیرند

۱ـ ۶ آ ـ ۱۲۰۷

آپارتمان‌فروشی

۲ اطاق خواب لوکس ۱۲۸ متر زیر بنا ۴۰ متر تراس طبقه‌چهارم هر طبقه یکدستگاه کولر و شوفاژ، تاج ـ بعد ازچهار راه دریان‌نو نرسیده به سه راه تهران وبلا خیابان ۱۶ متری هشتم پلاك ۴۲ بعد ازظهرها۴ ببعد بدون‌واسطه

۱ـ ۳ آ ـ ۲۴۳۶

آپارتمان از ۳۰۰ هزار تومان ببالا از چهار راه قصر تا شمیرانات تلفن ۲۲۸۹۷۱تفکری

آ ـ ۱۱۲۵

آپارتمان در شمال شهر ۹۳۳۹۷۶

آپارتمان و خانه فروشی با سرویس کامل تلف ۳۲۴۲۶۰

مقابل پارك کورش

کوچه‌پیکان یکدستگاه آپارتمان بمساحت ۸۴ متر ۴۵۰ هزار تومان‌بدون‌واسطه ۲۳۶۲۶۲ ـ ۲۳۸۶۶۲

آ ـ ۱۲۵۳

در خیابان شاه‌آباد نرسیده به مخبرالدوله آپارتمان یك اتاق خوابه باتمام‌وسایل ۲۸۰تومان صبحها از ۹ تا ۱وعصر ها از ۴ تا ۹ شب تلفن ۳۳۲۳۴۶

محل کار در جردن

۳ دستگاه آپارتمان دفتری هر طبقه‌۱اطاقه بافن کوئل‌پارکینگ موکت با۲ تلفن مستقل ـ ۵ تا۷ تلفن ۲۲۲۶۲۹

۱ـ ۳ آ ـ ۳۳۹۲

مدرنترین آپارتمان ویلا و مستغلات برای فروش موجود است ۸۴۷۹۸۲ و ۸۵۳۷۳۶

آپارتمان فروشی

آپارتمانهای ۲ و ۳ و ۴ اطاق خوابه‌دروزراعبخارست جردن پهلوی ونک از ۷۰۰ هزار تومان ببالا ۶۲۲۹۵۴ و ۶۲۴۶۱۳ و ۶۲۳۵۱۱ و ۶۲۵۲۰۱

۱ـ ۱۳ آ ـ ۱۰۷۶

شاهدشت کرج بر ۴۵ متری

آپارتمانهای نوساز موکت و کولر همکف ۱۲۰ متر زیر بنا ۱۰۰ متر حیاط ۳۳۹ هزار تومان طبقه دوم با ۵۵ متر بالکن ۲۹۵ هزار تومان‌بفروش میرسد. شیرین‌علی‌ـ هاشم‌خانی باسکول شاهدشت تلفن تهران ۶۲۶۶۶۲

۱ـ ۵ آ ـ ۲۳۳۲

فرح‌شمالی برخیابان پالیزی

آپارتمان‌طبقه دوم از یک‌خانه ۳اشکوب شمالی شخصی‌ساز دو اطاق خوابه بمساحت۱۳۱ متربنای خالص بر خیابان ۲۰ متری‌پالیزی باتلفن مستقل‌مبلغ ۸۲۰هزار تومان بفروش می رسد تلفن ۲۳۷۱۴۰

۱ـ ۲ آ ـ ۲۲۵۳۰

آپارتمان های لوکس در یك بلوك ۹ طبقه

تعداد محدودی آپارتمان های ۲و۳ اطاق خوابه باسرویس کامل خارجی‌و سیستم تهویه مطبوع ، تلفن آسانسور ـ استخر،کف پارکت، آشپزخانه چوبی‌خارجی، لوله‌کشی گاز و آنتن مرکزی به اضافه پارکینگ و انبار مستقل در زیر زمین در بهترین نقطه جردن باچشم انداز عالی مهندسی ساز اماده فروش تماس از ساعت ۵ تا۸ بعد از ظهر تلفن ۸۴۹۷۴۴

۱ـ ۸ آ ـ ۱۲۳۴

خانه‌فروشی

اکازیون بهترین نقطه جردن

ساختمان‌مهندسی ساز شخصی بابهترین استاندارد شامل دو طبقه مستغلاتی هر طبقه‌دارای ۴ اطاق خواب و ۳ دستگاه سرویس و سالن و انباری‌با تهویه مطبوع فن‌کوئل وگچ بری‌و یک طبقه کامل زیرزمین مسکونی و پارکینگ کلا ۶۰۰ مترزمین و ۹۵ متر بنا بعلت مسافرت بفروش میرسد. تلفن ۲۲۰۱۵۵ و ۲۲۲۳۶۴

۱ـ ۸ آ ـ ۹۰۹

فروش فوری

منزلی‌بمساحت ۱۵۷ متردارای ۵اطاق وزیر زمین و حمام و کولر بوذرجمهری نو کوچه امامزادیحیی‌کوچه ابو القاسم شیرازی بن بست صاحب ـ الزمان پلاک ۲۵ بقیمت ۴۳۰ هزارتومان تلفن ۵۶۱۹۴۱آقای اعلا شیرازی

۱ـ ۳ آ ـ ۲۲۲۶

اکازیون

خانه‌ای رو به اتمام بمساحت ۶۶۰ متر وزیر بنا ۷۷۰ متر یکطبقه و نیم بازیر زمین و پارکینگ‌دارای سه اطاق‌خواب واقع در شهرک غرب تهران فاز دوم باشوفاژ و سرویس کامل قطعه ۶۷۰ فروشی تلفن ۶۶۷۷۸۵از ساعت ۸ صبح‌الی ۵ر۱ بعد ازظهر و عصر ها ۸۳۲۲۴۱

۱ـ ۲ آ ـ ۱۰۳۰

خانه فروشی خیابان سرباز کوچه نادر پلاک ۲۹ بمساحت ۹۵ متر در دو طبقه‌دارای چهار اطاق آب برق فیش تلفن ۹۴۲۷۸۳

۱ـ ۲ آ ـ ۱۰۲۰

اکازیون

خانه‌ای‌دربهترین نقطه چالوس بمساحت۲۷۰ متر بادو اطاق خواب فروشی تلفن۶۲۰۳۶۳

آ ـ ۲۳۴۰

آریاشهر

خانه ویلائی بمساحت ۳۷۲ متر مربع۳۱×۱۲ برخیابان ۲۰ متری‌بلوار (خیابان ۲۷) دارای ۳ اطاق خواب و سرویس کامل بعلت مسافرت به فروش می رسد تلفن ۹۲۹۶۹۴ عصر ازساعت ۴ تا ۸

آ ـ ۲۲۹۲

خانه‌ای‌در تهران پارس بعلت مسافرت فوری بفروش‌میرسد تلفن‌صبحها ۶۸۰۰۰۰ وعصر ها ۷۸۲۱۸۳

۱ـ ۵ آ ـ ۱۲۲۳

شاهرضا وکریمخان‌ببالا

خانه‌های‌کلنگی و زمین‌خریدار و فروشنده‌ایم ۶۲۷۳۹۴ ـ ۶۲۳۷۴۶ ـ ۶۲۴۷۳۱

خانه‌ای‌به مساحت ۱۱۰ متربا ۱۹۰ متر زیربنا در ۲ طبقه مجزاو مستقل دارای ۶اطاق اطاق و ۲ هال درغرب آیزنهاور به مبلغ ۸۲۰۰۰۰ تومان بفروش می رسد از ساعت ۵ بعد ازظهر ببعد با تلفن ۹۴۳۵۶۷ تماس حاصل فرمائید.

۱ـ ۳ آ ـ ۱۲۴۴

خانه‌کلنگی شاهرضاببالا

خریدارو فروشنده‌ایم۶۲۷۳۹۴ـ ۶۲۳۷۴۶ ـ ۶۲۴۷۳۱

خیابان شیرازتابك‌خانه قدیمی ساز دو طبقه دارای آب برق تلفن ۲۰۴ متر مساحت‌تقریبی قیمت ۹۵۰ هزار تومان تلفن ۸۳۶۶۰۵

فقط در یك ساختمان ۳ آپارتمان و حیاط تفکیك شده تلفن مستقل ـ شوفاژ کولر یکجا و جداگانه بفروش‌میرسد. تلفن ۶۲۳۳۳۲ یوسف‌آباد مستوفی ازه الی ۸بعداز ظهر .

آ ـ ۲۴۳۵

فروش نقد و نسیه خانه

حیاط همکف ۲۰۰ متر زیر بنا بازیر زمین و تلفن و شوفاژ وکولرو کرکره ۶ اطاق۹۵۰ تومان تلفن ۹۷۹۷۳۶

۱ـ ۳ آ ـ ۲۲۹۲

خانه‌ای حدود ۲۵۰ متر در شمیران‌برخیابان کوروش‌کبیر کمی بالاتر از ایستگاه صالح شماره ۲۱۲ در دو طبقه با ۶ اطاق‌وسرویس و دربه‌ماشین رو تلفن ۲۷۹۶۳۲ از ساعت۵ تا۸ بعدازظهر

آ ـ ۱۲۳۰

بعلت مسافرت فوری‌یك باب ساختمان لوکس مشتمل بر ۴ دستگاه آپارتمان تفکیك شده با کلیه متعلقات شوفاژ کولر و ۴ دستگاه تلفن اختصاصی‌واقع‌درخیابان تکش شرقی کوی‌دفتری بفروش می رسد طالبین به تلفن ۸۴۹۴۴۷مراجعه فرمایند .

خیابان روزولت شمالی جنب سینما دیاموند ساختمان چهار طبقه مساحت ۲۲۵ متر ۵۵۰ متر زیر بنا چهارشماره تلفن شوفاژ ـ کولر با مستاجر بفروش میرسد تلفن ۸۹۵۳۳۶

منزل شخصی ساز فروشی ۲۴۲۵۴۷ـ۳ تا۶ عصر

آ ـ ۴۳۶۸

یک مستغلات ۳ طبقه دارای شوفاژ تلفن در تخت طاوس میرعماد بعلت مسافرت فورا بفروش‌میرسد تلفن ۸۳۴۲۳۷

۱ـ ۲ آ ـ ۲۴۳۳

خانه‌ای دو طبقه مستغلاتی فوری بقیمت روز ۶۵۷۲۱۶

۱ـ ۲ آ ـ ۲۴۸۱

خانه‌ای نوساز درشهرك قرچك راه ورامین ۳ اطاق هال و سرویس کامل ۱۵۰تومان تلفن ۳۵۸۶۷۲

خانه در سلطنت آباد دروس

۴۰۰ متر مساحت بنا ۷۰۰متر سه اطاق خواب ۴ حمام سرویس کامل استخر تهویه مطبوع قیمت۳۵۰۰۰۰۰ ریال تلفن ۲۴۱۴۲۷

آ ـ ۲۸۱۰

خانه‌شمالی سه طبقه بمساحت ۱۲۶ متر ۴ اطاق زیر زمین آشپزخانه حمام گرم کولرکاغذ دیواری‌آب برق تلفن واقع‌در خیابان شاهپور فروشی ۶۵۰ هزار تومان تلفن ۵۶۲۰۲۸ ساعت ۵الی ۸

آ ـ ۱۰۲۴

خانه ویلائی با جوازطبقه دوم مساحت ۲۴۰ متر نارمك، بیواسطه فروشی است تلفن ۷۳۸۳۸۷

در شمال شهر خانه فروشی ۸۵۳۰۳۳

آ ـ ۳۲۳۶

منزل ویلائی

یکدستگاه منزل ویلائی بمساحت ۱۰۰۰ متر مربع ۱۶۰۰ متر زیربنا سه طبقه دارای ۱۳ اطاق خواب سالن پذیرائی بزرك گچ‌بری و آینه‌کاری شده شوفاژـ کولر تلفن و استخر کوچك‌به مبلغ ۶ میلیون تومان‌به فروش میرسد خیابان پهلوی کمی بالاتر از باغ وحش و دولتشاه ، بلوار حافظ شیرازی تلفن ۳۱۱۲۲۴ و ۳۱۱۲۲۵

خانه و آپارتمان در شمال شهرفروشنده‌ایم ۹۲۸۰۸۲

خرید و فروش خانه تلفن ۶۸۴۱۰۹

۱ـ ۲۰ آ ـ ۲۲۰۱

ویلافروشی

اکازیون ویلا فروشی یا معاوضه

یکدستگاه ویلای شخصی ساز ۱۴اطاق‌خوابه با۶۳۰ متر زمین و۴۰۰متر زیر بنا استخربزرگ واقع در انتهای اتوبان‌کرج نقدواقساط فروشی یامعاوضه بازمین‌و آپارتمان‌و یاساختمان تلفن ۸۲۸۵۸۷ و ۶۳۴۵۴۵

۱ـ ۱۱ ۱ـ ۳۰۲۱

اکازیون

یک ویلای استثنائی در قیطریه

یکدستگاه منزل ویلائی دوصبقه ۱۱۳۰ متر زمین ۱۱۰۰ مترزیر بنا۱۶اطاق خواب سالن پذیرائی بسیار بزرك ۲ اطاق مستخدم،شوفاژسانترال دو شماره تلفن، استخر و گلخانه بفروش‌میرسد تلفن ۳۱۱۲۲۴ ـ ۳۱۱۲۲۵

ویلاروشنده‌ایم تلفن۶۸۴۱۰۹

۱ـ ۲۰ ۱ـ ۲۲۰۰

ویلای‌فروشی‌کوی

شمراد انتهای اتوبان تهران کرج با ۴ اطاق خواب شوفاژ استخر ۵۵۵ متر تلفن ۹۲۱۰۱۴

آ ـ ۲۴۳۴

گلشهر ویلا

ویلائی شمالی بمساحت ۵۲۸ متر مربع زیربنا ۲۸۰ متر ۳ اطاق خواب هال ـ پاسیو ـ لوله‌کشی شوفاژ ـ کولر ـ موکت‌ـ پرده کرکره ـ لوستر حیاط خلوت سر پوشیده در گلشهر ویلا آخر اتوبان‌تهران کرج‌صبح تلفن ۶۶۰۰۱۰ عصر تلفن ۹۴۳۰۲۸

۱ـ ۴ آ ـ ۲۴۸۸

ویلای‌شخصی ساز درمحدوده متلقو با ۸۰۰ متر زمین و ۱۴۰ متر زیر بنا با سرویس عالی بیواسطه فروشی ۲ تا۷ تلفن ۷۳۱۶۲۶

۱ـ ۵ آ ـ ۲۴۸۲

صاحبقرآنیه

ویلا فروشی ۸۳۲۵۵۱

ویلا فروشی جنب پیست اسکی شمشك

۷۳۲۳۵۲

ویلائی در گلشهر به مساحت۱۲۵۰مترشوفاژ کولر استخر تانك تحت فشار باران مصنوعی و تلفن‌تماس‌باتلفن۲۷۳۹۶۲

ویلاهای آماده در متل‌قو

بلوار دریا گوشه با ۲اطاق خواب سالن وناهار خوری و سرویس‌های مجهز از ۳۱۰ تا ۳۶۰ هزار تومان تلفن۸۴۶۳۳۱

قابل توجه شرکت های خصوصی وسازمانهای دولتی ـ یك‌ساختمان ۸ طبقه دارای ۵۰ اتاق بافن‌کوئل ـ آسانسور ـ پارکینك‌وکفها موکت کابل کشی تلفن سانترال کامل ـ نوساز اطراف خیابان فیشر آباد برای اجاره یا فروش آماده است ـ تلفن ۸۵۵۲۲۰

نیازمندیهای اطلاعات

تلفنهای: ۳۱۱۲۳۰-۳۱۱۲۲۹

نیازمندیهای اطلاعات تلفنی آگهی میپذیرد

باغ فروشی

اکازیون
در بهترین نقطه شمیران باغی بمساحت ۱۷۰۰ متر دارای دو سندتفکیکی ۵۵۰ متر و ۱۱۵۰ مترهرقسمت‌تفکیک شده دارای آب شهر و برق سه فاز مجزا شامل‌آپارتمان سه طبقه‌مهندسی ساز هر طبقه ۲۱۰ متر زیر بنا باشوفاژ کولر سه فیش تلفن استخر گاراژ یک حلقه چاه عمیق‌بادرختان صد ساله‌فوری بفروش میرسد تلفن ۲۷۳۷۰۱
۱ـ۲ آـ۱۰۲۳

اکازیون واقعی
باغ میوه به ثمر نشسته + صیفی کاری ـ ۵۷ × ۸۱ متردو برخیابان اسفالته ، درمحیطی خوش آب و هوا و ویلاسازی شده باچاه آب نزدیک کرج ۳۵ دقیقه تا تهران، آماده ساختمان و سکونت تلفن ۹۲۲۲۹۰
۱ـ۳ آـ۲۲۹۸

چرا شمال چرا رشت
بیا شاهدشت
اگر تا امروز موفق به داشتن یك باغچه زیبا نشده‌اید و مایلیدفضای سبز با درختان میوه داشته باشین‌کافی است از باغچه های
شاهین دشت
دیدن فرمائید فروش
نقد واقساط
برای توضیحات بیشتر با تلفن های ۹۴۰۷۸۱ و ۹۴۳۳۷۷ تماس حاصل فرمائید .

زمین در متل‌قو
یك قطعه باغ مشجر مشتمل بر درخت های مرکبات‌ومیوه‌باساختمان محل سرایدار و برق سه فاز چاه ومنبع آب محصور شده‌به مساحت ۹۶ هزار متر دارای‌سند مالکیت عرصه و اعیان بالای نمك آبرود ۲ کیلومتری متل قو یکجا بفروش می رسد و با ساختمان مستغلات و یا ویلای بزرك معاوضه می نماید تلفن ۳۱۱۲۲۴ ـ ۳۱۱۲۲۵

سرقفلی

کافه‌رستوران خوشبین
واقع در خیابان سعدی شمالی‌چهارراه سیدعلی با آب، برق ، تلفن فروشی ۷۵۴۱۲۲

نمایندگی لوازم آرایش
واگذار میشود طالبین با تلفن ۸۵۵۵۵۱ تماس حاصل نمایند .

مغازه فروشی
مغازه با جواز کسب واقع در سلطنت آباد میدان احتشامیه‌با موقعیت بسیار عالی بعلت مسافرت فورا بفروش میرسد تلفن ۳۱۷۷۴۸ از ۸ صبح تا۵ بعدازظهر.
۱ـ۱۰ آـ۷۷۷

یکباب مغازه ۴ دهنه در خیابان دماوند با آب برق تلفن و اجناس لوازم منزل با پروانه یکجا واگذار میشود ۷۹۰۲۷۱
آـ۸۳۶

۴۵ هزار متر سالن مرغداری بامرغ
برای فروش یا اجاره به تلفن۷تا ۹۳۹۸۹۵مراجعه فرمائید .

مغازه فروشی
مغازه تازه ساز بمساحت ۴۴ مترمربع باشوفاژ روشن و حمام وسیع و سرویس های ایرانی‌و فرنگی و روشوئی باضافه۳۰متر پارکینگ وکنتور های برق و آب گرم و سرد که‌کف‌آن با بهترین سنگفرش شده واستفاده از سایر مزایا کلاً اعم از ملکی و سرقفلی و غیره بمبلغ ۲۷۵ هزار تومان بفروش می رسد تلفن های ۷۹۵۷۷۱ و ۷۹۱۵۵۴
۱ـ۶ آـ۷۰۰۱

اکازیون
محلی با ۵۰ متر ملك‌وجواز کسب آماده بهره ـ برداری مافوق عالی با تمام وسائل
در بهترین نقطه تهران بادو شماره‌تلفن و دو برق سه فاز وموتورباحسن شهرت خوب فروشی تمام وقت تلفن
۶۶۵۷۴۲

زمین فروشی

اراضی مشیریه نزدیك محدوده تهران‌قواره‌های ۱۲۰ متری ، متری ۱۰۰ تومان ۳۵۷۸۷۲
آـ۳۸۳۲

زمین ارزان
مسعودیه ۲۴کیلو متری کرج جنب درخشانیه قطعات ۸۵۰ متری تا ۵۰۰۰ متری آب درخت کاری خیابان های آسفالته قیمت از متری ۲۸ تا ۴۸ تومان دفتر مهران تلفن های ۹۷۰۵۳۱ و ۹۷۵۷۳۱

زمین فروشی
ورامین داخل محدوده قطعات ۳۰۰ متر ببالا تلفن ۲۴۵۲۴۸
آـ۹۴۰

زمینی‌است به مساحت ۱۷۰۰ متردریک کیلو متری رودهن، بر۴۵ متری اسفالت، بقیمت مناسب بفروش میرسد تلفن ۲۲۴۶۴۱
۱ـ۳ آـ۶۶۷۵

زمین‌شرق میدان‌خراسان متری ۶۰ تا ۳۰۰ تومان با سند مالکیت املاك رهبر ۳۵۴۹۴۶

یك قطعه زمین برای فروش
سلطنت آباد ـ حسین‌آباد یک قطعه زمین محصور ۱۳۰۰متر برای فروش تلفن ۲۷۳۳۶۶
آـ۷۶۱۰

شهرك غرب
یک قطعه زمین در فاز یک با جواز ساختمان برای فروش تلفن ۲۸۱۶۹۱
آـ۳۸۲۱ ۱ـ۲

زمینی حدود ۲۸۴ متر در سرچشمه کوچه بحرالعلوم جنوبی باجواز ساختمان سه طبقه (۲۸×۳۰ر۱۰) متری ۲۱۵۰ تومان تلفن ۳۵۱۵۸۷از ۲ر۵ الی ۶ر۵ بدون واسطه
۱ـ۴ آـ۲۰۱۶

فروش زمین صنعتی ۹۳۹۱۶۴
۱ـ۱۸ آـ۲۱۹۵

زمین‌اطراف کرج‌رودهن محدوده باآب و برق فروشی
شرکت پارس آژانس ساختمانی صداقت تلفن ۳۵۷۸۷۲

زمین مهرشهر فروشی ۸۳۱۴۰۲ و ۸۲۴۰۱۰

نوشهر ـ بین جاده چالوس بنوشهرو دریای خزر ۴ قطعه زمین به مساحت‌های بین ۳۵۰۰ و ۵۵۰۰متر مربع باسند مالکیت در داخل محدوده شهرستان نوشهر با حق استفاده از آب‌وبرق و تلفن و قابل تفکیك به قطعات کوچکتر طبق ضوابط شهرداری‌نوشهر بفروش می‌رسد .
تلفن چالوس
۲۳۰۳ـ ۰۲۴۵۱ کد

فروش زمین مهرشهر ۹۳۶۷۵۳

فروش زمین ساختمانی ۹۲۸۰۸۲

یکقطعه زمین در شهرك امیر دشت
کیلو متر۱۷ جالوس مابین‌هایت خزر و متل‌قو بمساحت ۹۸۰ مترمربع بفروش میرسد ۵ تا۸ بعدازظهر تلفن ۸۳۹۸۸۷
آـ۲۰۰۸ ۱ـ۲

اجاره‌داده‌میشود

اجاره فقط بایك زنك
تلفن ۶۵۶۷۷۳

یکدستگاه‌آپارتمان دو اطاق و هال بیکیا۲دوشیزه و یایک زن و شوهر اجاره داده می شودتلفن۶۶۲۴۸۹ خانم‌لاهیجی
۱ـ۲

پهلوی شاه ایزنهاور
آپارتمان‌اجارمنیازمندیم ۹۷۰۶۹۰
آـ۲۴۹۱

در نیاوران
یکدستگاه آپارتمان طبقه دوم دو اطاق خوابه با شوفاژ و تلفن و تراس اجاره داده می شود تلفن ۲۸۳۹۸۸ از ۸ تا ۱۰ شب
آـ۲۸۱۱

آپارتمان ۳ اطاق خوابه
در خیابان فرح اجاره‌داده می شود تلفن ۸۵۳۸۰۷
۱ـ۳ آـ۱۰۹۷

عباس‌آباد محل کار وسکونت ۸۴۹۱۸۴
آـ۱۰۰۱

اپارتمان برای اجاره موجود ۶۸۷۰۶۴
۱ـ۱۰ آـ۸۰۱۹

خانه‌و آپارتمان اجاره می‌دهیم ۶۸۴۱۰۹
۱ـ۲۰ آـ۲۲۰۳

جهت خارجیان‌ویلا‌اجاره و فروشی تلفن۲۹۲۹۸۲

اجاره
ویلا و آپارتمان در جردن ـ ونک ـ سلطنت آباد ـ جاده قدیم‌سیدخندان موجود است تلفن ۷۳۹۰۵۹
۱ـ۲۰ آـ۲۲۴۰

اجاره بایرانی . خارجی ۸۳۲۹۳۳

ظفر ویلا آماده اجاره بخارجی یك طبقه ۵اطاق خواب ۸۰۰ متر باغ ، استخر و اطاق مستخدم ۲۲۴۸۸۷

آپارتمان اجاره مسکونی ۹۷۰۶۹۰

آپارتمان اجاره محل‌کار ۹۷۰۶۹۰

آپارتمان۲ اتاق خوابه ۵هزار تومان ۳ اتاق خوابه ۶هزار تومان ۶۸۷۰۶۴
۱ـ۲۰ آـ۱۰۷۵

آپارتمان‌برای خارجی‌نیازمندیم ۶۸۷۰۶۴

دو اطاق خوابه مبله‌تلفن مستقل آریامهر سکونت یادفترکار تلفن۸۵۲۶۱۴ ۵ الی ۹ بعدازظهر

ویلا برای اجاره موجود می باشد ۶۸۷۰۶۴
۱ـ۱۰ آـ۸۰۴۰

برای محل کاروسکونت
جهت اجره موجود ۸۴۷۹۸۲ و ۸۵۳۷۳۶

اجاره‌هر نوع‌ویلاآپارتمان ومحل کارتلفن۹۳۶۱۸۱

ویلا، آپارتمان، دفتر کار در شمال شهر موجود است
۷۶۹۰۷۴و۷۶۹۰۷۱

آپارتمان دو اطاق خوابه با سرویس کامل و تلفن درسید خندان اجاره داده می شود ۲۳۸۷۸۷
۱ـ۳ آـ۴۲۵۱

آپارتمان ۴ اطاق‌خوابه لوکس در فرمانیه برای اجاره تلفن ۶۵۴۲۹۹ ـ ۲۸۷۴۷۶
آـ۲۴۰۱

آپارتمان اجاره‌جهت‌دفتر کار تجریش بدون‌واسطه ۲۷۱۷۲۷

منزل اجاره‌ای دروس ۲۴۲۵۴۷ـ ۳تا۶ عصر
آـ۴۳۶۷

قابل توجه شرکتها
چهاردستگاه آپارتمان۶ اطاقی که هر دو دستگاه در یک طبقه قرار دارد ودر طبقه زیر ان یک شرکت خارجی مستقر است با پارکینگ و ۳۰۰ متر زیر زمین وامکانات عالی از لحاظ ترافیک بطور یکجا یا جداگانه برای دفتر شرکت اجاره داده میشودودفتر مهندسی تلفن ۹۲۷۶۸۶ و ۹۷۶۴۶۲

آپارتمانهای ۲و۳و۴و۵ اطاق خوابه با اجاره ۴ هزار تومان ببالا.
تهیه مسکن‌گلدهاوس
تلفن۶۵۰۴۱۳و ۶۵۲۶۳۲
آـ۵۲۰۱

مورد نیاز اجاره

هرنوع اپارتمان و همکف شمارا فوری برای خارجی نیازمندیم ۶۸۷۰۶۴

ویلا برای اجاره نیازمندیم ۶۸۷۰۶۴
۱ـ۱۰ آـ۸۰۴۱

نیاز آپارتمان برای اجاره ۶۸۴۱۰۹
۱ـ۲۰ آـ۲۲۰۴

نیاز اجاره برای خانواده کم جمعیت
بیک آپارتمان دواطاق خوابه یاخانه دربست در حوالی میدان ۲۴ اسفند ـ امیر آباد جنوبی و شمالی ـ روزولت ـ فرح شمالی و جنوبی ـ شاهرضا ـ با اجاره ماهیانه ۳۰۰۰ تومان نیازمندیم از ۸ صبح الی ۶ر۵ بعد ازظهر تلفن ۳۲۸۳۹۱
آـ۳۳۴۹

دربان نو و آریاشهر
آپارتمان‌اجاره نیازمندیم ۹۷۰۶۹۰
۱ـ۵ آـ۲۴۹۸

برای‌خارجی فوری نیازمندیم
بیک دستگاه ویلا ۳ اطاق خوابه یا آپارتمان طبقه اول بااستخر در شمال شهر با اجاره حداکثر ۱۴ هزارتومان نیازمند است ۸۵۳۰۳۱
آـ۱۲۳۹

نیاز همکف با استخر برای خارجی ۶۸۴۲۸۲
آـ۲۳۴۲

نیاز‌انبار
بیک انبار مسقف حدود ۳۰۰ مترحوالی ۴۵متری سید خندان وجاده‌آبعلی جهت اجاره نیازمندیم تلفن ۲۳۳۶۵۲

نیاز یك شرکت خارجی جهت اعضا
بتعداد قابل توجه‌ای‌آپارتمان های۲ اطاق خوابه نیازفوری است ساختمانهائیکه شامل چندین دستگاه با آستخرباشند ارجحیت دارند.
۸۲۹۷۱۳ و ۸۲۳۹۶۴
و۸۳۰۸۴۱ و ۸۳۰۸۴۲
آـ۲۸۳۰

نیاز آپارتمان مبله و غیرمبله جهت خانواده خارجی۶۸۴۲۸۲
آـ۲۳۴۴

ویلا و آپارتمان درشمال شهر برای کارمندان عالیرتبه شرکت خارجی فوری نیازمندیم۲۲۲۶۳۰ و ۲۲۷۵۱۱

پهلوی شاه آیزنهاور
آپارتمان اجاره نیازمندیم ۹۷۰۶۹۰
۱ـ۵ آـ۱۰۸۱

نیاز آپارتمان ۱تا۴ خوابه ۶۸۴۲۸۲
آـ۲۳۴۰

نیاز محل کار آپارتمان ویلا ۶۸۴۲۸۲
آـ۲۳۴۷

مالکین عزیز
ملک خالی شما باعث به هدر رفتن پولتان میشود آپارتمان وویلای‌خودرا برای سکونت ومحل کار ایرانی و خارجی به ما واگذار نمائید.
تهیه مسکن گلدهاوس
۶۵۰۴۱۳و ۶۵۲۶۳۲

تعدادی ویلاوآپارتمان برای خارجیان شرکت شمال شهراحتیاج است ۸۵۰۶۳۱

جهت سکونت روسای چندشرکت خارجی به تعدادی ویلاوطبقه‌همکف با استخر برای اجاره فوری‌نیازمندیم۸۴۸۴۲۴ و ۸۵۳۸۵۳

ویلا برای خارجی نیازمندیم ۶۸۷۰۶۴
۱ـ۲۰ آـ۱۰۷۶

چندین‌خانواده آمریکائی و آلمانی
بتعدادی آپارتمان وویلا در شمال‌شهر مخصوصا پهلوی، داودیه، دروس، سلطنت‌آباد باشوفاژ و کولر و تلفن نیاز فوری دارند تلفن ۶۸۷۸۱۲

نیاز اجاره به خارجی
ویلا و آپارتمان ۲ و۳ اطاق خوابدر شمال شهر نیازمندیم تلفن ۷۳۹۰۵۹
۱ـ۲۰ آـ۲۲۴۱

مورد‌نیاز‌برای‌خرید

خریدار یك خانه یا یك قطعه زمینی در شمیران ۲۷۱۱۵۳

خرید و فروش زمین بلوار رضا پهلوی ۳۴۴۹۸۲
۱ـ۱۰ آـ۲۹۰۳

خریدارزمین افسریه ۳۴۱۳۵۹
۱ـ۱۱ آـ۷۹۵

خرید زمین مهر شهر ۹۳۶۷۵۳

اراضی مهرشهر ۸۲۴۰۷۳

زمین در مهرشهر خریداریم ۸۲۴۰۱۰ و ۸۳۱۴۰۲

خانه یا آپارتمان خریداریم ۸۵۳۰۳۱
آـ۳۲۳۵

خانه های کلنگی وزمین های ساختمانی شمال شهر را خریداریم ۹۳۳۹۷۶

زمینهای‌تهران پارس خریداریم ۷۹۳۰۲۰

زمین صنعتی کارخانه جاده
کرج خریدار وفروشنده‌ایم ۹۲۷۹۶۹

زمین از کریمخان ببالا
خریدار و فروشنده‌ایم ۶۲۳۷۴۶ ـ ۶۲۷۳۹۴ ـ ۶۲۴۷۳۱
۱ـ۷ آـ۱۱۱

زمین‌های فرامرزیه کرج را خریداریم ۳۱۱۸۳۶

اهواز
زمین خریداریم۷۹۴۴۱۸

زمین صنعتی بقطعات کوچك و بزرك خریدار و فروشنده‌ایم تلفن ۹۳۹۱۶۴

اهواز
زمینهای‌اهواز‌ـ‌خرمشهر آبادان‌خریداریم ۶۶۸۳۷۴

ویلا خریداریم تلفن ۶۸۴۱۰۹
۱ـ۲۰ آـ۲۲۰۶

آپارتمان کوچک نیازمندیم ۶۸۴۱۰۹
۱ـ۲۰ آـ۲۲۰۵

زمینهای خرمشهر را نقدا خریداریم ۹۷۱۷۰۵

بنگاههای‌معاملات‌املاک

بورس املاك شمیران
دفتر برامی ۲۷۲۵۷۵

دفتر پارس
مرکز معاملات املاك شهر و شمیرانات ۸۴۱۵۵۸

بورس اراضی مهرشهر کوی ولیعهد گوهردشت ۶۴۸۲۵۵

آپارتمان و خانه ارزان در خیابان انوشیروان دادگر بورس املاك‌سعید تلفن ۳۴۲۷۳۵

خرید و فروش‌کارخانه‌و انبار در جاده کرج ۹۲۷۹۶۹

خرید و فروش اراضی
کوچک‌اطراف شیر پاستوریزه ۹۵۹۷۵۵

معاملات‌پول

پول راکد شما رابا انتقال مبیع هزاری ۵۰ تومان سود می‌دهیم ۷۵۶۴۲۴ و ۷۵۷۵۳۵

پول فوری در مقابل‌خانه و مستغلات موجود ۹۲۸۴۶۵

چك کارمندی
تلفن ۸۳۹۷۴۰

پول در مقابل، تضمین بانکی مورد احتیاج‌است ۸۲۷۶۸۳

وام درمقابل‌چك‌کارمندی
۶۴۶۴۵۵

پول راکد شمابا مبیع ارزنده نیازمندیم ۷۵۹۶۶۹

پول شرطی از صد هزار تا ۵ میلیون تومان نیاز ۹۲۰۸۲۹

برای تهیه وام شرطی از ۵ میلیون ریال ببالا باما تماس بگیرید ۶۶۶۲۶۳و ۶۶۴۶۱۸

مورد نیاز
پول شرطی در مقابل خانه ارزنده مورد نیاز است ۷۵۷۵۳۵ و ۷۵۶۴۲۴

پول مورد نیاز بدون واسطه ۶۲۶۷۱۰ و ۶۲۳۳۷۷

قبوض
خریدقرضه دولتی‌قبوض مرحله سوم‌و شهرداری ۶۴۵۹۵۷

سهام بانك ها فوری خریداریم
سهام شرکتها اوراق قرضه دولتی‌مرحله سوم . شهرداری ۸۲۷۶۸۲

معاملات‌تلفن

مرکز خرید و فروش تلفن ۳۳ـ۳۲ـ ۸۵۳۰۳۱

خرید و فروش تلفن ۶۶۹۱۶۱

خرید و فروش تلفن ۶۶۵۴۵۵

خرید و فروش تلفن ۲۲۲۸۸۸

خریدار تلفن ۲۰۳۲۳۶
آـ۳۸۲۶

یك‌شماره تلفن۷۳۸۳۲۹ بفروش میرسد

خرید و فروش تلفن ۶۶۱۸۱۸

تلفن ۸۳ فروشی ۸۳۵۴۳۰

تلفن ۸۴ بیواسطه فروشی ۴ ببعد با ۸۵۲۷۷۵ تماس‌بگیرید
آـ۱۲۴۶

استخدام

مستخدم زن
جهت پرستاری یك بچه وانجام کار های منزل نیازمندیم تلفن ۷۶۰۵۱۴

استخدام فوری
یک تحصیلدار باشرایط زیر مورد نیاز است.
۱ـ دارا بودن تحصیلات دیپلم متوسطه
۲ـ دارا بودن معافیت یا برگ خاتمه خدمت
۳ـ سن ۲۵ تا۳۵ سال
۴ـ دارا بودن گواهینامه رانندگی یا موتورسیکلت
۵ـ دارا بودن حداقل ۳ سال سابقه کار
۶ـ دارا بودن ضامن معتبر
واجدین شرایط :
باهمراه داشتن شناسنامه و عکس و سوابق کار قبلی به خیابان عباس آباد بین چهار راه فرح و قصر جنب سوپر آریا شماره ۱۱۰ طبقه سوم شرکت متعال، مراجعه صبح ها از ساعت ۹الی ۱۲ و بعد ازظهر ها از ساعت ۳ الی ۵ر۵
آـ۲۰۱۳ ۱ـ۳

راننده جراثقال هیدرولیک
با حداقل یکسال سابقه کار برای یك کار گاه ساختمانی در تهران نیازمندیم
تن ۳۵۹۵۹۵
آـ۲۳۴۱ ۱ـ۲

شرکت تیتان استخدام میکند
آهنگردرجه یک ، برشکارگاز، کمک قپان ساز، ورقکار و خدمتکار مرد آدرس : جاده مخصوص کرجبعد از پل سه راه مهر آباد کوی سوم بیمه شماره ۱۰

یك نفر با تحصیلات دیپلم وارد به آمور گمرکی‌وترخیص کالا مورد نیاز فوری است علاقمندان باتلفن های ۶۴۲۲۵۸ و ۶۴۴۸۴۱ تماس حاصل نمایند.

استخدام میشود
شرکت تاسیساتی به منظور تکمیل کادر پرسنلي خود افراد زیر را باحقوق و مزایای مکفی جهت کارگاه شهرستان استخدام می نماید .
۱ـ جوشکار کاربید
۲ـ چدن کار
۳ـ استادکارلوله‌کش سرد و گرم تلفن ۶۵۷۷۹۴

استخدام
بتعدادی بازاریاب لوازم صوتی و خانگی نیاز مندیم تلفن ۸۹۸۶۴۶

هنرپیشه زن و مرد
آموزشگاه هنری پاترا باامتیاز رسمی از وزارت فرهنگ و هنرعده‌ای خانم و آقاجهت تعلیم هنرپیشگی و شرکت‌در فیلم سینمائی‌و‌سریال‌تلویزیونی میپذیرد داوطلبان همه روزه از ساعت ۱۱ صبح الی ۱۲ر۵و از ۵ره الی ۷ر۵ بعدازظهر مراجعه نمایند. احمد کاشانی کارگردان تاتر ـ نشانی‌دروازه دولت روبروی پمپ بنزین کوچه حمیدالدوله تلفن ۳۱۴۵۳۹
آـ۲۸۰۲

چندنفر جوان دیپلمه
آشنابزبان انگلیسی جهت‌تهیه مسکن‌خارجیان باوسیله نقلیه احتیاج داریم، تخت طاوس خیابان پارسا خیابان‌خشنودی پلاک ۲۲
آژانس استار
۸۴۶۱۶۳ ـ۸۵۶۱۷۴
آـ۱۲۰۵

راننده
تمام وقت گواهی قبل ازسال ۵۳ تلفن ۷۳۱۲۲۲
آـ۲۴۹۰

استخدام‌مهندس راه وساختمان برای استان آذربایجان شرقی
موسسه‌مهندسین مشاور‌تعدادی مهندس‌راه و ساختمان جهت کادر نظارت راه سازی در استان آذربایجان شرقی استخدام مینماید داوطلبین بهخیابان قدیم شمیران‌روبروی بی سیم خیابان امیرابراهیمی شماره ۳۳ مراجعه نمایند.
۱ـ۲ آـ۱۲۰۹

سفارت لهستان به‌یکنفر مستخدم برای ۸ساعت کارنیازمند است .برای آگاهی بیشتر از ساعت ۸ الی ۲ بعداز ظهر خیابان تخت جمشید شماره ۱۴۰ روبروی سینما تخت جمشید مراجعه نمائید .
آـ۶۷۶۵

سکرتر
آشنائی کامل به زبن انگلیسی وتایپ فارسی و لاتین به همکاری دعوت میشود تلفن ۸۹۲۸۳۱آدرس خیابان پهلوی جنب سینما آتلانتیک کوچه رهبان پلاک ۱۲ طبقه سوم شرکت روناک
آـ۲۴۸۶

سالن آرایش فرشاد نیازمند به یك خانم مانیکوریست است تلفن ۷۶۶۶۹۱

شرکت‌ایران‌دایو استخدام میکند
۱ـ راننده با ضامن‌جهت کار های تاسیساتی
۲ـ کارگر ساده
آدرس: شمیران‌دزاشیب اول خیابان بوعلی‌تلفن ۲۷۷۹۵۲

استخدام
بیکنفر تحصیلدار و یك نفرراننده‌پایه دوشخصی موردنیاز است تلفن ۸۲۱۵۸۵ و۸۳۵۱۷۷

کمک حسابدار
جهت توابع آذربایجان مورد نیاز است تلفن ۸۵۶۰۰۲ ـ ۸۵۶۰۰۱ تماس حاصل نمائید.
آـ۱۰۷۸

جویای کار

شخصی بازنشسته جهت اداره کردن آبدارخانه و غیره در شرکتها ودفاتر جویای کار است راهنمای ۳۶۱ تلفن ۳۱۱۰۸۰ روزنامه اطلاعات
۱ـ۲ آـ۶۷۵۹

کارهای تایپی‌در منزل‌پذیرفته میشود تلفن ۵۴۳۰۰۴
۱ـ۲ آـ۲۴۴۱

راننده بازنشسته ارتش برای روز کار و شب‌کار موردنیاز است ویلای شمالی شماره ۲۳۱تلفن ۸۹۲۰۸۸

آموزشگاهها

تعلیم اواز و کلیه‌سازها ۶۴۲۶۳۳ و ۶۴۱۳۲۲

سازمان آموزشی خسروی

سازمان خسروی
آغاز ثبت‌نام مجدد کلیه دروس تجدیدی وتقویتی دوره های دبستانی و دبیرستانی (عمومی و خصوصی) و تمام‌درس
چهارم ـ پنجم و ششم (ادبی ـ ریاضی طبیعی ـ خانه داری)
نظام قدیم را به اطلاع میرساند شاهرضا نرسیده به میدان‌شهناز مقابل فروشگاه کورش سازمان‌آموزشی‌خسروی ۷۵۵۹۹۵ ـ ۷۵۲۹۴۵
آـ۲۵۹۸

تدریس‌خصوصی

تجدیدیها
برای قبولی صددرصدبا گروه دبیران دبیرستان تماس بگیرید
تلفن ۶۵۲۴۵۷

تدریس خصوصی توسط دانشجویان دانشگاه تهران وپلی‌تکنیک‌فیزیك شیمی ریاضیات‌با۴سال سابقه تدریس‌خصوصی دبیرستانی تلفن ۷۹۰۴۰۶

گرامر انگلیسی
تلفن ۸۲۰۹۷۳

گروه ورزیده دبیران
ریاضیات راهنمائی متوسطه حسابداری آمار بازرگانی و خدمات ۷۹۰۳۹۹

ریاضیات راهنمائی و نظری ۷۸۳۵۸۶
آـ۲۳۰۲

تجدیدیها
گروهی از ورزیده ترین و مجربترین دبیران مدارس تهران‌آماده تدریس کلیه‌دروس دبستان . دبیرستان هنرستان راهنمائی نظری بازرگانی در هر نقطه شهر میباشند.
۸۵۰۱۱۱ـ ۸۵۰۸۱۵
۱ـ۵ آـ۲۴۳۰

ریاضیات فیزیك شیمی توسط لیسانس ببالا باتضمین
۸۳۳۳۱۹

تدریس خصوصی توسط دانشجو یان آریامهر۹۷۱۹۲۳
آـ۴۳۹۳

تدریس توسط دانشجویان آریامهرفنی و پلی‌تکنیک تلفن ۹۳۴۷۸۳
۱ـ۲ آـ۲۹۰۱

انگلیسی برای کودکان
توسط خانم کاترین ۸۵۸۱۱۱ـ ۸۵۰۸۱۵

انگلیسی توسط دبیر انگلیسی
تلفن ۸۳۳۳۱۹

ATC Azhang
AZHANG TRAINING CENTER

تجدیدیها
گروهی متشکل از ۲۲۵ تن از
دبیران
(زن و مرد)
با سابقه تهران .
امادگی خود راجهت تدریس‌کلیه دروس مربوط به دوره های دبستان‌راهنمائی نظری‌دبیرستان هنرستان حسابداری وبازرگانی درهر نقطه شهر اعلام میدارند ۹۸۱۹۹۳ و ۹۷۶۵۵۴

ریاضیات وزبان‌راهنمائی توسطدانشجوی‌دانشگاه تلفن ۲۳۰۸۵۹

تکدرس‌خصوصی
توسط زبده ترین‌دبیران دبیرستان های تهران
تلفن ۸۳۳۳۱۹
آـ۲۴۲۵

انگلیسی خصوصی ۸۵۵۸۰۱
۱ـ۴ آـ۶۷۵۳

انگلیسی‌فرانسه
رادرکوتاهترین مدت بیاموزید
تلفن ۶۲۲۵۵۳
۱ـ۱۰ آـ۲۳۴۸

تدریس زبان فرانسه
تلفن ۶۵۷۳۲۱

انگلیسی خصوصی ۸۵۵۸۰۱
۱ـ۶ آـ۶۴۳۱

انگلیسی خصوصی مکالمه
۹۷۱۸۷۶

ششمی ها! نظری ها! توجه برای پیشرفت بیشتر اول با دانشجویان آریامهر تماس بگیرید تلفن ۷۵۴۰۵۴
۱ـ۲ آـ۶۷۲۵

حسابداری ریاضیات انگلیسی تضمینی ۳۶۳۰۵۳
آـ۲۳۱۴

انگلیسی فرانسه
را در مدت کوتاه بیاموزید
تلفن ۶۵۵۷۰۵

خانه‌شمارا بخارجیان اجاره‌میدهیم

مؤسسه نیازمندیهای خارجیان
خانه بخارجیان اجاره میدهد
۸۳۰۰۸۲ - ۸۳۰۰۸۱
۸۲۱۷۲۳ - ۸۲۱۸۱۱
۳۰۱۱ تخت جمشید مقابل سفارت آمریکا

موسسه امپایر
اجاره بخارجیان
۲۳۷۵۰۰ و ۲۳۲۲۲۲

سازمان مسکن پارس
مرکز اجاره
۸۵۳۸۵۳
۸۴۸۴۲۴
۸۵۷۵۸۵
بخارجیان

مرکز اجاره خرید و فروش و دفتر کار
۸۲۱۴۱۷ـ ۸۳۲۹۳۳

۲۴ ساعته
یونیورسال
۲۳۸۷۹۹
مرکز اجاره بخارجیان
باتضمین یکساله

وزیری
۶۵۸۱۸۸
۶۵۳۷۴۳
اجاره بخارجیان ـ خرید ـ فروش

سازمان مسکن کندو
کانون اجاره بخارجیان
ویلا آپارتمان
خرید‌وفروش دفترکار
۲۲۷۶۳۸-۲۲۷۶۳۹

سازمان خدمات خارجیان
سریعترین مرکز اجاره‌به خارجیان ۸۳۵۲۲۲ ـ ۸۳۲۴۴۰ ـ ۸۳۹۰۲۵

۲۶۷۲۲۹
سریعترین مرکز اجاره منزل شمابه خارجی و ایرانی
۶۸۴۲۸۲ مرکز اجاره‌بخارجیان

مؤسسه امورخارجیان
مرکزاجاره تخت جمشید جنب بهار ۵۰۲
۷۵۱۷۸۲-۷۵۲۳۵۸

مؤسسه ظفر ZAFAR
سریعترین مرکز اجاره
تلفنهای: ۲۲۵۵۰۴
۲۲۷۷۴۶-۲۲۸۵۸۹

موسسه‌ایران‌ورلد
ویلا و آپارتمان شما را به خارجیان اجاره میدهد
۶۸۰۱۵۷-۶۸۷۱۷۳

مؤسسه فرد
بزرگترین مرکز اجاره بخارجیان
۶۸۶۱۵۸-۶۸۵۷۳۷

سازمان نیازمندیهای فرخ
مرکز اجاره وخرید‌وفروش
۲۲۹۱۵۵-۲۲۹۱۵۷
مباشرت نیزمیپذیریم

مرکز اجاره بخارجیان
خرید و فروش ۹۳۶۲۷۸و ۹۲۲۲۱۶

کورش لیسینگ
اجاره به خارجیان
۸۴۷۹۳۸ و ۸۵۱۴۷۷

آژانس کیهان
اجاره به ایرانی وخارجی
۸۴۷۴۵۸

۸۲۴۹۵۳
سازمان نیازمندیهای خارجیان
خانه شمارا به خارجیان اجاره میدهد
۸۲۷۹۰۱-۸۳۸۱۰۶

آژانس استار
اجاره بخارجیان
۸۴۶۱۶۳-۸۵۶۱۷۴

آژانس بین الملل
جهت خارجیان
مستغلات شما را اجاره میکند
تلفن ۸۳۰۸۴۱-۸۳۰۸۴۲-۸۳۰۸۴۳

تلفن ۶۶۰۰۰۰
مرکز اجاره و خرید ویلا

سازمان تهیه مسکن
گدن‌سیتی
اجاره بخارجیان
۷۵۶۹۲۲ ـ ۷۶۲۲۵۷

۸۲۹۷۶۶ ـ ۸۳۵۱۲۰۰
سازمان کورش
اجاره منازل بخارجیان

نیازمندیهای اطلاعات

تلفنهای: ۳۰۳۷۰۲-۳۱۱۲۱۹-۳۱۱۲۲۵-۳۱۱۲۲۴

نیازمندیهای اطلاعات تلفنی آگهی میپذیرد

مکالمه انگلیسی
با دبیران ایرانی‌وخارجی
در منزل ویاموسسه
تلفن ۶۵۲۶۵۹

نظری ریاضیات ۶۶۰۸۷۹ راهنمائی

مکالمه روزمره را
درهرسطحی که هستید بیاموزید
نوار و کتاب رایگان
۸۵۰۱۱۱ و ۸۵۸۱۱۱

دروس
فیزیک مکانیک شیمی ریاضی
هندسه مخروطات ترسیمی
رقومی‌رسمفنی حساب‌استدلالی
ریاضیات عمومی علوم تجربی
آمار حسابداری جبر مثلثات‌و
گرامر انگلیسی توسط دبیران
مدارس تهران
تلفن ۸۲۰۹۷۳

تدریس‌خصوصی ریاضی
راهنمائی و نظری‌توسط
دبیر البرز و خوارزمی
تلفن ۶۸۴۳۵۷

آموزشگاهها

تعلیم رانندگی
آموزشگاه رانندگی چمن
تلفن ۷۳۵۶۷۷

آموزشگاه‌رانندگی‌ماندانا
تلفن ۷۹۶۱۰۴

آموزشگاه‌رانندگی‌رودکی
تلفن ۹۵۴۴۵۹

آموزشگاه رانندگی
داماس تلفن ۳۴۶۵۷۱

آموزشگاه رانندگی دقت
تلفن ۳۱۹۴۴۸

آموزشگاه رانندگی
پارس نو تلفن ۳۴۷۹۱۹

شرکت‌سرامیک‌البرز
استخدام میکند
سرامیك البرز برای تکمیل کادر فروش ، تعدادی ویزیتور با شرایط بسیار خوب استخدام می‌نماید .
علاقمندان مشخصات خود را با ذکرسوابق کار و آدرس وشماره تلفن به راهنمای شماره ۲۶۲ روزنامه اطلاعات ارسال دارند .
شرکت سرامیك البرز بزرگترین تولید کننده سرامیك ساختمانی درخاورمیانه

استخدام
سکرتر
یك دوشیزه یا بانوی سکرتر که بتایپ‌فارسی تسلط کامل داشته با حداقل ۳سال سابقه کار موردنیاز است . افرادی‌که در نزدیکی های‌خیابان آیزنهاور سکونت داشته باشند ارجحیت دارند.
تلفن های ۹۳۱۷۲۰ و ۹۲۹۵۰۳ و ۹۳۲۷۲۶

موقعیت استثنائی برای یك جوان فعال
یك شرکت بین‌المللی‌جهت فروش محصولات آرایشی و بهداشتی خود به خواربار فروشی ها احتیاج‌به یك فروشنده فعال دارد .
راننده و وانت از طرف شرکت در اختیار فروشنده فوق‌قرار خواهد گرفت .
خواهشمند است در ساعت های ۱۰ تا۱۲با واحد آرایشی شرکت تماس بگیرید . تلفن ۸۹۷۷۸۱ ـ ۸۹۶۲۲۵ ـ ۸۹۴۳۸۵
آدرس : نادرشاه روبروی پمپ بنزین خیابان شانزدهم شماره ۷۱ شرکت‌بریستول ایران

سکرتر
بیکنفر دوشیزه یا بانوی مسلط به تایپ لاتین‌ومکالمه انگلیسی‌نیازمندیم تلفن۵ـ۸۵۹۹۹۳

تلفنچی
بیکنفر دوشیزه یابانوی تلفنچی نیازمندیم.
تلفن ۵ـ۸۵۹۹۹۳

شرکت نفت پارس
PARS OIL CO.

شرکت نفت پارس تعدادی کارگر ساده را بادارا بودن حداقل سواد خواندن و نوشتن و بادردست داشتن کارت پایان خدمت یا برگ معافیت از خدمت استخدام می‌نماید .
نشانی : کیلومتر ۲۷ جاده‌مخصوص کرج بعد از دوراهی کاروانسرا سنگ پالایشگاه نفت‌پارس.

آگهی استخدام
به دوشیزه یا بانوی ماشین نویس لاتین که به آشنائی کامل بزبان انگلیسی داشته باشند باحقوق مکفی نیازمندیم واجدین شرایط همه‌روزه وقت اداری از ساعت ۸ الی ۱۲و۳۰ و۱۳ الی ۱۷و۳۰ باتلفن ۹۲۷۰۴۳ ـ ۹۲۶۲۷۸ و ۹۲۷۳۶۴ با قسمت امور اداری تماس حاصل نمایند .

فلورایران استخدام‌میکند
انباردار ـ سرپرست انبار
دارای تجربه کافی در امور انبارداری‌ومسلط به‌زبان انگلیسی .
انباردار
آشنائی کامل به ابزار ولوازم صنعتی
آشنا به زبان انگلیسی
آهنکار
داوطلبین می توانند به دفتر شرکت فلور ایران واقع در جاده آرامگاه پالایشگاه شرکت ملی نفت ایران ـ درب اصلی مراجعه فرمایند .

کارگر نظافتچی مرد
گروه صنعتی خاور (شرکت سهامی عام)به تعدادی کارگر نظافتچی مرد نیاز دارد.
داوطلبینی که سواد خواندن و نوشتن دارندو حداکثر سن آنان ۳۰ سال میباشد میتوانند با همراه داشتن برگ‌خاتمه خدمت یا معافیت دائم از نظام‌وظیفه بکارگزینی گروه صنعتی خاور(شرکت سهامی عام) واقع در بلوار الیزابت نبش کوچه سوم مراجعه نمایند .

POLYACRYL IRAN CORPORATION
A JOINT VENTURE OF IRANIAN INTERESTS & E. I. DU PONT DE NEMOURS & CO. INC. MANUFACTURER OF POLYESTER & ACRYLIC FIBERS ARE LOOKING FOR EXPEREINCED:
— ACCOUNTANTS
— TELEX OPERATOR
— TELEPHONE OPERATOR
FOR THE TEHRAN OFFICE.
ALL CANDIDATES SHOULD HAVE A WORKING KNOWLEDGE OF ENGLISH & HAVE COMPLETED OR BE EXEMPT FROM MILITARY SERVICE.
PLEASE CALL 687041 - 5 EXT. 38 FOR AN APPOINTMENT.

آگهی استخدام
کارخانجات اتومبیل‌سازی‌رنو
افراد مشروحه زیر را با حقوق و مزایای‌فوق‌العاده استخدام مینماید
۱ـ مهندس مکانیك آشنا به زبان فرانسه‌با سابقه‌کار .
۲ـ مهندس فلزشناسی و متالوژیست با دو سال سابقه کار در آزمایشگاه .
۳ـ تکنیسین مکانیك عمومی آشنابه نقشه خوانی با سابقه‌کار .
۴ـ تکنیسین شیمی‌جهت سرپرستی‌کارگاه های نقاشی باسابقه کار وداشتن تسلط به زبان فرانسه .
۵ـ لیسانس آمار آشنا به امور کارگزینی
۶ـ لیسانس حسابداری دانستن زبان انگلیسی ارجحیت دارد .
۷ـ دوتیزه یاباتوی دیپلمه .
۸ـ منشی دوتیزه یاباتو تسلط کامل به ترجمه زبان فرانسه و آشنا به تایپ فرانسه .
۹ـ سرپرست قسمت رنك وارد به امور نقاشی اتومبیل باسابقه کار .
۱۰ـ مکانیك ماشین آلات صنعتی
۱۱ـ مکانیك دستگاه های نقطه جوش .
۱۲ـ قالبند
۱۳ جوشکار کاربید
۱۴ـ صافکار .
۱۵ـ برفکار اتومبیل
۱۶ـ نجار .
۱۷ـ مولتاژ کاردرجه‌یك ودو
۱۸ـ چرخکار درجه یك
۱۹ـ کارگر پرس‌کار .
۲۰ـ برفکار ماشین‌آلات صنعتی .
۲۱ـ کارگر لوله‌کش آشنا به جوشکاری .
۲۲ـ کارگر آهنگر
۲۳ـ کارگر پیستوله کار .
۲۴ـ کارگر نقطه جوشکار
۲۵ـ نگهبان .
۲۶ـ شبگرد .
۲۷ـ کارگر ساده

شرایط استخدام
تحصیلات برای کارگران حداقل خواندن ونوشتن واجدین شرایط می توانند همه‌روزه از ساعت ۸ صبح‌الی۱۵ بکارگزینی‌کارخانجات اتومبیل سازی رنو واقع در جاده مخصوص کرج کیلومتر ۱۳ مراجعه نمایند .

پرستار بچه
بانوئی با تجربه و در حدود ۴۰ ساله برای پرستاری بچه با حقوق مکفی استخدام می شود.
تلفن ۲۴۹۱۶۰

ماشین نویس
دفتر مرکزی یك کارخانه بزرك تولیدی واقع درتهران‌چهارراه‌شاه یکنفر ماشین نویس فارسی با حداقل ۳ سال سابقه کار ماشین نویسی که جوابگوی تلفن‌نیز باشد برآی ساعات ۸ الی ۴ بعداز ظهر استخدام مینماید . داوطلبان می‌توانند درساعات فوق با تلفن های ۶۴۹۶۵۰ و ۶۶۹۷۳۹ تماس‌حاصل نمایند .

سرپرست فروش وفروشنده
شرکت صنایع پوشاك بهدوز بمنظورگسترش کادر فروش تعدادی جوان فعال و خوش برخورد را با مزایای زیر به همکاری دعوت می نمایدحقوق ثابت پورسانت از فروش هزینه ایاب وذهاب لطفا بین ساعت ۱۷ر۳۰ الی ۲۰ با تلفن ۶۴۱۲۱۷ تماس حاصل نمایند .

نقشه‌کش ساختمان
مهندسین مشاوری چندنفر نقشه کش ساختمان را با معافیت دائم که حداقل دارای سه‌سال‌سابقه کارباشند و بتوانند در آینده نیز خارج‌از تهران کار کنند بهمکاری دعوت مینماید تلفن ۶۸۶۰۹۸

مهندسین‌مشاور جیوکو
افراد زیر را با حقوق و مزایای مکفی‌دعوت به همکاری می نماید .
۱ـ لیسانس زمین شناس .
۲ـ تکنیسین آزمایشگاه میکانیك خاك با تجربه‌برای تهران و شهرستان .
۳ـ حفار جهت کار برروی دستگاه های ضربه‌ای (پرکاشن) و دورانی (روتاری) سبك .
واجدین‌شرایط می‌توانند همه‌روزه‌باستثنای روز پنجشنبه وجمعه از ساعت ۸ الی ۵ بعد از ظهر به آدرس خیابان پهلوی بالاتر از میدان ونك جنب فروشگاه اکسیر کوی لیدا دومین ساختمان دست راست مراجعه نمایند .
آ ـ ۳۲۴۵

دعوت بهمکاری
کمیته ملی پیکار با بیسوادی منطقه‌شمیران به منظور پیشبرد طرح جهاد ملی سوادآموزی جهت تدریس در کلاس های بزرگسالان به همکاری تعدادی آموزشیار که وقت آزاد داشته ساکن شمیران یاروستاهای تابع‌آن‌باشنددرمقابل پرداخت حق‌الزحمه نیازمند است داوطلبان جهت کسب اطلاعات بیشتربه دبیرخانه کمیته(تجریش سرپل خیابان ارم ، کوچه مدرسه راهنمایی شاهپور) مراجعه فرمائید تلفن ۲۷۰۰۲۶

آگهی استخدام
شرکت ماشینهای راهسازی (نمایندگی کاترپیلار)
افراد زیر را برای همکاری دعوت می‌نماید.
۱ـ یکنفرخانم سکرتر دارای‌تجربه‌کافی‌درفن ماشین‌نویسی‌فارسی ولاتین‌وآشنائی کامل بزبان انگلیسی .
۲ـ چندنفر تکنیسین مولدبرق دارای‌سابقه کار ، تحصیلات حدود دیپلم و آشنائی به زبان انگلیسی .
از متقاضیان‌خواهشمند است همه روزه از ساعت ۸ الی۱۲باستثنای روز های پنجشنبه و جمعه به کارگزینی شرکت واقع‌در خیابان‌سعدی شمالی شماره ۱۶۸ مراجعه فرمایند .

مهندسین‌مشاور
به یکنفر کارمند وارد بامور دفتری و تایپ فارسی و پاسخگویی به تلفن با آشنایی زبان انگلیسی نیازمند است داوطلبین به تلفن های ۳۹ الی ۶۸۱۳۳۷ مراجعه فرمایند .

آگهی استخدام
شرکت مهندسی توان‌تکنیك
جهت اجرای پروژه تاسیسات ساختمانی‌در شهرستانها بافراد زیرکه دارای حداقل ۳ سال سابه کار باشند نیازمند است .
۱ـ جوشکار لوله
۲ـ لوله‌کش سرد وگرم
۳ـ چدن کار
۴ـ سیمکش برق
۵ـ تکنیسین برق فشار قوی و ضعیف
داوطلبین برای کسب‌اطلاعات بیشتر به تلفن های ۱۱ـ۸۲۹۵۰۹ مراجعه فرمایند .

آگهی استخدام
شرکت کابل‌سازی ایکوایران
(سهامی عام)
به دونفر تکنیسین برق باشرایط زیر نیازمند است :
۱ـ دارا بودن تحصیلات دوره اول متوسطه (سوم متوسطه) .
۲ـ آشنائی کامل به خواندن نقشه های کنترل برق (فشار ضعیف) .
۳ـ تابعیت ایران .
۴ـ دارا بودن تجربه صنعتی بمدت ۳سال در واحد های صنعتی و تولیدی .
۵ـ حداکثر سن ۳۰ سال
از داوطلبین خواهش میشود برای مصاحبه به آدرس زیر مراجعه فرمایند .
تهران : جاده مخصوص کرج کیلومتر ۲۲

کارخانه ایران یاسا
یك نفر ماشین نویس مسلط به تایپ‌فارسی ولاتین و آشنائی بزبان انگلیسی را بهمکاری دعوت‌می‌نماید متقاضیان با تلفن ۸ـ۹۶۳۹۷۵ تماس بگیرند .

آگهی استخدام
موسسه‌ای جهت تکمیل کادر پرسنلی خود به افراد زیر نیازمند است .
۱ـ حسابدار ورزیده چند نفر
۲ـ آبدارچی یکنفر
۳ـ سرایدار یکنفر
متقاضیان می‌توانند همه روزه از ساعت ۴ الی ۶ بعدازظهر به‌آدرس امیرآباد شمالی نرسیده به سه‌راه فرح‌زاد خیابان مجد شماره ۶ مراجعه نمایند .

آگهی استخدام
شرکت ایران‌اورگانون واقع‌درخیابان عباس‌آباداحتیاج به‌یك‌دوشیزه‌تلفنچی باشرایط‌زیردارد
۱ـ داشتن دیپلم کامل متوسطه .
۲ـ آشنائی به ماشین نویسی فارسی .
۳ـ اشخاصیکه به زبان انگلیسی‌آشنائی داشته باشند حق‌تقدم دارند .
متقاضیان می توانند بین ساعت ۸ الی ۴ بعداز ظهر با تلفن های ۸۴۱۱۱۹ ـ ۸۴۲۱۲۷ تماس حاصل نمایند .

آگهی استخدام
به چند نفر کارگر باتجربه گلگیر ساز و نقاش اتومبیل با حقوق و مزایای مکفی‌نیازمندیم.
متقاضیان می توانند بشرکت ایرتویا خیابان‌بهار جنوبی شماره۵۳ ساختمان تویوتا مراجعه‌نمایند.

آگهی استخدام
موسسه اطلاعات بچند نفر دوشیزه یا بانو مسلط به ماشین نویسی فارسی‌باداشتن‌تحصیلات معادل دیپلم استخدام می نماید .
داوطلبین به روزنامه اطلاعات واقع درخیابان سپه ـ اول خیابان خیام طبقه اول ـ کارگزینی مراجعه نمایند .

استخدام فوری
شرکت آنتروپوز جهت کار در کارگاههابه سکرتر مرد یا زن که ماشین نویسی لاتین بداند وبه‌یکی از زبان های فرانسه یا انگلیسی آشنائی داشته باشد احتیاج‌فوری دارد .
آدرس : خیابان آناتول فرانس شماره ۹۹ (کارگزینی)

آگهی استخدام
مرکزانفورماتیك وزارت‌کشاورزی ومنابع طبیعی چندنفر آنالیست برنامه نویس باتجربه در رشته کامپیوتر و تعدادی دیپلمه علاقمند به‌کار اپراتوری‌رااستخدام‌مینماید داوطلبان می‌توانندبه‌طبقه اول‌کاخ کشاورزی واقع در بلوار الیزابت مراجعه نمایند.

استخدام
بچند نفر جوان پر انرژی و صمیمی و مودب موتورسوار باگواهینامه موتور سواری و برگ خاتمه خدمت نیازمندیم خیابان پهلوی ـ روبروی فروشگاه کورش ـ کوچه‌نوربخش پلاك ۱۹ شرکت کاسپین

شرکت سهامی مرغداری ایران‌وآلمان
بچند نفر پیشخدمت آبدارخانه که خدمت سربازی را به پایان رسانده وکمتر از ۴۰ سال داشته باشند نیازمند است .
داوطلبین در ساعت های ۹ الی ۱۲ صبح با تلفن های ۵ـ۹۳۲۰۲۱ تماس بگیرند .

آگهی استخدام سکرتر
یک شرکت تولیدی در تهران سکرتر برای مدیر عامل باشرایط زیر استخدام میکند:
۱ـ تابعیت ایران
۲ـ ماشین‌نویس فارسی و لاتین
۳ـ تسلط به زبان انگلیسی
۴ـ مدرک تحصیلی دیپلم متوسطه یابیشتر
لطفا مدارک را به صندوق پستی ۲۷۲۰ تهران ارسال‌فرمائید

یکنفر دوشیزه یابانورا به‌همکاری برای سکرتری‌وماشین نویسی تمام وقت دعوت مینمائیم .
تلفن ۸ـ ۶۲۴۶۰۷

Deutsche Baufirma sucht für
Baustelle in Bushehr:
1 VERSICHERUNGSSACHBEARBEITER INSURANCE EXPERT
Sprachen Deutsch- Persisch oder / or languages: English - Farsi
1 SEKRETAERIN
Deutsch- Persisch fliessend, Maschinenschreiben.
Es wird gute Bezahlung und freie Unterkunft geboten.
Schriftliche Bewerbungen mit den üblichen Unterlagen an:
Razi Str. No. 93, Corner Ave.
France Tel: 643506; 646154.

نیازمندیهای اطلاعات

تلفنهای: ۳۱۲۴۱۳-۳۱۱۲۲۷

انتشار نیازمندیهای اطلاعات تلفنی آگهی میپذیرد

بیمه حافظ

(شرکت سهامی عام)

برای توسعه فعالیتهای تولیدی خود از خانمها وآقایانی که مایل باشند علاوه بر حقوق ماهیانه از درآمد حدود یکصد هزار ریال نیز استفاده نمایند

با مشخصات ذیل:

- حداقل تحصیلات دیپلم
- معلومات کافی در امر فروش بیمه
- خوش بیان و خوش برخورد

به همکاری دعوت مینماید.

داوطلبان برای مصاحبه حضوری از ساعت ۸ صبح الی ۴ بعد از ظهر به ساختمان بیمه حافظ خیابان تخت طاووس نبش دریای نور شماره ۴۴ اداره کارگزینی مراجعه نمایند.

دنیای خرم

آگهی استخدام

طبق صورت جلسه مورخ ۳۶ر۴ هیئت مدیره برای تکمیل کادر موردنیاز خود بافراد زیر نیازمند است.

۱ـ حسابدار باتجربه
۲ـ کارمند اداری
۳ـ منشی وماشین نویس آشنا به زبان انگلیسی وفرانسه
۴ـ مهماندار هتل. گارسون کاباره. کمک گارسون. آشپز. کمک آشپز. کارگر ساده. قصاب

از داوطلبان دعوت می شود همه روزه از ساعت ۱۳ الی ۸ بعدازظهر به نشانی: تخت جمشید بین ویلا وفیشرآباد جنب بانک ایرانیان کوچه سوسن کاشی ۱۶ طبقه دوم تلفن های ۹۵ الی ۸۹۶۸۹۰ مراجعه فرمایند.

Electrolux

شرکت تولیدی ساوالوکس

تعدادی کارگر را به شرح ذیل با در اختیار گذاشتن مسکن مجانی و یك وعده غذای گرم رایگان، وسایل رفاهی و سایر امکانات موجود طبق مقررات قانون کار جهت اشتغال به کار در کارخانه شرکت واقع در شهرستان ساوه به همکاری دعوت مینماید.

۱ـ برقکار ماشین آلات با ۴ سال تجربه
۲ـ مکانیك ماشین آلات با ۴ سال تجربه
۳ـ نقطه جوش کار بایك سال تجربه
۴ـ جوشکار کاربیت با ۲ سال تجربه
۵ـ جوشکار برق با ۲ سال تجربه
۶ـ سرپرست کارگاه نیمه ساخته با ۴ سال تجربه
۷ـ سرپرست خدمات برقی با ۴ سال تجربه
۸ـ سرپرست مکانیك با ۴ سال تجربه
۹ـ نجار با ۲ سال تجربه
۱۰ـ مونتاژ کار بایك سال تجربه
۱۱ـ کارگر نیمه فنی با یك سال تجربه
۱۲ـ نقاش پیستوله کار با یك سال تجربه
۱۳ـ تراشکار درجه ۲ با یك سال تجربه
۱۴ـ پرس کار درجه ۲ با یك سال تجربه
۱۵ـ کارگر بسته بند محصول بایکسال تجربه
۱۶ـ کارگر حمل و نقل محصول بایکسال تجربه

واجدین شرایط میتوانند همه روزه باستثنای روز های پنجشنبه وایام تعطیل ازساعت ۸ تا ۱۲ ظهر به قسمت کارگزینی شرکت واقع درخیابان روزولت ـ ول میدان ۲۵ شهریور ـ جنب بانك ملی ایران مراجعه نمایند.

نیازمندیهای روزنامه اطلاعات تلفنی آگهی می پذیرد

املاك و مستغلات ۳۱۱۲۲۹-۳۱۱۲۳۰

قابل توجه ساکنان منطقه شرق تهران

(نارمك ـ تهران نو ـ مجیدیه ـ تهرانپارس)

با استخدام در شرکت اونیورسال علاوه بر دریافت بالاترین حقوق منطقه از مزایای زیر نیز استفاده خواهید کرد.

۱ـ صرفه جوئی در ساعاتی که برای رفت و بازگشت به محل کار خارج از تهران صرف می کنید.
۲ـ استفاده از این وقت تلف شده برای رسیدگی به نیاز های خانواده.
۳ـ داشتن وقت بیشتر برای زندگی با فرزندان و خانواده.
۴ـ نداشتن مشکل ترافیك و دوربودن از حوادث ناشی از مشغله شهر و مشکلات رانندگی.
۵ـ صرفه جوئی در هزینه های ناشی ازدیر رسیدن به اتوبوس سرویس و تاخیر حضوردر سرکار.
۶ـ نزدیکی به محل مسکونی و سرعت در تماس با خانواده در موقع ضروری.
۷ـ دسترسی به منابع خرید داخل شهرو سایر نیاز های زندگی بالاخره ده‌ها مزایای دیگر باتوجه به موارد فوق شرکت اونیورسال.

واقع درانتهای سیمتری نارمك جنب دانشکده علم و صنعت افراد واجد شرایط زیر رااستخدام میکند.

۱ـ نقشه‌کش وسایل خانگی باداشتن دیپلم فنی نقشه‌کشی و یا فوق دیپلم.
۲ـ فلزکار ـ قالبساز وصفحه تراشکار.
۳ـ مونتاژکار.
۴ـ یك نفر نویسنده جهت انبار مکانیکی با تحصیلات سوم متوسطه.
۵ـ پرسکار.

«کارگر ساده»

بتعدادی کارگر ساده باحقوق مکفی نیازمندیم پذیرفته شدگان از کلیه مزایای قانونی کاربهره‌مند خواهند شد.

متقاضیان میتوانند درخواست خود را با ذکر مشخصات براهنمای شماره ۲۵۵ روزنامه اطلاعات ارسال دارند.

تلفنچی استخدام میشود

بتعدادی دوشیزه تلفنچی نیازمندیم طالبین درخواست خودرا براهنمای شماره ۲۵۳ روزنامه اطلاعات ارسال دارند.

آگهی استخدام

شرکت مهندسی توان تکنیك

جهت اجرای پروژه تاسیسات ساختمانی در شهرستانها بافراد زیر که دارای حداقل ۳ سال سابقه کار باشند نیازمند است.

۱ـ جوشکار لوله
۲ـ لوله‌کش سردوگرم
۳ـ چدن کار
۴ـ سیمکش برق
۵ـ تکنیسین برق فشار قوی و ضعیف

داوطلبین برای کسب اطلاعات بیشتر به تلفن های ۱۱ـ۸۲۹۵۰۹ مراجعه فرمایند.

آگهی استخدام

به دونفر دوشیزه سکرتر آشنا به ماشین نویسی فارسی و جوابگوئی تلفن تمام وقت نیازمندیم از ساعت ۴ الی ۷ به تلفن ۸۵۰۶۲۲ و ۸۴۱۱۵۷ و یا به آدرس: عباس‌آباد خیابان میترا کوچه باربد پلاك ۲۵ر۲ شرکت آبدانان ولاکتیت مراجعه نمائید.

آگهی استخدام

شرکت دیزل نیرو یکنفر حسابدار باسابقه که آشنائی کامل به نوشتن دفاتر قانونی را داشته باشد به همکاری دعوت مینماید. واجدین شرایط می توانند همه روزه به‌جز پنجشنبه وجمعه از ساعت ۱۴ الی ۳۰ر۱۵ به کارگزینی شرکت واقع درخیابان ثریا بین ویلا وحافظ ساختمان شهریار طبقه دوم مراجعه نمایند.

شرکت تراور

تعدادی رانندهٔ پایه دوم شخصی بامشخصات زیر استخدام مینماید

۱ـ داشتن سواد کافی
۲ـ داشتن دفترچه پایان خدمت وظیفه یا معافیت دائم
۳ـ نداشتن سوءپیشینه کیفری
۴ـ داشتن ضامن معتبر

واجدین شرایط پس از گذراندن آزمایش مهارت باحقوق ومزایای مکفی وبرخورداری از بیمه و بازنشستگی استخدام خواهند شد.

طالبین با دردست داشتن مدارك لازم به جاده کرج کیلومتر ۱۱ شرکت تراور (ویتانا) مراجعه فرمایند. ۱ـ۳

کارمند دفتری

یك شرکت معتبر نیازمند تعدادی کارمند زن و مرد برای انجام امور اداری و دفتری خود میباشد.

متقاضیان بایستی درخواست خود را همراه با ذکر مشخصات و سوابق تحصیلی براهنمای شماره ۲۵۷ روزنامه اطلاعات ارسال دارند

مهندسان مشاور جهت نظارت مقیم ساختمان دراهواز

یکنفر مهندس راه و ساختمان یا ارشیتکت با حداقل ۵ سال سابقه نظارت بعدازاتمام دانشکده را استخدام می نماید.

جهت تعیین وقت مصاحبه از ساعت ۸ تا ۱۸ با تلفن ۸۵۰۹۶۸ و ۸۵۷۶۸۳ تماس حاصل فرمایند.

حسابدار ورزیده

برای انجام امور حسابداری، یك شرکت معتبر، نیازمند تعدادی حسابدار ورزیده میباشد.

لطفا درخواست خود را با ذکر سوابق شغلی و مدارك تحصیلی براهنمای شماره ۲۵۶ روزنامه اطلاعات ارسال دارید.

بافراد زیر نیازمندیم

۱ـ سرویس کار پیکان ۵ نفر
۲ـ گلگیرساز سرویس ۸۰۰ پیکان ۱۰ نفر
۳ـ نگهبان باتجربه ۱۰ نفر.
۴ـ راننده پایه یك نیمه وقت ۴ نفر

تلفن ۷۳۰۵۱۴

شرکت سهامی بیسکوپرس (عام)

افراد ذیل را برای کار در کارخانجات بیسکویت گرجی (کیلومتر ۳۶ جاده تهران ـ ساوه) بهمکاری دعوت می نماید.

مهندس برق، مهندس مکانیك، تکنیسین برق، تکنیسین مکانیك، حسابدار، کمك حسابدار، ماشین نویس فارسی، متصدی پخش کالا.

از علاقمندان واجد شرائط دعوت می شود بدفتر مرکزی شرکت واقع در خیابان بوذرجمهری غربی ـ ساختمان گرجی ـ تهران مراجعه فرمایند.

آ ـ ۱۰۵۵

کشتیرانی ایران وهند «مهمانی خاص»

از افرادی که مشتاق آینده‌ای درخشان باشغل افسری در ناوگان تجارتی شاهنشاهی میباشند دعوت می نماید

افراد منتخب قبل از پذیرش در کشتی آموزشی راجندرا دوره مخصوص آموزشی را در هندوستان طی خواهند کرد

شرایط استخدام

۱ـ تابعیت دولت شاهنشاهی ایران.
۲ـ سن کمتر از ۱۹ سال در تاریخ اول سپتامبر ۱۹۷۷.
۳ـ دیپلم ریاضی یا آشنائی به زبان انگلیسی.
۴ـ تعهد ده سال خدمت پس از پایان دوره آموزش باضمانت کافی.
۵ـ مرد
۶ـ عدم اشتغال در آموزش و پرورش
۷ـ نداشتن پیشینه بد
۸ـ داشتن سلامت کامل و دید چشم ۶ر۶ طبق گواهی پزشك.

بدیهی است انتخاب افراد از طریق مصاحبه و معاینات پزشکی خواهد بود.

واجدین شرایط بانضمام برگ تقاضای خودمیبایست سه قطعه عکس ۴×۳ جدید خود را توام با فتوکپی مدرك تحصیلی قبل ۲۱ر۲۵۳۶ به آدرس زیر ارسال دارند.

آدرس: تهران ـ خیابان کریم خان‌زند بین حافظ وآبان ساختمان آریاشماره ۲۲۲ طبقه اول تلفن ۸۹۴۸۸۴ و ۸۹۵۸۹۶و۸۹۴۹۱۳

«تقاضای نیروی انسانی»

برای کار در بوشهر

برای پیشرفت روزافزون کارهای ساختمانی کشوردربوشهرعملیات ساختمانی انجام میگردد و درهر محلی که ساختمانی بنا گردد، احتیاج به نیروی انسانی حس میشود.

نزد ما کار یاد خواهید گرفت، در کمپ شرکت مجانا مسکن خواهید داشت، سازمان مابرای شما تسهیلاتی در مورد غذا نیز در نظر خواهد گرفت.

خواهشمند است در صورت لزوم برای اطلاعات بیشتر با اداره کل کاریابی و اشتغال ـ تهران (اداره کاریابی شماره ۱) اصفهان ـ شیراز و بوشهر مراجعه فرمائید.

«پیمانکاران سازمان انرژی اتمی برای ساختمان نیروگاه اتمی ایران (۱) و (۲)
بوشهر ـ صندوق پستی ۲۳۹ دائره کارگزینی

آگهی استخدام

جمعیت بهزیستی و آموزشی فرح پهلوی افراد زیر رابهمکاری دعوت مینماید:

۱ـ مهندس در رشته علم وصنعت با داشتن سن کمتر از سی سال وحداقل سه سال سابقه مدیریت یك واحد آموزش صنعتی برای خدمت در مرکز. کسانیکه در سازمانهای دولتی یا وابسته بدولت اشتغال بکار دارند باید موافقت سازمان متبوع خودرا شخصا کسب و ارائه نمایند.
۲ـ لیسانس (زن) دریکی از رشته‌های علوم اجتماعی برای خدمت در اهواز.

از داوطلبان تقاضامیشود برای کسب اطلاعات بیشتر دریکی از ساعات اداری ایام هفته (بغیراز پنجشنبه وجمعه) وحداکثر تا تاریخ پانزدهم مرداد ماه جاری بامور اداری جمعیت واقع درخیابان میرداماد ـ فلکه محسنی ـ خیابان فرناز نبش کوچه چهارم مراجعه نمایند.

آ ـ ۲۲۵۲۴

نیازمندیهای اطلاعات

تلفنهای: ۳۱۱۲۲۷-۳۱۲۴۱۳

نیازمندیهای اطلاعات تلفنی آگهی میپذیرد

استخدام

شرکت تولیدی لوبریکوواقع‌در ۶کیلومتری جاده ساوه به یك نفر تلفنچی‌زن‌یامرد که به‌امور دفترداری هم آشنائی داشته باشد نیازمند است متقاضی اگر ساکن شهرولیعهدیا نعمت‌آبادباشد بر دیگران حق‌تقدم دارند تلفن ۹۵۵۰۶۷

شرکت سهامی ماشینهای صنعتی وابیاری

یکنفر مدیر فروش با پنج سال سابقه‌کار و تجربه کافی دراین زمینه‌و آشنائی کامل به‌زبان انگلیسی، جهت دائره کالاهای مختلف صنعتی، مورد نمایندگی شرکت ، استخدام می‌نماید .
علاقمندان واجد شرائط برای تعیین‌وقت‌ملاقات قبل از ظهرها به تلفن های ۸ـ۳۰۴۹۲۷ـ ۳۱۱۲۶۰ مراجعه فرمایند.

شرکت داروئی ایران اورگانون

واقع درکیلومتر ۹ جاده مخصوص کرج احتیاج به تعدادی تکنیسین آزمایشگاه باتحصیلات زیردارد :

۱ـ دیپلم‌طبیعی
۲ـ فوق‌دیپلم
دررشته‌شیمی

علاقمندان میتوانند از شنبه تا چهارشنبه بین ساعت ۸ الی ٤ بعداز ظهر با تلفنهای ۸٤۱۱۱۹ـ ۸٤۲۱۲۷ تماس حاصل نمایند .

«راننده»

یك شرکت تولیدی معتبر احتیاج فوری بتعدادی راننده دارد .
متقاضیان بایستی درخواست خود را همراه با ذکر مشخصات و براهنمای شماره ۲۵٤ روزنامه اطلاعات ارسال دارند .

IMMEDIATE EMPLOYMENT

International Organisation marketing different alarm system, largest in its field in Europe. Expanding its operation in Iran has the following position vacant:

SALES REPRESENTATIVE

REQUIREMENTS WILL BE:
— Iranian Nationality
— Good Knowledge of English
— Strong Personality
— Creative, Imaginative and Experienced.

FOR APPOINTMENT PLEASE CALL MISS. PORASSAD 680235-36 SAT. THROUGH WED 8 a.m. to 5 p.m.

استخدام

یك شرکت تولیدی برای کار در کارخانه خود واقع در جاده آبعلی افراد واجد شرایط زیر را برای همکاری در یك محیط صمیمانه باآینده مطمئن دعوت مینماید .
۱ـ نقشه‌کش فنی با۳سال تجربه کاری
۲ـ کنترول مرغوبیت تولید با ٥سال تجربه‌کاری
۳ـ سرپرست تراشکاری با ٥سال تجربه کاری
٤ـ سرپرست مونتاژ با ۳ سال تجربه کاری
٥ـ انباردار قطعات با ٥ سال تجربه وآشنائی کامل به‌کاردکس باضمانت معتبر
٦ـ سرپرست پرسکاری (پرسهای ضربه‌ای ـ پرس بریك وقیچی)
واجدین شرایط می‌توانند روزهای زوج با در دست داشتن مدارك و یك قطعه‌عکس به میدان فردوسی ابتدای سپهبد زاهدی جنب پمپ بنزین شماره ۳۵ـ ۳۷ ساختمان کاوه طبقه اول به آقای کوپ مراجعه نمایند .

انبار ـ کارگاه

محلی به مساحت ٥۰۰۰ متر ۳۰۰۰ متر سرپوشیده واقع درجاده کرج به قیمت مناسب واگذار یا اجاره
تلفن ٥۳۲۷۹٥ ـ ٥۲۹۷۹٥

مبلیران

محل فروش کلیه طرحهای جدید مبلیران
خیابان فرح ۱۰۰ متر بالاتر از چهارراه تخت طاووس
تلفن ۸٤۳۱۸۲ از ۹ صبح تا ۸ شب یکسره بازاست

آگهی فروش کارخانه روکش وتعمیر لاستیک

یك کارخانه مجهز روکش و تعمیر لاستیك بامساحت ۳۳۰۰ مترمربع زمین وساختمان وچاه‌آب باماشین آلات مدرن‌وقالبهای‌مختلف‌سواری ـ وانتی ـ باری ـ راهسازی ـ مولد برق ویك رشته خط تلفن واقع دریافت آباد که درحال حاضر در دست بهره برداری است بفروش میرسد . ازعلاقمندان دعوت می‌شود ازساعت ۸ صبح تا ٤ بعداز ظهر با تلفن های ۹ تا ۳۱۰۲۷۱ با آقای قهرمان تماس بگیرند

استخدام‌سرپرست

شرکت تولیدآبفرجهت‌سرپرستی کارگاه پلاستیك نیاز به استخدام یکنفر فارغ التحصیل هنرستان باسابقه‌کار وآشنائی به‌ماشینهای پرس انژکسیون‌برای‌تولیدقطعات پلاستیك دارد داوطلبین می‌توانند همه روزه ازساعت ۸ الی ۳ بعد از ظهر باتلفن ۹۷٦۰٥۱ کارگزینی شرکت آبفرتماس حاصل نمایند

آگهی‌مزایده

شرکت تولیدو تصفیه روغن (سهامی عام) «اسو» تعداد ۷ دستگاه کامیونت بنز خاور را از طریق مزایده بفروش می رساند علاقمندان‌برای رویت واخذ برگ شرایط شرکت در مزایده می توانند روزهای ۱٥ـ۱٦ـ۱۷مرداد۳٦ به‌پالایشگاه این شرکت جاده قم خیابان‌نفت‌جنب اداره‌پژوهش شرکت ملی نفت ایران مراجعه نمایند .

آپارتمانهای لوکس در بهترین نقطه دیزین (گاجره) تلفن ۸٥۰۹۷۸ بعداز ظهر ٤ تا ۷

قابل توجه شرکتهای ساختمانی

مقاطعه هرنوع عملیات ساختمانی پذیرفته میشود شرکت ساختمانی بوارده تلفن ۷۹۰٤۰٦

ماه رمضان ورمشهد مقدس

۱٦ روز از ۱٦ ماه رمضان با قطار درجه ۲ سریع ـ ۷۹۰ تومان تلفن ۵۱۰۱۲

پرده بصورت منظره

مرکز تولید و پخش ـ پدیده‌ای نودر خاورمیانه ٦٤۸۰۰۱

Shell

Shell Chemical Distributing Co. Ltd. are expanding their activities in sales of Shell Chemical products for industries in Iran (Plastics Polyurethanes, rubbers, detergents, solvents etc.) and require a technical salesman to promote new business. Essential requirements are:-

(1) Age 25-30
(2) Degree in Chemistry or Chemical Engineering.
(3) Fluency in English and Farsi.
(4) Iranian Nationality.
(5) Military Exemption.

Necessary training will be given and the opportunity should suit a young graduate with some selling experience wishing to develop his career with a large international company.

Please contact for interview through Tel. No. 625923 Saturday to Wedsnedya, 8 a.m. to 4 p.m.

مدیرفروش

لیسانسیه شیمی ، فیزیك ،الکترونیك یا رشته های مشابه از یکی از دانشگاه های آریامهر ،تهران ویاپهلوی مسلط به زبان انگلیسی ، باشخصیت‌وقدرت مدیریت‌فوق‌العاده برای فروش یك کمپانی عظیم بین المللی در رشته سیستم های علمی‌و تحقیقاتی موردنیاز فوریست .
حقوق ومزایای آن حتی برای شما نیزجالب‌خواهد بود .
لطفا بوسیله تلفن های۶٦٥۰۲٥ـ ٦٤۲۱۹۱ ـ ٦٤٤۱٤۸ با ما تماس حاصل فرمائید .
افراد باتجربه در امر فروش وسائل تحقیقاتی و علمی حق تقدم دارند .

شرکت سهامی عام شیمیائی پارس
استخدام مینماید

۱ـ خانم متصدی سفارشات باحداقل ۳ سال سابقه کار
۲ـ خانم کارمندجهت تایپ فارسی وامور بایگانی
۳ـ کارگر مرد جهت انبار متقاضیان می توانند از ساعت ۸ صبح الی ٥ بعد ازظهر به‌خیابان نادرشاه کوچه۱٥ پلاك ۱۰ مراجعه ویا باتلفن‌های:
۱۳ـ۸۳٦۲۱۰ خانم مقربی تماس بگیرند

قابل توجه اهالی محترم کرج وحومه
آگهی استخدام

کارخانه قطعات پیش‌ساخته فامابتون واقع در ملارد اشخاص زیر را به همکاری دعوت مینماید
۱ـ مکانیك متخصص دستگاههای
بتون ریزی ۲ نفر
۲ـ مکانیك جرثقیل ٤ نفر
۳ـ راننده پایه یك و مسئول جرثقیل ٤۰ تنی ۲ نفر
٤ـ آرماتور بند ۲۰ نفر
٥ـ کارگر مونتاژ ۱۰ نفر
٦ـ کارگر ساده ۱۰ نفر
۷ـ سرکارگر ۱ نفر
۸ـ انباردار ۱ نفر
از متقاضیان خواهشمند است باتلفنهای ٥ تا ۸۹۹۱۸۲دفتر مرکزی درتهران تماس بگیرند و یابه‌آدرس کارخانه واقع در جاده‌ملارد بعد از نیروگاه شهریار ـ ایستگاه معصومی انتهای خیابان آسفالته کوی اندیشه کارخانه‌فامابتون‌تلفن۵۳۰۸۱۰مراجعه فرمایند .

آگهی استخدام

شرکت پشتیبانی و نوسازی هلیکوپتر های ایران برای تامین و تکمیل نیروی انسانی مورد نیاز خود شمارا باحقوق‌مکفی فوق‌العاده شغل ـ مزایای بازنشستگی ـ خدمات‌رفاهی شامل(دفترچه‌خواربار،ایاب وذهاب ، بیمه‌های درمانی، تامین مسکن‌در آینده‌ای بسیارنزدیك)وبهره‌برداری‌از دوره‌های مختلف‌آموزشی‌به‌زبان انگلیسی در مشاغل وتخصص های‌مشروحه زیر به همکاری دعوت مینماید.

ردیف	تخصص	تحصیلات
۱	پزشك عمومی	دکترا در طب
۲	متخصص کامپیوتر	لیسانس و یا فوق‌لیسانس در رشته مربوطه
۳	مهندس هواپیما	لیسانس و یا فوق‌لیسانس در رشته مربوطه
٤	مهندس صنایع	لیسانس و یا فوق‌لیسانس در رشته مربوطه
٥	مترجم زبان‌انگلیسی	لیسانس و یافوق لیسانس در رشته ریاضیات
٦	برنامه‌نویس	لیسانس و یافوق لیسانس در رشته مربوطه
۷	متخصص اموزش	لیسانس و یافوق‌لیسانس در رشته حسابداری
۸	متخصص امور مالی	لیسانس و یا فوق لیسانس در رشته اقتصاد
۹	مشاغل موردنیاز	لیسانس و یا دیپلم در رشته مربوطه
۱۰	شیمیست	دیپلم و یافوق دیپلم فنی
۱۱	مکانیك	دیپلم دبیرستان (دارابودن مدرك‌ماشین‌نویسی)
۱۲	ماشین‌نویس‌فارسی‌ولاتین	مدرك تخصصی بهیاری
۱۳	بهیار	دیپلم دبیرستان (دارابودن مدرك انبارداری)
۱٤	انباردار	دیپلم دبیرستان (حداقل سه‌سال سابقه‌کار)
۱٥	بایگان‌وکارمند اداری	تحصیلات دبیرستانی
۱٦	متخصص آتش‌نشانی	تحصیلات دبیرستانی
۱۷	نگهبان	ششم ابتدائی
۱۸	متصدی تعمیرشوفاژ	ششم ابتدائی
۱۹	لوله‌کش	ششم ابتدائی
۲۰	برقکار	ششم ابتدائی
۲۱	راننده	تحصیلات ابتدائی
۲۲	باغبان	تحصیلات ابتدائی
۲۳	کارگر ساده (نظافتچی)	تحصیلات ابتدائی

شرایط عمومی :
۱ـ دارا بودن گواهی پایان خدمت سربازی یا معافیت‌دائم‌برای ردیفهای۱٤، ۱٥، ۱٦، ۱۸،الی۲۳
۲ـ دارابودن گواهی‌پایان خدمت‌سربازی برای ردیف ۱۷ (نگهبانی)
۳ـ شاغل نبودن در سازمان های دولتی‌و وابسته
٤ـ ردیف‌های ۲، ۳ و ٤ تسلط کامل به زبان انگلیسی
٥ـ ردیف‌های ٦، ۷، ۸، ۹ و ۱۰ آشنائی به زبان انگلیسی
٦ـ پذیرفته شدن در کلیه مراحل استخدامی
از داوطلبان درخواست میشود بمنظور کسب اطلاعات بیشتر و ثبت‌نام با در دست داشتن دو قطعه عکس فقط در روزهای شنبه ، یکشنبه ، سه‌شنبه و چهارشنبه از ساعت ۸۰۰ الی ۱۲۰۰ به نشانی : امیرآباد شمالی ، سه راه فرح‌زاد ، ساختمان پری ، مدیریت پرسنل (دایره‌استخدام) مراجعه فرمایند .

نیازمندیهای روزنامه اطلاعات تلفنی آگهی می‌پذیرد
خدمات‌عمومی ۳۱۱۲۲۷ ۳۱۲۴۱۳
(متفرقه)

نیازمندی های اطلاعات تلفنی آگهی قبول میکند
تلفنهای ۳۱۱۲۲۵-۳۱۱۲۲۴
۳۱۱۲۳۰-۳۱۱۲۲۹

مورد نیاز خرید یا اجاره

زمینی در حدود ۲۰۰۰۰ متر با ۵ تا ۶ هزار متر سالن و ۴۰۰ تا ۵۰۰ متر ساختمان اداری حوالی جاده قدیم کرج یا اوائل جاده ساوه ظرف خرید یا اجاره مورد نیاز است. علاقمندان میتوانند باذکر مشخصات زمین و محل آن با راهنمای شماره ۲۵۲ روزنامه اطلاعات مکاتبه نمایند.

SITUATION VACANT

BS

A leading Irano - Japanese Co. requires the following staff with good knowledge of English and Farsi.
(1) Female Secretary with English and Farsi Typing.
(2) Warehouse Clerk with 2 years experience in receiving and shipping of finished goods.
Qualified Iranian Candidates, free from military service and under 40 years of age, may apply to Personnel Dept. Phone 227072-7 Extention 212 or send resume to P.O. Box 11-1565, Tehran.

BELL+HOWELL

Bell & Howell
is looking for calibre
SALESMEN
for its rapidly expanding
MICROGRAPHICS DIVISION

interested applicants, who must have previous experience in selling office equipment and have a sound knowledge of English and Farsi, should contact:

Tehran Electric Co.
88 Villa Ave. Tehran
Tel: 834122

سوپرشارژ

BAUR CONDENSER
سرعت بیشتر
مصرف کمتر
قدرت بیشتر ساخت آلمان
SUPERCHARGE

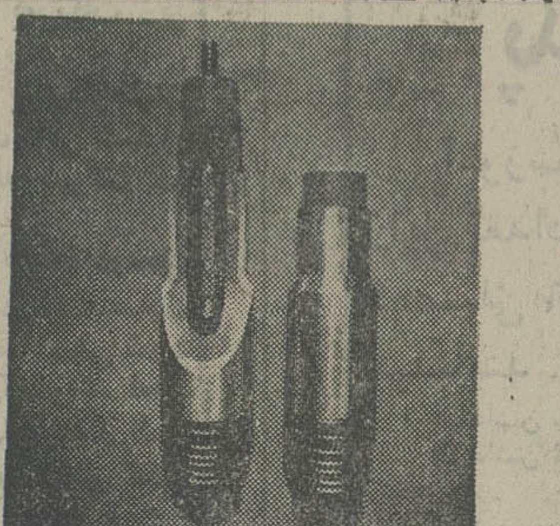

امتیازات سوپرشارژ

۱ـ عمر موتور . شمع . پلاتین را افزایش میدهد و از روغن سوزی موتور جلوگیری میکند.
۲ـ از دود کردن اتومبیل جلوگیری میکندو باعث ازبین رفتن رسوب داخل اگزوز میشود .
۳ـ شتاب اتومبیل را زیاد میکند .
۴ـ باعث احتراق کامل کاربراتور میشود بهمین دلیل از مصرف بنزین کاسته می گردد.
۵ـ درسرماویخبندان ماشین بسرعت روشن میشود .
۶ـ در گرمای تابستان از گرم شدن ماشین جلوگیری میکند .
۷ـ احتیاج به تعویض ندارد و میتوان برای همیشه از آن استفاده نمود .

نماینده انحصاری در ایران
بازرگانی بهاره
خیابان کورش کبیرروبروی سینماپاسفیک
شماره ۴۱۲ تلفن ۷۵۴۱۳۱

شرکت ساختمانی بزرگ

جهت انجام امور ماشین نویسی بیکنفر خانم ماشین نویس که کاملا مسلط بماشین نویسی فارسی و لاتین ودارای ۲ـ۳ سال سابقه کار مفید باشد استخدام مینماید .
تلفن ۱۳ـ۸۹۸۶۱۱

آجرفشاری

بهرمقدار موجود است
۸۳۶۱۹۵

تلفن های نیازمندیها
۳۱۱۲۲۴
۳۱۱۲۲۵
۳۱۱۲۲۷

تعداد معدودی مبلمان دفتری بسیار زیبا ساخت اسپانیا وارد شده برای کسب اطلاع به آدرس زیر مراجعه فرمائید شرکت صنایع چوب آلتامیرا خیابان نادرشاه شماره ۱۴۰ طبقه سوم تلفن ۸ـ۸۹۴۶۳۶
ضمنا سفارشات مبلمان منزل و سینماو سالن های اجتماعات پذیرفته میشود .

از ۴۸ فقره «اقدام» ۴۷ موردش، انجام نشده!

اعضای محترم انجمن شهرستان دزفول حساب سال گذشته خود را تسویه کردند و مطالبات خود دراد ریافت داشتند و بیلان بالا بلندی نیز مشتمل بر ۴۸ مورد کار انجام شده، بر دیوار کوبیدند . . .

اهالی محترم درایام فراغت وقت و بیوقت تکتک یا دسته جمعی و آهسته یا بلند، بلندبه خواندن این اعلامیه میپردازند و اقدامات چهل و هشتگانه انجمن را مرور می کنند ، اما هرجور حساب می کنند می بینند از این ۴۸ چشمه کار ۴۷ فقره اش انجام نشده، تنها مورد انجام شده آن که نصب چراغ چشمک زن در چهارراه بزرگ شهر است، مربوط میشود به مصوبات انجمن دوره قبل!

خبرنگار شهری زیر آسمان کبود در دزفول که خود از جمله علاقمندان این اطلاعیه مفیداست آخرین باری که چند تن از همشهریان عزیز را در حال قرائت ان دیده، باگوش های خودش شنیده که جماعت می گفته اند ، درست است که به ثمر نرسیدن ۴۷ قلم از ۴۸ قلم اقدام عنوان شده چندان مهم نیست و قابلی ندارد لکن خدا کند ، در بیلانهای آینده انجمن همین اختلاف حساب جزئی هم بچشم نخورد و دیگران می گفته اند : آمین یارب العالمین . . .

تن زنده و روح مرده...

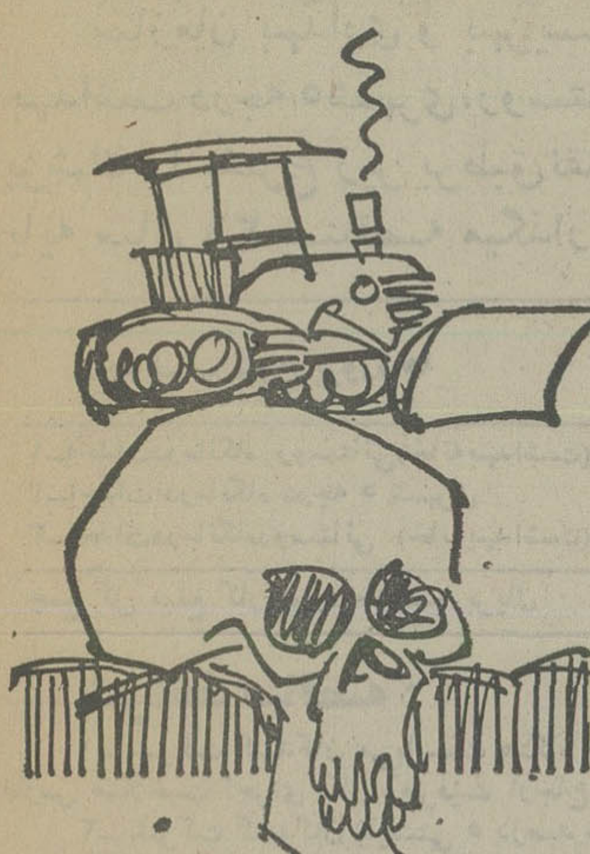

گورستان سیاهکل اول غسالخانه بهداشتی نداشت ، خودش بهداشتی بود، اما از دو سال به اینطرف که یک غسالخانه بهداشتی در منطقه کرفیشه سیاهکل ساخته شده، غسالخانه جدید ، گورستان بهداشتی ندارد!

این مشکل فقط یک راه حل داردو آن اینست که در زمین های مجاور غسالخانه جدید گورستان احداث بشود، اما از شانس بد اموات ، شهرداری سیاهکل بولدوزر ندارد تا زمین مورد بحث را صاف کند، میت راهم که نمی شود در محوطه پست وبلند و ناهموار دفن کرد.

باری اهالی بخاطر شادی روح اموات تقاضا دارندیک بولدوزر نو یا نیمدار به شهرداری سیاهکل اختصاص داده شود. باشد که سطح خیابانهاو کوچه های جدید الاحداث نیز بوسیله همان بولدوزر صاف شود و در واقع تن زنده و روح مرده قرین آرامش بشود.

بصفحه «زیر آسمان کبود» اکتفا کنید!

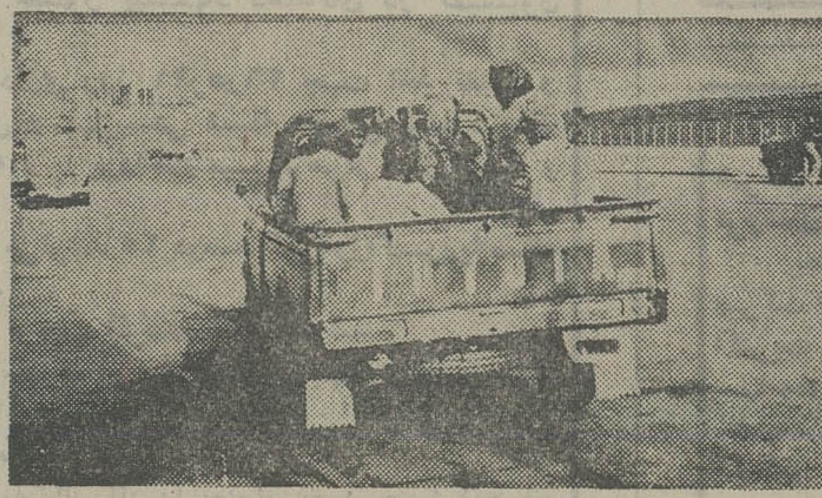

۱ـ راننده محترم ۸ نفرمسافر در «باربند» جا داده ، و ۴ مسافرداخل اطاق جلو اتومبیل سوار کرده است.
۲ـ اتومبیل محترم(!) شماره ندارد!
۳ـ راننده عزیز عینهو رانندگان انگلستان ، اتومبیل را کاملا از «دست چپ» جاده میراند.

الغرض ، امیدواریم چاپ این عکس در «صفحه زیرآسمان کبود» ، رانندگان شوخ و اهل تفریح!» منجمله راننده همین اتومبیل را، بخود بیاورد تا خدای نکرده ، عاقبت کار به «صفحه حوادث» نکشد...

عکس از خبرنگار اطلاعات در زاهدان

کامپیوتر مردم آزار را، نصیحت کنید!

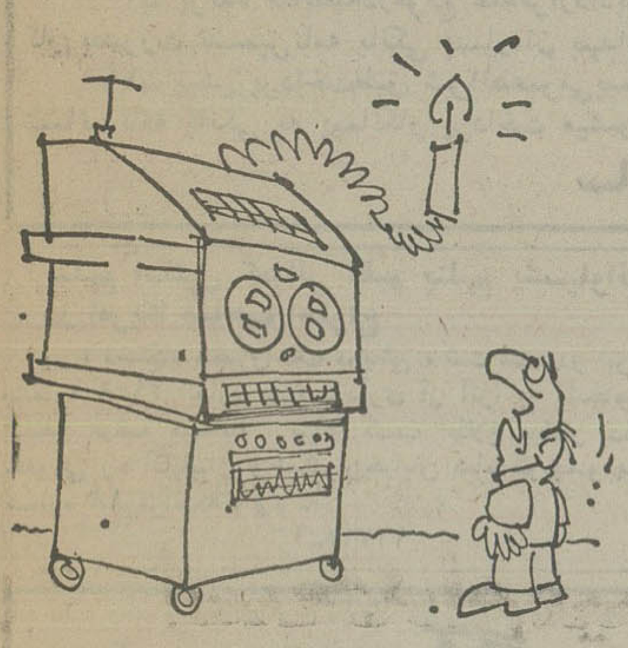

کامپیوتر حسابرس و تعیین کننده میزان مصرف برق مشترکین در تبریز ،نه حساب سرش میشود،نه حرف حساب، اما عجیب اینست که کامپیوتر هم مثل آدمها، همیشه سربالا اشتباه میکند، یعنی هیچوقت نمی گوید ازفلان مشترک پول اضافه گرفته اید، ببرید و پسش بدهید، بلکه هروقت اشتباه کند، ماموران راقیچی بدست بسراغ سیم برق مشترکین محترم میفرستد ، تابجرم نپرداختن بموقع برق بهاء ، برقشان راقطع کنند...

همراه این مطلب چندفتوکپی نیزدال بر قطع اشتباهی برق مشترک عزیز ،به سرویس زیر آسمان کبود رسیده ، که موید این قبیل اشتباهات است . به اضافه مقداری التماس دعاو خواهش و تقاضا ،که مسئولان کامپیوتر حسابرس،قدری کامپیوترشان رانصیحت کنند که بیخودی مردم را اذیت نکند!

هنگام تولد، یک «تک پا» به ثبت احوال بروند!

افتادن یک «هـ» نا قابل از آخر اسم یک دختر خانم ۱۹ ساله ماکوئی به نام «فیروزه»، چنان «فیروزخانی»، ازاو ساخت که بیاو ببین!

دردسرفیروزه خانم ازآنجا شروع شدکه اداره نظام وظیفه او راسربازشناخت و احضارش کرد، فیروزه به اداره نظام وظیفه رفت و گفت همانطور که آقایان توجه دارند من دخترم، امابه او گفته شد که: «طبق شناسنامه فیروز ۱۹ ساله قانونا سرباز است». نتیجه اینکه در این مورد پرونده ئی تشکیل شد و به بازپرسی ماکو رفت. در بازپرسی نیزصلاح در این دیده شد که فیروزه رابه انضمام پرونده اش به پزشکی قانونی بفرستندو فرستادند ، و درآنجا بود که قانون به داد فیروزه رسیدودختر بودنش را تایید کرد. . .

نتیجه:
تافیروز و فیروزه هاباشند، دربدو تولد، موقعیکه والدینشان میروند برایشان شناسنامه بگیرند، خودشان هم برای کنترل اسمشان یک «تک پا» به ادارەثبت احوال بروند، تابخاطر یک اشتباه کوچک ماموردصدور شناسنامه، به دردسر های بزرگ نیفتند.

پرسپولیس – ذوب آهن – دارائی و...

بقیه از صفحه ۱۰

در پی نمایش انفرادی دروازه بانک ملی را باز کرد .

اما ۱۶ دقیقه بعد کرمسوری مهاجم تندوتیزبانک گل مساوی را برای تیمش زد و حساب تا دقیقه ۴۳ مساوی ۱ـ۱ ماند.

۲ دقیقه پیش از پایان وقت اول « ویسی » نتیجه رابه ۱ـ۲ بسود ذوب آهن تبدیل کرد.

دردقیقه ۶۴ روی پاس چنگیز، ابراهیمزاده باشلیکی غافلگیرکننده گل سوم تیم اصفهانی را به ثبت رساند و چهارمین گل میزبان در دقیقه ۷۵ با شوت یزد خواستی از ۲۵ متری بدست آمد و بالاخره در دقیقه ۸۰ چنگیز گل پنجم را هم زد و ذوب آهن ۱ـ۵ فاتح میدان شد.

وباین ترتیب بانک ملی با توجه بباخت ۰ـ۲ دربازی رفت درجمع دور رفت وبرگشت با شکست ۱ـ۷ به ذوب آهن بازیها راترک گفت.

مساوی ۱ـ۱

هما گل برتری اش را دردقیقه ۳۲ وبایک ضد حمله بوسیله شیر رمضانی زد. این بازیکن از خط سانتر راه افتاد و استادانه کارش را تمام کرد. البته هما پیش ازاین گل در دقیقه پنجم هم یکبار با شلیک محمود نقوی توپرا بهتیر دروازه حریف زده بود! یکباردیگر در دقیقه ۵۱ رمضانی با استفاده از غافلگیری مدافعان سپاهان که بفکر آفساید برحای ایستاده بودند تانزدیکی خط کرنر بتنهائی پیش رفت و باپاسی عرضی، موقعیتی طلائی برای گل دوم خلق کرد ، ولی کسیکه از آن سود برد ، نبود!

دقیقه ۶۹ احمد مقدس درون محوطه پنالتی هما با مانووری دیدنی همه سدهای سر راه را فریب داد و توپرا برای گل مساوی پیش پای شاه زیدی گذاشت .اما این یکی توپرا بهدر داد! بالاخره دقیقه ۸۳ روی توپیکه از چپ سانتر شد، دهقان با شلیکی سنگین دروازه هما راهدف گرفت. توپ بابرخورد به بدن مشتری مدافع همائی، تغییر مسیر داد و خیلی راحت ودور از دسترس دروازه بان به آغوش تور رسید.

یکدقیقه بعد مجدداًاحمدمقدس بانفوذی مهار ناپذیر در جبهه راست، فرصت مجددی برای گل آفرید. این بار خسرو شوقیار تازه وارداصفهانیهادر این موقعیت طلائی توپرا از روی دروازه بیرون فرستاد!

جنجال در بندرپهلوی

دیدار پرسپولیس ـ ملوان بدون گل به پایان رسید ولی حوادثی که روی دروازه های دو تیم خلق شد از هیجان و اضطراب موج میزد، رویهم پرسپولیسی ها ، تحرک و جنگندگی گذشته را نداشتند ولی ، ملوانهم با همه هم آهنگی از نداشتن یک تمام کننده شایسته رنج میبرد .

«آلن وتیل» که سرخپوشها امید فراوان به اوداشتندفقط ده دقیقه از جمله ۷۰ دقیقه بازی در میدان خودنمائی کرد، آنهم بدون آنکه از جانب بازیکنان دیگر تیم تغذیه شود، سرگردان ولی با مانور های خوب فردی ، تا اینکه ازناحیه پا آسیب دید و عملا درمیدان پیکار رها شد .

ضربه سر اسپندار ازپرتاب بلند میثاقیان اولین رویداد هیجان انگیز این دیدار بودکه قرمخانلو را از دروازه بیرون کشید ولی بی ثمر گذشت.

۴ دقیقه بعد ایرانپاک بودو دروازه خالی ملوان ولی این بازیکن که علیرغم موقعیت های فراوان طول چند هفته گذشته گوئی پاهایش را کج بسته اند، شانس بزرگ پرسپولیس را از دست داد .

ملوان هم در دقیقه ۳۴ یک شانس صد درصد را ازدست داد ، پطروسیان پا بتوپ در افساید بود که داور با حالت مشکوک به کمک نگاه کردولی کمک داور اجازه پیشروی داد با اینهمه پطروسیان دروازه خالی را کج دید !

در دقیقه ۴۴ نیاکانی پا به توپ بسوی دروازه پرسپولیس میرفت که کمک داوراعلام افساید کرد و داور بدون آنکه در سوت خود بدمد ، گل را مردود اعلام کرد .

از این حوادث که بگذریم در وقت دوم نشانی از تحرک و زیبائی نبود، بخصوص که برخورد زشت «خوردبین» و «منوچهر درجزی» چهره میدان و تریبون تماشاگران را با جنجالی نازیبا بهم زد .

خوردبین از «درجزی» با سیلی استقبال کرد ، چرا که مدعی بود او رکیک ترین حرفها را زده است، درجزی هم با لگد به شکم خوردبین کوبید، بازیکنان و داور آندو راجدا کردند ولی صالحنیا بسختی بازیکن خود را تنبیه کرد.

بهرحال تماشاگران نیزبیکار نماندند و با پرتاب صندلی ها، اگر مامورین دخالت نمیکردند ، دشواریهای فراوان بوجود می آوردند .

مساوی بدون گل ملوان ـ پرسپولیس ، تیم تهرانی را به دور بعد رساند و مردان شمال از ادامه راه بازماندند.

تهران با ۱۸ مدال فاتح ...

بقیه از صفحه ۱۰

ترابی از تهران ۳ـ جواد طیبی از مرکزی .

۸۲ کیلو : ۱ـ غلامحسین میرزایی از تهران ۲ـ امان اله فولادوند از لرستان ۳ـ جواد جوانمردی از فارس .

۹۰ کیلو :۱ـ احمد سدیری از خراسان ۲ـ اکبر میرروشن از مرکزی ۳ـ عبدالرحیم رقمی از لرستان .

بسکتبال پسران

خراسانی ها برای چهارمین سال متوالی برسکوی قهرمانی بسکتبال پسران تکیه زدند . مسابقه بادرخشش چشمگیر خراسانی ها به پایان رسیدو از همان آغاز نشان دادند که در این رشته بدون رقیبند.

بازیکنان بسکتبال خراسان عبارتند از : مسعود شفا ،علی رضا زهی،جواد حسن پور، جلال احمدیان ، جعفر سلمان زاده ،جعفر بهرامند و احمد جلیلیان .

مربی : خلیل ظهورکار

تهرانجوان فاتح ...

بقیه از صفحه ۱۰

کرد .

درحالیکه تاج بوی نرم درنیمه دوم چهره ای تهاجمی تر بـه بازی خود بخشیده و چندبار خطراتی جدی روی دروازه تهرانجوان آفرید . لیکن درخشش آفتاب سواردروازه بان تهرانجوان حتی یکبارهم شانس گل را به حریف نداد. بهترین شانس تاجیها برای گل دقیقه ۵۵ بود که با ضربه سر اکبر سمساریلر توپ به پایه عمودی دروازه اصابت کردو به بیرون رفت .

MITA COPYSTAR
A-2 AUTO
A2 میتاکپی استار مدل
ماشین فتوکپی منحصر بفرد در جهان

این ماشین فتوکپی باعرض ۴۲ سانتی متر وطول دلخواه تا ۱۲۰ متر قادر است دقیق ترین کپی ها را از اسناد و مدارک ونقشه های فنی بگیرد
سرعت عمل ماشین فتوکپی «میتاکپی» استار مدل A2 درهر ساعت ۶۰۰ کپی میباشد .
بااین ماشین ، ازکاغذ رول ومعمولی میتوان استفاده کرد .
میتاکپی استارمدل A2 وسیله ایست مورد نیاز وکاملا لازم و ضروری برای کلیه دفاتر فنی و شرکتهای ساختمانی

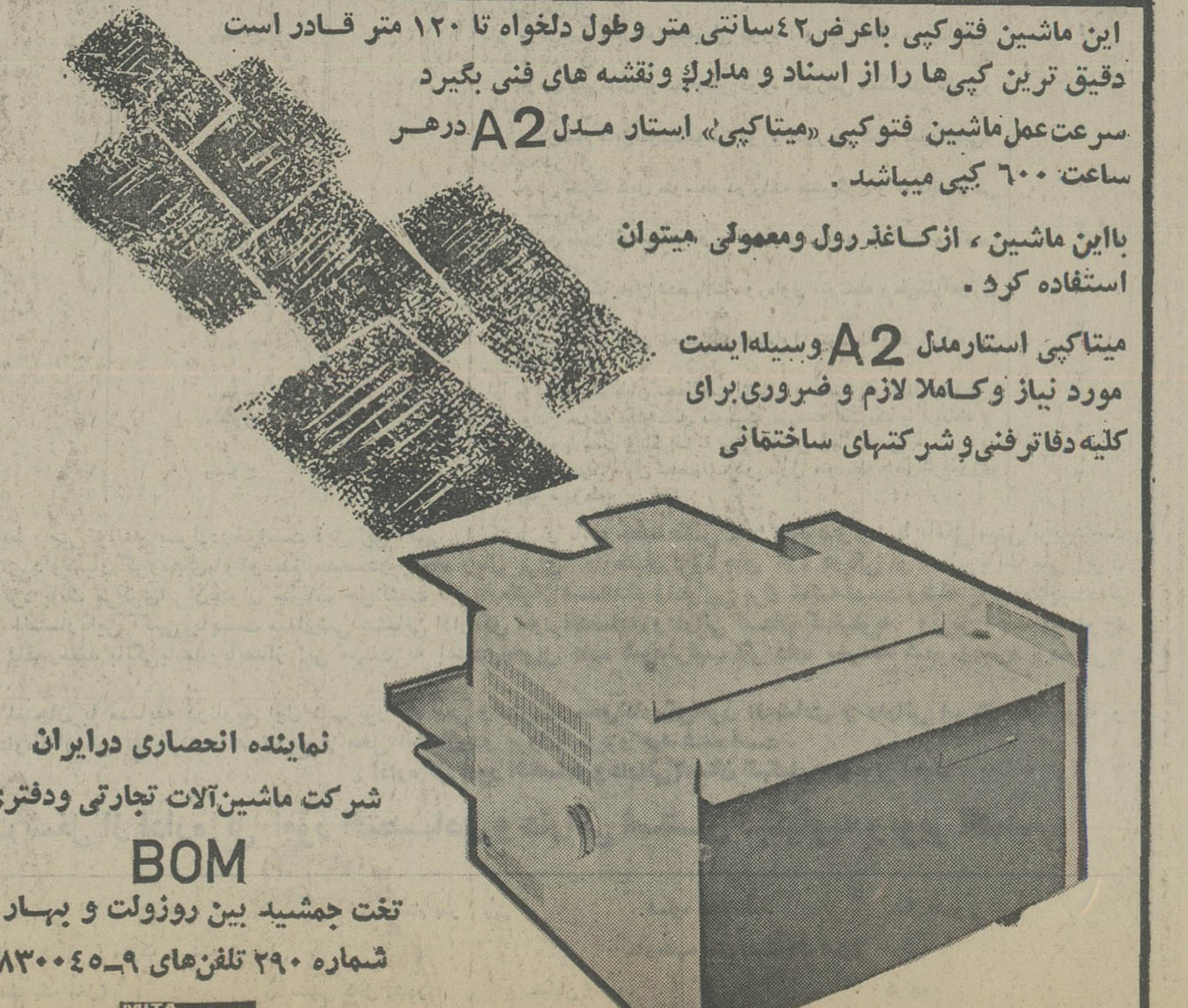

نماینده انحصاری درایران
شرکت ماشین آلات تجارتی ودفتری
BOM
تخت جمشید بین روزولت و بهار ،
شماره ۲۹۰ تلفن های ۹ـ۸۳۰۰۴۵
MITA Copystar

آگهی مناقصه

سازمان بهداری و بهزیستی استان فارس احداث ۳ باب مراکز بهداشت درجه ۵ شهری، روستائی درمانی، خانه بهداشت و خانه پزشك را بشرح زیر برطبق نقشه ومشخصات موجود وفهرست بهای پایه سال ۳۶ بمناقصه میگذارد :

ردیف ـ شرح پروژه ها	محل اجرای پروژه		مبلغ کل کاربریال
	شهرستان	محل	
۱ـ احداث درمانگاه روستائی (خانه بهداشت)	آباده	سورمق	۱۴۰۰۰۰۰
۲ـ احداث درمانگاه درجه ۵ شهری	اقلید	اقلید	۳۰۰۰۰۰۰
۳ـ احداث درمانگاه روستائی (خانه بهداشت)	اقلید	آسپاس	۲۲۰۰۰۰۰
جمع کل مبلغ کار مورد مناقصه بریال			۶۶۰۰۰۰۰

شرائط مناقصه :

۱ـ شرکت کنندگان می‌بایست هنگام دادن پیشنهاد برابر مقررات دفتر برنامه‌وبودجه‌استان فارس صلاحیت اجرای کار وظرفیت ارجاع کار مورد مناقصه را داشته باشند .
۲ـ شرکت کنندگان بایستی ۵ درصد مبلغ کل پیشنهاد را بعنوان سپرده بصورت‌ضمانتنامه بانکی قابل تمدید به مدت یکماه ضمیمه پیشنهادخود نمایند .
۳ـ شرکت کنندگان بایستی رعایت منع مداخله کارمندان دولت را بنمایند .
۴ـ شرکت کنندگان باید پیشنهادات خودرا در دوپاکت لاك ومهرشده الف وب :
پاکت الف ـ محتوی نقشه و مدارك مناقصه وبرك صلاحیت فنی وسپرده پیمانکار .
پاکت بـ محتوی پیشنهاد پیمانکار که باید مبلغ پیشنهادی مقطوعا با عدد و حروف خوانا نوشته شده باشد حداکثر تا ساعت ۱۰ صبح‌روز ۳۶ر۵ر۲۶ بدفتر سازمان بهداری و بهزیستی استان فارس واقع‌در خیابان خیام تسلیم ورسید دریافت دارند .
پیشنهادات واصله در ساعت ۱۲همانروز در دفتر سازمان بهداری و بهزیستی‌استان‌فارس باز و در حضور کمیسیون مناقصه قرائت خواهد شد . حضور پیشنهاد دهندگان در کمیسیون مناقصه آزاد است .
۵ـ پیشنهاد دهندگان می توانند تا آخروقت اداری روز ۲۱ر۵ر۳۶ جهت اخذ نقشه و مشخصات مورد مناقصه بدفتر فنی سازمان بهداری و بهزیستی شبکه درمانی شماره یك شیراز واقع در خیابان قصرالدشت نبش‌ملاصدرا مراجعه و با پرداخت مبلغ‌ده هزار ریال نقشه و مدارك مزبور را دریافت دارند .
۶ـ سازمان بهداری و بهزیستی استان فارس می‌تواند ۲۵ درصد کل کارراکسرویااضافه نماید ونیز در رد یك یا کلیه پیشنهادات آزاد است .
۷ـ به پیشنهاداتی که بعداز موعد مقرر برسد ترتیب اثرداده نخواهد شد .
۸ـ چنانچه برنده اول حاضر بعقد قرارداد نشود سپرده او بنفع سازمان بهداری وبهزیستی استان فارس ضبط و بانفر دوم قرارداد منعقد خواهد شد .
۹ـ مدت انجام کار از تاریخ انعقادقراردادبه مدت ۶ماه خواهد بود .
۱۰ـ برنده مناقصه‌درموقع عقدقراردادباید پنج‌درصد کل کار را بعنوان تعهد حسن انجام کار بصورت تضمین‌نامه بانکی بسازمان بهداری وبهزیستی فارس تادیه نماید .
۱۱ـ پیش پرداخت‌طبق شرائط‌عمومی‌پیمان نامیزان ۲۵ درصد مبلغ پیشنهادی در مقابل ضمانت‌نامه بانکی به پیمانکار پرداخت میشود. م الف ۶۰۱

سازمان بهداری وبهزیستی فارس

بتلهم استیل کمپانی مقیم بتلهم پنسیلوانیا در امریکا صاحب اختراع

« دستگاه مخازن نفت دریائی » ثبت شده در ایران بشماره ۳۹۰۸ اجازه بهره برداری از آنرا به اشخاص ذینفع عرضه مینماید . برای کسب اطلاع بیشتر بدفتر حقوقی ر. آقابابیان وهمکاران‌خیابان شاه کوچه‌نوبهار شماره ۱۸ مراجعه شود .
آ ـ ۲۲۷۲۵

رون پروژیل مقیم پاریس در فرانسه صاحب اختراع

« طریقه صاف کردن محلولهای‌اسیدفسفریک»ثبت‌شده درایران بشماره۱۰۳۵۵اجازه‌بهره‌برداری‌از آنراباشخاص ذینفع عرضه مینماید . برای کسب اطلاع بیشتر بدفتر حقوقی ر. آقابابیان وهمکاران‌خیابان شاه کوچه‌نوبهار شماره ۱۸ مراجعه شود .
آ ـ ۲۲۷۲۴

آگهی مناقصه

سازمان بهداری و بهزیستی استان فارس احداث ۸ باب مراکز بهداشت درجه۵ شهری، روستائی درمانی، خانه بهداشت و خانه پزشك را بشرح زیر برطبق نقشه ومشخصات موجود وفهرست بهای پایه سال ۳۶ بمناقصه میگذارد :

شرائط مناقصه :

ردیف شرح‌پروژه ها	محل اجرای پروژه		مبلغ‌کل‌کاربریال
	شهرستان	محل	
۱ـ احداث‌مرکز بهداشت درجه۵شهری(اورژانس)	کازرون	کازرون	۳۰۰۰۰۰۰
۲ـ احداث‌خانه مسکونی پزشك با ۹۰ متر مربع زیربنا	کازرون	خشت	۱۱۰۰۰۰۰
۳ـ احداث خانه مسکونی پزشك با ۹۰ متر مربع زیربنا	کازرون	کنارتخته	۱۱۰۰۰۰۰
۴ـ احداث خانه مسکونی پزشك با ۹۰ متر مربع زیربنا	کازرون	کوهمره نودان	۱۱۰۰۰۰۰
۵ـ احداث خانه مسکونی پزشك با ۹۰متر مربع زیربنا	ممسنی	میشان	۱۳۰۰۰۰۰
۶ـ احداث یکباب خانه بهداشت	ممسنی	باباکلان	۲۰۰۰۰۰۰
۷ـ احداث یکباب خانه بهداشت	ممسنی	پیرین	۲۰۰۰۰۰۰
۸ـ احداث یکباب خانه بهداشت		تنك ریودیان	۲۰۰۰۰۰۰
جمع کل مبلغ کار مورد مناقصه بریال			۱۳۶۰۰۰۰۰

شرایط مناقصه :

۱ـ شرکت کنندگان میبایست هنگام دادن‌پیشنهاد برابر مقررات‌دفتر برنامه‌وبودجه‌استان فارس صلاحیت اجرای کار و ظرفیت ارجاع کارمورد مناقصه را داشته باشند .
۲ـ شرکت کنندگان بایستی ۵ درصد مبلغ کل پیشنهادرابعنوان سپرده بصورت‌ضمانت‌نامه بانکی قابل تمدید بمدت یکماه ضمیمه پیشنهادخود نمایند :
۳ـ شرکت کنندگان بایستی رعایت منع مداخله کارمندان دولت را بنمایند .
۴ـ شرکت کنندگان باید پیشنهادات خودرا در دو پاکت لاك و مهرشده الف و ب :پاکت الف ـ محتوی نقشه و مدارك مناقصه و برك‌صلاحیت فنی‌و سپرده پیمانکار.پاکت بـ‌محتوی پیشنهاد پیمانکار که باید مبلغ پیشنهادی‌مقطوعا باعدد و حروف خوانا نوشته شده باشد حداکثر تا ساعت ۱۰ صبح روز ۲۶ر۴ر۳۶به دفترسازمان بهداری و بهزیستی استان فارس واقع درخیابان خیام تسلیم و رسید دریافت دارند .
پیشنهادات واصله در ساعت ۱۲همانروز در دفتر سازمان بهداری و بهزیستی‌استان‌فارس باز و در حضور کمیسیون مناقصه قرائت خواهد شد . حضور پیشنهاد دهندگان در کمیسیون مناقصه آزاد است .
۵ـ پیشنهاد دهندگان می توانندتاآخروقت اداری روز ۲۱ر۵ر۳۶ جهت اخذ نقشه‌ومشخصات مورد مناقصه‌بدفترفنی سازمان‌بهداری‌وبهزیستی شبکه درمانی شماره یك شیراز واقع در خیابان قصرالدشت نبش ملاصدرا مراجعه و با پرداخت‌مبلغ‌ده هزار ریال نقشه و مدارك مزبورراد‌ریافت دارند .
۶ـ سازمان بهداری و بهزیستی استان‌فارس می تواند ۲۵ درصد کل کار راکسر ویا اضافه نماید و نیز در رد یك یا کلیه پیشنهادات‌آزاد است .
۷ـ به پیشنهاداتی که بعد از موعد مقرر برسد ترتیب اثرداده نخواهد شد .
۸ـ چنانچه برنده‌اول حاضربعقدقراردادنشودسپرده او بنفع سازمان بهداری‌و بهزیستی‌استان فارس ضبط و بانفر دوم قرارداد منعقد خواهدشد .
۹ـ مدت انجام کار از تاریخ انعقاد قرارداد بمدت ۶ ماه خواهد بود .
۱۰ـ برنده مناقصه‌درموقع‌عقدقرارداد باید‌پنج درصد کل کار را بعنوان تعهد حسن انجام کار بصورت تضمین‌نامه بانکی بسازمان بهداری‌وبهزیستی استان فارس تادیه نماید .
۱۱ـ پیش پرداخت طبق‌شرائط‌عمومی‌پیمان‌تامیزان ۲۵ درصد مبلغ پیشنهادی در مقابل ضمانت‌نامه بانکی به پیمانکار پرداخت می‌شود.

سازمان بهداری وبهزیستی فارس

مرکز زبانهای خارجی‌دانشگاه‌تهران به‌تعدادی معلم حق‌التدریسی زبان انگلیسی نیازمند است که دارای فوق لیسانس در زبان انگلیسی و یا فوق لیسانس در روش تدریس زبان انگلیسی‌به غیر انگلیسی زبانان باشند داوطلبان با دردست داشتن اصل مدارك علمی برای تعیین‌وقت‌مصاحبه از تاریخ انتشار این آگهی تا ۱۰ شهریور ماه سال جاری بین ساعت ۹ تا۱۲ صبح به مرکززبان های خارجی دانشگاه تهران واقع در خیابان شاه، اردیبهشت شمالی ، شماره ۱۰۰ مراجعه نمایند.
م‌الف ۱۰۳۶۸ ۱ـ۳

اطلاعیه

پیرو اطلاعیه های قبل‌درمورد تشکیل‌کلاس های راهنمائی جهت داوطلبان تحصیل درامریکا بدینوسیله توجه افراد مزبور را به نکات زیر جلب می‌نماید.
۱ـ کلاس های راهنمائی فقط برای‌داوطلبان تحصیل در دانشگاه ها و موسسات عالی تشکیل میگردد و دانش‌آموزان نیازی به شرکت در کلاس های فوق ندارند .
۲ـ کارت شرکت در کلاس هافقط درمحل دبیرستان تخت جمشید و پس از دریافت مدارك لازم برای صدور ویزای تحصیلی صادر می شود واز داوطلبان متفرقه ثبت‌نام بعمل نخواهد آمد.
۳ـ کلاس ها در ساعت ۴ تا ۷بعداز ظهر تشکیل میگردد و یکبار شرکت در کلاس کافی است .
م الف ۱۰۴۹۲

آگهی دعوت مجمع عمومی عادی (نوبت‌دوم) شرکت تعاونی تهیه و توزیع ناشران و کتاب فروشان

نظربااینکه جلسه اول مجمع عمومی عادی شرکت در تاریخ ۲ر۵ر۳۶ بمناسبت عدم حصول اکثریت رسمیت نیافت لذا بدینوسیله از کلیه سهامداران شرکت دعوت میشود که در ساعت ۸½ بعداز ظهر روز سه‌شنبه ۱۱ر۵ر۳۶ در محل شرکت حضور بهمرسانند .

دستور جلسه

۱ـ رسیدگی و اتخاذ تصمیم درباره ترازنامه وحساب سود و زیان شرکت پس از استماع گزارش هیئت مدیره و بازرسان ۲ـ تعیین‌خط مشی و برنامه شرکت و تصویب بودجه سال ۳۶
۳ـ اتخاذ تصمیم در مورد پرداخت سود سهام و مازاد درآمد و تقسیم آن طبق اساسنامه.
۴ـ اتخاذ تصمیم در مورد پرداخت سهام عده‌ای از اعضای شرکت .

رئیس هیئت مدیره ـ جواد اقبال

واگذار میشود

پارکینك مرکز تجارتی میدان ۲۴ ـ اسفند اصفهان ،مجهز بتمام وسایل با ظرفیت ۸۰ اتومبیل واگذار میشود .
طالبین میتوانند بدفتر مرکز تجارتی واقع در میدان ۲۴ ـ اسفند طبقه دوم یا با شماره تلفن ۳۵۲۶۶ تماس حاصل نمایند .

آگهی مزایده

سازمان مسکن تعداد ۱۴۳ قلم لوازم اسقاط از قبیل لوازم لوله‌کشی ـ لوازم برق‌و مصالح ساختمانی و ماشین‌آلات ساختمانی و غیره را از طریق مزایده کتبی بفروش میرساند .
داوطلبین شرکت در مزایده می توانند تا ساعت ۱۰ صبح روزشنبه ۲۲ مرداد ماه سال جاری برای دریافت برگ شرایط ومشخصات‌بدفتر اداره کل امور مالی‌سازمان‌واقع‌درخیابان‌لاله‌زارنو کوچه مفخم طبقه اول مراجعه نمایند .
م الف ۱۰۴۹۳

سازمان مسکن

بتلهم استیل کمپانی مقیم بتلهم پنسیلوانیادر امریکا صاحب اختراع

« دستگاه مخازن نفت دریائی » ثبت شده درایران به شماره ۴۲۴۹ اجازه بهره برداری از آنرا باشخص ذینفع عرضه مینماید . برای کسب اطلاع بیشتر بدفتر حقوقی ر. آقابابیان وهمکاران‌خیابان شاه کوچه‌نوبهار شماره ۱۸ مراجعه شود .
آ ـ ۲۲۷۲۶

آتلانتیك ریچفایلد کمپانی مقیم فیلادلفیا و پنسیلوانیا در امریکا

صاحب اختراع « دستگاه مخصوص لوله مستقر در سطح دریاء ثبت شده در ایران به شماره ۸۳۷۴ اجازه بهره برداری از آن را به اشخاص ذینفع عرضه مینماید . برای کسب اطلاع بیشتر بدفتر حقوقی ر. آقابابیان وهمکاران‌خیابان شاه کوچه‌نوبهار شماره ۱۸ مراجعه شود .

سازمان منطقه‌ای بهداری وبهزیستی سیستان وبلوچستان

پذیرش دانش آموز بهیاری

آموزشگاه بهیاری ۲۵ شهریور زاهدان وآموزشگاه بهیاری تهمینه زابل تعدادی داوطلب دختر وپسر بمنظور تربیت بهیار درسال تحصیلی ۳۶ـ ۳۷ ازطریق امتحان کتبی‌ومصاحبه باشرایط‌ذیل‌انتخاب مینمایند .

۱ـ داشتن سلامت کامل
۲ـ داشتن کارنامه قبولی سال دوم نظام جدید (گروه خدمات بهداشتی ارجحیت دارند) و در صورت لزوم‌ازسایر رشته‌ها.
۳ـ سن حداقل ۱۶ وحداکثر ۲۲ سال.
۴ـ ارائه برگ خاتمه خدمت یا معافیت از خدمت در صورتی که محصل نباشند.
۵ـ قبولی در امتحان ورودی و مصاحبه.
۶ـ مدارک لازم :
۱ـ شش قطعه عکس ۴ × ۳
۲ـ دو برگ فتوکپی شناسنامه
۳ـ فتوکپی قبولی سال دوم دبیرستان نظام جدید یا گواهی اشتغال به تحصیل برای تجدیدیها .
۴ـ رسید بانکی مبنی بر پرداخت مبلغ ۳۰۰ ریال به حساب شماره ۵۷۵۲ بانکملی ایران شعبه زاهدان .
۵ـ ارائه برگ خاتمه خدمت‌یامعافیت برای‌مشمولان‌پسر.
۶ـ داوطلبان میتوانند همه روزه باستثناء روزهای تعطیل از تاریخ ۲۵ر۴ر۳۶ از ساعت ۸ صبح الی ۲و۵ر۴الی ۶ر۵ بعدازظهر با در دست داشتن‌مدارک فوق بدفترآموزشگاه بهیاری ۲۵ شهریور زاهدان روبروی سیلو و آموزشگاه بهیاری تهمینه زابل واقع در خیابان یعقوب لیثمراجعه نمایند. پروانه ورود به جلسه امتحان که محل امتحان در آن قید گردیده روز ۳۰ مرداد ۳۶ در محل آموزشگاههای مربوطه توزیع خواهد شد امتحان کتبی روز ۳۱ مرداد ۳۶ برگزار خواهد شد وجه پرداختی مسترد نمیشود.

شرایط تحصیلی

۱ـ تحصیل در آموزشگاه‌های بهیاری روزانه (غیرشبانه روزی) بوده وبه محصلین در مدت تحصیل هرماه مبلغ ۵۰۰ ریال کمک هزینه تحصیلی پرداخت میشود.
۲ـ پذیرفته شدگان متعهد خواهند شد که پس ازفراغت از تحصیل دو برابر مدت تحصیل در هر نقطه از کشور که وزارت بهداری وبهزیستی تعیین کند خدمت نمایند.
۳ـ اولویت پذیرش باداختران خواهد بود.
۴ـ پذیرفته شدگان در آموزشگاه بهیاری پس ازدوره دو ساله بهیاری وتوفیق در امتحانات نهائی موفق باخذدیپلم بهیاری میگردند که ارزش آن برابر باديپلم دبیرستان بوده‌و فارغ‌التحصیلان میتوانند پس از ختم دوران تعهد در رشته های بهداشتی و سایر رشته ادامه تحصیل دهند ضمنا بعداز فارغ‌التحصیل شدن با سمت بهیار و کارمند فنی در وزارت بهداری و بهزیستی برابر مقررات با حقوق خوب و بااستفاده از مزایای قوانین تامین اجتماعی باستخدام رسمی درخواهند آمد همچنین داوطلبان و اجدشرایط میتوانند برگ‌درخواست زیر را تکمیل کرده و همراه بامدارک لازم حداکثر تا۲۷مرداد بنشانی آموزشگاههای مذکور یابست‌سفارشی‌ارسال دارند.

برك درخواست شرکت‌درامتحانات ورودی آموزشگاه ۲۵ شهریور زاهدان ـ تهمینه زابل

نام و نام خانوادگی ـ نام پدر ـ شماره شناسنامه
محل صدور ـ تاریخ تولد ـ مدرک و رشته تحصیلی
وضع خدمت وظیفه ـ نشانی کامل شهر ـ خیابان
کوچه ـ شماره منزل ـ تلفن
امضاء داوطلب

آگهی استخدام رسمی

اداره کل امور اقتصادی و دارائی استان کهکیلویه وبویراحمد طبق‌مفاد قانون استخدام کشوری ۱۸ نفر را ازطریق امتحان یا مسابقه بشرح زیر استخدام میکند :

ردیف	عنوان طبقه شغل	محل جغرافیائی خدمت	تعداد مورد نیاز	شرایط احراز	گروه شغلی
۱ـ	حسابدار ۱	یاسوج	۳	دارا بودن دیپلم کامل متوسطه و طی دوره حسابداری مقدماتی و موفقیت در آن	۴
۲ـ	حسابدار ۱	گچساران	۱	دارا بودن دیپلم کامل متوسطه و طی دوره حسابداری مقدماتی و موفقیت در آن	۴
۳ـ	حسابدار ۱	دهدشت	۱	دارا بودن دیپلم کامل متوسطه و طی دوره حسابداری مقدماتی و موفقیت در آن	۴
۴ـ	مامور تشخیص مالیات ۱	یاسوج	۲	دارا بودن‌دیپلم کامل‌متوسطه‌وطی دوره آموزشی کمک ممیزمالیاتی‌و موفقیت در آن	۴
۵ـ	مامور تشخیص مالیات ۱	دهدشت	۱	دارا بودن‌دیپلم کامل‌متوسطه‌وطی دوره آموزشی کمک ممیزمالیاتی‌و موفقیت در آن	۴
۶ـ	مامور تشخیص مالیات ۱	گچساران	۱	دارا بودن‌دیپلم کامل‌متوسطه‌وطی دوره آموزشی کمک ممیزمالیاتی‌و موفقیت در آن	۴
۷ـ	منشی ۱	یاسوج	۱	دارا بودن مدرک کامل متوسطه در رشته منشی‌گری و یا دیپلم وطی دوره منشی‌گری	۴
۸ـ	ماشین نویس ۱	گچساران	۱	دارا بودن پایان تحصیلات دوره اول متوسطه و گواهینامه ماشین نویسی فارسی	۳
۹ـ	متصدی امور دفتری ۱	دهدشت	۱	دارا بودن مدرک پایان تحصیلات دوره‌اول متوسطه وطی‌کارآموزی در زمینه مربوطه.	۳
۱۰ـ	متصدی امور دفتری ۱	یاسوج	۲	دارا بودن مدرک پایان تحصیلات دوره‌اول متوسطه وطی‌کارآموزی در زمینه مربوطه.	۳
۱۱ـ	راننده وسائط نقلیه تندرو ۱	یاسوج	۲	دارا بودن مدرک پایان تحصیلات ابتدائی و داشتن‌گواهینامه‌پایه‌دو	۲
۱۲ـ	اپراتور تلکس ۱	یاسوج	۱	دارا بودن مدرک دیپلم کامل متوسطه دررشته الکتریک یا ارتباط و مخابرات ویا پست وتلگراف یا برق یاطبیعی ویا ریاضی .	۴
۱۳ـ	جمعدار نقدی ۱	یاسوج	۱	دارا بودن مدرک پایان تحصیلات دوره‌اول متوسطه وطی‌کارآموزی در زمینه مربوطه.	۳

داوطلبان واجد شرایط می توانند برك‌درخواست ذیل این آگهی را تکمیل و با دو قطعه عکس ۴ × ۳ خود و رسید بانکی مبنی برپرداخت مبلغ یکصدو پنجاه ریال برای داوطلبان گروه‌های ۱و۲ومبلغ سیصدو پنجاه ریال برای داوطلبان‌گروه های ۳و۴ دریکی از شعب بانك ملی ایران بحساب شماره ۹۸۰ خزانه‌نزد بانك مرکزی‌ایران‌عنوان حساب حق‌الثبت نام داوطلبان استخدام وفتوکپی برك خاتمه‌خدمت وظیفه یابرك‌معافیت‌دائم حداکثر تا ۱۰ روز بعد از انتشار این آگهی باپست سفارشی بنشانی اداره‌کل امور اقتصادی ودارائی استان کهکیلویه وبویر احمد (یاسوج) ارسال دارند به مدارکی که فاقدرسید بانکی‌باشدویابعداز این مهلت به پست تحویل داده شودترتیب اثر داده نخواهد شد .(وجوه پرداختی‌به هیچوجه مسترد نمی شود).
پروانه ورود بجلسه امتحان یا مسابقه درتاریخ اول شهریور ماه سی وشش در محل‌اداره‌کل‌امور اقتصادی و دارائی استان کهکیلویه و بویراحمد در یاسوج‌بین داوطلبان توزیع خواهدشد تاریخ و محل امتحان در پروانه مزبور قید شده است .

اداره کل امور اقتصادی‌و دارائی استان کهکیلویه وبویر احمد

برك درخواست شغل از اداره کل امور اقتصادی و دارائی استان کهکیلویه وبویر احمد

نام خانوادگی ـ نام ـ نام پدر ـ شماره شناسنامه ـ محل صدور
تاریخ تولد ـ مدرک ورشته تحصیلی ـ داوطلب شغل (فقط یک شغل)
محل جغرافیائی مورد تقاضا (فقط یک محل) ـ نشانی کامل: شهر ـ خیابان ـ کوچه
شماره منزل ـ تلفن ـ امضای داوطلب

ضرورت انتشار اسناد هنرهای تجسمی ایران

واقعیت‌های تردیدآمیز و نمد افتخارات

جواد مجابی

یکی از سدهائی که در راه مطالعه هنرهای تجسمی ایران (چه قدیم و چه معاصر) وجود دارد در دسترس نبودن مدارک و اسناد اعم از نگاره یا نوشتار است همانگونه که به تاسف همه آگاهیم، غالب آثار هنری ایران در موزه‌های بزرگ دنیاست حتی برای دیدن آثار خلق شده نزدیک به زمان ما، مثلا قاجاریه، باید سری به «ارمیتاژ» زد و برای دیدن آثار تیموری و مغول ناگزیر از گشت و گذاری طولانی در موزه متروپولیتن خواهیم بود. درست است که بسیاری از آثار هنری و ادبی ما در موزه‌ها و گنجینه‌های هنری غرب محفوظ است لکن در قرن اخیر و شاید در دهه‌های اخیر این مجال و فرصت بود که پژوهشگران ما که غالبا عمری در فرنگ گذرانده‌اند یا به آن سری زده‌اند با مراجعه به این آثار و اسناد کاری کرده باشند و پژوهشی وارائه طریق و نظری لکن مثنوی مان را نیکلسن تصحیح کرده، برای تصحیح شاهنامه‌مان روسها کوشیده‌اند البته پس از آنهمه مستشرق آلمانی و فرانسوی که عمری بر سر این کار نهاده‌اند، متون فلسفی‌مان را غربیان انتشار داده‌اند، علمدار عرفانمان درست یا نادرست هنری کربن شده است و مینیاتورمان را اتینگ هاوزن شناسانده و قس علیهذا. در واقع ما با شازدگی خاص، در عین باد به غبغب افکندن از مواریث باستانی، که نه خود آنها را در دسترس داریم و نه برای شناساندن آن کوشش کرده‌ایم، برجای خویش همچون مستعصم‌بالله نشسته‌ایم و دیگران هلاکووار فرهنگ باستانی و معاصر ما را می مالند علی‌الظاهر برایمان کار می کنند ما غافل از اینکه در اثنای این خدمات بی شائبه، روزی لای نمد افتخارات خفه خواهیم شد. باری بخاطر در دست نداشتن کتاب و سند و تصویر یا بهتر بگویم بی علاقگی نسبت به انتشار و ملاحظه و مطالعه این مبانی، هنرمندان ما از هنر و فرهنگ دیرین خود ـ اگر داشته یا نداشته‌اند اگر با ارزش بوده یا نبوده، سخت غافل مانده‌اند و تنها به آثار رایج و توریست پسندی که در پیرامون و در حد شیاع بوده قناعت کرده‌اند و فقر آثاری که بزبان فارسی و از سوی فارسی زبانان در باره فرهنگ و هنر ایران داریم دامنه محدود آگاهیهای ما را از آنچه خود داشته‌ایم نشان میدهد و آنچه را از راه ترجمه پژوهشهای دیگران داریم غالبا چنان آمیخته با غرض یا نا آگاهی است که نمیتوان آنرا یکسره بی تردید پذیرفت اگر چه نمیتوان نفی‌اش کرد که ما خود نوشته‌ها و آثاری نداریم تا در برابر آنها روشنگر تاریکی ها و تردیدها باشد. برگردم به موضوع اصلی، که نقاشی باشد و یاد آور شوم که هنوز ما از اسناد عصر قاجار که در دسترس ما باید باشد کتابهائی نپرداخته‌ایم اشاره میکنم به تابلوهای محمودخان ملک‌الشعرا، صنیع‌الملک، کمال‌الملک که پس از اینهمه سال و اینهمه ادعای هنر پروری و هنر دوستی هنوز از این هنرمندان که اصل آثارشان کمابیش در موزه‌ها و کتابخانه‌های ما محفوظ است مجموعه‌های مستقلی فراهم نیامده است که لااقل بصورت مواد خام مورد استفاده پژوهشگران یا دوستداران هنر قرار گیرد. اگر مثلا چند تابلوی صنیع‌الملک در کتابی، بصورت ضمیمه چاپ میشود نحوه فروش و توزیع کتاب به گونه‌ای است که دسترسی به آن جز از طریق اهداء و مکاتبات اداری امکان پذیر نیست یا اگر از آثار باستانی ایرانی مجموعه‌ای منتشر میشود باید از دربند های فراوان اداری گذشت تا آنرا نه به قیمتی عادلانه بلکه به شیوه‌ای دوستانه، مجانی، دریافت کرد که پیداست رسمی است ناپسند. هنوز مجموعه‌ای از کمال‌الملک و شاگردانش چاپ نشده یا از بزرگان نقاشی معاصر ایران بهزاد، مقیمی، مصورالملکی کتابی در دسترس نیست مگر بصورت حاشیه‌ای در یک دیوان خیام یا لای یک مجله هفتگی مصور که حسابش جدا است. یکی از راههای گسترش و شناسائی نقاشی مغرب زمین انتشار مجموعه های فراوان و متعدد از یک هنرمند است خواه صاحب نام باشد یا در آغاز کار و مشق. انتشار همین مجموعه‌ها در جوار نمایشگاهها و پخش بازساخته های آثار آنان، میتواند در شناخت و بررسی آثار این هنرمندان موثر افتد چه برای منتقد و چه برای دوست داران آثار آنان ماخذ و مرجعی کافی و آسان باشد.

در ایران در این زمینه اولین گامها را نقاشان نوگرا برداشته‌اند: ناصر اویسی، حسین محجوبی اردشیر محصص، ایران درودی و..... که البته کیفیت چاپ این مجموعه‌ها چندان مطلوب نبود چرا که ناشر خصوصی که غالبا به هزینه و همت هنرمند به انتشار این مجموعه‌ها دست میزد، منتهای صرفه جوئی و بی سلیقگی را در چاپ و نشر این آثار ملحوظ میداشت که کوششهای این هنرمندان را در شناساندن آثارشان از طریق انتشار مجموعه آثارشان بهدر میداد. مقایسه کنیم بهترین این مجموعه‌ها را مثلا مجموعه کارهای ایران درودی را با مجموعه هائی که انتشارات «توماس اندهادسن» یا «فیدن» از آثار هنر مندان غربی ارائه داده است. تا ناشری با کمک کارشناسان هنری و بودجه کافی (هرچند دولتی) و حسن نیت لازم توام با آگاهی و علاقه برای چاپ و انتشار آثار هنری ایران اقدام نکرده است، دوستداران و شیفتگان هنر از شناسائی کامل و درست هنر سرزمین خود بی بهره خواهند ماند چنانکه مانده‌ایم و مانده‌اند و هر رطب و یابسی که فلان محقق و مولف فرنگی نوشت حجت و سند خواهد بود و این دور باطل، هنرمند و محقق و منتقد ایرانی را به دواری که دچار آن هستند کماکان دچار خواهد ماند.

مجموعه آثار فرشچیان

شاید یکی از مجموعه هائی که میتواند سرمشق خوبی برای ناشران و نقاشان در زمینه ارائه و معرفی آثار هنری معاصر قرار گیرد مجموعه نقاشیهای محمود فرشچیان است که از سوی بنگاه ترجمه و نشر کتاب به زیور طبع آراسته شده است. این مجموعه از چند نظر حائز اهمیت است. نخست از نظر اهمیتی که حضور فرشچیان در نقاشی معاصر ایران دارد، بگمان من، فرشچیان بزرگترین نقاش ایرانی است اگر به اصطلاح خودش وفادار بمانیم که مینیاتور را «نقاشی ایرانی» نام می نهد.

جدا از این تعبیر و صرفنظر ازموقعیت ممتاز و پیشروی او در مینیاتور (نقاشی ایرانی) او در زمینه نقاشی نو ایران از هنرمندان گرانقدری است که زندگی هنری سرشار از تجارب فردی و آگاهیهای هنری او را در حد یک نقاش موفق جهانی قرار میدهد و محدود کردن او به «مینیاتوریست برجسته»، از ابعاد فراتر رونده کارش میکاهد و نقش او را در تعالی فرهنگ نقاشی ایران کمرنگ مینمایاند

فرشچیان هنرمندی است که نقاشی گذشته ایران را خوب می شناسد و می داند از طریق مطالعه در میراث فرهنگی ایران و گشت و گذار در موزه ها و تفحص در کتابها و اسناد تصویری ایران، دانش لازم را برای شناسائی و تکامل این هنر کسب کرده است و این وارسیها او را بعنوان یک صاحبنظر در نقاشی ایرانی معرفی میکند، اما کار او تنها به آگاهیهای نظری محدود نمیشود، او ضمن تجربه اندوزی و ادامه راه استادان نقاشی ایرانی در طول سالهائی نزدیک به سه دهه، از مراحل و گذارهای گوناگونی عبور کرده و از یک باز سازی عمومی به یک بیان شخصی رسیده که نمایانگر نشانه های تفکر و سبک و سیاق مشخص اوست.

در مورد فرشچیان چنانکه یکبار دیگر هم نوشته‌ام هنوز داوری درست و سنجیده‌ای صورت نپذیرفته است و قضاوت پیرامونیان، حتی منتقدان محدود به یک یا چند دوره کار او بوده است. با توجه به این نکته که تجزیه و تحلیل فنی کار او عرصه‌ای در خد یک کتاب مفصل می طلبد نه نقد های پراکنده و نوشته هائی چنین گذرا و شتابزده تا چند و چون کار او در رابطه با نقاشی قدیمی ایران، با سنت های رایج نقاشی معاصر و در ارتباط با گرایشهای نقاشی در جهان مشخص شود و نمودار دوره های آفرینشگری این هنرمند سختکوش و وارسته ترسیم گردد.

البته مجموعه آثار فرشچیان تا حدی مجال و فرصت لازم را برای تحقیق کار او فراهم می آورد یا دستکم انگیزه‌ای برای شناسائی بیشتر آثار او بشمار می آید.

طرح ها و قلم اندازها

مجموعه جدید فرشچیان شامل پنجاه تابلوی رنگی سه تابلوی تک رنگ و بیش از پنجاه طرح سیاه و سفید است با چند مقدمه، که یکی از آنها را خود هنرمند در زمینه نقاشی ایرانی (مینیاتور) نوشته و حاصل آگاهیهای او از نگارگری سنتی ایران است.

میتوان به تعبیری کتاب را به دو بخش جداگانه تابلوهای رنگی و طرح ها تقسیم کرد. نخست با همین تقسیم بندی پیش برویم طرح‌های فرشچیان اگر چه از نظر کیفیت همه در سطحی یکسان نیست و پاره‌ای از آنها تنها برای رویا روئی با تابلوهای رنگی و ارایه کتاب ساخته شده است لکن در مجموع میتواند نشانگر توانائیهای فرشچیان در قلم گیری و طراحی باشد.

من در میان نقاشان معاصر ایران کسی را به چیره دستی فرشچیان در طراحی نمی شناسم حتی اگر کسانی باشند که در زمینه ترکیب های رنگی، با فرشچیان موافق نباشند یا در والائی ارزشهای کار او تردید روا دارند، اما با دیدن طرحهای او شکی برای کسی باقی نمی ماند که با یکی از بزرگترین طراحان نقاشی ایران در طول هنر ایران روبروست.

این هنرمند بدرجه‌ای از سیکدستی و شیرینی قلم و تسلط رسیده است که خیال خود را آنگونه که در سر دارد بر صفحه کاغذ می نگارد، در واقع او با چربدستی استادانه‌اش، فاصله بعید خیال و تصویر را از میان برداشته این توانائی یا بهتر بگوئیم موهبت را یافته است که آنچه را می اندیشد و می پندارد ترسیم کند.

همانگونه که کلام در میان سعدی، امری بدیهی سهل و ممتنع بود خط در دست فرشچیان چنین دست آموز و فرمانبردار است.

طرحهای این مجموعه را شاید بتوان تازه‌ترین آثار او دانست چرا که بتحقیق غالب آنها پس از تابلو های رنگی ترسیم شده است و تجربه های نهائی او را ـ دستکم تا بسال پنجاه و پنج در بردارد. طرح های فرشچیان، بر یک ترکیب مدور که ملهم از منحنی های اسلیمی است بنا میشود، همواره پیچشی سریع و گاه نرم قلم فرشچیان را به حرکت در می آورد، در یک ترکیب اسلیمی، جانمایه طرح پرداخته میشود

در واقع حرکتی که اساس آن بر روش تکامل یافته تذهیب و نقشبندیهای اسلیمی (اسلامی یا بهتر بگوئیم ساسانی) است آغاز میشود سپس با استفاده از شگردهای ختائی و فوت و فن هائی چون گرفت و گیر، جانورسازی بر اساس تشعیر یا قلم گیریهای آزاد حرکت قلم ادامه می یابد تا خیالات فرا واقع او شکل بگیرد و حرکتی از خیال به سوی خیالی سازی آغاز شود.

همین جا اشاره کنم که هنوز تعبیر خیالی سازی را من برای طرحهای فرشچیان ترجیح میدهم، چرا که این فضاها و موجودات و حرکت ها، بیش از آنکه در ترکیب مادی طبیعت باشد بر تخیل ماوراءالطبیعی، در تجرید گرائیهای مبتنی بر خوشنویسی، تشعیر و تذهیب و نقوش انتزاعی نقاشی ایرانی استوار است.

درونمایه

طرح‌های فرشچیان نقش قالی و طرح های کاشی است و حرکت بسوی جوهر هنر ساسانی که در ادوار اسلامی تکامل یافت و شاخه‌هائی چون تذهیب و تشعیر و خطاطی از آن جوانه زد و پیداست که شالوده و لایه های زیرین این رفتار تصویری مجرد گرائی و گرایش به مفاهیم عرفانی و فرهنگ شعری است و بازی با مفاهیم مجرد و پرواز بسوی غیب و محال و اندیشه تسخیر جهانی خیالی و دست نیافتنی است.

شک نیست که فرشچیان در بسیاری از این طرحها وابسته به سنت باقی میماند مثلا ترسیم پرنده ها و جانوران و ترکیب های گشاد و بست، گرفت و گیر یا استفاده از شگردهای ختائی و اسلیمی سازی و اینهمه را در کار یک «سوژه» کردن.

اما هنرمند در طرحهای دیگری که اهمیتی بیشتر دارند کوشیده است از مضمون پردازی فاصله بگیرد و خط را جدا از بار ادبی و فرهنگی‌اش تنها دستمایه بازیهای آزادانه خیالات خود کند و بعبارتی ظرفیت های خط را جدا از هر عامل اضافی بیازماید. اینجاست که خط، حرکت‌های تازه، ترکیب های اتفاقی می یابد، قلم هنرمند میخواهد رد پای خط گریز پا را بیابد جائی آنرا محدود کند، اما خط از حوصله مجال های معهود و سنت‌های رایج می گریزد و در گردشهای آزادانه‌اش فضاهائی را بسازد که غیر منتظره و بدیع است تنها چیرگی و تجربه مسلط هنرمند است که این گردش های آزاد را جائی مهار میکند و نقطه پایان را بر یک بازی با غیب و فراواقع می نهد.

نگاه کنید به طرحهای شماره /۱۰۵ ـ ۱۱۳ ـ ۱۱۱ ـ ۱۰۱ ـ ۹۷ ـ ۷۵ ـ ۵۹ که مصداقهای متفاوتی از طراحی فرشچیان است و نمونه‌هائی روشن از مضمون گرائی، ادامه طرحهای سنتی، بازی با خط، حرکت های فضا دوار، خیالی سازی در هر یک از آنها به کمال دیده میشود. بررسی تابلو های رنگی که اساس کار فرشچیان بعنوان (مینیاتوریست) است در یادداشتی دیگر می آید.

کتاب، کتاب، کتاب....

جهانی میان ترس و امید
نوشته: یتبورمند
قیمت: ۳۵۰ ریال
انتشارات گام ـ چاپ دوم

یتبورمند طبق معمول دراین کتاب به مسایل جهان سومی دست یازیده است و موقعیت خاص کشورهای جهان سوم را درقبال قدرت‌های بزرگ جهانی نمایانده است که البته تکیه بیشتر برروی مسایل اقتصادی است.

انسان نخستین
قیمت: ۷۰ ریال
انتشارات جهان کتاب

نخستین روزهای انسان
قیمت: ۱۷۵ ریال
انتشارات گوتمبرگ

هردو کتاب، درباره پیدایش انسان و سیرتکامل آدمی، مباحث جالبی را مطرح میکند

کتاب و کتابداری
نوشته: نوش‌آفرین انصاری
قیمت: ۱۸۰ ریال
انتشارات توس ـ چاپ اول

نویسنده دراین کتاب، توصیه‌هائی درباره کتابداری طرز برخورد کتابدار با کتابخواه دارد.

پطر اول (جلد اول)
نویسنده: الکسی تولستوی
قیمت: ۱۵۰ ریال
انتشارات گوتمبرگ.

زندگی و ماجراهای پطر اول از دیدگاه «تولستوی» نویسنده روسی، رئوس اصلی کتاب را تشکیل میدهد.

چگونگی و مسیر تکامل
قیمت: ۷۵ ریال
انتشارات بن (خورشیدنو)

همچنانکه از نام کتاب پیداست پیدایش جهان و بطور کلی هستی و مسیر تکامل مورد بحث و قضاوت نویسنده است.

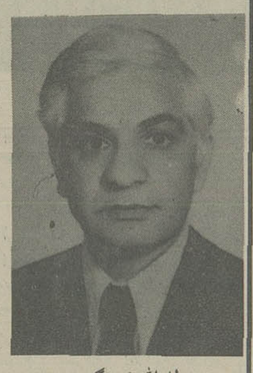

عطاءالله فرهنگ قهرمانی

در این هفته کتابی تحت عنوان اسامی نمایندگان مجلس شورای ملی از اغاز مشروطیت تا دوره ۲۴ قانونگذاری و نمایندگان مجلس سنا در هفت دوره تقنینیه، بوسیله مجلس شورای ملی انتشار یافت و به سرویس پارلمانی روزنامه رسید. در بررسی این کتاب علاوه بر اینکه به نام، عناوین، القاب و نام خانوادگی کلیه نمایندگان دو مجلس از بدو مشروطیت تا کنون دسترسی می یابیم، حوزه انتخابیه هریک از آنان در ادوار مختلف قانونگذاری نیز مشخص گردیده است چه بسا بوده‌اند نمایندگانی که در ادوار مختلف از حوزه های انتخابیه مختلف انتخاب شده‌اند و چه بسیار سناتورهائی که چند دوره‌ای «انتخابی» و چند سالی «انتصابی» بوده‌اند.

در این کتاب هیئت رئیسه هردوره قانونگذاری (مرکب از رئیس مجلس، نواب رئیس، کارپردازان، منشیان) جمع آوری شده ـ همچنین آغاز و پایان هر دوره قانونگذاری، دوران فترت بین دو دوره، علت انحلال و وقایعی نظیر «رداعتبارنامه»، استعفاء، سلب مصونیت یا قبول شغل موظف بعنوان نخست وزیر و غیره نیز ذکر گردیده است.

در مطالعه این کتاب به تعداد نمایندگان هر دوره‌ای از مجلس که بموجب قوانین انتخابات در تغییر تزاید بوده‌اند برمیخوریم و در زیرنویس صفحات اشاراتی که به مواد آئین نامه و پاره‌ای از قوانین شده آشنا میشویم و این خود علل بسیاری از تغییرات و تحولاتی که در دوره های مختلف در پارلمان صورت گرفته ـ روشن مینماید.

در پایان کتاب مذکور کلیه اسامی نمایندگان هریک از دو مجلس به ترتیب الفبائی تنظیم گردید که دسترسی به نام حوزه انتخابیه و تعداد دفعاتی که از یک محل یا حوزه های مختلف انتخاب گردیده ممکن ساخته است.

این کتاب که در زمان ریاست آقای مهندس عبدالله ریاضی و بنا به ارشاد و راهنمائی ایشان بوسیله آقای عطاءالله فرهنگ قهرمانی رئیس تدوینیسی و مطبوعات مجلس و بکمک و همکاری شایان تقدیر کارمندان آن اداره تهیه و تنظیم گردیده ـ در نوع خود منحصر بفرد و بسیار پرارزش است.

کتاب جدیدی که از سوی مجلس انتشار یافت نخستین کتابی است که دستیابی به اطلاعات پارلمانی را از بدو مشروطیت تا کنون میسر و ممکن میسازد.

وزارت صنایع و معادن
اداره کل صنایع و معادن استان همدان

آگهی تجدید مزایده
بهره برداری از معدن

استان همدان بهره برداری اداره کل صنایع و معادن از معدن سنگ ساختمانی ولاشه آهکی آبشینه همدان را برای مدت ۱۲ سال از طریق مزایده واگذار مینماید.

داوطلبین می توانند بدفتر اداره کل صنایع و معادن در همدان مراجعه و برگ شرایط ومشخصات معدن را دریافت نموده و با پرداخت یکصد و پنجاه هزار ریال (۱۵۰۰۰۰) بحساب ۱۰۵۰۱ بانک ملی ایران شعبه همدان بابت سپرده شرکت در مزایده پیشنهاد خود را بضمیمه برگ رسید سپرده مزبور در پاکت لاک ومهر شده تا ساعت ۹ صبح روز سه‌شنبه ۳۶ر۵ر۲۵ مستقیما بدفتر اداره کل صنایع و معادن استان همدان تسلیم و رسید دریافت دارند.

پیشنهادات رسیده در ساعت ۱۰ صبح همانروز باز و برنده مزایده تعیین خواهدشد حضور پیشنهاد دهندگان درجلسه مزایده آزاد است. اداره کل صنایع ومعادن در رد یا قبول یک یا کلیه پیشنهادات مختار است.

اداره کل صنایع و معادن استان همدان

مشاور قبل و بعد از فروش
دستگاههای تهویه مطبوع

ما ثمره سالها تجربه و کوشش مداوم کارخانجات معظم جنرال الکتریک آمریکا و تکنولوژی پیشرفته

آنان را در اختیار شما قرار میدهیم ۰ از کوچکترین محیط تا بزرگترین فضا

■ واحد تهویه یکپارچه PACKAGED UNIT
■ واحد کندانسور ـ هواساز SPLIT SYSTEM
■ زون لاین ZONE LINE
■ هید رونیک زون لاین مجهز به کویل آب گرم یا بخار
■ هیت پامپ HEAT PUMP
■ کوره هوای گرم (گازی و برقی) WARM AIR FURNACE
■ سیستم انرژی خورشیدی SOLAR ENERGY SYSTEM
■ تجهیزات مکمل COMPONENTS
رطوبت زن HUMIDIFIER
تصفیه هوای الکترونیک ELECTRONIC AIR CLEANER
کویل های برودتی قابل کوبله شدن با کورمها
جهت واحدهای تهویه مطبوع با گرمایش گازی

شرکت مهندسی وبازرگانی پارس :
خیابان حافظ، کوچه آرژانتین، شماره ۱/۴
تلفن ۸۳۸۱۹۴، ۸۲۹۴۵۵، ۸۲۷۵۰۲

بلال‌فروشی کسبی باصدوپنجاه‌تومان درآمد

امسال قیمت بلال ها ۳برابر سال پیش و ۱۰برابر دو سال قبل است

میوه ها همچنان به نرخ «نوبرانه» عرضه می شود

امسال، خیلی از میوه ها و محصولات فصلی از ویترین نوبرانه ـ آنهم با نرخ های مخصوص و همت عالی ـ خارج نشده‌اند. و جالب اینکه اغلب این محصولات تابستانی هرروز ارج و قرب بیشتری پیدا می کند و ناگفته پیداست که نرخ‌شان نیز مانند دود دودکش کارخانه هرگز رو به پائین نمی آید!

«توت» امسال با کیلوئی ۲۰ تومان وارد بازار شد و با کیلوئی ۱۷ـ۱۸ تومان خداحافظی کرد. گیلاس سیاه مشهدی همچنان کیلوئی ۱۵ تومان عرضه میشود. توت فرنگی ازکیلوئی ۷۰ الی ۸۰ تومان شروع شد و با نرخی درهمین حدود رفت زردآلو و سیب و طالبی و هلو و.... دیگر جای خوددارند. خیار امسال کمتر از کیلوئی ۴۰ ریال عرضه شد. قیمت گوجه فرنگی و بادمجان و کدو و لوبیا سبز هم تابع عرضه و تقاضاست و عجبا که همیشه «تقاضا» آنقدر زیاد است که «عرضه» به گرد آن هم نمی رسد نتیجه منطقی این وضع گرانی سرسام‌آور کالاهاست.

بلال بلاله...

«بلال» نیز چون «فال گردو» با نرخ بالا وارد بازار شد، نوبرانه بلال «دانه‌ای پنج تومان بود و حالا، بسته به محل فروش، از یکتومان تا دلخواه، درنوسان است.

این روزها بلالی ها، که هنوز با منقل و ذغال و بادبزن سنتی کار می کنند بازار پررونقی دارند. طنین اشنای فریادبلالی «بلال ـ بلاله..... شوربلال.... شیربلال.....» همراه با بوی شامه‌نواز آن خیلی از بزرگ ها و کوچک ها را بسوی خود می کشاند.

حلقه زدن بچه ها دوربساط بلالی و فرو بردن بلال برشته درآب نمک و گاززدن دانه های سیاه شده ذرت اب به دهان رهگذر میاندازد.

اغلب بلال فروشها، جوانان دانش آموزی هستند که از این راه پول تفریح و گردش تابستان‌شان را در می آورند.

خانمی که درحاشیه بازار بهجت آباد برای بچه هایش بلال خریده بود می گفت: امسال قیمت «بلال» نسبت به سال گذشت و سالهای پیش تفاوت محسوسی دارد، من سه تا بلال برای بچه ها خریدم شش تومان! به گفته این آقا (بلال فروش) سال گذشته صد عدد بلال را ۹ تا ۳۵ تومان میخریدند درحالیکه امسال برای همان بلال باید پنجاه تا شصت تومان پول بدهند.

روزی صد تا پانصد تومان

«اکبر آقا» بلال فروش جوان می گفت: فروش بلال درروزهای عادی صد تومان و درروزهای تعطیل گاه تا پانصد تومان درآمد دارد.

روبروی درب بزرگ پارک فرح دو جوان مشغول بلال فروشی هستند. یکی از انها با شور و هیجان با بادبزن پاره حصیریش بلالی را که روی منقل برشته می شود بادمی زند و می خواند «ترکیده بلاله بلال» «شوربلاله بلال» به نزدیکشان میروم، درباره کارشان می پرسم و اینکه چرا بلال فروشی را انتخاب کرده‌اند؟ تاج بخش رحیمیان می گوید:

من صبحها درکارگاه کفاشی مردانه کار میکنم و چون بازار فروش کساد است، مجبورم عصرها نیز کارکنم، بلال فروشی نیز کار ساده و بی دردسریست و بادرآمدی که دارد گوشه‌ای از مخارج زندگی را تامین می کند. علی بختیاری درحالیکه بلال را روی آتش میچرخاند بدنبال حرف همکارش اضافه می کند.

ـ من سال اول هنرستان را بپایان رسانده‌ام و چون تابستان بیکار هستم این کاررا انتخاب کردم تا کمک خرجی هم برای خانواده‌ام باشم.

جالب اینکه بلالی ها صبح ها کار نمیکنند، چون هم آفتاب است و هوا گرم و هم اینکه مردم کمتر درهوای گرم به خیابانها می آیند ولی عصرها از ساعت پنج تا نه شب بره کشان بلالی هاست. درگوشه‌ای از خیابان کندی مردی بساط بلالش را روی چهار چرخه گذاشته است، نامش عباسعلی مصطفایی است و ۳۶ سال سن دارد. می گوید:

من قبلا یک نانوایی را اجاره داشتم اما چون کارگر نداشتم نتوانستم آنجا را اداره کنم، این شغل را انتخاب کردم چون درآمد بیشتری دارد، روزی صد تومان بیشتر درمی آورم، درحالیکه از نانوائی پنجاه تومان هم عایدم نمیشد میپرسم فصل «بلال که تمام شد به چه کاری روی خواهی آورد؟

شانه هایش را بالا می اندازد و می گوید بلال نشد «لبو» نبود میوه هرچه باشد اینجور کارها بهتر از نانوائی است....

قیمت ها

کناراین چرخی خانمی که درحال جدا کردن بلال است قیمت بلال ها را می پرسد:

ـ یکی چنده؟ بلال فروش جواب میدهد.

ـ اونا یکی پانزده زار اون یکی ها دوتومن؟ مشتری با ناراحتی می گوید دو سال پیش بهترین بلال را چهارریال میخریدم حالا باید دو تومان بدیم و همان بلال را بخوریم راستی عجب روزگاری شده.

چند قدم پائین‌تر از این بلال فروش پسرجوانی مشغول برشته کردن بلالهای مشتریهاست.

می گوید: اولین روزیست که بلال میفروشم و اگر کارم خوب بود به این کار ادامه میدهم

می پرسم چرا بلال فروشی می کنی؟

می گوید: میخواستم پول توجیبیم را بدست آورم.

می پرسم، خانواده‌تان مخالفتی نکردند؟

می گوید: چرا، اول وقتی فهمیدند که میخواهم بلال فروشی کنم سرزنشم کردند و گفتند بهتر است که بروی حرفه‌ای بیاموزی، اما قانعشان کردم که اینکار بی دردسر و پردرآمدیست میرسم فکر میکنی بتوانی درآمد خوبی داشته باشی؟

می گوید: والله یکی دیگر که قبلا اینجا کار می کرد میگفت روزی صد و هشتادتا دویست تومان درآمد دارد. من هم آمدم شانسم را امتحان کنم. بالاخره دراین تعطیلات تابستان باید یک جوری پول درآورد و پول مخلفات شبها را از کیسه نداد.....

کاباره های تهران . کاباره های تهران

شکوفه‌نو
حمیرا ـ لیلافروهر
سیدکریم
رقص عربی ناگلاسعی از قاهره
رقص قفقازی برادران جانباز
گروه اکروبات بندباز
ویولین سیستریز
بندبازان یوگسلاوی
بالت کیم ـ بالت ساندرا
۵۴۴۰۴۴ـ۵۴۳۰۳۳
شروع برنامه ۱۰ بعدازظهر

باکارا
هایده ـ شاهرخ
یلدا
رقص عربی هلاصفی از قاهره
زیبارویان تایلندی
مهرویان سنگاپوری
پرپوشان انگلیسی
ارش و آتش
۸۹۵۱۷۷ ـ ۸۹۸۲۰۸
شروع برنامه ۱۰ بعدازظهر

ونک
گوگوش
شماعی زاده
هنریت خواننده ایتالیائی
کریستیانو کمدین های یونانی
مک گرگور شعبده باز
تونی شارمن خواننده انگلیسی
رقص قفقازی گروه آتش
بالت لیزا ـ بالت انگلیسی
۶۸۲۵۵۷ ـ ۶۸۴۷۷۵
شروع برنامه ۱۰ بعدازظهر

هواپیمائی ملی ایران «هما»

آگهی استخدام

هواپیمائی ملی ایران«هما» برای تکمیل کادر سازمانی خود افراد واجد شرایط ذیل را استخدام مینماید :

الف: مهندس-مکانیك الکترونیك
ب: لیسانس ـ حسابداری ، بازرگانی ، اموراداری ، اقتصاد ومدیریت

شرایط استخدام :

۱ـ دارابودن حداقل‌مدرك لیسانس دررشته‌های فوق‌الذکر ، داوطلبان دیپلمه (طبیعی و ریاضی)با حداقل سه‌سال تجربه در فعالیتهای حسابداری و دفترداری نیزمی توانند‌درمراحل آزمایش‌شرکت نمایند .

۲ـ دارا بودن برك پایان خدمت سربازی یا معاف دائم .
۳ـحداکثر سن ۳۵ سال تما م .
٤ـ شاغل نبودن در سازمان های دولتی .

از داوطلبان واجد شرایط تقاضا می‌گردد درخواست استخدام خودرابا ذکر مشخصات‌کامل وشماره تلفن بهمراه دو قطعه عکس حداکثر تا تاریخ ۲۶ مرداد ماه ۳۶به‌اداره استخدام (هما) واقع‌در خیابان تخت‌طاووس نبش روزولت‌ارسال دارند .برنامه مصاحبه در تاریخ ۲۹ مرداد از ساعت ۱۵ الی ۱۹ در محل اداره استخدام اعلام خواهد شد .

از فردا صبح فقط در
سینما کسری

با SP ۷۴۷
بالاتر، سریعتر، ودورتر پروازکنید
تهران ـ لندن ـ نیویورک

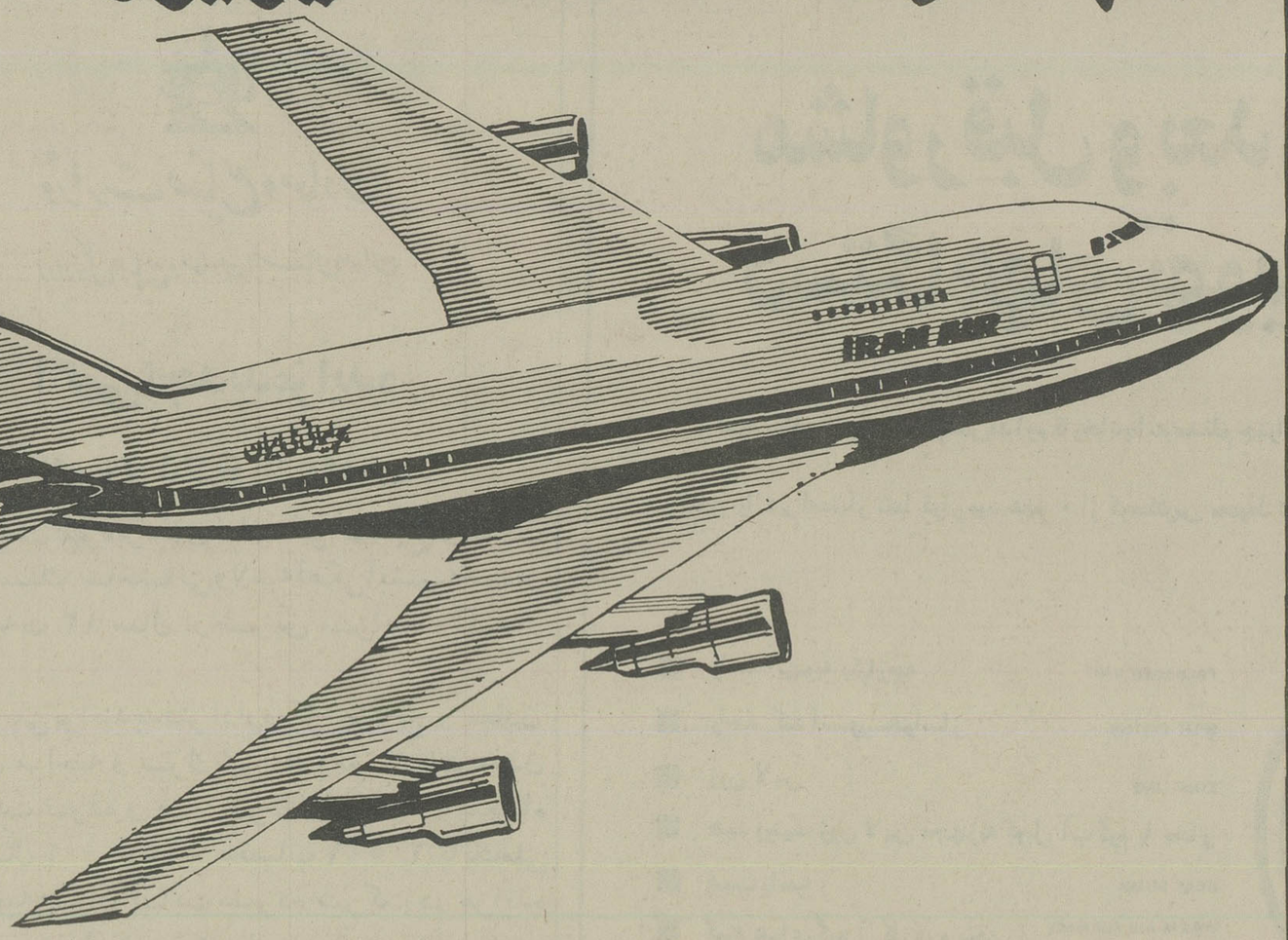

پروازهای تهران ـ نیویورک		
روزانه	SP /۷۴۷	۷۴۷/۲۰۰
حرکت‌ازتهران	۱۰/۰۰	ازطریق‌لندن
ورود به	نیویورک	۱۶/۴۵
دوشنبه	جمعه	۷۴۷ /SP.
حرکت‌ازتهران	۰۸/۳۰	ازطریق‌پاریس
ورود به	نیویورک	۱۵/۳۰

برای کسب اطلاعات بیشتر و نگهداری جا به آژانس مسافرتی‌خودو یا به‌دفاترفروش‌هما مراجعه فرمائید .
دفترفروش‌خیابان‌ویلاتلفنهای ۸۲۹۰۸۰ـ۹۱۱۲۲۷۳
۹۱۱۲۵۹۱
دفترفروش‌خیابان‌فردوسی ۹۱۱۲۵۸۰ـ ۸۲۶۵۳۲
دفتر فروش خیابان شاهرضا ۸۲۵۰۶۱ـ ۹۱۱۲۵۹۹

هواپیمائی ملی ایران «هما»

برنامه سینماها

تماشای فیلمهائی که با علامت (×) مشخص شده برای اشخاص کمتر از ۱۸ سال ممنوع است.

✱ آقا بچه اش نمیشه ـ رنگی لاندوبوزانکا
ب.ب (۸۲۹۶۴۱) ۱۰ـ ۱۲ـ ۲ـ ۴ـ ۶ـ ۸ـ ۱۰
✱ اواره ـ محصول هندوستان
آسمان آبی (۳۴۱۰۶۸) ۹ـ ۱۱ـ ۱ـ ۳ـ ۵ـ ۷ـ ۹
✱ ایندفعه فولکس غوغا میکنه ـ رنگی
استارا (۲۷۴۰۲۲) ۱۰/۳۰ـ ۲/۳۰ـ ۴/۳۰ـ ۶/۳۰ـ ۸/۳۰
✱ ازظهر تا سه ـ رنگی ـ چارلز برونسون
دیاموند (۸۲۸۴۰۰) ۱۱/۱۵ـ ۱/۴۵ـ ۳/۳۰ـ ۷/۳۰ـ ۹/۴۵
✱ آفتاب سرخ ـ رنگی ـ چارلز برونسون ـ آلن‌دلون
سانترال (۹۲۸۶۸۶) ۱۰/۳۰ـ ۱۲/۴۵ـ ۳ـ ۵/۱۵ـ ۷/۳۰ـ ۹/۴۵
✱ آشیانه عقاب ها ـ رنگی ـ سینما سکوپ
ری (۵۲۲۵۷۸) ۱۰ـ ۱۲ـ ۲ـ ۴ـ ۶ـ ۸ـ ۱۰
✱ اردوگاه زیبارویان ـ رنگی سینما سکوپ
تاج (۳۱۳۸۶۴) ۱۰ـ۲ ۲ـ۴ـ ۶ـ۸ـ۱۰
✱ انسان و عجایب دریاها ـ رنگی ۹/۳۰
شهر تماشا (۹۲۸۶۸۶) ۱۱/۳۰ـ ۱/۳۰ـ ۳/۳۰ـ ۵/۳۰ـ ۷/۳۰ـ
✱ اسیر شهوت سینما سکوپ رنگی
ماژستیک (۶۶۸۴۶۱) ۹ـ۱۱ـ۱ـ ۳ـ ۵ـ ۷ـ ۹
✱ بر سر گناه ـ سینما سکوپ ـ رنگی
پارک (۳۱۹۶۳۷) ۹ـ ۱۱ـ ۱ـ ۳ـ ۵ـ ۷ـ ۹
✱ بیدادگر ـ رنگی ـ سینماسکوپ
دروازه طلائی (۳۵۲۱۶۰) ۹ـ ۱۱ـ ۱ـ ۳ـ ۵ـ ۷ـ ۹
✱ بمن میگن گردن کلفت ـ پسر سندباد
نادر (۳۱۴۷۹۵) ۹ـ ۱۱ـ ۱ـ ۳ـ ۵ـ ۷ـ ۹
✱ بادبادک ـ رنگی ـ پیترفالک
پولیدور (۲۶۱۲۰۵) ۱۱/۳۰ـ ۱/۳۰ـ ۳/۳۰ـ ۵/۳۰ـ ۷/۳۰ـ ۹/۴۵
سیلورستی (۸۹۲۷۳۱) ۱۱/۳۰ـ ۹/۳۰ ۳/۳۰ـ ۵/۳۰ـ ۷/۳۰ـ
✱ بازماندگان ـ رنگی ـ ترملازاریر ۹/۴۵
دیانا (۶۴۷۳۶۵) ۱۱ـ ۳/۳۰ـ ۵/۳۰ـ ۷/۳۰ـ ۹/۳۰
✱ پنجه های مرگبار ـ رنگی ـ شوجی کارادا
رویال (۸۲۹۷۸۵) ۱۰ـ ۱۲ـ ۲ـ ۴ـ ۶ـ ۸ـ ۱۰
✱ پایان یک شعق ـ سینما سکوپ ـ رنگی
شهر قشنگ (۶۴۷۷۷۷) ۱۱ـ۱ـ۳ـ ۵ـ۷ـ ۹
✱ پاکیزه ـ رنگی ـ اشوک کومار ـ میناکوماری
حافظ (۳۹۱۰۷۴) ۱۰/۳۰ـ ۲/۳۰ـ ۴/۳۰ـ ۶/۳۰ـ ۸/۳۰
✱ پسران سپید دندان ـ دختران دراکولا
فلور (۵۲۸۰۹۶) ۹ـ ۱۱ـ ۱ـ ۳ـ ۵ـ ۷ـ ۹
ترینتی ـ هفت آرکیده خونین
البرز (۳۰۴۲۵۸) ۸/۳۰ـ ۱۲ـ ۳/۳۰ـ ۷ـ ۸/۳۰
✱ تارزان دلاور ـ رنگی ـ گوردون اسکات
میامی (۷۵۴۳۲۹) ۱۱ـ ۱ـ ۳ـ ۵ـ ۷ـ ۹
سیلوانا (۳۶۳۷۷۷) ۱۱ـ ۱ـ ۳ـ ۵ـ ۷ـ ۹
✱ جمعه ـ بهمن مفید ـ تقی مختار
آسیا (۶۴۲۹۰۹) ۹ـ ۱۱ـ ۳ـ ۵ـ ۷ـ ۹/۱۵
اروپا (۳۰۳۱۷۹) ۱۰/۳۰ـ ۲/۳۰ـ ۴/۳۰ـ ۶/۳۰ـ ۸/۳۰
مولن روژ (۷۵۲۹۲۹) ۱۱ـ ۱ـ ۳ـ ۵ـ ۷ـ ۹
نپتون (۷۶۰۳۱۶) ۱۱ـ ۱ـ ۳ـ ۵ـ ۷ـ ۹
لیدو (۹۵۱۵۱۱) ۱۰ـ ۱۲ـ ۲ـ ۴ـ ۶ـ ۸
ژاله (۳۰۴۱۲۰) ۱۰/۳۰ـ ۲/۳۰ـ ۴/۳۰ـ ۶/۳۰ـ ۸/۳۰
المپیا (۹۲۶۷۹۶) ۱۱ـ ۱ـ ۳ـ ۵ـ ۷/۱۵ـ ۹/۱۵
پاسارگاد (۴۳۲۷۸۲) ۹ـ ۱۱ـ ۳ـ ۵ـ ۷ـ ۹
توسکا (۵۳۹۵۴۴) ۹ـ ۱۱ـ ۱ـ ۳ـ ۵ـ ۷ـ ۹
جرخ فلک (۹۵۰۵۵۸) ۹ـ ۱۱ـ ۱ـ ۳ـ ۵ـ ۷ـ ۹
شهوند (۳۵۴۰۴۰) ۹ـ ۱۱ـ ۱ـ ۳ـ ۵ـ ۷ـ ۹
✱ چهارکوچولوی والت‌دیسنی ـ رنگی
گلدن‌سیتی (۶۶۳۳۶۹) ۱۱/۳۰ـ ۳/۳۰ـ ۵/۳۰ـ ۷/۳۰ـ ۹/۳۰
✱ چارلی و هنر کمدی ـ چارلی چاپلین
بولوار (۶۵۵۲۹۲) ۱۱/۳۰ـ ۱/۳۰ـ ۳/۳۰ـ ۵/۳۰ـ ۷/۳۰ـ ۹/۳۰
✱ خوشگل جزیره ـ رنگی ـ جان اشلی
سهلا (۳۱۶۴۲۴) ۱۰/۳۰ـ ۱۲/۳۰ـ ۲/۳۰ـ ۴/۳۰ـ ۶/۳۰ـ
مراد (۷۵۲۳۸۲) ۹ـ ۱۱ـ ۱ـ ۳ـ ۵ـ ۷ـ ۹ ۸/۳۰ـ ۱۰/۳۰
✱ خوشگلهای اتشپاره ـ رنگی ـ روزان کبتون
متروپل (۳۱۹۴۱۰) ۹ـ ۱۱ـ ۱ـ ۳ـ ۵ـ ۷ـ ۹
✱ (×) خوشگله غوغا میکنه ـ رنگی ـ ادویژفنک
پلازا (۶۴۴۲۵۵) ۹ـ ۱۱ـ ۱ـ ۳ـ ۵ـ ۷ـ ۹
✱ داک ـ رنگی ـ فی دوناوی
ادئون (۳۱۸۱۱۸) ۱۱ـ ۱ـ ۳ـ ۵ـ ۷/۱۵ـ ۹/۳۰
✱ داستان عشق ـ رنگی ـ راجش گانا ـ ممتاز
شهناز (۷۶۴۶۲۶) ۱۰/۳۰ـ ۱۲/۳۰ـ ۲/۳۰ـ ۴/۳۰ـ ۶/۳۰ـ
✱ رابطه ممنوع ـ رنگی ـ کلنداجکسون ۸/۳۰
سینه موند (۶۴۸۳۲۲) ۱۰/۴۵ـ ۱ـ۳ـ ۵/۱۵ـ ۷/۳۰ـ ۹/۴۵
✱ سامورایی ـ رنگی الن‌دلون
امپایر (۸۹۴۹۴۲) ۱۱/۳۰ـ ۱/۳۰ـ ۳/۳۰ـ ۵/۳۰ـ ۷/۳۰ـ ۹/۴۵
✱ سلام تهران ـ مرتضی عقیلی ـ مصطفی طاری
اونیورسال (۹۲۶۹۵۳) ۹ـ ۱۱ـ ۱ـ ۳ـ ۵ـ ۷ـ ۹
ایران (۳۱۶۳۵۴) ۹ـ ۱۱ـ ۱ـ ۳ـ ۵ـ ۷ـ ۹
سایتا (۳۵۲۴۴۲) ۹ـ ۱۱ـ ۱ـ ۳ـ ۵ـ ۷ـ ۹
تیسفون (۸۵۸۸۸۲) ۹ـ ۱۱ـ ۱ـ ۳ـ ۵ـ ۷ـ ۹
رنگین کمان (۷۴۵۷۶۰) ۱۰ـ ۱۲ـ ۲ـ ۴ـ ۶ـ ۸
موناکو (۷۳۵۵۷۶) ۹ـ ۱۱ـ ۱ـ ۳ـ ۵ـ ۷ـ ۹
پرسپولیس (۸۵۱۰۸۳) ۱۰ـ ۱۲ـ ۲ـ ۴ـ ۶ـ ۸
کارون (۹۵۵۱۶۵) ۱۰/۳۰ـ ۲/۳۰ـ ۴/۳۰ـ ۶/۳۰ـ ۸/۳۰
دریا (۳۴۱۷۴۶) ۹ـ ۱۱ـ ۱ـ ۳ـ ۵ـ ۷ـ ۹
پاسیفیک (۷۵۳۳۱۱) ۱۱ـ ۳/۳۰ـ ۵/۳۰ـ ۷/۳۰ـ ۹/۳۰
✱ سنگام ـ رنگی ـ راج کاپور ـ ویجینتی مالا
همای (۳۱۶۶۹) ۹ـ ۱۲ـ ۳ـ ۶ـ ۹
رکس (۳۱۸۲۴۲) ۱۰/۳۰ـ ۲/۳۰ـ ۴/۳۰ـ ۶/۳۰ـ ۸/۳۰
✱ سیتا و گیتا ـ رنگی ـ درمندرا ـ همامالینی
ارانوس (۵۲۷۹۷۱) ۱۰ـ ۱۲ـ ۲ـ ۴ـ ۶ـ ۸ـ ۱۰
✱ طعمه ظریف ـ رنگی ـ ویتوریوگاسمن
اتلانتیک (۸۹۷۱۷۱) ۱۱/۱۵ـ ۱/۳۰ـ ۳/۳۰ـ ۵/۳۰ـ ۷/۳۰ـ
✱ عشق نفرت انگیز ـ رنگی ـ سینما سکوپ
ایدل (۳۱۱۴۷۷) ۱۰/۳۰ـ ۱۲/۳۰ـ ۲/۳۰ـ ۴/۳۰ـ ۶/۳۰ـ ۸/۳۰
✱ فستیوال فیلمهای بهروز وثوقی
نیاگارا (۶۶۵۳۰۷) ۱۱ـ ۱ـ ۳ـ ۵ـ ۷ـ ۹
✱ فراری گرفتار ـ رنگی ـ سانچوکومار
قصرطلائی (۷۵۹۶۲۴) ۹ـ۱۱ـ ۱ـ ۳ـ ۵ـ ۷ـ ۹
✱ فستیوال فیلمهای والت‌دیسنی
گلدیس (۶۲۸۷۱۳) ۱/۳۰ـ ۳/۳۰ـ ۵/۳۰ـ ۷/۳۰
✱ فستیوال فیلمهای فردین و بیک ایمانوردی
الوند (۳۵۶۵۳۸) ۱۰ـ۱۲ـ ۲ـ ۴ـ ۶ـ ۸ـ ۱۰
کیهان (۵۴۶۳۶۰) ۹ـ ۱۱ـ ۱ـ ۳ـ ۵ـ ۷ـ ۹
✱ کینگ کونگ ـ رنگی ـ جف‌پریجز
شهرفرنگ (۶۲۸۶۲۸) ۱ـ ۲/۳۰ـ ۷/۳۰ـ ۱۰
ریولی (۷۵۷۷۷۷) ۱۰ـ ۱۴/۳۰ـ ۳ـ ۵/۳۰ـ ۸ـ ۱۰/۱۵
کاپری (۹۲۸۴۰۱) ۱۰/۳۰ـ ۱۲/۴۵ـ ۳ـ ۵/۱۵ـ ۷/۳۰ـ ۱۰
پارامونت (۶۴۸۳۲۱) ۱۰/۴۵ـ ۱ـ ۳/۱۵ـ ۵/۳۰ـ ۷/۴۵ـ ۱۰
✱ (×) ماتیک ـ رنگی ـ مارگوهمینگوی
شهرقصه (۶۲۷۲۹۰) ۱۱ـ ۲ـ ۴ـ ۶ـ ۸ـ ۱۰
✱ من بدو بابیوه بدو ـ رنگی ـ سینما سکوپ
آریا (۳۱۹۸۸۴) ۹ـ۱۱ـ۱ـ ۳ـ۵ـ۷ـ۹
✱ مشاور ـ رنگی ـ سینما سکوپ
برلیان (۳۹۳۵۳۵) ۹ـ۱۱ـ۱ـ ۳ـ ۵ـ۷ـ ۹
✱ میخواهم زنده بمانم ـ سوزان هیوارد
پانوراما (۳۴۴۷۵۰۱) ۹/۳۰ـ ۱۱/۳۰ـ ۱/۳۰ـ ۳/۳۰ـ ۵/۳۰ـ ۷/۳۰ـ ۹/۳۰
✱ (×) وسوسه های شیطانی یک زن وکاراتئو هنرهای رزمی
کریستال (۳۱۷۶۷۵) ۹/۳۰ـ ۱۱/۳۰ـ ۱/۳۰ـ ۳/۳۰ـ ۵/۳۰ـ
✱ یاکوزا ـ رنگی ـ رابرت میچام ۹/۳۰ـ ۷/۳۰
کسری (۸۲۶۹۳۹) ۱۰/۳۰ـ ۲ـ ۴ـ ۶ـ ۸ـ ۱۰
✱ سانس انگلیسی
گلدیس ساعت ۹/۳۰ (فستیوال والت دیسنی

سینما کریستال:
وسوسه های شیطانی یک زن

آگهی مناقصه شماره ۴۵ر۳۶

شرکت مخابرات ایران یکهزار دستگاه کپسول خاموش کننده گاز انیدریدکربنیک ده پوندی یاشش کیلوئی ـ هشتصد دستگاه کپسول خاموش کننده پودر و هوای فشرده مانومتردار بیست پوندی یا دوازده کیلوئی ـ هفتصد دستگاه کپسول خاموش کننده پودر وهوای فشرده مانومتردارده پوندی یاشش کیلوئی ویکصد دستگاه کپسول آب و هوای ده لیتری را طبق مشخصات فنی پیوست طرح قرارداد وشرایطمعامله تحویل سی.اند. اف.بندرخرمشهر ـ بندر شاهپور ـ جلفای ایران ـ گمرک تهران و یا انبارخانی‌آباد واقع در خیابان آرامگاه سرپل راه‌آهن‌ازطریق مناقصه خریداری می نماید داوطلبان شرکت در مناقصه می توانند همه روزه بجز ایام تعطیل درساعات‌اداری بدبیرخانه اداره کل خرید واقع در خیابان کوروش کبیر محوطه بیسیم پهلوی مراجعه نموده با ارائه رسید مبلغ یکهزار ریال (بحساب شماره ۹۰۰۱۸ شرکت مخابرات ایران‌نزد بانك ملی ایران شعبه فرح) اسناد مناقصه را که عبارت ازشرایط معامله وطرح قرارداد و مشخصات فنی می باشددریافتو باتوجه‌کامل بمندرجات آنها را امضاءنموده بضمیمه‌پیشنهاد خود در سه پاکت الف و ب و ج‌به وصف مشروحه در شرایط معامله تا آخروقت‌اداری‌روزسه‌شنبه۱۹ر۷ر۳۶ بدبیرخانه کمیسیون معاملات‌شرکت مخابرات ایران بنشانی فوق‌الذکر تسلیم‌و رسیددریافت‌دارند‌علاقمندان مقیم خارج‌از کشور می توانند حواله یاقك بانکی بمبلغ فوق ارسال دارند تا اسناد مناقصه به آدرس آنها فرستاده شود

پیشنهاد های رسیده تا موعد مقرردر ساعت۱۰ صبح‌روزچهارشنبه ۲۰ر۷ر۳۶ در اطاق ۵۰۲ ساختمان مرکزی بنشانی بالابازوخوانده‌خواهد شد. حضور پیشنهاد دهندگان یا نماینده مجاز آنها با ارائه معرفی‌نامه در کمیسیون معاملات آزاد و شرکت مخابرات ایران در رد یك یا کلیه پیشنهاد های رسیده مختار است. م الف ۱۰۵۰۸

شرکت مخابرات ایران

آگهی اعطای بورس تحصیلی

بانك مرکزی ایران در نظر دارد تعدادی دیپلمه ریاضی را با شرایط ذیل ازطریق مسابقه برای تحصیل‌در رشته‌های‌حسابداری خبره‌وکامپیوتر به انگلستان اعزام دارد.

الف : شرایط لازم برای داوطلبان :

۱ـ تابعیت دولت شاهنشاهی ایران ومتدین‌به یکی از ادیان (اسلام ـ مسیحی ـ کلیمی ـ زرتشتی)

۲ـ حداکثر سن ۱۹ سال (متولدین سال۲۵۱۷ به‌بعد)

۳ـ حداقل‌معدل نمرات‌دروس کتبی‌امتحانات‌نهائی سال ششم (بدون احتساب نمرات‌شفاهی) ۱۷ باشد. کسانیکه حداقل معدل نمرات دروس‌کتبی امتحانات مذکور آنها ۱۵ باشد پذیرفته خواهند شد مشروط براینکه جمع نمرات پنج‌درس کتبی امتحانات نهائی شامل (جبر ـ مثلثات ـحساب استدلالی ـهندسه‌ومخروطات و دیکته وترجمه وانشاء انگلیسی) ۸۵به‌بالا باشد .

۴ـدارابودن سلامت کامل .

۵ـتوفیق درامتحان اعزام دانشجو بخارج وزارت علوم وآموزش عالی .

۶ـتوفیق درامتحانات کتبی بانک مرکزی‌شامل :زبان‌انگلیسی(ضریب۳)،ریاضیات(ضریب ۲) ،ادبیات‌فارسی ،فرهنگی ملی(ضریب۱) و مصاحبه

۷ـ نداشتن تعهد خدمت به سایر موسسات ویاهر نوع‌تعهدی که‌مانع اعزام بخارج‌ازکشور گردد

ب :مزایا و مشخصات بورس:

۱ـپرداخت هزینه‌های‌اعزام(عوارض‌گذرنامه، بلیط مسافرت ،هزینه سفر) .

۲ـپرداخت شهریه دانشگاه وموسسه محل‌تحصیل

۳ـپرداخت مقرری ماهانه .

۴ـهزینه بیمه‌درمان وحوادث وهزینه‌های‌پزشکی خارج از شمول بیمه.

۵ـ از قبول شدگان نهائی در قبال‌اعطای‌بورس تحصیلی طی قرارداد رسمی وبا اخذ ضامن یا وثیقه ملکی معتبر تعهد گرفته‌خواهدشد که دو برابر مدت تحصیلی در خارج، در بانک مرکزی ایران خدمت نمایند.

ج: مدارك لازم جهت ثبت نام:

۱ـ یک نسخه فتوکپی کارنامه سال‌ششم‌که حاوی ریز نمرات امتحانات کتبی نهائی سال ششم باشد. (یا ریز نمرات کتبی مذکورکه بتصدیق دبیرستان و بخش آموزش و پرورش مربوطه یا دبیرستان واداره آموزش‌وپرورش شهرستان مربوطه رسیده باشد)در صورتیکه کارنامه حاوی ریز نمرات دروس‌کتبی ثلث سوم سال ششم نباشد و یا ریز نمرات قلم خوردگی داشته باشد و بتصدیق‌مراجع فوق نرسیده باشد پذیرفته نخواهدشد

۲ـ فتوکپی صفحه اول و صفحه‌توضیحات‌شناسنامه عکس‌دار

۳ـ دو قطعه عکس ۴ × ۶ که طی یکسال‌گذشته گرفته شده باشد.

۴ـ تقاضانامه با ذکر نشانی کامل منزل‌درتهران یا شهرستان وشماره تلفن.

د : ترتیب ثبت نام :

۱ـ داوطلبان واجد شرایط میتوانند ازروز شنبه اول مرداد لغایت روز چهارشنبه ۱۲ مرداد ماه ۲۵۳۶ با در دست داشتن‌مدارك‌فوق‌مستقیماً‌به‌اتاق شماره ۴۵۸ به اداره‌آموزش و مطالعات نیروی انسانی بانک مرکزی ایران‌واقع در خیابان فردوسی مراجعه و یامدارك خود را به نشانی فوق طوری ارسال نمایندکه حداکثر تاتاریخ ۱۲ مرداد ۲۵۳۶ به‌بانک مرکزی ایران رسیده باشد.

۲ـ کارت ورود بجلسه امتحان در تاریخ ۲۰ مرداد ماه ۲۵۳۶ در محل فوق بین‌ساعات ۸ونیم تا ۱۲ونیم توزیع خواهد گردید.

۳ـ تاریخ برگزاری امتحانات ساعت ۸صبح‌روز جمعه ۲۱ر۸ر۲۵۳۶ خواهد بود.

بانك مرکزی

هواپیمائی ملی ایران ۱۳۰۲

هواپیمائی ملی ایران «هما»

آگهی استخدام

قابل توجه فارغ‌التحصیلان خارج از کشور

هواپیمائی ملی ایران «هما» جوانان تحصیل کرده و علاقمندرا درزمینه‌فعالیت‌های مشروحه ذیل به همکاری دعوت مینماید :

۱ـ کامپیوتر
۲ـ مهندسی و تعمیرات هواپیما و اتومبیل
۳ـ امور مالی
۴ـ امور اداری وپرسنلی
۵ـ امور روابط عمومی و تبلیغات
۶ـ برنامه‌ریزی‌وبررسیهای‌اقتصادی

شرایط استخدامی

۱ـ دارا بودن برك پایان خدمت سر بازی یا معافی دائم
۲ـ دارا بودن مدرك‌لیسانس‌دررشته های مربوطه
۳ـ تسلط بزبان انگلیسی
۴ـ حداکثر سن ۳۵ سال

از داوطلبان واجد شرایط تقاضا میشود بمنظور کسب اطلاعات‌بیشتر و ثبت تقاضای استخدام تا تاریخ ۱۰ شهریور ماه ۲۵۳۶ همه روزه بغیر از ایام تعطیل در ساعات کار اداری به اداره استخدام «هما» واقع در خیابان تخت‌طاووس‌نبش‌روزولت اطاق ۱۰۴ مراجعه فرمایند.

آگهی مناقصه

سازمان ملی پرورش استعدادهای درخشان میز و صندلی (۵۰۰ عدد صندلی و ۲۵۰ عدد میز) مورد احتیاج دانش آموزان مرکز آموزشی خود را از طریق مناقصه خریداری مینماید.

۱ـ داوطلبان شرکت در مناقصه باید حداقل ۵٪ کل بهای کالای مورد معامله را بحساب ۱۱۲۹ سازمان نزد بانک ملی ایران شعبه ۲۱ آذر جنب دانشگاه تهران واریز و رسید بانکی یا معادل آن ضمانت نامه بانکی (لااقل یکماه اعتبار داشته باشد) ضمیمه پیشنهاد خود نماید.

۲ـ سپرده برنده مناقصه تاتحویل قطعی کالای مورد معامله مسترد نخواهد شد.

۳ـ شرکت کنندگان در مناقصه می توانند همه روزه (باستثناء ایام تعطیل) درساعات اداری به امور اداری سازمان واقع دربلوار الیزابت روبروی وزارت کشاورزی جنب قنادی سهیل مراجعه و پس از دریافت برگ مشخصات و ملاحظه نمونه میز و صندلی، پیشنهادات خود را با توجه به برگ مشخصات تنظیم و تا آخر وقت اداری روز ۳۶/۵/۱۷ دریاکت لاک و مهر شده بدفتر سازمان با اخذ رسید تحویل نمایند.

۴ـ شرکت کنندگان در مناقصه باید برگ مشخصات را امضاء و مهر نموده بهمراه فیش بانکی به ضمیمه پیشنهاد تحویل نمایند.

۵ـ پیشنهادات رسیده درساعت ۱۱ روز ۱۹ـ۵ـ۳۶ با حضور کمیسیون مربوطه باز و قرائت خواهد شد.

۶ـ به پیشنهادات مشروط و مبهم وفاقد سپرده و پیشنهادی که بعد از موعد مقرر برسد ترتیب اثر داده نخواهد شد.

۷ـ سپرده نفرات دوم و سوم تا انعقاد قرارداد درسازمان باقی خواهد ماند، چنانچه نفر اول از تاریخ ابلاغ کتبی سازمان ظرف مدت یک هفته از انعقاد قرارداد خودداری نماید شپرده او بنفع سازمان ضبط خواهد شد. درصورتیکه نفر دوم و سوم نیز حاضر بانعقاد قرارداد نشوند سپرده آنان نیز بنفع سازمان ضبط می شود.

۸ـ هزینه حمل بعهده برنده مناقصه می باشد.

۹ـ برنده مناقصه باید حداکثر بمدت ۲۵ روز پس از ابلاغ کتبی دایر به برنده شدن نسبت به تحویل کلیه میز و صندلی مورد معامله اقدام نماید درغیر اینصورت نسبت به ضبط سپرده نامبرده اقدام خواهد شد.

۱۰ـ کلیه هزینه های قانونی اعم از هزینه آگهی مناقصه در روزنامه و مالیات و عوارض بعهده برنده مناقصه بوده که در موقع پرداخت بهای کالا از مطالبات برنده مناقصه کسر خواهد شد.

۱۱ـ سازمان می تواند تا صدی بیست و پنج از میزان معامله کسر یا اضافه نماید.

۱۲ـ حضور پیشنهاد دهندگان درجلسه کمیسیون مناقصه آزاد است. و سازمان دررد یا قبول یک یا کلیه پیشنهادات مختار است.

سازمان ملی پرورش استعدادهای درخشان

هرج‌ومرج طلبان ایتالیارا به‌خون کشیده‌اند

بقیه از صفحه ۸

حکومت فاشیست‌ها شباهتهای فراوانی وجود دارد، وی اضافه میکند:

انوقتها جوانان بازگشته از جنگ امیدهای فراوانی به سیستم دموکراسی داشتند ووقتی این امیدها مبدل به یاس شدند آنها به فاشیسم روی آوردند. نکته جالب اینست که این فاشیست های اولیه مانند انقلابیون امروزی بنظر خودشان خیلی هم انقلابی بودند و حتی میتوان بین شعارهای ـ دیواری امروزیها و فاشیست‌ها شباهتهای زیادی دید.»

ولی این امکان هست که تمایل به نظم وقانون که یکبار ایتالیا را به دامان فاشیسم انداخت بتواند امروز کشور را در یک جهت کاملا متفاوت سیاسی بیاندازد. بسیاری از مفسرین میگویند حزب نئوفاشیست ایتالیا یک نیروی تمام شده است و حمایت بسیار ناچیزی دارد.

امروزه بسیاری از مردم بجای فاشیسم به کمونیسم عقیده دارند. گرچه نخست وزیر دموکرات مسیحی آندره نوتی که در هفته جاری بواشنگتن رفت تروریستهای چپی را رد و محکوم کرده، ولی ایتالیائی‌ها به حزب کمونیست بعنوان حزب نظم و قانون مینگرند. رهبران حزب مانند «برلینگو» هم با حمایت بی قید و شرط از اقدامات ضد تروریستی آندره نوتی این تصویر را در ذهن مردم طبقه متوسط تقویت میکنند و بنظر میرسد رای دهندگان ایتالیائی بخوبی متوجه این امر شده‌اند.

ولی اینکه آیا این سیاست حزب کمونیست خواهد توانست تعداد آرای حزب را در انتخابات عمومی آینده که حتی ممکن است بهار آینده انجام شود تکثیر کند قابل تردید است. بنظر میرسد حزب کمونیست همانقدر که با حمایت از سیاستهای ضدتروریستی آندره نوتی نظر موافق را جلب کرده بهمان نسبت هم بخاطر همکاری وائتلاف با حزب دموکرات مسیحی از حمایت سنتی عده‌ای محروم شده است.

اگر انتخابات امروز انجام شود، احتمال دارد دموکرات مسیحی‌ها حتی بتوانند از ۳۹ در صدآرائی که ماه پیش بدست آوردند هم بیشتر رای بیاورند. سئوالات زیادی هم در باره کارآئی حزب کمونیست در مقابله جدی با ناآرامی و آشوب افکار مردم را بخود مشغول کرده است. در سطح پائین، جنبش های کارگری ایتالیا از حزب کمونیست دلخور هستند چون این حزب و رهبران آن نتوانسته‌اند برنامه تحولات اقتصادی را به جلو برانند. گروههای تروریستی هم که همیشه رهبران حزب کمونیست را مسخره کرده‌اند در صورت پیروزی حزب احتمالا فعالیتهای تروریستی خودرا ـ افزایش خواهند داد.

ولی در هر حال بنظر میرسد کمونیست‌ها با قرار گرفتن در ردیف اول طرفداران نظم و قانون آس برنده‌ای را بکف گرفته‌اند. موج آشوبی که ایتالیا را درماههای اخیر لرزانیده باعث شده بسیاری از مردم کشور اولویتهای سیاسی خود را مورد تجدید نظر قرار دهند و این امر درباره مدیران سطح بالا گرفته تارانندگان تاکسی صدق میکند. اخیرا یک صاحب صنعت بزرگ ایتالیائی از یک سفر تجارتی بمسکو بازگشت و اظهار نظر کرد: «میدانید من سالها بود آنطور که در مسکو احساس امنیت کردم این احساس را درك نکرده بودم.»

پس بی جهت نیست که بسیاری از خانواده های مرفه و ثروتمند امسال برای تعطیلات سالانه خود نظری هم به شوروی دارند. برای این مردم قبول راه حل های مارکسیستی جهت مشکلات کشورشان امروزه بسیار امکان پذیرتر از هرزمان دیگری میباشد.

دامنه بحث بکجا میکشد؟

بقیه از صفحه ۶

معنی «پست و فرومایه» برای ایرانیان انتخاب کردند که امروزه ما غافل از معنی این لغت آنرا در باره خود بکار میبریم.

اینک از آقای انقطاع میپرسم: آیا این لغت معنی دیگری دارد که ما غافل از آنیم، و اگر چنین است خواهش میکنم این لغت را برای من معنی کرده، مرا دعاگوی خویش سازید. از اشاره به دیگر موارد مقالات آقای انقطاع میگذریم و به ادامه مطلب میپردازیم.

زعمای این قوم در آخرین ساخته خودشان که بدنبال اعتراض مردم به لغت «فی‌فور سرویس» بود، لغت «پزشکان کارانه» را جانشین آن ساختند که میبینید این اصطلاح برای یک فارسی زبان چقدر بیگانه‌تر از لغت نخست هست.

آخر مگر چه عیبی دارد که «پزشکان کار مزدی» را جانشین «فی فور سیرویس» کنیم و «پزشکان کارانه» را که یک اسم بی سروته است وارد زبان فارسی نسازیم.

آیا این لغت خود ساخته میتواند روزی همچون لغت «کارمزد» جائی برای خود باز کند؟

این را زمان ثابت خواهد کرد و من در این مورد چیزی نمیگویم.

اخر مگر نه اینکه زبان و ادب پارسی مشخصترین و بارزترین ارثیه‌یی است که بما به ودیعه داده شده و گنجی است که بدون مبالغه نظیر آن در هیچ جای دنیا وجود ندارد؟

آخر مگر نه اینکه تنها زبان آنسانهای اولیه و بدوی نبود که بدون لغات بیگانه در مکالمات روزمره مورد استفاده قرار میگرفته و امروزه در اغلب زبانهای زنده دنیا لغتهای بیگانه رسوخ کرده است و اگر این را قبول داریم، که باید قبول داشته باشیم پس از ادامه این بحث بی‌ثمر چه سود؟!

حالا انصاف است که به اسم نوآوری و نوپردازی و واژه‌سازی، با اوردن چند لغت که بعضی از انها بی سروته و غیر قابل هضم است، این گنجینه گرانبها و ارثیه پرارج و والا و منحصر بفرد را عمدا و بزور چند نویسنده متعصب و بقول خود عاشق سینه چاك زبان فارسی مخدوش سازیم و مورد تمسخر و استهزا، خودی و بیگانه واقع بشویم و چون هنرباز سازی دوباره نداریم خود بریش خود بخندیم؟

قادر جلیلی

جدول

شماره: ویژه ۹۷۰۳ — عادی ۱۱۹۷۵

افقی — ویژه — عمودی

۱ ـ از انواع اتومبیل بارکش است ـ از رجال سیاسی اروپا که صدراعظم ناپلئون اول بود ۲ ـ واحدی بیش نیست ـ گیاهی که بکار رنگرزان آید ـ واحد شتر ۳ ـ رنگ خرمی ـ عسل باشد ـ مایع نیست ـ حرف درد ۴ ـ زیانه آتش ـ عقب و پشت ـ مکر و حیله ۵ ـ طریقه و روش ـ یکجا ایستاده ـ عرضه و پیشنهاد ۶ ـ غیر ممکن است ـ اصل هرچیز ـ تنگ معروفی در غرب ایران ۷ ـ مهمانخانه ـ اگر در باغچه نیست پس در آسمان است ـ دست محبت بر سر کشیدن ۸ مرگ سراغش رفته ـ واحد چهار پا ـ سمت وراست ۹ ـ رئیس نیست ـ بعضی از حروف را از انجا ادا میکنند ـ پسوندیست ۱۰ ـ لازم گردانیدن ـ خط کشی است ـ رنگ مایل بسیاهی ۱۱ ـ ماه عرب ـ جعبه آوازخوان ـ کسیکه کله‌ای بزرگ دارد ۱۲ ـ گاهی پس میشود ـ تخم رستنی های نهانزا ـ گسترش دادن ۱۳ ـ از کشیدنی‌ها ـ زبانی در کشوری اسیائی ـ بیش از اصول اید ـ پدر در لفظ ترکی ۱۴ ـ اندوه ناراحتی ـ سیاهرگ ـ ورقه نازك فلز ازمایشگاه ۱۵ ـ به شهرت رسیدن ـ در بحبوحه جنگ در ایتالیا قدرت داشت و به دوجه معروف بود.

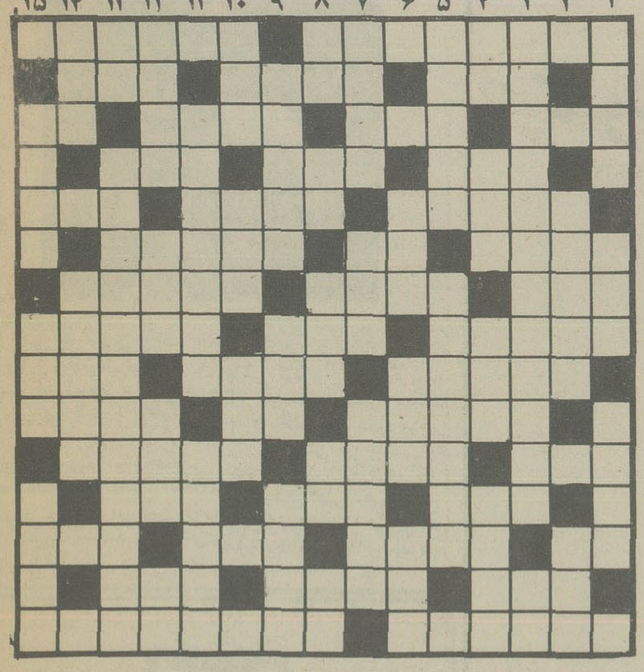

حل جدول های شماره قبل

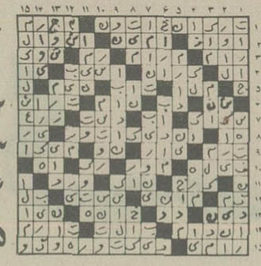

افقی — عادی — عمودی

۱ ـ یکی از شهرهای خوش‌آب و هوای ایران ـ از موجودات ذره‌بینی که باعث بیماری میشود ۲ ـ از کلمات ندا ـ اندوه و ناراحتی ـ میدانی در تهران ۳ ـ هواکش بدن ـ از کشورهای پرجمعیت جهان ـ از مرد کسی ندیده ـ تازه و جدید ۴ ـ چین و چروک بر پوست بدن ـ تا جهان باقی است ـ از کلمات خطاب ۵ ـ با آن شیره می کشند ـ از مصالح ساختمانی ـ راهی که اتومبیل بران نرود ۶ ـ زیبا در لفظ خارجی ـ قسمت اعظم بدن از آن تشکیل شده ـ مثل و نظیر ۷ ـ سنگهای گرانبها ـ همدم و یار ـ از فرمانروایان حبشه که زمانی خیال تصرف مکه را داشت ۸ ـ نژادیست ـ مادر در لفظ اذری ـ از مجلات اروپائی ۹ ـ بران تکیه زنند ـ غذائی است فوری ـ طریقه و روش ۱۰ ـ از گیاهان خوشبوئی که در شیرینی پزی از آن استفاده می کنند ـ جنس قوی ـ ماهی در سال. ۱۱ ـ عمرش ضرب‌المثل است ـ همدم و مونس ـ بچه در آن پرورش یابد ۱۲ ـ حیا ـ معشوقه رامین است ـ نزدیکی ۱۳ ـ حرف صریح ـ روی و رخساره ـ با آن مسابقه هم میدهند ـ بیهوشی ۱۴ ـ خواننده‌ای که از افغانستان آمده ـ میوه بهشتی ـ مگر ۱۵ ـ چشم انتظار کاکل زریست ـ از شهرهای پاکستان.

۱ ـ اصطلاحی در بازی پوکر ـ حرفی در دستور ـ درخشان و نورانی ۲ ـ خوب نمی رسد ـ از احادیث مذهبی ۳ ـ اثری از اسکاروایلد ـ طایفه ایرانی ۴ ـ حرف ندا ـ واحد چهارپا ـ مکار در استین دارد ـ پرداخت کننده میگیرد. ۵ ـ ناگزیر ـ فرومایه در پی آن نیست ۶ ـ نقطه مقابل فراموشی ـ امر به رفتن حیوان ـ خزنده ایست ۷ ـ چند تا امین ـ باکیا که می آمد نشان رونق زندگی بود ـ با آن آب نوشند. ۸ ـ دانه خوشبو ـ صدای کلفت ـ حاجی به انجا هم رفته ـ عددیست ـ اگر ۹ ـ پرورش آن برای ورزشکار ضروریست ـ جای آسودگی خاطر ـ هووی هاجر بود ۱۰ ـ از اسمان می آید ـ در ارتش می بینند ـ آنچه از مایع ته نشین شود ۱۱ ـ گرفتار در پی است ـ روی آوردن دولت. ۱۲ ـ آهنگر معروف ـ اسم ـ دستور ـ ماج بران می نهند ۱۳ ـ باید آفتاب بخورد تا خشك شود ـ سر سلسله دودمان ساسانی ۱۴ ـ پایه و اساس ـ برابر و مساوی. ۱۵ ـ نوعی خانه است ـ جای آسودگی خیال ـ صاحب کتاب ارژنگ که دعوی پیامبری داشت.

۷۴۷ پان آمریکن هر روز با یك توقف به نیویورك پرواز میکند

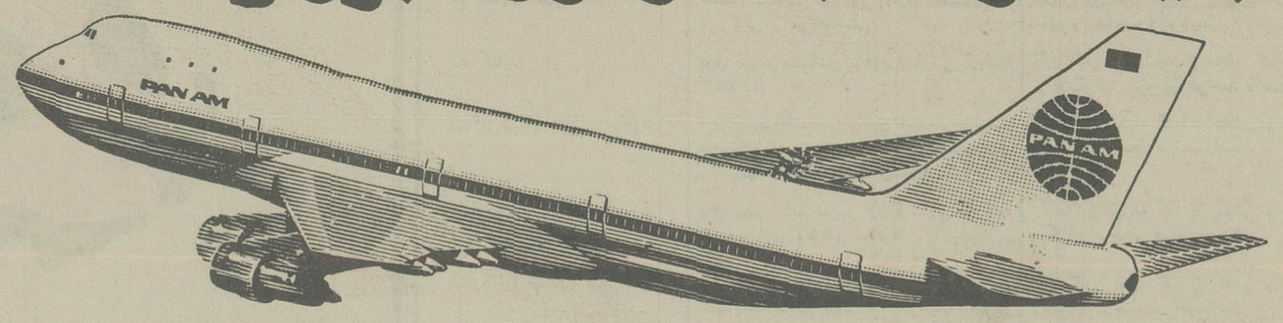

ساعت پرواز ۱۰/۴۵
ساعت ورود ۱۶/۴۵

همکاران پان‌آمریکن توسط سرویس اختصاصی روزانه خود شما را با شکوه و تشریفات از تهران به نیویورك پرواز میدهند. این سرویس با یك توقف ساده در فرانکفورت با جت‌های بزرگ و راحت کلیپر ۷۴۷ انجام میپذیرد. با آسایش و راحتی جت‌های ۷۴۷ پرواز کنید و از مهمان‌نوازی و سرویس دوستانه‌ای که همکاران پان‌آمریکن قدرت عرضه آنرا دارند برخوردار شوید.

با آژانس مسافرتی خود تماس بگیرید. PAN AM

همکاران پان آمریکن

باتجربه‌ترین درجهان

امروز و فردا در تلویزیون ببینید

برنامه اول (شبکه)

شنبه

۱۸/۴۵ ـ موسیقی و اسلاید
ـ ۱۹/۰ ـ اخبار
۱۹/۰۵ ـ زورو
عقاب اشیانه را ترک میکند

۱۹/۳۰ ـ موسیقی ایرانی
ـ ۲۰/۰ ـ چهاردیواری
۲۰/۳۰ ـ تعقیب و گریز
۲۱/۳۰ ـ اخبار
۲۱/۵۵ ـ آقای مربوطه

یکشنبه

۱۹/۰۰ ـ اخبار
۱۹/۰۵ ـ کارتون
۱۹/۳۰ ـ دود اسلحه بنام آپریل
کارگردان آندرپومگ لاگلن

۱۸/۴۵ ـ موسیقی و اسلاید
۲۰/۳۵ ـ همه از یک خانواده
۲۱/۳۰ ـ اخبار
۲۱/۵۵ ـ آقای موبوطه

تلویزیون

بین‌المللی

شنبه

۱۹ اخبار
۱۹/۲۵ مطب دکتر

۱۹/۵۰ کارآموزان وکالت
۲۰/۴۰ هالیوود و ستارگان
۲۱/۰۵ پری میسن

یکشنبه

۱۹ اخبار
۱۹/۲۵ تیله مرمری آبی رنگ
۱۹/۵۰ شو مری تیلورمور
۲۰/۱۵ کلمبو

۲۱/۵۵ خلاصه اخبار

برنامه دوم

شنبه

۱۹ ـ موسیقی و اسلاید
۱۹/۳۰ ـ مک کوی

۲۱ ـ حادثه جویان باشرکت چک کانرز
۲۱/۲۵ سئوال مردم پاسخ مسئولان
۲۱/۳۰ ـ اخبار
۲۱/۴۵ ـ چند ترانه

یکشنبه

۱۹ ـ موسیقی و اسلاید
۱۹/۳۰ خانه کوچک (جشن شهر جشن روستایی)
کارگردان الف جلین
۲۰/۲۵ مسابقه هزار امتیازی
۲۱ ـ اسرار دریای سرخ راه ماجرا
۲۱/۲۵ سئوال مردم پاسخ مسئولان
۲۱/۳۰ ـ اخبار
۲۱/۴۵ ـ چند ترانه

برنامه‌های رادیو پس از تلویزیون

از امروز برنامه‌های دو روز رادیو را بعد از اتمام در برنامه‌های تلویزیون از ساعت ۲۲/۰۰ (۱۰ بعد از ظهر) ببعد برای اطلاع شما مینویسیم تا آنها که بتماشای برنامه‌های تلویزیون عادت کرده‌اند. با شنیدن برنامه‌های مورد علاقه خود از رادیو جای تلویزیون را پر کنند.

صدای ایران ـ برنامه اول رادیو

شنبه

۲۲/۰۰ بعد از اخبار داستان شب
۲۲/۳۰ گلهای رنگارنگ
۲۳/۰۰ اخبار
۲۳/۰۵ موسیقی کلاسیک
۲۳/۳۰ برگ سبز

یکشنبه

۲۲/۰۰ بعد از اخبار کوتاه داستان شب
۲۲/۳۰ موسیقی ایرانی ـ هنرمندان وزارت فرهنگ و هنر
۲۳/۰۰ اخبار
۲۳/۰۵ موسیقی کلاسیک
۲۳/۳۰ برگ سبز
صدای ایران برنامه اول رادیو در تمام بیست و چهار ساعت برنامه دارد و برنامه‌های روی موج کوتاه ردیف ۵۱۸ متر برابر با ۵۸۰ کیلو هرتز پخش میشود

برنامه دوم رادیو

شنبه

۲۲/۰۰ گلهای تازه (استریو)
۲۲/۳۰ اخبار
۲۲/۳۵ کنسرت شب
۲۴/۰۰ موسیقی رقص (استریو)

یکشنبه

۲۲/۰۰ گلهای تازه (استریو)
۲۲/۳۰ اخبار
۲۲/۳۵ کنسرت شب
۲۴/۰۰ موسیقی رقص (استریو)
برنامه دوم رادیو هر روز از ساعت ۶/۳۰ صبح تا ساعت یک بامداد فردا برنامه دارد و برنامه‌های آن روی موج متوسط ردیف ۲۲۵/۲ متر برابر ۱۳۳۲ کیلو هرتز پخش میشود.

رقص مذهبی در جشن هنر!

«رقص چانوپورولیا» که با صورتک انجام می شود و یک رقص مخصوص مراسم مذهبی هند است.

امسال نیز بخشی از جشن هنر که از ۲۶ مردادماه آغاز می شود و تا روز چهارم شهریور ادامه خواهد داشت، اختصاص به عرضه و ارائه رقصهای سنتی، آئینی و نمایشی دارد. ازاین دسته برنامه ها رقص «چانوپورولیا» از هندوستان است که درباغ «جهان نما» عرضه می شود. چانو رقصی سنتی است که اکثرا درجشن ها و مراسم مذهبی اجرا می شود و چهار مرحله دارد. نخستین مرحله این رقص که باصورتک انجام می شود، برخورد نیروهای خیروشر است. مرحله دوم شامل رجزخوانی و دعوت به مبارزه می شود که درحقیقت نوعی فحاشی به حساب می آید. مرحله سوم مبارزه وزدوخورد دونیرو و مرحله چهارم پیروزی نیروهای خیر بر شر است.

موسیقی رقص چانو ضرب دار است و توسط دوطبل سنگین و دو طبل کوچکتر و سبکتر و یک شیپور نواخته می شود که شیپور گاهی نوای شاد و گاهی نوایی غم‌انگیز دارد.

خبرهای تازه از ششمین جشنواره فیلم

بعد از استعفای هژیر داریوش از سمت دبیر کل جشنواره تغییرات مهمی در تشکیلات فستیوال فیلم تهران داده شده است. سمت «دبیر کل» بطور کلی حذف شده و بجای آن دبیر اجرایی، طراح و اجرا کننده‌ی برنامه‌های جشنواره گشته است. این سمت را هوشنگ شفتی معاون دبیر کل جشنواره‌های قبلی بعهده دارد. علاوه بر این یک «مدیر» هم که مقامی تشریفاتی است در راس تشکیلات قرارخواهد داشت که هنوزشخصی برای این سمت انتخاب نشده است. جشنواره به پنج کمیته ناحیه‌ای تقسیم شده که هژیر داریوش بعنوان مشاور عالی و مسئول کمیته‌ی حوزه‌ای اروپای مرکزی با جشنواره همکاری دارد. مسئولیت حوزه‌های دیگر را به پرویز فتوره‌چی (امریکای شمالی) فریدون معزی مقدم (آسیا،افریقا)هوشنگ شفتی (حاور دور و امریکای جنوبی) و عباس هنرور (بلوک شرق) بعهده دارند وظیفه‌ی این مسئولین انتخاب فیلم‌ها و دعوت مهمانان است.

برنامه‌های امسال را قسمت مسابقه ـ جشنواره جشنواره‌ها سینمای مستند، بزرگداشت یک کارگردان (احتمالا کارلوس سائورا فیلمساز اسپانیائی یا آندره وایدا)، «سینمای موزیکال امریکا» و برنامه‌ی «سهم ایران در جشنواره‌های بین‌المللی» تشکیل میدهند. برنامه سهم ایران در جشنواره‌های بین‌المللی فقط برای مهمانان جشنواره و خبرنگاران در تئاتر کوچک تهران نمایش داده میشود، در طول جشنواره جهت خبرنگاران و نویسندگان جراید در سالن مخصوصی بطور خصوصی فیلم‌های منتخب آنها نمایش داده خواهد شد که در این انتخاب رای اکثریت در نظر گرفته میشود. امسال جشنواره از بیست و چهار آبان بمدت دوازده روز در تهران برگزار خواهد شد، از فیلمهای ایرانی که احتمالا در جشنواره امسال شرکت خواهند کرد از دو فیلم کلاغ بهرام بیضایی و سوته دلان علی حاتمی نام برده میشود.

فیلم جدید شاپور قریب

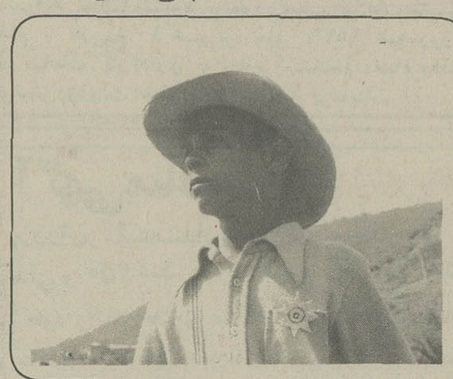

شاپور قریب سازنده‌ی فیلم موفق هفت تیرهای چوبی که در دهمین فستیوال فیلمهای کودکان و نوجوانان درخشید، بعد از یکسال واندی سکوت در زمینه فیلمسازی از اوایل مرداد ماه فیلم جدید خود را برای کانون پرورش فکری کودکان و نوجوانان جلوی دوربین خواهد برد. در این فیلم که «سه ماه تعطیلی» نام دارد، عبدالله یاقوتی بار دیگر بعد از هفت تیرهای چوبی بازیگر نخست انست. این فیلم هم زمینه شاد و بر تحرک فیلم پیشین قریب را دارد وداستان برمحور رابطه‌ی بچه های مدرسه در تعطیلات تابستان می کذرد. خانی مدیر فیلمبرداری فیلم است و «سه ماه تعطیلی» برای فستیوال آینده‌ی کودکان و نوجوانان آماده میشود.

سلیمان و ملکه سبا

فیلم سلیمان و ملکه سبا، محصول مشترک ایران «تل فیلم» و فرانسه که در حدود چهار سال قبل تماما در ایران در نواحی یزد و بندر عباس فیلمبرداری شد، اخیرا در فرانسه بنمایش در آمد. کار دوبله این فیلم به فارسی رو به پایان است و چندی دیگر شاهد آن خواهیم بود.

در این فیلم «فردریک پاسکال» به نقش سلیمان و «لودمیلا چرینا» بالرین مشهور فرانسوی به نقش بلقیس (مکه سبا) ایفای نقش کرده‌اند. از ایران بهروز بهنژاد، ولی شیرادامی و بهروز مسروری در این فیلم بازی دارند. عکس بهروز مسروری را به نقش پیامبر جوان در سکانس سنگساران فیلم نشان میدهد. کارگردانی «سلیمان و ملکه سبا» را «ژان پیره» فیلمساز فرانسوی عهده‌دار بوده است.

مرگ پیشه‌ور

نمایشنامه «مرگ پیشه ور» نوشته آرتور میلر که قبلا اجرای صحنه‌ای و تلویزیونی نگاهی از پل را از او دیده‌ایم، به کارگردانی ولی شیرادامی برای تلویزیون ضبط شد.

این قصه رئالیستی که اجرای آن ۱۵۰ دقیقه طول خواهد کشید نزدیک به ۷ سال پیش در انجمن ایران و امریکا و تالار دانشکده هنرهای زیبا به روی صحنه آمد.

در این نمایشنامه ولی شیرادامی، افروز شیرادامی، منوچهر نامور آزاد، فرزین سرفراز، حبیب عایلی، پروین سلیمانی، خسرو پیمان، فرهاد فروتنیان، بهروز مسروری و گروهی دیگر بازی دارند.

تئاتر همپ

نمایشنامه «تئاتر همپ» نوشته جان ویلسون ترجمه حمید نعمت اللهی به کارگردانی سعید نیکپور برای پخش تلویزیونی ضبط شد.

بازیگران اجرای تلویزیونی «تأتر همپ» عبارتند از، اسماعیل محرابی، خسرو پیمان و محسن نعمان فر، نمایشنامه «تأتر همپ» که زمان اجرای آن ۹۰ دقیقه است به طریقه رنگی برای پخش از برنامه دوم ضبط شده است.

موضوع نمایش محاکمه یک سرباز فراری به نام همپ است که در جریان جنگ جهانی اول از ارتش انگلستان فرار می کند و خیلی زود دستگیر می شود و تحویل دادگاه نظامی می گردد، او در دادگاه بعنوان دفاع از خود روحیه حساس و نفرتی را که از جنگ دارد بعنوان دلیل مطرح می کند. اما دادگاه برای پذیرش دلیل فرار یک سرباز عذرهای محکمتری لازم دارد.

این نمایشنامه بر مبنای ترجمه علی اصغر بهرام بیگی اجرا شده است، ولی شیراندامی را آخرین بار در نقش اسکندرخان در مجموعه تلویزیونی مرد اول دیده‌ایم، او علاوه بر بازیگری تئاتر و بازی در مجموعه های تلویزیونی، در فیلمهائی چون غریبه و مه و شازده احتجاب نیز بازی کرده است.

دنیای ورزش شنبه‌ها منتشر میشود

دود اسلحه

باشرکت جیمزارنس ـ برت رینولدز ـ اماندابلیک تهیه‌کننده نورمن مک دونال محصول ۱۹۶۸ پرداکشن.
دختر جوانی بنام آپریل

برای حفظ جان خود از کوئینت سرخپوستی که درغیاب مارشال مک‌دیلون عهده‌دار حفظ شهراست کمک میخواهد. کوئینت در ابتدا حرف اورا باور نمیکند تااینکه متوجه میشود....

خانه کوچک

باشرکت مایکل لاندون ـ کارن ملیسا گیلبرت ـ ملیسا اندرسون ـ لیندسی سیدنی تهیه‌کننده جان هلوگز

نیست زیرا نلی پیوسته دختر شهرستانی بنام اولگارا که پایش کوتاهتر از دیگریست آزار میدهد و مسخره میکند. چارلزاینگلز تصمیم میگیرد برای دخترانش نیز پارتی راه اندازد و بادرست کردن کفش مخصوصی نقص عضو اولگارا ازبین میبرد واو در مهمانی مثل سایر دخترها به بازی میپردازد و....

گروه موسیقی رادیو تلویزیون ملی ایران تقدیم می کند

موسیقی ایرانی

توسط هنرمندان مرکز حفظ و اشاعه موسیقی اصیل ایرانی

۱۱ و ۱۲ مرداد ۲۵۳۶ ساعت ۸ و نیم بعد از ظهر

باغ فردوس

محل فروش بلیت:

روابط عمومی جشن هنر واقع در تقاطع جردن و بلوار ناهید
صفحه فروشی بتهوون
دراگ استور سلطنت آباد
ایران یاماها ـ تخت طاووس ـ نبش روزولت مقابل سازمان رادیو تلویزیون ملی ایران

پنجمین
فستیوال تابستانی

باهتمام

کانون پرورش فکری کودکان و نوجوانان

اول تیر تا ۲۸ مرداد

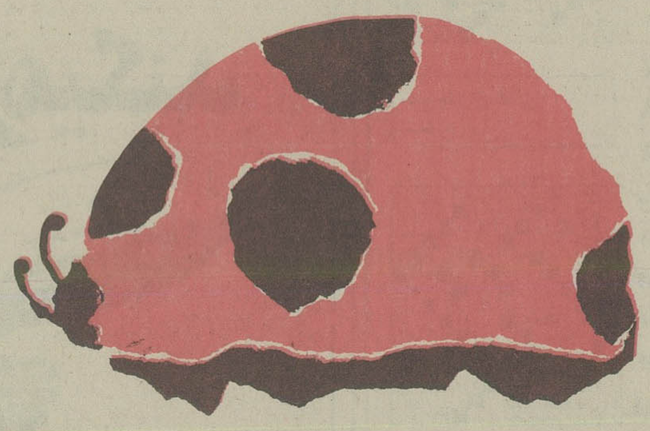

تأتر کودکان ○ تأتر عروسکی
کُر توسط جوانان ○ نقاشی
تأتر بدون حرف

فیلم ۸، ۱۶ و ۳۵ میلیمتری

محل اجرا پارک نیاوران، ساعت شروع ۸ بعدازظهر، قیمت بلیط ۵۰ ریال، شنبه‌ها تعطیل است

سازمان رادیو تلویزیون ملی ایران

آگهی استخدام

سازمان رادیو تلویزیون ملی ایران کسانی راکه میخواهند بافرارگیری تخصصی مفید وفعالیت درسازمانی پویا وگسترده افرادی موثر باشند در زمینه‌های زیر به همکاری می خواند.

عنوان شغلی	مدرک تحصیلی	تجربه
۱ـ ارزشیاب آموزشی	حداقل لیسانس	
۲ـ برنامه‌ریز درسی	حداقل لیسانس	دارندگان حداقل دوسال سابقه کار آموزشی بر دیگران ترجیح خواهند داشت
۳ـ تکنولوژیست آموزشی	حداقل لیسانس	دارندگان حداقل دوسال سابقه کار آموزشی بر دیگران ترجیح خواهند داشت
٤ـ مشاور اداری	حداقل لیسانس درامور اداری ،اقتصادی ، بازرگانی و روانشناسی	حداقل دو سال سابقه کار در مشاغل اداری، مالی و مشاوره لازم است.
٥ـ کتابدار *	فوق دیپلم ،لیسانس یا فوق لیسانس دررشته کتابداری	دارندگان حداقل دوسال سابقه کار کتابداری بر دیگران ترجیح خواهند داشت.
٦ـ کارگردان نقاشی متحرک	فوق دیپلم ،لیسانس و فوق لیسانس دررشته های کارگردانی نقاشی متحرک رادیو تلویزیون و سینما و کارگردانی ارتباطات	دارندگان سابقه کار در نقاشی و طراحی بر دیگران ترجیح خواهند داشت.
۷ـ طراح نقاشی متحرک	فوق دیپلم ، لیسانس و فوق لیسانس دررشته های طراحی ،نقاشی متحرک ، گرافیک و نقاشی .	دارندگان سابقه کار در نقاشی و طراحی بر دیگران ترجیح خواهند داشت.
۸ـ نقاش نقاشی متحرک	فوق دیپلم ، لیسانس و فوق لیسانس در رشته‌های نقاشی ،متحرک ، گرافیک ونقاشی	دارندگان سابقه کار در نقاشی و طراحی بر دیگران ترجیح خواهند داشت.
۹ـ منشی صحنه	حداقل دیپلم	
۱۰ـ مدیر صحنه	حداقل دیپلم	

انتخاب داوطلبان از طریق آزمون کتبی و مصاحبه انجام خواهد گرفت.
* داوطلبان کار کتابداری با مصاحبه انتخاب خواهند شد.

شرایط داوطلبان :

۱ـ تابعیت ایران
۲ـ داشتن برگ خاتمه خدمت یا معافی دائم
۳ـ تسلط به زبان انگلیسی (برای داوطلبان مشاغل منشی صحنه و مدیر صحنه انگلیسی در سطح آشنایی کافی است)
٤ـ داوطلبان منشی‌گری صحنه باید با ماشین نویسی آشنا باشند.
٥ـ عدم اشتغال به تحصیل در دانشگاهها و مدارس عالی تعهد کار در موسسات وسازمان‌های دولتی
٦ـ عدم اشتغال و نداشتن تعهد کار در موسسات و سازمانهای دولتی
۷ـ نداشتن سوء پیشینه
۸ـ حداکثر سن برای دیپلم و فوق دیپلم ۳۰ سال و برای لیسانس به بالا ۳۵ سال.
۹ـ دارا بودن سلامت کامل به تشخیص مرکز بهداشت سازمان رادیو تلویزیون ملی ایران

از کسانی که به همکاری با ما علاقه دارند درخواست می‌شود همراه با مدارک زیر برای ثبت نام و کسب آگاهی بیشتر از تاریخ روز شانزده مرداد ۲۵۳۶ تا پایان وقت اداری روز دوم شهریور ۲۵۳۶ به امور اداری سازمان رادیو تلویزیون ملی ایران در خیابان جردن نبش بلوار ناهید مراجعه فرمایند.

۱ـ فتوکپی آخرین مدرک تحصیلی
۲ـ فتوکپی برگ خاتمه خدمت یا معافیت دائم.
۳ـ دو قطعه عکس ٤×۳
٤ـ فیش بانکی به مبلغ سیصد ریال به حساب شماره ۲۳۳٤ بانک مرکزی ایران.
«قابل پرداخت در کلیه شعبه‌های بانک ملی ایران» م الف ۹۹۳۰

اقتصاد ایران، تمام مردم را در دارائی ملت شریک میداند

★ زراعت سنتی باتبعیت ازنظام تعاونیها باید دگرگون شود
★ فارغ از تعصب وقشری بودن ، همه الگوها مورد استفاده قرار میگیرد
★ باتشکیل شرکت های عام ، دولت از درگیری امر تولید وسیاستها و استراتژی‌ها و سایر گرفتاریها فارغ میشود
★ ۹۹ درصد سهام کشت و صنعت هفت‌تپه به مردم عرضه میشود

۳۴ واحد از تاسیسات کشاورزی وداميروری‌کشور به اشخاص ، تعاونی ها و شرکت‌های سهامی زراعی کشور فروخته می‌شود یابه اجاره واگذار می‌گردد .

مهندس روحانی بااعلام این نکته که واگذارکردن‌کار مردم به مردم از مشخصات انقلاب شاه وملت است‌گفت: برای مشارکت هرچه بیشتر مردم درفعالیت‌های‌کشاورزی و تولیدی و از آنجا که مشارکت با مردم در پاره‌ای از واحدها به مصلحت‌است که سهام آن واحدها بمردم فروخته شود ، و دولت نیز برای نظارت و کنترل در اجرا یبرنامه‌ها ، سهامی‌را نیز برای خود اختصاص دهد تا بدون اینکه وارد مدیریت کار شود در حفظ اعتدال امکان نظارت را از کنار داشته باشد .

همچنین در فروش یا اجاره این واحدها و تبدیل آن به شرکت سهامی عام و عرضه کردن سهام آن به تعاونیها و شرکت های‌سهامی زراعی اولویت داده میشود.

وزیر کشاورزی و عمران روستائی توضیح داد که منظور این است که این واحدها به بهترین قیمت ممکن به کسانیکه واجد شرایط هستند واگذارشود. و احتمالا به تعاونیها و به شرکت‌های سهامی زراعی‌که امکانات و صلاحیت و شرایط بهره برداری دارند واگذار میگردد و کوشش خواهد شد بین تعاونی ها مشتری پیدا کند والاناگزیر سراغ بخش خصوصی می رود .

وزیر کشاورزی بلافاصله یادآور شد که بعد ازاجرای قانون اصلاحات ارضی ـ سرمایه گذاری در بخش کشاورزی ایران منحصر به سرمایه گذاری از طرف‌افراد مشمول قانون اصلاحات ارضی شد و تنها آنان بودند که میتوانستند در بخش کشاورزی سرمایه ـ گذاری کنند .

برنامه‌ریزی و خلق سیاست

مهندس روحانی گفت:کار وزارت کشاورزی‌برنامه‌ریزی و خلق سیاستهای لازم و ایجاد تسهیلات مالی و فنی برای کسانی است که می‌خواهند تولید کنند .این‌امر استراتژی کشاورزی ایران بوده و خواهد بود و در اجرای‌این‌سیاست میخواهیم کاری را که دولت شروع کرده و در بسیاری‌از موارد مثل شرکت کشت و صنعت هفت‌تپه که‌به یک سودآوری قابل توجه رسیده است به بخش خصوصی واگذار کند .

اقتصاد دمکراتیک

بنابراین ، امروز وقت‌آن رسیده است این شرکت را عام‌بکنیم و دلیلی ندارد به شخص خاصی فروختشود. سهامش را در بازار به مردم اعم از کارگران و کارمندان آن شرکت و هرکه مایل‌بود و مستعد هم بود ارائه می کنیم و این «اقتصاد دمکراتیک ایران» است که همیشه مورد عنایت شاهنشاه آریامهر میباشد که تمام مردم در دارائی‌های‌یک‌ملت‌شریک باشند و خود را سهیم بدانند .

جمع‌آوری سرمایه‌های کوچک

مهندس روحانی گفت : آن روزگاری که شخص خاصی در امر کشاورزی هزاران میلیون‌تومان‌سرمایه گذاری بکند دیگر سپری‌شده است ، و امروز سرمایه ها از طریق سرمایه های کوچک و از طریق عام‌است و دولت ناگزیر است که مباشر این چنین سرمایه گذاریها باشد .

افزایش درآمدسرانه

وزیر کشاورزی درخصوص فلسفه سرمایه گذاری دولت در موسسات انتفاعی گفت: درآمد سرانه ملت ایران مرتب افزایش پیدا میکردو مصرف موادکشاورزی‌غذائی بالا میرفت و می‌باید فکری می‌کردیم ، باین جهت دولت در بسیاری ازموارد‌خودش سرمایه گذاری کرد تاموقتا این خلاء را پر کند واصولا فلسفه سرمایه گذاری در موسسات انتفاعی بوسیله دولت بواسطه نیازی بودکه داشته است .

در ۳۴ موسسه انتفاعی که امروز دولت آنرا به فروش میرساند و یا به اجاره واگذار میکند ،فلسفه سرمایه گذاری دولت‌این‌بود که درمورد کشاورزی دولت نمیتوانست بلافاصله خود- کفائی را از دست بدهد و ناگزیر بود که سرمایه‌گذاری بکند ، تولید و بهره‌برداری و سودآوری بکند و انموقع سهام خودش را در اختیار کسانی که علاقمند هستند بصورت یک شرکت‌سهامی عام یا افرادی که مایل به سرمایه گذاری هستندبگذارد تا دولت از درگیری امر تولید و سیاستها و استراتژی ها و گرفتاریها فارغ باشد، و این‌امحل خوبی برای توسعه کشاورزی و صنعتی و سایر رشته‌های مملکت است .

بهره‌گیری از تکنولوژی

وزیر کشاورزی وعمران روستائی درمورد سودآور بودن واحد های کشت و صنعت گفت: شرایط‌اقلیمی سرزمین ما آنقدر متغیر است که در شرایط‌مختلف راه حلهای مختلف پیداکرد. برای الگو های متفاوت باید در مناطقی‌که‌امکانات‌وسیعی داریم بایداز تکنولوژی‌کاملا پیشرفته استفاده‌کنیم، چون اصل ، ایجاد استقلال‌بیشتر برای تکاثوی‌غذای‌مردم‌ایران است.

مهندس روحانی گفت که در دو هکتار و ۳ هکتار زمین تراکتور نمی‌تواند به درستی کارکند و بچرخدو شبکه های آبیاری باحداقل مصرف آب را نمی‌شوددایر کرد و جز در کشور های عقب مانده و فقیر ،درسایر کشور های پیشرفته این نوع زراعت دیده نمیشود.

زراعت سنتی

وزیر کشاورزی‌درخصوص زراعت سنتی گفت: زراعت سنتی ما با تبعیت از نظام و تهضت‌تعاون بایددگرگون شود و به صورتی درآیدکه چه بصورت تعاونیهای‌تولید و چه شرکتهای سهامی زراعی درآید و در کنار آن واحد های مکانیزه در ۲۰۰ هکتار و ۵۰۰ هکتار وکشت و صنعت های خصوصی و گاه با مشارکت دولت باید امکان بوجود آمدن وادامه حیات داشته باشد وخلاصه آنکه بدون تعصب و فارغ از قشری بودن همه‌انواع الگوها که منجر به تولید می‌شود مورد استفاده‌قرار گیرد تا بتوان نیاز غذائی مردم ایران را تامین کرد.

نیازمندیهای اقتصادی

نرخ فروش ارز های خارجی

نوع ارز	ارزش ریال دربانکهای کشور	اسکناس دربازار آزاد	حواله در بازار آزاد
دلار امریکا	۷۰ر۷۵	۷۱ر۵۰	۷۱ر۱۵
دلار کانادا	۶۶ر۴۵	ـ	ـ
دلار استرالیا	۸۰	ـ	ـ
لیره انگلیس	۱۲۳ر۷۵	۱۲۴ر۷۵	۱۲۴ر۱۰
مارک آلمان فدرال	۳۱ر۲۰	۳۱ر۵۰	۳۱ر۳۵
فرانک سویس	۲۹ر۶۰	۲۹ر۷۵	۲۹ر۷۰
فرانک فرانسه	۱۴ر۶۰	۱۴ر۸۰	۱۴ر۷۵
یکصد فرانک بلژیک	۲۰۱ر۷۰	۲۰۲	۲۰۲
یکصد لیراایتالیا	۸ر۱۰	۸ر۳۰	۸ر۱۵
فلورن هلند	۲۹ر۱۵	ـ	ـ
کورن سوئد	۱۶ر۳۰	ـ	ـ
کورن نروژ	۱۳ر۵۰	ـ	ـ
کورن دانمارک	۱۱ر۹۰	ـ	ـ
شلینگ اتریش	۴ر۳۸	ـ	ـ
یکصد ین ژاپن	۲۶ر۷۰	۲۶ر۹۰	۲۶ر۸۵
یکصد روپیه هند	۸۱۲	۸۱۲	ـ
دینار کویت	۲۴۹	۲۴۹	۲۵۰
دینارعراق	۲۴۱ر۵۰	۲۱۳	ـ
دیناربحرین	۱۸۱	ـ	ـ
ریال سعودی	۲۰ر۳۰	۲۰ر۵۰	ـ
درهم ،مارات متحده	۱۸ر۵۰	ـ	ـ

نرخ فروش سکه های طلا

نوع سکه	دربانکملی	در بازار آزاد
ربع پهلوی	۸۰۰	۷۱۰
نیم پهلوی	۱۵۰۰	۱۴۳۵
یک پهلوی	۲۸۰۰	۲۸۰۰
دو ونیم پهلوی	۷۲۵۰	۷۲۰۰
پنج پهلوی	۱۴۵۰۰	۱۴۲۵۰

نرخ فروش طلای شمش (اونس = ۳۱ر۹۹ گرم)

	وزن	ارزش
لندن	اونس	۱۴۴ر۳۰ دلار
فرانکفورت	اونس	ـ دلار
پاریس	اونس	ـ دلار
زوریخ	اونس	ـ دلار
هنگ کنگ	اونس	۱۴۳ دلار
بانکملی ایران	کیلو	۳۵۵ هزارریال
بازار آزاد	کیلو	۳۵۷ هزارریال

شرکت های جدیدالتاسیس

شرکت	موضوع	مدیران وموسسین
باطری‌البرز	صادرات وواردات کالاهای مجاز	محمدتقی و محمدهاشم برخوردار
گیوکلتا	لوازم آرایش و نظافت	فریده اسدی وایرج کلانتری
گروه عمرانی و صنعتی نورا	آپارتمان و ساختمانسازی	امیرناصر خدایار والهه مبین آصف
فودچین	واردات و صادرات فراورده های کشاورزی	فاطمه پیرنیا و علی روشن ضمیر
داکیناکاانترنشنال ایران	انجام عملیات ساختمانی	تاکاتوکیتامورا
بنیاد خیریه پورکاشانی آسبسکو	خدمات اجتماعی وامورخیریه	ناصر پورکاشانی و علی‌غیاثی
رام‌سا	اکتشاف وبهره‌برداری‌ازمعادن	بهرام معین ضیائی و شموئیل کلیمی
پریدار	راه سازی واسفالت‌وساختمان سازی	عبداله رازقی چیمه وسالم سلامی
مکوان‌پلاست	ساخت و نصب اسکلت های فلزی	خسرو مهرگرائی‌وتقی‌بهدادفر
گارانتل	تولید قطعات پلاستیکی	محمود وحسین اجلوئیان
تنیکوترانس	واردات و صادرات کالاهای مجاز	نورایرهواکمیان
کری‌ایتوانوایران‌منت	حق‌العمل‌کاری واخذنمایندگی فروش دستگاههای سمعی و بصری‌آموزشی	میر حجت سید سجادی
تعاونی مسکن کارکنان شهربانی مشهد	تامین مسکن اعضاء	محسن شکوه وروبرت‌یوترخت
تعاونی مسکن فرهنگیان خوی	تامین مسکن اعضاء	سرهنگ تقی هوشیار فرزین وسرگرد هرمزجباری
		عزت‌ملاپور حسن مدبرویحیی پاک‌نهاد

ساسوله SASOLE

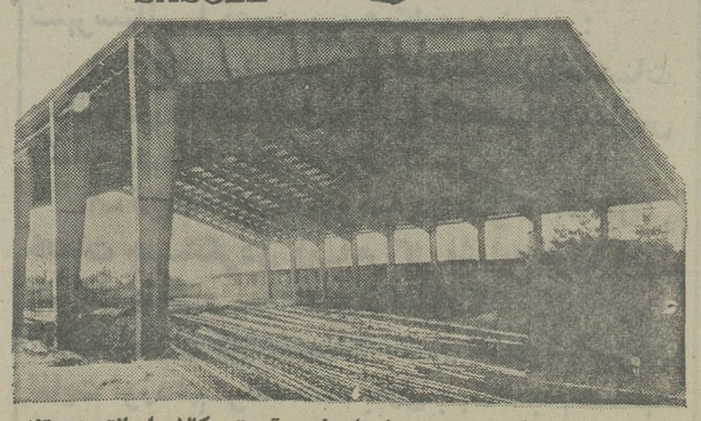

آنانکه معتقد به تکنیك برتر ومحاسبات فنی دقیق‌تر وکالای ارزانتر هستند از سالنهای پیش‌ساخته مارك ساسوله مخصوص کارخانجات انبار ومرغداری استفاده مینمایند.
متخصصین ساسوله مشاور وراهنمای شما میباشند. با ما تماس بگیرید.
مارك ساسوله مهر اطمینان بر ساختمانهای پیش‌ساخته فولادی است تلفن ۶۵۱۸۱۴

هدفها وهزینه‌های برنامه عمرانی ششم

بررسی ارقام هزینه وهدفهای بخش‌های مختلف‌اقتصادی، صنعتی و کشاورزی وامور اجتماعی دربرنامه عمرانی ششم از سوی برنامه‌ریزان ادامه دارد.

این بررسی تاپایان مرداد ماه خاتمه‌می‌یابد و طرح‌کلی برنامه ششم در اجلاس وزیران ومقامات مسئول اقتصادی و پولی کشورکه بریاست آقای‌نخست‌وزیر تشکیل میگردد ، مطرح خواهدشد.

تعیین خط مشی

قرار است پس‌از بررسی و رسیدگی در اجلاس فوق‌برای ترسیم خطوط و خط‌مشی ششمین برنامه‌عمرانی کشوردرپیشگاه شاهنشاه آریامهر جلسه‌ای تشکیل گردد و درصورت‌تصویب لایحه این برنامه عمرانی تهیه شود.

برنامه عمرانی ششم ازسال ۲۵۳۷ شروع‌و درسال۲۵۴۱ پایان خواهدیافت.

برای برنامه‌ریزی این پنجسال حجم سرمایه گذاری ها باتوجه به‌اثرات اقتصادی آن‌در داخل وتحولات اقتصادی‌جهان پیش‌بینی میشودو بهمین منظور در برنامه‌ریزی این برنامه علاوه براین‌که رشدامور اقتصادی ،صنعتی ، کشورزی و رفاه اجتماعی مورد نظر می‌باشد تاثیرآن درموارد فوق نیز بررسی میشود. بررسی و تغییرات احتمالی در هدفها واعتبارات طرح برنامه ششم تاآبان‌ماه امسال پایان می‌یابدو لایحه آن ازسوی سازمان برنامه و بودجه آماده تقدیم به مجلسین‌خواهد شد.

رشد صنعت کشاورزی

براساس بررسیهای مقدماتی رشدکشاورزی در برنامه ششم حداقل ۷ درصدو رشد صنایع نیز بین ۱۶ تا۱۸ درصد وخدمات نیز درهمین حدود برآوردشده است. این‌رشد ها قطعی نخواهد بودزیرا در مراحل‌بعدی بررسی قابل تغییر است . همچنین دراین برنامه به تولید انرژی، فولاد ، مصالح ساختمانی ،گسترش ارتباطات‌وسایر طرحهای زیربنائی‌اولویت داده میشود و بیشتر اعتبارات صرف این نوع طرحها خواهد شد.

باسرمایه گذاری بخش خصوصی در ۶۳۳ هکتار اراضی ملی شده موافقت شد

★ این اراضی در زنجان ـ گیلان ـ مازندران قرار گرفته است .

وزارت کشاورزی و عمران روستائی با واگذاری ۶۳۳هکتار دیگر از اراضی ملی‌شده کشور به بخش خصوصی برای سرمایه‌گذاری‌واجرای طرحهای آبادانی و تولیدی موافقت‌کرد و موافقتنامه های‌مربوطه بامضاء رسید.

توزیع اراضی ملی

ازاین اراضی ۲۲۲ هکتار در زنجان برای کشت سیب زمینی و ۱۲۶ هکتار درنور برای‌کشت مواد مختلف کشاورزی و ایجاد باغ و ۱۳ر۵ هکتار در گیلان برای کشت ذرت و ۳ هکتار در شهسوار برای ایجاد باغ سیب و ۱۵۲ هکتار در نور مازندران برای کشت دانه های روغنی و ۶۱ هکتار در ـ ری برای کشت پنبه و صویا و ۴۵ هکتار در بابل برای کشت‌مواد مختلف کشاورزی مورد بهره ـ برداری قرارمیگیرد.

وزارت کشاورزی اعلام کرد، علاوه براین باواگذاری ۱۲۳ هکتار دیگر از اراضی ملی‌شده برای اجرای طرحهای عمران و کشاورزی بطور اصولی مورد موافقت قرار گرفته است وپیش نویس قراردادهای اجاره زمین هاتنظیم گردیده است .

غیراز ۲۰ هکتار اراضی‌که در اراك واقع شده است وبرای ایجاد باغ میوه مورد استفاده قرار خواهدگرفت، بقیه اراضی مذکور دراستان مازندران واقع شده که برای‌ایجاد باغ‌مرکبات برنجکاری و اجرا در طرح کشت و صنعت و دامداری‌مورد بهره برداری سرمایه گذاران خصوصی واقع خواهد شد.

ایران در نمایشگاه ازمیر شرکت میکند

ایران درچهل و ششمین نمایشگاه بین‌المللی بازرگانی ازمیر ترکیه ، در غرفه‌مشترکی باکشور های عضو سازمان عمران منطقه‌ای (آرسی‌دی) شرکت میکند و پیشرفتها و تحولات خودرابنمایش‌میگذارد.

این نمایشگاه روز ۲۹ مرداد ماه جاری گشایش میباید ودر غرفه مشترک ایران ترکیه و پاکستان ، پیشرفتهای صنایع ایران باارائه انواع‌بروشورها، فیلم و عکس واسلاید بنمایش گذاشته میشود، همچنین در این غرفه کالاهای سنتی ایران از قبیل انواع صنایع دستی و فرش بدیدارکنندگان‌ارائه‌خواهد شد.

غرفه‌ایران در این نمایشگاه بصورت یک غرفه اطلاعاتی میباشد و کلیه اطلاعات مربوط درزمینه های صنایع و خدمات بازرگانی ایران به علاقمندان و دیدارکنندگان ارائه میگردد .

هیئت قائمیة
عید سعید میلاد

آعلیحضرت اقدس ولی عصر

عجل‌الله تعالی فرجه را بعموم شیعیان جهان صمیمانه تبریك میگوید

جشن بزرك میلاد
عصر ۱۵ شعبان از ساعت ۵ تا ۱۲
نشانی : میدان خراسان خیابان رسام ـ مسجد صدریه

(هیات قائمیه)

مجله جوانان دوشنبه‌ها منتشر میشود

انگلیسی را در انگلستان فراگیرید

کلاسهای زبان انگلیسی واقع‌در شهر زیبای ساحلی پلیموت انگلستان باشهریه مناسب و معلمین مجرب انگلیسی در تمام مدت سال دائر می‌باشد.

برای پیشرفت بیشتر دانش‌آموزان وایجاد محیط کاملا انگلیسی امکانات پانسیون شدن درخانواده های معتبرانگلیسی بسهولت انجام پذیراست.

دانش آموزان کمتر از ۱۸ سال وسیله‌مدیره ایرانی کلاس‌های زبان سرپرستی میشوند وبعداز فراگیری زبان انگلیسی به‌مدارس شبانه‌روزی معرفی میگردند .

داوطلبینی‌که احتیاج به راهنما دارند از فرودگاه لندن به‌شهر پلیموت‌و پانسیون انگلیسی راهنمائی میشوند .

بزبان فارسی مستقیما بامدیره مدرسه زبان بانو : ث. مختاری مکاتبه فرمائید.

33 MILEHOUSE ROAD
PLYMOUTH PL3 4AF
S. Mokhtari, Principal.
Telephone: (0752) 51189

خاموشی برق هرگز نباید درکار یک موسسه وقفه ایجاد کند

موتورژنراتور از ۲۰ کیلووات الی ۲۰۰۰ کیلووات
آماده تحویل و راه‌اندازی

بادستگاه پارالل اتوماتیک

مهندسین مجرب و کارشناسان کارآزموده ما برای محاسبه برق مصرفی کارخانجات، هتلها، بیمارستانها، سردخانه‌ها .... و انتخاب موتور ژنراتور مناسب با نیاز واحدهای ذکرشده آماده‌اند. نصب و راه‌اندازی کاملترین و دقیقترین موتورهای ایمرجنسی (اضطراری) و دائم در زمانی کوتاه و تقسیم نیروی مولد برق کارخانه به تناسب برق مصرفی قسمتهای مختلف یك کارخانه یا مؤسسه زیر نظر مهندسین برق ایران‌ماد

شرکت ایران‌ماد تلفن: ۳۹۲۶۵۱-۳۹۱۸۰۰

باتأییدات خداوند متعال
شرکت گسترش خانه‌های کارگری
آگهی رزرواسیون ویلاو آپارتمان

بدین‌وسیله باطلاع طالبین‌خانه‌های کارگری وکارمندی میرساند که‌این شرکت به‌پیروی‌ازمنویات شاهنشاه آریامهر

برای ساختمانهای کارگری و کارمندی طرحی درجنوب‌جاده قدیم کرج بفاصله ۵ کیلومتری میدان شهباد دردست اقدام دارد

مشخصات ویلاها : ـ ساختمان ویلاها از بتن وآهن بوده و هر ویلا دارای لوله‌کشی کامل آب‌گرم و سرد و آشپزخانه با قفسه‌بندی خارجی کولر پنجره های آلمینیومی و درب های خارجی می‌باشد ـ سرویس های بهداشتی و یراق‌آلات از نوع‌مرغوب .

مشخصات آپارتمانها : ـ آپارتمانهای مجتمع ساختمانی از بتن و آهن ساخته شده و ساختمانهائیکه بیش ازچهار طبقه دارند مجهزبه آسانسور می‌باشند ـ آپارتمانها دارای لوله‌کشی کامل آب گرم وسرد آشپزخانه با قفسه‌بندی خارجی ـ کولر ـ پنجره های آلومینیومی و درب های خارجی می باشند سرویس های‌بهداشتی و یراق آلات ازنوع مرغوب بوده و هر آپارتمان دارای بالکن مخصوص خود می‌باشد .

شرائط پرداخت

متقاضیان می توانند معادل ده درصد قیمت واحدمسکونی طبق‌جدول‌ذیل رابعنوان‌رزرواسیون توسط کلیه شعب بانك صادرات ایران بحساب شماره (۱۱۸۰) شرکت گسترش خانه های کارگری بانك صادرات شعبه ۷۸۴ تهران‌خیابان وزراء واریز وفیش دریافت نمایند حق تقدم برای تحویل واحد مسکونی با درنظرگرفتن تاریخ دریافت فیش رعایت خواهد شد و پرداختی متقاضیان اضافه برحدنصاب‌عینامسترد گردیده و شرکت مسئولیتی برای تحویل واحد مسکونی نخواهد داشت . معادل ده درصد دیگر قیمت واحد مسکونی در مدت دو ماه از تاریخ رزرواسیون و در تاریخ عقدقرارداد تحویل واحد مسکونی قابل پرداخت خواهد بود.

مابقی‌بهای واحدمسکونی‌درموقع‌عقدقرارداد تحویل واحد مسکونی بارعایت‌صلاحیت‌متقاضیان برای وام های کارگری و کارمندی ودر صورت عدم صلاحیت باوام های حداکثر ۱۵ ساله با رعایت‌حق‌تقدم قابل پرداخت خواهد بود .

تاریخ تحویل : تاریخ تحویل سری اول واحدهای مسکونی یك سال پس ازتاریخ عقد قرارداد بارعایت حق تقدم پیش بینی شده وحداکثر تاریخ تحویل آخرین‌واحد مسکونی دوسال پس از تاریخ عقد قرارداد خواهد بود .

جدول قیمت ویلاها

۱ـ ویلای سه اطاقه باهال آشپزخانه سرویس کامل مساحت زیربنا ۶۰ متر مربع مساحت زمین یکصد وده مترمربع .
قیمت ویلا یك میلیون ونهصدوپنجاه هزار ریال ومبلغ قابل پرداخت برای رزرواسیون یکصدو نودوپنجهزار ریال میباشد

۲ـ ویلاهای ۴ اطاقی با هال آشپزخانه سرویس کامل مساحت زیربنا هشتاد مترمربع و مساحت زمین یکصدوپنجاه متر مربع قیمت ویلا دومیلیون و چهارصد و پنجاه هزارریال ومبلغ‌قابل‌پرداخت برای رزرواسیون دویست و چهل وپنج هزار ریال میباشد .

جدول قیمت آپارتمانها

۱ـ آپارتمان ۳ اطاقه با هال و آشپزخانه وسرویس کامل‌مساحت زیربنا ۷۰ مترمربع قیمت‌آپارتمان یك میلیون وهشتصد هزار ریال ومبلغ قابل پرداخت برای رزرواسیون یکصد و هشتاد هزار ریال میباشد .

۲ـ آپارتمان ۴ اطاقه با هال آشپزخانه وسرویس کامل مساحت زیربنا ۸۵ مترمربع قیمت‌آپارتمان دومیلیون ودویست وپنجاه هزار ریال ومبلغ قابل پرداخت برای رزرواسیون دویست وهشتاد و پنجهزار ریال میباشد .

متقاضیان می توانند برای بازدید نقشه ها وکسب اطلاعات بیشتری به دفتر شرکت واقع‌در خیابان وزراء شماره ۷ طبقه دوم مراجعه و یا با تلفن شماره ۶۲۸۴۵۰ تماس حاصل نمایند .

اطلاعیه مرکز کارگزاری بورس بانك اعتبارات صنعتی

باتشکر از علاقمندان خرید سهام متعلق به‌بانك اعتبارات صنعتی در شرکت هائیکه اسامی و سایر مشخصات آنان در اطلاعیه های‌ماهیانه مرکز کارگزاری بورس بانك اعتبارات‌صنعتی به‌آگاهی عموم رسیده است اینك به اطلاع میرساند : که تعداد معدودی از سهام شرکتهای‌زیر برای‌فروش درمردادماه‌عرضه‌میشود:

سهام بانك شهریار ـ نساجی مازندران ـ کاشی اصفهان ـ پارسیلون ـ سیمان گرگان ومازندران شیشه همدان ـ پوشش ایران ـ آذریت ـ صنایع جوشکاری وتولیدالکترود ـ فرآوری زیم آور و گاز های صنعتی ایران . علاقمندان برای خرید و فروش‌سهام‌فوق‌میتوانند جهت کسب اطلاعات بیشتر به مرکز کارگزاری بورس بانك اعتبارات صنعتی واقع در خیابان آتشکده (بالاتر از میدان بهارستان) جنب سازمان برنامه وبودجه مراجعه و یا با تلفن ۳۱۹۵۳۳ تماس حاصل فرمایند .

م الف ۱۰۵۰۴

مأمور قلابی آگاهی شناخته‌ودستگیر شد

مردی که بنام مامور آگاهی از مردم اخاذی میکرد دستگیر شد.

چندی قبل چند نفر به‌مامورین شعبه ۵ اداره آگاهی شکایت کردند که‌مردی به‌آنها مراجعه نموده ، خودرا مامور آگاهی معرفی کرده اخاذی میکند.

یکی از شاکیان گفت من تنهایان یکی از ادارات دولتی هستم . این مرد بمن مراجعه‌و خودرا مامور پلیس معرفی‌کرد. پس‌از آنکه اطمینان مرا حاصل کرد گفت میخواهد به عروسی برود و پول همراه ندارد .مبلغی از من پول گرفت و سپس‌ساعت مچی مرانیز به امانت گرفت ولی دیگر او را نیافتم. شاکی دیگری اظهار داشت‌در مغازه کبابی کار میکردم که متهم‌وارد مغازه شد وخودرا صاحب یکی از کمپانیهای بزرگ تهران‌معرفی کرد و گفت حاضر است‌جا دستمزد زیادی مرا استخدام کند . یك آدرس قلابی هم‌بمن داد وسپس ازمن خواست چون ساعتش را درخانه جاگذاشته است برسم امانت ساعتم را به او بدهم.

پس‌از گرفتن ساعت متواری شدو مدتی در تعقیب او بودم که دیروز در خیابان لاله‌زار دستگیرش کردم و به‌مامورین آگاهی تحویل دادم ، پس از تحقیقات از متهم معلوم شدکه او غلامحسین‌کاظمیان نام دارد و شاگرد کبابی است ، او اعتراف کرد که برای اخاذی از مردم خودرا مامور آگاهی و صاحب کارخانجات بزرگ معرفی کرده‌است .

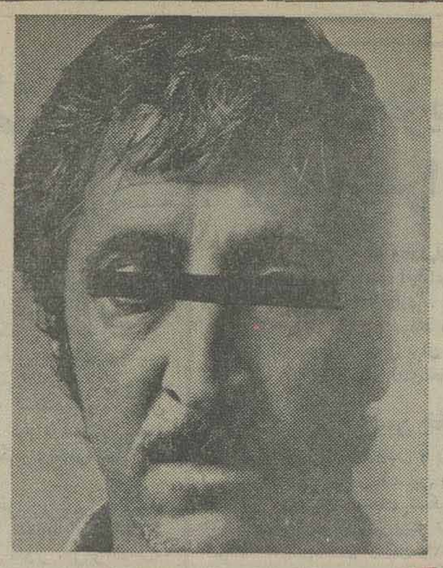

۳ بامداد

یک تصادف شدید که‌در اثر سرعت زیادودرخواب بودن راننده‌روی داد

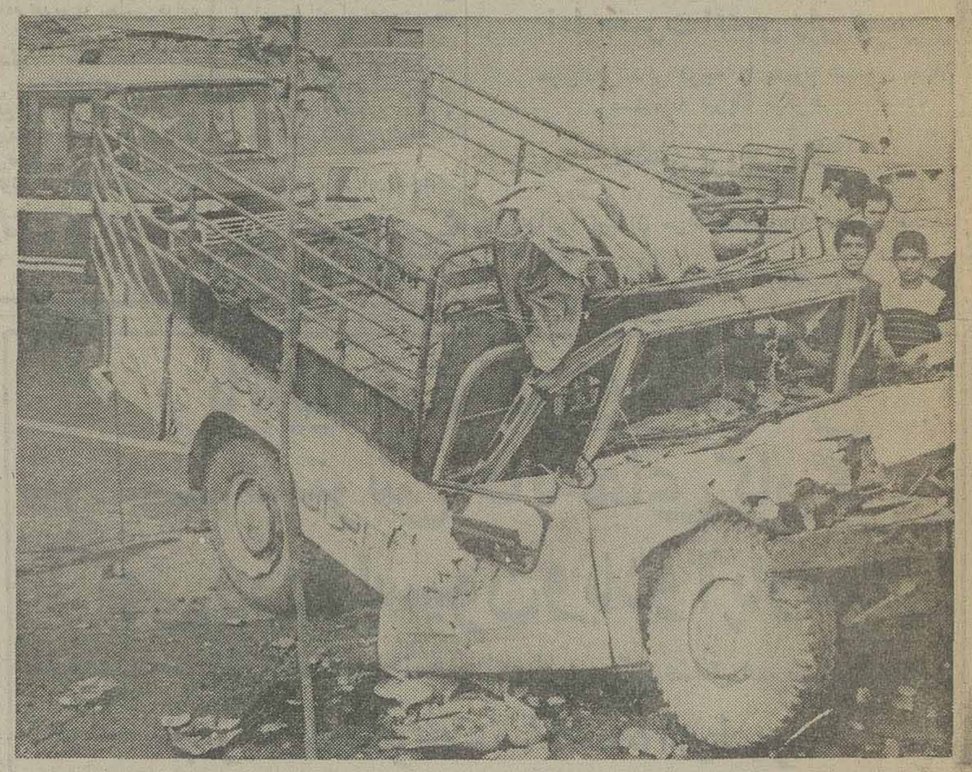

بازهم در اثر سرعتزیاد، بی‌احتیاطی و درخواب‌بودن راننده ، حادثه‌ای اینچنین که در عکس دیده میشود اتفاق افتاد .

ساعت ۳ بامداد پریشب ، نیسان‌بار شماره ۹۸۳۶۱ تهران ـ ق هنگامی که از جنوب به شمال، در خیابان دولت‌آباد درحرکت بود با یک تریلر که درکنار خیابان پارگ کرده‌بود‌بشدت‌برخورد کرد.

شدت تصادف باندازه‌ای بود که اتاق وانت بار درهم جانی ببار نیامد اما اگر در آن لحظه و در نزدیکی این فرو رفت . راننده وانت بار بسختی مجروح شد و به بیمارستان فیروزآبادی‌انتقال داده شد .

گرچه در این‌حادثه تلفات تصادف افرادی بودند،بازهم این شانس وجود داشت ؟ آیا گناه از پارک کردن یک تریلر در کنار خیابان است، یا سرعتوبی‌احتیاطی راننده وانتبار یا هردو ؟.

یک نزول خوار، بدهکارش را بزندان انداخت‌وخود باتهام کلاهبرداری دستگیر شد

یک مرد نزول خوار که سوابق زیادی نیز در امر کلاهبرداری‌داردبدهکارش رابه زندان انداخت و از همسراو خواست‌که باتفاق او به‌پاریس سفر کنند.

چندی قبل خانمی بنام مینو بمامورین آگاهی شکایت کرد که مردی بنام «مهدی ـ هـ» در مقابل چکی که از شوهرش داشته حکم جلب او را گرفته وبزندان انداخته است.

وی نیز برای آزادی‌شوهرش چند قطعه فرش و مقدارزیادی طلا و جواهرات را به مهدی سپرده است تا بفروشد و بعد شوهرش را آزاد کند . ولی «مهدی» پس از گرفتن فرش‌ها وجواهرات متواری‌شده است. خانم مینو افزود، این مردبدر مقابل دادن صد هزار تومان‌به شوهرم سه عدد چک که پشت آنها را من امضاء کرده بودم گرفته است و تاکنون بعنوان اینکه چکشوهرم برگشته است چندین مرتبه هر بار ۵ الی ده هزار تومان از من پول گرفته تاحکم جلب شوهرم رابه عقب بیاندازد. این زن اضافه کرد، چندی قبل که در بیمارستانی جهت وضع حمل بستری بودم هنگامیکه قصد داشتم‌بیمارستان را ترک کنم، ناگهان درلحظه‌ای که شوهرم درحال پرداخت صورتحساب بیمارستان بود ناگهان این مرد در حالیکه حکم جلب شوهرم رادر دست‌داشت باتفاق ماموری واردبیمارستان شد و ما مجبور شدیم ده هزار تومان خرج بیمارستان را به‌او بدهیم. من نیز مجددا در بیمارستان بستری شدم تا شوهرم پول فراهم کرد و بیمارستان را ترک گفتم، زن شاکی گفت، بالاخره مرد شیاد شوهرم را بزندان انداخت و من ناچار تمام‌فرش وجواهرات خود را نزد او برده و گفتم میخواهم آنها را بفروشم و بدهی شوهرم را بدهم . این مرد کلاهبردارگفت‌چون امروز پنجشنبه است و تمام مغازه‌های جواهر فروشی بسته‌اند من آنها را میفروشم و روز شنبه پس از برداشتن‌طلب خودمابقی را بشما برمیگردانم و افزود ، چون امکان دارد شما ادعا کنید که من این فرشها و جواهرات را سرقت کرده‌ام نامه‌ای بنویسید که آنهارا بمن فروخته‌اید. مینو گفت ، ناچار قبول کردم و چنین نامه‌ای را نوشتم. وی سپس از من خواست که باتفاق سفری به پاریس برویم، من هم ناگزیر قبول کردم.

زن شاکی افزود، اما روز شنبه وقتی نزدش رفتم دیگراو را نیافتم. او پس از برداشتن طلا و جواهرات و فرشها متواری شد. مامورین آگاهی پس از جستجوی زیادسرانجام باتفاق یک زن پلیس توانستند «مهدی ـ هـ»را که‌سوابق‌زیادی در کلاهبرداری دارد دستگیر کنند. مهدی تمام جواهرات و فرشها را به زن شاکی پس‌داد وپرونده وی برای رسیدگی تحویل مقامات قضائی شد.

درچاه آب

پدروپسری جان‌سپردند

از راست : محمد کریمی یگانه و فرزندش‌مهندس‌یگانه که در چاه آب دچار گاز گرفتگی شده جان سپردند.

همدان ـ خبرنگار اطلاعات : یك مهندس جوان همدانی‌و پدرش که یکی پس ازدیگری وارد چاه آب شده بودندبعلت گاز گرفتگی جان سپردند .

پریشب محمد کریمی‌یگانه ۵۵ ساله کارمند شهرداری همدان برای نصب موتور آب وارد چاه آب خانه مسکونی‌اش شد اما بعلت گاز گرفتگی به حال اغماء افتاد .

مهندس یگانه راد ۲۴ساله پسر محمد کریمی که مهندس اداره کل تعاون‌وامورروستایی همدان بود برای نجات پدر خود اقدام کرد و به داخل چاه رفت اما او نیز دچار حادثه شد .

ماموران آمداد آتش نشانی بلافاصله برای نجات پدر وپسر اقدام کردند اما قبلا موفق به خارج کردن اجسادآندو ازچاه شدند.

در جاده هراز

اتومبیل ۲ فوتبالیست بدره‌سقوط کرد

آمل‌ـ‌خبرنگار اطلاعات

اتومبیل حامل دو بازیکن‌تیم فوتبال « صنایع الکترونیك » شیراز در جاده هراز ـ ۳۳ کیلو متری آمل ـ به دره‌ای‌به عمق ۵۰ متر سقوط کرد.

«مسعود شاهسوندی » و «مجید عجم‌پور » فوتبالیست‌های شیرازی بابیکان شماره۱۷۶۳۹ تهران ۲۲ برانندگی محمودغزاله از تهران عازم شاهی بودندکه در منطقه «شامزید» اتومبیل آنها با اتومبیل هیلمنی‌که‌قصد سبقت داشت برخورد کرد .

براثر این تصادف هر دو اتومبیل به دره‌ای بعمق ۵۰متر سقوط کرد . دو فوتبالیست شیرازی ورانندهٔ پیکان مجروح شدند. مجروحان به‌بیمارستان «شیرو خورشید سرخ» آمل انتقال یافتند و بستری شدند.

پس از حادثه راننده و سرنشینان اتومبیل‌هیلمن ناپدید شدند.

مسعود شاهسوندی و مجید عجم‌پور قصد داشتند به دیگر بازیکنان تیم که از چند روز قبل به شاهی‌عزیمت کرده‌بودند ملحق شوند.

تیم فوتبال صنایع‌الکترونیك شیراز در دنباله مسابقات‌دسته دوم جام تخت جمشید با تیم فوتبال «خانه جوانان » ساری در شاهی مسابقه داشت .

در اثر برق گرفتگی

زنی‌در حمام خانه‌اش جانسپرد

یک زن ۴۵ ساله داخل حمام منزل خود در اثر برق گرفتگی درگذشت .

این زن که شمسی ایساز نام داشت روز پنجشنبه در داخل حمام خانه‌اش واقع در امیرآباد شمالی روبروی دانشگاه ، ساختمان شماره ۳۳ طبقه دوم دچار برق گرفتگی شد و جان سپرد.

این حادثه که مشکوک به نظر میرسیداز طرف‌مامورین کلانتری محل موردرسیدگی قرار گرفت . جسد نیز به پزشکی قانونی حمل و به دادسرای تهران گزارش‌داده شد .

۲ کیلوهروئین کشف و ۴ قاچاقچی معروف‌دستگیر شدند

از راست بچپ : عزیز حقیقی یزدی (سردسته) ، رضا محمدی پیله‌ور ، احمد قادری‌بیان و مرتضی‌قنبری.

سخنگوی شهربانی کل کشور اعلام داشت که به اداره مبارزه با مواد مخدر شهربانی اطلاعاتی رسید که شخصی بنام عزیز حقیقی یزدی معروف‌به‌عزیزاصفهانی بمنظور تهیه‌وفروش‌هروئین با عده‌ای دیگر در فعالیت بوده پس از تبدیل تریاک به مرفین و سپس به هروئین آنرا در تهران به فروش میرساند .

این اطلاعات موجب شد که به سوابق این شخص مراجعه و در نتیجه‌معلوم‌شد وی از سال‌ها پیش در این زمینه فعالیت دارد .

وی در تاریخ۳ر۶ر۱۳۴۶ باتهام فروش هروئین‌بمقدار ۱ر۸ دهم گرم‌بوسیله‌کلانتری ۱۶ دستگیر و به مقامات قضائی معرفی شده بود ، همچنین در پرونده‌ای که در حدود‌چهارماه‌پیش‌عده‌ای باتهام فروش هروئین‌دستگیر شدند نام وی بود ولی متواری شد وبوسیله‌مقامات قضائی ارتش دستور دستگیریش صادر گردید .

برای دستگیری‌این‌شخص مامورین بنام خریدار مقدار ۳۰۰ گرم هروئین از او گرفتند و مبلغ ۱۳۰۰۰۰ریال بعنوان پیش‌پرداخت به وی دادند . پس از آن او را دستگیر کردند و حاضرشد همکاران خود را معرفی‌کند.

با راهنمائی او مامورین به همدان رفتند و یک کیلوو ۷۰۰گرم‌هروئین‌ازهمکارانش بنام احمد قادری‌بیان معروف به احمدقصاب، رضامحمدی پیلهور معروف به میرزا و مرتضی قنبری فرزند شاه میرزا بدست آوردند و همگی را دستگیر کردند.

جمع هروئین‌های‌خریداری شده و مکشوفه دو کیلو بوده و در بازرسی ازمنزل مرتضی قنبری که‌درکرمانشاه دستگیر شده بود مقدار سی گرم شیره مطبوخ و ۵ گرم تریاک دولتی و یک وافور بدست آمد . چهار نفر دستگیر شده با پرونده متشکله به مقامات قضائی ارتش تحویل و زندانی شدند ، دو کیلو هروئین مکشوفه نیز به اداره‌منظارت بر مواد مخدر تحویل‌گردید. سر دسته این چهار نفر عزیز حقیقی یزدی معروف‌به عزیز اصفهانی است که از عناصر فعال قاچاق هروئین در تهران است. محل‌فعالیت و عملیات این عده‌درهمدان و کرمانشاه بیشتر از سایر نقاط است .

مطلعین در امر مواد مخدر گفتند ، این مقدار هروئین میتواند مصرف در حدود ۲۰ هزار نفر معتادرا برای مدت یک ماه تامین کند .

یک سپاهی دانش دختر کشته‌شد

صومعه‌سرا ـ خبرنگاراطلاعات: در یک حادثه رانندگی ، سپاهی دانش دختردر روستای «شارم» صومعه‌سرا کشته‌شد.

شهناز فرحناک پس از پایان تدریس از روستای شارم عازم منزل خود بود که تریلرشماره ۱۴۷۳۹ ـ تهران وی را زیر گرفت و بشدت مجروح کرد.

شهناز فرحناک به بیمارستان صومعه‌سرا انتقال یافت ولی براثر خونریزی مغزی‌جانسپرد.

ابوالقاسم وحدت راننده تریلر دستگیر شد و جریان بمقامات قضائی گزارش داده شد.

کارگران افغانی و پاکستانی بجان‌هم افتادند

کارگران افغانی وپاکستانی باچکش بجان یکدیگر افتادند.

سه روز قبل بین عده‌ای از کارگر های افغانی و پاکستانی که در یك ساختمان بیمه کار میکردند درگیری پیدا شد ، علت درگیری آنها بخاطر این بود که یکی از کارگران پاکستانی به کارگر افغانی گفته بود شما کافر هستید ، همین مسئله باعث زدوخورد بین آنها شد.

با مداخله ماموران پاسگاه ژاندارمری ازگل ، به نزاع‌این عده خاتمه داده شد، در پی‌این زدوخورد یکی از کارگر های پاکستانی که چمن رضا افشاری نام دارد براثر اصابت ضربه چکش بسختی مجروح شد که بوسیله ماموران پاسگاه به بیمارستان رضا پهلوی انتقال داده شد. ماموران پاسگاه منازعین راکه‌رجب‌علی ،عیوض علی ،محمد ابراهیم ، براتعلی، کاظم‌علی وعلی‌خان نام دارند همراه پرونده به دادسرای تهران فرستادند.

یک سیاهی دانش دختر کشته‌شد

صومعه‌سرا ـ خبرنگاراطلاعات: در یک حادثه رانندگی ، سپاهی دانش دختردر روستای «شارم» صومعه‌سرا کشته‌شد.

شهناز فرحناک پس از پایان تدریس از روستای شارم عازم منزل خود بود که تریلرشماره ۱۴۷۳۹ ـ تهران وی را زیر گرفت و بشدت مجروح کرد.

شهناز فرحناک به بیمارستان صومعه‌سرا انتقال یافت ولی براثر خونریزی مغزی‌جانسپرد.

ابوالقاسم وحدت راننده تریلر دستگیر شد و جریان بمقامات قضائی گزارش داده شد.

در خیابان تخت جمشید

۵ کارگر زیر آوار رفتند

دیوار ساختمان‌نیمه‌تمامی فرو ریخت و ۵ نفر کارگر زیر خروارها آجر ماندند .

صبح روز جمعه هنگامیکه کارگران در خیابان تخت ـ جمشید نزدیک ویلا مشغول ساختن دیوار ساختمانی بودند ناگهان دیوار فرو ریخت و پنج نفر کارگر به اسامی احیا حاجی‌وند ، نورگل فیض‌محمد ، معصوم رحمانی ، رحمت‌اله‌بابائی و عباد منصوری زیر آجرها ماندند .

جریان به اداره‌آتش‌نشانی تهران اطلاع داده شد و ماموران نجات جهت کمک و خارج کردن کارگران به محل آمدند و توانستند پس از ساعتی تلاش کارگران را از زیر آجرها بیرون بکشند و به بیمارستان اعزام‌دارند. مالک ساختمان بنام حسین مقصودی به کلانتری‌احضار شد .

تبریکات

جناب آقای منوچهر زنجانی نسب
مدیرکل خط و ابنیه راه‌آهن ایران
انتصاب شایسته آنجناب راصمیمانه تبریك میگویم.
رئیس اداره خط وابنیه راه‌آهن ناحیه لرستان
علی عسگری

جناب آقای منوچهر زنجانی نسب
مدیر کل خط و ابنیه راه‌آهن ایران
انتصاب بجاو شایسته آنجناب راصمیمانه تبریك عرض مینماید.
مصطفوی غروی رئیس اداره دبیرخانه راه‌آهن ناحیه لرستان.
آ ـ ۲۲۷۱۴

جناب آقای منوچهر زنجانی نسب
مدیر کل خط و ابنیه راه‌آهن ایران
انتصاب شایسته آنجناب راصمیمانه تبریك عرض مینماید.
محمد خاکپور ـ رئیس اداره ساختمان راه‌آهن ناحیه لرستان .

هرنوع غذای آماده برای هرگونه‌مجالس باسرویس کامل ۳۶۶۵۴۸ آ ـ ۲۲۷۱۷

نما سازی ـ کنیتکس ـ گرانولیت ـ انواع رنگ های فاساد و صنعتی آشپزخانه شرکت‌نیماکو ۷۹۵۷۵۹

برای‌اولین بار سل
با شرایط شما موزیك جشن های شما را می پذیرد تلفن ۹۳۵۷۴۲ ـ ۹۲۵۷۱۷

تلفن های تعمیرات و سرویس
ایران گاز
اعزام گاز
۸۲۷۱۶۱-۸۲۷۱۶۴-۸۲۷۱۶۵

از تهران و شهرستانها نمایندهٔ فعال پذیرفته میشود.
نماینده فروش در تهران‌فروشگاه تیراژه شاه عباس بالاتر از چهار راه تخت‌طاوس تلفن ۶۲۵۵۴۲ ـ ۶۲۱۶۸۲

آگهی‌های رسمی شرکتها: تاسیس شرکتهای جدیدالتاسیس ـ تغییرات اساسنامه شرکتها افزایش سرمایه ـ تصمیمات جدید ـ انحلال

آگهی تغییرات شرکت سهامی خاص عمرانی وآپارتمانسازی خوردین ثبت‌شده بشماره ۱۹۳۴۸

باستناد صورت‌جلسه مورخ۱۲ر۳ر۳۶ هیئت‌مدیره شرکت مذکور آقای محمدیوسف صبری بجای‌آقای طارق کتانه بسمت قائم‌مقام مدیر عامل شرکت انتخاب گردیدو قائم مقام مدیر عامل «آقای محمدیوسف صبری » دارای کلیه‌اختیارات مدیر عامل در موارد مربوطه به‌اخذ کارت بازرگانی برای واردات و صادرات و تشریفات گرفتن خط تلکس میباشد.

م‌الف ۱۰۳۹۷

مدیرکل ثبت‌شرکتهاومالکیت صنعتی ـ یحیی‌مدنی

آگهی تصمیمات مجمع عمومی عادی‌سالیانه شرکت سهامی خاص گشتا ۲۴۵۳۰

طبق صورتجلسه مجمع عمومی عادی سالیانه‌مورخ ۱ر۳ر۳۶ شرکت مزبور :

۱ـ ترازنامه و حساب سود و زیان سال مالی ۲۵۳۵ به تصویب رسید .

۲ـ آقای ابراهیم وفادار افشار به سمت بازرس اصلی و آقای امیر هوشنگ فیض طلائی بسمت بازرس علی‌البدل برای مدت یک سال انتخاب شدند .

۳ـ روزنامه کثیرالانتشار اطلاعات جهت درج آگهی ها و اطلاعیه های شرکت تعیین گردید .

م‌الف ۱۰۳۹۳

مدیر کل ثبت شرکتها ومالکیت صنعتی ـ یحیی مدنی

آگهی تغییرات در شرکت سهامی خاص کامتز ثبت شده بشماره ـ ۱۷۰۲۴

برابر تصمیمات مجمع عمومی مورخ ۱ر۴ر۲۵۳۶ تغییرات زیر در شرکت مزبور بعمل آمده است.

۱ـ ترازنامه (عملکرد سال ۲۵۳۵) تصویب گردید ۲ـ آقایان دکتر علی عطری بسمت بازرس اصلی و حسین عطری بسمت بازرس علی‌البدل برای مدت یکسال انتخاب شدند ۳ـ روزنامه اطلاعات برای درج آگهی‌های شرکت تعیین شد ۴ـ بانو پروین قریشی‌و آقای حسن‌کاظمی شیرازی بسمت اعضاء هیئت مدیره برای مدت دو سال تعیین و انتخاب گردیدند ۵ـ بموجب صورت جلسه هیئت مدیره مورخ ۱ر۴ر۲۵۳۶ بانو پروین قریشی بسمت رئیس هیئت مدیره و آقای‌حسن‌کاظمی شیرازی بسمت نایب رئیس هیئت مدیره و مدیر عامل‌تعیین و امضاء کلیه اوراق و اسناد مربوط بشرکت از قبیل چک ـ سفته ـ برات ـ قراردادهای تعهدآور و اسناد رسمی بامدیر عامل ویا رئیس هیئت مدیره هریک منفردا وبا مهر شرکت میباشد.

م‌الف ۱۰۳۸۲

مدیر کل ثبت شرکتها ومالکیت صنعتی ـ یحیی مدنی

آگهی تصمیمات مجمع عادی سالیانه شرکت سهامی خاص مهك ثبت‌شده بشماره ۴۴۲۰

طبق صورتجلسه مجمع عمومی عادی سالیانه مورخ ۲۴ر۳ر۳۶ شرکت مزبور ۱ـ ترازنامه وحساب سود و زیان سال مالی ۲۵۳۵ به‌تصویب رسید ۲ـ آقای فریدون‌جمشیدیان بسمت بازرس اصلی و آقای ابوالفضل حصیری بسمت بازرس علی‌البدل برای مدت یکسال انتخاب شدند ۳ـ روزنامه کثیرالانتشار اطلاعات جهت درج آگهی‌ها و اطلاعیه‌های‌شرکت تعیین گردید ۴ـ آقایان عبدالمهدی کشفی ـ پرویز هدایت و عبدالعلی کشفی بسمت اعضاء اصلی‌هیئت‌مدیره و آقای‌مهندس آتاشاوان حسن جلالیان بسمت عضو علی‌البدل هیئت‌مدیره برای مدت دو سال انتخاب شدند وبشرح صورتجلسه هیئت مدیره عبدالمهدی کشفی بسمت ریاست هیئت مدیره و آقای پرویز هدایت بسمت نایب رئیس و آقای دکترنصرالمجالینوس بسمت مدیر عامل شرکت برگزیده شدند و مقرر گردید کلیه اوراق و اسناد بهادار اعم از چک وسفته و برات و سایر اسنادتعهدآور باامضای متفقدونفر از اعضای هیئت مدیره یا امضاء متفق مدیر عامل ویکنفر از اعضای هیئت مدیره همراه بامهر شرکت باشد وهیئت مدیره تصویب نمود که آقای عبدالمهدی کشفی رئیس هیئت مدیره میتواندکلیه اوراق‌بهادار را امضاء وبا مهر شرکت ممهور نماید و همچنین آقای آتاشاوان حسن جلالیان میتوانند کلیه چک و سفته وبرات شرکت را باتفاق یکی از اعضاء هیئت مدیره ویا مدیر عامل شرکت امضاء نمایند.

م‌الف ۱۰۳۷۹

مدیر کل ثبت شرکتها ومالکیت صنعتی ـ یحیی مدنی

آ ـ ۲۲۷۴۵

آگهی تصمیمات مجمع عمومی عادی سالیانه شرکت سهامی‌خاص‌کیان ماشین‌ثبت‌شده‌بشماره ۱۸۳۵۱

طبق صورتجلسه مجمع عمومی عادی سالیانه مورخ ۱۱ر۴ر۲۵۳۶ شرکت مزبور :

۱ـ ترازنامه و حساب سود و زیان سال مالی ۲۵۳۵ به تصویب رسید .

۲ـ آقای امیر حسن تیموتاش‌بسمت بازرس‌اصلی و آقای جواد فرخزادیان به سمت بازرس‌علی‌البدل‌برای مدت یک سال انتخاب شدند .

۳ـ روزنامه کثیرالانتشار اطلاعات‌جهت درج‌آگهی ها و اطلاعیه های شرکت تعیین گردید .

م‌الف ۱۰۳۹۰

مدیر کل ثبت شرکتها ومالکیت صنعتی ـ یحیی مدنی

آ ـ ۲۲۷۴۹

موتور سواری براثر برخورد باکمپرسی کشته شد

این حادثه در ساعت ۲۱ شب پنجشنبه شب درخیابان نظام‌آباد تقاطع سیلان اتفاق افتاده کمپرسی به رانندگی قلی گراوند که از شمال به جنوب درحرکت بود به‌علت بی‌احتیاطی با موتورسواری به نام سید مهدی امامیان شیرازی ۵۱ ساله که اونیز در جلو کمپرسی درحرکت بود برخورد کرد ،موتور ـ سوار در بیمارستان به علت جراحات وارده فوت شد و راننده کمپرسی توسط مامورین دستگیر گردید .

آگهی استخدام رسمی

شرکت سهامی تاسیسات جهانگردی افراد واجد شرایط زیر را برای اداره واحدهای پذیرائی خود در شهرستانها دعوت به همکاری مینماید :

۱ـ فوق‌دیپلم‌هتلداری از مدرسه عالی خدمات جهانگردی واطلاعات و یا فارغ التحصیلان مدارس مشابه در داخل ویا خارج از کشور .

۲ـ دیپلمه‌های کارآموخته در مرکز آموزش خدمات جهانگردی ویا مراکز مشابه مورد قبول شرکت داخل و یا خارج ازکشور.

از متاضیان خواهشمند است از تاریخ شانزدهم لغایت نوزدهم مرداد ماه جاری جهت انجام‌مصاحبه، ارائه مدارك و دریافت کارت شرکت درامتحانات کتبی به معاونت فنی و برنامه ریزی شرکت واقع در طبقه پنجم ساختمان وزارت اطلاعات و جهانگردی‌دربلوار الیزابت دوم مراجعه فرمایند .

مجالس ترحیم

با نهایت تاسف درگذشت شادروان مهدی فاضل عضو قدیمی و علاقمند موسسه اطلاعات را به‌اطلاع می رساند. مجلس ترحیم آن مرحوم از ساعت ٦ الی ۸ بعد از ظهر روز یکشنبه ۹ مرداد ماه جاری در مسجد مجد برگزار میشود.
موسسه اطلاعات
آ_۲۲۷۸٤

درگذشت همسندیکائی عزیز شادروان مهدی فاضل عموی گرامی آقای منوچهر فاضل دبیر سندیکا و پدر همسندیکائی عزیز محمد فاضل برای همه دردناک بود. برای شادی‌روح آن مرحوم وتسلای بازماندگانش از ساعت ٦تا۸ بعداز ظهر روز یکشنبه ۹ مرداد ماه جاری در مجلس ترحیمش درمسجد مجد شرکت می‌کنیم.
سندیکای کارکنان اداری و سایل ارتباط جمعی
آ_۲۲۷۸٥

باکمال تاثر و تاسف درگذشت شادروان مهدی فاضل را به‌اطلاع کلیه فامیل ودوستان وآشنایان می‌رسانیم.مجلس ترحیم مردانه وزنانه آن فقید سعید از ساعت ٦ تا۸ بعد از ظهر روز یکشنبه ۹ مرداد ماه جاری درمسجدمجد منعقد می باشد. امید است باشرکت دراین مجلس موجبات‌شادی‌روح آن مرحوم را فراهم سازید.
خانواده‌های: فاضل، شیرازی، روحانی، نراقی، حریری، ابوالمعصومی، پیشگاهی، سیاری ، طباطبائی ، پنجه‌علی ، فطرتی، سجده‌ئی، بهمن‌زاده، رزاقی، نوروز، مقدم،صالحی، کیهان فرد، ترابی، حسینی، مظاهری .
آ_۲۲۷۸٦

با فاصله‌ای کوتاه بعد از تحمل یک مصیبت سنگین، بار غمی دیگر پشتمان را خم کرد و عموی عزیزمان‌را ازدست دادیم. اگر لطف وهمدردی دوستان یکرنگ نبود تحمل این بار سنگین از طاقتمان بسی فزونی داشت- برای تسلای بیشتر واداي دینی که به‌آن مرحوم داریم از ساعت ٦ تا۸ بعداز ظهر یکشنبه۹ مردادماه جاری درمسجد مجد درانتظار زیارت دوستان در مجلس ترحیم او هستیم .
احمد فاضل، منوچهر فاضل، دکتر هوشنگ فاضل ، دکتر بهمن فاضل .
آ_۲۲۷۸۷

بانهایت تاثر وتاسف فوت نابهنگام جوان ناکام **عبدالرضا بلالائی** فرزند آقای هادی بلالائی راکه‌دراثر سانحه برخورد قایق دربندر پهلوی روی داده است باطلاع می‌رساند مجلس ختم جوان ناکام روز یکشنبه ۹ر۵ر۳٦ازساعت پنج الی هفت بعدازظهر درمسجد حاج حسن واقع در خیابان شاهپوراول خیابان ارامنه منعقد است شرکت برادران ایمانی بخصوص دوستان سبب تسلی والدین رنجیده ودوستان میباشد.
خانواده‌های بلالائی، شنائی‌زاده، درویش‌زاده، میرزائی، احمدی تهرانی، کلانتری، بالاسومنی، روزرخ،باذلی‌محبوب، لباسچی، توکلی .
آ_٦۸۰۷
اطلاعات ـ این ضایعه اسف‌انگیز را به بازماندگان تسلیت می دهد .

بانهایت تاسف وتاثر درگذشت آقای علی اکبر هژبری پدر آقای دکتر فریدون هژبری معاون آموزشی و دانشجوئی دانشگاه صنعتی آریامهر را باطلاع دوستان و آشنایان می رساند مجلس ترحیم آن مرحوم از ساعت ٤ الی٦ بعداز ظهر روز یکشنبه ۹ مرداد ماه در مسجد ابوالفضل واقع‌درمیدان کندی- خیابان تاج برگزار می‌شود .
کارکنان آموزشی و اداری دانشگاه صنعتی آریامهر
آ_۲۲۷۹۱

بانهایت تاسف وتاثر درگذشت آقای علی اکبر هژبری پدر آقای دکتر فریدون هژبری معاون آموزشی و دانشجوئی دانشگاه صنعتی آریامهر را باطلاع دوستان و آشنایان می رساند مجلس ترحیم آن مرحوم از ساعت ٤ الی٦ بعداز ظهر روزیکشنبه۹مردادماه درمسجدحضرت‌ابوالفضل‌واقع‌درمیدان کندی- خیابان تاج برگزار می‌شود .
نیابت تولیت عظمی
مهدی ضرغامی
آ_۲۲۷۹۲

درگذشت ناگهانی **بانو شمسی اوحدی** بی‌نهایت باعث تاثر و تاسف است بدین مناسبت برای شادی روح آن عزیز از دست رفته ودوست ارزنده روز یکشنبه ۹ر۵ر۳٦ ساعت ۲تا٤ بعداز ظهر در خانقاه صفی علیشاه جمع می‌شویم و یادش را گرامی می‌داریم .
ملکه مرتضوی، مهین مرتضوی، فرح‌سیما مرتضوی ، حسنعلی امامی‌راد، بهمن وکیلی .
آ_۲۲۸۰۰

بانهایت تاسف درگذشت مادر گرامی آقای مهندس منوچهر اوحدی مدیر عامل این شرکت را باطلاع دوستان و آشنایان می‌رساند. مجلس ختم آن مرحومه روز یکشنبه نهم امرداد ساعت ۲تا٤ بعد از ظهر در خانقاه صفی علیشاه برگزار خواهد شد .
هیات مدیره و کارکنان شرکت ساختمانی پایانه
آ_۲۲۸۰۱

فاجعه جانگداز فوت **مرحومه شمسی اوحدی** همسر مرحوم جواد اوحدی کارمند سابق بانکملی ایران و مادر خانمها شهین‌دخت- نسرین‌دخت - پروانه و آقای مهندس منوچهر اوحدی را باطلاع دوستان و آشنایان می‌رساند . مجلس ختم آن‌مرحومه روز یکشنبه نهم امرداد جاری‌ساعت ۲تا٤ بعداز ظهر درخانقاه صفی علیشاه ومجلس یادبود شب هفت آن مرحومه روز سه‌شنبه یازدهم امرداددر سالن‌شماره ۳ بهشت زهرا ساعت ٥تا۷ عصر برگزار خواهدشد. وسیله ایاب وذهاب برای شب هفت از منزل آقای مهندس اوحدی واقع در امیرآباد شمالی نبش کوچه هفتم ساختمان ۳۳ آماده است .
خانواده‌های: اوحدی، دراکار، زرکش، حسینی شکرائی، جهانشاهی، آیتی، وکیلی رستاق ، دستیار ، همایون‌راد ، حیدری، نظری، طالبی، لکناهور، فیروزیان، ارشدی، امینی، سلامتیان، مرتضوی، موحد وسایر خانواده‌های وابسته .
آ_۲۲۸۰۲
اطلاعات ـ مصیبت وارده را بعموم بازماندگان آنمرحومه تسلیت می‌دهد.

باکمال تاسف درگذشت **بانو ملک‌الزمان اورنگ** همسر مرحوم سرهنگ مهدی امیرپناهی را باطلاع کلیه بستگان‌و آشنایان می رساند مجلس ترحیم مردانه وزنانه روز دوشنبه ۱۰ر۵ر۳٦ ازساعت٤ الی٦ بعدازظهر در خانقاه صفی علیشاه برگزار خواهد شد .
فریدون، جمشید، بهمن، فرشته ، فردوس امیرپناهی .
خانواده‌های اورنگ، امیرپناهی، قزل‌ایاغ، پوررضا ، حق‌ستا، اعلابیگی، سریر،پرتوی دیلمی، صدوقی،پیرمحمدی، نادری، خاوری، برزین، رفیعی، سمیعی، برادران برنجی ، خلیلی، کاکاوند، شافعی، وزیر بهشتی، جوادی‌مهر، محمد هاشمی .
آ_٦۷۸۹

بانهایت تاسف وتالم درگذشت شادروان **بانو ملک‌الزمان اورنگ (امیرپناهی)** را باطلاع دوستان میرسانیم .
سرهنگ هوشنگ اورنگ، علی اصغر سریر، ضیاءالدین پرتوی دیلمی ، گیتی صدوقی ، زهره پیرمحمدی ، منصور حق‌ستا، ناصر اعلابیگی، تقی نادری ، ابراهیم خاوری ، فخری برزین، منصور وزیر بهشتی، ابوالفضل جوادی‌مهر.
مجلس ترحیم مردانه وزنانه روز دوشنبه ۱۰ر۵ر۳٦ از ساعت ٤ الی ٦ بعداز ظهر در خانقاه صفی علیشاه برگزار خواهد شد .
آ_٦۷۸۹
اطلاعات ـ به عموم بازماندگان آن مرحومه مصیبت وارده را تسلیت می‌دهد .

بدینوسیله درگذشت مادر عزیزمان **بانو عزیزه بیات** بزرگ خاندان بیات راکه در تبریز بوقوع پیوسته به اطلاع بستگان و آشنایان می‌رساند .
بهمین مناسبت مجلس یادبودی در روز یکشنبه نهم امرداد ۳٦ از ساعت ۱۸ در خیابان تـاج دریان نو خیابان پنجم شماره ٤٦ منزل بیات منعقد می‌باشد .
زرین‌تاج آزرمگین (بیاتی)، فخری آزرمگین (خیری) ، جهانگیر آزرمگین .
خانواده‌های بیات، آزرمگین، بیات بقائی ، امیر بیات بیاتی، خیری، بیک حقیقی ، محمدی ، جهانسوز شاهی ، حسامی، تفرشی، بیگلری، خرم، بهناد، فرید .
آ_۲۲۷۸۲
اطلاعات ـ مصیبت وارده را به بازماندگان آن مرحومه تسلیت می‌دهد .

بازگشت همه بسوی خداست

باکمال تاسف وتاثر درگذشت شادروان **آقای مصطفی جعفری** کارمند بانک مرکزی ایران‌راباطلاع بستگان و آشنایان می‌رساند مجلس ترحیم مردانه و زنانه آن‌مرحوم از ساعت ٥ونیم تا هفت ونیم بعداز ظهر روز دوشنبه ۱۰ر۵ر۳٦ در مسجد ولی عصر واقع در خیابان حشمت‌الدوله بـرگزار خواهد شد .
خانواده‌های: جعفری، قبادی، مرتضوی، مهاجر شیروانی، شامخزاده، حیدری، نجفی، محسن‌پور، مرادی، شباهنگی ، حضرتی، افشار، مجتبایی،رشادت، اطهری، حریری،گرائیلی، برادران صباغ‌پور، طبری، ربیعی، ایران‌نژاد، ابکایی ، پور کمایی، معصومی آزاد ، سهولی، حسینی هیبتیان ،کمالی ، فرزام، هماپور، شهرکی، امیری، غفاری ، رمضانیان، سلیم زاده، عبدالله و سایر خانواده های وابسته .
آ_٦۸۲۱
اطلاعات ـ مصیبت وارده را بعموم بازماندگان تسلیت می دهد .

بانهایت تاسف وتاثر درگذشت ناگهانی شادروان **سید مهدی امامی** را باطلاع کلیه فامیل و دوستان می‌رساند . مجلس ترحیم فقید سعید روز یکشنبه ۹ر۵ر۳٦ ازساعت ٥تا۷ بعداز ظهر در مسجد قبا واقع در خیابان قدیم شمیران جنب حسینیه ارشاد- خیابان شهرزاد منعقد خواهد بود .
خانواده‌های : امامی، امامیان، طاهری، صدقی، قادری، بیجاری، صانعی، اسماعیلی، قدمی، و خانواده‌های وابسته.
آ_٦۷۸۳
اطلاعات ـ مصیبت وارده را بعموم بازماندگان تسلیت می دهد .

با نهایت تاسف وتالم درگذشت ناگهانی شادروان رحیم نسرین بزرگ خاندان نسرین را باطلاع میرساند .
ابراهیم نسرین (جهانگیر) ، پرویز نسرین، دکترهوشنگ نسرین، مهین نسرین (بینا)، دکتر جهانگیر بینا .
آ_۲۲۷۷٤

بااندوه فراوان درگذشت ناگهانی شادروان **رحیم نسرین** بزرگ خاندان نسرین را به‌اطلاع میرساند. مجلس ترحیم‌آن مرحوم روز دوشنبه دهم مرداد ماه از ساعت ٤ونیم الی ٦ونیم بعداز ظهر درکنیسای عراقی‌هادرخیابان آناتول‌فرانس منعقد می‌باشد .
خانواده‌های نسرین، بینا، آبسلت، الیست، نسترین ، جواهری،قاطان،میشل،دکتر رضوان‌پور، عزیزیان،منوچهری، دکتر بخشنده وسایر خانواده‌های وابسته .
آ_۲۲۷۷۲
اطلاعات- مصیبت وارده را ببازماندگان تسلیت میدهد

بانهایت تاثر وتالم درگذشت ناگهانی مادر عزیزمان**بانو حاجیه شمس‌الملوک میرابریشمی** بزرگ خاندان صفوی بیات را به‌اطلاع خویشان وآشنایان میرسانند.
مجلس ختم آن مرحومه روز یکشنبه ۹ مرداد از ساعت٤تا٦ در خانقاه صفی علیشاه برگزار خواهد شد.
امیرناصر- عباس- سرور- وناهید صفوی بیات - خانواده های صفوی بیات- میرابریشمی- رضافرد- سید علی - علی‌اکبر بنی‌اعمام- اسماعیل بنی‌اعمام قاجار- یزدان‌ستا- خدابندلو - معجوری- حائری- فرهنگ‌حائری-سعید عون‌جزایری- قنبرزاد- طایفه- سازگار صفوی و خانواده‌های وابسته.
آ_۲۲٦۷۰

باقلبی داغدار وماتمزده درگذشت جانگداز مادر عزیز خود را باستحضار خویشان، دوستان وسروران میرسانیم مجلس ترحیم مردانه آن شادروان از ساعت ۱۸ تا۲۰ دوشنبه دهم‌مرداد ماه در خانقاه صفی علیشاه برگزار خواهد شد. بنابوصیت آن مرحومه ختم زنانه برگزار نمیشود.
فریدون معتمد وزیری- منوچهر معتمد وزیری
۱_۲ آ_۲۲٥٦۷

بانهایت تاسف درگذشت ناگهانی روانشاد **بانو تاج کیوان معتمد وزیری** را به آگاهی خویشان ودوستان میرساند. مجلس ترحیم مردانه آن شادروان ساعت ٦الی۸ بعدازظهر دوشنبه‌دهم مرداد در خانقاه صفی علیشاه برگزار میشود.
خانواده‌های معتمد وزیری- اردلان- صادق وزیری- مشیر وزیری- صدیق وزیری- آصف- آصف وزیری- وکیل- بابان - آصفی- وزیری- مسعود وزیری- حسام وزیری- نوابی - محمود زاده- وخانواده‌های وابسته.
۱_۲ آ_۲۲٥٦۹

مادر عزیز دوست بزرگوارمان جناب آقای دکتر فریدون معتمدوزیری رئیس محترم دانشگاه رازی بجوار رحمت ایزد بیچون پیوست براثر مصیبتی که به‌این خاندان اصیل وارد شده همه ما و همه علاقمندانش متالم ومتاثریم به‌این مناسبت مجلس ترحیمی بیاد آن شادروان ازساعت ٦ تا۸ بعداز ظهر روز دوشنبه دهم امرداد ماه در خانقاه صفی علیشاه برقرار است تاهمه دوستان باشرکت خود در مجلس مزبور روان پاک فقیده سعیده را شاد و به بازماندگان محترمش تسلی بخشید .
دکتر حسینعلی اسفندیاری، علی اردلان، دکتر امیرحسین امیر رضوانی، دکتر احمد برادر، مهندس حسن برمک،دکتر علی محمد بنکدارپور، دکتر امیر بدخشان ، مهندس خلیل پارسا، دکترمصطفی پایدار، مهندس محمد پیروزنیا، مهندس عباس پیروزنیا، دکتر حسین محمد جزایری، دکتر عبدالحمید چوبینه، ابراهیم خلیل حشمتی، دکتر فتح‌الله حکمی ، دکتر حسن حریری، حسنعلی حکمت، قدرت‌الله خدایاری ، دکتر یوسف خسروپور، مهندس کمال دری، دکتر علی دفتریان ، دکتر هوشنگ رشید یاسمی، یوسفراد، دکتر عبدالحسین روستائیان، دکتر حمید زاهدی، جواد سعیدی فیروزآبادی ، هوشنگ سمیعی، دکتر عباس ساسان‌فر،احمد سمیعی،سرتیپ شاه خلیلی، دکتر مرتضی شریف‌نژاد، سرتیپ دکتر شایان‌فر ، مهندس محسن شیرازی، مهندس رضا صدیقیانی ، پرفسور عباس صفویان، سرلشکر علوی مقدم، دکتر فرامرز علوی مقدم، دکتر حسن غفوری، دکترعباس فلاح، فریدون فرخنیا، دکتر ابوالفضل قاضی ، دکتر احمد قریشی ، دکتر حسن کرباسی، مهندس کریم کشاورز، دکتر احمد کیانپور ، دکتر امیرعباس کنی، ابوالقاسم گلشن بزرگ، دکتر محمد حسین مشایخ فریزنی، دکتر هوشنگ منتظری،مهندس موسوی‌نصر، دکتر حسین نجفی علی نوری، اسفندیاری، منوچهرنیکپور، اسمعیل هنرمندی، دکتر مهدی هروی .
آ_۲۲۸۱۲
اطلاعات- مصیبت وارده را بعموم بازماندگان بخصوص فرزندان آنمرحومه تسلیت میدهد.

با کمال تاسف وتاثر درگذشت شادروان **اعزاز نیکپی** نماینده ادوار سابق مجلس شورای ملی راکه ازخدمتگزاران کشور بودند باستحضار میرساند .
مجلس ترحیم آن‌مرحوم از ساعت٦تا۸ بعداز ظهر روز سه‌شنبه ۱۱ر۵ر۲٥۳٦ درمسجد مجد منعقد خواهد بود .
عبدالله ریاضی
آ_۲۲۸۲٥

بااندوه فراوان درگذشت پدر، مادر، برادر و برادرزاده عزیزمان **آقای حاج سید علی محمد یزدانبخش و همسر گرامیش خانم صدیقه طباطبائی** را باستحضار دوستان‌عزیز، همشهریان گرامی و بستگان می رساند .
مجلس ترحیم مردانه وزنانه روز یکشنبه نهم مرداد از ساعت ۱۲ الی ۱٤ درخانقاه صفی علیشاه برگزار میگردد .
باقر ،ناهید، نیره، پری، فریبا، میترا، کتایون ، دکتر ایرج یزدانبخش، سید محمد یزدانفر، سیدرضا یزدانبخش
آ_۲۲۷٦۸

بانهایت تاسف و اندوه فراوان درگذشت همشیره عزیزمان خانم **صدیقه طباطبائی** وهمسر مهربانش **آقای حاج سید علی محمد یزدانبخش** را باطلاع بستگان و آشنایان می‌رسانند .
مجلس ترحیم عزیزان از دست رفته روز یکشنبه نهم مرداد ماه جاری از ساعت ۱۲ الی ۱٤ درخانقاه صفی‌علیشاه منعقد است .
رحمن، سید حسن، سید حسین، فاطمه، ایران طباطبائی.
آ_۲۲۷٦۹

با جهانی اندوه درگذشت آقای **سید علی محمد یزدانبخش** وهمسر گرامی ایشان، پدرومادرآقای باقر یزدانبخش عضو صدیق وفعال خود رابه‌آگاهی دوستان و همکاران‌میرسانند.
مجلس یادبود روز یکشنبه نهم مرداد ماه از ساعت۱۲ الی ۱٤ درخانقاه صفی علیشاه برگزار خواهد شد .
هیئت مدیره و کارکنان شرکت مسافرتی کارنا
آ_۲۲۷۷۱

خانواده‌های : محیط طباطبائی، یزدانبخش، طباطبائی، یزدانفر، مویدی، باباعلی، عامری ، عربزاده ، شمسائی ، جمالی، اقبالی، رحمانی، صالحی ، یزدانی ، احمدی‌زاده ، وحدتی، مهدی‌زاده، اختری، احتشامی، عسگری ، عمادی، لاله‌فر، معصومی، یموت ، چامکوتاهی ، رضائی ، امیری ، سبحانی .
درگذشت اسف‌انگیز آقای **حاج سید علی محمد یزدانبخش** وهمسر گرامیش **خانم صدیقه طباطبائی** راکه‌در نتیجه‌تصادف اتومبیل بوقوع پیوسته است باستحضار کلیه اقوام،آشنایان و همشهریان عزیز می‌رسانند. مجلس ترحیم مردانه و زنانه روز یکشنبه نهم مرداد ماه جاری از ساعت ۱۲ الی ۱٤ در خانقاه صفی علیشاه ومراسم شب هفت روز سه‌شنبه یازدهم مرداد از ساعت ٥ الی ۷ بعداز ظهر در امامزاده عبدالله برگزار می‌گردد .
آ_۲۲۷۷۰
اطلاعات- این مصیبت دردناک را بعموم خانواده‌های داغدیده بخصوص بازماندگان تسلیت می‌دهد .

باقلبی آکنده از درد واندوه درگذشت پدر بزرگوارمان **سید محمد سجادی حسینی** را باطلاع کلیه اقوام و آشنایان می‌رسانیم، مجلس ترحیم آن‌فقیدسعید روز دوشنبه ۱۰ر۵ر۳٦ از ساعت ۲ الی ٤ بعداز ظهر در خانقاه صفی علیشاه منعقد می گردد .
فرزندان داغدیده آن مرحوم

با نهایت تاثر وتالم درگذشت شادروان **سید محمد سجادی حسینی** پدر گرامی همسر خودراباطلاع‌عموم اقوام و دوستان می‌رساند، مجلس ترحیم آن‌مرحوم روز دوشنبه ۱۰ر۵ر۳٦ ازساعت ۲ الی٤ بعد از ظهر در خانقاه صفی علیشاه برگزار می گردد .
هنرآموز

با نهایت تاسف وتاثر درگذشت شادروان **سید محمد سجادی حسینی** را باطلاع عموم اقوام و آشنایان میرساند، مجلس ترحیم آنمرحوم روز دوشنبه ۱۰ر۵ر۳٦ از ساعت ۲ الی ٤ بعداز ظهر در خانقاه صفی علیشاه منعقد میگردد .
خانوادهای سجادی، هنرآموز، بیان‌الحق، بهرامی‌گهر، بهزادی ، نادری .
آ_۲۲۸۰٦

یادبود

باپایان بهار غنچه‌ای نیز از ما پرپر شد. چهل روز پس‌از بهار یکشنبه ۹مرداد از ساعت ٥ بعدازظهر یاد عزیز از دست رفته بهجت بدری را در بهشت زهرا گرامی میداریم.
خانواده‌های: بدری- میرهاشمی- رخزن - صدرایی - اسدی- لقاپرور.

بدین‌وسیله باطلاع عموم افراد فامیل محترم وسروران گرامی می‌رساند که برحسب وصیت مرحومه والده صدیقه **شفیعیان راد** مجلس شب هفت و چهلم در سر آرامگاه آن عزیز برگزار نخواهد شد ومخارج آن صرف امور خیریه گشته وفقط مجلس تذکری در منزل ایشان خیابان زرین‌نعل خیابان دربند شماره ۲۰ روزدوشنبه پانزدهم‌شعبان، ساعت ٦تا۸ بعداز ظهر منعقد می‌باشد .
دکتر شفیعیان‌راد
آ_٥۷۹۹

کاش پیش از تو مرا برق بلا می‌سوزاند
تا چنین زار به سوک تو نگریم شب وروز

فردا نهم‌مرداددر این‌تابستان، آتش اندوهی که از مرگ جانسوز یگانه فرزند دلبندم درجانم شعله‌ور است‌دوباره دامن میزند و صبر و تحمل دل‌افسرده مرا به‌پایان میبرد وبخاطر می آورم گلی راکه از ریشه جانم مایه گرفته‌بود بخاک سپردم و گوهری را که شادی و نشاط زندگیم‌بود از کف دادم. دلم چون شمعی می‌سوزد و میگرید اما خدایا این چه شمعی است که‌بجای نور و روشنایی برایم تاریکی وناامیدی به ارمغان آورد. آخر خدایا شبها به روز آورده بودم تا چنین رعنای جوان پرورده بودم فردا نهم مرداد پایان پنجمین سال، مرگ جانگداز فرزند مهربان و فداکارم **امیر هوشنگ حیدری زنگنه** است باچشم‌گریان و دلی‌مالامال از خون در کنار مقبره خون میگریم .
مادرت

سپاسگزاری

تشکر
از کلیه اقوام، سروران ودوستان که در غم سوگ همسر ارجمندومهربانم **بانو اقدس باتمانقلیچ** بنحوی‌اینجانب ویگانه فرزندم غلامحسین بهرامی راتسلیت دادند، بدینوسیله سپاسگزارم و سعادت و سلامت همگان را از درگاه ایزد منان خواستارم .
صادق بهرامی

از کلیه اقوام ودوستان محترمی که با شرکت درمراسم تشییع ومجالس ترحیم و شب هفت شادروان **حاج حسین پورمعزی** موجب تسلی خاطر بازماندگان آنمرحوم شده‌اند صمیمانه سپاسگزاریم .
همسر و دختر آن‌مرحوم

ازذوات محترم و محترمه که‌در مصیبت وارده فوت والده عیال باتسلیت ها از بازماندگان استمالت فرموده‌اندنهایت تشکر ،سلامت وطول عمر برای همه آرزومی‌کنیم.
پهلوی -دکتر سحری‌و بانو
آ_٤٤۰۸

تسلیت

اصفهانیهای مقیم مرکز بااندوه و تاثر بسیاردرگذشت شادروان سناتور نیکپی را بفرزندان برومند آنمرحوم جنابان دکتر غلامرضانیکپی شهردار محترم پایتخت‌ودکتر حمید نیکپی و سایربازماندگان تسلیت عرض نموده‌سعادت خاندان جلیل را از خداوند متعال خواستارند .
از طرف اصفهانیهای مقیم مرکز
دکتر حسین اشرفی ـ مدیر شرکت لوان‌تور
آ_٦۸۰۱

جناب آقای دکترنیکپی شهردار محترم پایتخت
هیات مدیره و کلیه سهامداران شرکت تهـران بس‌ترمینال با نهایت‌تاسف‌و تاثر درگذشت شادروان‌سناتور نیکپی پدر گرامی‌آنجناب را تسلیت عرض نموده ،سعادت و سلامت بازماندگان‌آن مرحوم‌را ازایزدتوانا خواستارند.
رئیس هیئت مدیره و مدیر عامل شرکت تهران بس‌ترمینال- حسین اشتری
آ_٦۸۰۱

آقای محمد یوسف فضل‌الهی مولودیان پور
مصیبت وارده‌را از صمیم قلب بجنابعالی تسلیت عرض نموده واز خداوند متعال‌دوام و بقاء عمر برای سایر بازماندگان‌آرزو داریم.
محمد جعفر محمد ولی‌زادگان و بانو

سرکارخانم تاج‌الملوک شکرالهی جعفرزاده
بااندوه و تاسف بسیار مصیبت وارده را از صمیم قلب تسلیت عرض نموده واز ایزد توانا خواستار صبر وشکیبائی می باشیم.
میرلطف‌اله عنایت میرزا آقائی- محمد جواد حمزه خانلوئی

آقای عبدالرضا ترابی مشک‌آبادی‌پور
بانهایت تاسف وقلبی مملو از اندوه مصیبت وارده را از صمیم قلب تسلیت عرض نموده واز ایزد توانا دوام و بقاء عمر آرزو مینمائیم.
سیدفضل‌اله غلامی محمود آبادی وبانو

آقای محمد ابراهیم مظاهری عشق آبادی
بانهایت تاسف و قلبی مملو از اندوه مصیبت وارده را تسلیت عرض نموده ودوام وبقاء عمر برای سایر بازماندگان‌از خداوند متعال آرزو مینمائیم.
محمد زارع شهیدی ایروانی‌پور ـ سید مرتضی براقی‌زاده تبریزی

خانم شکوه سروریان مشیری زاده کتیبه‌ای
باکمال تاسف و تاثر مصیبت وارده را از صمیم قلب تسلیت عرض نموده دوام و بقاء عمر برای سایر بازماندگان از خدای بزرگ آرزو مینمائیم.
ابهام افشین‌پور حمیدیان- الهام ظهیری شهبازی زاده

آقای کیخسرو بختیارپور شمیرانی‌زاده
بانهایت تاسف و قلبی اندوهناک مصیبت وارده را از صمیم قلب تسلیت عرض‌نموده‌واز ایزد توانا دوام و بقاء عمر برای یکایک بازماندگان آرزومندیم.
میرسید احمد گرجستانی بارانی وبانو

جناب آقای حسین علی کاویانی زاده نهاوندی
باکمال تاسف‌و تاثر مصیبت وارده را صمیمانه تسلیت‌عرض نموده واز ایزدتوانا بقاء ودوام عمر برای سایر بازماندگان خواستاریم.
محمد قلی آویزی نوریان‌پور- بهمن خوشمرام کاوسی

دوست عزیز آقای میرمهدی خانزادیان اقلیمی
بدینوسیله مصیبت وارده را در کمال تاسف بشما تسلیت گفته امیداست مارا درغم خود شریک و سهیم بدانید.
تورج‌میرمصطفی زاده عطاپور وبانو

سرکار خانم توران میروکیلی سروستانی‌زاده
باکمال تاسف وقلبی اندوهناک مصیبت وارده را صمیمانه تسلیت عرض نموده واز ایزد متعال‌دوام وبقاء عمر برای سایر بازماندگان آرزومندیم.
نیره‌السادات اویسی زاده کردستانی

آقای میرسید اکبر قوانلوی شیرازیان‌پور
باکمال تاسف‌وقلبی پر از اندوه مصیبت وارده را ازصمیم قلب بشماتسلیت‌عرض نموده وازخداوند برای یکایک‌بازماندگان صبر وبردباری آرزومندیم.
محمد حسین عطاپور رضا زاده- محمد جواد غریوی مهنوری زاده

آقای محمد صادق میرابراهیمیان‌همدانی‌نیا
بانهایت تاسف و تاثر مصیبت وارده را از صمیم قلب تسلیت عرض نموده دوام و بقاء عمر برای سایر بازماندگان از خدای بزرگ آرزو داریم .
ناصرالدین شمس‌آبادی کردستانی و بانو

همکار عزیز جناب آقای اخوان‌اقدم
مصیبت وارده را بشما و خانواده محترمتان صمیمانه تسلیت میگوییم .
کارکنان اداره حسابگری بانک تعاون کشاورزی ایران
آ_٦۸۰۹

آقای سید نقی رئیسی
مصیبت وارده را بشما و خانواده محترمتان تسلیت عرض می‌نمائیم.
خانوادەمینوسپهر
آ_٦۸۱۹

آقای خسرو میرباقر شیدائی زنجانی
بانهایت تاسف و قلبی اندوهناک مصیبت وارده را از صمیم قلب تسلیت عرض نموده واز خدای بزرگ دوام وبقاء عمر برای سایر بازماندگان آرزو داریم .
سید اسماعیل خلیل‌آبادی سروستان پور وبانو

سرکار خانم مهنوش رضائی مهابادی‌زاده
بدینوسیله مصیبت وارده را از صمیم قلب‌تسلیت‌عرض‌نموده واز ایزد توانا برای یکایک بازماندگان صبر و شکیبائی آرزو داریم .
محمد رضا اتابکی‌گرجستانی محلاتی ـ سیدرضافهیمی‌زادگان

آقای اسماعیل دهنادی زنجانی شبستری‌پور
مصیبت وارده را از صمیم قلب‌تسلیت عرض نموده واز ایزدتوانا دوام و بقاء عمر برای یکایک بازماندگان آرزوداریم.
زینت‌السادات فسائی لارستانی‌پور

آقای سیروس وکیلی‌پور داغستانی ظهیری‌زاده
باکمال تاسف و تاثر مصیبت وارده را از صمیم قلب‌تسلیت عرض نموده واز ایزد توانادوام وبقاء عمر برای یکایک بازماندگان آرزو مینمائیم .
سید حسین ابراهیمیان ناظمیان گودرزی نیا و بانو

آقای سید منصور رحیمیان ساوجبلاقی بهرامی
باکمال تاسف و تاثر مصیبت وارده را از صمیم قلب تسلیت عرض نموده واز ایزد توانا دوام و بقاء عمر برای یکایک بازماندگان آرزو مینمائیم.
عباسقلی محمدیان‌پور رفسنجانی ـ سیدکریم میرعمادالهیان

خانواده های شفیعیان رادونور
بانهایت تاسف مصیبت وارده را تسلیت عرض نموده بقاء عمر برای بازماندگان آنمرحومه را خواهانم.
سهی‌کیش
آ_۲۲۸۱٦

بانهایت تاسف وتاثر درگذشت پدر گرامی آقای دکتر فریدون هژبری معاون آموزشی و دانشجوئی دانشگاه صنعتی آریامهر را به‌خاندان محترم تسلیت میگوئیم .
کارکنان اداره آموزش
آ_۲۲۷۹۰

جناب آقای مظفر شعبانی
باتاسف فراوان درگذشت‌فرزند عزیزت را تسلیت میگوئیم.
از طرف کارکنان سازمان تبلیغاتی گامتکس
آ_۲۲٦٤٥

جناب آقای مظفر شعبانی
بایکدنیا تاسف واندوه درگذشت فرزند دلبندت راصمیمانه تسلیت گفته و خود را درغم تو وخانواده‌ات شریک میدانم.
احمد مرزبان
آ_۲۲٦٤٦

آقایان فرامرز و فضل‌اله مقدم
درگذشت پدر بزرگوارتان را صمیمانه تسلیت عرض می‌نماید .
آمل ـ رحمان چلائی آملی
آ_٤۳۹٦

با اندوه فراوان درگذشت همکار عزیزو ارجمندمان حاج میرزامحمود شریفی‌عضوانجمن شهر را بعموم‌بستگان مخصوصا خانواده محترم آنمرحوم تسلیت عرض نموده‌و خود را در این غم بزرگ شریک میدانیم .
شهردار و انجمن شهرنجف‌آباد
آ_٤۳۹۷

جناب آقای حسین جلیلی
بانهایت تاسف مصیبت وارده را تسلیت می‌گوئیم.
یزد ـ حاج علی اکبر ـ حاج غلامرضا حکیمیان
آ_٤۳۹٥

جناب آقای سید حسن سجادی
بانهایت تاسف وتاثر درگذشت پدر بزرگوارتان را تسلیت عرض نموده وبرای جنابعالی وکلیه بازماندگان آن مرحوم از خداوند متعال صبر وشکیبائی آرزومندم .
علی حریری
آ_۲۲۸۰۸

جناب آقای سید حسن سجادی
بانهایت تاسف وتاثر درگذشت پدر گرامیتان را بەجنابعالی و خانواده محترم تسلیت عرض نموده و خودرا درغم شما شریک می‌دانم .
عباس سخی
آ_۲۲۸۰۹

جناب آقای سید حسن سجادی
بانهایت تاسف وتاثر درگذشت پدر گرامیتان را تسلیت گفته واز خداوند متعال برای جنابعالی و کلیه بازماندگان آن فقید سعید صبر وشکیبائی مسئلت دارد .
کارمندان و کارکنان شرکت لای‌لاک
آ_۲۲۸۰۷

جناب استاد سید مصطفی ظهیری‌پور ناصری
بانهایت تاسف مصیبت وارده را از صمیم قلب تسلیت عرض نموده واز ایزد متعال برای یکایک بازماندگان صبر وبردباری آرزومندیم.
سیروس حاجیان‌زاده نوروزی وبانو

سرکار خانم عذرا برقی‌زاده اصفهانی‌زاده
باکمال تاسف وقلبی اندوهناک مصیبت وارده را از صمیم قلب تسلیت عرض نموده واز خدای بزرگ دوام وبقاء عمربرای یکایک بازماندگان آرزو میکنیم.
خداداد کتیرائی محلاتی- سید محسن عیوض لواسانی

آقای احمد ولی گرجستانی‌زاده کریمیان
بدینوسیله مصیبت وارده را از صمیم قلب تسلیت عرض نموده واز خداوند برای یکایک وابستگان صبر وشکیبائی خواستاریم.
فرامرز علیخانی بهدشتی- نوروز باقرزاده گرمانی

سرکار خانم فهمیه نیلوفریان ساداتی‌زاده
باکمال تاسف وتاثر مصیبت وارده را از صمیم قلب تسلیت عرض نموده بدینوسیله از خداوند متعال خواستار صبر جمیل برای سایر بازماندگان می‌باشیم.
شکوه خزائیان میرداودی- اصغر ولی‌زادگان محجوبی

آقای محمود خانیان محلاتی روشن‌زاده
باکمال تاسف وقلبی اندوهناک مصیبت وارده راصمیمانه تسلیت گفته امید است که ما را در غم خود شریک و سهیم‌بدانید.
روح‌انگیز ایادی ناظریان‌زاده- خدیجه مظفر رئوفیان

جناب آقای سید حسن سجادی
بانهایت تاسف و تاثر درگذشت پدر گرامیتان را بەجنابعالی وخانواده محترم تسلیت گفته و خود را در غم شما شریک میدانم .
غلامحسین علیزاده
آ_۲۲۸۰۳

آقای محمدناصر ابراهیمی سماواتی‌دهستانی‌زاده
باکمال تاسف و قلبی‌اندوهناک مصیبت وارده راصمیمانه تسلیت‌عرض نموده امید است مارادر غم خود شریک و سهیم بدانید .
نوروزعلی کرامتیان عطائی‌زاده- سیروس‌وحیدی‌تاکستانی‌زاده

همکار ارجمند جناب آقای حسین‌پورثابت قدم بهارلوئی
بانهایت تاسف و قلبی اندوهناک مصیبت وارده را صمیمانه بکلیه بازماندگان تسلیت عرض نموده و از یزد توانا برای سایر وابستگان صبر و شکیبائی آرزومندم .
محمدجواد خبیرزاده نصرالهی‌زاده

جناب آقای محمدکاظم ابراهیمی کردستانی وحیدخانی
مصیبت وارده را از صمیم‌قلب تسلیت عرض نموده و از ایزد توانا برای کلیه بازماندگان صبر و شکیبایی آرزو مینمائیم.
محمدجواد اقلیمی اتابکیان منفردیان و بانو

همکار گرامی جناب آقای ایرج ظفرپور علائی‌زاده
بانهایت تاسف وقلبی اندوهناک مصیبت وارده رابدینوسیله تسلیت گفته امید است که ما را در غم واندوه خود شریک و سهیم بدانید.
سید جهانگیر رضائیان تبریزی‌زاده

سرکار خانم عطریه زمردوهابی گرجستانی
بدینوسیله مصیبت وارده را از صمیم قلب تسلیت عرض نموده واز ایزد توانا دوام و بقاء عمر برای یکایک بازماندگان آرزو مینمائیم.
کوروس رحیم‌زاده بهارخانیان و بانو

ضوابط تکمیل واجاره خانه‌های خالی

با اصلاح تازه‌ای که‌درلایحه مربوط به تکمیل و اجاره واحد های ساختمانی بعمل‌آمده است مدت اجاره خانه های خسالی براساس آئین‌نامه‌ای که بـه تصویب هئیت‌دولت‌خواهد رسید تعیین میشود و برای اجاره یا تکمیل خانه های خالی مالکان باید وضعیت ساختمان خود را به شهرداری اعلام کنند.

● چهار کمیسیون که‌مامور بررسی لایحه مربوط به تکمیل و اجاره واحد های ساختمانی بوده - کار رسیدگی به این لایحه‌را با توجه به‌پیشنهاد های رسیده پایان‌داد وگزارش شور دوم آن‌را برای طرح در جلسه‌علنی مجلس شورای ملی آماده کرد.

مجلس شورای ملی در یک جلسه علنی فوق‌العاده که‌بامداد سه‌شنبه تشکیل‌میشود-بررسی این لایحه را پایان میدهد و پس از تصویب به‌سنا ارسال می‌کند.

در محافل پارلمانی گفته‌شد- باتوجه باینکه از هنگام تقدیم لایحه به مجلس شورای ملی - رسیدگی لایحه در جلسات‌فوق العاده کمیسیونهای سنا جریان دارد - ممکن است‌طی دوجلسه علنی فوق‌العاده سنا -تکلیف این لایحه برای اجرا روشن شود.

متن کامل آخرین تغییرات

متن آخرین اصلاحات شورا در لایحه مربوط به تکمیل و اجاره واحد های ساختمانی و تغییراتی که در ٤ کمیسیون بعمل آمد بشرح‌زیر است.

ماده ۱- از تاریخ اجرای‌این قانون‌درشهرها و همچنین‌شهرک های خارج از محدوده قانونی شهر ها که دولت اعلام خواهد کرد شهرداری و یا فرمانداری حسب مورد مکلف است ظرف مدت دوماه صورت ساختمانهای مسکونی که عملیات ساختمانی آنها باتوجیه پروانه مربوط به اتمام نرسیده است تهیه و تنظیم کند.

ماده ۳- شهرداری مکلف است طرح زمان‌بندی‌شده‌تکمیل ساختمان های مسکونی مذکور در ماده یك را با در نظرگرفتن امکانات تهیه کند طرح زمان بندی باید بترتیبی تهیه شود که در صورت عدم موافقت‌مالك به‌تکمیل ساختمان طبق برنامه زمان بندی شده شهرداری‌خود ملزم به اجرای طرح در همان مدت باشد.

ماده ۳- شهرداریها مکلفند طرحهای زمان بندی‌شده‌مربوط به تکمیل ساختمانهای مسکونی را به‌وزارت کشور ارسال‌دارند تا برای پی‌گیری به بازرسی شاهنشاهی فرستاده شود.

ماده ٤-درشهرهائیکه‌ازطرف دولت اعلام میگردد مالکین‌واحد های‌مسکونی که‌عملیات‌ساختمانی آنها‌تمام‌شده‌وهمچنین ساختمان های مسکونی که آماده بهره برداری میباشد مکلفند وضعیت ساختمان خودرا جهت بهره- برداری کتبا به‌شهرداری محل اعلام نمایند و رسید دریافت کنند، هرگاه ظرف سه ماه از تاریخ اعلام دولت مالکین مذکور مراتب را به‌شهرداری اعلام نکنند و یا واحدمسکونی بدون عذر موجه (به تشخیص کمیسیون مصرح در ماده۱۶این قانون) مورد بهره‌برداری قرار نگیرد شهرداری باید واحد مذکور را طبق مقررات این قانون اجاره دهد در این قبیل موارد شهرداری هزینه‌های مربوط را از محل مال‌الاجاره برداشت خواهد نمود در این صورت مالک حق استفاده از مفاد ۱۰ این قانون رانخواهد داشت.

تبصره ۱- تا زمانیکه‌برحسب مدلول این ماده واحد مسکونی را بطور رسمی اجاره نداده باشد مالک آن میتواند درامور بهره‌برداری از آن‌تصمیم اتخاذ نماید و حق شهرداری در این مورد مانع اعمال حق مالک نخواهد بود.

تبصره - ساختمانهائیکه پس از اجرای این قانون آماده بهره‌برداری شده و یا تخلیه میشوند بارعایت مهلت سه‌ماه از تاریخ آمادگی و یا تخلیه مشمول مقررات این قانون خواهند بود.

ماده ٥- واحدهای مسکونی که مالک برای استفاده‌شخصی خود یا پدر ویامادر یا اولاد یا اولاد اولاد و یا همسر خود اختصاص‌میدهد مشمول‌مقررات این قانون نخواهند بود مشروط براین که عملا مورد استفاده قرار گرفته و عرفا متناسب با نیازمندیهای اشخاص مذکور باشد.

هفاد این‌ماده‌درمورد انتقالات بعدی هم که به ترتیب مذکور مورداستفاده قرار گیرد جاری است بغیر از موارد مذکور در باره سایر انتقالات اعم از اینکه انتقال نسبت به‌عین یا منافع ملک باشد انتقال گیرنده فرحکم مالک بوده و مکلف به انجام وظایف مقرر در این قانون می‌باشد. منظور از مالک اعم از مالک عرصه و اعیان است.

تبصره - فروش واجاره و رهن از نظراین قانون وقتی معتبر شناخته میشود که‌طبق مقررات قانون در دفتر اسناد رسمی ثبت شده باشد.

مدت اجاره واحدهای ساختمانی

ماده ٦- درمورد واحدهائی که طرح زمان‌بندی شده آنها ظرف مدت‌های معین از طرف مالک به مرحله اجرا درنیاید و همچنین طرحهائیکه به‌استناد ماده ۲ این قانون اجرا می‌شود شهرداری به قائم‌مقامی مالک و به حساب او بوسیله پیمانکاران مجاز طبق مقررات و ضوابط شهرداری عملیات ساختمانی را از طریق اخذ وام از بانکها یا تضمین دولت به‌اتمام‌رسانده، و واحدهای مسکونی را به اجاره میدهد.

پس‌ازانجام‌عقداجاره بین‌مالک و مستاجر رابطه استیجاری برقرار میگردد.

مدت اجاره واحدهای ساختمانی که‌از طرفشهرداری به اجاره داده می‌شود طبق آئین‌نامه‌ای است که بتصویب هیات وزیران خواهد رسید.

ماده ۷- تعیین ضوابط مربوط بهزینه تکمیل ساختمان و میزان مال‌الاجاره ، مدت اجاره و سایر شرایط آن و نحوه رسیدگی به اعتراضات مالک طبق آئین‌نامه اجرائی‌این قانون خواهد بود.

ماده ۸- هرگاه مالک برای امضاء سند اجاره ظرف پانزده روز پس از ابلاغ در دفترخانه حاضر نشود نماینده شهرداری باتفاق نماینده دادستان اسناد مربوط را امضاء خواهندکرد.

ماده ۹- در شهرک هائیکه خارج از محدوده قانونی‌شهر ها است فرمانداری وظایف شهرداریها را از نظر اجرای این قانون عهده‌دار خواهد بود.

ماده ۱۰- هرگاه در اجرای این قانون بین شهرداری و اشخاص اختلاف نظر ایجاد شود شهرداری مکلف است‌حد اکثر ظرف مدت ۱۵ روز از تاریخ بروزاختلاف ویااعتراض مالک موضوع را برای بررسی در کمیسیونی‌که باشرکت‌یکی‌از قضات بانتخاب وزیردادگستری نماینده بازرسی شاهنشاهی - نماینده استاندار - رئیس یانایب رئیس انجمن شهر و نماینده وزارت مسکن و شهر سازی تشکیل خواهد شد مطرح‌نماید، رای کمیسیون قطعی و لازم - الاجرا است.

تبصره -هرگاه بعلل موجهی که ناشی از اراده یا تقصیر نباشد ، تاخیری‌در اجرای‌طرح های زمان بندی‌شده حادث‌شود کمیسیون میتواند تمدید مهلت اجراء تمام یا قسمتی از طرح را تجویز کند.

ماده ۱۱- آئین‌نامه های‌اجرائی این قانون‌وسیله وزارت‌کشور وزارت دادگستری - وزارت امور اقتصادی و دارائی تهیه و بتصویب هیات وزیران خواهد رسید.

تقویم اطلاعات

ساعات شرعی
استخراج دکتر ریاضی کرمانی

شنبه هشتم امرداد ماه ۲۵۳۶
سیزدهم شعبان ۱۳۹۷- سی‌ام ژوئیه ۱۹۷۷
استخراج دکتر ریاضی کرمانی
ساعات شرعی باساعت‌رسمی‌جدید تطبیق داده شده است.

اذان مغرب . . . ساعت ۸ و ۳۰ دقیقه
اذان صبح (فردا) . . . ساعت ٤ و ۲٤ دقیقه
طلوع آفتاب (فردا) . . . ساعت ٦ و ۸ دقیقه
ظهر شرعی (فردا) . . ساعت ۱ و ۱۲ دقیقه
اذان مغرب (فردا) . . ساعت ۸ و ۲۹ دقیقه

اطلاعات دیپلماتیك

مذاکرات شاهنشاه - ملك حسین پیرامون اوضاع بحرانی خاورمیانه

مذاکرات اعلیحضرت ملک حسین پادشاه اردن هاشمی با شاهنشاه ، دیروز نیز در نوشهر ادامه یافت‌وبراساس گزارش خبرگزاریها،گسترش روابط ایران و اردن و بررسی اوضاع بحرانی خاورمیانه عربی با توجه به برخورد مسلحانه مصر و لیبی دراس‌مذاکرات‌رهبران دو کشور قرار دارد .

همچنین همراه بودن «بدران» نخست‌وزیر و چند تن دیگر از مقامات اردن با اعلیحضرت ملک حسین ، نمایانگر علاقه وتوجه‌خاصی است که رهبر اردن هاشمی به نزدیکی هرچه بیشتر مناسبات کشورش با ایران دارد ، بویژه که این علاقه تاکنون موجبات‌همکاری‌های مثمر و مداومی را میان ایران و اردن فراهم ساخته و در مورد تحکیم صلح‌در منطقه خلیج فارس نیز تاثیرشایان توجهی داشته است .

اوپك در برابر کاهش ارزش دلار ساکت مینشیند؟

احتمال عکس‌العمل نشان دادن اوپک در برابر کاهش ارزش دلار اینک یکی از مباحث مطبوعات غربی است

این روزنامه‌هادرسرمقاله های خود به بررسی آثار کاهش ارزش دلار پرداخته و اظهار نظر میکنند‌که‌کاهش ارزش دلار آمریکا بصورت فعلی یک خطر بزرگ برای اقتصاد جهان بشمار میرود.

این‌روزنامه می‌افزاید :

اکنون‌این پرسش‌مطرح‌است که کشور های عضو اوپک تاچه زمانی بدون نشان‌دادن واکنش از خود ، ناظر این کاهش ارزش خواهند بود؟

برای اعضاء اوپک که معاملات نفت رابراساس‌دلار محاسبه میکنند کاهش‌ارزش دلار ، قهراموجبات کاهش درآمد آنها را فراهم خواهد ساخت .

روزنامه‌فرانکفورتر‌الگماینه» در این زمینه نوشته است ادامه این روند میتواند کشور های عضو اوپک را به نشان دادن عکس‌العمل و اعمال تغییراتی در سیستم محاسبات خود ناگزیرسازد.

هویدا فردا بتهران باز میگردد

استاندار جزیره معروف کرس که زادگاه ناپلئون بناپارت است و نیز گروهی از مقامات بلندپایه این‌جزیره در مراسم ویژه‌ای از امیر عباس هویدا ، نخست‌وزیر کشورمان تجلیل کردند.

در این مراسم شهردار «آژاکسیو» مرکزجزیره‌کرس با تقدیم نشان شهر ، حضور امیرعباس هویدانخست‌وزیر را در این جزیره گرامی داشت و همچنین نشان دیگری از این شهر را به عباسعلی خلعتبری وزیرامور خارجه تسلیم کرد.

شهردار « آژاکسیو» در سخنانی که درحضورمقامات کرس ایراد کرد ، حضور نخست‌وزیر ایران را در جزیره کرس مغتنم‌شمرد و گفت : سفر نخست‌وزیر ایران به جزیره کرس‌موقع مناسبی را بوجود آورده است تا مقامهای ایرانی و فرانسوی درباره گسترش روابط جهانگردی ایران و کرس مذاکراتی بعمل‌آورند.

امیرعباس هویدانخست‌وزیر نیز در پاسخ سخنان شهردار « آژاکسیو» از میهمان‌نوازی های مردم و شخصیت های این شهر سپاسگزاری کردوخشنودی خود را از سفر به جزیره کرس و آشنائی بیشتر با مردم این جزیره ابرازداشت.

جزیره کرس که به‌عنوان منطقه کوهستان ها و باغ های میوه‌دیگر محصولات کشاورزی‌مشهورشده‌است،با ۸۷۲۲ کیلو متر مربع وسعت در حدود سیصد هزار نفر جمعیت دارد و بعلت طبیعت اقلیمی و موقع دامداری‌و کشاورزیش از نفوذ تکنولوژی تا حدودی‌فاصله گرفته و هر سال گروه کثیری از جهانگردان‌خارجی را بسوی خود جلب میکند.

جزیره کرس که دویست کیلومتر با خاک فرانسه فاصله دارد ، حدود ۲۰۰ سال پیش براساس قرارداد «ورسای» به فرانسه‌پیوست.

خبرگزاری فرانسه امروز اطلاع داد که نخست وزیر فردا به تهران باز میگردد به‌صبه محت

ایران دومین قسط خرید سهام کروپ را پرداخت

ایران باپرداخت دومین قسط بهای ابتیاع ۲۵٫۰۱ درصد از سهام شرکت معظم کروپ‌آلمان که دیروز در شهر اسن صورت گرفت توانست مجموع سهامی را که تاکنون پول آن ها به کروپ پرداخت شده به۱۶٫۹ درصد برساند.

ایران با این پرداخت توانست سرمایه ابتدائی شرکت کروپ را به مبلغ ۷۳٫۵ میلیون مارک افزایش داده و آنرا به ۶۰۱٫۵۷ میلیون مارک برساند. قرار است آخرین پرداخت ایران تا اواسط سال مسیحی آینده صورت گیرد و پس‌از این پرداخت سرمایه ابتدائی کروپ به ٦۷۵ میلیون مارک بالغ خواهد شد. قبل از شرکت ایران در کروپ کل سرمایه این شرکت ۵۰۰ میلیون مارک بود.

علیاحضرت شهبانو :

ماسنت‌ها را بخاطر خوشایند غربی‌ها تغییر نمیدهیم

شبکه سراسری تلویزیون آلمان در برنامه دوم خود اخیرا یک فیلم نیمساعته از زندگی علیاحضرت شهبانو را همراه با مصاحبه‌ای با معظمله‌ا تحت عنوان تاثیر یک تصویر که توسط جرج‌پارو وآنانی تهیه شده است پخش کرد.

پیش از نمایش این فیلم‌از مراسم‌تاجگذاری‌اعلیحضرتین وو‌الاحضرت ولایتعهدفیلمی نمایش داده شد که همراه‌با گفتاری از گوینده فیلم پخش شد.

گوینده ضمن تشریح جزئیات آئین تاجگذاری گفت در تاریخ ۲۵۰۰ ساله شاهنشاهی‌ایران علیاحضرت فرح پهلوی نخستین بانوئی هستند که بدین ترتیب مورد تجلیل قرار می‌گیرند و همزمان لقبزیبای شهبانوی ایران را به خود اختصاص دادند ، پاروو آنانی سپس‌به بازدید چهارده روزه خود در التزام علیاحضرت شهبانو از مناطق مختلف ایران اشاره کرده است و اولین سئوال خود را در مورد اهمیت تاجگذاری شهبانو مطرح میکند که معظمله‌ا در پاسخ فرمودند بنظر من‌انتخاب من از طرف همسرم بمقام شهبانو یک مقام خاص نبود بلکه ایشان قصد داشتند بدین ترتیب احترام خودرا نسبت‌به کلیه زنان ایرانی آشکار سازند. بدین جهت من مفتخر و سعادتمند بودم و این نه برای خودم بلکه بخاطر کلیه زنان ایران بود که تا آن هنگام تقریبا هیچ نقشی در کشور ایفا نکرده بودند.

شهبانو افزودند اکنون من مسئولیت ووظائف بزرگتری به عهده دارم و خرسندم که در موقعیتی هستم که می‌توانم به‌کشور و ملت خدمت کنم.

پاروو آنانی با تاکیدبراین نکته که توجه مخصوص علیاحضرت شهبانوی ایران در گذشته و حال به‌تحولات اجتماعی و فرهنگی ایران معطوف بوده است‌گفت‌هدف تلاشهای شهبانو حفظ میراث فرهنگی کهن ایران‌و آمیزش آن با دگرگونیهای تازه در این زمینه است.

او افزودشاهنشاه ایران شهبانورادرمقام نوعی وزیر مافوق برای‌امور هنری‌و فرهنگی و مسائل کودکان‌و زنان ایران قرار داده‌اندزیرا پیدایش تغییر و تحولات بسیار مهمی طی سال های گذشته در ایران مرهون ابتکارات شهبانو فرح‌است. تهیه کننده فیلم سپس از علیاحضرت پرسش می‌کندکه آیا آرزوی شاهنشاه و شهبانو آنست که ایران را تبدیل به یک کشور با عظمت فرهنگی کنند ؟ علیاحضرت پاسخ فرمودند این‌امر برای هر دوی ما بسیار مهم‌است. همسر من همواره مشوق پیشرفت هنر ، فرهنگ و تاریخ ایران بوده است.

برای من این امر حتا خیلی مهم است زیرا من هر روز با این‌امور در تماس هستم، من معتقدم که پیشرفت برای ما در هر حال بسیار مهم است اگر چه این پیشرفت در زمینه اقتصادی و یا نظامی باشد . ما نبایدهویت ملی خود را فراموش کنیم. برای من‌این‌بسیار مهم است که مافرهنگ و سنتهای‌خود را حفظ کنیم.

گوینده فیلم سپس با اشاره به مسئولیت هائی که علیاحضرت در زمینه اداره ۲۰ سازمان فرهنگی و اجتماعی در کشور به عهده دارند تاکید کرد که حفظ بهترین مظاهر گذشته و تلفیق آن با زمان معاصر موضوع اصلی مورد علاقه شهبانو است . در حاشیه این مصاحبه ، جرج پاروو آنانی امکاناتی را که به منظور کمک مالی به جوانان و برای ادامه تحصیلاتشان در دانشگاه و موسسات‌عالی داخل‌وخارج کشور بوسیله سازمان های مورد بحث فراهم می‌شود برشمرد و سئوالی در زمینه مشارکت اعلیحضرتین‌در حل مسائل و قدرت تصمیم گیری **علیاحضرت در پیشگاه معظمله‌ا مطرح کرد که این پاسخ داده شد :**

در بسیاری‌از موارد من مطالب‌را با همسرم در میان می‌گذارم .بایدموافقت‌ایشان را جلب کنم . ازطرف‌دیگر موضوع هائی‌وجود داردکه من شخصا در مورد آنهامی توانم مستقیما اتخاذتصمیم کنم .اما من معتقد به یک تبادل‌نظرآشکار هستم .

علیاحضرت‌شهبانو فرمودند من در هفته یکبارا با نخست وزیر ملاقات‌میکنم.با وزیران دیگر نیز مکرر ملاقاتهائی دارم همانطور که قبلا متذکر شدم من ریاست چندین سازمان رابرعهده دارم و مسئولیت تصمیمات این سازمانها برعهده‌من است.

پاروو آنانی سپس درباره آزادی زنان سئوالی بعرض رسانید که شهبانو فرمودند سیزده سال پیش تساوی حقوق زن‌ومرددرایران عملی شد که به موجب آن زنان میتوانند انتخاب کنند و انتخاب شوند.

قوانین دیگر در مورد تعداد زوجات و طلاق نیز به سود زنان تغییر یافته است اما هنوز هم مواردی وجوددارد که‌بایدتغییر یابد، البته‌ما یک کشور اسلامی هستیم که‌در آن‌سنتها ریشه های عمیقی دارند وما می‌خواهیم ابتدا برخی‌از جنبه هارا مقدم شماریم . مانمی خواهیم حتما تمام‌قوانین را تنها بخاطر اینکه غربی ها بگویند درایران همه چیز در حدعالی‌است تغییر دهیم .

شهبانو در گفتگوی خویش باپاروو آنانی به برخی‌مسائل وحشت‌آور که در چهار گوشه جهان میگذرد نظیر تروریسم،هرج‌ومرج‌و انگیزه های تخریب بین گروه ها اشاره فرمودند و در مقایسه با شرایط جاری کشورمان اظهارداشتندایران‌یک کشور ثروتمند است و دارای یک موقعیت استراتژیکی مهم است. ایران در ترکیب‌بندی امروز جهان مقام مهمی‌دارد ولی کسانی هستند که ازاین بابت زیاد خوشحال نیستند. آنان کوشش می کنند بایران صدمه بزنند و به اصطلاح از آب‌گل‌آلود ماهی بگیرند. تردیدی نیست که مشکلاتی در کشور ما وجود دارد و ماهم از آنها آگاهیم.

علیاحضرت در جای دیگر سخنان خود فرمودند مابایدیاد بگیریم که شکیبا باشیم. تغییرات زمان می خواهدو دراین باره باید افکارعمومی بسیج شود. در این روند خیلی‌ها شرکت دارند وطرز فکر افراد بایکدیگر متفاوت است . من شخصا بر این عقیده هستم که باید سخنتر کار کرد و از تمام امکانات برای بوجودآوردن تغییرات استفاده کرد . پاروو آنانی‌در پایان ضمن طرح سئوالات دیگری به آداب وسنن‌ایران وفلسفه روشن‌بینی ایرانی‌در زندگی اشاره می کند و می گوید هیچ بانوی اول‌دیگری در جهان این همه وجهه کشور خود را در داخل و خارج کشور بالا نبرده است و به جرات می توان گفت بسیاری ازاصلاحات و تغییر قوانین مدیون کوشش های شهبانو بوده است و میراث تخت‌جمشیدوشیراز، حافظ، سعدی، نقاشی های مینیاتور وسازندگان زیباترین مساجد در شرق، فرهنگ‌کهن ۲۵۰۰ ساله شاهنشاهی ایران در دست علیاحضرت‌فرح پهلوی شهبانوی ایران به‌خوبی‌حفظ شده است.

باران رعدوبرق تهرانیها راخواب‌زده کرد

مقارن ساعت ٤ و ۳۰دقیقه دیشب رگبار نسبتا شدیدی در تهران شروع به ریزش کرد . این باران که همراه با رعد و برق شدیدی بود هزاران تن از پایتخت‌نشینان را که برای استراحت و فرار از گرما روی پشت‌بام‌هاودرحیاط ها خوابیده بودند، مجبور کرد بداخل اتاق های دربسته پناه ببرند.

براساس گفته مسئولین سازمان هواشناسی بارندگی دیشب تهران و حومه براثر ناپایداری محلی هوا ، پیش‌آمد و در ساعات آینده‌آسمان‌تهران قسمتی ابری تا نیمه‌ابری‌خواهد بود و احتمال بارندگی نمی‌رود.

سازمان هواشناسی میزان بارندگی دیشب تهران را در فرودگاه مهرآباد پنج دهم میلیمتر گزارش داد.

این سازمان همچنین افزود: تهران دیروزباحداکثر ۳۳درجه بالای صفر خنک‌ترین روز تابستان را پشت‌سر گذاشت و امروز درجه‌حرارت پایتخت در گرمترین ساعات به ۳۵ درجه بالای صفر میرسد که دودرجه نسبت به روزقبل افزایش‌دارد. حداقل درجه حرارت امشب تهران نیز به ۲۰ الی ۲۱درجه بالای صفر میرسد.

هواشناسی‌ضمنا اعلام‌کرددر۲٤ ساعت آینده آسمان سواحل دریای خزر تمام ابری همراه با بارندگیست ، و دریا نیز طوفانی و نامساعد میباشد.

استخدام

یک‌شرکت بزرگ‌تجارتی اتومبیل

به‌یک‌نفرفروشنده‌باتجربه‌وسائل یدکی‌نیازدارد .

حقوق‌مکفی ومزایای‌جالب درنظرگرفته شده‌است

باتلفن های

۲۲۱۵۳۲-۲۲۹۲۹۶

تماس حاصل فرمایید .

اطلاعیه فراگیر فرست‌های ایران

فراگیرفرست‌های ایران‌مفتخر است باطلاع‌کلیه علاقمندان خاصه تولید کنندگان فرآورده‌های صنعتی و محصولات کشاورزی برساند:

در اجرای منویات عالیه رهبر جلیل‌القدر شاهنشاه‌آریامهر بمنظور اجرای برنامه‌های توسعه صادرات وفراهم آوردن تسهیلات لازم برای صدور فرآورده‌های ایران بخارج‌شرکتی بنام فراگیرفرست‌های ایران با مشارکت مرکزتوسعه صادرات ایران و اتاق بازرگانی وصنایع ومعادن ایران تشکیل گردیده است.

شرکت نامبرده ماموریت دارد فعالیتهای وسیعی را از طریق عرضه خدمات و ایجاد تسهیلات جهت صدور فرآورده های ایران بخارج بعمل آورد.

فراگیرفرست‌های ایران از کلیه علاقمندان دعوت مینماید تامشکلات صادراتی خود را بااین شرکت درمیان نهند تابتوان در حدود امکانات در رفع آنها اقدام لازم بعمل آورد بعلاوه این شرکت از کلیه تولید کنندگان انتظار دارد کالاهای‌تولیدی خود را جهت بازاریابی باین‌شرکت معرفی‌فرمایند تا باهمکاری مشترک بتوان بازارهای مناسبی را برای توسعه وبهبود صادرات کشور تامین نمود.

آدرس: خیابان سهروردی (فرح‌شمالی) کوچه شاهین شماره ۱۰۲ تلفن: ۸۵۷۲۳۳- ۸٤۹۳۹٦

گروههای ویژه‌شناسائی خانه‌های خالی تشکیل شد

شهرداری پایتخت گروههای ویژه‌ای را مامور شناسائی خانه های خالی کرد. امروز همچنین‌به‌مهندسین‌و بازرسان شهرداری‌تهران‌مامور‌یت‌داده شد صورتی از پروانه های ساختمانی که طی پنج سال گذشته صادر شده است‌تهیه و در اختیار مسئولین امر قرار دهند.

ماموران بازرسی توسط همین لیست خانه هائی راکه ازپنج سال پیش به‌این طرف پروانه ساختمانی گرفته‌اند ، شناسائی می‌کنند تامعلوم‌شود آیا صاحبان آنها اقدام به تکمیل ساختمان خویش کرده‌اند یا خیر ؟

شهرداری پایتخت همچنین اعلام‌کرد کار صورت‌برداری از منازل نیمه تمام همچنان ادامه‌داردو شهرداری‌پایتخت برای‌شناسائی‌منازل اجاره‌ای نیز اقداماتی را آغاز کرده است.

به‌این ترتیب‌که اطلاعات‌گروه های بازرسی‌که‌بطور روزانه در شهرداریهای مناطق ۱۲گانه جمع‌آوری می شود توسط گروهی از آمارگران و متخصصین مورد بررسی قرار می‌گیرد.

علاوه برآن از بنگاه های معاملاک‌املاک خواسته‌شده است صورتی‌از اسامی‌خانه های خالی را که برای‌اجاره در اختیار دارند به‌شهرداری پایتخت تسلیم کنند.

شهرداری پایتخت همچنین‌از مرکز آمار ایران نیز که در سرشماری‌اخیردر زمینه‌نفوس ومسکن آمارگیری کرده‌است کمک خواهد گرفت تا منازل خالی را شناسایی کند.

اطلاعیه

برای شرکت‌کنندگان در همایش اعضای‌انجمنهای‌شهروشهرداران استانهای فارس- هرمزگان - بوشهر وکهکیلویه بویراحمد

به‌کلیه شرکت کنندگان توصیه میشود تا ساعت ۱۱ صبح روز دوشنبه دهم امرداد ماه ۲۵۳۶ برای نام نویسی و دریافت کارت‌به دفتر استانداری فارس مراجعه و سپس‌به مسئول اتحادیه شهرداریهای کشور در هتل‌داریوش‌تخت‌جمشید محل اقامت‌وبرگزاریهای همایش خودامعرفی نمایند تاترتیب اقامت و شرکت آنان داده‌شود.

اتحادیه شهرداریهای کشور

وقتی هدف شما پس انداز است

چرا ازپرسود ترین راه آن استفاده نکنید؟

راهیکه پس انداز ووام مسکن

اکباتان باعرضه

امتیازات استثنائی وجدید

همراه با پرداخت

بالاترین رقم بهره

به شما معرفی میکند

اکباتان

بسپرده های ثابت ومدت دار ۱۱٪ بهره پرداخت میکند.

به پس اندازهای غیروامخواه ۹٪ بهره پرداخت میکند.

به پس اندازهائیکه یکسال مالی نزد شرکت باقی بماند صرف نظر

از بهره مربوط ۱/۵ هم ازسود اضافی سهام پرداخت خواهد گردید

پس اندازدر اکباتان پرسودتر است

کریمخان زند نبش مدیری

تلفن: ۹-۸۳۵۸۰۱

پس انداز ووام مسکن

اکباتان

اطلاعیه نساجی مازندران

پدران ومادران گرامی

شرکت سهامی نساجی مازندران پارچه روپوشی فرزند شما را در رنگهای مختلف تهیه واز طریق فروشگاه‌های‌نساجی مازندران در سراسر ایران در دسترس شما قرارداده است. شبکه فروشگاه های نساجی مازندران در سراسر ایران در خدمت شما است.

آگهی انتخاب هیأت علمی

دانشگاه ملی ایران بمنظور تکمیل کادر متخصص رادیوتراپی پزشکی ، به یك نفر لیسانس و یا فوق لیسانس فیزیك احتیاج دارد.

داوطلبان باید دارای شرایط‌ذیل‌باشند

۱- آشنائی کامل بزبان فرانسه

۲- حداکثر سن ۳۵ سال

۳- تعهد خدمت در دانشگاه‌ملی‌ایران پس از اتمام دوره کارآموزی مربوطه در فرانسه .

داوطلب واجد شرایط طبق مقررات دانشگاه استخدام و سپس بمنظور تحصیل و کارآموزی‌دررشته رادیو تراپی پزشکی از اول سپتامبر سال جاری بمدت یکسال بکشور فرانسه اعزام خواهد گردید .

داوطلبان واجد شرایط می توانند با مدارك لازم همه‌روزه از ساعت ۸ تا۱۳ (بجز پنجشنبه و جمعه)لغایت روز شنبه ۱۵ مرداد ماه ۲۵۳۶ به دفتر مبادلات آموزشی بین‌المللی و دانشگاهی این‌دانشگاه(واقع‌دراوین) مراجعه نمایند .

۲۲٦٤۸-آ

دانشگاه ملی ایران