

明會典便覽

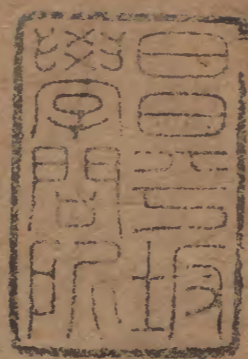

			九	漢
		二	二	書
一	一	〇	〇	門
二	二	四	〇	類
冊	架	函	號	

內閣文庫			
九	九	漢	
函	一	二	書
二	二	〇	類
架	冊	號	

內閣文庫	
番號	漢 9200
冊數	12 (12)
函號	294 36

共十二
政去九卷

十二

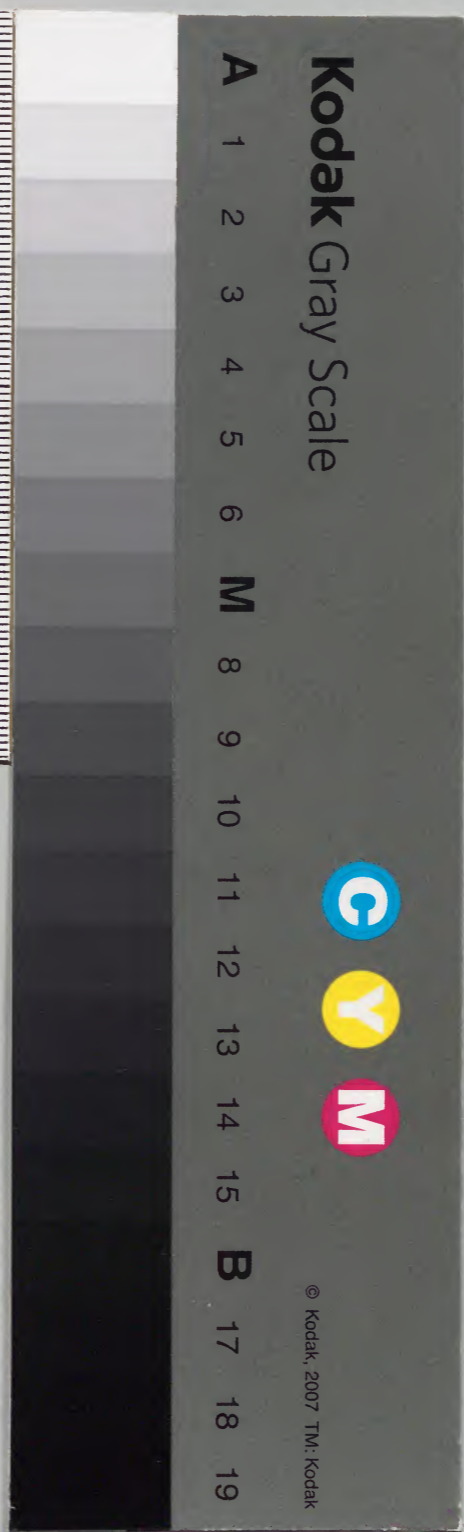

大明會典目錄

卷之二百七

工部四司經費

卷之二百八

南京工部

卷之二百九

都察院

風憲總例

各道分隸

考覈百司

卷之二百十

第上一二冊

淺草文庫

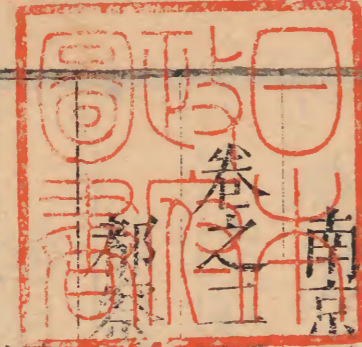
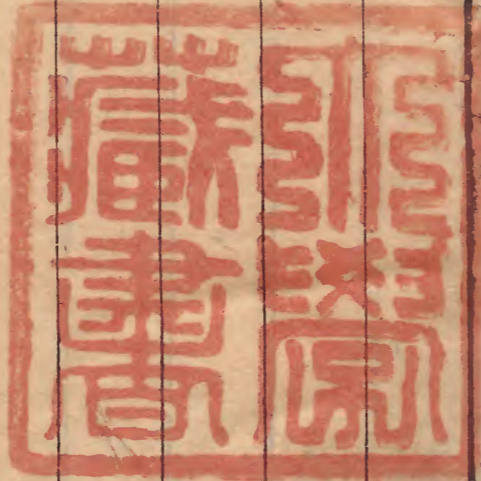

督撫建置

糾劾官邪

急缺選用 考授附

大明會典目錄

卷之二百十

奏請點差 各差附

出巡事宜

照刷文卷

卷之二百十一

回道考察

問擬刑名

追問公事 伸冤附

審錄罪囚 審決附

監禮糾儀

撫按通例

南京都察院

卷之二百十二

通政使司

出納帝命

通達下情

開拆實封

關防公文勘合

月奏

雜行

南京通政使司

中書舍人

南京中書舍人

卷之二百十三

吏科

南京吏科

戶科

南京戶科

禮科

南京禮科

兵科

南京兵科

刑科

南京刑科

工科

南京工科

卷之二百十四

大理寺

二寺分屬

審錄參詳

請旨發落

奉旨推問附

詳擬罪名

月報囚數

類奏南京罪囚

處決重囚

審錄在外罪囚

南京大理寺

卷之二百十五

太常寺

南京太常寺

卷之二百十六

詹事府

左春坊

右春坊

司經局

南京詹事府

南京左春坊

南京右春坊

南京司經局

順天府

應天府

卷之二百十七

光祿寺

南京光祿寺

卷之二百十八

太僕寺

南京太僕寺

卷之二百十九

鴻臚寺

南京鴻臚寺

卷之二百二十

國子監

南京國子監

卷之二百二十一

翰林院

南京翰林院

卷之二百二十二

尚寶司

南京尚寶司

卷之二百二十三

欽天監

南京欽天監

卷之二百二十四

太醫院

南京太醫院

卷之二百二十五

上林苑監

五城兵馬指揮司

南京五城兵馬指揮司

卷之二百二十六

僧錄司

南京僧錄司

道錄司

南京道錄司

神樂觀

南京神樂觀

卷之二百二十七

武職衙門

中軍都督府

南京中軍都督府

左軍都督府

南京左軍都督府

右軍都督府

南京右軍都督府

前軍都督府

南京前軍都督府

後軍都督府

南京後軍都督府

卷之二百二十八

錦衣衛

旗手衛

金吾前衛

金吾後衛

羽林左衛

羽林右衛

府軍衛

府軍左衛

府軍右衛

府軍前衛

府軍後衛

虎賁左衛

金吾左衛

金吾右衛

羽林前衛

燕山左衛

燕山右衛

燕山前衛

大興左衛

濟陽衛

濟州衛

通州衛

南京錦衣等衛

終

大明會典卷之二百七

工部二十七

四司經費凡工部四司錢糧嘉靖六年奏准每三年奏請差科道官

各一員會同工部堂上官一員清查原派并已解已支未支見在數

目明白分別舊管新收開除實在備造黃冊一本進繳各收青冊一

本備照郎中等官遇有陞遷及吏役滿日一應經手錢糧案卷本部

委司務公同清查明白方許離任起送如有不明侵欺等項姦弊聽

部參究○凡天下拖欠工料

嘉靖七年奏准工部開立前件行各巡按御史抄委司府官員照款清查如有

侵盜抵換買捏批單者將經該官吏解戶收頭通行提究下落差人

解部查納司府等官將已徵聽解各項工料銀兩那移借貸別用者

雖遷官去任仍要提究候銀解部方許放回若委官回護稽遲聽本

部參奏問治巡按衙門將開去前件限三箇月以裏查填明備齎繳

本部查理前項查催根究之法本部每年一次舉奏各該巡按御史

事完回京復命之日將查究過緣由具奏若巡按衙門報有欠第

聽本部括查歲用會○凡天下起解本折色銀料

嘉靖八年奏准工部置立循環文簿

官詳議將歲派蠲免

○

凡天下起解本折色銀料

嘉靖八年奏准工部置立循環文簿

各一扇發各司府遇有起解即照原行硃語開立前件備寫年月官解姓名其布政司有應動支本司官庫銀兩辦解者照式查騰本司簿內兩廣雲貴四川福建年終一次餘司府州俱半年一次比直隸大名等府俱三箇月一次順天府間月一次各差人齎換循去環來本部如遇循字簿到查驗填註明白發原差人齎回司府州各該掌印分等官收查如有官解延推過限者就拏的親家屬監併完納候批單至日疎放仍於簿內填註下落若官解侵費亦就拏究齎送文簿過限將差來人役送問各該司府官吏參治其追徵工料價銀過限三箇月不完者府州縣徵收委官住俸半年不完者府州縣掌印官住俸一年不完者布政司掌印分守官住俸俱候物料解部起程之日開支任過俸糧不得再補委官誤事司府官究問若司府容令包攬委託非人撫按衙門參奏拿問巡撫官一年一次回奏巡按御史事完回京之日奏報每年終本部通將各衙門各官欠數查出舉其甚者移咨吏部黜降司府等官倒換文簿故不依期及填寫不依式者亦移咨吏部考覈改調或暫停陞遷其法本部每年一次舉奏二十年奏准今後有司遇解納在京各衙門料價等項銀兩專差在官殷實人員給批定限領解不許吏典辦事官員人等夤緣差遣以致隱匿侵欺無從查考違者參拿重治

銀共五十萬兩 嘉靖三十一年定 營繕司一十六萬兩 浙江一萬三千七百七十

四釐 江西一萬三千七百七十六兩 湖廣九千三百三十八兩 福建九千三百三十八兩 山東九千三百三十八兩 山西四千一百五

三百三十八兩 五錢 二錢二分一釐 三毫二絲 陝西四千一百五十五兩 四錢 五毫二絲 河南八千三百兩 九錢 四毫二絲 四川

六千二百二十五兩 六錢 八分八釐 八絲 廣東九千三百三十八兩 五錢 二毫二絲 應天府五千一百

六分七釐 鳳陽府三千一百一十二兩 廬州府三千一百一十二兩 淮

安府三千一百一十二兩 揚州府三千一百一十二兩 蘇州府九千

三十八兩 五錢 二毫二絲 松江府八千三百兩 九錢 四毫二絲 常州府七千二百六十

四釐 五毫 鎮江府五千一百八十八兩 徽州府五千一百八十八兩 寧國府

三千一百一十二兩 八錢 四分六毫 六絲 池州府二千七百七十五兩 二錢 六分七釐 四毫

二分六釐 安慶府二千六百九十七兩 廣德州八百三十兩 九毫 六絲 徐州

四百一十五兩 三錢 四毫 四絲 滁州四百一十五兩 四錢 四分 和州四百一十五兩

九絲 順天府二千七十五兩 二錢 永平府八百三十兩 九毫 保定府二千

七十五兩二錢二分
分六釐九毫六絲
河間府 二千四百九十兩二錢七分
分二釐三毫五絲四忽
真定府 二千六百

七兩七錢九分
五釐六絲一忽
順德府 一千三十七兩六錢
分三釐四毫四絲
廣平府 一千四百五十五

九釐四毫
三絲六忽
大名府 一千四百五十二兩六錢
分八釐八毫七絲二忽
虞衡司八萬兩
浙江

一百八十八兩
六分七釐四毫
江西 五千一百八十八兩
兩六分七釐四毫
湖廣 四千六百六十九兩

建 四千六百六十九兩
二錢六分六毫六絲
山東 四千六百六十九兩
二錢六分六毫六絲
山西 二千七十五

六釐九毫
毫六絲
河南 四千一百五十兩四錢
分三釐九毫二絲
陝西 二千七十五兩二錢
分六釐九毫六絲
四川

三千一百一十二兩
八錢四分四毫四絲
廣東 四千六百六十九兩
二錢六分六毫六絲
應天府 二千五百九

三釐
鳳陽府 一千五百五十六兩
四錢二分三毫二絲
廬州府 一千五百五十六兩
四錢二分三毫二絲
淮安

府 一千五百五十六兩
四錢二分三毫二絲
揚州府 一千五百五十六兩
四錢二分三毫二絲
蘇州府 四千六百

九兩二錢六分
六毫六絲
松江府 四千一百五十兩四錢
分三釐九毫二絲
常州府 三千六百三十

七釐二毫
鎮江府 二千五百九十四兩
兩三分三釐七毫
徽州府 二千五百九十四兩
兩三分三釐七毫
寧國府

一千五百五十六兩
四錢三分二毫三絲
池州府 一千三十七兩六錢
錢七釐一毫八絲
太平府 一千二十七

三釐四毫
毫八絲
安慶府 一千三百四十八兩八錢
九分七釐五毫二絲五忽
廣德州 四百一十五兩四

五忽
徐州 二百七兩五錢二分
忽 泗州 二百七兩五錢二分
忽 和州 二百七

二分二釐六毫
毫九絲九忽
順天府 一千三十七兩六錢
一分三釐四毫八絲
永平府 四百一十五兩四

五忽
保定府 一千三十七兩六錢
一分三釐四毫八絲
河間府 一千二百四十五兩一錢
忽 真

定府 一千三百四十八兩八錢
九分七釐五毫二絲四忽
順德府 五百一十八兩八錢
錢六釐七毫五忽
廣平府 七

二十六兩三錢二分
九釐四毫三絲六忽
大名府 七百二十六兩三錢二分
分九釐四毫三絲六忽
都水司一十四

萬兩浙江 九千七十九兩
兩一錢二分
江西 九千七十九兩
兩一錢二分
湖廣 八千一百七十七

八千一百七十七兩
一兩二錢七釐
山東 八千一百七十七兩
一兩二錢七釐
山西 三千六百三十一

二百六十三兩
二錢九分五釐
陝西 三千六百三十一兩
兩六錢四分八釐
四川 五千四百四十

一百七十一兩
兩二錢七釐
應天府 四千五百三十九兩
兩五錢五分九釐
鳳陽府 二千七百二十三

兩二錢七釐
廬 四千五百三十九兩
兩五錢五分九釐
鳳陽府 二千七百二十三兩
兩七錢三分六釐
廬

大月會典卷之二十一

二部

三

州府 二千七百二十三
兩七錢三分六釐 淮安府 二千七百二十三
兩七錢三分六釐 揚州府 二千七百

七錢三分六釐 蘇州府 八千一百七十
兩二錢七釐 松江府 七千二百六十三
兩二錢九分五釐 常州府 六

千三百五十五兩 鎮江府 四千五百三十九
兩五錢五分九釐 徽州府 四千五百三十九
兩五錢五分九釐

寧國府 二千七百二十三
兩七錢三分六釐 池州府 一千八百一十五
兩八錢二分四釐 太平府 一千八

百一十八兩八錢
安慶府 二千三百六十兩五錢
廣德州 七百二十六兩三

錢二分四釐 徐州 三百六十三兩一錢
滁州 三百六十三兩一錢 和州 三百六

十三兩一錢七分四釐 順天府 一千八百一十五兩
永平府 七百二十六兩三

錢七分四釐 保定府 一千八百一十五兩
河間府 二千一百七十八兩九

錢九分八釐 順德府 九百七十九兩九
廣平府 一千二百七

錢二分八釐 大名府 一千二百七十一兩
屯田司 十二萬兩 浙江 七千

七百八十二兩一錢 江西 七千七百八十二兩
湖廣 七千三百三十八兩八錢九

錢九分一釐 福建 一釐一毫五絲

建 七千三百三十八兩八錢九
分一釐三絲五忽 山東 七千三百三十八兩八錢九

分一釐三絲六忽 山西 三千一百一十二
兩八錢四分四毫

六錢八分九毫一絲 陝西 三千一百一十二兩
四川 四千六

分七毫九絲 廣東 七千三百三十八兩八錢九
應天府 三千八百九十一兩

分一釐三絲六忽 陽府 二千三百三十四兩六
廬州府 二千三百三十四兩六

錢三分三毫四絲五忽 揚州府 二千三百三十四兩六
蘇州府 七千

錢三分三毫四絲五忽 鎮江府 三千八百九十一兩
寧國府

錢三分三毫四絲五忽 池州府 一千五百五十六兩
太平府 一千五

百五十五兩四錢二分二毫三絲 廣德州 六百二十二兩
和州 三百

九絲 徐州 三百一十一兩二錢 滁州 三百一十一兩
永平府 六百二十二兩

一兩二錢八分 順天府 一千五百五十六兩
永平府 六百二十二兩

四釐四絲六忽 順天府 四錢三分四毫八絲
永平府 五錢六分八釐

大月會典第十二

九絲 保定府 一千五百五十六兩 河間府 一千八百六十七兩七錢

定府 二千二十二兩三錢四分 順德府 七百七十八兩二錢

九兩四錢九分四釐 大名府 一千八十九兩四錢九分

隨年題辦本部昭原 營繕司司理監修理經廠 三年一次

四百八十根大枋條七百二十根大松木四百八十根石

造夏季竹簾 每年一次 杉木十一根 成造冬季檀簾 每年一次

木二十四根松 成造細車 五年一次 該順德廣平二府採解本司召

木枋二十四根 買及寶源局辦送 松枕木一百八十根

檜木三百六十根無名異二百八十斤入油紅土三百六十斤紅真

牛皮二百八十張 檉木二萬斤木柴四萬五千斤水和炭十三萬斤

以上本司召買榆木車輪條一百二十根榆木三十根榆木車頭一百

又預備四十根棗木車輪一千八十塊又預備七百二十塊青新水

輻條二千一百六十根又預備一千四百四十根以上行廣平府採

解鐵車穿二百四十箇鐵車鋼九百箇鐵 內官監修理年例月例家

榔頭四箇鐵砧子三箇以上寶源局辦送

物料 每年一次 杉木一百二十根榆木八十根散木二十根白

萬張黃白錫箔六千張串五絲一百斤生鐵二千斤鐵線四百斤土

硝四千斤杉木連二板枋八十塊檜木四十根槐木車頭七箇槐木

車輞五十塊榆木車軸七根金箔九千貼天大青十二斤天二青十

二斤天三青十二斤天深中青十二斤天大青五斤天二青五斤

斤天三青五斤石深中青四十斤天大綠二十五斤天二綠二十

斤天三綠二十斤礪砂大綠五十斤礪砂二綠五十斤礪砂三綠五

十斤礪砂枝條綠五十斤石大綠五十斤石二綠二十五斤川漆一

萬斤紅熟銅絲一千五百斤樟腦十斤生黃牛皮二千張石黃六十

斤墨煤一百斤錫箔二百貼銀箔三百貼無名異一千二百斤綿膠

脂五百箇灤榜紙一千張雜油一千斤松香一百斤貓竹六百根笙

竹一千根水竹八百根紙筋紙二千斤黃藤四百斤櫻毛一千斤白

馬尾羅底三十箇青綿紗二十五斤荆條五千斤砂礮一百箇長節

苦竹篾四十斤軟竹篾六百斤蚰殼二百斤蒲草五千斤白麻二萬

五斤茜紅火把纓二斤白山羊角五百斤石花菜二斤雄黃二十

斤礪砂五斤銅青二十斤乾胭脂二十斤鋼鐵八十斤磁末一千斤

稻皮八百斤麥穗八百斤石灰三萬斤青灰一千斤燒造土三萬五

十斤楊柳火杆二十根方席一千領雜木碾杆六根黛楮石五十斤

熟牌鐵七萬斤木炭十三萬斤木柴二百三十萬斤水和炭十萬斤

白硝山羊皮八十張荒絲 苦蓋禁苑竹松 每年一次 斜席一萬九

一百斤紫英石二十斤 千九十九

草一萬斤稻 成造抹地扒 每年一次○無名異三斤八兩四錢七分

草二萬斤 燒造土五十六斤九兩松木把柴三千六百二十根木炭三

千九百八十斤 成造細草紙 二年一次○紙筋紙四千斤 捨飯店

成造家火物件 五年一次內官監成造水桶飯桶撥桶弔桶手把桶

蓋各十件竹箸四百把板凳二十條寶源局成造鐵鍋十口竈門二

十箇頂樁十根貓竹三十根篁竹一百八十根白麻四十四斤白圓

藤二十五斤桐油二十二斤熟建鐵五百三十七斤木炭二千七百

十九斤錫八十四斤散木二十根杉木連二板枋九塊以上內官監

合用本部辦送生鐵二萬七千斤白炭四萬五百斤炸塊二萬七千

斤木炭二萬七千斤磁末一千六百斤青坭土一千六百斤楊柳火

杆三十根竹篩六把馬尾羅六把鞣麻一百斤 太廟每年四季 各石

斜席三十領扇風板四塊以上寶源局合用 錢秋季銀二十兩一 虞衡司 兵仗局

千斤青灰 社稷壇每年修理工料 春季銀二十兩一 錢秋季銀二十兩

兌換軍器火器 每年約該銀 五千餘兩 水和炭 每季約該銀 九百餘兩

辦 每年約該銀 一千七百餘兩 寶鈔司供用草紙 每年約該銀 一千五百餘兩

尚寶司寶色 每年 約該銀六十 光祿寺供用器皿 每年河南燒解瓶罈三萬四千八十

二兩四錢 都水司司禮監御作房成造龍牀等項物料 三年一次約該銀一

箔 二年一次約 該銀五百兩 成造書畫櫃匣等項杉木板枋 每年二運每運六

料 每年該筆二萬九千九百餘枝料 御用監成造龍鳳牀座頂架等

項 每年約該料銀二 千八百二十五兩 雕填剔漆龍牀頂架等項 隆慶元年題准以嘉

該銀四千一十 一兩四錢九分 內官監成造淨車 五年一次約該銀 靖十年為則每年約

白麻五萬斤 二年 一次 司設監成造上用各官牀帳轎乘金殿等架繳壁

衣包蓋袱花毯地氈席簟等項 一年一次約該 銀九千餘兩 成造篋簟蒲席櫻薦

等項 每年貓竹紫竹篁竹桐油浙江貓竹水竹稷毛白 尚衣監成造

冠頂 二年一次約該銀 二千一百餘兩 內織染局染造袍服礮子石炭七萬斤 每年

鍼工局成造內使冬衣 二年一次約該銀 十一萬兩不等 內使鋪蓋 五年一次約該

等 司苑局修造採蓮船 每年約該銀 十五兩六錢 供用庫柴炭板箱 每年約該銀 一千三百餘

兩內承運盧羅段紗紬 每年各司府該造二萬一千三百四疋 山西

生素綾 每年該五百疋有 生有閏加一千五百二十四疋二丈四尺 山西

八分尚寶司寶絲 每年黃大絲黃中絲黃小絲各四條金牌 牌絲五

一次茶褐色圓絲五百條 光祿寺醃酒絹袋八百條 每年一次 文思院辦 欽天

天青黑青圓絲各一千條 監曆日包袱 嘉靖四十五年題准每年曆科黃羅銷 文思院造武舉

宴花 三年一次抹金銀牌脚花一枝抹金銅牌翠葉絨花 馬槽廠造

御馬監槽椿等項 四年一次舊例十年一題 二年一造弘治十八年

玉河橋西蓋馬槽廠一所輪委主事一員令營繕所成造馬槽廠舊

為器皿廠嘉靖十年始委官專管隆慶元年定四年一造該料銀二

千六百 錦衣衛蓋象氈被 五年一次約該料銀一千一百九

餘兩 傾銀砂碓 十年一次山西布政 官人內使棺器 二十年一次器二千

塊每年南坐龍江瓦屑二廠北坐 屯田司御用監物料 每年一次金

盧溝橋南北各分解一千六百塊

膠二千五百斤黑鉛五百斤檀木二十根大樣甘鍋二千箇白圓藤

瀛沙三千斤細銅絲三百斤明羊角一百斤舊額二百斤隆慶二年減

木五百丈紅真皮五十斤羊毛二百斤舊額五百斤隆慶三年減

長節笛竹三百根隆慶二年革長節大樣竹篾一百五十斤舊額三

百五十斤隆慶二年減○木柴二十萬斤白炭十萬斤木炭二十萬

斤水和炭一十五萬斤舊額三十萬斤隆慶二年減○水花硃二百

斤川漆一千五百斤○硃漆二項俱隆慶二年增即以上所減革五

折價銀 本監取用抽分物料 每年一次○通州抽分局缸板一百九

木板九十塊盧溝橋抽分局松木柁一百根杉木散頭二百根松木

三百七十五根松木板二百七十五塊長柴五百根通積抽分局沙

板輓五千箇片瓦一萬片廣積抽 內官監取用抽分物料 每年一次

分局黃松三十根大黃松四十根中黃松四十根長柴一百根把柴

一百根松板四十塊車輞五十根輓竹篾五十斤車軸十根箭竹一

百把段竹十段輓三千箇瓦六千片盧溝橋抽分局散木五十根松

木四十二根松板四十塊柁枋四十塊長柴二百根把柴二百五十

根石灰二百斤通積抽分局輓一千箇瓦五千片 御馬監煮料木柴

廣積抽分局輓一千箇瓦五千片方輓一百箇 御馬監煮料木柴

每年該價銀三千兩 銀作局木炭 每年該價銀一千五百兩 織染局柴炭 每年該價銀一千九百兩 惜薪

大月會典卷之二十一 工部 二

司供應柴炭荆條 每年該銀一十二萬五千一百六十九兩一錢 內使小火者上下半年折

柴 每年二次約該銀二萬五千餘兩 司苑局苦蓋菜蔬物料 每年一次 葛稽五千

斤蘆葦三千束蒲草二千八百八十八束黃麻七百八兩 巾帽局成造內官

內使官帽平巾物料 每年一次 皂綳紗三百疋萬曆元年加一百

線二百斤青熟絲線三十斤水膠二百斤棕毛三十斤銀珠八斤墨

煤一百斤榜紙四千張奏本紙五百張五倍子一百斤皂礬一百斤

長節苦竹篾片二百斤木炭五萬斤木柴十萬斤正德十六年詔司

禮監會同該部查照永樂至天順年間人員數目關給則例通融處

置嘉靖元年題准該局紗羅皮張等料司禮監查照天順間則例通融處

例減派如果內使人等新增數多前例不敷亦當量為減省徵解 續添

小火者平巾物料 萬曆元年添每年一次 白生素平羅二百疋闊

六斤青熟絲線九斤十兩銀珠一斤五兩榜紙一千一百六十兩京

內官內使靴料 每年一次 北京白硝麂皮七萬二千三百八十張

十五張白直黃牛皮四千九百張二分六釐白硝綿羊皮四千六百

四十一張八分水牛皮底皮三千六百三十二張六分白甸驢皮前截

四千六百四十一截黃白絲一千三百七十一斤一兩白綿羊毛二

萬四千七百二十斤南京白硝麂皮一千七百九十四張白硝山羊

皮七百六十二張白真黃牛皮一百二十八張白硝綿羊皮一百二

十七張水牛皮底皮一百四張三分白甸驢皮前截一百三十三截黃

白絲三十九斤七兩白綿羊毛七百斤正德七年估定水牛皮底皮每

張銀七兩白硝麂皮每張銀四錢五分十三年水牛皮底皮加一兩五

錢白硝麂皮加五分隆慶二年題准南京巾帽 節慎庫 嘉靖八年題

局靴料比照北京事例查照買辦價值折給 信改架閣庫并匠科吏

舊庫名節慎庫改皮作局官為庫官鑄給印信改架閣庫并匠科吏

為庫吏照戶部太倉例專定本部侍郎一員提督仍輪委員外郎一

員管理提督侍郎年終將收過錢糧造冊奏繳若有虧弊參奏處治

其管理員外郎後定坐虞衡司十四年改主事二十二年仍輪委員

外郎二十六年題准罷提督侍郎註選虞衡司主事一員專管每三

年奏差科道官各一員及本部別委官查盤其主事三年滿日交盤

明白送吏 試驗廳 嘉靖二十八年題准建造試驗廳一所萬曆四年

部改用 鑄給關防工部劄委司官一員專管凡遇解到甲

字庫銀珠烏梅梔子槐花乙字庫胖襖襪鞋紙張丙字庫串伍絲荒

絲吐絲丁字庫桐油廣清漆生漆魚線膠蘇木黃蘆木黃白麻絲麻

苧麻黃熟銅紅熟銅生銅熟鐵熟建鐵生鐵鐵線山羊皮綿羊皮狐

狸皮鹿皮麂皮翎毛承運庫生絹廣積庫烟硝硫黃以上物料俱赴

本廳官驗中給與進狀寄庫每月逢九日會同巡視庫藏科道官進

庫驗收戊字庫益甲弓箭腰刀弦明弦撤袋各處衛所軍器每年解

到工部劄行司官及浴兵部委司官會同驗中給與進狀寄庫每月一次會同巡視廠庫科道官進庫驗收各庫收訖本部給批迴銷如有不堪呈部駁回陪補造解

卷之第二百八

工部二十八

南京工部建置見吏部官制

營繕司凡內府衙門及皇城門鋪等處損壞

內守備并內官監等衙門或奏行或揭帖到部工程大者委官會同相計脩理物料於各局窯丁字庫支用不敷於屯田司支蘆課抽分等銀令上元江寧二縣鋪行辦納工食於貯庫班匠銀內動支○凡幫工軍士外守備差撥隨操起任若工程不多本部自行修理○凡

門禁城垣損壞

留守等五衛把守官軍預於本衛立窯燒造甄瓦及瓦屑壩窯堆梁預備燒灰自行脩理其外羅城損壞滄波門北至上元門并江東門城樓隸本部滄波門南至鳳臺門分隸鎮江寧國太平廣德等府州鳳臺門西至馴象門隸應天府各出備工料脩理正德十一年以鎮江等府州赴京修理不便令鎮江寧國二府各出料

價銀二百三十兩夫價銀一百五十兩太平府廣德州各出料價銀一百七十兩夫價銀一百兩俱年終解部委官帶修○凡南

京皇城宮殿傾圮

累朝以來止行護守不許修飭嘉靖十三年南京太廟壞令高築圍墻以護原址所司時加巡守萬

曆三年以南京武英殿奉有二祖御容奉先殿大庖廚歲時薦享及內府各庫光祿尚寶六科監局各衙門皇城禁城等垣東安東華等門宿衛等房俱有干○凡孝陵殿宇等處損壞孝陵神宮監奏行本

係議准漸次修理○凡泗州祖陵鳳陽皇陵并白塔壽春等官監等官相計本部出辦物料工食修理周圍墻垣永樂間題准每五百丈料計一次脩完又行接續料計修理其甄瓦石灰大匠該監燒造起撥惟竹木於龍江

王墳皇城等處損壞

守備鳳陽太監等官奏行本部委官會計修理做工夫匠於鳳陽所屬州縣并中都留守司屬

衛起撥物料遇有關支無則買辦工程大者分派湖廣江西福建等布政司應天蘇松等府州辦解工程小者量派本府衛滁和等州協濟裝運船隻南京兵部撥取夫匠口糧鳳陽倉關支○凡天地壇帝王廟功臣廟先師孔子廟

大報恩寺朝天宮神樂觀蔣卞等廟南京太常寺國子監等衙門損

壞或奏行或移文到部委

凡南京大小衙門損壞

俱申達本部工

理委官監督工完將用過物料工程數目開報以備查考嘉靖七年奏准今後不係十分重大緊要工程不許撥軍搬料做工隆慶四年題准南京各衙門公宇墻垣損壞坍塌係小修者聽以本衙門無礙銀兩自行修理如滿百兩照例題知若衙門原無公費及應該大修

者徑自題行工部覆行南京工部會計興工修完造冊奏繳

凡南京各衙倉督修理遇有損壞開報本部計料興工其工料先年俱本部出辦弘治十二年題准將各倉折席價銀并查盤過不堪竹席變賣銀兩及各納草備餘銀收貯應天府庫專備遞

凡南京刑部都察院送到問擬運炭等項囚人本部委官照原問罪名收料完足出給實收連人送司仍送各該衙門發落正德元年奏准囚人審有力者送戶部軍儲

倉納凡南京刑部都察院送到做工囚人撥各案做工滿日仍送回原問衙門完卷各司

凡本部各色班匠江西布政司起送三萬九千五百五十五名湖廣一萬三千二百四十四名福建六千八百九十

凡南京各監庫人匠嘉靖七年奏革額外添設者并革上元江寧二縣折夫銀兩應該優免民

匠照軍匠事例准免二丁八年奏准南京內官監食糧軍民人匠一千九百名揀選藝精者四百名送監應用不許巧取雇工銀兩後有

朦朧奏討該部不許依阿擅與虞衡司凡湖廣浙江廣西三布政司如違聽科道官指實奏處治

及應天府每歲解到活鹿天鷲但送南京光祿寺交納成化二十二年奏准活鹿每隻折銀七錢天鷲每隻折銀五錢徵解南京光祿寺收買供應弘治元年光祿寺奏准原產有司府州縣照舊採捕解納十二年奏准仍徵價銀活鹿

每隻銀二兩天鷲每隻照舊五錢

凡四川布政司歲辦白毛生硝麂皮一分本色生漆一分折解熟鐵俱

凡福建廣東廣西歲辦毛硝麂雜皮一分送南京丁字庫交納

凡福建廣東廣西歲辦毛硝麂雜皮一分解本色送南京丁字庫收貯備南京兵仗局前廠會造襖帽一半折造胖襖褲鞋解部驗中轉發南京乙字庫收貯聽取類解嘉靖十六年議准折造胖襖褲鞋皮張自今以後五年每十副內折徵五副每副價銀一兩五錢解部聽收

凡南京兵仗局前廠每年成造毛襖狐帽八百八十件箇俱轉送南京乙字庫交納

正德十三年以襖帽係天文生關領所用數少令以十分為率五分徵造本色襖帽發庫備用五分行福建廣東廣西三布政司折徵價銀解部嘉靖二年以見在毛帽數多胖襖不穀支用令三布政司每年將原折五分價銀買料成造胖襖褲鞋解部及將聽取五分本色襖帽折銀解部轉辦以備胖襖不敷相兼

凡南京兵仗局前廠原額軍民匠三百六十七名其後軍匠交盡議解本色

收補太濫嘉靖九年清查裁減過半除民匠外仍留六百三十四名著為例

凡南京兵仗局前廠成造軍器每五年一次計料每季全造一萬九千七百六十七件完日會

官試驗奏報硃紅油貼金勇字鐵盔一百五十頂硃紅漆貼金勇字皮盔二百頂硃紅油貼金勇字牌手鐵盔五十頂併鎗馬赤甲四百副黑漆二意角弓三百四十張弓弦六百八十

硃紅油貼金勇字鐵盔一百五十頂硃紅漆貼金勇字皮盔二百頂

黑漆二意角弓三百四十張

弓弦六百八十

條○明素油撒袋三百四十副○黑漆鞘靶腰刀三百四十副○黑漆透甲鐵箭射馬鐵箭共一萬七千五百枝○硃紅布漆攢竹桿馬鎗一百條○硃紅布漆攢竹桿旗鎗一十條○硃紅布漆鍍水銀獅子頭團牌五十面○斬馬刀五十把○歲減者各造半數○弘治十六年令減半造後又添修皇城各門正陽等十三門新江口浦子口兌換軍器每季各三千件嘉靖四年令鑄朗機銃砲七十四副給各門及新江口操備○凡南京操守軍士并皇城等門新江口等處兌換軍器俱京軍器局成造修理本部司官一員○凡南京營操關用鳥銃鞭銃提調收放錢糧支給工食稽察奸弊

每年操備合用火藥二千三百四十一斤四兩藥線三萬一千三百一十三萬五千箇竹翎銃箭九萬枝嘉靖二年○凡直隸安慶徽州二府解到歲造糧長勘合紙二千九十七張底簿中夾紙三百八十一張送南京戶部交納○凡直隸

寧國府解到歲造酒瓶一十萬箇送南京光祿寺交納嘉靖七年奏准止解一萬五千箇○凡南京尚膳監等衙門裝進薦新品物瓦罈瓦罐

嘉靖十一年題准俱免派料燒造○凡各衙門供應缸隻并染練琉璃缸嘉靖十一年題准俱免派料燒造○

凡南京琉璃窯甄瓦萬曆元年奏准行南京內官監將黑沙洲租銀等用年終開報本部稽考黑窯

凡南京內官監支用石灰瓦屑等四窯燒造本監督人匠採石本部撥囚犯幫工瓦屑壩窯歲燒五十萬斤東上東下二窯各三十萬斤西民窯二十萬斤嘉靖八年奏准幫工囚犯審係稍次有力者照徒年限每名每月令出銅錢一百二十文專委司官置簿交記以備柴價

都水司凡南京橋道水洞損壞坍塌本部委官相計脩理○凡南京錦衣等衛大小黃船俱本部委官五年一脩十年一造

內在京師河下聽用者遵奉欽限修造該造則奏行覆查候再奏得允然後計料改造正德十四年奏省覆查回奏

凡南京新江口戰巡等船俱本

年一修十年一造合用物料如遇缺乏坐派直隸蘇松等府州解用南京中軍都督府差撥官軍協同各船旗軍龍江提舉司官吏匠作供役合用工食于本部雇工班匠或蘆課銀內支

凡南京錦衣等衛快船損壞弘治以前本部委官相勘明白每隻給銀七十兩令該衛官軍打造後定本部給銀一百五兩南京兵部給銀四十五兩共一百五兩南京兵部委官督造其底船釘板二部會估變賣定以十兩資助本船打造工食餘價以三分為率本部收二

大月會典卷一百一十二

二部

一

太

千

金

部

收

二

部

分兵部一分各於
該給之數扣除
○凡每年包裹御覽等曆銷金包袱合用栢黃線

羅行南京織染
所織造送用
○凡南京司禮監神帛堂
額設機四十張食糧人匠
餘名每十年一次料造其該帛一萬三千六百九十段每帛一段用
串五細絲一十七兩共該絲一萬四千五百四十五斤上兩并白榜
紙降真香等料本部委官料計支給如遇缺乏行應天府支天財庫
銅錢令鋪戶辦納嘉靖六年應天府奏准絲料於南京內字庫所貯
支用尋
復舊

○凡浙江等布政司直隸蘇松等府歲造段疋蘇木
部轉送

南京丁字庫關領南京司禮監關填勘合南京戶部
比號南京兵部起關應行年終本部具數造冊奏繳
○凡南京內織

染局
額設機三百餘張
軍民人匠三千餘名每十年一題料造進官
各色絹布五萬疋
內闊生絹染練生熟絹二萬疋
南京承運車
關支白布一萬六千疋
布一萬四千疋
南京甲字庫關支合用物
料蘇木南京丁字庫關支靛青紅花烏梅小粉槐花明礬五倍子俱
行上江二縣召買嘉靖十四年以後七年一題隆慶四年仍舊以十
年為例
本局織造文武官員誥勅成南京工部委官驗過誥身細密
顏色鮮明花樣篆文合式送南京印綬監裝裱完日具板箱檀套索
扛鎖鑰旗號紙張等件送監起運其織造合用絲料并裝裱合用細
白榜紙金箔紫玉象牙瀛砂等料俱本部支給如遇缺乏
王瀛砂具題十工部關支餘行應天府支天財庫銅錢買辦
○凡雙

馬單馬起關符驗
印綬監開數移咨本部料計轉
行南京印綬監內織染局織造
○凡琉球國就學

官生人伴衣服鋪陳
俱本司
料造
○凡南京內官監成造
郊廟宮殿門廡
御道墻際等處

機蒙薦并硃紅漆藤金彩漆雲龍膳卓上用盛米竹籬供用節簾烘
籃陪籠等物料俱本部辦送其膳卓物料如遇缺乏本部辦十分之
二餘派直隸蘇松等十二府廣德和二州解
納竹籬等仍具裝盛板箱木櫃送監起運
○凡奉先殿硃紅漆供

卓等件
本部每年
一次修換
○凡太廟孝陵歷代帝王揚王墳等處祭器并南

京禮部太常寺龍亭儀仗神樂觀樂器衣帽等件損壞
俱本司
修造
○凡

南京供用庫飾簔及進香稻竹籠
一年
造
孝陵神宮監進鮮苗嫩薑菓

品等物竹篾
一年
造
內官監進鮮魚鮮筍果品等物涼盆司苑局進薦

新葺齋鮮藕等物竹篾
俱三年
造
神宮監司苑局薑棚葡萄架
俱五年
造

該物料本
司派辦
○凡南京司禮監神帛堂合用機張盆桶木架竹篾絡牀

冬夏淨衣裝帛板箱各色羅絹布袂孝陵神宮監石碾磨油榨桶篾

大明會典卷之二十一 工部

六七百十九

等件俱本司十年一次修造內織染局木架盆桶瓦護朽等件供應機房機張

織作房遮陽雨簷內官監鍼工局裝運鐵線生漆等料內官長隨內

使人等衣服鋪陳桶櫃板箱孝陵神宮監靛青廠清江門外靛園廠

竹篾缸隻篋簞等件并織染局馬頭礮礮損壞俱本司修造○凡親王之

國合用樂器祭器并樂舞生樂工衣服冠袍內該一字襴紵絲紗只孫湯裙行浙江金華府織染局織造瓷酒尊邊豆簞簋行江西浮

梁縣燒造石磬行直隸鳳陽府採辦餘俱本司料造○凡皇城銅符令牌合用皮套內府巡城

五城夜巡牌套旗手等十三衛守衛牌絛牌櫃後湖查冊官生人等

卓椅牀帳器物俱本司料造○凡南京酒醋麪局裝酒瓦瓶水竹箬葉俱本

司派直隸寧國大南京光祿寺封酒水竹箬石灰麥穩行應天府上元江寧二縣

買辦○凡南京錦衣等衛烏龍潭等倉斛斗升籌秤尺等件損壞本部造完

較勤印烙應用○凡直隸寧國等府歲解芡苗苕帚并竹掃帚俱送南京

供用庫交納○凡南京鞍轡局歲造蠟拂蠟布包指等物守備官差人廩至御前進收

屯田司凡各處歲辦牛隻數目本司類造文冊繳報○凡公侯伯并夫人造墳

物料俱本司出辦○凡南京惜薪司擡柴洪武間定夫三千名俱應天府

准止存三百名常川於龍江瓦屑二處挑運柴炭後上元江寧二縣起取宣德間議

寧二縣止差雇夫坊長其脚價向容溧陽溧水三縣出辦○凡龍

江瓦屑壩二抽分竹木局抽分收貯放支之事本司主事一員會同御史一員監督每月

朔望呈報本部年終造冊奏繳成化十五年奏准二抽分竹木局抽

取在場竹木等物每年南京工部都察院各委官一員會同監督抽

分官員查盤見數聽候領用變賣造冊奏繳局官考滿事故交盤明

白方許離任惜薪司柴炭供應大庖廚照舊用潔淨雜木其餘俱於

所抽柴炭內支放或朽爛木植內定數折支各衙門造作該用物料

其印信領狀關領不許冒支多派正德二年奏准二抽分竹木局遇

到小樣杉條折收價銀補各衙門柴薪不足之數嘉靖四年奏准抽

取在場木植三年一次賣銀解工部貯用隆慶二年奏准南京蕪湖

抽分照依荆杭二處鈔關條件每年置立印信文簿十二扇內四扇

發本地方有司登記所抽料價四扇該廠主事收掌四扇填報南京

工部稽查該廠主事仍督同○凡沿江蘆課本部委主事一員提督

原委該府佐貳官抽驗登記

工部

十三

二月

等處歲辦蘆柴以十分為率減免四分三分折鈔三分本色折鈔每束二貫五百文每鈔一萬貫折收銀二十二兩五錢成化九年令於蘆柴三分本色內以一半折銀每束二分俱送應天府官庫收貯支用年終造冊具奏其折納木柴者每百斤折銀四分弘治元年奏准沿江一帶蘆洲除欽賜欽撥并內外衙門舊額及先年軍民人等開墾起科納銀曾經黃冊造定者照依所撥納糧數目定立界至給與明文管業其餘有人曾告承佃而舊額洲場坍塌者即將新佃柴課依數奏補本處舊額見在或有新生別洲許令撥補附近坍塌不敷之數其蘆山太湖等縣不近大江原無蘆洲而有柴額者准令每束折銀二分三年令蘆柴每束連脚耗徵銀四分五年奏准九江安慶每畝好蘆地科銀三分二釐稀蘆地二分二釐池州好地三分五釐稀地二分五釐應天揚州太平鎮江廬州和州等府州好地四分稀地二分七釐各處每畝熟地三分五釐軍屯熟地并灘田灘地各三分低窪熟地二分五釐荻草地二分草場一分五釐草蕩一分其起科納糧者免徵柴課有願徵糧不願納課者聽嘉靖二十七年奏准一應蘆洲除洪武永樂間欽賜功臣僧道等處不動外其餘行巡江御史逐一查出委官丈量明白召民承佃度地定課量收租銀十分之三各該附近府縣徵完係本部原額者照舊解部收貯支銷多餘銀兩盡數解送戶部以充邊用計各處歲辦蘆課銀應天府上元等五縣江淮等巡檢司六千七百七十六兩四錢○龍江左衛一百六兩八錢三分四釐二毫○橫海衛一百四十六兩七錢七分九釐二毫三絲七忽○江陰衛六兩五錢九釐三毫四絲二忽○水軍左衛

五錢五分二釐○鎮江府金壇等三縣包港等巡檢司三千一百九兩六錢六分八釐二毫四絲一忽○太平府繁昌等三縣三山等巡檢司二千九百五十一兩一錢二分一釐六毫九微○揚州府儀真等三縣舊江口等巡檢司一千三百二十三兩四分四釐八毫二絲五忽三微一杪○安慶府懷寧等六縣小孤等巡檢司三千三百七十七兩三錢三分三釐五毫八絲三忽六微○安慶衛七百三十五兩一分三釐一毫八絲七忽四微○廬州府無為州泥汜河巡檢司二千三十五兩二錢三分三釐六絲四忽七微七塵○池州府貴池等六縣二千九百三十三兩四錢五分九釐八毫七絲○和州浮沙口等巡檢司一千一百二十九兩八錢一分一釐六絲一忽五塵○儀真衛一十六兩七錢三分三釐九毫二絲一忽九微○九江府湖口等三縣龍門等巡檢司一千一十八兩七錢六分六釐七毫九絲○九江衛一百八十四兩七錢二分五釐四毫五絲○南昌衛一百六十三兩六錢八分二釐七毫二絲○黃州府黃梅等縣二十六兩三錢四分九釐二毫○蘄州衛三百四兩七錢七分四毫八絲○凡南京光祿寺合用柴薪每年呈會江瓦屑壩二抽分局關支應天○凡南京神樂觀樂舞生合用柴薪府僉差坊長二名督夫運納○凡南京內外各衙門合用柴炭俱由本部於南京司禮監關填勘○凡南京內外各衙門合用柴炭俱由合行龍江抽分竹木局關支○凡南京內外各衙門合用柴炭俱由行龍江瓦屑壩二抽分局關支計該支柴炭○南京內織染局練染絲料順木長柴雜木段柴四十萬斤烘機木炭一萬九千一百七十

斤○南京惜薪司供應大庖造辦膳羞等項木柴四十萬斤○南京
供用庫等衙門打油造酒等項并各衙門內官內使人等燒用江東
門等三處飯堂賑濟把柴三百二十二萬四千一百斤炭二十萬斤
○南京供應機房織挽等匠每月支柴七萬六千三百八十八斤炭七
百四十四斤○南京中軍都督府炮煉調治患病軍士藥餌每季柴
三千斤炭二千斤○南京禮部成造曆日本柴一百六十六斤○南
京太常寺各項祭祀木柴五萬七千二百斤五尺圍蘆柴一百三十
四束○犧牲所養牲旗軍九十九名每名月支柴一百斤○琉球國
就學志生每名日
支柴五斤炭二斤 ○凡各處解納丁字庫物料
俱由本司給單轉送
府生漆一千八百七十五斤○池州府生漆一千二百五十斤○漆
園生漆一千七百三十六斤一十四兩六錢○櫻園櫻毛四千五百
四十九斤八兩以上俱三年一納○桐園桐
油二千二百八十一斤四兩六錢一年一納 ○凡營繕等司送到上
元江寧二縣鋪戶納過各色物料數目
係內府土納者本司會同科
道官係本部上納者會同各
司掌印官照依時價估計明白動支
蘆課等銀給還月給開數呈堂查考 ○凡營繕等司會支龍江瓦屑
壩二抽分局竹木等料
俱由本司比對原發號紙及原會數
目相同發該局覆查無異方與關支 ○凡本
部料造南京巾帽局起運板箱及造辦南京印綬監起運板箱用單

等項 俱由本司給單送納 其中帽局工價 於輕齋等銀內支納 ○凡應天府收買南京內

官監供應紙劄南京司禮監年例紙劄 俱由本司轉行收買完日仍與給單送納 ○凡各

處查解寶鈔提舉司紙匠 俱由本司轉發遇缺收補無缺仍送本司批迴聽候 ○凡本部各司

類行浙江等布政司并直隸蘇州等府勘合 俱由本司承行 ○凡四司銀兩

嘉靖十二年議准建節慎庫一所收支清查俱同工部

卷之第二百九

都察院一

都察院國初置御史臺從一品衙門設左右御史大夫御史中丞侍

御史治書侍御史殿中侍御史經歷都事照磨管勾監察御史譯事

引進使等官洪武十二年改正三品衙門止設左右中丞十四年改

都察院正七品衙門止設監察御史分設浙江江西福建北平廣西

四川山東廣東河南陝西湖廣山西十二道鑄監察御史印文曰繩

愆糾繆十六年陞正三品衙門設司務十七年始定為正二品衙門
 設左右都御史左右副都御史左右僉都御史經歷都事十二道監
 察御史二十九年置照磨所照磨檢校永樂元年改北平道為北京
 道十九年北京道革添設貴州交趾雲南三道宣德十年交趾道革
 定為十二道風憲總例在京都察院及十三道在外按察司俱稱風
 憲衙門以肅政飭法為職見諸司職掌及正統中所定憲綱條例甚
 備各以類分列其通行難附者載此○洪武二十六年定左右都御
史副都御
史僉都御史職專糾劾百司辯明冤枉提督各道及一應不公不法
等事其屬有十二道監察御史凡遇刑名各照道分送問發落其有
差委監察御史出巡追問審理○正統四年定凡都察院并監察御
史按察司綱紀所繫
其任非輕行事之際一應諸衙門官員人等不許挾私沮壞違者杖
八十若有干礙合問人數敢無故占愆不發者與犯人同罪○凡都
察院官及監察御史按察司官吏人等不許於各衙門囑託公事違
者比常人加三等有贓者從重論○凡監察御史行過文卷從都察

院磨勘按察分司行過文卷聽總司磨勘如有遲錯即便舉正中
 果有枉問事理應請旨者其實奏聞○凡監察御史按察司官巡歷
 去處所問公事有擬斷不當者都察院按察總司隨即改正當該吏
 典罪之如律仍將原問御史及分司官擬斷不當事理具奏得旨方
 許取問○凡告有司官吏人等取受或出首贓私等事直隸赴巡按
 監察御史在外赴按察司并分司及巡按監察御史處陳告追問明
 白依律施行其應請旨者奏聞拏問若軍官有犯在京從都察院在
 外從巡按監察御史按察司并分司密切奏請施行其各都司及衛
 所首領官有犯即便拏問○凡監察御史按察司官巡歷去處所聞
 有司等官守法奉公廉能昭著隨即舉聞若奸貪廢事蠹政害民者
 即便拏問其應請旨者其實奏聞若知善不舉見惡不拏杖一百發
 煙瘴地面安置有贓從重論○凡國家政令得失軍民利病一切興
 利除害等事並聽監察御史按察司官各陳所見直言無隱若建言
 創行事理必須公同評議互相可否務在得宜方許實封陳奏○凡
 按察司官斷理不公不法等事果有冤枉者許赴巡按監察御史處
 聲冤監察御史枉問許赴通政司遞狀送都察院伸理都察院不與
 理斷或枉問者許擊登聞鼓陳訴○凡都察院及按察司吏典須於
 考退生員與應取吏員相參補用不許用曾犯奸貪罪名之人○凡
 都察院合用筆墨心紅具奏劄付京府按察司合用筆墨心紅紙劄
 行移附郭府分監察御史按察分司巡歷去處合用紙筆硃墨燈油
 柴炭行移所在有司並支給
 官鈔收買應用具實銷算

督撫建置國初遣尚書侍郎都御史少

卿等官巡撫各處地方事畢復命或即停遣初名巡撫或名鎮守後以鎮守侍郎與巡按御史不相統屬又文移往來亦多窒礙定為都御史巡撫兼軍務者加提督有總兵地方加贊理管糧餉者加總督兼理他如整飭邊備提督邊關及撫治流民總理河道等項皆因事特設今具列焉其邊境以尚書侍郎任總督軍務者皆兼都御史以便行事○總理漕運兼提督軍務巡撫鳳陽等處兼管河道一員永樂

間設漕運武臣至景泰二年因漕運不繼特命都御史總督與總兵參將同理其事因兼巡撫准揚廬鳳四府徐和滁三州成化八年分巡撫總漕各設一員九年復舊正德十二年又各設十六年復舊嘉靖三十六年以倭警添設提督軍務巡撫鳳陽都御史四十年會議歸併改總督漕運兼督軍務巡撫鳳陽等處地方萬曆七年加兼管河道○總督薊遼保定等處軍務兼理糧餉一員先年薊遼有警間遣重臣巡視或稱提督嘉靖二十九年以虜患始改為總督薊州保定遼東軍務鎮巡以下悉聽節制三十三年以密雲咫尺關京接連黃花勃海去石塘嶺古北口墻子嶺各不滿百里移總督薊州密雲巡撫駐薊州防秋之日改

駐昌平而總督遂定設不革萬曆九年加兼巡撫順天等府地方十一年除巡撫如舊○總督宣大山西等處

地方軍務兼理糧餉一員正統元年始遣都御史巡撫宣大景泰二年宣大各設巡撫而遣尚書總理宣大軍

務成化弘治間有警則遣無事則止正德八年設總制一員鎮巡以下并管糧郎中俱聽節制嘉靖間命總督官兼督偏保及理糧餉時設時革至二十九年始定設去偏保改山西三十八年令防秋日總督領標兵駐宣府東路巡撫領標兵車兵遊兵駐岔道四十二年命宣大山西總督移駐懷來以備南山一帶宣府鎮巡官移駐延慶山西鎮巡官移駐廣昌隆慶四年令總督移駐湯和六年命防秋單日各兵備副參以下文武官悉聽總督官查覈功罪舉劾○總督陝西三邊軍務一員弘治十年議遣重臣

總制陝西甘肅延綏寧夏軍務十五年以後或設或革至嘉靖四年始定設四鎮兵馬錢糧一應軍務從宜處置鎮巡以下悉聽節制軍前不用命者都指揮以下聽以軍法從事十八年奏准三邊總督於五六月間親臨花馬池調集延寧奇遊等兵赴平虜城等處併力防禦其陝西巡撫亦於五六月間往固原調度兵食候探無大勢虜情及秋盡冬初邊腹收成俱畢方許照常居中調度巡撫官仍還本鎮

總督兩廣軍務兼理糧餉帶管鹽法兼巡撫廣東地方一員永樂初遣

官巡撫廣西十九年遣官巡撫廣東至正統景泰間以兩廣宜協濟應援始設總制成化元年命兼巡撫定於梧州駐劄處置獠獞流賊

一應事務聽便宜行事各該將官并三司官悉聽節制巡撫不復設
正德十一年改總督為提督嘉靖四十五年以廣東有警命總督止
兼巡撫廣西駐肇慶而于廣東另設巡撫駐惠州隆慶三年添設廣
西巡撫除兼職四年復革廣東巡撫改為提督兩廣軍務兼理糧餉
巡撫廣東其廣西新設巡撫與兩廣總兵參遊守備并三司等官俱
聽節制萬曆二年以惠潮有寇暫移提督駐潮州事平復歸肇慶三
年仍改總督
加帶管鹽法
總理糧儲提督軍務兼巡撫應天等府地方一員
初遣尚書往江南治水患兼理農務十九年勅尚書巡撫畿甸然未
有專設宣德五年命侍郎總督稅糧兼巡撫應天等府始有專職至
景泰四年定遣都御史嘉靖三十三年以倭警令應天

提督軍務
巡撫浙江等處地方一員
或督離有事則遣無定設至嘉靖二十六年
年以海警始命都御史巡撫浙江兼管福建福興建寧漳泉海道地
方提督軍務二十七年改巡撫為巡視二十八八年停遣三十一年復
遣僉都提督軍務巡視浙江兼管福建福興建寧漳泉海道地方三十三年倭夷入
犯杭州特命尚書提督浙江福建南直隸軍務又專設都御史提督
軍務巡撫浙江兼福興泉漳地方其提督三省者改總督至兼
節制江西後罷至四十一年止設提督軍務巡撫浙江都御史

督軍務兼巡撫福建地方一員
永樂間遣侍郎巡視以後或鎮守或
督軍以事間遣王嘉靖二十六年始

命都御史巡撫浙江兼管福興建寧漳泉等處三十五年以閩浙道
遠專設提督軍務兼巡視福興泉漳福寧海道都御史仍聽總督節
制後改巡撫福建地方統轄全省四十年總
督亦罷其南贛軍門所轄汀州一府仍兩屬
巡撫江西地方兼理

軍務一員
永樂十九年勅工部侍郎巡視以後間遣鎮守巡撫成化
以後始定為巡撫然或時革嘉靖六年始定設四十年定

巡撫南贛汀韶等處地方提督軍務一員
弘治十年閩廣湖湘
之間多盜始設巡撫

今
所轄則江西之南安贛州建昌福建之汀州廣東之潮州南淮湖廣
之郴州四省三司皆聽節制駐劄贛州尋增隸韶州漳州除建昌正德
十一年改提督軍務嘉靖八年以吉安之萬安龍泉泰和永豐永寧撫
州之樂安增轄四十五年福建廣東並設巡撫以惠潮漳州三府還
隸本處定今名所轄南安贛州
巡撫湖廣等處地方兼提督軍務

一員
正統三年命都御史鎮守以後或以侍郎大理卿出撫至景泰
元年定設都御史巡撫湖廣地方兼贊理軍務萬曆八年改贊
理為提督十二
年復為贊理
提督軍務兼撫治鄖陽等處地方一員
成化十二年
以鄖襄

流民遣都御史安撫因奏立鄖陽行都司并府衛割陝西之漢中商
州河南之南陽唐鄧四川之夔瞿湖廣之荆襄安沔設都御史提督
撫治之至萬曆二年以本鎮所轄四省撫治事權不專添提督軍務
兼撫治鄖陽等處地方職銜九年裁革命湖廣巡撫兼理十一年復

設
○巡撫河南等處地方兼管河道兼提督軍務一員宣德五年遣侍郎巡撫山西河南正統十四年命都御史巡撫河南湖廣至景泰元年○巡撫

始專設河南巡撫萬曆七年加兼管河道八年加提督軍務
山東等處地方督理營田兼管河道提督軍務一員止統五年遣大理少卿巡撫山東地方十二年始定設都御史嘉靖四十二年加督○整飭薊州等

處邊備兼巡撫順天等府地方一員永樂十九年命侍郎等官巡行畿甸正統十四年命都御史提督軍務總督糧儲兼巡撫順天永平二府紫荊倒馬二關然未有專

督軍務總督糧儲兼巡撫順天永平二府紫荊倒馬二關然未有專設成化二年始設都御史督理軍務巡撫順永二府後兼撫河間真

保定凡五府七年兼理八府八年以畿輔地廣從居庸關中分為二巡撫其東為整飭薊州等處邊備巡撫順永二府都御史以居庸等

關隸之駐遵化遂定設嘉靖二十九年增設通州昌平易州
三都御史旋議革惟薊州仍舊萬曆九年革十一年復設

保定等府提督紫荊等關兼管河道一員正統十年命侍郎巡撫保定等處未有專設成化八年始從居庸關中分為二巡撫遂專設都御史巡撫保定真定河間

順德大名廣平六府提督倒馬紫荊龍泉等關駐真定萬曆七年加兼管

河道
○巡撫遼東地方督理軍務一員正統元年遣都御史巡撫遼東

巡撫宣府地方督理軍務一員正統元年命都御史出巡紫北凡兵糧邊備並聽釐正巡撫之設自此始

然或兼理大同不專一鎮至成化十四年始定設後加督理軍務

○巡撫大同地方督理軍務一員永樂六年命都御史出鎮大同旋罷正統元年始與宣府共設巡撫至景泰三年大同始專設後復兼理至成化十年復專設加督理軍

務
○提督鴈門等關兼巡撫山西地方一員宣德五年命兵部侍郎巡撫河南山西至正統

十三年始命都御史專撫山西鎮守鴈門天順成化間暫革尋復置嘉靖間給旗牌四面副隆慶三年令秋冬暫駐寧武關就近調度定

為巡撫山西提督
○巡撫延綏等處督理軍務一員宣德十年遣都御史出鎮而無

專設景泰元年以都御史兼督軍務遂為定制
○巡撫寧夏地方督理軍務一員宣德六年命侍郎理陝西甘肅寧夏屯政十年命都御史鎮守陝西延綏寧夏等處未有專職正統元年以都

御史鎮撫寧夏地方兼督軍務整飭邊備遂為定制天順
○巡撫陝西地方督理軍務一員宣德間命尚書侍郎出鎮正統間命右都御史出入更代鎮守景泰三年改都御史巡撫

遂為定制成化二年加提督軍務後改督理軍務

○巡撫甘肅等處地方督理軍務一員宣德

宣德

十年命侍郎鎮守甘肅地方正統元年甘涼多事命侍郎參贊軍務出鎮於是甘肅以文臣參贊遂為定制景泰元年定為巡撫都御史至隆慶六年○提督軍務巡撫四川等處地方一員宣德五年命都御史撫鎮事寧

停遣正統十四年遣都御史巡撫四川遂定設萬曆十一年加提督軍務

○巡撫雲南兼建昌畢節等處

地方贊理軍務兼督川貴糧餉一員正統九年命侍郎參贊軍務一年始命侍郎鎮撫天順元年革

成化十二年復設嘉靖三十年加兼理軍務四十年改替理隆慶二年加兼建昌畢節等處地方

○巡撫貴州兼督

理湖北川東等處地方提督軍務一員正統四年命都御史出鎮十年軍務鎮守其地景泰元年命大理寺丞巡撫始有專職成化八年革

十一一年復設正德二年革五年復設嘉靖七年設雲貴四川湖廣

等處總制撫勦苗蠻土夷事平革二十七年復設沅州駐

○巡撫廣

西地方一員廣西舊有巡撫沿革不常隆慶元年改總督兩廣都御史兼巡撫廣西地方三年復設廣西巡撫以上俱見在

督撫○總制宣大偏關保定等處軍務一員○總督湖廣川貴軍務一員

員○巡撫鳳陽等處地方一員○總理河漕兼提督軍務一員永樂九年

遣尚書治河自後間遣侍郎或都御史成化弘治間始稱總督河道正德四年始定設都御史提督駐濟寧凡漕河事悉聽區處嘉靖二十年以都御史加工部職銜提督河南山東直隸三省河患隆慶四年加提督軍務萬曆五年改總理河漕兼提督軍務八年革

總督南京糧儲一員整飭北直隸山西河南等處軍務糧餉一員巡

撫廣東地方兼贊理軍務一員以上俱嘉靖二十年以前設陸續任補○總督宣大山

西偏保等處軍餉一員勘處湖廣貴州夷情一員督理承天工務一

員巡撫浙江兼管福建福興建寧漳泉等處海道地方提督軍務一

員巡視浙江兼制鄰境福建沿海地方一員採木左副都御史一員

右副都御史一員經畧居庸山海東西二路關一員清理兩淮兩浙

山東長蘆等處鹽法都御史一員淮徐兗州等處地方招撫營田一

員北直隸地方督理屯政一員山西宣大地方督理屯政一員經畧

易州地方一員駐守昌平州地方一員通州駐劄右僉都御史一員

總理江南等處屯鹽副都御史一員總理江北等處屯鹽僉都御史

一員總理山西等處屯鹽副都御史一員山西宣大等處行邊侍郎

一員薊遼保定等處行邊侍郎一員陝西延綏寧夏固原甘肅等處

行邊侍郎一員以上俱嘉靖十九年以後因事題設事畢任補○永樂十九年勅大臣十三

事中一員宣德間令巡撫官每歲八五年定巡撫官赴京議事例遼

巡行天下大回每年一次寧夏延綏甘肅二年一次俱四月初一日至京南北

直隸及北方曠曠者仍每年一次四川及南方者亦二年一次俱八

月初一日至京其二年一次者若果地方寧靖事有應

議者聽從一年一次成化十年免巡撫官赴京議事嘉靖三年令

各巡撫都御史遇有遷秩或以憂去者必隆慶二年題准凡遇推補

候代離任代者亦宜亟往如違言官劾奏督撫員缺

吏部移咨兵部差人齎文前去如以別官陞遷巡撫及在原籍起用

者限文到五日以巡撫陞總督者限交代次日即各起程赴任仍將

起程日期于所在衙門申報各巡按具奏如咨文已到不即

起程或已交代未便離任或未交代擅自回籍者並參治萬曆三

年題准文到之日限半月各道分隸國初設十二道監察御史照制

以稟起程赴任

卷宗衙門各有分屬具載諸司職掌後定為十三道各理本布政司

及帶管內府監局在京各衙門直隸府州衛所刑名等事今具列帶

管衙門于後其本布政司及王府衙門各都司行都司行太僕寺苑

馬寺鹽運市舶宣慰長官等司在各布政司境內者不復書○浙江

道中軍都督府茂陵衛留守中衛府軍左衛廣洋衛神策衛金吾左

道衛金吾右衛金吾前衛舊隸北平道和陽衛武功中衛武功後衛

應天衛直隸廬州府廬州前軍都督府豹韜衛府軍前衛天

衛六安衛牧馬千戶所策衛寬河衛龍驤衛燕山左衛永

蕃牧千戶所直隸松江府廣德陝西道大理寺行人司後軍都督府

州直隸金山衛懷來衛懷安衛陝西道康陵衛昭陵衛衛府軍後衛義

勇右衛鷹揚衛橫海衛興武衛江陰衛直隸和州敢勇雲南道順天

營報效營保定左衛保定右衛保定中衛保定前衛雲南道順天

林前衛直隸永平府廣平府直隸延慶衛延慶左衛延慶右衛山海

衛永平衛營州左屯衛營州右屯衛營州中屯衛營州前屯衛營州

後屯衛涿鹿衛涿鹿左衛涿鹿中衛盧龍衛通州衛通州左衛通州

右衛密雲中衛密雲後衛馬蘭谷營萬全左衛萬全右衛東勝左衛

東勝右衛撫寧衛大同中屯衛居庸關黃河南道司禮監尚膳監尚

花鍊千戶所寬河千戶所武定千戶所河南道司禮監尚膳監酒醋

剋局尚寶司中書舍人鍾鼓司禮部翰林院都察院國子監光祿寺

太常寺鴻臚寺太醫院欽天監欽天監欽天監彭城衛羽林左衛留守前衛

留守後衛神武左衛神武右衛神武前衛兩淮鹽運司直隸揚州府

大名府揚州衛儀真衛高郵衛歸德衛潼關衛寧山衛秦州千戶所

通州千戶所廣西道六科通政司燕山前衛燕山右衛忠義前衛忠

女寧千戶所廣西道義後衛富峪衛大興左衛瀋陽左衛會州衛鎮

南衛武驤左衛騰驤左衛騰驤右衛直隸徽州府真定府保定府安

慶府紫荊關倒馬關安慶衛新安衛真定衛鎮武衛黃昌千戶所

廣東道刑部應天府南京錦衣衛孝陵衛長陵衛虎賁左衛瀋陽右

衛濟陽衛武功左衛武功右衛武驤右衛直隸隆慶州今改

延慶州開山西道左軍都督府錦衣衛留守左衛義勇前衛義勇後

平中屯衛山西道衛兩京驍騎二衛府軍右衛大寧中衛英武衛兩

京龍虎二衛龍虎左衛水軍左衛直隸鎮江府太平府山東道御馬

鎮江衛建陽衛密陽中屯衛平定州千戶所蒲州千戶所山東道監宗

人府兵部會同館大通關皇陵衛羽林右衛永清右衛濟川衛瀋陽

中衛皇陵祠祭署中都留守司留守左衛留守中衛直隸鳳陽府徐

州滁州衛鳳陽中衛長淮衛懷遠衛徐州衛滁州衛壽州衛

泗州衛德州衛德州左衛宿州衛武平衛原隸河南道今改屬本道

沂州衛保定後衛長湖廣道南京都察院右軍都督府五城兵馬指

劾官邪洪武二十六年定凡文武大臣果係姦邪小人構黨為非擅

作威福紊亂朝政致令聖澤不宣災異迭見但有見聞不避權貴具

三冊二千九百五奇

奏彈劾 ○凡百官有司才不勝任猥瑣闒茸善政無聞肆貪壞法者
 隨卽糾劾 ○凡在外有司擾害善良貪穢壞法致令田野荒
 蕪民人受害體訪得實具奏提問 ○凡學術不正之徒上書陳序變
 亂成憲希求進用或才德無可稱述而挺身自拔者隨卽糾劾以戒
 奔競正統四年定凡風憲任紀綱之重爲耳目之司內外大小衙門
 官員但有不法等事在內從監察御史在外從按察司糾舉其
 糾舉之事須要明著年月指陳實跡明白具奏若係機密重事實封
 御前開拆並不許虛文泛言若挾私搜求細事及糾言不實者抵罪
 ○凡糾舉官員生殺予奪悉聽上命若已有旨發落不許再劾 ○凡
 都察院按察司堂上官及首領官各道監察御史吏典但有不公不
 法及曠職廢事貪淫暴橫者許互相糾舉毋得徇私容蔽其所糾舉
 并要明具實跡奏請按問明白覈奏區處其有挾私妄奏者抵罪正
 德元年令凡不公不法之事奉有明旨令科道官記著者務要卽時
 糾舉不許隱匿遺漏十四年令撫按官不許互相薦舉如有不公不
 法仍照憲綱互相糾劾嘉靖二十七年題准凡巡按御史彈劾三司
 不職按察司官亦得糾巡按失職不許科道官挾私報復巡按清軍
 巡鹽刷卷御史同事地方固宜同 **考覈百官** ○凡在外布政司按察
 寅協恭亦要互相糾劾以清憲體
 太僕寺在內順天府五品以下堂上官考滿赴部俱從本院考覈
 凡在京各衙門郎中員外郎主事等官及直隸府州等官各衙門所首
 領官在外按察司首領官考滿本院俱發河南道考覈發出考語牒送吏
 部該司候考 ○凡在外司府州縣等衙門官每三年朝覲吏部會同本院考

察在京五品以下官六年一次吏部會本院并各該衙門掌印官及堂
 上官考察 ○凡天下諸司官三年朝覲除考察黜退外其存留官員
 公事未完等項大班露章面劾 ○凡京官五品以下六

急缺選用

授考

年一次考察及四品以上自陳有遺漏者科道糾舉
 附 **洪武元年詔** 御史臺監察御史提刑按察司耳目之寄肅清百司
 今後慎選賢良方正之人以副朕意合行事宜仰中

書省御史臺 **宣德三年令** 都察院選進士監生教官堪任御史者於
 集議舉行 各道歷政三箇月考其賢否第爲三等上

中二等授御史 **正統四年令** 凡都察院各道監察御史并首領官按
 下等送回吏部 察司官并首領官自今務得公明廉重

老成歷練之人奏請除授不許以新進初仕及知印承差吏典出身
 人員充用又令御史缺從吏部於進士監生教官儒士出身曾歷一

任者選送都察院理 **六年奏准** 凡御史員缺於行人博士知縣推官
 刑半年考試除授 斷事理問及各衙門司務各按察司

首領官進士監生出身一考兩考者吏部 **景泰六年奏准** 進士年三
 揀選送院問刑半年堂上官考試除授 十以上并

歷事聽選監生原係舉人者及考滿在部教官該陞者通取赴吏部
 考選試職一年滿日仍從本院堂上官考察實授不堪用者送回吏

部別 **成化十年令** 御史缺選進士年三十以上者問刑半年考 **二十**
 用 試除授博士行人推官知縣兼選仍試職

年奏准 試監察御史一年已滿刑名未 **弘治元年奏准** 行人知縣等
 熟再試半年仍前考試實授 官送都察院

理刑半年滿日聽本院考察各註考語連人送吏部查照選用六年奏准御史員缺不必限定幾年

上會同吏部考選照原職分送理刑或理刑嘉靖三年題准試御史

半年或試職一年本院仍考其堪任者除授任不預會考者雖未六年奏准御史有缺兼取主事評二十五年題

及半年題請實授准兼取南京國子監太隆慶四年題准取歷俸將及三年中書行人

准常寺博士等官考補各部員外郎不三年令試御史務照舊例

卷之第二百十

都察院二

奏請點差各差凡差三等兩京畿道提學道巡按順天真定應天蘇

東山西四川雲南廣西廣東貴州等處御史及巡視京營俱大差遼

東官大甘肅三處巡按御史及清軍印馬屯田巡鹽巡倉巡關饋運

巡茶御史俱中差印馬屯田併作一差三年滿後准一大差巡視光

祿舊係小差今改中差巡視皇城四門馬房巡青十庫蘆溝橋五城

等處御史凡差御史分巡并追問審理等事正統四年定都察院

俱小差京之日不須經由本凡御史除憲綱并詔勅內該載應合御史理

辦及軍機等項重務如果都布按三司不能完結或完報未明者明

白具奏取自上裁其餘常事各衙門自行分管理辦者不許輒擬

奏差委凡巡按御史一年已滿差官更代本院引御史二員御前

點差一員凡兩直隸提調學校御史本院會吏禮二部推舉凡

刷卷清軍巡鹽巡河巡關巡茶印馬盤糧勘事舊俱奏差一員弘治

點差其清軍刷卷等項如各凡遼東宣大甘肅三處巡按御史嘉

道御史員少奏差南京御史凡巡城巡視光祿寺巡庫等項俱本

二十四年奏准於中差回道凡掌道管事舊俱用

御史議取二員具名上請凡御史

出差期限萬曆二年令題差本內明開各地方原定限期責令依期

考覈堂上官如徇情畏庇亦以不職論三年奏定期限往回一體遵

守以辭朝交代之日為始如違限十日以上量行參罰一月以上重

加參罰兩月以上參調別用○真定宣大三十五日應天蘇松七十七日淮揚六十五日浙江江西九十日湖廣九十七日福建九十七日河南河東五十八日陝西七十五日甘肅八十五日山西山東五十三日四川一百四十五日廣東廣西一百二十八日雲南一百二十五日貴州一百三十五日○凡題差巡按御史先儘中差回者如中差無日遼東六十六日

者定○凡差巡按御史若同時進道以中差回道先後為序若非同時進道及同日回道者以進道先後為序再

差巡按者俱以先○凡中差已完大差未滿事故復除者或原未中差回道日期為序○凡差即差大差已滿回道者及原未中差即差

大差未滿事故復除者并已考實授未差事故復除果係同資中差差盡者俱序在應候大差之列若試職未考實授事故復除者與同

考實授序論仍差中差俱以○凡北人如北直隸山東山西陝西南人如福建廣東廣西雲南

南貴州不差三邊巡按詳見出刷卷詳見照提學部會同禮部都

察院選差監察御史才行兼備者二員請勅提調南北直隸學校近

年遼東宣大甘肅巡按俱兼提調學校○凡提學御史進退人材奉

有專勅撫按官毋得干預其師生廩饌及修理學校等項提學御

史止是督行有司轉申撫按施行不得擅支及那移倉庫錢糧巡

京營天順八年差給事中御史各一員巡察各營上操軍士成化元

年令給事中御史巡察各營姦弊凡有私役賣放及不行如法

操練等項指實劾奏嘉靖七年令點軍科道官不許挨次差委務選

有風力肯任事者用心查照稽考有作弊悞事人員就便舉劾若似

前因循容縱即係不職吏部奏請黜調又令印馬景泰間民間孳牧

點軍科道官今後三年一換今一年更代印馬種馬南直隸差御

史一員北直隸及山東河南地方共一員同該管寺丞印儀成化間

定每歲九月終請差嘉靖二年奏准三年一差請勅同該管寺丞查

點印烙後以地方災傷題准行巡按御史屯田嘉靖八年題准在京

帶管三一年復差照屯田事例更替接管屯田并直隸各衛所屯糧

照南直隸事例差御史一員領勅清查三年一替其原設屯田僉事

裁革後以屯田牧地歲久弛設都御史專一查理後復罷之三十

九年奏差監察御史二員一往山西宣大鴈門等處一往陝西甘肅

延寧等處查理其昌薊等州責之直隸管屯御史隆慶三年題准北

直隸屯田歸併印馬御史兼清軍宣德二年遣給事中御史各十四

領二勅三年更代准作大差員往各處清理軍役正統五年議

准差能幹御史一十七員分定地方請勅前去浙江等布政司并直

隸保定等府州清軍每年八月終仍具清解過軍數回京具奏天順

二年奏准清軍御史三年一次赴京查考更替弘治十年奏准清軍

御史三年滿日敢有枉道回家及年限未滿捏造冊籍回京本院嚴

加考察奏請黜退十五年奏准清軍御史自到地方日為始扣至三

年滿日赴京復命嘉靖十二年以地方災傷題准行巡按御史帶管

二十九題差南北道御史一十四員往直隸各省清理軍伍兼照

刷文卷定以五年一次差遣二十四年復以災傷奏停行巡按御史

帶管隆慶巡鹽御史一員於直隸揚州府通州狼山鎮提督軍衛巡
六年復差巡鹽御史一員領勅巡視禁約催督鹽課十年令長蘆巡鹽
司官旗弓兵人等巡捕禁革私鹽正統三年令兩淮兩浙長蘆等運
御史兼理山東鹽法成化八年奏准山東濟寧州直抵南京一帶河
道兩淮巡鹽御史帶管通州直抵濟寧州一帶河道長蘆巡鹽御史
帶管提督所屬軍衛有司時加疏濬修築禁治豪強革除姦弊及督
收錢鈔點視驛站緝捕盜賊盤檢馬船等項九年差御史一員巡視
河東運司并陝西靈州大小二池鹽課其陝西所屬關內關南關西
河西慶陽等道河南所屬河北汝南河南等道各分巡官帶管鹽法
者悉聽節制嘉靖三十年令雲南巡按御史兼理本省鹽法三十一
年令福建巡按御史兼理鹽法三十二年令四川巡按御史兼理鹽
法四十四年令廣東借運隆慶元年題准差監察御史一員前往浙
巡按御史兼理鹽法借運江并南直隸蘇松常鎮四府監兌糧米催
償運船兼理濟寧迤南一帶河道三年停差仍令戶部司官監兌五
年以糧運遲悞漂失數多復題差御史一員同戶部郎中一員催償
萬曆六年革催償巡倉宣德九年差御史一員巡視在京倉一員巡
郎中專差御史巡倉宣德九年差御史一員巡視在京倉一員巡
請勅提督京通二倉收放巡茶馬永樂十三年差御史三員巡督陝
糧解兼理通惠河事務西泚州河州西寧茶馬司三處收
貯官茶易換番馬成化二年奏准每年定差御史一員陝西巡茶十
一年令取回十四年復差御史一員請勅專理茶馬提督都布按三

司并守備把隘等官不許官豪勢要及軍民之家與販私茶潛入番
境交易弘治十六年取回令馬政都御史兼理正德二年復奏差

巡關 宣德七年令居庸關直抵龍泉關一帶山海關直抵古北口一
帶每年各差監察御史一員請勅前去公同各該分守守備等

項內外官員巡視關口點閱軍士整飭器械操演武藝并受理守關
人等一應詞訟就彼發落不許軍衛有司擅便拘提有悞守把如守

備等官有罷軟疾弱不堪任事之人指實具奏替換成化十九年奏
准山海等關鎮巡等官捉獲逃軍逃囚每半年開奏以稽勤惰其怠

惰者聽巡按巡關御史糾舉若非應捕人役捉獲軍囚者給賞嘉靖
三十七年差御史一員閱視薊鎮邊牆隆慶三年革東西巡關御史

行巡按御史帶管六年復差尋革萬曆十一年復差一
員巡視山海居庸紫荆其西關仍屬巡按御史帶管

巡視光祿寺 宣德四年差監察御史一員同給事中會同光祿寺堂上官驗收牲
口果品廚料等物并監收白糧九年差監察御史一員巡視光祿寺

凡內外官員人等多支食料及需索騷擾者皆令執奏正統二年令
巡視光祿寺御史同戶部主事監收錢糧嘉靖三十七年差御史一

員查刷大官等四署一切供應各項品物每月具揭帖進覽一年更
替隆慶元年令巡視御史兼管查刷季終更替萬曆元年令巡視查

刷御史一年更替舊巡青宣德九年差監察御史一員巡視各處收
係小差今改中差巡青宣德九年差監察御史一員巡視各處收

事中錦衣衛官巡視官軍騎操馬匹不許閒時帶鞍騎坐及馱載等
項成化五年令各處草場戶部原委主事等官橫收受其御史昭舊

宿

往來巡視嘉靖八年差監察御史一員同給事中監收象馬

巡庫內

牛羊等房錢糧今三事共差御史一員會同給事中行事

監局附宣德九年差御史一員會同給事中巡視甲字等十庫嘉靖

七年差御史一員同給事中查理御馬監各馬房錢糧嘉靖八年奏

准每年差御史二員會同給事中一員於內府監局一員於府部院

寺等衙門各監收錢糧革除姦弊後各衙門倉俱歸祿米倉監收差

遂**巡視皇城**凡皇城四門官軍輪差掌道御史一員同給事中查點

宣德三年差御史一員往來巡視弘治元年令一年一

換**巡視五城**正統十三年令五城巡視御史凡事有姦弊聽其依法

受理送問成化四年令錦衣衛五城兵馬司禁約賭博

緝捕盜賊巡城御史通行提調五年奏准巡城御史不許監收各場

草束二十一年奏准京城坐鋪火夫除官員一門并無了外其餘勇

士力士將軍旗校人匠等項家人餘丁例不優免敢有投託內府及

在外各衙門分付優免者聽該城兵馬呈巡城御史送問弘治元年

奏准在京捕盜官兵人等遇有地方劫殺人財不行用心緝捕聽錦

衣衛堂上官并巡城御史指實參奏拿問七年奏准京城九門守門

官吏如有私立小班多勒客商車輛等項財物巡城御史拏問正德

六年奏准京城姦人通同邊方腹裡盜賊探聽撫按題奏副封傳報

消息者緝事衙門巡城御史訪拿究問斬首示眾嘉靖元年令指稱

打點饋送幹辦私事者緝事衙門巡視御史訪察參奏拿問枷號一

箇月押發烟瘴地面充軍四年題准充軍越關逃回者該城御史兵

馬督賣房屋押發起行如再犯查何人看守房屋即係窩主五年題

准校尉下夜索錢擾害地方各城兵馬擅役總甲火甲營私及借與

文武官員私役者巡城御史訪拿治罪凡九門守門官軍及九門

鈔法俱巡視北城御史帶管提督整理清到軍士北城御史同給事

中兵部委官存恤盜甲廠東城御史同給事中巡視宣德四年差監

察御史九員於京城九門整理鈔法每日將各門

收過鈔數開具奏聞後以巡視北城御史帶管

抽分局監察御史一季一換按月造冊具本會同該局官吏御前復

命七年令在京抽分竹木局五處仍令原設官攢照例抽分每季差

御史一員與主事

監試凡禮部會試洪武十七年差監察御史二員

往來巡視提督

○**凡順天府鄉試**永樂三年差御史二員監試

隆慶元年添委二員搜檢

○**凡御史監試**如有

子侄應舉

者迴避

○**凡武舉**差監察御史

雜差凡恤軍正統二年令每季差

事中五城兵馬五府錦衣衛兵部原委官存恤清到軍士後以巡視

北城御史帶管亦不用兵馬府衛官嘉靖七年差御史一員同兵部

侍郎并給事中清查御馬監勇士三十七年差御史一員清查五府

所屬并上直等衛官旗力士三十七年差御史一員解銀遼東賑饑

一員往大同

○**凡捕盜**宣德四年以冬月河凍選差御史錦衣衛官

羅買實邊

各三員往良鄉固安通州三路督令軍衛有

司各照地方設法捕盜成化二年奏准選差監察御史二員各請勅

一自通州直抵臨清一自臨清直抵儀真與巡河御史提督捕盜十

二月

二月

四年以朝覲官在途令巡捕御史錦衣衛官先於河未凍前兩月差遣

廣西川等處每三年各差監察御史一員同給事中一員領勅會同巡按御史并原管糧官將各倉庫糧料草束銀兩吊取收放卷簿自

某年查盤以後續有收支見在逐一查盤草束亦依法丈量并查原羅糧料用價數目若有陳腐糠粃并虛出盜賣虧折等弊應提問者

提問應察奏者奏嘉靖三十年命四川巡按御史查理錢糧隆慶四年差御史往薊州宣大固原等鎮查兵馬錢糧各請勅行事一年

一代五年復令各該巡按御史兼理

○凡監軍紀功 景泰四年差御史一員往兩廣監山東募兵赴揚州征倭四十一年差御史一員往廣東監軍紀功一

切兵船糧餉調遣等項會同總鎮提督等官議行應錄應恤應參問人員從實具奏隆慶三年差

御史一員往閩廣隨軍紀功 ○凡將軍有缺 差監察御史一員會同給事中及管領 錦衣衛堂上官兵科都

將軍官選補 ○凡監斬檢驗等差 皆臨時 出巡事宜國初監察御

史及按察司分巡官巡歷所屬各府州縣頡頏行事洪武中詳定職掌正統間又推廣申明著為憲綱及憲體相見禮儀事例甚備迨後

按察司官聽御史舉劾而御史始專行出巡之事今具列焉 ○洪武

二十六年定凡分巡按治州郡 必須遍歷不拘限期風憲官吏務要

差撥弓兵防護依律關支廩給應付脚力買辦心紅紙劄之外不許擅令所司和買物貨私役夫匠多用鋪陳等項亦不得縱容官吏出

廓迎送其分巡地面果係原籍及按臨之人設 有讐嫌並宜迴避毋得沽恩報讐朦朧舉問 ○凡至按臨處所 將

罪囚審錄卷宗弔刷外稍有餘暇首先親詣各處祭祀壇場點其祭器墻宇有無完缺其次存恤孤老審問衣糧有無支給巡視倉庫查

算錢糧有無虧欠勉勵學校考課生員有 無成效中間但有欺弊即便究問如律 ○凡受軍民詞訟 審係戶

關毆等事必須置立文簿抄寫告詞編成字號用印關防立限發與所在有司追問明白就便發落具由回報若告本縣官吏則發該府

若告本府官吏則發布政司若告布政司官吏則發按察司若告按察司官吏及伸訴各司官吏枉問刑名等項不許轉委必須親問干

礙軍職官員隨即奏聞 礙軍職官員隨即奏聞 ○凡至所在體知有司等官 守法奉公廉能

請旨亦不得擅自提取 ○凡至地方所有合行事件著令首領官吏抄 奏具姦貪廢事蠹政 害民者究問如律

案施行 ○一科差賦役仰本府凡有一應差役須於黃冊丁糧相應 於民先具見役里長姓名同重甘結罪文狀依准回報 ○一圩岸壩

堰陂塘仰行府縣提調官吏查勘該管地面應有圩岸壩堰埝缺陂

塘溝渠湧塞務要趁時修築堅完疏洗流通以備旱潦毋致失時及
因而擾害於民先具依准回報○一荒閒田土仰本府正官多方設
法召民開墾趁時布種其合納秋糧須候年限滿日科徵毋致拋荒
仍將任內開過田畝數目同依准繳報○一站驛仰行提調官常川
整點各驛船馬鋪陳什物一切完備仍鈐束慣熟稍水人夫常川在
驛聽候遞送使客毋得失悞先具站船人夫什物馬羸頭匹數目并
不致違悞結罪文狀繳報○一急遞鋪仰行提調官常川點視鋪舍
合用什物完備嚴督鋪長司兵常川在鋪走遞公文毋致磨擦及稽
遲沉匿仍禁約往來差使人員不得役使鋪兵損壞鋪舍如有缺壞
即便修理具各鋪司兵姓名田糧什物數目回報○一橋梁道路仰
令提調官常加點視但有損壞去處即於農閒時月併工修理務要
堅完毋致阻礙經行具依准回報○一稅糧課程仰本府即將歲辦
稅糧諸色課程各各數目保結開報○一戶口仰本府取勘籍定戶
口分豁城市鄉都舊管收除實在增減數目開坐回報○一學校仰
提調官凡遇廟學損壞即為修理完備敦請明師教訓生徒務要作
養成材以備擢用毋致因循弛廢仍將見在師生員名繳報○一收
買軍需等項仰本府照依按月時估兩平收買隨即給價毋致虧官
損民及縱令吏胥里甲鋪戶人等因而剋落作弊違錯具依准回報
○一額造段疋等物仰本府即將織染局見在各色人匠機張歲辦
數目關支顏料等物開坐回報○一斤斗秤尺仰行提調官照依原
降樣式較勘均平毋容嗜利之徒私自造置欺詐小民具依准回報
○一詞訟仰本府應有詞訟疾早從公依律歸結毋得淹延妨廢民

生及聽吏胥增減情詞出入人罪仍將見問應有囚數分豁已未完
結盡實開報毋得隱漏自取罪愆具依准回報○一皂隸弓兵仰行
本府并台屬取勘額設名數籍貫田糧數目開坐毋得多餘濫設有
害於民具依准回報○一節義仰本府取勘境內應有孝子順孫義
夫節婦果有才能卓異明著實跡結罪舉保毋得舉富遺貧影蔽差
役扶同作弊具依准回報○一原設申明旌善亭但有損壞仰本府
嚴督所屬即便併工修理條列榜示使善惡知所勸懲毋得視為文
具因而廢弛先將都隅處所同善惡人數回報○一印信衙門仰照
勘本府并所屬應有印信大小衙門保結回報○一上年分巡官有
無寄收贓罰仰本府取勘見數開坐已未起解數目回報○一取勘
仰本府將所屬去處四至八到畫圖帖說繳報○一講讀律令仰本
府并合屬官吏須要熟讀詳玩講明律意取依准回報○一鰥寡孤
獨仰本府將所屬養濟院合支衣糧依期按月關給存恤養贍毋致
失所仍具孤貧名數同依准狀呈○一倉庫房屋仰行本府提調官
常川點視若有損壞即便修理及設法關防斗級人等作弊仍將見
在錢糧等物分豁上年舊管今歲收除實在備細數目同官吏結罪
文狀繳報○一官吏脚色仰取勘本府并合屬見
在官吏姓名年甲籍貫歷仕脚色到任月日回報
正統四年定○凡
察御史巡按許帶吏書一名照刷文卷許帶人吏二名若應用監生
臨期奏請按察司官分巡許帶吏典二名承差一名皆須官吏監生
承差同行不許相離御史及按察司官陸路給驛馬水路應付站船
監生吏典承差陸路並騎驢水陸應付遞運船俱支廩給經過去

處量撥弓兵防送不許別帶吏典皂隸八等○凡監察御史各道按察司官每出巡審囚刷卷必須遍歷不拘限期○凡監察御史按察司官分巡去處如有陳告官吏取受不公等事須要親行追問不許轉委違者杖一百○凡有軍民相干詞訟等事移文到日應該會同官員隨卽前去若無故不卽會問及徇徇占愆者從監察御史按察司官按問應請旨者具奏○凡分巡地面果係原籍并先曾歷任寓居處所並須迴避○凡在京及各布政司并巡歷地面倉庫局務等衙門但係錢糧出納去處從監察御史按察司并分司官不時巡視若有作弊就便究治○凡監察御史按察司官巡歷去處若有官吏犯罪畏避追問故將財物婦女潛入公廨設計誣沮壞風憲者並許取問實封奏聞犯人重處財物沒官婦女發有司收問其出巡官吏仍不得自生嫌疑迴避致妨巡歷○凡孝子順孫義夫節婦忠臣烈女志行卓異可勵民風者所在有司舉中監察御史按察司覈實移文所司以憑奏聞旌表○凡監察御史按察司官巡歷去處各衙門官吏不許出郭迎送違者舉問如律若容令迎送不行舉問者罪同如有規避者從重論都司布政司府州官所至亦同○凡國家律令并續降條例事理有司官吏須要熟讀詳玩明曉其義監察御史按察司官所至之處令其講讀或有不能通曉者依律究治以上憲綱○一風憲為朝廷耳目宜上德達下情乃其職任所至之處須訪問軍民休戚及利所當興害所當革者隨卽舉行或有水旱災傷當奏者卽具奏不可因循苟且曠廢其職○一風憲存心須要明白正大不可任一己之私昧衆人之公凡考察官吏廉貪賢否必於民間

廣詢密訪務循公議以協衆情毋得偏聽及輒憑里老吏胥人等之言顛倒是非亦毋得搜求細事羅織人過使姦人得志善人遭屈○一風憲官當存心忠厚其於刑獄尤須詳慎若刻薄不仁專行酷虐不思罪有大小罰有重輕一繫毒刑以逞動輒筆人致死不惟有失朝廷欽恤之意抑且禍及身家雖悔無及○一風憲須持身端肅公勤謹慎毋得褻慢怠惰凡飲食供帳只宜從儉不得踰分○一風憲之任至重行止語默須循理守法若纖毫有違則人人得而非議之故所至州縣取假分毫之物卽自玷涸在我無瑕方可律人○一所至之處博采諸司官吏廉勤公謹者禮待之薦舉之汗濫姦佞者戒飭之糾劾之勸懲得體人自敬服大抵心正無私則事公當○一所至之處須用防閑未行事之先不得接見閒雜人凡官吏稟事除公務外不得問此地出產何物以防下人窺伺作弊○一分巡所至不許令有司和買物貨及盛張筵宴邀請親識并私役夫匠多用導從以張聲勢自招罪愆○一巡按之處不得令親戚人等於各所屬衙門囑託公事及營充勾當○一出巡同事之人須相協和若有所見既悟必能從正凡人言須虛心以聽不可偏執已見若聽者能從則言者亦不可矜為已功大抵同僚同事當如兄弟相親相愛積誠相與未有不和契音凡有善相讓有過相規相規之言只兩人自知切不可對衆發之庶其能從凡處同僚不可推惡避勞不可妨彼利已不可揚己抑人必務協和以相助益不但憲司如此諸司處同僚者亦皆當然○一學校者禮讓之地凡監察御史按察司官所至下

學先詣大成殿拜謁禮畢退詣明倫堂坐員講說經史監察御史按察司官中坐本處提調七品以上正佐官序坐于左教授學正教諭訓導序坐于右聽講餘皆立聽布政司官下學亦同若布政司按察司官與御史一同下學御史左邊正而坐布政司按察司官右邊正而坐問答之際教官生員不許行跪禮○一總兵鎮守官受朝廷委任以防姦禦侮凡調度軍馬區畫邊務風憲官皆無得干預其相見相待之禮尤須謙敬如總兵鎮守官有犯違法重事須用體覆明白指陳實跡具奏請旨不許擅自辱慢其軍職有犯具奏請旨已有定例風憲官巡歷去處亦須以禮待之並不得輕易凌辱○一在外鄉試自有布政司官提調按察司官監試其巡按及公差問理等項監察御史毋得干預及列名于鄉試小錄甚失大體其所試生徒若有情弊聽行糾舉亦不得生事誣執○一初到按臨之處其都司布政司按察司及衛所府州縣官相見之後各回衙門辦事每日不許候候作揖及早晚聽事遇有事務許喚首領官吏抄案或佐貳官一員前來發落不許輒喚正官或有合令正佐官計議事務及正佐官自來稟白者不在此例按察司官分巡同都司布政司官所至亦同違者從風憲官舉劾○一各衙門問過罪囚或有合斷事理干礙計稟者先令有司定擬罪名然後參考事例明白方可發落不可輒自與決恐有別例議論不同宜從所長以上憲體○一方面官與御史初相見左右對拜方面官來見御史前門外下馬由正道入御史延至後堂方面官坐左御史坐右及御史回望司前下馬由正道入方面官延至後堂御史坐左方面官坐右首領官初見行拜禮御

史中立答拜○一中都留守司官各處按察司官相見並如前儀○一各衛指揮鹽運司運使同知各府知府初見御史按察司官上手立對拜鹽運司副使判官各府同知通判推官各州知州同知判官各縣知縣及守禦千戶初見御史按察司官中立答拜各衛并鹽運司各府州首領官各縣縣丞主簿初見行拜禮御史按察司官起身舉手各縣典史及倉場庫務陰陽醫學僧道等官初見行拜禮御史按察司官坐受舉手其指揮運使運同知府知州問答之際不許行跪禮○一府州縣儒學教官生員初見行拜禮御史按察司官出位中立答拜教官生員相見之後不許每日凡巡歷地方嘉靖八年令伺候作揖有妨肄業以上出巡相見禮儀凡巡歷地方嘉靖八年令邑本等導從皂隸之外並不許多用一人府州縣驛丞等官亦不許隔境隨從迎候二十七年奏准備僻州縣俱要一體遍歷糾察官吏訪求民隱如果地方廣遠不能遍及亦須嚴督守巡依期巡歷如直隸無守巡官去處○凡出巡察洪武六年令御史察舉各處有司仍要首先巡歷○凡出巡察官員永樂元年令巡按御史及按察司凡府州縣官到任半年之上察其廉貪具實奏聞宣德十年奏准凡在外都司衛所首領官并斷事等官從巡按御史按察司考察關茸無能者起送赴部正統元年議准各處衛所官員聽巡按御史按察司照依文職事例一體考察天順元年奏准每年巡按御史將司府州縣見任官員從公詰察除貪汙不法者就便拏問其老疾寵輒等項起送吏部查例定奪如有奉公守法廉能超卓者更替回京

之日指實具奏吏部記其姓名候考滿到部查考陸用若御史考察不公顛倒是非者參奏如律嘉靖二十一年令御史出巡務要痛革淫刑嚴懲酷吏如用酷刑及打死無辜者密拘屍屬審實六品以下徑拏五品以上參題俱照律例重治巡按滿日將問過酷吏名數開報若御史自行酷虐及縱此不究者回道考以不職

凡舉劾獎戒 嘉靖六年題准酷刑官員雖有才守不許推薦仍要劾奏罷黜二十一年奏准御史論劾三司方面及有司五品以上指實參糾六品以下貪酷顯著者即便拏問其才宜煩簡者疏請調用老疾等項俱於考語內明白開報二十七年題准御史巡歷地方務要訪求按屬賢否勉勵戒飭其有戒飭不悛者即時隨事參奏提問不必以無人訴告例難訪察使父為地方之害仍行各撫按官一體悉心究訪隆慶二年題准御史出巡果係卓異官員方許舉薦方面多不過六七員或三四員有司多不過七八員或五六員其薦詞以四五句為止參語舉一二事為證不許煩冗鄙褻失章奏之體其應劾官員須先及大姦不許止以州縣府佐等官充數所劾之人仍明開或貪或酷以憑議覆如有薦舉方行即以事敗官箴已壞故為容隱者回道之日考察降黜萬曆十二年奏准巡按官

凡完銷勘合 雖及半年以上若丁憂降調者不許舉劾所屬官員

凡完銷勘合 成化三年奏准各處布按司分巡分守官員遇有陳告違法事情并奉到勘合應該勘問事理俱要親自勘問及訪問軍民休戚官吏賢否并舉行興利除害等事周歲滿日交替接管方許回司仍備將問過囚犯完過事件開報本司轉呈撫按等官稽考若有姦慢誤事者

徑自參奏拏問嘉靖二十七年令御史差滿之日嚴覈司道原奉勘合務完至七分之上如不及數指各參劾又令各邊巡按御史查勘將官失事并究問未結事情務要從公據實作

凡開報缺官 弘治十五年奏准各道分巡分守官有缺該司掌印官將應委職各呈稟監臨衙門查無違碍依擬施行毋致久缺誤事其有推姦不法者巡按御史指實

凡鄉試 景泰元年令在外鄉試

凡造冊 嘉靖二十一年除憲綱考語要緊文冊照舊造繳外其餘一應繁冗文冊通行查革各該撫按并中差御史參官題奏到院凡該奏請定奪者照舊逐一題覆遇有初參提問者本院查照各道酌量類題止具參語不必具招其竊盜三犯及辜限外人命例應奏請者亦照密錄事例類題

照刷文卷 洪武二十六年定凡監察御史并按察司分司巡歷去處先行立案令各該軍民衙門抄案從實取勘本衙門并所屬有印信衙門合刷卷宗分豁已未照刷已未結絕號計張縫依左粘連刷尾同具點檢單目并官吏不致隱漏結罪文狀責令該吏親齎赴院以憑逐宗照刷如刷出卷內事無違枉俱已完結則批以照過若事已

大明會典卷之二十一

施行別無違枉未可完結則批以通照若事已行可完而不完則批以稽遲若事已行已完雖有違枉而無規避則批以失錯若事當行不行當舉不舉有所規避如錢糧不追人贓不照之類則批以埋沒各卷內有文案不立月日顛倒又在乎推究得實隨其情而擬其罪其日照過曰通照曰稽遲曰埋沒此皆照駁之總名而照刷之方又各有其法今將六房照刷事例各畧舉于後

某年月日承奉吏部劄付仰行所屬應有為事罷開官員取勘見數一名各起送聽用當日立案行移上元等縣取勘花名先申到府案催各縣陸續照依原報名數申解完絕取獲實收明白卷內行移又無遲錯事理則刷尾批云照過設若起解未盡行催不絕則批通照其或各縣開稱事故文書到後或半月或數日不行催問則批云事屬稽遲及有先申某令解某本作某却作某之類則批云事屬差錯如是原申十名已解六名外有四名未解經年歇案不催中間情弊不無則駁之曰埋沒照刷州縣吏房卷同○一照刷戶房開墾荒田文卷假如揚州府承奉戶部劄付仰行所屬應有荒間田土召人開墾合納稅糧二年後依例科徵據江都等縣申報人戶姓名開過

田畝數日立案候至年限滿日具將起科則例花名田糧數目移付徵收秋糧卷收料了當卷內別無稽遲差錯事理則批刷尾云照過設若年限未滿申報未絕則批通照其或各縣申報見行開墾先具八戶花名到府遷延三五日或數十日不行立案行催開墾過田數則批云事屬稽遲其有原開畝數該科秋糧十石却作千石之類則批差錯至於原申開過田土比候年限已滿或逾年不行收科或將原報項畝減多作少其弊顯然則當駁之以埋沒照刷州縣戶房卷同○一照刷禮部劄付開到本府合該祭祀社稷先聖先賢及風雲雷雨山川無祀鬼神等壇若干處每壇計用豬若干羊若干果品香燭等項若干其價照依本處時估對物收買仰於官鈔內放支當日立案定限行移所屬州縣收買要見回報是河行人物戶時估及差委何官限同收買送官應用仍查算原估與收買價鈔相同已用與原買之數無異俱有行人物戶領狀在卷祭祀已畢事無施行則批以照過若或已買在官祭祀日期未臨雖皆有發付收領明白事無施行則批以通照其或經違日久纔方立案行移祭期將臨其收買豬羊等項尚有未備顯是怠慢則批以事屬稽遲若或分派各行人物戶所買品數皆同而價鈔不一且如春丁祭先師孔子該豬六口每口價鈔二百貫却共作一千二百五十貫附卷及查行人物戶領狀實領一千二百貫并查放支官錢卷內亦止一千二百貫既以明白別無規避則批以事屬差錯其或豬羊等項已備祭祀已畢但不見所用過鈔貫花銷不見是何行人物戶收領價鈔及有無餘下物件未用

責付何人收領膠囊不明顯有規避則批以事屬埋沒照刷州縣禮房卷同○一照刷兵房勾補軍役文卷先看本府何年月日承奉兵部劄付或都司布政司各衛公文坐勾補役軍丁若干名蓋當日立案行移各該州縣立定期限解府各該州縣照依坐下各數隨即解到卷內見有原獲合干上司實收事無施行則於刷尾批以照過若或當日立案照依各數行下各該州縣或全不解到已經節次移文催併差人坐守起解雖已盡絕而無實收則批以通照又或經違三五日甚至十數日纔方立案行移雖各該州縣依數起解未見實收則批事屬稽遲若行移不遲各數不缺中間原坐張某今解李某案內不見審實緣由及駁問所司官吏雖有實收則亦批事屬差錯其或已承上司明文雖已立案經年不見催舉間或行移如勾十名止解到五六名已解者不見實收未到者又不舉問顯是規避則批曰事屬埋沒照刷州縣兵房卷同○一照刷刑房貪贓壞法文卷先看本府何年月日據某人所告詞狀當日曾無立案將本人引審或監或保若監收原告要見為何緣故明白立案取具司獄司收管在卷若或保在原告要見立案批差皂隸取獲保狀附卷其狀內合問人數查照會無立案分豁被告干連著落所司提解又當看本府何年月日據所司依限解到坐提人數要見當日立案將各人引問責與原告對理且如甲告乙受丙賄五十貫乙招如告又告丁賄四十貫可供明白甲自招虛又當看甲乙丙之招詞丁之供狀同甲乙丙之脈辯曾無題押入卷乙招賄鈔曾無立案追徵既已追徵曾無納足有無該庫收貯領狀又看有無立案引律擬罪發落又于發落卷內

先看原發事由中間曾無增減原狀緊關情節查比解到月日有無淹禁次於問擬招罪項下詳看乙所招受賄情節比甲所告是否同異却於前件議得項下參詳甲乙丙之罪名比律允當並無招涉依例疎放又於照行事理要見准工者差人起解的決者立案摘斷免科者疎放寧家追足乙名下招受賄鈔責令該庫收貯取獲領狀在卷如原發事由內無增減原狀緊關情節問擬招罪內無故失出入人罪前件議得下比照律條所擬允當照行事理內無人賍埋沒之弊俱已完結事無施行則批以通照若或已提未到人數累催不到原追賄鈔催促未足則批以通照其或受狀不即立案已經數日方纔施行以致提人未到則批以通照若案內字樣不同粘連顛倒以致月日參差官不題押吏不書名之類事已完結而無規避則批事屬差錯若或囚人招出人賍照行事理內不照追提以致經年不行顯有規避則批以通照埋沒照刷州縣刑房卷同 一照刷工房成造船隻文卷先看何年月日承奉工部劄付坐下本府該造船若干隻每隻計用丁線大小不等若干斤桐油若干斤麻穰若干斤其價照依時值對物收買仰於官錢內放支合用木植著落人夫採斫當日立案定限行移所屬州縣起集人夫採辦木植要見回報起到人夫若干名并所詣處所及見收買丁線等物時價差委何人帶領各匠若干名前來場所興造次將引各器具領狀支鈔依數收買物料成造船隻查算原估與收買價鈔相同已用與原計物料無異船隻已起限期不違事無施行俱有各行收買物料領狀在卷則批以照過若或行移不遲與工不後物料不缺人匠不少支用物料未

盡原定限期不違舡隻未起事有施行則批以通照其或經違數日
纔方立案行移其所屬州縣合辦物料人匠雖已不缺而船隻亦起
終是怠慢則批云事屬稽遲若或派料或多或少用工或眾或寡且
如每船合辦五寸丁線二百斤却買二百五十斤合辦三寸丁線三
百斤却買二百五十斤之類以致船隻未起又違限期中間收買價
鈔並無剋落查考各行領狀在卷文案明白別無規避則批事屬差
錯其或船隻已完不見各船已用物料花銷餘下丁線等物不見責
令是何庫分收貯原計料數多已收買數少顯有規避則批云事屬
埋沒照刷州
縣工房卷同
正統四年定
凡在京大小有印信門并直隸衛所府州
縣等衙門在外各都司布政司按察司文
卷除干碍軍機重事不刷外其餘卷宗從監察御史每歲一次或二
歲三歲一次照刷五軍都督府六部大理寺令該吏具報事目太常
寺通政司太僕寺光祿寺鴻臚寺國子監翰林院各衛令首領官吏
具報其餘衙門正官首領官通署呈報以憑查刷都察院堂上及各
道文卷俱照例送刷中間干碍追究改正事理照依已定行移體式
施行如有遲錯其經該官員應請
旨者奏請取問其餘官吏就便
依照刷文卷律治罪其各都司布政司按察司所屬衛所府州縣等
衙門文卷從本處按察分司照刷若有遲錯一體依例施行其照刷
之際務要盡心若有有獄訟淹滯刑名違錯錢糧埋沒賦役不均等項
依律究問遲者舉行錯者改正合追理者即與追理務要明白立案
催督結絕不能盡職者監察御史從都
察院按察分司從總司體察奏聞究治
在京十三道照刷卷宗衙門

見各道

在外各處按察分司浙江按察司

浙東道

江西按察司

南昌道

東道湖西道九

福建按察司

福寧道建寧道

廣東按察司

嶺南道嶺西道

海道海道

廣西按察司

桂林道蒼梧道

四川按察司

川東道川西道

湖廣按察司

武昌道湖南道上下二道荆西道

山東按察司

濟南道東

道遼海

河南按察司

河南道河北道

陝西按察司

關內道關南道關

道河

山西按察司

冀寧道冀南道

雲南按察司

普南道臨沅道

貴州按察司

貴寧道新鎮道

應文卷

每三年照常京

應物料文卷各道御史按

凡南京各衙門文卷

照在京例三年一

刷其印文俱曰京畿

凡南北直隸及各布政司文卷

成化九年定

御史照刷嘉靖十二年命巡按御史兼理二十八年復差以後或遇
地方災傷奏請停刷通候六年總刷三十九年令清軍御史兼管照

刷文卷近年俱
巡按御史兼理

卷之第二百一十一

都察院三

回道考察正統六年詔中外風憲係綱紀之司須慎選識量端弘才行老成者任之其有不諳事體用心酷刻者並從都察院堂上官考察降黜十四年令御史差回都察院堂上官考其稱否具奏成化六年奏准各處巡按御史俱要親理詞訟仍將本院遞年發去勘合逐一問結繳報御史回還備開接管已未完勘合件數具呈本院查考七年奏准巡按公差御史回京本院堂上官依舊例查勘考察保結稱職者具奏照舊管事若有不稱奏請罷黜弘治十年奏准各處清軍并巡按等項御史回京本院考察果有不職事跡及過違限期者參奏罷黜嘉靖十七年詔巡按御史及兩司守巡官在外擅作威福故違節年詔旨訪察害人者二司官聽巡按御史劾奏御史聽都察院考察二十七年題准巡按御史接管承行先次御史勘合俱要作急勘報其自己任內劄付者除滿前兩箇月待續差御史勘完其餘十箇月內務要一一勘明銷繳回道之日備開已未完數目造冊呈院以憑考察其邊夷等項事體難於提人行勘者亦要明白開造巡按御史滿日造報冊式

嘉靖十三年定○一薦舉過文武職官若干員如各官廉勤公謹俱要指摘所行實事若干件開報不得用籠通考語塞責○一禮待過文武職官若干員凡各官賢能以何政事獎勵明白開報○一糾劾過文武職官若干員如各官汗濫姦佞罷輒等項俱要指摘所行實事若干件開報○一戒飭過文武職官若干員將各官誤事等項件數明白開報○一舉明過孝義節婦若干起俱要開具查勘過實事緣由○一問革過文武職官若干員凡各官所犯情罪俱要開具畧節招由○一查理過倉庫錢糧若干數舊管新收開除實在逐項明白開報○一提督過學校生員要將作養過人材後日堪為世用者若干名開報○一興革過軍民利病共若干事如某處興某利某處除某害逐一開報○一存恤過孤老若干名口要將各府州縣收入養濟院見在人數各廢疾并無依緣由開報○一會審過罪囚若干起如審允轉詳處決及辯理過原擬罪名但將各犯畧節招由開報○一調理過輕重罪

大月會典卷之二十一
三十一

犯若干起凡凌遲斬絞徒流杖笞等罪各計若干名口具實開報○
 一追過贓罰若干數如還官入官贖罪給主等項逐一明白開報○
 一督捕過境內盜賊若干名凡各府州縣官於某年月日獲過強竊
 盜名數具實開報○一督修過城濠圩岸塘壩共若干所要將某官
 於何年月日修過某處塘圩等項明白開報○一禁約過囑託公事
 若干起凡按屬地方有無拏獲權豪勢要本土刁民挾制囑託者具
 實開報○一禁約過非法用刑官若干員凡所屬軍民職官有用非
 法刑具殘害人命者除參問外仍須指實造報○一禁約過剋害軍
 士若干起凡拿問過所屬管軍官旗人等剋減月糧索納月錢等項
 情弊逐項開報○一禁約過倉糧姦弊若干起凡各府州縣倉廩處
 所會經拏獲包攬侵盜之徒具實開報○一禁約過軍民刁訟若干
 起所屬地方會經拏獲狡唆健訟刁徒各該管過良善事蹟逐件開
 報○一禁約過科害里甲若干起凡所屬州縣等衙門官員不體小
 民貧苦專務奢侈行事浪費民財不知節省甚至科取侵用除拿問
 外仍指實開報○一禁約過罰害軍民若干起凡所屬官員若有指
 稱修理恣意罰害軍民者除參問外仍指實開報○一禁約過淹禁
 罪囚若干起凡司府州縣衛所如有不才官吏受賄聽囑及庸闇不
 能訊決將輕重囚犯淹禁日久不理者除參問外仍指實開報○一
 禁約過科差姦弊若干起凡各府州縣掌印官派科點差或有任用
 姦邪聽受賄囑徇私不均者除參問外仍指實開報○一禁約過土
 豪兇徒害人若干起凡所屬地方會經拿獲兇惡土豪倚恃族大或
 假仕宦勢力聚眾執持兇器圍繞房屋欺打良善或至搶掠家財姦

淫婦女者逐事逐名開報○一禁約過賭博為非若干起凡所屬地
 方會經拿獲有等奸閒之徒聚集賭博因而為非者逐起開報○一
 禁約過民間奢侈若干事凡所屬地方會經拏問過婚喪踰禮服舍
 違式及羣聚宴會盛張糖卓繁供餽饌以奢僭壞民俗者各逐起開
 報○一完銷過勘合共若干起要將接管并
 自奉各項勘合已未完數目緣由明白開報
按察司官造報冊式
 一每季終將所屬州縣驛遞等衙門各應付過關文夫馬船隻廩給
 并錢糧數目備細造報○一每季終將巡按御史并布按二司官巡
 歷地方有無導從兵快人馬眾多及隨帶官員人等盛設飲食供帳
 之具以勞州縣等項開報○一每季終將巡按御史并布按二司官
 各巡歷地方及回省日期開報○一每年終將本司官行過事蹟除
 薦舉禮待糾劾戒飭文武職官及舉明孝義完銷勘合外其餘與巡
 按御史同者共二十一件備細開報○一每年終將奉到府部院一
 應勘合已未完數目開報○一每年終將所屬府州縣衛所等衙門
 查盤過各倉積貯稻穀多寡數目造報○一每年終將各衙門見役
 吏典備細脚色并問革過吏役招由造冊備考○一每年終將所屬
 地方已未獲盜賊數目開報○一每年終將問過充軍犯人姓名鄉
 貫要緊更節招由編發過衛分起程日期造冊奏繳○一每年終將
 所屬地方疏通過水利緣由造冊申報○
問擬刑名
 洪武二十六年
 一每年終將追解過贓物數目備造奏報
 政司發下告人連狀到院責令供狀明白保管聽候照出狀內被告
 人數入流官員具呈本院奏聞提取其軍民人等給批差人提取對

理招供明白取訖服辯無招干連隨即保管聽候有罪人數牢固監候追徵所招贓仗完足責令庫子收貯議擬罪名開寫原發事由問擬招罪照行事理徒流遷徙死罪充軍人數具高奏本管杖以下止具牒文僉押完備連囚赴堂備說所犯情節罪名審無異詞然後入遞將囚押送大理寺審錄候平允回報若罪名不當駁回再問仍將所駁招罪參詳明白再擬改正或有番異則監收聽候調別衙門再問其餘審心人數除答杖徒流徙罪准工囚人備開年甲住址畧節招罪工役限期呈堂編發工役的決答杖人數書寫斷單開具合得罪名會請刑部等官公同斷決取完僉批單入卷其充軍囚人具手本送編軍御史處照地方編發取收管附卷絞斬死罪仍令司獄司轉送重囚監牢固枷收聽候大理寺依時覆奏回報具手本會請刑部等官公同處決仍取決訖月日批單附卷無招疎放并答杖的決還職著役寧家人數另具公文差人管送各該衙門給憑發回取批收附卷原收贓仗候季終通類具呈本院出給長單差委御史解赴內府該庫交納足備取獲庫收附卷如有追無見贓囚人責供明白類行原籍追徵及照出合問人數隨即呈提前項審過囚人設有病故請官相視明白取獲批單附卷若干係重囚牒報大理寺知會候本宗事完通具結絕緣由呈堂照驗餘與刑部同正統四年定凡監察御史按察司官追問輕重刑名中間果有律令該載不盡者比擬律條開具請旨凡各道每月以問過輕重罪囚自月初起至月終止將已未發落實在數目各若干具

追問公事
神宗附洪武二十六年定凡在外軍民人等赴

京或擊登聞鼓或通政司投狀陳告一應不公冤枉等事欽差監察御史出巡追問照出合問流品官員就便請旨拏問帶同原告一到追問處所著今原告供報被告干連人姓名住址立案令所在官司抄案提人案驗後仍要抄行該吏書名畫字如後呈解原提被告人到不許停滯即於來解內立案將原被告當官引問取訖招供服辯判押入卷明立文案開具原發事由問擬招罪照行事理除無招答杖輕罪就彼摘斷徒流死罪連人卷帶回審擬奏聞發落正統四年定凡監察御史按察司官追問公事中問如有讐嫌之人並聽移文陳說迴避若懷私按問敢有違枉者於反坐上加二等科罪所問雖實亦以不應科斷○凡監察御史按察司官有追問諸衙門官員取受不公刑名等事除軍官京官并勳舊之臣及在外文職五品以上官具奏請旨方許取問其餘六品以下取問明白從公決斷之後仍具奏聞若奉特旨委問者須將始終緣由議罪回奏取自上裁○凡有告爭戶婚田土錢糧鬪訟等事須於本管衙門自下而上陳告歸問如理斷不公或冤抑不理者直隸赴巡按監察御史各省赴按察司或分巡及巡按監察御史處陳告即與受理推問如果得實將原問官吏依律究治其應請旨者具實奏聞若見問未經結絕又赴本管上司告理不許輒便受狀追卷變易是非須要即時附簿發下原問官司立限歸結如斷理不當及應合歸結而不歸結者即便究問違者監察御史按察司體察究治如不係分巡時月及巡歷已過所按地面却有陳告官吏不公不法者隨即受理追問○凡風憲官問定官員贓罪如有冤屈許本犯從實聲訴若果真犯實跡不宥伏

罪或捏造挾讐等項為詞撫入原問者於本
犯上加二等科罪仍押至午門前聽候再審
霜降後本院以各道問擬該決重囚具奏引赴承天門外會官審錄
弘治七年令凡捕獲強盜緝赴御前引奏者本院同刑部大理寺錦
衣衛堂上官於午門前會問九年令每年天氣炎熱之時本院與刑
部大理寺奉勅審錄見監罪囚嘉靖四十五年題准五年大審獄囚
河南道掌道御史亦與審以上在內罪囚洪武十四年差監察御史
分按各道罪囚凡罪重者悉送京師二十四年差刑部官及監察御
史清審天下獄訟二十六年定凡在外布政司按察司都司并直隸
府州刑名有犯死罪囚人收監在彼止開招罪申達合于上司詳議
允當移文本院通類具奏點差監察御史會同刑部委官按臨審決
其到所在官司隨即令首領官吏抄案各該衙門追吊原行人卷赴
官參詳招罪果無出入及審取犯人服辯無異就令所司抄案差委
獄卒將犯人押赴法場各照原擬處決將原吊卷宗發還各衙門收
照却行具本開坐決過犯人花名回奏仍呈原委官司知會若囚人
審與原招即合辯理重提一千人證到官從公對問明白帶回審錄
發落其原問官吏果有受贓出入人罪情弊通行具奏拏問永樂元
年令各布政司死罪重囚至百人以上者差御史審決宣德八年諭
法司天下重囚遣的當官分臨各處公同巡按御史詳審處決正統
四年令凡各都司布政司所屬并直隸府州縣軍民諸衙門應有罪
囚追問完備杖罪以下依律決斷徒流死罪議擬申詳司詳審直
隸聽刑部巡按監察御史在外聽按察司并分司詳擬徒流罪

審錄罪囚

審決附天順二年令每年

各就便斷遣至死罪者議擬奏聞事內于連人數先行摘斷不須對
問者發落寧家必合存留待對者知在聽候直隸去處從刑部委官
與巡按御史在外從都司布政司按察司及巡按御史公同審錄處
決如審異原招事有冤抑者即與從公辯理若果冤抑并將原問審
官吏按問其應請旨者奏聞區處若審錄無異故延不決及明稱冤
枉不與申理者並依律罪之嘉靖二十七年題准巡按御史遇有囚
犯應辯正者務要虛心審處勿以審錄官有行自分彼此干礙原問
官員一體舉究仍將辯正過人犯起數奏行本院查考又題准巡按
御史于審錄官奏審過矜疑等項罪囚責令所在官司類報矜疑發
遣者於何日起解釋放寧家者於何日發落駁回再問者於何日結
勘備達刑部查考如有偏執阻撓擅為更改又因審錄官
駁回凌虐致死者刑部指實參奏治罪以上在外罪囚
凡朔望日皇極殿朝參丹墀皇極門外各侍班二員每日常朝丹墀
午門外各侍班二員○凡賀 萬壽聖節正旦冬至皇極殿行禮殿
上侍班四員丹墀十二員賀大祀禮成開立 皇后東宮殿上丹墀
各侍班二員賀 聖駕視學還皇極門行禮丹墀侍班二員○凡頒
詔殿上侍班四員丹墀十二員午門外承天門外各二員登極頒詔殿上侍
班四員丹墀十二員午門外承天門外各二員○凡冊立東宮傳制
殿上侍班四員丹墀十二員午門外承天門外各二員大祀誓戒及
一應傳制殿上丹墀各侍班二員○凡祭郊廟社稷神祇諸陵歷代
帝王先師孔子俱監禮二員 聖駕幸學行釋奠禮監禮四員○凡
慶成宴殿上侍班二員丹墀糾儀四員○凡經筵侍班二員○凡冬

監禮糾儀

夏至大祀齋戒點齋二十四員○凡救護日月食糾儀六員○凡賀皇太子文華殿行禮殿上門外各侍班二員○凡皇子行冠禮殿上丹墀各侍班二員○凡祭酒等官率諸生上表謝 聖駕視學狀元率諸進士上表謝 恩及進春進曆殿上丹墀俱各侍班二員進實錄殿上侍班四員丹墀十二員○凡大朝會行禮若有失儀聽糾儀御史舉劾常朝大小衙門官員奏事理有未當及失儀者聽侍班御史并給事中劾奏依律罰俸○凡朝會行禮敢有攙越班次言語誼諱有失禮儀及不具服者隨即糾問○凡大小祭祀敢有臨事不恭牲幣不潔褻瀆神明有乖典儀失於舉行及刑餘疾病之人陪祭執事者隨即糾劾○凡祭祀郊社宗廟山川等神若有怠於執事及儀者並聽糾儀御史舉劾依律責罰○凡早朝遇雨雪司禮監傳旨有事進無事退有事者即從東西廊行至皇極門上東西對立糾儀御史序班俱北向立○凡京堂四品官員失儀照撫按通例嘉靖元處守巡官務照分管地方及舊定期限躬親巡歷著實幹事撫按官亦要正身率下禁止迎送嚴加督察十一年題准凡各衙門奉到撫按及公差都御史一應批詞牌案內有充軍徒罪及口外為民者如一事而彼此相干其定發以原行衙門在先為主若事起於所司通行申呈合于上司者俱候巡撫定發無巡撫處巡按御史定發所司須將各奉到先後緣由及通行申呈字語開具明白以便批答中間有應該駁行仍各據理而行若奉奏行及奉欽依者其允詳定發俱歸於欽奉衙門○凡徭役里甲錢糧驛傳倉廩城池堡隘兵馬軍餉

及審編大戶糧長民壯快手等項地方之事俱聽巡撫處置都布按三司將處置緣由備呈巡按知會巡按御史出巡據其已行之事查考得失糾正姦弊不必另出已見多立法例其文科武舉處決重辟審錄冤刑參撥吏農紀驗功賞係御史專者巡撫亦不得干預○凡撫按遇有地方大事皆會同而行如常行事務與委署印信止以文書先到者為主奉行官吏不必觀望兩請○凡考選軍政中間有係邊關班操者中差御史不得指以職業干預撫按職掌軍政所定官員中差御史有行止可暫委或行帶管不許更改取用空閒在衛者不拘其公差都御史御史職務各奉有專勅一應與革區處事宜撫按官亦毋得干預○凡巡按御史不許同巡撫報捷如無巡撫聽總兵領兵官奏報巡按止是紀驗功次以明賞罰其浙江福建舊無巡撫與有巡撫而偶缺者一應事務與巡按處置如撫按官一時俱缺聽中差御史綜理○凡在外撫按官相接巡撫望巡按到儀門下轎馬巡按迎至後堂巡撫坐主席巡按前席隅坐巡按望巡撫前門下馬由偏門而入巡按隅坐巡撫坐前席如遇會勘公事巡撫居左居中坐巡按正面面隅坐習儀拜牌祭丁及迎接詔勅等項巡撫居左巡按居右巡按仍讓巡撫於前其巡按與提學中差御史相接如常處照依進道先後次序公會須讓巡按○凡死刑各府州縣等衙門自問及奉撫按批行者俱申呈撫按照詳仍監候會審如各道自行批行者不必呈詳撫按止候會審其奉撫按批行者照舊呈詳都司衛所與府州縣事體同○凡遇災傷之年撫按官先督行各府州縣及早申報巡按即行委官分投覈定分數行所司造報巡撫具奏議

免如無巡撫巡按奏報○凡賑濟專責巡撫會同司府州縣等官備查倉廩盈縮酌量災傷重輕應時樽節給散巡按毋得准行如賑濟失策聽巡按糾舉十二年奉准凡巡按御史在外接待巡撫不論副都僉都其坐旁坐其班後列不遜者回道之日考以不諳憲體奏請降調十四年奏准江南蘇松常鎮四府地方兵備衙門凡一應事宜原係撫按并巡江操江巡鹽等衙門有行者止申詳原行衙門定奪其係兵備衙門自已所行地方人命強竊盜賊等事參詳合律即便允發監候巡按御史會審轉詳其餘衙門不必再行申請其所屬各府州縣等衙門一應事情於撫按巡江巡鹽操江有行者申呈定奪與各衙門無行者亦止申呈兵備衙門詳允二十七年題准撫按官巡歷一處事完更歷一處即令官員俱回任辦事不許任意隨帶如有承委未結者省令速結具文回報其或越境迎送即行舉問有司官恃才妄作害政者尤要悉心查訪逐一究正又題准撫按官於各所屬務在平時加意咨訪務求其實如有誘迫生員里老人等妄稱賢能投遞保狀者嚴行禁革計令姦民鼓衆建祠者即將祠象拆毀干問人員如法究問隆慶元年題准撫按等官嚴禁所屬不許擅撥長夫長馬及差遣官吏越境迎送其修置衙門家火等項各照衙門酌立規則於應動官銀內取辦不得科斂里甲凡所屬佐貳不許擅受一詞及私出牌票以滋騷擾掌印官置簿查考又題准撫按并公差大小官員保獎屬官不許行謝禮與者受者俱坐贓論○凡風憲官行事務要慎重不得輕變舊制為地方之擾其有法久弊生利少害多果不便於民者必須撫按斟酌會議務求上下相安遠邇稱便

方許施行○凡撫按官動用錢糧互相覺察如用銀一百兩以上及派用軍需例應查覈如事在從容則先期商訂會案施行若事機不便則完日具數通呈知會其餘一應公費出入一體互報至於存問私禮通行禁革二年題准巡按出巡查盤不必會同巡撫其事關撫按兩院者仍照例委官會案發落南北直隸各差御史凡事體干係本衙門者委官一體申呈從一歸結不得另行分委以滋煩擾又題往凡奉有 欽依勘合如查勘功罪提問官員等項務要上緊完報若查係司道等官有所規避或納賄不行速理者撫按等官指名參究如應勘應問官員或屢提不出及勢要囑託故意抗違者許參奏拏問如事干重大巡撫不依期完報許科道官查參巡按不依期完報回道之日本院查參○凡撫按及公差內外官員各遵照宣德四年勅諭遇有事務不許輒差都布按三司及軍衛府州縣正官掌印官幹辦又題准撫按官舉劾不得任意輕重自相矛盾已提問者不得止論罷官已降調者不得再論不及據實分別有不合格例輕重失倫者

南京都察院 ○凡本院問擬刑名審錄取決重囚及提問職治罪 官等項俱與南京刑部同○凡南京各衙門考滿郎中等官本院發河南道考覈牒送南京吏部該司覆考停俸赴京給由○凡兵馬司兵馬考滿先赴兵部考覈咨送本院行河南道考○凡六年一次會同南京吏部考察南京五品以下官員與都察院同○凡操江官軍本院副都御史或僉都御史一員奉勅提督并巡視九江至鎮江蘇松等處江道沿江軍衛有司盜賊之事皆屬焉成化九年奏准專督巡江後復令兼督操江官軍嘉靖十三年題准

沿江軍衛除浦子口原無水軍外其九江安慶儀真鎮江太倉松江等處各照地方大小造船置器選熟知水利兵快委官統領操演防守又議准長江上下往來船隻數多中間鹽徒賊盜混雜難辨通行操江巡撫及九江蕪湖龍江各鈔關抽分部屬安慶儀真守備等官并各通接江洋省分各府州縣官司但遇經過船隻俱要灣泊投引查驗仍各置船隻差撥兵快巡邏又題准巡江衙門定委各府同知兼管巡捕統率壯快常川操守遇警會同該衛官軍緝捕不許別項衙門差委又題准沿江巡檢司弓兵各該府州縣查點舊額僉補原設巡哨船隻若有損壞缺少於巡江衙門贓罰銀內動支打造給兵領駕以備勤捕二十三年奏准沿江地方除授府州縣同知縣丞文憑內明註管理巡捕字樣令專聽操巡衙門節制○凡各道御史糾劾言事與北道同如遇清軍刷卷比道員少聽都察院定擬奏差○凡奏差各道御史清軍刷卷巡江管屯巡倉等項成化十七年題准各給印信在京對道御史關領差人給付事完復命進繳○凡巡上下江舊差御史二員一員自龍江關上至九江一員自龍江關下至蘇松等處嘉靖七年題准兼督安慶儀真揚州淮安軍衛有司擒捕鹽徒十一年奏准巡視上江御史駐劄安慶下江御史駐劄鎮江奉勅接管行事隆慶二年令巡江御史清理沿江一帶蘆州萬曆四年令巡視上江御史督理應天太平安慶池州寧國五府廣德州漕糧并京庫錢糧○凡監收鳳陽糧斛差御史一員正統二年令兼理鳳陽中等九衛所并鳳陽府等軍民詞訟正德二年令兼捕盜嘉靖四年奏准奉勅往來查催直隸河南等處起運鳳陽廬滁等府州軍

餉二十四年奏准帶管湖廣黃州府額解安慶府倉糧萬曆三年歸併屯田御史兼管○凡巡視屯田差御史一員成化四年奏准專理江北四十二衛屯田遇有詞訟應參奏者備呈總督糧儲都御史具奏處分正德二年奏准兼捕盜賊十五年議准凡遇災傷年分先期遍歷屯所勘定分數依限奏免嘉靖八年題准以年淺御史奏差三年滿日方許更替十一年題准兼督錦衣衛及直隸廬鳳淮揚安慶滁徐等衛屯田照北直隸事例督同徐賴兵備二道嚴令所屬官耕種徵納如有侵占違限拖欠及誤事不職者各照律例究治年終具徵解數日奏繳青冊送部查考隆慶三年令兼管南直隸印馬事務○凡巡江巡倉等御史嘉靖二十七年題准受理詞訟查盤倉庫審問囚犯禁革姦弊等項於本差事有干涉者悉遵照諭內事例施行如不係本差事務悉聽巡按御史遵照憲綱處分不得干預其遇有地方重大事情巡按御史與各專差御史俱有干涉者仍要協和行事不許自分彼此致誤事機仍行所屬如事應會處者通行申呈其各有專差者不必彙行呈請○凡南京錦衣等衛烏龍潭等倉場舊有提督南京糧儲都御史一員及御史二員分差監收草場糧草及巡視各倉隆慶四年裁革都御史一員及御史二員分差監收草場糧草差御史一員巡視○凡蘇松常鎮等處水利及高寶湖隄萬曆三年奏准專差御史一員管理三年滿日更替仍兼管巡視下江○凡照刷南京光祿寺及南京內府庫文卷給散京衛旗軍冬夏布疋各差御史一員事完復命嘉靖四年奏准免復命止會同該部該科造冊奏繳○凡監收南京內府各庫布絹點開皇城門禁比驗兵仗局軍

器驗收太常寺犧牲所牛羊差御史一員○凡清查後湖黃冊洪武二十四年差御史二員同戶科給事中一員戶部主事四員督率監生比對如有戶口田糧軍匠埋沒差錯等項造冊參奏問罪改正事完復命○凡巡視各衙門人匠存恤各衛新軍監收庫房店舍等項鈔課看裝馬快船隻及石灰山關清水潭秤製商鹽各差御史或不妨道事暫委監視○凡監收龍江等關抽分竹木差御史一員兼督江東宣課司抽分豬羊等項○凡巡城兼巡街道正統間差御史一員弘治五年奏准差二員一員管中南東三兵馬司一員管西北二兵馬司地方十四年題准南京權要家人承攬各處官解織造進用段疋強分機戶銀兩者聽巡城御史拏問權要故縱及占愆者指實參奏○凡南京各衛所軍士差御史一員同兵科給事中一員兵部武庫司主事一員清查姦弊成化八年奏准三年一差○凡南京各營驛操馬匹下場牧放弘治十八年題准差御史一員不時點閱○凡南京各教場操練官軍差御史一員點閱○凡南京府部院寺等衙門德十二年差御史二員點閱不妨道事○凡南京府部院寺等衙門收受俸米銀兩嘉靖八年題准差御史一員會同給事中一員監收督察○凡聖節正旦冬至千秋節各衙門先期進表箋至期習儀行禮官禮及迎接詔書開讀俱差御史二員糾儀○凡祭孝陵及歷帝王廟先師孔子大江之神俱差御史二員監禮○凡應天府鄉試差御史二員監試隆慶元年添委御史二員搜檢

卷之第二百十二

通政使司 中書舍人

通政使司洪武三年初置察言司設司令掌受四方章奏尋革十年始置通政使司正三品衙門設通政使左右通政左右叅議經歷司

經歷知事職專出納 帝命通達下情關防諸司出入公文奏報四方臣民實封建言陳情伸訴及軍情聲息災異等事成化二年增設

騰黃右通政列銜本司不與司事今革出納帝命洪武十四年令本司職專出納與內

外諸司俱無文移有徑行本司者以違制論○二十通達下情洪武

六年定凡有帝命必當詳審覆奏允當然後施行
六年定凡有四方陳情建言伸訴冤枉民間疾苦善惡等事知必隨即奏聞及告不公不法等事重者於底簿內謄寫所告緣由齎狀奏聞仍將所奉 旨意於上批寫送該科給事中轉令該衙門抄行常事者另置底簿將文狀編號用使關防明立前件連人狀送當該衙門整理月終奏繳底簿送該科督併承行該衙門回銷○永樂四年令本司奏事雖小必聞 凡每日早朝引奏天下臣民及入遞所奏事或五事七事遇大 開拆實封凡天下臣民實封入遞或人齎到寒大暑減免奏數不一

事于軍情機密調撥軍馬及外國來降進貢方物急缺官員提問軍職有司官員并請旨定奪事務即於底簿內謄寫畧節緣由當將原來實封 御前陳奏畢就於奏本後批寫 旨意送該科給事中收轉令該衙門抄出施行其進繳稅糧文冊勘合通關起解軍國等項附簿明白止送該科收不必入奏○凡邊方腹裏盜賊機密重情正德六年奏准各處撫按官題奏到司隨卽封進不許遲留副本亦要隨本封實咨呈等文免掛號待事已施行方許開拆附卷各該承行衙門俱要慎密關防如有漏泄一體治罪 嘉靖十二年令凡內外奏報軍機并兵部議處賊情不拘齋戒日期照常封進○凡題本奏本嘉靖八年題准照原定長短廣狹格式刊印頒降令內外臣民遵守不許違越奏本字樣務與題本大畧相似毋得細小違者本司參駁治罪○凡在京大小衙門但係奏本不分公事私事并在外守備等項內臣陳情已事巡撫都御史巡按等項御史總兵副參及分守守備備倭等項武職宣慰宣撫招討等司及府州縣等衙門一應錢糧軍馬刑名乞 恩認罪繳勅等項本冊俱赴本司投進嘉靖八年題准有徑自封進者本司參駁治罪○凡軍民人等奏告詞訟本司參詳除謀逆機密重情無主人命全家被人殘害侵欺係官錢糧偽造寶鈔私鑄銅錢并干已事情外中間看係革前并不干已事及審出添捏等項虛情例不該奏告就于本後明白參出抄送法司該道再加詳審立案不行嘉靖八年題准有誅語太長浮詞太多及一應違錯不敬者本司參駁治罪○凡內外各衙門一應公事用題本其雖係公事而循例奏報奏賀若乞 恩認罪繳勅謝 恩并軍民

人等陳情建言伸訴等事俱用奏本嘉靖十八年定 關防公文勘合

皇太子監國用啓本奏題皆曰啓伏候勅旨曰令旨 洪武二十六年定本司置立出入文簿令各房令典分掌內外衙門公文到司必須辨驗允當隨即於簿內編號註寫某衙門行某處爲某事公文用日照之記勘合用驗正之記關防畢令鋪兵於文簿內書各畫字遞送若行移不當及違式差錯洗補互相推調等項事重者入奏區處常事照依欽定事例在外貼送當該衙門如律在京衙門退回改正將發過公文并差錯件數月終類奏文簿繳進若各處公文事干軍情災異機密重事隨即入奏送該科給事中收如呈稟五府六部都察院等衙門公文緊要者入奏仍用欽降勘合用使本衙門印信云寫 旨意貼送當該衙門覆奏施行若誤遞到有施行者奏訖亦貼送當該衙門無施行者亦入奏送該科給事中收照○宣德四年令在京諸司行移在外三司軍衛府州縣催辦事務悉聽本衙門自行分管辦理有輒差掌印正官及坐名差官者通政司糾舉處以 月奏 凡本司發過五府六部都察院及內外諸司衙門公文重罪 并照駁各衙門差錯公文實封等件及行移勘合原告文狀等項起數給由人員每月類奏年終通類數開奏○凡每月終五府等衙門出入公文等項數目面奏送科外其給由起復官員仍奏令吏 雜行 凡天下府州縣奏到本年用澤本年終面奏類送戶部查理 科萬曆六年革○凡本司日逐收下奏本夾板年終面奏令錦衣衛差人運送司禮監交收○凡本司合用紙劄於刑部見收囚人紙劄內關用印色等項原從順天府買用後奏准於刑部

支給官錢買用今仍於順天府關用○凡命官會議大事會問大獄秋後審錄重囚及會推文職大臣總兵官本司官皆預○凡六科中書舍人行移各衙門俱經本司轉行○凡尚寶司六
 ○凡南京軍民人等陳告狀詞置立底簿將狀編號用使關防明立前件連人狀送各該衙門整理弘治十三年奏准南京詞訟干係地方者許內外守備官員受理其餘一應詞訟悉遵舊制赴南京通政司告送法司問理其在外軍衛有司不係掌印官不許受詞訟○凡南京各衙門公文出入俱赴本司掛號○凡每日朔望日各衙門堂上官會議本司掌印官預○凡每歲秋後法司會各衙門官審錄重囚本司掌印官預○凡南京六科中書舍人行移各衙門俱從本司轉行○凡南京尚寶司六科中書舍人俸糧俱於本司帶支
 中書舍人國初中書省設直省舍人從八品洪武九年改中書舍人正

七品後中書省革更定為從七品職專書寫誥勅用符鐵券等事共額設二十員無正副例推年深者一人掌印其恩廕帶俸及文華武英東西二房內閣誥勅制勅二房分直者無常員文華殿門東房別設中書舍人分直職專奉 旨書寫書籍等項武英殿門西房別設

中書舍人分直職專奉旨寫篆冊寶圖書等項

凡親王之國勅符事號赴內閣騰寫其底簿付印綬監照收○凡親王郡王并妃初授封號合授金冊銀冊俱從銀作局造冊文寫完仍送本局鐫刻○凡王府自郡王以下至奉國中尉自王夫人以下至鄉君及儀賓合給誥命公侯駙馬伯內外文武官及藩王土官合給誥勅命俱從該部奏准送寫○凡公侯伯初授封爵合給鐵券從工部造完送寫誥文并券陰則例畢轉送銀作局鐫刻填金仍領回以右一面頒給左一面年終奏送古今通集庫收貯○凡內外文武官應給誥勅俱於翰林院領寫其新製武官誥命自有織定誥文請誥續誥俱從兵部徑自送黃填寫○凡誥勅軸俱南京織染局織造齎送工部轉送印綬監會同掌印官檢選收貯或不堪用仍會同參奏○凡王府誥勅舊製王雲龍王夫人雲鳳軸嵌七寶後親郡王俱用冊惟親郡王生母封夫人者仍給誥命如舊製鎮國將軍及夫人用王軸輔國將軍及夫人犀軸奉國將軍及夫人鎮國中尉及恭人俱金軸輔國中尉及宜人奉國中尉及安人俱角軸郡主及郡主儀賓犀軸縣主及縣主儀賓郡君及郡君儀賓俱金軸縣君及縣君儀賓鄉君及鄉君儀賓俱角軸○凡文武官誥勅軸舊製官一品雲鶴錦夫人雲鸞錦俱王軸二品獅子夫人鸚鵡俱犀軸三品四品瑞荷淑人恭人芙蓉俱金軸五品瑞草宜人四季花俱角軸六品七品安人孺人俱葵花烏木軸及八品九品官同文用王著篆武用柳葉篆品級花樣引首同新製武官誥勅一品至七品俱鎧甲葵花引首抹金軸仍用柳葉篆文今兼用之○凡該用誥勅軸

俱於御前奏過將原領印級監勘合號紙備細填寫各該給誥勅職
 名流品軸數繳進該監比對登記內號底簿照數領用其號紙文官
 并王府蕃王土官與武職舊製俱用智字號武官新製用仁字號○
 凡寫誥勅成化二十三年奉 旨照奏准年月填寫○凡寫完誥勅
 軸類編勘合底簿公侯伯內外文武官舊用二十八宿後更定公侯
 伯本身并追封用仁義禮智字蕃王及文官一品二品本身同三品
 以下用十二支字追封用文行忠信等字武官新製續誥用千字文
 請誥仍用二十八宿永樂以後請誥用急就章蠻夷土官各從文武
 類編每字編滿一千道仍從前續編若王府并駙馬都尉俱不編號
 其底簿王府及儀賓共一扇駙馬都尉蕃王土官各一扇公侯伯共
 一扇文官一品二品各一扇三品至五品共一扇六品至九品共一
 扇武官請誥續誥各一扇外官品級雖與京官相同俱列于後用寶
 完備收候每年終於 御前奏過送古今通集庫收貯○凡編完誥
 勅軸會同該部該司該科官與尚寶司官於皇極門用寶訖仍領回
 收貯候該部請 旨頒給○凡吏部兵部奏過應該拘收追奪誥勅
 俱會掌印官收貯燒燬仍於勘合底簿內明白開註○凡頒賜文武
 官扇從司禮監辦完送寫○凡大祀天地分官二員隨駕供事○凡
 萬壽聖節正旦冬至及傳制傳臚等項分官四員于皇極殿侍班○
 凡東宮千秋令節并正旦冬至分官二員於文華殿侍班○凡冊封
 宗室例充副使○凡會試委官一員與制勅房官收掌試卷○凡武
 舉正德十三年題准委官一員與兵部屬官收掌試卷○凡寫武官
 誥勅并謄黃監生舊用八十名後定為四十名俱從兵部送用天順

八年令會同兵部堂上官選取成化二十三年題准以二十五名寫誥
 十五名轉送通政司謄黃○凡行移各衙門俱從通政司轉行○凡
 各官俸通政司關支今自行關支監生月糧兵部關支○凡每日各
 官并監生酒飯俱光祿寺供給○凡寫誥勅合用紙劄筆墨具奏於
 司禮監關文其武官誥勅合用紙劄筆墨該兵部具奏行順天府買
 用○凡祿裝用寶勘合底簿等項合用裱褙等匠八名工部每季差
 撥應用 南京中
 書舍人後不設

卷之第二百十三

六科

六科國初設給事中正五品洪武四年改正七品六年始分吏戶禮
 兵刑工六科各設給事中二員秩從七品推年長者一人掌科事尋
 隸承勅監隸通政司十三年置諫院設左右司諫各一人左右正言
 各二人已改名元士又曰士源或增至八十一人二十四年始更定
 六科給事中品秩每科設都給事中一人正八品左右給事中二人
 從八品給事中吏科四人戶科八人禮科六人兵科十人刑科八人

工科四人俱正九品三十三年定都給事中正七品給事中從七品而不置左右承樂間仍設左右給事中亦從七品正統七年更鑄六科印萬曆八年裁戶科給事中四員兵科五員刑科四員禮科二員十一年復戶兵刑科給事中各二員禮科一員今共為五十員職專

至封駁糾劾等事凡每日早朝六科輪官一員於殿廷左右執筆紀錄聖旨仍於文簿內註寫某日某官某欽記相

同以防壅蔽凡各衙門題奏本狀奉旨發落事件開坐具本戶禮兵工刑五科俱送吏科每日早朝六科掌科官同於御前進

呈凡內官內使傳旨各該衙門補本覆奏再得旨然後施行凡六科每日收到各衙門題奏本狀奉有聖旨者各具奏目送

司禮監交收又置文簿陸續編號開具本狀俱送監交收凡六科每日接到各衙門題奏本章逐一抄寫書冊五日一送內閣以備編纂凡禮儀邊務等事及軍民人等陳言有關大體者掌科官奉

旨同文武大臣會議弘治元年題准假以陳言希進市恩報怨及紛更舊法者參駁究治凡內閣及吏兵二部尚書在外總督總兵奉

旨會推掌科官皆預凡兩京大臣方面等官有不職者俱得劾奏或大班面劾及諸人有不公不法等事俱得劾奏正德元年題准若係重事特旨令科道記著者即時糾舉不得隱漏凡三年天下

諸司官朝覲除考察黜退外其存留官員公事未完等項大班露章面奏嘉靖六年題准被誣奪職者各科即時論辯凡一應題奏本

成化十三年題准若有違碍事情及字樣差訛洗補迹汚等項參出該衙門抄行凡各衙門援不為例事奏請者正德三年令該科指

實劾奏凡各衙門抄出該科參語正德十六年題准俱要寫入本內覆奏及行在外勘事衙門若任情增減削去者指實劾奏凡文

武官違例乘轎及武職上馬用交牀出入乘小轎者嘉靖五年題准聽六科糾劾從重罰治降調凡各衙門題奏本奉到聖旨堂上

官一員隨赴本科批押凡各衙門題奏過本狀俱附寫文簿後五日各衙門具發落日期赴科註銷過期延緩者參奏凡在外司

府衙門每年將完銷過兩京六部行移勘合填寫底簿送各科收貯以備查考凡內外一應章奏該部院題覆行各撫按官俱立限奏

報仍具考成簿二扇每月赴科倒換并開已未完手本註銷每上下半年各科將過限未完事件并撫按職名先行該部查明類送應題

科分查覆欠數多寡具本題參凡登聞鼓樓每日各科輪官一員如有申訴冤枉并陳告機密重情者受狀具題本封進其訴狀人先

自殘傷者參奏如決囚之日有訴冤者受狀後批校尉手傳令停決候旨嘉靖七年議准重囚家屬於臨決前一日即訴鼓狀簿封

進凡遇開朝給事中二員分東西班與糾儀御史會同鳴臚寺錦衣衛清查凡各衛該朝官各員職名置卯曆一扇輪送各科每日

早各官赴科領曆畫卯仍將前曆送科月終查考若五卯以上不到者參究凡各衙門大小官員公差患病開註門籍文職屬吏戶禮三

科輪掌武職屬兵刑工三科輪掌各衙門有堂上印信手本到科方准收照備註○凡每歲大祀天地都給事中入壇陪祀給事中各一員從駕供事嘉靖十五年題准凡遇宗廟祭祀都給事中俱令陪祭○凡遇聖駕親行耕藉禮各科掌印官陪祀給事中各一員供事一體侍宴○凡遇聖駕上陵各科官扈從○凡大閱演武遇聖駕親臨各科掌印官各一員隨從○凡殿試舉人掌科官充受卷等執事官○凡禮部會試科官三員充同考試官兵部武舉會試掌科官二員充同考試官○凡冊封宗室及蕃王或告諭夷邦以各科官克副使或正使○凡三法司奉旨於午門前鞫問罪囚掌科官亦預○凡六科掌印員缺俱該科左右等給事中具題請旨署印如一科全缺吏科具題以次序相應官員署掌○凡六科員缺如本科都左右給事中止有一員而各科官多者許坐名題請一員暫委協理候本科官到日仍回該科○凡各科左右給事中缺至五員以上吏科開缺送吏部題缺請補各官歷俸照依次序開列如遇都給事中員缺即日開缺送部具題○凡各科官員并監生每日酒飯俱光祿寺供給帶支今自行關支○凡各科官員并監生每日酒飯俱光祿寺供給○凡各科公用紙劄每季面奏取旨春秋二季於刑部夏冬二季於都察院關用印色順天府買用○凡各科行移各衙門俱經通政司轉吏科凡吏部引選文職官員掌科官一員與本部尚書侍郎同行吏部選除在外衙門官員該領赴任文憑俱先赴本科畫字定限考滿官復任同如在京領憑後患病未即出京在外因公事稽遲未即

離任具奏具狀到部告改憑限者亦送科定改發行○凡吏部初選有司官該領為政須知俱先赴本科畫字○凡吏部累次選過官缺除大選外每一月或兩月堂上官赴科附簿以備查考○凡吏部貼黃本科官一員會同稽勳司官赴印綬監領貼○凡吏部累次選除過官員職名除寫文簿用寶年終本科奏送印綬監轉送古今通集庫收貯○凡尚寶司奏過文職官員合給誥勅用寶本科官中書舍人吏部驗封司官同赴皇極門監視其合追奪從吏部奏繳者亦會本科官燒燬○凡長安左右門守衛官繳到文職朝官門籍查有填註公差患病等項于次月具奏○凡在京文職官員丁憂該領考字號勘合吏部開送本科填寫各官俱先赴科畫字嘉靖二十七年令公差在外聞喪官員免其赴京差人齎執勘結公文赴部告領館局司所倉庫等官止給引照會○凡天下諸司文職官員考滿到京各具給由奏本文冊送科稽考其有違限差錯等項俱參出施行○凡督撫官三年考滿到部俱以交代入境之日為始足三十六箇月為一考其在京在途月日俱不推如月日不足未滿先奏及隱匿過名者本科參奏○凡天下諸司官吏三年朝覲到京奏繳須知文冊到科查出錢糧等項數目差錯者經該官吏參奏究治○凡外官三年考察京官六年考察自陳之後本科官同各科具奏拾遺○凡各衙門大小官員不由吏部銓選推舉徑自朦朧奏請乞恩傳旨陞除等項本科參奏治罪○凡雜流異途出身及年遠違例妄行陳乞錄廢者本科參奏治罪○凡大臣乞恩贈諡弘治四年令吏部斟酌可否務合公論不許一槩徇情比例濫請該科記者○凡吏部推

陸官員止德四年題准若將才力不及改除教授等官滕龍奕陸有
 司者本科劾奏○凡內外衙門及巡撫巡按等官保舉官員未當或交
 通屬託徇私濫保者無按等官復命將任淺官員稟薦及有舉無劾
 或將已致仕官員混劾充數者各差御史於本等職業之外濫保市
 恩者俱聽本科參出請 旨究處○凡各處領勅方面官員嘉靖二
 十七年令撫按官不許輒放離任違者本科糾奏○凡各衙門於北
 安門進出一應錢糧先該本科編成字號勘合具底簿戶部用印發
 名門吏收掌將勘合比對殊墨相同仍以略節填寫底簿送本科稽
 考戶科凡有司徵收秋糧南京戶部照例刊印勘合給付糧長將本
 合仍送本科註銷○凡漕運錢糧每年終戶部各司具手本赴科註
 銷○凡各鹽運司提舉司合辦鹽課年終具辦完實數造冊奏繳就
 差該吏赴科註銷○凡戶部差官監收各處糧米及鈔關船料錢鈔
 本科赴司禮監領精微勘合批文一道定限給付歲滿更替回還仍
 將原批赴監查明送本科銷繳○凡各邊錢糧成化二十一年題准
 巡撫都御史郎中等官造到文冊戶部查明造冊入本每年八月
 終題知堂上官并該司郎中送科批押收候各處報到收放數目赴
 科添註註銷遲錯故違等項本科糾舉其遼東宣府大同延綏寧夏
 每季終甘肅每半年造冊奏繳送科○凡各都司每年終將屯種旗
 軍舍餘栽種桑棗數目奏繳送科○凡各河泊所魚課年終具辦過
 數目填完原降勘合奏繳送科收查○凡各府州縣管糧官員及各
 倉場大使等官考滿給由各親齎本冊赴科交查○凡應天府龍江

嘉靖二年二月將批過各處進關糧米數目差吏來奏本科官引奏令
 該衙門查埋○凡甲字等庫官遇考滿等項本科官一員引奏將收
 過錢糧等物委官查盤○凡查盤邊方糧草本科官與各科輪差○
 凡甲字等十庫該收錢糧等物每季本科與各科輪差官一員監收
 ○凡光祿寺該收錢糧每季本科差官一員監收○凡順天府錢糧
 每年一次本科題差給事中一員會同御史查盤嘉靖二十七年題
 准照節慎庫例三年一次題差○凡內府各監局象馬牛羊等倉場
 及府部等衙門收受俸米嘉靖八年題准本科會推各科給事中其
 三員奏差同御史分投巡視監收○凡巡視各處牧馬草場及種首
 畜園地本科與各科官輪差嘉靖七年題准戶部委官每月將官旗
 呈報到牛馬收除實數在數目開報本科并巡視官稽考其各倉場內
 使及養馬指揮千百戶有勤能廉靜或貪刻廢弛者年終聽本科及
 巡視官察其畜產繁耗指實旌劾若私占旗軍包納月錢及內外官
 軍醫獸倒死餒養馬牛等畜提督等官故縱容隱者指實奏嘉靖
 二十七年題准兼管京伍草場○凡各邊鹽糧成化四年題准內外
 官豪包占開中者本科參奏嘉靖六年題准奏討殘鹽餘鹽減價報
 中任場買補不候候單者本科查參○凡違例奏討地土混占侵賴
 者本科參奏○凡戶部關給京官折俸絹布等物文冊到科及各衛
 開具關給數目送科掛號磨算差者參奏○凡戶部關給軍官折俸
 銀兩每季本科差官一員會同給散○凡賞賜京衛軍士冬衣布花
 例出榜文本科掌科官同給事中一員捧榜面奏付長安右門守衛
 官領出張掛其冬衣布花本科與各科官每年輪差一員會同給散

○凡遇節日等項賞賜各衙門官吏監生人等鈔錠本科於午門裡照數給散若各科監生辦事半年已滿每人例賞胡椒折鈔亦從本科給散○凡順天府宛大二縣及通州鋪戶成化十二年議准十年一次差科道官清理嘉靖十三年題准本科給事中一員會同御史審編○凡每年戶部將五府六部都察院國子監并京通武成中等衛長安等四門倉一應見在糧斛數目磨等明白分豁敷座各另造冊奏聞送科收候各衙門放過糧斛照數註銷○凡光祿寺每月該進奉先殿供養乾清等宮湯飯製造御酒及內閣兩房六科官員司禮等監局人匠飯食等項用過粳米禮科奏并封進奏本等項事糯米白米數目每月開數送科註銷禮科奏并封進奏本等項事理俱先具印信奏日送本科類寫送司禮監進呈○凡御史出巡印信及鎮巡等官關防俱從本科畫字出給字號關繳○凡行人序班監生差往王府祭葬報計伴送夷人等項該給內府精微批文俱從本科定限事畢送科銷繳○凡朝參官員關領牙牌及改造者俱從禮部手本赴本科畫字出給字號赴尚寶司關領○凡差官出使外國嘉靖二十四年令選差儀度修偉官員不許一槩輪差或所用非人本科糾舉○凡內外給由公差官吏人等朝見本科官引奏該衙門整理○凡錦衣衛差人勘提囚犯到京本科引奏請旨○凡禮部給度僧道本科差官一員會同考試○凡行慶賀大禮導駕官十員導表二員傳制導駕員數同東宮行慶賀禮導駕各二員郊祀慶成侍宴官每科一員俱本科查取職名轉送禮部○凡經筵本科照序取各科官二員侍儀○凡奏討鱗衣飛魚等衣弘治十三年

題准除文武大臣并各處鎮守守備等官果有勳勞德望特恩給賜外若有黃綠比例奏討者本科叅劾○凡大臣曾經糾劾削奪公論不與者弘治四年令本科記著不許濫請贈諡○凡祭葬贈諡廢子正德二年題准三品以上未經三年考滿未及闕誥命違例陳請者本科糾奏○凡豹房豹隻嘉靖七年令本科記著不許再行進取○凡官員人等節錢路費鈔錠及辦事已滿監生折鈔胡椒并外夷賞賜衣服等件俱本科出票給賞仍面奏數目其前月總數仍於月終面奏○凡禮部填發各王府名封婚禮等項勘合及行兩直隸十三布政司各項勘合每季終精繕司將發兵科凡兵部引選襲替武過日期開造文冊送科備照候銷繳稽查職官員掌科官一員與本部尚書侍郎御前奉旨同選并看用選官印子○凡兵部選過官員赴任俱先赴本科畫字其文憑定限給付○凡內外武職比試及總小旗併鎗本科官一員會同監試定其對偶并批中否送兵部施行其不中者本科仍行參奏○凡內府各門進出事件并內官出入皆有印信大小勘合填寫關防本科官編成字號并置底簿小勘合用本科印大勘合用司禮監精微印領出每三日俱給與守衛官員填寫出入事件填完小勘合送內府收大勘合送本科收以憑查考○凡皇城內外守衛官軍三日更代每班各衛經歷開寫名數具奏本送本科類寫揭帖次日早掌科官于御前奏進及祭享朝賀圍宿官軍并朔望東駕侍衛官軍五府各衛俱開寫名數具啓本送本科類寫揭帖先一日於御前奏進○凡長安左右門守衛官繳到武職朝官門籍查有填註公差患病等項於月終具奏○凡

揀選大漢將軍本科掌印官會選○凡揀選守衛及操練官軍本科
 差官一員會選○凡東南西北四城兵馬司官每三日一點各城守
 門官軍點過本日晚各具奏本送科類寫揭帖次日早送司禮監○
 凡兵部造完武職貼黃及續附貼黃并中書舍人寫完武職語勅尚
 寶司官用寶本科官一員監視其誥勅有應追奪者亦同尚寶司官
 燒燬○凡五府差官僉押解犯人本府先將聽差人員挨次編簿送
 科執收遇有差遣應差官舍赴科報名將所差衛分并限期填簿差
 回之日赴科註銷以憑查參○凡在京各衙門公差人員合給內府
 批文俱赴本科關領鑰匙赴司禮監開門給付事完仍赴本科關領
 銷繳○凡登聞鼓下所受狀詞并虜中投降男子該收勇士夷人習
 儀該撥馬騎年例打冰打葦草等事該撥軍士但奉旨該本科承
 行者錦衣衛當直官填寫駕帖送本科僉名給與施行○凡午門外
 直宿將軍於夜間或因祭祀遞出鑰匙或以物投下試驗警急將軍
 即赴科來報早朝本科官引至御前奏知○凡邊方險阻關堡并
 衝要地方每三年各邊官畫圖送本科收貯○凡各邊鎮巡等官造
 獲功及陣亡官軍若出境燒荒里數并撥過官軍文冊俱送本科收
 查○凡在京衛所官軍馬贏揭帖五年一次送本科查算差錯參問
 ○凡各邊巡撫官并南北直隸奏差御史印烙過馬駒及南北太僕
 寺苑馬寺各都司等衙門印依過馬牛等數及天下給過驛馬數南
 京造過馬快等船并差過起數各造冊送本科收照○凡天下清軍
 御史清過軍士三年一造冊巡按御史及二司府州縣官問過充軍
 人每年一造冊送本科收照○凡兵部清理在京各衛軍士本科差

官一員○凡每年巡視各倉場收放馬匹官軍本科差官一員○凡
 兵部存恤京衛勾到各處軍士每月本科差官一員○凡每月巡視
 官馬本科與各科輪差官一員○凡南京內官出入公幹并皇城四門出
 入事件填過精微勘合將盡先行具奏兵部轉行本科將該勘合
 編完字號赴司禮監用精微印并附底簿給出發南京兵科給用○
 凡點開各營操練官軍本科與各科輪差官一員嘉靖七年題准三
 年一換不時巡歷糾舉奸弊提督坐營等官賣放役占及貪污庸懦
 者指實參奏○凡各邊提督軍務等官奏帶軍民職官錦衣衛旗校
 昌濫報功及要求奏帶者本科參奏○凡武職賢否嘉靖八年題准
 兵部按季將兩京五府各營及親軍衛分堂上管事在外鎮守分守
 守備方面等官開寫履歷貫址年歲及曾經舉劾考語開造揭帖二
 本每孟月一日差官送科次日早朝掌科官將一本御前奏進一
 本留科查考○凡廠衛獲功人員每三年一次類奏覈實遵照格例
 陞賞嘉靖二十五年令凡違例者本科劾奏○凡錦衣衛官旗校軍
 有假幫工役希求恩澤者本科指實參奏重治○凡推用將官嘉
 靖二十六年令兩廣雲貴四川地方生長者不許推入京營及西北
 邊用本科記著○凡五年一次考選軍政官員兩京五府掌印僉書
 公侯伯并管紅盔將軍侯伯及錦衣衛堂上掌印僉書等官照例自
 陳及兵部考察畢日本科會同各科諮訪有不職者連名具題參劾
 ○凡府衛應朝官員遇有公差患病等項開註門籍本科及刑工二
 科輪掌每月終輪掌科分將門籍送本科查明具題○凡各衙門奉

差官員兵部出給勘合封送本科掛號如有例外加增者即行裁革
 自外差到員役勘合赴科銷號驗有真正本批方准換給每季終本
 科官一員車駕司官一員將銷繳勘合公同查對如有假偽併洗改
 等弊聽本科參究○凡法司問擬充軍及欽發充軍五府差官押解
 每府預將聽差官舍姓名編定次序具印簿送科遇有軍犯該府將
 押解官舍給付批文定以限期赴科登記原簿回日仍赴科查銷如
 有違限照刑科凡法司送到原報并續收實在囚人數目揭帖每月
 例參究刑科三次本科早朝奏進○凡法司具奏斬絞罪囚決不
 待時并秋後處決者本科仍三覆奏得旨然後行刑其梟首重犯
 在獄病故刑部奏請押赴市曹處決者本科亦三覆奏請旨○凡
 擊登聞鼓訴冤并錦衣衛直日官將原給駕帖填寫緣由并人犯姓名除
 欽依者俱該錦衣衛直日官將原給駕帖填寫緣由并人犯姓名除
 鼓下詞狀從各科直鼓官批送外其餘俱送本科列名批鈴以憑送
 問處決○凡法司見監斬絞罪囚在獄病故者具題後用手本送本
 科類註以備覆奏○凡法司問過罪囚各用揭帖每月初一日輪報
 各科查對相同領精微文簿填寫畢仍類送本科收貯○凡每年正
 月初刑部都察院開具上年南北囚數揭帖送科於二月二十一日
 轉送兵科次早面進○凡每月五城兵馬司捉獲囚數具奏本送本
 科備照西北二城兵馬司具有無掘空禁山等項結狀送本科查考
 ○凡每月初法司問過軍職住休京軍犯罪各具報本科附簿以憑
 查考○凡奉旨差官勘問在外事情本科與各科輪差○凡錦衣
 衛奉旨提取罪犯從本科批駕帖○凡歲終法司問擬過輕重罪

囚開數送本科類奏○凡法司奏差勘事審錄決囚等項官員都察
 院奏差御史巡按及監生書吏人等赴各該清軍刷卷提學巡鹽巡
 茶巡關等項御史處書辦各該請給內府精微批文各具手本赴本
 科照各批文定限轉發各衙門給付事完各齎原批赴本科轉送內
 府銷繳○凡各衙門於東安等門進出一應錢糧先該本科編成字
 號勘合底簿戶部用印底簿發門吏收掌將勘合比對殊墨相同仍
 以略節填寫底簿并工部凡工部軍器局製造軍器本科差官一員
 勘合送本科銷繳工部試驗○凡囚人運執贖罪工部於司禮監
 關領精微簿二扇法司附簿送本科每月一註以憑稽考○凡工部
 奏差造墳抽分等項官員各該請給內府精微批文各具手本送本
 科照批定限給付事完各齎原批赴本科轉送內府銷繳○凡蘆溝
 橋通州廣積通積抽分竹木局每月初一日將前月分交過竹木等
 項數目開具手本大使等官赴科投報查考○凡南京龍江瓦屑壩
 二處抽分竹木等物每季將收放過數目造冊差人齎繳本科官引
 奏查理○凡南京差軍士裁種過漆桐樹樹苗秧管領百戶具數前
 來本科官引奏○凡囚人工役運灰等項工部按季委辦事官管領
 遇有逃者本科官引奏挨拏○凡營建監工本科與各科官輪差○
 凡虜中走回男子收充勇士該給房價者錦衣衛齊肅到科批寫送
 部○凡各衙門於午門西安門進出一應錢糧該本科編成字號勘
 合底簿戶部用印發各門吏收掌將勘合比對殊墨相同仍以略節
 填寫底簿候完俱送本科銷繳○凡南京六畜場并在京宣課司等
 衙門抽分猪羊等物本科編成字號勘合用印送司禮監等衙門轉

發填用○凡寶源局鑄錢弘治十七年題准按季稽考工料并錢數
 本科與各科官輪差○凡內府派出各項錢糧嘉靖七年題准本科
 與各科輪差官一員會同工部該司掌印官估計開行原辦衙門公
 同收受○凡內庫用青字仁字號勘合本科於乙字庫關領紙劄編
 寫完備同尚寶司官奏請用寶連底簿送司禮監交收○凡工部監
 甲王恭二廠軍器及各處解到弓箭弦條本科官一員會同巡視東
 城御史及工部司官一員於戊字庫監收年終造冊奏報本科官及
 東城御史仍兼巡視節慎庫錢糧○凡工部各項料價每年上下半
 年本科差官一員同巡視科道四司掌印官會估時價一次造冊奏
 報○凡京通二倉每年工部修理倉廩工完門具手本送科本科官
 一員查驗有無冒破年終造冊奏繳○凡各直省司府解納錢糧完
 欠分數工部開載考成簿內每月赴科註銷一次本科查對分數不
 及者每上下半年
南京六科 凡糾劾言事及行移俸給等項俱與六
 會同各科題參 科同○凡每年錦衣等衛所軍士該給
 冬衣布鈔各科輪會御史戶部官給散具奏○凡估計兩京光祿寺
 等處錢糧各科輪管○凡南京皇城內外守衛及京城內外守門官
 軍各科輪點○凡各處解到軍人於各衛所存恤各科輪管○凡南
 京內府進出各項錢糧填銷勘合六科按季輪管○凡三年一造陳
 言文冊各科同御史部官查審○凡應天府各項鋪行每十年各科
 輪會御史戶工二部官審編造冊奏繳○凡應天府各行料價各科
 輪會御史戶工二部官估計○凡南京光祿寺及應天府每月開具
 時估結狀送輪管科官查考○凡南京各衛所關支折俸布絹六科

輪會御史及戶部差官給散○凡南京各衛所軍校匠役關支過月
 糧三年一次六科輪會御史及兵部委官清查具奏○凡南京中和
 橋等三草場并內府各監局及光祿寺錢糧部院寺等
 衙門俸米六科輪會御史監收督察年終各造冊奏繳 **南京吏科** 凡
 京吏部考覈過直隸府州所屬司獄司等衙門給由官員及在南京
 法司送到直隸所屬還職官員該給文憑俱赴本科定限填給○凡
 南京各衙門官丁憂除堂上官外其餘該給孝字號勘合者俱赴本
 科填給○凡南京吏部差官類齋各項文冊文憑等項合給內府批
 文本科填給○凡南京四品以上官每六年例於各官自陳之後有
 不職者本科會同各科具本糾劾○凡南京各衙門五品以下官每
 六年南京吏部考察事日有遺漏不職者本科會同各科具本拾遺
 ○凡在外官員每三年朝覲考察其方面官有不職者本科先期會
 同各科具本糾劾以備考察○凡朝覲考察畢三年之內在外
 方面歷任京堂中有冒濫不職者本科會同各科具本糾劾 **南京**
戶科 凡南京文武衙門月支糧料及內府九車收放錢糧每月造冊
 赴本科註銷○凡天下造到戶口黃冊俱送後湖收貯本科官
 與南京戶部官專管查理曬瞭○凡南京戶部茶鹽引印及鹽糧勘
 合并茶鹽引由契本銅板俱收貯本科其編號本記收貯南京戶部
 遇該開中戶部差官到科印刷編定齋赴開中處所給發引文印文
 洪武間止稱戶部正統十一年始各增南京二字於戶部之上印及
 銅板本記用使年久模糊平乏則奏請改鑄刊造正德四年令南京
 戶科委給事中一員專一收掌鹽引板片紙料督率人匠印刷畢日

本部委主事一員赴科領出督匠編號用印收候各運司關領十六年以兩淮兩浙等六轉運鹽使司四川廣東等三鹽課司并應天府批驗茶引所茶鹽引目銅板年久模糊令南京工部查理字樣依數鑄完仍送本科收掌其不堪舊板亦封貯本科計南京戶部鹽引之印一顆○南京戶部茶引之印一顆○鹽糧勘合銅板一片○茶糧勘合銅板一片○鳳陽府廣濟關勘合銅板一片○長淮關勘合銅板一片○兩淮都轉運鹽使司銅板二十四片見用一十一片○兩浙都轉運鹽使司銅板二十一一片見用一十一片○山東都轉運鹽使司銅板四片○福建都轉運鹽使司銅板四片○廣東鹽課提舉司銅板二片○梧州府銅板二片○海北鹽課提舉司銅板二片○黑鹽井鹽課提舉司銅板二片○河東都轉運鹽使司銅板四片○安寧鹽井鹽課提舉司銅板二片○白鹽井鹽課提舉司銅板四片○河間長蘆都轉運鹽使司銅板二片○靈州鹽課提舉司銅板一片○五井鹽課提舉司銅板一片○威楚鹽使司銅板二片○延安府銅板三片○廣西布政司銅板二片○茶鹽銅板三片○涼州鹽課司銅板一片○契本銅板五片○安寧鹽使司銅板二片○龍江鹽倉銅板一片○建昌府銅板二片○茶由銅板一十片○應天府置石灰山關銅板一片○龍江關半印勘合銅板一片○凡南京皇城四門照進照出照過照馬銷訖銅記各一顆併起銷勘合俱本科收掌給發○凡南直隸江浙糧長勘合本科印發○凡南京各關鈔貫每月赴本科報銷○凡南京戶部差官管理各處鈔關倉糧精微批文本科給銷○凡

上江二縣鋪戶辦納過孝陵等處供祀黃白紙錢及光祿寺應用雞鶩等牲該應天府開具堂本赴本科關領應惠字號勘合該府查明給發價銀○凡甲字等九庫并各監局及光祿寺監督收放錢糧每遇年終本科題差給事中一員同御史及部官巡視南京禮科凡南京各衙門差官等項精微批文俱赴本科附簿回日註銷○歲時南京文武官員行禮本科會同糾儀官及禮部該司官點閱○凡南京教坊司各該事因隨即具部本科每月仍具其結南京兵科凡直隸各衛所總小旗併鎗本科官監視○凡南京各教場該操軍時月本科官同御史兵部官點閱○凡南京各營騎操馬匹本科會兵部官查點○凡馬快船裝載進鮮并進用物件本科官會御史兵部車駕司官驗裝定撥○凡南京內府各衙門進出事件并內官出入皆有印信大小勘合填寫關防本科官編成字號并置底簿小勘合用本科印大勘合用司禮監印俱給與守衛官員填寫出入事件填寫小勘合送內府收大勘合送本科收以備查考○凡南京皇城內外守衛官軍三日更代每班各衛經歷開寫名數呈報本科類寫揭帖每月終送南京司禮監○凡南京五城兵馬司官每三日一點各城守門官軍呈報本科月終送南京司禮監○凡南京各衛所運糧軍餘每年本科同御史兵部官清查撥補事完造冊奏繳○凡南京五軍都督府差官押解軍犯兵部差官押解聽守馬快船隻及齋文進京等項批文本科給銷○凡南京各衙門公差人員合給內府批文俱赴本科關領銷繳各領出勘合俱由本科查覈掛

號○凡南京新江口改差操備官軍名數每月把總官員開具揭帖呈報本科○凡南京兵部武庫司柴薪直堂銀兩每三年本科同御史會該部堂上官一員清查造冊奏繳○凡南京新江口戰巡哨各船季終本科同南京兵工二部主事查點○凡遇考選軍政官員之年本科關巡視皇城給事中將守衛官員考覈賢明造冊送南京兵部備考○凡南京內府衙門起運赴京扛櫃錢糧合用民夫經該衙門具手本送本科查覈批行上江二縣撥送應用○凡南京五軍都督府掌印僉書并錦衣衛堂上官每五年各官自陳之後有不職者本科會同各科連名具本覈奏○凡南京兵部務本科官同南京該道御史領勅巡視每年終照例舉劾將領等官南京刑科凡每後審錄重囚本科與各科官皆預○凡南京都察院出巡御史并書吏批文本科給銷○凡南京三法司差人奏繳季冊本科給批回還銷繳俱月終類送司禮監○凡南京五城兵馬司每月捕獲過盜數及奉過各衙門發問犯人參送南京刑部緣由赴科註銷南京工科凡南京內府衙門及皇城門鋪等處損壞合該修理工程大者本科官與南京工部等官會勘具奏修理○凡南京丁字戊字等庫軍器錢糧本科會同內官同收○凡南京龍江瓦屑壩二處抽分竹木等物工部局官每季具收放數目造冊呈報本科○凡南京工部差官管運軍需及催備木料等項批文本科填給銷繳○凡南京工部寶源局鼓鑄銅錢本科同御史會該部主事估驗軍器局成造軍器會該部堂上官試驗○凡南京工部營繕等四司錢糧每三年一次差本科官及南京該道御史同本部堂上官查盤具造本冊奏繳

卷之第二百十四

大理寺

大理寺國初置大理司正三品衙門設卿少卿丞洪武元年革十四年復置改為大理寺正五品衙門其屬置左右二寺設左右寺正左右寺副左右評事及審刑司官十九年審刑司革二十二年陞正三品衙門二十六年設司務二十九年寺革後復置改左右寺為司官為都評副都評司務為都典簿永樂初左右寺及官俱復舊左右寺職專主審錄天下刑名凡罪有出入者依律照駁事有冤枉者推情辯明務俾刑歸有罪不陷無辜二寺分屬洪武初令刑部都察院五軍斷事官所按輕重獄囚連案牘俱送左右二寺覆審冤濫然後送審刑司評駁是非復轉送磨勘司磨考當否以聞後革去二司諸司刑獄惟二司分審十四年遣御史分按各道罪囚罪重者送京令大理寺詳讞其在京刑獄係軍者屬左寺係民者屬右寺又定以在京諸司及直隸衛所府州縣衙門屬左寺在外十三布政司都司所轄衛所府州縣屬右寺續又定南北兩京五府六部內府京衛等衙門及長史司之未出京城者

屬左寺應天順天二府南北直隸衛所府州縣并在外浙江等布政
 司都司所轄衛所府州縣及邊衛外夷屬右寺萬曆九年以二寺事
 務煩簡不均題准以刑部十三司都察院十三道分管衙門分左右
 二寺審讞今左寺審浙江等六司道右寺審江西等七司道無外詳
 日行與軍 **左寺分審衙門舊定** 內府各監局六科尚寶司光祿寺宗
 民之分矣 政使司詹事府翰林院國子監太常寺太僕寺鴻臚寺行人司太醫
 院欽天監上林苑監五城兵馬司未出京長史司都稅司太倉等倉
 大興隆寺臺基廠錦衣衛旗手衛府軍衛府軍左衛府軍右衛府軍
 前衛府軍後衛羽林左衛羽林右衛羽林前衛金吾左衛金吾右衛
 金吾前衛金吾後衛虎賁左衛燕山右衛燕山左衛燕山前衛大興
 左衛濟陽衛濟州衛通州衛彭城衛永清左衛永清右衛武功左衛
 武功右衛武功中衛武驤左衛武驤右衛騰驤左衛騰驤右衛江淮
 衛濟川衛留守中衛留守左衛留守右衛留守前衛留守後衛神策
 衛應天衛和陽衛廣陽衛蕃牧千戶所驍騎右衛鎮南衛龍虎衛龍
 虎左衛龍江右衛瀋陽右衛瀋陽左衛水軍左衛水軍右衛英武衛
 龍江左衛虎賁右衛武德衛廣武衛龍驤衛飛熊衛天策衛豹韜衛
 豹韜左衛興武衛儀牲所鷹陽衛江陰衛橫海衛義勇右衛義勇前
 衛義勇後衛武成前衛武成中衛武成後衛忠義右衛忠義前衛忠
 義後衛神武左衛神武右衛神武後衛大寧中衛大寧前衛蔚州左
 衛富峪衛會州衛寬 **萬曆九年更定** 浙江司道崇府中府御用監司
 河衛牧馬千戶所 設監內官監成國公刑科神策

衛留守中衛和陽衛騰驤左衛廣洋衛金吾前衛瀋陽右衛武功右
 衛涿鹿左衛涿鹿中衛蕃牧千戶所直隸和州浙江都布按三司兩
 浙鹽運司○福建司道戶部戶科太僕寺都知監印綬監甲字等十
 庫寶鈔提舉司孝陵衛獻陵衛景陵衛裕陵衛泰陵衛金吾後衛武
 功中衛武成中衛應天衛會州衛牧馬千戶所美峪千戶所定邊衛
 開平中屯衛直隸常州府廣德州福建都布按三司福建行都司福
 建鹽運司○山東司道魯府德府衛府涇府宗人府左府兵部兵科
 尚寶司供用庫戈戟司司苑局典牧所會同館東直門外牛房皇陵
 衛長陵衛羽林右衛瀋陽左衛金山口奠靖所朝河川守禦千戶所
 保定後衛德州左衛寧靖千戶所龍門千戶所中都留守司鳳陽府
 鳳陽衛壽州衛長淮衛泗州衛沂州衛滁州衛滁州衛安東中護衛山
 東都布按三司山東鹽運司遼東行太僕寺遼東都司○廣東司道
 應天府錦衣衛府軍左衛水軍左衛留守左衛虎賁左衛濟陽衛飛
 熊衛懷來千戶所直隸延慶州廣東都布按三司○四川司道蜀府
 工部工科中帽局織染局僧錄司道錄司金吾左衛濟州衛永清左
 衛府軍衛武驤右衛大寧前衛蔚州左衛廣武衛神木千戶所大名
 府懷來衛懷安衛松江府金山衛四川都布按三司四川行都司○
 貴州司道吏部吏科司萊局忠義中衛鎮朔衛涿鹿衛遵化衛興州
 五屯衛涿州巡捕指揮梁城千戶所萬全都司大寧都司保定府河
 間府衛真定府順德府天津衛天津左衛天津右衛保安州衛永寧
 衛開平衛蔚州衛宣府左衛宣府右衛興和千戶所廣昌千戶
 所德州衛蘇州府衛太倉衛貴州都布按三司長蘆鹽運司 **右寺**

分審衙門舊定

順天府并各屬州縣應天府并各屬州縣北直隸府州縣并衛所大寧都指揮使司并衛所萬全都指揮使司并衛所南直隸府州縣并衛所中都留守司并衛所興都留守司并衛所皇陵衛孝陵衛長陵衛獻陵衛景陵衛裕陵衛茂陵衛泰陵衛顯陵衛康陵衛永陵衛浙江都布按三司并府州縣衛所湖廣都布按三司并府州縣衛所福建都布按三司并府州縣衛所四川都布按三司并府州縣衛所貴州都布按三司并府州縣衛所廣西都布按三司并府州縣衛所雲南都布按三司并府州縣衛所河南都布按三司并府州縣衛所陝西都布按三司并府州縣衛所山西都布按三司并府州縣衛所山東都布按三司并府州縣衛所各王府衙門各行太僕寺苑馬寺各鹽運司并府州縣衛所

萬曆九年更定

○江西司道益府淮府弋陽府建寧府等司各土官衙門邊外夷

火藥局 劄勛局 留守前衛 燕山左衛 永清右衛 忠義前衛 忠義後衛 龍驤衛 府軍前衛 寬河衛 龍江左衛 龍江右衛 天策衛 武清衛 宣府前衛 龍門衛 廬州府衛 六安衛 九江衛 江西都布按三司 陝西司道秦府 韓府 慶府 肅府 後府 南和 伯行人司 尚衣監 鍼工局 西城兵馬司 康陵衛 昭陵衛 府軍後衛 豹韜衛 騰驤右衛 義勇右衛 興武衛 鷹揚衛 江陰衛 橫海衛 保定中衛 豹韜衛 騰驤右衛 義勇右衛 興武衛 荆關太平府 建陽衛 陝西都布按三司 陝西行都司 陝西行太僕寺 甘肅行太僕寺 河東鹽運司 河南司道 周府 唐府 趙府 鄭府 伊府

徽府 禮部 禮科 中書 舍人 詹事府 太常寺 光祿寺 鴻臚寺 國子監 兵仗局 靈臺司 鐘鼓司 神樂觀 犧牲所 東城兵馬司 教坊司 府軍右衛 羽林左衛 彭城衛 神武左衛 武德衛 留守後衛 神武右衛 寧山衛 淮安府衛 大河衛 邳州衛 揚州府衛 高郵衛 儀真衛 武平衛 歸德衛 兩淮鹽運司 徐州海州守禦所 鹽城守禦所 通州守禦所 河南都布按三司 山西司道 晉府代府 瀋府 懷仁府 慶成府 翰林院 欽天監 上林苑監 甜食房 混堂司 南城兵馬司 北城兵馬司 旗手衛 金吾右衛 驍騎衛 義勇前衛 義勇後衛 大寧中衛 龍虎衛 英武衛 瀋陽中護衛 瀋陽中屯衛 鎮江府衛 徐州衛 平定千戶所 倒馬關山西都布按三司 山西行都司 湖廣司道 楚府 岷府 吉府 遼府 榮府 興都留守司 右府 司禮監 尚膳監 尚寶監 神宮監 天財庫 茂陵衛 永陵衛 武功左衛 忠義右衛 虎賁右衛 神武中衛 留守右衛 義勇左衛 南水軍右衛 濟川衛 江准衛 寧國府池州府宣州衛 茂山衛 保定左衛 保定右衛 渤海千戶所 湖廣都布按三司 湖廣行都司 廣西司道 靖江王府 通政使司 寶鈔局 銀作局 中兵馬司 富峪衛 鎮南衛 武驤左衛 大興左衛 燕山左衛 燕山前衛 羽林前衛 羽林後衛 通州衛 通州左衛 通州右衛 通州巡捕指揮 延慶衛 延慶左衛 延慶右衛 徽州府新安衛 安慶府衛 廣西都布按三司 雲南司道 承運庫 惜薪司 太醫院 順天府 廣平府 永平府 衛真定衛 山海衛 撫寧衛 盧龍衛 萬全左衛 萬全右衛 大同中屯衛 密雲中衛 密雲後衛 薊州守備 都指揮營州五屯衛 東勝左衛 東勝右衛 潼關衛 鎮海衛 蒲州千戶 審錄叅所 樂安千戶 所平定千戶 所寬河千戶 所雲南都布按三司

審錄叅

詳洪武二十六年定凡刑部十二部都察院十二道五軍都督府斷
事官五司問擬一應囚人犯該死罪徒流者具寫奏本發審管杖
罪名者行移公文發審俱由通政司掛號另行入遞預先差人連案
同囚送發到寺照依該管地方先從左右寺審錄若審得囚無冤枉
者取訖各囚服辯在官案呈本寺連囚引領赴堂圓審無異取據原
問衙門司獄司印信收管入卷將囚連案責付原押人收領回監聽
候發落候遞到各項奏本公文到寺將奏本抄白立案務要仔細參
詳情犯罪名比照律條如罪名合律者准擬本寺依式具本同將原
來奏本繳送該科給事中編號收掌然後印押平允仍由通政司回
報原衙門如擬施行如罪名不合律者依律照駁亦依式具本將原
來奏本繳送該科收編駁回原衙門再擬如二次改擬不當仍前駁
回議擬候二次改擬不當照例將當該官吏具奏送問或中間招情
有未明者必須駁回再問若公文不必抄白就即立案其詳罪名
准擬合律照駁不合律及送問等項並如前行若審得囚人告訴冤
枉果有明白證佐取責所訴詞狀案呈本寺連囚引領赴堂圓審相
同將囚連案依前發回原問衙門聽候發落待奏本公文到寺將原
來奏本依式具本如前繳送該科公文止留本寺立案然後仰令左
右寺抄案備開囚人供詞行移隔別衙門再問若二次審異者再取
本囚供狀在官照例具奏會同六部都察院通政司等衙門堂上官
圓審回奏施行合律照駁式大理寺卿臣某等謹奏
為李甲告不應事刑部某部問擬李甲等一十六名數內合律一十
五名不合律張丙一名有照駁謹具奏聞○一照駁前件本寺照律

張丙合得計賊准竊盜一貫之上律杖七十罪無出入其刑部某部
却依不應律笞四十未審故失已出張丙杖罪三十所據不當官吏
除尚書某侍郎某取自上裁其子部某部官吏某人合送法司問罪
仍令改正○一准擬事內干連人王乙等合得笞罪十名陳丁等合
得杖罪四名李甲一名無罪
釋放洪武二年八月日
審異式大理寺卿臣某等謹奏為某衙門問擬某人一名審問
謹具奏聞洪武二年八月日
二次審異式大理寺卿臣某等謹奏為某事某衙門問
擬某人等二名除審擬允當外數內某人一名先為某衙門具本發
審若原係公文者則云公文發審本囚告訴冤枉取責供詞在官已
經照例行移隔別衙門再問去後今據某衙門發審仍前執稱冤枉
除再取供詞在官外本囚合照例會各衙門堂上官圓審謹具奏聞
○准擬某人合得某罪一名洪武二年八月日
犯未樂七年以後令大理寺官每月引赴承天門外行人司持節傳
首會同五府六部通政司六科等官審錄輸情服罪者如原擬發
遣其或稱冤有詞則仍令有司照勘推鞫○永樂十九年奏准刑部
都察院問擬囚犯仍照洪武年間定制送本寺審錄發遣○凡每年
審錄天順二年令霜降後該決重囚刑部都察院及本寺會官審錄
○成化十四年奏准每年會官審錄之時各該原問衙門將見審重
囚姓名開報本寺原審并接管官會審如囚人稱冤即按原卷從眾
參詳○凡五年審錄成化十七年命司禮監大監一員會同三法司
堂上官於本寺審錄罪囚以後每五年一次著為令○凡兩法司發

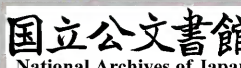

審罪囚本寺承行歷事監生即於來文上粘小方紙一幅橫列本寺
 卿少卿寺丞之姓於上寺正寺副及該掌行評事之姓於其下若奏
 本粘於護紙上連囚犯先送評事看詳審覆若情詞不悖議擬相符
 囚犯服辯文移停當即書允字於其姓之下其或情詞有異議擬未
 當囚犯審異文移舛錯則直隨其事明白批之次以傳於寺正寺副
 各批訖承行監生呈於卿少卿寺丞復各看詳若可允即各書行於
 其姓之下不然亦隨事批下該寺附察候圓審相同或參駁或調問
 各依請司職掌定制施行○凡發審罪囚有事情重大執詞稱冤不
 肯服辯者具由奏請會同刑部都察院或錦衣衛堂上官於京畿道
 問理○凡每年天氣暄熱奉旨審錄兩法司及錦衣衛罪囚本寺
 堂上官公同會審近例每年熟審惟刑部專主其請旨發落奉旨推
 事臨期止行手本於本寺知會遇五年大審仍舊請旨發落問附○
 凡律內該載請旨發落者本寺具本開寫犯由罪名奏聞取自上
 裁即將奉到旨意於奏本年月後批寫訖就寫某官批於下押字
 其餘有奉旨意者亦同此例批寫訖回寺立案備云前項旨意
 於平允內開寫回報各衙門施行○弘治三年奏准兩法司囚犯有
 奉旨來說者徑自開具招由奏訖仍發本寺審錄奏請若係機密重情
 不可漏泄者徑自開具招由奏訖仍發本寺審錄○十三年議准兩
 法司囚犯若奉特旨令問了來說者問具招由奏發本寺審錄其
 餘擬罪來說者具本發本寺審允奏請發落近例凡奉旨送法司
 問者由本寺詳審具題送詳擬罪名各問刑衙門轉詳洪武二十
 刑部擬罪者則該部徑題詳擬罪名各問刑衙門轉詳洪武二十

司并直隸衛所府所一應刑名問擬完備將犯人就彼監收具由申
 達合干上司都司并衛所申都督府布政司并直隸府州申呈刑部
 按察司呈都察院具各衙門備開招罪轉行到寺詳擬凡罪名合律
 者回報如擬施行內有犯該重刑本寺奏聞回報不合律者駁回再
 擬中問或有招詞事情含糊不明者駁回再問○凡在京問刑衙門
 大小詞訟非經通政司准行非由各衙門參送不許聽理非由本寺
 評允不許發落若狗私拘審及改易發落者聽本寺參究○凡天下
 問刑衙門死罪重刑必由巡按御史會審詳允方許轉詳敢有故違
 聽本寺查出參究○凡內外問刑衙門議擬囚犯弘治元年奏准律
 無正條情犯深重者引律比附奏請定奪不得一槩俱擬不應供招
 之外不許妄加參語違者在內科道官糾劾在外巡按御史參究御
 史有違者本寺查究○凡駁問罪囚嘉靖十一年奏准法司凡經大
 理寺駁回者並要限內結絕問官停閣者聽本寺參究本寺徇情參
 駁聽科道官糾舉其各司擅准詞狀徑自發落既不呈堂具報送寺
 審錄又已經審允而擅擬改變者俱聽本寺及科道官參究
 月報囚數凡刑部等衙門送審囚犯
 令架閣庫典史日逐明白附寫候至月終通類具本奏聞○凡本寺
 審過囚犯每半月并刑部都察院原奏本通類封裹屬官齎捧堂
 上官於御前面奏詳審過審擬合律若干名先行回報原問衙門
 依律照例發落某人等若干名照依欽奉聖旨發落問招不明駁
 回再問擬罪不當照駁再擬若干名并本寺日報囚數奏本送科近

例於每月十三二十六日御前面奏遇免朝則候下月○凡在內
 審錄囚犯并在外轉詳罪名弘治十五年奏准本寺各自具本封進
 以便類奏南京罪囚永樂以來南京大理寺所審徒流已上罪囚先
 移文回報原問衙門每季差官類奏請旨發
 落成化六年以後俱經本寺復審其情罪允當者通類奏請回報該
 寺施行其不當者照例駁回再問近由南京奏來者止及大辟不及
 徒流洪武二十六年定凡本寺審過刑部等衙門死罪囚
 以下處決重囚人犯該十惡決不待時者每月具本覆奏聞訖移文
 回報各該衙門處決不係十惡者待秋分後覆奏處決近例惟強盜
 真犯覆奏奉旨即便處決者則不時行刑餘俱待秋後處決○未
 樂三年定凡處決重囚既覆奏仍錄所犯審錄在外罪囚正統六年令
 請詞封進俟封進之後再得旨然後處決本寺選差屬
 官與刑部都察院官請勅於南北直隸各布政司會同審錄罪囚○
 成化四年奏准差本寺寺正及刑部郎中等官往南北直隸會同巡
 按御史審錄○八年奏定每五年一次法司請勅差官往兩直隸各
 布政司審錄見監一應罪囚真犯死罪情真無詞者仍令原問衙門
 監候呈詳待報取決果有冤枉即與辯理情可矜疑者陸續奏請定
 奪雜犯死罪以下審無冤枉即便發落○萬曆三年議准差去審錄
 官各量地方遠近立為程限比直隸三箇月山東山西陝西河南四
 箇月江南江北浙江江西福建湖廣五箇月四川廣東廣西雲貴六
 箇月入境以辭朝之日為始復命以出境之日為始先具揭帖送部
 各查事完備各官前後所奏已經議覆依准改駁件數多寡詳

加考覈如稱職者奏准復職其有不諳刑名改駁數多者參奏降黜

南京大理寺

本寺左右二寺分審衙門與在京同○凡

本寺詳審過輕重罪囚舊例先移文回報原問衙門每季差官類奏
 聖旨於本寺奏本上批出欽遵發落成化六年以後下大理寺覆奏
 得旨回報本寺發落○凡會審囚犯每五年守備太監奉勅會同
 南京刑部都察院於本寺審錄每年霜降後本寺會同南京五府六
 部都察院通政司科道等官於京畿道審錄若京畿道有刷卷御史
 亦在本寺會審○凡本寺每日審過囚犯平允勘合司務廳差辦事
 吏送通政司掛號通政司仰鋪兵領出送刑部都察
 院施行若旨意平允該寺承行吏送該部院施行

卷之第二百十五

太常寺

太常寺國初置太常司正三品衙門設卿少卿司丞博士典簿協律
 郎贊禮郎司樂大祝等官及祠祭署署令署丞職專祭祀之事洪武
 三年置神牲所設廩犧令大使副使等官四年神牲所革七年設典
 樂二十四年改署令為奉祀署丞為祀丞三十年改司為寺司丞為
 寺丞三十五年革大祝凡每歲祭祀日期本寺官預於歲前十二月
 初一日奉天殿今皇極殿具奏以正月大

祀 天地為首嘉靖九年令冬至前具奏以大祀 圜丘為首十五年改令禮部以九月朔具奏儀見禮部祀祭司○凡大祀圜丘先期五十日題請大祀方澤先期一月題請本寺官擇吉日詣儀牲所滌牲屬官每日一員輪滌○凡大祀天地舊制先於奉先殿恭請 太祖高皇帝 成祖文皇帝配享嘉靖九年更定冬至大祀天於圜丘夏至大祀地於方澤啓蟄祈穀於上帝俱奉 太祖高皇帝配後祈穀禮行於 玄極寶殿不奉配今不行前正祭三日告請於太廟行一獻禮○凡大祀牲舊於正祭前一月朔日 大駕詣儀牲所親視自後各堂上官以次看視本寺預取職名具奏仍各具手本知會嘉靖九年令冬夏至大祀及祈穀禮俱正祭前五日 上親視牲以各壇分獻官本寺預取職名具奏請旨點定各具手本知會仍揭榜於神樂觀前通知○凡大祀天地及祈穀於上帝前四日本寺官進祝版及銅人并上殿奏齋戒前二日同光祿寺官奏省牲次日同復命○凡時享并給祭前三日本寺官進銅人并上殿奏齋戒前二日同光祿寺官奏省牲次日同復命○凡朝日夕月前三日日本寺官進銅人并上殿奏齋戒前二日同光祿寺官奏省牲次日同復命○凡祭社稷前四日本寺官進祝版銅人奏齋戒前三日同光祿寺官奏省牲次日同復命○凡祭雲雨風雷嶽鎮海瀆太歲月將城隍之神舊於山川壇祭前三日本寺官同禮部官詣城隍廟發咨文咨請各該神祇次日同復命嘉靖十年改祭城隍神於本廟肇建神祇壇以祭雲雨風雷嶽鎮海瀆等神

惟太歲月將祭如初隆慶元年神祇壇祭俱罷每遇祭太歲月將本寺官前三日進銅人奏齋戒前二日同光祿寺官奏省牲次日復命○凡 上親視牲禮部尚書侍郎與本寺卿少卿導 上至儀牲所內正牛房香案前北向立餽牲官率軍人牽牛至香案西卿奏大祀牛犢過訖餽牲官率軍人牽牛至香案西卿奏大祀西正房軍人牽牛入卿奏備祭牲訖導 上至鹿房前卿奏大祀訖導 上至兎房前卿奏大祀兎訖導 上至猪房前卿奏大祀或屬官導駕祭祀六員告廟四員其奏禮告辭及對引本寺堂上官輪流三員○凡朝日夕月宗廟時享給祭俱前一日進祝版○凡祝版舊例本寺博士官齋沐寫完代填御名嘉靖八年 上始親填大祀前一日奉天殿設香燭案上西面立博士捧祝版至殿前司禮監官接捧至案上候上北面親填畢仍捧授博士捧出奉安於神庫其餘祭祀填祝版於文華殿如前儀凡捧祝版出入由御路鋪掛二人用御仗前導嘉靖十年令大祀圜丘前一日奉天殿設案及祝帛輿及香亭本寺卿捧進祝版 上親填畢卿捧安於輿又進玉帛并香上親寘於篚卿捧安於輿配位玉帛同 上焚香叩頭畢錦衣衛官校昇輿行卿隨至壇奉安於神庫○凡大祀圜丘壇前一日日本寺具儀注進呈祀方澤壇不進儀注萬曆四年查照冬至事例亦具儀注進呈○凡奏齋戒日即於長安左右門出告示知會○凡祭祀分獻官陪祭官祭服舊於本寺關領祭畢送寺貯庫嘉靖十年令文官五品武官都督以上俱照欽定祭服式自造○凡大祀執事官員并廚役

大明會典卷之二十三

工部

六

人等懸帶牙牌本寺於尚寶司關領給散供事畢日本寺交送尚寶司收貯○凡薦新品物每月本寺官於御前奏過送光祿寺供薦品物數目見禮部祠祭司○凡各祭祀供養本寺官先期具奏遣官行禮○凡正旦清明中元孟冬冬至歲暮忌辰萬壽聖節遣官詣陵祭祀前十日具奏○凡忌辰先二日本司堂上官面奏○凡開立冊封冠婚等項祭告天地宗廟社稷本寺俱先期具奏至期遣官行禮○凡親王之國并來京還國俱祭告於承天門外謁辭陵寢并合祀旗蠹等神各有祭祀俱本寺掌行○凡營造宮殿等項祭告天地宗廟社稷神祇后土司工立木告成及修造在京廟宇橋梁各有祭祀俱本寺掌行○凡歲時旱潦及命將出師等項祭告天地宗廟社稷神祇俱本寺掌行○凡大喪禮有祭祀本寺掌行○凡大興宛平二縣鋪戶買辦過祭祀果物料本寺官順天府官會御史戶部委官估計於內府天財庫領出銅錢六十萬文鈔三十萬貫給還正德二年戶部題准增銀二百兩於太倉關給○凡都稅等三課司解納祭猪弘治三年令折收銀一千兩嘉靖元年奏增銀二百兩順天府轉解本寺收買○凡各處解納祭祀羊弘治十七年題准比羊每隻山東解價銀五兩三錢三分淮安鳳陽山西等處解價銀二兩九錢山羊每隻大名順德廣平府解價銀三兩三錢本寺官同巡視南城御史禮部祠祭司會收遇該祭祀比羊一隻用價銀二兩七錢山羊一隻用價銀一兩八錢會官召商收買發犧牲所喂養供用餘銀下次祭祀支銷嘉靖九年定比羊每隻價銀二兩四錢山羊每隻價銀一兩五錢○凡祭祀牛犢舊例各處解納本色發犧牲所喂養嘉靖

九年令召商收買每隻價銀四兩五錢十年議准各處解納牛犢除和州江浦等處仍解本色其河南及保定真定永平河間等府俱照召商價銀則例改收折色解寺會官驗秤候收買供用○凡每歲孟冬上旬擇日滌牲用羊一豕一致祭司牲等神犧牲在滌疾傷事例見禮部祠祭司○凡本寺合用祭器從工部造成損壞呈請修理○凡祭祀案盛舊取給於措田祠祭署嘉靖十年議准每歲措田所出者藏之神倉以供園丘祈穀先農神祇壇各陵寢歷代帝王及百神之祀西苑所出者藏之恒裕倉以供方澤朝日夕月宗廟社稷先蠶先師孔子之祀隆慶元年罷西苑耕種諸祀仍取給於措田○凡每歲給賞樂舞生并廚役物件本寺俱先期面奏○凡登壇廚役鋪排各給袍服巾帽襪襪及淨衣廚役袍服舊俱紅色鋪排皂色從工部成造送本寺庫收貯領用其淨衣每名預給白棉布一疋闊生絹一疋白綿八兩自行製造嘉靖九年令凡祭天地日月袍服各按其色其淨衣各隨時寒暖俱工部造送本寺收貯給用○凡各壇內外神庫齋宮及各天門壇門巡視守宿每日每處派撥壇戶三名○凡郊壇墻垣內外每年十月內奏行兵部撥軍士二千名委官管領爬沙及於各壇灑掃合用掃帚柳箕木柝荆筐等項俱順天府出辦○凡本寺官吏俸糧舊於禮部帶支後奏准本寺自行收支今於祿米倉關支○凡本寺廚役食糧每月六斗有家小者一石其迯故等項先年開呈禮部行原籍清解後議准許令餘丁替補其本寺鋪排就於廚役內選充各壇壇戶廟戶順天府屬縣僉充○凡犧牲所旗役○犯罪正德十六年奏准不問過犯輕重俱改調另於別衛選補○

計每年合用香帛諸物

各色制帛九百五十六段續添四百三十四段今添至二千一百五十五段司禮監領降香

二千斤黃熟香四百一十斤馬牙香一百二十五斤檀香五斤俱供用庫領燒香香餅內府領黃蠟三千斤續添四千五百斤丁字庫領果品物料宛大二縣辦用案盛神倉恒裕倉支用今仍舊借田祠祭署辦用芹韭葱菜醬醋藉田祠祭署辦用木柴五萬五千斤工部屯田司招商上納

年祭祀牲口

牛犢二百零四隻和州江浦縣河間真定等府解用北羊八百零六隻舊用三百五十二隻續添至今數山東

山西淮安鳳陽等府解用山羊一百零九隻大名順德廣平三府解用猪九百七十九口舊用五百口續添至今數三課司抽分解用及於太倉關銀給鋪戶辦納鹿二十四隻工部派取解用兔二百一十六隻舊用一百五十隻續添至今數上林苑監辦納及昌平豐潤等州縣解寺給

計養牲草料

菜豆一千八百八十石五斗六升牛犢每隻鋪戶辦納

九百石續添至今數黑豆七百八十三石八斗五升牛犢每隻日一升五合舊用六百五十五石續添至今數黃豆九百九十石鹿每隻日二升舊一百石今減糯稻穀二百五十五石北羊每隻日三合舊用二百石續添至今數細草五萬包牛犢每隻日一包北羊山羊四隻日一包豆階一萬五千斤鹿每隻日三斤舊用二萬五千斤今減糠麩七百五十六石猪每口日五升續添

用柴炭

園丘柴一萬二千五百斤燒香炭二百斤方澤柴一萬斤燒香炭一百斤祈穀柴三千斤燒香炭一百斤俱盡減

朝日壇柴二千斤燒香炭五十斤夕月壇柴四千斤燒香炭五十斤神祇壇柴一萬一千斤盡減太廟時享并歲暮行裕祭禮共柴七萬八千斤減柴三千斤社稷壇春秋二祭共柴六千斤帝社帝稷壇春秋二祭共柴六千斤減柴一千斤先師孔子廟春秋二祭共柴五千六百斤歷代帝王廟春秋二祭共柴一萬四千斤

太歲月將等神孟秋季冬二祭共柴八千斤燒香炭七十斤先農壇柴一千斤七蓬宮柴一千斤經筵開講春秋二祭共柴一千斤啓聖公孔氏春秋二祭共柴四百斤都城隍等神并姚恭靖公影堂共柴二千六百斤佐聖夫人等處并靈濟宮等宮共柴五萬五千二百斤以上柴俱工部招商炭宛大二縣鋪戶送納

計先年登壇廚役該給製造淨衣物件

闕生絹七百疋承運庫領闕白棉布七百疋甲字庫領白

綿二百五十斤丙字庫領鈔二萬一百四十貫天財庫領樂舞生該給數目具神樂觀

計增製四郊登壇廚役袍服淨衣數目袍服

朝日壇用天青色方澤用黑綠色各二百套淨衣冬至用綿襖綿袴布裙夏至用苧各三百套

春分秋分俱用絹夾襖布裙布袴各二百套

計各項人役名數廚役舊一千二百二十一各今一千三百名內鋪排八十八名園丘壇戶二十五名方澤祈穀朝日夕月先農太歲等壇各壇戶二十名

歷代帝王廟廟戶二十名城隍廟廟戶
四 各犧牲所養牲軍三百二十名 ○計各壇廟每月灑掃日期

園丘方澤朝日夕月神祇太歲等壇月朔 南京太常寺凡南京各陵
日宗廟社稷初十十四二十二二十九日

廟歲時祭祀俱本寺掌行 ○凡遇登極及災異及修理壇陵廟社城

垣祭告諸神俱本寺掌行 ○凡皇陵祖陵楊王墳徐王墳四祠祭署

俱附籍本寺 ○凡皇陵朔望供祀洪武九年令用少牢 ○凡祭孝陵

文武官俱陪 ○凡祭帝王文官五品以上武官四品以上陪 ○凡祭

功臣洪武二十年令軍官首領官陪 ○凡本寺鋪排歲於廚役內點

充壇夫應天府屬縣均徭僉充陵戶應天府附近民人撥充廟戶壇

戶京衛革役老軍僉充許戶下餘丁替役 ○凡樂舞生舊額三百名

嘉靖三十二年裁革十名三十六年裁革二十名今止存二百七十

名 ○凡廚役初每名月給糧一石景泰元年有家小者月支米六斗

無家小者支米三斗弘治十一年奏添二斗實支八斗十五年仍減

二斗正德二年又復支八斗七年又減二斗今實支米六斗 ○凡旗

軍每名月給米一石歲給冬夏布三尺官鹽一十二斤鈔七十五貫

○計每歲本寺職行祭祀 孝陵三祭并行香四次懿文陵九祭五祀

先師孔子二祭并朔望行釋菜禮中山武寧王五祭功臣廟五祭忠

烈武順昭靈嘉佑王等廟五祭普濟禪師一祭真武廟二祭天妃宮

二祭祠山廣惠王廟二祭蔣忠烈王廟二 ○計犧牲所饗養每年合

用牲隻 牛犢一十五隻和州江浦縣解○北羊四十隻陝西西安府

解○山羊一百四十隻湖州府解一百隻寧國府解四十隻

○猪二百一十四口宣課司抽分○鹿三隻寧 ○計每年合用香帛

國府解○兔四十六隻應天府屬縣獵戶納 ○計每年合用香帛

諸物 降香一百六十斤二兩速香四十九斤馬牙香二斤八兩澆燭

黃蠟二百斤以上俱太常寺關領○澆燭香油五百七十七斤

五兩上元江寧縣納○各色制帛二百九十五段南京司禮監領○

時果椒筍粉糖等項上元江寧縣買辦○麩醬醋等藉田祠祭署支

酒用一千三百七十一 ○計送南京光祿寺供薦品物正月 韭菜一十

一瓶南京光祿寺支 斤生菜一

十斤薺菜一十斤雞子二月芹菜七斤薑菜一十五斤三月茶

三百箇鴨子三百箇櫻桃一十五斤杏子一十八斤青梅二十

五斤李子一十五斤又夏至李子五十斤來擒一十五斤茄子二

百五十箇大麥仁四斗小麥麩八十斤小麥仁五斗嫩雞二十隻

蓮蓬一百六十箇甜瓜三十箇七月棗子一十二斤葡萄一十二

斤芡實八月藕三十枝芋苗二十斤芡白二十斤嫩薑二十五

十斤栗子二十斤小紅豆三十月柑子二十五斤橘子二十

斗砂糖一斤八兩鱖魚一十五斤十月山藥四十斤活兔六

隻蜜十一月甘蔗一百三十根鹿一隻鴛一隻蕎麥十二月

菠菜二十五斤芥菜二十五斤白魚四十斤鯽魚二十五斤

品物二月子鶯二三月笋一十月青梅二七月雪梨二八月

斤九月橙子二十月柑子二十一月甘蔗一百餘月無計本寺犧

牲所喂養牲口草料等物菜豆六百石近查每歲約用三百餘石見

每歲約用八十餘石見有餘積議暫徵折色○糯稻穀五十石近查

每歲約用三十餘石見有餘積議暫徵折色○稻草一萬五千包每

歲約用八千餘包原徵折色豆稽七千斤酒糟七○計每月督令鋪

萬五千斤米糠九百五十石麩皮九百五十石排廚役打掃壇廟日期

天地壇初二二十二二十二日○太廟初十日

○計諸色人役數廚役舊額三百餘名今裁革上存一百六十名○

壇壇夫一十五名○孝陵陵戶二十名○帝王功臣等十廟廟戶一

十五名○龍江壇壇戶三名○蔣廟廟戶二名○天妃宮廟戶十名

卷之第二百十六

詹事府 左右春坊 司經局 順天府 應天府

詹事府國初設東宮官屬有同知詹事院事副詹事左右詹事詹事

丞左右率府使副使同知左右率府事諭德贊善文學中舍正字侍

正洗馬庶子等官皆以勳舊大臣兼之不別設已又改贊善為贊善

大夫設贊讀洪武十年置通事司設司令司丞尋革十四年設左右

司直郎十五年置左右春坊設大學士又置司經局設洗馬校書正字二十二年以各衙門無所統屬始置詹事院二十三年設校書二十五年改院爲府左右春坊司經局皆列署府中府設詹事一員少詹事二員府丞一員主簿一員錄事二員左右春坊設大學士各一員左右庶子各一員左右諭德各一員左右中允各二員左右贊善各二員左右司直郎各二員司經局設洗馬二員校書二員正字二員二十九年添設春坊左右清紀郎各一員左右司諫各一員通事舍人一員皆以侍從輔導東宮爲職左右春坊則專典東宮上奏請下啓箋講讀之事司直郎掌彈劾糾舉清紀郎佐之司諫掌箴誨鑒戒之事以拾遺補過洗馬掌收貯經史子集刊緝圖書立正本副本貯本以備進覽校書正字掌繕寫裝潢並詮其訛謬調其音切以助

洗馬主簿管勾會文移檢稽脫失錄事佐之通事舍人典東宮朝參謁辭見之禮與承令勞問之事而皆統之于本府○凡東宮講讀洪武初置大本堂令皇太子親王講學設官授經後皇太子居文華殿各官分班入直并選秀才入充伴讀永樂二年令春坊司經局官與翰林院官日分二員講書以尚書春秋通鑑大學衍義貞觀政要等書直述大義輯成篇章進呈御覽然後赴文華殿講說三師三少及詹事府官鴻臚寺并每科給事中一員侍立進講畢衆官齊出若有召問亦須前項官員一同進出如有獨進并獨自留後者許給事中鴻臚寺官并司直清紀郎糾劾之其遇上位發落過五府軍政六部緊要事務及撫諭四夷恩意其大經大法詹事府官同春坊司經局官將緣由於文華殿讀書之後衆官未退之時一一敷陳

天順以後講讀止用東宮官與翰林官○凡遇正旦冬至節行慶賀禮并進曆進春等事本府例該啓 皇太子知必先奏問俟得 旨方具啓本進○凡遇 皇太子千秋節行慶賀禮奏啓本同進○凡正旦冬至千秋節禮部官進箋并進曆進春通事舍人二員舉案○殿侍班○凡東宮官屬與翰林院官互兼職事遇有講讀纂修考試等事本府官皆預與翰林院同○凡本府官於午門內出入洪武二十六年令給牌為驗後不給○凡本府合用紙劄每月於刑部都察院關給筆墨印色順天府買辦送用○左春坊右春坊司經局建置俱見詹事府○凡講讀纂修考試等事坊局官皆預詳見翰林院○凡坊局官吏俸糧舊於禮部帶支後奏准俱從詹事府支給○凡紙劄印色等項俱於詹事府分給○南京詹事府後不設官止設主簿一員

○南京左春坊南京右春坊南京司經局後俱不設官

順天府國初為北平府永樂初改為順天府十年陞正三品衙門定設府尹府丞治中通判推官經歷知事照磨檢校及印信皆如應天府○凡每月朔日早朝府尹 面奏老人坊廂長聽宣諭承 旨出至承天門外傳 旨宣諭○凡每歲立春先一日本府官迎春於東直門外至日 上御皇極殿府尹進春次謁 東宮進春皆如儀太皇太后 皇太后 中宮親王春俱捧在午門外奏請命司禮監官捧進○凡親耕藉田 上秉耒行三推禮府尹捧青箱隨播種于後○凡每歲內苑親蠶本府官進蠶種至西華門外授司禮監官捧進行今不○凡每歲春遣祭先農春秋祭宋丞相文天祥及祭元世祖

皆府尹行禮嘉靖二十四年令罷元世祖祭○凡清明節七月十五日十月初一日祭厲壇合用守壇官軍本府官先期面奏於各榮官軍內差撥○凡鄉飲酒禮舊制每歲正月十五日十月初一日舉行後以初一日時享太廟府尹府丞治中例該陪祭奏准移於初二日行○凡每三年鄉試本府奏請翰林院官爲考試官先一日府丞與考試官及各執事官早朝面辭入院三場題目皆府尹面進事畢府尹與考試等官面見捧鄉試錄進太皇太后皇太后中宮東宮親王鄉試錄俱在午門外奏請命司禮監官捧進仍奏各官及舉人於本府筵宴明日引諸舉人赴御前叩頭○凡官吏監生人等告依親省祭給假患病等項各該衙門開具手本送本府給與文引照回原籍○凡公侯駙馬伯家人給過文引本府官每季具揭

帖於御前奏進○凡各處赴京奏訴之人應遞解者法司送至本府解發○凡所屬都稅宣課等司批驗茶引等所每年收到商稅等鈔按季解本府類解戶部交納取具批收附卷備照○凡光祿寺供用諸物在城兩縣給料製造或給價買辦惟衍聖公張真人下程禮部行本府自送○凡各廟寺宮觀廟戶弘治十一年奏定除文廟城隍廟照舊其餘原額六戶而增至十戶以上者各存留十戶增多者盡行裁革○凡內官監每年遞出印信揭帖開坐鋪墊冰窖蠶藉等料派所屬徵解具本面奏○凡本府所屬措處過一應預備倉糧及徵解會同館馬價銀兩年終各造冊具本面奏文冊送科查照應天府國初改集慶路爲應天府設知府同知通判及經歷知事照磨等官後添設治中推官洪武三年陞正三品衙門賜銀印改知府

為府尹同知為府丞二十七年添設檢校本府官職專親民之事惟以京府事重故品秩體貌視在外諸府特異云○凡本府每歲祭歷代忠臣府尹不具祭服用便服行禮○凡本府鄉試永樂以後不進題○凡本府行迎春行禮畢其春牛春花等物永樂後俱進 太廟內官收送至京○凡南京外羅城舊例俱南京工部修理景泰六年奏准行本府屬縣暫撥人夫相兼應用 成化九年奏准自馴象門起八門屬本府修理滄波門起八門屬工部修理 又令鎮江寧國二府及廣德州每年各出銀六十兩送本府收貯以備修理之用○凡太僕寺官歲終比較馬匹成化十四年奏准府尹府丞許納米贖罪○凡南京戶兵工三部官銀俱寄收本府永豐庫成化十八年設大使一員命撥庫子十名

卷之第二百十七

光祿寺

光祿寺國初置宣徽院尚食尚醴二局設院使同知院判典簿統之繼改光祿寺正四品衙門設卿少卿寺丞主簿等官職專膳羞享宴等事移太常寺供需庫隸之洪武四年又置法酒庫設內酒坊大使副使八年改寺為司陞從三品衙門改主簿為典簿又設錄事置大官珍羞良醞掌醞四署每署設令丞監事又設孳牧所大使副使局庫俱革三十年復改司為寺署令為署正又設司牲局仍改孳牧所為司牧局嘉靖七年司牧局革萬曆二年添設銀庫大使一員○凡祭天地社稷神祇享太廟省牲 先一日本寺卿與太常卿同於御前奏知省牲畢次日仍同復命 凡奉先殿薦新品物 二月新冰三月鵝鴨鵪鶉四月白酒五月煮酒九月生酒石榴柿子十月銀魚米糕魚凍豆腐蓼花 米糖細糖子鱗魚十一月天鵝鴈俱本寺辦進正月韭菜生菜薺菜雞子鴨子二月芹菜薑菜蔓蒿子鶩三月茶鯉魚鮮筍四月豉豬雞

雞青梅王瓜杏子櫻桃五月小麥麩沙糖紅豆嫩雞桃子大麥茄子李子來擒蒜薑夏至李子六月冬瓜甜瓜西瓜蓮蓬七月葡萄棗子鮮菱雪梨芡實八月菱白嫩薑鰵魚鮮藕粳米粟米稌米苧苗九月鱸魚小紅豆沙糖栗子橙子十月山藥蜜活兎柝子橘子十一月蕎麥麩紅豆沙糖獐子天鵝鹿茸蔗十二月菠菜鯽魚白魚俱從太常寺辦送本寺供薦十二月風鱗魚從南京解本寺供薦 凡正

旦節立春節清明節四月八日佛誕節端午節七夕節中元節重陽節冬至節臘八節每月朔望 萬壽聖節 皇太后聖旦節 皇后

令旦節 東宮千秋節 奉先殿祭祀 俱本寺辦進嘉靖十四年罷

凡奉先殿供養品物 俱本寺辦進 凡各宮殿遇節祝天供養品物 俱本寺辦進

凡各宮廟祭祀葷素品物 俱本寺辦進 凡內官監御馬監兵仗局神機營

火藥局祭祀 俱本寺辦進 凡膳羞茶飯等品物 俱本寺辦進嘉靖二十五年

印票遇取 上用諸物開寫某口於光祿寺取某物若干用印鈐蓋照數支用本寺仍置立文簿登記歲終會計稽查若有冒破情弊該管官指 凡聖節正旦冬至或吉慶筵宴 俱本寺辦進

百官例有宴 如 太后聖旦 太子千秋壽麩及立春日春餅正月元宵圓子四月八日不落英五月端午涼糕糉子九月

重陽糕臘月八日麩俱先期奏請至日早朝畢復奏設于午門外木寺照鴻臚寺開送職名以官品次序貼于席端嘉靖十四年改不落英為麥餅宴 凡祀圜丘賜百官湯飯孟春祈穀夏至方澤及朝日夕

月祭畢賜內外官酒飯耕藉賜三公九卿并執事等官酒飯親蠶賜

內外命婦等酒飯 俱本寺辦進 凡每歲遇有慶成宴 其文武大小應與官員該用上中下卓不

等奉禮部開送 職名照數備辦 凡諸番國朝貢等使客并四夷來降土官人等茶飯

物料支送下程 俱從禮部行 凡修實錄并纂修校勘書籍開館及書

完進呈賜宴進士恩榮宴殿試讀卷執事等官經筵日講東宮講讀

酒飯 俱本寺辦進 凡每旬輪賜日講官 燒鴨麩餅 凡大臣一品九年考滿

特恩賜宴 本寺備辦 凡早朝文武官及各王府鎮巡等官公差人員見辭奉旨

與酒飯 俱本寺備辦 凡大臣考滿差使等項賞勞羊酒疾病賜米肉醬

辦祇待

凡大臣考滿差使等項賞勞羊酒疾病賜米肉醬

辦祇待

凡大臣考滿差使等項賞勞羊酒疾病賜米肉醬

菜等物

俱本寺辦送

凡內外衙門官吏監生人匠等應給酒飯者

俱本寺支給

喪葬合用祭祀品物

從禮部行本寺備辦

凡諭祭文武大臣

俱本寺備辦

凡本寺供

用牲口果菜等物

上林苑監四署照數進納供用不足于民間買辦共武間令本司買辦比與民間交易價錢每多一

分求樂間差內官一員同本寺署官廚役領鈔于在京附近州縣依時價兩平收買洪熙宣德以來止差署官廚役照前收買○成化四

年令堂上官一員及戶科給事中監察御史各一員會同戶部主事順天府官各一員估計時價錢鈔兼支具數奏領收買如有奸弊科

道官指實奏○又令本寺每季預關內庫錢鈔專委堂上官一員收掌遇買物料聽戶科給事中巡視御史批押印信小票委該署官

一員齋領收買○弘治四年令凡奸頑之徒稱是保頭等項名色在街強賒作弊害人者枷號三箇月滿日從重發落

凡本寺供應物料嘉靖二十年題准巡視科道官年終將日逐供應

過一應錢糧造冊進呈如有侵冒情弊參究施行

○三十七年令監察御史一員每月照刷具奏

凡本寺糧米正統元年議准堂上官一員專一提調眼同署官收管仍令科

道監臨見數○嘉靖九年議准會同科道驗收查盤○隆慶四年題准於大官珍蓋二署北照戶部倉場官員事例各註選署丞一員專

管支放凡白糧粳糯米每年原會計七萬二千八百七十四石九斗九

千石○萬曆五年題准一年本色一年折色九年以米少酌處

每年上白十分改折二分中白十分改折一分米數詳見各署

寺歲會雜糧小麥細粟米菘豆青菘豆芝蔴蜀秫等嘉靖三年奏准

庫隨時收買備用其稻穀黑豆黃豆白豆大青黃豆山黃米赤

豆豌豆蕎麥大麥白芝蔴俱本色六年題准俱折價詳見各署

凡每歲四月初一日起至九月終止一應供上膳羞并祭祀品味俱用

冰於內外冰凡供用小油紅器皿俱該工部造辦後因不敷本寺自

行買料雇匠相兼造用○弘治十一年奏准工部歲

給銀二千兩買辦凡扛擡物件永樂十八年奉旨不許撞磕損壞違者治罪

應食物并筵宴茶飯等件器皿正統二年勅令俱用印信揭帖明白

開寫件數照進仍寫內官某長隨內使某交領待用畢六尚司務要點檢如數交付尚膳監照原揭帖數

點發出收領若不如數隨即具奏挨尋務見下落或有失悞損壞亦

要明白交還註銷以憑稽考敢有隱瞞私用不發出及

不舉奏者一體治罪○景泰二年令尚膳監差人收拾

凡尚膳監取討一應食物景泰元年令有印信票帖者該署照數打發如無不與

宣德七年令不許閑雜內官內使至本寺混擾及在

內寄放 凡關領料食等項 宣德九年令差公正御史同內官常川糾

行李 官員參奏 凡上林苑監良牧署 歲送孳生牛八百隻長行豬一千口

治以重罪 嘉靖九年改徵子粒銀五千五百二十六兩零戶部轉發本寺仍發

該監督令牲戶買辦後三十等年恐累牲戶議發本寺自行買辦其

銀該監准柳栽孳生留銀一千六十兩四錢 凡爐竈 奏行工部撥料

二分今實徵銀四千四百六十五兩七錢零 委官帶領匠 凡本寺收貯上用鍍金龍盒各樣膳等件

作相工修理 凡本寺收貯上用鍍金龍盒各樣膳等件 弘治元年蓋

工部會計修理 凡廚役懸帶雙魚銅牌 本寺具手本於內 凡廚役老

疾代替逃亡勾補等項 俱從禮部查行 凡各王府缺典膳 吏部行本寺於年

用 凡傳奉 聖旨 本寺附錄文簿 凡本寺官吏俸糧 俱於禮部帶支 凡本寺

廚役 原額九千四百六十二名宣德十年以後添減不一至正德六

年以六千八百八十四名為定額節經選革至隆慶元年止存

三千四百名未為 大官署 凡每歲白粳米 直隸蘇州松江常州三府

定額詳在四署 浙江嘉興湖州二府解納 四萬九千石正德三年添徵四千一百五十一石零隆慶二年減去

二千一百一十一石零見徵五萬一千六百六十九石八斗八升本折見

前 凡每歲細粟米 山東河南徵解五萬五千石正德二年會增五千

七石零見徵五萬七千五百石折銀五萬七千五百兩以上二項俱

收充每日造飯祇待內府衙門官吏監生錦衣衛將軍力士及各監

局等衙門軍 凡每歲穀豆 直隸大名順德淮安三府并河南徵解粟

民等匠食用 稻穀二千石折銀一千三百兩菜豆二百石折銀

二百四十兩黑豆三百五十石折銀二百四十五兩 凡牲口 每年上林

生鷺一萬八千隻浙江等處解納鷺三萬二千五百隻收養供辦祭

祀膳羞及外夷人員筵宴下程等用後浙江等處鷺每隻折徵價銀

錢 凡野味 每歲南直隸廬州等府額辦活鹿八十四隻解工 凡每歲

時節各墳并內承運庫教場馬神廟等處祭祀 本署出票於珍羞良

錫糖赤豆 凡旛竿蠟燭二寺飯堂濟貧 舊例日給粟米六石嘉靖二

造辦祭物 店日增粟米二石二十五年又日增 凡本署歲用原額 木柴七百八

一石隆慶二年題減仍每日六石 閩加五十六萬六千六百六十六斤木炭三萬四千斤有

閩加二千八百三十三斤俱工部坐派臺基廠逐日領用 凡本署器

六月會身頁十一部

工部

七

役 舊額三千一百二十名節年裁減隆慶 珍羞署凡每歲直隸常州

等府 鮮納白粳米一千三百三十石零白糯米 凡每歲順天府徵鮮白

十二石隆慶二年減去六石今鮮六石赤豆六百石減五十石今鮮

五百五十石大青黃豆二十石山黃米七十石大名府黃豆一千六

百石河南并順德大名二府菜豆二千石山東 凡直隸等處鮮納

菜豆四百石減一百石今鮮三百石俱折價 凡福建等處鮮納

九百石收充餵養牲 凡福建等處鮮納 白沙糖五萬七千斤黑沙糖

口等物用今折價 斤鹽滷三千斤葉茶一萬五千斤先春茶芽三千八百七十八斤收

充供養膳羞茶飯等用 弘治十五年奏准除芽茶外餘俱減十分

之二 嘉靖五等年奏准糖蜜等共折 凡野味 每歲南直隸廬州等

銀六千二百三十三兩零茶芽照舊 府額辦天鵝二百六

十七隻鮮至工部轉送收養供應上用今俱 凡乳牛 原額該兵部坐

折銀徵鮮止山東魚臺縣每年鮮本色二隻 凡本署 凡本署

納一百九十九隻擠乳造辦酥油乳餅等物充供養膳羞等用嘉

靖五年奏准每牛一隻折銀六兩貯庫買辦孀子酥油乳餅應用 凡

每歲時節各處祭祀 本署出票於良醞掌醞二署支白麩香 凡本署

歲用原額 木柴二百九十六萬五千斤有閏加二十四萬七千八十

斤領用與 凡上林苑監 每歲送孳生家鴨一千 凡本署器皿 原額五

大官署同 膳羞等項應用添減與大官署同 凡本署廚役 舊額一千四百六十

七十七件係兩京工部造送專備 凡本署廚役 四名屢經裁減今存

八百五 良醞署 凡每歲蘇州松江常州嘉興湖州五府徵鮮白糯米

十五名 千七百七十三石三斗零造酒供辦祭祀并進官及祇待內外官員

四夷筵宴下程各監局官匠人等用其內外官員匠等自五月至八

月停 凡每歲小麥三萬六千石 隆慶二年減去四千石見徵三萬二

給 菜豆九千五百石減三千七百石徵五千八百石係河南順德大名

府鮮蕎麥五十石順天府鮮葛秫八千六百石減三千二百五十石

徵五千三百五十石係山東順天府鮮豌豆一百五十石係順德廣

平府鮮大麥三百石係順天順德廣平三府鮮共折銀四萬一千九

百七十七 兩五錢 凡張家灣宣課司 每歲運納淮麩四十四萬斤萬曆四

每歲長春苦酒及本署槽房三處躉造細麩 領內府丁字庫白藤六

採辦雜葉二萬斤稻草十二擔蒲草五十斤蘆葦一百五十束馬連

根一千斤麥穗三千斤麥芽一萬斤共折銀四百五十四兩三錢四

分每年醃酒絹袋八百條 凡酒瓶 原額南京光祿寺每歲運送官細

工部文思院關領供用 凡酒瓶 酒一十萬瓶嘉靖七年奏准改行

本寺自造將寧國府原解南京光祿寺瓦瓶內一十一萬
五千箇改解儀真廠派各糧船官民船帶運本寺交納
凡牲口

等處解納綿羯羊一萬七千五百隻每隻重三十斤祭祀羊二百五
十隻每隻重五十斤雞三萬七千九百隻每隻重二斤收養供大官

署支用後改徵折色綿羯羊每隻山東山西陝西河南北直隸府州
縣南直隸淮揚二府徐州價銀七錢五分南直隸各府州江西浙江

湖廣福建價銀一兩祭祀羊一隻價銀六兩唯山
西及順天真定二府價銀四兩雞一隻銀七分
凡瓷器

解納缸三百隻罈三萬二千七百箇酒瓶一千八百五十箇嘉靖三
十年題准每缸一口折銀二錢瓶一箇折銀一分
凡各王府進到

用如遇缺乏量派本色
凡本署歲用木柴
凡本署廚役

領用與大
官署同
凡上林苑監
行線雞一千隻俱本色
凡本署硃紅器皿

原額一千四百二十八件係兩京工部造
送專備膳羞等項應用添減與大官署同
凡本署廚役

存六百四
十三名
掌醢署
凡每歲山東河南河澗順德廣平大名等府解芝
千石山東河南大名府解白芝蔴七百石順天順德廣平等府解大

麥三百石順天府解大青黃豆二十石淮安鳳陽等府解稻皮四萬
斤共折銀九千
五百二十五兩
凡江西等處

解納蓮肉二萬四千斤膠棗五萬三千
斤紅棗七萬四百斤柿餅六萬九千六百斤榛子四萬九千六百
斤銀杏一萬四百斤核桃十二萬七千二百斤乾葡萄一萬四千四

百斤菱米七千二百斤帶殼蓮子四百斤尖頭榛子四百斤松子一
萬一千二百斤木耳一萬五千六百斤香蕈八千斤花椒七千二百

斤杏仁六千八百斤土鱸二萬八千斤苗香一千四百斤確砂一千
二百斤薄荷一千九百二十斤蒔蘿八百斤磨菇三千五百二十斤

大蒜八百斤火薰豬肉一萬二千四百斤乾薑七百六十斤以上二
十七樣俱嘉靖五年折銀川椒六千八百斤乾薑一十一萬八千四

百斤以上二樣二十八折銀子鱈魚一萬斤隆慶二年除本色五
十斤外餘俱折銀荔枝圓眼各二萬六千四百斤棗筍八萬四千斤

以上三樣隆慶六年折銀共該銀二萬九千八百四兩一錢六分青
鹽十二萬斤白鹽三萬二千斤以上二樣俱係長蘆運司本折間解

凡浙江等處
解納祭祀豬一百五十口每口重一百斤收付大官署支用後徵
折色

折色
折色猪一口銀五兩肥猪一口江北地方價
凡瓷器

銀一兩九錢五分廬鳳及江南價銀一兩七錢
凡每歲上林苑監
送醃瓜茄蘿
二百五十箇折銀徵派與良醞署同

各樣菜共五十三萬七千六百五十斤
凡本署於戊字庫
三年二會
重陽節核桃紅棗栗子各一百五十石

斤嘉靖二十二年起不領凡本署於天財庫會領銅錢一千八百萬文鈔四百貫嘉靖二十一年奏准銅錢折銀一萬

六千二百兩鈔折銀八百兩於凡每歲該用木柴六十萬斤有閩加太倉關領四十五年夏季起不領

凡本署器血原額三千七百四十五件係兩京工部造凡本署厨役送專備膳羞等項應用添減與大官署同

舊額一千五十名今司牲司舊額養牲軍人六十名民人五十名羊存五百二十六名房一所嘉靖七年又將革過司牧局軍

人一百五十名併草場通歸該司收管隨減裁軍民人南京光祿寺等止存軍人一百名房場仍舊每年孳生羊二百隻

建置見前凡奉旨諭祭等項俱從禮部行本寺辦送本寺歲用器

皿俱南京工部造辦官吏俸糧南京禮部帶支厨役替代勾補俱南

京禮部查行供應文卷每月送南京浙江等道輪流照刷大官署凡

奉先殿供養每月用鷺四十二隻雞七十隻羊九隻豬三口凡每歲奉先殿薦新該南京太

活鹿獐兔豕豬子鷺等牲口供用凡每歲立春正旦四月初八端午七夕中秋重陽

冬至臘八各日奉先殿祭祀各用豬一口羊一隻酒果春餅鳥飯不落菜糗糕饅頭等物俱夜獻上元江寧

二縣辦納鳥飯葉稷葉陳蓑草全椒縣辦納不落菜正旦中凡每歲

時節各王妃及內官墳所開閉庫藏并大小教場新江口池河鎮新營等處祭祀品物於本寺良醞等三署開支豬八十六口羊八

十六隻白麩二千二百五十斤凡湖廣浙江廣西并直隸寧國等府

舊例每歲納活鹿一百五十二隻醃臘鮮赴光祿寺供用後每鹿一

隻折徵銀二兩解送南京工部轉送本署類解工部轉送光祿寺交

收正德十年奏准各該地方徵價徑解工部又本寺司牲司送凡司

牲司養綿母羝羊一百二十隻并孳生羔每年編取七十隻遇二月初一日揀選一隻奉先殿薦新嘉靖九年奏准停養行令上元

江寧二縣凡每歲直隸滁州衛進鷄鵝八隻鷄鵝一千一百隻內除買辦供用

新外其餘付南京尚膳監解送光祿寺交收嘉靖九年奏准凡每歲

薦新隻數照舊送本署供用其餘該衛折價徑解光祿寺

直隸松江等府納次等粳米一萬七千石白熟粳米六十石造飯祇待南京內府各衙門官吏監生及軍民匠役食用又

三日一次宰豬一口作各官食用又每歲關本寺掌醢署醬一千八

百斤醋一千八百瓶花椒六十八斤八兩鹽二千一百斤并醋蒜苗

青菜作官吏監生下凡牲口料食該應天府屬縣納養鷺稻穀五百飯後醬醋青菜停支石鷄鵝粟穀一十石嘉靖九年以

鶴鷄折價 粟穀免徵 凡每月江東淮清聚寶門三處飯堂濟貧 共支米一萬石 凡本

署歲用木柴 一百八十萬斤於龍江瓦屑壩抽分 凡本署原額厨役 二百六十六名

名女戶三名 珍羞署 凡每歲奉先殿供養 該應天等府納白熟粳米 八石 黃豆一十三石 日逐

造辦雪糕等物 常州等府納茶芽七十斤 凡每歲鳳陽等府 鮮納乳 牛一百

五十隻 弘治十七年奏減止鮮八十隻 嘉靖八年又議減止鮮五十 四隻 擠乳造辦酥油充奉先殿供養

○十二年奏革司牲司其原養 乳牛九十隻 送本署 凡每歲時節各處祭祀 造辦茶食二百五十五斤

署餽養擠乳供用 凡每歲應天等府 納蜂蜜九千斤 造櫻桃 齋各九十斤 橘子七十斤

凡每歲應天等府 等煎三起共四千九百 八斤 一十二兩 付南京尚膳監差官送京供用 正德二年加造脆 梅木樺紫蘇花紅等煎添用蜂蜜四百五十斤 黑沙糖一千斤 凡

福建建寧府 納茶五十二斤 凡每歲四月內 南京太常寺送到雞 活鴈十五隻 內除造辦薦新外其餘於十一月內宰送本署掌醢 凡

署醢造鮮光祿寺交收 弘治十八年奏停醢造各止 送六隻 供薦 每歲直隸滁州衛 送到天鵝六隻 活鴈三十隻 內除天鵝四隻 馮十

二隻 薦新外其餘付南京尚膳監鮮光祿寺交收 嘉靖九年奏准薦新隻數照舊送本署 供用其餘該衛折價徑鮮光祿寺 凡湖廣江西并直隸安慶等府

舊例每歲送到天鵝四百五十九隻 南京工部轉送本寺醢臘鮮光 祿寺後天鵝一隻 折徵銀五錢類送工部轉送光祿寺交收 正德十

年奏准各該地方 凡司牲司牲口料食 每歲應天府納黃豆一千五 百石 稻穀五百石 太平府納

菜豆四百石 安慶府納細稻草六萬六千二百包 嘉靖十二年本司 裁革改赴本署止納稻草二萬二千六百八十包 黃豆六百二十九

石 八斗 餵養乳牛及良醞 凡本署歲用木柴 一十三萬九百六十斤 署磨牛支用餘各停免 關支運納俱與大官署

同 凡本署原額厨役 二百四名 良醞署 凡造酒 計御細煮酒四千四 百六十瓶 充奉先殿

供養及各處祭祀 涼樓糟醃薑菜等用官細煮酒一十萬瓶 送光祿 寺交收 每歲松江等府解白糯米二千四百石 太平等府解藁豆四

十石 供造酒用 寧國府解瓶十三萬箇 供盛酒用 嘉靖七年奏准官 細酒改令光祿寺自造 以數內米二千二百七十三石 瓶十一萬五

千箇 運赴光祿寺止鮮米一百二十 凡造白麩 該直隸徽州府納小 七石 糕一萬五千箇 於本署供應 麥一千二百石 造麩

一十萬六千二百斤 本寺珍羞大官二署按月支作供養祭祀及掌 醢署支作造醬用其磨牛原額一十一隻 該鳳陽等府解送弘治十

七年奏減止鮮八隻 嘉靖七年奏准小麥九百九十九石 折價鮮光祿 寺造酒其餘二百九十一石 解本署供應 八年又議減磨牛四隻

大月會典卷之二十一 戶部 七十五

大月會典卷之二十一 戶部 七十五

大月會典卷之二十一 戶部 七十五

大月會典卷之二十一 戶部 七十五

大月會典卷之二十一 戶部 七十五

大月會典卷之二十一 戶部 七十五

大月會典卷之二十一 戶部 七十五

大月會典卷之二十一 戶部 七十五

凡牲口料食

該應天府納

凡每月

本署官帶領厨役與京縣鋪戶買雞七十四隻及孝陵神宮監送到

白鳥雞二十二隻俱本寺大官署按月支作奉先殿供養其合用羊隻亦該鋪戶買辦及每月三次南京江東門宣課司抽分送到亦准大官署支作供養 凡每歲五月南京錦衣衛馴象千戶所進細番麥并時節各處祭祀

四石八月六十石

磨麩充奉先殿供養

本署歲用造酒木柴

五十萬斤開支運納俱與大官署同

嘉靖七年停減造酒止支四萬五千四百斤其餘應天府徵價徑解光祿寺

凡本署原額厨役

一百八十七名 掌醢

署凡每歲京縣

納芝蔴六十石黃豆四十石稻皮八千斤打造香油醬醋充奉先殿供養及涼樓醬菜等用又兩淮運司該納青白鹽四萬斤樣鹽 凡每月

本署官帶領厨役與京縣鋪戶買辦荔枝圓眼菜豆芝蔴等項 亦充供養及時節各處祭祀用

凡每歲本寺大官署

送到獐兔雞馬綿羯等羊共四十八隻及直隸通州河泊所送

到鱸魚一千尾除薦新外舊例俱醃造鮮光祿寺交收弘治十八年奏准鱸魚止用一十尾薦新其餘并獐兔等項醃造俱停免 凡

每歲

正月十五等日造辦鯉鱸魚鮮蛤蜊三月出江採打鱮魚取初網但進奉先殿獻新十月朔日用豬一口奉先殿獻凍魚

凡每歲四月常州府江陰縣 赴寺領鹽二十五斤醃造子 凡司牲

司 舊額養雞一百六十八隻鷺一百七十五隻鴨一百九十隻其雞鷺鴨彈送本署醃造鮮光祿寺交收嘉靖九年奏准停養將養雞

稻穀折價買彈造送 凡每歲該直隸丹陽縣 納蒜苗五萬根蒜頭四萬

奏准將雞鵝房地佃租買彈 凡每月三次 該南京江東門

四百斤醃造俱充本寺大官署支用 凡每月聚寶門等處飯堂

豬三十五口於西安等門并本寺良醞署支糟糠等物餵養充本寺大官署支用 凡本署

濟貧 放支香油一百五十斤青鹽一百八十斤醬一百八十斤醋一百五十瓶花椒二十六斤嘉靖六年奏准停止 凡本署

歲用木柴四萬斤關支 凡本署原額厨役 一百四十二名女戶一名 司牲司 養戶

卷之第二百十八

太僕寺

太僕寺國初設羣牧所牧養馬匹洪武六年始置太僕寺從三品衙

門在滁州設卿少卿寺丞典簿等官職專馬政三十年置北平及遼

東山西陝西甘肅等處行太僕寺丞樂元年改北平行太僕寺為北

京行太僕寺十八年改稱太僕寺洪熙元年復稱北京行太僕寺正

統六年定今名以原置在滁州者為南京太僕寺云○凡所屬地方

未樂四年設北京苑馬寺領清河金臺等六監常春順義等二十四

苑十六年裁革以其馬屬北京行太僕寺牧於民間其原額草場今

議徵銀兩備草料支在**京順天府**五州二十二縣全屬○金吾左衛

用詳見兵部車駕司**在京順天府**金吾右衛富峪衛濟陽衛大寧前

衛大寧中衛武城中衛龍驤衛神武左衛義勇右衛義勇前衛義勇

後衛燕山左衛燕山右衛燕山前衛忠義右衛忠義前衛忠義後衛

大興左衛羽林前衛寬**在外直隸**保定府三州十七縣全屬○順德

河衛會州衛蔚州左衛**在外直隸**保定府九縣全屬○真定府惟阜平一

縣不屬餘五州二十六縣屬○廣平府九縣全屬○永平府一州五

縣全屬河間府二州十六縣全屬○大名府一州十縣全屬○河間

衛德州衛德州左衛大同中屯衛潘陽中屯衛真定衛定州衛永平

衛撫寧衛蘆龍衛東勝左衛東勝右衛山海衛開平中屯衛興州左

屯衛興州右屯衛興州前屯衛興州後屯衛興州中屯衛涿鹿衛涿

鹿左衛涿鹿中衛定邊衛武清衛忠義中衛鎮朔衛薊州衛通州左

衛通州右衛神武中衛遵化衛滄**大寧都司**保定左衛保定右衛保

州千戶所武定千戶所沂州衛**大寧都司**保定中衛保定前衛保定

後衛營州左屯衛營州右屯衛營州中屯**山東布政司**濟南府惟歷

衛營州前屯衛營州後屯衛寬河千戶所**山東布政司**城一縣不屬

餘四州二十五縣屬○兗州府惟曲阜泗水二縣不屬

餘四州二十一縣屬○東昌府三州十五縣全屬○**河南布政司**

開封府陳州項城陽武封丘沈丘蘭陽儀封七州縣屬○彰德府磁

州安陽湯陰臨漳一州三縣屬○衛輝府六縣全屬○歸德府考城

一縣**以上各屬**俱有專管馬政官各府通判一員各州判官一員各

屬○**凡分管少卿**

戶一員弘治十三年各衛止委指揮一員十八年令各

州縣馬不及五百匹者革去管馬官以掌印官帶管

舊設二員一員巡視京營及各邊騎操馬匹一員提督順天河間保

定三府所屬寄牧馬匹俱領勅一年更替正德七年添設一員收兌

馬匹及會同科道官兵部委官秤收馬價子粒各營椿朋銀兩隆慶

三年題准少卿一員仍提督京邊馬政二員分管東西二路各兼寄

牧孳牧驗烙巡養之事俱領勅不更**凡分管寺丞**舊設十二員以九

替萬曆九年裁革一員十一年復舊員分管順天保定

真定河間永平大名濟南兗州東昌九府一員管順德廣平二府一

員管開封衛輝彰德三府各馬匹一員管京衛孳牧騎操馬匹弘治

造冊繳部查照其山東等都司所屬衛所各從本司委官提督遇有
解到孳生馬匹照例發屬寄養隆慶三年題准定為三員以一員提
督庫藏兼協理京邊二員協理東西二路萬曆九年裁革一員尋復
舊少卿勅內兼戴寺丞職名遇少卿缺則寺丞暫攝行事詳見
兵部車 南京太僕寺 洪武七年設群牧監隸本寺二十三年定為十
駕司 四牧監九十八羣二十八八年裁革以其馬屬有
衛州縣總六十七處 在京應天府 八縣 在外江南直隸 鎮江府三
寧國府南陵一縣屬 太平府 江北直隸 鳳陽府四縣屬 淮安府
三縣全屬 廣德州一縣屬 廬州府惟英山一縣不屬餘二
惟海門一縣不屬餘三州六縣屬 廬州府惟英山一縣不屬餘二
州五縣屬 滁州二縣全屬 和州一縣屬 徐州四縣全屬 滁
州 以上各屬 專委管馬官員及本寺出巡交代等項俱與太僕寺同
衛 兵部車 駕司 事例與太僕寺同者見兵部車駕司係本寺者見南京

卷之第二百十九

鴻臚寺

鴻臚寺國初置侍儀司為從六品衙門職專朝會賓客吉凶禮儀之
事洪武九年改為殿庭儀禮司設使副承奉鳴贊序班十三年革承

奉添設司儀十九年更使為司正副為左右司副三十年始改鴻臚

寺陞正四品衙門定設卿左右少卿左右寺丞屬官主簿司儀司賓

署各署丞鳴贊序班等官後又設外夷通事亦隸焉凡朝賀等禮

本寺合用官員每日皇極門朝參 掌禮堂上官一員 奏事堂上
官一員 鳴贊一員 糾儀序

班二員 齊文武班序班各三員 東西引入并舉案等項序班各
七員 傳贊序班四員 門洞糾儀序班二員 添設 催人序班二

員 午門外鳴贊二員 朔望日皇極殿朝參 掌禮堂上官一員
引朝見糾儀序班四員 齊文武班序班四員 傳贊序班八

鳴贊一員 糾儀序班四員 齊文武班序班四員 傳贊序班八
員 皇極門外鳴贊二員 糾儀序班二員 擺班序班四員 催

人序班二員 掖 萬壽聖節 掌禮官一員 致詞官一員 以上俱堂上官
門糾儀序班四員 萬壽聖節 官一員 致詞官一員 以上俱堂上官

內贊鳴贊一員 對贊鳴贊二員 接贊鳴贊五員 東西傳贊
序班各二員 殿內丹陛丹墀糾儀序班各二員 陳設表案序班

二員 舉王帛案序班二員 陳設方物案序班每班四員 導引
表案序班二員 東西引進表官序班各二員 東西引入官吏監生

人等序班各二員 東西角門左右掖門金水橋催人序班各四員
東西擺班序班各二員 引外夷人并撤方物案序班十四員

正旦冬至同但添傳制官一員
東宮千秋節 掌禮官一員 宣箋目官一員 宣箋
 ○內贊鳴贊一員 典儀官一員 致詞官一員 以上俱堂上官
 ○東西傳贊序班各五員 陳設箋案序班四員 舉王帛案序
 班四員 陳設方物案序班二員 導引箋案序班二員 殿前序
 班二員 引進箋官序班四員 齊文武班并引外夷人員通事序
 班十員 正旦冬至 **進曆** 掌禮堂上官一員 傳制堂上官一員
 同但添傳令官一員 內贊鳴贊一員 對贊鳴贊一員 通贊
 鳴贊四員 東西傳贊序班各三員 引進曆上殿官序班二員
 設曆案并舉案序班四員 扶案序班一員 殿內丹陛丹墀糾儀序班
 各二員 弘政門宣治門糾儀并催人序班各二員 東西擺班序
 班各三員 進春同但不用傳制官添 **郊祀駕回** 掌禮堂上官一員
 致詞官一員 扶寶山芒神序班一員 對贊鳴贊二員 通贊鳴贊四員 東西擺
 班序班各三員 東西傳贊序班各三員 殿內丹陛丹墀糾儀序
 班各二員 弘政門宣治門糾儀催人序班各三員 頒詔 掌禮堂上官
 員 聽受誓戒同但不用致詞官添傳制官一員 宣詔
 堂上官一員 扶詔堂上官一員 內贊鳴贊一員 對贊鳴贊一
 員 通贊鳴贊二員 扶案序班二員 陳設案序班六員 齊文
 武官序班各三員 皇極殿東丹陛上傳贊序班三員 東纏腰至
 皇極門北傳贊序班三員 內糾儀序班二員 皇極門北至南傳

贊序班二員 皇極門南至午門北傳贊序班二員 午門南至端
 門北傳贊序班六員 端門南至承天門北傳贊序班六員 承天
 門外對贊鳴贊一員 承天門外西傳贊序班二員 承天門外東傳
 贊序班二員 承天門外通贊鳴贊三員 承天門外橋南東西
 齊文武序班六員 用封遣官傳制 掌禮堂上官一員 傳制堂上
 外糾儀序班二員 對贊鳴贊二員 殿上丹墀糾儀序班各二員 設
 贊鳴贊四員 對贊鳴贊二員 殿上丹墀糾儀序班各二員 設
 冊案節案寶案并舉案序班每案四員 東西引遣官序班各二員
 ○東西齊文武班序班各三員 **進士傳臚** 掌禮堂上官一員 致詞堂上官一
 員 東西傳贊序班各三員 進士 掌禮堂上官三員 致詞堂上官一
 員 內贊鳴贊一員 通贊鳴贊二員 對贊鳴贊一員 東西引
 進士序班五員 舉黃榜案序班四員 導案堂上官二員 齊文
 武班序班各三員 殿內丹墀糾儀序班各三員 **進士上表** 引狀元進表序
 各三員 殿內丹墀糾儀序班各三員 進士 班二員 餘同前
 但無傳臚 **經筵** 掌禮堂上官一員 內贊鳴贊二員 舉御案序
 致詞官 班二員 舉講官案序班二員 侍班序班二員 慶
成宴 掌禮堂上官一員 其餘堂上官俱侍班 內贊鳴贊一員 對
 贊鳴贊二員 通贊鳴贊四員 丹陛丹墀東西擺班序班各
 二員 殿內糾儀序班二員 殿內東西宴席一班至七班執事序
 班共十八員 殿內東西傳贊序班各三員 東西至門及丹陛中
 左右門傳贊序班共十員 糾儀序班各二員 東西丹墀傳贊
 序班各三員 糾儀序班各二員 引外夷人員通事序班三員

食月食救護通贊鳴贊三員○對贊鳴贊一員○陳設序班四員○

二十凡大朝賀本寺堂上官先入候上御中極殿奏執事官行禮

六員凡大朝賀畢奏請陞殿候上出御皇極殿外贊贊排班班齊

四拜內贊贊進表贊宣表目堂上官一員宣表目訖內贊贊宣表外

贊贊跪堂上官一員宣表訖外贊贊俯伏堂上官一員于露臺祝贊

訖外贊贊俯伏四拜堂上官一員奏傳制由殿東門出至丹陛稱有

制外贊贊跪傳制畢外贊贊俯伏贊三舞蹈山呼四拜卿奏禮畢外

贊贊禮畢萬壽聖凡每日常朝文武百官入至皇極門丹墀分班

節行禮同惟不傳制序立上御座鳴鞭訖本寺卿贊

入班鳴贊贊拜叩頭畢百官仍分班序立本寺堂上官於御前宣

奏午門外謝恩見辭人員數畢門外鳴贊贊班齊五拜三叩頭禮

畢卿贊奏事各衙門官以次奏事畢遇有王府及鎮巡等官差來并

外夷朝貢等項人員該賜酒飯者堂上官引至御前宣奏承旨

若文武官員人等該御前行禮有賜酒飯者堂上官承旨畢卿

仍贊奏事奏事畢再鳴鞭駕起初鳴鞭後如有太常寺奏忌辰及大

臣遣祭復命候畢方贊入班有王府進表及出差人繳節守凡常朝

衛官進事件揭帖尚寶司等衙門請寶等項候畢方贊奏事凡常朝

起鼓後遇兩內官傳出有事進無事退各官由廊下趨至皇極門下

侍上坐定鳴鞭訖本寺堂上官跪奏內官傳朝官免叩頭奏畢宣奏

謝恩見辭人員傳出行禮上命叩頭堂上官凡大朝賀朔望日朝

承旨傳出叩頭待平身各衙門奏事如常儀

奏傳制及太常寺奏祭祀

本寺官俱先一日於凡郊廟奏祭祀五年

題准是日如遇忌辰者除已祀及內凡大朝賀文武百官及外夷人

殿無祭不忌外俱移於前一日行凡大朝賀文武百官及外夷人

處習儀二日本寺官於御凡謝恩見辭洪武謝恩除授文武官員

前奏知如遇免朝具本題知凡謝恩見辭間定謝恩文武官員調

除文武官員為事免罪文武官員欽賞鈔物等件文武官員

給親完聚旗軍欽賜鈔物等件文武官員

員欽蒙賜祭安葬文武官欽免稅糧軍人陸充總小旗文武官患

病欽賜醫治文武官欽免重役撥過各衙門吏典見欽取致

放回文武官欽授誥勅免謝恩旗軍調撥別衛仕官員

在外文武官員到京公幹在京文武官員公幹回還外國進

貢人員各處舉到孝廉人材秀才歲貢生員各處糧長進圖

冊等項各處官吏生員起復各處文官給由各處軍官到京

聽差各處吏典承差禮生到京公幹各處耆宿糧長軍民人等

奏事在京武官征進取回文武官員為事降調到京各處僧

道醫術舉到官員監生畢姻省親病痊回還舍人監生旗軍差

往各處公幹免見在京文武官員患病痊可各處取到農吏土民

回還復命免見各衙門吏典承差考滿僉補校尉力士厨役

外衛旗軍管辛文武官員赴任文武官員到京公幹回還文

解人物到京愛武官員往各處公幹文武官員回家祭祀遷葬

○武官替職回還○外衛官軍聽差回衛○外國進貢人員回還免
○官員監生回家畢姻省親○行人舍人監生差往各處公幹
辭各處糧長進圖冊回還○外衛旗軍聽差回衛○旗軍
差往各處公幹○各處吏典承差禮生到京公幹回還
凡謝恩見

辭官員人等
先於本寺報名該面見辭及領物繳勅或賜酒飯者預
先具白本題知次日早俱於午門外行五拜三叩頭禮
俟常朝官叩頭畢本寺官具各數帖宣念行禮畢其該面謝見辭者
仍引赴御前謝恩者居先次見次辭賜勅與酒飯者復贊叩頭

凡兩京堂上官
都左右給事中陞授公侯伯提督營務大臣有疾賜
酒米遣醫調治及考滿賜羊酒俱於午門外行禮畢
仍赴御前面謝其餘
賞賜等項不面謝
凡在外來朝官員人等
皆於本寺預先演禮然
後引入行禮其公差及

凡王府并鎮守守備備倭等官
外夷宣慰宣撫招
討等司進貢齎本
人員天下諸司朝覲給由官員并奏緘軍職文憑稽考公文
完銷勘合及總兵等官會奏聲息等項本冊俱赴本寺引奏
凡常朝

官員及午門外謝
恩見辭等項官員人等
或有失儀該寺序班隨
即拏人効奏其在京堂
上官具本劾奏萬曆十一年題准京堂四
品以上及翰林學士具本劾奏餘俱面糾
凡百官奏事
隆慶六年題
詞官該承
旨者俱用請
旨二字不應承旨
者俱用奏知二字如有含糊不明照例糾奏
凡在外總兵等官
報

捷音本寺官引差
來人於御前宣奏
凡遇災異
有旨諭百官同加修省次日早朝各具
公服致詞行五拜三叩頭禮年終禮部
類奏災
異則否
凡復命朝見人員繳勅進題本及四夷朝貢人員進番字文
書
俱本寺官接至西
凡大臣陪祀頒胙及賜鮮
俱次日早常朝大班
叩頭禮今遇免朝于
凡正旦冬至節令
百官有例放假本寺官面奏
午門外頂門行禮
承旨訖贊百官入班行叩頭
禮其元宵節賜假
凡每年四月
賜百官字扇并壽絲縷次日早朝具
贊五拜三叩頭禮
公服行五拜三叩頭禮別賜牙扇并
艾虎止當
凡每年十一月
命百官戴暖耳本寺堂上
時叩頭
官承旨贊入班行叩頭禮
凡節令
賜百官
堂上官承旨訖贊百官入班
凡給賜文武官誥勅
本寺官舉案引至
行叩頭禮宴畢仍贊叩頭
御前俟該部官奏
過贊叩頭畢仍舉案引出
凡公侯伯受封襲封上表謝
恩
本寺官
給散近行五拜三叩頭禮
本寺官舉案引至

至
御前俟禮部官奏過贊五拜三
叩頭禮畢捧表至東陞授內官捧進
凡外夷進貢方物
本寺官引至
官奏過贊叩頭畢舉案
凡賞賜外夷人員衣服綵段等件
本寺官舉
至東陞授內官捧進
凡賞賜外夷人員衣服綵段等件
本寺官舉
前俟禮部官奏過贊叩
凡本寺俸糧
舊於禮部帶支後奏准本寺
頭畢仍舉案引出給散
凡本寺俸糧
自行收放今於祿米倉閩支
凡

大明會典卷之二十一
工部

凡本寺俸糧
自行收放今於祿米倉閩支
凡

凡本寺俸糧
自行收放今於祿米倉閩支
凡

凡本寺俸糧
自行收放今於祿米倉閩支
凡

凡本寺俸糧
自行收放今於祿米倉閩支
凡

奏事及復命等項

須出班面奏者宣德十年奏准先須報知本寺

凡各處差來奏報軍情人員

正統二年勅諭不許先與人傳說○天順六年令各邊總兵官內官都指揮指揮等官差來奏事人員鴻臚寺序班連本連人引進俟本進收訖該管序班引出收在本寺宿歇次日早奏凡見辭人員

出入京城

嘉靖十六年奏准九門官吏照例查記姓名每日申時開其報名之日隨帶原給批文赴寺給與關防方許凡遇免朝

嘉靖十六年奏准九門官吏照例查記姓名每日申時開赴通政司掛號及各衙門投遞違者一體參究六年奏准例該面恩面見面辭官員候至五日之外者免其御前行禮其王府并鎮巡等官差來及外夷朝貢等項人員該本寺堂上官引見賜酒

餽者即令照例給與○萬曆三年題准凡陞轉在京三品以上官四品中翰林院學士講讀學士詹事府少詹事都察院僉都御史國子監祭酒等官如有候足五日未值而恩者一面到任管事仍候御

朝日補行其有准致仕者亦必守候面辭在京陞任南京三品以上并四五品學士等官及南京三品以上官以入賀或考滿至京如候足五日不得見謝者如事期未過仍補見謝後不得面辭免其

久候或事期已過不得見謝南京鴻臚寺

建置見前凡遇萬壽聖節正旦

冬至行慶賀禮俱先于南京朝天宮習儀至期行禮本寺堂上官祝贊鳴贊禮序班執事其禮與在外同凡東

宮千秋節行慶賀禮本寺堂上官祝贊鳴贊禮凡南京各衙門遇

萬壽聖節正旦冬至進表及東宮千秋節進箋于南京禮部行禮俱本寺掌行凡南

京各衙門赴南京禮部中府收護俱本寺官贊禮凡本寺官吏俸糧舊於南京禮部

帶支後奏准自行收支凡辭謁孝陵官員隆慶四年奏准俱赴本寺報名差序班二員贊禮

卷之第二百二十

國子監

國子監國初於南京置國子學正四品衙門設博士助教學正學錄

典樂典書典膳等官所以專司風化教育人材職任最重後添設祭

酒司業典簿改典膳為掌饌洪武八年置中都國子學十五年改國

子學為國子監中都國子學為中都國子監從四品衙門以祭酒司

業為堂上官監丞博士助教學正學錄典籍掌饌為屬官典簿為首

領官二十六年革中都國子監永樂元年置國子監于北京設官同

嘉靖七年建敬一亭於本監正堂之北中樹御製敬一箴聖諭
六道御註范氏心箴程子視聽言動四箴凡七碑如翰林之制本
監以累經車駕臨視正官不敢中堂而坐及中門出入兩京皆同監

規洪武十五年定

一本監正官每日清晨升堂就坐各屬官以次赴
堂序立行揖禮正官坐受後各屬官分列東西相
向對揖禮畢就立俟各堂生員行列恭揖禮畢方退晚亦如之○
本監屬官每遇赴堂稟議事務質問經史皆須拱立聽受取次講說
不得即便坐列其正官亦不得要求虛譽輒自起身有紊禮制務在
綱紀秩然足為矜式○一本監正官職專總理一應事務須要整飭
威儀嚴立規矩表率屬官模範後進不可尸位素餐因而怠惰○一
監丞之職所以叅領監事凡教官怠於師訓生員有戾規矩并課業
不精廩膳不潔並從糾舉懲治務要夙夜盡公嚴行約束毋得徇情
以致廢弛○一博士助教學正學錄等官職專教誨務在嚴立工程
用心講解以臻成効如或怠惰不能自立以致生員有戾規矩者舉
覺到官各有責罰○一生員在學讀書務要明體適用以須仕進各
宜遵承師訓循規蹈矩凡出入起居升堂會饌毋得有犯學規違者
痛治○一掌饌職備廩食供給師生須要恪恭乃事務在豐潔毋得
通同賸夫厨役人等因而尅減以致不克辜者依律問罪○一典簿
職專文案凡一應學務并支銷錢糧李報課業文冊等項皆須明白

稽考毋得通同吏典人等侵損漏落作弊違者並依律處治施行○
一每月皆講書日期初一日復講 初二日會講 初三日會講 初四日皆
書 初五日皆書 初六日復講 初七日皆書 初八日會講 初九日皆
初十日皆書 十一日復講 十二日皆書 十三日皆書 十四日會講
十五日皆書 十六日復講 十七日皆書 十八日復講 十九日皆書
皆書 二十一日會講 二十二日皆書 二十三日皆書 二十四日復
講 二十五日會講 二十六日皆書 二十七日皆書 二十八日復講
二十八日復講 二十九日皆書 三十日復講 本年又定一學
校之

所禮義為先各堂生員每日誦授書史並在師前立聽講解其有疑
問必頂跪聽毋得傲慢有乖禮法○一在學生員當以孝悌忠信禮
義廉耻為本必先隆師親友養成忠厚之心以為他日之用敢有毀
辱師長及生事告訐者即係干名犯義有傷風化定將犯人杖一百
發雲南地面充軍○一開設太學教育諸生所以講學性理務在明
體適用今後諸生止許本堂講明肄業專於為己日就月將毋得到於
別堂往來相引議論他人長短因而交結為非違者從繩愆廳究察
嚴加治罪○一師生廩膳既設掌饌以專其職厨役人等以任其役
升堂會饌已有成規今後不許再立監饌生員每日諸生會食務要
赴會饌堂公同飲食毋得擅入厨房議論飲食美惡及鞭撻膳夫違
者笞五十發回原籍親身當差○一各堂教官每班選重厚勤敏生
員一名以充齋長表率諸生每月各齋通輪齋長四名於葵倫堂值
日整點禮儀序立班次及催督各齋工課不許仍設掌儀專總事務
有妨本名肄業○一堂宇宿舍俱各整飭應用什物皆已備具務在

常加潔淨開雜人等不許輒入其在學人員敢有毀汗作踐者從繩
 愆聽糾察懲治○一本監官員及官民生不許將帶家人僮僕輒擅
 入學紛擾汗雜違者從繩愆聽糾治○一掌儀職專供給飲食務在
 恪恭乃事毋得簡慢師生如有患病不能行履者許令膳夫供送若
 無病不行隨眾會食者不與當日飲食○一除三飯之後並不許另
 外茶飯及澡浴湯水敢有刁蹬索取者繩愆聽糾治仍將本名附集
 愆冊紀錄之○一監丞置立集愆冊一本各堂生員凡有不遵學規
 印便究治仍將所犯附寫文冊以憑通考初犯紀錄再犯決竹筴五
 下三犯決竹筴十下四犯照依前例發遣安置○一師生所用飯食
 物料一一備具在學並無缺少若掌管之官蹈前官典簿之弊不將
 官有見在物料放支却令差到市夫厨役人等日逐補辦油鹽醬醋
 等物今後新官典簿若有此弊許生員面奏○一在學生員或干
 數之廣或七八百人以為中或百人以馬下體知有等無志之徒往
 往不不求師問道專務結黨恃頑故言飯食汗惡切詳此等之徒果
 係何人之子其所造飲食千百人所用皆善獨爾以為不善果君子
 歟小人歟是後必有此主事者具實奏聞令法司枷鎖禁錮終身在
 學役使以十六年定一正官嚴立學規定六堂師範高下六堂講誦
 供生徒十六年定一正官嚴立學規定六堂師範高下六堂講誦
 左各提調三堂○一博士五員雖分五經共於彙倫堂西設座教訓
 六堂依本經考課○一凡生員通四書未通經者居正義崇志廣業
 堂一年半之上文理條暢者許升修道誠心堂坐堂一年半之上經
 史兼通文理俱優者升率性堂○一生員坐堂各堂置立勸合文簿

於上橫列生員姓名於下界畫作十方一月通作三十日坐堂一日
 印紅圈一箇如有事故用黑圈記每名須至坐堂圈七百之上方許
 升率性堂○一凡生員日講務置講誦簿每日須於本名下書寫所
 講所誦所習以憑稽考○一凡生員遇有事故者須置文簿但遇生員請
 假須至祭酒處呈稟批限不許於本堂擅請離堂○一凡生員升率
 性堂方許積分積分之法孟月試本經義一道仲月試論一道詔誥
 表章內科一道季月試經史策一道判語二條每試文理俱優與一
 分理優文劣者者半文文理純繆者無分歲內積至八分者為及格與
 出身不及分者仍坐堂肄業試法一如科二十年定一各堂教官所
 舉之制果有材學超越異常者取自上裁二十年定一各堂教官所
 當躬修禮節正其衣冠率先勤謹使其有所觀瞻庶幾模範後學今
 後故粧鬚茸怠惰有失威儀者許監丞糾舉以憑區處若監丞故不
 舉覺及懷私糾舉不當者從監官奏聞區處○一諸生衣巾務要遵
 依 朝廷制度不許穿戴常人中服與眾混肴違者痛決○一三日
 一次背書每次須讀大誥一百字本經一百字四書一百字不但熟
 記文詞務要通曉義理若背誦講解全不通者痛決十下○一每月
 務要作課六道本經義二道四書義二道詔誥表章策論判語內科
 二道不許不及道數仍要逐月作完送改以憑類進違者痛決○一
 每日寫做一幅每幅務要十六行行十六字不拘家格或義獻智未
 歐虞顏柳點畫撇捺必項端楷有體合於書法本日寫完就於本班
 先生處呈改以圈改字少為最逐月通考違者痛決○一朔望行釋
 菜禮各班生員務要一名名赴廟隨班行禮敢有怠惰失儀及點闌

不到者痛決○一 生員凡遇師長出入必當端拱立俟其過有問即
 答毋得倨然輕慢有乖禮體違者痛決○一 生員講解如有疑難即
 當再三從容請問毋得輕慢師長置之不問蓄疑於心違者痛決○
 一 各班生員凡有一應事務先於本堂教官處稟知令堂長率領赴
 堂稟覆毋得徑行煩紊違者痛決○一 每班給與出恭入敬牌一面
 責令各班直日生員掌管凡遇出入務要有牌若無牌擅離本班及
 敢有藏匿牌面者痛決○一 生員果有病患無家小者許於養病房
 安養不許號房內四散宿歇有家小者只就本家若無病而稱病出
 外遊蕩者驗開得實痛決即令到班○一 生員於各衙門辦事者每
 晚必須回監不許於外宿歇因而主事若晝酉不到及點開不在者
 痛決○一 凡會食務要禮儀整肅敬恭飲食不許喧譁起坐仍不許
 私自逼令膳夫打飯出外冒費廩膳違者痛決○一 凡早晚升堂務
 要各人親自放牌點開及要衣冠嚴肅步趨中節不許攪越班次誼
 誨失禮違者及點開不到者痛決○一 凡坐堂生員務要禮貌端嚴
 恭勤誦讀降師親友講明道義互相勸勉為善不許燕安怠惰脫巾
 解衣誼譁嘻笑往來別班談論是非違者痛決○一 凡赴堂背書務
 要各照班次序立以憑抽籤背誦若前後攙越誼譁雜亂者痛決○
 一 生員每夜務要在號宿歇不許酣歌夜飲因而乘醉高聲喧闐違
 者及點開不在者各加決責○一 朔望假日毋得在外醉飲倒街卧
 巷及因而生事互相鬪毆有傷風化違者痛決○一 內外號房務要
 常川潔淨如是點開各生號房前但有作穢者痛決○一 內外號房
 各生毋得將引家人在內宿歇因而生事引惹是非違者痛決○一

生員撥住號房俱已編定號數不許私下邪借他人住坐違者痛決
 ○一 凡選人除授及差使辦事等項敢有畏避躲閃不行赴堂聽選
 者奏聞區處○一 凡生員於各衙門辦事完結務要隨即回監肄業
 不許在外因而生事違者痛決○一 凡生員省親搬取已有定例敢
 有不行遵守輒自奏啟者治罪○一 丁憂成婚人倫大節假託詐冒
 非惟明有定律其人不堪教養可知今後生員如有丁憂成婚等事
 許於本監告知具呈禮部除丁憂已有定制外其成婚者定立限期
 給引回還隨即移文照勘如有詐冒就便依律施行○一 生員所有
 一切事務合先於本監告知本監具呈禮部定奪奏聞區處所告是
 實本監不准方許赴禮部陳告毋得隔越○一 生員但有違犯前項
 學規決畢即送繩愆廳紀過

生員入監

洪武初令品官子弟及民間
 俊秀能通文義者克國子學

生○十年令武臣子弟入國子學讀書○十五年令各按察司選府
 州縣學生員年二十以上厚重端秀者送京考留○十六年令考中
 歲貢生員送監再考等第分堂肄業○十八年令會試下第舉人送
 監卒業○二十六年令併中都國子監生入監○永樂元年令選順
 天府學并大興宛平二縣學通經能文生員及考順天等八府原報
 科舉生員俱充北京國子監生○十九年令監生係南人送南監○
 宣德八年令生員年四十五以上者考選送監○正統二年令副榜
 舉人不願就教職者入監卒業○三年令歲貢生南人願入北監者
 聽○十年令生員年四十以上者考選送監○十四年令南直隸歲
 貢生俱送北監○景泰間令生員納馬納粟入監○七年令雲南歲

貢生改送北監○天順元年詔在京三品以上官子孫願入監讀書者聽務須科目出身○成化三年奏准在京三品以上官子孫許一人送監讀書照監例出身有志科目者聽○十二年奏准南直隸歲貢生仍送南監○十四年令南方舉人願入南監者聽○弘治十七年奏准歲貢生願就教者聽禮部考試不中者分送南北監肄業○嘉靖六年奏准監生告改南監者禮部儀制司給與號紙令備寫入監坐班告改年月日緊關字面用印鈐蓋親齎赴南京禮部投驗自南改北者亦如之○萬曆三年奏准舉人未經入監及監事未畢者俱以文書到日為始限三箇月起送入監肄業若未經入監雖有原籍公文不准入場以後每科會試畢日凡舉人下第及中副榜不願就教者盡數分送兩京國子監肄業並不許假借名色告送順天府給引回籍順天府亦不許徑自給引違者參究其赴部會試者除監滿撥歷外其餘必由兩果武宣德十年奏准監生課業做書按季送翰監起送方准入場 言言林院考較年終奏繳文冊數目○嘉靖十年奏准以後起送歲貢到監遵祖宗監規通送廣業堂每月嚴加考試學業進修方許以次升至率性堂撥送各衙門歷事中間如有累經考居優等行誼著聞堪以任用者於年終具奏本部會同吏部覆考得實奏請送吏部同聽選監生一體相兼選用其覆考不上者仍發該監照常撥歷○又奏准歲貢坐監遵照監規由廣業堂漸升至率性堂然後積分量與出身果有才學超然異常取自上裁擢用○隆慶三年奏准凡遇鄉試年分一應援例生暫收入監未經查回實歷者不論生員民生出身不拘例前例後入監不許考送應試

廩饌

洪武初定官吏師生會饌三月至十月終日食三食每人日支米一升十一月至次年二月終日食二食每人日支米八合五

勺若監生有家小者三月至十月終日減支每人日支米六合九勺十一月至二月終日不減支其監生家小月支食米六斗若雲南所屬并四川土官生許帶家人一名同食廩米其會饌物料每人日支青菜三兩醃菜則一兩五錢豆腐黃豆一合磨造鹽三錢醬二錢花椒五分香油三分醋每四十人共一瓶麪三日一食每人八兩造饅頭猪肉四兩兩作餡醃糟三錢豆粉一兩乾粉索為湯乾魚三日一次每人二兩柴每人日支二斤○十八年勅師生廩膳該司年終通考原收歲支數目僚屬不得干預○永樂二年奏准北京國子監廩饌等項俱照在京國子監例○宣德三年停止會饌其饅頭餠肉逐月照依時估於順天府都稅司門攤課欵內折支乾魚椒鹽等料仍辦本色○七年令監生有家小者照南監例月給食米六斗○正統七年奏准會饌魚鹽等料俱照時估折支欵貫其饅頭粉湯豆腐照饌米例支給麥豆○嘉靖六年奏准監生入監即與支糧○隆慶三年奏准援例廩增附生員邊方優等次等生武學曾經科舉生入監者支廩撥歷俱各照舊其青衣發社泐汰附學名目生俊秀隨任等子弟武學未經科舉生武舉生入監者實坐班一年以後如果用心向學能通文理者給與全廩僅守監規畧知文理者給與半廩若愚頑弗率全不識文理者仍不給廩俱各再令實坐班一年然後上序給廩者撥正歷不給廩者撥雜歷如坐給賜洪武二年給監生冬夏衣○十班一年半以願撥長差者聽

申部關用○十四年給監生鈔每人二錠製秋衣○又令定撥菜地
 量畝供菜給監生用○十五年令監生病故者有司給棺具歸其喪
 ○十六年給監生讀書燈油每月一人一斤○十八年令監生患病官
 給醫藥久病不瘥者遣行人送還其家俟愈入監經過所司供藥物
 死亡者給棺殮之仍歸其喪○二十一年令工部於監前別造房百
 餘間具竈釜牀榻以處監生疾病者撥膳夫二十名給役○二十二
 年給監生比平山西陝西山東廣東廣西四川福建人在監年深者
 各鈔五錠年淺者各二錠製冬衣○又給雲南選貢生員鈔錠衣被
 靴襪撥房居住○二十三年給監生直隸人各鈔四錠製冬衣各布
 政司者給以衣被○又給雲南四川土官生鈔錠衣被靴襪○又令
 本監關射圃給監生弓矢習射○永樂二年申明監生燈油紙劄於
 順天府官錢給辦燈油無家小作課者每人日支五錢自五月下半
 月至八月上半月炎暑不支課做紙月大盡每人三十一張小盡三
 十張○十八年給貴州選貢生員鈔照雲南例○正統十年令各監
 生之家優免二丁差役○又令順天府撥醫士二名監生患病於本
 府醫學給藥療治○弘治十四年奏准監生病故本監移文順天府
 給銀三兩以為殯殮之具兵部應付口糧脚力遞送還鄉○凡
 雲南貴州并四川土官生每年於禮部關領冬夏衣各一套 **給假**
 洪武十六年令監生入監三年有父母者照地遠近定限歸省其欲
 搬取家小及成婚者亦如之俱不許過限父母喪照例丁憂如同居
 伯叔兄長喪而無子者亦許立限奔喪○十八年令監生有父母年
 老無次丁者許回原籍侍養其妻故子幼者許送還鄉給與脚力立

限回監○二十一年奏准畢姻搬取照省親例亦須入監三年者方
 許○三十年定省親等項限期其在路往回月日直隸限四箇月河
 南山東江西浙江湖廣六箇月比平兩廣福建四川山西陝西八箇
 月其住家月日省親三個月畢姻兩箇月送幼子還鄉一箇月丁憂
 照官員例不計閏二十七箇月凡過限兩箇月之上者送問復監不
 及一月有患病文憑者送監其四川兩廣福建過一年之上北平山
 西陝西湖廣半年之上浙江山東河南江西五箇月之上直隸三箇
 月之上俱發充吏禮部引奏發落○永樂元年令監生患病許回原
 籍調治痊日復監○四年令北京監生省親等項照在京國子監例
 從行部定限回監違限引奏發落○宣德元年令監生給假還鄉久
 不復監者量地遠近定限以文憑到日為始雲南貴州交趾十箇月
 浙江江西山東河南五箇月兩直隸四箇月如再不到皆發充吏○
 成化四年令監生患病還鄉一年之外不復監者放為民○又令監
 生告畢姻者須本處官司預先申部方許○弘治十四年奏准監生
 原籍地方災傷查報是實照例定限送順天府給引照回原籍省災
 依限復監○又令監生除三年省親照依舊例外其畢姻搬取者務
 要坐監半年之上本監查勘是實取具本堂教官及本班監生結狀
 呈部照例定限放回如有虛詐扶同一體坐罪○嘉靖六年奏准監
 生到監半年之上父祖年老更無次丁或身老子幼俱許取具鄉里
 保結放回省視千里之內者准放六月二千里之內者准放八月餘
 皆一年其復監違限一月以上雖有患帖通不作實在之數○隆慶
 元年奏准凡監生坐班歷事務要依期完事給引還鄉如有告假及

丁憂等項須保勘的實方許給引放回勒限起送補班補歷如有託
故遷延直至科舉臨期方到者不准入試其回籍監生有志進取者
聽令於本省科舉提學官一體考送如拆依親洪武二十六年令監
卷填榜監生已經取中者不許避嫌棄置依親生願回原籍讀書者
聽○正統十四年令監生年淺者放回原學依親肄業聽取復班○
天順三年令依親監生丁憂者有司隨申禮部以憑稽考若預無申
文止於起復日扶捏文書到部經該官吏并監生一體究治○成化
五年令依親監生例該原學肄業者提學官嚴加約束違者罪之○
六年令復班監生起送文憑務於本布政司若路不經布政司并南
比直隸俱各於本府不許止給於州縣其有隨父兄任所讀書者俱
憑本處官司保結不係任所不准○十四年令坐監舉人撥歷未及
願回依親者聽提學并分巡官及各該有司正官照例提督考校○
弘治十二年奏准歲貢并舉人官生入監者俱留坐監暫止依親若
處提學官督同所屬正官查審嚴限復監如行取三年之上無故在
家延住有衰老殘疾等項不堪作養及不願復監者取具親供并原
引繳送禮部轉送吏部照例援以有司職名冠帶閑住若已給上司
明文起送而私回延住過違批限一年之上到部者俱行送問○十
五年令監生有願告依親者仍照舊例放回○又令納粟等項監生
俱照例放回依親讀書其未刑者提學并教官嚴加考校以入監日
為始扣滿十年方許起送赴部復監○嘉靖十四年題准納銀生撥
員年二十四歲以下者本監定限放回依親候明文行取作養

歷洪武間令監生分撥在京各衙門歷練事務三箇月考覈引奏勤
謹者送吏部附選仍令歷事遇有缺官挨次取用平常者再歷才

力不及者送監讀書奸懶者發充吏○宣德三年令在京各衙門辦
事監生以半年更代○正統三年奏准監生撥歷計其坐監月日淺
深給假違限者並同虛曠○五年奏准三法司寫本分巡一年出身
者於應該歷事內取用兵部戶部清軍寫誥天財庫辦事三年出身
出身者於入監五年內取用印綬監清黃續黃三年仍歷事二年共五年
坐監月日○景泰二年奏准監生清匠滿者照清軍監生例出身○
四年令監生坐堂五年者辦事歷事二年出身坐堂四年者辦事歷
事三年出身坐堂三年者辦事歷事四年出身坐堂一年二年者止
令辦事不許歷事出身○又令監生正歷一年三箇月寫本一年長
差三年○天順二年令監生清黃以三年為限送吏部選用○又令
本監六堂各置通知簿一扇附寫監生年甲籍貫并到監日期後遇
丁憂者祭等項亦各附寫如有患病等項事故開寫虛曠若干外實
坐堂若干憑此查考撥歷○三年令丁憂復班監生坐堂或辦事半
年方許撥歷○六年令歷事監生三箇月考勤後仍歷九箇月通前
一年寫本者亦以一年為滿○八年令正歷六箇月寫本八箇月長
差一年半○成化五年奏准監生歷事仍照天順六年例其清軍寫
誥及天財庫書辦等項仍照例與歷事監生相等分撥○弘治十年
令監生依親水程俱不筭實坐止循食糧月日淺深撥歷其舉人會
試水程仍舊○十二年令監生內府雜差准歷事一年滿日選



年奏准各項應復監生違限一年以上者俱送問私回原籍日久已經呈部行提之後月內到者送監痛治壓撥一月外到者送問雖有患帖公文不准其養病痊可監生除往回水程外扣至三年之上到部者暫送肄業原籍行查無礙方准撥歷若有別故仍行送問但行查監生俱照此例○十二年奏准吏部查理須知文冊監生比南京後湖查冊例五箇月准作實歷送部上選聽用○嘉靖十年奏准各衙門歷事監生三箇月考勤之後仍歷一年其餘寫本一年清黃寫誥清軍清匠三年以至出巡等項俱照舊制日月為滿方許更替其歷事并出巡奏內既例該監生僉名凡事可否許其公同議擬舉察奸弊○隆慶五年以監生數多歷缺不敷奏准各衙門正歷每三名量增一名仍減歷期三月止歷九箇月為滿暫行二年○萬曆九年吏部又以人多歷少題准照隆慶五年例增歷減期以後通行遵守○凡納粟等項監生照例坐堂十年挨次撥歷若中鄉試者通計先年坐監月日撥歷其未冠願坐監者亦滿十年方作復監之數○凡歷事監生名數吏部四十一名戶部五十三名禮部一十三名兵部二十五名刑部七十七名工部二十四名都察院六十三名大理寺二十八名通政司五名行人司四名五軍都督府五十名謂之正歷二箇月上選滿日增減不定又有各衙門寫本戶部十名禮部十八名兵部二十名刑部十四名工部八名都察院十四名大理寺四名通政司四名隨御史出巡四十二名謂之雜歷一年滿日上選又有各項辦事清黃一百名寫誥四十名續黃五十名清軍四十名天財

庫十名初皆三年謂之長差近俱准減一年上選承運庫十五名司禮監六十名尚寶司六名六科四十名初作筆差近亦准寫本例一年滿日上選又有隨御史刷卷一百七十八名工部清匠六十名俱以事完日上選此外又有禮部寫民情條例等項七十二名光祿寺刷卷四名修齋八名參表二十名報計二十名齋捧十二名錦衣衛四名兵部查馬冊三十名工部大木廠二十名後府磨箕十名御馬監四名天財庫四名正陽門四名崇文宣武朝陽東直四門各三名阜成西直安定德勝四門各二名俱為短差半年滿日回監

選 宣德二年奏准兩京國子監生及各衙門歷事者六部都察院通政司大理寺翰林院堂上官六科給事中公同監官揀選凡年五十五以上及殘疾鄙陋不堪教養任用者皆罷為民仍令錦衣衛指揮一員巡視○正統七年免揀選○成化二年令兩京監生禮部都察院堂上官公同祭酒一年一次考選其老疾鄙陋不堪作養者給與冠帶原籍閒住○五年仍免揀選○嘉靖六年令見在肄業監生有年老願告冠

禁令 景泰二年令法司凡監生詞訟不預已及因事帶榮身者聽 連逮輕者送本監自治○成化六年令放回監生凡遇迎接詔勅拜賀 聖節等儀務服本等衣服隨班行禮不許戴大帽繫鸞帶及輒入公門囑託或往他處邀求○弘治十二年申明監生官員撤潑嗜酒挾制師長不守監規學規者問發充吏挾妓賭博出入官府起滅詞訟說事過錢包攬物料等項者問發為民○嘉靖八年奏准各衙門歷事監生如果患病止許在外調治不許放回作缺有恃頑私自逃回者各衙門開送吏部酌量地方遠近定限

嘉靖八年奏准各衙門歷事監生如果患病止許在外調治不許放回作缺有恃頑私自逃回者各衙門開送吏部酌量地方遠近定限

行提到部送問完日補歷如違限半年以上者革為民○十五年奏准南北直隸并浙江等布政司將原在部在監告病并依親搬取畢姻等舉人俱以文書到日為始限三月內起送發監肄業如違限半年者准在監作曠三月計月加曠若有違至半年并通未入監會試臨期方至者送問查勘明白方准入試凡依親給假在家援例生員限三月內起送發監肄業如有違限照例送問其私自逃回者許該監查報本部轉行法司提問治罪○又奏准納銀監生私逃二月以上者發回原學肄業○十九年奏准兩京國子監監生不分在監在歷私逃回籍三月以外者發回原學肄業半年以上一體革退為民○二十四年題准各衙門檢到歷事監生俱要常川在公供事講習律令每三月考勤之時嚴加考校如有律意不通者不送附選仍責習學以俟再考其有私自回家雇人代替者查究得實即將代替人叅送法司問罪監生仍照行止有虧革罷為民○萬曆元年奏准今後援例生儒俊秀子弟及歷事考勤監生報名朝見查出不係正身即將替身叅送法司問罪本生徑行革退其投文併歷事檢到膳夫之日如有仍犯前項情弊一槩不許准收仍將雇替之人重究膳夫廟戶等役附○洪武十三年令兵部於皂隸內歲撥三十五名克膳夫厨子○二十七年定膳夫一百二十名以法司犯笞杖者應克內一百名給飲饌灑掃等用二十名栽種菜蔬等用○永樂二年奏准北京國子監膳夫以北京刑部囚人撥充每監生二十五名用膳夫一名廟戶菜戶門子就於膳夫內撥用厨子二名於順天府撥用按季更替後膳夫以順天保定永平河澗四府民僉充一百名法司囚

徒發充一百五十名其廟夫十名庫子一名亦以四府民僉充斗級不拘額數亦以囚徒發充又刷印匠四名大興宛平二縣均撥○正統二年令膳夫以糧僉充者准諸司卑隸例一年一換以事發充者不得用竊盜刺字之徒○弘治十四年奏准博士等官每員給膳夫一名跟用其餘膳夫雇役銀兩本監明立文簿委官收庫以備公用年終扣算支銷存留數目呈堂立案○嘉靖六年奏准膳夫銀兩照椒油等例師勳戚習學洪武五年令將官子弟承襲年幼者入監讀書隨數分給勳戚習學書○成化十年令公侯伯并駙馬初襲授者送監讀書習禮祭酒一依學規教之其不能背書及懶惰不律者奏聞○十一年令公侯伯初襲并駙馬年二十五以下者俱送監○弘治七年奏准公侯伯駙馬下子孫聽從專官教誨立定起止工程置立文簿每間月引起本監考校○嘉靖元年令公侯伯未經事任年三十以下者照例送監讀書○六年令於國子監博士等官或附近教官內選有學行者一員專在駙馬府教習經書禮部以時稽校教有成効奏薦擢用尋題准陞授禮部主事職銜教習○八年題准公侯伯等爵無分已襲未襲已任未任但年三十以下十四以上者通行查出開送禮部轉送本監行祭酒司業將大學語孟諸書相兼點授令其在家講讀仍每十日赴營觀操○十五年奏准公侯伯子孫已未襲爵管事并駙馬年二十五歲以下者俱遵照舊規送監讀書習禮○三十八年奏准襲封衍聖公年未學照公侯伯例送監讀書習禮○萬曆三年奏准五軍都督府將見在未任公侯伯等爵及應襲子弟但年十四以上三十以下者通行查出送監習學不許隱匿

違者參究仍行吏兵二部知會於襲爵之日查其曾否入監方准承襲其襲後但年三十以下者仍送回本監肄業應任用者兵部查其習學有無進益方行推任遇有冊封差遣亦照舊規查其曾否在監習禮者方許差用其送監習學者除赴京營操演外餘日俱要赴監讀書觀禮本監堂上官用心教習務臻成効但有不行赴監及縱肆自恣者參治如果在監日久學業有成者亦聽本監酌量出學待用若仍願在監者聽令照舊肄業本監南京國子監建置見前事規與國子監同者官更加優異仍報部紀錄以示激勸

凡本監博士等官 嘉靖十四年題准吏部酌量年資 **凡後湖查** 不更 **冊監生** 正德十二年奏准三箇月滿日准作實歷其餘九箇月於別衙門歷事奏補完日上選 ○嘉靖二年奏准後湖查冊監生實取三百五十名 **凡日本琉球暹羅諸國官生** 洪武永樂宣德間俱入監讀書賜冬夏衣鈔被靴襪及從人衣服成化正德中惟琉球官生有至者或五名或三四名俱入監 **凡膳夫** 宣德三年奏准額設三百止存一百名每年每名解雇役銀十兩 ○嘉靖十年奏准膳夫銀兩以十分為率九分按季均散師生一分備朔望香燭及各堂心紅筆墨紙劄等項公用 ○十四年奏准於見在膳夫內撥十名充廟戶

卷之第二百二十一

翰林院

翰林院國初置翰林院正三品衙門設學士承旨學士侍講學士侍讀學士直學士典簿待制修撰應奉編修典籍檢閱等官職專制誥史冊文翰等事洪武十四年改正五品衙門革承旨直學士待制應奉檢閱典簿設孔目五經博士侍書待詔檢討十八年定設學士侍讀學士侍講學士為正官孔目為首領官侍讀侍講五經博士典籍侍書待詔為屬官修撰編修檢討為史官又有秘書監弘文館及起居注等官後皆不設其華蓋殿大學士 今為中極殿大學士 武英殿大學士 文華殿大學士文淵閣大學士東閣大學士俱洪武中設職正五品班在學士上永樂初 簡命編修等官直文淵閣參預機務謂之入閣辦事後漸陞至學士及大學士洪熙中又添設謹身殿大學士 今為建極殿大學士 有加尚書至三少者後又有以他官兼學士大學士入閣者

文淵閣銀印自宣德中 特賜凡機密文字鈐封進至 御前開拆

其餘公務行移各衙門皆用翰林院印而各衙門章奏文移亦止曰

行翰林院後閣臣又奏于本院設公座于是內閣翰林稱同官其院

事主于內閣而掌印則以學士或侍郎詹事等官兼學士或春坊官

署掌從內閣題請云○凡經筵欽命內閣大學士知經筵事或同知

經筵事班俱在尚書都御史上講書展書等官及日講官俱從內閣

日講直解俱送內閣看定經筵講章於本院及詹事府春坊司經局官內具名題請其經筵講章

先三日進呈日講直解先一日進呈內閣官提調凡東宮出閣講學

侍班及校書正字官從內閣於本院及詹事府春坊講讀其講讀凡親王出閣讀

書內閣官提調檢討等官講讀擬定凡上徽號議勸進箋登極表并

應奉 旨應制文 凡修實錄史志等書內閣官充總裁本院學士等

字俱從內閣撰進官充副總裁皆出 欽命纂凡皇子名及各王府奏請

燒燬內府凡王牒十年一次內閣奏請 命學凡皇子名及各王府奏請

子名親王公主郡王郡主縣主郡君縣君鄉君封號俱內閣擬奏請

施行抄出凡朝廷祭告祝文各王府諭冊壙誌諭祭文及文武大臣諭祭

文俱內閣擬撰其謚冊凡內閣擬撰文官誥勅正統間以學士專管

復設一員常以尚書兼學士者為之嘉靖二後久不設弘治七年凡親王及文武大臣賜

謚禮部奏准開具揭帖送內閣凡內閣擬撰各衙門公差官員勅書

嘉靖十年令官員請勅該部照成化以前事例應與者奏來照舊其

餘濫行奏添者俱革去兵部題准京營提督坐營并府衛提督巡捕

及臨時差遣官員在外巡撫總兵副參遊擊等官照舊坐名請勅其

兵備海道撫治捕盜守備備倭領班留守管領連官撫管夷人及太

僕寺管理馬匹等官請勅不必坐定職名新任官員就彼交代接管

具奏制勅房及該部各置文簿一扇查照登記日後責任與原載事

體不同者聽奏換二十六年吏部題准請勅官員惟提督京營邊關

馬政少卿管理寄養馬匹少卿點開京營科道官不坐名餘俱坐名

今管理寄養馬 凡內閣所掌制勅詔旨誥命冊表寶文王牒講章碑

額及題奏揭帖等項一應機密文書各王府勅符底簿制勅房文官

誥勅及番譯勅書并四夷來文揭帖兵部紀功勛合底簿等項誥勅房書

辦各用中書舍人等官於本院或各該衙門帶俸凡記注起居及

編纂章奏萬曆三年內閣題准倣國初起居注官遺意今日講官日

奏另選講讀并史官六員專管編纂以吏戶禮兵刑工分六曹每曹

一員常川在館供事聖諭詔勅等項令兩房官錄送記注其各曹

章奏六科奉旨發抄到部即全錄送閣轉發編纂月終將記注編

纂等藁送內閣公同各官校閱封鎖年終并入大匱藏之東閣左右

每常朝御皇極門即輪該日記注起居并編纂官共四員列于東

班各科給事中之上若午朝御會極門列于御座西稍南及遇

郊祀耕藉幸學大閱諸典凡駕詣郊壇或巡狩行幸親征內閣官扈

禮亦令侍班隨從紀錄凡內閣收貯御製文字實錄王牒副本京書籍及

紙劄筆墨等項典籍等官收掌嘉靖七年凡內閣擬撰各王府冊誥

及文官誥勅進稿畢編類勘合中書舍奏捷并賀謝等致詞鴻臚寺

人領出書寫原稿繳納凡兩京鄉試及會試考試官禮部奏行本院會試於大學士學士

等官鄉試於春坊司經局官及本院

講讀修撰內閣具名奏請欽命其會試同考試官於本院講讀史

官及春坊司經局官內與各衙門官相兼推選收掌試卷用制勅房

官一凡武舉會試考試官兵部奏行內閣於本院學士講讀凡殿試

讀卷官內閣於大學士學士等官內具名從禮部奏請至日與各衙

門該讀卷官詳定試卷次日同請文華殿內閣官將第一甲

三卷以次進讀俟御筆批定出將二甲三甲姓名填寫黃榜又次

日早同請中極殿內閣官進至御座前以次拆卷將姓名籍貫

面奏司禮監官授制勅房官填榜畢開寫傳臚帖子內閣官一員捧

榜至皇極殿授禮部尚書制勅房官將帖子授鴻臚寺官傳臚其受

卷彌封掌卷官從內閣於本院及春坊等官凡進士登科立石題名

并制勅房官內推選與各衙門官相兼執事凡進士登科于國子監

從禮部奏請欽命內閣大學士一員撰文凡頒詔內閣官一員捧詔自皇極殿左門入至

閣大學士一員撰文凡頒詔中極殿候駕與捧出至皇極殿授于禮

部尚書凡朝鮮等國頒詔等差學士等官克正使凡東宮及親王冠禮

內閣官克賓贊婚禮充納凡冊封親王郡王本院官及坊局等官充

徽等使從禮部奏請欽命凡冊封親王郡王正副使從禮部奏請欽

點其祭告祈凡兵部清理武官貼黃奏請命學士等官一員回該部

禱或遣學士及都察院堂上官于闕右門清

理本院官 凡聖節冬至正旦大朝賀及頒詔進實錄等大禮本院講

等官四員于皇極殿寶座東讀編檢 凡東宮千秋節及冬至正旦朝賀本院

向西與中書舍人對立侍班 凡郊祀慶成等宴本院學士侍坐殿內

修撰等官二員於文華殿內在文官四品之上正

與春坊司經局官對立侍班 凡本院詹事府春坊司經

門 凡聖駕幸國子監聽講本院學士侍坐 凡本院詹事府春坊司經

局印信缺官掌管俱從內閣題請奉 凡每年春秋祭文廟內閣大學

士或禮部尚書其分旨吏部補本銓注 凡庶吉士內閣會同吏禮二部考選送院讀書

仍行戶部給燈油錢兵部撥皂隸刑部給紙劄工部修理房屋器具器

用順天府給筆墨光祿寺給酒飯內閣按月考試俟有成效奏請送

吏部詮注本院并除各衙門職事 凡禮部奏請考試歲貢生員及乞恩就教舉人吏

部奏請考試願就教職歲貢生員該部官赴內閣領題送卷本院 凡

各處儒學訓導九年考滿吏部出題考試印封文卷送內閣委 凡各

處舉到幼童奉旨送院讀書習字者月給食米內閣稽考 凡四方

番夷翻譯文字課業俟有成效奏請擢用其願 科舉出身者聽

兼選官民子弟委官為教師本院學士稽考課程後內閣委官提督

弘治初奏准科目出身四品以上官二員提督其官生公會按月從

本院印給仍繳送稽考及食糧授職從吏禮二部奏會內閣出題考

試中否仍從該部奏請施行正德六年增設八百館萬曆七年增設

暹羅館取本國人為教舊例月支米一石 凡四夷館習譯監生子弟會官考試一年通

習者與冠帶全不通者黜退正統元年奏定考中一等者冠帶為譯

字官又一年再考中授職弘治三年奏准子弟不許別圖出身三年

後考中食糧月給米一石又三年考中冠帶為譯字官又三年考中

授序班職事初試不中者許再試三試不中者黜退為民監生初入

館照坐監例食糧三年考中食糧一石家小糧仍舊又三年考中冠

帶又三年考中授從八品職事三試不中者送回本監別用其曾習

舉業者非精通譯字不准應試八年奏准子弟有願科舉者考送順

天府應試嘉靖元年令譯字生習學三年會考不中徑黜為民六年

不中給與冠帶九年不中授應得職銜俱回籍閑住免其雜泛差徭

其有資稟年歲相應尚堪作養者聽翰林院酌量許其再試二十一

年題准譯字生初試譯業精通者照例食糧習學辦事譯業粗通資

稟年歲尚堪策勵者姑送館習學不許食糧候三年滿日再試其譯

大明會典卷之二十三 禮部 九十四

字差謬習學無成畏避考試臨考不到與未
經起送及原係納賄貪緣者俱革黜為民
者兵部奏送本院出題考試批
定中否送部施行今不行
凡國子監監生課簿按月送內閣稽考凡五

府六部都察院等衙門關給內府精微文簿開寫日行事務註銷前件按月奏送本院稽考

年終類送司禮監交收萬曆元年題准各部院章奏覆奉欽依轉行各衙門覆勘提問議審催督查覈一應考成事件立限造冊每月終送內閣

凡會議大政事典禮正統十年令內閣與各衙門會議或合儒臣會議者則本院官詹事府坊局官及國子監堂上官皆預凡各衙門領勅官員俱赴內閣會辭朝領勅嘉靖九年令以學士坊局等官一員捧授儀見禮部朝儀下凡教習內官正統初年於內府開設書堂選翰林檢討等官教習後復用修撰編修等官凡一應官員閑雜人等不許擅入內閣違者治罪凡習儀宣德以後

本院官俱不習儀成化間學士而下仍依常參官俱習儀惟內閣及兩房官仍舊

凡內閣官光祿寺日逐支給物料撥廚役製造酒飯司禮監撥匠給凡內閣官光祿寺日逐支給物料撥廚役製造酒飯司禮監撥匠

千光祿寺支給凡本院官吏及帶俸官俸糧舊於禮部帶支後奏准本院自行收支今改祿米倉關支凡

本院公署設內閣公座于中堂而掌印及學士等座俱旁列嘉靖七年勅建敬一亭于公署之後每年行順天府於宛平大興二縣均徭內各撥門子二名看守灑掃南京翰林院○凡本院官未樂後止設學士等官一員掌印員缺從

內閣推舉凡南京各衙門遇朝廷冊立大禮及上徽號等項合用慶賀表箋南京禮部行本院撰述凡本院官吏俸糧與翰林院同凡本院合用匠役於南京工部撥給

卷之第二百二十二 尚寶司

尚寶司國初設符璽郎秩正七品後置尚寶司陞正三品衙門設卿少卿丞職專 寶璽符牌等事洪武元年改正五品衙門 皇太子

寶不設官即以本司兼管云 御寶二十四顆舊製十七顆皇帝奉天之寶

皇帝之寶 皇帝行寶 皇帝信寶 天子之寶 天子行寶 天子信寶 制誥之寶 勅命之寶 廣運之寶 御前之寶 皇帝尊親之寶 皇帝親親之寶 敬天勤民之寶 表章經史之寶 欽文之璽 丹符出驗四方嘉靖十八

年新製七顆奉天承運大明天子寶 大明受命之寶 巡狩天下之寶 垂訓之寶 命德之寶 討罪安民之寶 勅

正萬民 ○皇太子寶一顆 ○凡誥勅等項寫完合用某寶本司官會尚寶監官于皇極門

用 凡諸王將軍并文武官員誥勅寫完本司官于 御前奏請寶用 凡各衙門勘合用盡預編完某

字號勘合并底簿用寶訖勘合本 凡吏部選過文職貼黃三年一次底簿每年一次 俱年終奏行本司用寶先期具手本送司會同吏凡科給事中一員于本司查對明白本司奏請寶用

兵部每次選過武職貼黃底簿并三年一次清理武職大小貼黃簿俱奏行本司用寶先期具手本送司會同兵科給事中一員于本司查對明白本司奏請寶用 凡用御寶俱預編某

字號勘合一百道底簿一扇用盡再編其勘合本司收貯尚寶監繳進 凡遇慶賀

大禮先期一日本司官于 御前奏請寶捧是日設寶案于中極殿西相向立俟 上陞座西立者過東各置寶于案禮畢仍捧寶 凡每

分行至中極殿置案上而出其餘司官俱于殿內之東侍立 凡每

歲駕詣郊壇行大祀禮本司官例于承天門外乘馬從寶後 凡郊祀

本司隨寶供事官各帶班匠二名牽馬仍行錦衣衛關領天字號隨駕牌二面給與懸帶事畢隨即交還 凡寶色各用銀

工部淘洗送用油行順天府宛大二縣上納密瓷器行光祿寺支給熟艾白芨皂莢等物行太醫院取用 凡每年終本司

奏行欽天監擇日洗寶至期尚寶監官關香物入水捧寶于皇極門洗淨入匣 凡每年終本司

具本年用過寶總數于 御前奏進 凡東宮用寶本司官會同尚寶監官于文華殿用 凡祀享

郊廟社稷及看牲視學耕藉公侯伯勳衛錦衣衛并金吾等二十衛官扈駕巡綽各赴本司領金牌懸帶

凡每日五府都督一員率領旗手等二十衛帶刀千百戶一員夜巡內皇城點開鋪軍各赴本司領金牌并申字

十七號令 牌一面 凡每三日金吾等二十衛各輪官四員計每班四十員領金牌隨朝巡綽畢仍赴司點開

凡侯伯駙馬一員專管府軍前衛帶刀官二十員每日上直又侯伯

一員專管圍子手將軍每夜上宿又中軍都督府都督一員專管大

旗下五軍官員將軍六百二十五人又都督一員專管勇士又都督

揮一員專管傳令义刀手又侯伯駙馬一員專管大漢將軍又錦衣

大月會典卷之二十一

九百八本

九百八本

九百八本

九百八本

九百八本

衛當駕官指揮一員千戶二員百戶十員三日輪班上直各赴本司

其金牌之制面上鑄仁義禮智信五字號下鑄守衛二篆字背鑄凡

守衛官軍懸帶此牌等二十四字○仁字一號至四十號上俱龍形

公侯駙馬伯領○義字一號至五十號俱虎形指揮勳衛領○禮字

一號至一百五十三號俱麒麟形千戶領○智字一號至三百三十

號俱獅子形百戶領○信字一號至

一千六十九號俱祥雲形將軍領

凡金吾等二十衛守衛官夜巡

各赴本司關領令牌○午門指揮二員千戶一員領申字一號至四

號四面○長安左右門各指揮二員千戶一員東華門指揮一員千

戶一員領申字五號至八號四面○西華門指揮一員千戶一員領

申字九號至十二號四面○玄武門指揮一員千戶一員領申字十

三號至十

凡留守五衛巡城官并金吾等二十衛守衛官

各赴本司

○留守五衛指揮領承字東字西字北字號四面其字號俱左半字

金吾等二十衛○端門承天門指揮二員千戶一員領承字號一面

○東安門指揮一員千戶一員領東字號一面○西安門指揮一員

千戶一員領西字號一面○此安門指揮一員千戶一員領北字號

一面其字號俱右半字○以上俱與留

守衛比對銅符字號相同方許點關

凡領金牌夜巡點關

每日上

直每夜

上宿者次早繳入輪班三日者班滿繳

入非廐駕不許帶出皇城違者送問

凡皇城九門守衛軍與圍子

手各領勇字號銅牌

計二萬五十五面

凡五城兵馬指揮司夜巡

每日

一城輪官二員

赴本司關領令牌次

早繳入不到者指各參奏○東城兵馬指揮司領木字一號二號二

面○西城兵馬指揮司領金字一號二號二面○中兵馬指揮司領

土字一號二號指面○南城兵馬指揮司領火字一號

二號二面○北城兵馬指揮司領水字一號二號二面

凡祀享郊廟

社稷及神祇等祭

陪祀供事官及執事人等入壇俱赴本司關領牙

牌祭非隨卽繳入○圓花牌陪字一號至三百五

十號陪祀官領○長花牌供字一號至三百八十號供事

官領○長素牌執字一號至一千四百七十號執事人領

凡錦衣衛

遇大祀該班者俱赴

本司領善字號雙魚

銅牌

凡光祿寺吏典厨役

俱赴

本司領善字號雙魚

銅牌

凡東駕侍衛官員將軍

該侍衛日俱

赴本司領牌

凡文武朝參官錦衣衛當駕

牌

官應領官字號牙牌并驚壘透徹字號模糊應改造料造者

俱由禮

部給手

本禮科掛號赴本司關領年終

凡朝參官牙牌字號

公侯伯勳字駙

馬都尉親字文

各衙門仍造冊送本司查理

等衙門帶奉匠作

官文字武官武字教坊司官樂字其工部營繕所等衙門

係朝參官嘉靖二十八年題准改造

凡巡狩行幸

各衙門俱赴本司

關領行在各衙門

凡入內官字樣牙牌以官字編號

凡巡狩行幸

各衙門俱赴本司

關領行在各衙門

凡入內官字樣牙牌以官字編號

凡巡狩行幸

各衙門俱赴本司

關領行在各衙門

凡入內官字樣牙牌以官字編號

凡巡狩行幸

各衙門俱赴本司

關領行在各衙門

凡入內官字樣牙牌以官字編號

凡巡狩行幸

各衙門俱赴本司

關領行在各衙門

凡駕詣陵寢或巡狩行幸扈從文武官各赴本司領小牙牌懸帶

職凡親王之國及鎮守巡撫等官奏請符驗俱從兵部奏行本司覆

官事故去者則付所在官司收貯候更代者就彼付領每年終各處

具由奏報查考符驗之制上織舡馬之狀起馬者用馬字號起舡者

水字號起雙馬者達字號起單馬者通字號起站舡者信字號

茶巡倉巡河巡捕盤糧勘事等項俱赴本司領印如本道印領盡奏

從都察院差者許在京對凡官員人等領符牌等項俱用本衙門印

道御史代領俱事畢繳還凡官員人等領符牌等項俱用本衙門印

許領出凡皇后行親蠶禮先期文官四品以上武官三品以上命婦

花圓牌陪字一號起至二百號止凡領牌上直若將年幼有疾官

鳥形長牌供字一號起至十二號止凡領牌上直若將年幼有疾官

事者本司參奏守衛官員十年一次本司具奏會同凡背寶官傳令

兵部兵料官揀選每年終各衛備造青冊送司查照凡背寶官傳令

官總兵官一員兵部兵科奉司官各一員千千步廊下揀選凡歲例

金牌青線絲一千條黃絨寶線及紅綿并五年一造陪祀凡寶鈔提

供事執事合用茶褐青絲牌線俱行工部造辦送用

舉司奏造鈔牌及本司奏造損折缺少金牌本司官同戶部堂上官

造其令牌有損壞者行印綬監改并給事印印綬監官監

造牙牌損壞缺少行司禮監造部關領木炭于順天

府關用寶案等公用器物于內外各該衙門成造凡本司官員并監

送用剪髮寶色等件工部每季撥班匠十名供用凡本司官員并監

生每日酒飯俱于凡本司官員俸糧俱于通政使司帶支

光祿寺支給凡本司官員俸糧南京尚寶

司凡符牌等項南京官軍人等隨駕至行在給與懸帶南京兵部

送本司給與守衛夜巡并點關官計長木牌一百面飛字一號起五

軍其後凡有失落損壞成造如前計長木牌一百面面○效字三號

一面○橫字五號一面○辰字一號起五面○棠字三號一面○沛

字四號一面○慎字五號一面○日字三號四號二面○耻字四號

一面○爵字一號一面○滅字一號起四面○圖字一號一面○楚字二號

字四號一面○玖字三號五號二面○手字一號一面○彫字一號起五面○

一面○拜字二號起四面○仕字三號一面○茲字一號一面○賤字一號一

號○求字二號一面○得字三號一面○署字四號一面○禪字四

號五號二面○榮字四號一面○甲字一號起五面○多字二號五

號二面○落字三號四號二面○孟字三號四號二面○道字一號

起五面○率字二號起四面○庭字一號起四面○匪字一號起四

起五面○率字二號起四面○庭字一號起四面○匪字一號起四

起五面○率字二號起四面○庭字一號起四面○匪字一號起四

起五面○率字二號起四面○庭字一號起四面○匪字一號起四

起五面○率字二號起四面○庭字一號起四面○匪字一號起四

起五面○率字二號起四面○庭字一號起四面○匪字一號起四

起五面○率字二號起四面○庭字一號起四面○匪字一號起四

起五面○率字二號起四面○庭字一號起四面○匪字一號起四

起五面○率字二號起四面○庭字一號起四面○匪字一號起四

起五面○率字二號起四面○庭字一號起四面○匪字一號起四

起五面○率字二號起四面○庭字一號起四面○匪字一號起四

起五面○率字二號起四面○庭字一號起四面○匪字一號起四

起五面○率字二號起四面○庭字一號起四面○匪字一號起四

起五面○率字二號起四面○庭字一號起四面○匪字一號起四

起五面○率字二號起四面○庭字一號起四面○匪字一號起四

起五面○率字二號起四面○庭字一號起四面○匪字一號起四

起五面○率字二號起四面○庭字一號起四面○匪字一號起四

起五面○率字二號起四面○庭字一號起四面○匪字一號起四

起五面○率字二號起四面○庭字一號起四面○匪字一號起四

起五面○率字二號起四面○庭字一號起四面○匪字一號起四

起五面○率字二號起四面○庭字一號起四面○匪字一號起四

起五面○率字二號起四面○庭字一號起四面○匪字一號起四

起五面○率字二號起四面○庭字一號起四面○匪字一號起四

起五面○率字二號起四面○庭字一號起四面○匪字一號起四

起五面○率字二號起四面○庭字一號起四面○匪字一號起四

起五面○率字二號起四面○庭字一號起四面○匪字一號起四

起五面○率字二號起四面○庭字一號起四面○匪字一號起四

起五面○率字二號起四面○庭字一號起四面○匪字一號起四

起五面○率字二號起四面○庭字一號起四面○匪字一號起四

起五面○率字二號起四面○庭字一號起四面○匪字一號起四

起五面○率字二號起四面○庭字一號起四面○匪字一號起四

起五面○率字二號起四面○庭字一號起四面○匪字一號起四

面○篤字一號起四面○宿字一號起四面○碣字一號一面○離
 字一號起三面○清字四號一面○鬱字四號一面○殿字四號一
 面○能字二號一面○兎字二號一面○毀字二號一面○邈字三
 號五號二面○巽字三號一面○居字五號一面○遣字一號一面
 計小木牌二千九百一十六面
 旗手字一號起二百六十九面○府
 軍字一號起二百七十面○府左字
 一號起二百五十五面○府右字一號起三百六十四面○府後字
 一號起二百三十五面○金左字一號起七十七面○金右字一號
 起一百四面○金前字一號起二百八十六面○金後字一號起二
 百三十五面○羽左字一號起二百四十五面○羽右字一號起二
 百六十面○羽前字一號起五十面
 本司官員俸糧與尚寶同

卷之第二百二十三

欽天監

欽天監國初置太史監設太史令通判太史監事僉判太史監事校
 事郎并五官正等後改監為院設院使同知院判五官正典簿兩賜
 司時序郎紀候郎等官洪武元年改太史院為司天監設監令少監
 監丞主簿主事五官正副及監候司晨漏刻博士又置回回司天監

設監令少監監丞三年始改欽天監正五品衙門四年改監令為正
 儀大夫少監分朔大夫五官正司玄大夫監丞靈臺郎五官保章正
 平秩郎五官靈臺郎司正郎五官挈壺正挈壺郎等散官十四年定
 品級員數其散官從文職給授二十二年改監令為監正監丞為監
 副三十一年革回回監而其曆法亦隸之本監○凡本監習業者分
 為四科自五官正以下與天文生陰陽人各專一科回回官生附隸
 本監子弟仍世其業以本國土板曆相兼推筭○凡天文如日月星
 辰風雲霾霧本監各委官生晝夜占候或有變異舊例自具白本占
 奏正統後始會堂上官僉書同奏弘治十八年始用印信其觀象臺
 分定四面每面天文生四人專視○凡本監觀星有盤係洪武十七
 年造又渾天璿璣玉衡簡儀俱正統四年造十一年奏准簡儀修刻

黃道等度圭表壺漏俱如南京舊制又造晷影堂以便窺測調品景
泰六年造簡儀銅壺弘治二年奏准渾天儀修造黃道度分嘉靖七
年奏准立四丈木表測晷以定氣朔○凡定時刻有漏換時有牌報
更有鼓警晨昏有鐘鼓其器皆設於譙樓初皆屬順天府正統六年
改屬本監輪差漏刻博士提調陰陽人如法調壺換牌其陰陽人仍
從順天府各縣僉充鐘鼓改屬旗手衛撥軍擊撞○凡推筭日月交
食本監先期備開分秋時刻并起復方位具奏禮部通行內外諸司
臨時救護食畢本監仍按占書具奏如食不及一分與回回曆雖食
一分以上俱不行救護至救護時本監官專報時候不隨班行禮如
遇陰雨不見食本監官候復完時報各官行四拜禮而退○凡歲造
大統曆先期二月初一日進呈來歲曆樣然後刊造一十五本送禮

部差人齎至南京并各布政司照樣刊印○凡每歲進 御覽月令

曆大統曆七政躔度曆洪武間以九月初一日進後以十一月初一

日進當日以大統曆給賜百官頒行天下東宮曆同日於文華殿進

儀注俱見禮部祠祭司太皇太后皇太后中宮曆俱司禮監捧進本監仍具本

奏知嘉靖十九年令以十月初一日進曆頒賜百官○凡頒曆後各

王府差人於內府司禮監關領其內府各衙門亦於司禮監給散如

琉球占城等外國正統以前俱因朝貢每國給與王曆一本民曆十

本今常給者惟朝鮮國王曆一本民曆一百本○凡造曆以洪武甲

子爲曆元仍依舊法推筭不用捷法洪武二十九年欽定曆註永爲

遵守上曆註三十事東宮親王曆同祭祀祈福施恩封拜覃恩行賞賞

封冊拜官慶賜肆赦上冊進表章頒詔冠帶註時坐行幸註宴會招賢出師註

大月令卷第二十一

出某方位選將訓兵安撫邊境遣使結婚姻嫁娶時註進人口註時納沐浴整容剃頭

整手足甲療病針刺入學時註安牀時註裁製時註興造動土豎柱上梁時註

繕城郭開渠穿井掃舍宇般移時註栽種牧養捕捉畋獵民曆註三十

一事祭祀求嗣解上表章上官註時赴任結婚姻嫁娶詩註冠帶註時

位會親友出行入學時註進人口註時安牀註時裁衣註時納財交易開市經

絡沐浴剃頭療病開渠穿井修造動土豎柱上梁時註動土安葬移徙

時註掃舍宇安碓磑栽種牧養伐木捕捉畋獵平治道塗破屋壞垣求

樂七年欽定壬遁曆註六十七事祭祀祈福解除冠帶註時坐向方

結婚姻進人口註時求醫療病入學註時興造動土豎柱上梁註時

補垣繕城郭安碓磑問市立券交易沐浴安牀註時整手足甲緩刑

獄施恩惠恤孤憐布政事捕捉施恩封拜覃恩肆赦頒詔雪冤枉賞

賀遣使裁製註時上官赴任服移註時開渠穿井修置產室納畜牧

養取魚慶賜行幸掃舍宇整容剃頭納采問名行惠慶舉正直出軍

代征經絡求嗣上冊進表章修飭垣墻納財栽種臨政親民平治道

塗出師註時出某方詔命公卿凡進用諸曆俱以紅黑字分

宣政事營建宮室命將出師嫁娶畋獵凡進用諸曆辨并各有尺寸

造親王諸曆及民曆亦各依式裁造其黃藍綾絹凡頒曆洪武初有

本錢十四年免徵永樂後合用各色綾絹紙劄顏料俱先二年十二

月內會計有無閏月合用若于奏行山東等布政司真定等七府買

辦凡選郊祀時享等項日期每歲十一月中本監堂上官擇日率曆

日早會選具副本請旨仍具例行內府中路并設案題本得旨

次日早掌印官捧正本照例行至奉天門案前跪進俟御覽畢叩頭

由東門出復班仍具揭帖差官齎赴禮部太常寺知會嘉靖十五年

欽改大報等祀日冊本監於八月初旬照舊會選將選過祭祀日期

具印信揭帖開送禮部登冊九月初一日禮部奏進凡營造出師等事奉旨選擇年月日時

五凡本監人員洪武六年令永遠不許遷動子孫只習學天文曆筭不許習他業其不習學者發海南克軍凡本監

官陞遷俱從禮部考選查擬轉送吏部銓注正德十一年奏准各科有缺選本科專業精通

者送補嘉靖十一年議准天文等科八品九品官員缺將本科食糧

十年以上人役考補其職專鷄唱報時官必選年力壯盛聲音洪亮

者不在食糧十年之限監正有缺於監副內推補監副有缺於各科

六品七品及挈壺正主簿等官歷俸年深并考滿加俸者推補如無

年深加俸官員寧懸缺以待各科六品七品官員缺於八品官內考

補保章挈壺員缺於該科司曆司晨博士等官考補司曆司晨博士員缺

於該科專業凡內靈臺教師嘉靖三年奏准三年教有成凡本監官

人役內考補凡本監官犯罪成化十三年奏准該為民者本

生人等嘉靖六年奏凡本監官生有父母喪凡天文生除本身外再免一丁克當民差

凡本監官生有父母喪凡天文生除本身外再免一丁克當民差

凡天文生食糧月支七斗陰陽人四斗俱照醫士醫生例其

應役者凡天文生食糧月支七斗陰陽人四斗俱照醫士醫生例其

不准免凡天文生食糧月支七斗陰陽人四斗俱照醫士醫生例其

歷科七十五名天文科八十名漏刻科三十五

名凡天文生止選世業弘治十一年

子弟立教師教習有成遇缺於內選補其教師亦量陞授弘治十一年

世業原籍子孫并山林隱逸之士及致仕退閑等項官吏生儒軍民

人等有能精通天文曆數陰陽地理及五星子平遁甲大定六壬龜

卜等術者每府不過一二人試中收充供役正德十四年題准本監

堂上官從公選取官生聰俊子弟并堪充教師人員送禮部考選年

資藝術相應者發回本監各置課簿明立教條按月考試禮部

仍委官一員并本監堂上官三員相兼提督仍置印信文簿二本按

季考試附寫次第一本存留備照一本印封送部查考每年終連人

簿送部督同本監堂上官出題考校以驗勤惰定其高下如無進益連

該科教師亦量加責罰以示勸懲隆慶四年題准天文生有缺候年

終類考先儘嫡男頂補如戶絕及嫡男藝業生疎者方將習學餘丁

照數收補其嫡男凡天文生年六十以上者嫡男許告替補無嫡男

仍候再考定奪凡天文生年六十以上者嫡男許告替補無嫡男

前例考補如缺役數多准以習學子弟添充俟其考中方與收糧每

姓冊籍止以祖戶一丁為戶首其續收補及餘丁各附祖戶之下不

許一族另立數戶一丁開凡天文生有犯舊例決杖一百餘罪收贖

寫數處希圖朦朧頂補凡天文生有犯舊例決杖一百餘罪收贖

笞杖有力納鈔無力的決其犯竊盜掏摸搶奪等項亦刺字充警并

雜犯死罪俱做工不在收贖之限十七年又奏准天文生犯該充軍

果係習業已成能專其事者照例問斷充軍仍在本凡天下府州縣

監應役其習業未成未能專事者即同凡人發遣凡天下府州縣

舉到陰陽人堪任正術等官者俱從吏部送本監考中送回選用不

中者發回原籍為民原保官吏治罪

中者發回原籍為民原保官吏治罪

中者發回原籍為民原保官吏治罪

中者發回原籍為民原保官吏治罪

中者發回原籍為民原保官吏治罪

中者發回原籍為民原保官吏治罪

中者發回原籍為民原保官吏治罪

中者發回原籍為民原保官吏治罪

中者發回原籍為民原保官吏治罪

中者發回原籍為民原保官吏治罪

中者發回原籍為民原保官吏治罪

中者發回原籍為民原保官吏治罪

中者發回原籍為民原保官吏治罪

中者發回原籍為民原保官吏治罪

中者發回原籍為民原保官吏治罪

中者發回原籍為民原保官吏治罪

中者發回原籍為民原保官吏治罪

中者發回原籍為民原保官吏治罪

中者發回原籍為民原保官吏治罪

中者發回原籍為民原保官吏治罪

中者發回原籍為民原保官吏治罪

中者發回原籍為民原保官吏治罪

凡觀象臺譙樓

合用燈油木炭及祭祀齋宮調品壺漏亦有油炭俱行禮部坐派順天府送用

凡本監合用

紙劄

成化間奏准照例遇吏部送考陰陽生中式者令其量出應用

凡本監俸糧

初於禮部支給後從戶部撥本監自

行收放今於祿米倉關支

凡觀象臺觀候官生

萬曆四年題准每二歲給與胙襖一次

南京欽天監

凡本監造曆

每年六月內從禮部發到曆樣刊印完給散南京各衙門并直隸各府州縣

凡本監造曆紙

分派應天寧國二府并浙江解納俱限六月以裡至京嘉靖二十四年奏准本監曆日正數頒給各衙門止該曆一十一萬一千一百一十一本有閏之年該二裁紙九十九萬四千四百四十三張半每紙

百張價銀四分該折價銀三百七十七兩七錢七分七釐四毫無閏該二裁紙八十八萬八千八百八十八張該銀三百五十五兩五錢

五分五釐二毫每年不拘有無閏月各該添工食銀三十五兩零三分連前紙價照數分派浙江布政司應天直隸寧國二府

嚴限徵完依期解部其合用黃紙等項不多照常解納

凡占候天象

本監自洪武以來設觀星臺於雞鳴山上令天文生分班晝夜觀望或有變異開具揭帖呈堂上官當奏聞者隨即具奏

凡天文生

俱以世業子弟習學考選食糧分撥各科

凡本監造曆

梨板顏料俱上元江寧二縣解納

凡本監觀

星臺每歲合用燈油木炭俱上元江寧二縣解納本臺官生歲凡

給禦寒毛襖一領從南京工部轉行內府甲字等庫關給

本監天文生食糧

月支米六斗於南京禮部關支

卷之第二百二十四

太醫院

太醫院國初置醫學提舉司後改太醫院監又改太醫院定為正五

品衙門設院使院判御醫吏目等官職專診視疾病修合藥餌之事

而聖濟殿番直則擇術藝精通者與焉其子弟之隸醫籍者教之試

之黜陟之具有事例屬禮部而惠民有局生藥有庫亦各設大使副

使為其屬云○凡本院院使院判

御醫日於內府御藥房分兩班輪值供事嘉靖十五年改建聖濟殿

凡收受四方進貢及儲蓄上用藥品

俱於內府收掌

凡供用藥餌

國初令醫官就內局修製本院官診視御藥御醫參看校性治証之法於日用之下醫官內臣書名以進置簿曆用中書省印

合縫進藥奏本既具隨即附簿年月下書名內臣收掌以憑稽考

凡烹調御藥

本院官與內臣監視每二服合為一服候熟分為二器其一器御醫先嘗次院判次內臣其一器進御

大月會典卷之二十四

凡各王府良醫員缺

從本院推舉醫士送吏部選用

凡本院習業

分爲十三科自御醫以下與醫士

醫生各專一科隆慶五年奏定御醫吏自共二十員大方脈五員傷寒科四員小方脈婦人科各二員口齒咽喉外科正骨痘疹眼科鍼灸等七科各一員醫士醫生各七十餘名大方脈傷寒科小方脈婦人科口齒咽喉外科正骨痘疹眼科鍼灸等七科各名數不等各官員缺及醫士醫生名缺即以該科人數凡各王府差人請醫視疾本院奉旨差官或醫士往視若文武大臣及外夷酋長有疾亦奉旨往視其治療可否皆具本覆奏或軍中缺醫亦憑總兵巡撫官奏請撥用

凡醫士醫生

俱於本院修合藥餌若醫官醫士仍差委各處用藥計各處用藥醫官醫士員名

聖濟殿

御藥房嘉靖十五年改建凡支雜職俸冠帶醫士并冠帶醫士內殿六年外差九年各滿日考陞吏目吏目六年考陞

御東直房

醫士十六名安樂堂醫官二員醫士三十名

司禮監

醫士二名歷役三年與冠帶再歷三年授

吏日萬曆五年題准通候九年考補吏目

書堂

醫士六名乾明門

浣衣局

醫士二名天壽山

二松林靈臺

醫士二名圍營醫官一員醫士十二名

五軍營

醫官一員神樞營醫官一員

醫士神機營

醫官一員醫士四名嘉靖九年奏准各營醫士辦事三年勤勞者與冠帶再歷二年授吏目萬曆五年題准候

九年考

刑部提牢廳醫士一名嘉靖二年奏准歷役三年勤勞有效者與冠帶再歷三年授吏目仍舊在廳用萬曆五年題准候

九年考補吏日錦衣衛

醫士三名嘉靖二十五年題准食糧府軍前

衛醫士

二名嘉靖元年奏准歷俸九年陞本院吏目仍理大使副使會同館

二名嘉靖元年

奏准歷俸三年與冠帶再三年給食米一石又三年醫治功多陞授吏目仍在館辦事其見役年久未授恩典而遭丁憂

別故者止令一人

兼管俱有事故借撥一名扣美大慈恩寺醫士三名宣

府醫士

紫荊關醫士二名居庸關醫士一名龍門千戶所醫士一名萬全右衛醫士一名

懷來衛

醫士一名山海關醫士一名廣寧衛醫士二名寺子峪醫士一名開原醫士一名永寧

衛醫士

獨石醫士一名倒馬關醫士一名白羊口醫士一名凡醫士俱以父祖世

在外訪保醫官醫士以充其精通凡醫家子弟弘治五年奏准查照

任教師者二三人教習醫術每季考試三年或五年堂上官一員同

醫官二員考試通曉本科者收充醫士食糧當差未通曉者仍令習

學一年再試三試不中者黜之若五年考試成材者多其教師奏請

量加陞授嘉靖六年奏准考校醫士除藝業不通及老疾者俱爲民

其年壯可進者俱令教師教習定與課程一年四考約有成材禮部會考分別等第第一等送銜藥房供事原係本房者量授職事二等給冠帶發回本院辦事原奉例冠帶者與支雜職俸給三等照常當差良醫大使有缺於二等三等內考送吏部銓補在外人役醫業精通者一體收考量為取用十二年議准本院醫士醫生不分新舊不許立定頂補教習各色通令習學本業按季考試每年終呈送禮部委該司會同考校驗其有無進益如無進益量加懲治甚者住支月糧其有畏避考校託故曠役者一體究治三年滿日通送禮部督同本院堂上官出題嚴考分為三等一等送御藥房供事二等給與冠帶與三等俱發本院當差遇有御醫吏目員缺將本房一等人員送部再考擇其術業精通擇履端謹者御醫於吏目內銓補吏目於醫士內銓補遇有良醫大使等項員缺於二等人員內如前考補定擬職事咨送吏部照缺填註若將不係御藥房供事人員朦朧推舉者聽禮部參究十九年題准官醫親男弟侄各務習學本業候本院缺人呈請禮部收考如術業不精照例為民當差不准替役其餘告補人役一例停止又題准習學官醫照常考校其陞授一節俟聖濟殿供事人員缺乏考補二十八年題准醫士醫生三年大考一等原係醫士者與充醫士醫士無冠帶者給與冠帶原在內殿供事支俸并冠帶醫士量陞俸一級俱候內殿缺人該院照依科分挨次呈部送入供事二等原係醫士者與充醫士醫士無冠帶者給與冠帶原在內殿者不准供事三等俱照舊仍與二等在院當差四等原有冠帶者不准冠帶支品級俸者降俸一級原有在院當差者降充冠帶醫士食糧

七斗醫士降充醫士住支月糧俱令習學半年送部再考果有進益准照舊支俸食糧冠帶如再不進各降充醫士專供診院判碾之後其醫籍納銀候缺吏目必經三年大考一等方准同各差醫士遇缺考補納銀冠帶醫士必經三年大考方准挨次撥差未經三年考過者不准其在院習學醫士并子弟同槩院醫士生一體大考考居一等收充醫士二等收充醫士各食糧當差三等四等仍發回習學三年再考如或兩次不堪者發回原籍當差求不收考其餘在京差遣并不願考及臨考不到人役俱限半年以裏類送補考如或再行推避及有起復差回病痊銷假半年以上不送考者服滿差滿患病給假各限滿而各故違一年以上不回院希圖避考者聽禮部奏降革

凡年終考試 禮部止與分別等第量行懲責其冠帶食糧供事等例俱候三年一次題請施行

凡該院大

小官醫 俱問將素問難經本草脈經脈訣及本科緊要方書熟讀詩不能通除醫士醫生照前施行外

凡天下府州縣舉到醫士堪任醫

官者 俱從禮部送本院考試仍委該司官一員會考中者送吏部選用不中者發回原籍為民原保官吏治罪

凡醫丁告

補隆慶五年奏准查係年近嫡派子孫方准行院結勘送院習學三年通候類考考中方准補役如嫡派無人或不堪補其親枝弟侄人等果係自幼報冊堪以作養者亦量准一人一體習學考補其年遠難憑及旁枝遠族不許一槩妄告如各科缺役數多本部另行議

請選取其實在醫籍人戶各以正技一人為戶首備查宗派立冊以
 後止據見在各戶覈實造報間有離任回籍等情俱要赴部告明給
 與定限如私自逃回及故違期限者查革年遠不明妄行告收者不
 准萬曆九年題准醫丁如一户缺人准令通曉醫業嫡派子孫一人
 補役然必自幼報名在冊或原籍起送到部方與准行若冊內無名
 及無起送公文者不准至於見在供役者止許丁男一人習學其餘
 不得一
凡堂官陞補 萬曆九年題准御醫陞堂上官者限以九年有缺
 緊告收陞職無缺陞俸惟院使有缺姑將院判資深者
 叙補若院判有缺而御醫無資俸相應者寧虛缺不補其吏目陞御
 醫者但歷俸六年之上遇有員缺更不得追叙前差即得准補如有
 術業荒疎者不許一槩冒陞十三年題准內
凡醫士吏目陞補 隆慶
 殿御醫實歷六年以上者亦准遇缺推補
凡醫士吏目陞補 隆慶
 奏准果有術業精通勤勞顯著者內殿三年外差六年開送禮部覈
 實考試醫士准補吏目吏目准陞御醫如醫業平常及無勞蹟可據
 不准陞補萬曆五年題准內
凡醫官醫士撥差 隆慶五年奏准內府
 殿六年外差九年方准陞補
凡醫官醫士撥差 隆慶五年奏准內府
 事例一年一換邊關差一次及書堂等處差二次者俱准作三年論
 與司禮監三大營等差一體和策九年滿日陞官萬曆二年議定應
 差員役遇有九年差撥先儘內殿考出二等醫士次及二等冠帶醫
 士年深者又次及內殿考出三等醫士如缺少人多即與挨撥內府
 書堂等差候有九年差缺仍與改撥其餘醫丁子弟新充醫士及新
 考納銀冠帶醫士止許挨撥內書堂及邊關等差遇有九年差缺俱

不准撥○九年題准二等聽差員役除內殿考出六年已滿與外差
 九年已滿者止許候考吏目不准再差及醫生新充醫士習學醫丁
 子弟新充醫士雖考居二等止准撥內府書堂等差俟其下次大考
 給有冠帶然後撥以九年之差其餘凡係冠帶醫士不拘新舊并納
 銀冠帶醫士先年曾經大考今次仍居二等者俱准撥九年差缺原
 奉差未滿者准其照舊供役未差者一照考案名次為序挨序撥差
 其考居三等者必係醫學
凡本院各官給由到部 萬曆四年題准每
 歲疎與不准九年差缺
 曾經發回習學及公差在外或遇當考而對考無人因致遲緩明註
 緣由候下次再考定奪○又奏准前項官員三六年考滿務在三月
 之內起文投吏部候吏部咨送驗其稱否如曾經發回習學者候禮
 部考稱之日准作一考以後另歷三年方准再考不許將前發回月
 日一槩
凡本院取充醫役者 洪武以來例免原籍民差弘治二年令
 御藥房供事者免二丁本院應役者免
 一
凡各監局取討藥料 萬曆三年題准俱用印信手本憑照方行給
 收管以憑傳取年終仍將傳取過藥材等項及餘剩數目造冊送部
 查考○凡天下解納藥材俱貯本院生藥庫以御醫二員與大使一
 員辦驗收放禮部仍委官一員監收至年終照例造冊二本一留本
 院備照一送本部查考隆慶四年題准管庫官員每年一更替○凡
 藥材如丹砂鹿茸等項先因在外鎮守等官額
凡天下歲辦藥材 於
 外進貢沿途害人成化二十三年詔禁止勿進

大月會典卷之二十二

出產地方派納水樂以後額定五萬五千四百七十四斤成化以來其數漸增至嘉靖初通計二十六萬四千二百二十七斤有零十三年議准歲辦藥材以十分為率九分採辦本色雖遇災傷不許折價其一分折銀解送以備收買應用十七年令俱徵辦本色不許折價後題減一萬五千五百四十一斤零易金箔硃砂麝香等藥今見辦共計二十四萬九千五百八十一斤零

浙江布政司 所屬府州縣原額紫苑等藥共三萬一千九百九十九斤五兩金箔一百八十八貼銀箔七十二貼後題減三百八十八斤易金箔八百貼實該三萬一千六百一十斤五兩金箔九百八十八貼銀箔如舊

江西布政司 所屬府州縣原額香薷等藥六

湖廣布政司 所屬府州縣原額貝母等藥五千八百九十四斤二錢二兩四錢易硃砂麝香一百四斤實該三千七百三十八斤三兩八錢

福建布政司 所屬府州縣原額

四川布政司 所屬府州縣原額附子等藥一萬七千三百二十一斤八兩天雄四萬四千五百一十斤易麝香犀角九斤琥珀二十兩實該一萬四千五百一十斤

廣東布政司 所屬府州縣原額藿香等藥九千二百斤一十二兩

廣西布政司 所屬府州縣原額

題減三千七百斤易沉香等藥二百三十五斤

腦三十兩實該五千七百七十一斤一兩四錢

縣原額零陵等藥五千八百八十斤後題減二千斤易山豆根等藥二百四十斤片腦三十兩實該三千八百二十一斤十四兩

西布政司 所屬府州縣原額蒼朮等藥八千八百七十七斤十兩七錢後題減五十斤易麝香十斤實該八千八百三十斤十兩

山東布政司 所屬府州縣原額天麻子等藥八千四百四十四斤一兩九錢蒼朮二萬二千四百八十八斤

政司 所屬府州縣原額葳靈仙等藥八千四百九十二斤十二兩

陝西布政司 所屬府州縣原額

千九十九斤七兩後題減二千二百二十一斤易雄黃等藥五百三斤實該一萬三千八百一十一斤七兩

遼東都司 原額

等藥八 **應天府** 原額生玄胡等藥五千八百五十五斤

鎮江府 原額半夏

七百二十六斤 **蘇州府** 原額海金沙等藥一萬一千八百四十四斤

蜈蚣四十五條 後題減二千一百斤易金箔一千貼實該九

千七百四 **松江府** 原額紫蘇一千

徽州府 原額茯苓等藥九

十四斤 **太平府** 原額榆皮等藥二

原額半夏等藥九千九百八十六斤十一

兩二錢五分烏蠟蟲蛙下木瓜二十個

池州府 原額獨活等藥

兩七錢 **鳳陽府** 原額柴胡等藥一千七

五分 **揚府** 原額柴胡等藥三千一百二十七斤

府原額半夏等藥六百

淮安府 原額蒼朮二萬四千三百三十一斤

五十九斤九兩四錢

廬州府 原額糖毬等藥八十五斤十五兩五錢九分 安慶府 原額白礬等藥四廣德州原

茯苓六百斤 滁州 原額桔梗等藥一千五百斤 徐州 原額鹿茸等藥八十三

分 和州 原額柴胡等藥二百斤 順天府 原額乾菊花等藥一千九百四

十四 大名府 原額大皂角等藥一千五百斤 河澗府 原額火麻子等藥二千

原額大皂角等藥一千五百斤 保定府 原額黃芩等藥七百斤 保定府

黃芩等藥七百斤 凡軍中馬病 本院給與藥餌 凡本院合用紙劄 俱令府州縣舉

量納應用後革成化十八年奏准仍舊 嘉靖十五年題進通行浙 到醫士考中者

江等十三布政司并南北直隸不許起送名醫其各部報考到部醫 者放免 凡納

人俱發回原籍候該院 凡醫士殘疾及年七十以上 不堪應役 凡納

銀事例 太醫院見在食糧醫士累考下等未經冠帶者納銀二十兩 者放免 凡納

民間子弟納銀六 凡醫士醫生食糧 成化十年奏定醫士有家小者 者放免 凡納

十兩俱給與冠帶 凡醫官舊例月支米二石 弘治間令照醫 南京太醫院 者放免 凡納

家小者四斗 無者三斗 凡醫官舊例月支米二石 弘治間令照醫 南京太醫院 者放免 凡納

凡本院藥餌 俱南京禮部收到各處解來生藥製造計湖廣等布政 司南京直隸府州歲解本院藥材七千二百四十四斤六

兩 凡南京各營該用藥餌 俱撥醫士隨病供應嘉靖十年議准每營 各置藥局從南京禮部督同本院考選精

通藝業醫士一人在局提調待二年無過給與冠帶九年無過送吏 部銓授署吏目仍前提調其各局藥材俱從南京禮部劄行本院解

發 凡醫士醫生 俱以世業子弟習 凡醫士醫生月糧 照太醫 院例

卷之第二百二十五 上林苑監 五城兵馬指揮司

上林苑監 洪武中議設上林苑監以妨民業遂止永樂五年開設定

為正五品衙門設左右監正左右監副左右監丞典簿所屬良牧蕃

育嘉蔬林衡川衡水鑑典察左右前後十署每署設典署署丞錄事

洪熙元年止存左監丞典簿餘官不除又以蕃育署帶管良牧川衡

兩署嘉蔬署帶管水鑑林衡兩署四署人戶并四典察署人戶俱撥

二署暫管宣德十年止存蕃育嘉蔬良牧林衡四署餘皆革近年仍

大月會典卷之二十五 戶部 百八

設右監丞○蕃育署

原管畜養戶二千三百五十七分撥畜養草場地一千五百二十項三十四畝二分二釐計畜

養鵝八千四百七十隻雄四千二百一十七隻雌四千二百五十三隻鴨二千六百二十四隻雄八百八十九隻雌一千七百三十五隻

雞五千五百四十隻雄七百八十三隻雌四千七百五十七隻○光祿寺每年取用孳生鵝一萬八千隻鴨一千隻雞五千隻長行線雞二千隻雞彈一十二萬個○太常寺每年取進奉先等殿薦新馬十二隻雞一十三隻嫩雞一十三隻鴨彈二百四十箇雞彈二百六十箇

○本監每年進宮鷺黃五十隻鴨黃七十五隻雞黃五十隻大雌雞一十五隻鷺黃九百五十箇鴨彈二萬九千箇○又內府供應庫鴨彈三萬箇

嘉蔬署原管栽種戶九百分撥栽種蔬菜等地一百一十八頃地二十二頃七十畝今見存地九十六頃二十九畝八分四釐八毫

每年進宮菜一十三萬七千五百八十三斤箇又送光祿寺青菜二萬四千七百七十八斤

良牧署原管牧養戶二千四百七十六分撥牧養斤芥子七石八斗

三畝六分六釐嘉靖八年議准除不起科草場并不堪者共不納錢糧田地五百五十七頃九畝四分三釐一毫七絲見在成熟田地一千八百四十二頃四畝二分二釐八毫六絲每年徵收子粒銀四千四百六十五兩七錢二分六釐八毫五絲八忽解送戶部轉送光祿寺買辦豬羊牛隻供應○計牧養牛羊豬四千五百六十六隻牛九百二十九隻猪牛九十七隻特牛八百三十二隻羊二千五百六十

九隻綿羊二千三百九十六隻公羊二百四十八隻母羊二千一百四十八隻山羊一百七十三隻公羊一十六隻母羊一百五十七隻

豬一千六十八口兒豬六十八口母豬一千口○光祿寺每年取用孳牲牛八百隻羊五百隻羊羔二十隻長行醃臘豬二千口正旦冬至節肉豬一千口○內府丁字庫每年收羊毛二千二百四十六斤

四兩○太常寺每年取用時享太廟及奉先等殿薦新共活兔八十一隻其祭告等件

林衡署原管栽種戶一千九百八十三分撥栽種不時取用無定數

果樹花木等地一百三十八頃一十五畝七分一釐遷民住基地一十頃九十九畝自種地五十一頃四十二畝

凡牧養牲口栽種果蔬等項樂間用北京效順人役充後於山西平陽澤潞三府州起撥民一千戶俱照邊民事例給與盤纏口糧連當房家小同來今派使用仍令自備牛具種子於附近荒閑地土

凡牧養每二丁養羊一隻每五丁養牛一隻餘各驗丁派養其牲口編號造冊挨次進送內府并太常寺光祿寺供應每歲除原種取用不缺外半孳生犢一隻羊孳生羔二隻餘皆與民自用羊毛惟種羊依時剪取入官孳生羊毛從民收用成化六年詔蕃育等署

凡蕃育署寄養鵝隻嘉靖三年議准各牲戶不許通同寫字人役私自發為始每隻日給食料六合扣至一月而止其鷺務足原定斤數以備取用如過一月後鵝瘦損不堪者令其自備食料再不支給失養損

壞者責凡牧養栽種地東至白河西至西山南至武清北至居庸西

其陪償內圍獵有犯禁者每人罰馬九匹鞍九副鷹九連狗九凡大興宛平

二縣附近果園正統元年令遠者并外府州縣果木俱令有司自行

凡原撥并續撥栽種蔬菜果木樹花牧牲草場衙門公廨及住基等

地弘治十四年踏勘過共四千一百三十四頃八分八毫

地見在地三千九百七十頃五十八畝八分三釐會勘出侵占失迷

地一百六十四頃二十六畝九分七釐凡日逐進用菜蔬果品宣德

八毫四至築立封堆一千六百七箇奏准以荆府遺下空房一所東安門外舊行用庫房一所頃放

五城兵馬指揮司國初置兵馬指揮使司設都指揮副都指揮知事

後改兵馬指揮司為正四品衙門設指揮使副指揮知事各門設兵

馬洪武十年定正六品衙門設指揮副指揮職專京城巡捕等事革

知事二十三年定設五城兵馬指揮司惟中城止稱中兵馬指揮司

俱添設吏目今每司設指揮一員副指揮五員吏目一員○凡弓兵

每司額設八十名一年更替從在外凡各城坐舖火夫除有例優免

州縣僉解兵部職方司分撥應役編當敢有投託內府及在外衙門差人或給免帖擅入各司分付優

免聽該司連人呈送巡城御史治罪其勇士等項正身改調京衛充

軍千礮內外官凡京城該管地方街道坍塌溝渠壅塞及皇城周圍

員奏請定奪凡地方或有盜賊生發即督領弓兵火凡官民房舍火起不分地

通凡地方或有盜賊生發甲人等擒捕凡官民房舍火起方各司

督令弓兵火甲人凡巡城御史批發囚犯該司取供送法凡刑部都察

院照勘提人檢屍追贓分委該司承行凡各司地方堆塚發賣食鹽戶部行該

有無文引會否掣割其有夾帶典販凡軍民人等在於街市鬪毆及

及不由崇文門放入者捕送治罪凡軍民人等姦淫賭博撒發槍

奪一應不務生理凡地方軍匠人等舊例令各家俱於門前置粉壁

之徒俱許擒拿凡每月捉獲囚數各司官於御凡夜巡

寺打掃各司每月輪三日凡撥火夫三百名駕詣郊壇及親王出府之國成婚開

設舉場修設齋醮發送官人率領火甲俱事凡選妃禮部儀制司行各司選報該管地方良家女子

送諸王奉旨不許各衙門擅自拘辱及占用弓兵火甲亦館備選凡各司官不許內府衙門拘要打卯挨捕逃匠嘉靖元年令

五城火甲人役打卯次數照依弘治年間禁例行若有故違及兵馬司官吏依阿聽從者許巡城御史指實奏治罪凡各司

官員俸糧俱於兵部帶支南京五城兵馬指揮司各司職掌巡捕及街道溝渠囚犯等事皆與五城兵

馬司

卷之第二百二十六

僧錄司 道錄司 神樂觀

僧錄司國初置善世院洪武十五年改僧錄司正六品衙門設左右

善世左右闡教左右講經左右覺義職專釋教之事屬禮部其衙門

南京建於天界寺永樂後北京建於大興隆寺今大興隆寺燬徙于

大隆善寺○凡本司官俱選精通經典戒行端潔者為之不支俸○如有文移以僧人掌行僕從以佃戶充役

凡僧有三等曰禪曰講曰教在外僧人府屬僧綱司州屬僧正司縣

府州縣寺觀俱存寬大可容眾者一所併居之不許雜處于外違者治以重罪凡各處額設寺俱有僧人住

持從各寺僧人保舉有戒行通經典者僧綱等司申本司給與割付其有錢糧大寺轉申禮部出給割付○景泰三年令各處寺觀田

土每所量存六十畝為業其餘撥與小民佃種納糧○凡度僧例以十年一次先期禮部奏准

僧綱等司造冊給批俱由本司轉申禮部施行本部考試能通經典

者給與度牒其僧人額設府不過四十人州三十人縣二十人○洪

武六年令各府州縣止存大寺觀一所并處其徒擇有戒行者領之

若請給度牒必考試精通經典者方許○二十八年奏准天下僧道

赴京考試不通經典者黜還俗○永樂六年令軍民子弟僮奴自削

髮為僧者併其父兄送京師發五臺山做工畢日就北京為民種田

寺主僧擅容留者亦發北京為民種田○凡僧人給授度牒洪武二十五年令本司造

院僧人備開各年甲姓名字行及為僧年月并所給度牒字號頒給

天下僧寺備照凡遊方行脚至者以冊驗之其有不同許獲送有司

解京治以重罪容留者罪如之其後不造歲凡本司官每月止朝朔

久仍有詐偽者至正統五年令照舊造冊凡本司官望班列于西

如遇慶賀頒詔等事凡在京祭祀預在外同凡僧官僧人服色禮

行禮皆預班列于東

本司官皆不

見

部儀制司洪武二十五
年令瑜珈僧許穿靴
凡內外僧官專一檢束天下僧人恪守戒律清規違者從本司懲治若犯與

軍民相干者
從有司懲治
南京僧錄司錄見僧
道錄司國初置玄教院洪武十五年

改道錄司正六品衙門設左右正一左右演法左右至靈左右玄義

職專道教之事屬禮部其衙門建于朝天宮兩京同○凡本司官選用

并不支俸及行移等
項俱與僧錄司同
凡道士有二等曰全真曰正一在外道士府屬道紀司州屬道正司縣屬道會

司管領皆
統于本司
凡道童限年給度牒各司申送及
凡本司官每月止朝朔望如遇慶賀

頒詔等事行禮
皆預班列于東
凡在京祭祀本司官皆不
凡慶成宴本司官
凡道官皆預

道士服色見禮部儀制司洪武二十
五年令正一道士許穿靴
凡內外道官專一檢束天下道士違者從本司懲

治若犯與軍民相
干者從有司懲治
南京道錄司見道
神樂觀洪武十二年置神樂觀

設提點知觀專管樂舞生以供祀事屬之太常寺云○凡樂舞生洪武

初選用道童後樂舞生用道童舞生以軍民俊秀子弟為之○十三年
詔公侯及諸武臣子弟習樂舞之事○又令禮部揀選樂舞生有過

失病者放
歸為民
凡各壇樂舞生洪武初令選道童為樂舞生額設六百名

供祀之用洪武十二年詔神樂觀道士許養徒弟其餘卷觀不許求
樂十八年趙樂舞生三百名隨駕於燕定都後額設五百二十七名

嘉靖年間建世廟四郊太歲神祇壇及九廟俱用樂舞生二千二百
名後裁革八百餘名止存一千三百五十三名○三十年題准陵祀

日增酌定用樂舞生一千一百五十
三名其餘二百名仍革去求為定例
凡遇朝會本觀提點班在僧錄

司正一之上知觀班列于僧錄司
左覺義之上道錄司左至靈之下
凡樂舞儀節本司令協律郎等官

于本觀
凡大祀天地舉麾協律郎一員樂舞生七十二人文舞生六

執事一百二十三人典儀一人傳贊五人通贊二人壘洗八人正殿
四壇捧帛四人執爵四人司尊三人內垣四壇捧帛等共十六人外

垣二十壇捧帛等八十人○燒香共六
十八人點燭共十二人嘉靖九年更定
圜丘壇舉麾協律郎二員樂

生六十四人引舞二人武舞生六十四人引舞二人執事三十七人
典儀二人傳贊五人通贊二人正壇司香官一員捧帛一人執爵一

人司尊一人配位壘司香官一員捧帛一人執爵一人司尊一人大
明壇夜明壇星宿壇壘雲雨風雷壇司香四人贊引四人捧帛四人執

爵四人司尊四人○燒
方澤壇舉麾樂舞生同前執事三十四人典

香點燭共四十八人
儀二人傳贊二人通贊二人正壇司

香官一員捧帛一人執爵一人司尊一人配位壇司香官一員捧帛
 一人執爵一人司尊一人五嶽壇五鎮壇四海壇四瀆壇司香四人
 贊引四人捧帛四人執爵四人司祈穀壇舉麾樂舞生同前執事二
 尊四人○燒香點燭共二十五人
 通贊二人司香官三員捧帛三人執爵三人
 人司尊三人○燒香點燭共三十八人
 人傳贊一人通贊二人司香官一員捧帛一人
 執爵一人司尊一人○燒香點燭共二十人
 夕月壇舉麾樂舞生
 四人典儀二人傳贊一人通贊二人正增司香官一員捧帛一人執
 爵一人司尊一人星宿壇司香一人贊引一人捧帛一人執爵一人
 司尊一人○燒香
 大享殿舉麾樂舞生同前執事十五人典儀一人
 點燭共二十人
 凡時享太廟舉麾樂舞生同前執事五十七人
 典儀一人通贊一人捧帛一人執爵一人
 九人執爵見用十六人舊十七人司尊一人親王四壇捧帛四人斟
 酒四人功臣十六壇捧帛十六人斟酒四人○燒香點燭共六人
 裕祭捧帛添三人執
 社稷壇舉麾樂舞生同前執事八人典儀二人通贊
 二人○燒
 帝社帝稷壇舉麾樂舞生同前執事八人典儀二人通贊
 香共十人
 農壇舉麾樂舞生同前執事九人典儀一人通贊一人對引一人讀
 祝一人捧帛一人執爵一人司尊一人捧接福酒昨二人○燒

先師孔子廟

舉麾協律郎一員樂舞生七十二人嘉靖九年
 用四十八人文舞生六十六人內引舞二人嘉靖

九年改用六份凡三十八人執事三十三人典儀一人通贊一人
 洗三人對引一人正壇捧帛一人執爵一人司尊一人四配捧帛四
 人執爵四人十哲二壇贊引二人捧帛二人執爵二人
 司尊二人兩廡與十哲同共用八人○燒香共三人
 ○凡樂舞生

執事人等歲用米麥等物

俱從戶部撥送本觀收貯嘉靖九年奏准
 每歲木柴每名折支銀六錢九分四厘于

節慎庫關領○十四年奏准每歲麥豆芝蔴每名共折銀一兩二錢
 六分于太倉關領○二十二年議准神樂觀官生歲支糧米今後置
 立循環文簿分別舊管新收開除實在數目責令該年掌書每季終
 赴部倒換其樂舞生遇有添設具申明白方許閱支事故等項截日
 住支每年解到糧米同戶部委官收放正數放盡積餘糧米申報支
 盤作正支銷其原額碾米牛三隻膳夫三十名俱革牛隻草料俱派
 膳夫行順
 凡樂舞生每名月給口糧米三斗三升正且中元至三
 天府庄編
 祀每陵每名給與行糧米三升每墳每名給與行糧米二升文廟祭
 祀每名給與行糧米一升舊額歲支糙粳米二千六百石今四千七
 百八十一石三斗二升本色每名歲支小麥一石一斗一升三合黃
 豆二斗九升九合四勺芝蔴五升七合三勺七抄共歲支小麥一千
 三百八石四斗一升八合六勺黃豆三百四十六石一斗二升七合
 二勺芝蔴六十五石四斗二升一合二勺初支本色嘉靖間戶部題

准折價小麥折銀九錢六分一釐三毫五絲黃豆折銀二錢三分九釐五毫二絲芝蔴折銀五分七釐三毫七絲計每名歲支三項共折銀一兩二錢五分八厘小麥每石折銀八錢五分黃豆每石折銀八錢芝蔴每石折銀一兩○每名歲支食鹽五斤八兩有零共支食鹽六千五百二斤八兩本色○每名歲支木柴四百六十四斤初支本色嘉靖間工部題准折價每斤折銀一釐五毫每名歲給賞賜生絹一疋綿布三疋苧布三疋白綿八兩初支本色嘉靖九年戶部題准照文武官絹布事例准折價生絹一疋折銀七錢綿布每疋折銀三錢苧布每疋折銀二錢白綿八兩折銀三錢五分分計每名歲支四項共折銀二兩四錢五分

凡樂舞生所用樂器俱從工部成造遇有損壞隨時修理惟笙簧每年工部預期差撥笙匠赴觀逐一展視修理

南京神樂觀 凡每年舞生三百五十名該用綿布一千五十疋絹三百五十疋綿一百七十五斤闕太常寺奏行南京戶部轉行甲字等庫關支鹽三千斤柴一十五萬五千四百斤南京戶部工部關支秋糧米二千石小麥六百石黃豆一百六十石芝蔴三十石碾米牛用稻草一千五百包直隸常州等府武進等縣送納嘉靖九年題准革去樂舞生五十名存留三百名每名月支米三斗官二員每員月支米一石五斗共該支米一千一百一十六石各陵寢時祭每歲共支行糧米九石八斗三升歷代帝王廟一祭每名支行糧米一升共米二石八斗四升後帝王廟罷祭行糧不支○文廟二祭每名支行糧米一升共米三石五斗六升正旦中元清明三節每名一斗五升共米四十五石通計米

一千一百七十七石每遇閏月加米九十三石歲支小麥三百八石黃豆一百三十七石芝蔴二十六石食鹽二千六百斤柴一十二萬三千斤絹三百疋綿布九百疋苧布九百疋白綿一百五十斤其碾米牛自買稻草○凡本觀原額膳夫三十名俱應天府屬縣點克嘉靖九年奏准革十名

卷之第二百二十七

五軍都督府

武職衙門五軍都督府國初置統軍大元帥府後改樞密院又改爲大都督府秩正一品設左右都督都督同知都督僉事等官洪武十三年始分中左右前後五軍都督府各府都督初間以公侯伯爲之參與軍國大事後率以公侯伯署府事同知僉事則參贊軍事永樂元年建行都督府於北京後仍分五府稱行在某都督府十八年定都北京除行在字在應天者稱南京某府洪熙元年復稱行在宣德三年革行都督府正統六年復建五府其職分領都司衛所掌一應

從駕儀衛諸武職替襲優給等項所屬悉上之府府為轉送兵部請
 選其他若武臣誥勅水陸操練俸糧屯種軍情聲息清勾替補薪炭
 荆蒿諸事各分移所司而綜理之蓋職專軍旅其任特重云中軍都
 督府所屬衛所見兵部職方司凡郊廟社稷祭祀耕藉田幸太學及萬壽聖
 節正旦冬至大婚禮等項本府先期奏行五軍十衛於各營撥軍圍宿其合用義刀圍子手奏請赴內府閱領
 金鎗以備儀衛事畢仍赴交收凡駕詣郊壇例用公侯駙馬伯等官一人守承天正陽等門俱本府奏請欽定其隨駕守衛
 公侯伯將軍及守衛圍子手把總管隊官金牌俱行尚寶司凡京城
 關給錦衣衛上直官軍刀甲簿印記送午門附寫姓名書押凡京城
 九門原降守門子丑字號銅令牌十八面鎖鑰二十把並於本府收貯每日晚各門官軍齋令牌赴府兌領門鑰往放門次日齋鎖
 鑰赴府交納仍領出原兌令牌凡京城夜巡原降寅字號銅令牌二
 其鎖掌印官親封隨發領回凡京城夜巡面卯辰字號銅令牌十
 八面編定金吾等衛并五軍屬衛鎮撫六十員作二十直每直鎮撫
 三員軍人九名輪赴本府應長巡者領寅字號應撞門者領卯辰字
 號牌每夜一更三點發卯字號牌三更一點發辰字號牌凡旗手等二
 牌性九門巡撞及點守門官軍如有姦弊具奏施行

十衛帶刀官員 各有懸帶金銅字號牌面俱本府管理每三年一次
考選有年老事故不堪任用者革退另選年力精壯

勤勞無過者頂補其牌面有無 凡守門守城官軍 有逃亡病故者每
損壞俱造冊送府以憑稽考 凡在京在外衛所官舍比試 兵部開
府查明 凡月食 文武官俱於本

更補 凡在京在外衛所官舍比試 兵部開
府查明 凡月食 文武官俱於本

審實行移各府并錦衣衛及兵科委官至期奏請 凡在京衛所總小
內官於大教場內公同比試中否仍送兵部施行

旗及在外衛所係京操者 例該并鎗俱送本府審實會各府錦衣衛
併開具勝負 凡應付 准兵部職方司手本內稱 欽差各衙門官員
送兵部施行 出京公幹本府行所屬和陽等四衛輪流摘撥

軍夫起 凡番僧刺麻哈密土魯番等夷人進貢 還賜段疋并乞討食
閔應付 凡武舉開科 兵部該司預行本府知會光祿寺辦宴於本
潼關 凡遇

在京在外都司衛所起送未及六十歲老疾官舍到府督職 本府照
例於雙

月比試畢五府會日引奏 凡每年十二月 督令各門官軍及時打水
候有明旨開送兵部入選 凡本府行所屬都司勘合 遵照題奉 欽依編置字號類填發行年
終類繳 中都留守司中字號 河南都

凡本府行所屬都司勘合 遵照題奉 欽依編置字號類填發行年
終類繳 中都留守司中字號 河南都

凡本府行所屬都司勘合 遵照題奉 欽依編置字號類填發行年
終類繳 中都留守司中字號 河南都

凡本府行所屬都司勘合 遵照題奉 欽依編置字號類填發行年
終類繳 中都留守司中字號 河南都

司龍字號○沂州衛相字號○歸德衛華字號○新安衛前字號○潼關衛樓字號○徐州左衛左字號○泗州衛行字號○太倉衛政字號○宿州衛鳳字號○廬州衛生字號○儀真衛日字號○安慶衛是字號○金山衛成字號○淮安衛閣字號○揚州衛築字號○蘇州衛新字號○邳州衛堤字號○高郵衛金字號○壽州衛書字號○武平衛人字號○徐州衛宰字號○六安衛壹字號○滁州衛拾字號○建陽衛年字號○大河衛沙字號○鎮海衛重字號○鎮江衛榮字號○汝寧所羨字號○凡牧馬千戶所調度御馬水草出入牽瞭其牧地芻豆數目俱御馬監掌管軍人供役

計馬房一十五處
壩上大馬房
 房○駒字馬房○天柱馬房○北草場馬房○東天柱馬房○金盞兒馬房○壩東馬房○北高馬房○胡渠馬房○鄭家莊馬房○黃土馬房○湯山馬房○凡蕃牧所成化十三年題准設立旗軍七百宗廟祭祀及上用膳羞乳牛共六百八十五隻每隻日支料豆三升穀草十斤俱戶部坐派河南山東等處起運○計牛房三處外牛房○裏牛房○吳家駝牛房○左軍都督府所屬衛所見兵部
計羊房一處○西琉璃廠羊房
凡遼東歲進藥材
投文到府轉送禮部交收
凡本府行所屬都司勘

合
導照題奉 欽依編置字號類填發行年終類繳○浙江都司守字號○山東都司智字號○遼東都司保字號
右軍都

督府所屬衛所
見兵部
凡本府行所屬都司勘合
遵照題奉 欽依編置字號類填發行年終類繳

前軍都督府所屬衛所
見本部
凡兵部開送投降夷人到府

後軍都督府所屬衛所
見兵部職方司
凡本府行所屬都司勘合
遵照題奉 欽依編置字號類填發行年終類繳

凡京城內外十六門
俱本府委官守把每門指揮二

凡軍民人等過山海
移文中府查點

凡本府僉書
每五日巡城一次

凡居庸等關口
本府每季奏差舍人二

凡通州灣泊上
府所轄盤石秀嶺石匣等驛

凡本府
分委衛屬官一員前去

凡本府
管理軍士傳遞警報

凡本府
公文俱於本府掛號驗放

凡本府
夜點守衛官軍

凡本府
把按季更替

凡本府
凡本府

用水殿黃船每三年一修五年一造本府委官擇駕前往南京工部修造 凡皇親及公侯駙馬伯

等官已故有奉 欽依造墳者工部移文本府取用軍夫每名折銀一兩照數分派各衛所鮮納給與喪

家自行 凡大同等處總兵官遇秋深草木枯槁行令副參守備選率官軍出境燒荒以便瞭望仍將撥過官

軍姓名燒過地方里數 凡每年冬節後內官監行揭帖取打冰旗軍

到府劉委武成中等十七衛共撥旗軍二萬斤每年分派所屬都司衛所出辦柴一萬斤徵銀三十五兩炭一

萬斤徵銀八十兩各衛所委官俱限八月以裏鮮府收庫出給手本

付委官同商人市買運惜薪司取通關回照○弘治十一年奏准柴

二萬斤止徵銀三十兩炭一萬斤銀七十兩○正德十三年以柴價

湧貴奏准每柴一萬斤徵銀四十兩其炭價每一萬斤仍徵銀八十

兩○隆慶六年兵部題准後府每年分派所屬都司衛所出辦柴炭

每柴一萬斤徵銀四十兩每炭一萬斤徵銀八十兩仍限二月以裏

俱解部收庫責令商人自備上納取借薪司印信實收給價○萬曆

十年兵部題准召商常川應役設立公所預給價銀

赴惜薪司上納實收赴科道銷掛號投司附卷 凡本府應供本

揚木長柴三萬斤蘆葦一萬斤荆條一萬斤黃穰苗一萬

一千斤馬連根五百斤每年分派所屬都司衛所出辦 凡本府行

所屬都司勘合 遵照題奉 欽依編置字號類填發行年終類

司福字號○大寧都司行字號○直隸山海衛翔字號○鎮朔衛

字號○密雲後衛及字號○河間衛結字號○真定衛惟字號○冰

鹿左衛致字號○滄州所露字號○興州左屯衛歲字號○神武中

衛冬字號○東勝右衛珍字號○天津左衛閏字號○撫寧衛

號○薊州衛王字號○定州衛伍字號○通州左衛利字號○興州

中屯衛調字號○武清衛成字號○平定所元字號○盧龍衛河字

號○豕鹿衛孝字號○武定所兩字號○寧山衛鞠字號○遵化衛

同字號○興州後屯衛雲字號○興州前屯衛陽字號○隆慶衛賢

字號○涿鹿中衛騰字號○德州衛麗字號○通州右衛秋字號○

府通行事例凡五府所屬都司衛所每年差官齎進 萬壽聖節冬

至正旦令節各表文到府轉送禮部類進 凡五府精微簿每月二十二日於內府

扇登記每日行出公文內填各都司衛所勘合字號錄語一扇登記

每日收入公文填送各項申送襲替併比陞降改調清理補役等項

朝由至次月二十六日齋赴兵部掛號
送猜微科手終類繳原領衙門收貯
凡公侯伯等爵年三十以下

及應襲舍人年十四以上者
嘉靖九年題准通送國子監將大學語
孟諸書點授令其在家講讀十日一次

赴團營提督操演年終該監該營備開各爵舍勤惰進否報兵部附
簿以備參考推用○萬曆三年題准各爵請襲之日吏部查會入監

方許承襲其三十歲以下者仍送監肄
業兵部咨行禮部查有進益方行推任
凡在京在外武職襲替優給

都司衛所呈送該府引奏過送兵部奏請定奪咨呈該府填勘合類
行各該都司衛所到任支俸後引奏俱改屬兵部止老疾舍人尚在

本府引奏文憑
按季送府查驗
凡都司衛所指揮千百戶等官年未六十患痼疾不

能供職其應襲舍人起文到府
勅明引奏轉
凡吏部除授都司衛所

首領官及斷事司獄等官
送該府行都司衛所到任其
考滿給由申該府送部黜陟
凡武職誥勅

都司衛所保勘呈該府行兵部送內
府查黃類奏送中書舍人續寫頒給
凡天下衛所歲勘大小官員從

軍陞職脚色
類冊呈該府兵部備照○嘉靖三十三年題准五府各
屬軍職應該揭黃者五年一次查揭但有為事革廢并

故絕官舍取具官吏供結明
口候揭黃之日會官燒燬
凡五府帶俸侯伯歲支祿米
移咨本府
轉行戶部

六倉銀
凡在京所屬衛所官軍俸糧
每月造冊申該府在外京操軍
庫關支
士月糧該營提督官送該府行

戶部定
凡在京所屬衛所軍官折色俸銀
每季造冊申該府勘實行
倉支給
戶部赴內府承運庫頒給

其折色絹布并胡椒蘇木等項每
年造冊申府轉送內府該庫支給
凡所屬在京衛所武官故絕
有妻
室具

告通狀兵部行府
凡都司衛所屯糧
每年收過數自通關類繳其支
用過總數造冊送該府轉行戶

部知
凡在京所屬衛所軍士冬衣布花
該府取勘造冊類行中府轉
行戶部送甲字庫關出給散

會
凡各營騎操馬匹草料
每月該營具冊呈兵部行移
府照會戶部定撥倉場放支
凡各營提督

坐營官及各邊總兵官有缺
兵部會五
凡各邊馳奏聲息
鴻臚寺引
奏兵部定

擬職方司行五府轉行各邊俱送車駕司付馳驛人齎去所屬都司
衛所一應軍機重務具奏送兵部定擬轉行該府類行所屬施行或

有緊急事情送車駕
凡所屬衛所逃故軍士
每年造冊類送該府行
兵部發屬清勾其有司

司付馳驛人齎去
凡所屬都司衛所孳牧馬匹
每歲造冊送府
轉行兵部其官

清解到軍士衛所著伍
故總揭帖年終送內府知會
凡五府所屬都司衛所
每年終將歲支
歲屬并採打秋

青馬草文冊解

凡各邊將官

每三年一次取勘地方險易城堡墩臺

府轉送戶部

凡天下衛所

每三年一次取勘官軍戶下舍餘實有事故

六房并所屬衛所文卷

每三年一次送京畿道照刷

凡所屬都司衛所按季成造

軍器并屯種牛隻

各造冊送該府行工部其都司衛所有城垣頽壞及沿海備倭戰船當改造者奏下工部行五府類

行所屬

凡法司行提各衛人犯

該府類行所屬提解其送到復還職役者發屬收操各處京操官軍在逃

自首法司問擬納鈔兵部

凡法司問擬克軍囚犯

該府差官押發所屬衛所取收管回

照其有

欽發克軍者關領精微批文差官押發回還批送內府銷繳○嘉靖八年兵部題准解發兩廣雲貴衛分軍人但開有邊遠及

烟瘴字樣押解官舍止解赴各該都司交割都司差人按察司給批轉解著伍定限取具收管辨驗印文真定就付原去官舍齎回銷繳

仍赴本部註銷○二十七年題准今後解送軍犯止許將有職官員挨次編定查照舊規置立簿籍三扇一存本府一送本部一送兵科

遇該解送即令應差官員齎執手本赴部赴科註寫前往某處限在某時回還本部該科月終類查如原限一年過三箇月半年過一月

者先行本衛將本官家屬拘送兵馬司監候到日送問仍查違限久近如延過一年之上俱調外衛

凡五府軍機密務

封本進呈其常事於朝班內奏通政司

凡五府直堂并看守朝房皂

奏事干係五府者該府官出班承

隸及柴薪折銀

凡每年筆炭銀

四季造冊送巡視京營科道
號號畢赴兵部武庫司關支
兩五錢六分左右前後四府各該四十八兩六錢節年俱于
刑部贓罰支用萬曆十年題准改派順天府宛大二縣徵解

日用印色

每年各該銀四兩八錢有閏月加銀四錢行順天府額解買用

凡五府公用紙劄

關領夏冬二季都察院關領中府一萬五千零左府一萬六千零右府一萬一千七百零前府一萬一百零後府一萬五千零

府官吏俸給

舊於吏部關支後從戶部定撥江南糧運送各府自行收放今歸祿米倉

聽事各衛千百戶所亦不許差人詣府聽

五軍都督府經歷司

候致使首領官吏生事支吾有妨公務
設五司斷事官有稽仁稽義稽禮稽智稽信等官革除間俱罷刑名俱歸法司問理永樂初諸司皆復舊制惟斷事等官不復設後置五

軍都督府經歷司各經歷一員都事一員典出納文移為五府首領官又設知印一名提控二名掾史六名今裁一名典史十九名其斷

事官分理事務詳在

凡五府并在京各衛首領官

每月初二十六日各具堂上官辦事

緣由

凡五府歷事考勤監生

堂上官同首領官引奏

分數目以... 凡南京一應安插夷人督令應天府屬縣依時犒賞 凡本府所屬在京

衛所五年一次例應考選軍政官員兵部且題行南京兵部轉行到府 凡本府所屬衛所經歷吏目并

倉副使等官五年一次例該考察吏部咨行南京吏部備行到府 凡本府所屬衛所經歷吏目并

所經歷等官合得散官每年准南京吏部驗封清吏司手本行經歷 凡本府所屬衛所軍職

官員年及六十歲例該襲替准令應襲兒男具告到府 凡本府所屬衛所軍職

仍舊還職凡本府十年一次 將各指揮鎮撫千百戶等官續生兒

孫弟姪查審明白開具揭帖送府并南京兵部勘實方許造入圖內

仍於授職項下註寫年歲及分別次序造冊一樣二本一本送府二

本送部候襲凡武學官生課業 每月會同南京兵部堂上官比較南

併同監凡本府官吏監生俸糧及所屬衛所官軍俸糧運軍快船甲餘

行糧每年終先期具數申府 照行南京戶部坐派遇有奉例收充

本府所屬衛所官軍每月將應支俸糧數目備造軍冊 申府照會南

凡本府官吏監生知印月支俸糧原派府分解到折色收貯本府

南京戶部并總督巡視倉場戶部等衙門註銷每凡本府所屬衛所

軍士賞賜冬夏布鈔每季據各造冊申府 勘實照行南京戶部坐派

對相同赴甲字等庫關出科凡本府并合屬官吏每年該支戶口食

鹽官該戶口十五丁吏該戶口七丁每丁納鈔十二貫 每貫折銀一

十斤吏該銀八分一絲支塩八十四斤照例赴凡本府所屬在京衛

所并在外都司衛所官軍馬羸戶口文冊舊例五年一次造報嘉靖

十年題准十年一次止開

總數不必細開隨該南京兵部題准前項文冊照例五年一次造送
 該府備照其該造奏繳者則十年一次在京衛所送本府類進在外
 都司衛所開造一本
 送府一本徑自奏繳
 凡本府所屬衛所逃故軍士
 每年據各開造單
 冊申府轉行南京
 兵部發單原籍府州縣清勾及各處府州縣解到
 凡南京刑部問發
 新軍南京兵部轉送本府劄發該衛收管著伍
 軍犯
 抄招送南京兵部編發本府所屬各衛所充軍者抄招送府差
 撥官舍押解劄發該衛著伍行移兵部填給勘合應付到彼交
 割取具該衛所印信
 南京左軍都督府
 所屬南京十衛
 南京右軍都
 收管照會兵部查銷
 督府
 所屬南京五衛
 南京前軍都督府
 所屬南京七衛
 督府
 所屬南京五衛
 凡各府掌府事及協同管事官各一員
 分理所屬衛所
 軍務或奉
 勅管領大教場及江上操備
 等事其衛所仍聽守備衙門節制施行

卷之第二百二十八

上二十二衛

上二十二衛在京在外各衛所並見兵部職方司其官制資格見武
 選司而錦衣等上二十二衛號為親軍其職掌異於諸衛故別具於

此其餘統軍行事彼此相同者不復備載錦衣衛錦衣衛本儀鑾司
 國初設拱衛司領校尉隸都督府洪武二年定為親軍都尉府統中
 左右前後五衛軍士而儀鑾司隸焉十五年罷府及司置錦衣衛統
 軍與諸衛同所屬有南北鎮撫司十四所所隸又有將軍力士校尉
 人等其職掌直駕侍衛巡察捕緝等事恩功寄祿無常員恒以都指
 揮都督統之永樂定都後照例開設雖職事仍舊而任遇漸加視諸
 衛獨重焉○凡聖節正旦冬至三大朝會朔望日及每日常朝并郊
 祀等項車駕出入該設鹵簿儀仗
 俱本衛提督所屬
 官校依次陳列
 凡遇陞殿
 本衛
 官一員懸金牌於
 御座前稍西侍衛其
 凡常朝
 輪指揮一員千戶
 遇大朝會千戶六員具朝服於殿前侍班
 二員百戶十員旗
 校五百名於奉天門今皇極門下擺列侍衛聽候糾儀等入朝退輪
 百戶一員巡察
 皇城四圍其餘分守東華西華等門聽候宣喚至
 夜輪百戶二員校尉四十名同該日指揮於
 凡常朝百官叩頭畢
 本

堂上官陞立於御座西正統間徙立奉天門今皇極門西陛下嘉凡

靖九年復令於御座西立東向遇有宣呼則掌印官傳旨

大祀園丘先期二日委把總千戶一員督率百戶十二員旗校四百

天次日聖駕出郊本衛堂上官俱披帶隨時選委把總千戶二員千

四十六員凡駕在齋宮本衛堂上官俱入宿衛及巡視警蹕其齋宮

名各供事門每門各千戶一員百戶一員守衛正陽門千

百戶二員傳燈旗校五十名沿途傳報至內宮凡祭北郊及幸學

大駕本衛官員旗校等凡視牲朝日夕月耕藉祭歷代帝王俱用丹

隨侍執事與大祀同凡祭太廟社稷俱用常朝

衛堂上官服大紅蟒衣飛魚烏紗帽鸞帶凡祭太廟社稷俱用常朝

佩繡春刀千百戶青綠錦繡服各隨侍凡祭太廟社稷俱用常朝

上官大紅凡有事於四郊本衛千戶六員會同利道督察點開駕儀

便服隨侍凡經筵日本衛掌印官於文華殿侍衛該直千

將軍凡經筵日本衛掌印官於文華殿侍衛該直千

衛堂上官俱從嘉靖十八年南巡以欽製武陳駕儀授本衛陳設令

鹵簿兼防護屬車使又令於內日輪一員騎侍就奏起落輿輦又令

委千戶一員帶校尉三十名管傳放砲千百戶六十員旗校一千名

聽差鎮撫司官一員聽候理刑東司房理刑官一員提調緝事

五員充輦乘把總千百戶二員管領各項執事兼管駕帖朝儀二員

沿途總理輿輦築立封堆三員管理糧草五十員沿途分管撥次五

十員沿途輪流上直三十五員各帶旗校十名分往各站整頓燈籠

燎火及選奉擡輿凡遇親王出府錦衣衛撥隨侍校尉六百名弘治

輦良家子弟六夫凡遇親王出府七年題准親王隨侍校尉至就國

之日聽以凡奉旨於午門外或京畿道鞫問罪囚本衛堂上官同凡

一半從行錦衣衛囚人病故監察御史刑部主事同往相視其有奉

錦衣衛直日官將原給駕帖填寫凡登聞鼓下所受詞狀并虜中投

緣由列名批鈐以憑送問處決凡登聞鼓下所受詞狀并虜中投

降男子該收勇士夷人習儀該給馬騎年例打水打蓼草等事該撥

軍士俱奉旨該兵科承行者錦衣衛當直官填寫駕帖凡每歲秋

後承天門外審錄重囚本衛堂上官同三法司及合衙門官會審凡奉

旨處決重囚本衛從刑科給駕帖差官同法司監決其囚人家屬或奏

出外勘問事情

係會同三法司堂上官者於指揮內具名上請會同科道部屬官者於千戶內具名上請。嘉靖十五年

題准本衛帶俸官奉命勘事外夷者添註見任管事

凡錦衣衛差人勘提囚犯到京

禮科給事中引奏請

旨

凡奉 旨提取罪犯

本衛從刑科給駕帖都察院給批差官前去其差官就於該直千戶內具名上請

殿試舉人

本衛堂上官充巡緝官其歲貢生員於午門內考試俱本衛官校看守

凡錦衣衛缺掌印管

事官

於本衛及各衛指揮內推舉

凡五軍官舍比試

總小旗併鎗本衛堂上官同內外官監視仍差撥官校看守

守 凡侍衛將軍有缺

本衛堂上官會同管領將軍官兵科都給事中御史選補其五年一次考選 欽命堂上官一

員會同管領將軍官兵部侍郎兵科都給事中甄別去留

凡錦衣衛侍衛將軍

自為一營遇下班之日照例操練從

管領待衛

凡本衛軍政官員

例免考察

凡各衛官員 嘉靖十三年令只於原衛帶俸錦衣衛係

近侍衙門各衛官

凡本衛官員隨從皂隸

正統中奏准管事指揮鎮無司管事鎮撫俱照文官

品級例帶俸都督各六名帶俸都指揮指揮各四名錦衣衛直

堂二十名鎮撫司直廳五名看監三十三名經歷司直廳四名 凡山

陵巡禁樵採

每季委百戶二員

凡朝覲官員到京之時

本衛選差千戶一員

帶領旗校三十名在於

吏部門首訪察姦弊

凡緝捕京城內外盜賊

本衛指揮一員奉勅專管領屬官五員

旗校一

凡緝訪京城內外姦宄

本衛掌印官奉

勅專管領屬官二員

訪別領官校

凡淨身男子潛住京師者

成化十五年令巡城御史錦衣衛官督同五城兵馬逐回

原籍若該城內外有容留者并火甲鄰佑人等一體究治本身枷號

一箇月滿日打一百押回如再來京并其父兄等俱治罪。弘治元

年令錦衣衛拘審淨身人送順天府遞回原籍官司五日

凡京城內外

修理街道疏通溝渠

本衛指揮一員奉

旨專管 凡五城兵馬司地

方 每季委千戶一員百戶十員

旗校二百五十名分管城外地方千戶五員百戶十員

城內外喇唬兇徒

每季委千戶一員百戶一員

旗校五十名緝捕 凡通州張家灣河西務地

方姦盜

每季委千戶一員百戶一員

旗校五十名緝捕俱支給口糧 凡京城各門課鈔

收 凡會同館夷人乘坐馬匹

每季委百戶一員

監撥 凡採辦朝會金燈庭燎并

貼買宣官及騎操馬匹

並於本衛原撥蘆場內取用嘉靖九年定郊禮令本衛出辦沿途燈籠火把增撥尹家灣

等處葺地二段後又以葺地泮沒奏准每所差
旗校五名於產有地方採納蘆葺除免雜差
額屯田 共六千三百三十八頃五十一畝八分二釐七毫八絲見額五千五十二頃八十五畝七分四釐三毫 凡本衛

官吏舍人旗校軍士象奴俸糧 坐撥京倉關支匠 凡本衛旗校軍士

象奴 胼襖鞋褲每 經歷司 掌本衛文移出入 凡錦衣衛 令史六名典

橫典一名 鎮撫司司吏四名典吏九名馴象所司吏共二十四名倉

撫司 洪武十五年設鎮撫司二十年革燒燬本衛刑具獄囚盡送刑

刑 悉照舊例徑自奏請不經本衛或本 凡鞫問姦惡重情得實 具奏

俱不用參語成化元年始令覆奏用參語 凡獄情 宣德六年令看監

及受人囑託本衛堂上官亦不許干預有故違者指實奏聞治以重

罪 凡東廠及本衛各處送到囚犯 弘治十三年令本司從公審察究

不許拘定成 案濫及無辜 凡本司紙劄 正統五年奏准 凡本司獄具 弘治十三年

衙門舊 制行 凡本司直廳 百戶一員當該吏典十名辦事吏二十名總旗

校尉一百名皂隸三十名直堂把門皂隸十一名 錦衣中所 錦

衣左所 錦衣右所 錦衣前所 錦衣後所 各所官分領軍士

與諸衛同而各所又分十司統領校尉掌鹵簿儀仗及 鑿輿司 大輅一

輅一乘 大馬輦一乘 小馬輦一乘 步輦一乘 大 擎蓋司 黃

涼步輦一乘 板輦一乘 寶匣一座 具服幄殿一座 紫羅素方傘四把

銷金九龍傘一把 黃羅曲柄繡傘九龍傘一把 紅羅銷金傘三把 黃

羅銷金傘三把 白羅銷金傘三把 皂羅銷金傘三把 黃油絹

銷金雨傘一把 紅羅曲柄繡傘四把 紅羅直柄華蓋繡傘四把

黃羅直柄繡傘四把 紅羅直柄繡傘四把 扇手司 紅黃羅雙龍

紅黃羅單龍扇二十把 紅黃素羅扇四十把 紅繡維 旌節司 金

方扇十二把 紅羅繡花扇十二把 雙龍壽扇二把 三對 方天戟四 旌節司 金

對 響節十二對 幡幢司 黃麾一對 絳引幡五對 傳教幡五對

對 白虎幢一對 龍頭竿五對 朱雀幢一對 玄武幢一對 政平訟理

司班劍三對○儀刀三對○吾杖三對○立斧鉞司金盆罐一副○

金脚踏一箇○八卦三對○御仗一對新增○紅紙燈三對○鮑燈三對○骨朵

戟司儀鎧十對○戈斃十對○御仗一對新增○弓矢司副○刀一百把○弓矢一百

面駟馬司金鞍錦韉馬三十匹○上所○中後所○親軍所○各所官分管力士

及軍匠其侍衛將軍千百戶總旗等於中駟象所本所官領本衛軍

後所支俸食糧凡文移用上中所印信馬馴象所奴養象以備朝會陳

列及駕輦凡大祀用象三十一隻○大明門象二隻○長安左右門

街象二隻○西天門象二隻○正陽橋象二隻○南天門象二隻○東天門象二

隻○北天門象二隻○齋宮各門象六隻○寶匣象一隻○至輅輦

象二隻○大凡聖節正旦冬至三大朝會用象三十隻○寶匣象一

輅輦象二隻○奉天門前象四隻○東西角門前象四隻○午門象六

隻○端門象四隻○承天門象四隻○長安左右門象四隻凡享太

廟用象十隻例凡常朝用象六隻例旗手衛國初置旗手千戶所洪

十八年陞為衛永樂中照例開設掌大駕計開肅字旗一面○靖字

金鼓旗纛纒統領隨駕力士及宿衛等事旗一面○金鼓旗一

對○北斗旗一面○日旗一面○月旗一面○雲旗一面○雨旗一

面○雷旗一面○風旗一面○木星旗一面○火星旗一面○土星

旗一面○金星旗一面○水星旗一面○青龍旗一面○朱雀旗一

面○白虎旗一面○玄武旗一面○角宿旗一面○亢宿旗一面○

氏宿旗一面○房宿旗一面○心宿旗一面○尾宿旗一面○箕宿

旗一面○斗宿旗一面○牛宿旗一面○女宿旗一面○虛宿旗一

面○危宿旗一面○室宿旗一面○壁宿旗一面○奎宿旗一面○

婁宿旗一面○胃宿旗一面○昂宿旗一面○畢宿旗一面○紫宿

旗一面○參宿旗一面○井宿旗一面○鬼宿旗一面○柳宿旗一

面○星宿旗一面○東嶽旗一面○南嶽旗一面○西嶽旗一面○北嶽

旗一面○天馬旗一面○鸞旗一面○麟旗一面○白澤旗一面○

熊旗一面○罷旗一面○紅纛一對○皂纛一把○金龍畫角二十

四枝○小銅角一對○大銅角一對○鼓四十八面○金四面○鈺

四面○杖鼓四箇○笛四管○板四串○門旗四對○黃旗四十面

○金龍旗十二面○紅節一對凡聖節正旦冬至三大朝會本衛官

○纓頭一箇○豹尾一箇○金鼓旗纛擺列遇郊祀等項車駕出入則陳於錦

衣衛鹵簿之前每歲六月六日照例奏請曬晾凡每月朔望日

營提督官請祭神旗本衛遣官軍於午門樓凡每歲仲秋祭旗纛之

上迎請導從至教場祭畢迎回仍如法置放

機

機

機

機

機

機

神本衛掌印官行命凡鐘鼓樓鐘鼓每夜遣軍人依時撞擊以憑巡警凡宿衛分守皇城

地金吾前衛洪武間上十衛之一永樂以後照例開設掌守衛皇城面

四金吾後衛建置同前掌守衛皇城

羽林右衛建置同前掌守衛皇城

府軍左衛建置同前掌守衛皇城

府軍右衛建置同前掌守衛皇城

府軍前衛建置同前掌守衛皇城

右衛洪武三十五年以燕山右護衛改設

改設掌守衛皇城各門

燕山左衛洪武間北平屬衛永樂四年陞親軍

衛改置同前掌守衛皇城

各衛通行事例凡旗手

等二十衛指揮等官每日輪四十員懸金牌佩刀於皇極門丹墀左

相兼輪直見五府項下南京錦衣等衛建置事例見前

神本衛掌印官行命凡鐘鼓樓鐘鼓每夜遣軍人依時撞擊以憑巡警凡宿衛分守皇城

地金吾前衛洪武間上十衛之一永樂以後照例開設掌守衛皇城面

四金吾後衛建置同前掌守衛皇城

羽林右衛建置同前掌守衛皇城

府軍左衛建置同前掌守衛皇城

府軍右衛建置同前掌守衛皇城

府軍前衛建置同前掌守衛皇城

右衛洪武三十五年以燕山右護衛改設

改設掌守衛皇城各門

燕山左衛洪武間北平屬衛永樂四年陞親軍

衛改置同前掌守衛皇城

各衛通行事例凡旗手

等二十衛指揮等官每日輪四十員懸金牌佩刀於皇極門丹墀左

相兼輪直見五府項下南京錦衣等衛建置事例見前

大明會典卷之二十一 兵部 一 衛 一 百 一 十 一

重刻會典便覽始末

蓋聞宣尼有言禮必從今災惟反古故
衰微杞宋已莫證於先朝卽柱下守藏
且恐湮於昭代去籍之嘆又奚俟戰國
時哉我

皇明聖聖相繼令甲星懸而學士家妄意
遐搜疎心近考空言徒兢實跡誰稽若
會典一書綱紀具備禮法昭垂臨事弗審

多屬冥行願簡帙重大流布罕周通都
大邑間一有之窮鄉僻縣耳目不經者
多矣曾見閩中書肆有翻刻小板甚爲
便易而購之甚稀欲倣閩式刻諸豫章
名藩文藪俾縉紳博士人懷一帙修業
服官無施不可不亦熙明之盛事歟偶
與當事商之而南昌八邑欣然欲刻捐
俸分工不日告竣所不迨者藩臬各有

助焉因紀歲月姓名如左

天啓元年六月朔日江西按察司僉事臣張京元謹識
計同校正併捐俸助刻

江西布政司左布政使臣林欽棟

右布政使臣董光宏

江西按察司按察使臣李叔元

兵備道右叅政兼僉事臣莊祖誥

提學道副使臣魏詔

分巡南昌道副使臣姚若水

驛傳道僉事臣張京元

江西都司署都指揮僉事臣樂應祥

南昌府知府臣黃元會

通判臣劉宗周

推官臣張應輅

南昌縣知縣臣陳爾翼刻叁百葉

新建縣知縣臣劉夢潮刻貳百葉

豐城縣知縣臣馮起綸刻叁百葉

進賢縣知縣臣黃廷師刻貳百葉

奉新縣知縣臣袁化刻伍拾葉

靖安縣知縣臣王夢篆刻百伍拾葉

武寧縣署通判臣姚大中刻百伍拾葉

寧州知州臣陸卽登刻百伍拾葉

南昌縣學教諭舉人吳文程

校閱

斤江郵縣舉人錢靖忠

生員余志學

魏簡

吳學易

舒其昌

張元武同對

南昌縣典史李一燿督梓

享和癸亥

