特256
260

0032482000
0032482-000
特２５６－２６０

市勢要覧

静岡市

昭和１１年刊行

昭和１１

AFB

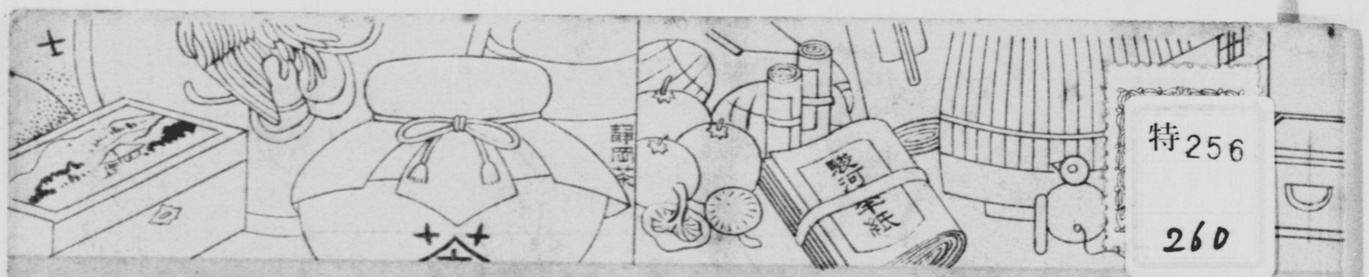

特256
260

市勢要覽

昭和十一年刊行

静岡市役所

特256
260

凡例

本書ハ市勢ノ概要ヲ通覽ノ便ニ供スル目的ヲ以テ編纂セリ

本書ノ材料ハ昭和十年度市統計書中ヨリ摘錄シタルモノニシテ昭和十年中ノ事實ヲ登載セルモ經費ニ關スルモノハ昭和十一年度當初豫算ヲ又教育ニ關スルモノハ昭和十年度末現在ヲ輯錄セリ

昭和十一年十月

静岡市役所

總說

地勢

静岡市ハ東西兩京ノ中間ニアリテ東經百三十八度二十八分四十一秒、北緯三十四度五十七分二十九秒ノ地ニアリ駿河ノ國西南部ニ位シ二百五十七ヶ町及七十七ヶ字（大正四年十二月、同十三年四月、同八月、同十四年五月、昭和三年十月、同十一月、同四年三月、同六月、同七年一月、同四月、同九年十月區域變更併合並ニ町名改稱ヲ行ヒタリ）ニ分ツ市境域ノ東ハ安倍郡有度村清水市、庵原郡西奈村ニ接シ西ハ安倍川ヲ隔テ、志太郡、安倍郡服織村、美和村、玉川村ニ堺ス、南ハ駿河灣ニ面シ北ハ大河内村ニ隣ス、市内ニ谷津山清水山（公園）、八幡山、有東山ノ小丘點在スト雖地勢概ネ平坦ナリ。北部ハ赤石山脈ノ一支脈安倍川ノ東岸ニ沿ヒ長ク南ニ走リテ賤機山トナリ竟ニ淺間神社ノ關境ヲ爲ス。

沿革

本市ノ地ハ古駿河ノ國府ニシテ州守世々此地ニ居リ今川義元、織田信長ト桶狹間ニ戰ヒテ敗死シ子氏眞武田氏ノ爲メニ滅サレテ信玄之ヲ領シ勝頼亡テ德川氏ニ歸シ家康玆ニ老ス慶長十四年十二月十二日德川頼宣同忠長相續キテ領シ忠長ノ竄後城代ヲ置キ又町奉行所代官所アリ明治維新ノ後更ニ德川家達ニ駿遠三州ノ内ヲ賜ヒ明治二年府中ヲ改稱シテ静岡ト謂ヘリ同四年廢藩置縣ノ令出テ静岡縣廳ヲ置カレ同五年駿河國ヲ八大區ニ分チ當時本地ハ第四大區第五小區ニ割セラレタリ降リテ同十一年郡區編成法發布セラルヽヤ有度安倍郡所管ニ屬シ同十七年七月官選戸長ヲ置カルヽニ至リ五個ノ戸長役場ヲ置キ其後同二十二年四月始メテ自治制ヲ施行シ當時ノ地域ヲ全市ノ一區域ト定メ静

土地

區位市本	
市廳所在地	迫手町十六番地
東經	一三度六分四〇秒
北緯	三四度四六分〇秒
面積	一四四・六〇平方粁（四・六六方里）
周圍	合計
海岸線	一四・三粁
廣袤	極西極東 宇根津古谷間 二・六粁
	極北極南 俵石峰部 三・六粁

總反別		
官有地	三町・四三	
市有地	一五六町・三六	
私有地	三五町・一〇	
合計	一六六町・四二	

有租地	地目	地積	賃貸價格	地租
雜種地	田	三、五四〇町・〇一反	一〇、六六〇・〇〇円	四、一四〇・二〇円
	畑	二、五四〇・〇〇反	五六六・〇〇円	三、四六〇・〇〇円
	宅地	六、四一〇・〇〇坪	三、四四〇・〇〇円	六、四一〇・〇〇円
	池沼	一一・六六反	一六六・〇〇円	五・六〇円
	山林	五、三一〇・〇〇反	四、〇六〇・〇〇円	一、六四〇・〇〇円
	野	八・六〇反	一六〇・〇〇円	一六・〇〇円
	計	一四、三六六・四〇反	一、六六〇・四〇円	一四、〇六六・五〇円

有民	地目	地積	賃貸價格	地租
學校敷地	市有	一、六〇坪		
市有	郡有	八〇・〇〇坪		
郡有	村有	五六〇・〇〇坪		
村有	神社	二、三四〇・〇〇坪		
軌道用地	道路		三、六六〇・〇〇円	三、六六〇・〇〇円
道路	堤防		一六〇・〇〇円	一六〇・〇〇円
堤防	水道		二〇・〇〇円	二〇・〇〇円
水道	市有		四〇・〇〇円	四〇・〇〇円
市有	郡有		六〇・〇〇円	六〇・〇〇円
郡有	村有		一〇〇・〇〇円	一〇〇・〇〇円
村有	計		四、〇六〇・〇〇円	四、〇六〇・〇〇円

地租免	地積
道路堤防保安用地	一、六六〇・〇〇坪
私立學校敷地	四〇、六〇〇・〇〇坪
院堂敷地	五、四〇〇・〇〇坪
墓地	二、六〇〇・〇〇坪
池沼	一〇、六〇〇・〇〇坪
林地	一、六六〇・〇〇坪
其他	一〇、六六〇・〇〇坪
計	一、六六〇・〇〇坪
市有農事試驗場	一、六〇〇・〇〇坪
公有學校實習地	一、六〇〇・〇〇坪
國有教育用地	二、六〇〇・〇〇坪
他人所有地	一〇、六六〇・〇〇坪
計	一〇、六六〇・〇〇坪

氣象

氣溫	
最高	三一度（七月二十九日）
最低	四度（一月二十四日）
年平均	一三度

天氣日數	
快晴	一六
曇	一一四
降水	一三
雪	一

雷電霜霧風雨日數	
雷	一
電	一五
霜	四
霧	二
雨	四

戸口

年次	世帶數	人口 男	人口 女	人口 計	一世帶平均人口
大正九年	一四、〇三五	六、〇六一	六、〇〇一	一二、〇六二	五・〇
大正十四年	一六、三四〇	四、三六六	四、〇三六	八、三九二	五・一
昭和五年	一六、三四〇	六、六四〇	六、〇六六	一六、六〇六	五・三
昭和十年	一六、四六六	一〇〇、六〇〇	九、六六六	一〇〇、六六六	五・五

國勢調査	
人口	一、六六〇・〇〇坪
世帶數	四〇、六〇〇・〇〇坪
人口密度	五、四〇〇・〇〇坪
戸數	二、六〇〇・〇〇坪
人口增減	一〇、六六〇・〇〇坪
世帶數增減	一、六六〇・〇〇坪

國公園	位置	總坪數	經費
大濱公園	西井町	六、〇四〇坪	三、六六〇円
濱公園	宮町	三、〇六一	三、三五〇
水公園	羽町	三、〇六一	三、六六一
山公園	烏町	六、〇六一	三、六六一

公園市內居住者	人員	公園市外居住者	人員
大濱公園	一〇、五四四人	大濱公園	一、六六〇人
濱公園	一〇、六六〇	濱公園	一、六六〇
水公園	一〇、六六〇	水公園	一、六六〇
山公園	一〇、六六〇	山公園	一、六六〇
計	一〇、六六〇	計	一、六六〇

教育

市立

學校名	學級	職員	生徒	所在地
静岡市立中央商工青年學校				静岡市立東豐田青年學校
静岡市立西豐田尋常高等小學校				静岡市立田町青年學校
静岡市立一番町青年學校				静岡市立安西青年學校
静岡市立新通青年學校				静岡市立傳馬町青年學校
静岡市立中央内青年學校				静岡市立青年學校

學校

學校名	教員 種別	教員 男	教員 女	教員 計
本科正教員		四	三	七
專科正教員		三	一	四
准教員		一	一	二
代用教員		三	二	五
計		一〇	五	一五

小學校

學校名	教員 男	教員 女	教員 計	所在地
静岡西豐田尋常高等小學校	一一	一一	二二	曲金一丁目
静岡大里西尋常高等小學校	一四	一一	二五	金一丁目
静岡大里東尋常高等小學校	一三	一一	二四	同
静岡安東尋常高等小學校	一〇	一一	二一	中番町
静岡安西尋常小學校	一九	一一	二〇	高松原
静岡城内西尋常小學校	一六	一一	二七	安東三丁目
静岡一番町尋常小學校	一六	一一	二七	西一丁目
静岡新通尋常小學校	一四	一一	二五	傳馬町
静岡傳馬町尋常小學校	一一	一一	二二	駒形通二丁目
静岡横内尋常小學校	一一	一一	二二	一番町
静岡田町尋常小學校	一一	一一	二二	追手町
静岡森下尋常小學校	一一	一一	二二	旭町
静岡賤南尋常高等小學校	一六	一一	二七	富田町
静岡賤機中尋常高等小學校	一八	一一	二九	牛妻
静岡賤機北尋常高等小學校	一〇	一一	二一	俵島
静岡大里西尋常高等小學校中島分教場	一五	一一	二六	澤田
静岡千代田尋常高等小學校	一四	一一	二五	谷ノ
静岡北沼上尋常小學校	一六	一一	二七	上沼
静岡麻機尋常高等小學校	一四	一一	二五	北
静岡久能尋常高等小學校	一〇	一一	二一	中
静岡大谷尋常高等小學校	一八	一一	二九	有永谷
静岡長田西尋常高等小學校	一三	一一	二四	大谷
静岡南尋常高等小學校	一四	一一	二五	丸子
静岡井宮尋常小學校	一一	一一	二二	廣野
静岡駒形尋常小學校	一一	一一	二二	籠田
計	二四二	二一	二六三	

教育

市立

學級	教員	兒童	前年度卒業者	所在地
静岡城内尋常高等小學校	一一	一一	二二	追手町
静岡三番町尋常高等小學校	一一	一一	二二	新富町一丁目
静岡城内東尋常小學校	一一	一一	二二	追手町
静岡豐田尋常高等小學校	一一	一一	二二	池田町

口

現住戸數

年次	現住戸數	現住人口 男	現住人口 女	現住人口 計	現住一戸平均人口
明治四十二年	一一、六四四	五七、七四三	五七、〇七〇	一一四、八一三	四・七
大正八年	一四、九四二	六七、三三三	六七、〇四九	一三四、三八二	四・八
大正十三年	一六、三五六	七二、五六一	七二、〇二一	一四五、五八二	四・八
昭和四年	一七、六六五	七七、三六六	七六、三六六	一五三、七三二	四・八
昭和六年	一八、〇九七	七八、八八六	七八、〇三三	一五六、九一九	四・七
昭和七年	一八、一六六	七九、三三四	七九、〇三四	一五八、三六八	四・七
昭和八年	一八、二四五	七九、六四三	七九、〇四四	一五八、六八七	四・七
昭和九年	一八、三四四	八〇、〇四三	七九、〇四四	一五九、〇八七	四・七
昭和十年	一八、四四三	八〇、四四三	七九、〇四四	一五九、四八七	四・七

人口動態

年次	婚姻 男	婚姻 女	婚姻 計	離婚	出生	死亡	死産
明治四十二年					三、四四四	一、三四一	一、〇五
大正八年					三、四四四	一、三四一	一、〇五
大正十三年	一、六四	一、六四	一、六四	一四	三、〇一〇	一、四六八	一、〇五
昭和四年	一、六四	一、六四	一、六四	一四	三、〇一〇	一、四六八	一、〇五
昭和六年	一、六四	一、六四	一、六四	一四	三、〇一〇	一、四六八	一、〇五
昭和七年	一、六四	一、六四	一、六四	一四	三、〇一〇	一、四六八	一、〇五
昭和八年	一、六四	一、六四	一、六四	一四	三、〇一〇	一、四六八	一、〇五
昭和九年	一、六四	一、六四	一、六四	一四	三、〇一〇	一、四六八	一、〇五
昭和十年	一、六四	一、六四	一、六四	一四	三、〇一〇	一、四六八	一、〇五

職業別戸數

種別	農業	水産業	鑛業	工業	商業	交通業	公務自由業	其他有業者	家事使用人	計	無職業	合計
本業	三、六三二	三、六	一〇	二一〇三	六、六七七	二、三五	二、八七七	二〇三	一	一〇、六九	一〇三	一〇、七二
副業	一、五四一	一、五	一〇	一〇、〇三三	一〇、〇三三	一六	一六	一六	一	一〇、〇四六	一〇三	一〇、一四九

種別本業副業

種別	公務自由業	其他有業者	家事使用人	計	無職業	合計
男	二、八七七	二〇三	一	二、〇八一	一〇三	二、一八四
女	一六	一六		三二		三二
計	二、八九三	二一九	一	二、一一三	一〇三	二、二一六

學齢兒童

種別	就學	不就學	計	就學歩合
男	一、七四〇	六一	一、八〇一	九六・六
女	一、七二六	七六	一、八〇二	九五・五
計	三、四六六	一三七	三、六〇三	九六・〇

人口百ニ付 性不詳

教育・社寺・兵事

青

立國稚幼	校學師各立私公	種別	校學小立縣	校學等中立私	校學等中立縣	立官
私立國稚幼數 二三	美理簿法英盲		附靜	靜英靜靜靜不	靜靜靜靜靜靜靜靜靜靜靜靜靜靜	靜
	髮髮記語唖		岡	岡岡岡岡二	岡岡岡岡岡岡岡岡岡岡岡岡岡岡	岡
	學		屬岡	岡岡岡精高	市立立立立立立立立立立立立立	高
	學學學學學		女屬師	賞和女鑛華等	市市市市市市市市市市市市市市	等
	校校校院校校		小師	科高女子業高等	市市市市市市市市市市市市市市	校
組數 五五			子範	女子等商女等女	立立立立立立立立立立立立立立	學
	校校校校校校	別	學學	鑛業等業等學	市市市市市市市市市市市市市市	校
保姆		校數	校校	校校校校校校	校校校校校校校校校校校校校校	名
	一一三二二一		八一七	四五五六六五五	一八六三三五三三	學級
	其女看產裁美	種	一九一九	三三六五三六六	五五五三四四四四	教員
保姆 五四	子護婆雜容		三四	二三三三三六六	五五五三四四四四	兒童
	藥師		主	六五三三三三三	三三三三四四四四	生徒
	學學學		一主	三三三三三三三	三三三三四四四四	卒業者度
保育修了者 一〇三	他校校校校校	別	谷迫	片迫西稻水鹿迫	曲谷末曲迫太長迫	所在地
		校數	ノ手	羽手	金	大岩
			谷町	滝町町手	ノ筒一手田谷手	二丁目
保育修了者 五	二一三三六一			滝 二二丁	丁	
				町町町川目目	金谷町目町町町	

教

立國稚幼	校學年	立
市立國稚幼	靜靜靜靜靜靜靜靜靜靜靜靜靜靜

兵事・警察及刑務・警備・衛生

刑務及警察

受		物業損		貸		屋宿		關ニ俗風ヲ害スル		數	件	罪犯		警察官		警察官署	
懲役刑	四〇	劇場	三	座敷	三〇	旅人宿	六	貸席	六	放火	四	人殺	一	警視	一	警視庁	一
		寄席	一	娼妓	一	下宿	四	料理店	四	風俗壞亂他	四	強盜	五	警部補	三	巡査部長	四
禁錮刑	五	常設活動寫眞館	五	芸妓	三〇	木賃宿	一	待合茶屋	一	刑法外諸法令違反	四	詐欺	八	巡査	一四	巡査一人ニ對スル人口	元
拘留刑	一	計	八	計	元人	計	三	料理店	四	警察犯處罰令	一	盜難	三	計	一三		
		一戸ニ對スル平均人口	三〇表	芸人	芸人		三〇	飲食店	三	計	三	詐欺恐喝	一四				

事兵

人	軍																
海陸軍	現役	一	歸休	二六	二六	一元	一元	三〇	三〇	三三	三三	三四	三四	三四	三四	三四	三四
	豫備		後備			補充		計									

了																	
教育程度	三一	以卒中上業學	三六	中等學校退學者及在學者	三〇	卒業後補習學校	三〇	學校卒業	三〇	高等小學校	四〇	尋常小學校卒業	三元	小學校卒業ヲ終ヘタル者	三元	計	二〇

疾病		疾病人員中		花柳病		トラホーム	
	〇・五		〇・五		〇・五		〇・五

寺社

社

壯		社寺及會社		教育		院		社		種		各	
檢査	四	會社	三	基督教	三	住職	三	神社	四	神社	四	各種	四
檢査	三	教會講師	三	信徒	三	寺家數	三	職數	四	別格	四	縣郡	四
甲種	元	御獄	四	眞宗	元	信徒	元	寺	一	縣社	一	郷社	一
第一	三	金光	三	大社	元	公主教	三	住職	一	大鑑	八	村社	八
第二	三	大理	三	修成會	元	日本キリスト教會	三	家數	一	眞言	六	無格社	二
乙種	元	日蓮	四	洞門	元	聖公會	三	時宗	三	禪	二	計	二
丙種	四	臨濟	一	高野	元	ゼンダイ教會	三	眞宗	四	土佐	二		
丁種	五	黃檗	一	扶桑	元	同仁	元	日蓮	八	浄土	二		
戊種	一	稻荷	四	神習	元	同胞共救	元	黃檗	八	浄土眞宗	二		
計	一	法華	二	丸山	元	救世軍	元	計	八	曹洞	二		
受檢者自人中ニ對スル	三六	計	五	計	二〇	計	二五		九〇	計	二五		

育

地籍圖		體育團		各種		事務所		役員		會員		經費	
静岡縣立茶業試驗場	三六	静岡市少年團	静岡市	静岡市教育會	静岡市	静岡市役所內	静岡市	役員	三元	會員	三元	經費	三〇円
		静岡市職合會	静岡市	静岡市青年團	静岡市		三元		三元		三元		三〇円
名稱		開館日數	一	開館日數	一	開館日數	一	總數	三元	總數	三元	總數	三〇円
總數	三六	總數	三元	總數	三元	總數	三元	平均一日人員	三〇	平均一日人員	三〇	平均一日人員	三〇円

教

壯		社寺及會社		教育		院		寺		社		種		各	
檢査	四	會社	三	基督教	三	住職	三	寺	四	神社	四	種別	四	各種	四
檢査	三	教會講師	三	信徒	三	寺家數	三	住職	一	職數	四	縣郡	四	郷社	一
甲種	元	御獄	四	眞宗	元	信徒	元	寺	一	大鑑	八	村社	八	無格社	二
第一	三	金光	三	大社	元	公主教	三	住職	一	眞言	六	無格社	二	計	二
第二	三	大理	三	修成會	元	日本キリスト教會	三	家數	一	禪	二				
乙種	元	日蓮	四	洞門	元	聖公會	三	時宗	三	土佐	二				
丙種	四	臨濟	一	高野	元	ゼンダイ教會	三	眞宗	四	浄土	二				
丁種	五	黃檗	一	扶桑	元	同仁	元	日蓮	八	浄土眞宗	二				
戊種	一	稻荷	四	神習	元	同胞共救	元	黃檗	八	曹洞	二				
計	一	法華	二	丸山	元	救世軍	元	計	八	計	二				
受檢者自人中ニ對スル	三六	計	五	計	二〇	計	二五		九〇						

警備・衛生・水道・社會事業

水

行旅病死人	救護院	内科	一般	伝染病	赤痢	腸チフス	其他	入院患者
二四	五五	二	一	二	一	一	二	三
一二	三五	二	一	一	一	一	一	三
二五	四五	二	一	一	一	一	一	三
一六	二四	一	一	一	一	一	一	三
一四六・六	二四・六	一	一	一	一	一	一	三
三四・四	三五・五	一	一	一	一	一	一	三

救護法	三依ル	救護院	内科	主治	一般	主治	院長職員	他	入院患者	外来患者	計
種別		外						共			
救護	女	男	計	人員	年末現在	救護費	一人平均				
五五	三五	五五	二	二	二	二	二	二	二	二	二
五五	三五	五五	二	二	二	二	二	二	二	二	二
五四	三四	五四	二	二	二	二	二	二	二	二	二
八四	五四	八四	二	二	二	二	二	二	二	二	二
八四	五四	八四	二	二	二	二	二	二	二	二	二
元八	三四	元八	二	二	二	二	二	二	二	二	二

救護所	明治三十四年八月	窮民救護	幼弱	廢疾傷病	老衰	計	現在	年末現在	金額	埋葬料	埋葬料
静岡市			別								
八											

道

創立年月	事業ノ主旨	收容人員	給水区域内戸数	給水戸数	給水量	給水器具付戸数	給水法及率
明治四十一年一月	公共用水給水	合計	二〇一〇	二〇一〇	二〇一〇	二〇一〇	二〇一〇
		共用	二〇一〇	二〇一〇	二〇一〇	二〇一〇	二〇一〇
		官公署	二〇一〇	二〇一〇	二〇一〇	二〇一〇	二〇一〇
		家庭用	二〇一〇	二〇一〇	二〇一〇	二〇一〇	二〇一〇
		商業用	二〇一〇	二〇一〇	二〇一〇	二〇一〇	二〇一〇
		工業用	二〇一〇	二〇一〇	二〇一〇	二〇一〇	二〇一〇
		給水栓計	二〇一〇	二〇一〇	二〇一〇	二〇一〇	二〇一〇
		給水量計	二〇一〇	二〇一〇	二〇一〇	二〇一〇	二〇一〇

生

墓地数	同上反別	火葬場数	土葬人数	火葬人員	除塵物	汚物掃除人夫	同上重量	者亡死	結核	肺結核	結核	肺結核	主治医	入院患者数
墓地	火葬場		土葬人数	火葬人員	塵芥	汚物掃除人夫	塵芥延重量	昭和九年	結核	肺結核	結核	肺結核	所長職員	入院患者数
二	二	二	二	二	二	二	二	二	二	二	二	二	二	二
二	二	二	二	二	二	二	二	二	二	二	二	二	二	二
二	二	二	二	二	二	二	二	二	二	二	二	二	二	二
二	二	二	二	二	二	二	二	二	二	二	二	二	二	二
二	二	二	二	二	二	二	二	二	二	二	二	二	二	二
二	二	二	二	二	二	二	二	二	二	二	二	二	二	二

備

自動車喞筒	カンソリン喞筒	蒸氣喞筒	喞筒置場	吸水管	布水管延長	組数	部数	組頭	副組頭	部長	技手	小頭	消防手	計	死者	越年者	前年人員	入所者	出所者	計	在所人員	年末現在
二	二	二	二	二	二	二	二	二	二	二	二	二	二	二	二	二	二	二	二	二	二	二
二	二	二	二	二	二	二	二	二	二	二	二	二	二	二	二	二	二	二	二	二	二	二
二	二	二	二	二	二	二	二	二	二	二	二	二	二	二	二	二	二	二	二	二	二	二
二	二	二	二	二	二	二	二	二	二	二	二	二	二	二	二	二	二	二	二	二	二	二
二	二	二	二	二	二	二	二	二	二	二	二	二	二	二	二	二	二	二	二	二	二	二
二	二	二	二	二	二	二	二	二	二	二	二	二	二	二	二	二	二	二	二	二	二	二

衛

伝染病名	法定伝染病	主治医	院長職員	其他	入院患者数	内科	主治医	院長職員	其他	患者数	入院	外来	計	ラムーポ	検診人員	發見患者	重症	軽症	疑似症	内務者	不着者	感染	公種	私種	計	未種痘者	薬種商	販売	産婆	看護婦	治療	歯科	薬剤師	製薬業者
赤痢	同	同	同	同	同	同	同	同	同	同	同	同	同	二	二	二	二	二	二	二	二	二	二	二	二	二	二	二	二	二	二	二	二	二
腸チフス	同	同	同	同	同	同	同	同	同	同	同	同	同	二	二	二	二	二	二	二	二	二	二	二	二	二	二	二	二	二	二	二	二	二
男	女	計	全治	死亡	男	女	計	院長職員	其他	入院患者数	内科	主治医	一般	主治医	院長職員	其他	入院患者数	外来患者	計	検診人員	發見患者	重症	軽症	疑似症	内務者	不着者	感染	公種	私種	計	未種痘者	薬種商	販売	産婆	看護婦
二	二	二	二	二	二	二	二	二	二	二	二	二	二	二	二	二	二	二	二	二	二	二	二	二	二	二	二	二	二	二	二	二	二	二
二	二	二	二	二	二	二	二	二	二	二	二	二	二	二	二	二	二	二	二	二	二	二	二	二	二	二	二	二	二	二	二	二	二	二

業

名稱	市郡	住宅	所在地	戸数	建坪	月賃料
第一公益質舗	静岡市	安東一丁目	同	三		
受戸出	同	同	同			
第一公益質舗	同	同	同	三	六坪	三円
受戸出	同	同	同			
第二公益質舗	同	同	同	三	六坪	三円
受戸出	同	同	同			
第三公益質舗	同	同	同	三	六坪	三円
受戸出	同	同	同			

事業

種別	名稱	所在地	立市岡育園	保育人員	市公設場	金額	簡易宿泊所	介紹業職	開業年月	廃業年月	紹介件数	就職者数
公設	静岡市	静岡市	男		市	店舗	有料	昭和九年計	明治	大正		
公設	静岡市	静岡市	女	一人	市	入場人員	免	男	性	男	求人数	求職者数
公設	静岡市	静岡市	男	一人	市	入場人員	免	女	性	女	求人数	求職者数
公設	静岡市	静岡市	男	一人	市	入場人員	免	男	性	男	求人数	求職者数
公設	静岡市	静岡市	女	一人	市	入場人員	免	女	性	女	求人数	求職者数
公設	静岡市	静岡市	男	一人	市	入場人員	免	男	性	男	求人数	求職者数

事業

種別	名稱	所在地	創立年月	主意
公設	神社	静岡市	明治四十年	神社

農

区分	戸数	収穫高	価額
柑橘			
其ノ他ツ計			
ミカン			
ンル州			
茶			
紅番煎王計			
茶茶茶露	二戸		
麦			
小粒大計			
麦麦麦			
米			
陸稲水稲計			
糯粳餅米米米			

特産地

区分	収穫高	価額
本畑		
畑		
桑畑		
柑橘畑		

戸数・地土

区分	戸数	地土
本業		
農業		
本業		
副業		
水産業		
田		
畑		
山林		
竹林		
原野		
計		

総産額

区分	戸数	総産額
水産業		
現住戸		
産業組合		
産業組合		
工業		
林業		
計		
現住人口		
産業組合		
産業組合		

生産別

区分	産額
産業別	
産業別	
産業別	

水産・工業

場	工	數
其他及計	印刷	二三
	製本	二
	化學	三
	製藥	三
	製品	二
	製品	二
	製品	二

商業

平均物價（卸賣）品名	單位	價額	品名	單位	價額
玄米（上）	一石	一、六三〇円	鰹節	十貫	一三、三〇円
大麦（中）	同	一、〇〇〇	牛肉	同	一、〇〇〇
稗（下）	同	一、〇〇〇	鶏卵	十貫	一、〇〇〇
小麦	百斤	二、九〇	牛乳	一升	〇、五〇
大麦	同	二、九〇	紡績糸	二十手一駄（四十九）	一、〇〇〇
豆油	同	一、〇〇	石油	一函	一、〇〇
醤油	一樽（九升入ノ）	一、〇〇	石炭	十佛噸	一、〇〇
味噌（白）	一貫	一、〇〇	薪	同	一、〇〇
白砂糖	百斤	一、〇〇	木炭	六貫	一、〇〇
黒糖	百斤	一、〇〇	洋紙	百帖	二、〇〇
清酒	同	一、〇〇	西洋杉角材	長二間四寸角	一、〇〇
茶（中）	一石	一、〇〇	牛板	一尺巾一坪	〇、五〇
			四分釘		〇、五〇

商業

衡量度		取締成績		取締戸數		社會					組織			各種組合團體	組合名稱	組合數
衡量器	計	種別		甲種	乙種	農業	水産業	鑛業	工業	運輸業	計	株式會社	合資會社	合名會社	産業組合	漁業組合
		甲種	乙種													
檢査シタル器物ノ數	二、九三二	一、六三一	四、五六二	一、〇〇〇	三、〇四三	一四	一	二	六	一	二六	二、六六〇	二、六六〇	三	同組合	四
不正器物ノ數	二、九三二	一、六三一	四、五六二	一、〇〇〇	三、〇四三							二、六六〇	二、六六〇	三	同業組合	九
百中不正器物ノ割合	一〇〇	一〇〇	一〇〇	一〇〇	一〇〇							一〇〇	一〇〇	一〇〇	其他	六

工業

商工奬勵館				商工會議所		
館長	商工技師	商工主事補	商工技手	議員定數	一顆問役	會議費
一	二	三	四	七	八	四
一、〇〇〇	二、〇〇〇	三、〇〇〇	四、〇〇〇	七	八	四

工業

參考品	價額	販賣價額	委託品	來觀人	一日平均	製造場數	職工數	製造價額
漆器	一、二四〇円	三、六〇〇円	一、〇〇〇円	三、〇〇〇人	二、〇〇〇人	三	三四	三、六〇〇円
木製品	一、〇〇〇	二、五〇〇	一、〇〇〇	二、〇〇〇	一、〇〇〇	一	一	二、五〇〇
竹製品	二	三	一、〇〇〇	一、〇〇〇	一、〇〇〇	一	一	一、〇〇〇
和紙	二	三	一、〇〇〇	一、〇〇〇	一、〇〇〇	一	一	一、〇〇〇
西洋紙	二	三	一、〇〇〇	一、〇〇〇	一、〇〇〇	一	一	一、〇〇〇
再製茶（内檢）	一、〇一〇	一、二六〇	一、〇〇〇	一、〇〇〇	一、〇〇〇	一	一	一、〇〇〇
絹織物	一、〇一〇	一、二六〇	一、〇〇〇	一、〇〇〇	一、〇〇〇	一	一	一、〇〇〇
山葵漬	一、〇一〇	一、二六〇	一、〇〇〇	一、〇〇〇	一、〇〇〇	一	一	一、〇〇〇
諸其他漬物	一、〇一〇	一、二六〇	一、〇〇〇	一、〇〇〇	一、〇〇〇	一	一	一、〇〇〇
玩具	一、〇一〇	一、二六〇	一、〇〇〇	一、〇〇〇	一、〇〇〇	一	一	一、〇〇〇
醤油	一、〇一〇	一、二六〇	一、〇〇〇	一、〇〇〇	一、〇〇〇	一	一	一、〇〇〇
酢	一、〇一〇	一、二六〇	一、〇〇〇	一、〇〇〇	一、〇〇〇	一	一	一、〇〇〇
焼酎	一、〇一〇	一、二六〇	一、〇〇〇	一、〇〇〇	一、〇〇〇	一	一	一、〇〇〇
味噌	一、〇一〇	一、二六〇	一、〇〇〇	一、〇〇〇	一、〇〇〇	一	一	一、〇〇〇
扇子及團扇	一、〇一〇	一、二六〇	一、〇〇〇	一、〇〇〇	一、〇〇〇	一	一	一、〇〇〇
雨傘	一、〇一〇	一、二六〇	一、〇〇〇	一、〇〇〇	一、〇〇〇	一	一	一、〇〇〇
紙染物	一、〇一〇	一、二六〇	一、〇〇〇	一、〇〇〇	一、〇〇〇	一	一	一、〇〇〇
帽皮	一、〇一〇	一、二六〇	一、〇〇〇	一、〇〇〇	一、〇〇〇	一	一	一、〇〇〇
清涼飲料製	一、〇一〇	一、二六〇	一、〇〇〇	一、〇〇〇	一、〇〇〇	一	一	一、〇〇〇
味噌	一、〇一〇	一、二六〇	一、〇〇〇	一、〇〇〇	一、〇〇〇	一	一	一、〇〇〇
麺類	一、〇一〇	一、二六〇	一、〇〇〇	一、〇〇〇	一、〇〇〇	一	一	一、〇〇〇
菓子製品	一、〇一〇	一、二六〇	一、〇〇〇	一、〇〇〇	一、〇〇〇	一	一	一、〇〇〇
氷	一、〇一〇	一、二六〇	一、〇〇〇	一、〇〇〇	一、〇〇〇	一	一	一、〇〇〇
炭	一、〇一〇	一、二六〇	一、〇〇〇	一、〇〇〇	一、〇〇〇	一	一	一、〇〇〇
陶器	一、〇一〇	一、二六〇	一、〇〇〇	一、〇〇〇	一、〇〇〇	一	一	一、〇〇〇
煉瓦製品	一、〇一〇	一、二六〇	一、〇〇〇	一、〇〇〇	一、〇〇〇	一	一	一、〇〇〇
菅笠	一、〇一〇	一、二六〇	一、〇〇〇	一、〇〇〇	一、〇〇〇	一	一	一、〇〇〇
藤製品	一、〇一〇	一、二六〇	一、〇〇〇	一、〇〇〇	一、〇〇〇	一	一	一、〇〇〇
メリヤス製品	一、〇一〇	一、二六〇	一、〇〇〇	一、〇〇〇	一、〇〇〇	一	一	一、〇〇〇
銅器、青銅器、眞鍮器	一、〇一〇	一、二六〇	一、〇〇〇	一、〇〇〇	一、〇〇〇	一	一	一、〇〇〇
筆墨	一、〇一〇	一、二六〇	一、〇〇〇	一、〇〇〇	一、〇〇〇	一	一	一、〇〇〇
刷毛	一、〇一〇	一、二六〇	一、〇〇〇	一、〇〇〇	一、〇〇〇	一	一	一、〇〇〇
紙ローク	一、〇一〇	一、二六〇	一、〇〇〇	一、〇〇〇	一、〇〇〇	一	一	一、〇〇〇
計	一、〇一〇	一、二六〇	一、〇〇〇	一、〇〇〇	一、〇〇〇	一	一	一、〇〇〇

交通・郵便・委員・更員本廳・支廳・市會電氣

會

陪審員	候補者	有資格者	現住人口千ニ對スル有資格者ノ割
空人	別當ラレタル者ナシ		
		四九五人	三二・二

議

	縣會議員	市會議員	衆議院議員	定員	市參事會	市參事會
	五	五	五（本縣第二區）		六	九
	五	五	五（向上）	現員	五	九
	三	三	三	選擧有權者	三	三
	三九・五	三七・三	三七・三	選擧有權者ノ人口千ニ對スル割	一	八・〇
	一〇二・三	一〇二・三	一〇二・三			三五・三

	開會日數	議事件數	現員	平均出席人員
市參事會	九	三五	三	八・〇
市會	一九	三六	一	七・五

通

信

電話通信度數				電報通數		
市外	市內			發信	着信	總中
三〇五・五	三六・八	加入者ヨリ公衆電話時數	加入者相互間公衆電話時數（假算）	三五・六	三〇・二	一〇二・三

郵

小包郵便	通常郵便	郵便局所							
別種引受		一等局	三等局	三等局	三等局	無集配	同等集配	郵便函	切手印紙賣捌所
一九三・五	四〇二・六	一	二	一	二	一	一	二	二
一九二・六	四〇二・六	一	二	一	二	一	一	二	二

道

靜岡電氣鐵道							
名稱	乘客	乘客賃金	貨物賃金	計	小荷物	發送荷物	到着荷物
六〇三・〇	三〇〇・〇人	四〇九・〇円	一〇〇・〇円	五〇九・〇円	六〇・〇瓩	六〇・〇瓩	一〇・〇瓩
六〇三・〇	三〇〇・〇人	四〇九・〇円	一〇〇・〇円	五〇九・〇円	六〇・〇瓩	六〇・〇瓩	一〇・〇瓩

交

鐵

靜岡											
乘客						同上賃金	小荷物	發送荷物	到着荷物	切符	
一等	二等	三等	計	一等	二等	三等	計				
一	二	三	六〇三・〇	一	二	三	六〇・〇	一〇・〇	一〇・〇	一〇・〇	一〇・〇
一	二	三	六〇三・〇	一	二	三	六〇・〇	一〇・〇	一〇・〇	一〇・〇	一〇・〇

輻輳車

荷車				乘用車				計	
以上輪	二輪	自轉車	自動車	以上輪	二輪	自轉車	自動車		
三〇二・三	八〇・二	一〇〇・〇	一〇〇・〇	一〇〇・〇	一〇〇・〇	一〇〇・〇	一〇〇・〇	一〇〇・〇	一〇〇・〇
三〇二・三	八〇・二	一〇〇・〇	一〇〇・〇	一〇〇・〇	一〇〇・〇	一〇〇・〇	一〇〇・〇	一〇〇・〇	一〇〇・〇

馬車

荷車				人力車			
乘用				荷車			
一	二	三	計	一	二	三	計
一〇〇・〇	一〇〇・〇	一〇〇・〇	一〇〇・〇	一〇〇・〇	一〇〇・〇	一〇〇・〇	一〇〇・〇
一〇〇・〇	一〇〇・〇	一〇〇・〇	一〇〇・〇	一〇〇・〇	一〇〇・〇	一〇〇・〇	一〇〇・〇

路道

國道	縣道	市道	計
三〇五・〇米	三〇五・〇米	二〇〇・〇米	一〇〇・〇米
三〇五・〇米	三〇五・〇米	二〇〇・〇米	一〇〇・〇米

融

金

銀行種別	貯蓄銀行	普通銀行	特殊銀行	銀行店數	銀行支店數	計
別	一	三	一	一	一	二
資本金	一〇〇・〇〇〇円	三〇〇・〇〇〇円	三〇〇・〇〇〇円	一〇〇・〇〇〇円	一〇〇・〇〇〇円	二〇〇・〇〇〇円
拂込額	一〇〇・〇〇〇円	三〇〇・〇〇〇円	三〇〇・〇〇〇円	一〇〇・〇〇〇円	一〇〇・〇〇〇円	二〇〇・〇〇〇円
積立金及準備金	四〇・〇〇〇円	六〇・〇〇〇円	六〇・〇〇〇円	一〇・〇〇〇円	一〇・〇〇〇円	二〇・〇〇〇円
預高	三〇・〇〇〇円	三〇・〇〇〇円	三〇・〇〇〇円	一〇・〇〇〇円	一〇・〇〇〇円	二〇・〇〇〇円
當期純利益金	四〇・〇〇〇円	六〇・〇〇〇円	六〇・〇〇〇円	一〇・〇〇〇円	一〇・〇〇〇円	二〇・〇〇〇円

貯金

郵便貯金	産業組合貯金	銀行貯金	別種預拂金	戻入金	貸出額	受戻高	流レ高	年末現在
一	一	一	一	一	一	一	一	一
四〇九・〇円	四〇九・〇円	四〇九・〇円	四〇九・〇円	四〇九・〇円	四〇九・〇円	四〇九・〇円	四〇九・〇円	四〇九・〇円
四〇九・〇円	四〇九・〇円	四〇九・〇円	四〇九・〇円	四〇九・〇円	四〇九・〇円	四〇九・〇円	四〇九・〇円	四〇九・〇円

質屋

店數	別種延口數	貸金額	年末現在
一	一	一	一
一〇〇・〇円	一〇〇・〇円	一〇〇・〇円	一〇〇・〇円
一〇〇・〇円	一〇〇・〇円	一〇〇・〇円	一〇〇・〇円

政

一

歳入		歳出	
科目	豫算額	科目	豫算額
寄縣國國交使財	円	會元神	円
寄縣國國交使財	円	會元神	円
寄縣國國交使財	円	會元神	円

署

官公署名	位置	電話
静歩兵第十三旅團	静岡市	三〇六
静歩兵第二聯隊	静岡市	三〇六
静歩兵第三十九聯隊	静岡市	三〇六
静憲兵隊	静岡市	三〇六
静税務署	静岡市	三〇六
静供給自轉車工業組合	静岡市	三〇六
静立川製絃業組合	静岡市	三〇六
静試験所	静岡市	三〇六
静飯田試験場	静岡市	三〇六
静綿糸織物試験場	静岡市	三〇六
静蚕糸試験場	静岡市	三〇六
静木材検査所	静岡市	三〇六
静巡査教習所	静岡市	三〇六
静警察部	静岡市	三〇六
静警察部保安課	静岡市	三〇六
静警察部衛生課	静岡市	三〇六
静警察部高等課	静岡市	三〇六
静警察部特別高等課	静岡市	三〇六
静警察部刑事課

體

合組理整地耕	合組業漁
古大安城彌群	長久大巴
谷庄筋勅南	能田
耕二耕耕東北耕	大濱川
地耕地地耕地	漁谷漁
整整整整整整	漁業業
理理理理理理	業組組
組組組組組組	組組
合合合合合合	合合合
同同同同同同	同同同
六五四三二一	明治四十五年
六五四三二一	八七六五四三
用大同迫手	用大同迫手
町(岩手縣紫波郡公民館)	町(岩手縣紫波郡公民館)
宗谷(內)	宗谷(內)

圖

他	其
東帝靜帝靜帝靜

舊靜岡御用邸　追手町に在りて明治三十三年の御造營に係る。敷地約〇・〇二三平方粁（七千坪　建坪〇・〇〇二平方粁（六百餘坪）和風二階建にして、其の結構瀟洒たりと雖も自ら莊嚴を極む。明治三十五年十一月十八日明治天皇初めて御駐輦あらせられしより風輦鸞駕を駐めさせ給ふこと四十餘回、殊に昭和五年　今上陛下靜岡縣下御巡幸の御通次五月二十八、九兩日玆に御駐蹕あらせ給ふ。而して此の御用邸は御造營以來宮內省の主管なりしも昭和五年十二月十九日限り之を廢止せられ同七年十一月三日本市に御移管あらせらる。

其の一角の地を卜として市廳舍及公會堂用地とす。

駿府城址　市の中央に在りて停車場を距ること僅に八百七十三米（八町）。其の地域東西六百五十五米（六町）南北七百二十七米（六町四十間）にして稍方形をなし面積〇・五一六平方粁（一五六、〇〇〇坪）あり吉野朝の頃中賀野掃部助此處に防備を整へ、久能寺城と連絡して足利尊氏の東下を遮らんとして成らず。後今川範政駿府に居を定むるに當り此の城を居館として修築し、又天正十四年德川家康公濱松より遷り松平家忠をしてこれを擴築せしむ。慶長十二年家康公駿府を苑裏の地となし、本城修築を令し叢內、越前、尾張、三河、丹波、備中、近江、伊勢、美濃等に課役二月工を起し七月竣工す。十二月新城火災ありしが翌十三年正月再修を命じ三月に至りて成る。城は所謂平城の制にして南を追手とし、外郭に追手、四足、草深、橫內の四門を設け、以內を二の丸、本丸とし本丸の西北隅に七重の天守閣を起す。元和二年四月、家康公の薨後德川頼宣忠長相尋いで城主たりしが寛永九年忠長甲府に移されてよりは城代を置きて守らしむ。同十二年十一月茶町二丁目よりの出火にて二門を除くの外悉く烏有に歸せしを以て同十五年更に造營すと雖も天守閣は再建するに至らず。

明治二十九年、本丸、二の丸を毀ちて歩兵第三十四聯隊の營舍を置き又外郭には縣廳其他の官公署學校等を設けたるを以て今や昔時の壯觀なしと雖も尙石疊漆塀の舊態を存して其の面影を留む。

淺間神社　賤機山の南麓に在りて停車場を距ること一千六百三十六米（十五町）。樓門は東、南の二方に在り、東樓門を入れば神部神社及淺間神社、南樓門を入れば大歲御祖神社あり。三社共に國幣小社なり、神部神社は式內に列し、之を駿河國總社に宛て、祭神を大己貴命とし、崇神天皇の御代に奉祀せりといふ。淺間神社は富士郡大宮町の淺間神社の新宮として總社と並べ祭りしものにして、木花咲耶姫命を祭神とし其の年曆は社傳によれば延喜元年とす。大歲御祖神社は安倍市の守護神を地主神たる奈吾屋神社にいはひ祭り應神天皇の御代に奉祀せりといふ。神部、淺間兩社の前には三層高朗の大拜殿あり、舞殿あり、長廊之を繞りて其の前面に樓門を開く　次に隨身門、華表あり。結構壯麗論奐の美を極む。又百段坂の上には鄕社籠山神社（山宮ともいふ）あり。

今川範國駿河の守護となるや大に之を崇敬し奉り、其政治に曲事あらば忽ち罰し給へかしと誓書を納め、其の子範氏亦天下太平の祈禱を行ひ規模を宏壯にして大に神威を嚴かにし、神職、祭僧及び國方と稱する奉仕者をも加へ奉幣の式流鏑馬の如き神事を行ひ、久能寺、建穗寺等附近の大寺をも祭事に加へしめ以て上下の信仰をこゝにあつめて施政に當れり。されば武田信玄、德川家康も皆祭事造營に心を致し、德川時代には御朱印二千六百餘石神職、供僧十數家ありて之に奉仕せり。而して社殿は寛永十一年家光公より黃金十六萬兩の下賜ありて改造し、大に美を盡せしが、安永二年及び天明八年の火災に燒失し、今の殿宇は文化元年起工、慶應元年に竣工したるものにして、其の間六十二年、財を費すこと金八萬餘兩に及び、境內は濶く二萬餘坪ありて、古松老杉枝を交へ、梅櫻各其研を爭ひ四季の風光極めて佳なり。

淺間神社の大祭は毎年三月三日なれども、外に古來の祭典として二十日會祭あり、この舞樂は今川氏の頃より建穗寺の稚兒舞を招き演奏せしめて神に手向けしものにて毎年二月二十日を以て擧行せしが明治維新後中絕し明治二十七年に至りて之を復興し四月五日となすに至れり。

寶物は正親町天皇御宸筆龍虎大文字掛物、後水尾天皇御宸筆色紙、靑蓮法親王御筆、狩野探幽齋守信畫に成れる三十六歌仙、家光公染筆の幅、左甚五郎作狐犬、武田、今川、豐臣、德川諸家の古文書及由緖ある武具什器書畫等多く就中大正年間豐太閤より家康公へ護與の初代長光絲卷の太刀は明治四十四年國寶に指定せられ今東京九段なる遊就館に陳列せらる。又家康十三歲の鎧着初に用ひたりと云ふ緋威の腹巻は今川義元の調へ與へたるものにして傳來實物共に合致したる貴重なるもの筆の龍及び天女圖、本殿背後の鵠　樓門の龍、神馬等の彫像物は亦有名なるものなり。

淺間神社の大修繕　現今の社殿は前記の如く文化以來の造營なるが既に大破に及べるを以て、政府に於ても之が復舊を企て昭和四年以來國費を以て大修繕を加ふることゝなり工事を開始し、神部、淺間神社の本殿透塀は昭和六年四月竣成し今や大歲御祖神社の本殿透塀、大鳥居及び大拜殿の修繕にも着手せり。又此と同時に靜岡市民の寄附に係る奉賛會事業として大廻廊を始め國費修繕以外の橋末社總門等の大修繕並に神域整備等を遂行することゝなりぬされば完成の上は金碧燦爛として盛觀を極むべし。

賤機山公園　賤機山は一に靑葉ヶ岡と稱す。百段坂を登りて山麓神社に詣づれば少許にして公園に達すべし。大正三年四年開園する所にして〇・〇〇九平方粁（二千七百餘坪）あり。全市の萬象脚下に迫り富岳は遠く東北に聳えて透迤たる龍爪山脈其の前に起伏し、南は一碧萬項の駿河灣を擁して伊豆の連峯沓鬱の間に現し、西は德願、天柱等の群峯蜿蜒として際まる所なく安倍の長流は素絹を展ぶるが如く其の麓を繞りて南駿河灣に流る。

駿陴際涯なく其の風光の美言はん方なし。

實臺院　停車場より西五百四十二米（約五町）下魚町に在り。淨土宗にして金米山龍泉寺と號し正永三年觀譽上人の開基なり。天正十七年五月秀忠公の母堂西鄕局を葬り龍泉寺殿と謚す。大時は紺屋町に在り。寛永三年今の地に所替を仰せ付けられ、九千餘坪を賜はりて同年起工同五年竣工す。同年五月九日　後水尾天皇勅して龍泉寺殿へ從一位を贈せられ、改めて實臺院殿一品大夫人の謚號を賜はり寺號を實臺院と改む。同年七月十九日住持に

常紫衣を許さる。本堂には彌陀三尊を安置し靈廟鐘樓等頗る壯麗を極めたり境内には家康公の臣榊原清政、内藤仁兵衛忠政及び奇人かしく坊の鳶あり同常院は德川時代三百石の御朱印を賜はり、駿河國の淨土宗の觸頭にして明治元年（慶應四年）七月二十三日德川慶喜公茲に謹慎し翌二年十月五日まで閑居す。寶物は寶臺院宣命、賜紫衣綸旨を始めとして數多の古文書、家康公眞筆の畫像及び公が父より讓られし眞の太刀其他所藏する處のもの多　殊に家公守本尊たりし白本尊は有名なるものなり。

大濱公園　市の南端西島海岸松林中に在り。停車場より四粁（一里）昭和五年九月開園するところにして面積は〇・〇二三平方粁（七千坪）に過ぎざるも左右防風林一・九六四粁（十八町）に及び前面は清砂なる海岸濱地にして、利用せらるゝ面積約〇・一九八平方粁　約六萬坪）を有せり。公園附屬設備として海水を取入れたるプール四ヶ所の設けあり。本市唯一の臨海公園にして夏期は最も納涼に適す。

清水山公園　音羽町に在りて音羽町電車停留場より僅かに一〇九米（一町）。明治四十二年八月開園し面積〇・〇二二平方粁（六千六百五十五坪）あり。園内に本邦茶業界の功勞者大谷嘉兵衛翁の銅像あり。岳上に至れば四望開豁にして、市街を眺望に集め、遠　伊豆半島を萬波縹渺の裡に望むべく眺望頗る佳なり。

清水寺　清水山公園の傍にあり。當寺は永祿二年朝比奈丹波守元長が國主今川義元の命により京都東山の音羽山清水寺に擬へて建立すといふ。開山を道因法師とす。高野山派に屬する眞言宗の一名刹にして、家康公の念持佛たりし惠心僧都作の千手觀音を本尊とす。山號を音羽山といふ。堂宇は初め山頂に在りしが後に今の處に移さる、境内に觀音、金毘羅、藥師、地藏等の諸堂あり。藥師堂には國分寺にありし丈六鑄鐵藥師を安置す。堂宇は數度の火災震災により潰滅に歸し、其都度建立せるも概ね假精舍にして昔時の觀なし　大正八年十二月新に建立せる鐘樓の鐘は昔時の駿府時鐘を改鑄したるものにして、題偈は慶喜公、家達公の揮毫する所なり。境内に芭蕉翁、月巢、時雨窓等の句碑あり。

駿河路やは那たちはなも茶のにほ飛　芭蕉翁
明月やこゝ呂ひとつの置所　雪屋
冥時分乃ないものなくは夏の月　入月巢
雪乃旅杖一本乃いのちか那　菅雅
四世時雨窓詩三

當寺に國分寺所傳の今川、武田兩家の古文書其の他什物を藏す。就中九條道孝公寄進の藥師如來畫像は有名なるものなり。

臨濟寺　大岩に在りて停車場より二・八三六粁（約二十六町）【淺間神社より北方約一粁（十町）】臨濟宗の巨刹にして大龍山と號し阿彌陀を本尊とす。此寺は初め今川氏親が三男承芳の爲めに亡母伊勢氏北川殿の所在地大岩に善德院を建てしが、天文五年氏親の嫡子氏輝卒せし時當寺に葬り臨濟寺殿用山玄公と諡すに至つて寺名を今の如くに改む。承芳乃ち復飾して家を繼ぎ義元と名乘り大原雪齋住寺となり、其の師本光國師大休を請じて開山とす。大休は後奈良天皇尊學の師範にして其の緣により當寺を一國一寺の勅願所とせられ今も勅東海最初禪林と號す。其後兩度兵燹にて伽藍炎上せしかば、天正十年八月家康公、正親町天皇の勅を奉じて再建せり。當て公の幼時今川氏に質たるや雪齋につきて茲に史書、兵學を學ぶといふ。寺域廣くして山を負ひ、堂塔鐘樓相並びて翠巒繚繞の中に現はれ泉石の配置亦丹精を凝らして觀賞に富む。寺寶には後奈良天皇の勅願及當寺輪、正親町天皇の御宸翰、今川、武田、德川諸家の古文書、雪舟、探幽等の畫幅類を始めとして珍什頗る多し。

境内門の左傍に今川義元の廟あり。

大應國師產湯井　井宮にあり。大應國師は諱を紹明と言ひ嘉禎元年井宮に生れ此の井水を產湯に用ひたりと傳へらる。幼にして建穩寺の得辨に仕へ、十五歳の時薙髮して鎌倉の建長寺に學び、後宋に渡りて臨濟の高僧虛堂を師とし歸朝の後崇福（筑前）萬壽（京都）建長（鎌倉）當の諸寺を主り後宇多法皇、北條貞時等より厚く歸依せられ、延慶元年七十四歳にて遷化す。其の圓通大應國師の諡號は後宇多上皇より賜はるものなり。國師の木像はもと井宮圓通庵に在りしも、現在寺町三丁目少林寺に藏せらる。

由比正雪の墓　由比正雪丸橋忠彌と謀り德川幕府を覆さんとせしも事成らず。慶安四年七月二十六日當地梅屋町の旅宿梅屋勘兵衛方にて捕縛に先ち自盡す。年四十二、其の首級は安倍碩に梟せられし誰人が竊み來りて寺町四丁目菩提樹院の井戸の傍に埋めしといふ。而して何れの時か五輪（地輪は夙に失せ後他の似つかはしき物を以て補ふ）の墓を立て　後世を弔ふに至れり。

安倍川橋　安倍川の架橋にしてもと安水橋と稱す。此の渡頭は承和の頃には渡船三艘ありたるも德川時代に至り舟橋を禁じ大井川と等しく聲臺にて渡川せしむることゝなし以て明治の世に至れり。宮崎總五氏其の不便を慨き私資を投じ架橋せしを後縣營となす。更に大正十一年三月鐵橋架設工事に著手し、同十二年七月開通式を擧ぐるに至れり。長さ四百九十一米（二百七十間）經費約金六十萬圓、橋上の眺望絶佳にして夏時は最も納涼に適す。

安倍川義夫の碑　市の西部彌勒安倍川橋畔に在り。停車場より二・八三六粁（約二十六丁）義夫の事蹟は尋常國語讀本卷の七に載する處にして原文は名僧白隱禪師の筆に成り具に其の顚末を叙す。此の佳話を遺せるの地未だ嘗て之が旌表の企なきを慨し、昭和四年四月本縣の慫慂により靜岡縣、靜岡市、安倍郡の三教育會之が主催となりて碑を建て安倍川義夫碑と題し、尙ほ原文中の一句を刻して之を後昆に傳ふ。

其の文に言ふ、

不レ臨レ難　不レ知二忠　臣　之　志一
不レ臨レ財　不レ知二義　士　之　心一

久能山東照宮　根古屋に在り靜岡驛より約十一粁（二里廿九町）定期自動車の便ありて三十分間にて達す。山は海岸に屹立し蜿々として天に聳へ絶壁削るが如く海拔二百七十米あり谷亦深くして景勝の地たり。武田信玄駿河を略し此の山の險要を見て要城の一と爲さんとして一城を構へ今福丹波守淨閑をして玆に居らしむ、天正以降德川氏の有となるや松平勝俊、榊原照久相繼て此を守る。元和二年四月十七日家康の薨するや城を廢し榊原照久遺命を奉じ自ら齋主となりて公の遺骸を當山に葬れり。將軍秀忠、頼宣を奉行となし

幾機山ヨリ見タル市街ノ一部

此所に神殿を造營す（元和三年日光に改葬）同三年十二月工竣り遷宮式を擧げ廢朝三日の宣旨を賜ひ正保二年十一月東照宮の宣下あり。明治六年二月縣社に、同二十一年五月別格官幣社に列せられ、毎年四月十七日例祭を行ふ。境内は一萬六千五百餘坪にして頂上は四望開濶にして風景絶佳、實に東海道著名の靈山勝區なり。山麓に梅園あり。玆より社頭迄凡そ八町、九〇九級の石磴曲折十七にして一の門に達す。夫より又石磴二百三十餘にして樓門に至るべし、一の門を過ぐれば右側に寶物館及び山本勘助の大井戸、左側に物見の松あり。樓門には後水尾天皇の勅額を掲く、門内には皇族御手植の松、神馬殿、東照公御手接の蜜柑、稻荷厳島神社、久能神社、唐銅鳥居、實割梅、神饌所、神樂殿、東照公御手植槇、御寶藏、竈神社、日枝神社等あり。夫より唐門を入れば拜殿、本殿あり、本殿は權現造にて此の唐門、拜殿本殿及東門、廟門、廻廊、玉垣等は何れも特別保護建造物なり。其の結構莊麗にして日光に讓らず。廟門を過ぐれば寶塔に達す。老杉高く天に冲して極めて幽邃の境たり。寶物の内東照公遺留品三池の太刀を始め太刀、脇指等の國寶に指定されたるもの十數口あり、德川歷代將軍の甲冑其他什物數百點の多きに達す。

大崩海岸　用宗驛の西方に在り、斷崖海に迫るところ奇岩怪石突兀として峙ち南方遙かに御前崎、伊豆の岬を蒼海漂渺の裡に眺め、北方富士の白雪を仰ぎて極めて壯觀なり。附近は用宗城址其他史蹟に富めり。

紫屋寺　丸子橋を右折すれば數町にして當寺に達す。天柱山と號し臨濟宗に屬す。連歌師宗長法師こゝに閑居せしを以て有名なり。此地東は吐月峯に據り西には天柱山聳へ北は首陽山に接し南は泉ヶ谷を隔てゝ丸子富士に對し實に幽邃閑雅を極む。宗長は志太郡島田町の刀工五條義助の子にして國守今川義忠に愛せらる。宗祇に就きて連歌を學び又一休に參禪す。此寺の庭は宗長の作る所にして泉石の配置妙を極め雅致に富み文人墨客の杖を曳くもの多し。什物は　後水尾天皇御宸筆和歌

さても猶とはれぬ秋の夕山は　雲ふく風も峯に見ゆらん

を始めとし宗長の百韻連歌遺愛の一節切（ひとよぎり）の笛、足利義政より贈られたる蘆屋釜、武田信玄の用ひし村雲の茶碗、一休和尚より寄せたる鐵鉢頓阿の作と稱する人丸像等を主なるものとす。當寺の竹細工は有名なるものにして今川氏が京都の嵯峨より竹を取寄せて植えたりと傳ふ。此時宗長自ら句を題して曰く

幾若葉はやし初めの岡の竹

現今種々の細工物に製せられ吐月峯なる烙印を捺して販賣す。其の製品には灰吹、花生筒其他種類多し。

昭和十一年十月十日印刷
昭和十一年十月十五日發行

靜岡市役所

靜岡市馬淵町二丁目六〇
深尾活版所
電一、七九五番

印刷所

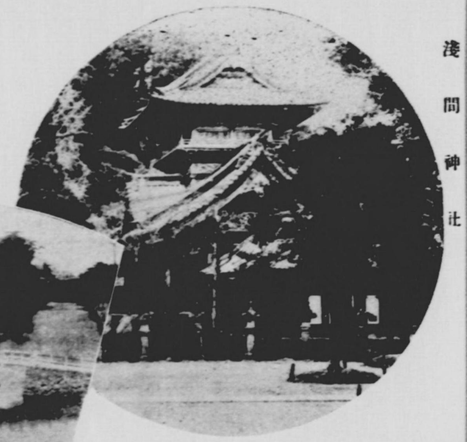

淺間神社

駿府城趾

臨濟寺

舊靜岡御用邸

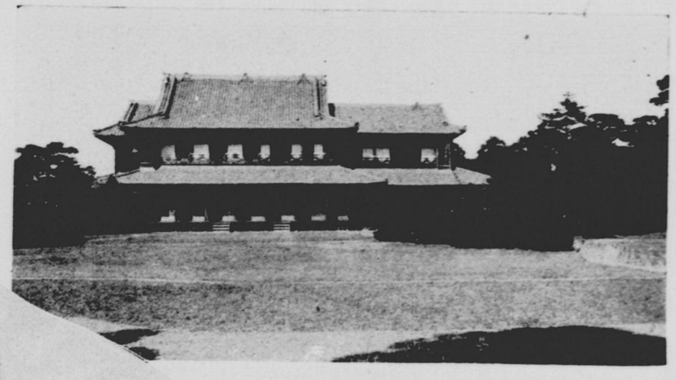

靜岡市役所

靜岡市公會堂

靜岡高等學校

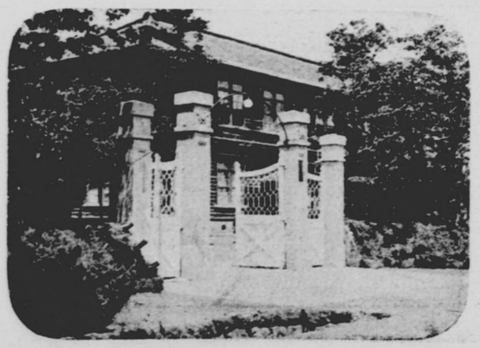

靜岡中學校

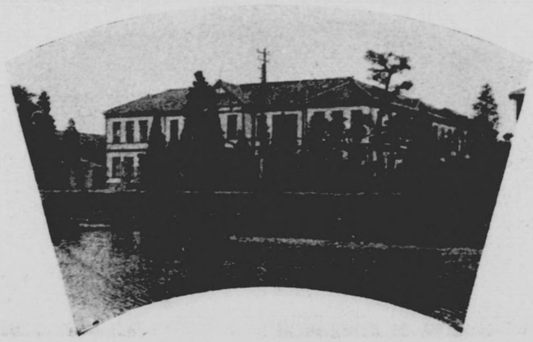

靜岡師範學校

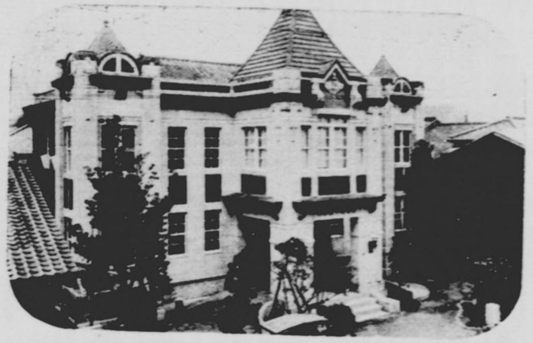

靜岡商工會議所

市立靜岡病院

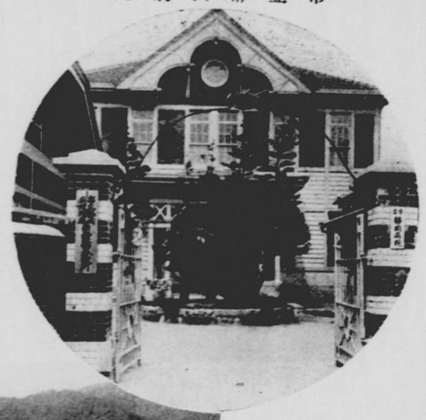

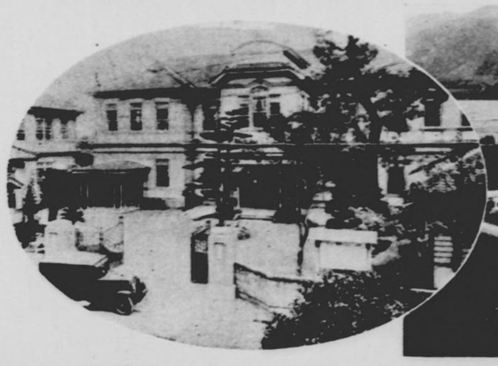

靜岡市商工奬勵館

水道淨水場

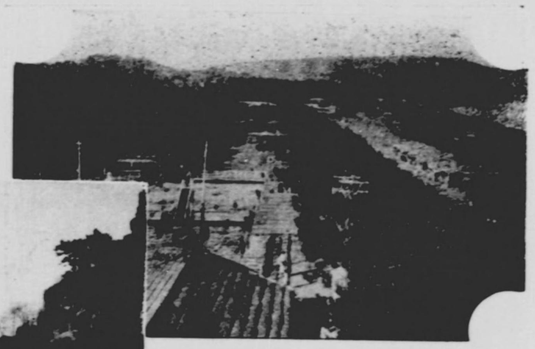

大濱公園

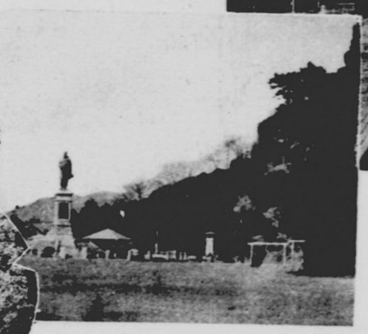

清水山公園

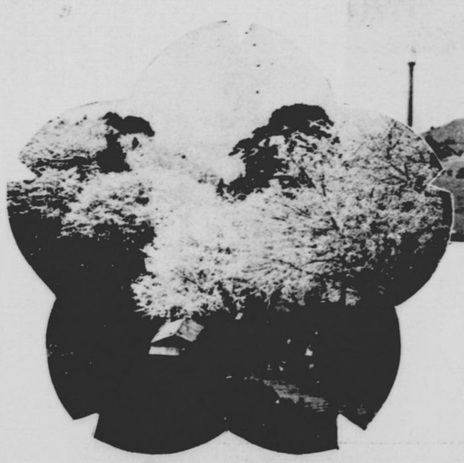

賤機山公園

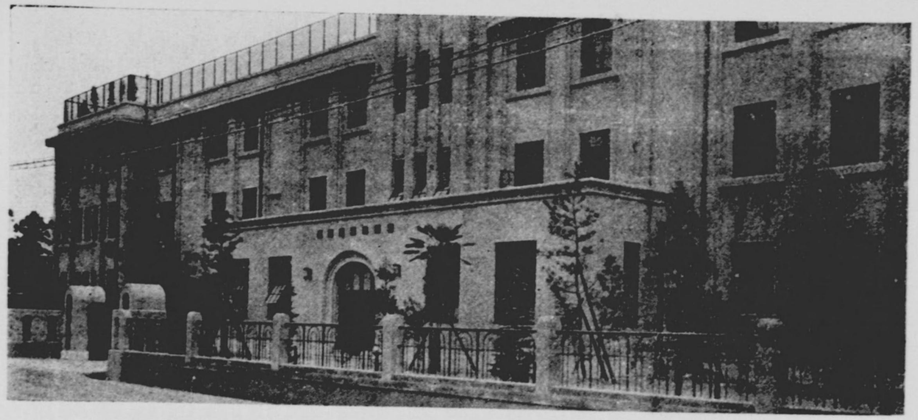

靜岡安西尋常小學校

德川慶喜公屠敵跡【浮月樓】

東照宮本殿

久能菖園ノ一部

久能山東照宮

市街（其ノ二）七間町通

市街（其ノ一）御幸通

安倍川橋

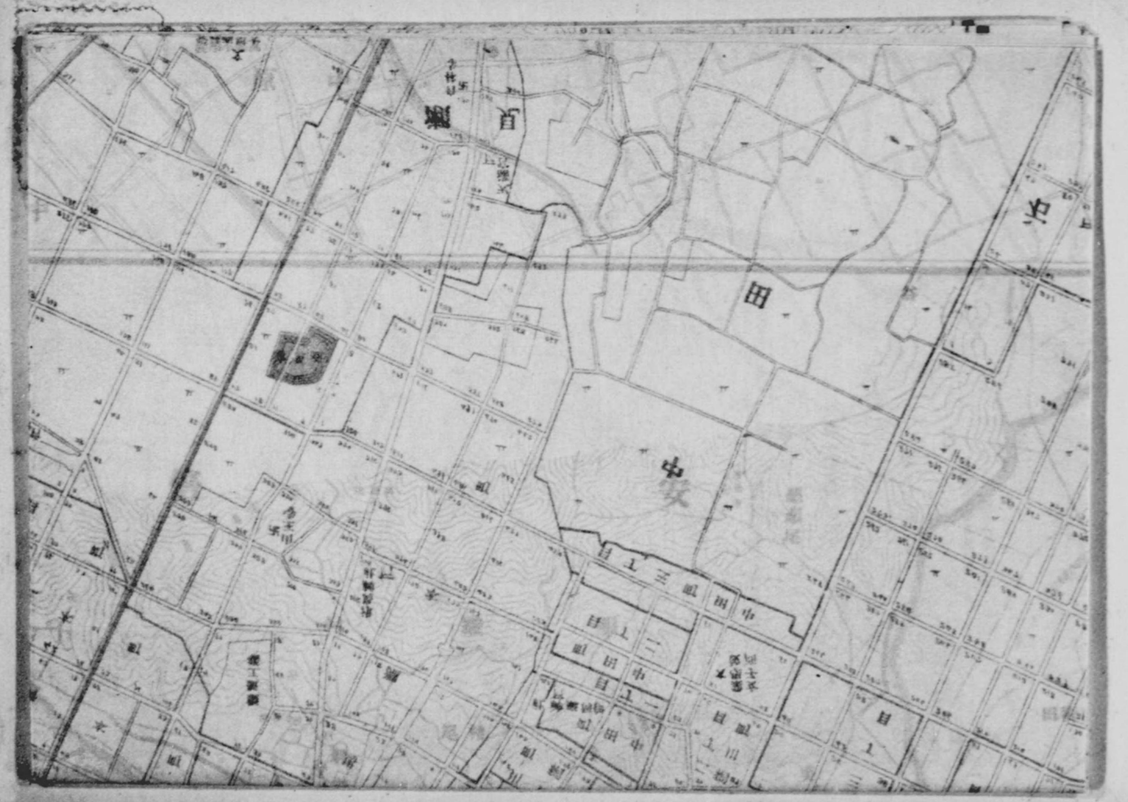

大崩海岸

小鹿茶園ノ一部

吐月峯柴屋寺

靜岡市全圖

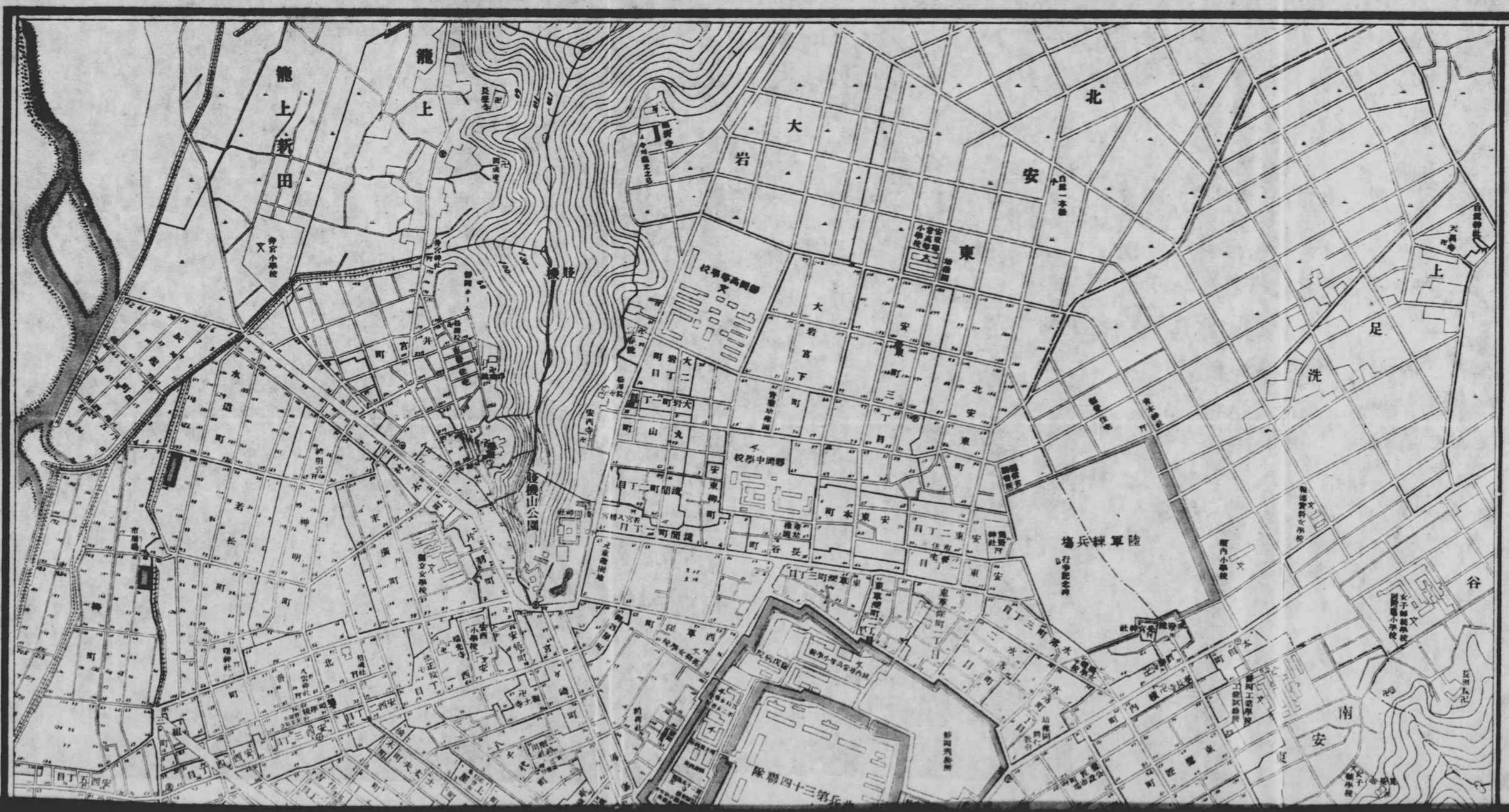
龍上紙田
龍上
大岩
北安
東安
足洗谷
上
南安
陸軍練兵場
第三十四聯隊
鶴機山公園
大岩丁目
大岩町
大岩宮下町
東安町
北安東町
東安本町
東安二丁目
東安三丁目
東安町
長谷町
東草深町
西草深町
東草深町三丁目
東草深町一丁目
東草深町二丁目
東草深町
水道町
若松町
柳町
神明町
末廣町
北廣町
西廣町
西安三丁目
西安五丁目
西安
東安
東安一丁目
東安二丁目
東安三丁目
東安四丁目
東安五丁目
東安六丁目
東安七丁目
東安八丁目
東安九丁目
東安十丁目
東安十一丁目
東安十二丁目
東安十三丁目
東安十四丁目
東安十五丁目
東安十六丁目
東安十七丁目
東安十八丁目
東安十九丁目
東安二十丁目
東安二十一丁目
東安二十二丁目
東安二十三丁目
東安二十四丁目
東安二十五丁目
東安二十六丁目
東安二十七丁目
東安二十八丁目
東安二十九丁目
東安三十丁目
東安三十一丁目
東安三十二丁目
東安三十三丁目
東安三十四丁目
東安三十五丁目
東安三十六丁目
東安三十七丁目
東安三十八丁目
東安三十九丁目
東安四十丁目
東安四十一丁目
東安四十二丁目
東安四十三丁目
東安四十四丁目
東安四十五丁目
東安四十六丁目
東安四十七丁目
東安四十八丁目
東安四十九丁目
東安五十丁目
東安五十一丁目
東安五十二丁目
東安五十三丁目
東安五十四丁目
東安五十五丁目
東安五十六丁目
東安五十七丁目
東安五十八丁目
東安五十九丁目
東安六十丁目
東安六十一丁目
東安六十二丁目
東安六十三丁目
東安六十四丁目
東安六十五丁目
東安六十六丁目
東安六十七丁目
東安六十八丁目
東安六十九丁目
東安七十丁目
東安七十一丁目
東安七十二丁目
東安七十三丁目
東安七十四丁目
東安七十五丁目
東安七十六丁目
東安七十七丁目
東安七十八丁目
東安七十九丁目
東安八十丁目
東安八十一丁目
東安八十二丁目
東安八十三丁目
東安八十四丁目
東安八十五丁目
東安八十六丁目
東安八十七丁目
東安八十八丁目
東安八十九丁目
東安九十丁目
東安九十一丁目
東安九十二丁目
東安九十三丁目
東安九十四丁目
東安九十五丁目
東安九十六丁目
東安九十七丁目
東安九十八丁目
東安九十九丁目
東安百丁目
東安百一丁目
東安百二丁目
東安百三丁目
東安百四丁目
東安百五丁目
東安百六丁目
東安百七丁目
東安百八丁目
東安百九丁目
東安百十丁目
東安百十一丁目
東安百十二丁目
東安百十三丁目
東安百十四丁目
東安百十五丁目
東安百十六丁目
東安百十七丁目
東安百十八丁目
東安百十九丁目
東安百二十丁目
東安百二十一丁目
東安百二十二丁目
東安百二十三丁目
東安百二十四丁目
東安百二十五丁目
東安百二十六丁目
東安百二十七丁目
東安百二十八丁目
東安百二十九丁目
東安百三十丁目
東安百三十一丁目
東安百三十二丁目
東安百三十三丁目
東安百三十四丁目
東安百三十五丁目
東安百三十六丁目
東安百三十七丁目
東安百三十八丁目
東安百三十九丁目
東安百四十丁目
東安百四十一丁目
東安百四十二丁目
東安百四十三丁目
東安百四十四丁目
東安百四十五丁目
東安百四十六丁目
東安百四十七丁目
東安百四十八丁目
東安百四十九丁目
東安百五十丁目
東安百五十一丁目
東安百五十二丁目
東安百五十三丁目
東安百五十四丁目
東安百五十五丁目
東安百五十六丁目
東安百五十七丁目
東安百五十八丁目
東安百五十九丁目
東安百六十丁目
東安百六十一丁目
東安百六十二丁目
東安百六十三丁目
東安百六十四丁目
東安百六十五丁目
東安百六十六丁目
東安百六十七丁目
東安百六十八丁目
東安百六十九丁目
東安百七十丁目
東安百七十一丁目
東安百七十二丁目
東安百七十三丁目
東安百七十四丁目
東安百七十五丁目
東安百七十六丁目
東安百七十七丁目
東安百七十八丁目
東安百七十九丁目
東安百八十丁目
東安百八十一丁目
東安百八十二丁目
東安百八十三丁目
東安百八十四丁目
東安百八十五丁目
東安百八十六丁目
東安百八十七丁目
東安百八十八丁目
東安百八十九丁目
東安百九十丁目
東安百九十一丁目
東安百九十二丁目
東安百九十三丁目
東安百九十四丁目
東安百九十五丁目
東安百九十六丁目
東安百九十七丁目
東安百九十八丁目
東安百九十九丁目
東安二百丁目
東安二百一丁目
東安二百二丁目
東安二百三丁目
東安二百四丁目
東安二百五丁目
東安二百六丁目
東安二百七丁目
東安二百八丁目
東安二百九丁目
東安二百十丁目
東安二百十一丁目
東安二百十二丁目
東安二百十三丁目
東安二百十四丁目
東安二百十五丁目
東安二百十六丁目
東安二百十七丁目
東安二百十八丁目
東安二百十九丁目
東安二百二十丁目
東安二百二十一丁目
東安二百二十二丁目
東安二百二十三丁目
東安二百二十四丁目
東安二百二十五丁目
東安二百二十六丁目
東安二百二十七丁目
東安二百二十八丁目
東安二百二十九丁目
東安二百三十丁目
東安二百三十一丁目
東安二百三十二丁目
東安二百三十三丁目
東安二百三十四丁目
東安二百三十五丁目
東安二百三十六丁目
東安二百三十七丁目
東安二百三十八丁目
東安二百三十九丁目
東安二百四十丁目
東安二百四十一丁目
東安二百四十二丁目
東安二百四十三丁目
東安二百四十四丁目
東安二百四十五丁目
東安二百四十六丁目
東安二百四十七丁目
東安二百四十八丁目
東安二百四十九丁目
東安二百五十丁目
東安二百五十一丁目
東安二百五十二丁目
東安二百五十三丁目
東安二百五十四丁目
東安二百五十五丁目
東安二百五十六丁目
東安二百五十七丁目
東安二百五十八丁目
東安二百五十九丁目
東安二百六十丁目
東安二百六十一丁目
東安二百六十二丁目
東安二百六十三丁目
東安二百六十四丁目
東安二百六十五丁目
東安二百六十六丁目
東安二百六十七丁目
東安二百六十八丁目
東安二百六十九丁目
東安二百七十丁目
東安二百七十一丁目
東安二百七十二丁目
東安二百七十三丁目
東安二百七十四丁目
東安二百七十五丁目
東安二百七十六丁目
東安二百七十七丁目
東安二百七十八丁目
東安二百七十九丁目
東安二百八十丁目
東安二百八十一丁目
東安二百八十二丁目
東安二百八十三丁目
東安二百八十四丁目
東安二百八十五丁目
東安二百八十六丁目
東安二百八十七丁目
東安二百八十八丁目
東安二百八十九丁目
東安二百九十丁目
東安二百九十一丁目
東安二百九十二丁目
東安二百九十三丁目
東安二百九十四丁目
東安二百九十五丁目
東安二百九十六丁目
東安二百九十七丁目
東安二百九十八丁目
東安二百九十九丁目
東安三百丁目
東安三百一丁目
東安三百二丁目
東安三百三丁目
東安三百四丁目
東安三百五丁目
東安三百六丁目
東安三百七丁目
東安三百八丁目
東安三百九丁目
東安三百十丁目
東安三百十一丁目
東安三百十二丁目
東安三百十三丁目
東安三百十四丁目
東安三百十五丁目
東安三百十六丁目
東安三百十七丁目
東安三百十八丁目
東安三百十九丁目
東安三百二十丁目
東安三百二十一丁目
東安三百二十二丁目
東安三百二十三丁目
東安三百二十四丁目
東安三百二十五丁目
東安三百二十六丁目
東安三百二十七丁目
東安三百二十八丁目
東安三百二十九丁目
東安三百三十丁目
東安三百三十一丁目
東安三百三十二丁目
東安三百三十三丁目
東安三百三十四丁目
東安三百三十五丁目
東安三百三十六丁目
東安三百三十七丁目
東安三百三十八丁目
東安三百三十九丁目
東安三百四十丁目
東安三百四十一丁目
東安三百四十二丁目
東安三百四十三丁目
東安三百四十四丁目
東安三百四十五丁目
東安三百四十六丁目
東安三百四十七丁目
東安三百四十八丁目
東安三百四十九丁目
東安三百五十丁目
東安三百五十一丁目
東安三百五十二丁目
東安三百五十三丁目
東安三百五十四丁目
東安三百五十五丁目
東安三百五十六丁目
東安三百五十七丁目
東安三百五十八丁目
東安三百五十九丁目
東安三百六十丁目
東安三百六十一丁目
東安三百六十二丁目
東安三百六十三丁目
東安三百六十四丁目
東安三百六十五丁目
東安三百六十六丁目
東安三百六十七丁目
東安三百六十八丁目
東安三百六十九丁目
東安三百七十丁目
東安三百七十一丁目
東安三百七十二丁目
東安三百七十三丁目
東安三百七十四丁目
東安三百七十五丁目
東安三百七十六丁目
東安三百七十七丁目
東安三百七十八丁目
東安三百七十九丁目
東安三百八十丁目
東安三百八十一丁目
東安三百八十二丁目
東安三百八十三丁目
東安三百八十四丁目
東安三百八十五丁目
東安三百八十六丁目
東安三百八十七丁目
東安三百八十八丁目
東安三百八十九丁目
東安三百九十丁目
東安三百九十一丁目
東安三百九十二丁目
東安三百九十三丁目
東安三百九十四丁目
東安三百九十五丁目
東安三百九十六丁目
東安三百九十七丁目
東安三百九十八丁目
東安三百九十九丁目
東安四百丁目
東安四百一丁目
東安四百二丁目
東安四百三丁目
東安四百四丁目
東安四百五丁目
東安四百六丁目
東安四百七丁目
東安四百八丁目
東安四百九丁目
東安四百十丁目
東安四百十一丁目
東安四百十二丁目
東安四百十三丁目
東安四百十四丁目
東安四百十五丁目
東安四百十六丁目
東安四百十七丁目
東安四百十八丁目
東安四百十九丁目
東安四百二十丁目
東安四百二十一丁目
東安四百二十二丁目
東安四百二十三丁目
東安四百二十四丁目
東安四百二十五丁目
東安四百二十六丁目
東安四百二十七丁目
東安四百二十八丁目
東安四百二十九丁目
東安四百三十丁目
東安四百三十一丁目
東安四百三十二丁目
東安四百三十三丁目
東安四百三十四丁目
東安四百三十五丁目
東安四百三十六丁目
東安四百三十七丁目
東安四百三十八丁目
東安四百三十九丁目
東安四百四十丁目
東安四百四十一丁目
東安四百四十二丁目
東安四百四十三丁目
東安四百四十四丁目
東安四百四十五丁目
東安四百四十六丁目
東安四百四十七丁目
東安四百四十八丁目
東安四百四十九丁目
東安四百五十丁目
東安四百五十一丁目
東安四百五十二丁目
東安四百五十三丁目
東安四百五十四丁目
東安四百五十五丁目
東安四百五十六丁目
東安四百五十七丁目
東安四百五十八丁目
東安四百五十九丁目
東安四百六十丁目
東安四百六十一丁目
東安四百六十二丁目
東安四百六十三丁目
東安四百六十四丁目
東安四百六十五丁目
東安四百六十六丁目
東安四百六十七丁目
東安四百六十八丁目
東安四百六十九丁目
東安四百七十丁目
東安四百七十一丁目
東安四百七十二丁目
東安四百七十三丁目
東安四百七十四丁目
東安四百七十五丁目
東安四百七十六丁目
東安四百七十七丁目
東安四百七十八丁目
東安四百七十九丁目
東安四百八十丁目
東安四百八十一丁目
東安四百八十二丁目
東安四百八十三丁目
東安四百八十四丁目
東安四百八十五丁目
東安四百八十六丁目
東安四百八十七丁目
東安四百八十八丁目
東安四百八十九丁目
東安四百九十丁目
東安四百九十一丁目
東安四百九十二丁目
東安四百九十三丁目
東安四百九十四丁目
東安四百九十五丁目
東安四百九十六丁目
東安四百九十七丁目
東安四百九十八丁目
東安四百九十九丁目
東安五百丁目
東安五百一丁目
東安五百二丁目
東安五百三丁目
東安五百四丁目
東安五百五丁目
東安五百六丁目
東安五百七丁目
東安五百八丁目
東安五百九丁目
東安五百十丁目
東安五百十一丁目
東安五百十二丁目
東安五百十三丁目
東安五百十四丁目
東安五百十五丁目
東安五百十六丁目
東安五百十七丁目
東安五百十八丁目
東安五百十九丁目
東安五百二十丁目
東安五百二十一丁目
東安五百二十二丁目
東安五百二十三丁目
東安五百二十四丁目
東安五百二十五丁目
東安五百二十六丁目
東安五百二十七丁目
東安五百二十八丁目
東安五百二十九丁目
東安五百三十丁目
東安五百三十一丁目
東安五百三十二丁目
東安五百三十三丁目
東安五百三十四丁目
東安五百三十五丁目
東安五百三十六丁目
東安五百三十七丁目
東安五百三十八丁目
東安五百三十九丁目
東安五百四十丁目
東安五百四十一丁目
東安五百四十二丁目
東安五百四十三丁目
東安五百四十四丁目
東安五百四十五丁目
東安五百四十六丁目
東安五百四十七丁目
東安五百四十八丁目
東安五百四十九丁目
東安五百五十丁目
東安五百五十一丁目
東安五百五十二丁目
東安五百五十三丁目
東安五百五十四丁目
東安五百五十五丁目
東安五百五十六丁目
東安五百五十七丁目
東安五百五十八丁目
東安五百五十九丁目
東安五百六十丁目
東安五百六十一丁目
東安五百六十二丁目
東安五百六十三丁目
東安五百六十四丁目
東安五百六十五丁目
東安五百六十六丁目
東安五百六十七丁目
東安五百六十八丁目
東安五百六十九丁目
東安五百七十丁目
東安五百七十一丁目
東安五百七十二丁目
東安五百七十三丁目
東安五百七十四丁目
東安五百七十五丁目
東安五百七十六丁目
東安五百七十七丁目
東安五百七十八丁目
東安五百七十九丁目
東安五百八十丁目
東安五百八十一丁目
東安五百八十二丁目
東安五百八十三丁目
東安五百八十四丁目
東安五百八十五丁目
東安五百八十六丁目
東安五百八十七丁目
東安五百八十八丁目
東安五百八十九丁目
東安五百九十丁目
東安五百九十一丁目
東安五百九十二丁目
東安五百九十三丁目
東安五百九十四丁目
東安五百九十五丁目
東安五百九十六丁目
東安五百九十七丁目
東安五百九十八丁目
東安五百九十九丁目
東安六百丁目
東安六百一丁目
東安六百二丁目
東安六百三丁目
東安六百四丁目
東安六百五丁目
東安六百六丁目
東安六百七丁目
東安六百八丁目
東安六百九丁目
東安六百十丁目
東安六百十一丁目
東安六百十二丁目
東安六百十三丁目
東安六百十四丁目
東安六百十五丁目
東安六百十六丁目
東安六百十七丁目
東安六百十八丁目
東安六百十九丁目
東安六百二十丁目
東安六百二十一丁目
東安六百二十二丁目
東安六百二十三丁目
東安六百二十四丁目
東安六百二十五丁目
東安六百二十六丁目
東安六百二十七丁目
東安六百二十八丁目
東安六百二十九丁目
東安六百三十丁目
東安六百三十一丁目
東安六百三十二丁目
東安六百三十三丁目
東安六百三十四丁目
東安六百三十五丁目
東安六百三十六丁目
東安六百三十七丁目
東安六百三十八丁目
東安六百三十九丁目
東安六百四十丁目
東安六百四十一丁目
東安六百四十二丁目
東安六百四十三丁目
東安六百四十四丁目
東安六百四十五丁目
東安六百四十六丁目
東安六百四十七丁目
東安六百四十八丁目
東安六百四十九丁目
東安六百五十丁目
東安六百五十一丁目
東安六百五十二丁目
東安六百五十三丁目
東安六百五十四丁目
東安六百五十五丁目
東安六百五十六丁目
東安六百五十七丁目
東安六百五十八丁目
東安六百五十九丁目
東安六百六十丁目
東安六百六十一丁目
東安六百六十二丁目
東安六百六十三丁目
東安六百六十四丁目
東安六百六十五丁目
東安六百六十六丁目
東安六百六十七丁目
東安六百六十八丁目
東安六百六十九丁目
東安六百七十丁目
東安六百七十一丁目
東安六百七十二丁目
東安六百七十三丁目
東安六百七十四丁目
東安六百七十五丁目
東安六百七十六丁目
東安六百七十七丁目
東安六百七十八丁目
東安六百七十九丁目
東安六百八十丁目
東安六百八十一丁目
東安六百八十二丁目
東安六百八十三丁目
東安六百八十四丁目
東安六百八十五丁目
東安六百八十六丁目
東安六百八十七丁目
東安六百八十八丁目
東安六百八十九丁目
東安六百九十丁目
東安六百九十一丁目
東安六百九十二丁目
東安六百九十三丁目
東安六百九十四丁目
東安六百九十五丁目
東安六百九十六丁目
東安六百九十七丁目
東安六百九十八丁目
東安六百九十九丁目
東安七百丁目
東安七百一丁目
東安七百二丁目
東安七百三丁目
東安七百四丁目
東安七百五丁目
東安七百六丁目
東安七百七丁目
東安七百八丁目
東安七百九丁目
東安七百十丁目
東安七百十一丁目
東安七百十二丁目
東安七百十三丁目
東安七百十四丁目
東安七百十五丁目
東安七百十六丁目
東安七百十七丁目
東安七百十八丁目
東安七百十九丁目
東安七百二十丁目
東安七百二十一丁目
東安七百二十二丁目
東安七百二十三丁目
東安七百二十四丁目
東安七百二十五丁目
東安七百二十六丁目
東安七百二十七丁目
東安七百二十八丁目
東安七百二十九丁目
東安七百三十丁目
東安七百三十一丁目
東安七百三十二丁目
東安七百三十三丁目
東安七百三十四丁目
東安七百三十五丁目
東安七百三十六丁目
東安七百三十七丁目
東安七百三十八丁目
東安七百三十九丁目
東安七百四十丁目
東安七百四十一丁目
東安七百四十二丁目
東安七百四十三丁目
東安七百四十四丁目
東安七百四十五丁目
東安七百四十六丁目
東安七百四十七丁目
東安七百四十八丁目
東安七百四十九丁目
東安七百五十丁目
東安七百五十一丁目
東安七百五十二丁目
東安七百五十三丁目
東安七百五十四丁目
東安七百五十五丁目
東安七百五十六丁目
東安七百五十七丁目
東安七百五十八丁目
東安七百五十九丁目
東安七百六十丁目
東安七百六十一丁目
東安七百六十二丁目
東安七百六十三丁目
東安七百六十四丁目
東安七百六十五丁目
東安七百六十六丁目
東安七百六十七丁目
東安七百六十八丁目
東安七百六十九丁目
東安七百七十丁目
東安七百七十一丁目
東安七百七十二丁目
東安七百七十三丁目
東安七百七十四丁目
東安七百七十五丁目
東安七百七十六丁目
東安七百七十七丁目
東安七百七十八丁目
東安七百七十九丁目
東安七百八十丁目
東安七百八十一丁目
東安七百八十二丁目
東安七百八十三丁目
東安七百八十四丁目
東安七百八十五丁目
東安七百八十六丁目
東安七百八十七丁目
東安七百八十八丁目
東安七百八十九丁目
東安七百九十丁目
東安七百九十一丁目
東安七百九十二丁目
東安七百九十三丁目
東安七百九十四丁目
東安七百九十五丁目
東安七百九十六丁目
東安七百九十七丁目
東安七百九十八丁目
東安七百九十九丁目
東安八百丁目
東安八百一丁目
東安八百二丁目
東安八百三丁目
東安八百四丁目
東安八百五丁目
東安八百六丁目
東安八百七丁目
東安八百八丁目
東安八百九丁目
東安八百十丁目
東安八百十一丁目
東安八百十二丁目
東安八百十三丁目
東安八百十四丁目
東安八百十五丁目
東安八百十六丁目
東安八百十七丁目
東安八百十八丁目
東安八百十九丁目
東安八百二十丁目
東安八百二十一丁目
東安八百二十二丁目
東安八百二十三丁目
東安八百二十四丁目
東安八百二十五丁目
東安八百二十六丁目
東安八百二十七丁目
東安八百二十八丁目
東安八百二十九丁目
東安八百三十丁目
東安八百三十一丁目
東安八百三十二丁目
東安八百三十三丁目
東安八百三十四丁目
東安八百三十五丁目
東安八百三十六丁目
東安八百三十七丁目
東安八百三十八丁目
東安八百三十九丁目
東安八百四十丁目
東安八百四十一丁目
東安八百四十二丁目
東安八百四十三丁目
東安八百四十四丁目
東安八百四十五丁目
東安八百四十六丁目
東安八百四十七丁目
東安八百四十八丁目
東安八百四十九丁目
東安八百五十丁目
東安八百五十一丁目
東安八百五十二丁目
東安八百五十三丁目
東安八百五十四丁目
東安八百五十五丁目
東安八百五十六丁目
東安八百五十七丁目
東安八百五十八丁目
東安八百五十九丁目
東安八百六十丁目
東安八百六十一丁目
東安八百六十二丁目
東安八百六十三丁目
東安八百六十四丁目
東安八百六十五丁目
東安八百六十六丁目
東安八百六十七丁目
東安八百六十八丁目
東安八百六十九丁目
東安八百七十丁目
東安八百七十一丁目
東安八百七十二丁目
東安八百七十三丁目
東安八百七十四丁目
東安八百七十五丁目
東安八百七十六丁目
東安八百七十七丁目
東安八百七十八丁目
東安八百七十九丁目
東安八百八十丁目
東安八百八十一丁目
東安八百八十二丁目
東安八百八十三丁目
東安八百八十四丁目
東安八百八十五丁目
東安八百八十六丁目
東安八百八十七丁目
東安八百八十八丁目
東安八百八十九丁目
東安八百九十丁目
東安八百九十一丁目
東安八百九十二丁目
東安八百九十三丁目
東安八百九十四丁目
東安八百九十五丁目
東安八百九十六丁目
東安八百九十七丁目
東安八百九十八丁目
東安八百九十九丁目
東安九百丁目
東安九百一丁目
東安九百二丁目
東安九百三丁目
東安九百四丁目
東安九百五丁目
東安九百六丁目
東安九百七丁目
東安九百八丁目
東安九百九丁目
東安九百十丁目
東安九百十一丁目
東安九百十二丁目
東安九百十三丁目
東安九百十四丁目
東安九百十五丁目
東安九百十六丁目
東安九百十七丁目
東安九百十八丁目
東安九百十九丁目
東安九百二十丁目
東安九百二十一丁目
東安九百二十二丁目
東安九百二十三丁目
東安九百二十四丁目
東安九百二十五丁目
東安九百二十六丁目
東安九百二十七丁目
東安九百二十八丁目
東安九百二十九丁目
東安九百三十丁目
東安九百三十一丁目
東安九百三十二丁目
東安九百三十三丁目
東安九百三十四丁目
東安九百三十五丁目
東安九百三十六丁目
東安九百三十七丁目
東安九百三十八丁目
東安九百三十九丁目
東安九百四十丁目
東安九百四十一丁目
東安九百四十二丁目
東安九百四十三丁目
東安九百四十四丁目
東安九百四十五丁目
東安九百四十六丁目
東安九百四十七丁目
東安九百四十八丁目
東安九百四十九丁目
東安九百五十丁目
東安九百五十一丁目
東安九百五十二丁目
東安九百五十三丁目
東安九百五十四丁目
東安九百五十五丁目
東安九百五十六丁目
東安九百五十七丁目
東安九百五十八丁目
東安九百五十九丁目
東安九百六十丁目
東安九百六十一丁目
東安九百六十二丁目
東安九百六十三丁目
東安九百六十四丁目
東安九百六十五丁目
東安九百六十六丁目
東安九百六十七丁目
東安九百六十八丁目
東安九百六十九丁目
東安九百七十丁目
東安九百七十一丁目
東安九百七十二丁目
東安九百七十三丁目
東安九百七十四丁目
東安九百七十五丁目
東安九百七十六丁目
東安九百七十七丁目
東安九百七十八丁目
東安九百七十九丁目
東安九百八十丁目
東安九百八十一丁目
東安九百八十二丁目
東安九百八十三丁目
東安九百八十四丁目
東安九百八十五丁目
東安九百八十六丁目
東安九百八十七丁目
東安九百八十八丁目
東安九百八十九丁目
東安九百九十丁目
東安九百九十一丁目
東安九百九十二丁目
東安九百九十三丁目
東安九百九十四丁目
東安九百九十五丁目
東安九百九十六丁目
東安九百九十七丁目
東安九百九十八丁目
東安九百九十九丁目
東安一千丁目
東安一千一丁目
東安一千二丁目
東安一千三丁目
東安一千四丁目
東安一千五丁目
東安一千六丁目
東安一千七丁目
東安一千八丁目
東安一千九丁目
東安一千十丁目
東安一千十一丁目
東安一千十二丁目
東安一千十三丁目
東安一千十四丁目
東安一千十五丁目
東安一千十六丁目
東安一千十七丁目
東安一千十八丁目
東安一千十九丁目
東安一千二十丁目
東安一千二十一丁目
東安一千二十二丁目
東安一千二十三丁目
東安一千二十四丁目
東安一千二十五丁目
東安一千二十六丁目
東安一千二十七丁目
東安一千二十八丁目
東安一千二十九丁目
東安一千三十丁目
東安一千三十一丁目
東安一千三十二丁目
東安一千三十三丁目
東安一千三十四丁目
東安一千三十五丁目
東安一千三十六丁目
東安一千三十七丁目
東安一千三十八丁目
東安一千三十九丁目
東安一千四十丁目
東安一千四十一丁目
東安一千四十二丁目
東安一千四十三丁目
東安一千四十四丁目
東安一千四十五丁目
東安一千四十六丁目
東安一千四十七丁目
東安一千四十八丁目
東安一千四十九丁目
東安一千五十丁目
東安一千五十一丁目
東安一千五十二丁目
東安一千五十三丁目
東安一千五十四丁目
東安一千五十五丁目
東安一千五十六丁目
東安一千五十七丁目
東安一千五十八丁目
東安一千五十九丁目
東安一千六十丁目
東安一千六十一丁目
東安一千六十二丁目
東安一千六十三丁目
東安一千六十四丁目
東安一千六十五丁目
東安一千六十六丁目
東安一千六十七丁目
東安一千六十八丁目
東安一千六十九丁目
東安一千七十丁目
東安一千七十一丁目
東安一千七十二丁目
東安一千七十三丁目
東安一千七十四丁目
東安一千七十五丁目
東安一千七十六丁目
東安一千七十七丁目
東安一千七十八丁目
東安一千七十九丁目
東安一千八十丁目
東安一千八十一丁目
東安一千八十二丁目
東安一千八十三丁目
東安一千八十四丁目
東安一千八十五丁目
東安一千八十六丁目
東安一千八十七丁目
東安一千八十八丁目
東安一千八十九丁目
東安一千九十丁目
東安一千九十一丁目
東安一千九十二丁目
東安一千九十三丁目
東安一千九十四丁目
東安一千九十五丁目
東安一千九十六丁目
東安一千九十七丁目
東安一千九十八丁目
東安一千九十九丁目
東安二千丁目
東安二千一丁目
東安二千二丁目
東安二千三丁目
東安二千四丁目
東安二千五丁目
東安二千六丁目
東安二千七丁目
東安二千八丁目
東安二千九丁目
東安二千十丁目
東安二千十一丁目
東安二千十二丁目
東安二千十三丁目
東安二千十四丁目
東安二千十五丁目
東安二千十六丁目
東安二千十七丁目
東安二千十八丁目
東安二千十九丁目
東安二千二十丁目
東安二千二十一丁目
東安二千二十二丁目
東安二千二十三丁目
東安二千二十四丁目
東安二千二十五丁目
東安二千二十六丁目
東安二千二十七丁目
東安二千二十八丁目
東安二千二十九丁目
東安二千三十丁目
東安二千三十一丁目
東安二千三十二丁目
東安二千三十三丁目
東安二千三十四丁目
東安二千三十五丁目
東安二千三十六丁目
東安二千三十七丁目
東安二千三十八丁目
東安二千三十九丁目
東安二千四十丁目
東安二千四十一丁目
東安二千四十二丁目
東安二千四十三丁目
東安二千四十四丁目
東安二千四十五丁目
東安二千四十六丁目
東安二千四十七丁目
東安二千四十八丁目
東安二千四十九丁目
東安二千五十丁目
東安二千五十一丁目
東安二千五十二丁目
東安二千五十三丁目
東安二千五十四丁目
東安二千五十五丁目
東安二千五十六丁目
東安二千五十七丁目
東安二千五十八丁目
東安二千五十九丁目
東安二千六十丁目
東安二千六十一丁目
東安二千六十二丁目
東安二千六十三丁目
東安二千六十四丁目
東安二千六十五丁目
東安二千六十六丁目
東安二千六十七丁目
東安二千六十八丁目
東安二千六十九丁目
東安二千七十丁目
東安二千七十一丁目
東安二千七十二丁目
東安二千七十三丁目
東安二千七十四丁目
東安二千七十五丁目
東安二千七十六丁目
東安二千七十七丁目
東安二千七十八丁目
東安二千七十九丁目
東安二千八十丁目
東安二千八十一丁目
東安二千八十二丁目
東安二千八十三丁目
東安二千八十四丁目
東安二千八十五丁目
東安二千八十六丁目
東安二千八十七丁目
東安二千八十八丁目
東安二千八十九丁目
東安二千九十丁目
東安二千九十一丁目
東安二千九十二丁目
東安二千九十三丁目
東安二千九十四丁目
東安二千九十五丁目
東安二千九十六丁目
東安二千九十七丁目
東安二千九十八丁目
東安二千九十九丁目
東安三千丁目
東安三千一丁目
東安三千二丁目
東安三千三丁目
東安三千四丁目
東安三千五丁目
東安三千六丁目
東安三千七丁目
東安三千八丁目
東安三千九丁目
東安三千十丁目
東安三千十一丁目
東安三千十二丁目
東安三千十三丁目
東安三千十四丁目
東安三千十五丁目
東安三千十六丁目
東安三千十七丁目
東安三千十八丁目
東安三千十九丁目
東安三千二十丁目
東安三千二十一丁目
東安三千二十二丁目
東安三千二十三丁目
東安三千二十四丁目
東安三千二十五丁目
東安三千二十六丁目
東安三千二十七丁目
東安三千二十八丁目
東安三千二十九丁目
東安三千三十丁目
東安三千三十一丁目
東安三千三十二丁目
東安三千三十三丁目
東安三千三十四丁目
東安三千三十五丁目
東安三千三十六丁目
東安三千三十七丁目
東安三千三十八丁目
東安三千三十九丁目
東安三千四十丁目
東安三千四十一丁目
東安三千四十二丁目
東安三千四十三丁目
東安三千四十四丁目
東安三千四十五丁目
東安三千四十六丁目
東安三千四十七丁目
東安三千四十八丁目
東安三千四十九丁目
東安三千五十丁目
東安三千五十一丁目
東安三千五十二丁目
東安三千五十三丁目
東安三千五十四丁目
東安三千五十五丁目
東安三千五十六丁目
東安三千五十七丁目
東安三千五十八丁目
東安三千五十九丁目
東安三千六十丁目
東安三千六十一丁目
東安三千六十二丁目
東安三千六十三丁目
東安三千六十四丁目
東安三千六十五丁目
東安三千六十六丁目
東安三千六十七丁目
東安三千六十八丁目
東安三千六十九丁目
東安三千七十丁目
東安三千七十一丁目
東安三千七十二丁目
東安三千七十三丁目
東安三千七十四丁目
東安三千七十五丁目
東安三千七十六丁目
東安三千七十七丁目
東安三千七十八丁目
東安三千七十九丁目
東安三千八十丁目
東安三千八十一丁目
東安三千八十二丁目
東安三千八十三丁目
東安三千八十四丁目
東安三千八十五丁目
東安三千八十六丁目
東安三千八十七丁目
東安三千八十八丁目
東安三千八十九丁目
東安三千九十丁目
東安三千九十一丁目
東安三千九十二丁目
東安三千九十三丁目
東安三千九十四丁目
東安三千九十五丁目
東安三千九十六丁目
東安三千九十七丁目
東安三千九十八丁目
東安三千九十九丁目
東安四千丁目
東安四千一丁目
東安四千二丁目
東安四千三丁目
東安四千四丁目
東安四千五丁目
東安四千六丁目
東安四千七丁目
東安四千八丁目
東安四千九丁目
東安四千十丁目
東安四千十一丁目
東安四千十二丁目
東安四千十三丁目
東安四千十四丁目
東安四千十五丁目
東安四千十六丁目
東安四千十七丁目
東安四千十八丁目
東安四千十九丁目
東安四千二十丁目
東安四千二十一丁目
東安四千二十二丁目
東安四千二十三丁目
東安四千二十四丁目
東安四千二十五丁目
東安四千二十六丁目
東安四千二十七丁目
東安四千二十八丁目
東安四千二十九丁目
東安四千三十丁目
東安四千三十一丁目
東安四千三十二丁目
東安四千三十三丁目
東安四千三十四丁目
東安四千三十五丁目
東安四千三十六丁目
東安四千三十七丁目
東安四千三十八丁目
東安四千三十九丁目
東安四千四十丁目
東安四千四十一丁目
東安四千四十二丁目
東安四千四十三丁目
東安四千四十四丁目
東安四千四十五丁目
東安四千四十六丁目
東安四千四十七丁目
東安四千四十八丁目
東安四千四十九丁目
東安四千五十丁目
東安四千五十一丁目
東安四千五十二丁目
東安四千五十三丁目
東安四千五十四丁目
東安四千五十五丁目
東安四千五十六丁目
東安四千五十七丁目
東安四千五十八丁目
東安四千五十九丁目
東安四千六十丁目
東安四千六十一丁目
東安四千六十二丁目
東安四千六十三丁目
東安四千六十四丁目
東安四千六十五丁目
東安四千六十六丁目
東安四千六十七丁目
東安四千六十八丁目
東安四千六十九丁目
東安四千七十丁目
東安四千七十一丁目
東安四千七十二丁目
東安四千七十三丁目
東安四千七十四丁目
東安四千七十五丁目
東安四千七十六丁目
東安四千七十七丁目
東安四千七十八丁目
東安四千七十九丁目
東安四千八十丁目
東安四千八十一丁目
東安四千八十二丁目
東安四千八十三丁目
東安四千八十四丁目
東安四千八十五丁目
東安四千八十六丁目
東安四千八十七丁目
東安四千八十八丁目
東安四千八十九丁目
東安四千九十丁目
東安四千九十一丁目
東安四千九十二丁目
東安四千九十三丁目
東安四千九十四丁目
東安四千九十五丁目
東安四千九十六丁目
東安四千九十七丁目
東安四千九十八丁目
東安四千九十九丁目
東安五千丁目
東安五千一丁目
東安五千二丁目
東安五千三丁目
東安五千四丁目
東安五千五丁目
東安五千六丁目
東安五千七丁目
東安五千八丁目
東安五千九丁目
東安五千十丁目
東安五千十一丁目
東安五千十二丁目
東安五千十三丁目
東安五千十四丁目
東安五千十五丁目
東安五千十六丁目
東安五千十七丁目
東安五千十八丁目
東安五千十九丁目
東安五千二十丁目
東安五千二十一丁目
東安五千二十二丁目
東安五千二十三丁目
東安五千二十四丁目
東安五千二十五丁目
東安五千二十六丁目
東安五千二十七丁目
東安五千二十八丁目
東安五千二十九丁目
東安五千三十丁目
東安五千三十一丁目
東安五千三十二丁目
東安五千三十三丁目
東安五千三十四丁目
東安五千三十五丁目
東安五千三十六丁目
東安五千三十七丁目
東安五千三十八丁目
東安五千三十九丁目
東安五千四十丁目
東安五千四十一丁目
東安五千四十二丁目
東安五千四十三丁目
東安五千四十四丁目
東安五千四十五丁目
東安五千四十六丁目
東安五千四十七丁目
東安五千四十八丁目
東安五千四十九丁目
東安五千五十丁目
東安五千五十一丁目
東安五千五十二丁目
東安五千五十三丁目
東安五千五十四丁目
東安五千五十五丁目
東安五千五十六丁目
東安五千五十七丁目
東安五千五十八丁目
東安五千五十九丁目
東安五千六十丁目
東安五千六十一丁目
東安五千六十二丁目
東安五千六十三丁目
東安五千六十四丁目
東安五千六十五丁目
東安五千六十六丁目
東安五千六十七丁目
東安五千六十八丁目
東安五千六十九丁目
東安五千七十丁目
東安五千七十一丁目
東安五千七十二丁目
東安五千七十三丁目
東安五千七十四丁目
東安五千七十五丁目
東安五千七十六丁目
東安五千七十七丁目
東安五千七十八丁目
東安五千七十九丁目
東安五千八十丁目
東安五千八十一丁目
東安五千八十二丁目
東安五千八十三丁目
東安五千八十四丁目
東安五千八十五丁目
東安五千八十六丁目
東安五千八十七丁目
東安五千八十八丁目
東安五千八十九丁目
東安五千九十丁目
東安五千九十一丁目
東安五千九十二丁目
東安五千九十三丁目
東安五千九十四丁目
東安五千九十五丁目
東安五千九十六丁目
東安五千九十七丁目
東安五千九十八丁目
東安五千九十九丁目
東安六千丁目
東安六千一丁目
東安六千二丁目
東安六千三丁目
東安六千四丁目
東安六千五丁目
東安六千六丁目
東安六千七丁目
東安六千八丁目
東安六千九丁目
東安六千十丁目
東安六千十一丁目
東安六千十二丁目
東安六千十

第四十三聯隊
歩兵
南安
山神八
小八
中
川崎
岡山
鉄道
市役所
公會堂
郵便局
電信局
市場
小學校
高等小學校
病院
寺
神社
公園
停車場
電車
電燈
電話
郵便
電信
市役所
公會堂
市場
小學校
高等小學校
病院
寺
神社
公園
停車場
電車
電燈
電話
郵便
電信

1 10,000
0 1 2 3 4 5 10町
0 500 1000米
静岡駅
静岡商業学校
東海道本線
梅川橋
安倍川橋
八幡山
中田
石田
瀬見
原中
野中
新富町
二丁目
三丁目
四丁目
五丁目
六丁目
七丁目
八幡
上横田町
横田町
中田町
中田三丁目
瀬見町
原中町
野中町
安倍口駅

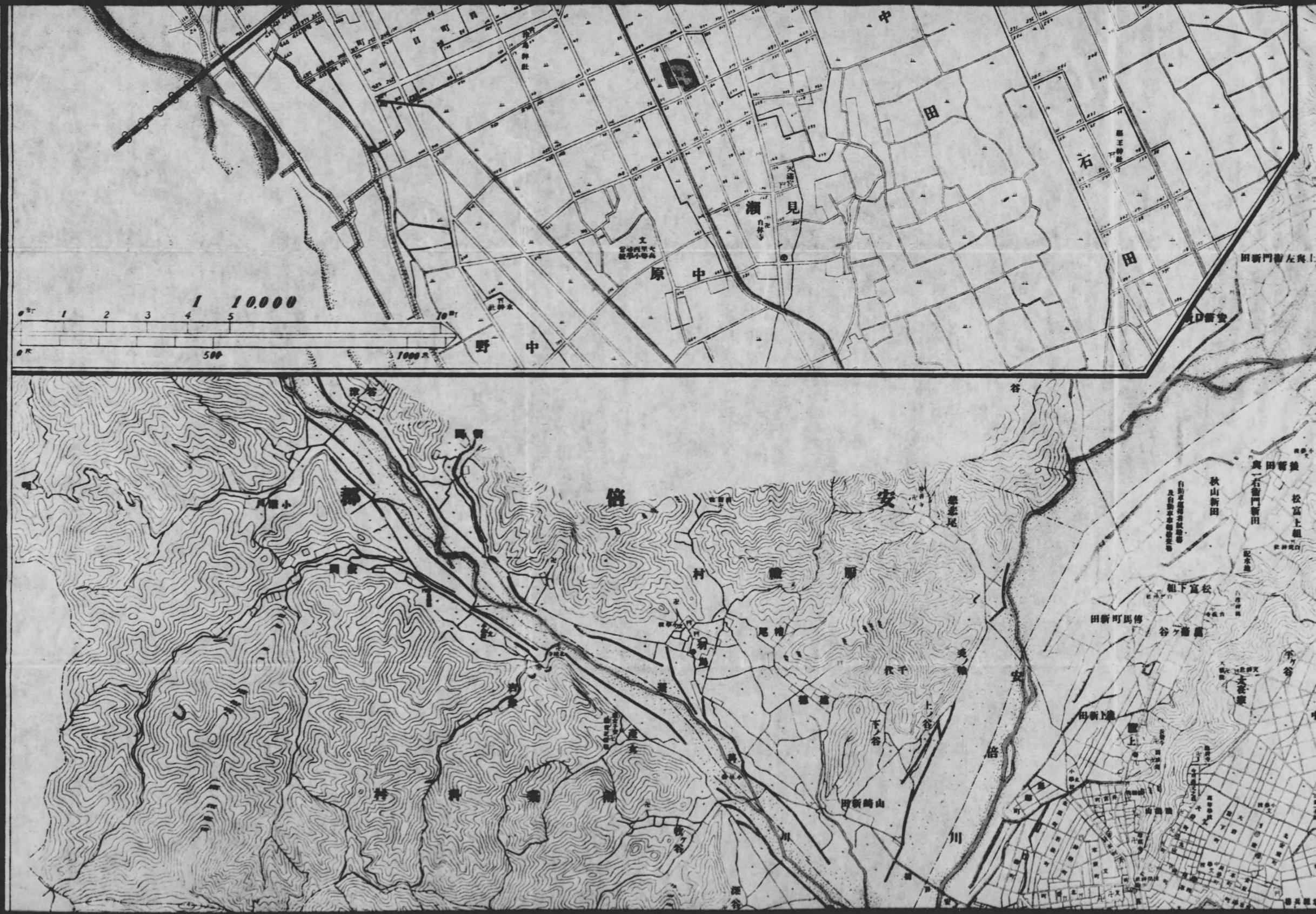
1 10,000
0 1 2 3 4 5
0 500 1000
中田
石田
瀬見
原中
野中
倍賀
安倍
村
川
谷
尾
山崎新田
秋山新田
松富上組
松富下組
田新町馬傳
上谷
下谷
千谷
大谷
田新上
上

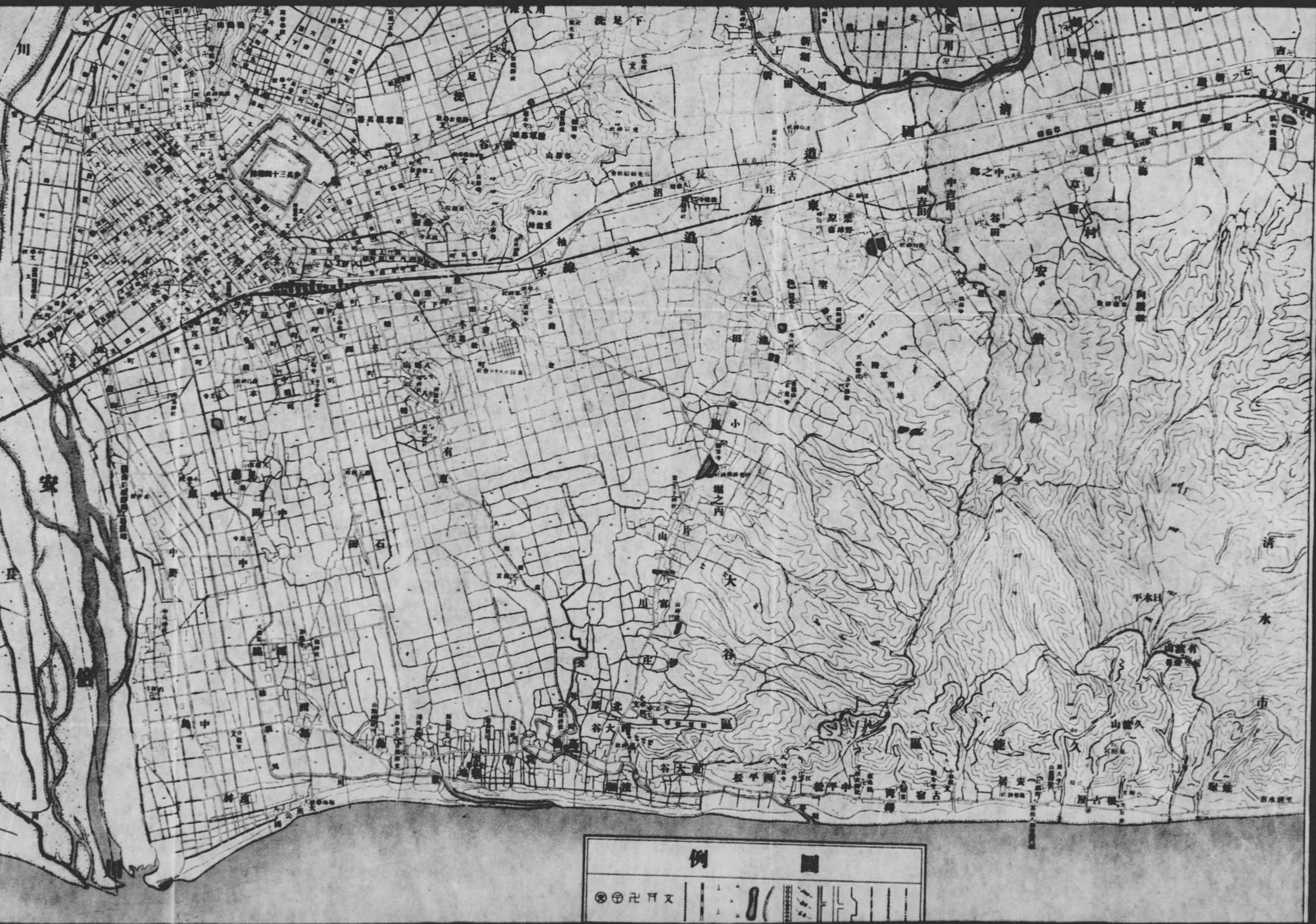
例圖
東海道本線
長沼
古庄
東原
中吉田
谷田
安
清水
久能
大谷
堀之内
山崎
川窪
石岡
中野
角中
平木日
市清水
有東
小

太
宗
長
安
川
丸元
子
川
田
寺
原川上
原川下
下原川下
小板
宗
長
崎
中
島
中
田
中
川
川
川

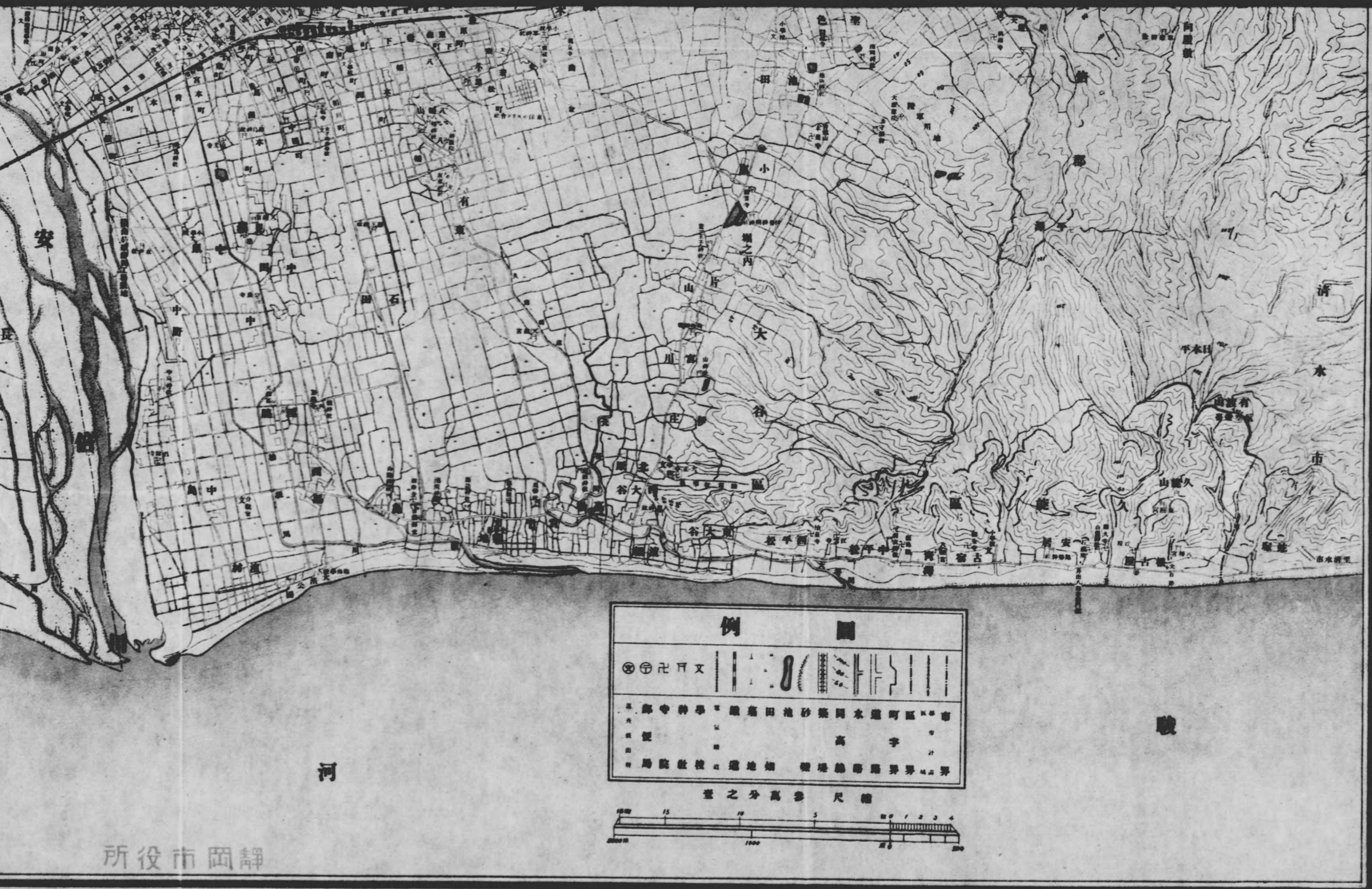

靜岡市役所

所收市區略圖

339
1181

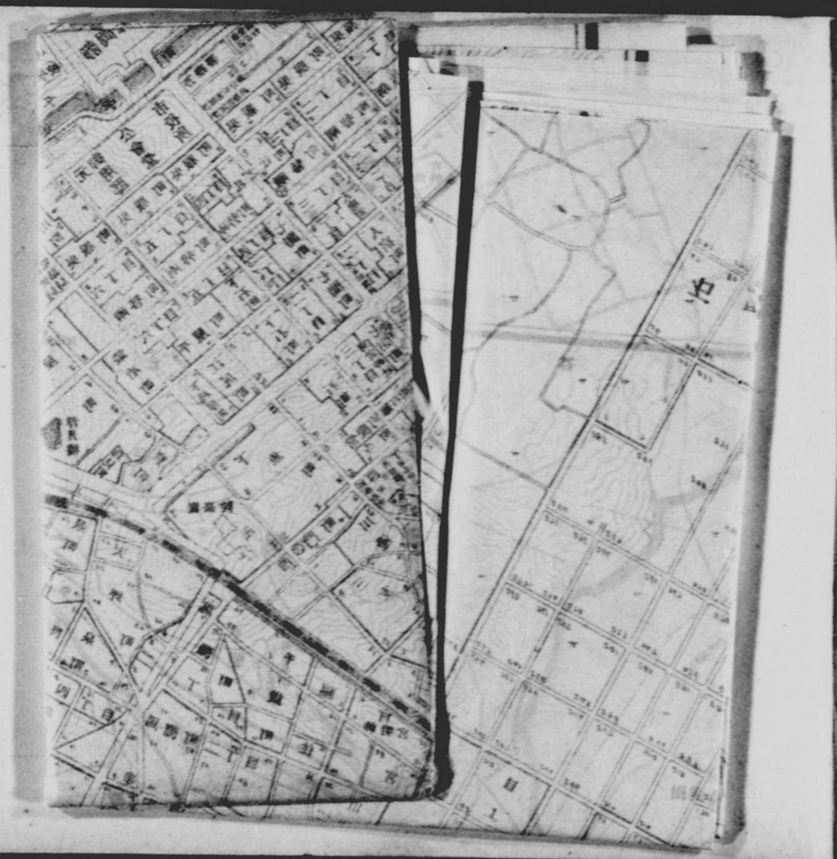

小鹿茶園ノ一部

大扇海岸

吐月峯柴屋寺

面積　一四七、八七五方粁
（九・五八九方里）

戸數　三萬六千六百八十七戸

人口　十九萬八千六十七人

總生産額　五千八百七十六萬圓

第一位　工産
第二位　農産
第三位　水産
第四位　畜産

財政

一般會計　二百六十二萬圓
特別會計　三百五十二萬圓
總計　六百十四萬圓

名物と土産品　銘茶、漆器、蒲鉾、山葵漬、吐月峯竹細工、竹器、木製玩具、桑下駄、梨、蜜柑、椎茸、興津鯛、魚饌、安倍川餅、名物羊羹、靜岡蕎麥、茶蕎麥

表紙上圖ハ宗甫直譯物産ノ一部ヲ意匠化シタルモノナリ